η δημοκρατική της Ρόδου

εκδότης - διευθυντής
ΒΑΣΙΛΗΣ ΑΘΑΝΑΣΙΟΥ

ΕΛΛΑΣ

ΚΥΡΙΑΚΗ
1 ΔΕΚΕΜΒΡΙΟΥ 1996
ΤΙΜΗ 100 δρχ.
ΑΡΙΘΜΟΣ ΦΥΛΛΟΥ 4.385

στην υπηρεσία του δωδεκανησιακού λαού

Η ΚΥΒΕΡΝΗΣΗ ΑΠΟ ΤΗ Ν. ΔΗΜΟΚΡΑΤΙΑ

ΚΑΤΗΓΟΡΕΙΤΑΙ ΓΙΑ ΑΝΑΞΙΟΠΙΣΤΙΑ ΚΑΙ ΑΝΑΛΓΗΣΙΑ

ΑΘΗΝΑ, 30

Για «κραυγαλέα αναξιοπιστία» και «απίστευτη κοινωνική αναλγησία» κατηγορεί την κυβέρνηση η Νέα Δημοκρατία με αφορμή τα νέα οικονομικά μέτρα που εξήγγειλε. Η Ν. Δ. χαρακτηρίζει την οικονομική πολιτική της Κυβέρνησης αναποτελεσματική και προειδοποιεί για «κοινωνική έκρηξη» που ήδη άρχισε.

Πιο αναλυτικά η Ν.Δ. καταγγέλλει τα εξής:

Η ΟΙΚΟΝΟΜΙΚΗ ΠΟΛΙΤΙΚΗ ΟΔΗΓΕΙ ΣΕ ΚΟΙΝΩΝΙΚΗ ΕΚΡΗΞΗ

Ο προϋπολογισμός της Κυβέρνησης αποτελεί μια πρωτοφανή φορολογική επιδρομή κατά των μεσαίων και λαϊκών στρωμάτων, κατά παράβαση όλων των προεκλογικών δεσμεύσεων του ΠΑΣΟΚ και του κ. Σημίτη προσωπικά,

Στην ουσία λοιπόν τα κύρια χαρακτηριστικά του προϋπολογισμού αυτού είναι:

(α) Η κραυγαλέα αναξιοπιστία εκείνων που τον συνέταξαν, καθώς ➡Σελ. 6

ΕΠΙΒΕΒΑΙΩΝΟΝΤΑΙ ΟΛΑ ΤΑ ΔΗΜΟΣΙΕΥΜΑΤΑ ΤΗΣ «ΔΗΜΟΚΡΑΤΙΚΗΣ»

ΑΝΕΜΟΣ ΑΙΣΙΟΔΟΞΙΑΣ ΓΙΑ ΤΟΝ ΤΟΥΡΙΣΜΟ ΜΑΣ!

✓ ΑΥΞΑΝΕΙ Η ΖΗΤΗΣΗ ΤΗΣ ΡΟΔΟΥ ΣΕ ΟΛΕΣ ΤΙΣ ΕΥΡΩΠΑΪΚΕΣ ΑΓΟΡΕΣ ΜΕΤΑ ΤΗΝ ΕΔΡΑΙΩΣΗ ΤΟΥ ΘΕΤΙΚΟΥ ΚΛΙΜΑΤΟΣ
✓ ΓΙΑ «ΘΑΥΜΑ» ΟΜΙΛΟΥΝ ΕΛΛΗΝΕΣ ΚΑΙ ΞΕΝΟΙ ΤΟΥΡΙΣΤΙΚΟΙ ΠΑΡΑΓΟΝΤΕΣ

«Ανεμος αισιοδοξίας» πνέει τώρα τόσο στις τάξεις των Ελλήνων τουριστικών παραγόντων, όσο και των ξένων τουρ οπερέπορς για την πορεία της σαιζόν '97, που μέχρι πρότινος έστελλε μηνύματα «ολοκληρωτικής καταστροφής».

Το «θαύμα» αποδίδεται από όλους σε δύο βασικούς λόγους.

Πρώτον, στη βελτίωση της οικονομικής θέσεως των καταναλωτών στις ευρωπαϊκές χώρες (από τις οποίες αντλεί κυρίως τουρισμό η χώρα μας), η οποία μάλιστα αναμένεται να ενισχυθεί το '97 (με ελάχιστες εξαιρέσεις) και δεύτερον, στην εμπέδωση κλίματος εμπιστοσύνης για τη χώρα μας σε συνδυασμό με τη διαπιστούμενη βελτίωση των υποδομών και των υπηρεσιών.

Μάλιστα το καλό αυτό κλίμα (όπως ξανάγραψε η «δ») διαπιστώνεται σε όλες σχεδόν τις ευρωπαϊκές χώρες, ενώ δεν αποκλείεται να γίνει και καμιά «έκπληξη» από τις ανατολικές (αν ρυθμισθεί μάλιστα ευνοϊκά το θέμα της βίζας), λόγω ακριβών τιμών της Τουρκίας.

Ο γνωστός τουριστικός πράκτορας κ. Νίκος Σουλούνιας ο οποίος επέστρεψε από πολυήμερο ταξίδι στην Ευρώπη (μετά την έκθεση του Λονδίνου, στην οποία μετείχε) έφερε για πρώτη φορά στα τελευταία χρόνια τόσο νωρίς «αισιόδοξα μηνύματα».

Ομιλώντας συγκεκριμένα προς τη «δ» τόνισε ότι στην Ευρώπη πνέει τώρα άνεμος αισιοδοξίας για την πορεία του τουρισμού και ότι στο νησί μας η κατάσταση θα είναι το '97 «πολύ καλύτερη».

Ο κ. Σουλούνιας που είχε επαφές με ξένους τουρ οπερέπορς, ιδιαίτερα στην Αγγλία (αλλά και στην Ελβετία) απεκόμισε στοιχεία σύμφωνα με τα οποία οι κρατήσεις αυτή την περίοδο για την Ρόδο είναι αυξημένες κατά μέσο ποσοστό 20%, γεγονός που δημιουργεί συγκρατημένη αισιοδοξία. Οταν μάλιστα στην Αγγλία φέρονται να αισιοδοξούν Thomson και Airtour, τα πράγματα θα πρέπει να πηγαίνουν καλά. Αλλά και στην Ελβετία διαπίστωσε ο κ. Νίκος Σουλούνιας κλίμα ευχάριστο και θετικό και όλες οι ενδείξεις οδηγούν στο συμπέρασμα ότι του χρόνου ➡Σελ. 6

ΕΝΩ Ο ΠΡΩΤΟΣ ΔΕΝ ΑΠΕΔΩΣΕ ΤΙΠΟΤΑ...

ΑΡΧΙΖΕΙ ΝΕΟΣ ΚΥΚΛΟΣ ΑΝΑΚΡΙΣΕΩΝ ΓΙΑ ΤΙΣ ΠΙΣΤΩΤΙΚΕΣ ΚΑΡΤΕΣ

ΕΜΠΛΕΚΕΤΑΙ ΠΑΛΙ Ο ΝΙΚΟΣ ΚΟΥΦΟΣ ΚΑΙ ΟΜΟΓΕΝΕΙΣ ΤΗΣ ΓΕΡΜΑΝΙΑΣ

Νέος κύκλος ανακρίσεων αρχίζει μέσα στην εβδομάδα (ενδεχομένως και από αύριο), σύμφωνα με πληροφορίες που προέρχονται από νομικούς κύκλους, για την περίφημη υπόθεση των πλαστών πιστωτικών καρτών, που είχε συνταράξει το νησί μας αλλά και το πανελλήνιο (αφού είχε προεκτάσεις η απάτη, όπως διαπιστώθηκε και εκτός Ρόδου, ακόμα και στο εξωτερικό) στα χρόνια 1987-92.

Γίνεται λόγος για «νέο κύκλο» γιατί ο παλιός φέρεται να έκλεισε στις αρχές του χρόνου, χωρίς και να γίνει γνωστό αν απαγγέλθηκαν κατηγορίες κατά συγκεκριμένων ατόμων. Πιθανολογείται ότι αυτό δεν έγινε γιατί η όλη υπόθεση αποδείχθηκε δυσκολότερη προς διερεύνηση απ'ότι αρχικώς πιστεύθηκε.

Αλλωστε τα πραγματικά κέντρα πρέπει να βρισκόταν εκτός Ελλάδας. Είχαν παρελάσει πάντως από τον ανακριτή και κατέθεσαν πολλοί συμπολίτες μας με κύριο πρόσωπο ➡Σελ. 6

ΤΟΡΠΙΛΙΖΟΝΤΑΙ ΑΠΟ ΤΗΝ ΑΘΗΝΑ

ΣΕ ΑΜΕΣΟ ΚΙΝΔΥΝΟ ΤΑ ΕΡΓΑ ΥΠΟΔΟΜΗΣ ΣΤΗΝ ΠΑΛΙΑ ΠΟΛΗ

Τον κίνδυνο να υποβαθμισθεί τελείως και στη συνέχεια να καταργηθεί οριστικά διατρέχει η Προγραμματική Σύμβαση της Μεσαιωνικής Πόλης που είχε συναφθεί μεταξύ Δήμου Ροδίων, Υπουργείου Πολιτισμού, ΤΑΠΑ, ΥΠΕΧΩΔΕ και ΕΟΤ το 1985 επί υπουργίας της αείμνηστης Μελίνας Μερκούρη.

ΣΕ ΑΜΕΣΕΣ ΕΝΕΡΓΕΙΕΣ ΠΡΟΧΩΡΕΙ Ο ΔΗΜΟΣ ΡΟΔΟΥ



Εγκαταλείπεται το έργο της;

Την καταγγελία αυτή έκανε προχθές το βράδυ ➡Σελ. 6

ΟΡΙΣΘΗΚΕ ΠΡΟΣΩΡΙΝΗ ΔΙΟΙΚΟΥΣΑ ΕΠΙΤΡΟΠΗ

ΕΠΙΣΗΜΗ ΟΡΓΑΝΩΣΗ ΤΟΥ ΔΗΚΚΙ ΣΤΗ ΡΟΔΟ

Παίρνει «σάρκα και οστά», σύμφωνα και με επίσημη ανακοίνωση της προσωρινής διοικούσας επιτροπής, η οργάνωση του κόμματος του κ. Δημ. Τσοβόλα (ΔΗΚΚΙ) και στο νομό Δωδ/σου, που μέχρι στιγμής δεν είχε κάνει την εμφάνισή του.

Το κόμμα ενοικίασε συγκεκριμένα γραφεία στην οδό

ΕΝΟΙΚΙΑΣΘΗΚΑΝ ΓΡΑΦΕΙΑ ΚΑΙ ΤΙΘΕΝΤΑΙ ΣΕ ΛΕΙΤΟΥΡΓΙΑ ΑΠΟ ΑΥΡΙΟ

Εθνάρχου Μακαρίου 45, τα οποία και θα λειτουργήσουν από αύριο Δευτέρα, τις ώρες 18.30 -21.30 (σε πρώτη φάση), ώστε να έχουν το «στέκι» τους, όπως δηλώθηκε τα μέλη του κόμματος.

Στην πορεία θα γίνει εγγραφή μελών κι εκλογή επιπρόπων σε τοπικό και περιφερειακό επίπεδο.

Αν κι επισήμως τίποτα δεν ανακοινώθηκε για την σύνθεση της προσωρινής διοικούσας επιτροπής για προφανείς λόγους (το ΔΗΚΚΙ υποστηρίζει ότι τρομοκρατούνται τα μέλη του), ορισμένες ➡Σελ. 6

ΜΕ ΑΦΟΡΜΗ ΚΑΙ ΤΙΣ ΤΟΥΡΚΙΚΕΣ ΠΡΟΚΛΗΣΕΙΣ

ΓΕΝΙΚΗ Η ΑΠΑΙΤΗΣΗ ΓΙΑ ΤΗ ΛΗΨΗ ΜΕΤΡΩΝ ΠΡΟΣΤΑΣΙΑΣ ΤΩΝ ΔΑΣΩΝ

Οι προκλητικές δηλώσεις των Τούρκων ότι αυτοί καίνε τα δάση μας έγιναν προχθές το βράδυ αντικείμενο συζήτησης στο δημοτικό συμβούλιο ύστερα από πρόταση που κατέθεσε προ ημερησίας διατάξεως η δημοτική σύμβουλος κ. Φ. Τσιμπιδάκη.

ΤΑ ΤΟΥΡΚΙΚΑ ΕΓΚΛΗΜΑΤΑ ΑΠΑΣΧΟΛΗΣΑΝ ΝΟΜΑΡΧΙΑΚΟ ΚΑΙ ΔΗΜΟΤΙΚΟ ΣΥΜΒΟΥΛΙΟ

Ο δήμαρχος τοποθετούμενος επί του θέματος είπε ότι την όλη υπόθεση χειρίζεται ήδη υπευθύνως η κυβέρνηση δια του Υπουργείου των εξωτερικών και τόνισε την ανάγκη προστασίας των δασών μας μέσα από την παλλαϊκή άμυνα.

Ηδη η Τοπική Ενωση Δήμων και Κοινοτήτων Δωδεκανήσου που από χρόνια, όπως είπε, ζητεί να αναλάβει την ευθύνη προστασίας των δασών που βρίσκονται ➡Σελ. 6

ΜΕ ΑΠΟΦΑΣΗ ΤΟΥ ΔΗΜΟΤΙΚΟΥ ΣΥΜΒΟΥΛΙΟΥ

«ΔΙΑΠΑΡΑΤΑΞΙΑΚΗ» ΓΙΑ ΤΗ ΝΕΑ ΑΓΟΡΑ

Τη σύσταση 4μελούς διαπαραταξιακής επιτροπής η οποία θα ασχοληθεί με τις χρήσεις που πρέπει να έχει η Νέα Αγορά και την κατάθεση σχετικών προτάσεων αποφάσισε το δημοτικό συμβούλιο κατά την προχθεσινή του συνεδρίαση. Στην επιτροπή συμμετέχουν απο την πλειοψηφία οι δημοτικοί σύμβουλοι κκ Γ. Καρυδάκης και Κ. Καζουλάκης και απο τις μειοψηφίες οι κκ Γ. Ιωαννίδης και Μιχ. Κόκκινος.

ΘΑ ΚΑΤΑΘΕΣΕΙ ΠΡΟΤΑΣΕΙΣ ΓΙΑ ΤΙΣ ΧΡΗΣΕΙΣ ΚΑΙ ΘΑ ΦΡΟΝΤΙΖΕΙ ΓΙΑ ΤΗΝ ΕΜΦΑΝΙΣΗ ΤΗΣ

Η επιτροπή σε συνεργασία με τον Σύλλογο ενοικιαστών καταστημάτων της Ν. Αγοράς και τις Τεχνικές Υπηρεσίες του Δήμου μας θα καταθέσει ειδικότερα πρόταση για τις χρήσεις και τις λειτουργίες της Νέας Αγοράς η οποία θα συζητηθεί προσεχώς στο δημοτικό συμβούλιο για την λήψη οριστικών αποφάσεων. Αναμέσα στα άλλα η επιτροπή θα προτείνει λύσεις και για την λειτουργία της Ψαραγοράς. Αν δηλαδή πρέπει να διατηρηθεί στον ίδιο χώρο ή να μεταφερθεί κάπου αλλού.

Η συζήτηση ➡Σελ. 6

ΠΑΝΕΛΛΑΔΙΚΕΣ ΑΠΕΡΓΙΕΣ ΤΩΝ ΓΙΑΤΡΩΝ ΙΚΑ

Κλιμακούμενες πανελλαδικές απεργίες θα ξεκινήσουν οι γιατροί του ΙΚΑ, διαμαρτυρόμενοι για τη μη καταβολή κινήτρου παραγωγικότητας, παρά το γεγονός ότι έχει θεσμοθετηθεί με το ν. 2430/96.

Οι γιατροί του ΙΚΑ θα απεργήσουν από τις 11-13 Δεκεμβρίου και από τις 13-17 Ιανουαρίου, οπότε τα ιατρεία και νοσοκομεία του Ιδρύματος θα λειτουργήσουν με προσωπικό ασφαλείας.

Η Ομοσπονδία των Γιατρών ΙΚΑ διεκδικεί επίσης, τη ριζική αναβάθμιση της πρωτοβουλίας φροντίδας υγείας των ασφαλισμένων του Ιδρύματος και τη μονιμοποίηση των συμβασιούχων γιατρών που εργάζονται στο ΙΚΑ.

ΤΡΟΧΑΙΟ

ΣΟΒΑΡΟ ΤΡΟΧΑΙΟ

Ενας σοβαρός τραυματισμός είναι ο απολογισμός τροχαίου ατυχήματος που σημειώθηκε στις 9.30 προχθές το βράδυ στη διασταύρωση των οδών Δενδρινού και Γρηγορίου Ε!, στη Ρόδο.

Ι.Χ. αυτοκίνητο που οδηγούσε ο Κοσμάς Καραιζαφείρης του Περικλή, ετών 27, συγκρούστηκε με μοτοσυκλέττα που οδηγούσε ο Γεώργιος Λυράκης του Στυλ., ετών 22, με αποτέλεσμα το σοβαρό τραυματισμό του β! οδηγού. Σύμφωνα με το πόρισμα της Τροχαίας το ατύχημα οφείλεται σε παραβίαση πινακίδας «στοπ» από το μοτοσυκλετιστή.

Daum
CRISTAL FRANCE

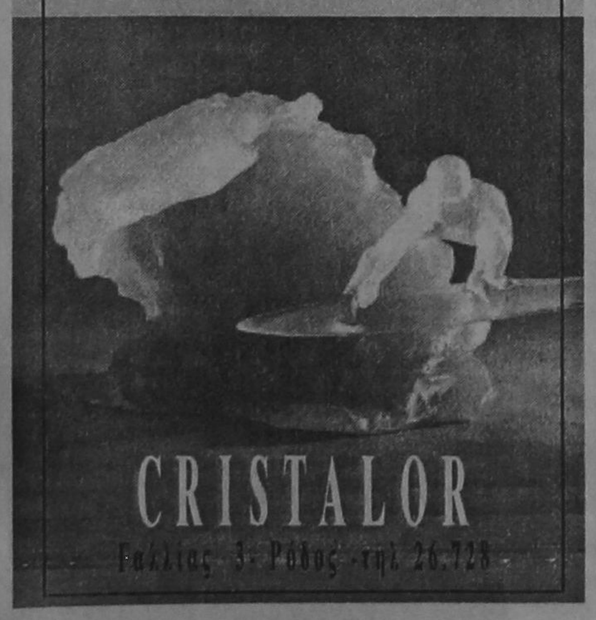

CRISTALOR
Γαλλίας 3 - Ρόδος - τηλ. 26.728

ΝΕΑ ΕΠΙΘΕΣΗ ΑΠΟ ΔΡΟΣΟ ΤΑΥΛΑΡΙΟ

«ΚΛΙΜΑ ΑΣΦΥΞΙΑΣ» ΕΧΕΙ ΔΗΜΙΟΥΡΓΗΘΕΙ ΣΤΑ ΝΗΣΙΑ ΤΗΣ ΔΩΔ/ΣΟΥ



ΚΑΤΑΛΟΓΙΖΟΝΤΑΙ ΣΥΓΚΕΚΡΙΜΕΝΕΣ ΕΥΘΥΝΕΣ

Ο επικεφαλής της νομαρχιακής παρατάξεως «Εμπρός Δωδεκάνησα Τώρα» κ. Δρόσος Ταυλάριος, προέβη χθες στις ακόλουθες γραπτές δηλώσεις:

Την περασμένη εβδομάδα τρία πολύ σημαντικά γεγονότα δημιούργησαν στον λαό της Δωδεκανήσου έντονο προβληματισμό σχετικά με την εμπιστοσύνη που πρέπει να έχει προς αυτούς οι οποίοι διαχειρίζονται τα κοινά και τον διοικούν. Ετσι:

1) Ανακοινώθηκαν από το Υπουργείο Αιγαίου τα περίφημα «μέτρα για τα νησιά του Αιγαίου», άτολμα και αναποτελεσματικά που δεν δίνουν απάντηση στο μεγάλο υπαρξιακό πρόβλημα των ακριτικών μας νησιών.

Απέχουν πολύ ακόμα και από τις πρό 15νθημέρου πομπώδεις διακηρύξεις της αρμοδίας υπουργού στην Χάλκη και εξακολουθούν να αγνοούν τα μεγαλύτερα νησιά μας, χωρίς την ανάπτυξη των οποίων δεν μπορεί να προωθηθεί η ανάπτυξη των μικροτέρων.

Δεν είδαμε καμία αντίδραση από πλευράς τοπικού ΠΑΣΟΚ ή των κυβερνητικών βουλευτών, παρά μόνον τον χαρακτηρισμό, τους ως «ασπιρινών» από τον κ. Νομάρχη για εσωτερική κατανάλωση στα τοπικά ➡Σελ. 6

ΠΡΟΧΘΕΣ ΤΗ ΝΥΚΤΑ ΣΤΟ ΜΑΝΤΡΑΚΙ

ΕΠΕΙΣΟΔΙΟ ΓΙΑΤΡΟΥ ΜΕ ΦΑΡΜΑΚΟΠΟΙΟ!

Σοβαρό επεισόδιο σημειώθηκε προχθές τη νύκτα στην οδό Αβέρωφ της Ρόδου μεταξύ γιατρού του Γενικού Νοσοκομείου Ρόδου και φαρμακοποιού, γνωστού για τα «φέσια» εκατομμυρίων που άφησε στην αγορά, με αποτέλεσμα ο τελευταίος να προσέλθει στο Τμήμα Τάξης και να υποβάλει μήνυση (κατά του γιατρού) για απλή σωματική βλάβη και απειλές «με ακατονόμαστες φράσεις», όπως καταγγέλλει.

ΓΙΑ ΤΑ «ΦΕΣΙΑ» ΠΟΥ ΕΧΕΙ ΒΑΛΕΙ ΣΤΗΝ ΑΓΟΡΑ ΤΗΣ ΡΟΔΟΥ

Το επεισόδιο σημειώθηκε στις 8.30 βράδυ στην οδό Αβέρωφ, όπου συναντήθηκαν τυχαία γιατρός και φαρμακοποιός. Ο γιατρός Μ.Σ., κάτοικος Κρεμαστής, ζήτησε από τον φαρμακοποιό Γ.Κ. του Κ., ετών 40, να επιστρέψει τα χρήματα που οφείλει εδώ και χρόνια στην πεθερά του (κατά μια πληροφορία 60 εκατ. ➡Σελ. 6

ΕΓΙΝΕ ΣΤΟ Δ.Σ. Ο ΑΠΟΛΟΓΙΣΜΟΣ ΤΟΥ

ΠΟΛΥ ΣΗΜΑΝΤΙΚΟ ΕΡΓΟ ΕΧΕΙ ΝΑ ΕΠΙΔΕΙΞΕΙ Ο ΔΟΠ

Τον απολογισμό του Δημοτικού Οργανισμού Πρόνοιας για το οικονομικό έτος 1995 κατέθεσαν προχθές το βράδυ στο δημοτικό συμβούλιο ο αντιδήμαρχος κ. Μαρτ. Κανελλάκης πρόεδρος του ΔΟΠ και τα μέλη της Εκτελεστικής Επιτροπής κ.κ. Μανόλης Σαββής και Πέτρος Λαρδόπουλος. Στην εισηγητική έκθεση αναφέρονται αναλυτικά τα ακόλουθα.

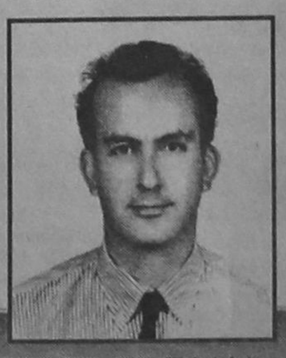

ΣΕ ΕΞΕΛΙΞΗ ΠΟΛΛΑ ΠΡΟΓΡΑΜΜΑΤΑ

Κύριοι Σύμβουλοι,

Συμφωνα με τις διατάξεις του άρθρου 206 του Προεδρικού Δ/τος 323/89, σας υποβάλλουμε τον Οικονομικό Απολογισμό του Οργανισμού μας για το έτος 1995 και ζητούμε τη σύμφωνη γνώμη σας. Ο Οργανισμός από την ίδρυσή του, το 1955 μέχρι σήμερα επιτελεί στο ακέραιο τον σκοπό για τον οποίο συστάθηκε, αναπτύσσοντας συνεχώς τις λειτουργίες, τις δραστηριότητες και τα προγράμματά του, αγκαλιάζοντας ➡Σελ. 6

ΚΙΝΗΜΑΤΟΓΡΑΦΟΙ

ΜΕΤΡΟΠΟΛ
Τηλ. 28400
ΔΥΟ ΠΡΟΒΟΛΕΣ
7:00- 9:30 και 9:30 - 12.00μ.μ.
Μια συναρπαστική περιπέτεια με τον ΜΠΡΟΥΣ ΓΟΥΪΛΙΣ που σε κρατάει σε αγωνία μέχρι και το τελευταίο πλάνο!!!
Ο ΤΕΛΕΥΤΑΙΟΣ ΕΠΙΖΩΝ
•LAST MAN STANDING•
Α! ΠΡΟΒΟΛΗΣ
Πρωταγωνιστούν:
ΜΠΡΟΥΣ ΓΟΥΪΛΙΣ, ΚΡΙΣΤΟΦΕΡ ΓΙΜΟΚΕΝ ΜΠΡΟΥΣ ΝΤΕΡΝ
ΠΑΡΑΣΚΕΥΗ - ΣΑΒΒΑΤΟ - ΚΥΡΙΑΚΗ
Το κλασσικό αριστουργημα της Walt Disney
ΜΟΓΛΥ, ΤΟ ΒΙΒΛΙΟ ΤΗΣ ΖΟΥΓΚΛΑΣ

«TITANIA»
ΚΟΛΟΚΟΤΡΩΝΗ 98
ΤΗΛ. 25876 - 64050
ΩΡΕΣ ΕΝΑΡΞΗΣ 8.00 ΚΑΙ 10.00
Σαββατοκύριακο από 6 μ.μ.
Από το σκηνοθέτη του «ΦΥΓΑ» ΑΝΤΡΙΟΥ ΝΤΕΝΒΙΣ μια εκρηκτική περιπέτεια καταδίωξης σε πρώτη προβολή.
ΑΛΥΣΙΔΩΤΗ ΑΝΤΙΔΡΑΣΗ
CHAIN REACTION
Πρωταγωνιστούν
ΚΙΑΝΟΥ ΡΗΒΣ, ΜΟΡΓΚΑΝ ΦΡΗΜΑΝ, ΦΡΕΝΤ ΓΟΥΩΡΝΤ
ΑΠΟ ΠΑΡΑΣΚΕΥΗ 29-11 ΕΩΣ ΠΕΜΠΤΗ 5-12

«ΠΑΛΛΑΣ»
Τηλέφωνον 24475
ΔΥΟ ΠΡΟΒΟΛΕΣ
7.30 ΚΑΙ 9.30
Από τους παραγωγούς του JURASSIC PARK και τον σκηνοθέτη του SPEED η μεγαλύτερη επιτυχία της δεκαετίας. Μην αναπνέεις, μην κοιτάς πίσω. Η σκοτεινή πλευρά της φύσης.
ΤΟΥΪΣΤΕΡ
TWISTER
Πρωταγωνιστούν:
ΕΛΕΝ ΧΑΝΤ - ΜΠΙΛ ΠΑΞΤΟΝ
ΑΝΤΟΝΙΟ ΜΠΑΝΤΕΡΑΣ, ΝΤΑΡΥΛ ΧΑΝΝΑ

Τα πολιτιστικά



Κάνω κριτική δημιουργώντας, και όχι βρίσκοντας λάθη
ΜΙΧΑΗΛ ΑΓΓΕΛΟΣ

γράφει ο ΑΡΙΣΤΕΙΔΗΣ ΜΙΑΟΥΛΗΣ

ΑΠΟΨΕ Η ΣΥΝΑΥΛΙΑ ΑΠΟ ΤΟ ΜΕΛΑΝΘΕΙΟ

ΣΥΝΑΥΛΙΑ σύγχρονης μουσικής πρόκειται να δώσουν απόψε στις 5 μ.μ. στο Δημοτικό θέατρο Ρόδου οι μαθητές και οι δάσκαλοι του Μελάνθειου Ωδείου.

Θα εμφανιστούν οι συμμετέχοντες στην τάξη του Πρότυπου Κέντρου Αρμονίου.

ΣΗΜΕΡΑ Η ΡΟΔΙΑΚΗ ΛΕΣΧΗ ΜΑΣ ΞΕΝΑΓΕΙ

ΚΑΙΡΟΥ επιτρέποντος, σήμερα η ΡΟΔΙΑΚΗ ΛΕΣΧΗ θα μας ξεναγήσει στο Αρχαιολογικό Μουσείο και θα μας περπατήσει στα τείχη της Μεσαιωνικής Πόλης.

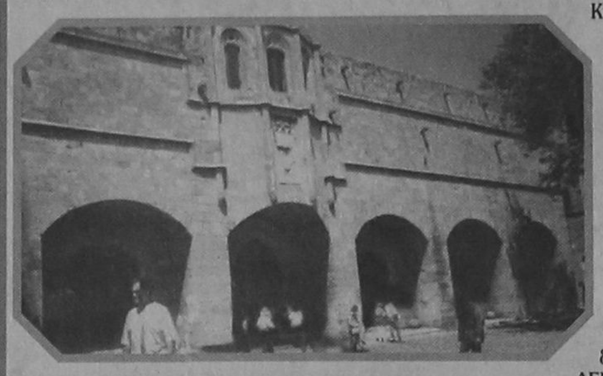

Σήμερα λοιπόν στις 10 το πρωί, όσοι ενδιαφέρεστε, πρέπει να βρίσκεστε στην πλατεία του Αρχαιολογικού Μουσείου, απ'όπου θα ξεκινήσει η ξενάγηση.

Η πρωτοβουλία αυτή υλοποιείται με τη συνεργασία της 4ης Εφορείας Βυζαντινών Αρχαιοτήτων Δωδεκανήσου και της ΚΒ Εφορείας προϊστορικών Αρχαιοτήτων και των προϊσταμένων τους κ.κ. Ηλία Κόλλια και Γιάννη Παπαχριστοδούλου, οι οποίοι και θα αναλάβουν την ξενάγηση.

Η ΣΥΝΑΝΤΗΣΗ ΤΗΣ ΛΟΓΟΤΕΧΝΙΚΗΣ ΣΥΝΤΡΟΦΙΑΣ

ΣΗΜΕΡΑ στις 7 το απόγευμα στο ξενοδοχείο ΠΛΑΖΑ πρόκειται να πραγματοποιηθεί η συνάντηση των μελών της Λογοτεχνικής Συντροφιάς Ρόδου.

Η γνωστή ζωγράφος και λογοτέχνης κ. Τζένη Δανιηλίδου θα αναφερθεί στην γιορτή του Αγίου Νικολάου και στα ήθη και έθιμα που συνδέονται με την γιορτή του, στην περιοχή μας .

Επίσης τα μέλη της Λογοτεχνικής Συντροφιάς Ρόδου θα αποφασίσουν για την συνδιοργάνωση με το βιβλιοπωλείο ΤΟ ΔΕΝΤΡΟ και το Σύλλογο Πατμίων Ρόδου Ο ΟΣΙΟΣ ΧΡΙΣΤΟΔΟΥΛΟΣ εκδήλωσης στις 21 Δεκεμβρίου με θέμα «Ενα τραγούδι, μια Ιστορία».

Η ΕΚΔΗΛΩΣΗ ΣΤΗ ΘΟΛΟ

ΤΗΝ ΠΡΟΗΓΟΥΜΕΝΗ Κυριακή ο Πολιτιστικός Οργανισμός της Κοινότητας Θολού, σε μια όμορφη εκδήλωση παρουσίασε στην κοινότητα το άρτι εκδοθέν βιβλίο της ε.τ. Γυμνασιάρχου κ. Μαρίας Καραγιάννης - Μαρμαροκόπου «Θολός 1920 - 1970».

Για την εκδήλωση αυτή ο γνωστός συγγραφέας κ. Κυριάκος Μ. Χονδρός, μας γράφει:

ΔΕΝ ΥΠΑΡΧΕΙ - νομίζω - πιο σπουδαία τιμητική διάκριση για έναν συγγραφέα, όταν ο τόπος του, τον τιμά με την ευκαιρία μιας έκδοσης βιβλίου του. Αυτό ταιριάζει απόλυτα στην φιλόλογο - συγγραφέα κ. Μαρίκα Καραγιάννη - Μαρμαροκόπου, η οποία τιμήθηκε τη περασμένη Κυριακή κατά την παρουσίαση το πρώτου της βιβλίου «ΘΟΛΟΣ 1920-1970».

Πρόκειται για ένα βιβλίο με ιδιαίτερη αξία για την βιβλιογραφία της Ρόδου και γενικότερα της Δωδεκανήσου γιατί καταγράφει κεφάλαια της ιστορίας και της λαογραφίας της συγκεκριμένης κοινότητας και κατ'επέκταση των γειτονικών κοινοτήτων. Συγκεκριμένα περικλείεται ο αγώνας των κατοίκων να κρατήσουν τη γη τους ελληνική και να διαφυλάξουν την τοπική ιδιαίτερη τους ταυτότητα. Η κ. Μαρίκα Καραγιάννη - Μαρμαροκόπου όχι μόνο πετυχαίνει το στόχο της αλλά ως καλή φιλόλογος χρησιμοποιεί τη σωστή ελληνική γλώσσα που σε σαγηνεύει.

Την παρουσίαση του βιβλίου έκανε ο γνωστός φιλόλογος της πόλης μας κ. Δημήτρης Δημητράς ο οποίος άφησε άριστες εντυπώσεις για την προσέγγιση και την ανάλυση. Ηταν άλλωστε φυσικό. Ενας φιλόλογος με τόσες αρετές να παρουσιάσει ανάλογη οξυδέρκεια. Ο κ. Δημητράς διάβασε αποσπάσματα από το βιβλίο για να δώσει στο ακροατήριο δείγματα της δουλειάς της συγγραφέως.

Το ακροατήριο πυκνό, ανάμεσα στους οποίους και γνωστοί συγγραφείς όπως ο Φώτης Βαρέλης, ο Μιχάλης Σκανδαλίδης κ.α, χειροκρότησαν και την κ. Μαρίκα Καραγιάννη και τον κ. Δημήτρη Δημητρά.

Να σημειωθεί πως η συγγραφέας είναι αδερφή των γιατρών Σάββα και Νίκου Καραγιάννη και του δάσκαλου Σπύρου Καραγιάννη οι οποίοι όχι μόνο ήταν παρόντες αλλά συνέβαλαν ώστε να έχει επιτυχία η πνευματική αυτή εκδήλωση. Κοντά τους και άλλοι Θολοενοί ή από άλλα χωριά και από την πόλη της Ρόδου που απόλαυσαν μια πραγματική μυσταγωγία και τίμησαν την συγγραφέα στην οποίαν όλοι ευχήθηκαν όπως γράψει και άλλα βιβλία.

Αξίζει τέλος να σημειωθεί ότι σιγά-σιγά τα χωριά μας καταγράφουν την ιστορία τους. Και τούτο είναι πολύ σημαντικό για την «σύγχρονη» εποχή μας.

ΚΥΡΙΑΚΟΣ Μ. ΧΟΝΔΡΟΣ

Ρόδος '96

Ω νησί των καθημερινών εκπλήξεων, Ρόδος.
Στίλβουσα επιφάνεια των γαλανών συναισθημάτων, κραυγή του Αιγαίου στα πέλαγα της Οικουμένης!..
Ρόδος, αιωρούμενος Ηλιος, καρδιά του μεσημεριού της Γης, σε πλάθω με συγκινήσεις και συ μου επιστρέφεις την ηδονή και το πάθος, Αρχαγγελικό μήνυμα αιώνιας ζωής στον κόσμο



ΒΑΣΙΛΙΚΗ ΛΕΟΝΤΑΡΙΤΗ



ALFA 146, Η ΝΕΑ ALFA ROMEO. ΖΗΣΤΕ ΜΑΖΙ ΤΗΣ ΜΟΝΑΔΙΚΕΣ ΟΔΗΓΙΚΕΣ ΣΥΓΚΙΝΗΣΕΙΣ. ΔΥΝΑΤΟΣ ΧΑΡΑΚΤΗΡΑΣ: ΚΙΝΗΤΗΡΕΣ BOXER 1.4, 1.6 ΚΑΙ 1.7 16V. ΣΤΑΘΕΡΗ: ΑΝΑΡΤΗΣΕΙΣ ΜΕ ΕΛΕΓΧΟΜΕΝΗ ΕΛΑΣΤΙΚΟΤΗΤΑ, ΡΥΘΜΙΖΟΜΕΝΟ ΣΕ ΥΨΟΣ ΥΔΡΑΥΛΙΚΟ ΤΙΜΟΝΙ, ABS ΚΑΤΟΠΙΝ ΠΑΡΑΓΓΕΛΙΑΣ - STANDARD ΣΤΗΝ 1.7 16V. ΑΣΦΑΛΗΣ: ΚΑΜΠΙΝΑ ΕΠΙΒΑΤΩΝ ΠΡΟΟΔΕΥΤΙΚΗΣ ΠΑΡΑΜΟΡΦΩΣΗΣ, ΠΛΕΥΡΙΚΟΙ ΔΟΚΟΙ ΑΣΦΑΛΕΙΑΣ, ΣΥΣΤΗΜΑ ΠΡΟΛΗΨΗΣ ΠΥΡΚΑΓΙΑΣ FPS, ΤΗΛΕΣΚΟΠΙΚΟΣ ΑΞΟΝΑΣ ΤΙΜΟΝΙΟΥ, ΑΕΡΟΣΑΚΟΣ ΟΔΗΓΟΥ, ΑΕΡΟΣΑΚΟΣ ΣΥΝΟΔΗΓΟΥ ΚΑΤΟΠΙΝ ΠΑΡΑΓΓΕΛΙΑΣ. ΑΝΕΤΗ: ΚΑΜΠΙΝΑ ΕΠΙΒΑΤΩΝ ΜΕ ΗΧΟΜΟΝΣΗ, ΒΕΛΟΥΔΙΝΗ ΕΠΕΝΔΥΣΗ ΣΑΛΟΝΙΟΥ, ΕΙΔΙΚΑ ΣΧΕΔΙΑΣΜΕΝΟΣ ΧΩΡΟΣ ΓΙΑ ΤΟΝ ΣΥΝΟΔΗΓΟ, ΗΛΕΚΤΡΙΚΑ ΠΑΡΑΘΥΡΑ, ΗΛΕΚΤΡΟΜΑΓΝΗΤΙΚΕΣ ΚΛΕΙΔΑΡΙΕΣ, ΜΕΓΑΛΟΣ ΧΩΡΟΣ ΑΠΟΣΚΕΥΩΝ. Η ALFA 146 ΠΡΟΣΤΑΤΕΥΕΤΑΙ ΜΕ ΤΟ ΣΥΣΤΗΜΑ IMMOBILIZER ALFA CODE. ALFA 146: ΜΙΑ ALFA ΠΟΥ ΕΧΕΙ ΟΛΑ ΟΣΑ ΑΝΑΖΗΤΑΤΕ ΣΕ ΕΝΑ ΚΟΡΥΦΑΙΟ ΑΥΤΟΚΙΝΗΤΟ. ΚΑΙ ΠΑΝΩ ΑΠ' ΟΛΑ, ΕΙΝΑΙ ALFA ROMEO.

ALFA 146.
ΠΡΟΣΩΠΙΚΟΤΗΤΑ ALFA ROMEO.

ALFA CONTACT
1+3+8
ALFA ROMEO Fiat Credit Hellas
Η Alfa Romeo συνιστά SELENIA

AUTORODOS A.E.
ΑΥΣΤΡΑΛΙΑΣ 60. ΡΟΔΟΣ, ΤΗΛ: 0241-27421

Αναδρομή στο Παρελθόν
«η δημοκρατική της Ρόδου»
Πριν 12 χρόνια
Σάββατο 1 Δεκεμβρίου 1984

Ξεπέρασαν τα 6 εκατομμύρια οι διανυκτερεύσεις τουριστών το δεκάμηνο Ιανουαρίου- Οκτωβίου '84 σύμφωνα με τα επίσημα στοιχεία του ΕΟΤ. Το αντίστοιχο διάστημα του 1983 οι διανυκτερεύσεις είχαν ανέλθει σε 5.118.482% σημειώθηκε δηλαδή εφέτος αύξηση κατά ποσοστό 18.5% περίπου.

Ο συνολικός αριθμός αφίξεων τουριστών στο ίδιο χρονικό διάστημα ανήλθε σε 675.856 έναντι 569.175 τον 1983, σημειώθηκε δηλαδή εφέτος αύξηση 15,7%. Σημειώνεται ότι από τους αφιχθέντες τουρίστες οι 77028 ήταν Ελληνες.

Σύμφωνα με τα ίδια στοιχεία, πρώτοι στις αφίξεις έρχονται οι Αγγλοι με 114.491 ακολουθούμενοι από τους Γερμανούς (107.017), τους Σουηδούς (65174), τους Φινλανδούς (55011) και τους Νορβηγούς (46 870).

Για τις λοιπές εθνικότητες υπάρχουν τα εξής στοιχεία:

Αυστριακοί 24.720, Βέλγοι 10.415, Γάλλοι 10.088, Δανοί 27485, Ελβετοί 24.836, Ιταλοί 17.146, Ολλανδοί 26.480, Αμερικάνοι 21.571, Καναδοί 4.353, Ισραηλινοί 6.487, Ιάπωνες 2.770, Σύροι- Λιβανέζοι 2732 και Νοτιοαφρικανοί 1289.

Πάντως πρώτοι στις διανυκτερεύσεις έρχονται οι Γερμανοί με 2.302.662 ακολουθούμενοι από τους Σουηδούς 1.150.139 και τους Αγγλους 1.024.879.

ΣΑΝ ΣΗΜΕΡΑ
1 Δεκεμβρίου

ΤΟ 1991... αξιωματούχοι της αντιμοκρατικής υπηρεσίας της Σκότλα Γιαρντ, θεωρούν υπεύθυνο για τον εμπρησμό κεντρικώνκαταστημάτων στο Λονδίνο τον IPA.

ΤΟ 1992... συνελήφθη ο καταζητούμενος από το 1985, ως μέλος της τρομοκρατικής οργάνωσης "Αντικρατική Πάλη", ΓιώργοςΜπαλάφας.

ΤΟ 1993... πέθανε σε ηλικία 130 ετών η Χοσεφίνα Σαναρουσία, στην πόλη Ρίβας στη Νικαράγουα,η οποία είχε επιζήσει 33 κυβερνήσεων.

ΤΟ 1994... η Ιρμγκαρντ Μέλερ, πρώην μέλος της γερμανικής οργάνωσης RAF "Τμήμα Κόκκινος Στρατός", που είχε καταδικαστεί ισόβια γιατο φόνο τριών αμερικανών στρατιωτών, αφέθηκε ελεύθερη μετάαπό 22 χρόνια φυλάκισης.

ΤΟ 1995... νέος ΓΓ του ΝΑΤΟ εξελέγη ο ισπανός ΥΠΕΞ Χαβιέρ Σολάνα, με ομόφωνη απόφαση της συνόδου των μόνιμων πρεσβευτών τηςΑτλαντικής Συμμαχίας στις Βρυξέλλες

TV ΠΡΟΓΡΑΜΜΑ

ΕΤ1

08.00 ΑΓΡΟΤΙΚΗ ΕΝΗΜΕΡΩΣΗ
08.30 ΘΕΙΑ ΛΕΙΤΟΥΡΓΙΑ
10.30 ΑΡΧΟΝΤΑΡΙΚΙ
11.15 ΕΚΔΗΛΩΣΗ ΓΙΑ ΤΟ AIDS
12.20 ΒΟΥΛΗ ΤΩΝ ΕΛΛΗΝΩΝ
13.55 ΜΟΥΣΙΚΗ ΠΑΡΑΔΟΣΗ
14.25 ΜΕ ΑΡΕΤΗ ΚΑΙ ΤΟΛΜΗ
15.00 ΕΙΔΗΣΕΙΣ
15.20 ΤΕΧΝΕΣ ΚΑΙ ΧΟΡΗΓΟΙ
15.50 ΙΝΦΟΧΩΡΑ
16.25 ΥΠΕΡΗΧΟΣ
17.30 ΧΑΝΤΜΠΟΛ
18.10 ΕΙΔΗΣΕΙΣ
19.00 ΠΑΙΧΝΙΔΙΑ ΧΩΡΙΣ ΣΥΝΟΡΑ
21.00 ΕΙΔΗΣΕΙΣ - ΚΑΙΡΟΣ - ΤΗΛΕΟΙΚΟΝΟΜΙΑ
22.00 ΑΘΛΗΤΙΚΗ ΚΥΡΙΑΚΗ
00.00 ΕΙΔΗΣΕΙΣ - ΚΑΙΡΟΣ
00.20 ΠΡΩΤΑΘΛΗΜΑ ΠΟΔΟΣΦΑΙΡΟΥ

MEGA

07.00 ΤΑ ΜΑΠΕΤΑΚΙΑ
07.20 ΟΙ ΠΕΡΙΠΕΤΕΙΕΣ ΤΟΥ Τ-ΡΕΞ
08.10 ΑΝΙΜΑΝΙΑΚΣ
08.40 ΤΑΪΝΙ ΤΟΥΝΣ
09.10 ΑΛΑΝΤΙΝ
09.30 ΝΤΑΡΚΓΟΥΙΝΓΚ ΝΤΑΚ
10.00 ΝΤΙΣΝΕΪ ΚΛΑΜΠ
11.00 ΓΚΑΡΓΚΟΪΛΣ
11.30 ΑΠΟ ΜΙΚΡΟΣ ΣΤΑ ΒΑΣΑΝΑ
12.00 ΝΤΑΝΤΑ ΑΜΕΣΟΥ ΔΡΑΣΕΩΣ
12.25 ΝΕΑ, ΓΥΝΑΙΚΑ, ΜΟΝΗ ΨΑΧΝΕΤΑΙ...
12.50 ΜΟΝΟΙ ΣΤΟ ΣΠΙΤΙ
13.45 ΓΑΤΕΣ
14.00 ΕΙΔΗΣΕΙΣ
14.15 ΕΠΤΑ ΣΥΝ ΕΠΤΑ
15.10 ΔΟΚΤΩΡ ΚΟΥΙΝ: ΜΟΝΗ ΣΤΗΝ ΑΓΡΙΑ ΔΥΣΗ
16.20 ΞΕΝΗ ΤΑΙΝΙΑ
18.00 ΜΑΤΙΕΣ ΣΤΑ ΓΕΓΟΝΟΤΑ
18.05 ΞΕΝΗ ΤΑΙΝΙΑ (Συνέχεια)
18.40 ΕΛΛΗΝΙΚΗ ΤΑΙΝΙΑ
20.25 ΤΑ ΓΕΓΟΝΟΤΑ ΣΤΙΣ ΟΧΤΩΜΙΣΙ
21.15 ΕΛΛΗΝΙΚΗ ΤΑΙΝΙΑ
23.00 ΞΕΝΗ ΤΑΙΝΙΑ
00.15 ΤΕΛΕΥΤΑΙΑ ΓΕΓΟΝΟΤΑ
00.30 ΞΕΝΗ ΤΑΙΝΙΑ (ΣΥΝ.)
03.00 ΤΑ ΧΡΥΣΑ ΚΟΡΙΤΣΙΑ
03.30 ΚΟΝΤΡΑ ΠΛΑΚΕ
04.15 ΤΟΚ ΤΟΚ
05.45 Η ΕΚΠΟΜΠΗ

FILMNET

06.20 ΚΟΣΜΟΣ ΔΙΧΩΣ ΟΝΕΙΡΑ
08.05 Ο ΒΑΣΙΛΙΑΣ ΤΟΥ ΛΟΦΟΥ
10.00 ΚΟΙΤΑ ΠΟΙΟΣ ΜΙΛΑΕΙ
12.35 ΜΟΙΡΑΙΟΣ ΠΑΡΑΓΟΝΤΑΣ
14.05 ΠΟΙΟΣ ΣΚΟΤΩΣΕ ΤΟΝ ΧΑΡΙ
16.00 ΚΑΝΟΝΜΠΟΛ 2
18.00 ΞΕΧΩΡΙΣΤΟΙ ΑΝΘΡΩΠΟΙ
20.05 Ο ΦΡΟΥΡΟΣ ΤΟΥ ΤΕΣ
22.00 ΟΙ ΜΙΚΡΟΙ ΓΙΓΑΝΤΕΣ
00.00 ΣΤΗΝ ΚΟΨΗ ΤΟΥ ΠΑΘΟΥΣ
01.30 Τ' ΑΠΟΜΕΙΝΑΡΙΑ ΜΙΑΣ ΜΕΡΑΣ
03.45 ΔΥΣΚΟΛΟΣ ΣΤΟΧΟΣ
05.25 ΠΙΣΩ ΑΠΟ ΤΗΝ ΚΑΜΕΡΑ

ΕΤ2

08.00 ΘΕΙΑ ΛΕΙΤΟΥΡΓΙΑ
10.30 ΓΑΜΟΣ ΣΤΟ ΖΑΓΟΡΙ
12.00 ΚΟΥΣΤΟ
13.00 ΧΡΥΣΕΣ ΣΥΝΤΑΓΕΣ
13.30 ΕΙΔΗΣΕΙΣ
13.40 ΕΛΛΗΝΙΚΗ ΤΑΙΝΙΑ
15.30 ΑΣΤΡΟΦΕΓΓΙΑ
16.15 Ο ΚΑΡΧΑΡΙΑΣ ΚΑΙ ΤΑ 9 ΚΥΜΑΤΑ
17.00 ΕΙΔΗΣΕΙΣ
17.10 Η ΚΛΗΡΟΝΟΜΟΣ
18.00 ΕΛΛΗΝΙΚΗ ΤΑΙΝΙΑ
19.30 ΕΙΚΑΣΤΙΚΗ ΓΡΑΦΗ
20.00 ΤΡΥΦΕΡΗ ΕΙΝΑΙ Η ΝΥΧΤΑ
21.00 ΤΟ ΠΡΩΤΑΘΛΗΜΑ ΣΤΗ ΣΕΝΤΡΑ
22.10 ΠΕΡΙΘΩΡΙΑ ΣΦΑΛΜΑΤΟΣ
23.00 ΕΙΔΗΣΕΙΣ - ΚΑΙΡΟΣ
23.30 ΑΞΙΟΝ ΕΣΤΙ
00.30 Ο ΤΖΕΪΚ ΜΕΓΑΛΩΝΕΙ
01.30 ΤΡΑΦΙΚ

ANT1

05.30 ΤΟ ΠΑΤΗΜΑ ΤΗΣ ΓΑΤΑΣ
06.20 ΕΙΔΗΣΕΙΣ CBS
07.00 ΥΠΕΡΟΧΑ ΖΟΥΖΟΥΝΙΑ
07.30 ΟΜΑΔΑ Χ - ΟΙ ΗΡΩΕΣ ΤΟΥ ΔΙΑΣΤΗΜΑΤΟΣ
08.00 Ο ΚΑΛΙΜΕΡΟ ΚΑΙ ΟΙ ΦΙΛΟΙ ΤΟΥ
08.30 DRAGONBALL
09.00 Ο ΜΙΚΡΟΣ ΝΙΝΤΖΑ
09.30 ΧΕΛΩΝΕΣ ΝΙΝΤΖΑ ΕΝ ΔΡΑΣΕΙ
09.55 4 ΕΩΣ 14
10.00 SAILORMOON
10.30 VR TROOPERS
10.55 4 ΕΩΣ 14
11.00 ΠΑΟΥΕΡ ΡΕΙΝΤΖΕΡΣ
11.30 ΠΡΙΝ ΧΤΥΠΗΣΕΙ ΤΟ ΚΟΥΔΟΥΝΙ
12.00 ΜΑΖΙ ΤΗΝ ΚΥΡΙΑΚΗ
13.55 ΑΝΤ1 Α1
14.00 ΤΑ ΝΕΑ ΤΟΥ ΑΝΤ1
14.20 ΟΙΚΟΓΕΝΕΙΑ ΓΟΥΙΝΣΛΟΟΥ
14.50 ΞΕΝΗ ΤΑΙΝΙΑ
16.50 ΧΡΥΣΑ ΤΡΙΠΟΝΤΑ
17.25 ΚΟΜΕΝΤΙ ΚΛΑΜΠ
17.30 ΑΝΤ1 ΜΠΑΣΚΕΤ
18.00 ΤΑ ΝΕΑ ΣΕ 5'
18.05 ΑΝΤ1 ΜΠΑΣΚΕΤ (ΣΥΝ.)
18.30 ΜΠΑΣΚΕΤ
20.20 ΤΑ ΝΕΑ ΤΟΥ ΑΝΤ1
21.00 60'' ΜΕ ΤΟΝ ΑΡΗ ΣΤΑΘΑΚΗ
21.05 ΞΕΝΗ ΤΑΙΝΙΑ
23.00 ΑΝΤ1 Α1
23.05 ΞΕΝΗ ΤΑΙΝΙΑ
23.55 Ο ΟΛΥΜΠΙΑΚΟΣ ΣΤΗΝ ΕΥΡΩΠΗ
00.00 ΕΙΔΗΣΕΙΣ
00.15 ΚΟΜΕΝΤΙ ΚΛΑΜΠ
00.20 ΞΕΝΗ ΤΑΙΝΙΑ (ΣΥΝΕΧΕΙΑ)
01.30 ΞΕΝΗ ΤΑΙΝΙΑ
03.15 ΤΗΛΕΑΓΟΡΑ
03.45 ΞΕΝΗ ΤΑΙΝΙΑ

TV4

12.01 ΘΡΗΣΚΕΥΤΙΚΗ ΕΚΠΟΜΠΗ
21.40 ΤΗΛΕ SHOP
13.00 «ΧΡΥΣΕΣ ΣΥΝΤΑΓΕΣ»
13.30 ΤΟ ΜΕΓΑΛΟ ΠΑΙΧΝΙΔΙ
15.10 «ΥΠΑΡΧΕΙ ΘΕΜΑ»
17.30 ΚΙΝΟΥΜΕΝΑ ΣΧΕΔΙΑ
18.10 ΤΗΛΕ SHOP
18.40 ΜΟΥΣΙΚΟ ΔΙΑΛΕΙΜΜΑ
19.05 ΕΛΛΗΝΙΚΗ ΤΑΙΝΙΑ
21.35 ΕΠΙΚΑΙΡΟΤΗΤΑ
22.10 ΞΕΝΗ ΤΑΙΝΙΑ
00.00 ΝΥΧΤΕΡΙΝΑ ΣΠΟΡ

TV7

13.00 Η ΣΤΑΧΤΟΠΟΥΤΑ
13.45 ΝΟΤΕΣ ΣΤΟ 7
14.30 ΓΟΥΕΣΤΕΡΝ (ΤΟ ΤΡΑΙΝΟ ΘΑ ΣΦΥΡΙΞΕΙ ΤΡΕΙΣ ΦΟΡΕΣ)
16.10 ΝΤΟΚΥΜΑΝΤΕΡ (PACIFICA)
17.00 BEAT MUSIC
18.15 ΤΟΠΙΚΟΣ ΠΟΔΟΣΦΑΙΡΙΚΟΣ ΑΓΩΝΑΣ
20.00 ΕΙΔΗΣΕΙΣ
20.30 ΠΕΡΙΠΕΤΕΙΑ (ΜΙΑ ΒΟΜΒΑ ΣΤΟ ΜΑΝΧΑΤΑΝ)
22.15 ΜΕΣΑΝΥΧΤΑ ΚΑΙ ΚΑΤΙ (ΨΥΧΑΓΩΓΙΚΗ ΕΚΠΟΜΠΗ)
22.45 ΞΕΝΗ ΠΕΡΙΠΤΕΙΑ
23.00 ΕΙΔΗΣΕΙΣ (Ε)
23.30 ΣΥΝΕΧΕΙΑ ΤΗΣ ΤΑΙΝΙΑΣ
00.50 ΞΕΝΗ ΠΕΡΙΠΕΤΕΙΑ (ΚΩΔΙΚΟ ΟΝΟΜΑ FOXTROT)

ΗΜΕΡΗΣΙΑ ΕΦΗΜΕΡΙΔΑ
η δημοκρατική της Ρόδου
Ετος ιδρύσεως 1982
Θεμιστοκλέους Σοφούλη 77
Ταχ. Θυρίδα 339 85100 Ρόδος
Εκδότης - ιδιοκτήτης - διευθυντής:
ΒΑΣΙΛΗΣ Δ. ΑΘΑΝΑΣΙΟΥ
Τηλέφωνα: 28728, 34722, 76655, 79100, 26728, 27919
Telefax: 37333

Η ταυτότητα της Ημέρας

Καιρός

Γενική πρόγνωση καιρού Ελλάδας για σήμερα Κυριακή 01/12/96. Βαθμιαία επιδείνωση θα παρουσιάσει ο καιρός από τα δυτικά προς τα ανατολικά με βροχές και καταιγίδες που κατά τόπους θα είναι ισχυρές. Χιόνια θα πέσουν στα βόρεια ορεινά. Οι άνεμοι θα πνέουν από νότιες διευθύνσεις πολύ ισχυροί έως θυελλώδεις που γρήγορα στα πελάγη θα γίνουν τοπικά πολύ θυελλώδεις. Η θερμοκρασία θα κυμανθεί στα βόρεια από 5 έως 15 βαθμούς, στο Ιόνιο και τα υπόλοιπα ηπειρωτικά από 8 έως 18 και στα νησιά του Αιγαίου από 12 έως 20 βαθμούς Κελσίου.

ΚΥΡΙΑΚΗ
1 ΔΕΚΕΜΒΡΙΟΥ 1996
ΙΔ' ΛΟΥΚΑ,
ΝΑΟΥΜ ΠΡΟΦΗΤΟΥ
Ανατολή ηλίου 7.22'
Δύση ηλίου 5.06'
ΣΕΛΗΝΗ 20 ΗΜΕΡΩΝ

Αεροπορικά δρομολόγια

ΠΤΗΣΕΙΣ ΟΛΥΜΠΙΑΚΗΣ
Ρόδος - Καστελλόριζο: Δευτ. - Τετ. - Παρ. - Κυρ. 08.10
Τρίτη - Πεμ. - Σαβ. - 11.55
Ρόδος - Κάρπαθος: Δευτ. έως Κυρ. 15.30 Δευτ. έως Κυρ. 17.40 Δευτ. Πεμ. - Παρ. - Κυρ. 10.30 Δευτ. - Τετ. - Παρ. - Κυρ. 12.40
Ρόδος - Κάσος: Τρίτη - Πεμ. - Σαβ. 07.00 Δευτ. - Τετ. - Παρ. - Κυρ. 12.40
Ρόδος - Μύκονος: Τετ. - Παρ. - Κυρ. 20.50
Ρόδος - Σαντορίνη: Δευτ. - Τετ. - Πεμ. - Σαβ. 22.15
Ρόδος - Ηράκλειο: Δευτ. - Τετ. - Παρ. - Κυρ 20.25
Ρόδος - Κως: Τρίτη - Πεμ. - Σαβ. 19.50
Ρόδος - Θεσ/νίκη: Τρίτη - Πέμπ. 19.20
Ρόδος - Αθήνα: Δευτ έως Κυρ. 07.30
Πεμ. 08.05 Τρίτη - Σαβ. 10.15
Τετ. - Πεμ. - Παρ. - Κυρ. - 10.40
Δευτ. - Τετ. - Παρ. - Σαβ. - Κυρ. 19.20
Σαβ. 21.00
Δευτ. έως Κυρ. 22.15
Τρίτη - Πεμ. 23.05
Δευτ. έως Κυρ. 23.55

ΠΤΗΣΕΙΣ AIR GREECE
Για Αθήνα: - καθημερινά στις 08.00 το πρωί
Για Θεσσαλονίκη: Δευτέρα και Σάββατο στις 17.00
Για Ηράκλειο: Παρασκευή και Κυριακή στις 23.00
Επίσης καθημερινά προς Θεσσαλονίκη και Ηράκλειο μέσω Αθηνών.

Φαρμακεία

ΣΗΜΕΡΑ: διημερεύει το φαρμακείο ΠΟΛΙΤΟΥ ΣΤΑΥΡΑ Ε., Γράμμου & Βασ. Ηρακλείου (γωνία), Αγιοι Ανάργυροι, τηλ. 36291

ΣΗΜΕΡΑ: διανυκτερεύει το φαρμακείο ΠΑΝΤΑΖΗΣ Β., Αριστοτέλους 26, Π. Πόλη (1ο - 2ο Συντριβάνι), τηλ. 33910

Ακτοπλοϊκά δρομολόγια

ΠΑΤΜΟΣ: Απόπλους 12.00 για Κω, Κάλυμνο, Λέρο, Πάτμο, Πειραιά

Λαϊκές αγορές

Τετάρτη: στην οδό Βύρωνος (πίσω από το Στάδιο).
Πέμπτη: στην οδό Διαγοριδών.
Παρασκευή: Στην οδό Θεσ/νίκης Ανάληψη.
Σάββατο: στον Αγιο Δημήτριο.

Δέχονται το κοινό

- **ΠΕΡ/ΚΟΣ Δ/ΝΤΗΣ ΔΩΔ/ΣΟΥ** δέχεται Τρίτη & Πέμπτη 11:00 - 13:00.
- **ΝΟΜΑΡΧΗΣ** δέχεται το κοινό κάθε Τρίτη & Πέμπτη από 11.00 - 13.00
- **ΔΗΜΑΡΧΟΣ** Ρόδου δέχεται το κοινό κάθε Τετάρτη από 12.00 - 13.00
- **Ο Αντ/ρχος κ. Μαρτίνος Κανελάκης** δέχεται το κοινό ύστερα από ραντεβού
- **Ο Αντ/ρχος κ.Κ. Σκανδαλίδης** δέχεται κάθε Τρίτη - Πέμπτη από 13.00 - 14.00
- **Ο Αντ/ρχος κ. Αντώνης Αλαβέρας** δέχεται το κοινό Τρίτη και Πέμπτη 13.00 -14.00

Συνάλλαγμα

	ΑΓΟΡΑ	ΠΩΛΗΣΗ		ΑΓΟΡΑ	ΠΩΛΗΣΗ
ΔΟΛΛΑΡΙΟ Η.ΠΑ	23.2000	240.6400	ΚΟΡΩΝΑ ΔΑΝΙΑΣ	40.8470	41.0930
ΕΥΡΩΠΑΪΚΗ ΝΟΜ.ΜΟΝ.	302.2510	304.0690	ΚΟΡΩΝΑ ΣΟΥΗΔΙΑΣ	35.8720	36.0880
ΜΑΡΚΟ ΓΕΡΜΑΝΙΑΣ	16.7880	157.7320	ΜΑΡΚΟ ΦΙΝΛΑΝΔΙΑΣ	52.0830	52.3970
ΦΡΑΓΚΟ ΓΑΛΛΙΑΣ	46.3010	46.5790	ΠΕΣΕΤΑ ΙΣΠΑΝΙΑΣ	1.8630	1.8750
ΛΙΡΑ ΑΓΓΛΙΑΣ-ΣΚ.	401.0930	403.5070	ΕΣΚΟΥΔΟ ΠΟΡΤΟΓΑΛΙΑΣ	1.5520	1.5620
ΛΙΡΑ ΔΗΜ.ΙΡΛΑΝΔΙΑΣ	401.7910	404.2090	ΓΙΕΝ ΙΑΠΩΝΙΑΣ	210.9950	212.2650
ΦΡΑΓΚΟ ΒΕΛΓΙΟΥ	7.6101	7.6559	ΦΡΑΓΚΟ ΕΛΒΕΤΙΑΣ	185.2480	186.3620
ΦΙΟΡΙΝΙ ΟΛΛΑΝΔΙΑΣ	139.7490	140.5910	ΚΟΡΩΝΑ ΝΟΡΒΗΓΙΑΣ	37.3620	37.5860
ΛΙΡΕΤΑ ΙΤΑΛΙΑΣ	15.7960	15.8920	ΛΙΡΑ ΚΥΠΡΟΥ	518.4400	521.5600
ΣΕΛΙΝΙ ΑΥΣΤΡΙΑΣ	22.2850	22.4190	ΔΟΛΛΑΡΙΟ ΚΑΝΑΔΑ	178.1640	179.2360
			ΔΟΛΛΑΡΙΟ ΑΥΣΤΡΑΛΙΑΣ	194.1160	195.2840

Χρήσιμα Τηλέφωνα

Άμεση δράση	100	Βλάβες ΔΕΗ	125
Πυροσβεστική	23333	Πληρ. ΟΤΕ	131
Νοσοκομείο	22222	Ώρα	141
Οδική Ασφάλεια:		Φαρμακεία (Διημερ.-Διαν.)	107
EXRESS SERVICE	154	ΠΡΟ-ΠΟ • ΛΟΤΤΟ	111
HELLAS SERVICE	157	ΡΟΔΑ	26300
Ράδιο Ταξί	64712	ΚΤΕΥΛ	27706
Αστυν. Διεύθυνση	27653	ΕΒΕΔ	22281
Ασφάλεια	23294	Δικηγορικός Σύλλογος	27469
Τμήμα Τάξης	23849	Εμπορικός Σύλλογος	35255
Τροχαία	26480	Ολυμπιακή - Κρατήσεις	24555
Λιμεναρχείο	28888	ΔΑΝΕ	77070
Δασαρχείο	191	ΙΚΑ	64912
Τελωνείο	27703	ΤΑΞΥ	68701-3
Υγειονομείο	26666	ΟΑΕΔ	23265
Μπιρόπολη	23274	Εργατικό Κέντρο	24730
Νομαρχία	74000	Αρχαιολογία	34719
Δήμος Ρόδου	30113	Περιφ. Δ/ντής	38174 - 38175
Βλάβες ΟΤΕ	121	AIRGREECE	36095

Εσωτερικές Ειδήσεις

ΠΡΟΤΕΙΝΕ ΣΤΟΥΣ ΑΓΡΟΤΕΣ ΠΡΟΣΩΡΙΝΗ ΕΚΕΧΕΙΡΙΑ

ΛΑΡΙΣΑ, 30 (ΑΠΕ)

Ολιγοήμερη εκεχειρία πρότεινε σήμερα το μεσημέρι προς τους αγρότες ο υφυπουργός παρά τω πρωθυπουργώ κ. Πασχαλίδης ο οποίος έχει απο χθες, αναλάθει τις διαπραγματεύσεις εκ μέρους της κυβέρνησης με τους διαμαρτυρομένους.

Συγκεκριμένα σε συνέντευξη Τύπου που έδωσε σήμερα το μεσημέρι παρουσία του υφυπουργού Γεωργίας κ. Σωτηρλή και του υποδιοικητή της ΑΤΕ κ. Παπαγεωργίου καθώς και εκπροσώπων της τοπικής εξουσίας, ο κ. Πασχαλίδης υπογράμμισε οτι η μόνη προϋπόθεση που θέτει προκειμένου να συνεχιστεί ο ειλικρινής διάλογος, όπως τον χαρακτήρισε, που ξεκίνησε απο χθες είναι να υπάρξει εκεχειρία μέχρι την ερχόμενη Παρασκευή οπότε η κυβέρνηση θα είναι σε θέση να δώσει συγκεκριμένες απαντήσεις στα αιτήματα των αγροτών.

Λέγοντας "εκεχειρίες", ο κ. Πασχαλίδης εννοεί αυτό που και χθες είχε προτείνει στους αγρότες, δηλαδή να παραμείνουν τα τρακτέρ επι της εθνικής οδού, αλλα στις άκρες του δρόμου έτσι ώστε να μην παρακωλύεται η κυκλοφορία. Είναι άγνωστο προς το παρόν τί θα απαντήσουν οι αγρότες, οι οποίοι εξακολουθούν να διατηρούν όλα τα μπλόκα επι της εθνικής με κορυφαίο εκείνο των Τεμπών καθώς αναμένεται τα μέλη της συντονιστικής επιτροπής να συνεδριάσουν και να αποφασίσουν για την πρόταση Πασχαλίδη.

Υπενθυμίζεται οτι οι διαβουλεύσεις ξεκίνησαν χθες το βράδυ και διήρκεσαν μέχρι τις πρώτες πρωϊνές ώρες για να οδηγηθούν τελικά σε πλήρες αδιέξοδο, διότι παρά την αρχικά διαφαινομένη πρόθεση των αγροτών να συμφωνήσουν με τις προτάσεις του κυβερνητικού κλιμακίου τελικά, γύρω στις 3 το πρωϊ, ανακοίνωσαν οτι δεν συμφωνούν.

Τα πέντε κυρίαρχα σημεία τα οποία συζητήθηκαν μεταξύ του κυβερνητικού κλιμακίου και της συντονιστικής επιτροπής των αγροτών είναι τα ακόλουθα:

-Καταβολή των 40 δρχ στους βαμβακοπαραγωγούς απο τη Δευτέρα κιόλας.-Εξέταση των ενστάσεων των παραγωγών για το ύψος παραγωγής για παράδοση στα εκκοκκιστήρια.-Πενταετή ρύθμιση των αγροτικών χρεών για περιοχές που επλήγησαν απο τις φετινές θεομηνίες με ένα χρόνο περίοδο χάρητος και τέσσερα χρόνια χαμηλότοκα χωρίς η ΑΤΕ να παρακρατεί μέρος των Κοινοτικών ενισχύσεων.

-Εφαρμογή πιλοτικού προγράμματος στη Θεσσαλία και σε δύο ακόμη γειτονικούς νομούς για την απευθείας καταβολή των επιδοτήσεωνστους παραγωγούς απο την επόμενη καλλιεργητική περίοδο.

Επίσης οι αγρότες ζητούν κάλυψη του χαμένου εισοδήματος και μείωση του κόστους παραγωγής με αντίστοιχη μείωση του ρεύματος και του πετρελαίου που καταναλώνουν. Επ' αυτού του συγκεκριμένου αιτήματος ο κ. Πασχαλίδης ζήτησε την πίστωση χρόνου έως την Παρασκευή πρώτον, για να επιστρέψει την Τρίτη απο τη Λισαβόνα ο πρωθυπουργός Κώστας Σημίτης για να μπορέσει να θέσει υπόψη του τα αιτήματα και δεύτερον, για να έχει τα περιθώρια η κυβέρνηση να κοστολογήσει τη μείωση ρεύματος και πετρελαίου και να αποφανθεί αν μπορεί να ικανοποιήσει το αίτημα αυτό.

Καθώς τα μπλόκα παραμένουν η κατάσταση εξακολουθεί να παραμένει ασαφής τόσο ως προς τις προθέσεις των αγροτών, όσο και ως προς τις προθέσεις του κλιμακίου καθώς είναι άγνωστο αν θα παραμείνει και σήμερα στη Λάρισα ή θα αναχωρήσει για την Αθήνα.

ΕΠΙΣΚΕΨΗ ΒΕΝΙΖΕΛΟΥ ΣΤΗ ΘΕΣΣΑΛΟΝΙΚΗ

ΘΕΣΣΑΛΟΝΙΚΗ, 30 (ΑΠΕ)



Τους πρέσβεις των Ευρωπαϊκών χωρών υποδέχθηκαν το πρωί στη Θεσσαλονίκη ο υπουργός Πολιτισμού Ευάγγελος Βενιζέλος με το δήμαρχο της πόλης κ. Κοσμόπουλο με την ευκαιρία της ανακοίνωσης του καλλιτεχνικού προγράμματος για την Πολιτιστική Πρωτεύουσα Θεσσαλονίκης 1997. "Μεγάλο πολιτικό γεγονός" χαρακτήρισε τη διοργάνωση ο κ. Βενιζέλος αφού, οπως χαρακτηριστικά είπε, δίνεται η ευκαιρία να συζητηθούν θέματα οπως αυτό της πολιτισμικής ισονομίας των κρατών-μελών της Ευρώπης όταν οι ομόλογοί του βρεθούν στην πόλη, τον Ιανουάριο του 1997. Ο υπουργός κάλεσε και τους Βαλκάνιους συναδέλφους του να συζητήσουν για το βαλκανικό πολιτιστικό δίκτυο. Στην παρουσίαση πουέκανε ανακοίνωσε οτι το κτιριολογικό θέμα βρίσκεται σε πλήρη εξέλιξη και η Θεσσαλονίκη θα είναι έτοιμη να υποδεχθεί τις βαλκανικές

και ευρωπαϊκές χωρες και όλους οσους συμμετέχουν στις εκδηλώσεις αυτές. Τα εγκαίνια, σύμφωνα με τον καλλιτεχνικό διευθυντή Πάνο Θεοδωρίδη τοποθετούνται την 1η Φεβρουαρίου του '97. Χθες βράδυ δόθηκε το πρόγραμμα για τους τέσσερις πρώτους μήνες του χρόνου οπου θα συμμετάσχουν οι :Λεωνίδας Καβάκος, η συμφωνική της Ραδιοφωνίας της

Βιέννης, η Αγνή Μπάλτσα, η Κρατική Ορχήστρα Αθηνών, η Κρατική Ορχήστρα Θεσσαλονίκης, η Εθνική Λυρική Σκηνή, ο Πήτερ Μπρούκ, ενώ μεγάλο ενδιαφέρον αναμένεται να έχουν και οι εικασικές εκθέσεις των Μάξ Ερνστ, Εγγονόπουλου, Ζογγολόπουλου και Καραβάτζιο.

Απο την πλευρά του ο δήμαρχος Θεσσαλονίκης κ. Κοσμόπουλος αφού έκανε ιδιαίτερη αναφορά στην πόλη, πόλη κλασσική, ελληνιστική, ρωμαϊκή, βυζαντινή, πόλη που ενώνει τη μαγεία της Ανατολής με τον ορθολογισμό και την αναγέννηση της Δύσης επεσήμανε οτι τα έργα που ανέλαβε να εκτελέσει ο Οργανισμός, του οποίου ηγείται έχουν προχωρήσει με στόχο την αναβάθμιση της ποιότητας ζωής και τη βελτίωση της λειτουργικότητας της πόλης. "Αναστηλώθηκαν ιστορικά μνημεία, συντηρήθηκαν και αναδείχθηκαν αρχιτεκτονικά έργα, δημιουργήθηκαν καινούργιοι χώροι πολιτισμού, είπε ο δήμαρχος για να καταλήξει οτι 311 έργα και υπό εκτέλεση έργα πολιτιστικής υποδομής αλλάζουν σταδιακά τη φυσιογνωμία της πόλης.

Ιδιαίτερη μνεία έγινε απο όλες τις πλευρές για το μείζον πολιτισμικό γεγονός, τη διοργάνωση έκθεσης θησαυρών του Αγίου Ορους στον Ιούνιο του 1997 στο Βυζαντινό Μουσείο της πόλης που πρόσφατα ολοκληρώθηκε. Μετά την ενημέρωση που έκανε ο υπουργός Πολιτισμού στους πρέσβεις, ακολούθησε επίσημο γεύμα στο Πολιτισμικό Κέντρο της Αίγλης όπου και οι προσκαλεσμένοι παρακολούθησαν συναυλία του Νέου Ελληνικού κουαρτέτου εγχόρδων.

ΑΣΚΗΣΗ ΔΙΩΞΗΣ ΚΑΤΑ ΕΤΑΙΡΕΙΑΣ ΣΤΟΙΧΗΜΑΤΩΝ

ΚΑΒΑΛΑ, 30 (ΑΠΕ)

Ποινική δίωξη για "αχαρακτήριστο" παιχνίδι με σκοπό το κέρδος", άσκησε ο εισαγγελέας Δραμας κ.Ζαχαρίας Μουράτης , κατά της εταιρίας στοιχημάτων "Ερμής" Δράμας, το οποίο σταμάτησε πλέον τη λειτουργία του.

Με εντολή του εισαγγελέα, άνδρες του τοπικού τμήματος Ασφάλειας έκαναν έρευνα στο σπίτι της ιδιοκτήτριας της επιχείρησης Ιωάννας Τσαραγκλή, 23 χρόνων, και κατάσχεσαν ηλεκτρονικό υπολογιστή, έγγραφα της επιχείρησης " ΕΡΜΗΣ" και της Εφορίας, καταστάσεις συνδρομητών κι άλλα στοιχεία, τα οποία μεταφέρθηκαν στην Αστυνομική Διεύθυνση Δράμας.

Η Τσαραγκλή-σύμφωνα με ανακοίνωση της Αστυνομίας Δράμας-συνέστησε την επιχείρηση "ΕΡΜΗΣ" και συνδρομητές συμμετείχαν σε "αχαρακτήριστο" παιχνίδι στοιχημάτων, μέσω εφαρμογής "προγραμμάτων γεωμετρικής προόδου". Η Αστυνομία Δράμας ανακοίνωσε ότι "μέσω των στοιχημάτων, προσπορίζονταν κέρδη τόσο η υπεύθυνη της επιχείρησης, όσο και οι παίκτες που συμμετείχαν σε κάθε κύκλο παιχνιδιού". Η επιχειρηματίας δεν συνελήφθη, λόγω παρέλευσης του αυτοφώρου.Η υπόθεση παραπέμφθηκε σε ανακρπή. Η ιδιοκτήτρια της επιχείρησης σταμάτησε πριν μέρες τα στοιχήματα και τους "κύκλους" των παιχνιδιών, ύστερα από προφορική σύσταση της Εισαγγελίας Δράμας, ενώ στους παίκτες έδινε κουπόνια, θεωρημένα από την Εφορία, όπως ισχυρίστηκε η ίδια.

ΣΥΝΗΛΘΕ Η ΚΕΝΤΡΙΚΗ ΕΠΙΤΡΟΠΗ ΤΟΥ ΣΥΝ

ΑΘΗΝΑ, 30 (ΑΠΕ)



Ο Συνασπισμός είναι η δύναμη που έχει υποδείξει την εναλλακτική λύση, δήλωσε ο πρόεδρος του κόμματος Νίκος Κωνσταντόπουλος αναφερόμενος στην κρίση της Νέας Δημοκρατίας και στα προβλήματα της κυβέρνησης που έχουν σχέση και με την οικονομική της πολιτική.

Μιλώντας σήμερα στην Κεντρική Επιτροπή του Συνασπισμού, ο κ. Κωνσταντόπουλος άφησε σαφώς να εννοηθεί οτι υπο τις παρούσες συνθήκες ο ρόλος του Συνασπισμού προβάλλει ιδιαίτερα αναβαθμισμένος καθώς εκπιμά οτι το κόμμα μπορεί να καλύψει ικανοποιητικά το κενό που αφήνει πίσω της η Νέα Δημοκρατία ως κύρια αντιπολιτευτική δύναμη εξ αιτίας των γνωστών προβλημάτων της.

Η λύση που προτείνει ο Συνασπισμός είναι η αλλαγή του πολιτικού συστήματος διακυβέρνησης, η αλλαγή του στρατηγικού προσανατολισμού των πολιτικών που ασκούνται και της συνολικής αναδιοργάνωσης του κράτους.

Κατά τον πρόεδρο του ΣΥΝ, η αναντιστοιχία της κυβέρνησης προς τις διαθέσεις του ελληνικού λαού και η αποδιάρθρωση της Νέας Δημοκρατίας εχουν έναν κοινό παρανομαστή. Στην κρίση του πολιτικού συστήματος και την αδυναμία του να χωρέσει τις σημερινές κοινωνικές και πολιτικές διεργασίες.

Η θέση του Συνασπισμού για την αντιμετώπιση των προβλημάτων αυτών είναι :-Διαφορετική εξωτερική πολιτική με κύριο στόχο την αποκλιμάκωση της έντασης στην περιοχή, την ενισχυση του ρόλου της Ελλάδας στα Βαλκάνια και την Ανατολική Μεσόγειο και τη διεκδίκηση ρόλου σύνδεσης της Ευρωπαϊκής Ενωσης με αυτές τις περιοχές.

-Διαφορετική οικονομική πολιτική που να ρίχνει το βάρος στην ανάπτυξη της οικονομίας και στη διαμόρφωση ισχυρής παραγωγικής βάσης να αξιοποιήσει το ανθρωπινο δυναμικό της χώρας.

-Διαφορετικό πολιτικό σύστημα και διαφορετικό κράτος. Που σημαίνει περιφερειακή συγκρότηση του κράτους, απαλλαγή της δημόσιας διοίκησης απο τον κυβερνητικό έλεγχο και αλλαγή του μονοκομματικού συστήματος διακυβέρνησης.

Ο κ. Κωνσταντόπουλος επιτέθηκε κατά της κυβέρνησης με αφορμή την κατάθεση του προϋπολογισμού στη Βουλή, λέγοντας οτι αντί η κυβέρνηση να αντιμετωπίσει την προοπτική της ευρωπαϊκής ενοποίησης ως μια ισχυρή παρότρυνση για την προώθηση ενος συγκεκριμένου και ολοκληρωμένου προγράμματος μεγάλων μεταρρυθμιστικών τομών, επικαλείται έτσι την προοπτική ως άλλοθι για τη συγκάλυψη των εγκληματικών παραλείψεων, των λαθών και της πολύχρονης ακινησίας που επέβαλε με την αδιέξοδη πολιτική της.

Στη συνέχεια άρχισαν οι τοποθετήσεις μελών. Στην ομιλία της η βουλευτής Μαρία Δαμανάκη είπε, μεταξύ άλλων, οτι η χώρα μας πρέπει να αντιμετωπίσει θετικά την ταυτόχρονη παραπομπή του θέματος των Ιμίων και της υφαλοκρηπίδας στη Χάγη ενώ εξέφρασε την άποψη οτι ο Συνασπισμός δεν θα πρέπει να υποστηρίζει άκρητα κάθε αίτημα που προβάλλουν την περιοδο αυτή οι εργαζόμενοι.

Οι εργασίες της Κεντρικής Επιτροπής θα ολοκληρωθούν αύριο.

ΑΝΑΝΕΩΤΙΚΗ ΑΡΙΣΤΕΡΑ ΓΙΑ ΠΡΟΫΠΟΛΟΓΙΣΜΟ

ΑΘΗΝΑ, 30 (ΑΠΕ)

Το ΚΚΕ Εσωτερικού-Ανανεωτική Αριστερά με ανακοίνωσή του σχετικά με τον προϋπολογισμό δηλώνει, μεταξύ άλλων, οτι η κατάθεση του προϋπολογισμού αποκάλυψε το αληθινό "κοινωνικό" πρόσωπο του εκσυγχρονισμού. Η κυβέρνηση του Κ. Σημίτη, αποδεχόμενη το πλαίσιο των νεοφιλελεύθερων πολιτικών που υπαγορεύει το πρόγραμμα σύγκλισης του Μάαστριχτ και ιδιαίτερα του λεγόμενου "συμφώνου σταθερότητας" που προωθούν οι κυρίαρχες, πολιτικά και οικονομικά, δυνάμεις της Ευρωπαϊκής Ένωσης, υιοθέτησε, οπως ομολόγησε και ο υπουργός Εθνικής Οικονομίας, τον πιο "σκληρό προϋπολογισμό της τελευταίας δεκαπενταετίας". Δεν είναι τυχαίο που ακόμα και τα διεθνή ειδησεογραφικά πρακτορεία χαρακτήρισαν τον Κ. Σημίτη σαν "νεοσυντηρητικό". Η πολιτική αυτή που εφαρμόζει η κυβέρνηση Σημίτη, όπως έδειξαν και τα γεγονότα των τελευταίων ημερών, προκαλεί μια έκρηξη λαϊκής αγανάκτησης με αλυσιδωτές αντιδράσεις που αγκαλιάζει τους εργαζόμενους στο δημόσιο και ιδιωτικό τομέα, τους αγρότες κλπ.

ΜΕ ΛΙΓΑ ΛΟΓΙΑ

ΞΑΝΘΗ - ΚΑΤΗΓΟΡΕΙΤΑΙ ΓΙΑ ΥΠΕΞΑΙΡΕΣΗ

ΚΑΒΑΛΑ, 30 (ΑΠΕ)

Αφέθηκε ελεύθερη , με περιοριστικούς όρους και εγγύηση 5.000.000 δραχμών μετά την απολογία της στην τακτική ανακρίτρια Ξάνθης κ.Ιωάννα Αλεβιτάκη, πρώην προϊσταμένη του ΙΚΑ Ξάνθης, η οποία κατηγορείται ότι υπεξαίρεσε πάνω από 20 εκατομμύρια δραχμές, από την υπηρεσία της.

Η Ελισάβετ Τσεκμέ, κατηγορείται για απάτη κατ'επάγγελμα και κατά συνήθεια, πλαστογραφία, ψευδή βεβαίωση και υπεξαγωγή εγγράφου.

Σύμφωνα με τη δικογραφία, η Τσεκμέ, που ήταν προϊσταμένη του τμήματος συντάξεων του ΙΚΑ Ξάνθης, στη διετία 1994-95, πλαστογραφούσε διάφορα έγγραφα και έδινε συντάξεις σε άτομα που δεν δικαιούνταν, με αντάλλαγμα μέρος του ποσού. Με τον τρόπο αυτό το ίδρυμα ζημιώθηκε 22 εκατομμύρια δραχμές.

Στις 11 Ιουλίου 1995 όμως, φωτία που ξέσπασε στο κτίριο του ΙΚΑ (και αποδόθηκε σε εμπρησμό), κατέστρεψε μεγάλο μέρος του αρχείου συντάξεων.

Σύμφωνα με πληροφορίες, η Τσεκμέ, ισχυρίσθηκε στην απολογία της ότι αντιμετωπίζει ψυχολογικά προβλήματα.Ομολόγησε μέρος των πράξεων που της καταλογίζουν και επεσήμανε ότι έχει καταβάλει ήδη το ποσό των 5.000.000 δραχμών στο ΙΚΑ.

ΘΕΣΣΑΛΟΝΙΚΗ - ΑΠΟΚΛΕΙΣΜΟΣ ΟΔΟΥ ΑΠΟ ΑΓΡΟΤΕΣ

ΘΕΣΣΑΛΟΝΙΚΗ 30 (ΑΠΕ)

Σε αποκλεισμό της παλαιάς εθνικής οδού Θεσσαλονίκης - Κατερίνης, στο 58ο χλμ, κοντά στο χωριό Κυψέλη, προχώρησαν το μεσημέριαγρότες της περιοχής, οι οποίοι ζητούν άμεση απάντηση στα δύο βασικά τους αιτήματα, σχετικά με τα καύσιμα και τη στρεμματική ενίσχυση στο βαμβάκι και τα άλλα προϊόντα.

Οι αγρότες έχουν κλείσει το δρομο με περίπου 40 γεωργικα μηχανήματα χωρίς όμως να δημιουργούν ιδιαίτερα προβλήματα στην κυκλοφορία, η οποία διεξάγεται από την νέα εθνική οδό και από παρακαμπτήριους οδούς.

Σήμερα συνεδρίασαν οι συντονιστικές επιτροπές αγροτικών Συλλόγων της Κοζάνης και αποφάσισαν να προχωρήσουν την Τρίτη στις 11 το πρωί, στον αποκλεισμό του δρόμου Θεσσαλονίκης - Ιωαννίνων, στον κόμβο Κοζάνης.

Αύριο θα γίνουν συνεδριάσεις των Αγροτικών Συλλόγων στις Σέρρες και την Καβάλα, ενώ την Τρίτη θα πραγματοποιηθεί ευρεία σύσκεψη στη Θεσσαλονίκη.

ΜΕΓΑΛΑ ΚΑΤΑΣΤΗΜΑΤΑ
ΑΡΠΑΠΟΥ
Στα καταστήματά μας θα βρείτε:
Υπόγειο: Τρόφιμα -Delicatessen
Ισόγειο: Είδη δώρων -Καλλυντικά
Ποτά -Εποχιακά
1ος Όροφος : Ανδρικά
2ος Όροφος : Γυναικεία -Παιδικά
3ος Όροφος : Ηλεκτρικά-Είδη σπιτιού
4ος Όροφος : Παιχνίδια - Αθλητικά
ΜΕΓΑΛΑ ΚΑΤΑΣΤΗΜΑΤΑ
ΑΡΠΑΠΟΥ

ΚΑΛΕΣΜΑ

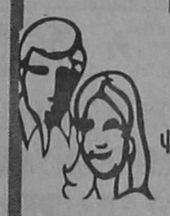

ΡΟΔΙΤΕΣ ΚΑΙ ΡΟΔΙΤΙΣΣΕΣ,
Σας καλούμε να στηρίξετε τις τοπικές επιχειρήσεις, ψωνίζοντας απ' αυτές, γιατί έτσι το χρήμα σας δεν εξάγεται, αλλά παραμένει και ανακυκλώνεται στον τόπο μας.
Η Εταιρεία «ΑΝΤΩΝΙΟΣ Γ. ΑΡΓΥΡΟΣ Α.Ε.»
σας προσφέρει την ευκαιρία με το
«ΑΠΟΛΛΩΝ»
ΣΟΥΠΕΡ ΜΑΡΚΕΤ
στον Αρχάγγελο, να κάμετε τα ψώνια σας σε πάρα πολύ καλές τιμές και τη σιγουριά ότι τα χρήματά σας θα επενδυθούν ξανά στο νησί μας. Ετσι συμμετέχετε και στην προσπάθεια για την μείωση της ανεργίας.
ΣΤΗΡΙΞΕΤΕ ΛΟΙΠΟΝ ΜΕ ΤΗΝ ΠΡΟΤΙΜΗΣΗ ΣΑΣ ΤΙΣ ΤΟΠΙΚΕΣ ΕΠΙΧΕΙΡΗΣΕΙΣ ΚΑΙ ΚΕΡΔΙΣΤΕ ΔΙΠΛΑ.



24 Ώρες στον Κόσμο

ΓΕΡΜΑΝΙΑ - ΙΡΑΝ

Τεχεράνη, 30 (ΑΠΕ)

Ο ιρανός πρόεδρος Αλί Ακμπάρ Χασεμί-Ραφσανζανί απηύθυνε μήνυμα στον γερμανό καγκελάριο Χέλμουτ Κολ, μετέδωσε σήμερα το ιρανικό ραδιόφωνο. Το μήνυμα, του οποίου το περιεχόμενο δεν έγινε γνωστό, παρεδόθη χθες στους υπευθύνους του γερμανικού υπουργείου Εξωτερικών και αποτελεί απάντηση σε πρόσφατη επιστολή του Κολ που αφορούσε την ένταση μεταξύ των δύο χωρών. Ιρανοί πολιτικοί έχουν κατηγορήσει τη Γερμανία ότι προσπαθεί να εξευτελίσει δημοσίως το Ιράν με αφορμή τη δίκη που γίνεται στο Βερολίνο για το φόνο τεσσάρων Κούρδων διαφωνούντων σε εστιατόριο της πόλης, το 1992.

Η δίκη αποκαλύπτει ανάμιξη ηγετικών στελεχών του Ιράν στην υπόθεση και βουλευτές όλων των γερμανικών πολιτικών κομμάτων επέκριναν χθες με σφοδρότητα το Ιράν στο γερμανικό κοινοβούλιο. Ο Χέλμουτ Κολ, όμως, βεβαίωσε τον ιρανό πρόεδρο με την επιστολή του ότι η γερμανική κυβέρνηση δεν έχει την πρόθεση να προσβάλει την ιρανική ηγεσία ή τα ισλαμικά αισθήματα του ιρανικού έθνους.

ΣΑΟΥΔΙΚΗ ΑΡΑΒΙΑ - ΗΠΑ

Ριάντ, 30 (ΑΠΕ)

Ο αμερικανός υπουργός Αμύνης Ουίλιαμ Πέρυ συναντήθηκε σήμερα με τον βασιλιά Φαχντ της Σαουδικής Αραβίας και συζήτησε μαζί του τα προβλήματα ασφαλείας στην περιοχή. Σύμφωνα με εκπρόσωπο του Πενταγώνου, αντικείμενο των συνομιλιών ήταν επίσης η κατάσταση στο Ιράκ και το Ιράν, ενώ συζητήθηκε ακόμη η πορεία των ανακρίσεων για την επίθεση της 25ης Ιουνίου στην αεροπορική βάση του Νταχράν, από την οποία έχασαν τη ζωή τους 19 αμερικανοί στρατιώτες.

ΚΥΠΡΟΣ: ΚΑΤΟΧΙΚΟ ΚΑΘΕΣΤΩΣ - ΕΜΠΟΔΙΑ

Λευκωσία, 30 (ΑΠΕ)

Εμπόδια παρεμβάλλει το καθεστώς Ντενκτάς σε προσκυνητές που έχουν ζητήσει να μεταβούν στο μοναστήρι του Αποστόλου Ανδρέα γιανα προσκυνήσουν σήμερα, εορτή του Αποστόλου Ανδρέα.

Σε ενέργειες που προέβη η κυπριακή κυβέρνηση μέσω των Ηνωμένων Εθνών για να διευθετηθεί η μετάβαση των προσκυνητών, το κατοχικό καθεστώς Ντενκτάς απάντησε οτι όσοι θα μεταβούν απο τις ελεύθερες περιοχές στο Μοναστήρι του Αποστόλου Ανδρέα, θα πρέπει να υπογράψουν έντυπο εισόδου στα κατεχόμενα και παράλληλα να καταβάλουν μια λίρα ο καθένας για ενίσχυση του κατοχικού στρατού.

Οι αξιώσεις των Τούρκων απορρίφθηκαν.

ΑΛΓΕΡΙΑ - ΔΗΜΟΨΗΦΙΣΜΑ - ΝΕΚΡΟΙ

Αλγέρι, 30 (ΑΠΕ)

Τουλάχιστον 26 άτομα σκοτώθηκαν σε διάφορες επιθέσεις που σημειώθηκαν προχθές, ημέρα του δημοψηφίσματος, στην Αλγερία.Σύμφωνα με το σημερινό φύλλο της εφημερίδας "Ελ Ουατάν", περί τα δέκα παγιδευμένα αυτοκίνητα εξουδετερώθηκαν την Τετάρτη και την Πέμπτη στην περιοχή του Αλγερίου. Η πιο φονική επίθεση σημειώθηκε στην περιοχή Ρελιζάν, στη δυτική Αλγερία, όπου έκρηξη σε εκλογικό τμήμα είχε ως αποτέλεσμα να σκοτωθούν 11 άτομα και να τραυματιστούν τουλάχιστον δέκα. Οι επιθέσεις αυτές δεν έχουν επιβεβαιωθεί από τις αρχές.

ΚΥΠΡΟΣ: ΣΕΡΖ ΑΜΠΟΥ - ΔΙΑΠΡΑΓΜΑΤΕΥΣΕΙΣ ΓΙΑ ΤΗΝ ΕΝΤΑΞΗ

Λευκωσία, 30 (ΑΠΕ)

Με αποστολή να βοηθήσει,κυρίως, στις επαφές του εκπροσώπου της Ευρωπαϊκής Ενωσης για το Κυπριακό, Κέστερ Χίσλιπ με τους Τουρκοκύπριους, έφθασε χθές στην Κύπρο ο Σέρζ Αμπού, υπεύθυνος για θέματα Κύπρου, Μάλτας και Τουρκίας στην Ευρωπαϊκή Επιτροπή.

Ο Σέρζ Αμπού αμέσως μετά την άφιξή του είχε πολύωρη συνάντηση με τον υπουργό εξωτερικών Αλέκο Μιχαηλίδη.Ο κ. Αμπού δήλωσε οτι στη συνάντηση που θα έχουν με τους Τουρκοκυπρίους θα δώσουν " όλες τις πληροφορίες για το μέλλον,στο πλαίσιο της ένταξης της Κύπρου στην Ευρωπαϊκή Ενωση". Ο Σέρζ Αμπού αρνήθηκε να σχολιάσει τις δηλώσεις του Βρετανού υπουργού Εξωτερικών Μάλκολμ Ρίφκιντ οτι θα είναι εξαιρετικά δύσκολο να ενταχθεί η Κύπρος στην Ευρωπαϊκή Ενωση, χωρίς προηγουμένως να έχει λυθεί το Κυπριακό.

RODOS PALACE
Resort Hotel • Convention Center

Το πολυτελέστερο ξενοδοχειακό συγκρότημα διακοπών της χώρας (785 δωματίων), με το μεγαλύτερο Διεθνές Συνεδριακό Κέντρο (3500 ατόμων), ζητεί τα παρακάτω δύο στελέχη:

1. ASSISTANT MARKETING & P.R. MANAGER

Προκειμένου να ασχοληθεί ενεργά με την χάραξη και την υλοποίηση της διαφημιστικής και επικοινωνιακής πολιτικής, την προώθηση των πωλήσεων, την έρευνα αγοράς και την δημιουργία αποτελεσματικών δημοσίων σχέσεων με τους πελάτες και τα Μ.Μ.Ε.

2.ASSISTANT SALES & CONFERENCE MANAGER

Προκειμένου να ασχοληθεί με την ανάπτυξη και προώθηση συνεδρίων στην Ελλάδα και το εξωτερικό, καθώς επίσης με την διοργάνωση, τον συντονισμό και την πλήρη διεκπεραίωση διεθνών συνεδρίων, εκθέσεων και συναφών ξενοδοχειακών εκδηλώσεων.

Οι ιδανικοί υποψήφιοι θα πρέπει να είναι έως 35 ετών, απόφοιτοι Ελληνικού ή ξένου Πανεπιστημίου ή Τουριστικών Σχολών και να διαθέτουν μεταπτυχιακό τίτλο στο Marketing και την Διοίκηση ξενοδοχειακών επιχειρήσεων ή εκτενή εμπειρία στα εν λόγω αντικείμενα.

Απαραίτητη θεωρείται η άριστη γνώση της Ελληνικής και Αγγλικής γλώσσας, καθώς επίσης και η χρήση Η/Υ (Word, Excel κλπ.) Οποιαδήποτε επιπλέον προσόντα θα συνεκτιμηθούν στην αξιολόγηση.

Οι ενδιαφερόμενοι μπορούν να αποστείλουν το βιογραφικό τους μαζί με μία φωτογραφία στην διεύθυνση:

ΞΕΝΟΔΟΧΕΙΟ ΡΟΔΟΣ ΠΑΛΑΣ
Λεωφ. Ιαλυσού, Τ.Θ. 121, Ιξιά, Ρόδος 85100
Τηλ.(0241) 25222, Fax: (0241)25350
Υπ' όψιν Κου Γ. Μπαρμπούτη
Η απόλυτη εχεμύθεια θεωρείται αυτονόητη.

ΕΞΩΤΕΡΙΚΕΣ ΕΙΔΗΣΕΙΣ

ΜΕΓΑΛΗ ΔΙΑΦΘΟΡΑ ΣΤΗ ΓΙΟΥΓΚΟΣΛΑΒΙΑ

Βελιγράδι, 30 (ΑΠΕ)

Η σερβική αντιπολίτευση πρότεινε σήμερα την εφαρμογή ενός κυβερνητικού προγράμματος για την πάταξη της διαφθοράς ως εναλλακτική λύση στο καθεστώς του προέδρου Σλόμπονταν Μιλόσεβιτς που εδώ και δώδεκα ημέρες βρίσκεται στο στόχαστρο ενός κλιμακούμενου κύματος διαμαρτυρίας.

Η αντιπολίτευση, που συσπειρωμένη στους κόλπους του συνασπισμού "Mazi" απαιτεί την παραίτηση του Μιλόσεβιτς, επαναβεβαίωσε την απόφασή της να εγκαθιδρύσει στη Σερβία "ένα κράτος δικαίου", προκειμένου να διασφαλισθεί "ο σεβασμός στις εκλογικές διαδικασίες", η "επιστροφή στην κοινοβουλευτική νομιμότητα", "ο σχηματισμός μιάς κυβέρνησης αποκλεισμού των καιροσκόπων" και η "δημιουργία μιας ανεξάρτητης δικαιοσύνης".

Ο συνασπισμός "Mazi" απαιτεί επίσης την έναρξη ανακρίσεων για κρούσματα διαφθοράς στους κόλπους της εξουσίας και υποστηρίζειμία διαδικασία "ταχείας και δίκαιης διαδικασίας ιδιωτικοποίησης" της οικονομίας.

Τις τελευταίες δώδεκα ημέρες η χώρα συγκλονίζεται από διαδηλώσεις διαμαρτυρίας για την ακύρωση των αποτελεσμάτων των δημοτικών εκλογών, οι οποίες εξασφάλισαν για πρώτη φορά στην αντιπολίτευση την πλειοψηφία στις μεγαλύτερες πόλεις της Σερβίας.

Ενας τρίτος γύρος, που διενεργήθηκε την περασμένη Τετάρτη με αποχή των κομμάτων της αντιπολίτευσης, εξασφάλισε στο σοσιαλιστικό κόμμα του Σλόμπονταν Μιλόσεβιτς την πλειοψηφία.

Σήμερα, για δωδέκατη συνεχή ημέρα, οργανώνεται στο Βελιγράδι μεγάλο συλλαλητήριο διαμαρτυρίας στις 15.00 τοπική ώρα (16 ώρα Ελλάδος), ενώ χθες και προχθές σε ανάλογες εκδηλώσεις πήραν μέρος περίπου 100.000 άτομα.

Ο ΚΥΠΡΙΟΣ ΠΡΟΕΔΡΟΣ ΣΤΗΝ ΠΟΡΤΟΓΑΛΙΑ



Λευκωσία, 30 (ΑΠΕ)

Ο Πρόεδρος της Δημοκρατίας Γλαύκος Κ`- .δης δήλωσε οτι δεν θα δεχθουμε πιέσεις όσον αφορά το θέμα του στρατιωτικού διαλόγου.

Σε δηλώσεις του προτού αναχωρήσει σήμερα για τη Λισαβόνα ο Πρόεδρος Κληρίδης είπε οτι αν θα επιτευχθεί πρόοδος στο διάλογο εξαρτάται απο το αν η άλλη πλευρά είναι λογική ή όχι.

Εμείς, είπε, είμαστε υπέρ του να μην μεταφέρουν όπλα και να μην πυροβολούν μέσα στη νεκρή ζώνη. Η θέση μας είναι, πρόσθεσε, οτι δεν μπορείς να μιλάς για απαγκίστρωση αν πρώτα δεν διευθετηθούν οι όροι συμπεριφοράς μέσα στη νεκρή ζώνη.

Απαντώντας σε άλλη ερώτηση όσον αφορά το θέμα των αγνοουμένων, ο Πρόεδρος Κληρίδης είπε οτι φαίνεται πως οι εξελίξεις δεν θαείναι καλές. Είπε επίσης οτι έχει συνδέσει το θέμα των αγνοουμένων με το θέμα του στρατιωτικού διαλόγου και της απαγκίστρωσης. Εφόσ

ον όλοι μιλούν, πρόσθεσε, οτι θα πρέπει να δημιουργηθεί καλό κλίμα στο θέμα του στρατιωτικού διαλόγου και της απαγκίστρωσης έχω πεί και εγώ οτι για να δημιουργηθεί ένα καλό κλίμα θα πρέπει να υπάρξει και πρόοδος στο θέμα των αγνοουμένων.

Στη Λισαβόνα ο Πρόεδρος Κληρίδης θα συμμετάσχει στη Διάσκεψη Κορυφής του Οργανισμού για την Ασφάλεια και Συνεργασία στην Ευρώπη την οποία θα προσφωνήσει την ερχόμενη Τρίτη.

Ο Πρόεδρος της Δημοκρατίας στο περιθώριο της Διάσκεψης θα συναντηθεί με τον πρωθυπουργό της Ελλάδας Κώστα Σημίτη και θα έχει επίσης τόσο ο ίδιος όσο και ο κ. Σημίτης συνάντηση με αμερικανική αντιπροσωπεία η οποία θα βρίσκεται στη Λισαβόνα. Θα συναντηθεί επίσης με τον πρόεδρο της Πορτογαλίας.

Ο Πρόεδρος Κληρίδης διέψευσε τους ισχυρισμούς του βουλευτή του ΑΚΕΛ Κίκη Γιάγκου οτι παρακολουθείται ο ίδιος και ο συνάδελφός του Αριστοφάνης Γεωργίου και τα τηλέφωνά τους.Ο Πρόεδρος Κληρίδης ανέφερε οτι είναι φαντασία το οτι παρακολουθούνται πολιτικά πρόσωπα. Είμαι βέβαιος, κατέληξε ο πρόεδρος Κληρίδης οτι κάτι τέτοιο δεν γίνεται.Και αν ο κ. Γιάγκου το πίστευε πράγματι θα μπορούσε να μου δώσει πληροφορίες.

ΔΙΑΚΟΠΗ ΛΕΙΤΟΥΡΓΙΑΣ ΑΝΤΙΔΡΑΣΤΗΡΑ ΤΣΕΡΝΟΜΠΙΛ

Μόσχα, 30 (ΑΠΕ)

Αρχισαν σήμερα οι εργασίες για την διακοπή της λειτουργίας του αντιδραστήρα Νο 1 του πυρηνικού σταθμού του Τσερνομπίλ, όπου το 1986 σημειώθηκε το μεγαλύτερο πυρηνικό δυστύχημα της ιστορίας, μετέδωσε ο ραδιοσταθμός Ηχώ της Μόσχας.

Οι εργασίες αυτές πραγματοποιούνται βάσει των συμφωνιών που υπεγράφησαν μεταξύ της Ουκρανίας και της Ομάδας των Επτά προηγμένων βιομηχανικών χωρών του κόσμου και αποτελούν το πρώτο στάδιο της διαδικασίας, που εν καιρώ θα οδηγήσει στην πλήρη διακοπή λειτουργίας του Τσερνομπίλ. Ο αντιδραστήρας Νο 3 θα σταματήσει να λειτουργεί το 1999.

Ο Βλαντιμίρ Τσβπάι, σύμβουλος του ουκρανού προέδρου αρμόδιος για θέματα εθνικής ασφαλείας και άμυνας είχε δηλώσει χθες ότι η διακοπή λειτουργίας του αντιδραστήρα Νο 1 αποτελεί μία "χειρονομία καλής θελήσεως εκ μέρους της Ουκρανίας", η οποία όπως είπε, στερείται έτσι το 2,5% της συνολικής της παραγωγής ηλεκτρικής ενέργειας ετησίως.

Οι ουκρανικές αρχές δεν έχουν ωστόσο παράσχει εγγυήσεις ότι θα είναι οριστική η διακοπή της λειτουργίας του εν λόγω αντιδραστήρα, που κατά τους δυτικούς εμπειρογνώμονες "πνέει τα λοίσθια".

Οπως δήλωσε ο διευθυντής του Τσερνομπίλ Σεργκέι Παρατσίν στο ρωσικό πρακτορείο ειδήσεων ΙΤΑΡ-ΤΑΣΣ, ο αντιδραστήρας Νο 1 θα μπορούσε να παίξει εφεδρικό ρόλο για την παραγωγή ηλεκτρικής ενέργειας, αν ο χειμώνας είναι ιδιαίτερα βαρύς. Από την πλευρά της η κρατική επιτροπή αρμόδια για την χρήση της ατομικής ενέργειας δήλωσε ότι η χρήση του δευτέρου αντιδραστήρα, που σταμάτησε να λειτουργεί το 1991 μετά από πυρκαγιά, θα μπορούσε να επαναλειτουργήσει το τέταρτο τρίμηνο του 1997.

ΕΝΩΤΙΚΗ ΔΙΑΣΚΕΨΗ ΤΗΣ ΟΜΟΓΕΝΕΙΑΣ ΗΠΑ

Νέα Υόρκη, 30 (ΑΠΕ)

Τη συνεργασία του Συμβουλίου Απόδημου Ελληνισμού με όλες τις ομογενειακές οργανώσεις επιβεβαίωσε ο Πρόεδρος του ΣΑΕ για την Περιφέρεια Αμερικής Χρήστος Τομαράς, στην πρόσφατη συνεδρίαση της Ομοσπονδίας Ελληνικών Σωματείων Νέας Υόρκης. Ο κ. Τομαράς υπογράμμισε τον πρωτοποριακό ρόλο του ΣΑΕ και ανήγγειλε το σχηματισμό επιτροπής για την ένταξη των ομογενειακών οργανώσεων που έχουν υποβάλει σχετικό αίτημα.

"Πολλές οργανώσεις εχουν ζητήσει να ενταχθούν στο ΣΑΕ που αποτελεί το επίσημο ενωτικό οργανο του Ελληνισμού τόσο στην Αμερική οσο και παγκόσμια", είπε ο κ.Τομαράς. "Πρέπει να φροντίσουμε ώστε ολη η Ομογένεια να εκπροσωπείται στο ΣΑΕ" και πρόσθεσε: "Πρόκειται να συγκροτήσουμε μια επιτροπή νέων μελών που θα επεξεργαστεί τα υπάρχοντα κριτήρια συμμετοχής για εκεινους που ζητούν να γίνουν μέλη του ΣΑΕ. Τα πορίσματα της επιτροπής θα υποβληθούν στο Παγκόσμιο ΣΑΕ και τέλος στον Γενικό Γραμματέα Απόδημου Ελληνισμού για τελική εγκριση. Στην επιτροπή αυτή θα συμμετάσχουν αντιπρόσωποι του ΣΑΕ εκπροσωπώντας το Εθνικό Συμβούλιο, την Αρχιεπισκοπή, την ΑΧΕΠΑ, τον Καναδά και την Νότιο Αμερική".

Το ΣΑΕ εχει συμπληρώσει τον πρώτο του χρόνο με εξαιρετικές επιτυχίες στους τομείς της διοργάνωσης, προβολής θεμάτων του Ελληνισμού και επίλυσης ζωτικών προβλημάτων, δήλωσε ο κ. Τομαράς. Στην ομιλία του ο Πρόεδρος του ΣΑΕ Αμερικής χαρακτήρισε το εργο του Εθνικού Συμβουλίου σης ΗΠΑ σημαντικό, ιδιαίτερα στον τομέα των εθνικών θεμάτων της Ελλάδας.

NASA - ΑΡΗΣ

Λονδίνο, 30 (ΑΠΕ)

Η αμερικανική διαστημική υπηρεσία NASA επεξεργάζεται σχέδια να στείλει έξη αστροναύτες στον Αρη εντός οκτώ ετών από τη στιγμή που θα λάβει την έγκριση για μια επανδρωμένη αποστολή στον πλανήτη.

Επικεφαλής του προγράμματος, το οποίο η NASA άρχισε να επεξεργάζεται όταν ανακάλυψε ενδείξεις πρωτόγονης ζωής σ'ένα μετεωρίτη από τον Αρη, τέθηκε ο Ερικ ΜακΧένρυ.

Σε δηλώσεις του στο πρόγραμμα Newsnight του BBC, ο ΜακΧένρυ τόνισε ότι μια επανδρωμένη αποστολή στον Αρη έχει μεγάλη σημασίακαθώς θα αποβεί πιθανότατα αδύνατο για ρομπότ από τη Γη να διαπιστώσουν αν υπάρχει ζωή στον Αρη. "Πιστεύουμε ότι θα έλθει η στιγμή που θα θελήσουμε να στείλουμε ανθρώπους στον Αρη για να επεκτείνουμε τις επιστημονικές έρευνες των ρομπότ", είπε ο αμερικανός επιστήμονας. "Στόχος μας είναι να αναπτύξουμε αρκετά την τεχνολογία ώστε όταν κληθούμε να αρχίσουμε το σχετικό πρόγραμμα, να μπορούμε να έχουμε ανθρώπους στον Αρη μέσα σε οκτώ χρόνια."

ΜΕ ΛΙΓΑ ΛΟΓΙΑ

❒ ΚΥΠΡΟΣ - ΣΕ ΔΙΚΗ Ο ΑΣΙΛ ΝΑΔΙΡ

Λευκωσία, 30 (ΑΠΕ)

Ελληνες Κύπριοι επιχειρηματίες και οργανισμοί ενάγουν τον Τουρκοκύπριο απατεώνα Ασίλ Ναδίρ και την εταιρία του "Πόλυ Πέκ".

Το Ανώτατο Δικαστήριο της Αγγλίας, απεδέχθη την αίτηση Ελλήνων Κυπρίων ξενοδόχων και οργανισμών να κατακυρήσουν αγωγές εναντίον της "Πόλυ Πέκ".

Την αίτηση υπέβαλαν οι εταιρίες "Ξενοδοχεία Μαρσγκός ΛΤΔ", "Φάρος Εστέητς ΛΤΔ","Σεδιγέη ΛΤΔ" και η Αρχή Λιμένων Κύπρου,οι οποίες ζητούν την επιστροφή οκτώ εκατομμυρίων λιρών, που οι διαχειρισιές της "Πόλυ Πέκ" εισέπραξαν απο την παράνομη εκμετάλλευση των περιουσιών τους στα κατεχόμενα.

❒ ΙΡΑΝ - ΣΚΥΛΟΙ

Τεχεράνη, 30 (ΑΠΕ)

Η επαφή με τα σκυλιά είναι επικίνδυνη και μπορεί να οδηγήσει σε μοιραίες ασθένειες. Καλό είναι μάλιστα να μη βγάζουμε καν τους σκύλους βόλτα στο πάρκο.

Αυτή τη συμβουλή δίνουν οι επιστήμονες του Πανεπιστημίου Μπεχεστί της Τεχεράνης, υποστηρίζοντας ότι από την επαφή με σκυλιά μπορεί να μεταδοθούν στον άνθρωπο 46 διαφορετικές αρρώστιες, μερικές από τις οποίες οδηγούν στο θάνατο.

❒ ΙΣΡΑΗΛ - ΟΙΚΙΣΜΟΙ

Κάιρο, 30 (ΑΠΕ)

Οι Παλαιστίνιοι είναι διατεθειμένοι να αγοράσουν από το Ισραήλ τους οικισμούς που έχουν κατασκευαστεί στη Δυτική Οχθη και τηΛωρίδα της Γάζας, στο πλαίσιο της οριστικής διευθέτησης του Παλαιστινιακού, δηλώνει ένας σύμβουλος του Γιασέρ Αραφάτ. Οπως γράφει το σημερινό φύλλο της εφημερίδας "Αλ Ααλάμ αλ-Γιομ", ο Αχμεντ αλ-Τίμπι δήλωσε ότι η Παλαιστινιακή Αρχή δεν σκοπεύει να διαλύσει τους εβραϊκούς οικισμούς που θα εκκενωθούν όταν επέλθει οριστική συμφωνία μεταξύ των δύο πλευρών.

★ ΧΕΙΜΩΝΑΣ ★

ΧΑΡΕΙΤΕ ΤΟ ΧΕΙΜΩΝΑ ΣΑΣ
ΘΕΡΜΑΙΝΟΝΤΑΣ ΤΗΝ ΑΤΜΟΣΦΑΙΡΑ ΤΟΥ ΣΠΙΤΙΟΥ ΣΑΣ
Η ΤΟΥ ΕΠΑΓΓΕΛΜΑΤΙΚΟΥ ΣΑΣ ΧΩΡΟΥ
ΟΙΚΟΝΟΜΙΚΑ,ΥΓΙΕΙΝΑ ΚΑΙ ΚΑΛΑΙΣΘΗΤΑ
ΜΟΝΟ ΜΕ ΤΟΥΣ ΘΕΡΜΟΠΟΜΠΟΥΣ ΜΑΣ.
ΥΠΕΥΘΥΝΗ ΜΕΛΕΤΗ,ΕΠΙΒΛΕΨΗ,ΕΓΚΑΤΑΣΤΑΣΗ.
Η 16ΧΡΟΝΗ ΠΕΙΡΑ ΜΑΣ ΣΤΗ ΘΕΡΜΑΝΣΗ
ΚΑΙ ΟΙ ΕΚΑΤΟΝΤΑΔΕΣ ΠΕΛΑΤΕΣ ΜΑΣ
ΕΓΓΥΗΣΗ ΓΙΑ ΤΗΝ ΑΓΟΡΑ ΣΑΣ.
ΕΠΙΣΚΕΦΘΕΙΤΕ ΜΑΣ ΑΓΙΑΣ ΑΝΑΣΤΑΣΙΑΣ 9
Η ΤΗΛΕΦΩΝΗΣΤΕ ΜΑΣ ΣΤΑ ΤΗΛ.31320-20859
ΔΥΟ ΧΡΟΝΙΑ ΕΓΓΥΗΣΗ
ΥΠΕΥΘΥΝΟ ΣΕΡΒΙΣ

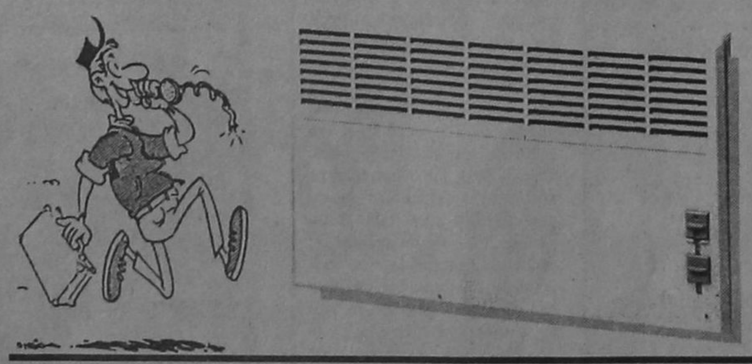

Ν. ΚΑΜΠΟΥΡΑΚΗΣ Μ. ΦΛΑΓΚΟΣ Ο.Ε.
Αγ. Αναστασίας 9 Τηλ. 31320 - 20859

ΔΡΟΜΟΛΟΓΙΑ ΑΠΟ 26.11.96 - 12.1.97
Μια Ξεχωριστή Διοη στη Θαλασσα
ΑΝΑΧΩΡΗΣΗ ΑΠΟ ΡΟΔΟ

ΗΜ/ΝΙΑ	ΗΜΕ.	ΠΛΟΙΟ	ΩΡΑ ΑΝΑΧ.	ΠΡΟΟΡΙΣΜΟΣ
26/11	ΤΡΙ	ΙΑΛΥΣΟΣ	12.00	ΚΩ-ΚΑΛ-ΛΕΡ-ΠΑΤ-ΠΕΙΡΑΙΑ
27/11	ΤΕΤ	ΠΑΤΜΟΣ	17.00	ΚΩ-ΠΕΙΡΑΙΑ
28/11	ΠΕΜ	ΙΑΛΥΣΟΣ	12.00	ΚΩ-ΚΑΛ-ΑΣΤΥΠ.-ΛΕΡ-ΠΑΤ-ΠΕΙΡΑΙΑ
29/11	ΠΑΡ	ΠΑΤΜΟΣ	17.00	ΚΩ-ΠΕΙΡΑΙΑ
30/11	ΣΑΒ	ΙΑΛΥΣΟΣ	12.00	ΚΩ-ΚΑΛ-ΛΕΡ-ΠΑΤ-ΠΕΙΡΑΙΑ
1/12	ΚΥΡ	ΠΑΤΜΟΣ	15.00	ΚΩ-ΚΑΛ-ΛΕΡ-ΠΑΤ-ΠΕΙΡΑΙΑ
2/12	ΔΕΥ			
3/12	ΤΡΙ	ΙΑΛΥΣΟΣ	12.00	ΚΩ-ΚΑΛ-ΛΕΡ-ΠΑΤ-ΠΕΙΡΑΙΑ
4/12	ΤΕΤ	ΠΑΤΜΟΣ	17.00	ΚΩ-ΠΕΙΡΑΙΑ
5/12	ΠΕΜ	ΙΑΛΥΣΟΣ	12.00	ΚΩ-ΚΑΛ-ΑΣΤΥΠ.-ΛΕΡ-ΠΑΤ-ΠΕΙΡΑΙΑ
6/12	ΠΑΡ	ΠΑΤΜΟΣ	11.00	ΚΩ-ΣΑΜΟ-ΘΕΣΣΑΛΟΝΙΚΗ
7/12	ΣΑΒ	ΙΑΛΥΣΟΣ	12.00	ΚΩ-ΚΑΛ-ΛΕΡ-ΠΑΤ-ΠΕΙΡΑΙΑ
8/12	ΚΥΡ	ΠΑΤΜΟΣ	15.00	ΚΩ-ΚΑΛ-ΛΕΡ-ΠΑΤ-ΠΕΙΡΑΙΑ
9/12	ΔΕΥ			
10/12	ΤΡΙ	ΙΑΛΥΣΟΣ	12.00	ΚΩ-ΚΑΛ-ΛΕΡ-ΠΑΤ-ΠΕΙΡΑΙΑ
11/12	ΤΕΤ	ΠΑΤΜΟΣ	17.00	ΚΩ-ΠΕΙΡΑΙΑ
12/12	ΠΕΜ	ΙΑΛΥΣΟΣ	12.00	ΚΩ-ΚΑΛ-ΑΣΤΥΠ.-ΛΕΡ-ΠΑΤ-ΠΕΙΡΑΙΑ
13/12	ΠΑΡ	ΠΑΤΜΟΣ	17.00	ΚΩ-ΠΕΙΡΑΙΑ
14/12	ΣΑΒ	ΡΟΔΟΣ	12.00	ΚΩ-ΚΑΛ ΛΕΡ ΠΑΤ-ΠΕΙΡΑΙΑ
15/12	ΚΥΡ	ΠΑΤΜΟΣ	15.00	ΚΩ-ΚΑΛ-ΛΕΡ-ΠΑΤ-ΠΕΙΡΑΙΑ
16/12	ΔΕΥ			
17/12	ΤΡΙ	ΡΟΔΟΣ	12.00	ΚΩ-ΚΑΛ-ΛΕΡ ΠΑΤ-ΠΕΙΡΑΙΑ
18/12	ΤΕΤ	ΠΑΤΜΟΣ	17.00	ΚΩ-ΠΕΙΡΑΙΑ
19/12	ΠΕΜ	ΡΟΔΟΣ	12.00	ΚΩ-ΚΑΛ-ΑΣΤΥΠ.-ΛΕΡ-ΠΑΤ-ΠΕΙΡΑΙΑ
20/12	ΠΑΡ	ΠΑΤΜΟΣ	11.00	ΚΩ-ΣΑΜΟ-ΘΕΣΣΑΛΟΝΙΚΗ
21/12	ΣΑΒ	ΡΟΔΟΣ	12.00	ΚΩ-ΚΑΛ ΛΕΡ-ΠΑΤ-ΠΕΙΡΑΙΑ
22/12	ΚΥΡ	ΠΑΤΜΟΣ	15.00	ΚΩ-ΚΑΛ-ΛΕΡ-ΠΑΤ-ΠΕΙΡΑΙΑ
23/12	ΔΕΥ			
24/12	ΤΡΙ	ΡΟΔΟΣ	12.00	ΚΩ-ΚΑΛ-ΛΕΡ-ΠΑΤ-ΠΕΙΡΑΙΑ
25/12	ΤΕΤ			
26/12	ΠΕΜ			
27/12	ΠΑΡ	ΠΑΤΜΟΣ	17.00	ΚΩ-ΠΕΙΡΑΙΑ
28/12	ΣΑΒ	ΡΟΔΟΣ	12.00	ΚΩ-ΚΑΛ-ΛΕΡ-ΠΑΤ-ΠΕΙΡΑΙΑ
29/12	ΚΥΡ	ΠΑΤΜΟΣ	15.00	ΚΩ-ΚΑΛ-ΛΕΡ-ΠΑΤ-ΠΕΙΡΑΙΑ
30/12	ΔΕΥ			
31/12	ΤΡΙ	ΡΟΔΟΣ	12.00	ΚΩ-ΚΑΛ-ΛΕΡ-ΠΑΤ-ΠΕΙΡΑΙΑ
1/1	ΤΕΤ			
2/1	ΠΕΜ			
3/1	ΠΑΡ	ΠΑΤΜΟΣ	17.00	ΚΩ-ΠΕΙΡΑΙΑ
4/1	ΣΑΒ	ΡΟΔΟΣ	12.00	ΚΩ-ΚΑΛ-ΛΕΡ-ΠΑΤ-ΠΕΙΡΑΙΑ
5/1	ΚΥΡ	ΠΑΤΜΟΣ	15.00	ΚΩ-ΚΑΛ-ΛΕΡ-ΠΑΤ-ΠΕΙΡΑΙΑ
6/1	ΔΕΥ			
7/1	ΤΡΙ	ΡΟΔΟΣ	12.00	ΚΩ-ΚΑΛ-ΛΕΡ-ΠΑΤ-ΠΕΙΡΑΙΑ
8/1	ΤΕΤ	ΠΑΤΜΟΣ	17.00	ΚΩ-ΠΕΙΡΑΙΑ
9/1	ΠΕΜ	ΡΟΔΟΣ	12.00	ΚΩ-ΚΑΛ-ΑΣΤΥΠ.-ΛΕΡ-ΠΑΤ ΠΕΙΡΑΙΑ
10/1	ΠΑΡ	ΠΑΤΜΟΣ	11.00	ΚΩ-ΣΑΜΟ-ΘΕΣΣΑΛΟΝΙΚΗ
11/1	ΣΑΒ	ΡΟΔΟΣ	12.00	ΚΩ-ΚΑΛ-ΛΕΡ-ΠΑΤ-ΠΕΙΡΑΙΑ
12/1	ΚΥΡ	ΠΑΤΜΟΣ	15.00	ΚΩ-ΚΑΛ-ΛΕΡ-ΠΑΤ-ΠΕΙΡΑΙΑ

Πληροφορίες
Κεντρικό Πρακτορείο Ρόδου
Αμερικής 95 τηλ. 77070 - 5 (6 γραμμές)
ώρες 8 π.μ. - 8 μ.μ.

Δ-Α-Ν-Ε- SEA LINE
ΔΩΔΕΚΑΝΗΣΙΑΚΗ ΑΝΩΝΥΜΗ ΝΑΥΤΙΛΙΑΚΗ ΕΤΑΙΡΙΑ

δημοκρατικά

ΥΠΑΡΧΕΙ ΑΝΤΙΚΕΙΜΕΝΙΚΗ ΠΡΑΓΜΑΤΙΚΟΤΗΤΑ
Η ΟΠΟΙΑ ΔΙΝΕΙ ΤΟ ΜΕΤΡΟ ΤΗΣ ΑΛΗΘΕΙΑΣ
(ΑΡΙΣΤΟΤΕΛΗΣ)

ΑΓΕΦΥΡΩΤΟ ΤΟ ΧΑΣΜΑ ΣΤΗ ΝΕΑ ΔΗΜΟΚΡΑΤΙΑ

Η πρόσφατη μετωπική σύγκρουση Εβερτ - Μητσοτάκη ανέδειξε με τον πλέον δραματικό τρόπο το χάσμα ανάμεσα στα δύο ηγετικά στελέχη της Νέας Δημοκρατίας και μάλιστα στην κρίσιμη περίοδο της αναζήτησης «ελάχιστου κοινού παρανομαστή» για τη διεξαγωγή ενός «τίμιου και δημοκρατικού» Συνεδρίου.

Πέραν των στοιχείων της προσωπικής αντιπαλότητας, είναι πλέον εμφανές ότι πίσω από τη διαρκή, ουσιαστικά, αντιπαράθεση των δύο στρατοπέδων ελλοχεύουν οι πολιτικές και ιδεολογικές διαφωνίες που κατατρύχουν τη συντηρητική παράταξη επί πολλές δεκαετίες.

Στα σύγχρονα ευρωπαϊκά φιλελεύθερα κόμματα οι εκπρόσωποι των διαφορετικών τάσεων έχουν εδώ και αρκετό καιρό εντρυφήσει αποτελεσματικά στη σύνθεση των αντιθέσεων τους όπου, φυσικά, δεν επέλεξαν την «καθαρή λύση» να εγκαταλείψουν τη συγκατοίκηση. Στη Νέα Δημοκρατία, αντιθέτως, οι δύο πόλοι παραμένουν προσκολλημένοι στον αστερισμό της ακινησίας και της σταδιακής φθοράς που αυτή συνεπάγεται αφού αιωρούνται μεταξύ των δύο συνταγών προσδοκώντας στον... εξ εφόδου έλεγχο της παράταξης με στόχο πάντα τη μερική ή και πλήρη αδρανοποίηση της άλλης πλευράς.

«ΚΛΙΜΑ ΚΑΧΥΠΟΨΙΑΣ ΕΠΙΚΡΑΤΕΙ ΣΤΗ Ν.Δ. ΟΠΟΥ ΑΝΑΖΗΤΟΥΝΤΑΙ ΟΡΟΙ ΚΟΙΝΗΣ ΑΠΟΔΟΧΗΣ ΓΙΑ ΤΗ ΔΙΕΞΑΓΩΓΗ ΤΟΥ ΣΥΝΕΔΡΙΟΥ ΚΑΙ ΠΡΟΣΩΠΑ ΥΠΕΡΑΝΩ ΠΑΣΗΣ ΥΠΟΨΙΑΣ, ΑΝΑΜΕΣΑ ΣΤΑ ΙΣΤΟΡΙΚΑ ΣΤΕΛΕΧΗ ΤΗΣ ΠΑΡΑΤΑΞΗΣ ΤΑ ΟΠΟΙΑ ΘΑ ΕΠΙΤΥΧΘΟΥΝ ΤΗ ΔΙΑΣΦΑΛΙΣΗ ΤΟΥ ΑΔΙΑΒΛΗΤΟΥ ΤΗΣ ΔΙΑΔΙΚΑΣΙΑΣ»

Δεν είναι τυχαίο το γεγονός ότι οι κατηγορίες - άμεσες ή έμμεσες - περί προσπάθειας «ελέγχου του κόμματος» και «περιθωριοποίησης ικανών στελεχών» εκτοξεύονται ένθεν και ένθεν, τα τελευταία δέκα χρόνια, ανάλογα με το ποια πλευρά είναι εγκατεστημένη στην «καρέκλα» της Ρηγίλλης. Στην παρούσα φάση φαίνεται εξαιρετικά δύσκολο, αν όχι αδύνατο, να δραπετεύσει η Νέα Δημοκρατία από αυτό το αδιέξοδο αφού οι δύο πρωταγωνιστές της διαμάχης έχουν σε μεγάλο βαθμό εγκλωβίσει σ' αυτή την αδυσώπητη σύγκρουση και τα περισσότερα ηγετικά στελέχη του κόμματος της Αξιωματικής Αντιπολίτευσης.

Αλλωστε, οι εκατέρωθεν βολές των τελευταίων ημερών κάθε άλλο παρά έχουν στόχο να οδηγήσουν σε μια πολιτική συζήτηση για τα αίτια της κρίσης, μια από τις εκφράσεις της οποίας ήταν η ήττα της συντηρητικής παράταξης στις πρόσφατες εκλογές.

Η αντίληψη ότι με άλλη προεκλογική στρατηγική ή με άλλο πρόσωπο επικεφαλής η Νέα Δημοκρατία θα βρισκόταν πολύ πιο κοντά αν όχι εντός του Μεγάρου Μαξίμου, είναι εξίσου αφελής με τη λογιστική άποψη ότι μειώθηκε το άνοιγμα της ψαλίδας με το ΠΑΣΟΚ, που ενδεχομένως θα είχε κλείσει αν απουσίαζε ο παράγοντας της εσωτερικής υπονόμευσης.

Οι δύο αντίπαλες ομάδες επιδίδονται φανατικά και αποκλειστικα στην προσπάθεια να καταδείξουν ότι το σύνολο των προβλημάτων της Νέας Δημοκρατίας πηγάζει εξ ολοκλήρου από τη δράση, αν όχι από αυτή καθεαυτή την παρουσία της... αντίπερα όχθης, εν μέσω μεμονωμένων κραυγών αγωνίας για το μέλλον του κόμματος της Αξιωματικής Αντιπολίτευσης.

Μέσα σ' αυτό το κλίμα της γενικευμένης καχυποψίας αναζητώνται τώρα όροι κοινής αποδοχής για τη διεξαγωγή του Συνεδρίου και πρόσωπα υπεράνω πάσης υποψίας, μεταξύ των ιστορικών στελεχών της παράταξης εν είδη... τριπεγυπτών που θα διασφαλίσουν το αδιάβλητο της διαδικασίας.

Κατά βάθος, όμως, ο προβληματισμός παραμένει καθηλωμένος κυρίως γύρω από τεχνικά ζητήματα και μακράν της πολιτικής αναζήτησης αφού το μέγιστο διακύβευμα είναι απλώς και μόνο ο αρχηγικός θώκος.

Βεβαίως, η αριθμητική των συνέδρων είναι συνυφασμένη με τέτοιου είδους κορυφαίες εσωκομματικές διεργασίες συνήθως όμως συνοδεύεται με πολιτικό διάλογο στο πλαίσιο μιας προσπάθειας για τη σύνθεση των διαφορετικών απόψεων και ταυτοχρόνως για την οριοθέτηση του πολιτικού στίγματος της επόμενης ημέρας.

ΑΚΡΙΤΙΚΑ

Η αλήθεια είναι βασίλισσα και ο θρόνος της ακλόνητος
ΠΙΝΔΑΡΟΣ

κουβεντούλες με κάπιο νόημα

Η «ΕΥΚΟΛΗ ΛΥΣΗ»

Ο κύριος στόχος του προϋπολογισμού που κατατέθηκε στη Βουλή, όπως τόνισε ο Πρωθυπουργός, είναι ο περιορισμός των δαπανών, η αύξηση των οποίων εμφανίζεται να συγκρατείται την ερχόμενη χρονιά. Είναι, όμως, εύλογο να υποθέσει κανείς ότι η μείωση των δαπανών δεν μπορεί να επιτευχθεί αυτόματα. Απαιτεί σοβαρές οργανωτικές παρεμβάσεις και σημαντικές πρωτοβουλίες για αποκρατικοποίηση.

Εάν δεν ληφθούν αποφάσεις προς αυτήν την κατεύθυνση δεν μπορεί να περιορισθούν οι δαπάνες. Και αν οι αποφάσεις αυτές δεν ληφθούν το ταχύτερο, η μείωση των δαπανών όταν επιτευχθεί, δεν θα αφορά τον κρίσιμο προυπολογισμό του 1997.

Η μείωση των κρατικών δαπανών μπορεί να είναι σημαντική (και πρέπει να είναι) με την προυπόθεση ότι θα προχωρήσει η αποκρατικοποίηση και η αναδιοργάνωση των κρατικών υπηρεσιών.

Η «εύκολη λύση» των ημίμετρων που φαίνεται να ακολουθεί η κυβέρνηση, μόνον πραγματική μείωση δαπανών δεν μπορεί να φέρει...

Ο ΟΥ... ΠΡΟΫΠΟΛΟΠΙΣΜΟΥ

Κατατέθηκε, λοιπόν, ο προϋπολογισμός '97, ο οποίος προβλέπει σημαντικές αυξήσεις εσόδων από άμεσους και έμμεσους φόρους. Ο Γ. Παπαντωνίου τον χαρακτήρισε ως τον σκληρότερο των τελευταίων χρόνων, θέτοντας στόχο να μειωθεί ο πληθωρισμός στο 4,5% στο τέλος του χρόνου.

Εντονη ήταν η αντίδραση των κομμάτων της αντιπολίτευσης, που χαρακτήρισαν την κυβερνητική πολιτική αντιλαϊκή.

Ο Μ. Εβερτ, κατηγόρησε τον πρωθυπουργό ότι διαλύει το κράτος και δεν μπορεί να χαράξει αναπτυξιακή πολιτική.

Οι αγρότες, πιο πρακτικοί, ασκούν έμπρακτη αντιπολίτευση κατεβάζοντας τα τρακτέρ στις εθνικές οδούς. Τα προεδρεία της ΓΣΕΕ και της ΑΔΕΔΥ θα συναντηθούν με τον Πρωθυπουργό - την ερχόμενη Πέμπτη - και ακολούθως θα συνεδριάσουν για να αποφασίσουν ποιά θα είναι η τακτική που θα ακολουθήσουν.

Οι συναντήσεις, πάντως, των εκπροσώπων των αγροτών με εκπροσώπους της κυβέρνησης δεν έφεραν αποτέλεσμα, ενώ την οργή του αγροτικού κόσμου έχει προκαλέσει η στάση και οι δηλώσεις Τζουμάκα.

Ο χειμώνας προμηνύεται πολύ «καυτός».

Ο ΘΕΟΣ ΝΑ ΒΑΛΕΙ...!

Ο θεός να βάλει πραγματικά το χέρι του. Γιατί η διαμάχη που ξέσπασε γύρω από τη δημοπράτηση του έργου της νέας εισόδου της πόλεως, και η οποία προσέλαβε πανελλαδικό χαρακτήρα, μόνο αρνητικές επιπτώσεις μπορεί να έχει. Και δεν είναι δικαίωμα κανενός να θυσιάζει τα κοινωνικά συμφέροντα είτε στο βωμό του γινατιού του είτε στο βωμό άλλων συμφερόντων όποια κι αν είναι αυτά. Γενικώς κανένα έργο δεν γίνεται ή δεν πάει να γίνει στην περιοχή χωρίς να συνδεθεί αμέσως με φήμες που δεν τιμάνε κανένα.

Αν καθεί και το έργο αυτό, όπως χάθηκαν το νέο δικαστικό μέγαρο, και το νεό εργοστάσιο της ΔΕΗ οι ευθύνες θα είναι πολλές και φυσικά θα αναζητηθούν. Δεν μπορεί να ανέχεται τα πάντα και επ' άπειρον ο δωδ/κός λαός.

Ο Ι «ΓΚΡΙΖΟΙ ΛΥΚΟΙ»

Οι εμπρησμοί δασών στη Ρόδο και στην Αττική από Τούρκους παρακρατικούς, τους οποίους παραδέχονται και Αμερικανοί ειδικοί και τους ομολογούν Τούρκοι πράκτορες, δημιουργούν ένα νέο δεδομένο στις ελληνοτουρκικές σχέσεις. Οι εμπρησμοί αυτοί δεν αποτελούν απλά οικολογικές καταστροφές αλλά αποτελούν ευθέως οικονομικές δολιοφθορές.

Λόγω δε της έκτασής τους μπορεί κανείς να εκλάβει τους εμπρησμούς ως πραγματικό οικονομικό πόλεμο κατά της Ελλάδας. Τώρα, πως μέσα στο κλίμα αυτό προωθούν κάποιοι την σύσφιγξη των επιχειρηματικών και κατ' επέκταση των πολιτικών ελληνοτουρκικών σχέσεων, αυτό είναι ένα ιδιότυπο ... κατόρθωμα της Φυλής.

Τ Ο ΠΥΡΟΒΟΛΙΚΟ

Γιορτάζεται την προσεχή Τετάρτη, 4 Δεκεμβρίου, η Αγία Βαρβάρα, προστάτιδα του Πυροβολικού.

Στο στρατόπεδο της Παστίδας θα γίνει το πρωί ειδική εκδήλωση με πρωτοβουλία του διοικητή της 95 ΑΔΤΕ υποστράτηγου Ευθύμη Πετίνη. Προβλέπεται κοσμοσυρροή...

Π ΕΡΙ... ΟΕΚ

Εχει παραλύσει το ΟΕΚ Ρόδου, που λειτουργεί στο συγκρότημα των ΤΕΛ γιατί καταργήθηκε με το «έτσι θέλω» ο παλιός διευθυντής αλλά και δεν διορίζεται νέος, γιατί, όπως δείχνουν τα πράγματα δεν περνάνε οι μεθοδεύσεις και τα απίθανα παρασκήνια. Στο μεταξύ τα πάντα έχουν παραλύσει, πληρωθές δεν γίνονται, ο κόσμος βοά, αλλά οι αρμόδιοι αγρόν αγοράζουν. «Τσιφλίκια» τους έχουν κάνει και τα σχολεία.

Τ Ο ΟΡΓΑΝΟΓΡΑΜΜΑ ΤΟΥ ΔΗΜΟΥ

Το νέο οργανόγραμμα του Δήμου Ροδίων που εγκρίθηκε πρόσφατα από το δημοτικό Συμβούλιο και που έχει βασιστεί, ως γνωστόν, τόσο στην μελέτη για την αναδιάταξη ροής εργασίας όσο και σε πολύχρονη συνεργασία της Δημοτικής Αρχής με ειδικούς επιστήμονες, με τους υπηρεσιακούς παράγοντες της δημοτικής μηχανής και με τους συλλόγους των εργαζομένων στον Δήμο, δείχνει να ενδιαφέρει και ΟΤΑ εκτός της Ρόδου:

Με επιστολή του, που έφθασε στο γραφείο του Δημάρχου Ροδίων κ. Γιαννόπουλου, ο Δήμαρχος Λαμίας κ. Κ. Αρβανίτης ζητεί να του σταλεί τόσο ο νέος Οργανισμός Εσωτερικής Υπηρεσίας (αναλυτικά, με την περιγραφή των διευθύνσεων και των τμημάτων), όσο και ο νέος Κανονισμός Καθαριότητας του Δήμου Ροδίων.

Αξίζει να σημειωθεί ότι ο Δήμος Ροδίων είναι από τους πρώτους ΟΤΑ της χώρας που προχωρά σε τόσο ριζικές αλλαγές στη δομή και τον τρόπο λειτουργίας του, λαμβάνοντας υπόψη τις εντελώς σύγχρονες ανάγκες της διοίκησης και της αυτοδιοικητικής αποκέντρωσης, όπως αυτή αποτυπώθηκε στο νέο νομοθετικό πλαίσιο περί Τοπικής και Νομαρχιακής Αυτοδιοίκησης.

Π ΕΡΙ... ΕΥΘΥΝΩΝ

Συνεχίζεται η ανταλλαγή διαξιφισμών μεταξύ των υπευθύνων για το χάλι των ελικοδρομίων (άραγε για το ποιος έχει τη μεγαλύτερη ευθύνη;) γιατί μόνο με την παραπλάνηση της κοινής γνώμης, την παραπληροφόρηση και τη συσκότιση θα αποφύγουν τη λογοδοσία (είναι άλλωστε γνωστό ότι στην Ελλάδα δημόσια πρόσωπα και κρατικοί λειτουργοί απαλλάσσονται μονίμως πάσης ευθύνης). Προτού θρηνήσουμε όμως κανένα νέο θύμα ας κοιτάξουν όλοι να δώσουν λύσεις στα προβλήματα. Να μην περιορίζονται ΟΛΟΙ τους μόνο στις δημοπρατήσεις και τις αναθέσεις των έργων αλλά να φροντίζουν και για την ολοκλήρωσή τους.

Μ ΟΝΙΜΟ ΠΡΟΒΛΗΜΑ

Είναι τρομερό!! Να μην μπορεί επιτέλους, να δοθεί λύση και στο αιώνιο πρόβλημα της μεταφοράς νερού στα άνυδρα νησιά (στ' αλήθεια, τι απέγινε εκείνη η διαβόητη υπόθεση με τις μίζες;)

Και να κορακιάζουν οι κάτοικοι την ώρα που μιλάμε για μέτρα ανάπτυξης και πράσινα άλογα.

Και στην περίπτωση αυτή ΟΛΟΙ τους εμφανίζονται Πόντιοι Πιλάτοι.

Ο ένας επιρρίπτει στον άλλο τις ευθύνες και βασιλεύουν όλοι...

Θα λειτουργήσει επιτέλους κράτος σ' αυτό το νομό;

(Θα μου πείτε με ποιούς, να λειτουργήσει; Ολοι κυτάζουν το βόλεμά τους και απ' εκεί και πέρα γαιά πυρί μιχθήτω).

Υ.Τ.Υ.

Η ΑΠΟΨΗ ΤΗΣ ΗΜΕΡΑΣ

Κατατέθηκε ο νέος προϋπολογισμός που σηματοδοτεί την προσπάθεια της κυβέρνησης να καλύψει την απόσταση που μας χωρίζει από τα κριτήρια του Μάαστριχτ.

Τίθεται βέβαια το ερώτημα πόσο αξιόπιστος είναι ο νέος προϋπολογισμός και κατά πόσο τελικά μπορεί να επιτύχει τους στόχους, για να φέρει τη χώρα, όπως υποσχέθηκε ο υπουργός Εθνικής Οικονομίας, σε απόσταση 1/6 μόλις από τη διαφορά που μας χωρίζει, σε σχέση με την Ενωμένη Ευρώπη.

Η κυβέρνηση του ΠΑΣΟΚ καλείται τώρα να πείσει την κοινωνία για την αναγκαιότητα που υπάρχει όσον αφορά την έντοξή μας στην Νομισματική Ενωση, καθώς ο μέσος πολίτης θα αισθανθεί στο πετσί του τι σημαίνει αυτό.

Ομως είναι βέβαιο ότι τα ευρύτερα λαϊκά στρώματα αμφιβάλλουν κατά πολύ εάν πράγματι οι θυσίες που θα κληθούν να υποστούν, θα τους εξασφαλίσουν όξια λόγου ανταλλάγματα. Και εδώ είναι το πρόβλημα πολιτικής, που η κυβέρνηση καλείται να λύσει, εξηγώντας ποιο θα είναι το τίμημα της αποτυχίας.

Για να πειστεί όμως ο κόσμος, θα πρέπει με τη σειρά της η Πολιτεία να δείξει ότι μπορεί και θέλει να βοηθήσει την οικονομία της χώρας ενάντια σε μεγάλα συμφέροντα που νέμονται το Δημόσιο.

Είναι απαράδεκτο αυτή τη στιγμή να αποκαλύπτεται άλλη πραγματικότητα για τις κρατικές τράπεζες σε σχέση με αυτή που προβαλόταν τα τελευταία χρόνια, όταν μπουκώνονταν οι πάντες με διαφήμιση.

Εάν η κυβέρνηση καταφέρει πρώτον να πείσει ότι η αναπτυξιακή της πολιτική, δηλαδή οι αναθέσεις έργων και προμηθειών που δίνουν δουλειές και ενισχύουν την απασχόληση, είναι άμεμπτη και φυσικά προωθήσει τις διαδικασίες, τομέας όπου φέρει την απόλυτη ευθύνη, τότε η κοινή γνώμη θα συμπράξει και θα μπει στο παιχνίδι που αφορά το μεγάλο στοίχημα της οικονομίας.

Ολοι γνωρίζουμε πολυ καλά ότι οι κρατικές τράπεζες είναι υπό τον πλήρη έλεγχο του κυβερνητικού σχήματος και πρέπει να είανι ισχυρά όπλα απέναντι στις πιέσεις.

Το παιχνίδι είναι πλέον πολύ ανοιχτό για να επιβάλλουν μεμονωμένα συμφέροντα το ρυθμό τους. Μένει μόνο να το δούμε και στην πράξη.

ΑΠΛΑ ΛΟΓΙΑ



ΓΡΑΦΕΙ Ο Γ. Μασσαβέτας

ΝΑ ΤΕΛΕΙΩΝΟΥΜΕ ΚΑΠΟΤΕ

Μ' εκνευρίζει αυτός ο Μητσοτάκης.

Τόξερε βεβαίως ότι όλη η ιστορία του «πολιτικού συμβουλίου» ήταν απλώς μια μεθόδευση του Εβερτ για να νομιμοποιήσει το ψευτοσυνέδριο που έχει αποφασίσει να στήσει. Αλλά πήγε. Και μπήκε σε διάλογο για «διεύρυνση» του συνεδρίου. Δηλαδή για άλλοθι δήθεν γνησιότητας. Κι όλα αυτά με το ίδιο πνεύμα: «Να μη γίνει ζημιά στην παράταξη». Φταίει βεβαίως και το γεγονός ότι βουλευτές ενεπλάκησαν και ενέπλεξαν σ' αυτή τη συλλογιστική κατά την οποία το πρόβλημα της αξιωματικής αντιπολίτευσης είναι δυνατόν να λυθεί σε ένα κλειστό δωμάτιο με συζήτηση μεταξύ των «κορυφαίων στελεχών». Ερήμην της λαϊκής βάσης της.

Τόξερε βεβαίως ότι στην τελευταία συνεδρίαση του πολιτικού συμβουλίου ήταν προαποφασισμένο το θέατρο περί δήθεν ...αποπομπής από τον Εβερτ. Διότι πολλή ώρα πριν από τη συνάντηση αυτή κόμπαζε σε δημοσιογράφους ο διορισθείς βουλευτής επικρατείας «πολιτικός σύμβουλός» του κ. Εβερτ, ο εγκέφαλος της ...εμπνευσμένης προεκλογικής εκστρατείας: «Θα τον πετάξει έξω ο πρόεδρος». Αλλά και πάλι πήγε. «Για να έχει την ευθύνη ο Εβερτ. Εγώ δεν θα κάμω το βήμα της διάσπασης στο οποίο θέλει να με εξωθήσει. Δεν θα του κάμω τη χάρη να του αφήσω το κόμμα όπως ονειρεύεται».

Το ξέρει επίσης ότι ένα σημαντικότατο και δυναμικότατο κομμάτι αυτής της παράταξης έχει πλήρως αδρανοποιηθεί και δεν διανοείται να κουβαλήσει νερό στο μύλο είτε του κ. Εβερτ είτε εκείνων των «εξαπτέρυγων» του που καθυβρίζουν καθημερινά, δια των μέσων ενημέρωσης, όλους εκείνους που προέρχονται από το Κέντρο ή την Αριστερά.

Ε, κάποτε πλέον πρέπει να απαλλαγεί από το σύνδρομο να μην του φορτώσουν τη διάσπαση, την οποία έχουν ήδη αποφασίσει οι άλλοι. Διότι το ψυχικό χάσμα είναι τέτοιο ώστε ούτε το συνέδριο θα μπορέσει να το επουλώσει, αν γίνει με καταστατικές ευρεσιτεχνίες, αν δεν καταξιωθεί ως αποθέωση της εσωκομματικής δημοκρατίας και αν απ' αυτό δεν προκύψει μια πραγματικά ενωτική ηγεσία.

Απλώς, θα τρίβει τα χέρια της η κυβέρνηση του ΠΑΣΟΚ, καθώς θα εξακολουθεί να διαγουμίζει τους Ελληνες, χωρίς το φόβο μιας ισχυρής αντιπολίτευσης.

ΗΛΕΚΤΡΙΚΕΣ ΣΥΣΚΕΥΕΣ
ΑΠΛΕΣ ΚΑΙ ΕΝΤΟΙΧΙΖΟΜΕΝΕΣ
ARISTON
ΙΤΑΛΙΑΣ
Οι πιο Φροντισμένες και Φθηνότερες της Αγοράς

ΤΗΛΕΟΡΑΣΕΙΣ 14 ΙΝΤΣΩΝ	OURANIA	ΔΡΧ. 58.000
ΤΗΛΕΟΡΑΣΕΙΣ 14 ΙΝΤΣΩΝ	FUJI	ΔΡΧ. 60.000
ΤΗΛΕΟΡΑΣΕΙΣ 14 ΙΝΤΣΩΝ	PHILIPS	ΔΡΧ. 62.000
ΚΟΥΖΙΝΑ ΗΛΕΚΤΡΙΚΗ	ARISTON	ΔΡΧ. 90.000
ΚΟΥΖΙΝΑ ΜΙΚΤΗ	ARISTON	ΔΡΧ. 85.000
ΠΛΥΝΤΗΡΙΑ ΡΟΥΧΩΝ	ARISTON	ΔΡΧ. 95.000
ΠΛΥΝΤΗΡΙΑ ΠΙΑΤΩΝ	ARISTON	ΔΡΧ. 120.000
ΨΥΓΕΙΑ ΔΙΠΟΡΤΑ 12 ΠΟΔΩΝ	ARISTON	ΔΡΧ. 110.000
ΚΑΤΑΨΥΚΤΗΣ ΚΑΘΕΤΟΣ 220 ΛΙΤΡΑ	ARISTON	ΔΡΧ. 100.000
» ΟΡΙΖΟΝΤΙΟΣ 220 ΛΙΤΡΑ	ARISTON	ΔΡΧ. 90.000
ΦΟΥΡΝΟΣ ΕΝΤΟΙΧΙΖΟΜΕΝΟΣ ΑΕΡΟΘ.	ARISTON	ΔΡΧ. 125.000
ΕΣΤΙΑ ΚΕΡΑΜΙΚΗ ΕΝΤΟΙΧΙΖΟΜΕΝΗ	ARISTON	ΔΡΧ. 120.000
ΨΥΓΕΙΟ ΚΑΤΑΨ. RFP371 15 ποδών 2 μετέρ»	ARISTON	ΔΡΧ. 165.000

Μεγάλη ποικιλία μοντέλων και χρωμάτων σε κουζίνες, ψυγεία, ψυγειοκαταψύκτες, πλυντήρια πιάτων και ρούχων, φούρνους, θερμοσίφωνες, απορροφητήρες, κλιματιστικά απλά και εντοιχιζόμενα
ΣΕ ΑΓΟΡΑ ΑΝΩ ΤΩΝ 100.000 ΔΡΧ.
ΔΩΡΟ ΕΝΑ ATARI ΚΑΙ ΕΝΑ ΡΑΔΙΟΦΩΝΟ
Στις χαμηλότερες τιμές της αγοράς
ARISTON ΤΑ ΠΑΝΤΑ ΑΡΙΣΤΑ
ΑΝΤΙΠΡΟΣΩΠΟΙ ΑΦΟΙ ΣΤΕΦΑΝΟΥ Ο.Ε.
Δενδρινού & Χατζηαγγέλλου γωνία - τέρμα Κοδρινγκτώνος
Υποκατάστημα : Πλάτωνος 17-21
Τηλ/να:22.568- 22.695 Τηλ. 23.836
ΠΩΛΗΣΗ ΛΙΑΝΙΚΗ και ΧΟΝΔΡΙΚΗ

• GRAND HOTEL •



PIANO BAR
ACANDIA
Απολαμβάνετε κάθε βράδυ
τον καφέ ή το κοκτέιλ σας
με το φίλο σας πιανίστα
Νίκο Βασιλαράκη

ΔΙΑΤΙΘΕΤΑΙ ΑΙΘΟΥΣΑ ΓΙΑ:
Κάθε είδους εκδήλωση
Τσάγια και επιδείξεις μόδας
ΠΛΗΡΗΣ ΟΡΓΑΝΩΣΗ & ΕΞΥΠΗΡΕΤΗΣΗ

SELF SERVICE RESTAURANT
YELLOW SPOT
με ελκυστικές τιμές
Κρατήσεις: 26284



ΠΟΛΥ ΣΗΜΑΝΤΙΚΟ ΕΡΓΟ ΕΧΕΙ ΝΑ ΕΠΙΔΕΙΞΕΙ Ο ΔΟΠ

από ➡ Σελ. 1

κάθε χρόνο και μεγαλύτερη μερίδα των δημοτών μας.

Η πορεία του Οργανισμού Πρόνοιας του Δήμου Ρόδου αποτελεί ένα δείγμα της δυνατότητας εξέλιξης και παρέμβασης της Τοπικής Αυτοδιοίκησης και στον ευαίσθητο τομέα της κοινωνικής πολιτικής.

Τα ΕΣΟΔΑ διαμορφώθηκαν ως εξής:

Τακτικά Εσοδα δρχ. 180.514.919
Εκτακτα Εσοδα δρχ. 8.966.630
Χρηματικό υπόλοιπο 1994 11.784.608
Σύνολο Εσόδων δρχ. 201.266.157
Κάλυψη προϋ/σμού 92.50%

Εσοδα είχαμε από την επιχορήγηση του Δήμου Ρόδου, από το Υπουργείο Εσωτερικών και το Υπουργείο Υγείας & Πρόνοιας.

Τα δε ΕΞΟΔΑ για την πραγματοποίηση των προγραμμάτων του ανήλθαν σε δρχ. 194.816.935. Κάλυψη προϋπ/σμού 89.54%

ΓΕΝΙΚΑ ΕΞΟΔΑ - Δρχ. 2.665.591
ΕΙΔ. ΕΞΟΔΑ (Μισθοδοσ. - Προμήθειες - Λοιπ. Δαπάνες) - 146.536.552
ΠΛΗΡ. ΠΑ ΜΕΤΑΒΙΒΑΣΕΙΣ ΕΙΣΟΔΗΜΑΤΩΝ ΣΕ ΤΡΙΤΟΥΣ
(Προμ. φαρμάκων - οικονομικές ενισχ. κ.λ.π.) - 11.972.015
ΛΟΙΠΕΣ ΔΑΠΑΝΕΣ - 33.642.777

Στο τέλος της χρήσης του 1995, είχαμε ανεξόφλητα χρηματικά εντάλματα και τιμολόγια ύψους 33.442.777 δρχ. τα οποία εγγράφησαν ως οφειλές παρελθόντων ετών στον προϋπολογισμό του 1996.

Τα προγράμματα που λειτούργησαν είναι:

1) Τα Δημοτικά Ιατρεία στις συνοικίες Π. Πόλης, Ανάληψης, Ροδίνι, Αγ. Ιωάννου, στους Αγ. Απόστολους και στα Κρητικά.

Ο Θεσμός των Δημοτικών Ιατρείων έχει καταξιωθεί στην συνείδηση του Ροδιακού Λαού και έχει προσφέρει πολλές θετικές υπηρεσίες τον τομέα της αντιμετώπισης ατυχημάτων, εκτάκτων περιστατικών, νοσηλείας ηλικιωμένων, εμβολιασμών παιδιών και εργατοτεχνιτών του Δήμου μας, καθώς επίσης και της πρόληψης - ενημέρωσης σε ιατρικά θέματα. Συγκεκριμμένα: Το Ιατρείο Ανάληψης εξέτασε συνολικά 1.560 άτομα. Το Ιατρείο Αγ. Αποστόλων εξέτασε 4.010 περιστατικά.

Το Ιατρείο Π. Πόλης εξέτασε 4.260 περιστατικά, το Ιατρείο Αγ. Ιωάννου 3.471, το Ροδίνι 550 περιστατικά και το Ιατρείο Κρητικών 400 περιστατικά.

2) Το Ιατροπαιδαγωγικό Κέντρο λειτουργεί στο κτίριο της Ροδιακής Επαυλης (Ερυθρού Σταυρού 9).

Λειτούργησε με πλήρη την επιστημονική ομάδα.

Το Κέντρο είναι μία υπηρεσία η οποία παρέχει παιδοψυχιατρικές, κοινωνικές και εκπαιδευτικές υπήρεσίες σε παιδιά που παρουσιάζουν προβλήματα συμπεριφοράς, ακοής, λόγου - ομιλίας ψυχικές γενικά διαταραχές κ.λ.π. Συμβουλευτική και ηθική συμπαράσταση στους γονείς.

Στόχος μας είναι να αποκτήσει τη δυνατότητα να καλύπει απόλυτα τις υπάρχουσες ανάγκες της πόλης, αλλά και όλου του νησιού της Ρόδου.

Πρόσφεραν τις υπηρεσίες του μία Παιδοψυχίατρος - Επιστημονική Δ/ντρία, δύο (2) Ειδικοί Παιδαγωγοί - Λογοθεραπευτές, δύο (2) Κοινωνικοί Λειτουργοί, μία (1) Κλινικός Ψυχολόγος και μία (1) Γραμματέας.

Το Κέντρο τελεί υπό την παρακολούθηση του Παιδοψυχιατρικού Τομέα και της ΩΡΛ Κλινικής του Νοσοκομείου Παίδων «Η Αγ. Σοφία». Κατά τη διάρκεια του έτους 1995 η επιστημονική ομάδα παρακολούθησε συνολικά 119 περιστατικά. Απ' αυτά, τα 80 ήταν από την πόλη της Ρόδου και τα υπόλοιπα απο Κοινότητες και άλλα νησιά της Δωδεκανήσου.

Η προσφορά του Οργανισμού μας στον τομέα αυτό κρίνεται πολύ σημαντική, λόγω της έλλειψης παρόμοιας υπηρεσίας σε κρατικό επίπεδο στην περιοχή μας. Θα μπορούσε να αποτελέσει πιλοτικό πρόγραμμα για άλλες περιοχές του Αιγαίου που θέλουν να εμβαθύνουν στον τομέα της κοινωνικής πολιτικής.

3) Οι Παιδότοποι λειτούργησαν στις συνοικίες Μητρόπολης, Ανάληψης, Αγ. Δημητρίου και Αγ. Ιωάννου, συγκεντρώνοντας και ψυχαγωγώντας τα παιδιά των συνοικιών αυτών τις απογευματινές ώρες με προγράμματα δημιουργικής απασχόλησης. Ομαδικό παιχνίδι, ζωγραφική, χειροτεχνία, αθλητισμό.

4) Κατά τη διάρκεια του έτους 1995 εξυπηρετήθηκαν από το Τμήμα της κοινωνικής υπηρεσίας του Δ.Ο.Π. γύρω στα 300 άτομα. Απ' αυτά 220 άτομα εξυπηρετήθηκαν από τον Δ.Ο.Π. Τα υπόλοιπα 80 περιστατικά παραπέμφθηκαν σε άλλες κοιν. υπηρεσίες (Κρατική Πρόνοια, Ιδρυμα Κολυμπίων, Νοσοκομείο, Ι.Κ.Α., Δικαστήριο Ανηλίκων κ.λ.π.)

Χορηγήθηκαν οικονομικές ενισχύσεις και τροφοκάρτες ύψους δρχ. 11.427.200 σε ασθενείς, άπορους και γενικά αναξιοπαθούντες συμπολίτες μας από την Εκτελεστική Επιτροπή, ύστερα από έρευνα που έκαναν οι Κοινωνικοί Λειτουργοί της υπηρεσίες.

Οσον αφορά το συσσίτιο μέχρι τον Ιούλιο του 1995 σπίζονταν 130 περίπου άτομα. Με την εφαρμογή αργότερα των τροφοεπταγών μειώθηκαν οι μερίδες συσσιτίου σε 53 και χορηγήθηκαν σε 37 οικογένειες τροφοεπιαγές αξίας 8.275.000 δρχ. για τους μήνες από Ιούλιο έως και Δεκέμβριο του 1995.

Η δαπάνη που εξωφλήθηκε για το συσσίτιο με διανομή στο σπίτι ανήλθε σε δρχ. 25.252.380.

5) Το Κέντρο Πρόληψης Εξαρτησιογόνων Ουσιών είναι στελεχωμένο από τρία ειδικά επιμορφωμένα στελέχη στο ΚΕ.Θ.Ε.Α. και εδρεύει στην οδό Ερυθρού Σταυρού.

Είναι ένα Κέντρο το οποίο παρέχει τις υπηρεσίες τους σε ευρύ κοινό (π.χ. μαθητές, στρατευόμενους, γονείς - κηδεμόνες, επαγγελματίες δημοσιογράφους) δηλ. σε άτομα που δεν έχουν άμεση εμπλοκή στο θέμα της χρήσης ψυχοδραστικών ουσιών με στόχο:

α) την παροχή ορθής και έγκυρης πληροφόρησης, και

β) την πρόληψη/αποτροπή της διάδοσης της χρήσης ουσιών

- Υλοποιεί προγράμματα και δραστηριότητες πρόληψης.

Επίσης παρέχει πληροφορίες σε:

- άτομα με εξαρτημένα από ψυχοδραστικές ουσίες
- γονείς/συγγενείς/παιδιά και γενικότερα, στο άμεσο περιβάλλον των εξαρτημένων και
- Αναπτύσσει δίκτυα συνεργασίας με ειδικές Μονάδες, στις οποίες παραπέμπει περιστατικά.

Το 1995 πραγματοποίησε ενημερωτικές ομιλίες για πρόληψη στο 1ο Λύκειο, στο 1ο και 2ο ΤΕΛ, στην 299 ΤΕΑ, στους προσκόπους, στους οδηγούς, στο σύλλογο International.

Εδωσαν ραδιοφωνικές συνεντεύξεις. Πραγματοποίησαν ατομικά ραντεβού με χρήστες. Στο τέλος της χρονιάς σε συνεργασία με εθελοντές μαθητές οργάνωσαν εκδήλωση και διαγωνισμό αφίσσας.

Κύριοι Δημοτικοί Σύμβουλοι,

Η διεύρυνση των δραστηριοτήτων παραμένει πάντα κύριος στόχος του Οργανισμού. Στόχος μας να προχωρήσουμε πιο δυναμικά σε καινούργια μονοπάτια κοινωνικής παροχής και να γίνει αποτελεσματικότερη η κοινωνική παρέμβαση στην πόλη μας.

Ευχαριστούμε το Διοικητικό Συμβούλιο του ΔΟΠ καθώς και το Δημοτικό Συμβούλιο για την υποστήριξη και την συμπαράσταση στον Οργανισμό.

Ο Πρόεδρος
Μαρτίνος Κανελλάκης
Αντιδήμαρχος Δ.Ρ.
Τα Μέλη της Εκτελεστικής Επιτροπής
1) Μανόλης Σαββής
2) Πέτρος Λαρδόπουλος

ΑΠΟΣΠΑΣΜΑ ΑΡΙΘΜΟΣ 4880/96
ΠΕΡΙΛΗΨΗΣ ΕΚΘΕΣΗΣ ΑΝΑΓΚΑΣΤΙΚΗΣ ΚΑΤΑΣΧΕΣΗΣ ΑΚΙΝΗΤΟΥ

Δικαστικός Επιμελητής: Μιχάλης Στεφάνου Μελλίνης,
Επισπεύδων: Ι. Κυπριάδης Α.Ε.Β.Ε.
Οφειλέτης Βαλσαμούλα συζ. Μιχ. Πιστόλα Ρόδου
Χρόνος πλειστηριασμού: 18.12.1996,
Τόπος πλειστηριασμού: Παραδείσι Ρόδου- Υπάλληλος Πλειστηριασμού: Καλλιόπη Ροδίτη.
Είναι: Ακίνητο- οικόπεδο έκτασης συνολικής 58 τετραγωνικών μέτρων της κοινότητας Παραδεισίου μέσα στο χωριό και είναι με κτηματολογικά στοιχεία Τόμος 3 Οικ. Παραδεισίου Ρόδου Φύλλο 20 Φάκελλος 426 και Μερίδα 410 νομικής φύσης Μουλκ.-
Εκτιμήθηκε 1.200.000 δραχμές. Πρώτη προσφορά 600.000 δρ. Συντάχτηκε η παρούσα σήμερα στις 25.11.96
Ο Δηλοποιών Δικαστικός Επιμελητής
Μιχάλης Μελλίνης

ΑΡΧΙΖΕΙ ΝΕΟΣ ΚΥΚΛΟΣ ΑΝΑΚΡΙΣΕΩΝ ΓΙΑ ΤΙΣ ΠΙΣΤΩΤΙΚΕΣ ΚΑΡΤΕΣ

από ➡ Σελ. 1

τον τέως κοινοτάρχη Ιαλυσού, έμπορο και πρόεδρο της ΡΕΚΕΛΤ, Νίκο Κουφό. Ο τελευταίος φέρεται να είναι το κεντρικό πρόσωπο και του νέου κύκλου ανακρίσεων στην περιβόητη υπόθεση των πλαστών πιστωτικών καρτών, που, όπως λέγεται έχει προεκτάσεις και στη Γερμανία. Είναι ενεργώς αναμεμειγμένοι συγκεκριμένα και ομογενείς, που θα κληθούν μάλλον να καταθέσουν, χωρίς και να είναι πάντως βέβαιον οτι θα προσέλθουν.

ΚΑΤΗΓΟΡΕΙΤΑΙ ΓΙΑ ΑΝΑΞΙΟΠΙΣΤΙΑ ΚΑΙ ΑΝΑΛΓΗΣΙΑ

από ➡ Σελ. 1

εξαπάτησαν προεκλογικά τον λαό για να υφαρπάξουν την ψήφο του. Με αποτέλεσμα να μην υπάρχει καμία ανοχή τοὺ πολίτη για τα σκληρότατα και μονομερή μέτρα.

(β) Η απίστευτη κοινωνική αναλγησία καθώς εξαπολύεται μια ληστρική φορολογική επιδρομή κατά μη εχόντων και μη κατεχόντων, κατά των μεσαίων και λαϊκών στρωμάτων.

(γ) Η αναποτελεσματικότητα μιας πολιτικής που θα οδηγήσει σε ένα νέο φαύλο κύκλο αδιεξόδων και την επιβολή νέων φόρων. Καθώς δεν υπάρχει κυβερνητική πολιτική για οικονομική ανάπτυξη και δραστική μείωση των δαπανών του σπάταλου κράτους, αλλά μόνο μια ανάλγητη πολιτική αύξησης των φόρων.

(δ) Η κοινωνική έκρηξη στην οποία οδηγεί, καθώς μεγάλα τμήματα του πληθυσμού καταδικάζονται σε μια δραματική μείωση του εισοδήματός τους, σε συνθήκες έσχατης φτώχειας.

Η ΑΝΑΞΙΟΠΙΣΤΙΑ

Ο Πρωθυπουργός κ. Σημίτης, ανάμεσα στα άλλα δεσμεύθηκε προσωπικά κατά την διάρκεια της προεκλογικής περιόδου ότι: (α) Δεν χρειάζεται να ληφθούν πρόσθετα οικονομικά μέτρα μετά τις εκλογές. (β) Οτι δεν θα επιβληθούν νέοι φόροι. (γ) Οτι θα αυξηθεί το εισόδημα των εργαζομένων πάνω από τον πληθωρισμό.

Αναλυτικά είπε:

(α) «...Εχουμε κάνει σαφές, σαφέστατο ότι δεν υπάρχει κανένα πρόβλημα νέων μέτρων, νέων ενεργειών... Η οικονομία ακολουθεί μία ανοδική πορεία. Οι δείκτες είναι δείκτες οι οποίοι δείχνουν ότι σταθεροποιείται και γι'αυτό δεν είναι απαραίτητο να υπάρξουν νέες κινήσεις.

ΔΕΘ 8/9/96

Φυσικά και νέα μέτρα ελήφθησαν, και σκληρότατα μέτρα που το μόνο που δείχνουν είναι πώς η οικονομία δεν ακολουθεί ανοδική πορεία.

(β) «...Δεν πρόκειται να υπάρξουν νέοι φόροι. Το έχουμε πει και το επαναλαμβάνω...»

Κώστας Σημίτης Ζάππειο 11.9.96

«...Δεν θα υπάρξουν νέοι φόροι.

Ερ: Ούτε άμεσοι ούτε έμμεσοι;

Σημίτης: Οχι, δεν θα υπάρξουν νέοι φόροι...»

Κώστας Σημίτης: Διακαναλική Συνέντευξη στους δημοσιογράφους Ν. Χατζηνικολάου, Μ. Καψή, Γ. Πρετεντέρη, Δευτέρα 16/9/1996

Φυσικοί και νέοι φόροι επεβλήθησαν και οι παλαιοί αυξήθηκαν δραματικά.

Ειδικά το τελευταίο απεκρύβη από τους ψηφοφόρους στις εκλογές.

(γ) «...Οι εργαζόμενοι για τρίτο κατά σειρά έτος θα πάρουν αυξήσεις πάνω απο τον πληθωρισμό...»

Σημίτης, ΔΕΘ, 7/9/96

Το τι συμβαίνει σήμερα στους εργαζομένους και το βιοτικό τους επίπεδο, το δείχνουν οι μαζικές αντιδράσεις τους.

ΓΕΝΙΚΗ Η ΑΠΑΙΤΗΣΗ ΓΙΑ ΤΗ ΛΗΨΗ ΜΕΤΡΩΝ ΠΡΟΣΤΑΣΙΑΣ ΤΩΝ ΔΑΣΩΝ

από ➡ Σελ. 1

εντός των διοικητικών της ορίων, έχει προβεί στην προμήθεια 7 υπερσύγχρονων πυροσβεστικών οχημάτων τα οποία θα παραδοθούν στα Συμβούλια Περιοχής με την ευθύνη των οποίων θα παίρνουν μέρος στην κατάσβεση των πυρκαγιών αλλά και στο πότισμα νεαρών δενδρυλλίων που θα φυτεύονται στα πλαίσια του προγράμματος αναδάσωσης.

Παράλληλα κάθε Συμβούλιο Περιοχής θα έχει στην διάθεσή του σειρά σκαπτικών εργαλείων που θα χρησιμοποιούνται σε περιπτώσεις κατάσβεσης πυρκαγιών ενώ θα αναλάβουν και τον καθαρισμό των δασών από ξερά χόρτα και κλαδιά.

Πάντως τονίσθηκε από όλες τις πλευρές του δημοτικού συμβουλίου η ανάγκη για συστηματική φύλαξη των δασών από μικτές ομάδες αποτελούμενες απο υπηρεσιακούς παράγοντες και πολίτες ώστε να αποφεύγονται εγκληματικές ενέργειες από «φιλόδοξους» εμπρησές.

Το θέμα του εμπρησμού των δασών μας από τούρκους κομμάντος απασχόλησε προχθές και το νομαρχιακό συμβούλιο Δωδ/νήσου χωρίς ωστόσο και να δοθεί ιδιαίτερη διάσταση.

Ο νομάρχης Γ. Παρασκευάς συγκεκριμένα πρότεινε να αποφευχθεί η συζήτηση με το σκεπτικό ότι το θέμα χειριζεται η κυβέρνηση ότι χρειάζονται λεπτοί χειρισμοί και ότι δεν είναι ακόμα ξεκάθαρο τι ακριβώς συμβαίνει.

ΕΠΙΣΗΜΗ ΟΡΓΑΝΩΣΗ ΤΟΥ ΔΗΚΚΙ ΣΤΗ ΡΟΔΟ

από ➡ Σελ. 1

πληροφορίες της «δ» αναφέρουν ότι σ' αυτή μετέχουν μεταξύ των άλλων οι κκ Τάσος Καγκάνης, Εμμ. Πιννίκας, Ευαγγ. Σταματίου, Στέλλα Γιωτοπούλου, Μοσχοβία Γεωργαλλή κ.α

Εν πάση περιπώσει τα ονόματα αυτά δημοσιοποιούνται με κάθε επιφύλαξη.

Σύμφωνα με άλλες πληροφορίες επίκειται και η οργάνωση του ΔΗΚΚΙ στον Αρχάγγελο όπου θα λειτουργήσουν επίσης κομματικά γραφεία. Το ΔΗΚΚΙ επισήμως θα ανακοινώσει τις επιτροπές του λίγο πριν από τα Χριστούγεννα.

Ενω προγραμματίζονται και επίσημα εγκαίνια των γραφείων του με την παρουσία και του προέδρου του κ. Δημ. Τσοβόλα.

«ΚΛΙΜΑ ΑΣΦΥΞΙΑΣ» ΕΧΕΙ ΔΗΜΙΟΥΡΓΗΘΕΙ ΣΤΑ ΝΗΣΙΑ ΤΗΣ ΔΩΔ/ΣΟΥ

από ➡ Σελ. 1

μέσα ενημέρωσης. Διότι όταν του ζήτησα στο Νομαρχιακό Συμβούλιο να εκδώσουμε ψήφισμα απογοήτευσης για τα μέτρα και να διαβιβάσουμε επιπέλους πρός την Κυβέρνηση τις δικές μας προτάσεις που είναι οι πάγιες από δεκαετίας διεκδικήσεις της Δωδεκανήσου, το αρνήθηκε, αποδεικνύοντας για μια ακόμη φορά την δίγλωσσία του: «Επαναστάτης» στα τοπικά μέσα ενημέρωσης, κομματικά πειθαρχημένος πρός την κυβέρνηση στα θέματα ουσίας.

2) Αντιθέτως ο κ. Νομάρχης επιτίθεται, εδώ τουλάχιστον, λαύρος εναντίον του ΥΠΕΧΩΔΕ μετα την ακύρωση της απόφασης έγκρισης της διακήρυξης για το έργο της νέας εισόδου της πόλης της Ρόδου, για το οποίο το σύστημα που επιλέγει είναι ακατάλληλο, δεν έχουν δε εξασφαλισθεί οι απαραίτητες πιστώσεις. Η ανεξήγητη εμμονή στις απόψεις του, οδηγεί μετά βεβαιότητας στο μπλοκάρισμα του τόσο σημαντικού για την Ρόδο έργου, όπως έγινε με δική του αποκλειστική ευθύνη και με το νέο εργοστάσιο της ΔΕΗ. Το πρόβλημα της σωστής κατασκευής και της διαφάνειας των έργων, στο οποίο κατ'επανάληψη έχουμε επικεντρώσει την κριτική μας έναντι του κ. Νομάρχη και έχουμε καταθέσει συγκεκριμένες προτάσεις, έρχεται πάλι στην επικαιρότητα.

3) Το τραγικό συμβάν του θανάτου συμπατριώτη μας Τηλιακού, επειδή δεν κατέστη δυνατόν να μεταφερθεί από το ελικοδρόμιο Τήλου, έργο αποπερατωθέν από το 1992, δημιουργεί εύλογες ανησυχίες αλλά και αγανάκτηση στους ακρίτες μας. Οι ευθύνες της Υπηρεσίας Πολιτικής Αεροπορίας είναι νομίζουμε προφανείς. Οπως επίσης και οι ευθύνες της Νομαρχίας φορέα υλοποίησης του έργου. Διότι όφειλε στα 4 αυτά χρόνια να είχε λύσει την «απορία» της αν το ελικοδρόμιο πράγματι λειτουργεί ή όχι και να είχε κάνει τις απαραίτητες ενέργειες πριν το τραγικό συμβάν, αρκετά χρόνια νωρίτερα.

Τα παραπάνω γεγονότα, σε συνδυασμό με την εύλογη ανησυχία που προκαλούν οι πρόσφατες αποκαλύψεις για τις πυρκαγιές στα νησιά μας και τις επιπώσεις της φορολογικής επιδρομής της Κυβέρνησης στην οικονομία του τόπου μας δημιουργούν ένα κλίμα ασφυξίας και δικαιολογημένης ανασφάλειας για την ικανότητα, την σοβαρότητα και την αποτελεσματικότητα αυτών που μας κυβερνούν.

ΕΠΕΙΣΟΔΙΟ ΓΙΑΤΡΟΥ ΜΕ ΦΑΡΜΑΚΟΠΟΙΟ!

από ➡ Σελ. 1

κατά μιά άλλη 130 εκ!) αλλά η απάντηση που πήρε όχι μόνο δεν τον ικανοποίησε αλλά και τον εξόργισε.

Κυνήγησε τότε τον φαρμακοποιό που βρήκε καταφύγιο σε κοντινό φαρμακείο, του επιτέθηκε και τον κτύπησε στον ώμο, με αποτέλεσμα να μεταφερθεί στο νοσοκομείο όπου πάντως διαπιστώθηκε ότι η σωματική βλάβη που υπέστη ήταν ελαφρά.

Επί τόπου κλήθηκε περιπολικό της Αστυνομίας αλλά εν τω μεταξύ το επεισόδιο είχε λήξει. Υστερα από τη μήνυση που υπέβαλε ο φαρμακοποιός ο γιατρός αναζητείται.

Με αφορμή πάντως και το επεισόδιο αυτό εντάθηκαν και πάλι οι φήμες ότι ο φαρμακοποιός έχει άνοιγμα στην αγορά πάνω από 1 δισ. δρχ!!

«ΔΙΑΠΑΡΑΤΑΞΙΑΚΗ» ΓΙΑ ΤΗ ΝΕΑ ΑΓΟΡΑ

από ➡ Σελ. 1

για την Νέα Αγορά έγινε ύστερα απο πρόταση του κ. Δ. Βενετοκλή ο οποίος τοποθετούμενος προχθές το βράδυ στο δημοτικό συμβούλιο είπε ότι «η Νέα Αγορά είναι ένα μνημείο στην καρδιά της πόλης μας που οφείλει ο Δήμος να διαφυλάξει και να το παραδώσει αλώβητο στις επερχόμενες γενεές. Επισήμανε ακόμα ότι η εικόνα που εμφανίζει σήμερα δεν είναι η καλύτερη που θα μπορούσε να υπάρξει και αρίθμησε τα προβλήματα καθαριότητας, φωτισμού, πρασίνου και κοινόχρηστων χώρων που υπάρχουν σήμερα και πρέπει να αντιμετωπιστούν άμεσα. Με το σκεπτικό αυτό πρότεινε την σύσταση της διαπαραταξιακής επιτροπής η οποία θα επισκέπτεται σε τακτά χρονικά διαστήματα την Νέα Αγορά και θα φροντίζει σε συνεργασία με τις αρμόδιες υπηρεσίες του Δήμου μας για την εύρυθμη λειτουργία της και την καλή εμφάνιση της.

Απο την πλευρά του ο δημοτικός σύμβουλος κ. Μ. Μπαλάνος πρότεινε την αναθεώρηση του κανονισμού λειτουργίας της Νέας Αγορά ώστε να προσαρμοστεί στις σημερινές ανάγκες όπως αυτές έχουν διαμορφωθεί και τόνισε ότι με το θέμα αυτό μπορεί να ασχοληθεί και η διαπαραταξιακή επιτροπή του δημοτικού συμβουλίου.

ΑΝΕΜΟΣ ΑΙΣΙΟΔΟΞΙΑΣ ΓΙΑ ΤΟΝ ΤΟΥΡΙΣΜΟ ΜΑΣ!

από ➡ Σελ. 1

θα πρέπει να αναμένονται στο νησί μας περισσότεροι τουρίστες και από την χώρα αυτή.

Είναι γεγονός ότι πριν από την διεθνή έκθεση τουρισμού στο Βερολίνο (αρχές Μαρτίου '97) δεν είναι δυνατόν να εξαχθούν βέβαια συμπεράσματα , ωστόσο όμως οι τελευταίες ενδείξεις πείθουν ότι βρισκόμαστε μπροστά σε μια θετική αναστροφή του κλίματος.

Ηδη στην Αυστρία οι καταναλωτές εκφράζονται στη συντριπτική πλειοψηφία τους, υπέρ της χώρας μας στις Σκανδιναβικές χώρες το καλό κλίμα υπέρ της χώρας μας και ιδιαιτέρως υπέρ της Ρόδου διατηρείται, μετά και την βελτίωση των υποδομών της πόλεως και γενικώς των συνθηκών διαμονής από το Βέλγιο και την Ολλανδία έρχονται καλές πληροφορίες και απομένει να εδραιωθεί το καλό κλίμα και στη Γερμανία, όπου πάντως η Ελλάδα θα ρίξει το κύριο βάρος της. Οι δυνάμενοι να γνωρίζουν τα πράγματα υποστηρίζουν ότι η Γερμανία θα ακολουθήσει τις γενικές τάσεις με δεδομένο ότι είναι αποφασισμένη - όπως λέγεται - να στηρίξει την κυβέρνηση Σημίτη.

Δεν είναι υπερβολή αν σημειωθεί ότι, εφόσον συνεχισθεί η ζήτηση στους ίδιους ρυθμούς, οι τουρ οπερέπτορς θα ευρεθούν στην ανάγκη αυξήσεως του «Allotment» πράγμα που μπορεί, ενδεχομένως, να οδηγήσει και σε «οβερμπούκινγκ».

ΣΕ ΑΜΕΣΟ ΚΙΝΔΥΝΟ ΤΑ ΕΡΓΑ ΥΠΟΔΟΜΗΣ ΣΤΗΝ ΠΑΛΙΑ ΠΟΛΗ

από ➡ Σελ. 1

ο δήμαρχος κ. Γ. Γιαννόπουλος στα πλαίσια ενημέρωσης του δημοτικού συμβουλίου καλώντας ταυτόχρονα το Σώμα να εκφράσει την έντονη διαμαρτυρία του προς το «αθηνοκεντρικό κράτος», αλλά παράλληλα και να δραστηριοποιηθεί «ώστε να διατηρηθεί η προγραμματική σύμβαση για την Μεσαιωνική πόλη μέσα από την οποία την 10ετία που πέρασε έγιναν σημαντικές και χωτικές σημασίας παρεμβάσεις στα τείχη αλλά και σε πολλά κτίρια».

Ο δήμαρχος οδηγήθηκε στο συμπέρασμα ότι υπάρχει πρόθεση για υποβάθμιση της προγραμματικής σύμβασης με απώτερο στόχο την κατάργησή της από πληροφορίες που είχε από την Αθήνα και από το γεγονός ότι οι εκπρόσωποι του Υπουργείου Πολιτισμού και του ΤΑΠΑ, αρνήθηκαν - προφασιζόμενοι ότι έχουν... άλλες υποχρεώσεις! - να παρασπούν στις προγραμματισμένες προ μηνός συνεδριάσεις της κοινής και της επιστημονικής επιτροπής για τις 2 και 3 Δεκεμβρίου 1996. «Υπάρχει μια περιρέουσα ατμόσφαιρα» επεσήμανε ο δήμαρχος και πρότεινε να γίνει ειδική συνεδρίαση του δημοτικού συμβουλίου κατά την διάρκεια της οποίας θα συζητηθεί διαξοδικά το όλο θέμα και συγκεκριμένα οι προγραμματικές συμβάσεις που έχει συνάψει ο Δήμος μας με διάφορα υπουργεία. Επίσης πρότεινε να κληθούν στην Ρόδο ο γενικός γραμματέας του Υπουργείου Πολιτισμού κ. Σαράφογλου, που ως τέως αντιπρόεδρος της ΔΕΠΟΣ γνωρίζει καλά την Μεσαιωνική Πόλη και την δουλειά που έχει νήνει ως τώρα. ο πρόεδρος του ΤΑΠΑ κ. Σαλαβάνος και ο πρόεδρος του ΟΕΚ κ. Χανάκουλας για να συζητηθεί το θέμα της προγραμματικής σύμβασης της Μεσαιωνικής Πόλης και η ανάγκη της συνέχισης των παρεμβάσεων ώστε να προστατευθούν τα μνημεία και να μην γίνει μετά από λίγα χρόνια ένα «απέραντο ναζάρι». Μάλιστα ο δήμαρχος ανέφερε ότι θα ενημερώσει σχετικά τον Υπουργό Πολιτισμού κ. Βενιζέλο και θα τον καλέσει να επισκεφθεί την Ρόδο το συντομότερο δυνατόν.

Τα μέλη του δημοτικού συμβουλίου συμφώνησαν με τις προτάσεις του δημάρχου και πρότειναν να ενημερώσει και τους βουλευτές μας ώστε να παρέμβουν άμεσα «προς πάσαν κατεύθυνσιν».

ΑΠΟΣΠΑΣΜΑ ΑΡΙΘΜΟΣ 4986/1996
ΠΕΡΙΛΗΨΗ ΕΚΘΕΣΗΣ ΑΝΑΓΚΑΣΤΙΚΗΣ ΚΑΤΑΣΧΕΣΗΣ ΙΔΑΝ ΜΕΡΙΔΙΟΥ ΑΚΙΝΗΤΟΥ

Δικαστικός επιμελητής: Μιχάλης Στεφ. Μελλίνης,
Επισπεύδων: Μαρία Παπαθεοδώρου
οφειλέτης: Γεώργιος Εμμ. Μαγιόγλου
Χρόνος πλειστηριασμού: 18.12 1996
Υπάλληλος του πλειστηριασμού: Η συμβολαιογράφος Ρόδου κ. Χρυσάνθη Μητσού
Τόπος πλειστηριασμού: Το Κοινοτικό Κατάστημα Γενναδίου Ρόδου.

Περιγραφή ακινήτου ΤΟ ΙΔΑΝΙΚΟ ΤΟΥ ΜΕΡΙΔΙΟ 1/2/2920 ΑΔΙΑΡΕΤΑ ΠΡΟΣΟΣΤΑ ΑΚΙΝΗΤΟΥ-ΑΡΓΟΥ- συνολικης έκτασης κατά το Κτηματολόγιο 2920 τετργ. μέτρα στην θέση «Σκάλες» γραμμένου, στα βιβλία του Κτηματολόγιου Ρόδου, με αύξοντα αριθμό Τόμου 31 Γαιών Γενναδίου, Φύλλο 31, Μερίδα 3111 και Φάκελλος 3331 νομικής φύσης Μουλκ.

Εκτιμήθηκε δε το ιδαν. μερίδιο του 4.000.000 δραχμές πρώτη προσφορά, 2.000.000 δραχμές. Συντάχτηκε η παρούσα σήμερα στις 20.11.1996
Δηλοποιών Δικαστικός Επιμελητής
Μιχάλης Μελλίνης

Αν νιώθετε κάπως πεσμένοι...
Αν οι "μπαταρίες" σας έχουν εξασθενήσει..
τότε...

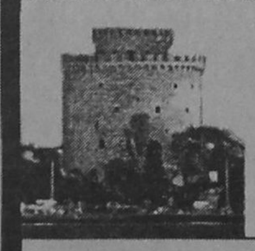

η Θεσσαλονίκη σας περιμένει...!

Αποδράστε τώρα για λίγο και αφεθείτε στους ρυθμούς της πόλης που ποτέ δεν κοιμάται, της πόλης των γεύσεων, της πόλης της Ιστορίας.

NEW COMMUNICATION

omikron travel services
GSA DANE SEALINE FOR NORTHERN GREECE

Το δικό σας γραφείο που φροντίζει για:
• τα εισιτήρια της διακίνησης σας
• τα ξενοδοχεία της διαμονής σας
• την οργάνωση των εκδρομων σας

ΓΡΑΦΕΙΑ ΘΕΣΣΑΛΟΝΙΚΗΣ: ΣΑΛΑΜΙΝΟΣ 4 , ΛΙΜΑΝΙ ΘΕΣΣΑΛΟΝΙΚΗΣ ΤΗΛ. 031-24.21.21
ΓΡΑΦΕΙΑ ΡΟΔΟΥ: ΑΜΕΡΙΚΗΣ 43 ΤΗΛ. 0241-20305

Η λύση στο οικοδομικό σας πρόβλημα

Η ΓΕΝΙΚΗ ΤΕΧΝΙΚΗ Α.Ε., δημιουργήθηκε για να δώσει αποτελεσματικές & συμφέρουσες λύσεις στα οικοδομικά προβλήματα του νησιού μας. Τα αντικείμενα των δραστηριοτήτων μας:

- Εμπορία σιδήρου οικοδομών υψηλής ποιότητος & αντοχής
- Παραγωγή έτοιμου μπετόν με 14χρονη παράδοση στην υψηλή ποιότητα στη συνέπεια και την άμεση εξυπηρέτηση
- Ανάληψη δημοσίων και ιδιωτικών έργων μεγάλης έκτασης
- Ανέγερση πολυκατοικιών με το σύστημα της αντιπαροχής



14 σύγχρονες μπετονιέρες, 2 συγκροτήματα παραγωγής μπετόν και πλήρες δίκτυο ραδιοτηλεπικοινωνιών, θα είναι στη διάθεσή σας αν θελήσετε να συνεργασθούμε. Χρησιμοποιώντας τα ειδικά πρόσθετα στραγγιστήρας και ρευστοποιητας POZZOLITH ADMIX 105 R. RHEOMAC 716 και 877 και ελέγχοντας την παραγωγή, με 3 υπεύθυνους πολιτικούς μηχανικούς σε διάκτρο σύγχρονα εξοπλισμένο εργαστήριο, διασφαλίζουμε και εγγυόμεθα σταθερά υψηλή ποιότητα στο μπετόν μας

ΜΟΝΤΕΡΝΑ ΤΕΧΝΟΛΟΓΙΑ & ΠΑΡΑΔΟΣΗ

ΓΕΝΙΚΗ ΤΕΧΝΙΚΗ
έτοιμο μπετόν

ΕΡΓΟΣΤΑΣΙΟ:
ΡΟΔΟΥ - ΛΙΝΔΟΥ 7ο ΧΛΜ. - ΤΗΛ. 25013
ΓΡΑΦΕΙΑ:
ΑΡΚΑΔΙΟΥ 2 ΤΗΛ. 22968

ΤΙ ΠΡΕΠΕΙ ΝΑ ΠΡΟΣΕΞΟΥΝ ΟΙ ΦΟΡΟΛΟΓΟΥΜΕΝΟΙ

ΣΕ ΠΟΙΕΣ ΠΕΡΙΠΤΩΣΕΙΣ ΜΠΟΡΕΙ ΝΑ ΔΙΚΑΙΟΛΟΓΗΘΟΥΝ ΤΑ ΤΕΚΜΗΡΙΑ

Εδώ και αρκετά χρόνια τα τεκμήρια έχουν μπει για καλά στη ζωή μας. Πολλοί είναι εκείνοι που εξαιτίας των τεκμηρίων έχουν πληρώσει άδικα φόρο.

Φορολογήθηκαν για ένα πλασματικό εισόδημα, έστω και αν δεν είχαν άλλη πηγή εισοδήματος την οποία απέκρυψαν. Εφέτος τα τεκμήρια θα γίνουν δυσβάστακτα.

Αναπροσαρμόζεται η τεκμαρτή δαπάνη σε ποσοστό μέχρι και 97%, γεγονός που δεν έχει συμβεί άλλη φορά, αναθεωρείται η παλαιότητα, γίνονται «αρπακτικά» τα τεκμήρια της δεύτερης κατοικίας και των οικιακών βοηθών.

Οι φορολογούμενοι οφείλουν να αντισταθούν. Να εκμεταλλευτούν δηλαδή κάθε δυνατότητα που τους δίνεται να αποφεύγουν τα τεκμήρια, τα οποία εφέτος θα τους πιάσουν εξ απήνης. Οι δυνατότητες είναι αρκετές, οι πιο σημαντικές είναι αυτές που αναφέρονται πιο κάτω.

Εφόσον δίνεται στον φορολογούμενο η δυνατότητα να δικαιολογεί τα τεκμήρια επικαλούμενος περίσσευμα κεφαλαίου που σχηματίσθηκε τα προηγούμενα έτη, κανένας δεν πρέπει να πληρώσει φόρο πάνω από το εισόδημα που δηλώνει. Κανένας δεν πρέπει να φοβάται τα τεκμήρια.

Αυτό έχει λεχθεί από σημαίνον στέλεχος του Υπουργείου Οικονομικών σε ιδιωτική συζήτηση. Και έχει απόλυτο δίκιο, αρκεί να είναι παλαιός φορολογούμενος, να έχει δηλαδή υποβάλει στο παρελθόν κάποιες φορολογικές δηλώσεις και από αυτές να προκύπτει περίσσευμα εισοδήματος.

ΔΑΠΑΝΗ

Τι σημαίνει όμως ανάλωση κεφαλαίου που σχηματίστηκε τα προηγούμενα έτη;

Πολύ απλά ότι ο φορλογούμενος μπορεί να δικαιολογήσει τη διαφορά μεταξύ των τεκμηρίων και του εισοδήματος που δήλωσε, ισχυριζόμενος ότι τη διαφορά αυτή την κάλυψε με εισόδημα που του περίσσεψε τα προηγούμενα έτη.

Ετσι, ας υποτεθεί πως εφέτος φορολογούμενος αγόρασε ένα αυτοκίνητο αξίας 8 εκατ. δρχ. με συνέπεια να προκύψει μαζί με την τεκμαρτή δαπάνη που αναλογεί στο αυτοκίνητο αυτό, τεκμήριο 11 εκατομμυρίων δραχμών.

Αν υποτεθεί ότι το εισόδημα που απέκτησε εφέτος ανέρχεται σε 5 εκατομμύρια δραχμές προκύπτει μια διαφορά 6 εκατ. την οποία πρέπει να δικαιολογήσει, γιατί διαφορετικά θα φορολογηθεί για εισόδημα 11 εκατομμύρια αντί για 5.

Σε αυτή την περίπτωση θα ανατρέξει στα αντίγραφα των φορολογικών δηλώσεων ή τα εκκαθαριστικά σημειώματα που έχει στα χέρια του από τα προηγούμενα έτη και θα υπολογίσει το περίσσευμα του εισοδήματος κάθε έτους.

ΥΠΟΛΟΓΙΣΜΟΣ

Με το άθροισμα του περισσεύματος κάθε έτους θα δικαιολογήσει τη διαφορά των 6 εκατομμυρίων δραχμών.

Ο υπολογισμός του κεφαλαίου που σχηματίστηκε τα προηγούμενα έτη θα γίνει ως εξής: Θα αθροιστούν τα εισοδήματα που δηλώθηκαν και φορολογήθηκαν ή απαλλάχθηκαν του φόρου καθώς και τα διάφορα άλλα έσοδα που έχουν δηλωθεί.

Από το άθροισμα αυτό θα αφαιρεθούν η δαπάνη απόκτησης περιουσιακών στοιχείων καθώς και η τεκμαρτή δαπάνη. Αν δεν υπάρχει τεκμαρτή δαπάνη, θα αφαιρεθεί ποσό 1.000.000 δρχ.

ΠΑΡΑΔΕΙΓΜΑ

Εστω ότι ο φορολογούμενος του πιο πάνω παραδείγματος επικαλείται ανάλωση κεφαλαίου των ετών 1992 και 1993.

Εστω ακόμη ότι το έτος 1992 είχε δηλώσει εισόδημα 6.000.000 δρχ. και το 1993 εισόδημα 7.000.000 δρχ. Εστω ακόμη ότι το 1993 αγόρασε αυτοκίνητο αντί του ποσού των 4.000.000 δρχ. και ότι στο αυτοκίνητο αυτό αναλογούσε τεκμαρτή δαπάνη 1.500.000 δρχ. Για το έτος 1992 το περίσσευμα κεφαλαίου είναι: 6.000.000 - 1.000.000=5.000.000 δρχ. και για το έτος 1993 το περίσσευμα είναι 7.000.00 - (4.000.000 + 1.500.000) = 1.500.000. Το άθροισμα των δύο αυτών ποσών μπορεί ο φορολογούμενος να επικαλεστεί για να δικαιολογήσει εφέτος τη διαφορά μεταξύ τεκμηρίου και εισοδήματος.

Θα πρέπει να σημειωθεί ότι τα έτη που επικαλείται ο φορολογούμενος πρέπει να είναι συνεχόμενα και ακόμη ότι μπορεί να επικαλείται κεφάλαιο που σχηματίστηκε οποιοδήποτε έτος, χωρίς κανένα περιορισμό.

Αν επικαλεστεί κεφάλαιο που σχηματίστηκε πριν από το οικονομικό έτος 1992, ο προσδιορισμός του θα γίνει με άλλον τρόπο, ο οποίος έχει προβλεφθεί από τον Ν. 1828/89 που ίσχυε τότε.

ΔΩΡΕΑ ΚΑΙ ΓΟΝΙΚΗ ΠΑΡΟΧΗ

Ενα ακόμη μέσο για το οποίο δίνεται στον φορολογούμενο η δυνατότητα να δικαιολογήσει τη συνολική τεκμαρτή δαπάνη, δηλαδή αυτή που προκύπτει είτε από τα τεκμήρια διαβίωσης είτε από τα τεκμήρια κτήσεως, είτε από το άθροισμα αυτών των δύο, είναι η επίκλυση δωρεάς που έλαβε από οποιοδήποτε πρόσωπο ή γονικής παροχής που του εδόθη από τους γονείς του. Τόσο η δωρεά όσο και η γονική παροχή πρέπει να γίνουν σε χρήμα και ακόμη να υποβληθεί στην αρμόδια εφορία η σχετική δήλωση φόρου δωρεάς ή γονικής παροχής μέχρι τη λήξη του έτους στο οποίο πραγματοποιήθηκε η τεκμαρτή δαπάνη. Αν δηλαδή ο φορολογούμενος πρέπει να δικαιολογήσει τεκμαρτή δαπάνη του 1996 η οποία προέκυψε από την αγορά αυτοκινήτου, θα πρέπει μέχρι 31 Δεκεμβρίου να έχει υποβάλει στην εφορία δήλωση φόρους δωρεάς ή γονικής παροχής. Δωρεά μπορεί να λάβει ο φορολογούμενος από οποιοδήποτε πρόσωπο, συγγενικό ή όχι. Εάν λάβει δωρεά από συγγενικό πρόσωπο, μπορεί να δικαιολογήσει τα τεκμήρια χωρίς να επιβαρυνθεί με φόρο δωρεάς αν αυτή δεν υπερβαίνει ένα ποσό. Ετσι, για παράδειγμα, αν γονείς κάνουν στο φορολογούμενο παιδί τους που έπεσε στην παγίδα των τεκμηρίων δωρεά από 4.500.000 δρχ. ο καθένας, θα μπορέσει το παιδί να δικαιολογήσει τεκμαρτή δαπάνη μέχρι στο ποσό αυτό, χωρίς να πληρωθεί φόρος δωρεάς. Αν όμως η δωρεά γίνεται από τον αδελφό του φορολογούμενου, το απαλλασσόμενο του φόρου δωρεάς ποσό είναι 3.300.000, ενώ αν γίνει από τρίτο πρόσωπο που δεν είναι συγγενής του φορολογούμενου, το απαλλασσόμενο του φόρου ποσό είναι μόνο 900.000 δραχμές. Θα πρέπει να σημειωθεί ότι η δωρεά δεν είναι απαραίτητο να γίνει με συμβολαιογραφικό έγγραφο. Μπορεί να γίνει και με ιδιωτικό έγγραφο, αρκεί αυτό να κατατεθεί στην Εφορία και να υποβληθεί σχετική δήλωση φόρου δωρεάς.

ΑΓΟΡΑ

Μεγαλύτερη ευχέρεια δικαιολόγησης των τεκμηρίων δίνεται με τη γονική παροχή όμως γονική παροχή γίνεται μόνο από τους γονείς προς τα παιδιά, δηλαδή μόνο τα παιδιά μπορούν να δικαιολογήσουν τα τεκμήρια με την επίκληση γονικής παροχής. Ομως με τη γονική παροχή μπορεί να δικαιολογηθεί πολύ υψηλή τεκμαρτή δαπάνη, με την καταβολή ελαχίστου φόρου. Ετσι αν, για παράδειγμα, το '96 αγοράστηκε από κάποιον οικόπεδο αξίας 15.000.000 δρχ. και ο αγοραστής δεν έχει αποκτήσει εισόδημα, θα φορολογηθεί για το ποσό αγοράς, δηλαδή θα πληρώσει 4.400.000 δρχ. και θα του ζητηθεί και προκαταβολή φόρου 2.200.000. Για να αποφευχθεί η καταβολή ενός τόσο μεγάλου ποσού, μπορεί ο φορολογούμενος να ζητήσει από του γονείς του να του κάνουν γονική παροχή από 7.500.000 δραχμές ο καθένας.

ΚΕΡΔΗ ΑΠΟ ΛΑΧΕΙΑ - ΛΟΤΤΟ

Ο φορολογούμενος μπορεί να δικαιολογήσει τα τεκμήρια και ειδικότερα τη διαφορά που προκύπτει μεταξύ του εισοδήματος που δήλωσε και του εισοδήματος που προέκυψε με βάση τη συνολική τεκμαρτή δαπάνη, με το εισόδημα που δήλωσε και ακόμη με οποιοδήποτε έσοδο απέκτησε το οποίο απαλλάχθηκε του φόρου ή φορολογήθηκε με ειδικό τρόπο. Ετσι μπορεί να επικαλεστεί κάθε κέρδος που έχει εισπράξει από λαχείο, ΛΟΤΤΟ ή ΠΡΟ-ΠΟ ή το ποσό του εφάπαξ που εισέπραξε λόγω συνταξιοδότησης ή το ποσό που του καταβλήθηκε λόγω καταγγελίας της σύμβασης εργασίας. Αρκεί αυτά τα ποσά να έχουν δηλωθεί με την εμπρόθεσμη δήλωση. Αν δεν έχουν δηλωθεί, θα πρέπει να υποβληθεί συμπληρωματική δήλωση. Για την κάλυψη ή τον περιορισμό της τεκμαρτής δαπάνης λαμβάνονται ακόμη υπόψη και τα χρηματικά ποσά που προέρχονται από την πώληση οποιουδήποτε περιουσιακού στοιχείου ή από την εκχώρηση άυλου περιουσιακού στοιχείου. Ακόμη μπορεί να επικαλεστεί το έσοδο που έχει εισπράξει από την πώληση του δικαιώματος επικαρπίας ή ψιλής κυριότητας ή τους τόκους που έχει εισπράξει από οποιασδήποτε μορφής κατάθεση. Αν εκποιήσει χρεόγραφα, για τη δικαιολόγηση της τεκμαρτής δαπάνης λαμβάνεται υπόψη μόνο η διαφορά μεταξύ του τιμήματος αγοράς και του τιμήματος πώλησης.

Εκτός αν τα περιουσιακά αυτά στοιχεία τα είχε πριν από το 1988, οπότε θα επικαλεστεί ολόκληρο το τίμημα πώλησής τους.

ΔΙΚΑΙΟΛΟΓΙΑ ΠΡΟΣΩΠΙΚΟΥ - ΚΑΤΑΝΑΛΩΤΙΚΟΥ ΔΑΝΕΙΟΥ

Μπορεί ο φορολογούμενος να δικαιολογήσει τα τεκμήρια, επικαλούμενος δάνειο το οποίο έλαβε από τράπεζα (π.χ. προσωπικό, καταναλωτικό) ή από οποιουδήποτε τρίτο. Δεν λαμβάνονται υπόψη τα δάνεια που χορηγούνται για συγκεκριμένο σκοπό π.χ. βιοτεχνικό δάνειο και ακόμη τα δάνεια που χορηγούν οι γονείς στα παιδιά τους. Η χορήγηση του δανείου πρέπει να αποδεικνύεται με έγγραφο το οποίο φέρει βέβαια χρονολογία. Ειδικώς όταν πρόκειται με το δάνειο να καλυφθεί διαφορά τεκμαρτής δαπάνης, η οποία προέρχεται από την απόκτηση περιουσιακού στοιχείου, για να ληφθεί υπόψη το δάνειο θα πρέπει από το έγγραφο να αποδεικνύεται πως αυτό έχει ληφθεί πριν από την πραγματοποίηση της σχετικής δαπάνης. Δηλαδή σε αυτή την περίπτωση η ημερομηνία του εγγράφου με το οποίο έχει συναφθεί το δάνειο πρέπει να είναι η ίδια ή προγενέστερη με την ημερομηνία αγοράς του περιουσιακού στοιχείου.

ΧΟΡΗΓΗΣΗ

Αν η ημερομηνία αυτή είναι μεταγενέστερη, το δάνειο δεν λαμβάνεται υπόψη για τη δικαιολόγηση τεκμηρίου αγοράς, λαμβάνεται όμως υπόψη για τη δικαιολόγηση τεκμαρτής δαπάνης. Ετσι, αν υποτεθεί ότι φορολογούμενος αγόρασε την 1 Μαΐου 1996 αυτοκίνητο αξίας 5.000.000 στο οποίο αναλογεί τεκμαρτή δαπάνη 3.000.000 δραχμές και για να δικαιολογήσει τη συνολική τεκμαρτή δαπάνη των 8.000.000, επικαλείται δάνειο το οποίο έλαβε και η σύμβαση του δανείου έχει υπογραφεί την 1 Ιουνίου 1996, με το ποσό του δανείου θα δικαιολογήσει μόνο την τεκμαρτή δαπάνη των 3.000.000 και όχι την πραγματική δαπάνη των 5.000.000. Πρέπει να σημειωθεί ότι για να ληφθεί υπόψη το δάνειο θα πρέπει να έχει υποβληθεί η σχετική δήλωση και να έχουν καταβληθεί οι φόροι και τα τέλη.

ΝΕΑ ΔΕΔΟΜΕΝΑ ΓΙΑ ΤΙΣ ΜΙΣΘΩΣΕΙΣ ΑΠΟ ΤΟΝ Α.Π.

Τον κίνδυνο δημιουργίας σωρείας δικών γύρω από επαγγελματικές μισθώσεις επεσήμανε χθες ο εισαγγελέας του Αρείου Πάγου Π. Δημόπουλος, με αφορμή αντιδικία για το ύψος ενοικίου που απασχόλησε την Ολομέλεια του Α.Π. Ο εισαγγελέας Α.Π. ζήτησε να ανατραπεί απόφαση του Δ τμήματος Α.Π. (1066/96) η οποία δέχθηκε ότι μπορεί να διεκδικείται δικαστικά η αναπροσαρμογή του μισθώματος και με επίκληση της αρχής της καλής πίστης και των συλλαγματικών ηθών (άρθρο 288 του Αστικού Κώδικα).

Ο Π. Δημόπουλος επεσήμανε ότι αν επικρατήσει η γνώμη του Δ τμήματος θα οδηγηθούμε ουσιαστικά σε κατάργηση της μείωσης των δικών που θέλησε να πετύχει ο νόμος 2041/92, αφού θα μπορεί οποιοσδήποτε να προσφεύγει στα δικαστήρια υποστηρίζοντας ότι το ενοίκιο που πληρώνει δεν ανταποκρίνεται στις αρχές της καλής πίστης και των συναλλακτικών ηθών.

Υπογράμμισε δε, ότι ο ν. 2041/92 άσκησε μια εισοδηματική πολιτική στην κατηγορία των επαγγελματικών μισθώσεων προβλέποντας μια «αγορανομική» ρύθμιση για την αναπροσαρμογή των μισθωμάτων. Η υπόθεση αφορά τις περιπτώσεις αναπροσαρμογής για τις οποίες δεν υπήρξε έγκυρη συμφωνία μεταξύ ιδιοκτήτη και ενοικιαστή. Ο Ν. 2041/92 προβλέπει την αναπροσαρμογή σε ποσοστό ετησίως το κατώτερο μέχρι το 6% της αντικειμενικής αξίας του ακινήτου (ή 4% αν πρόκειται για ακάλυπτο χώρο) και ετήσια αναπροσαρμογή σε ποσοστό 75% επί του τιμάριθμου του κόστους ζωής. Εδωσε ο νομος τη δυνατότητα και δικαστικής διεκδίκησης (με βάση το άρ.388 ΑΚ) σε περιπτώσεις απρόβλεπτης μεταβολής των συνθηκών που μπορούν να οδηγήσουν σε αναθεώρηση ή λύση της σύμβασης.

Ο εισαγγελέας Α.Π. αντίθετα προς το Δ' τμήμα υποστήριξε ότι δεν μπορεί να γίνει εφαρμογή και των αρχών της καλής πίστης, αφού ο νόμος αναφέρει ρητά μόνο το αρ. 388 ΑΚ. Ζήτησε δε να αναιρεθεί απόφαση του Εφετείου Πατρών, που είχε δεχθεί την αγωγή ιδιοκτήτη που στηριζόταν στην αρχή της καλής πίστης (288 ΑΚ), για να ζητήσει αύξηση του ενοικίου λόγω αναβάθμισης της περιοχής. Από την αρχική συμφωνία τους το 1989 για ενοίκιο 100.000 δρχ., ζήτησε από το δικαστήριο 350.000 δρχ. και το Εφετείο δέχθηκε την αγωγή του, αλλά μέχρι το διπλασιασμό του ενοικίου στις 200.000 δρχ. Η απόφαση αναμένεται σε λίγες εβδομάδες.

ΟΙ ΦΟΡΟΛΟΓΙΚΕΣ ΔΗΛΩΣΕΙΣ ΓΙΑ ΜΕΤΑΒΙΒΑΣΗ ΑΚΙΝΗΤΩΝ

Με απόφαση του υφυπουργού Οικονομικων κ. Γ. Δρυ, καθορίστηκε ο τύπος και το περιεχόμενο των δηλώσεων φορολογίας μεταβίβασης ακινήτων, κληρονομιών και δωρεών - γονικών παροχών.

Το πλήρες κείμενο της υπ. αρ. 1125750/942/Α0013/ΠΟΛ.1302 απόφασης είναι το ακόλουθο:

Εχοντας υπόψη κ.λπ. αποφασίζουμε:

1. Ορίζουμε ότι, από τη δημοσίευση της παρούσας απόφασης, ο τύπος και το περιεχόμενο των δηλώσεων φορολογίας μεταβίβασης ακινήτων, κληρονομιών και δωρεών - γονικών παροχών, θα έχουν όπως τα σχετικά υποδείγματα, που επισυνάπτονται ως παράρτημα της απόφασης αυτής.

2. Η δήλωση φορολογίας μεταβίβασης ακινήτων που επισυνάπτεται στην παρούσα θα υποβάλλεται μόνο όταν αφορά ακίνητα που βρίσκονται σε περιοχές, όπου ισχύει το μικρό σύστημα προσδιορισμού της αξίας των ακινήτων βάσει του άρθρου 41α του ν.1249/1982. Για τα ακίνητα που βρίσκονται σε οποιαδήποτε άλλη περιοχή εξακολουθούν να ισχύουν οι μέχρι σήμερα υποβαλλόμενες δηλώσεις.

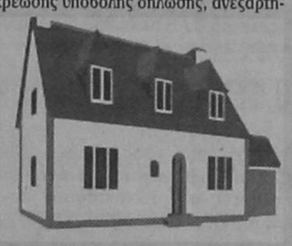

Οι δηλώσεις φορολογίας κληρονομιών και δωρεών - γονικών παροχών υποβάλλονται σε κάθε περίπτωση υποχρέωσης υποβολής δήλωσης, ανεξάρτητα από το αντικείμενο φορολογίας. Από την έναρξη ισχύος της παρούσας παύουν να ισχύουν οι μέχρι σήμερα υποβαλλόμενες δηλώσεις.

3. Αντί των δηλώσεων της παραγράφου 1 της απόφασης αυτής είναι δυνατόν να υποβληθούν φύλλα που έχουν εκτυπωθεί σε απλό μηχανογραφικό χαρτί διαστάσεων Α3, για τις δηλώσεις φόρου κληρονομιών και δωρεών - γονικών παροχών, και Α3 ή Α4 για τις δηλώσεις φορολογίας μεταβίβασης ακινήτων. Σε κάθε περίπτωση όμως θα πρέπει να περιλαμβάνονται όλα τα στοιχεία που περιέχονται στις δηλώσεις της παραγράφου 1 εκτός από τα στοιχεία παροχής οδηγιών τους. Για οποιαδήποτε ανακρίβεια ή παράλειψη των πιο πάνω στοιχείων, επιβάλλονται οι προβλεπόμενες από τις διατάξεις των άρθρων 15 του α.ν. 1521/1950 και 117 του ν.δ. 118/1973 κυρώσεις.

4. Οι ανωτέρω δηλώσεις υποβάλλονται: α) φορολογίας μεταβίβασης ακινήτων και δωρεών - γονικών παροχών σε τρία αντίτυπα από τα οποία το πρώτο παραμένει στην καθ' ύλη αρμόδια ΔΟΥ, το δεύτερο αποστέλλεται από αυτή, μαζί με τα φύλλα υπολογισμού της φορολογητέας αξίας των ακινήτων, στο Κέντρο Πληροφορικής του υπουργείου Οικονομικών (ΚΕΠΥΟ) και το τρίτο παραδίδεται θεωρημένο στο φορολογούμενο για τη σύνταξη του οικείου συμβολαίου,

β) φορολογίας κληρονομιών σε δύο αντίτυπα, από τα οποία το πρώτο παραμένει στην αρμόδια ΔΟΥ, το δε δεύτερο αποστέλλεται από τη ΔΟΥ στο ΚΕΠΥΟ.

5. Με την παρούσα απόφαση δεν πραγματοποιείται δαπάνη σε βάρος του Κρατικού Προϋπολογισμού.

6. Η απόφαση αυτή να δημοσιευθεί στην εφημερίδα της Κυβερνήσεως.





Σπορ
Επιμέλεια Στάθης Φαρμακίδης
Τάσος Κώστας
Συνεργάτες
Ρασήτ Μαρασλής
Γιώργος Παγιωτέλλης
Γιώργος Πάττας
Γίγγος Αναγνώστου

Ο Τομαράς «σφυρίζει» την Ενωση και ο Πάτρας τον Ιάλυσο



Ο Αγρινιώτης Σπύρος Τομαράς θα σφυρίξει στον αγώνα Ενωσης Ρόδου Διαγόρα - Εθν, Αστέρα της προσεχούς Τετάρτης μέρα κατά την οποία θα γίνουν αγώνες μόνο του ομίλου του νότου. **Οι κληρωθέντες είναι: Μαρκό- Παναιγιάλειος**, Τσικίνης (Μεσσηνίας), Εμμανουηλίδης (Λακωνίας), Καραβίδας (Ηλείας). **Κόρινθος- Ηρόδοτος** Σταύρου, Μαργαρίτης Χρύσα, Τότος (Εύβοιας). **Ατρόμητος Αθ. - Βαρβασιακός**, Πορφύρης (Αρκαδίας), Ξιάρχος (Αργολίδας), Φορτούνας (Πειραιά). **Εν. Ρόδος Διαγόρας - Εθν. Αστέρας**, Τομαράς, Πάνας, Σαρρής (Απωλοακαρνανίας). **Αιγάλεω - Ναυπακτιακός Αστέρας**, Γιαννόπουλος, Γεωργακόπουλος (Ηλείας), Παπαντωνόπουλος (Πατρών). **Ηλυσιακός - Ιάλυσος**, Πάτρας, Αστέρης, Λόντος (Κορίνθου). **Πάτρα-Αιολικός**, Ντόβας, Μητροφάνης, Σπάθης (Αθηνών). **Εργοτέλης - Αγ. Νικόλαος**, Κρεμαστιώτης , Δημάκης, Νάσκος (Αργολίδας). **Καλλιθέα- Κέρκυρα**, Κίτσος (Ηλείας), Κωσταδήμας, Καρούσος (Πατρών).

Αναπληρωματικοί (Διαιτητές): Διανίγγελης Φ., Παπαναγιώτου, Φωστέρης, Μιχαλάκης. **(Επόπτες)**: Γεωργόπουλος, Τηλιγάδας, Σαρρής, Φλάμπουρας, Μαραβέλης, Μανιάτης, Τσίγκρας. Παρατηρητές διαιτησίας έχουν οριστεί οι εξής: Μαρκό- Παναιγιάλειος, Μπαμπανιώτης (Εύβοιας), Κόρινθος- Ηρόδοτος, Γλύνης (Πειραιά), Ατρόμητος Αθ.- Βαρβασιακός, Καραπάτης (Κορίνθου), Εν, Διαγ, Ρόδ, - Εθνικός Αστ., Τριβίζας (Πειραιά) Αιγάλεω - Ναυπακτ. Αστ., Τουλάκος (Μεσσηνίας), Ηλυσιακός-Ιαλυσός, Αυγουστής (Χίου), Πάτρα- Αιολικός, Μπουνιάκος (Αρτας), Εργοτέλης - Αγ. Νικόλαος, Αγγελετάκης (Αθήνας), Καλλιθέα- Κέρκυρα, Φραγιαδάκης (Χανίων).

ΕΝΩΣΗ

Ψάχνει για λίμπερο

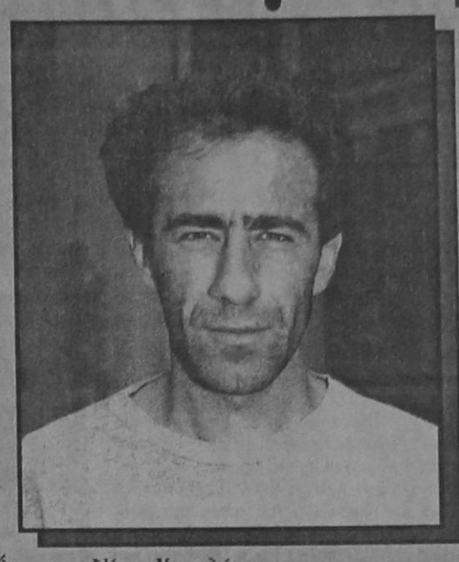

Η θέση του λίμπερο για το ντέρμπι με τον πρωτοπόρο Εθνικό Αστέρα προβληματίζει τον τεχνικό πγέτη της Ενωσης Ρ-Δ Ηλία Αλεξιάδη.

Η απουσία του Μιχάλη Τσιβρινή που συμπλήρωσε με τον Ιάλυσο τρεις κίτρινες κάρτες είναι σημαντική αφού οι εναλλακτικές λύσεις είναι λιγοστές.

Ο Αλεξιάδης δοκίμασε στο προχθεσινό διπλό τον Γιάννη Καμπούρη ως λίμπερο αλλά κανείς δεν ξέρει αν καταλήξει σ' αυτή την λύση.

Στην θέση αυτή μπορεί ν' αγωνισθεί τόσο ο Δήμος Βρύζας όσο κι ο Νίκος Χαραλάμπους. Και οι δύο είναι έμπειροι κι έχουν αγωνισθεί στο παρελθόν με επιτυχία στην θέση αυτή. Ακόμα πάντως δεν έχουν γίνει ξεκάθαρες οι σκέψεις του Αλεξιάδη για τον τρόπο με τον οποίο θα «κατεβάσει» την Ενωση κόντρα στον Αστέρα.

• Σίγουρη θεωρείται η επιστροφή του Στέφανου Λινάρδου στην αρχική ενδεκάδα. Ο δυναμικός αμυντικός θα πάρει την θέση του τιμωρημένου Χ"σταμάτη.

• Ρεπό έχουν σήμερα οι Ενωσίτες αφού μέχρι και χθες έκαναν καθημερινές προπονήσεις.

Φοίβος και Αρης κόντρα σε «Πειραιώτες»



Εντός η ομάδα της Κρεμαστής με τον Ατρόμητο Πειρ. • Ο Αρης φιλοξενείται από τον Μαύρο Αετό



Κρίσιμη αγωνιστική είναι η σημερινή για τις δύο εκπροσώπους του Δωδεκανησιακού ποδοσφαίρου στην Δ' Εθνική. Ο Φοίβος Κρεμαστής και ο Αρης Αρχαγγέλου θα πρέπει να κατακτήσουν τους βαθμούς της νίκης ο καθένας για διαφορετικούς λόγους.

Αντίπαλοι τους θα είναι «Πειραιώτες» αφού ο Φοίβος υποδέχεται τον Ατρόμητο Πειραιά ενώ ο Αρης φιλοξενείται απ' τον Μαύρο Αετό στα πλαίσια της 12ης αγωνιστικής.

Ολα τα παιχνίδια της αγωνιστικής διεξάγονται στην σκιά των καταγγελιών για στημένα παιχνίδια και δωροδοκημένους διαιτητές!

ΝΕΑ ΑΡΧΗ ΘΕΛΕΙ Ο ΦΟΙΒΟΣ

Η κατάκτηση των τριών βαθμών σήμερα είναι το παν για τον Φοίβο κόντρα στον Ατρόμητο Πειραιά.

Η ομάδα του Σταύρου Σταύρου μετά τα τελευταία αποτυχημένα αποτελέσματα βρίσκεται να βαδίζει σε «τεντωμένο σχοινί» αφού η βαθμολογική της θέση δεν της επιτρέπει καμία απώλεια βαθμών εντός έδρας.

Ο Ατρόμητος Πειραιά πάντως προσφέρεται σήμερα για να κάνει ο Φοίβος μια νέα αρχή.

Οι Πειραιώτες δείχνουν αδύναμοι φέτος και θεωρούνται φαβορί για υποβιβασμό.

Αυτό όμως δεν πρέπει να εφησυχάσει τους παίκτες του Φοίβου αντίθετα πρέπει να τους σοβαρέψει αγωνιστικά. Παίζοντας πειθαρχημένα και φουλ επίθεση απ' την αρχή θα διεκδικήσουν την νίκη που τόσο ανάγκη έχουν.

Αγωνιστικά προβλήματα εκτός αυτό του Ξύπα δεν αντιμετωπίζει ο Φοίβος. Ο επιθετικός της ομάδας έχει ένα χτύπημα στο κουτουπιέ και η συμμετοχή του θεωρείται αμφίβολη.

Επανέρχεται στην 11άδα ο Νίκος Σεβδαλής ενώ ο Σταύρου έχει καλέσει στ' αποδυτήρια όλο τον κόσμο...

Εικοσπέσσερις ποδοσφαιριστές θα βρίσκονται σήμερα στην διάθεσή του ενώ όπως δείχνουν τα πράγματα ο τεχνικός που Φοίβου ετοιμάζει αλλαγές ενώ όπως τόνισε η ομάδα του θα παίξει επιθετικά.

«Δεν έχουμε άλλη επιλογή, Θα παίξουμε επιθετικά για να πετύχουμε τον στόχο μας.

Είναι το κρισιμότερο παιχνίδι μέχρι τώρα αφού πρέπει να ανακάμψουμε. Οι τρεις βαθμοί σήμερα είναι υπερπολύτιμοι αν θέλουμε να έχουμε ελπίδες για την σωτηρία μας».

ΓΙΑ ...ΤΡΙΠΟΝΤΟ ΕΚΤΟΣ Ο ΑΡΗΣ

Την πρώτη του εκτός έδρας νίκη θέλει να πετύχει σήμερα ο Αρης Αρχαγγέλου.

Η ομάδα του θωμά Βασιλειάδη με την ψυχολογία ανεβασμένη μετά την νίκη στο τοπικό ντέρμπι με τον Φοίβο βρίσκεται στον Πειραιά αποφασισμένη να περάσει από την έδρα του ουραγού.

Μπορεί ο Μαύρος Αετός να βρίσκεται στον πάτο του βαθμολογικού πίνακα όμως αυτό ανησυχεί τον τεχνικό του Αρη που φοβάται μήπως οι παίκτες του υποτιμήσουν τους αντιπάλους τους.

«Αν δεν δείξουμε την ανάλογη σοβαρότητα θα έχουμε προβλήματα. Πιστεύω να δείξουμε το καλό μας πρόσωπο».

Το ρεπό της προηγούμενης αγωνιστικής βοήθησε τον Αρη να ξεπεράσει τα όποια προβλήματα τραυματισμών και η ομάδα θα παρουσιαθεί πλήρης.

Δ' ΕΘΝΙΚΗ 2ος ΟΜΙΛΟΣ

11η αγωνιστική
Παγκορινθιακός - Καλλονή
Χαλκίδα - Μανδραϊκός
Μαύρος Αετός - Αρης Αρχ.
Ασπρόπυργος - Ηρακλής Ψ
Πέλοπας Κ.- Πολυκράτης
Φοίβος Κρ.- Ατρόμητος Π.
Αγερσανί Ν.- Κερατσίνι
Λήλας Βασ.- Δάφνη Εξ.
Ρεπό ο Αρης Κάμπου

Η ΒΑΘΜΟΛΟΓΙΑ ΟΜΑΔΕΣ	ΑΓ.	ΤΕΡΜ.	Β.
1. Κερατσίνι	10	28-2	28
2. Χαλκίδα	10	21-4	24
3. Πολυκράτης	10	15-7	20
4. Ασπρόπυργος	10	11-6	19
5. Ηρακλής Ψ.	10	17-9	17
6. Αρης Αρχ.	10	9-5	15
7. Αγερσανί Ν.	11	9-10	14
8. Φοίβος Κρ..	10	13-16	13
9. Πέλοπας Κ.	11	9-12	13
10. Μανδραϊκός	9	14-11	12
11. Παγκορινθιακός	10	16-15	12
12. Λήλας Βασ.	11	16-18	11
13. ΑΕ Καλλονής	10	10-19	11
14. Δάφνη Εξ.	10	10-21	10
15. Ατρόμητος Π.	11	8-16	9
16. Ατρόμητος Π.	10	10-25	9
17. Μαύρος Αετός	11	6-24	4

Ψάχνουν τις καταγγελίες

Συγκροτήθηκε η Εξετασική Επιτροπή της ΕΠΟ, προκειμένου να διερευνήσει τις καταγγελίες για προκατασκευασμένα αποτελέσματα. Πρόεδρος της Επιτροπής ορίστηκε ο γενικός γραμματέας της ομοσπονδίας Γιώργος Θωμαΐδης και μέλη οι κ.κ. Μητσόπουλος, Παπαευστρατίου, Μάντζιος, Διαμαντόπουλος, Προυσαλίδης, Μουρίκης. Η Επιτροπή έχει συγκεντρώσει όλο το υλικό που αφορά την υπόθεση και από τη Δευτέρα θ' αρχίσει τις ανακρίσεις.

- Τη Δευτέρα θα σταλούν στον Εισαγγελέα τα πρακτικά της συνεδρίασης της ΕΠΟ, με τις καταγγελίες του Αλέξη Κούγια, προέδρου του Αρη Πετρουπόλεως.

Τα αυτογκόλ της Δ' Εθνικής

Πέρα από τους σκόρερ, ενδιαφέρον παρουσιάζουν οι παίκτες που πετυχαίνουν αυτογκόλ στα παιχνίδια της Δ' Εθνικής. Αναλυτικά:

2ος ΟΜΙΛΟΣ

Κίννας (Δάφνη Εξαμιλίων) υπέρ του Πολυκράτη, **Κατρούτσος** (Μ. Αετός) υπέρ του Ηρακλή Ψαχνών, **Ρήγας** (Δάφνη Εξαμιλίων) υπέρ του Αρη Αρχαγγέλου, **Δανιήλ** (Δάφνη Εξαμιλίων) υπέρ του Φοίβου Κρεμαστής, **Μεντεσίδης** (Χαλκίδα) υπέρ της Ενωσης Π.Δ.

Εχουν «τύχη» Ιάλυσος- Κολοσσός

Γ' ΕΘΝΙΚΗ Β' ΟΜΙΛΟΣ ΝΟΤΟΥ

7η αγωνιστικά
Χαλκίδα - ΟΦΗ • Γαλάτσι - Κρόνος
ΙΑΛΥΣΟΣ- Λιβαδειά • Αλιμος- Κάδμος
Αμιλλα- ΚΟΛΟΣΣΟΣ • Δάφνη Δ.- ΕΝΩΣΗ
Ανω Λιόσια- Λαμία

Η ΒΑΘΜΟΛΟΓΙΑ		
1.Αλιμος	560-500	13
2. ΟΦΗ	600-487	12
3. Κάδμος	471-450	12
4. Κρόνος	551-498	11
5. ΚΟΛΟΣΣΟΣ	433-399	10
6. ΙΑΛΥΣΟΣ	476-497	10
7. Δάφνη Δ.	515-546	10
8. Λαμία	505-533	10
9. Γαλάτσι	531-531	10
10. Ανω Λιόσια	459-420	10
11. Χαλκίδα	467-465	9
12. Λιβαδειά	464-414	8
13. Αμιλλα	481-521	8
14. Ενωση	367-585	7

ΚΟΛΟΣΣΟΣ, Ανω Λιόσια, Γαλάτσι και Αμιλλα έχουν ένα αγώνα λιγότερο

Μόνο ο Ιάλυσος αγωνίζεται εντός έδρας στην 8η αγωνιστική της Γ' Εθνικής. Στις 15:00 φιλοξενεί στο κλειστό γυμναστήριο της πόλης μας την Λιβαδειά που έχει πετύχει μόλις μία νίκη στο πρωτάθλημα.

Ο Κολοσσός αγωνίζεται εκτός έδρας με την αδύναμη Αμιλλα και με νίκη Βάζει πλώρη για άνοδο καθώς έχει και ένα παιχνίδι λιγότερο. Χωρίς καμμία τύχη η Ενωση φιλοξενείται από την Δάφνη Δαφνίου.

Οι σημερινοί αγώνες

Τέσσερις συναντήσεις περιλαμβάνει το σημερινό πρόγραμμα της Τ.Ε. Καλαθοσφαίρισης. Αναλυτικά θα παίξουν:

Λάρδος 16.00 Ηρακλής Λ. - Αγ. Νικόλαος (Α)

Λίνδος 18.30 Κλεόβουλος - Ιππότες (Α)

ΕΚΓ Ρόδου 19.00 Ζέφυρος - Φοίβος (Α)

ΕΚΓ Ρόδου 17.00 Ζέφυρος - Σταυρός (Παμπαίδες)



Εντός με φάρο η ΕΑΚΑ

Εντός έδρας αγωνίζεται σήμερα η ΕΑΚΑ στα πλαίσια της 6ης αγωνιστικής της Β' Εθνικής γυναικών. Στις 12.00 μ.μ. θα υποδεχθεί τον Φάρο Κερατσινίου φιλοδοξώντας να πετύχει την 3η της νίκη. Το παιχνίδι θα διευθύνουν οι: Μάρκου - Σοφιανοπούλου.

Τα υπόλοιπα παιχνίδια: Γλυφάδα - Εσπερίδες, Φρίνικας Αγ. Σοφίας - Ηράκλειο, ΑΕΚ Τριπ. - Ηλιούπολη, Ηρόδοτος - Αρης Χολ., Σχέρια - Γαλάτσι.

Η ΒΑΘΜΟΛΟΓΙΑ: (σε 5 αγώνες): Εσπερίδες 10, Γλυφάδα 9, ΓΕΗ 9, Φάρος 9, Ηλιούπολη 8, Φοίνικας Αγ. Σοφ. 7, ΑΕΚ Τριπ. 7, ΕΑΚΑ 7, Σχέρια 6, Ηρόδοτος 6, Αρης Χ. 5, (4), Γαλάτσι 4 (4).



Πρωτάθλημα γυναικών

Για το πρωτάθλημα γυναικών του βόλλεϋ (2η αγωνιστική) σήμερα θα διεξαχθούν τρία παιχνίδια στο κλειστό της πόλης μας. Αναλυτικά θα παίξουν:

17:00 Φλόγα - Σταυρός Καλ. (Ζησίμου - Πανιέρας - Μοίρα).

19:00 Απόλλων Απ.- Κλεάνθης (Ξυπολητάς- Ζησίμου - Τουβράς)

21:00 Ενωση - Ηλιος (Πετσάλης - Ξυπολητάς - Ροϊλίδου).

STADIUM SPORT
ΑΝΑΚΟΙΝΩΣΗ

Μετά την καθιέρωσή μας σαν το φθηνότερο κατάστημα Αθλητικών ειδών στη ΡΟΔΟ και την σωστή παρουσίαση μιας πλήρους γκάμας των προϊόντων των εταιρειών: ADIDAS - CONVERSE - SPALDING - ROBBE DI KAPPA - DIADORA - MISUNO - PONY

Ευρισκόμεθα στην ευχάριστη θέση να γνωρίσουμε στο καταναλωτικό κοινό της Ρόδου ότι αρχίσαμε την συνεργασία μας και με την εταιρεία NIKE σε όλα τα προϊόντα της (υποδήματα - Ρούχα - Αξεσουάρ).

Μεχρι τώρα στηριχθήκαμε στη φιλική σας συνεργασία (με το STADIUM SPORT) και την άριστη συμπεριφορά μας.

Σας προτείνουμε να μας επισκεφθείτε και να συγκρίνετε τις τιμές και την ποιότητα των προϊόντων των παραπάνω εταιρειών.

Πιστεύουμε ότι οι τιμές και η ποιότητα θα σας πείσουν ν' αγοράζετε τα είδη αυτά από την αγορά της Ρόδου και όχι από καταστήματα εκτός Ρόδου.

Σας ευχαριστούμε
STADIUM SPORT



Διεύθυνση Βύρωνος και Βενετοκλέων (μπροστά στον κινηματογράφο Μετροπόλ). Τηλ. 37991

ΣΤΙΒΟΣ

Στην Ολυμπιακή οικογένεια η Ξανθού

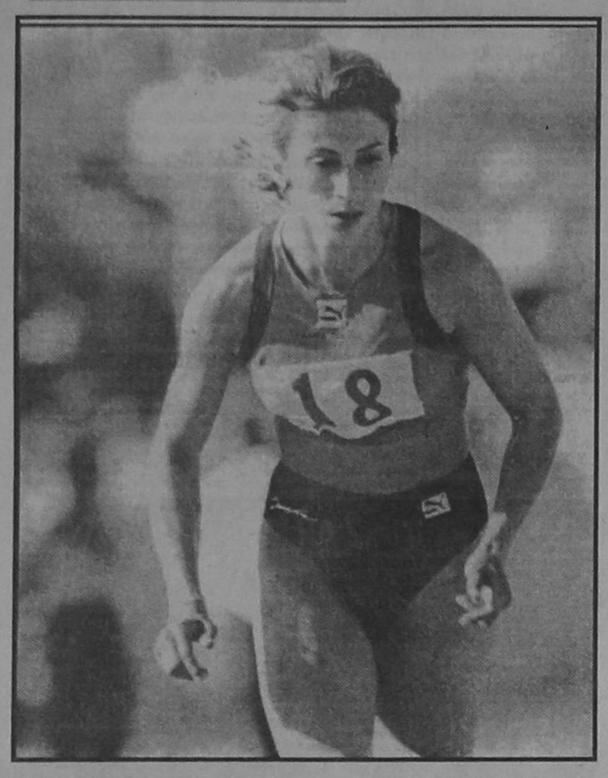

Το αγωνιστικό πρόγραμμα στον κλειστό στίβο

Ολο το αγωνιστικό πρόγραμμα του κλειστού στίβου καταρτίστηκε χθες σε συνεργασία με τον ΣΕΓΑΣ και το ΣΕΦ. Το αγωνιστικό πρόγραμμα είναι πολύ πλούσιο και κάθε εβδομάδα μετά τα μέσα Ιανουαρίου θα διεξάγεται αγώνας και για δύο μήνες.

Μόνο μια ημερίδα αναβλήθηκε, αυτή που είχε προγραμματιστεί να γίνει στις 18 Ιανουαρίου. ο αγώνας μπάσκετ Ολυμπιακού-Παναθηναϊκού... κλέβει όχι μόνο το ενδιαφέρον, αλλά και το Στάδιο Ειρήνης και Φιλίας.

Η πρώτη ημερίδα θα γίνει στις 11 Ιανουαρίου και θα είναι για άνδρες- γυναίκες-εφήβους- νεάνιδες.

Είναι η πρώτη φορά που ημερίδα του κλειστού στίβου θα γίνει τόσο νωρίς, καθώς πάντα η πρώτη προγραμματιζόταν να διεξάγεται στα τέλη του ίδιου μήνα.

Ο λόγος που οι αγώνες αρχίζουν τόσο νωρίς είναι ότι στον ανοιχτό στίβο η πρώτη συνάντηση θα γίνει στις αρχές Μαΐου, επειδή η Ελλάδα θα κάνει το παγκόσμιο πρωτάθλημα ανοιχτού.

Αναλυτικά οι αγώνες του κλειστού στίβου είναι:

11 Ιανουαρίου: Ημέρα (Α-Γ, Ε-Ν).

26 Ιανουαρίου: Ημερίδα (Α-Γ, Ε-Ν).

2 Φεβρουαρίου: Ημερίδα (Α-Γ, Ε-Ν)

14-15-16 Φεβρουαρίου: Πανελλήνιο Πρωτάθλημα (Α-Γ, Ε-Ν)

22 Φεβρουαρίου: Διεθνές μίτινγκ κλειστού «Αθήνα '97».

28 Φεβρουαρίου: Βαλκανικοί αγώνες κλειστού στίβου.

Το παγκόσμιο πρωτάθλημα κλειστού στίβου θα γίνει στο Παρίσι από 7 έως 9 Μαρτίου.

• Ο Σύλλογος Ελλήνων Ολυμπιονικών βραβεύει αύριο τους Ολυμπιονίκες της Ατλάντα

Σε μια καλά οργανωμένη τελετή, ο Σύλλογος Ελλήνων Ολυμπιονικών θα υποδεχτεί και θα βραβεύσει τα 38 νέα μέλη του, τους Ολυμπιονίκες της Ατλάντα. Η Δευτέρα (2 Δεκεμβρίου) είναι σίγουρα ημέρα - αφιερωμένη εξαιρετικά - στους Ολυμπιονίκες, καθώς οι παλιοί εντάσσουν, καλοδεχούμενα πάντα, στην ξεχωριστή αυτή οικογένειά τους νέους Ολυμπιονίκες που έλαμψαν εκτυφλωτικά στην Ατλάντα, είτε ατομικά είτε ομαδικά (μπάσκετ και πόλο) γράφοντας νέες «χρυσές» σελίδες για τα ελληνικά χρώματα στην ιστορία των Ολυμπιακών Αγώνων.

Εκτός από τους 38 νέους Ολυμπιονίκες (13 σε ατομικά και 25 σε ομαδικά) θα τιμηθούν ξανά οι Ολυμπιονίκες Πύρρος Δήμας, Βαλέριος Λεωνίδης, Τάσος Μπουντούρης, Παν. Ποικιλίδης. Επίσης θα τιμηθούν ο Δήμος Αθηναίων, ο γ.γ. Α. Γιαν. Σγουρός (τέως πρόεδρος της ΕΟΑΒ), ο πρόεδρος του ΣΕΓΑΣ Στράτος Μολυβάς, ο πρόεδρος της ιστιοπλοΐας Νικόλαος Σαρικαβάζης (οι ομοσπονδίες τους χάρισαν στην Ελλάδα 8 χρυσά και ασημένια μετάλλια και πολλές άλλες Ολυμπιακές διακρίσεις), ο ομοσπονδιακός προπονητής της άρσης βαρών, Χρήστος Ιακώβου και ο ΠΣΑΤ για την προσφορά και διάδοση - ανάπτυξη του αθλητισμού.

Αυτοί που θα βραβευτούν τη Δευτέρα είναι οι παρακάτω αθλητές: Πύρρος Δήμας (χρυσός Ολυμπιονίκης - άρση βαρών), Ιωάννης Μελισσανίδης (χρυσός Ολυμπιονίκης - γυμναστική), Νικόλαος Κακλαμανάκης (χρυσός Ολυμπιονίκης - ιστιοσανίδα), Ακάκιος Κακιασβίλι (χρυσός Ολυμπιονίκης - άρση βαρών), Νίκη Μπακογιάννη (2η - ύψος), Βαλέριος Λεωνίδης (2ος - άρση βαρών), Λεωνίδας Σαμπάνης (2ος - άρση βαρών), Λεωνίδας Κόκκας (2ος - άρση βαρών), Νίκη Ξανθού (4η Αλμα εις μήκος), Αναστάσιος Μπουντούρης (4ος - ιστιοπλοΐα), Δημήτρης Μπούκης (4ος - μήκος), Βίκτωρας Μήτρου (4ος - άρση βαρών), Γιώργος Τζελίλης (4ος - άρση βαρών), Ολγα Βασδέκη (5η - τριπλούν), Λάμπρος Παπακώστας (6ος - ελληνορωμαϊκή πάλη), Ιορδάνης Κωνσταντινίδης (6ος - ελληνορωμαϊκή πάλη), εθνική ομάδα καλαθοσφαίρισης (5η - Αγγελίδης, Αλβέρτης, Γιαννάκης, Μπακατσιάς, Οικονόμου, Ρεντζιάς, Σιγάλας, Φασούλας, Χριστοδούλου, Παπανικολάου, Κακιούσης, Παταβούκας), εθνική ομάδα υδατοσφαίρισης (6η - Αφρουδάκης, Βολτυράκης, Γεωργαράς, Καϊάφας, Καλακώνας, Λούδης, Λοράντος, Μαυρωτάς, Πάτρας, Παπανασταίου, Χατζηθεοδώρου, Χατζής, Ψύχος).

Βγάζουν διοίκηση οι Βετεράνοι της Ρόδου

Καλούνται, τα Τακτικά μέλη του Συνδέσμου Ελλήνων Βετεράνων Αθλητών Στίβου Ρόδου- Δωδεκανήσου, άνδρες ηλικίας 35 ετών και άνω και γυναίκες 30 ετών και άνω, που έχουν εκπληρώσει τις οικονομικές τους υποχρεώσεις προς τον σύνδεσμον, όπως προβλέπεται από το καταστατικό, σε τακτική Γενική Συνέλευση.

Πληρωμές καθυστερημένων εισφορών μπορούν να γίνουν και κατά την ημέρα της Γενικής Συνελεύσεως. Ποσό συνδρομής δρχ. 5.000. Η Τακτική Γενική Συνέλευση θα πραγματοποιηθεί στα Γραφεία του Δημοτικού Οργανισμού Νεολαίας και Αθλησης (Δ.Ο.Ν.Α.) την Κυριακήν 1ην του μηνός Δεκεμβρίου 1996 και ώραν 11.00 π.μ. με θέματα Ημερησίας Διατάξεως τη λογοδοσία του προσωρινού Δ.Σ. και την ανάδειξη κανονικής διοίκησης.

Η Γενική Συνέλευση βρίσκεται σε απαρτία εφόσον τα παριστάμενα μέλη της είναι ίσα με το 1/2 συν ένα, ειδεμή η Γ.Σ. συνέρχεται εκ νέου στον ίδιο τόπο και την ίδια ώρα της αντίστοιχης ημέρας της επομένης εβδομάδας, χωρίς νέα πρόσκληση και με τα ίδια απολύτως θέματα, οπότε θεωρείται σε απαρτία ανεξάρτητα από τον αριθμόν των παρόντων μελών.

Δικαίωμα «εκλέγειν και εκλέγεσθαι» έχουν μόνον τα τακτικά μέλη που είναι ταμειακά εντάξει.

Τρόπος εκλογής ορίζεται το ενιαίο ψηφοδέλτιο.

Οι υποψήφιοι για το αξίωμα του μέλους του Δ.Σ. και της Ελεγκτικής Επιτροπής υποβάλλουν εγγράφως αιτήσεις προς το Δ.Σ. του Συνδέσμου πέντε (5) ημέρες προ της πραγματοποιήσεως της Γ.Σ. και καταβάλλουν υπέρ του Ταμείου του Συνδέσμου κίλιες (1000) δρχ.

Είναι δυνατόν να υποβληθούν υποψηφιότητες και κατά την ημέρα της συνεδριάσεως της Γ.Σ. συμπληρουμένων των ονομάτων των υποψηφίων κάτω από τα ονόματα που είναι στο έντυπο ψηφοδέλτιο.

Πληροφορίες : Στα Γραφεία του ΣΕΓΑΣ τηλ.0241-30145

Τ.Ε.Λ. ΡΟΔΟΥ κ. Γιαλλουράκη τηλ. 0241-21545-63462

Παλμός του τοπικού

Επιλέξτε γήπεδο

Παιχνίδια της Β' και Γ' κατηγορίας περιλαμβάνει το σημερινό αγωνιστικό πρόγραμμα της ΕΠΣΔ. Αναλυτικά θα παίξουν:

Β' ΚΑΤΗΓΟΡΙΑ

2ος ΟΜΙΛΟΣ

ΕΑΚ 11.00 Αναγέννηση Ρ. - Καλαβάρδα: Ναβροζίδης, Ανάστασου, Σταυριανός (Βεργωτής)

Αγ. Ισίδωρος 14.45 Αγ. Ισίδωρος - Δαμάγητος: Σιδηρόπουλος, Φωτίου, Μπζιρίκης (Χατζημανώλης)

Ψίνθος 14.45 Δόξα Ψινθ. - ΟΦΙστρίου: Πηδιάκης, Τσαγγάρης, Ζαννετίδης (Κασέρης)

Ρεπό ο Εθνικός Αρχ.

2ος ΟΜΙΛΟΣ

Λάρδος 11.00 Ηρακλής Λ. - Πολύστρατος: Σταματάκης, Κάζας, Κόκκινος (Παρδαλός)

Απολλακιά 14.45 Ασπίς Απ. - Αστέρας Μ.: Παπανικολάου, Κάπρος, Καραχάλιος (Στεφανάρας)

Ασκληπειό 14.45 ΠΑΣ - Ευκλής: Μαυρουδάκης, Μιχαλάκης, Λάμπρου (Παπαβασιλείου)

Δευτέρα 2 Δεκεμβρίου

Παραδείσι 14.45 Τήλος - Ροδιακός: Λάμπρου, Φωτίου, Σιδηρόπουλος (Χορozίδης)

ΥΠΟΟΜΙΛΟΣ ΚΩ

Κως 14.45 Ασκληπειό - ΠΑΟ Κω: Γιαλλουρής, Πλάτσης, Κακιάς (Θαλασσινός)

Καρδάμαινα 14.45 Δόξα Καρδ. - Ανταγόρας: Μπιρλής, Βασιλείου, Τσίχλης.

Αναβλήθηκε το Πολυβώτης - Πυλί

ΥΠΟΟΜΙΛΟΣ ΚΑΛΥΜΝΟΥ

Λέρος 12.00 Δόξα Λ. - Βαθύ: Πανάτιος, Μαραβέλιας, Καστής (Λουλουδιάς)

Γ' ΚΑΤΗΓΟΡΙΑ

Κρητηνία 11.00 Αλθαιμένης - Καταβιά: Ορφανός, Φραγκίνης, Σακελλαρίδης (Ματθαίος)

Κρεμαστή 11.00 Ηλιος - Διαγόρας: Καψάσκης, Ζαννετής, Μπζιρίκης (Ψαράς)

Κοσκινού 14.45 Ροδίνι - Δήμητρα: Μίχας, Ζαννετής, Δημητράς (Κασταvάκης)

Ρεπό ο Νηρέας.

Τα αποτελέσματα της Α' κατηγορίας

Α' ΟΜΙΛΟΣ

ΑΕ Κως - Ατρόμητος (αναβλήθηκε)

Διγενής - Νικαγόρας 3-0

Ευαγόρας - ΑΕΡΑ 6-0

Κλεάνθης - Κλεόβουλος 1-0

Ηρακλής Μ. - Ασπίς Σ. (αναβλήθηκε)

Β' ΟΜΙΛΟΣ

Απόλλων Κ. - Καλυμνιακός 2-1

Ακουσίλαος - ΑΕΠ 1-0

Ορφέας - Αστέρας Π. 1-0

Διαγόρας Β. - Δωριέας 4-0

Ρεπό ο Ξάνθος Π.

Οι Νέοι φιλικό με Δωριέα την Δευτέρα στο Εθνικό

Καλούνται οι κάτωθι ποδ/στές της μικτής Νέων να βρίσκονται στο Εθνικό Στάδιο Ρόδου την Δευτέρα 2.12.96 και ώρα 14.15 για φιλικό αγώνα με τον Δωριέα.



Μπεκιάρης, Αρχοντούλης, Πόλος, Σάββενας Γ. (ΑΕΠ)
Λεβέντης, Γεωργαλής, Χειμωνέτος (ΟΡΦΕΑΣ)
Χιάμπολης, Διακάκης, Ζαχαριάς (Διγενής)
Μαΐλης, Κιούσης, Γιαννικάκης (ΦΟΙΒΟΣ)
Μουσακίνιας, Ντρίτσης (Ατρόμητος Δ.)
Καντιμοίρης (ΑΠΟΛΛΩΝ Κ.)
Παπαπαναγιώτου (ΑΡΗΣ)
Σάββενας Εμ. (ΑΓ. ΙΣΙΔΩΡΟΣ)
Σακκάς (ΚΛΕΟΒΟΥΛΟΣ)
Παπαγεωργίου (ΑΣΤΕΡΑΣ Π.)
Μοντιάδης (ΕΥΑΓΟΡΑΣ)
Χαλίκος (ΚΑΛΥΜΝΙΑΚΟΣ)
Σιλαϊδόπουλος (ΑΝΤΑΓΟΡΑΣ)

Καλούνται οι κάτωθι ποδ/στές της μικτής Παίδων να βρίσκονται στο Εθνικό Στάδιο Ρόδου την Τρίτη 3.12.1996 και ώρα 14.15.

Νικολίτσης, Σπάρταλης, Χατζηθεοδωράκης, (ΚΛΕΑΝΘΗΣ)
Καβάσιλας, Ατσπής (ΔΙΓΕΝΗΣ)
Μόσχος, Αμπελάς, Λεβέντης (ΟΡΦΕΑΣ)
Αχιολάς, Σαλαμαστράκης, Κουντούρης, Μοντιάδης (ΔΩΡΙΕΑΣ)
Κιούσης, Χριστοδούλου (ΦΟΙΒΟΣ)
Κυριαζής (ΑΠΟΛΛΩΝ ΚΑΛ.), Παπανικολάου (ΑΕΠ), Τσακίρης (ΕΘΝΙΚΟΣ ΑΡΧ.), Μακρηδημήτρης (ΟΦΙ), Σπανός (ΑΕΡΑ), Αθανασίου (ΑΣΤΕΡΑΣ Π.), Χίντζιος (ΑΝΑΓΕΝΝΗΣΗ Ρ.), Αθανασίου (ΑΣΤΕΡΑΣ Π.), Φωτεινής (ΑΓ. ΙΣΙΔΩΡΟΣ), Μάμμης, Ατσαλάκης (ΑΝΤΙΜΑΧΟΣ).

Παραίτηση προπονητή

«Ακέφαλη» έμεινε η γυναικεία ομάδα του Απόλλωνα Καλυθιών καθώς παραιτήθηκε ο τεχνικός της Πανορμίτης Βιτσέντζος. Ο παλιός ποδοσφαιριστής του συλλόγου και νυν του Ερμή Καλυθιών τα «βρόντηξε» καθώς είδε ότι δεν υπάρχουν προϋποθέσεις για αξιόλογη παρουσία.

Μεγάλη ευθύνη φέρει η ΕΠΟ που χρωστάει λεφτά στα σωματεία από τους περσινούς αγώνες, ενώ στις τάξεις της Ομοσπονδίας υπάρχουν σκέψεις να μην διεξαχθεί φέτος το Περιφερειακό πρωτάθλημα ελλείψει χρημάτων.

Δεν ταξίδεψε ο Ατρόμητος

Η μηχανική βλάβη στο ναυλωμένο από τον Ατρόμητο δελφίνι στάθηκε η αιτία αναβολής του χθεσινού αγώνα ανάμεσα στην ΑΕΚως και τον Ατρόμητο. Η ομάδα της Δημυλιάς είχε προγραμματίσει να ξεκινήσει για την Κω το πρωί του Σαββάτου, όμως το βράδυ της Παρασκευής η πλοιοκτήτρια εταιρεία ενημέρωσε τους διοικούντες για την βλάβη, οπότε ήταν αργά για να ταξιδέψουν οι παίκτες με άλλο τρόπο.

ΣΗΜΑΙΟΤΕΧΝΙΚΗ «MY FRIEND»

ΚΩΣΤΑΣ ΤΡΟΥΛΗΣ

- Σημαίες όλων των κρατών του κόσμου
- Σήματα, λάβαρα, εμβλήματα εταιριών - ομίλων - σωματείων
- Ποδοσφαιρικές σημαίες, λάβαρα, μπρελόκ, καπέλλα, κασκώλ, αναπτήρες και ενδυμασίες (μπλούζες, σορτσάκια, κάλτσες) όλων των ομάδων Α' Εθνικής (κατόπιν παραγγελίας και όλων των τοπικών ομάδων)
- Αθλητικές φόρμες σε ποικιλία χρωμάτων, ποιοτήτων και μεγεθών

ΠΡΟΣΟΧΗ!!!!

Νέες παραλαβές σε φόρμες (μοντέλα '96) σε φανέλες και πολλά άλλα είδη όλων των ποδοσφαιρικών ομάδων (Ολυμπιακού, Παναθηναϊκού, Εθνικής Ελλάδος κ.λ.π.)

«MY FRIEND»

ΑΚΤΗ ΣΑΧΤΟΥΡΗ (έναντι Τελωνείου Ρόδου

ΤΗΛ. 33953 Τηλ. Βιοτεχνίας 61321

ΕΜΠΟΡΟΜΠΕΤΟΝ Α.Ε.

Συνέπεια - Αμεση εξυπηρέτηση - Υψηλή ποιότητα

ΑΝΩΝΥΜΗ ΒΙΟΜΗΧΑΝΙΚΗ - ΕΜΠΟΡΙΚΗ ΕΤΑΙΡΕΙΑ ΕΤΟΙΜΟΥ ΣΚΥΡΟΔΕΜΑΤΟΣ & ΟΙΚΟΔΟΜΙΚΩΝ ΥΛΙΚΩΝ

ΚΑΝΔΙΛΙ 851 01 ΙΑΛΥΣΟΣ - ΡΟΔΟΣ ΤΗΛ.: (0241) 91.093, 91.092, 92.213 - FAX: (0241) 92.213

ΑΝΤΙΛΑΛΟΙ του Χθες και του Σημερα

ΤΟΥ Ν. ΚΕΧΑΓΙΑ - ΝΑΙΘΩΝΑ

ΡΕΑΛ ΠΟΛΙΤΙΚ

Ο ευλαβής ρομαντισμός έχει πάντα το μεγαλείο του, με τις εράσμιες και ποθητές ανατάσεις του πνεύματος και συγκινήσεις της καρδιάς, αλλά και με τα αγαθά κινήματα της ψυχής, καταστάσεις που φέρνουν ισόρροπες σχέσεις μεταξύ ανθρώπων και λαών. Αυτός ο υγιής ρομαντισμός, ο δημιουργικός και συνεκτικός του ιδανικού και του θαυμαστού τρόπου ζωής και συμπεριφοράς όρθωσε θεσμούς ζωής και σχέσεων και για την αυστηρή εφαρμογή τους έταξε τη ρεαλιστική πρακτική της παντοτρόπου άμυνας, με την ακραία Αντίθεση, δηλαδή, τον πόλεμο, ενάντια σ' όσους επιβουλεύονται αυτούς τους θεσμούς.

Ομως, ο ρεαλισμός σιγά σιγά παραμέρισε το ρομαντισμό και όρθωσε ως ιδανικό την τυραννία, τη δικτατορία και το φασισμό και ως διδακτικό το δίκαιο του ισχυρότερου πολιτικά, οικονομικά και κοινωνικά. Αυτός ο ρεαλισμός ρήμαξε τον αιώνα και αυτόν αντιμετωπίζει σήμερα η ανθρωπότητα και φυσικά η γεωγραφική περιοχή μας. Κυρίαρχο δόγμα του είναι, η ισχύς και τα εθνικά συμφέροντα του ισχυρού, που πρέπει να επιβάλλονται δια παντός τρόπου, ακόμα και δια πυρός και σιδήρου. Οι έννοιες ηθική, διεθνές δίκαιο, παγκόσμιες διακηρύξεις, για σεβασμό των ανθρωπίνων δικαιωμάτων και των εθνικών δικαίων είναι απολιθώματα του ρομαντισμού, χωρίς να επηρεάζουν τις σχέσεις των λαών, αφού αυτές καθορίζονται από την οπλική, οικονομική και πολιτική ισχύ.

Κάτω από αυτό το πνεύμα πρέπει να δούμε τις σχέσεις μας, σήμερα, με όλους τους λαούς στην περιοχή μας και τους νεοπλαντιτάρχες. Η μόνη σωτήρια πολιτική είναι η Εθνική στρατηγική, η ενότητα σκοπών όλων των πολιτικών δυνάμεων, η ομοψυχία του λαού και πρώτα πρώτα η φροντίδα της ισχύος και της σταθερής πολιτικής, με κάθε οικονομική θυσία ή την όποια θυσία. Η καιρική πραγματικότητα είναι απόλυτα σαφής και κατανοητή και έχουν αποκρυπτογραφηθεί και ερμηνευθεί οι προσαντατολισμοί της, ώστε οι όποιες, τυχόν, άλλες απόψεις να είναι φάσματα ερμηνείας, που αποσταθεροποιούν τις θέσεις μας και αποδυναμώνουν τη διπλωματία μας.

- Αλλά όχι μόνον στα εθνικά ζητήματα πρέπει να λειτουργήσουμε ρεαλιστικά, αλλά και σε όλα τα εξ ίσου κρίσιμα προβλήματα. Πρώτα η φροντίδα της νεολαίας, που δέρνεται από την απογοήτευση, θλίβεται από την εγκατάλειψη, ταπεινώνεται από την εκμετάλλευση, μαραίνεται στα απογώνια και δεν νοιάζεται ούτε για την κοινωνία, ούτε για την πατρίδα. Επειτα η ρεαλιστική αντιμετώπιση της ανεργίας, που είναι η απιά όλων των κοινωνικών πληγών, όλων των ανομιών και των χαμπλωμάτων των νέων. Αυτό είναι το άνθος του εθνικά και κοινωνικά ωφέλιμου και γι'αυτό το άνθος πρέπει όλοι να δουλεψουμε περισσότερο!

- Η ευθύνη ρεαλιστικής αντιμετώπισης και στάσης στα μεγάλα προβλήματα ανήκει σε όλους μας. Κανένας δεν είναι περισσότερο ή λιγότερο Ελληνας. Οι καιροί δεν περιμένουν και δεν είναι ώρα να ανιχνεύουμε το πρακτέο, αφού είναι ορατές οι εξελίξεις και οι μεθοδεύσεις στα ελληνοτουρκικά, στο Σκοπιανό, στα Βαλκάνια και στην Ευρασία, Τα πράγματα δεν πρέπει να μας αιφνιδιάσουν, αλλά να είμαστε έτοιμοι να τα αντιμετωπίσουμε, όπως πρέπει. Το τεκνημένο επισόδειο των Υμια, οι γκρίζες περιοχές, η δήλωση Μπέρνς, πως «υπάρχουν αμφισβητούμενες βραχονησίδες», οι επαναληπτικές προειδοποιήσεις του Στέιτ Ντιπάρτμεντ για «πακέτο λύσεων των Ελληνοτουρκικών διαφορών» και ότι « ο εναέριος χώρος πρέπει να ταυτίζεται με το θαλάσσιο χώρο» δεν αφήνουν περιθώρια δεύτερων σκέψεων και αποφάσεων. Το αρραγές μέτωπο και η ισχύς του στρατού μας σώζει, όλα τα άλλα είναι δευτερεύοντα. Τα περί υποχωρήσεων, ενδοτικών και ανένδοτων, τα πετάμε στα σκουπίδια, γιατί είναι σκοπούμενες λάσπες που δεν αγγίζουν κανένα Ελληνα, κανένα πολιτικό. Ιδού, λοιπόν, το πρόβλημα ιδού και η ευπρόσδεκτη οικονομική θυσία, για οπλική ισχύ και ισχυρό ηθικό στρατού και λαού.

- Ενα είναι το μήνυμα . Ρεάλ πολιτίκ σημαίνει κάθαρση της χώρας από τους λαθρομετανάστες εργασία στους Ελληνες, Καιάδας στους εμπόρους ναρκωτικών και συνοχή του λαού με την εθνική παιδεία. Αν αυτό γίνει, τότε το πνεύμα υλικής θυσίας του λαού θα είναι αυξημένο και ευθουσιαστικό.

- Τη Ρεάλ πολιτίκ, για την ενίσχυση της παιδείας, τη μείωση της ανεργίας, την εμπόδιση του εποικισμού και την εθνική συνοχή του λαού εφήρμοσαν, με πνεύμα θυσίας υλικής, σε βαθμό που να τους καίει, οι Βενετοκλείς, Μίνως και Δημήτριος, με τη συμπλήρωση του Ηριγυμνασίου και την ανέγερση του Βενετοκλείου Γυμνασίου, που αναδείχθηκε φυτώριο εθνικής μεγαλουργίας. Σ τον ίδιο στοχασμό εργάστηκε ο Αθανάσιος και Ιωάννης Καζούλλης, οι οποίοι κάλυψαν τα απαιτούμενα έξοδα, για τη λειτουργία της παιδείας, σε συνεργασία με την «Εφορεία» και το Δεσπότη. Θα μπορούσαμε να υποστηρίξουμε την άποψη ότι και ο Π. Αγιακάτσικας, Σ. Παυλίδης και Γ. Δρακίδης και όλοι γενικά οι Ρόδιοι, είτε ως άτομα είτε ως «Λαϊκή Αντιπροσωπεία», «Εφορεία», μετέρχονται τη ρεαλιστική αγωγή, εναλλάσσοντας την με εκείνη της «Ευγένειας», όταν έπρεπε και όπου έπρεπε!

Οι έμποροι ναρκωτικών

Ο δικηγόρος κ. Δημ. Δ. Παπαϊωάννου μας έστειλε προς δημοσίευση την ακόλουθη επιστολή:

Κύριε Διευθυντή,

παρακολούθησα με έκπληξη μέρος ομιλίας στη Βουλή του κ. Εβερτ.

Ομολογώ ότι , δεν μπόρεσα να καταλάβω τη σκοπιμότητα του περιεχομένου της ομιλίας αυτής, σχετικά με ναρκωτικά και αποφυλακίσεις εμπόρων ναρκωτικών.

Γιατί προχωρώντας είπε «εμείς ως κόμμα θα μηνύσουμε το δικαστή που θα αποφυλακίζει έμπορο ναρκωτικών και θα καλούμε τον Πρόεδρο και Εισαγγελέα του Αρείου Πάγου.

Αυτά όλα για να ασκήσουμε ήπια κριτική, στον Αρχηγό της Νέας Δημοκρατίας μπορούμε να τα χαρακτηρίσουμε «άκομψα»

Δεν γνωρίζω ποιές και τι είδους σπουδές και ποιές γνώσεις έχει ο κ. Εβερτ, αλλά εν πάση περιπτώσει θα έπρεπε να γνωρίζει ότι ο Δικαστής ενεργεί και αποφασίζει πάντοτε σύμφωνα με το Νόμο κατά κανόνα. Και δεν υπάρχει κανένας νόμος που εξαιρεί τους εμπόρους ναρκωτικών από τη μεταχείριση των άλλων «ειδεχθών» εγκληματιών.

Επρεπε λοιπόν ο κ. Εβερτ, αντί να ανέβει στο βήμα της Βουλής με την πανοπλία και περικεφαλαία του «πολέμιου» των εμπόρων κ.λπ. να φέρει στη Βουλή, μία διάταξη που να ορίζει «απαγορεύεται για οποιοδήποτε λόγο η εφαρμογή διατάξεων πάσης φύσεως ευνοϊκών προς κατηγορούμενο, σε εμπόρους κ.λπ., ναρκωτικών».

Αλλά νομίζω ότι μας λείπει ο «κοινός νους» γιατί δεν αντιμετωπίσαμε ούτε αντιμετωπίζουμε με στοιχειώδη σοβαρότητα τα προβλήματα.

Γράφοντας σκέφθηκα ότι θα έπρεπε προ πολλού να απογορευθεί η στράτευση των χρηστών ναρκωτικών ουσιών. Ο χρήστης, στο στράτευμα, όπως και ο φυλακισμένος στις φυλακές, για την προμήθεια και εξεύρεση της «δόσης» του μεταβάλλεται εύκολα σε «βαποράκι».

Να απαγορευθεί λοιπόν, στράτευση των χρηστών, και η φίρδην - μιγδην έκπτωση της ποινής του χρήστη - ναρκομανούς.

Και πρέπει επί τέλους οι ομιλητές στη Βουλή να μιλούν Ελληνικά, π.χ. ο κ. Εβερτ είπε χθες μεταξύ άλλων «τη γνωστή πεπατημένη»...

Για όνομα του Θεού, τι χρειάζεται το ΓΝΩΣΤΗ- αφού η «πεπατημένη» αυτό σημαίνει. Ας σταματήσω για να μη πω και για άλλους

Ευχαριστώ για τη φιλοξενία

Με εκτίμηση

ΔΗΜΗΤΡΙΟΣ Δ. ΠΑΠΑΪΩΑΝΝΟΥ

ΤΖΑΚΙΑ ΤΑΣΟΣ ΤΖΟΤΖΟΛΗΣ

ΦΟΥΡΝΑΚΙΑ, ΜΠΑΡΜΠΕΚΙΟΥ, ΔΙΑΚΟΣΜΗΤΙΚΑ ΕΙΔΗ

Αναλαμβάνουμε τον καθαρισμό καμινάδων τζακιών με ειδικές βούρτσες και εργαλεία εισαγωγής. Εργασία Εγγυημένη.

ΥΠΕΥΘΥΝΟΣ ΣΥΝΕΡΓΕΙΟΥ

ΤΟΛΛΙΑΣ ΑΛΕΞΑΝΔΡΟΣ Τηλ. 56317



ΠΡΟΓΡΑΜΜΑ ΜΑΡΑΘΩΝ ΡΕΙ 5 - ΜΟΗΣ 9

Το απόλυτο δάπεδο

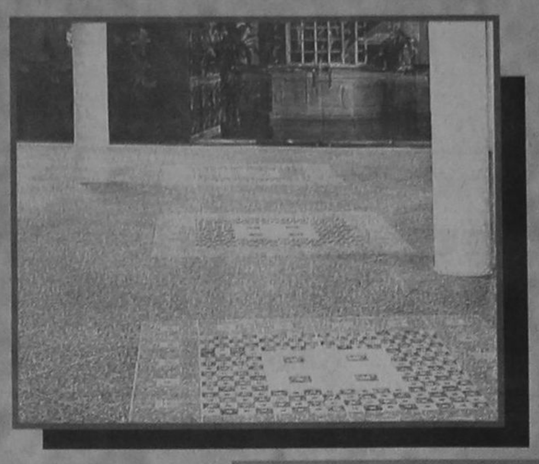

Πληθαίνουν καθημερινά οι ανάγκες εφαρμογής πλακιδίων δαπέδου σε χώρους σκληρής καταπόνησης, όπως διάφορα καταστήματα, γραφεία, αίθουσες, ξενοδοχεία, super market, εστιατόρια κλπ, και απαιτούν πλακάκια ειδικών προδιαγραφών με δυνατότητα επιλογής χρωμάτων και διαστάσεων. Το πρόγραμμα ΜΑΡΑΘΩΝ ενδείκνυται για χώρους σκληρής καταπόνησης διότι είναι σειρά κεραμικού πλακιδίου που κατασκευάζεται με τις υψηλότερες προδιαγραφές στον κόσμο, ΡΕΙ 5 (MOHS 9). Είναι εντυπωσιακά τα αποτελέσματα που έχει το πρόγραμμα ΜΑΡΑΘΩΝ στην παγκόσμια αλλά και στην ελληνική αγορά. Αυτό οφείλεται στην ειδική σκληρότητά του που το κάνει άφθαρτο, ΡΕΙ 5 (MOHS 9) στην μεγάλη ποικιλία διαστάσεων, χρωμάτων και σειρών που διαθέτει, καθώς και στα ειδικά κομμάτια όπως ντεκόρ, σωβατεπί, σκαλοπάτια. Προσέξτε ιδιαίτερα τις 3 καινούργιες σειρές 41 x 41 με τα 9 πολύχρωμα ντεκόρ σχέδια, τη σειρά OXFORD, τη σειρά ETON και τη σειρά VERONA. Επίσης τις 2 καινούργιες σειρές 31 x 31 με τα 8 πολύχρωμα ντεκόρ σχέδια, τις σειρές ΜΠΡΙΣΤΟΛ και ΑΤΤΙΚΑ

ΠΡΟΓΡΑΜΜΑ TESORI D' ORIENTE

Οι θησαυροί της ανατολής

Η σειρά TESORI D' ORIENTE σε 25 x 37,5 πρέπει να ξεχωρίζει από τα υπόλοιπα. Ο σχεδιασμός της, τα χρώματά της και ο τρόπος που προβάλλεται είναι ξεχωριστός, TESORI D' ORIENTE: δίνει όνομα σε 4 διαφορετικούς χρωματισμούς, viola - azuro - verde - rosa, που ο καθένας αποτελείται από 11 διαφορετικά τεμάχια πλακιδίων, από 1 σετ πατάκια και πετσέτες δωρεάν για κάθε 30 m2, καθώς και υψηλής ποιότητας ύφασμα ίδιο με τα χρώματα των πλακιδίων για κουρτίνες, σκεπάσματα, τραπεζομάντηλα, μαξιλάρια κλπ. Ετσι λοιπόν όλα μαζί, μπάνιο - δάπεδο - κουζίνα καθώς και πετσέτες - πατάκια - κουρτίνες - σκεπάσματα κλπ. δίνουν στο σπίτι ένα ξεχωριστό δέσιμο που μόνο η σειρά TESORI D' ORIENTE μπορεί να δώσει.



ΠΡΟΓΡΑΜΜΑ POMPEI RUSTIK

Η γήινη αίσθηση



RUSTIK, η μόδα της εποχής, POMPEI, η πλήρης σειρά που ξεχωρίζει στα RUSTIK. Αποτελείται από 3 διαφορετικά χρώματα σε 3 διαφορετικές χρώματα σε 3 διαφορετικές διαστάσεις σε λευκή πάστα. Πλακίδια σε 40 x 40 και 30 x 30 για το δάπεδο με δύο διαφορετικές φάσες ντεκόρ για σχεδιασμό και συνοδεύεται επίσης από σωβατεπί και σκαλοπάτια. Πλακίδια 20x20 για τον τοίχο και το δάπεδο με μία φάσα ντεκόρ καθώς και λιστέλο που βοηθούν να στηθεί ένα όμορφο RUSTIK αποτέλεσμα. Πλακίδια 10x10 για κουζίνα με 2 διαφορετικά ντεκόρ σε φάσα και μονά. POMPEI, μια πλήρης σειρά RUSTIK που ολοκληρώνει το σπίτι: 40x40 και 30x30 στο δάπεδο, 20x20 στο μπάνιο, 10x10 στην κουζίνα.

EURODESIGN CENTER

ΑΥΣΤΡΑΛΙΑΣ 60 ΡΟΔΟΣ 85100 ΤΗΛ: 27421 ΦΑΞ: 31676

RODOGAZ

Η ΕΤΑΙΡΕΙΑ ΜΑΣ RODOGAZ ΔΙΑΘΕΤΕΙ:

- ΤΟ ΜΟΝΑΔΙΚΟ εργοστάσιο εμφιάλωσης και διανομής ΧΥΜΑ υγραερίου στη Ρόδο
- ΦΙΑΛΕΣ, μικρές και μεγάλες, για οικιακή και επαγγελματική χρήση
- ΔΕΞΑΜΕΝΕΣ ΥΓΡΑΕΡΙΟΥ

ΤΟ ΥΓΡΑΕΡΙΟ ΕΙΝΑΙ ΟΙΚΟΛΟΓΙΚΟ & ΑΣΦΑΛΕΣ ΚΑΥΣΙΜΟ

ΜΕ ΤΟ ΥΓΡΑΕΡΙΟ ΕΧΕΤΕ:

ΤΗ ΣΩΣΤΗ ΛΥΣΗ

ΜΕ ΤΗ ΣΩΣΤΗ ΕΝΕΡΓΕΙΑ

ΚΑΛΥΠΤΟΝΤΑΣ ΟΛΕΣ ΤΙΣ ΑΝΑΓΚΕΣ ΣΑΣ

ΟΙΚΟΝΟΜΙΚΑ ΚΑΙ ΟΙΚΟΛΟΓΙΚΑ

Η ΕΤΑΙΡΕΙΑ ΜΑΣ RODOGAZ ΠΡΟΣΦΕΡΕΙ:

- ΣΥΣΚΕΥΕΣ υγραερίου, κορυφαίας ποιότητας για μαγείρεμα σε επαγγελματικούς χώρους
- ΜΗΧΑΝΗΜΑΤΑ θέρμανσης και παραγωγής ζεστού νερού για κατοικίες και ξενοδοχεία με μηχανήματα τελευταίας τεχνολογίας

ΤΟ ΥΓΡΑΕΡΙΟ ΜΠΟΡΕΙ ΝΑ ΣΑΣ ΠΡΟΣΦΕΡΕΙ ΤΙΣ ΙΔΙΕΣ ΚΑΙ ΚΑΛΥΤΕΡΕΣ ΥΠΗΡΕΣΙΕΣ ΑΠΟ ΟΠΟΙΑΔΗΠΟΤΕ ΕΝΕΡΓΕΙΑ, ΣΥΝ ΕΝΑ ΣΗΜΑΝΤΙΚΟ ΠΡΟΣΟΝ, ΤΗΝ ΟΙΚΟΝΟΜΙΑ,

ΚΑΙ ΟΧΙ ΜΟΝΟΝ

ΥΓΡΑΕΡΙΟ RODOGAZ ΣΕ ΛΕΥΚΗ ΦΙΑΛΗ ΜΕ ΣΗΜΑ ΤΟ ΕΛΑΦΙ

ΓΡΑΦΕΙΑ: ΑΥΣΤΡΑΛΙΑΣ 50 - ΡΟΔΟΣ - ΤΗΛ.: 73971

ΕΓΚΑΤΑΣΤΑΣΕΙΣ: ΠΕΡΙΟΧΗ ΚΑΝΑΜΑΤ - ΡΟΔΟΣ - ΤΗΛ.: 62649

ΤΟΥΡΙΣΤΙΚΗ ΚΙΝΗΣΗ ΠΡΟΣ ΕΥΡΩΠΗ

ΨΗΛΑ ΣΤΙΣ ΠΡΟΤΙΜΗΣΕΙΣ Η ΓΗΡΑΙΑ ΗΠΕΙΡΟΣ



Ανοδική, αλλά όχι και ιδιαίτερα εντυπωσιακή, πορεία παρουσίασε η τουριστική κίνηση προς την Ευρώπη από τις μακρινές τουριστικές αγορές κατά τη διάρκεια της τελευταίας πενταετίας 1990-1995, σύμφωνα με στοιχεία της Ευρωπαϊκής Επιτροπής Ταξιδιών.

Τα άτομα που επισκέφθηκαν χώρες της γηραιάς ηπείρου προερχόμενα από τις εκτός Ευρώπης αγορές έφθαναν το 1990 σε 12.274.000 ενώ ο αντίστοιχος αριθμός το 1995 ήταν 13.983.500, υπήρξε δηλαδή αύξηση της τάξης περίπου του 14%. Αύξηση της τουριστικής κίνησης προς την Ευρώπη δείχνουν και τα πρώτα στοιχεία που υπάρχουν για την πορεία του τρέχοντος έτους αλλά αυτή η τάση είναι αντιστρόφως ανάλογη με την εξέλιξη του «εσωτερικού» ευρωπαϊκού τουρισμού.

Παρατηρείται δηλαδή το φαινόμενο ότι ενώ η Ευρώπη συγκεντρώνει το ενδιαφέρον τουριστικών αγορών που βρίσκονται σε άλλες περιοχές του κόσμου, οι ίδιοι οι Ευρωπαίοι, τα τελευταία δύο χρόνια, δείχνουν μία ελαφρά προτίμηση σε μακρινούς και εξωτικούς προορισμούς έναντι των «παραδοσιακών», μεταξύ των οποίων και η χώρα μας.

Τα πρωτεία, πάντως, στην τουριστική κίνηση προς την Ευρώπη κατέχουν πάντα οι Ηνωμένες Πολιτείες. Το 1990 επισκέφθηκαν την Ευρώπη 7.530.000 Αμερικανοί οι οποίοι, το 1995, έφθασαν τα 8.700.000. Το 46% των Αμερικανών που ταξίδεψαν στο εξωτερικό το 1995 ήρθε στην Ευρώπη ενώ το 20.4% επισκέφθηκε τους προορισμούς της Απω Ανατολής, το 18,8% την Καραϊβική και το υπόλοιπο 14,8% άλλους προορισμούς στη Μέση Ανατολή, τη Νότιο Αμερική και την Αφρική.

ΟΙ ΒΑΣΙΚΕΣ ΤΟΥΡΙΣΤΙΚΕΣ ΑΓΟΡΕΣ ΤΗΣ ΕΥΡΩΠΗΣ

Χώρα	Επισκέπτες 1990	Επισκέπτες 1995
ΗΠΑ	7.530.000	8.700.000
ΙΑΠΩΝΙΑ	1.219.000	1.880.000
ΚΑΝΑΔΑΣ	1.513.000	1.600.000
ΑΥΣΤΡΑΛΙΑ	505.000	543.500
ΒΡΑΖΙΛΙΑ	284.000	500.000
ΧΟΝΓΚ ΚΟΝΓΚ	84.000	215.000
ΑΡΓΕΝΤΙΝΗ	128.000	290.000
Ν.ΑΦΡΙΚΗ	152.000	170.000
ΙΝΔΙΑ	110.000	128.000
ΙΣΡΑΗΛ	145.000	150.000
ΜΕΞΙΚΟ	155.000	150.000
ΚΟΡΕΑ	45.000	130.000
ΤΑΙΒΑΝ	40.000	44.000
ΤΑΥΛΑΝΔΗ	32.000	56.500
ΣΙΓΚΑΠΟΥΡΗ	49.000	56.000
Ν. ΖΗΛΑΝΔΙΑ	88.000	82.000
Αλλες χώρες Λατ. Αμερικής	195.000	320.000
Σύνολο	12.274.000	13.983.500

ΝΕΑ ΠΡΟΪΟΝΤΑ ΚΑΙ ΠΕΡΙΣΣΟΤΕΡΕΣ ΣΥΜΜΕΤΟΧΕΣ ΣΤΗΝ EXPRO '97

Από τις 17 έως τις 21 Ιανουαρίου 1997 θα πραγματοποιηθεί η 4η διεθνής έκθεση επαγγελματικού και ξενοδοχειακού εξοπλισμού Expro '97, στο εκθεσιακό κέντρο Ε.Κ.Ε.Π. (12ο χλμ εθνικής οδού Αθηνών - Λαμίας). Στην έκθεση έχουν δηλώσει συμμετοχή, μέχρι τη στιγμή που γράφονται αυτές οι γραμμές, επιχειρήσεις παραγωγής και εμπορίας προϊόντων επαγγελματικού και ξενοδοχειακού εξοπλισμού και αναμένεται ο αριθμός να ξεπεράσει τις 250.

Ο εκθεσιακός χώρος του Ε.Κ.Ε.Π. είναι ο πιο σύγχρονος και πολυτελής του Λεκανοπεδίου Αττικής και έχει πρόσφατα επεκταθεί, καλύπτοντας χώρο 20.000 τ.μ. Παρ' όλα αυτά η διοίκηση της Expro Α.Ε. εκτιμά ότι δεν θα μπορέσει να ικανοποιήσει όλες τις επιχειρήσεις που θέλουν να συμμετάσχουν στην έκθεση, αφού η ζήτηση είναι πολύ μεγάλη.

Στην 4η διεθνή Expro '97 θα παρουσιαστούν χιλιάδες νέα προϊόντα της ελληνικής και διεθνούς παραγωγής, που αφορούν τον ξενοδόχο και τον επαγγελματία.

Στο μεταξύ, μεγάλο ενδιαφέρον έχουν δείξει μέλη των εμπορικών επαγγελματικών και ξενοδοχειακών επιμελητηρίων όλων των χωρών των Βαλκανίων, της Μ. Ανατολής, της Κ. Ευρώπης και της πρώην Σοβιετικής Ενωσης, για να επισκεφθούν την 4η διεθνή έκθεση Expro '97. Πρέπει να σημειωθεί ότι η έκθεση έχει τεθεί υπό την αιγίδα του Ελληνικού Οργανισμού Τουρισμού και του Οργανισμού Προώθησης Εξαγωγών και, όπως τονίζει η διοίκησή της, επιφυλάσσει πολλές εκπλήξεις για τους εκθέτες και τους επισκέπτες.

Υπενθυμίζεται ότι η Expro Α.Ε. είναι μία πολυμετοχική εταιρία, που ιδρύθηκε το 1993, με 56 μετόχους σήμερα, από τους μεγαλύτερους επιχειρηματίες του κλάδου.

Η ΠΟΞ ΓΙΑ ΤΑ ΗΛΕΚΤΡΟΝΙΚΑ ΠΑΙΧΝΙΔΙΑ ΣΤΑ ΞΕΝΟΔΟΧΕΙΑ

Ειδικό τιμολόγιο στο τέλος άδειας εγκατάστασης ηλεκτρονικών παιχνιδιών για τις ξενοδοχειακές μονάδες, ούτως ώστε η χρέωση να αντιστοιχεί το πολύ στο ήμισυ αυτής που επιβαρύνει τα υπόλοιπα καταστήματα του είδους ζητεί από την κυβέρνηση η Πανελλήνια Ομοσπονδία Ξενοδόχων.

Τα επιχειρήματα της ΠΟΞ είναι ότι τα λιγοστά ηλεκτρονικά παιχνίδια που βρίσκονται στα ξενοδοχεία υπολειτουργούν συστηματικά και χρησιμοποιούνται κυρώς μόνον κατά τη διάρκεια της περιόδου αιχμής, τους μήνες δηλαδή Ιούλιο και Αύγουστο. Τον υπόλοιπο χρόνο η χρήση των παιχνιδιών είανι πολύ περιορισμένη ενώ πολλά ξενοδοχεία, ως γνωστόν, δεν λειτουργούν τους χειμερινούς μηνές.

Η ΠΟΞ υπενθυμίζει μάλιστα ότι τα έσοδα από τη συγκεκριμένη παροχή υπηρεσιών δηλώνονται από τους ξενοδόχους και οι φόροι που αναλογούν καταβάλλονται κανονικά.

ΕΠΙΣΚΕΦΘΕΙΤΕ ΤΟ ΚΟΥΒΕΙΤ ΕΡΥΘΡΑ ΘΑΛΑΣΣΑ ΚΑΙ ALHAMBRA TRAVEL

Οι γενικοί αντιπρόσωποι της KUWAIT AIRRWAYS στη ΔΩΔΕΚΑΝΗΣΟ οργανώνουν γιά πρώτη φορά μεγάλη εκδρομή στο ΚΟΥΒΕΙΤ τη χώρα με τα τόσα πολλά ενδιαφέροντα.
ΑΠΟ 13/12 ΕΩΣ 17/12/1996
Οι εκδρομείς εκτός από τα αξιοθέατα της πόλης του ΚΟΥΒΕΙΤ και της ερήμου θα έχουν την ευκαιρία να κάνουν επαφές στον επιχειρηματικό και τουριστικό τομέα.
Παραμονή σε ξενοδοχείο 5 αστέρων με πρωινό και ένα γεύμα (HOLIDAY INN CROWN PLAZA) ένα από τα νεότερα καί πολυτελέστερα ξενοδοχεία του ΚΟΥΒΕΙΤ.
Η τιμή της εκδρομής είναι δρχ. 159.000 από Αθήνα και περιλαμβάνει:
1) Αεροπορικό εισπήριο ΑΘΗΝΑ / ΚΟΥΒΕΙΤ / ΑΘΗΝΑ
2) Παραμονή σε ξενοδοχείο 5 αστέρων με πρωινό και ένα γεύμα καθημερινά (HOLIDAY INN CROWN PLAZA)
3) Μεταφορά από και πρός το αεροδρόμιο τού Κουβέιτ.
4) Εκδοση Βίζας πού είναι υποχρεωτική.
5) Συνοδός τού γραφείου μας.
ΔΙΑΦΟΡΑ ΜΟΝΟΚΛΙΝΟΥ ΔΡΧ 40.000
Προαιρετικές εκδρομές στην ΕΡΗΜΟ, ΠΕΤΡΕΛΑΙΟΠΗΓΕΣ, ΜΟΥΣΕΙΑ ΚΑΙ ΓΥΡΟ ΠΟΛΕΩΣ ΜΕ ΕΠΙΣΚΕΨΗ ΣΤΟΝ ΠΕΡΙΣΤΡΕΦΟΜΕΝΟ ΠΥΡΓΟ ΥΨΟΥΣ 120 ΜΕΤΡΩΝ ΚΑΙ ΣΤΗΝ ΠΑΜΦΘΗΝΗ ΑΓΟΡΑ ΤΟΥ ΧΡΥΣΟΥ.

ΘΕΣΕΙΣ ΑΥΣΤΗΡΑ ΠΕΡΙΟΡΙΣΜΕΝΕΣ ΕΠΕΙΔΗ ΧΡΕΙΑΖΕΤΑΙ Η ΕΚΔΟΣΗ ΒΙΖΑΣ
ΔΗΛΩΣΕΙΣ ΣΥΜΜΕΤΟΧΗΣ ΜΕΧΡΙ 29/11/96

ΠΛΗΡΟΦΟΡΙΕΣ - ΠΡΟΓΡΑΜΜΑΤΑ ΕΡΥΘΡΑ ΘΑΛΑΣΣΑ
Δ. ΘΕΟΔΩΡΑΚΗ 13 ΤΗΛ. 27721- 22460 ALHAMBRA TRAVEL ΑΛΕΞ. ΠΑΠΑΓΟΥ 23 ΤΗΛ. 37052-25698

ΤΟΥΡΙΣΜΟΣ ΑΠΟ ΚΑΙ ΠΡΟΣ ΤΗΝ ΕΥΡΩΠΗ

ΠΟΙΟΙ ΕΙΣΠΡΑΤΤΟΥΝ ΚΑΙ ΠΟΙΟΙ ΞΟΔΕΥΟΥΝ ΠΕΡΙΣΣΟΤΕΡΑ

Τέσσερις χώρες της Ευρώπης, η Γαλλία, η Ιταλία, η Ισπανία και η Μεγάλη Βρετανία, οι οποίες αποτελούν τους μεγαλύτερους προορισμούς της Γηραιάς Ηπείρου, λαμβάνουν τη «μερίδα ου λέοντος» των εσόδων από τον τουρισμό, συγκεντρώνοντας ετησίως περίπου το 50% του συνόλου των εσόδων μεταξύ 20 ευρωπαικών κρατών.

Σύμφωνα με στοιχεία και έρευνες του Παγκόσμιου Οργανισμού Τουρισμού και ιδιωτικών οργανισμών για το 1994, το σύνολο των εσόδων από τον τουρισμό για την Ευρώπη ξεπέρασε τα 168 δισεκατομμύρια δολάρια (άνω των 4 τρισ. δρχ.) και ήταν αυξημένα κατά 10% σε σχέση με το 1993. Το 1994 βεβαίως ήταν μία πολύ καλή χρονιά για τον τουρισμό γενικότερα και τα αντίστοιχα συγκεντρωτικά και συγκριτικά στοιχεία για το 1995, που πρόκειται να δημοσιευθούν συντόμως, θα εμφανίζουν σχετική μείωση των εσόδων, ειδικά στους μεσογειακούς προορισμούς.

Στη λίστα με τις είκοσι χώρες που είχαν μερίδιο αγοράς άνω του 1% και που συνολικά συνθέτουν το 95,60% των εσόδων των χωρών της Ευρώπης, η Ελλάδα κατετάγη 14η, με ποσοστό 1,97%, μετά την Τουρκία (2,66%) και τη Δανία (2,12%). Τα πρωτεία είχε η Γαλλία με ποσοστό 14,80% με δεύτερη την Ιταλία, με ποσοστό 14,16%. Τρίτη είναι η Ισπανία με 12,67% και τέταρτη η Μ. Βρετανία με ποσοστό 8,28%. Την πεντάδα των πρώτων συμπληρώνει η Αυστρία με ποσοστό, 7,79%, ενώ στις τελευταίες θέσεις βρίσκονται η Κύπρος με 1,08% και η Ιρλανδία με 1,06%.

Αντιθέτως, στην λίστα των χωρών των οποίων οι κάτοικοι ξεδεύουν περισσότερα για τον τουρισμό, τα πρωτεία κατείχαν, το 1994, πάντα η Γερμανία με 27.74% και η Μ. Βρετανία με 12,16%. Η Ελλάδα βρίσκεται στην 17η θέση, με ποσοστό 0,74%, μετά την Ιρλανδία (0,86%) και την Πορτογαλία (1%).

Οι Γερμανοί, δηλαδή, έχουν τον μεγαλύτερο μέσο όρο στην κατά κεφαλήν δαπάνη για ταξίδια και τουρισμό, δαπάνη η οποία το 1995 ήταν 158,33 δολάρια. Τα πρώτα στοιχεία για το 1995 δείχνουν ότι η Γαλλία πέρασε στη δεύτερη θέση με μέσο όρο κατά κεφαλήν 106,07 δολάρια και η Βρετανία τρίτη με 97,17 δολάρια.

Στην τρίτη θέση βρίσκεται η Γαλλία με 9,40%, στην τέταρτη η Ιταλία με 8.09% και στην πέμπτη η Ολλανδία με 7,30%. Τις τελευταίες θέσεις καταλαμβάνουν, η Τουρκία με 0,61% και η Τσεχία με 0,55%.

Σύμφωνα με τις εκτιμήσεις του Παγκόσμιου Οργανισμού Τουρισμού για τον ίδιο δείκτη κατά την πενταετία 1995-2000, η Γερμανία θα εξακολουθήσει να έχει τον μεγαλύτερο μέσο όρο με 285,70 δολάρια (κατά κεφαλήν), με δεύτερη τη Γαλλία με 189,66 δολάρια και τρίτη τη Μεγάλη Βρετανία με 183,40 δολάρια.

ΟΙ ΠΡΩΤΕΣ ΕΙΚΟΣΙ ΧΩΡΕΣ...

	ΣΤΑ ΕΣΟΔΑ* ΧΩΡΑ	ΠΟΣΟΣΤΟ	ΚΑΙ ΣΤΙΣ ΔΑΠΑΝΕΣ* ΧΩΡΑ	ΠΟΣΟΣΤΟ
1.	Γαλλία	14,80%	Γερμανία	27,74%
2.	Ιταλία	14,16%	Μ. Βρετανία	12,16%
3.	Ισπανία	12,67%	Γαλλία	9,40%
4.	Μ. Βρετανία	8,28%	Ιταλία	8,09%
5.	Αυστρία	7,79%	Ολλανδία	7,30%
6.	Γερμανία	6,30%	Αυστρία	6,20%
7.	Ελβετία	4,61%	Βέλγιο	5,14%
8.	Πολωνία	3,64%	Ελβετία	4,33%
9.	Ολλανδία	3,32%	Σουηδία	3,29%
10.	Βέλγιο	3,05%	Ισπανία	2,73%
11.	Πορτογαλία	2,66%	Νορβηγία	2,43%
12.	Τουρκία	2,66%	Δανία	2,38%
13.	Δανία	2,12%	Ισραήλ	1,92%
14.	Ελλάδα	1,97%	Φινλανδία	1,05%
15.	Σουηδία	1,68%	Πορτογαλία	1,00%
16.	Ισραήλ	1,42%	Ιρλανδία	0,86%
17.	Τσεχία	1,16%	Ελλάδα	0,74%
18.	Νορβηγία	1,16%	Ουγγαρία	0,62%
19.	Κύπρος	1,08%	Τουρκία	0,61%
20.	Ιρλανδία	1,06%	Τσεχία	0,55%
	Σύνολο 20	95,60%	Σύνολο 20	98,54%

*Για το έτος 1994. Εξαιρείται ο τομέας μεταφορών

AUTO CENTER A.E.
ΟΛΟΚΛΗΡΩΜΕΝΟ ΣΥΓΚΡΟΤΗΜΑ FIAT



Μανώλης Κωστάκης ΑΕΒΕ
14ο χλμ Ρόδου - Αεροδρομίου Παραδείσι / Τηλ: 0241/82000-3 FAX 82004



Δικαιώματα και όρια του τύπου

ΜΕΡΟΣ 3ον (τελευταίο)

Το γεγονός της μη συγγένειας εξ αίματος του ενάγοντος με τον Παναγιώτη Κανελλόπουλο είναι αληθές και συνεπώς δεν υφίσταται θέμα συκοφαντίας ως προς αυτό το σημείο με την έννοια της διάδοσης ψευδούς γεγονότος ως αληθούς. Αλλά και η ύπαρξη συγγενείας εξ αγχιστείας του ενάγοντος με τον Παναγιώτη Κανελλόπουλο (βλ. προσαγόμενο Π. Κανελλόπουλου: Ιστορικά δοκίμια Α' 1979, σελ. 198) δεν καθιστά την παραπάνω είδηση ψευδή, εφόσον αυτή (η εξ αγχιστείας συγγένεια) δεν αποκλείεται, απλώς αμφισβητείται και μάλιστα όχι ευθέως από τον ενάγοντα, αλλά με παραπομπή σε παλαιότερο κείμενο της Ελένης Βλάχου (βλ. προσαγόμενο Ελένης Βλάχου: Δημοσιογραφικά χρόνια Πενήντα και κάτι Β' 1951-1967, σελ. 200 επ.). Περαιτέρω στο κείμενο αυτό της Ελένης Βλάχου αναγράφεται επί λέξει: «Αυτήν την αγάπη της Νίτσας την ανταπέδωσε πλήρως ο Παναγιώτης Κανελλόπουλος, που δεν γύρισε ποτέ να κοιτάξει άλλη γυναίκα. Η Νίτσα έμεινε η μια από τις δύο μεγάλες αδυναμίες της ζωής του. Η άλλη, ήταν η σχεδόν πατρική αγάπη που τον συνέδεε με τον Διονύση Λιβανό, τον οποίον ο κόσμος γνώριζε λίγο αόριστα ως «ανιψιό», Νέος, επιπόλαια γοητευτικός, ο Λιβανός δεν ήταν ιδιαίτερα συμπαθής, και παρέσυρε τον αφοσιωμένο «θείο» σε πολλές πολιτικές περιπέτειες και μια δημοσιογραφική. Αυτή ήταν η έκδοση της πρωϊνής εφημερίδας «Νίκη», που κυκλοφόρησε έντονα αντικαραμανλική, με εντυπωσιακό τίτλο: «Καραμανλής τέλος...». Εξέθεσε τον ασήμαντο Λιβανό, αλλά μαζί του τον σημαντικό Κανελλόπουλο, συνέχισε μια άγρια, ανεξήγητη επίθεση εναντίον Καραμανλή, καταδικασμένη εκ των προτέρων, και έκλεισε και δημοσιεύθηκε χωρίς να αφήσει ίχνη. (Παρένθεση: Μία σκέψη, συχνά με έχει απασχολήσει: Γιατί άραγε ονομάζουμε «αδυναμίες» μερικά από τα πιο ισχυρά αισθήματα των ανθρώπων;... Λέμε: «έχει αδυναμία στα χαρτιά... στο κρασί... στις γυναίκες». Λέμε: «έχει αδυναμία... «για μια δύναμη την οποία δεν μπορεί να υπερνικήσει και δεν μπορούμε να εξηγήσουμε...)».

Είναι εμφανές ότι το κείμενο αυτό αφήνονται υπαινιγμοί για την εξ αγχιστείας συγγένεια του ενάγοντος με τον θείο του Παναγιώτη Κανελλόπουλο, με το να τίθενται οι λέξεις «θείος» και «ανιψιός» σε εισαγωγικά και να διατυπώνεται προβληματισμός για την έννοια της «αδυναμίας», χωρίς ωστόσο οι υπαινιγμοί αυτοί να παραπέμπουν σε κάτι σαφές και συγκεκριμένο. Στο κείμενο αυτό αναφέρεται σαφώς ο εναγόμενος συντάκτης του ενδίκου κειμένου όχι μεταφέροντας ως είδηση το περιεχόμενό του, αλλά καταγράφοντας ως είδηση την ύπαρξή του. Το κείμενο αυτό της Ελένης Βλάχου όντως υφίσταται και μάλιστα από πουθενά δεν προκύπτει διάψευση του περιεχομένου του, μη στοιχειοθετουμένης με την έννοια αυτή της διάδοσης ψευδούς γεγονότος ως αληθούς. Η δε φράση ότι η σχέση Κανελλόπουλου - Λιβανού αποτέλεσε το εισιτήριο του δευτέρου στην πολιτική αποτελεί επιτρεπτή δημοσιογραφικά κρίση του γράφοντος και όχι καταγραφή γεγονότος. Αλλά και αν ακόμη θεωρηθεί ότι ο εναγόμενος συντάκτης καταγράφει το περιεχόμενο του κειμένου ως είδηση και όχι την συγγραφή του, αυτό γίνεται προκειμένου με βάση δεδομένα του παρελθόντος να ασκηθεί κριτική και να ελεγχθεί δημόσια ο ενάγων, ο οποίος έχει ενεργό ανάμειξη με τα κοινά. Ο έλεγχος αυτός παρότι καυστικός για τον ενάγοντα αποτελεί δικαίωμα της δημοσιογραφίας γιατί αποβλέπει στην προστασία του δημοσίου βίου από καταστάσεις και πρακτικές που αποδοκιμάζει ο συντάκτης, τον δε έλεγχο αυτό ασκεί ο εναγόμενος δημοσιογράφος παραπέμποντας στις πηγές του, τις οποίες μάλιστα και κατονομάζει κατά τα προαναφερθέντα. Η έκφραση γνώμης, έστω και αρνητικής, για τον ενάγοντα προστατεύεται συνταγματικά, εφόσον οι φράσεις που χρησιμοποιούνται δεν είναι υβριστικές. Αντίθετο συμπέρασμα, στο οποίο καταλήγουν οι μάρτυρες αποδείξεως από υπονοούμενα, τα οποία εκτιμώνται υποκειμενικά, θα κατέληγε σν κατάργηση της ελεύθερης έκφρασης των στοχασμώνκαι της ελευθεροτυπίας (Εφ.Αθ.8268/91, Δνη 34,1510).

Ακολούθως ο εναγόμενος συντάκτης του ένδικου κειμένου συνεχίζοντας την καταγραφή της πολιτικής πορείας του ενάγοντος, ασκεί πάντοτε κριτική κατά τις απόψεις του, αναφέροντας γεγονότα, τα οποία δεν προσβάλλονται αλλ' ούτε και αποδεικνύονται ως ψευδή. Μολονότι δε από την καταγραφή των γεγονότων αυτών ο εναγόμενος προχωρεί σε εκτιμήσεις οι οποίες διαμφισβητούν οπωσδήποτε την ικανότητα του ενάγοντος για την ανάμειξη του στα κοινά πράγματα, αυτό όμως αποτελεί άποψη του συντάκτη μέσα στα πλαίσια της άσκησης κριτικής, χωρίς να υπερβαίνουν το μέτρο της, και να αποκτούν συκοφαντικό χαρακτήρα (Εφ.Αθ.8268/91 Δνη 34, 1510). Ακόμη και με τη χρήση φράσεων όπως «η προσκόλληση στον Πρωθυπουργό με STATUS ευνουχαυλικού λαμβάνει σχεδόν νοσηρές διαστάσεις». «Οπού ο Ανδρέας, από κοντά ο Λιβανός. Με το ηθικό εκτόπισμά του και την αίγλη του ουσιαστικώς ανεπάγγελτου», «Του μεταστάντος από τον ένα πολιτικό χώρο στον άλλο επ' ανταλλάγματι». «Μικρότητες; Ναι. Διότι φαινόμενα τύπου Λιβανού από όποια πλευρά κι αν τα εξετάσεις, δεν εμφανίζονται συχνά ούτε στα Εμιράτα του Κόλπου. Αλλά ενδημούν στο Εμιράτο των Κόλπων». «Ελάχιστα ενδιαφέρει πλέον η τύχη του Λιβανού. Αν η μαιμουδομαγκάκια παραίτησή του γίνει αποδεκτή», ο εναγόμενος συντάκτης αν και χρησιμοποιεί δηκτικότατο πραγματικό ύφος, το οποίο διαπνέει ολόκληρο το κείμενο, ασκώντας το συνταγματικά κατωχυρωμένο δικαίωμα της ελευθεροτυπίας σχολιάζει κριτικά - ιδιαίτερα καυστικά - αλλά κριτικά το δημόσιο βίο του ενάγοντος. Ωστόσο η κριτική που ασκεί το ένδικο δημοσίευμα στη δημόσια ζωή του ενάγοντος, στα πλαίσια της προεκτεθείσης αρνητικής συγκυρίας για το κρινόμενο πρόσωπο, με σαφή παραπομπή σε επώνυμες πηγές, αλλά και την επισήμανση της αδυναμίας ανευρέσεως επιβαρυντικών στοιχείων για τον κρινόμενο ως προς το θέμα που αποτελεί την αφορμή της κριτικής αυτής (δηλ. το θέμα του καζίνο), δεν αποσκοπεί στην μείωση της τιμής και της υπόληψης του, αλλά με τις σκέψεις και τους χαρακτηρισμούς αποβλέπει στο να προφυλάξει στο μέλλον το κοινωνικό σύνολο από επίφοβες πράξεις και ενέργειες. Το τελευταίο αυτό καθίσταται προφανές από την κατακλείδα του κειμένου, στην οποία γίνεται λόγος για την αντοχή και προστασία των θεσμών, με τρόπο ώστε να μην καταλείπεται αμφιβολία στον αναγνώστη ότι είναι οι θεσμοί και μόνο αυτοί - που αποτελούν το κύριο αντικείμενο του ενδιαφέροντος του γράφοντος. Ετσι οι πιο πάνω δυσμενείς κρίσεις γίνονται για την εκτέλεση του νόμιμου καθήκοντος του δημοσιογράφου για την διαφώτιση της κοινής γνώμης, γιατί είναι καθήκον του δημοσιογράφου να ελέγχει και να επικρίνει τις πράξεις αυτών που ασκούν έργο δημοσίου ενδιαφέροντος, εφόσον οι κρίσεις αυτές δεν υπερβαίνουν το αντικειμενικά πρόσφορο και αναγκαίο μέτρο για το δικαιολογημένο ενδιαφέρον. Στην προκειμένη δε περίπτωση οι κρίσεις αυτές, παρά τον έντονα δηκτικό χαρακτήρα τους, δεν υπερέβησαν το αναγκαίο, για τη διαφώτιση της κοινής γνώμης, μέτρο. Αποτελούν δε σχόλια που αφορούν στο δημόσιο βίο του ενάγοντος, με αφορμή τη δημιουργία «καζίνο» στον Φλοίσβο Αττικής και το θόρυβο που δημιουργήθηκε σχετικά με αυτήν και το ρόλο του ενάγοντος, ως υπεύθυνου Υπουργού Τουρισμού. Οι δε προσβλητικές της τιμής και της υπόληψης του κρίσεις του εναγομένου δεν υπερβαίνουν το επιβαλλόμενο μέτρο επικρίσεως του ενάγοντος, η δε κριτική αυτή ασκήθηκε καλόπιστα για τη διαφώτιση της κοινής γνώμης (Α.Π. 457/87, Νο Β 35,1273).

Σύμφωνα με τα παραπάνω δεν αποδεικνύεται ότι τελέσθηκαν οι αναφερόμενες σπιναγωγή πράξεις εις βάρος του ενάγοντος, γι' αυτό δεν συντρέχει, κατά την κρίση του Δικαστηρίου, περίπτωση επιδίκασης χρηματικής ικανοποιήσεως λόγω ηθικής βλάβης. Συνεπώς πρέπει να απορριφθεί η υπό κρίση αγωγή, ως κατ' ουσία αβάσιμη.

Τα δικαστικά έξοδα πρέπει να συμψηφισθούν μεταξύ των διαδίκων, λόγω της εύλογης, κατά την κρίση του Δικαστηρίου, αμφιβολίας των διαδίκων, ως προς την έκβαση της δίκης (αρ. 79 Κ.Πολ.Δ.).

ΓΙΑ ΤΟΥΣ ΛΟΓΟΥΣ ΑΥΤΟΥΣ

Δικάζει κατ' αντιμωλίαν των διαδίκων.

Απορρίπτει την αγωγή.

Συμψηφίζει τα δικαστικά έξοδα μεταξύ των διαδίκων.

Κρίθηκε, αποφασίστηκε και δημοσιεύθηκε στο Μεσολόγγι στις 28 Μαρτίου 1996.

Η ΔΙΚΑΣΤΗΣ
Η ΓΡΑΜΜΑΤΕΑΣ

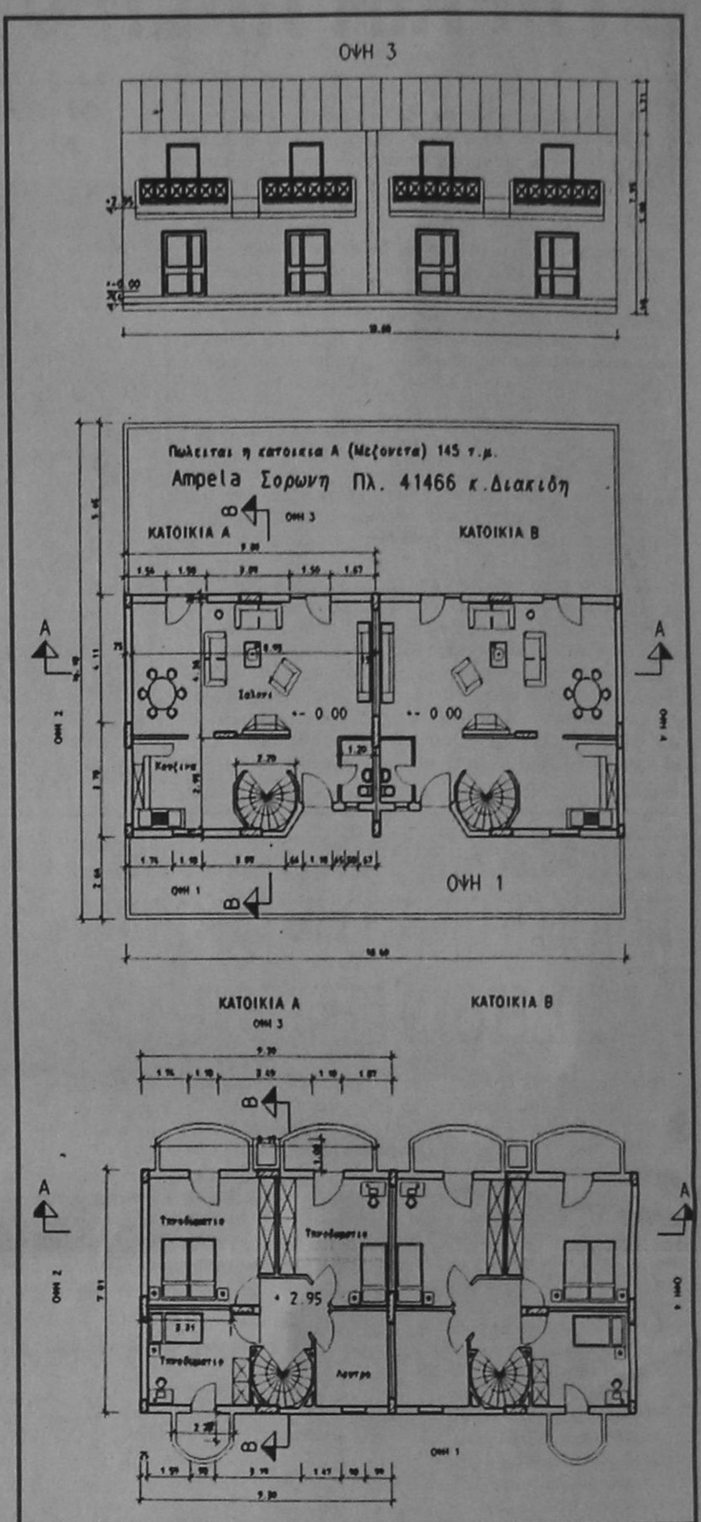

ΑΡΙΘΜΟΣ 1197/96
ΑΠΟΣΠΑΣΜΑ Α' ΕΠΑΝ. ΠΕΡΙΛΗΨΗΣ ΚΑΤΑΣΧΕΤΗΡΙΑΣ ΕΚΘΕΣΗΣ ΑΚΙΝΗΤΩΝ

Δικαστικός Επιμελητής: ο δικαστικός επιμελητής στο Πρωτοδικείο Ρόδου, Αθανάσιος Διακομιχάλης που έχω την έδρα μου στην οδό Εθν. Μακαρίου 45 τηλ. 37760-37790.

Επισπεύδουσα: Ανώνυμη Τραπεζική Εταιρεία με την επωνυμία «ΕΘΝΙΚΗ ΤΡΑΠΕΖΑ ΤΗΣ ΕΛΛΑΔΟΣ Α.Ε» που εδρεύει στην Αθήνα και εκπρ/ται νόμιμα.

Οφειλέτης: Πέτρος Αναστασάκης, κάτοικος Ιαλυσού Ρόδου.

Τίτλος που εκτελέστηκε: Η υπ' αριθ. 284/1993 διαταγή πληρωμής του Μονομελούς Πρωτοδικείου Ρόδου που έχει τον τύπο εκτελεστότητας.

Ποσό οφειλής: (17.226.947) δραχμές εντόκως νομίμως, σύμφωνα με την επιταγή, που έχει κοινοποιηθεί.

Μεσεγγυούχος: Ο ίδιος ο οφειλέτης σύμφωνα με τον Νόμο.

Υπάλληλος του πλειστηριασμού: Η συμβολαιογράφος Ρόδου Καλλιόπη Μαύρου Ροδίτου.

Χρόνος πλειστηριασμού: 18 Δεκεμβρίου 1996 ημέρα Τετάρτη και από τις 12 το μεσημέρι μέχρι τις 2 το απόγευμα της ίδιας ημέρας.

Τόπος πλειστηριασμού: Το Δημαρχειακό Κατάστημα Ρόδου.

Εχουν κατασχεθεί με την υπ' αρ. 1177/1996 έκθεση μου αναγκαστικής κατάσχεσης ακινήτων.

Περιγραφή ακινήτων:

1) Ενα ισόγειο κατάστημα 60 τ.μ. που βρίσκεται στην πόλη της Ρόδου και επί της οδού Καποδιστρίου αρ. 60 (παρόδος), με κτηματολογικά στοιχεία Τόμος οικοδομών Ρόδου 40, φύλλο 119, μερίδα V-3088Λ και φάκελλος 7602, νομικής φύσεως Μουλκ. Συνορεύει Ανατολικά με μερίδα οικοδομών Ρόδου V-3088Ε, Νότια με μερίδα οικοδομών Ρόδου V-3088Ε, Νότια με μερίδα οικοδομών Ρόδου V-3095 ΑΑΓ, Δυτικά με μερίδα οικοδομών Ρόδου V-3088 Μ και Βόρεια με μερίδα οικ. Ρόδου V-3088. Το άνω ακίνητο εκτιμήθηκε δρχ. 19.000.000 και η πρώτη προσφορά αυτού 9.500.000.

2) Μια διόροφη οικοδομή που βρίσκεται στην πόλη της Ρόδου και στην γωνία των οδών Π. Γιαλούρη και Σ. Ζήση, εγγεγραμμένη στο κτηματολόγιο Ρόδου Τόμος οικοδομών Ρόδου 15, φύλλο 103, φάκελλος 3183 και μερίδα V-1031, νομικής φύσεως Μουλκ. Συνορεύει Ανατολικά και Νότια με υπ. δρόμο, Δυτικά με μερίδα οικοδομών Ρόδου V-3032 και βόρεια με μερίδες οικοδομών V-3029 και V-3030. Το άνω ακίνητο στο κτηματολόγιο φαίνεται ως παλαιά λιθόκτιστη οικία, αποτελούμενη από ισόγειο 132 τ.μ. αυλή 84 τ.μ. και όροφο 15 τ.μ. ενώ στην πραγματικότητα είναι ισόγειο 80 τ.μ. περίπου και με αυλή και όροφο επίσης 80 τ.μ. μεταξύ τους δε συγκοινωνούν με εξωτερική σκάλα. Εκτιμήθηκε αυτί δρχ. 22.000.000 και η πρώτη προφορά αυτού 11.000.000 δρχ. Μεσεγγυούχος και των δύο ακινήτων κατά το νόμο παραμένει ο ίδιος ο οφειλέτης. Επί των άνω ακινήτων υπάρχουν βάρη.

Ο πλειστηριασμός, του θα γίνει με όρους:

Οι υπόλοιποι όροι γνωστοποιούνται από τον υπάλληλο του πλειστηριασμού και από εμένα τον ίδιο και όπως αυτοί αναφέρονται με λεπτομέρεια στην ΕΚΘΕΣΗ ΚΑΤΑΣΧΕΣΗΣ κατά το άρθρο 954 Κ.Πολ.Δ.

Προσκαλούνται όσοι θέλουν να λάβουν μέρος στον πλειστηριασμό να προσέλθουν και να προσφέρουν τιμή.

Συντάχθηκε η παρούσα σήμερα στις 14/11/1996 στο γραφείο μου στην οδό Εθν. Μακαρίου αρ. 45 και υπογράφεται νόμιμα από μένα τον δηλοποιούντα δικαστικό επιμελητή.

Ο ΔΗΛΟΠΟΙΩΝ ΔΙΚ. ΕΠΙΜΕΛΗΤΗΣ
Αθαν. Κ. Διακομιχάλης

ΑΡΙΘΜΟΣ 1194/96
ΑΠΟΣΠΑΣΜΑ Α' ΕΠΑΝ. ΠΕΡΙΛΗΨΗΣ ΚΑΤΑΣΧΕΤΗΡΙΑΣ ΕΚΘΕΣΗΣ ΑΚΙΝΗΤΟΥ

Δικαστικός Επιμελητής: ο δικαστικός επιμελητής στο Πρωτοδικείο Ρόδου, Αθανάσιος Διακομιχάλης που έχω την έδρα μου στην οδό Εθν. Μακαρίου 45 τηλ. 37760 - 37790.

Επισπεύδοντας: Χρήστος Νικολακόπουλος, κάτοικος Αθηνών, οδός Λέκκα 23-25 Σύνταγμα.

Οφειλέτιδες: 1) Δημήτριος Μπρέντας του Βασιλείου, 2) Αντώνιος Μπρέντας του Βασιλείου, κάτοικοι Θεσσαλονίκης (Βενιζέλου 27), ως ομόρρυθμοι εταίροι της εταιρείας με την επωνυμία «ΒΑΣΙΛΕΙΟΣ ΜΠΡΕΝΤΑΣ Κ' ΥΙΟΙ Ο.Ε.» .

Τίτλος που εκτελέστηκε: Η υπ' αριθ. 9336/96 διαταγή πληρωμής του Ειρηνοδικείου Αθηνών που έχει τον τύπο εκτελεστότητας.

Ποσό οφειλής: (955.166) δραχμές εντόκως νομίμως, σύμφωνα με την επιταγή, που έχει κοινοποιηθεί.

Μεσεγγυούχος: Οι ίδιοι οι οφειλέτες σύμφωνα με τον Νόμο.

Υπάλληλος του πλειστηριασμού: Η συμβολαιογράφος Ρόδου Καλλιόπη Μαύρου - Ροδίτου.

Χρόνος πλειστηριασμού: 18 Δεκεμβρίου 1996 ημέρα Τετάρτη και από τις 12 το μεσημέρι μέχρι τις 2 το απόγευμα της ίδιας ημέρας.

Τόπος πλειστηριασμού: το Κοινοτικό Κατάστημα Θεολόγου Ρόδου.

Εχει κατασχεθεί με την 1150/96 έκθεση μου αναγκαστικής κατάσχεσης ακινήτου.

Περιγραφή ακινήτου: Ενα ισόγειο κατάστημα ιδιοκτησίας των καθών κατά το 1/2 εξ' αδιαιρέτου με στοιχείο πίνακα 11 καθαρής επιφανείας 33,40 τ.μ. αναλογούσης επιφανείας κοινοχρήστων χώρων 0,50 τ.μ. μικτής επιφανείας 33,90 τ.μ. όγκου 129 κ.μ. ποσοστού συνιδιοκτησίας σε χιλιοστά 54,30, στα οποία αντιστοιχούν 129,67 τ.μ. εξ' αδιαιρέτου στο οικόπεδο. Το άνω κατάστημα συνορεύει Ανατολικά με το κατάστημα Ι2. Νότια με ακάλυπτο χώρο του οικοπέδου και πέραν αυτού με δημόσιο δρόμο, Δυτικά με ακάλυπτο χώρο του οικοπέδου και Βόρεια με κλιμακοστάσιο και ακάλυπτο χώρο του οικοπέδου.

Υπήχθει στις διατάξεις των άρθρων 1002 και 1117 του Α.Κ. και του Ν.3741/1929 και του Ν.Δ. 1024/1971 περί οριζοντίου ιδιοκτησίας με την υπ' αριθ. 15603/1989 πράξη σύστασης οριζοντίου ιδιοκτησίας της Συμβολαιογράφου Ρόδου Μαρίας Λυριστή - Καλαιτζάκη όπως τροποποιήθηκε με τις υπ' αριθ. 3302/1992 και 4136/93 πράξεις της Συμβ/φου Ρόδου Χρυσάνθης Ευσταθίου Μητσού που μεταγράφηκαν νόμιμα στο Κτηματολόγιο Ρόδου.

Το άνω κατάστημα αποτελεί αυτοτελή και ανεξάρτητη ιδιοκτησία μιας οικοδομής που ανηγέρθηκε σε τμήμα ακινήτου εκτάσεως 2.720 τ.μ. που βρίσκεται στην θέση «Γιακούλλη - Λεφτερά» της κτηματικής περιφέρειας της κοινότητας Θεολόγου Ρόδου, νομικής φύσεως Μουλκ, με κτηματολογικά στοιχεία: Τόμος γαιών Θεολόγου 1, φύλλο 170, μερίδα 137, και φάκελος 240, που συνορεύει Ανατολικά με μερίδα 133, Νότια με δημόσιο δρόμο, Δυτικά με τις μερίδες 136, 135, 148 και 147, και Βόρεια με μερίδα 134. Εξετιμήθηκε το άνω κατάστημα 6.000.000 δρχ. και η πρώτη προσφορά αυτού 3.000.000.

Μεσεγγυούχος αυτού παραμένουν οι ίδιοι οι οφειλέτες.

Ο Πλειστηριασμός του ακινήτου θα γίνει με όρους:

Οι υπόλοιποι όροι γνωστοποιούνται από τον υπάλληλο του πλειστηριασμού και από εμένα τον ίδιο και όπως αυτοί αναφέρονται με λεπτομέρεια στην ΕΚΘΕΣΗ ΚΑΤΑΣΧΕΣΗΣ κατά το άρθρο 954 Κ.Πολ.Δ.

Προσκαλούνται όσοι θέλουν να λάβουν μέρος στον πλειστηριασμό να προσέλθουν και να προσφέρουν τιμή. Συντάχθηκε η παρούσα σήμερα στις 6/11/1996 στο γραφείο μου στην οδό Εθν. Μακαρίου αρ. 45 και υπογράφεται νόμιμα από μένα τον δηλοποιούντα δικαστικό επιμελητή.

Ο ΔΗΛΟΠΟΙΩΝ ΔΙΚ. ΕΠΙΜΕΛΗΤΗΣ
Αθαν. Διακομιχάλης

ΙΑΤΡΙΚΗ ΑΝΑΚΟΙΝΩΣΗ
Ο ΙΑΤΡΟΣ
ΙΩΑΝΝΗΣ Ε. ΥΨΗΛΑΝΤΗΣ
ΕΙΔΙΚΟΣ ΠΑΘΟΛΟΓΟΣ
Δέχεται καθημερινά 8-1 και 5-8
ΣΑΒΒΑΤΟ 9-1 Ιατρείο:
Αμερικής 95 Τηλ: 77200

ΙΑΤΡΙΚΗ ΑΝΑΚΟΙΝΩΣΗ
Ο ΙΑΤΡΟΣ
ΛΑΖΑΡΑΤΟΣ ΣΠΥΡΟΣ
ΓΑΣΤΡΕΝΤΕΡΟΛΟΓΟΣ - ΕΝΔΟΣΚΟΠΟΣ
Διδάκτωρ Ιαπωνικού Πανεπιστημίου
Δέχεται καθημερινά 8-1 και 5-8
Ιατρείον - Αμερικής 7,
(Παλαιό Τ.Α.Ξ.Υ.) Τηλ. 26587



AIR GREECE
Η ΜΟΝΗ ΕΛΛΗΝΙΚΗ ΕΤΑΙΡΕΙΑ ΠΟΥ ΠΕΤΑΕΙ ΣΤΗΝ ΩΡΑ ΤΗΣ
AIR GREECE
Καθημερινά δρομολόγια πρός / από
Αθήνα - Θεσσαλονίκη - Ηράκλειο
ΕΚΠΤΩΤΙΚΟΙ ΝΑΥΛΟΙ
ΣΤΡΑΤΙΩΤΕΣ - ΦΟΙΤΗΤΕΣ - ΚΛΗΡΙΚΟΙ - ΝΕΟΙ ΕΩΣ 24 ΕΤΩΝ
ΠΟΛΥΤΕΚΝΟΙ - ΗΛΙΚΙΩΜΕΝΟΙ ΑΝΩ ΤΩΝ 60 ΕΤΩΝ
ΕΙΔΙΚΟΙ ΝΑΥΛΟΙ ΓΙΑ ΟΙΚΟΓΕΝΕΙΕΣ
ΚΑΙ ΓΚΡΟΥΠ ΑΝΩ ΤΩΝ 6 ΑΤΟΜΩΝ
ΕΤΗΣΙΟΣ ΝΑΥΛΟΣ
AIR GREECE
ΣΙΓΟΥΡΗ ΛΥΣΗ ΣΤΑ ΑΕΡΟΠΟΡΙΚΑ ΤΑΞΙΔΙΑ
ΝΑΥΛΩΜΕΝΕΣ ΠΤΗΣΕΙΣ ΑΠΟ ΤΟ
TRITON HOLIDAYS
Πλαστηρα 9 - 1ος οροφος - Τηλ. 36095 - Fax 31625

ΜΙΚΡΕΣ ΑΓΓΕΛΙΕΣ

ΜΙΚΡΕΣ ΑΓΓΕΛΙΕΣ

ΜΙΚΡΕΣ ΑΓΓΕΛΙΕΣ

ΕΝΟΙΚΙΑΣΕΙΣ ΑΚΙΝΗΤΩΝ

ΕΝΟΙΚΙΑΖΟΝΤΑΙ
σε μεγάλο κτήμα καινούργια επιπλωμένα δυάρια και γκαρσονιέρες. Επίσης τριάρια χωρίς έπιπλα. Ολα διαθέτουν τηλέφωνο, TV, αερόθερμο, κεντρική θέρμανση, ηλιακό και ηλεκτρικό θερμοσίφωνα κ.τ.λ. Κατασκευή λουξ με μεγάλες βεράντες και πάρκινγκ. Περιοχή Ιξιά - (Τρεις) Τηλ.: 92714.

ΕΝΟΙΚΙΑΖΕΤΑΙ
εσπατόριο στο Χαράκι επι της παραλίας σε τιμή λογική. Πληροφορίες τηλέφωνο 0244 - 51434, 51179, 51045.

ΕΝΟΙΚΙΑΖΕΤΑΙ διαμέρισμα 110 m^2 επί της παράδου Δενδρινού 47 (Επά Βαγιές) με 2 υπνοδωμάτια - χωλ - κουζίνα - σαλοτραπεζαρία - βεράντα κήπος. Σύνδεση με αποχέτευση. Πληροφορίες 34780 - 33643.

ΕΝΟΙΚΙΑΖΟΝΤΑΙ δύο διαμερίσματα το

ΕΝΟΙΚΙΑΖΕΤΑΙ
Τουριστικό Κατάστημα επί της Σωκράτους, κατάλληλο για οποιαδήποτε χρήση. Πληρ. Κ. Βρατσάλη Ελένη Κτηματομεσίτη. Τηλ. 65300, 39608. 23043. Κινητό 093323-101

ένα με τρία υπνοδωμάτια, σαλόνι, κουζίνα στην Μητρόπολη και το άλλο με δύο υπνοδωμάτια σαλοκουζίνα στην Αγαθονησίου.
Πληρ. τηλ. 33657 μετά τις 2.30 μ.μ.

ΕΝΟΙΚΙΑΖΕΤΑΙ διαμέρισμα ανεξάρτητο σε 1ο όροφο, επιπλωμένο, 3 υπνοδωματίων, κουζίνα κοινή, λουτρό, W.C. χωρίς κοινόχρηστα. Κατάλληλο για φοιτητές - τριες. Πλησίον Τουριστικής Σχολής και Παν/μίου Αιγαίου.
Τηλ. 73631. Απογευμ. ώρες ή 093 - 305209.

ΕΝΟΙΚΙΑΖΟΝΤΑΙ
δυο διαμερίσματα 120 τ.μ. - 60 τ.μ. αντίστοιχα στην περιοχή Ιξιά, Σωτήρος. (Κοντά στο 3ο Δημοτικό Σχολείο). Πληρ. Τηλ.: 92789

ΕΝΟΙΚΙΑΖΕΤΑΙ ΔΙΑΜΕΡΙΣΜΑΤΑΚΙ 50 τ.μ. Επιπλωμένο κατάλληλο για εργένηδες, φοιτητές, σε ισόγειο στην οδό Σουλίου 8 (κοντά στο Πανεπιστήμιο.
Πληροφορίες στο τηλ. 20202

ΕΝΟΙΚΙΑΖΟΝΤΑΙ
στους Καστελλοριζιούς, (Ιξιά), μικρά δυάρια πλήρως επιπλωμένα, και με τα απαραίτητα σκεύ. Πληρ. Διακογεωργίου Κάλλιστος, τηλ. 29318 - 34598

ΕΝΟΙΚΙΑΖΕΤΑΙ στην Πίνδου 47 4άρι 110 τ.μ. ισόγειο διαμέρισμα κατάλληλο για οικογένεια 100.000 Δρχ. Τηλ. 46313 πρωί 0246-98061 απόγευμα.

ΕΝΟΙΚΙΑΖΕΤΑΙ ισόγεια γκαρσονιέρα, επιπλωμένη φωτεινή, με βεράντα στην περιοχή «ΑΡΑΠΑΚΙ (ΠΑΡΘΕΝΟΠΗΣ 32), Τηλ. 22535 - 26084

ΕΝΟΙΚΙΑΖΕΤΑΙ το ισόγειο διώροφης οικίας, οδός Καραϊσκάκη 12, 3 δωμάτια, σαλόνι, κουζίνα και λουτρό. Πληροφορίες τηλ. 29455. Πρωί 9-1 και απόγευμα 4-7

ΕΝΟΙΚΙΑΖΕΤΑΙ κατάστημα 50 τετραγωνικών περίπου με αυλή για όλες τις χρήσεις επί της οδού Ιπποδάμου 54 Παλιά Πόλη.
Πληροφορίες τηλ: 63237, 75390

ΕΝΟΙΚΙΑΖΕΤΑΙ διαμέρισμα ισόγειο 110 τ.μ. επί της παράδου Δενδρινού 47, Πληροφορίες τηλ.: 34780 - 33643

ΕΝΟΙΚΙΑΖΕΤΑΙ διαμέρισμα επιφάνειας 70 τ.μ. στην οδό Πατριάρχου Αθηναγόρα 34. Πληρ. τηλ. 35030 - 20648

ΕΝΟΙΚΙΑΖΕΤΑΙ
Κατάστημα 85 τ.μ. στην Παλαιά Πόλη στο Δεύτερο Συντριβάνι κατάλληλο για εστιατόριο ή Τουριστικό. Πληρ. Κτηματομεσιτικό γραφείο Κ. Ελένης Βρατσάλη. Τηλ. 65300, 39668 - 23043. Κινητό 093 - 323-101

Ενοικιάζεται κατάστημα 200 τ.μ. με υπόγειο 210 τ.μ. επί της οδού Σκ. Ζερβού 26 πρώην κατάστημα ειδών υγιεινής CERAMICA CAPPA πληροφορίες τηλ. 93821 κα Τριανταφύλλου

ΕΝΟΙΚΙΑΖΕΤΑΙ
στην παραλία Χαράκι επιπλωμένη γκαρσονιέρα με υπνοδωμάτιο, κουζίνα W.C, με θέα την θάλασσα. Με τον μήνα Πληρ. κ. Λίτσα τηλ. 37937

ΕΝΟΙΚΙΑΖΕΤΑΙ γκαρσονιέρα Αθαν. Διάκου 32 περιοχή Μητρόπολης. Πληροφ. 26730 και 22975 απογευματινές ώρες

ΕΝΟΙΚΙΑΖΕΤΑΙ επιπλωμένο διαμέρισμα με τν και τηλέφωνο, επιφανείας 100 τ.μ. επί της οδού 25ης Μαρτίου 15 του δήμου Ρόδου στον Β. όροφο - Πληρ. Κον. Παπαβασιλείου. Τηλ. 22802

ΕΝΟΙΚΙΑΖΟΝΤΑΙ 2 καινούργια διαμερίσματα με 3 υπνοδωμάτια και πάρκινγκ στην πυλωτή της πολυκατοικίας, στην οδό Κων/νου Υδραίου και Κοσκινού. Πληροφ. Αναστάσιο Ατσίδη τηλ. 28616 - 34848

ΕΝΟΙΚΙΑΖΕΤΑΙ διαμπερές γραφείο, ευρισκόμενο στον Α' όροφο οικοδομής επί της οδού Δημ. Θεοδωράκη 34 (κοντά στην οδό Γαλλίας). Πληροφορίες τηλ. 32008

ΕΝΟΙΚΙΑΖΕΤΑΙ μικρή γκαρσονιέρα επιπλωμένη ημιυπόγειο 200 μέτρα από το Πανεπιστήμιον. Κατάλληλη για φοιτητές και στρατιωτικούς. Παύλου Μελά 86. Τηλ. 23716.

ΕΝΟΙΚΙΑΖΕΤΑΙ διαμέρισμα 120 τ.μ. επι της οδού Μεγ. Κωνσταντίνου 45 (δίπλα από τα καταστήματα Σπανού). Πληρ. κον. Ευστ. Μπτσού τηλ. 25750.

ΕΝΟΙΚΙΑΖΟΝΤΑΙ επί οδού Αλεξ. Διάκου 46 (έναντι Ροδιακής Επαυλης) σε νεόκτιστη οικοδομή:
1) ΓΡΑΦΕΙΟ στον 1ο όροφο, 30 μ2 και
2) ΑΠΟΘΗΚΗ ΜΕ ΡΑΜΠΑ, 80 μ2
Πληροφορίες: Κος ΠΑΡΑΣΚΕΥΑΣ ΣΤ. Τηλ. 29719 ώρες 8.30 - 3 μ.μ.
74431 ώρες 5 μ.μ. - 10 μ.μ.

ΕΝΟΙΚΙΑΖΟΝΤΑΙ λουξ επιπλωμένες γκαρσονιέρες με πλήρη εξοπλισμό και θέρμανση σε νεόκτιστη οικοδομή σε ήσυχη και καταπράσινη περιοχή της ΙΑΛΥΣΟΥ κοντά στο S/M «ΜΑΡΙΝΟΠΟΥΛΟΣ»

Επίσης επιπλωμένο STUDIO στην Ρόδο, περιοχή ΜΙΧ. ΠΕΤΡΙΔΗ. Τιμές πολύ λογικές.
Τηλ. 90038 - 31474

ΕΝΟΙΚΙΑΖΟΝΤΑΙ επί της οδού Παύλου Μελά 86. 1) γκαρσονιέρα 60 τ.μ., επιπλωμένη, ημιυπόγειο. 2) γκαρσονιέρα 60 τ.μ. ανεπίπλωτη, ημιυπόγειο Πληρ. Τηλ. 23716

ΕΝΟΙΚΙΑΖΕΤΑΙ διαμέρισμα 105 τ.μ. κοντά στον Αγιο Νικόλαο. Τηλ. 65767 στις ώρες 6 μ.μ. - 9 μ.μ.

ΕΝΟΙΚΙΑΖΕΤΑΙ σε μεγάλο κτήμα, επιπλωμένα δυάρια και γκαρσονιέρες
Επίσης τριάρια χωρίς έπιπλα.
Ολα διαθέτουν τηλέφωνο, τ.ν., αερόθερμο, κεντρική θέρμανση, ηλιακό κ.τ.λ.
Καινούργια λουξ κατασκευή με μεγάλες βεράντες και παρκίνγκ. Περιοχή Ιξιά - Τρεις. Πληρ. τηλ. 92714

ΕΝΟΙΚΙΑΖΕΤΑΙ στην Αθήνα πλήρως επιπλωμένο διαμέρισμα δύο δωματίων κουζίνας και μπάνιου στο Παγκράτι οδός Βασ. Γεωργίου Β' αριθ. 31 πίσω από το Χίλτον κατάλληλο για φοιτητάς. Πληροφορίαι τηλ. 01-3253626 και 0245 - 22008

ΕΝΟΙΚΙΑΖΟΝΤΑΙ επιπλωμένα ή μη ένα τριάρι 105 τ.μ. φρεσκοβαμένο, άριστο και μια γκαρσονιέρα με τζάκι. Στην οδό Αγίων Αναργύρων 20. Πληροφ. τηλεφ. 28710

ΕΝΟΙΚΙΑΖΕΤΑΙ γκαρσονιέρα επιπλωμένη στη συμβολή των οδών Κοδριγκτώνος και Αθαν. Διάκου 32. Πληροφ. Τηλεφ. 27299. ώρα 08.00-14.00
Τηλεφ. 22975 ώρες 17.00 - 21.00

ΕΝΟΙΚΙΑΖΕΤΑΙ διαμέρισμα στην Κυψέλη (κοντά στην Πλατεία Αμερικής).
Πληρ. τηλ. 24389.

ΕΝΟΙΚΙΑΖΕΤΑΙ στην Αθήνα στην οδό Επανήσου παράλληλος στο πάρκο της Φωκίωνος Νέγρη κατάλληλο για φοιτήτριες. Διαμέρισμα, 110 τ.μ. αποτελούμενο από 3 υπνοδωμάτια σαλόνι και πολύ μεγάλη κουζίνα σε αρίστη κατάσταση και σε λογική τιμή. Πληροφ. τηλ. 35174 - 29284 - 27724 Ρόδος.

ΕΝΟΙΚΙΑΖΕΤΑΙ μεγάλη αίθουσα στον πρώτο όροφο, επιφανείας 300 τ.μ. κατάλληλη για βιοτεχνικό ή εκθεσιακό χώρο ή και για χωριστά γραφεία με μεγάλη αυλή για χώρο στάθμευσης (PARKING). Η αίθουσα είναι σε κτίριο με ισόγειο και πρώτο όροφο στην οδό Ρόδου - Λίνδου 230 (δίπλα από το κατάστημα ειδών υγιεινής ΤΣΕΛΙΟΣ ΜΠΑΝΙΟ). Πληροφορίες ΤΗΛ. 64458 ή 26023.

ΕΝΟΙΚΙΑΖΕΤΑΙ γραφείο, σε άριστη κατάσταση και διαμπερές, εμβαδού τετρ. μέτρα 15, ευρισκόμενο στον Α' όροφο οικοδομής επί της οδού Δημ. Θεοδωράκη 34 (κοντά στην οδό Γαλλίας). Πληροφορίες τηλ. 32008, 30780

ΕΝΟΙΚΙΑΖΟΝΤΑΙ επιπλωμένα διαμερίσματα στην Ιαλυσό 3κλινα - 4κλινα με ψυγείο απέναντι από το βενζινάδικο του κ. Γαβριλιώτη.

ΕΝΟΙΚΙΑΖΟΝΤΑΙ ΔΙΑΜΕΡΙΣΜΑΤΑ 3κλινα και 4κλινα, επιπλωμένα με ψυγείο στην Ιαλυσό. Τηλ. 35283 - 75237

ΕΝΟΙΚΙΑΖΟΝΤΑΙ ΕΠΙΠΛΩΜΕΝΑ ΔΙΑΜΕΡΙΣΜΑΤΑ λουξ 50 m^2 τρίκλινα - τετράκλινα με ψυγείο στην Λεωφόρο Ιαλυσού. Πληρ. τηλ. 35283.

ΕΝΟΙΚΙΑΖΕΤΑΙ διαμέρισμα υπόγειο 140 τ.μ. εντός Ρόδου. Πληρ. Τηλ. 32985

ΕΝΟΙΚΙΑΖΕΤΑΙ στην Παλιά Πόλη της Ρόδου ωραία παραδοσιακή οικία με μεγάλη αυλή στην πρόσοψη, κατάλληλη για ουζερί - καφέ μπαρ - κ.λ.π. Πληροφ. τηλ. 01-8026135, 01-8069686

ΕΝΟΙΚΙΑΖΕΤΑΙ βίλλα (πύργος) επί της Λεωφόρου Ιαλυσού 5 στα Τριάντα κατάλληλη για οποιαδήποτε επαγγελματική χρήση. Συμπεριλαμβάνονται χώροι 300 περίπου τ.μ. για στάθμευση αυτοκινήτων. Πληροφορίες τηλ. 27707 και 22152.

ΕΝΟΙΚΙΑΖΕΤΑΙ στην Ιαλυσό σε οικόπεδο 2.710 τ.μ. εμπροσθεν του ξεν/χειου Blue Bay κατάστημα επιφάνειας 260 τ.μ. Πληροφορίες τηλ. 93.807 Κα Μπότσαρη Ελένη.

ΕΝΟΙΚΙΑΖΕΤΑΙ επί της Αννης Μαρίας και πάροδος Κωνσταντάκη διαμέρισμα κατάλληλο για γραφείο ή ιατρείο - Πληρ. τηλ. 33952 - 27057.

ΕΝΟΙΚΙΑΖΟΝΤΑΙ γραφεία στο Μαντράκι, Ενοικιάζονται γραφεία, κατάλληλα για λογιστές, δικηγόρους, Μηχανικούς κ.τ.λ. Πληρ. τηλ. 68111 - 64440

ΕΝΟΙΚΙΑΖΕΤΑΙ στο κέντρο της ΙΑΛΥΣΟΥ επιπλωμένο διαμέρισμα δύο υπνοδωματίων σαλόνι - κουζίνα. Πληροφ. τηλ. 22050 - 33441

ΕΝΟΙΚΙΑΖΕΤΑΙ διαμέρισμα 90 τ.μ. στον πρώτο όροφο με κεντρική θέρμανση Κέννεντυ 45. Πληρ. στο τηλεφ. 64464

STUDIO πλήρως εξοπλισμένο επί της οδού Ιπποδάμου 56. Παλιά Πόλη. Τηλ. 63237 - 75390.

ΕΝΟΙΚΙΑΖΟΝΤΑΙ στην Ιάλυσο και στη Ρόδο, καινούργιες ανεξάρτητες επιπλωμένες και πλήρως εξοπλισμένες γκαρσονιέρες και STUDIOS στο ισόγειο οικοδομών με κήπο σε ήσυχες και όμορφες περιοχές. Τηλ. 34363.

ΔΙΑΦΟΡΑ

ΕΝΟΙΚΙΑΖΕΤΑΙ: παλιός ξύλινος φούρνος στο κέντρο της Κρεμαστής. Πληρ. στα τηλέφωνα 35447 και 33585 από 10.00-12.30 και 18.00-20.00

ΠΩΛΟΥΝΤΑΙ τα κάτωθι μεταχειρισμένα σε καλή κατάσταση. Ηλεκτρικά κουζίνα - Σόμπα υγραερίου - γραφείο. Πληρ. τηλ. 29138

ΠΩΛΕΙΤΑΙ ολοκαίνουργιο ψυγείο - δωμάτιο διαστάσεων 3 x 3 x 3 Πληροφ. Αναστάσιο Ατσίδη τηλ. 28616 - 34848

ΖΗΤΕΙΤΑΙ:
Από γραφείο γενικού τουρισμού (πρακτορείο), για άμεση πρόσληψη, κυρία ή δεσποινίδα, δια το τμήμα κρατήσεων.
Απαραίτητα προσόντα: Η πολύ καλή γνώση της Αγγλικής γλώσσας καθώς και της γραφομηχανής εις την ελληνικήν και αγγλικήν.

ΠΩΛΕΙΤΑΙ ΜΠΙΛΙΑΡΔΟ
Από μεγάλη ξενοδοχειακή μονάδα Πωλείται Μπιλιάρδο σε άριστη κατάσταση. Για πληροφορίες τηλεφωνείστε: 25015

ΠΩΛΟΥΝΤΑΙ ΑΠΟ ΤΟΝ
ΑΝΑΣΤΑΣΙΟ ΑΤΣΙΔΗ

1. Στην οδό Καμείρου και Απόλλωνος (περιοχή Μόντε Σμιθ)
- Μαιζονέτες διόροφες με υπόγειο, συν. εμβαδού 180 τ.μ.
- Μαιζονέτες διόροφες, συν. εμβαδού 115 τ.μ.
σε ήσυχη περιοχή με αποκλειστικές χρήσεις αυλών.
2. Στην οδό Κων/νου Υδραίου και Κοσκινού γωνία:
Διαμερίσματα 90 τ.μ., με 2 υπνοδωμάτια
Πολυτελής κατασκευή, με γερμανική κουζίνα εντοιχισμένη 10 τ.μ. περίπου, γρανίτες στα πατώματα, με διπλά τζάμια, υδραυλικό ασανσέρ και αποκλειστική χρήση θέσης στάθμευσης αυτοκινήτου στην πυλωτή της πολυκατοικίας
3. Στην οδό Φιλερήμου και Επιδαύρου στο Καρακόνερο.
- Διαμέρισμα 160 τ.μ. διόροφο, με τζάκι, εντοιχισμένη γερμανική κουζίνα, πολλά μέτρα βεράντες, 2 μπάνια γρανίτες στα πατώματα και αποκλειστική θέση στάθμευσης στην πυλωτή της πολυκατοικίας. Υδραυλικό ασανσέρ.
4. Οικόπεδα των 4.000 τ.μ. επί της οδού Ρόδου - Καλλιθέας και Καλιθέας Ασγούρου (έναντι SUPER MARKET ΜΑΡΙΝΟΠΟΥΛΟΣ), με πολύ καλή ρυμοτομία, θα διανοιγούν δρόμοι 8 μέτρων.

ΑΜΕΣΗ ΚΑΤΑΡΤΙΣΗ ΟΡΙΣΤΙΚΩΝ ΣΥΜΒΟΛΑΙΩΝ.
ΠΛΗΡΟΦΟΡΙΕΣ: ΑΝΑΣΤΑΣΙΟΣ ΑΤΣΙΔΗΣ ΣΤΕΦΑΝΟΥ ΚΑΖΟΥΛΛΗ 74 ΡΟΔΟΣ ΤΗΛ. 28616 - 37848

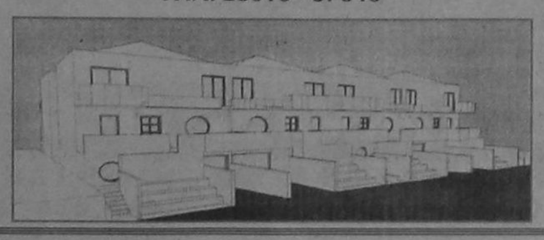

ΑΥΤΟΚΙΝΗΤΑ

ΠΩΛΕΙΤΑΙ αυτοκίνητο μάρκας MITSUBISHI - COLT μοντέλο 1991, 1300 K.E. με αιρ κοντίσιον σε καλή κατάσταση και σε τιμή ευκαιρίας.
Πληρ. τηλ. 36652, 093-462551

ΠΩΛΕΙΤΑΙ Αυτοκίνητο ψυγείο φορτηγό μάρκας VOLVO FL-4 - πετρέλαιο - σε άριστη κατάσταση. Πληρ. Τηλ. 68111-64440

ΠΩΛΕΙΤΑΙ για λόγους ανακώρησης αυτοκίνητο μάρκας RENAULT -19 1400 μοντέλο 1990 σε πολύ καλή τιμή. Πληρ. τηλ. (0244) 22547. Μετά τις 7 μ.μ.

ΠΩΛΕΙΤΑΙ FIAT 126 σε καλή κατάσταση. Πληρ. τηλ. 92714

ΠΩΛΕΙΤΑΙ αυτοκίνητο λόγω ανακώρησης. Renault Chamade μοντέλο 1991 σε καλή κατάσταση. Πληρ. τηλ. 85705

ΠΩΛΕΙΤΑΙ HONDA VFR 750 cc. Πληροφ. τηλ. 65745

ΠΩΛΗΣΕΙΣ ΑΚΙΝΗΤΩΝ

ΠΩΛΟΥΝΤΑΙ οικόπεδα 290 τ.μ. και 580 τ.μ. στον οικισμό Χαράκι επί της παραλίας. Πληρ. τηλ. (0244) 51513
Μεγάλη ευκαιρία!!

ΠΩΛΕΙΤΑΙ καινούργιο διαμέρισμα ΛΟΥΞ κατασκευής 45 τ.μ., ισόγειο σε 2-οροφη ιδιόκτητη μαιζονέτα στην περιοχή Αγ. Δημητρίου (Μπραχάμι) Αθηνών. Το διαμέρισμα έχει αποκλειστική χρήση αυλής ενώ η μαιζονέτα κατοικείται αποκλειστικά από τον ιδιοκτήτη και διαθέτει περίφραξη και σύστημα ασφάλειας. Δεκτές μόνο σοβαρές προσφορές. Πληροφορίες τηλεφ. 01-9343413 ώρες 6-11 μ.μ.

ΠΩΛΕΙΤΑΙ διαμέρισμα 150 τ.μ. υπόγειο εντός Ρόδου. Τηλ. 32985

ΠΩΛΕΙΤΑΙ οικόπεδο 1.400 τετραγωνικών μέτρων στη Κρεμαστή και σε άριστη τοποθεσία στην τιμή των 25.000.000 δρχ. Πληροφορίες στο 93551 κατά τις απογευματινές ώρες.

ΠΩΛΕΙΤΑΙ σπίτι σε αρίστη κατάσταση στη Μαλώνα σε καλή τιμή. Πληρ. τηλ. (0244) 51119

ΠΩΛΕΙΤΑΙ στο Ζέφυρο ισόγειο διαμέρισμα 94 τ.μ. 11.000.000. Πληρ. στο Κτηματομεσιτικό Γραφείο Μιχ. Ευσταθίου τηλ. 73819.

ΠΩΛΟΥΝΤΑΙ
Πωλούνται αποθήκες 180 τ.μ. και 190 τ.μ. με W.C. ή μια αποθήκη 370 τ.μ. με WC και ύψος 4 μέτρα. Στην οδό Δημυλιάς Καταβιάς στο Μπέια. Πληρ. Κον Αναστάσιο Ατσίδη τηλ. 28616 - 37848

ΠΩΛΕΙΤΑΙ από ιδιοκτήτη οικόπεδο 2000 τ.μ. στην περιοχή Αγία Βαρβάρα Κοσκινού, πλησίον της Εθνικής οδού, κατάλληλο για λυόμενο και αγρόκτημα 4530 τ.μ. στην περιοχή Τσαΐρι για οποιαδήποτε χρήση. Πληροφορίες τηλ. 31451, 7-9 το βράδυ

ΠΩΛΕΙΤΑΙ κτίριο 1000 τ.μ. στον Αρχάγγελο. Επί της Λεωφ. Ρόδου - Λίνδου με πρόσοψη 35 μέτρων με κόμβο. Τηλ. 0244 - 22993.

ΠΩΛΕΙΤΑΙ: διαμέρισμα 108 τ.μ. σε πολύ λογική τιμή στην οδό Κρητηνίας 7 - Ανάληψη.
Αριστη κατασκευή, σαλόνι, τζάκι, δάπεδο από μάρμαρο, κουζίνα εντοιχισμένη κλπ. Πληρ. τηλ. 20949 - 28385 και 32195.

ΠΩΛΕΙΤΑΙ διαμέρισμα σε καλή κατάσταση 83 τ.μ., με δύο υπνοδωμάτια, σαλοτραπεζαρία, ευρύχωρη κουζίνα και μπάνιο. Αξία 14.000.000 μετρητοίς.
Πληροφορίες τηλ. 33794 και 23377.

ΠΩΛΕΙΤΑΙ
ΕΥΚΑΙΡΙΑ.
ΑΜΕΣΗ ΠΑΡΑΔΟΣΗ
Διαμέρισμα τεσσάρι στους Δασκάλους ισόγειο με αυλή. Εντοιχισμένη κουζίνα. Δάνεια Δεκτά - Ευκολίες πληρωμής Πληροφορίες Διακογεωργίου Κάλλιστος τηλ. 29318 - 34598

ΕΥΚΑΙΡΙΑ
ΠΩΛΕΙΤΑΙ ΜΟΝΟΚΑΤΟΙΚΙΑ στην Ιαλυσό παραδοσιακή 85 τ.μ. και 70 τ.μ. αυλή, με γενική ανακαίνιση - Αμεση παράδοση - Δάνεια δεκτά - ευκολίες πληρωμής Πληροφορίες τηλ.29318 - 34598

ΖΗΤΟΥΝ ΠΡΟΣΩΠΙΚΟ

ΖΗΤΟΥΝΤΑΙ πωλητές διαφήμισης για να εργαστούν σε περιοδικό. Πολύ καλές αποδοχές. Το μεταφορικό μέσο θα θεωρηθεί πλεονέκτημα. Πληρ. Τηλ. 36735 από 10 π.μ. έως 9 μ.μ.

ΖΗΤΕΙΤΑΙ γραμματέας δικηγορικού γραφείου τηλ. 29480, 24266

Η Εταιρεία Θ. Σταχτέας Α.Ε. (Εμπορία τροφίμων, Εισαγωγές - Εξαγωγές Αντ/πίες - Διανομές) ζητά νέο, κάτοχο επαγγελματικού διπλώματος οδήγησης (Γ' κατηγορία και πάνω) για να εργαστεί ως οδηγός και διανομέας. Πληροφορίες από τις 8.00 έως τις 17.00 στα τηλ.: 64038-67902-3.

ΖΗΤΕΙΤΑΙ γυναίκα ως οικιακή βοηθός σε σπίτι στην οδό Μ. Πετρίδη ώρες εργασίας 8.30 - 1 Τηλ. 35505 (από 17.00 μ.μ.)

ΑΠΟ Εισαγωγική Επιχείρηση Ζαχαρωδών και Τροφίμων ζητούνται οδηγοί / πωλητές με δίπλωμα Γ. γνώστες της αγοράς, νέοι στην ηλικία με όρεξη για δουλειά. Παρέχονται μισθός και ικανοποιητικά ποσοστά. Πληροφορίες στα τηλέφωνα 76555 και 093200304.

ΜΑΘΗΜΑΤΑ

ΜΑΘΗΜΑΤΑ ΖΩΓΡΑΦΙΚΗΣ ΣΤΟ ΑΤΕΛΙΕ ΤΗΣ ΕΥΜΟΡΦΙΑΣ
για παιδιά και μεγάλους
ΕΥΜΟΡΦΙΑ ΣΤΡΑΤΗ
Πληροφορίες τηλ: 76239 Δευτέρα - Σάββατο: 8-10 π.μ. Δευτέρα και Τετάρτη 6-9 μ.μ.

ΖΗΤΟΥΝΤΑΙ ΑΠΟΦΟΙΤΟΙ ΑΕΙ
Από Εκπαιδευτικό Οργανισμό ζητούνται απόφοιτοι Α.Ε.Ι. Πληροφ. τηλ. 093252521 τις ώρες 11.00 - 17.00

ΖΗΤΟΥΝΤΑΙ
Από τον όμιλο Εταιριών Ασπίς Πρόνοια, ζητάμε Κύριο ή Κυρία, ηλικίας 25-40 ετών, προϋπόθεση τελειόφοιτος Λυκείου, για καριέρα στις πωλήσεις των εταιριών του Ομίλου. Για Συνάντηση, με τον Κο Κιοζεκλή στο τηλ. 37746 (7-8 μ.μ.).

ΤΟ ΙΤΑΛΙΚΟ ΕΣΤΙΑΤΟΡΙΟ
CAPRICCI
ΖΗΤΑ ΣΕΡΒΙΤΟΡΟ ή ΣΕΡΒΙΤΟΡΑ ΑΠΑΡΑΙΤΗΤΑ: Προϋπηρεσία και γνώσεις Ιταλικής και Αγγλικής Πληροφορίες: τηλ. 27716 - 23085 από 09.00 - 15.00 και 19.00 - 20.00

ΑΓΓΛΙΚΑ όλων των επιπέδων από απόφοιτο αγγλικής Φιλολογίας Deree, τιμές γνωριμίας. Πληρ. τηλ.: 36523

ΖΗΤΕΙΤΑΙ ΛΟΓΙΣΤΗΣ (-ΤΡΙΑ)
Ζητείται λογιστής (-τρια) για μόνιμη πρωινή απασχόληση. Πληρ. τηλ. 76655 ώρες γραφείου

ΑΠΟ ΤΕΧΝΙΚΗ ΕΤΑΙΡΕΙΑ ΖΗΤΟΥΝΤΑΙ

1)ΥΔΡΑΥΛΙΚΟΣ (με δίπλωμα οδήγησης επαγγελ/κό)
2) ΗΛΕΚΤΡΟΛΟΓΟΣ (με δίπλωμα οδήγησης επαγγελ/κό)
3) ΥΠΑΛΛΗΛΟΣ ΓΡΑΦΕΙΟΥ με γνώσεις Η/Υ - Λογιστής

Για πληροφορίες στα τηλ. 30576 - 75523 (ώρες: 8.00' - 14.00' και 18.00' - 21.00'

ΠΩΛΟΥΝΤΑΙ
ΕΥΚΑΙΡΙΑ - ΑΜΕΣΗ ΠΑΡΑΔΟΣΗ
1. ΔΙΑΜΕΡΙΣΜΑ τεσσάρι στους Δασκάλους, ισόγειο με αυλή, εντοιχισμένη κουζίνα.
2. ΜΟΝΟΚΑΤΟΙΚΙΑ στην Ιαλυσό, παραδοσιακή, 85 τ.μ., και 70 τ.μ. αυλή, με γενική ανακαίνιση - Αμεση παράδοση.
3. ΔΙΑΜΕΡΙΣΜΑ τεσσάρι 35 τ.μ. με απεριόριστη θέα στην οδό Αθηνών, πολυτελούς κατασκευής.
4. ΡΕΤΙΡΕ 70 τ.μ., στου Φώκιαλη (Γαριβάλδη και Στεφ. Καζούλη γωνία) με ασανσέρ, με δύο υπνοδωμάτια. Ευκολίες πληρωμής
5. ΣΤΗΝ ΠΑΛΑΙΑ ΠΟΛΗ, παραδοσιακή μονοκατοικία, σε άριστη κατάσταση, Ευκολίες πληρωμής
6. ΔΙΑΜΕΡΙΣΜΑΤΑ υπό κατασκευή προς πλήρη αποπεράτωση.

ΔΥΑΡΙΑ - ΤΡΙΑΡΙΑ - ΤΕΣΣΑΡΙΑ στις περιοχές: α) Καρακόνερο, με θέα τη θάλασσα, γωνία Καλλιθέας και Καλλιπάτειρας, β) στο Αραπάκι σε 3.000 τ.μ. οικόπεδο, με θέα προς Μόντε Σμιθ, γ) Αθηνών με απεριόριστη θέα.
ΔΑΝΕΙΑ ΔΕΚΤΑ - ΕΥΚΟΛΙΕΣ ΠΛΗΡΩΜΗΣ Επίσης, καταστήματα στην περιοχή Καλλιθέας και Καλλιπάτειρας.

ΠΛΗΡΟΦΟΡΙΕΣ: ΤΗΛ: 29318 - 34598
κ. ΚΑΛΛΙΣΤΟ ΔΙΑΚΟΓΕΩΡΓΙΟΥ
Διεύθυνση: Κων/νου Τσαλδάρη 28 ΡΟΔΟΣ

ΜΟΝΟ ΓΙΑ ΕΛΛΗΝΕΣ ΟΠΟΥ ΓΗΣ ΚΑΙ ΠΑΤΡΙΣ ΚΑΙ ΤΙ ΠΑΤΡΙΣ;
ΚΡΗΤΗ!!!
ΕΠΕΝΔΥΣΤΕ ΣΤΗΝ ΚΡΗΤΙΚΗ ΓΗ
ΤΗΛ. (0892) 22509
ΜΕΣΙΤΕΣ ΑΠΟΚΛΕΙΟΝΤΑΙ

ΠΩΛΟΥΝΤΑΙ - ΟΙΚΟΠΕΔΑ

Των 4.000 m^2 επι της επαρχιακής οδού Ρόδου - Καλλιθέας και Καλλιθέας - Ασγούρου (έναντι SUPER MARKET ΜΙΚΟ), με πολύ καλή ρυμοτομία, θα διανοιγούν δρόμοι 8,00 μέτρων.
Πληροφορίες τηλ. 28616 - 37848 κ. ΑΤΣΙΔΗ ΑΝΑΣΤΑΣΙΟ

ΓΙΑΝΝΗΣ ΝΙΚΟΛΙΔΑΚΗΣ
ΜΗΧΑΝΟΛΟΓΟΣ ΜΗΧΑΝΙΚΟΣ
ΓΑΛΛΙΑΣ 12 ΤΗΛ. 22291 35103

ΠΩΛΟΥΝΤΑΙ

Α. ΟΔΟΣ ΑΝΝΗΣ ΜΑΡΙΑΣ
-καταστήματα 80τ.μ με υπόγειο
-Γραφεία πολυτελούς κατασκευής με απεριόριστη θέα, air condition, επιφανείας 115τ.μ, 160 τ.μ., 45 τ.μ, 70τ.μ, 90 τ.μ.
- Διαμερίσματα πολυτελούς κατασκευής, μεγάλες βεράντες και θέση Parking 128τ.μ, 96τ.μ, 86τ.μ, 114τ.μ.

Β. ΟΔΟΣ ΑΙΣΧΙΝΗΣ
Διαμερίσματα απεριόριστη θέα 116τ.μ και 51 τ.μ.

Γ. ΟΔΟΣ ΠΕΙΡΑΙΩΣ
σε πολυκατοικία με Pilotis διαμερίσματα 86τ.μ, 80 τ.μ, 108τ.μ, 58τ.μ στον Α' και Β' όροφο αντίστοιχα.

Δ. ΟΔΟΣ ΚΩΝΣΤΑΝΤΙΟΥ ΤΣΑΛΔΑΡΗ
κατάστημα 97 τ.μ. με υπόγειο

ΠΩΛΟΥΝΤΑΙ
ΜΟΝΟ ΑΠΟ ΤΟ ΓΡΑΦΕΙΟ ΜΑΣ

1) Μονοκατοικία 120 τ.μ. πλησίον Σταδίου Διαγόρα με πολλά πλεονεκτήματα, καταπληκτική περίπτωση.
2) Καταστήματα στο ΜΑΝΔΡΑΚΙ και επι της ΓΡΙΒΑ γωνιακό.
3) Το καλύτερο Μαγαζί στην Παλιά Πόλη - περίπτωση
4) Οικόπεδο 630 τ.μ. επί της Θεμ. Σοφούλη (πλησίον Χειμάρρας)
5) Οικόπεδο 1.000 τ.μ. επί της Θεμ. Σοφούλη (πλησίον Βορ. Ηπείρου)
6) Οικόπεδο 622 τ.μ. πλησίον Hotel Belvedere
7) Διαμέρισμα 4άρι επί της Κένεντυ
8) Διαμέρισμα 4άρι επί της Θεμ. Σοφούλη - Χειμάρρας
9) Οικόπεδο Γωνιακό 627 τ.μ. περιοχή Ροδινιού
10) Οικόπεδο 770 τ.μ. επί της ΚΑΝΑΔΑ πλησίον Πλατείας Αγ. Νικολάου
11) Οικόπεδο 500 τ.μ. επί της Μιχ. Πετρίδη
12) Διαμέρισμα 3άρι επί της ΚΕΝΕΝΤΥ
13) Οικόπεδα 250 και 500 τ.μ. (τα τελευταία) επί της παραλίας στο ΧΑΡΑΚΙ
14) Οικόπεδο 2 και 4 στρεμάτων επί της πα

Ιδού η καθίζηση του εισοδήματος μισθωτών και συνταξιούχων

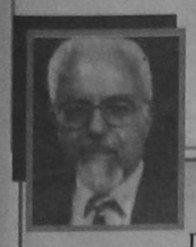

ΤΟΥ ΜΑΝΟΛΗ Γ. ΔΡΕΤΤΑΚΗ
Ο ΜΑΝΟΛΗΣ Γ. ΔΡΕΤΤΑΚΗΣ ΕΙΝΑΙ ΠΡΩΗΝ: ΑΝΤΙΠΡΟΕΔΡΟΣ ΤΗΣ ΒΟΥΛΗΣ, ΥΠΟΥΡΓΟΣ ΚΑΙ ΚΑΘΗΓΗΤΗΣ ΤΗΣ ΑΣΟΕΕ



Οι μισθωτοί και οι συνταξιούχοι βρίσκονται, κυριολεκτικά, σε αναβρασμό μετά την ανακοίνωση της εισοδηματικής και φορολογικής πολιτικής της κυβέρνησης για το 1997. Οι απεργίες και οι συγκεντρώσεις διαμαρτυρίας είναι ο μόνος τρόπος με τον οποίον μπορούν να αντιδράσουν οι δύο μεγάλες αυτές τάξεις του κοινωνικού συνόλου. Οι κινητοποιήσεις αυτές είναι απόλυτα δικαιολογημένες, όταν ληφθεί υπόψη η καθίζηση που έχει υποστεί η αγοραστική δύναμη του εισοδήματος τους στο διάστημα των τελευταίων 18 ετών εξαπίας της εισοδηματικής και φορολογικής πολιτικής που ακολούθησαν όλες, χωρίς εξαίρεση, οι κυβερνήσεις. Τα αποτελέσματα της πολιτικής αυτής εξετάζονται στο άρθρο αυτό.

Είναι γνωστό ότι τα μόνα εισοδήματα που δεν μπορούν να αποκρυβούν (στα οποία, δηλαδή, δεν μπορεί να γίνει φοροδιαφυγή) είναι τα εισοδήματα από μισθωτές υπηρεσίες. Τα εισοδήματα αυτά (δηλαδή τα ημερομίσθια, οι μισθοί και οι συντάξεις) περιλαμβάνονται στη δήλωση που υποβάλλουν στην Εφορία οι μισθωτοί και οι συνταξιούχοι κάθε χρόνο. Με βάση τα δηλωθέντα εισοδήματα μπορούμε να υπολογίσουμε το διαθέσιμο εισόδημα κατά φορολογούμενο. Δεδομένου ότι στην περίπτωση ενός ζευγαριού η φορολογική δήλωση του φορολογουμένου δεν αφορά μόνο το εισόδημά του, αλλά και το εισόδημα της συζύγου του (αν υπάρχει), το κατά φορολογούμενο διαθέσιμο εισόδημα είναι ουσιαστικά το οικογενειακό διαθέσιμο εισόδημα. Το εισόδημα αυτό δίνεται στο σχετικό πίνακα: Τα στοιχείο του πρώτου μέρους του πίνακα (δηλαδή το ετήσιο δηλωθέν διαθέσιμο εισόδημα κατά φορολογούμενο σε τρέχουσες τιμές) προκύπτουν όταν από το δηλωθέν συνολικό εισόδημα των μισθωτών και συνταξιούχων (χωριστά) αφαιρέσουμε τον αντίστοιχο συνολικό φόρο και το υπόλοιπο το διαιρέσουμε διά του αριθμού των φορολογουμένων. Το εισόδημα αυτό παρουσιάζει μια αυξητική τάση. Πρόκειται για την ψευδαίσθηση που δίνουν οι ονομαστικές αυξήσεις που δίνονται κάθε χρόνο.

ΠΙΝΑΚΑΣ
Κατα φορολογουμενο διαθεσιμο ετησιο εισοδημα μισθωτων και συνταξιουχων τα ετη 1977,'81,'89,'93,'95

ΕΤΟΣ	ΜΙΣΘΩΤΟΙ	ΣΥΝΤΑΞΙΟΥΧΟΙ
Ετήσιο εισόδημα σε τρέχ. τιμές		
1977	253.510	220.970
1981	450.211	400.765
1989	1.624.194	1.412.450
1993	2.614.590	2.227.555
1995	3.121.241	2.402.521
Ετήσιο εισόδ. σε σταθ. τιμές του 1988		
1977	1.760.487	1.534.512
1981	1.505.723	1.340.351
1989	1.428.491	1.242.260
1993	1.205.992	1.027.470
1995	1.187.687	914.201
Ποσοστιαίες μεταβολές		
'81-'77	-14,5	-12,7
'89-'81	-5,1	-7,3
'93-'89	-15,6	-17,3
'95-'93	-1,5	-11,0
'95-'77	-32,5	-40,4

Για να δούμε ποια είναι η αγοραστική δύναμη του εισοδήματος που δίνεται στο πρώτο μέρος του πίνακα, πρέπει να το εκφράσουμε σε σταθερές τιμές. Αυτό γίνεται στο δεύτερο μέρος του πίνακα. Τα ποσά του μέρους αυτού (δηλαδή το ετήσιο δηλωθέν διαθέσιμο εισόδημα κατά φορολογούμενο σε σταθερές τιμές του 1988) τα υπολογίζουμε χρησιμοποιώντας το δείκτη τιμών καταναλωτή. Ο δείκτης αυτός (1988=10) από 14,4 το 1977 έφτασε το 262,8 το 1995. Τα ποσά του δεύτερου μέρους είναι συγκρίσιμα μεταξύ τους.

Επιλέξαμε τα έτη 1977, 1981, 1989, 1993 κ·αι 1995 (τελευταίο έτος για το οποίο πρόσφατα δημοσιεύτηκαν στοιχεία για 3.975.685 φορολογικές δηλώσεις, δηλαδή σχεδόν για το σύνολο των φορολογουμένων), διότι θέλουμε να εξετάσουμε ποια ήταν τα αποτελέσματα της εισοδηματικής και φορολογικής πολιτικής που εφάρμοσαν οι κυβερνήσεις της Ν.Δ. και του ΠΑΣΟΚ, που είχαν την ευθύνη διακυβέρνησης της χώρας στο διάστημα 1977-1995 (8 χρόνια η Ν.Δ. και 10 χρόια το ΠΑΣΟΚ). Τα αποτελέσματα αυτά φαίνονται στο τρίτο τμήμα του πίνακα, στο οποίο δίνονται οι ποσοστιαίες μεταβολές της αγοραστικής δύναμης του οικογενειακού εισοδήματος των μισθωτών και συνταξιούχων την τετραετία 1977-'81 της Ν.Δ., την οκταετία 1981-'89 του ΠΑΣΟΚ, την «τετραετία» 1989-'93 της Ν.Δ. (σ' αυτήν περιλαμβάνεται και η πολιτική που εφάρμοσε η κυβέρνηση Ζολώτα) και τη διετία 1993-'95 του ΠΑΣΟΚ, καθώς και ολόκληρη την περίοδο 1977-'95 της διακυβέρνησης της χώρας από τα δύο κόμματα.

Η εικόνα που δείχνει το τρίτο μέρος του πίνακα είναι πραγματικά δραματική. Η πολιτική όλων των κυβερνήσεων είχε ως αποτέλεσμα να μειώνεται συνεχώς η αγοραστική δύναμη των εισοδημάτων των μισθωτών και των συνταξιούχων. Πιο συγκεκριμένα:

- Την τετραετία 1977-'81 της Ν.Δ. η μείωση του εισοδήματος των μισθωτών (- 14,5%) ήταν μεγαλύτερη από τη μείωση του εισοδήματος των συνταξιούχων (- 12,7%).

Τις άλλες τρεις περιόδους η μείωση του εισοδήματος των συνταξιούχων ήταν μεγαλύτερη από τη μείωση του εισοδήματος των μισθωτών. Αναλυτικότερα:

- Την οκταετία 1981-'89 του ΠΑΣΟΚ η μείωση στους συνταξιούχους ήταν -7,3% και στους μισθωτούς -5,1%.
- Την τετραετία 1989-'93 της Ν.Δ. η μείωση στους συνταξιούχους ήταν -17,3% και στους μισθωτούς -15,6%.
- Τη διετία 1993-'95 του ΠΑΣΟΚ η μείωση στους συνταξιούχους ήταν -11,0% και στους μισθωτούς -1,5%.

Ολόκληρη τη 18ετία 1977-'95 διακυβέρνησης της χώρας από τη Ν.Δ. και το ΠΑΣΟΚ η μείωση του εισοδήματος των συνταξιούχων ήταν -40,4% και των μισθωτών -32,5%. Για τη μείωση που υπέστησαν οι συνταξιούχοι την ευθύνη φέρουν περίπου εξίσου τα δύο κόμματα, ενώ για τη μείωση που υπέστησαν οι μισθωτοί τα 4/5 της ευθύνης ανήκουν στη Ν.Δ. και το 1/5 στο ΠΑΣΟΚ. Ενώ, όμως, στο διάστημα 1977-'95 οι συνταξιούχοι και οι μισθωτοί υπέστησαν τις μεγάλες αυτές μειώσεις τους εισοδήματος τους,. το κατά κεφαλήν Ακαθάριστο Εγχώριο Προϊόν σε σταθερές τιμές αυξήθηκε πάνω από 20%. Είναι σαφές, επομένως, ότι ενώ η θέση των μισθωτών και συνταξιούχων επιδεινώθηκε, η θέση κάποιων με εισοδήματα από άλλες πηγές (που μπορεί να μην τα δήλωσαν) βελτιώθηκε σημαντικά. Η ανισοκατανομή, δηλαδή, του εισοδήματος - που υπήρχε και το 1977- χειροτέρευσε σ' όλη τη διάρκεια της 18ετίας 1977-1995. Είναι σαφές από τα παραπάνω ότι η εισοδηματική και φορολογική πολιτική που εφαρμόστηκε από όλες τις κυβερνήσεις στο διάστημα 1977-1995, παρά τα μεγάλα λόγια, απέβη σε βάρος των μισθωτών και συνταξιούχων. Για να αποκατασταθεί η αδικία που έχει συντελεσθεί όλα αυτά τα χρόνια σε βάρος τους απαιτείται μια νέα και ριζικά διαφορετική εισοδηματική και φορολογική πολιτικη. Η νέα αυτή πολιτική δεν περιλαμβάνεται, δυστυχώς, στα μέτρα που έχουν εξαγγελθεί μέχρι σήμερα για το 1997. Τα μέτρα αυτά δεν κάνουν τίποτε άλλο παρά να συνεχίζουν την πολιτική που εφαρμόστηκε από όλες τις κυβερνήσεις της προηγούμενης 18ετίας, με τα δραματικά αποτελέσματα που εκθέσαμε στο σύντομο αυτό άρθρο.



ΑΝΟΡΕΞΙΑ: Η ανορεξία στο όνειρο έχει διαφορούμενη σημασία. Το να βλέπει κανείς στον ύπνο του πως δεν έχει όρεξη να φάει, σημαίνει κατά κανόνα μια ψυχική ταλαιπωρία. Αν είναι άντρας αυτός που βλέπει το όνειρο, αυτό σημαίνει ότι υπάρχει κίνδυνος να αρρωστήσει από την πολλή δουλειά. Αν αντίθετα είναι γυναίκα, αυτό σημαίνει ότι θα την παντρέψουν με κάποιον άντρα που δεν αγαπά.

ΑΝΤΑΡΣΙΑ: Η συμμετοχή σε μιαν ανταρσία είναι μια παρακινδυνευμένη υπόθεση. Γιατί άλλο ανταρσία, που είναι μια υπόθεση χωρίς μέλλον και άλλο επανάσταση, που ανοίγει το δρόμο για μια νέα πραγματικότητα. Ετσι, αν βλέπει κανείς στον ύπνο του ότι συμμετέχει σε μιαν ανταρσία, αυτό σημαίνει ότι πιέζεται από δυσάρεστες οικογενειακές καταστάσεις, που ωστόσο δεν έχει το πραγματικό θάρρος για να τις αντιμετωπίσει. Το ξέσπασμα μπορεί να οδηγήσει στην αυτογελοιοποίηση. Χρειάζεται σοβαρότητα και περίσκεψη.

ΑΝΤΕΡΑΣΤΗΣ: Μια από τις μεγαλύτερες αποδείξεις της έλλειψης αυτοπεποίθησης είναι η εμφάνιση ενός αντεραστή στο όνειρο, άντρα ή γυναίκα αντίστοιχα. Ενα τέτοιο όνειρο υπογραμμίζει την έντονη ανησυχία όχι τόσο για τη δυνατότητα του εαυτού να κρατήσει κοντά του αυτόν ή άλλον σύντροφο. Θα πρέπει να πιστέψει κανείς περισσότερο στη γοητεία του εαυτού του αν δει ένα τέτοιο όνειρο.

ΑΝΤΙΓΡΑΦΗ: Οποιος αντιγράφει στην πραγματικότητα, νοιώθει ανίκανος να δημιουργήσει κάτι μόνος του και προτιμά τα φώτα των άλλων. Το ίδιο ακριβώς συμβαίνει και στα πλαίσια του ονειρικού συμβολισμού. Αν δει κανείς στον ύπνο του ότι αντιγράφει, είτε στο σχολείο, είτε σε άλλη περίσταση, αυτό σημαίνει πρώτα απ' όλα ότι υποφέρει από έλλειψη αυτοπεποίθησης.

ΑΝΤΙΚΛΕΙΔΙ: Ενα αντικλείδι που κάνει την εμφάνισή του στο όνειρο είναι πολύ καλό σημάδι. Γιατί το αντικλείδι είναι το μέσο που επιτρέπει στον κάτοχό του να μπαίνει παντού, είτε το θέλουν είτε δεν το θέλουν οι άλλοι. Ετσι, αν δει κανείς ότι κρατά αντικλείδι στο όνειρό του, αυτό σημαίνει ότι διαθέτει ένα μεγάλο απόθεμα ψυχικών δυνάμεων ικανών να του ανοίξουν όλες τις πόρτες. Το αν θα ανοίξει η μια ή η άλλη πόρτα είναι θέμα προσωπικής επιλογής.

ΑΡΙΘΜΟΣ 1186/96
ΑΠΟΣΠΑΣΜΑ Ζ' ΕΠΑΝ. ΠΕΡΙΛΗΨΗΣ ΚΑΤΑΣΧΕΤΗΡΙΑΣ ΕΚΘΕΣΗΣ
(Αρθρο 955 παρ. 1 Κ.Π.Δ.)

ΔΙΚΑΣΤΙΚΟΣ ΕΠΙΜΕΛΗΤΗΣ: Αθανάσιος Κ. Διακομιχάλης Εθν. Μακαρίου 45

ΕΠΙΣΠΕΥΔΩΝ Γεώργιος Σωτηρίου του Χαραλάμπους κάτοικος Ρόδου,

ΟΦΕΙΛΕΤΙΔΑ: Α.Ε. που εδρεύει στην Ρόδο και εκ/παι νόμιμα με την επωνυμία ΣΑΝΤΥ ΜΠΗΤΣ Α.Ε

ΕΚΤΕΛΕΣΤΟΣ ΤΙΤΛΟΣ: 296/93 διαταγή πληρωμής του Ειρηνοδικείου Ρόδου.

ΠΟΣΟ ΟΦΕΙΛΗΣ: 46.052.270

ΜΕΣΕΓΓΥΟΥΧΟΣ: Η ίδια η οφειλέτιδα.

ΥΠΑΛΛΗΛΟΣ ΠΛΕΙΣΤΗΡΙΑΣΜΟΥ: Καλλιόπη Μαύρου - Ροδίτου

ΤΟΠΟΣ ΠΛΕΙΣΤΗΡΙΑΣΜΟΥ: Κοινοτικό κατάστημα Λίνδου

ΧΡΟΝΟΣ ΠΛΕΙΣΤΗΡΙΑΣΜΟΥ: 18-12-1996

Εχει κατασχεθεί με την υπ' αριθ. 1054/1996 έκθεση μου αναγκαστικής κατάσχεσης και είναι:

1) Ενα ξενοδοχείο με τίτλο ΣΑΝΤΥ ΜΠΗΤΣ που βρίσκεται στα Βλησά Λίνδου η ύπαρξη του οποίου δεν είναι ενημερωμένη στο κτηματολόγιο Ρόδου, τριών (3) ορόφων, τριάντα οκτώ (38) δωματίων, με χώρο εστιατορίου, μπαρ και ρεσεψιόν. Το άνω ακίνητο ανηγέρθει σε αγρό εκτάσεως 4410 τ.μ. με κτηματολογικά στοιχεία τόμος γαιών Λίνδου 4, φύλλο 77, μερίδα 46 και φάκελος 409, νομικής φύσεως Μουλκ. Συνορεύει ανατολικά με μερίδα γαιών Λίνδου 59 και πλαγιά χωρίζουσα την μερίδα 59 νότια με μερίδες γαιών Λίνδου 44 και α/57, δυτικά με μερίδες γαιών Λίνδου 44 και α/20, βόρεια με πλαγιά μερίδος 20 και παραλία. Το άνω ακίνητο περιήλθε στην κυριότητα της καθής δυνάμει του υπ' αριθ. 11600/86 συμβολαίου του Συμβολαιογράφου Ρόδου Μιχαήλ Λέργου λόγω εισφοράς που μεταγράφηκε στο κτηματολόγιο Ρόδου με την υπ' αριθ. 1544/24-2-87 πράξη του. Εκτιμήθηκε 320.000.000 δρχ. και η πρώτη προσφορά αυτού 160.000.000 δρχ. σύμφωνα με την υπ' αριθ. 670/96 απόφαση του Μονομελούς Πρωτοδικείου Ρόδου, επί του άνω ακινήτου υπάρχουν βάρη:

Ο Πλειστηριασμός του ακινήτου θα γίνει με όρους.

Οι υπόλοιποι όροι γνωστοποιούνται από τον υπάλληλο του πλειστηριασμού από εμένα τον ίδιο και όπως αυτοί αναφέρονται με λεπτομέρεια στην ΕΚΘΕΣΗ ΚΑΤΑΣΧΕΣΗΣ κατά το άρθρο 954 Κ.Πολ.Δ.

Προσκαλούνται όσοι θέλουν να λάβουν μέρος στον πλειστηριασμό να προσέλθουν και να προσφέρουν τιμή. Συντάχθηκε η παρούσα σήμερα στις 25/10/1996 στο γραφείο μου στην οδό Εθν. Μακαρίου αρ. 45 και υπογράφεται νόμιμα από μένα τον δηλοποιούντα δικαστικό Επιμελητή.

Ο ΔΗΛΟΠΟΙΩΝ ΔΙΚ. ΕΠΙΜΕΛΗΤΗΣ
Αθαν. Κ. Διακομιχάλης





Γνωμικά & αποφθέγματα

Από το βιβλίο του Νικ. Βρεττάκου

ΠΙΣΤΗ
Νεότητα χωρίς πίστη, είναι ημέρα χωρίς ήλιο.

ΚΙΝΤΑ
Η πίστη δεν είναι μονάχα μιά αρετή, είναι η ιερή στοά απ' την οποία περνούν όλες οι αρετές.

ΛΑΡΑΑΎΑ
Δεν υπάρχει έλλειψη πίστης· όποιος φυτεύει ένα σπόρο, και τον περιμένει να φυτρώσει αυτός πιστεύει στην ύπαρξη του θεού.

Ε.Υ.ΚΑΖ
Ας έχομε πίστη πώς το δίκαιο δημιουργεί τη δύναμη· και σ' αυτή την πίστη, ας τολμάμε, ως το τέλος, να κάνομε το καθήκον μας, όπως το αντιλαμβανόμαστε.

ΑΒΡΑΑΜ ΛΙΝΚΟΑΝ
Αυτό πιστεύω. Δεν μπορώ να κάμω διαφορετικά Θεέ, βοήθησε με. Αμην!

ΜΑΡΤΙΝΟΣ ΛΟΥΘΗΡΟΣ
Η δυνατή πίστη κερδίζει τούς δυνατούς ανθρώπους και τους κάνει ακόμα δυνατότερους.

ΜΠΑΚΕΧΟΤ
Είναι πάντα ευκολώτερο να πιστεύεις, από το να μην πιστεύεις. Ο νους μας είναι φυσικά καταφατικός.

ΜΠΑΡΟΥΧ
Να καλλιεργείτε τις φιλίες σας, να είστε άνθρωποι της πίστης.

ΜΠΟΥΑΛΩ
Η αξία της πίστης είναι να μας κάνει να ελπίζομε ακόμα και ενάντια σ' αυτό το αντικείμενο της ελπίδας.

ΜΠΟΥΡΝΤΑΛΟΥ
Σε τίποτα δεν πιστεύομε καλύτερα από κείνο πού γνωρίζομε καλά.

ΜΟΝΤΕΊΓΚ
Η πίστη είναι απολύτως απαραίτητη στον άνθρωπο μέσα στούς σκοτεινούς δρόμους αυτής της ζωής.

ΜΑΣΣΙΛΟΝ
Η πίστη είναι ανώτερη απ' τη λογική.

ΜΠΑΙΛΕΎ
Υπάρχει μεγάλη δύναμη στην πίστη, αρκετή για να πραγματοποιηθούν οι επιθυμίες μας και τα όνειρα μας.

ΜΑΡΝΤΕΝ
Τίποτε δε βοηθάει περισσότερο από την πίστη πώς τα πράγματα θα γυρίσουν στο καλύτερο κι' όχι στο χειρότερο.

ΜΑΡΝΤΕΝ
Πιστεύετε με όλη σας την καρδιά πώς είσθε ικανοί να κάμετε αυτό πού πρέπει να κάμετε.

ΜΑΡΝΤΕΝ

ΩΡΟΣΚΟΠΙΟ

ΗΜΕΡΗΣΙΕΣ ΠΡΟΒΛΕΨΕΙΣ



ΚΡΙΟΣ:
21 ΜΑΡΤΙΟΥ - 20 ΑΠΡΙΛΙΟΥ
Ο τομέας της εργασίας θα σας απασχολήσει αυτές τις μέρες με αρκετή ένταση. Προσέχετε λάθη που μπορεί να κάνετε. Οι σχέσεις σας ενδέχεται να πάρουν μια παραπλανητική μορφή. Γι' αυτό, φροντίστε να αποφύγετε ουτοπίες. Προσέχετε άτομα που μπορεί να μπλοκάρουν τις ενέργειές σας.



ΤΑΥΡΟΣ:
21 ΑΠΡΙΛΙΟΥ - 20 ΜΑΙΟΥ
Ο χώρος της εργασίας (ή της υγείας) ευνοείται, αλλά δεν αποκλείονται τα λάθη ή οι εξαπατήσεις. Τα οικονομικά που έχουν σχέση με άλλους (δημόσια ταμεία, χρήματα συντρόφου) αρχίζουν να σας απασχολούν τώρα. Πολλοί θα ασχοληθείτε με θέματα τα οποία θέλετε να κρατήσετε μυστικά.



ΔΙΔΥΜΟΙ:
21 ΜΑΙΟΥ - 20 ΙΟΥΝΙΟΥ
Αυτή είναι μία περίοδος έντασης για σας που είστε γενν. αρχές Ιουνίου. Από τη μία το σπίτι και η οικογένεια και από την άλλη οι σχέσεις σας με τους άλλους, σας εκνευρίζουν. Μία τάση υπεραισιοδοξίας ή ευφορίας μπορεί να σας παρασύρει σε υπερβολικά έξοδα.



ΚΑΡΚΙΝΟΣ:
21 ΙΟΥΝΙΟΥ - 20 ΙΟΥΛΙΟΥ
Αυτή είναι μια περίοδος κατά την οποία θα σας απασχολήσει άμεσα ο εργασιακός σας χώρος, άλλοτε με επιτυχίες και άλλοτε με εντάσεις. Ο τρόπος που ενεργείτε μπορεί να προκαλέσει αντιδράσεις. Αποφύγετε βιασύνες που θα μπορούσαν να προκαλέσουν ατυχήματα. Προσέχετε όταν υπογράφετε συμβόλαια ή συμφωνίες.



ΛΕΩΝ:
22 ΙΟΥΛΙΟΥ - 22 ΑΥΓΟΥΣΤΟΥ
Τα έξοδά σας ίσως είναι πολλά κι αυτό σας εκνευρίζει αυτή την περίοδο. Φυλαχτείτε από φίλους, οι οποίοι μπορεί να σας απογοητεύσουν ή να νιώσετε ότι σας χρησιμοποιούν. Αποφύγετε τις βιαστικές κινήσεις στον χώρο της εργασίας. Υπάρχει κίνδυνος μικροατυχημάτων.



ΠΑΡΘΕΝΟΣ:
23 ΑΥΓΟΥΣΤΟΥ - 22 ΣΕΠΤΕΜΒΡΙΟΥ
Οι σχέσεις με τα άτομα του περιβάλλοντός σας μπορεί να είναι τεταμένες αυτή την περίοδο. Αποφύγετε τις σκληρές, επικριτικές κουβέντες προς τους άλλους. Τα οικονομικά εξακολουθούν να σας απασχολούν και χρειάζεται να τα αντιμετωπίσετε ρεαλιστικά.



ΖΥΓΟΣ:
23 ΣΕΠΤΕΜΒΡΙΟΥ - 22 ΟΚΤΩΒΡΙΟΥ
Προσπαθήστε να δραστηριοποιηθείτε και να ανταποκριθείτε στις υποχρεώσεις σας αν δεν θέλετε να εκτεθείτε ή να αφήσετε εκκρεμότητες. Οι οικονομικές συναλλαγές χρειάζονται ιδαίτερη προσοχή. Το παρασκήνιο δεν παύει να λειτουργεί και να σας αγχώνει.



ΣΚΟΡΠΙΟΣ:
23 ΟΚΤΩΒΡΙΟΥ - 21 ΝΟΕΜΒΡΙΟΥ
Εσείς που είστε γεννημένοι τις τελευταίες μέρες διανύετε μία περίοδο κατά την οποία φτάνετε κοντά στους στόχους σας. Στον χώρο της εργασίας μπορεί να υπάρξει μεγαλύτερη αναγνώριση. Τα οικονομικά σας χρειάζονται μεγαλύτερη. Αποφύγετε τις υπερβολές που ζημιώνουν την υγεία σας.

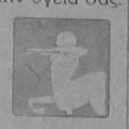

ΤΟΞΟΤΗΣ:
23 ΝΟΕΜΒΡΙΟΥ - 21 ΔΕΚΕΜΒΡΙΟΥ
Η σημερινή ημέρα χρειάζεται αυξημένη προσοχή από σας. Ρίξτε τους τόνους και φυλαχτείτε από μικροατυχήματα ή κρυολογήματα. Αποφύγετε να ρισκάρετε σε αβέβαιες επενδύσεις. Η υπεραισιοδοξία μπορεί να σας παρασύρει σε έξοδα τα οποία δεν είστε σε θέση να κάνετε.



ΑΙΓΟΚΕΡΩΣ:
22 ΔΕΚΕΜΒΡΙΟΥ - 19 ΙΑΝΟΥΑΡΙΟΥ
Ενταση φαίνεται ότι θα υπάρχει στις σχέσεις σας με τα άτομα του περιβάλλοντός σας. Αποφύγετε συζητήσεις που καίνε. Ρίξτε τους τόνους. Υποθέσεις του σπιτού ή της οικογένειας μπορεί να σας φορτίσουν. Αποφύγετε να ρυθμίσετε θέματα ακίνητης περιουσίας.



ΥΔΡΟΧΟΟΣ:
20 ΙΑΝΟΥΑΡΙΟΥ - 18 ΦΕΒΡΟΥΑΡΙΟΥ
Συζητήσεις ή επαφές οικονομικού περιεχομένου είναι αρκετά προβληματικές αυτήν την περίοδο. Αποφύγετε να πάρετε βιαστικές αποφάσεις. Δεν αποκλείεται να υπάρξουν άτομα τα οποία θα προσπαθήσουν να σας παραπλανήσουν, μεταφέροντάς σας αναληθείς πληροφορίες



ΙΧΘΕΙΣ:
19 ΦΕΒΡΟΥΑΡΙΟΥ - 20 ΜΑΡΤΙΟΥ
Το κλίμα στις σχέσεις με το σύντροφο ή τους συνεργάτες σας φαίνεται ότι θα είναι «ηλεκτρισμένο» αυτές τις μέρες. Θέματα της επαγγελματικής σας ζωής σας προβληματίζουν. Επαφές ή συζητήσεις με άτομα υψηλά ιστάμενα θα μπορούσαν να αποδώσουν. Αποφύγετε τα υπερβολικά έξοδα.

Λέξεις & Φράσεις παροιμιώδεις

Απο το βιβλίο του Τάκη Νατσούλη

«Τυφλοπάννια να'χεις»
Η φράση αυτή συνδέεται με τις τιμωρίες που έβαζαν στα Βυζαντινά κυρίως χρόνια. Ο καταδικασμένος να κρεμασθεί ή να αποκεφαλισθεί, όπως διαβάζουμε και σε μεσαιωνικά κείμενα, ετυφλοπαννιάζετο πρώτα, δηλαδή, του έδεναν τα μάτια μ' ένα λινό παννί, που το έλεγαν τυφλοπάννιο, για να μην καταλαβαίνει, κατά κάποιο τρόπο, ότι πλησιάζει το τέλος του, αλλά το κυριότερο να μη βλέπει κατά την πορεία του τους ανθρώπους στο δρόμο και, μάλιστα, κανέναν εχθρό του και τον θυμηθεί και τον καταγγείλει σαν συνένοχό του. Για τον ίδιο λόγο έδεναν τα μάτια πολλές φορές και σ' εκείνους που θα διαπόμπευαν. (Φ. Κουκουλές - Βιζ. Βίος & Πολ.). (Πανν(ί) και πανί από το αρχ. παν(ν)ίον, Λατ. pannus).

«Τυφώθη και τυφλώθη»
Μια από τις γνωστές επιδημικές ασθένειες σε όλον τον κόσμο είναι ο τύφος, αλλά λίγοι ασφαλώς είναι, εκείνοι που γνωρίζουν από πού πήρε την περιεργη ονομασία του. Τύφος, λοιπόν, σημαίνει κυρίως καπνός - από το ρήμα Τυφόω- και μεταφορικά «οίηση», υπερηφάνεια και κενοδοξία. Γιατί και τα τρία αυτά σκοτίζουν το μυαλό και το μωραίνουν, όπως ο καπνός που τυφλώνει τα μάτια. Από την ίδια ρίζα βγαίνουν και οι λέξεις «τυφών» και «τυφλός». Αλλά τι σχέση έχει η αρρώστεια αυτή με την υπερηφάνεια και την έπαρση; Την εξήγηση μας τη δίνει η ιατρική επιστήμη, που λέει, ότι αυτός που παθαίνει τύφο, όταν γίνει καλά και σηκωθεί από το κρεβάτι, αδιαφορεί για ό,τι γίνεται γύρω του. Μοιάζει, δηλαδή, σαν να μη βλέπει, όπως συμβαίνει ακριβώς με μερικούς ψωροπερήφανους, που δεν καταδέχονται δήθεν να ρίξουν το βλέμμα τους οπουδήποτε. Για τους τελευταίους, ο λαός λέει τη φράση: «τυφώθηκε και τυφλώθηκε». Δηλαδή λέει το ίδιο πράγμα, χωρίς να το ξέρει.

«Τω καιρώ εκείνω»
Είναι μια φράση που τη συναντάμε συχνά στο Ευαγγέλιο. Λέγεται για πράγματα πολύ μακρινά και περασμένα.

«Τω κακώ το κακόν ιώμενος»
Με τη φράση αυτή κατακρίνει ο Πολύβιος τον Φίλιππο Ε' της Μακεδονίας, που το 218 αλλά και αργότερα, το 206 π.Χ., κατέστρεψε τον ναό του Απόλλωνα και τον γύρω από αυτόν ιερό χώρο της Αιτωλικής πόλης Θέρμος, θέλοντας να εκδικηθεί τις φρικαλεότητες που είχαν κάνει οι Αιτωλοί στην Ηπειρο και τη Μακεδονία. Ο Πολύβιος θέλει να πει ότι δεν πρέπει ένα κακό που έγινε να ανταποδίδεται με άλλο όμοιο.

ICM ΔΙΕΘΝΕΙΣ ΜΕΤΑΦΟΡΕΣ ΕΜΠΟΡΕΥΜΑΤΩΝ ΕΠΕ
ΜΕΤΑΦΟΡΕΣ ΕΞΩΤΕΡΙΚΟΥ - ΕΣΩΤΕΡΙΚΟΥ - ΔΙΑΚΟΜΕΤΑΚΟΜΙΣΕΙΣ
Προσφέρουμε τα πιο ολοκληρωμένα προγράμματα μεταφορών για τον ασφαλέστερο και προσφορότερο τρόπο μεταφοράς
- Μεταφορές με container για πλήρη και ομαδικά φορτία
- Θαλάσσιες και συνδυασμένες μεταφορές
- Αεροπορικές μεταφορές
- Μεταφορές οικοσκευών
- Οδικές μεταφορές Eurocargo
- Σιδηροδρομικές μεταφορές
- Μεταφορές εκθεμάτων και υλικών κατασκευής περιπτέρων.

Η εταιρεία μας αναλαμβάνει να μεταφέρει τα εμπορεύματα για λογαριασμό των εισαγωγέων από οποιοδήποτε μέρος του κόσμου, και να τα παραδώσει ελεύθερα μέχρι την αποθήκη τους διεκπεραιώνοντας όλες τις διατυπώσεις.
Για περισσότερες πληροφορίες, απευθυνθείτε στα γραφεία μας
Αμερικής 97, τηλ. 24115, 22105, 76215, fax 26485

BP
Ο ΧΕΙΜΩΝΑΣ ΘΑ ΕΙΝΑΙ ΠΙΟ ΣΥΝΤΟΜΟΣ...
ΠΕΤΡΕΛΑΙΟ ΘΕΡΜΑΝΣΗΣ ΔΙΑΝΟΜΗ ΚΑΤ' ΟΙΚΟΝ
ΑΦΟΙ ΤΖΩΡΤΖΗ Ο.Ε.
ΑΦΟΙ ΤΖΩΡΤΖΗ Ο.Ε.
2ο χλμ. Ροδου -Λινδου -τηλ: (0241) 62.050 fax: 62.909
Υπεύθυνοι στην ποιότητα
Αμεση εξυπηρέτηση από τις 7 π.μ. εως 7 μ.μ.
...και τέλος στο κρύο!

ΣΤΑΝΟΣ ΥΠΕΡ ΜΑΡΚΕΤ 1
Καθημερινά ανοικτά από 08.00 - 21.00 εκτός Κυριακής
και μοναδικός
Ρόδος, σ' ευχαριστώ!

ΑΠΟ ΤΕΣΣΕΡΙΣ ΕΜΠΟΡΙΚΕΣ ΤΡΑΠΕΖΕΣ

ΧΟΡΗΓΟΥΝΤΑΙ ΝΕΑ ΣΤΕΓΑΣΤΙΚΑ ΔΑΝΕΙΑ

Τέσσερις τράπεζες - η Κτηματική, η Εθνική Στεγαστική, η τράπεζα Μακεδονίας και θράκης και η Ασπίς Bank- θα αποτελέσουν τη «ραχοκοκαλιά» των νέων στεγαστικών δανείων που θα χορηγήσει ο Οργανισμός Εργατικής Κατοικίας.

ΤΙ ΠΡΟΒΛΕΠΟΥΝ ΤΑ ΠΡΟΓΡΑΜΜΑΤΑ

Σύμφωνα με έγκυρες πληροφορίες η διοίκηση του ΟΕΚ υπέγραψε συμβάσεις συνεργασίας με τις παραπάνω τράπεζες ώστε να ανταποκριθεί στη ζήτηση στεγαστικών δανείων που παρουσιάζεται αυξημένη μετά την εξαγγελία του νέου διαρκούς προγράμματος. Οι συμβάσεις αφορούν:

Πρώτον:Τη χορήγηση στεγαστικών δανείων του ΟΕΚ σε δικαιούχους με ετήσιο εισόδημα άνω των 5 εκατομμυρίων δραχμών.

Τα δάνεια αυτά θα έχουν διπλά επιδοτούμενο επιτόκιο (επιδότηση του ΟΕΚ για 9 χρόνια και επιδότηση του Δημοσίου για 7,5 χρόνια) και θα εξοφλούνται σε 15 ετη.

Κατά τις πληροφορίες θα χορηγηθούν μέσω της Κτηματικής τράπεζας δάνεια ύψους 70 δισεκατομμυρίων δραχμών (για τη διετία 1997-1998), μέσω της Ασπίς Bank δάνεια ύψους 30 δισεκατομμυρίων δραχμών (στην τριετία) και μέσω της Εθνικής Στεγαστικής δάνεια ύψους 15 δισεκατομμυρίων δραχμών.

ΕΠΙΣΚΕΥΗ

Δεύτερο: Τη χορήγηση δανείων του ΟΕΚ για αποπεράτωση ή επισκευή ήδη υπάρχουσας κατοικίας. Το κύριο βάρος των λεγόμενων «μικρών δανείων» θα σηκώσει η Κτηματική τράπεζα κατά τις ίδιες πληροφορίες .

Τρίτο: Τη χορήγηση στεγαστικών δανείων του ΟΕΚ ύψους 40 δισ. δρχ. τον χρόνο σε δικαιούχους με εισόδημα έως 4 εκατ. δρχ. Τα δάνεια αυτά θα χορηγηθούν μέσω της Εθνικής Κτηματικής και της Εθνικής Στεγαστικής (για την υπόλοιπη Ελλάδα).

Οι δύο αυτές τράπεζες θα αναλάβουν να διεκπεραιώσουν και τα επιδόματα ενοικίου που θα χορηγήσει ο ΟΕΚ εντός του 1997.

Πληροφορίες αναφέρουν ότι οι προμήθειες των τραπεζών είναι χαμηλότερες από άλλες χρονιές και αυτό στο πλαίσιο της προσέλκυσης, μέσω των στεγαστικών προγραμμάτων του ΟΕΚ, νέων πελατών.

ΓΙΑ ΤΟ ΜΙΣΘΟΛΟΓΙΟ ΤΩΝ Ε.Α.

ΟΜΙΛΙΑ ΣΤΗ ΒΟΥΛΗ ΤΟΥ ΑΝ. ΚΑΡΑΜΑΡΙΟΥ



«Ο διαχωρισμός του μισθολογίου σε «πλούσιους» και «φτωχούς» μισθούς, είναι απαράδεκτος. Η ιεράρχηση των αξιωμάτων δεν πρέπει να συγκρούεται με τις βασικές ανάγκες του κάθε ένστολου πολίτη. Μόνο έτσι η Πολιτεία θα ανταμείψει πραγματικά τους ανθρώπους, που απόψε ρυθμί-

«Ο ΔΙΑΧΩΡΙΣΜΟΣ ΣΕ ΠΛΟΥΣΙΟΥΣ ΚΑΙ ΦΤΩΧΟΥΣ ΜΙΣΘΟΥΣ ΕΙΝΑΙ ΑΠΑΡΑΔΕΚΤΟΣ»

ζουμε το μισθολόγιό τους. Διαφορετικά, κύριε υπουργέ, μπροστά στη λαίλαπα των νέων φορολογικών μέτρων, πολύ φοβούμαι ότι οι εξεγέρσεις των πολιτών που προαναγγέλλονται θα ισοπεδώσουν και την έννομη τάξη αλλά και τους αδύναμους ανθρώπους της».

Τα παραπάνω τόνισε, μεταξύ άλλων, ομιλώντας στη Βουλή επί της αρχής του νομοσχεδίου για το μισθολόγιο των Ενόπλων Δυνάμεων και των Σωμάτων Ασφαλείας, ο βουλευτής Δωδ/νήσου κ. Τάσος Καραμάριος, για να προσθέσει:

«Κύριοι συνάδελφοι, στην παγκόσμια ιστορική διαδρομή η παροχή της έννομης τάξης και ασφάλειας αποτελεί τον κανόνα για την επιβίωση οποιουδήποτε κράτους. Σε κάθε όμως περίπτωση, είτε πρόκειται περί δημοκρατικού πολιτεύματος, είτε απολυταρχικού, για την παροχή αυτής της ασφάλειας και της έννομης τάξης, χρησιμοποιήθηκαν και χρησιμοποιούνται πάνω από τα οποιαδήποτε τεχνικά μέσα, πρωτίστως ο ανθρώπινος παράγοντας».

Και ο κ. Καραμάριος, κατέληξε λέγοντας:

«Με βάση αυτά τα δεδομένα ερωτάται η πολιτεία έχει επιπλέουσι το χρέος της έναντι αυτών των ανθρώπων που με στερήσεις και κόπους συμβάλλουν στην ασφάλεια και την παροχή της έννομης τάξης στη χώρα μας γενικότερα; Και ακόμα να ομολογήσουμε ειλικρινά, τους ικανοποιούμε απόλυτα, ούτως ώστε να ζητάμε απ' αυτούς να είναι πάντα συνεπείς και ικανοί να ανταπεξέλθουν στις δύσκολες, πολλές φορές καταστάσεις που αντιμετωπίζουν με κίνδυνο ακόμα και τη ίδια τους τη ζωή; Και αν είμαστε εντάξει προς αυτούς, γιατί σήμερα διαμαρτύρονται όλοι τους; Εχουν άραγε άδικο ή συμβαίνουν όσα καταμαρτύρησαν απόψε εδώ ο κύριος Γκελεσιάθης και πολλοί άλλοι συνάδελφοί μας;

Σκεφθήκατε ποτέ ότι πολλοί από τους υπηρετούντες στις Ενοπλες Δυνάμεις και τα άλλα σώματα, αναγκάζονται να κάνουν είτε φανερά, είτε κρυφά και άλλη εργασία; Σε άλλους μεν τομείς της κοινωνίας μας οι εργαζόμενοι παρέχουν τις υπηρεσίες τους στο κράτος και πολλοί απ' αυτούς κάνουν και δεύτερη εργασία, όμως εκεί κανένας δεν μπορεί να τους κατηγορήσει. Στους ανθρώπους όμως των Ενόπλων μας Δυνάμεων αυτή η ευχέρεια δεν υπάρχει, γι' αυτό και η πολιτεία πρέπει να βλέπει τους ανθρώπους αυτούς από άλλη οπτική γωνία και να τους παρέχει όλες τις προϋποθέσεις καλής διαβίωσης».

ΤΟΠΙΚΕΣ ΕΙΔΗΣΕΙΣ

ΚΑΝΕΝΑΣ ΔΕΝ ΕΝΝΟΕΙ ΝΑ ΒΑΛΕΙ ΝΕΡΟ ΣΤΟ ΚΡΑΣΙ ΤΟΥ

ΗΦΑΙΣΤΕΙΟ ΣΤΗ Ν. ΔΗΜΟΚΡΑΤΙΑ Η «ΣΙΩΠΗΡΗ ΠΛΕΙΟΨΗΦΙΑ»!

Ηφαίστειο έτοιμο να εκραγεί, αλλά και παντελώς ανέτοιμο να αντέξει την έκρηξη του, μοιάζει η Νέα Δημοκρατία. Ισως γιατί ολοένα και περισσότεροι τη θεωρούν πλέον «ανενεργή». Η διόλου οι συνεχείς κραδασμοί στην κορυφή δε συνοδεύονται και από την αναγκαία ενεργοποίηση των... υποστρωμάτων.

Το σίγουρο είναι ότι οι «αναθυμιάσεις» από τη διαρκώς ανακυκλούμενη κρίση στον κρατήρα, έχουν αδρανοποιήσει κι εκείνα τα... τοιχώματα στα οποία παραδοσιακά στηρίζονταν οι πρωταγωνιστές της έντασης. Δεν είναι τυχαίο ότι μετά τις καταιγιστικές εξελίξεις που πυροδότησαν οι συνεντεύξεις του Κ. Μητσοτάκη και η σκληρή αντεπίθεση του Μ. Εβερτ, ακόμη και οι στενότεροι συνεργάτες των δύο ηγετικών πόλων παρακολουθούν ασπισμένοι και... εκ του μακρόθεν τα διαδραματιζόμενα, και στις κατ' ιδίαν συζητήσεις τους δεν κρύβουν την έντονη δυσαρέσκεια τους για τους χειρισμούς εκατέρωθεν.

Μέσα σ' αυτό το κλίμα, δεν ξενίζουν πλέον οι εκτιμήσεις σκληρών «μητσοτακικών» οι οποίοι καταφέρονται εναντίον του επιτίμου προέδρου, θεωρώντας τον εκγλωβισμένο σε αδιέξοδη πορεία, αλλά και πιστών «εβερτικών» που χαρακτηρίζουν απαράδεκτη και επικίνδυνη την απόφαση του προέδρου τους για μετωπική σύγκρουση με όποιο κόστος. Κι αν οι «σκληροί» των δύο στρατοπέδων έχουν φτάσει στο σημείο να αντιμετωπίζουν κρίση... ταυτότητας, η κατάσταση στη λεγόμενη σιωπηρή πλειοψηφία είναι πραγματικά τραγική. «Δεν παίουμε πια μπάλα. Ούτε καν την ακουμπάμε. Παίουμε «τα μήλα», και η μόνη μας έννοια είναι να μη μας χτυπήσει η μπάλα την ώρα που εκσφενδονίζεται από τον έναν στον άλλον και καούμε», έλεγε με παράπονο και έκδηλη αγωνία νεαρός βουλευτής στη Βουλή, ένας από τους 15 «λοχαγούς» που πρόσφατα συγκρότησαν «κίνηση»,η οποία περιορίζεται προς το παρόν τουλάχιστον στη δραστηριοποίηση μόνον εντός του Κοινοβουλίου. Και γεγονός είναι ότι αυτή η ομάδα, στην οποία πρωτοστατεί ο Μ. Κεφαλογιάννης, παρακολουθεί από απόσταση τον πόλεμο που έχει ξεσπάσει στην κορυφή, αρνείται πεισματικά να εμπλακεί σ' αυτό το παιχνίδι και επιχειρεί να σώσει τα προσχήματα, αυξάνοντας την κοινοβουλευτική της παρουσία και ασχολούμενη αποκλειστικώς με την ενίσχυση του θεσμικού ρόλου του κόμματός της.

Ο ΚΙΝΔΥΝΟΣ «ΔΙΧΟΤΟΜΗΣΗΣ» ΠΡΟ ΤΩΝ ΠΥΛΩΝ

Ακόμη όμως και οι πρώην βουλευτές που παραδοσιακά διαθέτουν μεγαλύτερη άνεση στη δημόσια διατύπωση των απόψεών τους, σε όποια πλευρά κι αν ανήκουν σήμερα εμφανίζονται επιφυλακτικοί και στην πλειοψηφία τους ενοχλημένοι και ανήσυχοι. Ετσι, παρατηρείται το περίεργο για πρώτη φορά έντονα υποστηρικτές του Κ. Μητσοτάκη και πιστοί συνεργάτες του Μ. Εβερτ να διατυπώνουν στις κατ' ιδίαν συζητήσεις τους αναλύσεις και προβληματισμό για το μέλλον του κόμματος.

Ανάλογο, «μούδιασμα» παρατηρείται και ανάμεσα στους 22 βουλευτές που προ καιρού είχαν απευθύνει έκκληση στα ιστορικά στελέχη να αναλάβουν τις ευθύνες τους και να ηγηθούν της προσπάθειας για αποκλιμάκωση της έντασης. Κυρίαρχη άποψη που επικρατεί στους κόλπους της «συμμαχίας» είναι ότι δεν μπορούν να παραμείνουν θεατές των δραματικών εξελίξεων. Εξαρτιούν, ωστόσο, το επόμενο βήμα τους από την αντιμετώπιση που θα τύχουν τα δύο σπέδια για τους όρους διαξαγωγής του Συνεδρίου (των κ. Βαρβιτσιώτη και Σουφλιά) από την ηγεσία του κόμματος, και θεωρείται πάρα πολύ πιθανό να προχωρήσουν εντός της εβδομάδας στην επόμενη κίνηση τους, που όπως λένε θα είναι θεαματική. Δεν αποκλείεται,μάλιστα, καθόλου, όπως τονίζουν ορισμένοι βουλευτές, να υπάρξει νέα επιστολή στην οποία θα προτείνεται μία... τέταρτη οδός για τη διέξοδο από το αδιέξοδο. Χαρακτηριστική κρίνεται η στάση που τηρεί ο κ. Β. Μεϊμαράκης, ο οποίος αν και φίλα προσκείμενος στον επίτιμο πρόεδρο του κόμματος, τις τελευταίες ημέρες, σύμφωνα με πληροφορίες, δεν κρύβει τη δυσαρέσκεια του για τις επιλογές του επιτίμου και εμφανίζεται ιδιαίτερα προβληματισμένος για το μέλλον.

Εφτασε η ώρα των «στρατιωτών», όπως πρόσφατα είχε αναρωτηθεί ο βουλευτής κ. Χρ. Βυζοβίτης. Ερευνάται... Τα τελευταία εικοσιτετράωρα, πάντως, οι διαφορές ανάμεσα στα μέλη που απαρτίζουν τη ... σιωπηρή πλειοψηφία έχουν αρχίσει να φθίνουν, ενώ αντίθετα πληθαίνουν οι φωνές που αλλοιωμένες από την αγωνία για το μέλλον, αναζητούν συμπαρασπάτες έναντι των κοινών εχθρών. Σ αυτό το κλίμα, φαίνεται να κερδίζει έδαφος και ο καταγγελτικός και απορριπτικός λόγος του κ. Β. Πολύδωρα, ο οποίος εν τίνι τρόπω μπορεί και να περηφανεύεται ότι υπήρξε προφητικός, καθώς ολοένα και περισσότεροι συνάδελφοί του συμμερίζονται τους προβληματισμούς του.

ΠΡΟΩΘΕΙΤΑΙ ΓΙΑ ΕΦΑΡΜΟΓΗ ΝΕΟ ΟΡΓΑΝΟΓΡΑΜΜΑ

ΑΛΛΑΖΕΙ ΡΙΖΙΚΑ Η ΔΙΟΙΚΗΤΙΚΗ ΔΙΑΡΘΡΩΣΗ ΤΩΝ ΝΟΣΟΚΟΜΕΙΩΝ

Αλλάζει ριζικά η διοικητική διάρθρωση και λειτουργία των νοσοκομείων. Το νέο οργανόγραμμα προβλέπει γενικούς διευθυντές υπηρεσιών υγείας και μάνατζερ για τα νομαρχιακά, ενώ οι διοικήσεις θα είναι ενναμελείς.

Η θέση του Γενικού Διευθυντή Υπηρεσιών Υγείας θα καταλαμβάνεται από μόνιμο υπάλληλο του δημοσίου ή ΝΠΔΔ,με μεταπτυχιακές σπουδές ή και πολυετή εμπειρία συναφή με το αντικείμενο και θα επιλέγεται από το Ειδικό Υπηρεσιακό Συμβούλιο του άρθρου 29 του Ν. 2190/94. Ο Γενικός Διευθυντής θα προϊσταται όλων των διευθύνσεων του υπουργείου και των Γενικών Διευθυντών (μάνατζερ) που θα προσληφθούν στα νοσοκομεία.

Η Θητεία των Δ.Σ. των νοσοκομείων θα

ΔΙΑΦΟΡΟΠΟΙΗΣΕΙΣ ΑΠΟ ΤΟ ΙΣΧΥΟΝ ΣΥΣΤΗΜΑ

είναι τριετής και η σύνθεσή τους ενναμελής: ο πρόεδρος (επιλέγεται από τον υπουργό Υγείας), τρία μέλη πτυχιούχους ΑΕΙ ή ΤΕΙ (διορίζονται από τον υπουργό Υγείας), το Γενικό Διευθυντή και από ένα εκπρόσωπο των ιατρών, των νοσηλευτών, του διοικητικού προσωπικού και της Νομαρχιακής Αυτοδιοίκησης. Στα νομαρχιακά νοσοκομεία, η οικεία νομαρχία θα ορίζει τα μέλη, ενώ ο υπουργός Υγείας μόνο δύο.

Στο σημείο αυτό υπάρχει σαφής διαφοροποίηση από το προσχέδιο νόμου Πεπονή, το οποίο προέβλεπε ότι ο Γενικός Διευθυντής θα ήταν ταυτοχρόνως και πρόεδρος του Δ.Σ.

Σύμφωνα με το νέο προσχέδιο, πάντως, οι μάνατζερ θα διορισιούν μετά από προκήρυξη σε όλα τα νοσοκομεία άνω των 100 κλινών και η επιλογή τους θα γίνει από τριμελή επιτροπή, η οποία θα απαρτίζεται από το Γενικό Διευθυντή Υπηρεσιών Υγείας, ένα μέλος του ΑΣΕΠ και έναν καθηγητή ΑΕΙ ή της Εθνικής Σχολής Δημόσιας Υγείας, με ειδικότητα στη διοίκηση ή τα οικονομικά της υγείας. Οι μηνιαίες αποδοχές κάθε μάνατζερ νοσοκομείου άνω των 400 κλινών θα είναι ίσες με το τριπλάσιο του βασικού μισθού που λαμβάνει ο υπάλληλος του Δημοσίου με τον ίδιο βαθμό (διευθυντής υπουργείου).

Στα νοσοκομεία που έχουν από 200-400 κλίνες, ο μάνατζερ θα λαμβάνει μηνιαίες αποδοχές ίσες με το 150% του βασικού μισθού του υπαλλήλου του Δημοσίου. Επιπλέον, με απόφαση των υπουργών Οικονομικών και Υγείας θα δύναται να χορηγηθεί επίδομα παραγωγικότητας, εάν επιτευχθεί αποδοτική χρήση των πόρων του νοσοκομείου, σε συνδυασμό με τη βελτίωση της αποτελεσματικότητας των υπηρεσιών.

ΜΕ ΕΠΙΣΤΟΛΗ ΤΟΥ ΠΡΟΣ ΤΗ «ΔΗΜΟΚΡΑΤΙΚΗ»

ΔΗΜΟΤΗΣ ΑΦΑΝΤΟΥ ΚΑΤΑΓΓΕΛΛΕΙ ΓΙΑ ΑΠΡΑΞΙΑ ΤΟ ΔΗΜΑΡΧΟ κ. ΚΡΗΤΙΚΟ

Ο κ. Ελευθέριος Α. Πέρος, κάτοικος Αφάντου, μας απέστειλε προς δημοσίευση την ακόλουθη επιστολή - διαμαρτυρία:

ΑΘΛΙΑ Η ΚΑΤΑΣΤΑΣΗ ΠΟΥ ΕΠΙΚΡΑΤΕΙ ΣΤΟΥΣ ΔΡΟΜΟΥΣ

Κύριε Διευθυντή

Παρακαλώ να δημοσιεύσετε στην έγκριτη εφημερίδα σας τα παρακάτω.

Ως δημότης Αφάντου καταγγέλλω στην κοινή γνώμη αυτά που συμβαίνουν εδώ και δύο χρόνια στ' Αφάντου με τον Δήμαρχο τον κ. Β. Κρητικό που προεκλογικά διαλαλούσε με τον εντυπωσιακό τίτλο «ΑΦΑΝΤΟΥ ΠΟΛΗ ΠΡΟΤΥΠΟ» να αλλάξει την όψη του χωριού μας. Φαίνονται όμως πια τα σημάδια της απαγοήτευσης και της εγκατάλειψης.

•Οι περισσότεροι δρόμοι (όπως οι οδοί Μ. Κωνσταντίνου, Βύρωνος, Σωκράτους) παρουσιάζουν άθλια κατάσταση με τις λακκούβες, σωρούς χωμάτων, μπάζα.

•Ο αδελφός του κ. Δημάρχου που ως γνωστόν είναι εργολάβος μαζί με άλλους ανέλαβε την εκτέλεση κάποιων έργων, έσκαψαν τους δρόμους αλλά δεν αποκατέστησαν τις ζημιές ή όπου τις αποκατέστησαν σύντομα έχουν καταστραφεί. Δεν γνωρίζω ή αμφιβάλλω αν έγινε έλεγχος από τις αρμόδιες υπηρεσίες.

•Εκτός από το άσχημο θέαμα των δρόμων με τις λακκούβες, τα νερά της βροχής λιμνάζουν παντού και μαζί με τη δυσοσμία των φρεατίων της αποχέτευσης απειλούν την υγεία μας. Είναι ανάγκη να επέμβει η Υγειονομική Υπηρεσία.

•Ο κ. Δήμαρχος ενδιαφέρεται μόνο για ταξίδια στην Ευρώπη για να φέρει τουρίστες...

Ομως στην περιοχή μας ο τουρισμός κάθε χρόνο επί ημερών του κ. Δημάρχοιου λιγοστεύει.

Για όλα αυτά οι ευθύνες του κ. Δημάρχου είναι μεγάλες. Ας επιδείξει τουλάχιστον τα δύο χρόνια που του απομένουν λίγη υπευθυνότητα στα μεγάλα προβλήματα που καθημερινά γίνονται μεγαλύτερα.

Ευχαριστώ για την φιλοξενία

Ελευθέριος Α. Πέρος

ΠΛΑΦΟΝ ΤΑ 15 ΔΙΣ. ΔΡΑΧΜΕΣ ΕΠΕΝΔΥΣΗΣ ΓΙΑ ΤΙΣ Π.Ο.Τ.Α

Βασικό κριτήριο της πρόσκλησης ενδιαφέροντος για τη δημιουργία Περιοχής Ολοκληρωμένης Τουριστικής Ανάπτυξης από επιχειρηματίες, θα αποτελεί τελικά η ύπαρξη ιδιόκτητης έκτασης από τον επενδυτή. Η προκήρυξη του διεθνούς πλειοδοτικού διαγωνισμού, που θα εκδοθεί τις προσεχείς ημέρες, θα θέτει ως πλαφόν της επενδυτικής πρότασης τα 15 δισ. δρχ. Σημειώνεται ότι το Β' ΚΠΣ καλύπτει οικονομικά τη δημιουργία μόνο μίας ΠΟΤΑ.

ΠΡΟΤΙΜΩΝΤΑΙ ΤΕΛΙΚΑ ΟΙ ΠΡΟΤΑΣΕΙΣ ΑΠΟ ΙΔΙΩΤΕΣ

Επισημαίνεται ότι στην τροποποίηση του νόμου για τις ΒΙΠΕ, οι οποίες πλέον θα επονομασθούν σε ΒΕΠΕ (Βιομηχανικές Περιοχές), θα ρυθμίζεται η δυνατότητα επενδύσεων από ιδιώτες επιχειρηματίες, με αποτέλεσμα να αλλάξει ο νόμος για τις ΠΟΤΑ. Η συγκεκριμένη εξέλιξη δίνει ένα τέλος και στη δικογνωμία που υπήρχε μέχρι πρότινος μεταξύ του ΥΠΕΘΟ και του υπουργείου Ανάπτυξης αναφορικά με την αναγκαιότητα να εγκρίνονται όλες οι επενδυτικές προτάσεις άνω των 20 δισ. δρχ. από το ελληνικό Κοινοβούλιο.

Τέλος, μέχρι τις 20 Δεκεμβρίου θα «βγουν στον αέρα» οι διαγωνισμοί για τις εκτάσεις του ΕΟΤ στα Αφάντου της Ρόδου και στο Παλιούρι της Χαλκιδικής. Οσον αφορά την έκταση του ΕΟΤ στο Παλιούρι, ξεπεράστηκαν τα προβλήματα με το ΥΠΕΧΩΔΕ μέσα από τη συνεργασία του διυπουργικού οργάνου του υπουργείου Ανάπτυξης.

Στην προκήρυξη για την έκταση των Αφάντου θα ζητείται, μεταξύ άλλων, από τους υποψήφιους επενδυτές η κατασκευή ενός ξενοδοχείου ΑΑ' κατηγορίας, ο εκσυγχρονισμός και η εκμετάλλευση του γηπέδου γκολφ του ΕΟΤ, καθώς και η δημιουργία αθλητικού κέντρου.

ΑΜΕΤΑΒΛΗΤΟΣ Ο ΚΑΙΡΟΣ ΣΤΗΝ ΠΕΡΙΟΧΗ

ΣΥΝΕΧΙΖΕΤΑΙ η κακοκαιρία

Συνεχίζεται η κακοκαιρία που ηλήτει από την Πέμπτη και το χώρο του Νότιου Αιγαίου με κύρια χαρακτηριστικά γνωρίσματα τους Ν.Α. σφοδρούς έως θυελλώδεις ανέμους, τις βροχές (στις περισσότερες περιοχές περιοδικού χαρακτήρα) και τις χαμηλές θερμοκρασίες.

Χθες οι άνεμοι κόπασαν κάπως αφού

ΒΡΟΧΕΣ ΚΑΙ ΚΑΤΑΙΓΙΔΕΣ ΣΗΜΕΡΑ ΚΑΘΩΣ ΚΑΙ ΘΥΕΛΛΩΔΕΙΣ ΑΝΕΜΟΙ

από 8-9 μποφόρ που επνεαν την Παρασκευή στο Αιγαίο μειώθηκαν σε 5-6, με αποτέλεσμα να εκτελεσθούν έστω και με προβλήματα τα ακτοπλοϊκά δρομολόγια. Πράγματι το «Μαρίνα» κατέπλευσε στο λιμάνι της Ρόδου στις 10.30 με μια ώρα περίπου καθυστέρηση, ενώ το «Ιάλυσος» είχε τέσσερις ώρες καθυστέρηση. Αντί στις 7.30 το πρωί κατέπλευσε συγκεκριμένα στις 1.30 το μεσημέρι. Κανονικά αναμένεται να εκτελεσθούν σήμερα και τα δρομολόγια του «Πάτμος» και του«Δήμητρα», αν και οι άνεμοι θα ενισχυθούν και θα φτάσουν μέχρι και τα 7 μποφόρ. Ο καιρός θα αρχίσει πιθανότατα να βελτιώνεται από την Τρίτη αλλά στη συνέχεια θα επιδεινωθεί και πάλι. Αλλωστε μπήκαμε στο Δεκέμβριο ύστερα απο ένα πολύ ήπιο Νοέμβριο.

Χθες οι άνεμοι, Ν.Α. κατευθύνσεων έπνεαν στο Νότιο Αιγαίο με ένταση 6-7 μποφόρ και τοπικά 5-6 ενώ σήμερα θα ενισχυθούν, όπως προαναφέρθηκε . Ο καιρός, σύμφωνα με την ΕΜΥ, θα είναι σήμερα στην περιοχή μας νεφελώδης με βροχές και πιθανές καταιγίδες.

ΠΑΙΣΣΕ
ΦΤΙΑΧΝΟΥΜΕ ΟΛΑ ΤΑ ΕΙΔΗ ΠΛΙΣΣΕ ΤΗΣ ΜΗΧΑΝΗΣ. ΣΟΛΕΪ - ΠΛΑΚΕ ΚΑΙ ΣΧΟΛΙΚΕΣ ΦΟΥΣΤΕΣ. ΠΛΗΡΟΦΟΡΙΕΣ ΤΗΛ. 22046 - 96703. Κα ΕΛΛΗ

RENT A CAR
ALEXANDER
ΤΩΡΑ
ΕΝΟΙΚΙΑΣΕΙΣ ΑΥΤ/ΤΩΝ ΜΕ ΤΟΝ ΜΗΝΑ ΣΕ ΧΑΜΗΛΕΣ ΤΙΜΕΣ ΚΑΙ ΦΟΥΛ ΑΣΦΑΛΕΙΑ
ΠΛΗΡΟΦΟΡΙΕΣ: ΤΗΛ.: 3 10 18

ΠΡΟΣΦΟΡΑ
Προσφορά καλυμάτων αυτοκινήτων με Γερμανικά υφάσματα των 35.000 δρχ.
ΤΩΡΑ 25.000 δρχ. στο πρατήριο καυσίμων «ΤΕΞΑΚΟ» του κ. Γκινάκη Αλέξανδρου.
Αυστραλίας 58 - ΡΟΔΟΣ

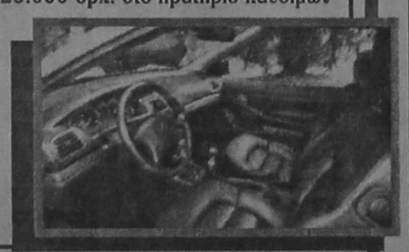

ΖΗΤΕΙΤΑΙ ΛΟΓΙΣΤΗΣ (-ΤΡΙΑ)
Ζητείται λογιστής (-τρια) για μόνιμη πρωινή απασχόληση.
Πληρ. τηλ. 76655 ώρες γραφείου

ΠΑΓΚΑΡΠΑΘΙΑΚΟΣ ΣΥΛΛΟΓΟΣ ΡΟΔΟΥ
ΔΙΑΓΟΡΙΔΩΝ 8 - Τηλ. 35380
ΠΡΟΣΚΛΗΣΗ
Ο Παγκαρπαθιακός σύλλογος Ρόδου προσκαλεί τα μέλη του σε γενική συνέλευση την Κυριακή 8-12-1996- στις 10.00 π.μ. στο «ΚΑΡΠΑΘΙΚΟ ΣΠΙΤΙ» με σκοπό τη λογοδοσία του απερχόμενου Δ.Σ. και τη διενέργεια αρχαιρεσιών για την ανάδειξη νέου.
Σε περίπτωση μη απαρτίας η διαδικασία θα μετατεθεί για την επόμενη Κυριακή 15-12-1996 την ίδια ώρα στον ίδιο χώρο.
Απο το Δ.Σ.

η ΒΑΘΜΟΛΟΓΙΑ της εβδομάδος

Ενας ακόμα αθώος άνθρωπος πέθανε, θύμα κι αυτός της κρατικής αδιαφορίας και ανευθυνότητας.
Ξοδεύονται εκατομμύρια απ' αυτά που δεν υπάρχουν, για έργα, και για μια...λάμπα τα αφήνουν κι ερημώνουν.
Και ούτε γάτα ούτε ζημιά. Ο ένας επιρρίπτει την ευθύνη στον άλλο και με τον τρόπο αυτόν γλιτώνουν όλοι!
Σε όλους τους εγκληματίες της χώρας από ένα ΜΗΔΕΝΙΚΟ (0).

Ο δήμαρχος Τήλου γιατρός Αναστάσιος Αλιφέρης υπέβαλε την παραίτησή του, αισθανόμενος ανδία και ντροπή, για την κρατική κατάντια στο θέμα του ελικοδρομίου του νησιού, αποδεικνύοντας την ευαισθησία και το μεγαλείο της ψυχής του, αν και δεν τον βάρυνε η παραμικρή ευθύνη.
Σε όλους τους ευαίσθητους κι έντιμους ΔΕΚΑ (10) άριστα.

Την παράσταση έκλεψε την εβδομάδα που πέρασε ο κ Βασίλης Σταυριανός, εκ Βιλανόβας κωμοπόλεως ορμώμενος. Εξελαύνων παρασάγγας δώδεκα και σταθμούς τρείς προσέγγισε με την...θαλαμηγόν του στη Χάλκη κι αλίευσε στο «πι και φι» 18 συναγρίδες τις οποίες μοίρασε σε... άπορες σοσιαλιστικές οικογένειες.
Τον άθλο αυτόν επέτυχε έχοντας στα παραγάδια του 1800 αγκίστρια, ρεκόρ για την Ανατολική Μεσόγειο. Στο Β. Σταυριανό που με τα λόγια κτίζει ανώγεια και κατώγεια, ΔΕΚΑ (10) άριστα.

Με τον πρωθυπουργό κ Κώστα Σημίτη συνέφαγε χθες, συν γυναίξί και άνευ τέκνων ο «σαραντάρης» βουλευτής Δωδ/νήσου, εκ Κρεμαστής έλκων την καταγωγή, Βασίλης Παπανικόλας!
Κύκλοι προσκείμενοι στο Πολιτικό Γραφείο φέρονται να δήλωσαν ότι ο Μπίλ ενθουσίασε τόσο πολύ τον πρωθυπουργό που μάλλον, θα τον δούμε σύντομα στην κυβέρνηση, ως υφυπουργό Υγείας.
Στους σαραντάρηδες - εκσυγχρονιστές ΔΕΚΑ (10) άριστα.

Στους διαδρόμους της Νομαρχίας καθυστερούσαν προχθές οι νομαρχιακοί σύμβουλοι με αποτέλεσμα να αδράξει την κουδούνα ο νομαρχιακός σύμβουλος Γιάννης Κουφός, εξ' Ιαλυσού Δήμου, για να τους βάλει στο... μαντρί.
Δεν έχασε την ευκαιρία ο αρχιδούκας της Νότιας Ρόδου Φίλιππος Αντωναράς «κολλητός» του αυτοκράτορος, και το... πέταξε: «Στου Κουφού την πόρτα, όσο θέλεις βρόντα»!

Επειδή για μια ακόμα φορά απέδειξε ότι είναι ο σοφότερος άνδρας της Νότιας Ρόδου, πολύ μπροστά από το Δημήτρη Ζαννεττούλη, δύο ΔΕΚΑΡΙΑ (20).

Σαφάρι στο Καμερούν για αναγνωρισμένους κυνηγούς οργανώνει ο πρώτος κυνηγός της χώρας Μάκης Γιαννίκος, μέσω του ομώνυμου πρακτορείου του «Gianikos Travel».
Ονειρεύεται να φέρει στη Ρόδο ζωντανά 10 λιοντάρια, 3 ελέφαντες, 5 βόες, 6 ρινόκερους, 10 πιθήκους και 30 φασιανούς, που θα... αμολήσει στο Ροδίνι, με θηριοδαμαστή τον Αντώνη Μουστακέλλη, που άρχισε να κάνει ειδικά μαθήματα...
Για περισσότερες πληροφορίες στο τηλέφωνο 37702.
Σε όλα τα... θηρία, ιδιαιτέρως στο Μάκη και Αντώνη, ΔΕΚΑ (10) άριστα.

Την έφτιαξε πάλι τη βουλειά με το Σκεύο ο...καθηγητής της ψαρικής Γρηγόρης Μοράρης... Δεν πρόλαβε χθες να μπει στη Νέα Αγορά και βγήκε κρατώντας δύο ροφούς, περίπου 6 κιλά ο καθένας...
Οπως φημολογείται ετοιμάζει «σοσιαλιστικό δείπνο» στο οποίο θα παρακαθήσουν όλοι οι καλοφαγάδες...
Στο Σκεύο που καλύπτει το Μοράρη ένα ΠΕΝΤΑΡΙ (5).

Στο «Καβαλιέρε» γιόρτασε την ονομαστική του γιορτή ο Andrea Stileto, με λουκουμάδες, γαλακτομπούρικα, πάστες και... σούπα αγκινάρες, που έφτιαξε ο Δημήτρης Λούπης, με συνταγή Giovanni Tsigaro.
Οπως ακούστηκε μάλιστα ο Tasso Diako έφαγε 50 λουκουμάδες, τόσο νόστιμοι πρέπει να ήταν.
Η Rena Venia - Daki, προτίμησε απεναντίας τα γαλακτομπούρικα, ενώ επιδεικτικά απείχε ο Petro Lardopoulos, φοβούμενος... τροφική δηλητηρίαση.
Στον Andrea, χρόνια πολλά, στον Diako, που έτριξε τα δόντια στους λουκουμάδες τρία ΔΕΚΑΡΙΑ (30).

Επί τρεις ολόκληρες ημέρες κρατούσε ερμητικά κλειστό το στόμα του ο αντιδήμαρχος Αντώνης Αλαβέρας, για τον φόβο των Ιουδαίων... ήγουν, τουτέστιν, δηλαδή, με λίγους λόγους ήτοι, για να αποφύγει τη βαθμολογία.
Αποφεύγει μάλιστα να κινηθεί και με το αυτοκίνητο του γιατί πήρε από φόβο τους τροχονόμους...
Σε όσους γίνονται... «φυτά» για να αποφύγουν την βαθμολογία της στήλης, λίαν επιεικώς ένα ΤΕΣΣΑΡΙ (4).

ΔΗΜΟΤΙΚΟ ΠΕΡΙΦΕΡΕΙΑΚΟ ΘΕΑΤΡΟ ΡΟΔΟΥ - ΝΕΑ ΣΚΗΝΗ
ΠΛΑΤΕΙΑ ΕΛΕΥΘΕΡΙΑΣ 1 - ΡΟΔΟΣ ΤΗΛ: (0241) 30.668 - 36.710
ΡΟΜΠΕΡΤΟ ΑΤΑΥΝΤΕ
Δεσποινίς Μαργαρίτα
ΘΕΜΙΣ ΜΠΑΖΑΚΑ
Συμμετέχει ο ΟΘΩΝ ΜΕΤΑΞΑΣ
Μεταφραση - Διασκευή ΚΩΣΤΑΣ ΤΑΧΤΣΗΣ
Σκηνοθεσία ΓΙΑΝΝΗΣ ΙΟΡΔΑΝΙΔΗΣ
Σκηνικά - Κοστούμια ΜΙΧΑΛΗΣ ΣΔΟΥΓΚΟΣ
Μουσική ΦΙΛ. ΤΣΑΛΑ