η δημοκρατική της Ρόδου

εκδότης - διευθυντής
ΒΑΣΙΛΗΣ ΑΘΑΝΑΣΙΟΥ

ΕΛΛΑΣ

ΤΡΙΤΗ
10 ΔΕΚΕΜΒΡΙΟΥ 1996
ΤΙΜΗ 100 δρχ.
ΑΡΙΘΜΟΣ ΦΥΛΛΟΥ 4.392

στην υπηρεσία του δωδεκανησιακού λαού

ΑΝ ΣΥΝΕΧΙΣΘΟΥΝ ΤΑ ΜΠΛΟΚΑ ΤΩΝ ΑΓΡΟΤΩΝ

ΠΡΟΒΛΗΜΑΤΑ ΑΝΕΦΟΔΙΑΣΜΟΥ ΤΗΣ ΡΟΔΙΑΚΗΣ ΑΓΟΡΑΣ

ΟΡΑΤΟΙ ΠΛΕΟΝ ΟΙ ΚΙΝΔΥΝΟΙ

Σύμφωνα με στοιχεία της Διεύθυνσης Εμπορίου την περίοδο των εορτών των Χριστουγέννων προβλέπεται να καταναλωθούν στα Δωδεκανήσα 486 τόνοι νωπού κρέατος εκ των οποίων οι 170 μοσχάρι και βοδινό, οι 220 χοιρινό, οι 70 αμνοερίφια και οι 26 γαλοπούλες και κοτόπουλα.

Η ντόπια παραγωγή μπορεί να καλύψει τις ανάγκες της αγοράς σε ότι αφορά το χοιρινό κρέας τα αμνοερίφια και τα πουλερικά ενώ για το μοσχαρίσιο κρέας ➡Σελ. 6

Νέα πολιτική τιμών από τον TUI

Με τιμές πολυ μικρότερες των 1.000 μάρκων ανά άτομο την εβδομάδα, ο μεγαλύτερος τουριστικός οργανισμός TUI, ο οποίος διακινεί προς τη χώρα μας 600.000 γερμανόφωνους τουρίστες, δημιουργεί και εισέρχεται και φέτος σε μια νέα αγορά η οποία χαρακτηρίζεται από χαμηλής τιμής πακέτα διακοπών, επιφέροντας παράλληλα επιχειρηματικές ανακατατάξεις στην ευρωπαϊκή αγορά των οργανωμένων ταξιδιών. Με την ενέργεια αυτή, την οποία ο Ομιλος της TUI, ακολουθεί στους περισσότερους τουριστικούς προορισμούς, εγκαινιάζει φέτος μια νέα πολιτική τιμών. Η TUI προχώρησε στην ίδρυση μιας νέας εταιρίας, της TRANSEUROPA ➡Σελ. 6

ΝΕΕΣ ΛΙΣΤΕΣ ΣΤΗ ΔΗΜΟΣΙΟΤΗΤΑ

ΕΠΙΣΤΡΟΦΗ ΕΙΣΦΟΡΩΝ ΙΚΑ ΣΕ 105 ΞΕΝ/ΛΗΛΟΥΣ

Από τα Σωματεία Τουρισμού - Επισιπισμού της Ρόδου δόθηκαν χθες στη δημοσιότητα τα ονόματα 105 ακόμα ξεν/λων που μπορούν να περάσουν αύριο (από τι 9.30 το πρωί έως τις 12.30 το μεσημέρι) από τα γραφεία του Εργατικού Κέντρου για να πάρουν τις εντολές πληρωμής τους από το ΙΚΑ, που αφορούν επιστροφές αχρεωστήτως εισπραχθεισών εισφορών.

ΠΡΕΠΕΙ ΝΑ ΠΕΡΑΣΟΥΝ ΑΠΟ ΤΑ ΓΡΑΦΕΙΑ ΤΟΥ ΕΡΓΑΤΙΚΟΥ ΚΕΝΤΡΟΥ ΡΟΔΟΥ

Οι ξεν/λοι θα πρέπει να έχουν μαζί τους το δελτίο αστυνομικής ταυτότητας, τα βιβλιάρια ενσήμων περιόδου 1990-1995 και τον αριθμό Φορολογικού Μητρώου τους (Α.Φ.Μ.). ➡Σελ. 6

ELLINIKON
PIANO RESTAURANT

Εναs γνώριμος χώρος .
Για προσωπικές - στιγμές
Επαγγελματικές - συναντήσεις
και κοινωνικές - εκδηλώσεις



Στο πιάνο ο
ΓΙΩΡΓΟΣ ΧΑΤΖΗΑΝΤΩΝΗΣ
μαζί του η ΠΕΛΛΑ ΒΑΡΔΗ
και ο ΑΝΔΡΕΑΣ ΣΤΕΦΑΝΟΥ

Κρατήσεις τηλ. 28111 - 63711.
Αλ. Διάκου 29.

ΓΙΑ ΝΑ ΑΠΟΤΡΑΠΕΙ Η ΠΕΡΙΕΛΕΥΣΗ ΤΟΥ ΣΕ «ΞΕΝΑ ΧΕΡΙΑ»

ΟΜΙΛΟΣ ΡΟΔΙΩΝ ΞΕΝΟΔΟΧΩΝ ΔΙΕΚΔΙΚΕΙ ΤΟ ΓΚΟΛΦ ΑΦΑΝΤΟΥ

ΘΑ ΠΑΡΕΙ ΜΕΡΟΣ ΣΤΟ ΔΙΕΘΝΗ ΔΙΑΓΩΝΙΣΜΟ ΠΟΥ ΘΑ ΠΡΟΚΗΡΥΞΕΙ ΜΕΣΑ ΣΤΟ ΜΗΝΑ Ο ΕΟΤ

Ομιλος ξενοδόχων της Ρόδου προτίθεται, σύμφωνα με πληροφορίες, να εκδηλώσει ενδιαφέρον για την αξιοποίηση - εκμετάλλευση του Γκολφ-Αφάντου, στα πλαίσια του (διεθνούς) διαγωνισμού που θα προκηρύξει ο ΕΟΤ (υπουργείο Ανάπτυξης) μέσα στο μήνα που διανύουμε. Τα ονόματα των ξενοδόχων αυτών, που όπως λέγεται είναι πρωτοκλασάτα, κρατούνται επί του παρόντος τουλάχιστον κρυφά για ευνόητους λόγους. Αλλωστε υπάρχει και η κακή εμπειρία του παρελθόντος όταν παρόμοια πρωτοβουλία υπονομεύθηκε και εγκαταλείφθηκε.

Η ύπαρξη του ενδιαφέροντος επιβεβαιώθηκε και στην πρόσφατη σύσκεψη εκπροσώπων φορέων και τάξεων που έγινε στο νομαρχιακό μέγαρο πριν από τη συνάντηση με την υπουργό Ανάπτυξης κ. Βάσω Παπανδρέου, χωρίς και πάλι να γνωστοποιηθούν ονόματα.

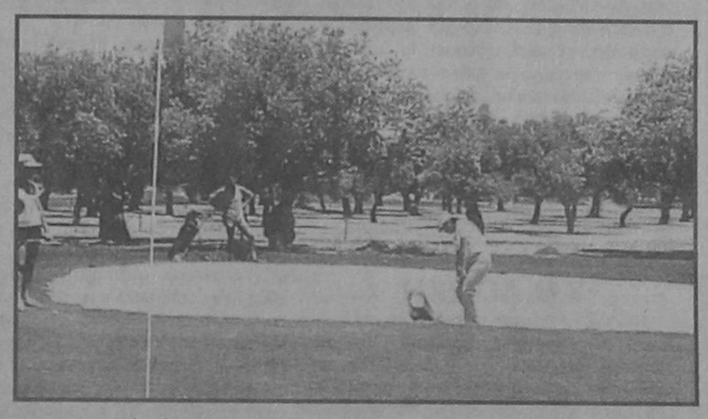

Η υπουργός Ανάπτυξης φέρεται ενημερωμένη για τις προθέσεις του ομίλου ο οποίος κατέθεσε μάλιστα και συγκεκριμένη μελέτη για την αξιοποίηση της περιοχής , ως πρώτο δείγμα «καλών προθέσεων».

Κατά μια πληροφορία ο Ομιλος ενδιαφέρεται πρωτίστως για τη δημιουργία «ιδιωτικής ΠΟΤΑ» για πλήρη τουριστική μονάδα πρότυπο (ένα είδος «τουριστικού χωριού»)με αθλητικές εγκαταστάσεις κ.λπ., δεν απέκλεισε ωστόσο και τη «συμμόρφωση» προς τα σχέδια του ΕΟΤ, εφ'όσον αυτά τύχουν ορισμένων ➡Σελ. 6

ΑΝΑΜΕΝΟΝΤΑΙ ΠΟΛΛΟΙ ΕΠΙΣΚΕΠΤΕΣ

ΑΥΞΗΜΕΝΗ ΚΙΝΗΣΗ ΣΤΑ ΑΕΡΟΠΛΑΝΑ ΛΟΓΩ ΤΩΝ ΧΡΙΣΤΟΥΓΕΝΝΩΝ

Αυξημένη πληρότητα εμφανίζουν τις ημέρες αυτές όλες οι πτήσεις της Ο.Α. απο και προς Αθήνα, Θεσσαλονίκη και Ηράκλειο ενώ από τις 16 Δεκεμβρίου η ζήτηση θα ενισχυθεί ακόμα περισσότερο και αυτό θα ισχύσει μέχρι τις 9 Ιανουαρίου 1997 που τελειώνουν οι γιορτές.

ΕΚΑΤΟΝΤΑΔΕΣ ΡΟΔΙΤΕΣ ΘΑ ΠΕΡΑΣΟΥΝ ΤΙΣ ΓΙΟΡΤΕΣ ΣΤΟ ΕΞΩΤΕΡΙΚΟ

Ηδη όλες οι πτήσεις απο Ρόδο προς Ηράκλειο και Θεσσαλονίκη και αντιστρόφως, είναι υπερπλήρεις και υπάρχει πρόβλημα καθώς η ζήτηση θέσεων αυξάνει καθημερινά. Η διοίκηση της Ο.Α. προσανατολίζεται τώρα προς την ιδέα αντικατάστασης ➡Σελ. 6

ΣΧΕΤΙΚΑ ΜΕ ΤΑ «ΟΦΙΚΙΑ» ΣΤΟ ΔΗΜΟ

Ο κ. Κ. ΣΚΑΝΔΑΛΙΔΗΣ ΔΙΑΨΕΥΔΕΙ ΔΗΜΟΣΙΕΥΜΑ

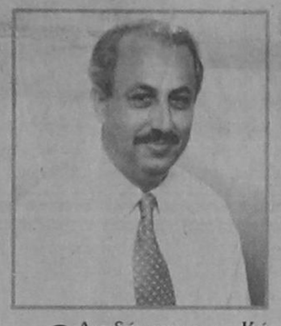

Ο Αντιδήμαρχος κ. Κώστας Σκανδαλίδης, αναφερόμενος σε συγκεκριμένο δημοσίευμα της εφημερίδας «Ροδιακή», της Κυριακής 8-12-96, δήλωσε τα ακόλουθα:

Ουδέποτε στη ζωή μου απαίτησα από τον οποιονδήποτε να μου απονείμει οφίκιο

ΣΤΟΧΟΣ Η ΠΡΟΚΛΗΣΗ ΡΗΞΕΩΣ ΣΤΙΣ ΤΑΞΕΙΣ ΤΗΣ ΠΛΕΙΟΨΗΦΙΑΣ

και πολύ περισσότερο τη θέση του Προέδρου του Δημοτικού Συμβουλίου, την οποία σήμερα κατέχει και υπερασπίζεται ως θεσμό, άψογα, ο συνάδελφος και φίλος Μανώλης Γλυνός.

Ουδέποτε στη ζωή μου, όπου κι αν συμμετέχω, πραγματοποίησα «αυτόνομες κινήσεις» ή ζήτησα να ικανοποιούνται «αυτόματα» όλα μου τα αιτήματα, πολύ περισσότερο ➡Σελ. 6

ΥΠΕΚΥΨΕ ΘΥΜΑ ΤΡΟΧΑΙΟΥ

Υπέκυψε στα τραύματα του θύμα τροχαίου ατυχήματος στη Λέρο, που νοσηλευόταν σε νοσοκομείο των Αθηνών. Πρόκειται για τον 20χρονο Κυριάκο Κοντογιάννη του Δημ., που είχε τραυματισθεί στο Λακκί της Λέρου την Τετάρτη 4 Δεκεμβρίου, όταν, οδηγώντας δίκυκλο μοτοποδήλατο συγκρούστηκε με ΙΧ, με αποτέλεσμα να μεταφερθεί στην Αθήνα και να εισαχθεί στο Γενικό Κρατικό Νοσοκομείο παρά τις προσπάθειες ωστόσο των ιατρών υπέκυψε χθες το πρωί στα τραύματα του.

ΤΟ ΑΠΟΓΕΥΜΑ ΤΗΣ ΠΡΟΣΕΧΟΥΣ ΠΕΜΠΤΗΣ

ΕΥΡΕΙΑ ΣΥΣΚΕΨΗ ΓΙΑ ΤΑ ΔΗΜΟΤΙΚΑ ΕΡΓΑ ΜΕ ΤΟΝ ΠΕΡΙΦΕΡΕΙΑΡΧΗ

ΣΥΝΕΔΡΙΑΖΕΙ Η ΔΗΜΟΤΙΚΗ ΠΛΕΙΟΨΗΦΙΑ ΓΙΑ ΤΟ ΤΕΧΝΙΚΟ ΠΡΟΓΡΑΜΜΑ 1997

Ευρεία σύσκεψη με αντικείμενο συζήτησης «Δήμος Ροδίων- Οργανισμοί και επιχειρήσεις- πορεία Εργων», θα πραγματοποιηθεί την προσεχή Πέμπτη, 12 Δεκεμβρίου, στις 5 το απόγευμα στο δημαρχιακό μέγαρο Ρόδου, με συμμετοχή του περιφερειάρχη Νοτίου Αιγαίου κ. Δημ. Καλουδιώτη, του δημάρχου κ. Γ. Γιαννόπουλου, του προέδρου του δημοτικού συμβουλίου Μανώλη Γλυνού, των αντιδημάρχων κκ Κώστα Σκανδαλίδη, Αντ. Αλαβέρα και Μαρτ, Κανελλάκη και των προέδρων και δ/ντών των δημοτικών υπηρεσιών και των δημοτικών οργανισμών και επιχειρήσεων. Ειδικότερα στη σύσκεψη θα συζητηθεί η πορεία ➡Σελ. 6

ΜΠΛΟΚΟ ΤΟΥ ΣτΕ ΣΤΗΝ ΑΝΟΙΚΟΔΟΜΗΣΗ ΚΟΙΝΟΧΡΗΣΤΩΝ ΧΩΡΩΝ

Αντισυνταγματική είναι κάθε προσπάθεια μείωσης ή κατάργησης κοινόχρηστων χώρων, που αποσκοπεί στην ανοικοδόμησή τους. Το ΣτΕ θέτει φραγμό στη μείωση των κοινόχρηστων χώρων κρίνοντας ότι στις σύγχρονες μεγαλουπόλεις αποτελούν τα αναγκαία υποκατάστατα του φυσικού περιβάλλοντος. Το ΣτΕ δέχθηκε ότι αποχαρακτηρισμός κοινόχρηστων χώρων και μετατροπή τους ➡Σελ. 6

Η ΜΕΤΟΧΗ ΤΗΣ ΔΑΝΕ

Ελαφρώς ανέκαμψε χθες η μετοχή της ΔΑΝΕ στο Χρηματιστήριο Αξιών Αθηνών (ΧΑΑ). Συγκεκριμένα έκλεισε στις 778 δρχ. έναντι 770 δρχ. της προηγούμενης ημέρας (αύξηση 1%). Η μεγίστη τιμή που πέτυχε ➡Σελ. 6

ΑΠΟ ΤΟΝ ΥΠΕΧΩΔΕ κ. ΚΩΣΤΑ ΛΑΛΙΩΤΗ

ΥΠΕΓΡΑΦΗ Η ΑΔΕΙΑ ΓΙΑ ΤΟΝ ΟΙΚΙΣΜΟ ΚΑΪΡ



Στις 6 Δεκεμβρίου 1996 με ενέργειες του Βουλευτή Δωδεκανήσου κ. Κοσμά Σφυρίου, έγινε στην

«ΕΠΙ ΤΑΠΗΤΟΣ» ΤΑ ΧΡΕΗ ΤΗΣ ΑΤΕ

Αθήνα συνάντηση εκπροσώπων της ΚΑΙΡ και συγκεκριμένα του αντιπροέδρου της Εταιρείας, κ. Ιωάννη Ζερβού και του Διευθυντή κ. Γεωργίου Ψαρά με τον Υποδιοικητή της Αγροτικής Τράπεζας κ. Αθαν. Παπαγεωργίου.

Στη συνάντηση που έγινε παρουσία του Βουλευτή κ. Κοσμά Σφυρίου, ➡Σελ. 6

ΟΥΤΕ ΚΑΙ ΧΘΕΣ ΠΡΟΣΗΛΘΑΝ ΣΤΟ ΔΙΚΑΣΤΗΡΙΟ

ΦΥΓΟΔΙΚΗΣΑΝ ΠΑΛΙ ΟΙ 3 ΑΓΓΛΟΙ ΒΙΑΣΤΕΣ

Ούτε και χθες εμφανίστηκαν ενώπιον του Πρωτοβάθμιου Μικτού Ορκωτού Δικαστηρίου Ρόδου οι τρεις Αγγλοι που κατηγορούντο για βιασμό από κοινού μιας νεαρής συμπατριώτισσας τους, την νύκτα της 10ης Αυγού-

ΔΙΕΤΑΧΘΗ Η ΣΥΛΛΗΨΗ ΤΟΥΣ ΑΠΟ ΤΟ ΜΙΚΤΟ ΟΡΚΩΤΟ ΔΙΚΑΣΤΗΡΙΟ

στου 1993, σε δωμάτιο ξενοδοχείου του Φαληρακίου όπου περνούσαν τις διακοπές τους . Το Δικαστήριο ανέβαλε ως εκ τούτου την υπόθεση διατάσσοντας ταυτόχρονα τη σύλληψη τους. Είναι η τρίτη φορά που αναβάλλεται η δίκη λόγω μη εμφανίσεως των κατηγορουμένων αλλά και της βιασθείσας. ➡Σελ. 6

Η ΑΝΑΚΥΚΛΩΣΗ ΤΟΥ ΧΑΡΤΙΟΥ

Από τη δημοτική επιχείρηση καθαριότητας Ρόδου εκδόθηκε η ακόλουθη ανακοίνωση:

Την Κυριακή 08/12/1996, η Δ.Ε.Κ.Ρ. ανταποκρίθηκε στο κάλεσμ ατου Συλλόγου Αποφοίτων Βενετοκλείου για την συλλογή ➡Σελ. 6

ΓΙΑ ΚΑΥΤΑ ΘΕΜΑΤΑ ΤΗΣ ΠΕΡΙΟΧΗΣ

2 ΑΚΟΜΑ ΕΡΩΤΗΣΕΙΣ ΣΤΗ ΒΟΥΛΗ ΑΠΟ ΤΟ ΒΟΥΛΕΥΤΗ ΔΩΔ/ΣΟΥ Α. ΚΑΡΑΜΑΡΙΟΥ

Δύο ακόμα ερωτήσεις για θέματα της Δωδεκανήσου κατέθεσε στη Βουλή για τους αρμόδιους υπουργούς ο Βουλευτής Δωδ/σου κ. Τάσος Καραμάριος. Η μιά απευθύνεται προς τον υπουργό Μετα-



φορών και Επικοινωνιών και αναφέρεται στην τραγική κατάσταση όλων σχεδόν των ελικοδρομίων του νομού και η

ΓΙΑ ΤΑ ΕΛΙΚΟΔΡΟΜΙΑ ΚΑΙ ΤΟ ΓΕΝΙΚΟ ΠΟΛΕΟΔΟΜΙΚΟ ΣΧΕΔΙΟ ΦΑΛΗΡΑΚΙΟΥ

άλλη προς τον υπουργό ΠΕΧΩΔΕ και αναφέρεται στο γενικό πολεοδομικό σχέδιο του Φαληρακίου.

• Στην ερώτηση του ο κ. Αν. Καραμάριος προς τον υπουργό Μεταφορών και Επικοινωνιών αναφέρει τα εξής:

Εξαιτίας ενός τραγικού συμβάντος στο νησί της Τήλου της Δωδεκανήσου ➡Σελ. 6

ΠΑΝΕΛΛΗΝΙΑ ΕΝΩΣΗ ΔΙΠΛΩΜΑΤΟΥΧΩΝ ΜΗΧΑΝΙΚΩΝ ΕΡΓΟΛΗΠΤΩΝ ΔΗΜΟΣΙΩΝ ΕΡΓΩΝ

ΠΕΔΜΕΔΕ

ΤΜΗΜΑ ΔΩΔΕΚΑΝΗΣΟΥ
ΠΑΡΙΣΙΩΝ 21 ΤΗΛ. 61841 FAX 63879
851 00 ΡΟΔΟΣ

ΠΡΟΣΚΛΗΣΗ ΣΕ ΓΕΝΙΚΗ ΣΥΝΕΛΕΥΣΗ

Η Πανελλήνια Ενωση Διπλωματούχων Μηχανικών Εργοληπτών Δημοσίων έργων (ΠΕΔΜΕΔΕ) Τμήμα Δωδεκανήσου προσκαλεί τα μέλη της στη Γενική Συνέλευση που θα πραγματοποιηθεί στο Τεχνικό Επιμελητήριο στην οδό Μητροπόλεως 4 (νέα γραφεία), στις 11-12-1996, ημέρα Τετάρτη και ώρα 4.00 μ.μ., με θέματα ημερήσιας διάταξης:

1. **Ενημέρωση των μελών.**
2. **Σύστημα δημοπράτησης Μελέτη - Κατασκεύη.**
3. **Ενημέρωση για το νόμο 2338/95 και εγκύκλ. 23/95 και 43/95 περι δημοσίων έργων.**

Στη Γενική Συνέλευση θα παρευρεθεί 10μελής αντιπροσωπεία απο την Αθήνα με επικεφαλής τον πρόεδρο της κεντρικής διοικούσας της ΠΕΔΜΕΔΕ κ. Γιάννη Παπαϊωάννου για ενημέρωση και καταγραφή θέσεων και προβλημάτων.

Ο ΠΡΟΕΔΡΟΣ
ΓΙΩΡΓΟΣ ΣΙΦΩΝΙΟΣ

ΚΙΝΗΜΑΤΟΓΡΑΦΟΙ

ΜΕΤΡΟΠΟΛ
Τηλ. 28400
ΔΥΟ ΠΡΟΒΟΛΕΣ 7:30 - 9:30 και 9:30 - 11:30
Η μεγάλη περιπέτεια αρχίζει. Η ΚΩΜΩΔΙΑ μ' ένα 10 χρόνο αγόρι πού μεγαλώνει 4 φορές γρηγορότερα από το Κανονικό!!!
ΤΖΑΚ
Ο ΔΕΚΑΧΡΟΝΟΣ...ΣΑΡΑΝΤΑΡΗΣ!!!
Α! ΠΡΟΒΟΛΗΣ - ΚΑΤΑΛΛΗΛΟ
Πρωταγωνιστεί: ο ΡΟΜΠΙΝ ΓΟΥΪΛΙΑΜΣ μια παραγωγή του ΦΡΑΝΣΙΣ ΦΟΡΝΤ ΚΟΠΟΛΑ
ΤΗΝ ΔΕΥΤΕΡΑ
ΜΙΑ ΣΥΝ-ΚΛΟΝΙΣΤΙΚΗ ΚΩΜΩΔΙΑ
Ο ΠΟΛΛΑΠΛΟΣ ΕΑΥΤΟΣ ΜΟΥ!!!

«ΤΙΤΑΝΙΑ»
ΚΟΛΟΚΟΤΡΩΝΗ 98
ΤΗΛ. 25876 - 64050
ΩΡΕΣ ΕΝΑΡΞΗΣ 7.30 ΚΑΙ 10.00
Οταν παίζεται η ζωή ενός ανθρώπου... δεν υπάρχουν περιθώρια για λάθη...
Η ΕΤΥΜΗΓΟΡΙΑ
A TIME TO KILL
Από το μεγάλο Best Seller του ΤΖΩΝ ΓΚΡΙΣΑΜ
Πρωταγωνιστούν
ΣΑΝΤΡΑ ΜΠΟΥΛΟΚ, ΣΑΜΙΟΥΕΛ ΤΖΑΚΣΟΝ, ΚΕΒΙΝ ΣΠΕΙΣΥ
ΑΠΟ ΠΑΡΑΣΚΕΥΗ 6-12
ΕΩΣ ΠΕΜΠΤΗ 12-12

«ΠΑΛΛΑΣ»
Τηλέφωνον 24475
ΔΥΟ ΠΡΟΒΟΛΕΣ
7.30 ΚΑΙ 9.30
Μία ρομαντική ιστορία αγάπης που θα περάσει στην ιστορία του σινεμά για την «ΧΗΜΕΙΑ» ανάμεσα στους δύο πρωταγωνιστές της βιώνοντας την κάθε μέρα σαν να ήταν η τελευταία
ΥΠΟΘΕΣΗ ΠΟΛΥ ΠΡΟΣΩΠΙΚΗ
Πρωταγωνιστούν:
ΡΟΜΠΕΡΤ ΡΕΝΤΦΟΡΝΤ - ΜΙΣΕΛ ΦΑΪΦΕΡ

ΧΕΙΜΕΡΙΝΟΣ ΚΙΝ/ΦΟΣ
«ΔΗΜΟΤΙΚΟ»
ΤΗΛ: 20265, ΩΡΕΣ ΠΡΟΒΟΛΗΣ 8 μ.μ. και 10 μ.μ.
«ΞΕΧΑΣΕ ΜΕ»-«OYBLIE MOI»
Μια γαλλική παραγωγή σκηνοθετημένη από τον ΝΟΕΜΙ ΛΟΣΚΙ.
Βραβείο Φεστιβάλ Βενετίας `96

Τα πολιτιστικά



Κάνω κριτική δημιουργώντας, και όχι βρίσκοντας λάθη
ΜΙΧΑΗΛ ΑΓΓΕΛΟΣ

γράφει ο
ΑΡΙΣΤΕΙΔΗΣ ΜΙΑΟΥΛΗΣ

Η ΕΚΔΗΛΩΣΗ ΤΟΥ ΕΘΝΙΚΟΥ ΩΔΕΙΟΥ

ΣΥΓΚΙΝΗΤΙΚΕΣ στιγμές μας προσέφεραν τα παιδιά και οι χορωδίες του Εθνικού Ωδείου Ρόδου το βράδυ της Κυριακής στην ζεστή Χριστουγεννιάτικη εκδήλωση που πραγματοποίησαν στο Δημοτικό Θέατρο Ρόδου.

Οι τρείς χορωδίες, ανηλίκων, νεανική και η μικτή υπο την διεύθυνση της κ.Καίτης Καστρουνή ερμήνευσαν Χριστουγεννιάτικα τραγούδια και ύμνους, υπο το θερμό χειροκρότημα του πολυπληθούς ακροατηρίου.

Την εκδήλωση τίμησε με την παρουσία του και ο Πρωτοσύγκελος της Ιεράς Μητροπόλεως Ρόδου κ. Παΐσιος ο οποίος εξέφρασε και την ικανοποίησή του για το όμορφο αποτέλεσμα.

Στο τέλος της εκδήλωσης, ερμηνεύοντας την «Άγια Νύχτα», τα παιδιά προσέφεραν στο ακροατήριο πολύχρωμα κεράκια με αστεράκια, τα οποία φώτισαν το Δημοτικό Θέατρο όταν όλα τα φώτα είχαν σβήσει. Παράλληλα τα παιδιά μοίραζαν ευχές και μηνύματα στο κλίμα των ημερών.

ΜΑΘΗΜΑΤΙΚΑ, ΦΙΛΟΣΟΦΙΑ ΚΑΙ ΛΟΓΙΚΗ

ΠΟΛΛΟΙ μαθηματικοί της πόλης μας βρέθηκαν το απόγευμα του Σαββάτου στο Πανεπιστήμιο Αιγαίου και παρακολούθησαν την ενδιαφέρουσα ημερίδα Μαθηματικής Παιδείας που διοργάνωσαν τα Παιδαγωγικά Τμήματα του Πανεπιστημίου Αιγαίου.

Η διοργάνωση αυτή έγινε στο πλαίσιο του Προγράμματος Διαλέξεων των Παιδαγωγικών Τμημάτων και του Επιδοτούμενου Ερευνητικού Προγράμματος «Επικοινωνιακές Διαστάσεις στην Μαθηματική Εκπαίδευση στην εποχή των Νέων τεχνολογιών».

Όπως μας είπε ο Επιστημονικός Υπεύθυνος της Ημερίδας Αναπληρωτής Καθηγητής του Παιδαγωγικού Τμήματος Νηπιαγωγών του Πανεπιστημίου Αιγαίου κ. Φραγκίσκος Καλαβάσης «η Ημερίδα αυτή γίνεται στο πλαίσιο των δραστηριοτήτων για την ανάπτυξη της Μαθηματικής Εκπαίδευσης. Το Πανεπιστήμιο Αιγαίου έχει διοργανώσει πέντε διεθνή Συνέδρια διδακτικής Μαθηματικών ενώ μετέχει και σε Διεθνείς έρευνες. Η συγκεκριμένη εκδήλωση, εντάσσεται σ αυτό το πρόγραμμα που αυτή τη φορά έχει θέμα «Φιλοσοφία και Μαθηματικά».

Η Ημερίδα αυτή αφορά όχι μόνο μαθηματικούς αλλά και τους Φοιτητές των Τμημάτων και τους Εκπαιδευτικούς ευρύτερα και λόγω θέματος και λόγω του ότι τα μαθηματικά διδάσκονται σε όλες τις βαθμίδες της εκπαίδευσης και η σύνδεσή τους με τη Φιλοσοφία είναι ένα κρίσιμο ζήτημα σήμερα για το σχεδιασμό της Μαθηματικής Εκπαίδευσης. Ιδιαίτερα σήμερα που υπάρχει τάση των σχέσεων των Μαθηματικών με τις εφαρμογές τους, νομίζω πως η διάσταση αυτή της σχέσεως με τη φιλοσοφία είναι ιδιαίτερα επίκαιρη».

Ο καθηγητής του Μαθηματικού Τμήματος του Πανεπιστημίου Αθηνών κ. Στυλιανός Νεγρεπόντης, αναφέρθηκε στα «Μαθηματικά και τη Φιλοσοφία στην Αρχαιότητα». Δύο Επιστήμες που έπαιζαν ένα πρωτεύοντα ρόλο στη ζωή των Αρχαίων. Στη ζωή των σύγχρονων όμως;

«Τα μαθηματικά βέβαια παίζουν ένα σημαντικό ρόλο, μας λέει ο κ. Νεγρεπόντης, διότι έχουν διάφορες εφαρμογές και υπάρχει ώς Επιστήμη που χρησιμοποιείται στα Οικονομικά και σε άλλες Επιστήμες». Ο κ. Νεγρεπόντης επισήμανε στην ομιλία τον τρόπο που αναπτύχθηκαν τα Μαθηματικά και στον τρόπο που επηρέασαν αλλά και επηρεάστηκαν απο τη Φιλοσοφία, ιδίως σε σχέση με τη Φιλοσοφία του Πλάτωνα.

«Υπήρχε μια ανάπτυξη των της φιλοσοφίας των μαθηματικών και των Πυθαγορίων που επηρέασε σε σημαντικό βαθμό και τους μαθηματικούς και τη φιλοσοφία του Πλάτωνα» μας λέει ο καθηγητής ο οποίος προσπάθησε να ανιχνεύσει την ουσία της αρχικής φιλοσοφίας, η οποία σχετιζόταν με την αρμονία και στα Μαθηματικά και στη Φιλοσοφία και πως αυτά τα πράγματα, αλληλοεπηρεάστηκαν.

«Τα Μαθηματικά ήταν στην Αρχαία Ελλάδα η πρώτη Επιστήμη που αναπτύχθηκε με αυστηρές μεθόδους και που ίσως παρέμεινε και η μόνη για τον Ελληνικό Πολιτισμό ώς Επιστήμη. Γιατί η Φυσική και άλλες Επιστήμες, πιο εφαρμοσμένες και πιο πρακτικές δεν γνώρισαν παρόμοια επίδραση. Επομένως τα Μαθηματικά ήταν στο επίκεντρο της διανοητικής δραστηριότητας στην κλασσική περίοδο και γιαυτό είχαν πολύ στενή σχέση με τη Φιλοσοφία, ήταν το μοντέλο της ακρίβειας, προσέβλεπαν προς αυτό. Τα Μαθηματικά δέν έχουν την κεντρική θέση που είχαν τότε που υπήρχε αυτή η συγκυρία».

Επισημάναμε στον κ.Νεγρεπόντη πως σήμερα τα Μαθηματικά έχουν γίνει ένα μάθημα για πολλούς μαθητές «πεζό» και τον ρωτήσαμε άν με τέτοιου είδους σεμινάρια οι μαθηματικοί θα γίνουν πιο ευέλικτοι στον τρόπο διδασκαλίας.

«Με ένα σεμινάρο ή πολλά τέτοια δεν μπορούν να γίνουν θαύματα , αλλά είναι σαφές πως τα μαθηματικά είναι εξαιρετικά συναρπαστικά και ασφαλώς όταν συνδέονται με τη φιλοσοφία και «εν τω γεννάσθαι» βλέπει κανείς τις ιδέες, ασφαλώς αυτό συντείνει στο να τα κάνει πιο ενδιαφέροντα».

Ο Καθηγητής του Τμήματος Μεθοδολογίας, Ιστορίας και Θεωρίας των Επιστημών του Πανεπιστημίου Αθηνών κ. Διονύσης Αναπολιτάνος αναφέρθηκε στην «έννοια της θεωρίας στα Μαθηματικά και στη Λογική».

«Η έννοια της θεωρίας είναι μια θεμελιώδης έννοια για όλες τις Επιστήμες, μας λέει ο κ. Αναπολιτάνος. Είναι, συνεχίζει, ίσως ιδιαίτερα καλά θεμελιωμένη στην περιοχή των Μαθηματικών και της Λογικής. Είναι σωστό να προσπαθήσουμε να διαγράψουμε τα όρια αυτής της έννοιας, πιθανότητα τη λειτουργία της και τη λειτουργικότητά της. Δεν νομίζω να μπορούμε να μιλήσουμε πολύ για την αναδρασιακή σχέση της με το πείραμα. Η αναδρασιακή σχέση με το πείραμα αφορά επιστήμες περισσότερο εμπειρικές, όπως η Φυσική αλλά είναι γεγονός πως η έννοια της Θεωρίας αναπτύχθηκε και διαμορφώθηκε ιδιαίτερα καλά στην περιοχή της Λογικής και των Μαθηματικών.

Αυτή η ανάπτυξη και τακτοποίηση των ορίων της οδήγησε και σε χρήση πολλών συνιστωσών αυτής της έννοιας και στις άλλες επιστήμες».

Δηλαδή η θεωρία είναι κοινή για τόν τρόπο λειτουργίας των Μαθηματικών και της Λογικής; «Σίγουρα είναι κοινή. Η Λογική, ιδιαίτερα το κομμάτι της Μαθηματικής Λογικής, αποτελεί το πλαίσιο στο οποίο μπορεί να θεωρηθεί πως διαμορφώνεται η Μαθηματική Πρακτική, απο τη μια μεριά, η οποία αποτελεί μια Επιστήμη πλαίσιο, απο την άλλη η Μαθηματική Λογική αποτελεί κλάδο των Μαθηματικών. Επομένως αποτελεί μια διαπλοκή των δύο αυτών Επιστημών και η έννοια της θεωρίας είναι ένα χαρακτηριστικό παράδειγμα αυτής της διαπλοκής. Λειτουργεί ομοιότροπα και και στις δύο περιοχές».

Μετα την ομιλία των δύο εξαίρετων Επιστημόνων ακολούθησε συζήτηση με θέμα «Φιλοσοφικές και Ιστορικές διαστάσεις της Μαθηματικής Εκπαίδευσης στην εποχή των Νέων Τεχνολογιών» με συντονιστή τον Αναπληρωτή Καθηγητή του Τμήματος Επικοινωνίας και ΜΜΕ του Πανεπιστημίου Αθηνών.



ALFA 146, Η ΝΕΑ ALFA ROMEO. ΖΗΣΤΕ ΜΑΖΙ ΤΗΣ ΜΟΝΑΔΙΚΕΣ ΟΔΗΓΙΚΕΣ ΣΥΓΚΙΝΗΣΕΙΣ. ΔΥΝΑΤΟΣ ΧΑΡΑΚΤΗΡΑΣ: ΚΙΝΗΤΗΡΕΣ BOXER 1.4, 1.6 ΚΑΙ 1.7 16V. ΣΤΑΘΕΡΗ: ΑΝΑΡΤΗΣΕΙΣ ΜΕ ΕΛΕΓΧΟΜΕΝΗ ΕΛΑΣΤΙΚΟΤΗΤΑ, ΡΥΘΜΙΖΟΜΕΝΟ ΣΕ ΥΨΟΣ ΥΔΡΑΥΛΙΚΟ ΤΙΜΟΝΙ, ABS ΚΑΤΟΠΙΝ ΠΑΡΑΓΓΕΛΙΑΣ - STANDARD ΣΤΗΝ 1.7 16V. ΑΣΦΑΛΗΣ: ΚΑΜΠΙΝΑ ΕΠΙΒΑΤΩΝ ΠΡΟΟΔΕΥΤΙΚΗΣ ΠΑΡΑΜΟΡΦΩΣΗΣ, ΠΛΕΥΡΙΚΟΙ ΔΟΚΟΙ ΑΣΦΑΛΕΙΑΣ, ΣΥΣΤΗΜΑ ΠΡΟΛΗΨΗΣ ΠΥΡΚΑΓΙΑΣ FPS, ΤΗΛΕΣΚΟΠΙΚΟΣ ΑΞΟΝΑΣ ΤΙΜΟΝΙΟΥ, ΑΕΡΟΣΑΚΟΣ ΟΔΗΓΟΥ, ΑΕΡΟΣΑΚΟΣ ΣΥΝΟΔΗΓΟΥ ΚΑΤΟΠΙΝ ΠΑΡΑΓΓΕΛΙΑΣ. ΑΝΕΤΗ: ΚΑΜΠΙΝΑ ΕΠΙΒΑΤΩΝ ΜΕ ΗΧΟΜΟΝΣΗ, ΒΕΛΟΥΔΙΝΗ ΕΠΕΝΔΥΣΗ ΣΑΛΟΝΙΟΥ, ΕΙΔΙΚΑ ΣΧΕΔΙΑΣΜΕΝΟΣ ΧΩΡΟΣ ΓΙΑ ΤΟΝ ΣΥΝΟΔΗΓΟ, ΗΛΕΚΤΡΙΚΑ ΠΑΡΑΘΥΡΑ, ΗΛΕΚΤΡΟΜΑΓΝΗΤΙΚΕΣ ΚΛΕΙΔΑΡΙΕΣ, ΜΕΓΑΛΟΣ ΧΩΡΟΣ ΑΠΟΣΚΕΥΩΝ. Η ALFA 146 ΠΡΟΣΤΑΤΕΥΕΤΑΙ ΜΕ ΤΟ ΣΥΣΤΗΜΑ IMMOBILIZER ALFA CODE. ALFA 146: ΜΙΑ ALFA ΠΟΥ ΕΧΕΙ ΟΛΑ ΟΣΑ ΑΝΑΖΗΤΑΤΕ ΣΕ ΕΝΑ ΚΟΡΥΦΑΙΟ ΑΥΤΟΚΙΝΗΤΟ. ΚΑΙ ΠΑΝΩ ΑΠ' ΟΛΑ, ΕΙΝΑΙ ALFA ROMEO.

ALFA 146.
ΠΡΟΣΩΠΙΚΟΤΗΤΑ ALFA ROMEO.

ALFA CONTACT
1+3+8
ALFA ROMEO Fiat Credit Hellas
Η Alfa Romeo συνιστά SELENIA

AUTORODOS A.E.
ΑΥΣΤΡΑΛΙΑΣ 60. ΡΟΔΟΣ, ΤΗΛ: 0241-27421

Αναδρομή στο Παρελθόν

«η δημοκρατική της Ρόδου»

Πριν 12 χρόνια
Δευτέρα 10 Δεκεμβρίου 1984

Και κατά το '84 οι θρησκευτικοί γάμοι στη Ρόδο υπερίσχυαν κατά πολύ των πολιτικών, όπως προκύπτει από επίσημα στοιχεία που συγκεντρώσαμε. Συγκεκριμένα στη Ρόδο τελέσθηκαν μέχρι σήμερα 453 θρησκευτικοί και μόνο 54 πολιτικοί γάμοι, χωρίς αυτό να σημαίνει (όπως προέκυψε από ερωτήματα που υποβλήθηκαν σε νεόνυμφους) ότι οι Ροδίτες αποστρέφονται το «θεσμό» ή σαν «αναγκαιότητα» τον πολιτικό γάμο. Απλώς μένουν προσηλωμένοι σε παραδόσεις ριζωμένες στην οικογένεια αλλά και «συγκινούνται» ακόμα από την επιβλητική τελετή που προβλέπει ο θρησκευτικός γάμος. Σημαντικό ωστόσο στοιχείο είναι, εκτός από τη διαπίστωση ότι οι Ροδίτες είναι βαθιά προσηλωμένοι στο θεσμό του γάμου , ότι από τους 54 πολιτικούς γάμους μόνο οι 14 έγιναν από «καθαρόαιμα» ροδίτικα ζευγάρια, 29 έγιναν μεταξύ Ελληνα γαμπρού και νύφης αλλοδαπής και οι υπόλοιποι 13 ανάμεσα σε αλλοδαπούς (κυρίως Γιαπωνέζους) που ήρθαν ειδικά στη Ρόδο για να παντρευθούν. Σημειώνεται ότι εκτός από τους 453 θρησκευτικούς γάμους δόθηκαν ακόμα από τη Μητρόπολη Ρόδου 121 άδειες γάμου που τελέστηκαν από Ροδίτες σε άλλα μέρη της χώρας . Από τα παραπάνω προκύπτει ότι κατά μέσο όρο το 1984 γίνηκαν στη Ρόδο 2 γάμοι (περίπου) την ημέρα.

ΣΑΝ ΣΗΜΕΡΑ
10 Δεκεμβρίου

ΤΟ 1991... 20.000 διαδηλωτές στα Τίρανα, διαμαρτυρήθηκαν για την έλλειψη τροφίμων, ενώ ομάδες πεινασμένων πολιτών επιτέθηκαν σε αρτοποιεία και καταστήματα.

ΤΟ 1992... οργάνωση Σκοπιανών στη Γαλλία ζήτησαν να τεθεί υπόεπανεξέταση το όνομα της Ελλήνων, οι οποίοι, όπωσισχυρίζονται, δεν έχουν τίποτα κοινό με τους αρχαίους,εκτός από τον ίδιο τόπο.

ΤΟ 1993... καταγγελίες για απαράδεκτες συνθήκες κράτησης και μεταχείρισης κρατουμένων σε φυλακές της Ελλάδας, κατέγραψεέκθεση της ΕΟΚ.

ΤΟ 1994... το Νόμπελ Ειρήνης παρέλαβαν ο ηγέτης της ΟΑΠ Γιασέρ Αραφάτ, ο ισραηλινός πρωθυπουργός Γιτζάκ Ράμπιν και ο ΥΠΕΞΣιμόν Πέρες.

ΤΟ 1995... το Νόμπελ Λογοτεχνίας απονεμήθη στον ιρλανδό συγγραφέα Σέιμους Χίνι.

TV ΠΡΟΓΡΑΜΜΑ

ΕΤ

11.30 Ο ΜΙΚΡΟΣ ΚΟΣΜΟΣ ΤΟΥ ΔΑΣΟΥΣ
12.00 ΟΙ ΙΣΤΟΡΙΕΣ ΤΟΥ ΠΑΠΠΟΥ ΚΑΣΤΟΡΑ
12.35 ΤΟ ΣΥΝΕΡΓΕΙΟ
13.10 ΤΟ ΜΠΟΥΛΟΥΚΙ
14.00 ΔΥΟ ΜΕ ΤΡΕΙΣ
15.00 ΕΙΔΗΣΕΙΣ
15.35 ΦΕΡΝΑΝΤΑ
16.20 ΠΑΙΔΙΚΟ ΠΡΟΓΡΑΜΜΑ
16.35 ΖΑΠ
16.50 ΣΚΥΛΙΣΙΑ ΖΩΗ
17.20 ΘΕΣΕΙΣ ΚΑΙ ΠΑΡΕΝΘΕΣΕΙΣ
18.00 ΕΙΔΗΣΕΙΣ
18.15 ΜΕ ΥΓΕΙΑ
19.20 ΠΡΟΣΩΠΑ ΣΤΟ ΤΡΑΓΟΥΔΙ
20.00 ΜΠΡΟΣΤΑ ΑΠΟ ΤΙΣ ΕΙΔΗΣΕΙΣ
21.00 ΕΙΔΗΣΕΙΣ - ΚΑΙΡΟΣ - ΤΗΛΕΟΙΚΟΝΟΜΙΑ
21.30 ΜΠΑΣΚΕΤ: ΖΑΝΤΑΡ - ΗΡΑΚΛΗΣ
23.00 ΝΥΧΤΕΡΙΝΟΣ ΕΠΙΣΚΕΠΤΗΣ
00.00 ΕΙΔΗΣΕΙΣ - ΚΑΙΡΟΣ - ΤΗΛΕΟΙΚΟΝΟΜΙΑ
00.20 ΛΑΡΑ ΤΑ ΧΡΟΝΙΑ ΜΟΥ ΜΕ ΤΟΝ ΜΠΟΡΙΣ ΠΑΣΤΕΡΝΑΚ

MEGA

07.00 ΜΗ ΜΟΥ ΤΗ ΜΕΡΑ ΤΑΡΑΤΤΕ
10.00 ΜΕΤΑΞΥ ΜΑΣ
13.20 ΡΟΥΚ ΖΟΥΚ
14.00 ΕΙΔΗΣΕΙΣ
14.40 ΧΤΥΠΟΚΑΡΔΙΑ ΣΤΟ ΜΠΕΒΕΡΛΙ ΧΙΛΣ
15.40 ΤΟΚ - ΤΟΚ
17.19 ΓΕΓΟΝΟΤΑ ΣΕ 60''
17.20 ΟΙ ΑΠΑΡΑΔΕΚΤΟΙ
17.55 ΓΑΤΕΣ
18.00 ΕΙΔΗΣΕΙΣ
18.05 ΟΙ ΤΡΕΙΣ ΧΑΡΙΤΕΣ
18.39 ΓΕΓΟΝΟΤΑ ΣΕ 60''
18.40 ΡΙΣΚΟ
19.25 ΚΟΝΤΡΑ ΠΛΑΚΕ
20.30 ΤΑ ΓΕΓΟΝΟΤΑ ΣΤΙΣ ΟΧΤΩΜΙΣΙ
21.15 Ο ΙΟΣ ΤΟΥ ΠΑΤΕΡΑ
22.10 ΧΤΥΠΟΚΑΡΔΙΑ ΣΤΟ ΜΠΕΒΕΡΛΙ ΧΙΛΣ
23.10 ΦΟΝΙΚΟ ΜΕΤΑΞΙ
00.15 ΤΑ ΤΕΛΕΥΤΑΙΑ ΓΕΓΟΝΟΤΑ
00.30 ΞΕΝΗ ΤΑΙΝΙΑ
02.15 ΤΑ ΧΡΥΣΑ ΚΟΡΙΤΣΙΑ
03.15 ΚΟΝΤΡΑ ΠΛΑΚΕ (Ε)
04.00 ΤΟΚ ΤΟΚ
06.00 ΤΟ ΜΗΛΟΝ ΤΗΣ ΕΡΙΔΟΣ

FILMNET

06.00 ΤΖΙΜΙ ΧΟΛΙΓΟΥΝΤ
08.00 ΑΠΙΣΤΕΥΤΗ ΠΑΡΑΣΚΕΥΗ
10.00 ΟΚΤΩ ΔΕΥΤΕΡΟΛΕΠΤΑ ΓΙΑ ΤΗ ΔΟΞΑ
12.00 ΓΟΗΤΕΥΤΙΚΟΣ ΚΑΙ ΕΠΙΚΙΝΔΥΝΟΣ
14.00 Ο ΑΠΙΘΑΝΟΣ ΚΟΣΜΟΣ
16.00 ΕΙΣΒΟΛΗ ΣΤΟ ΠΑΡΕΛΘΟΝ
17.40 Τ' ΑΠΟΜΕΙΝΑΡΙΑ ΜΙΑΣ ΜΕΡΑΣ
20.00 ΟΛΑ ΤΟΥ ΓΑΜΟΥ ΔΥΣΚΟΛΑ
22.00 ΦΕΡΙΝΕΛΙ
00.00 ΥΠΟΘΕΣΗ ΚΑΡΛΙΤΟ
02.25 ΑΘΩΕΣ ΚΙΝΗΣΕΙΣ
04.15 ΚΟΝΤΑ ΤΟΥ ΓΝΩΡΙΣΑ ΤΟΝ ΕΡΩΤΑ

ΕΤ2

10.00 ΓΑΛΛΙΚΑ
10.25 ΟΔΗΓΟΣ ΟΡΧΗΣΤΡΑΣ
10.45 ΝΕΟΙ ΚΑΙ ΥΓΕΙΑ
11.00 ΓΕΙΑ ΣΟΥ ΣΠΕΝΣΕΡ
11.30 ΤΑ ΠΑΡΑΜΥΘΙΑ ΤΩΝ ΑΔΕΛΦΩΝ ΓΚΡΙΜ
11.45 ΠΙΝΟΚΙΟ
12.15 ΜΑΝΩΛΗΣ ΝΤΕΛΜΠΕΝΤΕΡΗΣ
13.00 ΑΓΡΙΟΓΑΤΑ
13.30 ΕΙΔΗΣΕΙΣ
14.00 ΣΥΝ ΚΑΙ ΠΛΗΝ
15.00 ΚΑΡΟΥΖΕΛ
15.50 ΝΤΙΓΚ ΚΑΙ ΝΤΑΓΚ
16.00 ΟΙ ΠΕΙΡΑΤΕΣ
16.30 Ο ΘΗΣΑΥΡΟΣ ΤΩΝ ΙΠΠΟΤΩΝ
17.00 ΕΙΔΗΣΕΙΣ
17.30 Ο ΑΝΘΡΩΠΙΣΜΟΣ ΣΤΗΝ ΕΛΛΗΝΙΚΗ ΛΟΓΟΤΕΧΝΙΑ
18.00 ΚΡΙΣΤΙ
19.00 ΚΛΗΡΩΣΗ ΛΑΙΚΟΥ ΛΑΧΕΙΟΥ
19.10 ΤΑ ΖΩΑ ΤΟΥ ΚΟΣΜΟΥ
19.30 ΟΙ ΑΡΓΟΝΑΥΤΕΣ
20.00 ΟΜΑΔΑ ΣΙΑΣΩΣΗΣ
21.00 ΠΡΟΣΩΠΑ ΤΗΣ 7ης ΤΕΧΝΗΣ
21.30 ΕΛΛΗΝΙΚΗ ΤΑΙΝΙΑ
23.00 ΕΙΔΗΣΕΙΣ - ΚΑΙΡΟΣ
23.30 ΞΕΝΗ ΤΑΙΝΙΑ
01.00 ΕΝΑΛΛΑΚΤΙΚΗ ΣΚΗΝΗ ΤΟΥ ΡΟΚ

ANT1

06.00 ΤΑ ΝΕΑ ΤΟΥ ANT1 SATELLITE
06.20 ΕΙΔΗΣΕΙΣ ΤΟΥ CBS
06.45 ΤΗΛΕΜΑΡΚΕΤΙΝΓΚ
07.00 ΚΑΛΗΜΕΡΑ ΕΛΛΑΔΑ
09.55 Ο ΚΑΙΡΟΣ ΤΗΣ ΕΒΔΟΜΑΔΑΣ
10.00 ΠΡΩΙΝΟΣ ΚΑΦΕΣ
12.50 ΚΕΝΤΡΙ
14.00 ΤΑ ΝΕΑ ΤΟΥ ANT1
14.45 Ο ΙΠΠΟΤΗΣ ΤΗΣ ΑΣΦΑΛΤΟΥ
15.45 ANT1 A1
15.50 ΑΤΙΘΑΣΑ ΝΙΑΤΑ
16.40 ΚΟΜΕΝΤΙ ΚΛΑΜΠ
16.45 ΕΠΙΤΕΛΟΥΣ ΜΑΖΙ
18.00 ΕΙΔΗΣΕΙΣ
18.05 Ο ΚΑΙΡΟΣ ΤΗΣ ΕΒΔΟΜΑΔΑΣ
18.10 ΚΑΛΗΜΕΡΑ ΖΩΗ
18.50 Ο ΚΑΛΥΤΕΡΟΣ ΚΕΡΔΙΖΕΙ
19.30 ANT1 A1
19.35 ΛΑΜΨΗ
20.15 ΚΟΜΕΝΤΙ ΚΛΑΜΠ
20.25 ΕΙΔΗΣΕΙΣ
21.00 ΑΠΟ ΤΗ ΘΕΣΗ ΤΟΥ ΟΔΗΓΟΥ
21.05 ΧΑΛΙ ΕΝΤ
21.55 ANT1 A1
22.00 ΞΕΝΗ ΤΑΙΝΙΑ
23.55 Η Α1 ΣΤΟΝ ANT1
00.00 ΕΙΔΗΣΕΙΣ (ακολουθεί η συνέχεια της ταινίας
00.15 Ο ΚΑΙΡΟΣ ΤΗΣ ΕΒΔΟΜΑΔΑΣ
00.40 ΞΕΝΗ ΤΑΙΝΙΑ
02.20 ΞΕΝΗ ΤΑΙΝΙΑ
04.00 ΤΗΛΕΜΑΡΚΕΤΙΝΓΚ
04.30 ΞΕΝΗ ΤΑΙΝΙΑ

TV4

14.01 ΚΙΝΟΥΜΕΝΑ ΣΧΕΔΙΑ
15.00 «ΜΕ ΔΥΟ ΣΤΙΣ 3:00 ΣΤΟ TV4»
16.00 ΚΙΝΟΥΜΕΝΑ ΣΧΕΔΙΑ
16.30 «ΧΡΩΜΑΤΑ 1000»
18.00 ΜΟΥΣΙΚΟ ΔΙΑΛΕΙΜΜΑ
18.30 Η ΩΡΑ ΤΩΝ ΣΠΟΡ
19.40 ΞΕΝΗ ΤΑΙΝΙΑ
21.30 ΖΟΥΜ ΣΤΑ ΓΕΓΟΝΟΤΑ
22.10 ΞΕΝΗ ΤΑΙΝΙΑ
00.00 ΝΥΧΤΕΡΙΝΑ ΣΠΟΡ

TV7

12.00 ΜΟΥΣΙΚΟ ΠΡΟΓΡΑΜΜΑ
13.00 ΤΗΛΕ SHOP
14.00 Η ΝΙΚΗ (ΚΙΝΟΥΜΕΝΑ ΣΧΕΔΙΑ)
14.45 ΜΙΑ ΑΡΚΟΥΔΑ ΜΕ ΤΟ ΟΝΟΜΑ ΑΡΘΟΥΡ (ΚΩΜΩΔΙΑ)
16.50 A YEAR TO REMEMBER 1935 (ΝΤΟΚΥΜΑΝΤΕΡ)
17.20 ΕΠΙΧΕΙΡΗΣΗ ΛΕΟΠΑΡΔΑΛΗ (ΠΟΛΕΜΙΚΗ)
19.00 Η ΕΚΔΙΚΗΣΗ 2ο (ΕΛΛ. ΣΕΙΡΑ)
19.30 ΤΗΛΕ SHOP
20.00 ΕΙΔΗΣΕΙΣ
21.00 7 ΚΑΙ ΣΗΜΕΡΑ
22.00 ΟΡΓΗ ΚΑΙ ΤΙΜΗ (ΠΕΡΙΠ.)
23.00 ΕΙΔΗΣΕΙΣ
23.30 ΣΥΝΕΧΕΙΑ ΤΗΣ ΤΑΙΝΙΑΣ
00.05 ΤΟ ΠΝΕΥΜΑ ΤΗΣ ΚΑΤΑΣΤΡΟΦΗΣ (ΘΡΙΛΕΡ)

ΗΜΕΡΗΣΙΑ ΕΦΗΜΕΡΙΔΑ
η δημοκρατική της Ρόδου
Ετος ιδρύσεως 1982
Θεμιστοκλέους Σοφούλη 77
Ταχ. Θυρίδα 339 85100 Ρόδος
Εκδότης - ιδιοκτήτης - διευθυντής:
ΒΑΣΙΛΗΣ Δ. ΑΘΑΝΑΣΙΟΥ
Τηλέφωνα: 28728, 34722, 76655, 79100, 26728, 27919
Telefax: 37333

Η ταυτότητα της Ημέρας

Καιρός

Γενική πρόγνωση καιρού Ελλάδας για σήμερα Τρίτη 10/12/96. Σε όλη τη χώρα προβλέπονται νεφώσεις με τοπικές βροχές. Καταιγίδες θα σημειωθούν στα δυτικά και αργότερα στα νότια. Η ορατότητα θα είναι τοπικά περιορισμένη και θα σημειωθούν ομίχλες κυρίως τις νυχτερινές και πρωινές ώρες. Οι άνεμοι θα πνέουν στα δυτικά νοτιοανατολικοί ισχυροί και πρόσκαιρα πολύ ισχυροί και στα ανατολικά ανατολικοί νοτιοανατολικοί μέτριοι και αργότερα τοπικά ισχυροί. Η θερμοκρασία δεν θα σημειώσει αξιόλογη μεταβολή.

ΤΡΙΤΗ
10 ΔΕΚΕΜΒΡΙΟΥ 1996
ΕΥΓΡΑΦΟΥ, ΜΗΝΑ, ΕΡΜΟΓΕΝΟΥΣ
Ανατολή ηλίου 7.31'
Δύση ηλίου 5.06'
ΝΕΑ ΣΕΛΗΝΗ

Αεροπορικά δρομολόγια

ΠΤΗΣΕΙΣ ΟΛΥΜΠΙΑΚΗΣ

Ρόδος - Αθήνα: Καθημερινά 07.15, 19.05, 22.05
Τρίτη - Τετάρτη - Παρασκευή - Κυριακή 09.25
Δευτέρα 10.25
Τρίτη - Τετάρτη - Σάββατο 14.00
Ρόδος - Θεσσαλονίκη: Δευτέρα - Τετάρτη - Παρασκευή - Κυριακή 19.05
Ρόδος - Ηράκλειο: Δευτέρα - Τετάρτη - Παρασκευή - Κυριακή 16.35
Ρόδος - Κάρπαθος: Καθημερινά πλην Σαββάτου 10.00
Δευτέρα - Τετάρτη - Παρασκευή - Σάββατο - Κυριακή 12.10
Ρόδος - Κάσος: Δευτέρα - Τετάρτη - Παρασκευή - Σάββατο - Κυριακή 12.10 (Μέσω Καρπάθου)
Ρόδος - Καστελλόριζο: Τετάρτη - Παρασκευή - Κυριακή 07.40

ΠΤΗΣΕΙΣ AIR GREECE

Για Αθήνα: - καθημερινά στις 08.00 το πρωί
Για Θεσσαλονίκη: Δευτέρα και Σάββατο στις 17.00
Για Ηράκλειο: Παρασκευή και Κυριακή στις 23.00
Επίσης καθημερινά προς Θεσσαλονίκη και Ηράκλειο μέσω Αθηνών.

Φαρμακεία

ΣΗΜΕΡΑ: διημερεύει το φαρμακείο ΦΟΥΤΟΥΛΗΣ ΝΙΚΟΛΑΟΣ, Αθηνών 11 - Ανάληψη (πλησίον ζαχαρ. «ΧΑΒΑΗ»), τηλ. 67567

ΣΗΜΕΡΑ: διανυκτερεύει το φαρμακείο ΓΑΝΩΤΑΚΗ Χ., Γ. Ευσταθίου 7 (παραπλεύρως Κλινικής «Καραγιάννη»), τηλ. 30772

Ακτοπλοϊκά δρομολόγια

ΙΑΛΥΣΟΣ: Απόπλους 12.00 για Κω, Κάλυμνο, Λέρο, Πάτμο, Πειραιά
ΚΑΛΥΜΝΟΣ: Απόπλους 09.00 για Σύμη, Τήλο, Νίσυρο, Κω, Κάλυμνο
ΜΑΡΙΝΑ: Απόπλους 16.00 για Κω, Κάλυμνο, Λέρο, Πάτμο, Πειραιά
ΡΟΜΙΑΝΤΑ: Απόπλους 23.45 για Χάλκη, Διαφάνι, Κάρπαθο, Κάσο, Ηράκλειο, Θήρα, Νάξο, Πάρο, Πειραιά

Λαικές αγορές

Τετάρτη: στην οδό Βύρωνος (πίσω από το Στάδιο).
Πέμπτη: στην οδό Διαγοριδών.
Παρασκευή: Στην οδό Θεσ/νίκης Ανάληψη.
Σάββατο: στον Αγιο Δημήτριο.

Δέχονται το κοινό

- **ΠΕΡ/ΚΟΣ Δ/ΝΤΗΣ ΔΩΔ/ΣΟΥ** δέχεται Τρίτη & Πέμπτη 11:00 - 13:00.
- **ΝΟΜΑΡΧΗΣ** δέχεται το κοινό κάθε Τρίτη & Πέμπτη από 11.00 - 13.00
- **ΔΗΜΑΡΧΟΣ** Ρόδου δέχεται το κοινό κάθε Τετάρτη από 12.00 - 13.00
- **Ο Αντ/ρχος κ. Μαρτίνος Κανελάκης** δέχεται το κοινό ύστερα από ραντεβού
- **Ο Αντ/ρχος κ.Κ. Σκανδαλίδης** δέχεται κάθε Τρίτη - Πέμπτη από 13.00 - 14.00
- **Ο Αντ/ρχος κ. Αντώνης Αλαβέρας** δέχεται το κοινό Τρίτη και Πέμπτη 13.00 -14.00

Συνάλλαγμα

	ΑΓΟΡΑ	ΠΩΛΗΣΗ		ΑΓΟΡΑ	ΠΩΛΗΣΗ
ΔΟΛΛΑΡΙΟ Η.Π.Α	247.070	245.1730	ΚΟΡΩΝΑ ΔΑΝΙΑΣ	41.0170	41.2630
ΕΥΡΩΠΑΙΚΗ ΝΟΜ.ΜΟΝ.	303.0880	304.9120	ΚΟΡΩΝΑ ΣΟΥΗΔΙΑΣ	35.7230	35.9370
ΜΑΡΚΟ ΓΕΡΜΑΝΙΑΣ	169.780	157.9220	ΜΑΡΚΟ ΦΙΝΛΑΝΔΙΑΣ	52.4940	52.8100
ΦΡΑΓΚΟ ΓΑΛΛΙΑΣ	46.4680	46.7480	ΠΕΣΕΤΑ ΙΣΠΑΝΙΑΣ	1.8650	1.8770
ΛΙΡΑ ΑΙΤΛΙΑΣ-ΣΚ.	400.3950	402.8050	ΕΣΚΟΥΔΟ ΠΟΡΤΟΓΑΛΙΑΣ	1.5540	1.5640
ΛΙΡΑ ΔΗΜ.ΙΡΛΑΝΔΙΑΣ	401.6910	404.1090	ΠΕΝ ΙΑΠΩΝΙΑΣ	215.1920	216.4880
ΦΡΑΓΚΟ ΒΕΛΓΙΟΥ	7.6156	7.6614	ΦΡΑΓΚΟ ΕΛΒΕΤΙΑΣ	184.3450	185.4550
ΦΙΟΡΙΝΙ ΟΛΛΑΝΔΙΑΣ	139.9990	140.8410	ΚΟΡΩΝΑ ΝΟΡΒΗΓΙΑΣ	37.5870	37.8130
ΛΙΡΕΤΑ ΙΤΑΛΙΑΣ	15.9310	16.0270	ΛΙΡΑ ΚΥΠΡΟΥ	520.2350	523.3650
ΣΕΛΛΙΝΙ ΑΥΣΤΡΙΑΣ	22.3090	22.4430	ΔΟΛΛΑΡΙΟ ΚΑΝΑΔΑ	179.1810	180.2590
			ΔΟΛΛΑΡΙΟ ΑΥΣΤΡΑΛΙΑΣ	194.5940	195.7660

Χρήσιμα Τηλέφωνα

Άμεση δράση	100	Βλάβες ΔΕΗ	125
Πυροσβεστική	23333	Πληρ. ΟΤΕ	131
Νοσοκομείο	22222	Ώρα	141
Οδική Ασφάλεια:		Φαρμακεία (Διημερ.-Διαν.)	107
EXRESS SERVICE	154	ΠΡΟ-ΠΟ • ΛΟΤΤΟ	111
HELLAS SERVICE	157	ΡΟΔΑ	26300
Ράδιο Ταξί	64712	ΚΤΕΥΛ	27706
Ασυν. Διεύθυνση	27653	ΕΒΕΔ	22281
Ασφάλεια	23294	Δικηγορικός Σύλλογος	27469
Τμήμα Τάξης	23849	Εμπορικός Σύλλογος	35255
Τροχαία	26480	Ολυμπιακή - Κρατήσεις	24555
Λιμεναρχείο	28888	ΔΑΝΕ	77070
Δασαρχείο	191	ΙΚΑ	64912
Τελωνείο	27703	ΤΑΞΥ	68701-3
Υγειονομείο	26666	ΟΑΕΔ	23265
Μητρόπολη	23274	Εργατικό Κέντρο	24730
Νομαρχία	74000	Αρχαιολογία	34719
Δήμος Ρόδου	30113	Περιφ. Δ/ντής	38174 - 38175
Βλάβες ΟΤΕ	121	AIRGREECE	36095

ΕΣΩΤΕΡΙΚΕΣ ΕΙΔΗΣΕΙΣ

ΣΥΣΚΕΨΗ ΠΑΓΚΑΛΟΥ - ΤΣΟΧΑΤΖΟΠΟΥΛΟΥ

ΑΘΗΝΑ, 9 (ΑΠΕ)

Θέματα που αφορούν στην προοπτική και εξέλιξη του ΝΑΤΟ, τις σχέσεις μας με τη ΔΕΕ και την Ευρωπαϊκή Ενωση ενόψει των επικείμενων συνόδων των υπουργών Εξωτερικών και Αμυνας της Συμμαχίας και της Διακυβερνητικής Διάσκεψης, συζήτησαν σήμερα το μεσημέρι οι ηγεσίες των υπουργείων Εξωτερικών και Αμυνας της χώρας στο υπουργείο Εθνικής Αμυνας.

Στη σύσκεψη εξετάσθηκαν επίσης θέματα που αφορούν τον καλύτερο συντονισμό των δύο υπουργείων,στο πλαίσιο της κοινής προσπάθειας για την προώθηση των εθνικών μας στόχων, μέσω των διεθνών οργανισμών στους οποίους συμμετέχει η χώρα μας.



Απαντώντας σε ερώτηση για το θέμα του μορατόριουμ των πτήσεων πάνω από την Κύπρο ο υπουργός Εθνικής Αμυνας τόνισε ότι πάντοτε υπήρχε κοινή θέση των δύο υπουργείων στο θέμα, ότι δεν άλλαξε τίποτα και ότι ο Κύπριος πρόεδρος Γλαύκος Κληρίδης με τις δηλώσεις του ξεκαθάρισε το θέμα. Ο υπουργός Εξωτερικών, Θ.Πάγκαλος, είπε ότι οι θέσεις της κυβέρνησης έχουν λεχθεί και είναι ασύμφορος ο τρόπος να τις επαναλαμβάνουμε. Το θέμα έχει λυθεί, κριθεί κι εκφρασθεί στα αρμόδια όργανα, πρόσθεσε. Ο κ.Τσοχατζόπουλος διευκρίνισε εξάλλου ότι κάθε χρόνο τον Οκτώβριο διεξάγονται οι ασκήσεις ΝΙΚΗΦΟΡΟΣ και ΤΟΞΟΤΗΣ στο πλαίσιο του δόγματος του ενιαίου αμυντικού χώρου, για να διαπιστώσουμε τις δυνατότητες συντονισμού των δύο χωρών. Επίσης, διεξάγονται ασκήσεις σε εθνικό επίπεδο που υποστηρίζουν την ενδυνάμωση του ενιαίου αμυντικού χώρου. Η δυνατότητα συμμετοχής αεροσκαφών σε ασκήσεις είναι άλλο θέμα.

Απαντώντας σε ερώτηση εάν υπάρχει έλλειψη συντονισμού σε θέματα εξωτερικής πολιτικής και άμυνας ο κ.Πάγκαλος τόνισε ότι υπάρχει απόλυτη σύμπτωση απόψεων για όλα τα θέματα και γίνεται καταμερισμός δουλειάς για τη διευκόλυνση της επιτυχίας των εθνικών μας στόχων.

Απαντώντας σε ερώτηση αν θα ζητήσουν από τον πρωθυπουργό να ξεκαθαρίσει την πολιτική της κυβέρνησης στα εθνικά θέματα, ο κ.Πάγκαλος είπε ότι ο πρωθυπουργός συμμετέχει στις διαδικασίες στο επίπεδό του, όπως στις Συνόδους Κορυφής και εφαρμόζει την πολιτική της κυβέρνησης. Η πολιτική αυτή είναι ενιαία και υπάρχουν οι καλύτερες δυνατές σχέσεις σε όλα τα επίπεδα.

Σε ερώτηση σχετικά με τα στρατηγεία ο κ.Τσοχατζόπουλος διευκρίνησε ότι στην επικείμενη Σύνοδο των υπουργών Αμυνας του ΝΑΤΟ θα γίνει μια γενική συζήτηση για τη συνολική ανασυγκρότηση της Συμμαχίας. Η Ελλάδα πηγαίνει στη Σύνοδο με δεδομένες τις θέσεις της με στόχο να επηρρεάσει τις εξελίξεις στην ανασυγκρότηση της Συμμαχίας προς την κατεύθυνση που είναι αναγκαία για να διασφαλιστούν ορισμένα θέματα λόγω της ιδιαιτερότητας των συνθηκών στην περιοχή μας. Επίσης, διευκρίνησε ότι δεν πρόκειται να τεθεί θέμα ορίων ευθύνης στο Αιγαίο και θα γινει μια γενική συζήτηση. Σε ερώτηση εάν έχουν ζητήσει από τον πρωθυπουργό να συγκληθεί το ΚΥΣΕΑ, ο κ.Τσοχατζόπουλος είπε ότι δεν υπάρχει τέτοιο θέμα και ο κ.Πάγκαλος ότι δεν το είχε καν σκεφτεί αυτό το ζήτημα.

Απαντώντας σε ερώτηση για την επιστολή του προς την υπουργό Εξωτερικών της Τουρκίας ο κ.Πάγκαλος διαβεβαίωσε ότι δεν έφυγε από το υπουργείο Εξωτερικών προς τη συγκεκριμένη εφημερίδα και είχε δοθεί σε περιορισμένο αριθμό συνεργατών του. Ο ίδιος χαρακτήρισε μετριοπαθή και λογική την επιστολή του προς την Τανσού Τσιλέρ και πρόσθεσε ότι αν απαντήσει θετικά η κυρία Τσιλέρ θα είναι πολύ θετική η εξέλιξη. Πάντως, διευκρίνησε ότι η απαντητική της επιστολή δεν θα είναι σε επίπεδο που να αναβαθμίσει το διάλογο σε επίπεδο γενικών αρχών και πολιτικών θέσεων. Τέλος, ο κ.Πάγκαλος δήλωσε ότι η απεργία των υπαλλήλων του υπουργείου του θα λήξει την Τετάρτη και οι εργαζόμενοι θα έχουν συνάντηση με τον υφυπουργό Οικονομικών, κ.Χριστοδουλάκη και εξέφρασε την ελπίδα ότι θα βρεθεί η προοπτική επίλυσης του προβλήματός τους χωρίς όμως να ανατραπεί η κυβερνητική πολιτική.

ΔΗΛΩΣΕΙΣ ΠΑΓΚΑΛΟΥ ΓΙΑ ΕΛΛΗΝΟΤΟΥΡΚΙΚΑ

Αθήνα και Λευκωσία έχουν μελετήσει και έχουν προετοιμασθεί για όλα τα ενδεχόμενα στο πλαίσιο μιας κοινής στρατηγικής για αντιμετώπιση των τουρκικών απειλών και των εκδηλουμένων προκλήσεων.

Αυτό τονίζει ο Υπουργός εξωτερικών της Ελλάδας Θεόδωρος Πάγκαλος στο δεύτερο μέρος της συνέντευξής του στο Διευθυντή Σύνταξης του Φιλελεύθερου "Ανθο Λυκαύγη που δημοσιεύεται σήμερα.

Ενόψει και των αναμενόμενων πρωτοβουλιών, ο κύριος Πάγκαλος επισημαίνει ότι κύριο βάρος της προσοχής επικεντρώνεται στο θέμα της ασφάλειας και της αποστρατικοποίησης , χαρακτηρίζοντας την προ

τάση του προέδρου Κληριδη ιδιαίτερα αποτελεσματική, κυρίως για τις πολιτικές της συνέπειες.

Αναφερόμενος στην ευρωπαϊκή προοπτική της Κύπρου, ο Ελληνας Υπουργός Εξωτερικών υποστηρίζει ότι οι διαδικασίες έχουν δρομολογηθεί έχουν δημιουργήσει και μια δυναμική απεξάρτησης των τουρκοκυπρίων από την Αγκυρα.

Ο κ. Πάγκαλος κάλεσε τους τούρκους να δώσουν μια λογική και βιώσιμη απάντηση στο πρόβλημα ασφάλειας και αποχώρησης των τουρκικών στρατευμάτων και "από εκεί και πέρα, τόνισε, τα υπόλοιπα θα βρεθούν.

Ο Ελληνας Υπουργός Εξωτερικών, προαποκλείει οποιαδήποτε περίπτωση για "ύση πακέτο" στα Ελληνοτουρκικά και το Κυπριακό . "Κάτι τέτοιο-είπε ακριβώς -είναι πράγματι έξω από την προοπτική μας".

Γιατί εκτός των άλλων, πρόσθεσε πρόκειται για δυο εντελώς ανόμοια θέματα και γιατί το Κυπριακό εν πάση περιπτώσει αποτελεί διεθνές θέμα, ως προβλημα παραβιάσεως του διεθνούς δικαίου.

Υπογραμμίζοντας την αποφασιστικότητα της Αθήνας όσον αφορά την προάσπιση της Κύπρου και υπενθυμίζοντας το casus belli ως ειλημμένη απόφαση του Εθνους, ο κ. Πάγκαλος είπε ακριβώς ότι το Δόγμα του Ενιαίου Αμυντικού χώρου έχει δημιουργήσει μια νέα πραγματικότητα . "Είμαστε αποφασισμένοι, όχι μόνο να το διαφυλάξουμε , αλλά και να το αναπτύξουμε παραπέρα ", τόνισε. Αλλά διευκρίνισε ότι αυτό δεν αντίκειται στην αναζήτηση και την εμμονή σε ειρηνική λύση του προβλήματος.

Σχετικά με την ίδια την λύση του Κυπριακού, υπό το φως και των πρωτοβουλιών που ήδη αναπτύσσονται είπε ότι βρίσκει την πρόταση Κληρίδη για αποστρατικοποίηση ως όλως ιδιαίτερα αποτελεσματική και κυρίως για τις πολιτικές της συνέπειες.

ΔΕΝ ΘΑ ΥΠΟΧΩΡΗΣΕΙ Η ΚΥΒΕΡΝΗΣΗ ΣΤΟΥΣ ΑΓΡΟΤΕΣ

ΑΘΗΝΑ 9 (ΑΠΕ)

Η κυβέρνηση δεν μπορεί και δεν πρόκειται να υποκύψει σε εκβιασμούς. Είναι υποχρεωμένη, όπως κάθε δημοκρατική κυβέρνηση να διασφαλίσει τη λειτουργία της οικονομίας, τη λειτουργία του κράτους.

Τη δήλωση αυτή έκανε αποκλειστικά στα τηλεοπτικά κανάλια στις 12.30 ο υπουργός Εθνικής Οικονομίας κ. Γιάννος Παπαντωνίου με αφορμή τις κινητοποιήσεις των αγροτών.

Σε γραπτή ανακοίνωση που έβγαλε στις 1.40 μ.μ. ο υπουργός χαρακτηρίζει αδιανόητο μια κοινωνική ομάδα να επιδιώκει να επιβάλει τη θέλησή της σε ολόκληρη την κοινωνία.

Ο κ. Παπαντωνίου αναφερόμενος στον πληθωρισμό που έπεσε στο 7,7% το Νοέμβριο, διατυπώνει πρόβλεψη για νέα σημαντική μείωση το Δεκέμβριο και τους επόμενους μήνες.

"Αυτό είναι αποτέλεσμα σκληρών προσπαθειών απο ολόκληρη την ελληνική κοινωνία, τους εργαζόμενους, τους μικρούς και μεσαίουςεπιχειρηματίες, τους ίδιους τους αγρότες", τονίζει ο υπουργός, ο οποίος θεωρεί επίσης "αδιανόητο αυτές οι σκληρές προσπάθειες να πάνε χαμένες απο τον αποκλεισμό των εθνικών οδών απο μια ομάδα αγροτών".

Και καταλήγει:"Το ΠΑΣΟΚ με τον Κώστα Σημίτη εχει πρόσφατη, ισχυρή λαϊκή εντολή να εφαρμόσει ένα συγκεκριμένο κυβερνητικό πρόγραμμα. Την εντολή αυτή δεν πρόκειται σε καμία περίπτωση να παραβιάσει". Απαντώντας σε ερώτημα για κινητοποιήσεις και άλλων ομάδων, είπε οτι δεν υπάρχουν περιθώρια για παροχές και οτι η κυβέρνηση είναι αποφασισμένη να προχωρήσει στο πρόγραμμα της με βάση τη λαϊκή εντολή της 22ας Σεπεμβρίου.

ΣΥΝΑΝΤΗΣΗ ΠΡΟΕΔΡΟΥ ΔΗΜΟΚΡΑΤΙΑΣ - ΕΒΕΡΤ

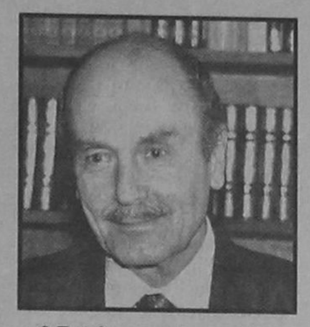



Ο Πρόεδρος της Δημοκρατίας κ. Κωνσταντίνος Στεφανόπουλος δέχθηκε σήμερα, στο Προεδρικό Μέγαρο, τον Πρόεδρο της Νέας Δημοκρατίας κ. Μιλτιάδη Εβερτ και αντήλλαξαν απόψεις για την τρέχουσα πολιτική κατάσταση και ειδικότερα για τις αγροτικές κινητοποιήσεις.

Ο κ. Εβερτ, μετά τη συνάντηση, έκανε τις ακόλουθες δηλώσεις:

«Εξέθεσα τις ανησυχίες μου στον Πρόεδρο της Δημοκρατίας για τη συνεχιζόμενη κινητοποίηση των αγροτών.

Πρώτον, πιστεύω ότι είναι απαράδεκτη η στάση της Κυβερνήσεως, να μη προστρέχει σε διάλογο με τους αγρότες.

Πιστεύω ότι ο Πρωθυπουργός οφείλει, έχει υποχρέωση, να καλέσει τους αγρότες και να συζητήσει μαζί τους, ανεξάρτητα αν θα αποδεχθεί ή θα απορρίψει τα αιτήματά τους. Η πεμπτουσία της Δημοκρατίας είναι ο διάλογος. Κι ένας δημοκρατικά εκλεγμένος Πρωθυπουργός δεν μπορεί να αρνηθεί το διάλογο.

Δεύτερον είναι απαράδεκτο το φαινόμενο να προσπαθεί η Κυβέρνηση να λύσει τις κινητοποιήσεις των αγροτών φέρνοντας τη μία κοινωνική ομάδα σε αντίθεση με την άλλη. Είναι το τελευταίο πράγμα το οποίο πρέπει να κάνει ένας πολιτικός και ακόμη περισσότερο όταν είναι Κυβέρνηση, όταν είναι ο ίδιος ο Πρωθυπουργός.

Σε μία κοινωνία η αντιδικία μεταξύ των κοινωνικών ομάδων είναι πάντοτε κακή. Αλλά είναι ακόμη χειρότερη και πιο επίκίνδυνη, όταν την κοινωνία αυτή την περικυκλώνουν διάφοροι εθνικοί κίνδυνοι.

Χρειαζόμαστε μία κοινωνία δεμένη μεταξύ της, όπου ο άνθρωπος να βλέπει τον συνάνθρωπο του, να τον πονάει και όχι μία αποσαθρωμένη κοινωνία, την ώρα μάλιστα που υπάρχουν εξωτερικοί κίνδυνοι».

ΔΗΜΟΣΙΟΓΡΑΦΟΣ: Ο Πρόεδρος της Δημοκρατίας συμμερίζεται τις ανησυχίες σας;

Μ. ΕΒΕΡΤ: Δεν μπορώ να σας πω τις θέσεις του Προέδρου της Δημοκρατίας. Δεν έχω παρά να σας παραπέμψω στις δηλώσεις του Προέδρου της Δημοκρατίας, όταν περνούσε από τα οδοφράγματα.

ΔΗΜΟΣΙΟΓΡΑΦΟΣ: Πάντως διαφώνησε ο κ. Στεφανόπουλος με την αιχμή που αφήσατε ότι υπάρχει έλλειψη διαλόγου σήμερα στην πολιτική ζωή του Τόπου.

Μ.ΕΒΕΡΤ: Εγώ δεν μιλούσα για πολιτική ζωή του Τόπου. Εγώ μιλούσα για κοινωνικό διάλογο μεταξύ κοινωνικών ομάδων και πολιτικών.

ΕΓΚΛΗΜΑ ΣΕ ΝΟΣΟΚΟΜΕΙΟ

ΑΘΗΝΑ, 9 (ΑΠΕ)

Οπλισμένος με καραμπίνα εισέβαλε στις 4 τα ξημερώματα στο νοσοκομείο "Σωτηρία" ο Βασίλης Μουζακίτης, 25 ετών και τραυμάτισε θανάσιμα την εν διαστάση σύζυγό του Δέσποινα Κώτση, 20 ετών και ελαφρότερα τη πεθερά του Μαρία, 60 ετών.

Οι δυο γυναίκες μετά τον τραυματισμό τους υποβλήθηκαν επειγόντως σε χειρουργική επέμβαση, στη διάρκεια της οποίας υπέκυψε η 20χρονη.

Ο Μουζακίτης, που καταζητείτο απο χθες το απόγευμα, επειδή τραυμάτισε με μαχαίρι την πρώην σύζυγό του στο σπίτι τους στα Ιλίσια, συνελήφθη, μετά το επεισόδιο στο "Σωτηρία" απο άνδρες της αστυνομίας, ενω εκινείτο με το αυτοκίνητό του στην οδο Φειδιπίδου, στους Αμπελοκήπους και κρατείται στο αστυνομικό τμήμα Ζωγράφου.

ΜΕ ΛΙΓΑ ΛΟΓΙΑ

ΕΠΕΙΣΟΔΙΑ ΣΤΟΝ ΚΟΡΥΔΑΛΛΟ

ΠΕΙΡΑΙΑΣ, 9 (ΑΠΕ)

Ενταση δημιουργήθηκε χθες το βράδυ στις γυναικείες φυλακές Κορυδαλλού, όταν οι κρατούμενες αρνήθηκαν να εισέλθουν στα κελιά τους, διαμαρτυρόμενες για τις συνθήκες κράτησής τους.

Λίγο αργότερα όμως οι διαμαρτυρόμενες συνεπλάκησαν μεταξύ τους, με αποτέλεσμα δυο απο αυτές να τραυματιστουν και να μεταφερθούν στο νοσοκομείο κρατούμενων, όπου τους παρασχέθηκαν οι πρώτες βοήθειες.

Σύμφωνα με πληροφορίες, η ολιγόλεπτη σύρραξη ειχε σαν αφορμή τον έλεγχο της φυλακής απο ομάδα με αλλοδαπές κρατούμενες, οι οποίες με το πρόσχημα των συνθηκών διαβίωσης εισήλθαν σε κελιά Ελληνίδων, όπου άναψαν φωτιές και τις ξυλοκόππησαν.

Η "μάχη" δεν πήρε διαστάσεις χάρη στην άμεση επέμβαση των υπαλλήλων, οι οποίοι οδήγησαν τις κρατούμενες στα κελιά τους.

ΚΥΒΕΡΝΗΤΙΚΟΣ ΕΚΠΡΟΣΩΠΟΣ ΓΙΑ ΑΓΡΟΤΕΣ

ΑΘΗΝΑ, 9 (ΑΠΕ)

Η κυβέρνηση ειναι ετοιμη για ένα θεσμικό εθνικού χαρακτήρα διάλογο γύρω απο τα προβλήματα της ελληνικής γεωργίας, αφού, όμως, πρώτα οι αγρότες ανοίξουν τους δρόμους. Αυτό δήλωσε σήμερα ο κυβερνητικός εκπρόσωπος Δημήτρης Ρέππας ο οποίος επανέλαβε οτι η κυβέρνηση έχει δώσει τις τελικές της απαντήσεις ως προς τα αιτήματα των αγροτών.

Ο κ. Ρέππας διέφευσε ακόμη τις πληροφορίες που θέλουν τον υπουργό Περιβάλλοντος και μέλος του Εκτελεστικού Γραφείου, Κώστα Λαλιώτη να αναλαμβάνει πρωτοβουλία μετάβασης στα μπλόκα προκειμένου να συναντηθεί με εκπροσώπους των αγροτών και υπογράμμισε οτι όσο παραμένουν οι δρόμοι κλειστοί η ευθύνη θα βρίσκεται στην άκαμπτη πλευρά.

Πάντως ο κυβερνητικός εκπρόσωπος άφησε και κάποιο παράθυρο αισιοδοξίας, λέγοντας οτι ασφαλώς και δεν έχει εκλείψει τελείως απο την πλευρά των απεργών το πνεύμα καλής διάθεσης και εξέφρασε την ελπίδα οτι τα μπλόκα και οι κινητοποιήσεις θα λυθούν σύντομα.

ΚΑΛΕΣΜΑ

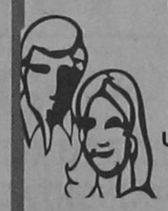

ΡΟΔΙΤΕΣ ΚΑΙ ΡΟΔΙΤΙΣΣΕΣ,
Σας καλούμε να στηρίξετε τις τοπικές επιχειρήσεις, ψωνίζοντας απ' αυτές, γιατί έτσι το χρήμα σας δεν εξάγεται, αλλά παραμένει και ανακυκλώνεται στον τόπο μας.

Η Εταιρεία «ΑΝΤΩΝΙΟΣ Γ. ΑΡΓΥΡΟΣ Α.Ε.»
σας προσφέρει την ευκαιρία με το

«ΑΠΟΛΛΩΝ» ΣΟΥΠΕΡ ΜΑΡΚΕΤ

στον Αρχάγγελο, να κάμετε τα ψώνια σας σε πάρα πολύ καλές τιμές και τη σιγουριά ότι τα χρήματά σας θα επενδυθούν ξανά στο νησί μας. Ετσι συμμετέχετε και στην προσπάθεια για την μείωση της ανεργίας.

ΣΤΗΡΙΞΕΤΕ ΛΟΙΠΟΝ ΜΕ ΤΗΝ ΠΡΟΤΙΜΗΣΗ ΣΑΣ ΤΙΣ ΤΟΠΙΚΕΣ ΕΠΙΧΕΙΡΗΣΕΙΣ ΚΑΙ ΚΕΡΔΙΣΤΕ ΔΙΠΛΑ.



ΜΕΓΑΛΑ ΚΑΤΑΣΤΗΜΑΤΑ ΦΡΑΠΠΟΥ

Στα καταστήματά μας θα βρείτε:
Υπόγειο: Τρόφιμα -Delicatessen
Ισόγειο: Είδη δώρων -Καλλυντικά
Ποτά -Εποχιακά
1ος Όροφος : Ανδρικά
2ος Όροφος : Γυναικεία -Παιδικά
3ος Όροφος : Ηλεκτρικά-Είδη σπιτιού
4ος Όροφος : Παιχνίδια - Αθλητικά

ΜΕΓΑΛΑ ΚΑΤΑΣΤΗΜΑΤΑ ΦΡΑΠΠΟΥ

24 Ωρες στον Κόσμο

ΓΑΛΛΙΑ - ΤΡΟΜΟΚΡΑΤΙΑ - ΠΑΣΚΟΥΑ

Παρίσι, 09 (ΑΠΕ)

Ο πρώην υπουργός Εσωτερικών της Γαλλίας Σαρλ Πασκουά κατηγόρησε το Βέλγιο, τη Γερμανία και τη Βρετανία ότι προσφέρουν ασυλίασε εξτρεμιστικές ισλαμικές ομάδες με αντάλλαγμα να μη αναπτύσσουν δράση στο εδαφός τους.

Ο Πασκουά, μέλος του νεογκωλλικού κόμματος Συναγερμός για την Δημοκρατία (RPR) του προέδρου Ζακ Σιράκ και υπουργός Εσωτερικών στα διαστηματα 1986-1988 και 1993-1995, διατύπωσε τις κατηγορίες του μετά τον θάνατο ενός ακόμη τραυματία της βομβιστικής επίθεσης που σημειώθηκε στο Παρίσι την περασμένη Τρίτη, με αποτέλεσμα ο συνολικός αριθμός των νεκρών να ανέλθει σέ τέσσερις.

Οι κατηγορίες του Πασκουά συμπίπτουν εξάλλου με την σημερινή έναρξη στη Γαλλία της δίκης 34 φανατικών μουσουλμάνων, γεγονός που προκαλεί φόβους για νέες βομβιστικές επιθέσεις στο γαλλικό έδαφος.

Σε χθεσινή συνέντευξή του στο τηλεοπτικό δίκτυο TF1 ο Πασκουά τόνισε ότι "όσοι έχουν την ευθύνη (για την πάταξη της τρομοκρατίας) γνωρίζουν, όπως γνωρίζει και όλος ο κόσμος, ότι αυτό συμβαίνει και στο Βέλγιο και στη Γερμανία. Οσο για τη Βρετανία, είναι κοινό μυστικό ότι όλοι οι ηγέτες των ριζοσπαστικών ισλαμικών κινημάτων βρίσκονται εκεί, όλοι τους".

Ο Πασκουά ο οποίος ως υπουργός Εσωτερικών είχε τηρήσει σκληρή γραμμή για την εξουδετέρωση της δράσης των ισλαμικών ομάδων, δήλωσε στην ίδια συνέντευξη ότι η Γαλλία αντιμετωπίζει την απειλή της ισλαμικής τρομοκρατίας, διότι η χώρα αριθμεί πέντε εκατομμύρια μουσουλμάνους, "μεταξύ των οποίων 50.000 φανατικούς, και από αυτούς οι 2.000 είναι πραγματικά ριζοσπαστικά στοιχεία".

ΙΡΑΝ - ΚΙΝΕΖΙΚΟΣ ΠΥΡΑΥΛΟΣ

Ντουμπάι, 09 (ΑΠΕ)

Το ιρανικό ναυτικό πραγματοποίησε για πρώτη φορά εκτόξευση ενός κινεζικής κατασκευής πυραύλου από μία πυραυλάκατο που έχει αγοράσει από την Κίνα, στη διάρκεια ναυτικών γυμνασίων στον Κόλπο τον περασμένο μήνα,ανακοίνωσαν δυτικοί αξιωματούχοι στο Ντουμπάι.

"Οι ιρανοί εκτόξευσαν με επιτυχία έναν κινεζικής κατασκευής πύραυλο C-802 από πυραυλάκατο τύπου Χούντονγκ, που έχουν αγοράσει από την Κίνα" τόνισαν οι ίδιες πηγές.

Στα αεροναυτικά γυμνάσια που πραγματοποίησε τον περασμένο μήνα το Ιράν στα νερά του Κόλπου μετείχαν περισσότερα από 100 πολεμικά σκάφη και 40 αεροσκάφη. Για πρώτη φορά στα γυμνάσια μετείχαν και δύο ρωσικής κατασκευής υποβρύχια που έχει αγοράσει η Τεχεράνη από τη Μόσχα.

Αμερικανοί αξιωματούχοι θεωρούν ότι η απόκτηση από το Ιράν των κινεζικών πυραύλων C-802 που κατευθύνονται με ραντάρ και θα τοποθετηθούν σε 20 ιρανικά σκάφη,συνιστούν απειλή για την διεθνή ναυσιπλοία στον Κόλπο.

Η Τεχεράνη αντέκρουσε πάντως τις κατηγορίες της Ουάσινγκτον υποστηρίζοντας ότι οι Ηνωμένες Πολιτείες κατηγορούν το Ιράν ότιαπειλεί την ασφάλεια στην περιοχή για να υποχρεώσουν τους συμμάχους τους στον Κόλπο να αγοράσουν περισσότερα αμερικανικά όπλα.

ΚΥΠΡΟΣ - ΟΛΑ ΕΤΟΙΜΑ ΓΙΑ ΤΙΣ ΔΗΜΟΤΙΚΕΣ ΕΚΛΟΓΕΣ

Λευκωσία, 09 (ΑΠΕ)

Εχουν συμπληρωθεί όλες οι προετοιμασίες για τη διεξαγωγή των δημοτικών εκλογών την ερχόμενη Κυριακή και τα ψηφοδέλτια θα παραδοθούν στους εφόρους εκλογής μεθαύριο Τετάρτη.

Ο Προϊστάμενος της Υπηρεσίας Εκλογών Γιώργος Θεοδώρου δήλωσε ότι με τις διευθετήσεις που έγιναν για καταμέτρηση των ψήφων σεκάθε εκλογικό κέντρο τα αποτελέσματα για τους Δημάρχους θα είναι γνωστά γύρω στις δέκα το βράδυ και για τους Δημοτικούς Συμβούλους γύρω στις δυο μετά τα μεσάνυκτα.

Με το νέο νόμο που ψηφίστηκε από τη Βουλή, ο αριθμός των Δημοτικών Συμβούλων υπολογίζεται με βάση τον αριθμό όσων ψηφίζουν και όχι του συνόλου των δημοτών. Με τη ρύθμιση αυτή αφαιρούνται δυο έδρες από τους Δήμους Αγίου Δομετίου, Μόρφου, και Κάτω Πολεμιδιών.

Παγκύπρια, θα λειτουργήσουν 565 εκλογικά κέντρα, από τα οποία τα εκατόν πέντε θα είναι για τους ψηφοφόρους των κατεχομένων δήμων.

ΚΥΠΡΟΣ - ΚΑΣΟΥΛΙΔΗΣ - ΠΥΡΟΒΟΛΙΣΜΟΙ

Λευκωσία, 09 (ΑΠΕ)

Ο κυβερνητικός εκπρόσωπος Γιαννάκης Κασουλίδης επιβεβαίωσε ότι σήμερα το πρωί ερρίφθησαν πυροβολισμοί από τα κατεχόμενα προςτις ελεύθερες περιοχές και πρόσθεσε ότι υπάρχουν καταγγελίες για τηιές σε ένα σταθμευμένο αυτοκίνητο και έναν ηλιακό θερμοσίφωνα στην περιοχή Αγίου Δομετίου. Γύρω στις 4.30 το πρωί ακούστηκαν κατά διαστήματα πυροβολισμοί που προέρχονταν από τα τουρκικά φυλάκια στην περιοχή Αγίου Δομετίου προς την κατεύθυνση των ελεύθερων περιοχών, εξήγησε ο εκπρόσωπος.

Η κυπριακή αστυνομία διεξάγει έρευνα επί του θέματος, είπε. Πρόσθεσε δε, οτι από έρευνες που διεξήγαγε η ειρηνευτική δύναμη, στα φυλάκια της Εθνικής Φρουράς, πιθανώς ύστερα από ψευδείς ισχυρισμούς των Τούρκων,διαπιστώθηκε ότι κανένας πυροβολισμός δεν ερρίφθη από πλευράς Εθνικής Φρουράς. Οπως είπε, έλεγχος γίνεται και στα τουρκικά φυλάκια και αναμένεται σχετική έκθεση από την ΟΥΝΦΙΚΥΠ.-

ΚΥΠΡΟΣ - ΚΑΣΟΥΛΙΔΗΣ - ΕΠΙΣΚΕΨΗ ΡΙΦΚΙΝΤ

Λευκωσία, 09 (ΑΠΕ)

Η επίσκεψη του Βρετανού υπουργού Εξωτερικών Μάλκολμ Ρίφκιντ θα πραγματοποιηθεί όπως έχει ανακοινωθεί, αλλά το θέμα Ρίφκιντ θα συζητηθεί στη συνεδρίαση του Εθνικού Συμβουλίου.

Αυτό δήλωσε σήμερα ο κυβερνητικός εκπρόσωπος Γιαννάκης Κασουλίδης σε ερώτηση αν η κυβέρνηση μελετά το ενδεχόμενο να ζητήσειαναβολή της επίσκεψης, μετά την αντίδραση που υπήρξε τόσο για τις δηλώσεις Ρίφκιντ όσο και για την προγραμματισμένη συνάντηση του Βρετανού υπουργού Εξωτερικών με τον Τουρκοκύπριο ηγέτη Ραούφ Ντενκτάς στα κατεχόμενα.

"Είναι γεγονός ότι ορισμένες δηλώσεις του κ. Ρίφκιντ που προηγήθηκαν, δημιούργησαν κάποια προβλήματα," είπε ο κ. Κασουλίδης. Σημείωσε, ωστόσο, ότι δεν εγείρεται θέμα αναβολής της επίσκεψης και πρόσθεσε ότι η κυβέρνηση θα ήταν πιο ευτυχής αν η επίσκεψη γινόταν χωρίς τις δηλώσεις που προηγήθηκαν.

Σε ερώτηση αν η κυβέρνηση θα ήταν πιο ευτυχής αν η επίσκεψη αναβληθεί, ο κ. Κασουλίδης είπε ότι "θα πρέπει να ζυγίσουμε με μεγάλη σοβαρότητα τα υπέρ και τα κατά μιας τέτοιας απόφασης, αν προέρχεται από δική μας πρωτοβουλία."

Τέλος, απαντώντας σε σχετική ερώτηση, ο εκπρόσωπος είπε ότι η κυπριακή κυβέρνηση έδωσε τη συγκατάθεσή της για να επισκεφθείο κ. Ρίφκιντ τον κ. Ντενκτάς υπό την ιδιότητά του ως ηγέτη της τουρκοκυπριακής κοινότητας.

Εξωτερικες Ειδησεις

ΕΠΙΚΙΝΔΥΝΗ ΧΡΟΝΙΑ ΤΟ '97 ΓΙΑ ΤΗΝ ΚΥΠΡΟ

Κωνσταντινούπολη,09 (ΑΠΕ)

"Χρήσιμη" και "επικίνδυνη" χρονιά για το Κυπριακό θα είναι το 1997, επαναλαμβάνει ο Τούρκος βοηθός υφυπουργός Εξωτερικών κ. Ινάλ Μπατού σε συνέντευξή του στην εφημερίδα "Τουρκιέ".

Οι πιέσεις που θα δημιουργηθούν για τη λύση του Κυπριακού σε συνδυασμό με τις αλλαγές που έχει προκαλέσει το δόγμα του ενιαίου αμυντικού χώρου Ελλάδος-Κύπρου, "δημιουργούν επικίνδυνη κατάσταση", λέει ο κ. Μπατού, αρμόδιος για τις Ελληνικές και τις κυπριακές υποθέσεις στο τουρκικό υπουργείο Εξωτερικών.

Ο κ. Μπατού χρακτηρίζει ως "βήμα που δυσκολεύει τη συνεννόηση" το δόγμα ενιαίου αμυντικού χώρου και θεωρεί ότι θα οδηγήσει σε "επικίνδυνη αύξηση των εξοπλισμών".

Ο κ. Μπατού επισημαίνει οτι μετά το τέλος του ψυχρού πολέμου "οι δυτικές χώρες σκέπτονται ότι μπορούν να πάρουν πρωτοβουλίεςμε μεγαλύτερη άνεση" και περιγράφει μιά πιθανή πορεία του Κυπριακού το 1997 μέσω της διαδικασίας ένταξης της Κύπρου στην Ευρωπαϊκή Ενωση.

Ο κ. Μπατού θεωρεί "άδικη" τη θέση της Ε.Ε. για την έναρξη διαπραγματεύσεων ένταξης της Κύπρου και εκφράζει την ευχή οτι "οιΗΠΑ δεν θα υποκύψουν στους εκβιασμούς της Ελλάδος και των Ελληνοκυπρίων για να δεχθούν οι ίδιες θέσεις".

Ο κ. Μπατού αρνείται οτι η Τουρκία δέχθηκε τον όρο της έναρξης ενταξιακών διαπραγματεύσεων με την Κύπρο όταν υπέγραψε τη συμφωνία της τελωνειακής ένωσης με την Ε.Ε.

"Οταν υπογράψαμε την τελωνειακή ένωση δηλώσαμε οτι δεν θα δεχθούμε κάτι τέτοιο και η δήλωση μας έχει καταγραφεί στα πρακτικά", είπε ο Τούρκος αξιωματούχος.

Η πολιτική της Τουρκίας για την περίπτωση ένταξης της Κυπριακής Δημοκρατίας στην Ε.Ε. έχει διαμορφωθεί από τη συμφωνία Ντεμιρέλ-Ντενκτάς της 28ης Δεκεμβρίου 1995, είπε ο κ. Ινάλ Μπατού και διευκρίνισε ότι σε περίπτωση ένταξης χωρίς τη σύμπραξη των Τουρκοκυπρίων η +Τ.Δ.Β.Κ.+ και η Τουρκία θα ενοποιηθούν".

Ο κ. Μπατού θεωρεί οτι η ελληνική κυπριακή πλευρά θα χρησιμοποιήσει την ένταξη στην Ε.Ε. για να ασκήσει πίεση και θα θελήσεινα ενταχθεί χωρίς να λυθεί το Κυπριακό. "Δηλώνουμε ότι σε κάθε περίπτωση θα διασφαλίσουμε τους τουρκοκύπριους" λέει ο κ. Ινάλ Μπατού.

ΚΑΤΗΓΟΡΙΕΣ ΚΑΤΑ ΙΤΑΛΩΝ ΔΙΚΑΣΤΩΝ

Ρώμη, 09 (ΑΠΕ)

Ενα "θεώρημα" χωρίς αποδείξεις, γράφει σήμερα η έγκυρη "Ρεπούμπλικα" αναφερόμενη στις κατηγορίες κατά του Ντι Πιέτρο γιασυνέργια και κατάχρηση σε βάρος του Δημοσίου, που η οικονομική Αστυνομία αναφέ " ε έκθεσή της την οποία απεστειλε στην Εισαγγελίατης Μπρέσια.

Απ' αυτή την Εισαγγελία ξεκίνησε και η έρευνα σε βάρος του πρώην δικαστή, σύμβολο της επιχείρησης "καθαρά χέρια". Ομως, οπως φαίνεται, στόχος δεν είναι μόνο ο Ντι Πιέτρο, αλλά και ο επικεφαλής της έρευνας "καθαρά χέρια", εισαγγελέας Φραντζέσκο Μπορέλι και φυσικά ολόκληρη η ομάδα των δικαστών που ασχολείται με την έρευνα.

Στην έκθεσή της η οικονομική Αστυνομία έπειτα απο έρευνες και παρακολουθήσεις τηλεφωνικών συνδιαλέξεων, υποστηρίζει οτι ο κ.Ντι Πιέτρο και ο Μπορέλι κάλυψαν τον χρηματιστή Πατσίνι Μπατάλια που τον ανέκριναν πριν απο δυο χρόνια και τον απήλλαξαν απο τις κα

τηγορίες της δίαφθοράς και δωροδοκίας. Ο Πατσίνι Μπατάλια, ένας Ιταλοελβετός χρηματιστής που είχε οικονομικές δραστηριότητες στη Γενεύη και επιχειρήσεις στην Ιταλία, χρηματίζοντας πολιτικούς και δικαστές κατόρθωσε να παίρνει τις εργολαβίες για την εκτέλεση δημοσίων έργων, τις οποίες στη συνέχεια "πωλούσε" σε φίλους του. Ενα ολόκληρο κύκλωμα διαφθοράς και δωροδοκίας, στο οποίο, οπως υποστηρίζει η οικονομική Αστυνομία, είχε την κάλυψη των δικαστών της έρευνας "καθαρά χέρια".

"Είναι εμφανής η συνέργια και η κατάχρηση του Ντι Πιέτρο",αναφέρει στην έκθεσή της η Αστυνομία, ενώ σε άλλο σημείο για τονΜπορέλι γράφει οτι "αποδεικνύεται η κάλυψη που είχε ο χρηματιστής απο τους δικαστές του Μιλάνου".

Αναφέρεται ακόμη και τηλεφωνική συνομιλία του Μπατάλια που λέει οτι αναγκάσθηκε να πληρώσει τον Ντι Πιέτρο και το δικηγόρο του για να τον αφήσουν ελεύθερο οταν ανακρίθηκε στο Μιλάνο πριν απο δύο χρόνια.

Βέβαια, η οικονομική αστυνομία φαίνεται οτι ξέχασε πως το Δεκέμβριο του 1994 ο Ντι Πιέτρο ζήτησε την παραπομπή του Μπατάλια σε δίκη. Στις κατηγορίες αυτές ο Ντι Πιέτρο και ο εισαγγελέας Μπορέλι απάντησαν με δριμύ τόνο χαρακτηρίζοντάς τις "συκοφαντίες", "ψεύδη", συνωμοσία και βεντέτα. Βεντέτα γιατί είναι γνωστή η σύγκρουση των δικαστών του Μιλάνου με την ηγεσία της οικονομικής Αστυνομίας, καταγγέλλοντας πολλούς αξιωματικούς οτι πραγματοποιούσαν ανεπαρκείς έρευνες σε πολλές επιχειρήσεις που σήμερα οι ιδιοκτήτες τους κατηγορούνται για δωροδοκία.

ΕΝΑΛΛΑΚΤΙΚΟ ΝΟΜΠΕΛ ΣΤΟ ΓΙΩΡΓΟ ΒΥΘΟΥΛΚΑ

Στοκχόλμη, 09 (ΑΠΕ)

"Ολόκληρος ο δυτικός κόσμος με την αλόγιστη κατανάλωση χημικών φαρμάκων ακολουθεί μια πορεία εκφυλιστική όπου οι ασθένειες του μέλλοντος θα επηρεάζουν όλο και περισσότερο τις εγκεφαλικές λειτουργίες και τελικά θα δημιουργήσουμε μια κοινωνία ψυχοπαθών. Σ' αυτή την εκφυλιστική πορεία η ομοιοπαθητική αποτελεί μια ελπίδα αναγέννησης και προοπτικής για ένα καλύτερο επίπεδο υγείας", είπε μεταξύ άλλων ο Γιώργος Βυθούλκας στην ομιλία του μετά την απονομή του βραβείου για τον "Ορθό Τρόπο Διαβίωσης" ή αλλιώς Εναλλακτικό Νόμπελ. Η απονομή έγινε σήμερα το απόγευμα στην Σουηδική Βουλή απο την πρόεδρό της Μπριγκίτα Νταλ.Ο Γιώργος Βυθούλκας βραβεύθηκε με το βραβείο Ορθού Τρόπου Διαβίωσης για την εναλλακτική ιατρική "για τη μοναδική συνεισφορά του στην ανάπτυξη της γνώσης για την ομοιοπαθητική και για την υπομονευτική του δουλειά στην εκπαίδευση μέσω των οποίων έδωσε μια θέση στην ομοιοπαθητική μέσα στην επιστήμη ως αποτελεσματική εναλλακτική μέθοδο στην φαρμακευτική ιατρική".

Το βραβείο (για τον Ορθό Τρόπο Διαβίωσης ή Εναλλακτικό Νόμπελ) θεσμοθετήθηκε το 1980 απο τον Σουηδογερμανό Γιάκομπ φον Εξκουλ και συνοδεύεται με το χρηματικό ποσό των 250 χιλιάδων δολαρίων.

Εκτός απο τον Γ. Βυθούλκα βραβείο πήραν το επιστημονικό λαϊκό κίνημα των Ινδιών "Καρέλα" για το ρόλο του στην "ανάπτυξη της πολιτείας Καρέλα σύμφωνα με τις ανάγκες του τοπικού πληθυσμού" καθώς και η επιπροπή των μητέρων, των ρώσων στρατιωτών για τους "αγώνες των μελών της για την βελτίωση των συνθηκών μέσα στο ρωσικό στρατό και τις προσπάθειές τους να σταματήσουν τον πόλεμο στην Τσετσενία".

Αίσθηση προκάλεσε η ευχή που εξέφρασε ο Γ. Βυθούλκας να γίνουν όλες οι φαρμακοβιομηχανίες του κόσμου μή κερδοσκοπικοί οργανισμοί.

ΚΑΛΟΥΝ ΣΕ ΔΙΑΛΟΓΟ ΤΟΝ ΜΙΛΟΣΕΒΙΤΣ

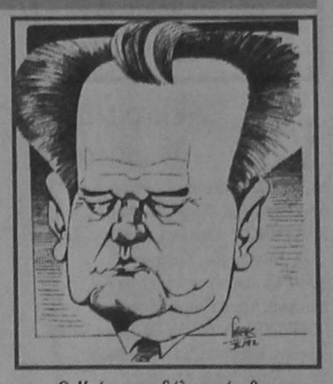

Βριξέλλες, 09 (ΑΠΕ)

Ο αμερικανός υπουργός Εξωτερικών, Ουόρεν Κρίστοφερ, κάλεσε σήμερα το σέρβο Πρόεδρο Σλόμπονταν Μιλόσεβιτς να αρχίσει διάλογο με την αντιπολίτευση και δήλωσε ότι θα συζητήσει με το ρώσο ομόλογό του, Γιεβγκένι Πριμακόφ, την πιθανότητα επαναφοράς των κυρώσεων κατά του Βλεγραδίου.

Αυτές οι διεθνείς κυρώσεις – κυρίως ένα εμπορικό εμπάργκο – είχαν αρθεί τον Οκτώβριο από τον ΟΗΕ μετά τη διεξαγωγή εκλογών στη Βοσνία. Για την επαναφορά τους απαιτείται νέα ψηφοφορία στο Συμβούλιο Ασφαλείας του ΟΗΕ και η Ρωσία μπορεί να ασκήσει βέτο.

Οι Ηνωμένες Πολιτείες "διατηρούν την επιλογή" της επαναφοράς των κυρώσεων αυτών, επανέλαβε ο Κρίστοφερ μιλώντας σε δημοσιογράφους την παραμονή της υπουργικής συνόδου του NATO στις Βρυξέλλες.

"Η συμφωνία ή η υποστήριξη της Ρωσίας είναι απαραίτητη και γι'αυτό πρέπει να μιλήσω για το θέμα" με το ρώσο υπουργό Εξωτερικών, πρόσθεσε ο Κρίστοφερ αναφερόμενος στην ιδιαίτερη συνομιλία που πρόκειται να έχει αύριο το βράδυ με τον Πριμακόφ.

Ο Κρίστοφερ δήλωσε ότι θα επιχειρήσει να πείσει τον Πριμακόφ ότι "η θέση που παίρνει ο κ. Μιλόσεβιτς δεν είναι προς το συμφέρον" του Βελιγραδίου.

"Ζητάμε επίμονα από τον κ. Μιλόσεβιτς να αρχίσει διάλογο με την αντιπολίτευση, να αναγνωρίσει τις εκλογές (που ακυρώθηκαν από το Βελιγράδι) και να διαφυλάξει την ελευθερία του Τύπου", υπογράμμισε ο Κρίστοφερ υπενθυμίζοντας ότι "οι Ηνωμένες Πολιτείες υποστηρίζουν τη δημοκρατική αλλαγή" στη Σερβία.

Ο Κρίστοφερ προειδοποίησε για μια ακόμη φορά τον Μιλόσεβιτς "να μην χρησιμοποιήσει βία" κατά των διαδηλωτών, 50.000 από τουςοποίους διαδήλωσαν και σήμερα για 21η ημέρα στο Βελιγράδι. Λίγο νωρίτερα είχαν διαδηλώσει 40.000 φοιτητές πραγματοποιώντας τη μεγαλύτερη ως τώρα διαδήλωση του φοιτητικού κινήματος διαμαρτυρίας.

Οι υπουργοί του NATO πρόκειται να εκφράσουν αύριο την ανησυχία τους σχετικά με το ενδεχόμενο να χρησιμοποιηθεί βία από τις αρχές του Βελιγραδίου. "Ευελπιστώ σε μια ενιαία δράση από την πλευρά των μελών του NATO", διευκρίνισε ο Κρίστοφερ.

Ο αμερικανός υπουργός υπογράμμισε ότι ο σέρβος Πρόεδρος εφάνη "ρεαλιστής και ευέλικτος" στις ειρηνευτικές διαπραγματεύσεις του Ντέιτον για τη Βοσνία και εξέφρασε την ελπίδα να κάνει το ίδιο και τώρα.

Αμερικανός αξιωματούχος που ζήτησε να μην κατονομαστεί δήλωσε ότι ο σέρβος Πρόεδρος "επιμένει στις θέσεις του", αλλά οι ΗΠΑ,παρά τις επαφές τους με την αντιπολίτευση, "δεν αναζητούν αντικατάστάτη του".

ΜΕ ΛΙΓΑ ΛΟΓΙΑ

❒ ΚΥΠΡΟΣ - ΣΥΝΕΔΡΙΑΣΗ ΕΘΝΙΚΟΥ ΣΥΜΒΟΥΛΙΟΥ

Λευκωσία, 09 (ΑΠΕ)

Το Εθνικό Συμβούλιο συνέρχεται μεθαύριο Τετάρτη για να ενημερωθεί για τις επαφές που έγιναν στη Λισαβόνα για το θέμα του μορατόριουμ και για να γίνει ανταλλαγή απόψεων σχετικά με την επικείμενη επίσκεψη στην Κύπρο του Βρετανού υπουργού Εξωτερικών Μάλκολμ Ρίφκιντ.

Ο κυβερνητικός εκπρόσωπος Γιαννάκης Κασουλίδης δήλωσε ότι όλες οι απόψεις σχετικά με το θέμα Ρίφκιντ, θα συζητηθούν στο Εθνικό.

❒ ΚΥΠΡΟΣ - ΔΙΕΘΝΕΣ ΝΟΜΙΣΜΑΤΙΚΟ ΤΑΜΕΙΟ

Λευκωσία, 09 (ΑΠΕ)

Το Διεθνές Νομισματικό Ταμείο θεωρεί ότι η Κύπρος βρίσκεται σε σημείο που δεν χρειάζεται πλέον καθοδήγησή του, δήλωσε σήμεραο υπουργός Οικονομικών Χριστόδουλος Χριστοδούλου.

Ο κ. Χριστοδούλου προέβη στη δήλωση αυτή ύστερα από σύσκεψη που είχε με αντιπροσωπεία του Διεθνούς Νομισματικού Ταμείου.Στη σύσκεψη παρέστησαν και υπηρεσιακοί παράγοντες και στη διάρκεια της τα μέλη του Ταμείου ενημερώθηκαν για τα βασικά μεγέθη της κυπριακής οικονομίας.

❒ ΤΟΥΡΚΙΑ - ΕΥΡΩΠΑΪΚΗ ΕΝΩΣΗ

Αγκυρα, 09 (ΑΠΕ)

Η υπουργός Εξωτερικών Τανσού Τσιλέρ, και όχι ο πρωθυπουργός Νετζμετίν Ερμπακάν, θα εκπροσωπήσει την Τουρκία στο δείπνο που θα δοθεί στο Δουβλίνο στις 14 Δεκεμβρίου με τη λήξη της συνόδου κορυφής της ΕΕ, ανακοίνωσε σήμερα το τουρκικό υπουργείο Εξωτερικών στην Αγκυρα.

Ο εκπρόσωπος του υπουργείου Ομέρ Ακμπέλ δήλωσε ότι εστάλη γραπτή πρόσκληση γιά το δείπνο αυτό.Ο πρωθυπουργός Νετζμετίν Ερμπακάν δήλωσε τον περασμένο μήνα ότι αρνείται να συμμετάσχει στη σύνοδο του Δουβλίνου επειδή προσεκλήθη να παρευρεθεί μόνο στο δείπνο και όχι σε συνάντηση με τα μελλοντικά υποψήφια μέλη της ΕΕ.

★ ΧΕΙΜΩΝΑΣ ★

ΧΑΡΕΙΤΕ ΤΟ ΧΕΙΜΩΝΑ ΣΑΣ
ΘΕΡΜΑΙΝΟΝΤΑΣ ΤΗΝ ΑΤΜΟΣΦΑΙΡΑ ΤΟΥ ΣΠΙΤΙΟΥ ΣΑΣ
Η ΤΟΥ ΕΠΑΓΓΕΛΜΑΤΙΚΟΥ ΣΑΣ ΧΩΡΟΥ
ΟΙΚΟΝΟΜΙΚΑ,ΥΓΙΕΙΝΑ ΚΑΙ ΚΑΛΑΙΣΘΗΤΑ
ΜΟΝΟ ΜΕ ΤΟΥΣ ΘΕΡΜΟΠΟΜΠΟΥΣ ΜΑΣ.
ΥΠΕΥΘΥΝΗ ΜΕΛΕΤΗ,ΕΠΙΒΛΕΨΗ,ΕΓΚΑΤΑΣΤΑΣΗ.
Η 16ΧΡΟΝΗ ΠΕΙΡΑ ΜΑΣ ΣΤΗ ΘΕΡΜΑΝΣΗ
ΚΑΙ ΟΙ ΕΚΑΤΟΝΤΑΔΕΣ ΠΕΛΑΤΕΣ ΜΑΣ
ΕΓΓΥΗΣΗ ΓΙΑ ΤΗΝ ΑΓΟΡΑ ΣΑΣ.
ΕΠΙΣΚΕΦΘΕΙΤΕ ΜΑΣ ΑΓΙΑΣ ΑΝΑΣΤΑΣΙΑΣ·9
Η ΤΗΛΕΦΩΝΗΣΤΕ ΜΑΣ ΣΤΑ ΤΗΛ.31320-20859
ΔΥΟ ΧΡΟΝΙΑ ΕΓΓΥΗΣΗ
ΥΠΕΥΘΥΝΟ ΣΕΡΒΙΣ

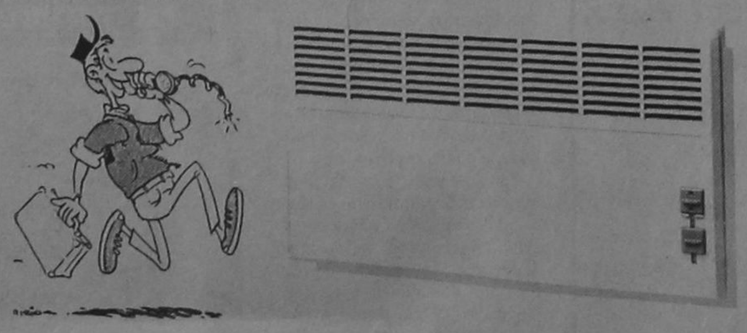

Ν. ΚΑΜΠΟΥΡΑΚΗΣ Μ. ΦΛΑΓΚΟΣ Ο.Ε.
Αγ. Αναστασίας 9 Τηλ. 31320 - 20859

ΔΡΟΜΟΛΟΓΙΑ ΑΠΟ
26.11.96 - 12.1.97
ΑΝΑΧΩΡΗΣΗ ΑΠΟ ΡΟΔΟ

μια Ξεχωριστη διση στη θαλασσα

ΗΜ/ΝΙΑ	ΗΜΕ.	ΠΛΟΙΟ	ΩΡΑ ΑΝΑΧ.	ΠΡΟΟΡΙΣΜΟΣ
6/12	ΠΑΡ	ΠΑΤΜΟΣ	11.00	ΚΩ-ΣΑΜΟ-ΘΕΣΣΑΛΟΝΙΚΗ
7/12	ΣΑΒ	ΙΑΛΥΣΟΣ	12.00	ΚΩ-ΚΑΛ-ΛΕΡ-ΠΑΤ-ΠΕΙΡΑΙΑ
8/12	ΚΥΡ	ΠΑΤΜΟΣ	15.00	ΚΩ-ΚΑΛ-ΛΕΡ-ΠΑΤ ΠΕΙΡΑΙΑ
9/12	ΔΕΥ			
10/12	ΤΡΙ	ΙΑΛΥΣΟΣ	12.00	ΚΩ-ΚΑΛ-ΛΕΡ-ΠΑΤ-ΠΕΙΡΑΙΑ
11/12	ΤΕΤ	ΠΑΤΜΟΣ	17.00	ΚΩ-ΠΕΙΡΑΙΑ
12/12	ΠΕΜ	ΙΑΛΥΣΟΣ	12.00	ΚΩ-ΚΑΛ-ΑΣΤΥΠ.-ΛΕΡ-ΠΑΤ-ΠΕΙΡΑΙΑ
13/12	ΠΑΡ	ΠΑΤΜΟΣ	17.00	ΚΩ-ΠΕΙΡΑΙΑ
14/12	ΣΑΒ	ΡΟΔΟΣ	12.00	ΚΩ-ΚΑΛ ΛΕΡ ΠΑΤ-ΠΕΙΡΑΙΑ
15/12	ΚΥΡ	ΠΑΤΜΟΣ	15.00	ΚΩ-ΚΑΛ-ΛΕΡ-ΠΑΤ-ΠΕΙΡΑΙΑ
16/12	ΔΕΥ			
17/12	ΤΡΙ	ΡΟΔΟΣ	12.00	ΚΩ-ΚΑΛ-ΛΕΡ ΠΑΤ-ΠΕΙΡΑΙΑ
18/12	ΤΕΤ	ΠΑΤΜΟΣ	17.00	ΚΩ-ΠΕΙΡΑΙΑ
19/12	ΠΕΜ	ΡΟΔΟΣ	12.00	ΚΩ-ΚΑΛ-ΑΣΤΥΠ.-ΛΕΡ-ΠΑΤ-ΠΕΙΡΑΙΑ
20/12	ΠΑΡ	ΠΑΤΜΟΣ	11.00	ΚΩ-ΣΑΜΟ-ΘΕΣΣΑΛΟΝΙΚΗ
21/12	ΣΑΒ	ΡΟΔΟΣ	12.00	ΚΩ-ΚΑΛ ΛΕΡ-ΠΑΤ-ΠΕΙΡΑΙΑ
22/12	ΚΥΡ	ΠΑΤΜΟΣ	15.00	ΚΩ-ΚΑΛ-ΛΕΡ-ΠΑΤ-ΠΕΙΡΑΙΑ
23/12	ΔΕΥ			
24/12	ΤΡΙ	ΡΟΔΟΣ	12.00	ΚΩ-ΚΑΛ-ΛΕΡ-ΠΑΤ-ΠΕΙΡΑΙΑ
25/12	ΤΕΤ			
26/12	ΠΕΜ			
27/12	ΠΑΡ	ΠΑΤΜΟΣ	17.00	ΚΩ-ΠΕΙΡΑΙΑ
28/12	ΣΑΒ	ΡΟΔΟΣ	12.00	ΚΩ-ΚΑΛ-ΛΕΡ-ΠΑΤ-ΠΕΙΡΑΙΑ
29/12	ΚΥΡ	ΠΑΤΜΟΣ	15.00	ΚΩ-ΚΑΛ-ΛΕΡ-ΠΑΤ-ΠΕΙΡΑΙΑ
30/12	ΔΕΥ			
31/12	ΤΡΙ	ΡΟΔΟΣ	12.00	ΚΩ-ΚΑΛ-ΛΕΡ-ΠΑΤ-ΠΕΙΡΑΙΑ
1/1	ΤΕΤ			
2/1	ΠΕΜ			
3/1	ΠΑΡ	ΠΑΤΜΟΣ	17.00	ΚΩ-ΠΕΙΡΑΙΑ
4/1	ΣΑΒ	ΡΟΔΟΣ	12.00	ΚΩ-ΚΑΛ-ΛΕΡ-ΠΑΤ-ΠΕΙΡΑΙΑ
5/1	ΚΥΡ	ΠΑΤΜΟΣ	15.00	ΚΩ-ΚΑΛ-ΛΕΡ-ΠΑΤ-ΠΕΙΡΑΙΑ
6/1	ΔΕΥ			
7/1	ΤΡΙ	ΡΟΔΟΣ	12.00	ΚΩ-ΚΑΛ-ΛΕΡ-ΠΑΤ-ΠΕΙΡΑΙΑ
8/1	ΤΕΤ	ΠΑΤΜΟΣ	17.00	ΚΩ-ΠΕΙΡΑΙΑ
9/1	ΠΕΜ	ΡΟΔΟΣ	12.00	ΚΩ-ΚΑΛ-ΑΣΤΥΠ.-ΛΕΡ-ΠΑΤ ΠΕΙΡΑΙΑ
10/1	ΠΑΡ	ΠΑΤΜΟΣ	11.00	ΚΩ-ΣΑΜΟ-ΘΕΣΣΑΛΟΝΙΚΗ
11/1	ΣΑΒ	ΡΟΔΟΣ	12.00	ΚΩ-ΚΑΛ-ΛΕΡ-ΠΑΤ-ΠΕΙΡΑΙΑ
12/1	ΚΥΡ	ΠΑΤΜΟΣ	15.00	ΚΩ-ΚΑΛ-ΛΕΡ-ΠΑΤ-ΠΕΙΡΑΙΑ

Πληροφορίες
Κεντρικό Πρακτορείο Ρόδου
Αμερικής 95 τηλ. 77070 - 5 (6 γραμμές)
ώρες 8 π.μ. - 8 μ.μ.

Δ-Α-Ν-Ε- Sea Line
ΔΩΔΕΚΑΝΗΣΙΑΚΗ ΑΝΩΝΥΜΗ ΝΑΥΤΙΛΙΑΚΗ ΕΤΑΙΡΙΑ

δημοκρατικά

ΥΠΑΡΧΕΙ ΑΝΤΙΚΕΙΜΕΝΙΚΗ ΠΡΑΓΜΑΤΙΚΟΤΗΤΑ
Η ΟΠΟΙΑ ΔΙΝΕΙ ΤΟ ΜΕΤΡΟ ΤΗΣ ΑΛΗΘΕΙΑΣ
(ΑΡΙΣΤΟΤΕΛΗΣ)

ΠΟΥ ΟΔΗΓΟΥΝΤΑΙ ΤΕΛΙΚΑ ΚΥΒΕΡΝΗΣΗ ΚΑΙ ΧΩΡΑ;

Που οδηγείται η κυβέρνηση η μόλις δύο μηνών νέα κυβέρνηση του Κ. Σημίτη, πού οδηγείται το κυβερνών κόμμα και - προπάντων- πού οδηγείται η χώρα;

Αυτό το ερώτημα- ειδικά το τελευταίο- απασχολεί προφανέστατα άπαντες τους σκεπτόμενους πολίτες, οι οποίοι διαπιστώνουν έκπληκτοι ότι σε ελάχιστο (έως και πρωτοφανές...) χρονικό διάστημα η νεοεκλεγείσα κυβέρνηση του ΠΑΣΟΚ, έχοντας μάλιστα απέναντί της μια αξιωματική αντιπολίτευση για πολύ καιρό ανύπαρκτη, αντιμετωπίζει ακόμη και πρόβλημα ύπαρξης.

Η κόντρα με τις ομάδες των αγροτών που έχουν παραλύσει τη χώρα απ' όλες τις απόψεις είναι η τελευταία σταγόνα σε ένα ποτήρι που ως φαίνεται ξεχειλίζει ακατάπαυστα , όπως απέδειξε και η πρόσφατη συζήτηση στη Βουλή για το θέμα.

Ζήτημα πρώτο: Η κοινοβουλευτική ομάδα του ΠΑΣΟΚ ενστερνίζεται τις θέσεις της κυβέρνησης;Εάν ναι, τότε γιατί δεν πάνε οι βουλευτές στους νομούς τους για να εκλαϊκεύσουν τα προτεινόμενα μέτρα; Εάν όχι, τότε γεννάται το ερώτημα τίνος ακριβώς κόμματος είναι αυτή η κυβέρνηση... Και γιατί τόσο έντονη και τόσο γρήγορα η αμφισβήτηση του Κ. Σημίτη από τους βουλευτές του την ώρα που οι ίδιοι τον εξέλεξαν για αρχηγό τους και πρωθυπουργό;

«ΦΑΙΝΕΤΑΙ ΟΤΙ ΟΙ ΠΟΛΙΤΙΚΕΣΕΞ ΕΛΙΞΕΙΣ ΘΑ ΕΙΝΑΙΤΟΣΟ ΡΑΓΔΑΙΕΣ ΟΣΟ ΔΕΝ ΦΑΝΤΑΖΟΜΑΣΤΕ»!

Ζήτημα δεύτερο: Είπε ή όχι ψέματα στους αγρότες προεκλογικά ο πρωθυπουργός; Σύμπασα η αντιπολίτευση την περασμένη Παρασκευή αυτό του είπε, απαντώντας στο σωστό και αυτονόητο επιχείρημά του «εμείς κερδίσαμε τις εκλογές, η κυβέρνηση νομιμοποιείται να αποφασίζει σε κάθε χώρα» και ο Κ. Σημίτης δεν απάντησε. Αντιθέτως, με μια παράθεση απολύτως σωστών και λογικών (κατά την άποψή μας) θεωρητικών επιχειρημάτων προσπάθησε να πείσει για το δίκιό του. Διότι, σωστά είπε πως η κάθε κυβέρνηση δεν μπορεί να εκβιάζεται, πως αυτή αποφασίζει, πως δεν μπορεί να θυσιάζει το μέλλον ολόκληρης της κοινωνίας για να ικανοποιήσει τα αιτήματα μιας ομάδας κ.λπ.

Πλην, όμως, του ετέθη το ερώτημα: Πως επικαλείσαι έλλειψη πόρων γαι τους αγρότες και τους πολύτεκνους από τη μία και από την άλλη ρυθμίζεις τα χρέη των ΠΑΕ π.χ. και δεν απάντησε.

Εθεσε θέμα δημοκρατίας. Τήρηση κανόνων για όλη την κοινωνία και είπε πως αφού έγινε διάλογος (Πασχαλίδης, Τζουμάκας) κάποιος πρέπει να αποφασίσει κι αυτός είναι η κυβέρνηση. Την απόφασή της και όχι τους καταληψίες-εκβιαστές πρέπει να στηρίξει η αντιπολίτευση ώστε να διατηρηθεί η δημοκρατία στη χώρα. Σωστό.

Εγινε όμως διάλογος; Οχι λέει η αντιπολίτευση, τονίζοντας πως ούτε συζήτησαν με τον πρωθυπουργό οι αγρότες, ούτε συνήλθε το θεσμοθετημένο Συμβούλιο Αγροτικής Πολιτικής. Ούτε από τα κόμματα ζητήθηκε η θέση τους, ούτε από τους αρχηγούς τους. Αυτά είναι γεγονότα, δεν αμφισβητούνται.

Ζήτημα τρίτο: Είναι η κυβέρνηση αποκομμένη από την κοινωνία; Είναι αυταρχική; Εάν όχι γιατί ο Κ. Σημίτης δεν απάντησε στις εξής κατηγορίες;« Η κυβέρνηση είναι αυταρχική και αντιδημοκρατική, σκληρή συντηρητική, καθοδηγούμενη από άλλους», «ο πρωθυπουργός είναι αλαζόνας»" «ο διχασμός και η τρομοκρατία που επιχειρεί η κυβέρνηση δεν θα περάσουν», «η Βουλή δεν είναι συνέδριο του ΠΑΣΟΚ για να τρομοκρατείται» και τέλος «φρικιούν οι τοίχοι και τα έδρανα της Βουλής με αυτά που λέτε καθώς από άλλους έχουν ακούσει τέτοιο κήρυγμα αυταρχισμού»!!

Είναι δυνατόν; Αυτά είναι βαρύτατες κατηγορίες που εάν αληθεύουν τότε- εν ολίγοις- ζούμε σε... μη δημοκρατικό καθεστώς. Εάν δεν αληθεύουν γιατί ο πρωθυπουργός δεν απάντησε σε τέτοιες κατηγορίες;

Ζήτημα τέταρτο: Και τώρα; Τι γίνεται εάν οι αγρότες υλοποιήσουν τις απειλές τους για εσαεί κατάληψη; Τι μέλλει γενέσθαι εάν τα μπλόκα διατηρηθούν έστω για μια εβδομάδα ακόμη; Θα στείλει τανκς (μόνη λύση...) ή θα υποχωρήσει; Ο,τι και να γίνει θα είναι καταστροφή για τη χώρα.

Κι αν σ' αυτό το ζήτημα προστεθούν οι παλινωδίες και η διαφαινόμενη σύγχυση στην εξωτερική πολιτική και το «ανικανοποίητο» όλων των παραγωγικών τάξεων από τον προϋπολογισμό και την πορεία προς τη Σύγκλιση και την ΟΝΕ, τότε...

Συμπέρασμα εύλογο: Φαίνεται πως οι πολιτικές εξελίξεις θα είναι τόσο ραγδαίες όσο δεν φαντάζομασταν!

ΑΚΡΙΤΙΚΑ

Η αλήθεια είναι βασίλισσα και ο θρόνος της ακλόνητος
ΠΙΝΔΑΡΟΣ

κουβεντούλες με κάποιο νόημα

ΟΛΟΙ... ΑΜΕΤΑΚΙΝΗΤΟΙ

Οι αγρότες δηλώνουν αμετακίνητοι. Το ίδιο και η Κυβέρνηση.

Ετσι, ουσιαστικά η αναμέτρηση λαμβάνει χαρακτήρα μάχης αφού στην ουσία κρίνεται η δυνατότητα της Κυβέρνησης να επιβάλει τη σκληρή οικονομική πολιτική σε όλα τα τμήματα των εργαζομένων. Μια αγροτική νίκη θα ενθάρρυνε και άλλους κλάδους εργαζομένων, μια νίκη της Κυβέρνησης θα δώσει στον Πρωθυπουργό και το επιτελείο του τον αέρα που θέλει για να επιβάλει την κυριαρχία του. Είναι αυτό που λένε «ο θάνατός σου, ζωή μου»!

ΜΗΧΑΝΙΣΜΟΙ ΣΥΓΚΡΑΤΗΣΗΣ

Μηχανισμός συγκράτησης των ανατιμήσεων που ενδέχεται να εμφανισθούν στην αγορά ως συνέπεια των αγροτικών κινητοποιήσεων, αναζητεί το υπουργείο Ανάπτυξης.

Η κατάσταση κρίνεται ως οριακή σχετικά με τη μεταφορά αγαθών διαρκείας αλλά και οπωροκηπευτικών.

Οπως επισημαίνουν κορυφαία στελέχη του υπουργείου, δεν θα επιτραπεί καμία αδικαιολόγητη αύξηση στις τιμές και θα μπει φραγμός σε προσπάθεια ανατιμήσεων. Καλές είναι οι ευχές, ακόμα καλύτερες οι προθέσεις για τους καταναλωτές, όμως εκείνο που μετράει είναι το αποτέλεσμα.

ΟΛΟΙ ΕΥΘΥΝΟΝΤΑΙ

Η Κυβέρνηση και μαζί της σύσσωμος ο πολιτικός κόσμος της χώρας, φέρουν ακεραία την ευθύνη για τη σημερινή στάση απελπισίας των αγροτών. Πρώτον, διότι είναι σε θέση και όφειλαν να γνωρίζουν τις καταλυτικές επιπτώσεις που θα είχε η συμφωνία της GATT για το διεθνές εμπόριο αγροτικών προϊόντων, όπως και η μεταρρύθμιση της ΚΑΠ στα πλαίσια της ευρωπαϊκής διεύρυνσης (προς ανατολάς) και ολοκλήρωσης.

Δεύτερον, γιατί είχαν ήδη λάβει το σήμα κινδύνου της ελληνικής αγροτιάς από το Μάρτιο του 1995.

Και τρίτον, γιατί ενώ με την ευκαιρία των εκλογών τους δόθηκε η δυνατότητα να αφυπνίσουν και να προετοιμάσουν τις αγροτικές συνειδήσεις, τις βαθύτατα εθισμένες στη λογική των εισοδηματικών ενισχύσεων, της παραγραφής των χρεών και των κρατικών ενισχύσεων της περασμένης δεκαετίας, για τις δυσάρεστες εξελίξεις, δεν έπραξαν τίποτε ανάλογο, αλλά, τουναντίον, μοίρασαν αφειδώς υποσχέσεις.

Με την πολιτική των μισόλογων και των αόριστων υποσχέσεων, άφησαν να πλανάται η εντύπωση πως θα μπορούσε να συνεχιστεί η αγροτική ευημερία υπό την σκέπη του «κρατικού θερμοκηπίου» κατά το παράδειγμα της δεκαετίας του '80.

Τα πράγματα, ωστόσο, άλλαξαν δραματικά και το άνοιγμα της ευρωπαϊκής αγοράς στα φθηνότερα προιόντα των μεσογειακών και ανατολικοευρωπαϊκών χωρών θέτει πρόβλημα βιωσιμότητας για μεγάλο μέρος της αγροτικής μας παραγωγής.

Το «ΟΧΙ» του κ. Σημίτη είναι γενναίο, διότι αναλαμβάνει το ρίσκο της Κυβερνητικής συνέχειας, είναι όμως και αναγκαίο, διότι το αγροτικό πρόβλημα δεν αντιμετωπίζεται πλέον με επιδοτήσεις. Ερχεται, όμως, καθυστερημένα, ενώ θα έπρεπε από καιρό να έχει συμπληρωθεί με την κατάλληλη ενημέρωση και κυρίως την υπόδειξη και προετοιμασία εναλλακτικών λύσεων για τους αγρότες.

ΥΠΟΙΝΩΝΟΥΝΤΑ ΔΟΧΕΙΑ»

Εάν η Νέα Δημοκρατία επιτύχει τελικά να πάει στο Συνέδριο, η Κυβέρνηση θα συνεχίσει να έχει τις «Καλοκαιρινές της διακοπές» μέχρι τον Μάρτιο που έχει κατ' αρχήν προγραμματισθεί ότι θα γίνει η κορυφαία αυτή αναμέτρηση του αρχηγού της ΝΔ με τους μνηστήρες της αρχηγίας.

Εάν όμως δεν φτάσει στο Συνέδριο όπως ορισμένοι προβλέπουν τότε η κυβέρνηση θα πρέπει να περιμένει ένταση και στη δική της εσωτερική αντιπολίτευση.

Γιατί οι πιθανές ανώμαλες πολιτικές εξελίξεις στο χώρο της αντιπολίτευσης δεν θα αφήσουν ανεπηρέαστο και τον κυβερνητικό χώρο. Να είστε βέβαιοι γιαυτό...

Αλλωστε τα κόμματα στην Ελλάδα, ιδιαιτέρως τα δύο μεγάλα λειτουργούν μεταξύ τους ως συγκοινωνούντα δοχεία.

Ι ΔΥΟ ΤΑΣΕΙΣ ΤΗΣ «ΟΜΑΔΑΣ ΓΕΝΝΗΜΑΤΑ»

Αναδημοσιεύω από το «Βήμα»

Δύο τάσεις άρχισαν να διαφαίνονται και στην (ώς σήμερα συμπαγή) «ομάδα Γεννηματά». Η μία επιθυμεί η «ομάδα» να διαδραματίσει πολιτικό ρόλο με παρεμβάσεις και πολιτικές ομιλίες και η άλλη να περιοριστεί σε ρόλο επιστημονικό. Ουδείς γνωρίζει ακόμη ποια από τις δύο τάσεις θα επικρατήσει. Είναι όμως περίεργο ότι πρωτοκλασάτα μέλη της «ομάδας» αυτής (που στήριξε τον κ. Κ. Σημίτη τόσο στην εκλογή του ως Πρωθυπουργού αλλα και ως προέδρου του κόμματος) δεν μετέχουν στο διοικητικό συμβούλιο του νεοϊδρυθέντος Ομίλου Γεννηματά που στεγάζεται στην οδό Πατησίων.

Στο ΔΣ δεν θέλησαν για διαφόρους λόγους να μετάχουν οι κκ Χρ. Πρωτόπαπας (υφυπουργός Εργασίας) και Αλ. Παπαδόπουλος (υπουργός Εσωτερικών και Δημόσιας Διοίκησης), ενώ κανονικά μετέχουν οι υπόλοιποι της «ομάδας» όπως οι κκ. Αθ. Τσούρας, Κ. Γείτονας, Μ. Παπαϊωάννου, Κ. Σφυρίου, Λ. Κανελλόπουλος, Μ. Λουκάκης, Π. Σγουρίδης κ.ά. Ορισμένοι ομιλούν για «διάσπαση» της ομάδας, αλλά κανένας δεν το παραδέχεται. Ο Ομιλος Γεννηματά έχει αποφασίσει να πραγματοποιήσει πολιτικές εκδηλώσεις σε 6-7 πόλεις, με θέματα την οικονομία, την περιφερειακή ανάπτυξη, την εργασία και την απασχόληση· οι ομιλίες αυτές δεν θα είναι απλώς ομιλίες, αλλά παρεμβάσεις με συγκεκριμένες πολιτικές θέσεις, που πάει να πει ότι ήδη στο ΔΣ επικρατεί η άποψη για «πολιτικοποίηση» του ομίλου.

ΜΙΑ ΠΡΩΤΗ ΓΕΥΣΗ

Ευτυχώς που φτάσαμε στις γιορτές των Χριστουγέννων κι έτσι θα ξεχάσουμε πάλι για ένα μήνα τα προβλήματα μας.

Μετά έχει ο Θεός... Μπαίνει ο καινούργιος χρόνος... θα αρχίσουμε τους προγραμματισμούς, την αισιοδοξία, τις κάθετες αντιμετωπίσεις, τις υλοποιήσεις κι όλα τα άλλα τα γνωστά.

Μέχρι τον Μάρτιο όμως... Γιατί μετά αρχίζουν κάτι εκλογές σε συνδικάτα... που θα ξεσηκώσουν τον τόπο. Και τα συνδικάτα αυτά δεν θα αστειεύονται γιατί τα κόμματα που τα υποστηρίζουν θα έχουν γερές κόντρες και φιλόδοξες διεκδικήσεις.

Περιμένετε και θα δείτε τι θα γίνει στον αγροτικό συνδικαλισμό για να πάρετε μια πρώτη γεύση...

ΗΑΛΗΘΕΙΑ ΣΤΟ ΛΑΟ

Αυτά συμβαίνουν στην Ελλάδα σήμερα και θα ακολουθήσουν χειρότερα (η στήλη από πέρσι προέβλεψε τη γενική αυτή αναταραχή) γιατί ΟΥΔΕΠΟΤΕ ειπώθηκε από οποιαδήποτε Κυβέρνηση στο λαό, η αλήθεια. Ούτε και τα κόμματα, γενικά λένε στο λαό την αλήθεια.

Ωραιοποιούν τα πράγματα, κάνουν το «μαύρο- άσπρο» για να αναρριχηθούν στην εξουσία και μετά ακολουθούν τα «είπα- ξείπα» και τα... άλλα λόγια να αγαπιόμαστε.

Εσπειραν πολλούς ανέμους στην Ελλάδα στα τελευταία ιδιαιτέρως χρόνια, κόμματα και κυβερνήσεις και τώρα θερίζουν θύελλες

Αλλά κοντά στα ξερά καίγονται και τα χλωρά...

ΕΙΝΑΙ ΠΑΓΙΔΑ;

Μακάρι να ήταν... αγαθή και καλόπιστη η πρωτοβουλία των Τούρκων δημάρχων, των απέναντι ακτών για συζήτηση θεμάτων που αφορούν την ρύπανση του Αιγαίου μαζί με συναδέλφους τους Ελληνες! Μάλλον, κάτι 'πονηρό' έχουν κατά νουν, και συγκεκριμένα την «συγκυριαρχία» στο Αιγαίο, αρχίζοντας από κάτι τέτοια «πονηρά». Γιατί αν τους απασχολούσε πράγματι τους Τούρκους δημάρχους η ... σωτηρία του Αιγαίου, τότε θα είχαν προ πολλού ξεσηκωθεί κατά της κυβέρνησής τους, που ετοιμάζεται να εγκαταστήσει πυρηνικά εργοστάσια στην περιοχή καθώς κι άλλες πολλές οχλούσες δραστηριότητες.

Υ.Τ.Υ.

ΑΠΛΑ ΛΟΓΙΑ



ΓΡΑΦΕΙ Ο Γ. Μασσαβέτας
e mail: mass.aeas,net.gr

ΜΑΖΕΨΤΕ ΤΟΥΣ

Πολιτική είναι η τέχνη του προνοείν. Το κακό όμως με αυτή την κυβέρνηση και τον πρωθυπουργό της είναι πως όχι μόνο δεν έχουν την ικανότητα να προνοούν, ώστε να αποφεύγουν τις οξείες ρήξεις, αλλ' ούτε καν την αρετή να μετανούν για τα λάθη τους και να αναζητούν διεξόδους.

Εδώ που έχουν φθάσει τα πράγματα με την εξέγερση των αγροτών, και με την κυβέρνηση να μην έχει άλλη πολιτική από την ελπίδα- αλλά και τη μεθόδευση- της διάσπασής τους, που όμως δεν ευοδούται, αν πράγματι θέλουν να βρουν μια λύση, να φθάσουν σε μία ανακωχή, θα πρέπει να εγκαταλείψουν την αλαζονεία τους και να προσέλθουν σε ειλικρινή διάλογο.

Ετσι όπως πορεύθηκαν μέχρι σήμερα, με την καταγραφείσα πανηγυρική αποτυχία των υπουργών να προσεγγίσουν το πρόβλημα με τρόπο που να οδηγεί σε κάποια διέξοδο, δεν έχει άλλη επιλογή ο κ. Σημίτης παρά να οδηγήσει την αδιαλλαξία του στο θυσιαστήριο.

Και να προσέλθει ο ίδιος σε μια ουσιαστική επικοινωνία με τους εκπροσώπους των αγροτών.

Οχι διότι απλώς ταλαιπωρείται ετούτη ή η άλλη κοινωνική ομάδα. Αλλά διότι η οικονομία αυτής της χώρας δεν αντέχει άλλη διάλυση. Αλλες χαμένες εργατοώρες. Αλλη μείωση της παραγωγής και της παραγωγικότητας. Αλλη συρρίκνωση των εξαγωγών μας.

Κακώς στρώσατε με τους σχεδιασμούς των επιτελών σας. Και αναλόγως πρέπει να κοιμηθείτε.

Προσέξτε μόνο ώστε μην είναι το έσχατον λάθος χείρον του πρώτου. Αφήστε τις εξυπνάδες για στήσιμο προβοκάτσιας. Γιατί οι νέοι ασκοί του Αιόλου που θα ανοίξετε, μπορεί να είναι αυτοί που θα βγάλουν τους ανεμοστρόβιλους που θα παρασύρουν την εξουσία σας. Μαζέψτε τους λοιπόν τους εξυπνάκηδες που σχεδιάζουν προβοκάτσιες.

ΥΓ.: Περιμένοντας τους νέους ικανούς διευθυντές και αρχισυντάκτες, τους οποίους ανέγνωσα ότι αναζητεί ο εκδότης, θα συνεχίσω να γράφω ως την έλευσή τους. Δεν θα καθούμε πάντως.

Η ΑΠΟΨΗ ΤΗΣ ΗΜΕΡΑΣ

Οταν το 1985, ο σημερινός Πρωθυπουργός ως υπουργός Εθνικής Οικονομίας εφάρμοζε ένα (αποτελεσματικό) πρόγραμμα σταθεροποίησης, όλα ήταν διαφορετικά. Ακόμα και οι αντιδράσεις στα μέτρα περιορισμού του εισοδήματος είχαν περιορισθεί σε κάποιες αναμενόμενες και πατροπαράδοτες απεργίες στο δημόσιο τομέα.

Ισως η κυβέρνηση πίστευε ότι κάτι ανάλογο θα γίνει και τώρα, με την ανακοίνωση του κρατικού προϋπολογισμού λίγους μήνες μετά την πανηγυρική εκλογή της κυβέρνησης.

Η ποιοτική διαφορά από το 1985, είναι ότι στο μεταξύ οι επιδόσεις της ελληνικής οικονομίας επιδεινώθηκαν σε σχέση με τις ανταγωνιστικές χώρες.

Η απελευθέρωση των αγορών έχει περιορίσει τα μέσα άσκησης κυβερνητικής πολιτικής και συνεπώς τη δυνατότητα άμβλυνσης των αντιθέσεων. Η δημοσιονομική κρίση έχει αποκτήσει μεγαλύτερο βάθος.

Πριν από δέκα χρόνια η εξυγίανση της ελληνικής οικονομίας θα ήταν περισσότερο εφικτή με ήπιες (ανώδυνες) μεθόδους. Αυτό άλλωστε έγινε στις περισσότερες χώρες της Ευρώπης. Εμείς θα πληρώσουμε το τίμημα της καθυστέρησης...

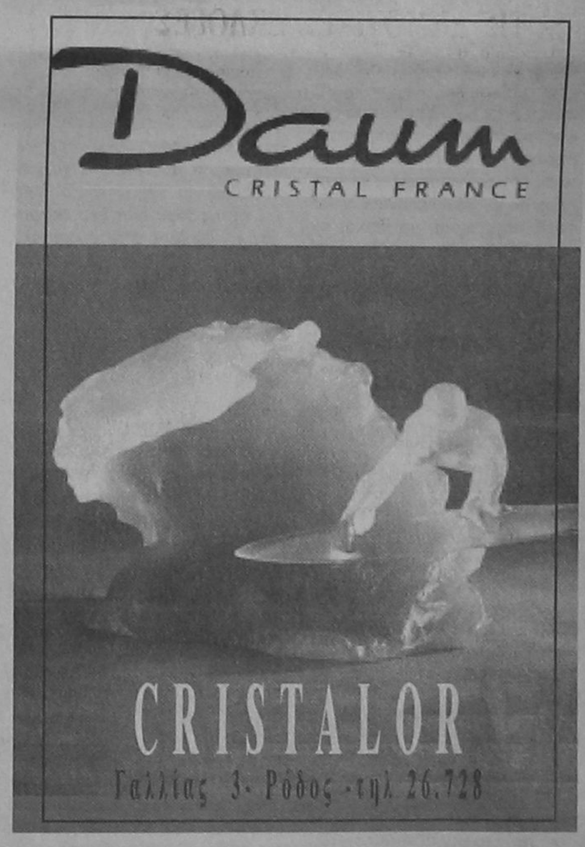

• GRAND HOTEL •



PIANO BAR
ACANDIA
Απολαμβάνετε κάθε βράδυ
τον καφέ ή το κοκτέιλ σας
με το φίλο σας πιανίστα
Νίκο Βασιλαράκη

ΔΙΑΤΙΘΕΤΑΙ ΑΙΘΟΥΣΑ ΓΙΑ:
Κάθε είδους εκδήλωση
Τσάγια και επιδείξεις μόδας
ΠΛΗΡΗΣ ΟΡΓΑΝΩΣΗ & ΕΞΥΠΗΡΕΤΗΣΗ

SELF SERVICE RESTAURANT
YELLOW SPOT
με ελκυστικές τιμές
Κρατήσεις: 26284



ΕΠΙΣΤΡΟΦΗ ΕΙΣΦΟΡΩΝ ΙΚΑ ΣΕ 105 ΞΕΝ/ΛΗΛΟΥΣ

από ➡ Σελ. 1

Η νέα λίστα ξεν/λων έχει ως εξής:
Αγρελλής Γεώργιος
Αντωνία Ανθή
Αντωνίου Κλαδάκη Μαρία
Αντώνογλου Μιχαήλ
Αραπούδη Αικατερίνη
Αρνουτάκης Χουσεΐν
Ασπρομμάτη Σπυριδούλα
Αστυπαλήτη Αναστασία
Αυγενικός Δημήτριος
Αυγουλή Υπακοή
Βελεντάκης Εμμανουήλ
Βελλή Σπυριδούλα
Βογιατζή Βασιλεία
Βογιατζής Δημήτριος
Βόλας Νικόλαος
Γαϊτάμος Ιωάννης
Γενημανώλης Βασίλειος
Γιακούμαρου Τσαμπίκα
Γιαλλούρη Αγγελική
Γιαννάς Δημήτριος
Γκίνη Δέσποινα
Γκίνης Βασίλειος
Γριμπίλλου Ιωάννη
Διακαντώνη Ειρήνη
Δουδούδη Αναστασία
Δρακιού Θεόδωρος
Δρακιού Ιωάννης
Δρακιού Μιχαήλ
Δρακιού Μοσχού
Ευαγγέλου Σωτήριος
Ζαγοριανού Μαρία
Ζαγοριανού Παναγιώτα
Ζαχαριάδης Ιωάννης
Θανοπούλου Αδαμ. - Ευδοκ.
Θαρενάκης Ανδρέας
Θαρενάκης Σταμάτιος
Θεοδώρου Βασίλειος
Θεοδοσίου Ελευθέριος
Καϊλή Ιξαν
Καλαφάτη Καλλιόπη
Καλλιγά Αργυρώ
Καμπουρόπουλος Αριστείδης
Καμπουροπούλου Αικατερίνη
Καμπουροπούλου Ανθίππη
Καράμπελα Καλοτίνα
Καραχανής Βασίλειος
Κασελλοριζιός Βασίλειος
Καστρουνή Βαρβάρα
Κατεβαίνης Νικόλαος
Καψή Χρυσάνθη
Κεφαλάκης Κων/νος
Κεχαγιάς Συνοδής
Κιαουρτζή Νομική
Κιαουρτζής Τσαμπίκος
Κορκίδας Στυλιανός
Κορωναίου Μαρία
Κοσκινιάτη Κυριακή
Κοσμάς Παναγιώτης
Κουνελής Βασίλειος
Κουντουρζή Θεωνία
Κρητικάκη Βαρβάρα
Κρητικός Εμμανουήλ
Κρητικός Ιωάννης
Κυπραίος Βασίλειος
Κωστάκη Μαρία
Κωστάκης Κων/νος
Κωσταλιάς Ιωάννης
Κωσταλιάς Κων/νος
Κωστόπουλος Κων/νος
Λέσση Χαριτωμένη
Λέσσης Βασίλειος
Λοΐζου Χαρίτου Μαρία
Μαραγκός Αντώνιος
Ράφτη Πεστλίκη Παρασκευή
Σαράντης Αντώνιος
Σκορδαλή Σταματία
Σκουμιού Αργυρούλα
Σκουμιού Ελευθέριος
Σκουντούργλου Μιχαήλ
Σκουρολιάκου Ευθυμία
Σουλούνη Σταυρούλα
Σπάρταλης Σταύρος
Στάτης Εμμανουήλ
Στότουλος Δημήτριος
Στραβάκος Γεώργιος
Σύκαλης Θωμάς
Συμιακού Παρασκευή
Τηλιακός Τριαντάφυλλος
Τράκαλα Αννα
Τριανταφύλλου Στυλιανός
Τσαβαρής Βασίλειος
Τσαβαρής Πανορμίτης
Τσακίρης Κων/νος
Τσαμπανάκης Νικόλαος
Τσελέπη Βαλασία
Τσούλος Γεώργιος
Τσουρδιού Ειρήνη - Αικ.
Φιλίππου Ευαγγελία
Φιλίππου Νίκη
Φιλίππου Νίκη
Φλοκιού Φώτιος
Χατζηδημητρίου Μαρία
Χριστοπούλου Ευφροσύνη
Χριστοφής Γεώργιος
Ψαρρής Χρήστος

Ο κ.Κ. ΣΚΑΝΔΑΛΙΔΗΣ ΔΙΑΨΕΥΔΕΙ ΔΗΜΟΣΙΕΥΜΑ

από ➡ Σελ. 1

από το Δήμαρχο Γιώργο Γιαννόπουλο, έναν άνθρωπο με τον οποίο με συνδέει μακρόχρονη και στενή φιλία.

Ο στόχος του δημοσιεύματος ασφαλώς είμαι εγώ! Η επιθυμία του συντάκτη του δημοσιεύματος είναι η ρίξη της δημοτικής πλειοψηφίας! Μάλιστα, ο βαθμός του στόχου και της επιθυμίας είναι τέτοιοι, που το δημοσίευμα να αναφέρεται σε μαχρόχρονους ψιθύρους, που επισημοποιήθηκαν τις τελευταίες ημέρες.

Το μόνο σίγουρο απ' όλα τα γραφόμενα της εφημερίδας είναι πως όλες αυτές οι «τρομερές» διεκδικήσεις μου βρίσκονται στη σκέψη και τις επιθυμίες του συντάκτη ή, το πολύ, στο νοσηρό μυαλό του πληροφοριοδότη καλοθελητή!

Θα παρακαλέσω όλους, όσοι αντιπολιτεύονται την παρούσα Δημοτική Αρχή ή εμένα προσωπικά, τουλάχιστον να κατανοήσουν ότι το τελευταίο χρονικό διάστημα το μόνο που με απασχολεί είναι το πρόβλημα της υγείας μου και της βιολογικής μου αντοχής, σ' ένα πόστο σκληρό, δύσκολο και μη ψηφοθηρικό, όπως αυτό του αντιδημάρχου των οικονομικών. Αλλωστε, η επιθυμία μου να μην συνεχίσω για έκτη χρονιά σ' αυτή την ψυχοφθόρα θέση έχει εκφρασθεί προ πολλού καιρού και μάλιστα με τη σημείωση πως θα υπηρετήσω σε όποιο πόστο θελήσει να με τοποθετήσει ο Δήμαρχος Γιώργος Γιαννόπουλος, στην αρμοδιότητα του οποίου βρίσκεται όλη η ζωή του Δήμου και της πόλης μας.

Επιτέλους, λίγος σεβασμός στην υπηρέτηση της αλήθειας και στην αξιοπρέπεια των συμπολιτών μας.

Με εκτίμηση
Κώστας Σκανδαλίδης
Αντιδήμαρχος

ΟΜΙΛΟΣ ΡΟΔΙΩΝ ΞΕΝΟΔΟΧΩΝ ΔΙΕΚΔΙΚΕΙ ΤΟ ΓΚΟΛΦ ΑΦΑΝΤΟΥ

από ➡ Σελ. 1

τροποποιήσεων.

Ξενοδοχειακοί κύκλοι δήλωναν χθες στη «δ» ότι η όλη υπόθεση αντιμετωπίζεται πολύ σοβαρά (και για τον πρόσθετο λόγο αποτροπής της διεισδύσεως ξένων) και κάτω από ορισμένες προυποθέσεις το Γκολφ-Αφάντου θα παραμείνει σε ροδίτικα χέρια.

Στον ΕΟΤ πάντως έχουν ήδη εκδηλώσει ενδιαφέρον (στο παρελθόν αλλά και πρόσφατα) για την αξιοποίηση του Γκολφ επενδυτές από τις ΗΠΑ, την Αυστρία, το Βέλγιο και την Ελβετία με καλύτερη προσφορά - όπως λέγεται - εκείνη των Αυστριακών.

ΜΠΛΟΚΟ ΤΟΥ ΣΥΡΙΖΑ ΣΤΗΝ ΑΝΟΙΚΟΔΟΜΗΣΗ ΚΟΙΝΟΧΡΗΣΤΩΝ ΧΩΡΩΝ

από ➡ Σελ. 1

σε οικοδομήσιμους, μπορεί να γίνει μόνο στο πλαίσιο μιας νομοθετικής οικιστικής ανάπλασης που θα επιτρέπει απλά την αναδιάταξη των κοινόχρηστων χώρων. Αυτό σημαίνει πως εάν ένας κοινόχρηστος χώρος μετατραπεί σε οικοδομήσιμο, θα πρέπει αυτόματα ένας άλλος ίσης έκτασης οικοδομήσιμος χώρος, να μετραπεί σε κοινόχρηστο.

ΑΝΑΚΟΙΝΩΣΗ ΤΗΣ «ΕΛΑΙΟΥΡΓΙΚΗΣ»

ΧΡΕΙΑΖΕΤΑΙ ΠΡΟΣΟΧΗ ΣΤΗ ΔΙΑΘΕΣΗ ΤΟΥ ΛΑΔΙΟΥ

Από την «Ελαιουργική» εκδόθηκε χθες η ακόλουθη ανακοίνωση:

Η Ελαιουργική και οι Οργανώσεις μέλη της σε αλλεπάλληλες συναντήσεις, αφού εκτίμησαν όλα εκείνα τα στοιχεία και τις προοπτικές του ελαιολάδου για την ερχόμενη περίοδο, αποφάσισαν τα παρακάτω:

1. Θεωρούν αδικαιολόγητη τη συμπεριφορά των Ιταλών και Ισπανών, διότι χωρίς να αλλάξουν οι προοπτικές και τα στοιχεία, αναπολόγητα υποτίμησαν το ίδιο το προϊόν τους.

ΠΡΟΒΛΗΜΑΤΑ ΑΠΟ ΙΤΑΛΙΑ - ΙΣΠΑΝΙΑ

2. Οι ιδιώτες έμποροι κάτω απ' αυτή την απρόοπτη εξέλιξη έσπευσαν και αυτοί, αγνοώντας για μια ακόμη φορά τον παραγωγό, να επωφεληθούν αυτής της ξαφνικής ευκαιρίας.

Κάτω απ' αυτές τις διαπιστώσεις οι Οργανώσεις συνολικά και με μεγάλη ταχύτητα αντιστέκονται με το μηχανισμό τους για να υποστηρίξουν πραγματικά για μια ακόμη φορά τον Ελληνα ελαιοπαραγωγό.

Καταρχήν καλούμε τους παραγωγούς να εμπιστευτούν το προϊόν τους στις τοπικές Οργανώσεις, οι οποίες έχουν τη δυνατότητα να εξυπηρετήσουν τις άμεσες οικονομικές τους ανάγκες.

Είμαστε ακόμα βέβαιοι, εάν οι παραγωγοί μας δεν παρασυρθούν από διάφορες επιρροές ή εκβιασμούς από την ελεύθερη αγορά, πολύ σύντομα τα πράγματα θα ομαλοποιηθούν και θα ολοκληρωθεί και αυτή η χρονιά με ένα θετικό αποτέλεσμα.

Ο ΠΡΟΕΔΡΟΣ ΤΗΣ ΕΛΑΙΟΥΡΓΙΚΗΣ
ΜΑΝΟΛΗΣ ΓΑΒΑΛΑΣ

ΠΡΟΒΛΗΜΑΤΑ ΑΝΕΦΟΔΙΑΣΜΟΥ ΤΗΣ ΡΟΔΙΑΚΗΣ ΑΓΟΡΑΣ

από ➡ Σελ. 1

Θα πρέπει να γίνουν εισαγωγές από άλλες περιοχές της χώρας.

Πλήρης επάρκεια αναμένεται να υπάρξει και σε ό,τι αφορά τα οπωροκηπευτικά αφού πλήν της πατάτας που πρέπει να γίνει εισαγωγή- η ντόπια παραγωγή μπορεί να καλύψει τις ανάγκες της αγοράς. Εισαγωγές θα γίνουν και για ορισμένα είδη φρούτων που δεν παράγονται τοπικά όπως τα αχλάδια, τα μήλα, τα νεκταρίνια και τα «εξωτικά».

Αναφερόμενος στις τιμές οι προϊστάμενος της Διεύθυνσης Εμπορίου κ. Καμπούρης δήλωσε ότι θα κυμανθούν στα σημερινά επίπεδα με μικρή ενδεχομένως άνοδο στα κρέατα που προέρχονται απο νεαρά ζώα. Εν πάσει περιπτώσει μικτά κλιμάκια της Διεύθυνσης Εμπορίου, της Αγορανομίας και του Υγιεινομείου θα διενεργούν τακτικούς ελέγχους στην αγορά με στόχο την προστασία του καταναλωτικού κοινού και της δημοσίας υγείας.

Σε ερώτηση αν υπήρξαν ή πρόκειται να υπάρξουν προβλήματα στον ανεφοδιασμό της αγοράς από τα συνεχιζόμενα «μπλόκα» των αγροτών ο κ. Καμπούρης είπε ότι μέχρι αυτή την στιγμή δεν υπάρχει κανένα πρόβλημα και η αγορά θα κινηθεί ομαλά την περίοδο των Εορτών.

Ωστόσο ο κ. Τόνης Ερίνης μέλος της διοίκησης του ΕΒΕΔ και οικονομικός επόπτης εκφράζει τις ανησυχίες του λέγοντας ότι αν παρατα θεί για μία ακόμη εβδομάδα η κινητοποίηση των αγροτών θα υπάρξουν προβλήματα και στην αγορά της Ρόδου σε είδη ευρείας καταναλώσεως τα οποία προέρχονται από την κεντρική Ελλάδα ή την Μακεδονία, όπως είναι το χαρτί υγείας τα αλλαντικά, τα τυριά, αλλά και ορισμένα κατεψυγμένα είδη που εισάγονται στην χώρα μας μέσω του λιμανιού της Πάτρας το οποίο λειτουργεί μεν κανονικά αλλά δεν μπορεί να γίνει η μεταφορά των εμπορευμάτων στον Πειραιά λόγω των καταλήψεων των κεντρικών οδικών αρτηριών από τους αγρότες. Το ίδιο ισχύει και για τα λιμάνια του Πειραιά και της Θεσσαλονίκης που είναι μεν ανοικτά αλλά δεν μπορούν να φθάσουν ως εκεί οι νταλίκες με τα εμπορεύματα.

2 ΑΚΟΜΑ ΕΡΩΤΗΣΕΙΣ ΣΤΗ ΒΟΥΛΗ ΑΠΟ ΤΟ ΒΟΥΛΕΥΤΗ ΔΩΔ/ΣΟΥ Α. ΚΑΡΑΜΑΡΙΟ

από ➡ Σελ. 1

και το θάνατο ενός συμπολίτη μου, από το γεγονός ότι το εκεί ελικοδρόμιο του νησιού δεν είχε φώτα σημάνσεως για τη νυκτερινή προσγείωση ελικοπτέρου, αποδείχθηκε περίτρανα ότι όλα τα υπό κατασκευήν ελικοδρόμια της Δωδεκανήσου, εξαιρέσει ενός, του Αγαθονησίου, που πραγματικά λειτουργεί με όλες τις σύγχρονες προδιαγραφές, βρίσκονται σήμερα, άλλα ημιτελή και άλλα με πολλές κακοτεχνίες.

Συγκεκριμένα τα υπό κατασκευήν ελικοδρόμια των νησιών της Δωδεκανήσου δηλαδή της Νισύρου, του Ολύμπου Καρπάθου, της Σύμης, της Χάλκης, των Λειψών, της Πάτμου και της Τήλου, δεν έχουν αποπερατωθεί ακόμα, και όσα φέρονται ως (δήθεν) περαιωθέντα και αυτά έχουν σημαντικές ελλείψεις, με αποτέλεσμα τη μη λειτουργία τους, ούτε και κατά τη διάρκεια της ημέρας.

Και ακόμα, όλα τα μικρά αεροδρόμια των νησιών της Δωδεκανήσου, δηλαδή της Κάσου, της Λέρου, της Αστυπάλαιας και της Μεγίστης (Καστελλόριζο) δεν έχουν επίσης φώτα σημάνσεως για νυκτερινές προσγειώσεις μικρών αεροπλάνων.

Και όλα αυτά, όταν πολύ καλά γνωρίζουμε ότι, με την καθιέρωση του τέλους εκσυγχρονισμού (σπατόσημου), έχουν εισπραχθεί πολλά δισεκατομμύρια από τα αεροδρόμια της Ρόδου και της Κω, με τα οποία μπορούσαν να κατασκευασθούν όχι μόνο οκτώ (8) ελικοδρόμια και πέντε(5) μικρά αεροδρόμια στη Δωδεκάνησο, αλλά πολύ περισσότερα και υπερσύγχρονα.

Για όλα αυτά ΕΡΩΤΑΤΑΙ ο κ. Υπουργός ν' απαντήσει:

α) Γνωρίζει την κατάσταση των παραπάνω ελικοδρομίων και αεροδρομίων των νησιών της Δωδεκανήσου, και

β) Τι προτίθεται να κάμει για την άμεση και έγκαιρη αποπεράτωσή τους;

• Στην ερώτησή του προς τον υπουργό ΠΕΧΩΔΕ ο κ. Αν. Καραμάριος αναφέρει τα εξής:

Η Κοινότητα Καλυθιών Ρόδου, με την παραλιακή της ζώνη «Φαλιράκι», αποτελούν για το νησί της Ρόδου την πιο τουριστική περιοχή του.

Με σκοπό λοιπόν τη βαθύτερη πολεοδομική ανάπτυξη της, η Κοινότητα, από τη δεκαετία του 1970 ξεκίνησε την εκπόνηση ρυμοτομικού σχεδίου, πλήν όμως παρά τις επανειλημμένες προσπάθειές της, δεν κατέστη δυνατόν να το επιτύχει.

Σήμερα πρόθεσή της είναι να προχωρήσει στη σύνταξη σχετικής πολεοδομικής μελέτης, με τις κατευθύνσεις του Γενικού Πολεοδομικού Σχεδίου, πλην όμως η δαπάνη της όλης μελέτης και της μελέτης εφαρμογής της εκτιμάται ότι θ' ανέλθει περίπου στο ποσό των τριακοσίων εκατομμυρίων δραχμών (300.000.000) ποσό, όμως που η Κοινότητα δεν μπορεί να καλύψει μόνη της.

Για τους λόγους αυτούς ΕΡΩΤΑΤΑΙ ο αρμόδιος Υπουργός να απαντήσει:

α) Εχει υπόψη του το παραπάνω σημαντικό πρόβλημα της Κοινότητας Καλυθιών Ρόδου;

β) Σκοπεύει να συνηγορήσει στην προσπάθεια της Κοινότητας, και

γ) Προτίθεται να καλύψει την απαραίτητη δαπάνη των αναγκαίων μελετών ή τουλάχιστον κατά το μεγαλύτερο μέρος αυτών;

ΑΥΞΗΜΕΝΗ ΚΙΝΗΣΗ ΣΤΑ ΑΕΡΟΠΛΑΝΑ ΛΟΓΩ ΤΩΝ ΧΡΙΣΤΟΥΓΕΝΝΩΝ

από ➡ Σελ. 1

των αεροσκαφών των 50 θέσεων με άλλα μεγαλύτερα ώστε να καλυφθούν όλες οι ανάγκες. Το ίδιο πρόκειται να γίνει και με τα αεροσκάφη που εκτελούν τα δρομολόγια Αθήνας-Ρόδου-Αθήνας. Τα συνήθη αεροπλάνα 732 των 117 θέσεων θα αντικατασταθούν με 734 χωρητικότητας 150 ατόμων και με AIR BUS για ορισμένες πτήσεις που εμφανίζουν αυξημένη κίνηση. Η μεγαλύτερη ζήτηση αναμένεται να εκδηλωθεί στο διάστημα απο 20 έως 24 Δεκεμβρίου και απο 27 έως τις 31 του ίδιου μήνα λόγω των Χριστουγέννων και της Πρωτοχρονιάς.

- Στο μεταξύ μεγάλη ζήτηση εμφανίζουν και οι πτήσεις του εξωτερικού κυρίως προς Αμερική, Καναδά, Αυστραλία και τις Σκανδιναβικές χώρες.

Πολλοί Ροδίτες εκμεταλλευόμενοι συγκεκριμένα τις μεγάλες εκπτώσεις που κάνει την περίοδο αυτή η Ολυμπιακή προτίμησαν να περάσουν εκεί τις γιορτές των Χριστουγέννων κοντά σε συγγενικά ή φιλικά πρόσωπα ή απλώς για να ξεφύγουν απο την καθημερινότητα. Ομως αυξημένη ζήτηση εμφανίζουν και οι πτήσεις προς Λουδίνο, πόλη που προτιμούν πολλοί Ροδίτες την περίοδο αυτή, αλλα και προς Γαλλία λόγω της «Ντισνεϋλαντ» που αποτελεί πόλο έλξης για τα παιδιά.

ΕΥΡΕΙΑ ΣΥΣΚΕΨΗ ΓΙΑ ΤΑ ΔΗΜΟΤΙΚΑ ΕΡΓΑ ΜΕ ΤΟΝ ΠΕΡΙΦΕΡΕΙΑΡΧΗ

από ➡ Σελ. 1

όλων των έργων που είναι ενταγμένα σε διάφορα προγράμματα, εθνικά και Κοινοτικά και η χρηματοδότηση τους καθώς και οι δυνατότητες εντάξεως και νέων έργων βασικής υποδομής. Θα τεθεί ακόμα θέμα καθυστερήσεως στην έγκριση των αποφάσεων του δημοτικού συμβουλίου από τις υπηρεσίες της περιφέρειας, γενικός που αποτελεί τροχοπέδη στην ομαλή λειτουργία και πορεία του Δήμου.

Μετά τη σύσκεψη αυτή θα συνεδριάσει στο δημαρχιακό μέγαρο η πλειοψηφία του δημοτικού συμβουλίου (παράταξη Γ. Γιαννόπουλου), για να ενημερωθεί αφ' ενός μεν για τα όσα συζητήθηκαν με τον περιφερειάρχη κι αφετέρου για να ενημερωθεί επί του τεχνικού προγράμματος του Δήμου έτους 1997, το οποίο θα κατατεθεί στο δημοτικό συμβούλιο προς έγκριση στις 18 Δεκεμβρίου.

ΦΥΤΟΔΙΚΗΣΑΝ ΠΑΛΙ ΟΙ 3 ΑΓΓΛΟΙ ΒΙΑΣΤΕΣ

από ➡ Σελ. 1

Η πρώτη ήταν στις 3 Απριλίου 1995, η δεύτερη στις 4 Δεκεμβρίου 1995 και η τρίτη χθες.

Κατηγορούμενοι για βιασμό από κοινού, κατά φύση και παρά φύση είναι οι Αγγλοι υπήκοοι John Griffith, Mark Kayanag και William Norman οι οποίοι είχαν μηνυθεί από την συμπατριώτισσα τους Mary Julia την επομένη του βιασμού στον Αστυνομικό Σταθμό Αφάντου με αποτέλεσμα να συλληφθούν, να παραπεμφθούν στον ανακριτή και να κριθούν προσωρινά κρατούμενοι. Στη συνέχεια όμως, με βούλευμα του (αριθ. 139/93) το συμβούλιο Πλημμελειοδικών Ρόδου διέταξε την αποφυλάκισή τους έναντι καταβολής εγγυήσεως 2 εκ. δρχ. από τον καθένα.

Σύμφωνα με τη δικογραφία οι 3 Αγγλοι γνώρισαν τη συμπατριώτισσα τους σε δισκοθήκη του Φαληρακίου όπου διασκέδαζαν. Τις πρωινές ώρες την οδήγησαν στο δωμάτιο τους, όπου την υποχρέωσαν να ενδώσει ασκώντας σωματική βία. Την βίασαν συγκεκριμένα ομαδικά παρά φύση και κατά φύση, αλλά τελικά δεν γλύτωσαν τη μήνυση. Μέχρι στιγμής γλιτώνουν, όμως, τον πέλεκυ της Δικαιοσύνης.

Η ΑΝΑΚΥΚΛΩΣΗ ΤΟΥ ΧΑΡΤΙΟΥ

από ➡ Σελ. 1

χαρτιού προς ανακύκλωση.

Κλιμάκιο της επιχείρησης παρουσία του Προέδρου της. Κου Καραγιάννη Σακελλάρη και του προέδρου του συλλόγου Κου Χατζή Φάνη υποδέχθηκε και ενημέρωσε το κοινό που προσήλθε. Κατόπιν τούτου η Δ.Ε.Κ.Ρ. (Τομέας Ανακύκλωσης) προσανατολίζεται προσεχώς στην δημιουργία χώρου που θα λειτουργεί συγκεκριμένες ώρες και μέρες όπου οι πολίτες θα μπορούν να φέρνουν περιοδικά, βιβλία και εφημερίδες προς ανακύκλωση. Τέλος ένα μεγάλο ευχαριστώ και συγχαρητήρια αξίζουν στην κίνηση του Συλλόγου για την πρωτοβουλία του, που άνοιξε ένα νέο δρόμο ώστε να προωθηθεί η ιδέα της ανακύκλωσης στην πόλη μας.

Ο ΠΡΟΕΔΡΟΣ
ΚΑΡΑΓΙΑΝΝΗΣ ΣΑΚΕΛΛΑΡΗΣ
Η ΠΡΟΙΣΤΑΜΕΝΗ ΑΝΑΚΥΚΛΩΣΗΣ
ΣΑΝΤΣΕΖ ΟΛΓΑ

ΥΠΕΓΡΑΦΗ Η ΑΔΕΙΑ ΓΙΑ ΤΟΝ ΟΙΚΙΣΜΟ ΚΑΪΡ

από ➡ Σελ. 1

συζητήθηκαν μέσα σε κλίμα κατανόησης τα φλέγοντα ζητήματα της Εταιρείας που αφορούν, την δανειοδότηση για την πληρωμή των σταφυλοπαραγωγών, την εξυπηρέτηση των υφισταμένων υποχρεώσεων της Εταιρείας προς την Α.Τ.Ε. και ζητήθηκε εκτός των άλλων να περιορίσει σταδιακά η Αγροτική Τράπεζα τις υφιστάμενες υποθήκες της σε ακίνητα της Εταιρείας που προωθείται η αξιοποίηση τους και ειδικά για τον χώρο που καταλαμβάνει το παλιό εργοστάσιο, επί της οδού Καποδιστρίου.

Ο χώρος αυτός θα αξιοποιηθεί και ήδη έχει γίνει σχετική προεργασία με την προκήρυξη και διεξαγωγή διαγωνισμού Ιδεών και Προμελέτης.

Επίσης, τις ημέρες αυτές υπεγράφη τελικά από τον Υπουργό ΥΠΕΧΩΔΕ κ. Κ. Λαλιώτη η οικιστική καταλληλότητα για την πολεοδόμηση 158 στρεμμάτων της Εταιρείας στην θέση «Καλή Διάβαση», όπου προβλέπεται να ανεγερθεί οικισμός υψηλών προδιαγραφών.

Με την ευκαιρία αυτή η ΚΑΙΡ, με ανακοίνωσή της εκφράζει τις ευχαριστίες της, στον Βουλευτή κ. Κοσμά Σφυρίου, για την αμέριστη συμπαράσταση του στην προώθηση της λύσης των προβλημάτων της Εταιρείας και κάνει έκκληση σε όλους τους Βουλευτές της Δωδεκανήσου, στον Νομάρχη Δωδεκανήσου και σε κάθε άλλο παράγοντα να της συμπαρασταθούν σ' αυτή την κρίσιμη καμπή, που ζωτικά για το μέλλον της θέματα βρίσκονται σε εξέλιξη.

Η ΜΕΤΟΧΗ ΤΗΣ ΔΑΝΕ

από ➡ Σελ. 1

η μετοχή ήταν 779 δρχ. και η ελαχίστη 775 δρχ. Συνολικά διατέθηκαν χθες μέσω του ΧΑΑ 550 μετοχές της ΔΑΝΕ.

ΝΕΑ ΠΟΛΙΤΙΚΗ ΤΙΜΩΝ ΑΠΟ ΤΟΝ TUI

από ➡ Σελ. 1

η οποία και διαχειρίζεται το μέρος των «φτηνών» πακέτων εκδίδοντας παράλληλα τους ανάλογους καταλόγους οι οποίοι στην πρώτη εμφάνισή τους στην αγορά προκάλεσαν το έντονο ενδιαφέρον της τουριστικής αγοράς.

ΙΔΙΩΤΙΚΟΣ ΠΛΕΙΣΤΗΡΙΑΣΜΟΣ ΚΙΝΗΤΩΝ ΠΡΑΓΜΑΤΩΝ ΠΤΩΧΕΥΣΕΩΣ

Εμμανουήλ Πλάτωνα Κοτζιά.

Με την υπ' αριθμ. 40/1996 πράξη της Εισηγήτριας της άνω πτωχεύσεως επιτρέπεται η με ιδιωτικό πλειστηριασμό εκποίηση των παρά κάτω κινητών πραγμάτων της πτωχεύσεως και με έγκριση ως προς το τίμημα τις ίδιας της εισηγήτριας.

Τιμή πρώτη προσφοράς ορίζεται το ποσό των 2.446.000 δρχ.

Τόπος διεξαγωγής του πλειστηριασμού ορίζεται το γραφείο της Εισηγήτριας Δικαστού στο Πρωτοδικείο Ρόδου και χρόνος την 16-12-1996 ημέρα Δευτέρα και ώρα 12.00.

1) Δύο φωτιζόμενες εξωτερικές πινακίδες, οι οποίες κοστολογούνται προς 50.000 δρχ.

2) Μία ταμειομηχανή CASIO προς 50.000 δρχ.

3) Εικοσιένα τραπέζια προς 210.000 δρχ.

4) Δέκα σκαμπώ προς 80.000 δρχ.

5) Εντεκα σκαμπώ BAR μεταλλικά 164.000 δρχ.

6) Ενα στερεοφωνικό AIWA, με δύο ηχεία προς 50.000

7) Ενα πλυντήριο πιάτων AIPAMATIC 300 προς 100.000

8) Ενα φουρνάκι GROVY 406ABS προς 60.000 δρχ.

9) Ενα ψυγείο επαγγελματικό δίπορτο προς 150.000 δρχ.

10) Δύο ανοξείδωτα ερμάρια προς 130.000 δρχ.

11) Μία επαγγελματική φρυτέζα προς 40.000 δρχ.

12) Δύο καταψύκτες προς 300.000 δρχ.

13) Μία γκριλιέρα προς 30.000 δρχ.

14) Μία φούσκα ανοξείδωτη επαγγελματική με μοτέρ- απορροφητήρα προς 200.000 δρχ.

15) Μία τοστιέρα επαγγελματική διπλή προς 10.000 δρχ.

16) Πενήντα σετ μαχαιροπήρουνα προς 5.000 δρχ.

17) Μία παγομηχανή MASTERFROST C70 προς 150.000 δρχ.

18) Ενα POST-MIX αναψυκτικού προς 500.000 δρχ.

19) Ενας ψύκτης μπύρας με αντλία προς 50.000 δρχ.

20) Ογδόντα ποτήρια διαφόρων διαστάσεων προς 2.500 δρχ.

21) Είκοσι ποτήρια παγωτού προς 2.500 δρχ.

22) Εφτά ζαρτινιέρες πάνω σε μεταλλικές βάσεις προς 10.000 δρχ.

23) Εκατό φιάλες ποτά (λικέρ- ουίσκι κ.λ.π.) προς 5.000 δρχ.

Σύνολο 2.446.000 δρχ.

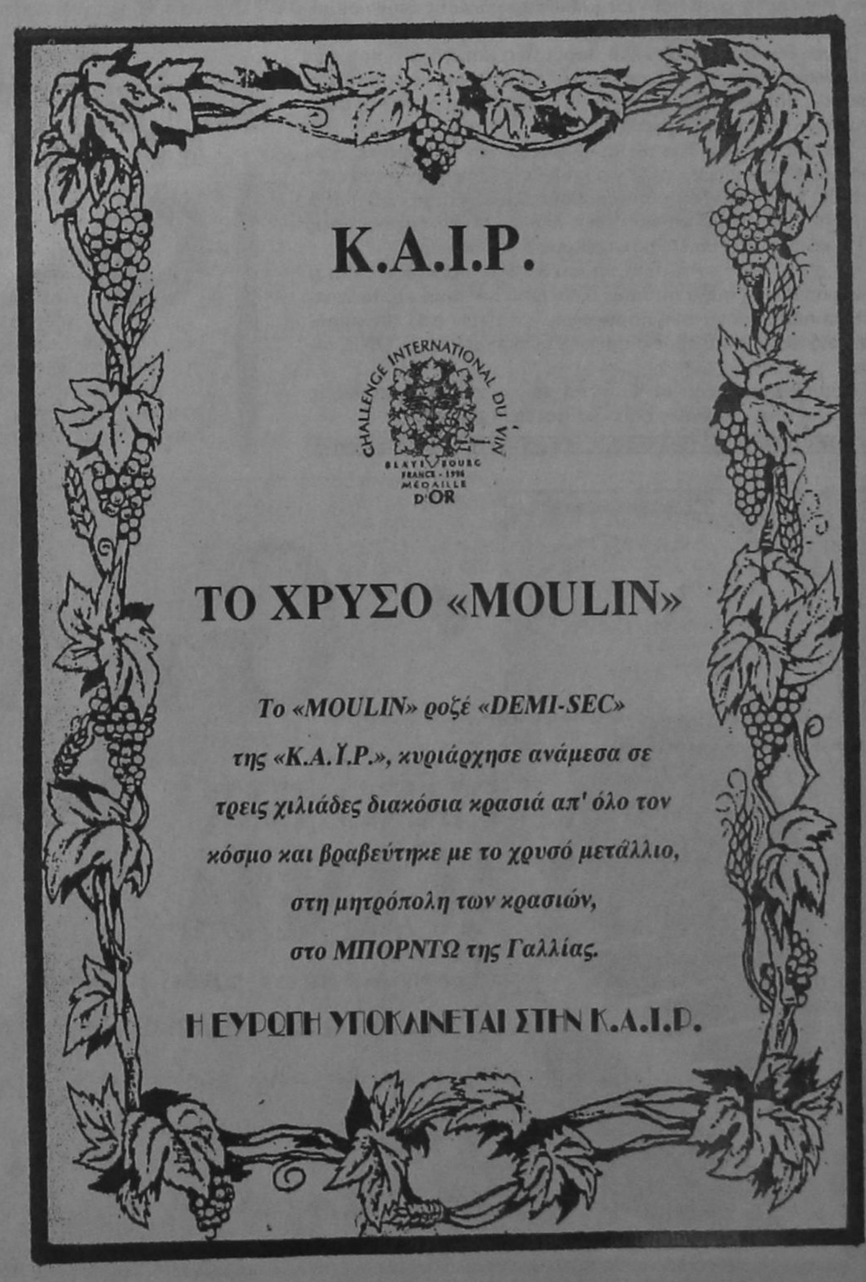



ΤΗΝ ΑΝΟΙΞΗ ΘΑ ΝΙΩΣΟΥΝ ΟΙ ΦΟΡΟΛΟΓΟΥΜΕΝΟΙ ΤΙΣ ΕΠΙΠΤΩΣΕΙΣ ΑΠΟ ΤΙΣ ΝΕΕΣ ΡΥΘΜΙΣΕΙΣ

ΘΑ ΔΕΙΞΟΥΝ ΤΑ ΕΚΚΑΘΑΡΙΣΤΙΚΑ

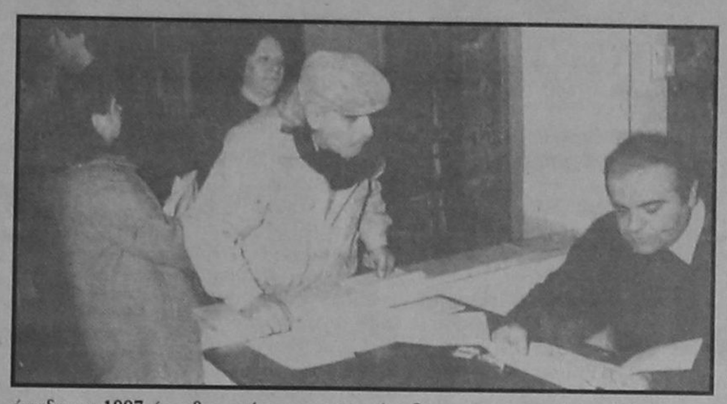

Εσοδα 250 δισ. προσδοκά το Δημόσιο από το νέο φορολογικό νομοσχέδιο

Περισσότερα από 250 δισ. δρχ. αναμένεται να εισπράξει το Δημόσιο από την εφαρμογή 36 άρθρων που περιέχονται στο νέο φορολογικό νομοσχέδιο το οποίο κατατέθηκε στη Βουλή μετά από «κυοφορία» πολλών μηνών. Οπως εκτιμάται, το νομοσχέδιο αυτό είναι από τα λίγα των τελευταίων ετών που θα αποφέρει σημαντικά έσοδα και τούτο γιατί καταργούνται εκατοντάδες φοροαπαλλαγές που θα θίξουν και τους έχοντες αλλά και τους μη έχοντες, επιβάλλονται νέες φορολογίες, και αυξάνονται σημαντικά τα τεκμήρια δαπανών διαβίωσης. Με τα μέτρα αυτά, κατά την άποψη της πολιτικής ηγεσίας του υπουργείου Οικονομικών, θα αρθούν οι ανισότητες και θα εδραιωθεί η φορολογική δικαιοσύνη. Για εκατοντάδες χιλιάδες φορολογούμενους όμως οι επιπτώσεις των νέων μέτρων θα φανούν την άνοιξη του 1997 όταν θα λάβουν τα εκκαθαριστικά της εφορίας γιατί τότε θα έχουν σαφή εικόνα για τις φορολογικές τους επιβαρύνσεις, οι οποίες μάλιστα θα είναι και ενισχυμένες από τη μη τιμαριθμοποίηση της φορολογικής κλίμακας. Το οικονομικό επιτελείο της κυβέρνησης πάντως, στηρίζει σε μεγάλο βαθμό τις προσπάθειες δημοσιονομικής εξυγίανσης στην αποτελεσματικότητα αυτού του νομοσχεδίου και ειδικά στην αποτελεσματικότητα των τεκμηρίων δαπανών διαβίωσης, στην απόδοση των νέων φορολογιών (ακίνητη περιουσία, φορολόγηση των τόκων των κρατικών τίτλων και κατάργηση των φοροαπαλλαγών).

Οσον αφορά τα τεκμήρια δαπανών διαβίωσης αυξάνονται προοδευτικά για τα αυτοκίνητα μεγάλου κυβισμού όπως το ίδιο συμβαίνει και με τα σκάφη αναψυχής. Οι αυξήσεις αυτές για μεν τα αυτοκίνητα φθάνουν μέχρι 80% ενώ για τα σκάφη αναψυχής η αύξηση φθάνει μέχρι και 95%. Ιδιαίτερη βαρύτητα αποδίδει η ηγεσία του υπουργείου Οικονομικών στην είσπραξη του φόρου ακίνητης περιουσίας, γι' αυτό και οι διατάξεις που περιέχονται στο νομοσχέδιο είναι αυστηρές στην περίπτωση που υποβληθούν ανακριβείς δηλώσεις. Αρκεί να αναφερθεί ότι στην περίπτωση που υποβληθεί ανακριβής δήλωση ΦΑΠ επιβάλλεται πρόσθετος φόρος ίσος με το 75% του φόρου που θα απέφευγε ο ιδιοκτήτης ακινήτου.

Οταν κάποιος δεν υποβάλει δήλωση ΦΑΠ επιβάλλεται πρόσθετος φόρος 150% επί του φόρου που έπρεπε να πληρώσει. Στο σημείο αυτό πρέπει να τονισθεί ότι οι υπόχρεοι καταβολής φόρου ακίνητης περιουσίας θα συμπληρώσουν ειδικό έντυπο στο οποίο θα αναγράφονται λεπτομερώς στοιχεία για τα ακίνητά τους. Τέλος ο φόρος αυτός καταβάλλεται σε τρεις διμηνιαίες δόσεις.

ΠΟΤΕ ΚΑΙ ΠΩΣ ΥΠΟΒΑΛΛΟΥΜΕ ΔΗΛΩΣΗ ΓΙΑ ΕΝΑΡΞΗ ΕΡΓΑΣΙΩΝ

Μεταξύ των υποχρεώσεων των φορολογουμένων που προβλέπονται από τις διατάξεις του φόρου προστιθέμενης αξίας, είναι και εκείνες που επιβάλλουν την υποβολή δήλωσης έναρξης εργασιών, πριν από την έναρξη δραστηριότητας.

Η υποχρέωση αφορά όλα τα πρόσωπα, φυσικά ή νομικά που πρόκειται να ασκήσουν οποιοδήποτε επάγγελμα και δεν επηρεάζει το γεγονός εάν η δραστηριότητά τους αυτή είναι η υποκείμενη ή όχι στο Φ.Π.Α.

Η δήλωση αυτή υποβάλλεται σε ειδικό έντυπο και έχει προβλεφθεί ώστε στο σώμα του να υπάρχουν λεπτομερείς οδηγίες για τη συμπλήρωσή του.

Δεν επιτρέπεται να πραγματοποιηθούν εμπορικές συναλλαγές ή άλλου είδους δραστηριότητες προτού υποβληθεί η δήλωση, αυτή και χορηγηθεί από την αρμόδια δημόσια οικονομική υπηρεσία ή σχετική βεβαίωση δηλώσεως έναρξης εργασιών και ο αριθμός φορολογικού μητρώου κατά περίπτωση.

Προκειμένου για φυσικά πρόσωπα ως χρόνος έναρξης θεωρείται η ημέρα της απήσεως προς τη ΔΟΥ. Δεν πρέπει να θεωρηθεί ως έναρξη η τυχόν υπογραφή προηγουμένως σύμβασης μίσθωσης του καταστήματος, γραφείου ή εν γένει επαγγελματικής εγκατάστασης. Πολύ περισσότερο που η ύπαρξη τέτοιου εγγράφου είναι προϋπόθεση για τη δήλωση.

Για τα νομικά πρόσωπα πάσης μορφής, ως χρόνος έναρξης λαμβάνεται εκείνος της νόμιμης σύστασής τους.

Δεν επιβάλλονται κυρώσεις εάν υπάρξει καθυστέρηση υποβολής δήλωσης έναρξης εργασιών μέχρι τριάντα ημέρες από τη σύσταση αυτή του νομικού προσώπου. Για τα συνηθέστερα νομικά πρόσωπα χρόνος νόμιμης σύστασης είναι προκειμένου για ομόρρυθμες - ετερόρρυθμες εταιρείες η ημέρα δημοσίευσης του καταστατικού στο πρωτοδικείο, για τις Ε.Π.Ε., η ημερομηνία δημοσίευσης περίληψης του καταστατικού στην εφημερίδα της κυβέρνησης και για τις ανώνυμες εταιρείες η ημερομηνία καταχώρησης στο μητρώο Α.Ε. που τηρείται στις υπηρεσίες εμπορίου των νομαρχιών.

Η δήλωση έναρξης εργασιών ανάλογα με το πρόσωπο, που την καταθέτει πρέπει να συνοδεύεται με σχετικά έγγραφα και δικαιολογητικά οποία θα αναφερθούμε σε άλλη ανάλυσή μας.

ΕΠΙΔΟΤΗΣΕΙΣ ΓΙΑ ΕΠΕΝΔΥΣΕΙΣ

Στις 4 ΔΕΚΕΜΒΡΙΟΥ το υπουργείο Ανάπτυξης προκήρυξε την έναρξη υποβολής επενδυτικών προτάσεων για υπαγωγή στο Επιχειρησιακό Πρόγραμμα Ενέργειας (ΕΠΕ).

Το περιεχόμενο των προτάσεων πρέπει να αφορά επενδύσεις σε εξοπλισμό για εξοικονόμηση ενέργειας ή για αξιοποίηση ανανεώσιμων Πηγών Ενέργειας.

Α/Α	ΕΠΕΝΔΥΣΗ	%
Α1	ΕΞΟΙΚΟΝΟΜΗΣΗ ΕΝΕΡΓΕΙΑΣ ΣΕ ΥΦΙΣΤΑΜΕΝΕΣ ΕΠΙΧΕΙΡΗΣΕΙΣ	45%
Α2	ΣΥΜΠΑΡΑΓΩΓΗ ΗΛΕΚΤΡΙΣΜΟΥ - ΘΕΡΜΟΤΗΤΑΣ (ΨΥΞΗΣ)	35%
Α3	ΥΠΟΚΑΤΑΣΤΑΣΗ ΗΛΕΚΤΡΙΚΗΣ ΕΝΕΡΓΕΙΑΣ Ή ΑΛΛΩΝ ΣΥΜΒΑΤΙΚΩΝ ΚΑΥΣΙΜΩΝ ΜΕ ΦΥΣΙΚΟ ΑΕΡΙΟ ΣΕ ΥΦΙΣΤΑΜΕΝΕΣ ΕΠΙΧΕΙΡΗΣΕΙΣ	30%
Β1	ΑΙΟΛΙΚΑ ΣΥΣΤΗΜΑΤΑ ΗΛΕΚΤΡΟΠΑΡΑΓΩΓΗΣ	40%
Β2	ΓΕΩΘΕΡΜΙΚΕΣ ΕΦΑΡΜΟΓΕΣ	45%
Β3	ΜΙΚΡΑ ΥΔΡΟΗΛΕΚΤΡΙΚΑ ΕΡΓΑ	45%
Β4.1	ΚΕΝΤΡΙΚΑ ΕΝΕΡΓΗΤΙΚΑ ΗΛΙΑΚΑ ΣΥΣΤΗΜΑΤΑ ΤΕΧΝΟΛΟΓΙΑΣ Α	35%
Β4.2	ΚΕΝΤΡΙΚΗ ΕΝΕΡΓΗΤΙΚΑ ΗΛΙΑΚΑ ΣΥΣΤΗΜΑΤΑ ΤΕΧΝΟΛΟΓΙΑΣ Β	50%
Β5	ΑΞΙΟΠΟΙΗΣΗ ΒΙΟΜΑΖΑΣ	50%
Β6, Β8.3	ΦΩΤΟΒΟΛΤΑΪΚΑ ΣΥΣΤΗΜΑΤΑ	55%
Β7	ΠΑΘΗΤΙΚΑ ΣΥΣΤΗΜΑΤΑ	40%
Β8.1, Β8.2	ΧΡΗΣΗ ΑΙΟΛΙΚΩΝ ΚΑΙ ΓΕΩΘΕΡΜΙΑΣ ΣΕ ΑΦΑΛΑΤΩΣΗ	45%
Β9	ΑΥΤΟΜΑΤΙΣΜΟΙ ΥΒΡΙΔΙΚΩΝ ΣΥΣΤΗΜΑΤΩΝ ΑΠΕ	45%
	(τα επί μέρους συστήματα επιχορηγούνται σύμφωνα με την κατηγορία τους)	

Πιο συγκεκριμένα οι επενδύσεις που προβλέπονται και τα ποσοστά χρηματοδότησης που αντιστοιχούν σε κάθε επένδυση αναγράφονται στον ανωτέρω πίνακα:

• Στην κατηγορία Α1 νοούνται επεμβάσεις αντικατάστασης υπαρχόντων ή και ένταξη νέων υλικών και εξοπλισμού για την μείωση αέργων ενεργειακών καταναλώσεων και απωλειών ενέργειας, για την παραγωγή, μεταφορά και χρήση ενέργειας και για ανάκτηση απορριπτόμενης ενέργειας είτε άμεσα είτε έμμεσα.

• Στην κατηγορία Α2 είναι δυνατόν να συμμετέχουν υφιστάμενες και νεοϊδρυόμενες επιχειρήσεις.

Το κατώτατο όριο του συνολικού προϋπολογισμού κάθε επένδυσης καθορίζεται ανά τεχνολογία ως εξής: 100 εκατ. δρχ. για τις κατηγορίες Α1, Α2, Β1, Β2, Β3 και Β5 και 20 εκατ. δρχ. για τις κατηγορίες Α3, Β4, Β6, Β7, Β8 και Β9.

Ανώτατο όριο προϋπολογισμού πρακτικά δεν υπάρχει αλλά η αναλογούσα χρηματοδότηση καταβάλλεται για επένδυση συνολικού προϋπολογισμού μέχρι 5 δισ. δρχ. Αν η επένδυση είναι μεγαλύτερη δεν καταβάλλεται δημόσια χρηματοδότηση πέραν του ποσού των 5 δισ. δρχ. Δικαίωμα υποβολής πρότασης ανά κατηγορία επένδυσης έχουν τα νομικά πρόσωπα ιδιωτικού δικαίου ή κοινοπραξία προσώπων που υπάγονται στους παρακάτω κλάδους.

ΚΑΤΗΓΟΡΙΑ Α ΕΠΕΝΔΥΣΕΩΝ

• Δ: μεταποιητικές βιομηχανίες

• Ε: παροχή ηλεκτρικού ρεύματος φυσικού αερίου και νερού

• Ζ: χονδρικό και λιανικό εμπόριο, επισκευή αυτοκινήτων, μοτοσικλετών και ειδών προσωπικής και οικιακής χρήσης.

• Η: ξενοδοχεία και εστιατόρια,

• Ι: ενδιάμεσοι χρηματοπιστωτικοί οργανισμοί,

• Κ: διαχείριση ακίνητης περιουσίας, εκμισθώσεις και επιχειρηματικές δραστηριότητες,

• Μ: εκπαίδευση,

• Ν: υγεία και κοινωνική μέριμνα,

Ξ: άλλες δραστηριότητες παροχής υπηρεσιών υπέρ του κοινωνικού συνόλου και άλλων υπηρεσιών κοινωνικού ή ατομικού χαρακτήρα.

Επιπρόσθετα στην περίπτωση των κλάδων Γ, ΣΤ και Θ (που αντιπροσωπεύουν ορυχεία και λατομεία, κατασκευές και μεταφορές, αποθήκευση και επικοινωνίες) μπορούν να εφαρμοστούν επενδύσεις που αφορούν σε ενεργοβόρες δραστηριότητες σε συγκεκριμένο και μόνιμο χώρο.

Σε κάθε περίπτωση δεν υπάγονται οι κλάδοι Α, Β, Λ, Ο, και Π (γεωργία, κτηνοτροφία, θήρα και δάση, αλιεία, δημόσια διοίκηση και άμυνα, ιδιωτικά νοικοκυριά και πρεσβείες) όπως επίσης όλα τα οχήματα και κινητά μηχανήματα καύσης καυσίμων.

ΚΑΤΗΓΟΡΙΑ Β ΕΠΕΝΔΥΣΕΩΝ

Περιλαμβάνονται όλοι οι κλάδοι εκτός από τους κλάδους Λ, Ο και Π που αντιπροσωπεύουν δημόσια διοίκηση και άμυνα, ιδιωτικά νοικοκυριά και πρεσβείες, αντίστοιχα.

Η καταληκτική ημερομηνία υποβολής προτάσεων επενδύσεων είναι η 30η Ιανουαρίου 1997.

Η διαχείριση του ΕΠΕ έχει ανατεθεί στον ΕΦΕΠΕ (Ενδιάμεσο Φορέα Επιχειρησιακού Προγράμματος Ενέργειας) που είναι κοινοπραξία των εξής φορέων:

• ΕΛΑΝΕΤ (ΕΛΛΗΝΙΚΗ ΑΝΑΠΤΥΞΙΑΚΗ ΕΤΑΙΡΕΙΑ) Βαλαωρίτου 4, 106 71 ΑΘΗΝΑ Τηλ.: 3620242, fax 3621950 Υπεύθυνη κ. Ε. Κρητικού.

• ΚΑΠΕ (ΚΕΝΤΡΟ ΑΝΑΝΕΩΣΙΜΩΝ ΠΗΓΩΝ ΕΝΕΡΓΕΙΑΣ) 19ο χιλ. Λεωφ. Μαραθώνος 190 09 ΠΙΚΕΡΜΙ τηλ. 6039900 fax 6039904, Υπεύθυνος κ. Γ. Αγερίδης.

• ΚΕΠΑ (ΚΕΝΤΡΟ ΕΠΙΧΕΙΡΗΜΑΤΙΚΗΣ ΚΑΙ ΠΟΛΙΤΙΣΤΙΚΗΣ ΑΝΑΠΤΥΞΗΣ) Πολυτεχνείου 51, 546 25 ΘΕΣΣΑΛΟΝΙΚΗ, τηλ. 031-554807, fax 031-55461), Υπεύθυνος κ. Γ. Ξουλίδης.

• ΚΣΜΕΔΕ (ΚΟΙΝΟΠΡΑΞΙΑ ΚΕΝΤΡΟ ΣΤΗΡΙΞΗΣ ΜΜΕ ΔΥΤΙΚΗΣ ΕΛΛΑΔΟΣ) Μιχαλακοπούλου 58, 262 21 ΠΑΤΡΑ, Τηλ. 061-62271, fax 061-277830 Υπεύθυνος κ. Γ. Καββαδίας.

Αν νιώθετε κάπως πεσμένοι...
Αν οι "μπαταρίες" σας έχουν εξασθενήσει..
τότε...



η Θεσσαλονίκη σας περιμένει...!

Αποδράστε τώρα για λίγο και αφεθείτε στους ρυθμούς της πόλης που ποτέ δεν κοιμάται, της πόλης των γεύσεων, της πόλης της Ιστορίας.

omikron travel services
GSA DANE SEALINE FOR NORTHERN GREECE

Το δικό σας γραφείο που φροντίζει για:
• τα εισιτήρια της διακίνησης σας
• τα ξενοδοχεία της διαμονής σας
• την οργάνωση των εκδρομών σας

ΓΡΑΦΕΙΑ ΘΕΣΣΑΛΟΝΙΚΗΣ: ΣΑΛΑΜΙΝΟΣ 4 , ΛΙΜΑΝΙ ΘΕΣΣΑΛΟΝΙΚΗΣ ΤΗΛ. 031-24.21.21 ,
ΓΡΑΦΕΙΑ ΡΟΔΟΥ: ΑΜΕΡΙΚΗΣ 43 ΤΗΛ. 0241-20305

ΕΣΥ ΘΑ ΜΕΙΝΕΙΣ ΠΙΣΩ;

ΤΩΡΑ
ΧΩΡΙΣ ΤΟΚΟ



• ΜΕ ΠΡΟΚΑΤΑΒΟΛΗ "ΣΤΑ ΜΕΤΡΑ ΣΟΥ"
• ΚΑΙ ΤΗΝ ΚΑΛΥΤΕΡΗ ΤΙΜΗ ΤΗΣ ΑΓΟΡΑΣ

Τώρα NISSAN DIESEL. Γιατί έχεις ΕΥΚΟΛΙΑ NISSAN με την πιο μικρή προκαταβολή και 12 άτοκες δόσεις... ΤΙΜΕΣ NISSAN που δε συγκρίνονται, **με κέρδος μέχρι 500.000 δραχμές...** ΔΥΝΑΜΗ NISSAN 4x2 και 4x4 με "καθαρό", οικονομικό κινητήρα 2500 cc... ΑΝΤΟΧΗ NISSAN με τετραπλές δοκούς ενίσχυσης στο σασί και δυνατότητα φόρτωσης 1 τόνου και... ΑΞΙΟΠΙΣΤΙΑ NISSAN με 3 χρόνια εγγύηση για μηχανή και χρώμα και 6 χρόνια εγγύηση για διάτρηση από σκουριά... ΠΟΛΥΤΕΛΕΙΑ NISSAN με καμπίνα λιμουζίνας... Τώρα τα έχεις όλα για να πας μπροστά. Απόκτησε λοιπόν το "θηρίο" και μη μένεις πίσω. Έλα τώρα στη NISSAN!

ΑΛΛΗ ΔΥΝΑΜΗ

NISSAN DIESEL NISSAN

ΑΠΟΚΛΕΙΣΤΙΚΟΙ ΑΝΤΙΠΡΟΣΩΠΟΙ:

Σ. ΠΑΡΑΣΚΕΥΑΣ & ΥΙΟΣ ΕΠΕ

Αυστραλίας 7- ΡΟΔΟΣ - Τηλ. 79200, 79201, 79202 FAX: 36045

Η ΔΗΜΟΤΙΚΗ ΕΠΙΧΕΙΡΗΣΗ ΚΑΘΑΡΙΟΤΗΤΑΣ
σας ενημερώνει:

Μη βγάζετε από το σπίτι ή την επιχείρησή σας ογκώδη/άχρηστα αντικείμενα, όπως έπιπλα και οικιακές συσκευές, εμποδίζοντας έτσι την ασφαλή κυκλοφορία πεζών και οχημάτων.

Επικοινωνήστε με τη ΔΕΚΡ στο τηλέφωνο 63108 από τις 7 το πρωί μέχρι τη 1 το μεσημέρι, για να κανονίσουμε τη μεταφορά οποιουδήποτε ογκώδους/άχρηστου αντικειμένου.

Η ΔΗΜΟΤΙΚΗ ΕΠΙΧΕΙΡΗΣΗ ΚΑΘΑΡΙΟΤΗΤΑΣ
σας ενημερώνει:

Συσκευάστε άχρηστα οικοδομικά υλικά, μπάζα ή χόρτα σε ανθεκτικούς σάκους βάρους το πολύ 30 κιλών. Στοιβάξτε τα κλαδιά σε δεμάτια μήκους το πολύ 2 μέτρων.

Μη βγάζετε αυτά τα αντικείμενα στο δρόμο ή το πεζοδρόμιο - εμποδίζετε έτσι την ασφαλή κυκλοφορία πεζών και οχημάτων.

Επικοινωνήστε με τη ΔΕΚΡ στο τηλέφωνο 63108 από τις 7 το πρωί έως τη 1.00 το μεσημέρι, για να κανονίσουμε τη μεταφορά οποιουδήποτε ογκώδους άχρηστου αντικειμένου.

Η ΡΟΔΟΣ ΕΙΝΑΙ ΜΙΑ ΟΜΟΡΦΗ ΠΟΛΗ
ΚΑΘΑΡΗ ΕΙΝΑΙ Η ΟΜΟΡΦΟΤΕΡΗ

ΗΛΕΚΤΡΙΚΕΣ ΣΥΣΚΕΥΕΣ
ΑΠΛΕΣ ΚΑΙ ΕΝΤΟΙΧΙΖΟΜΕΝΕΣ

ARISTON
ΙΤΑΛΙΑΣ

Οι πιο Φροντισμένες και φθηνότερες της Αγοράς

ΤΗΛΕΟΡΑΣΕΙΣ 14 ΙΝΤΣΩΝ	URANIA	ΔΡΧ.	58.000
ΤΗΛΕΟΡΑΣΕΙΣ 14 ΙΝΤΣΩΝ	FUJI	ΔΡΧ.	60.000
ΤΗΛΕΟΡΑΣΕΙΣ 14 ΙΝΤΣΩΝ	PHILIPS	ΔΡΧ.	62.000
ΚΟΥΖΙΝΑ ΗΛΕΚΤΡΙΚΗ	ARISTON	ΔΡΧ.	90.000
ΚΟΥΖΙΝΑ ΜΙΚΤΗ	ARISTON	ΔΡΧ.	85.000
ΠΛΥΝΤΗΡΙΑ ΡΟΥΧΩΝ	ARISTON	ΔΡΧ.	95.000
ΠΛΥΝΤΗΡΙΑ ΠΙΑΤΩΝ	ARISTON	ΔΡΧ.	120.000
ΨΥΓΕΙΑ ΔΙΠΟΡΤΑ 12 ΠΟΔΩΝ	ARISTON	ΔΡΧ.	110.000
ΚΑΤΑΨΥΚΤΗΣ ΚΑΘΕΤΟΣ 220 ΛΙΤΡΑ	ARISTON	ΔΡΧ.	100.000
» ΟΡΙΖΟΝΤΙΟΣ 220 ΛΙΤΡΑ	ARISTON	ΔΡΧ.	90.000
ΦΟΥΡΝΟΣ ΕΝΤΟΙΧΙΖΟΜΕΝΟΣ ΑΕΡΟΘ.	ARISTON	ΔΡΧ.	85.000
ΕΣΤΙΑ ΚΕΡΑΜΙΚΗ ΕΝΤΟΙΧΙΖΟΜΕΝΗ	ARISTON	ΔΡΧ.	105.000
ΨΥΓΕΙΟ ΚΑΤΑΨ. RFP371 15 ποδών 2 μοτέρ»	ARISTON	ΔΡΧ.	155.000

Μεγάλη ποικιλία μοντέλων και χρωμάτων σε κουζίνες, ψυγεία, ψυγειοκαταψύκτες, πλυντήρια πιάτων και ρούχων, φούρνους, θερμοσίφωνες, απορροφητήρες, κλιματιστικά απλά και εντοιχιζόμενα

ΣΕ ΑΓΟΡΑ ΑΝΩ ΤΩΝ 100.000 ΔΡΧ.
ΔΩΡΟ ΕΝΑ ATTARI ΚΑΙ ΕΝΑ ΡΑΔΙΟΦΩΝΟ

Στις χαμηλότερες τιμές της αγοράς
ARISTON ΤΑ ΠΑΝΤΑ ΑΡΙΣΤΑ

ΑΝΤΙΠΡΟΣΩΠΟΙ ΑΦΟΙ ΣΤΕΦΑΝΟΥ Ο.Ε.
Δενδρινού & Χατζηαγγέλλου γωνία - τέρμα Κοδριγκτώνος
Υποκατάστημα : Πλάτωνος 17-21
Τηλ/να:22.568- 22.695 Τηλ. 23.836

ΠΩΛΗΣΗ ΛΙΑΝΙΚΗ και ΧΟΝΔΡΙΚΗ

δΣΠορ

Επιμέλεια Στάθης Φαρμακίδης
Τάσος Κώστας

Συνεργάτες
Ρασήτ Μαρασλής
Γιώργος Παγιωτέλλης
Γιώργος Πάττας
Γίωργος Αναγνώστου

ΣΤΙΒΟΣ

Τίμησαν το Περιβάλλον

Σημαντική επιτυχία σημείωσε ο 7ος Λαϊκός Αγώνας Δρόμου με την επωνυμία «Ο Γύρος της Μεσαιωνικής Πόλης «96» που ήταν αφιερωμένος στην προστασία του Περιβάλλοντος, που διοργανώθηκε προχθές από τον Δ.Ο.Ν.Α.

Στον αγώνα αυτό συμμετείχαν 350 περίπου άτομα κάθε ηλικίας και φύλου. Σ' αυτό συνετέλεσε ο καλός καιρός καθώς και η κινητοποίηση της Οργανωτικής Επιτροπής.

Ο Αγώνας δεν είχε συναγωνιστικό χαρακτήρα, αλλά ενδεικτικά αναφέρουμε τους πρώτους που τερμάτισαν και είναι οι: Τσαγκάρης Ν. (Καζώνης), Παπαφιλίππου Τ. (Υγείας), Παπανικόλας (Ενωση Ρόδος - Διαγόρας), Κιβάκης Π. (Καζώνης).

Κατά το τέλος του Αγώνα απονεμήθηκαν τιμητικά διπλώματα σε όλους τους σεμμετέχοντας και έγινε κλήρωση με τους αριθμούς όλων των αθλητών που συμμετείχαν για να απονεμηθούν συμβολικά σε δέκα αθλητές που ελκέχθηκαν τυχαία, δέκα φόρμες γυμναστικής.

Ο Δημοτικός Οργανισμός Νεολαίας και Αθλησης ευχαριστεί θερμά:

Την Ροδιακή Ποτοποιία Α.Ε. που ήταν χορηγός του αγώνα.

Το Γενικό Νοσοκομείο Ρόδου.

Την Δημοτική Αστυνομία Ρόδου.

Την Δημοτική Επιχείρηση Καθαριότητας Ρόδου.

Την Διεύθυνση Τεχνικών Υπηρεσιών του Δήμου Ροδίων.

Το Συνεργείο Ηλεκτροφωτισμού του Δήμου Ροδίων.

Τη Διεύθυνση Πρωτοβάθμιας και Δευτεροβάθμιας Εκπαίδευσης Δωδεκανήσου.

Το Γραφείο Φυσικής Αγωγής Δωδεκανήσου.

Την 95 ΑΔΤΕΑ και το Α.Α. Ρόδου.

Το Πανεπιστήμιο Αιγαίου.

Την Α.Σ.Τ.Ε.Ρόδου

Τον Ο.Α.Ε. Δωδεκανήσου.

Τα ερασιτεχνικά σωματεία της Ρόδου για τη συμμετοχή τους και πιο συγκεκριμένα την οργανωμένη παρουσία των:

Ν.Ο. Ρόδου, Τμήμα Στίβου Ενωσης Ρόδος - Διαγόρας, Ροδιακό Αθλητικό Σύλλογο Καράτε, ΓΑΣ Ρόδου Υγείας, Φλόγα Ρόδου, ΣΕΒΑΣ Δωδεκανήσου, Τμήμα Γυναικών ΔΟΝΑ, Αθλητικού Ομίλου Αγίων Αποστόλων.

Στον αγώνα παραβρέθηκαν ο Δήμαρχος Ροδίων κ. Γιώργος Γιαννόπουλος που απεύθυνε και χαιρετισμό, ο διοικητής του Α.Α. Ρόδου κ. Π. Αδαμαντόπουλος, ο Προϊστάμενος του 1ου Γραφείου της Πρωτοβάθμιας Εκπαίδευσης Δωδεκανήσου κ. Νίκος Παπαεμμανουήλ.

Οι 350 δρομείς που έτρεξαν στον «Γύρο της Μεσαιωνικής Πόλης»

Τρίτο Μάτι



• Τι ήταν αυτό το χθεσινό! Εφυγαν δύο προπονητές, άλλαξε αποφάσεις η ΕΠΣΔ, ο Ευαγόρας φωνάζει. Τι έγινε ρε παιδιά... Γιορτές πλησιάζουν...

• Ο Κοζάς θα πάει στην ΕΠΣΔ με δύο κασέτες. Στη μια τ' αυγά που πετούσαν οι Μαρπσενοί στον Κάζα και στην άλλη τι έγινε στο Καρακόνερο. Δύο μέτρα και δύο σταθμά θα φωνάζει...

• Ας μην χαίρετε κάποιος για την απόλυση του Τσακ. Ο λάκκος που έσκαβε χωράει και κείνον.

• Ποιός έδωσε την κασέτα στην ANT1;; Εδώ σας θέλω...

Ηλιας. Κ.

Ζούγκλα το «Μαρτινέγκο»

• Σκηνές τρόμου εκτυλίχθηκαν μετά το σφύριγμα της λήξης στον αγώνα Ηρόδοτου - Ενωσης απ' τον διαιτητή Τσώνη

• «Σημεία και τέρατα» αναγράφονται στο Φύλλο Αγώνος

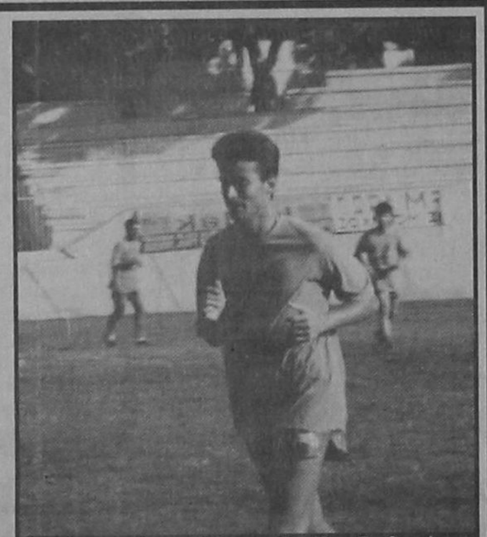

Ο αρχηγός της Ενωσης Μιχάλης Τσιβρινής βρέθηκε για τρείς ώρες στο... στόμα του λύκου

Αυτά δεν γίνονται ούτε στο σινεμά...

Τα όσα διαδραματίσθηκαν στο Ηράκλειο στο παιχνίδι Ηρόδοτος-Ενωση θα τα θυμούνται για χρόνια τα μέλη της αποστολής της Ενωσης και ιδιαίτερα ο αρχηγός της ομάδας Μιχάλης Τσιβρινής κι ο γεν. αρχηγός Ιορ. Αλεξιάδης που έμειναν αμανάτι στην Κρήτη την Κυριακή βράδυ.

Ο Τσιβρινής υπέγραψε το Φ.Α. στις 10:35 το βράδυ της Κυριακής στο Α' Αστυνομικό Τμήμα Ηρακλείου όπου είχαν φυγαδευθεί οι διαιτητές ενώ στην Ρόδο έφτασε χθες το πρωί μέσω Αθήνας.

Τα όσα είχαν προηγηθεί στο «Μαρτινέγκο» (έτσι λέγεται το γήπεδο) αναφέρονται γλαφυρά απ' τον διαιτητή Τσώνη στο Φ.Α. Αναλυτικά γράφει:

«Μετά την λήξη του Α' ημιχρόνου πηγαίνοντας προς τα αποδυτήρια δεχθήκαμε πέτρες και μπουκάλια με νερό από οπαδούς του Ηροδότου. Στον διάδρομο των αποδυτηρίων δεχθήκαμε πέτρες και μπουκάλια ενώ έσπασαν τα τζάμια του παραθύρου. Παράλληλα δεχθήκαμε βίαιες απωθήσεις και κλωτσιές από άτομα που είχαν εισέλθει στον χώρο αυτό.

Ζητήθηκε απ' τον επικεφαλής της Αστυνομικής δύναμης αστυνόμο Α' Κολαφιάκη ενίσχυση αλλά έγινε εφικτή μικρή αύξηση αφού είχε εντολή ότι ο αγώνας θα διεξαγόταν Δευτέρα. Μετά τις απαραίτητες εγγυήσεις για την περεταίρω ομαλή διαξαγωγή του αγώνα απ' τους παράγοντες του Ηροδότου προς τον επικεφαλής της Αστ. δύναμης, παρουσία του μέλους της επιτροπής διαιτησίας Κουκουλάκη Γεώργιου, του παρατηρητή Μαρκουλάκη και προς εμάς ξεκινήσαμε το Β' ημίχρονο με 30' καθυστέρηση...

Στο 60' όταν έγινε αλλαγή ο Σέκερης (No2) φώναξε προς τους συναθλητές του: «Γαμ... παίκτες και διαιτητές».

Τούτο υπέπεσε στην αντίληψη του Α' επόπτη...

Με την λήξη του αγώνα φίλαθλοι εισήλθαν στον αγωνιστικό χώρο και μας επιτέθηκαν.

Φύγαμε τρέχοντας προς τ' αποδυτήρια αλλά κατά την διαδρομή φίλαθλοι μας χτυπούσαν με κλωτσιές και μπουνιές. Ανάμεσα σ' αυτούς διέκρινα τον τεχνικό σύμβουλο του Ηροδότου κ. Κεφαλούκο ο οποίος με γρονθοκόπησε.

Στην είσοδο των αποδυτηρίων δεχθήκαμε επίθεση απ' τον ποδοσφαιριστή Σέκερη ο οποίος με λάκτισε και με γρονθοκόπησε.

Οι φίλαθλοι της ομάδας Ηρόδοτος μας πέταγαν πέτρες και μπουκάλια με νερό.

Το παρόν Φ.Α συνετάχθη μετά την πάροδο 2 ωρών στο Α' αστυνομικό τμήμα Ηρακλείου διότι δεν υπήρχε η πρέπουσα ψυχολογική ωριμότητα για την σύνταξη του Φ.Α στ' αποδύτηρια.

Χρειάσθηκε η κλήση και η επέμβαση του εισαγγελέα υπηρεσίας με την βοήθεια του οποίου οδηγήθηκαμε στο Α' αστ. τμήμα με περιπολικό παρά τις έντονες αντιρρήσεις και πιέσεις των γηπεδούχων.

Αξίζουν θερμά συγχαρητήρια στον εισαγγελέα, στον επικεφαλής της Αστυνομικής δύναμης, τα αστυν. όργανα, στον κ. Κουκουλάκη, τον κ. Δρουτσάκη (εκπρόσωπο Ηροδότου) και τον αθλητή Καλαϊτζάκη για τις υπεράνθρωπες προσπάθειες που κατέβαλαν.

Λόγω του προχωρημένου της ώρας κι επειδή χάθηκε η προγραμμισμένη πτήση για τις 21:45 για Αθήνα παραμείναμε στο Ηράκλειο και την Κυριακή 8/12/96.

Ουδεμία άλλη παρατήρηση έχω»

Τρεις κίτρινες ο Λαμπρόπουλος

Τρεις κίτρινες κάρτες συμπλήρωσε ο Θόδωρος Λαμπρόπουλος ο οποίος δέχθηκε κίτρινη στο Κυριακάτικο ματς με τον Ηρόδοτο.

Ο Λαμπρόπουλος θα εκτίσει ποινή μίας αγωνιστικής στον εντός έδρας αγώνα με την Κόρινθο.

Ο σώζων εαυτόν σωθήτω...

Οσώζων εαυτόν σωθήτω... Κι όμως το αρχαίο αυτό ρητό βρήκε απόλυτη εφαρμογή μετά το τέλος του αγώνα αφού οι παίκτες της Ενωσης έτρεχαν να κρυφτούν!

Μόλις ο διαιτητής Τσώνης σφύριξε την λήξη οι Ενωσίτες με... σπριντ έφτασαν στ' αποδυτήρια με μοναδικό σοβαρό θύμα τον Μανώλη Τρούλη που έφαγε πέτρα στο κεφάλι με αποτέλεσμα να υποστεί θλαστικό τραύμα.

Πέτρες και μπουκάλια δέχθηκαν σχεδόν όλοι οι ποδοσφαιριστές κατά την είσοδο τους στ' αποδυτήρια απ' τους οποίους χτυπήθηκαν ακόμη χωρίς να τραυματισθούν σοβαρά ο θόδωρος Λαμπρόπουλος κι ο Μανώλης Λεβεντέρης.

Οταν «οχυρώθηκαν» στ' αποδυτήρια έβλεπαν έκθαμβοι τα γεγονότα σιον αγωνιστικό χώρο με τους διαιτητές να ποδοπατιούνται.

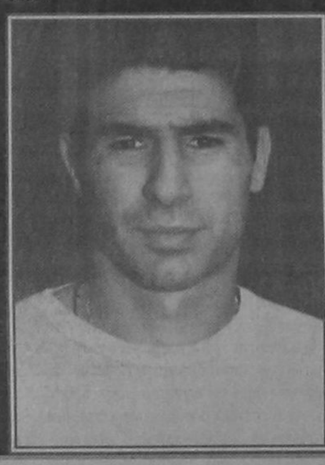

Το ΠΡΟΠΟ

Τα αποτελέσματα των αγώνων και η νικήτρια στήλη του 46-ου διαγωνισμού ΠΡΟΠΟ, είναι τα εξής:

1.ΑΕΚ-Ιωνικός	2-1	1
2.Αθηναϊκός-ΟΦΗ	0-0	X
3.Απόλλων Αθ.-Ηρακλής	4-1	1
4.Ολυμπιακός-Παναθηναϊκός	1-0	1
5.Παναχαϊκή-Καστοριά	3-0	1
6.ΠΑΟΚ-Βέροια	0-0	X
7.Ξάνθη-Αρης	3-2	1
8. ΕΑΡ-Λάρισα	1-1	X
9.Παναιτωλικός-Λεβαδειακός	1-0	1
10. Παναργειακός-Πανιώνιος	1-0	1
11. Τρίκαλα-Προοδευτική	4-2	1
12. Βπσέντζα-Ιντερ	1-1	X
13. Σαμπτόρια-Γιουβέντους	0-1	2

Μετά την διαλογή που έγινε στα γραφεία του ΟΠΑΠ βρέθηκαν 733 στήλες με 13 επιτυχίες που κερδίζουν από 185.445 δραχμές, 16.655 στήλες με 12 επιτυχίες που κερδίζουν από 6.730 δραχμές και 150.840 στήλες με 11 επιτυχίες που κερδίζουν από 605 δραχμές.

ΝΕΑ ΤΟΥ ΜΠΑΣΚΕΤ

ΕΑΚΑ - ΙΒΙΣΚΟΣ 103 - 98

Μεγάλη νίκη πέτυχε το Σάββατο η ΕΑΚΑ με την ομάδα του ΙΒΙΣΚΟΥ στην παράταση με 103 - 98 (κανονικός αγώνας 89 - 89).

Η ομάδα του Ιβίσκου πιο καλή σε όλους τους τομείς κατάφερε να προηγείται στο μεγαλύτερο μέρος του αγώνα και να ισοφαριστεί στο τέλος από εύστοχη βολή του Μαύρου. Στην παράταση το έργο της ομάδας της Καλύμνου ήταν εύκολο αφού από την ομάδα της είχε αποβληθεί ο Κουντούρης ενώ από τον ΙΒΙΣΚΟ οι Αγαπητός Μ, Αγαπητός Δ, Τσακίτης Φαλάγγας.

Διαιτητές: Ζωγραφάκης Σακελλαρίου: Κακά

ΠΕΝΤΑΛΕΠΤΑ: 10-8, 21-24, 29-32, 35-432 (ημιχ)
43-56, 51-65, 63-76, 89-89 (κανονικός), 103 - 98 ΤΕΛΙΚΟ

ΕΑΚΑ: Καραντώνης 13, Μαμουζέλος 13, Κουλλιάς Μ. 21, Μαΐλλης 3, Μαύρος 34, Κουλιάς Ε. 3, Κουντούρης, Γαλουζής 11, Μαγκάκης.

ΙΒΙΣΚΟΣ: Κουνελές 2, Συντάγγελος 27, Αγαπητός Μ. 13, Φαλάγγας 8, Αγαπητός Δ. 28, Νιμορακιωτάκης 7, Τσακίτης 8, Μαυράκης 2.

Ορίστηκαν τα παιχνίδια

Με χθεσινή της απόφαση η διοίκηση της Ελληνικής Ομοσπονδίας Καλοθοσφαίρισης γνωστοποίησε ότι οι αγώνες που αναβλήθηκαν το Σαββατοκύριακο λόγω της απεργίας των υπαλλήλων στα εθνικά γυμναστήρια θα διεξαχθούν το τριήμερο 28, 29 και 30 Δεκεμβρίου.

ΙΑΛΥΣΟΣ

Ζητείται προστασία

Οργή και αγανάκτηση επικρατούσε μέχρι και χθες στον Ιάλυσο για τον διαιτητή Τριανταφύλλη που στερήσε δύο βαθμούς στο παιχνίδι με τον Εργοτέλη. Στο χθεσινοβραδυνό Δ.Σ. της ΠΑΕ θα αποφασιζόταν οι τρόποι προστασίας της ομάδας στην συνέχεια του πρωταθλήματος. Χθες βράδυ θα αποφασιζόταν εάν κατατεθεί αίτημα στη ΕΠΑΕ για διεξαγωγή του αγώνα με την Κέρκυρα την Δευτέρα. Ο Παπαχρήστου έχει ζητήσει την μετάθεση κατά μία ημέρα προκειμένου να ξεκουραστούν οι παίκτες του μια και την Πέμπτη έχουν την ρεβανς Κυπέλλου με τον Εθνικό στο Καραϊσκάκη. Σ' αυτό το παιχνίδι θα επιστρέψει ο Κορμαρής που εξέτισε την ποινή του.



Βόλλεϋ

Γυναικείο Πρωτάθλημα

Ολοκληρώθηκε η 3η αγωνιστική του γυναικείου πρωταθλήματος Βόλλεϋ. Τ' αποτελέσματα Ηλιος - Κλεάνθης 0-3 (6-15, 1-15, 0-15)

Απόλλων Απ. - Φλόγα 3-1, (15-10, 15-13, 8-15, 15-8)

Σταυρός - Ενωση 0-3 (6-15, 4-15, 7-15).

Παρ' ότι πρόκειται για γυναικείο πρωτάθλημα οι ομάδες χρησιμοποιούν αρκετές νεαρές αθλήτριες που δείχνουν να έχουν μεγάλο ταλέντο. Χαρακτηριστική η περίπτωση της Αναγνώστου στην Ενωση.

Γ' ΕΘΝΙΚΗ ΝΟΤΙΟΣ ΟΜΙΛΟΣ

10η αγωνιστική

Ηρόδοτος- ΕΝΩΣΗ	2-2
ΙΑΛΥΣΟΣ- Εργοτέλης	1-1
Κόρινθος- Μαρκό	2-0
Παναιγιάλειος - Ατρόμητος	3-1
Βαρβασιακος- Αιγάλεω	1-1
Εθνικός Αστέρ.- Ηλυσιακός	3-2
Ναυπακτιακός - Πάτρα	1-1
Αιολικός- Καλλιθέα	1-2
Κέρκυρα- Αγιος Νικόλαος	2-0

Η ΒΑΘΜΟΛΟΓΙΑ

Ομάδα	Τερ.	Β.
1. Εθνικός Αστέρας	23-11	24
2. Καλλιθέα	15-11	20
3. Αιγάλεω	18-10	19
4. Αιολικός	9-4	19
5. Παναιγιάλειος	13-9	18
6. Ναυπακτιακός	17-10	17
7. ΙΑΛΥΣΟΣ	14-10	16
8. Αγ. Νικόλαος	12-9	16
9. Κέρκυρα	15-15	14
10. Ατρόμητος	12-12	14
11. ΕΝΩΣΗ	10-14	12
12. Μαρκό	11-13	11
13. Κόρινθος	10-16	11
14. Πάτρα	13-17	10
15. Εργοτέλης	13-14	10
16. Ηλυσιακός	9-14	7
17. Βαρβασιακός	8-21	5
18. Ηρόδοτος	8-20	4

ΕΠΟΜΕΝΗ ΑΓΩΝΙΣΤΙΚΗ
ΕΝΩΣΗ- Κόρινθος • Κέρκυρα- ΙΑΛΥΣΟΣ Μαρκό- Ατρόμητος • Αιγάλεω- Παναιγιάλειος Ηλυσιακός- Ηρόδοτος • Πάτρα- Βαρβασιακός • Εργοτέλης - Εθν. Αστέρας • Καλλιθέα Ναυπακτιακός Αγ. Νικόλαος- Αιολικός

STADIUM SPORT ΑΝΑΚΟΙΝΩΣΗ

Μετά την καθιέρωσή μας σαν το φθηνότερο κατάστημα Αθλητικών ειδών στη ΡΟΔΟ και την σωστή παρουσίαση μιας πλήρους γκάμας των προϊόντων των εταιρειών: ADIDAS - CONVERSE - SPALDING - ROBBE DI KAPPA - DIADORA - MISUNO - PONY

Ευρισκόμεθα στην ευχάριστη θέση να γνωρίσουμε στο καταναλωτικό κοινό της Ρόδου ότι αρχίσαμε την συνεργασία μας και με την εταιρεία NIKE σε όλα τα προϊόντα της (υποδήματα - Ρούχα - Αξεσουάρ).

Μεχρι τώρα στηριχθήκαμε στη φιλική σας συνεργασία (με το STADIUM SPORT) και την άριστη συμπεριφορά μας.

Σας προτείνουμε να μας επισκεφθείτε και να συγκρίνετε τις τιμές και την ποιότητα των προϊόντων των παραπάνω εταιρειών.

Πιστεύουμε ότι οι τιμές και η ποιότητα θα σας πείσουν ν' αγοράζετε τα είδη αυτά από την αγορά της Ρόδου και όχι από καταστήματα εκτός Ρόδου.

Σας ευχαριστούμε
STADIUM SPORT



Διεύθυνση Βύρωνος και Βενετοκλέων (μπροστά στον κινηματογράφο Μετροπόλ). Τηλ. 37991

παλμός του τοπικού

«Ηταν προκατειλημμένος»

«Λάθος» κατά του διαιτητή Ανάστασου ήταν χθες ο πρόεδρος του Ευαγόρα κ. Γιάννης Κοζάς.

Σε δηλώσεις του τον χαρακτήρισε «προκατειλημμένο», ενώ δεν έκρυψε την αισιοδοξία του ότι ο Ευαγόρας θα δικαιωθεί.

«Ηταν λάθος του διαιτητή η διακοπή του αγώνα. Μπορούσε να συνεχιστεί καθώς ο επόπτης δεν είχε τίποτα. Ο κ. Γιαννούλης έφυγε από το γήπεδο με προορισμό το νοσοκομείο, αλλά ξαφνικά βρέθηκε στο αστυνομικό τμήμα. Πήγε στο νοσοκομείο δύο ώρες αφ' ότου έφυγε από το γήπεδο, γύρω στις 18.30 και δεν ξέρουμε τι μεσολάβησε. Πάντως έχουμε χαρτί από το νοσοκομείο ότι η ακτίνα που έβγαλε ήταν αρνητική. Μόνος του δήλωσε κάκωση και το μόνο που είχε ήταν μία κοκκινιά.

Εμείς ήδη καταθέσαμε ένσταση για αντικανονική διακοπή του αγώνα. Στο παιχνίδι που δώσαμε στα Μαριτσά πήρανε τον επόπτη Κάζα καροτσάκι και του πέταξαν δεκάδες αντικείμενα χωρίς να διακοπεί το παιχνίδι.

Ο διαιτητής κακώς έφυγε από το γήπεδο σαν κλέφτης. Ηταν προκατειλειμμένος. Ο Ανάστασου είναι από το Παραδείσι και μεις την επόμενη αγωνιστική παίζουμε με τον Κλεάνθη. Είχαμε πέντε παίκτες με δύο κίτρινες και τους καθάρισε όλους.

Θέλω να πω ότι δεν μπήκε και ένας στο γήπεδο και κανείς δεν κτύπησε τους διαιτητές.

Ο Ανάστασου διέκοψε το παιχνίδι, έβαλε το Φ.Α. στην τσάντα του και έφυγε από το γήπεδο χωρίς να υπάρχει η υπογραφή του αρχηγού του Ευαγόρα».

Οπως αποκάλυψε χθες στην «δσπορ» ο πρόεδρος του Ευαγόρα συναντήθηκε το Σάββατο στο νοσοκομείο με τον διαιτητή του επίμαχου αγώνα. «Επί λέξει ο κ. Ανάστασου μου είπε: Είσαι άτυχος πρόεδρε. Κάπου έπρεπε να σταματήσουν όσα γίνονται στα γήπεδα εναντίον των διαιτητών και έγινε η αρχή».

Πάντως οι παράγοντες του Ευαγόρα δεν κρύβουν την αισιοδοξία τους ότι το παιχνίδι θα επαναληφθεί και ήδη ετοιμάζουν την υπεράσπισή τους.

ΣΑΡΡΗΣ: Μας διέλυσε

Η «δσπορ» αναζήτησε και βρήκε χθες τον προπονητή του Ευαγόρα κ. Γρηγόρη Σαρρή ο οποίος κατέθεσε την δική του άποψη σχετικά με όσα συνέβησαν το Σάββατο στο Καρακόνερο. «Εμείς κάνουμε υπομονή περιμένοντας την απόφαση της ΕΠΣΔ. Αγωνιστικά σχεδόν μας διαλύσανε. Πλέον δεν έγινε κάτι το σπουδαίο στο γήπεδο. Οι κάμερες τα καταγράψανε και μπορεί ο κόσμος να τα δει. Εμείς ότι και να πούμε είναι μάταιος κόπος. Μετράει ότι έγραψε στο Φ.Α. ο άρχων του αγώνα».

• Οι άνθρωποι του Ευαγόρα με χθεσινές τους δηλώσεις διαβεβαίωναν ότι ο φίλαθλος με το πιστόλι που έδειξαν οι κάμερες δεν έχει καμμία σχέση με τον σύλλογο. «Δεν γνωρίζουμε τον κύριο ο οποίος ουδεμία σχέση έχει με την ομάδα μας», δήλωσε ο πρόεδρος του συλλόγου κ. Κοζάς.

Μύδρους εναντίον του Ανάστασου εξαπελυσε χθες ο πρόεδρος του Ευαγόρα



ΠΑΥΛΙΔΗΣ: Σωστή η απόφαση Ανάστασου

Τα όσα έγιναν το Σάββατο στο Καρακόνερο απασχόλησαν και τους διαιτητές στην χθεσινή τους συγκέντρωση.

Οπως έγινε γνωστό πάρθηκε απόφαση να μην ξανασφυρίξουν οποιοδήποτε παιχνίδι, σε οποιαδήποτε κατηγορία που θα οριστεί στο κάτω γήπεδο του Καρακόνερου.

«Το γήπεδο αυτό δεν πληροί τους όρους ασφαλείας και δεν ξέρω πως η Νομαρχία του έδωσε άδεια καταλληλότητας. Αν φίλαθλος βάλει μέσα το χέρι του πιάνει τον επόπτη. Ακόμα και μέσα στο κουβούκλιο που ονομάστηκε αποδυτήρια διαιτητών δεν υπάρχει καμμία ασφάλεια.

Αν δεν ήταν ο πρόεδρος του Ευαγόρα οι φίλαθλοι θα το είχαν αναποδογυρίσει», δήλωσε χθες ο αρχιδιαιτητής Ορ. Παυλίδης.

Σε ότι αφορά την απόφαση του Ανάστασου για διακοπή ο κ. Παυλίδης είπε «Σύμφωνα με τον Κανονισμό ο διαιτητής σωστά έπραξε και διέκοψε το παιχνίδι μιας και ο επόπτης δεν μπορούσε να συνεχίσει».

Η ΕΠΣΔ αναίρεσε απόφαση της ...

Εκτέθηκε η ΕΠΣΔ με την χθεσινή της απόφαση να διεξαχθούν το Σαββατοκύριακο κανονικά τα παιχνίδια της 10ης αγωνιστικής του Β'ομίλου της Α' κατηγορίας.

Στο Δ.Σ. της προηγούμενης Τετάρτης είχε αποφασισθεί να διακοπεί το πρωτάθλημα προκειμένου να διεξαχθούν τα εξ αναβολής παιχνίδια του Α'ομίλου.

Για να καταλάβει κανείς το μέγεθος της προχειρότητας με την οποία πάρθηκε η απόφαση αρκεί να διαβάσει τις δύο ανακοινώσεις.

Χθες στάλθηκε από την ΕΠΣΔ το παρακάτω FAX.

«Από την Ε.Π.Σ.Δ. ανακοινώθηκε ότι η πρώτη αγωνιστική του δευτέρου γύρου του (Β) ομίλου θα γίνει κανονικά το Σαββατοκύριακο 14 και 15 Δεκεμβρίου 1996, ενώ στο πρώτο (Α) όμιλο θα γίνουν τα εξ αναβολής παιχνίδια ΑΕ ΚΩΣ-ΑΤΡΟΜΗΤΟΣ ΔΙΜ. και ΗΡΑΚΛΗΣ - ΑΣΠΙΣ Σ. Οι ώρες και οι ημέρες θα καθοριστούν στην αυριανή συνεδρίαση του Δ.Σ. της ΕΠΣΔ.»

Την περασμένη Πέμπτη η ΕΠΣΔ είχε ανακοινώσει τα παρακάτω:

«Με την λήξη του Α' γύρου το πρωτάθλημα της Α κατηγορίας διακόπτεται το μεταπροσεχές Σαββατοκύριακο 14 και 15 -12-1996 οπότε και θα γίνουν οι αναβληθέντες αγώνας ΑΕ ΚΩΣ-ΑΤΡΟΜΗΤΟΣ Δ. και ΗΡΑΚΛΗΣ ΜΑΡ.-ΑΣΠΙΣ ΣΑΛΑΚΟΥ.

Το πρωτάθλημα θα συνεχιστεί κανονικά (έναρξη Β γύρου) το Σαββατοκύριακο 21 και 22-12-1996»

Τα συμπεράσματα δικά σας...

Τι έγινε το Σαββατοκύριακο

Η διακοπή του αγώνα Ευαγόρα - Διγενή σημάδεψε την αγωνιστική δραστηριότητα του Σαββατοκύριακου.

Το Γ' ημίχρονο θα παιχθεί στα γραφεία της ΕΠΣΔ. Αναλυτικά τ' αποτελέσματα σ' όλες τις κατηγορίες:

Α' ΚΑΤΗΓΟΡΙΑ Α' ΟΜΙΛΟΣ 9η αγωνιστική

ΑΕ ΚΩΣ - ΗΡΑΚΛΗΣ Μ. 2-0
47' Πιζάνιας, 90' Χατζηγιαννίδης

ΑΕΡΑ - ΑΣΠΙΔΑ ΣΑΛ. 2-0
61' Σφουγγαριστός, 90' Σπανός

ΝΙΚΑΓΟΡΑΣ - ΚΛΕΑΝΘΗΣ 4-0
5' Χριστοδούλου, 45' Μ. Κοκκαλάκης, 72', 81' Μπίλλης

ΕΥΑΓΟΡΑΣ - ΔΙΓΕΝΗΣ
Διακόπηκε

ΑΤΡΟΜΗΤΟΣ Δ. - ΚΛΕΟΒΟΥΛΟΣ 2-3
14' Εγγλέζος, 42' Γαλανός, 76' Σακκάς, 24' (πεν.), 78' (πεν.) Τσαμπανάκης

Η Βαθμολογία

ΟΜΑΔΕΣ	ΒΑΘ.	ΤΕΡΜ.	ΑΓ.	
1. Διγενής	17	19-6	8	
2. Ευαγόρας	16	15-9	8	
3. ΑΕ Κως	14	16-8	8	
4. Νικαγόρας	14	13-11	9	
5. ΑΕΡΑ	13	8-18	9	
6. Ηρακλής Μ.	12	10-6	8	
7. Κλεόβουλος	10	13-11	9	
8. Κλεάνθης	10	11-18	9	
9. Ασπίδα Σαλ.	8	8-10	8	
10. Ατρόμητος Δ.	4	6-21	8	

Το Ερχόμενο Σαββατοκύριακο θα γίνουν τα αναβληθέντα παιχνίδια της 8ης αγωνιστικής ΑΕ Κως - Ατρόμητος Δ. και Ηρακλής Μ. - Ασπίς Σ. Η επόμενη αγωνιστική (10η) που είναι πρεμιέρα του Β' γύρου θα διεξαχθεί το Σαββατοκύριακο 21-22 Δεκεμβρίου με τ' ακόλουθα παιχνίδια:

Επόμενη Αγωνιστική
Κλεόβουλος - ΑΕ Κως
Ηρακλής Μ. - ΑΕΡΑ
Ατρόμητος Δ. - Νικαγόρας
Ασπίδα Σαλ. - Διγενής
Κλεάνθης - Ευαγόρας

Β' ΟΜΙΛΟΣ 9η αγωνιστική

ΚΑΛΥΜΝΙΑΚΟΣ - ΞΑΝΘΟΣ 6-0
40', 60' Ψαρράς, 41', 70', 80' Γ. Βούης, 44' Χατζησμάλης

ΑΣΤΕΡΑΣ Π. - ΔΙΑΓΟΡΑΣ Β. 2-0
40' (αυτ.) Χατζημανώλης, 46' Παπαγεωργίου

ΑΠΟΛΛΩΝ Κ. - ΟΡΦΕΑΣ 2-0
5', 90' Καντιμοίρης

ΑΕΠ - ΔΩΡΙΕΑΣ 5-1
18' Κάβουρας, 49' Πόλος, 52' Σαχινίδης, 53', 80' Γ. Καστρουνής, 87' Ροδίτης

ΡΕΠΟ Ο ΑΚΟΥΣΙΛΑΟΣ

Η Βαθμολογία

ΟΜΑΔΕΣ	Β.	ΤΕΡΜ.	ΑΓ.	
1. Απόλλων Κ.	20	17-4	8	
2. Ορφέας	18	11-6	8	
3. ΑΕΠ	16	15-8	8	
4. Διαγόρας Β.	13	12-8	8	
5. Καλυμνιακός	12	16-8	8	
6. Ακουσίλαος	10	7-8	8	
7. Αστέρας Π.	8	10-12	8	
8. Δωριέας	4	10-22	8	
9. Ξάνθος	1	8-29	8	

Επόμενη Αγωνιστική
(14-15 Δεκεμβρίου)
Δωριέας - Ακουσίλαος
ΑΕΠ - Αστέρας Π.
Ξάνθος - Ορφέας
Διαγόρας Β. - Απόλλων Κ.
Ρεπό ο Καλυμνιακός

Β' ΚΑΤΗΓΟΡΙΑ Α' ΟΜΙΛΟΣ 8η αγωνιστική

ΑΓ. ΙΣΙΔΩΡΟΣ - ΑΝΑΓΕΝΝΗΣΗ Ρ. 3-1
17' Διακοπαρασκευάς, 38' Ι. Σάββενας, 55' Κατραμάδος, 81' Κατραμάδος (αυτογκόλ)

ΚΑΛΑΒΑΡΔΑ - ΔΟΞΑ Ψ. 1-1
15' Φίκιρης, 50' Βασιλαράκης

ΔΑΜΑΓΗΤΟΣ - ΕΡΜΗΣ Κ. 3-3
8' Ηλίας, 35' (πεν.) Σταιού, 89' Γιορδαμνής, 25', 40' Καραγιάννης, 46' Καλημέρης

ΚΑΣΤΡΟ - ΠΟΣΕΙΔΩΝ Κ. 1-0
82' Δανάς

ΕΘΝΙΚΟΣ ΑΡΧ. - ΑΓ. ΓΕΩΡΓΙΟΣ 2-3
10' Φαρμακαλής, 15' Σκυλαράκης, 18' Στεφανάκης, 80' Παπανθύμου, 86' Γ. Τσακίρης Ρεπό ο Ο.Φ. Ισπρίου

Η Βαθμολογία

ΟΜΑΔΕΣ	Β.	ΤΕΡ.	ΑΓ.	
1. Κάστρο	18	14-3	7	
2. Αγ. Γεώργιος	16	15-6	7	
3. Δόξα Ψ.	14	12-7	8	
4. Αναγέννηση Ρ.	13	9-11	8	
5. ΟΦ Ισπρίου	12	7-4	7	
6. Καλαβάρδα	12	9-8	8	
7. Ποσειδών Κ.	8	5-6	7	
8. Ερμής	7	7-14	7	
9. Αγ. Ισίδωρος	6	6-12	7	
10. Δαμάγητος	5	8-9	7	
11. Εθνικός Αρχ.	0	5-17	7	

Επόμενη Αγωνιστική
Αναγέννηση Ρ. - Δόξα Ψ.
Ερμής Κ. - Αγ. Ισίδωρος
Ποσειδών Κ. - Δαμάγητος
Αγ. Γεώργιος - Ο.Φ. Ισπρίου
Εθνικός Αρχ. - Κάστρο
Ρεπό τα Καλαβάρδα

Β' ΟΜΙΛΟΣ 8η αγωνιστική

ΗΡΑΚΛΗΣ Λ. - ΑΣΠΙΣ ΑΠ. 0-1
55' Ματθαίου (πεν)

ΑΣΤΕΡΑΣ Μ. - ΘΥΕΛΛΑ Π. 2-1
15' Αθανασάς, 40' Μουδάτσος, 80' Τριτάν

ΠΟΛΥΣΤΡΑΤΟΣ - ΑΝΑΓ/ΣΗ ΕΜΠ. 0-3
8' Μανωλικάκης, 47', 37' Καλτσούλας

ΤΑΞΙΑΡΧΗΣ - ΠΑΣ ΑΣΚΛΗΠΕΙΟ 2-4
18' Κουκουβάης, 43' Βολιτάκης, 50' Μπάκαλος, 55', 80' Παπαβασιλείου, 91' Κασίμης

ΑΠΟΛΛΩΝ ΑΠ. - ΤΗΛΟΣ 2-3

ΕΥΚΛΗΣ - ΡΟΔΙΑΚΟΣ 1-0
65' Μικρόπουλος

Η Βαθμολογία

ΟΜΑΔΕΣ	Β.	ΤΕΡ.	ΑΓ.	
1. Αστέρας Μ.	22	19-6	8	
2. Ευκλής	19	157	8	
3. Αναγεν. Εμπ.	16	14-13	8	
4. Θύελλα Π.	13	20-12	8	
5. Ροδιακός	12	9-6	8	
6. Απόλλων Απ.	11	15-14	8	
7. Ασπίς Απ.	10	9-9	8	
8. Πολυστρατος	10	6-14	8	
9. Ταξιάρχης	9	15-13	8	
10. Ασκληπειό	8	16-16	8	
11. Τήλος	4	8-23	8	
12. Ηρακλής Λ.	3	3-19	8	

Επόμενη Αγωνιστική (9η)
Ασπίς Απ. - Θύελλα Π.
Αναγέννηση Εμπ. - Ηρακλής Λ.
Ασκληπειό - Αστέρας Μ.
Τήλος - Πολυστρατος
Ροδιακός - Ταξιάρχης
Ευκλής - Απόλλων Απ.

ΥΠΟΟΜΙΛΟΣ ΚΩ 5η αγωνιστική

ΠΑΟ Κω - Αναγ/ση Ασφ. 3-1
ΑΟ Πυλίου - Ασκληπειός 5-0
Ανταγόρας - Αντίμαχος 0-0
Δόξα Καρδ. - Πολυβώτης 6-2

Η Βαθμολογία

ΟΜΑΔΕΣ	Β.	ΤΕΡ.	ΑΓ.	
1. ΠΑΟ ΚΩ	10	8-6	5	
2. Δόξα Καρδ.	9	16-6	5	
3. Πυλί	8	8-1	4	
4. Αναγ/ση Ασφ.	7	8-6	5	
5. Ασκληπειός	7	8-10	5	
6. Αντίμαχος	6	3-3	5	
7. Ανταγόρας	5	8-7	5	
8. Πολυβώτης	0	4-16	4	

Επόμενη Αγωνιστική
Πυλί - ΠΑΟ Κω
Αναγέννηση Ασφ. - Ανταγόρας
Ασκληπειός - Δόξα Καρδ.
Αντίμαχος - Πολυβώτης

ΥΠΟΟΜΙΛΟΣ ΚΑΛΥΜΝΟΥ (Εξ αναβολής)

Δόξα Λ. - Βαθύ 2-1
Ποσειδών Κ. - Λειψοί (δεν έγινε)

Η Βαθμολογία

ΟΜΑΔΕΣ	Β.	ΤΕΡ.	ΑΓ.	
1. Ολυμπιακός Λ.	10	12-4	4	
2. Βοθυνιακός	10	7-1	4	
3. Ποσειδών Κ.	6	10-2	3	
4. Δόξα Λ.	3	9-8	4	
5. Βαθύ	6	4-4	4	
6. ΑΣΕΛ	6	9-8	4	
7. Ολύμπικ	0	1-10	4	
8. Λειψοί	0	3-11	3	

Επόμενη Αγωνιστική
Βαθύ - Λειψοί
Ολύμπικ - ΑΣΕΛ
Ποσειδών Καλ. - Ολυμπιακός
Βοθυνιακός - Δόξα Π.

Γ' ΚΑΤΗΓΟΡΙΑ 5η αγωνιστική

Καττσαβιά - Διαγόρας 0-0
Πλατάνια - Αλθαιμένης 1-1
Δήμητρα - Ηλιος 1-1
Νηρέας - Ομόνοια Γ. 1-2
Αρχάγγελος - Ροδίνι 0-1
Ρεπό η Σύμη

Η Βαθμολογία

ΟΜΑΔΕΣ	Β.	ΤΕΡ.	ΑΓ.	
1. Ροδίνι	15	9-1	5	
2. Αλθαιμένης	10	11-5	4	
3. Διαγόρας Ρ.	10	9-5	5	
4. Ομόνοια Γεν.	9	8-9	4	
5. Πλατάνια	5	13-11	4	
6. Αρχάγγελος	5	8-7	5	
7. Δήμητρα	5	6-9	5	
8. ΑΕ Καττσαβιάς	3	7-6	5	
9. Σύμη	2	2-7	4	
10. Ηλιος	2	3-12	5	
11. Νηρέας	1	5-10	4	

Επόμενη Αγωνιστική
Πλατάνια - Καττσαβιά
Διαγόρας - Δήμητρα
Αλθαιμένης - Νηρέας
Ηλιος - Αρχάγγελος
Ομόνοια Γ. - Σύμη
Ρεπό το Ροδίνι

ΠΑΙΔΙΚΟ ΠΡΩΤΑΘΛΗΜΑ Α' ΟΜΙΛΟΣ

Αστέρας Π. - Ηρακλής Μ. 1-5
Ιάλυσος - Δόξα Ψ. 2-1
Φοίβος - Κλεάνθης 0-1
Απόλλων Κ. - Ηλιος 1-2

Β' ΟΜΙΛΟΣ

Κάστρο - Ευαγόρας 2-2
Ορφέας - ΑΕΠ 7-0
Διαγόρας Β. - ΑΕΡΑ 2-2
Ενωση Ρ.Δ. - Κλεόβουλος 1-1

ΕΦΗΒΙΚΟ ΠΡΩΤΑΘΛΗΜΑ Α' ΟΜΙΛΟΣ

Αστέρας Π. - Ιάλυσος 0-2
Ηρακλης Μ. - Δόξα Ψ. 2-2
Κλεάνθης - Φοίβος 3-3

Β' ΟΜΙΛΟΣ

Νηρέας - Ορφέας 0-3
Δωριέας - ΑΕΠ 2-1
Αναγέννηση Ρ. - Ευαγόρας 3-2

Μικτή Νέων- Ακουσίλαος 1-1

Σε χθεσινό φιλικό παιχνίδι Μικτή Νέων και Ακουσίλαος αναδείχθηκαν ισόπαλοι 1-1. Προηγήθηκε η μικτή με τον Χειμωνέτο για να ισοφαρίσει ο Στεφανάκης. Σήμερα στις 14:30 έχει προγραμματιστεί φιλικό των Παίδων με την ΑΕΠ.

Ράδος αντί Φτάκλα στον Ατρόμητο Δ.

Αλλαγή τεχνικής ηγεσίας είχαμε χθες στον Ατρόμητο Δημυλιάς. Τα αποτυχημένα αποτελέσματα οδήγησαν την διοίκηση στην απόφαση να λύσει την συνεργασία της με τον Κώστα Φτάκλα. Σύμφωνα με πληροφορίες αντικαταστάτης του θα είναι ο Γιώργος Ράδος.

• Αποχαιρετιστήριες δηλώσεις έκανε χθες ο Κώστας Φτάκλας. «Ευχαριστώ παίκτες, διοίκηση και φιλαθλους του Ατρομήτου για την άψογη συνεργασία που είχαμε επί ενάμιση χρόνο. Ελπίζω η αντικατάσταση προπονητή ν' αλλάξει την ψυχολογία και να καταφέρει ο Ατρόμητος να παραμείνει στην κατηγορία γιατί πραγματικά το αξίζει».



Ο Γιώργος Ράδος ανέλαβε την τεχνική ηγεσία του Ατρόμητου

Οι διαιτητές του Κυπέλλου

Από την Επιτροπή Ορισμού Διαιτητών της ΕΠΣΔ ορίστηκαν οι τριάδες που θα διευθύνουν τα αυριανά παιχνίδια κυπέλλου. Αναλυτικά:

Φάνες 14.15 Ηρακλής Μ. - Ατρόμητος Δ. (Τσαγγάρης, Ανάστασου, Μίχας) Παρατηρητής Ελένης Αντ.

Κοσκινού 14.15 Διγενής - Απόλλων Καλ. (Μιχαλάκης, Κάπρος, Χαλάντας) Παρατηρητής Κυπραίος Θ.

Κω 14.15 Ασκληπιός Κω - Αναγέννηση Ασφ. (Μπιρλής, Βασιλείου, Τσιχλής) Παρατηρητής Θαλασσινός Αντ.

Απολύθηκε ο Τσακμακίδης

Ηήττα στην Παστίδα δρομολόγησε εξελίξεις στον Διαγόρα Βατίου. Η διοίκηση ανακοίνωσε στον Ανδρέα Τσακμακίδη ότι τελείωσε η συνεργασία τους ενώ νέος προπονητής στον Διαγόρα Β. αναλαμβάνει από σήμερα ο Κώστας Λεποκαρύδης.

Ο Ανδρέας Τσακμακίδης ήταν αποκαλυπτικός στις δηλώσεις του. «Με διώξανε, είμαι χαρούμενος που λύθηκε η συνεργασία μας καθώς δεν μπορούσα να δουλέψω με ανθρώπους που δεν ερχόταν στην ομάδα και δεν γνώριζαν τα προβλήματά της. Εδωσα τον καλύτερό μου εαυτό, αλλά τα προβλήματα δεν μας άφησαν να προχωρήσουμε. Μετάνοιωσα που συνεργάστηκα μαζί τους».

Ο Λεπτοκαρύδης νέος προπονητής στον Διαγόρα Β.

σέντρες & καρφώματα

Πανικός κι ομίχλη. Τι να πιάσω και τι ν' αφήσω. Η ασφάλεια ψάχνει τον πιστολέρο, ο Ευαγόρας τον Ανάστασου, ο Γιαννούλης αυτόν που του 'ριξε την πέτρα κι όλοι μαζί τον «τσάτσο» που έδωσε την κασέτα στον ΑΝΤ1. Είναι πολλά τα ...κιλά.

Ολοι χθες πανηγύριζαν στα στέκια γι' αυτά που έπαθε ο Ευαγόρας.

Απωθημένα είχαν μαζί του!!! Ούτε πρωτάθλημα να έπαιρναν.

Αλλα κόλπα η ΕΠΣΔ. Λέει και ξελέει στο άψε σβήσε.

Ο Τσακ φεύγει ο Λεπτό έρχεται. Είναι μεγάλη η ιστορία κι ο χώρος μικρός για ανάλυση. Θα σας το γράψω το παραμυθάκι... άλλη φορά.

Το μόνο που μπορώ να σας πω είναι ότι ο Τσακ χθες πανηγύριζε!!!

Ο μικρός αρχηγός στην Κρήτη ήταν σαν όμηρος. Μιλιά δεν έβγαζε. Σήκω - σήκω, κάτσε - κάτσε τον είχανε. Ακόμα βρίζει τον Καμπούρη που έτυχε να είναι τιμωρημένος.

Καβαλίνες γιορτές έρχονται...

ΣΗΜΑΙΟΤΕΧΝΙΚΗ «MY FRIEND»

ΚΩΣΤΑΣ ΤΡΟΥΛΗΣ
- Σημαίες όλων των κρατών του κόσμου
- Σήματα, λάβαρα, εμβλήματα εταιριών - ομίλων - σωματείων
- Ποδοσφαιρικές σημαίες, λάβαρα, μπρελόκ, καπέλλα, κασκώλ, αναπτήρες και ενδυμασίες (μπλούζες, σορτσάκια, κάλτσες) όλων των ομάδων Α' Εθνικής (κατόπιν παραγγελίας και όλων των τοπικών ομάδων)
- Αθλητικές φόρμες σε ποικιλία χρωμάτων, ποιοτήτων και μεγεθών

ΠΡΟΣΟΧΗ!!!!
Νέες παραλαβές σε φόρμες (μοντέλα '96) σε φανέλες και πολλά άλλα είδη όλων των ποδοσφαιρικών ομάδων (Ολυμπιακού, Παναθηναϊκού, Εθνικής Ελλάδος κ.λ.π.)

«MY FRIEND»
ΑΚΤΗ ΣΑΧΤΟΥΡΗ (έναντι Τελωνείου Ρόδου
ΤΗΛ. 33953 Τηλ. Βιοτεχνίας 61321

ΕΜΠΟΡΟΜΠΕΤΟΝ Α.Ε.
Συνέπεια - Αμεση εξυπηρέτηση - Υψηλή ποιότητα
ΑΝΩΝΥΜΗ ΒΙΟΜΗΧΑΝΙΚΗ - ΕΜΠΟΡΙΚΗ ΕΤΑΙΡΕΙΑ ΕΤΟΙΜΟΥ ΣΚΥΡΟΔΕΜΑΤΟΣ & ΟΙΚΟΔΟΜΙΚΩΝ ΥΛΙΚΩΝ
ΚΑΝΔΙΛΙ 851 01 ΙΑΛΥΣΟΣ - ΡΟΔΟΣ ΤΗΛ.: (0241) 91.093, 91.092, 92.213 - FAX: (0241) 92.213

ΠΟΛΙΤΙΚΗ ΑΝΑΛΥΣΗ

Μπλόκα και στους δρόμους και στα μυαλά

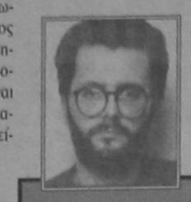

ΤΟΥ ΤΑΣΟΥ ΠΑΠΠΑ

Οι κινητοποιήσεις των αγροτών και ο αναβρασμός που επικρατεί σε πολλές κοινωνικές ομάδες δικαιώνουν - την έτσι κι αλλιώς δικαιωμένη εκ του αποτελέσματος - απόφαση του Κώστα Σημίτη για την πρόωρη προσφυγή στις κάλπες. Είναι πολύ εύκολο να φαντασούμε την τύχη που θα είχε το ΠΑΣΟΚ αν οι εκλογές διεξάγονταν στο τέλος της κοινοβουλευτικής θητείας της προηγούμενης κυβέρνησης. Με την κοινωνία σε ρυθμό εξέγερσης, αφού η ίδια πάνω κάτω οικονομική πολιτική θα εφαρμοζόταν, την εσωκομματική αντιπολίτευση αναθαρρημένη από τη λαϊκή δυσαρέσκεια και το κόμμα της Νέας Δημοκρατίας έστω και επίπλαστα ενωμένο λόγω της προσμονής της νίκης, η κατάσταση θα ήταν εκρηκτική και οι πιθανότητες νίκης σχεδόν μηδενισμένες. Ο τακτικός ελιγμός βγήκε στον Κώστα Σημίτη. Σήμερα όμως είναι υποχρεωμένος να αναμετρηθεί με τις προσδοκίες που καλλιέργησε καθώς και με τα θηριώδη προβλήματα που περικυκλώνουν όλους τους τομείς της δημόσιας ζωής. Βολονταρισμοί, διαχειριστικές διευθετήσεις και τακτικισμοί δεν μπορούν πια να αποδώσουν σ' ένα πολιτικό περιβάλλον κορεσμένο από ιδεολογήματα, καλλιεπείς φενακισμούς και εντυπωσιακές πομφόλυγες. Περάσε ανεπιστρεπτί η εποχή που ο Α. Παπανδρέου έκανε πολιτική κυριολεκτικά με κοπανιστό σέρα, εμβολιάζοντας το κοινωνικό σώμα με γοητευτικές ψευδαισθήσεις.

Ο Ανδρέας Παπανδρέου ήταν γητευτής και οι πολίτες ανυποψίαστοι. Λέξεις - σύμβολα, συγκινησιακοί κράχτες όπως «αλλαγή», «κοινωνικοποίηση», «αυτοδιαχείριση», που τότε κινητοποιούσαν συνειδήσεις, έχουν τσαλακωθεί έως αχρησίας από τον οδοστρωτήρα του παπανδρεϊκού λαϊκισμού, ενώ άλλες, σκοπίμως ευρύχωρες για να παγιδεύσουν, όπως για παράδειγμα «οι μη προνομιούχοι», περιφέρονται σήμερα γυμνές και ανυπόληπτες από τους θλιβερούς απολογητές των «παλιών καλών ημερών». Εχει επίσης κλείσει ο δρόμος της δημοσιονομικής γενναιοδωρίας με δανεικά, καθώς ο πληθωρισμός το δημόσιο και εξωτερικό χρέος λειτουργούν απαγορευτικά.

Πολιτικές που εξαντλούν τη δυναμική τους στη διαχείριση των οικονομικών μεγεθών μοιράζοντας άλλοτε σχετικά δίκαια και άλλοτε λιγότερο δίκαια, το εθνικό προϊόν είναι καταδικασμένες να έχουν οριακά αποτελέσματα. Τα προβλήματα είναι πολλά, χρόνια, διαρθρωτικής φύσεως και επιδεινώνονται από τις διαρκώς μεταβαλλόμενες διεθνείς συνθήκες. Μόνο ένα προγραμματικό σχέδιο μακράς πνοής μπορεί να τα αντιμετωπίσει. Οι δύο κοινωνικές κατηγορίες που άμεσα θα πληγούν από τον αναπροσαρμοζόμενο ευρωπαϊκό καπιταλισμό θα είναι οι αγρότες και οι μικρομεσαίοι. Τα μηνύματα από το διεθνή χώρο ήταν ευκρινή εδώ και καιρό, και μόνο το έλλειμμα διορατικότητας του πολιτικού προσώπου εμπόδισε την πρόσληψή τους. Ο αγροτικός τομέας θα συρρικνωθεί. Τα πολυπληθή στρώματα των μικρομεσαίων δεν είναι δυνατόν να αντέξουν στην πίεση που ασκούν οι πολυεθνικές. Αυτό το ξέρουν οι αγρότες και γι' αυτό βγήκαν στους δρόμους. Αυτό το διαισθάνονται οι μικρομεσαίοι και γι' αυτό ετοιμάζονται να αντιδράσουν. Αυτό όμως το γνωρίζει άρτια και η κυβερνήση και συμπεριφέρεται σαν να περιμένει τις λύσεις από τους «από μηχανής θεούς». Τέτοιοι όμως δεν υπάρχουν.

Στις δεκαετίες του '50 και του '60 υπήρχε η «ευλογία» της μετανάστευσης. Σήμερα, οι αναπτυγμένες χώρες προωθούν πολιτικές ασφυκτικού ελέγχου του κύματος των μεταναστών. Επί πολλά χρόνια η λεπλάτηση του κράτους δια της συγκροπήσεως πελατειακών μηχανισμών απέδιδε. Ομως αυτή η «αγελάδα» στραγγίστηκε. Ανάλογης αποτελεσματικότητας μηχανισμοί κοινωνικής εκτόνωσης δεν φαίνονται στον ορίζοντα. Το φάσμα της ανεργίας είναι η μοναδική «προοπτική» για ευμεγέθη τμήματα του πληθυσμού.

Εχει αρχίσει η κυβέρνηση να συμφιλιώνεται με μια ζοφερή πραγματικότητα, όπου θα πληθαίνουν οι εστίες απελπισίας και θα τροφοδοτούν την παραβατικότητα, την αδιαφορία και την περιθωριοποίηση; Εχει συνειδητοποιήσει ότι αυτά τα φαινόμενα μπορεί να οδηγήσουν ολόκληρο το πολιτικό σύστημα στην κατάρρευση;

Οι απογοητευμένοι και εξαθλιωμένοι πολίτες είναι ευάλωτοι σε αντικοινοβουλευτικά κηρύγματα και σε επιδόξους σωτήρες. Ανοιχτοί σε εξωπολιτικές και αντιπολιτικές λύσεις.

Ηδη, και εκ της αντιπαλότητας στο χώρο της Ν.Δ., η ισορροπία του κομματικού συστήματος έχει διαταραχθεί. Με απαξιωμένες τις εναλλακτικές προτάσεις εξουσίας και την ελάσσονα αντιπολίτευση (παραδοσιακή και συγμιαία) παραδομένη στην ευκολία της δημαγωγίας, η «αναπαράσταση του μέλλοντος» για την Ελλάδα δεν είναι διόλου ελκυστική.

Επιβεβλημένη εδώ η παρένθεση: είναι λυπηρό, αλλά δυστυχώς είναι η αλήθεια. Κάποια από τα κόμματα της αντιπολίτευσης εύχονται - ναι αυτή είναι η λέξη - να καταστείλει η κυβέρνηση τις κινητοποιήσεις προκειμένου αυτά να εκμεταλλευτούν την κατάσταση και να διευρύνουν την επιρροή τους στην κοινωνία. Πρόκειται για παραλλαγή της γνωστής «θεωρίας» που λέει ότι διά της εξαθλιώσεως των μαζών και της βιαιότητος της εξουσίας θα δημιουργηθούν επανασταστικές προϋποθέσεις! Επικίνδυνες κοινοτοπίες «πρωτοπορίων».

Η επεξεργασία ενός σχεδίου εθνικής δράσης είναι πλέον αδήριτη ανάγκη. Η χώρα δεν μπορεί να πορεύεται στο δινηκές με ρυθμίσεις ευκαιριακού χαρακτήρα. Στην υπόθεση αυτή οφείλουν να στρατευτούν όλες εκείνες οι πολιτικές δυνάμεις που έχουν προγραμματικές συμπτώσεις και διανέονται από λογικές ρήξεων. Το ΠΑΣΟΚ έχει την ευθύνη της πρώτης κίνησης. Αν δεν την κάνει, το λόγο θα έχει πια «η πανουργία της Ιστορίας»...

ΠΡΟΓΡΑΜΜΑ ΜΑΡΑΘΩΝ PEI 5 - MOHΣ 9
Το απόλυτο δάπεδο

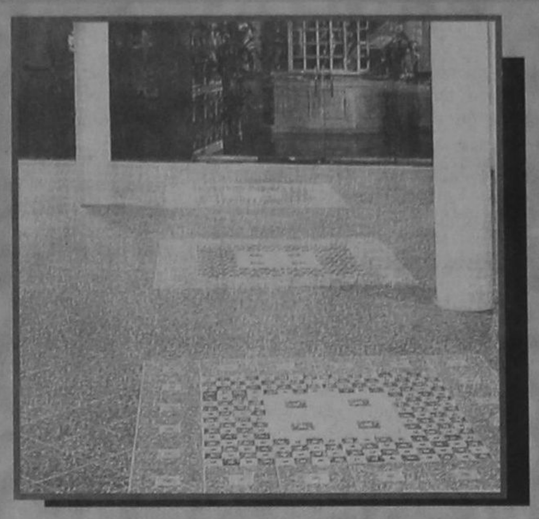

Πληθαίνουν καθημερινά οι ανάγκες εφαρμογής πλακιδίων δαπέδου σε χώρους σκληρής καταπόνησης, όπως διάφορα καταστήματα, γραφεία, αίθουσες, ξενοδοχεία, super market, εστιατόρια κλπ, και απαιτούν πλακάκια ειδικών προδιαγραφών με δυνατότητα επιλογής χρωμάτων και διαστάσεων. Το πρόγραμμα ΜΑΡΑΘΩΝ ενδείκνυται για χώρους σκληρής καταπόνησης διότι είναι σειρά κεραμικού πλακιδίου που κατασκευάζεται με τις υψηλότερες προδιαγραφές στον κόσμο, PEI 5 (MOHS 9). Είναι εντυπωσιακά τα αποτελέσματα που έχει το πρόγραμμα ΜΑΡΑΘΩΝ στην παγκόσμια αλλά και στην ελληνική αγορά. Αυτό οφείλεται στην ειδική σκληρότητά του που το κάνει άφθαρτο, PEI 5 (MOHS 9) στην μεγάλη ποικιλία διαστάσεων, χρωμάτων και σειρών που διαθέτει, καθώς και στα ειδικά κομμάτια όπως ντεκόρ, σωβατεπί, σκαλοπάτια. Προσέξτε ιδιαίτερα τις 3 καινούργιες σειρές 41 x 41 με τα 9 πολύχρωμα ντεκόρ σχέδια, τη σειρά OXFORD, τη σειρά ETON και τη σειρά VERONA. Επίσης τις 2 καινούργιες σειρές 31 x 31 με τα 8 πολύχρωμα ντεκόρ σχέδια, τις σειρές ΜΠΡΙΣΤΟΛ και ΑΤΤΙΚΑ

ΠΡΟΓΡΑΜΜΑ TESORI D' ORIENTE
Οι θησαυροί της ανατολής

Η σειρά TESORI D' ORIENTE σε 25 x 37,5 πρέπει να ξεχωρίζει από τα υπόλοιπα. Ο σχεδιασμός της, τα χρώματά της και ο τρόπος που προβάλλεται είναι ξεχωριστός, TESORI D' ORIENTE: δίνει όνομα σε 4 διαφορετικούς χρωματισμούς, viola - azuro - verde - rosa, που ο καθένας αποτελείται από 11 διαφορετικά τεμάχια πλακιδίων, από 1 σετ πατάκια και πετσέτες δωρεάν για κάθε 30 m2, καθώς και υψηλής ποιότητας ύφασμα ίδιο με τα χρώματα των πλακιδίων για κουρτίνες, σκεπάσματα, τραπεζομάντηλα, μαξιλάρια κλπ. Ετσι λοιπόν όλα μαζί, μπάνιο - δάπεδο - κουζίνα καθώς και πετσέτες - πατάκια - κουρτίνες - σκεπάσματα κλπ. δίνουν στο σπίτι ένα ξεχωριστό δέσιμο που μόνο η σειρά TESORI D' ORIENTE μπορεί να δώσει.



ΠΡΟΓΡΑΜΜΑ POMPEI RUSTIK
Η γήινη αίσθηση



BRUSTIK, η μόδα της εποχής, POMPEI, η πλήρης σειρά που ξεχωρίζει στα RUSTIK. Αποτελείται από 3 διαφορετικά χρώματα σε 3 διαφορετικές χρώματα σε 3 διαφορετικές διαστάσεις σε λευκή πάστα. Πλακίδια σε 40 x 40 και 30 x 30 για το δάπεδο με δύο διαφορετικές φάσες ντεκόρ για σχεδιασμό και συνοδεύεται επίσης από σωβατεπί και σκαλοπάτια. Πλακίδια 20x20 για τον τοίχο και το δάπεδο με μία φάσα ντεκόρ καθώς και λιστέλο που βοηθούν να στηθεί ένα όμορφο RUSTIK αποτέλεσμα. Πλακίδια 10x10 για κουζίνα με 2 διαφορετικά ντεκόρ σε φάσα και μονά. POMPEI, μια πλήρης σειρά RUSTIK που ολοκληρώνει το σπίτι: 40x40 και 30x30 στο δάπεδο, 20x20 στο μπάνιο, 10x10 στην κουζίνα.

EURODESIGN CENTER
ΑΥΣΤΡΑΛΙΑΣ 60 ΡΟΔΟΣ 85100 ΤΗΛ: 27421 ΦΑΞ: 31676

BP
Ο ΧΕΙΜΩΝΑΣ ΘΑ ΕΙΝΑΙ ΠΙΟ ΣΥΝΤΟΜΟΣ...
ΠΕΤΡΕΛΑΙΟ ΘΕΡΜΑΝΣΗΣ
ΔΙΑΝΟΜΗ ΚΑΤ' ΟΙΚΟΝ



ΑΦΟΙ ΤΖΩΡΤΖΗ Ο.Ε.
2ο χλμ. Ροδου -Λινδου -τηλ: (0241) 62.050 fax: 62.909
Υπεύθυνοι στην ποιότητα
Αμεση εξυπηρέτηση από τις 7 π.μ. εως 7 μ.μ.
...και τέλος στο κρύο!

RODOGAZ
Η ΕΤΑΙΡΕΙΑ ΜΑΣ RODOGAZ ΔΙΑΘΕΤΕΙ:
- ΤΟ ΜΟΝΑΔΙΚΟ εργοστάσιο εμφιάλωσης και διανομής ΧΥΜΑ υγραερίου στη Ρόδο
- ΦΙΑΛΕΣ, μικρές και μεγάλες, για οικιακή και επαγγελματική χρήση
- ΔΕΞΑΜΕΝΕΣ ΥΓΡΑΕΡΙΟΥ

ΤΟ ΥΓΡΑΕΡΙΟ ΕΙΝΑΙ ΟΙΚΟΛΟΓΙΚΟ & ΑΣΦΑΛΕΣ ΚΑΥΣΙΜΟ

ΜΕ ΤΟ ΥΓΡΑΕΡΙΟ ΕΧΕΤΕ:
ΤΗ ΣΩΣΤΗ ΛΥΣΗ
ΜΕ ΤΗ ΣΩΣΤΗ ΕΝΕΡΓΕΙΑ
ΚΑΛΥΠΤΟΝΤΑΣ ΟΛΕΣ ΤΙΣ ΑΝΑΓΚΕΣ ΣΑΣ
ΟΙΚΟΝΟΜΙΚΑ ΚΑΙ ΟΙΚΟΛΟΓΙΚΑ

Η ΕΤΑΙΡΕΙΑ ΜΑΣ RODOGAZ ΠΡΟΣΦΕΡΕΙ:
- ΣΥΣΚΕΥΕΣ υγραερίου, κορυφαίας ποιότητας για μαγείρεμα σε επαγγελματικούς χώρους
- ΜΗΧΑΝΗΜΑΤΑ θέρμανσης και παραγωγής ζεστού νερού για κατοικίες και ξενοδοχεία με μηχανήματα τελευταίας τεχνολογίας

ΤΟ ΥΓΡΑΕΡΙΟ ΜΠΟΡΕΙ ΝΑ ΣΑΣ ΠΡΟΣΦΕΡΕΙ ΤΙΣ ΙΔΙΕΣ ΚΑΙ ΚΑΛΥΤΕΡΕΣ ΥΠΗΡΕΣΙΕΣ ΑΠΟ ΟΠΟΙΑΔΗΠΟΤΕ ΕΝΕΡΓΕΙΑ, ΣΥΝ ΕΝΑ ΣΗΜΑΝΤΙΚΟ ΠΡΟΣΟΝ, ΤΗΝ ΟΙΚΟΝΟΜΙΑ,
ΚΑΙ ΟΧΙ ΜΟΝΟΝ

ΥΓΡΑΕΡΙΟ RODOGAZ
ΣΕ ΛΕΥΚΗ ΦΙΑΛΗ ΜΕ ΣΗΜΑ ΤΟ ΕΛΑΦΙ

Γραφεία: Αυστραλιας 50 - Ροδος - Τηλ.: 73971
Εγκαταστασεις: Περιοχη Καναματ - Ροδος - Τηλ.: 62649

ΣΤΑ ΤΕΛΗ ΔΕΚΕΜΒΡΙΟΥ ΤΕΛΕΙΩΝΕΙ Η ΣΧΕΤΙΚΗ ΠΡΟΘΕΣΜΙΑ

ΠΑΡΑΤΑΣΗ ΖΗΤΕΙ Ο ΕΟΤ ΓΙΑ ΜΕΤΑΒΟΛΗ ΣΕ Α.Ε.

Μέχρι τις εορτές των Χριστουγέννων, το αργότερο, ο ΕΟΤ θα πρέπει να έχει απαντήσει στο Υπουργείο Εθνικής Οικονομίας, σχετικά με τις υποχρεώσεις του από την ένταξη στον νόμο περί εκσυγχρονισμού των ΔΕΚΟ, με το σχέδιο Προεδρικού Διατάγματος που θα αφορά στο καταστατικό της Ανωνύμου Εταιρίας που θα πρέπει, με βάση τον νόμο, να δημιουργηθεί.

Σύμφωνα με πληροφορίες, η ηγεσία του ΕΟΤ θα ανταποκριθεί εν μέρει στις απαιτήσεις αυτές του Υπουργείου Εθνικής Οικονομίας, προβάλλοντας μόνο το σχέδιο Προεδρικού Διατάγματος για το φεστιβάλ Αθηνών και ζητώντας παράταση τόσο για τη μετατροπή του ΕΟΤ σε Ανώνυμη Εταιρία όσο και για το γενικότερο μετασχηματισμό του ΕΟΤ που θα προέλθει από τα αποτελέσματα του επιχειρησιακού σχεδίου.

ΚΑΤΑΓΡΑΦΗ

Σε δεύτερη φάση και μετά την καταγραφή των περιουσιακών στοιχείων θα προωθηθεί η δημιουργία της δεύτερης Ανωνύμου Εταιρίας που θα αφορά στην καταγραφή της περιουσίας και στην αξιοποίησή της με βασικό άξονα τον διαχωρισμό των περιουσιακών στοιχείων ανάλογα με το ενδιαφέρον που παρουσιάζουν.

Ωστόσο, πριν από την ολοκλήρωση των θεσμικών αυτών παρεμβάσεων έχουν δρομολογηθεί διαδικασίες αξιοποίησης περιουσιακών στοιχείων με στόχο την κάλυψη οικονομικών αναγκών του τουριστικού τομέα.

Με δεδομένη δε την κατάσταση στην οποία βρίσκονται τα περιουσιακά στοιχεία του ΕΟΤ, τη δαιδαλώδη δομή και την απουσία συγκεκριμένων σχεδιασμών για το σύνολο της περιουσίας, το δεύτερο αυτό μέρος του σχεδίου είναι και το πιο δύσκολο, αφού η διευθέτηση των επιχειρηματικών δραστηριοτήτων του ΕΟΤ θα δώσει όχι μόνο δυνατότητες αυτοχρηματοδότησης στον Οργανισμό, αλλά και θα συμβάλει εμμέσως αλλά σημαντικά στην επίλυση θεσμικών θεμάτων του Οργανισμού.

ΕΚΜΙΣΘΩΣΗ ΞΕΝΙΑ

Εφάπαξ χρηματικό ποσό για το σύνολο του χρόνου εκμίσθωσης ή μίσθωμα τριετίας και το ποίο θα καταβάλλεται από τον εκμισθωτή με βάση διακανονισμό που θα έχει συμφωνηθεί, προβλέπεται, σύμφωνα με πληροφορίες, στον νέο κανονισμό που θα προχωρήσουν οι νέες εκμισθώσεις των ΞΕΝΙΑ.

Η τελευταία εκμίσθωση με το παλαιό καθεστώς ήταν του ΞΕΝΙΑ της Τσαγκαράδας (ετήσιο μίσθωμα 16 εκατομμύρια δραχμές) που κατοχυρώθηκε πρόσφατα. Το νέο αυτό πλαίσιο που σχεδιάζει να θέσει σε εφαρμογή η πολιτική ηγεσία του Τουρισμού, επιβάλλεται, καθώς ο μέχρι σήμερα κανονισμός ήταν όχι μόνο ατελής αλλά και δεν απέφερε τα οικονομικά οφέλη τα οποία προδιέγραφε αλλά ούτε συνέβαλε στην αξιοποίηση των μονάδων. Σε πρώτη φάση ο όρος αυτός, μεταξύ άλλων, θα εφαρμοσθεί σε δέκα από τις 20 μονάδες που διαχειρίζεται με αυτεπιστασία.

Σε ό,τι αφορά το θέμα των εργαζομένων -16 μόνιμοι και 243 αορίστου χρόνου στις 20 μονάδες ΞΕΝΙΑ με αυτεπιστασία - οι μέχρι σήμερα σχεδιασμοί προβλέπουν τη μετάταξη των εργαζομένων σε άλλες μονάδες του ΕΟΤ έως ότου ολοκληρωθεί η οργάνωση των Περιφερειών, οι οποίες περιλαμβάνουν και διευθύνσεις Τουρισμού. Σύμφωνα με πληροφορίες, θα υπάρξει καταρχήν ανακατονομή του προσωπικού του ΕΟΤ, ενώ σε δεύτερη φάση θα δίνεται η δυνατότητα να επιλέξουν τη μετάταξή τους στις Διευθύνσεις Τουρισμού των Περιφερειών.

ΔΙΑΧΩΡΙΣΜΟΣ

Δηλαδή, ο διαχωρισμός των επιχειρηματικών δραστηριοτήτων από την άσκηση και την υλοποίηση της τουριστικής πολιτικής, εκτιμάται ότι θα ενδυναμώσει περισσότερο τον ρόλο του ΕΟΤ ως εργαλείου τουριστικής ανάπτυξης.

Η εικόνα της περιουσίας του Οργανισμού, που αποτελεί μια μικρογραφία της γενικότερης εικόνας που εμφανίζει η περιουσία του ευρύτερου Δημοσίου τομέα, και την οποία παρουσίασαν στην πρόσφατη ημερίδα οι σύλλογοι εργαζομένων, είναι τραγική όσον αφορά: το ανυπολόγιστο μέγεθός της, την κατάσταση που βρίσκεται και στις άγνωστες ακόμη προοπτικές αξιοποίησης που υπάρχουν.

ΑΠΟΤΙΜΗΣΗ

Μια πρώτη αποτίμηση της περιουσίας του Οργανισμού με τους πιο μετριοπαθείς υπολογισμούς, αναβιβάζει το ύψος της περιουσίας στα 3.5 τρισεκατομμύρια δραχμές.

Πρόκειται για 325 εκτάσεις 90.000 στρεμμάτων επί των οποίων έχουν δημιουργηθεί ξενοδοχεία, κέντρα διασκέδασης, ξενώνες, εστιατόρια, χιονοδρομικά κέντρα, μαρίνες, καζίνο, υδροθεραπευτήρια, κάμπινγκ, γκολφ, μουσεία, κ.λπ.

Οι εκτάσεις αυτές αποκτήθηκαν: από μεταφορά στον ΕΟΤ με τη σύστασή του, από αγορές με σκοπό την ανέγερση τουριστικών εγκαταστάσεων (κυρίως έγιναν τα ΞΕΝΙΑ), από το Δημόσιο που ανέθεσε στον ΕΟΤ τη διοίκηση και διαχείριση αυτών και έγιναν τα κάμπινγκ, οι πλαζ οι μαρίνες, με αναγκαστικές απολλοτριώσεις ιδιωτικών εκτάσεων με σκοπό την τουριστική αξιοποίηση, πολλές από τις οποίες κινδυνεύουν να επιστραφούν στους ιδιοκτήτες τους, αφού ο ΕΟΤ δεν έχει προχωρήσει στην αξιοποίησή τους.

2,5 ΔΙΣ. ΕΣΟΔΑ ΑΠΟ ΕΠΙΧΕΙΡΗΜΑΤΙΚΕΣ ΔΡΑΣΤΗΡΙΟΤΗΤΕΣ

Οι επιχειρηματικές δραστηριότητες του ΕΟΤ αφορούν σε 69 τουριστικές εγκαταστάσεις τις οποίες διαχειρίζεται με αυτεπιστασία και 215 τουριστικές εγκαταστάσεις που έχει μισθώσει σε ιδιώτες. Οι μονάδες ΞΕΝΙΑ αποτελούσαν την κύρια δραστηριότητα που επικέντρωσε το ενδιαφέρον του ο ΕΟΤ. Από τα 74 ξενοδοχεία που είχε συνολικά κατασκευάσει ο ΕΟΤ την περίοδο 1951 - 1965, μόνο 23 λειτουργεί σήμερα με αυτεπιστασία.

Περίπου 70 εκτάσεις παραμένουν τελείως αναξιοποίητες μεταξύ των οποίων είναι και 30 εκτάσεις άνω των 100 στεμμάτων και ειδικότερα 15 άνω των 1.000 στεμμάτων οι οποίες άλλωστε θα φιλοξενήσουν και το πρώτο επενδυτικό άνοιγμα του ΕΟΤ στην ιδιωτική αγορά.

Ενα σημαντικό τμήμα της ακίνητης περιουσίας - 110 ιδιοκτησίες - έχει παραχωρηθεί σε Δήμους και Κοινότητες. Οι δραστηριότητες που έχει ασκήσει ο ΕΟΤ αφορούν καταρχήν τις επιχειρηματικές δραστηριότητες.

Τα έσοδα από αυτές ανέρχονται σε 1.2 δισεκατομμύρια δραχμές. Με αυτεπιστασία διαχειρίζεται 23 ξενοδοχεία, 6 παραδοσιακούς οικισμούς, 12 κάμπινγκ, 7 ιαματικές πηγές, 2 Κέντρα Αναψυχής, 7 ακτές, 3 καζίνο, 3 λοιπές εγκαταστάσεις και δύο σπήλαια.

ΕΚΜΙΣΘΩΣΗ

Παράλληλα, έχει εκμισθώσει 34 ξενοδοχεία, 58 καταστήματα και οικίες, 39 υπαίθριους χώρους, 2 θαλάσσιες εγκαταστάσεις,, ένα σταθμό ανεφοδιασμού, 54 τουριστικά περίπτερα και κυλικεία, 19 αιγιαλούς και 8 μονάδες που έχει αποκτήσει με συντακτικές πράξεις από τα οποία ,θεωρητικώς» εισπράττει περίπου 1.2 δισεκατομμύρια δραχμές.

Ωστόσο οι συσσωρευμένες οφειλές προς τον ΕΟΤ από εκμισθωτές ανέρχονται σε περίπου 2 δισεκατομμύρια δραχμές. Το μόνιμο και αορίστου χρόνου προσωπικό των μονάδων ανέρχεται για τις 72 μονάδες σε 1.791 άτομα (118 μόνιμοι και 1.673 αορίστου χρόνου).

Οι δαπάνες για τη μισθοδοσία του προσωπικού αυτού ανήλθε το 1995 στα 15.7 δισεκατομμύρια δραχμές έναντι 11.9 δισεκατομμυρίων δραχμών του 1994. Σε ετήσια βάση ο ΕΟΤ προσλαμβάνει επίσης περίπου 1.200 άτομα και τα οποία επιβαρύνουν τον προϋπολογισμό του με 1.5 δισεκατομμύρια δραχμές. Ωστόσο η οικονομική αυτή κατάσταση που εμφανίζεται είναι πλασματική καθώς:

- Περίπου 250 άτομα που επιβαρύνουν τον προϋπολογισμό των μονάδων με ποσόν άνω των 500 εκατομμυρίων δραχμών υπηρετούν και καλύπτουν ανάγκες της Κεντρικής Υπηρεσίας του ΕΟΤ.
- Μέρος της οικονομικής επιβάρυνσης (ανέρχεται στο ποσόν του 1.3 δισεκατομμυρίου δραχμών) που επωμίζονται οι επιχειρηματικές δραστηριότητες του ΕΟΤ αφορά στον έλεγχο των καζίνο (κρατικών και ιδιωτικών).
- Τα οικονομικά αποτελέσματα των μονάδων επιβαρύνονται παράλληλα και από διάφορες έκτακτες δαπάνες (π.χ. αρχαίο θέατρο Επιδαύρου, εκδηλώσεις Πάτμου, εξοπλισμός γραφείων ΕΟΤ).

4 ΔΙΣ. ΓΙΑ 5 ΕΠΕΝΔΥΣΕΙΣ

Επενδύσεις 4 δισ. δρχ. για τον εκσυγχρονισμό τεσσάρων ξενοδοχείων και τη δημιουργία ενός συνεδριακού κέντρου ενέκρινε η Κεντρική Γνωμοδοτική Επιτροπή του Υπουργείου Εθνικής Οικονομίας, μέσα στο πλαίσιο των διατάξεων του αναπτυξιακού νόμου. Η συνολική επιχορήγηση ανέρχεται στο 25% της επένδυσης για τους εκσυγχρονισμούς των ξενοδοχείων και 35% για τη δημιουργία συνεδριακού κέντρου. Ειδικότερα οι επενδύσεις εκσυγχρονισμού αφορούν: το ξενοδοχείο Messoghi Beach Β κατηγορίας και δυναμικότητας 1.587 κλινών με ύψος επένδυσης 1 δισ. δρχ., το Marathon Beach Β κατηγορίας και δυναμικότητας 296 κλινών με ύψος επένδυσης 575 εκατ. δρχ., το ξενοδοχείο Εσπέρια στη Ρόδο Β κατηγορίας και δυναμικότητας 362 κλινών με ύψος επένδυσης 867 εκατ. δρχ. και το ξενοδοχείο της εταιρίας «ΕΛΤΟΥΡΕ ΑΕ» για εκσυγχρονισμό 1 δισ. δρχ. Η δημιουργία του συνεδριακού κέντρου αφορά σε επένδυση 526 εκατ. δρχ., και πραγματοποιείται στη Μύκονο από την εταιρία «Tourisma ΑΕ». Σε ό,τι αφορά τους εκσυγχρονισμούς των ξενοδοχείων, κατά το πρώτο εξάμηνο είχαν εγκριθεί 21 επενδύσεις, προϋπολογισμού 16.07 δισ. δρχ. (4 δισ. δρχ. η δημόσια δαπάνη και 12.07 δισ. δρχ. η ιδιωτική συμμετοχή) καθώς επίσης και η μετατροπή 18 παραδοσιακών κτισμάτων σε ξενοδοχεία ύψους 1.415 δισ. δρχ. (428 εκατ. δρχ. η δημόσια δαπάνη και 987 εκατ. δρχ. η ιδιωτική συμμετοχή). Πάντως θα πρέπει να σημειωθεί ότι η κινητικότητα που παρατηρείται το δεύτερο εξάμηνο του 1996 στις επενδύσεις εκσυγχρονισμού της κεντρικής Γνωμοδοτικής Επιτροπής είναι σαφώς μικρότερη του πρώτου εξαμήνου, αφού το μεγαλύτερο μέρος των μεγάλων επενδύσεων εκσυγχρονισμού, έχει ήδη κατατεθεί στην κεντρική Γνωμοδοτική στα προηγούμενα εξάμηνα. Ιδιαίτερη έμφαση αναμένεται πλέον στο εξής να δοθεί στις επενδύσεις εκσυγχρονισμού μικρότερων μονάδων - που σημαίνει κινητικότητα στις περιφερειακές γνωμοδοτικές επιτροπές - με την προβλεπόμενη τροποποίηση του αναπτυξιακού νόμου και τη χορήγηση κινήτρων για επιχορήγηση μικρότερων επενδύσεων.

ΦΘΗΝΕΣ ΔΙΑΚΟΠΕΣ ΓΙΑ ΕΛΛΗΝΕΣ ΚΑΙ ΟΜΟΓΕΝΕΙΣ

Φθηνές διακοπές για όλους τους Ελληνες και τους ομογενείς, αλλά και για τους υπηκόους κρατών - μελών της Ευρωπαϊκής Κοινότητας που είναι μόνιμα εγκατεστημένοι στην Ελλάδα, θα εξασφαλίσει ο ΕΟΤ στο πλαίσιο του προγράμματος «Εσωτερικός Τουρισμός Απρίλιος '97 - Μάρτιος '98».

Με το πρόγραμμα αυτό, όπως τονίζει ο Γενικός Γραμματέας του ΕΟΤ κ. Β. Κουρτέσης, επιτυγχάνεται η συγκράτηση της τουριστικής ζήτησης στο εσωτερικό της χώρας, επιμηκύνεται η τουριστική περίοδος, περιορίζεται το πρόβλημα της ανεργίας στον τομέα των τουριστικών επαγγελμάτων και κυρίως, δίνεται η δυνατότητα να γνωρίσουν οι Ελληνες τις ιδιαιτερότητες των περιοχών της χώρας και να αναπτυχθούν νέες μορφές τουρισμού. Για την υλοποίηση του προγράμματος η Διεύθυνση Εσωτερικού - Κοινωνικού τουρισμού του ΕΟΤ απευθύνθηκε σε όλες τις τουριστικές επιχειρήσεις της χώρας τις οποίες καλεί να συμμετάσχουν προσφέροντας σημαντικές εκπτώσεις.

Αναγκαίες προϋποθέσεις για την προώθηση του προγράμματος είναι:

- η δέσμευση των τουριστικών επιχειρήσεων ότι θα δέχονται τους τουρίστες σε όλη τη διάρκεια που δηλώνουν με την αίτησή τους.
- οι έγκαιρες κρατήσεις των ενδιαφερομένων τουριστών
- η ειδική τιμολογιακή πολιτική από τα ξενοδοχεία και τις λοιπές επιχειρήσεις (κάμπινγκς, τουριστικά πλοία κ.λπ.) οι οποίες προκειμένου να συμμετάσχουν θα πρέπει να παρέχουν εκπτώσεις, επί της δηλουμένης τιμής, το λιγότερο 30% για μικρές ομάδες τουριστών, τουλάχιστον 4 ατόμων, που θα πραγματοποιούν από δύο διανυκτερεύσεις και άνω.

Τα ξενοδοχεία και τα ενοικιαζόμενα δωμάτια θα μπορούν να παρέχουν εκπτώσεις και άνω του 50% επί των δηλουμένων τιμών, ενώ οι λοιπές τουριστικές επιχειρήσεις (κάμπινγκς, τουριστικά πλοία), όπου οι τιμές είναι ελεύθερες, θα πρέπει και αυτές να εφαρμόσουν ειδική τιμολογιακή πολιτική και να προσελκύσουν τους ενδιαφερομένους.

ΤΖΑΚΙΑ ΤΑΣΟΣ ΤΖΟΤΖΟΛΗΣ
ΦΟΥΡΝΑΚΙΑ, ΜΠΑΡΜΠΕΚΙΟΥ, ΔΙΑΚΟΣΜΗΤΙΚΑ ΕΙΔΗ
Αναλαμβάνουμε τον καθαρισμό καμινάδων τζακιών με ειδικές βούρτσες και εργαλεία εισαγωγής. Εργασία Εγγυημένη.
ΥΠΕΥΘΥΝΟΣ ΣΥΝΕΡΓΕΙΟΥ
ΤΟΛΛΙΑΣ ΑΛΕΞΑΝΔΡΟΣ
Τηλ. 56317
Ανοικτά και τις Κυριακές

ΑΥΤΟΜΑΤΕΣ ΠΟΡΤΕΣ
STANDOOR HELLAS
ΚΑΤΟΙΚΙΑΣ - ΒΙΟΜΗΧΑΝΙΑΣ
✓ΠΟΡΤΕΣ ΓΚΑΡΑΖ
ΑΜΕΡΙΚΗΣ - ΣΟΥΗΔΙΑΣ - ΓΕΡΜΑΝΙΑΣ
✓ΑΥΤΟΜΑΤΙΣΜΟΙ
ΜΕ ΤΗΛΕΧΕΙΡΙΣΜΟ BOSCH
✓ΑΥΤΟΜΑΤΕΣ -ΑΝΟΙΓΟΜΕΝΕΣ-
ΣΥΡΟΜΕΝΕΣ ΑΥΛΟΠΟΡΤΕΣ ΓΙΑ
ΞΕΝΟΔΟΧΕΙΑ-ΕΡΓΟΣΤΑΣΙΑ-ΚΑΤΟΙΚΙΕΣ
✓ΡΟΛΑ ΑΣΦΑΛΕΙΑΣ ΚΛΕΙΣΤΟΥ
& ΔΙΚΤΥΩΤΟΥ ΤΥΠΟΥ
✓ΚΟΥΦΩΜΑΤΑ ΑΛΟΥΜΙΝΙΟΥ
- PVC ΥΕΚΑ ΓΕΡΜΑΝΙΑΣ
✓ΠΑΙΔΙΚΕΣ ΧΑΡΕΣ
✓ΜΕΛΕΤΕΣ - ΚΑΤΑΣΚΕΥΕΣ
ΣΙΔΗΡΑΛΟΥΜΙΝΙΟΥ
✓ΠΟΡΤΕΣ ΠΥΡΑΣΦΑΛΕΙΑΣ
ΑΝΤ/ΠΟΣ ΡΟΔΟΥ: ΙΩΑΝ. ΠΑΤΟΥΝΑΣ
ΛΟΝΑΙΝΟΥ 33, ΡΟΔΙΝΙ-ΤΗΛ:61.589,FAX:65.375
STANDOOR HELLAS
ΕΞΟΠΛΙΣΜΟΙ
ΕΜΠΟΡΙΚΩΝ & ΒΙΟΜΗΧΑΝΙΚΩΝ ΚΤΙΡΙΩΝ

AUTO CENTER A.E.
ΟΛΟΚΛΗΡΩΜΕΝΟ ΣΥΓΚΡΟΤΗΜΑ FIAT
FIAT BRAVA.
ΕΠΙΛΕΞΤΕ
0% ΓΙΑ 2 ΧΡΟΝΙΑ!
Το κορυφαίο μοντέλο της χρονιάς σας προσφέρει τώρα και μέχρι το τέλος του χρόνου, το πιο ευνοϊκό πρόγραμμα χρηματοδότησης FIATCREDIT. Κερδίστε μέχρι και 642.000 δρχ.!
ΠΑΡΑΔΕΙΓΜΑ ΧΡΗΜΑΤΟΔΟΤΗΣΗΣ ΜΕ 0% ΕΠΙΤΟΚΙΟ ΓΙΑ 24 ΜΗΝΕΣ

	ΤΙΜΗ ΜΕΤΡΗΤΟΙΣ	ΕΛΑΧΙΣΤΗ ΠΡΟ/ΒΟΛΗ 40%*	24 ΜΗΝΙΑΙΕΣ ΔΟΣΕΙΣ	ΤΙΜΗ ΕΠΙ ΠΙΣΤΩΣΕΙ*	ΚΕΡΔΟΣ ΠΕΛΑΤΗ
BRAVA 1.4 S	4.165.000	1.666.000	104.125	4.165.000	520.241
BRAVA 1.4 SX	4.435.000	1.774.000	110.875	4.435.000	559.677
BRAVA 1.6 SX	4.980.000	1.992.000	124.500	4.980.000	627.752
BRAVA 1.6 ELX	5.100.000	2.040.000	127.500	5.100.000	642.740

* Δεν συμπεριλαμβάνονται έξοδα φακέλου 25.000 δρχ. Δεν συμπεριλαμβάνονται συμβολαιογραφικά έξοδα και έξοδα παράστασης δικηγόρου τα οποία μπορεί να απαιτηθούν εάν δεν πληρούνται οι προϋποθέσεις της χρηματοδότησης. Ε.Π.Σ.: 0%
Η χρηματοδότηση χορηγείται εφόσον πληρούνται οι απαραίτητες προϋποθέσεις
ΑΠΟΚΤΗΣΤΕ ΤΟ ΑΥΤΟΚΙΝΗΤΟ ΤΗΣ ΧΡΟΝΙΑΣ '96!
FIAT BRAVA.
Απολαύστε την άνεση ασφάλεια και τις μοναδικές επιδόσεις που σας εξασφαλίζουν οι πολυβάλβιδοι κινητήρες 1.4 και 1.6! Αποκτήστε το πιο καταξιωμένο αυτοκίνητο της χρονιάς, με τον πιο πλούσιο εξοπλισμό!
· Υδραυλικό τιμόνι (SX, ELX)
· Αερόσακος οδηγού (SX, ELX)
· Τιμόνι με σύστημα απορρόφησης ενέργειας EAS
· Σύστημα πρόληψης πυρκαγιάς FPS
· Ηλεκτρονικό αντικλεπτικό FIAT CODE
· Ηλεκτρικά παράθυρα και κλειδαριές (SX, ELX)
· Ραδιοκασετόφωνο
· Ρυθμιζόμενο τιμόνι και κάθισμα οδηγού
· Ενισχυμένη καμπίνα επιβατών




Μανώλης Κωστάκης ΑΕΒΕ
14ο χλμ Ρόδου - Αεροδρομίου Παραδείσι / Τηλ: 0241/82000-3 FAX 82004

ΚΑΤΑΠΕΛΤΗΣ ΥΠΕΡ ΤΩΝ ΕΛΛΗΝΙΚΩΝ ΣΥΜΦΕΡΟΝΤΩΝ
Η ΓΝΩΜΟΔΟΤΗΣΗ ΤΗΣ ΝΟΜΙΚΗΣ ΕΠΙΤΡΟΠΗΣ

Κογκρέσο: Τα Υμια έχουν χωρικά ύδατα

Υπέρ των εθνικών μας θέσεων - πλην ελαχίστων περιπτώσεων τάσσεται με τη γνωμοδότησή της για την εγκυρότητα του ιταλο-τουρκικού Πρωτοκόλλου του 1932 και τη δικαιοδοσία Ελλάδος - Τουρκίας στις βραχονησίδες Υμια, η Υπηρε-

ΤΟΥ ΑΘΑΝ. ΔΡΟΥΓΟΥ

σία Ερευνών του αμερικανικού Κογκρέσου, απαντώντας στο αίτημα που είχε κατατεθεί από την διπλωματική υπηρεσία των ΗΠΑ τον Φεβρουάριο του 1996.

Η ΓΝΩΜΟΔΟΤΗΣΗ της επιτροπής των ειδικών σε θέματα διεθνούς δικαίου είναι 15σέλιδη και υπογράφεται από την κ. Μάργκαρετ Μίκιουνγκ Λι, ενώ αξίζει να σημειωθεί ότι οι γνωστοί φιλοτουρκικοί κύκλοι του Στέιτ Ντιπάρτμεντ κατά καιρούς πρόβαλαν εμπόδια, ισχυριζόμενοι ότι «προέχει το πολιτικό κόστος έναντι του διεθνούς δικαίου».

Είναι η πρώτη φορά μετά την κρίση στα Υμια, που το Κογκρέσο παρουσιάζει αναλυτικά μια αναφορά στο θέμα της μεταβίβασης των Δωδεκανήσων από την Ιταλία στην Ελλάδα, τη μη εγγραφή της παλοτουρκικής συμφωνίας του 1932 στην Κοινωνία των Εθνών (βάσει του άρθρου 18 του Κ.τ.Ε.) και τη σχέση της Συνθήκης των Παρισίων του 1947 με το παλο-τουρκικό πρωτόκολλο.

Αδιάκοπη εφαρμογή

ΚΑΤΑ τη γνώμη των συντακτών της γνωμοδότησης του Κογκρέσου, η συμφωνία Ιανουαρίου 1932, όπως φαίνεται από τον τίτλο και το προοίμιό της, είναι πλήρης, δεν κάνει αναφορά σε επακόλουθα συμπληρωματικά πρωτόκολλα και αποσκοπούσε στην επίλυση της διαφοράς Ιταλίας - Τουρκίας για το Καστελλόριζο.

Οι συντάκτες της γνωμοδότησης εξετάζουν τις συνέπειες ισχύος μιας συμφωνίας, λόγω μη καταχώρησής της. Σύμφωνα με μία άλλη σύγχρονη θεωρία η καταχώρηση αποτελούσε απλά ένα διοικητικό μέτρο, καθόσον μία μη καταχωρημένη συμφωνία (όπως η ιταλοτουρκική του 1932) μπορεί να τύχει γενικής αναγνώρισης, λόγω της μόνιμης και αδιάκοπης εφαρμογής της και η ισχύς της δεν εξαρτάται πλέον από το καθεστώς καταχώρησης, αλλά από τη μετατροπή της σε κανόνα του εθιμικού Διεθνούς Δικαίου. Επισημαίνει μάλιστα, ότι η αδιάκοπη εφαρμογή της συμφωνίας του 1932 σημαίνει ότι έχει καταστεί διεθνώς γνωστή και συνεπώς καλύπτεται από το άρθρο 18 (της Κ.τ.Ε.) που είχε ως βασικό στόχο την κατάργηση της μυστικής διπλωματίας. (Με βάση το άρθρο 18 της Κ.τ.Ε. τα κράτη - μέλη της καταχωρούσαν τις συμφωνίες στη Γραμματεία της Κοινωνίας, για να υπάρχει διαφάνεια στο Διεθνές Δίκαιο).

Τα στοιχεία-κλειδιά υπέρ των ελληνικών θέσεων στην γνωμοδότηση είναι:

- Η Τουρκία από το 1932 μέχρι την κρίση του Ιανουαρίου 1996 δεν αμφισβήτησε τα όρια Δωδεκανήσων - τουρκικών ακτών.
- Τα όρια που ρύθμισε η Συμφωνία έχουν αναγνωρισθεί DE FACTO από Ελλάδα και Τουρκία και έχουν γίνει εθιμικό Δίκαιο.
- Η Ελλάδα μπορεί να επικαλεστεί τη Συμφωνία του 1932 ως τρίτο μέρος και μάλιστα ως διάδοχο - κράτους στα Δωδεκάνησα και να επιδιώξει την εφαρμογή της σε δικαστήριο εκτός πλαισίου ΟΗΕ.
- Η Συνθήκη των Παρισίων δεν καταργεί τις Συμφωνίες του 1932.
- Η διεθνής κοινότητα γνώριζε τη συμφωνία, αφού είχε ληφθεί υπόψη στις διαπραγματεύσεις των Παρισίων το 1947.
- Η Συμφωνία του 1932 έπρεπε να είχε καταχωρηθεί στην Κ.τ.Ε., αλλά δεν υπάρχει νομολογία του Διαρκούς ή του Διεθνούς Δικαστηρίου Δικαιοσύνης, για τις συνέπειες των Συμφωνιών που δεν έχουν καταχωρηθεί.

Αυτοτελής συμφωνία

Η δημοσιοποίηση της συμφωνίας που απαιτούσε το άρθρο 18 της Κ.τ.Ε. θεωρείται ότι έχει συμβεί με τη δημοσίευση της υπόψη συμφωνίας στα επίσημα τουρκικά και παλικά έγγραφα.

- Η χώρα μας μπορεί να ζητήσει την εφαρμογή της συμφωνίας, αν και η Τουρκία μπορεί πάντοτε να προκαλέσει προβλήματα.

- Παρότι δεν έχει δεσμευτικό χαρακτήρα, η γνωμοδοτοτική έκθεση θα επηρεάσει την αντίληψη των μελών του Κογκρέσου.

Αν και στην αρχή από τους Αμερικανούς νομικούς αναφέρεται ως Πρωτόκολλο, στις τελευταίες σελίδες χαρακτηρίζεται ως πλήρης και αυτοτελής συμφωνία (που ευνοεί τις εθνικές μας σχέσεις). **Πάντως δεν παρέλειψαν οι συντάκτες της Εκθεσης να αποκαλούν τις βραχονησίδες ως ΥΜΙΑ /ΚΑΡΝΤΑΚ (για να ικανοποιήσουν και λίγο τους Τούρκους...).**



Οι εδαφικές και συνοριακές συμφωνίες δεν επηρεάζονται από την παραχώρηση των Δωδεκανήσων στην Ελλάδα από την Ιταλία.

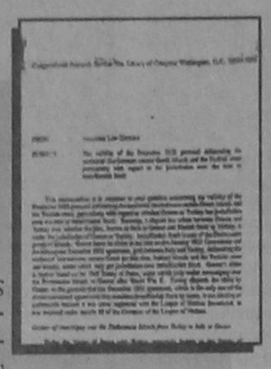

ΙΣΧΥΡΟ ΧΑΡΤΙ ΣΤΑ ΧΕΡΙΑ ΤΗΣ ΕΛΛΑΔΟΣ

Η πρώτη σελίδα της 28σέλιδης γνωμοδότησης της Νομικής Επιτροπής του Κογκρέσου για τα Υμια.

ΑΝ.ΔΩ.

ΑΝΑΠΤΥΞΙΑΚΗ ΔΩΔΕΚΑΝΗΣΟΥ Α.Ε.

ΠΡΟΣΚΛΗΣΗ ΕΝΔΙΑΦΕΡΟΝΤΟΣ

Η ΑΝΑΠΤΥΞΙΑΚΗ ΔΩΔΕΚΑΝΗΣΟΥ Α.Ε. (ΑΝ.ΔΩ. Α.Ε.) στα πλαίσια υλοποίησης της διαχείρισης της Κοινοτικής πρωτοβουλίας LEADER II πρόκειται να προβεί στην πρόσληψη με σύμβαση ορισμένου χρόνου πλήρους απασχόλησης ενός (1) Λογιστού Τ.Ε.Ι.

Ως εκ τούτου καλεί κάθε ενδιαφερόμενο να υποβάλει αίτηση συνοδευόμενη με τα ακόλουθα δικαιολογητικά:

α) Βιογραφικό σημείωμα
β) Αντίγραφο πτυχίου
γ) Αντίγραφο ποινικού μητρώου
δ) Πιστοποιητικό οικογενειακής καταστάσεως

προθεσμία υποβολής των αιτήσεων μετά των δικαιολογητικών εγγράφων ορίζεται το διάστημα των 15 ημερών από της τελευταίας δημοσιεύσεως της παρούσας στον τοπικό τύπο.

Οι αιτήσεις υποβάλλονται στα γραφεία της εταιρείας «οδός Πλαστήρα 15» κατά τις εργάσιμες ημέρες και ώρες. Πληροφορίες στα τηλέφωνα 75323 - 78229 - 78230 κ.κ. Σ. Κουσουρνά κα Σ. Χατζηπαπάκη.

Ο Πρόεδρος του Δ.Σ.
Φώτης Κωστόπουλος

Η λύση στο οικοδομικό σας πρόβλημα

Η ΓΕΝΙΚΗ ΤΕΧΝΙΚΗ Α.Ε., δημιουργήθηκε για να δώσει αποτελεσματικές & συμφέρουσες λύσεις στα οικοδομικά προβλήματα του νησιού μας. Τα αντικείμενα των δραστηριοτήτων μας:

- Εμπορία σιδήρου οικοδομών υψηλής ποιότητας & αντοχής
- Παραγωγή έτοιμου μπετόν με 14χρονη παράδοση στην υψηλή ποιότητα στη συνέπεια και την άμεση εξυπηρέτηση
- Ανάληψη δημοσίων και ιδιωτικών έργων μεγάλης έκτασης
- Ανέγερση πολυκατοικιών με το σύστημα της αντιπαροχής

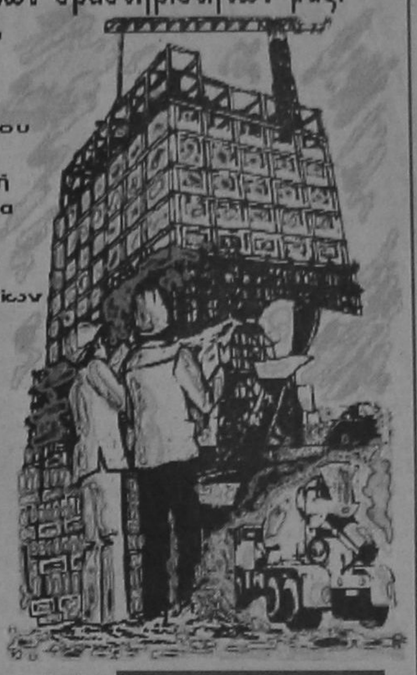

14 σύγχρονες μπετονιέρες, 2 συγκροτήματα παραγωγής μπετόν και πλήρες δίκτυο ραδιοταξιτρόμων, θα είναι στη διάθεσή σας αν θελήσετε να συνεργασθούμε. Χρησιμοποιώντας τα ειδικά πρόσθετα στεγανότητας και ρευστότητας POZZOLITH ADMIX 105 R. RHEOMAC 716 και 877 και ελέγχοντας την παραγωγή, με 3 υπεύθυνους πολιτικούς μηχανικούς σε διάκτερο σύγχρονα εξοπλισμένο εργαστήριο, διασφαλίζουμε και εγγυόμεθα σταθερά υψηλή ποιότητα στο μπετόν μας

ΜΟΝΤΕΡΝΑ ΤΕΧΝΟΛΟΓΙΑ & ΠΑΡΑΔΟΣΗ

ΓΕΝΙΚΗ ΤΕΧΝΙΚΗ

έτοιμο μπετόν

ΕΡΓΟΣΤΑΣΙΟ:
ΡΟΔΟΥ - ΛΙΝΔΟΥ 7ο ΧΛΜ. - ΤΗΛ. 25013
ΓΡΑΦΕΙΑ:
ΑΡΚΑΔΙΟΥ 2 ΤΗΛ. 22968

Φτηνά



ή καλά?

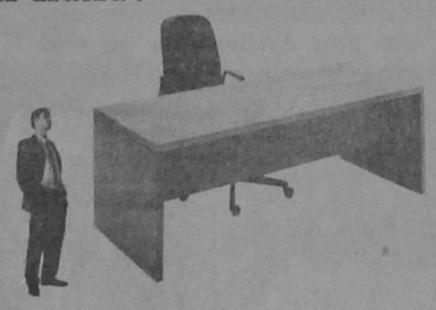

Και τα δυό.
Μόνο αν είναι Dromeas

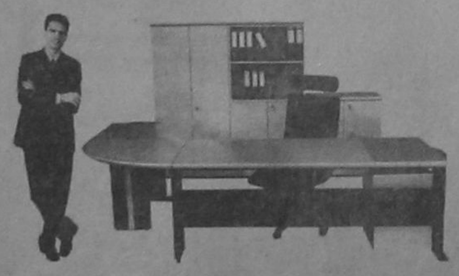

Μελετούμε το χώρο σας και σχεδιάζουμε τα έπιπλα του γραφείου σας σύμφωνα με τις δικές σας ανάγκες. Τα κατασκευάζουμε συνδυάζοντας την πιο σύγχρονη γραμμή παραγωγής με τις αυστηρότερες προδιαγραφές. Και σας τα προσφέρουμε όλο το χρόνο, με τιμές που κερδίζουν σε οποιαδήποτε σύγκριση, αλλά κυρίως, με την εγγύηση ΔΡΟΜΕΑΣ. Γιατί εμάς, εκτός από την τιμή, μας νοιάζει και η ποιότητα σας.

Οπως και εσάς.

DROMEAS
ΥΨΗΛΩΝ ΕΠΙΔΟΣΕΩΝ

Αποκλειστικός Αντιπρόσωπος Δωδ/σου
Γαβριήλ Πλατής
Βενετοκλέων 32 -Τηλ. 24037 και 22272

ΙΑΤΡΙΚΗ ΑΝΑΚΟΙΝΩΣΗ

Ο ΙΑΤΡΟΣ
ΙΩΑΝΝΗΣ Ε. ΥΨΗΛΑΝΤΗΣ
ΕΙΔΙΚΟΣ ΠΑΘΟΛΟΓΟΣ
Δέχεται καθημερινά 8-1 και 5-8
ΣΑΒΒΑΤΟ 9-1 Ιατρείο:
Αμερικής 95 Τηλ: 77200

★★★★★ RODOS PALACE
Resort Hotel • Convention Center

Το πολυτελέστερο ξενοδοχειακό συγκρότημα διακοπών της χώρας (785 δωματίων), με το μεγαλύτερο Διεθνές Συνεδριακό Κέντρο (3500 ατόμων), ζητεί τα παρακάτω δύο στελέχη:

1. ASSISTANT MARKETING & P.R. MANAGER

Προκειμένου να ασχοληθεί ενεργά με την χάραξη και την υλοποίηση της διαφημιστικής και επικοινωνιακής πολιτικής, την προώθηση των πωλήσεων, την έρευνα αγοράς και την δημιουργία αποτελεσματικών δημοσίων σχέσεων με τους πελάτες και τα Μ.Μ.Ε.

2.ASSISTANT SALES & CONFERENCE MANAGER

Προκειμένου να ασχοληθεί με την ανάπτυξη και προώθηση συνεδρίων στην Ελλάδα και το εξωτερικό, καθώς επίσης με την διοργάνωση, τον συντονισμό και την πλήρη διεκπεραίωση διεθνών συνεδρίων, εκθέσεων και συναφών ξενοδοχειακών εκδηλώσεων.

Οι ιδανικοί υποψήφιοι θα πρέπει να είναι έως 35 ετών, απόφοιτοι Ελληνικού ή ξένου Πανεπιστημίου ή Τουριστικών Σχολών και να διαθέτουν μεταπτυχιακό τίτλο στο Marketing και την Διοίκηση ξενοδοχειακών επιχειρήσεων ή εκτενή εμπειρία στα εν λόγω αντικείμενα.

Απαραίτητη θεωρείται η άριστη γνώση της Ελληνικής και Αγγλικής γλώσσας, καθώς επίσης και η χρήση Η/Υ (Word, Excel κλπ.) Οποιαδήποτε επιπλέον προσόντα θα συνεκτιμηθούν στην αξιολόγηση.

Οι ενδιαφερόμενοι μπορούν να αποστείλουν το βιογραφικό τους μαζί με μία φωτογραφία στην διεύθυνση:

ΞΕΝΟΔΟΧΕΙΟ ΡΟΔΟΣ ΠΑΛΑΣ
Λεωφ. Ιαλυσού, Τ.Θ. 121, Ιξιά, Ρόδος 85100
Τηλ.(0241) 25222, Fax: (0241)25350
Υπ' όψιν Κου Γ. Μπαρμπούτη
Η απόλυτη εχεμύθεια θεωρείται αυτονόητη.

AIR GREECE

Η ΜΟΝΗ ΕΛΛΗΝΙΚΗ ΕΤΑΙΡΕΙΑ ΠΟΥ ΠΕΤΑΕΙ ΣΤΗΝ ΩΡΑ ΤΗΣ

AIR GREECE

Καθημερινά δρομολόγια πρός / από
Αθήνα - Θεσσαλονίκη - Ηράκλειο

ΕΚΠΤΩΤΙΚΟΙ ΝΑΥΛΟΙ
ΣΤΡΑΤΙΩΤΕΣ - ΦΟΙΤΗΤΕΣ - ΚΛΗΡΙΚΟΙ - ΝΕΟΙ ΕΩΣ 24 ΕΤΩΝ
ΠΟΛΥΤΕΚΝΟΙ - ΗΛΙΚΙΩΜΕΝΟΙ ΑΝΩ ΤΩΝ 60 ΕΤΩΝ

ΕΙΔΙΚΟΙ ΝΑΥΛΟΙ ΓΙΑ ΟΙΚΟΓΕΝΕΙΕΣ
ΚΑΙ ΓΚΡΟΥΠ ΑΝΩ ΤΩΝ 6 ΑΤΟΜΩΝ
ΕΤΗΣΙΟΣ ΝΑΥΛΟΣ

AIR GREECE

ΣΙΓΟΥΡΗ ΛΥΣΗ ΣΤΑ ΑΕΡΟΠΟΡΙΚΑ ΤΑΞΙΔΙΑ

ΝΑΥΛΩΜΕΝΕΣ ΠΤΗΣΕΙΣ ΑΠΟ ΤΟ
TRITON HOLIDAYS
Πλαστηρα 9 - 1ος οροφος - Τηλ. 36095 - Fax 31625

ΜΙΚΡΕΣ ΑΓΓΕΛΙΕΣ

ΕΝΟΙΚΙΑΣΕΙΣ ΑΚΙΝΗΤΩΝ

ΕΝΟΙΚΙΑΖΟΝΤΑΙ
σε μεγάλο κτήμα καινούργια επιπλωμένα δυάρια και γκαρσονιέρες. Επίσης τριάρια χωρίς έπιπλα. Όλα διαθέτουν τηλέφωνο, TV, αεροθερμο, κεντρική θέρμανση, ηλιακό και ηλεκτρικό θερμοσίφωνα κ.τ.λ. Κατασκευή λουξ με μεγάλες βεράντες και πάρκινγκ. Περιοχή Ιξιά - (Τρεις) Τηλ.: 92714.

ΕΝΟΙΚΙΑΖΕΤΑΙ
εστιατόριο στο Χαράκι επι της παραλίας σε τιμή λογική. Πληροφορίες τηλέφωνο 0244 - 51434, 51179, 51045.

ΕΝΟΙΚΙΑΖΕΤΑΙ ισόγειο διαμέρισμα Αθηνών 2, Ανάληψη. (Δύο υπνοδωμάτια, σαλοτραπεζαρία, βοηθητικός χώρος, αυλή). Πληρ. τηλ. 0244 - 22740.

ΕΝΟΙΚΙΑΖΕΤΑΙ διαμέρισμα 110 m^2 επί της παρόδου Δευδρινού 47 (Επτά Βαγιές) με 2 υπνοδωμάτια - χωλ - κουζίνα - σαλοτραπεζαρία - θερμάτα κάπος. Σύνδεση με αποχέτευση. Πληροφορίες 34780 - 33643.

ΕΝΟΙΚΙΑΖΕΤΑΙ
Τουριστικό Κατάστημα επί της Σωκράτους, καταλληλο για οποιαδήποτε χρήση. Πληρ. Κ. Βρατσάλη Ελένη Κτηματομεσίτη. Τηλ. 65300, 39608. 23043. Κινητό 093323-101

ΕΝΟΙΚΙΑΖΕΤΑΙ στην καρδιά του Φαληρακιού καταπληκτική επιχείρηση εστιατορίου, SNAC BAR, Δισκοθήκης, Μεγάλο κτίριο, σε μαγευτικό περιβάλλον 2.500 μ. με πισίνα, υπαίθριο BAR (πρώην PALMS). Πληρ. 094-273419 - 22964 - 21198

ΕΝΟΙΚΙΑΖΟΝΤΑΙ δύο διαμερίσματα το ένα με τρία υπνοδωμάτια, σαλόνι, κουζίνα στην Μητρόπολη και το άλλο με δύο υπνοδωμάτια σαλοκουζίνα στην Αγαθονησίου.
Πληρ. τηλ. 33657 μετά τις 2.30 μ.μ.

ΕΝΟΙΚΙΑΖΟΝΤΑΙ
δυο διαμερίσματα 120 τ.μ. - 60 τ.μ. αντίστοιχα στην περιοχή Ιξιά, Σωτήρος. (Κοντά στο 3ο Δημοτικό Σχολείο). Πληρ. Τηλ.: 92789

ΕΝΟΙΚΙΑΖΕΤΑΙ διαμέρισμα ανεξάρτητο σε 1ο όροφο, επιπλωμένο, 3 υπνοδωματίων, κουζίνα κοινή, λουτρό, W.C. χωρίς κοινόχρηστα. Κατάλληλο για φοιτητές - τριες. Πλησίον Τουριστικής Σχολής και Πανεπιστήμιου Αιγαίου.
Τηλ. 73631. Απογευμ. ώρες ή 093 - 305209.

ΕΝΟΙΚΙΑΖΟΝΤΑΙ
στους Καστελλοριζιούς, (Ιξιά), μικρά δυάρια πλήρως επιπλωμένα, και με τα απαραίτητα σκεύ. Πληρ. Διακογεωργίου Κάλλιστος, τηλ. 29318 - 34598

ΕΝΟΙΚΙΑΖΕΤΑΙ ΔΙΑΜΕΡΙΣΜΑΤΑΚΙ 50 τ.μ. Επιπλωμένο κατάλληλο για εργένηδες, φοιτητές, σε ισόγειο στην οδό Σουλίου 8 (κοντά στο Πανεπιστήμιο.
Πληροφορίες στο τηλ. 20202

ΕΝΟΙΚΙΑΖΕΤΑΙ στην Πίνδου 47 4άρι 110 τ.μ. ισόγειο διαμερισμα κατάλληλο για οικογένεια 100.000 Δρχ. Τηλ. 46313 πρωί 0246-98061 απόγευμα.

ΕΝΟΙΚΙΑΖΕΤΑΙ ισόγεια γκαρσονιέρα, επιπλωμένη φωτεινή, με βεράντα στην περιοχή «ΑΡΑΠΑΚΙ (ΠΑΡΘΕΝΟΠΗΣ 32), Τηλ. 22535 - 26084

ΕΝΟΙΚΙΑΖΕΤΑΙ το ισόγειο διώροφης οικίας, οδός Καραϊσκάκη 12, 3 δωμάτια, σαλόνι, κουζίνα και λουτρό. Πληροφορίες τηλ. 29455. Πρωί 9-1 και απόγευμα 4-7

ΕΝΟΙΚΙΑΖΕΤΑΙ
Κατάστημα 85 τ.μ. στην Παλαιά Πόλη στο Δεύτερο Συντριβάνι κατάλληλο για εστιατόριο ή Τουριστικό. Πληρ. Κτηματομεσιτικό γραφείο Κ. Ελένης Βρατσάλη. Τηλ. 65300, 39668 - 23043. Κινητό 093 - 323-101

Ενοικιάζεται κατάστημα 200 τ.μ. με υπόγειο 210 τ.μ. επί της οδού Σκ. Ζερβού 26 πρώην κατάστημα ειδών υγιεινής CERAMICA CAPPA πληροφορίες τηλ. 93821 κα Τριανταφύλλου

ΕΝΟΙΚΙΑΖΕΤΑΙ
στην παραλία Χαράκι επιπλωμένη γκαρσονιέρα με υπνοδωμάτιο, κουζίνα W.C, με θέα την θάλασσα. Με τον μήνα Πληρ. κ. Λίτσα τηλ. 37937

ΕΝΟΙΚΙΑΖΕΤΑΙ κατάστημα 50 τετραγωνικών περίπου με αυλή για όλες τις χρήσεις επί της οδού Ιπποδάμου 54 Παλιά Πόλη.
Πληροφορίες τηλ: 63237, 75390

ΕΝΟΙΚΙΑΖΕΤΑΙ διαμέρισμα ισόγειο 110 τ.μ. επί της παρόδου Δευδρινού 47, Πληροφορίες τηλ.: 34780 - 33643

ΕΝΟΙΚΙΑΖΕΤΑΙ διαμέρισμα επιφάνειας 70 τ.μ. στην οδό Πατριάρχου Αθηναγόρα 34. Πληρ. τηλ. 35030 - 20648

ΕΝΟΙΚΙΑΖΕΤΑΙ γκαρσονιέρα Αθαν. Διάκου 32 περιοχή Μητρόπολης. Πληροφ. 26730 και 22975 απογευματινές ώρες

ΕΝΟΙΚΙΑΖΕΤΑΙ επιπλωμένο διαμέρισμα με tv και τηλέφωνο, επιφανείας 100 τ.μ. επί της οδού 25ης Μαρτίου 15 του δήμου Ρόδου στον Β. όροφο - Πληρ. Κον. Παπαβασιλείου. Τηλ. 22802

ΕΝΟΙΚΙΑΖΟΝΤΑΙ 2 καινούργια διαμερίσματα με 3 υπνοδωμάτια και πάρκινγκ στην πυλωτή της πολυκατοικίας, στην οδό Κων'νου Υδραίου και Κοσκινού. Πληροφ. Αναστάσιο Ατσίδη τηλ. 28616 - 34848

ΕΝΟΙΚΙΑΖΕΤΑΙ διαμπερές γραφείο, ευρισκόμενο στον Α' όροφο οικοδομής επί της οδού Δημ. Θεοδωράκη 34 (κοντά στην οδό Γαλλίας). Πληροφορίες τηλ. 32008

ΕΝΟΙΚΙΑΖΕΤΑΙ μικρή γκαρσονιέρα επιπλωμένη ημιυπόγειο 200 μέτρα από το Πανεπιστήμιον. Κατάλληλη για φοιτητές και στρατιωτικούς. Παύλου Μελά 86. Τηλ. 23716.

ΕΝΟΙΚΙΑΖΕΤΑΙ διαμέρισμα 120 τ.μ. επι της οδού Μεγ. Κωνσταντίνου 45 (δίπλα από τα καταστήματα Σπανού). Πληρ. κον. Ευστ. Μητσού τηλ. 25750.

ΕΝΟΙΚΙΑΖΟΝΤΑΙ επί οδού Αλεξ. Διάκου 46 (έναντι Ροδιακής Επαυλης) σε νεόκτιστη οικοδομή:
1) ΓΡΑΦΕΙΟ στον 1ο όροφο, 30 μ2 και
2) ΑΠΟΘΗΚΗ ΜΕ ΡΑΜΠΑ, 80 μ2
Πληροφορίες: Κος ΠΑΡΑΣΚΕΥΑΣ ΣΤ. Τηλ. 29719 ώρες 8.30 - 3 μ.μ.
74431 ώρες 5 μ.μ. - 10 μ.μ.

ΕΝΟΙΚΙΑΖΟΝΤΑΙ λουξ επιπλωμένες γκαρσονιέρες με πλήρη εξοπλισμό και θέρμανση σε νεόκτιστη οικοδομή σε ήσυχη και καταπράσινη περιοχή της ΙΑΛΥΣΟΥ κοντά στο S/M «ΜΑΡΙΝΟΠΟΥΛΟΣ»
Επίσης επιπλωμένο STUDIO στην Ρόδο, περιοχή ΜΙΧ. ΠΕΤΡΙΔΗ. Τιμές πολύ λογικές.
Τηλ. 90038 - 31474

ΕΝΟΙΚΙΑΖΟΝΤΑΙ επί της οδού Παύλου Μελά 86. 1) γκαρσονιέρα 60 τ.μ., επιπλωμένη, ημιυπόγειο. 2) γκαρσονιέρα 60 τ.μ. ανεπίπλωτη, ημιυπόγειο Πληρ. Τηλ. 23716

ΕΝΟΙΚΙΑΖΕΤΑΙ διαμέρισμα 105 τ.μ. κοντά στον Αγιο Νικόλαο. Τηλ. 65767 στις ώρες 6 μ.μ. - 9 μ.μ.

ΕΝΟΙΚΙΑΖΟΝΤΑΙ σε μεγάλο κτήμα, επιπλωμένα δυάρια και γκαρσονιέρες
Επίσης τριάρια χωρίς έπιπλα.
Ολα διαθέτουν τηλέφωνο, τ.ν., αερόθερμο, κεντρική θέρμανση, ηλιακό κ.τ.λ.
Καινούργια λουξ κατασκευή με μεγάλες βεράντες και παρκίνγκ. Περιοχή Ιξιά - Τρεις. Πληρ. τηλ. 92714

ΕΝΟΙΚΙΑΖΕΤΑΙ στην Αθήνα πλήρως επιπλωμένο διαμέρισμα δύο δωματίων κουζίνας και μπάνιου στο Παγκράτι οδός Βασ. Γεωργίου Β' αριθ. 31 πίσω από το Χίλτον κατάλληλο για φοιτητάς. Πληροφορίαι τηλ. 01-3253626 και 0245 - 22008

ΕΝΟΙΚΙΑΖΟΝΤΑΙ επιπλωμένα ή μη ένα τριάρι 105 τ.μ. φρεσκοβαμένο, άριστο και μια γκαρσονιέρα με τζάκι. Στην οδό Αγίων Αναργύρων 20. Πληροφ. τηλεφ. 28710

ΕΝΟΙΚΙΑΖΕΤΑΙ γκαρσονιέρα επιπλωμένη στη συμβολή των οδών Κοδρηγκτώνος και Αθαν. Διάκου 32. Πληροφ. Τηλεφ. 27299. ώρα 08.00-14.00
Τηλεφ. 22975 ώρες 17.00 - 21.00

ΕΝΟΙΚΙΑΖΕΤΑΙ διαμέρισμα στην Κυψέλη (κοντά στην Πλατεία Αμερικής).
Πληρ. τηλ. 24389.

ΕΝΟΙΚΙΑΖΕΤΑΙ στην Αθήνα στην οδό Επανήσου παράλληλος στο πάρκο της Φωκίωνος Νέγρη κατάλληλο για φοιτήτριες. Διαμέρισμα, 110 τ.μ. αποτελούμενο από 3 υπνοδωμάτια σαλόνι και πολύ μεγάλη κουζίνα σε αρίστη κατάσταση και σε λογική τιμή. Πληροφ. τηλ. 35174 - 29284 - 27724 Ρόδος.

ΕΝΟΙΚΙΑΖΕΤΑΙ μεγάλη αίθουσα στον πρώτο όροφο, επιφανείας 300 τ.μ. κατάλληλη για βιοτεχνικό ή εκθεσιακό χώρο ή και για χωριστά γραφεία με μεγάλη αυλή για χώρο στάθμευσης (PARKING). Η αίθουσα είναι σε κτίριο με ισόγειο και πρώτο όροφο στην οδό Ρόδου - Λίνδου 230 (δίπλα από το κατάστημα ειδών υγιεινής ΤΣΕΛΙΟΣ ΜΠΑΝΙΟ). Πληροφορίες ΤΗΛ. 64458 ή 26023.

ΕΝΟΙΚΙΑΖΕΤΑΙ γραφείο, σε άριστη κατάσταση και διαμπερές, εμβαδού τετρ. μέτρα 15, ευρισκόμενο στον Α' όροφο οικοδομής επί της οδού Δημ. Θεοδωράκη 34 (κοντά στην οδό Γαλλίας). Πληροφορίες τηλ. 32008, 30780

ΕΝΟΙΚΙΑΖΟΝΤΑΙ επιπλωμένα διαμερίσματα στην Ιαλυσό με ψυγείο. Τηλ. 35283

ΕΝΟΙΚΙΑΖΕΤΑΙ γραφείο, σε άριστη κατάσταση και διαμπερές, εμβαδού τετρ. μέτρα 15, που βρίσκεται στον Α' όροφο οικοδομής επί της οδού Δημ. Θεοδωράκη Αριθμ. 34 (κοντά στην οδό Γαλλίας). Πληροφορίες τηλ. 32008, 30780 & 0244 - 51117

ΕΝΟΙΚΙΑΖΟΝΤΑΙ δύο (2) διαμερίσματα 50 τ.μ. το καθένα, επιπλωμένα και φρεσκοβαμένα στο Παραδείσι. Τηλ. 28321 - 41909

ΕΝΟΙΚΙΑΖΕΤΑΙ κατάστημα 70 τ.μ. στην οδό Μ. Πετρίδη 49 (κάτω από τα STELLA BEATY, κοντά στο 7ο Γυμνάσιο). Τηλ. 34149 - 61092

ΕΝΟΙΚΙΑΖΕΤΑΙ κατάστημα 120 τ.μ. (πρώην Στεφανίδη) στην οδό Αννης Μαρίας 81. Πληρ. τηλ. 33952

ΕΝΟΙΚΙΑΖΟΝΤΑΙ επιπλωμένα διαμερίσματα στην Ιαλυσό 3κλινα - 4κλινα με ψυγείο απέναντι από το βενζινάδικο του κ. Γαβριλιώτη.

ΕΝΟΙΚΙΑΖΟΝΤΑΙ ΔΙΑΜΕΡΙΣΜΑΤΑ
3κλινα και 4κλινα, επιπλωμένα με ψυγείο στην Ιαλυσό. Τηλ. 35283 - 75237

ΕΝΟΙΚΙΑΖΟΝΤΑΙ ΕΠΙΠΛΩΜΕΝΑ ΔΙΑΜΕΡΙΣΜΑΤΑ λουξ 50 m^2 τρίκλινα - τετράκλινα με ψυγείο στην Λεωφόρο Ιαλυσού. Πληρ. τηλ. 35283.

ΕΝΟΙΚΙΑΖΕΤΑΙ διαμέρισμα υπόγειο 140 τ.μ. εντός Ρόδου. Πληρ. Τηλ. 32985

ΕΝΟΙΚΙΑΖΕΤΑΙ στην Παλιά Πόλη της Ρόδου ωραία παραδοσιακή οικία με μεγάλη αυλή στην πρόσοψη, κατάλληλη για ουζερί - καφέ μπαρ - κ.λ.π. Πληροφ. τηλ. 01-8026135, 01-8069686

ΕΝΟΙΚΙΑΖΕΤΑΙ βίλλα (πύργος) επί της Λεωφόρου Ιαλυσού 5 στα Τριάντα κατάλληλη για οποιαδήποτε επαγγελματική χρήση. Συμπεριλαμβάνονται χώροι 300 περίπου τ.μ. για στάθμευση αυτοκινήτων. Πληροφορίες τηλ. 27707 και 22152.

ΕΝΟΙΚΙΑΖΕΤΑΙ στην Ιαλυσό σε οικόπεδο 2.710 τ.μ. εμπροσθεν του ξεν/κειου Blue Bay κατάστημα επιφάνειας 260 τ.μ. Πληροφορίες τηλ. 93.807 Κα Μπότσαρη Ελένη.

ΕΝΟΙΚΙΑΖΕΤΑΙ επί της Αννης Μαρίας και πάροδος Κωνσταντάκη διαμέρισμα κατάλληλο για γραφείο ή ιατρείο - Πληρ. τηλ. 33952 - 27057.

ΕΝΟΙΚΙΑΖΟΝΤΑΙ γραφεία στο Μαντράκι, Ενοικιάζονται γραφεία, κατάλληλα για λογιστές, δικηγόρους, Μηχανικούς κ.τ.λ. Πληρ. τηλ. 68111 - 64440

ΕΝΟΙΚΙΑΖΕΤΑΙ στο κέντρο της ΙΑΛΥΣΟΥ επιπλωμένο διαμέρισμα δύο υπνοδωματίων σαλόνι - κουζίνα. Πληροφ. τηλ. 22050 - 33441

ΕΝΟΙΚΙΑΖΕΤΑΙ διαμέρισμα 90 τ.μ. στον πρώτο όροφο με κεντρική θέρμανση Κέννεντυ 45. Πληρ. στο τηλεφ. 64464

STUDIO πλήρως εξοπλισμένο επί της οδού Ιπποδάμου 56. Παλιά Πόλη. Τηλ. 63237 - 75390.

ΕΝΟΙΚΙΑΖΟΝΤΑΙ στην Ιάλυσο και στη Ρόδο, καινούργιες ανεξάρτητες επιπλωμένες και πλήρως εξοπλισμένες γκαρσονιέρες και STUDIOS στο ισόγειο οικοδομών με κήπο σε ήσυχες και όμορφες περιοχές. Τηλ. 34363.

ΔΙΑΦΟΡΑ

ΕΝΟΙΚΙΑΖΕΤΑΙ: παλιός ξύλινος φούρνος στο κέντρο της Κρεμαστής. Πληρ. στα τηλέφωνα 35447 και 33585 από 10.00-12.30 και 18.00-20.00

ΠΩΛΟΥΝΤΑΙ τα κάτωθι μεταχειρισμένα σε καλή κατάσταση. Ηλεκτρική κουζίνα - Σόμπα υγραερίου - γραφείο. Πληρ. τηλ. 29138

ΠΩΛΕΙΤΑΙ ολοκαίνουργιο ψυγείο - δωμάτιο διαστάσεων 3 x 3 x 3 Πληροφ. Αναστάσιο Ατσίδη τηλ. 28616 - 34848

ΖΗΤΕΙΤΑΙ:
Από γραφείο γενικού τουρισμού (πρακτορείο), για άμεση πρόσληψη, κυρία ή δεσποινίδα, δια το τμήμα κρατήσεων.
Απαραίτητα προσόντα: Η πολύ καλή γνώση της Αγγλικής γλώσσας καθώς και της γραφομηχανής εις την ελληνικήν και αγγλικήν. Προϋπηρεσία σε ανάλογη θέση, θα ληφθή υπ' όψιν. Παρακαλούμε τηλεφωνήσατε στο 27921 και στις ώρες 08.30 - 10.00 και 21.00 - 22.00

ΠΩΛΕΙΤΑΙ ΜΠΙΛΙΑΡΔΟ
Από μεγάλη ξενοδοχειακή μονάδα Πωλείται Μπιλιάρδο σε άριστη κατάσταση. Για πληροφορίες τηλεφωνείστε: 25015

ΑΥΤΟΚΙΝΗΤΑ

ΠΩΛΕΙΤΑΙ αυτοκίνητο μάρκας MITSUBISHI - COLT μοντέλο 1991, 1300 Κ.Ε. με αιρ κοντίσιον σε καλή κατάσταση και σε τιμή ευκαιρίας.
Πληρ. τηλ. 36652, 093-462551

ΠΩΛΕΙΤΑΙ Αυτοκίνητο ψυγείο φορτηγό μάρκας VOLVO FL-4 - πετρέλαιο - σε άριστη κατάσταση. Πληρ. Τηλ. 68111-64440

ΠΩΛΕΙΤΑΙ για λόγους αναχώρησης αυτοκίνητο μάρκας RENAULT -19 1400 μοντέλο 1990 σε πολύ καλή τιμή. Πληρ. τηλ. (0244) 22547. Μετά τις 7 μ.μ.

ΠΩΛΕΙΤΑΙ FIAT 126 σε καλή κατάσταση. Πληρ. τηλ. 92714

ΠΩΛΕΙΤΑΙ αυτοκίνητο λόγω αναχώρησης. Renault Chamade μοντέλο 1991 σε καλή κατάσταση. Πληρ. τηλ. 85705

ΠΩΛΕΙΤΑΙ HONDA VFR 750 cc. Πληροφ. τηλ. 65745

ΠΩΛΗΣΕΙΣ ΑΚΙΝΗΤΩΝ

ΜΟΝΟ ΓΙΑ ΕΛΛΗΝΕΣ ΟΠΟΥ ΓΗΣ ΚΑΙ ΠΑΤΡΙΣ ΚΑΙ ΤΙ ΠΑΤΡΙΣ;
ΚΡΗΤΗ!!!
ΕΠΕΝΔΥΣΤΕ ΣΤΗΝ ΚΡΗΤΙΚΗ ΓΗ
ΤΗΛ. (0892) 22509
ΜΕΣΙΤΕΣ ΑΠΟΚΛΕΙΟΝΤΑΙ

ΕΥΚΑΙΡΙΑ
Το ξενοδοχειακό συγκρότημα MIRA MARE ΡΟΔΟΥ αρχίζει εντός των προσεχών ημερών γενική ανακαίνιση. Διατίθενται προς πώληση πλήρης εξοπλισμος δωματίων από έπιπλα, κουρτίνες, φωτιστικά κλπ. σε τιμές μεγάλης ευκαιρίας και σε άριστη κατάσταση. Πολύ φθηνές λύσεις δια πλήρη επίπλωση ενοικιαζομένων διαμερισμάτων και μικρών ξενοδοχείων. Επίσης υπάρχουν και φωτιστικά διά DISCO Πληροφορίες εντός του ξενοδοχείου καθημερινά 10.00-14.00 Κος Φιλ. Γεωργίου. Τηλ. 094287954

ΠΩΛΟΥΝΤΑΙ
Πωλούνται αποθήκες 180 τ.μ. και 190 τ.μ. με W.C. ή μια αποθήκη 370 τ.μ. με WC και ύψος 4 μέτρα. Στην οδό Διμυλιάς Καταβιάς στο Μήδεια. Πληρ. Κον Αναστάσιο Ατσίδη τηλ. 28616 - 37848

ΠΩΛΟΥΝΤΑΙ οικόπεδα 290 τ.μ. και 580 τ.μ. στον οικισμό Χαράκι επί της παραλίας. Πληρ. τηλ. (0244) 51513

ΕΥΚΑΙΡΙΑ
ΠΩΛΕΙΤΑΙ ΜΟΝΟΚΑΤΟΙΚΙΑ στην Ιαλυσό παραδοσιακή 85 τ.μ. και 70 τ.μ. αυλή, με γενική ανακαίνιση - Αμεση παράδοση - Δάνεια δεκτά - ευκολίες πληρωμής Πληροφορίες τηλ.29318 - 34598

ΠΩΛΕΙΤΑΙ
από ιδιοκτήτη οικία με υμιϋπόγειο. Κοραή 37 (περιοχή Αγίου Νικολάου), τηλ. 23608

ΠΩΛΕΙΤΑΙ ή **ΕΝΟΙΚΙΑΖΕΤΑΙ** κασπμα 30 τ.μ. με πατάρι και υπόγειο με WC στα 100 μαγαζιά. Είναι σε στοά αλλά φάτσα στον δρόμο. Πληροφ. τηλ. 094-273419-22964-21198

ΠΩΛΟΥΝΤΑΙ σε καταπληκτικές τιμές:
α. Παραθαλάσσιο κτήμα 5 στρεμμάτων με αγροικία, πηγάδι πάνω στον δρόμο, 3' από Καλλιθέα.
β. Οικόπεδο 3 στρέμματα στο Φαληράκι δίπλα στον δρόμο και σε ξενοδοχείο.
γ. 1.800 τ.μ. πάνω στο κύμα σε πανέμορφη παραλία στα Καλαβάρδα.
δ. Ισιοφόρο 8 μ. πλήρως εξοπλισμένο, παvιά, μηχανή ντήζελ, ηλεκτρονικά, ελληνικό ψηλόγιο, έτοιμο για θάλασσα
Τιμή δώρο 2.300.000 δρχ.μετρητοίς.
Πληρ. 094-273419-22964-21198

ΠΩΛΕΙΤΑΙ
ΕΥΚΑΙΡΙΑ.
ΑΜΕΣΗ ΠΑΡΑΔΟΣΗ
Διαμέρισμα τεσσάρι στους Δασκάλους ισόγειο με αυλή. Εντοιχισμένη κουζίνα. Δάνεια Δεκτά - Ευκολίες πληρωμής Πληροφορίες Διακογεωργίου Κάλλιστος τηλ. 29318 - 34598

Μεγάλη ευκαιρία!!
ΠΩΛΕΙΤΑΙ καινούργιο διαμέρισμα ΛΟΥΞ κατασκευής 45 τ.μ., ισόγειο σε 2-οροφη ιδιόκτητη μαιζονέτα στην περιοχή Αγ. Δημητρίου (Μπραχάμι) Αθηνών. Το διαμέρισμα έχει αποκλειστική χρήση αυλής ενώ η μαιζονέτα κατοικείται αποκλειστικά από τον ιδιοκτήτη και διαθέτει περίφραξη και σύστημα ασφάλειας. Δεκτές μόνο σοβαρές προσφορές. Πληροφορίες τηλεφ. 01-9343413 ώρες 6-11 μ.μ.

ΠΩΛΕΙΤΑΙ διαμέρισμα 150 τ.μ. υπόγειο εντός Ρόδου. Τηλ. 32985

ΠΩΛΕΙΤΑΙ οικόπεδο 1.400 τετραγωνικών μέτρων στη Κρεμαστή και σε άριστη τοποθεσία στην τιμή των 25.000.000 δρχ. Πληροφορίες στο 93551 κατά τις απογευματινές ώρες.

ΠΩΛΕΙΤΑΙ σπίτι σε αρίστη κατάσταση στη Μαλώνα σε καλή τιμή. Πληρ. τηλ. (0244) 51119

ΠΩΛΕΙΤΑΙ στο Ζέφυρο ισόγειο διαμέρισμα 94 τ.μ. 11.000.000. Πληρ. στο Κτηματομεσιτικό Γραφείο Μιχ. Ευσταθίου τηλ. 73819.

ΠΩΛΕΙΤΑΙ από ιδιοκτήτη οικόπεδο 2000 τ.μ. στην περιοχή Αγία Βαρβάρα Κοσκινού, πλησίον της Εθνικής οδού, κατάλληλο για λυόμενο και αγρόκτημα 4530 τ.μ. στην περιοχή Τσαίρι για οποιαδήποτε χρήση. Πληροφορίες τηλ. 31451, 7-9 το βράδυ

ΠΩΛΕΙΤΑΙ κτίριο 1000 τ.μ. στον Αρχάγγελο. Επί της Λεωφ. Ρόδου - Λίνδου με πρόσοψη 35 μέτρων με κόμβο. Τηλ. 0244 - 22993.

ΠΩΛΕΙΤΑΙ: διαμέρισμα 108 τ.μ. σε πολύ λογική τιμή στην οδό Κρητονίας 7 - Ανάληψη. Αριστη κατασκευή, σαλόνι, τζάκι, δάπεδο από μάρμαρο, κουζίνα εντοιχισμένη κλπ. Πληρ. τηλ. 20949 - 28385 και 32195.

ΠΩΛΟΥΝΤΑΙ - ΟΙΚΟΠΕΔΑ

Των 4.000 $μ^2$ επι της επαρχιακής οδού Ρόδου - Καλλιθέας και Καλλιθέας - Ασγούρου (έναντι SUPER MARKET ΜΙΚΟ), με πολύ καλή ρυμοτομία, θα διανοιγούν δρόμοι 8,00 μέτρων. Πληροφορίες τηλ. 28616 - 37848 κ. ΑΤΣΙΔΗ ΑΝΑΣΤΑΣΙΟ

ΠΩΛΟΥΝΤΑΙ ΑΠΟ ΤΟΝ
ΑΝΑΣΤΑΣΙΟ ΑΤΣΙΔΗ
1. Στην οδό Καμείρου και Απόλλωνος (περιοχή Μόντε Σμιθ)
- Μαιζονέτες διόροφες με υπόγειο, συν. εμβαδού 180 τ.μ.
- Μαιζονέτες διόροφες, συν. εμβαδού 115 τ.μ.
σε ήσυχη περιοχή με αποκλειστικές χρήσεις αυλών.
2. Στην οδό Κων/νου Υδραίου και Κοσκινού γωνία:
Διαμερίσματα 90 τ.μ., με 2 υπνοδωμάτια
Πολυτελής κατασκευή, με γερμανική κουζίνα εντοιχισμένη 10 τ.μ. περίπου, γρανίτες στα πατώματα, με διπλά τζαμια, υδραυλικό ασανσέρ και αποκλειστική χρήση θέσης στάθμευσης αυτοκινήτου στην πυλωτή της πολυκατοικίας
3. Στην οδό Φιλερήμου και Επιδαύρου στο Καρακόνερο.
- Διαμέρισμα 160 τ.μ. διόροφο, με τζάκι, εντοιχισμένη γερμανική κουζίνα, πολλά μέτρα βεράντες, 2 μπάνια γρανίτες στα πατώματα και αποκλειστική θεση στάθμευσης στην πυλωτή της πολυκατοικίας. Υδραυλικό ασανσέρ.
4. Οικόπεδα των 4.000 τ.μ. επί της οδού Ρόδου - Καλλιθέας και Καλλιθέας Ασγούρου (έναντι SUPER MARKET ΜΑΡΙΝΟΠΟΥΛΟΣ), με πολύ καλή ρυμοτομία, θα διανοιγούν δρόμοι 8 μέτρων.

ΑΜΕΣΗ ΚΑΤΑΡΤΙΣΗ ΟΡΙΣΤΙΚΩΝ ΣΥΜΒΟΛΑΙΩΝ.
ΠΛΗΡΟΦΟΡΙΕΣ: ΑΝΑΣΤΑΣΙΟΣ ΑΤΣΙΔΗΣ
ΣΤΕΦΑΝΟΥ ΚΑΖΟΥΛΗ 74 ΡΟΔΟΣ
ΤΗΛ. 28616 - 37848



ΠΩΛΟΥΝΤΑΙ
ΓΙΑΝΝΗΣ ΝΙΚΟΛΙΔΑΚΗΣ
ΜΗΧΑΝΟΛΟΓΟΣ ΜΗΧΑΝΙΚΟΣ
ΓΑΛΛΙΑΣ 12 ΤΗΛ. 22291 35103

ΠΩΛΟΥΝΤΑΙ
Α. ΟΔΟΣ ΑΝΝΗΣ ΜΑΡΙΑΣ
-καταστήματα 80τ.μ με υπόγειο
-Γραφεία πολυτελούς κατασκευής με απεριόριστη θέα, air condition, επιφανείας 115τ.μ, 160 τ.μ., 45 τ.μ, 70τ.μ, 90 τ.μ.
- Διαμερίσματα πολυτελούς κατασκευής, μεγάλες βεράντες και θέση Parking 128τ.μ, 96τ.μ, 86τ.μ, 114τ.μ.
Β. ΟΔΟΣ ΑΙΣΧΙΝΗΣ
Διαμερίσματα απεριόριστη θέα 116τ.μ και 51 τ.μ.
Γ. ΟΔΟΣ ΠΕΙΡΑΙΩΣ
σε πολυκατοικία με Pilotis διαμερίσματα 86τ.μ, 80 τ.μ, 108τ.μ, 58τ.μ στον Α' και Β' όροφο αντίστοιχα.
Δ. ΟΔΟΣ ΚΩΝΣΤΑΝΤΙΟΥ ΤΣΑΛΔΑΡΗ
κατάστημα 97 τ.μ. με υπόγειο

ΚΤΗΜΑΤΟΜΕΣΙΤΙΚΟ ΓΡΑΦΕΙΟ
ΕΜΜ. ΚΡΑΝΙΔΗ

ΠΩΛΟΥΝΤΑΙ ΤΑ ΠΑΡΑΚΑΤΩ ΑΚΙΝΗΤΑ

ΔΙΑΜΕΡΙΣΜΑΤΑ
- 2άρι καινούργιο Ανάληψη
- 2άρι πλησίον HOTEL CHEVALIER
- 2άρι επί της Κων. Υδραίου
- 2άρι πλησίον καταστήματος ΞΕΝΑΚΗ
- 3άρι επί της Αλ. Διάκου
- 3άρι επί της οδού Καναδά
- 3άρι επί της Σωτήρος Ιξιά
- 3άρι καινούργιο στο Ροδίνι
- 3άρι καινούργιο επί της Ατταβύρου
- 3άρι καινούργιο στους Χαλκήτες
- 4άρι καινούργιο (114 τ.μ.) νέο επί της Στέλιου Κωτιάδη
- 4άρι καινούργιο στον οικισμό Καθηγητών
- 4άρι καινούργιο (135 τ.μ.) στο Μήδεια
- 4άρι 120 τ.μ. επί της Δημ. Αναστασιάδη.

ΠΩΛΗΣΕΙΣ ΜΟΝΟΚΑΤΟΙΚΙΩΝ
- 160 τ.μ. στην Ιξιά με 500 τ.μ. κήπο
- 320 τ.μ. Ασγούρου με 1000 τ.μ. κήπο
- 250 τ.μ. Ασγούρου με υπόγειο 4000 κήπο
- 220 τ.μ. Ασγούρου με υπόγειο 80 τ.μ.
- 150 τ.μ. Κανδυλί με 4000 κήπο
- 70 τ.μ. Κανδυλί με 400 κήπο
- 150 τ.μ. Καλαμώνα με 4000 κήπο
- 200 τ.μ. Παραδείσι με 4000 κήπο
- 100 τ.μ. Λίνδος

ΚΑΤΑΣΤΗΜΑΤΑ
- 40 τ.μ. Οδός Απελλού - Παλιά Πόλη
- 55 τ.μ. Πλατεία Αριστοτέλους - Παλιά Πόλη
- 35 τ.μ. Φαληράκι
- 50 τ.μ. Ιαλυσός - Εναντι Αστ. Τμήματος
- 70 τ.μ. Εμπορικό Κέντρο Φωκιαλη
- 200 τ.μ. Οδος Καναδά
- 37 τ.μ. Ιωάννη Καζούλη
- 55 τ.μ. Οδός Μανδηλαρά
- 12 τ.μ. Οδός Μανδηλαρά
- 44 τ.μ. Ακτή Μιαούλη
- 50 τ.μ. Ιαλυσός - Χρυσή Ακτή

ΚΤΙΡΙΑ
- Τριώροφο στο Μαντράκι 900 τ.μ.
- 400 τ.μ. Πλατεία Κύπρου
- 400 τ.μ. σε οικόπεδο 1700 τ.μ. Λεωφόρος Καλλιθέας

ΟΙΚΟΠΕΔΑ
- 435 τ.μ. στο Ροδίνι
- 290 τ.μ. στο Ανω Ροδίνι
- 588 τ.μ. επί της οδού Πειραιώς
- 600 τ.μ. επί της Θεμ. Σοφούλη
- 250 τ.μ. στους Χαλκήτες
- 400 τ.μ. επί της Καναδά
- 600 τ.μ. στο Ανω Ροδίνι
- 500 τ.μ. επί της Μιχ. Πετρίδη
- 500 τ.μ. στο Καρακόνερο.

ΑΓΡΟΚΤΗΜΑΤΑ
- 1.700 τ.μ. επί της Ρόδου - Λίνδου
- 4.500 τ.μ. στη Δάφνη - Ιαλυσού
- 7.200 τ.μ. πλησίον Ροδίνι
- 2.500 τ.μ. επί της Ρόδου - Λίνδου
- 4.000 τ.μ. στο Τσαΐρι
- 9.000 επί της Ρόδου - Λίνδου - Αφάντου
- 1.200 τ.μ. στη Μεγάλη Γη Ασκληπειού (με άδεια)
- 4.000 τ.μ. στη παραλία Γενναδίου
- 4.000 τ.μ. στην παραλία Καρύδια της Λίνδου
- 9.000 τ.μ. στο Τσαΐρι

ΔΙΑΘΕΤΟΥΜΕ ΜΕΓΑΛΗ ΠΟΙΚΙΛΙΑ ΑΚΙΝΗΤΩΝ ΣΕ ΟΛΗ ΤΗ ΡΟΔΟ
ΣΥΜΒ

Τα μπλόκα και τα αδιέξοδα

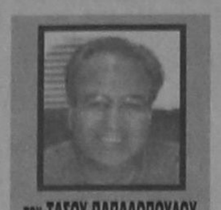

του ΤΑΣΟΥ ΠΑΠΑΔΟΠΟΥΛΟΥ

Μορφή χιονοστιβάδας πήραν ήδη οι κινητοποιήσεις των αγροτών, με αποτέλεσμα τον αποκλεισμό των οδικών δικτύων ολόκληρης της χώρας.

Ο αρμόδιος υπουργός που εμφανίστηκε με καθυστέρηση αρκετών ημερών στη Λάρισα για να διαπραγματευθεί με τους αγρότες, αποδοκιμάστηκε έντονα. Την ίδια υποδοχή επεφύλαξαν στη Λάρισα και στους κυβερνητικούς βουλευτές. Συσκέψεις επί συσκέψεων πραγματοποιήθηκαν στην Αθήνα από ανώτατα κυβερνητικά κλιμάκια, χωρίς μέχρι τώρα να βρεθεί η χρυσή ιδέα που θα οδηγήσει στην εκτόνωση της κρίσης. Ακόμη και το κόμμα μπήκε στο χορό διά του κ. Σκανδαλίδη. Αναποτελεσματική αποδείχθηκε για μια ακόμη φορά και αυτή η προσπάθεια.

Θα ήταν εύκολο να τα ρίξει κανείς όλα στην αναλγησία της κυβερνητικής πολιτικής. Να ρίξει έναν φιλιππικό εναντίον της κυβέρνησης και να ησυχάσει.

Τα αγροτικά όμως προβλήματα εντάσσονται κι αυτά με τη σειρά τους στην αδυναμία σχεδιασμού μιας πολιτικής που θα οδήγησει τα πράγματα σε μια ανανέωση και εξυγίανση του κυκλώματος παραγωγής και διάθεσης των προϊόντων.

Είναι αλήθεια ότι κυβερνήσεις και υπουργοί που ήλθαν και παρήλθαν την τελευταία εικοσαετία, ενώ έβλεπαν τα προβλήματα, προτιμούσαν να τα σπρώχνουν στο μέλλον. Φρόντισαν να ζεστάνουν τον υπουργικό τους θώκο και να κάνουν αγροτική πολιτική εκ του μακρόθεν. Από το γραφείο τους στην Αθήνα, μακρυά από το χωράφι που παράγονται τα προϊόντα. Χρησιμοποίησαν τις κάθε λογής κοινοτικές επιδοτήσεις για να μπουκώσουν στόματα, όχι όμως και για να βάλουν σε μια νέα σειρά και τάξη το όλο κύκλωμα της αγροτικής παραγωγής. Και το χειρότερο, δεν είπαν ποτέ στους αγρότες την αλήθεια. Τι δεσμεύσεις αναλαμβάνονται στις Βρυξέλλες και σε ποιες κατευθύνσεις οδεύει η αγροτική παραγωγή του τόπου. Έτσι επιπόλαια ζητούσαν από τους αγρότες αντί να καλλιεργούν βαμβάκι, να κτίσουν φυτείες με ακτινίδια ή με άλλα άσχετα στην ελληνική γη φρούτα.

Η αποτυχία των συνεταιριστικών ενώσεων που καπελώθηκαν από τα κόμματα και εξαντλήθηκαν υπό το βάρος της ακατάσχετης πολιτικολογίας, δημιούργησε νέα αδιέξοδα στον αγροτικό κόσμο. Οι έχοντες μικρούς αγροτικούς κλήρους αφέθηκαν στην τύχη τους. Η διανομή των κοινοτικών επιδοτήσεων απλώς και μόνο για να ενισχυθούν κάποια πενιχρά αγροτικά εισοδήματα δεν έλυσε κανένα πρόβλημα. Πολύ περισσότερο όταν τα σημαντικά κονδύλια έγιναν βορά των επιπεδείων που εισέπραπταν για να αποδώσουν και κρατούσαν όπως είναι φυσικό για τον εαυτό τους τη μερίδα του λέοντος.

Η πολιτεία, οι κυβερνήσεις, οι αρμόδιοι υπουργοί τι έκαναν μπροστά σε αυτή την κατάσταση; Απλώς τίποτα. Εβλεπαν αδιάφορα τα τρένα να περνούν από μπροστά τους. Υπολόγιζαν πάντα το υψηλό πολιτικό κόστος κάθε προσπάθειας εξυγίανσης του κυκλώματος και αποφάσιζαν ότι δεν ήταν αυτοί τα κατάλληλα πρόσωπα για να βγάλουν το φίδι από την τρύπα.

Γιατί αν σήμερα τα προβλήματα των αγροτών παρουσιάζουν μια εικόνα όχι ευχάριστη γι' αυτόν τον κόσμο, αύριο η κατάσταση θα χειροτερεύσει. Οταν θα κοπούν οι επιδοτήσεις των Βρυξελλών, τότε θα φανούν τα αγροτικά προβλήματα σε όλη τους την έκταση. Γιατί σήμερα λίγοι είναι εκείνοι που το γνωρίζουν, ο μισός αγροτικός προϋπολογισμός παράγεται στις... Βρυξέλλες.

Η κυβέρνηση δηλώνει αδυναμία να ικανοποιήσει τα αγροτικά αιτήματα στο σύνολό τους. Μια τέτοια αποδοχή κατά την κυβερνητική εκτίμηση θα οδηγούσε στην πλήρη ανατροπή της εισοδηματικής πολιτικής και θα άνοιγε τους ασκούς τους Αιόλου και για άλλες κατηγορίες πολιτών που πλήττονται από τα νέα οικονομικά μέτρα. Ταυτόχρονα, η κυβέρνηση αποδοκίμασε τους αποκλεισμούς των δρόμων από την πλευρά των αγροτών, γεγονός που οδηγεί σε παράλυση την οικονομική και κοινωνική ζωή της χώρας. Οι αγρότες από την πλευρά τους δεν άκουσαν την κυβερνητική άποψη και απειλούν να κάνουν Χριστούγεννα στα οδοφράγματα.

Το αξιοπρόσεκτο της όλης κινητοποίησης έχει να κάνει με το γεγονός ότι αυτές δεν έχουν σχέση με τις μεγάλες συνδικαλιστικές οργανώσεις των αγροτών, ΠΑΣΕΓΕΣ, ΓΕΣΑΣΕ και ΣΥΔΑΣΕ. Οι αγρότες τις αγνοούν ως απολιθώματα κομματικών εξαρτήσεων και γι' αυτό κινούνται ανεξάρτητα μέσω συντονιστικών επιτροπών.

Το πόσο νερό θα δεχθούν να βάλουν στο κρασί τους για να ανοίξουν τους δρόμους οι αγρότες είναι για την ώρα άγνωστο. Ζητούν άτοκα δάνεια και παραγραφή των τόκων των παρελθόντων ετών, σοβαρές επιδοτήσεις των προϊόντων, φθηνά καύσιμα και πολλά άλλα.

Η κυβέρνηση για την ώρα εμφανίζεται περίπου αδιάφορη για την παράλυση του οδικού δικτύου της χώρας. Ελπίζει ότι ο χρόνος θα κουράσει τους αγρότες. Η μάχη όμως με τον χρόνο επιτείνει το αδιέξοδο και σκληραίνει τη στάση των αγροτών. Είναι αλήθεια ότι ο κ. Σημίτης αντιμετωπίζει για πρώτη φορά ένα τόσο σοβαρό θέμα κοινωνικής αναταραχής. Ο αρμόδιος υπουργός απέτυχε στην προσπάθειά του να τα βρει με τους αγρότες. Το πρόβλημα τώρα εκ των πραγμάτων έφυγε από την πλατεία Βάθης και πέρασε στο Μέγαρο Μαξίμου. Πως θα εξελιχθούν τα πράγματα παραμονές των εορτών, ουδείς γνωρίζει. Η κατάσταση θυμίζει κινούμενη άμμο.

Οι κυβερνήσεις έχουν ευθύνη για την όλη κατάσταση. Ο αποκλεισμός των δρόμων από πλευράς των αγροτών από την άλλη πλευρά, είναι μια ενέργεια που δεν θα μπορούσε κανείς εύκολα να επικροτήσει. Κι αυτό γιατί οι αγρότες έχουν βεβαίως δικαίωμα να κινητοποιηθούν, όταν όμως κλείνουν τους δρόμους εμποδίζουν την άσκηση του δικαιώματος που έχουν όλοι οι πολίτες, αυτής της ελεύθερης διακίνησης. Σε βαστά λοιπόν τα αιτήματα ή μέρος των αιτημάτων, όχι όμως και η μέθοδος της διεκδίκησής τους.

Γιατί είναι γνωστό ότι ο τραπεζικός τόκος είναι κι αυτός τοκογλυφικός, ότι κάποιοι παρά τα στενά περιθώρια της οικονομίας βολεύονται με απαράδεκτες και παράνομες τακτοποιήσεις από την κυβέρνηση, αυτό όμως δεν σημαίνει ότι νομιμοποιείται η παρανομία. Διαπιστώνεται απλώς ότι ως έχοντες και κατέχοντες εξαιρούνται όσοι δύνανται να κάνουν χρήση των παραθύρων που ανοίγουν τα κυβερνητικά μέτρα για όσους βρίσκονται υπεράνω των νόμων.

Ετσι, απλά βολεύονται όσοι μπορούν να ξεπερνούν τα τεκμήρια, όσοι γράφουν σπίτια, σκάφη και πολυτελή αυτοκίνητα σε ονόματα εταιρειών του εσωτερικού και του εξωτερικού, όσοι, τέλος πάντων, έχουν την άνεση να αντιμετωπίζουν αφ' υψηλού όλα τα μέτρα που μελέτησε η κυβέρνηση και που τελικά δεν αφορούν άλλους από τους μικρομεσαίους, τους μισθωτούς και τους συνταξιούχους.

ΑΝΑΚΟΙΝΩΣΗ

Ειδοποιούνται οι κάτοικοι των παρακάτω περιοχών ότι για να εκτελεστούν απαραίτητες τεχνικές εργασίες της ΔΕΗ θα γίνει διακοπή στις 11/12/1996 ημέρα ΤΕΤΑΡΤΗ ως εξής :

1. Από 07.45 έως 09.00 στις οδούς: Μ. Πετρίδη, Πειραιώς, Μήδεια, Μόντε Σμιθ και παρόδους αυτών.
2. Από ώρας 09.00 μέχρι 11.30 στις οδούς: Το οικοδομικό τετράγωνο που βρίσκεται μεταξύ των οδών Π.Π. Γερμανού, Αγ. Αναστασίας, Κουρβουαζιέ και Μπότσαρη.

Αν οι εργασίες τελειώσουν ενωρίτερα το ρεύμα θα ξαναδοθεί πριν από το χρόνο λήξης της διακοπής που αναφέρουμε πιο πάνω.

Γι' αυτό το λόγο οι ηλεκτρικές εγκ/σεις και τα δίκτυα της ΔΕΗ θα πρέπει να θεωρούνται ότι έχουν συνέχεια ρεύμα.

Ετσι για λόγους ασφαλείας, απαγορεύεται η προσέγγιση σε αγωγούς ή άλλα στοιχεία του δικτύου και αν βρίσκονται καταγής, γιατί υπάρχει σοβαρός κίνδυνος ατυχήματος.

ΑΠΟ ΤΗ ΔΕΗ

Al Berat

ΜΕΓΑΛΟΣ ΟΝΕΙΡΟΚΡΙΤΗΣ

ΑΡΟΤΡΟ: Το άροτρο είναι από τους αρχαιότερους συντρόφους του ανθρώπου. Το υπέροχο αυτό εργαλείο που χόρτασε επί αιώνες τους ανθρώπους εντάσσεται στα πλαίσια των θετικών ονειρικών συμβολισμών. Ετσι, αν ένας άντρας δει τον εαυτό του να χειρίζεται ένα άροτρο, αυτό σημαίνει ότι θα απολαύσει σύντομα τους καρπούς του κόπου του. Κι αν μια γυναίκα δει τον άντρα της να χειρίζεται το άροτρο, αυτό σημαίνει ότι θα ζήσει ευτυχισμένη κοντά του και θα του γεννήσει πολλά παιδιά. Για άντρες και γυναίκες, η θέα του άροτρου στο όνειρο συμβολίζει πλούτη, ευτυχία γονιμότητα.

ΑΡΟΥΡΑΙΟΣ: Το ύπουλο αυτό τρωκτικό δεν προαναγγέλλει τίποτα το ευχάριστο από τη στιγμή που θα εμφανιστεί στο όνειρο. Και δυστυχώς εμφανίζεται συχνά στα όνειρα των ανθρώπων. Προαναγγέλλει παντοτε κάποια μεγάλη συμφορά. Προπάντων στον τομέα της υγείας. Αν ένας ή περισσότεροι αρουραίοι επανέρχονται κάθε τόσο στα όνειρα, τότε επιβάλλεται σίγουρα μια επίσκεψη σε έναν γιατρό.

ΑΡΠΑ: Το θέαμα της άρπας στο όνειρο είναι πολύ καλό σημάδι. Προαναγγέλλει τη σύναψη μιας τριφερής ερωτικής σχέσεις, με πλούσια αισθήματα. Αν εκείνος που ονειρεύεται ακούσει τον ήχο της άρπας, θα πρέπει να ξέρει ότι το αγαπημένο του πρόσωπο είναι αφοσιωμένο. Η αρνητική όψη του μηνύματος εκδηλώνεται αν η άρπα του ονείρου εμφανιστεί σπασμένη. Σ'αυτή την περίπτωση προαναγγέλλεται χωρισμός και ενδεχόμενα σοβαρή αρρώστια.

ΑΡΠΑΓΗ: Συχνά η ονειρική παράσταση έχει την ακριβώς αντίστροφη σημασία από την πραγματικότητα. Ετσι αν δει κανείς στον ύπνο του ότι αρπάζει διάφορα πράγματα από τους άλλους, αυτό σημαίνει ότι στην πραγματικότητα οι άλλοι άνθρωποι εκμεταλλεύονται την αφέλεια και την αγαθοσύνη του. Χρειάζεται προσοχή, γιατί διαφορετικά θα καταντήσει να αποκτά πράγματα μόνον στα όνειρά του. Παρ'όλα αυτά, αν η αρπαγή έχει την έννοια της απαγωγής τότε το όνειρο μεταφέρει ένα καλό προμήνυμα.

ΑΡΡΑΒΩΝΑΣ: Ενα από τα ονειρικά θέματα που επανέρχονται κάθε τόσο είναι και ο αρραβώνας. Δυστυχώς ο ονειρικός αρραβώνας δεν έχει καμία σχέση με τον πραγματικό. Προαναγγέλλει πάντοτε μια σοβαρή αρρώστια, που θύμα της θα είναι ο άνθρωπος που αρραβωνιάζεται στο όνειρο. Χρειάζεται μιεγάλη προσοχή στα θέματα της υγείας.

ICM ΔΙΕΘΝΕΙΣ ΜΕΤΑΦΟΡΕΣ ΕΜΠΟΡΕΥΜΑΤΩΝ ΕΠΕ

ΜΕΤΑΦΟΡΕΣ ΕΞΩΤΕΡΙΚΟΥ - ΕΣΩΤΕΡΙΚΟΥ - ΔΙΑΚΟΜΕΤΑΚΟΜΙΣΕΙΣ

Προσφέρουμε τα πιο ολοκληρωμένα προγράμματα μεταφορών για τον ασφαλέστερο και προσφορότερο τρόπο μεταφοράς

- Μεταφορές με container για πλήρη και ομαδικά φορτία
- Θαλάσσιες και συνδυασμένες μεταφορές
- Αεροπορικές μεταφορές
- Μεταφορές οικοσκευών
- Οδικές μεταφορές Eurocargo
- Σιδηροδρομικές μεταφορές
- Μεταφορές εκθεμάτων και υλικών κατασκευής περιπτέρων.

Η εταιρεία μας αναλαμβάνει να μεταφέρει τα εμπορεύματα για λογαριασμό των εισαγωγέων από οποιοδήποτε μέρος του κόσμου, και να τα παραδώσει ελεύθερα μέχρι την αποθήκη τους διεκπεραιώνοντας όλες τις διατυπώσεις.

Για περισσότερες πληροφορίες, απευθυνθείτε στα γραφεία μας

Αμερικής 97, τηλ. 24115, 22105, 76215, fax 26485

GIANNIKOS Travel

ΠΡΩΗΝ ΣΛΑΒΙΑ ΤΟΥΡΚΙΑ ΗΠΑ

ΕΙΣΙΤΗΡΙΑ
ΑΕΡΟΠΟΡΙΚΑ
CHARTER
ΑΚΤΟΠΛΟΪΚΑ
ΕΚΔΡΟΜΕΣ
ΚΡΑΤΗΣΕΙΣ
ΞΕΝΟΔΟΧΕΙΩΝ

SPECIAL ΠΡΟΣΦΟΡΕΣ ΑΠΟ ΡΟΔΟ ΓΙΑ ΤΙΣ ΓΙΟΡΤΕΣ ΧΡΙΣΤΟΥΓΕΝΝΩΝ - ΠΡΩΤΟΧΡΟΝΙΑΣ

- ΛΟΝΔΙΝΟ 5 μέρες με πρωινό 159.000
- ΛΟΝΔΙΝΟ - ΟΞΦΟΡΔΗ - ΣΤΡΑΝΤΦΟΡΝΤ - WINDSOR 7 ΜΕΡΕΣ με πρωινό 184.000
- ΠΑΡΙΣΙ - DISNEYLAND - ΒΕΡΣΑΛΛΙΕΣ - ΛΟΝΔΙΝΟ 7 ΜΕΡΕΣ ημιδιατ. 204.000
- ΠΑΡΙΣΙ - DISNEYLAND - ΒΕΡΣΑΛΛΙΕΣ - 7 ΜΕΡΕΣ ημιδ. 194.000
- ΠΑΡΙΣΙ - DISNEYLAND - ΒΕΡΣΑΛΛΙΕΣ - ΚΥΑΝΗ ΑΚΤΗ - ΕΛΒΕΤΙΑ 8 ΜΕΡΕΣ ΗΜΙΔ. 231.000
- ΒΙΕΝΝΗ 6 ΜΕΡΕΣ ΗΜΙΔ. 204.000
- ΒΙΕΝΝΗ - ΒΟΥΔΑΠΕΣΤΗ 6 ΜΕΡΕΣ ΗΜΙΔ. 204.000.
- ΒΙΕΝΝΗ - ΣΑΛΤΣΜΠΟΥΡΓΚ - ΜΟΝΑΧΟ - ΙΝΝΣΜΠΡΟΥΚ 8 ΜΕΡΕΣ ΗΜΙΔ. 253.000.
- ΑΥΣΤΡΙΑΚΕΣ ΑΛΠΕΙΣ 8 ΜΕΡΕΣ, ΗΜΙΔ. 249.000
- ΓΥΡΟΣ ΑΥΣΤΡΙΑΣ 8 ΜΕΡΕΣ ΗΜΙΔΙΑΤ. 239.000
- ΠΑΝΟΡΑΜΑ ΙΤΑΛΙΑΣ 8 μέρες ημιδιατ. 199.000
- ΦΙΝΛΑΝΔΙΑ - ΛΑΠΩΝΙΑ στη χώρα του ΑΗ-ΒΑΣΙΛΗ 7 μέρες. ημιδιατ. Χριστούγεννα 368.000 Πρωτοχρονιά 340.000
- ΔΥΤΙΚΕΣ ΗΠΑ - ΧΑΒΑΗ 17 μέρες με πρωινό 580.000

ΘΕΣΕΙΣ ΠΕΡΙΟΡΙΣΜΕΝΕΣ!

Μόνο για Κυνηγούς

Σαφάρι στο Βόρειο Καμερούν, Αφρική, 12 ημέρες με 10 ημέρες γεμάτες κυνήγι, στο «Campement του VOG. ZOOM NORD. EST»
- Αεροπορικά εισιτήρια: ΡΟΔΟΣ - ΑΘΗΝΑ - ΠΑΡΙΣΙ - ΝΤΟΥΑΛΑ, N' GAOUNDERE.
- Μεταφορά στο Campement (270 Km από το N' GAOUNDERE).
- Πλήρης διατροφή, αυτοκίνητα, μεταφορές, συνοδοί για το κυνήγι, άδεια κυνηγιού και ρεζέρβας

880.000 δρχ.

ΑΚΟΜΑ ΣΕ ΣΥΝΕΡΓΑΣΙΑ ΜΕ ΜΕΓΑΛΟ ΤΑΞΙΔΙΩΤΙΚΟ ΟΡΓΑΝΙΣΜΟ ΤΟΥ ΕΞΩΤΕΡΙΚΟΥ ΕΧΟΥΜΕ ΕΚΠΛΗΚΤΙΚΕΣ ΤΙΜΕΣ ΣΕ ΕΠΙΛΕΓΜΕΝΑ ΞΕΝΟΔΟΧΕΙΑ 3, 4, 5* ΑΝΑ ΤΟΝ ΚΟΣΜΟ ΣΚΟΠΟΣ ΜΑΣ Η ΑΡΙΣΤΗ ΕΞΥΠΗΡΕΤΗΣΗ ΣΑΣ

GIANNIKOS TRAVEL

ΠΛΗΡΟΦ. ΚΡΑΤΗΣΕΙΣ 37702 - 37469 FAX: 37469
ΣΟΦ. ΒΕΝΙΖΕΛΟΥ 65 (100 ΜΑΓΑΖΙΑ δίπλα στο BLOEMELAND)

Let Heineken

ΚΑΙ ΚΕΡΔΙΣΤΕ ΠΛΟΥΣΙΑ ΔΩΡΑ!

Απολαύστε μια Heineken και συμπληρώστε το έντυπο του διαγωνισμού. Πλούσια δώρα μπορούν να γίνουν δικά σας. Μάθετε πώς...

Στο έντυπο υπάρχουν 3 κουπόνια:

1ο) Κουπόνι συμμετοχής για τις εβδομαδιαίες κληρώσεις (DISCMAN - MINI SYSTEM).

2ο) Εκπωτικό κουπόνι (10%) για αγορές από το κατάστημα της Heineken • Heineken Collection Shop (Κανάρη 17 Κολωνάκι).

3ο) Εκπωτικό κουπόνι (5%) για αγορές από τα δισκοπωλεία VIRGIN.

Τα κουπόνια μπορείτε να τα χρησιμοποιησετε από την έναρξη του διαγωνισμού, 15/11/96 έως 17/1/97.





* 1ο 10 MINI SYSTEM PHILIPS
* 2ο 120 DISCMAN PHILIPS
* 3ο ΕΚΠΤΩΤΙΚΑ ΚΟΥΠΟΝΙΑ ΓΙΑ ΑΓΟΡΕΣ ΣΤΟ HEINEKEN COLLECTION SHOP
* 4ο ΕΚΠΤΩΤΙΚΑ ΚΟΥΠΟΝΙΑ ΓΙΑ ΑΓΟΡΕΣ ΑΠΟ ΤΑ ΚΑΤΑΣΤΗΜΑΤΑ VIRGIN

Η διάρκεια του διαγωνισμού είναι από: 15/11/96 έως 3/1/97. Η κλήρωση πραγματοποιείται κάθε Παρασκευή βράδυ στα καταστήματα Wendy's.

Στην περίπτωση που έχετε κερδίσει, τα ονόματά σας θα ανακοινωθούν στις αφίσες νικητών, των καταστημάτων Wendy's απ' όπου θα παραλαμβάνετε και τα δώρα σας. ΤΟ ΔΩΡΟ ΤΗΣ ΜΕΓΑΛΗΣ ΚΛΗΡΩΣΗΣ: ΕΝΑ MINI SYSTEM PHILIPS/ ανά κατάστημα. Κληρώνεται την Παρασκευή 3/1/97 στα Wendy's.

Wendy's® Rapid DELIVERY

ΑΛ. ΔΙΑΚΟΥ 5 ΡΟΔΟΣ ΤΗΛ. 39040

Γνωμικά & αποφθέγματα

Από το βιβλίο του Νικ. Βρεττάκου

ΠΟΛΕΜΟΣ

Και στην καλύτερη περίπτωση ο πόλεμος είναι βαρβαρότητα.

ΣΕΡΒΙΣ

Δώστε μου τα χρήματα πού ξοδεύονται σ' έναν πόλεμο και θα ντύσω κάθε άντρα, γυναίκα και παιδί· θα χτίσω από ένα σχολείο σε κάθε χωριό, σ' ολόκληρη τη γή· θα στολίσω κάθε πλαγιά μ' ένα βωμό, πού σ' αυτόν θα υμνολογείται το Ευαγγέλιο της ειρήνης.

ΣΑΜΝΕΡ

Ο αληθινός πόλεμος ποτέ δεν γράφεται στα βιβλία.

ΧΟΥΑΪΤΜΑΝ

Η πρώτη πανάκεια για ένα κακοδιευθυνόμενο έθνος είναι ο πληθωρισμός του νομίσματος, η δεύτερη ο πόλεμος.
Και τα δύο φέρνουν μιά προσωρινή ευημερία, και οδηγούν στην μόνιμη καταστροφή. Ομως είναι το καταφύγιο των οικονομικών και πολιτικών τυχοδιωκτών.

ΧΕΜΙΝΓΟΥΑΙΗ

Ποτέ δεν έγινε ένας ένοπλος πόλεμος, που να μην είναι η επέκταση ενός προηγούμενου λυσσασμένου εμπορικού πολέμου.

Χ. ΤΖΟΝΣΟΝ

Δεν υπάρχει ούτε ένας πόλεμος πού, αν οι αιτίες του τοποθετούνταν ήρεμα μπροστά στούς απλούς ανθρώπους, δεν θα μπορούσε να εμποδιστεί. Ο απλός άνθρωπος αποτελεί την μεγαλύτερη προστασία εναντίον του πολέμου.

ΜΠΕΒΙΝ

Περισσότερο από το τέλος του πολέμου, θέλουμε να μπεί ένα τέλος στις αιτίες όλων των πολέμων.

ΡΟΥΣΒΕΛΤ

ΠΟΛΙΤΙΚΗ

Τέλειους ανθρώπους θεωρώ εκείνους πού μπορούν να συνδυάζουν την πολιτική δύναμη με τη φιλοσοφία.

ΠΛΟΥΤΑΡΧΟΣ

Δεν υπάρχει τελειότερο προτέρημα στον άνθρωπο από την αρετή σε σχέση με την πολιτική.

ΠΛΟΥΤΑΡΧΟΣ

Ο πολιτικός δεν πρέπει να επιδεικνύεται με τα λόγια πού λέει, αλλά με τα έργα πού κάνει.

ΠΥΘΑΓΟΡΑΣ

Ο πολιτικός πού νικάει με την ευγλωττία είναι σοφός, αλλ' εγώ θεωρώ πάντοτε τα πράγματα ανώτερα απ' τα λόγια.

ΕΥΡΙΠΙΔΗΣ

ΩΡΟΣΚΟΠΙΟ

ΗΜΕΡΗΣΙΕΣ ΠΡΟΒΛΕΨΕΙΣ



ΚΡΙΟΣ:
21 ΜΑΡΤΙΟΥ - 20 ΑΠΡΙΛΙΟΥ

Οι δύσκολες μέρες πέρασαν. Και τώρα είναι η πιο κατάλληλη περίοδος για να πραγματοποιήσετε εκείνα που τόσο καιρό σχεδιάζετε. Αλλά προχωρήστε μεθοδικά και με προσοχή. Τα πάντα δείχνουν ότι μπορείτε να πετύχετε πολλά. Εκείνο μονάχα που χρειάζεται είναι σύνεση και συντονισμένες κινήσεις, ώστε να μην κάνετε απαράδεκτα σφάλματα.



ΤΑΥΡΟΣ:
21 ΑΠΡΙΛΙΟΥ - 20 ΜΑΙΟΥ

Αν σας δοθεί η ευκαιρία για κάποια εκδρομή συντροφιά με το πρόσωπο που σας ενδιαφέρει αισθηματικά. Φροντίστε να την αξιοποιήσετε. Θα σας αποκαλύψει πολλά για το χαρακτήρα του. Είναι γεγονός ότι αντιμετωπίζετε δυσκέρειες. Αλλά δεν θα πρέπει να χάσετε το θάρρος σας και, προπαντός, να απογοητευθείτε. Πολύ σύντομα θα τις ξεπεράσετε χωρίς μάλιστα καμιά ζημιά.



ΔΙΔΥΜΟΙ:
21 ΜΑΙΟΥ - 20 ΙΟΥΝΙΟΥ

Για ό,τι σχετίζεται με τα αισθήματά σας και το πρόσωπο που σας ενδιαφέρει, όλα πάνε καλά. Και για τις επαγγελματικές σας υποθέσεις η βελτίωση είναι θέμα χρόνου. Είναι δύσκολο να πείσετε το πρόσωπο που σας ενδιαφέρει, ότι τα άτομα που ανήκουν στο στενό οικογενειακό του περιβάλλον, το εκμεταλλεύονται. Και είναι προτιμότερο να μην το επιχειρήσετε.

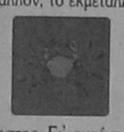

ΚΑΡΚΙΝΟΣ:
21 ΙΟΥΝΙΟΥ - 20 ΙΟΥΛΙΟΥ

Τα οικονομικά σας δεν πρόκειται να σας παρουσιάσουν εκπλήξεις. Αλλά στον επαγγελματικό τομέα δεν αποκλείεται να παρουσιασθούν και μάλιστα έντονα δυσάρεστες. Γι' αυτό προσέξτε. Η τακτική που ακολουθείτε και η συμπεριφορά σας σε μερικά πρόσωπα είναι εντελώς ακατάλληλη. Και αργά ή γρήγορα, θα έχει πολύ δυσάρεστες επιπτώσεις για σας.



ΛΕΩΝ:
22 ΙΟΥΛΙΟΥ - 22 ΑΥΓΟΥΣΤΟΥ

Η κάπως επιπόλαια συμπεριφορά σας δημιουργεί πολλά προβλήματα στο πρόσωπο που σας ενδιαφέρει. Κι αυτό, αργά ή γρήγορα, θα είναι σε βάρος του δεσμού σας. Γι' αυτό προσέξτε. Φροντίστε να εξασφαλίσετε τη συγκατάθεση μερικών προσώπων που βρίσκονται σε άμεση επαφή με τα άτομα που συνήθως επηρεάζουν τις σχέσεις σας με το πρόσωπο που σας ενδιαφέρει.



ΠΑΡΘΕΝΟΣ:
23 ΑΥΓΟΥΣΤΟΥ - 22 ΣΕΠΤΕΜΒΡΙΟΥ

Αν ενεργήσετε με ταχύτητα και μπορέσετε να προλάβετε μερικές αλλαγές, που γίνονται στο επαγγελματικό σας περιβάλλον, ίσως μπορέσετε να φτάσετε στο σημείο που φιλοδοξείτε. Η τακτική που ακολουθείτε - εδώ και λίγο καιρό - με το πρόσωπο που σας ενδιαφέρει, είναι κάπως καλύτερη. Ομως ακόμα δεν είναι εκείνη που θα έπρεπε και που του αξίζει.



ΖΥΓΟΣ:
23 ΣΕΠΤΕΜΒΡΙΟΥ - 22 ΟΚΤΩΒΡΙΟΥ

Η τύχη ευνοεί, τις μέρες αυτές, τις ενέργειες που έχουν για στόχο τους το οικονομικό κέρδος. Αλλά θα πρέπει να προσέξετε, μήπως κάποιες σας ενέργειες φέρουν φίλους σας σε δύσκολη θέση. Προχωρήστε με σύνεση. Και σε κάθε βήμα προσέξτε που πατάτε. Μονάχα έτσι θα αποφύγετε τους σκοπέλους, αλλά και τις αντιδράσεις που θα φέρουν οι γύρω σας και που ίσως ζημιωθούν.



ΣΚΟΡΠΙΟΣ:
23 ΟΚΤΩΒΡΙΟΥ - 21 ΝΟΕΜΒΡΙΟΥ

Τις μέρες αυτές η κατάσταση στον αισθηματικό τομέα θα είναι κάπως ασαφής. Γι' αυτό θα πρέπει να προσέξετε ιδιαίτερα τη συμπεριφορά σας στο πρόσωπο που σας ενδιαφέρει. Υπάρχουν πολλές πιθανότητες να πετύχετε τους στόχους σας. Αλλά δεν θα πρέπει να βιαστείτε και κυρίως θα πρέπει να ενεργήσετε με φρόνηση και διορατικότητα.



ΤΟΞΟΤΗΣ:
23 ΝΟΕΜΒΡΙΟΥ - 21 ΔΕΚΕΜΒΡΙΟΥ

Γενικά η περίοδος αυτή δεν ευνοεί τις καινοτομίες σε κανένα τομέα και πιο πολύ μάλιστα στον αισθηματικό. Γι' αυτό αφήστε να πάρουν άλλοι την πρωτοβουλία. Είναι σίγουρο ότι έχετε κερδίσει όχι μονάχα την εμπιστοσύνη αλλά και την εκτίμηση του προσώπου που σας ενδιαφέρει. Κι από σας εξαρτάται να διατηρήσετε και τα δύο.



ΑΙΓΟΚΕΡΩΣ:
22 ΔΕΚΕΜΒΡΙΟΥ - 19 ΙΑΝΟΥΑΡΙΟΥ

Οι προσπάθειες που καταβάλλετε θ' αποδώσουν και μάλιστα απόλυτα ικανοποιητικά. Αλλά θα πρέπει να περιμένετε για ένα διάστημα για να δρέψετε τους καρπούς των κόπων σας. Οι προοπτικές, τόσο στον αισθηματικό τομέα, όσο και στον επαγγελματικό, είναι εξαιρετικά καλές. Αλλά θα χρειαστεί να καταβάλετε κι άλλες προσπάθειες.



ΥΔΡΟΧΟΟΣ:
20 ΙΑΝΟΥΑΡΙΟΥ - 18 ΦΕΒΡΟΥΑΡΙΟΥ

Δεν υπάρχουν πολλές πιθανότητες κάποιας σημαντικής αλλαγής, στις σχέσεις σας με το πρόσωπο που σας ενδιαφέρει, για ένα τουλάχιστον αρκετά μεγάλο διάστημα. Μπορείτε τώρα, προοδευτικά να αρχίσετε τις ενέργειες, που θα έχουν για στόχο τους τη βελτίωση τόσο των οικονομικών σας, όσο και γενικότερα της επαγγελματικής σας θέσης.



ΙΧΘΕΙΣ:
19 ΦΕΒΡΟΥΑΡΙΟΥ - 20 ΜΑΡΤΙΟΥ

Οι προοπτικές, για ό,τι σχετίζεται με το επαγγελματικά και οικονομικά σας προβλήματα είναι πολύ καλές. Για τα αισθηματικά σας όμως όχι και τόσο. Γι' αυτό προσέξτε τη συμπεριφορά σας στο πρόσωπο που σας ενδιαφέρει αισθηματικά. Και κυρίως προσέξτε να μην το απογοητεύετε. Θα είναι πιο πολυ εις βάρος σας.

Λέξεις & Φράσεις παροιμιώδεις

Απο το βιβλίο του Τάκη Νατσούλη

«Φτηνά τη γλυτώσαμε»

Οταν οι Φράγκοι κυβερνούσαν την Ελλάδα, οι δυστυχισμένοι Ελληνες υπέφεραν τα πάνδεινα, από τους βαρβάρους αυτούς κατακτητές, που είχαν κατακλύσει τον τόπο μας. Μια από τις χειρότερες πληγές της εποχής εκείνης ήταν προπαντός η βαρειά φορολογία, που επέβαλαν κάθε τόσο στους κατοίκους. Φορολογία στους γονείς που είχαν περισσότερα από τέσσερα παιδιά, φορολογία στους αγρότες που έτρεφαν ζωντανά, φορολογία στα σπίτια που άναβαν τζάκι το χειμώνα, φορολογία στο νέρο που έπιναν. Με δυο λόγια, ήταν μια εποχή, που όλοι οι Ελληνες, πλούσιοι και φτωχοί δούλευαν αποκλειστικά για τους δυνάστες τους. Οταν, λοιπόν, κανείς από αυτούς δεν είχε να πληρώσει τους απαραίτητους φόρους, συλλαμβάνόταν αμέσως, για να κλειστεί στα φοβερά μπουντρούμια, που είχαν γίνει φυλακές. Εκεί, έπειτα από μερικές μέρες, ερχόταν ένας απεσταλμένος του Φράγκου διοικητή της περιφέρειας και του πρότεινε δύο πράγματα: Η να δουλέψει δωρεάν στα χτήματα των Φράγκων ή να μείνει σε όλη του τη ζωή σχεδόν, κλεισμένος στη φυλακή. Φυσικά από τις δυο αυτές προτάσεις, ο κρατούμενος διάλεγε πάντοτε την πρώτη και, μάλιστα, με ευγνωμοσύνη για την ... καλοσύνη του άρχοντα. Γιατί ήταν η μοναδική λύση στις τραγικές εκείνες στιγμές που περνούσε. Από το γεγονός αυτό έμεινε ως τα χρόνια μας η φράση: «Φτηνά τη γλυτώσαμε».

«Φτύσε στον κόρφο σου»

Οι αρχαίοι Ελληνες πολεμιστές και ιδιαίτερα οι Μακεδόνες, προτού επιτεθούν στους εχθρούς τους, έφτυναν τρεις φορές τον κόρφο τους. Μ' αυτό πίστευαν ότι ελαττωνόταν η δύναμη των αντιπάλων τους. Υπάρχει, μάλιστα, ένα μικρό ανάγλυφο σε κάποιο απ' τα Μουσεία μας, που παριστάνει τρεις πολεμιστές με πανοπλίες και ακόντια, να φτύνουν, τον κόρφο τους, προτού μπούνε στη μάχη. Την αρχαιότατη αυτή πρόληψη, εξακολουθούν να τη διατηρούν σε μεγάλο βαθμό και οι σημερινοί Ελληνες. Γι' αυτό, όταν νομίσουν πως κάποιος έχει κακό μάτι, λένε: «φτύσε στον κόρφο σου», για να διώξουν μακριά τη βασκανία.

Γνωρίζοντας την Ελλάδα

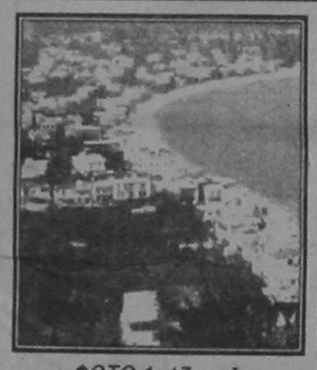

ΦΩΤΟ 1: 17 οριζ.

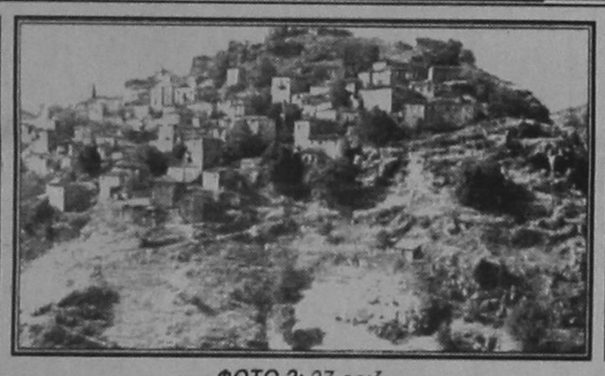

ΦΩΤΟ 2: 27 οριζ.

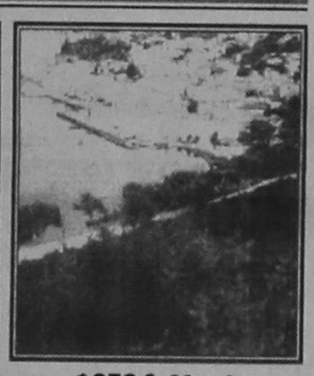

ΦΩΤΟ 3: 20 καθ.



ΦΩΤΟ 4: 51 οριζ.

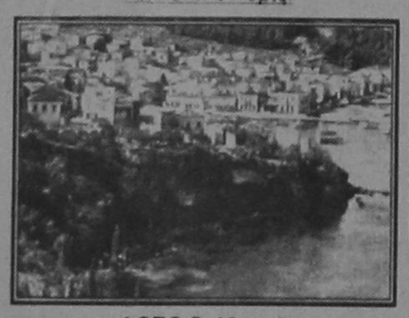

ΦΩΤΟ 5: 62 οριζ.



ΦΩΤΟ 6: 28 καθ.

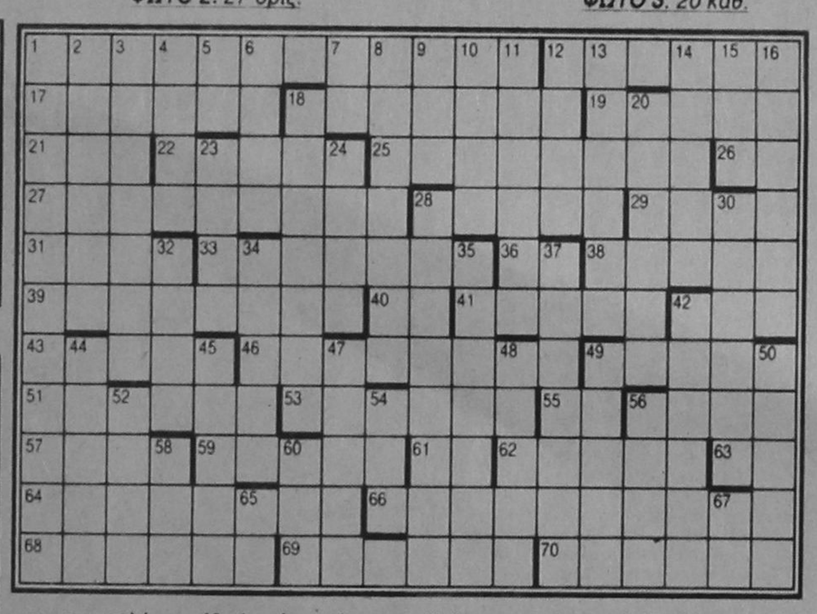

ΟΡΙΖΟΝΤΙΑ

1. Προσφώνηση των άγαμων ιερέων. **12.** Απώτερος σκοπός. **17.** Η κωμόπολη της φωτογραφίας. **18.** Εκλεγμένοι με ψηφοφορία. **19.** Λυρικό θέατρο του Μιλάνου. **21.** Αρχικά ασφαλιστικού οργανισμού. **22.** Ξύλο για έπιπλα. **25.** Το όνομα του Φλωράκη. **26.** Υποδιαίρεση του εκτάριου. **27.** Η κωμόπολη της φωτογραφίας. **28.** Φλύαρος, πολυλογάς. **29.** Δυνατό ποτό. **31.** Σιτική οργάνωση του Λίβανου. **33.** Στενός συγγενής ή φίλος. **36.** Η άκρη του ... ηφαίστειου. **38.** Γεωμετρικό σώμα με κυκλική βάση. **39.** Ποτάμι της Γαλλίας. **40.** Αρχή βιβλικών εντολών. **41.** Παλιά Ρουμάνα γεροντολόγος. **42.** Φωνή ... κόρακα. **43.** Φρούτα κατάλληλα για φάγωμα. **46.** Αποτελεσματικά. **49.** Ένα από τα Δωδεκάνησα. **51.** Η πόλη της φωτογραφίας. **53.** Επίρρημα ... απόστασης. **55.** Αρχικά αερογραμμών. **56.** Μέσο ανάρτησης συνθημάτων (ξ.λ.). **57.** Ιζαμπέλ ...: Γαλλίδα ηθοποιός. **59.** Η "άνοιξη" της ζωής. **61.** Είναι μέσα στο ... σακί. **62.** Η πόλη της φωτογραφίας. **63.** Συνδυασμός φωνηέντων. **64.** Πόλη της Θράκης. **66.** Το άθλημα της Άννας Βερούλη. **68.** Ο χορός του για ... παντρεμένους. **69.** "Οι νύχτες της ... Μπλού": ταινία του Κεν Ράσελ. **70.** Πληκτικά, μονότονα.

ΚΑΘΕΤΑ

1. Η επιστήμη της αγωγής των παιδιών. **2.** Κακοφτιαγμένα. **3.** Λατομείο. **4.** Ενστικτώδης ροπή. **5.** Ιρλανδός συγγραφέας. **6.** Νησιώτικος χορός. **7.** Λέξη ... περίεργων. **8.** Της πολύ παλιάς εποχής αυτός. **9.** Τώρα λέγονται Εθνοφυλακή (αρχικά). **10.** Κομμάτι κλωστής. **11.** Άνθρωπος από ... τζάκι. **12.** Αποθήκη σιτηρών (ξ.λ.). **13.** Φλιτζάνι, κούπα. **14.** Βασιλιάς του Μαρόκου. **15.** Δεν λείπει κανένα. **16.** Δόρυ αρχαίων Μακεδόνων. **18.** Σωματική δύναμη, αντοχή. **20.** Η κωμόπολη της φωτογραφίας. **23.** Ισχυρό επιχείρημα (ξ.λ.). **24.** Χρήσιμες του λιναριού. **28.** Η λουτρόπολη της φωτογραφίας. **30.** Στέμμα ηγεμόνων. **32.** Η πρωτεύουσα του Τόγκο. **34.** Οι κάτοικοι ασιατικού κράτους. **35.** Πόλη και λιμάνι του Βιετνάμ. **37.** Πνευστά μουσικά όργανα. **42.** Έχει αριθμητή και παρανομαστή. **44.** Βρομιά, λέρα. **45.** Όπερα του Βέρντι. **47.** Αθλητής του στίβου. **48.** Από τα φύλλα τους κατασκευάζονται τσιγάρα. **49.** Η πρωτεύουσα της Εσθονίας. **50.** Αρχαία πόλη της Περσίας. **52.** Έχει και η έκθεση ιδεών. **54.** Συμβολικά η ανώτερη ποιότητα. **56.** Κεντητός σκούφος. **58.** Σκεύος για το λάδι. **60.** Βρετανός ποπ τραγουδιστής. **65.** Λίγη ... ησυχία. **67.** Αγγλική διάζευξη.



—Από σήμερα δε χρειάζεται να πλένω πια τα πιάτα!



ΣΤΟ ΔΗΜΕΡΟ 12 ΚΑΙ 13 ΔΕΚΕΜΒΡΙΟΥ

ΕΘΕΛΟΝΤΙΚΗ ΑΙΜΟΔΟΣΙΑ
ΕΡΓΑΖΟΜΕΝΩΝ ΣΤΙΣ ΤΡΑΠΕΖΕΣ

«Πανστραπεζική αιμοδοσία» έχει προγραμματισθεί στη Ρόδο στις 12 και 13 Δεκεμβρίου με πρωτοβουλία συντονιστικής επιτροπής εργαζομένων στα υποκαταστήματα Ρόδου των Τραπεζών. Η αιμοδοσία θα γίνει στο υποκατάστημα της Μεσαιωνικής Πόλεως της Ιονικής, στις ώρες 09.00 - 13.00.

Σχετικά εκδόθηκε από την Συντονιστική Επιτροπή η παρακάτω ανακοίνωση που απευθύνεται προς τους τραπεζοϋπάλληλους:

Συνάδελφοι,

Η αιμοδοσία στο χώρο των Τραπεζών με τα ιδιαίτερα υψηλά ποσοστά συμμετοχής, έχει καθιερωθεί πλέον στη συνείδηση, τόσο των ιδίων των αιμοδοτών, όσο και του ευρύτερου κοινωνικού συνόλου.

• Ο συνάδελφος εθελοντής αιμοδότης, αλτρουϊστής στη συνείδηση και ελεύθερος στη σκέψη, έχει ενστερνισθεί την ιδέα της εθελοντικής προσφοράς αίματος σαν έκφραση πανανθρώπινης αλληλεγγύης.

ΣΤΟ ΥΠΟΚΑΤΑΣΤΗΜΑ ΤΗΣ ΙΟΝΙΚΗΣ ΣΤΗ ΜΕΣΑΙΩΝΙΚΗ ΠΟΛΗ

• Αναγνωρίζει την κοινωνική συμβολή του σαν τρόπο ζωής, προσφέρει συνειδητά και αυθόρμητα για το γνωστό και άγνωστο «πάσχοντα συνάνθρωπό του».

• Μέσα από την εθελοντική αιμοδοσία φθάνει κανείς στον πιό ψηλό βαθμό κοινωνικής συμμετοχής. Το ατομικό και συλλογικό στοιχείο, συμφιλιώνονται αρμονικά, όπως επίσης η κοινωνική συνείδηση και υπευθυνότητα με την προσωπική ηθική δικαίωση και ικανοποίηση.

Συνάδελφοι,

Στις 12 και 13 Δεκεμβρίου πραγματοποιείται η δεύτερη φέτος στο 1996 εθελοντική αιμοδοσία στο χώρο μας. Θα γίνει όπως πάντα με τη συνεργασία του Γενικού Νομαρχιακού Νοσοκομείου Ρόδου, στο Υποκατάστημα της Ιονικής Τράπεζας (Παλιά Πόλη), στις ώρες 09.00 - 13.00. Η προσφορά αίματος των συναδέλφων αιμοδοτών μας, θα δώσει για μία ακόμη φορά το στίγμα της κοινωνικής ευαισθησίας και αλληλεγγύης των εργαζομένων στο χώρο μας και θα αμβλύνει σημαντικά το μεγάλο πρόβλημα της έλλειψης αίματος στον τόπο μας.

«ΛΟΥΚΕΤΑ» ΣΤΑ ΣΧΟΛΕΙΑ ΤΗΣ ΧΩΡΑΣ

ΚΙΝΗΤΟΠΟΙΗΣΕΙΣ
ΔΑΣΚΑΛΩΝ - ΚΑΘΗΓΗΤΩΝ

ΑΠΕΡΓΟΥΝ στις 11, 12 και 13 Δεκεμβρίου οι καθηγητές Μέσης Εκπαίδευσης, διεκδικώντας την ικανοποίηση, από την κυβέρνηση, σειράς οικονομικών απημάτων του κλάδου. Οι καθηγητές αφήνουν ανοικτό το ενδεχόμενο οι απεργιακές κινητοποιήσεις να συνεχισθούν και να ενταθούν μετά τις γιορτές, αν ως τότε δεν υπάρξει λύση. Τη σκυτάλη παίρνουν οι δάσκαλοι και νηπιαγωγοί που θα απεργήσουν στις 16 και 17 Δεκεμβρίου, με το ενδεχόμενο και εδώ, να έχουμε επανάληψη της απεργίας μετά τις 15θήμερες διακοπές των εορτών. Οπως εκτιμήθηκε στην συνάντηση του πρωθυπουργού Κώστα Σημίτη με το προεδρείο της ΑΔΕΔΥ και της ΓΣΕΕ, «αναγνωρίζεται το δίκιο των εκπαιδευτικών και προχωρούν ρυθμίσεις που θα ικανοποιούν σε μεγάλο βαθμό τα απήμτά τους». Ειδικότερα, βελτιώνεται το μισθολόγιο και αμβλύνονται αδικίες σε εκπαιδευτικούς και μερικές ακόμα κατηγορίες υπαλλήλων του Δημοσίου.

Για τους εκπαιδευτικούς οι αλλαγές προβλέπουν ενοποίηση μισθολογικών κλιμακίων καθηγητών και δασκάλων. Επέρχονται τροποποιήσεις στα κλιμάκια και από 1/1/97 θα καταβληθούν αυξήσεις τουλάχιστον 8% σε ετήσια βάση.

Με τον τρόπο αυτό η κυβέρνηση ελπίζει να αποτρέψει τους εκπαιδευτικούς να συνεχίσουν τις απεργίες. Μάλιστα, μεθαύριο Τρίτη, το νέο μισθολόγιο θα συζητηθεί στο

«ΜΠΑΡΑΖ» ΑΠΕΡΓΙΩΝ ΑΠΟ ΑΥΡΙΟ

υπουργικό συμβούλιο, για να προωθηθεί προς ψήφιση, από τη Βουλή, πριν τις γιορτές. Από την πλευρά τους οι εκπαιδευτικοί μελετούν τις προτάσεις της κυβέρνησης και τις αλλαγές που πρόκειται να γίνουν στο μισθολόγιο, για να ρυθμίσουν την παραπέρα στάση τους.

Οπως μας είπε μέλος του Δ.Σ. της ΟΛΜΕ, μια πρώτη παρατήρηση είναι ότι «οι αλλαγές στο μισθολόγιο δεν αλλάζουν και πολύ τα πράγματα».

ΠΩΛΕΤΑΙ

μεγάλο ακίνητο σε οικόπεδο 4 στρεμμάτων αποτελούμενο από δύο κτίρια:
Κτίριο Α: • Ισόγειο 400 τ.μ.
• Πατάρι 100 τ.μ.
• α' όροφος 400 τ.μ.
Κτίριο Β: • Ισόγειο 625 τ.μ.
• α' όροφος 625 τ.μ.
Στην περιοχή Καλλιθέα ΡΟΔΟΥ κατάλληλο για οποιαδήποτε επαγγελματική χρήση.
Τηλ. (0241) 47667 κ. Γιώργο Σκευοφύλακα

Προσφορά καλυμάτων αυτοκινήτων με Γερμανικά υφάσματα των 35.000 δρχ.
ΤΩΡΑ 25.000 δρχ. στο πρατήριο καυσίμων «ΤΕΞΑΚΟ» του κ. Γκινάκη Αλέξανδρου.
Αυστραλίας 58 - ΡΟΔΟΣ



RENT A CAR
ALEXANDER
ΤΩΡΑ
ΕΝΟΙΚΙΑΣΕΙΣ ΑΥΤ/ΤΩΝ ΜΕ ΤΟΝ ΜΗΝΑ ΣΕ ΧΑΜΗΛΕΣ ΤΙΜΕΣ ΚΑΙ ΦΟΥΛ ΑΣΦΑΛΕΙΑ
ΠΛΗΡΟΦΟΡΙΕΣ: ΤΗΛ.: 3 10 18

Τοπικές Ειδήσεις

ΟΙ ΕΛΛΗΝΕΣ ΚΑΙ ΤΑ ΔΕΝΔΡΑ
(ΜΙΑ ΠΕΡΙΠΤΩΣΗ ΓΙΑ ΤΟΥΣ ΨΥΧΙΑΤΡΟΥΣ;)

Πριν σαράντα χρόνια περίπου έφτασα στην Ρόδο, ως σπουδαστής της ΣΤΕ. Η έκπληξη μου ήταν μεγάλη διότι αντίκρυσα μία πόλη ακριβώς αντίθετη με την πόλη που είχα ζήσει ως τότε. Τον Πειραιά.

Η πόλη της Ρόδου ήταν μια καταπράσινη πόλη που την άνοιξη μοσχομύριζε με τις πασχαλιές ανθισμένες με τους κήπους πολύχρωμους χωρίς αυτοκίνητα και άλλα τροχοφόρα. Αντίθετα με τον Πειραιά που ήταν μια μάζα σπιτιών και τροχοφόρων.

Μέσα στην ατυχία της παλιάς κατοχής είχε την τύχη να καταληφθεί από ένα λαό που αγαπούσε το πράσινο και οι δρόμοι ήταν γεμάτοι με πασχαλιές. Σήμερα τα δέντρα αυτά μεγάλωσαν αλλά κανείς δεν σκέφθηκε ν' ανοίξει τους λάκους που τότε φυτεύθηκαν. Σήμερα ασφυκτιούν στο στενό χώρο ξεραίνονται και φυσικά κόβονται. Οι υπηρεσίες πρασίνου του δήμου φροντίζουν να κλαδέψουν τα άμοιρα δένδρα έτσι ώστε τα τελευταία χρόνια δεν ανθίζουν πια. Μέχρι σήμερα δεν είδα κανένα να διαμαρτύρεται γι' αυτή την άθλια συμπεριφορά των ανθρώπων στα δένδρα.

Η λεγόμενη υπηρεσία πρασίνου φροντίζει μερικά κηπάκια αλλά στην φύτευση δένδρων ακολουθεί μια μέθοδο που μόνο μίσος για τα δένδρα δείχνει. Στον δρόμο των Κρητικών φυτεύθηκαν σε τρυπούλες φοινικόδενδρα. Αυτά τα δένδρα χρειάζονται λάκκους τουλάχιστον 2x2 μέτρα για να αναπτυχθούν.

Οταν οι πρώτοι τουρίστες τότε, βασικά Σουηδοί, έφθαναν στην Ρόδο έμειναν έκπληκτοι από τον συνδυασμό πράσινου και ήλιου. Πράσινο έχουν και στην Σουηδία, δεν έχουν όμως ήλιο. Σήμερα βρίσκουν μιά έρημο τσιμέντο και τροχοφόρων και φυσικά δεν ξανάρχονται. Το καλοκαίρι, μία Ιταλίδα τουρίστρια μου είπε: Πώς κατάντησατε την Ρόδο; «Ήλθα πριν είκοσι χρόνια για τον μήνα του μέλιτος και τώρα δεν την αναγνωρίζω. Και έβαλε τα κλάμματα. Ενας Γερμανός σκηνοθέτης του κινηματογράφου ο Γκαϊσεντέρφερ που ζει στην Λίνδο πολλά χρόνια σε άρθρο του στο ειδικό περιοδικό MERIAN με αφιέρωμα στα Δωδεκάνησα εκφράζει την αγανάκτηση του για την τσιμεντοποίηση της Ρόδου, με την έκφραση: Πότε θα ξυπνήσετε ώ Ελληνες;

Ομως το θέμα της σχέσεως του ελληνα με τα φυτά και τα δένδρα κάποτε πρέπει να μελετηθεί από τους ψυχιάτρους. Ρώτησα κάποτε έναν Αθηναίο πως καταλαβαίνει από μακρυά κανείς που μένουν οι πλούσιοι και που οι φτωχοί. Εκεί που μένουν οι πλούσιοι έχει δένδρα (Εκάλη, Πολιτεία, Κηφισιά) εκεί που μένουν οι φτωχοί δεν υπάρχουν δένδρα (Νίκαια, Δραπετσώνα, Δουργούτι).

Και τι γίνεται αν κάποιος φτωχός γίνει ξαφνικά πλούσιος; Χτίζει μια βίλλα αλλά ξεχνάει τα φυτά και τα δένδρα. Μόνο φροντίζει να φυτέψει το πράσινο των ηλιθίων, γκαζόν. Δεν έχετε παρά να ριξετε μιά ματιά στις βίλλες των νεόπλουτων της Ρόδου για να το διαπιστώσετε.

Τα χωριά της Ρόδου που άλλοτε - είχαν αρχιτεκτονική ιδιαιτερότητα, (μονόχωρα, άσπρα, καθαρα με λουλούδια) σήμερα θυμίζουν τα κάτω Πετράλωνα.

Αν εξαιρέσει κανείς μερικά ξενοδοχεία στην Ανατολική πλευρά τα υπόλοιπα είναι φρικτά τσιμεντόσπιτα, ή δε πόλη της Ρόδου δεν σώζεται με τίποτα.

Τα ξενοδοχεία της πόλης με λίγες εξαιρέσεις θα κλείσουν. Στην Δυτική πλευρά θα κλείσουν αργότερα διότι η τσιμεντοποίηση συνεχίζεται αμείωτη.

Ολοι αυτοί που ουδέποτε μίλησαν με ένα τουρίστα έχουν γνώμη και εμφανίζονται στην τηλεόραση και μιλούν στο ραδιόφωνο σαν ειδικοί καλά θα κάνουν να σιωπήσουν. Θα είναι ο μόνος τρόπος να βοηθήσουν το άμοιρο νησί. Και άν έχουν ακόμη λίγη αγάπη για την Ρόδο να ντραπούν.

Μπάμπης Αναγνώστου

ΝΕΑ ΠΡΟΤΑΣΗ ΑΠΟ ΤΟΝ κ. ΚΥΡΙΑΚΟ ΦΙΝΑ

ΤΟΠΙΚΟΣ ΟΡΓΑΝΙΣΜΟΣ ΓΙΑ ΟΛΗ ΤΗΝ
ΑΚΙΝΗΤΗ ΠΕΡΙΟΥΣΙΑ ΤΟΥ ΔΗΜΟΣΙΟΥ

Ο κ. Κυριάκος Ι. Φίνας, έκανε χθες την παρακάτω δήλωση:

«Πρίν από λίγες ημέρες, στην ειδησεογραφία του τοπικού τύπου, αναφέρθηκε η άφιξη στη Ρόδο του κλιμακίου της Κτηματικής Εταιρίας του Δημοσίου (ΚΕΔ), επικεφαλής του οποίου ήταν ο νέος Πρόεδρος κ. Αχ. Κολλιούσης. Αναμφίβολα, υπό το κάλυμμα της εθιμοτυπικής επίσκεψης, ως και της εξαγγελθείσας γενναιοδωρίας!! του νέου Προέδρου της Εταιρίας του να παραχωρηθούν στο Δήμο 33 ακίνητα, παραχώρηση την οποίαν είχε, πρό ετών, ακυρώσει το ίδιο Προϊστάμενο Υπουργείο Οικονομικών, απώτερος σκοπός της άφιξης ήταν η επίτευξη ανοχής, ώστε χωρίς τοπικές αντιδράσεις, να περάσει ανώδυνα η σταδιακή εκποίηση της ακίνητης περιουσίας του Δημοσίου στα Δωδεκάνησα, αρχής γενομένης από τα πλέον προσοδοφόρα.

ΑΔΙΚΑΙΟΛΟΓΗΤΗ Η ΑΠΑΘΕΙΑ ΚΑΙ ΟΛΙΓΩΡΙΑ

Είναι γνωστό, ότι η όλη πορεία της παρακάτω ακίνητης περιουσίας έχει την μακρά προϊστορία της, η οποία αρχίζει από το 1952, με τη σύσταση του Οργανισμού Ακίνητης περιουσίας του Δημοσίου στα Δωδεκάνησα, (ΟΑΠΔΔ, Νόμος 2 του 1952), όπου δυστυχώς, ύστερα από 45 έτη τοπικής αδιαφορίας, καταλήγει στον ενταφιασμό του μεγάλου για τη Δωδεκάνησο αυτού θέματος, το οποίο, όμως, καταλληλα αξιοποιούμενο, θα μπορούσε να αποτελέσει συνεχή πηγή εσόδων για αναπτυξιακούς Δωδεκανησιακούς σκοπούς. Να είναι δε βέβαιοι οι πάσης φύσεως αρμόδιοι , ειδικότερα η πολιτική και οικονομική ηγεσία του τόπου αυτού, από το 1952 κι'εδώ, ότι την απάθεια και την ολιγωρία αυτή δεν θα την συγχωρέσουν, με οποιαδήποτε προβαλλόμενη δικαιολογία, οι επερχόμενες Δωδεκανησιακές γενεές.

Επίτελους, ας γίνει κατανοητό, τόσον από την ανώτερη εκπροσώπησης της Τοπικής αυτοδιοίκησης, όσον και από τους επικεφαλής των ποικιλόμορφων ημικρατικών Οργανισμών, ότι, εάν εξακολουθήσει να αντιμετωπίζεται όπως μέχρι τώρα η κατάσταση, σε λίγα χρόνια θα τοποθετηθεί ανέκκλητα η ταφόπετρα της Δημόσιας Δωδεκανησιακής ακίνητης περιουσίας. Και η υπόθεση αυτή θα αποτελεί, πλέον, ένα ένοχο παρελθόν.

Τώρα ίσως, περισσότερο από καθε άλλη φορά, επιβάλλεται η συσπείρωση και οι από κοινού ενέργειες. Να διατυπωθούν έντονα, σε μιά Πανδωδεκανησιακή Διάσκεψη, με την συμμετοχή και της Ομοσπονδία Δωδεκανησιακών Σωματείων Αθηνών-Πειραιώς, τα οποία ενώ τόση δύναμη πίεσης έχουν, δεν τα αξιοποιούμε κατάλληλα, ότι δεν αποτελεί λύση η πώληση ή και η τύπου διανομής κολύβων, παραχώρηση μερικών ακινήτων στο Δήμο Ρόδου, ή σε κάποια Κοινότητα. Το θέμα αφορά ολόκληρη τη Δωδεκάνησο και σαν τέτοιο άμεσα πρέπει να αντιμετωπισθεί. Ολη αυτή η ακίνητη περιουσία, που θα συμπεριλάβει και ό,τι διαχειρίζεται και η Αρχαιολογία, αλλά και ο ΕΟΤ, απαραπίτως να περιέλθει στη δικαιοδοσία και διαχείριση ενός Τοπικού Οργανισμού, υπό την υψηλή εποπτεία του Κράτους, που θα λειτουργεί, όμως, με ιδιωτικοοικονομικής φύσεως κριτήρια».

ΜΕ ΕΝΔΙΑΦΕΡΟΝΤΑ ΘΕΜΑΤΑ ΣΤΗΝ Η.Δ.

ΣΥΝΕΔΡΙΑΖΕΙ ΤΗΝ ΠΑΡΑΣΚΕΥΗ
ΤΟ ΔΗΜΟΤΙΚΟ ΣΥΜΒΟΥΛΙΟ

ΚΑΤΑΤΙΘΕΤΑΙ Ο ΟΡΓΑΝΙΣΜΟΣ ΤΟΥ ΔΙΕΘΝΟΥΣ ΛΟΓΟΤΕΧΝΙΚΟΥ ΚΕΝΤΡΟΥ

Συνεδριάζει την προσεχή Παρασκευή 13 Δεκεμβρίου το δημοτικό συμβούλιο Ρόδου με τα ακόλουθα θέματα στην ημερήσια του διάταξη:

Ενημέρωση Δημάρχου και Δημοτικών Συμβούλων.

1. Κατάρτιση Οργανισμού Εσωτερικής Υπηρεσίας του Δημοτικού Νομικού Προσώπου με την επωνυμία «Διεθνές Λογοτεχνικό Κέντρο Τριών Θαλασσών».
2. Εγκριση Σ.Π και ΠΚΝΤΜΝΕ των έργων Μεσαιωνικής Πόλης:
- Κατασκευή τοίχου αντιστήριξης στον αρχαιολογικό χώρο Μεγ. Κων/νου
- Συμπλήρωση - συντήρηση φωτισμού οχυρώσεων 1996 - Σωστικές επεμβάσεις στις Μεσαιωνικές Οχυρώσεις 1996
- Συμπλήρωση - συντήρηση φωτισμού πλατειών και μνημείων 1996
- Συντήρηση πλακόστρωτων, χαλικόστρωτων οδών 1996
- Επέκταση φωτισμού Μεσ. Πόλης
- Σωστικές επεμβάσεις Μεσ. Πόλης 1996
- Συντήρηση αποκατεστημένων ακινήτων 1996 - Εκτέλεση έργων επείγοντος χαρακτήρα 1996
- Δημοτικές εγκαταστάσεις Μεσ. Πόλης.
3. Συμπλήρωση τίτλου για το έργο «Κατασκευή τοιχείου αντιστήριξης στον περιβάλλοντα χώρο του Αγγλικού Ναυαρχείου.
4. Εγκριση Συμπληρωματικής Επιχορήγησης Δ.Ε.Κ.Ρ
5. Αύξηση πίστωσης για επιχορήγηση αθλητικών σωματείων, τροποποίηση προϋπολογισμού 1996
(αποφάσεις Δ.Σ. ΔΟΝΑ αριθ. 59/96 και 60/96
6. Εγκριση αποφάσεων Δ.Σ. ΔΕΥΑΡ:
- Αριθ. 109/1996 - Αριθ. 110/1996
7. Εξέταση Αναφοράς - Εισήγησης Υπεύθυνης Τμήματος Προσόδων.
8. Προγραμματισμός πρόσληψης εκτάκτου προσωπικού για το 1997.
9. Επιβολή Προστίμων σε μικροπωλητές.
10. Λήψη απόφασης για επιστροφή χρημάτων, απήσεις των:
-Μηλιάς Μηνέτου - Κων/νας Τσακίρη
- Ε. Κασσαβέτη ΕΠΕ
11. Εξέταση αιτήματος «ΒΕΝΕΤΟΚΛΕΙΟΥ» Ιου Λυκείου Ρόδου.
12. Εξέταση των κατωτέρω απημάτων για οικονομική ενίσχυση:
- Ενωσης Οργανοπαικτών Φιλαρμονικής Δήμου Ρόδου «Ο ΟΡΦΕΥΣ» - Ομοσπονδίας Δωδεκανησιακών Παροικιακών Συλλόγων Ρόδου - Συλλόγου Ραδιοσυχνότητος Πολιτών Ν. Δωδεκανήσου «ΚΟΛΟΣΣΟΣ» - Ιεράς Μεγίστης Μονής Βατοπεδίου, Αγ. Ορους - Ελληνικής Επιτροπής συνεργασίας με την UNICEF
13. Ψηφίσεις πιστώσεων για εξοδα ταξιδίων των κάτωθι: - Δημάρχου κ. Γ. Γιαννόπουλου, στην Αθήνα. - Πληρεξουσίου δικηγόρου Δ.Ρ. κ. Θ. Φραράκη στην Αθήνα
- Δημοτικού Υπαλλήλου κ. Χ. Πλάτση, στην Αθήνα 14. Εγκριση διαφόρων δαπανών.

ΕΝΟΨΕΙ ΤΩΝ ΕΟΡΤΩΝ ΤΩΝ ΧΡΙΣΤΟΥΓΕΝΝΩΝ

ΕΝΤΑΤΙΚΟΙ ΕΛΕΓΧΟΙ
·ΑΡΧΙΖΟΥΝ ΣΤΗΝ ΑΓΟΡΑ

Εντατικούς ελέγχους στην αγορά ξεκινούν ειδικά συνεργεία της ΥΠΕΔΑ και εφοριακών ενόψει των εορτών των Χριστουγέννων.

Η πολιτική ηγεσία του υπουργείου, μετά τη διαπίστωση ότι καθυστερεί σοβαρά η είσπραξη των φορολογικών εσόδων, κυρίως από ΦΠΑ, είναι αποφασισμένη να ενεργοποιήσει τον ελεγκτικό και εισπρακτικό μηχανισμό του υπουργείου και όλο το προσωπικό των εφοριών, προκειμένου να ενισχύσει τις εισπράξεις του Δημοσίου.Σύμφωνα με πληροφορίες, τον Νοέμβριο ο ρυθμός αυξησης των φορολογικών εσόδων διαμορφώθηκε γύρω στο 10% έναντι στόχου 14,5%.

ΣΤΟ ΣΤΟΧΑΣΤΡΟ ΚΥΡΙΩΣ Ο ΦΠΑ

Ο υπουργός Οικονομικών κ. Γιώργος Δρυς έχει ήδη δώσει εντολή στους επιθεωρητές των εφοριών και στους υπεύθυνους των συνεργείων της ΥΠΕΔΑ για εντατικοποίηση των φορολογικών ελέγχων στην αγορά καθώς πλησιάζουν οι εορτές των Χριστουγέννων. Στο στόχαστρο των ελεγκτών μπαίνουν οι εμπορικές επιχειρήσεις προκειμένου να διαπιστώσουν τυχόν φορολογικές παραβάσεις.

Καθ'όλη την περίοδο των εορτών, συνεργεία εφοριακών και υπαλλήλων της ΥΠΕΔΑ, τις πρωινές και απογευματινές ώρες θα πραγματοποιούν αιφνιδιαστικές «επισκέψεις» στα εμπορικά καταστήματα όπου θα παρακολουθούν αν εκδίδονται αποδείξεις λιανικής πώλησης ενώ θα ελέγχονται και τα βιβλία τους για να διαπιστώσουν αν αποδίδεται κανονικά ο ΦΠΑ.

Παράλληλα, θα ελέγχονται και οι καταναλωτές κατά την έξοδό τους από τα καταστήματα για να διαπιστωθεί αν έχουν πάρει απόδειξη για τις αγορές τους.

Τα συνεργεία της ΥΠΕΔΑ θα εντείνουν τους ελέγχους και στα νυκτερινά κέντρα και μπαρ. Ωστόσο οι κινητοποιήσεις των αγροτών δυσκολεύουν το έργο των ελεγκτών καθώς δεν είναι δυνατό να ελέγξουν σε κομβικά σημεία των εθνικών οδών τα φορτηγά που μεταφέρουν κυρίως εισαγόμενα προϊόντα.

ΣΥΜΦΩΝΑ ΜΕ ΤΑ ΠΑΓΙΩΣ ΙΣΧΥΟΝΤΑ

ΜΕΧΡΙ 21 ΔΕΚΕΜΒΡΙΟΥ
Η ΚΑΤΑΒΟΛΗ ΤΟΥ ΔΩΡΟΥ

Εβδομάδα καταβολής του 13ου μισθού, όπως συνηθίζεται να χαρακτηρίζεται το δώρο των Χριστουγέννων, θα είναι η επόμενη εβδομάδα καθώς η εργατική νομοθεσία προβλέπει ως τελευταία ημέρα πληρωμής του δώρου την 21η Δεκεμβρίου (που φέτος συμπίπτει με το Σάββατο).

Το δώρο των Χριστουγέννων είναι 1 ολόκληρος μισθός για τους αμειβόμενους με μισθό ή 25 ημερομίσθια για όσους αμείβονται με ημερομίσθιο.

Σύμφωνα με την ισχύουσα νομοθεσία:

• Ολόκληρο το δώρο δικαιούνται όσοι απασχολούνται, χωρίς διακοπή από την 1η Μαΐου έως την 31η Δεκεμβρίου, συμπεριλαμβανομένων των Κυριακών και των αργιών. Στις ημέρες της εργασιακής σχέσης δεν υπολογίζονται οι ημέρες αδικαιολόγητης απουσίας (και της απεργίας), οι ημέρες αδείας άνευ αποδοχών, και οι ημέρες για τις οποίες ο μισθωτός επιδοτήθηκε, ως ασθενής, από τον ασφαλιστικό του φορέα (πλην της άδειας τοκετού που συνυπολογίζεται).

ΥΠΟΛΟΓΙΣΜΟΣ

• Μειωμένο είναι το δώρο για όσες περιπτώσεις η εργασιακή σχέση είναι μικρότερη του οκταμήνου. Στις περιπτώσεις αυτές ο μισθωτός δικαιούται τμήμα του δώρου με αναλογία 2/25 για κάθε 19 ημέρες απασχόλησης. Πρακτικά, το δώρο υπολογίζεται

ΤΙ ΠΡΟΒΛΕΠΕΤΑΙ ΚΑΤΑ ΠΕΡΙΠΤΩΣΗ

ως εξής: Διαιρούνται οι ημέρες εργασίας με το 19 και το πηλίκον πολλαπλασιάζεται επί δύο (οπότε προκύπτουν τα ημερομίσθια δώρου που πολλαπλασιαζόμενα στη συνέχεια με το 1/25 του μισθού δείχνουν το ακριβές ποσό του δώρου).

Παράδειγμα

Για εργασία από 13/6 έως 30/11 (για 171 ημέρες) η αναλογία δώρου είναι: 171 διά 19 επί 2=18 ημερομίσθια(επί 1/25 του μισθού). Να σημειωθεί ότι το δώρο των Χριστουγέννων υπολογίζεται με βάση τις πράγματι καταβαλλόμενες αποδοχές κατά την 10η Δεκεμβρίου. Στις αποδοχές αυτές περιλαμβάνονται οι παροχές σε χρήμα ή είδος, προσαύξηση για εργασία κατά τις Κυριακές, αργίες και νυκτερινές ώρες, η υπερωριακή αμοιβή και η υπερεργασία, το επίδομα αδείας, το επίδομα ισολογισμού, τα πριμ (εφόσον είναι μόνιμα) και τα οδοιπορικά έξοδα.

JOY
ΓΙΑΝΝΗΣ ΓΙΑΝΝΑΚΑΚΗΣ
& Σια ΟΕ Φιλικα Τουριστικα
Δεντρινού 24 Τ.Θ.230 FAX: 0241 /33200
ΤΗΛ.: 25539 - 26232 85100 ΡΟΔΟΣ
«Χριστουγεννιάτικα Δώρα-Σταλίδια & Παιχνίδια»
Ανακοίνωση
Προς τους Εμπόρους - Πολιτιστικούς Συλλόγους - Σωματεία και Σχολεία
Με ευχαρίστηση ανακοινώνουμε στο καταναλωτικό κοινό ότι η Εταιρία μας κατόπιν προσπαθειών της για την ικανοποίηση αναγκών των Εμπόρων - Συλλόγων -Σωματείων - Σχολείων αλλά και μεμονομένων πελατών διαθέτει στην αποθήκη της επιλεγμένα είδη που ανταποκρίνονται σε οποιαδήποτε απαίτηση:
1. Χριστουγεννιάτικα δώρα - Σταλίδια
2. Παιχνίδια σε μεγάλη ποικιλία
3. Φωτάκια - Γιρλάντες
4. Δένδρα σε τιμές έκπληξη
ύψους 1ου μόνο 5.000 δρχ.
ύψους 1ου μόνο 8.500 δρχ.
ύψους 2ου μόνο 9.500 δρχ.
Τιμές αποθήκης
Πρωΐ - απόγευμα: Ανοικτά
JOY



Δεξιώσεις 5 Αστέρων, όλο τον χειμώνα, με την υπογραφή κύρους του RODOS PALACE.



Το Rodos Palace αποτελεί και τον χειμώνα την μοναδική επιλογή για την διοργάνωση των εκδηλώσεών σας.
Η απόλυτη κομψότητα, η ανυπέρβλητη αισθητική, οι πολλαπλές επιλογές αιθουσών, από 20 έως 2000 προσκεκλημένους, τα γαστρονομικά μενού του Σεφ του Rotisserie "Κωνσταντίνου" που εντυπωσιάζουν, η αφοσίωσή μας στην λεπτομέρεια, αλλά και η εμπειρία μας σε εκατοντάδες εκδηλώσεις διεθνούς ακτινοβολίας, αποτελούν τη σημαντικότερη εγγύησή σας για την άψογη οργάνωση και απόλυτη επιτυχία και της δικής σας δεξίωσης.
Εσείς απλά ετοιμασθείτε να δεχθείτε τα συγχαρητήρια των καλεσμένων σας!
RODOS PALACE
Resort Hotel • Convention Center
Λεωφ. Ιαλυσού, Ιξιά
Για πληροφορίες, τηλ. 25222 (9:00 - 15:00)

ΚΗΔΕΙΑ
Τον λατρευτό μας σύζυγο, πατέρα, παππού, αδελφό και θείο
ΣΑΒΒΑ Ν. ΒΡΟΥΧΟ
που πέθανε στο Ντόρτμουντ στις 7 Δεκεμβρίου κηδεύουμε από τον Ιερό Ναό του Ευαγγελισμού Ρόδου την Τετάρτη 11 Δεκεμβρίου 1996 ώρα 12.00
Η σύζυγος Ρίτα
Τα παιδιά Νίκος και Κάντια
Μιχάλης και Νάνση.
Τα εγγόνια, οι αδελφές και αδελφοί, τα ανίψια.

ΠΛΙΣΣΕ
ΦΤΙΑΧΝΟΥΜΕ ΟΛΑ ΤΑ ΕΙΔΗ ΠΛΙΣΣΕ ΤΗΣ ΜΗΧΑΝΗΣ.
ΣΟΛΕΪ - ΠΛΑΚΕ ΚΑΙ ΣΧΟΛΙΚΕΣ ΦΟΥΣΤΕΣ. ΠΛΗΡΟΦΟΡΙΕΣ
ΤΗΛ. 22046 - 96595. Κα ΕΛΛΗ

Μετά 50 χρόνια τα παιδιά μας δικαιούνται να αθλούνται σε σύγχρονες εγκαταστάσεις.
Το Ναυταθλητικό Κέντρο μπορεί να τελειώσει και με τη δική σου βοήθεια.
ΝΑΥΤΙΚΟΣ ΟΜΙΛΟΣ ΡΟΔΟΥ 1947 NAUTICAL CLUB OF RHODES
1947 1997

