η δημοκρατική της Ρόδου

εκδότης - διευθυντής
ΒΑΣΙΛΗΣ ΑΘΑΝΑΣΙΟΥ

ΕΛΛΑΣ

ΤΕΤΑΡΤΗ
11 ΔΕΚΕΜΒΡΙΟΥ 1996
ΤΙΜΗ 100 δρχ.
ΑΡΙΘΜΟΣ ΦΥΛΛΟΥ 4.393

στην υπηρεσία του δωδεκανησιακού λαού

ΡΙΖΙΚΕΣ ΑΛΛΑΓΕΣ ΣΤΙΣ ΟΡΓΑΝΩΣΕΙΣ

ΠΩΣ ΘΑ ΓΙΝΕΙ ΤΟΠΙΚΑ ΠΑΣΟΚ Η ΑΝΑΣΥΓΚΡΟΤΗΣΗ ΤΟΥ ΠΑΝ. ΣΟΣΙΑΛ. ΚΙΝΗΜΑΤΟΣ

ΤΙ ΠΡΟΒΛΕΠΕΙ ΤΟ ΟΡΓΑΝΟΓΡΑΜΜΑ ΤΗΣ ΝΟΜΑΡΧΙΑΚΗΣ ΕΠΙΤΡΟΠΗΣ

«Οι οργανώσεις μας, όπως δούλευαν μέχρι σήμερα μάλλον αποκρουστικές ήσαν από τους πολίτες. Ο ρόλος της οργάνωσης δεν είναι τα ρουσφέτια, οι ατομικές εξυπηρετήσεις και οι πελατειακές σχέσεις. Το ζητούμενο είναι το νέο ΠΑΣΟΚ, η νέα οργάνωση να μετουσιώσει την κοινωνική δυναμική σε προοδευτική πολιτική πρακτική προς όφελος του λαού και του τόπου».

Αυτή είναι η κεντρική φιλοσοφία της πολιτικής εισήγησης της Ν.Ε. Δωδ/σου του ΠΑΣΟΚ, που κατατέθηκε στην προχθεσινοβραδυνή μαζική συγκέντρωση στελεχών του και αφορά την ανασυγκρότηση του κόμματος. Οπως αναφέρεται στην εισήγηση:

Οι στόχοι της ανασυγκρότησης είναι: ➡Σελ. 6

ΓΕΝΙΚΗ ΔΥΣΑΡΕΣΚΕΙΑ ΓΙΑ ΤΗΝ ΚΥΒΕΡΝΗΤΙΚΗ ΟΙΚΟΝΟΜΙΚΗ ΠΟΛΙΤΙΚΗ

ΕΝΤΟΝΟΣ ΠΡΟΒΛΗΜΑΤΙΣΜΟΣ

ΕΠΙΚΡΑΤΕΙ ΣΤΟ ΤΟΠΙΚΟ ΠΑ.ΣΟ.Κ.

Η ΠΟΛΙΤΙΚΗ ΕΙΣΗΓΗΣΗ ΤΗΣ ΝΟΜΑΡΧΙΑΚΗΣ ΣΕ ΜΑΖΙΚΗ ΣΥΓΚΕΝΤΡΩΣΗ ΣΤΕΛΕΧΩΝ

Σε μια από τις πιο μαζικές συγκεντρώσεις στελεχών του ΠΑΣΟΚ που έγιναν στην πόλη της Ρόδου μετά το 1985, χαρακτηριστικό γνώρισμα της οποίας ήταν ο έντονος προβληματισμός και η κριτική διάθεση, έγινε ανάλυση της καταστάσεως που επικρατεί σήμερα στη χώρα μας, με πολιτική εισήγηση της νομαρχιακής επιτροπής, που διάβασε ο γενικός γραμματέας κ. Βασίλης Σταυριανός.

Στην συγκέντρωση πήραν μέρος ειδικότερα πάνω από 200 στελέχη «πρώτης γραμμής» και ο βουλευτής κ. Κοσμάς Σφυρίου, ο οποίος κι ανέλαβε το έργο της ενημερώσεως επί της κυβερνητικής οικονομικής πολιτικής και απάντησε σε ερωτήσεις. Ηταν τόσο ενδιαφέρουσα η συζήτηση και τόσο έντονος ο προβληματισμός που κράτησε 6 ώρες περίπου (άρχισε στις 7 προχθές το βράδυ στα γραφεία του ΠΑΣΟΚ και τέλειωσε λίγο πριν την 1 το πρωί!). Η εντύπωση πάντως που σχηματίσθηκε είναι ότι τα περισσότερα στελέχη διαφωνούν με την οικονομική πολιτική της κυβέρνησης, «ως έχει».

Η πολιτική εισήγηση επί του θέματος, που συνέταξε η Ν.Ε. και διάβασε ο γ.γ. κ. Β. Σταυριανός, έχει ως εξής:

Σύντροφοι,

βρισκόμαστε σε μία κρίσιμη φάση της ιστορίας μας. Είναι το μεταίχμιο ➡Σελ. 6

ΓΙΑ ΤΗΝ ΚΑΛΥΤΕΡΗ ΛΕΙΤΟΥΡΓΙΑ ΤΟΥ ΔΗΜΟΥ

ΑΝΑΔΙΑΤΑΣΣΕΤΑΙ Η ΔΗΜΟΤΙΚΗ ΜΗΧΑΝΗ

Στην εφαρμογή της μελέτης «αναδιάταξη ροής εργασίας» που εκπόνησε για τον Δήμο Ροδίων πριν από 2 περίπου χρόνια ο καθηγητής του Παντείου Πανεπιστημίου κ. Τσέκος πρόκειται να προχωρήσει η δημοτική αρχή από τις αρχές Ιανουαρίου 1997.

Το θέμα τέθηκε χθες από τον αντιδήμαρχο κ. Αντ. Αλαβέρα στην συνάντηση δημοτικής αρχής - διευθυντών δημοτικών υπηρεσιών από τους οποίους ζητήθηκε να κατατεθεί την επόμενη εβδομάδα σχέδιο με όλες τις ανάγκες των γραφείων που έχουν υπό την εποπτεία τους σε προσωπικό κατά ειδικότητα, ώστε να προχωρήσει η εφαρμογή του όλου προγράμματος. Ανάλογη συνεργασία θα έχει ο αντιδήμαρχος και με τους Τμηματάρχες δημοτικών υπηρεσιών καθώς και με το προεδρείο του Συλλόγου Μονίμων Υπαλλήλων του Δήμου μας.

Πάντως η δημοτική αρχή φαίνεται αποφασισμένη να προχωρήσει ➡Σελ. 6

ΛΟΓΩ ΤΩΝ ΣΥΣΣΩΡΕΥΜΕΝΩΝ ΧΡΕΩΝ

ΣΕ «ΧΡΕΟΚΟΠΙΑ» ΟΔΗΓΕΙΤΑΙ ΤΟ ΓΕΝΙΚΟ ΝΟΣΟΚΟΜΕΙΟ ΡΟΔΟΥ!

ΠΑΡΑΤΗΡΗΣΕΙΣ ΤΟΥ ΒΟΥΛΕΥΤΗ κ. ΤΑΣΟΥ ΚΑΡΑΜΑΡΙΟΥ

Σε πλήρη χρεοκοπία οδηγείται το Γενικό Νοσοκομείο Ρόδου, λόγω των συσσωρευμένων χρεών (πάντως, το φαινόμενο είναι γενικό στη χώρα μας). Αρκεί να σημειωθεί ότι οι προμηθευτές του έχουν να πληρωθούν από τις αρχές του έτους (οφειλές 1,5 δισ.) και ότι το προσωπικό «έχει λαμβάνειν»! Σχετικά με το όλο θέμα από το πολιτικό γραφείο του Βουλευτή κ. Αν. Καραμάριου εκδόθηκε χθες η ακόλουθη ανακοίνωση.

«Ο Βουλευτής Τάσος Καραμάριος επισκέφθηκε το Νοσοκομείο της Ρόδου, προκειμένου να διαπιστώσει ο ίδιος, την πραγματική διάσταση ➡Σελ. 6

Το ωράριο των μαγαζιών τις ημέρες των εορτών

Από τον Εμπορικό Σύλλογο Ρόδου ανακοινώθηκε χθες το ωράριο των εμπορικών καταστημάτων για τις γιορτές των Χριστουγέννων και του Νέου Ετους.

Το ωράριο αυτό έχει ως εξής:

Από 16-12-1996 έως 4-1-1997 τα καταστήματα θα παραμείνουν ανοιχτά από 8:30 - 13:30 και 16:30 - 20:30.

Την Κυριακή 22-12-1996 τα καταστήματα θα παραμείνουν ανοιχτά από 9:00 έως 15:30.

Τα καταστήματα θα παραμείνουν κλειστά στις 26-12-1996 και 2-1-1997.

Από 7-1-1997 επανέρχεται κανονικά το χειμερινό ωράριο.

ΓΙΑ ΚΑΛΛΙΕΡΓΕΙΑ ΧΑΣΙΣΟΔΕΝΔΡΟΥ

ΣΥΛΛΗΨΗ 30ΧΡΟΝΗΣ ΓΥΝΑΙΚΑΣ - ΞΕΝΟΔΟΧΟΥ

Από άνδρες του Τμήματος Δίωξης Ναρκωτικών της Υποδ/νσης Ασφαλείας Ρόδου συνελήφθη χθες το μεσημέρι κι απεστάλη αρμοδίως η Μιρέλα Φραράκη- Παπαδοπούλου σύζυγος Ευαγγέλου, ετών 30, ξενοδόχος, γιατί σε έρευνα που έγινε στο σπίτι της στην Ιάλυσο κατελήφθη να καλλιεργεί επιμελώς, μέσα σε γλάστρα 1 δενδρύλλιο ινδικής κάνναβης ύψους 15 εκ.

Στο ίδιο σπίτι βρέθηκαν επίσης και κατασχέθηκαν μία πίπα χρήσης τοξικών ουσιών και τρία πακέτα φύλλων κατασκευής αυτοσχέδιων τσιγαριλικιών, ➡Σελ. 6

ΑΓΝΩΣΤΟΙ ΕΚΛΕΨΑΝ Ι.Χ. ΚΑΙ ΤΟΥ ΠΡΟΚΑΛΕΣΑΝ ΖΗΜΙΕΣ

Η ΝΕΑ Τ.Ε ΤΗΣ Ν.Δ. ΣΤΗΝ ΚΩ

Αναδομήθηκε η Τ.Ε. Κω της Ν.Δ. μετά την παραίτηση του προέδρου της κ. Σ. Καρβέλη. Νέος Πρόεδρος εξελέγη ο κ. Β. Κοσαρής, Αντ/δρος ο κ. Φ. Φιαμέγκος, Ταμίας η κ. Αλ. Μπακάλογλου και Γραμματέας παρέμεινε ο κ. Γ. Σακέλλης. ➡Σελ. 6

ΣΥΝΕΡΓΑΣΙΕΣ ΤΟΥ κ. Κ. ΣΦΥΡΙΟΥ

Από το πολιτικό γραφείο του βουλευτή κ. Κ. Σφυρίου εκδόθηκε χθες η ακόλουθη ανακοίνωση:

Ο βουλευτής Δωδεκανήσου και κοινοβουλευτικός εκπρόσωπος του ΠΑΣΟΚ ➡Σελ. 6

ΕΠΙΣΚΕΨΗ ΣΤΟ ΔΗΜΑΡΧΕΙΟ ΤΟΥ ΦΙΝΛΑΝΔΟΥ ΠΡΕΣΒΗ ΣΤΗΝ ΑΘΗΝΑ

ΠΑΝΕΛΛΑΔΙΚΗ 3ΗΜΕΡΗ ΑΠΕΡΓΙΑ ΤΩΝ ΓΙΑΤΡΩΝ ΤΟΥ ΙΚΑ

Σήμερα, αύριο και την Παρασκευή, οι γιατροί του ΙΚΑ έχουν προκηρύξει 3ήμερη πανελλαδική απεργία.

Οπως τονίζει σε ανακοίνωσή του το προεδρείο της Πανελλήνιας Ομοσπονδίας Συλλόγων Επιστημονικού Υγειονομικού ➡Σελ. 6

Η ΠΡΟΣΦΥΓΗ ΓΙΑ ΤΑ ΥΜΙΑ

ΘΕΣΣΑΛΟΝΙΚΗ, 10 (ΑΠΕ)

Προσφυγή στο Διεθνές Δικαστήριο της Χάγης -τότε "Κοινωνίας των Εθνών"- είχε κάνει το 1929 η Τουρκία, προκειμένου αυτό να αποφανθεί αν οι βραχονησίδες Υμια ανήκουν στην Ελλάδα ή στη γειτονική μας χώρα. Η Τουρκία ομως, απέσυρε την προσφυγή της οταν υπογράφθηκαν οι συνθήκες του 1932, με τις οποίες ➡Σελ. 6

ΥΠΟΤΡΟΠΟΣ Ο ΔΡΑΣΤΗΣ

ΑΚΑΤΑΛΛΗΛΑ ΕΙΔΗ σε κυλικείο Σχολείου

Αδιόρθωτοι είναι μερικοί κυλικειάρχες σχολείων. Παρά τις απαγορεύσεις συγκεκριμένα, τις προειδοποιήσεις, αλλά και τις μηνύσεις συνεχίζουν να διαθέτουν στους μαθητές απαγορευμένα είδη!

ΚΑΤΑΣΧΕΣΕΙΣ ΚΑΙ ΣΕ ΠΑΝΤΟΠΩΛΕΙΟ

Χαρακτηριστική είναι η περίπτωση του κυλικειάρχη του 1ου Τεχνικού Λυκείου Ρόδου, στην οδό Κλαυδίου Πέπερ 1, Ιωάννη Πατρινού του Γεωργίου, ετών 38, από το Κιλκίς, που αν και μηνύθηκε δύο φορές ως τώρα (20 Φεβρ. 96 και 28 Οκτ. 96) συνέχιζε το ... χαβά του.

Χθες το πρωί άνδρες του Τμήματος Αγορανομίας Ρόδου τον έπιασαν επ'αυτοφώρω την ώρα που διέθετε σε μαθητές απογορευμένα είδη και συγκεκριμένα αναψυκτικά, σάντουιτς με αλλαντικά, κρουασάν με αλλαντικά, κρουασάν με σοκολάτα, ντόνατς, πίτσες με τυρί και σοκολατούχα γάλατα, με αποτέλεσμα να συλληφθεί και να παραπεμφθεί στον εισαγγελέα για τα περαιτέρω.

•Από άνδρες της ίδιας υπηρεσίας ➡Σελ. 6

ΣΕΙΣΜΙΚΗ ΔΟΝΗΣΗ

Σεισμική δόνηση μεγέθους 4,9 της κλίμακας Ρίχτερ έγινε στις 3.25 χθες το απόγευμα αισθητή στα νησιά μας, ιδιαιτέρως στην Κω. Σύμφωνα με ανακοίνωση του Γεωδυναμικού Ινστιτούτου Αθηνών το επίκεντρο του σεισμού βρισκόταν 40 χλμ. ανατολικά της Κω, στον κόλπο του Κεραμεικού της Μικράς Ασίας.

Θύματα ή ζημιές δεν αναφέρθηκαν.

ΘΕΩΡΕΙ ΤΗ ΣΥΜΒΑΣΗ «ΕΤΕΡΟΒΑΡΗ»

ΑΠΑΙΣΙΟΔΟΞΟΣ ΓΙΑ ΤΟ ΚΑΖΙΝΟ ΡΟΔΟΥ Ο κ. ΑΝ. ΚΑΡΑΜΑΡΙΟΣ

Σχετικά με τη λειτουργία του Καζίνο Ρόδου και τη στεγασή του στο ξενοδοχείο «Ρόδων», ο βουλευτής Δωδ/σου της ΝΔ κ. Τάσος Καραμάριος προέβη χθες στις ακόλουθες δηλώσεις:

α. Με το πρώτο σχόλιο μου, επεσήμανα προς τους αρμοδίους του Δήμου Ρόδου, ότι η υπογραφείσα σύμβαση λειτουργίας του Καζίνο Ρόδου, μεταξύ του Δημοσίου και της εταιρείας, έχει ορισμένες ασάφειες και πολύ περισσότερον ότι σε αυτήν παραλείφθηκε, προφανώς σκόπιμα, ο αναγκαίος όρος που η άδεια παραχώρησης έλεγε ως προς την εξειδίκευση των έργων ύψους 20 δις δρχ. υπέρ του Δήμου.

ΕΠΙΜΕΝΕΙ ΟΤΙ Ο ΔΗΜΟΣ ΘΑ ΟΔΗΓΗΘΕΙ ΣΕ ΠΕΡΙΠΕΤΕΙΕΣ

β. Αντί όμως οι αρμόδιοι να προσέξουν ιδιαίτερα αυτά που είπα και να μελετήσουν καλύτερα την σύμβαση, απάντησαν διά του κ. Δημάρχου, ότι «όλα βαίνουν καλώς».

γ. Εύχομαι να διαψευσθώ εγώ, αλλά πολύ φοβάμαι ότι σύντομα θα μπούν σε περιπέτειες για τον απλούστατο ➡Σελ. 6

ΣΥΝΕΔΡΙΑΣΕ ΤΟ ΕΠΑΡΧΙΑΚΟ ΣΥΜΒΟΥΛΙΟ

ΠΟΛΛΑ ΠΡΟΒΛΗΜΑΤΑ ΑΝΤΙΜΕΤΩΠΙΖΟΥΝ ΑΚΟΜΑ ΚΑΡΠΑΘΟΣ ΚΑΙ ΚΑΣΟΣ

Συνεδρίασε με την παρουσία και συμμετοχή του νομάρχη Γ. Παρασκευά την Κυριακή το Επαρχιακό Συμβούλιο Καρπάθου και συζήτησε για: 1) την πορεία των έργων της επαρχίας και τον προγραμματισμό νέων 2) τις συνενώσεις των ΟΤΑ 3) τον εορτασμό των 50 χρόνων από την ενσωμάτωση και 4) τα ολοήμερα σχολεία και την ανάπτυξη μαζικού αθλητισμού.

ΟΛΗ Η ΚΑΡΠΑΘΟΣ ΓΙΝΕΤΑΙ ΕΝΑΣ ΔΗΜΟΣ

Από τους δημάρχους, τους κοινοτάρχες και τους λοιπούς φορείς της Επαρχίας τέθηκαν «επί τάπητος» τα προβλήματα με ιδιαίτερη έμφαση στο συγκοινωνιακό, τα έργα υποδομής και τα θέματα υγείας ➡Σελ. 6

ΑΝΘΡΑΚΕΣ ΤΕΛΙΚΑ Ο... «ΘΗΣΑΥΡΟΣ»

ΕΓΙΝΕ ΠΟΛΥΣ ΘΟΡΥΒΟΣ ΓΙΑ ΕΝΑ ΠΑΙΔΙΚΟ ΠΙΣΤΟΛΙ ΠΟΥ ΕΘΕΑΘΗ ΣΕ ΓΗΠΕΔΟ!

Πολύς θόρυβος για το τίποτα! Το υποτιθέμενο πιστόλι που έκανε την «εμφάνιση» του στο γήπεδο του «Καρακόνερου», την περασμένη Κυριακή κατά την τέλεση του ποδοσφαιρικού αγώνα Ευαγόρα-Διγενή και μεταδόθηκε σε όλη την Ελλάδα δεν ήταν τίποτε άλλο παρά ένα παιδικό παιχνιδάκι! Αυτό αναφέρεται σε αστυνομική ανακοίνωση ύστερα από τη διενέργεια ελέγχων και ανακρίσεων. Πιο συγκεκριμένα η αστυνομική εκδοχή έχει ως εξής:

ΚΑΤΗΓΟΡΗΜΑΤΙΚΗ ΔΙΑΨΕΥΣΗ ΑΠΟ ΤΗΝ ΑΣΤΥΝΟΜΙΑ

Λίγο πριν τις 3 το απόγευμα του Σαββάτου 7 Δεκεμβρίου μετέβησαν στο γήπεδο «Καρακόνερο» για να παρακολουθήσουν τον αγώνα Ευαγόρα - Διγενή οι Ηλίας Καργάκος του Νικ., ➡Σελ. 6

ΣΕ ΔΗΜΟΠΡΑΣΙΑ ΤΟΥΡΙΣΤΙΚΟΣ ΟΔΗΓΟΣ

ΛΟΝΔΙΝΟ, 10 (ΑΠΕ)

Ο πρώτος τουριστικός και τοπογραφικός οδηγός των ελληνικών νησιών, έργο του Ιταλού περιηγητή Κριστόφορο Μπολντεμόντι στις αρχές του 15-ου αιώνα, πωλήθηκε σήμερα σε δημοπρασία του οίκου Σόθμπις 150.000 λίρες:τρείς φορές πάνω απο την τιμή της αρχικής εκτίμησης. Για το βιβλίο αυτό εκδηλώθηκε μεγάλο ενδιαφέρον απο ολο τον κόσμο, αλλά μέχρι στιγμής ο οίκος Σόθμπις δεν έχει αποκαλύψει την ταυτότητα του αγοραστή ή αν πρόκειται για ιδιώτη ή μουσείο.

Τα κείμενα ➡Σελ. 6

ELLINIKON
PIANO RESTAURANT

Εσας γράψιμος χώρος .
Για προσωπικές - στιγμές
Επαγγελματικές - συναρτήσεις
και κοινωνικές - εκδηλώσεις



Στο πιάνο ο
ΓΙΩΡΓΟΣ ΧΑΤΖΗΑΝΤΩΝΗΣ
μαζί του η ΠΕΛΛΑ ΒΑΡΔΗ
και ο ΑΝΔΡΕΑΣ ΣΤΕΦΑΝΟΥ

Κρατήσεις τηλ. 28111 - 63711.
Αλ. Διάκου 29.

ΠΑΝΕΛΛΗΝΙΑ ΕΝΩΣΗ ΔΙΠΛΩΜΑΤΟΥΧΩΝ ΜΗΧΑΝΙΚΩΝ ΕΡΓΟΛΗΠΤΩΝ ΔΗΜΟΣΙΩΝ ΕΡΓΩΝ

ΠΕΔΜΕΔΕ

ΤΜΗΜΑ ΔΩΔΕΚΑΝΗΣΟΥ
ΠΑΡΙΣΙΩΝ 21 ΤΗΛ. 61841 FAX 63879
851 00 ΡΟΔΟΣ

ΠΡΟΣΚΛΗΣΗ ΣΕ ΓΕΝΙΚΗ ΣΥΝΕΛΕΥΣΗ

Η Πανελλήνια Ενωση Διπλωματούχων Μηχανικών Εργοληπτών Δημοσίων έργων (ΠΕΔΜΕΔΕ) Τμήμα Δωδεκανήσου προσκαλεί τα μέλη της στη Γενική Συνέλευση που θα πραγματοποιηθεί στο Τεχνικό Επιμελητήριο στην οδό Μητροπόλεως 4 (νέα γραφεία), στις 11-12-1996, ημέρα Τετάρτη και ώρα 4.00 μ.μ., με θέματα ημερήσιας διάταξης:

1. **Ενημέρωση των μελών.**
2. **Σύστημα δημοπράτησης Μελέτη - Κατασκεύη.**
3. **Ενημέρωση για το νόμο 2338/95 και εγκύκλ. 23/95 και 43/95 περι δημοσίων έργων.**

Στη Γενική Συνέλευση θα παρευρεθεί 10μελής αντιπροσωπεία απο την Αθήνα με επικεφαλής τον πρόεδρο της κεντρικής διοικούσας της ΠΕΔΜΕΔΕ κ. Γιάννη Παπαϊωάννου για ενημέρωση και καταγραφή θέσεων και προβλημάτων.

Ο ΠΡΟΕΔΡΟΣ
ΓΙΩΡΓΟΣ ΣΙΦΩΝΙΟΣ

ΚΙΝΗΜΑΤΟΓΡΑΦΟΙ

ΜΕΤΡΟΠΟΛ
Τηλ. 28400
ΔΥΟ ΠΡΟΒΟΛΕΣ 7:30 - 9:30 και 9:30 - 11:30
Η μεγάλη περιπέτεια αρχίζει. Η ΚΩΜΩΔΙΑ μ' ένα 10 χρόνο αγόρι πού μεγαλώνει 4 φορές γρηγορότερα από το Κανονικό!!!
ΤΖΑΚ
Ο ΔΕΚΑΧΡΟΝΟΣ...ΣΑΡΑΝΤΑΡΗΣ!!!
Α! ΠΡΟΒΟΛΗΣ - ΚΑΤΑΛΛΗΛΟ
Πρωταγωνιστεί: ο ΡΟΜΠΙΝ ΓΟΥΪΛΙΑΜΣ μια παραγωγή του ΦΡΑΝΣΙΣ ΦΟΡΝΤ ΚΟΠΟΛΑ
ΤΗΝ ΔΕΥΤΕΡΑ
ΜΙΑ ΣΥΝ-ΚΛΟΝΙΣΤΙΚΗ ΚΩΜΩΔΙΑ
Ο ΠΟΛΛΑΠΛΟΣ ΕΑΥΤΟΣ ΜΟΥ!!!

«ΤΙΤΑΝΙΑ»
ΚΟΛΟΚΟΤΡΩΝΗ 98
ΤΗΛ. 25876 - 64050
ΩΡΕΣ ΕΝΑΡΞΗΣ 7.30 ΚΑΙ 10.00
Οταν παίζεται η ζωή ενός ανθρώπου... δεν υπάρχουν περιθώρια για λάθη...
Η ΕΤΥΜΗΓΟΡΙΑ
A TIME TO KILL
Από το μεγάλο Best Seller του ΤΖΩΝ ΓΚΡΙΣΑΜ
Πρωταγωνιστούν
ΣΑΝΤΡΑ ΜΠΟΥΛΟΚ, ΣΑΜΙΟΥΕΛ ΤΖΑΚΣΟΝ, ΚΕΒΙΝ ΣΠΕΗΣΥ
ΑΠΟ ΠΑΡΑΣΚΕΥΗ 6-12
ΕΩΣ ΠΕΜΠΤΗ 12-12

«ΠΑΛΛΑΣ»
Τηλέφωνον 24475
ΔΥΟ ΠΡΟΒΟΛΕΣ
7.30 ΚΑΙ 9.30
Μία ρομαντική ιστορία αγάπης που θα περάσει στην ιστορία του σινεμά για την «ΧΗΜΕΙΑ» ανάμεσα στους δύο πρωταγωνιστές της βιώνοντας την κάθε μέρα σαν να ήταν η τελευταία
ΥΠΟΘΕΣΗ ΠΟΛΥ ΠΡΟΣΩΠΙΚΗ
Πρωταγωνιστούν:
ΡΟΜΠΕΡΤ ΡΕΝΤΦΟΡΝΤ - ΜΙΣΕΛ ΦΑΪΦΕΡ

ΧΕΙΜΕΡΙΝΟΣ ΚΙΝ/ΦΟΣ
«ΔΗΜΟΤΙΚΟ»
ΤΗΛ: 20265, ΩΡΕΣ ΠΡΟΒΟΛΗΣ 8 μ.μ. και 10 μ.μ.
«ΞΕΧΑΣΕ ΜΕ»-
«OYBLIE MOI»
Μια γαλλική παραγωγή σκηνοθετημένη από τον ΝΟΕΜΙ ΛΟΣΚΙ.
Βραβείο Φεστιβάλ Βενετίας `96

Τα πολιτιστικά



Κάνω κριτική δημιουργώντας, και όχι βρίσκοντας λάθη
ΜΙΧΑΗΛ ΑΓΓΕΛΟΣ

γράφει ο ΑΡΙΣΤΕΙΔΗΣ ΜΙΑΟΥΛΗΣ

ΟΤΑΝ Η ΓΡΑΦΕΙΟΚΡΑΤΙΑ ΔΙΑΚΟΠΤΕΙ ΤΑ ΟΡΑΜΑΤΑ

ΕΝΑ όνειρο έχει ο καλός φίλος από την Κω, ένας από τους σύγχρονους Μαικήνες του Πολιτισμού μας ο κ. Νίκος Θαλασσινός και το «θησαυροφυλάκιο του Πνεύματος» : Να δημιουργήσει το ΠΟΛΙΤΙΣΤΙΚΟ ΠΟΛΥΚΕΝΤΡΟ που θα αποτελέσει έναν λαμπρό φάρο των πολιτιστικών πραγμάτων όχι μόνο στην περιοχή της Κώ ή της Δωδεκανήσου, αλλά ολόκληρης της Ελλάδας, προς το παρόν.

Να θυμηθούμε τις εκδηλώσεις που γίνονται κάθε χρόνο στο «Θησαυροφυλάκιο του Πνεύματος» και λαμβάνουν Πανελλήνια έκταση. Κυρίως να θυμηθούμε πως εδώ και χρόνια το Κράτος προσπαθεί να δημιουργήσει τέτοια κέντρα, τα οποία δυστυχώς ακόμη είναι στα χαρτιά. Και τώρα, ο άνθρωπος αυτός, αποφάσισε, αντί να πάρει ένα κοτεράκι και να κάνει τις κρουαζιέρες του ή να βρεί άλλους τρόπους ψυχαγωγίας, αποφάσισε να επενδύσει αρκετά εκατομμύρια στα νιάτα και στον πολιτισμό του τόπου του, του τόπου μας.

Και ενώ όλα ήταν έτοιμα, (μακέτα, σχέδια, όνειρα και αισιοδοξία), ξαφνικά η ΚΒ Εφορεία Προϊστορικών και Κλασσικών Αρχαιοτήτων Δωδεκανήσου, σταμάτησε το έργο διότι βρέθηκαν ίχνη του αρχαίου τείχους της Κω. Αυτό σημαίνει πως πρέπει - όπως δηλώνουν και οι αρχαιολόγοι- να πάρει σειρά ανασκαφής για επισταμένη έρευνα. Ο κ. Θαλασσινός πρότεινε στην ΚΒ Εφορεία να τροποποιηθεί η μελέτη στα σημεία εκείνα και έτσι να μείνουν εκτός της οικοδομής τα ίχνη των τοίχων που βρέθηκαν. Η Υπηρεσία όμως εμμένει στη θέση της θεωρώντας ότι «τα απο τις τομές ευρεθέντα στοιχεία είναι τέτοιας σημασίας που δεν υπάρχει η δυνατότητα να απεμπλακεί σύντομα το ιμήμα αυτό του οικοπέδου και να προχωρήσει η οικοδόμησή του».

Επακόλουθο βέβαια είναι, με βάση τα Ελληνικά δεδομένα, αφού καθυστερήσουν τα ανασκαφικά έργα και οι άλλες έρευνες, να αναβληθεί η οικοδόμηση του Πολιτιστικού Πολύκεντρου, χωρίς να αποκλείεται και η ματαίωση του αφού τα οικοδομικά υλικά μέρα με τη μέρα αυξάνονται. Ο κ. Νίκος Θαλασσινός επικαλείται την ευαισθησία των αρμοδίων της ΚΒ Εφορείας Προϊστορικών και Κλασσικών Αρχαιοτήτων, με επιστολή του στις 25 Νοεμβρίου για να αντιμετωπίσουν με μια ιδιαίτερη ευαισθησία το ζήτημα. Παράλληλα, στις 3 Δεκεμβρίου εστάλη επιστολή και στον Υπουργό Πολιτισμού κ. Ευάγγελο Βενιζέλο, απο τον οποίο ζητείται η επίσπευση των διαδικασιών για την απεμπλοκή του οικοπέδου όπου θα αναγερθεί το Πολιτιστικό Πολύκεντρο της Κώ.

ΠΡΟΣ: Κύριο Ευάγγελο Βενιζέλο
Υπουργό Πολιτισμού
Κύριε Υπουργέ,

Κως, 3 Δεκεμβρίου 1996

Για πρώτη φορά αισθάνομαι τόσο αμήχανος, τα'χω λίγο χαμένα. Οι προβληματισμοί μου έχουν αποκτήσει ένα θολό τοπίο, είναι ίσως τα απρόοπτα γεγονότα, που τις περισσότετες φορές έχουν μια άλλη τραγική διάσταση.

Κύριε Υπουργέ, πολλοί άνθρωποι από τη φύση τους κουβαλάνε οράματα, ιδανικά, ένας αλλιώτικος κόσμος που έχει τη δύναμη να εκφράζει, να αγγίζει τον απλό άνθρωπο της καθημερινής ζωής.

Η προσπάθειά μου, μια μεγάλη μάχη σ'όλους τους κοινωνικούς χώρους και το όνειρο κύριε Υπουργέ να ολοκληρώσω ένα Πολιτιστικό Πολύκεντρο με προσωπική επένδυση. Ισως στο πέρασμα της ζωής να κουράστηκα, τα οράματα είναι ένα βαρύ φορτίο και όπως ξέρουμε χρειάζεται μεγάλη αντοχή.

Πέρασα από πολλούς χώρους. Χαρακτηριστικά αναφέρω: Κοκκινιά Πειραιά, 13 χρονών στις οικοδομές.

Η πορεία συνεχίζει στα ναυπηγεία της μακρινής Γερμανίας, ένα ψάξιμο μέσα στην βιοπάλη. Τα όνειρα που κουβαλούσα ήταν μια δέσμευση για τον απλό ανώνυμο άνθρωπο.

Στο χώρο του βιβλίου βρίσκομαι από το 1969, τα ενδιαφέροντα μου δεμένα με τον άνθρωπο, με τις βαθύτερες έννοιες, ένα ψάξιμο για όλους.

Το βιβλιοπωλείο, όπως λένε φιλοξενούμενοί μου συγγραφείς, που κάθε χρόνο συμμετέχουν στις πολιτιστικές εκδηλώσεις, υποστηρίζουν ότι είναι το καλύτερο στην Ελλάδα.

Κύριε Υπουργέ είμαι υποχρεωμένος για λίγο ακόμα να συνεχίσω να περιγράφω για να μπορέσετε στο τέλος να κρίνετε, γιατί ξέρω ότι σας διακρίνει αντικειμενικότητα. Αυτό είναι προσωπικό συμπέρασμα.

Περί το 1995 έκανα μια αγορά οικοπέδου «1.230» μέτρα. Σε αυτό το χώρο με προσωπική επένδυση, θέλω να πιστεύω ότι αυτό έχει ιδιαίτερη σημασία, θα σήκωνε ο πολιτισμός το μεγάλο βάρος. Θα άνοιγε τα φτερά του σε όλους, καινούργιες ελπίδες.

Μια προσπάθεια, ένα έργο ζωής δοσμένο στις αξίες που στις μέρες μας, λίγο πολύ, όλοι τις αναζητούμε.

Το Πολιτιστικό Πολύκεντρο θα περιλαμβάνει: Βιβλιοθήκη σύγχρονων προδιαγραφών (δανειστική με χρήση υπολογιστών κ.λπ.), αίθουσα βιβλιοθηκονόμου, αναψυκτήριο βιβλιοθήκης, αναγνωστήριο, αίθουσα συνεδράσεων, χώρο λογοτεχνικής συντροφιάς, θέατρο, κινηματογράφο, αίθουσα εικαστικών τεχνών, αίθουσα εκδηλώσεων, ιστορικό χώρο, τυπογραφείο και άλλα που τώρα δεν μπορώ να σκεφθώ.

Στα πενήντα οκτώ μου χρόνια προσδοκούσα να φωνάξω με όλη τη δύναμη της ψυχής μου: Ναι τα κατάφερα! και όμως κάποια γεγονότα, όπως ξέρουμε όλοι μπορούν να φέρουν διαφορετική τροπή στα πράγματα!

Και τώρα κύριε Υπουργέ η άλλη πλευρά του νομίσματος. Δεν ζητάω καμία χάρη, δεν το' χω κάνει ποτέ στη ζωή μου.

Δύσκολη αυτή η περιγραφή, βλέπετε δεν είμαι συνηθισμένος σε κάτι τέτοιο.

Η αρχαιολογική υπηρεσία της Κω με σταμάτησε. (Αυτό δεν το κρίνω, ούτε μπορώ να επιρρίψω ευθύνες στους αρχαιολόγους του νησιού, έχουν τα συμπεράσματά τους που εγώ σαν πολίτης είμαι υποχρεωμένος να τα σεβαστώ, μόνο που και αυτοί οι κύριοι της αρχαιολογικής υπηρεσίας είχαν και έχουν υποχρέωση να σεβασθούν το έργο αυτό , μια υπέρβαση στον πολιτισμό και την ανάπτυξη του νησιού.

Ολοι οι κάτοικοι του νησιού παρακολουθούν από κοντά την εξέλιξη, όλοι έχουν κάτι να πουν το έργο αυτό δεν έπρεπε να σταματήσει. Βρισκόμαστε απέναντι από την Τουρκία και έχουμε ανάγκη από τη θωράκιση του πολιτισμού μας.

Απλοί άνθρωποι, με απλές κουβέντες, σταράτες. Εγώ σιωπώ, παρακολουθώ σιωπηλά την εξέλιξη, αποφεύγω την άλλη διάσταση, έστω κι αν φθείρομαι ψυχικά.

Αυτό το έργο κύριε Υπουργέ, μπορώ να σας διαβεβαιώσω ότι θα είναι το καλύτερο στην Ευρώπη. Ξέρετε πολύ καλά κύριε Υπουργέ ότι στη ζωή υπάρχουν άνθρωποι που είναι δοσμένοι σε επιλογές που έχουν την ξεχωριστή δύναμη να κρατάνε ισορροπίες και να διαμορφώνουν την εξέλιξη.

Να εφαρμόζεται ο νόμος αλλά και να χαλαρώνει...

Στην δικιά μου περίπτωση εφαρμόσθηκε γρήγορα και σκληρά. Οι ενδείξεις δεν είναι τέτοιες για να έχω τέτοια αντιμετώπιση.

Περίμενα μια ηθική δικαίωση, ένα καλό λόγο, αυτά ίσως είναι ψιλά γράμματα, και όμως για μένα το μεγαλύτερο κεφάλαιο είναι η ηθική δικαίωση.

Κύριε Υπουργέ, είναι η πρώτη φορά που έρχομαι αντιμέτωπος με πολιτικό πρόσωπο, ούτε τα ονόματα της αρχαιολογικής υπηρεσίας στην Κω δεν ξέρω, απλώς δέχθηκα με σεβασμό τις αποφάσεις τους. Βλέπετε ο κάθε άνθρωπος έχει τα προτερήματά του.

Κύριε Υπουργέ σας παρακαλώ θερμά να επέμβετε και πάλι το επαναλαμβάνων δεν ζητάω καμία εξαίρεση. θέλω μόνο να συντομευθούν οι διαδικασίες ώστε να ξεκαθαρίσει η κατάσταση.

Οι αρχαιολόγοι της Κω να επέμβουν και να βγάλουν τα σωστά συμπεράσματα για να μπορέσω να ξεκινήσω το έργο αυτό που είναι η έκφραση της καθημερινής ζωής.

Κύριε Υπουργέ, σας παρακαλώ θερμά να βρεθείτε κοντά στο πρόβλημά μου, να έχετε μια επαφή με τον προϊστάμενο της αρχαιολογικής υπηρεσίας στην Κω και αν κρίνετε με την λογική που σας διακρίνει που εγώ πολλές φορές έχω θαυμάσει, ότι πρέπει να προκύψουν κάποιες διαδικασίες ικανές να βοηθήσουν την αρχαιολογική υπηρεσία για να μπορέσει να συντομεύσει τον έλεγχο και να αποφανθεί αν πρέπει να αρχίσω τις εργασίες.

Ξέρω ότι ο χρόνος σας είναι πολύτιμος αλλά και τα προβλήματα του πολίτη είναι ο ίδιος ο χρόνος.

Κύριε Υπουργέ δεν ζητάω καμία χάρη. Δεν έχω αυτό το δικαίωμα, απλώς επιθυμώ να ξεκαθαρίσει γρήγορα η κατάσταση, για όνομα του Θεού να μην βασανίζομαι και εγώ. Ανθρωποι με ευαισθησίες πάντα υποφέρουν περισσότερο. Επιθυμώ να έχετε συμμετοχή στο πρόβλημα μου. Περιμένω ενθαρρυντικά νέα για να μπορέσω να ολοκληρώσω τον Ναό του Πολιτισμού!!!

Ευχαριστώ για το χρόνο που θα διαθέσετε στο Πρόβλημα μου, ευχαριστώ.

Μετά τιμής και σεβασμού
Νίκος Θαλασσινός



Alfa 146 Sportiva
Cuore

ALFA 146, Η ΝΕΑ ALFA ROMEO. ΖΗΣΤΕ ΜΑΖΙ ΤΗΣ ΜΟΝΑΔΙΚΕΣ ΟΔΗΓΙΚΕΣ ΣΥΓΚΙΝΗΣΕΙΣ. ΔΥΝΑΤΟΣ ΧΑΡΑΚΤΗΡΑΣ: ΚΙΝΗΤΗΡΕΣ BOXER 1.4, 1.6 ΚΑΙ 1.7 16V. ΣΤΑΘΕΡΗ: ΑΝΑΡΤΗΣΕΙΣ ΜΕ ΕΛΕΓΧΟΜΕΝΗ ΕΛΑΣΤΙΚΟΤΗΤΑ, ΡΥΘΜΙΖΟΜΕΝΟ ΣΕ ΥΨΟΣ ΥΔΡΑΥΛΙΚΟ ΤΙΜΟΝΙ, ABS ΚΑΤΟΠΙΝ ΠΑΡΑΓΓΕΛΙΑΣ - STANDARD ΣΤΗΝ 1.7 16V. ΑΣΦΑΛΗΣ: ΚΑΜΠΙΝΑ ΕΠΙΒΑΤΩΝ ΠΡΟΟΔΕΥΤΙΚΗΣ ΠΑΡΑΜΟΡΦΩΣΗΣ, ΠΛΕΥΡΙΚΟΙ ΔΟΚΟΙ ΑΣΦΑΛΕΙΑΣ, ΣΥΣΤΗΜΑ ΠΡΟΛΗΨΗΣ ΠΥΡΚΑΓΙΑΣ FPS, ΤΗΛΕΣΚΟΠΙΚΟΣ ΑΞΟΝΑΣ ΤΙΜΟΝΙΟΥ, ΑΕΡΟΣΑΚΟΣ ΟΔΗΓΟΥ, ΑΕΡΟΣΑΚΟΣ ΣΥΝΟΔΗΓΟΥ ΚΑΤΟΠΙΝ ΠΑΡΑΓΓΕΛΙΑΣ. ΑΝΕΤΗ: ΚΑΜΠΙΝΑ ΕΠΙΒΑΤΩΝ ΜΕ ΗΧΟΜΟΝΣΗ, ΒΕΛΟΥΔΙΝΗ ΕΠΕΝΔΥΣΗ ΣΑΛΟΝΙΟΥ, ΕΙΔΙΚΑ ΣΧΕΔΙΑΣΜΕΝΟΣ ΧΩΡΟΣ ΓΙΑ ΤΟΝ ΣΥΝΟΔΗΓΟ, ΗΛΕΚΤΡΙΚΑ ΠΑΡΑΘΥΡΑ, ΗΛΕΚΤΡΟΜΑΓΝΗΤΙΚΕΣ ΚΛΕΙΔΑΡΙΕΣ, ΜΕΓΑΛΟΣ ΧΩΡΟΣ ΑΠΟΣΚΕΥΩΝ. Η ALFA 146 ΠΡΟΣΤΑΤΕΥΕΤΑΙ ΜΕ ΤΟ ΣΥΣΤΗΜΑ IMMOBILIZER ALFA CODE. ALFA 146: ΜΙΑ ALFA ΠΟΥ ΕΧΕΙ ΟΛΑ ΟΣΑ ΑΝΑΖΗΤΑΤΕ ΣΕ ΕΝΑ ΚΟΡΥΦΑΙΟ ΑΥΤΟΚΙΝΗΤΟ. ΚΑΙ ΠΑΝΩ ΑΠ' ΟΛΑ, ΕΙΝΑΙ ALFA ROMEO.

ALFA 146.
ΠΡΟΣΩΠΙΚΟΤΗΤΑ ALFA ROMEO.

ALFA CONTACT
1+3+8
ALFA ROMEO Fiat Credit Hellas
Η Alfa Romeo συνιστά Selenia

AUTORODOS A.E.
ΑΥΣΤΡΑΛΙΑΣ 60. ΡΟΔΟΣ, ΤΗΛ: 0241-27421

TV ΠΡΟΓΡΑΜΜΑ

ΕΤ1

11.30 1+1
12.00 ΟΡΣΟΝ ΚΑΙ ΟΛΙΒΙΑ
12.30 ΤΟ ΣΥΝΕΡΓΕΙΟ
13.00 ΛΟΥΣΙΑΣ
14.00 ΔΥΟ ΜΕ ΤΡΕΙΣ
15.00 **ΕΙΔΗΣΕΙΣ**
15.35 ΦΕΡΝΑΝΤΑ
16.20 ΜΙΑ ΦΟΡΑ ΚΙ ΕΝΑΝ ΚΑΙΡΟ Ο ΑΝΘΡΩΠΟΣ
16.45 ΣΕΛΙΚ, Η ΜΙΚΡΗ ΦΩΚΙΑ
17.20 ΣΕ ΠΡΩΤΟ ΠΛΑΝΟ
18.00 **ΕΙΔΗΣΕΙΣ - ΚΑΙΡΟΣ**
18.15 ΠΟΔΟΣΦΑΙΡΟ ΟΛΥΜΠΙΑΚΟΣ - ΠΑΟΚ
20.00 ΜΠΡΟΣΤΑ ΑΠΟ ΤΙΣ ΕΙΔΗΣΕΙΣ
21.00 **ΕΙΔΗΣΕΙΣ - ΚΑΙΡΟΣ - ΤΗΛΕΟΙΚΟΝΟΜΙΑ**
22.00 ΤΟ ΚΥΠΕΛΛΟ ΣΤΗΝ ΕΤ1
23.00 Η ΣΥΝΕΝΤΕΥΞΗ
00.00 **ΕΙΔΗΣΕΙΣ - ΚΑΙΡΟΣ - ΤΗΛΕΟΙΚΟΝΟΜΙΑ**
00.25 Ο ΝΟΑΜ ΤΣΟΜΣΚΙ ΚΑΙ ΤΑ Μ.Μ.Ε.

ΕΤ1

11.00 ΑΓΓΛΙΚΑ
11.14 ΓΕΡΜΑΝΙΚΑ
11.28 Ο ΧΟΡΟΣ ΣΤΗΝ ΕΛΛΑΔΑ
11.44 ΤΟ ΒΙΒΛΙΟ ΚΙ ΕΜΕΙΣ
12.00 ΤΑ ΠΑΡΑΜΥΘΙΑ ΤΩΝ ΑΔΕΡΦΩΝ ΓΚΡΙΜ
12.15 ΜΑΝΩΛΗΣ ΝΤΕΛΜΠΕΝΤΕΡΗΣ
13.00 Η ΑΓΡΙΟΓΑΤΑ
13.30 **ΕΙΔΗΣΕΙΣ**
14.00 ΣΥΝ ΚΑΙ ΠΛΗΝ
15.00 ΚΑΡΟΥΖΕΛ
15.50 ΝΤΙΓΚ ΚΑΙ ΝΤΑΓΚ
16.00 ΟΙ ΠΕΙΡΑΤΕΣ
16.30 Ο ΘΗΣΑΥΡΟΣ ΤΩΝ ΙΠΠΟΤΩΝ
17.00 **ΕΙΔΗΣΕΙΣ**
17.30 ΚΡΙΣΤΙ
18.15 Η ΝΤΕΜΠΟΡΑ ΓΟΥΙΝΓΚΕΡ ΚΑΙ ΤΑ ΠΑΝΤΑ
19.30 ΜΠΑΣΚΕΤ ΑΝΔΡΩΝ
21.00 ΚΛΗΡΩΣΗ ΛΟΤΤΟ - ΠΡΟΤΤΟ
21.30 ΕΛΛΗΝΙΚΗ ΤΑΙΝΙΑ
23.00 **ΕΙΔΗΣΕΙΣ - ΚΑΙΡΟΣ**
23.30 ΤΑ ΠΑΝΤΑ ΓΥΡΩ ΑΠΟ ΤΟ ΣΕΞ
01.00 Η ΤΖΑΖ ΣΤΗΝ ΕΤ2

ΑΝΤ1

06.00 **ΤΑ ΝΕΑ ΤΟΥ ΑΝΤ1 SATELLITE**
06.20 **ΟΙ ΕΙΔΗΣΕΙΣ ΤΟΥ CBS**
06.45 ΤΗΛΕΑΓΟΡΑ
07.00 ΚΑΛΗΜΕΡΑ ΕΛΛΑΔΑ
09.55 Ο ΚΑΙΡΟΣ ΤΗΣ ΕΒΔΟΜΑΔΑΣ
10.00 ΠΡΩΪΝΟΣ ΚΑΦΕΣ
12.50 ΚΕΝΤΡΙ
14.00 **ΤΑ ΝΕΑ ΤΟΥ ΑΝΤ1**
14.45 Ο ΙΠΠΟΤΗΣ ΤΗΣ ΑΣΦΑΛΤΟΥ
15.45 ΑΝΤ1 Α1
15.50 ΑΤΙΘΑΣΑ ΝΙΑΤΑ
16.40 COMENDY CLUB
16.45 ΕΠΙΤΕΛΟΥΣ MAZI
18.00 **ΤΑ ΝΕΑ ΣΕ 5'**
18.05 Ο ΚΑΙΡΟΣ ΤΗΣ ΕΒΔΟΜΑΔΑΣ
18.10 ΚΑΛΗΜΕΡΑ ΖΩΗ
18.50 Ο ΚΑΛΥΤΕΡΟΣ ΚΕΡΔΙΖΕΙ
19.30 ΑΝΤ1 Α1
19.35 Η ΛΑΜΨΗ
20.15 ΚΟΜΕΝΤΙ ΚΛΑΜΠ
20.25 **ΤΑ ΝΕΑ ΤΟΥ ΑΝΤ1**
21.00 ΑΠΟ ΤΗ ΘΕΣΗ ΤΟΥ ΟΔΗΓΟΥ
21.05 ΕΚΕΙΝΕΣ ΚΙ ΕΓΩ
21.55 ΑΝΤ1 Α1
22.00 ΒΑΜΜΕΝΟΣ ΗΛΙΟΣ
23.00 **ΤΑ ΝΕΑ ΤΟΥ ΑΝΤΕΝΝΑ**
23.05 ΚΟΜΕΝΤΙ ΚΛΑΜΠ
23.15 Η ΩΡΑ ΤΗΣ ΑΛΗΘΕΙΑΣ
23.55 ΜΕ ΤΟΝ ΟΛΥΜΠΙΑΚΟ ΣΤΗΝ ΕΥΡΩΠΗ
00.00 **ΕΙΔΗΣΕΙΣ**
00.15 Ο ΚΑΙΡΟΣ ΤΗΣ ΕΒΔΟΜΑΔΑΣ
00.20 ΓΚΟΛ ΚΑΙ ΑΛΛΑ
01.00 ΞΕΝΗ ΤΑΙΝΙΑ
02.45 ΤΕΛΕΜΑΡΚΕΤΙΝΓΚ - ΤΗΛΕΑΓΟΡΑ
03.15 ΞΕΝΗ ΤΑΙΝΙΑ
05.00 ΤΟ ΠΑΤΗΜΑ ΤΗΣ ΓΑΤΑΣ

MEGA

07.00 ΜΗ ΜΟΥ ΤΗ ΜΕΡΑ ΤΑΡΑΤΤΕ
10.00 ΜΕΤΑΞΥ ΜΑΣ
13.20 ΡΟΥΚ ΖΟΥΚ
14.00 **ΕΙΔΗΣΕΙΣ**
14.40 ΧΤΥΠΟΚΑΡΔΙΑ ΣΤΟ ΜΠΕΒΕΡΛΙ ΧΙΛΣ
15.40 ΤΟΚ ΤΟΚ
17.19 **ΕΙΔΗΣΕΙΣ**
17.20 ΟΙ ΑΠΑΡΑΔΕΚΤΟΙ
17.55 ΓΑΤΕΣ
18.00 **ΜΑΤΙΕΣ ΣΤΑ ΓΕΓΟΝΟΤΑ**
18.05 ΟΙ ΤΡΕΙΣ ΧΑΡΙΤΕΣ
18.39 ΓΕΓΟΝΟΤΑ ΣΕ 60''
18.40 ΡΙΣΚΟ
19.24 **ΕΙΔΗΣΕΙΣ**
19.25 ΚΟΝΤΡΑ ΠΛΑΚΕ
20.30 **ΤΑ ΓΕΓΟΝΟΤΑ ΣΤΙΣ ΟΧΤΩΜΙΣΙ**
21.15 ΞΕΝΗ ΤΑΙΝΙΑ
23.29 ΓΕΓΟΝΟΤΑ ΣΕ 60''
00.15 **ΤΕΛΕΥΤΑΙΑ ΓΕΓΟΝΟΤΑ**
00.30 Ο ΤΣΑΚ ΝΟΡΙΣ ΣΤΗΝ ΥΠΗΡΕΣΙΑ ΤΟΥ ΝΟΜΟΥ
01.30 ΞΕΝΗ ΤΑΙΝΙΑ
03.15 ΚΟΝΤΡΑ ΠΛΑΚΕ
04.00 ΤΟΚ ΤΟΚ
06.00 ΕΠΤΑ ΣΥΝ ΕΠΤΑ

TV4

14.01 ΤΗΛΕΟΡΑΜΑ
15.00 ΜΕ ΔΥΟ ΣΤΙΣ 3:00 ΣΤΟ TV 4
16.00 ΘΡΗΣΚΕΥΤΙΚΗ ΕΚΠΟΜΠΗ
16.30 ΧΡΩΜΑΤΑ 1000
18.00 ΜΟΥΣΙΚΟ ΔΙΑΛΕΙΜΜΑ
18.30 ΑΘΛΗΤΙΚΗ ΤΕΤΑΡΤΗ
19.30 ΤΟ ΓΛΥΦΙΤΖΟΥΡΙ
20.00 ΖΟΥΜ ΣΤΑ ΓΕΓΟΝΟΤΑ
22.30 ΞΕΝΗ ΤΑΙΝΙΑ
00.30 ΝΥΧΤΕΡΙΝΑ ΣΠΟΡ

FILM NET

06.10 Σ' ΕΝΑΝ ΚΟΣΜΟ ΕΧΘΡΙΚΟ
07.50 ΞΕΧΩΡΙΣΤΟΙ ΑΝΘΡΩΠΟΙ
09.50 ΤΟ ΚΟΡΙΤΣΙ ΜΟΥ
11.30 Ο ΑΝΘΡΩΠΟΣ ΧΩΡΙΣ ΠΡΟΣΩΠΟ
13.30 ΦΡΑΝΚΕΝΣΤΑΙΝ ΤΗΣ ΜΑΙΡΗΣ ΣΕΛΕΪ
15.35 ΦΑΡΙΝΕΛΙ
17.30 ΠΑΙΧΝΙΔΙΑ ΟΛΕΘΡΟΥ
19.30 ΤΣΑΠΛΙΝ
22.00 Ο ΚΥΝΗΓΟΣ ΤΩΝ ΤΡΑΝΣΕΡΣ 3
00.00 Η ΣΕΞΟΜΗΧΑΝΗ
01.40 ΒΟΥΝΤΟΥ
03.20 Ο ΒΑΣΙΛΙΑΣ ΤΟΥ ΛΟΦΟΥ
05.05 Η ΝΥΧΤΑ ΤΩΝ ΔΙΚΑΣΤΩΝ

TV7

14.00 Η ΠΑΝΑΓΙΑ ΤΩΝ ΠΑΡΙΣΙΩΝ
14.45 ΤΑΞΙΔΙ ΣΤΟ ΧΡΟΝΟ
16.50 ΞΕΝΑ VIDEO CLIPS
17.30 A YEAR TO REMEMBER ΝΤΟΚΥΜΑΝΤΕΡ
18.20 ΠΟΔΟΣΦΑΙΡΟ
20.00 **ΕΙΔΗΣΕΙΣ**
20.30 Η ΣΥΜΜΟΡΙΑ ΤΩΝ ΠΕΝΤΕ
22.10 ΔΟΛΟΦΟΝΟΣ ΣΤΟ ΛΟΣ ΑΝΤΖΕΛΕΣ
23.00 **ΕΙΔΗΣΕΙΣ**
23.30 ΣΥΝΕΧΕΙΑ ΤΗΣ ΤΑΙΝΙΑΣ
00.20 ΕΠΙΚΙΝΔΥΝΟ ΤΑΞΙΔΙ

Αναδρομή στο Παρελθόν

«η δημοκρατική της Ρόδου»

Πριν 12 χρόνια
Τρίτη 11 Δεκεμβρίου 1984

Σκεπτικισμό και ποικίλα άλλα συναισθήματα προκάλεσε στην κοινωνία της Ρόδου η ανακάλυψη σε κατάσταση εξαθλίωσης της 75χρονής Μαρίας Παστουνάκη που εγκαταλείφθηκε στο χωριό της, μόνη και αβοήθητη ενώ τώρα νοσηλεύεται στο νοσοκομείο της Ρόδου. Νέα περίπτωση «Κωσταλέξι» αναβίωσε δηλαδή στη Ρόδο (με το μεγαλύτερο κατά κεφαλή εισόδημα) μια περίπτωση που σχεδόν όλη η μικρη κοινωνια του χωριού Καλαβάρδα γνώριζε αλλά περιέργως αποσιωπούσε. Είναι χαρακτηριστικό όπως δήλωσε η δημοτική σύμβουλος κ. Φιλία Βογιατζή (που ανακάλυψε συμπτωματικά τη χριούλα «πεταμένη»στην άκρη του δρόμου), ότι χρειάστηκε να επέμβουν ο νομίατρος κ. Παντ. Διακογεωργίου και η Προισταμένη του Τμήματος Πρόνοιας δις. Μαίρη Σαρρή, για να εισαχθεί τελικά η γριούλα στο Νοσοκομείο αφού προηγουμένως ο εφημερεύων γιατρός αρνήθηκε την εισαγωγή της λέγοντας «ξενοδοχείο είναι εδώ;» Αλλά και ορισμένοι κάτοικοι του χωριού φαίνεται να επέδειξαν πλήρη αδιαφορία για το δράμα που παιζόταν δίπλα τους, εδώ και αρκετό καιρού, αφού δεν πήραν καμία πρωτοβουλία γι ανα το αποτρέψουν και δεν ενημέρωσαν τις αρμόδιες αρχές για να πάρουν αυτές τα ενδεικνυόμενα μέτρα. Τελικά η 75 χρονη γριούλα βρίσκεται στο νοσοκομείο αλλά σε πολύ κρίσιμη κατάσταση.

ΣΑΝ ΣΗΜΕΡΑ
11 Δεκεμβρίου

ΤΟ 1991... τη συνθήκη πολιτικής, οικονομικής και νομισματικής ενοποίησης, υπέγραφαν οι 12 ηγέτης της ΕΟΚ στο Μάαστριχτης Γαλλίας.

ΤΟ 1992... την αλλαγή της ονομασίας των Σκοπίων σε "Δημοκρατία της Μακεδονίας-Σκόπια", αποφάσισε, κατ'αρχήν,η σκοπιανή Βουλή.

ΤΟ 1993... οι ΗΠΑ ισχυρίζονται ότι επιστήμονες απ

τις πρώην σοβιετικές δημοκρατίες, έχουν καταφύγει στο Ιράν, το Ιράκκαι τη Βόρεια Κορέα, όπου βοηθούν στην ανάπτυξη πυρηνικών όπλων.

ΤΟ 1994... ρωσικά στρατεύματα εισέβαλαν στην Τσετσενία, για νακατασταλούν το αυτονομιστικό κίνημα του προέδρουΝτουντάγεφ.

ΤΟ 1995... βρετανική έρευνα ανακήρυξε τον τραγουδιστή Φιλ Κόλινς ως τον πλουσιότερο καλλιτέχνη της ροκ, το εισόδημα του οποίουανέρχεται σε 9,4 δισ. δρχ.

ΗΜΕΡΗΣΙΑ ΕΦΗΜΕΡΙΔΑ
η δημοκρατική της Ρόδου
Ετος ιδρύσεως 1982
Θεμιστοκλέους Σοφούλη 77
Ταχ. Θυρίδα 339 85100 Ρόδος
Εκδότης - ιδιοκτήτης - διευθυντής:
ΒΑΣΙΛΗΣ Δ. ΑΘΑΝΑΣΙΟΥ
Τηλέφωνα: 28728, 34722, 76655, 79100, 26728, 27919
Telefax: 37333

Η ταυτότητα της Ημέρας

Καιρός

Γενική πρόγνωση καιρού Ελλάδας για σήμερα Τετάρτη 11/12/96. Σε όλη τη χώρα προβλέπονται νεφώσεις με τοπικές βροχές. Καταιγίδες θα σημειωθούν στα δυτικά και αργότερα στα νότια. Η ορατότητα θα είναι τοπικά περιορισμένη και θα σημειωθούν ομίχλες κυρίως τις νυκτερινές και πρωινές ώρες. Οι άνεμοι θα πνέουν στα δυτικά νοτιοανατολικοί ισχυροί και πρόσκαιρα πολύ ισχυροί και στα ανατολικά ανατολικοί νοτιοανατολικοί μέτριοι και αργότερα τοπικά ισχυροί. Η θερμοκρασία δεν θα σημειώσει αξιόλογη μεταβολή.

ΤΕΤΑΡΤΗ
11 ΔΕΚΕΜΒΡΙΟΥ 1996
ΔΑΝΙΗΛ
ΣΤΥΛΙΤΟΥ, ΑΕΙΘΑΛΑ
Ανατολή ηλίου 7.32'
Δύση ηλίου 5.06'
ΣΕΛΗΝΗ 1 ΗΜΕΡΑΣ

Αεροπορικά δρομολόγια

ΠΤΗΣΕΙΣ ΟΛΥΜΠΙΑΚΗΣ

Ρόδος - Αθήνα: Καθημερινά 07.15, 19.05, 22.05
Τρίτη - Τετάρτη - Παρασκευή - Κυριακή 09.25
Δευτέρα 10.25
Τρίτη - Τετάρτη - Σάββατο 14.00
Ρόδος - Θεσσαλονίκη: Δευτέρα - Τετάρτη - Παρασκευή - Κυριακή 19.05
Ρόδος - Ηράκλειο: Δευτέρα - Τετάρτη - Παρασκευή - Κυριακή 16.35
Ρόδος - Κάρπαθος: Καθημερινά πλην Σαββάτου 10.00
Δευτέρα - Τετάρτη - Παρασκευή - Σάββατο - Κυριακή 12.10
Ρόδος - Κάσος: Δευτέρα - Τετάρτη - Παρασκευή - Σάββατο - Κυριακή 12.10 (Μέσω Καρπάθου)
Ρόδος - Καστελλόριζο: Τετάρτη - Παρασκευή - Κυριακή 07.40

ΠΤΗΣΕΙΣ AIR GREECE

Για Αθήνα: - καθημερινά στις 08.00 το πρωί
Για Θεσσαλονίκη: Δευτέρα και Σάββατο στις 17.00
Για Ηράκλειο: Παρασκευή και Κυριακή στις 23.00
Επίσης καθημερινά προς Θεσσαλονίκη και Ηράκλειο μέσω Αθηνών.

Ακτοπλοϊκά δρομολόγια

ΠΑΤΜΟΣ: Απόπλους 17.00 για Κω, Πειραιά
ΔΗΜΗΤΡΑ: Απόπλους 14.00 για Σύμη, Τήλο, Νίσυρο, Κω, Κάλυμνο, Λέρο, Πάτμο, Πειραιά

Λαικές αγορές

Τετάρτη: στην οδό Βύρωνος (πίσω από το Στάδιο).
Πέμπτη: στην οδό Διαγοριδών.
Παρασκευή: Στην οδό Θεσ/νίκης Ανάληψη.
Σάββατο: στον Αγιο Δημήτριο.

Δέχονται το κοινό

- **ΠΕΡ/ΚΟΣ Δ/ΝΤΗΣ ΔΩΔ/ΣΟΥ** δέχεται Τρίτη & Πέμπτη 11:00 - 13:00.
- **ΝΟΜΑΡΧΗΣ** δέχεται το κοινό κάθε Τρίτη & Πέμπτη από 11.00 - 13.00
- **ΔΗΜΑΡΧΟΣ** Ρόδου δέχεται το κοινό κάθε Τετάρτη από 12.00 - 13.00
- **Ο Αντ/ρχος κ. Μαρτίνος Κανελάκης** δέχεται το κοινό ύστερα από ραντεβού
- **Ο Αντ/ρχος κ.Κ. Σκανδαλίδης** δέχεται κάθε Τρίτη - Πέμπτη από 13.00 - 14.00
- **Ο Αντ/ρχος κ. Αντώνης Αλαβέρας** δέχεται το κοινό Τρίτη και Πέμπτη 13.00 -14.00

Φαρμακεία

ΣΗΜΕΡΑ: διημερεύει το φαρμακείο **ΙΩΑΝΝΙΔΗΣ Γ.**, Αμερικής 11 (έναντι «Παντελαίου»), τηλ. 35503

ΣΗΜΕΡΑ: διανυκτερεύει το φαρμακείο **ΕΥΘΥΜΙΑΔΗΣ Χ.**, Μιχ. Πετρίδη 68, τηλ. 29644

Συνάλλαγμα

	ΑΓΟΡΑ	ΠΩΛΗΣΗ
ΔΟΛΛΑΡΙΟ Η.Π.Α	247.070	245.1730
ΕΥΡΩΠΑΪΚΗ ΝΟΜ.ΜΟΝ.	303.0880	304.9120
ΜΑΡΚΟ ΓΕΡΜΑΝΙΑΣ	169.780	157.9220
ΦΡΑΓΚΟ ΓΑΛΛΙΑΣ	46.4680	46.7480
ΛΙΡΑ ΑΓΓΛΙΑΣ-ΣΚ.	400.3950	402.8050
ΛΙΡΑ ΔΗΜ.ΙΡΛΑΝΔΙΑΣ	401.6910	404.1090
ΦΡΑΓΚΟ ΒΕΛΓΙΟΥ	7.6156	7.6614
ΦΙΟΡΙΝΙ ΟΛΛΑΝΔΙΑΣ	139.9990	140.8410
ΛΙΡΕΤΑ ΙΤΑΛΙΑΣ	15.9310	16.0270
ΣΕΛΛΙΝΙ ΑΥΣΤΡΙΑΣ	22.3090	22.4430
ΚΟΡΩΝΑ ΔΑΝΙΑΣ	41.0170	41.2630
ΚΟΡΩΝΑ ΣΟΥΗΔΙΑΣ	35.7230	35.9370
ΜΑΡΚΟ ΦΙΝΛΑΝΔΙΑΣ	52.4940	52.8100
ΠΕΣΕΤΑ ΙΣΠΑΝΙΑΣ	1.8650	1.8770
ΕΣΚΟΥΔΟ ΠΟΡΤΟΓΑΛΙΑΣ	1.5540	1.5640
ΠΕΝ ΙΑΠΩΝΙΑΣ	215.1920	216.4880
ΦΡΑΓΚΟ ΕΛΒΕΤΙΑΣ	184.3450	185.4550
ΚΟΡΩΝΑ ΝΟΡΒΗΓΙΑΣ	37.5870	37.8130
ΛΙΡΑ ΚΥΠΡΟΥ	520.2350	523.3650
ΔΟΛΛΑΡΙΟ ΚΑΝΑΔΑ	179.1810	180.2590
ΔΟΛΛΑΡΙΟ ΑΥΣΤΡΑΛΙΑΣ	194.5940	195.7660

Χρήσιμα Τηλέφωνα

Άμεση δράση	100	Βλάβες ΔΕΗ	125
Πυροσβεστική	23333	Πληρ. ΟΤΕ	131
Νοσοκομείο	22222	Ώρα	141
Οδική Ασφάλεια:		Φαρμακεία (Διημερ.-Διαν.)	107
EXRESS SERVICE	154	ΠΡΟ-ΠΟ • ΛΟΤΤΟ	111
HELLAS SERVICE	157	ΡΟΔΑ	26300
Ράδιο Ταξί	64712	ΚΤΕΥΛ	27706
Ασυν. Διεύθυνση	27653	ΕΒΕΔ	22281
Ασφάλεια	23294	Δικηγορικός Σύλλογος	27469
Τμήμα Τάξης	23849	Εμπορικός Σύλλογος	35255
Τροχαία	26480	Ολυμπιακή - Κρατήσεις	24555
Λιμεναρχείο	28888	ΔΑΝΕ	77070
Δασαρχείο	191	ΙΚΑ	64912
Τελωνείο	27703	ΤΑΞΥ	68701-3
Υγειονομείο	26666	ΟΑΕΔ	23265
Μητρόπολη	23274	Εργατικό Κέντρο	24730
Νομαρχία	74000	Αρχαιολογία	34719
Δήμος Ρόδου	30113	Περιφ. Δ/ντής	38174 - 38175
Βλάβες ΟΤΕ	121	AIRGREECE	36095

ΜΕΓΑΛΑ ΚΑΤΑΣΤΗΜΑΤΑ
ΑΡΠΑΠΟΥ
Στα καταστήματά μας θα βρείτε:
Υπόγειο: Τρόφιμα -Delicatessen
Ισόγειο: Είδη δώρων -Καλλυντικά
Ποτά -Εποχιακά
1ος Όροφος : Ανδρικά
2ος Όροφος : Γυναικεία -Παιδικά
3ος Όροφος : Ηλεκτρικά-Είδη σπιτιού
4ος Όροφος : Παιχνίδια - Αθλητικά
ΜΕΓΑΛΑ ΚΑΤΑΣΤΗΜΑΤΑ
ΑΡΠΑΠΟΥ

Εσωτερικές Ειδήσεις

ΠΟΛΥΩΡΗ ΣΥΝΕΔΡΙΑΣΗ ΥΠΟΥΡΓΙΚΟΥ ΣΥΜΒΟΥΛΙΟΥ

ΑΘΗΝΑ, 10 (ΑΠΕ)



Μακρά συζήτηση έγινε στη σημερινή συνεδρίαση του υπουργικού συμβουλίου για το θέμα των αγροτικών κινητοποιήσεων και την κατάσταση που έχει δημιουργηθεί εξαιτίας τους.

Οπως δήλωσε ο κυβερνητικός εκπρόσωπος, Δημήτρης Ρέππας, στη συνεδρίαση έλαβαν το λόγο περισσότεροι υπουργοί από κάθε προηγούμενη συνεδρίαση. Η συνισταμένη των τοποθετήσεων των μελών της κυβέρνησης, όπως είπε ο κ.Ρέππας, ήταν η επιβεβαίωση της θέσης υπέρ της διαδικασίας του διαλόγου.

Ο κ.Ρέππας επανέλαβε ότι οι δυνατότητες της οικονομίας να ικανοποιήσει αιτήματα των αγροτών έχουν εξαντληθεί και κάλεσε όσους πρωτοστατούν στις καταλήψεις των εθνικών οδών να επιδείξουν την ίδια κοινωνική ευθύνη με την κυβέρνηση, η οποία, όπως είπε,ικανοποίησε σειρά αιτημάτων των αγροτών. Και τόνισε, απαντώντας σε σχετική ερώτηση, ότι η κυβέρνηση δεν υιοθετεί άκαμπτη στάση. Ακαμπτη είναι η στάση εκείνων που παραμένουν αμετακίνητοι στις θέσεις τους, τόνισε ο εκπρόσωπος. Στη συνεδρίαση του υπουργικού συμβουλίου ο υπουργός Μεταφορών, Χάρης Καστανίδης, πρότεινε η κυβέρνηση να προσφύγει στην ολομέλεια της Βουλής ζητώντας ψήφο εμπιστοσύνης. Στην πρόταση αυτή απάντησε ο πρωθυπουργός,ο οποίος τόνισε ότι η εμπιστοσύνη της βουλής είναι αυτονόητη, καθώς η κυβέρνηση δεν έχει συμπληρώσει ακόμη τρεις μήνες από την εκλογή της και έχει νωπή τη λαϊκή εντολή.

ΔΗΛΩΣΕΙΣ ΣΗΜΙΤΗ ΓΙΑ ΤΙΣ ΚΙΝΗΤΟΠΟΙΗΣΕΙΣ

ΑΘΗΝΑ, 10 (ΑΠΕ)



Την άρση του αποκλεισμού του οδικού δικτύου της χώρας έθεσε ως προϋπόθεση ενός "θεσμικού διαλόγου" μεταξύ κυβέρνησης και αγροτών, ο πρωθυπουργός Κώστας Σημίτης σε δήλωσή του μετά το πέρας της τετράωρης συζήτησης του υπουργικού συμβουλίου για τις αγροτικές κινητοποιήσεις, το μεσημέρι στη Βουλή.

Κι εγώ προσωπικά και ο υπουργός Γεωργίας, τόνισε ο κ. Σημίτης, θέλουμε να συζητήσουμε με τα θεσμοθετημένα όργανα των αγροτών, καθώς και με όσους έχουν προβλήματα και ανάγκες. Υπογράμμισε ωστόσο ότι, αυτός ο διάλογος δεν μπορεί να γίνεται όταν εφαρμόζονται ακραίες μορφές πάλης και με αποκλεισμό του οδικού δικτύου. Υποσχέθηκε δε ότι αμέσως μετά την αποκατάσταση του δικτύου, η κυβέρνηση θα πάρει πρωτοβουλίες για θεσμικό διάλογο με όλους.

Τα θέματα της συζήτησης, κατά τον κ. Σημίτη, θα είναι το χρονοδιάγραμμα υλοποίησης του μητρώου αγροτών, ο προσδιορισμός της πολιτικής μας απέναντι στην ΕΕ και το πλαφόν για το βαμβάκι, η αναδιάρθρωση των ΕΛΓΑ, η διαμόρφωση πλαισίου διεκδίκησης στα ευρωπαϊκά όργανα για κοινή αγροτική πολιτική και η χάραξη παραμέτρων μιας εθνικής αγροτικής πολιτικής.

Νωρίτερα, ο πρωθυπουργός είχε πει ότι η κυβέρνηση λαμβάνει μέτρα στα όρια των δυνατοτήτων της οικονομίας, αποδεχόμενος ότι υπάρχουν συσσωρευμένα προβλήματα, εδώ και χρόνια, στον αγροτικό χώρο. Για το λόγο αυτό, υπογράμμισε ότι η κυβέρνηση έλαβε μια σειρά από μέτρα, εξαντλώντας τα περιθώρια τα οποία υπήρχαν.

Καταγράφοντας τις επιπτώσεις από τις κινητοποιήσεις, ο κ. Σημίτης είπε ότι περιορίζονται οι δυνατότητες αντιμετώπισης των διαρθρωτικών προβλημάτων των αγροτών, παρακωλύεται η εξαγωγή αγροτικών προϊόντων όπως τα πορτοκάλια, δημιουργείται πρόβλημα στην οικονομική ζωή των πόλεων, παρεμποδίζεται η διάθεση της κτηνοτροφικής παραγωγής και η τροφοδότηση των επιχειρήσεων, καθώς και ότι πολίτες με προβλήματα υγείας αδυνατούν να ταξιδέψουν. Η κυβέρνηση, κατέληξε ο κ. Σημίτης έχει τη πρόσφατη νομιμοποίηση του ελληνικού λαού και κάλεσε όλους να αναλάβουν τις ευθύνες τους.

ΣΥΛΛΑΛΗΤΗΡΙΟ ΓΣΕΕ ΓΙΑ ΤΟΝ ΠΡΟΫΠΟΛΟΓΙΣΜΟ

ΑΘΗΝΑ, 10 (ΑΠΕ)

Πανελλαδικό συλλαλητήριο εξω απο τη Βουλή στις 17 Δεκεμβρίου -την ημέρα που θα ψηφίζεται ο προυπολογισμός- αποφάσισε σήμερα να καλέσει το Γενικό Συμβούλιο της ΓΣΕΕ.

Γιά την επιτυχία του συλλαλητηρίου η Συνομοσπονδία προκηρύσσει 3-ωρη στάση εργασίας στο λεκανοπέδιο Αττικής και τις γύρω πόλεις,στο τέλος της πρωινής βάρδιας.Ο Πρόεδρος της ΓΣΕΕ, Χρ. Πολυζωγόπουλος σημείωσε οτι οι δευτεροβάθμιες οργανώσεις -τα Εργατικά Κέντ ρα και οι Ομοσπονδίες- μπορούν να διευρύνουν την απεργιακή κινητοποίηση αν κρίνουν οτι ετσι θα στηρίξουν καλύτερα το συλλαλητήριο.Ηδη εχουν αποφασίσει 24ωρη απεργία τα Ε.Κ. Πάτρας, Ηρακλείου, Αργους, Ναυπλίου, Καλαμάτας, Καστοριάς, Μυτιλήνης, Λευκάδας, Ζακύνθου και Αγρινίου, ενω με ενδιαφέρον αναμένεται η αυριανή απόφαση του ΕΚ Αθήνας. Ακόμη αποφασίστηκε 24-ωρη απεργία για τα φορολογικά απήματα μέσα στο τρίτο δεκαήμερο του Ιανουαρίου οταν θα ερθει για ψήφιση στηΒουλή το φορολογικό νομοσχέδιο.Επίσης 24ωρη απεργία το Μάρτιο για να στηριχτούν οι διαπραγματεύσεις για τις συλλογικές συμβάσεις. Η απόφαση αυτή στηρίχθηκε στις ψήφους της ΠΑΣΚΕ και της Αυτόνομης Παρέμβασης (ΣΥΝ).Η Ολομέλεια εγινε μέσα σε ασχημο κλίμα που σε πολλους θύμισε τις μέρες της κρίσης της ΓΣΕΕ, το 1985.Η παράταξη της ΔΑΚΕ (Ν.Δ.) απ οχώρησε στην αρχή της διαδικασίας, μετά απο ενα "συνήθη" προπηλακισμό του εκπροσωπου της Γ. Μανώλη απο τους συνδικαλιστές της ΠΑΣΚΕ.Η αποχώρηση αυτή αν και συνοδεύτηκε απο καταγγελίες κατά της ΠΑΣΚΕ για "κυβερνητικό συνδικαλισμό" ερμηνεύτηκε απο εμπειρους συνδικαλιστές ως...διευκόλυνση της ΠΑΣΚΕ για να βγάλει πέρα μία δύσκολη συνεδρίαση.Η ΕΣΑΚ (ΚΚΕ) πρότεινε κλιμάκωση των αγώνων τώρα με 24ωρη γενική απεργία και συλλαλητήριο στις 17 Ιανουαρίου. Στή συζήτηση ενταση προκάλεσαν οι εκτιμήσεις για τις κινητοποιήσεις των αγροτών.Απο το χώρο της ΠΑΣΚΕ ακούστηκαν επικρίσεις -ακόμα και ο χαρακτηρισμός "φασιστική πρόκληση"- για τη μορφή πάλης του αποκλεισμού των εθνικών οδών.Αντίθετα, απο τη συνδικαλιστική αντιπολίτευση προβλήθηκε ο ισχυρισμός οτι αν πτηθούν οι αγροτικές κινητοποιήσεις, οι συνέπειες θα ειναι αρνητικές και για το εργατικό συνδικαλιστικό κίνημα.

ΠΟΛΙΤΙΚΟ ΣΥΜΒΟΥΛΙΟ ΝΕΑΣ ΔΗΜΟΚΡΑΤΙΑΣ

ΑΘΗΝΑ, 10 (ΑΠΕ)

Ο Πρόεδρος της Νέας Δημοκρατίας Μιλτιάδης Εβερτ μετά τη σύσκεψη των κοινοβουλευτικών μελών του Πολιτικού Συμβουλίου και της Εκτελεστικής Επιτροπής του κόμματός του και ύστερα απο τις δηλώσεις του πρωθυπουργού εξαπέλυσε οξύτατη επίθεση εναντίον του Κώστα Σημιτη για τη στάση που τηρεί έναντι των αγρότες.

Ο κ. Εβερτ είπε οτι ο πρωθυπουργός "έχει πεισμώσει" και γι' αυτό δεν συναντάται με τους αγρότες,έκανε λόγο για ανάληπτη και απάνθρωπη συμπεριφορά,και πρόσθεσε οτι "ο κ. Σημίτης επρεπε να αγκαλιάσει απο την αρχή τους αγρότες να πάει στη Λάρισα ,με ελικόπτερο, και να τους εξηγήσει γιατί δεν υπάρχουν χρήματα ώστε να ικανοποιηθούν όλα τα αιτήματά τους και όχι να υιοθετεί το στύλ του "αποφασίζομεν και διατάσσομεν"". Ο Πρόεδρος της ΝΔ δήλωσε ακόμη ο πρωθυπουργός με τις σημερινές του δηλώσεις επεχείρησε να στρέψει τη μία ομάδα των αγροτών εναντίον της άλλης και πρόσθεσε πως θα βγεί απο την υπόθεση αυτή "ηττημένος ηθικά",γιατί "ταλαιπώρησε άδικα το 22% του ελληνικού λαού και αυτό αποτελεί ήττα για έναν πολιτικό".

Ο κ.Μ.Εβερτ,αφού σημείωσε οτι τα κόμματα της αντιπολίτευσης έχουν κοινή στάση,αν καιόπως διευκρίνισε- σε ορισμένα υπαρχουνμαξιμαλιστικές τάσεις, πρόσθεσε οτι η κυβέρνηση πρέπει να ικανοποιήσει όσα αιτήματα των αγροτών είχε αποδεχθεί προεκλογικά.Και σημείωσε:

"Ο κ. Σημίτης εχει την ετυμηγορία του ελληνικού λαού με τα ψέματα που είπε προεκλογικά. Ας κάνει επιτέλους μία κίνηση και όχι να προσπαθεί να επιδείξει δύναμη. Ο καλύτερος τρόπος είναι η άμεση επαφή και η επικοινωνία με τους αγρότες και όχι μέσω διαγγελμάτων και απειλών".

Ο πρόεδρος της ΝΔ είπε επίσης οτι η ελληνική οικονομία έχει πτηθεί σε όλους τους παραγωγικούς τομείς με ευθύνη της κυβερνησης.

Σύμφωνα με πληφορορίες ο αντιπρόεδρος της ΝΔ Γ.Βαρβιτσιώτης, στη συνεδριαση του Πολιτικού Συμβούλιου, πρότεινε να επισκεφθείο κ. Εβερτ τη συντονιστική επιτροπή των αγροτών στη Λάρισα και στη συνέχεια να παραχωρήσει συνέντευξη Τύπου,αναπτύσσοντας τις θέσεις του κόμματος,αλλά η πρόταση δεν έγινε αποδεκτή απο τα υπόλοιπα μέλη του Συμβουλίου.

Ο κ. Εβερτ ερωτηθείς σχετικώς είπε ότι "εάν η συντονιστική επιτροπή των αγροτών μου το ζητήσει τότε θα πάω ή είμαι στη διάθεσή της εφόσον έρθει στην Αθήνα".Οι πολιτικοί έχουμε υποχρέωση να κάνουμε διάλογο με τις κοινωνικές ομάδες,πρόσθεσε.

Στη συνεδρίαση δεν εκλήθη ο πρωην πρωθυπουργός Γεώργιος Ράλλης,ο οποίος έχει διαφωνήσει με τη στάση που τηρεί η ΝΔ έναντι των αγροτικών κινητοποιήσεων, ενώ,σύμφωνα με πηγές της Ρηγίλλης,ο κ.Ράλλης δεν εκλήθη,επειδή μετείχαν στη σύσκεψη αποκλειστικά και μόνο τα κοινοβουλευτικά μέλη του Πολιτικού Συμβουλιου και της Εκτελεστικής Επιτροπής του κόμματος.-

ΣΥΝΑΝΤΗΣΕΙΣ ΔΗΜΗΤΡΗ ΤΣΟΒΟΛΑ

ΑΘΗΝΑ, 10 (ΑΠΕ)

Συνάντηση με το βουλευτή Μελβούρνης του Εργατικού Κόμματος της Αυστραλίας και Πρόεδρο της Διακοινοβουλευτικής Ενωσης Ελληνισμού κ.Δόλη, είχε το μεσημέρι, ο Πρόεδρος του Δημοκρατικού Κοινωνικού Κινήματος Δημήτρης Τσοβόλας.

Κατά τη συνάντηση, ο Πρόεδρος του ΔΗΚΚΙ ενημερώθηκε από τον Ελληνοαυστραλό βουλευτή για τα προβλήματα της ομογένειας στην Αυστραλία και τη μάχη που δίνουν για τα εθνικά μας θέματα. Οι δύο άνδρες, συμφώνησαν να υπάρξει ανταλλαγή απόψεων σε τακτά χρονικά διαστήματα, ενόψει μάλιστα και της συγκρότησης στο άμεσο μέλλον, οργάνωσης του ΔΗΚΚΙ στην Αυστραλία.

Στη συνέχεια, ο κ.Τσοβόλας, συναντήθηκε εθιμοτυπικά, με αντιπροσωπεία της Υπατης Αρμοστείας του ΟΗΕ για τους πρόσφυγες.

ΜΕ ΛΙΓΑ ΛΟΓΙΑ

ΣΤΟΝ ΕΙΣΑΓΓΕΛΕΑ Ο 24ΧΡΟΝΟΣ ΠΟΥ ΣΚΟΤΩΣΕ ΤΗ ΓΥΝΑΙΚΑ ΤΟΥ

ΑΘΗΝΑ, 10 (ΑΠΕ)

Στον εισαγγελέα Ποινικής Αγωγής Μανώλη Ρασιδάκη οδηγήθηκε το μεσημέρι ο 24χρονος Βασίλης Μουζακίτης, ο οποίος προχθές στο νοσοκομείο "Σωτηρία" πυροβόλησε και σκότωσε με κυνηγετική καραμπίνα την εν διαστάσει σύζυγό του Δέσποινα και την πεθερά του Μαρία Γκότση.

Προ ημερών, ο δράστης είχε τραυματίσει σοβαρά τη γυναίκα του με μαχαίρι, στο σπίτι τους στου Ζωγράφου, γι'αυτό και νοσηλευόταν στο νοσοκομείο "Σωτηρία".

Εναντίον του ο εισαγγελέας άσκησε δίωξη για ανθρωποκτονία απο πρόθεση κατά συρροή, παράνομη οπλοφορία και οπλοχρησία, διακεκριμένη περίπτωση φθοράς και για κατοχή ραδιοφωνικού σταθμού χωρίς άδεια. Παραπέμφθηκε να απολογηθεί σε τακτικό ανακριτή.

Στους δημοσιογράφους ο Μουζακίτης, ο οποίος, όπως λέγεται, είχε νοσηλευτεί παλαιότερα σε ψυχιατρική κλινική, είπε μεταξύ άλλων οτι έπιασε τη γυναίκα του με άλλον άνδρα στο κρεβάτι. "Εχω μετανοιώσει, ο μισός εαυτός μου είναι εδώ και ο άλλος μισός στο νεκροτομείο. Θέλω να πάω στην κηδεία της γυναίκας μου. Η πεθερά μου φταίει για όλα. Εκανα απόπειρα αυτοκτονίας χθες στο Ασυνομικό Τμήμα. Αγαπούσα τη γυναίκα μου...", είπε.

ΚΥΒΕΡΝΗΤΙΚΟΣ ΕΚΠΡΟΣΩΠΟΣ ΓΙΑ ΜΙΣΘΟΛΟΓΙΟ

ΑΘΗΝΑ, 10 (ΑΠΕ)

Στις αρχές του επόμενου έτους αναμένεται να κατατεθεί στη Βουλή το νέο μισθολόγιο των δημοσίων υπαλλήλων, όπως δήλωσε ο κυβερνητικός εκπρόσωπος, Δημήτρης Ρέππας. Το νέο μισθολόγιο των δημοσίων υπαλλήλων ήταν ένα από τα θέματα που συζητήθηκαν στη σημερινή συνεδρίαση του Υπουργικού Συμβουλίου, το οποίο εξουσιοδότησε τον αρμόδιο υπουργό, Αλέκο Παπαδόπουλο, να προχωρήσει στην τελική φάση σύνταξης του μισθολογίου. Προηγουμένως και πριν την κατάθεση του μισθολογίου στη βουλή, σύμφωνα με την απόφαση του Υπουργικού Συμβουλίου, θα υπάρξει νέος γύρος συζήτησης με την ΑΔΕΔΥ, ενώ το νέο μισθολόγιο, όπως ανέφερε ο κ.Ρέππας, θα ισχύσει αναδρομικά από την 1η Ιανουαρίου 1997.

Τέλος, το Υπουργικό Συμβούλιο ασχολήθηκε και με τον τρόπο λειτουργίας των συλλογικών κυβερνητικών οργάνων. Οπως είπε ο κ.Ρέππας για το θέμα αυτό οι υπουργοί θα υποβάλουν προτάσεις μέσα σ'ένα μήνα.

ΚΑΛΕΣΜΑ

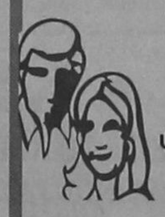

ΡΟΔΙΤΕΣ ΚΑΙ ΡΟΔΙΤΙΣΣΕΣ,
Σας καλούμε να στηρίξετε τις τοπικές επιχειρήσεις, ψωνίζοντας απ' αυτές, γιατί έτσι το χρήμα σας δεν εξάγεται, αλλά παραμένει και ανακυκλώνεται στον τόπο μας.

Η Εταιρεία «ΑΝΤΩΝΙΟΣ Γ. ΑΡΓΥΡΟΣ Α.Ε.»
σας προσφέρει την ευκαιρία με το
«ΑΠΟΛΛΩΝ» ΣΟΥΠΕΡ ΜΑΡΚΕΤ
στον Αρχάγγελο, να κάμετε τα ψώνια σας σε πάρα πολύ καλές τιμές και τη σιγουριά ότι τα χρήματά σας θα επενδυθούν ξανά στο νησί μας. Ετσι συμμετέχετε και στην προσπάθεια για την μείωση της ανεργίας.

ΣΤΗΡΙΞΕΤΕ ΛΟΙΠΟΝ ΜΕ ΤΗΝ ΠΡΟΤΙΜΗΣΗ ΣΑΣ ΤΙΣ ΤΟΠΙΚΕΣ ΕΠΙΧΕΙΡΗΣΕΙΣ ΚΑΙ ΚΕΡΔΙΣΤΕ ΔΙΠΛΑ.



24 Ώρες στον Κόσμο

ΚΥΠΡΟΣ: ΡΩΣΙΑ - ΤΟΥΡΚΙΑ - ΑΜΥΝΑ

Λευκωσία, 10 (ΑΠΕ)

Η Ρωσία κατέστησε στους Τούρκους σαφή τη θέση της ότι η Κυπριακή Δημοκρατία ως κυρίαρχο κράτος, μέλος των Ηνωμένων Εθνών, δικαιούται να αποφασίζει από που θα αγοράζει τον οπλισμό που απαπείται για την άμυνά της. Τη ρωσική θέση διατύπωσε ο πρεσβευτής της Ρωσίας στην Αγκυρα Βαντίμ Κουζνέτσοφ απαντώντας σε σχετική ερώτηση του τουρκικού πρακτορείου ειδήσεων "Ανατολή".

Ο κ.Κουζνέτσοφ, ανέφερε επίσης ότι η Ρωσία ως μέλος του Συμβουλίου Ασφαλείας συμβάλλει στις προσπάθειες για εξεύρεση πλήρους και μόνιμης λύσης του κυπριακού η οποία θα είναι αποδεκτή τόσο από τους Ελληνοκύπριους όσο και από τους τουρκοκύπριους. Πρόσθεσε, επίσης ότι η Ρωσία υποστηρίζει τηναποστρατικοποίηση της Κύπρου, γιατί, τόνισε, αποτελεί αναμφίβολα πολύ σημαντικό παράγοντα που μπορεί να βοηθήσει στην επίτευξη ειρήνης μεταξύ των δύο κοινοτήτων και στην εξεύρεση μόνιμης λύσης στο Κυπριακό.

Οι δηλώσεις Κουζνέτσοφ έγιναν ενόψει της επίσκεψης της υπουργού Εξωτερικών της Τουρκίας Ταnσού Τσιλέρ στη Μόσχα στις 18 και 19 Δεκεμβρίου.

ΑΥΣΤΡΑΛΙΑ - ΓΙΑΤΙ ΟΙ ΓΥΝΑΙΚΕΣ ΑΡΓΟΥΝ ΣΤΙΣ ΤΟΥΑΛΕΤΕΣ

Μελβούρνη, 10 (ΑΠΕ)

Σύμφωνα με έρευνα του πανεπιστημίου RMIT της Μελβούρνης οι γυναίκες πηγαίνουν συχνότερα απο τους άνδρες στις τουαλέτες και ξοδεύουν περισσότερο χρόνο σε αυτές. Σύμφωνα με την ίδια έρευνα, εκεί που ακόμα και οι βασίλεις προτιμούν να πηγαίνουν μόνοι τους, οι γυναίκες πηγαίνουν δυο - δυο.

Και ο λόγος;Σύμφωνα με καταγγελίες, που έχουν γίνει στο συνήγορο του πολίτη (Ombudsman) στη Μελβούρνη, όσον αφορά τις τουαλέτες γίνονται διακρίσεις σε βάρος των γυναικών. Οι γυναικείες τουαλέτες, λένε οι ίδιες οι γυναίκες, στερούνται της απαραίτητης υποδομής, με αποτέλεσμα συχνά εξω απο αυτές να παρατηρούνται ουρές.

Γι αυτό ακριβώς το λόγο οι γυναίκες πάνε δυο - δυο στις τουαλέτες, προκειμένου να μην πλήπτουν. Ετσι τουλάχιστον προκύπτει απο την επιστημονική έρευνα.

Σύμφωνα με την ίδια έρευνα, λόγω της σωματικής κατασκευής τους οι γυναίκες πηγαίνουν συχνότερα στην τουαλέτα και σπαταλούν περισσότερο χρόνο εκεί.

Παράλληλα, επειδή ειναι πιο ευαίσθητες σε θέματα υγείας φροντίζουν να τις καθαρίζουν και δεν θέλουν καν να τις αγγίζουν.Παραπονιούνται επίσης γιατί στις τουαλέτες δεν μπορούν πουθενά να αφήσουν τα προσωπικά τους αντικείμενα. Με τα προβλήματα, που αντιμετωπίζουν οι γυναίκες στις τουαλέτες και με στόχο να πεισθούν οι αρμοδιοι να τις σχεδιάζουν πιο άνετα ασχολήθηκε και το πανεπιστήμιο της Νέας Νότιας Ουαλίας.

Η ΔΗΜΟΤΙΚΗ ΕΠΙΧΕΙΡΗΣΗ ΚΑΘΑΡΙΟΤΗΤΑΣ σας ενημερώνει:

Μη βγάζετε από το σπίτι ή την επιχείρησή σας ογκώδη/άχρηστα αντικείμενα, όπως έπιπλα και οικιακές συσκευές, εμποδίζοντας έτσι την ασφαλή κυκλοφορία πεζών και οχημάτων.

Επικοινωνήστε με τη ΔΕΚΡ στο τηλέφωνο 63108 από τις 7 το πρωί μέχρι τη 1 το μεσημέρι, για να κανονίσουμε τη μεταφορά οποιουδήποτε ογκώδους/άχρηστου αντικειμένου.

★★★★★ RODOS PALACE Resort Hotel • Convention Center

Το πολυτελέστερο ξενοδοχειακό συγκρότημα διακοπών της χώρας (785 δωματίων), με το μεγαλύτερο Διεθνές Συνεδριακό Κέντρο (3500 ατόμων), ζητεί τα παρακάτω δύο στελέχη:

1. ASSISTANT MARKETING & P.R. MANAGER

Προκειμένου να ασχοληθεί ενεργά με την χάραξη και την υλοποίηση της διαφημιστικής και επικοινωνιακής πολιτικής, την προώθηση των πωλήσεων, την έρευνα αγοράς και την δημιουργία αποτελεσματικών δημοσίων σχέσεων με τους πελάτες και τα Μ.Μ.Ε.

2.ASSISTANT SALES & CONFERENCE MANAGER

Προκειμένου να ασχοληθεί με την ανάπτυξη και προώθηση συνεδρίων στην Ελλάδα και το εξωτερικό, καθώς επίσης με την διοργάνωση, τον συντονισμό και την πλήρη διεκπεραίωση διεθνών συνεδρίων, εκθέσεων και συναφών ξενοδοχειακών εκδηλώσεων.

Οι ιδανικοί υποψήφιοι θα πρέπει να είναι έως 35 ετών, απόφοιτοι Ελληνικού ή ξένου Πανεπιστημίου ή Τουριστικών Σχολών και να διαθέτουν μεταπτυχιακό τίτλο στο Marketing και την Διοίκηση ξενοδοχειακών επιχειρήσεων ή εκτενή εμπειρία στα εν λόγω αντικείμενα.

Απαραίτητη θεωρείται η άριστη γνώση της Ελληνικής και Αγγλικής γλώσσας, καθώς επίσης και η χρήση Η/Υ (Word, Excel κλπ.) Οποιαδήποτε επιπλέον προσόντα θα συνεκτιμηθούν στην αξιολόγηση.

Οι ενδιαφερόμενοι μπορούν να αποστείλουν το βιογραφικό τους μαζί με μία φωτογραφία στην διεύθυνση:

ΞΕΝΟΔΟΧΕΙΟ ΡΟΔΟΣ ΠΑΛΑΣ
Λεωφ. Ιαλυσού, Τ.Θ. 121, Ιξιά, Ρόδος 85100
Τηλ.(0241) 25222, Fax: (0241)25350
Υπ' όψιν Κου Γ. Μπαρμπούτη
Η απόλυτη εχεμύθεια θεωρείται αυτονόητη.

ΕΞΩΤΕΡΙΚΕΣ ΕΙΔΗΣΕΙΣ

ΣΥΝΟΔΟΣ ΚΟΡΥΦΗΣ ΕΥΡΩΠΑΪΚΗΣ ΕΝΩΣΗΣ

Δουβλίνο, 10 (ΑΠΕ)

Η επιτυχία ή η αποτυχία της συνόδου κορυφής του Δουβλίνου εξαρτάται από τη συναίνεση των δεκαπέντε χωρών μελών σχετικά με το σύμφωνο δημοσιονομικής σταθερότητας, που αποτελεί και το σημείο κλειδί της πραγμάτωσης της Οικονομικής και Νομισματικής Ενωσης.

Για να αποφευχθεί μία αποτυχία οι υπουργοί Οικονομικών της Ευρωπαϊκής Ενωσης συναντώνται την Πέμπτη, μία ημέρα πριν απο την έναρξη των εργασιών της συνόδου, με στόχο να καταλήξουν σε μία κοινή θέση σχετικά με τον τρόπο επιβολής των σοβαρών οικονομικών κυρώσεων (0,2% - 5% του Ακαθάριστου Εθνικού Προϊόντος) , οι οποίες θα πλήτουν μετά το 1999 οποιαδήποτε χώρα συμμετέχει στη νομισματική ένωση και έχει υπερβάλλον δημόσιο έλλειμμα. Το θέμα αυτό φέρνει αντιμέτωπες τη Γαλλία και τη Γερμανία.

"Είναι απολύτως αναγκαίο η Γαλλία και η Γερμανία να καταλήξουν σε συμβιβαστική λύση σχετικά με τις εξαιρετικές συνθήκες που επιτρέπουν σε μία χώρα παραβάτη να απαλλαγεί από τις κυρώσεις, εάν θέλουμε να αποφύγουμε μία αποτυχία", δήλωσε ευρωπαίος διπλωμάτης. Χθες στη Νυρεμβέργη η Γαλλία και η Γερμανία δεν επέτυχαν προσέγγιση των θέσεών τους παρά την εξαγγελίαγαλλο-γερμανικής πρωτοβουλίας από τον γερμανό καγκελάριο Χέλμουτ Κολ. Το σύμφωνο δημοσιονομικής σταθερότητας που προτείνει η Γερμανία καθιστά το Euro αξιόπιστο στις διεθνείς χρηματαγορές, επιβάλλει διαρκή δημοσιονομική λιτότητα και προβλέπει βαριές οικονομικές κυρώσεις για όσες από τις χώρες που συμμετέχουν στην νομισματική ένωση ξεπεράσουν το όριο του 3% του δημοσίου χρέους που ορίζεται από τη Συνθήκη του Μάαστριχτ. Η Γερμανία, με την υποστήριξη μόνον της Ολλανδίας, επιθυμεί έναν όσο τον δυνατόν περισσότερο αυτόματο μηχανισμό επιβολής κυρώσεων. Σύμφωνα με τη Βόννη, μόνον μία διαρκής ύφεση - 1,5% κατά μέσον όρο για τέσσερα διαδοχικά τρίμηνα - θα δικαιολογούσε εξαίρεση από την επιβολή κυρώσεων. Η Γαλλία και οι υπόλοιποι εταίροι θεωρούν οτι η απόφαση για την επιβολή κυρώσεων είναι "πολιτική" και πρέπει να εξετάζεται κατά περίπτωσιν και χωρίς αυτοματισμούς.

"Βάση της γαλλικής θέσης είναι οτι δεν θέλουμε όλες οι αποφάσεις στον τομέα της οικονομικής, δημοσιονομικής και νομισματικής πολιτικής να λαμβάνονται με ένα τεχνοκρατικό και αυτόματο σύστημα υπό τη μοναδική κυριαρχία της κεντρικής ευρωπαϊκής τράπεζας. Αυτό δεν συνάδει με την δική μας αντίληψη περί δημοκρατίας", δήλωσε σε συνέντευξή του στους "Financial Times" ο πρωθυπουργός της Γαλλίας Αλαίν Ζυππέ.

Για να υπάρξει συμφωνία θα πρέπει η Βόννη και το Παρίσι να προχωρήσουν σε αμοιβαίες υποχωρήσεις, με τη Γαλλία να δέχεται κάποια δόση αυτοματισμού και τη Γερμανία να υποχωρεί στην εισαγωγή κάποιου βαθμού ευελιξίας. Διότι η αποτυχία του συμφώνου δημοσιονομικής σταθερότητας θα αντιμετωπιζόταν δυσμενώς από τις χρηματαγορές, ακόμη και εάν οι χώρες της Ε.Ε. έχουν στη διάθεσή τους έξι μήνες πριν από τη σύνοδο κορυφής του Αμστερνταμ για να καταλήξουν σε συμφωνία.

ΑΠΟΔΟΚΙΜΑΖΟΥΝ ΤΟΝ ΜΙΛΟΣΕΒΙΤΣ



Βρυξέλλες, 10 (ΑΠΕ)

Οι δεκαέξι χώρες - μέλη του ΝΑΤΟ "αποδοκιμάζουν έντονα" την απόφαση της σερβικής ηγεσίας να ακυρώσει τα αποτελέσματα του δευτέρου γύρου των δημοτικών εκλογών ,όπου είχε νικήσει η αντιπολίτευση και καλούν τον πρόεδρο Σλομπόταν Μιλόσεβιτς να "επανεξετάσει την απόφασή του".

Σε κοινό ανακοινωθέν των 16 υπουργών Εξωτερικών των χωρών μελών της Συμμαχίας τονίζεται ότι "οι σερβικές αρχές έχουν αγνοήσει τις εκκλήσεις της διεθνούς κοινότητας να σεβαστούν τις διεθνώς αναγνωρισμένες δημοκρατικές αρχές". Την ακύρωση του εκλογικού αποτελέσματος καταδίκασε έντονα ο απερχόμενος υπουργός Εξωτερικών των ΗΠΑ,Ουόρεν Κρίστοφερ ο οποίος απείλησε τη σερβική κυβέρνηση με διεθνή απομόνωση. "Σήμερα ενώνουμε τη φωνή μας στην καταδίκη της απόφασης της κυβέρνησης της Σερβίας να αγνοήσει τα αποτελέσματα των εκλογών της 17ης Νοεμβρίου.Η απόφαση αυτή πρέπει να αναιρεθεί" τόνισε ο Κρίστοφερ κατά την έναρξη της διήμερης συνόδου των υπουργών Εξωτερικών των χωρών μελών του ΝΑΤΟ.

Ο Κρίστοφερ σημείωσε ότι ο λαός της Σερβίας έχει το δικαίωμα ανάλογης μεταχείρισης με τους γερονικούς λαούς της κεντρικής Ευρώπης. Αυτό σημαίνει "αδιάβλητες εκλογές, ελευθεροτυπία και φυσιολογική οικονομία της αγοράς" τόνισε ο Κρίστοφερ. Προειδοποίηαε μάλιστα ότι αν ο Μιλόσεβιτς αποδεχθεί τη δημοκρατική βούληση του λαού η χώρα του θα απολαμβάνει "τη νομιμότητα και τη βοήθεια που χρειάζεται".

"Αν ο Μιλόσεβιτς θέλει να κυβερνά τη Σερβία ως μία δικτατορία που δεν επιδέχεται μεταρρυθμίσεων το μόνο που θα επιτύχει θα είναι η αύξηση της απομόνωσης και των δεινών του λαού του" προειδοποίησε ο Κρίστοφερ.

ΑΓΡΙΕΣ ΣΦΑΓΕΣ ΣΤΗΝ ΑΛΓΕΡΙΑ

Αλγέρι, 10 (ΑΠΕ)

Σήμερα τα ξημερώματα – 10η Δεκεμβρίου, Παγκόσμια Ημέρα των Ανθρωπίνων Δικαιωμάτων – οκτώ χωρικοί σφαγιάστηκαν από ισλαμική ομάδα κοντά στο Μπουϊνάι στην Αλγερία, ενώ ο πρόεδρος του Αλγερινού Συνδέσμου για την Υπεράσπιση τ Ανθρωπίνων Δικαιωμάτων δηλώνει σήμερα σε αραβόφωνη εφημερίδα πως δεν υφίστανται καν ανθρώπινα δικαιώματα στην Αλγερία.

Οπως ανακοίνωσαν οι υπηρεσίες ασφαλείας η νέα αυτή σφαγή ανέβασε σε τουλάχιστον 138 τον αριθμό των πολιτών που έχουν δολοφονηθεί σε ένα μήνα από ένοπλες ισλαμικές ομάδες.

"Λέω πως δεν υπάρχουν ανθρώπινα δικαιώματα στην Αλγερία. Κρίνουμε πως τα δικαιώματα του ανθρώπου και του πολίτη είναι ανύπαρκτα", τόνισε ο Αμπντενούρ Αλί Γιαχία σε συνέντευξή του στην εφημερίδα "Αλ-Αλέμ Αλ-σγιάσι" (αραβόφωνη Le Monde politique), με αφορμή την σημερινή ημέρα.

Ο Γιαχία αποκάλυψε ότι 400 άνθρωποι αγνοούνται στην Αλγερία."Αυτοί συνελήφθησαν μέσα στο σπίτι τους, στον χώρο εργασίας τους ή στο δρομο", εξήγησε.Σύμφωνα με στατιστικές της οργάνωσής του, ο αριθμός των νεκρών στην Αλγερία εξαπίας της πολιτικής βίας από το 1992 φτάνει τους 80.000 έως 100.000. Οι αντίπαλοι του Γιαχία πολύ συχνά τον κατηγορούν ότι κρίνει το ίδιο αυστηρά τη δράση των δυνάμεων ασφαλείας για την αποκατάσταση της τάξης και τις βιαιοπραγίες των ένοπλων ισλαμικών ομάδων – κατηγορία που ο ίδιος απορρίπτει. "Ναι, υπήρξαν δολοφονίες πολιτών (από ένοπλες ισλαμικές ομάδες). Αντιπιθέμεθα σε αυτές τις πράξεις. Αλλά δεν κάνουμε διακρίσεις μεταξύ των πολιτών στο θέμα του δικαιώματος στη ζωή και στο θάνατο. Ο στρατιώτης και ο ασυνομικός είναι παιδιά του λαού. Αυτοί που πολεμούν το κράτος είναι επίσης. Δεν μπορούμε να κάνουμε αυτό το σφάλμα", εξηγεί ο ίδιος στην εφημερίδα.

"Από την οπτική των ανθρωπίνων δικαιωμάτων, όταν ένας τρομοκράτης διαπράτει μια πράξη που καταδικάζεται από τον νόμο, φυλακίζεται και δικάζεται και έχουμε και την θανατική καταδίκη. Το Κράτος πρέπει να σέβεται αυτή τη λογική. Αλλά συμπεριφέρεται με τον ίδιο τρόπο με τις ομάδες αυτές, προβαίνοντας σε εκτελέσεις χωρίς δίκη. Ωστόσο δεν βάζω στο ίδιο επίπεδο το Κράτος και τις ένοπλες ομάδες, αλλά το Κράτος είναι αυτό που δεν σέβεται τους νόμους του και γι'αυτό επικρίνεται", πρόσθεσε.

Απ'την άλλη πλευρά ο Γιαχία κατηγόρησε τη Γαλλία ότι δεν κάνει διάκριση μεταξύ του Ισλάμ και της τρομοκρατίας και ότι έχει υποστηρίξει τους "εξολοθρευτές" (οπαδούς της διάλυσης των ισλαμικών ομάδων). "Στη Δύση, κυρίως στη Γαλλία, υπάρχουν αυτοί που δεν θέλουν να γίνεται διάκριση μεταξύ του Ισλάμ – μολονότι είναι μια θρησκεία που σέβεται τον άνθρωπο – του φονταμενταλισμού και της τρομοκρατίας", υπογράμμισε προσθέτοντας ότι "το 1993 και 1994 η Γαλλία διαδραμάτησε έναν σπουδαίο ρόλο στην υποστήριξη των 'εξολοθρευτών', καθώς μιλούν τη γλώσσα της και εφαρμόζουν τα σχέδιά της". Ο Αλί Γιαχία υπέγραψε πρόσφατα έκκληση για ειρήνη στην Αλγερία με πολλά ηγετικά στελέχη της αντιπολίτευσης.

«ΠΑΓΩΝΟΥΝ» ΟΛΕΣ ΟΙ ΧΡΗΜΑΤΟΔΟΤΗΣΕΙΣ

Στρασβούργο, 10 (ΑΠΕ)

Προς μερική δέσμευση των κονδυλίων του προγράμματος ευρω- μεσογειακής συνεργασίας MEDA προσανατολίζεται το Ευρωκοινοβούλιο, προκειμένου να υποχρεώσει την Ευρωπαϊκή Επιτροπή να σεβαστεί το ψήφισμά του της 19ης Σεπτεμβρίου, με το οποίο ζητούσε το "πάγωμα" όλων των χρηματοδοτήσεων του MEDA προς την Τουρκία εκτός από εκείνες που αποσκοπούν στην ενίσχυση του εκδημοκρατισμού, του σεβασμού των ανθρωπίνων δικαιωμάτων και της κοινωνίας των πολιτών. Η Επιτροπή Προϋπολογισμών του Ευρωκοινοβουλίου, που συνεδρίασε κεκλεισμένων των θυρών αργά χθες το βράδυ στο Στρασβούργο, αποφάσισε (με 19 ψήφους "υπέρ" και 8 αποχές) να απορρίψει την πρόταση του προέδρου της Ευρωπαϊκής Επιτροπής, Ζακ Σαντέρ, αναφορικά με το πλαίσιο συνεργασίας μεταξύ των δύο θεσμικών οργάνων κατά την εκτέλεση του προγράμματος MEDA.

Σε επιστολή του προς το Ευρωπαϊκό Κοινοβούλιο, ο πρόεδρος Σαντέρ διαβεβαίωνε ότι η Επιτροπή θα ενημέρωνει πλήρως και θα επιχειρεί, στο μέτρο του δυνατού, να προσεγγίσει τις θέσεις του σώματος, αλλά στην ουσία διατηρεί το τελευταίο λόγο στην έγκριση των προγραμμάτων MEDA με προορισμό την Τουρκία. Με άλλα λόγια, η διαδικασία που πρότεινε ο Σαντέρ δεν ανταποκρίνεται στις αποφάσεις του Ευρωπαϊκού Κοινοβουλίου κατά την πρώτη ανάγνωση του Κοινοτικού προϋπολογισμού του 1997, σύμφωνα με τις οποίες, το Ευρωκοινοβούλιο θα έπρεπε να εγκρίνει "εκ των προτέρων" καθένα από τα σχέδια του MEDA για την Τουρκία. Η τροπολογία που ενέκρινε η Επιτροπή Προϋπολογισμών του Ευρωκοινοβουλίου (με 27 ψήφους "υπέρ", 6 "κατά" και 2 αποχές) προβλέπει τη μεταφορά στο αποθεματικό του Κοινοτικού προϋπολογισμού 80 εκατ.ECU σε πιστώσεις δεσμεύσεων (από τα 836,7 εκατ. ECU που είχε εγκρίνει σε πρώτη ανάγνωση) και άλλων 70 εκατ.ECU σε πιστώσεις πληρωμών (σε σύνολο 270 εκατ.ECU). Οι πιστώσεις που παραμένουν στον προϋπολογισμό, αναφέρει η πρόταση της Επιτροπής Προϋπολογισμών, προορίζονται για όλες τις χώρες MEDA εκτός της Τουρκίας, στην περίπτωση της οποίας το Ευρωκοινοβούλιο επιμένει ότι όλα τα υπό έγκριση σχέδια θα πρέπει να εξετάζονται λεπτομερώς ώστε να διαπιστωθεί εάν συμβαδίζουν με το πνεύμα του ψηφίσματος της 19ης Σεπτεμβρίου.

Στην πραγματικότητα, η διαδικασία στην οποία φαίνεται να καταλήγει το Ευρωπαϊκό Κοινοβούλιο δεν εξασφαλίζει τον "εκ των προτέρων έλεγχο" σις χρηματοδοτήσεις του MEDA για την Τουρκία, όπως είχε επιτύσει σε πρώτη ανάγνωση, καθώς η "συμπεριφορά" της Επιτροπής

★ ΧΕΙΜΩΝΑΣ ★

ΧΑΡΕΙΤΕ ΤΟ ΧΕΙΜΩΝΑ ΣΑΣ
ΘΕΡΜΑΙΝΟΝΤΑΣ ΤΗΝ ΑΤΜΟΣΦΑΙΡΑ ΤΟΥ ΣΠΙΤΙΟΥ ΣΑΣ
Η ΤΟΥ ΕΠΑΓΓΕΛΜΑΤΙΚΟΥ ΣΑΣ ΧΩΡΟΥ
ΟΙΚΟΝΟΜΙΚΑ,ΥΓΙΕΙΝΑ ΚΑΙ ΚΑΛΑΙΣΘΗΤΑ
ΜΟΝΟ ΜΕ ΤΟΥΣ ΘΕΡΜΟΠΟΜΠΟΥΣ ΜΑΣ.
ΥΠΕΥΘΥΝΗ ΜΕΛΕΤΗ,ΕΠΙΒΛΕΨΗ,ΕΓΚΑΤΑΣΤΑΣΗ.
Η 16ΧΡΟΝΗ ΠΕΙΡΑ ΜΑΣ ΣΤΗ ΘΕΡΜΑΝΣΗ
ΚΑΙ ΟΙ ΕΚΑΤΟΝΤΑΔΕΣ ΠΕΛΑΤΕΣ ΜΑΣ
ΕΓΓΥΗΣΗ ΓΙΑ ΤΗΝ ΑΓΟΡΑ ΣΑΣ.
ΕΠΙΣΚΕΦΘΕΙΤΕ ΜΑΣ ΑΓΙΑΣ ΑΝΑΣΤΑΣΙΑΣ 9
Η ΤΗΛΕΦΩΝΗΣΤΕ ΜΑΣ ΣΤΑ ΤΗΛ.31320-20859
ΔΥΟ ΧΡΟΝΙΑ ΕΓΓΥΗΣΗ
ΥΠΕΥΘΥΝΟ ΣΕΡΒΙΣ



Ν. ΚΑΜΠΟΥΡΑΚΗΣ Μ. ΦΛΑΓΚΟΣ Ο.Ε.
Αγ. Αναστασίας 9 Τηλ. 31320 - 20859

ΜΕ ΛΙΓΑ ΛΟΓΙΑ

❒ ΡΩΣΙΑ - ΝΑΤΟ

Μόσχα, 10 (ΑΠΕ)

Η Μόσχα επανέλαβε σήμερα την έντονη αντίθεσή της στα σχέδια επέκτασης του ΝΑΤΟ προς ανατολάς, παραμονή των συνομιλιών που θαέχει Βρυξέλλες ο ρώσος υπουργός Εξωτερικών Γεβγκένι Πριμακώφ με τους ομολόγους του των χωρών-μελών της Συμμαχίας στις Βρυξέλλες.

"Η θέση της Ρωσίας στο θέμα αυτό παραμένει σταθερή και αμετακίνητη. Είναι ένα βήμα που θα οδηγήσει μόνο σε αρνητικές συνέπειες", δήλωσε ο επί του τύπου εκπρόσωπος του ρώσου προέδρου Μπόρις Γέλτσιν, Σεργκέι Γιαστρεζέμπσκι.

Ο εκπρόσωπος πρόσθεσε πάντως ότι έχουν διατυπωθεί από δυτικής πλευράς ορισμένες νέες ιδέές, οι οποίες θα συζητηθούν κατά τηνσύνοδο των υπουργών Εξωτερικών του ΝΑΤΟ που πραγματοποιείται σήμερα και αύριο στην έδρα της Συμμαχίας.

Ο Πριμακώφ πρόκειται να αναχωρήσει σήμερα για τις Βρυξέλλες, όπου θα συναντηθεί με τον γενικό γραμματέα του ΝΑΤΟ Χαβιέρ Σολάνα και θα επιστρέψει στη Μόσχα την Πέμπτη.

❒ ΚΥΠΡΟΣ - ΤΖΟΥΡ - ΣΥΜΦΩΝΙΑ ΙΣΡΑΗΛ - ΤΟΥΡΚΙΑΣ

Λευκωσία, 10 (ΑΠΕ)

Ο Πρεσβευτής του Ισραήλ στη Λευκωσία Σεμί Τζούρ δήλωσε ότι η συμφωνία που υπέγραψε η χώρα του με την Τουρκία δεν είναι νέα αλλά αφορά στην εφαρμογή προνοιών παλαιότερης συμφωνίας για στρατιωτική συνεργασία.

Η συμφωνία αυτή προβλέπει την εκπαίδευση Ισραηλινών πιλότων στην Τουρκία και τη χρήση του εναέριου χώρου της καθώς και τη συνεργασία στο βιομηχανικό τομεά.

Αναφερόμενος στη μονοήμερη επίσκεψη του υπουργού Εξωτερικών Αλέκου Μιχαηλίδη στο Ισραήλ ο κ. Τζούρ τη χαρακτήρισε πολύ σημαντική γιατί, όπως είπε, πραγματοποιήθηκαν οι πρώτες επαφές με τη νέα κυβέρνηση της χώρας.

ΔΡΟΜΟΛΟΓΙΑ ΑΠΟ 26.11.96 - 12.1.97

για Ξεχωριστή Διοη στη Θαλασσα

ΑΝΑΧΩΡΗΣΗ ΑΠΟ ΡΟΔΟ

ΗΜ/ΝΙΑ	ΗΜΕ.	ΠΛΟΙΟ	ΩΡΑ ΑΝΑΧ.	ΠΡΟΟΡΙΣΜΟΣ
6/12	ΠΑΡ	ΠΑΤΜΟΣ	11.00	ΚΩ-ΣΑΜΟ-ΘΕΣΣΑΛΟΝΙΚΗ
7/12	ΣΑΒ	ΙΑΛΥΣΟΣ	12.00	ΚΩ-ΚΑΛ-ΛΕΡ-ΠΑΤ-ΠΕΙΡΑΙΑ
8/12	ΚΥΡ	ΠΑΤΜΟΣ	15.00	ΚΩ-ΚΑΛ-ΛΕΡ-ΠΑΤ ΠΕΙΡΑΙΑ
9/12	ΔΕΥ			
10/12	ΤΡΙ	ΙΑΛΥΣΟΣ	12.00	ΚΩ-ΚΑΛ-ΛΕΡ-ΠΑΤ-ΠΕΙΡΑΙΑ
11/12	ΤΕΤ	ΠΑΤΜΟΣ	17.00	ΚΩ-ΠΕΙΡΑΙΑ
12/12	ΠΕΜ	ΙΑΛΥΣΟΣ	12.00	ΚΩ-ΚΑΛ-ΑΣΤΥΠ.-ΛΕΡ-ΠΑΤ-ΠΕΙΡΑΙΑ
13/12	ΠΑΡ	ΠΑΤΜΟΣ	17.00	ΚΩ-ΠΕΙΡΑΙΑ
14/12	ΣΑΒ	ΡΟΔΟΣ	12.00	ΚΩ-ΚΑΛ ΛΕΡ ΠΑΤ-ΠΕΙΡΑΙΑ
15/12	ΚΥΡ	ΠΑΤΜΟΣ	15.00	ΚΩ-ΚΑΛ-ΛΕΡ-ΠΑΤ-ΠΕΙΡΑΙΑ
16/12	ΔΕΥ			
17/12	ΤΡΙ	ΡΟΔΟΣ	12.00	ΚΩ-ΚΑΛ-ΛΕΡ ΠΑΤ-ΠΕΙΡΑΙΑ
18/12	ΤΕΤ	ΠΑΤΜΟΣ	17.00	ΚΩ-ΠΕΙΡΑΙΑ
19/12	ΠΕΜ	ΡΟΔΟΣ	12.00	ΚΩ-ΚΑΛ-ΑΣΤΥΠ.-ΛΕΡ-ΠΑΤ-ΠΕΙΡΑΙΑ
20/12	ΠΑΡ	ΠΑΤΜΟΣ	11.00	ΚΩ-ΣΑΜΟ-ΘΕΣΣΑΛΟΝΙΚΗ
21/12	ΣΑΒ	ΡΟΔΟΣ	12.00	ΚΩ-ΚΑΛ ΛΕΡ-ΠΑΤ-ΠΕΙΡΑΙΑ
22/12	ΚΥΡ	ΠΑΤΜΟΣ	15.00	ΚΩ-ΚΑΛ-ΛΕΡ-ΠΑΤ-ΠΕΙΡΑΙΑ
23/12	ΔΕΥ			
24/12	ΤΡΙ	ΡΟΔΟΣ	12.00	ΚΩ-ΚΑΛ-ΛΕΡ-ΠΑΤ-ΠΕΙΡΑΙΑ
25/12	ΤΕΤ			
26/12	ΠΕΜ			
27/12	ΠΑΡ	ΠΑΤΜΟΣ	17.00	ΚΩ-ΠΕΙΡΑΙΑ
28/12	ΣΑΒ	ΡΟΔΟΣ	12.00	ΚΩ-ΚΑΛ-ΛΕΡ-ΠΑΤ-ΠΕΙΡΑΙΑ
29/12	ΚΥΡ	ΠΑΤΜΟΣ	15.00	ΚΩ-ΚΑΛ-ΛΕΡ-ΠΑΤ-ΠΕΙΡΑΙΑ
30/12	ΔΕΥ			
31/12	ΤΡΙ	ΡΟΔΟΣ	12.00	ΚΩ-ΚΑΛ-ΛΕΡ-ΠΑΤ-ΠΕΙΡΑΙΑ
1/1	ΤΕΤ			
2/1	ΠΕΜ			
3/1	ΠΑΡ	ΠΑΤΜΟΣ	17.00	ΚΩ-ΠΕΙΡΑΙΑ
4/1	ΣΑΒ	ΡΟΔΟΣ	12.00	ΚΩ-ΚΑΛ-ΛΕΡ-ΠΑΤ-ΠΕΙΡΑΙΑ
5/1	ΚΥΡ	ΠΑΤΜΟΣ	15.00	ΚΩ-ΚΑΛ-ΛΕΡ-ΠΑΤ-ΠΕΙΡΑΙΑ
6/1	ΔΕΥ			
7/1	ΤΡΙ	ΡΟΔΟΣ	12.00	ΚΩ-ΚΑΛ-ΛΕΡ-ΠΑΤ-ΠΕΙΡΑΙΑ
8/1	ΤΕΤ	ΠΑΤΜΟΣ	17.00	ΚΩ-ΠΕΙΡΑΙΑ
9/1	ΠΕΜ	ΡΟΔΟΣ	12.00	ΚΩ-ΚΑΛ-ΑΣΤΥΠ.-ΛΕΡ-ΠΑΤ ΠΕΙΡΑΙΑ
10/1	ΠΑΡ	ΠΑΤΜΟΣ	11.00	ΚΩ-ΣΑΜΟ-ΘΕΣΣΑΛΟΝΙΚΗ
11/1	ΣΑΒ	ΡΟΔΟΣ	12.00	ΚΩ-ΚΑΛ-ΛΕΡ-ΠΑΤ-ΠΕΙΡΑΙΑ
12/1	ΚΥΡ	ΠΑΤΜΟΣ	15.00	ΚΩ-ΚΑΛ-ΛΕΡ-ΠΑΤ-ΠΕΙΡΑΙΑ

Πληροφορίες
Κεντρικό Πρακτορείο Ρόδου
Αμερικής 95 τηλ. 77070 - 5 (6 γραμμές)
ώρες 8 π.μ. - 8 μ.μ.

Δ-Α-Ν-Ε- SEA LINE
ΔΩΔΕΚΑΝΗΣΙΑΚΗ ΑΝΩΝΥΜΗ ΝΑΥΤΙΛΙΑΚΗ ΕΤΑΙΡΙΑ

δημοκρατικά

ΥΠΑΡΧΕΙ ΑΝΤΙΚΕΙΜΕΝΙΚΗ ΠΡΑΓΜΑΤΙΚΟΤΗΤΑ
Η ΟΠΟΙΑ ΔΙΝΕΙ ΤΟ ΜΕΤΡΟ ΤΗΣ ΑΛΗΘΕΙΑΣ
(ΑΡΙΣΤΟΤΕΛΗΣ)

ΟΝΕΙΡΑ... ΠΟΛΙΤΙΚΗΣ ΕΝΟΣ ΑΙΘΕΡΟΒΑΜΟΝΑ!

«Κάθε τόπος έχεις την πληγή του, η Αίγυπτος έχει τας ακρίδας... και η Ελλάς τους Ελληνας», έλεγε κάποτε ο μεγάλος Εμμ. Ροΐδης.

Οσον και αν η φράση ενέχει κάποια υπερβολή, γεγονός πάντως είναι πως όσοι ζουν σ' αυτόν τον τόπο με κάποιες απαιτήσεις, διεκδικώντας πάντα το δικαίωμα στην ποιότητα, μάταια προσμένουν «να συμβεί κάτι πάνω και εξω από τη χλεύη». Και το μόνο που κάπως βελτιώνει την κατάσταση είναι, κατά πως λέει και το τραγούδι, ότι ονειρεύονται, σαν τον Καραγκιόζη... Αλλωστε στο σημερινό κόσμο, πραγματικά, μπορεί κανείς να ζει μόνο μέσα στην ουτοπία και το όνειρο...

Τι μπορεί λοιπόν να ονειρεύεται κάποιος στη σημερινή Ελλάδα; Πολλά ασφαλως... Αυτά όλα που διαφορετικά δεν μπορεί να ψήσει...

Πρώτα απ' όλα μια κυβέρνηση που δεν θα παρακολουθεί απλά, άβουλη, περιδεής και παθητική τις εξελίξεις που δεν προέβλεψε, κοινωνικές εκρήξεις που δεν απέτρεψε και αντικοινωνικές συμπεριφορές που έστω, δεν κατέστειλε, όσο ήταν ακόμη καιρός.

Αλλά που θα προβλέπει, θα προτρέχει και θα ελαχιστοποιεί το κόστος εφαρμογής της πολιτικής.

Ακόμη... Εγώ προσωπικά θα ονειρευόμουνα: Μια αντιπολίτευση, που θα ελέγχει τους υπουργούς για τις πράξεις και τις παραλείψεις τους και όχι για τα επίθετα και την καταγωγή τους.

«ΤΙ ΜΠΟΡΕΙ ΛΟΙΠΟΝ ΝΑ ΟΝΕΙΡΕΥΕΤΑΙ ΚΑΠΟΙΟΣ ΣΤΗ ΣΗΜΕΡΙΝΗ ΕΛΛΑΔΑ; ΠΟΛΛΑ ΑΣΦΑΛΩΣ... ΑΥΤΑ ΟΛΑ ΠΟΥ ΔΙΑΦΟΡΕΤΙΚΑ ΔΕΝ ΜΠΟΡΕΙ ΝΑ ΨΗΣΕΙ...»

Ενα πολιτικό κόσμο γενικότερα, που εξωτερική πολιτική θα είναι για τον τόπο και όχι για το πεζοδρόμιο, για τα εθνικά συμφέροντα και όχι για εσωτερική κατανάλωση με κριτήριο τη διεθνοπολιτική και όχι την εκλογική της απόδοση. Εστω και αν ο πολιτικός αυτός κόσμος χρειαστεί να «απολαμβάνει απερίσπαστος την αντιδημοτικότητά του» όπως αξιώνει και ο ποιητής...

Ενα πανεπιστήμιο επίσης, - αυτό κι αν είναι όνειρο! - που δεν θα υπολειπουργεί ως το Δεκέμβριο για να αρχίσει να κακολειπουργεί στη συνέχεια. Αλλά με πανεπιστημιακούς λειπουργούς, οι οποίοι θα έχουν πρώτοι συνειδητοποιήσει πως ο κατάλογος των διεκδικήσεων μόνο ως υστερόγραφο στον κατάλογο των (τηρούμενων) υποχρεώσεων μπορεί να προστεθεί.

Θα ονειρευόμουν, επίσης, δικαστές που δεν αποφασίζουν - σε χρόνο ρεκόρ μάλιστα - την αυτοφορααπαλλαγή τους, που δεν θα αφήνουν να παραγραφούν υποθέσεις εμπόρων ναρκωτικών που θα δείχνουν μεγαλύτερη ευαισθησία στην αυτοκάθαρση της δικαιοσύνης, δεν θα κάνουν, τέλος, το νόμο να μοιάζει με ιστό αράχνης ικανό να πιάνει μικρά έντομα, αλλά τον οποίο διαρρηγνύουν τα μεγάλα...

Αγρότες και κάθε λογής διεκδικούσες ομάδες θα ονειρευόμουν ακόμη, που τα θεμπά ή αθέμπα, παραδεκτά ή απαράδεκτα αιτήματά τους δεν θα ένιωθαν ότι νομιμοποιούνται να τα προβάλλουν δια της μεταφοράς της κοινωνίας ολόκληρης σε κατάσταση αιχμαλωσίας και ομηρίας...

Και αστυνομικούς, επίσης, θα φανταζόμουν, των οποίων τα όπλα να μην καταλαμβάνονται από ακατάσχετη τάση αυτονόμησης ώστε να εκπυρσοκροτούν «ανεξέλεγκτα» κάθε φορά που αντικρύζουν τσιγγάνο, Αλβανό, ρακένδυτο ή οποιοδήποτε άλλο μειονοτικό...

Και τέλος, και κυρίως, ένα λαό θα ονειρευόμουνα που να μη μένει διαρκώς άβουλος, αδρανής, αδιαμαρτύρητα καρπαζοεισπράκτορας (ή όπως λέει ο Ελύτης, «από κεκτημένη ταχύτητα σε στάση αιώνια προσκυνημένου»).

Μα, θα μου πείτε, υπάρχει προοπτική, υπάρχει τόπος και χρόνος, όπου έστω και ένα από τα παραπάνω όνειρα θα μπορούσε να υλοποιηθεί.

Γιατί όχι; Μετά από τον εντοπισμό πάγου και άρα οξυγόνου, στη σελήνη, οι επιστήμονες δήλωσαν ότι ο εποικισμός του φυσικού μας δορυφόρου είναι πλέον υπόθεση χρόνου...

Εκεί τότε μπορεί πράγματι να αναζωογονηθεί και το δικαίωμα στα όνειρα. Αφού «εδώ και τώρα» χάθηκε. Εδώ και τώρα...

ΥΓ Με την ευκαιρία της συμπλήρωσης τριών χρόνων από το θάνατο του μυθιστοριογράφου και θεατράνθρωπου Γιώργου Θεοτοκά, ο ανηψιός του καθηγητής Ν. Αλιβιζάτος, εξέδωσε τα «Πολιτικά Απαντα» του συγγραφέα. Εκδοτικό γεγονός που μου έφερε στο νου μια εποχή - όχι τόσο μακρινή - κατά την οποία με την πολιτική διαπαιδαγώγηση και, γενικότερα, την πνευματική διατροφή του ελληνικού λαού δεν την είχαν αποκλειστικά επιφορτισεί στοιχεία ανεγκέφαλα, πρωτόγονα, αντιπολιτισμικά... Ενώ σε θέση «συνειδησης του έθνους» δεν είχαν ακόμη εγκατασταθεί οι καταμετρητές τηλεθέασης της AGB...

Μια εποχή, επίσης, κατά την οποία ρόλο οργανικού διανοούμενου κα πολιτικο-κοινωνικού παιδαγωγού δεν είχαν ακόμη αναλάβει οι διάφορες αρσενικές ή θηλυκές, «Βούλες, Ρούλες, Σούλες, Κούλες», που μετατρέπουν έντεχνα τη σαλαμάρα σε ιδεολόγημα και το μασκαραλίκι σε κοινωνικό ιδανικό· αλλά πνευματικοί άνδρες, - ογκόλιθοι, με καλλιέργεια, σκέψη και γνώση τέτοια, που είναι εξαιρετικά αμφίβολο αν θα μπορέσει ξανά να παραγάγει πια αυτός εδώ ο τόπος.

Μια εποχή, τέλος, κατά τη οποία η πολιτική μπορούσε να θυμάται την ευγένεια της καταγωγής της και να διακηρύσσει την κοινή ετυμολογική της προέλευση και τη συγγένειά της με τον πολιτισμό· να προβάλλεται δε, ως τέχνη αρμονίας, κοινωνικής αρχιτεκτονικής και απόπειρα εμπραγμάτωσης αξιών και ιδεολογημάτων.

Το σημαντικότερο, όμως, που μου έφερε στο νου η επικείμενη έκδοση των Πολιτικών Απάντων του Γ. Θεοτοκά, είναι ότι - για να παραφράσω μια πολύ γνωστή φράση - η πολιτική είναι μια πολυ σοβαρή υπόθεση για να αφεθεί, αποκλειστικά τουλάχιστον, στα χέρια των πολιτικών. Ιδιαιτέρως σήμερα, που, κατά τα προλεχθέντα, το όνειρο μόνο σε κώρους εξωγήινους μπορεί να αναζητηθεί...

ΑΚΡΙΤΙΚΑ

Η αλήθεια είναι βασίλισσα και ο θρόνος της ακλόνητος
ΠΙΝΔΑΡΟΣ

κουβεντούλες με κάποιο νόημα

ΜΑΟ.. ΚΑΤΑ ΑΙΓΡΟΤΩΝ

Τακτική σταδιακής αποδυνάμωσης από την περιφέρεια προς το κέντρο (μέθοδος: Μάο) προγραμματίζει να ακολουθήσει η κυβέρνηση, τις επόμενες ημέρες, στην προσπάθειά της να «διαλύσει» το κύμα αγροτικής εξέγερσης. Σχεδιάζει λοιπόν να δώσει βάρος στις μικρές συγκεντρώσεις τρακτέρ στους περιφερειακούς δρόμους που είναι και πιο ευάλωτες, ώστε να τα σπάσει και να οδηγήσει στην απομόνωση. Εν συνεχεία θα επιδιώξει τη λύση των μεγάλων μπλόκων, της Βιοκαρπέτ, του Αλμυρού και των άλλων σημείων.

Ο Μάο Τσε Τουνγκ απέθανε, ζήτω ο Μάο!

ΑΝ ΥΠΑΡΞΟΥΝ ΣΥΝΕΠΕΙΕΣ

Εχουν αντιληφθεί οι αρμόδιοι ποιά αιτήματα πρόκειται να ακολουθήσουν τις συνέπειες της «αγροτικής επανάστασης»;

Εχουμε και λέμε, λοιπόν. Πρώτον, πρέπει να περιμένουν αιτήματα παρατάσεως πληρωμής υποχρεώσεων προς τις εφορίες και τα ασφαλιστικά ταμεία από πληγείσες επιχειρήσεις. Δεύτερον, να περιμένουν ούτως ή άλλως αναστολή πάσης φύσεως πληρωμών προς το Δημόσιο από κάθε κατηγορίες αυτοκινητιστών. Τρίτον, να περιμένουν ανατιμήσεις σε μεταφορικά και ορισμένα προϊόντα για να βγουν τα σπασμένα... από το «εμπάργκο» των ημερών αυτών. Αυτά τα ολίγα και βλέπουμε στην συνέχεια...

ΤΟΥ... ΣΚΑΝΔΑΛΙΔΗ

Δήλωση Κ. Σκανδαλίδη για το ρόλο του κόμματος:

«Το θέμα δεν είναι αν μπερδεύεται το ΠΑΣΟΚ στα πόδια της Κυβέρνησης. Το θέμα είναι αν το ΠΑΣΟΚ είναι τα πόδια της κυβέρνησης, ή καλύτερα, η καρδιά και ο συλλογικός νους...».

Είναι περίπου αυτό που λένε... σηκώθηκαν τα πόδια να φάνε το κεφάλι!

ΜΕΓΑΛΗ ΣΥΓΚΕΝΤΡΩΣΗ

Ηταν πραγματικά πολύ μεγάλη η συγκέντρωση που πραγματοποιήθηκε προχθές το βράδυ στα γραφεία του ΠΑΣΟΚ, στα πλαίσια της ανασυγκρότησης. Τόσο μεγάλη που έπαθαν στην κυριολεξία την πλάκα τους όλα τα κορυφαία στελέχη του ΠΑΣΟΚ και άρχισαν να... ψάχνονται! Οπως έλεγαν, τέτοια συγκέντρωση στελεχών δεν είχε ξαναγίνει από το 1985!

Αραγε, αναρωτιόντουσαν, να αντισυχούν για όσα συμβαίνουν γύρω μας ή ήθελαν να πληροφορηθούν το νέο σχήμα οργάνωσης;

Μάλλον και τα δύο θα πρέπει να συμβαίνουν (όπως ακούστηκε δε, η εισήγηση του κ. Βασ. Σταυριανού, ήταν πάρα πολύ καλή).

ΤΟΥ... ΓΚΟΛΦ

Ο προβληματισμός των ξενοδόχων της Ρόδου για την τύχη του Γκολφ - Αφάντου και η απόφαση ορισμένων (κορυφαίων) απ' αυτούς, όπως τουλάχιστον φημολογείται, να μπουν δυναμικά στο παιχνίδι, είναι σωστές και πέρα για πέρα υγιείς κινήσεις. Πέρα από το «πατριωτικό» (να αποφευχθεί η είσοδος ξένων) και την προστασία ιδίων συμφερόντων, από πιθανούς ανταγωνισμούς, αυτή καθ' αυτή η επένδυση, κάτω από ορισμένες προϋποθέσεις μπορεί να αποδειχθεί «χρυσοφόρα». Ας μην αφήσουν, λοιπόν, την ευκαιρία να πετάξει, όπως είχε συμβεί και πριν από οκτώ χρόνια περίπου.

ΜΕΓΑΛΗ ΔΡΑΣΤΗΡΙΟΤΗΤΑ

Εντονη δραστηριότητα έχει να επιδείξει μέχρι τώρα «εφ' όλης της ύλης» ο βουλευτής μας κ. Αν. Καραμάριος.

Εχει καταθέσει μέχρι τώρα μάλιστα στη Βουλή πάνω από δέκα ερωτήσεις, ερχόμενος πρώτος στο Κοινοβούλιο.

Το ωραίο είναι ότι όλες οι ερωτήσεις του είναι τεκμηριωμένες. Ενα άλλος Τάσος, λοιπόν, έχει γεννηθεί για το καλό του ιδίου αλλά και των νησιών μας.

ΝΑ ΕΝΙΣΧΥΘΕΙ ΤΟ ΙΚΑ

Με εντατικούς ρυθμούς προχωρεί η επιστροφή των αχρεωστήτως εισπραχθεισών εισφορών από το ΙΚΑ στους ξεν/λους της Ρόδου. Και τούτο χάρις στη σκληρή δουλειά του προσωπικού που πρόσφατα ενισχύθηκε «έξωθεν». Ευχή όλων των ξεν/λων είναι, οι αποσπασθέντες προσωρινά υπάλληλοι να παραμείνουν μέχρι να τακτοποιηθούν όλες οι εκρεμμότητες ή αν αποφασισθεί να φύγουν, να έχουν στο μεταξύ τοποθετηθεί οι 17 προσληφθέντες πέρσι και ουδέποτε εμφανισθέντες.

Ιδιαιτέρως οι βουλευτές μας έχουν το λόγο επί του θέματος...

ΟΙ ΚΟΙΝΟΧΡΗΣΤΟΙ ΧΩΡΟΙ

Νέα βόμβα από το Συμβούλιο της Επικρατείας! «Αντισυνταγματική είναι κάθε προσπάθεια μείωσης ή κατάργησης κοινόχρηστων χώρων, που αποσκοπεί στην ανοικοδόμησή τους».

Το ΣτΕ θέτει με τον τρόπο αυτό φραγμό στη μείωση των κοινοχρήστων χώρων κρίνοντας ότι στις σύγχρονες μεγαλουπόλεις αποτελούν τα αναγκαία υποκατάστατα του φυσικού περιβάλλοντος.

Ευτυχώς και το ΣτΕ, γιατί έτσι που... πετάει το ελληνικό δαιμόνιο,, τετραγωνικό εκατοστό γης δεν θα έμενε ελεύθερο σ' αυτή την χώρα.

ΚΛΗΡΟΣ ΑΝΤΑΓΩΝΙΣΜΟΣ

Σκληρός μέχρι αδυσώπητος αναμένεται να είναι και τη σαιζόν '97 (ήδη άρχισε εδώ και καιρό) ο «πόλεμος τιμών» μεταξύ των αλλοδαπών τουρ οπερέιτορ, κυρίως στη Γερμανία και Αγγλία. Οι μεγάλοι Τ.Ο. πάνε νωρίς - νωρίς να βγάλουν από τη μέση τους μικρούς για να έχουν το πεδίο ελεύθερο και να μπορούν να αναπνέουν... άνευ εμποδίων.

Κι αυτό προμηνύει για άλλη μια φορά δεινά για τον ήδη σκληρά δοκιμαζόμενο ελληνικό τουρισμό.

Γιατί η κατάρρευση των μικρών σημαίνει πρώτα - πρώτα «φέσια» και η επικράτηση των μεγάλων μονοπώλια κι εκβιασμούς.

Ο Θεός, λοιπόν, να βάλει το χέρι του, τώρα μάλιστα που άρχισε δειλά - δειλά να βελτιώνεται το κλίμα στις διεθνείς αγορές.

ΠΕΡΙ... ΚΑΘΑΡΙΟΤΗΤΑΣ

Η πόλη της Ρόδου εδώ και αρκετούς μήνες και εν πάσει περιπτώσει απο τότε που ανέλαβε την ευθύνη η δημοτική επιχείρηση καθαριότητας, είναι πάρα πολύ καθαρή και δεν έχει να ζηλέψει τίποτα από την παλιά Ρόδο. Οι ελάχιστες εξαιρέσεις (κάθε αρχή είναι δύσκολη) οφείλονται κυρίως σε δύο αίτια: Στον ανεπαρκή συντονισμό και στην αδυναμία ελάχιστων οδοκαθαριστών να ανταποκριθούν πλήρως προς τις υποχρεώσεις τους.

Ενα είναι ωστόσο βέβαιο: Με λίγη ακόμα προσπάθεια και λίγο φιλότιμο η πόλη της Ρόδου θα είναι από το νέο έτος η πιο καθαρή της χώρας.

Ιδού λοιπόν, η Ρόδος, ιδού και το στοίχημα.

Υ.Τ.Υ.

Η ΑΠΟΨΗ ΤΗΣ ΗΜΕΡΑΣ

Οι αγρότες είναι μια μεγάλη κατηγορία του οικονομικά ενεργού πληθυσμού που έχει μάθει να παράγει προϊόντα, να έχει εισόδημα, αδιαφορώντας για την «εμπορική» αξία του προϊόντος, χωρίς να εντάσσεται στην αγορά και τους νόμους της.

Το μεταπολεμικό κράτος στην Ελλάδα απέτυχε να συγκροτήσει «κοινωνικό» κράτος με την έννοια των παροχών στα χαμηλά εισοδήματα - όπως συμβαίνει στις χώρες της Βόρειας Ευρώπης - συγκρότησε όμως ένα «αγροτικό» κράτος που ενίσχυε το εισόδημα των αγροτών και για ψηφοθηρικούς λόγους...

Στην ίδια κατεύθυνση συνέβαλε και η κοινή αγροτική πολιτική της ΕΟΚ, που τώρα - και με την πίεση των βορείων χωρών - προσπαθεί να μειώσει τις επιδοτήσεις ακόμα και σε προϊόντα που η Ευρώπη έχει έλλειμμα, δεδομένου ότι οι διεθνείς τιμές είναι χαμηλότερες.

Η νέα αυτή πραγματικότητα δεν έχει γίνει κατανοητή από την πλειοψηφία των αγροτών, οι οποίοι αισθάνονται πιο κοντά σε ανεδαφικά δημαγωγικά συνθήματα παρά στις πραγματικές τους ανάγκες!

ΑΠΛΑ ΛΟΓΙΑ



ΓΡΑΦΕΙ Ο Γ. Μασσαβέτας
e mail: mass.aeas,net.gr

ΘΑ ΔΙΔΑΧΘΟΥΝ ΤΟΥΛΑΧΙΣΤΟΝ;

Οσα διαδραματίζονται τούτο τον καιρό επιβεβαιώνουν πως ετούτος ο λαός είναι το κάτι άλλο. Αν δείτε τα αποτελέσματα των τελευταίων εκλογών θα διαπιστώσετε ότι «έσκισε» το ΠΑΣΟΚ στις περιοχές των βαμβακοπαραγωγών. Ενδεικτικώς αναφέρω ότι στην τελούσα υπό κατάληψη Βοιωτία το ΠΑΣΟΚ πήρε τις τρεις από τις τέσσερις έδρες. Όπερ σημαίνει πως πιστέψανε όσα τους έλεγε το ΠΑΣΟΚ και ο πρόεδρος του. Και ότι δεκάρα δεν δίνανε για όσα γράφαμε ή λέγαμε οι άλλοι.

Τους προειδοποιούσαμε ότι ο μόνος λογος για τον οποίο ο κ. Σημίτης αποφάσισε την πρώωρη διεξαγωγή των εκλογών ήταν ακριβώς διότι ήθελε να περάσει επειγόντως μια σκληρή οικονομική πολιτική. Τους καλούσαμε να κλείσουν τ' αυτιά τους στις σειρήνες των σοσιαλιστικών υποσχέσεων, διότι ήταν χωρίς αντικρυσμα. Αλλά πήγαν - βοηθούσης βεβαίως και της ανικανότητας του Μ. Εβερτ - «σούμπιτοι, σαν τους στραβούς στον Αδη» και έπεσαν μέσα στον πράσινο λάκκο.

Αυτοί οι ίδιοι είναι κατά βάση που τώρα επαναστατούν και δεν μπορούν να πιστέψουν ότι ο «καλός» και «εκσυγχρονιστής» και «δημοκρατικός» κ. Σημίτης, δεν καταδέχεται καν να έχει μία συνάντηση μαζί τους.

Στο τέλος θα καταφύγει κι αυτός στα ΜΑΤ. Κι αν δεν το έχει κάνει ακόμη είναι διότι περιμένει να εκνευριστούν πολύ οι αστοί ώστε να έχει δικαιολογία. Αλλά και διότι τους φοβάται λίγο και τους αστυνομικούς μετά τον εμπαιγμό που τους έκανε η κυβέρνησή του, μήπως και κάνουν «λευκή απεργία». Πάντως έχουν ήδη έτοιμο το σχέδιο ν' αρχίσουν το ξυλοκόπημα από τον Ισθμό. Και περιμένουν την χρυσή ευκαιρία.

Τουλάχιστον από όλη αυτή την ταλαιπωρία θα μείνει ως πολιτικό κέρδος ένα μάθημα στους αγροτικούς πληθυσμούς, όταν δέχονται διαβεβαιώσεις και υποσχέσεις από την ηγεσία του ΠΑΣΟΚ, να μην ξεγελιούνται όπως παλιά οι ιθαγενείς με τις χάντρες;

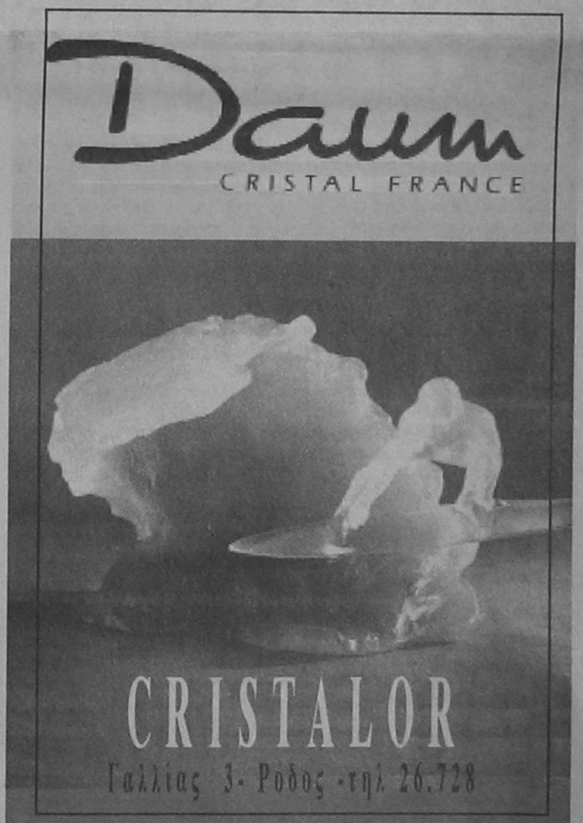

• GRAND HOTEL •



PIANO BAR
ACANDIA
Απολαμβάνετε κάθε βράδυ
τον καφέ ή το κοκτέιλ σας
με το φίλο σας πιανίστα
Νίκο Βασιλαράκη

ΔΙΑΤΙΘΕΤΑΙ ΑΙΘΟΥΣΑ ΓΙΑ:
Κάθε είδους εκδήλωση
Τσάγια και επιδείξεις μόδας
ΠΛΗΡΗΣ ΟΡΓΑΝΩΣΗ & ΕΞΥΠΗΡΕΤΗΣΗ

SELF SERVICE RESTAURANT
YELLOW SPOT
με ελκυστικές τιμές
Κρατήσεις: 26284



ΠΩΣ ΘΑ ΓΙΝΕΙ ΤΟΠΙΚΑ Η ΑΝΑΣΥΓΚΡΟΤΗΣΗ ΤΟΥ ΠΑΝ. ΣΟΣΙΑΛ. ΚΙΝΗΜΑΤΟΣ

από ➡ Σελ. 1

• Η παραγωγή πολιτικής από τα όργανα του κινήματος.

• Η δημιουργία νέου ύφους και ήθους εξουσίας.

• Η στροφή στα καθημερινά προβλήματα του λαού.

Στο ζήτημα της πολιτικής ανασυγκρότησης είναι πια δεσπόζουσα η άποψη ότι το κόμμα δεν είναι «κυματοθραύστης των κοινωνικών αντιδράσεων», όπως κατά κανόνα ήταν μέχρι τώρα, αλλά χρειάζεται να παίζει ρόλο συνδιαμορφωτή της «κυβερνητικής πολιτικής». Ομως για να είναι σταθερός ο θηριασμός της κυβέρνησης, πρέπει να διευρυνθεί η βάση της συναίνεσης. Προς την κατεύθυνση αυτή βρίσκονται οι πρωτοβουλίες που πήραν τον κωδικό τίτλο «στροφή προς την κοινωνία».

Καμιά στροφή στην κοινωνία δεν είναι δυνατή χωρίς ιδεολογική και πολιτική ανασυγκρότηση.

Η χώρα οδεύει στο νέο αιώνα και πρέπει να αποκτήσει σχήμα και μορφή η κοινωνία που θέλουμε να χτίσουμε. Του που πάει ο Ελληνισμός, το πως κατοχυρώνει το ρόλο του, το πως θα αυτοκαθορισεί σις διαρκώς μεταβαλλόμενες συνθήκες της νέας εποχής και κυρίως με ποιες δυνάμεις, στρατηγικές και προτεραιότητες θα το πετύχει είναι το μεγάλο ζητούμενο.

Μόνο με οράματα και στόχους εμπνέονται οι λαοί και αναμετρώνται δημιουργικά με την ιστορία.

Στη σημερινή ιδεολογική σύγχυση του τι είναι πραγματικά προοδευτικό και σύγχρονο και τι είναι συντηρητικό και ξεπερασμένο.

Ο διάλογος για τη Σύγχρονη Αριστερά επείγει πέρα από οτιδήποτε άλλο και μεις οφείλουμε να πάρουμε την πρωτοβουλία και να τον οργανώσουμε, εντός και εκτός της χώρας.

Η κατεύθυνση και το περιεχόμενο της ιδεολογικής αποσαφήνισης δεν μπορεί να περιορίζεται σε απλές θεωρητικές αναζητήσεις ή επεξεργασίες , αλλά κυρίως να οριοθετήσει την εφαρμοσμένη πολιτική και να καθοδηγεί την κυβερνητική και κομματική μας πράξη χωρίς αμφιπαλαντεύσεις.

Εμείς είμαστε η δυνάμη της αλλαγής, της μεταρρύθμισης, του εκσυγχρονισμού και πρέπει καθημερινά να το αναδεικνύουμε.

Πως εκφράζονται σήμερα οι παραδοσιακές αξίες και κατακτήσεις του προοδευτικού κινήματος, των δημοκρατικών σοσιαλιστικών δυνάμεων.

Ποια είναι τα όρια της κυβερνητικής διαχείρισης και οι δομές του σύγχρονου κράτους.

Πως μπορεί να οριοθετηθεί ένα δικαιότερο αναδιανεμητικό μοντέλο. Σε ποια κοινωνικά, πολιτικά, εθνικά πεδία και μέτωπα μπορεί να αναζητηθεί η σύγκλιση των προοδευτικών δυνάμεων. Ποιο είναι το μέλλον της Ευρώπης και η προοδευτική πρόταση για την αρχιτεκτονική της.

Είναι επείγοντα ερωτήματα που χτιούν απαντήσεις με τρόπο συγκεκριμένο και οργανωμένο.

Η δουλειά που έχουμε μπροστά μας είναι δύσκολη.

Δεν έχουμε πρότυπα.

Το οργανωμένο ΠΑΣΟΚ πρέπει πλέον να παίξει τον ουσιαστικό του ρόλο ως πολιτικός σχεδιαστής των εξελίξεων και να μην είναι ουραγός και χειροκροτητής κάθε κυβερνητικής και τοπικής επιλογής.

Ποιές είναι οι προϋποθέσεις αυτής της προσπάθειας και ποιά η πορεία του.

• Η υπέρβαση των πολλών ΠΑΣΟΚ. Το ΠΑΣΟΚ των βουλευτών των πολιτευτών των τοπικών αρχόντων. Χρειάζεται ενταία έκφραση.

• Να υπερβούμε την εσωστρέφειά μας με την δυναμική είσοδο νέων στρωμάτων στο κίνημα.

• Να ξεπεράσουμε την παλιά νοοτροπία της προχειρότητας και του πρακτικισμού με τον ενταίο σχεδιασμό και προγραμματισμό.

• Αποκέντρωση της κομματικής λειτουργίας στην περιφέρεια και ανάδειξη των Ν.Ε. και Π.Σ. σε Περιφερειακά όργανα πολιτικού σχεδιασμού.

• Το ΠΑΣΟΚ ΠΑΝΤΟΥ σημαίνει, και στον τόπο κατοικίας και στο χώρο δουλειάς και στους σημαντικούς θεσμούς και στο χώρο εξειδικεμένης δράσης και πολιτικής.

• Θέλουμε Κίνημα πολιτικό, κοινωνικό μορφωτικό πολιτιστικό με διαφορετικές αρθρώσεις και εκφράσεις που καλύπτει η Κοινωνική Δικτύωση του οργανωμένου ΠΑ.ΣΟ.Κ., σ' ολόκληρο το φάσμα της κοινωνίας.

Η ανασυγκρότηση πρέπει να γίνει με συντεταγμένο τρόπο με ποιοτικούς και ποσοτικούς στόχους.

Η Νομαρχιακή Επιτροπή συζήτησε επί ώρες την ανασυγκρότηση της περιοχής μας.

Δεν υπάρχει προδιαγεγραμμένος δρόμος. Αναζήτηση κάνουμε. Οι οργανωτικές μας προτάσεις είναι δευτερεύον ζήτημα και μπορούν ν' αναπροσαρμοσθούν από τις εξελίξεις και την δυναμική. Αυτό που προέχει είναι ο πολιτικός λόγος στις οργανώσεις η συνδιαμόρφωση θέσεων σ' όλα τα σύγχρονα προβλήματα.

Ο χώρος ευθύνης της Νομαρχιακής Επιτροπής είναι ιδιόμορφος και αντιφατικός. Περιλαμβάνει επτά νησιά με διαφορετικά επίπεδα ανάπτυξης και διαφορετικές νοοτροπίες. Κάθε νησί έχει την ιστορία του και την δική του κοινωνική πραγματικότητα.

Η κύρια απασχόληση του πληθυσμού, ο τουρισμός ο οποίος βρίσκεται σε κρίση.

Για πρώτη φορά το χάσμα της ανεργίας καλύπτει την περιοχή μας.

Η περίοδος του εύκολου πλουτισμού έχει περάσει.

Ο ανταγωνισμός έχει γίνει σκληρός.

Τα καθημερινά προβλήματα οξύνονται.

Μέσα σ' αυτό το πλαίσιο η οργάνωση μας χρειάζεται να δώσει πολιτικές απαντήσεις σε θέματα όπως:

• Ποια πρέπει να είναι η ανάπτυξη στο Νομό μας.

• Τι κάνουμε για το περιβάλλον.

• Τι γίνεται με την κρίση στον τουρισμό.

• Ποιες οι προτεραιότητες μας στην υγεία και την παιδεία.

• Τι γίνεται με την ανεργία.

Η κατάσταση των οργανώσεων βάσης είναι γνωστή.

Δραστηριοποιούνται μόνο σε περίοδο εκλογών.

Επιδίωξή μας είναι η ενεργοποίηση των υπαρχόντων οργανώσεων σε όλες τις κοινότητες και Δήμους και η δημιουργία νέων σ' εκείνες τις κοινότητες και τους Δήμους που δεν υπάρχουν.

Στη πόλη της Ρόδου υπάρχουν 12 Ο.Χ.Δ. και τέσσερις τοπικές οργανώσεις. Πιστεύουμε ότι η αναδιάταξη των δυνάμεων στην πόλη της Ρόδου είναι επιβεβλημένη ώστε να ξεπεράσουμε παγιωμένες νοοτροπίες και πρακτικές.

Προς αυτή την κατεύθυνση προτείνουμε την δημιουργία οργανώσεων που θα καλύπτουν τρείς τομείς.

ΘΕΜΑΤΙΚΕΣ ΟΡΓΑΝΩΣΕΙΣ-ΟΡΓΑΝΩΣΕΙΣ ΧΩΡΟΥ ΔΟΥΛΕΙΑΣ ΚΑΙ ΟΡΓΑΝΩΣΕΙΣ ΓΕΩΓΡΑΦΙΚΟΥ ΧΩΡΟΥ.

A_1)Θεματική οργάνωση παιδείας - πολιτισμού αθλητισμού με ενασχόληση στα θεματικά αντικείμενα που αναφέρονται.

Στην οργάνωση αυτή βλέπω να συμμετέχουν όλοι οι εκπαιδευτικοί δηλαδή Καθηγητές- δάσκαλοι- υπηιαγωγοί σύλλογοι γονέων και κηδεμόνων. Είναι μια τεράστια ενότητα με πάρα πολλούς κλάδους εργαζομένων να συμμετέχουν. Δύσκολη συνύπαρξη, μεγάλοι προβληματισμοί αλλά κοινοί στόχοι.

Οι στόχοι θα είναι πρώτιστα η καλύτερη παρεχόμενη παιδεία - Καλύτερες συνθήκες εκπαίδευσης των Νέων (σχολεία- αίθουσες- γυμναστήρια κ.λ.π.) Καλύτερες συνθήκες εργασίας για τους εργαζόμενους, ενημέρωσης, συνεχής εκπαίδευσης, και κοινωνικής προσφοράς. Προσπάθεια για κατάργηση της παραπαιδείας και πάρα πολλά άλλα.

A_2) Θεματική οργάνωση- Ανάπτυξης και Περιβάλλοντος με ενασχόληση σε θέματα τοπικής ανάπτυξης (τουρισμός ΕΒΕ, κ.λ.π.) και περιβάλλοντος. Είναι μια ενότητα της εποχής, λόγω των ευαισθησιών για το περιβάλλον, λόγω των μεγάλων έργων, και λόγω της πορείας και διάθεσης για γρήγορη ανάπτυξη. Στην ενότητα αυτή μπορούν να συμμετέχουν άνθρωποι όλων των κατηγοριών, όλων των επαγγελμάτων και όλων των τάξεων.

Είναι μια ενότητα μεγάλων δυνατοτήτων που μπορεί να απορροφήσει ομάδες πολιτών με διαφορετικά ενδιαφέροντα, επαγγέλματα και με αυτό τον τρόπο αποφεύγουμε τον κίνδυνο δημιουργίας ισχυρής συντεχνίας.

Στόχος θα είναι να προτείνει λύσεις, να διαμορφώνει θέσεις πάνω στα μεγάλα προβλήματα που αντιμετωπίζει ο τόπος π.χ. θέσεις για την αναπτυξιακή πορεία του τόπου, θέσεις για το ενεργειακό πρόβλημα- θέσεις για τις χωματερές- θέσεις για την χωροταξία των νησιών ειδικά και του Νομού γενικά- θέσεις για την συγκοινωνία και την επικοινωνία.

A_3) Θεματική οργάνωση. Υγείας, Πρόνοιας, Κοινωνικής πολιτικής.

Είναι μια ενότητα που μέσα σ'αυτή μπορεί να συνυπάρξουν όλοι όσο ασχολούνται με θέματα Υγείας και όσοι άλλοι είναι ευαισθητοποιημένοι πάνω στην Υγεία, Κοινωνική Πρόνοια κ.λ.π..

Είναι μια ενότητα μεγάλων Δυνατοτήτων, που μπορεί και αυτή να απορροφήσει ομάδες πολιτών με διαφορετικά ενδιαφέροντα αλλά με ένα κοινό σημείο αναφοράς την αγάπη για τον άνθρωπο.

Στόχος θα είναι να προτείνει λύσεις, να διαμορφώνει θέσεις πάνω στα μεγάλα προβλήματα που αντιμετωπίζει η Υγεία και η Πρόνοια στο Νομό. Θέσεις για την πιο σωστή λειτουργία του Νοσοκομείου των Κέντρων Υγείας των Αγροτικών Ιατρείων των Θεραπευτηρίων και των Οργανισμών Πρόνοιας.

Προτείνουμε την οργάνωση χώρου δουλειάς κοινής ωφέλειας που περιλαμβάνει τους εργαζόμενους σπιν ΔΕΗ, ΟΤΕ τράπεζες, Ο.Α. κ.λ.π. να σχηματίσουν μια οργάνωση με την προοπτική δημιουργίας νέων οργανώσεων χώρου δουλειάς αν ο αριθμός των μελών και οι ανάγκες το απαιτούν.

Τέλος προτείνουμε την δημιουργία μίας Τοπικής Οργάνωσης, πόλης της Ρόδου στην οποία θα συμμετέχουν τα μέλη που δεν καλύπτονται από τις άλλες οργανώσεις.

Τρόπος μαζικοποίησης είναι οι ημερίδες με τίτλο π.χ., Το ΠΑ.ΣΟ.Κ. συζητά για την ανάπτυξη των Υπηρεσιών.

Το ΠΑ.ΣΟ.Κ., συζητά για την Παιδεία.

Το ΠΑ.ΣΟ.Κ., συζητά για την Υγεία

Το ΠΑ.ΣΟ.Κ., συζητά για το περιβάλλον.

Οι ημερίδες αυτές θα γίνονται με την παρουσία ηγετικών στελεχών που να έχουν απήχηση στο ευρύ κοινό.

Μέγιστο ρόλο στην μαζικοποίηση των θεματικών ενοτήτων θα παίξουν οι βουλευτές και οι εκλεγμένοι άρχοντες της Τοπικής Αυτοδιοίκησης. Οι προτεινόμενες παραπάνω οργανώσεις εμπεριέχουν πιστεύω την πλειονότητα των πολιτών στην Πόλη της Ρόδου.

Σύντροφοι, η ανασυγκρότηση του ΠΑΣΟΚ είναι προϋπόθεση της συνέχειας μας.

Θα το ανασυγκροτήσουμε με πλήρη συνείδηση ότι και ιδεολογική αποσαφήνιση θα υπάρξει και πολιτική ανασυγκρότηση και στροφή στην κοινωνία.

Μπορούμε να το πετύχουμε, γιατί τώρα είναι καλύτερες οι προϋποθέσεις. Γιατί ξεπεράστηκαν οι ισορροπίες του παρελθόντος και είναι πολύ άσκημο να αναπαραχθούν γιατί δεν αντέχει άλλο ο τόπος να περιμένει και γιατί,

Υπάρχει μια μεγαλύτερη συνείδηση από τον κόσμο, και μεγαλύτερη πολιτικότητα στην αντιμετώπιση των προβλημάτων, και άρα μπορούμε να διαμορφώσουμε, και να φτιάξουμε μια πραγματικά συνειδητή πολιτική Ενότητα σε μια σπέρα βάση ενός νέου αναγεννημένου ΠΑ.ΣΟ.Κ.

Ο λαός περιμένει από μας το νέο πρόσωπο.

Η επιτυχία μας εξαρτάται από όλους.

ΑΚΑΤΑΛΛΗΛΑ ΕΙΔΗ ΣΕ ΚΥΛΙΚΕΙΟ ΣΧΟΛΕΙΟΥ

από ➡ Σελ. 1

σε συνεργασία με τον αστυνομικό διευθυντή-αστυκτηνίατρο Μιχάλη Ζεμπιλλά, κατασκέθηκαν στο παντοπωλείο της Αντωνίας Δημητριάδη, συζύγου Κων'νου, ετών 44, που λειτουργεί στην οδό Κων'νου Παλαιολόγου 13, α) 23 τεμάχια διάφορα μπισκότα, β) 17 τερ. σοκολάτες, γ) 10 τεμάχια τούρτες και δ) πέντε τεμάχια μερέντα γιατί κρίθηκαν ακατάλληλα προς βρώση. Εναντίον της υπεύθυνης του καταστήματος ασκήθηκαν τα νόμιμα.

ΕΝΤΟΝΟΣ ΠΡΟΒΛΗΜΑΤΙΣΜΟΣ ΕΠΙΚΡΑΤΕΙ ΣΤΟ ΤΟΠΙΚΟ ΠΑΣΟΚ

από ➡ Σελ. 1

μιας νέας εποχής που οδηγεί στον 21ο αιώνα. Δύο είναι τα κύρια χαρακτηριστικά αυτής της περιόδου που αφορούν την χώρα μας:

1) Η πορείς προς την Ευρωπαϊκή ολοκλήρωση

2) Τα ανοικτά εθνικά θέματα. Το Κυπριακό, το Αιγαίο, το Σκοπιανό.

Το ΠΑΣΟΚ ανταπεξήλθε με μεγάλη επιτυχία στην εκλογική αναμέτρηση του Σεπτέμβρη.

Αν αναλογισθούμε που βρισκόμασταν ένα χρόνο πριν τότε θα διαπιστώσουμε το μέγεθος της νίκης.

Ο Ελληνικός λαός μας εμπιστεύθηκε ακόμη μία φορά, οφείλουμε να μην διαψεύσουμε τα όνειρά του.

Το ΠΑΣΟΚ είναι ο πρωταγωνιστής των εξελίξεων. Το μέλλον του τόπου μας εξαρτάται κυρίως απο εμάς.

Οι λύσεις που θα δώσουμε στα εθνικά πολιτισικά, κοινωνικά και οικονομικά προβλήματα πρέπει να είναι προοδευτικές και συγχρόνως αποτελεσματικές.

Θα πρέπει εδώ να κάνουμε μια μικρά παρένθεση και να ασχοληθούμε λίγο με τον προϋπολογισμό ο οποίος κατατέθηκε στη Βουλή και θα συζητηθεί τις προσεχείς ημέρες.

Συντρόφισσες, Σύντροφοι.

Ποιός μπορεί να αμφισβητήσει ότι ο προϋπολογισμός του 1997 είναι σκληρός, ότι πλήττει συμφέροντα, ότι επιβαρύνει μεγάλες ομάδες του πληθυσμού, ότι απειλεί με αναστροπή παγιωμένες καταστάσεις;

Το κρίσιμο ερώτημα όμως είναι αν, κάτω από τις σημερινές συνθήκες, ήταν δυνατό για την κυβέρνηση να προσεγγίσει τον κεντρικό στόχο της οικονομικής πολιτικής που είναι η επιβίβαση στο τρένο της Ευρώπης με άλλο πακέτο μέτρων πιο πηίων.

Θα ήταν πράγματι εντυπωσιακό να βγεί ο Πρωθυπουργός να συζητήσει με όλες τις τάξεις και να εφαρμόσει μια οικονομική πολιτική που θα ικανοποιούσε όλα τα λογικά και τα δίκαια απήματα.

Ολοι θα ήμασταν ικανοποιημένοι και ευτυχείς και η κοινωνική γαλήνη, που απειλείται τώρα με τα μπλόκα και τις απεργίες θα επανήρχετο.

Γιατί λοιπόν η κυβέρνηση δεν θέλει να είναι ευχάριστη στους συντρόφους και ψηφοφόρους της και σ' όλους τους πολίτες;

Γιατί επιλέγει τον δρόμο της σύγκρουσης παίρνοντας μέτρα που είναι δυσάρεστα;

Γιατί όπως λέγει η ίδια θέλει να επιτύχει τα κριτήρια του Μάαστριχτ, έτσι ώστε η Ελλάδα, να εξασφαλίσει την ισότιμη συμμετοχή της στην Οικονομική Νομισματική Ενωση (ΝΟΕ) το αργότερο μέχρι το 2000 ή το 2001.

Αν η Κυβέρνηση ικανοποιούσε όλα τα δίκαια απήματα εργαζομένων και αγροτών το έλλειμα του δημοσίου τομέα όχι μόνο δεν θα έπεφτε στο 4,2% του ΑΕΠ, όπως προβλέπει ο προϋπολογισμός αλλά θα διπλασιαζόταν. Το ίδιο και ο πληθωρισμός με αποτέλεσμα η Ελλάδα να έλεγε οριστικά αντίο στην σύγκλιση.

Και λοιπόν;

Και αν χάσουμε το Μάαστριχτ είναι τόσο τρομερό και τραγικό για τη χώρα μας;

Το συμπέρασμα είναι ότι υπάρχει μείζον πρόβλημα, ενημέρωσης του Ελληνικού Λαού για την αναγκαιότητα των μέτρων.

Απόδειξη το κόψιμο της χώρας στα δύο, με τα μπλόκα των αγροτών.

Διότι η κυβέρνηση δεν έχει πείσει για την αναγκαιότητα της δυσάρεστης οικονομικής πολιτικής που εφαρμόζει.

Φταίει λοιπόν η Κυβέρνηση και όχι οι πολίτες αφού δεν προσπάθησε με όλα τα στελέχη της από Υπουργούς μέχρι Γραμματείς Υπουργείων να εξηγήσουν με απλά λόγια, ότι από τη 1-1-1999 που θα αρχίσει να λειτουργεί η ΟΝΕ, δημιουργείται ένα νέο κέντρο λήψης αποφάσεων σε Ευρωπαϊκό και Παγκόσμιο Επίπεδο.

Εκεί θα παίρνονται οι αποφάσεις που θα κρίνουν την πορεία των Ευρωπαϊκών Κρατών για τα επόμενα τριάντα χρόνια. Και φυσικά θα προδικάζονται και όλα τα μεγάλα θέματα της Εθνικής μας πολιτικής, από τη θέση της Τουρκίας μέχρι τις σχέσεις με τα Σκόπια και την Αλβανία.

ΠΡΕΠΕΙ ΝΑ ΠΕΤΥΧΟΥΜΕ ΝΑ ΕΙΜΑΣΤΕ ΜΕΣΑ ΣΕ ΑΥΤΟΝ ΤΟΝ ΠΥΡΗΝΑ.

Διαφορετικά αν μείνουμε έξω αν περιθωριοποιθούμε, θα αποφασίζουν άλλοι για μας και εμείς δειλοί, μοιραίοι και άβουλοι θα συμμορφωνόμεθα με αποφάσεις που λαμβάνονται αλλού.

Αν και το ζήτημα της συμμετοχής μας στην ΟΝΕ δεν είναι μόνο Οικονομικό αλλά κυρίως Πολιτικό και Εθνικό.

Ποιός μπορεί να μη λάβει σοβαρά υπ' όψιν ότι ο αποκλεισμός μας θα έχει μοιραίως συνέπειες στους εργαζόμενους και τους αγρότες;

Πόσοι από μας γνωρίζουν ότι οι Κοινοτικοί Πόροι καλύπτουν σήμερα το 40% του Αγροτικού Εισοδήματος;

Και το 50% του προγράμματος Δημοσίων Επενδύσεων που είναι οι μοχλοί της ανάπτυξης; Θα πρέπει να συνειδητοποιήσουμε όλοι μας ότι αν μείνουμε εκτός Ευρωπαϊκής Ενωσης θα υπάρξει Δραματική υποβάθμιση των λαϊκών εισοδημάτων.

Δεν αξίζει λοιπόν να κάνουμε σήμερα κάποιες προσωρινές θυσίες για να διαφυλάξουμε στην συνέχεια μόνιμα και σταθερά ωφέλεια για το μέλλον;

Το Δικό μας, των Παιδιών μας; Και αυτής της χώρας;

Ο Πρωθυπουργός και Πρόεδρος του Κινήματος κος Κωνσταντίνος Σημίτης στις 18 Νοεμβρίου στην κοινή συνεδρίαση της Κ.Ε. και Κ.Ο., του κόμματος, έλεγε:

Απήματα, που οδηγούν σε αντίθετες κατευθύνσεις θα οδηγήσουν στην αναποτελεσματικότητα και αποτυχία της πολιτικής.

Κανένα υπεύθυνο στέλεχος του ΠΑΣΟΚ δεν έχει γι' αυτό την πολυτέλεια να καλλιεργήσει ένα κλίμα εφησυχασμού, και να υπερασπιστεί άλλους ρυθμούς δημοσιονομικής προσαρμογής.

Προπαντός κανείς δεν επιτρέπεται να αντλήσει προσωπικά οφέλη με θέσεις που ακούγονται ευχάριστα και να μεταθέσει σε άλλους το κόστος των δύσκολων αποφάσεων.

Πολιτικές που θα περιορίσουν την αναγκαία προσαρμογή έστω κατά ένα ελάχιστο μπορούν να αποδειχθούν θανατηφόρες παγίδες για τη θέση και το μέλλον της χώρας. Κοινωνική ευαισθησία και σοσιαλισμός δεν ταυτίζονται με παροχολογία, νέα δάνεια, μεγαλύτερη ακόμη εξάρτηση και νέες οικονομικές κρίσεις.

Πετυχαμε τα περασμένα χρόνια σημαντικές βελτιώσεις. Είμαστε όμως ακόμη μακριά από το στόχο και χρειάζονται πολύ έντονες προσπάθειες για να φτάσουμε σε ένα επίπεδο που θα διασφαλίσει τα εθνικά μας συμφέροντα.

Σύμφωνα με τις υπάρχουσες ενδείξεις οι περισσότερες χώρες της Ευρωπαϊκής Ενωσης θα μπορέσουν να συμμετάσχουν εξαρχής στην Οικονομική και Νομισματική Ενωση.

Για παράδειγμα δεκατέσσερις χώρες, αλλά όχι η Ελλάδα, θα ικανοποιούν τέλος του 1997 το κριτήριο του πληθωρισμού και των επιτοκίων.

Ενδεκα χώρες, αλλά όχι η Ελλάδα, θα έχουν την επιδιωκόμενη σταθερότητα συναλλαγματικών ισοτιμιών.

Δώδεκα περίπου χώρες, αλλά όχι η Ελλάδα, θα έχουν περιορίσει στο επιθυμητό τα δημοσιονομικά ελλείμματα. Η αδυναμία της Ελλάδας έχει ήδη προβλεφθεί γι' αυτό το πρόγραμμα σύγκλισης προβλέπει τη συμμετοχή της στη δεύτερη ομάδα χωρών που θα ενταχθούν στην ΟΝΕ.

Αλλά σύντροφοι και συντροφισσες οι μέχρι σήμερα επιδόσεις μας δεν εξασφαλίζουν με βεβαιότητα αυτό το στόχο. Χρειάζεται να πασχίσουμε ακόμη πολύ για να αποκτήσουμε αυτή τη βεβαιότητα.

Αν δεν προσπαθήσουμε και ακολουθήσουμε μια λογική εφησυχασμού θα είμαστε ίσως οι μόνοι από τις δεκαπέντε χώρες της Ευρωπαϊκής Ενωσης που θα μείνουμε απ' έξω.

Η επιτυχία της πολιτικής χρειάζεται την συνεχή παρακολούθηση της σκληρής εφαρμογής της. Ολοι από τα μέλη της κυβέρνησης, τους βουλευτές, τους διοικητές των ΔΕΚΟ, τα στελέχη που εργάζονται στους μαζικούς χώρους και στην τοπική αυτοδιοίκηση οφείλουν να πειθαρχήσουν και να συμβάλουν στη δημοσιονομική προσαρμογή.

Η εφαρμογή της πολιτικής δεν είναι μόνο θέμα του Υπουργείου Οικονομικών. Αφορά όλους ανεξαίρετα.

Γιατί η μη επιτυχία της θα έχει συλλογική επίπτωση. Ας αναλογιστούμε τι κόστος, τι καθυστερήσεις δημιούργησαν η αδιαφορία και η ελαστικότητα σε διάφορες φάσεις στο παρελθόν μας.

Ας αναλογιστούμε ότι τα σημερινά προβλήματα είναι παιδιά δικά μας, δημιουργήματα όλων μας. Γιατί στο παρελθόν αποποιηθήκαμε ευθύνες, φορτώσαμε σε άλλους τις υποχρεώσεις, επιδιώξαμε να παρακάμψουμε δεσμεύσεις.

Αυτή τη φορά όμως δεν θα υπάρξει χρόνος για να διορθώσουμε τις νέες ολιγωρίες μας.

Οι αποφάσεις που μας αφορούν σε ευρωπαϊκό επίπεδο θα παρθούν μέσα στην τετραετία.

Θα χάσουμε το τραίνο.

Το κοινωνικό κόστος ενός αποκλεισμού της χώρας από την ευρωπαϊκή αναδιάταξη θα είναι τεράστιο.

Οφείλουμε να συνειδητοποιήσουμε ότι το κόστος αυτό δεν θα πλήξει τους έχοντες και κατέχοντες. Αυτοί μεταφέρουν τα κεφάλαιά τους, έχουν περιουσιακά στοιχεία που δεν θίγονται από τον πληθωρισμό, δεν βασίζονται στις υπηρεσίες που παρέχει το κράτος, μπορούν να τις εξασφαλίσουν, όπως παιδεία, υγεία και ασφάλεια και ιδιωτικά.

Το κόστος της μη εφαρμογής της πολιτικής της μη συμμετοχής στην ευρωπαϊκή αναδιάταξη θα πλήξει τα πιο αδύναμα κοινωνικά στρώματα, την τεράστια πλειοψηφία του ελληνικού λαού, αυτούς που εμείς το ΠΑΣΟΚ αντιπροσωπεύουμε.

Για αυτό και έχουμε χρέος απέναντι τους να αναλάβουμε τις ιστορικές ευθύνες μας.

Εμείς αυτή τη στιγμή μπορούμε να αλλάξουμε τη μορφή της Ελλάδας.

Η περίοδος που αρχίζει είναι η πιο σημαντική σε όλη τη μεταπολιτευτική περίοδο της χώρας.

Το μέλλον αρχίζει τώρα.

Καθορίζεται από μας τώρα.

Μπορούμε να υλοποιήσουμε μια νέα μεγάλη ιδέα, την Ελλάδα που συμμετέχει ενεργά στις διεθνείς εξελίξεις, την ισχυρή Ελλάδα.

Γι' αυτό και δεν δικαιολογούνται μικρόψυχες στάσεις, προσωπικές πολιτικές, και γκρίνια επηρεασμένη απο υποκειμενικές επιδιώξεις.

Το έργο θα είναι έργο όλων μας. Και αν υπάρχουν ακόμη δυσκολίες συντονισμού ή συνεννόησης, σας καλώ να τις ξεπεράσουμε μαζί με καλή πίστη και συντροφικότητα.

Το ερώτημα που τίθεται επιτακτικά πλέον είναι αν το κίνημα καταφέρει ν' ανταποκριθεί στη νέα κοινωνική πραγματικότητα.

Για το θέμα της οργανωτικής ανασυγκρότησης.

Οι κινήσεις που πρέπει σήμερα να γίνουν πρέπει να είναι ιδεολογικού, πολιτικού και λιγότερου οργανωτικού χαρακτήρα.

Απαραίτητος όρος σήμερα θεωρείται η ιδεολογική αποσαφήνιση.

Μια και σήμερα το ζητούμενο είναι ποια πολιτική θεωρείται αριστερή και ποιά όχι, απαπείται να διεξαχθεί μια εις βάθος συζήτηση ώστε το κόμμα να καταλήξει στην «προοδευτική στρατηγική της αριστεράς».

Και ειδικότερα της αριστεράς της πράξης, δηλαδή της ανακατανομής του πλούτου, υπέρ των πιο υποβαθμισμένων περιοχών, ισότιτας ευκαιριών στους πολίτες, δικαιοσύνης στην κατανομή των βαρών, ενδυνάμωση του κοινωνικού κράτους, αποτελεσματική αντιμετώπιση της ανεργίας.

Ολα αυτα που οδηγούν στην κοινωνική ευημερία, καθότι υπάρχει μεγάλη διαφορά ανάμεσα στις εξαγγελίες περί ριζοσπαστικής πολιτικής και στην πρακτική που ακολουθούν τα αριστερά κόμματα όταν αναλαμβάνουν να διαχειριστούν τις δημόσιες υποθέσεις.

Διότι κανείς δεν πιστεύει ότι αυτοί, που κατανέμουν, διανέμουν και απονέμουν τις εξουσίες, μ' αυτό τον συγκεκριμένο τρόπο ή που πράτουν έτσι είναι σαφώς αριστεροί απέναντι σε κάποιους άλλους που είναι Δεξιοί.

Τώρα λοιπόν η ιδεολογία και η αριστερή πολιτική έχει όρια και προβλήματα και χρειάζεται αποσαφήνιση και οριοθέτηση.

Η οριοθέτηση όμως δεν θα γίνεται με μια πολιτική που απλά εξαγγέλλεται αλλά από μια πολιτική που ασκείται.

Και το ερώτημα είναι.

Πως είναι δυνατό σήμερα που η Ευρώπη πηγαίνει μ' αυτούς τους ρυθμούς σ' αυτή την πορεία, εμείς να μιλάμε για την αριστερά και τις προοδευτικές δυναμεις;

Και ποιά είναι αυτή τελικά η αριστερά που αναδεικνύει και ξαναφέρνει στο επίκεντρο τον άνθρωπο;

Η απάντηση σ' αυτό το ερώτημα που δεν έχει βρεθεί ούτε από την Ευρωπαϊκή Αριστερά είναι μπροστά μας. Είναι μια μεγάλη ουσιαστική συζήτηση. Στις συζητήσεις που γίνονται εδώ και πολύ καιρό δεν αμφισβητείται η αριστερή ιδεολογία ως στόχος και ως προθέσεις.

Αμφισβητείται η δυνατότητα της ρεαλισικής της εφαρμογής στις σημερινές συνθήκες. Κα ξοφνικά όταν δεν μπορούμε να κάνουμε αναδιανομή εισοδήματος και ανακατανομή του πλούτου αναζητούμε άλλες λεξεις για να βαφτίσουμε ιδεολογία αυτό που δεν μπορούμε να κάνουμε στην πράξη.

Το θεμα της ανεργίας δεν είναι υπόθεση προγραμμάτων. Είναι ένα δομικό φαινόμενο που υπάρχει, και θα πρέπει ένας που ανήκει στο αριστερό κόμμα να έχει πρακτική συγκεκριμένη για να το περισπέλλει να το σταματάει και να το ανατρέπει.

Ενα άλλο ερώτημα που καλούμαστε να δώσουμε,

απάντηση. Είναι.

Εμείς που είμαστε αριστεροί μπορούμε να εγκαταλείψουμε αυτήν την προσπάθεια σύγκλισης να την επιβραδύνουμε να την πάμε στο μέλλον για να διασφαλίσουμε το κοινωνικό πρόσωπο;

Μήπως υπάρχει αριστερή πρακτική που μπορεί να διασφαλίσει την επιτάχυνση των διαδικασιών σύγκλισης;

Μήπως υπάρχει η δυνατότητα και την ανεργία να αντιμετωπίζουμε μέσα από την αύξηση της ανάπτυξης και του εθνικού προϊόντος αλλά και με ειδικά προγράμματα και με ειδικές παρεμβάσεις;

Να την αναζητήσουμε να την βρούμε για να αποδείξουμε τι είμαστε στην πράξη.

Γιατί Αριστερά είναι αυτή της αναδιανομής του εισοδήματος της ανακατανομής του πλούτου υπέρ των φτωχών περιφερειών της προσπάθειας αντιμετώπισης απασχόλησης που είναι κεντρικό ζήτημα σε μια κοινωνική συνοχή.

Της ελευθερίας και της ισότητας των πολιτών απέναντι στο νόμο και το κράτος της κοινωνικής δικαιοσύνης στα βάρη και βέβαια ενός κράτους που να εξυπηρετεί τον πολίτη και όχι να τον καταδυναστεύει.

Αυτή είναι η αριστερά και αυτή είναι η ταυτότητά μας και είμαστε και πατριωτική αριστερά με την έννοια ότι δεν θα ξεπουλήσουμε τον εθνικό μας χώρο.

Εχουμε λοιπόν την δυνατότητα να οριοθετήσουμε την πρακτική μας, να είναι πραγματικά προοδευτική.

Μπορούμε εμείς να υπερβούμε τον εαυτό μας.

Μπορούμε να αποδείξουμε στην πράξη ότι είμαστε αριστεροί. Θα τη βρούμε και τη θεωρία.

Εχοντας πάντα σαν αφετηρία την Τρίτη Σεπτέμβρη.

Και πρέπει να κρατάμε πάντα την πορεία της Κοινωνικής Απελευθέρωσης.

Την πορεία της εθνικής ανεξαρτησίας.

Την πορεία της Λαϊκής Κυριαρχίας.

ΕΓΙΝΕ ΠΟΛΥΣ ΘΟΡΥΒΟΣ ΓΙΑ ΕΝΑ ΠΑΙΔΙΚΟ ΠΙΣΤΟΛΙ ΠΟΥ ΕΘΕΑΘΗ ΣΕ ΓΗΠΕΔΟ!

από ➡ Σελ. 1

ετών 28, ιδιωτικός υπάλληλος, κάτοικος Ρόδου και Σωκράτης Βουλής του Αυτωνίου, ετών 32, ομοίως κάτοικος Ρόδου. Περί τα τέλη του α' ημικρόνου σημειώθηκαν μεταξύ φιλάθλων μικροσυμπλοκές και ο Βουλής που τελούσε υπό την επήρεια ναρκωτικών (σσ: και οι δύο είναι ναρκομανείς) προσπάθησε να ανέβει στα κάγκελα του γηπέδου αλλά εμποδίστηκε από τον Καργάκο. Αυτό προκάλεσε την παρέμβαση (υπέρ του Βουλή) φιλάθλων και ο Καργάκος για να τους εκφοβίσει έβγαλε από το μπουφάν του ένα παιδικό ψεύτικο πιστόλι, το οποίο έβαλε ξανά στη θέση του μόλις απομακρύνθηκαν οι φίλαθλοι.

Το πιστόλι αυτό, ισπανικής προελεύσεως, βρέθηκε στο ΙΧ του Νικολάου Καργάκου, πατέρα του Ηλία και όπως διαπιστώθηκε ήταν ακρι

ΠΟΙΕΣ ΜΕΙΩΣΕΙΣ ΥΠΟΛΟΓΙΖΟΝΤΑΙ

ΠΩΣ ΘΑ ΓΙΝΕΙ Η ΠΑΡΑΚΡΑΤΗΣΗ ΦΟΡΟΥ ΑΠΟ ΜΙΣΘΟΥΣ

Με τους ίδιους συντελεστές θα γίνει το 1997 η παρακράτηση του φόρου εισοδήματος από μισθούς, ημερομίσθια, συντάξεις και λοιπές παροχές που θα καταβληθούν στους δικαιούχους.

Οι εκκαθαριστές μισθοδοσίας θα προσδιορίσουν τον Ιανουάριο του 1997 το μηνιαίο καθαρό εισόδημα κάθε δικαιούχου αφαιρώντας από το ακαθάριστο ποσό του μισθού ή της σύνταξης ή της οποιασδήποτε καταβαλλόμενης παροχής μόνο τα ποσά των νόμιμων κρατήσεων για υποχρεωτικές ασφαλιστικές εισφορές, τέλη χαρτοσήμου και εισφορά ΟΓΑ που για την καταβολή του βαρύνεται ο μισθωτός ή ο συνταξιούχος.

ΟΙ ΣΥΝΤΕΛΕΣΤΕΣ ΠΑΡΑΚΡΑΤΗΣΗΣ ΦΟΡΟΥ

Ετήσιο καθαρό εισόδημα (δραχμές)	Συντελεστής φόρου %
Μέχρι 1.600.000	0%
Από 1.600.001 - 2.000.000	2%
Από 2.000.001 - 2.500.000	3%
Από 2.500.001 - 3.000.000	4,5%
Από 3.000.001 - 3.500.000	6%
Από 3.500.001 - 4.500.000	8%
Από 4.500.001 - 5.500.000	12%
Από 5.500.001 - 7.000.000	16%
Από 7.000.001 - 10.000.000	20%
Από 10.000.001 - 15.000.000	24%
Από 15.000.001 - και πάνω	30%

ΟΙ ΕΚΚΑΘΑΡΙΣΤΕΣ ΜΙΣΘΟΔΟΣΙΑΣ ΘΑ ΠΡΟΣΔΙΟΡΙΣΟΥΝ ΤΟΝ ΙΑΝΟΥΑΡΙΟ ΤΟΥ 1997 ΤΟ ΜΗΝΙΑΙΟ ΚΑΘΑΡΟ ΕΙΣΟΔΗΜΑ ΚΑΘΕ ΔΙΚΑΙΟΥΧΟΥ

ΑΜΟΙΒΕΣ

Στην έννοια του μηνιαίου καθαρού εισοδήματος περιλαμβάνεται η σύνταξη ή ο μισθός και οποιεσδήποτε άλλες αμοιβές της ίδιας περιόδου (υπερωρίες, επίδομα παραγωγής, πριμ παρουσίας, προσαύξηση για απασχόληση νυκτερινή- Κυριακών- αργιών κ.τ.λ.) που συνεκκαθαρίζονται μαζί σε μια μισθοδοτική κατάσταση με τον μισθό και με την απαραίτητη προϋπόθεση ότι οι αμοιβές αυτές καταβάλλονται κάθε μήνα και δεν εμφανίζουν μεγάλη απόκλιση από μήνα σε μήνα. Το ποσό του μηνιαίου φόρου που προκύπτει με βάση τον συντελεστή παρακράτησης φόρου μειώνεται ως εξής:

- Για τον σύζυγο με 10% εφόσον δεν τον βαρύνουν παιδιά.
- Για τον φορολογούμενο που είναι έγγαμος ή άγαμος ή χήρος ή διαζευγμένος στον οποίος έχει ανατεθεί επιμέλεια τέκνων με τα ακόλουθα ποσοστά:
- 15% όταν βαρύνεται με ένα παιδί.
- 25% όταν βαρύνεται με δύο παιδιά.
- 40% όταν βαρύνεται με τρία παιδιά.
- 55% όταν βαρύνεται με τέσσερα παιδιά και πάνω.
- Για τη σύζυγο που αποκτά εισόδημα από μισθωτές υπηρεσίες με ποσοστό 10%.

ΜΕΙΩΣΗ

Αν ο σύζυγος δεν αποκτά καθόλου εισόδημα ή αν η σύζυγος βαρύνεται με παιδιά από τον προηγούμενο γάμο ισχύουν τα ίδια ποσοστά που μειώνουν τον φόρο που προκύπτει στο εισόδημα της συζύγου που είναι μισθωτός ή συνταξιούχος.

Στην εγκύκλιο του Υπουργείου Οικονομικών διευκρινίζεται ότι ως τέκνα που βαρύνουν τον φορολογούμενο θεωρούνται:

- Τα ανήλικα άγαμα παιδιά.
- Τα ενήλικα άγαμα παιδιά τα οποία δεν έχουν υπερβεί το 25ο έτος της ηλικίας τους και σπουδάζουν σε αναγνωρισμένες σχολές ή σχολεία του εσωτερικού ή του εξωτερικού.
- Τα άγαμα παιδιά τα οποία υπηρετούν τη στρατιωτική τους θητεία.
- Τα τέκνα που είναι άγαμα ή διαζευγμένα εφόσον παρουσιάζουν αναπηρία 67% και πάνω από διανοητική καθυστέρηση ή φυσική αναπηρία.

Τα παιδιά αυτά θεωρείται ότι βαρύνουν τον φορολογούμενο εφόσον συνοικούν με αυτόν και το ετήσιο φορολογούμενο και απαλλασσόμενο εισόδημά τους δεν υπερβαίνει τις 300.000 δρχ. ή τις 600.000 δρχ αν αυτά παρουσιάζουν αναπηρία 67% και πάνω από διανοητική καθυστέρηση ή φυσική αναπηρία. Ο υπολογισμός του παρακρατούμενου φόρου στο καθαρό ποσό των συντάξεων ή άλλων παροχών που καταβάλλονται από ταμεία επικουρικά, μετοχικά, αρωγής ή αλληλοβοηθείας γίνεται ως εξής:

- Αν το καθαρό ποσό της παροχής υπερβαίνει τις 600.000 δρχ ετησίως με συντελεστή 5%.
- Αν το καθαρό ποσό της παροχής υπερβαίνει το 1.400.000 δρχ. ετησίως με συντελεστή 10%.

ΑΡΧΕΣ ΚΑΙ ΤΕΧΝΙΚΕΣ ΤΗΣ ΟΛΙΚΗΣ ΠΟΙΟΤΗΤΑΣ

Σεμινάριο με θέμα το «Μάνατζμεντ Ολικής Ποιότητας», πρόκειται να πραγματοποιήσει στις 12,13 και 14 Δεκεμβρίου 1996, το Ινστιτούτο Μάνατζμεντ του Ελληνικού Κέντρου Παραγωγικότητας (ΕΛΚΕΠΑ).

Η Ολική Ποιότητα, αποτελεί σήμερα για την Ενωμένη Ευρώπη, όχι πια προαιρετική πολυτέλεια, αλλά ανάγκη που διασφαλίζει το ανταγωνιστικό πλεονέκτημα και την επιβίωση/ ανάπτυξη των επιχειρήσεων. Πώς όμως μπορεί μία επιχείρηση να συνδυάσει συνεχή βελτίωση της ποιότητας (και μάλιστα με ρυθμό ταχύτερο από εκείνον του ανταγωνισμού), μείωση κάθε περιττού στοιχείου κόστους, ικανοποίηση του ανθρώπινου δυναμικού της και παράλληλα αύξηση της παραγωγικότητας;

Η ΟΛΙΚΗ ΠΟΙΟΤΗΤΑ, ΑΠΟΤΕΛΕΙ ΣΗΜΕΡΑ ΓΙΑ ΤΗΝ ΕΝΩΜΕΝΗ ΕΥΡΩΠΗ, ΟΧΙ ΠΙΑ ΠΡΟΑΙΡΕΤΙΚΗ ΠΟΛΥΤΕΛΕΙΑ, ΑΛΛΑ ΑΝΑΓΚΗ ΠΟΥ ΔΙΑΣΦΑΛΙΖΕΙ ΤΟ ΑΝΤΑΓΩΝΙΣΤΙΚΟ ΠΛΕΟΝΕΚΤΗΜΑ ΚΑΙ ΤΗΝ ΕΠΙΒΙΩΣΗ/ ΑΝΑΠΤΥΞΗ ΤΩΝ ΕΠΙΧΕΙΡΗΣΕΩΝ

ΒΕΛΤΙΩΣΗ

Αυτό το οποίο απαιτείται, είναι μία συστηματική προσέγγιση (Διοίκηση) της Ποιότητας με χρήση ενός μοντέλου και κατάλληλων μέσων και τεχνικών βελτίωσης της Ποιότητας, μέσα σε κλίμα Επικοινωνίας, Ομαδικής Εργασίας και Καινοτομίας.

Σκοπός του σεμιναρίου, είναι να εκπαιδεύσει τους συμμετέχοντες έτσι ώστε να είναι ικανοί να βελτιώσουν συνεχώς την ποιότητα του προϊόντος ή της Υπηρεσίας, με αντίστοιχη μείωση του κόστους και παράλληλα αύξηση της παραγωγικότητας της επιχείρησης. Το παραπάνω πρόγραμμα απευθύνεται σε όλα τα στελέχη μίας μονάδας που επιθυμούν να ενημερωθούν για τις βασικές αρχές και τις τεχνικές της Διοίκησης Ολικής Ποιότητας. Κατά τη διάρκεια του σεμιναρίου, πρόκειται να πραγματοποιηθεί μία εισαγωγή στην Ολική Ποιότητα (οι ορισμοί της Ποιότητας, το περιβάλλον της Ποιότητας, έλεγχος και διασφάλιση Ποιότητας, καθώς και τα μοντέλα της Ολικής Ποιότητας).

ΣΤΟΧΟΙ

Επίσης, θα αναφερθούν οι βασικές έννοιες της Ολικής Ποιότητας (όραμα, αποστολή και πολιτική ποιότητας, αρχές και στόχοι της Ποιότητας, επιλογή μοντέλου Ποιότητας, η παρουσίαση βασικών αρχών της Διοίκησης Ολικής Ποιότητας, καθώς και η αλυσίδα πελάτη και προμηθευτή).

Παράλληλα, θα αναφερθεί ο τρόπος υλοποίησης προγράμματος Ολικής Ποιότητας (στάδια υλοποίησης του Προγράμματος Ολικής Ποιότητας, άσκηση της ηγεσίας, η σημασία της παρακίνησης- αναγνώρισης, μέτρηση της Ποιότητας/ δείκτες Ποιότητας, το Benchmarking, καθώς και το κόστος Ποιότητας).

Συγχρόνως, θα υπάρξει και μία αναφορά στη διαδικασία βελτίωσης της Ποιότητας (επικοινωνία- δημιουργικότητα- ομαδική εργασία, κύκλοι Ποιότητας, τεχνικές βελτίωσης Ποιότητας, τα εργαλεία συλλογής και ερμηνείας δεδομένων για τη βελτίωση της Ποιότητας, το διάγραμμα και η Αρχή Pareto, τα φύλλα ελέγχου- γραφήματα, ο στατιστικός έλεγχος Ποιότητας (SPC), καθώς και η διαδικασία επίλυσης των προβλημάτων).

Η διάρκεια του σεμιναρίου είναι 27 ώρες, θα εκτελείται στις ώρες 9.00-18.00 και το κόστος συμμετοχής ανέρχεται στις 60.000 δραχμές.

- Για πληροφορίες μπορείτε να επικοινωνήσετε με το ΕΛΚΕΠΑ, στο τηλέφωνο.: 62.05.466-97.

Η ΔΗΜΟΤΙΚΗ ΕΠΙΧΕΙΡΗΣΗ ΚΑΘΑΡΙΟΤΗΤΑΣ σας ενημερώνει:

Συσκευάστε άχρηστα οικοδομικά υλικά, μπάζα ή χόρτα σε ανθεκτικούς σάκους βάρους το πολύ 30 κιλών. Στοιβάξτε τα κλαδιά σε δεμάτια μήκους το πολύ 2 μέτρων.

Μη βγάζετε αυτά τα αντικείμενα στο δρόμο ή το πεζοδρόμιο - εμποδίζετε έτσι την ασφαλή κυκλοφορία πεζών και οχημάτων.

Επικοινωνήστε με τη ΔΕΚΡ στο τηλέφωνο 63108 από τις 7 το πρωί έως τη 1.00 το μεσημέρι, για να κανονίσουμε τη μεταφορά οποιουδήποτε ογκώδους άχρηστου αντικειμένου.

Η ΡΟΔΟΣ ΕΙΝΑΙ ΜΙΑ ΟΜΟΡΦΗ ΠΟΛΗ ΚΑΘΑΡΗ ΕΙΝΑΙ Η ΟΜΟΡΦΟΤΕΡΗ

ΧΑΡΙΣΤΙΚΗ ΒΟΛΗ ΣΤΗΝ ΟΙΚΟΔΟΜΗ ΚΑΙ ΤΗΝ ΚΤΗΜΑΤΑΓΟΡΑ

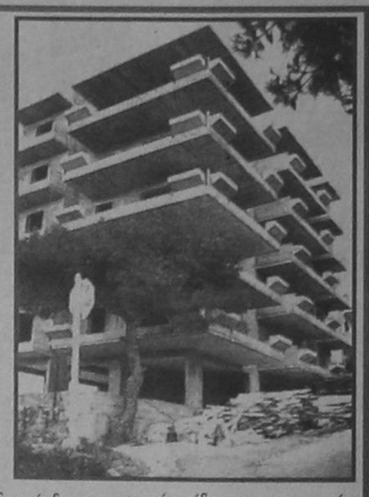

Κατά 30% θα μπορούσε να πέσει το κόστος της οικοδομής αν η κυβέρνηση δεν επανέφερε με νόμο το σύστημα αντικειμενικού προσδιορισμού ελαχίστων ημερομισθίων που απαιτούνται για την κατασκευή.

ΔΥΣΒΑΣΤΑΚΤΕΣ ΕΠΙΒΑΡΥΝΣΕΙΣ ΣΤΟ ΚΟΣΤΟΣ ΚΑΤΑΣΚΕΥΗΣ

Το υπουργείο Εργασίας και Κοινωνικών Ασφαλίσεων επανέφερε πρόσφατα σε ισχύ παλαιότερη ρύθμιση (θεσπίστηκε τότε με υπουργική απόφαση) που κατέθεσε στο Συμβούλιο της Επικρατείας μετά την προσφυγή των κατασκευαστών. Με το σύστημα αυτό υποχρεώνεται ο κατασκευαστής, (ιδιώτης ή επαγγελματίας) να πληρώνει σχεδόν διπλάσιες εισφορές στο ΙΚΑ ακόμη και για... αόρατα ημερομίσθια.

Για εργατικά δηλαδή που δεν κατέβαλε ο κατασκευαστής, γιατί πολύ απλά π.χ. αποφάσισε να βάψει μόνος του την οικοδομή.

Η επαναφορά του συστήματος αυτού εντείνει τις αντιδράσεις του τεχνικού και κατασκευαστικού κόσμου της χώρας που επικεντρώνουν τη σκοπιμότητά της αποκλειστικά και μόνο στην κάλυψη της «μαύρης τρύπας» του ΙΚΑ.

«Αν πήγαιναν στις τσέπες των εργαζομένων θα υπήρχε τουλάχιστον μια δικαιολογία. Εδώ μιλάμε όμως μόνο για ασφαλιστικές εισφορές που πέφτουν στα άδεια ταμεία του ΙΚΑ», λέει ο πρόεδρος της Ελληνικής Ομοσπονδίας Κατασκευαστών Κώστας Δελαπόρτας.

Το Τεχνικό Επιμελητήριο

Το θέμα απασχολεί και το Τεχνικό Επιμελητήριο: «Το σύστημα αυτό επέφερε δυσβάστακτες επιβαρύνσεις στο κόστος κατασκευής των οικοδομών με δυσμενείς επιπτώσεις στον κλάδο και την κτηματαγορά» επισημαίνει σε επιστολή του προς το γενικό γραμματέα του υπουργείου Εργασίας και Κοινωνικών Ασφαλίσεων Θεοδ. Σακελλαρόπουλο, ο πρόεδρος του ΤΕΕ Κώστας Λιάσκας.

Ο κ. Κώστας Δελαπόρτας δηλώνει ότι οι αυξημένες εισφορές αυξάνουν κατά 30% το πραγματικό κόστος κατασκευής κάθε τετραγωνικού μέτρου, ενώ το 80% όσων μπαίνουν στη διαδικασία να κτίσουν καταλήγει στα δικαστήρια αντιδικος με το ΙΚΑ.

«Με το σύστημα αυτό για οικοδομή πραγματικού κόστους π.χ. 10 εκατομμυρίων δραχμών εμφανίζεται από το ΙΚΑ να κοστίζει μέχρι 20 εκατ. δραχμές, αφού υπολογίζονται ημερομίσθια που δεν γίνονται».

Το καθαρό ημερομίσθιο ενός τεχνίτη ανέρχεται περίπου σε 12.500 έως 13.000 δρχ., ενός βοηθού τεχνίτη σε 11.500 δρχ. και ενός εργάτη σε 10.500 έως 11.000 δραχμές.

Στα ποσά αυτά προστίθενται ασφαλιστικές εισφορές συνολικού ύψους 85% (60% για το ΙΚΑ και 25% για δωρόσημο).

Οι ρυθμίσεις αυτές, σε συνδυασμό με το Φόρο Ακίνητης Περιουσίας που επιχειρεί- με σκοπό την είσπραξη 40 δισ. δραχμών- να επιβάλει η κυβέρνηση, δίνουν ουσιαστικά τη χαριστική βολή στις οικοδομικές δραστηριότητες και στην κτηματαγορά.

Ο πρόεδρος του ΤΕΕ με την από 20 Νοεμβρίου επιστολή του ζητάει συνάντηση με το γενικό γραμματέα Κοινωνικών Ασφαλίσεων Θ. Σακελλαρόπουλο προκειμένου να του εκθέσει τις απόψεις του κλάδου.

Προηγουμένως επισημαίνει ότι με την υπ' αριθμ. 3309/96 απόφαση του Α' τμήματος το Σ.τ.Ε. δέχθηκε ότι το συγκεκριμένο σύστημα «είναι άδικο και εισπρακτικό» και εν μέρει το ακύρωσε.

Η εφαρμογή του αποκάλυψε, σύμφωνα με την επιστολή Λιάσκα, «τις υπερβολές, τα λάθη, τις αντιφάσεις και τις αδικίες που δημιουργούσε, με αποτέλεσμα μεγάλης έκτασης και έντασης αντιδράσεις από πολίτες οι οποίοι καλούνται να πληρώσουν υπέρογκα πόσα ως ασφαλιστικές εισφορές για ημερομίσθια που δεν είχαν πραγματοποιηθεί».

ΣΥΣΤΑΣΕΙΣ ΣΤΕΛΕΧΩΝ ΤΗΣ ΚΥΒΕΡΝΗΣΗΣ

«ΔΕΝ ΕΠΑΡΚΟΥΝ ΤΑ ΝΕΑ ΜΕΤΡΑ»

ΣΤΕΛΕΧΗ ΔΙΑΒΛΕΠΟΥΝ ΕΠΙΚΙΝΔΥΝΕΣ ΠΑΡΕΝΕΡΓΕΙΕΣ ΑΠΟ ΜΙΑ ΑΡΝΗΤΙΚΗ ΑΠΟΦΑΣΗ ΤΗΣ Ε.Ε. ΚΑΙ ΔΕΝ ΚΡΥΒΟΥΝ ΤΗΝ ΑΝΗΣΥΧΙΑ ΤΟΥΣ ΓΙΑ ΤΟ ΕΝΔΕΧΟΜΕΝΟ ΤΑ ΜΕΤΡΑ ΝΑ ΑΠΟΔΕΙΧΘΟΥΝ «ΑΝΕΠΑΡΚΗ»

Τις πιο δύσκολες εξετάσεις, της τελευταίας 20ετίας, θα δώσει το 1997 η ελληνική οικονομία καθώς θα κριθεί αν θα πάρει το εισιτήριο έστω και μεταχρονολογημένο για την ένταξή της στην ΟΝΕ.

Συνεπώς, η όποια απόφαση ληφθεί θα είναι καθοριστική για την τροπή των οικονομικών εξελίξεων, οι οποίες όμως θα μεταφέρουν τη δική τους δυναμική και στον πολιτικό στίβο.

Στην εκτίμηση αυτή καταλήγουν παράγοντες της πολιτικής ζωής και οικονομικής ζωής, οι οποίοι αν και ξεκινούν από διαφορετικές αφετηρίες διαβλέπουν ότι από τις επιδόσεις της οικονομίας κατά το '97 και συνεπώς απο την αποτελεσματικότητα της οικονομικής πολιτικής που θα ασκήσει η σημερινή κυβέρνηση θα κριθούν πολλά για το μέλλον.

Το γεγονός ότι η εκτίμηση αυτή ανήκει και σε σημαντική μερίδα στελεχών του οικονομικού επιπέδου και της κυβέρνησης κάνει φανερό ότι δεν πρόκειται μόνο για μια αντιπολιτευτική προσπάθεια να καλλιεργηθεί κλίμα ανησυχίας.

Τα στελέχη αυτά διαβλέπουν επικίνδυνες παρενέργειες από μια αρνητική απόφαση της Ε.Ε. για την ελληνική οικονομία και δεν κρύβουν την ανησυχία τους για το ενδεχόμενο τα μέτρα που ανακοίνωσε η κυβέρνηση να αποδειχθούν « ανεπαρκή» σε σχέση με τους στόχους του προϋπολογισμού.

«Για να εκπληρωθούν οι δύσκολοι στόχοι του Προγράμματος Σύγκλισης απαιτούνται μέτρα ακόμη πιο αυστηρά που θα οδηγούν σε συνολική δημοσιονομική πειθαρχία», τονίζουν και προσθέτουν ότι απαιτούνται αποφάσεις που «θα άλλαζαν ριζικά το κλίμα και θα έστελναν το μήνυμα στην ελληνική κοινωνία ότι οι στόχοι του Μάαστριχτ δεν είναι μια απλή υπόθεση και ότι απαιτούνται σκληρές και μακροχρόνιες προσπάθειες από όλους».

Πρόκειται όμως για τέτοιες πολιτικές αποφάσεις και επιλογές που ξεφεύγουν από τα όρια ευθύνης του οικονομικού επιπέλειου. «Πρόκειται για αποφάσεις που πρέπει να πάρει συνολικά η κυβέρνηση, η οποία όμως τουλάχιστον, προς το παρόν, τις παραμέρισε φοβούμενη το πολιτικό κόστος», εκτιμούν ακόμη και στελέχη του οικονομικού επιπελείου.

Τονίζεται ότι το μεγάλο πρόβλημα και της σημερινής κυβέρνησης εξακολουθεί να προέρχεται από την ίδια τη φύση του ΠΑΣΟΚ, το οποίο συνεχίζει να στηρίζεται στα μικρομεσαία εισοδηματικά στρώματα που πλήττονται από τη διαδικασία σταθεροποίησης της οικονομίας που απαιτεί η ΟΝΕ.

Ετσι, προσθέτουν, ότι τα μέτρα που ανακοινώθηκαν εκφράζουν ακριβώς αυτή την αντίθεση και ουσιαστικά υποδηλώνουν μια προσπάθεια ισορροπίας στην «κόψη του ξυραφιού» ανάμεσα στις φιλολαϊκές προεκλογικές δεσμεύσεις του ΠΑΣΟΚ και στις δύσκολες υποχρεώσεις που έχει αναλάβει η κυβέρνηση με το Πρόγραμμα Σύγκλισης.

ΑΥΤΟΜΑΤΕΣ ΠΟΡΤΕΣ
STANDOOR HELLAS
ΚΑΤΟΙΚΙΑΣ - ΒΙΟΜΗΧΑΝΙΑΣ



✓ΠΟΡΤΕΣ ΓΚΑΡΑΖ
ΑΜΕΡΙΚΗΣ - ΣΟΥΗΔΙΑΣ - ΓΕΡΜΑΝΙΑΣ
✓ΑΥΤΟΜΑΤΙΣΜΟΙ
ΜΕ ΤΗΛΕΧΕΙΡΙΣΜΟ BOSCH
✓ΑΥΤΟΜΑΤΕΣ -ΑΝΟΙΓΟΜΕΝΕΣ-
ΣΥΡΟΜΕΝΕΣ ΑΥΛΟΠΟΡΤΕΣ ΓΙΑ
ΞΕΝΟΔΟΧΕΙΑ-ΕΡΓΟΣΤΑΣΙΑ-ΚΑΤΟΙΚΙΕΣ
✓ΡΟΔΑ ΑΣΦΑΛΕΙΑΣ ΚΛΕΙΣΤΟΥ
& ΔΙΚΤΥΟΥ ΤΥΠΟΥ
✓ΚΟΥΦΩΜΑΤΑ ΑΛΟΥΜΙΝΙΟΥ
- PVC ΥΕΚΑ ΓΕΡΜΑΝΙΑΣ
✓ΠΑΙΔΙΚΕΣ ΧΑΡΕΣ
✓ΜΕΛΕΤΕΣ - ΚΑΤΑΣΚΕΥΕΣ
ΣΙΔΗΡΑΛΟΥΜΙΝΙΟΥ
✓ΠΟΡΤΕΣ ΠΥΡΑΣΦΑΛΕΙΑΣ

ΑΝΤ/ΠΟΣ ΡΟΔΟΥ: ΙΩΑΝ. ΠΑΤΟΥΝΑΣ
ΛΟΝΔΙΝΟΥ 33, ΡΟΔΙΝΙ-ΤΗΛ:61.589,FAX:65.375

STANDOOR HELLAS
ΕΞΟΠΛΙΣΜΟΙ
ΕΜΠΟΡΙΚΩΝ & ΒΙΟΜΗΧΑΝΙΚΩΝ ΚΤΙΡΙΩΝ

ΕΣΥ ΘΑ ΜΕΙΝΕΙΣ ΠΙΣΩ;
ΤΩΡΑ
ΧΩΡΙΣ ΤΟΚΟ

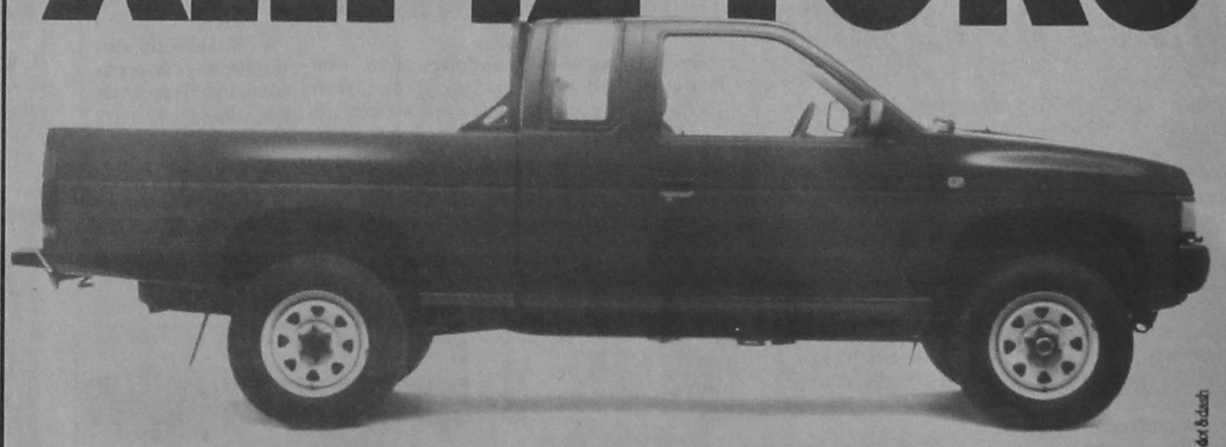

• ΜΕ ΠΡΟΚΑΤΑΒΟΛΗ "ΣΤΑ ΜΕΤΡΑ ΣΟΥ"
• ΚΑΙ ΤΗΝ ΚΑΛΥΤΕΡΗ ΤΙΜΗ ΤΗΣ ΑΓΟΡΑΣ

Τώρα NISSAN DIESEL. Γιατί έχεις ΕΥΚΟΛΙΑ NISSAN με την πιο μικρή προκαταβολή και 12 άτοκες δόσεις... ΤΙΜΕΣ NISSAN που δε συγκρίνονται, **με κέρδος μέχρι 500.000 δραχμές...** ΔΥΝΑΜΗ NISSAN 4x2 και 4x4 με "καθαρό", οικονομικό κινητήρα 2500 cc... ΑΝΤΟΧΗ NISSAN με τετραπλές δοκούς ενίσχυσης στο σασί και δυνατότητα φόρτωσης 1 τόνου και... ΑΞΙΟΠΙΣΤΙΑ NISSAN με 3 χρόνια εγγύηση για μηχανή και χρώμα και 6 χρόνια εγγύηση για διάτρηση από σκουριά... ΠΟΛΥΤΕΛΕΙΑ NISSAN με καμπίνα λιμουζίνας... Τώρα τα έχεις όλα για να πας μπροστά. Απόκτησε λοιπόν το "θηρίο" και μη μένεις πίσω. Έλα τώρα στη NISSAN!

ΑΛΛΗ ΔΥΝΑΜΗ

NISSAN DIESEL

ΑΠΟΚΛΕΙΣΤΙΚΟΙ ΑΝΤΙΠΡΟΣΩΠΟΙ:
Σ. ΠΑΡΑΣΚΕΥΑΣ & ΥΙΟΣ ΕΠΕ
Αυστραλίας 7- ΡΟΔΟΣ - Τηλ. 79200, 79201, 79202 FAX: 36045

δΟΠορ

Επιμέλεια Στάθης Φαρμακίδης
Τάσος Κώστας
Συνεργάτες
Ρασήτ Μαρασλής
Γιώργος Παγιωτέλλης
Γιώργος Πάττας
Γίγωργος Αναγνώστου

Δ'ΕΘΝΙΚΗ

Προβληματισμός στην ΕΠΟ

ΜΕΓΑΛΟΣ προβληματισμός επικρατεί στην ΕΠΟ και στην επιτροπή Πρωταθλήματος της Δ' Εθνικής για τις υποχρεωτικές αλλαγές στις ημερομηνίες διεξαγωγής τόσο της 13ης όσο και της 14ης αγωνιστικής οι οποίες «επέσαν» πάνω στις απεργίες των υπαλλήλων των Εθνικών σταδίων. Καταρχήν με τα μέχρι στιγμής δεδομένα την Κυριακή θα διεξαχθεί η 13η αγωνιστική, παρότι οι κινητοποιήσεις παραμένουν. Οσο για την 14η αγωνιστική μετατίθεται αυτόματα για τις 22 του μήνα.

Ομως τα προβλήματα, που έχουν δημιουργηθεί είναι αφενός με τα ήδη αναβληθέντα παιχνίδια της 12ης αγωνιστικής τα οποία η Επιτροπή Πρωταθλήματος προσανατολίζεται να ορίσει για τις 18 Δεκεμβρίου (την μεθεπόμενη Τετάρτη) αφετέρου με το ενδεχόμενο ν'αναβληθούν ξανά τα παιχνίδια της Κυριακής αφού τα «εμπόδια» παραμένουν. Οσον αφορά τα εξ αναβολής την ίδια μέρα (στις 18) είναι προγραμματισμένη να γίνει η μία αγωνιστική (κανονικά η 15η αλλά με την αναβολή η 14η) του τρίτου ομίλου, ο οποίος ως γνωστόν έχει περισσότερες αγωνιστικές λόγω των 19 ομάδων. Ομως στα εξ αναβολής είναι και ο αγώνας του τρίτου ομίλου ανάμεσα στον Αίαντα Γαστούνης και τον Παντοκράτορα, ο οποίος δεν είναι δυνατόν να γίνει την ίδια μέρα.

Για τις υποχρεωτικές αλλαγές στις ημερομηνίες διεξαγωγής του Πρωταθλήματος

Ετσι οι υπεύθυνοι προσανατολίζονται στο εξής πλάνο. Στις 15 του μήνα να γίνει η 13η αγωνιστική, στις 18 μια εμβόλιμη αγωνιστική μόνο για τον 3ο όμιλο και στις 22 η 14η αγωνιστική (15η για τον 3ο όμιλο). Τέλος μέσα στις γιορτές ίσως στις 29 να γίνουν οι εξ αναβολής αγώνες.

Πάντως τα πάντα θα ξεκαθαρίσουν στο σημερινό συμβούλιο της ΕΠΟ, όπου θα συζητηθεί και το τι μέλλει γενέσθαι με τις κινητοποιήσεις και αν θα επηρεάσουν την ερχόμενη αγωνιστική.

Κακλαμάνος: «Ποιο τρακ;»



Αρκετούς πρωτάρηδες στα ντέρμι είχε η αναμέτρηση του Ολυμπιακού με τον Παναθηναϊκό. Ενας από αυτούς ήτανκαι ο Αλέκος Κακλαμάνος. Ομως ο Ροδίτης επιθετικός έδειξε με την απόδοσή του και το πάθος του πως δεν... πτοήθηκε ιδιαίτερα από την ατμόσφαιρα που επικρατεί σ' αυτά τα παιχνίδια, έστω κι αν ήταν πρωτόγνωρη γι' αυτόν. Ετσι όταν ρωτήθηκε αν είχε τρακ είπε: «Ποιο τρακ; Είδατε εσείς να έχω κανένα τρακ; Για μένα και αυτό το παιχνίδι ήταν όπως όλα τ' άλλα. Απλά είχε περισσότερη ένταση. Αλλωστε δεν νομίζω ότι τα Πρωταθλήματα κρίνονται στα ντέρμπι. Το Πρωτάθλημα θα κριθεί στην επαρχία και στα παιχνίδια με τις μικρότερες ομάδες».

Για τις ευκαιρίες που έχασε ο Ολυμπιακός στο τέλος, ο Κακλαμάνος είπε: «Σίγουρα έπρεπε να πετύχουμε κι άλλο γκολ, όμως αυτό που μετράει είναι η νίκη. Ειδικά σ' αυτό το ντέρμπι και... μισό- μηδέν να κερδίσεις μετράει».

Τριτο Μ ΑΤΙ

•Ο τσέλιγκας έμεινε στην απέξω στις εκλογές των διαιτητών και περίμενε κθες βράδυ τις επαναληπτικές για να ψηφισθεί.

•Είχε κόντρα του τρεις ομάδες. Αυτήν του Κουγιού, την παλιά διοίκηση και τους δυσαρεστημένους διαιτητές που τον μαύρισαν!

•Πάντως ο τσέλιγκας παέι φούλ για πρόεδρος.

•Ας είναι καλά ο Κατσικογιάννης. Ενωση και Ιάλυσος καθάρισαν με 200 και 150 γραμμάρια πρόστιμο αντίστοιχα.

Τα 50 γραμμάρια στην διαφορά είναι γιατί ο Ιάλυσος είχε δικηγόρο ενώ η Ενωση καταδικάστηκε ερήμην.

• Μετά τον Τσακ ακολουθεί κι ο πρόεδρος;

Ηλιας. Κ.

Ερυθροκίτρινοι ... ταξιδιώτες!

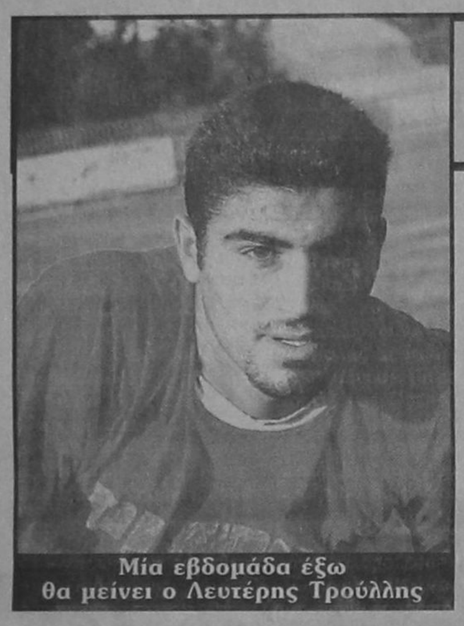

Μία εβδομάδα έξω θα μείνει ο Λευτέρης Τρούλλης

Αναχωρεί σήμερα ο Ιάλυσος και θα επιστρέψει την Δευτέρα • Πρόκριση στο Κύπελλο, βαθμούς στην Κερκύρα ο στόχος του • Τραυματίστηκε ο Τρούλλης

Για Πενθήμερη «εκδρομή» αναχωρούν σήμερα τ' απόγευμα οι ποδοσφαιριστές του Ιάλυσου.

Τα εκτός έδρας παιχνίδια με τον Εθνικό (αύριο για το Κύπελλο) και την Κέρκυρα (την Κυριακή για το πρωτάθλημα) αποτελούν τον επίλογο του αγωνιστικού γολγοθά που ξεκίνησε πριν από 10 ημέρες. Οι στόχοι είναι ξεκαθαρισμένοι. Πρόκριση στο Κύπελλο και επιτυχημένο αποτέλεσμα στο πρωτάθλημα. Ας πάρουμε τα παιχνίδια με την χρονική τους σειρά.

Θεωρητικά το ματς του Κυπέλλου αποτελεί εύκολη υπόθεση για τον Ιάλυσο καθώς το 4-1 του πρώτου αγώνα δύσκολα θ' ανατραπεί.

Ομως ο Βασίλης Παπαχρήστου ανησυχεί.« Θα μπούμε στο γήπεδο σαν να είχε λήξει το πρώτο παιχνίδι 0-0. Αν αγωνιστούμε σοβαρά και πειθαρχημένα πιστεύω να προκριθούμε».

Μετά την σημερινή πρωινή προπόνηση θα επιλεγούν 17 ποδοσφαιριστές που θ' αναχωρήσουν το απόγευμα για την Αθήνα. Αν υπάρξει πρόβλημα θα ταξιδέψει για την πρωτεύουσα την Παρασκευή κάποιος από τους παίκτες που θα μείνουν στη Ρόδο.

Προβλήματα υπάρχουν. Ο Τρούλλης ένοιωσε ενοχλήσεις στους προσαγωγούς και θα μείνει εκτός αγωνιστικών χώρων για μία περίπου εβδομάδα. Αυτό σημαίνει ότι δεν θα είναι σε θέση να αγωνιστεί ούτε στην Κέρκυρα.

Στην χθεσινή προπόνηση τραυματίστηκε, ευτυχώς ελαφρά, στο γόνατο και ο Κορμαρής σε σύγκρουση με συμπαίκτη του. Αν δεν υπάρξει ιατρική επιπλοκή ο παίκτης θα συμμετάσχει στην αποστολή.

Για το παιχνίδι με την Κέρκυρα το δεδομένο είναι ότι θα διεξαχθεί την Κυριακή. Η ΠΑΕ στην συνεδρίαση της Δευτέρας αποφάσισε να μην καταθέσει αίτημα στην ΕΠΑΕ για μετάθεση του αγώνα κατά μία ημέρα. Αλλωστε η παρέλευση του 48ωρου (από Πέμπτη σε Κυριακή) δεν θα έδινε νομική βάση σε πιθανό αίτημα και ήταν σίγουρο ότι θα διαφωνούσε η Κέρκυρα που δεν έχει παιχνίδι Κυπέλλου σήμερα.

Σε ότι αφορά την απεργία των υπαλλήλων στα Εθνικά στάδια δεν φαίνεται να υπάρχει κανένα πρόβλημα μια και την Κυριακή που πέρασε η Κέρκυρα υποδέχθηκε κανονικά τον Αγιο Νικόλαο που νίκησε 2-0.

Η αποστολή του Ιάλυσου θα καταλύσει από απόψε στο ξενοδοχείο RIVA και μετά από μεσολάβηση του Παπαχρήστου οι προπονήσεις της Παρασκευής και του Σαββάτου θα γίνουν στο Καραϊσκάκη. Τ' απόγευμα του Σάββατου οι ερυθροκίτρινοι θ' αναχωρήσουν αεροπορικώς για την Κέρκυρα.

Η διαδρομή Ρόδος- Αθήνα-Κέρκυρα- Αθήνα- Ρόδος συν οι τέσσερις διανυκτερεύσεις θα κοστίσουν στην ΠΑΕ γύρω στα 3 εκτ δρχ.

Παρ' όλα αυτά η διοίκηση κα ταβάλλει προσπάθεια ώστε σήμερα να δοθούν χρήματα στους ποδοσφαιριστές.

• Στην προχθεσινοβραδυνή συνεδρίαση της ΠΑΕ αποφασίσθηκε να γίνει χοροσπερίδα στο διάστημα 21έως 25 Δεκεμβρίου και ήδη αναζητείται ο Χώρος.

ΕΝΩΣΗ

Πρόβλημα με Παλαπάνη



Ο Τζώνη Παλαπάνης είναι το νεό μεγάλο πρόβλημα για τον Ηλία Αλεξιάδη.

Ο έμπειρος ποδοσφαιριστής της Ενωσης υπέστη θλάση ελαφριάς μορφής στον αγώνα με τον Ηρόδοτο και είναι αμφίβολο αν θα μπορέσει να προσφέρει τις υπηρεσίες του στο Κυριακάτικο ματς με την Κόρινθο.

Ενα ματς πολύ σημαντικό για την ομάδα της πόλης μας αφού η Κόρινθος έχει τους ίδιους στόχους μαζί της.

Εκτός απ' το πρόβλημα του Παλαπάνη, ο Ηλίας Αλεξιάδης δεν υπολογίζει επίσης στους τιμωρημένους Θόδωρο Λαμπρόπουλο και Γιάννη Χ" σταμάτη.

Αντίθετα στην ομάδα επιστρέφουν τέσσερις ποδοσφαιριστές που εξέτισαν την ποινή της μίας αγωνιστικής. Πρόκειται για τους Γιάννη Καμπούρη, Γιώργο Καράμπη, Κώστα Πολυχρονίου και Δημοσθένη Βρύζα.

Οι Ενωσίτες, «κατάπιαν» χθες αρκετά χιλιόμετρα στο πάρκο Βύρωνος ενώ σήμερα θα γυμνασθούν στο Εθνικό στάδιο συνεχίζοντας την προετοιμασία τους.

Επαναληπτικοί Κυπέλλου

Διεξάγονται σήμερα οι λεφτά από τις οκτώ ρεβάνς της Γ' φάσης του κυπέλλου Ελλάδος. Αναλυτικά τα παιχνίδια και τ' αποτελέσματα των πρώτων αγώνων:

ΟΦΗ - Ιωνικός 2-7
Παναχαϊκή - Αρης 2-1
Απόλλων Αθ. - Βέροια 1-0
Παναθηναϊκός - Ηρακλής 1-0
Λύκοι - ΑΕΚ 1-3
Ολυμπιακός - ΠΑΟΚ 2-1
Πανηλειακός - Εθνικός Αστέρας 5-0

Αύριο θα γίνει το παιχνίδι Εθνικός - Ιάλυσος με φαβορί για την πρόκριση την Ροδίτικη ομάδα που στο πρώτο παιχνίδι στο Οικοτροφείο στάδιο θριάμβευσε με 4-1!

Αρχισε ο «χορός»

ΣΤΗ ΔΙΚΑΙΟΣΥΝΗ προσέφυγε ο διαιτητής Σωτήρης Βοργιάς και με μήνυση που κατέθεσε στρέφεται κατά του διαιτητή Γιώργου Σπανέα και του δικηγόρου Αλέξη Κούγια, ζητώντας την ποινική τους δίωξη για το αδίκημα της συκοφαντικής δυσφήμισης. Αφορμή για την υποβολή της μήνυσης αποτέλεσαν όσα είπε ο Αλ.Κούγιας κατά τη διάρκεια της τηλεοπτικής εκπομπής του Σπύρου Καρατζαφέρη «Απολογίες», στο Κανάλι 5, που προβλήθηκε στις 5 Δεκεμβρίου 1996.

Σύμφωνα με όσα ισχυρίστηκε τότε ο κ. Κούγιας, «κατά την αγωνιστική περίοδο 1994-1995, στο πλαίσιο, του πρωταθλήματος της Δ'Εθνικής Κατηγορίας, κατά την ποδοσφαιρική συνάντηση μεταξύ των ομάδων Μαρκόπουλο - Αγία Ελεούσα, ο κ. Βοργιάς έλαβε 5.000.000 δρχ. από τον παράγοντα της Αγίας Ελεούσας Ηλία Νικολαΐδη, προκειμένου να τα προσφέρει στον διαιτητή του αγώνα Γιώργο Σπανέα, ώστε να ευνοηθεί η ομάδα της Αγίας Ελεούσας».

Επίσης, σύμφωνα πάντα με το περιεχόμενο της μήνυσης, ο κ. Σπανέας κατά τη διάρκεια της ίδιας εκπομπής ισχυρίστηκε ότι του «τηλεφώνησε ο Η. Νικολαΐδης, παράγοντας της ομάδας Αγίας Ελεούσας και του έκανε παράπονα, επειδή δεν μερολήπτησε υπέρ της ομάδας του κατά τον αγώνα με το Μαρκόπουλο και ζήτησε πίσω τα 5.000.000 δραχμές».

Ο κ. Βοργιάς χαρακτηρίζει ψευδείς και ανυπόστατους τους ισχυρισμούς των μηνυθέντων, γεγονός που αποδεικνύεται - όπως αναφέρει - από την τηλεφωνική επικοινωνία που είχε κατά τη διάρκεια της εκπομπής ο κ. Η. Νικολαΐδης, ο οποίος διέψευσε κατηγορηματικά τους ισχυρισμούς των κ.κ. Κούγια και Σπανέα.

Τη μήνυση μελετά ο εισαγγελέας Πρωτοδικών, ο οποίος παρέλαβε και τη μήνυση που κατέθεσε ο κ. Αλέξης Κούγιας, που με τη σειρά του στρέφεται κατά του δικηγόρου του κ. Βοργιά, Μιχάλη Δημητρακόπουλου.

Ο κ. Κούγιας προέβη στην υποβολή της μήνυσης μετά τις δηλώσεις του κ. Δημητρακόπουλου, ο οποίος είπε ότι ο συνάδελφός του θα καθίσει στο σκαμνί ως κοινός συκοφάντης.

Κατατέθηκαν μηνύσεις για τα σκάνδαλα στην Δ' Εθνική

Λαϊκός αγώνας ποδηλάτου

Την Κυριακή 15 Δεκεμβρίου 1996, θα διεξαχθεί ο λαϊκός αγώνας ποδηλάτου που διοργανώνει ο Δ.Ο.Ν.Α.

• Εκκίνηση (10:30π.μ) και τερματισμός θα είναι η πλατεία Δημαρχείου, και σ' αυτόν θα μπορούν να συμμετάσχουν όλοι όσοι επιθυμούν ανεξάρτητα από ηλικία και φύλο.

• Η διαδρομή θα είναι η περιμετρική των τειχών της Μεσαιωνικής πόλης (όπως και στον λαϊκό αγώνα δρόμου), αλλά θα εκτελεστεί δύο φορές.

• Χορηγός και στην εκδήλωση αυτή θα είναι η Ροδιακή Ποτοποιία Α.Ε.

• Οι δηλώσεις συμμετοχής θα γίνονται επιτόπου στη Γραμματεία μέχρι και μισή ώρα πριν την έναρξη του αγώνα.

• Σ' όλους τους συμμετέχοντες θα δοθούν αναμνηστικά διπλώματα και θα κληρωθούν δέκα αθλητικές φόρμες με βάση τον αριθμό συμμετοχής.



Πρεμιέρα των εφήβων

Αρχίζει το προσεχές Σάββατο 14-12-96 το εφηβικό πρωτάθλημα Δωδεκανήσου στο Βόλλευ. Οι ομάδες που θα πάρουν μέρος είναι: ΚΛΕΑΝΘΗΣ ΠΑΡΑΔΕΙΣΙΟΥ- ΕΝΩΣΗ Ρ.Δ. ΡΟΔΙΑΚΟΣ- ΗΛΙΟΣ- ΣΤΑΥΡΟΣ ΚΑΛΥΘΙΩΝ και ΑΝΤΑΓΟΡΑΣ ΚΩ.

Για την πρώτη αγωνιστική στο Κλειστό Ρόδου θα γίνει ο αγώνας ΣΤΑΥΡΟΣ- ΕΝΩΣΗ στις 20.00 και στο κλειστό της Κρεμαστής την Δευτέρα 16/12/96 ο αγώνας ΚΛΕΑΝΘΗΣ-ΡΟΔΙΑΚΟΣ στης 21.00. Ρεπό έχει ο ΗΛΙΟΣ.

Επίσης για το Γυναικείο πρωτάθλημα στην 4η αγωνιστική θα γίνουν οι εξής αγώνες Σάββατο (κλειστό Ρόδου) ΕΝΩΣΗ- ΑΠΟΛΛΩΝ 18.00 καί Κυριακή (κλειστό Κρεμαστής) ΗΛΙΟΣ-ΣΤΑΥΡΟΣ 10.30 και ΚΛΕΑΝΘΗΣ-ΦΛΟΓΑ 16.00.

Η Κόκοτου σφυρίζει την Ενωση

Μετά από κλήρωση που έγινε χθες στην ΕΠΑΕ, τους αγώνες για την 11-η ημέρα του ποδοσφαιρικού πρωταθλήματος της Γ' εθνικής κατηγορίας , που θα διεξαχθούν την ερχόμενη Κυριακή, είναι οι εξής:

ΝΟΤΙΟΣ ΟΜΙΛΟΣ: Μαρκό - Ατρόμητος : Καστρινός (Κέρκυρας) **Ενωση Ρόδου Διαγόρα - Κόρινθος : Κόκοτου (Αθηνών)** Αιγάλεω - Παναιγιάλειος : Κομητόπουλος (Κεφ/νιας) Ηλυσιακός - Ηρόδοτος : Τσικίνης (Μεσσηνίας) Πάτρα - Βαρβασιακός : Γερόντης (Αθηνών) Εργοτέλης - Εθνικός Αστέρας : Γιαννόπουλος (Ηλείας) Καλλιθέα - Ναυπακτιακός Αστέρας : Δανέλης (Εύβοιας) **Κέρκυρα - Ιάλυσος : Ντόβας (Αθηνών)** Αγιος Νικόλαος - Αιολικός : Γρίμας (Αθηνών).

Ο Μιχάλης Καλαθενός κληρώθηκε να διευθύνει το Σαββατιάτικο παιχνίδι της Α' Εθνικής μεταξύ Καστοριάς - Εδεσσαϊκού.

Σηνάντηση Φούρα- Ερωτόκριτου!

Στην Αθήνα βρίσκεται από χθες ο Προϊστάμενος του ΔΟΝΑ κ. Μιχάλης Ερωτόκριτος που ως μέλος της Επιτροπής των Δημοτικών Οργανισμών Νεολαίας και άθλησης των Δήμων όλης της χώρας θα παραστεί στην συνάντηση με τον Υφυπουργό Αθλητικού κ. Φούρα.

Κατά την διάρκεια του ταξιδιού του ο κ. Ερωτόκριτος θα συναντηθεί και με τον συμπατριώτη μας, υπεύθυνο για τα μαζικά προγράμματα Αθλητισμού της Γ.Γ.Α., κ. Βασίλη Σεβαστή.

STADIUM SPORT
ΑΝΑΚΟΙΝΩΣΗ

Μετά την καθιέρωσή μας σαν το φθηνότερο κατάστημα Αθλητικών ειδών στη ΡΟΔΟ και την σωστή παρουσίαση μιας πλήρους γκάμας των προϊόντων των εταιρειών: ADIDAS - CONVERSE - SPALDING - ROBBE DI KAPPA - DIADORA - MISUNO - PONY

Ευρισκόμεθα στην ευχάριστη θέση να γνωρίσουμε στο καταναλωτικό κοινό της Ρόδου ότι αρχίσαμε την συνεργασία μας και με την εταιρεία NIKE σε όλα τα προϊόντα της (υποδήματα - Ρούχα - Αξεσουάρ).

Μεχρι τώρα στηριχθήκαμε στη φιλική σας συνεργασία (με το STADIUM SPORT) και την άριστη συμπεριφορά μας.

Σας προτείνουμε να μας επισκεφθείτε και να συγκρίνετε τις τιμές και την ποιότητα των προϊόντων των παραπάνω εταιρειών.

Πιστεύουμε ότι οι τιμές και η ποιότητα θα σας πείσουν ν' αγοράζετε τα είδη αυτά από την αγορά της Ρόδου και όχι από καταστήματα εκτός Ρόδου.

Σας ευχαριστούμε
STADIUM SPORT



Διεύθυνση Βύρωνος και Βενετοκλέων (μπροστά στον κινηματογράφο Μετροπόλ). Τηλ. 37991

ΗΛΕΚΤΡΙΚΕΣ ΣΥΣΚΕΥΕΣ
ΑΠΛΕΣ ΚΑΙ ΕΝΤΟΙΧΙΖΟΜΕΝΕΣ
ARISTON
ΙΤΑΛΙΑΣ
Οι πιο Φροντισμένες και φθηνότερες της Αγοράς

ΤΗΛΕΟΡΑΣΕΙΣ 14 ΙΝΤΣΩΝ	URANIA	ΔΡΧ.	58.000
ΤΗΛΕΟΡΑΣΕΙΣ 14 ΙΝΤΣΩΝ	FUJI	ΔΡΧ.	60.000
ΤΗΛΕΟΡΑΣΕΙΣ 14 ΙΝΤΣΩΝ	PHILIPS	ΔΡΧ.	62.000
ΚΟΥΖΙΝΑ ΗΛΕΚΤΡΙΚΗ	ARISTON	ΔΡΧ.	90.000
ΚΟΥΖΙΝΑ ΜΙΚΤΗ	ARISTON	ΔΡΧ.	85.000
ΠΛΥΝΤΗΡΙΑ ΡΟΥΧΩΝ	ARISTON	ΔΡΧ.	95.000
ΠΛΥΝΤΗΡΙΑ ΠΙΑΤΩΝ	ARISTON	ΔΡΧ.	120.000
ΨΥΓΕΙΑ ΔΙΠΟΡΤΑ 12 ΠΟΔΩΝ	ARISTON	ΔΡΧ.	110.000
ΚΑΤΑΨΥΚΤΗΣ ΚΑΘΕΤΟΣ 220 ΛΙΤΡΑ	ARISTON	ΔΡΧ.	100.000
» ΟΡΙΖΟΝΤΙΟΣ 220 ΛΙΤΡΑ	ARISTON	ΔΡΧ.	90.000
ΦΟΥΡΝΟΣ ΕΝΤΟΙΧΙΖΟΜΕΝΟΣ ΑΕΡΟΘ.	ARISTON	ΔΡΧ.	85.000
ΕΣΤΙΑ ΚΕΡΑΜΙΚΗ ΕΝΤΟΙΧΙΖΟΜΕΝΗ	ARISTON	ΔΡΧ.	105.000
ΨΥΓΕΙΟ ΚΑΤΑΨ. RFP371 15 ποδών 2 μοτέρ»	ARISTON	ΔΡΧ.	155.000

Μεγάλη ποικιλία μοντέλων και χρωμάτων σε κουζίνες, ψυγεία, ψυγειοκαταψύκτες, πλυντήρια πιάτων και ρούχων, φούρνους, θερμοσίφωνες, απορροφητήρες, κλιματιστικά απλά και εντοιχιζόμενα
ΣΕ ΑΓΟΡΑ ΑΝΩ ΤΩΝ 100.000 ΔΡΧ.
ΔΩΡΟ ΕΝΑ ATTARI ΚΑΙ ΕΝΑ ΡΑΔΙΟΦΩΝΟ
Στις χαμηλότερες τιμές της αγοράς
ARISTON ΤΑ ΠΑΝΤΑ ΑΡΙΣΤΑ
ΑΝΤΙΠΡΟΣΩΠΟΙ ΑΦΟΙ ΣΤΕΦΑΝΟΥ Ο.Ε.
Δενδρινού & Χατζηαγγέλλου γωνία - τέρμα Κοδριγκτώνος
Υποκατάστημα : Πλάτωνος 17-21
Τηλ/να:22.568- 22.695 Τηλ. 23.836
ΠΩΛΗΣΗ ΛΙΑΝΙΚΗ και ΧΟΝΔΡΙΚΗ

παλμός του τοπικού

Πρόκριση για το γόητρο

Οι πρωτοπόροι της Α' κατηγορίας Διγενής και Απόλλων συγκρούονται σε μάχη νοκ - αουτ (14.15) με το μυαλό τους να βρίσκεται στο πρωτάθλημα • Ντεπούτο Ράδου στο Ηρακλής - Ατρόμητος



Εδώ και αρκετά χρόνια πρωταγωνιστούν στον χώρο του τοπικού ποδοσφαίρου και τα μεταξύ τους παιχνίδια προσφέρουν ξεχωριστές συγκινήσεις. Ο λόγος για τους πρωτοπόρους της Α' κατηγορίας Διγενή (1ος ΟΜΙΛΟΣ) και Απόλλων Καλυθιών (2ος ΟΜΙΛΟΣ) που σήμερα θα βρεθούν αντιμέτωποι στο γήπεδο του πρώτου στα πλαίσια του Κυπέλλου Δωδεκανήσου.

Παρ' ότι και οι δύο ομάδες δείχνουν να ρίχνουν το βάρος τους στο πρωτάθλημα λόγοι γοήτρου τους «αναγκάζουν» να κυνηγήσουν την πρόκριση στο σημερινό νοκ- άουτ παιχνίδι. Ας δούμε τι λενε λίγες ώρες πριν την έναρξη του μεγάλου αγώνα οι δύο προπονητές.

Δράκος :Ελπίζω να κυλήσει ήσυχα

Ο Μιχάλης Δράκος προβληματίζεται για τους έξι παίκτες του που έχουν δύο κίτρινες κάρτες και σκέφτεται να τους προφυλάξει προκειμένου να τους έχει στην διαθεσή του για την πρεμιέρα του Β' γύρου στο εκτός έδρας παιχνίδι με την επικίνδυνη Ασπίδα Σαλάκου.

Οι σίγουροι απόντες από το σημερινό ντέρμπι είναι οι Ζωάννου (συμπλήρωσε τρείς κίτρινες κάρτες) και Χατζηνικήτας (αγωνίζεται με δελτίο υγείας).

«Πιστεύω να γίνει ένα καλό παιχνίδι, όπου θα νικήσει ο καλύτερος. Το κύπελλο έχει την δική του ιδιαιτερότητα και παρ' ότι μας ενδιαφέρει περισσότερο το πρωτάθλημα θα κατεβούμε στον αγωνιστικό χώρο για νίκη πρόκριση.

Αυτό που μ' ενδιαφέρει κυρίως είναι να κυλήσει ήσυχα το παιχνίδι καθώς τα όσα συμβαίνουν τον τελευταίο καιρό στα γήπεδα εκθέτουν ανεπανόρθωτα το ροδίτικο ποδόσφαιρο«, δήλωσε ο τεχνικός του Διγενή.

Παπαστεργίου: Να γίνει αθλητικό παιχνίδι

Πέντε βασικούς παίκτες απέκλεισε από την 16αδα του σημερινού ντέρμπι ο Κώστας Παπαστεργίου. Πρόκειται για τον Καβουσανάκη (αποβλήθηκε το Σάββατο), Αθανασίου (τραυματίας), Οικονόμου, Τσαλίκης και Καντιμοίρης.

Ο προπονητής του Απόλλωνα θέλει να προφυλάξει τους τρείς τελευταίους εν' όψει του ντέρμπι πρωταθλήματος με τον Διαγόρα Β.

«Πρώτα απ' όλα εύχομαι να γίνει αθλητικό παιχνίδι.

Εμείς θα παίξουμε ελεύθερα και εύχομαι να κερδίσει ο καλύτερος. Μα ενδιαφέρει η πρόκριση στο Κύπελλο, αλλά περισσότερο η καλή πορεία στο πρωτάθλημα. οι παίκτες μου καλούνται σ' ένα μήνα να δώσουν πέντε παιχνίδια ντέρμπι. Δεν θέλω να τους κουράσω με το παιχνίδι Κυπέλλου καθώς μας ενδιαφέρει το δύσκολο παιχνίδι του Σαββάτου στο Βάτι.

Το μεγάλο παιχνίδι στο γήπεδο Κοσκινού θα ξεκινήσει στις 14:15 και θα διευθύνουν οι Μιχαλάκης- Κάπρος- Χάλαντας (Κυπραίος).

• Ενδιαφέρον παρουσιάζει και το παιχνίδι Ηρακλής Μ.- Ατρόμητου Δ. που θα γίνει στο ουδέτερο γήπεδο Φανών λόγω τιμωρίας των γηπεδούχων για όσα έγιναν στο παιχνίδι με τον Ευαγόρα. Στον πάγκο του Ατρόμητου επιστρέφει μετά από δύο χρόνια ο Γιώργος Ράδος (ήταν δίδυμο με τον Σκεύο Ξυπολιτά) που πήρε τη θέση του Κώστα Φτάκλα. Το παιχνίδι θα ξεκινήσει στις 14:15 και θα διευθύνουν οι Τσαγγάρης- Ανάστασου- Μίχας (Ελένης).

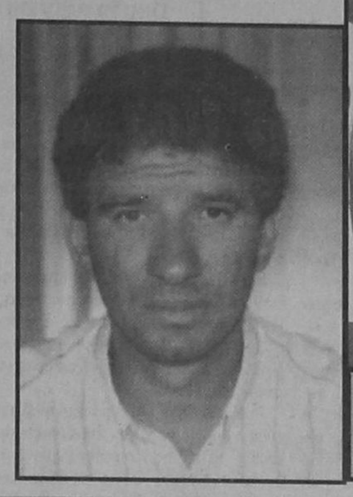

• Το τρίτο παιχνίδι θα γίνει στην Κω ανάμεσα στον Ασκληπειό και την Αναγέννηση Ασφ. Θα ξεκινήσει στις 14:15 και θα διευθύνουν οι Μπιρλής- Βασιλείου- Τσιχλής (Θαλασσινός Αντ.)

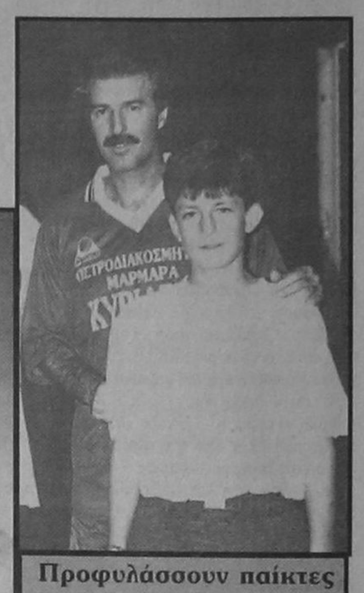

Προφυλάσσουν παίκτες σήμερα Παπαστεργίου και Δράκος

«Βεντέτα» Ηρακλή - Ευαγόρα

Με χθεσινή ανακοίνωση το σωματείο των Μαριτσών κατηγορεί τον κ. Κοζά. • «Ας ασχολείται με την ομάδα του»

Αλυσιδωτές αντιδράσεις προκαλεί στον χώρο του τοπικού ποδοσφαίρου η διακοπή του αγώνα Ευαγόρα - Διγενή. Με χθεσινή ανακοίνωση που υπογράφεται απο τον πρόεδρο του κ. Παπαδημήτρη ο Ηρακλής Μ. χρησιμοποιεί σκληρή γλώσσα κατά του προέδρου του Ευαγόρα κ. Κοζά για όσα δήλωσε χθες στην «δοπορ».

Αναλυτικά η ανακοίνωση του Ηρακλή:

«Καλά θα κάνει ο κ. Κοζάς να ασχολείται μόνον με την ομάδα του και να αφήσει ήσυχο τον Ηρακλή!!

Του υπενθυμίζουμε μόνο τα παρακάτω:

α) Τον κ. Κάζα δεν τον έκανε κανένας καροτσάκι μόνος του πήγαινε στην σέντρα.

β) Μήπως ξεχνά πως κέρδισε πέρυσι τον ΗΡΑΚΛΗ στα Κοσκινού (ανύπαρκτα πέναλτυ) και πως πήρε και την ισοπαλία στα Μαριτσά; Ελέω διαιτησίας.

γ) Η μήπως την πρόσφατη νίκη στα Μαριτσά την πήρε ο ΕΥΑΓΟΡΑΣ με την αξία του; ας είναι καλά η διαπτσία

δ) υπάρχουν και άλλα γεγονότα υπέρ του ΕΥΑΓΟΡΑ σε βάρος άλλων Σωματείων.

Λοιπόν ο κ. Κοζάς ας ασχολείται μόνο για το Σωματείο του διότι αν συνεχίσει να ασχολείται με τον ΗΡΑΚΛΗ θα πάρει τις απαντήσεις. Εχουμε ΑΡΧΕΙΟ ΓΕΓΟΝΟΤΩΝ εύνοιας του...».

Σε φόρμα η μικτή παίδων

Σε χθεσινό φιλικό παιχνίδι που έγινε στο Εθνικό Στάδιο Ρόδου η Μικτή παίδων νίκησε 6-1 την δεύτερη ομάδα της ΑΕΠ.

Τα γκολ των νικητών πέτυχαν οι Αμπελάς (2), Σπάρταλης (2), Μόσχος και Αχιολάς.

Το ημίχρονο έληξε 4-0.

Διαπιτευσαν με επιτυχία οι Κόκκινος - Γ. Μ. Δημητράς - Γ. Δ. Δημητράς.

ΙΔΕΑ ΤΟΥ ΠΑΚΕΤ

Ανασκόπηση της Γ' Εθνικής

Μια διαφορετική Κυριακή ήταν η προχθεσινή για τους παίκτες, τους προπονητές και τους φίλους των ομάδων που λαμβάνουν μέρος στο πρωτάθλημα της Γ'Εθνικής. Αν και βρισκόμαστε μέσα στο χειμώνα, το πρόγραμμα δεν περιελάμβανε αγώνες. Οι λόγοι ήταν γνωστοί. Το κλείσιμο των δρόμων από τους αγρότες κι η απεργία των υπαλλήλων στα Εθνικά γυμναστήρια, οδήγησαν την Ομοσπονδία στην αναβολή των παιχνιδιών. Πάντως, ενδέχεται και την ερχόμενη Κυριακή να μην υπάρξει αγωνιστική κίνηση, αφενός επειδή θα απεργήσουν για δεύτερη και τελευταία εβδομάδα οι υπάλληλοι κι αφετέρου αν συνεχιστούν οι κινητοποιήσεις των αγροτών.

Ας ρίξουμε όμως μια ματιά στο τί γίνεται στον Β'ΟΜΙΛΟ ΝΟΤΟΥ όπου συμμετέχουν Κολοσσός, Ιάλυσος και Ενωση.

Στο δεύτερο όμιλο του νότου ξεχωρίζουν ο μπδενισμός του Κολοσσού, στο παιχνίδι του με τα Ανω Λιόσια, καθώς κι η απόφαση της Ομοσπονδίας να επαναλάβει τον αγώνα Αμιλλας - Γαλατσίου, στο οποίο είχε κερδίσει η ομάδα του Περιστερίου. Με μία ήττα στο παθητικό του ο νεοφώτιστος Αλιμος βρίσκεται στην κορυφή του βαθμολογικού πίνακα, ενώ με διαφορά ενός βαθμού τον ακολουθούν τα Ανω Λιόσια. Ο ΔΑΣΑΛ, μάλιστα, με τον ερχομό του Στέργιου Κουφού παραμένει αλώβητος στα τελευταία οκτώ παιχνίδια του. Αήττητοι στα γήπεδα τους συνεχίζουν μόνο τρία σωματεία. Πρόκειται για τον Αλιμο (5-0), τον Κάδμο Θήβας (4-0) και τον Κολοσσό Ρόδου (3-0). Χαρακτηριστικό είναι ότι οκτώ αγώνες έχουν κριθεί στην παράταση (το ένα στη δεύτερη), δηλαδή ένας σε κάθε αγωνιστική. Στις περισσότερες, τρεις, έχει παίξει ο Αλιμος (2-1 νίκες) και τον ακολουθούν με δύο συμμετοχές οι:Γαλάτσι (2-0), Χαλκίδα, ΟΦΗ (1-1) και Ιάλυσος (0-2).

Ο Λοΐζος πρόεδρος στον ΣΕΒΑΣ

ΣΤΙΒΟΣ

Συνήλθε το Σάββατο 7-12-1996 το νέο εκλεγμένο Δ.Σ. του ΣΕΒΑΣ και καταρτίστηκε σε σώμα ως εξής:

ΠΡΟΕΔΡΟΣ: Λοΐζος Ηλιας
ΑΝΤΙΠΡΟΕΔΡΟΣ: Ραφτόπουλος Δημ.
ΓΡΑΜΜΑΤΕΑΣ: Γιαλλουράκη Ειρήνη
ΤΑΜΙΑΣ: Πετρίδης Βασίλης
ΜΕΛΟΣ: Καστρουνής Ελευθ.
ΜΕΛΟΣ: Χαραλάμπης Νικόλαος
ΜΕΛΟΣ: Αρφαράς Σωτήριος

ΣΗΜΑΙΟΤΕΧΝΙΚΗ «MY FRIEND»

ΚΩΣΤΑΣ ΤΡΟΥΛΗΣ

- Σημαίες όλων των κρατών του κόσμου
- Σήματα, λάβαρα, εμβλήματα εταιριών - ομίλων - σωματείων
- Ποδοσφαιρικές σημαίες, λάβαρα, μπρελόκ, καπέλλα, κασκώλ, αναπτήρες και ενδυμασίες (μπλούζες, σορτσάκια, κάλτσες) όλων των ομάδων Α' Εθνικής (κατόπιν παραγγελίας και όλων των τοπικών ομάδων)
- Αθλητικές φόρμες σε ποικιλία χρωμάτων, ποιοτήτων και μεγεθών

ΠΡΟΣΟΧΗ!!!!
Νέες παραλαβές σε φόρμες (μοντέλα '96) σε φανέλες και πολλά άλλα είδη όλων των ποδοσφαιρικών ομάδων (Ολυμπιακού, Παναθηναϊκού, Εθνικής Ελλάδος κ.λ.π.)

«MY FRIEND»
ΑΚΤΗ ΣΑΧΤΟΥΡΗ (έναντι Τελωνείου Ρόδου
ΤΗΛ. 33953 Τηλ. Βιοτεχνίας 61321

σέντρες & καρφώματα

Ακόμη δεν πρόλαβα να το γράψω χθές και σήμερα ο Μάνος με δικαιώνει. «Να μην ασχολείται ο Κοζάς με τον Ηρακλή γιατί έχουμε αρχείο γεγονότων εύνοιας του...»

Οπως σας έγραψα, απ' το Σάββατο μόλις έγιναν γνωστές οι συνέπειες στον Ευαγόρα όλοι πανηγύριζαν!

Εβγαλαν το άχτι τους.

Και δεν είναι μόνο ο Μάνος. Σχεδόν όλο το τοπικό.

Λες κι έχουν κόμπλεξ με τον Ευαγόρα.

Κοπάξετε τώρα σύμπτωση. Στο Μαριτσά- Ευαγόρας 0-1 ο επόπτης Κάζας κυνηγήθηκε κι έφαγε αυγά με την σέσουλα.

Το Σάββατο ο Ανάστασου έγινε το πρόσωπο της ημέρας στο Ευαγόρας- Διγενής 0-1 που έγιναν τα γνωστά...

Σήμερα στα Μαριτσά για το Κύπελλο παίζουν Ηρακλής- Ατρόμητος Δ. κι ο Ανάστασου είναι επόπτης!

Ολα συγκλίνουν σε 0-1 και αυγά ή διακοπή... (χι,χι,χι)

Μετά τον Αθανασίου μας προέκυψε μοντέλο κι ο Σεβδαλής. Βγήκε σε πασαρέλα στ' Αφάντου χθες δεν πήγε για προπόνηση στην Κρεμαστή αφού η παλιοπαρέα τον περίμενε για... άγρια υποδοχή.

Πόσο μικρός είναι ο κόσμος. Τέσσερα ολόκληρα χρόνια περίμεναν οι Καισαρανιώτες αυτή την στιγμή. Την στιγμή που θα ξαναέβρισκαν αντίπαλο έναν άνθρωπο που είναι «ορκισμένος» εχθρός τους. Η δίψα για εκδίκηση μεταφράστηκε σε «τεσσάρα» την Κυριακή.

Οι Ροδίτες γνωρίζουν το γιατί, όσοι θυμούνται...

Το μήλο κάτω από την μηλιά...

Ο Παύλος Παπαϊωάννου μαζί με τον γιό του και τον πρώην συμπαίχτη του Π. Στυλιανόπουλο παρακολούθησαν τον αγώνα ΑΕΚ- Ιωνικός. «Τον κάνω Αεκτζή», είπε ο Ρόδιος παλιός αρχηγός της ΑΕΚ αναφερόμενος στον τζούνιορ Παπαϊωάννου Πολ.

Κακά μαντάτα για τον «κολλητό» του τραπεζικού...

Ασχημα τα νέα για τον «κολλητό» του τραπεζικού.

Την παραδειγματική τιμωρία του Στράτου Παπουτσέλη ζητάει η Επιτροπή Διαιτησίας από την Πειθαρχική Επιτροπή, για το ανύπαρκτο πέναλτι που καταλόγισε ο Μυτιληνιός διαιτητής στο προχθεσινό ντέρμπυ Ολυμπιακού - Παναθηναϊκού 1-0. Με χθεσινή ανακοίνωση της, η Επιτροπή Διαιτησίας υποστηρίζει ότι «... λάβαμε υπόψιν την έκθεση του παρατηρητή διαιτησίας και, μη έχοντας άλλο δικαίωμα, παραπέμψαμε το θέμα στην Πειθαρχική Επιτροπή, από όπου ζητάμε την παραδειγματική τιμωρία του Στράτου Παπουτσέλη».



Ολιγόλογη, πλην υποκριτική η ανακοίνωση της Επιτροπής Διαιτησίας, καθώς θα μπορούσε να θέσει τον Μυτιληνιό διαιτητή εκτός πινάκων Α' Εθνικής, κάτι που συνέβη πέρυσι με τον Γιώργο Σπανέα για τη διατησία του στο παιχνίδι Πανιώνιος - Παναθηναϊκός. Απλά η Ε.Δ. στηρίχθηκε στην έκθεση του παρατηρητή διαιτησίας Νίκου Ζλατάνου και «πέταξε το μπαλάκι» στην Πειθαρχική Επιτροπή.

Ο κ. Ζλατάνος στην έκθεσή του βαθμολογεί με 4 στην εφαρμογή κανονισμών του κ. Παπουτσέλη και με 5 στον πειθαρχικό έλεγχο, ενώ παράλληλα αναφέρει ότι ο διαιτητής δεν είχε καλή φυσική κατάσταση, με αποτέλεσμα να παρακολουθεί τις φάσεις από μακριά και οι κρίσεις του να είναι λανθασμένες. Αυτό συνέβη στο 51' που καταλόγισε πέναλτι, ενώ βρισκόταν περίπου 30 μέτρα πίσω από τη μονομαχία Ιβιτς - Καλλιτζάκη...

Σας θυμίζω ότι και ο τραπεζικός είχε τιμωρηθεί πριν λίγο καιρό με 15 μέρες απ' την Πειθαρχική. Ο Μυτιληνιός δηλαδή τον ακολουθεί παντού...

ΕΜΠΟΡΟΜΠΕΤΟΝ Α.Ε.

Συνέπεια - Αμεση εξυπηρέτηση - Υψηλή ποιότητα

ΑΝΩΝΥΜΗ ΒΙΟΜΗΧΑΝΙΚΗ - ΕΜΠΟΡΙΚΗ ΕΤΑΙΡΕΙΑ ΕΤΟΙΜΟΥ ΣΚΥΡΟΔΕΜΑΤΟΣ & ΟΙΚΟΔΟΜΙΚΩΝ ΥΛΙΚΩΝ
ΚΑΝΔΙΛΙ 851 01 ΙΑΛΥΣΟΣ - ΡΟΔΟΣ ΤΗΛ.: (0241) 91.093, 91.092, 92.213 - FAX: (0241) 92.213

Η πορεία του Ελληνισμού



ΥΠΟ ΣΤΕΦΑΝΟΥ Μ. ΣΕΛΛΑ

ΕΙΣΑΓΩΓΗ

Χιλιάδες τόμοι έχουν γραφεί μέχρι σήμερα στην Ελλάδα και σε όλον τον κόσμο πάνω στην ιστορία και τη σημαντική συμβολή της Αρχαίας Ελλάδος στο σύγχρονο πολιτισμό μας.

Ακροθιγώς λοιπόν θα εκθέσω το θέμα μου, όσο πιο περιληπτικά μπορώ με γνωστά ήδη ιστορικά γεγονότα αλλά και συμπεράσματα που καθημερινά συζητούμε και μας προβληματίζουν.

ΠΑΡΕΛΘΟΝ

Η Αρχαία Ελλάδα είναι το λίκνο του Ευρωπαϊκού Πολιτισμού αλλά και του Πολιτισμού των λαών με ευρωπαϊκή καταγωγή ανά τον κόσμο. Αυτό είναι ιστορικά αποδεδειγμένο και το γνωρίζουν όλοι οι μελετητές της ιστορίας μας Έλληνες και ξένοι, ιδίως οι Γερμανοί, Βρετανοί, Γάλλοι, Αμερικανοί, Ιταλοί κλπ.

Είναι λυπηρό που μεγάλο μέρος του ελληνικού πληθυσμού είναι ολίγον τι αντιστρήτοι ή και έχουν άγνοια της δικής μας ιστορίας.

Ανέπτυξε τότε η Αρχαία Ελλάδα με τους κορυφαίους πνευματικούς ανθρώπους της υψηλόβαθμό πολιτισμό, ο οποίος σημαντικά όπως προαναφερα, συνέβαλε στη διαμόρφωση του σημερινού πολιτισμού μας.

Οι ανθρώπινες αξίες, οι επιστήμονες, οι τέχνες, η γλώσσα, η πολιτική και η δημοκρατία και γενικά η φιλοσοφική σκέψη από την Αρχαία Ελλάδα ξεκίνησαν για να διαδοθούν στον Ευρωπαϊκό χώρο και στην συνέχεια ανά τον κόσμο.

Ανέπτυξαν και άλλοι Αρχαίοι λαοί, της Ασίας και της Αιγύπτου, πολιτισμούς αξιόλογους αλλά ο Ελληνικός ήτο ο πιό κοντινός στους ευρωπαϊκούς λαού που τον αφομοίωσαν ευκολότερα.

Ο πολιτισμός αυτός διαμορφώθηκε στο πέρασμα των αιώνων για να βρει τον άνθρωπο που τον διέδωσε και στον τότε γνωστό κόσμο της Ανατολής, τον Μέγα Αλέξανδρο.

Δεν είχε την τύχη ο Ελληνισμός να ζήσει ο Μέγας Αλέξανδρος, περισσότερο, ώστε να ολοκληρώσει το έργο του να συνένωσε δηλαδή τον Ελληνικό με τους τότε Πολιτισμούς των Αρχαίων Λαών της Ασίας και της Αιγύπτου.

Οι Ρωμαίοι, δεν είναι σκήμα λόγου, κατέκτησαν μεν την Ελλάδα και τις Ελληνικές χώρες αλλά κατεκτήθησαν από το Ελληνικό πνεύμα. Και όταν μοιράστηκε στα δύο η μεγάλη Ρωμαϊκή Αυτοκρατορία, το Ανατολικό της τμήμα με πρωτεύουσα το Βυζάντιο, μετέπεπα Κων/λη, εσυνέχισε τις ελληνικές παραδόσεις και την Ελληνική Ιστορία, με Έλληνες αυτοκράτορες, μέσα από πολλές αντιξοότητες και επιθέσεις από την Ανατολή και Δύση.

Το ελληνικό πνεύμα και η ελληνική γλώσσα συνέβαλαν τα μέγιστα στην διάδοση του Χριστιανισμού. Ο Απόστολος των Εθνών Παύλος ξεκινώντας τη μεγάλη του εξόρμηση, πρώτους τους Έλληνες θέλησε να μυήσει στον Χριστιανισμό.

Στη ζυγαριά της Ιστορίας η Ελλάδα βαραίνει περισσότερο. Αυτό μας δημιουργεί υποχρεώσεις στο παρόν και στο μέλλον να φανούμε αντάξιοι του παρελθόντος, όχι όμως να επαναπαυθούμε στις δάφνες του.

ΠΑΡΟΝ

Είχε η Ελλάδα την ατυχία ύστερα από πορεία δόξας και αγώνων χιλιάδων ετών, να βρεθεί υπό την πιο στυγνή και σκοτεινή κατοχή των Οθωμανών ακριβώς στην κρισιμότερη περίοδο της νεώτερης ιστορικής ζωής και της ζωής των Ευρωπαϊκών λαών από τα μέσα του 15ου αιώνα, με την αναγέννηση, τις σπουδαίες ανακαλύψεις της τυπογραφίας, της ατμομηχανής και τη γέννηση της βιομηχανίας καθώς και τις ανακαλύψεις της Αμερικής και των νέων χωρών που άλλαξαν την όψη του κόσμου.

Αυτή ακριβώς η περίοδος αποτελεί την αφετηρία για τις σημερινές εξελίξεις. Αρχίζει το παρόν.

Η Ελλάδα τότε, που οι άλλοι λαοί έκαναν άλματα προόδου, σε όλους τους τομείς, έκανε βήματα προς τα πίσω και φροντίδα των Ελλήνων ήτο η επιβίωση τους. Αργότερα οι Έλληνες ξεσηκώθηκαν και επαναστάτησαν το 1821. Πολέμησαν για ελευθερία και πολιτική ανεξαρτησία και εσυνέχισαν τους αγώνες και τις θυσίες για ολοκλήρωση της ελευθερίας όλων των Ελλήνων μέχρι τις ημέρες μας.

ΜΕΛΛΟΝ

Ετσι, φθάσαμε στο σήμερα και ατενίζουμε το μέλλον στους κόλπους της Ευρωπαϊκής Ενωσης. Η δημιουργία της ισχυρής Ευρωπαϊκή Ενωσης φαίνεται πως είναι μια λύση για την ασφάλεια, ανάπτυξη και πρόοδο της Ελλάδος και του Ελληνισμού.

ΚΥΡΙΕΣ ΕΠΙΔΙΩΞΕΙΣ ΜΑΣ ΣΗΜΕΡΑ ΘΑ ΠΡΕΠΕΙ ΝΑ ΕΙΝΑΙ:

1. Η Ασφάλεια της χώρας και η Εξωτερική Πολιτική

Δύο αλληλένδετες επιδιώξεις μας που θα πρέπει με κάθε τρόπο να διασφαλίσουμε σαν έθνος, αφού, ένας επίδοξος εισβολέας με επιθετικές βλέψεις και συνεχείς παρενοχλητικές ενέργειες, ένας πραγματικός επικίνδυνος μπελάς, φάνηκε στην Ανατολή και απειλεί ευθέως την ακεραιότητα της χώρας μας. Βασικό μέλημά μας πρέπει να είναι η ασφάλεια μας και η άσκηση επιτυχημένης εξωτερικής Πολιτικής.

Η γειτονική Τουρκία, Σύμμαχός μας, περιέργως, έχει ισχυρά ερείσματα στην παντοκράτειρα Αμερική (ΗΠΑ) και σε άλλες ισχυρές Ευρωπαϊκές Χώρες, ενώ, όλοι μαζί αποτελούμε μια μεγάλη Συμμαχία το ΝΑΤΟ, και ειδικά με τις Ευρωπαϊκές χώρες, την Ευρωπαϊκή Ενωση.

Αυτή είναι η μιά πλευρά του προβλήματος. Η άλλη είναι η πορεία μας στην Ευρώπη ξεκινώντας από την ευνοϊκή θέση μας μέσα στην περιοχή των Βαλκανίων και στον Αραβικό Κόσμο της Ανατολικής Μεσογείου με τα πάμπολλα προβλήματα των χωρών τους.

Ετσι για την ακεραιότητα της χώρας μας, είμαστε υποχρεωμένοι να αναπτύξουμε όλες τις δυνάμεις μας, στρατιωτικές και διπλωματικές, προς τη κατεύθυνση της Τουρκίας που μας απειλεί φανερά, καθημερινά, για να αμυνθούμε. Η απειλή αυτή θα πρέπει να αντιμετωπισθεί με όλα τα μέσα. Με άμυνα στρατιωτική και ειρηνική επίθεση φιλίας προς τον λαό της Τουρκίας, που σε προσωπικό επίπεδο αλλά και στην πλειοψηφία του, επιδιώκει την φιλία μας.

Με εκπομπές στην τουρκική γλώσσα, καθημερινές από ισχυρούς τηλεοπτικούς και ραδιοφωνικούς σταθμούς να τους εξηγήσουμε ότι δεν κινδυνεύουν από μας. Να τους προβάλουμε τα αγαθά της ελευθερίας και της Δημοκρατίας μας αλλά και του τρόπου ζωής μας. Να τους εξηγήσουμε ότι η Ελλάδα γι' αυτούς είναι η χρυσή γέφυρα προς την Ευρώπη και ότι είναι λανθασμένη η σημερινή τακτική της ιθύνουσας τάξης της χώρας τους. Επίσης ότι η εθνική κάθαρση, όπως την ονόμασαν την σφαγή στο παρελθόν των μειονοτήτων και αργότερα την εκδίωξη από το τουρκικό έδαφος των υπολειμμάτων αυτών, κυρίως Ελλήνων, το 1955 δεν είναι λύση στα προβλήματα της χώρας τους. Αν οι Ευρωπαϊκές χώρες, θελήσουν κάποτε να τους μιμηθούν θα δημιουργηθεί εις βάρος των Τούρκων δράμα παρόμοιο με αυτό που επροκάλεσαν οι ίδιοι στις διάφορες εθνότητες. Να τους εξηγήσουμε τέλος ότι είμαστε αποφασισμένοι να αμυνθούμε σε κάθε επίθεση τους και ότι η προκλητική στάση τους είναι ακατανόητη μεταξύ Συμμάχων Χωρών και αντίθετη προς τους κανόνες του Διεθνούς Δικαίου και της καλής γειτονίας.

Ξέρουμε πολύ καλά την δύναμη των τηλεοπτικών μέσων που βοήθησαν τις κουμμουνιστικές χώρες να δουν με τα μάτια τους τη διαφορά της ζωής των ελεύθερων χωρών από τη δική τους.

Ετσι, μαζί με τους Τούρκους θα κατανοήσουν και οι ίδιοι οι μεγάλοι και μικροί φίλοι μας Αμερικανοί και συμπολίτες μας Ευρωπαίοι, ότι κάπου έχουμε δίκιο.

Αυτή τη στιγμή οι Τούρκοι μας χρησιμοποιούν για να αναπαράγουν τις δικές τους επιδιώξεις. Προσβάλλοντες την Ελλάδα την αναγκάζουν να καταφύγει στους κοινούς φίλους για βοήθεια.

Γι' αυτό επιβάλλεται εμείς οι Ελληνες να στηριχθούμε στις δικές μας δυνάμεις πρωτίστως, ψυχικές και υλικές. Να γίνουμε οι ίδιοι φιλέλληνες. Να σταματήσουμε το διαχωρισμό σε δικούς μας πολιτικούς φίλους και αντιπάλους στην ίδια τη χώρα μας. Να αφήσουμε τα πολλά, κενού περιεχομένου λόγια και τις κομματικές απεραντολογίες και να κοιτάξουμε να χρησιμοποιήσουμε το σύνολο του λαού μας στην προσπάθεια αυτή. Ας μην ξεχνούμε ότι όταν είμαστε ενωμένοι μεγαλουργούμε. Οταν η δικόνοια μπει στη μέση τότε καταστρεφόμαστε. Παραδείγματα νωπά έχουμε το θρίαμβο στον πόλεμο του 1940, την καταστροφή του Ελληνισμού στη Μικρά Ασία και το λάθος Εμφύλιο Πόλεμο του 1945-1949 που ακόμη τον πληρώνουμε.

2. Η Παιδεία και η γλώσσα. Ιδιαιτέρως τονίζω τη γλώσσα γιατί με την τακτική που τηρούμε σήμερα, θα σταματήσουν οι νέοι, σε μεγάλο ποσοστό, να διδάσκονται την αρχαία γλώσσα μας, ρίζα της νεώτερης και θα την χρησιμοποιούν παραφρασμένη, εισαγόμενη από το εξωτερικό αφού οι ξένες γλώσσες στις επιστήμες, την τεχνολογία και τη φιλοσοφία, την χρησιμοποιούν ευρύτατα. Η παιδεία το θεμέλιο ύπαρξης του έθνους μας, χωλαίνει.

Κάποτε έλεγαν ότι Ελληνες δεν ήσαν μόνο οι εκ καταγωγής αλλά και οι έχοντες ελληνική παιδεία και μόρφωση.

Οι σημερινοί Ευρωπαίοι βλέποντες την κατάσταση στην Ελλάδα, ισχυρίζονται ότι αυτοί και μόνο είναι οι πνευματικοί απόγονοι των αρχαίων Ελλήνων.

Μεμονωμένοι Ελληνες εμεγαλούργησαν στις επιστήμες, στα γράμματα, στις τέχνες, στην πολιτική και στις επιχειρηματικές δραστηριότητες, ανά τον κόσμο. Αλλά αυτοί δεν φθάνουν για την καθολική εξέλιξη και πρόοδο του Ελληνισμού, μέσα στα σημερινά όρια της Ελλάδος και σε ξένες χώρες.

Ας ξεκινήσουμε λοιπόν μια νέα εποχή στην παιδεία με μια πραγματική εκπαιδευτική μεταρρύθμιση αντί της σημερινής σύγχυσης και υποβάθμισης. Κανένας εκπαιδευτικός δεν πρέπει να μένει άνεργος, αφού, πέρα από τις εσωτερικές ανάγκες έχουμε παντού στον κόσμο μια δεύτερη Ελλάδα που διψά να διατηρήσει τη γλώσσα της, τα ήθη και τα έθιμα και τις παραδόσεις της.

Ας οργανώσουμε σωστά τα σχολεία μας παντού στο εσωτερικό και στο εξωτερικό, σε όλες τις βαθμίδες της εκπαίδευσης.

Η ΕΡΕΥΝΑ πρέπει να γίνει πρώτο μας μέλημα. Να φροντίσουμε και εμείς να έχουμε υψηλής στάθμης εργαστήρια αφού διαθέτουμε πληθώρα επιστημόνων. Πανεπιστημιακοί καθηγητές και Ακαδημία επιστημών να συμβάλουν με κάθε τρόπο στην εκπαιδευτική μεταρρύθμιση και, επανάσταση θα έλεγα, στην παιδεία. Οι πνευματικοί άνθρωποι έχουν μια ξεχωριστή θέση στην κοινωνία μας και οφείλουν να αγωνίζονται.

3. Η Οικονομία. Μιλούμε ανεξέλεγκτα για παραοικονομία. Ας δούμε όμως και την πλευρά της προόδου που κάναμε μέχρι σήμερα αλλά και τις δυνατότητες που έχουμε και τότε θα διαπιστώσουμε ότι έχουμε κάνει πολλά βήματα προς τα εμπρός αλλά και δυνατότητες έχουμε για περισσότερα.

Να αναπτύξουμε ΒΙΟΜΗΧΑΝΙΑ βιώσιμη και να κατανοήσουμε ότι οι απεργίες και το Συνδικαλιστικό κίνημα πρέπει να λειτουργήσουν επ' ωφελεία του κοινωνικού Συνόλου και όχι εις βάρος του, όπως συμβαίνει σήμερα, με τις συχνές, μεμονωμένες και περιττές εν πολλοίς απεργίες με το ψύλλου πήδημα.

Να βγουν οι πολιτικοί μας και να εξηγήσουν πριν από τις εκλογές τις επιδιώξεις της χώρας. Ν εκθέσουν στο λαό τις ευθύνες όλων και τα βάρη που θα υποστούμε αν θέλουμε ένα καλύτερο μέλλον, άμεσα αλλά και για τα παιδιά μας, μέσα στην Ενωμένη Ευρώπη. Η διγλωσσία των πολιτικών δεν ωφελεί. Τρέμει ο κόσμος όταν ακούει την Κυβέρνηση να διαβεβαιώνει τη μιά μέρα ότι δεν θα ληφθούν νέα μέτρα (για παράδειγμα φορολογικά και άλλα) και την επόμενη να τα θεσπίζει, δηλαδή να κάνει το αντίθετο. Θα πρέπει κάποτε να αντιληφθούμε ότι, για παράδειγμα, στο φορολογικό τομέα τα 2/3 των Ελλήνων φορολογούμενων είναι ειλικρινείς ή σχεδόν ειλικρινείς (μισθωτοί, συνταξιούχοι μικροεπαγγελματίες) ένα 10% φυτόζωει, ένα άλλο 5%-10% έχει έντονη δραστηριότητα, είναι οι μεγάλοι επενδυτές και δημιουργοί θέσεων εργασίας και ένα 15%-20% φοροδιαφεύγει σε σημαντικό βαθμό.

Η ΟΡΓΑΝΩΣΗ

Ομολογουμένως μας λείπει η σωστή οργάνωση στο Δημόσιο και Ιδιωτικό Τομέα. Αλλά έχουμε υψηλής στάθμης υλικό στο Δημόσιο Τομέα ειδικότερα που χάνεται, όμως, στις γραφειοκρατικές διαδικασίες και τη λειτουργία της Δημόσιας Διοίκησης. Ο Ελληνας έφθασε σήμερα όχι μόνο να ενεργεί γραφειοκρατικά αλλά και να σκέφτεται γραφειοκρατικά. Η Δημόσια Διοίκηση μετατρέπει ακόμη και τους Επιστήμονες που υπηρετούν σ' αυτήν, σε γραφειοκράτες.

Γι' αυτό η διαρκής απλούστευση των διαδικασιών με τη συμμετοχή των ίδιων των υπαλλήλων, η γνώμη τους πάνω στο περιεχόμενο των Νόμων που θα 'ρθουν στη συνέχεια να εφαρμόσουν, είναι απαραίτητη αν θέλουμε να εκλείψει η απαράδεκτη κατάσταση που δημιουργείται από την εφαρμογή των νόμων από τη Διοίκηση.

Η γραφειοκρατία εδρεύει στην Αθήνα, στη Βουλή και στα Υπουργεία. Από εκεί να ξεκινήσουμε τη μεταρρύθμιση. Η Διοικητική αποκέντρωση αποτυγχάνει γιατί το Κέντρο, η Αθήνα, δεν θέλει να χάσει τις αρμοδιότητες της, ακόμη και στα δευτερεύοντα θέματα της περιφέρειας. Αυτά συμβαίνουν μέσα στο ισοπεδωτικό, αντίθετο με τις συνταγματικές μας διατάξεις, καθαρά, εισπρακτικό φορολογικό μας σύστημα με έμμεσους φόρους πάνω από 70% του συνόλου και άμεσους το υπόλοιπο 30%. Δηλαδή, σύστημα αντίθετο με το ισχύον στις Ευρωπαϊκές χώρες της Ευρωπαϊκής Ενωσης όπου λόγω υψηλών εισοδημάτων οι άμεσοι, είναι οι κύριοι φόροι και οι έμμεσοι οι δευτερεύοντες. Ο Ελληνας φορολογούμενος είναι δυστυχώς ο πιο βαρυμένος φορολογικά πολίτης της Ευρωπαϊκής Ενωσης αφού το εισόδημα που του μένει μετά τη φορολογία είναι 2-4 φορές μικρότερο των άλλων συνευρωπαίων μας. Πληρώνει τους φόρους του κυριολεκτικά από το υστέρημά του.

ΣΥΜΠΕΡΑΣΜΑ

Περνούμε σήμερα μια κρίση. Θα την ξεπεράσουμε όμως. Να στηριχθούμε στις δικές μας δυνάμεις με συμπαράσταση του απόδημου Ελληνισμού, όπου μπορεί να συμβάλει σ' αυτήν.

Η συμπαράσταση θα πρέπει να είναι ανταποδοτική πρός τους Αποδήμους. Να ενδιαφερθούμε για τα δικά τους εκπαιδευτικά και πολιτισμικά προβλήματα. Οπου όμως είναι αναγκαία η παλινόσπιση στην Πατρίδα να τους βοηθήσουμε με όλες τις δυνάμεις μας. Να μην τους θεωρούμε ξένους γιατί την Ελλάδα αποζητούν. Είναι κι αυτοί Ελληνες όπως όλοι μας που κατοικούμε σ' αυτή τη χώρα.

Να σταματήσουμε να ρίχνουμε τα άδικα και τις ατυχίες μας στους ξένους σαν ανώριμοι άνθρωποι που για όλα τα κακά τους, φταίνε οι άλλοι.

Η βαριά κληρονομιά που έχουμε από την Αρχαία Ελλάδα μας υποχρεώνει να εντείνουμε τις προσπάθειες μας να γίνουμε καλύτεροι σήμερα, για να συμβαδίσουμε, ως ίσοι με τους άλλους συμπολίτες μας στην Ενωμένη Ευρώπη.

Η Οικονομία έχει ανάγκη από περισσότερα φιλελεύθερα μέτρα. Μια νέα πνοή να της δώσουμε παράλληλα με τη μείωση των επιτοκίων δανεισμού, κάτω του 10% όπως ισχύει στις άλλες χώρες της Ευρώπης. Καμιά επιχείρηση δεν αντέχει σε υψηλά επιτόκια σε μιά εποχή που πρέπει να φθάσουμε ακμαίοι στα όρια του Μάαστριχτ και όχι εξασθενημένοι όπως θα συμβεί με την παρατεταμένη λιτότητας.

Η κακομοιριά θα πρέπει να εκλείψει. Εχουμε φωτεινά παραδείγματα, πολλές δικές μας ξεχωριστές προσωπικότητες σε όλους τους τομείς δραστηριότητας μέσα και έξω από τη χώρα.

Εχουμε φθάσει στο σημείο, Ελληνικής καταγωγής πολίτες, να διεκδικούν την προεδρία της ισχυρότερης χώρας στον κόσμο τις Η.Π. Αμερικής.

Εχουμε ανάγκη από καλύτερη οργάνωση τόσο στο Δημόσιο όσο και στον ιδιωτικό Τομέα στο εσωτερικό της χώρας μας. Εμείς οι ίδιοι οι Ελληνες θα πρέπει να πάψουμε να ζούμε σε υποβάθμιση απέναντι στην Ευρώπη. Εχουμε τη δύναμη να καλυτερεύσουμε τις συνθήκες ζωής μας. Είναι καιρός να σκεφθούμε ότι ζούμε και δραστηριοποιούμεθα στην Ευρώπη, όπου και είναι το μέλλον μας.

Εγιναν, μεταπολεμικά, βήματα προς τα εμπρός. Να τα ολοκληρώσουμε με τα απαραίτητα και αναγκαία μεγαλεπήβολα έργα. Επιμονή, συστηματική εργασία παραγωγική όλων μας, ανεξαίρετα, χρειάζονται παράλληλα με τη φροντίδα για την άμυνα και ασφάλεια της χώρας μας. Οραμα χρειαζόμασθε εμείς οι Ελληνες και αυτό είναι η προκοπή του Εθνους και του λαού μας, στο σύγχρονο κόσμο.

(Το παρόν εγράφη στο πλαίσιο της δραστηριοτήτας της «Εταιρείας Επιστημονικών και Αμυντικών Μελετών του Αιγαίου»).

Ρόδος, Δεκέμβριος 1996

ΑΝΑΠΤΥΞΙΑΚΗ ΔΩΔΕΚΑΝΗΣΟΥ Α.Ε.
ΑΝ.ΔΩ. ΠΡΟΣΚΛΗΣΗ ΕΝΔΙΑΦΕΡΟΝΤΟΣ

Η ΑΝΑΠΤΥΞΙΑΚΗ ΔΩΔΕΚΑΝΗΣΟΥ Α.Ε. (ΑΝ.ΔΩ. Α.Ε.) στα πλαίσια υλοποίησης της διαχείρισης της Κοινοτικής πρωτοβουλίας LEADER II πρόκειται να προβεί στην πρόσληψη με σύμβαση ορισμένου χρόνου πλήρους απασχόλησης ενός (1) Λογιστού Τ.Ε.Ι.

Ως εκ τούτου καλεί κάθε ενδιαφερόμενο να υποβάλει αίτηση συνοδευόμενη με τα ακόλουθα δικαιολογητικά:

α) Βιογραφικό σημείωμα
β) Αντίγραφο πτυχίου
γ) Αντίγραφο ποινικού μητρώου
δ) Πιστοποιητικό οικογενειακής καταστάσεως

προθεσμία υποβολής των αιτήσεων μετά των δικαιολογητικών εγγράφων ορίζεται το διάστημα των 15 ημερών από της τελευταίας δημοσιεύσεως της παρούσας στον τοπικό τύπο.

Οι αιτήσεις υποβάλλονται στα γραφεία της εταιρείας «οδός Πλαστήρα 15» κατά τις εργάσιμες ημέρες και ώρες. Πληροφορίες στα τηλέφωνα 75323 - 78229 - 78230 κ.κ. Σ. Κουσουρνά κα Σ. Χατζηπαπάκη.

Ο Πρόεδρος του Δ.Σ.
Φώτης Κωστόπουλος

BP
Ο ΧΕΙΜΩΝΑΣ ΘΑ ΕΙΝΑΙ ΠΙΟ ΣΥΝΤΟΜΟΣ...
ΠΕΤΡΕΛΑΙΟ ΘΕΡΜΑΝΣΗΣ
ΔΙΑΝΟΜΗ ΚΑΤ' ΟΙΚΟΝ
BP ΑΦΟΙ ΤΖΩΡΤΖΗ Ο.Ε.
ΑΦΟΙ ΤΖΩΡΤΖΗ Ο.Ε.
2ο ΧΛΜ. ΡΟΔΟΥ -ΛΙΝΔΟΥ -τηλ: (0241) 62.050 fax: 62.909
Υπεύθυνοι στην ποιότητα
Αμεση εξυπηρέτηση από τις 7 π.μ. εως 7 μ.μ.
BP ...και τέλος στο κρύο! BP

RODOGAZ
Η ΕΤΑΙΡΕΙΑ ΜΑΣ RODOGAZ ΔΙΑΘΕΤΕΙ:
- ΤΟ ΜΟΝΑΔΙΚΟ εργοστάσιο εμφιάλωσης και διανομής ΧΥΜΑ υγραερίου στη Ρόδο
- ΦΙΑΛΕΣ, μικρές και μεγάλες, για οικιακή και επαγγελματική χρήση
- ΔΕΞΑΜΕΝΕΣ ΥΓΡΑΕΡΙΟΥ

ΤΟ ΥΓΡΑΕΡΙΟ ΕΙΝΑΙ ΟΙΚΟΛΟΓΙΚΟ & ΑΣΦΑΛΕΣ ΚΑΥΣΙΜΟ

ΜΕ ΤΟ ΥΓΡΑΕΡΙΟ ΕΧΕΤΕ:
ΤΗ ΣΩΣΤΗ ΛΥΣΗ
ΜΕ ΤΗ ΣΩΣΤΗ ΕΝΕΡΓΕΙΑ
ΚΑΛΥΠΤΟΝΤΑΣ ΟΛΕΣ
ΤΙΣ ΑΝΑΓΚΕΣ ΣΑΣ
ΟΙΚΟΝΟΜΙΚΑ ΚΑΙ ΟΙΚΟΛΟΓΙΚΑ

Η ΕΤΑΙΡΕΙΑ ΜΑΣ RODOGAZ ΠΡΟΣΦΕΡΕΙ:
- ΣΥΣΚΕΥΕΣ υγραερίου, κορυφαίας ποιότητας για μαγείρεμα σε επαγγελματικούς χώρους
- ΜΗΧΑΝΗΜΑΤΑ θέρμανσης και παραγωγής ζεστού νερού για κατοικίες και ξενοδοχεία με μηχανήματα τελευταίας τεχνολογίας

ΓΡΑΦΕΙΑ: ΑΥΣΤΡΑΛΙΑΣ 50 - ΡΟΔΟΣ - ΤΗΛ.: 73971
ΕΓΚΑΤΑΣΤΑΣΕΙΣ: ΠΕΡΙΟΧΗ ΚΑΝΑΜΑΤ - ΡΟΔΟΣ - ΤΗΛ.: 62649

ΤΟ ΥΓΡΑΕΡΙΟ ΜΠΟΡΕΙ ΝΑ ΣΑΣ ΠΡΟΣΦΕΡΕΙ ΤΙΣ ΙΔΙΕΣ ΚΑΙ ΚΑΛΥΤΕΡΕΣ ΥΠΗΡΕΣΙΕΣ ΑΠΟ ΟΠΟΙΑΔΗΠΟΤΕ ΕΝΕΡΓΕΙΑ, ΣΥΝ ΕΝΑ ΣΗΜΑΝΤΙΚΟ ΠΡΟΣΟΝ, ΤΗΝ ΟΙΚΟΝΟΜΙΑ,
ΚΑΙ ΟΧΙ ΜΟΝΟΝ

ΥΓΡΑΕΡΙΟ RODOGAZ
ΣΕ ΛΕΥΚΗ ΦΙΑΛΗ ΜΕ ΣΗΜΑ ΤΟ ΕΛΑΦΙ

ΕΟΤ: ΚΤΗΜΑΤΙΚΗ ΕΤΑΙΡΕΙΑ ΓΙΑ ΑΞΙΟΠΟΙΗΣΗ ΠΕΡΙΟΥΣΙΑΣ 3,5 ΔΙΣ.

Στόχος της πολιτικής ηγεσίας του τουρισμού είναι η δημιουργία Κτηματικής Εταιρείας του ΕΟΤ, η οποία θα αναλάβει την αποτίμηση και αξιοποίηση της περιουσίας του Οργανισμού, αλλά χωρίς να θίγονται τα δικαιώματα των υπαλλήλων του ΕΟΤ.

Αυτό τόνισε, μεταξύ άλλων, ο Γενικός Γραμματέας του ΕΟΤ κ. Β. Κουρτέσης, μιλώντας, χθες, σε ημερίδα που οργάνωσαν οι Σύλλογοι Υπαλλήλων του Οργανισμού, σε κεντρικό ξενοδοχείο των Αθηνών, με θέμα: «Αξιοποίηση περιουσίας του ΕΟΤ».

Ο κ. Κουρτέσης, ανακοίνωσε επίσης, ότι εντός των προσεχών ημερών θα προκηρυχθεί και ο διαγωνισμός για την ανάθεση και κατάρτιση του επιχειρηματικού σχεδίου του ΕΟΤ (business plan), το οποίο απαιτεί και η Ευρωπαϊκή Ενωση για τα εθνικά προγράμματα του Β' ΚΠΣ

Οσον αφορά στη διεύθυνση marketing και ελέγχου ποιότητας ο κ. Κουρτέσης, είπε ότι θα δημιουργηθεί με on line σύστημα σύνδεσης με τα γραφεία ΕΟΤ εξωτερικού έτσι ώστε να αποτελούν πλέον εργαλείο πολύτιμων πληροφοριών ακόμα και για το υπουργείο Εξωτερικών. Ο κανονισμός της λειτουργίας των γραφείων εξωτερικού, όπως ανακοίνωσε για ακόμη μια φορά, είναι έτοιμος και σύμφωνα με αυτόν θα επιταχυνθεί η δυναμική στελέχωσή τους βάσει αξιοκρατικών στοιχείων.

Τόσο ο ίδιος ο Γενικός γραμματέας του ΕΟΤ όσο και η υπουργός Ανάπτυξης κ. Β. Παπανδρέου, προσανατολίζονται στη δημιουργία ενός οργανισμού ευέλικτου, του ΕΟΤ, στη χάραξη τουριστικής πολιτικής, με τις συγκεκριμένες διευθύνσεις, που έχουν επανειλημμένως αναφερθεί, να αποτελούν μέρος του ΕΟΤ αλλά και παράλληλα να είναι αυτόνομες.

Τέλος, ο Γενικός Γραμματέας, παραδέχθηκε ότι με αργούς ρυθμούς επιτυγχάνεται η ανάκληση των συμβάσεων.

Οι υπάλληλοι του Οργανισμού

Οι υπάλληλοι του Οργανισμού, αφού παρουσίασαν μια αναλυτική εικόνα της περιουσίας του Οργανισμού, η οποία ανέρχεται πάνω από 3.5 δισ. δρχ., δήλωσαν ότι δεν υπάρχει ίχνος προσωπικής αντιπαράθεσης με τη διοίκηση του ΕΟΤ και την υπουργό Ανάπτυξης, αλλά υπάρχουν σημεία της πολιτικής που εξαγγέλλει η Υπουργός και αφορούν στον ΕΟΤ και στην περιουσία του, στα οποία έχουν αντίθετη άποψη, η οποία εκφράζεται με τις κινητοποιήσεις που σκοπό έχουν να προκαλέσουν το διάλογο που η Υπουργός μέχρι σήμερα δεν έχει κάνει με τους εργαζομένους.

Συγκεκριμένα και σύμφωνα με τα στοιχεία που έδωσαν οι υπάλληλοι του Οργανισμού, η ακίνητη περιουσία του ΕΟΤ περιλαμβάνει 325 εκτάσεις συνολικής επιφάνειας 90.000 στρεμμάτων, περίπου. Από αυτές 200 περίπου λειτουργούν είτε με άμεση εκμετάλλευση του ΕΟΤ, είτε είναι μισθωμένες σε ιδιώτες. Το ετήσιο συνολικό μίσθωμα για το έτος 1996 προβλέπεται να ανέλθει στο ποσό του 1.282.664.579 δρχ.

Γενικά 70 περίπου εκτάσεις ιδιοκτησίας του ΕΟΤ παραμένουν πλήρως αναξιοποίητες. Στην κατηγορία αυτή περιλαμβάνονται 30 μεγάλες εκτάσεις άνω των 100 στρεμμάτων, οι οποίες στην πλειοψηφία τους, είναι σε περιοχές χαρακτηρισμένες ως ιδιαίτερου φυσικού κάλλους (βιότοποι κ.ά.).

Στην ιδιοκτησία του ΕΟΤ ανήκουν 23 ξενοδοχεία, 12 κάμπινγκς, 7 ακτές, 7 μαρίνες, 3 καζίνα, 1 τελεφερίκ, 11 ιαματικές πηγές, 3 παραδοσιακοί ξενώνες, 3 σπήλαια, 1 χιονοδρομικό κέντρο και 1 γήπεδο γκολφ.

Από τα 74 συνολικά ξενοδοχεία που κατασκεύασε ο ΕΟΤ κατά τη διάρκεια της περιόδου 1951-1965 μόνο 23 λειτουργούν, σήμερα με αυτεπισασία και μάλιστα από τα λιγότερο εμπορικά, αφού είναι πιο μικρής δυναμικότητας (π.χ. Ξενία Κασανιά 14 δωματίων, Ξενία Ιτέας 18 δωματίων κ.α.). Η μείωση αυτή, όπως επεσήμαναν οι υπάλληλοι έχει διαφοροποιήσει το είδος και τη μορφή της επιχειρηματικής δραστηριότητας του ΕΟΤ και βασίζεται, κυρίως στα καζίνα και τις μαρίνες, χωρίς να παραγνωρίζεται ο κοινωνικός ρόλος όλων των μονάδων.

Με τις μισθωμένες εγκαταστάσεις του ο ΕΟΤ αντιμετωπίζει σοβαρό πρόβλημα επειδή: δεν τηρούνται οι συμβατικοί όροι εκ μέρους των μισθωτών, με συνέπεια να είναι ο ΕΟΤ σε δικαστική διένεξη με δεκάδες μισθωτούς, δεν πληρώνονται τα μισθώματα. Εχει υπολογισθεί ότι εισπράττει περίπου το 50% του συνολικού ετήσιου ποσού, με αποτέλεσμα να έχουν συσσωρευθεί οφειλές άνω των 2 δισ. δρχ. Είναι ελλιπής έως ανύπαρκτη η συντήρηση των εγκαταστάσεων και υπάρχει συνεχής φθορά του εξοπλισμού, που ανήκει στον ΕΟΤ χωρίς να γίνεται η απαραίτητη ανανέωση.

ΣΥΓΚΕΝΤΡΩΤΙΚΟΣ ΠΙΝΑΚΑΣ ΠΡΟΫΠΟΛΟΓΙΣΜΟΣ ΕΤΟΥΣ 1997

Α/Α	ΚΑΤΗΓΟΡΙΑ	ΠΡΟΫΠΟΛ/ΜΕΝΑ ΜΙΣΘΩΜΑΤΑ 1996 (ΔΡΧ.)	ΠΡΟΫΠΟΛ/ΜΕΝΑ ΜΙΣΘΩΜΑΤΑ 1997 (ΔΡΧ.)
1.	ΞΕΝΙΑ - ΞΕΝΩΝΕΣ (α/α 34)	199.471.384	215.676.289
2.	ΚΑΤΑΣΤ/ΤΑ ΚΑΙ ΟΙΚΙΕΣ (α/α 58)	61.447.940	67.938.185
3.	ΥΠΑΙΘΡΙΟΙ ΧΩΡΟΙ (α/α 39)	57.078.154	65.399.135
4.	ΘΑΛΑΣΣΙΕΣ ΕΓΚ/ΣΕΙΣ ΚΑΙ ΛΟΥΤΡΑ (α/α 2)	6.300.000	6.850.000
5.	ΣΤΑΘΜΟΙ ΑΝΕΦΟΔΙΑΣΜΟΥ Θ/Γ (α/α 1)	7.647.558	8.794.697
6.	ΤΟΥΡΙΣΤΙΚΑ ΠΕΡ/ΡΑ - ΕΣΤ/ΡΙΑ -837.267.167 ΚΥΛΙΚΕΙΑ (α/α/54)	928.229.904	
7.	ΑΙΓΙΑΛΟΙ (α/α 19)	84.788.500	94.585.144
8.	ΜΟΝΑΔΕΣ ΤΗΣ Κ/1968 ΣΥΝΤΑΚ/ΚΗΣ (α/α 8)	28.633.876	32.532.197
	ΓΕΝΙΚΟ ΣΥΝΟΛΟ	1.282.664.579	1.420.005.551

ΠΙΝΑΚΑΣ 1

	ΕΣΟΔΑ	ΕΞΟΔΑ	ΑΠΟΤΕΛΕΣΜΑΤΑ
1987	2.324	2.190	+134
1988	2.726	3.073	-347
1989	3.040	4.055	-1.015
1990	3.684	4.600	-916
1991	-	-	-
1992	4.698	5.622	-924
1993	5.518	5.652	-134
1994	7.413	7.795	-382
1995	7.127	10.177	-3.050

Τα συνολικά οικονομικά αποτελέσματα για την περίοδο 1987-1995 σε εκατομμύρια δραχμές, εκτός από το 1987 όπου ο ΕΟΤ είχε κέρδη 134 εκατ. δρχ., ενώ όλες τις επόμενες είχε αρνητικά αποτελέσματα, εμφανίζονται αναλυτικότερα στον πίνακα 1.

Οπως τόνισαν, στην ημερίδα οι εργαζόμενοι κάθε προσπάθεια αξιοποίησης της περιουσίας του ΕΟΤ πρέπει να στηριχθεί σε μια δομική ανασυγκρότηση του Οργανισμού για να είναι αυτός σε θέση να εξυπηρετεί τον πολίτη και να εποπτεύει αποτελεσματικά τις τουριστικές δραστηριότητες.

Συγκεκριμένα οι προτάσεις των υπαλλήλων για την καλύτερη αξιοποίηση της περιουσίας είναι:

- Σχετικά με τα περιουσιακά στοιχεία που σήμερα λειτουργούν με αυτεπισασία, προτείνεται σε πρώτη φάση η εκπόνηση τεχνικοοικονομικής μελέτης για κάθε ένα από αυτά. Σε δεύτερη φάση τα ανωτέρω περιουσιακά στοιχεία θα πρέπει να ενταχθούν στα επιχειρησιακά σχέδια του ΕΟΤ ώστε να προγραμματισθεί η επιθυμητή περαιτέρω αξιοποίησή τους.

- Σχετικά με τα μισθωμένα περιουσιακά στοιχεία, προτείνεται η εκπόνηση και γι' αυτά τεχνικοοικονομικών μελετών και η ένταξή τους στα γενικότερα επιχειρησιακά σχέδια του ΕΟΤ.

- Σχετικά με παραχωρηθέντα περιουσιακά στοιχεία και ειδικότερα γι' αυτά που δεν έχουν τηρηθεί οι όροι των συμβάσεων παραχώρησης, προτείνεται η άμεση ανάκληση των συμβάσεων αυτών και η ένταξή τους στα αντίστοιχα του ΕΟΤ.

Τόσο για την αξιοποίηση της περιουσίας του Οργανισμού όσο και για την ανασυγκρότηση του ΕΟΤ που προσανατολίζεται η πολιτική ηγεσία του τουρισμού, έγιναν διάφορες εισηγήσεις από τέως γενικούς γραμματείς, εκπροσώπους πολιτικών κομμάτων και του ιδιωτικού τουριστικού φορέα.

Από αυτές, ο κ. Θ. Κασσίμης της Νέας Δημοκρατίας τόνισε το πρώτο βήμα να είναι το 5ετές επιχειρησιακό σχέδιο του ΕΟΤ και μετά να μελετηθεί ο τρόπος αξιοποίησης, ο κ. Λυκούδης του Συνασπισμού πρότεινε ανεξάρτητη διοίκηση στη διαχείριση των μονάδων και κατά περιπτώσεις μεικτή διαχείριση κράτους και ιδιωτών, ο πρόεδρος της ΗΑΤΤΑ κ. Τ. Αντωνίου παρομοίασε τον ΕΟΤ με τα γηρασμένα άλογα που τα σκοτώνουν, επισημαίνοντας ότι ο εκσυγχρονισμός είναι αναγκαίος, ενώ για την περιουσία τόνισε ότι πρέπει να γίνει λεπτομερής καταγραφή και αξιοποίηση έπειτα από μελέτες, ο κ. Κουλουβάτος εκπρόσωπος του ΣΕΤΕ υπογράμμισε ότι ο ΕΟΤ πρέπει να πάψει να είναι επιχειρηματίας και να αναθέσει σε εξειδικευμένο σύμβουλο τα θέματα αξιοποίησης της περιουσίας, ο πρώην Γενικός Γραμματέας του ΕΟΤ κ. Ι. Αγγλος, τόνισε ότι πρέπει να υπάρξει λεπτομερής μελέτη όλων των περιουσιακών στοιχείων και για όσα ο «φάκελος» είναι πλήρης, να προκηρυχθούν διεθνείς διαγωνισμοί, υπό την ευθύνη διεθνούς συμβούλου. Αξιοποίηση, επεσήμανε ο κ. Αγγλος, δε σημαίνει κατ' ανάγκη πώληση.

ΕΥΡΩΚΟΙΝΟΒΟΥΛΙΟ

ΕΓΚΡΙΘΗΚΕ ΤΟ ΠΡΟΓΡΑΜΜΑ PHILOXENIA

Την ικανοποίησή του για την ομόφωνη έγκριση από την ολομέλεια του Ευρωπαϊκού Κοινοβουλίου του πολυετούς προγράμματος υπέρ του ευρωπαϊκού τουρισμού Philoxenia, εξέφρασε ο αρμόδιος επίτροπος, Χρ. Παπουτσής.

Ο Ελληνας επίτροπος σε δηλώσεις του τόνισε: «Ελπίζω πως το συμβούλιο υπουργών θα ακολουθήσει τα βήματα του Ευρωκοινοβουλίου και θα υιοθετήσει το Philoxenia, αποδεικνύοντας, έτσι, θα υιοθετήσει το Philoxenia, αποδεικνύοντας έτσι, ότι αναγνωρίζει την ιδιάτερη συμβολή του σημαντικού αυτού τομέα στην οικονομική ανάπτυξη και τη δημιουργία απασχόλησης και την ανάγκη στήριξής του σε ευρωπαϊκό επίπεδο».

Επιπλέον, ο κ. Παπουτσής εξέφρασε την ικανοποίησή του για το γεγονός ότι το Ευρωπαϊκό .Κοινοβούλιο, κατά την πρώτη ανάγνωση του προϋπολογισμού της Ενωσης για το 1997 ενέγραψε το ποσό του 1.2 δισ. δραχμών για τον τουρισμό, εγκρίνοντας έτσι τη σχετική πρόταση της Ευρωπαϊκής Επιτροπής.

Κατά τη διάρκεια της συζήτησης του Philoxenia στην ολομέλεια, όλες οι πολιτικές ομάδες του σώματος, υποστήριξαν θερμά το πρώτο πολυετές αυτό πρόγραμμα για τον ευρωπαϊκό τουρισμό και χαιρέτισαν την πρωτοβουλία του επιτρόπου για αναβάθμιση και αναδιάρθρωση της αρμόδιας γενικής διεύθυνσης της Επιτροπής ώστε να αναπροκριθεί με μεγαλύτερη αποτελεσματικότητα στο έργο της εφαρμογής της σημαντικής πολιτικής υπέρ των μικρομεσαίων επιχειρήσεων, του τουρισμού και του εμπορίου. Ολες οι πλευρές τόνισαν ότι η γενική διεύθυνση αυτή πρέπει να αναλάβει συντονιστικό ρόλο στην Επιτροπή. Ο επίτροπος, αναπτύσσοντας τις απόψεις και τις θέσεις της Ευρωπαϊκής Επιτροπής, ανέφερε ότι με το Philoxenia, πέρα από το ότι επιτυγχάνεται μια συνεκτική προσέγγιση με τις άλλες κοινοτικές πολιτικές, «στηρίζονται επίσης οι πρωτοβουλίες προβολής των ευρωπαϊκών χωρών με στόχο την προσέλευση των επισκεπτών στην Ευρώπη».

Ειδικότερα το Philoxenia στοχεύει:

- στη διατήρηση και ανάπτυξη με υπεύθυνο τρόπο, της ποιότητας και πολυμορφίας της τουριστικής περιουσίας.

- στην αξιοποίηση του ανθρώπινου δυναμικού που απασχολείται στον τουρισμό, με ιδιαίτερη έμφαση στις μικρομεσαίες επιχειρήσεις,

- στη διατήρηση και αύξηση του μεριδίου της παγκόσμιας αγοράς που έχει κατακτήσει η Ευρώπη.

Οπως τόνισε ο κ. Παπουτσής, το Philoxenia «δεν στοχεύει στην υποκατάσταση των πρωτοβουλιών των κρατών - μελών, των περιφερειών, των τοπικών αρχών ή της ίδιας της τουριστικής βιομηχανίας, αλλά στη διευκόλυνση της ανταλλαγής της τεχνογνωσίας μέσω της συνεργασίας και της διαβούλευσης, ενθαρρύνοντας ταυτόχρονα καινοτόμες λύσεις στα κύρια προβλήματα που αντιμετωπίζει η τουριστική ανάπτυξη.

Απαντώντας σε όσους θεωρούν ότι τα άλλα κοινοτικά μέτρα επαρκούν για τη στήριξη του τουρισμού, ο κ. Παπουτσής επεσήμανε ότι: «άλλο είναι ο απαραίτητος συντονισμός αυτών των μέτρων και άλλο η στήριξη αυτού καθ' εαυτού του ευρωπαϊκού τουρισμού. Η εφαρμογή του Philoxenia θα προωθήσει το συντονισμό, ή μη εφαρμογή του όμως δεν θα βοηθήσει τον τουρισμό». Ο στόχος είναι το πρόγραμμα να έχει επωφελείς επιπτώσεις σε όλον τον ευρωπαϊκό τουρισμό.

Αυτό μπορεί να επιτευχθεί μόνο με τον προτεινόμενο προϋπολογισμό των 25 εκατ. ECU, έτσι ώστε τα προβεπόμενα μέτρα να έχουν πολλαπλασιαστικά αποτελέσματα.».

1Η ΕΚΘΕΣΗ ΤΟΥ ΙΝΣΤΙΤΟΥΤΟΥ ΤΟΥΡΙΣΤΙΚΩΝ ΕΡΕΥΝΩΝ

200 ΕΚΑΤ. ΔΟΛΑΡΙΑ ΟΙ ΑΠΩΛΕΙΕΣ ΣΤΟ ΣΥΝΑΛΛΑΓΜΑ

Η πολιτική υπερτίμησης της δραχμής ευθύνεται σε σημαντικό βαθμό για την παρατηρούμενη κατά τα τελευταία δύο χρόνια κάμψη της τουριστικής κίνησης στη χώρα μας, ενώ οι απώλειες συναλλαγματικών εισρροών, λόγω της συσσωρευμένης υπερτίμησης της δραχμής έναντι των κυριότερων ξένων νομισμάτων τα τελευταία επτά χρόνια, ενδέχεται να φθάσει τα 200 εκατομμύρια δολάρια ετησίως.

Αυτό και άλλα σημαντικά στοιχεία για τη σχέση οικονομικής πολιτικής και τουρισμού προκύπτουν από την πρώτη τετραμηνιαία έκθεση του προσφάτως ιδρυθέντος Ινστιτούτου Τουριστικών Ερευνών και Προβλέψεων, που δόθηκε στη δημοσιότητα από τον γενικό Διευθυντή του ΙΤΕΠ καθηγητή Π. Παυλόπουλο και τον πρόεδρο του Ινστιτούτου Γ. Φωκά, παρουσία του προέδρου του ΞΕΕ Α. Διβάνη και άλλων τουριστικών παραγόντων.

Σύμφωνα με στοιχεία που περιλαμβάνει η έκθεση, η υπερτίμηση της δραχμής κατά την τελευταία διετία προσεγγίζει το 15%, ενώ, την περίοδο 1987-1995, τα σχετικά ποσοστά της συσσωρευμένης υπερτίμησης προσλαμβάνουν σημαντικά μεγαλύτερες διαστάσεις. Π.χ. έναντι του δολαρίου η υπερτίμηση φθάνει το 30%, έναντι του αυστριακού σελινίου το 35%, έναντι της παλικής λιρέτας το 26% ενώ για τα υπόλοιπα ευρωπαϊκά νομίσματα κυμαίνεται μεταξύ 0.3% και 26%.

Με την επισήμανση ότι η πολιτική της σκληρής δραχμής δεν είναι και η μόνη απία για την κακή πορεία και κατάσταση του ελληνικού τουρισμού, υπογραμμίζεται ότι θα πρέπει να γίνει συνείδηση ότι η υπερτίμηση της δραχμής προκαλεί η ιδια «την έναρξη διαδικασίας κατολίσθησης της εθνικής τουριστικής συμπεριφοράς σε χαμηλότερα ποιοτικά επίπεδα παροχής υπηρεσιών, τα δυσμενή αποτελέσματα της οποίας θα έχουν πείσμονα διάρκεια».

Στην έκθεση προτείνεται η γρήγορη και αυστηρή ιεράρχηση των προτεραιοτήτων της τουριστικής πολιτικής, λόγω της αντικειμενικής πλέον αδυναμίας διορθώσεως της ισοτιμίας σε σύντομο χρονικό διάστημα και ως μία εκ των βασικών επιδιώξεων προτείνεται η μεγιστοποίηση της καθαρής εισροής συναλλάγματος ανά επισκέπτη.

Αν νιώθετε κάπως πεσμένοι...
Αν οι "μπαταρίες" σας έχουν εξασθενήσει..
τότε...



η Θεσσαλονίκη σας περιμένει...!

Αποδράστε τώρα για λίγο
και αφεθείτε στους ρυθμούς της πόλης που ποτέ δεν κοιμάται, της πόλης των γεύσεων, της πόλης της Ιστορίας.

omikron travel services
GSA DANE SEALINE FOR NORTHERN GREECE

Το δικό σας γραφείο που φροντίζει για:
- τα εισιτήρια της διακίνησης σας
- τα ξενοδοχεία της διαμονής σας
- την οργάνωση των εκδρομών σας

ΓΡΑΦΕΙΑ ΘΕΣΣΑΛΟΝΙΚΗΣ: ΣΑΛΑΜΙΝΟΣ 4 ΛΙΜΑΝΙ ΘΕΣΣΑΛΟΝΙΚΗΣ ΤΗΛ. 031-24.21.21
ΓΡΑΦΕΙΑ ΡΟΔΟΥ: ΑΜΕΡΙΚΗΣ 43 ΤΗΛ. 0241-20305

ΤΖΑΚΙΑ ΤΑΣΟΣ ΤΖΟΤΖΟΛΗΣ
ΦΟΥΡΝΑΚΙΑ, ΜΠΑΡΜΠΕΚΙΟΥ, ΔΙΑΚΟΣΜΗΤΙΚΑ ΕΙΔΗ

Αναλαμβάνουμε τον καθαρισμό καμινάδων τζακιών με ειδικές βούρτσες και εργαλεία εισαγωγής.
Εργασία Εγγυημένη.
ΥΠΕΥΘΥΝΟΣ ΣΥΝΕΡΓΕΙΟΥ

ΤΟΛΙΑΣ ΑΛΕΞΑΝΔΡΟΣ
Τηλ. 56317



AUTO CENTER A.E.
ΟΛΟΚΛΗΡΩΜΕΝΟ ΣΥΓΚΡΟΤΗΜΑ FIAT

FIAT BRAVA.

ΕΠΙΛΕΞΤΕ 0% ΓΙΑ 2 ΧΡΟΝΙΑ!

Το κορυφαίο μοντέλο της χρονιάς σας προσφέρει τώρα και μέχρι το τέλος του χρόνου, το πιο ευνοϊκό πρόγραμμα χρηματοδότησης FIATCREDIT. Κερδίστε μέχρι και 642.000 δρχ.!

ΠΑΡΑΔΕΙΓΜΑ ΧΡΗΜΑΤΟΔΟΤΗΣΗΣ ΜΕ 0% ΕΠΙΤΟΚΙΟ ΓΙΑ 24 ΜΗΝΕΣ

	ΤΙΜΗ ΜΕΤΡΗΤΟΙΣ	ΕΛΑΧΙΣΤΗ ΠΡΟ/ΒΟΛΗ 40%*	24 ΜΗΝΙΑΙΕΣ ΔΟΣΕΙΣ	ΤΙΜΗ ΕΠΙ ΠΙΣΤΩΣΕΙ*	ΚΕΡΔΟΣ ΠΕΛΑΤΗ
BRAVA 1.4 S	4.165.000	1.666.000	104.125	4.165.000	520.241
BRAVA 1.4 SX	4.435.000	1.774.000	110.875	4.435.000	559.677
BRAVA 1.6 SX	4.980.000	1.992.000	124.500	4.980.000	627.752
BRAVA 1.6 ELX	5.100.000	2.040.000	127.500	5.100.000	642.740

* Δεν συμπεριλαμβάνονται έξοδα φακέλου 25.000 δρχ. Δεν συμπεριλαμβάνονται συμβολαιογραφικά έξοδα και έξοδα παράστασης δικηγόρου τα οποία μπορεί να απαιτηθούν εάν δεν πληρούνται οι προϋποθέσεις της χρηματοδότησης. Ε.Π.Ε.: 0%.
Η χρηματοδότηση χορηγείται εφόσον πληρούνται οι απαραίτητες προϋποθέσεις

ΑΠΟΚΤΗΣΤΕ ΤΟ ΑΥΤΟΚΙΝΗΤΟ ΤΗΣ ΧΡΟΝΙΑΣ '96!

FIAT BRAVA.

Απολαύστε την άνεση ασφάλεια και τις μοναδικές επιδόσεις που σας εξασφαλίζουν οι πολυβάλβιδοι κινητήρες 1.4 και 1.6! Αποκτήστε το πιο καταξιωμένο αυτοκίνητο της χρονιάς, με τον πιο πλούσιο εξοπλισμό!

- Υδραυλικό τιμόνι (SX, ELX)
- Αερόσακος οδηγού (SX, ELX)
- Τιμόνι με σύστημα απορρόφησης ενέργειας EAS
- Σύστημα πρόληψης πυρκαγιάς FPS
- Ηλεκτρονικό αντικλεπτικό FIAT CODE
- Ηλεκτρικά παράθυρα και κλειδαριές (SX, ELX)
- Ραδιοκασετόφωνο
- Ρυθμιζόμενο τιμόνι και κάθισμα οδηγού
- Ενισχυμένη καμπίνα επιβατών





Μανώλης Κωστάκης ΑΕΒΕ
14ο χλμ Ρόδου - Αεροδρομίου Παραδείσι / Τηλ: 0241/82000-3 FAX 82004



Παγκόσμια ημέρα παιδιού

Ειναι βέβαιο οτι μία απο τις μεθόδους για να διαπιστωθεί κατά πόσο μία χώρα ειναι αναπτυγμένη και "πολιτισμένη" αποτελεί και η διερεύνηση του τρόπου με τον οποίο μεταχειρίζεται τους ηλικιωμένους και τα παιδιά, δηλαδή τις ηλικίες που δεν μπορούν ν' αντιμετωπίσουν τη ζωή χωρίς κάποια βοήθεια απο το κράτος ή οργανισμούς οταν η οικογένεια του δεν μπορεί να παίζει το ρόλο αυτό.Ολόκληρο το πλέγμα των μέτρων που εχει λάβει το κράτος για την προστασία των παιδιών ειναι αρκετά εντυπωσιακό αλλά θα έχουμε μια καλύτερη αποψη της κατάστασης εάν πάρουμε μία-μία τις ομάδες παιδιών που εχουν ανάγκη στήριξης και περιγράψουμε με συντομία τα επιπεύγματα σε κάθε περίπωση.Σε τούτο το κείμενο θα επιχειρηθεί να δοθεί σαφής εικόνα για το τί μπορεί να περιμένει απο το κράτος ή άλλους δημοσιους οργανισμούς και ακόμη τι βοήθεια μπορεί ν' αποκομίσει ενα παιδί με ειδικές ανάγκες απο το ενδιαφέρον που εκδηλώνει γενικά το κοινό. Η παιδική μέριμνα αρχίζει, όπως είναι φυσικό, απο πολύ νωρίς. Ο αριθμός των βρεφονηπιακών σταθμών, οπου οι μητέρες μπορούνε ν' αφήνουν τα παιδιά τους απο την ηλικία των δύο ετών εχει αυξηθεί σημαντικά τις τελευταίες δύο-τρεις δεκαετίες.Αφού ο αριθμός των εργαζομένων μητέρων ανεβαίνει συνεχώς ειναι φανερό οτι οι υπηρεσίες που προσφέρουν σταθμοί αυτού του ειδους εχουν αποκτήσει πρωταρχική σημασία.Η ποιότητα του προσωπικού που ασχολείται με μικρά παιδιά εχει επίσης βελτιωθεί, μια και απαπούνται ειδικά προσόντα. Η μεγάλη πλειοψηφία εξειδικευμένων δασκάλων είναι γυναίκες μια και απαπείται κάποια "μητρική" αντιμετώπιση των πλασμάτων αυτών που δεν έχουν ακόμη διαμορφώσει δική τους προσωπικότητα.

Ο αριθμός των κρατικών βρεφονηπιακών κέντρων φθάνει περίπου τους 1500, ενώ λειτουργούν ακόμη και μερικές εκατοντάδες ιδιωτικά, με την εποπτεία πάντοτε των κρατικών αρχών, και με κρατικές επιχορηγήσεις.

Επομένως μπορούμε να πούμε οτι το σύνολο σχεδόν της παιδικής μέριμνας στην Ελλάδα κατευθύνεται αμεσα η εμμεσα απο το κράτος και αποτελεί μέρος της κοινωνικής πολιτικής που εφαρμόζει η εκάστοτε κυβέρνηση.Οι υπηρεσίες που προσφέρονται ειναι, σε γενικές γραμμές, οι εξης:

α Παρέμβαση που αποβλέπει στη βελτίωση της λειτουργίας της οικογένειας και παροχή ψυχολογικής στηριξης στα μέλη της.

β Συμβουλές προς τους γονείς.

γ Οικογενειακός προγραμματισμός.

δ Προγράμματα για την πρόληψη παθήσεων και την προστασία αναπήρων.

ε Προετοιμασία γονέων και παιδιών για το σχολείο.

στ Ενθάρρυνση της χρησιμοποίησης του ελευθέρου χρόνου για την ανάπτυξη οποιουδήποτε ταλέντου διαπιστώνεται σε παιδιά. Ειδική ψυχολογική στήριξη και προστασία σε οικογένειες μ' εναν γονέα και εκείνους που εχουν ανάπηρα παιδιά.Λειτουργούν πολλές υπηρεσίες που στοχεύουν στο να συμπληρώνουν το ρόλο της οικογένειας.Ας επιχειρήσουμε μία γρήγορη επισκόπηση των κυριοτέρων.

Τά κέντρα ημέρας για παιδιά με ειδικές ανάγκες ειναι φυσικά πολύ σημαντικά.Ομως, ο αριθμός αυτών ειδικά των κέντρων ειναι ακόμη εξαιρετικά περιορισμένος στην Ελλάδα.

Ελπίζεται οτι η κατάσταση θα βελτιωθεί ουσιαστικά μέχρι το 2000 μέσω των προγραμμάτων που εχουν ηδη αρχίσει να εφαρμόζονται.

Τά κεντρα για βρέφη και πολύ μικρά παιδιά χωρίς ειδικές ανάγκες αποτελούν ενα ικανοποιητικό δίκτυο σ' ολη τη χώρα. Δυστυχώς, δεν υπάρχουν λεπομερή στατιστικά στοιχεία σχετικά με τον αριθμό των παιδιών που οι μητέρες τους εργάζονται ή σπουδάζουν και επομένως εχουν ανάγκη απο παρακολούθηση ορισμένες ώρες την ημέρα. Σε μερικές περιπτώσεις το ρόλο αυτό τον αναλαμβάνουν αλλοι συγγενείς, για παράδειγμα γιαγιάδες ή θείες. Πάντως το γεγονός οτι τα κέντρα που υπάρχουν ειναι γεμάτα δείχνει οτι υπάρχει ανάγκη για μερικά ακόμη τουλάχιστον σε ορισμένες περιοχές.Η λύση των ιδιωτικών"Μπέιμπι-σίτερ" (οταν οι γονείς ειναι σε θέση να την υιοθετήσουν οικονομικά) ισως ν' αποτελεί πότε-πότε την απάντηση αλλα η κρατική πολιτική ειναι να μην ενθαρρύνει την απασχόληση ιδιωτών με συχνά αμφίβολα προσόντα. Ενα άλλο πρόβλήμα που χρειάζεται αντιμετώπιση ειναι η βελτίωση αρκετών κτιρίων, οπου στεγάζονται σήμερα παιδικοί σταθμοί.

Ενας τομέας όπου η εφαρμογή πολλών προγραμμάτων βρίσκεται σε εξέλιξη ειναι η απασχόληση παιδιών που φοπούν στο δημοτικό σχολείο για λίγες ώρες μετά τη λήξη των μαθημάτων, οταν οι γονείς τους εργάζονται και αργούν να επιστρέψουν στο σπίτι. Τα προγράμματα αυτά συνήθως λειτουργούν μέσα στα σχολικά κτίρια, με τη συμμετοχή της Γενικής Γραμματείας Νέας Γενιάς και της Τοπικής Αυτοδιοίκησης. Στόχος αυτών των προγραμμάτων ειναι να ενθαρρύνονται διάφορα "χόμπι" και άλλες δραστηριότητες, ωστε τα παιδιά να μένουν μακρυά απο πιθανούς πειρασμούς της σύγχρονης ζωής.

Η βοήθεια και τα ειδικά επιδόματα που προβλέπει ο Νόμος για γυναίκες σε κατάσταση εγκυμοσύνης καθώς και για μερικούς μήνες μετά τη γέννηση, αποτελούν άλλο ενα δείγμα της κρατικής φροντίδας για το παιδί. Περιττό να προσεθεί οτι τα μέτρα αυτού του είδους οφελούν τη μητέρα αλλά φυσικά και την οικογένεια γενικότερα. Εκτός απο την ειδική αδεια εγκυμοσύνης και μητρότητας που παρέχεται σ' ολες τις εργαζόμενες, υπάρχει ακόμη πρόβλεψη για μειωμένο ωράριο όσο το παιδί εχει ηλικία κάτω των τεσσάρων ετών. Αυτό το τελευταίο προνόμιο ισχύει σ' ολες τις κρατικές υπηρεσίες και τους δημόσιους οργανισμούς. Δεν έχει, όμως, επεκταθεί στον ιδιωτικό τομέα.

Το δίκτυο των κατασκηνώσεων για παιδιά ειναι εκτεταμένο, κυρίως κατά μήκος των ακτών. Χιλιάδες παιδιά επωφελούνται απο την δυνατότητα. Προτεραιότητα εχουν τα μεγαλύτερα παιδιά που εργάζονται την ημέρα και παρακολουθούν μαθήματα το βράδυ καθώς και παιδιά που τελούν κάτω απο ιατρική παρακολούθηση ή ιατρικά κέντρα του ΙΚΑ. Η παραμονή στις κρατικές κατασκηνώσεις προσφέρεται δωρεάν και τό κόστος καλύπτεται απο τον Προυπολογισμό του υπουργείου Υγείας και Κοινωνικών Ασφαλίσεων. Εκτός απο τα παραπάνω, λειτουργούν και κατασκηνώσεις αποκλειστικά για παιδιά που ανήκουν σε οργανώσεις και ιδιώτες αλλα απαπείται η πληρωμή κάποιου εστω και μικρού ποσού. Οι κατασκηνώσεις αυτές λειτουργούν με ειδική αδεια του Υπουργείου που ασκεί και τη σχετική εποπτεία.Οσοι ενδιαφέρονται να εργασθούν στις κατασκηνώσεις πρέπει απαραίτητα να φοπήσουν σε μία απο τις τρεις ειδικές κρατικές σχολές που λειτουργούν.

Η γεωγραφία της Ελλάδας ειναι τέτοια (πολλά νησιά, πολλά απομονωμένα χωριά, σε ορεινές περιοχές κλπ.) ωστε πολλά παιδιά ειναι υποχρεωμένα να μετακινούνται προς αστικές η ημιαστικές περιοχές για εκπαιδευτικούς λόγους.Πολλά απο τα παιδιά αυτά προέρχονται απο φτωχές οικογένειες που δεν μπορούν να καλύψουν τα εξοδα διαμονής τους μακρυά απο το σπίτι και επομένως εχουν ανάγκη απο οικονομική ενίσχυση και παρακολούθηση.Με αλλα λόγια υπάρχει ανάγκη απο χώρους οπου τα παιδιά αυτά να βρίσκουν στέγη και τροφή στη διάρκεια της εβδομάδας σε πόλεις που δεν απέχουν πολύ απο το χωριό τους και να επιστρέφουν στις οικογένειες τους τα Σαββατοκύριακα και στη διάρκεια των διακοπών. Αναμφίβολα δεν υπάρχει επάρκεια ξενώνων ή άλλων χώρων όπου τα παιδιά να μπορούνε να μένουν κάτω απο συνθήκες λογικής ελευθερίας αλλα και με κάποια παρακολούθηση για την ασφάλειά τους. Το "Εθνικό Ιδρυμα Νεότητας" διαθέτει μερικά ειδικά οικοτροφεία οπου καλύπτονται οι παραπάνω ανάγκες με προσπό κόστος. Ομως, χρειάζονται περισότεροι χώροι και καταβάλλονται προσπάθειες για την λειτουργία και αλλων οικοτροφείων κυρίως σε απόμακρες περιοχές της χώρας.

Εκτός απ' όλες τις παραπάνω υπηρεσίες που στοχεύουν στο να βοηθήσουν και να υποστηρίξουν παιδιά και τις οικογένειες τους, υπάρχουν, επίσης υπηρεσίες που προσφέρονται απο το κράτος για να υποκαταστήσουν το ρόλο της οικογένειας, όπου και όποτε χρειάζεται. Υπάρχουν αρκετά Κρατικά Κέντρα Παιδικής Μέριμνας που φροντίζουν για παιδιά χωρίς οικογένεια.Υπάρχουν ακόμη μερικά ιδιωτικά κέντρα με τον ιδιο αντιμειμενικό σκοπό, καθώς και μερικά που ανήκουν στην Εκκλησία.

Οι ψυχολόγοι πιστεύουν γενικά οτι τα παιδιά που μεγαλώνουν σε Ιδρύματα, χωρίς κανένα συγγενή δεν αναπτύσονται ομαλά και συχνά ο χαρακτήρας τους εμφανίζει προβλήματα ή ανωμαλίες. Αποτελεί επομένως γενικά αποδεκτή πολιτική ο περιορισμός του αριθμού των παιδιών που μεγαλώνουν σε τέτοια ιδρύματα. Παρατηρείται ακόμη έλλειψη ειδικευμένου προσωπικού και, επομένως, ο μόνιμος στόχος ειναι ο εντοπισμός κατάλληλων οικογενειών που να δεχθουν να μεγαλώσουν παιδιά χωρίς οικογένεια μαζί με τα δικά τους. Σε μερικές περιπτώσεις μπαίνει σε κίνηση η διαδικασία της υιοθεσίας και έτσι παιδιά που τα έχουν εγκαταλείψει οι μητέρες τους, επειδή ήταν ανύπαντρες και δεν μπορούσαν να τα συντηρήσουν είτε γιατί είχαν ήδη πολλά παιδιά και δεν άντεχαν να θρέψουν ακόμη ένα, βρίσκουν καινούργια οικογένεια. Οι ενδιαφερόμενοι να γίνουν θετοί γονείς εξετάζονται με μεγάλη προσοχή πριν τους δοθεί η αδεια να υιοθετήσουν.Δυστυχώς η Διακαιοσύνη μερικές φορές αναγκάζεται να ασχοληθεί με περιπτώσεις παράνομης υιοθεσίας, οπου σημειώνονται και κρούσματα εκμετάλλευσης και κακομεταχείρισης.

Ειδική μονάδα για παιδιά που εχουν πέσει θύματα απάνθρωπης μεταχείρισης ή παραμέλησης λειτουργεί στην ΑΘήνα. Στα πλάισια του προγράμματος που εφαρμόζεται εκεί, τα παιδιά αυτής της κατηγορίας φιλοξενούνται για ενα διάστημα και υστερα αποστέλλονται πίσω στις οικογένειες τους.Πάντως, αυτό δεν γίνεται πρίν απο προσεκτική εξέταση ολων των πληροφοριών που υπάρχουν σχετικά, με τις συνθήκες που επικρατούν στο σπίτι τους. Εάν οι ειδικοί που εξετάζουν κάθε περίπτωση φθάσουν στο συμπερασμα οτι η κακομεταχείριση και η παραμέλησηη μπορεί να συμβούν ξανά, τότε το παιδί φιλοξενείται μακρυά απο την οικογένεια για περισσότερο χρόνο και αναζητούνται εναλλακτικές λύσεις.

Παιδιά με ειδικές ανάγκες, λόγω κάποιας αναπηρίας ή λόγω χρόνιας πάθησης, αποτελούν αντικείμενο ειδικής προσοχής. Είναι φανερό ότι παιδιά αυτής της κατηγορίας πρέπει ν' αντιμετωπίζονται με κατανόηση έτσι ώστε το ηθικό τους να διατηρείται σε ικανοποιητικό επίπεδο ενώ παράλληλα τονώνεται η αυτοπεποίθηση τους οτι μπορούν ν' ασχοληθούν με κάθε εργασία που μπορεί να κάνει και ενα παιδί χωρίς κανένα πρόβλημα.

Μεγάλη σημασία έχει η έγκαιρη διαπίστωση οποιασδήποτε αναπηρίας ή χρόνιας ανίατης πάθησης, που θα συνοδεύει τον πάσχοντα σε ολόκληρη την παιδική του ηλικία αλλα και αργότερα στη ζωή του. Πρέπει να ξεκαθαρισθεί οτι η πρόοδος στον τομέα αυτόν ειναι προφανής αλλα όχι στον επιθυμητό βαθμό. Η καταβολή επιδομάτων απ'το κράτος αποτελεί μεγάλη βοήθεια, αλλα εκείνο που χρειάζεται πάνω απ' όλα είναι η συστηματική φροντίδα και το ενδιαφέρον για την παροχή εκπαίδευσης και αργότερα την εξεύρεση εργασίας.Μέ αλλα λόγια, μία λογική και βαθμιαία αποδοχή των παιδιών με ειδικές ανάγκες στο κύριο σώμα της κοινωνίας. Υπάρχουν ορισμένες κατηγορίες παιδιών με ειδικές ανάγκες που χρειάζονται ειδική μεταχείριση. Για παράδειγμα τα σπαστικά εκείνα που εχουν προβλήματα ακοής, εκείνα που έχουν προβλήματα όρασης και όσα δεν μπορούνε να χρησιμοποιήσουν ένα η περισσότερα από τα άκρά τους. Ιδιωτικές πρωτοβουλίες, εκτός απο την κρατική φροντίδα, έχουν παίξει σημαντικό ρόλο σε περιπτώσεις σπαστικών παιδιών και πολλή δουλειά έχει γίνει προς την κατεύθυνση αυτή. Το θέμα προκαλεί συμπάθεια και όλες οι εκκλήσεις που έχουν απευθυνθεί κατά καιρούς, εχουν αποφέρει σημαντικές συνεισφορές.Πάντως, η θετική γενική ανταπόκριση έχει απο μια άποψη περιορίσει την ανάμιξη του κράτους αφού ο ιδιωτικός τομέας καλύπτει μεγάλο μέρος απο τις ανάγκες που υπάρχουν.

Η κατάσταση ειναι κάπως διαφορετική σε περιπτώσεις μωρών που γενιούνται κουφά. Το κράτος καταβάλλει επίδομα σε τέτοια παιδιά ως την ηλικία των δεκαοκτώ. Λειτουργούν και ειδικές τάξεις για κουφά παιδιά, γιατί πρέπει να τονισθεί οτι σπην ουσία δεν υπάρχουν κωφάλαλα παιδιά. Το γεγονός οτι ενα παιδί δεν ακούει δεν σημαίνει απαραίτητα οτι δεν μπορεί και να μιλήσει. Εάν διδαχθεί με το σωστό τρόπο απο ειδικό δάσκαλο, μπορει να μάθει να μιλάει ικανοποιητικά. Βάσει ειδικής νομοθετικής ρύθμισης, όλοι οι κουφοί εγγράφονται σε Λύκεια και ανώτατα Εκπαιδευτικά ιδρύματα, χωρίς να περάσουν εισαγωγικές εξετάσεις όπως συμβαίνει μ'όλους τους αλλους υποψήφιους. Δυστυχώς, ο αριθμός των ειδικών σχολείων για κουφούς ειναι περιορισμένος και η κατάσταση στο θέμα αυτό δεν ειναι καθόλου ικανοποιητική.

Η παραπάνω διάταξη για εγγραφή σε Λύκεια και Α.Ε.Ι. χωρίς εξετάσεις ισχύει και για τυφλούς. Επίσης, προβλέπεται ειδικό επίδομα καιη απασχόληση ειναι πάντοτε εφικτή, αρκεί ο ενδιαφερόμενος τυφλός να διαθέτει τα τυπικά προσόντα που απαιτούνται για κάθε συγκεκριμένη θέση.Ακόμη, χηρηγούνται στεγασικά δάνεια εντελώς άτοκα. Αξίζει να σημειωθεί οτι ειδικά σχολεία για τυφλά παιδιά έχουν ιδρυθεί σε μερικές πόλεις, αλλα η κανονική λειτουργία τους είναι προβληματική και σε ορισμένες περιπτώσεις αναγκάστηκαν να κλεισουν λόγω της πενιχρής ανταπόκρισης που ειχαν.Αυτά οδηγούν στο συμπέρασμα οτι απαπείται πιό εντονη καμπάνια πληροφόρησης των ενδιαφερομένων.

Το κράτος, τόσο στην περίπτωση των κουφών, όσο και των τυφλών, έχει δώσει μέχρι σήμερα μεγαλύτερη σημασία στον προστατευτικό τομέα και λιγότερο σε μια συστηματική προβολή της αντίληψης οτι τα ατομα με ειδικές ανάγκες πρέπει να μάθουν ν'αντιμετωίζουν τα προβλήματα τους με τις δικές τους δυνάμεις και όσο γίνεται λιγότερη βοήθεια. Οι ειδικοί πιστεύουν οτι η επικράτηση αυτής της δεύτερης νοοτροπίας θ' αποφέρει πολύ καλύτερα αποτελέσματα μακροπρόθεσμα.

Διαφορετική κατάσταση επικρατεί σε περιπτώσεις παιδιών που αντιμετωπίζουν σοβαρά προβλήματα κινητικότητας και επομένως δεν μπορούν να εργασθούν ή και να μορφωθούν. Σ'αυτές τις περιπτώσεις, το κράτος καταβάλλει επίδομα ισο προς το κατώτατο οριο ημερομισθίου για τον ανειδίκευτο εργάτη. Ειδικά ιδρύματα ανοίγουν σιγά-σιγά τις πύλες τους για να προσφέρουν στέγη σε παιδιά με ιδιαίτερα σοβαρές αναπηρίες. Στους χώρους αυτούς, μπορούν να ζούν μαζί και να ενθαρρύνονται συστηματικά, ωστε ν' ασχολούνται μ' ό,τι ειναι πρακτικά δυνατό να κάνουν, εστω και αν ειναι κάτι πολύ περιορισμένο. Απ'ολα τα παραπάνω, ειναι φανερό οτι η Παιδική μέριμνα αποτελεί προτεραιότητα στα πλαίσια της κοινωνικής πολιτικής των πρόσφατων Ελληνικών Κυβερνήσεων και οτι εφαρμόζονται βαθμιαία ολα τα σχετικά μέτρα που εχουν επιτύχει σε άλλες Ευρωπαικές χώρες. Η βελτίωση ειναι φανερή, αν και σε μερικούς τομείς απαπείται επίσπευση των σχετικών διαδικασιών.

ΙΑΤΡΙΚΗ ΑΝΑΚΟΙΝΩΣΗ
Ο ΙΑΤΡΟΣ
ΙΩΑΝΝΗΣ Ε. ΥΨΗΛΑΝΤΗΣ
ΕΙΔΙΚΟΣ ΠΑΘΟΛΟΓΟΣ
Δέχεται καθημερινά 8-1 και 5-8
ΣΑΒΒΑΤΟ 9-1 Ιατρείο:
Αμερικής 95 Τηλ: 77200



Και τα δυό.
Μόνο αν είναι Dromeas

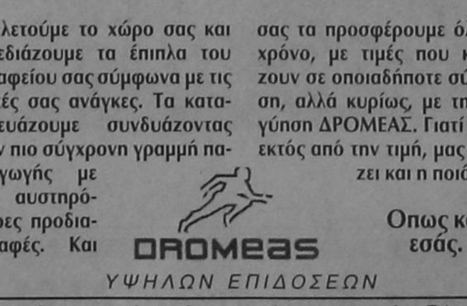

Μελετούμε το χώρο σας και σχεδιάζουμε τα έπιπλα του γραφείου σας σύμφωνα με τις δικές σας ανάγκες. Τα κατασκευάζουμε συνδυάζοντας την πιο σύγχρονη γραμμή παραγωγής με τις αυστηρότερες προδιαγραφές. Και σας τα προσφέρουμε όλο το χρόνο, με τιμές που κερδίζουν σε οποιαδήποτε σύγκριση, αλλά κυρίως, με την εγγύηση ΔΡΟΜΕΑΣ. Γιατί εμάς, εκτός από την τιμή, μας νοιάζει και η ποιότητα

Οπως και εσάς.

DROMeas
ΥΨΗΛΩΝ ΕΠΙΔΟΣΕΩΝ

Αποκλειστικός Αντιπρόσωπος Δωδ/σου
Γαβριήλ Πλατής
Βενετοκλέων 32 -Τηλ. 24037 και 22272

AIR GREECE
Η ΜΟΝΗ ΕΛΛΗΝΙΚΗ ΕΤΑΙΡΕΙΑ ΠΟΥ ΠΕΤΑΕΙ ΣΤΗΝ ΩΡΑ ΤΗΣ

AIR GREECE
Καθημερινά δρομολόγια πρός / από
Αθήνα - Θεσσαλονίκη - Ηράκλειο

ΕΚΠΤΩΤΙΚΟΙ ΝΑΥΛΟΙ
ΣΤΡΑΤΙΩΤΕΣ - ΦΟΙΤΗΤΕΣ - ΚΛΗΡΙΚΟΙ - ΝΕΟΙ ΕΩΣ 24 ΕΤΩΝ
ΠΟΛΥΤΕΚΝΟΙ - ΗΛΙΚΙΩΜΕΝΟΙ ΑΝΩ ΤΩΝ 60 ΕΤΩΝ

ΕΙΔΙΚΟΙ ΝΑΥΛΟΙ ΓΙΑ ΟΙΚΟΓΕΝΕΙΕΣ
ΚΑΙ ΓΚΡΟΥΠ ΑΝΩ ΤΩΝ 6 ΑΤΟΜΩΝ
ΕΤΗΣΙΟΣ ΝΑΥΛΟΣ

AIR GREECE
ΣΙΓΟΥΡΗ ΛΥΣΗ ΣΤΑ ΑΕΡΟΠΟΡΙΚΑ ΤΑΞΙΔΙΑ

ΝΑΥΛΩΜΕΝΕΣ ΠΤΗΣΕΙΣ ΑΠΟ ΤΟ
TRITON HOLIDAYS
Πλαστηρα 9 - 1ος οροφος - Τηλ. 36095 - Fax 31625

ΠΡΟΓΡΑΜΜΑ ΜΑΡΑΘΩΝ ΡΕΙ 5 - ΜΟΗΣ 9
Το απόλυτο δάπεδο

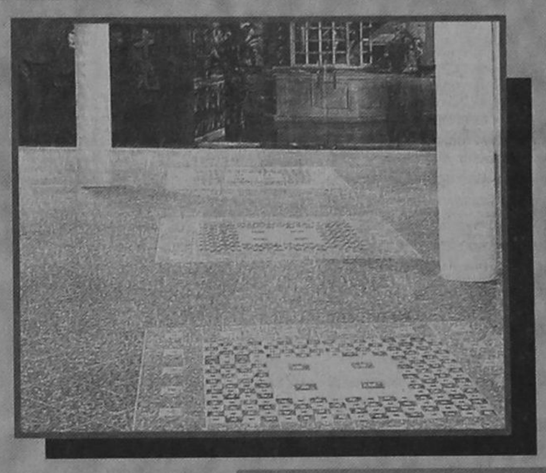

Πληθαίνουν καθημερινά οι ανάγκες εφαρμογής πλακιδίων δαπέδου σε χώρους σκληρής καταπόνησης, όπως διάφορα κατασπήματα, γραφεία, αίθουσες, ξενοδοχεία, super market, εσπατόρια κλη, και απαπούν πλακάκια ειδικών προδιαγραφών με δυνατότητα επιλογής χρωμάτων και διαστάσεων. Το πρόγραμμα ΜΑΡΑΘΩΝ ενδείκνυται για χώρους σκληρής καταπόνησης διότι είναι σειρά κεραμικού πλακιδίου που κατασκευάζεται με τις υψηλότερες προδιαγραφές στον κόσμο, ΡΕΙ 5 (MOHS 9). Είναι εντυπωσιακά τα αποτελέσματα που έχει το πρόγραμμα ΜΑΡΑΘΩΝ στην παγκόσμια αλλά και στην ελληνική αγορά. Αυτό οφείλεται στην ειδική σκληρότητά του που το κάνει άφθαρτο, ΡΕΙ 5 (MOHS 9) στην μεγάλη ποικιλία διαστάσεων, χρωμάτων και σειρών που διαθέτει, καθώς και στα ειδικά κομμάτια όπως ντεκόρ, σωβατεπί, σκαλοπάτια. Προσέξτε ιδιαίτερα τις 3 καινούργιες σειρές 41 x 41 με τα 9 πολύχρωμα ντεκόρ σχέδια, τη σειρά OXFORD, τη σειρά ETON και τη σειρά VERONA. Επίσης τις 2 καινούργιες σειρές 31 x 31 με τα 8 πολύχρωμα ντεκόρ σχέδια, τις σειρές ΜΠΡΙΣΤΟΛ και ΑΤΤΙΚΑ

ΠΡΟΓΡΑΜΜΑ TESORI D' ORIENTE
Οι θησαυροί της ανατολής

Η σειρά TESORI D' ORIENTE σε 25 x 37,5 πρέπει να ξεχωρίζει από τα υπόλοιπα. Ο σχεδιασμός της, τα χρώματά της και ο τρόπος που προβάλλεται είναι ξεχωριστός, TESORI D' ORIENTE: δίνει όνομα σε 4 διαφορετικούς χρωματισμούς, viola - azuro - verde - rosa, που ο καθένας αποτελείται από 11 διαφορετικά τεμάχια πλακιδίων, από 1 σετ πατάκια και πετσέτες δωρεάν για κάθε 30 m2, καθώς και υψηλής ποιότητας ύφασμα ίδιο με τα χρώματα των πλακιδίων για κουρτίνες, σκεπάσματα, τραπεζομάντηλα, μαξιλάρια κλη. Ετσι λοιπόν όλα μαζί, μπάνιο - δάπεδο - κουζίνα καθώς και πετσέτες - πατάκια - κουρτίνες - σκεπάσματα κλη. δίνουν στο σπίτι ένα ξεχωριστό δέσιμο που μόνο η σειρά TESORI D' ORIENTE μπορεί να δώσει.

ΠΡΟΓΡΑΜΜΑ POMPEI RUSTIK
Η γήινη αίσθηση



RUSTIK, η μόδα της εποχής, POMPEI, η πλήρης σειρά που ξεχωρίζει στα RUSTIK. Αποτελείται από 3 διαφορετικά χρώματα σε 3 διαφορετικές χρώματα σε 3 διαφορετικές διαστάσεις σε λευκή πάστα. Πλακίδια σε 40 x 40 και 30 x 30 για το δάπεδο με δύο διαφορετικές φάσες ντεκόρ για σχεδιασμό και συνοδεύεται επίσης από σωβατεπί και σκαλοπάτια. Πλακίδια 20x20 για τον τοίχο και το δάπεδο με μία φάσα ντεκόρ καθώς και λιστέλο που βοηθούν να στηθεί ένα όμορφο RUSTIK αποτέλεσμα. Πλακίδια 10x10 για κουζίνα με 2 διαφορετικά ντεκόρ σε φάσα και μονά. POMPEI, μια πλήρης σειρά RUSTIK που ολοκληρώνει το σπίτι: 40x40 και 30x30 στο δάπεδο, 20x20 στο μπάνιο, 10x10 στην κουζίνα.

EURODESIGN CENTER
ΑΥΣΤΡΑΛΙΑΣ 60 ΡΟΔΟΣ 85100 ΤΗΛ: 27421 ΦΑΞ: 31676

ΜΙΚΡΕΣ ΑΓΓΕΛΙΕΣ

ΕΝΟΙΚΙΑΣΕΙΣ ΑΚΙΝΗΤΩΝ

ΕΝΟΙΚΙΑΖΟΝΤΑΙ
σε μεγάλο κτήμα καινούργια επιπλωμένα δυάρια και γκαρσονιέρες. Επίσης τριάρια χωρίς έπιπλα. Ολα διαθέτουν τηλέφωνο, TV, αερόθερμο, κεντρικη θέρμανση, ηλιακό και ηλεκτρικό θερμοσίφωνα κ.τ.λ. Κατασκευή δουξ με μεγάλες βεράντες και πάρκινγκ. Περιοχή Ιξιά - (Τρεις) Τηλ.: 92714.

ΕΝΟΙΚΙΑΖΕΤΑΙ
εσωτερίο στο Χαράκι επι της παραλίας σε τιμή λογικη. Πληροφορίες τηλέφωνο 0244 - 51434, 51179, 51045.

ΕΝΟΙΚΙΑΖΕΤΑΙ ισόγειο διαμέρισμα Αθηνών 2, Ανάληψη. (Δύο υπνοδωμάτια, σαλοντραπεζαρία, βοηθητικός χώρος, αυλή). Πληρ. τηλ. 0244 - 22740.

ΕΝΟΙΚΙΑΖΕΤΑΙ διαμέρισμα 110 m^2 επί της παρόδου Δενδρινού 47 (Επτα Βαγιές) με 2 υπνοδωμάτια - χωλ - κουζίνα - σαλοτραπεζαρία - βεράντα κήπος. Σύνδεση με αποχέτευση. Πληροφορίες 34780 - 33643.

ΕΝΟΙΚΙΑΖΕΤΑΙ
Τουριστικό Κατάστημα επί της Σωκράτους, κατάλληλο για οποιαδήποτε χρήση. Πληρ. Κ. Βρατσάλη Ελένη Κτηματομεσίτη. Τηλ. 65300, 39608. 23043. Κινητό 093323-101

ΕΝΟΙΚΙΑΖΕΤΑΙ στην καρδιά του Φαληρακιού καταπληκτική επιχείρηση εστιατορίου, SNAC BAR, Δισκοθήκης, Μεγάλο κτίριο, σε μαγευτικό περιβάλλον 2.500 μ. με πισίνα, υπαίθριο BAR (πρώην PALMS). Πληρ. 094-273419 - 22964 - 21198

ΕΝΟΙΚΙΑΖΟΝΤΑΙ δύο διαμερίσματα το ένα με τρία υπνοδωμάτια, σαλόνι, κουζίνα στην Μητρόπολη και το άλλο με δύο υπνοδωμάτια σαλοκουζίνα στην Αγαθονησίου.
Πληρ. τηλ. 33657 μετά τις 2.30 μ.μ.

ΕΝΟΙΚΙΑΖΟΝΤΑΙ
δυο διαμερίσματα 120 τ.μ. - 60 τ.μ. αντίστοιχα στην περιοχή Ιξιά, Σωτήρος. (Κοντά στο 3ο Δημοτικό Σχολείο). Πληρ. Τηλ.: 92789

ΕΝΟΙΚΙΑΖΕΤΑΙ διαμέρισμα ανεξάρτητο σε 1ο όροφο, επιπλωμένο, 3 υπνοδωματίων, κουζίνα κοινή, λουτρό, W.C. χωρίς κοινόχρηστα. Κατάλληλο για φοιτητές - τριες. Πλησίον Τουριστικής Σχολής και Πανεπιστήμιου Αιγαίου. Τηλ. 73631. Απογευμ. ώρες ή 093 - 305209.

ΕΝΟΙΚΙΑΖΟΝΤΑΙ
στους Καστελλοριζιούς, (Ιξιά), μικρά δυάρια πλήρως επιπλωμένα, και με τα απαραίτητα σκεύ. Πληρ. Διακογεωργίου Κάλλιστος, τηλ. 29318 - 34598

ΕΝΟΙΚΙΑΖΕΤΑΙ ΔΙΑΜΕΡΙΣΜΑΤΑΚΙ 50 τ.μ. Επιπλωμένο κατάλληλο για εργένηδες, φοιτητές, σε ισόγειο στην οδό Σουλίου 8 (κοντά στο Πανεπιστήμιο.
Πληροφορίες στο τηλ. 20202

ΕΝΟΙΚΙΑΖΕΤΑΙ στην Πίνδου 47 4άρι 110 τ.μ. ισόγειο διαμέρισμα κατάλληλο για οικογένεια 100.000 Δρχ. Τηλ. 46313 πρωί 0246-98061 απόγευμα.

ΕΝΟΙΚΙΑΖΕΤΑΙ ισόγεια γκαρσονιέρα, επιπλωμένη φωτεινή, με βεράντα στην περιοχή «ΑΡΑΠΑΚΙ (ΠΑΡΘΕΝΟΠΗΣ 32), Τηλ. 22535 - 26084

ΕΝΟΙΚΙΑΖΕΤΑΙ το ισόγειο διώροφης οικίας, οδός Καραϊσκάκη 12, 3 δωμάτια, σαλόνι, κουζίνα και λουτρό. Πληροφορίες τηλ. 29455. Πρωί 9-1 και απόγευμα 4-7

ΕΝΟΙΚΙΑΖΕΤΑΙ
Κατάστημα 85 τ.μ. στην Παλαιά Πόλη στο Δεύτερο Συντριβάνι κατάλληλο για εσωτερίο ή Τουριστικό. Πληρ. Κτηματομεσιτικό γραφείο Κ. Ελένης Βρατσάλη. Τηλ. 65300, 39668 - 23043. Κινητό 093 - 323-101

Ενοικιάζεται κατάστημα 200 τ.μ. με υπόγειο 210 τ.μ. επί της οδού Σκ. Ζερβού 26 πρώην κατάστημα ειδών υγιεινής CERAMICA CAPPA πληροφορίες τηλ. 93821 κα Τριανταφύλλου

ΕΝΟΙΚΙΑΖΕΤΑΙ
στην παραλία Χαράκι επιπλωμένη γκαρσονιέρα με υπνοδωμάτιο, κουζίνα W.C, με θέα την θάλασσα. Με τον μήνα Πληρ. κ. Λίτσα τηλ. 37937

ΕΝΟΙΚΙΑΖΕΤΑΙ κατάστημα 50 τετραγωνικών περίπου με αυλή για όλες τις χρήσεις επί της οδού Ιπποδάμου 54 Παλιά Πόλη.
Πληροφορίες τηλ: 63237, 75390

ΕΝΟΙΚΙΑΖΕΤΑΙ διαμέρισμα ισόγειο 110 τ.μ. επί της παρόδου Δενδρινού 47, Πληροφορίες τηλ.: 34780 - 33643

ΕΝΟΙΚΙΑΖΕΤΑΙ διαμέρισμα επιφάνειας 70 τ.μ. στην οδό Πατριάρχου Αθηναγόρα 34. Πληρ. τηλ. 35030 - 20648

ΕΝΟΙΚΙΑΖΕΤΑΙ γκαρσονιέρα Αθαν. Διάκου 32 περιοχή Μητρόπολης. Πληροφ. 26730 και 22975 απογευματινές ώρες

ΕΝΟΙΚΙΑΖΕΤΑΙ επιπλωμένο διαμέρισμα με τν και τηλέφωνο, επιφανείας 100 τ.μ. επί της οδού 25ης Μαρτίου 15 του δήμου Ρόδου στον Β. όροφο - Πληρ. Κον. Παπαβασιλείου. Τηλ. 22802

ΕΝΟΙΚΙΑΖΟΝΤΑΙ 2 καινούργια διαμερίσματα με 3 υπνοδωμάτια και πάρκινγκ στην πυλωτή της πολυκατοικίας, στην οδό Κων/νου Υδραίου και Κοσκινού. Πληροφ. Αναστάσιο Ατσίδη τηλ. 28616 - 34848

ΕΝΟΙΚΙΑΖΕΤΑΙ διαμπερές γραφείο, ευρισκόμενο στον Α' όροφο οικοδομής επί της οδού Δημ. Θεοδωράκη 34 (κοντά στην οδό Γαλλίας). Πληροφορίες τηλ. 32008

ΕΝΟΙΚΙΑΖΕΤΑΙ μικρή γκαρσονιέρα επιπλωμένη ημιυπόγειο 200 μέτρα από το Πανεπιστήμιον. Κατάλληλη για φοιτητές και στρατιωτικούς. Παύλου Μελά 86. Τηλ. 23716.

ΕΝΟΙΚΙΑΖΕΤΑΙ διαμέρισμα 120 τ.μ. επι της οδού Μεγ. Κωνσταντίνου 45 (δίπλα από τα καταστήματα Σπανού). Πληρ. κον. Ευστ. Μητσού τηλ. 25750.

ΕΝΟΙΚΙΑΖΟΝΤΑΙ επί οδού Αλεξ. Διάκου 46 (έναντι Ροδιακής Επαυλης) σε νεόκτιστη οικοδομή:
1) ΓΡΑΦΕΙΟ στον 1ο όροφο, 30 μ2 και
2) ΑΠΟΘΗΚΗ ΜΕ ΡΑΜΠΑ, 80 μ2
Πληροφορίες: Κος ΠΑΡΑΣΚΕΥΑΣ ΣΤ. Τηλ. 29719 ώρες 8.30 - 3 μ.μ.
74431 ώρες 5 μ.μ. - 10 μ.μ.

ΕΝΟΙΚΙΑΖΟΝΤΑΙ λουξ επιπλωμένες γκαρσονιέρες με πλήρη εξοπλισμό και θέρμανση σε νεόκτιστη οικοδομή σε ήσυχη και καταπράσινη περιοχή της ΙΑΛΥΣΟΥ κοντά στο S/M «ΜΑΡΙΝΟΠΟΥΛΟΣ»
Επίσης επιπλωμένο STUDIO στην Ρόδο, περιοχή ΜΙΧ. ΠΕΤΡΙΔΗ. Τιμές πολύ λογικές.
Τηλ. 90038 - 31474

ΕΝΟΙΚΙΑΖΟΝΤΑΙ επί της οδού Παύλου Μελά 86. 1) γκαρσονιέρα 60 τ.μ., επιπλωμένη, ημιυπόγειο. 2) γκαρσονιέρα 60 τ.μ. ανεπίπλωτη, ημιυπόγειο Πληρ. Τηλ. 23716

ΕΝΟΙΚΙΑΖΕΤΑΙ διαμέρισμα 105 τ.μ. κοντά στον Αγιο Νικόλαο. Τηλ. 65767 στις ώρες 6 μ.μ. - 9 μ.μ.

ΕΝΟΙΚΙΑΖΟΝΤΑΙ σε μεγάλο κτήμα, επιπλωμένα δυάρια και γκαρσονιέρες
Επίσης τριάρια χωρίς έπιπλα.
Ολα διαθέτουν τηλέφωνο, t.v., αερόθερμο, κεντρική θέρμανση, ηλιακό κ.τ.λ.
Καινούργια λουξ κατασκευή με μεγάλες βεράντες και παρκίνγκ. Περιοχή Ιξιά - Τρεις. Πληρ. τηλ. 92714

ΕΝΟΙΚΙΑΖΕΤΑΙ στην Αθήνα πλήρως επιπλωμένο διαμέρισμα δύο δωματίων κουζίνας και μπάνιου στο Παγκράτι οδός Βασ. Γεωργίου Β' αριθ. 31 πίσω από το Χίλτον κατάλληλο για φοιτητάς. Πληροφορίαι τηλ. 01-3253626 και 0245 - 22008

ΕΝΟΙΚΙΑΖΟΝΤΑΙ επιπλωμένα ή μη ένα τριάρι 105 τ.μ. φρεσκοβαμένο, άριστο και μια γκαρσονιέρα με τζάκι. Στην οδό Αγίων Αναργύρων 20. Πληροφ. τηλεφ. 28710

ΕΝΟΙΚΙΑΖΕΤΑΙ γκαρσονιέρα επιπλωμένη στη συμβολή των οδών Κοδριγκτώνος και Αθαν. Διάκου 32. Πληροφ. Τηλεφ. 27299. ώρα 08.00-14.00
Τηλεφ. 22975 ώρες 17.00 - 21.00

ΕΝΟΙΚΙΑΖΕΤΑΙ διαμέρισμα στην Κυψέλη (κοντά στην Πλατεία Αμερικής).
Πληρ. τηλ. 24389.

ΕΝΟΙΚΙΑΖΕΤΑΙ στην Αθήνα στην οδό Επανιόσου παράλληλος στο πάρκο της Φωκίωνος Νέγρη κατάλληλο για φοιτήτριες. Διαμέρισμα, 110 τ.μ. αποτελούμενο από 3 υπνοδωμάτια σαλόνι και πολύ μεγάλη κουζίνα σε αρίστη κατάσταση και σε λογική τιμή. Πληροφ. τηλ. 35174 - 29284 - 27724 Ρόδος.

ΕΝΟΙΚΙΑΖΕΤΑΙ μεγάλη αίθουσα στον πρώτο όροφο, επιφανείας 300 τ.μ. κατάλληλη για βιοτεχνικό ή εκθεσιακό χώρο ή και για χωρισά γραφεία με μεγάλη αυλή για χώρο στάθμευσης (PARKING). Η αίθουσα είναι σε κτίριο με ισόγειο και πρώτο όροφο στην οδό Ρόδου - Λίνδου 230 (δίπλα από το κατάστημα ειδών υγιεινής ΤΣΕΛΙΟΣ ΜΠΑΝΙΟ). Πληροφορίες ΤΗΛ. 64458 ή 26023.

ΕΝΟΙΚΙΑΖΕΤΑΙ γραφείο, σε άριστη κατάσταση και διαμπερές, εμβαδού τετρ. μέτρα 15, ευρισκόμενο στον Α' όροφο οικοδομής επί της οδού Δημ. Θεοδωράκη 34 (κοντά στην οδό Γαλλίας). Πληροφορίες τηλ. 32008, 30780

ΕΝΟΙΚΙΑΖΟΝΤΑΙ επιπλωμένα διαμερίσματα στην Ιαλυσό 3κλινα - 4κλινα με ψυγείο απέναντι από το θεντινάδικο του κ. Γαβριλιώτη.

ΕΝΟΙΚΙΑΖΟΝΤΑΙ ΔΙΑΜΕΡΙΣΜΑΤΑ 3κλινα και 4κλινα, επιπλωμένα με ψυγείο στην Ιαλυσό. Τηλ. 35283 - 75237

ΕΝΟΙΚΙΑΖΟΝΤΑΙ ΕΠΙΠΛΩΜΕΝΑ ΔΙΑΜΕΡΙΣΜΑΤΑ λουξ 50 m^2 τρίκλινα - τετράκλινα με ψυγείο στην Λεωφόρο Ιαλυσού. Πληρ. τηλ. 35283.

ΕΝΟΙΚΙΑΖΕΤΑΙ διαμέρισμα υπόγειο 140 τ.μ. εντός Ρόδου. Πληρ. Τηλ. 32985

ΕΝΟΙΚΙΑΖΕΤΑΙ στην Παλιά Πόλη της Ρόδου ωραία παραδοσιακή οικία με μεγάλη αυλή στην πρόσοψη, κατάλληλη για ουζερί - καφέ μπαρ - κ.λ.π. Πληροφ. τηλ. 01-8026135, 01-8069686

ΕΝΟΙΚΙΑΖΕΤΑΙ βίλλα (πύργος) επί της Λεωφόρου Ιαλυσού 5 στα Τριάντα κατάλληλη για οποιαδήποτε επαγγελματική χρήση. Συμπεριλαμβάνονται χώροι 300 περίπου τ.μ. για στάθμευση αυτοκινήτων. Πληροφορίες τηλ. 27707 και 22152.

ΕΝΟΙΚΙΑΖΕΤΑΙ στην Ιαλυσό σε οικόπεδο 2.710 τ.μ. εμπροσθεν του ξεν/χειου Blue Bay κατάστημα επιφάνειας 260 τ.μ. Πληροφορίες τηλ. 93.807 Κα Μπότσαρη Ελένη.

ΕΝΟΙΚΙΑΖΕΤΑΙ επί της Αννης Μαρίας και πάροδος Κωνσταντάκη διαμέρισμα κατάλληλο για γραφείο ή ιατρείο - Πληρ. τηλ. 33952 - 27057.

ΕΝΟΙΚΙΑΖΟΝΤΑΙ γραφεία στο Μαντράκι, Ενοικιάζονται γραφεία, κατάλληλα για λογιστές, δικηγόρους, Μηχανικούς κ.τ.λ. Πληρ. τηλ. 68111 - 64440

ΕΝΟΙΚΙΑΖΕΤΑΙ στο κέντρο της ΙΑΛΥΣΟΥ επιπλωμένο διαμέρισμα δύο υπνοδωματίων σαλόνι - κουζίνα. Πληροφ. τηλ. 22050 - 33441

ΕΝΟΙΚΙΑΖΕΤΑΙ διαμέρισμα 90 τ.μ. στον πρώτο όροφο με κεντρική θέρμανση Κέννεντυ 45. Πληρ. στο τηλεφ. 64464

STUDIO πλήρως εξοπλισμένο επί της οδού Ιπποδάμου 56. Παλιά Πόλη. Τηλ. 63237 - 75390.

ΕΝΟΙΚΙΑΖΟΝΤΑΙ στην Ιάλυσο και στη Ρόδο, καινούργιες ανεξάρτητες επιπλωμένες και πλήρως εξοπλισμένες γκαρσονιέρες και STUDIOS στο ισόγειο οικοδομών με κήπο σε ήσυχες και όμορφες περιοχές. Τηλ. 34363.

ΕΝΟΙΚΙΑΖΕΤΑΙ: παλιός ξύλινος φούρνος στο κέντρο της Κρεμαστής. Πληρ. στα τηλέφωνα 35447 και 33585 από 10.00-12.30 και 18.00-20.00

ΠΩΛΟΥΝΤΑΙ τα κάτωθι μεταχειρισμένα σε καλή κατάσταση. Ηλεκτρική κουζίνα - Σόμπα υγραερίου - γραφείο. Πληρ. τηλ. 29138

ΠΩΛΕΙΤΑΙ ΜΠΙΛΙΑΡΔΟ
Από μεγάλη ξενοδοχειακή μονάδα Πωλείται Μπιλιάρδο σε άριστη κατάσταση. Για πληροφορίες τηλεφωνείστε: 25015

ΠΩΛΕΙΤΑΙ ολοκαίνουργιο ψυγείο - δωμάτιο διαστάσεων 3 x 3 x 3 Πληροφ. Αναστάσιο Ατσίδη τηλ. 28616 - 34848

ΖΗΤΕΙΤΑΙ:
Από γραφείο γενικού τουρισμού (πρακτορείο), για άμεση πρόσληψη, κυρία ή δεσποινίδα, δια το τμήμα κρατήσεων.
Απαραίτητα προσόντα: Η πολύ καλή γνώση της Αγγλικής γλώσσας καθώς και της γραφομηχανής εις την ελληνικήν και αγγλικήν. Προϋπηρεσία σε ανάλογη θέση, θα ληφθή υπ' όψιν. Παρακαλούμε τηλεφωνήσατε στο 27921 και στις ώρες 08.30 - 10.00 και 21.00 - 22.00

ΠΩΛΕΙΤΑΙ: 1 COMPUTER PC 1 IBM 386/22MHZ με 4Mb RAM 1FDD 1.44 και σκληρό Δίσκο 80Mb, Εγχρωμη οθόνη 14" IBM και πληκτρολόγιο 101 πλήκτρων επίσης IBM. Δυόριση ετών εντελώς αμεταχείριστο.
Τιμή: Γύρω στις 150.000 σηζητήσιμη.
Γίνονται ευκολίες: Τηλ. 76788 κ. Κώστα. ΠΡΩΙ - ΑΠΟΓΕΥΜΑ

ΠΩΛΟΥΝΤΑΙ: 2 υπολογιστές OLIVETTI M6-420 Suprema και 1 υπολογιστής OLIVETTI 6460 Suprema. Πληρ. τηλ. 35540-27318, ώρες γραφείου,.

ΠΩΛΕΙΤΑΙ ΠΟΙΝΤΕΡ δεκατριών (13) μηνών με δοκιμή. Πληροφ. τηλεφ. 37194 ώρες καταστημάτων (πλην Τετάρτης).

ΠΩΛΟΥΝΤΑΙ έπιπλα γραφείου (γραφείο κλασσικού τύπου, βιβλιοθήκες, καθιστικά) ελαφρώς μεταχειρισμένα, σε άριστη κατάσταση. Πληροφορίες τηλ. 33485.

ΡΙΛΑΞ μασάζ στο δικό σας χώρο για να απαλλαγείτε από το στρες και τους μυικούς πόνους με πλήρη χαλάρωση. Πληρ. τηλ. 093238656 τις ώρες 10 π.μ. - 10 μ.μ.

ΑΥΤΟΚΙΝΗΤΑ

ΠΩΛΕΙΤΑΙ αυτοκίνητο μάρκας MITSUBISHI - COLT μοντέλο 1991, 1300 Κ.Ε. με αιρ κοντίσιον σε καλή κατάσταση και σε τιμή ευκαιρίας.
Πληρ. τηλ. 36652, 093-462551

ΠΩΛΟΥΝΤΑΙ τα ακόλουθα αυτοκίνητα σε άριστη κατάσταση και σε προσιτές τιμές και ευκολίες:
Τύπος
- SEAT MARBELLA 1994
- OPEL ASTRA με Αιρ Κοντίσιον 1993
- TYOTA COROLLA ΑΥΤΟΜΑΤΟ 1993 ΜΕ AIP ΚΟΝΤΙΣΙΟΝ
-SUBARU MINI BUS 1993
4 VHEEL DRIVE
ΤΥΠΟΥ ΤΖΙΠ
- SUZUKI ZEEP 1994
- DAIHATSU FEROZA 1993

ΜΟΝΟ ΓΙΑ ΕΛΛΗΝΕΣ ΟΠΟΥ ΓΗΣ ΚΑΙ ΠΑΤΡΙΣ ΚΑΙ ΤΙ ΠΑΤΡΙΣ;
ΚΡΗΤΗ!!!
ΕΠΕΝΔΥΣΤΕ ΣΤΗΝ ΚΡΗΤΙΚΗ ΓΗ ΤΗΛ. (0892) 22509 ΜΕΣΙΤΕΣ ΑΠΟΚΛΕΙΟΝΤΑΙ

ΔΙΑΦΟΡΑ

ΕΥΚΑΙΡΙΑ
Το ξενοδοχειακό συγκρότημα MIRA MARE ΡΟΔΟΥ αρχίζει εντός των προσεχών ημερών γενική ανακαίνιση. Διατίθενται προς πώληση πλήρης εξοπλισμος δωματίων από έπιπλα, κουρτίνες, φωτιστικά κλπ. σε τιμές μεγάλης ευκαιρίας και σε άριστη κατάσταση. Πολύ φθηνές λύσεις δια πλήρη επίπλωση ενοικιαζομένων διαμερισμάτων και μικρών ξενοδοχείων. Επίσης υπάρχουν και φωτιστικά διά DISCO Πληροφορίες εντός του ξενοδοχείου καθημερινά 10.00-14.00 Κος Φιλ. Γεωργίου. Τηλ. 094287954

ΠΩΛΟΥΝΤΑΙ ΑΠΟ ΤΟΝ
ΑΝΑΣΤΑΣΙΟ ΑΤΣΙΔΗ
1. Στην οδό Καμείρου και Απόλλωνος (περιοχή Μόντε Σμιθ)
- Μαιζονέτες διόροφες με υπόγειο, συν. εμβαδού 180 τ.μ.
- Μαιζονέτες διόροφες, συν. εμβαδού 115 τ.μ.
σε ήσυχη περιοχή με αποκλειστικές χρήσεις αυλών.
2. Στην οδό Κων/νου Υδραίου και Κοσκινού γωνία:
Διαμερίσματα 90 τ.μ., με 2 υπνοδωμάτια
Πολυτελής κατασκευή, με γερμανική κουζίνα εντοιχισμένη 10 τ.μ. περίπου, γρανίτες στα πατώματα, με διπλά τζάμια, υδραυλικό ασανσέρ και αποκλειστική χρηση θέσης στάθμευσης αυτοκινήτου στην πυλωτή της πολυκατοικίας
3. Στην οδό Φιλερήμου και Επιδαύρου στο Καρακόνερο.
- Διαμέρισμα 160 τ.μ. διόροφο, με τζάκι, εντοιχισμένη γερμανική κουζίνα, πολλά μέτρα βεράντες, 2 μπάνια γρανίτες στα πατώματα και αποκλειστική θέση στάθμευσης στην πυλωτή της πολυκατοικίας. Υδραυλικό ασανσέρ.
4. Οικόπεδα των 4.000 τ.μ. επί της οδού Ρόδου - Καλλιθέας και Καλλιθέας Ασγούρου (έναντι SUPER MARKET ΜΑΡΙΝΟΠΟΥΛΟΣ), με πολύ καλη ρυμοτομία, θα διανοιγούν δρόμοι 8 μέτρων.
ΑΜΕΣΗ ΚΑΤΑΡΤΙΣΗ ΟΡΙΣΤΙΚΩΝ ΣΥΜΒΟΛΑΙΩΝ.
ΠΛΗΡΟΦΟΡΙΕΣ: ΑΝΑΣΤΑΣΙΟΣ ΑΤΣΙΔΗΣ ΣΤΕΦΑΝΟΥ ΚΑΖΟΥΛΗ 74 ΡΟΔΟΣ ΤΗΛ. 28616 - 37848



ΜΕ AIP ΚΟΝΤΙΣΙΟΝ ΚΑΙ ΣΚΛΗΡΗ ΟΡΟΦΗ
Για πληροφορίες στα τηλέφωνα 21819-25888

ΠΩΛΕΙΤΑΙ I.X.E. OPEL KADETT 1200 cc, 5θυρο, 5άρι σασμάν, κόκκινο χρώμα του εργοστασίου, ατρακάριστο, πρώτο χέρι ιδιώτης, σε άριστη κατάσταση, με διάφορα αξεσουάρ, δεκτός κάθε έλεγχος, τιμή ευκαιρίας με μικρή προκαταβολή και πολλές δόσεις.
Πληρ. Τηλ. 24391 ή 093-465230 απόγευμα από 2.30 μ.μ. έως 8 μ.μ.

ΠΩΛΕΙΤΑΙ Αυτοκίνητο ψυγείο φορτηγό μάρκας VOLVO FL-4 - πετρέλαιο - σε άριστη κατάσταση. Πληρ. Τηλ. 68111-64440

ΠΩΛΕΙΤΑΙ για λόγους ανακώρησης αυτοκίνητο μάρκας RENAULT -19 1400 μοντέλο 1990 σε πολύ καλή τιμή. Πληρ. τηλ. (0244) 22547. Μετά τις 7 μ.μ.

ΠΩΛΕΙΤΑΙ FIAT 126 σε καλή κατάσταση. Πληρ. τηλ. 92714

ΠΩΛΕΙΤΑΙ αυτοκίνητο λόγω αναχώρησης. Renault Chamade μοντέλο 1991 σε καλή κατάσταση. Πληρ. τηλ. 85705

ΠΩΛΕΙΤΑΙ HONDA VFR 750 cc. Πληροφ. τηλ. 65745

ΠΩΛΗΣΕΙΣ ΑΚΙΝΗΤΩΝ

ΠΩΛΟΥΝΤΑΙ οικόπεδα 290 τ.μ. και 580 τ.μ. στον οικισμό Χαράκι επί της παραλίας. Πληρ. τηλ. (0244) 51513

ΠΩΛΕΙΤΑΙ ή **ΕΝΟΙΚΙΑΖΕΤΑΙ** καστημα 30 τ.μ. με πατάρι και υπόγειο με WC στα 100 μαγαζιά. Είναι σε στοά αλλά φάτσα στον δρόμο. Πληροφ. τηλ. 094-273419-22964-21198

ΠΩΛΟΥΝΤΑΙ σε καταπληκτικές τιμές:
α. Παραθαλάσσιο κτήμα 5 στρεμμάτων με αγροικία, πηγάδι πάνω στον δρόμο, 3' από Καλλιθέα.
β. Οικόπεδο 3 στρέμματα στο Φαληράκι δίπλα στον δρόμο και σε ξενοδοχείο.
γ. 1.800 τ.μ. πάνω στο κύμα σε πανέμορφη παραλία στα Καλαβάρδα.
δ. Ισιοφόρο 8 μ. πλήρως εξοπλισμένο, πανιά, μηχανή ντήζελ, ηλεκτρονικά, ελληνικό υπολόγιο, έτοιμο για θάλασσα
Τιμή δώρο 2.300.000 δρχ.μετρητοίς.
Πληρ. 094-273419-22964-21198

ΠΩΛΕΙΤΑΙ ΜΑΓΑΖΙ
ΠΩΛΕΙΤΑΙ κατάστημα 68 τ.μ. επί της Μεγάλου Κωνσταντίνου. Πληροφορίες στα τηλέφωνα 92290 (πρωί) - 92314 (απόγευμα) κ. Γεωργίου.

ΠΩΛΟΥΝΤΑΙ
Πωλούνται αποθήκες 180 τ.μ. και 190 τ.μ. με W.C. ή μια αποθήκη 370 τ.μ. με WC και ύψος 4 μέτρα. Στην οδό Δημυλιάς Καταβιάς στο Μηδεια. Πληρ. Κον Αναστάσιο Ατσίδη τηλ. 28616 - 37848

ΠΩΛΕΙΤΑΙ
ΕΥΚΑΙΡΙΑ. ΑΜΕΣΗ ΠΑΡΑΔΟΣΗ
Διαμέρισμα τεσσάρι στους Δασκάλους ισόγειο με αυλή. Εντοιχισμένη κουζίνα. Δάνεια Δεκτά - Ευκολίες πληρωμής Πληροφορίες Διακογεωργίου Κάλλιστος τηλ. 29318 - 34598

ΠΩΛΕΙΤΑΙ
από ιδιοκτήτη οικία με υμιϋπόγειο. Κοραή 37 (περιοχή Αγίου Νικολάου), τηλ. 23608

ΠΩΛΟΥΝΤΑΙ - ΟΙΚΟΠΕΔΑ
Των 4.000 $μ^2$ επι της επαρχιακής οδού Ρόδου - Καλλιθέας και Καλλιθέας - Ασγούρου (έναντι SUPER MARKET ΜΙΚΟ), με πολύ καλή ρυμοτομία, θα διανοιγούν δρόμοι 8,00 μέτρων. Πληροφορίες τηλ. 28616 - 37848 κ. ΑΤΣΙΔΗ ΑΝΑΣΤΑΣΙΟ

ΓΙΑΝΝΗΣ ΝΙΚΟΛΙΔΑΚΗΣ
ΜΗΧΑΝΟΛΟΓΟΣ ΜΗΧΑΝΙΚΟΣ
ΓΑΛΛΙΑΣ 12 ΤΗΛ. 22291 35103
ΠΩΛΟΥΝΤΑΙ
Α. ΟΔΟΣ ΑΝΝΗΣ ΜΑΡΙΑΣ
-καταστήματα 80τ.μ με υπόγειο
-Γραφεία πολυτελούς κατασκευής με απεριόριστη θέα, air condition, επιφανείας 115τ.μ, 160 τ.μ., 45 τ.μ, 70τ.μ, 90 τ.μ.
- Διαμερίσματα πολυτελούς κατασκευής, μεγάλες βεράντες και θέση Parking 128τ.μ, 96τ.μ, 86τ.μ, 114τ.μ.
Β. ΟΔΟΣ ΑΙΣΧΙΝΗΣ
Διαμερίσματα απεριόριστη θέα 116τ.μ και 51 τ.μ.
Γ. ΟΔΟΣ ΠΕΙΡΑΙΩΣ
σε πολυκατοικία με Pilotis διαμερίσματα 86τ.μ, 80 τ.μ, 108τ.μ, 58τ.μ στον Α' και Β' όροφο αντίστοιχα.
Δ. ΟΔΟΣ ΚΩΝΣΤΑΝΤΙΟΥ ΤΣΑΛΔΑΡΗ
κατάστημα 97 τ.μ. με υπόγειο

ΚΤΗΜΑΤΟΜΕΣΙΤΙΚΟ ΓΡΑΦΕΙΟ
ΕΜΜ. ΚΡΑΝΙΔΗ
ΠΩΛΟΥΝΤΑΙ ΤΑ ΠΑΡΑΚΑΤΩ ΑΚΙΝΗΤΑ

ΔΙΑΜΕΡΙΣΜΑΤΑ
- 2άρι καινούργιο Ανάληψη
- 2άρι πλησίον HOTEL CHEVALIER
- 2άρι επί της Κων. Υδραίου
- 2άρι πλησίον καταστήματος ΞΕΝΑΚΗ
- 3άρι επί της Αλ. Διάκου
- 3άρι επί της οδού Καναδά
- 3άρι επί της Σωτήρος Ιξιά
- 3άρι καινούργιο στο Ροδίνι
- 3άρι καινούργιο επί της Ατταβύρου
- 3άρι καινούργιο στους Χαλκήτες
- 4άρι καινούργιο (114 τ.μ.) νέο επί της Στέλιου Κωτιάδη
- 4άρι καινούργιο στον οικισμό Καθηγητών
- 4άρι καινούργιο (135 τ.μ.) στο Μηδεια
- 4άρι 120 τ.μ. επί της Δημ. Αναστασιάδη.

ΠΩΛΗΣΕΙΣ ΜΟΝΟΚΑΤΟΙΚΙΩΝ
- 160 τ.μ. στην Ιξιά με 500 τ.μ. κήπο
- 320 τ.μ. Ασγούρου με 1000 τ.μ. κήπο
- 250 τ.μ. Ασγούρου με υπόγειο 4000 κήπο
- 220 τ.μ. Ασγούρου με υπόγειο 80 τ.μ.
- 150 τ.μ. Κανδυλί με 4000 κήπο
- 70 τ.μ. Κανδυλί με 400 κήπο
- 150 τ.μ. Καλαμώνα με 4000 κήπο
- 200 τ.μ. Παραδείσι με 4000 κήπο
- 100 τ.μ. Λίνδος

ΚΑΤΑΣΤΗΜΑΤΑ
- 40 τ.μ. Οδός Απελλού - Παλιά Πόλη
- 55 τ.μ. Πλατεία Αριστοτέλους - Παλιά Πόλη
- 35 τ.μ. Φαληράκι
- 50 τ.μ. Ιαλυσός - Εναντι Αστ. Τμήματος
- 70 τ.μ. Εμπορικό Κέντρο Φώκιαλη
- 200 τ.μ. Οδός Καναδά
- 37 τ.μ. Ιωάννη Καζούλη
- 55 τ.μ. Οδός Μανδηλαρά
- 12 τ.μ. Οδός Μανδηλαρά
- 44 τ.μ. Ακτή Μιαούλη
- 50 τ.μ. Ιαλυσός - Χρυσή Ακτή

ΚΤΙΡΙΑ
- Τριώροφο στο Μαντράκι 900 τ.μ.
- 400 τ.μ. Πλατεία Κύπρου
- 400 τ.μ. σε οικόπεδο 1700 τ.μ. Λεωφόρος Καλλιθέας

ΟΙΚΟΠΕΔΑ
- 435 τ.μ. στο Ροδίνι
- 290 τ.μ. στο Ανω Ροδίνι
- 588 τ.μ. επί της οδού Πειραιώς
- 600 τ.μ. επί της Θεμ. Σοφούλη
- 250 τ.μ. στους Χαλκήτες
- 400 τ.μ. επί της Καναδά
- 600 τ.μ. στο Ανω Ροδίνι
- 500 τ.μ. επί της Μιχ. Πετρίδη
- 500 τ.μ. στο Καρακόνερο.

ΑΓΡΟΚΤΗΜΑΤΑ
- 1.700 τ.μ. επί της Ρόδου - Λίνδου
- 4.500 τ.μ. στη Δάφνη - Ιαλυσού
- 7.200 τ.μ. πλησίον Ροδίνι
- 2.500 τ.μ. επί της Ρόδου - Λίνδου
- 4.000 τ.μ. στο Τσαΐρι
- 9.000 επί της Ρόδου - Λίνδου - Αφάντου
- 1.200 τ.μ. στη Μεγάλη Γη Ασκληπειού (με άδεια)
- 4.000 τ.μ. στη παραλία Γενναδίου
- 4.000 τ.μ. στην παραλία Καρύδια της Λίνδου
- 9.000 τ.μ. στο Τσαΐρι

ΔΙΑΘΕΤΟΥΜΕ ΜΕΓΑΛΗ ΠΟΙΚΙΛΙΑ ΑΚΙΝΗΤΩΝ ΣΕ ΟΛΗ ΤΗ ΡΟΔΟ ΣΥΜΒΟΥΛΕΣ ΓΙΑ ΜΙΑ ΣΩΣΤΗ ΑΓΟΡΑ ΚΑΙ ΓΡΗΓΟΡΗ ΔΙΕΚΠΕΡΑΙΩΣΗ ΤΩΝ ΔΑΝΕΙΩΝ ΣΑΣ ΠΛΗΡΟΦΟΡΙΕΣ ΕΜΜ. ΚΡΑΝΙΔΗΣ - ΟΙΚΟΝΟΜΟΛΟΓΟΣ ΑΜΕΡΙΚΗΣ 50 ΡΟΔΟΣ ΤΗΛ. (0241) 27082 - 26476 FAX 27101 ΚΙΝ (094) 347405

ΕΥΚΑΙΡΙΕΣ

ΕΥΚΑΙΡΙΑ
ΠΩΛΕΙΤΑΙ ΜΟΝΟΚΑΤΟΙΚΙΑ στην Ιαλυσό παραδοσιακή 85 τ.μ. και 70 τ.μ. αυλή, με γενική ανακαίνιση - Αμεση παράδ

Με αγωγή του πολίτη θα κατευναστεί, τάχα, η αγροτική εξέγερση;

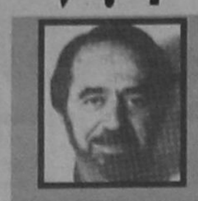

ΤΟΥ ΓΙΩΡΓΟΥ ΒΟΤΣΗ

Με μαθήματα (από καθ' έδρας) αγωγής του πολίτη είναι δυνατό να κατευναστούν τα τρακτέρ της οργής, που ξαπλώθηκαν πια σ' όλες τις οδικές αρτηρίες, με συνέπεια να έχει παραλύσει ολόκληρη η χώρα;

Προκαλούμενος έντονα από τους αρχηγούς όλων των κομμάτων της αντιπολίτευσης, ο πρωθυπουργός Κ. Σημίτης, με ύφος πανεπιστημιακού καθηγητά μάλλον, παρά πολιτικού ηγέτη, είπε και σωστά πράγματα την Παρασκευή στη Βουλή.

Αλλά από ελάχιστους ακούστηκαν και ακόμη λιγότερους έπεισαν, αφού:

• Ουδείς εκέφρων πολίτης μπορεί να καταλάβει γιατί η κυβέρνηση με την πείρα του Μαρτίου 1995 και τα σαφή, πρόσφατα (του περασμένου Αυγούστου και Σεπτεμβρίου) προμηνύματα άφησε απερίσκεπτα να φτάσουμε σε νέα αγροτική εξέγερση. Και

• Με βεβαιότητα πλέον προοπτική το συμβιβασμό (η κυβέρνηση, ευτυχώς, δεν ανοπταίνει τόσο, ώστε να προβληματίζεται για τη χρησιμοποίηση ακόμη και της κρατικής βίας), ουδείς εκέφρων πολίτης αντιλαμβάνεται γιατί παρατείνεται για τρίτη εβδομάδα η πολλαπλώς καταστροφική αναταραχή και δεν επιδιώκεται αυτός ο συμβιβασμός να επιτευχθεί εδώ και τώρα. Και αφού:

• Οι συνομιλητές του πρωθυπουργού στη Βουλή έδιναν με κραυγαλέες αλήθειες μάχη εντυπώσεων σε μια πλειοδοσία λαϊκισμού, που δεν άφηνε περιθώρια για μια νηφάλια και υπεύθυνη διερεύνηση από την πολιτική ηγεσία για ποιους αγρότες, επιτέλους, η εξέγερση είναι πραγματικά «μάχη επιβίωσης» και για ποιους αντιπολιτευτική τακτική ή διασφάλιση προνομιακών παροχών, ποια από τα προβαλλόμενα αιτήματα είναι όντως κοινωνικά δίκαια και επιλύσιμα και ποια ανεδαφικά και απαράδεκτα. και

• Οι αμέσως ενδιαφερόμενοι, που ξημεροβραδιάζονται και ξενυχτάζουν στα μπλόκα, εισπράττουν μόνο την κυβερνητική αδιαλλαξία, που βουλώνει τ' αυτιά στα επιχειρήματα. Και τέλος, αφού:

• Προηγήθηκαν η παρωδία διαλόγου κυβέρνησης και εξεγερμένων στη Λάρισα και οι τραγελαφικοί χειρισμοί: Καλοπροαίρετος, αλλά ανυποψίαστος ο υφυπουργός Γ. Πασχαλίδης, σε πεντάωρη συζήτηση, άφηνε περιθώρια ελπίδων για συνεννόηση, που τα τίναξε στον αέρα, σε μια ημίωρη συνάντηση, ο - κατά τα άλλα εντυπωσιακά μελετημένος - αρμόδιος υπουργός Στ. Τζουμάκας. Κι ενώ ο υπουργός Γεωργίας επέμενε τηλεοπτικώς ότι η εξέγερση είναι αποκλειστικά υποκινούμενη από κομματικούς μηχανισμούς (ΚΚΕ και Ν.Δ.), τον διέφευδαν εμπράκτως κουρυφαία ηγετικά στελέχη του ΠΑΣΟΚ (Κ. Σκανδαλίδης και Θ. Τσουκάτος), που, διακινδυνεύοντας τη σωματική τους ακεραιότητα, αλώνιζαν τη Θεσσαλία και πάσχιζαν να πείσουν, εις μάτην, κομματικά μέλη και στελέχη του ΠΑΣΟΚ να εγκαταλείψουν τα μπλόκα και να γυρίσουν στα σπίτια τους. Και

• Εριξε λάδι στη φωτιά, το, αντρεοπανδρεϊκού στιλ, πρωθυπουργικό «τελεσίγραφο» της Πέμπτης: διότι απέπνεε αλαζονεία της εξουσίας. Και διότι υπερτόνιζε το «σαβουάρ βιβρ» της εξέγερσης (την αντικοινωνική και αντιδημοκρατική όντως κατάληψη από τα τρακτέρ των εθνικών δρόμων) κι έθετε σε δεύτερη μοίρα το ουσιαστικό πρόβλημα: Τα αίτια που την προκάλεσαν. Τόσο, ώστε να διαφαίνεται ότι η κυβέρνηση επιδιώκει να «πνίξει» τις αγροτικές κινητοποιήσεις στην κοινωνική κατακραυγή. Χωρίς αμφιβολία, έχει δίκιο ο πρωθυπουργός Κ. Σημίτης όταν:

1. Διασαλπίζει ότι η κυβέρνηση δεν μπορεί και δεν πρέπει να υποκύπτει «σε συντεχνιακά και ειδικά συμφέροντα». Αλλά πώς να πείσει όταν περί του αντιθέτου βοά η πρακτική και η πολιτική της κυβέρνησης; Με ποια «ειδικά συμφέροντα» συγκρούεται και δεν το καταλάβαμε; Δεν χαρίζεται στον Λάτση τον Βαρδινογιάννη και άλλους μεγιστάνες του πλούτου, όπως καταγγέλθηκε προχθές στη Βουλή; Δεν αναθέτει απ' ευθείας στον Κόκκαλη τις προμήθειες του ΟΤΕ; Δεν διαθέτει τα μισά κοινοτικά κονδύλια για τον πολιτισμό στα μεγαλομανή σχέδια του Λαμπράκη; Και τώρα, που απεφάσισε (ορθώς) να κόψει τις φοροαπαλλαγές, δεν άρχισε από τις «ευπαθείς» κοινωνικές ομάδες (π.χ., πολύτεκνοι) και άφησε προς περαπέρω μελέτη (!) τις «ευτραφείς» (τις σκανδαλώδεις απαλλαγές εφοπλιστών και βιομηχάνων, με τη μορφή αναπτιξιακών κινήτρων); Και ποιες «συντεχνίες» βάλθηκε, τάχα να τσακίσει; τους συνταξιούχους, που λιμοκτονούν και τους φτωχούς (από τους) αγρότες, που δεν ξέρουν τι τους ξημερώνεται; Ή, μήπως, τους αυριανούς απεργούς εκπαιδευτικούς, που παίρνουν τα μισά από τους στρατιωτικούς και τους κλητήρες του υπουργείου Οικονομικών, της ΔΕΗ και των Τραπεζών και το μισό του μισού από τους δικαστές, που μόνοι τους (!) απεφάσισαν «για την πάρτη» τους;

2. Εχει δίκιο όταν επιμένει ότι δεν μπορούμε να ξαναγυρίσουμε στην εποχή του «ΕΟΚ και ΝΑΤΟ το ίδιο συνδικάτο» ή να προχωρήσουμε σε «αλβανοποίηση» και επανεθνικοποίηση της αγροτικής πολιτικής μας, αφού το 45% του αγροτικού μας εισοδήματος προέρχεται από τις κοινοτικές επιδοτήσεις και αφού οφείλουμε να τηρούμε τους κανόνες της Κοινής Αγροτικής Πολιτικής (ΚΑΠ). Αλλά ο κ. Σημίτης, που διετέλεσε και υπουργός Γεωργίας, γνωρίζει καλά ότι τώρα πληρώνουμε τα συσσωρευμένα εγκληματικά λάθη της αγροτικής πολιτικής την τελευταία 15ετία (με κυβερνήσεις, κυρίως, του ΠΑΣΟΚ). Οπου οι κοινοτικές εισροές, σε μέγιστο ποσοστό, έπεσαν στα χέρια αετονύχηδων: η απάτη, η ρεμούλα, η κομπίνα περί τις επιδοτήσεις έφτιαξαν μια νέα κατηγορία νεόπλουτων, από τσιφλικάδες, αγροτοβιομήχανους, επιχειρηματίες, εμπόρους, μανδαρίνους, αγροτοπατέρες και συνεταιριστές. Οπου ο εκμαυλισμός, με τον καταναλωτικό ευδαιμονισμό, έπληξε ολόκληρο τον αγροτικό πληθυσμό. Και όπου στον αγρότη, που δεν έμαθε ποτέ τις συνέπειες για τη γεωργία μας από την GATT και ποια προοπτική για την αγροτική παραγωγή μας διαγράφεται στο πλαίσιο της ΚΑΠ (με την αναγκαία αναδιάρθρωση καλλιεργειών, τη δημιουργία βιώσιμων εκμεταλλεύσεων και τη συρρίκνωση του αγροτικού πληθυσμού), εδραιώθηκε η πεποίθηση ότι τα κοινοτικά ταμεία είναι μια παχιά αγελάδα για συνεχές και ανεξάντλητο άρμεγμα - και για σφάξιμο, αν ξαφνικά μείνει στέρφα... 3. Εχει δίκιο ο κ. Σημίτης να αρνείται τη στρεμματική εισοδηματική ενίσχυση και να χρησιμοποιεί το σταγονόμετρο για τη ρύθμιση των αγροτικών χρεών. Διότι ωφελημένοι, πρωτίστως, θα έβγαιναν οι κερδοσκόποι και κομπιναδόροι - αφού το περιβόητο «μητρώο» καθυστερεί, ώστε να ξέρουμε με ποιους και τι σόι αγρότες έχουμε να κάνουμε και αφού οι εξεγερμένοι (κάκιστα) δεν κάνουν διακρίσεις ανάμεσα στους έχοντες πραγματική ανάγκη και τους μεγαλοκατέχοντες, που απομυζούν, εκτός από τις επιδοτήσεις, και τον κρατικό κορβανά. Αλλά πώς να πείσει η κυβέρνηση, όταν ούτε η ίδια κάνει το διαχωρισμό και, κυρίως, όταν ρυθμίζει χαριστικά και σκανδαλωδώς τα χρέη των ΠΑΕ και συλλήβδην των μεγαλοφειλετών του Δημοσίου; Τέλος.

4. Καλά κάνει ο κ. Σημίτης και επικαλείται το σεβασμό στους θεσμούς και τους κανόνες λειτουργίας μας δημοκρατικής πολιτείας, καθώς και την κοινωνική ευθύνη. Αφ' ότου ξεχάστηκε η βασική αρχή, ότι πρώτισο μέλημα στους διεκδικητικούς αγώνες είναι η διασφάλιση και διεύρυνση κοινωνικών συμμαχιών, πληθαίνουν τα φαινόμενα απεργιακών κινητοποιήσεων, που πλήπτουν το κοινωνικό σύνολο με (εξουσιαστικές) μεθόδους αυθαιρεσίας, τραμπουκισμού κι εκβιασμού (οι δίκαια εξεγερμένοι αγρότες θα μπορούσαν να βρουν άλλες, πιο δυναμικές και ίσως πιο αποτελεσματικές μεθόδους πάλης: επιτέλους, ας έπιναν ομήρους, βρε αδερφέ, τον Τζουμάκα, τον Σκανδαλίδη, τον Τσουκάτο και τον Πασχαλίδη ή τους βουλευτές και νομάρχες της περιφέρειάς τους...). Αλλά μήπως διδάσκουν σεβασμό στη δημοκρατική νομιμότητα οι κυβερνώντες; Πώς, τάχα; Με τις ανακρίσεις για το Φλοίσβο εν εξελίξει; Με τα διατάγματα του ΥΠΕΧΩΔΕ να απορρίπτονται το ένα μετά το άλλο από το Συμβούλιο της Επικρατείας; Με υπουργούς και βουλευτές να μας κοροϊδεύουν με το «πόθεν έσχες» στις φορολογικές δηλώσεις και τις εκλογικές δαπάνες τους; Ή μήπως με τον προκλητικά παράνομο διορισμό του ξεφωνημένου Ψυχάρη στο Αγιον Ορος.

Εκεί που έχει παντελώς άδικο ο πρωθυπουργός Κ. Σημίτης είναι όταν διακηρύσσει, με ανδρεοπασοκικής οίσης και αλαζονείας, που δεν του πάνε, ότι με την πρόσφατη εκλογική νίκη «η κυβέρνηση έχει τη νομιμοποίηση του λαού» - άρα δικαιούται να επιδεικνύει αδιαλλαξία. Αλλά σε καμία κυβέρνηση οι κάλπες δεν παρέχουν εξουσιοδότηση εν λευκώ. Και το ξέρει καλά ο κ. Σημίτης. Αλλο τόσο γνωρίζει ότι, αν η κυβέρνησή του αντέξει στη δοκιμασία με την τωρινή αγροτική εξέγερση και την επερχόμενη χιονοστιβάδα απεργιακών κινητοποιήσεων, δεν σημαίνει ότι είναι ισχυρή, ικανή και επαρκής και η πολιτική της, αλάνθαστη. Θα αντέξει όσο στο παιχνίδι εξουσίας δεν έχει πραγματικό αντίπαλο και όσο δεν διαφαίνεται εναλλακτική λύση.

Του αρκεί;



ΑΡΡΩΣΤΙΑ: Οταν κανείς δει στον ύπνο του ότι αρρωσταίνει, πρόκειται να αρρωστήσει πραγματικά στο σώμα. Θα αντιμετωπίσει όμως μεγάλα προβλήματα στο οικογενειακό του περιβάλλον. Θα γίνει αντικείμενο επιπλήξεων ή και συκοφαντιών. Ολα αυτά σύμφωνα με τον ονειρικό συμβολισμό προέρχονται απο την αδυναμία του ανθρώπου που βλέπει το όνειρο να ξεπεράσει τους συναισθηματικούς δεσμούς και να εκφράσει ή ακόμη και να επιβάλει τις απόψεις του.

ΑΡΧΑΙΟΣ: Αν ονειρευτεί κανείς έναν αρχαίο πρόγονό του, ή γενικά έναν αρχαίο άνθρωπο οποιουδήποτε πολιτισμού, θα πρέπει να δώσει μεγάλη σημασία στα λόγια του, αν βέβαια του απευθύνει το λόγο. Η εμφάνιση των αρχαίων προγόνων στο όνειρο είναι ευλογία. Ολες οι προσπάθειες εκείνου που βλέπει το όνειρο θα αποδώσουν προπάντων αν ακολουθήσει κατά γράμμα τα λόγια του αρχαίου προσώπου. Για τους πιστούς της μετεμψύχωσης, η εμφάνιση του αρχαίου προγόνου είναι η παρουσία της προηγούμενης ζωής που παρέχει πολύτιμες συμβουλές.

ΑΡΧΙΕΠΙΣΚΟΠΟΣ: Ο αρχιεπίσκοπος είναι ένα ονειρικό σύμβολο επιβολής και εξουσίας. Η εμφάνιση του στο όνειρο δεν είναι καλό σημάδι. Προαναγγέλλει μεγάλες δυσκολίες στην επαγγελματική σταδιοδρομία, που προέρχονται κατά κανόνα από την αρνητική στάση του οικογενειακού περιβάλλοντος. Ο αρχιεπίσκοπος μπορεί να συμβολίζει τον πατέρα που διαφωνεί με τις επιλογές των παιδιών του. Αν όμως δει κανείς στον ύπνο του ότι μαλώνει ή χτυπά τον αρχιεπίσκοπο, αυτό σημαίνει ότι διαθέτει μέσα του αρχετές δυνάμεις για να ξεπεράσει τα προβλήματα. Η κηδεία ενός αρχιεπίσκοπου είναι σημάδι πως όλα θα πάνε καλά.

ΑΡΧΙΤΕΚΤΟΝΑΣ: Ο αρχιτέκτονας στα πλαίσια του ονειρικού συμβολισμού αντιπροσωπεύει κατά κανόνα τον υπερβολικά υπολογιστή άνθρωπο που ενώ γνωρίζει επιτυχίες στη δουλειά του, παραμελεί συστηματικά τον αισθηματικό τομέα.
Ετσι αν δει κανείς στον ύπνο του έναν αρχιτέκτονα, αυτό σημαίνει ότι θα πρέπει να προσέξει περισσότερο την οικογένεια και την ερωτική του σχέση πριν καταλήξει στην μοναξιά.

ICM ΔΙΕΘΝΕΙΣ ΜΕΤΑΦΟΡΕΣ ΕΜΠΟΡΕΥΜΑΤΩΝ ΕΠΕ
ΜΕΤΑΦΟΡΕΣ ΕΞΩΤΕΡΙΚΟΥ - ΕΣΩΤΕΡΙΚΟΥ - ΔΙΑΚΟΜΕΤΑΚΟΜΙΣΕΙΣ
Προσφέρουμε τα πιο ολοκληρωμένα προγράμματα μεταφορών για τον ασφαλέστερο και προσφορότερο τρόπο μεταφοράς
- Μεταφορές με container για πλήρη και ομαδικά φορτία
- Θαλάσσιες και συνδυασμένες μεταφορές
- Αεροπορικές μεταφορές
- Μεταφορές οικοσκευών
- Οδικές μεταφορές Eurocargo
- Σιδηροδρομικές μεταφορές
- Μεταφορές εκθεμάτων και υλικών κατασκευής περιπτέρων.

Η εταιρεία μας αναλαμβάνει να μεταφέρει τα εμπορεύματα για λογαριασμό των εισαγωγέων από οποιοδήποτε μέρος του κόσμου, και να τα παραδώσει ελεύθερα μέχρι την αποθήκη τους διεκπεραιώνοντας όλες τις διατυπώσεις.
Για περισσότερες πληροφορίες, απευθυνθείτε στα γραφεία μας
Αμερικής 97, τηλ. 24115, 22105, 76215, fax 26485

ΕΛΛΗΝΙΚΗ ΔΗΜΟΚΡΑΤΙΑ
ΝΟΜΟΣ ΔΩΔΕΚΑΝΗΣΟΥ
ΚΟΙΝΟΤΗΤΑ ΜΑΛΩΝΑΣ
Αρθ.. πρωτ. 1480
ΠΡΟΚΗΡΥΞΗ

Ο Πρόεδρος της Κοινότητας ΜΑΛΩΝΑΣ - ΡΟΔΟΥ
Εχοντας υπόψη.

1.- Τις διατάξεις του άρθρου 21 του Ν. 2190/94, όπως τροποποιήθηκε με το άρθρο 1 του Ν. 2247/94

2.- Την αριθ,. 1925/16-1-96 απόφαση του Υπ. Εσωτερικών, Δημ. Διοίκησης και Αποκέντρωσης η οποία μας κοινοποιήθηκε με το αριθ. 9213/23-2-96 έγγραφο του ιδίου Υπουργείου.

ΠΡΟΚΗΡΥΣΣΕΙ

Την πρόσληψη ενός οδηγού απορριμματοφόρου αυτοκ/του για την κάλυψη εποχιακής ανάγκης οκτώ (8) μηνών από την ημερομηνία πρόσληψης.

Ειδικά τυπικά προσόντα ορίζονται.

Απολυτήριο υποχρεωτικής εκπ/σης.

Επαγγελματική άδεια οδήγησης.

Οι υποψήφιοι πρέπει να έχουν ηλικία από 18 έως 55 ετών.

Οι υποψήφιοι δεν πρέπει να έχουν κώλυμα κατά το άρθρο 22 του υπαλληλικού Κώδικα (καταδίκη, υποδικία, δικαστική αντίληψη, δικαστική απαγόρευση).

Γνωστοποιείται ότι μεταξύ των υποψηφίων έχουν προτεραιότητα πρόσληψης οι άνεργοι ή ανεπάγγελτοι κάτοικοι και δημότες της Κοινότητας Μαλώνας. Ακολουθούν οι άνεργοι ή ανεπάγγελτοι κάτοικοι και δημότες των υπολοίπων Δήμων και Κοινοτήτων της Επαρχίας Ρόδου, με προτεραιότητα της πλησιέστερης κοινότητας ή Δήμου και σε συνέχεια οι μόνιμοι κάτοικοι και δημότες των υπολοίπων επαρχιών του Νομού Δωδεκανήσου ακολουθούν των άλλων Νομών της Περιφέρειας Ν. Αιγαίου και τέλος των υπολοίπων Νομών της Χώρας.

Οι ενδιαφερόμενοι μπορούν να υποβάλουν ιδιόχειρη αίτηση, στο γραφείο της Κοινότητας, εντός δέκα (10) ημερών, από την επόμενη τις τελευταίας δημοσίευσης της παρούσας στον τύπο, κατά τις εργάσιμες ημέρες και ώρες.

Μαζί με την αίτηση πρέπει να υποβάλουν και τα εξής δικαιολογητικά.

α) επικυρωμένο φωτοαντίγραφο του τίτλου των σπουδών τους.

β) Υπ. Δήλωση ν. 1599/86 ότι το αμέσως προηγούμενο δωδεκάμηνο δεν έχει εργαστεί σε δημόσια υπηρεσία ή νομικό πρόσωπο του άρθρου 14 παρ. 1 του Ν.2190/94 με την ιδιότητα του εποχιακού υπαλλήλου, άνω των οκτώ (8) μηνών.

γ) Βεβαίωση μονίμου κατοικίας του οικείου αστυνομικού τμήματος ή της Κοινότητας

ε) Φωτ/φο αστυνομικής ταυτότητας

στ) βεβαίωση ανέργου ή Υ.Δ. ανεπαγγέλτου.

Για περισσότερες πληροφορίες στο γραφείο της Κοινότητας Μαλώνας, κατά τις εργάσιμες ημέρες και ώρες.

Ο Πρόεδρος
της Κοινότητας
ΣΚΟΥΜΠΡΟΣ ΙΩΑΝΝΗΣ

ΨΗΦΙΣΜΑ

Το Διοικητικό Συμβούλιο της Ενωσης Ξενοδόχων Ρόδου ύστερα από την αναγγελία του αδόκητου θανάτου του ξενοδόχου ΣΑΒΒΑ ΒΡΟΥΧΟΥ συνήλθε σήμερα ημέρα Κυριακή 8 Δεκεμβρίου 1996 σε έκτακτη συνεδρίαση και αφού άκουσε τον Πρόεδρο της Ενωσης ο οποίος εξήρε την προσωπικότητα του αποθανόντος και την προσφορά του στην ξενοδοχειακή τάξη ως Προέδρου της Ενωσης και ως ξενοδόχου, αποφάσισε ομόφωνα τα ακόλουθα:
1. Να κατατεθεί στεφάνι στη σωρό του.
2. Να παρακολουθήσει σύσσωμο το Διοικητικό Συμβούλιο την νεκρώσιμη ακολουθία.
3. Να εκφωνηθεί επικήδειος από τον Πρόεδρο της Ενωσης.
4. Να κατατεθεί εις μνήμην του το ποσό των 100.000 υπέρ των σκοπών του Δωδεκανησιακού Ιδρύματος Υποτροφιών.
5. Να εκφρασθούν τα συλλυπητήρια των μελών του Διοικητικού Συμβουλίου της Ενωσης στην οικογένεια του αποθανόντος.
6. Να δημοσιευθεί το παρόν ψήφισμα στον τοπικό τύπο.

Ρόδος 8 Δεκεμβρίου 1996
Για το Διοικητικό Συμβούλιο

Ο Πρόεδρος — **Ο Γεν. Γραμματέας**
Βασ. Μηναΐδης — **Γ. Γεωργιάδης**

ΨΗΦΙΣΜΑ

Η Διοικητική Επιτροπή του Επιμελητηρίου Δωδ/σου ύστερα από την αναγγελία του αδόκητου θανάτου του ξενοδόχου ΣΑΒΒΑ ΒΡΟΥΧΟΥ συνήλθε σήμερα ημέρα Δευτέρα 9 Δεκεμβρίου 1996 σε έκτακτη συνεδρίαση και αφού άκουσε τον Πρόεδρο ο οποίος εξήρε την προσωπικότητα του αποθανόντος και την προσφορά του στις Επαγγελματικές τάξεις ως μέλους του Δ.Σ. του Επιμελητηρίου Δωδ/σου, αποφάσισε ομόφωνα τα ακόλουθα:
1. Να κατατεθεί στεφάνι στη σωρό του.
2. Να παρακολουθήσει σύσσωμη την νεκρώσιμη ακολουθία.
3. Να κατατεθεί εις μνήμην του το ποσό των 100.000 στο Ορφανοτροφείο Αρρένων.
4. Να εκφρασθούν τα συλλυπητήρια στην οικογένεια του αποθανόντος.
5. Να δημοσιευθεί το παρόν ψήφισμα στον τοπικό τύπο.

Η Διοικητική Επιτροπή
του Επιμελητηρίου Δωδ/σου

ΨΗΦΙΣΜΑ

Το Διοικητικό Συμβούλιο της Ανωνύμου εταιρείας ΡΟΔΙΑΚΗ ΤΟΥΡΙΣΤΙΚΗ, ύστερα από την αναγγελία του αδόκητου θανάτου του ιδρυτού της ΣΑΒΒΑ ΒΡΟΥΧΟΥ συνήλθε σήμερα Κυριακή 8 Δεκεμβρίου 1996 σε έκτακτη συνεδρίαση και αφού άκουσε τον Πρόεδρο της εταιρείας ο οποίος εξήρε την προσωπικότητα του αποθανόντος και την προσφορά του στην ίδρυση, οργάνωση και ανάπτυξη της εταιρείας αποφάσισε ομόφωνα:
1. Να παρακολουθήσει σύσσωμο το Διοικητικό Συμβούλιο την νεκρώσιμη ακολουθία.
2. Να κατατεθεί εις μνήμην του το ποσό των 500.000 υπέρ των σκοπών του Δωδεκανησιακού Ιδρύματος Υποτροφιών για την καθιέρωση υποτροφίας εις μνήμην του.
3. Να εκφρασθούν τασυλλυπητήρια των μελών του Διοικητικού Συμβουλίου της εταιρείας στην οικογένεια του αποθανόντος.
4. Να δημοσιευθεί το παρόν ψήφισμα στον τοπικό τύπο.

Ρόδος 8 Δεκεμβρίου 1996
Το Διοικητικό Συμβούλιο

ΨΗΦΙΣΜΑ

Το Διοικητικό Συμβούλιο της Ανωνύμου εταιρείας ΕΛΛΗΝΙΚΑ ΞΕΝΟΔΟΧΕΙΑ ΑΙΓΑΙΟΥ Α.Ε., ύστερα από την αναγγελία του αδόκητου θανάτου του ιδρυτού και προέδρου της Εταιρείας της ΣΑΒΒΑ ΒΡΟΥΧΟΥ συνήλθε σήμερα Κυριακή 8 Δεκεμβρίου 1996 σε έκτακτη συνεδρίαση και αφού άκουσε τον Διευθύνοντα Σύμβουλο της εταιρείας ο οποίος εξήρε την προσωπικότητα του αποθανόντος, την προσφορά του στην ίδρυση, οργάνωση και ανάπτυξη της εταιρείας αποφάσισε ομόφωνα:
1. Να παρακολουθήσει σύσσωμο το Διοικητικό Συμβούλιο την νεκρώσιμη ακολουθία.
2. Να κατατεθεί εις μνήμην του το ποσό των 500.000 υπέρ των σκοπών του Δωδεκανησιακού Ιδρύματος Υποτροφιών για την καθιέρωση υποτροφίας εις μνήμην του.
3. Να εκφρασθούν τα συλλυπητήρια των μελών του Διοικητικού Συμβουλίου της εταιρείας στην οικογένεια του αποθανόντος.
4. Να δημοσιευθεί το παρόν ψήφισμα στον τοπικό τύπο.

Ρόδος 8 Δεκεμβρίου 1996
Το Διοικητικό Συμβούλιο

ΨΗΦΙΣΜΑ

Το Διοικητικό Συμβούλιο της Ανωνύμου εταιρείας ΡΟΔΙΑΚΗΣ ΕΤΑΙΡΕΙΑΣ ΞΕΝΟΔΟΧΕΙΑΚΩΝ ΚΑΙ ΤΟΥΡΙΣΤΙΚΩΝ ΕΚΜΕΤΑΛΛΕΥΣΕΩΝ Α.Ε. ύστερα από την αναγγελία του αδόκητου θανάτου του ιδρυτού και Διευθύνοντος Συμβούλου της ΣΑΒΒΑ ΒΡΟΥΧΟΥ συνήλθε σήμερα Κυριακή 8 Δεκεμβρίου 1996 σε έκτακτη συνεδρίαση και αφού άκουσε τον Πρόεδρο της εταιρείας ο οποίος εξήρε την προσωπικότητα του αποθανόντος, την προσφορά του στην ίδρυση, οργάνωση και ανάπτυξη της εταιρείας αποφάσισε ομόφωνα:
1. Να παρακολουθήσει σύσσωμο το Διοικητικό Συμβούλιο την νεκρώσιμη ακολουθία.
2. Να κατατεθεί εις μνήμην του το ποσό των 500.000 υπέρ των σκοπών του Δωδεκανησιακού Ιδρύματος Υποτροφιών για την καθιέρωση υποτροφίας εις μνήμην του.
3. Να εκφρασθούν τα συλλυπητήρια των μελών του Διοικητικού Συμβουλίου της εταιρείας στην οικογένεια του αποθανόντος.
4. Να δημοσιευθεί το παρόν ψήφισμα στον τοπικό τύπο.

Ρόδος 8 Δεκεμβρίου 1996
Το Διοικητικό Συμβούλιο



Απολαύστε μια Heineken και συμπληρώστε το έντυπο του διαγωνισμού. Πλούσια δώρα μπορούν να γίνουν δικά σας. Μάθετε πώς...
Στο έντυπο υπάρχουν 3 κουπόνια:
1ο) Κουπόνι συμμετοχής για τις εβδομαδιαίες κληρώσεις (DISCMAN - MINI SYSTEM).
2ο) Εκπτωτικό κουπόνι (10%) για αγορές από το κατάστημα της Heineken • Heineken Collection Shop (Κανάρη 17 Κολωνάκι).
3ο) Εκπτωτικό κουπόνι (5%) για αγορές από τα δισκοπωλεία VIRGIN.
Τα κουπόνια μπορείτε να τα χρησιμοποιήσετε από την έναρξη του διαγωνισμού, 15/11/96 έως 17/1/97.

* 1ο 10 MINI SYSTEM PHILIPS
* 2ο 120 DISCMAN PHILIPS
* 3ο ΕΚΠΤΩΤΙΚΑ ΚΟΥΠΟΝΙΑ ΓΙΑ ΑΓΟΡΕΣ ΣΤΟ HEINEKEN COLLECTION SHOP
•4ο ΕΚΠΤΩΤΙΚΑ ΚΟΥΠΟΝΙΑ ΓΙΑ ΑΓΟΡΕΣ ΑΠΟ ΤΑ ΚΑΤΑΣΤΗΜΑΤΑ VIRGIN

Η διάρκεια του διαγωνισμού είναι από: 15/11/96 έως 3/1/97. Η κλήρωση πραγματοποιείται κάθε Παρασκευή βράδυ στα καταστήματα Wendy's.
Στην περίπτωση που έχετε κερδίσει, τα ονόματά σας θα ανακοινωθούν στις αφίσες νικητών, των καταστημάτων Wendy's απ' όπου θα παραλαμβάνετε και τα δώρα σας. ΤΟ ΔΩΡΟ ΤΗΣ ΜΕΓΑΛΗΣ ΚΛΗΡΩΣΗΣ: ΕΝΑ MINI SYSTEM PHILIPS/ ανά κατάστημα. Κληρώνεται την Παρασκευή 3/1/97 στα Wendy's.

Wendy's®
Rapid
DELIVERY
ΑΛ. ΔΙΑΚΟΥ 5 ΡΟΔΟΣ ΤΗΛ. 39040

Γνωμικά & αποφθέγματα

Από το βιβλίο του Νικ. Βρεττάκου

ΠΟΛΙΤΙΚΗ
Μισώ κάθε αγυρτεία σαν την αμαρτία, αλλά περισσότερο την πολιτική αγυρτεία, πού οδηγεί στην αθλιότητα και στην καταστροφή πολλών χιλιάδων, και εκατομμυρίων λαού.

ΓΚΑΙΤΕ
Εκείνοι που έχουν φωνή λιονταριού και πράξεις λαγού, τι άλλο είναι παρά τέρατα;

ΣΑΙΞΠΗΡ
Ξέρομε ότι ο πολιτικός οφείλει ν' ακολουθεί την κοινή γνώμη. Ακριβώς όπως ο αμαξάς ακολουθεί τ' άλογα του, κρατώντας στερεά τα χαλινάρια και οδηγώντας τα.

ΧΑΓΓΡ
Η πολιτική είναι τίποτε άλλο εκτός από την τέχνη της ψευδολογίας;

ΒΟΛΤΑΙΡΟΣ
Αν δεν ξέρεις να λές ψέμματα, να κάνεις απάτες και κλεψιές , παρακολούθησε προσεχτικά την πολιτική και θα τα μάθεις όλα αυτά.

Χ. Β. ΣΩΟΥ
Θαυμάζω τη γλώσσα των πολιτικών: όταν τούς ακούς νομίζει ότι υπερασπίζονται πάντοτε το δίκαιο, ότι η ευθύτητα και μόνη τούς οδηγεί· όταν παρακολουθείς τα έργα τους, είναι φανερό πως μόνο το συμφέρον ή η φιλοδοξία είναι ο κανόνας τους και ο οδηγός τους.

ΡΟΛΛΕΝ
Στην πολιτική δεν υπάρχει τίποτε πιό παράλογο απ' τη μνησικακία.

ΚΑΒΟΥΡ
Η ειλικρίνεια είναι η καλύτερη πολιτική.

ΤΣΩΡΤΣΙΛ.
Η γνώση της ανθρώπινης φύσης είναι το άλφα και το ωμέγα της πολιτικής.

ΑΝΤΑΜΣ
Η σύγχρονη πολιτική είναι στην ουσία της μιά σύγκρουση δυνάμεων και όχι προσώπων.

ΑΝΤΑΜΣ
Ενας πολιτικάντης σκέφτεται τις επόμενες εκλογές, ένας πολιτικός την επόμενη γενιά.

ΚΛΑΡΚ
Οι λαοί ήταν πάντοτε και θα παραμείνουν τα αθώα θύματα της απάτης και της αυταπάτης των πολιτικών,

ΝΤΙΚΙΝΣΟΝ
Οι λαοί ήταν πάντοτε και θα παραμείνουν τα αθώα θύματα της απάτης και της αυταπάτης των πολιτικών, ώσπου να μάθουν, πίσω από κάθε είδος ηθικής, θρησκείας, πολιτικής, σοσιαλιστικης φρασεολογίας, διακηρύξεων και υποσχέσεων, να αναζητούν και να βρίσκουν τα συμφέροντα ετούτης ή εκείνης της τάξης ή των τάξεων.

ΛΕΝΙΝ
Εκείνοι που ξεχωρίζουν την πολιτικη από την ηθική, ποτέ τους δεν θα καταλάβουν ούτε τη μία ούτε και την άλλη.

ΜΟΡΛΕΥ

Ωροσκοπιο

ΗΜΕΡΗΣΙΕΣ ΠΡΟΒΛΕΨΕΙΣ

ΚΡΙΟΣ:
21 ΜΑΡΤΙΟΥ - 20 ΑΠΡΙΛΙΟΥ
Πολλές δυσάρεστες στιγμές θα μπορούσατε να τις αποφύγετε, αν αλλάζατε συμπεριφορά με το πρόσωπο που σας ενδιαφέρει. Και κυρίως αν μπορούσατε να συγκρατήσετε κάπως τα νεύρα σας. Στα θέματα που σχετίζονται με το επαγγελματικά σας ενδιαφέροντα, πολύ λίγα πράγματα να κάνετε. Η κατάσταση της υγείας σας έχει αισθητά βελτιωθεί.

ΤΑΥΡΟΣ:
21 ΑΠΡΙΛΙΟΥ - 20 ΜΑΙΟΥ
Κάποιο εντελώς προσωπικό σας πρόβλημα που από καιρό τώρα σας απασχολεί και που πιο πολύ σχετίζεται με τον αισθηματίκο σας δεσμό παρά με την οικογένεια, υπάρχουν ελπίδες να βρει σύντομα τη λύση του. Αντίθετα, στο επαγγελματικό σας περιβάλλον τα πράγματα ίσως να μην πάνε και τόσο καλά. Προσέξτε περισσότερο την υγεία σας. Δεν φροντίζετε όσο πρέπει τον εαυτό σας.

ΔΙΔΥΜΟΙ:
21 ΜΑΙΟΥ - 20 ΙΟΥΝΙΟΥ
Δώστε απόλυτη προτεραιότητα σε ό,τι αφορά τα επαγγελματικά σας ενδιαφέρονται και την καριέρα σας. Ολα τ' άλλα μπορούν να μπουν σε δεύτερη μοίρα, χωρίς κανένα κίνδυνο. Στον αισθηματικό σας δεσμό, οι μικροδιαφορές που κάθε τόσο παρουσιάζονται και σας ενοχλούν, προσδευτικά θ εξαλειφθούν. Ελαφρύ κρυολόγημα ίσως ματαιώσει τα σχέδιά σας.

ΚΑΡΚΙΝΟΣ:
21 ΙΟΥΝΙΟΥ - 20 ΙΟΥΛΙΟΥ
Δείτε την κατάσταση πιο ρεαλιστικά. Και κυρίως φροντίστε να δείτε την αλήθεια, όπως είναι κι όχι όπως θα θέλατε να είναι. Γιατί διαφορετικά θ' απογοητευθείτε. Κι αυτό ισχύει τόσο για όσα σχετίζονται με τα επαγγελματικά και οικονομικά σας ενδιαφέροντα, αλλά και για τα αισθηματικά και κυρίως γι' αυτά. Επιδιώξτε να βρεθείτε σ' ευχάριστο περιβάλλον και σε καθαρό αέρα.

ΛΕΩΝ:
22 ΙΟΥΛΙΟΥ - 22 ΑΥΓΟΥΣΤΟΥ
Θα είναι κάπως δύσκολες οι μέρες αυτές για σας, γιατί καμία πρόγνωση δεν είναι δυνατόν να γίνει σε κανένα τομέα. Ετσι, η αμφιβολία για το κάθε τι ίσως σας κουράσει, αλλλά τελικά τίποτε δεν πρόκειται να αλλάξει ή τουλάχιστον ν' αλλάξει σε βαθμό που να περικλείει κάποιο κίνδυνο. Μην αμελείτε να βουρτσίζετε τα δόντια σας καθημερινά.

ΠΑΡΘΕΝΟΣ:
23 ΑΥΓΟΥΣΤΟΥ - 22 ΣΕΠΤΕΜΒΡΙΟΥ
Η ανυπομονησία και μια τάση που έχετε να δημιουργείτε ζητήματα χωρίς λόγο, θα σας φέρουν αρκετές φορές σε δύσκολη θέση. Γι' αυτό προσέξτε κάπως τη συμπεριφορά σας και ειδικά απέναντι στο πρόσωπο που σας ενδιαφέρει. Στον επαγγελματικό τομέα θ' αντιμετωπίσετε μερικές δυσχέρειες. Ολα όμως θα ξεπεραστούν με τον καιρό. Μετά τη βροχή έρχεται πάντα ο καλός καιρός.

ΖΥΓΟΣ:
23 ΣΕΠΤΕΜΒΡΙΟΥ - 22 ΟΚΤΩΒΡΙΟΥ
Φροντίστε η κούραση να μην ξεπεράσει την αντοχή σας. Διαφορετικά η κατάσταση που θα δημιουργηθεί δεν θα είναι διόλου ευχάριστη. Ειδικότερα θα πρέπει να φροντίσετε να απαλλαγείτε από ευθύνες που δεν αποφέρουν τίποτε και ποου σας καταπονούν φοβερά. Στα οικονομικά σας μικρή άνοδος. Η τύχη θα σας ευνοήσει σε λίγο καιρό, και όλα θα πάνε καλά.

ΣΚΟΡΠΙΟΣ:
23 ΟΚΤΩΒΡΙΟΥ - 21 ΝΟΕΜΒΡΙΟΥ
Με τη συμπεριφορά σας και κυρίως με την κακυποψία σας απέναντι στο πρόσωπο που σας ενδιαφέρει, επιδεινώνετε την κατάσταση και δημιουργείτε κλίμα εκνευρισμού, που σε μια τελευταία ανάλυση στρέφεται κύρίως εναντίον σας. Φροντίστε λοιπόν να αλλάξετε συμπεριφορά όσο είναι καιρός. Με την υγεία σας τα πάτε πολύ καλά. Μόνο να μην κουράζεστε υπερβολικά.

ΤΟΞΟΤΗΣ:
23 ΝΟΕΜΒΡΙΟΥ - 21 ΔΕΚΕΜΒΡΙΟΥ
Γενικά η περίοδος αυτή δεν ευνοεί τις καινοτομίες σε κανένα τομέα και πιο πολύ μάλιστα στον αισθηματικό. Γι' αυτό αφήστε να πάρουν άλλοι την πρωτοβουλία. Είναι σίγουρο ότι έχετε κερδίσει όχι μονάχα την εμπιστοσύνη αλλά και την εκτίμηση του προσώπου που σας ενδιαφέρει. Κι από σας εξαρτάται να διατηρήσετε και τα δύο.

ΑΙΓΟΚΕΡΩΣ:
22 ΔΕΚΕΜΒΡΙΟΥ - 19 ΙΑΝΟΥΑΡΙΟΥ
Θα χρειαστεί να επωμισθείτε και άλλες ευθύνες. Δεν πρέπει να φανείτε διστακτικοί, γιατί μόνον έτσι θα μπορέσετε να δώσετε λύση στα διάφορα επαγγελματικά προβλήματα που σας απασχολούν. Μη βιάζετε τα πράγματα για να επιτύχετε συντομότερα την αλλαγή που επιθυμείτε. Αυτό που σχεδιάζετε σήμερα, θα έχετε την ευκαιρία να το πραγματοποιήσετε στο μέλλον.

ΥΔΡΟΧΟΟΣ:
20 ΙΑΝΟΥΑΡΙΟΥ - 18 ΦΕΒΡΟΥΑΡΙΟΥ
Μην παραμελείτε τις υποχρεώσεις που έχετε αναλάβει σχετικά με τον επαγγελματικό τομέα. Αλλά παράλληλα στρέψτε τη δραστηριότητά σας και σε καινούριες περιπτώσεις. Θα παρουσιαστούν ευκαιρίες από τις οποίες πρέπει να επωφεληθείτε. Σας περιμένει μια εβδομάδα με λαμπρές προοπτικές. Θα εμφανιστούν σημεία που προοιωνίζονται ένα καλύτερο μέλλον.

ΙΧΘΕΙΣ:
19 ΦΕΒΡΟΥΑΡΙΟΥ - 20 ΜΑΡΤΙΟΥ
Πολύ καλές προοπτικές σχετικά με μια αγορά που θα σας επιτρέψει να επιτύχετε σημαντικό κέρδος. Παράλληλα, προσπαθήστε να αυξήσετε τη δραστηριότητά σας. Υπάρχουν μεγάλα περιθώρια κέρδους και πολλές πιθανότητες να διευρύνετε τον κύκλο των εργασιών σας. Μια καθυστέρηση ή μια αναβολή πραγματοποιήσεως γεγονότος που περιμένετε, θα σας ανησυχήσει.

Λέξεις & Φράσεις παροιμιώδεις

Απο το βιβλίο του Τάκη Νατσούλη

«Φυγοδικεί πανηγυρικώς και δημοσία»
Κάποτε ο σατιρικός ποιητής και διευθυντής - ιδιοκτήτης εφημερίδας «Ρωμηός» Γεώργιος Σουρής, επειδή είχε θίξει μερικά σπουδαία πρόσωπα, ανάγκασε τον εισαγγελέα να εκδώσει εναντίον του ένταλμα, που το παρέδωσε στα αστυνομικά όργανα, για να το εκτελέσουν. Σκεπτόμενος ο Σουρής τα ισχυρά πολιτικά του μέσα, τα έβαλε σε ενέργεια μετακομίζοντας συχρόνως στα απέναντι σπίτι, ώστε να μη γνωρίζουν που βρίσκεται.

Επειδή, όμως, κάθε βράδυ δεχόταν τους φίλους του και το συζητούσε, τον επισκέφθηκε και ο γνωστός νομικός λόγιος της εποχής Μάτεσης, που του συνέστησε: να μην φυγοδικεί τόσο πανηγυρικώς και δημοσία. Ολοι τότε που το άκουσαν γέλασαν, αλλά ο εισαγγελέας μαθαίνοντας το κρησφύγετό του, διέταξε τα αστυνομικά όργανα να πάνε να τον συλλάβουν, αφού πρώτα περικυκλώσουν όλο το τετράγωνο. Αλλά και πάλι τον έσωσε ο Μάτεσης, που τον ειδοποίησε και έφυγε. Η υπόθεση πήρε τέλος, ύστερα από πολλές ενέργειες του ποιητή, αλλά μας άφησε την παροιμιώδη φράση: «φυγοδικεί πανηγυρικώς και δημοσία».

«Φύραμα» - «Του ίδιου φυράματος»
Φράση: «του αυτού φυράματος», «του ίδιου φυράματος», δηλαδή από την ίδια πάστα, μεταφορικά για το χαρακτήρα των ανθρώπων (περιφρονητικά, ειρωνικά). Φύραμα=ζυμάρι. Φυράω - ώ και φύρω=ανακατώνω (αλεύρι με νερό). Το ουσιαστικό «φύραμα» και το ρήμα «φυράω» έχουν χρησιμοποιηθεί από αρχαίους συγγραφείς και ποιητές, Αισχύλος, Αριστοφάνης, Πλάτωνας κ.ά. Το φύραμα το συναντάμε και στην Αγ. Γραφή αλληγορικά (Παύλ. 1η Κορινθ. Ε΄6, Ρωμ. Θ΄21, ΙΑ΄16, Γαλ. Ε΄9).

«Φύρδην - μίγδην»
Επιρρηματική έκφραση, για να χαρακτηρίσουμε ένα γενικό ανακάτωμα. Το φύρδην προέρχεται από το «φύρω» (ανακατώνω, ζυμώνω, συγχέω), το δε μίγδην και μίγδα, επίρ. στη μέση, αναμίξ. ανάκατα. («Φύρδην εμάχοντο και πεζοί και ιππείς», Ξεν. Παιδ. 71, 37).

GIANNIKOS Travel

ΕΙΣΙΤΗΡΙΑ
ΑΕΡΟΠΟΡΙΚΑ
CHARTER
ΑΚΤΟΠΛΟΪΚΑ
ΕΚΔΡΟΜΕΣ
ΚΡΑΤΗΣΕΙΣ
ΞΕΝΟΔΟΧΕΙΩΝ

SPECIAL ΠΡΟΣΦΟΡΕΣ ΑΠΟ ΡΟΔΟ
ΓΙΑ ΤΙΣ ΓΙΟΡΤΕΣ
ΧΡΙΣΤΟΥΓΕΝΝΩΝ - ΠΡΩΤΟΧΡΟΝΙΑΣ
• ΛΟΝΔΙΝΟ 5 μέρες με πρωινό 159.000
• ΛΟΝΔΙΝΟ - ΟΞΦΟΡΔΗ - ΣΤΡΑΝΤΦΟΡΝΤ - WINDSOR 7 ΜΕΡΕΣ με πρωινό 184.000
• ΠΑΡΙΣΙ - DISNEYLAND - ΒΕΡΣΑΛΛΙΕΣ - ΛΟΝΔΙΝΟ 7 ΜΕΡΕΣ ημιδιατ. 204.000
• ΠΑΡΙΣΙ - DISNEYLAND - ΒΕΡΣΑΛΛΙΕΣ - 7 ΜΕΡΕΣ ημιδ. 194.000
• ΠΑΡΙΣΙ - DISNEYLAND - ΒΕΡΣΑΛΛΙΕΣ - ΚΥΑΝΗ ΑΚΤΗ - ΕΛΒΕΤΙΑ 8 ΜΕΡΕΣ ΗΜΙΔ. 231.000
• ΒΙΕΝΝΗ 6 ΜΕΡΕΣ ΗΜΙΔ. 204.000
• ΒΙΕΝΝΗ - ΒΟΥΔΑΠΕΣΤΗ 6 ΜΕΡΕΣ ΗΜΙΔ. 204.000.
• ΒΙΕΝΝΗ - ΣΑΛΤΣΜΠΟΥΡΓΚ - ΜΟΝΑΧΟ - ΙΝΝΣΜΠΡΟΥΚ 8 ΜΕΡΕΣ ΗΜΙΔ. 253.000.
• ΑΥΣΤΡΙΑΚΕΣ ΑΛΠΕΙΣ 8 ΜΕΡΕΣ, ΗΜΙΔ. 249.000
• ΓΥΡΟΣ ΑΥΣΤΡΙΑΣ 8 ΜΕΡΕΣ ΗΜΙΔΙΑΤ. 239.000
• ΠΑΝΟΡΑΜΑ ΙΤΑΛΙΑΣ 8 μέρες ημιδιατ. 199.000
• ΦΙΝΛΑΝΔΙΑ - ΛΑΠΩΝΙΑ στη χώρα του ΑΗ-ΒΑΣΙΛΗ 7 μέρες. ημιδιατ. Χριστούγεννα 368.000 Πρωτοχρονιά 340.000
• ΔΥΤΙΚΕΣ ΗΠΑ - ΧΑΒΑΗ 17 μέρες με πρωινό 580.000

ΘΕΣΕΙΣ ΠΕΡΙΟΡΙΣΜΕΝΕΣ!

Μόνο για Κυνηγούς
Σαφάρι στο Βόρειο Καμερούν, Αφρική, 12 ημέρες με 10 ημέρες γεμάτες κυνήγι, στο «Campement του VOG. ZOOM NORD. EST»
- Αεροπορικά εισιτήρια: ΡΟΔΟΣ - ΑΘΗΝΑ - ΠΑΡΙΣΙ - ΝΤΟΥΑΛΑ, N' GAOUNDERE.
- Μεταφορά στο Campement (270 Km από το N' GAOUNDERE).
- Πλήρης διατροφή, αυτοκίνητα, μεταφορές, συνοδοί για το κυνήγι, άδεια κυνηγιού και ρεζέρβας

880.000 δρχ.

ΑΚΟΜΑ ΣΕ ΣΥΝΕΡΓΑΣΙΑ ΜΕ ΜΕΓΑΛΟ ΤΑΞΙΔΙΩΤΙΚΟ ΟΡΓΑΝΙΣΜΟ ΤΟΥ ΕΞΩΤΕΡΙΚΟΥ ΕΧΟΥΜΕ ΕΚΠΛΗΚΤΙΚΕΣ ΤΙΜΕΣ ΣΕ ΕΠΙΛΕΓΜΕΝΑ ΞΕΝΟΔΟΧΕΙΑ 3, 4, 5* ΑΝΑ ΤΟΝ ΚΟΣΜΟ ΣΚΟΠΟΣ ΜΑΣ Η ΑΡΙΣΤΗ ΕΞΥΠΗΡΕΤΗΣΗ ΣΑΣ

GIANNIKOS TRAVEL

ΠΛΗΡΟΦ. ΚΡΑΤΗΣΕΙΣ 37702 - 37469 FAX: 37469
ΣΟΦ. ΒΕΝΙΖΕΛΟΥ 65 (100 ΜΑΓΑΖΙΑ δίπλα στο BLOEMELAND)

Σπανός
ΥΠΕΡ ΜΑΡΚΕΤ
1
Καθημερινά ανοικτά από 08.00 - 21.00 εκτός Κυριακής



και μοναδικός

Ρόδος, σ' ευχαριστώ!

ΑΠΟ ΤΟ ΣΑΒΒΑΤΟ 14 ΔΕΚΕΜΒΡΙΟΥ

ΟΜΟΡΦΗ ΠΑΡΑΣΤΑΣΗ ΣΤΟ ΕΘΝΙΚΟ ΘΕΑΤΡΟ ΡΟΔΟΥ



ΜΕ ΕΚΛΕΚΤΟ ΚΑΣΤ ΗΘΟΠΟΙΩΝ

«Τα παιδιά είναι παιδιά» είναι η φράση - κλειδί για το αριστούργημα του Εντουάρντο ντε Φίλιππο «Φιλουμένα Μαρτουράνο». Μια φράση που οδηγεί την Ναπολιτάνα πρωίδα να πάρει τις σημαντικές αποφάσεις της ζωής της και να την φθάσει μέχρι ένα ψευτικο ψιχορράγημα και ένα θυελλώδη αμφισβητούμενο γάμο.

Το έργο του Εντουάρντο ντε Φίλιππο, που γνωρίσαμε στη χώρα μας σε πολλές εκδοχές, με κορυφαία εκείνη που μας έδωσε η αξέχαστη Ελλη Λαμπέτη και που είδαμε στην κινηματογραφική του εκδοχή από τη Σοφία Λορεν και τον Μαρτσέλλο Μαστρογιάννι, ξεπερνά τα όρια της ηθογραφίας και του παλικού νεορεαλισμού, έχοντας ήδη πάρει τη θέση του στα διαχρονικά εκείνα θεατρικά κείμενα που μιλούν στην ψυχή του κάθε θεατή, κάνοντάς τον να γελάσει, να δακρύσει και να πετύχει τη θαυμάσια εκείνη «μέθεξη» που είναι και ο στόχος του θεάτρου. Θεωρούμενο έργο «δύσκολο», με ιδιαίτερες υποκριτικές απαιτήσεις, τόσο από τους πρωταγωνιστές όσο και από τους «δεύτερους» ρόλους, είναι φυσικό να ελκύει τους ανθρώπους του θεάτρου και να αποτελεί πειρασμό.

Αυτό το έργο θα έχουμε την ευκαιρία να δούμε και στην πόλη μας, από το Σάββατο, 14 Δεκεμβρίου, στην ανακαινισμένη αίθουσα του Εθνικού Θεάτρου Ρόδου, με ένα εκλεκτό καστ ηθοποιών (Μάρθα Βούρτση, Γιώργος Παπαδημητράκης, Χάρης Μαρουδής, Ορφέας Ζαφειρόπουλος, Σπύρος Τσεκούρας, Παρή Κορακάη, Παναγιώτης Ραπτάκης, Ζωή Ναλμπάντη, Πελαγία Αγγελίδου, Κώστας Κατσουλάκης, Ιφιγένεια Δεληγιαννίδου και Παναγιώτης Τσακίρης). Τη σκηνοθεσία υπογράφει ο Γιάννης Διαμαντόπουλος με βοηθό σκηνοθέτη την Κατερίνα Ρούνιου, τη σκηνογραφία ο Μιχάλης Σδούγκος, τη μουσική ο Διονύσης Τσακνής, ενώ οι στίχοι είναι του Ξενοφώντα Φιλέρη με τραγούδι από τη Φιόνα Τζαβάρα, τα κοσμούμια της Δέσποινας Βολίδη και η επιμέλεια του φωτισμού του Δημήτρη Δαμαλά.

ΚΗΔΕΙΑ

Τον λατρευτό μας σύζυγο, πατέρα, παππού, αδελφό και θείο

ΣΑΒΒΑ Ν. ΒΡΟΥΧΟ

που πέθανε στο Ντόρτμουντ στις 7 Δεκεμβρίου κηδεύουμε από τον Ιερό Ναό του Ευαγγελισμού Ρόδου την Τετάρτη 11 Δεκεμβρίου 1996 ώρα 12.00

Η σύζυγος Ρίτα
Τα παιδιά Νίκος και Κάντια
Μιχάλης και Νάνση.
Τα εγγόνια, οι αδελφές και αδελφοί, τα ανίψια.

ΔΗΜΟΤΙΚΟ ΠΕΡΙΦΕΡΕΙΑΚΟ ΘΕΑΤΡΟ ΡΟΔΟΥ
ΝΕΑ ΣΚΗΝΗ - ΦΟΥΑΓΙΕ Ρ. ΑΤΑΫΝΤΕ
ΔΕΣΠΟΙΝΙΣ ΜΑΡΓΑΡΙΤΑ
με τη ΘΕΜΙΔΑ ΜΠΑΖΑΚΑ
ΤΕΛΕΥΤΑΙΕΣ ΠΑΡΑΣΤΑΣΕΙΣ: 13-14-15-20-21-22 ΔΕΚΕΜΒΡΙΟΥ 1996 ΩΡΑ 10.15 μ.μ. στο ΕΘΝΙΚΟ ΘΕΑΤΡΟ

ΚΕΝΤΡΙΚΗ ΣΚΗΝΗ Ε. ΝΤΕ ΦΙΛΙΠΠΟ
ΦΙΛΟΥΜΕΝΑ ΜΑΡΤΟΥΡΑΝΟ
με τη ΜΑΡΘΑ ΒΟΥΡΤΣΗ
από το ΣΑΒΒΑΤΟ 14-12-96 και κάθε Παρασκευή - Σάββατο - Κυριακή
ΩΡΑ 8.15 μ.μ. στο ΕΘΝΙΚΟ ΘΕΑΤΡΟ

ΠΡΟΣΦΟΡΑ
Προσφορά καλυμάτων αυτοκινήτων με Γερμανικά υφάσματα των 35.000 δρχ.
ΤΩΡΑ 25.000 δρχ. στο πρατήριο καυσίμων «ΤΕΞΑΚΟ» του κ. Γκινάκη Αλέξανδρου.
Αυστραλίας 58 - ΡΟΔΟΣ

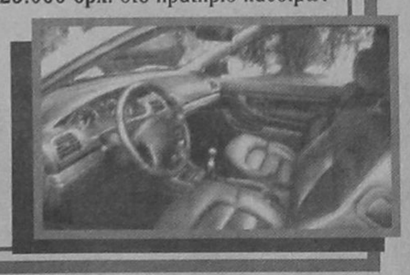

RENT A CAR
ALEXANDER
ΤΩΡΑ
ΕΝΟΙΚΙΑΣΕΙΣ ΑΥΤ/ΤΩΝ ΜΕ ΤΟΝ ΜΗΝΑ ΣΕ ΧΑΜΗΛΕΣ ΤΙΜΕΣ ΚΑΙ ΦΟΥΛ ΑΣΦΑΛΕΙΑ
ΠΛΗΡΟΦΟΡΙΕΣ: ΤΗΛ.: 3 10 18

Τοπικές Ειδήσεις

ΘΑ ΠΡΕΠΕΙ ΝΑ ΠΕΡΑΣΟΥΝ ΑΥΡΙΟ ΑΠΟ ΤΟ ΕΡΓΑΤΙΚΟ ΚΕΝΤΡΟ

ΕΠΙΣΤΡΟΦΕΣ ΕΙΣΦΟΡΩΝ ΙΚΑ ΣΕ 102 ΑΚΟΜΑ ΞΕΝ/ΛΛΗΛΟΥΣ

Για την 12/12/96 ημέρα Πέμπτη οι ξενοδοχουπάλληλοι που μπορούν να περάσουν από το Εργατικό Κέντρο Ρόδου (Στ. Καζούλη 30 - Ρόδος) από τις 9 το πρωί έως τις 12.30 το μεσημέρι για να πάρουν τις εντολές πληρωμής των επιστροφών των εισφορών τους του ΙΚΑ είναι οι παρακάτω (σσ. πρέπει να έχουν μαζί τους την αστυνομική ταυτότητα, τα βιβλιάρια των ενσήμων από 1990-1995, και αριθμό φορολογικού μητρώου):

Αγγελίδης Φραγκίσκος
Αλεξάνδρου Ελένη
Αμερικάνα Αικατερίνη
Αντωνάρα Σεβαστή
Αραπατζή Δέσποινα
Ασπράκης Μιχαήλ
Αυγενικός Ελεύθερios
Βαλσαμής Μιχαήλ
Βαρκάδου Κωστάκη Ελευθερία
Βαρκαλος Κων.νος
Βονάκη Μιχαλάκενα
Βραιλάς Αγγελος
Γαζήλα Δέσποινα
Γαπάνου Βασιλική
Γεωργαλής Μιχαήλ
Γεωργαλλή Σεβαστή
Γιαννίκου Κορδώνη Βενετσιάνα
Γκίζλη Ευθυμία
Γρηγοράκη Μελπόνη Δεντή Αννα
Δημητρούλης Μιχαήλ
Δοντά Βαρβάρα
Δρακιού Δέσποινα
Ζαχαρία Ελευθερία
Ζαχαρία Μαρία
Ηλιόπουλος Νικόλαος
Θεοδωρίδης Νικόλαος
Καματερού Θεόδωρος
Καματερού Καλλιόπη
Καμπουροπούλου Ιωάννα
Καππάκα Βασιλεία
Καρακωσταντή Σεβαστή
Κατσιδώνη Μαρία
Κουτσάγιας Θεοφάνης
Κουτσαφάς Ιωάννης
Κυπριώτη Αναστασία
Λαουδίκου Παύλου Ελένη
Μαγιάφη Μαρία
Μαγιόγλου-Νικολάου Μαρία
Μαγκαφά Σεβαστή
Μαθιουδάκη-Πασχαλίδ. Σοφία
Μανέττα Μαρία
Μανιά Μαρία
Μαρινάκη Μιχαλίτσα
Μαρίνος Αναστάσιος
Μιχαήλογλου Στυλιανός
Μόσχου Ασπασία
Νικήτας Νικόλαος
Νικολάου Ιορδάνης
Νικολίτση Κατίνα
Ξυαλίνα Ελισάβετ
Οικονόμου Βασίλειος
Ολσεν Γιαννι
Ορφανού Μαρά
Ουμετόγλου Τεινελ
Παθιάκης Σταύρος
Παλας Αστέριος
Παλλας Αγαπητός
Παλλούνη Δέσπονα
Παναγιωτάκη Στέλια
Παναγόπουλος Γεώργιος
Πανάγος Ιωάννης
Παντελάρα Αργυρώ
Παπακώστας Γεώργιος
Παπανικόλας Χρήστος
Παπασάββα Κυριακούλα
Παπαχαρτοφύλη Καλλιόπη
Παρής Μιχαήλ
Παρασκάκης Ιωάννης
Παύλου Ειρήνη
Παύλου Σπυρίδων
Πέτρου Μιχαήλ
Πιλάτου Κατίνα
Πόγγα Ελένη
Ρίζου Αποστολία
Ροδίτης Γεώργιος
Ροδίτης Μιχαήλ
Σαντορινιός Ιωάννης
Σεριφάλη Νιζεΐλα Στέλλα Αικατερίνη
Στεφανάρος Δημήτριος
Στεφανάρος Ιωάννης
Στρατάκης Νικόλαος
Συμιακός Νικόλαος
Τηλιακού Ευαγγελία
Τσιρακάκη Μαρία
Τσιρακάκης Ευστράτιος
Τσώπος Νικόλαος
Φασούλα Μιχαλακένα
Φώτενα Δέσποινα
Χατζηγεωργίου Δημήτριος
Χατζηγιαννάκης Απόστολος
Χατζηγιαννάκης Γιάννης
Χατζηγιάννης Αναστάσιος
Χατζηστέργου Θεμιστοκλής
Χριστοδούλου Χρήστος
Ψαρρής Φώτιος

ΤΙ ΠΡΕΠΕΙ ΝΑ ΓΝΩΡΙΖΟΥΝ ΟΙ ΔΙΚΑΙΟΥΧΟΙ

Τριανταφύλλου Καριν
Τσακίρη Ειρήνη
Τσατσαλού Γιαννούλα
Τσερέπα Ειρήνη-αθη

ΤΟ ΠΟΛΙΤΙΣΤΙΚΟ ΚΕΝΤΡΟ ΤΗΣ ΚΩ

ΕΝΑ ΤΟΙΧΟΣ ΜΑΤΑΙΩΝΕΙ ΕΠΕΝΔΥΣΗ ΕΚΑΤΟΜΜΥΡΙΩΝ

ΟΤΑΝ Η ΠΟΛΙΤΕΙΑ ΑΚΟΜΑ ΣΧΕΔΙΑΖΕΙ ΕΝΑΣ ΙΔΙΩΤΗΣ ΕΠΕΝΔΥΕΙ ΣΤΟΝ ΠΟΛΙΤΙΣΜΟ

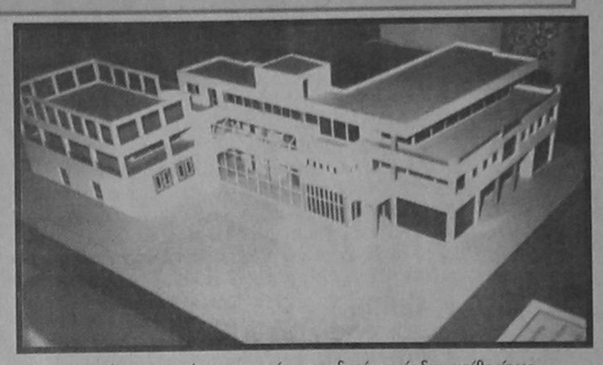

Μια επένδυση εκατομμυρίων στην Κω, κινδυνεύει να υπακτεί στον αέρα εξαιτίας των βραδυκίνητων διαδικασιών της Αρχαιολογίας. Οταν οι γείτονες χτίζουν ακριβώς απέναντί μας όπερες και θέατρα, εμείς ακόμη σχεδιάζουμε βιβλιοθήκες οι οποίες όταν κάποτε δημιουργούνται, δεν πληρούν τις απαιτήσεις των καιρών.

Ο κ Νίκος Θαλασσινός, βιβλιοπώλης στην Κώ, με μια πλούσια προσφορά στο ενεργητικό του, με εκδηλώσεις και δωρεές βιβλίων αξίας εκατοντάδων χιλιάδων σε βιβλιοθήκες της χώρας μας και της Βορείου Ηπείρου, αποφάσισε να επενδύσει στο νησί του. Ανακοίνωσε την ίδρυση του Πολιτισμικού Πολύκεντρου, που χαιρετίστηκε από τους τοπικούς φορείς και όχι μόνο ώς η πιο αξιόλογη επένδυση που έγινε για τον Πολιτισμό και τους νέους μας.

Ομως ένα μέρος του αρχαίου τείχους της Κώ που βρέθηκε στο οικόπεδο που προορίζεται για το Πολιτισμικό αυτό Κέντρο, σταμάτησε τις διαδικασίες ανέγερσης του και Κύριος οίδε πότε η ΚΒ Εφορεία Προιστορικών και Κλασσικών Αρχαιοτήτων Δωδεκανήσου, η οποία και αυτή λόγω έλλειψης προσωπικού και πόρων αντιμετωπίζει τα δικά της προβλήματα, θα ασχοληθεί με το θέμα.

Με έγγραφο του προς την ΚΒ Εφορεία Προιστορικών και Κλασσικών Αρχαιοτήτων Δωδεκανήσου, - η οποία και αυτή λόγω έλλειψης προσωπικού και πόρων αντιμετωπίζει τα δικά της προβλήματα, ο κ. Νίκος Θαλασσινός, ζητά την επίσπευση των διαδικασιών και εν ανάγκη την τροποποίηση της μελέτης:

Κύριοι,

Το 1995 αγόρασα το οικόπεδο με αριθμό Κ.Μ.166Η επί των οδών Αργυροκάστρου και Κορυτσάς στην Κω (πρώην ιδιοκτησία Χ. Λαγού). Κατά την αγοραπωλησία μου επεδείχθη βεβαίωση της Εφορείας σας που επέτρεπε την οικοδόμηση του συγκεκριμένου οικοπέδου επισημαίνοντας τα μέτρα προστασίας του ευρεθέντος αρχαίου τοίχου που έπρεπε να ληφθούν κατά την οικοδόμηση.

Με δεδομένη λοιπόν την έγκριση αυτή προχώρησα στα σχέδια για να υλοποιήσω ένα μεγάλο όνειρο μου. Ενα όνειρο που έπλασα κατά την τριακοντατή παρουσία μου στο χώρο του πολιτισμού και του βιβλίου.

Το ΠΟΛΙΤΙΣΤΙΚΟ ΠΟΛΥΚΕΝΤΡΟ που ονειρεύτηκα είχε βρεί χώρο για να στεγασεί και να παραχωρηθεί στο Λαό της Κω. Ενα ΠΟΛΥΚΕΝΤΡΟ που πέρα από τον επαγγελματικό χώρο της εμπορίας βιβλίων περιλαμβάνει: ΒΙΒΛΙΟΘΗΚΗ, ΑΙΘΟΥΣΑ ΕΚΔΗΛΩΣΕΩΝ (Θεατρικών παραστάσεων-μουσικών εκδηλώσεων-ομιλιών κ.λπ) ΑΙΘΟΥΣΑ ΕΙΚΑΣΤΙΚΩΝ ΤΕΧΝΩΝ, ΜΙΚΡΟ ΤΥΠΟΓΡΑΦΕΙΟ (για την δωρεάν εκτύπωση εργασιών Κώων δημιουργών).

Ολα αυτά με καθαρά προσωπικούς οικονομικούς πόρους, ελάχιστη προσφορά στον τόπο που με γέννησε με αγάπησε και αγαπώ. Και ενώ το πρώτο τμήμα του τεράστιου αυτού έργου θεμελιώθηκε και προχωρεί (με όλα τα μέτρα προστασίας του αρχαίου τοίχου που αναφέρει η απόφαση της εφορείας σας) η αρχαιολογική υπηρεσία ζητά νέες τομές στο πίσω τμήμα του οικοπέδου. Χωρίς καμμία αντίρρηση δέχτηκα τις τομές και σε ένα χώρο 300μτ. έγιναν δεκατρείες (13) τομές. Σε καμμία από τις σαφώς εντός του ορίου της οικοδομής τομές δεν ευρέθη τίποτα.

Σε δύο διαμετρικά αντίθετες και στο όριο του οκοδομήσιμου τμήματος ευρέθησαν ίχνη τοίχων. Με την αυτοψία της υπηρεσίας σας και χωρίς πολλές αναστολές μου εδηλώθη ότι το τμήμα αυτό θα πάρει σειρά ανασκαφής για επισταμένη έρευνα.

Παρά την δήλωση μου ότι μπορεί να τροποποιηθεί η μελέτη στα σημεία εκείνα και έτσι να μείνουν εκτός της οικοδομής τα ίχνη τοίχων, η υπηρεσία εμμένει στη θέση της θεωρώντας ότι τα από τις τομές ευρεθέντα στοιχεία είναι τέτοιας σημασίας που δεν υπάρχει δυνατότητα να απεμπλακεί σύντομα το τμήμα αυτό του οικοπέδου και να προχωρήσει η οικοδόμηση του. Ετσι λοιπόν ένα όνειρο που με τόση θέρμη προσπαθώ να υλοποιήσω μένει πίσω και πιθανόν η 4ετής ή 5ετής αναβολή της οικοδόμησης να οδηγήσει στη μή υλοποίηση του. Η οικοδόμηση του εμπορικού τμήματος της οικοδομής η οποία προχωρεί δεν είναι αυτό που με γεμίζει σαν άνθρωπο παρά το ότι τα οικονομικά μου συμφέροντα εξυπηρετούνται πλήρως.

Αγαπητοί κύριοι, Είναι γνωστό σ' όλη την μικρή κοινωνία του νησιού μου ο αγώνας μου για την προώθηση του πολιτισμού στα χρόνια που ζω και αγωνίζομαι σ' αυτό τον τόπο. Σε μια περίοδο που όλοι μιλούμε για θωράκιση του Αιγαίου ας δούμε ευμενώς και την πολιτιστική θωράκιση αυτού του χώρου.

Πολιτισμική θωράκιση όμως δεν γίνεται χωρίς υποδομή και υποδομή που δεν γίνεται από το κράτος αλλά από ιδιώτες νομίζω ότι πρέπει να αντιμετωπίζεται με ευαισθησία απ' όλους τους εμπλεκόμενους φορείς.

Πιστεύοντας ότι θα αντιμετωπίσετε με ιδιαίτερη ευαισθησία το πρόβλημα που παρουσιάστηκε σας ευχαριστώ.

Με τιμή
Νικ. Θαλασσινός

ΜΕ ΠΡΟΤΑΣΗ ΤΟΥ ΠΡΟΕΔΡΟΥ κ. ΦΩΤΗ ΚΩΣΤΟΠΟΥΛΟΥ

ΒΕΛΤΙΩΣΕΙΣ ΣΤΟΝ ΚΑΝΟΝΙΣΜΟ ΤΟΥ ΝΟΜΑΡΧΙΑΚΟΥ ΣΥΜΒΟΥΛΙΟΥ

ΕΧΟΥΝ ΠΑΡΑΤΗΡΗΘΕΙ ΟΡΙΣΜΕΝΕΣ ΔΥΣΛΕΙΤΟΥΡΓΙΕΣ

Την τροποποίηση του κανονισμού εργασιών του νομαρχιακού συμβουλίου προτείνει ο πρόεδρος κ. Φώτης Κωστόπουλος με επιστολή του προς τους επάρχους, τους προέδρους των νομαρχιακών επιπροπών και τους νομαρχιακούς συμβούλους.

Στην επιστολή αναφέρονται αναλυτικά τα εξής:

Κύριοι συνάδελφοι,

Από την ψήφιση του Κανονισμού Εργασιών του Νομαρχιακού Συμβουλίου έχει περάσει διάστημα περίπου δύο ετών.

Αναμφισβήτητα ο Κανονισμός Εργασιών έχει συνεισφέρει στην ομαλή και εύρυθμη λειτουργία του Ν.Σ. αφού με τον Κανονισμό είναι γνωστοί εκ των προτέρων οι κανόνες λειτουργίας.

Πέραν τούτου με τον Κανονισμό παρέχεται η ευχέρεια στους Νομαρχιακούς Συμβούλους για έλεγχο των πράξεων των Οργάνων της Νομαρχιακής Αυτοδιοίκησης και εκτός συνεδριάσεων (υποβολή γραπτών ερωτήσεων ή παροχή στοιχείων και πληροφοριών κ.λπ.) διαδικασίες που όμως δεν έτυχαν εφαρμογής στην πράξη. Από την εμπειρία των δύο ετών εφαρμογής του κανονισμού σίγουρα και εσείς θα έχετε εντοπίσει σημεία αυτού που χρειάζονται τροποποίηση.

Ενα σημείο που αποτελεί κοινή πιθανόν διαπίστωση είναι ότι τίθενται πολλές φορές για συζήτηση θέματα εκτός ημερήσιας διάταξης για τα οποία δεν συντρέχει η έννοια του κατεπείγοντος ή επίκαιρου (άρθρο 6). Επειδή η έννοια του κατεπείγοντος πολλές φορές ερμηνεύεται υποκειμενικά προτείνω να προσδιορισθεί ότι κατεπείγον είναι ένα θέμα που ανέκυψε στο μεσοδιάστημα από της αποστολής της Ημερήσιας Διάταξης και μέχρι την συνεδρίαση δηλ. στο πενθήμερο που προηγείται της συνεδρίασης ή έστω το προηγούμενο της συνεδρίασης δεκαήμερο. Βέβαια μπορούμε να συμφωνήσουμε έχοντας και την συγκατάθεση του Νομάρχη προς τούτο ότι όλα τα εκτός Ημερήσιας Διάταξης θέματα που έχουν το χαρακτήρα του επείγοντος ή επίκαιρου να συζητούνται στο τέλος της συνεδρίασης αφού προηγούμενα τεθούν και ψηφισθούν στην αρχή από το Σώμα. Αυτό θα διευκολύνει την συζήτηση και πρόοδο των θεμάτων της Ημερήσιας Διάταξης για τα οποία εξάλλου συγκαλείται κυρίως το Σώμα.

Ενα άλλο σημείο στο οποίο έχει παρατηρηθεί δυσλειτουργία και κατάχρηση χρόνου είναι η υποβολή προφορικών ερωτήσεων στον Νομάρχη, Επάρχους πριν την συζήτηση της Ημερήσιας Διάταξης. Σίγουρα η υποβολή των ερωτήσεων αυτών αποσκοπεί στον έλεγχο των Εκτελεστικών Οργάνων της Νομαρχιακής Αυτοδιοίκησης, όμως πολλές φορές έχει παρατηρηθεί κατάχρηση αφού οι προφορικές ερωτήσεις μόνον επίκαιρα θέματα δεν αφορούν. Προτείνω οι ερωτήσεις αυτές που αφορούν επίκαιρα θέματα και που προέκυψαν μετά την αποστολή της Ημερήσιας Διάταξης να υποβάλλονται έγγραφα στο προεδρείο μέχρι την παραμονή της συνεδρίασης (μέχρι την λήξη της εργάσιμης ημέρας που προηγείται δηλ. μέχρι τις 14:00) και το όργανο στο οποίο απευθύνεται να απαντά εφ'όσον είναι εφικτό την επόμενη ημέρα στο Νομαρχιακό Συμβούλιο.

Για όλες τις άλλες ερωτήσεις που δεν είναι επίκαιρες θα πρέπει να εφαρμόζεται αυστηρά η διαδικασία του άρθρου 16 του κανονισμού. Τέλος ένα άλλο θέμα για το οποίο έχουν εκφράσει παράπονα οι Επαρχοι και σύμβουλοι της πλειοψηφίας είναι ότι αμέσως μετά ον Νομάρχη τον λόγο λαμβάνουν κατά προτεραιότητα οι επικεφαλής των τεσσάρων παρατάξεων, έτσι όποιος Επαρχος, Πρόεδρος ή Νομαρχιακός Σύμβουλος θέλει να μιλήσει πρέπει να αναμένει περί τα 40'-50' λεπτά εάν οι επικεφαλής εξαντλήσουν τον χρόνο τους. Προτείνω να δίδεται ο λόγος εναλλάξ στους επικεφαλής και σε Νομαρχιακούς Σύμβουλους της πλειοψηφίας που θέλουν να τοποθετηθούν στα χρονικά πλαίσια που προβλέπονται από τον κανονισμό.

Με τις σκέψεις αυτές θα παρακαλούσα να έχω τις απόψεις σας επί του κανονισμού την τροποποίηση του οποίου έχω πρόθεση να θέσω στο επόμενο Νομαρχιακό Συμβούλιο.

Με εκτίμηση
Ο Πρόεδρος του Νομαρχιακού Συμβουλίου
Φώτης Κωστόπουλος

ΔΗΜΟΤΙΚΗ ΕΠΙΧΕΙΡΗΣΗ ΚΑΘΑΡΙΟΤΗΤΑΣ ΡΟΔΟΥ

ΕΥΧΑΡΙΣΤΗΡΙΟ

Η Δημοτική Επιχείρηση Καθαριότητας Ρόδου αισθάνεται την υποχρέωση να ευχαριστήσει και δια μέσου του Τοπικού Τύπου τα παρακάτω Μέσα Μαζικής Ενημέρωσης για τη συμμετοχή τους στην προβολή του Κανονισμού Καθαριότητας σε μορφή διαφημιστικών μηνυμάτων εντελώς δωρεάν. Πρόκειται για τους ραδιοφωνικούς σταθμούς:

ΠΑΛΜΟΣ 99,5 FM - όπου έγινε όλη η παραγωγή των μηνυμάτων
SKY 99 FM
ΡΑΔΙΟ ΕΝΑ
FM 12
ΑΠΟΛΛΩΝ FM
TOP FM
RADIO INTERNATIONAL
ΡΑΔΙΟ ΜΑΪΚ

τις εφημερίδες
ΔΗΜΟΚΡΑΤΙΚΗ
ΡΟΔΙΑΚΗ
ΔΡΑΣΗ

και τέλος τους τηλεοπτικούς σταθμούς
IRIS TV
ALFA TV
CRONOS TV
TV 4

ΓΙΑ ΜΙΑ ΠΟΛΗ «ΠΙΟ ΚΑΘΑΡΗ»

ΠΡΩΤΟΒΟΥΛΙΕΣ ΤΗΣ ΔΗΜΟΤΙΚΗΣ ΕΠΙΧΕΙΡΗΣΗΣ ΚΑΘΑΡΙΟΤΗΤΑΣ

Στην σύσταση δικού τους Σωματείου προχώρησαν οι εργαζόμενοι στην δημοτική επιχείρηση καθαριότητας. Ηδη το καταστατικό τους έχει εγκριθεί από το Πρωτοδικείο Ρόδου και η προσωρινή διοίκηση θα προκηρύξει εκλογές για την ανάδειξη του πρώτου διοικητικού συμβουλίου αμέσως μετά τις εορτές των Χριστουγέννων και της Πρωτοχρονιάς.

ΘΑ ΜΟΙΡΑΣΘΕΙ ΣΤΑ ΝΟΙΚΟΚΥΡΙΑ Ο ΝΕΟΣ ΚΑΝΟΝΙΣΜΟΣ

Στο μεταξύ τυπώθηκε σε 20 χιλ. αντίτυπα ο κανονισμός καθαριότητας που ψηφίσθηκε προσφάτως από το δημοτικό συμβούλιο και πρόκειται μέσα από τους λογαριασμούς της ΔΕΥΑΡ να διανεμηθεί στους δημότες της πόλεως Ρόδου. Ο κανονισμός περιγράφει με σαφήνεια τις υποχρεώσεις της δημοτικής επιχείρησης σε ό,τι αφορά την καθαριότητα της πόλης και την αποκομιδή των απορριμμάτων αλλά συγχρόνως και τις υποχρεώσεις των πολιτών που οφείλουν να συμμορφώνονται με αυτές διότι σε διαφορετική περίπτωση θα επιβαρύνονται με κάποια πρόσημα. Στόχος του κανονισμού είναι να υπάρξει καλύτερο αποτέλεσμα σε ό,τι αφορά την καθαριότητα και την καλή εμφάνιση της πόλης μας μέσα από συντονισμένες ενέργειες.

Λίγο πριν από τις γιορτές των Χριστουγέννων και της Πρωτοχρονιάς υπάλληλοι της δημοτικής επιχείρησης καθαριότητας φορώντας τις στολές εργασίας τους θα μοιράζουν σε οδηγούς και πεζούς κάρτες με ευχές αλλά και αλόγκαν για «καθαρή πόλη».

Στο μεταξύ την παραμονή της πρωτοχρονιάς με πρωτοβουλία του προέδρου του Δ.Σ όλοι οι εργαζόμενοι στην ΔΕΚΡ θα γιορτάσουν μαζί τον ερχομό του καινούργιου χρόνου σε εκδήλωση που θα γίνει σε κέντρο διασκέδασης και θα κόψουν την πίτα τους για τον νέο χρόνο.

ΠΑΙΣΣΕ
ΦΤΙΑΧΝΟΥΜΕ ΟΛΑ ΤΑ ΕΙΔΗ ΠΛΙΣΣΕ ΤΗΣ ΜΗΧΑΝΗΣ.
ΣΟΛΕΪ - ΠΛΑΚΕ ΚΑΙ ΣΧΟΛΙΚΕΣ ΦΟΥΣΤΕΣ. ΠΛΗΡΟΦΟΡΙΕΣ
ΤΗΛ. 22046 - 96595. Κα ΕΛΛΗ

JOY
ΓΙΑΝΝΗΣ ΓΙΑΝΝΑΚΑΚΗΣ
& Σια ΟΕ ΨΙΛΙΚΑ ΤΟΥΡΙΣΤΙΚΑ
Δενδρινού 24 Τ.Θ.280 FAX: 0241 /33288
ΤΗΛ.: 25538 - 28232 85100 ΡΟΔΟΣ
«Χριστουγεννιάτικα Δώρα-Στολίδια & Παιχνίδια»
Ανακοίνωση
Προς τους Εμπόρους - Πολιτιστικούς Συλλόγους - Σωματεία και Σχολεία
Με ευχαρίστηση ανακοινώνουμε στο καταναλωτικό κοινό ότι η Εταιρία μας κατόπιν προσπαθειών της για την ικανοποίηση αναγκών των Εμπόρων - Συλλόγων -Σωματείων - Σχολείων αλλά και μεμονομένων πελατών διαθέτει στην αποθήκη της επιλεγμένα είδη που ανταποκρίνονται σε οποιαδήποτε απαίτηση:
1. Χριστουγεννιάτικα δώρα - Στολίδια
2. Παιχνίδια σε μεγάλη ποικιλία
3. Φωτάκια - Γιρλάντες
4. Δένδρα σε τιμές έκπληξη
ύψους 1ος μόνο 5.000 δρχ.
ύψους 1ος μόνο 8.500 δρχ.
ύψους 2ος μόνο 9.500 δρχ.
Τιμές αποθήκης
Πρωΐ - απόγευμα: Ανοικτά
Joy

Δεξιώσεις 5 Αστέρων, όλο τον χειμώνα, με την υπογραφή κύρους του RODOS PALACE.



Το Rodos Palace αποτελεί και τον χειμώνα την μοναδική επιλογή για την διοργάνωση των εκδηλώσεών σας.
Η απόλυτη κομψότητα, η ανυπέρβλητη αισθητική, οι πολλαπλές επιλογές αιθουσών, από 20 έως 2000 προσκεκλημένους, τα γαστρονομικά μενού του Σεφ του Rotisserie "Κωνσταντίνου" που εντυπωσιάζουν, η αφοσίωσή μας στην λεπτομέρεια, αλλά και η εμπειρία μας σε εκατοντάδες εκδηλώσεις διεθνούς ακτινοβολίας, αποτελούν τη σημαντικότερη εγγύησή σας για την άψογη οργάνωση και απόλυτη επιτυχία και της δικής σας δεξίωσης.
Εσείς απλά ετοιμαστείτε να δεχθείτε τα συγχαρητήρια των καλεσμένων σας!
RODOS PALACE
Resort Hotel • Convention Center
Λεωφ. Ιαλύσου, Ιξιά
Για πληροφορίες, τηλ. 25222 (9.00 - 15.00)

ΝΑΥΤΙΚΟΣ ΟΜΙΛΟΣ ΡΟΔΟΥ 1947 NAUTICAL CLUB OF RHODES
Μετά 50 χρόνια τα παιδιά μας δικαιούνται να αθλούνται σε σύγχρονες εγκαταστάσεις.
Το Ναυταθλητικό Κέντρο μπορεί να τελειώσει και με τη δική σου βοήθεια.
1947 1997

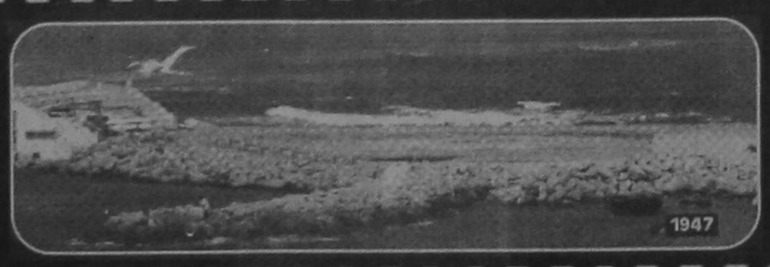
1947

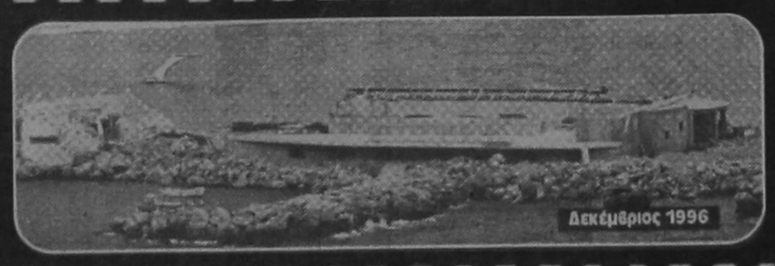
Δεκέμβριος 1996


Καλοκαίρι 1997