η δημοκρατική της Ρόδου

εκδότης - διευθυντής
ΒΑΣΙΛΗΣ ΑΘΑΝΑΣΙΟΥ

ΕΛΛΑΣ

ΠΕΜΠΤΗ
12 ΔΕΚΕΜΒΡΙΟΥ 1996
ΤΙΜΗ 100 δρχ.
ΑΡΙΘΜΟΣ ΦΥΛΛΟΥ 4.394

στην υπηρεσία του δωδεκανησιακού λαού

Η ΥΠΟΘΕΣΗ ΣΤΗΝ ΕΠΙΤΡΟΠΗ ΘΕΣΜΩΝ ΚΑΙ ΔΙΑΦΑΝΕΙΑΣ

ΑΝΑΚΡΙΣΕΙΣ ΔΙΕΝΕΡΓΕΙ

Η ΒΟΥΛΗ ΤΩΝ ΕΛΛΗΝΩΝ ΓΙΑ ΤΟ ΕΛΙΚΟΔΡΟΜΙΟ ΛΕΡΟΥ

ΚΛΗΘΗΚΑΝ ΝΑ ΚΑΤΑΘΕΣΟΥΝ ΠΕΡΙΦΕΡΕΙΑΡΧΗΣ, ΝΟΜΑΡΧΗΣ, ΔΙΟΙΚΗΤΗΣ ΥΠΑ ΚΑΙ ΔΗΜΑΡΧΟΣ ΤΗΛΟΥ

Σοβαρές διαστάσεις προσέλαβε η υπόθεση του ελικοδρομίου της Τήλου, που είχε εγκαταλειφθεί, παρά τα εκατομμύρια που δαπανήθηκαν, με αποτέλεσμα να μην κατασταεί δυνατή η χρήση του και να πεθάνει ένας άνθρωπος (η υπόθεση αυτή ως γνωστόν συγκλόνισε το Πανελλήνιο). Του θέματος συγκεκριμένα, σύμφωνα με έγκυρες πληροφορίες της «δημοκρατικής» επιλήφθηκε η Επιτροπή θεσμών και Διαφάνειας της Βουλής και δεν υπάρχει η παραμικρή αμφιβολία ότι θα αναζητηθούν ευθύνες όπου υπάρχουν, και ασφαλώς υπάρχουν (είναι προφανές ότι ο φάκελος θα διαβιβαστεί στον εισαγγελέα για τα περαιτέρω).

Ενώ, όμως, ➡Σελ. 6

ΑΝΑΖΗΤΟΥΝΤΑΙ ΕΠΕΙΓΟΝΤΩΣ ΠΙΣΤΩΣΕΙΣ

ΕΝΕΡΓΕΙΕΣ ΒΟΥΛΕΥΤΩΝ ΓΙΑ ΤΟ ΝΟΣΟΚΟΜΕΙΟ ΜΑΣ

Τα προβλήματα που συνεχίζουν να ταλανίζουν το Γενικό Νοσοκομείο Ρόδου, κυρίαρχο των οποίων είναι τον τελευταίο καιρό η αδυναμία καταβολής των μισθών (αλλά και η πληρωμή γενικώς των πιστωτών και προμηθευτών) απασχόλησαν χθες τους βουλευτές κ.κ. Βασίλη Παπανικόλα και Κοσμά Σφυρίου , σε ιδιαίτερη συνεργασία που είχαν με τον υπουργό Υγείας κ. Κ. Γείτονα και τον υφυπουργό κ. Μανώλη Σκουλάκη.

ΝΕΕΣ ΠΑΡΕΜΒΑΣΕΙΣ ΣΦΥΡΙΟΥ - ΠΑΠΑΝΙΚΟΛΑ ΣΤΟ ΥΠΟΥΡΓΕΙΟ ΥΓΕΙΑΣ - ΠΡΟΝΟΙΑΣ

Σύμφωνα με ανακοινώσεις των δύο βουλευτών, είναι θέμα χρόνου η εξεύρεση και διάθεση των αναγκαίων πιστώσεων ώστε να καταβληθούν κανονικά μισθοί και δώρα. ➡Σελ. 6

ΠΑΡΕΜΒΑΣΗ Κ. ΣΦΥΡΙΟΥ ΓΙΑ ΤΑ ΑΝΥΔΡΑ ΝΗΣΙΑ

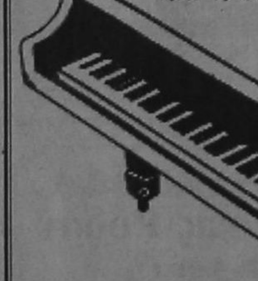

Από το πολιτικό γραφείο του βουλευτή Κ. Σφυρίου εκδόθηκε χθες η ακόλουθη ανακοίνωση:

Οι δήμοι ➡Σελ. 6

ΚΑΤΕΙΧΕ ΝΑΡΚΩΤΙΚΑ

Από άνδρες του Αστυνομικού Τμήματος Αρχαγγέλου συνελήφθη χθες το πρωί κι απεστάλη αρμοδίως για τα περαιτέρω, ο Δημοσθένης Πατσάης του Μιχαήλ, ετών 33, εσπιτόρας, κάτοικος Αρχαγγέλου, γιατί σε έρευνα ➡Σελ. 6

ΣΥΝΕΧΙΖΟΝΤΑΙ ΑΠΡΟΣΚΟΠΤΑ ΟΙ ΔΙΑΔΙΚΑΣΙΕΣ

ΕΠΙΣΤΡΟΦΕΣ ΕΙΣΦΟΡΩΝ ΙΚΑ ΣΕ 101 ΞΕΝ/ΛΗΛΟΥΣ

Για την Παρασκευή 13/12/96 οι ξενοδοχουπάλληλοι που μπορούν να περάσουν από το Εργατ/κό Κέντρο Ρόδου (Στ. Καζούλη 30- Ρόδος) από τις 9 το πρωί έως τις 12.30 το μεσημέρι για να πάρουν τις εντολές πληρωμής των επιστροφών των εισφορών τους του ΙΚΑ είναι οι παρακάτω (σσ: πρέπει να έχουν μαζί τους την ασυνομική ταυτότητα το βιβλιάρια των ενσήμων από 1990-1995 αριθμό φορολογικού μητρώου), σύμφωνα με ανακοίνωση των σωματείων τουρισμού- επισπισμού:

ΤΙ ΠΡΕΠΕΙ ΝΑ ΓΝΩΡΙΖΟΥΝ ΟΙ ΔΙΚΑΙΟΥΧΟΙ

Αντωνιάδη Ανθή
Αρβανίτης Ελευθέριος
Βασιλιάς Αντώνιος
Βασιλείου Αναστασία
Γαπάνος Γεώργιος
Γαπάνος Γιάννης ➡Σελ. 6

ΕΓΚΑΙΝΙΑΖΕΤΑΙ ΤΟ ΚΕΚ ΡΟΔΟΥ Γ. ΓΕΝΝΗΜΑΤΑΣ



Με τον εορτασμό του 1996 εις «ευρωπαϊκού έτους της δια βίου εκπαίδευσης και κατάρτισης» συμπίπτει η έναρξη λειτουργίας του Κέντρου Επαγγελματικής Κατάρτισης Ρόδου «ΓΕΩΡΓΙΟΣ ΓΕΝΝΗΜΑΤΑΣ». ➡Σελ. 6

ΑΠΟ ΤΟΝ ΦΗΜΙΣΜΕΝΟ ΔΗΜ. ΔΗΜΗΤΡΙΑΔΗ

ΥΠΕΡΠΑΡΑΓΩΓΗ ΚΙΝΗΜΑΤΟΓΡΑΦΟΥ ΓΥΡΙΖΕΤΑΙ ΣΤΗ ΡΟΔΟ

Μια μεγάλη παραγωγή ετοιμάζει ο διεθνούς φήμης Ελληνας παραγωγός του Κινηματογράφου Δημήτρης Δημητριάδης, με τίτλο «Μέσα στο γαλάζιο» (into the Blue). Το γύρισμα της ταινίας θα γίνει στο μεγαλύτερο της μέρος στη Ρόδο, ενώ ορισμένες σκηνές θα γυρισθούν στο Λονδίνο, στην Οξφόρδη και στο Σάσσεξ.

ΘΑ ΕΧΕΙ ΤΙΤΛΟ «ΜΕΣΑ ΣΤΟ ΓΑΛΑΖΙΟ»

Πρόκειται για μια υπερπαραγωγή που όχι μόνο θα εντυπωσιάσει τους φίλους του κινηματογράφου και της τηλεόρασης αλλά και θα συμβάλει αποφασιστικά στην διαφήμιση του νησιού μας σε όλα τα γεωγραφικά μήκη και πλάτη. Προκειμένου να έχει συνεργασία με τοπικούς παράγοντες, ενόψει των γυρισμάτων, αλλά και να επιθεωρήσει ξανά τους χώρους που επελέγησαν βρίσκεται από χθες στο νησί μας ο κ. Δημήτρης Δημητριάδης.

Η «δ» παραθέτει σήμερα μέρος του σεναρίου: ➡Σελ. 6

Η ΥΠΟΥΡΓΟΣ ΑΙΓΑΙΟΥ κ. ΕΛ. ΠΑΠΑΖΩΗ

ΖΗΤΕΙ ΦΟΡΟΛΟΓΙΚΕΣ ΜΕΤΑΡΡΥΘΜΙΣΕΙΣ ΓΙΑ ΤΑ ΝΗΣΙΑ ΤΟΥ ΑΙΓΑΙΟΥ

Την άρση των φορολογικών ανισοτήτων που δημιουργούνται στα παραμεθόρια νησιά του Αιγαίου, με την εφαρμογή των αντικειμενικών κριτηρίων, ζητεί η υπουργός Αιγαίου κ. Ελισάβετ Παπαζώη από τον υπουργό Εθνικής Οικονομίας κ. Γιάννο Παπαντωνίου και τον υφυπουργό Οικονομικών κ. Γ. Δρυ. Ταυτόχρονα καταθέτει και συγκεκριμένες προτάσεις για την αντιμετώπιση του όλου θέματος, που απειλεί να μετατρέψει σε «βραχονησίδες» ➡Σελ. 6

ΚΑΤΑΘΕΤΕΙ ΣΥΓΚΕΚΡΙΜΕΝΕΣ ΠΡΟΤΑΣΕΙΣ

ΑΝΗΛΙΚΟΙ ΤΣΙΓΓΑΝΟΙ ΟΙ ΔΡΑΣΤΕΣ

Ανήλικοι τσιγγάνοι είναι οι δράστες της κλοπής του Ι.Χ. αυτοκινήτου του Φιλίππου Κασσιώτη ετών 57, υπαλλήλου της ΕΚΟ, στο οποίο ➡Σελ. 6

ΔΕΝ ΕΞΟΦΛΕΙ ΠΑΛΙ ΤΟΥΣ ΛΟΓΑΡΙΑΣΜΟΥΣ

ΕΙΝΑΙ ΠΡΩΤΟΦΑΝΗΣ Η ΑΣΥΝΕΠΕΙΑ ΤΟΥ ΤΑΞΥ

ΟΞΥΝΟΝΤΑΙ ΟΙ ΣΧΕΣΕΙΣ ΤΟΥ ΜΕ ΤΟΥΣ ΓΙΑΤΡΟΥΣ ΤΗΣ ΡΟΔΟΥ

Νέα ένταση στις σχέσεις μεταξύ των γιατρών της Ρόδου και του ΤΑΞΥ αφού παρά την συμφωνία που επετεύχθη πέρισι ότι δηλαδή οι λογαριασμοί τους θα εξοφλούνται το αργότερο εντός διμήνου η απόφαση αυτή έχει καταστρατηγηθεί και οι περισσότεροι γιατροί έχουν να πληρωθούν από τον περασμένο Ιούνιο!

Η μεγαλύτερη καθυστέρηση εξόφλησης λογαριασμών αφορά κυρίως τους εργαστηριακούς γιατρούς (μικροβιολόγους ακτινολόγους, ραδιολόγους) οι οποίοι και διαμαρτύρονται έντονα γιατί για να κάνουν ➡Σελ. 6

ΠΑΡΟΥΣΙΑ ΤΩΝ ΑΡΧΩΝ ΚΑΙ ΠΟΛΛΩΝ ΜΗΧΑΝΙΚΩΝ

ΤΟ ΤΕΕ ΕΓΚΑΙΝΙΑΣΕ τα νέα γραφεία του

Εγιναν προχθές το βράδυ τα εγκαίνια των νέων γραφείων του ΤΕΕ Δωδεκανήσου, στην οδό Μητροπόλεως.

«ΕΡΓΟ ΤΕΧΝΗΣ» ΤΟ ΚΤΙΡΙΟ ΣΤΟ ΟΠΟΙΟ ΣΤΕΓΑΖΟΝΤΑΙ

Στην τελετή των εγκαινίων παρεβρέθηκαν ο πρόεδρος του ΤΕΕ κ. Κ. Λιάσκας επικεφαλής πολυμελούς αντιπροσωπείας της κεντρικής διοικούσας επιτροπής, ο δήμαρχος Ρόδου κ. Γιώργος Γιαννόπουλος, ο πρόεδρος του νομαρχιακού συμβουλίου κ. Φώτης Κωστόπουλος, ο διοικητής της 95 ΑΔΤΕΑ στρατηγός κ. Πετίνης, ➡Σελ. 6

ΑΡΓΗΣΑΝ ΝΑ ΤΟΝ ΜΕΤΑΦΕΡΟΥΝ ΣΕ ΝΟΣΟΚΟΜΕΙΟ ΤΗΣ ΑΘΗΝΑΣ

ΕΝΑΣ ΑΚΟΜΑ ΝΕΟΣ ΜΑΣ «ΘΥΣΙΑ» ΣΤΟ ΒΩΜΟ ΤΟΥ ΚΡΑΤΙΚΟΥ... ΚΑΦΕΝΕΙΟΥ!

✓ ΓΕΜΙΣΕ Η ΚΡΑΤΙΚΗ ΜΗΧΑΝΗ ΑΠΟ «ΠΟΝΤΙΟΥΣ ΠΙΛΑΤΟΥΣ»
✓ ΟΥΤΕ ΚΑΙ ΤΟ ΑΕΡΟΔΡΟΜΙΟ ΤΗΣ ΛΕΡΟΥ ΦΩΤΙΖΕΤΑΙ!!

Ενας ακόμα άνθρωπος και μάλιστα πολύ νέος, πέθανε γιατί δεν λειτούργησε το σύστημα μεταφοράς από το νησί στο οποίο τραυματίσθηκε (Λέρος) σε νοσοκομείο (της Αθήνας).

Πρόκειται όπως έγραψε και χθες η «δ» για τον 20χρονο Κυριάκο Κοντογιάννη, που είχε τραυματισθεί σε τροχαίο στις 4 Δεκεμβρίου (οδηγώντας μοτοποδήλατο συγκρούστηκε στο Λακκί με ΙΧΦ αυτοκίνητο) και εξεπνεύσε προχθές στο Γενικό Κρατικό.

Και για το θάνατο του νέου αυτού ανθρώπου οι αρμόδιοι, ως «επαγγελματίες» Πόντιοι Πιλάτοι, παραπέμπουν από τον Αννα στον Καϊάφα, γιατί δεν έχουν την υπευθυνότητα και την τόλμη να εξηγήσουν γιατί έπρεπε να χρειασθούν εφτά ολόκληρες ώρες για τη μεταφορά του, ➡Σελ. 6

Η ΜΕΤΟΧΗ ΤΗΣ ΔΑΝΕ

Αμετάβλητη σχεδόν παρέμεινε χθες η μετοχή της ΔΑΝΕ στο Χρηματιστήριο Αξιών Αθηνών (ΧΑΑ). Συγκεκριμένα έκλεισε στις 773 δρχ. έναντι 778 δρχ της Δευτέρας (σσ: την Τρίτη δεν έγινε διαπραγμάτευση της μετοχής), υπέστη ➡Σελ. 6

«ΑΒΑΣΙΜΟΙ» ΟΙ ΙΣΧΥΡΙΣΜΟΙ ΤΟΥ ΕΒΕΔ

ΚΑΜΙΑ ΜΕΤΑΒΟΛΗ ΣΤΟ ΚΑΘΕΣΤΩΣ ΚΙΝΗΤΡΩΝ ΓΙΑ ΤΑ ΞΕΝΟΔΟΧΕΙΑ

Δεν πρόκειται να υπάρξει μεταβολή στο νομό 1892/90 περί αναπτυξιακών κινήτρων, σχετικά με την ίδια συμμετοχή επενδυτών για τον εκσυγχρονισμό ξενοδοχειακών μονάδων.

Αυτό αναφέρεται σε απάντηση που δόθηκε στη Βουλή

Β. ΠΑΠΑΝΔΡΕΟΥ: ΕΧΟΥΝ ΤΥΧΕΙ ΤΗΣ ΑΠΟΔΟΧΗΣ ΚΑΙ ΑΝΤΑΠΟΚΡΙΣΗΣ ΤΩΝ ΕΠΕΝΔΥΤΩΝ

ύστερα από αναφορά των βουλευτών κκ Αν. Καραμάριου, Ν. Γκελεσιάθη και Κ. Σπυριούνη, που προκλήθηκε από υπόμνημα του ΕΒΕΔ.

Μάλιστα ➡Σελ. 6

ΑΠΑΝΤΗΣΗ ΤΟΥ ΥΠΟΥΡΓΕΙΟΥ ΑΝΑΠΤΥΞΗΣ

ΥΠΑΡΧΟΥΝ ΠΕΡΙΟΡΙΣΜΟΙ ΓΙΑ ΤΗΝ ΑΝΑΠΤΥΞΗ ΤΩΝ ΠΟΛΥΚΑΤΑΣΤΗΜΑΤΩΝ

Υπάρχουν περιορισμοί σχετικά με την ανάπτυξη υπεραγορών λιανικού εμπορίου (σούπερ μάρκετ, πολυκαταστήματα κ.λ.π.) αναφέρει το υπουργείο Ανάπτυξης, απαντώντας σε αναφορά του ΕΒΕΔ που κατατέθηκε στη Βουλή από τον βουλευτή κ. Α. Καραμάριο.

ΓΙΑ ΤΟΝ ΑΘΕΜΙΤΟ ΑΝΤΑΓΩΝΙΣΜΟ ΑΡΜΟΔΙΑ ΕΙΝΑΙ ΤΑ ΔΙΚΑΣΤΗΡΙΑ

Σε ό,τι αφορά τον αθέμιτο ανταγωνισμό, αρμόδια είναι τα δικαστήρια, στα οποία μπορούν να προσφεύγουν οι θιγόμενοι επιχειρηματίες.

Αναλυτικά στην απάντηση του υπουργείου Ανάπτυξης αναφέρονται τα ακόλουθα, σχετικά με τα δύο επίμαχα θέματα:

Απαντώντας στο με αριθμ. ΠΑΒ 516/5.11.1996 έγγραφό σας, με το οποίο μας διαβιβάσθηκε έγγραφο του Επιμελητηρίου Δωδεκανήσου που κατατέθηκε στη Βουλή, ως αναφορά, από τον Βουλευτή ➡Σελ. 6

ΚΑΤΑΣΧΕΣΗ ΓΙΑΟΥΡΤΙΟΥ

Από άνδρες της Λιμενικής Αστυνομίας σε συνεργασία με τον αστυνομικό διευθυντή αστυκτινίατρο κ. Μιχάλη Ζεμπιλλά κατασχέθηκαν χθες το πρωί στο λιμάνι της Ρόδου και καταστράφηκαν γιατί κρίθηκαν ακατάλληλα προς βρώση 60 κιλά επιδόρπιο γιαούρτι (χύμα) που μετέφερε από το Ηράκλειο Κρήτης με το Ο/Γ Ρομίλντα, ➡Σελ. 6

ΣΕ ΚΑΛΟ ΔΡΟΜΟ ΤΟ ΠΡΟΒΛΗΜΑ ΤΩΝ ΛΙΜΕΝΕΡΓΑΤΩΝ

Από το Πολιτικό Γραφείο του Βουλευτή κ.Κ. Σφυρίου εκδόθηκε χθες η ακόλουθη ανακοίνωση:

«Μετά απο συνεργασία με τον Γ. Διευθυντή και τον Πρόεδρο της Κ.Ε.Δ.Κ. παρόντων και μελών ➡Σελ. 6

ELLINIKON
PIANO RESTAURANT

Εναs γνώριμος χώρος .
Για προσωπικές - στιγμές
Επαγγελματικές - συναντήσεις
και κοινωνικές - εκδηλώσεις

Στο πιάνο ο
ΓΙΩΡΓΟΣ ΧΑΤΖΗΑΝΤΩΝΗΣ
μαζί του η ΠΕΛΛΑ ΒΑΡΔΗ
και ο ΑΝΔΡΕΑΣ ΣΤΕΦΑΝΟΥ

Κρατήσεις τηλ. 28111 - 63711.
Αλ. Διάκου 29.

JOY

ΓΙΑΝΝΗΣ ΓΙΑΝΝΑΚΑΚΗΣ
& Σια ΟΕ Ψιλικά Τουριστικά
Δενδρινού 94 Τ.Θ.280 FAX: 0241 /33268
ΤΗΛ.: 25539 - 26232 85100 ΡΟΔΟΣ

«Χριστουγεννιάτικα Δώρα-Στολίδια & Παιχνίδια»
Ανακοίνωση
Προς τους Εμπόρους - Πολιτιστικούς Συλλόγους - Σωματεία και Σχολεία

Με ευχαρίστηση ανακοινώνουμε στο καταναλωτικό κοινό ότι η Εταιρία μας κατόπιν προσπαθειών της για την ικανοποίηση αναγκών των Εμπόρων - Συλλόγων -Σωματείων - Σχολείων αλλά και μεμονομένων πελατών διαθέτει στην αποθήκη της επιλεγμένα είδη που ανταποκρίνονται σε οποιαδήποτε απαίτηση:

1. Χριστουγεννιάτικα δώρα - Στολίδια
2. Παιχνίδια σε μεγάλη ποικιλία
3. Φωτάκια - Γιρλάντες
4. Δένδρα σε τιμές έκπληξη
   ύψους 1ου μόνο 5.000 δρχ.
   ύψους 1ου μόνο 8.500 δρχ.
   ύψους 2ου μόνο 9.500 δρχ.



Πρωΐ - απόγευμα: Ανοικτά

JOY

ΚΙΝΗΜΑΤΟΓΡΑΦΟΙ

ΜΕΤΡΟΠΟΛ
Τηλ. 28400
ΔΥΟ ΠΡΟΒΟΛΕΣ 7:30 - 9:30 και 9:30 - 11:30
Η μεγάλη περιπέτεια αρχίζει. Η ΚΩΜΩΔΙΑ μ' ένα 10 χρόνο αγόρι πού μεγαλώνει 4 φορές γρηγορότερα από το Κανονικό!!!
TZAK
Ο ΔΕΚΑΧΡΟΝΟΣ...ΣΑΡΑΝΤΑΡΗΣ!!!
Α! ΠΡΟΒΟΛΗΣ - ΚΑΤΑΛΛΗΛΟ
Πρωταγωνιστεί: ο ΡΟΜΠΙΝ ΓΟΥΪΛΙΑΜΣ μια παραγωγή του ΦΡΑΝΣΙΣ ΦΟΡΝΤ ΚΟΠΟΛΑ
ΤΗΝ ΔΕΥΤΕΡΑ
ΜΙΑ ΣΥΝ-ΚΛΟΝΙΣΤΙΚΗ ΚΩΜΩΔΙΑ
Ο ΠΟΛΛΑΠΛΟΣ ΕΑΥΤΟΣ ΜΟΥ!!!

«ΤΙΤΑΝΙΑ»
ΚΟΛΟΚΟΤΡΩΝΗ 98
ΤΗΛ. 25876 - 64050
ΩΡΕΣ ΕΝΑΡΞΗΣ 7.30 ΚΑΙ 10.00
Οταν παίζεται η ζωή ενός ανθρώπου... δεν υπάρχουν περιθώρια για λάθη...
Η ΕΤΥΜΗΓΟΡΙΑ
A TIME TO KILL
Από το μεγάλο Best Seller του ΤΖΩΝ ΓΚΡΙΣΑΜ
Πρωταγωνιστούν
ΣΑΝΤΡΑ ΜΠΟΥΛΟΚ, ΣΑΜΙΟΥΕΛ ΤΖΑΚΣΟΝ, ΚΕΒΙΝ ΣΠΕΙΣΥ
ΑΠΟ ΠΑΡΑΣΚΕΥΗ 6-12
ΕΩΣ ΠΕΜΠΤΗ 12-12

«ΠΑΛΛΑΣ»
Τηλέφωνον 24475
ΔΥΟ ΠΡΟΒΟΛΕΣ
7.30 ΚΑΙ 9.30
Μία ρομαντική ιστορία αγάπης που θα περάσει στην ιστορία του σινεμά για την «ΧΗΜΕΙΑ» ανάμεσα στους δύο πρωταγωνιστές της βιώνοντας την κάθε μέρα σαν να ήταν η τελευταία
ΥΠΟΘΕΣΗ ΠΟΛΥ ΠΡΟΣΩΠΙΚΗ
Πρωταγωνιστούν:
ΡΟΜΠΕΡΤ ΡΕΝΤΦΟΡΝΤ - ΜΙΣΕΛ ΦΑΪΦΕΡ

ΧΕΙΜΕΡΙΝΟΣ ΚΙΝ/ΦΟΣ
«ΔΗΜΟΤΙΚΟ»
ΤΗΛ: 20265, ΩΡΕΣ ΠΡΟΒΟΛΗΣ 8 μ.μ. και 10 μ.μ.
«ΞΕΧΑΣΕ ΜΕ»-«OYBLIE MOI»
Μια γαλλική παραγωγή σκηνοθετημένη από τον ΝΟΕΜΙ ΛΟΣΚΙ.
Βραβείο Φεστιβάλ Βενετίας `96

Τα πολιτιστικά



Κάνω χριτική δημιουργώντας, και όχι βρίσκοντας λάθη
ΜΙΧΑΗΛ ΑΓΓΕΛΟΣ

γράφει ο
ΑΡΙΣΤΕΙΔΗΣ ΜΙΑΟΥΛΗΣ

ΑΛΛΗ ΜΙΑ ΠΡΟΣΦΟΡΑ ΑΠΟ ΤΗΝ ΚΩ

Η ΤΟΠΙΚΗ Αυτοδιοίκηση όταν έχει στο πηδάλιο της ανθρώπους οι οποίοι αναγνωρίζουν πως θα πρέπει ένα απο τα μελήματα τους να είναι και ο Πολιτισμός τότε επιτελεί στο έπακρο τον προορισμό της. Αυτό φαίνεται πως το έχει αντιληφθεί απο την πρώτη στιγμή που ανέλαβε και ο εμπνευσμένος κοινοτάρχης της ακριτικής κοινότητας Πυλίου της Κώ, κ. Νίκος Ζερβός ο οποίος μας έστειλε ένα Σντί με σκοπούς και τραγούδια της Κεφάλου Κώ τα οποία μπορεί να τα βρεί ο ενδιαφερόμενος σε δίσκους και κασέτες. Η καλαίσθητη και επαινετή αυτή προσπάθεια είναι χωρισμένη σε δύο ενότητες: Στην πρώτη ακούγονται σκοποί του αρραβώνα με τη μεταφορά των προικιών το στρώσιμο της νύφης και το ξύρισμα του γαμπρού. Ακολουθούν σκοποί του Γάμου. Στη δεύτερη ενότητα ακούγονται νανουρίσματα, στιχοπλακιές, μοιρολόγια και άλλα. Η παρουσίαση της όμορφης αυτής δουλειάς θα γίνει προσεχώς τόσο απο την σπάλη μας όσο και απο την εκπομπή του Ρ.Σ. Ρόδου της ΕΡΑ «Αντίλαλοι απ'τα Δωδεκάνησα». Εν κατακλείδι πρέπει να σημειώσουμε πως παρόμοιες πρωτοβουλίες είναι η καλλίτερη επένδυση που μπορεί να κάνει ένας Κοινοτάρχης ή ένας Δήμαρχος για τον τόπο του.

Η ΡΟΔΙΑΚΗ ΛΕΣΧΗ ΤΙΜΑ ΤΗ ΜΝΗΜΗ Φ. ΚΟΝΤΟΓΛΟΥ

ΤΙΣ ευχές της μας στέλνει το Διοικητικό Συμβούλιο της ΡΟΔΙΑΚΗΣ ΛΕΣΧΗΣ για το 1997 και μας προσκαλεί από τώρα στην αίθουσα του Ξενοδοχείου ΘΕΡΜΑΙ την Παρασκευή 10 Ιανουαρίου 1997 στην εκδήλωση για την κοπή της βασιλόπιτας.

Η εκδήλωση αυτή θα συνοδευτεί με ομιλία απο την φιλόλογο καθηγήτρια κ. Δώρα Παρδάλη - Σωτρίλλη με θέμα: ΜΝΗΜΗ ΦΩΤΗ ΚΟΝΤΟΓΛΟΥ και τα Χριστουγεννιάτικα Διηγήματά του.

Την εκδήλωση θα πλαισιώσει η χορωδία του Εθνικού Ωδείου Ρόδου υπό την διεύθυνση της κ. Καίτης Καστρουνή.

Ο ΔΙΑΒΑΤΗΣ ΤΗΣ ΝΙΣΥΡΟΥ

ΤΟ 5ο τεύχος του περιοδικού ΔΙΑΒΑΤΗΣ ΤΗΣ ΝΙΣΥΡΟΥ μας έστειλε το Δ.Σ. του Μορφωτικού - Πολιτιστικού και Εξωραιστικού Συλλόγου Νισύρου, με μια πλούσια θεματογραφία.

Στο τεύχος αυτό διαβάζουμε μεταξύ άλλων: το άρθρο του Στ. Ροζάκη με τίτλο «Αντισάσεις - Ενέργεια - Πολιτισμός, η περίπτωση της Χαβάης» τις προτάσεις του κ. Γ. Κουλάκη, Προέδρου του Συμβουλίου Περιοχής και του Δημοτικού Συμβουλίου Μανδρακίου Νισύρου με θέμα «Ανοικτός ορίζοντας: Αυτοδιοίκηση σαν μεταρρυθμιστικός μοχλός του κοινωνικού ιστού» και τέλος την πληροφορία πως έγινε μια πρώτη καταγραφή της Ορνιθοπανίδας της Νισύρου. Επίσης δημοσιεύονται πολλές ειδήσεις απο το νησί, πολιτισμικές και αθλητικές.

Η ΑΙΓΛΗ ΑΠΟ ΤΗ ΣΥΜΗ

ΜΙΑ προσφορά στους αναγνώστες της κάνει κάθε χρόνο η εφημερίδα Η ΦΩΝΗ ΤΗΣ ΣΥΜΗΣ , που πρόσφατα βραβεύτηκε και απο την Ακαδημία Αθηνών. Πρόκειται για το αξιόλογο περιοδικό ΑΙΓΛΗ του οποίου κυκλοφορεί αυτές τις μέρες το 6ο τεύχος.

Ο Σαράντης Κρητικός, ευαίσθητος και πρωτοπόρος σε πολλά θέματα, μας προσφέρει μια καλαίσθητη εργασία, που αποδεικνύει την μεγάλη του αγάπη για τη Σύμη και τον Πολιτισμό της.

Ξεκινώντας απο το εξώφυλλο, μας εντυπωσιάζει η αναπαράσταση χείλους κεραμικού απο την Σύμη. Μεταξύ άλλων ξεφυλλίζοντας το περιοδικό ο αναγνώστης θα βρει μια συνταγή για αλοιφή πληγών, απο τις παλιές εποχές της πρακτικής ιατρικής και φαρμακευτικής θεραπείας. Ενας δημιουργός κατόπιν, ο λαμαρινάς Γιάννης Πατσάκης, μιλά για την τέχνη του, κρατώντας ουσιαστικά την αυλαία στο είδος του, σφραγίζοντας την εποχή του, όπως επισημαίνει ο κ. Κρητικός.



Το κεντρικό μέρος του περιοδικού ΑΙΓΛΗ, καλύπτει η μελέτη του Σαράντη Κρητικού για την Συμαική Κεραμική και την Κεραμική Κάμινο στις Σάρπες με αναλόγες φωτογραφίες και σκίτσα.

«Δυο μάτια στο σκοτάδι», επιγράφεται η ιστορία που διηγήθηκε στον Σαρ. Κρητικό κάποιος για έναν αρχαιολογικό θησαυρό.

Σας μεταφέρουμε ένα μικρό μέρος απο την έρευνα του Σαρ. Κρητικού για την «Συμαική Κεραμική».

«ΣΑΡΠΕΣ»

Μόλις μπεις στο μικρό κόλπο της περιοχής των Σαρπών, ένα μικρό ύψωμα στο κέντρο που προχωρεί μέσα στη θάλασσα, χωρίζει τον κόλπο σε δύο μικρά λιμάνια. Στο πρώτο λιμάνι στη δεξιά πλευρά, ακουμπώντας στους πρόποδες του υψώματος και ουσιαστικά εισχωρώντας σ'αυτό βρίσκεται η κεραμική κάμινος, απέχοντας περί τα 8 με 10 μέτρα από τη θάλασσα.

Πλοϊ στην κάμινο, υπολείμματα τοιχοποιείας που υποδηλώνουν κάποιο κτίριο (ή υπαίθριο;) εργαστήριο όπως όλα δείχνουν , και όλη η περιοχή διάσπαρτη με όστρακα σε αρκετά μεγάλη ακτίνα.

Σε μικρή απόσταση από εκεί υπάρχει το νερό των Σαρπών που τρέχει αρκετά το χειμώνα, ενώ το καλοκαίρι περιορίζεται στην κοιλότητα που έχουν δημιουργήσει οι βοσκοί της περιοχής για τα ζώα, και που παλαιότερα χρησιμοποιούσαν οι Ψαράδες που τύχαινε να βρεθούν σ'αυτήν την περιοχή.

Πάνω στο μικρό ύψωμα, οι βοσκοί έφτιαξαν ένα μικρό πέτρινο σπιτάκι χρησιμοποιώντας στον περίβολο αριθμό λαξευμένων λίθων που ήταν μέρη παλιού αρχαίου κτίσματος.

Ετσι μεγάλοι ορθογώνιοι λίθοι βρίσκονται εντοιχισμένοι σε διάφορα σημεία, ενώ ένας μεγάλος βράχος με λαξευμένη πάνω του μια ορθογώνια κοιλότητα φιλοξενείται λίγα μέτρα έξω από τον περίβολο προς τα δυτικά. Βράχοι ακόμα σε διάταξη εκεί κοντά , μας παραπέμπουν σε πολύ παλαιότερες εποχές, σημάδι τα μικρά κομμάτια οψιανού που εντοπίσθηκαν επιφανειακά.

Το ύψωμα όπως φαίνεται, ήταν το σημείο κατοίκησης σε παλαιότερους χρόνους , αποτελώντας ταυτόχρονα και φυσικό οχυρό το οποίο ενίσχυσαν νοτιοανατολικά με ένα προστατευτικό τείχος από μεγάλους ογκόλιθους που διακρίνονται απο το δεύτερο λιμανάκι.

Ακόμα θα πρέπει να συμπληρώσουμε πως ίχνη (κτίριο;) φαίνονται παραλιακά στο πρώτο λιμάνι, και μας θυμίζουν τα παραλιακά κτίσματα του Αη-Μιλιανού, του Σεσκλιού, του Ταβυριού στη Νύμο κ.λπ. εποχής ελληνιστικών χρόνων τα περισσότερα, όπως και κάποια τμήματα θυθισμένου προστατευτικού κρηπιδώματος στην αριστερή πλευρά του. (Βλέπε «ΑΙΓΛΗ» Νο 4). Αυτή η πλευρά είναι η πιο απάνεμη από τους βόρειους ανέμους και προσφέρεται για καταφύγιο για μικρά πλοία.

ΚΑΜΙΝΟΣ ΚΑΙ ΠΡΟΪΟΝΤΑ

Ας ξαναγυρίσουμε όμως πάλι στην κεραμική κάμινο.

Η δραστηριότητα λοιπόν των χειμάρρων, έθαψε στην επιφάνεια μεγάλες ποσότητες οστράκων, τα οποία προέρχονται από τον αποθέτη της καμίνου.

Πολλά από αυτά άρχισαν να κυλούν προς τη θάλασσα ακολουθώντας την κλίση του εδάφους. Ταυτόχρονα ενεφανίσθησαν κομμάτια από την κάμινο, καθώς και διάφορα οικοδομικά μέρη της όπως οπτόπλινθοι και αύλακες που μετέφεραν τη φωτιά για καλύτερη όπτηση των κεραμικών. Στο πάνω σημείο της καμίνου φαίνεται να προβάλλει από το χώμα το περίγραμμα του κατεστραμμένου θόλου, ο οποίος ως συνήθως εκτίζετο κάθε φορά που είχε ολοκληρωθεί η τοποθέτηση των προς όπτηση κεραμικών ειδών. Η κάμινος έχει στρόγγυλο σχήμα, ενώ όπως αναφέραμε κομμάτια με πυρίμαχο πηλό από τα σημεία της φωτιάς εξέχουν σε διάφορα μέρη. Ακόμα κομμάτια οπτοπλίνθων που βρίσκονται γύρω, πιθανόν προέρχονται από το κάτω μέρος της καμίνου (ίσως από τον κεντρικό στύλο που υποβάσταζε το άνω μέρος-σκάρα) και δημιουργούσε τους διαδρόμους των θαλάμων θέρμανσης.

Και ερχόμαστε σ'ένα σημαντικό στοιχείο.

Ολα σχεδόν τα όστρακα που βρίσκονται διασκορπισμένα στην περιοχή σε μια μεγάλη ακτίνα εκτός λίγων εξαιρέσεων και αποτελούσαν μέρος από την παραγωγή της κεραμικής καμίνου των Σαρπών, είναι κεραμίδες στέγης. Συμιακές λοιπόν κεραμίδες, και μάλιστα «Λακωνικού» τύπου παρήγοντο σε διαφορετικά μεγέθη, όπως δείχνουν τα επιφανειακά κομμάτια των.

Δυστυχώς δεν υπάρχει ούτε μία κεραμίδα ακέραιη. Ολα είναι τμήματα διαφορετικών μεγεθών, και πολύ δύσκολα μπορεί κανείς να βρει δύο κομμάτια που να ανήκουν στην ίδια κεραμίδα.

ΡΕΣΙΤΑΛ ΜΑΝΤΟΛΙΝΟΥ & ΚΙΘΑΡΑΣ

- Το Ελληνικό Ωδείο παρ/μα Ρόδου οργανώνει το Σάββατο 14/12/1996 στις 8.00 μ.μ. στην αίθουσα εκδηλώσεων του Πανεπιστημίου Αιγαίου ρεσιτάλ μαντολίνου και κιθάρας με τους γερμανούς σολίστες Ilka & Roland Hoffmann. Πληροφορίες στο τηλ. 29635 από τις 3-7 καθημερινά και Σάββατο 9-1.

TV ΠΡΟΓΡΑΜΜΑ

ΕΤ

11.30 ΠΑΙΔΙΚΟ ΠΡΟΓΡΑΜΜΑ
12.00 ΣΤΡΟΥΜΦΑΚΙΑ
12.30 ΤΟ ΣΥΝΕΡΓΕΙΟ
13.00 ΛΟΥΣΙΑΣ
14.00 ΔΥΟ ΜΕ ΤΡΕΙΣ
15.00 **ΕΙΔΗΣΕΙΣ**
15.35 ΦΕΡΝΑΝΤΑ
16.20 ΤΟ ΤΖΙΝΙ ΑΠΟ ΤΗΝ ΑΥΣΤΡΑΛΙΑ
16.45 Ο ΟΜΟΡΦΟΣ ΚΟΣΜΟΣ ΜΙΑΣ ΞΕΧΑΣΜΕΝΗΣ ΑΥΤΟΚΡΑΤΟΡΙΑΣ
17.20 ΕΠΙΚΑΙΡΕΣ ΕΡΩΤΗΣΕΙΣ
18.00 **ΕΙΔΗΣΕΙΣ**
18.20 ΣΥΝΕΙΚΟΝΕΣ
19.20 ΟΙ ΔΗΜΟΣΙΟΓΡΑΦΟΙ ΠΡΟΤΕΙΝΟΥΝ
20.00 ΜΠΡΟΣΤΑ ΑΠΟ ΤΙΣ ΕΙΔΗΣΕΙΣ
21.00 **ΕΙΔΗΣΕΙΣ - ΚΑΙΡΟΣ - ΤΗΛΕΟΙΚΟΝΟΜΙΑ**
22.00 ΑΞΕΧΑΣΤΕΣ ΚΩΜΩΔΙΕΣ
22.40 ΒΡΑΔΙΝΕΣ ΚΑΜΠΑΝΕΣ
23.15 ΔΙΑ ΤΑΥΤΑ
00.30 **ΕΙΔΗΣΕΙΣ - ΚΑΙΡΟΣ - ΤΗΛΕΟΙΚΟΝΟΜΙΑ**
00.50 ΞΕΝΗ ΤΑΙΝΙΑ

MEGA

07.00 ΜΗ ΜΟΥ ΤΗ ΜΕΡΑ ΤΑΡΑΤΤΕ
10.00 ΜΕΤΑΞΥ ΜΑΣ
13.20 ΡΟΥΚ ΖΟΥΚ
14.00 **ΔΕΛΤΙΟ ΕΙΔΗΣΕΩΝ**
14.40 ΧΤΥΠΟΚΑΡΔΙΑ ΣΤΟ ΜΠΕΒΕΡΛΙ ΧΙΛΣ
15.40 ΤΟΚ ΤΟΚ
17.19 ΓΕΓΟΝΟΤΑ ΣΕ 60''
17.20 ΟΙ ΑΠΑΡΑΔΕΚΤΟΙ
17.55 ΓΑΤΕΣ
18.00 **ΜΑΤΙΕΣ ΣΤΑ ΓΕΓΟΝΟΤΑ**
18.05 ΟΙ ΤΡΕΙΣ ΧΑΡΙΤΕΣ
18.39 ΓΕΓΟΝΟΤΑ ΣΕ 60''
18.40 ΡΙΣΚΟ
19.25 ΚΟΝΤΡΑ ΠΛΑΚΕ
20.30 **ΤΑ ΓΕΓΟΝΟΤΑ ΣΤΙΣ ΟΧΤΩΜΙΣΙ**
21.10 ΣΥΓΓΝΩΜΗ
22.30 ΠΑΛΙΡΡΟΙΑ
23.10 ΕΝΩΠΙΟΣ ΕΝΩΠΙΩ
00.15 **ΤΕΛΕΥΤΑΙΑ ΓΕΓΟΝΟΤΑ** (ΑΚΟΛΟΥΘΕΙ Η ΣΥΝΕΧΕΙΑ ΤΗΣ ΕΚΠΟΜΠΗΣ)
00.45 ΕΠΕΙΓΟΝΤΑ ΠΕΡΙΣΤΑΤΙΚΑ
01.45 ΞΕΝΗ ΤΑΙΝΙΑ
03.15 ΚΟΝΤΡΑ ΠΛΑΚΕ
04.00 ΤΟΚ ΤΟΚ
06.00 ΕΝΩΠΙΟΣ ΕΝΩΠΙΩ

FILMNET

06.55 ΦΙΛΑΡΑΚΙΑ ΓΙΑ ΔΕΣΙΜΟ
08.30 ΚΟΣΜΟΣ ΔΙΧΩΣ ΟΝΕΙΡΑ
10.15 ΧΕΛΩΝΟΝΙΝΤΖΑΚΙΑ 3
12.00 ΓΙΑ ΤΗΝ ΑΓΑΠΗ Ή ΤΟ ΧΡΗΜΑ
14.00 ΑΝΑΖΗΤΩΝΤΑΣ ΤΗΝ ΔΙΚΑΙΟΣΥΝΗ
16.00 Ο ΚΥΝΗΓΟΣ ΤΩΝ ΤΡΑΝΣΕΡΣ
18.00 ΟΙ ΜΙΚΡΟΙ ΓΙΓΑΝΤΕΣ
20.00 ΟΙ ΦΛΙΝΣΤΟΟΥΝΣ
22.00 Η ΑΥΤΟΚΡΑΤΟΡΙΑ ΤΟΥ ΗΛΙΟΥ
00.35 ΠΡΩΤΟΣΕΛΙΔΟΣ ΕΡΩΤΑΣ
02.35 Η ΑΜΕΡΙΚΑΝΙΚΗ ΖΑΡΤΙΕΡΑ
04.05 ΓΟΥΑΙΑΤ ΕΡΠ

ΕΤ

10.00 ΑΣ ΜΑΘΟΥΜΕ ΓΙΑΠΩ-ΝΕΖΙΚΑ
10.29 ΓΝΩΡΙΜΙΑ ΜΕ ΥΠΟΛΟΓΙΣΤΕΣ
10.43 ΕΝΑ ΤΑΞΙΔΙ - ΜΙΑ ΧΩΡΑ: ΜΑΪΑΜΙ
10.53 ΚΑΛΛΙΕΡΓΕΙΑ ΤΩΝ ΦΥΚΙΩΝ
11.00 ΓΕΙΑ ΣΟΥ ΣΠΕΝΣΕΡ
11.30 ΤΑ ΠΑΡΑΜΥΘΙΑ ΤΩΝ ΑΔΕΡΦΩΝ ΓΚΡΙΜ
11.45 ΠΙΝΟΚΙΟ
12.15 ΜΑΝΩΛΗΣ ΝΤΕΛΜΠΕΝΤΕΡΗΣ
13.00 Η ΑΓΡΙΟΓΑΤΑ
13.30 **ΕΙΔΗΣΕΙΣ**
14.00 ΣΥΝ ΚΑΙ ΠΛΗΝ
15.00 ΚΑΡΟΥΖΕΛ
15.50 ΝΤΙΓΚ ΚΑΙ ΝΤΑΓΚ
16.00 ΗΡΩΕΣ ΜΙΑΣ ΠΙΘΑΜΗΣ
16.30 Ο ΘΗΣΑΥΡΟΣ ΤΩΝ ΙΠΠΟΤΩΝ
17.00 **ΕΙΔΗΣΕΙΣ**
17.30 ΤΑ ΠΑΙΔΙΑ ΤΗΣ ΕΛΛΑΔΑΣ
18.00 ΚΡΙΣΤΙ
19.00 ΤΑ ΖΩΑ ΤΟΥ ΚΟΣΜΟΥ
19.30 ΟΙ ΑΡΓΟΝΑΥΤΕΣ
20.00 ΜΠΑΣΚΕΤ ΓΥΝΑΙΚΩΝ
21.30 ΕΛΛΗΝΙΚΗ ΤΑΙΝΙΑ
23.00 **ΕΙΔΗΣΕΙΣ - ΚΑΙΡΟΣ**
23.30 ΞΕΝΗ ΤΑΙΝΙΑ
01.20 ΑΞΙΟΝ ΕΣΤΙ

ANT1

06.00 ΤΑ ΝΕΑ ΤΟΥ ANT1 SATELLITE
06.20 **ΟΙ ΕΙΔΗΣΕΙΣ ΤΟΥ CBS**
06.45 ΤΗΛΕΜΑΡΚΕΤΙΝΓΚ ΤΗΛΕΑΓΟΡΑ
07.00 ΚΑΛΗΜΕΡΑ ΕΛΛΑΔΑ
09.55 Ο ΚΑΙΡΟΣ ΤΗΣ ΕΒΔΟΜΑΔΑΣ
10.00 ΠΡΩΙΝΟΣ ΚΑΦΕΣ
12.50 ΚΕΝΤΡΙ
14.00 **ΤΑ ΝΕΑ ΤΟΥ ANT1**
14.40 Ο ΙΠΠΟΤΗΣ ΤΗΣ ΑΣΦΑΛΤΟΥ
15.45 ANT1 A1
15.50 ΑΤΙΘΑΣΑ ΝΙΑΤΑ
16.25 ΚΟΜΕΝΤΙ ΚΛΑΜΠ
16.30 ΕΠΙΤΕΛΟΥΣ ΜΑΖΙ
17.45 ΚΑΛΗΜΕΡΑ ΖΩΗ
18.00 **ΤΑ ΝΕΑ ΤΟΥ ANTENNA**
18.05 Ο ΚΑΙΡΟΣ ΤΗΣ ΕΒΔΟΜΑΔΑΣ
18.30 Ο ΚΑΛΥΤΕΡΟΣ ΚΕΡΔΙΖΕΙ
19.15 ANT1 A1
19.20 Η ΛΑΜΨΗ
20.02- ΚΟΜΕΝΤΙ ΚΛΑΜΠ
20.25 **ΕΙΔΗΣΕΙΣ**
21.00 60'' ΜΕ ΤΟΝ ΑΡΗ ΣΤΑΘΑΚΗ
21.05 ΜΠΑΣΚΕΤ
22.40 ΞΕΝΗ ΤΑΙΝΙΑ
23.00 **ΕΙΔΗΣΕΙΣ ΣΕ 1'** (Ακολουθεί η συνέχεια της ταινίας)
23.55 Η Α1 ΣΤΟΝ ANT1
00.00 **ΝΥΧΤΕΡΙΝΕΣ ΕΙΔΗΣΕΙΣ**
00.15 Ο ΚΑΙΡΟΣ ΤΗΣ ΕΒΔΟΜΑΔΑΣ
01.30 ΞΕΝΗ ΤΑΙΝΙΑ
03.15 ΤΗΛΕΜΑΡΚΕΤΙΝΓΚ - ΤΗΛΕΑΓΟΡΑ
03.45 ΞΕΝΗ ΤΑΙΝΙΑ
05.00 ΤΟ ΠΑΤΗΜΑ ΤΗΣ ΓΑΤΑΣ

TV4

14.01 ΚΙΝΟΥΜΕΝΑ ΣΧΕΔΙΑ
15.00 ΜΕ ΔΥΟ ΣΤΙΣ 3:00 ΣΤΟ TV 4
16.00 ΚΙΝΟΥΜΕΝΑ ΣΧΕΔΙΑ
16.30 ΧΡΩΜΑΤΑ 1000
18.00 ΜΟΥΣΙΚΟ ΔΙΑΛΕΙΜΜΑ
18.30 Η ΩΡΑ ΤΩΝ ΣΠΟΡ
19.30 ΞΕΝΗ ΤΑΙΝΙΑ
20.00 ΖΟΥΜ ΣΤΑ ΓΕΓΟΝΟΤΑ
22.30 ΞΕΝΗ ΤΑΙΝΙΑ
00.30 ΝΥΧΤΕΡΙΝΑ ΣΠΟΡ

TV7

12.00 ΜΟΥΣΙΚΟ ΠΡΟΓΡΑΜΜΑ
13.00 ΤΗΛΕ SHOP
14.00 LAZER TAG (ΚΙΝΟΥΜΕΝΑ ΣΧΕΔΙΑ)
15.10 ΤΟ ΣΥΜΒΑΝ (ΚΟΙΝΩΝΙΚΗ)
16.50 A YEAR TO REMEMBER (1936) ΝΤΟΚΥΜΑΝΤΕΡ
17.20 ΣΕ ΑΜΕΣΟ ΚΙΝΔΥΝΟ ΠΕΡΙΠΕΤΕΙΑ
19.00 ΕΚΔΙΚΗΣΗ (4) ΕΛΛΗΝΙΚΗ ΣΕΙΡΑ
19.30 ΤΗΛΕ SHOP
20.00 **ΕΙΔΗΣΕΙΣ**
20.30 ΜΙΑ ΑΛΛΟΙΩΤΙΚΗ ΧΡΟΝΙΑ (ΚΟΙΝΩΝΙΚΗ)
22.00 ΠΥΡΙΝΟΙ ΟΡΙΖΟΝΤΕΣ (ΠΕΡΙΠΕΤΕΙΑ)
23.00 **ΕΙΔΗΣΕΙΣ**
23.30 ΣΥΝΕΧΕΙΑ ΤΗΣ ΤΑΙΝΙΑΣ
00.05 ΚΑΥΤΕΣ ΔΙΑΚΟΠΕΣ ΣΤΟ ΜΑΙΑΜΙ ΚΩΜΩΔΙΑ



ALFA 146, Η ΝΕΑ ALFA ROMEO. ΖΗΣΤΕ ΜΑΖΙ ΤΗΣ ΜΟΝΑΔΙΚΕΣ ΟΔΗΓΙΚΕΣ ΣΥΓΚΙΝΗΣΕΙΣ. ΔΥΝΑΤΟΣ ΧΑΡΑΚΤΗΡΑΣ: ΚΙΝΗΤΗΡΕΣ BOXER 1.4, 1.6 ΚΑΙ 1.7 16V. ΣΤΑΘΕΡΗ: ΑΝΑΡΤΗΣΕΙΣ ΜΕ ΕΛΕΓΧΟΜΕΝΗ ΕΛΑΣΤΙΚΟΤΗΤΑ, ΡΥΘΜΙΖΟΜΕΝΟ ΣΕ ΥΨΟΣ ΥΔΡΑΥΛΙΚΟ ΤΙΜΟΝΙ, ABS ΚΑΤΟΠΙΝ ΠΑΡΑΓΓΕΛΙΑΣ - STANDARD ΣΤΗΝ 1.7 16V. ΑΣΦΑΛΗΣ: ΚΑΜΠΙΝΑ ΕΠΙΒΑΤΩΝ ΠΡΟΟΔΕΥΤΙΚΗΣ ΠΑΡΑΜΟΡΦΩΣΗΣ, ΠΛΕΥΡΙΚΟΙ ΔΟΚΟΙ ΑΣΦΑΛΕΙΑΣ, ΣΥΣΤΗΜΑ ΠΡΟΛΗΨΗΣ ΠΥΡΚΑΓΙΑΣ FPS, ΤΗΛΕΣΚΟΠΙΚΟΣ ΑΞΟΝΑΣ ΤΙΜΟΝΙΟΥ, ΑΕΡΟΣΑΚΟΣ ΟΔΗΓΟΥ, ΑΕΡΟΣΑΚΟΣ ΣΥΝΟΔΗΓΟΥ ΚΑΤΟΠΙΝ ΠΑΡΑΓΓΕΛΙΑΣ. ΑΝΕΤΗ: ΚΑΜΠΙΝΑ ΕΠΙΒΑΤΩΝ ΜΕ ΗΧΟΜΟΝΣΗ, ΒΕΛΟΥΔΙΝΗ ΕΠΕΝΔΥΣΗ ΣΑΛΟΝΙΟΥ, ΕΙΔΙΚΑ ΣΧΕΔΙΑΣΜΕΝΟΣ ΧΩΡΟΣ ΓΙΑ ΤΟΝ ΣΥΝΟΔΗΓΟ, ΗΛΕΚΤΡΙΚΑ ΠΑΡΑΘΥΡΑ, ΗΛΕΚΤΡΟΜΑΓΝΗΤΙΚΕΣ ΚΛΕΙΔΑΡΙΕΣ, ΜΕΓΑΛΟΣ ΧΩΡΟΣ ΑΠΟΣΚΕΥΩΝ. Η ALFA 146 ΠΡΟΣΤΑΤΕΥΕΤΑΙ ΜΕ ΤΟ ΣΥΣΤΗΜΑ IMMOBILIZER ALFA CODE. ALFA 146: ΜΙΑ ALFA ΠΟΥ ΕΧΕΙ ΟΛΑ ΟΣΑ ΑΝΑΖΗΤΑΤΕ ΣΕ ΕΝΑ ΚΟΡΥΦΑΙΟ ΑΥΤΟΚΙΝΗΤΟ. ΚΑΙ ΠΑΝΩ ΑΠ' ΟΛΑ, ΕΙΝΑΙ ALFA ROMEO.

ALFA 146.
ΠΡΟΣΩΠΙΚΟΤΗΤΑ ALFA ROMEO.

ALFA CONTACT
1+3+8
ALFA ROMEO Fiat Credit Hellas
Η Alfa Romeo συνιστά SELENIA

AUTORODOS A.E.
ΑΥΣΤΡΑΛΙΑΣ 60. ΡΟΔΟΣ, ΤΗΛ: 0241-27421

Αναδρομή στο Παρελθόν

«η δημοκρατική της Ρόδου»

Πριν 12 χρόνια

Τετάρτη 12 Δεκεμβρίου 1984

Ενας Ροδίτης συμπεριλαμβάνεται στην αντιπροσωπεία των 15 νέων από όλη τη χώρα, που αναχώρησαν την Κυριακή βράδυ για την Νικαράγουα, για να εργασθούν εθελοντικά και να βοηθήσουν το λαό αυτής της χώρας που έχει έλλειψη εργατικών χεριών , χοντά στα τόσα άλλα προβλήματα που αντιμετωπίζει.

Πρόκειται για τον 20χρονο εργάτη Παναγιώτη Κρητικάκη από την Κρητηνία, που για τρεις μήνες, θα εργασθεί εθελοντικά στη συγκομική του καφέ στη μακρινή αυτή χώρα της Λατινικής Αμερικής που βρίσκεται τα τελευταία χρόνια στο διεθνές προσκήνιο, εξαιτίας των διαρκών ξένων επεμβάσεων.

Οι 15 νέοι απ'όλη την Ελλάδα, πρέπει να σημειωθεί, είναι μέλη της Κομμουνιστικής Νεολαίας (ΚΝΕ). Μετά από τρίμηνη παραμονή στη ξένη χώρα, θα γυρίσουν πίσω στην Ελλάδα παραχωρώντας τη θέση τους σε κάποιους άλλους εθελοντές εργάτες.

Οπως έγινε γνωστό, εκατοντάδες νέοι, απ'όλο τον κόσμο έχουν μεταβεί στη Νικαράγουα τον τελευταίο καιρό για να προσφέρουν εθελοντικά την εργασία τους στο λαό της χώρας αυτής και την κυβέρνηση των «Σαντινίστας».

ΣΑΝ ΣΗΜΕΡΑ 12 Δεκεμβρίου

ΤΟ 1991... ο πρωθυπουργός Κώνος Μητσοτάκης συναντήθηκε, στις ΗΠΑ, με τον πρόεδρο Τζορτζ Μπους, ο οποίος δήλωσε ότι επιθυμείνα βοηθήσει στη διευθέτηση του Κυπριακού.

ΤΟ 1992... το πρακτορείο Ανατόλια μετέδωσε ότι η Τουρκία σχεδιάζει να κατασκευάσει μέχρι το 2002 το πρώτο της πυρηνικόεργοστάσιο στην πόλη Ακούγιου.

ΤΟ 1993... δημοσκόπηση στις ΗΠΑ έδειξε ότι ο ένας στους δύο αμερικανούς διαθέτει όπλο στο σπίτι του.

ΤΟ 1994... οι ελβετικές αρχές αποφάσισαν να επιτρέψουν τη λειτουργία του πρώτου οίκου ανοχής στη Ζυρίχη, εφόσον δενπρόκειται πλέον για ποινικώς κολάσιμη πράξη.

ΤΟ 1995... η οικολογική οργάνωση WWF προειδοποίησε ότι το φαινόμενοτου θερμοκηπίου απειλεί την οικολογική ισορροπία στις Αλπεις και στα παράλια της Μεσογείου.

ΗΜΕΡΗΣΙΑ ΕΦΗΜΕΡΙΔΑ
η δημοκρατική της Ρόδου
Ετος ιδρύσεως 1982
Θεμιστοκλέους Σοφούλη 77
Ταχ. Θυρίδα 339 85100 Ρόδος
Εκδότης - ιδιοκτήτης - διευθυντής:
ΒΑΣΙΛΗΣ Δ. ΑΘΑΝΑΣΙΟΥ
Τηλέφωνα: 28728, 34722, 76655, 79100, 26728, 27919
Telefax: 37333

Η ταυτότητα της Ημέρας

Καιρός

Γενική πρόγνωση καιρού Ελλάδας για σήμερα Πέμπτη 12/12/96. Σε όλη τη χώρα προβλέπονται νεφώσεις με τοπικές βροχές. Καταιγίδες θα σημειωθούν στα δυτικά και αργότερα στα νότια. Η ορατότητα θα είναι τοπικά περιορισμένη και θα σημειωθούν ομίχλες κυρίως τις νυχτερινές και πρωινές ώρες. Οι άνεμοι θα πνέουν στα δυτικά νοτιοανατολικοί ισχυροί και πρόσκαιρα πολύ ισχυροί και στα ανατολικά ανατολικοί νοτιοανατολικοί μέτριοι και αργότερα τοπικά ισχυροί. Η θερμοκρασία δεν θα σημειώσει αξιόλογη μεταβολή.

ΠΕΜΠΤΗ
12 ΔΕΚΕΜΒΡΙΟΥ 1996
ΣΠΥΡΙΔΩΝΟΣ
ΤΡΙΜΥΘΟΥΝΤΟΣ
Ανατολή ηλίου 7.33'
Δύση ηλίου 5.06'
ΣΕΛΗΝΗ 2 ΗΜΕΡΩΝ

Αεροπορικά δρομολόγια

ΠΤΗΣΕΙΣ ΟΛΥΜΠΙΑΚΗΣ

Ρόδος - Αθήνα: Καθημερινά 07.15, 19.05, 22.05
Τρίτη - Τετάρτη - Παρασκευή - Κυριακή 09.25
Δευτέρα 10.25
Τρίτη - Τετάρτη - Σάββατο 14.00

Ρόδος - Θεσσαλονίκη: Δευτέρα - Τετάρτη - Παρασκευή - Κυριακή 19.05

Ρόδος - Ηράκλειο: Δευτέρα - Τετάρτη - Παρασκευή - Κυριακή 16.35

Ρόδος - Κάρπαθος: Καθημερινά πλην Σαββάτου 10.00
Δευτέρα - Τετάρτη - Παρασκευή - Σάββατο - Κυριακή 12.10

Ρόδος - Κάσος: Δευτέρα - Τετάρτη - Παρασκευή - Σάββατο - Κυριακή 12.10 (Μέσω Καρπάθου)

Ρόδος - Καστελλόριζο: Τετάρτη - Παρασκευή - Κυριακή 07.40

ΠΤΗΣΕΙΣ AIR GREECE

Για Αθήνα: - καθημερινά στις 08.00 το πρωί

Για Θεσσαλονίκη: Δευτέρα και Σάββατο στις 17.00

Για Ηράκλειο: Παρασκευή και Κυριακή στις 23.00

Επίσης καθημερινά προς Θεσσαλονίκη και Ηράκλειο μέσω Αθηνών.

Φαρμακεία

ΣΗΜΕΡΑ: διημερεύει το φαρμακείοΠΕΤΡΑΣ Ι., (Κληρονόμοι), Π.Π. Γερμανού 16, πλ. Φώκιαλη, τηλ. 20538

ΣΗΜΕΡΑ: διανυκτερεύει το φαρμακείο ΒΑΡΒΑΡΕΣΟΥ Λ., Ιωνος Δραγούμη 29, Νιοχώρι, τηλ. 28132

Ακτοπλοϊκά δρομολόγια

ΙΑΛΥΣΟΣ: Απόπλους 12.00 για Κω, Κάλυμνο, Αστυπάλαια, Λέρο, Πάτμο, Πειραιά

ΜΑΡΙΝΑ: Απόπλους 16.00 για Κω, Κάλυμνο, Λέρο, Πάτμο, Πειραιά

Λαικές αγορές

Τετάρτη: στην οδό Βύρωνος (πίσω από το Στάδιο).
Πέμπτη: στην οδό Διαγοριδών.
Παρασκευή: Στην οδό Θεσ/νίκης Ανάληψη.
Σάββατο: στον Αγιο Δημήτριο.

Δέχονται το κοινό

- **ΠΕΡ/ΚΟΣ Δ/ΝΤΗΣ ΔΩΔ/ΣΟΥ** δέχεται Τρίτη & Πέμπτη 11:00 - 13:00.
- **ΝΟΜΑΡΧΗΣ** δέχεται το κοινό κάθε Τρίτη & Πέμπτη από 11.00 - 13.00
- **ΔΗΜΑΡΧΟΣ** Ρόδου δέχεται το κοινό κάθε Τετάρτη από 12.00 - 13.00
- **Ο Αντ/ρχος κ. Μαρτίνος Κανελάκης** δέχεται το κοινό ύστερα από ραντεβού
- **Ο Αντ/ρχος κ.Κ. Σκανδαλίδης** δέχεται κάθε Τρίτη - Πέμπτη από 13.00 - 14.00
- **Ο Αντ/ρχος κ. Αντώνης Αλαβέρας** δέχεται το κοινό Τρίτη και Πέμπτη 13.00 -14.00

Συνάλλαγμα

	ΑΓΟΡΑ	ΠΩΛΗΣΗ		ΑΓΟΡΑ	ΠΩΛΗΣΗ
ΔΟΛΛΑΡΙΟ Η.Π.Α	247.070	245.1730	ΚΟΡΩΝΑ ΔΑΝΙΑΣ	41.0170	41.2630
ΕΥΡΩΠΑΪΚΗ ΝΟΜ.ΜΟΝ.	303.0880	304.9120	ΚΟΡΩΝΑ ΣΟΥΗΔΙΑΣ	35.7230	35.9370
ΜΑΡΚΟ ΓΕΡΜΑΝΙΑΣ	169.780	157.9220	ΜΑΡΚΟ ΦΙΝΛΑΝΔΙΑΣ	52.4940	52.8100
ΦΡΑΓΚΟ ΓΑΛΛΙΑΣ	46.4680	46.7480	ΠΕΣΕΤΑ ΙΣΠΑΝΙΑΣ	1.8650	1.8770
ΛΙΡΑ ΑΓΓΛΙΑΣ-ΣΚ.	400.3950	402.8050	ΕΣΚΟΥΔΟ ΠΟΡΤΟΓΑΛΙΑΣ	1.5540	1.5640
ΛΙΡΑ ΔΗΜ.ΙΡΛΑΝΔΙΑΣ	401.6910	404.1090	ΓΙΕΝ ΙΑΠΩΝΙΑΣ	215.1920	216.4880
ΦΡΑΓΚΟ ΒΕΛΓΙΟΥ	7.6156	7.6614	ΦΡΑΓΚΟ ΕΛΒΕΤΙΑΣ	184.3450	185.4550
ΦΙΟΡΙΝΙ ΟΛΛΑΝΔΙΑΣ	139.9990	140.8410	ΚΟΡΩΝΑ ΝΟΡΒΗΓΙΑΣ	37.5870	37.8130
ΛΙΡΕΤΑ ΙΤΑΛΙΑΣ	15.9310	16.0270	ΛΙΡΑ ΚΥΠΡΟΥ	520.2350	523.3650
ΣΕΛΛΙΝΙ ΑΥΣΤΡΙΑΣ	22.3090	22.4430	ΔΟΛΛΑΡΙΟ ΚΑΝΑΔΑ	179.1810	180.2590
			ΔΟΛΛΑΡΙΟ ΑΥΣΤΡΑΛΙΑΣ	194.5940	195.7660

Χρήσιμα Τηλέφωνα

Άμεση δράση	100	Βλάβες ΔΕΗ	125
Πυροσβεστική	23333	Πληρ. ΟΤΕ	131
Νοσοκομείο	22222	Ώρα	141
Οδική Ασφάλεια:		Φαρμακεία (Διημερ.-Διαν.)	107
EXRESS SERVICE	154	ΠΡΟ-ΠΟ • ΛΟΤΤΟ	111
HELLAS SERVICE	157	ΡΟΔΑ	26300
Ράδιο Ταξί	64712	ΚΤΕΥΛ	27706
Αστυν. Διεύθυνση	27653	ΕΒΕΔ	22281
Ασφάλεια	23294	Δικηγορικός Σύλλογος	27469
Τμήμα Τάξης	23849	Εμπορικός Σύλλογος	35255
Τροχαία	26480	Ολυμπιακή - Κρατήσεις	24555
Λιμεναρχείο	28888	ΔΑΝΕ	77070
Δασαρχείο	191	ΙΚΑ	64912
Τελωνείο	27703	ΤΑΞΥ	68701-3
Υγειονομείο	26666	ΟΑΕΔ	23265
Μητρόπολη	23274	Εργατικό Κέντρο	24730
Νομαρχία	74000	Αρχαιολογία	34719
Δήμος Ρόδου	30113	Περιφ. Δ/ντής	38174 - 38175
Βλάβες ΟΤΕ	121	AIRGREECE	36095

Εσωτερικές Ειδήσεις

ΚΡΑΤΟΣ ΜΑΦΙΟΖΩΝ ΕΙΝΑΙ Η ΤΟΥΡΚΙΑ

ΑΘΗΝΑ, 11 (ΑΠΕ)

«Κράτος μαφιόζων" χαρακτήρισε την Τουρκία, ο εκπρόσωπος του Εθνικού Απελευθερωτικού Μετώπου του Κουρδιστάν, Τζεβντέτ Αμέτ, δημοσιοποιώντας σε συνέντευξη Τύπου φάκελο πληροφοριών κυρίως από τον τουρκικό Τύπο, σχετικά με την ανάμειξη της τουρκικής αστυνομίας, του στρατού και των πολιτικών, σε σωρεία παράνομων δραστηριοτήτων, όπως λαθρεμπόριο ναρκωτικών, λνιστείες, "ξέπλυμα" χρημάτων, εκβιασμούς, φόνους και παραβιάσεις των ανθρωπίνων δικαιωμάτων.

Στη συνέντευξη, με αφορμή και την επίσκεψη Τούρκων επιχειρηματιών στην Ελλάδα, παρευρέθησαν επίσης, οι βουλευτές του ΠΑΣΟΚ Γιάννης Μπαντουβάς και Στέλιος Παπαθεμελής, οι οποίοι μίλησαν για "αυταπάτες" που δημιουργούνται σχετικά με την ελληνοτουρκική προσέγγιση στον οικονομικό τομέα, καθώς και ο βουλευτής Λακωνίας Γιάννης Σταθόπουλος. Στις δηλώσεις του προς τα ΜΜΕ, ο εκπρόσωπος του ΕΑΜ Κουρδιστάν, υποστήριξε πως "η πραγματικότητα της συμμορίας - μαφίας του τουρκικού κράτους, η οποία αποκαλύπτεται καθημερινά ολοένα και περισσότερο, είναι άρρηκτα συνδεδεμένη με το βάρβαρο, βρόμικο πόλεμο που διεξάγεται ενάντια στο λαό μας" και υπενθύμισε τη δολοφονία συνεργατών του Τουργκούτ Οζάλ, ύστερα από την αποδοχή εκ μέρους του πρώην Προέδρου της Τουρκίας, της μονομερούς κατάπαυσης του πυρός από το ΡΚΚ. "Σε οικονομικό επίπεδο, η Τουρκία, που ούτως ή άλλως βρίσκεται σε αδιέξοδο, που το εξωτερικό χρέος της υπερβαίνει τα 100 δισ. δολάρια, δαπανά κάθε χρόνο σ'αυτό το βρόμικο πόλεμο χρόνο, 15 δισ. δολάρια περίπου. Η κύρια πηγή εσόδων γι'αυτό τον πόλεμο, εκτός από τον τουρισμό, είναι το εμπόριο ναρκωτικών και οι δραστηριότητες των συμμοριών και της μαφίας. Τα ναρκωτικά προωθούνται και πωλούνται στην Ευρώπη από τους μισθοφόρους, τους αξιωματικούς του στρατού, τις ειδικές ομάδες πολέμου και ορισμένους βουλευτές, δηλαδή από το ίδιο το τουρκικό κράτος..." κατήγγειλε ο κ.Αμέτ.

Το ΕΑΜ Κουρδιστάν διένειμε φωτογραφία, στην οποία διακρίνονται να συντρώγουν, ο Οζέρ Τσιλέρ, (σύζυγος της Τανσού Τσιλέρ), ο τέως ναύαρχος Ορχάν Καραμπουλούτ, ο καταζητούμενος από την τουρκική Ασφάλεια για λαθρεμπορία ναρκωτικών Χουσεϊν Ντυμάν και ο - αναμεμιγμένος σε λαθρεμπόριο πυρηνικών υλικών - εκδότης των εφημερίδων "Χουριέτ" και "Μιλιέτ", Αϊντίν Ντογάν.

Αναφορικά με την επίσκεψη στην Ελλάδα Τούρκων επιχειρηματιών, ο εκπρόσωπος του ΕΑΜ Κουρδιστάν, υποστήριξε ότι η Τουρκία δεν είναι ειλικρινής στην εξωτερική πολιτική και πως, όταν μιλά για διάλογο, ετοιμάζεται για νέες επιθέσεις. "Αυτή η πρωτοβουλία δεν αποσκοπούσε πουθενά, παρά μόνο στο να αποκρύψει το επεκτατικό και γενοκτόνο πρόσωπο της Τουρκίας. Σε μια τέτοια περίοδο , πιστεύουμε ότι οι Ελληνες επιχειρηματίες δεν θα έπρεπε να δεχθούν τον Αϊντίν Ντογάν, του οποίου αποκαλύφθηκαν οι σχέσεις με τη μαφία...", σημείωσε ο κ. Αμέτ. Στο ίδιο μήκος κύματος, κινήθηκαν στις δηλώσεις τους και οι βουλευτές Γιάννης Μπαντουβάς, Στέλιος Παπαθεμελής και Γιάννης Σταθόπουλος. "Δικαιωνόμαστε στις θέσεις που πήραμε έναντι της κρατικής τρομοκρατίας της Τουρκίας" τόνισε ο κ.Μπαντουβάς και επικαλέστηκε τις δηλώσεις του Μεσούτ Γιλμάζ, ότι στην Τουρκία δρουν τρεις μαφίες - η διοικητική, η στρατιωτική και η αστυνομική. "Είναι καιρός ν'αφυπνιστούν όλοι και να αποδυθούμε σε αγώνα συρρίκνωσης και ανάσχεσης αυτής της δραστηριότητας, με αυτοάμυνα και υποστήριξη του αγώνα των Κούρδων", είπε ο βουλευτής του ΠΑΣΟΚ, χαρακτηρίζοντας παράλληλα "νεοδοσίλογους" τους "εμπνευστές" της επίσκεψης των Τούρκων επιχειρηματιών και όσους προτείνουν και προπαγανδίζουν ως διέξοδο για τις ελληνοτουρκικές σχέσεις ανάλογες πρωτοβουλίες, "αποπροσανατολίζοντας", όπως είπε, το λαό. "Προφανώς, η συνάντηση αυτή υπήρξε το πρώτο βήμα του αμερικανικού σχεδίου για τη δήθεν επίλυση των ελληνοτουρκικών προβλημάτων", υποστήριξε ο κ.Μπαντουβάς. Με τη σειρά του, ο Στέλιος Παπαθεμελής, τόνισε ότι "η Τουρκία δεν έχει τα χαρακτηριστικά ενός ευνομούμενου κράτους δυτικού τύπου, καθώς χαρακτηρίζεται από έκρηξη φονταμενταλισμού, οικονομικό χάος, προώθηση σχεδίων γενοκτονίας και εθνοκάθαρσης". Ο βουλευτής Θεσσαλονίκης, υπενθύμισε επίσης ότι οι Κούρδοι είναι η μόνη εθνότητα της πρώην Οθωμανικής Αυτοκρατορίας η οποία δεν απέκτησε ανεξαρτησία. Σχετικά με τη συνάντηση των Ελλήνων επιχειρηματιών με τους Τούρκους ομολόγους τους, ο κ.Παπαθεμελής, τόνισε ότι δεν είναι κατά της ύπαρξης οικονομικών συναλλαγών ανάμεσα στις δύο χώρες, "προξενεί όμως κατάπληξη η αφέλεια μερίδας αναλυτών, οι οποίοι θεωρούν πως μέσω αυτών των σχέσεων θα επιτευχθεί η εξομάλυνση των ελληνοτουρκικών διαφορών.

Η δομή και η εθνική στρατηγική της Τουρκίας είναι η συρρίκνωση του ελληνισμού", κατέληξε ο κ.Παπαθεμελής.

ΚΑΤΗΓΟΡΕΙ ΕΒΕΡΤ ΓΙΑ ΑΝΕΥΘΥΝΗ ΣΤΑΣΗ

ΑΘΗΝΑ, 11 (ΑΠΕ)

Για ανεύθυνη στάση στο αγροτικό, κατηγόρησε τον Μιλτιάδη Έβερτ, ο κυβερνητικός εκπρόσωπος Δημήτρης Ρέππας, υποστηρίζοντας ότι ο αρχηγός της ΝΔ "ευθυγραμμίζεται με τις κινητοποιήσεις ομάδων αγροτών προκειμένου να ακινητοποιήσει τους εσωκομματικούς του αμφισβητίες και αντιπάλους". Τον κατηγόρησε επίσης για άκρατο λαϊκισμό και ότι επιδιώκει προσωπικά και μικροκομματικά οφέλη.

Αναφερόμενος στη στάση των άλλων πολιτικών αρχηγών ο κυβερνητικός εκπρόσωπος είπε ότι σπεύδουν να ευθυγραμμίζονται με τους κινητοποιημένους αγρότες την ώρα που η πολιτική τους δεν ευνοεί τα αιτήματα των αγροτών. Επεσήμανε ότι τα φαινόμενα αυτά που έχουν παρενέργειες στην οικονομική και κοινωνική ζωή δεν μπορεί να έχουν συνεργούς τους πολιτικούς αρχηγούς. Τόνισε ότι η κυβέρνηση δεν πρόκειται να χρησιμοποιήσει βία για να σταματήσουν οι κινητοποιήσεις και κάλεσε όλους να συμμετάσχουν σε ένα πλαίσιο "εθνικού θεσμικού διαλόγου" για να επιλυθούν τα προβλήματα. Σημείωσε ωστόσο ότι η κοινωνία έχει θεσμούς και όργανα που "οφείλουν να δράσουν αποτελεσματικά" για τη λύση των προβλημάτων που δημιουργούνται, και αναφέρθηκε συγκεκριμένα, τους φορείς των αγροτών, τις επαγγελματικές τάξεις αλλά και τα όργανα της Δικαιοσύνης, σε περιπτώσεις που ο όγκος των δυνάμεων που προκαλούν αποκλεισμούς είναι μικρός. Ο κ. Ρέππας σχολίασε και το "ενδιαφέρον που έχει επιδειχθεί από την πλευρά της Κοινότητας για τα προβλήματα που έχουν δημιουργηθεί σε πολίτες χωρών-μελών της ΕΕ, οι οποίοι πλήττονται από τους αποκλεισμούς".

Απαντώντας σε ερώτηση γιατί ο Πρωθυπουργός δε συναντάται με τους αγρότες, ο κ. Ρέππας τόνισε ότι κανένας άλλος φορέας από αυτούς που έχει δει ο Πρωθυπουργός, δεν κρατά σε ομηρία τη χώρα.

Απάντηση ΝΔ

Για ανεντιμότητα κατηγόρησε με ανακοίνωσή της η ΝΔ την κυβέρνηση, απαντώντας στις δηλώσεις του κυβερνητικού εκπροσώπου. "Ανέντιμο δεν είναι να κάνεις διάλογο. Ανέντιμο είναι άλλα να λες προεκλογικά και άλλα να λες μετά τις εκλογές", τονίζει χαρακτηριστικά. Στην ίδια ανακοίνωση, η ΝΔ εκτιμά πως η κυβέρνηση προσπαθεί να οξύνει το πολιτικό κλίμα "για να εγκλωβίσει τις αγροτικές κινητοποιήσεις στην κομματικη αντιπαράθεση" και την καλεί να σπεύσει σε ειλικρινή διάλογο με τους αγρότες για να σταματήσει η "τεράστια" ζημιά στην εθνική οικονομία.

ΤΕΡΑΣΤΙΕΣ ΖΗΜΙΕΣ ΣΤΙΣ ΕΞΑΓΩΓΕΣ

ΘΕΣΣΑΛΟΝΙΚΗ, 11 (ΑΠΕ)

Στα 150 δισ. δρχ. εκτιμά ο ΣΕΒΕ τις ζημιές που έχουν υποστεί ως τώρα οι εξαγωγικές επιχειρήσεις της Βορείου Ελλάδος, εξ αιτίας των κινητοποιήσεων των αγροτών. Ο Σύνδεσμος Εξαγωγέων Βορείου Ελλάδος, κάνει λόγο για "ομηρία' των παραγωγικών επιχειρήσεων από τους αγρότες και "θέτει τον αγροτικό κόσμο και την κυβέρνηση προ των ευθυνών τους".

Σύμφωνα με τα στοιχεία του ΣΕΒΕ, ζημιές ύψους 7,4 δισ. υπέστησαν 105 επιχειρήσεις, μέλη του, από τις κινητοποιήσεις των αγροτών. Το ποσόν αυτό αφορά σε άμεσες ζημίες (αδυναμία εξαγωγών), που ανέρχεται σε 3,8 δισ. και σε έμμεσες ζημίες, δηλαδή ακυρώσεις παρ/γελιών, καθυστερήσεις και ποινικές ρήτρες, που φτάνουν τα 3,6 δισ. Οπως αναφέρεται σε σχετική ανακοίνωση του Συνδέσμου, το δείγμα των 105 επιχειρήσεων αποτελεί το ένα πέμπτο των μελών του, οι οποίες ανέρχονται σε 560. Με τα αριθμητικά αυτά δεδομένα, εκτιμάται πως "οι ζημιές άμεσες ή έμμεσες για το σύνολο των μελών του ΣΕΒΕ αναγωγικά, υπολογίζονται σε 40 δισ. και για τις περίπου 2.000 εξαγωγικές επιχειρήσεις που δραστηριοποιούνται στο χώρο της Βορείου Ελλάδας, σε 150 δισ. Από το ποσό αυτό, οι άμεσες ζημίες, ήτοι η αδυναμία μεταφοράς των εξαγώγιμων προϊόντων στις διεθνείς αγορές, ανέρχονται σε 95 δισ. για το σύνολο, πάντα, των εξαγωγικών επιχειρήσεων της Βορείου Ελλάδος". Σύμφωνα με τα στοιχεία του ΣΕΒΕ, η ζημιά των 95 δισ. αντιπροσωπεύει το 42% των εξαγωγών της χώρας το Δεκέμβριο, αφού τον ίδιο μήνα του 1995 καταγράφηκαν εξαγωγές ύψους 224,4 δισ. δρχ. Ο ΣΕΒΕ επισημαίνει οτι εκτός από τις οικονομικές ζημίες που προκαλεί στις επιχειρήσεις ο συνεχιζόμενος αποκλεισμός των οδικών αξόνων της χώρας από τους αγρότες, "υπάρχει μία ακόμη παράμετρος, η οποία δεν μπορεί να εκτιμηθεί αριθμητικάμ αλλά θα έχει μακροπρόθεσμες επιπτώσεις στην εξαγωγική δράση της χώρας. Πρόκειται για την αξιοπιστία και φερεγγυότητα των Ελλήνων εξαγωγέων, που καθίστανται επισφαλείς προμηθευτές, χωρίς προσωπική ευθύνη".

ΑΝΕΣΤΑΛΗΣΑΝ ΟΙ ΚΙΝΗΤΟΠΟΙΗΣΕΙΣ

ΑΛΕΞΑΝΔΡΟΥΠΟΛΗ, 11 (ΑΠΕ)

Σε αναστολή των κινητοποιήσεών τους προχώρησαν οι αγρότες της Αλεξανδρούπολης. Με απόφαση της Συντονιστικής Επιτροπής Αγροτών τηςΑλεξανδρούπολης, απελευθερώθηκε το "μπλόκο" της γέφυρας Μαϊστρου και η κυκλοφορία στην περιοχή της πρωτεύουσας του Εβρου διεξάγεταικανονικά. Οπως αναφέρεται σε σχετική ανακοίνωση, απο τη Συντονιστική Επιτροπή διαπιστώθηκε ότι ο Υφυπουργός Γεωργίας Βασίλης Γερανίδης στάθηκε θετικά στα θεσμικά αιτήματα τοπικού χαρακτήρα, όπως και σε ορισμένα πανελλαδικά και για το λόγο αυτό αναστέλλονται οι κινητοποιήσεις, δίνοντας για τελευταία φορά τη δυνατότητα στην κυβέρνηση να υλοποιήσει τις δεσμεύσεις του Υφυπουργού Γεωργίας, ο οποίος επισκέφθηκε τον Εβρο.



Αντιθέτως με χθεσινές αποφάσεις των Συντονιστικών Επιτροπών των Νομών Ροδόπης και Εβρου, οι αγρότες παραμένουν για δέκατη μέρα αμετακίνητοι στα οδοφράγματα που έχουν στήσει σε έξι σημεία της Θράκης, με αποτέλεσμα να είναι αποκλεισμένοι εθνικοί οδικοί άξονες και συνοριακοί σταθμοί. Η συγκοινωνία συνεχίζει να είναι αποκομμένη στην εθνική οδό Αλεξανδρούπολης - Ελληνοτουρκικών συνόρων και Αλεξανδρούπολης - Ορεσιάδας, εξαπίας της συγκέντρωσης αγροτών με τρακτέρ σε δύο οδικούς κόμβους και συγκεκριμένα στα σημεία, γέφυρα Αρδανίου και κόμβος Ερυθροποτάμου Διδυμοτείχου. Επίσης απεκλεισμένα παραμένουν τα τελωνεία Ορμενίου, Καστανιών και Κήπων Εβρου, στα ελληνοβουλγαρικά και ελληνοτουρκικά σύνορα αντίστοιχα, ενώ λόγω των οδοφραγμάτων έχουν σχηματισθεί "ουρές" απο συνολικά 150 φορτηγά διεθνών μεταφορών.

Στο Νομό Ροδόπης συνεχίζεται η κατάληψη με τρακτέρ και αγροτικά μηχανήματα των κόμβων Φαναρίου και τη γέφυρας Πολυάνθου, με συνέπεια να έχει αποκοπεί η συγκοινωνία στο εθνικό οδικό δίκτυο Κομοτηνής - Ξάνθης.

Εξάλλου ελλείψεις σε διάφορα είδη άρχισαν να παρουσιάζονται εν όψει των εορτών στις αγορές του Εβρου και της Ροδόπης, ενώ οι Σύλλογοι των εμποροβιοτεχνών, επαγγελματιών και τουριστικών πρακτόρων της περιοχής, εκφράζουν την συμπαράστασή τους στους αγρότες, αλλά συγχρόμως διαμαρτύρονται διότι κινδυνεύουν με οικονομική καταστροφή.

ΒΟΥΛΗ - ΕΞΕΤΑΣΤΙΚΗ ΕΠΙΤΡΟΠΗ

ΑΘΗΝΑ, 11 (ΑΠΕ)

Απόλυτα σύμφωνη με τους νόμους του κράτους ήταν η απόφαση της υπουργού Ανάπτυξης, Βάσως Παπανδρέου, να ανακαλέσει την άδεια λειτουργίας καζίνο στο Φλοίσβο που είχε δοθεί στην κοινοπραξία "Καζίνο Αθηνών", δήλωσε σήμερα ενώπιον της εξετασιτικής επιτροπής ο υπουργός Εθνικής Οικονομίας, Γιάννος Παπαντωνίου.

Ο κ.Παπαντωνίου αρνήθηκε ωστόσο να λάβει θέση επί των κατηγοριών που έχουν διατυπωθεί σε βαρος του πρώην υπουργού Τουρισμού,Διονύση Λιβανού και διερευνά η εξετασιτκή των πραγμάτων επιτροπή.

Η εξέταση του κ.Παπαντωνίου ολοκληρώθηκε σήμερα, ενώ αύριο αναμένεται να προσέλθει ενώπιον της εξετασιτκής επιτροπής η δημοσιογράφος Ελλη Στάη, προκειμένου να παράσχει εξηγήσεις σχετικά με την αγορά ενός διαμερίσματος επί της οδού Μελεάγρου στο κέντρο των Αθηνών. (Η κυρία Στάη έχει το δικαίωμα αντί της αυτοπρόσωπης κατάθεσής της στην εξετασιτκή επιτροπή να αποστείλει υπόμνημα).

ΜΕ ΛΙΓΑ ΛΟΓΙΑ

Η ΚΙΝΗΣΗ ΣΤΟ ΧΡΗΜΑΤΙΣΤΗΡΙΟ

ΑΘΗΝΑ, 11 (ΑΠΕ)

Με άνοδο 0,67%, έκλεισε ο γενικός δείκτης τιμών στη σημερινή συνεδρίαση του Χρηματιστηρίου και διαμορφώθηκε στις 909,34 μονάδες. Η ενίσχυση του δείκτη οφείλεται στο αγοραστικό ενδιαφέρον που υπήρξε για μετοχές των τραπεζών.Η αξία των συναλλαγών κυμάνθηκε στα 5,5 δισ. δρχ. εκ των οποίων τα 2,8 δισ. οφείλονται στη διακίνηση πακέτων μετοχών.Οι επιμέρους δείκτες έκλεισαν ως εξής:Τράπεζες άνοδος 0,91%, Ασφάλειες άνοδος 1,02%, Λιπτνγκ αμετάβλητες, Επευδύσεις άνοδος 0,56%, Κατασκευές πτώση 0,07%, Βιομηχανίες άνοδος 0,46%, Διάφορες άνοδος 1,15%, Συμμετοχών άνοδος 0,13%, ο δείκτης Παράλληλης Αγοράς υποχώρησε σε ποσοστό 0,31%.

ΤΗΛΕΦΩΝΙΚΗ ΕΠΙΚΟΙΝΩΝΙΑ ΣΗΜΙΤΗ - ΣΟΥΦΛΙΑ

ΑΘΗΝΑ, 11 (ΑΠΕ)

Ο πρωθυπουργός Κωνσταντίνος Σημίτης και ο πρωην υπουργός Γιώργος Σουφλιάς επικοινώνησαν τηλεφωνικά σήμερα και αντήλλαξαν απόψεις για τις αγροτικές κινητοποιήσεις . Ο κ. Σουφλιάς, σύμφωνα με πληροφορίες, ζήτησε απο τον πρωθυπουργό να συναντηθεί με τους αγρότες και να τους εξηγήσει τις θέσεις του "μιλώντας ειλικρινά και τίμια ποιά απήματα μπορούν να ικανοποιηθούν και ποιά όχι". Σύμφωνα με τις ίδιες πηγές ο . Σουφλιάς είπε στον κ. Σημίτη οτι μονο με αυτό τον τρόπο θα λυθούν οι κινητοποιήσεις και πρόσθεσε "δεν πρέπει να προσπαθήσεις να τους ταπεινώσεις, η λύση βρίσκεται στα χέρια σου". Ο κ. Σημπης κατά τις ίδιες πηγές επέμεινε στις γνωστές του θέσεις, τονίζοντας οτι "δεν νομίζω οτι μπορεί να λυθεί με αυτό τον τρόπο το πρόβλημα". Ο κ. Σουφλιάς επέμεινε στις απόψεις του χαρακτηρίζοντας εσφαλμένη την τοποθέτηση του πρωθυπουργού και ζητώντας του να αλλάξει γνώμη.

ΣΑΜΑΡΑΣ ΚΑΤΑ ΠΡΩΘΥΠΟΥΡΓΟΥ

ΑΘΗΝΑ, 11 (ΑΠΕ)

Σκληρή επίθεση κατά του πρωθυπουργού για τη στάση που τηρεί έναντι των κοινωνικών αντιδράσεων που έχουν προκληθεί, άσκησε ο πρόεδρος της Πολιτικής Ανοιξης. Ο κ.Σαμαράς χαρακτηρίζει τον πρωθυπουργό ανήμπορο και τονίζει ότι η χώρα μένει με την ημέρα σύρεται προς τη διάλυση.

Η κλιμακούμενη κοινωνική έκρηξη απλώνεται και εξαπλώνεται και ο κ.Σημίτης συνεχίζει να θέλει πτηπμένους κι όχι αξιοπρεπείς τους αγρότες, συνεχίζει ν'αρνείται ανθρώπινη σύνταξη στους συνταξιούχους, συνεχίζει να περιφρονεί τα δίκαια απήματα των καθηγητών, τονίζει ο κ.Σαμαράς. Ο πρόεδρος της ΠΟΛΑΝ κατηγορεί τον πρωθυπουργό ότι δε συζητά και δεν διαπραγματεύεται με κανένα κι αναρωτιέται τι είναι χειρότερο τελικά σήμερα. Η παταγώδης αποτυχία του κ.Σημίτη ως διαχειριστή της κρίσης ή η εξωφρενική αλαζονεία του;

ΚΑΛΕΣΜΑ



ΡΟΔΙΤΕΣ ΚΑΙ ΡΟΔΙΤΙΣΣΕΣ,
Σας καλούμε να στηρίξετε τις τοπικές επιχειρήσεις, ψωνίζοντας απ' αυτές, γιατί έτσι το χρήμα σας δεν εξάγεται, αλλά παραμένει και ανακυκλώνεται στον τόπο μας.

Η Εταιρεία «ΑΝΤΩΝΙΟΣ Γ. ΑΡΓΥΡΟΣ Α.Ε.»
σας προσφέρει την ευκαιρία με το
«ΑΠΟΛΛΩΝ» ΣΟΥΠΕΡ ΜΑΡΚΕΤ
στον Αρχάγγελο, να κάμετε τα ψώνια σας σε πάρα πολύ καλές τιμές και τη σιγουριά ότι τα χρήματά σας θα επενδυθούν ξανά στο νησί μας. Ετσι συμμετέχετε και στην προσπάθεια για την μείωση της ανεργίας.

ΣΤΗΡΙΞΕΤΕ ΛΟΙΠΟΝ ΜΕ ΤΗΝ ΠΡΟΤΙΜΗΣΗ ΣΑΣ ΤΙΣ ΤΟΠΙΚΕΣ ΕΠΙΧΕΙΡΗΣΕΙΣ ΚΑΙ ΚΕΡΔΙΣΤΕ ΔΙΠΛΑ.



ΜΕΓΑΛΑ ΚΑΤΑΣΤΗΜΑΤΑ
ΤΡΙΠΑΠΟΥ

Στα καταστήματά μας θα βρείτε:
Υπόγειο: Τρόφιμα -Delicatessen
Ισόγειο: Είδη δώρων -Καλλυντικά
Ποτά -Εποχιακά
1ος Όροφος : Ανδρικά
2ος Όροφος : Γυναικεία -Παιδικά
3ος Όροφος : Ηλεκτρικά-Είδη σπιτιού
4ος Όροφος : Παιχνίδια - Αθλητικά

ΜΕΓΑΛΑ ΚΑΤΑΣΤΗΜΑΤΑ
ΤΡΙΠΑΠΟΥ

24 Ωρες στον Κόσμο

ΚΥΠΡΟΣ - ΣΥΝΕΡΧΕΤΑΙ ΤΟ ΕΘΝΙΚΟ ΣΥΜΒΟΥΛΙΟ

Λευκωσία, 11 (ΑΠΕ)

Το θέμα του μορατόριουμ στις πτήσεις ελληνικών και τουρκικών στρατιωτικών αεροπλάνων πάνω από την Κύπρο και η επικείμενη επίσκεψη του βρετανού υπουργού εξωτερικών Μάλκολμ Ρίφκιντ στην Κύπρο, την ερχόμενη βδομάδα ,θα απασχολήσουν σήμερα το Εθνικό Συμβούλιο.

Στα μέλη του Συμβουλίου θα δοθεί το έγγραφο του Προέδρου Κληρίδη που επιδόθηκε στον αμερικανό αξιωματούχο Κέρι Κάβανο στη Λισσαβώνα . Στο έγγραφο τονίζεται ότι δεν υπάρχει λόγος συνέχισης του διαλόγου για το μορατόριουμ εφόσον η τουρκία θέτει ως όρο τη δυνατότητα να λαμβάνει στρατιωτικά μέτρα εναντίον της Κύπρου όποτε κρίνει σκόπιμο.

Τα μέλη του Εθνικού Συμβουλίου θα συζητήσουν και την πρόθεση του κ. Ρίφκιντ να μεταβεί στα κατεχόμενα για να συναντηθεί με τον Τουρκοκύπριο ηγέτη Ραούφ Ντενκτάς.

ΚΥΠΡΟΣ - ΖΕΥΓΟΣ ΑΓΓΛΩΝ ΣΧΕΔΙΑΣΕ ΤΟ ΘΑΝΑΤΟ ΤΟΥ

Λευκωσία, 11 (ΑΠΕ)

Ολα τα σχεδίασε ένα ζεύγος Αγγλων,μονίμων κατοίκων της Κύπρου, ακόμα και το θάνατό τους! Τόση ήταν η αγάπη που τους έδενε μια ολόκληρη ζωή, σε σημείο που αποφάσισαν: Μαζί στη ζωή, μαζί και στο θάνατο. Την Κυριακή πέθανε ο σύζυγός της και δυο μέρες αργότερα τον ακολούθησε θέτοντας τερμα στη ζωή της με προμελετημένο και "επαγγελματικό" τρόπο η 74χρονη σύζυγος του, όπως ήταν και ο όρκος που από κοινού είχαν δώσει.

Η ανθρώπινη αυτή τραγωδία ήρθε χθές στο φως, όταν η Ελίζαμπεθ Τζένκινσον, που διέμενε τα τελευταία χρόνια σε διαμέρισμα στη Λευκωσία,βρέθηκε νεκρή στο κρεβάτι της από την κόρη της, η οποία ήρθε από τη Βρετανία για την κηδεία του πατέρα της.

Η Ελίζαμπεθ και ο σύζυγος της Χάπετ (απόστρατος ναύαρχος του Αγγλικού Ναυτικού) που έπασχε από καρκίνο, είχαν αποφασίσει ότι θα έφευγαν μαζί από τη ζωή.Αρχισαν να μελετούν αυτό το ενδεχόμενο και μάλιστα προμηθεύτηκαν ένα βιβλίο που περιείχε πολλούς τρόπους αυτοκτονίας για να μπορεί να εκλέξει ο ενδιαφερόμενος . Ετσι όταν την περασμένη Κυριακή ο σύζυγός της πέθανε, για την Ελίζαμπεθ ήταν θέμα χρόνου να προετοιμασει και το δικό της θάνατο. Παρόλον ότι η κόρη της, που στο μεταξύ είχε φθάσει στην Κύπρο, κάτι είχε καταλάβει και την πρόσεχε, εντούτοις η Ελίζαμπεθ είχε πάρει την απόφασή της . Επρεπε να τηρήσει τον όρκο που έδωσε στον συζυγό της.

Προχθές τη νύκτα ντύθηκε στα γιορτινά της, βάφτηκε και στολίστηκε,οπως στο πρώτο της ραντεβού ετοίμασε τη θανατηφόρο συνταγή,ακολουθώντας πιστά τις οδηγίες που περιείχε το βιβλίο. Η Ελίζαμπεθ άφησε για την κόρη της ένα χειρόγραφο σημείωμα στο οποίο ανέφερε ότι λυπάται για το θάνατό της και ζητούσε να ταφεί μαζί με το σύζυγό της.

ΡΩΣΙΑ - NATO 2

Βρυξέλλες, 11 (ΑΠΕ)

Ο υπουργός Εξωτερικών της Ρωσίας Γεβγκένι Πριμακώφ επανέλαβε σήμερα ότι η διεύρυνση του NATO προς ανατολάς θα οδηγούσε σε "μία νέα διαίρεση της Ευρώπης", πράγμα που όπως είπε, θα ήταν "απαράδεκτο".

Παράλληλα όμως ο Πριμακώφ τόνισε ότι η Μόσχα αποδέχθηκε την πρόταση του NATO να συζητήσουν ένα "χάρτη" που να καθορίζει τις μεταξύ τους σχέσεις, υπό την προϋπόθεση το ντοκουμέντο αυτό να περιλαμβάνει "συγκεκριμένους όρους" και όχι απλώς "γενικές αρχές".

"Μας πρότειναν να προχωρήσουμε σε διαβουλεύσεις με το NATO, ώστε να ρυθμίσουμε όποια θέματα μπορεί να μας ενδιαφέρουν. Συμφωνήσαμε με την πρόταση. Νομίζω ότι αυτό θα ανοίξει το δρόμο για γόνιμες συνομιλίες", δήλωσε ο Πριμακώφ σε συνέντευξη τύπου που έδωσε μετά την συνάντησή του με τους ομολόγους του των 16 χωρών-μελών του NATO στην έδρα της Συμμαχίας.

Οσον αφορά την δεύτερη παραχώρηση του NATO, την δέσμευσή του δηλαδή να μην αναπτύξει πυρηνικά όπλα στο έδαφος των νατολικοευρωπαϊκών χωρών που θα ενταχθούν στους κόλπους του, ο Πριμακώφ επανέλαβε ότι η Ρωσία αντιπίθεται γενικώς στην παρουσία "νατοϊκής στρατιωτικής υποδομής" κοντά στα σύνορά της.

ΕΞΩΤΕΡΙΚΕΣ ΕΙΔΗΣΕΙΣ

ΚΙ ΑΛΛΟ ΣΚΑΝΔΑΛΟ ΞΕΣΠΑΣΕ ΣΤΗΝ ΤΟΥΡΚΙΑ

Αγκυρα, 11 (ΑΠΕ)

Βουλευτές της αντιπολίτευσης έφεραν σήμερα στο τουρκικό κοινοβούλιο ένα φορτηγό γεμάτο προσφυγές διαμαρτυρίας για το σκάνδαλο που έχει ξεσπάσει μετά την αποκάλυψη διασυνδέσεων αναμεσα σε κορυφαίους κυβερνητικούς αξιωματούχους και ακροδεξιούς γκάνγκστερ.

Το φορτηγό, πάνω στο οποίο ήταν γραμμένη η φράση "Καθαρίστε την Κοινωνία", έφτασε ως τις πύλες του κοινοβουλίου, απ'όπου 60 βουλευτές του αντιπολιτευόμενου "Κόμματος της Μητέρας Πατρίδας" (ANAP) μετέφεραν τους σάκκους με τις προσφυγές στο γραφείο του προέδρου της βουλής.

Το σκάνδαλο ξέσπασε τον περασμένο μήνα όταν φορτηγό συγκρούστηκε με ένα αυτοκίνητο στο οποίο επέβαιναν ένας κυβερνητικός βουλευτής, ένας γκάνγκστερ καταζητούμενος για φόνο και ένας ανώτερος αστυνομικός.

Οι βουλευτές του ANAP δήλωσαν πως οι υπογραφές στις προσφυγές –με τις οποίες ζητείται αλλαγή της νομοθεσίας ώστε να καταστεί ευκολότερη η άσκηση ποινικής δίωξης εναντίον βουλευτών– αντιπροσωπεύουν μόνον ένα μέρος των επτά εκατομμυρίων υπογραφών που έχουν συγκεντρώσει. Το ANAP έλαβε 5,4 εκατομμύρια ψήφους στις περυσινές βουλευτικές εκλογές.

Τα τουρκικά μεσα ενημέρωσης υποστηρίζουν ότι η Τουρκία χρησιμοποίησε συμμορίες εγκληματιών του κοινού ποινικού δικαίου για πολιτικές δολοφονίες και τους επέτρεπε σε αντάλλαγμα να διακινούν ελεύθερα πρωίνη.

Ο ηγέτης του ANAP, Μεσούτ Γιλμάζ, έχει διατυπώσει κατηγορίες ότι κορυφαίοι αξιωματούχοι, και ιδιαίτερα η υπουργός ΕξωτερικώνΤανσού Τσιλέρ, είναι βαθειά αναμιγμένοι στο σκάνδαλο, εξαπίας του οποίου παραπήθηκε τον περασμένο μήνα ο υπουργός Εσωτερικών.

ΤΟ ΕΥΡΩΚΟΙΝΟΒΟΥΛΙΟ ΕΚΦΡΑΖΕΙ ΑΝΗΣΥΧΙΕΣ

Στρασβούργο, 11 (ΑΠΕ)

Το Ευρωκοινοβούλιο επέκρινε σήμερα με έντονο τρόπο τις σερβικές αρχές για την ακύρωση των αποτελεσμάτων των δημοτικών εκλογών της 17ης Νοεμβρίου.

Το Ευρωκοινοβούλιο σε ανακοίνωσή του εκφράζει την βαθεία του ανησυχία για τις εξελίξεις στην Ομοσπονδιακή Δημοκρατία της Γιουγκοσλαβίας, για την σιωπή των ανεξάρτητων μέσων ενημέρωσης. και την ακύρωση των εκλογικών αποτελεσμάτων. Το Ευρωκοινοβούλιο, που εχει 626 μέλη, ζήτησε απο τις αρχές του Βελιγραδίου να σεβαστούν το εκλογικό αποτέλεσμα και να διεξαγάγουν ανακρίσεις για τις παρατυπίες που καταγγέλθηκε οτι εγιναν κατά την διάρκεια της ψηφοφορίας. Η ανακοίνωση του Ευρωκοινοβουλίου απηχεί παρόμοια έκκληση απο τους υπουργούς Εξωτερικών της Ευρωπαϊκής Ενωσης οι οποίοι στις6 Δεκεμβρίου ανέβαλαν τη λήψη απόφασης για την αναγνώριση στην Γιουγκοσλαβία (Σερβία-Μαυροβούνιο) προνομοιακού εμπορικού καθεστώτος, που έχει ηδη αναγνωριστεί σε άλλες βαλκανικές χώρες.

Ο ιρλανδός υπουργός Εξωτερικών Ντίκ Σπρίνγκ που προήδρευσε της συνόδου της 6ης Δεκεμβρίου, δήλωσε σήμερα στο Ευρωκοινοβούλιο οτι υπουργοί θέλουν η Γιουγκοσλαβία να επανενταχθεί στην διεθνή κοινότητα "χάριν της ευημερίας και σταθερότητας στην περιοχή". Στην απόφασή τους, που δέν ειναι δεσμευτική, οι ευρωβουλευτές αναφέρουν οτι οι εξελίξεις στρεφόμενες κατά της δημοκρατίας –θεμελιώδεις προυποθέσεις της οποίας ειναι οι ελεύθερες εκλογές και τα ελεύθερα μέσα ενημέρωσης– δέν μπορούν να γίνουν δεκτές απο την Ευρωπαϊκή Ενωση. Η ΕΕ δεν θα αναπτύξει στενότερες σχέσεις με την Γιουγκοσλαβία εάν οι Σέρβοι δέν βοηθήσουν στην σύλληψη των κατηγορούμενων για εγκλήματα πολέμου, στο εδαφός τους και δέν λάβουν μέτρα για να μειωθεί η ένταση στην περιοχή του Κοσσυφοπέδιου, προστίθεται στην ανακοίνωση του Ευρωκοινοβουλίου.

Σήμερα συνεχίστηκαν στο Βελιγράδι οι διαδηλώσεις χιλιάδων φοιτητών και οπαδών της αντιπολίτευσης κατά του καθεστώτος του προέδρου Μιλόσεβιτς. Σύμφωνα με ανταποκριτές του ΓΑΛΛΙΚΟΥ ΠΡΑΚΤΟΡΕΙΟΥ ο αριθμός των διαδηλωτών ξεπέρασε τις 50.000.

ΦΗΜΕΣ ΓΙΑ ΕΝΤΟΠΙΣΜΟ ΤΟΥ ΡΑΝΤ. ΚΑΡΑΤΖΙΤΣ

Σαράγεβο, 11 (ΑΠΕ)

Η ειδική αστυνομική δύναμη των Ηνωμένων Εθνών στην Βοσνία ανακοίνωσε σήμερα οτι επισήμανε τον καταζητούμενο για εγκλήματα πολέμου Ράντοβαν Κάρατζιτς, υπο ενοπλη συνοδεία, αλλά καμιά ενέργεια σύλληψής του δέν εγινε.

Ανδρες της αστυνομικής δύναμης ειδαν τον Κάρατζιτς σε ενα τζίπ, την Δευτέρα, συνοδευόμενο απο ισχυρή ενοπλη αστυνομική δύναμη, στο Πάλε, εξω απο το Σαράγεβο, δήλωσε στους δημοσιογράφους εκπρόσωπος της αστυνομικής δύναμης.

"Στο πίσω κάθισμα, βρισκόταν με το παράθυρο ανοικτό, απολαμβάνοντας την θέα ενας απο τους περισσότερους καταζητούμενους ανθρώπους στον πλανήτη, ο Ράντοβαν Κάρατζιτς",ειπε Αλεξάντερ Ιβάνκο. Η τοπική αστυνομία διέκοψε την κυκλοφορία σε ενα οδικό κόμβο λίγο πρίν απο την αφιξη του αυτοκινήτου του Κάρατζιτς και τριώναλλων, που ειχαν προορισμό το αρχηγείο του, στο Πάλε, τόνισε ο Ιβάνκο. Οι ανδρες της διεθνούς αστυνομικής δύναμης ενημέρωσαν αμέσως την νατοϊκή ειρηνευτική δύναμη η οποία πήρε την απόφαση να μην προβεί σε επιχείρηση σύλληψής του, τόνισε στους δημοσιογράφους ο εκπρόσωπος του NATO ταγματάρχης Μπρέτ Μπουτρό.

Διοικητές του NATO ανακοίνωσαν οτι τα ειρηνευτικά στρατεύματα θα συλλαμβάνουν υποπτους εγκληματίες πολέμου τους οποίους συναντούν κατά την ασκηση των καθηκόντων τους, αλλά εχουν αποκλείσει το ενδεχόμενο "ανθρωποκυνηγητού" με τον φόβο πιθανόν απωλειών και ενεργειών σε βάρος της αποστολής.

Κατά τον Μπουτρό, η ειρηνευτική δύναμη ελαβε εντολές απο το Βορειοατλαντικό Συμβούλιο. Μέχρι τώρα το NATO αντιπίθεται σε οποιοδήποτε σχέδιο "ανθρωποκυνηγητού".

Ο εκπρόσωπος της Διεθνούς Κοινότητας στην Βοσνία Κάρλ Μπίλτ δήλωσε οτι ειναι "εξοργιστικό" να περιφέρεται ο Κάρατζιτς ελεύθερος στην Βοσνία.

Ο Κάρατζιτς παραπήθηκε απο προεδρικό αξίωμα τον Ιούλιο μετά απο διεθνείς πιέσεις, αλλά συνεχίζει να εχει παρασκηνιακή επιρροή, σύμφωνα με εκτιμήσεις πολιτικών πηγών.

ΤΟΥΡΚΙΑ - ΕΛΛΑΔΑ - ΕΠΙΧΕΙΡΗΜΑΤΙΕΣ

Κωνσταντινούπολη, 11 (ΑΠΕ)

Ευρύτατη απήχηση είχε στην Τουρκία η επίσκεψη των Τούρκων επιχειρηματιών στην Αθήνα.Με μεγάλους τίτλους όπως "αναζήτηση οικονομικής ειρήνης με την Ελλάδα", "Σύνθημα: επιχειρήσεις και όχι πόλεμος", "Εξόρμηση στην Αθήνα για φιλία και για επιχειρήσεις", τό σύνολο του τουρκικού Τύπου αναφέρεται στις συναντήσεις του συμβουλίου ελληνοτουρκικής επιχειρηματικής συνεργασίας στην Αθήνα και στην ομιλία του Ραχμή Κότς στό γεύμα των προέδρων που οργάνωσε ή Εταιρεία Συμβούλων Επιχειρήσεων "Καντόρ". Οι περισσότερες εφημερίδες θεωρούν τη συνάντηση "ως αρχή διαδικασίας σοβαρής προσέγγισης" και επισημαίνουν ότι "τό εμπόριο θα καταστήσει διαλλακτικότερους τους πολιτικούς". "Ανοιξε πανιά το ισιοφόρο της ειρήνης", γράφει χαρακτηριστικά η εφημερίδα "Μιλιέτ".Η εφημερίδα "Ζαμάν" υπολογίζει ότι ο αριθμός των εταιρειών με ελληνικά κεφάλαια, που δραστηριοποιούνται στην Τουρκία από το 1954 και μετά έχει φθάσει τις 32, οι δε επενδύσεις τους ανέρχονται σε 11,7 εκατομμύρια δολάρια. Ο πρόεδρος του Συνδέσμου Τούρκων Επιχειρηματιών και Βιομηχάνων Χάλις Κόμιλι, δήλωσε ότι οι επιχειρηματίες θέλουν τη βελτίωση τωνοικονομικών σχέσεων μεταξύ των δύο χωρών και πιστεύουν ότι η βελτίωση αυτή, θα έχει αντίκτυπο και στά πολιτικά προβλήματα.

Το ίδιο τονίζει και σε δηλώσεις του και ο πρόεδρος της εργατικής συνομοσπονδίας "Turk-is" Μπαϊράμ Μεράλ, που επίσης βρισκόταν στην Αθήνα μαζί με τους Τούρκους επιχειρηματίες.

ΕΠΙΘΕΣΗ ΣΑΝΤΕΡ ΚΑΤΑ ΤΗΣ ΒΡΕΤΑΝΙΑΣ

Στρασβούργο, 11 (ΑΠΕ)

Ο πρόεδρος της Ευρωπαικής Επιτροπής Ζακ Σαντέρ ,σε μια συγκεκαλυμμένη επίθεση εναντίον της Βρετανίας,επέκρινε σήμερα τις ευρωπαικές χώρες -που όπως είπε- θέλουν την διεύρυνση της Ευρωπαικής Ενωσης,αλλά αντιπίθενται στην αλλαγή των ευρωπαικών θεσμών.

Μιλώντας από το βήμα του Ευρωπαϊκού Κοινοβουλίου ο Σαντέρ χαρακτήρισε " ασυμβίβαστο" το γεγονός ότι ορισμένες χώρες τάσσονται υπέρ της διεύρυνσης της Ε.Ε στην κεντρική και την ανατολική Ευρώπη,αλλά την ίδια ώρα προσπαθούν να αποτρέψουν την αλλαγή των ευρωπαικών θεσμών.

"Εκείνοι που αντιπάσσονται σθεναρά στις θεσμικές μεταρρυθμίσεις της Ε.Ε είναι οι πιο ενθουσιώδεις οπαδοί της διεύρυνσης"τόνισε ο Σαντέρ και πρόσθεσε ότι"εκείνοι που αντιδρούν στις μεταρρυθμίσεις φρενάρουν την ένταξη των πρώτων νέων μελών".

Τα θέλη του Σαντέρ είχαν στόχο τη Βρετανία,η κυβέρνηση της οποίας είναι δικασμένη στο θέμα της ευρωπαικής ολοκλήρωσης. Η κυβέρνηση του Τζον Μέιτζορ αν και επιθυμεί τη διεύρυνση της Ευρωπαικής Ενωσης αντιτίθεται σε πολλές μεταρρυθμίσεις που προτείνουν οι υπόλοιποι εταίροι.

Ο Σαντέρ απέκρουσε τις κατηγορίες των βρετανών"ευρωσκεπτικιστών" ότι η Ευρωπαικη Ενωση υπονομεύει την κυριαρχία των κρατών μελών."Οι Βρυξέλλες είναι όλα τα κράτη -μέλη μαζί..Προσφέρουν τα μέσα για την ενίσχυση των εθνικών συμφερόντων ...για την διαφύλαξη της εθνικής κυριαρχίας" πρόσθεσε ο πρόεδρος της Κομισσιόν.

"Η Ευρωπαική Ενωση δεν είναι εκθρός της εθνικής κυριαρχίας"σημείωσε ο Σαντέρ και πρόσθεσε:"Το αντίθετο ,όσοι θέλουν να ενισχύσουν την εθνική κυριαρχία στον σημερινό και τον αυριανό κόσμο μπορούν να το επιτύχουν μόνο με μια ισχυρή Ενωση".

ΜΕΣΗ ΑΝΑΤΟΛΗ ΕΠΕΙΣΟΔΙΑ - ΘΥΜΑΤΑ

ΙΕΡΟΥΣΑΛΗΜ, 11 (ΑΠΕ)

Ενα παιδί σκοτώθηκε και τέσσερεις ακόμα ισραηλινοί τραυματίστηκαν, ο ένας από αυτούς βρίσκεται σε κρίσιμη κατάσταση, από πυροβολισμούς σε δρόμο κοντά στον ισραηλινό οικισμό Μπεθ-Ελ, στην πόλη Ραμάλα της Δυτικής Οχθης, ανακοίνωσαν αστυνομικές πηγές αλλά και το ισραηλινό ραδιόφωνο. Δυνάμεις ασφαλείας ανακοίνωσαν ότι οι τέσσερεις άνθρωποι, ανάμεσά τους μια γυναίκα τραυματίστηκαν όταν το αυτοκίνητο στο οποίο επέβαιναν έπιασε φωτιά. Σύμφωνα με το ισραηλινό ραδιόφωνο, ο οδηγός του αυτοκινήτου δήλωσε στην αστυνομία ότι οι πυροβολισμοί προήλθαν από ένα αυτοκίνητο με παλαισηνιακές πινακίδες. Ο ίδιος κατάφερε να φτάσει σε ένα βενζινάδικο όπου ανέφερε το επεισόδιο.

ΜΕ ΛΙΓΑ ΛΟΓΙΑ

❐ ΙΡΑΚ - ΟΗΕ - ΠΕΤΡΕΛΑΙΟ

Βαγδάτη, 11 (ΑΠΕ)

Ο ιρακινός υπουργός Πετρελαίου Αμέρ Ρασίντ διαβεβαίωσε σήμερα ότι οι εξαγωγές του ιρακινού πετρελαίου ξεκίνησαν κανονικά χθες μέσω του τουρκοιρακινού πετρελαιοαγωγού Κιρκούκ-Γιουμουρταλίκ και διέψευσε τις πληροφορίες ότι η επιχείρηση καθυστέρησε λόγω τεχνικής βλάβης. "Δεν υπήρξε κανένα πρόβλημα τις τελευταίες ημέρες και χθες αρχίσαμε την άντληση και την μεταφορά του πετρελαίου με βάση το προβλεπόμενο πρόγραμμα", δήλωσε ο Ρασίντ σύμφωνα με τον ραδιοσταθμό της Βαγδάτης. Ο ιρακινός υπουργός δεν ανέφερε πάντως την ποσότητα του πετρελαίου που μεταφέρθηκε χθες μέσω του τουρκοιρακινού αγωγού. Χθες εκπρόσωπος της τουρκικής εταιρίας Μποτάς, που έχει την ευθύνη του αγωγού μεταφοράς του ιρακινού πετρελαίου στο λιμάνι του Γιουμουρταλίκ στη Μεσόγειο, είχε δηλώσει ότι λόγω ηλεκτρικής βλάβης είχε διακοπεί η λειτουργία των εγκαταστάσεων άντλησης πετρελαίου στο Κιρκούκ με αποτέλεσμα να μην επαναληφθούν οι εξαγωγές. Ο Ρασίντ είχε ανακοινώσει ότι χθες- πρώτη ημέρα της επανάληψης των εξαγωγών ιρακινού πετρελαίου με βάση τη συμφωνία του ΟΗΕ-επρόκειτο να μεταφερθούν μέσω του αγωγού 650.000 βαρέλια.

❐ ΚΥΠΡΟΣ: Ο ΚΛΗΡΙΔΗΣ ΣΤΟ ΔΟΥΒΛΙΝΟ

Λευκωσία, 11 (ΑΠΕ)

Θα μεταβεί τελικά στο Δουβλίνο ο Πρόεδρος της Δημοκρατίας Γλαύκος Κληρίδης όπου έχει προσκληθεί για τη συνάντησηΚορυφής της Ευρωπαϊκής Ενωσης. Σύμφωνα με δημοσιογραφικές πληροφορίες η αναχώρηση του Προέδρου για το Δουβλίνο που ήταν προγραμματισμένη για σήμερα το απόγευμα και που ματαιώθηκε για λόγους ασθενείας θα γίνει τελικά μεθαύριο Παρασκευή. Ο υπουργός Εξωτερικών Αλέκος Μιχαηλίδης θα αναχωρήσει κανονικά για το Δουβλίνο σήμερα το απόγευμα όπως είχεπρογραμματιστεί. Ο Πρόεδρος Κληρίδη κρυολόγησε και το κρυολόγημά του εξελίχθηκε σε βρογχίτιδα με αποτέλεσμα σήμερα να αναβληθεί και η συνεδρίαση του Εθνικού Συμβουλίου.

Ο κ. Κληρίδης συνοδευόμενος απο τον υφυπουργό Παντελή Κούρο επισκέφθηκε τον προσωπικό του γιατρό και υποβλήθηκε σε εξετάσεις οποίες έδειξαν οτι έχει βρογχίτιδα λόγω κρυολογήματος. Οπως δήλωσε ο κ. Κούρος οι εξετάσεις δεν έδειξαν οποιοδήποτε άλλο πρόβλημαυγείας και ο πρόεδρος αποσύρθηκε στο σπίτι του για ανάπαυση.

ΠΡΟΣΦΟΡΑ

Προσφορά καλυμάτων αυτοκινήτων με Γερμανικά υφάσματα των 35.000 δρχ.

ΤΩΡΑ 25.000 δρχ. στο πρατήριο καυσίμων «ΤΕΞΑΚΟ» του κ. Γκινάκη Αλέξανδρου. Αυστραλίας 58 - ΡΟΔΟΣ

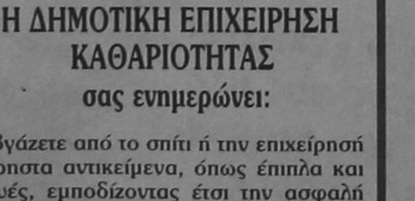

RENT A CAR

ALEXANDER



ΤΩΡΑ

ΕΝΟΙΚΙΑΣΕΙΣ ΑΥΤ/ΤΩΝ ΜΕ ΤΟΝ ΜΗΝΑ ΣΕ ΧΑΜΗΛΕΣ ΤΙΜΕΣ ΚΑΙ ΦΟΥΛ ΑΣΦΑΛΕΙΑ

ΠΛΗΡΟΦΟΡΙΕΣ: ΤΗΛ.: 3 10 18

Η ΔΗΜΟΤΙΚΗ ΕΠΙΧΕΙΡΗΣΗ ΚΑΘΑΡΙΟΤΗΤΑΣ σας ενημερώνει:

Μη βγάζετε από το σπίτι ή την επιχείρησή σας ογκώδη/άχρηστα αντικείμενα, όπως έπιπλα και οικιακές συσκευές, εμποδίζοντας έτσι την ασφαλή κυκλοφορία πεζών και οχημάτων.

Επικοινωνήστε με τη ΔΕΚΡ στο τηλέφωνο 63108 από τις 7 το πρωί μέχρι τη 1 το μεσημέρι, για να κανονίσουμε τη μεταφορά οποιουδήποτε ογκώδους/άχρηστου αντικειμένου.

★ ΧΕΙΜΩΝΑΣ ★

ΧΑΡΕΙΤΕ ΤΟ ΧΕΙΜΩΝΑ ΣΑΣ ΘΕΡΜΑΙΝΟΝΤΑΣ ΤΗΝ ΑΤΜΟΣΦΑΙΡΑ ΤΟΥ ΣΠΙΤΙΟΥ ΣΑΣ Η ΤΟΥ ΕΠΑΓΓΕΛΜΑΤΙΚΟΥ ΣΑΣ ΧΩΡΟΥ ΟΙΚΟΝΟΜΙΚΑ,ΥΓΙΕΙΝΑ ΚΑΙ ΚΑΛΑΙΣΘΗΤΑ ΜΟΝΟ ΜΕ ΤΟΥΣ ΘΕΡΜΟΠΟΜΠΟΥΣ ΜΑΣ.
ΥΠΕΥΘΥΝΗ ΜΕΛΕΤΗ,ΕΠΙΒΛΕΨΗ,ΕΓΚΑΤΑΣΤΑΣΗ.
Η 16ΧΡΟΝΗ ΠΕΙΡΑ ΜΑΣ ΣΤΗ ΘΕΡΜΑΝΣΗ ΚΑΙ ΟΙ ΕΚΑΤΟΝΤΑΔΕΣ ΠΕΛΑΤΕΣ ΜΑΣ
ΕΓΓΥΗΣΗ ΓΙΑ ΤΗΝ ΑΓΟΡΑ ΣΑΣ.
ΕΠΙΣΚΕΦΘΕΙΤΕ ΜΑΣ ΑΓΙΑΣ ΑΝΑΣΤΑΣΙΑΣ 9
Η ΤΗΛΕΦΩΝΗΣΤΕ ΜΑΣ ΣΤΑ ΤΗΛ.31320-20859
ΔΥΟ ΧΡΟΝΙΑ ΕΓΓΥΗΣΗ
ΥΠΕΥΘΥΝΟ ΣΕΡΒΙΣ

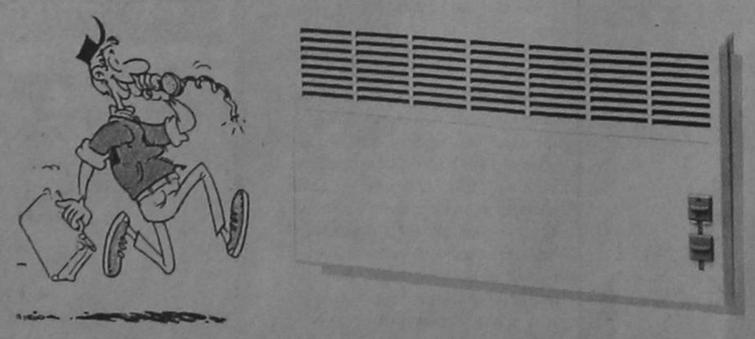

Ν. ΚΑΜΠΟΥΡΑΚΗΣ Μ. ΦΛΑΓΚΟΣ Ο.Ε.
Αγ. Αναστασίας 9 Τηλ. 31320 - 20859

Μια Ξεχωριστή Διση στη Θάλασσα

ΔΡΟΜΟΛΟΓΙΑ ΑΠΟ 26.11.96 - 12.1.97

ΑΝΑΧΩΡΗΣΗ ΑΠΟ ΡΟΔΟ

ΗΜ/ΝΙΑ	ΗΜΕ.	ΠΛΟΙΟ	ΩΡΑ ΑΝΑΧ.	ΠΡΟΟΡΙΣΜΟΣ
6/12	ΠΑΡ	ΠΑΤΜΟΣ	11.00	ΚΩ-ΣΑΜΟ-ΘΕΣΣΑΛΟΝΙΚΗ
7/12	ΣΑΒ	ΙΑΛΥΣΟΣ	12.00	ΚΩ-ΚΑΛ-ΛΕΡ-ΠΑΤ-ΠΕΙΡΑΙΑ
8/12	ΚΥΡ	ΠΑΤΜΟΣ	15.00	ΚΩ-ΚΑΛ-ΛΕΡ-ΠΑΤ ΠΕΙΡΑΙΑ
9/12	ΔΕΥ			
10/12	ΤΡΙ	ΙΑΛΥΣΟΣ	12.00	ΚΩ-ΚΑΛ-ΛΕΡ-ΠΑΤ-ΠΕΙΡΑΙΑ
11/12	ΤΕΤ	ΠΑΤΜΟΣ	17.00	ΚΩ-ΠΕΙΡΑΙΑ
12/12	ΠΕΜ	ΙΑΛΥΣΟΣ	12.00	ΚΩ-ΚΑΛ-ΑΣΤΥΠ.-ΛΕΡ-ΠΑΤ-ΠΕΙΡΑΙΑ
13/12	ΠΑΡ	ΠΑΤΜΟΣ	17.00	ΚΩ-ΠΕΙΡΑΙΑ
14/12	ΣΑΒ	ΡΟΔΟΣ	12.00	ΚΩ-ΚΑΛ ΛΕΡ ΠΑΤ-ΠΕΙΡΑΙΑ
15/12	ΚΥΡ	ΠΑΤΜΟΣ	15.00	ΚΩ-ΚΑΛ-ΛΕΡ-ΠΑΤ-ΠΕΙΡΑΙΑ
16/12	ΔΕΥ			
17/12	ΤΡΙ	ΡΟΔΟΣ	12.00	ΚΩ-ΚΑΛ-ΛΕΡ ΠΑΤ-ΠΕΙΡΑΙΑ
18/12	ΤΕΤ	ΠΑΤΜΟΣ	17.00	ΚΩ-ΠΕΙΡΑΙΑ
19/12	ΠΕΜ	ΡΟΔΟΣ	12.00	ΚΩ-ΚΑΛ-ΑΣΤΥΠ.-ΛΕΡ-ΠΑΤ-ΠΕΙΡΑΙΑ
20/12	ΠΑΡ	ΠΑΤΜΟΣ	11.00	ΚΩ-ΣΑΜΟ-ΘΕΣΣΑΛΟΝΙΚΗ
21/12	ΣΑΒ	ΡΟΔΟΣ	12.00	ΚΩ-ΚΑΛ ΛΕΡ-ΠΑΤ-ΠΕΙΡΑΙΑ
22/12	ΚΥΡ	ΠΑΤΜΟΣ	15.00	ΚΩ-ΚΑΛ-ΛΕΡ-ΠΑΤ-ΠΕΙΡΑΙΑ
23/12	ΔΕΥ			
24/12	ΤΡΙ	ΡΟΔΟΣ	12.00	ΚΩ-ΚΑΛ-ΛΕΡ-ΠΑΤ-ΠΕΙΡΑΙΑ
25/12	ΤΕΤ			
26/12	ΠΕΜ			
27/12	ΠΑΡ	ΠΑΤΜΟΣ	17.00	ΚΩ-ΠΕΙΡΑΙΑ
28/12	ΣΑΒ	ΡΟΔΟΣ	12.00	ΚΩ-ΚΑΛ-ΛΕΡ-ΠΑΤ-ΠΕΙΡΑΙΑ
29/12	ΚΥΡ	ΠΑΤΜΟΣ	15.00	ΚΩ-ΚΑΛ-ΛΕΡ-ΠΑΤ-ΠΕΙΡΑΙΑ
30/12	ΔΕΥ			
31/12	ΤΡΙ	ΡΟΔΟΣ	12.00	ΚΩ-ΚΑΛ-ΛΕΡ-ΠΑΤ-ΠΕΙΡΑΙΑ
1/1	ΤΕΤ			
2/1	ΠΕΜ			
3/1	ΠΑΡ	ΠΑΤΜΟΣ	17.00	ΚΩ-ΠΕΙΡΑΙΑ
4/1	ΣΑΒ	ΡΟΔΟΣ	12.00	ΚΩ-ΚΑΛ-ΛΕΡ-ΠΑΤ-ΠΕΙΡΑΙΑ
5/1	ΚΥΡ	ΠΑΤΜΟΣ	15.00	ΚΩ-ΚΑΛ-ΛΕΡ-ΠΑΤ-ΠΕΙΡΑΙΑ
6/1	ΔΕΥ			
7/1	ΤΡΙ	ΡΟΔΟΣ	12.00	ΚΩ-ΚΑΛ-ΛΕΡ-ΠΑΤ-ΠΕΙΡΑΙΑ
8/1	ΤΕΤ	ΠΑΤΜΟΣ	17.00	ΚΩ-ΠΕΙΡΑΙΑ
9/1	ΠΕΜ	ΡΟΔΟΣ	12.00	ΚΩ-ΚΑΛ-ΑΣΤΥΠ.-ΛΕΡ-ΠΑΤ ΠΕΙΡΑΙΑ
10/1	ΠΑΡ	ΠΑΤΜΟΣ	11.00	ΚΩ-ΣΑΜΟ-ΘΕΣΣΑΛΟΝΙΚΗ
11/1	ΣΑΒ	ΡΟΔΟΣ	12.00	ΚΩ-ΚΑΛ-ΛΕΡ-ΠΑΤ-ΠΕΙΡΑΙΑ
12/1	ΚΥΡ	ΠΑΤΜΟΣ	15.00	ΚΩ-ΚΑΛ-ΛΕΡ-ΠΑΤ-ΠΕΙΡΑΙΑ

Πληροφορίες
Κεντρικό Πρακτορείο Ρόδου
Αμερικής 95 τηλ. 77070 - 5 (6 γραμμές)
ώρες 8 π.μ. - 8 μ.μ.

Δ-Α-Ν-Ε- Sea Line

ΔΩΔΕΚΑΝΗΣΙΑΚΗ ΑΝΩΝΥΜΗ ΝΑΥΤΙΛΙΑΚΗ ΕΤΑΙΡΙΑ

δημοκρατικά

ΥΠΑΡΧΕΙ ΑΝΤΙΚΕΙΜΕΝΙΚΗ ΠΡΑΓΜΑΤΙΚΟΤΗΤΑ
Η ΟΠΟΙΑ ΔΙΝΕΙ ΤΟ ΜΕΤΡΟ ΤΗΣ ΑΛΗΘΕΙΑΣ
(ΑΡΙΣΤΟΤΕΛΗΣ)

ΔΕΝ ΕΙΝΑΙ ΔΙΑΥΓΗΣ Η ΕΞΩΤΕΡΙΚΗ ΠΟΛΙΤΙΚΗ

«Απόψε αυτοσχεδιάζουμε, αύριο θα παίξουμε το έργο όπως είναι...» Αυτός περίπου θα μπορούσε να είναι ο τίτλος όσον αφορά τους χειρισμούς της κυβέρνησης στο θέμα της οκτάμηνης αναστολής των πτήσεων μαχητικών αεροσκαφών πάνω από την Κύπρο. Η κυβέρνηση εμφανίστηκε χωρίς σχεδιασμό, χωρίς επικοινωνιακή πολιτική και κυρίως χωρίς συντονισμό κατά τη διάρκεια χειρισμού της ενός εξαιρετικά κρίσιμου θέματος.

Μια εμφάνιση δηλαδή που αφήνει- πολλά περιθώρια σε εταίρους και συμμάχους να μη μας αντιμετωπίζουν και πολύ στα σοβαρά, αλλά πέραν αυτού δημιουργεί σύγχυση και στο εσωτερικό της χώρας.

Για όλα αυτά την κύρια ευθύνη έχει βεβαίως ο πρωθυπουργός κ. Σημίτης καθώς η απόφαση είναι κυρίως πολιτική.

Η ιστορία έχει αποδείξει ότι η Πορτογαλία δεν μας φέρνει«γούρι». Εκεί στο Γκιμαράες δεν την είχε «πατήσει» και ο κ. Μητσοτάκης περί του Σκοπιανού:

Ε, λοιπόν στη Λισσαβώνα και ο κ. Σημίτης θα πρέπει να αντιληφθεί ότι δεν μπορείς στο «πόδι» να αναθεωρείς τις θέσεις σου όσον αφορά την εξωτερική πολιτική και να μην έχεις αντιδράσεις.

«Η ΚΥΒΕΡΝΗΣΗ ΕΜΦΑΝΙΖΕΤΑΙ ΧΩΡΙΣ ΣΧΕΔΙΑΣΜΟ, ΧΩΡΙΣ ΕΠΙΚΟΙΝΩΝΙΑΚΗ ΠΟΛΙΤΙΚΗ ΚΑΙ ΚΥΡΙΩΣ ΧΩΡΙΣ ΣΥΝΤΟΝΙΣΜΟ»

Και γι' αυτό βέβαια δεν φταίνε οι «κακοί» και «μη φιλικοί» προς την κυβέρνηση δημοσιογράφοι, οι οποίοι κάνουν «ενοχλητικές ερωτήσεις». Και επιτέλους ας πει κάποιος στον κ. Σημίτη ό,τι δεν πρέπει να δείχνει τόσο έντονα τη δυσαρέσκειά του όταν η ερώτηση δεν του είναι ευχάριστη. Οι δημοσιογράφοι δεν ακολουθούν τον πρωθυπουργό για να του είναι ευχάριστοι, αλλά να του είναι χρήσιμοι με την καλόπιστη κριτική τους. Το σημαντικό πολιτικό ζήτημα βέβαια που προκύπτει είναι οι δύο «γραμμές» που υπάρχουν στο υπουργείο Εξωτερικών. Ολοι γνωρίζουν ότι ο ισχυρός ανήρ του ΥΠΕΞ είναι ο κ. Ροζάκης προσωπικός φίλος του κ. Σημίτη από χρόνια. Αυτός θεωρείται ότι είναι ο εμπνευστής και σχεδιαστής της νέας εξωτερικής πολιτικής που φαίνεται στον ορίζοντα.

Δεν είναι τυχαίο ότι στο περιθώριο της Συνόδου στη Λισσαβώνα Κύπριοι κυβερνητικοί παράγοντες μας εξηγούσαν «πόσο καλή δουλειά κάνει ο κ. Ροζάκης με τους Αμερικανούς». Αυτό με αφορμή την προσέγγισή τους με τον κ. Καβάνο όσον αφορά το «μορατόριουμ».

Μόνο που οι απόψεις του κ. Ροζάκη δεν απηχούν και τις απόψεις του υπουργού Εξωτερικών κ. Πάγκαλου ο οποίος συχνά δεν κρύβει τη δυσφορία του και όχι μόνο. Πρόσφατα προσπάθησε και δημόσια να ξακαθαρίσει ποιος είναι το «αφεντικό» στο υπουργείο Εξωτερικών με αφορμή για «μορατόριουμ» στο Αιγαίο.

Εστω κι αν, ο σε εξαιρετικά δύσκολη θέση ευρισκόμενος κυβερνητικός εκπρόσωπος κ. Ρέππας, υπογράμμισε προχθές ότι «το μορατόριουμ» που συζητιέται για πτήσεις μαχητικών αεροσκαφών πάνω από την Κύπρο, με κανέναν τρόπο δεν συνδέεται με το Αιγαίο, δεν ακούγεται πεισικός.

Δεν οφείλει λοιπόν πρώτα από όλα ο πρωθυπουργός να ξεκαθαρίσει ποια είναι η «γραμμή» όσον αφορά τα εθνικά θέματα;

Ενα άλλο ζήτημα που ξάφνιασε είναι πως ο θεσμικός κ. Σημίτης εμφανίστηκε στη Λισσαβώνα με αναθεωρημένες απόψεις όσον αφορά το «μορατόριουμ» αλλά χωρίς ωστόσο να έχει συγκαλέσει περί αυτού πρώτα το ΚΥΣΕΑ. Ετσι θα μπορούσαμε να πούμε ότι ήταν περίπου αναμενόμενες οι αντιδράσεις των κ.κ. Τζοχατζόπουλου, Πάγκαλου και Αρσένη. Ομως η δυσφορία στους κόλπους της κυβέρνησής του για τέτοιου είδους θέματα δεν αποτελεί πλεονέκτημα για τον χειρισμό τους.

Ο συντονισμός της κυβέρνησης υπήρξε ο χειρότερος, με αποκορύφωμα ότι, άλλα έλεγε ο κ. Σημίτης στη Λισσαβώνα και άλλα ο εκτελών χρέη κυβερνητικού εκπροσώπου κ. Νικολάου στην Αθήνα.

Στην περίπτωση βεβαίως « ιδανικός αυτόχειρας» ήταν η επικοινωνιακή πολιτική της κυβέρνησης η οποία βαθμολογείται με κάτω από το μηδέν.

Στην ενημέρωση των πολιτικών συντακτών στη Λισσαβώνα από τους κ. Δ. Ρέππα και Γ. Παπανδρέου δεν επιφώθηκε κουβέντα για το επίμαχο θέμα. Η αντιμετώπιση περίπου ήταν ότι οι δημοσιογράφοι παίζουν τον ρόλο «διακοσμητικής γλάστρας». Και όταν πληροφορηθήκαμε το θέμα από τους Κύπριους μεταβληθήκαμε περίπου σε «ενόχους» που δημιουργήσαμε το θέμα. Ουδείς σκέφθηκε ότι μπορούσε να υπάρξει μια «οφ δη ρέκορντ» ενημέρωση. Κανείς δεν σκέφθηκε να μας πει έστω το απλό ότι στη Λισσαβώνα επιχειρούμε ένα διπλωματικό ελιγμό, για να μη μας προσάψουν αδιαλλαξία.

Ολα αυτά όμως χρειάζονται πολιτική και δυστυχώς η κυβέρνηση στον τομέα της επικοινωνίας δεν έχει στρατηγική. Απλώς «παίζει» με τακτικές κινήσεις «αρεστών».

Ισως είναι καιρός να αντιληφθεί ο πρωθυπουργός ότι η καλύτερη επικοινωνιακή πολιτική είναι αυτή που πορεύεται στην οδό της αλήθειας και δεν εκπορεύεται από οκτώ διαφορετικά κέντρα.

ΑΚΡΙΤΙΚΑ

Η αλήθεια είναι βασίλισσα και ο θρόνος της ακλόνητος
ΠΙΝΔΑΡΟΣ

κουβεντούλες με κάποιο νόημα

Α ΜΕΙΝΟΥΜΕ ΣΤΑ ΜΠΛΟΚΑ»

Αμετακίνητος ο πρωθυπουργος, ζητάει από τους αγρότες πρώτα να εγκαταλείψουν τα μπλόκα και να ανοίξουν τους δρόμους και ύστερα να αρχίσει διάλογος. Θυμίζει κάπως, στο πιο εκσυγχρονιστικό, εκείνο το αλήστου μνήμης «δεν μιλάω με απεργούς».

Η κυβερνητική αυστηρότητα έρχεται σε απάντηση των τελευταίων δηλώσεων εκπροσώπων των αγροτών που ζητούσαν ενδείξεις καλής θέλησης και την ικανοποίηση ενός, έστω και μικρού, μέρους των αιτημάτων προκειμένου να λύσουν την πολιορκία. Είναι σαν να μας λέει ο Πρωθυπουργός να μείνουμε στα μπλόκα, παρατηρεί ο Γ. Πατάκης , εκπρόσωπος των αγορτών.

ΠΙΔΙΩΚΕΙ ΗΤΤΑ

Η Κυβέρνηση, οξύνοντας την αντιπαράθεση, φαίνεται πως επιδιώκει μια συντριπτική ήττα των αγροτών, κάτι που θα λειτουργήσει παραδειγματικά και για κάθε κλάδο που θα σκέφτεται ή θα σχεδιάζει μαχητική διεκδίκηση των αιτημάτων του.

Πάντως, οι συνέπειες στην αγορά είναι ήδη εμφανείς, ιδιαίτερα στην περιφέρεια, όπου αρχίζουν να σημειώνονται ελλείψεις. Σε πολλά πρατήρια δεν υπάρχουν καύσιμα και κάποιες επιχειρήσεις ανέστειλαν τη λειτουργία τους.

ΒΔΟΜΑΔΑ ΠΑΘΩΝ

Η εβδομάδα αυτή είναι εβδομάδα παθών, απεργιών και συλλαλητηρίων. Χθες άρχισε η τριήμερη απεργία των καθηγητών Μέσης Εκπαίδευσης και των γιατρών του ΙΚΑ, εικοσιτετράωρη των ιδιωτικών εκπαιδευτικών και στάση εργασίας των εργαζομένων στα δημόσια νοσοκομεία. Ακολουθούν (σήμερα) οικοδόμοι, ναυτικοί, Εφοριακοί, υπάλληλοι της Πολιτικής Αεροπορίας, υπάλληλοι του ΟΤΕ, δάσκαλοι. Τέλος, μια 24ωρη απεργία της ΑΔΕΔΥ και τρίωρη στάση εργασίας της ΓΣΕΕ.

ΡΗΜΑΤΑ... ΔΕΝ ΥΠΑΡΧΟΥΝ

Χρήματα δεν υπάρχουν, λέει η Κυβέρνηση. Ταυτόχρονα χρήματα χάνονται λόγω κακής διαχείρισης. Τα Κοινοτικά Ταμεία- κυρίως το FEOGA και τα Διαρθρωτικά Ταμεία- απειλούν την Ελλάδα με πρόστιμα και με απώλεια εκατοντάδων δισεκατομμυρίων δραχμών λόγω κακής διαχείρισης των Κοινοτικών πόρων. Ηδη τα πρόστιμα για τις επιδοτήσεις λαδιού, καπνού και βαμβακιού ξεπερνούν τα 48,5 δισ. δρχ για τη διετία 1991-92.

Στον τομέα του Αγροτικού Ταμείου είναι βέβαιον ότι θα απωλεσθούν εκατοντάδες δισεκατομμύρια.

Μιλάμε για πρωτοφανή ανευθυνότητα που υπερβαίνει και τα ακραία όρια ενός εθνικού εγκλήματος.

Ο ΝΕΡΟ- ΝΕΡΑΚΙ

Μας πήραν χαμπάρι σε όλη τη χώρα!

Αναδημοσιεύω από τη χθεσινή «Ελευθεροτυπία»:

«Σε απόγνωση βρίσκονται έξι νησιά από τα Δωδεκάνησα (Σύμη, Πάτμος, Λειψοί, Νίσυρος, Χάλκη, Καστελλόριζο).

Περισσότερες από δέκα ημέρες (σσ: το πρώτον η «δ» έφερε ξανά το θέμα στην επιφάνεια), έχει να πιάσει υδροφόρα κι αν δεν έβρεχε δεν θα είχαν να πιουν νεράκι! Ο δήμαρχος της Σύμης Μιλτ. Σαρρής απευθύνθηκε με επιστολή του στον Πρόεδρο της Δημοκρατίας, στον Πρωθυπουργό, στους αρχηγούς των κομμάτων. Κραυγή αγωνίας, κραυγή ζωής.

Πότε επιτέλους θα τα βρουν το υπουργείο Εθνικής Οικονομίας και η Νομαρχία; Ντροπή»!

(Προς «Ε», επείγον: Σιγά που θα καθίσουν οι αυτοκράτορες να ασχοληθούν με τα... ξερονήσια και τις... βραχονησίδες!)

ΑΡΑΛΟΠΣΜΟΣ

Η νέα άρνηση των αγροτών, που κρατάνε σε ομηρία τη Θεσσαλονίκη και τη Λάρισα και με αυτόν τον τρόπο ολόκληρη τη χώρα, να λύσουν τα μπλόκα τους, απογυμνώνουν τους οργανωτές από κάθε επιχείρημα. Από χθες μάλιστα τα αγροτικά μπλόκα δεν συμβολίζουν τον αγώνα των αδικημένων ή ακόμα και των απελπισμένων αγροτών. Από χθες τα μπλόκα γύρισαν ανάποδα και έκλεισαν μέσα τους τα όποια δίκαια των αγροτών.

Τα μπλόκα αποτελούν πια ωμό εκβιασμό απέναντι σ' ολόκληρη την ελληνική κοινωνία. Τα μπλόκα συμβολίζουν πλέον τον παραλογισμό, που διαιρεί τις κοινωνίες. Τα μπλόκα είναι η πιο αντιδραστική έκφραση. Διότι, ποιοί είναι αυτοί που αποφασίζουν να καταστρέψουν ξένες επιχειρήσεις που δημιουργήθηκαν με αίμα και θυσίες και χίλια δύο βάσανα; Ποιοί είναι αυτοί που θα υποχρεώσουν τις επιχειρήσεις να κάνουν απολύσεις; Ποιοί είναι αυτοί που θα στερήσουν το δώρο των Χριστουγέννων από οικογενειάρχες εργαζομένους; Ποιοί είναι αυτοί που έπαψαν να σκέφτονται; Η απάντηση είναι απλή. Είναι αυτοί που έχουν ξεγελαστεί από οργανωμένους μηχανισμούς και εξυπηρετούν γνωστά πολιτικά συμφέροντα. Οι ευθύνες των υποκινητών τους είναι πολύ μεγάλες.

ΕΡΙ... ΕΛΙΚΟΠΤΕΡΩΝ

Τι μανιά είναι στ' αλήθεια αυτή του Μιλτ. Εβερτ με τα ελικόπτερα; Μετά την «Κυβέρνηση ελικοπτέρων» που δεν... ευτύχησε να σχηματίσει, τώρα επικρίνει τον κ. Σημίτη γιατί δεν πήρε ένα ελικόπτερο και να πάει να αγκαλιάσει- όπως είπε- τους αγρότες(!). Καλά τι είναι τα ελικόπτερα; Ταξί; Κάτι πρέπει να κρύβεται, πάντως, πίσω από αυτό το... απωθημένο. Μπορεί όταν ήταν μικρός να ήθελε να γίνει πιλότος...

ΟΥΡΙΣΤΙΚΟ ΚΟΜΜΑ

«Τουριστικό κόμμα» σκέφτονται να δημιουργήσουν οι ασχολούμενοι με τον τουρισμό! Τόσο απογοητευμένοι, από την αντιμετώπιση της σοβαρής αυτής επιχειρηματικής δραστηριότητας εκ μέρους των δύο μεγάλων κομμάτων που εναλλάσσονται, στην εξουσία, είναι οι κάθε λογής επαγγελματίες που ασχολούνται με τον τουρισμό και αποφέρουν 6 δισ. δολάρια το χρόνο στη χώρα. Πρόκειται για 700.000 πιθανούς ψηφοφόρους που απασχολεί ο κλάδος, σύμφωνα με το σκεπτικό του αρθρογράφου στο ειδικό μηνιαίο έντυπο «Hotelica News», οι οποίοι έχουν συμφέρον να ψηφίσουν ένα κόμμα που τους εκφράζει.

Ιδου, πεδίον δόξης λαμπρόν. Ζητείται αρχηγός.

Ο ΔΗΜΟΓΡΑΦΙΚΟ

Διαβάζω σε μελέτη του δημογραφικού προβλήματος της χώρας που συντάσσει Διακομματική Κοινοβουλευτική Επιτροπή τα ακόλουθα στοιχεία και πραγματικά ανατριχιάζω:

«... Η αναλογία των γυναικών που έχουν ένα μόνο παιδί αυξάνεται στις τελευταίες δύο δεκαετίες. Από 41,5% το 1970 έφθασε το 1987 στο 45,4%. Η αναλογία των γυναικών που έχουν δύο παιδιά παραμένει σχεδόν αμετάβλητη γύρω στο 38-39%, ενώ αντιθέτως μειώνεται η αναλογία των γυναικών με τρία παιδιά από 13,39% σε 12% και των γυναικών με τέσσερα και άνω από 7,1% σε 4,8%. Για να ανακοπεί η μείωση των γεννήσεων και για να εξασφαλισθεί η ανενέωση του πληθυσμού και η επιβίωση του Ελληνισμού πρέπει να δοθεί μεγάλη σημασία και να τεθεί ως στόχος το τρίτο παιδί».

Ορθές οι διαπιστώσεις των βουλευτών. Και αυτός θα πρέπει ασφαλώς να είναι ο στόχος. Σκέφθηκαν όμως πως θα ζήσει μια οικογένεια με τρία και πάνω παιδιά με τέτοια φορολογική λαίλαπα και ανεργία;

Υ.Τ.Υ.

Η ΑΠΟΨΗ ΤΗΣ ΗΜΕΡΑΣ

Εκατοντάδες δισ. δραχμές χάνει η Ελληνική αγροτική οικονομία από την κακοδιαχείριση κοινοτικών πόρων. Το γεγονός είναι δυστυχώς σύνηθες στην ελληνική πραγματικότητα.

Αποκαλύπτει όμως πλήρως μια σοβαρότατη διάσταση του αγροτικού μας προβλήματος που η κυβέρνηση καμώνεται ότι το αγνοεί. Διότι, βεβαίως, εάν οι κοινοτικοί πόροι που προορίζοντο για την αγροτική οικονομία απερροφώντο και η διαχείρισή τους γινόταν ορθολογικά, σήμερα δεν θα αναγκαζόταν ο πρωθυπουργός να αντιμετωπίσει το πρόβλημα που αντιμετωπίζει, τουλάχιστον στην έκταση που αυτό εμφανίζεται.

Είναι ειρωνικό να λέγεται ότι δεν υπάρχουν χρήματα για την αγροτική οικονομία, όταν υπάρχει κατασπατάληση πόρων με ευθύνη των κυβερνήσεων και των αγροτικών οργανώσεων.

Η Ελληνίδα - μέλος του Ελεγκτικού Συνεδρίου της Ευρωπαϊκής Ενωσης, ανακοίνωσε χθες αναστολή πληρωμών προς τη χώρα μας για τις αποπληρωμές του 1995, τις δόσεις και τις πληρωμές του 1995 και όλων των πληρωμών του 1996, όχι μόνο για τον αγροτικό αλλά και άλλους τομείς για σωρεία παραβάσεων των κοινοτικών κανονισμών χρηματοδότησης. Ανακοίνωσε δε την επιβολή χρηματικών ποινών πολλών δισ. για όλες αυτές τις παραβάσεις.

Ο πρωθυπουργός δήλωσε χθες ότι πρέπει να υπάρξει μία σε βάθος αντιμετώπιση των προβλημάτων της αγροτικής μας οικονομίας. Αυτό θα έχει αποτέλεσμα, εφόσον τηρηθούν τουλάχιστον δύο προϋποθέσεις.

Οι μεν αγρότες να εγκαταλείψουν τη νοοτροπία των οιωνεί δημοσίων υπαλλήλων, δηλαδή την απαίτησή τους για διαρκή κάλυψή τους από επιδοτήσεις, η δε κυβέρνηση να αποφασίσει επιτέλους να εκκαθαρίσει αυτό το άνομο σύμπλεγμα συμφερόντων που κινείται με τις επιδοτήσεις του αγροτικού τομέα. Εν τω μεταξύ, βέβαια , οι αγρότες οφείλουν να «απελευθερώσουν» την οικονομία της χώρας από τον ασφυκτικό και εκβιαστικό κλοιό των τρακτέρ.

ΑΠΛΑ ΛΟΓΙΑ



ΓΡΑΦΕΙ Ο Γ. Μασσαβέτας
e mail: mass.aeas.net.gr

ΑΠΕΝΤΝΤΑΟΥΝ 10 (ΤΟΥ ΑΝΤΑΠΟΚΡΙΤΗ ΜΑΣ)

Συναισθανόμενος τις ευθύνες του κόμματος του, αλλά και τις προσωπικές του, ο πρωθυπουργός της Ξεχαρβαλάνδης κ. Σατσόκ Αφτεράντριου, αμέσως μετά την συνεδρίαση του υπουργικού συμβουλίου, στο οποίο εκτιμήθηκε η κατάσταση που έχει διαμορφωθεί με την κατάληψη όλου του οδικού δικτύου της χώρας από τους εξεγερμένους αγρότες, απευθύνθηκε με μια δραματική έκκληση στους συμπατριώτες του.

«Θέλω να σας ζητήσω συγνώμη, διότι επί δύο δεκαετίες σας αποκρύψαμε την αλήθεια και στηρίξαμε την πολιτική μας σε ψεύτικες υποσχέσεις και κούφια συνθήματα. Θέλω να σας ζητήσω συγγνώμη- όπως και από τους υπόλοιπους Ξεχαρβαλιώτες και Ξεχαρβαλιώτισσες- διότι ενώ γνώριζα πολύ καλά ότι ετοιμάζεστε για τέτοιες κινητοποιήσεις δεν σας κάλεσα σε διάλογο πριν ξεσπάσει η κρίση. Ενώ ήξερα, από εκείνα πού συνέβησαν στο παρελθόν,- και τα οποία ανευθύνως υποστηρίζαμε ως αντιπολίτευση- ότι θα φθάσουμε σε αδιέξοδα, δεν φρόντισα ως υπεύθυνος κυβερνήτης να τα προλάβω, αλλά στήριξα την πολιτική μου στην ελπίδα ότι θα διασπασθείτε, είτε ότι θα καταφέρω να σας διασπάσω με προβοκάτσια.

Θέλω εντίμως να σας πω ότι μερικά από τα αιτήματα σας είναι αδύνατο να ικανοποιηθούν, διότι το κακό πού έχουμε κάνει στην οικονομία της χώρας είναι τόσο μεγάλο ώστε δεν έχουμε το παραμικρό περιθώριο να το αντιμετωπίσουμε αυτή την ώρα.

Υπάρχουν όμως και αιτήματα για τα οποία μπορούμε πράγματι να βρούμε λύσεις να συνεργασθούμε. Και παραδέχομαι ότι ήταν σοβαρό πολιτικό λάθος μας ότι δεν βρήκαμε εμείς, οι έχοντες την πρώτη ευθύνη για ό,τι συμβαίνει στην πατρίδα μας, τον τρόπο να συνεργασθούμε μαζί σας.

Ειλικρινώς, αν υπήρχε οποιαδήποτε προοπτική να αναλάβει άλλη υπεύθυνη κυβέρνηση την ηγεσία του τόπου, θα υπέβαλλα σήμερα κιόλας την παραίτηση μου. Σας καλώ όμως να κατανοήσετε και την προσωπική μου τραγική θέση. Διότι,δυστυχώς, κυβερνώ άνευ αντιπάλου. Διό και σας ζητώ να αποδεχθείτε τη συγγνώμη μου και να με δεχθείτε σε ένα ειλικρινή διάλογο, από τον οποίο δεν θα φύγουμε με κέρδη ούτε εσείς ούτε εγώ, αλλά τουλάχιστον θα αποτρέψουμε την επιδείνωση της κατάστασης και την χειροτέρευση της θέσης στην οποία βρίσκεται η πατρίδα μας.

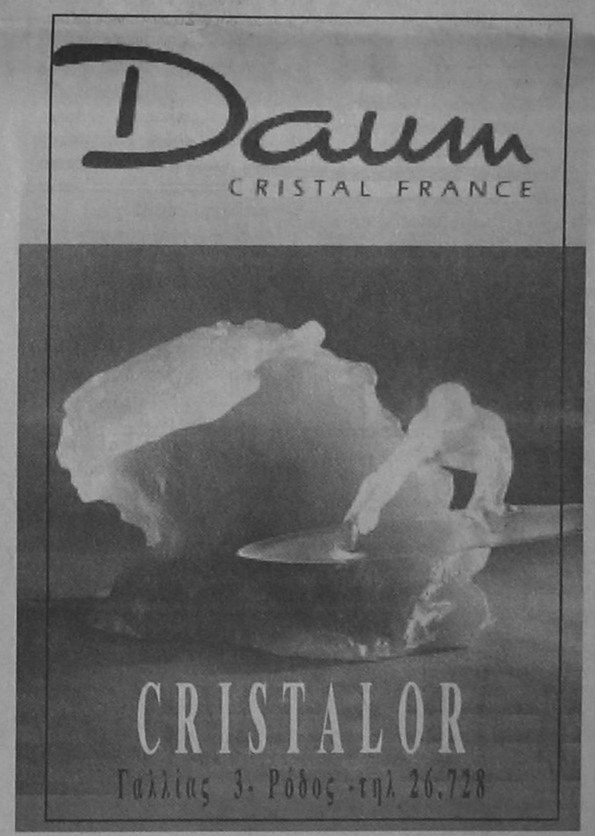

• GRAND HOTEL •



PIANO BAR
ACANDIA
Απολαμβάνετε κάθε βράδυ
του κάφε ή το κοκτέιλ σας
με το φόντο σας πιανίστα
Νίκο Βασιλαράκη

ΔΙΑΤΙΘΕΤΑΙ ΑΙΘΟΥΣΑ ΓΙΑ:
Κάθε είδους εκδήλωση
Τσάγια και επιδείξεις μόδας
ΠΛΗΡΗΣ ΟΡΓΑΝΩΣΗ & ΕΞΥΠΗΡΕΤΗΣΗ

SELF SERVICE RESTAURANT
YELLOW SPOT
με ελκυστικές τιμές
Κρατήσεις: 26284

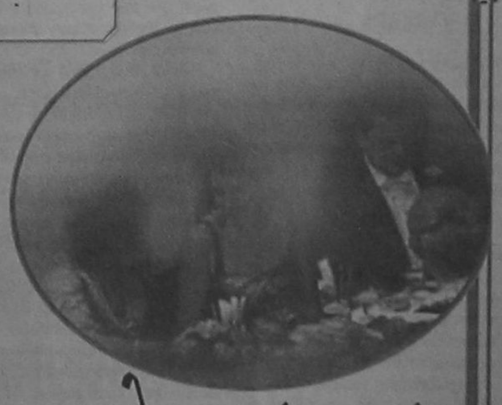

ΥΠΕΡΠΑΡΑΓΩΓΗ ΚΙΝΗΜΑΤΟΓΡΑΦΟΥ ΓΥΡΙΖΕΤΑΙ ΣΤΗ ΡΟΔΟ

από ➡ Σελ. 1

• Λουδίνο 1950

Ενας ντορός αλπινίστας, ο ΧΑΡΡΥ μόλις προλαβαίνει να σώσει ένα νεογέννητο που το έχουν αφήσει πάνω στις γραμμές του τρένου μέσα σε ένα κουτί.

• Οξφόρδη 1971

Μιά εικοσάχρονη, μάλλον μεθυσμένη, σε άθλια κατάσταση, κάθεται στην όχθη του ποταμού, η ΑΛΙΚΗ. Μέσα από το νερό βγαίνει ένα μεταρφεισμένο άτομο, την παρασύρει στο νερό και την πνίγει.

• Σάσσεξ 1996

Μια γυναίκα που περπατάει στην ακτή βλέπει το γυμνό πτώμα μιας κοπέλας.

• Μάρτιος 1997

Ο Χάρρυ, επιστάτης στη βίλα του φίλου του ΑΛΑΝ ΝΤΥΣΑΡΤ (πρώην πολιτικού και τώρα έμπορου όπλων) στη ΡΟΔΟ, γνώρισε τυχαία μιά όμορφη κοπέλλα στο Μπαρ του ΚΩΣΤΑ και τη φιλοξενεί στο σπίτι του Ντύσαρτ. Τη ΧΕΔΕΡ. Την ώρα που ο Χάρρυ κοιμάται, η Χεδερ ψάχνει για κάτι στη βιβλιοθήκη αλλά δεν το βρίσκει. Αργότερα, η Χέδερ ρωτάει το Χάρρυ ποιά είναι η όμορφη γυναίκα που εικονίζεται σε ένα σκουτσμένο κάδρο και αυτός της απαντά ότι είναι η πεθαμένη σύζυγος του Ντύσαρτ. Η Χέδερ βλέπει μια φωτογραφία του Ντύσαρτ και φαίνεται ότι τον αναγνωρίζει, χωρίς όμως να το δείχνει.

Ο ερωτευμένος Χάρρυ προτείνει στη Χέδερ μια βόλτα με το αυτοκίνητο στον προφήτη Ηλία. Εκείνη δέχεται. Όμως όταν φτάσουν εκεί, κάποιος τους παρακολουθεί δίκως να το καταλάβουν αλλά η Χέδερ το διαισθάνεται και προσπαθεί να εμποδίσει το Χάρρυ που θέλει να μπει στα ερείπια της βίλλας Μουσσολίνι. Αυτός την αγνοεί και μπαίνοντας, του επιτίθεται με μαχαίρι το ίδιο προφανώς άτομο που έπνιξε την Αλίκη, με την ίδια μεταμφίεση. Ο Χάρρυ καταφέρνει να ξεφύγει, όταν όμως βγαίνει, η Χέδερ έχει εξαφανισθεί.

Ο Χάρρυ συλλαμβάνεται ως ύποπτος και ανακρίνεται από τον αστυνόμο ΜΙΛΤΙΑΔΗ αλλά με την παρέμβαση του Ντύσαρτ που έχει φτάσει αιφνιδιαστικά στη Ρόδο αφήνεται ελεύθερος υπό τον όρο ότι δεν θα εγκαταλείψει το νησί.

Ο Ντύσαρτ φεύγει την ίδια μέρα για το Λουδίνο αφού πρώτα αποκαλύπτει στο Χάρρυ ότι η Χέδερ είναι αδελφή της πνιγμένης που βρέθηκε στο Σάσσεξ, της ΚΛΑΙΑΡ και ότι η Κλαίαρ ήταν γραμματέας του...

Η συνέχεια στην οθόνη!

ΖΗΤΕΙ ΦΟΡΟΛΟΓΙΚΕΣ ΜΕΤΑΡΡΥΘΜΙΣΕΙΣ ΓΙΑ ΤΑ ΝΗΣΙΑ ΤΟΥ ΑΙΓΑΙΟΥ

από ➡ Σελ. 1

ολα τα νησιά. Στο έγγραφο της υπουργού αναφέρονται αναλυτικά τα ακόλουθα:

Αν και η καθιέρωση των διατάξεων του φορολογικού νόμου 2214/94 λειτουργεί θετικά περιορίζοντας την φοροδιαφυγή σε ορισμένες τουριστικές περιοχές, εντούτοις θεωρώ ότι η εφαρμογή των αντικειμενικών κριτηρίων δημιουργεί αδικίες σε αρκετά νησιά του Αιγαίου οι οποίες θα πρέπει να διορθωθούν.

Ενδεικτικές είναι οι περιπτώσεις.

• Επιχειρήσεις οι οποίες ασκούν την δραστηριότητα τους σε εμπορικά και τουριστικά ανεπτυγμένα κέντρα, έχουν την ίδια φορολόγηση με επιχειρήσεις που ασκούν δραστηριότητα σε εσωτερικά χωριά των νησιών.

• Μικρά νησιά τα οποία θεωρούνται και παράκτιες περιοχές που δεν έχουν αξιοποιηθεί, αν και δεν είναι χαρακτηρισμένα τουριστικά φορολογούνται με βάση τα αντικειμενικά κριτήρια.

• Επιχειρήσεις οι οποίες αν και έχουν περιορισμένο χρονικό διάστημα λειτουργίας φορολογούνται για διάστημα δωδεκάμηνης λειτουργίας.

Επειδή πιστεύω ότι πρέπει να αρθούν οι φορολογικές ανισότητες που υπάρχουν στον Νόμο 2214/94 σχετικά με τα αντικειμενικά κριτήρια, σας προτείνω συγκεκριμένες προτάσεις και σας παρακαλώ να με ενημερώσετε για τις αποφάσεις σας.

1. Απαλλαγή από κάθε φορολογία στα μικρά και μειονεκτικά νησιά.

2. Απαλλαγή από κάθε φορολογία στον πρωτογενή και δευτερογενή τομέα για τα νησιά που θέλουμε να αναπτιχθούν οι συγκεκριμένοι τομείς.

3. Εξαίρεση από τα αντικειμενικά κριτήρια των μη τουριστικών περιοχών και των εσωτερικών ΟΤΑ των μεγάλων νησιών. Σχετική τροποποίηση των ΠΔ 899/1976 και Π.Δ. 664/1977, που αφορά τον καθορισμό ορισμένων περιοχών ως τουριστικών τόπων.

4. Ρύθμιση για τις επιχειρήσεις του Αιγαίου που δεν έχουν δωδεκάμηνη λειτουργία (εποχικότητα).

5. Ο καθορισμός των μειονεκτικών νησιών καθώς και όλων των περιοχών που πρέπει να εξαιρεθούν από τα αντικειμενικά κριτήρια στο Αιγαίο πρέπει να γίνεται από το ΥΠΑΙ, δεδομένου ότι γνωρίζει τις περιοχές με την μεγαλύτερη τουριστική κίνηση.

6. Εξειδικευμένα κίνητρα για την επιβίωση και παραμονή των επιχειρήσεων στα νησιά του Αιγαίου.

Με τιμή
Η Υπουργός
Ελισάβετ Παπαζώη

ΤΟ ΤΕΕ ΕΓΚΑΙΝΙΑΣΕ ΤΑ ΝΕΑ ΓΡΑΦΕΙΑ ΤΟΥ

από ➡ Σελ. 1

ο αστυνομικός υποδιευθυντής κ. Αν. Μαρινάκης, ο πρόεδρος του Δικηγορικού Συλλόγου κ. Ευθ. Μπόνης, ο πρόεδρος του Οικονομικού Επιμελητηρίου Δωδεκανήσου κ. Βασ. Τσαμπανάκης, εκπρόσωποι των λοιπών τοπικών αρχών και βεβαίως δεκάδες μηχανικοί του νησιού μας.

Μηνύματα έστειλαν η υπουργός Αιγαίου κ. Ελ. Παπαζώη, ο βουλευτής κ. Κ. Σφυρίου και οργανώσεις μηχανικών απ' όλη την χώρα.

Χαιρετισμό απηύθηναν ο πρόεδρος του ΤΕΕ κ. Λιάσκας και ο πρόεδρος του ΤΕΕ Δωδεκανήσου κ. Στ. Κουσουρνάς.

Αναφερόμενος στο ιστορικό του κτιρίου ο κ. Κουσουρνάς τόνισε μεταξύ άλλων και τα εξής:

Κτίστηκε περί τα τέλη του προηγούμενου αιώνα με αρχές του 20ου - σύμφωνα με μαρτυρίες παλαιοτέρων - από το γιατρό Παύλο Παυλίδη από το Λιβίσι της Μικράς Ασίας και ήταν γνωστό ως «αρχοντικό της Παυλίδαινας».

Αποτελεί ένα από τα αξιολογότερα δείγματα νεοκλασσικής αρχιτεκτονικής της Ρόδου και για το λόγο αυτό χαρακτηρίσθηκε το 1986 με απόφαση Υπουργού Πολιτισμού ως «έργο τέχνης».

Το 1947, μετατράπηκε σε ανθοπωλείο και μετά πάλι σε κατοικία. Πριν 20 περίπου χρόνια έγινε ιδιωτικό γυμνάσιο, μετά ιδιωτικό δημοτικό, παιδικός σταθμός και μετά έγινε ακατοίκητο και εγκαταλελειμένο.

Το 1993 αγοράσθηκε από το ΤΕΕ για τη μετεγκατάσταση των γραφείων του τμήματος Δωδ/σου.

Οι εργασίες αποκατάστασης άρχισαν το 1994 και ολοκληρώθηκαν τον Ιούνιο 1996.

Η μελέτη ανασπίλωσης έγινε από το γραφείο Γιώργος Γιαννόπουλος & συνεργάτες και την επίβλεψη είχαν οι Πάνος Βενέρης (αρχιτεκτονικά - διακόσμηση), Κώστας Σκιαδόπουλος (στατικά), Αντώνης Χατζηκωνσταντίνου (μηχανολογικά). Η κατασκευή έγινε από τον εργολήπτη Γιώργο Σιφωνιό.

Στόχος του έργου ήταν η επαναφορά του κτιρίου στην αρχική του μορφή με παράλληλες εσωτερικές μετατροπές για την καλύτερη λειτουργικότητα του σε σχέση με τη νέα χρήση.

Οι εργασίες συμπεριελάμβαναν αντικατάσταση της στέγης, καθαίρεση της πρόσθετης εξωτερικής κλίμακας στη νότια όψη, ενίσχυση της εξωτερικής τοιχοποιΐας με μανδύες οπλισμένου σκυροδέματος, ενίσχυση της εσωτερικής στατικής δομής, αντικατάσταση των δαπέδων και των εξωτερικών κουφωμάτων καθώς και τμημάτων των ορόφων, αντικατάσταση των επιχρισμάτων, χρωματισμούς σύμφωνα με την αρχική μορφή, αποκατάσταση του διάκοσμου των ορόφων, νέες ηλεκτρομηχανολογικές εγκαταστάσεις, διαμόρφωση του περιβάλλοντα χώρου.

Συμβάλλοντας έμπρακτα στη διατήρηση της αρχιτεκτονικής μας κληρονομιάς, αποδίδομε το κτίριο αυτό στην πόλη της Ρόδου, σαν ένα ζωντανό κομμάτι της ιστορίας της.

Ευχαριστούμε την 3η Εφορεία Νεωτέρων Μνημείων Δωδ/σου για την ενεργή συμμετοχή της.

Ευχαριστούμε τον Πρόεδρο και την Κεντρική Διοίκηση του ΤΕΕ για τη χρηματοδότηση του έργου και την εν γένει συμπαράσταση τους.

ΚΑΜΙΑ ΜΕΤΑΒΟΛΗ ΣΤΟ ΚΑΘΕΣΤΩΣ ΚΙΝΗΤΡΩΝ ΓΙΑ ΤΑ ΞΕΝΟΔΟΧΕΙΑ

από ➡ Σελ. 1

η υπουργός Ανάπτυξης κ. Βάσω Παπανδρέου αναφέρει ότι «οι φόβοι του Επιμελητηρίου Δωδ/σου στην πράξη αποδεικνύονται αβάσιμοι» γιατί, όπως τονίζει, «τα ισχύοντα κίνητρα έχουν τύχει της αποδοχής και ανταπόκρισης των επενδυτών».

Αναλυτικά η απάντηση της υπουργού Ανάπτυξης στο υπόμνημα του ΕΒΕΔ, που κατατέθηκε στη Βουλή, έχει ως εξής:

Σε απάντηση της παραπάνω Αναφοράς που κατατέθηκε στη Βουλή των Ελλήνων από τους Βουλευτές κ.κ. Α. Καραμάριο, Ν. Γκελεστάθη και Κ. Σπυριούνη σας γνωρίζουμε τα ακόλουθα:

Η τροποποίηση διατάξεων του Ν. 1892/90, που αφορούν στην κάλυψη της ιδίας συμμετοχής και στις επενδύσεις εκσυγχρονισμού ξενοδοχειακών επιχειρήσεων, είναι αρμοδιότητας του Υπουργείου Εθνικής Οικονομίας.

Μετά την τροποποίηση και συμπλήρωση του Ν. 1892/90, με τον Ν. 2234/94 και την χορήγηση σημαντικών κινήτρων για τον εκσυγχρονισμό υφισταμένων ξενοδοχειακών μονάδων, υπάρχει έντονο ενδιαφέρον από τους επιχειρηματίες/ ξενοδόχους για επενδύσεις εκσυγχρονισμού των μονάδων τους.

Από τα μέχρι σήμερα διαθέσιμα στοιχεία μας προκύπτει ότι ο τρόπος κάλυψης της ιδίας συμμετοχής από τον Νόμο 1892/90, στην πράξη είναι εύστοχος, καθώς τα ισχύοντα κίνητρα έχουν τύχει της αποδοχής και ανταπόκρισης των επενδυτών, όπως αποδεικνύεται από τον μεγάλο αριθμό επενδύσεων εκσυγχρονισμού που έχουν υπαχθεί στις ευεργετικές του Αναπτυξιακού Νόμου διατάξεις.

Συγκεκριμένα, κατά το διάστημα από το 8' εξάμηνο του 1994 μέχρι 31.12.1995, έχουν υπαχθεί στον Αναπτυξιακό Νόμο 152 επενδύσεις εκσυγχρονισμού, με συνολικό ύψος επένδυσης 45.907.639.000 δρχ. και επιχορήγηση δημοσίου 11.817.564 δρχ.

Κατά συνέπεια οι φόβοι του Επιμελητηρίου Δωδεκανήσου Ρόδου στην πράξη αποδεικνύονται αβάσιμοι.

Η ΥΠΟΥΡΓΟΣ
ΒΑΣΩ ΠΑΠΑΝΔΡΕΟΥ

ΕΠΙΣΤΡΟΦΕΣ ΕΙΣΦΟΡΩΝ ΙΚΑ ΣΕ 101 ΞΕΝ/ΛΗΛΟΥΣ

από ➡ Σελ. 1

Γαπάνου Κλεοπάτρα
Γαλανομάτη Καλλιόπη
Γαλατάς Δημήτριος
Γαλούζης Ηλίας
Γαμπρέλης Μιχαήλ
Γαντάρη Χριστίνα
Γεωργιάδου Μαρία
Γκολέ Παναγιώτης
Δημητράς Γεώργιος
Δημητρούλης Δημοσθένης
Διακοσταματίου Αντώνιος
Διακοφώτη Μαρία
Δρασιού Βασιλεία
Ευαγγελίδης Ευάγγελος
Ευθυμίου Ανδρέας
Ευθυμίου Ευθύμιος
Καβάλλο Δέσποινα
Καβουσανάκη Ειρήνη
Καγκάνης Γεώργιος
Καλούδας Ιωάννης
Κανάκα Ευφροσύνη
Κάπραλος Αθανάσιος
Καστελοριζός Ιωάννης
Κασελοριζός Ιωάννης 5027181
Καταβενού Φωτεινή
Κάτζα Τσιχάν Σουλειλα
Κατίκκη Μαρία
Κατσαρός Νικήτας
Κατσουράκη Ειρηνη
Καφεντζάκη Αννα
Κιτσάκης Ευθύμιος
Κούντισης Μιχαήλ
Κουτσονούρη Αικατερίνη
Κρασσάς ιωάννης
Κρητικός Ευάγγελος
Κυπραίος Ιωάννης
Λορέντζου Ελένη
Μαγιάφης Παρασκευάς
Μακρινάκη Νεκταρία
Μαλιτέζου Ευδοκία
Μαλωνά Ειρήνη
Μάνου Αννα
Μαργαρίτης Ηλίας
Μαστρογιαννάκη Ειρήνη
Μαστρογιαννάκη Σταυρούλα
Μαστρογιαννάκης Γεώργιος
Μαύρου Δέσποινα
Μιχαλάκη Δέσποινα
Μπάτης Μιχαήλ
Μπόκη Βασιλική
Μπούσιος Σταύρος
Ντάυ Σουζάνα
Ντελλάκης Τριαντάφυλ
Ξίπας Γεώργιος
Ξίπας Εμμανουήλ
Ξύρη Αφροδίτη
Ξύρης Εμμανουήλ
Παμπέρης Γεώργιος
Παναγία Μαρία
Παναή Αναστασία
Παπάκη Βασιλική
Παπανικολάου Αναστασία
Παπανικόλου Παν/της
Πάτα Αναστασία
Παπελάκη Τσαμπίκα
Παπελάκης Γεώργιος
Παυλής Γεώργιος
Πεταυράκης Σπύρος
Πίσκαπα Δέσποινα
Πουλιέζα Ασημινα
Πουλιέζου Στεργούλα
Ροδίτη Μαριέττα
Ρουμελιώτης Εμμανουήλ
Στραντζοπούλου Κων/νος
Στυλιανού Τσαμπίκα
Συμιακού Ιωάννα
Σφήκα Δέσποινα
Σφήκα Σεβαστή
Σφήκας Παναγιώτης
Τιάκας Πασχάλης
Τσαβαρή Μπούσαρη Νίκη
Τσαβαρής Ιωάννης
Τσαμπουνιάρη Σεβαστή
Τσίκη Γεωργία
Τσιμπίδης Ηλίας
Τσουκαλιός Μανώλης
Τσουκαλιού Κατερίνα
Φλεβάρης Εμμανουήλ
Χαλλιώτου Δέσποινα
Χατζημανέττας Σταμάτης
Χατζησάββα Μιχαλία
Χατζηστρατή Αθηνά
Χουρδάς Παντελής
Χριστοδούλου Νικόλαος

ΑΝΑΚΡΙΣΕΙΣ ΔΙΕΝΕΡΓΕΙ Η ΒΟΥΛΗ ΤΩΝ ΕΛΛΗΝΩΝ ΓΙΑ ΤΟ ΕΛΙΚΟΔΡΟΜΙΟ ΤΗΛΟΥ

από ➡ Σελ. 1

η Επιτροπή ασχολείται με το ελικοδρόμιο της Τήλου μια νέα υπόθεση συνταράσει το Πανελλήνιο, με επίκεντρο και πάλι τα νησιά μας. Ενας νέος άνθρωπος πέθανε, γιατί δεν φωτίζεται το αεροδρόμιο της Λέρου (!) και καθυστέρησε επί 7ώρο η μεταφορά του σε νοσοκομείο της Αθήνας (επ' αυτού βλέπε άλλες στήλες). Υπάρχει βεβαιότητα ότι η Επιτροπή θεσμών και Διαφάνειας της Βουλής θα επιληφθεί κι αυτής της τραγικής υποθέσεως. Δυστυχώς οι τοπικοί μας «άρχοντες» ασχολούνται με ο,τιδήποτε άλλο εκτός από τα θέματα ζωής των κατοίκων, αφού την ίδια ώρα έμειναν χωρίς νερό και πολλά νησιά ενώ απλήρωτοι συνεχίζουν να είναι οι εργαζόμενοι στα Νοσοκομεία.

Στην Επιτροπή θεσμών και Διαφάνειας, που ασχολείται με το ελικοδρόμιο της Τήλου «εφ'όλης της ύλης» και μάλιστα «κεκλεισμένων των θυρών», κλήθηκαν τη Δευτέρα 9 Δεκεμβρίου και κατέθεσαν ο περιφερειάρχης Νοτίου Αιγαίου, ο δήμαρχος της Τήλου, ο διοικητής της ΥΠΑ και ο νομάρχης Δωδ/νήσου. Ο τελευταίος, όμως, δεν προσήλθε,(είχε μεταβεί στην Κάρπαθο) κι έτσι το ανακριτικό έργο δεν περαιώθηκε. Σύμφωνα με τις πληροφορίες ο νομάρχης Γ. Παρασκευάς κλήθηκε ξανά για να εμφανισθεί ενώπιον της Επιτροπής της Βουλής.

ΕΙΝΑΙ ΠΡΩΤΟΦΑΝΗΣ Η ΑΣΥΝΕΠΕΙΑ ΤΟΥ ΤΑΞΥ

από ➡ Σελ. 1

τις εξετάσεις των ασθενών ξοδεύουν από την τσέπη τους αρκετά χρήματα για την αγορά φίλμς εκδόχων και των άλλων απαραίτητων υλικών (για τις εξετάσεις).

Το θέμα απασχόλησε προχθές βράδυ τα μέλη του Δ.Σ. του Ιατρικού Συλλόγου Ρόδου σε συνεδρίαση που είχαν και στην οποία παρέστησαν εκπρόσωποι των εργαστηριακών γιατρών στους οποίους το ΤΑΞΥ οφείλει αρκετά εκατομμύρια για τις εξετάσεις που έκαναν σε ασφαλισμένους του κατά το τελευταίο εξάμηνο.

Ο πρόεδρος του Ιατρικού Συλλόγου Ρόδου κ. Γ. Βασιλάκης αναφερόμενος στο θέμα που προέκυψε ξανά με το ΤΑΞΥ είπε ότι θα στείλει επιστολή διαμαρτυρίας προς την κεντρική διοίκηση του Ταμείου ζητώντας την άμεση πληρωμή των γιατρών. Σημειώνεται ότι και πριν από ένα περίπου χρόνο σημειώθηκαν αδικαιολόγητες καθυστερήσεις με αποτέλεσμα οι γιατροί να διακόψουν ις συμβάσεις που είχαν με το ΤΑΞΥ και να ταλαιπωρηθούν για αρκετούς μήνες οι ξενοδοχοϋπάλληλοι. Μετά την συμφωνία που ακολούθησε μεταξύ γιατρών και διοίκησης του Ταμείου οι συμβάσεις ανανεώθηκαν με τον όρο ότι το ΤΑΞΥ θα εξοφλούσε τους λογαριασμούς των γιατρών εντός διμήνου.

Ερωτηθείς ο πρόεδρος του ΙΣΡ κ.Γ. Βασιλάκης αν οι γιατροί σκοπεύουν να σταματήσουν να δέχονται ασφαλισμένους του ΤΑΞΥ μέχρι να πάρουν τα χρήματα τους είπε ότι δεν έχουν τέτοια πρόθεση και δεν επιθυμούν να ταλαιπωρήσουν αυτούς που δεν φταίνε σε τίποτα. Παράλληλα με τον Ιατρικό Σύλλογο πιέσεις προς την διοίκηση του ΤΑΞΥ ασκεί και το Σωματείο των Ξενοδοχοϋπαλλήλων δια του προέδρου του, ενώ ζητήθηκε και η παρέμβαση των βουλευτών μας.

ΕΠΙΔΟΤΗΣΗ ΕΛΑΙΟΛΑΔΟΥ

Από το ΤΜΗΜΑ ΓΕΩΡΓΙΑΣ Δωδεκανήσου ανακοινώνεται ότι το Υπουργείο Γεωργίας διεβίβασε πίστωση δύο δίς εκατό ενενήντα τεσσάρων εκατομμυρίων δραχμών για την πληρωμή των δικαιούχων επιδότησης ελαιολάδου.

Δικαιούχοι είναι 14.921 ελαιοκαλλιεργητές που θα πληρωθούν από την Ενωση Αγροτικών Συνεταιρισμών Δωδεκανήσου, μέσω των κατά τόπους Αγροτικών Συνεταιρισμών.

Οι κάτοικοι πόλεως Ρόδου θα πληρωθούν απ' ευθείας από την Ενωση.

Πληροφορίες δίδονται στο τηλέφωνο 24413.

ΕΝΕΡΓΕΙΕΣ ΒΟΥΛΕΥΤΩΝ ΓΙΑ ΤΟ ΝΟΣΟΚΟΜΕΙΟ ΜΑΣ

από ➡ Σελ. 1

• Για το θέμα αυτό από το πολιτικό γραφειό του βουλευτή κ. Κοσμά Σφυρίου εκδόθηκε χθες η ακόλουθη ανακοίνωση:

«Ο βουλευτής Δωδεκανήσου και κοινοβουλευτικός εκπρόσωπος του ΠΑΣΟΚ Κοσμός Σφυρίου είχε σήμερα το μεσημέρι (12.30) συνεργασία με τον υπουργό Υγείας, για οικονομικά και διοικητικά ζητήματα του νοσοκομείου Ρόδου.

Ειδικά για τις πιστώσεις που είναι αναγκαίες για πληρωμή δώρου Χριστουγέννων και μισθολογικά υπόλοιπα του τελευταίου μήνα του '96, ο υπουργός διαβεβαίωσε τον κ. Σφυρίου ότι:α) έχει εξασφαλίσει ένα μέρος των πιστώσεων με μεταφορά 8,7 δισ. δρχ από έναν κωδικό αριθμό σε άλλον, του προϋπολογισμού '96 του υπουργείου Υγείας , (8,7 δισ. για πολλά νοσοκομεία της χώρας, μεταξύ των οποίων , κατά προτεραιότητα, της Ρόδου) και β) υπάρχει σήμερα το βράδυ συνεργασία των υπουργών Υγείας και Οικονομικών, για να συζητηθεί το ζήτημα των υπολοίπων πιστώσεων που απαιτούνται.

• Από το πολιτικό γραφείο εξάλλου του βουλευτή κ. Βασίλη Παπανικόλα εκδόθηκε χθες η ακόλουθη ανακοίνωση:

«Ο Βουλευτής του ΠΑ.ΣΟ.Κ. Δωδεκανήσου, κ. Βασίλης Παπανικόλας είχε συνεργασία το πρωί της Τετάρτης, 11-12-96, στο Υπουργείο Υγείας - Πρόνοιας, με τον Υφυπουργό κ. Μανώλη Σκουλάκη, για θέματα των Νοσοκομείων του νομού.

Για το θέμα της επιχορήγησης του Νοσοκομείου Ρόδου, ώστε να καλυφθεί η μισθοδοσία του προσωπικού για το δεύτερο 15νθήμερο του Δεκέμβρη και το δώρο Χριστουγέννων, ο Υφυπουργός διαβεβαίωσε για ακόμα μία φορά τον κ. Παπανικόλα ότι σε συνεννόηση με τον Υφυπουργό Οικονομικών κ. Χριστουλάκη το θέμα θα ρυθμισθεί έγκαιρα.»

ΥΠΑΡΧΟΥΝ ΠΕΡΙΟΡΙΣΜΟΙ ΓΙΑ ΤΗΝ ΑΝΑΠΤΥΞΗ ΤΩΝ ΠΟΛΥΚΑΤΑΣΤΗΜΑΤΩΝ

από ➡ Σελ. 1

κ. Αναστ. Καραμάριο, σχετικά με τα προβλήματα των μικρών επιχειρήσεων από την επέκταση των πολυκαταστημάτων, σας γνωρίζουμε τα ακόλουθα:

Για την ίδρυση υπεραγορών λιανικού εμπορίου (σούπερ μάρκετ - πολυκαταστήματα κ.λ.π.) με τις διατάξεις του άρθρου 10 του νόμου 2323/95, τίθενται περιορισμοί ως προς το εμβαδόν επιφάνειας ανάπτυξης των καταστημάτων αυτών, για ορισμένες περιοχές της χώρας, μέτρο που στοχεύει στην προστασία των μικροεπιχειρήσεων απο τον άνισο ανταγωνισμό.

Οσον αφορά τον αθέμιτο ανταγωνισμό, ισχύει ο Ν. 146/14 σύμφωνα με τις διατάξεις του οποίου αρμόδια είναι τα Δικαστήρια, προς τα οποία μπορούν να προσφεύγουν οι θιγόμενοι επαγγελματίες κατά άλλων που εφαρμόζουν αθέμιτες μεθόδους, κατά την εμπορία των ειδών, όπως πωλήσεις σε τιμές κάτω του κόστους κ.λ.π.

Ειδικώτερα για τις παραπλανητικές διαφημίσεις, σας γνωρίζουμε ότι με το άρθρο 9 του Ν. 2251/94 περί προστασίας των καταναλωτών, έχουν θεσμοθετηθεί απαγορευτικές διατάξεις για την παραπλανητική διαφήμιση.

Πάντως, ανεξάρτητα από τα προαναφερθέντα, πρέπει να σημειωθεί ότι στο Υπουργείο μας έχει συγκροτηθεί Επιτροπή, της οποίας έργο είναι η αναμόρφωση της αγορανομικής νομοθεσίας, της νομοθεσίας περί αθεμίτου - ανταγωνισμού, και αυτής της προστασίας καταναλωτή και έρευνας αγοράς- ανταγωνισμού απο την οποία θα εξετασθούν και οι περιπτώσεις που θίγονται στην επιστολή του ενδιαφερόμενου Επιμελητηρίου.

Τέλος, ως προς το ωράριο λειτουργίας των καταστημάτων, σας πληροφορούμε ότι αυτό ρυθμίζεται με τον νόμο 2224/94 του Υπουργείου Εργασίας και Κοινωνικών Ασφαλίσεων.

Σύμφωνα με τις διατάξεις του άρθρου 46 του νόμου αυτού, η λειτουργία των καταστημάτων είναι ελεύθερη καθ' όλες τις ώρες και τις ημέρες της εβδομάδας, πλην της Κυριακής και των ημερών αργίας. Στο ίδιο άρθρο ορίζονται και οι περιπτώσεις που επιτρέπεται, η λειτουργία ορισμένων καταστημάτων την Κυριακή και τις ημέρες αργίας και τα οποία ρητά αναφέρονται στον νόμο. Για οποιαδήποτε πάντως τροποποίηση του προαναφερθέντος νόμου, την πρωτοβουλία έχει το Υπουργείο Εργασίας και Κοινωνικών Ασφαλίσεων.

Ο Υφυπουργός
Μιχ. Χρυσοχοΐδης

ΕΓΚΑΙΝΙΑΖΕΤΑΙ ΤΟ ΚΕΚ ΡΟΔΟΥ Γ. ΓΕΝΝΗΜΑΤΑΣ

από ➡ Σελ. 1

Η σχετική εκδήλωση, που περιλαμβάνει και αγιασμό, θα γίνει στους χώρους του 1ου ορόφου του δημοτικού κτιρίου στην οδό Ρόδου Λίνδου (Πάρκο Ροδίνι) την Παρασκευή 13 Δεκεμβρίου 1996 και ώρα 11.15.

Θα παραστούν οι Τοπικές Αρχές, εκπαιδευτές εκπαιδευόμενοι κ.α..

Το Κ.Ε.Κ. ΡΟΔΟΥ «γ. γεννηματας» με την εκσυγχρονισμένη κτιριακή υποδομή του και τον άρτιο και σύγχρονο εξοπλισμό του, στοχεύει στο να βοηθήσει βασικά τους νέους να εκπαιδευθούν στην αρχική και συνεχιζόμενη κατάρτιση, ώστε να αποκτήσουν τη δυνατότητα σε όλη τους τη ζωή να προσαρμόζονται στις αλλαγές που επιφέρουν οι τεχνολογικές εξελίξεις και να μειώσουν τον κίνδυνο να χάσουν την εργασία τους.

ΑΝΗΛΙΚΟΙ ΤΣΙΓΓΑΝΟΙ ΟΙ ΔΡΑΣΤΕΣ

από ➡ Σελ. 1

προξένησαν ζημιές ύψους 100.000 δρχ(το εγκατέλειψαν στο «Καρακόνερο») αφού προηγουμένως αφαίρεσαν απ' αυτό μιά κονσόλα, ένα ραδιοκασσετόφωνο μία θήκη κασσετοφώνου και 7 κασσέτες μουσικής.

Πρόκειται για ένα 15χρονο κι ένα 14χρονο οι οποίοι ομολόγησαν τις πράξεις τους και με τη δικογραφία που σχηματίσθηκε είς βάρος τους απεστάλησαν στον εισαγγελέα για τα περαιτέρω.

ΕΝΑΣ ΑΚΟΜΑ ΝΕΟΣ ΜΑΣ «ΘΥΣΙΑ» ΣΤΟ ΒΩΜΟ ΤΟΥ ΚΡΑΤΙΚΟΥ... ΚΑΦΕΝΕΙΟΥ!

από ➡ Σελ. 1

από τη Λέρο στην Αθήνα, με στρατιωτικό ελικόπτερο.

Το ΕΚΑΒ συγκεκριμένα με ανακοίνωσή του στρέφει τα βέλη του προς το Γενικό Επιτελείο Ναυτικού και το υπουργείο Εμπορικής Ναυτιλίας, καθώς υποστηρίζει ότι το ΥΕΝ απάντησε αρνητικά σε έκκληση για διάθεση πλωτού μέσου. Το ΕΚΑΒ υποστηρίζει ακόμα ότι από τις 21.55 (το βράδυ της ημέρας του Τροχαίου) επικοινώνησε με το ΓΕΝ για να διατεθεί ελικόπτερο για την αερομεταφορά και πήρε τελικά έγκριση μετά από μιάμισυ ώρα περίπου.

Στην ανακοίνωσή του το ΕΚΑΒ αναφέρει ακόμα ότι δεν διαθέτει δικά του αεροπορικά και πλωτά μέσα μεταφοράς. Επίσης υποστηρίζει ότι την ευθύνη αν θα πετάξει και πότε ελικόπτερο, αεροπλάνο ή αν θα διατεθεί πλωτό μέσο, την έχουν οι φορείς, οι οποίοι παραχωρούν τα εν λόγω μέσα, ενώ παράλληλα το ΕΚΑΒ τονίζει στην ανακοίνωσή του, ότι το αεροδρόμιο της Λέρου δεν φωτίζεται. Επαναλαμβάνεται δηλαδή η τραγική περίπτωση της Τήλου, όπου ακόμα ένας άνθρωπος έπρεπε να πεθάνει γιατί το κράτος μας είναι ανεύθυνο.

Το χρονικό της αεροδιακομιδής, σύμφωνα με το ΕΚΑΒ, έχει ως εξής:

• Στις 21.46 το ΕΚΑΒ δέχθηκε κλήση για μεταφορά τραυματία από τη Λέρο στην Αθήνα και αμέσως ζητάει από το ΥΕΝ πλωτό μέσο.

• Στις 21.55 το ΥΕΝ απαντά αρνητικά, ενώ το ΕΚΑΒ παράλληλα ζητεί από το ΓΕΝ πλωτό ή ελικόπτερο για νυχτερινή πτήση.

• Στις 22.30 το ΓΕΝ ενημερώνει ότι «ο φορητός φωτισμός δεν επαρκεί για την προσγείωση του ελικοπτέρου στη Λέρο».

• Στις 23.15 το ΓΕΝ αφού δεν έχει βρει πλωτό μέσο, δίνει θετική απάντηση για ελικόπτερο και το ΕΚΑΒ ακυρώνει την παράλληλη κλήση στο ΚΣΕΑ για αεροπορικό μέσο μεταφοράς.

• Στις 00.40 το ελικόπτερο, αναχωρεί από το Κοτρώνι Μαραθώνος και φθάνει στη Λέρο στη 01.50.

• Στις 02.00 αναχωρεί από το νησί και στις 03.00 φθάνει στο Δυτικό Αεροδρόμιο.

Η ΜΕΤΟΧΗ ΤΗΣ ΔΑΝΕ

από ➡ Σελ. 1

δηλαδή μείωση 0,5%. Συνολικά διατέθηκαν χθες μέσω του ΧΑΑ 7350 μετοχές της ΔΑΝΕ.

ΚΑΤΑΣΧΕΣΗ ΓΙΑΟΥΡΤΙΟΥ

από ➡ Σελ. 1

εκτός ψυκτικού θαλάμου, ο Νικόλαος Βούλγαρης του Κων/νου, ιδιοκτήτης της βιομηχανίας αλλαντικών ΒΙΠΕ.

Εναντίον του ασκήθηκαν τα νόμιμα.

ΠΑΡΕΜΒΑΣΗ Κ. ΣΦΥΡΙΟΥ ΓΙΑ ΤΑ ΑΝΥΔΡΑ ΝΗΣΙΑ

από ➡ Σελ. 1

Πάτμου και Σύμης απευθυνόμενοι στον βουλευτή Δωδεκανήσου και κοινοβουλευτικό εκπρόσωπο του ΠΑΣΟΚ Κοσμά Σφυρίου, επεσήμαναν τον κίνδυνο να μείνουν τελείως από νερό τα παραπάνω νησιά.

Το υπουργείο Εθνικής Οικονομίας ενέκρινε και απέστειλε στη νομαρχία Δωδεκανήσου ποσόν 60 εκ. δρχ.(για την μεταφορά νερού σε νησιά κατά την προηγούμενη εβδομάδα).

Επειδή η ιδιωτική υδροφόρα δεν μετέφερε ακόμη καμία ποσότητα ο κ. Σφυρίου ζήτησε σήμερα από τον αρχηγό του Γενικού Επιτελείου Ναυτικού την μεταφορά νερού με υδροφόρες του Ναυτικού.

Για την Πάτμο συμφώνησε και

ΠΟΙΕΣ ΕΠΕΝΔΥΣΕΙΣ ΕΠΙΔΟΤΟΥΝΤΑΙ ΚΑΙ ΠΟΙΟ ΤΟ ΠΟΣΟΣΤΟ ΣΥΜΜΕΤΟΧΗΣ ΤΩΝ ΕΝΔΙΑΦΕΡΟΜΕΝΩΝ

ΠΡΟΓΡΑΜΜΑ ΓΙΑ ΤΗΝ ΑΝΑΠΤΥΞΗ ΤΩΝ ΥΔΑΤΟΚΑΛΛΙΕΡΓΕΙΩΝ

Σύμφωνα με το επιχειρησιακό πρόγραμμα αλιείας για τα έτη 1994-1999 και στο πλαίσιο του κοινοτικού πλαισίου στήριξης 1994-1999 ενισχύονται οικονομικά έργα για τηνίδρυση, επέκταση, μετεγκατάσταση, τον εκσυγχρονισμό και τον εξοπλισμό εντατικών, ημιεντατικών και εκτατικών μονάδων υδατοκαλλιεργειών. Δικαιούχοι είναι φυσικά ή Νομικά πρόσωπα, ιδιοκτήτες ή μισθωτές εκτάσεων κατάλληλων για την καλλιέργεια υδρόβιων οργανισμών.

Το ύψος της εθνικής οικονομικής ενίσχυσης των επενδυτικών σχεδίων υδατοκαλλιεργειών, που καλύπτονται από το «Επιχειρησιακό πρόγραμμα Αλιείας 1994-1999», καθορίζεται σε ποσοστό επί του επιλέξιμου κόστους που εγκρίνει η Επιτροπή της Ευρωπαϊκής Κοινότητας και το υπουργείο Γεωργίας σε μεγαλύτερο του 5% και μέχρι 11,3%. Την ίδια στιγμή η Κοινοτική ενίσχυση βρίσκεται στο 33%. Τα υπόλοιπα χρήματα καλείται να επενδύσει ο ενδιαφερόμενος. Επιπλέον, το 15% του επιλέξιμου κόστους πρέπει να το καλύψει ο φορέας με ίδια κεφάλαια, ενώ το υπόλοιπο μπορεί να είναι δανειζόμενα κεφάλαια.

Ελάχιστες προϋποθέσεις για την ίδρυση και μετεγκατάσταση

α) Μονάδα πάχυνσης τσιπούρας - λαυρακίου

1. Σε πλωτούς ιχθυοκλωβούς. Εκταση: 10 στρέμματα μισθωμένη θαλάσσια έκταση. Δυναμικότητα 100 τόννοι το χρόνο. **2.** Σε χερσαίες δεξαμενές. α) για εκτροφή χωρίς πρόσθετη οξυγόνωση. Εκταση: 15 στρέμματα υδάτιν έκταση δεξαμενών. Δυναμικότητα: 120 τόννοι τον χρόνο. β) για την εκτροφή με πρόσθετη οξυγόνωση (μέχρι κορεσμού). Εκταση: 5 στρέμματα υδάτινης έκτασης δεξαμενών. Δυναμικότητα: 120 τόννοι το χρόνο. **3.** Σε πλωτούς ιχθυοκλωβούς και προπάχυνση σε χερσαίες δεξαμενές. Εκταση: 10 στρέμματα μισθωμένη θαλάσσια έκταση και 1 στρέμμα υδάτινης έκτασης των χερσαίων δεξαμενών προπάχυνσης. Δυναμικότητα: 100 τόννοι το χρόνο στην πάχυνση και αναλογης ποσότητας στην προπάχυνση.

β) Μονάδα Ιχθυογεννητικού Σταθμού τσιπούρας - λαυρακίου

1. Χωρίς μονάδα πάχυνσης.

Απαραίτητη προϋπόθεση η ύπαρξη μονάδας πάχυνσης δυναμικότητας 150 τόννων, με επιτυχή λειτουργία επί διετία παραγωγής 50 τόννων που θα αποδεικνύεται με βεβαίωση της αρμόδιας για θέματα αλιείας υπηρεσίας του Νομού. Εκταση: 5 στρέμματα χερσαία. δυναμικότητα: 1.000.000 άτομα γόνου. **2.** Με μονάδα πάχυνσης σε χερσαίες δεξαμενές. **2.1.** Εκτροφή χωρίς πρόσθετη οξυγόνωση. Εκταση: 15 στρέμματα υδάτινης έκτασης των χερσαίων δεξαμενών εκτροφής και 4 στρέμματα χερσαίας έκτασης για τις αναγκαίες κτιριακές εγκαταστάσεις (εκκολαπτήριο, αποθήκη ιχθυοτροφών και εργαλείων, φυλάκιο, ξενώνας, συνεργείο επισκευών κ.λ.π), Δυναμικότητα: 500.000 άτομα γόνου και 120 τόννοι ψαριών παραγωγή τον χρόνο. **2.2.** Εκτροφή με πρόσθετη οξυγόνωση (μέχρι κορεσμού). Εκταση: 5 στρέμματα υδάτινης έκτασης των χερσαίων δεξαμενών εκτροφής και 4 στρέμματα χερσαίας έκτασης για τις αναγκαίες κτιριακές εγκαταστάσεις. Δυναμικότητα: 500.000 γόνου και 120 τόννοι ψαριών παραγωγή τον χρόνο. **3.** Με μονάδα πάχυνσης σε πλωτούς ιχθυοκλωβούς. Εκταση: 10 στρέμματα μισθωμένη θαλάσσια έκταση και 4 στρέμματα χερσαίας έκτασης για τις αναγκαίες κτιριακές εγκαταστάσεις. Δυναμικότητα: 500.000 γόνου και 100 τόννοι ψαριών παραγωγή τον χρόνο.

γ) Μονάδα πάχυνσης φαγκριού - μυτακιού

1. Σε πλωτούς ιχθυοκλωβούς. Εκταση: 10 στρέμματα μισθωμένη θαλάσσια έκταση. Δυναμικότητα: 30 τόννοι τον χρόνο **2.** Σε χερσαίες δεξαμενές. Εκταση: 6 στρέμματα υδάτινη έκταση. Δυναμικότητα: 30 τόννοι τον χρόνο.

δ) Μονάδα πάχυνσης συναγρίδας.

1. Σε πλωτούς ιχθυοκλωβούς. Εκταση: 30 στρέμματα μισθωμένη θαλάσσια έκταση. Δυναμικότητα: 20 τόννοι τον χρόνο.

3) Ιχθυογεννητικός σταθμός φαγκριού - μυτακιού ή και συναγρίδας.

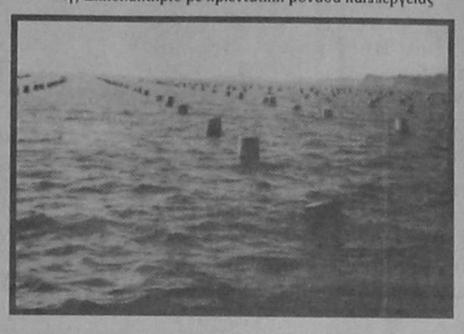

1. Χωρίς μονάδα πάχυνσης. Με την απαραίτητη προϋπόθεση επιτυχούς λειτουργίας επί διετίαν, μονάδα πάχυνσης 50 τόννων τον χρόνο από τον ίδιο, που θα αποδεικνύεται με σχετική βεβαίωση της αρμόδιας για θέματα αλιείας Υπηρεσίας του Νομού. Εκταση: 4 στρέμματα χερσαία έκταση. Δυναμικότητα: 500.000 άτομα γόνου συνολικά τον χρόνο. **2.** Με μονάδα πάχυνσης σε χερσαίες δεξαμενές. Ισχύουν αθροισιτικά οι ελάχιστες προϋποθέσεις έκτασης και δυναμικότητας των παραγράφων ε1 και γ2. **3.** Με μονάδα πάχυνσης σε πλωτούς κλωβούς. Ισχύουν αθροιοσικά οι ελάχιστες προϋποθέσεις έκτασης και δυναμικότητας ε1, γ1 και δ.

στ) Σταθμός τεχνητής αναπαραγωγής οστρακοειδών.

Εκταση: 4 στρέμματα χερσαία έκταση. Δυναμικότητα: 25.000.000 άτομα γόνου.

ζ) Σταθμός τεχνητής αναπαραγωγής στρειδιών με μονάδα πάχυνσης.

Εκταση: 4 στρέμματα χερσαία έκταση και 10 μισθωμένη θαλάσσια έκταση. Δυναμικότητα: 2.000.000 άτομα γόνου και 40 τόννοι στρείδια τον χρόνο.

η) Μονάδα πάχυνσης μυδιών

Εκταση: 10 στρέμματα μισθωμένη θαλάσσια έκταση. Δυναμικότητα: 80 τόννοι τον χρόνο.θ) Μονάδα πάχυνσης στρειδιών

Εκταση: 10 στρέμματα μισθωμένη θαλάσσια έκταση. Δυναμικότητα: 30 τόννοι τον χρόνο.

ι) Μονάδα ημιεντατικής καλλιέργειας γαρίδας θαλασσινού νερού:

α) σε χερσαίες δεξαμενές και β) σε περίκλειστα κλπ. Εκταση: Α) Τριάντα (30) στρέμματα υδάτινη έκταση χερσαίων δεξαμενών και Β) τριάντα (30 στρέμματα αβαθούς θαλάσσης και τέσσερα (4) χερσαία έκταση, αντίστοιχα. Δυναμικότητα: Δεκαπέντε (15) τόννοι τον χρονο.

ια) Μονάδα εντατικής καλλιέργειας γαρίδας θαλασσινού νερού.

Εκταση: Είκοσι πέντε (25) στρέμματα υδάτινη έκταση δεξαμενών. δυναμικότητα: Είκοσι (20) τόννοι τον χρόνο.

ιβ) Εκκολαπτήριο με εντατική μονάδα πάχυνσης γαρίδας θαλασσινού νερού.

Εκταση: Είκοσι πέντε (25) στρέμματα υδάτινη έκταση δεξαμενών πάχυνσης και πέντε (5) στρέμματα χερσαίας έκτασης.

Δυναμικότητα: Δύο εκατομμύρια άτομα μετά προνύμφων γαρίδας (P 25) και είκοσι (20) τόννοι γαρίδας το χρόνο.

ιγ) Εκκολαπτήριο με ημιεντατική μονάδα καλλιέργειας γαρίδας θαλ. νερού σε χερσαίες δεξαμενές.

Εκταση: τριάντα (30) στρέμματα υδάτινης έκτασης χερσαίων δεξαμενών και πέντε (5) στρέμματα χερσαίας έκτασης. Δυναμικότητα: Δύο εκατομμύρια άτομα μετά προνύμφων γαρίδας (P 25) και δέκα πέντε (15) τον. γαρίδας τον χρόνο.

ιδ) Μονάδα χελοκαλλιέργειας.

1. Κλειστό κύκλωμα νερού. (**1α**). Για την ανάπτυξη γόνου χελιών. Εκταση: Επτά και 1/2 (7,5) στρέμματα χερσαία έκταση. Δυναμικότητα: Εκτροφή δύο εκατομμυρίων (2.000.000) ατόμων γόνου μεγέθους 0,3 γρ/άτομο το χρόνο. Παροχή νερού: 10m3 /ώρα **2.** Ανοικτό κύκλωμα νερού (Ελεύθερη ροή νερού). (**2α**). Χωρίς πρόσθεση οξυγόνωση. εκταση: Πέντε (5) στρέμματα υδάτινη έκταση δεξαμενών. Δυναμικότητα: Σαράντα (40) τόννοι χελιών τον χρόνο. Παροχή νερού: 900 m3 /ώρα σε περίπτωση εκτροφής με εισαγωγή γόνου μία φορά τον χρόνο. Στην περίπτωση που η εισαγωγή γόνου γίνεται σταδιακά, τότε η απαπούμενη παροχή νερού μπορεί να μειωθεί κατά 15% για κάθε νέα εισαγωγή, με συνολική μέγιστη μείωση 45% εφόσον: •η νέα εισαγωγή γόνου απέχει χρονικά τουλάχιστον τρεις μήνες από την προηγούμενη. •με την ποσότητα γόνου που έχει εισαχθεί με την τελευταία εισαγωγή αναμένεται να εξασφαλιστεί τουλάχιστον το 25% της προγραμματισμένης ετήσιας παραγωγής. (**2β**). Με πρόσθετη οξυγόνωση (μέχρι κορεσμού). Εκταση: Τέσσερα (4) στρέμματα υδάτινη έκταση δεξαμενών. Δυναμικότητα: Πενήντα (50) τόννοι χελιών τον χρόνο. Παροχή νερύ: 650 3m/ώρα, σε περίπτωση εκτροφής με εισαγωγή γόνου μία φορά τον χρόνο. Στην περίπτωση που η εισαγωγή γόνου γίνεται σταδιακά, τότε η απαπούμενη παροχή νερού μπορεί να μειωθεί με 15%, για κάθε νέα εισαγωγή, συνολικά μέγιστη μείωση 45% εφόσον: •η νέα εισαγωγή γόνου απέχει χρονικά τουλάχιστον τρεις μήνες από την προηγούμενη. •με την ποσότητα γόνου που έχει εισαχθεί με την τελευταία εισαγωγή αναμένεται να εξασφαλιστεί τουλάχιστον το 25% της προγραμματισμένης ετήσιας παραγωγής. (**1.2**) Με πρόσθετη οξυγόνωση (μέχρι κορεσμού). Εκταση και 1/2 (2,5) στρέμματα υδάτινη έκταση δεξαμενών. δυναμικότητα: Εξήντα (60) τόννοι τον χρόνο. Παροχή νερού: 850 m3/ώρα σε περίπτωση εκτροφής με εισαγωγή γόνου μια φορά τον χρόνο. Στην περίπτωση που η εισαγωγή γόνου γίνεται σταδιακά, τότε η απαπούμενη παροχή νερού μπορεί να μειωθεί κατά 15% για κάθε νέα εισαγωγή με συνολική μέγιστη μείωση 45% εφόσον: •η νεά εισαγωγή γόνου απέχει χρονικά τουλάχιστον τρεις μήνες από την προηγούμενη. •με την ποσότητα γόνου που έχει εισαχθεί με την τελευταία εισαγωγή αναμένεται να εξασφαλιστεί τουλάχιστον το 25% της προγραμματισμένης ετήσιας παραγωγής. **2.** Σε πλωτούς κλωβούς. Εκταση: Δέκα (10) στρέμματα μισθωμένη λιμναία έκταση. Δυναμικότητα: Τριάντα (30) τόννοι τον χρόνο.

ιστ) Ιχθυογεννητικός Σταθμός πέστροφας.

Εκταση: Τέσσερα (4) στρέμματα χερσαία έκταση. Δυναμικότητα: 500.000 άτομα γόνου τον χρόνο. Παροχή νερού: 150 m3/ώρα. Δεν επιδοτείται η κατασκευή ιχθυογεννητικού σταθμού, εφόσον δεν συνυπάρχει με μονάδα πάχυνσης.

ιζ) Μονάδα πάχυνσης σολομού.

1. Σε χερσαίες δεξαμενές.

(**1.1**.) Χωρίς πρόσθετη οξυγόνωση. Εκταση: Δύο (2) στρέμματα υδάτινη έκταση δεξαμενών. Δυναμικότητα: Τριάντα (30) τόννοι τον χρόνο. Παροχή νερού: 1200 m3/ώρα σε περίπτωση εκτροφής με εισαγωγή γόνου μία φορά τον χρόνο. Στην περίπτωση που η εισαγωγή γόνου γίνεται σταδιακά, τότε η απαπούμενη παροχή νερού μπορεί να μειωθεί κατά 15% για κάθε νέα εισαγωγή, με συνολική μέγιστη μείωση 45% εφόσον: •η νεά εισαγωγή γόνου απέχει χρονικά τουλάχιστον τρεις μήνες από την προηγούμενη. •με την ποσότητα γόνου που έχει εισαχθεί με την τελευταία εισαγωγή αναμένεται να εξασφαλιστεί τουλάχιστον το 25% της προγραμματισμένης ετήσιας παραγωγής. (**1.2**) Με πρόσθετη οξυγόνωση (μέχρι κορεσμού). Εκταση και 1/2 (2,5) στρέμματα υδάτινη έκταση δεξαμενών. δυναμικότητα: Εξήντα (60) τόννοι τον χρόνο. Παροχή νερού: 850 m3/ώρα σε περίπτωση εκτροφής με εισαγωγή γόνου μια φορά τον χρόνο. Στην περίπτωση που η εισαγωγή γόνου γίνεται σταδιακά, τότε η απαπούμενη παροχή νερού μπορεί να μειωθεί κατά 15% για κάθε νέα εισαγωγή με συνολική μέγιστη μείωση 45% εφόσον: •η νεά εισαγωγή γόνου απέχει χρονικά τουλάχιστον τρεις μήνες από την προηγούμενη. •με την ποσότητα γόνου που έχει εισαχθεί με την τελευταία εισαγωγή αναμένεται να εξασφαλιστεί τουλάχιστον το 25% της προγραμματισμένης ετήσιας παραγωγής. **2.** Σε πλωτούς κλωβούς. Εκταση: Δέκα (10) στρέμματα μισθωμένη λιμναία έκταση. Δυναμικότητα: Τριάντα (30) τόννοι τον χρόνο.

ιη) Ιχθυογεννητικός σταθμός σολομού.

Εκταση: Τέσσερα (4) στρέμματα χερσαία έκταση. Δυναμικότητα: Εκατό χιλιάδες (100.000) άτομα γόνου τον χρόνο. Δεν επιδοτείται η κατασκευή ιχθυογεννητικού σταθμού, εφόσον δεν συνυπάρχει με μονάδα πάχυνσης.

ιθ) Μονάδα πάχυνσης κυπρινοειδών - τιλάπιας.

1. Σε χερσαίες δεξαμενές. Εκταση: Σαράντα (40) στρέμματα υδάτινη έκταση δεξαμενών. Δυναμικότητα: Δώδεκα (12) τόννοι τον χρόνο για μονοκαλλιέργεια ή είκοσι τόννοι τον χρόνο για πολυκαλλιέργεια. **2.** Σε πλωτούς κλωβούς. εκταση: Δέκα (10) στρέμματα μισθωμένη λιμνιαία έκταση.

7 ΥΠΟΥΡΓΟΙ ΓΕΩΡΓΙΑΣ ΣΕ 6 ΧΡΟΝΙΑ

Υπουργοί προς κατανάλωση είναι οι υπουργοί Γεωργίας, τα τελευταία χρόνια. Από τον Απρίλιο του 1990, όταν ορκίσθηκε η κυβέρνηση Μητσοτάκη, ο υπουργός Γεωργίας άλλαξε επτά φορές (ο μέσος όρος θητείας δηλ. μόλις και πλησιάζει τους δέκα μήνες!). Στα τρεισίμισι χρόνια της θητείας της κυβέρνησης Μητσοτάκη, ορίστηκαν 4 υπουργοί, ένας εκ των οποίων ο κ. Σωτ. Κούβελας έμεινε στη θέση του μόλις δύο μήνες!

Πρώτος υπουργός (11.4.90-3.8.91) ο κ. Μιχ. Παπακωνσταντίνου με υφυπουργό τον κ. Π. Χατζνικολάου. Τη θέση του κ. Παπακωνσταντίνου κατέλαβε ο κ. Σωτ. Κούβελας (8.8.91-31.10.91), με υφυπουργό τον κ. Χρ. Κοσκινά. Στις 31.10.91 ανέλαβε ο κ. Σωτ. Χατζηγάκης με υφυπουργό πάλι τον κ. Κοσκινά. Τον κ. Χατζηγάκη αντικατέστησε ο Χρ. Κοσκινάς, με υφυπουργούς τους κ.κ. Απ. Σταύρου, Ευάγ. Μπασιάκο και Ανδρέα Καραγκούνη. Τον ίδιο δρόμο ακολούθησε και η κυβέρνηση του ΠΑΣΟΚ, το 1993.

Υπουργός Γεωργίας ανέλαβε (13.10.93) ο Γ. Μωραΐτης, με υφυπουργούς τους κ.κ. Φλ. Κωνσταντίνου και Β. Βασιλακάκη. Εν συνεχεία (15.5.95) ανέλαβε ο καθηγητής Θ. Στάθης, με υφυπουργούς, τους κ.κ. Αλ. Ακριβάκη και Αλ. Δαμιανίδη. Στις 22/1/96, ορκίσθηκε η πρώτη κυβέρνηση του Κ. Σημίτη. Υπουργός Γεωργίας ορίσθηκε ο κ. Στ. Τζουμάκας, με υφυπουργούς τους κ.κ. Αλ. Μπαλτά και Απ. Φωτιάδη.

Μετά τις φετινές εκλογές, υπουργός ορίσθηκε ο κ. Τζουμάκας, με υφυπουργούς τους κ.κ. Δ. Σωτηρλή και Β. Γερανίδη. Σύμφωνα με τα στοιχεία του δημοσιογράφου Γρ. Τζιοβάρα που περιλαμβάνονται στο βιβλίο «Τα υπουργεία μας» (εκδόσεις «Ποντίκι»), στα 78 χρόνια ζωής του υπουργείου έγιναν 166 αλλαγές.

Τις περισσότερες θητείες έχει ο κ. Γ. Μωραΐτης (δεν επανεκλέχθηκε βουλευτής στις τελευταίες εκλογές), ενώ τη μεγαλύτερη συνεχή παρουσία, μετά τον μεταξικό «υπουργό» Γ. Κυριακό, έχει ο Κ. Σημίτης, ο οποίος έκλεισε κοντά 4 χρόνια.

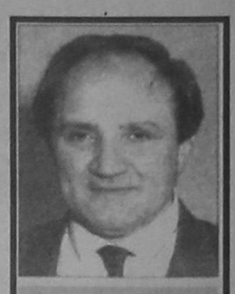

Ο Στ. Τζουμάκας

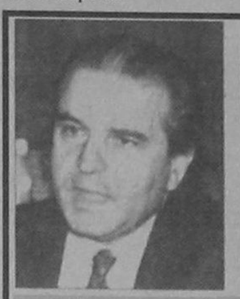

Ο Σ. Κούβελας

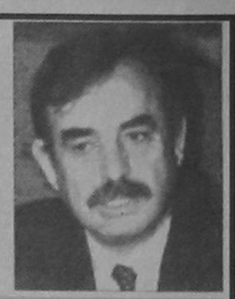

Ο Γ. Μωραΐτης

+ 25% ΟΙ ΦΟΡΟΙ ΓΙΑ ΤΟΥΣ ΠΩΛΗΤΕΣ ΛΑΪΚΩΝ ΑΓΟΡΩΝ

Αυξημένους φόρους έως και 25% θα καταβάλουν το 1997 οι πλανόδιοι λιανοπωλητές και οι λιανοπωλητές λαϊκών αγορών.



Ειδικότερα, με εγκύκλιο του υφυπουργού Οικονομικών κ. Γ. Δρυ, καθορίσθηκαν τα νέα ποσά φόρου τα οποία θα πρέπει να καταβάλουν το επόμενο έτος οι ανωτέρω επαγγελματικές κατηγορίες, προκειμένου να εξαντληθεί η φορολογική τους υποχρέωση από τη δραστηριότητα τους.

Το κείμενο της υπ' αριθμ. 1130390 /2461/Α0012 /Πολ. 1316 /6.12.96 εγκυκλίου έχει ως εξής:

1. Από τις διατάξεις του άρθρου 33 του ν2238/1994 (ΦΕΚ Α151) προβλέπεται ο προσδιορισμός ελάχιστου ποσού καθαρού εισοδήματος από την άσκηση εμπορικής επιχείρησης.

2. Κατ' εξαίρεση με τις διατάξεις των παραγράφων 14 και 15 του ίδιου άρθρου αντί του προσδιορισμού ελάχιστου ποσού καθαρού εισοδήματος, για τις παρακάτω εμπορικές επιχειρήσεις προβλέπεται συγκεκριμένο ποσό καταβαλλόμενου φόρου, το οποίο με τις διατάξεις των παραγράφων 10 και 11 του άρθρου 1 του ν. 2390/1996, που ισχύουν από 21.3.96, διαμορφώθηκε ως εξής:

α) Στις επιχειρήσεις αποκλειστικά πλανόδιων λιανοπωλητών επιβάλλεται ποσό καταβαλλόμενου φόρου ίσο με ενενήντα χιλιάδες (90.000) δραχμές ετησίως, με το οποίο εξαντλείται η φορολογική τους υποχρέωση από τη δραστηριότητα αυτή. Προκειμένου για επιχειρήσεις που έχουν την έδρα τους σε πόλεις με πληθυσμό κάτω από διακόσιες χιλιάδες (200.000) κατοίκους, το ποσό αυτό ορίζεται σε εξήντα χιλιάδες (60.000) δραχμές ετησίως.

β) Στις επιχειρήσεις αποκλειστικά λιανοπωλητών σε κινητές λαϊκές αγορές, είτε διαθέτουν ίδια προϊόντα είτε προϊόντα τρίτων, επιβάλλεται ποσό καταβαλλόμενου φόρου ίσο με εκατόν πενήντα χιλιάδες (150.000) δραχμές ετησίως, αν πρόκειται για παραγωγούς αγροτικών προϊόντων, με το οποίο εξαντλείται η φορολογική τους υποχρέωση από τη δραστηριότητα αυτή.

Προκειμένου για επιχειρήσεις που έχουν την έδρα τους σε πόλεις με πληθυσμό κάτω από διακόσιες χιλιάδες (200.000) κατοίκους, το ποσό αυτό ορίζεται σε εβδομήντα πέντε χιλιάδες (75.000) δραχμές ετησίως, αν πρόκειται για επαγγελματίες πωλητές και σε εξήντα χιλιάδες (60.000) δραχμές ετησίως, εάν πρόκειται για παραγωγούς αγροτικών προϊόντων. Ειδικά για πραραγωγούς αγροτικών προϊόντων, εάν η άδεια εκδίδεται ή ανανεώνεται για χρονικό διάστημα μέχρι και έξι (6) μηνών, τα ανωτέρω ποσά φόρου καταβάλλονται στο μισό πριν από την έκδοση ή την ανανέωση της άδειας.

3. Τα πιο πάνω ποσά φόρου που οφείλουν να καταβάλουν ετησίως οι λιανοπωλητές, αναγόμενα σε ετήσιο καθαρό εισόδημα, με βάση τη φορολογική κλίμακα του άρθρου 9 του ν. 2238/1994, προσεγγίζουν στα παρακάτω ποσά καθαρού εισοδήματος:

ΠΙΝΑΚΑΣ ΦΟΡΟΥ ΚΑΙ ΕΙΣΟΔΗΜΑΤΟΣ

Φόρος λιανοπωλητών: 30.000	- Αντίστοιχο εισόδημα:	1.600.000
Φόρος λιανοπωλητών: 50.000	- Αντίστοιχο εισόδημα:	2.000.000
Φόρος λιανοπωλητών: 60.000	- Αντίστοιχο εισόδημα:	2.200.000
Φόρος λιανοπωλητών: 75.000	- Αντίστοιχο εισόδημα:	2.500.000
Φόρος λιανοπωλητών: 90.000	- Αντίστοιχο εισόδημα:	2.600.000
Φόρος λιανοπωλητών: 100.000	- Αντίστοιχο εισόδημα:	2.700.000
Φόρος λιανοπωλητών:120.000	- Αντίστοιχο εισόδημα:	2.800.000
Φόρος λιανοπωλητών: 150.000	- Αντίστοιχο εισόδημα:	3.000.000

4. Τα ποσά των 50.000 και 100.000 δραχμών που αναφέρονται στον ανωτέρω πίνακα, ισχύουν για τους λιανοπωλητές που κατέβαλαν το φόρο έτους 1996 μέχρι 20.3.1196 με τις προϊσχύσασες διατάξεις.

5. Το ποσό του εισοδήματος που αντιστοιχεί στο ποσό του φόρου που καταβλήθηκε από το φορολογούμενο, με βάση τον παραπάνω πίνακα, θα γραφεί από αυτόν στους κωδικούς 650-660 της δήλωσης φορολογίας εισοδήματος οικον. έτους 1997. Τούτο, προκειμένου με το ποσό αυτό εισοδήματος ο φορολογούμενος να μειώσει την ετήσια δαπάνη διαβίωσης με την οποία ενδέχεται να επιβαρύνεται στη συγκεκριμένη χρήση ή να επικαλεσθεί αυτό στο μέλλον για μείωση του τεκμηρίου ως κεφάλαιο που απαλλασόταν από το φόρο και δεν αναλώθηκε.. Σε περίπτωση που ο φορολογούμενος έχει παιδιά που συνοικούν μαζί του και τον βαρύνουν, τα παραπάνω ποσά εισοδήματος θα προσαυξάνονται κατά 150.000 δραχμές για κάθε παιδί.

Η ΔΗΜΟΤΙΚΗ ΕΠΙΧΕΙΡΗΣΗ ΚΑΘΑΡΙΟΤΗΤΑΣ σας ενημερώνει:

Συσκευάστε άχρηστα οικοδομικά υλικά, μπάζα ή χόρτα σε ανθεκτικούς σάκους βάρους το πολύ 30 κιλών. Στοιβάξτε τα κλαδιά σε δεμάτια μήκους το πολύ 2 μέτρων.

Μη βγάζετε αυτά τα αντικείμενα στο δρόμο ή το πεζοδρόμιο - εμποδίζετε έτσι την ασφαλή κυκλοφορία πεζών και οχημάτων.

Επικοινωνήστε με τη ΔΕΚΡ στο τηλέφωνο 63108 από τις 7 το πρωί έως τη 1.00 το μεσημέρι, για να κανονίσουμε τη μεταφορά οποιουδήποτε ογκώδους άχρηστου αντικειμένου.

Η ΡΟΔΟΣ ΕΙΝΑΙ ΜΙΑ ΟΜΟΡΦΗ ΠΟΛΗ ΚΑΘΑΡΗ ΕΙΝΑΙ Η ΟΜΟΡΦΟΤΕΡΗ

ΗΛΕΚΤΡΙΚΕΣ ΣΥΣΚΕΥΕΣ
ΑΠΛΕΣ ΚΑΙ ΕΝΤΟΙΧΙΖΟΜΕΝΕΣ
ARISTON
ΙΤΑΛΙΑΣ
Οι πιο φροντισμένες και φθηνότερες της Αγοράς

ΤΗΛΕΟΡΑΣΕΙΣ 14 ΙΝΤΣΩΝ	URANIA	ΔΡΧ.	58.000
ΤΗΛΕΟΡΑΣΕΙΣ 14 ΙΝΤΣΩΝ	FUJI	ΔΡΧ.	60.000
ΤΗΛΕΟΡΑΣΕΙΣ 14 ΙΝΤΣΩΝ	PHILIPS	ΔΡΧ.	62.000
ΚΟΥΖΙΝΑ ΗΛΕΚΤΡΙΚΗ	ARISTON	ΔΡΧ.	90.000
ΚΟΥΖΙΝΑ ΜΙΚΤΗ	ARISTON	ΔΡΧ.	85.000
ΠΛΥΝΤΗΡΙΑ ΡΟΥΧΩΝ	ARISTON	ΔΡΧ.	95.000
ΠΛΥΝΤΗΡΙΑ ΠΙΑΤΩΝ	ARISTON	ΔΡΧ.	120.000
ΨΥΓΕΙΑ ΔΙΠΟΡΤΑ 12 ΠΟΔΩΝ	ARISTON	ΔΡΧ.	110.000
ΚΑΤΑΨΥΚΤΗΣ ΚΑΘΕΤΟΣ 220 ΛΙΤΡΑ	ARISTON	ΔΡΧ.	100.000
» ΟΡΙΖΟΝΤΙΟΣ 220 ΛΙΤΡΑ	ARISTON	ΔΡΧ.	90.000
ΦΟΥΡΝΟΣ ΕΝΤΟΙΧΙΖΟΜΕΝΟΣ ΑΕΡΟΘ.	ARISTON	ΔΡΧ.	85.000
ΕΣΤΙΑ ΚΕΡΑΜΙΚΗ ΕΝΤΟΙΧΙΖΟΜΕΝΗ	ARISTON	ΔΡΧ.	105.000
ΨΥΓΕΙΟ ΚΑΤΑΨ. RFP371 15 ποδών 2 μετέρ»	ARISTON	ΔΡΧ.	155.000

Μεγάλη ποικιλία μοντέλων και χρωμάτων σε κουζίνες, ψυγεία, ψυγειοκαταψύκτες, πλυντήρια πιάτων και ρούχων, φούρνους, θερμοσίφωνες, απορροφητήρες, κλιματιστικά απλά και εντοιχιζόμενα
ΣΕ ΑΓΟΡΑ ΑΝΩ ΤΩΝ 100.000 ΔΡΧ.
ΔΩΡΟ ΕΝΑ ATTARI ΚΑΙ ΕΝΑ ΡΑΔΙΟΦΩΝΟ
Στις χαμηλότερες τιμές της αγοράς
ARISTON ΤΑ ΠΑΝΤΑ ΑΡΙΣΤΑ
ΑΝΤΙΠΡΟΣΩΠΟΙ ΑΦΟΙ ΣΤΕΦΑΝΟΥ Ο.Ε.
Δενδρινού & Χατζηαγγέλλου γωνία - τέρμα Κοδριγκτώνος
Υποκατάστημα : Πλάτωνος 17-21
Τηλ/να:22.568- 22.695 Τηλ. 23.836
ΠΩΛΗΣΗ ΛΙΑΝΙΚΗ και ΧΟΝΔΡΙΚΗ

ΕΣΥ ΘΑ ΜΕΙΝΕΙΣ ΠΙΣΩ;
ΤΩΡΑ
ΧΩΡΙΣ ΤΟΚΟ

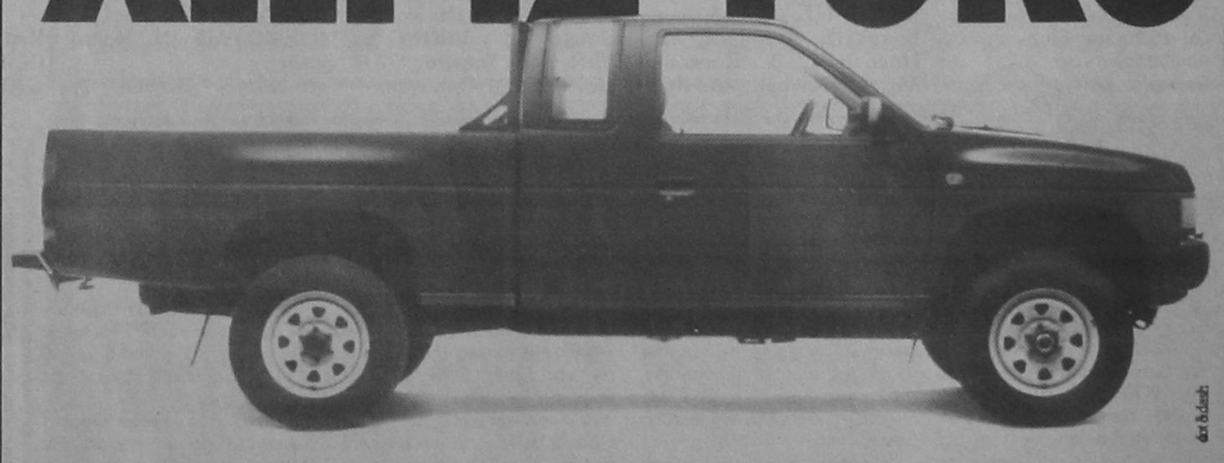

• ΜΕ ΠΡΟΚΑΤΑΒΟΛΗ "ΣΤΑ ΜΕΤΡΑ ΣΟΥ"
• ΚΑΙ ΤΗΝ ΚΑΛΥΤΕΡΗ ΤΙΜΗ ΤΗΣ ΑΓΟΡΑΣ

Τώρα NISSAN DIESEL. Γιατί έχεις ΕΥΚΟΛΙΑ NISSAN με την πιο μικρή προκαταβολή και 12 άτοκες δόσεις... ΤΙΜΕΣ NISSAN που δε συγκρίνονται, **με κέρδος μέχρι 500.000 δραχμές...** ΔΥΝΑΜΗ NISSAN 4x2 και 4x4 με "καθαρό", οικονομικό κινητήρα 2500 cc... ΑΝΤΟΧΗ NISSAN με τετραπλές δοκούς ενίσχυσης στο σασί και δυνατότητα φόρτωσης 1 τόνου και... ΑΞΙΟΠΙΣΤΙΑ NISSAN με 3 χρόνια εγγύηση για μηχανή και χρώμα και 6 χρόνια εγγύηση για διάτρηση από σκουριά... ΠΟΛΥΤΕΛΕΙΑ NISSAN με καμπίνα λιμουζίνας... Τώρα τα έχεις όλα για να πας μπροστά. Απόκτησε λοιπόν το "θηρίο" και μη μένεις πίσω. Έλα τώρα στη NISSAN!

ΑΛΛΗ ΔΥΝΑΜΗ
NISSAN DIESEL
ΑΠΟΚΛΕΙΣΤΙΚΟΙ ΑΝΤΙΠΡΟΣΩΠΟΙ:
Σ. ΠΑΡΑΣΚΕΥΑΣ & ΥΙΟΣ ΕΠΕ
Αυστραλίας 7- ΡΟΔΟΣ - Τηλ. 79200, 79201, 79202 FAX: 36045

δσΠορ

Επιμέλεια Στάθης Φαρμακίδης
Τάσος Κώστας

Συνεργάτες
Ρασήτ Μαρασλής
Γιώργος Παγιωτέλλης
Γιώργος Πάττας
Γιώργος Αναγνώστου

Συνάντηση με Φούρα-Σεβαστή η Επιτροπή Αθλητικών Οργανισμών

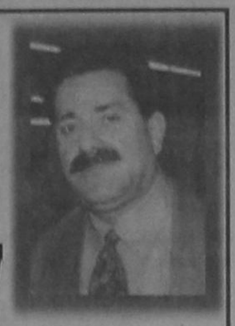

Στην Αθήνα συνεδρίασε προχθές 10/12/1996 η Πανελλήνια Επιτροπή Αθλητικών Οργανισμών για τη μαζική άθληση.

Μετά τη συνεδρίαση η επιτροπή είχε συνάντηση με το διευθυντή του ιδιαίτερου γραφείου του Υφυπουργού Αθλητισμού, συμπατριώτη μας κ. Βασίλη Σεβαστή και τον ίδιο τον Υφυπουργό κ. Ανδρέα Φούρα.

Τα αιτήματα τα οποία κατατέθηκαν από την επιτροπή είναι:

α) Άμεση εκταμίευση της α! δόσης των Μαζικών Προγραμμάτων 1996-1997.

β) Άμεση εκταμίευση προς τους Δήμους των Μαζικών Καλοκαιρινών Προγραμμάτων καθώς και νέα κατανομή των μαζικών προγράμματων και διόρθωση αυτών, σε ορισμένους Δήμους.

γ) Άμεση κατάθεση του νομοσχεδίου για την ίδρυση του Εθνικού Οργανισμού Μαζικής Αθλησης και η μεταβίβαση των Ε.Α.Κ. στους Ο.Τ.Α. α! βαθμού.

Το Δ.Ο.Ν.Α. Ρόδου στις παραπάνω συναντήσεις εκπροσώπησε ο προϊστάμενος του κ. Μιχάλης Ερωτόκριτος.

Διαιτητές Γ' Εθνικής

Μαρκό - Ατρόμητος: Καστρινός (Κέρκυρας) - Φύλλιας (Κέρκυρας), Φορτύνας (Πειραιά).

Ενωση Ρ.Δ. - Κόρινθος: Κόκκοτου (Αθηνών) - Κωστούλας (Αθηνών), Μητροφάνης (Αθηνών).

Αιγάλεω - Παναιγιάλειος: Κομητόπουλος (Κεφαλληνίας) - Λόντος (Κορίνθου), Μαραβέλης (Πειραιά).

Ηλυσιακός - Ηρόδοτος: Τσικάνης (Μεσσηνίας) - Ξιάρχος (Αργολιαδας), Αστερής (Κορίνθου).

Πάτρα - Βαρβασιακός: Γεροντής (Αθηνών) - Λεοναρδόπουλος (Αθηνών), Σπαθής (Αθηνών).

Εργοτέλης - Εθνικός Αστέρας: Γιαννόπουλος (Ηλείας) - Καραβίδας (Ηλείας), Γεωργόπουλος (Ηλείας).

Καλλιθέα - Ναύπακτος: Δανέλης (Ευβοίας) - Τότος (Ευβοίας), Αναγνωστάκης (Ευβοίας).

Κέρκυρα - Ιάλυσος: Ντόβας (Αθηνών) - Νικολακάκος (Αθηνών), Κούλης (Αθηνών)(.

Αγ. Νικόλαος - Αιολικός: Γρίμμας (Αθηνών) - Σελούλης (Αθηνών), Τσίγκρας (Αθηνών).

Διαιτητές Δ' Εθνικής

1ος όμιλος

Καλλονή - Μαυδραϊκός: Εμμανουηλίδης, Κουμανάκος, Αγγελόπουλος (Λακωνίας).

Αρης Αρχ. - Παγκορινθιακός: Σγούρος, Λασκαρίδης, Χριστοφόρου (Αθήνας).

Ηρακλής Ψ. - Χαλκίδα: Κουκλάκης, Μανίτης, Λέτας (Χανίων).

Αρης Κ. - Μαύρος Αετός: Πέτρου, Μπουσδρής, Παντazάκος (Αθήνας).

Πολυκράτης - Ασπρόπυργος: Τσιντσέλης, Καψάλης, Κωνσταντίνου (Αιτ/νίας).

Κερατσίνι - Πέλοπας Κιάτου: Σπυράκος, Φίστας, Μπόμπορης (Πρέβεζας).

Λήλας Β. - Φοίβος Κρ.: Μαζαράκος, Κολοβός, Γεωργάρας (Αρτας).

Δάφνη Εξ. - Αγερσανί Ν.: Κούλιας, Βιρβιλής, Ευαγγέλου (Θεσπρωτίας).

Το Τρίτο Μάτι

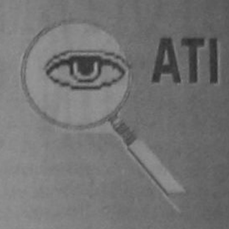

• Ο Ανάστασου δεν πήγε στα Μαριτσά χθες κι επόμενης έπαιξε ο Φραγκίνης. Αγνωστοι οι λόγοι.

• Λοιπόν για να ξεκαθαρίσει το πράγμα. Ο Καράφλας δεν παραιτήθηκε ακόμη. Συνεχίζει κανονικά μέχρι το επόμενο διοικητικό συμβούλιο όπου θα τεθεί ένα θέμα που τον καίει. Τότε θα πάρει απόφαση.

• Ο Λεπτό πήγε φουριόζος στο Βάτι. Με προβολείς στην Παστίδα τους κάνει προπόνηση. Εκεί που «τελείωσε» ο Τσακ...

• Οι Τριαντενοί σήμερα αν προκριθούν θα είναι μόνοι ανάμεσα στα θηρία της Α! Μέχρι το Σάββατο θα ξενερώσουν στην Αθήνα και μετά θα πετάξουν για Κέρκυρα. Εκεί είναι το μεγάλο κόλπο.

Ηλιας. Κ.

Με τον αέρα του 4-1

Ο Ιάλυσος φαβορί για την πρόκριση σήμερα στο Καραϊσκάκη (14:15) • Νοκ αουτ ο Κορμαρής

Σοβαρότερος απ' ότι αρχικά είχε υπολογισθεί είναι ο τραυματισμός του Κώστα Κορμαρή στο γόνατο. Ο σέντερ φορ του Ιάλυσου αποκλείστηκε από την αποστολή για το σημερινό αγώνα - ρεβάνς του Κυπέλλου με τον Εθνικό στο Καραϊσκάκη. Η ιατρική διάγνωση έδειξε συνδεσμική κάκωση.

Το ιατρικό τιμ καταβάλλει προσπάθειες έτσι ώστε ο παίκτης ν'αναχωρήσει το Σάββατο για την Αθήνα προκειμένου να συμμετάσχει στο παιχνίδι πρωταθλήματος με την Κέρκυρα.

Στην Αθήνα δεν ταξίδεψε ούτε ο Τρούλλης που νοιώθει ενοχλήσεις στους προσαγωγούς και δεν θ'αγωνιστεί ούτε την Κυριακή.

Στο στάδιο Καραϊσκάκη θα βρίσκονται σήμερα οι παρακάτω 16 ποδοσφαιριστές: Αλεξανδρίδης, Ταραμονλής, Οικονόμου, Πάττας, Καλλιμάνης, Β. και Γ. Ραΐος, Πολιάς, Καλημέρης, Κυπριώτης, Παργιανάς, Παπαδόπουλος, Ταχίρι, Μπαξεβάνογλου, Κακλαμάνος και Ραπο. Ο τελευταίος εξέτισε την ποινή των τριών αγωνιστικών και επιστρέφει.

Η νίκη στο πρώτο παιχνίδι με4-1 χρίζει τον Ιάλυσο αδιαφιλονίκητο φαβορί για την πρόκριση. Ομως η νίκη του Εθνικού με 4-0 επί του Πύργου το Σάββατο φοβίζει τον Παπαχρήστου που ζήτησε από τους παίκτες «σοβαρότητα». Αν ο Ιάλυσος προκριθεί στην επόμενη φάση θα μπει στην κληρωτίδα μαζί με εφτά ομάδες της Α' Εθνικής! Το παιχνίδι θα ξεκινήσει στις 14:15 και θα διευθύνει ο Κορίνθιος Ντούλης.

•Παρ'ότι το γήπεδο ποδοσφαίρου της Κέρκυρας είναι Εθνικό η ΕΠΑΕ πήρε την διαβεβαίωση της Νομαρχίας ότι το παιχνίδι με τον Ιάλυσο θα διεξαχθεί κανονικά την Κυριακή.



Τ' αποτέλεσμα του Κυπέλλου

Στα χθεσινά επαναληπτικά παιχνίδια Κυπελλου Ελλάδος σημειώθηκαν τα εξής αποτελέσματα (σε παρένθεση το σκορ του πρώτου αγώνα).

ΟΦΗ - Ιωνικός	2-0	(2-7)
Παναχαϊκή - Αρης	2-0	(2-1)
Απόλλων Αθ. - Βέροια	2-0	(1-0)
Παναθηναϊκός- Ηρακλής	1-0	(1-0)
Λύκοι - ΑΕΚ	0-3	(1-3)
Ολυμπιακός - ΠΑΟΚ	2-1	(2-1)
Πανηλειακός - Εθνικός Α.	3-2	(5-0)

Στην επόμενη φάση προκρίθηκαν Ιωνικός, Παναχαϊκή, Απόλλων, Παναθηναϊκός, ΑΕΚ, Ολυμπιακός και Πανηλειακός. Η οκτάδα θα συμπληρωθεί σήμερα από το παιχνίδι Εθνικός - Ιάλυσος.

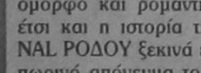

Συνεστίαση και απονομές επάθλων

Ολα είναι έτοιμα για την αυριανή (Παρασκευή) συνεστίαση που διοργανώνουν οι ιστιοπλόοι ανοικτής θάλασσας της Ρόδου (ΑΣΙΑΘ). Η εκδήλωση θα γίνει στις 9μ.μ. στο ΡΟΔΟΣ - ΠΑΡΚ παρουσία εκπροσώπων τοπικών αρχών και της Ε.Ι.Ο. Κατά την διάρκεια της, θα γίνει η απονομή των επάθλων των αγώνων του 1996, που διοργανώθηκε με βασικό χορηγό την εταιρεία PEUGEOT - Β. Σωτηράκης. Από την αρμόδια επιτροπή του Δ.Σ. του ΑΣΙΑΘ, ανακοινώθηκαν τα αποτελέσματα των αγώνων. Ετσι, πρωταθλητές του '96, είναι:

1) Το σκάφος **ΜΟΥΣΜΟΥΛΟ**, με κυβερνήτη τον Νικ. Καλαφατά και πλήρωμα τους: Ν. Κουμνάκη, Μ. Κασσιώτη, Δ. Θέμελη και Ν. Οικονόμου.

2) **ΚΑΠΕΤΑΝ ΜΑΝΟΛΗΣ**, κυβ. Κλωντ Βιντάλ (Σ. Κατσαράς, Μ. Μανδραγός, Ν. Κουκούλης, Θ. Τσιγάρος, Α. Κεφάλας, Σ. Σαββάκης)

3) **BELL' ANGIOLINE**, κυβ. Σ. Σταύρας (Μ. Νομικός, Γ. Ζωάννου, Α. Μιχαηλίδη, Α. Καρρά, Θ. Αναπολιτάνο, Μ. Κοκκίνη).

- Στο 1ο ιστιοπλοϊκό ΡΑΛΛΙ «Δωδεκάνησα '96», το κύπελλο παίρνει το σκάφος **Bell' Angiolina**, ενώ στους υπόλοιπους αγώνες του '96, τα έπαθλα θα δοθούν ως εξής:

- **Πανορμίτης '96: 1) ΜΟΥΣΜΟΥΛΟ** (Ν. Καλαφατάς), 2) **VIKING'S STAR** (Σ. Τσιμέτας) 3) **EXSURGE** (Μ. Παπαγαπητός)

- **ΤΡΙΓΩΝΑ '96: 1) ΚΑΠΕΤΑΝ ΜΑΝΟΛΗΣ** (Βιντάλ), 2) **ΝΕΦΕΛΗ** (Α. Φώτης), 3) **ΜΟΥΣΜΟΥΛΟ** (Ν. Καλαφατάς)

- **ΦΑΝΕΡΩΜΕΝΗ: 1) ΙΑΣΩΝ** (Ν. Νεοφύτου), 2) **ΚΑΠΕΤΑΝ ΜΑΝΟΛΗΣ** (Κ. Βιντάλ), 3) **ΜΟΥΣΜΟΥΛΟ**

- **ΡΟΔΟ - ΚΩ: 1) ΚΑΠΕΤΑΝ ΜΑΝΟΛΗΣ** (Κ. Βιντάλ), 2) **BELL' ANGIOLINA** (Σ. Σταύρας), 3) **ΜΟΣΜΟΥΛΟ** (Ν. Καλαφατάς)

- **ΚΩ - ΡΟΔΟ: 1) ΜΟΥΣΜΟΥΛΟ** (Ν. Καλαφατάς), 2) **BELL' ANGIOLINA** (Σ. Σταύρας), 3) **VIKING'S STAR** (Σ. Τσιμέτας)

- **ΧΑΛΚΗ '96: 1) ΜΟΥΣΜΟΥΛΟ** (Ν. Καλαφατάς), 2) **BELL' ANGIOLINA** (Σ. Σταύρας), 3) **ΙΑΣΩΝ** (Ν. Νεοφύτου)

- **ΚΟΛΥΜΠΙΑ '96: 1) ΜΟΥΣΜΟΥΛΟ** (Ν. Καλαφατάς), 2) **ΙΑΣΩΝ** (Ν. Νεοφύτου), 3) **ΚΑΠΕΤΑΝ ΜΑΝΟΛΗΣ** (Κ. Βιντάλ)

- **ΣΥΜΗ '96: 1) ΚΑΠΕΤΑΝ ΜΑΝΟΛΗΣ** (Κ. Βιντάλ), 2) **BELL' ANGIOLINA** (Σ. Σταύρας), 3) **ΜΟΥΣΜΟΥΛΟ** (Ν. Καλαφατάς).

ΕΝΩΣΗ

Την Δευτέρα με Κόρινθο

«Των φρονίμων τα παιδιά πριν πεινάσουν μαγειρεύουν» κι επειδή η ΕΠΑΕ θέλει να προλάβει τυχόν προβλήματα με την απεργία των υπαλλήλων στα Εθνικά στάδια όρισε το παιχνίδι Ενωσης - Κορίνθου για την Δευτέρα 16 Δεκεμβρίου.

Ο λόγος βέβαια είναι ότι η ΕΠΑΕ δεν θέλει να «στηθούν» οι ομάδες στο Εθνικό στάδιο Ρόδου την Κυριακή αλλά προτίμησε την σιγουριά της Δευτέρας για να μην ταλαιπωρηθεί κανένας.

Την ίδια απόφαση πήρε για όλα τα παιχνίδια Α', Β' και Γ' Εθνικής που οι γηπεδούχοι παίζουν σε Εθνικά στάδια.

Στον αγωνιστικό τομέα τώρα η Ενωση περιμένει την Κόρινθο με στόχο να επιστρέψει στις νίκες.

Ολοι πιστεύουν ότι οι τρεις βαθμοί στον συγκεκριμένο αγώνα είναι πολύ σημαντικοί αφού η Κόρινθος βρίσκεαι λίγο κάτω απ' την Ενωση στην βαθμολογία κι έχει τους ίδους στόχους με την ομάδα του νησιού μας.

Ο Ηλίας Αλεξιάδης αντιμετωπίζει πρόβλημα με τον Παλαπάνη που έχει τράβηγμα στον τετρακέφαλο.

ORIGINAL 21 ΡΟΔΟΣ CLUB

Σαν τα παραμύθια...

• Πως ξεκίνησε, πως συνεχίζει και τι έχει κάνει μέχρι σήμερα ο σύνδεσμος φιλάθλων

Οπως όλα τα παραμύθια ξεκινάνε με πολύ όμορφο και ρομαντικό τρόπο, έτσι και η ιστορία της ORIGINAL ΡΟΔΟΥ ξεκινά ένα φθινοπωρινό απόγευμα του 1985 σε έναν αγώνα κυπέλλου μεταξύ του τότε Διαγόρα Ρόδου και της αγαπημένης μας ΑΕΚ. Παιδιά μέχρι τότε άγνωστα μεταξύ τους, μαζεύτηκαν εκείνο το απόγευμα στο γήπεδο του Διαγόρα και δημιούργησαν την πρώτη οργανωμένη κερκίδα οπαδών της ΑΕΚ στο νησί. Ε, αυτό ήταν ...Η γέννηση της ORIGINAL ΡΟΔΟΥ ήταν γεγονός. Φυσικά μετά από εκείνον τον αγώνα δεν χάθηκε η επαφή μεταξύ της παρέας εκείνης που είχε δημιουργηθεί και που είχε μπολιάσει την φλόγα της ORIGINAL. Οι καφετέριες «STUTGARD» και «ORIGINAL» που υπήρχαν τότε, αποτέλεσαν τα ορμητήρια της αστέγαστης προς το παρόν ORIGINAL ΡΟΔΟΥ . Φυσικά όπως γίνεται σε τέτοιες περιπτώσεις επειδή η ORIGINAL πάντοτε πρωτοπορεί στον «συνδεσμιακό» χώρο οι γαβροβάζελοι της Ρόδου ξύπνησαν απότομα, βγήκαν απο το καβούκι τους και έσπευσαν να χαρακτηρίσουν την παρέα αυτή «γραφική» και «αδύναμη» εκμεταλλευόμενοι την αγωνιστική κρίση της ομάδας της ΑΕΚ που τότε διέυνε τα «Ζαφειροπουλικά» πέτρινα χρόνια της. Αδυνατούσαν όμως οι άμοιροι «άσπονδοι φίλοι» μας να καταλάβουν την δύναμη και τη φλόγα που εκρυβε μέσα της αυτή η προσπάθεια, πράγμα το οποίο το ένιωσαν καλά στο πετσί τους με το πέρασμα του χρόνου.

Εκδρομές ατελείωτες, τα πανώ της ORIGINAL ΡΟΔΟΥ να κυματίζουν σε όλα τα γήπεδα της Ελλάδας κι η φωνή της ΑΕΚ να ακούγεται όλο και πιο δυνατά στο «νησί των Ιπποτών» την Ρόδο. Ετσι, σιγά σιγά φθάνουμε στο καλοκαίρι του 1993 και συγκεκριμένα στις 7 Αυγούστου, όπου οι προσπάθειες τόσων χρόνων παίρνουν επιτέλους σάρκα και οστά και επιτυγχάνεται η στέγαση του club στην οδό Κων/νου Παλαιολόγου 17, πίσω απο το Βενετόκλειο. Ακόμα και το όνομα της οδού που στεγάσαμε το club είναι συνδεδεμένο με την ιστορία της ΑΕΚάρας μας. Ετσι , το στενάκι εκείνο έγινε η φωλιά της ORIGINAL Ενωσιτών στο νησί, αλλά ταυτόχρονα έγινε και απία ζήλιας και φθόνου για κάποιους που δε μπορούσαν να χωνέψουν ότι πάλι η ORIGINAL είχε πάρει την πρωτοπορία στην ίδρυση club φιλάθλων σε κάποια πόλη. Από το σημείο αυτό και μετά η πορεία που διέυνσε το club ήταν συνεχώς ανοδική πράγμα, η οποία συνεχίζεται ακόμη και σήμερα. Αν και το club είναι ίσως το πιο μακρινό απο την Νέα Φιλαδέλφεια, μιας και θέλεις 16 ώρες με το πλοίο για να φθάσεις στο «ναό». Ομως αυτό δεν μας επηρεάζει καθόλου στο να βρεθούμε κοντά στην καψούρα μας. Ρεκόρ συμμετοχής για το club, αλλά και ημέρα απόδειξης κάποιων πραγμάτων, ήταν η μέρα του «τελικού του Μπάκα» με τον βάζελο. Εκεί βρέθηκαν 53 άτομα όπου ανάγκασαν τους «πολυπληθείς» οπαδούς του ΠΑΟ (7άτομα) να κρυφτούν στην καμπίνα καπετάνιου για να σωθούν. Βλέπεις η ORIGINAL είναι εδώ στο νησί «κράτος και παρακράτος» αν χρειαστεί. Ρωτήστε και τους γάβρους να σας πούν περισσότερες λεπτομέρειες για ποιό λόγο έκλεισε το club τους.

Βέβαια η δραστηριότητα της ORIGINAL ΡΟΔΟΥ δεν σταματά εδώ. Υπάρχει απο το 1992 ραδιοφωνική εκπομπή, πρώτα στον σταθμό «RADIO ΡΟΔΟΣ» και μετά στον «TOP FM» όπου συνεχίζεται και μάλιστα με μεγάλη ακροαματικότητα και εκτός Ρόδου.

Ακόμη κάθε χρόνο διοργανώνεται η μεγάλη γιορτή του club για τα γενέθλια του (που αισίως βρίσκονται στον 3ο χρόνο), όπου όλα τα club δίνουν δυναμικό παρών με πολυπληθή παρουσία. Τέλος, δεν θα πρέπει να ξεχάσουμε και την εντυπωσιακή παρουσία του κόσμου της ΑΕΚ στο νησί, στον αγώνα των παλαιμάχων της ΑΕΚ με αυτούς της Ρόδου όταν 3.000 άτομα έκαναν το γήπεδο «Ν. Γκούμας», αλλά και νωρίτερα το αεροδρόμιο «σκεπαστή».

Κάπου εδώ τελειώνει η αναφορά στην ιστορία της ORIGINAL ΡΟΔΟΥ , η οποία όμως ιστορία θα επαναληφθεί και στο μέλλον.

Θα ήταν αγένεια όμως να μην αφιερώσουμε το παραπάνω κομμάτι σε όλους όσους κατά καιρούς έχουν βάλει ένα λιθαράκι ώστε να δημιουργήσουν το σημερινό οικοδόμημα της ORIGINAL και οι οποίοι λόγω πληθώρας είναι αδύνατον να αναφερθούν. Και τους δίνουμε μια υπόσχεση ότι η ORIGINAL ΡΟΔΟΥ θα υπάρχει για πάντα και θα γίνει ακόμη πιο δυνατή απ'ότι είναι αυτή τη στιγμή.

STADIUM SPORT
ΑΝΑΚΟΙΝΩΣΗ

Μετά την καθιέρωσή μας σαν το φθηνότερο κατάστημα Αθλητικών ειδών στη ΡΟΔΟ και την σωστή παρουσίαση μιας πλήρους γκάμας των προϊόντων των εταιρειών: ADIDAS - CONVERSE - SPALDING - ROBBE DI KAPPA - DIADORA - MISUNO - PONY

Ευρισκόμεθα στην ευχάριστη θέση να γνωρίσουμε στο καταναλωτικό κοινό της Ρόδου ότι αρχίσαμε την συνεργασία μας και με την εταιρεία NIKE σε όλα τα προϊόντα της (υποδήματα - Ρούχα - Αξεσουάρ).

Μεχρι τώρα στηριχθήκαμε στη φιλική σας συνεργασία (με το STADIUM SPORT) και την άριστη συμπεριφορά μας.

Σας προτείνουμε να μας επισκεφθείτε και να συγκρίνετε τις τιμές και την ποιότητα των προϊόντων των παραπάνω εταιρειών.

Πιστεύουμε ότι οι τιμές και η ποιότητα θα σας πείσουν ν' αγοράζετε τα είδη αυτά από την αγορά της Ρόδου και όχι από καταστήματα εκτός Ρόδου.

Σας ευχαριστούμε
STADIUM SPORT



Διεύθυνση Βύρωνος και Βενετοκλέων (μπροστά στον κινηματογράφο Μετροπόλ). Τηλ. 37991

Η λύση στο οικοδομικό σας πρόβλημα

Η ΓΕΝΙΚΗ ΤΕΧΝΙΚΗ Α.Ε., δημιουργήθηκε για να δώσει αποτελεσματικές & συμφέρουσες λύσεις στα οικοδομικά προβλήματα του νησιού μας. Τα αντικείμενα των δραστηριοτήτων μας:

- Εμπορία σιδήρου οικοδομών υψηλής ποιότητας & αντοχής
- Παραγωγή έτοιμου μπετόν με 14χρονη πάράδοση στην υψηλή ποιότητα στη συνέπεια και την άμεση εξυπηρέτηση
- Ανάληψη δημοσίων και ιδιωτικών έργων μεγάλης έκτασης
- Ανέγερση πολυκατοικιών με το σύστημα της αντιπαροχής



14 σύγχρονες μπετονιέρες, 2 συγκροτήματα παραγωγής μπετόν και πλήρες δίκτυο ραδιοταλητρών, θα είναι στη διάθεσή σας αν θελήσετε να συνεργασθούμε. Χρησιμοποιώντας τα ειδικά πρόσθετα στερεότητας και ρευστότητας POZZOLITH ADMIX 105 R. RHEOMAC 716 και 877 και ελέγχοντας την παραγωγή, με 3 υπεύθυνους πολιτικούς μηχανικούς σε δικαίωμα σύγχρονα εξοπλισμένο εργαστήριο, διασφαλίζουμε και εγγυόμεθα σταθερά υψηλή ποιότητα στο μπετόν μας

ΜΟΝΤΕΡΝΑ ΤΕΧΝΟΛΟΓΙΑ & ΠΑΡΑΔΟΣΗ

ΓΕΝΙΚΗ ΤΕΧΝΙΚΗ
έτοιμο μπετόν

ΕΡΓΟΣΤΑΣΙΟ:
ΡΟΔΟΥ - ΛΙΝΔΟΥ 7ο ΧΛΜ. - ΤΗΛ. 25013
ΓΡΑΦΕΙΑ:
ΑΡΚΑΔΙΟΥ 2 ΤΗΛ. 22968

παλμός του τοπικού

Ζωντανός στην ρώσικη ρουλέτα

Στα πέναλτι (4-2) πήρε την πρόκριση ο Απόλλων Κ. από τον Διγενή • Εκπληκτικός ο Ανδριγιαννάκης έσωσε τους νικητές • 1-1 στην παράταση με γκολ των Νισυρίου (αυτ.) και Δημητρά

Ντέρμπι που ταιριάζει σε κόντρα πρωτοπόρων παίχθηκε χθες στο γήπεδο Κοσκινού. Την νίκη γοήτρου και την πρόκριση στην φάση των «οκτώ» πήρε ο Απόλλων Καλυθιών νικώντας 4-2 στην διαδιασία των πέναλτι (ο κανονικός αγώνας έληξε 0-0 και η παράταση 1-1).

Ηταν ένα συγκλονιστικό παιχνίδι που ξεκίνησε με το φως της ημέρας και ολοκληρώθηκε με την βοήθεια των προβολέων.

Την πλάστιγγα υπέρ του Απόλλωνα έγειραν δύο παίκτες. Ο τερματοφύλακας Ανδριγιανάκης που ήταν καταπληκτικός και ο νεαρός σέντερ φορ που μ' ένα πού όμορφο γκολ οδήγησε την ομάδα του στα πέναλτι.

Ο Μιχάλης Δράκος δεν χρησιμοποίησε τους Ζωάννου, Χατζηνικήτα και Ροδανάκη, ενώ ο Κώστας Παπαστεργίου επέλεξε ν' αφήσει εκτός αγώνα τους Μποσγανά, Καβουσανάκη, Οικονόμου, Καντιμοίρη, Αθανασίου και Τσαλίκη.

Παρά τις απουσίες οι δύο ομάδες πάλεψαν σ' όλη την διάρκεια του αγώνα και μέσα στην βροχή έδειξαν να έχουν διάθεση.

Ο Διγενής δικαιούται να τα 'χει με την τύχη του καθώς ο γκολκίπερ του Απόλλωνα έπιανε τ' άπιαστα. Ο Απόλλων έχει να λέει ότι τελείωσε το παιχνίδι με εννέα παίκτες, και τους μισούς βασικούς στην εξέδρα.

Μέχρι τότε οι δύο ομάδες δημιούργησαν ελάχιστες ευκαιρίες, έχοντας μοιρασμένη την υπεροχή.

Η είσοδος του Κωνσταντινίδη, άλλαξε το παιχνίδι και ο Διγενής έγινε απειλητικός. Ειδικά στην παράταση όπου έπαιζε με αριθμητικό πλεονέκτημα βρέθηκε αρκετές φορές «φάτσα» με το γκολ.

ΦΑΣΕΙΣ ΚΑΙ ΓΚΟΛ

Μόλις στο 4' ο Σαββίδης έβγαλε την σέντρα, ο Δημητρούλης έπιασε την κεφαλιά στέλνοντας την μπάλλα άουτ. Στο 22' ο Γιώργος Σωτηράκης μπήκε στην περιοχή απ' αριστερά, αλλά το σουτ του απομάκρυνε σε κόρνερ ο Σαρικάς.

Στο 25' Ο Σταμάτης Μοσκιού εκτέλεσε φάουλ, αλλά ο Ανδριγιαννάκης έδιωξε σε κόρνερ. Μετά την εκτέλεσή του ο Σαββίδης έστειλε την μπάλλα στα δίκτυα με το κεφάλι, όμως το γκολ ακυρώθηκε ως επιθετικό φάουλ.

Στο 65' ο Φύλλου έβγαλε σέντρα από δεξιά, ο Σαββίδης απέτυχε να σουτάρει, ο Κωνσταντινίδης προσπάθησε με πλασέ να σκοράρει, αλλά η μπάλλα βρήκε την πλάτη του Δημητριάδη και βγήκε κόρνερ.

Στο 80' οι θεατές χειροκρότησαν τον Ανδριγιαννάκη. Ο Κωνσταντινίδης έβγαλε σέντρα από αριστερά ο Οικονομάκης έπιασε την κεφαλιά και ενώ ο τερματοφύλακας του Απόλλωνα είχε φορά αντίθετη απο την πορεία της μπάλλας με εκτίναξη που θύμισε Νίκο Σαργκάνη στην Δανία απομάκρυνε πάνω στην γραμμή με το ένα χέρι. Στο 90' αποβλήθηκε με 2η κίτρινη ο Μπεκυράς.

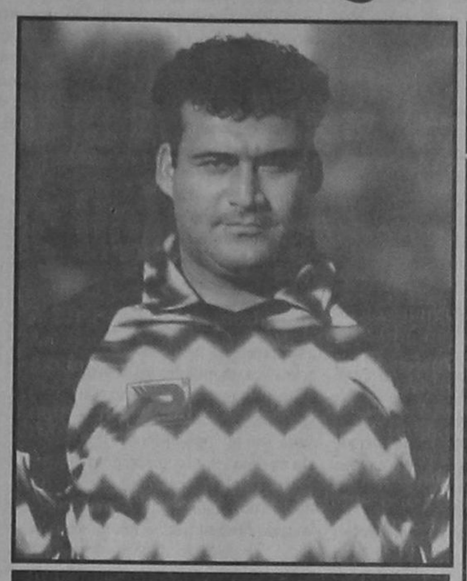

Οι Ανδριγιαννάκης και Δημητράς έδωσαν την πρόκριση στον Απόλλωνα

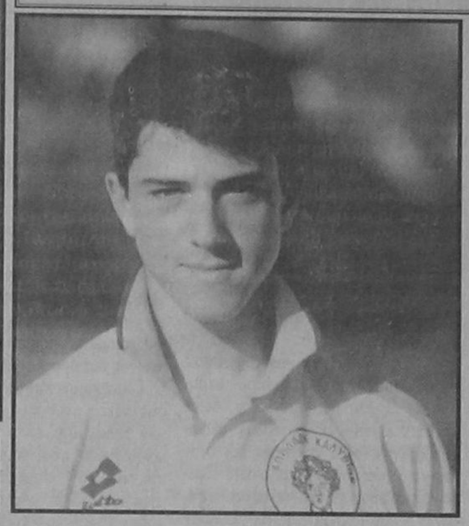

Και φτάσαμε στην παράταση όπου σημειώθηκαν δύο γκολ.

Στο 97' ο δαιμόνιος Κωνσταντινίδης έβγαλε σέντρα απ' αριστερά ο Γιώργος Μοσκιού νίκησε για πρώτη φορά τον Ανδριγιαννάκη, η μπάλλα κόλλησε στις λάσπες και ξεγέλασε τον Νισύριο που με προβολή την προώθησε στα δίκτυα της ομάδας του.,

Και ενώ όλοι περίμεναν να λυγίσει ο Απόλλων που έπαιζε με έναν παίκτη λιγότερο μίλησε ο 17χρονος Δημητράς που ήταν κινητικός σ' όλη την διάρκεια του αγώνα.

Ηταν αμέσως μετά το 1-0 όταν ο Καταξενός με κάθετη μπαλιά έδωσε στον Δημητρά στο ύψος της μεγάλης περιοχής, αυτός με προσποίηση ξέφυγε από τον Στ. Μοσκιού και με πλασέ έστειλε την μπάλλα κάτω από τα πόδια του Σαρικά και στα δίκτυα.

Μεγάλη φάση έγινε και στο 101. Ο Πατρού από την μικρή περιοχή έπιασε σουτ, αλλά ο Ανδραγιαννάκης έδιωξε και πάλι σε κόρνερ.

Στο 114 ο Απόλλων έμεινε με εννέα παίκτες όταν αποβλήθηκε με 2η κίτρινη και ο Δημητράς. Και στην ρώσικη ρουλέτα των πέναλτι μίλησε η κλάση του Ανδριγιαννάκη. Αναλυτικά τα οκτώ κτυπήματα.

• Καταξενός 1-0, Πατρού - απέκρουσε ο Ανδριγιαννάκης, Γ. Σωτηράκης 2-0, Κουλούρας 2-1, Καραμανώλης 3-1, Κωνσταντινίδης 3-2, Κεφάλας 4-2, Στ. Μοσκιού άουτ.

Με τη νίκη αυτή ο Απόλλων είναι η μοναδική ομάδα που παραμένει αήττητη σε πρωτάθλημα και κύπελλο.

ΔΙΑΚΡΙΘΕΝΤΕΣ

Τρεις παίκτες αξίζουν τον τίτλο του κορυφαίου. Ο αίλουρος Ανδριγιαννάκης, ο διαμόνιος Δημητράς και ο δυναμικός Κωνσταντινίδης.

Ιδιαίτερη μνεία θα πρέπει να γίνει στους τρεις ακόμη 17χρονους που χρησιμοποίησε ο Παπαστεργίου, τους Υψηλάντη Παπαλεξάνδρου και Κυριαζή.

Πολύ καλή παρουσία είχαν και οι Κεφάλας, Χιάμπολης, Δημητρούλης.

ΔΙΑΙΤΗΣΙΑ

Πολύ καλή η αποδοση των Μιχαλάκη - Κάπρου - Χάλαντα. Πέρα απο τις δύο αποβολές κίτρινη κάρτα αντίκρυσαν οι Κωνσταντινίδης, Χατζηδημήτρης.

ΔΙΓΕΝΗΣ: Σαρικάς, Οικονομάκης (99' Τριανταφύλλου), Χιάμπολης, Ψύλλου, Στ. Μοσκιού, Πατρού, Γ. Μοσκιού, Δημητρόπουλος, Αλεβιζόπουλος (57' Κωνσταντινίδης), Χατζηδημήτρης (92' Κουλούρας), Σαββίδης.

ΑΠΟΛΛΩΝ: Ανδριγιαννάκης, Κεφάλας, Νισύριος Δημητριάδης, Υψηλάντης (79' λ.τ. Παπαλεξάνδρου), Καραμανώλης, Δημητράς, Καταξενός, Ορφανός (94' Κυριαζής), Σωτηράκης, Μπεκυράς.

Ασκληπειό - Αναγέννηση 2-3

Στο παιχνίδι κυπέλλου που έγινε για τον όμιλο Κω η Αναγέννηση Ασφενδίου νίκησε εκτός έδρας το Ασκληπειό με 3-2 και προκρίθηκε στην φάση των «οκτώ».

Συγγνώμη από τον Αρβανιτάκη

Δημόσια συγνώμη από τους διαιτητές ζητάει με χθεσινή του δήλωση ο Ανδρέας Αρβανιτάκης.

«Ηταν λάθος η συμπεριφορά μου και δυστυχώς το κατάλαβα τώρα. Διάφορες αρνητικές καταστάσεις μου δημιούργησαν ψυχολογική φόρτιση μ' αποτέλεσμα να εξωτερικεύσω ορισμένα πράγματα που έθιξαν τους διαιτητές. Μετάνοιωσα για το λάθος μου και ζητάω δημόσια συγγνώμη». Υπενθυμίζουμε ότι ο Αρβανιτάκης έχει διαγραφεί από τον Σύνδεσμο Διαιτητών Ποδοσφαίρου Δωδεκανήσου γιατί έβρισε συναδελφούς του.

Πρόκριση σε ουδέτερο

Ο Ηρακλής 4-2 τον Ατρόμητο

Το ουδέτερο γήπεδο των Φανών δεν εμπόδισε τον Ηρακλή Μαριτσών να πάρει την πρόκριση νικώντας 4-2 τον Ατρόμητο Διμυλιάς. Η επιστροφή του Γιώργου Ράδου στην τεχνική ηγεσία του Ατρόμητου δεν συνοδεύτηκε με επιτυχία. Η βροχή εμπόδισε τους παίκτες να προσφέρουν ωραίο θέαμα, αλλά τα έξι γκολ αποζημίωσαν τους θεατές.

Ο Ηρακλής προηγήθηκε νωρίς με 2-0. Μόλις στο 5' ο Αθανασίου βρήκε τον Λεντάκη στην περιοχή και αυτός με πλασέ άνοιξε το σκορ. Δύο λεπτά αργότερα ο Γκουγκουντρής σκόραρε εναντίον της ομάδας του και έτσι ο Ηρακλής έφτασε στο 2-0. Το ημίχρονο έληξε 2-1 με γκολ του Γαζή στο 25'.

Στην επανάληψη ο Σάρλης με δύο προσωπικά του τέρματα στο 65' και το 70' ανέβασε τον δείκτη του σκορ στο 4-1 για να διαμορφωθεί το 4-2 με εύστοχη εκτέλεση πέναλτι του Γαζή στο 85'.

Από τους νικητές άρεσαν οι Σάρλης, Λεντάκης και Κούλλαρος και από τον Ατρόμητο οι Ρίζος και Μουσακίνιας.

Αριστη η διαιτησία των Τσαγγάρη, Φραγκίνη, Μίχα.

ΗΡΑΚΛΗΣ: Σαββιδάκης, Βασιλώτος, Γιαλλούσης, Σιδηγόρπουλος, Αναγνώστου, Αλεξανδρής (35' Διακογιάννης), Γιακούμαρος, Σάρλης, Λεντάκης (60' Χατζηκωνσταντής), Κούλλαρος, Β. Αθανασίου (55' Φωτάκης).

ΑΤΡΟΜΗΤΟΣ: Ντρίτσης, Κοσμάς, Γαζής, Γκουγκουντρής, Ρίζος, Τσίκης, Γ. Μουσακίνιας, Παπαϊωάννου, Απτόγλου, Θυριάκης (35' Ζερβός), Απτόγλου.

Αθλητικό κέντρο στην Σύμη

Ο υφυπουργός Αθλητισμού κ. Ανδρέας Φούρας απάντησε γραπτώς στην αναφορά που είχε καταθέσει στην Βουλή ο βουλευτής Δωδεκανήσου κ. Αναστάσιος Καραμάριος για την κατασκευή αθλητικού κέντρου στην Σύμη.

Η απάντηση του κ. Φούρα αναφέρει:

«Σε απάντηση των αναφορών, σχετικά με την κατασκευή αθλητικού κέντρου στον Δήμο της Σύμης, της Νομαρχίας Δωδεκανήσου σας γνωρίζουμε τα εξής:

Η Γ.Γ.Α. ήδη με τις αρμόδιες υπηρεσίες της έχει συντάξει προμελέτη που προβλέπει στίβο 350μ., γήπεδα μπάσκετ-βόλεϋ και Τέννις, χώρο παιδικής χαράς, κτίριο αποδυτηρίων, γραφείων, W.C. και κυλικείων.

Θα επιδιωχθεί το έργο αυτό να ενταχθεί στα νέα αθλητικά έργα του Π.Δ.Ε. του επόμενου έτους ώστε να εξασφαλιστεί η χρηματοδότηση και με βάση την οριστική μελέτη να γίνει η δημοπράτησή τοου.»

ΣΤΙΒΟΣ

Πέμπτος προπονητής στον Υγειάς ο Τσαμπίκος Παπαδημητρίου

Για την αναβάθμιση του κλασικού αθλητισμού και ειδικά της Ρόδου, δίνει μάχες καθημερινά ο Γ.Α.Σ. Ρόδου «Η ΥΓΕΙΑ» μέσα και έξω από τα στάδια. Μέσα στα στάδια με την μεγάλη προσπάθεια των αθλητών και των προπονητών, ενώ έξω απ'αυτά με τις μάχες που δίνει το Δ.Σ., τα μέλη και οι φίλοι του συλλόγου. Θέλοντας όμως το Δ.Σ. του συλλόγου, να αυξηθούν οι μάχες στους αγωνιστικούς χώρους, θεώρησε καλό να προσλάβει και νέο προπονητή, παρ'όλες τις οικονομικές δυσκολίες, γιατί πιστεύει πως αυτό θα είναι για το μέλλον μία καλή επένδυση. Για τον σκοπό αυτό λοιπόν προσλήφθηκε απο τον σύλλογο μας και ο Πέμπτος προπονητής ΠΑΠΑΔΗΜΗΤΡΙΟΥ ΤΣΑΜΠΙΚΟΣ, που από 9 Δεκεμβρίου μπήκε στο στάδιο και ανέλαβε νέο γκρούπ αθλητών. Το Δ.Σ. του ΓΑΣ Ρόδου «Η ΥΓΕΙΑ» του εύχεται καλή δύναμη και καλή επιτυχία στον τομέα του.

ποδηλασία

Την Κυριακή ο «Γύρος της Πόλης '96»

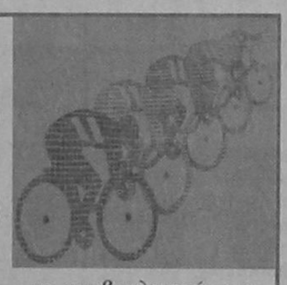

Την Κυριακή 15 Δεκεμβρίου 1996 θα διεξαχθεί ο 7ος λαϊκός αγώνας ποδηλάτου με την επωνυμία «Ποδηλατικός Γύρος Πόλης '96». Ωρα εκκίνησης 10:30 από την πλατεία Δημαρχείου.

Η διαδρομή είναι : Πλατεία Δημαρχείου -Ταχυδρομείο - Πλατεία Κύπρου - Α.Σ.Τ.Ε.Ρ. - Πανεπιστήμιο Αιγαίου - Πάρκο Κυκλοφοριακής Αγωγής - Οδός Φιλελλήνων (Αγιος Φραγκίσκος - πίσω μέρος) - Οδός Βύρωνος (στάδιο) - Κόβα - Ακτή Σταχτούρη (παραλιακή οδός - τελωνείο - παραλιακή οδός) - Είσοδος στη νέα πόλη από τη μικρή Πύλη - Μανδράκι - Πλατεία Δημαρχιακού Μεγάρου.

(Δύο φορές)

Δικαίωμα συμμετοχής: Στον αγώνα αυτό έχουν δικαίωμα συμμετοχής όλοι οι κάτοικοι του νησιού ανεξάρτητα από ηλικία και φύλο. Σημειώνεται ότι ο αγώνας δεν έχει συναγωνιστικό χαρακτήρα, αλλά έχει σαν σκοπό την επαφή του κόσμου με το ποδήλατο. Παιδιά ηλικίας μέχρι δώδεκα (12) χρόνων πρέπει να συνοδεύονται υποχρεωτικά από τον κηδεμόνα τους. Αλλωστε στόχος της Οργανωτικής Επιτροπής είναι να προσελκύσει όσο το δυνατό περισσότερες οικογένειες (καθολική οικογενειακή συμμετοχή).

Ιατρικός έλεγχος: Παρόλο που ο αγώνας αυτός δεν έχει συναγωνιστικό χαρακτήρα, καλό θα είναι οι συμμετέχοντες - που μετέχουν με δική τους ευθύνη - να συμβουλευτούν γιατρό (ιδιαίτερα όσοι-όσες έχουν ξεπεράσει την ηλικία των 40) για το αν μπορούν να λάβουν μέρος. Οσοι κατά τη διάρκεια του αγώνα αισθανθούν δυσκολία στην αναπνοή μπορούν να κατέβουν από το ποδήλατο και να περπατήσουν, συνεχίζοντας κατόπιν.

Οργανωτικά - Δηλώσεις συμμετοχής:

-Δηλώσεις συμμετοχής θα γίνονται δεκτές την ημέρα του αγώνα, μισή ώρα πριν την εκκίνηση, μπροστά στην είσοδο του Δημαρχιακού Μεγάρου.

-Σε κάθε διαγωνιζόμενο θα χορηγείται ένας αριθμός, που θα τοποθετείται στο στήθος. Στον τερματισμό θα προσφερθούν αναψυκτικά.

Επαθλα: Σε όλους όσους τερματίσουν θα απονεμηθούν αναμνηστικά διπλώματα. Παράλληλα, μετά τον τερματισμό μπροστά στο Δημαρχιακό Μέγαρο, θα διεξαχθεί κλήρωση, στην οποία θα κληρωθούν δέκα (10) αθλητικές φόρμες.

Χορηγός του «Ποδηλατικού Γύρου της Πόλης '96», είναι η Ροδιακή Ποτοποιία Α.Ε.

ΣΗΜΑΙΟΤΕΧΝΙΚΗ «MY FRIEND»

ΚΩΣΤΑΣ ΤΡΟΥΛΗΣ

- Σημαίες όλων των κρατών του κόσμου
- Σήματα, λάβαρα, εμβλήματα εταιριών - ομίλων - σωματείων
- Ποδοσφαιρικές σημαίες, λάβαρα, μπρελόκ, καπέλλα, κασκώλ, αναπτήρες και ενδυμασίες (μπλούζες, σορτσάκια, κάλτσες) όλων των ομάδων Α' Εθνικής (κατόπιν παραγγελίας και όλων των τοπικών ομάδων)
- Αθλητικές φόρμες σε ποικιλία χρωμάτων, ποιοτήτων και μεγεθών

ΠΡΟΣΟΧΗ!!!!

Νέες παραλαβές σε φόρμες (μοντέλα '96) σε φανέλες και πολλά άλλα είδη όλων των ποδοσφαιρικών ομάδων (Ολυμπιακού, Παναθηναϊκού, Εθνικής Ελλάδος κ.λ.π.)

«MY FRIEND»

ΑΚΤΗ ΣΑΧΤΟΥΡΗ (έναντι Τελωνείου Ρόδου

ΤΗΛ. 33953 Τηλ. Βιοτεχνίας 61321

σέντρες & καρφώματα

Μπορεί το πιστόλι να ήταν μαϊμού όμως χθες η ΕΠΣΔ προβληματίσθηκε έντονα για τα όσα έγιναν και είδαν το φως της δημοσιότητας.

Αποφάσισε λοιπόν να καλέσει όλους τους δημοσιογράφους του γραπτού και ηλεκτρονικού τύπου για να συζητήσουν και να τους ενημερώσουν ότι στο εξής θα εφαρμόζεται ότι ισχύει.

Δηλαδή δικαίωμα εισόδου στο γήπεδο θα έχουν όσοι έχουν ταυτότητα και μεταδίδουν αγώνες είτε για τηλεόραση είτε για ραδιόφωνα.

Οι υπόλοιποι θα μένουν στην απέξω.

Τις συνθέσεις θα τις περιμένουν απ' τον παρατηρητή του αγώνα που είναι υποχρεωμένος να τις αναρτήσει έξω απ' τα αποδυτήρια των διαιτητών. Αυτά λένε οι κανονισμοί.

Στην πράξη όλα αυτά θα γίνουν;

Κάθε Σάββατο οι παρατηρητές χάνονται και μπαίνουν άλλοι κοινή συναινέσει.

Πότε θα αναρτηθούν οι συνθέσεις, στο ημίχρονο; (χι,χι,χι).

Ωχ, ωχ, ωχ, οι Καλυθενοί με 9 πήραν πρόκριση μέσα στα Κοσκινού. Ο Τάσος το φυσάει κι ακόμα δεν κρυώνει!

Κανείς σοβαρός δεν ασχολείται με τους αγρότες.

Ολοι μιλάνε για Παπουτσέλη και Ανάστασου.

Αυτοί έκαναν την... διαφορά το Σαββατοκύριακο.

Πάντως ο δικός μας δεν έχει καμία σχέση με τον άλλο που έχει βλέμμα... χαίρεται.

ΕΜΠΟΡΟΜΠΕΤΟΝ Α.Ε.

Συνέπεια - Αμεση εξυπηρέτηση - Υψηλή ποιότητα

ΑΝΩΝΥΜΗ ΒΙΟΜΗΧΑΝΙΚΗ - ΕΜΠΟΡΙΚΗ ΕΤΑΙΡΕΙΑ ΕΤΟΙΜΟΥ ΣΚΥΡΟΔΕΜΑΤΟΣ & ΟΙΚΟΔΟΜΙΚΩΝ ΥΛΙΚΩΝ

ΚΑΝΔΙΛΙ 851 01 ΙΑΛΥΣΟΣ - ΡΟΔΟΣ ΤΗΛ.: (0241) 91.093, 91.092, 92.213 - FAX: (0241) 92.213

Η ΟΙΚΟΓΕΝΕΙΑ ΚΑΙ ΤΟ ΣΧΟΛΕΙΟ

ΤΗΣ ΕΙΡΗΝΗΣ ΛΟΥΠΠΗ

Το άτομο αναπτύσσει την προσωπικότητα του κάτω από πολλές και ποικίλες επιδράσεις, διαπρώτης βαθιά στην συνείδηση του την ανάγκη να συνυπάρχει και να συλλειτουργεί με τους άλλους. Σαν μεμονωμένο άτομο ο άνθρωπος υπερασπίζεται τα προσωπικά του συμφέροντα, αλλά ταυτόχρονα είναι μέλος ενός ευρύτερου συνόλου. Από την πρώτη στιγμή της γέννησης του, ο άνθρωπος βιώνει κλιμακωτά κάποια στάδια κοινωνικοποίησης, την οικογένεια το σχολείο και αργότερα την πολιτεία, γενικά την κοινωνία.

Η κοινωνικοποίηση ορίζεται ως η διαδικασία από την οποία μεταδίδεται ο πολιτισμός στα άτομα, ένας τρόπος ζωής που ασυνείδητα αφομοιώνει κάθε άνθρωπος χωριστά. Το άτομο δεν γεννιέται κοινωνικό ον, παίρνει την ιδιότητα αυτή από την στιγμή που έρχεται σε επικοινωνία με το ανθρώπινο περιβάλλον.

Η οικογένεια είναι ένας φορέας κοινωνικοποίησης που συνδέει τα μέλη της κυρίως με συναισθηματικούς δεσμούς. Οσο το πλήθος των ατόμων που απάρτιζαν μια κοινωνική ομάδα είναι μικρό, τόσο οι σχέσεις στηρίζονται στο συναίσθημα. Ενώ όσο το πλήθος γίνεται ευρύτερο, τόσο η συμπεριφορά ρυθμίζεται από απρόσωπους κανόνες. Το σχολείο ως δεύτερος φορέας κοινωνικοποίησης της ανθρώπινης οντότητας παίρνει ευρύτερες διαστάσεις μέσα από την διδακτική δραστηριότητα που ασκεί.

Η οικογένεια είναι ο μεγαλύτερος παράγοντας κοινωνικοποίησης. Το νήπιο αντικρίζοντας τον τρόπο ζωής των προσφιλών του προσώπων, προσαρμόζεται στον οικογενειακό θεσμό ρυθμίζοντας τη δική του συμπεριφορά. Οι γονείς αποτελούν για το παιδί πηγή προτύπων. Οσο αυτό μεγαλώνει, έρχεται σε επαφή περισσότερο με το κοινωνικό του περιβάλλον. Οι γονείς όμως αποτελούν το βασικό θεμέλιο οικοδομήσεως της συμπεριφοράς του.

Ο ρόλος των γονέων διαβραματίζει τον ρόλο του «μεσολαβητή» ανάμεσα στην νεοσύστατη προσωπικότητα και τις άλλες κοινωνικές ομάδες. Η μεσολάβηση αυτή δεν παίρνει την έννοια του ελέγχου στις σχέσεις των παιδιών με το περιβάλλον τους, αλλά και την έννοια της ερμηνείας. Ο πιο αποτελεσματικός τρόπος επίδρασης πάνω στην εξέλιξη της προσωπικότητας των παιδιών, είναι το παράδειγμα των γονέων και γενικότερα η ζωή μέσα στην οικογένεια. Απ' αυτό το σημείο γίνεται φανερή η σημασία της αρμονικής λειτουργίας αυτού του θεσμού.

Μετά την οικογένεια, το σχολείο είναι ο σημαντικότερος παράγοντας για την κοινωνικοποίηση των εφήβων. Το άτομο μέσα από τις διαδοχικές εκπαιδευτικές βαθμίδες, γνωρίζει τον έξω κόσμο και κάνει το πρώτο άνοιγμα από το στοργικό κλίμα της οικογένειας του. Μαθαίνει ο μαθητής να υπακούει κάποιους κανόνες, να αυτοελέγχεται και να λειτουργεί παράλληλα με τους συμμαθητές του. Συνάπτει φιλίες και με αυτό τον τρόπο το άτομο δομεί και διαχωρίζει το «εγώ» από το «εμείς».

Καθώς μεγαλώνει η κοινωνικοποίηση του ανθρώπου παίρνει σοβαρότερες μορφές και η επιτυχής ένταξη του στο περιβάλλον του. Οι αξίες που γνωρίζει ο μαθητής από το σχολικό περιβάλλον, προβάλλονται έτσι ώστε να είναι αποδεκτές και να μην δημιουργούνται προβλήματα εσωτερικών συγκρούσεων.

Η ομαλή όμως διεξαγωγή του εκπαιδευτικού ρόλου καθιστά ορισμένες απαραίτητες προϋποθέσεις που είναι το κέντρο βάρους του κράτους και των εκπαιδευτικών να μην περιορίζεται μόνο στο γνωστικό παράγοντα, αλλά να συμβάλλει στην ευασθητοποίηση και κοινωνική κινητοποίηση του εκπαιδευόμενου.

Ο μαθητής μέσα στο σχολείο δεν πρέπει να ισοπεδώνεται από τις κυρίαρχες αυθεντίες που του επιβάλλονται, αντίθετα τίθεται αναγκαία η διατήρηση των προσωπικών ιδιαιτεροτήτων κάθε μαθητή. Η νεοσύστατη προσωπικότητα να αναλαμβάνει διαρκώς τον δικό της ανεξάρτητο ρόλο στο ευρύ κοινωνικό περιβάλλον. Ο μαθητής ως δέκτης γνώσεων πρέπει να ασκεί την κριτική του ικανότητα για την ορθότητα κάποιων αξιών, φθάνοντας ακόμα και στην αμφισβήτηση.

Η μεταβολή στον τρόπο παραγωγής της οικονομίας έθεσε την οικογένεια σε μια νέα πραγματικότητα με οξυμένες τις ανάγκες της. Πέρα όμως από τις στοιχειώδεις βιολογικές και καταναλωτικές ανάγκες που πρέπει να ικανοποιεί μια οικογένεια, υπάρχει η αναγκαιότητα της καθοδήγησης και της αγάπης στους κόλπους της οικογένειας όσο καμιά άλλη φορά. Οι γονείς αντιμετωπίζουν μόνιμα το πρόβλημα της παιδαγωγικής προτροπής, αφού διοχετεύουν την δυναμική τους ενέργεια στην εργασία. Τα παιδιά αισθάνονται παγιδευμένα χωρίς πρότυπα και κλείνονται στον εαυτό τους. Η οικογένεια έχει ανάγκη από τον ουσιαστικό διάλογο και την επαφή για να μπορέσει να αντιμετωπίσει συλλογικά και δραστικά τους όποιους κινδύνους που παρεμπόδιζαν τον ρόλο της.

Η παγκοσμιότητα θετεί το σχολείο σε μια νέα βάση διαπαιδαγώγησης, που απαιτεί την εκπλήρωση νέων αναγκών. Τίθεται αναγκαία η ευρεία διάδοση της ευρωπαϊκής ιδέας και η εκμάθηση των ξένων γλωσσών. Πρέπει οι νέοι να εφοδιάζονται με γνώσεις και παιδεία που θα τους επιτρέπουν να λειτουργούν σ' ένα πολυεθνικό περιβάλλον αναπτύσσοντας παράλληλα την ελληνική ταυτότητα. Η ευελιξία του μαθησιακού προγράμματος στις απαιτήσεις και τις πραγματικές ανάγκες των μαθητών, είναι μια αναγκαιότητα που πρέπει να εφαρμοσθεί στην ελληνική παιδεία.

Οι κοινωνικές συνθήκες που αναπτύχθηκαν στις βιομηχανικές πόλεις ώθησε τα μέλη της οικογένειας στην τάση για αυτονόμηση και την αποδέσμευση από τις αυταρχικές εξουσίες. Ο διάλογος και η συνεργασία στα μέλη της οικογένειας δίνει μεγαλύτερες ευκαιρίες για άνοδο και την σωστή καθοδήγηση των νέων για την επίλυση των προβλημάτων τους. Η σύγχρονη οικογένεια δεν αντιμετωπίζει πρόβλημα επιβίωσης, σε αντιδιαστολή με τις οικογένειες προηγουμένων δεκαετιών.

Η εξέλιξη του εκπαιδευτικού προσωπικού, τα προγράμματα και οι μέθοδοι του σχολικού θεσμού μεταλλάσσονται. Τα νέα τεχνολογικά επιτεύγματα και η πληροφορική τροποποιούν τις καθιερωμένες αντιλήψεις, δημιουργούν νέα επαγγέλματα. Το σχολείο κατά κάποιον τρόπο προσπαθεί να ενσωματώσει τις ραγδαίες αυτές αλλαγές και να δημιουργήσει καταρτισμένους μελλοντικούς επαγγελματίες. Τα μέσα μαζικής ενημέρωσης συμβάλλουν καθοριστικά στα μαθησιακά προγράμματα και δεν περιορίζουν τους δασκάλους και τους μαθητές στους παραδοσιακούς τρόπους εκμάθησης. Ο πλουραλισμός των ιδεών και των αξιών δεν ωθεί τους εκπαιδευόμενους στην αυθεντία και στην άκριτη εγκεφαλική υποδοχή γνώσεων. Επιπλέον το ελληνικό σχολείο σήμερα πλέον παρέχει, αν όχι τα απαιτούμενα, τουλάχιστον τα αναγκαία υλικοτεχνικά μέσα για την διεξαγωγή της μαθησιακής λειτουργίας.

Η κοινωνική οργάνωση στην σύγχρονη εποχή, καθορίζει την αναγκαιότητα της οικογένειας εντονότερα ως πολύσκοπου θεσμού.

Παρόλαυτά ο θεσμός αυτός περιορίζεται ως παραγωγική μονάδα. Η αυτονόμηση και εξατομίκευση των μελών της οικογένειας, η έλλειψη αγάπης και αλληλλεγγύης οδηγούν στην διάλυση της που εκδηλώνεται με την ύπαρξη διαζυγίων και οικογενειακών δραμάτων.

Οι πλασματικές καταναλωτικές ανάγκες που επιβάλλονται στα άτομα οδηγούν ουσιαστικά στην εξασθένηση της πυρηνικής οικογένειας. Εν τω μεταξύ το περιορισμένο εισόδημα των νοικοκυριών συνήθως δεν επαρκεί να ικανοποιήσει τις ανάγκες αυτές, πράγμα που προκαλεί δυσαρέσκεια. Η εργαζόμενη μητέρα και πατέρας δεν διαθέτουν τον απαιτούμενο χρόνο και την ψυχική διάθεση να ασχοληθούν με τα παιδιά τους. Από την άλλη πλευρά όμως οι γονείς γίνονται υπερπροστατευτικοί σε ότι αφορά μόνο την επιφάνεια και όχι την ουσία των αιτημάτων των παιδιών τους. Η έλλειψη διαλόγου και οι κρίσεις στις σχέσεις μεταξύ των μελών της οικογένειας διασπούν τους συνεκτικούς δεσμούς και την θαλπωρή που προσφέρει. Ο θεσμός της οικογένειας καταρρακώνεται καθημερινά από τα νέα πρότυπα ζωής που προβάλλονται, ώστε να παρουσιάζει μια ανελακτική εξέλιξη και να εξασθενεί.

ΚΟΙΝΩΝΙΚΟΠΟΙΗΤΙΚΟΙ ΠΑΡΑΓΟΝΤΕΣ ΣΤΗ ΣΗΜΕΡΙΝΗ ΠΡΑΓΜΑΤΙΚΟΤΗΤΑ: ΝΕΕΣ ΑΝΑΓΚΕΣ, ΝΕΕΣ ΔΕΞΙΟΤΗΤΕΣ, ΔΥΣΚΟΛΙΕΣ - ΑΡΝΗΤΙΚΑ ΦΑΙΝΟΜΕΝΑ



Η επικράτηση της τεχνοκρατίας και της εξειδίκευσης στους κόλπους της κοινωνίας, επικεντρώνουν τους στόχους της παιδείας αποκλειστικά στον επαγγελματικό προσανατολισμό. Ο καταιγισμός των πληροφοριών από τα ΜΜΕ καταργούν το σχολείο ως μοναδική πηγή γνώσης. Το πρόβλημα όμως εγκυμονεί στην περίπτωση που τα ΜΜΕ χειραγωγούν την αντίληψη των μαθητών και προβάλλουν λανθασμένα πρότυπα. Τα διεθνοποιημένα πρότυπα συμπεριφοράς οδηγούν στην ισοπέδωση των πολιτιστικών ιδιαιτεροτήτων που έχει κάθε λαός. Το σχολείο δεν μπορεί να μεταδώσει στους μαθητές την αξία και την ανάγκη της ιστορίας και της διατήρησης της πολιτιστικής ταυτότητας κάθε λαού. Η ανεργία που μαστίζει τους κόλπους της κοινωνίας αποτελεί μια πλήρη πραγματικότητα των απόφοιτων πανεπιστημίων. Η όξυνση των φαινόμενων κοινωνικής παθογένειας και του αποκλεισμού των νέων, καταλογίζουν στο θεσμό του σχολείου βαριές ευθύνες τις όποιες δεν πρέπει να παραβλέπει. Η σύγχρον οικογένεια έχει χάσει ένα μεγάλο μέρος των λειτουργιών της κοινωνικοποίησης της αμοιβαίας αγωγής και προστασίας των μελών της. Η δυσαρμοστικότητα της οικογένειας στις νέεες συνθήκες και στις σχέσεις των μελών της, είναι αποτέλεσμα των κοινωνικών ηθικών οικονομικών και ιδεολογικών παραμέτρων της εποχής μας. Η κρίση στην οικογένεια είναι η κρίση της ευρύτερης κοινωνίας μας.

Η απουσία ανθρωπίνων ιδανικών τυποποιεί και περιορίζει το θεσμό της οικογένειας, η οποία δεν αποτελεί πια μέσο αμοιβαίας ασφαλείας, αλλά προκαλεί την σύγκρουση και την σύγχυση. Οι γονείς απομακρύνονται συναισθηματικά από τα παιδιά τους και οι μελλοντικοί αυτοί πολίτες δεν μπορούν να είναι ολοκληρωμένοι αν δεν έχουν νιώσει την ανθρώπινη ζεστασιά από τα οικεία τους πρόσωπα. Η οικογένεια θεωρείται σύμφωνα με αυτές τις παραμέτρους επιβάρυνση, κάτι στατικό που δεν ακολουθεί τους ρυθμούς της ελευθεριότητας.

Αναμφίβολα το σχολείο χαρακτηρίζεται από μια δομική κρίση. Υπάρχει αδυναμία στις δομές της εκπαίδευσης να ανταποκριθεί στη μορφωτική και κοινωνική αναμόρφωση του σχολείου. Εκδηλώνεται δυσκολία στην σύνδεση του σχολείου με μια ενεργητική πολιτική ανάπτυξη και απασχόληση. Τα αναχρονιστικά μοντέλα των εκπαιδευτικών εμποδίζουν την δυναμική ανταπόκριση του σχολείου στις νέες συνθήκες. Το σχολείο διαχωρίζει και απομακρύνεται σταδιακά από το κοινωνικό και ηθικό τομέα της ανθρώπινης προσωπικότητας. Ο ανταγωνισμός αντικαθιστά την άμιλλα στα σχολεία και η βαθμολογία, από ηθική ανταμοιβή των προσπαθειών των μαθητών, μετατρέπεται σε βαθμοθήρια με θεμπά και αθέμιτα μέσα. Το σχολείο παρέχει ποσότητα γνώσεων και όχι ποιότητα αυτών, πράγμα που παρεμποδίζει την ανάπτυξη της κριτικής ικανότητας και της δημιουργικότητας των παιδιών.

Ομως η οικογένεια εξελίσσεται και μπορεί να προσφέρει την αγάπη την ελευθερία και προπάντων την αξιοπρέπεια στον άνθρωπο. Το σχολείο μπορεί να αποτελεί πηγή μόρφωσης και ανθρωπισμού στην νέα κοινωνική πραγματικότητα. Η οικογένεια και το σχολείο είναι απαραίτητα να αναλάβουν το μέρος της τεράστιας ευθύνης και υποχρέωσης που φέρουν στην νέα γενιά, ώστε να τις προσφέρουν εναύσματα και εφόδια για ένα καλύτερο αύριο.

Οι ανθρωπιστικές σπουδές δίνουν προσανατολισμούς για μια καινούργια νοηματοδότηση του κόσμου και της ζωής. Συνεπώς το σχολείο μπορεί να συγκεκριμενοποιήσει τους στόχους του και να τους υλοποιήσει. Οι πνευματικές ανάγκες του ανθρώπου δεν θα υποτιμούνται με αυτόν τον τρόπο, ούτε η παιδεία θα συρρικνώνεται στην εξειδίκευση. Η οικογένεια πρέπει να αναθεωρήσει τους σκοπούς της και να μπορέσει να διακρίνει τους ανασταλτικούς παράγοντες στην λειτουργία της. Ο θεσμός αυτός έχει την δυνατότητα να αποκατασταθεί την χαμένη αλληλοκατανόηση και αγάπη ανάμεσα στους ανθρώπους. Αρκεί να προσπαθήσει ο καθένας να γίνει υπεύθυνο άτομο και να δείξει πως κατέχει την συνείδηση της προσωπικής του ευθύνης όπου βρίσκεται, όπου ενεργεί και όπου επηρεάζει.

Η οικογένεια και το σχολείο ως βασικοί φορείς κοινωνικοποίησης μπορούν να εντάξουν ομαλά τους νέους στην κοινωνία να ανατρέψουν την σκληρή πραγματικότητα που όλοι αποδέχτες αυτής είμαστε. Με αυτόν τον τρόπο καθε πρόβλημα θα βρίσκει την λύση του γιατί οι άνθρωποι θα αναγνωρίζουν τον εαυτό τους στο πρόσωπο των συνανθρώπων τους.

Οι δύο αυτοί στέρεοι κονωνικοί θεσμοί αντικατοπτρίζουν την πραγματικότητα που βιώνει κάθε άνθρωπος χωριστά, γιατί αυτός είναι ο μοναδικός δημιουργός της κοινωνίας που βιώνει

ΠΑΝΗΓΥΡΙΣ

Γνωστοποιούμε στο φιλόθρησκο κοινό ότι την προσεχή Κυριακή 15 Δεκεμβρίου εορτάζει ο Ιερομάρτυς ΑΓΙΟΣ ΕΛΕΥΘΕΡΙΟΣ, το παρεκκλήσιο του οποίου βρίσκεται στην ενορία μας (οδός Ερνεστ Μπέβιν - Καποδιστρίου γωνία).

Το εσπέρας της παραμονής (Σάββατο 14/12/1996 και ώρα 18.00) θα ψαλεί Μέγας Αρχιερατικός Εσπερινός, το πρωί δε της Κυριακής (15/12) θα ψαλεί Αρχιερατική Θεία Λειτουργία μετ' αρτοκλασίας στην οποία θα χοροστατήσει ο Σεβασμιώτατος Μητροπολίτης Ρόδου κ.κ. Απόστολος. Θα ακολουθήσει περιφορά και λιτάνευση της Ι. Εικόνας του Ιερομάρτυρα Αγίου Ελευθερίου, με συμμετοχή της δημοτικής φιλαρμονικής.

Το Εκκλησιαστικό Συμβούλιο του ενοριακού Ι. Ναού Αγ. Γεωργίου κάτω

AIR GREECE
Η ΜΟΝΗ ΕΛΛΗΝΙΚΗ ΕΤΑΙΡΕΙΑ ΠΟΥ ΠΕΤΑΕΙ ΣΤΗΝ ΩΡΑ ΤΗΣ
AIR GREECE
Καθημερινά δρομολόγια πρός / από
Αθήνα - Θεσσαλονίκη - Ηράκλειο
ΕΚΠΤΩΤΙΚΟΙ ΝΑΥΛΟΙ
ΣΤΡΑΤΙΩΤΕΣ - ΦΟΙΤΗΤΕΣ - ΚΛΗΡΙΚΟΙ - ΝΕΟΙ ΕΩΣ 24 ΕΤΩΝ
ΠΟΛΥΤΕΚΝΟΙ - ΗΛΙΚΙΩΜΕΝΟΙ ΑΝΩ ΤΩΝ 60 ΕΤΩΝ
ΕΙΔΙΚΟΙ ΝΑΥΛΟΙ ΓΙΑ ΟΙΚΟΓΕΝΕΙΕΣ
ΚΑΙ ΓΚΡΟΥΠ ΑΝΩ ΤΩΝ 6 ΑΤΟΜΩΝ
ΕΤΗΣΙΟΣ ΝΑΥΛΟΣ
AIR GREECE
ΣΙΓΟΥΡΗ ΛΥΣΗ ΣΤΑ ΑΕΡΟΠΟΡΙΚΑ ΤΑΞΙΔΙΑ
ΝΑΥΛΩΜΕΝΕΣ ΠΤΗΣΕΙΣ ΑΠΟ ΤΟ
TRITON HOLIDAYS
Πλαστηρα 9 - 1ος οροφος - Τηλ. 36095 - Fax 31625

ΕΛΛΗΝΙΚΗ ΔΗΜΟΚΡΑΤΙΑ
ΝΟΜΟΣ ΔΩΔ/ΣΟΥ
ΕΠΑΡΧΙΑ ΚΑΛΥΜΝΟΥ
ΔΗΜΟΣ ΛΕΡΟΥ

ΠΕΡΙΛΗΨΗ ΑΝΑΚΟΙΝΩΣΗΣ ΓΙΑ ΤΗΝ ΠΡΟΣΛΗΨΗ «ΕΙΔΙΚΟΥ ΣΥΝΕΡΓΑΤΗ ΔΗΜΑΡΧΟΥ»

Ο Δήμαρχος Λέρου, στα πλαίσια των δυνατοτήτων που του δίνει ο νόμος ανακοινώνει στο Λεριακό Λαό ότι θα προσλάβει ΕΝΑ (1) ΑΤΟΜΟ ΚΑΤΗΓΟΡΙΑΣ ΤΕ για την κάλυψη της θέσης ΕΙΔΙΚΟΥ ΣΥΝΕΡΓΑΤΗ ΜΕ ΓΝΩΣΕΙΣ ΚΑΙ ΕΜΠΕΙΡΙΑ ΓΙΑ ΤΗΝ ΠΑΡΑΚΟΛΟΥΘΗΣΗ ΤΩΝ ΚΟΙΝΟΤΙΚΩΝ ΚΑΙ ΠΕΡΙΦΕΡΕΙΑΚΩΝ ΠΡΟΓΡΑΜΜΑΤΩΝ, ΤΩΝ ΕΡΓΩΝ ΕΙΔΙΚΗΣ ΔΡΑΣΗΣ ΤΗΣ ΛΕΡΟΥ.

Οι ενδιαφερόμενοι μπορούν να υποβάλουν αίτηση στο Δήμο Λέρου, εντός προθεσμίας δέκα (10) ημερών από την τελευταία δημοσίευση της παρούσας στις τοπικές εφημερίδες ή της ανάρτησής της στο χώρο ανακοινώσεων του δημοτικού καταστήματος.

Μαζί με την αίτηση τους πρέπει να υποβάλουν, τα εξής δικαιολογητικά:

- Κυρωμένο φωτοαντίγραφο του τίτλου σπουδών τους
- Βεβαίωση εμπειρίας στο αντικείμενο εργασίας
- Πιστοπ/κό οικογενειακής κατάστασης του Δήμου ή της Κοινότητας στο Δημοτολόγιο του οποίου είναι γραμμένοι
- Πιστοπ/κό Εισαγγελίας ότι δεν είναι υπόδικοι ή Κατάδικοι
- Πιστοπ/κό Εισαγγελίας ότι δεν τελούν υπό δικαστική αντίληψη ή απαγόρευση
- Απόσπασμα Ποινικού Μητρώου τύπου Α

Για περισσότερες πληροφορίες στην Γραμματεία Δήμου (υπεύθυνη κα Μολοχτού Αναστασία) στα τηλ. 0247/23711 - 23391

Ο Δήμαρχος
ΑΝΤΑΡΤΗΣ ΙΩΑΝΝΗΣ

RODOGAZ
Η ΕΤΑΙΡΕΙΑ ΜΑΣ
RODOGAZ
ΔΙΑΘΕΤΕΙ:
- ΤΟ ΜΟΝΑΔΙΚΟ εργοστάσιο εμφιάλωσης και διανομής ΧΥΜΑ υγραερίου στη Ρόδο
- ΦΙΑΛΕΣ, μικρές και μεγάλες, για οικιακή και επαγγελματική χρήση
- ΔΕΞΑΜΕΝΕΣ ΥΓΡΑΕΡΙΟΥ
ΤΟ ΥΓΡΑΕΡΙΟ ΕΙΝΑΙ ΟΙΚΟΛΟΓΙΚΟ & ΑΣΦΑΛΕΣ ΚΑΥΣΙΜΟ
ΜΕ ΤΟ ΥΓΡΑΕΡΙΟ ΕΧΕΤΕ:
ΤΗ ΣΩΣΤΗ ΛΥΣΗ
ΜΕ ΤΗ ΣΩΣΤΗ ΕΝΕΡΓΕΙΑ
ΚΑΛΥΠΤΟΝΤΑΣ ΟΛΕΣ
ΤΙΣ ΑΝΑΓΚΕΣ ΣΑΣ
ΟΙΚΟΝΟΜΙΚΑ ΚΑΙ ΟΙΚΟΛΟΓΙΚΑ
Η ΕΤΑΙΡΕΙΑ ΜΑΣ
RODOGAZ
ΠΡΟΣΦΕΡΕΙ:
- ΣΥΣΚΕΥΕΣ υγραερίου, κορυφαίας ποιότητας για μαγείρεμα σε επαγγελματικούς χώρους
- ΜΗΧΑΝΗΜΑΤΑ θέρμανσης και παραγωγής ζεστού νερού για κατοικίες και ξενοδοχεία με μηχανήματα τελευταίας τεχνολογίας
ΤΟ ΥΓΡΑΕΡΙΟ ΜΠΟΡΕΙ ΝΑ ΣΑΣ ΠΡΟΣΦΕΡΕΙ ΤΙΣ ΙΔΙΕΣ ΚΑΙ ΚΑΛΥΤΕΡΕΣ ΥΠΗΡΕΣΙΕΣ ΑΠΟ ΟΠΟΙΑΔΗΠΟΤΕ ΕΝΕΡΓΕΙΑ, ΣΥΝ ΕΝΑ ΣΗΜΑΝΤΙΚΟ ΠΡΟΣΟΝ, ΤΗΝ ΟΙΚΟΝΟΜΙΑ,
ΚΑΙ ΟΧΙ ΜΟΝΟΝ
ΥΓΡΑΕΡΙΟ RODOGAZ
ΣΕ ΛΕΥΚΗ ΦΙΑΛΗ ΜΕ ΣΗΜΑ ΤΟ ΕΛΑΦΙ
ΓΡΑΦΕΙΑ: ΑΥΣΤΡΑΛΙΑΣ 50 - ΡΟΔΟΣ - ΤΗΛ.: 73971
ΕΓΚΑΤΑΣΤΑΣΕΙΣ: ΠΕΡΙΟΧΗ ΚΑΝΑΜΑΤ - ΡΟΔΟΣ - ΤΗΛ.: 62649

ΓΕΝΙΚΑ ΡΕΚΟΡ

ΤΕΧΝΗ & ΨΥΧΑΓΩΓΙΑ

ΛΟΓΟΤΕΧΝΙΑ

Το πιο παλιό μηχανικά τυπωμένο.Είναι ευρέως αποδεκτό πως το πιο παλιό μηχανικά τυπωμένο βιβλίο σε πλήρη έκταση ήταν η Βίβλος του Γουτεμβέργου με 42 αράδες στην κάθε σελίδα. Το βιβλίο αυτό τυπώθηκε το 1454 στο Μέιντς της Γερμανίας από τον Γιόχαν Χένε τσουμ Γκενσφλάιτσούρ Λάντεν, που ονομαζόταν «τσου Γκούτενμπεργ»(1398-1468).

Το πιο παλίο έντυπο έργο που χρονολογήθηκε με ακρίβεια είναι το Βιβλίο των Ψαλμών της Βίβλου, που ολοκληρώθηκε στις 14 Αυγούστου του 1457 από τον Γιόχαν Φουστ (1400-55) και τον Πήτερ Φέσερ (1425-1502), ο οποίος ήταν ο πρώτος βοηθός του Γουτεμβέργιου.

Η πιο παλιά μη χρονολογήμενη εκτύπωση ίσως να είναι αυτή του Ουίλιαμ Κάξτον (1422-1491) του «The Recuyel of the Historïew of Troye» που τυπώθηκε στην Κολονία κατά τα τέλη του 1473 με άνοιξη του 1474.

Το πιο μεγάλο βιβλίο.Το «Σούπερ Μπουκ» που έχει διαστάσεις 2,73x3,07 μέτρα εκδόθηκε στο ντένβερ, Κολοράντο, ΗΠΑ, το 1976. Είχε 300 σελίδες και ζύγιζε 252,6 χλγ. Το σύνολο των βουδιστιών γραφών είναι σκαλισμένο πάνω σε 729 μαρμάρινες πλάκες 1,5x1,06 μ. που βρίσκονται στην παγόδα Κουθντάου, στα νότια του Μανταλέι, Μιανμάρ (πρώην Μπούρμα). Οι πλάκες σκαλίσηκαν το διάστημα 186-68.

Το παχύτερο βιβλίο.Το πιο χοντρό τυπωμένο βιβλίο είναι αυτό που κατασκεύασε ο Πίτερ Τρεντλ από τη Βασιλεία της Ελβετίας. Εχει πάχος 2,75 μ.

Μεγαλύτερες εκδόσεις.Τα «Βρετανικά Κοινοβουλευτικά Κείμενα» σε 1.112 τόμους εκδόθηκαν από το τυπογραφείο του ιρλανδικού Πανεπιστημίου το διάστημα 1968-72. Η πλήρης έκδοση ζυγίζει 3 1/4 τόνους, κοστίζει 50.000 λίρες Αγγλίας και για να διαβαστεί για 6 χρόνια. Η παραγωγή του έργου χρειάστηκε το δέρμα από 34.000 ινδικές κατσίκες και τη χρησιμοποίηση ράβδων χρυσού αξίας 15.000 λιρών Αγγλίας. Τυπώθηκαν συνολικά 500 αντίτυπα και η τιμή τους ανά σετ το 1987 ήταν 49.000 λίρες Αγγλίας.

Το «Νιου Γκροβ Ντίξιονερι οφ Μιούζικ και Μιουζίσιανς» (Νέο Λεξικό της Μουσικής και των Μουσικών), Που εκδόθηκε από την Στάνλεϊ Σάντι (γενν. στις 30 Οκτωβρίου 1930), δημοσιεύθηκε σε 20 τόμους από τις εκδόσεις Μακμίλαν το Φεβρουάριο του 1981. Το λεξικό αυτό περιέχει πάνω από 22 εκατομμύρια λέξεις, 4.500 εικόνες και είναι το μεγαλύτερο εξειδικευμένο λεξικό. Η τιμή του το 1987 ήταν 1.100 λίρες Αγγλίας.

CD-ROM. Το 1990 η Βρετανική Βιβλιοθήκη εξέδωσε τον Γενικό Κατάλογο Βιβλίων, τυπωμένων μέχρι το 1975, σε ένα σετ τριών CD-ROM,που κοστίζει 9.000 λίρες. Εναλλακτικά, ένας αναγνώστης θα χρειαζόταν 6 μήνες να ξεφυλλίζει 178.000 σελίδες σε 360 τόμους.

Μυθιστόρημα. Το μεγαλύτερο σημαντικό μυθιστόρημα που έχει ποτέ δημοσιευθεί είναι το «Ανθρωποι Καλής Θέλησης» (ο γαλλικός τίτλος είναι Les hommes de bonne volonté») του Γαλλου λουί Αυρί Ζαν Φαριγκούλ (1885-1972), ή Ζιλ Ρομέν. Το μυθιστόρημα εκδόθηκε σε 27 τόμους το διάσημα 1932-46.

Το μυθιστόρημα «Τοκούγκα-Γουά Ιεγάσου» του Σοχάτσι Γιαμαόκα δημοσιεύεται σε συνέχειες στις καθημερινές εφημερίδες της Ιαπωνίας από το 1951. Τώρα που έχει ολοκληρωθεί, θα χρειαστεί σχεδόν 40 τόμους.

Εγκυκλοπαίδεια. Η μεγαλύτερη εγκυκλοπαίδεια είναι η «Λα Ενσικλοπέντα Ουνιβερσάλ Ιλουστράδα Ευρόπεο-Αμερικάνα» (Χ. Εσπάσα και Υιοί, Μαδρίτη και Βαρκελώνη) με σύνολο 105.000 σελίδων και με ένα ετήσιο παράρτημα από το 1935, που αποτελείται από 165.200.000 λέξεις. Ο αριθμός των τόμων ολόκληρης της εγκυκλοπαίδειας τον Αύγουστο του 1983 ήταν 104 και η τιμή της 2.325 δολάρια.

Η μεγαλύτερη εγκυκλοπαίδεια που έχει ποτέ συνταχθεί ήταν η Γιουνγκ-λοτατιέν (Ο μεγάλος θησαυρός της βασιλείας του Γουνγκ-λο), που την αποτελούσαν 22.937 χειρόγραφα κεφάλαια (από τα οποία διασώζονται τα 370) σε 11.095 σελίδες. Η τιμή του ήταν 5.425 γερμ. μάρκα το 1988.

Η πιο παλιά εγκυκλοπαίδεια.Η πιο παλιά γνωστή εγκυκλοπαίδεια συντάχθηκε από τον Σπεύσιππο (μετά το 408-338 π.χ.) ανηψιό του Πλάτωνα, στην Αθήνα, το 370 π.χ.

Η πιο περιεκτική εγκυκλοπαίδεια.Η πιο περιεκτική εγκυκλοπαίδεια που είναι γραμμένη στα αγγλικά είναι η «Νέα Εγκυκλοπαίδεια Μπριτάνικα», που εκδόθηκε για πρώτη φορά στο Εδιμβούργο, Σκοτία, το Δεκέμβριο του 1768. Το 1898 άξια ομάδα βιβλιοπωλών από τις ΗΠΑ απόκτησε τα δικαιώματα ανατύπωσης και το 1899 το δικαίωμα της ιδιοκτησίας. Η σύγχρονη 32τομη 15η έκδοση περιέχει 32.330 σελίδες και 44.000.000 λέξεις από περισσότερους από 4.000 συνεργάτες. Τώρα εκδίδεται στο Σικάγο, Ιλινόις, ΗΠΑ.

Who is Who!

Η πιο μεγάλη καταχώρηση στο «Who is Who» ήταν εκείνη του αξιότιμου Σερ Ουίνστον Λέοναρντ Σπένσερ Τσώρτσιλ (1874-1965), που εμφανίστηκε σε 67 εκδόσεις από το 1899 (18 γραμμές) και είχε 211 γραμμές στην έκδοση του 1965.

Στη σύγχρονη εποχή, πιο μεγάλη καταχώρηση σε πιο πλατύ σχαμα βιβλίου είναι της Μπάρμαρα Κάρτλαντ, που έχει γράψει ρομαντικά μυθιστορήματα. Η καταχώρηση αυτή, στην έκδοση 1993, φτάνει τις 199 γραμμές.

Εκτός από εκείνους που έχουν τα προσόντα και συμπεριλαμβάνονται στο βιβλίο εξαιτίας κληρονομικού τίτλου, ή καταχώρηση του πιο νεαρού ατόμου είναι αυτή του βιολονίστα Σερ Γιεχούντι Νενουχίν (γενν. στη Νέα Υόρκη, ΗΠΑ, στις 22Απριλίου 1916), που εμφανίστηκς στην έκδοση του 1932, όταν ήταν σε ηλικία 15 χρόνων.

ΧΑΡΤΕΣ

Οι πιο παλιοί.Μια πήλινη πινακίδα που αναπαριστάνει τον ποταμό Ευφράτη να κυλά μέσα από τη βόρεια Μεσοποταμία, στο Ιράκ, χρονολογείται στο 2.250 π.χ.

Ο πρώτος τυπωμένος χάρτης στον κόσμο είναι ένας της δυτικής Κίνας που χρονολογείται απο το 1115.

Ο μεγαλύτερος. Το καλοκαίρι 1992, οι μαθητές της σχολής Ο' Χάρα Πάρκ, στο Οκλεϊ, Καλιφόρνια, Η.Π.Α., έφτιαξαν έναν δισδιάστατο άτλαντα που καλύπτει 4.552μ2.

ΗΜΕΡΟΛΟΓΙΑ ΚΑΙ ΕΠΙΣΤΟΛΕΣ

Το μεγαλύτερο ημερολόγιο.Ο συνταγματάρχης Ερνεστ Λόφτους από τη Χαράρε, Ζιμπάμουε, άρχισε το καθημερινό του ημερολόγιο στις 4 Μαϊου 1896 σε ηλικία 12 χρόνων και το συνέχισε μέχρι το θάνατό του στις 7 Ιουλίου του 1987, σε ηλικία 103 χρόνων και 178 ημερών.

Ο Tzopiz Εντλερ (1889-1987) από τη Μπιθέσντα, ΗΠΑ, έχει καρατήσει ημερολόγιο χωρίς καμιά διακοπή από τις 20.9.1909, δηλ. ένα σύνολο 78 χρόνων.

Το ημερολόγιο του Τ.Σ. Μπάσκερβιλ από το Τσόρλτονκουμ-Χάρντι, Μάντσεστερ,που κράτησε από τον Αύγουστο του 1939, περιέχει, συμφωνία με υπολογισμούς, 5.900.000 λέξεις σε 169 τόμους που καταλαμβάνουν 36.500 σελίδες.

Η Αλίζα Μόρις, από την πόλη της Νέας Υόρκης, ΗΠΑ, κρατάει ένα ημερολόγιο που τον Απρίλιο του 1990 αποτελείτο από 228 τόμους και περιελάμβανε, σύμφωνα με έναν υπολογισμό, 14.400.000 λέξεις.

Οι μεγαλύτερες και περισσότερες επιστολές.Ο Ουίτσι Νόντα, πρώην υφυπουργός Θησαυροφυλακίου και Υπουργός Εργων στην Ιαπωνία, από τον Ιούλιο του 1961 μέχρι το θάνατο της κατάκοιτης γυναίκας του Μίτσου, το Μάρτιο του 1985, της έγραψε 1.307 επιστολές που ανέρχονται σε 50.000 στοιχεία, κατά τη διάρκεια των υπερπόντιων ταξιδιών του. Αυτά τα γράμματα έχουν δημοσιευθεί σε 25 τόμους, σε συνολικά 12.404 σελίδες.

Αν νιώθετε κάπως πεσμένοι...
Αν οι "μπαταρίες" σας έχουν εξασθενήσει..
τότε...



η Θεσσαλονίκη σας περιμένει...!

Αποδράστε τώρα για λίγο
και αφεθείτε στους ρυθμούς της πόλης
που ποτέ δεν κοιμάται, της πόλης των
γεύσεων, της πόλης της Ιστορίας.

omikron travel services
GSA: DANE SEALINE FOR NORTHERN GREECE

Το δικό σας γραφείο που φροντίζει για:
• τα εισιτήρια της διακίνησης σας
• τα ξενοδοχεία της διαμονής σας
• την οργανωση των εκδρομων σας

ΓΡΑΦΕΙΑ ΘΕΣΣΑΛΟΝΙΚΗΣ: ΣΑΛΑΜΙΝΟΣ 4 , ΛΙΜΑΝΙ ΘΕΣΣΑΛΟΝΙΚΗΣ ΤΗΛ. 031-24 21 21
ΓΡΑΦΕΙΑ ΡΟΔΟΥ: ΑΜΕΡΙΚΗΣ 43 ΤΗΛ. 0241-20305

ΓΖΑΚΙΑ ΓΑΣΟΣ ΓΖΟΤΖΟΛΗΣ
ΦΟΥΡΝΑΚΙΑ, ΜΠΑΡΜΠΕΚΙΟΥ, ΔΙΑΚΟΣΜΗΤΙΚΑ ΕΙΔΗ

Αναλαμβάνουμε τον καθαρισμό καμινάδων τζακιών με ειδικές βούρτσες και εργαλεία εισαγωγής.
Εργασία Εγγυημένη.
ΥΠΕΥΘΥΝΟΣ ΣΥΝΕΡΓΕΙΟΥ

ΤΟΛΛΙΑΣ ΑΛΕΞΑΝΔΡΟΣ
Τηλ. 56317



Ανοικτά και τις Κυριακές

ΠΛΙΣΣΕ
ΦΤΙΑΧΝΟΥΜΕ ΟΛΑ ΤΑ ΕΙΔΗ ΠΛΙΣΣΕ ΤΗΣ ΜΗΧΑΝΗΣ.
ΣΟΛΕΪ - ΠΛΑΚΕ
ΚΑΙ ΣΧΟΛΙΚΕΣ
ΦΟΥΣΤΕΣ. ΠΛΗΡΟΦΟΡΙΕΣ
ΤΗΛ. 22046 - 96595. Κα ΕΛΛΗ

ΑΡΧΩΝ ΣΑΜΑΡΤΖΗΣ
ΜΟΝΩΣΕΙΣ - ΜΟΝΩΤΙΚΑ ΥΛΙΚΑ

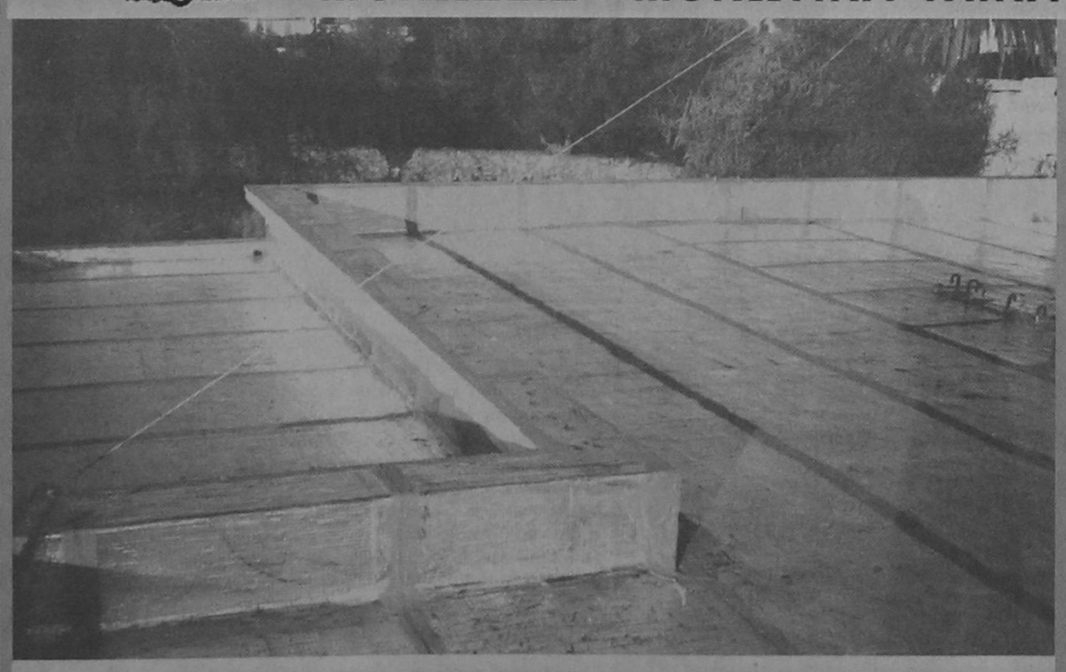

ΜΟΝΩΣΤΕ ΤΗΝ ΤΑΡΑΤΣΑ ΣΑΣ ΜΙΑ ΓΙΑ ΠΑΝΤΑ
ΤΗΛ. 23030 - 32054 67790 62880
ΚΙΝ. 094502033

AUTO CENTER A.E.
ΟΛΟΚΛΗΡΩΜΕΝΟ ΣΥΓΚΡΟΤΗΜΑ FIAT

FIAT BRAVA.
ΕΜΦΑΝΙΣΗ ΚΙΝΗΤΗΡΕΣ ΕΠΙΛΟΓΕΣ ΑΝΕΣΗ ΧΡΗΜΑΤΟ ΑΣΦΑΛΕΙΑ ΨΥΧΟΛΟΓΙΑ

ΕΠΙΛΕΞΤΕ
0% ΓΙΑ 2 ΧΡΟΝΙΑ!

Το κορυφαίο μοντέλο της χρονιάς σας προσφέρει τώρα και μέχρι το τέλος του χρόνου, το πιο ευνοϊκό πρόγραμμα χρηματοδότησης FIATCREDIT. Κερδίστε μέχρι και 642.000 δρχ.!

ΠΑΡΑΔΕΙΓΜΑ ΧΡΗΜΑΤΟΔΟΤΗΣΗΣ ΜΕ 0% ΕΠΙΤΟΚΙΟ ΓΙΑ 24 ΜΗΝΕΣ

	ΤΙΜΗ ΜΕΤΡΗΤΟΙΣ	ΕΛΑΧΙΣΤΗ ΠΡΟ/ΒΟΛΗ 40%*	24 ΜΗΝΙΑΙΕΣ ΔΟΣΕΙΣ	ΤΙΜΗ ΕΠΙ ΠΙΣΤΩΣΕΙ*	ΚΕΡΔΟΣ ΠΕΛΑΤΗ
BRAVA 1.4 S	4.165.000	1.666.000	104.125	4.165.000	520.241
BRAVA 1.4 SX	4.435.000	1.774.000	110.875	4.435.000	559.677
BRAVA 1.6 SX	4.980.000	1.992.000	124.500	4.980.000	627.752
BRAVA 1.6 ELX	5.100.000	2.040.000	127.500	5.100.000	642.740

* Δεν συμπεριλαμβάνονται έξοδα φακέλου 25.000 δρχ. Δεν συμπεριλαμβάνονται συμβολαιογραφικά έξοδα και εξοδα παράστασης δικηγόρου τα οποία μπορεί να απαιτηθούν εάν δεν πληρούνται οι προϋποθέσεις της χρηματοδότησης. Ε.Π.Ε.: 0%
Η χρηματοδότηση χορηγείται εφόσον πληρούνται οι απαραίτητες προϋποθέσεις

ΑΠΟΚΤΗΣΤΕ ΤΟ ΑΥΤΟΚΙΝΗΤΟ ΤΗΣ ΧΡΟΝΙΑΣ '96!
FIAT BRAVA.

Απολαύστε την άνεση ασφάλεια και τις μοναδικές επιδόσεις που σας εξασφαλίζουν οι πολυβάλβιδοι κινητήρες 1.4 και 1.6! Αποκτήστε το πιο καταξιωμένο αυτοκίνητο της χρονιάς, με τον πιο πλούσιο εξοπλισμό!

- Υδραυλικό τιμόνι (SX, ELX)
- Αερόσακος οδηγού (SX, ELX)
- Τιμόνι με σύστημα απορρόφησης ενέργειας EAS
- Σύστημα πρόληψης πυρκαγιάς FPS
- Ηλεκτρονικό αντικλεπτικό FIAT CODE
- Ηλεκτρικά παράθυρα και κλειδαριές (SX, ELX)
- Ραδιοκασετόφωνο
- Ρυθμιζόμενο τιμόνι και κάθισμα οδηγού
- Ενισχυμένη καμπίνα επιβατών



FIAT BRAVO. FIAT BRAVA. ΑΥΤΟΚΙΝΗΤΟ ΤΗΣ ΧΡΟΝΙΑΣ 1996



FIAT

Μανώλης Κωστάκης ΑΕΒΕ
14ο χλμ Ρόδου - Αεροδρομίου Παραδείσι / Τηλ: 0241/82000-3 FAX 82004

ΤΙ ΚΡΥΒΕΤΑΙ ΠΙΣΩ ΑΠΟ ΤΙΣ ΑΝΤΙΦΑΤΙΚΕΣ ΔΗΛΩΣΕΙΣ ΓΙΑ ΤΗ ΣΥΜΦΩΝΙΑ ΑΠΑΓΟΡΕΥΣΗΣ ΥΠΕΡΠΤΗΣΕΩΝ ΣΤΗΝ ΚΥΠΡΟ

ΜΟΡΑΤΟΡΙΟΥΜ - ΑΛΑΛΟΥΜ

ΤΣΟΧΑΤΖΟΠΟΥΛΟΣ, ΠΑΓΚΑΛΟΣ, ΑΡΣΕΝΗΣ ΔΥΣΠΙΣΤΟΥΝ ΓΙΑ ΤΙΣ ΠΡΟΘΕΣΕΙΣ ΚΑΙ ΤΗ ΝΕΑ ΔΙΠΛΩΜΑΤΙΚΗ ΣΤΡΑΤΗΓΙΚΗ ΣΗΜΙΤΗ - ΡΟΖΑΚΗ

ΑΝΑΜΕΝΕΤΑΙ ΝΕΟΣ ΚΥΚΛΟΣ ΑΜΕΡΙΚΑΝΙΚΩΝ ΠΙΕΣΕΩΝ



Πολύ λιγότερο σε σχέση με την Ελλάδα κοστίζει στην Τουρκία η απαγόρευση υπερπτήσεων μαχητικών αεροσκαφών πάνω από την Κύπρο

Μετά την απόπειρα του κ. Ροζάκη για τη χρονική επέκταση του θερινού μορατόριουμ όσον αφορά τις ασκήσεις στο Αιγαίο, μια δεύτερη πρωτοβουλία, που αυτή τη φορά είχε τη σφραγίδα και του ίδιου του κ. Σημίτη και του προέδρου Κληρίδη, ναυάγησε πρωτίστως στα θολά νερά της ενδοκυβερνητικής δυσπιστίας και αντιπαλότητας. Ο λόγος, για την αναστολή υπερπτήσεων ελληνικών και τουρκικών μαχητικών αεροσκαφών πάνω από την Κύπρο μέχρι τον Αύγουστο. Ο αμερικανικός παράγοντας ασκεί από το καλοκαίρι πιέσεις για την επιβολή ορισμένων στρατιωτικών ρυθμίσεων. Αυτό κατέστη σαφές όταν επισκέφθηκε το νησί η τότε πρέσβειρα και τώρα πια νέα υπουργός Εξωτερικών κ. Ολμπράϊτ. Αυτό ήταν και το αντικείμενο των συνομιλιών του Αμερικανού διπλωμάτη κ. Κάβανο στην Κύπρο και προ ημερών στη Λισσαβώνα. Τα τρία θέματα είναι:

- Η απαγκίστρωση από τα φυλάκια εκατέρωθεν της «πράσινης γραμμής».
- Ο καθορισμός κοινά αποδεκτών κανόνων απεμπλοκής.
- Η απαγόρευση υπερπτήσεων ελληνικών και τουρκικών αεροσκαφών πάνω από την Κύπρο.

Η τελευταία αυτή πρόταση για απαγόρευση των υπερπτήσεων μοιάζει ισόρροπη, αλλά στην πραγματικότητα είναι αρνητική για τους Ελληνοκυπρίους. Η τουρκική στρατιωτική παρουσία στα κατεχόμενα είναι τεράστια και συνιστά μόνιμη απειλή για την ελεύθερη Κύπρο. Η αεροπορική κάλυψη των στρατευμάτων κατοχής εξασφαλίζεται από τα αεροδρόμια της νότιας Τουρκίας, που βρίσκονται κοντά στην Κύπρο. Οι Τούρκοι δεν έχουν ανάγκη από υπερπτήσεις δικών τους μαχητικών αεροσκαφών, ούτε από επιχειρησιακής ούτε από ψυχολογικής απόψεως. Το αντίθετο ακριβώς συμβαίνει με την ελεύθερη Κύπρο. Λόγω απόστασης, εάν δεν έχει εξασφαλισμένη τη δυνατότητα ελληνικής αεροπορικής κάλυψης, δεν μπορεί να σπάσει το καθεστώς αμυντικής ομηρίας. Χωρίς αεροπορική κάλυψη, το δόγμα για τον ενιαίο αμυντικό χώρο απονευρώνεται.

Η υπερσύγχρονη αεροπορική βάση στην Πάφο, που βρίσκεται σε φάση ολοκλήρωσης, προσφέρει σημαντικές τακτικές δυνατότητες, υπό την προϋπόθεση ότι θα σταθμεύουν και θα μετασταθμεύουν εκεί χωρίς περιορισμούς ελληνικά μαχητικά. Αυτό ισχύει πολύ περισσότερο, αφού συζητείται σοβαρά το ενδεχόμενο να αγορασθούν με κυπριακή χρηματοδότηση ένας αριθμός μαχητικών, τα οποία θα αποτελέσουν ειδικό σμήνος, θα επανδρωθούν με Ελληνοκύπριους πιλότους και θα έχουν ως αποστολή την αεροπορική κάλυψη της Κύπρου. Είναι προσφανές, λοιπόν, ότι εάν με τον ένα ή τον άλλο τρόπο γίνει αποδεκτή η απαγόρευση υπερπτήσεων αυτομάτως θα ακυρωθεί κι αυτό το σχέδιο και βεβαίως θα αχρηστευθεί η βάση της Πάφου.

Για να αντιμετωπίσουν τις πιέσεις της Ουάσιγκτον, οι κυβερνήσεις Λευκωσίας και Αθήνας είπαν στον κ. Κάβανο ότι είναι έτοιμες να αποδεχθούν ένα μορατόριουμ για τις υπερπτήσεις μέχρι τον ερχόμενο Αύγουστο και εφόσον θα σημειωνόταν πρόοδος στην κυρίως διαδικασία για τη λύση του Κυπριακού, που θα είναι και το αντικείμενο της κυοφορούμενης αμερικανικής πρωτοβουλίας. Ο κ. Κληρίδης δήλωσε ότι μ' αυτή τη φόρμουλα είχε συμφωνήσει και ο κ. Πάγκαλος. Απέδωσε, μάλιστα, το ναυάγιο στην απαίτηση της Αγκυρας να μπορεί να παραβιάσει το μορατόριουμ εάν η κυπριακή Εθνοφρουρά προχωρήσει σε περαιτέρω εξοπλισμούς. Θα πρέπει να σημειωθεί ότι αυτό καθαυτό το μορατόριουμ δεν θίγει ουσιαστικά το αμυντικό δρόγμα, γιατί δεν εμποδίζει την άσκηση «Τοξότης», που πραγματοποιείται κάθε Οκτώβριο. Θα μπορούσε, λοιπόν, να είναι ένας έξυπνος διπλωματικός ελιγμός, με σκοπό η ελληνική πλευρά να μην έλθει σε ευθεία αντίθεση με την αμερικανική πρόταση για στρατιωτικές ρυθμίσεις. Πολύ περισσότερο, όταν οι ΗΠΑ έχουν επιστρατεύσει την έμμεση πλην σαφή απειλή προς τους Ελληνοκυπρίους ότι προωθούν όλες αυτές τις ρυθμίσεις για να αποτρέψουν ένα θερμό επεισόδιο στο νησί. Ο αντίλογος είναι ότι εάν η Ουάσιγκτον εννοεί πραγματικά αυτά που λέει, δεν έχει παρά να θέσει στο κέντρο του στρατιωτικού διαλόγου την πρόταση για πλήρη αποστρατικοποίηση της Κύπρου.

Η ανακοίνωση της αναστολής των υπερπτήσεων προκάλεσε ισχυρές αντιδράσεις και στην Αθήνα και στη Λευκωσία. Οι διαφωνίες είναι πολιτικής κι όχι στρατιωτικής φύσεως. Αφορούν τις προθέσεις, που κρύβονται από πίσω. Οι αντιδρώντες φοβούνται ότι το μορατόριουμ θα είναι το πρώτο βήμα, με σκοπό να οδηγηθούμε σταδιακά στην αποδοχή της απαγόρευσης υπερπτήσεων, που ισοδυναμεί με κατεδάφιση του αμυντικού δόγματος. Δεν είναι μυστικό ότι ορισμένοι κύκλοι στη Λευκωσία και κυρίως στην Αθήνα εξαρχής αντιμετώπισαν αρνητικά το δόγμα και έκαναν ότι περνούσε από το χέρι τους για να το ακυρώσουν. Δεν είναι μυστικό, επίσης, ότι και στις δύο πρωτεύουσες υπάρχουν χρόνιες και σοβαρές αντιθέσεις για την πολιτική έναντι της Τουρκίας. Πίσω από τις έντονες αντιδράσεις, που εκδηλώθηκαν και εντός των δύο κυβερνήσεων, είναι η έντονη δυσπιστία για τις προθέσεις του κ. Σημίτη. Αυτός είναι και ο χαρακτήρας της παρέμβασης του κ. Τσοχατζόπουλου, όπως και η δήλωση Αρσένη. Για το ίδιο θέμα είχε προχθές συνάντηση με τον πρωθυπουργό ο κ. Πάγκαλος, που όχι μόνο έχει πάρει αποστάσεις, αλλά και δεν κρύβει την πρόθεσή του να μην επιτρέψει ολισθηρές ρυθμίσεις.

Οσο κι αν φαίνεται παράδοξο, η ελληνική εξωτερική πολιτική είναι ζητούμενο. Δεν λείπουν, βεβαίως, οι θέσεις, αλλά είναι κοινό μυστικό ότι οι γνωστές πάγιες θέσεις δεν εκφράζουν τον πρωθυπουργό και ως εκ τούτου βρίσκονται υπό αναθεώρηση. Αυτό το νόημα έχει και η ανάθεση στον κ. Ροζάκη του σχεδιασμού της νέας εξωτερικής πολιτικής. Δεν είναι τυχαίο ότι και οι δύο πρωτοβουλίες (για μορατόριουμ στο Αιγαίο και στην Κύπρο) εκδηλώθηκαν χωρίς να έχει προηγηθεί συζήτηση στο ΚΥΣΕΑ, ώστε να ληφθούν υπ' όψη όλες οι απόψεις, να καθορισθούν τα όρια των ελιγμών και τελικώς ο καθένας να αναλάβει τις ευθύνες του.

Το μόνο σίγουρο είναι ότι το θέμα της απαγόρευσης των πτήσεων πάνω από την Κύπρο δεν έχει κλείσει τον κύκλο του, ιδιαιτέρως τώρα που ανέλαβε την ηγεσία του Στέιτ Ντιπάρτμεντ η κ. Ολμπράϊτ. Η αμερικανική πλευρά δεν κρύβει όχι μόνο ότι θα επαναφέρει στο τραπέζι το θέμα, αλλά κι ότι θα ασκήσει πιέσεις για να το επιβάλει. Ως εκ τούτου, το σίριαλ έχει κι άλλα επεισόδια, που μάλλον θα περιλαμβάνουν και «αιματηρές» συγκρούσεις.

ΙΑΤΡΙΚΗ ΑΝΑΚΟΙΝΩΣΗ
Ο ΙΑΤΡΟΣ
ΙΩΑΝΝΗΣ Ε. ΥΨΗΛΑΝΤΗΣ
ΕΙΔΙΚΟΣ ΠΑΘΟΛΟΓΟΣ
Δέχεται καθημερινά 8-1 και 5-8
ΣΑΒΒΑΤΟ 9-1 Ιατρείο:
Αμερικής 95 Τηλ: 77200

Φτηνά
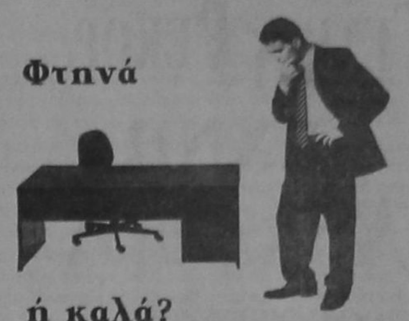
ή καλά?

Και τα δυό.
Μόνο αν είναι Dromeas
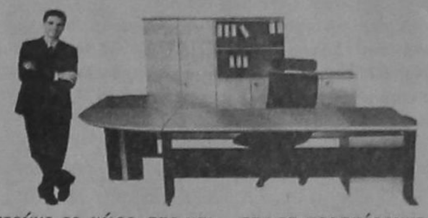
Μελετούμε το χώρο σας και σχεδιάζουμε τα έπιπλα του γραφείου σας σύμφωνα με τις δικές σας ανάγκες. Τα κατασκευάζουμε συνδυάζοντας την πιο σύγχρονη γραμμή παραγωγής με τις αυστηρότερες προδιαγραφές. Και σας τα προσφέρουμε όλο το χρόνο, με τιμές που κερδίζουν σε οποιαδήποτε σύγκριση, αλλά κυρίως, με την εγγύηση ΔΡΟΜΕΑΣ. Γιατί εμάς, εκτός από την τιμή, μας νοιάζει και η ποιότητα
Dromeas
ΥΨΗΛΩΝ ΕΠΙΔΟΣΕΩΝ
Οπως και εσάς.
Αποκλειστικός Αντιπρόσωπος Δωδ/σου
Γαβριήλ Πλατής
Βενετοκλέων 32 -Τηλ. 24037 και 22272

ΠΡΟΓΡΑΜΜΑ ΜΑΡΑΘΩΝ ΡΕΙ 5 - ΜΟΗΣ 9
Το απόλυτο δάπεδο
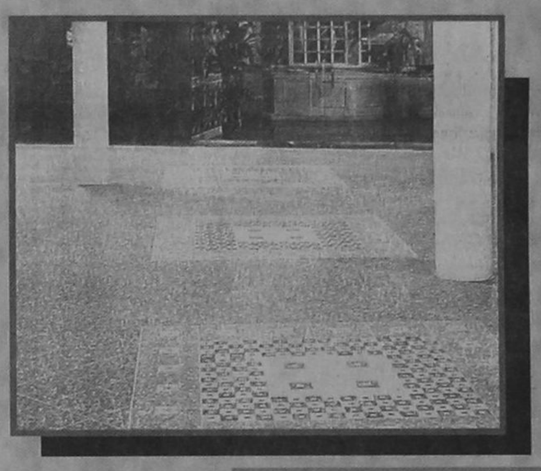
Πληθαίνουν καθημερινά οι ανάγκες εφαρμογής πλακιδίων δαπέδου σε χώρους σκληρής καταπόνησης, όπως διάφορα καταστήματα, γραφεία, αίθουσες, ξενοδοχεία, super market, εστιατόρια κλπ, και απαιτούν πλακάκια ειδικών προδιαγραφών με δυνατότητα επιλογής χρωμάτων και διαστάσεων. Το πρόγραμμα ΜΑΡΑΘΩΝ ενδείκνυται για χώρους σκληρής καταπόνησης διότι είναι σειρά κεραμικού πλακιδίου που κατασκευάζεται με τις υψηλότερες προδιαγραφές στον κόσμο, PEI 5 (MOHS 9). Είναι εντυπωσιακά τα αποτελέσματα που έχει το πρόγραμμα ΜΑΡΑΘΩΝ στην παγκόσμια αλλά και στην ελληνική αγορά. Αυτό οφείλεται στην ειδική σκληρότητά του που το κάνει άφθαρτο, PEI 5 (MOHS 9) στην μεγάλη ποικιλία διαστάσεων, χρωμάτων και σειρών που διαθέτει, καθώς και στα ειδικά κομμάτια όπως ντεκόρ, σωβατεπί, σκαλοπάτια. Προσέξτε ιδιαίτερα τις 3 καινούργιες σειρές 41 x 41 με τα 9 πολύχρωμα ντεκόρ σχέδια, τη σειρά OXFORD, τη σειρά ETON και τη σειρά VERONA. Επίσης τις 2 καινούργιες σειρές 31 x 31 με τα 8 πολύχρωμα ντεκόρ σχέδια, τις σειρές ΜΠΡΙΣΤΟΛ και ΑΤΤΙΚΑ

ΠΡΟΓΡΑΜΜΑ TESORI D' ORIENTE
Οι θησαυροί της ανατολής
Η σειρά TESORI D' ORIENTE σε 25 x 37,5 πρέπει να ξεχωρίζει από τα υπόλοιπα. Ο σχεδιασμός της, τα χρώματά της και ο τρόπος που προβάλλεται είναι ξεχωριστός. TESORI D' ORIENTE: δίνει όνομα σε 4 διαφορετικούς χρωματισμούς, viola - azuro - verde - rosa, που ο καθένας αποτελείται από 11 διαφορετικά τεμάχια πλακιδίων, από 1 σετ πατάκια και πετσέτες δωρεάν για κάθε 30 m2, καθώς και υψηλής ποιότητας ύφασμα ίδιο με τα χρώματα των πλακιδίων για κουρτίνες, σκεπάσματα, τραπεζομάντηλα, μαξιλάρια κλπ. Ετσι λοιπόν όλα μαζί, μπάνιο - δάπεδο - κουζίνα καθώς και πετσέτες - πατάκια - κουρτίνες - σκεπάσματα κλπ. δίνουν στο σπίτι ένα ξεχωριστό δέσιμο που μόνο η σειρά TESORI D' ORIENTE μπορεί να δώσει.

ΠΡΟΓΡΑΜΜΑ POMPEI RUSTIK
Η γήινη αίσθηση

BRUSTIK, η μόδα της εποχής, POMPEI, η πλήρης σειρά που ξεχωρίζει στα RUSTIK. Αποτελείται από 3 διαφορετικά χρώματα σε 3 διαφορετικές χρώματα σε 3 διαφορετικές διαστάσεις σε λευκή πάστα. Πλακίδια σε 40 x 40 και 30 x 30 για το δάπεδο με δύο διαφορετικές φάσες ντεκόρ για σχεδιασμό και συνοδεύεται επίσης από σωβατεπί και σκαλοπάτια. Πλακίδια 20x20 για τον τοίχο και το δάπεδο με μία φάσα ντεκόρ καθώς και λιστέλο που βοηθούν να στηθεί ένα όμορφο RUSTIK αποτέλεσμα. Πλακίδια 10x10 για κουζίνα με 2 διαφορετικά ντεκόρ σε φάσα και μονά. POMPEI, μια πλήρης σειρά RUSTIK που ολοκληρώνει το σπίτι: 40x40 και 30x30 στο δάπεδο, 20x20 στο μπάνιο, 10x10 στην κουζίνα.
EURODESIGN CENTER
ΑΥΣΤΡΑΛΙΑΣ 60 ΡΟΔΟΣ 85100 ΤΗΛ: 27421 ΦΑΞ: 31676

GIANNIKOS Travel
ΗΠΑ ΙΣΡΑΗΛ ΤΟΥΡΚΙΑ
ΕΙΣΙΤΗΡΙΑ
ΑΕΡΟΠΟΡΙΚΑ
CHARTER
ΑΚΤΟΠΛΟΪΚΑ
ΕΚΔΡΟΜΕΣ
ΚΡΑΤΗΣΕΙΣ
ΞΕΝΟΔΟΧΕΙΩΝ
SPECIAL ΠΡΟΣΦΟΡΕΣ ΑΠΟ ΡΟΔΟ
ΓΙΑ ΤΙΣ ΓΙΟΡΤΕΣ
ΧΡΙΣΤΟΥΓΕΝΝΩΝ - ΠΡΩΤΟΧΡΟΝΙΑΣ
• ΛΟΝΔΙΝΟ 5 μέρες με πρωινό 159.000
• ΛΟΝΔΙΝΟ - ΟΞΦΟΡΔΗ - ΣΤΡΑΝΤΦΟΡΝΤ - WINDSOR 7 ΜΕΡΕΣ με πρωινό 184.000
• ΠΑΡΙΣΙ - DISNEYLAND - ΒΕΡΣΑΛΛΙΕΣ - ΛΟΝΔΙΝΟ 7 ΜΕΡΕΣ ημιδιατ. 204.000
• ΠΑΡΙΣΙ - DISNEYLAND - ΒΕΡΣΑΛΛΙΕΣ - 7 ΜΕΡΕΣ ημιδ. 194.000
• ΠΑΡΙΣΙ - DISNEYLAND - ΒΕΡΣΑΛΛΙΕΣ - ΚΥΑΝΗ ΑΚΤΗ - ΕΛΒΕΤΙΑ 8 ΜΕΡΕΣ ΗΜΙΔ. 231.000
• ΒΙΕΝΝΗ 6 ΜΕΡΕΣ ΗΜΙΔ. 204.000
• ΒΙΕΝΝΗ - ΒΟΥΔΑΠΕΣΤΗ 6 ΜΕΡΕΣ ΗΜΙΔ. 204.000.
• ΒΙΕΝΝΗ - ΣΑΛΤΣΜΠΟΥΡΓΚ - ΜΟΝΑΧΟ - ΙΝΝΣΜΠΡΟΥΚ 8 ΜΕΡΕΣ ΗΜΙΔ. 253.000.
• ΑΥΣΤΡΙΑΚΕΣ ΑΛΠΕΙΣ 8 ΜΕΡΕΣ, ΗΜΙΔ. 249.000
• ΓΥΡΟΣ ΑΥΣΤΡΙΑΣ 8 ΜΕΡΕΣ ΗΜΙΔΙΑΤ. 239.000
• ΠΑΝΟΡΑΜΑ ΙΤΑΛΙΑΣ 8 μέρες ημιδιατ. 199.000
• ΦΙΝΛΑΝΔΙΑ - ΛΑΠΩΝΙΑ στη χώρα του ΑΗ-ΒΑΣΙΛΗ 7 μέρες. ημιδιατ. Χριστούγεννα 368.000 Πρωτοχρονιά 340.000
• ΔΥΤΙΚΕΣ ΗΠΑ - ΧΑΒΑΗ 17 μέρες με πρωινό 580.000
ΘΕΣΕΙΣ ΠΕΡΙΟΡΙΣΜΕΝΕΣ!
Μόνο για Κυνηγούς
Σαφάρι στο Βόρειο Καμερούν, Αφρική, 12 ημέρες με 10 ημέρες γεμάτες κυνήγι, στο «Campement του VOG. ZOOM NORD. EST»
- Αεροπορικά εισιτήρια: ΡΟΔΟΣ - ΑΘΗΝΑ - ΠΑΡΙΣΙ - ΝΤΟΥΑΛΑ, N' GAOUNDERE.
- Μεταφορά στο Campement (270 Km από το N' GAOUNDERE).
- Πλήρης διατροφή, αυτοκίνητα, μεταφορές, συνοδοί για το κυνήγι, άδεια κυνηγιού και ρεζέρβας
880.000 δρχ.
ΑΚΟΜΑ ΣΕ ΣΥΝΕΡΓΑΣΙΑ ΜΕ ΜΕΓΑΛΟ ΤΑΞΙΔΙΩΤΙΚΟ ΟΡΓΑΝΙΣΜΟ ΤΟΥ ΕΞΩΤΕΡΙΚΟΥ ΕΧΟΥΜΕ ΕΚΠΛΗΚΤΙΚΕΣ ΤΙΜΕΣ ΣΕ ΕΠΙΛΕΓΜΕΝΑ ΞΕΝΟΔΟΧΕΙΑ 3, 4, 5* ΑΝΑ ΤΟΝ ΚΟΣΜΟ ΣΚΟΠΟΣ ΜΑΣ Η ΑΡΙΣΤΗ ΕΞΥΠΗΡΕΤΗΣΗ ΣΑΣ
GIANNIKOS TRAVEL
ΠΛΗΡΟΦ. ΚΡΑΤΗΣΕΙΣ 37702 - 37469 FAX: 37469
ΣΟΦ. ΒΕΝΙΖΕΛΟΥ 65 (100 ΜΑΓΑΖΙΑ δίπλα στο BLOEMELAND)

ΜΙΚΡΕΣ ΑΓΓΕΛΙΕΣ

ΜΙΚΡΕΣ ΑΓΓΕΛΙΕΣ

ΜΙΚΡΕΣ ΑΓΓΕΛΙΕΣ

ΕΝΟΙΚΙΑΣΕΙΣ ΑΚΙΝΗΤΩΝ

ΕΝΟΙΚΙΑΖΟΝΤΑΙ
σε μεγάλο κτήμα καινούργια επιπλωμένα δυάρια και γκαρσονιέρες. Επίσης τριάρια χωρίς έπιπλα. Ολα διαθέτουν τηλέφωνο, TV, αερόθερμο, κεντρική θέρμανση, ηλιακό και ηλεκτρικό θερμοσίφωνα κ.τ.λ. Κατασκευή λουξ με μεγάλες βεράντες και πάρκινγκ. Περιοχή Ιξιά - (Τρεις) Τηλ.: 92714.

ΕΝΟΙΚΙΑΖΕΤΑΙ
εστιατόριο στο Χαράκι επι της παραλίας σε τιμή λογική. Πληροφορίες τηλέφωνο 0244 - 51434, 51179, 51045.

ΕΝΟΙΚΙΑΖΕΤΑΙ ισόγειο διαμέρισμα Αθηνών 2, Ανάληψη. (Δύο υπνοδωμάτια, σαλοντραπεζαρία, βοηθητικός χώρος, αυλή). Πληρ. τηλ. 0244 - 22740.

ΕΝΟΙΚΙΑΖΕΤΑΙ διαμέρισμα 110 m^2 επί της παρόδου Δενδρινού 47 (Επτά Βαγιές) με 2 υπνοδωμάτια - χωλ - κουζίνα - σαλοτραπεζαρία - θεράντα κήπος. Σύνδεση με αποχέτευση. Πληροφορίες 34780 - 33643.

ΕΝΟΙΚΙΑΖΕΤΑΙ
Τουριστικό Κατάστημα επί της Σωκράτους, κατάλληλο για οποιαδήποτε χρήση. Πληρ. Κ. Βρατσάλη Ελένη Κτηματομεσίτη. Τηλ. 65300, 39608. 23043. Κινητό 093323-101

ΕΝΟΙΚΙΑΖΕΤΑΙ στην καρδιά του Φαληρακιού καταπληκτική επιχείρηση εστιατορίου, SNAC BAR, Δισκοθήκης, Μεγάλο κτίριο, σε μαγευτικό περιβάλλον 2.500 μ. με πισίνα, υπαίθριο BAR (πρώην PALMS). Πληρ. 094-273419 - 22964 - 21198

ΕΝΟΙΚΙΑΖΟΝΤΑΙ δύο διαμερίσματα το ένα με τρία υπνοδωμάτια, σαλόνι, κουζίνα στην Μητρόπολη και το άλλο με δύο υπνοδωμάτια σαλοκουζίνα στην Αγαθονησίου.
Πληρ. τηλ. 33657 μετά τις 2.30 μ.μ.

ΕΝΟΙΚΙΑΖΟΝΤΑΙ
δυο διαμερίσματα 120 τ.μ. - 60 τ.μ. αντίστοιχα στην περιοχή Ιξιά, Σωτήρος. (Κοντά στο 3ο Δημοτικό Σχολείο). Πληρ. Τηλ.: 92789

ΕΝΟΙΚΙΑΖΕΤΑΙ διαμέρισμα ανεξάρτητο σε 1ο όροφο, επιπλωμένο, 3 υπνοδωματίων, κουζίνα κοινή, λουτρό, W.C. χωρίς κοινόχρηστα. Κατάλληλο για φοιτητές - τριες. Πλησίον Τουριστικής Σχολής και Παν/μίου Αιγαίου. Τηλ. 73631. Απογευμ. ώρες ή 093 - 305209.

ΕΝΟΙΚΙΑΖΟΝΤΑΙ
στους Καστελλοριζιούς, (Ιξιά), μικρά δυάρια πλήρως επιπλωμένα, και με τα απαραίτητα σκεύ. Πληρ. Διακογεωργίου Κάλλιστος, τηλ. 29318 - 34598

ΕΝΟΙΚΙΑΖΕΤΑΙ ΔΙΑΜΕΡΙΣΜΑΤΑΚΙ 50 τ.μ. Επιπλωμένο κατάλληλο για εργένηδες, φοιτητές, σε ισόγειο στην οδό Σουλίου 8 (κοντά στο Πανεπιστήμιο.
Πληροφορίες στο τηλ. 20202

ΕΝΟΙΚΙΑΖΕΤΑΙ στην Πίνδου 47 4άρι 110 τ.μ. ισόγειο διαμέρισμα κατάλληλο για οικογένεια 100.000 Δρχ. Τηλ. 46313 πρωί 0246-98061 απόγευμα.

ΕΝΟΙΚΙΑΖΕΤΑΙ ισόγεια γκαρσονιέρα, επιπλωμένη φωτεινή, με θεράντα στην περιοχή «ΑΡΑΠΑΚΙ (ΠΑΡΘΕΝΟΠΗΣ 32), Τηλ. 22535 - 26084

ΕΝΟΙΚΙΑΖΕΤΑΙ το ισόγειο διώροφης οικίας, οδός Καραϊσκάκη 12, 3 δωμάτια, σαλόνι, κουζίνα και λουτρό. Πληροφορίες τηλ. 29455. Πρωί 9-1 και απόγευμα 4-7

ΕΝΟΙΚΙΑΖΕΤΑΙ
Κατάστημα 85 τ.μ. στην Παλαιά Πόλη στο Δεύτερο Συντριβάνι κατάλληλο για εστιατόριο ή Τουριστικό. Πληρ. Κτηματομεσιτικό γραφείο Κ. Ελένης Βρατσάλη. Τηλ. 65300, 39668 - 23043. Κινητό 093 - 323-101

Ενοικιάζεται κατάστημα 200 τ.μ. με υπόγειο 210 τ.μ. επί της οδού Σκ. Ζερβού 26 πρώην κατάστημα ειδών υγιεινής CERAMICA CAPPA πληροφορίες τηλ. 93821 κα Τριανταφύλλου

ΕΝΟΙΚΙΑΖΕΤΑΙ
στην παραλία Χαράκι επιπλωμένη γκαρσονιέρα με υπνοδωμάτιο, κουζίνα W.C, με θέα την θάλασσα. Με τον μήνα Πληρ. κ. Λίτσα τηλ. 37937

ΕΝΟΙΚΙΑΖΕΤΑΙ κατάστημα 50 τετραγωνικών περίπου με αυλή για όλες τις χρήσεις επί της οδού Ιπποδάμου 54 Παλιά Πόλη.
Πληροφορίες τηλ: 63237, 75390

ΕΝΟΙΚΙΑΖΕΤΑΙ διαμέρισμα ισόγειο 110 τ.μ. επί της παρόδου Δενδρινού 47, Πληροφορίες τηλ.: 34780 - 33643

ΕΝΟΙΚΙΑΖΕΤΑΙ διαμέρισμα επιφάνειας 70 τ.μ. στην οδό Πατριάρχου Αθηναγόρα 34. Πληρ. τηλ. 35030 - 20648

ΕΝΟΙΚΙΑΖΕΤΑΙ γκαρσονιέρα Αθαν. Διάκου 32 περιοχή Μητρόπολης. Πληροφ. 26730 και 22975 απογευματινές ώρες

ΕΝΟΙΚΙΑΖΕΤΑΙ επιπλωμένο διαμέρισμα με τν και τηλέφωνο, επιφανείας 100 τ.μ. επί της οδού 25ης Μαρτίου 15 του δήμου Ρόδου στον Β. όροφο - Πληρ. Κον. Παπαβασιλείου. Τηλ. 22802

ΕΝΟΙΚΙΑΖΟΝΤΑΙ 2 καινούργια διαμερίσματα με 3 υπνοδωμάτια και πάρκινγκ στην πυλωτή της πολυκατοικίας, στην οδό Κων/νου Υδραίου και Κοσκινού. Πληροφ. Αναστάσιο Ατσίδη τηλ. 28616 - 34848

ΕΝΟΙΚΙΑΖΕΤΑΙ διαμπερές γραφείο, ευρισκόμενο στον Α' όροφο οικοδομής επί της οδού Δημ. Θεοδωράκη 34 (κοντά στον οδό Γαλλίας). Πληροφορίες τηλ. 32008

ΕΝΟΙΚΙΑΖΕΤΑΙ μικρή γκαρσονιέρα επιπλωμένη ημιυπόγειο 200 μέτρα από το Πανεπιστήμιον. Κατάλληλη για φοιτητές και στρατιωτικούς. Παύλου Μελά 86. Τηλ. 23716.

ΕΝΟΙΚΙΑΖΕΤΑΙ διαμέρισμα 120 τ.μ. επι της οδού Μεγ. Κωνσταντίνου 45 (δίπλα από τα καταστήματα Σπανού). Πληρ. κον. Ευστ. Μητσού τηλ. 25750.

ΕΝΟΙΚΙΑΖΟΝΤΑΙ επί οδού Αλεξ. Διάκου 46 (έναντι Ροδιακής Επαυλης) σε νεόκτιστη οικοδομή:
1) ΓΡΑΦΕΙΟ στον 1ο όροφο, 30 μ2 και
2) ΑΠΟΘΗΚΗ ΜΕ ΡΑΜΠΑ, 80 μ2
Πληροφορίες: Κος ΠΑΡΑΣΚΕΥΑΣ ΣΤ. Τηλ. 29719 ώρες 8.30 - 3 μ.μ.
74431 ώρες 5 μ.μ. - 10 μ.μ.

ΕΝΟΙΚΙΑΖΟΝΤΑΙ λουξ επιπλωμένες γκαρσονιέρες με πλήρη εξοπλισμό και θέρμανση σε νεόκτιστη οικοδομή σε ήσυχη και καταπράσινη περιοχή της ΙΑΛΥΣΟΥ κοντά στο S/M «ΜΑΡΙΝΟΠΟΥΛΟΣ»

Επίσης επιπλωμένο STUDIO στην Ρόδο, περιοχή ΜΙΧ. ΠΕΤΡΙΔΗ. Τιμές πολύ λογικές. Τηλ. 90038 - 31474

ΕΝΟΙΚΙΑΖΟΝΤΑΙ επί της οδού Παύλου Μελά 86. 1) γκαρσονιέρα 60 τ.μ., επιπλωμένη, ημιυπόγειο. 2) γκαρσονιέρα 60 τ.μ. ανεπίπλωτη, ημιυπόγειο Πληρ. Τηλ. 23716

ΕΝΟΙΚΙΑΖΕΤΑΙ διαμέρισμα 105 τ.μ. κοντά στον Αγιο Νικόλαο. Τηλ. 65767 στις ώρες 6 μ.μ. - 9 μ.μ.

ΕΝΟΙΚΙΑΖΟΝΤΑΙ σε μεγάλο κτήμα, επιπλωμένα δυάρια και γκαρσονιέρες
Επίσης τριάρια χωρίς έπιπλα.
Ολα διαθέτουν τηλέφωνο, τ.ν., αερόθερμο, κεντρική θέρμανση, ηλιακό κ.τ.λ.
Καινούργια λουξ κατασκευή με μεγάλες βεράντες και παρκίνγκ. Περιοχή Ιξιά - Τρεις. Πληρ. τηλ. 92714

ΕΝΟΙΚΙΑΖΕΤΑΙ στην Αθήνα πλήρως επιπλωμένο διαμέρισμα δύο δωματίων κουζίνας και μπάνιου στο Παγκράτι οδός Βασ. Γεωργίου Β' αριθ. 31 πίσω από το Χίλτον κατάλληλο για φοιτητάς. Πληροφορίαι τηλ. 01-3253626 και 0245 - 22008

ΕΝΟΙΚΙΑΖΟΝΤΑΙ επιπλωμένα ή μη ένα τριάρι 105 τ.μ. φρεσκοβαμένο, άριστο και μια γκαρσονιέρα με τζάκι. Στην οδό Αγίων Αναργύρων 20. Πληροφ. τηλεφ. 28710

ΕΝΟΙΚΙΑΖΕΤΑΙ γκαρσονιέρα επιπλωμένη στη συμβολή των οδών Κοδρινγκτώνος και Αθαν. Διάκου 32. Πληροφ. Τηλεφ. 27299. ώρα 08.00-14.00
Τηλεφ. 22975 ώρες 17.00 - 21.00

ΕΝΟΙΚΙΑΖΕΤΑΙ διαμέρισμα στην Κυφέλη (κοντά στην Πλατεία Αμερικής).
Πληρ. τηλ. 24389.

ΕΝΟΙΚΙΑΖΕΤΑΙ στην Αθήνα στην οδό Επτανήσου παράλληλος στο πάρκο της Φωκίωνος Νέγρη κατάλληλο για φοιτήτριες. Διαμέρισμα, 110 τ.μ. αποτελούμενο από 3 υπνοδωμάτια σαλόνι και πολύ μεγάλη κουζίνα σε αρίστη κατάσταση και σε λογική τιμή. Πληροφ. τηλ. 35174 - 29284 - 27724 Ρόδος.

ΕΝΟΙΚΙΑΖΕΤΑΙ μεγάλη αίθουσα στον πρώτο όροφο, επιφανείας 300 τ.μ. κατάλληλη για βιοτεχνικό ή εκθεσιακό χώρο ή και για χωρισά γραφεία με μεγάλη αυλή για χώρο στάθμευσης (PARKING). Η αίθουσα είναι σε κτίριο με ισόγειο και πρώτο όροφο στην οδό Ρόδου - Λίνδου 230 (δίπλα από το κατάστημα ειδών υγιεινής ΤΣΕΛΙΟΣ ΜΠΑΝΙΟ).
Πληροφορίες ΤΗΛ. 64458 ή 26023.

ΕΝΟΙΚΙΑΖΕΤΑΙ γραφείο, σε άριστη κατάσταση και διαμπερές, εμβαδού τετρ. μέτρα 15, ευρισκόμενο στον Α' όροφο οικοδομής επί της οδού Δημ. Θεοδωράκη 34 (κοντά στην οδό Γαλλίας). Πληροφορίες τηλ. 32008, 30780

ΕΝΟΙΚΙΑΖΟΝΤΑΙ επιπλωμένα διαμερίσματα στην Ιαλυσό με ψυγείο. Τηλ. 35283

ΕΝΟΙΚΙΑΖΕΤΑΙ γραφείο, σε άριστη κατάσταση και διαμπερές, εμβαδού τετρ. μέτρα 15, που βρίσκεται στον Α' όροφο οικοδομής επί της οδού Δημ. Θεοδωράκη Αριθμ. 34 (κοντά στην οδό Γαλλίας). Πληροφορίες τηλ. 32008, 30780 & 0244 - 51117

ΕΝΟΙΚΙΑΖΟΝΤΑΙ δύο (2) διαμερίσματα 50 τ.μ. το καθένα, επιπλωμένα και φρεσκοβαμένα στο Παραδείσι. Τηλ. 28321 - 41909

ΕΝΟΙΚΙΑΖΕΤΑΙ κατάστημα 70 τ.μ. στην οδό Μ. Πετρίδη 49 (κάτω από τα STELLA BEATY, κοντά στο 7ο Γυμνάσιο). Τηλ. 34149 - 61092

ΕΝΟΙΚΙΑΖΕΤΑΙ κατάστημα 120 τ.μ. (πρώην Στεφανίδη) στην οδό Αννης Μαρίας 81. Πληρ. τηλ. 33952

ΕΝΟΙΚΙΑΖΟΝΤΑΙ επιπλωμένα διαμερίσματα στην Ιαλυσό 3κλινα - 4κλινα με ψυγείο απέναντι από το βενζινάδικο του κ. Γαβριλιώτη.

ΕΝΟΙΚΙΑΖΟΝΤΑΙ ΔΙΑΜΕΡΙΣΜΑΤΑ 3κλινα και 4κλινα, επιπλωμένα με ψυγείο στην Ιαλυσό. Τηλ. 35283 - 75237

ΕΝΟΙΚΙΑΖΟΝΤΑΙ ΕΠΙΠΛΩΜΕΝΑ ΔΙΑΜΕΡΙΣΜΑΤΑ λουξ 50 m^2 τρίκλινα - τετράκλινα με ψυγείο στην Λεωφόρο Ιαλυσού. Πληρ. τηλ. 35283.

ΕΝΟΙΚΙΑΖΕΤΑΙ διαμέρισμα υπόγειο 140 τ.μ. εντός Ρόδου. Πληρ. Τηλ. 32985

ΕΝΟΙΚΙΑΖΕΤΑΙ στην Παλιά Πόλη της Ρόδου ωραία παραδοσιακή οικία με μεγάλη αυλή στην πρόσοψη, κατάλληλη για ουζερί - καφέ μπαρ - κ.λ.π. Πληροφ. τηλ. 01-8026135, 01-8069686

ΕΝΟΙΚΙΑΖΕΤΑΙ βίλλα (πύργος) επί της Λεωφόρου Ιαλυσού 5 στα Τριάντα κατάλληλη για οποιαδήποτε επαγγελματική χρήση. Συμπεριλαμβάνονται χώροι 300 περίπου τ.μ. για στάθμευση αυτοκινήτων. Πληροφορίες τηλ. 27707 και 22152.

ΕΝΟΙΚΙΑΖΕΤΑΙ στην Ιαλυσό σε οικόπεδο 2.710 τ.μ. εμπροσθεν του ξεν/χειου Blue Bay κατάστημα επιφάνειας 260 τ.μ. Πληροφορίες τηλ. 93.807 Κα Μπότσαρη Ελένη.

ΕΝΟΙΚΙΑΖΕΤΑΙ επί της Αννης Μαρίας και πάροδος Κωνσταντάκη διαμέρισμα κατάλληλο για γραφείο ή ιατρείο - Πληρ. τηλ. 33952 - 27057.

ΕΝΟΙΚΙΑΖΟΝΤΑΙ γραφεία στο Μαντράκι, Ενοικιάζονται γραφεία, κατάλληλα για λογιστές, δικηγόρους, Μηχανικούς κ.τ.λ. Πληρ. τηλ. 68111 - 64440

ΕΝΟΙΚΙΑΖΕΤΑΙ στο κέντρο της ΙΑΛΥΣΟΥ επιπλωμένο διαμέρισμα δύο υπνοδωματίων σαλόνι - κουζίνα. Πληροφ. τηλ. 22050 - 33441

ΕΝΟΙΚΙΑΖΕΤΑΙ διαμέρισμα 90 τ.μ. στον πρώτο όροφο με κεντρική θέρμανση Κέννεντυ 45. Πληρ. στο τηλεφ. 64464

STUDIO πλήρως εξοπλισμένο επί της οδού Ιπποδάμου 56. Παλιά Πόλη. Τηλ. 63237 - 75390.

ΕΝΟΙΚΙΑΖΟΝΤΑΙ στην Ιάλυσο και στη Ρόδο, καινούργιες ανεξάρτητες επιπλωμένες και πλήρως εξοπλισμένες γκαρσονιέρες και STUDIOS στο ισόγειο οικοδομών με κήπο σε ήσυχες και όμορφες περιοχές. Τηλ. 34363.

ΕΝΟΙΚΙΑΖΕΤΑΙ: παλιός ξύλινος φούρνος στο κέντρο της Κρεμαστής. Πληρ. στα τηλέφωνα 35447 και 33585 από 10.00-12.30 και 18.00-20.00

ΠΩΛΟΥΝΤΑΙ τα κάτωθι μεταχειρισμένα σε καλή κατάσταση. Ηλεκτρική κουζίνα - Σόμπα υγραερίου - γραφείο. Πληρ. τηλ. 29138

ΠΩΛΕΙΤΑΙ ΜΠΙΛΙΑΡΔΟ
Από μεγάλη ξενοδοχειακή μονάδα Πωλείται Μπιλιάρδο σε άριστη κατάσταση.
Για πληροφορίες τηλεφωνείστε: 25015

ΠΩΛΕΙΤΑΙ ολοκαίνουργιο ψυγείο - δωμάτιο διαστάσεων 3 x 3 x 3 Πληροφ. Αναστάσιο Ατσίδη τηλ. 28616 - 34848

ΖΗΤΕΙΤΑΙ:
Από γραφείο γενικού τουρισμού (πρακτορείο), για άμεση πρόσληψη, κυρία ή δεσποινίδα, δια το τμήμα κρατήσεων.
Απαραίτητα προσόντα: Η πολύ καλή γνώση της Αγγλικής γλώσσας καθώς και της γραφομηχανής εις την ελληνικήν και αγγλικήν. Προϋπηρεσία σε ανάλογη θέση, θα ληφθή υπ' όψιν. Παρακαλούμε τηλεφωνήσατε στο 27921 και σις ώρες 08.30 - 10.00 και 21.00 - 22.00

ΠΩΛΕΙΤΑΙ: 1 COMPUTER PC 1 IBM 386/22MHZ με 4Mb RAM 1FDD 1.44 και σκληρό Δίσκο 80Mb. Εγκρωμη οθόνη 14" IBM και πληκτρολόγιο 101 πλήκτρων επίσης IBM. Δυόμιση ετών εντελώς αμεταχείριστο.
Τιμή: Γύρω στις 150.000 σπιτπίσιμη.
Γίνονται ευκολίες: Τηλ. 76788 κ. Κώστα. ΠΡΩΙ - ΑΠΟΓΕΥΜΑ

ΠΩΛΟΥΝΤΑΙ: 2 υπολογιστές OLIVETTI M6-420 Suprema και 1 υπολογιστής OLIVETTI 6460 Suprema. Πληρ. τηλ. 35540-27318, ώρες γραφείου,.

ΠΩΛΕΙΤΑΙ ΠΟΙΝΤΕΡ δεκατριών (13) μηνών με δοκιμή. Πληροφ. τηλεφ. 37194 ώρες καταστημάτων (πλην Τετάρτης).

ΠΩΛΟΥΝΤΑΙ έπιπλα γραφείου (γραφείο κλασσικού τύπου, βιβλιοθήκες, καθισικά) ελαφρώς μεταχειρισμένα, σε άριστη κατάσταση. Πληροφορίες τηλ. 33485.

ΡΙΛΑΞ μασάζ στο δικό σας χώρο για να απαλλαγείτε από το στρες και τους μυικούς πόνους με πλήρη χαλάρωση. Πληρ. τηλ. 093238656 τις ώρες 10 π.μ. - 10 μ.μ.

ΑΥΤΟΚΙΝΗΤΑ

ΠΩΛΕΙΤΑΙ αυτοκίνητο μάρκας MITSUBISHI - COLT μοντέλο 1991, 1300 Κ.Ε. με αιρ κοντίσιον σε καλή κατάσταση και σε τιμή ευκαιρίας.
Πληρ. τηλ. 36652, 093-462551

ΠΩΛΟΥΝΤΑΙ τα ακόλουθα αυτοκίνητα σε άριστη κατάσταση και σε προσιτές τιμές και ευκολίες:
Τύπος
- SEAT MARBELLA 1994
- OPEL ASTRA με Αιρ Κοντίσιον 1993
- TYOTA COROLLA ΑΥΤΟΜΑΤΟ 1993 ΜΕ ΑΙΡ ΚΟΝΤΙΣΙΟΝ
-SUBARU MINI BUS 1993 4 VHEEL DRIVE ΤΥΠΟΥ ΤΖΙΠ
- SUZUKI ZEEP 1994
- DAIHATSU FEROZA 1993 ΜΕ AIP ΚΟΝΤΙΣΙΟΝ ΚΑΙ ΣΚΛΗΡΗ ΟΡΟΦΗ
Για πληροφορίες στα τηλέφωνα 21819-25888

ΠΩΛΕΙΤΑΙ Ι.Χ.Ε. OPEL KADETT 1200 cc, 5θυρο, 5άρι σασμάν, κόκκινο χρώμα του εργοστασίου, ατρακάριστο, πρώτο χέρι ιδιώτης, σε άριστη κατάσταση, με διάφορα αξεσουάρ, δεκτός κάθε έλεγχος, τιμή ευκαιρίας με μικρή προκαταβολή και πολλές δόσεις.
Πληρ. Τηλ. 24391 ή 093-465230 απόγευμα από 2.30 μ.μ. έως 8 μ.μ.

ΠΩΛΕΙΤΑΙ Αυτοκίνητο ψυγείο φορτηγό μάρκας VOLVO FL-4 - πετρέλαιο - σε άριστη κατάσταση. Πληρ. Τηλ. 68111-64440

ΠΩΛΕΙΤΑΙ για λόγους ανακώρησης αυτοκίνητο μάρκας RENAULT -19 1400 μοντέλο 1990 σε πολύ καλή τιμή. Πληρ. τηλ. (0244) 22547. Μετά τις 7 μ.μ.

ΠΩΛΕΙΤΑΙ FIAT 126 σε καλή κατάσταση. Πληρ. τηλ. 92714

ΠΩΛΕΙΤΑΙ αυτοκίνητο λόγω αναχώρησης. Renault Chamade μοντέλο 1991 σε καλή κατάσταση. Πληρ. τηλ. 85705

ΠΩΛΕΙΤΑΙ HONDA VFR 750 cc. Πληροφ. τηλ. 65745

ΠΩΛΗΣΕΙΣ ΑΚΙΝΗΤΩΝ

ΠΩΛΟΥΝΤΑΙ οικόπεδα 290 τ.μ. και 580 τ.μ. στον οικισμό Χαράκι επί της παραλίας. Πληρ. τηλ. (0244) 51513

ΠΩΛΕΙΤΑΙ ή **ΕΝΟΙΚΙΑΖΕΤΑΙ** καστημα 30 τ.μ. με πατάρι και υπόγειο με WC στα 100 μαγαζιά. Είναι σε στοά αλλά φάτσα στον δρόμο. Πληροφ. τηλ. 094-273419-22964-21198

ΠΩΛΟΥΝΤΑΙ σε καταπληκτικές τιμές:
α. Παραθαλάσσιο κτήμα 5 στρεμμάτων με αγροικία, πηγάδι πάνω στον δρόμο, 3' από Καλλιθέα.
β. Οικόπεδο 3 στρέμματα στο Φαληράκι δίπλα στον δρόμο και σε ξενοδοχείο.
γ. 1.800 τ.μ. πάνω στο κύμα σε πανέμορφη παραλία στα Καλαβάρδα.
δ. Ισιοφόρο 8 μ. πλήρως εξοπλισμένο, πανιά, μηχανή ντήζελ, ηλεκτρονικά, ελληνικό υπολόγιο, έτοιμο για θάλασσα
Τιμή δώρο 2.300.000 δρχ.μετρητοίς.
Πληρ. 094-273419-22964-21198

ΠΩΛΕΙΤΑΙ ΜΑΓΑΖΙ
ΠΩΛΕΙΤΑΙ κατάστημα 68 τ.μ. επί της Μεγάλου Κωνσταντίνου. Πληροφορίες στα τηλέφωνα 92290 (πρωί) - 92314 (απόγευμα) κ. Γεωργίου.

Μεγάλη ευκαιρία!!
ΠΩΛΕΙΤΑΙ καινούργιο διαμέρισμα ΛΟΥΞ κατασκευής 45 τ.μ., ισόγειο σε 2-οροφη ιδιόκτητη μαιζονέτα στην περιοχή Αγ. Δημητρίου (Μπραχάμι) Αθηνών. Το διαμέρισμα έχει αποκλεισιτική χρήση αυλής ενώ η μαιζονέτα κατοικείται αποκλεισικά από τον ιδιοκτήτη και διαθέτει περίφραξη και σύστημα ασφάλειας. Δεκτές μόνο σοβαρές προσφορές. Πληροφορίες τηλεφ. 01-9343413 ώρες 6-11 μ.μ.

ΠΩΛΕΙΤΑΙ διαμέρισμα 150 τ.μ. υπόγειο εντός Ρόδου. Τηλ. 32985

ΠΩΛΕΙΤΑΙ οικόπεδο 1.400 τετραγωνικών μέτρων στη Κρεμαστή και σε άριστη τοποθεσία στην τιμή των 25.000.000 δρχ. Πληροφορίες στο 93551 κατά τις απογευματινές ώρες.

ΠΩΛΕΙΤΑΙ σπίτι σε αρίστη κατάσταση στη Μαλώνα σε καλή τιμή. Πληρ. τηλ. (0244) 51119

ΠΩΛΕΙΤΑΙ στο Ζέφυρο ισόγειο διαμέρισμα 94 τ.μ. 11.000.000. Πληρ. στο Κτηματομεσιτικό Γραφείο Μιχ. Ευσταθίου τηλ. 73819.

ΠΩΛΕΙΤΑΙ από ιδιοκτήτη οικόπεδο 2000 τ.μ. στην περιοχή Αγία Βαρβάρα Κοσκινού, πλησίον της Εθνικής οδού, κατάλληλο για λυόμενο και αγρόκτημα 4530 τ.μ. στην περιοχή Τσαΐρι για οποιαδήποτε χρήση. Πληροφορίες τηλ. 31451, 7-9 το βράδυ

ΕΥΚΑΙΡΙΑ
ΠΩΛΕΙΤΑΙ ΜΟΝΟΚΑΤΟΙΚΙΑ στην Ιαλυσό παραδοσιακή 85 τ.μ. και 70 τ.μ. αυλή, με γενική ανακαίνιση - Αμεση παράδοση - Δάνεια δεκτά - ευκολίες πληρωμής Πληροφορίες τηλ.29318 - 34598

ΠΩΛΕΙΤΑΙ κτίριο 1000 τ.μ. στον Αρχάγγελο. Επί της Λεωφ. Ρόδου - Λίνδου με πρόσοψη 35 μέτρων με κόμβο. Τηλ. 0244 - 22993.

ΠΩΛΕΙΤΑΙ: διαμέρισμα 108 τ.μ. σε πολύ λογική τιμή στην οδό Κρητηνίας 7 - Ανάληψη.

Αριστη κατασκευή, σαλόνι, τζάκι, δάπεδο από μάρμαρο, κουζίνα εντοιχισμένη κλπ. Πληρ. τηλ. 20949 - 28385 και 32195.

ΠΩΛΕΙΤΑΙ διαμέρισμα σε καλή κατάσταση 83 τ.μ., με δύο υπνοδωμάτια, σαλοτραπεζαρία, ευρύχωρη κουζίνα και μπάνιο. Αξία 14.000.000 μετρητοίς.
Πληροφορίες τηλ. 33794 και 23377.

ΠΩΛΟΥΝΤΑΙ
Πωλούνται αποθήκες 180 τ.μ. και 190 τ.μ. με W.C. ή μια αποθήκη 370 τ.μ. με WC και ύψος 4 μέτρα. Στην οδό Δημυλιάς Καταβιάς στο Μίδεια. Πληρ. Κον Αναστάσιο Ατσίδη τηλ. 28616 - 37848

ΠΩΛΟΥΝΤΑΙ - ΟΙΚΟΠΕΔΑ
Των 4.000 m^2 επι της επαρχιακής οδού Ρόδου - Καλλιθέας και Καλλιθέας - Ασγούρου (έναντι SUPER MARKET ΜΙΚΟ), με πολύ καλή ρυμοτομία, θα διανοιγούν δρόμοι 8,00 μέτρων.
Πληροφορίες τηλ. 28616 - 37848 κ. ΑΤΣΙΔΗ ΑΝΑΣΤΑΣΙΟ

ΠΩΛΕΙΤΑΙ
από ιδιοκτήτη οικία με υπόγειο. Κορυφή 37 (περιοχή Αγίου Νικολάου), τηλ. 23608

ΓΙΑΝΝΗΣ ΝΙΚΟΛΙΔΑΚΗΣ
ΜΗΧΑΝΟΛΟΓΟΣ ΜΗΧΑΝΙΚΟΣ
ΓΑΛΛΙΑΣ 12 ΤΗΛ. 22291 35103

ΠΩΛΟΥΝΤΑΙ

Α. ΟΔΟΣ ΑΝΝΗΣ ΜΑΡΙΑΣ
-καταστήματα 80τ.μ με υπόγειο
-Γραφεία πολυτελούς κατασκευής με απεριόριστη θέα, air condition, επιφανείας 115τ.μ, 160 τ.μ., 45 τ.μ, 70τ.μ, 90 τ.μ.
- Διαμερίσματα πολυτελούς κατασκευής, μεγάλες βεράντες και θέση Parking 128τ.μ, 96τ.μ, 86τ.μ, 114τ.μ.

Β. ΟΔΟΣ ΑΙΣΧΙΝΗΣ
Διαμερίσματα απεριόριστη θέα 116τ.μ και 51 τ.μ.

Γ. ΟΔΟΣ ΠΕΙΡΑΙΩΣ
σε πολυκατοικία με Pilotis διαμερίσματα 86τ.μ, 80 τ.μ, 108τ.μ, 58τ.μ στον Α' και Β' όροφο αντίστοιχα.

Δ. ΟΔΟΣ ΚΩΝΣΤΑΝΤΙΟΥ ΤΣΑΛΔΑΡΗ
κατάστημα 97 τ.μ. με υπόγειο

ΜΟΝΟ ΓΙΑ ΕΛΛΗΝΕΣ ΟΠΟΥ ΓΗΣ ΚΑΙ ΠΑΤΡΙΣ ΚΑΙ ΤΙ ΠΑΤΡΙΣ;
ΚΡΗΤΗ!!!
ΕΠΕΝΔΥΣΤΕ ΣΤΗΝ ΚΡΗΤΙΚΗ ΓΗ
ΤΗΛ. (0892) 22509
ΜΕΣΙΤΕΣ ΑΠΟΚΛΕΙΟΝΤΑΙ

ΠΩΛΟΥΝΤΑΙ ΑΠΟ ΤΟΝ
ΑΝΑΣΤΑΣΙΟ ΑΤΣΙΔΗ
1. Στην οδό Καμείρου και Απόλλωνος (περιοχή Μόντε Σμιθ)
- Μαιζονέτες διόροφες με υπόγειο, συν. εμβαδού 180 τ.μ.
- Μαιζονέτες διόροφες, συν. εμβαδού 115 τ.μ.
σε ήσυχη περιοχή με αποκλειστικές χρήσεις αυλών.
2. Στην οδό Κων/νου Υδραίου και Κοσκινού γωνία:
Διαμερίσματα 90 τ.μ., με 2 υπνοδωμάτια
Πολυτελής κατασκευή, με γερμανική κουζίνα εντοιχισμένη 10 τ.μ. περίπου, γρανίτες στα πατώματα, με διπλά τζάμια, υδραυλικό ασανσέρ και αποκλειστική χρήση θέσης στάθμευσης αυτοκινήτου στην πυλωτή της πολυκατοικίας
3. Στην οδό Φιλερήμου και Επιδαύρου στο Καρακόνερο.
- Διαμέρισμα 160 τ.μ. διόροφο, με τζάκι, εντοιχισμένη γερμανική κουζίνα, πολλά μέτρα βεράντες, 2 μπάνια γρανίτες στα πατώματα και αποκλειστική θέση στάθμευσης στην πυλωτή της πολυκατοικίας. Υδραυλικό ασανσέρ.
4. Οικόπεδα των 4.000 τ.μ. επί της οδού Ρόδου - Καλλιθέας και Καλλιθέας Ασγούρου (έναντι SUPER MARKET ΜΑΡΙΝΟΠΟΥΛΟΣ), με πολύ καλή ρυμοτομία, θα διανοιγούν δρόμοι 8 μέτρων.

ΑΜΕΣΗ ΚΑΤΑΡΤΙΣΗ ΟΡΙΣΤΙΚΩΝ ΣΥΜΒΟΛΑΙΩΝ.
ΠΛΗΡΟΦΟΡΙΕΣ: ΑΝΑΣΤΑΣΙΟΣ ΑΤΣΙΔΗΣ
ΣΤΕΦΑΝΟΥ ΚΑΖΟΥΛΗ 74 ΡΟΔΟΣ
ΤΗΛ. 28616 - 37848



ΔΙΑΦΟΡΑ

ΕΥΚΑΙΡΙΑ
Το ξενοδοχειακό συγκρότημα MIRA MARE ΡΟΔΟΥ αρχίζει εντός των προσεχών ημερών γενική ανακαίνιση. Διατίθενται προς πώληση πλήρης εξοπλισμος δωματίων από έπιπλα, κουρτίνες, φωτιστικά κλπ. σε τιμές μεγάλης ευκαιρίας και σε άριστη κατάσταση. Πολύ φθηνές λύσεις δια πλήρη επίπλωση ενοικιαζομένων διαμερισμάτων και μικρών ξενοδοχείων. Επίσης υπάρχουν και φωτιστικά διά DISCO Πληροφορίες εντός του ξενοδοχείου καθημερινά 10.00-14.00 Κος Φιλ. Γεωργίου. Τηλ. 094287954

ΚΤΗΜΑΤΟΜΕΣΙΤΙΚΟ ΓΡΑΦΕΙΟ
ΕΜΜ. ΚΡΑΝΙΔΗ

ΠΩΛΟΥΝΤΑΙ ΤΑ ΠΑΡΑΚΑΤΩ ΑΚΙΝΗΤΑ

ΔΙΑΜΕΡΙΣΜΑΤΑ
- 2άρι καινούργιο Ανάληψη
- 2άρι πλησίον HOTEL CHEVALIER
- 2άρι επί της Κων. Υδραίου
- 2άρι πλησίον καταστήματος ΞΕΝΑΚΗ
- 3άρι επί της Αλ. Διάκου
- 3άρι επί της οδού Καναδά
- 3άρι επί της Σωτήρος Ιξιά
- 3άρι καινούργιο στο Ροδίνι
- 3άρι καινούργιο επί της Ατταβύρου
- 3άρι καινούργιο στους Χαλκήτες
- 4άρι καινούργιο (114 τ.μ.) νέο επί της Στέλιου Κωτιάδη
- 4άρι καινούργιο στον οικισμό Καθηγητών
- 4άρι καινούργιο (135 τ.μ.) στο Μηδεια
-

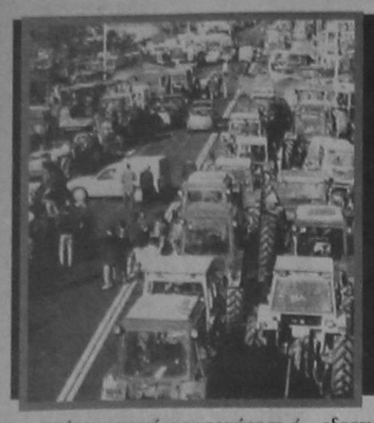

Ανεκπλήρωτες, από το '93, οι υποσχέσεις προς τους αγρότες



ΤΟΥ ΒΙΚΤΩΡΑ ΝΕΤΑ



Κάποια στιγμή, με υποχώρηση ή χωρίς υποχώρηση, αλλά με κάποια υπόσχεση ή και δέσμευση της κυβέρνησης, θα αποχωρήσουν τα μπλόκα των αγροτών και θα απελευθερωθεί το οδικό δίκτυο της χώρας. Με μια τέτοια εξέλιξη μπορεί να είναι ικανοποιημένη η κυβέρνηση και ήσυχη ότι εκτονώθηκαν οι αγρότες, ικανοποιήθηκαν τα αιτήματά τους και δεν θα επισπρέψουν σύντομα στα μπλόκα και σε άλλες κινητοποιήσεις. Με δεδομένο ότι τα προβλήματα του αγροτικού κόσμου θα οξύνονται προοδευτικά και δεν θα εξομαλύνονται, είναι βέβαιο ότι οι κινητοποιήσεις με την πρώτη ευκαιρία θα επαναληφθούν και μάλιστα με μεγαλύτερη ένταση, εκτός και αν η κυβέρνηση αποφασίσει να ασχοληθεί σοβαρά με το σχεδιασμό μιας αγροτικής πολιτικής με προοπτική, την οποία και να αρχίσει να εφαρμόζει με συνέπεια. Δυστυχώς, και αυτή η κυβέρνηση, όπως και οι προηγούμενες, δεν έχει αγροτική πολιτική, ενώ γνώριζε τα προβλήματα.

Επρεπε να γίνει και η δεύτερη αγροτική εξέγερση, ύστερα από εκείνην του Μαρτίου του 1995, για να βγουν όλοι να αναγνωρίσουν τα λάθη τους, την έλλειψη πολιτικής, την ανεπάρκεια των προγραμμάτων, τις παραλείψεις και τις ανακολουθίες. Και αναρωτιέται κανείς: Τι περίμεναν τόσα χρόνια; Να λυθούν μόνα τους τα αγροτικά προβλήματα ή να ξεχαστούν; Ούτε λύνονται μόνα τους ούτε ξεχνιούνται, αλλά συσσωρεύονται και εγκυμονούν τον κίνδυνο κοινωνικής έκρηξης. Αυτή είναι η αλήθεια, που δεν μπορεί να την υποτιμήσει η κυβέρνηση, ούτε και να αρκείται στο ότι αναγνωρίζει το δίκαιο των αγροτών. Το είχε αναγνωρίσει και πριν από τις εκλογές του Οκτωβρίου 1993 και παλαιότερα - αλλά τότε υπήρχε η αφθονία των κοινοτικών χρηματοδοτήσεων και επιδοτήσεων, - οπότε και έδινε υποσχέσεις που δεν τηρήθηκαν, γιατί δεν είχε καταστρώσει αγροτικό πρόγραμμα, αλλά είχε αρκεστεί σε διακηρύξεις.

Στο προεκλογικό του πρόγραμμα του 1993 το ΠΑΣΟΚ περιείχε κάποια, έστω γενικά, πράγματα για τους αγρότες, από τα οποία θα αντιγράψουμε τα πιο συγκεκριμένα. Ελεγε τότε ότι η στρατηγική του ΠΑΣΟΚ συνοψίζεται στα ακόλουθα:

- Αποφυγή εγκατάλειψης και μαρασμού περιοχών και τροφοδότησης του αστικού τομέα με ανεργία.
- Απόφασιστική ενίσχυση των παραμεθόριων περιοχών.

"Βασικές επιδιώξεις: Υψηλή προστιθέμενη αξία αντί της υπερπαραγωγής, αύξηση εξαγωγικων προϊόντων, εξασφάλιση πρώτων υλών για τη βιομηχανία και διατήρηση οικολογικής ισορροπίας.

Μιλούσε, ακόμη, το πρόγραμμα για«διαμόρφωση εξωτερικής αγροτικής πολιτικής», για «διεκδίκηση μεταβολής της ΚΑΠ (Κοινή Αγροτική Πολιτική)», για «παρέμβαση τώρα, για να αποτραπεί ή να ανατραπεί η δυσμενής μεταχείριση των ελλειμματικών μεσογειακών προϊόντων στο πλαίσιο της GATT». Και ακόμη, υποσχόταν την αναδιάρθρωση των καλλιεργειών, τη βαθμιαία αύξηση των επενδύσεων, την άρδευση νέων στρεμμάτων κ.τ.λ.

Αν τα μισά είχαν γίνει, δεν θα φτάναμε στη σημερινή συσσώρευση προβλημάτων μέσα σε τρία χρόνια. Είχε υποσχεθεί, ακόμη, ότι «ο ρόλος των συνεταιριστικών οργανώσεων θα αποκατασταθεί και θα αναβαθμιστεί με εξυγίανσή τους, με ρύθμιση χρεών-ανοιγμάτων στις τριτοβάθμιες και δευτεροβάθμιες οργανώσεις και επαρκή χρηματοδότησή τους», ώστε να μπορούν να κάνουν παρεμβάσεις για τη μείωση της φαλίδας στις τιμές παραγωγού - καταναλωτή, για τη μείωση του κόστους παραγωγής και για την απορρόφηση και διάθεση των προϊόντων.

Το ΠΑΣΟΚ είχε υποσχεθεί και το 1993 ότι: «Στόχο για την ΑΤΕ αποτελεί η μετατροπή της σε κρατικό-συνεταιριστική Τράπεζα, με απώτερο στόχο την αποκλειστική συνεταιριστική δομή της και θα επιδιωχθεί η μείωση του κόστους χρήματος της ΑΤΕ».

Υστερα από τρία χρόνια η ΑΤΕ παραμένει κρατική Τράπεζα, επεκτείνεται αναπύσσοντας και άλλες δραστηριότητες και ούτε καν συζητείται να γίνει συνεταιριστική, ενώ έχει προγραμματιστεί να αποκρατικοποιηθούν άλλες εμπορικές Τράπεζες. Αλλά για να γίνει συνεταιριστική, πρέπει να υπάρχουν υγιείς συνεταιρισμοί, που δεν υπάρχουν, αφού δεν έχουν εξυγιανθεί και παραμένουν χρεωμένοι ή καταρρέουν, γιατί δεν έγινε καμία απολύτως προσπάθεια για την αναβάθμισή τους.

Η ευθύνη του ΠΑΣΟΚ για τη σημερινή κατάσταση των συνεταιρισμών και γενικότερα του συνεταιριστικού κινήματος είναι τεράστια. Εκανε, μάλιστα, ένα νόμο με υπουργό Γεωργίας, τότε, το σημερινό πρωθυπουργό Κώστα Σημίτη, που, αντί να οδηγήσει στην εξυγίανση, οδήγησε στην παραπέρα διάλυση. Δεν ήταν όμως, μόνον ο νόμος, αλλά και η συμπεριφορά των στελεχών του ΠΑΣΟΚ, που εισέβαλαν κυριολεκτικά από το 1982 στο συνεταιριστικό κίνημα και στις εταιρείες των συνεταιρισμών.

Απειροι και άσχετοι οι περισσότεροι, συσσώρευσαν προβλήματα, αλλά και χρέη. Το μόνο που πέτυχαν, ήταν να αποκτήσει η Νέα Δημοκρατία αξιόλογη δύναμη στους συνεταιρισμούς, που δεν είχε ποτέ προηγουμένως. Και ακόμη, δημιούργησαν εντάσεις και ανάμεσα στους συνεταιρισμένους αγρότες του ΠΑΣΟΚ, που άλλα οραματίζονταν, άλλα περίμεναν και άλλα έγιναν. Ολα αυτά, όμως, είναι μια άλλη ιστορία, με πολλές μελανές σελίδες για το ΠΑΣΟΚ.

Αυτή είναι μια ακόμη αλήθεια, που επιβεβαιώνεται σήμερα στα μπλόκα, τα οδοφράγματα και τις κινητοποιήσεις των αγροτών.

Το συνεταιριστικό κίνημα μπορούσε να είναι μια δύναμη προστασίας των Ελλήνων αγροτών, αλλά και των καταναλωτών, όπως είναι σε πολλές χώρες της Ευρώπης. Για την ανάπτυξη και την αναβάθμισή του χάθηκαν και οι ευκαιρίες που πρόσφερε η Ευρωπαϊκή Ενωση. Από τη διάλυση και την ανεπάρκεια των αγροτικών συνεταιρισμών ευνοήθηκαν, βεβαίως, οι ιδιωτικές επιχειρήσεις, στα χέρια των οποίων έπεσαν και πάλι οι αγρότες. Και όμως, ένα ισχυρό αγροτικοσυνεταιριστικό κίνημα, που θα είχε συνδεθεί και με ένα κίνημα καταναλωτών, θα ήταν μια ασπίδα προστασίας στην αγορά. Αυτά μένουν όνειρα για κάποιους ρομαντικούς, που πίστεψαν στις συνεταιριστικές ιδέες.

Από τις προγραμματικές υποσχέσεις του 1993 φτάσαμε στις εκλογές του 1996, όπου στο πρόγραμμα του ΠΑΣΟΚ δεν αναφέρεται σχεδόν τίποτε για τους αγρότες. Απλώς επισημαίνεται ότι στην τριετία της Νέας Δημοκρατίας - 1990 - 1993 - «το αγροτικό εισόδημα μειώθηκε εντυπωσιακά» και «το κόστος των αγροτικών προϊόντων αυξήθηκε κατά 70%», χωρίς να γίνεται λόγος για συγκεκριμένη πολιτική και πρόγραμμα.

Επόμενο είναι, αφού η κυβέρνηση δεν προγραμμάτισε τίποτε, να σηκώνει τα χέρια μπροστά στα οδοφράγματα σήμερα.

Al Berat ΜΕΓΑΛΟΣ ΟΝΕΙΡΟΚΡΙΤΗΣ



ΑΡΧΟΝΤΑΣ: Ο άρχοντας του ονείρου είναι κατά κανόνα το σύμβολο των καταναγχασμών και των απαγορεύσεων που μεταφέρει μέσα του ο κάθε άνθρωπος. Με την εμφάνιση του ονειρικού άρχοντα, ο ψυχικός κόσμος εκφράζει τη διαμαρτυρία του για την μετριόφρονα στάση του νου. Αν ο άνθρωπος που βλέπει το όνειρο δεν καλλιεργήσει την αυτοπεποίθησή του, θα συναντήσει σύντομα θλίψεις, βάσανα και πίκρες, που θα προέρχονται από το γεγονός πως δεν τόλμησε ποτέ να αμφισβητήσει τις εντολές της όποιας εξουσίας έχουν καταγραφεί μέσα του.

ΑΡΩΜΑ: Αν ένας άντρας δει τον εαυτό του στον ύπνο του να φοράει, άρωμα, αυτό σημαίνει ότι σύντομα η γυναίκα που αγαπά θα τον απατήσει. Αν αντίθετα μια γυναίκα δει τον εαυτό της να φοράει αρώματα, αυτό σημαίνει ότι ο ψυχικός της κόσμος δεν εγκρίνει την υπεροψία και τον ναρκισισμό της και την προειδοποιεί ότι μόνη της καταδικάζει τον εαυτό της στη μοναξιά.

ΑΣΑΝΣΕΡ: Το ασανσέρ, ο αναβατήρας, και κάθε μέσο ανόδου είναι καλό σημάδι. Αν δει κανείς στον ύπνο του, ότι βρίσκεται μέσα σε ένα ασανσέρ που ανεβαίνει, τότε θα ανέβει σύντομα τόσο στην εκτίμηση των άλλων, όσο και στην κοινωνική ιεράρχηση. Αντίθετα, αν το ασανσέρ κατεβαίνει, τότε θα πρέπει να περιμένει δυσκολίες, ενώ όποιος εγκλωβίζεται σε ασανσέρ, θα εκτεθεί σε κινδύνους, που θα έχουν ωστόσο μια ευτυχή κατάληξη.

ΑΣΒΕΣΤΗΣ: Ο ασβέστης είναι ένα υλικό που έχει συνδεθεί από πολύ παλιά με τον ονειρικό κόσμο των ανθρώπων και διαθέτει έναν δυναμικό συμβολισμό. Ετσι, αν ένας άντρας δει στον ύπνο του ασβέστη, αυτό σημαίνει ότι σύντομα θα βρεθεί αντιμέτωπος με επαγγελματικές δυσκολίες. Αντίθετα, αν μια γυναίκα δει στον ύπνο της ασβέστη, αυτό σημαίνει ότι σύντομα ο άντρας της θα την απατήσει. Γενικά, ανεξάρτητα αν είναι άντρας ή γυναίκα, όποιος πέσει μέσα στο όνειρο του στον ασβέστη σε λίγο καιρό θα αρρωστήσει παροδικά.

ΑΣΗΜΙ: Το ασήμι είναι ένα πολύτιμο μέταλλο που συνδέεται από τους παναρχαίους χρόνους με τη λατρεία της Σελήνης. Ωστόσο στα πλαίσια του ονειρικού συμβολισμού, αν κάποιος ονειρεύεται στον ύπνο του ασημένια νομίσματα ή ασημένια σκεύη αυτό σημαίνει ότι συνηθίζει να κάνει επιπόλαιες κρίσεις για τους άλλους και το αποτέλεσμα είναι να δημιουργεί αντιπάθειες και εχθρούς. Οποιος δει τέτοιο όνειρο θα πρέπει να μαζέψει τη γλώσσα του.

ICM ΔΙΕΘΝΕΙΣ ΜΕΤΑΦΟΡΕΣ ΕΜΠΟΡΕΥΜΑΤΩΝ ΕΠΕ
ΜΕΤΑΦΟΡΕΣ ΕΞΩΤΕΡΙΚΟΥ - ΕΣΩΤΕΡΙΚΟΥ - ΔΙΑΚΟΜΕΤΑΚΟΜΙΣΕΙΣ
Προσφέρουμε τα πιο ολοκληρωμένα προγράμματα μεταφορών για τον ασφαλέστερο και προσφορότερο τρόπο μεταφοράς
- Μεταφορές με container για πλήρη και ομαδικά φορτία
- Θαλάσσιες και συνδυασμένες μεταφορές
- Αεροπορικές μεταφορές
- Μεταφορές οικοσκευών
- Οδικές μεταφορές Eurocargo
- Σιδηροδρομικές μεταφορές
- Μεταφορές εκθεμάτων και υλικών κατασκευής περιπτέρων.

Η εταιρεία μας αναλαμβάνει να μεταφέρει τα εμπορεύματα για λογαριασμό των εισαγωγέων από οποιοδήποτε μέρος του κόσμου, και να τα παραδώσει ελεύθερα μέχρι την αποθήκη τους διεκπεραιώνοντας όλες τις διατυπώσεις.
Για περισσότερες πληροφορίες, απευθυνθείτε στα γραφεία μας
Αμερικής 97, τηλ. 24115, 22105, 76215, fax 26485

**ΣΩΜΑ ΕΛΛΗΝΩΝ ΠΡΟΣΚΟΠΩΝ
ΕΝΩΣΗ ΠΑΛΑΙΩΝ ΠΡΟΣΚΟΠΩΝ
Τ.Ε. ΠΟΛΕΩΣ ΡΟΔΟΥ**

ΑΝΑΚΟΙΝΩΣΗ

Μετά απο την επιτυχία που σημείωσε η εκδρομή μας, τον Νοέμβριο, στην Ι.Μ. Θάρρι και στην Απολακκιά, το Δ.Σ. της Ενώσεώς μας, θα πραγματοποιήσει την επόμενη εκδήλωση, την προσεχή Κυριακή, 15 Δεκεμβρίου και ώρα 7 το απόγευμα, στο Ξενοδοχείο ΠΛΑΖΑ.

Προσκαλούμε λοιπόν, όλους τους Παλαιούς Προσκόπους και τις Οδηγούς της Ρόδου, καθώς και τα Μέλη των Επιτροπών Κοινωνικής Συμπαραστάσεως, των Προσκοπικών Συστημάτων της Ρόδου, σε μία Συνάντηση Γνωριμίας.

Ολοι οι ανωτέρω, μπορούν να φέρουν τους Συγγενείς τους ή τους Φίλους τους.

Είσοδος, 1000 δρχ. το άτομο.

Στο ζεστό περιβάλλον του Ξενοδοχείου, εκτός από την επίκαιρη Χριστουγεννιάτικη Μουσική, θα προσφέρουμε Τσάϊ ή Καφέ, με Βουτήματα, καθώς και διάφορα Αναψυκτικά.

Για το Δ.Σ.

Ο Πρόεδρος Γεράσιμος Πρωτολάτης — Ο Γεν. Γραμματέας Παντελής Μαυρίκος

**ΟΙΚΟΥΜΕΝΙΚΟΝ ΠΑΤΡΙΑΡΧΕΙΟΝ
ΙΕΡΑ ΜΗΤΡΟΠΟΛΙΣ ΡΟΔΟΥ
ΑΝΑΚΟΙΝΩΣΙΣ**

Εκ της Ιεράς Μητροπόλεως Ρόδου ανακοινούται ότι

Ο Σεβασμιώτατος Μητροπολίτης Ρόδου κ.κ. Απόστολος την Κυριακήν 15ην Δεκεμβρίου θα λειτουργήσει εις τον Ιερόν Ναόν Κοιμήσεως της Θεοτόκου Κοινότητος Λίνδου και θα χειροτονήσει εις Διάκονον τον Μοναχόν Σπυρίδωνα Λίγκαν αδελφόν της Ιεράς Μονής Ταξιάρχου Μιχαήλ του Θαρρενού.

Θεία Λειτουργία 8.30 πρωϊνή
Χειροτονία 8.15 πρωϊνή
ΕΚ ΤΗΣ ΙΕΡΑΣ ΜΗΤΡΟΠΟΛΕΩΣ

ΨΗΦΙΣΜΑ

Το Δ.Σ. του Ροταριανού Ομίλου Ρόδου, συνελθόν εκτάκτως (χθές Τετάρτη 11.12.96) ημέραν της εκφοράς του αποβιώσαντος εκλεκτού συμπολίτου μας και ιδρυτικού μέλους του Ομίλου ΣΑΒΒΑ ΒΡΟΥΧΟΥ, απεφάσισε:

1. Να παραστεί σύσσωμο εις την τελετή της κηδείας του μετασταντος.
2. Να εκφράσει δια του Προέδρου του τα ειλικρεινή συλληπητήρια εις την οικογένεια αυτού.
3. Να γίνει ειδική μνεία εις την αμέσως προσεχή συγκέντρωση των μελών του Ομίλου.
4. Να αποδώσει αντί στεφάνου το ποσό των δρχ. 50.000 εις αναξιοπαθούσα οικογένεια της πόλης μας.

ΔΙΑ ΤΟ Ρ.Ο. ΡΟΔΟΥ
Ο ΠΡΟΕΔΡΟΣ
ΜΙΧΑΛΗΣ ΝΟΥΣΙΑΣ

**ΕΛΛΗΝΙΚΗ ΔΗΜΟΚΡΑΤΙΑ
ΔΗΜΟΣ ΡΟΔΙΩΝ
Δ/ΝΣΗ ΤΕΧΝ.
ΥΠΗΡΕΣΙΑΣ
Α.Π/ 16794/10.12.1996**

Προμήθεια Χειμερινών - Θερινών Ειδών Ενδυσης Υπόδησης έτους 1996 για το Προσωπικό της Δημοτικής Αστυνομίας

ΠΕΡΙΛΗΨΗ ΔΙΑΚΗΡΥΞΗΣ ΜΥΣΤΙΚΗΣ ΔΗΜΟΠΡΑΣΙΑΣ

Ο Δήμαρχος Ρόδου διακηρύσσει ότι θα γίνει πρόχειρος διαγωνισμός με υποβολή σφραγισμένων προσφορών και με συμπλήρωση τιμολογίου για την ανάδειξη προμηθευτή χειμερινών - θερινών ειδών ένδυσης υπόδησης για το προσωπικό της Δημοτικής Αστυνομίας και συγκεκριμένα των παρακάτω:

Α. ΕΝΟΤΗΤΑ
1. Πηλίκιο 10 τεμ.
2. Περισκελίδα (παντελόνι) χειμερινό 15 τεμ.
3. Περισκελίδα (παντελόνι) θερινό 15 τεμ.
4. Λαιμοδέτης (γραβάτα) 8 τεμ.
5. Φούστα χειμερινή - θερινή 2 τεμ.
6. Υποδήτης (πουκάμισο) χειμερινό 15 τεμ.
7. Υποδήτης (πουκάμισο) θερινό 15 τεμ.
8. Καλτσόν 5 τεμ.
9. Κάλτσες 30 τεμ.
10. Χιτώνιο (κοντό) 8 τεμ.

Β. ΕΝΟΤΗΤΑ
1. Ζώνη 8 τεμ.
2. Υποδήματα 16 Τεμ.
3. Χειρόκτια (γάντια) 8 τεμ.

Ο ενδεικτικός προϋπολογισμός της δαπάνης όλων των πιο πάνω ειδών ανέρχεται στο ποσό των 2.100.000 δρχ.

Ο χρόνος παράδοσης που θα αρχίζει από την υπογραφή του συμφωνητικού είναι είκοσι (20) ημέρες για όλα τα είδη.

Ο διαγωνισμός θα γίνει στις 19 Δεκεμβρίου 1996 ημέρα Πέμπτη με ώρα έναρξης την 10.00 πρωινή και ώρα λήξεως την 11.00 πρωινή στα Γραφεία της Δ/νσης Τεχν. Υπηρεσίας και μπροστά στην αρμόδια Επιτροπή διεξαγωγής του Διαγωνισμού.

Στον Διαγωνισμό γίνονται δεκτοί όλοι οι κατασκευαστές ανεγνωρισμένοι προμηθευτές και έμποροι των δημοπρατούμενων ειδών.

Ο Διαγωνισμός διέπεται από τις διατάξεις του ενιαίου κανονισμού προμηθειών Οργανισμών Τοπικής Αυτοδιοίκησης (Υπουργική απόφαση αρ. 11389).

Πληροφορίες κα παράδοση ατελώς κάθε σχετικού εγγράφου του διαγωνισμού, τεχνικές προδιαγραφές, ενδεικτικός προϋπολογισμός, διακήρυξη κ.λ.π. θα δίδονται κατά τις εργάσιμες ημέρες και ώρες στα γραφεία της Δημοτικής Αστυνομίας που στεγάζονται στην Ν. Αγορά 1ος όροφος τηλ. 35937 και 32722 και στα γραφεία της Δ/νσης Τεχν. Υπηρεσιών που στεγάζονται στην οδό Αγ. Ιωάννου και Διαγοριδών γωνία 1ος όροφος στα τηλ. 32165 και 35941.

Ο ΔΗΜΑΡΧΟΣ ΡΟΔΟΥ
κ.κ.ε.
Ο Προϊστάμενος Δ/νσης Τεχν. Υπηρ.
Ελευθ. Κωνστάντζος

**ΕΛΛΗΝΙΚΗ ΔΗΜΟΚΡΑΤΙΑ
ΝΟΜΑΡΧΙΑ ΔΩΔΕΚΑΝΗΣΟΥ
3ο ΛΥΚΕΙΟ ΡΟΔΟΥ**

ΣΥΓΧΑΡΗΤΗΡΙΟ

Ο Σύλλογος των Καθηγητών, ο Σύλλογος των Γονέων και Κηδεμόνων και το Μαθητικό Συμβούλιο του 3ου Λυκείου Ρόδου

συγχαίρουμε θερμά

τις μαθήτριες του Σχολείου μας 1) Θεοδώρα Ασπρή της Α' τάξης και 2) Χρυσοβαλάντου Ασπρή της Β' τάξης που διακρίθηκαν στην α' φάση του διαγωνισμού της Μαθηματικής Εταιρίας και τους ευχόμαστε καλή επιτυχία και στη β' φάση που θα πραγματοποιηθεί το Σάββατο 14.12.1996

Ο Διευθυντής - Παν. Ψαρός
Η Πρόεδρος των Γονέων - Λιλή Τρίπη
Ο Πρόεδρος του 15μελούς Μ.Σ. - Νίκος Κωνσταντούρας



Απολαύστε μια Heineken και συμπληρώστε το έντυπο του διαγωνισμού. Πλούσια δώρα μπορούν να γίνουν δικά σας. Μάθετε πώς...

Στο έντυπο υπάρχουν 3 κουπόνια:

1ο) Κουπόνι συμμετοχής για τις εβδομαδιαίες κληρώσεις (DISCMAN - MINI SYSTEM).

2ο) Εκπτωτικό κουπόνι (10%) για αγορές από το κατάστημα της Heineken • Heineken Collection Shop (Καναρη 17 Κολωνάκι).

3ο) Εκπτωτικό κουπόνι (5%) για αγορές από τα δισκοπωλεία VIRGIN.

Τα κουπόνια μπορείτε να τα χρησιμοποιήσετε από την έναρξη του διαγωνισμού, 15/11/96 έως 17/1/97.

* 1ο 10 MINI SYSTEM PHILIPS
* 2ο 120 DISCMAN PHILIPS
* 3ο ΕΚΠΤΩΤΙΚΑ ΚΟΥΠΟΝΙΑ ΓΙΑ ΑΓΟΡΕΣ ΣΤΟ HEINEKEN COLLECTION SHOP
•4ο ΕΚΠΤΩΤΙΚΑ ΚΟΥΠΟΝΙΑ ΓΙΑ ΑΓΟΡΕΣ ΑΠΟ ΤΑ ΚΑΤΑΣΤΗΜΑΤΑ VIRGIN

Η διάρκεια του διαγωνισμού είναι από: 15/11/96 έως 3/1/97. Η κλήρωση πραγματοποιείται κάθε Παρασκευή βράδυ στα καταστήματα Wendy's.

Στην περίπτωση που έχετε κερδίσει, τα ονόματά σας θα ανακοινωθούν στις αφίσες νικητών, των καταστημάτων Wendy's απ' όπου θα παραλαμβάνετε και τα δώρα σας. ΤΟ ΔΩΡΟ ΤΗΣ ΜΕΓΑΛΗΣ ΚΛΗΡΩΣΗΣ: ΕΝΑ MINI SYSTEM PHILIPS/ ανά κατάστημα. Κληρώνεται την Παρασκευή 3/1/97 στα Wendy's.

Wendy's® Rapid DELIVERY
ΑΛ. ΔΙΑΚΟΥ 5 ΡΟΔΟΣ ΤΗΛ. 39040

Γνωμικά & αποφθέγματα

Από το βιβλίο του Νικ. Βρεττάκου

ΠΟΛΙΤΙΣΜΟΣ

Μήπως ο πολιτισμός του ανθρώπου είναι μόνο ένα περίβλημα, που από μέσα του μπορεί να ξεσπάσει η άγρια φύση του, αναλλοίωτη όσο ποτέ;

ΚΑΡΛΑΫΛ

Οταν ο πολιτισμός βασιλεύει σε μια χώρα, μια πιο πλατειά και λιγότερο ταραγμένη ζωή παρέχεται στις λαϊκές μάζες.

ΤΣΩΡΤΣΙΛ

Περισσότερα μέσα και περισσότερη ανάπαυση είναι οι εκπολιτιστές του ανθρώπου.

ΝΤΙΣΡΑΕΛΙ

Οι πολιτισμοί πεθαίνουν, όμως οι άνθρωποι εξακολουθούν να ζουν, και στη θέση των παλιών χτίζουν καινούργιους πολιτισμούς.

ΕΝΤΜΑΝ

Οσο περισσότερο γρήγορα αναπτύσσεται ένας πολιτισμός τόσο πιο γρήγορα πεθαίνει, για να παραχωρήσει τη θέση του σ' έναν άλλον, που γεννιέται.

Χ. ΕΛΛΙΣ

Ο σύγχρονος πολιτισμός, καθώς αυτός είναι, δεν είναι το δημιούργημα ή το μονοπώλιο ενός μόνο λαού ή ενός μόνον έθνους.

ΝΕΧΡΟΥ

Ο βαρβαρισμός ξαναρχίζει με την υπερβολή του πολιτισμού.

ΛΑΜΑΡΤΙΝΟΣ

Ο πολιτισμός έχει σκοπό την πρόοδο, όχι των επιστημών και των μηχανών, αλλά του ανθρώπου.

Α. ΚΑΡΡΕΛ

ΠΡΑΓΜΑΤΙΚΟΤΗΤΑ

Ζητώ μόνο να αντιμετωπίσω την πραγματικότητα, και να την αντιμετωπίσω χωρίς καμιά υποχώρηση.

ΟΥΓΑΣΩΝ

Η οικονομική κρίση θα διδάξει τούς ανθρώπους, σ' ότιδήποτε κάνουν, πώς η πραγματικότητα είναι λιγότερο επικίνδυνη από μιά απατηλή εικόνα των πραγμάτων.

ΜΠΕΚΕΡ

Οι πράξεις δεν είναι μαρτυρίες πιό αξιόπιστες παρά τα λόγια;

ΞΕΝΟΦΩΝ

Δώσε την εμπιστοσύνη σου στις πράξεις των ανθρώπων· μην τη δίνεις στα λόγια τους· δεν βλέπει κανείς παρά ανθρώπους που ζούν κακά και μιλάνε καλά.

ΔΗΜΟΦΙΛΟΣ

Σ' όλες σου τις πράξεις να ενεργείς σαν να σε βλέπει όλος ο κόσμος. Γιατί, αν γιά μιά στιγμή κρυφτείς, σύντομα θα ξεσκεπαστείς.

ΙΣΟΚΡΑΤΗΣ

ΩΡΟΣΚΟΠΙΟ

ΗΜΕΡΗΣΙΕΣ ΠΡΟΒΛΕΨΕΙΣ



ΚΡΙΟΣ:

21 ΜΑΡΤΙΟΥ - 20 ΑΠΡΙΛΙΟΥ

Θα παρουσιαστεί τρόπος να κερδίσετε χρήματα και να ρυθμίσετε οριστικά το ζήτημα, που σας έφερε σε κάπως δύσκολη θέση. Στο μέλλον η εμπειρία, που αποκτήσατε ας σας γίνει οδηγός, για να μην μπλεχτείτε και πάλι σε δύσκολες καταστάσεις. Οι αισθηματικές σχέσεις βρίσκονται κάτω από ευνοϊκές επιδράσεις και θα σας εξασφαλίσουν μία μεγάλη ικανοποίηση.



ΤΑΥΡΟΣ:

21 ΑΠΡΙΛΙΟΥ - 20 ΜΑΙΟΥ

Τα πρώτα δείγματα της επιτυχίας σας στον τομέα αυτόν θα σας κάνουν να αυξήσετε τις προσπάθειές σας και να φτάσετε σε ικανοποιητικό αποτέλεσμα. Κάθε μέρα που περνά είναι προς όφελος των επαγγελματικών σας βλέψεων, φτάνει μόνο να επιμείνετε. Ο χρόνος εργάζεται για σας. Η Αφροδίτη σας παίρνει υπό την προστασία της, γι' αυτό και θα είστε απόλυτα ευχαριστημένοι.

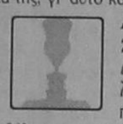

ΔΙΔΥΜΟΙ:

21 ΜΑΙΟΥ - 20 ΙΟΥΝΙΟΥ

Δεν πρέπει να ακολουθήσετε τον εύκολο δρόμο, γιατί η λύση αυτή μόνο προσωρινή ικανοποίηση μπορεί να σας προσφέρει. Χρειάζεται προσπάθεια από μέρους σας για να επιβάλετε τις απόψεις σας και να μπορέσετε να κατακτήσετε κάτι μόνιμο. Θα κάνετε ευχάριστη ανακάλυψη. Πρέπει να αλλάξετε νοοτροπία όσο είναι ακόμη καιρός.

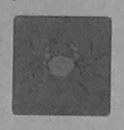

ΚΑΡΚΙΝΟΣ:

21 ΙΟΥΝΙΟΥ - 20 ΙΟΥΛΙΟΥ

Το πρόβλημα που σας απασχολεί θα βρει τη λυση του και αυτό θα σας επιτρέψει να νιώσετε μεγάλη ικανοποίηση. Υπάρχει προοπτική οικονομικής βελτιώσεως. Επιμείνετε στις αποφάσεις σας. Το κέρδος θα είναι μεγάλο. Ο Ερμής σας προικίζει με νέες ιδέες, εξαιρετικά αποδοτικές. Τα άστρα δείχνουν ότι θα σημειωθούν σημαντικές αλλαγές στη ζωή σας.



ΛΕΩΝ:

22 ΙΟΥΛΙΟΥ - 22 ΑΥΓΟΥΣΤΟΥ

Πρέπει να δώσετε πιο γοργό ρυθμό στις υποθέσεις σας. Οι πολλοί περισπασμοί περιορίζουν τις δυνατότητες επιτυχίας, γι' αυτό και χωλαίνουν τα ζητήματά σας, ενώ θα ήταν εύκολο να εξελιχθούν ικανοποιητικά. Τη στιγμή αυτή πρέπει πάνω απ' όλα να σας απασχολήσει ο αισθηματικός τομέας. Δεν πρόκειται να υπάρξουν δυσάρεστες καταστάσεις.



ΠΑΡΘΕΝΟΣ:

23 ΑΥΓΟΥΣΤΟΥ - 22 ΣΕΠΤΕΜΒΡΙΟΥ

Την εβδομάδα αυτή θα έχετε ένα σημαντικό κέρδος που θα δημιουργήσει τις βάσεις για μία καινούργια εξόρμηση. Γενικά, πρέπει να δείτε την κατάσταση πρακτικά και αντικειμενικά, για να επωφεληθείτε. Το συμφέρον σας υπαγορεύει να υποχωρήσετε σε ορισμένα σημεία. Μη θελήσετε να εξωθήσετε τα πράγματα, γιατί πιθανόν να έχετε μια ασύμφορη εξέλιξη των γεγονότων.



ΖΥΓΟΣ:

23 ΣΕΠΤΕΜΒΡΙΟΥ - 22 ΟΚΤΩΒΡΙΟΥ

Εχετε αρχίσει μία δύσκολη υπόθεση και μόνον αν δείξετε την ανάλογη προσοχή, θα μπορέσετε να φτάσετε ικανοποιημένοι στον προορισμό σας. Δείξτε σχολαστική προσοχή στο δρόμο, που έχετε χαράξει, γιατί είναι σωστός. Αν θέλετε να κερδίσετε την τελική μάχη και να πραγματοποιήσετε τα σχέδιά σας, πρέπει να κρατήσετε μία στάση σταθερή.



ΣΚΟΡΠΙΟΣ:

23 ΟΚΤΩΒΡΙΟΥ - 21 ΝΟΕΜΒΡΙΟΥ

Πρέπει να αποκτήσετε ένα προσανατολισμό, που θα σας βοηθήσει στον τρόπο με τον οποίο να κατευθύνετε τις ενέργειες σας, για να φτάσετε στο σκοπό σας. Μην αφήνετε τις ευκαιρίες ανεκμετάλλευτες. Θα συναντήσετε πρόσωπο, που σας είχε συγκινήσει αισθηματικά στο παρελθόν. Μην συμπεριφερθείτε με κοκεταρία.



ΤΟΞΟΤΗΣ:

23 ΝΟΕΜΒΡΙΟΥ - 21 ΔΕΚΕΜΒΡΙΟΥ

Η στάση σας γενικά στο πρόσωπο που σας ενδιαφέρει, δεν είναι η πιο καλή, ούτε και η πιο σωστή. Φροντίστε, λοιπόν, να φερθείτε πιο ικανοποιητικά γιατί τελικά η δυσαρέσκεια, που ίσως δεν γίνεται αντιληπτή, θα είναι εις βάρος του δεσμού σας. Στο επαγγελματικό περιβάλλον η κατάσταση θα εξελιχθεί ομαλά και χωρίς εκπλήξεις.



ΑΙΓΟΚΕΡΩΣ:

22 ΔΕΚΕΜΒΡΙΟΥ - 19 ΙΑΝΟΥΑΡΙΟΥ

Προσέξτε αυτήν την εβδομάδα την συμπεριφορά σας, και κυρίως στο επαγγελματικό σας περιβάλλον. Πολλοί, που κάθε άλλο παρά φιλικά αισθήματα τρέφουν για σας, δεν ζητούν παρά την ευκαιρία μιας κάποιας απρονοησίας σας για να σας διαβάλουν. Στις σχέσεις σας με το πρόσωπο που σας ενδιαφέρει, θα υπάρξουν εναλλασσόμενες στιγμές.



ΥΔΡΟΧΟΟΣ:

20 ΙΑΝΟΥΑΡΙΟΥ - 18 ΦΕΒΡΟΥΑΡΙΟΥ

Θα πρέπει να καταβάλετε μια αρκετά έντονη προσπάθεια για να μπορέσετε να ανταποκριθείτε στις αυξημένες σας ευθύνες. Αλλά η προσπάθειά σας αυτή δεν θα μείνει χωρίς αναγνώριση. Στον αισθηματικό τομέα, δεν προβλέπεται καμιά αξιόλογη αλλαγή. Φυσικά αυτό δεν σημαίνει πως δεν θα υπάρξουν και μερικές μικροδιακυμάνσεις.



ΙΧΘΕΙΣ:

19 ΦΕΒΡΟΥΑΡΙΟΥ - 20 ΜΑΡΤΙΟΥ

Σκεφθείτε καλά, προτού μιλήσετε. Δεν υπάρχει αμφιβολία ότι έχετε δίκιο. Ωστόσο, θα πρέπει να ξέρετε ότι αυτό δεν φτάνει. Ετσι είναι σκόπιμο να μελετήσετε την όλη κατάσταση στον επαγγελματικό τομέα και να φερθείτε με σύνεση. Στον αισθηματικό τομέα θα σας δοθούν μερικές ευκαιρίες να γνωρίσετε πιο καλά το πρόσωπο που σας ενδιαφέρει.

Λέξεις & Φράσεις παροιμιώδεις

Απο το βιβλίο του Τάχη Νατσούλη

«Φωνάζει στη διαπασών»

Φράση που τη μεταχειριζόμαστε, όταν θέλουμε να πούμε ότι φωνάζει κάποιος δυνατά. Διαπασών σημαίνει τον οξύτατο φθόγγο ενός οργάνου ή της ανθρώπινης φωνής. (Διαπασών=το διάστημα μουσικής κλίμακας, η οκτάβα, η ογδόη).

«Φώναξε τον Ηρώδη»

Οταν τα μικρά παιδιά ενοχλούν εκνευριστικά, μερικοί λένε: «Φώναξε τον Ηρώδη». Ο Ηρώδης ήταν διοικητής (τετράρχης) της Ιουδαίας την εποχή που γεννήθηκε ο Χριστός, ο οποίος πρόσταξε να σκοτωθούν όλα τα νεογέννητα στην περιοχή της Βηθλεέμ, κάτω από δύο χρονών, με την ελπίδα πως έτσι δε θα σωζόταν ο Ιησούς (Ματθ. Β 16).

«Φωνή βοώντος εν τη ερήμω»

Αυτά τα λόγια του προφήτη Ησαΐα, που αναφέρεται από τα Ευαγγέλια στο κήρυγμα του Ιωάννη του Πρόδρομου στην έρημο της Ιουδαίας. Σήμερα τη φράση αυτή τη μεταχειριζόμαστε με άλλο νόημα. Τη λέμε για κάποιον που χάνει τα λόγια του, αφού οι συστάσεις που κάνει είναι σαν να λέγονται στην έρημο.

«Φωτιά και τσεκούρι»

Μετά το θάνατο του Καραϊσκάκη η επανάσταση τρεμόσβηνε. Ο Ρουμελιώτικος στρατός σκορπούσε. Η Αθήνα έπεφτε. Ο Κιουταχής μάζευε σωρούς τα προσκυνοχάρτια. Ο Παπουλάκος, ένας λάγνος και φιλοχρήματος καλόγερος, εκήρυττε ότι ο μόνος τρόπος, να σωθούν οι Ελληνες είναι να μην πολεμάνε τους Αραπάδες. Ο Νενέκος, καπετάνιος από τη Ζουμπάτα, που είχε τοπικές αντιζηλίες με άλλους καπεταναίους, εξαγορασμένος από τους Αραπάδες, έδωσε το σύνθημα της υποταγής. Ο Γρίβας και ο Φωτομάρας, που κρατούσαν τα κάστρα του Ανάπλιού δεν τ' άφησαν στην καινούργια Κυβέρνηση και στο τέλος ήσαν σε εμπόλεμη ρήξη που κράτησε εννέα μέρες. Η κατάσταση σώθηκε μόνο από την αποφασιστικότητα και τη γενναιότητα του Κολοκοτρώνη. Αλύγιστος ο Γέρος οήκωσε τ' άρματα κατά της προδοσίας. Σύνθημά του: «Φωτιά και τσεκούρι στους προσκυνημένους». Και από τότε έμεινε ο λόγος.



BP

Ο ΧΕΙΜΩΝΑΣ ΘΑ ΕΙΝΑΙ ΠΙΟ ΣΥΝΤΟΜΟΣ...

ΠΕΤΡΕΛΑΙΟ ΘΕΡΜΑΝΣΗΣ
ΔΙΑΝΟΜΗ ΚΑΤ' ΟΙΚΟΝ



ΑΦΟΙ ΤΖΩΡΤΖΗ Ο.Ε.

2ο χλμ. Ροδου -Λινδου -τηλ: (0241) 62.050 fax: 62.909

Υπεύθυνοι στην ποιότητα
Αμεση εξυπηρέτηση από τις 7 π.μ. εως 7 μ.μ.

...και τέλος στο κρύο!

BP

ΟΠΑΝΟΣ ΥΠΕΡ ΜΑΡΚΕΤ

Καθημερινά ανοικτά από 08.00 - 21.00 εκτός Κυριακής



και μοναδικός

Ρόδος, σ' ευχαριστώ!

ΕΝΟΨΕΙ ΤΩΝ ΕΟΡΤΩΝ ΤΩΝ ΧΡΙΣΤΟΥΓΕΝΝΩΝ

ΕΡΑΝΟΣ ΑΓΑΠΗΣ ΑΠΟ ΤΗ ΜΗΤΡΟΠΟΛΗ ΡΟΔΟΥ

ΓΙΑ ΑΠΟΡΟΥΣ ΚΑΙ ΠΑΣΧΟΝΤΕΣ ΣΥΝΑΝΘΡΩΠΟΥΣ ΜΑΣ

Ενόψει των εορτών των Χριστουγέννων η Μητρόπολη Ρόδου θα διενεργήσει, όπως κάθε χρόνο, «έρανο αγάπης», και την ενίσχυση άπορων και πασχόντων συνανθρώπων μας.

Με την ευκαιρία αυτή ο μητροπολίτης Ρόδου κ. Απόστολος απευθύνει προς το χριστεπώνυμο πλήρωμα το ακόλουθο μήνυμα αγάπης; Τέκνα εν Κυρίω αγαπητά και ευλογημένα,

Η Εορτή των Χριστουγέννων, η εορτή της αγάπης του Θεού Πατρός προς τον άνθρωπον πλησιάζει. Διά μία εισέτι φορά ο Φιλάνθρωπος οικονομήσας Θεός, διά την του κόσμου σωτηρία θα ανακληθή εις την παγεράν αλλά φιλόξενον Φάτνην της Βηθλεέμ.

Κατ' αυτήν την μεγάλην εορτήν της Χριστιανοσύνης πρέπει να στρέψωμεν την προσοχής μας εις τον πλησίον μας, εις τον έχοντα την ανάγκην αδελφόν μας. Δια τον σκοπόν αυτόν απευθυνόμεθα εις την πλουσίαν αγάπην και κάμνωμεν θερμήν Πατρικήν εκκλησιν όπως έλθητε αρωγοί εις την προσπάθειαν της Ιεράς Μητροπόλεως και ενισχύσητε τον Ερανον αγάπης της Ιεράς Μητροπόλεως, ο οποίος θα διεξαχθή υπό την φροντίδα και επιβλεψιν των Εφημερίων των Ενοριών από 16-16 και 18 Δεκεμβρίου εις τας Πόλεις και Κοινότητα της Επαρχίας.

Βέβαιοι ότι πάντες θα ανταποκριθήτε εις το ετήσιον κάλεσμα της Εκκλησίας ευχόμαθε όπως ο εν Σπηλαίω Τεχθείς Σωτήρ δωρήται εις πάντας παν αγαθόν.

Μετ' ευχών Πατρικών και ευλογιών
Ο Ρόδου Απόστολος

ΔΙΑ ΤΗΣ ΚΟΙΝΟΒΟΥΛΕΥΤΙΚΗΣ ΟΔΟΥ

ΑΠΑΝΤΗΣΕΙΣ ΥΠΟΥΡΓΩΝ ΣΕ ΕΡΩΤΗΣΕΙΣ ΚΑΡΑΜΑΡΙΟΥ

Δεκάδες ερωτήσεις για τους αρμόδιους υπουργούς έχει καταθέσει μέχρι στιγμής στη Βουλή ο βουλευτής Δωδ/νήσου της Ν.Δ. κ. Ανασ. Καραμάριος.

✓ ΤΑ ΚΙΝΗΤΡΑ ΣΕ ΥΠΑΛΛΗΛΟΥΣ ΠΑΡΑΜΕΘΟΡΙΩΝ
✓ Η ΑΚΤΟΠΛΟΙΚΗ ΣΥΝΔΕΣΗ ΑΣΤΥΠΑΛΑΙΑΣ

• Σχετικά με την παροχή κινήτρων σε υπαλλήλους που υπηρετούν σε παραμεθόριες περιοχές το υπουργείο Εσωτερικών - Δημόσιας Διοίκησης και Αποκέντρωσης, έδωσε την ακόλουθη απάντηση:

Απαντώντας στο σχετικό έγγραφό σας, με το οποίο μας διαβιβάσατε Αναφορά που κατατέθηκε από το Βουλευτή κ. Αν. Καραμάριο και αφορά στην επέκταση των κινήτρων των υπηρετούντων υπαλλήλων σε παραμεθόριες περιοχές και στους υπαλλήλους των ΟΤΑ που υπηρετούν στις ίδιες περιοχές, και ειδικότερα, όπως το αίτημα αυτό προβάλλεται στο ΑΠ 115/23-10-1996 έγγραφο του Συλλόγου Μονίμων Υπαλλήλων Δήμου Ρόδου, σας γνωρίζουμε ότι το όλο θέμα είναι σε γνώση του Υπουργείου μας και εξετάζεται η δυνατότητα ικανοποίησής του δια της νομοθετικής οδού.

• Για την ακτοπλοϊκή εξυπηρέτηση της Αστυπάλαιας ο υπουργός Εμπορικής Ναυτιλίας Στ. Σουμάκης έδωσε την ακόλουθη απάντηση: Σε απάντηση παραπάνω σχετικής με την οποία μας διαβιβάσθηκε αναφορά του Βουλευτή κ. ΚΑΡΑΜΑΡΙΟΥ στο υπόμνημα του Δημάρχου ΑΣΤΥΠΑΛΑΙΑΣ σας πληροφορούμε τα ακόλουθα:

1.- Η ΑΣΤΥΠΑΛΑΙΑ εξυπηρετείται σήμερα από ΠΕΙΡΑΙΑ με τέσσερα (04) δρομολόγια την εβδομάδα ως ακολούθως:

α) Ε/Γ-Ο/Γ «ΙΑΛΥΣΟΣ» και Ε/Γ-Ο/Γ «ΣΟΥΠΕΡ ΝΑΪΑΣ» κάθε Δευτέρα

β) Ε/Γ-Ο/Γ «ΑΡΙΑΔΝΗ» κάθε Παρασκευή και

γ) Ε/Γ-Ο/Γ «ΕΞΠΡΕΣ ΣΑΝΤΟΡΙΝΗ» κάθε Σάββατο.

Το δρομολόγιο του Ε/Γ-Ο/Γ «ΙΑΛΥΣΟΣ» συνδέει την ΑΣΤΥΠΑΛΑΙΑ με ΚΑΛΥΜΝΟ - ΚΩ- ΡΟΔΟ.

2. - Σημειώνεται ότι για την καλύτερη εξυπηρέτηση των συγκοινωνιακών αναγκών της ΑΣΤΥΠΑΛΑΙΑΣ τροποποιήθηκε το δρομολόγιο της Δευτέρας του Ε/Γ-Ο/Γ «ΙΑΛΥΣΟΣ» ώστε αυτό να εκτελείται κάθε Τετάρτη. Επιπλέον δύο φορές την εβδομάδα η ΑΣΤΥΠΑΛΑΙΑ συνδέεται με τοπικά επιδοτούμενα δρομολόγια με την ΚΑΛΥΜΝΟ.

3. - Με τα παραπάνω δρομολόγια εκτιμάται ό,τι οι συγκοινωνιακές ανάγκες της ΑΣΤΥΠΑΛΑΙΑΣ καλύπτονται ικανοποιητικά την περίοδο αυτή.

ΔΕΝ ΕΟΡΤΑΖΕΙ

Ο κ. Σπύρος Ρήγκος τουριστικός πράκτορας δεν θα δεχθεί επισκέψεις στη γιορτή του

ΔΗΜΟΤΙΚΗ ΕΠΙΧΕΙΡΗΣΗ ΚΑΘΑΡΙΟΤΗΤΑΣ ΡΟΔΟΥ

ΕΥΧΑΡΙΣΤΗΡΙΟ

Η Δημοτική Επιχείρηση Καθαριότητας Ρόδου αισθάνεται την υποχρέωση να ευχαριστήσει και δια μέσου του Τοπικού Τύπου τα παρακάτω Μέσα Μαζικής Ενημέρωσης για τη συμμετοχή τους στην προβολή του Κανονισμού Καθαριότητας σε μορφή διαφημιστικών μηνυμάτων εντελώς δωρεάν. Πρόκειται για τους ραδιοφωνικούς σταθμούς:

ΠΑΛΜΟΣ 99,5 FM - όπου έγινε όλη η παραγωγή των μηνυμάτων	τις εφημερίδες ΔΗΜΟΚΡΑΤΙΚΗ ΡΟΔΙΑΚΗ ΔΡΑΣΗ
SKY 99 FM	και τέλος τους τηλεοπτικούς σταθμούς
ΡΑΔΙΟ ΕΝΑ	IRIS TV
FM 12	ALFA TV
ΑΠΟΛΛΩΝ FM	CRONOS TV
TOP FM	TV 4
RADIO INTERNATIONAL	
ΡΑΔΙΟ ΜΑΪΚ	

ΔΗΜΟΤΙΚΟ ΠΕΡΙΦΕΡΕΙΑΚΟ ΘΕΑΤΡΟ ΡΟΔΟΥ
ΝΕΑ ΣΚΗΝΗ - ΦΟΥΑΓΙΕ Ρ. ΑΤΑΫΝΤΕ
ΔΕΣΠΟΙΝΙΣ ΜΑΡΓΑΡΙΤΑ με τη ΘΕΜΙΔΑ ΜΠΑΖΑΚΑ
ΤΕΛΕΥΤΑΙΕΣ ΠΑΡΑΣΤΑΣΕΙΣ: 13-14-15-20-21-22 ΔΕΚΕΜΒΡΙΟΥ 1996 ΩΡΑ 10.15 μ.μ. στο ΕΘΝΙΚΟ ΘΕΑΤΡΟ

ΚΕΝΤΡΙΚΗ ΣΚΗΝΗ Ε. ΝΤΕ ΦΙΛΙΠΠΟ
ΦΙΛΟΥΜΕΝΑ ΜΑΡΤΟΥΡΑΝΟ
με τη ΜΑΡΘΑ ΒΟΥΡΤΣΗ
από το ΣΑΒΒΑΤΟ 14-12-96 και κάθε
Παρασκευή - Σάββατο - Κυριακή
ΩΡΑ 8.15 μ.μ. στο ΕΘΝΙΚΟ ΘΕΑΤΡΟ

Τοπικές Ειδήσεις

ΚΑΙ ΑΠΟ ΤΟΥΣ ΤΕΣΣΕΡΙΣ ΒΟΥΛΕΥΤΕΣ ΤΟΥ ΝΟΜΟΥ ΔΩΔ/ΝΗΣΟΥ

ΚΑΤΑΘΕΣΗ ΤΡΟΠΟΛΟΓΙΑΣ ΣΤΗ ΒΟΥΛΗ ΓΙΑ ΘΕΜΑΤΑ ΤΟΥ ΨΥΧΙΑΤΡΕΙΟΥ ΛΕΡΟΥ

ΡΥΘΜΙΖΟΝΤΑΙ ΕΚΚΡΕΜΟΤΗΤΕΣ ΤΟΥ ΠΡΟΣΩΠΙΚΟΥ

Κοινή τροπολογία για τη ρύθμιση θεμάτων του ΟΚΑΝΑ και του Ψυχιατρείου Λέρου κατέθεσαν στη Βουλή οι βουλευτές Δωδ/νήσου κ.κ. Κ. Σκανδαλίδης, Κ. Σφυρίου, Βασ. Παπανικόλας και Αν. Καραμάριος. Η τροπολογία υπογράφεται ακόμα από τους κ.κ. Μαρία Δαμανάκη, Απ. Τασούλα και Δημ. Τσοβόλα, έχει δηλαδή διακομματική στήριξη. Στην αιτιολογική έκθεση αναφέρονται τα εξής:

1. Με τις διατάξεις της παρ. 1 του παρόντος άρθρου, επιδιώκεται η μετατροπή των συμβάσεων ιδιωτικού δικαίου ορισμένου χρόνου του προσωπικού των Ψυχιατρικών Νοσοκομείων Αθήνας, Θεσσαλονίκης, του Παιδοψυχιατρικού Νοσοκομείου Αττικής και του Κρατικού Θεραπευτηρίου - Κέντρου Υγείας Λέρου, το οποίο εξακολουθεί να προσφέρει υπηρεσίες για την υλοποίηση Προγραμμάτων Επαγγελματικής Κατάρτισης, αποσυλοποίησης των ψυχικά ασθενών και των Μονάδων Απεξάρτησης. Οι εν λόγω συμβάσεις μετατρέπονται σε συμβάσεις εργασίας αορίστου χρόνου.

Η παραμονή του αναφερόμενου προσωπικού κρίνεται αναγκαία επειδή διαθέτουν την κατάλληλη εκπαίδευση και εμπειρία και έχουν κριθεί ικανότατοι να ανταπεξέλθουν στις ειδικές συνθήκες και απαιτήσεις των συγκεκριμένων Προγραμμάτων και Μονάδων.

Με την προτεινόμενη ρύθμιση παρακάμπτονται τα προβλήματα που έχουν προκύψει από τη μη έγκαιρη ανανέωση των συμβάσεων προσωπικού αφενός, και αφετέρου από την έλλειψη της δυνατότητας ανανέωσής τους.

2. Στην παρ. 5 του άρθρου 5 του ν. 2161/1993, (ΦΕΚ 119/26.7.93 τευχ. Α') όπως αυτή αντικαταστάθηκε με την παρ. 1 του άρθρου 6 του ν. 2256/94 (ΦΕΚ 196/18.11.94 τευχ. Α') και του άρθρου 116 του ν. 2362/1995 (ΦΕΚ 247/27.11.1995 τευχ. Α') προβλέπεται ότι «με κοινή απόφαση των Υπουργών Προεδρίας της Κυβέρνησης και Υγείας και Πρόνοιας, μετά γνώμη του Διοικητικού Συμβουλίου του Οργανισμού Κατά των Ναρκωτικών (ΟΚΑΝΑ) που θα εκδοθεί μέχρι 31.12.1996 από τη δημοσίευση του παρόντος, καθορίζονται ο κανονισμός εσωτερικής λειτουργίας, ο τρόπος διοίκησης, οργάνωσης, διαχείρισης, τα θέματα που αφορούν το προσωπικό του Οργανισμού Κατά των Ναρκωτικών και κάθε άλλο συναφές θέμα έστω και με παρέκκλιση από τις ισχύουσες διατάξεις».

Η παραπάνω προθεσμία που συμπληρώνεται στις 31.12.1996 κρίνεται σκόπιμο να παρατεθεί μέχρι 15.3.1998, έτσι ώστε να ολοκληρωθεί η πλήρης ανάπτυξη και λειτουργία του Οργανισμού κατά τον καλύτερο δυνατό τρόπο, με βάση και τα δεδομένα από τη μέχρι τώρα 15μηνη λειτουργία του.

Ο ΟΚΑΝΑ κατά τους 15 μήνες της λειτουργίας του έθεσε σε προτεραιότητα τις δραστηριότητες πρόληψης και θεραπείας.

Η έκταση και ένταση του προβλήματος της χρήσης ψυχοδραστικών ουσιών καθώς και οι οξυμένες ανάγκες αντιμετώπισης των κοινωνικών συνεπειών επέβαλαν στον Οργανισμό να ασχοληθεί κυρίως:

α) με την πρόληψη, μέσω επιστημονικών δραστηριοτήτων που απευθύνονται στον ευρύτερο πληθυσμό και κυρίως στα νεαρά άτομα,

β) με τη θεραπεία, μέσω της δημιουργίας του Πειραματικού Προγράμματος Υποκατάστασης που παρέχει υπηρεσίες σε 300 εξαρτημένα άτομα. Η ιδιαιτερότητα των στοχων του ΟΚΑΝΑ, η συνεχής ανάπτυξη και αναβάθμιση των παρεχομένων υπηρεσιών και η ανάγκη άμεσης ανταπόκρισης στα ταχύρυθμα μεταβαλλόμενα κοινωνικά δεδομένα, καθιστούν αναγκαία εκ των πραγμάτων την παράταση της παραπάνω προθεσμίας και την ψήφιση της προτεινόμενης διάταξης της παρ. 2 του άρθρου αυτού. 3. Με τις διατάξεις της παρ. 3 του άρθρου αυτού λαμβάνεται μέριμνα για το Κέντρο Θεραπείας Εξαρτημένων Ατόμων (ΚΕΘΕΑ) το οποίο εκ παραδρομής δεν συμπεριλήφθηκε στις διατάξεις που αφορούσαν στο προσωπικό των φορέων που ασχολούνται με την αποθεραπεία των εξαρτημένων ατόμων.

Το ΚΕΘΕΑ, στο οποίο υπάγονται οι Θεραπευτικές Κοινότητες, αποτελεί αυτοδιοικούμενο Νομικό Πρόσωπο Ιδιωτικού δικαίου και τελεί υπό την αιγίδα του Υπουργείου Υγείας και Πρόνοιας (ν. 1729/1987).

Με την προτεινόμενη ρύθμιση προβλέπεται η εξαίρεση από το σύστημα προαλλήψεων του ν. 2190/1994 του προσωπικού που ασχολείται στο Κέντρο Θεραπείας Εξαρτημένων Ατόμων (ΚΕΘΕΑ), όπως ακριβώς ισχύει και για τους υπόλοιπους φορείς απεξάρτησης π.χ. ΟΚΑΝΑ, ΨΝΑ, ΨΝΘ, κλπ., βάσει των Νόμων 2256/1994 και 2335/1995 προκειμένου να καθίσταται δυνατή η απασχόληση εξειδικευμένων στελεχών και πρώην χρηστών στα εν λόγω προγράμματα με στόχο την εύρυθμη και αποτελεσματική λειτουργία τους.

Αρθρο.....

1. Συμβάσεις εργασίας ιδιωτικού δικαίου ορισμένου χρόνου προσωπικού που είχε προσληφθεί στο Ψυχιατρικό Νοσοκομείο Αττικής, στο Ψυχιατρικό Νοσοκομείο Θεσσαλονίκης, στο Παιδοψυχιατρικό Νοσοκομείο Αττικής και στο Κρατικό Θεραπευτήριο - Κέντρο Υγείας Λέρου, σύμφωνα με τις υπ' αριθμ,. 25/9.2.94, 74/16.3.94, 39/23.1.95, 406/2.11.95, 330/95, 334/11.9.95, 413/2.11.95 και 12/16.2.96 Πράξεις του Υπουργικού Συμβουλίου, οι οποίες έληξαν και το προσωπικό εξακολουθεί να προσφέρει υπηρεσία στα αναφερόμενα Νοσοκομεία, μετατρέπονται από τη δημοσίευση του παρόντος νόμου αυτοδίκαια σε συμβάσεις εργασίας ιδιωτικού δικαίου αορίστου χρόνου.

Για το χρονικό διάστημα από τη λήξη μέχρι την κατά τα ανωτέρω μετατροπή τους, οι συμβάσεις εργασίας ιδιωτικού δικαίου ορισμένου χρόνου του παραπάνω προσωπικού, θεωρούνται παραταθείσες κατά παρέκκλιση των διατάξεων που καθορίζουν την ανώτατη διάρκεια των συμβάσεων ή παρατάσεών τους.

Το προσωπικό της παραγράφου αυτής κατατάσσεται σε θέσεις ειδικότητας αντίστοιχης των τυπικών τους προσόντων ή ειδικότητας που καθορίζεται με την πράξη κατάταξης σε θέσεις που συνιστώνται αυτοδίκαια με την ίδια πράξη. Οι συνιστώμενες θέσεις είναι προσωποπαγείς και καταργούνται με την αποχώρηση από την υπηρεσία, καθ' οιονδήποτε τρόπο, των υπαλλήλων αυτών.

2. Η προθεσμία για την έκδοση της κοινής υπουργικής απόφασης που προβλέπεται από την παρ. 1 του άρθρου 6 του ν. 2256/1994, παρατείνεται μέχρι 15.3.1998.

3. Η περίπωση ιε' της παρ. 2 του άρθρου 14 του ν. 2190/1994 που προστέθηκε με το άρθρο 6 παρ. 2256/1994 και αντικαταστάθηκε με το άρθρο 17 παρ. 4 του ν. 2335/1995 αντικαθίσταται ως εξής: «ιε'. Το προσωπικό του Οργανισμού Κατά των Ναρκωτικών (ΟΚΑΝΑ), το προσωπικό του Κέντρου Ελέγχου Ειδικών Λοιμώξεων (ΚΕΕΛ), το προσωπικό του Κέντρου Θεραπείας Εξαρτημένων Ατόμων (ΚΕΘΕΑ) και το προσωπικό που απασχολείται στο Ψυχιατρικό Νοσοκομείο Αττικής και στο Ψυχιατρικό Νοσοκομείο Θεσσαλονίκης για τα προγράμματα απεξάρτησης από τα ναρκωτικά».

ΟΙ ΠΡΟΤΕΙΝΟΝΤΕΣ ΒΟΥΛΕΥΤΕΣ
1. Κοσμάς Σφυίου
2. Καραμάριος Αναστάσιος
3. Σκανδαλίδης Κων/νος
4. Παπανικόλας Βασίλης
5. Δαμανάκη Μαρία
6. Τασούλας Απόστολος
7. Τσοβόλας Δημήτρης

ΕΦΥΓΕ ΕΝΑΣ ΕΥΠΑΤΡΙΔΗΣ ΡΟΔΙΟΣ... Ο ΣΑΒΒΑΣ Ν. ΒΡΟΥΧΟΣ

ΤΟΥ κ. ΚΥΡΙΑΚΟΥ Ι. ΦΙΝΑ

Η Κοινωνία της Ρόδου απώλεσε χθες, με την πάνδημη συμμετοχή της, τον ύστατο χαιρετισμό σ' ένα ευπατρίδη της. Εφυγε για πάντα από την πρόσκαιρη αυτή ζωή, ακολουθώντας την κοινή μοίρα των ανθρώπων, ο ΣΑΒΒΑΣ Ν. ΒΡΟΥΧΟΣ. Ο άνθρωπος, που με την τιμιότητα, τη σύνεση, εργατικότητα, αφοσίωση στον οικογενειακό αξιολογικό προσανατολισμό, και την αγάπη που διακατεχόταν για την ιδιαίτερη Πατρίδα του, υπήρξε, αναμφισβήτητα, δημιουργικός και χρήσιμος στη Ροδιακή κοινωνία και οικονομική ζωή. Με το καλοκάγαθο χαρακτηριστικό του χαμόγελο και το μειλίχιο ύφος, που αντικατόπτριζαν τον εσωτερικό του ψυχικό κόσμο, αφοπλιζε τον συνομιλητή και κάθε συνάνθρωπο του. Εφυγε και πηγαίνει , κατά τον ποιητή, «για το ταξίδι το Αχερούσιο, το Στερνό...».

Πέραν, όμως, των προτερημάτων, με τα οποία προικίσπκε από την φύση και τα οποία σταθεροποιήθηκαν ακόμη περισσότερο με την Παιδεία και την οικογενειακή του παράδοση και αγωγή, ο Σάββας Βρούχος υπήρξε και υποδειγματικός επιχειρηματίας. Μαζί με τους ολίγους της γενιάς του, πρόσθεσε και αυτός το λιθάρι του για την ανασυγκρότηση και πρόοδο της μεταπολεμικής δωδεκανησιακής οικονομίας. Πρωτοστάτησε σε όλες τις κυριώτερες πτυχές του παραγωγικού τρηογενή τομέα και με τη συνεργατικότητα και δημιουργική πνοή, που τον διέκριναν, κατέστη αξιόλογος και αξιομίμητος οικονομικός παράγοντας του τόπου.

Ο Σάββας Βρούχος, τον μυθικό Ερμή τον αντιλαμβανόταν με την ολοκληρωμένη του διάσταση: Και σαν προστάτη των εμπόρων, αλλά και σαν προστάτη των οδοιπόρων και των γραμμάτων. Ετσι, με τον τρόπο και τη συμπεριφορά του, δεν ήταν και αμέτοχος των κοινών της Ρόδου πραγμάτων. Επίσης, υπήρξε και πρωτοπόρος στον μεταπελευθερωτικό Ροδιακό σωματειακό και επιμελητηριακό θεσμό εκπροσωπώντας στις οργανώσεις αυτές, για πολλά χρόνια , τους συναδέλφους του εμπόρους και ξενοδόχους. Λόγω της μακρόχρονης προϋπηρεσίας μου στο Επιμελητήριο παρακολουθούσα τον άνδρα και πάντοτε διαπίστωνα την μεθοδικότητα και ευρύτητα με την οποίαν συνελάμβανε και αντιμετώπιζε τα ανακύπτοντα θέματα. Τα συνδύαζε και τα τοποθετούσε στα πλαίσια του γενικότερου συμφέροντος και τα λεπολογούσε χωρίς, όμως, ακρότητες και πλατειασμούς. Απόρροια της προσφοράς αυτής, ήταν και η γενική εκτίμηση και αναγνώριση που απολαμβανε ανάμεσα στους συναδέλφους του των παραγωγικών τάξεων. Κι'έτσι η συμμετοχή του στις διοικήσεις των επαγγελματικών οργανώσεων, ήταν περιζήτητη. Χρημάτισε Πρόεδρος του Συλλόγου Υφασματεμπόρων Ρόδου για αρκετό χρονικό διάστημα κατά τα πρώτα χρόνια της ίδρυσής του, καθώς και Πρόεδρος της Ενωσης ξενοδόχων Ρόδου κατά την περίοδο 1963-1967. Στο Διοικητικό δε Συμβούλιο του Εμποροβιομηχανικού Επιμελητηρίου εκλέκτηκε για πρώτη φορά το 1963 και έκτοτε, ανελλειπώς εκλεγόταν χωρίς διακοπή μέχρι το 1978. Και θα συνέχιζε, εάν δεν έπαυε να υποβάλλει υποψηφιότητα. Παίρνοντας αφορμή από την αναλογική συμμετοχή του Σάββα Βρούχου, έχουμε την άποψη, ότι αποτελεί επιβεβλημένο καθήκον η επίσημη αναγνώριση της προσφοράς και από την Πολιτεία όλων των επιχειρηματιών που έδρασαν από τα πρώτα μεταπελευθερωτικά χρόνια και με τις προσπάθειές τους συνετέλεσαν και αυτοί στην πρόοδο της Δωδεκανήσου. Εκτός των άλλων, θα αποτελέσει, η αναγνώριση αυτή και πράξη παραδειγματισμού για τους επιγενομένους. Ο Πειραιώτης επιχειρηματίας Θεογένης, που έζησε τον 5ον π.χ. αιώνα, είχε διατυπώσει, και δικαίως, την άποψη, ότι: «δίπλα στο μνημείο των Μαραθωνομάχων και Σαλαμινομάχων να υπάρχουν και αναμνησικές στάλες για τους δυναμικούς, ενάρετους, πετυχημένους επιχειρηματίες...».

Παρόμοια διάκριση θα μπορούσε να λάβει χώρα το 1997, σε κάποια από τις προγραμματισθείσες εκδηλώσεις, με την ευκαιρία των 50 χρόνων από την Ενσωμάτωση. Θα αποτελέσει την προέκταση και πλέον επίσημη αναγνώριση εκείνης που πραγματοποίησε το 1989 το ΕΒΕ Δωδεκανήσου, κατά την επέτειο των πρώτων σαράντα χρόνων από της ίδρυσής του.

Στο καλό, Σάββα Βρούχο.....

ΣΕ ΕΝΔΕΙΞΗ ΔΙΑΜΑΡΤΥΡΙΑΣ ΓΙΑ ΤΗΝ ΟΙΚΟΝΟΜΙΚΗ ΠΟΛΙΤΙΚΗ

ΣΕ 24ΩΡΗ ΑΠΕΡΓΙΑ ΚΑΤΕΡΧΟΝΤΑΙ ΣΗΜΕΡΑ ΟΙ ΟΙΚΟΔΟΜΟΙ ΤΗΣ ΡΟΔΟΥ

ΜΗΝΥΜΑ ΤΟΥ ΣΩΜΑΤΕΙΟΥ ΟΙΚΟΔΟΜΩΝ ΠΡΟΣ ΤΑ ΜΕΛΗ ΤΟΥ

Σε 24ωρη απεργία κατέρχονται σήμερα οι οικοδόμοι της Ρόδου, στα πλαίσια πανελλαδικής κινητοποίησης, σε ένδειξη διαμαρτυρίας για την οικονομική πολιτική της κυβέρνησης. Με την ευκαιρία αυτή το Σωματείο Οικοδόμων απευθύνει προς τα μέλη του το ακόλουθο μήνυμα: Συνάδελφοι Οικοδόμοι, απεργούμε την Πέμπτη 12 Δεκέμβρη.

Συνάδελφοι οι μαύρες λίστες της ανεργίας, παραμένουν γεμάτες, χιλιάδες εργαζόμενοι στον κλάδο αντιμετωπίζουν πρόβλημα επιβίωσης.

Η λαίλαπα της ανεργίας ισοπεδώνει ολόκληρες περιοχές της χώρας, εκατοντάδες εργαζόμενοι καθημερινά παίρνουν το διαβατήριο για την ανεργία, ενώ μια νέα βάρβαρη επίθεση βρίσκεται σε εξέλιξη με στόχο την καταπάτηση των πιο βασικών ανθρωπίνων δικαιωμάτων.

Ο προϋπολογισμός «τέρας» που ετοιμάζει η κυβέρνηση σηματοδοτεί μια νέα επέλαση για καταλήστευση του λαϊκού εισοδήματος μειώνει δραστικά τις κοινωνικές δαπάνες για την υγεία, την παιδεία, την κατοικία, είναι προσαρμοσμένος στο πρόγραμμα σύγκλισης που καθορίζει την συνθήκη του Μάαστριχτ, ενισχύει τα προνόμια και κέρδη του ντόπιου και ξένου κεφαλαίου, την ασυδοσία του για την βίαιη ανατροπή των εργασιακών σχέσεων την καταπάτηση στοιχειωδών δικαιωμάτων μας, τον πλήρη εντοφιασμό της κοινωνικής ασφάλισης.

Η σφραγίδα του Μάαστριχτ που φτιάχτηκε με την ψήφο των κομμάτων που ψήφισαν την επαίσχυντη συμφωνία, υπάρχει σε κάθε σελίδα του προϋπολογισμού.

Συνάδελφοι, μπορούμε να βάλουμε φρένο στις αντεργατικές τους επιδιώξεις.

Μπορούμε να αντιστρέψουμε την σημερινή σε βάρος μας κατάσταση και να πάρουμε στα χέρια μας την υπεράσπιση της δουλειάς και των δικαιωμάτων μας απερίφραστα και με σιγουριά λέμε ΝΑΙ. Αρκεί με τους αγώνες μας να τους υποχρεώσουμε να καταλάβουν ότι δεν «παίζουν» μόνοι τους, σ' αυτή τη χώρα ότι οι δυνάμεις που αμφισβητούν αντιστέκονται και πολεμούν το σάπιο και διεφθαρμένο πολιτικό κοινωνικό σύστημα που ζούμε, έχουν την δύναμη, την αντοχή και την επιμονή να τους χαλάσουν το παιχνίδι.

Καλούμε την κυβέρνηση και τους αρμόδιους υπουργούς να σταματήσουν τους λεονταρισμούς και να καμαρώνουν με σιγουριά, ότι δεν μπορεί κανείς να τους ενοχλήσει και να εμποδίσει τα σχέδια τους. Τους υπενθυμίζουμε:

Το 1985 το ίδιο βιολί έπαιζαν και με 33 απεργίες τους αναγκάσαμε να αναδιπλωθούν και πανικόβλητοι να μειώσουν το όριο συνταξιοδότησης από τα 60 στα 58. Το 1987 τους υποχρεώσαμε σε νέα υποχώρηση και επιβάλαμε την νομοθετική ρύθμιση του χειμερινού επιδόματος.

Πρόσφατα επιβάλαμε

Να διπλασιαστούν οι επικουρικές συντάξεις και να συγχωνευθεί το επικουρικό μας ταμείο με το ΙΚΑ ΤΕΑΜ.

Να μην αφαιρείται το βοήθημα απ' αυτούς που έλαβαν τακτική επιδότηση.

Να μειωθούν σταδιακά οι προϋποθέσεις για τακτική επιδότηση.

Ας το χωνέψει μια για πάντα, στις μυλόπετρες της παραίτησης, και του συμβιβασμού δεν μπαίνουμε.

Γιατί είμαστε πεισμένοι:

- Οτι αυτή η πολιτική με αγώνες, που θα ανατραπεί

- Οτι όσο αντεργατική και αυταρχική και αν είναι μια κυβέρνηση δεν σημαίνει ότι είναι και ανίκητη.

Συνάδελφοι,

με υψωμένη την γροθιά όλοι στον αγώνα για το δικαίωμα στη δουλειά και την επιβίωση.

ΟΛΟΙ ΣΤΗΝ ΑΠΕΡΓΙΑ ΣΤΙΣ 12 ΔΕΚΕΜΒΡΗ ΚΑΙ ΣΤΗΝ ΣΥΓΚΕΝΤΡΩΣΗ ΣΤΟ ΕΡΓΑΤΙΚΟ ΚΕΝΤΡΟ ΡΟΔΟΥ ΣΤΙΣ 9.30 ΤΟ ΠΡΩΙ.

Απαπούμε:

Να σταματήσει η λεηλασία του εισοδήματος από ακρίβεια, ανατιμήσεις και νέα φορολογία.

Μέτρα για την κατοικία, δουλειά στους εργαζόμενους στον κλάδο, επιβίωση των ανέργων.

Κατάργηση των αντιασφαλιστικων νόμων 1902, 1976, 2084.

Να αναγνωρισθούν τα υπέρ αγνώστων ΕΝΣΗΜΑ. Κλιμάκωση της σύνταξης 3% ανά 300 ένσημα μετά τα 4050. Να επανέλθουν τα 20 ΗΑΕ στην κατώτερη σύνταξη και η σύνδεση των αυξήσεων με το ύψος του ΗΑΕ. ΣΥΝΤΑΞΗ ΣΤΑ 55 ΓΙΑ ΤΑ ΒΑΡΕΑ ΚΑΙ ΣΤΑ 60 ΓΕΝΙΚΑ.

ΟΛΟΙ ΣΤΟΝ ΑΓΩΝΑ

ΟΛΟΙ ΣΤΗΝ ΣΥΓΚΕΝΤΡΩΣΗ ΣΤΟ ΕΡΓΑΤΙΚΟ ΚΕΝΤΡΟ ΡΟΔΟΥ

ΣΕ ΣΥΝΕΡΓΑΣΙΑ ΜΕ ΤΗΝ ΕΕΔΕ

ΣΕΜΙΝΑΡΙΟ ΑΠΟ ΕΒΕΔ ΓΙΑ «ΔΥΣΚΟΛΟΥΣ ΠΕΛΑΤΕΣ»

Από το ΕΒΕΔ εκδόθηκε χθες η παρακάτω ανακοίνωση: Το Εμπορικό και Βιομηχανικό Επιμελητήριο Δωδεκανήσου, πρωτοπορεί και πάλι με την πρωτοβουλία του να προσφέρει επιμόρφωση σε ομάδες παραγωγικές που εμπλέκονται άμεσα ή έμμεσα στο τουριστικό κύκλωμα και συμβάλλουν στην διαμόρφωση της «εικόνας» στους επισκέπτες του νησιού. Στα πλαίσια αυτής της προσπάθειας, πραγματοποιείται σε συνεργασία με την ΕΕΔΕ (Ελληνική Εταιρία Διοικήσεως Επιχειρήσεων), την Δευτέρα 16/12/96, σεμινάριο με θέμα :«ΠΩΣ ΝΑ ΚΑΤΑΚΤΗΣΕΤΕ ΚΑΙ ΤΟΥΣ ΠΙΟ ΔΥΣΚΟΛΟΥΣ ΠΕΛΑΤΕΣ».

ΘΑ ΔΙΕΞΑΧΘΕΙ ΤΗΝ ΠΡΟΣΕΧΗ ΔΕΥΤΕΡΑ

Εισηγητής είναι ο κύριος Γιώργος Μπούας ο οποίος έχει εκπαιδεύσει μεγάλο αριθμό Στελεχών της Ελληνικής Αγοράς. Το σεμινάριο απευθύνεται σε πωλητές, ασφαλιστές, προσωπικό υποδοχής και πρώτης γραμμής εξυπηρέτησης και γενικότερα σε όσους ασχολούνται με την εξυπηρέτηση των πελατών τους.

Οι συμμετέχοντες θα μάθουν: • Για την σημασία της προσωπικής εξυπηρέτησης

• Πως να διατηρούν ευχαριστημένους τους πελάτες τους • Πως να αναπτύσσουν καλές σχέσεις με τους συναδέλφους των άλλων τμημάτων της επιχείρησης

• Πως να αντιμετωπίζουν ψύχραιμα τους επιθετικούς πελάτες τους • Πως να αποφεύγουν την αδιαφορία της οποίας το τίμημα είναι πολύ υψηλό Η γενικότερη συμπεριφορά μεγάλου αριθμού επιχειρήσεων στην αγορά, δείχνει ότι δεν έχουν συνειδητοποιήσει την αξία της «διατήρησης» των πελατών τους. Στην προσπάθεια τους να αποκτήσουν όλο και περισσότερους νέους πελάτες ξεχνούν έναν από τους βασικότερους κανόνες που λέει ότι: «Το να διατηρείς έναν πελάτη στοιχίζει πέντε φορές λιγότερο από το να αποκτήσεις έναν καινούργιο».

Στους συμμετέχοντες θα δοθούν 4 εγχειρίδια και πιστοποιητικό παρακολούθησης . Υπεύθυνος για πληροφορίες και συμμετοχή είναι ο κ. Γιάννης Παπαδημήτρης τηλ:22282 (ΕΒΕΔ)

ΣΧΟΛΗ ΧΟΡΟΥ ΕΛΛΗΣ ΠΑΡΑΣΚΕΥΑ

Στο μαθητή της σχολής
ΝΙΚΟ ΜΟΣΧΗ
που πέρασε μετά από εισαγωγικές εξετάσεις στην Κρατική Σχολή Ορχηστικής Τέχνης (ΚΣΟΤ) συνεχίζοντας έτσι τη λαμπρή παράδοση της απόλυτης επιτυχίας των μαθητών της Σχολής στις εξετάσεις της ΚΣΟΤ και των άλλων ανωτέρων επαγγελματικών Σχολών Χορού απευθύνουμ