η δημοκρατική της Ρόδου

εκδότης - διευθυντής
ΒΑΣΙΛΗΣ ΑΘΑΝΑΣΙΟΥ

ΕΦΗΜΕΡΙΔΕΣ ΠΕΡΙΟΔΙΚΑ ΕΛΛΑΣ

ΤΕΤΑΡΤΗ
18 ΔΕΚΕΜΒΡΙΟΥ 1996
ΤΙΜΗ 100 δρχ.
ΑΡΙΘΜΟΣ ΦΥΛΛΟΥ 4.399

στην υπηρεσία του δωδεκανησιακού λαού

ΑΝ ΚΑΙ ΑΠΕΥΘΥΝΕΤΑΙ ΣΕ... ΠΟΝΤΙΟΥΣ ΠΙΛΑΤΟΥΣ

ΕΠΙΤΡΟΠΗ ΤΗΣ ΒΟΥΛΗΣ ΣΥΝΕΧΙΖΕΙ ΤΗΝ ΑΝΑΚΡΙΣΗ ΓΙΑ ΤΟ ΕΛΙΚΟΔΡΟΜΙΟ ΤΗΛΟΥ

Ούτε η Επιτροπή θεσμών και Διαφάνειας μπορεί να βρεί άκρη στην υπόθεση του ελικοδρομίου της Τήλου (που στοίχισε τη ζωή ενός ανθρώπου)γιατί η χώρα μας, και ιδιαιτέρως η περιοχή μας «γέμισε» από Πόντιους Πιλάτους.

Εν πάσει περιπτώσει η έρευνα της Επιτροπής (την οποία αποκάλυψε η «δ» την Πέμπτη 12 Δεκεμβρίου) συνεχίζεται με νέα πρόσκληση προς τον περιφερειάρχη Νοτίου Αιγαίου κ. Δημ. Καλουδιώτη (που φυσικά δεν έχει προσωπικές ευθύνες γιατί είναι νέος) και το νομάρχη Γ. Παρασκευά, που δεν πήγε ως τώρα για να καταθέσει. Αξίζει να σημειωθεί ➡Σελ. 6

ΝΕΑ ΚΛΗΣΗ ΣΤΟ ΝΟΜΑΡΧΗ ΓΙΑ ΝΑ ΚΑΤΑΘΕΣΕΙ

ΘΕΤΙΚΑ ΒΛΕΠΕΙ ΤΟ ΘΕΜΑ ΤΟ ΕΒΕΔ

ΘΑ ΓΙΝΕΙ Η ΣΥΝΑΝΤΗΣΗ ΡΟΔΙΩΝ ΚΑΙ ΤΟΥΡΚΩΝ ΕΠΙΧΕΙΡΗΜΑΤΙΩΝ ΣΤΗ ΡΟΔΟ

Με ενδιαφέροντα θέματα στην ημερήσια διάταξή του συνεδρίασε προχθές το βράδυ το δ.σ. του ΕΒΕΔ. Κυριάρχησαν η «γκάφα» της Ευρωπαϊκής Ενωσης με την απαλειψη από το Ευρωνόμισμα της Κρήτης και των νησιών του Αιγαίου, η δημιουργία στην Ρόδο ➡Σελ. 6

✓ ΘΑ ΥΠΑΡΞΕΙ ΑΝΤΙΔΡΑΣΗ ΓΙΑ ΤΟ «ΕΥΡΩ»
✓ ΘΑ ΙΔΡΥΘΕΙ ΣΤΗ ΡΟΔΟ ΧΕΙΡΟΤΕΧΝΙΚΟ ΚΕΝΤΡΟ

Η ΑΔΥΝΑΜΙΑ ΣΥΓΚΟΙΝΩΝΙΑΚΗΣ ΚΑΛΥΨΕΩΣ ΤΟΥ ΦΑΛΗΡΑΚΙΟΥ ΤΟΥΣ ΘΕΡΙΝΟΥΣ ΜΗΝΕΣ

ΒΡΑΔΥΦΛΕΓΗΣ ΒΟΜΒΑ ΚΑΤΑ ΤΟΥ ΤΟΥΡΙΣΜΟΥ ΜΑΣ!

✓ ΕΠΕΙΣΟΔΙΑΚΗ ΣΥΝΕΔΡΙΑΣΗ ΤΟΥ ΣΥΜΒΟΥΛΙΟΥ ΠΕΡΙΟΧΗΣ ΠΟΥ ΑΠΟΦΑΣΙΣΕ ΤΗΝ ΕΠΕΚΤΑΣΗ ΤΗΣ ΑΣΤΙΚΗΣ ΓΡΑΜΜΗΣ ΜΕΧΡΙ Τ' ΑΦΑΝΤΟΥ
✓ ΠΡΟΤΑΣΗ «ΑΠΟΒΟΛΗΣ» ΤΟΥ ΚΤΕΥΛ ΑΠΟ ΤΗΝ ΠΟΛΗ ΚΑΤΑΤΙΘΕΤΑΙ ΑΠΟΨΕ ΣΤΟ ΔΗΜΟΤΙΚΟ ΣΥΜΒΟΥΛΙΟ

Θέμα αστικών και υπεραστικών συγκοινωνιών, ιδιαπέρως θέμα «καλύψεως» της γραμμής Φαληρακίου κατά τους καλοκαιρινούς μήνες (που αποτελεί πολύχρονο θέμα τριβής μεταξύ ΡΟΔΑ και ΚΤΕΥΛ) ήρθε και πάλι στην επιφάνεια με αφορμή τη (χθεσινή) συνεδρίαση του δ.σ. του Συμβουλίου Περιοχής της Α! Γεωγραφικής Ενότητας Ρόδου. Το έναυσμα για τη συζήτηση, που έγινε μάλιστα αφορμή να σημειωθεί σοβαρό επεισόδιο μεταξύ του κοινοτάρχη Καλυθιών Γιάννη Ιατρίδη και του δ.σ. της ΡΟΔΑ, έδωσε η κατάθεση προτάσεως για τη σύναψη προγραμματικής σύμβασης μεταξύ του Συμβουλίου Περιοχής και της ΡΟΔΑ, ύψους 5 εκ. δρχ για την κάλυψη των ζημιογόνων δρομολογίων των απομακρυσμένων κοινοτήτων. Ολες οι κοινότητες και τα συμβούλια περιοχής έχουν ήδη ψηφίσει ανάλογες πισώσεις (μετά την απόφαση που ελήφθη την άνοιξη μεταξύ ΡΟΔΑ και ΟΤΑ προς τους οποίους εκτελεί τακτικά δρομολόγια) που στην πράξη θα συμβάλουν στην ανανέωση του στόλου της δημοτικής επιχείρησης εκτός του Συμβουλίου Περιοχής της Α! Γεωγραφικής Ενότητας Ρόδου (που απαρτίζεται από τους Δήμους Ρόδου, Ιαλυσού και Αφάντου και τις κοινότητες Κοσκινού, Ψίνθου, Αρχιπόλεως και Καλυθιών) ➡Σελ. 6

ΔΕΝ ΠΡΟΚΕΙΤΑΙ ΓΙΑ... ΠΡΩΤΑΠΡΙΛΙΑΤΙΚΟ

ΠΑΕΙ ΓΙΑ ΠΩΛΗΣΗ ΤΟ ΠΑΛΙΟ ΙΚΑ - ΡΟΔΟΥ!

Ο βουλευτής Δωδ/νησου κ. Τάσος Καραμάριος προέβη χθες στις ακόλουθες δηλώσεις σχετικά με την τύχη του παλιού κτιρίου του ΙΚΑ και τις δικές του ενέργειες επί του προκειμένου:

«Με την από 23/25-10-1996 αίτηση μου πρός την Βουλή των Ελλήνων, ζήτησα να μου παραδοθούν όλα τα σχετικά έγγραφα που αφορούν το κτίριο του ΙΚΑ, προκειμένου να ελέγξω την ποσειρά των οποίων προκύπτουν τα εξής:

1. Οτι ο έλεγχος αντοχής του κτιρίου ξεκίνησε από τα μέσα του 1988 και περατώθηκε τον Ιούνιο του 1994.

2. για την εξεύρεση της καλύτερης λύσης ➡Σελ. 6

Η ΑΝΕΥΘΥΝΟΤΗΤΑ ΚΙ ΕΠΙΠΟΛΑΙΟΤΗΤΑ Σ' ΑΥΤΗ ΤΗ ΧΩΡΑ ΔΕΝ ΕΧΟΥΝ ΟΡΙΑ

Η ΑΠΟΖΗΜΙΩΣΗ ΑΠΟ ΠΤΩΧΕΥΣΕΙΣ ΠΡΑΚΤΟΡΕΙΩΝ

Στην κυβέρνηση του κράτους-μέλους που έχει έδρα ο τουριστικός οργανισμός που πτωχεύει μπορεί να προσφύγουν, σύμφωνα με σχετική απόφαση του Ευρωπαϊκού Δικαστηρίου, ➡Σελ. 6

«ΝΕΑ ΕΠΟΧΗ» ΣΤΗ ΔΙΑΧΕΙΡΙΣΗ ΤΩΝ ΘΕΜΑΤΩΝ

ΕΞΩΦΡΕΝΙΚΑ ΠΡΑΓΜΑΤΑ ΣΥΜΒΑΙΝΟΥΝ ΤΩΡΑ ΣΤΟ ΛΙΜΕΝΙΚΟ ΤΑΜΕΙΟ ΔΩΔ/ΣΟΥ

Εξωφρενικά πράγματα συμβαίνουν στο Λιμενικό Ταμείο Δωδ/νήσου, που φαίνεται να εγκαινιάζει νέα εποχή στην αντιμετώπιση των προβλημάτων και τη διαχείριση των θεμάτων.

✓ ΣΥΝΕΔΡΙΑΖΕΙ ΣΗΜΕΡΑ ΜΕ 53 ΘΕΜΑΤΑ ΣΤΗΝ ΗΜΕΡΗΣΙΑ ΔΙΑΤΑΞΗ
✓ ΣΤΟ «ΠΟΔΙ» ΘΑ ΠΑΡΘΟΥΝ ΟΙ ΑΠΟΦΑΣΕΙΣ;

Στην ημερήσια διάταξη συγκεκριμένα της σημερινής συνεδριάσεως της λιμενικής επιτροπής είναι γραμμένα 53 σοβαρότατα θέματα, διαχειρίσεως εκατομμυρίων και αναρωτιέται κανείς: Στο «πόδι» θα ληφθούν οι αποφάσεις, αφού μόνο για την ανάγνωση της ημερήσιας διάταξης χρειάζεται... μισή ημέρα (μαζί με τις επεξηγήσεις) ή θα πηγαίνουν τα θέματα από τη μία αναβολή στην άλλη:

Η «δ» παραθέτει στη συνέχεια την ημερήσια διάταξη για την ελεύθερη εξαγωγή συμπερασμάτων από τους αναγνώστες της:

1. Ενημέρωση από Πρόεδρο ΛΕΔ.

2. Εγκριση της ➡Σελ. 6

ΕΚΔΗΛΩΣΕΙΣ ΓΙΑ ΤΑ ΠΑΙΔΙΑ

Για την περίοδο των εορτών, ο Δήμος Ροδίων έχει προγραμματίσει δύο ανοιχτές εκδηλώσεις, με ελεύθερη συμμετοχή για όλους τους πολίτες - και κυρίως τα παιδιά - που θα γίνουν στις 21 Δεκεμβρίου (Σάββατο, στις 4 το απόγευμα) και στις 28 Δεκεμβρίου (Σάββατο, στις 11 το πρωί), στην Πλατεία Δημαρχείου και στην πλατεία ➡Σελ. 6

ΓΙΑ ΤΟ ΓΝΩΣΤΟ ΘΕΜΑ ΤΟΥ ΝΕΡΟΥ

ΕΠΙΘΕΣΗ ΤΟΥ ΝΟΜΑΡΧΗ ΚΑΤΑ ΤΟΥ ΥΦΥΠΟΥΡΓΟΥ ΕΘΝΙΚΗΣ ΟΙΚΟΝΟΜΙΑΣ

Νέα επίθεση κατά του υφυπουργού Εθνικής Οικονομίας κ. Χρ. Πάχτα εξαπέλυσε ο νομάρχης Γ. Παρασκευάς για το γνωστό θέμα της μεταφοράς νερού στα άνυδρα νησιά του δωδ/κου συμπλέγματος. Σε επιστολή του προς τα ΜΜΕ αναφέρει ότι «η μεταφορά ευθυνών δεν προάγει τα πολιτικά ήθη» ενώ εξιστορεί και το όλο θέμα.

Αναλυτικά στην επιστολή του ο νομάρχης αναφέρει τα εξής:

Κύριε Διευθυντά

Μ' αφορμή δημοσίευμα της εφημερίδας σας Σάββατο 14/12/1996 ➡Σελ. 6

«Η ΜΕΤΑΦΟΡΑ ΕΥΘΥΝΩΝ ΔΕΝ ΠΡΟΑΓΕΙ ΤΑ ΠΟΛΙΤΙΚΑ ΗΘΗ»

Η ΜΕΤΟΧΗ ΤΗΣ ΔΑΝΕ

Στα ίδια σχεδόν με προχθές επίπεδα κυμάνθηκε και χθες η μετοχή της ΔΑΝΕ στο χρηματιστήριο Αξιών Αθηνών (ΧΑΑ).

Συγκεκριμένα έκλεισε στις 750 δρχ. έναντι 746 δρχ της Δευτέρας (αύξηση 0,5%).

Η μεγίστη τιμή που πέτυχε χθες ➡Σελ. 6

ΣΤΗ ΔΙΑΡΚΕΙΑ ΤΗΣ ΠΑΡΑΜΟΝΗΣ ΤΟΥ ΣΤΗ ΡΟΔΟ

ΔΡΑΣΤΗΡΙΟΤΗΤΕΣ ΤΟΥ κ. Β. ΠΑΠΑΝΙΚΟΛΑ

Ο Βουλευτής Δωδεκανήσου του ΠΑ.ΣΟ.Κ. κ. Βασίλης Παπανικόλας, κατά την τακτική καθ' εβδομάδα τριήμερη παραμονή του στη Ρόδο είχε την παρακάτω δραστηριότητα:

1) Συναντήθηκε με το Δ.Σ. των εργαζομένων του Νοσοκομείου Ρόδου στο πολιτικό του γραφείο. Οι εκπρόσωποι των εργαζομένων ενημέρωσαν τον κ. Παπανικόλα για μια σειρά προβλημάτων που αντιμετωπίζει το Νοσοκομείο,



ΑΝΕΛΑΒΕ ΠΡΩΤΟΒΟΥΛΙΕΣ ΓΙΑ ΘΕΜΑΤΑ ΤΟΥ ΝΟΣΟΚΟΜΕΙΟΥ ΡΟΔΟΥ

η Νοσηλευτική Σχολή και οι εργαζόμενοι και συμφώνησαν σε ένα πλαίσιο προτεραιοτήτων και ενεργειών για την επίλυσή τους.

Τις αμέσως επόμενες μέρες ο κ. Β. Παπανικόλας θα επιδιώξει ➡Σελ. 6

Ο κ. Κ. ΣΦΥΡΙΟΥ ΓΙΑ ΤΑ ΕΘΝΙΚΑ ΖΗΤΗΜΑΤΑ

Από το πολιτικό γραφείο του βουλευτή κ. Κ. Σφυρίου εκδόθηκε χθες η ακόλουθη ανακοίνωση.

Ο βουλευτής Δωδεκανήσου και κοινοβουλευτικός εκπρόσωπος του ΠΑΣΟΚ ➡Σελ. 6

ΓΙΑ ΤΗΝ ΠΡΟΣΤΑΣΙΑ ΤΗΣ ΥΓΕΙΑΣ ΤΟΥΣ

ΑΠΑΙΤΕΙΤΑΙ ΑΥΞΗΜΕΝΗ ΠΡΟΣΟΧΗ ΤΙΣ ΓΙΟΡΤΕΣ ΑΠΟ ΤΟΥΣ ΚΑΤΑΝΑΛΩΤΕΣ

Οδηγίες προς τους καταναλωτές ενόψει των εορτών των Χριστουγέννων και του Νέου Ετους παρέχει ο αστυνομικός διευθυντής αστυκτινίατρος κ. Μιχάλης Ζεμπιλλάς για την προστασία της υγείας τους.

ΧΡΗΣΙΜΕΣ ΟΔΗΓΙΕΣ ΑΠΟ ΤΟΝ ΑΣΤΥΚΤΗΝΙΑΤΡΟ ΜΙΧ. ΖΕΜΠΙΛΛΑ

Σχετικές οδηγίες του κ. Μιχ. Ζεμπιλλά έχουν ως εξής, κατά περίπτωση: Οι γιορτές των Χριστουγέννων και της Πρωτοχρονιάς πλησιάζουν και οι κίνδυνοι να βρεθούμε στο Νοσοκομείο από τροφική δηλητηρίαση, αν δεν ξέρουμε ➡Σελ. 6

ΣΥΜΠΕΡΑΣΜΑΤΑ ΗΜΕΡΙΔΑΣ ΤΟΥ ΣΥΝ

ΣΟΒΑΡΟ ΠΡΟΒΛΗΜΑ ΑΝΕΡΓΙΑΣ - ΦΤΩΧΕΙΑΣ

✓ ΤΑ ΠΟΡΙΣΜΑΤΑ ΣΤΟ ΔΗΜΟΤΙΚΟ ΚΑΙ ΣΤΟ ΝΟΜΑΡΧΙΑΚΟ ΣΥΜΒΟΥΛΙΟ
✓ ΝΕΑ ΗΜΕΡΙΔΑ ΓΙΑ ΤΗΝ ΕΞΩΤΕΡΙΚΗ ΠΟΛΙΤΙΚΗ

Μετά τη μεγάλη επιτυχία που σημείωσε το περασμένο Σάββατο η ημερίδα του Συνασπισμού (στο ξενοδοχείο «Πλάζα») με θέμα την ανεργία, την φτώχεια και τον κοινωνικό αποκλεισμό οι υπεύθυνοι του κόμματος αποφάσισαν να οργανώσουν νέα, με θέμα αυτή τη φορά την εξωτερική πολιτική και πιο συγκεκριμένα το Αιγαίο.

Η σχετική απόφαση ελήφθη προχθές βράδυ κατά τη συνεδρίαση της Γραμματείας του ΣΥΝ και θα υλοποιηθεί άμεσα με πρόσκληση ειδικών επιστημόνων ➡Σελ. 6

ΜΟΝΑΔΕΣ ΙΤΑΣ ΣΤΟΝ ΤΥΙ ΚΑΙ ΔΑΣΚΑΛΑΝΤΩΝΑΚΗ

Στον όμιλο Δασκαλαντωνάκη - ΤΥΙ περνούν, σύμφωνα με πληροφορίες, με τίμημα περίπου 5 δισ. δρχ., οι δύο από τις τρεις μονάδες που διέθετε στην Ελλάδα ➡Σελ. 6

ΣΥΝΕΔΡΙΑΣΕ ΥΣΤΕΡΑ ΑΠΟ ΠΟΛΥΜΗΝΗ ΑΠΡΑΞΙΑ

ΣΟΒΑΡΕΣ ΑΠΟΦΑΣΕΙΣ ΤΟΥ ΣΥΜΒΟΥΛΙΟΥ ΠΕΡΙΟΧΗΣ

ΠΡΟΓΡΑΜΜΑΤΙΚΕΣ ΣΥΜΒΑΣΕΙΣ ΜΕ ΔΗΜΟ ΡΟΔΟΥ ΓΙΑ ΟΙΚΟΝΟΜΙΚΗ ΚΑΙ ΤΕΧΝΙΚΗ ΣΤΗΡΙΞΗ

Συνεδρίασε χθες το πρωί ύστερα από αρκετούς μήνες απραξίας - το δ.σ. του Συμβουλίου Περιοχής της 1ης Γεωγραφικής Ενότητας Ρόδου που είναι το μεγαλύτερο του Νομού Δωδεκανήσου, αφού συγκεντρώνει το 90% του πληθυσμού του νησιού μας.

Από την συνεδρίαση που πραγματοποιήθηκε στην αίθουσα του δημοτικού συμβουλίου Ρόδου ➡Σελ. 6

ΔΗΜΟΤΙΚΟ ΠΕΡΙΦΕΡΕΙΑΚΟ ΘΕΑΤΡΟ ΡΟΔΟΥ - ΝΕΑ ΣΚΗΝΗ ΦΟΥΑΓΙΕ

ΡΟΜΠΕΡΤΟ ΑΤΑΥΝΤΕ

Δεσποινίς Μαργαρίτα

με τη ΘΕΜΙΣ ΜΠΑΖΑΚΑ



ΤΕΛΕΥΤΑΙΑ ΠΑΡΑΣΤΑΣΗ ΠΕΜΠΤΗ 19-12-1996 ΩΡΑ: 9.00 μ.μ.

στο ΦΟΥΑΓΙΕ του ΕΘΝΙΚΟΥ ΘΕΑΤΡΟΥ
- ΑΚΑΤΑΛΛΗΛΟ ΚΑΤΩ ΤΩΝ 16 ΕΤΩΝ -

ΔΗΜΟΣ ΡΟΔΙΩΝ



Παιδιά! Είστε όλοι καλεσμένοι μου στις δύο γιορτές που θα κάνει ο Δήμος και που έχει καλέσει και μένα. Για το χατήρι του Δήμου, θα αφήσω το έλκηθρό μου και θα έρθω με ελικόπτερο, στην Πλατεία Δημαρχείου, το Σάββατο 21 Δεκεμβρίου, στις 4 το απόγευμα, και στους Αγίους Αποστόλους το επόμενο Σάββατο, 28 Δεκεμβρίου, στις 11 το πρωί.

Θα έχουμε μουσική, κάλαντα και πολλά - πολλά δώρα.

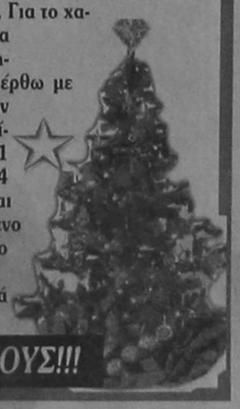

ΧΡΟΝΙΑ ΠΟΛΛΑ ΣΕ ΟΛΟΥΣ!!!

ΕΛΛΗΝΙΚΗ ΔΗΜΟΚΡΑΤΙΑ
ΝΟΜΑΡΧΙΑ ΔΩΔΕΚΑΝΗΣΟΥ
ΔΗΜΟΣ ΙΑΛΥΣΟΥ

ΑΝΑΚΟΙΝΩΣΗ

Ο Δήμος Ιαλυσού και ο Πολιτιστικός Σύλλογος Γυναικών Ιαλυσού, σας καλούν στα εγκαίνια της Φάτνης που θα γίνουν το Σάββατο, 21 Δεκεμβρίου και ώρα 7.00 το απόγευμα και η οποία στεγάζεται στο δημοτικό εκθετήριο που βρίσκεται στην πλατεία Αποστολίδη (κοντά στην εκκλησία).

Η Φάτνη θα είναι ανοιχτή στους επισκέπτες καθημερινά από 21 Δεκεμβρίου 1996 έως και 6 Ιανουαρίου 1997 κάθε απόγευμα από τις 5.00 η ώρα έως τις 9.00, ενώ θα είναι ανοιχτή και τα πρωινά στις 24,25 Δεκεμβρίου καθώς επίσης και τα πρωινά 1,5 και 6 Ιανουαρίου.

Ο Δήμαρχος Ιαλυσού
Νικόλαος Τσίκκης



ΚΙΝΗΜΑΤΟΓΡΑΦΟΙ

ΜΕΤΡΟΠΟΛ
Τηλ. 28400
ΔΥΟ ΠΡΟΒΟΛΕΣ 7:30 - 9:30 και 9:30 - 11:30
Μια ξεκαρδιστική ΚΩΜΩΔΙΑ με τον ΜΑΪΚΛ ΚΗΤΟΝ (ΒΑΤΜΑΝ) και την ΑΝΤΙ ΜΑΚ ΝΤΑΟΥΕΛ (4 ΓΑΜΟΙ & μια ΚΗΔΕΙΑ)
ΣΕ ΠΡΩΤΗ ΠΡΟΒΟΛΗ
Ο ΠΟΛΛΑΠΛΟΣ ΕΑΥΤΟΣ ΜΟΥ
MULTIPLICITY
ΤΗΝ ΠΑΡΑΣΚΕΥΗ 20 ΔΕΚΕΜΒΡΙΟΥ
ΣΕ ΠΑΝΕΛΛΗΝΙΑ ΠΡΕΜΙΕΡΑ Η ΝΕΑ ΜΕΓΑΛΗ ΤΑΙΝΙΑ ΤΗΣ WALT DESNEY
Η ΠΑΝΑΓΙΑ ΤΩΝ ΠΑΡΙΣΙΩΝ

«ΤΙΤΑΝΙΑ»
ΚΟΛΟΚΟΤΡΩΝΗ 98
ΤΗΛ. 25876 - 64050
ΩΡΕΣ ΕΝΑΡΞΗΣ 6.00 8.00 10.00
(3 ΠΡΟΒΟΛΕΣ)
Υποσχέθηκε στον γιό του ένα δώρο για τα Χριστούγεννα...
Αλλά για να το βρεί έπρεπε να γίνει υπερ - ήρωας!!!
ΕΝΑΣ ΜΠΑΜΠΑΣ ΜΑ ΤΙ ΜΠΑΜΠΑΣ!
JINGLE ALL THE WAY
Μία μεγάλη κωμωδία της 20TH CENTURY FOX συγχρόνως με όλες τις μεγάλες πρωτεύουσες παγκοσμίως!!!
Πρωταγωνιστούν
ΑΡΝΟΛΝΤ ΣΒΑΡΤΣΕΝΕΓΚΕΡ
ΤΖΙΜ ΜΠΕΛΟΥΣΙ

«ΠΑΛΛΑΣ»
Τηλέφωνον 24475
ΔΥΟ ΠΡΟΒΟΛΕΣ
7.30 ΚΑΙ 9.30
Μία ρομαντική ιστορία αγάπης που θα περάσει στην ιστορία του σινεμά για την «ΧΗΜΕΙΑ» ανάμεσα στους δύο πρωταγωνιστές της βιώνοντας την κάθε μέρα σαν να ήταν η τελευταία
ΥΠΟΘΕΣΗ ΠΟΛΥ ΠΡΟΣΩΠΙΚΗ
Πρωταγωνιστούν:
ΡΟΜΠΕΡΤ ΡΕΝΤΦΟΡΝΤ - ΜΙΣΕΛ ΦΑΪΦΕΡ

ΧΕΙΜΕΡΙΝΟΣ ΚΙΝ/ΦΟΣ
«ΔΗΜΟΤΙΚΟ»
ΤΗΛ: 20265, ΩΡΕΣ ΠΡΟΒΟΛΗΣ 8 μ.μ. και 10 μ.μ.
Ο ΔΗΜΟΤΙΚΟΣ ΚΙΝ/ΦΟΣ ΘΑ ΠΑΡΑΜΕΙΝΕΙ ΚΛΕΙΣΤΟΣ ΑΠΟ ΤΙΣ 16.12.96 ΓΙΑ ΤΗΝ ΠΕΡΙΟΔΟ ΤΩΝ ΧΡΙΣΤΟΥΓΕΝΝΩΝ
ΣΑΣ ΕΥΧΟΜΑΣΤΕ ΚΑΛΕΣ ΓΙΟΡΤΕΣ

Τα πολιτιστικά



Κάνω κριτική δημιουργώντας, και όχι βρίσκοντας λάθη
ΜΙΧΑΗΛ ΑΓΓΕΛΟΣ

γράφει ο
ΑΡΙΣΤΕΙΔΗΣ ΜΙΑΟΥΛΗΣ

Το μέγα θέμα των σεισμών πραγματεύεται το βιβλίο που παρουσιάζουμε σήμερα του συγγραφέα Haroun Tazieff. Αναλύοντας τα δεδομένα και εισχωρώντας στο βάθος του θέματος μας δίδει μία εναργή εικόνα παρουσιάζοντας μας συγχρόνως και την ελληνική μέθοδο πρόβλεψης σεισμών ΒΑΝ που τόσες ελπίδες μας δίδει δια το μέλλον.

Α' ΜΕΡΟΣ
ΠΡΟΓΝΩΣΗ ΣΕΙΣΜΩΝ

Συγγραφέας: Haroun Tazieff
Εκδόσεις: ΣΑΒΒΑΛΑ, Αθήνα 1996
(σχήμα 14 x 21cm, σελίδες 128)

Η λέξη «πρόγνωση» για την περίπτωση των σεισμών σκιάζεται από αβεβαιότητα, αφού, μολονότι η Γεωφυσική και η Σεισμολογία μας επιτρέπουν να «προβλέψουμε» τις περιοχές στις οποίες θα συμβούν οι περισσότεροι σεισμοί και να προσδιορίσουμε εκείνες που βρίσκονται σε μεγαλύτερο κίνδυνο, αδυνατούμε ακόμα να εντοπίσουμε την ακριβή θέση, την ημερομηνία, ή ακόμη και την ένταση του επόμενου σεισμού σε μια πολιτική πρόληψης έτσι ώστε να σωθούν ανθρώπινες ζωές. Ομως μια νέα μέθοδος έχει εμφανιστεί, και μάλιστα απο μια εντελώς διαφορετική κατεύθυνση: αυτή της εμπειρικής έρευνας πάνω στα πρόδρομα σεισμικά σήματα. Η μέθοδος αυτή αναπτύχθηκε από τρεις φυσικούς ως ένας τρόπος αντιμετώπισης των επαναλαμβανόμενων καταστροφών από σεισμούς που συνεχίζουν να αναστατώνουν την Ελλάδα. Το όνομα της, ΒΑΝ, προέρχεται από τα αρχικά των δημιουργών της: Βαρώτσος, Αλεξόπουλος, Νομικός.

Ο Haroun Tazieff εξετάζει τον σκοπό αυτής της μεθόδου, παρουσιάζοντας τις αρχές της και περιγράφοντας τις επιτυχίες της. Εξηγεί τις λίγες αποτυχίες της. Αναγνωρίζει ότι η μέθοδος ΒΑΝ δεν εναρμονίζεται (ακόμη:) με τις υπάρχουσες γεωφυσικές θεωρίες. Αυτό όμως δεν έχει σημασία: από τη στιγμή που υπάρχει και λειτουργεί, πιστεύει ότι είναι εγκληματική η παράλειψη εφαρμογής της. Ο Tazieff μιλάει απερίφραστα. Δεν απαλλάσσει ούτε τους ειδικούς ούτε τους πολιτικούς. Βασιζόμενος στην εμπειρία που απέκτησε ως ερευνητής σε όλο τον κόσμο και κατόπιν ως κυβερνητικός αξιωματούχος κατηγορεί. Με τη φλογερότητα και το πνεύμα που τον διακρίνει προτείνει λύσεις. Οι αναγνώστες θα βρουν εδώ όλα τα επιχειρήματά του και θα κατορθώσουν να αποφανθούν οι ίδιοι. Θα δουν πως στην εποχή μας, πάνω στο φλέγον αυτό ζήτημα, κάποια συγκεκριμένα ερωτήματα της επιστήμης συνδέονται με πολιτικά και ηθικά ζητήματα.

Σήμερα περισσότερο απ' ό,τι χθες και αύριο περισσότερο απ' ό,τι σήμερα, οι πολιτικοί αρχηγοί μιας χώρας χρειάζονται και θα χρειάζονται τη συμβουλή ικανών επιστημόνων, είτε αυτό εμπεριέχει, όπως στη συγκεκριμένη περίπτωση, άμβλυνση των συνεπειών από τις φυσικές καταστροφές, είτε επιλογή κάποιας τεχνολογίας η οποία δεν είναι μόνο ακριβής αλλά και κρίσιμη για έναν ολόκληρο τομέα δραστηριότητας της εθνικής οικονομίας. Οταν εμπλέκονται η χημική βιομηχανία, η μεταλλουργία, η εθνική άμυνα, η μετεωρολογία, η διεξαγωγή μεταλλευτικών ερευνών, η δημόσια υγεία, οι τηλεπικοινωνίες ή η αεροδιαστημική βιομηχανία, για να αναφέρω μόνο μερικά παραδείγματα, κάθε απόφαση χρειάζεται κορυφαία επιστημονική και τεχνική γνώση. Εφόσον οι εκλεγμένοι αξιωματούχοι δεν είναι, πλην ελαχίστων εξαιρέσεων, ειδικοί σε τέτοιους επιστημονικούς και τεχνικούς τομείς, είναι υποχρεωμένοι να συμβουλεύονται έναν ή περισσότερους ειδικούς.

Αλλά ποιοί είναι αυτοί οι ειδικοί τους οποίους συμβουλεύονται πολιτικοί αρχηγοί, με φοβερή άγνοια για το συγκεκριμένο θέμα; Είναι οι υψηλόβαθμοι δημόσιοι υπάλληλοι, που βρίσκονταν εκεί πολύ πριν οι εκλεγμένοι κρατικοί λειτουργοί αναλάβουν τη θέση, και που κατά κάποιο τρόπο τους «κληρονόμησαν».

Η είναι συνεργάτες διορισμένοι από τους ίδιους τους κρατικούς λειτουργούς. Μπορεί επίσης να είναι σύμβουλοι που προσλήφθηκαν από τους εκλεγμένους κρατικούς λειτουργούς διότι ήταν συστημένοι από κοινούς φίλους, από πρόσωπα από τα οποία οι πολιτικοί θέλουν να επιδιώξουν κάποια, εύνοια, ή διότι είναι συγγενείς ή προσωπικοί φίλοι. Τέλος, μπορεί να είναι επιστήμονες ή ακαδημαϊκοί που δεν είναι αναμεμιγμένοι ούτε με την Κυβέρνηση ούτε με την πολιτική σκηνή, αλλά που συμβαίνει να τους συμβουλεύονται οι κρατικοί λειτουργοί που αντιμετωπίζουν το πρόβλημα.

Ισως φαίνεται παράδοξο ένας σεισμολόγος να μην έχει όλα τα απαιτούμενα προσόντα όσον αφορά την πρόγνωση των σεισμών, αλλά παρ' όλα αυτά είναι αρκετά αληθινό: όχι μόνο δεν έχει κατορθώσει κανένας σεισμολόγος να προβλέψει κάποιον σεισμό, μετά από μισό αιώνα δαπανηρής προσπάθειας, αλλά επιπλέον οι υπό συζήτηση σύμβουλοι δεν έχουν ποτέ στρέψει την έρευνά τους προς αυτή την κατεύθυνση.

Η Σεισμολογία είναι, σε τελευταία ανάλυση, μια θεμελιώδης επιστήμη η οποία μελετά το εσωτερικό της Γης, καταγράφοντας, αναλύοντας και ερμηνεύοντας τα σεισμικά κύματα. Είναι ο επιστημονικός κλάδος ο οποίος, σχεδόν χωρίς βοήθεια από άλλες επιστήμες, μας έχει επιτρέψει να αποκτήσουμε μια γενική ιδέα για τον πλανήτη μας που βρίσκεται κοντά στην πραγματικότητα. Ομως δεν κατάφερε ποτέ να προβλέψει ούτε έναν σεισμό.

Η οικονομική και ανθρώπινη σπουδαιότητα των καταστροφικών σεισμών έχει βεβαίως οδηγήσει ορισμένους σεισμολόγους να αναζητήσουν μεθόδους πρόγνωσής τους. Γνωρίζουμε, ωστόσο, ότι αυτές οι προσπάθειες δεν απέδωσαν κανένα θετικό αποτέλεσμα και ότι η μέθοδος ΒΑΝ, η μόνη αποτελεσματική μέχρι τώρα, δεν βασίζεται με κανένα τρόπο στη χρηση των σεισμογραφικών καταγραφών. Δεν βασίζεται στη Σεισμολογία αλλά στη Φυσική Στερεάς Κατάστασης και στην ευφυή ερμηνεία ενός γεωφυσικού σήματος.

Ισως δικαιολογημένα αναρωτηθούμε γιατί συγκεκριμένες κυβερνητικές αρχές δεν έχουν αισθανθεί την ανάγκη να παράσχουν στις χώρες τους τα πλεονεκτήματα της μεθόδου ΒΑΝ, μολονότι ο καθένας θα έπρεπε να είναι σε θέση να αναγνωρίζει την εκπληκτική της αποτελεσματικότητα. Πόσα χρόνια θα πρέπει να περάσουν ακόμα ώσπου ένα δίκτυο σταθμών, κατάλληλα διαβαθμισμένο όσον αφορά τις σεισμογόνες ζώνες που το περιβάλλουν, λειτουργήσει επαρκώς για να προστατεύσει τον πληθυσμό από τον επόμενο δολοφονικό σεισμό που είναι σχεδόν βέβαιο ότι θα συμβεί σύντομα; Πρέπει να περιμένουμε για την επόμενη καταστροφή, ως συνήθως, και κατόπιν να κάνουμε κάτι.



ALFA 146, Η ΝΕΑ ALFA ROMEO. ΖΗΣΤΕ ΜΑΖΙ ΤΗΣ ΜΟΝΑΔΙΚΕΣ ΟΔΗΓΙΚΕΣ ΣΥΓΚΙΝΗΣΕΙΣ. ΔΥΝΑΤΟΣ ΧΑΡΑΚΤΗΡΑΣ: ΚΙΝΗΤΗΡΕΣ BOXER 1.4, 1.6 ΚΑΙ 1.7 16V. ΣΤΑΘΕΡΗ: ΑΝΑΡΤΗΣΕΙΣ ΜΕ ΕΛΕΓΧΟΜΕΝΗ ΕΛΑΣΤΙΚΟΤΗΤΑ, ΡΥΘΜΙΖΟΜΕΝΟ ΣΕ ΥΨΟΣ ΥΔΡΑΥΛΙΚΟ ΤΙΜΟΝΙ, ABS ΚΑΤΟΠΙΝ ΠΑΡΑΓΓΕΛΙΑΣ - STANDARD ΣΤΗΝ 1.7 16V. ΑΣΦΑΛΗΣ: ΚΑΜΠΙΝΑ ΕΠΙΒΑΤΩΝ ΠΡΟΟΔΕΥΤΙΚΗΣ ΠΑΡΑΜΟΡΦΩΣΗΣ, ΠΛΕΥΡΙΚΟΙ ΔΟΚΟΙ ΑΣΦΑΛΕΙΑΣ, ΣΥΣΤΗΜΑ ΠΡΟΛΗΨΗΣ ΠΥΡΚΑΓΙΑΣ FPS, ΤΗΛΕΣΚΟΠΙΚΟΣ ΑΞΟΝΑΣ ΤΙΜΟΝΙΟΥ, ΑΕΡΟΣΑΚΟΣ ΟΔΗΓΟΥ, ΑΕΡΟΣΑΚΟΣ ΣΥΝΟΔΗΓΟΥ ΚΑΤΟΠΙΝ ΠΑΡΑΓΓΕΛΙΑΣ. ΑΝΕΤΗ: ΚΑΜΠΙΝΑ ΕΠΙΒΑΤΩΝ ΜΕ ΗΧΟΜΟΝΣΗ, ΒΕΛΟΥΔΙΝΗ ΕΠΕΝΔΥΣΗ ΣΑΛΟΝΙΟΥ, ΕΙΔΙΚΑ ΣΧΕΔΙΑΣΜΕΝΟΣ ΧΩΡΟΣ ΓΙΑ ΤΟΝ ΣΥΝΟΔΗΓΟ, ΗΛΕΚΤΡΙΚΑ ΠΑΡΑΘΥΡΑ, ΗΛΕΚΤΡΟΜΑΓΝΗΤΙΚΕΣ ΚΛΕΙΔΑΡΙΕΣ, ΜΕΓΑΛΟΣ ΧΩΡΟΣ ΑΠΟΣΚΕΥΩΝ. Η ALFA 146 ΠΡΟΣΤΑΤΕΥΕΤΑΙ ΜΕ ΤΟ ΣΥΣΤΗΜΑ IMMOBILIZER ALFA CODE. ALFA 146: ΜΙΑ ALFA ΠΟΥ ΕΧΕΙ ΟΛΑ ΟΣΑ ΑΝΑΖΗΤΑΤΕ ΣΕ ΕΝΑ ΚΟΡΥΦΑΙΟ ΑΥΤΟΚΙΝΗΤΟ. ΚΑΙ ΠΑΝΩ ΑΠ' ΟΛΑ, ΕΙΝΑΙ ALFA ROMEO.

ALFA 146.
ΠΡΟΣΩΠΙΚΟΤΗΤΑ ALFA ROMEO.

ALFA CONTACT 1+3+8 ALFA ROMEO Fiat Credit Hellas Η Alfa Romeo συνιστά SELENIA

AUTORODOS A.E.
ΑΥΣΤΡΑΛΙΑΣ 60. ΡΟΔΟΣ, ΤΗΛ: 0241-27421

Αναδρομή στο Παρελθόν
«η δημοκρατική της Ρόδου»
Πριν 12 χρόνια
Τρίτη 18 Δεκεμβρίου 1984

Η ιστορία συνεχίζει να γράφεται. Χθες το απόγευμα μπροστά σε οκτακόσιους περίπου κατενθουσιασμένους φιλάθλους, η νεοσύστατη υπερομάδα της Αθλητικής Ενωσης Ρόδου- Διαγόρα πραγματοποίησε στο εθνικό μας στάδιο την «παρθενική» της προπόνηση αρχίζοντας να προετοιμάζεται για να φέρει το πολυπόθητο «διπλό» από την Κόρινθο. Πολύς κόσμος είχε συγκεντρωθεί από νωρίς και στη Λέσχη του Διαγόρα για να δει με τα χρώματα της νέας τους ομάδας- κυανέρυθρα ακόμα- τους μετακινούμενους άσσους Γεωργαλή, Παταικονόμου, Γεωργούδη και Καλίτζίδη.

Ενθμία συνοδευόμενη από απόλυτη ικανοποίηση για τις εξελίξεις υπήρχε και στα αποδυτήρια των «πράσινων» όπου εκτός από ελάχιστες εξαιρέσεις (Δράκος, Εγγλέζος κλπ) έχει μείνει μια «καθαρόαιμη» νεανική ομάδα μέσου όρου ηλικίας περίπου 21 χρόνων! Το χρυσό δηλαδή αύριο της «Ενωσης». Χαρακτηριστικό της γενικής ικανοποίησης είναι το γεγονός ότι οι μικροί της Ρόδου υποδέχθηκαν συντονισμένα με παρατεταμένο χειροκρότημα και τρεις ανθοδέσμες τους μέχρι πρότινος «κυανέρυθρους» συναδέλφους τους Λαγκάνη, Πολυχρόνη και Χατζηγεωργίου, που μετακόμισαν στα «πράσινα» αποδυτήρια. Μάλιστα όλοι έδωσαν αμοιβαία υπόσχεση όχι μόνο να «κτυπήσουν» με πάθος όλους τους πρωτοπόρους, αλλά και να χαράξουν ένα νέο ξεκίνημα ακολουθώντας τα «χνάρια» της υπερομάδας.

ΣΑΝ ΣΗΜΕΡΑ - 18 Δεκεμβρίου

ΤΟ 1991... ο πρόεδρος Μπους απέρριψε τη διανομή από το κράτος προφυλακτικών και συρίγγων για την καταπολέμηση του AIDS,λέγοντας ότι οι ΗΠΑ δεν μπορούν να εγκαταλείψουν τις αξίεστους.

ΤΟ 1992... το ΣΑ του ΟΗΕ καταδίκασε τους μαζικούς βιασμούς μουσουλμάνων γυναικών στα στρατόπεδα αιχμαλώτων της Βοσνίας.

ΤΟ 1993... επίσημη άδεια επαναλειτουργίας δόθηκε στον πυρηνικό αντιδραστήρα του Κοζλοντούι, στη Βουλγαρία.

ΤΟ 1994... μεσολαβητική αποστολή σε Βοσνία και Κροατία για το Βοσνιακό ξεκίνησε ο πρώην πρόεδρος των ΗΠΑ Τζίμι Κάρτερ.

ΤΟ 1995... τη μετατροπή του ΟΓΑ σε κύριο φορέα ασφάλισης των αγροτών,εξήγγειλε ο υπουργός Γεωργίας Στέφανος Τζουμάκας.

TV Πρόγραμμα

ΕΤ

11.30 1+1
12.00 ΟΡΣΟΝ ΚΑΙ ΟΛΙΒΙΑ
12.30 ΧΩΡΙΣ ΦΛΑΣ
13.00 ΑΚΥΒΕΡΝΗΤΕΣ ΠΟΛΙΤΕΙΕΣ
14.00 ΔΥΟ ΜΕ ΤΡΕΙΣ
15.00 ΕΙΔΗΣΕΙΣ
15.35 ΦΕΡΝΑΝΤΑ
16.20 ΜΙΑ ΦΟΡΑ ΚΙ ΕΝΑΝ ΚΑΙΡΟ Ο ΑΝΘΡΩΠΟΣ
16.45 ΣΕΛΙΚ, Η ΜΙΚΡΗ ΦΩΚΙΑ
17.20 ΣΕ ΠΡΩΤΟ ΠΛΑΝΟ
18.00 ΕΙΔΗΣΕΙΣ - ΚΑΙΡΟΣ
18.20 ΕΛΛΗΝΙΚΗ ΤΑΙΝΙΑ
20.00 ΜΠΡΟΣΤΑ ΑΠΟ ΤΙΣ ΕΙΔΗΣΕΙΣ
21.00 ΕΙΔΗΣΕΙΣ - ΚΑΙΡΟΣ - ΤΗΛΕΟΙΚΟΝΟΜΙΑ
22.00 ΒΑΣΙΛΗΣ ΠΑΠΑΚΩΝΣΤΑΝΤΙΝΟΥ
23.10 Η ΣΥΝΕΝΤΕΥΞΗ
00.15 ΕΙΔΗΣΕΙΣ - ΚΑΙΡΟΣ - ΤΗΛΕΟΙΚΟΝΟΜΙΑ
00.35 Ο ΝΟΑΜ ΤΣΟΜΣΚΙ ΚΑΙ ΤΑ Μ.Μ.Ε.

ΕΤ2

11.00 ΑΓΓΛΙΚΑ
11.14 ΓΕΡΜΑΝΙΚΑ
11.29 Ο ΧΟΡΟΣ ΣΤΗΝ ΕΛΛΑΔΑ
11.47 Η ΜΕΓΑΛΗ ΠΕΡΙΠΕΤΕΙΑ
12.00 Η ΠΟΛΗ
13.00 Η ΑΓΡΙΟΓΑΤΑ
13.30 ΕΙΔΗΣΕΙΣ
14.00 ΣΥΝ ΚΑΙ ΠΛΗΝ
15.00 ΚΑΡΟΥΖΕΛ
15.50 ΔΩΔΕΚΑ ΕΥΧΕΣ ΓΙΑ ΤΟΝ ΑΓΙΟ ΒΑΣΙΛΗ
16.00 ΗΡΩΕΣ ΜΙΑΣ ΠΙΘΑΜΗΣ
16.30 Ο ΘΗΣΑΥΡΟΣ ΤΩΝ ΙΠΠΟΤΩΝ
17.00 ΕΙΔΗΣΕΙΣ
17.30 ΔΟΜΗΝΙΚΟΣ ΘΕΟΤΟΚΟΠΟΥΛΟΣ
18.15 ΚΡΙΣΤΙ
19.00 ΓΚΑΛΑΜΠΑΓΚΟΣ
20.00 ΕΝ ΑΡΧΗ ΗΝ Ο ΛΟΓΟΣ
20.55 ΙΣΤΟΡΙΑ ΜΙΑΣ ΛΕΞΗΣ
21.00 ΚΛΗΡΩΣΗ ΛΟΤΤΟ - ΠΡΟΤΤΟ
21.30 ΕΛΛΗΝΙΚΗ ΤΑΙΝΙΑ
23.00 ΕΙΔΗΣΕΙΣ - ΚΑΙΡΟΣ
23.30 ΤΑ ΠΑΝΤΑ ΓΥΡΩ ΑΠΟ ΤΟ ΣΞΕ
01.00 Η ΤΖΑΖ ΣΤΗΝ ΕΤ2

ANT1

06.00 **ΤΑ ΝΕΑ ΤΟΥ ANT1 SATELLITE**
06.20 **ΟΙ ΕΙΔΗΣΕΙΣ ΤΟΥ CBS**
06.45 ΤΗΛΕΑΓΟΡΑ
07.00 ΚΑΛΗΜΕΡΑ ΕΛΛΑΔΑ
09.55 Ο ΚΑΙΡΟΣ ΤΗΣ ΕΒΔΟΜΑΔΑΣ
10.00 ΠΡΩΙΝΟΣ ΚΑΦΕΣ
12.50 ΚΕΝΤΡΙ
14.00 ΤΑ ΝΕΑ ΤΟΥ ANT1
14.45 Ο ΙΠΠΟΤΗΣ ΤΗΣ ΑΣΦΑΛΤΟΥ
15.45 ANT1 A1
15.50 ΑΤΙΘΑΣΑ ΝΙΑΤΑ
16.40 COMENDY CLUB
16.45 ΕΠΙΤΕΛΟΥΣ ΜΑΖΙ
18.00 ΤΑ ΝΕΑ ΣΕ 5'
18.05 Ο ΚΑΙΡΟΣ ΤΗΣ ΕΒΔΟΜΑΔΑΣ
18.10 ΚΑΛΗΜΕΡΑ ΖΩΗ
18.50 Ο ΚΑΛΥΤΕΡΟΣ ΚΕΡΔΙΖΕΙ
19.30 ANT1 A1
19.35 Η ΛΑΜΨΗ
20.15 ΚΟΜΕΝΤΙ ΚΛΑΜΠ
20.25 ΤΑ ΝΕΑ ΤΟΥ ANT1
21.00 ΑΠΟ ΤΗ ΘΕΣΗ ΤΟΥ ΟΔΗΓΟΥ
21.05 ΕΚΕΙΝΕΣ ΚΙ ΕΓΩ
21.55 ANT1 A1
22.00 ΒΑΜΜΕΝΟΣ ΗΛΙΟΣ
23.00 ΤΑ ΝΕΑ ΤΟΥ ANTENNA
23.05 Η ΩΡΑ ΤΗΣ ΑΛΗΘΕΙΑΣ
23.55 Η Α1 ΣΤΟΝ ANT1
00.00 ΕΙΔΗΣΕΙΣ
00.15 Ο ΚΑΙΡΟΣ ΤΗΣ ΕΒΔΟΜΑΔΑΣ
00.20 ΓΚΟΛ ΚΑΙ ΑΛΛΑ
01.00 ΞΕΝΗ ΤΑΙΝΙΑ
02.45 ΤΕΛΕΜΑΡΚΕΤΙΝΓΚ - ΤΗΛΕΑΓΟΡΑ
03.20 ΞΕΝΗ ΤΑΙΝΙΑ
05.00 ΤΟ ΠΑΤΗΜΑ ΤΗΣ ΓΑΤΑΣ

MEGA

07.00 ΜΗ ΜΟΥ ΤΗ ΜΕΡΑ ΤΑΡΑΤΤΕ
10.00 ΜΕΤΑΞΥ ΜΑΣ
13.20 ΡΟΥΚ ΖΟΥΚ
14.00 ΕΙΔΗΣΕΙΣ
14.40 ΧΤΥΠΟΚΑΡΔΙΑ ΣΤΟ ΜΠΕΒΕΡΛΙ ΧΙΛΣ
15.40 ΤΟΚ ΤΟΚ
17.19 ΕΙΔΗΣΕΙΣ
17.20 ΟΙ ΑΠΑΡΑΔΕΚΤΟΙ
17.55 ΓΑΤΕΣ
18.00 ΜΑΤΙΕΣ ΣΤΑ ΓΕΓΟΝΟΤΑ
18.05 ΟΙ ΤΡΕΙΣ ΧΑΡΙΤΕΣ
18.39 ΓΕΓΟΝΟΤΑ ΣΕ 60''
18.40 ΡΙΣΚΟ
19.24 ΕΙΔΗΣΕΙΣ
19.25 ΚΟΝΤΡΑ ΠΛΑΚΕ
20.30 ΤΑ ΓΕΓΟΝΟΤΑ ΣΤΙΣ ΟΧΤΩΜΙΣΙ
21.15 ΞΕΝΗ ΤΑΙΝΙΑ
23.29 ΓΕΓΟΝΟΤΑ ΣΕ 60''
23.30 ΤΣΑΚ ΝΟΡΙΣ ΣΤΗΝ ΥΠΗΡΕΣΙΑ ΤΟΥ ΝΟΜΟΥ
00.15 ΤΕΛΕΥΤΑΙΑ ΓΕΓΟΝΟΤΑ
00.50 ΕΠΕΙΓΟΝΤΑ ΠΕΡΙΣΤΑΤΙΚΑ
01.50 ΞΕΝΗ ΤΑΙΝΙΑ
03.10 ΚΟΝΤΡΑ ΠΛΑΚΕ
04.00 ΤΟΚ ΤΟΚ
05.30 ΕΠΤΑ ΣΥΝ ΕΠΤΑ

TV4

14.01 ΤΗΛΕΟΡΑΜΑ
15.00 ΜΕ ΔΥΟ ΣΤΙΣ 3:00 ΣΤΟ TV 4
16.00 ΘΡΗΣΚΕΥΤΙΚΗ ΕΚΠΟΜΠΗ
16.30 ΧΡΩΜΑΤΑ 1000
18.00 ΜΟΥΣΙΚΟ ΔΙΑΛΕΙΜΜΑ
18.30 ΑΘΛΗΤΙΚΗ ΤΕΤΑΡΤΗ
19.30 ΤΟ ΓΛΥΦΙΤΖΟΥΡΙ
20.00 ΖΟΥΜ ΣΤΑ ΓΕΓΟΝΟΤΑ
22.30 ΞΕΝΗ ΤΑΙΝΙΑ
00.30 ΝΥΧΤΕΡΙΝΑ ΣΠΟΡ

FILM NET

06.50 ΚΑΝΟΝΜΠΟΛ 2
08.45 ΤΖΙΜΙ ΧΟΛΙΓΟΥΝΤ
10.45 ΓΟΥΑΙΑΤ ΕΡΠ
14.00 ΟΙ ΜΙΚΡΟΙ ΓΙΓΑΝΤΕΣ
16.00 ΕΡΩΤΙΚΟ ΤΑΝΓΚΟ
18.00 Ο ΠΑΝΤΟΓΝΩΣΤΗΣ
20.00 ΡΑΔΙΟ - ΦΟΝΙΚΕΣ ΣΥΝΑΝΤΗΣΕΙΣ
22.00 ΜΙΑ ΣΦΑΙΡΑ ΣΤΟ ΠΕΚΙΝΟ
00.00 ΠΑΡΑΜΥΘΙΑ ΓΙΑ ΜΕΓΑΛΟΥΣ
01.30 Η ΑΥΤΟΚΡΑΤΟΡΙΑ ΤΟΥ ΗΛΙΟΥ
04.00 ΠΑΙΧΝΙΔΙΑ ΟΛΕΘΡΟΥ

TV7

12.00 ΜΟΥΣΙΚΟ ΠΡΟΓΡΑΜΜΑ
13.00 ΤΗΛΕ SHOP
13.30 ΤΟ ΜΕΓΑΛΕΙΟ ΤΗΣ ΕΛΕΥΘΕΡΙΑΣ
14.20 ΤΗΛΕ SHOP
15.20 ΜΑΓΙΚΕΣ ΣΤΙΓΜΕΣ
16.50 A YEAR TO REMEMBER ΝΤΟΚΥΜΑΝΤΕΡ
17.20 ΟΙ ΑΝΤΙΖΗΛΕΣ
19.00 Η ΕΚΔΙΚΗΣΗ 80
19.30 ΤΗΛΕ SHOP
20.00 ΕΙΔΗΣΕΙΣ
20.30 ΟΙ ΓΥΝΑΙΚΕΣ ΣΤΑ ΠΡΟΘΥΡΑ ΝΕΥΡΙΚΗΣ ΚΡΙΣΗΣ
22.05 ΝΟΜΙΜΟΣ ΒΙΑΣΜΟΣ
23.00 ΕΙΔΗΣΕΙΣ
23.30 ΣΥΝΕΧΕΙΑ ΤΗΣ ΤΑΙΝΙΑΣ
00.05 ΑΠΟΣΤΟΛΗ ΣΤΗ ΜΑΝΙΛΛΑ

ΗΜΕΡΗΣΙΑ ΕΦΗΜΕΡΙΔΑ
η δημοκρατική της Ρόδου
Ετος ιδρύσεως 1982
Θεμιστοκλέους Σοφούλη 77
Ταχ. Θυρίδα 339 85100 Ρόδος
Εκδότης - ιδιοκτήτης - διευθυντής:
ΒΑΣΙΛΗΣ Δ. ΑΘΑΝΑΣΙΟΥ
Τηλέφωνα: 28728, 34722, 76655, 79100, 26728, 27919
Telefax: 37333

Η ταυτότητα της Ημέρας

Καιρός

Γενική πρόγνωση καιρού Ελλάδας για σήμερα Τετάρτη 18/12/96. Στη δυτική Θράκη τα νησιά του ανατολικού Αιγαίου και τα Δωδεκάνησα προβλέπονται λίγες νεφώσεις που βαθμιαία θα αυξηθούν και θα βρέξει μετά το μεσημέρι. Στην υπόλοιπη χώρα προβλέπονται νεφώσεις με βροχές. Σποραδικές καταιγίδες θα εκδηλωθούν στα δυτικά κεντρικά και νότια ενώ πρόσκαιρες χιονοπτώσεις θα σημειωθούν στις πιο ορεινές περιοχές της κεντρικής βόρειας Ελλάδος. Από το βράδυ ο καιρός θα βελτιωθεί στα βορειοδυτικά. Οι άνεμοι θα πνέουν στο Ιόνιο νότιοι νοτιοανατολικοί μέτριοι και πρόσκαιρα ισχυροί και στο Αιγαίο ανατολικοί νοτιοανατολικοί μέχρι μέτριοι.

ΤΕΤΑΡΤΗ
18 ΔΕΚΕΜΒΡΙΟΥ 1996
ΣΕΒΑΣΤΙΑΝΟΥ
ΜΑΡΤΥΡΟΥ
Ανατολή ηλίου 7.37'
Δύση ηλίου 5.06'
ΣΕΛΗΝΗ 8 ΗΜΕΡΩΝ

Αεροπορικά δρομολόγια

ΠΤΗΣΕΙΣ ΟΛΥΜΠΙΑΚΗΣ

Ρόδος - Αθήνα: Καθημερινά 07.15, 19.05, 22.05
Τρίτη - Τετάρτη - Παρασκευή - Κυριακή 09.25
Δευτέρα 10.25
Τρίτη - Τετάρτη - Σάββατο 14.00

Ρόδος - Θεσσαλονίκη: Δευτέρα - Τετάρτη - Παρασκευή - Κυριακή 19.05

Ρόδος - Ηράκλειο: Δευτέρα - Τετάρτη - Παρασκευή - Κυριακή 16.35

Ρόδος - Κάρπαθος: Καθημερινά πλην Σαββάτου 10.00
Δευτέρα - Τετάρτη - Παρασκευή - Σάββατο - Κυριακή 12.10

Ρόδος - Κάσος: Δευτέρα - Τετάρτη - Παρασκευή - Σάββατο - Κυριακή 12.10 (Μέσω Καρπάθου)

Ρόδος - Καστελλόριζο: Τετάρτη - Παρασκευή - Κυριακή 07.40

ΠΤΗΣΕΙΣ AIR GREECE

Για Αθήνα: - καθημερινά στις 08.00 το πρωί

Για Θεσσαλονίκη: Δευτέρα και Σάββατο στις 17.00

Για Ηράκλειο: Παρασκευή και Κυριακή στις 23.00

Επίσης καθημερινά προς Θεσσαλονίκη και Ηράκλειο μέσω Αθηνών.

Φαρμακεία

ΣΗΜΕΡΑ: διημερεύει το φαρμακείο ΜΙΧΑΛΑΚΗΣ Β., Αγίας Αναστασίας 81 (δίπλα στην εκκλησία Αγία Αναστασία), τηλ. 34282

ΣΗΜΕΡΑ: διανυκτερεύει το φαρμακείο ΧΑΤΖΗΝΙΚΟΛΑ Α., Ερυθρού Σταυρού 17 (Νοσοκομείο), τηλ. 36683

Ακτοπλοϊκά δρομολόγια

Λόγω απεργίας της Π.Ν.Ο. ματαιούνται όλοι οι πλόες προς και από νήσους και Πειραιά
Περισσότερες πληροφορίες στο Λιμεναρχείο.
Τηλ. 22220 - 28888

Λαικές αγορές

Τετάρτη: στην οδό Βύρωνος (πίσω από το Στάδιο).
Πέμπτη: στην οδό Διαγοριδών.
Παρασκευή: Στην οδό Θεσ/νίκης Ανάληψη.
Σάββατο: στον Αγιο Δημήτριο.

Δέχονται το κοινό

- **ΠΕΡ/ΚΟΣ Δ/ΝΤΗΣ ΔΩΔ/ΣΟΥ** δέχεται Τρίτη & Πέμπτη 11:00 - 13:00.
- **ΝΟΜΑΡΧΗΣ** δέχεται το κοινό κάθε Τρίτη & Πέμπτη από 11.00 - 13.00
- **ΔΗΜΑΡΧΟΣ** Ρόδου δέχεται το κοινό κάθε Τετάρτη από 12.00 - 13.00
- **Ο Αντ/ρχος κ. Μαρτίνος Κανελάκης** δέχεται το κοινό ύστερα από ραντεβού
- **Ο Αντ/ρχος κ.Κ. Σκανδαλίδης** δέχεται κάθε Τρίτη - Πέμπτη από 13.00 - 14.00
- **Ο Αντ/ρχος κ. Αντώνης Αλαβέρας** δέχεται το κοινό Τρίτη και Πέμπτη 13.00 -14.00

Συνάλλαγμα

	ΑΓΟΡΑ	ΠΩΛΗΣΗ
ΔΟΛΛΑΡΙΟ Η.Π.Α	247.660	245.2340
ΕΥΡΩΠΑΪΚΗ ΝΟΜ.ΜΟΝ.	303.8460	305.6740
ΜΑΡΚΟ ΓΕΡΜΑΝΙΑΣ	1..7100	158.6600
ΦΡΑΓΚΟ ΓΑΛΛΙΑΣ	46.7190	47.0010
ΛΙΡΑ ΑΓΓΛΙΑΣ-ΣΚ.	406.2380	408.6820
ΛΙΡΑ ΔΗΜ.ΙΡΛΑΝΔΙΑΣ	405.8790	408.3210
ΦΡΑΓΚΟ ΒΕΛΓΙΟΥ	7.6525	7.6985
ΦΙΟΡΙΝΙ ΟΛΛΑΝΔΙΑΣ	140.5720	141.4180
ΛΙΡΕΤΑ ΙΤΑΛΙΑΣ	16.0030	16.0990
ΣΕΛΛΙΝΙ ΑΥΣΤΡΙΑΣ	22.4230	22.5570
ΚΟΡΩΝΑ ΔΑΝΙΑΣ	41.2280	41.4760
ΚΟΡΩΝΑ ΣΟΥΗΔΙΑΣ	35.7760	35.9920
ΜΑΡΚΟ ΦΙΝΛΑΝΔΙΑΣ	52.7710	53.0890
ΠΕΣΕΤΑ ΙΣΠΑΝΙΑΣ	1.8740	1.8860
ΕΣΚΟΥΔΟ ΠΟΡΤΟΓΑΛΙΑΣ	1.5630	1.5730
ΓΙΕΝ ΙΑΠΩΝΙΑΣ	214.2750	215.5650
ΦΡΑΓΚΟ ΕΛΒΕΤΙΑΣ	184.6290	185.7410
ΚΟΡΩΝΑ ΝΟΡΒΗΓΙΑΣ	37.8100	38.0380
ΛΙΡΑ ΚΥΠΡΟΥ	521.4310	524.5690
ΔΟΛΛΑΡΙΟ ΚΑΝΑΔΑ	177.9050	178.9750
ΔΟΛΛΑΡΙΟ ΑΥΣΤΡΑΛΙΑΣ	193.6120	194.7780

Χρήσιμα Τηλέφωνα

Άμεση δράση	100	Βλάβες ΔΕΗ	125
Πυροσβεστική	23333	Πληρ. ΟΤΕ	131
Νοσοκομείο	22222	Ώρα	141
Οδική Ασφάλεια:		Φαρμακεία (Δημερ.-Διαν.)	107
EXRESS SERVICE	154	ΠΡΟ-ΠΟ • ΛΟΤΤΟ	111
HELLAS SERVICE	157	ΡΟΔΑ	26300
Ράδιο Ταξί	64712	ΚΤΕΥΛ	27706
Αστυν. Διεύθυνση	27653	ΕΒΕΔ	22281
Ασφάλεια	23294	Δικηγορικός Σύλλογος	27469
Τμήμα Τάξης	23849	Εμπορικός Σύλλογος	35255
Τροχαία	26480	Ολυμπιακή - Κρατήσεις	24555
Λιμεναρχείο	28888	ΔΑΝΕ	77070
Δασαρχείο	191	ΙΚΑ	64912
Τελωνείο	27703	ΤΑΞΥ	68701-3
Υγειονομείο	26666	ΟΑΕΔ	23265
Μητρόπολη	23274	Εργατικό Κέντρο	24730
Νομαρχία	74000	Αρχαιολογία	34719
Δήμος Ρόδου	30113	Περιφ. Δ/ντής	38174 - 38175
Βλάβες ΟΤΕ	121	AIRGREECE	36095

Εσωτερικές Ειδήσεις

ΣΥΝΑΝΤΗΣΗ ΠΡΟΕΔΡΟΥ ΜΕ ΤΗΝ ΜΙΣ ΚΟΣΜΟΣ



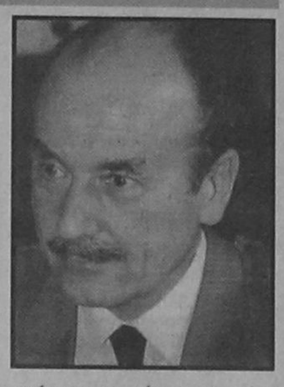

ΑΘΗΝΑ, 17 (ΑΠΕ)

Στη 1 μετά το μεσημέρι ο Πρόεδρος της Δμοκρατίας Κωσταντίνος Στεφανόπουλος δέχτηκε στο Προεδρικό Μέγαρο την 18χρονη Ειρήνη Σκλήβα η οποία πρόσφατα κατέκτησε τον τίτλο της "Μις Κόσμος 96".

Συνοδευόμενη από τους γονείς της, την υπεύθυνη του γραφείου μοντέλων στο οποίο ανήκει και η ίδια, Μαίρη Δρακοπούλου, καθώς επίσης και από τον κ. Μ.Πρεβελάκη μέλος της διεθνούς ομοσπονδίας καλλιστείων στη χώρα μας, η "Μίς Κόσμος 96" έφτασε στις 12.50 έξω από το Προεδρικό Μέγαρο. Λαμπερή, χαρούμενη και φορώντας μαύρο σύνολο με εκρού παλτό, δρασκέλισε την είσοδο γνωρίζοντας από κοντά και με την ευκαιρία του τίτλου που κατέκτησε τον πρόεδρο της Δημοκρατίας. Ο κ. Στεφανόπουλος ευδιάθετος και χαμογελώντας, αφού συνεχάρη την Ε. Σκλήβα, της ευχήθηκε να πάνε όλα καλά στην σταδιοδρομίατης, παροτρύνοντας την να ασχοληθεί με φιλανθρωπικές εκδηλώσεις και οργανώσεις, τονίζοντας της, πως η ζωή είναι όλη μπροστά της. Στην συζήτηση τους ο πρόεδρος της Δημοκρατίας, ζήτησε να ενημερωθεί για το πρόγραμμα της "Μις Κόσμος" και η ίδια τον ενημέρωσε ότι την ερχόμενη εβδομάδα θα επισκεφθεί το γηροκομείο Αθηνών όπου και θα προσφέρει δώρα και την αγάπη της στα άτομα της τρίτης ηλικίας, ενώ στις αρχές Ιανουαρίου θα ασχοληθεί με τα παιδιά με ειδικές ανάγκες. Η Ειρήνη ανέφερε στον Πρόεδρο ότι είπε στην επιτροπή των καλλιστείων πως "η Ελλαδα πρέπει να μπει στο "χορό των φιλανθρωπικών εκδηλώσεων" και πως πρέπει η χώρα μας - για το λόγο αυτό - να τύχει βοηθείας". Τέλος τόνισε χαρακτηριστικά "δεν θα ξεχάσω ποτέ τις συμβουλές του κ. Προέδρου". Η "Μις Κόσμος 96" μετά από παραμονή 25 λεπτών στο χώρο της προεδρίας της Δημοκρατίας απεχώρησε φανερά συγκινημένη.

ΑΚΑΡΠΗ ΣΥΝΑΝΤΗΣΗ ΑΔΕΔΥ - ΠΑΠΑΝΤΩΝΙΟΥ

ΑΘΗΝΑ, 17 (ΑΠΕ)

Ακαρπη απέβη η σημερινή συνάντηση του υπουργού Εθνικής Οικονομίας Γιάννου Παπαντωνίου με την αντιπροσωπεία των συνδικαλιστών της ΑΔΕΔΥ σήμερα ημέρα της 24ωρης γενικής πανελλαδικής απεργίας στο Δημόσιο.

Αξίζει, ομως, να σημειωθεί οτι ο κ. Παπαντωνίου άφησε στους συνδικαλιστές ανοιχτό το ενδεχόμενο μικρών βελτιώσεων στο τελικόσχέδιο του νέου μισθολογίου το οποίο θα δοθεί στην ΑΔΕΔΥ, εντός του Ιανουαρίου.

Αναμένεται επίσης νέα συνάντηση συνδικαλιστών και ηγεσίας των οικονομικών υπουργείων εντός των ημερών.Η ΑΔΕΔΥ έθεσε στον κ. Παπαντωνιου τα απήματα των ουσιαστικών αυξήσεων μέσω ενός νέου μισθολογίου, της θεσμοθέτησης των συλλογικών διαπραγματεύσεων στο Δημόσιο και της τιμαριθμοποίησης της φορολογικής κλίμακας.

Ο κ. Παπαντωνίου δήλωσε οτι η κυβέρνηση σέβεται τα απήματα και τους αγώνες των εργαζομένων γι'αυτό παραμένει σταθερά στην πολιτική του διαλόγου.

Σημείωσε, ομως, οτι ο προϋπολογισμός εξαντλεί για φέτος τα περιθώρια παροχών.Επίσης σημείωσε οτι το μισθολόγιο που προτείνει η κυβέρνηση οδηγεί σε αυξήσεις μεγαλύτερες του πληθωρισμού και ως εκ τούτου σε βελτίωση του εισοδήματος των εργαζομένων.

Για τις συλλογικές διαπραγματεύσεις δεσμεύθηκε οτι μέσα στο '97 θα ολοκληρωθεί η διαδικασία θεσμοθέτησής τους.Ο χρόνος είναι πράγματι δύσκολος, κατέληξε ο υπουργός. Αν υπάρξει ομως καλή θέληση απο όλους θα τα βγάλουμε πέρα.Ο πρόεδρος της ΑΔΕΔΥ Γιάννης Κουτσούκος, δήλωσε οτι ελπίζει να αντιληφθεί η κυβέρνηση το μήνυμα της σημερινής απεργίας και να προχωρήσει σε βελτιώσεις του μισθολογίου.

Υπογράμμισε, ομως, οτι ο κ. Παπαντωνίου επιμένει στη σκληρή στάση απέναντι στα απήματα των υπαλλήλων και ως εκ τούτου τα συνδικάτα θα συνεχίσουν τον αγώνα.

Θα ακολουθήσει, είπε , μια πλατιά συζήτηση μεσα στο συνδικαλιστικό κίνημα για τις μορφές πάλης που θα ακολουθηθούν. Ομως, υπογράμμισε, η καλή θέληση εκ μέρους των εργαζομένων εχει ως προϋπόθεση πλεον τον τερματισμό της λιτότητας.

ΔΡΑΜΑ - ΜΗΝΥΣΗ - ΚΗΔΕΙΑ

ΚΑΒΑΛΑ, 17 (ΑΠΕ)

Μήνυση κατά παντός υπευθύνου κατέθεσε στο Αστυνομικό Τμήμα της Δράμας ο Χρήστος Φυσανίδης, 48 ετών, ύστερα από την άρνηση ιερέα της πόλης να τελέσει νεκρώσιμη ακολουθία για την 43χρονη σύζυγό του Σοφία, η οποία πέθανε στη Θεσσαλονίκη και τελευταία της επιθυμία ήταν να ταφεί στην ιδιαίτερη πατρίδα της, τη Δράμα.

Ο ιερέας του ναού της Αγίας Τριάδας Δράμας, Θεόδωρος Τοπαλίδης, 45 χρόνων, αρνήθηκε να τελέσει την ακολουθία, με το αιτιολογητικό ότι "η νεκρή είχε τελέσει πολιτικό και όχι θρησκευτικό γάμο". Στην Αστυνομία της Δράμας που κλήθηκε να καταθέσει, είπε ότι εκτελούσε "εντολές της Μητρόπολης".

ΟΙ ΑΓΡΟΤΙΚΕΣ ΚΙΝΗΤΟΠΟΙΗΣΕΙΣ

ΑΘΗΝΑ, 17 (ΑΠΕ)

Ο τρόπος διεκδίκησης απημάτων που δεν βλάπτει τη χώρα και τα συμφέροντα άλλων κοινωνικών ομάδων είναι σεβαστός, δήλωσε ο κυβερνητικός εκπρόσωπος Δημήτρης Ρέππας, απαντώντας σε ερωτήσεις σχετικά με την πρόθεση των αγροτών να πραγματοποιήσουν συλλαλητήριο στην Αθήνα. Είναι ένας αποδεκτός τρόπος διεκδίκησης το συλλαλητήριο αυτό, τόνισε ο κ. Ρέππας, αλλά επανέλαβε ότι με κλειστούς τους εθνικούς δρόμους δεν είναι δυνατόν ο Πρωθυπουργός να αρχίσει διάλογο με τους αγρότες. Ο κ. Ρέππας πάντως, ανέφερε ότι η κυβέρνηση πιστεύει πως και από την άλλη πλευρά υπάρχει καλή πίστη, ώστε το πρόβλημα να λυθεί τις επόμενες μέρες. Και χαρακτήρισε ενθαρρυντική ένδειξη την παρατηρούμενη περιφερειακή αποκλιμάκωση των κινητοποιήσεων. Εξάλλου, ο κυβερνητικός εκπρόσωπος απαντώντας σε ερωτήσεις για την αντισυγκέντρωση που πραγματοποιήθηκε χθες στην Ελευσίνα κατά τη διάρκεια της επίσκεψης του Πρωθυπουργού, καταδίκασε την ενέργεια και τόνισε ότι πρόκειται για μια ατυχή επιλογή που οδηγεί σε άγονη αντιπαράθεση. Η αντισυγκέντρωση τόνισε ο κ. Ρέππας, δεν είναι σωστός τρόπος προβολής αιτημάτων, γιατί προσπαθεί να θαμπώσει την εικόνα ,καινα στρεβλώσει τα μηνύματα κάποιου που έχει πρώτος οργανώσει μια συγκέντρωση.

ΚΥΒΕΡΝΗΤΙΚΟΣ ΕΚΠΡΟΣΩΠΟΣ ΓΙΑ ΔΗΜΟΣΚΟΠΗΣΕΙΣ

ΑΘΗΝΑ, 17 (ΑΠΕ)

Οι δημοσκοπήσεις εκφράζουν τις διαθέσεις της κοινής γνώμης σε μια συγκεκριμένη χρονική στιγμή και δεν δεσμεύουν τις επιλογέστων ερωτωμένων για μια τετραετία, δήλωσε ο κυβερνητικός εκπρόσωπος Δημήτρης Ρέππας κληθείς να σχολιάσει τη δημοσκόπηση της MRB που δημοσιεύεται στο σημερινό Τύπο.

Ο εκπρόσωπος πρόσθεσε, ότι όσους θα ήθελαν να χαρούν από τη δημοσκόπηση αυτή αφήνουμε σ'αυτούς τη χαρά των δημοσκοπήσεων καιεμείς κρατούμε τη χαρά της νίκης στις εκλογές, οι οποίες δεσμεύουν την πορεία της χώρας. Και οι εκλογές είναι πρόσφατες, κατέληξε οκ. Ρέππας.

ΚΥΒΕΡΝΗΤΙΚΟΣ ΕΚΠΡΟΣΩΠΟΣ ΓΙΑ ΔΗΛΩΣΕΙΣ ΤΣΙΛΕΡ

ΑΘΗΝΑ, 17 (ΑΠΕ)

Κατάπληξη προκαλεί ο τρόπος κάσκησης της εξωτερικης πολιτικής από την τουρκική κυβέρνηση, δήλωσε ο κυβερνητικός εκπρόσωπος Δημήτρης Ρέππας, σχολιάζοντας τις πρόσφατες απειλητικές, για την Ελλάδα, δηλώσεις της υπουργού Εξωτερικών της Τουρκίας Τανσού Τσιλέρ.

Η εξωτερική πολιτική της γειτονικής χώρας, πρόσθεσε ο εκπρόσωπος, χαρακτηρίζεται από ασυνέχεια, παλλινωδίες, ανατροπές και έχει δυο πρόσωπα. Ενα μετριοπαθές προς την Ευρώπη και ένα πρόσωπο απειλών και αναφοράς στη στρατιωτική της δύναμη στο εσωτερικό.

Οι απειλές της κ. Τσιλέρ, ανέφερε εξάλλου ο εκπρόσωπος, πέρα από αμηχανία εκφράζουν και φόβο για το μέλλον της Τουρκίας. Πάντως, πρόσθεσε ο κ. Ρέππας, αν η Τουρκία θέλει να προσεγγίσει την Ευρώπη, ας φροντίσει η ίδια να μην εμποδίζει τον ευαυτό της.

Σχετικά με την επιστολή της κ. Τσιλέρ προς την Ιρλανδική Προεδρία, ο κ. Ρέππας ανέφερε ότι σ'αυτήν επαναλαμβάνονται μονότοναοι γνωστές θέσεις της Τουρκίας. Εξάλλου, ο εκπρόσωπος κληθείς να σχολιάσει την προτροπή του Αμερικανού προέδρου Μπιλ Κλίντον για αμοιβαίες υποχωρήσεις από Ελλάδα και Τουρκία, δήλωσε ότι η ελληνική κυβέρνηση έχει θέσεις οι οποίες είναι ταυτισμένες με το διεθνές δίκαιο και δεν προτίθεται να μετακινηθεί από αυτές.

ΕΞΕΤΑΣΤΙΚΗ ΕΠΙΤΡΟΠΗ ΓΙΑ ΚΑΖΙΝΟ ΦΛΟΙΣΒΟΥ

ΑΘΗΝΑ, 17 (ΑΠΕ)

Στον εισαγγελέα θα σταλούν τα πρακτικά της κατάθεσης της δημοσιογράφου Ελλης Στάη στην Εξετασική Επιτροπή της Βουλής που διερευνά την υπόθεση του καζίνο στο Φλοίσβο.

Τα μέλη της Εξετασικής Επιτροπής αποφάσισαν ομόφωνα να σταλούν τα πρακτικά στον εισαγγελέα, για να διαπιστωθεί εαν η κυρία Στάη με τη στάση της διέπραξε τα αδικήματα της απείθειας ή της ψευδομαρτυρίας.

Η δημοσιογράφος, η οποία προσήλθε σήμερα στην Επιτροπή, αρνήθηκε να απαντήσει στις ερωτήσεις των βουλευτών, παρέμεινε ελάχιστα λεπτά στην Επιτροπή, διένειμε μια γραπτή της δήλωση και αποχώρησε.

Η συμπεριφορά της κυρίας Στάη χαρακτηρίστηκε προκλητική και προσβλητική και όπως δήλωσε ο πρόεδρος της Επιτροπής, Λεωνίδας Τζανής, η συμπεριφορά της δημοσιογράφου αποτελεί προσβολή για την Επιτροπή και το Κοινοβούλιο.

Στη γραπτή της δήλωση, η κυρία Στάη αναφέρει οτι εκείνη την περιουσία που απέκτησε κατά τα έτη 1994-95, δηλαδή το διαμέρισματης οδού Μελεάγρου και το αγροτεμάχιο στη Μύκονο, δεν έχουν απολύτως καμμία σχέση με το αντικείμενο ερεύνης της Επιτροπής, δηλαδή τη χορήγηση αδείας στο καζίνο Φλοίσβου καθώς και με οποιοδήποτε φυσικό ή νομικό πρόσωπο που σχετίζεται με οποιοδήποτε τρόπο με τη διαδικασία χορηγήσεως της άδειας αυτής.



Η κυρία Στάη αναφέρει ακόμη οτι όπως προκύπτει απο την περιουσιακή της κατάσταση, όπως αυτή αποτυπώνεται στις δηλώσεις της "πόθεν έσχες", ήταν απολύτως σε θέση να καλύψει οικονομικώς την αξία αγοράς αυτών των ακινήτων. Παρέμβαση ομως του εισαγγελέα θα ζητηθεί και για τη συμβολαιογράφο κυρία Βλάχου, η οποία αρνήθηκε να αποστείλει στην Επιτροπή τα συμβόλαια αγοράς του διαμερίσματος της κυρίας Στάη.

ΜΕ ΛΙΓΑ ΛΟΓΙΑ

Η ΚΙΝΗΣΗ ΣΤΟ ΧΡΗΜΑΤΙΣΤΗΡΙΟ

ΑΘΗΝΑ, 17 (ΑΠΕ)

Σε θετικό κλίμα πραγματοποιήθηκαν οι συναλλαγές στη σημερινή συνεδρίαση του Χρηματιστηρίου. Ο γενικός δείκτης τιμών σημείωσεξαιόλογη άνοδο σε ποσοστό 1,03% και διαμορφώθηκε στις 917 μονάδες.

Το επενδυτικό ενδιαφέρον επικεντρώθηκε κυρίως σε μετοχές Τραπεζών και σε τίτλους του Βιομηχανικού κλάδου.Η αξία των συναλλαγών κυμάνθηκε στα 8,6 δισ. δρχ. εκ των οποίων περίπου 4,5 δισ. αφορούν την διακίνηση "πακέτο" μετοχών.Οι επιμέρους δείκτες έκλεισαν ως εξής:Τράπεζες άνοδος 1,04%, Ασφάλειες πτώση 0,53%, Λήζινγκ πτώση 0,13%, Επενδύσεις άνοδος 0,16%, Κατασκευές άνοδος 0,92%, Βιομηχανίες άνοδος 1,39%, Διάφορες άνοδος 1,42%, Συμμετοχών άνοδος 0,08%, ο δείκτης Παράλληλης Αγοράς ενισχύθηκε κατά 0,78%.

ΚΥΒΕΡΝΗΤΙΚΟΣ ΕΚΠΡΟΣΩΠΟΣ ΓΙΑ ΔΗΛΩΣΕΙΣ ΡΙΦΚΙΝΤ

ΑΘΗΝΑ, 17 (ΑΠΕ)

Οι προτάσεις Ρίφκιντ εκφράζουν την πολιτική της Βρετανίας, δήλωσε ο κυβερνητικός εκπρόσωπος Δημήτρης Ρέππας, απαντώντας σε ερωτήσεις σχετικα με τις προτάσεις που διατύπωσε χθες στην Κύπρο για την επίλυση του κυπριακού προβλήματος, ο Βρετανός υπουργός Εξωτερικών.

Ο εκπρόσωπος πάντως, αναγνώρισε ότι στις προτάσεις αυτές υπάρχουν και θετικά στοιχεία που αντιστοιχούν σε θέσεις της κυπριακής κυβέρνησης και της ελληνικής εξωτερικής πολιτικής.

Ο κ. Ρέππας, ανεφερε επίσης ότι για τη λύση του κυπριακού υπάρχει ολοκληρωμένη πρόταση της κυπριακής κυβέρνησης, στη βάση της οποίας και η Ελλάδα επιθυμεί να δοθεί λύση στο κυπριακό πρόβλημα.

Ο κ. Ρέππας απέδωσε το ενδιαφέρον του διεθνούς παράγοντα στην επιλογή για ένταξη της Κύπρου στην Ευρωπαϊκή Ενωση. Και επεσήμανε τη δήλωση του Προέδρου της Ευρωπαϊκής Επιτροπής Ζακ Σαντέρ, ο οποίος επιβεβαίωσε το χρονοδιάγραμμα της ένταξης της Κύπρου, αναφέροντας ότι ο ενταξιακός διάλογος θα αρχίσει στις αρχές του επόμενου έτους.

ΚΑΛΕΣΜΑ



ΡΟΔΙΤΕΣ ΚΑΙ ΡΟΔΙΤΙΣΣΕΣ,
Σας καλούμε να στηρίξετε τις τοπικές επιχειρήσεις, ψωνίζοντας απ' αυτές, γιατί έτσι το χρήμα σας δεν εξάγεται, αλλά παραμένει και ανακυκλώνεται στον τόπο μας.

Η Εταιρεία **«ΑΝΤΩΝΙΟΣ Γ. ΑΡΓΥΡΟΣ Α.Ε.»**
σας προσφέρει την ευκαιρία με το

«ΑΠΟΛΛΩΝ» ΣΟΥΠΕΡ ΜΑΡΚΕΤ

στον Αρχάγγελο, ώστε να κάμετε τα ψώνια σας σε πάρα πολύ καλές τιμές και τη σιγουριά ότι τα χρήματά σας θα επενδυθούν ξανά στο νησί μας. Ετσι συμμετέχετε και στην προσπάθεια για την μείωση της ανεργίας.

ΣΤΗΡΙΞΕΤΕ ΛΟΙΠΟΝ ΜΕ ΤΗΝ ΠΡΟΤΙΜΗΣΗ ΣΑΣ ΤΙΣ ΤΟΠΙΚΕΣ ΕΠΙΧΕΙΡΗΣΕΙΣ ΚΑΙ ΚΕΡΔΙΣΤΕ ΔΙΠΛΑ.

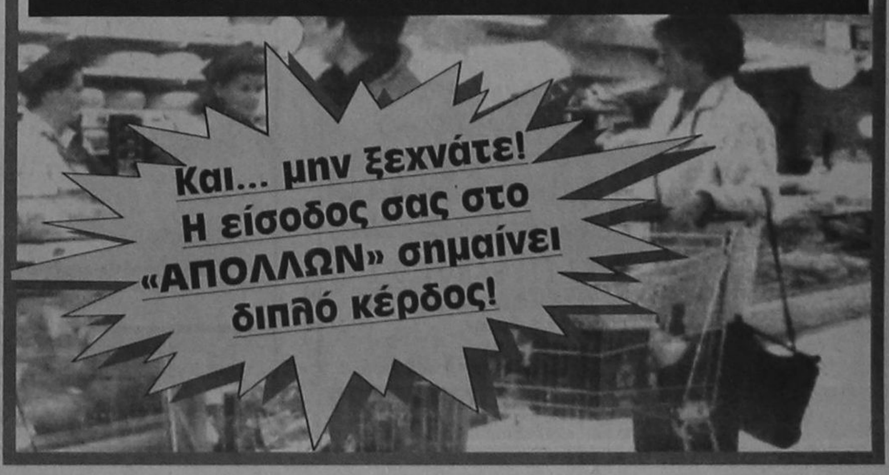

ΜΕΓΑΛΑ ΚΑΤΑΣΤΗΜΑΤΑ
ΑΡΠΑΠΟΥ

Στα καταστήματά μας θα βρείτε:
Υπόγειο: Τρόφιμα -Delicatessen
Ισόγειο: Είδη δώρων -Καλλυντικά
Ποτά -Εποχιακά
1ος Όροφος : Ανδρικά
2ος Όροφος : Γυναικεία -Παιδικά
3ος Όροφος : Ηλεκτρικά-Είδη σπιτιού
4ος Όροφος : Παιχνίδια - Αθλητικά

ΜΕΓΑΛΑ ΚΑΤΑΣΤΗΜΑΤΑ
ΑΡΠΑΠΟΥ

24 Ωρες στον Κόσμο

ΚΥΠΡΟΣ - ΘΕΤΙΚΗ Η ΔΗΛΩΣΗ ΚΛΙΝΤΟΝ

Λευκωσία, 17 (ΑΠΕ)

Ο κυβερνητικός εκπρόσωπος Γιαννάκης Κασουλίδης κλήθείς να σχολιάσει τις νέες δηλώσεις του προέδρου Κλίντον ότι θα εργαστεί εντατικά για λύση του Κυπριακού, δήλωσε ότι η Λευκωσία θεωρεί θετικό στοιχείο τη νέα δήλωση του Αμερικανού προέδρου, γιατί αυτή γίνεται μετεκλογικά. Σχετικά με την έκκληση Κλίντον για τα ελληνοτουρκικά θέματα, ο κ. Κασουλίδης τόνισε ότι δεν εναπόκειται σ'αυτόν να προβεί σεσχόλια.

ΙΤΑΛΙΑ - ΕΚΤΕΛΕΣΗ

Ρώμη, 17 (ΑΠΕ)

Ο παλός πρωθυπουργός Ρομάνο Πρόντι απηύθυνε έκκληση στον κυβερνήτη της πολιτείας Βιρτζίνια στις ΗΠΑ να δώσει χάρη σε ένα καταδικασμένο σε θάνατο γιά βιασμό και φόνο, η υπόθεση του οποίου έχει προκαλέσει σόκ στην Ιταλία. Η επιστολή του Πρόντι προς τον κυβερνήτη Τζώρτζ Αλλεν, η οποία δόθηκε στη δημοσιότητα από το γραφείο του παλούπρωθυπουργού, είναι η τελευταία μιάς σειράς ανάλογων ενεργειών γιά τον ίδιο σκοπό στις οποίες έχουν προβεί μεταξύ άλλων ο πρόεδρος Οσκαρ Λουίζι Σκάλφαρο, ο Πάπας Ιωάννης Παύλος Β, το Κοινοβούλιο και οργανώσεις των ανθρωπίνων δικαιωμάτων. Η υπόθεση αφορά τον νλικίας 55 ετών Τζόζεφ Ο' Ντελ, ο οποίος έχει καταδικασθεί σε θάνατο γιά τον βιασμό και το φόνο της 44χρονης γραμματέα Ελεν Σάρτνερ. Η ποινή του θα εκτελεσθεί αύριο με θανατηφόρα ένεση. Σύμφωνα με τον ίδιο αλλά και όσους τον υποστηρίζουν, τεστ του DNA που έγιναν στον Ο' Ντελ μετά τη δίκη έδειξαν ότι το αίμα που βρέθηκε στα ρούχα του δεν είναι της ίδιας ομάδας με αυτήν του θύματος και επομένως πρέπει να γίνει νέα δίκη. Σύμφωνα με την εφημερίδα "Il Giornale" ο Ο' Ντελ ζήτησε να καταψιχθεί σπέρμα του ώστε η σύζυγός του, εάν το θελήσει, να μπορεί να γεννήσει το παιδί του. Ωστόσο στις ΗΠΑ δεν έχει δοθεί ιδιαίτερη δημοσιότητα στην υπόθεση Ο' Ντελ καθώς η ποινή του θανάτου ισχύει σε 38 Πολιτείες.

ΒΕΛΓΙΟ - ΝΑΤΟ - ΥΠΟΥΡΓΟΙ ΑΜΥΝΑΣ

Βρυξέλλες, 17 (ΑΠΕ)

Η εσωτερική αναδιάρθρωση του ΝΑΤΟ, που δεν προχωρά λόγω της γαλλοαμερικανικής διαφοράς, το πρόβλημα της Βοσνίας και οι σχέσεις με τη Ρωσία, κυριαρχούν στις σημερινές συνομιλίες των υπουργών Αμυνας της Βορειατλαντικής Συμμαχίας στις Βρυξέλλες, στις οποίες την Ελλάδα εκπροσωπεί ο υπουργός Ακης Τσοχατζόπουλος. Αμερικανικές πηγές της Συμμαχίας ανέφεραν οτι εμμένουν κατηγορηματικά στη θέση τους να μην αφήσουν τη διοίκηση της νότιας πέρυγας σε Ευρωπαίο διοικητή, όπως ζητούν οι Γάλλοι. Ο Αμερικανός υπουργός Αμυνας Ουίλιαμ Πέρι που ρωτήθηκε σχετικά, απάντησε:"Η θέση μας δεν έχει αλλάξει και δεν νομίζω ότι θα αλλάξει". Απο την πλευρά του όμως ο Γάλλος ομόλογός του, Σαρλ Μιγιόν, κάλεσε τις Ηνωμένες Πολιτείες να "πάρουν απόφαση οτι η ευρωπαϊκή συνεργασία λαμβάνει χώρα σε όλα τα επίπεδα, μαζί και στο επίπεδο της άμυνας". "Το θέμα της διοίκησης απο Ευρωπαίο στις περιφερειακές πέρυγες του ΝΑΤΟ, δεν είναι απλά πρόβλημα οργάνωσης, αλλά είναι ένα βαθύτατα πολιτικό πρόβλημα", τόνισε ο Μιγιόν.Τις συνομιλίες των ΝΑΤΟϊκών εταίρων, θα απασχολήσουν επίσης το μέλλον των σχέσεων με τη Ρωσία, η προοπτική της διεύρυνσης απο τα μέσα του 1997 με τις χώρες της Κεντρικής και Ανατολικής Ευρώπης και η εξαγγελία του προγράμματος στρατιωτικής συνεργασίας Σύμπραξη για την Ειρήνη, στο οποίο έχουν προσχωρήσει περίπου 30 χώρες απο τον Ιανουάριο του 1994. Το απόγευμα οι 16 υπουργοί Αμυνας θα συναντηθούν με τον Ρώσο ομόλογό τους Ιγκορ Ροντιόνοφ, όπου ενδέχεται να συζητηθεί η ιδέα ανταλλαγής στρατιωτικών αξιωματούχων.

ΓΙΑΝΝΗΣ ΝΙΚΟΛΙΔΑΚΗΣ

ΜΗΧΑΝΟΛΟΓΟΣ ΜΗΧΑΝΙΚΟΣ
ΓΑΛΛΙΑΣ 12 ΤΗΛ. 22291 35103

ΠΩΛΟΥΝΤΑΙ

Α. ΟΔΟΣ ΑΝΝΗΣ ΜΑΡΙΑΣ
-καταστήματα 80τ.μ με υπόγειο
-Γραφεία πολυτελούς κατασκευής με απεριόριστη θέα, air condition, επιφανείας 115τ.μ, 160 τ.μ., 45 τ.μ, 70τ.μ, 90 τ.μ.
- Διαμερίσματα πολυτελούς κατασκευής, μεγάλες βεράντες και θέση Parking 128τ.μ, 96τ.μ, 86τ.μ, 114τ.μ.
Β. ΟΔΟΣ ΑΙΣΧΙΝΗΣ
Διαμερίσματα απεριόριστη θέα 116τ.μ και 51 τ.μ.
Γ. ΟΔΟΣ ΠΕΙΡΑΙΩΣ
σε πολυκατοικία με Pilotis διαμερίσματα 86τ.μ, 80 τ.μ, 108τ.μ, 58τ.μ στον Α' και Β' όροφο αντίστοιχα.
Δ. ΟΔΟΣ ΚΩΝΣΤΑΝΤΙΟΥ ΤΣΑΛΔΑΡΗ
κατάστημα 97 τ.μ. με υπόγειο

Εξωτερικές Ειδήσεις

ΠΡΩΤΟΒΟΥΛΙΑ ΗΠΑ ΓΙΑ ΤΟ ΚΥΠΡΙΑΚΟ

Νέα Υόρκη, 17 (ΑΠΕ)

Ανταπόκριση του Στέφεν Κίντσερ των "Τάιμς Νέας Υόρκης" από την Κωνσταντινούπολη, παρουσιάζει τη - μεγάλη - πιθανότητα να ξεκινήσει σύντομα "η μεγάλη πρωτοβουλία" των ΗΠΑ για επίτευξη συμφωνίας για το κυπριακό, ιδωμένη από την τουρκική σκοπιά: Με ενδεχόμενη λύση του προβλήματος, "της πυορροούσας διαμάχης στην Κύπρο, δια της εγκαθίδρυσης ενός διζωνικού, διεθνικού κράτους", πριν τις συνομιλίες ένταξης της Κύπρου στην Ε.Ε, έτσι ώστε να μπει στην Ενωση και "η τουρκική κυβέρνησή της Κύπρου, που αναγνωρίζεται μόνοναπό την Τουρκία" και "ίσως και ν'ανοίξει ο δρόμος για μιαν ευρύτερη λύση των προβλημάτων στο Αιγαίο μεταξύ Ελλάδας και Τουρκίας". Ο κ. Κίντσερ αναφέρεται σε "ελληνική και τουρκική κυβερνήσεις στην Κύπρο, που επηρεάζονται (εξαρτώνται, are responsive) αντίστοιχα από την Αθήνα και την Αγκυρα" και χαρακτηρίζει σαν δικαιολογημένη παρέμβαση την τουρκική εισβολή στην Κύπρο το 1974, "καθώς, φοβούμενοι ότι η ελληνική στρατιωτική δικτατορία σχεδίαζε να απορροφήσει το νησί και να το μεταβάλλει σε ελληνικό έδαφος, οι Τούρκοι ηγέτες έστειλαν εκεί στρατεύματα, εκ των οποίων 35.000 άνδρες παραμένουν...".

Το άρθρο των Τάϊμς απαριθμεί τις διάφορες ενδείξεις που έχουν οι Τούρκοι αξιωματούχοι ότι βρίσκεται επί θύραις η υλοποίηση της αναμενόμενης "μεγάλης αμερικανικής πρωτοβουλίας".

Πρώτον στην επιστολή, που έστειλε την Παρασκευή, ο κ. Κλίντον στην ηγεσία του Κογκρέσου, τονίζοντας ότι η ένταση στην Κύπρο,"έφτασε στο χειρότερο επίπεδο, εδώ και πολλά χρόνια". Παρ'όλο που δεν υποσχέθηκε καθαρά τη λήψη πρωτοβουλίας, ο κ. Κλίντον αναφέρθηκε "στο επείγον της παρούσας κατάστασης" και δήλωσε ότι η κυβέρνησή του "έχει δεσμευτεί να προωθήσει μια μόνιμη ειρήνη στο νησί". Ανέφερε ότι οι πρόσφατες εκρήξεις βίας "υπογραμμίζουν το απαράδεκτο του στάτους κβο και την ανάγκη να ενταθούν οι προσπάθειες για μια διαπραγματευτική λύση". Επίσης, στην επίσκεψη στην Κύπρο και τις δηλώσεις περί διαφαινόμενης προόδου και διεξόδου, του Μάλκολμ Ρίφκιντ, "την πρώτη μέσα σε 30 χρόνια επίσκεψη ενός Βρετανού υπουργού Εξωτερικών στο νησί. Ακόμη σε ανακοίνωση του ειδικού απεσταλμένου του ΟΗΕ Χαν, ότι σκοπεύει να παρατείνει την παραμονή του στο νησί, από τον Ιανουάριο, για τη διοργάνωση εκ του σύνεγγυς συνομιλιών μεταξύ της ελληνοκυπριακής και της τουρκοκυπριακής ηγεσίας. "Πολλοί Ευρωπαίοι διπλωμάτες εκτιμούν ότι το 1997 είναι η ιδεώδης περίοδος για αντιμετώπιση της κυπριακής διαμάχης, κυρίως λόγω της αίτησης των Ελληνοκυπρίων για πλήρη ένταξή τους στην Ε.Ε., που θα τους προσφέρει μεγάλα πολιτικά και οικονομικά οφέλη". "Θα μπορεί να ειπωθεί στους Ελληνοκύπριους, παρατηρούν, ότι δεν θα ενταχθούν, αν δεν τα βρούν με τους Τουρκοκύπριους γείτονές τους. Θα μπορούσε επίσης να ειπωθεί στους Τουρκοκύπριους ότι αν δεν συνεργαστούν στη διαδικασία ειρήνευσης, η Κύπρος θα ενταχθεί στην Ενωση, χωρίς αυτούς. Αν οι δυο πλευρές φτάσουν σε συμφωνία, ολόκληρο το νησί θα μπορούσε να ενταχθεί σαν μια ενότητα, σαν ένα διζωνικό, διεθνικό (binational) κράτος". "Για τους Τουρκοκύπριους, που στερούνται στην ουσία κρατικής οντότητας, λόγω του διεθνούς εμπάργκο εναντίον τους, θα ισοδυναμούσε με μια ασφαλή προοπτική αναγνώρισης, σαν μέλους της παγκόσμιας κοινότητας", ανέφερε, μεταξύ άλλων, ο απεσταλμένος της Ε.Ε Μαϊκλ Λέϊκ, προσθέτοντας ότι θα αποτελούσαν την πρώτη αναγνωρισμένη μουσουλμανική κοινότητα εντός της Ε.Ε, κάτι που θα μπορούσε να έχει ιδιαίτερη σπουδαιότητα για την Τουρκία...". Οι Τάιμς αναφέρονται στους επαίνους του Πρωθυπουργού Ερμπακάν για την επιλογή της Μάντελεν Ολμπράϊτ, ενός θετικού και εποικοδομητικού ατόμου στο πόστο του υπουργείου Εξωτερικών και θυμίζουν ότι συναντήθηκε μαζί της στην Αγκυρα τον περασμένο Ιούλιο.

Η ΚΥΠΡΙΑΚΗ ΚΥΒΕΡΝΗΣΗ ΓΙΑ ΤΟ ΕΓΓΡΑΦΟ ΡΙΦΚΙΝΤ



Λευκωσία, 17 (ΑΠΕ)

Ο κυβερνητικός εκπρόσωπος Γιαννάκης Κασουλίδης δήλωσε οτι απο τα δεκα σημεία στα οποία αναφέρθηκε χθες ο υπουργός Εξωτερικώντης Βρετανίας Μάλκολμ Ρίφκιντ, δεν διαφαίνεται να υπάρχουν προοπτικές προσέγγισης στις θέσεις μεταξύ της ελληνοκυπριακής και της τουρκοκυπριακής πλευράς.

Ο εκπρόσωπος πρόσθεσε οτι οι βρετανικές θέσεις δεν δόθηκαν στην ελληνοκυπριακή πλευρά, και οπως υπολογίζει, ούτε καισ την τουρκοκυπριακή, αλλά αποτελούν μέρος δήλωσης του κ. Ρίφκιντ με τις οποίες συνοψίζει τις θέσεις του Λονδίνου. Πρόκειται για γενικές θέσεις ανέφερε. Ο εκπρόσωπος σχολιάζοντας τα δεκα σημεία που εξέθεσε ο Ρίφκιντ, ανέφερε οτι η κυβέρνηση συμφωνεί στα πέντε σημεία.Η κυβέρνηση, είπε, αποδεχεται οτι η κυπριαρχί Ρ εταιβιασθεί στο νέο σχήμα, οποιοδποτε και αν είναι, εφόσον συμφωνηθεί, και η τελική λύση θα τύχει της έγκρισης σε χωριστά δημοψηφίσματα.

Αναφορικά με το θέμα της ασφάλειας, η κυβέρνηση, είπε, επιδιώκει αποστρατιωτικοποίηση, με την παρουσία διεθνούς δύναμης και αύξηση των εγγυήσεων κατά τρόπο που να εξουδετερώνεται το δικαίωμα μονομερούς επέμβασης της Τουρκίας. Το εδαφικό, συνέχισε, να συζητηθεί κατά τρόπο που να εξασφαλίζει την επιστροφή των δυο τρίτων των προσφύγων υπο ελληνοκυπριακή διοίκηση και να διασφαλίζεται το δικαίωμα του άλλου τρίτου για επιστροφή και ιδιοκτησία.

Ο εκπρόσωπος χαρακτήρισε πρόωρο το σημείο του κ. Ρίφκιντ για αορίστου χρόνου απ' ευθείας διαπραγματεύσεις, αλλά εξέφρασε τηνετοιμότητα της κυβέρνησης για συνεχείς συνομιλίες. Σε γενικότερο σχολιάσμό του, ο κ. Κασουλίδης είπε οτι κατά την άποψή του δεν ήταν πρόθεση των Βρετανών να προβάλουν ένα σχέδιο κοινού εδάφους. Το έγγραφο, πρόσθεσε, περιέχει τα στοιχεία επι των οποίων, εάν επιτευχθεί προσέγγιση, θα μπορούσε να αποτελέσει κοινό έδαφος, αλλα τόνισε οτι χρειάζεται αρκετή ακόμη εργασία για να υπάρξει ακτίνα συμφωνίας.

ΤΟΥΡΚΙΑ - ΠΥΡΗΝΙΚΑ

Αγκυρα, 17 (ΑΠΕ)

Η τουρκική κυβέρνηση ζήτησε προσφορές στη διεθνή αγορά γιά την κατασκευή του πρώτου πυρηνικού σταθμού στη χώρα που θα κατασκευαστεί στην περιοχή της Μερσίνας, στις ακτές της Μεσογείου.

Το πυρηνικό εργοστάσιο θα έχει ισχύ από 600 ως 2.800 μεγαβάτ και οι ενδιαφερόμενες εταιρίες έχουν προθεσμία ως τον Ιούλιο του 1997 να καταθέσουν τις προσφορές τους. Η κατασκευή αναμένεται να διαρκέσει οκτώ χρόνια και να στοιχίσει στην Τουρκία δύο δις δολάρια, σύμφωνα με τις εκτιμήσεις του υπουργείου Ενέργειας.

Ηδη οι τουρκικές αρχές έχουν αρχίσει διαπραγματεύσεις με αμεικανικές, βρετανικές, γαλλικές, καναδικές, γερμανικές και ιαπωνικές εταιρίες.

Τα σχέδια κατασκευής πυρηνικού σταθμού της Τουρκίας ανάγονται στην δεκαετία του 60. Το 1976 ενα σουηδικό κονσόρτσιουμ ανέλαβε την κατασκευή του πυρηνικού σταθμού αλλά η σουηδική κυβέρνηση ήρε τις εγγυήσεις των πιστώσεων και η υλοποίηση του σχεδίου ματαιώθηκε.

ΕΓΚΑΤΑΛΕΙΠΕΤΑΙ Ο ΣΛ. ΜΙΛΟΣΕΒΙΤΣ

Βελιγράδι, 17 (ΑΠΕ)

Οι Ηνωμένες Πολιτείες δέν εχουν πλέον ανάγκη τον σέρβο πρόεδρο Σλόμπονταν Μιλόσεβης για ειρηνευτικές πρωτοβουλίες στην Βοσνία και ειναι διατεθειμένες να τον δούν να εγκαταλείπει την εξουσία, δήλωσε σήμερα ο Μίρολιουμπ Λάμπους, ηγετικό στέλεχος της αντιπολίτευσης. Ο Λάμπους, αντιπρόεδρος του Δημοκρατικού Κόμματος, που συμμετέχει στον συνασπισμό Ζάγιεντνο (Mazi) δήλωσε στο πρακτορείο Ρόπερ υστερα απο συνομιλίες που εχει στην Ουάσιγκτον με αξιωματούχους του Στέπτ Ντηπάρτμεντ και μέλη του Κογκρέσου:

"Η αμερικανική κυβέρνηση αποφάσισε οτι ο Μιλόσεβης δέν ειναι πλέον απαραίτητος για την εφαρμογή της ειρηνευτικής συμφωνίας του Ντέϊτον. Αισθησή μου ειναι οτι κατέληξε στην απόφαση πως πρέπει να φύγει απο την εξουσία".

Χιλιάδες ατομα διαδηλώνουν εδώ και ενα μήνα στους δρόμους της αντιπολίτευσης ζητώντας την παραίτηση του Μιλόσεβης ο οποίος κατηγορείται απο την αντιπολίτευση για την ακύρωση των αποτελεσμάτων των δημοτικών εκλογών σε πολλές περιοχές, οπου νικητές αναδείχθηκαν υποψήφιοι της αντιπολίτευσης, οπως η τελευταία υποστηρίζει.

Οι ΗΠΑ και αλλες χώρες της Δύσης εχουν επικρίνει εντονα την ουσιαστικά απο ενα κόμμα διακυβέρνηση στην Σερβία και εχουν ζητήσει να αποδεχθεί ο Μιλόσεβης την ηττα στο Βελιγράδι και σε αλλες πόλεις οπου ο συνασπισμός Ζάγιεντνο υποστηρίζει οτι εχει νικήσει. Ομως η Ουάσιγκτον δέν εχει ζητήσει δημόσια την παραίτηση του σέρβου προέδρου, ο οποίος μέχρι σήμερα εθεωρείτο σημαντικός παράγοντας για την επιτυχία της ειρηνευτικής συμφωνίας στην Βοσνία και για την υπογραφή της απο τους Σέρβους της Βοσνίας.

Ο Λάμπους ειπε οτι αξιωματούχοι του Στέπτ Ντηπάρτμεντ υποσχέθηκαν στον συνασπισμό Ζάγιεντνο πλήρη υποστήριξη εάν "φέρει την Δημοκρατία στην Σερβία με δημοκρατικό τρόπο". Στο τέλος του 1997 πρόκειται να διενεργηθούν προεδρικές και κοινοβουλευτικές εκλογές στην Σερβία.Πολιτικές πηγές εκτιμούν οτι η προφανής επιθυμία των ΗΠΑ να ανατραπεί ο Μιλόσεβης εχει σημαντικά εξασθενήσει την θέση του,

ΠΑΡΑΠΟΜΠΗ ΕΛΛΑΔΑΣ ΣΤΑ ΚΟΙΝΟΤΙΚΑ ΔΙΚΑΣΤΗΡΙΑ

Βρυξέλλες, 17 (ΑΠΕ)

Η Ευρωπαϊκή Επιτροπή αποφάσισε σήμερα να κινήσει τη διαδικασία παραπομπής στο Ευρωπαϊκό Δικαστήριο (αποστολή Αιτιολογημένης Γνώμης) για εννιά περιπτώσεις παραβιάσεων του Κοινοτικού Δικαίου, δύο εκ των οποίων αφορούν την Ελλάδα.

-Η πρώτη περίπτωση, αφορά το πιστοποιητικό γνώσης της ελληνικής γλώσσας και ιστορίας που εκδίδεται μετά από εξέταση των ενδιαφερομένων από το υπουργείο Παιδείας και που η κατοχή του είναι υποχρεωτική για τους πολίτες των άλλων κρατών μελών της Ευρωπαϊκής Ενωσης που επιθυμούν να εργασθούν ή να διευθύνουν φροντιστήρια ξένων γλωσσών, μουσικής και χορού στην Ελλάδα. Το 1988 η Ελλάδα είχε καταδικαστεί από το Ευρωπαϊκό Δικαστήριο, διότι απαιτούσε την ελληνική υπηκοότητα για την άσκηση των ανωτέρω δραστηριοτήτων. Το 1992 καταδικάστηκε για δεύτερη φορά, με αποτέλεσμα να εκδοθεί το 1994 σχετικό Προεδρικό Διάταγμα, που καταργεί τα θέτει θέμα υπηκοότητας, απαιτούσε την κατοχή του πιστοποιητικού του υπουργείου Παιδείας. Με τη σημερινή της απόφαση να κινήσει τη διαδικασία παραπομπής της Ελλάδας στο Ευρωπαϊκό Δικαστήριο, η Ευρωπαϊκή Επιτροπή θεωρεί ότι και οι νέες διατάξεις της ελληνικής νομοθεσίας αντίκεινται στην Κοινοτική νομοθεσία που αφορά την ελευθερία της εγκατάστασης και της παροχής των υπηρεσιών για επαγγέλματα που η άσκησή τους προαπαιτεί την κατοχή διπλώματος και εμπειρίας.

ΤΟΥΡΚΙΑ ΜΑΦΙΑ

Αγκυρα, 17 (ΑΠΕ)

Ο πρώην υπουργός Εσωτερικών της Τουρκίας Μεχμέτ Αγάρ, αναμεμιγμένος ήδη στο σκάνδαλο για τις σχέσεις του τουρκικούκράτους με το οργανωμένο έγκλημα, κατηγορείται και για παρεμπόδιση των ερευνών για τη δολοφονία τον περασμένο Ιούνιο του "βασιλιά των καζίνο", σύμφωνα με σημερινά δημοσιεύματα του τουρκικού τύπου.

Σύμφωνα με την εισήγηση των επιθεωρητών ασφαλείας που δημοσιεύεται στον τύπο, ο Μεχμέτ Αγάρ διέταξε την απελευθέρωσητων τριών αστυνομικών που είχαν συλληφθεί στην Κωνσταντινούπολη με την κατηγορία της δολοφονίας του Ομέρ Λουφτί Τοπάλ.Οι αστυνομικοί παραδόθηκαν στον πρώην επικεφαλής της διεύθυνσης επιχειρήσεων της αστυνομίας Ιμπραήμ Σαχίν , ο οποίοςκαι δήλωσε οτι έλαβε εντολή να απελευθερώσει τους τρεις αστυνομικούς προσωπικά από τον Μεχμέτ Αγάρ.

ΜΕ ΛΙΓΑ ΛΟΓΙΑ

❒ ΒΟΣΝΙΑ - ΝΑΤΟ - ΔΥΝΑΜΗ

Βρυξέλλες, 17 (ΑΠΕ)

Το ΝΑΤΟ έδωσε σήμερα εντολή για την αποστολή μιας νέας ειρηνευτικής δύναμης στη Βοσνία για 18 μήνες, η οποία θα επιβλέπει την εφαρμογή της συμφωνίας με την οποία τερματίσθηκαν το Νοέμβριο 43 μήνες πολέμου, δήλωσαν διπλωμάτες.

Σύμφωνα με τις ίδιες πηγές, οι 16 υπουργοί Αμυνας της συμμαχίας ενέκριναν κατά τη συνεδρίασή τους στις Βρυξέλλες την τελική "εντολή ενεργοποίησης" προς τους στρατιωτικούς για την ανάπτυξη των 25.000 ως 30.000 μελών της Δύναμης Σταθεροποίησης (SFOR), η οποία θα αντικαταστήσει τη Δύναμη Εφαρμογής (IFOR), που η εντολή της λήγει στις 20 Δεκεμβρίου.

❒ ΙΡΛΑΝΔΙΑ - ΗΠΑ - IRA

Ουάσιγκτον, 17 (ΑΠΕ)

Ο Πρόεδρος των ΗΠΑ Μπιλ Κλίντον και ο ιρλανδός πρωθυπουργός Τζον Μπρούτον κάλεσαν σήμερα τους αντάρτες του Ιρλανδικού Δημοκρατικού Στρατού (IRA) να κηρύξουν άμεσα κατάπαυση του πυρός ώστε να προωθηθούν οι συνομιλίες για την ειρήνευση της Βόρειας Ιρλανδίας.

"Δεν μπορούμε να κάνουμε ειρήνη αν δεν τερματίσουμε τη βία", δήλωσε ο Κλίντον προς τους δημοσιογράφους κατά τη φωτογράφησή του με τον Μπρούτον πριν από τη συνάντησή τους στο Οβάλ Γραφείο.

Ο Μπρούτον δήλωσε ότι ο IRA θα πρέπει να συμφωνήσει τώρα σε μια εκεχειρία και να μην περιμένει τις βρετανικές εκλογές γιατί μια νέα κυβέρνηση στο Λονδίνο μπορεί να υιοθετήσει μια νέα πολιτική για τη Βόρεια Ιρλανδία.

Ο ιρλανδός πρωθυπουργός υπογράμμισε ότι "από κάθε άποψη" θα ήταν καλύτερο για τον IRA να κηρύξει τώρα εκεχειρία ώστε να ανοίξει το δρόμο για τη συμμετοχή της πολιτικής πτέρυγάς του, του Σιν Φέιν, στις διακομματικές ειρηνευτικές συνομιλίες.

"Πιστεύουμε ότι ανοίγεται τώρα μια μεγάλη ευκαιρία", δήλωσε ο Μπρούτον.

❒ ΚΥΠΡΟΣ - ΝΤΕΚΤΑΣ - ΕΓΓΥΗΣΕΙΣ

Λευκωσία, 17 (ΑΠΕ)

ΟΤουρκοκύπριος ηγέτης Ραούφ Ντενκτάς απέρριψε την πρόταση του Βρετανού υπουργού Εξωτερικών Μάλκολμ Ρίφκιντ για αναθεώρηση της Συνθήκης Εγγυήσεων.

Ο Ντενκτάς χαρακτήρισε τη Συνθήκη ως το καλύτερο σύστημα εγγυήσεων και ισχυρίστηκε ότι αυτή δεν δημιούργησε κανένα πρόβλημα στην Κύπρο και ότι παρεμπόδισε την Ελλάδα να καταστεί κυρίαρχος τουΝησιού.

ΗΛΕΚΤΡΙΚΕΣ ΣΥΣΚΕΥΕΣ
ΑΠΛΕΣ ΚΑΙ ΕΝΤΟΙΧΙΖΟΜΕΝΕΣ

ARISTON ΙΤΑΛΙΑΣ

Οι πιο Φροντισμένες και φθηνότερες της Αγοράς

ΤΗΛΕΟΡΑΣΕΙΣ 14 ΙΝΤΣΩΝ	URANIA	ΔΡΧ.	58.000
ΤΗΛΕΟΡΑΣΕΙΣ 14 ΙΝΤΣΩΝ	FUJI	ΔΡΧ.	60.000
ΤΗΛΕΟΡΑΣΕΙΣ 14 ΙΝΤΣΩΝ	PHILIPS	ΔΡΧ.	62.000
ΚΟΥΖΙΝΑ ΗΛΕΚΤΡΙΚΗ	ARISTON	ΔΡΧ.	90.000
ΚΟΥΖΙΝΑ ΜΙΚΤΗ	ARISTON	ΔΡΧ.	85.000
ΠΛΥΝΤΗΡΙΑ ΡΟΥΧΩΝ	ARISTON	ΔΡΧ.	95.000
ΠΛΥΝΤΗΡΙΑ ΠΙΑΤΩΝ	ARISTON	ΔΡΧ.	120.000
ΨΥΓΕΙΑ ΔΙΠΟΡΤΑ 12 ΠΟΔΩΝ	ARISTON	ΔΡΧ.	110.000
ΚΑΤΑΨΥΚΤΗΣ ΚΑΘΕΤΟΣ 220 ΛΙΤΡΑ	ARISTON	ΔΡΧ.	100.000
» ΟΡΙΖΟΝΤΙΟΣ 220 ΛΙΤΡΑ	ARISTON	ΔΡΧ.	90.000
ΦΟΥΡΝΟΣ ΕΝΤΟΙΧΙΖΟΜΕΝΟΣ ΑΕΡΟΘ.	ARISTON	ΔΡΧ.	85.000
ΕΣΤΙΑ ΚΕΡΑΜΙΚΗ ΕΝΤΟΙΧΙΖΟΜΕΝΗ	ARISTON	ΔΡΧ.	105.000
ΨΥΓΕΙΟ ΚΑΤΑΨ. RFP371 15 ποδών 2 μοτέρ»	ARISTON	ΔΡΧ.	155.000

Μεγάλη ποικιλία μοντέλων και χρωμάτων σε κουζίνες, ψυγεία, ψυγειοκαταψύκτες, πλυντήρια πιάτων και ρούχων, φούρνους, θερμοσίφωνες, απορροφητήρες, κλιματιστικά απλά και εντοιχιζόμενα

ΣΕ ΑΓΟΡΑ ΑΝΩ ΤΩΝ 100.000 ΔΡΧ.
ΔΩΡΟ ΕΝΑ ATTARI ΚΑΙ ΕΝΑ ΡΑΔΙΟΦΩΝΟ

Στις χαμηλότερες τιμές της αγοράς
ARISTON ΤΑ ΠΑΝΤΑ ΑΡΙΣΤΑ

ΑΝΤΙΠΡΟΣΩΠΟΙ ΑΦΟΙ ΣΤΕΦΑΝΟΥ Ο.Ε.
Δενδρινού & Χατζηαγγέλλου γωνία - τέρμα Κοδριγκτώνος
Υποκατάστημα : Πλάτωνος 17-21
Τηλ/να:22:568- 22.695 Τηλ. 23.836

ΠΩΛΗΣΗ ΛΙΑΝΙΚΗ και ΧΟΝΔΡΙΚΗ

★ ΧΕΙΜΩΝΑΣ ★

ΧΑΡΕΙΤΕ ΤΟ ΧΕΙΜΩΝΑ ΣΑΣ
ΘΕΡΜΑΙΝΟΝΤΑΣ ΤΗΝ ΑΤΜΟΣΦΑΙΡΑ ΤΟΥ ΣΠΙΤΙΟΥ ΣΑΣ
Η ΤΟΥ ΕΠΑΓΓΕΛΜΑΤΙΚΟΥ ΣΑΣ ΧΩΡΟΥ
ΟΙΚΟΝΟΜΙΚΑ, ΥΓΙΕΙΝΑ ΚΑΙ ΚΑΛΑΙΣΘΗΤΑ
ΜΟΝΟ ΜΕ ΤΟΥΣ ΘΕΡΜΟΠΟΜΠΟΥΣ ΜΑΣ.
ΥΠΕΥΘΥΝΗ ΜΕΛΕΤΗ, ΕΠΙΒΛΕΨΗ, ΕΓΚΑΤΑΣΤΑΣΗ.
Η 16ΧΡΟΝΗ ΠΕΙΡΑ ΜΑΣ ΣΤΗ ΘΕΡΜΑΝΣΗ
ΚΑΙ ΟΙ ΕΚΑΤΟΝΤΑΔΕΣ ΠΕΛΑΤΕΣ ΜΑΣ
ΕΓΓΥΗΣΗ ΓΙΑ ΤΗΝ ΑΓΟΡΑ ΣΑΣ.
ΕΠΙΣΚΕΦΘΕΙΤΕ ΜΑΣ ΑΓΙΑΣ ΑΝΑΣΤΑΣΙΑΣ 9
Η ΤΗΛΕΦΩΝΗΣΤΕ ΜΑΣ ΣΤΑ ΤΗΛ.31320-20859
ΔΥΟ ΧΡΟΝΙΑ ΕΓΓΥΗΣΗ
ΥΠΕΥΘΥΝΟ ΣΕΡΒΙΣ



Ν. ΚΑΜΠΟΥΡΑΚΗΣ Μ. ΦΛΑΓΚΟΣ Ο.Ε.
Αγ. Αναστασίας 9 Τηλ. 31320 - 20859

ΔΡΟΜΟΛΟΓΙΑ ΑΠΟ
26.11.96 - 12.1.97
για Ξεχωριστή Διοση στη Διβασσα

ΑΝΑΧΩΡΗΣΗ ΑΠΟ ΡΟΔΟ

ΗΜ/ΝΙΑ	ΗΜΕ.	ΠΛΟΙΟ	ΩΡΑ ΑΝΑΧ.	ΠΡΟΟΡΙΣΜΟΣ
14/12	ΣΑΒ	ΡΟΔΟΣ	12.00	ΚΩ-ΚΑΛ ΛΕΡ ΠΑΤ-ΠΕΙΡΑΙΑ
15/12	ΚΥΡ	ΠΑΤΜΟΣ	15.00	ΚΩ-ΚΑΛ-ΛΕΡ-ΠΑΤ-ΠΕΙΡΑΙΑ
16/12	ΔΕΥ			
17/12	ΤΡΙ	ΡΟΔΟΣ	12.00	ΚΩ-ΚΑΛ-ΛΕΡ ΠΑΤ-ΠΕΙΡΑΙΑ
18/12	ΤΕΤ	ΠΑΤΜΟΣ	17.00	ΚΩ-ΠΕΙΡΑΙΑ
19/12	ΠΕΜ	ΡΟΔΟΣ	12.00	ΚΩ-ΚΑΛ-ΑΣΤΥΠ.-ΛΕΡ-ΠΑΤ-ΠΕΙΡΑΙΑ
20/12	ΠΑΡ	ΠΑΤΜΟΣ	11.00	ΚΩ-ΣΑΜΟ-ΘΕΣΣΑΛΟΝΙΚΗ
21/12	ΣΑΒ	ΡΟΔΟΣ	12.00	ΚΩ-ΚΑΛ ΛΕΡ-ΠΑΤ-ΠΕΙΡΑΙΑ
22/12	ΚΥΡ	ΠΑΤΜΟΣ	15.00	ΚΩ-ΚΑΛ-ΛΕΡ-ΠΑΤ-ΠΕΙΡΑΙΑ
23/12	ΔΕΥ			
24/12	ΤΡΙ	ΡΟΔΟΣ	12.00	ΚΩ-ΚΑΛ-ΛΕΡ-ΠΑΤ-ΠΕΙΡΑΙΑ
25/12	ΤΕΤ			
26/12	ΠΕΜ			
27/12	ΠΑΡ	ΠΑΤΜΟΣ	17.00	ΚΩ-ΠΕΙΡΑΙΑ
28/12	ΣΑΒ	ΡΟΔΟΣ	12.00	ΚΩ-ΚΑΛ-ΛΕΡ-ΠΑΤ-ΠΕΙΡΑΙΑ
29/12	ΚΥΡ	ΠΑΤΜΟΣ	15.00	ΚΩ-ΚΑΛ-ΛΕΡ-ΠΑΤ-ΠΕΙΡΑΙΑ
30/12	ΔΕΥ			
31/12	ΤΡΙ	ΡΟΔΟΣ	12.00	ΚΩ-ΚΑΛ-ΛΕΡ-ΠΑΤ-ΠΕΙΡΑΙΑ
1/1	ΤΕΤ		

δημοκρατικά

ΥΠΑΡΧΕΙ ΑΝΤΙΚΕΙΜΕΝΙΚΗ ΠΡΑΓΜΑΤΙΚΟΤΗΤΑ
Η ΟΠΟΙΑ ΔΙΝΕΙ ΤΟ ΜΕΤΡΟ ΤΗΣ ΑΛΗΘΕΙΑΣ
(ΑΡΙΣΤΟΤΕΛΗΣ)

ΠΡΩΤΟΦΑΝΗΣ ΒΟΝΑΠΑΡΤΙΣΜΟΣ (ΟΥΤΕ ΕΞΩ ΠΑΜΕ ΚΑΛΑ)

Η κυβέρνηση του κ. Σημίτη «καίει» με απίστευτη ταχύτητα τα ατού, που της χάρισε η λαϊκή εντολή της 22ας Σεπτεμβρίου. Πριν κλείσουν ακόμη τρεις μήνες από την εκλογική της αναβάπτιση, «κατόρθωσε» να ανοίξει ένα τεράστιο μέτωπο με την κοινωνία και το σύνολο σχεδόν του πολιτικού κόσμου.

Ο πρωτοφανής βοναπαρτισμός του Πρωθυπουργού, που εκδηλώθηκε στο πλαίσιο της σπουδής του να καλύψει τους δείκτες του Μάαστριχτ, σε συνδυασμό με την αγνόηση υπαρκτών προβλημάτων μεγάλων λαϊκών ομάδων, αποφέρουν ήδη τους πρώτους πικρούς «καρπούς». Η αγροτική εξέγερση και οι κινητοποιήσεις μεγάλης μερίδας εργαζομένων αποτελούν το πρώτο αντιστάθμισμα μιας πολιτικής, που στο επίκεντρό της τοποθετεί την αριθμολαγνεία και όχι τον άνθρωπο και τις ανάγκες του.

«ΕΝΩ ΕΙΜΑΣΤΕ ΣΤΑ ΠΡΟΘΥΡΑ ΔΙΑΔΙΚΑΣΙΩΝ ΓΙΑ ΤΗΝ ΕΠΙΛΥΣΗ ΤΟΥ ΚΥΠΡΙΑΚΟΥ, ΚΑΝΕΝΑΣ ΑΛΛΟΣ ΑΡΧΗΓΟΣ ΚΟΜΜΑΤΟΣ, ΠΛΗΝ ΙΣΩΣ ΤΟΥ Κ. ΣΗΜΙΤΗ, ΔΕΝ ΓΝΩΡΙΖΕΙ ΤΟ ΠΕΡΙΕΧΟΜΕΝΟ ΤΗΣ ΣΧΕΤΙΚΗΣ ΑΜΕΡΙΚΑΝΙΚΗΣ ΠΡΩΤΟΒΟΥΛΙΑΣ»

Πριν δύο εβδομάδες, με αφορμή την επικείμενη κατάθεση του προϋπολογισμού στη Βουλή, είχαμε επισημάνει, ότι η κυβέρνηση όφειλε να τηρήσει ευέλικτη στάση απέναντι στις διάφορες τάξεις που θα θιγούν από τα οικονομικά μέτρα, τα οποία αποφάσισε. Γιατί στην αντίθετη περίπτωση θα είχαμε μεταφορά στην Ελλάδα της κοινωνικής αναταραχής, που επικρατεί σε άλλες ευρωπαϊκές χώρες. Δυστυχώς, η πολιτική ανικανότητα και η αυταρέσκεια, που διακρίνει τους «εκσυγχρονιστές» του ΠΑΣΟΚ οδήγησαν στο δεύτερο. Και είμαστε μόνον στη αρχή. Εφόσον οι κυβερνώντες συνεχίσουν να ακολουθούν τη γραμμή της κώφευσης, τα περαιτέρω θα είναι οδυνηρά, όχι μόνον για τον Πρωθυπουργό και το κόμμα του, αλλά και για τον τόπο.

Η διάσπαση του κοινωνικού ιστού θα έχει παρενέργειες και στον ευαίσθητο τομέα των εθνικών μας θεμάτων, όπου επίκειται η ανάληψη σημαντικών πρωτοβουλιών και για το Κυπριακό και τα Ελληνοτουρκικά, αλλά και για το ζήτημα της ονομασίας των Σκοπίων. Με τόσα μέτωπα που πάει να ανοίξει η κυβέρνηση στο εσωτερικό, διερωτάται κανείς, πως μπορεί να απαπήσει αύριο την απαιτούμενη ομοψυχία στην αντιμετώπιση των κρίσιμων προβλημάτων της εξωτερικής πολιτικής.

Φαίνεται, όμως, ότι με τον ίδιο επηρμένο τρόπο, που αντιμετωπίζεται η κοινωνία, επιχειρείται να αντιμετωπισθούν και οι άλλοι πολιτικοί ηγέτες, ακόμη και κυβερνητικά στελέχη, που προσπαθούν να αρθρώσουν έναν άλλο λόγο πιο συνεπή προς τις διακηρύξεις του ΠΑΣΟΚ. Ενώ είμαστε στα πρόθυρα διαδικασιών για την επίλυση του Κυπριακού κανένας άλλος αρχηγός κόμματος, πλην ίσως του κ. Σημίτη, δεν γνωρίζει το περιεχόμενο της σχετικής αμερικανικής πρωτοβουλίας, αλλά και πως τοποθετείται επ' αυτής η κυβέρνηση και ποιες δεσμεύσεις έχουν ενδεχομένως αναληφθεί έναντι ξένων κυβερνήσεων. Αλλά πως θα μπορούσε να υπάρξει ενιαία αντιμετώπιση αυτού του κρίσιμου πραγματικά ζητήματος, όταν άλλη θέση έχουν ο Πρωθυπουργός και ένας κύκλος στελεχών που τον περιστοιχίζει και άλλη ορισμένοι κορυφαίοι υπουργοί, οι οποίοι έχουν την κύρια ευθύνη για την εξωτερική πολιτική και την άμυνα. Χαρακτηριστικό παράδειγμα είναι η περιβόητη υπόθεση με το μορατόριουμ των πτήσεων πάνω από την Κύπρο, όπου κυριολεκτικά στο παρά πέντε και υπό την πίεση συγκεκριμένων κυβερνητικών παραγόντων στην Αθήνα και τη Λευκωσία, απεφεύχθη συμφωνία της ελληνικής και κυπριακής πλευράς με τη γνωστή αυτή πρόταση της νέας υπουργού Εξωτερικών των ΗΠΑ, Μαντλίν Ολμπράιτ.

Είναι, όμως, άκρως ανησυχητικά όλα αυτά. Ένας πρωθυπουργός, που θεωρεί ότι κυβερνά ελέω Θεού και που νομίζει, ότι μπορεί να αγνοεί τους πάντες. Μία κυβέρνηση, που αλληλοαναιρείται. Και μία κοινωνία, που τείνει να διαρραγεί. Είναι, όμως, ανησυχητικότερο το γεγονός, ότι και αυτοί «εντός των κυβερνητικών τειχών», που δείχνουν να κατανοούν την κατάσταση, αποφεύγουν να αντιδράσουν και γίνονται συνυπεύθυνοι με τους άλλους.

ΑΚΡΙΤΙΚΑ

Η αλήθεια είναι βασίλισσα και ο θρόνος της ακλόνητος
ΠΙΝΔΑΡΟΣ

κουβεντούλες με κάπιου νόημα

ΓΕΝΙΚΗ ΔΥΣΦΟΡΙΑ

Μικρό προβάδισμα της Νέας Δημοκρατίας έναντι του ΠΑΣΟΚ εμφανίζει η πρώτη μετεκλογική δημοσκόπηση της MRB, που διενεργήθηκε στο διάστημα απο τις 2 έως τις 9 Δεκεμβρίου με δείγμα 1.600 άτομα, πανελλαδικά.

Συγκεκριμένα, στην πρόθεση ψήφου το κόμμα της αξιωματικής αντιπολίτευσης παρουσιάζεται να υπερέχει ελαφρώς με 28,3% έναντι 26,6% του ΠΑΣΟΚ.

Τα τέσσερα μικρά κόμματα συγκεντρώνουν αθροιστικά 20%. Τη μεγαλύτερη άνοδο παρουσιάζουν το ΔΗΚΚΙ και ο Συνασπισμός, το ΚΚΕ δείχνει σταθερό, το ίδιο και η Πολιτική Άνοιξη. Πρέπει να σημειωθεί ότι το 25% των ερωτηθέντων δήλωσε ότι ψηφίζει «άλλο κόμμα», άκυρο, λευκό, «δεν ξέρω» κ.λ.π.

- τα δύο μεγάλα κόμματα αθροίζουν μετά βίας 55%, τα τέσσερα μικρά μαζί παραμένουν σταθερά με ανοδική τάση, και ως εκ τούτου προκύπτει ότι οι ψηφοφόροι των δύο «μεγάλων» που διαμόρφωσαν στις τελευταίες εκλογές τα υψηλότερα ποσοστά τους, επανήλθαν στις αρχικές «θέσεις» τους ως αναποφάσιστοι.

Από τις επί μέρους, εξάλλου, ενότητες της δημοσκόπησης και την ανάλυση των στοιχείων, προκύπτει ότι:

- Δεν αναγνωρίζεται περίοδος χάριτος για την κυβέρνηση.
- Οι ψηφοφόροι της Ν.Δ. δεν είναι ικανοποιημένοι από την αντιπολιτευτική τακτική της ηγεσίας του κόμματος.
- Το 20% των ψηφοφόρων θεωρεί δίκαια τα οικονομικά μέτρα του κ. Σημίτη και το 75% τα θεωρούν άδικα.
- Η δημοτικότητα του πρωθυπουργού παρουσιάζει κάμψη, ενώ, πρώτος σε δημοτικότητα εμφανίζεται ο δήμαρχος Αθηναίων Δημ. Αβραμόπουλος και τελευταίος ο Μ. Εβερτ.
- Υψηλή δημοτικότητα παρουσιάζει ο κ. Γ. Παπανδρέου και ανοδική ο κ. Γ. Σουφλιάς.

ΠΕΙΛΕΙ ΤΟ... ΧΑΝΟΥΜΑΚΙ

Καταιγισμό απειλών κατά της Ελλάδας εξαπέλυσε η Τανσού Τσιλέρ. Εάν η Ευρώπη δεν μας δεχθεί, τότε η Ελλάδα πρέπει πράγματι να φοβάται, είπε η υπουργός Εξωτερικών της Τουρκίας.

Για δείγμα εκνευρισμού που δεν ταιριάζει σε δημοκρατικές κυβερνήσεις με υπεύθυνη πολιτική μίλησε ο Θεόδωρος Πάγκαλος, ενώ ο Μιλτιάδης Εβερτ ζήτησε να δοθεί σκληρή απάντηση από την κυβέρνηση αλλά και την ΕΕ και τις ΗΠΑ.

Το... χανουμάκι φαίνεται ότι αντιμετωπίζει σεξουαλικά προβλήματα και τόριξε στη... μαζόχα των απειλών για ... αυτοϊκανοποίηση!

ΕΜΑ ΣΥΝΕΠΕΙΑΣ

Αυτός είναι αντικοινωνικός κι αντιευρωπαϊκός αγώνας. Εισπράττοντας κάθε χρόνο ένα τρισ. δρχ. περίπου από Κοινοτικές επιδοτήσεις οι αγρότες αγωνίζονται τώρα για την κατάργηση της Κοινής Αγροτικής Πολιτικής, ενώ ορισμένοι δεν διστάζουν να συζητούν ακόμα και την... αποχώρηση της χώρας μας από την Ευρωπαϊκή Ενωση (είναι η γνωστή μανία αυτοκαταστροφής που ακολουθεί το Ρωμιό σ' όλη την ζωή του). Κανείς όμως από τους αγρότες των μπλόκων δεν επέστρεψε τις επιδοτήσεις που εισπράττει απο την Ευρωπαϊκή Ενωση ώστε να είναι συνεπής με τις αρχές και την ιδεολογία του.

Είναι όμως καλύτερα και ο σκύλος χορτάτος και η πίτα γερή...

ΟΙ ΛΙΣΤΕΣ

Ανακρίβειες, λάθη, προχειρότητες, όπως ακριβώς αναμενόταν, στις περίφημες λίστες φοροφυγάδων που έδωσε στη δημοσιότητα το υπουργείο Οικονομικών.

Και το σπουδαιότερο: Φέρεται να φοροδιαφεύγει το ίδιο το κράτος, μέσα από κάποιες ελεγχόμενες απ' αυτό, επιχειρήσεις ή οργανισμούς.

Η επιχείρηση αντιπερισπασμού στη φορολογική θύελλα και την εισοδηματική πολιτική λιτότητας, όχι μόνο δεν απέδωσε, αλλά γίνεται «μπούμερανγκ».

Φοροδιαφυγή και φοροαποφυγή στη χώρα μας υπάρχει. Οπως υπάρχει και η παραοικονομία, η οποία... στηρίζει την οικονομία, όπως είχε πει παλαιότερα παλαιός έμπειρος επιχειρηματίας.

Το ζήτημα είναι από ποιον ενθαρρύνονται αλλά και ποιος διεκδικεί την πατρότητα αυτών των φαινομένων. Ποιός είναι πρώτος διδάξας. Και σαφώς τα βλέμματα όλων στρέφονται σ' αυτό που λέμε κράτος, πολιτική, εξουσία, σύστημα διακυβέρνησης ή διαχείρισης.

ΤΗΣ... ΙΕΡΟΣΥΝΗΣ

Ιερέας αρνήθηκε να κηδέψει 43χρονη γυναίκα, επειδή είχε τελέσει μόνο πολιτικό γάμο κι όχι και θρησκευτικό, για να εισπράξει, προφανώς, τα ...δικαιώματά του!

Ναι, αυτά συμβαίνουν, αγαπητοί μου, στην Ελλάδα, εν έτει σωτηρίω 1996. Και ο παπάς πηγαίνει ακόμα και λειτουργεί στην Εκκλησία, εν ονόματι του Χριστού και της... αγάπης! Ενώ έπρεπε να τον είχαν ήδη ξυρίσει και να του είχαν αφαιρέσει τα άμφια...

ΤΗΣ ...ΤΟΥΡΚΙΑΣ

Διεθνή Διαγωνισμό για την κατασκευή ενός πυρηνικού σταθμού παραγωγής ηλεκτρικής ενέργειας, ανακοίνωσαν αξιωματούχοι του τουρκικού υπουργείου Ενεργείας.

Η ανακοίνωση έγινε ακριβώς την ώρα που συζητούσαν οι Τούρκοι δήμαρχοι των μικρασιατικών παραλίων για την ...προστασία του Αιγαίου από την ρύπανση.

Πόσο καλά έκαναν οι δήμαρχοί μας που δεν πήραν μέρος στη φαρισαϊκή αυτή συνάντηση.

Ο ΕΜΠΟΡΙΟ ΠΡΟΣΜΕΝΕΙ

Στη γιορταστική περίοδο πέρασε η αγορά, με το εμπόριο να προσμένει αναθέρμανση της ζήτησης που τις τελευταίες ημέρες υποχώρησε ακόμα περισσότερο από τον αρνητικό επηρεασμό των απεργιακών κινητοποιήσεων. Ηδη από προχθές τα καταστήματα λειτουργούν με το γιορταστικό - αυξημένο ωράριο και ζουν στον «πυρετό» της κάλυψης αναγκών της κατανάλωσης και με τη βοήθεια του 13ου μισθού.

Αλλά ποιές «τρύπες» θα μπορέσει να καλύψει ο «13ος» για να περισσεύσουν χρήματα και για ψώνια;

ΥΧΕΣ ΑΝΤΙΔΗΜΑΡΧΟΥ

Ο αντιδήμαρχος Κώστας Σκανδαλίδης απέστειλε τις πιο κάτω ευχές στους δημότες, ενόψει των εορτών (Οσοι δεν καταλαβαίνουν... ξενικά στο τέλος μπορούν να βρουν τη μετάφραση). Ο αντιδήμαρχος θα πρέπει, πάντως, να είναι κατά της γερμανοϊταλικής φιλίας.

Season's Greetings
Cyfarchion y Tymor
Meilleurs Voeux
Felices Fiestas
Поздравляю
Beatha agus Sláinte
Χαρούμενες Γιορτές

Α ΑΙΤΙΑ

Οπως σε κάθε περίπτωση, έτσι και στην περίπτωση της εξέγερσης των αγροτών, υπάχουν διιστάμενες έως αντιφατικές απόψεις, σχετικά με τα αίτια που οδήγησαν στον ξεσηκωμό. Πολλοί υποστηρίζουν πως οι αγρότες απηύδησαν, ότι δεν είχαν άλλο τρόπο να διεκδικήσουν την επίλυση των μεγάλων και μακροχρόνια ανεπίλυτων προβλημάτων τους και επομένως οι ενέργειές τους είναι, εκ των πραγμάτων, απόλυτα δικαιολογημένες. Αλλοι λένε, πως οι αγρότες μας συνήθισαν στα πολλά και δεν μπορούν ν' ανεχθούν τα λιγότερα, έστω κι αν αυτά δεν είναι πραγματικά λίγα.

Ως συνήθως, η αλήθεια πρέπει να βρίσκεται κάπου στη μέση. Οπωσδήποτε, είναι μάλλον ανεδαφικό να πιστέψει κανείς ότι οι αγρότες περιήλθαν στο έσχατο σημείο απελπισίας, ή έστω ότι η θέση τους είναι χειρότερη από εκείνη πολλών άλλων τάξεων, ώστε να δικαιολογήσει επαρκώς την ακραία και ανυποχώρητη στάση τους...

ΜΕΘΟΔΟΣ

Οσοδήποτε ευμενώς και αν διάκειται κανείς προς τους αγρότες, δεν μπορεί παρά να δεχθεί ότι η μέθοδος που χρησιμοποιούν είναι εκβιαστική και καταστροφική για τη χώρα. Οσοι αμφισβητούν την αυταπόδεικτη αυτή αλήθεια, απλώς έχουν ξεχάσει την έννοια των λέξεων. Γιατί, τι άλλο από εκβιασμός είναι ο εξαναγκασμός κάποιων άλλων επαγγελματιών σε ατελείωτη ταλαιπωρία και σε απροσμέτρητη οικονομική ζημία, όταν μάλιστα όλα αυτά γίνονται προς ίδιο όφελος των αγροτών; Η μόνη διαφορά από τους κοινούς εκβιαστές, είναι ότι τα αιτήματα των αγροτών είναι νόμιμα, αυτό, όμως, δεν αλλοιώνει το απαράδεκτο της μεθόδου. Και τι άλλο από καταστροφική είναι η μεθοδολογία εκείνη, κατά την οποία κάθε ομάδα αδικουμένων (πραγματικά ή φανταστικά), όταν έχει τη δύναμη, παραλύει ολόκληρη η χώρα αδιαφορώντας για τις συνέπειες;

Η μέθοδος αυτή, που βεβαίως δεν χρησιμοποιείται μόνον από τους αγρότες, αλλά έχει γίνει συνήθεια τα τελευταία χρόνια (με την προτροπή αυτών που σήμερα υφίστανται το αποτέλεσμα) θα έχει φρικτές συνέπειες για τη χώρα: Ποια Ευρωπαϊκή Ενωση και ποια σύγκλιση και ποια νομισματική ενοποίηση; Μοναχικοί, θλιβεροί και μοιραίοι θα παρακολουθούμε τα γιγαντιαία βήματα των άλλων ευρωπαϊκών χωρών, οι κάτοικοι των οποίων έμαθαν να εργάζονται και να πειθαρχούν.

Μόνο που θα αδυνατούμε να παραδεχθούμε ότι μόνοι μας «βάλαμε τα χέρια μας και βγάλαμε τα μάτια μας» και θα ψάχνουμε πάλι να βρούμε άλλοθι για το χάλι μας σε παράγοντες άσχετους και ξένους.

Ο,τι κι αν λέμε τότε, όμως, η αλήθεια θα είναι μία: Οταν έπρεπε να εκμεταλλευθούμε την ευκαιρία και να προχωρήσουμε γοργά προς την πρόοδο και τον εκσυγχρονισμό, εμείς περιοριστήκαμε σε δυσανάλογες διεκδικήσεις και μάλιστα με μεθόδους που δεν μπορούσαν παρά να εκφυλίσουν κάθε δυναμική προσπάθεια και να οδηγήσουν στην αδράνεια και στην παρακμή...

Υ.Τ.Υ.

Η ΑΠΟΨΗ ΤΗΣ ΗΜΕΡΑΣ

Η κυβέρνηση τις τελευταίες μέρες ζει με την ψευδαίσθηση ότι τα «προβλήματά της» θα λήξουν με τη συζήτηση του προϋπολογισμού στη Βουλή. Εφόσον οι κινητοποιήσεις αγροτών, δημοσίων υπαλλήλων κ.λ.π. γίνονται αν όχι με την έμπνευση αλλά τουλάχιστον την ενθάρρυνση κομμάτων της αντιπολίτευσης, οι διαμαρτυρίες θα κορυφωθούν με μια κορυφαία κοινοβουλευτική διαδικασία.

Ακόμα όμως και αν οι κινητοποιήσεις αμβλυνθούν (και εν όψει της γιορταστικής περιόδου) η υποβάθμιση του κλίματος δυσφορίας που επικρατεί, είναι λάθος!

Επίσης λάθος είναι να εκτιμά κανείς ότι σήμερα μια κομματική εντολή αρκεί, για να υπάρξει η οποιαδήποτε κινητοποίηση.

Η μεγάλη πλειοψηφία της κοινής γνώμης δεν έχει αντιληφθεί να καταβάλλεται κάποια ιδιαίτερη προσπάθεια για την επίτευξη των στόχων της σύγκλισης, πέραν από την πρόθεση αύξησης των φόρων, επιδίωξη που δεν θεωρείται (και δεν είναι) καινούργια. Συνεπώς, δεν βλέπει ιδιαίτερο λόγο για να επικροτήσει το εγχείρημα, η αποτυχία του οποίου δεν είναι σαφές τι συνεπάγεται...

ΑΠΛΑ ΛΟΓΙΑ



ΓΡΑΦΕΙ Ο Γ. Μασσαβέτας
e mail: mass.aeas.net.gr

ΩΡΑ ΓΙΑ ΑΛΗΘΙΝΗ «ΕΙΡΗΝΙΚΗ ΕΠΑΝΑΣΤΑΣΗ»

Απίστευτα και όμως Ελληνικά. Δύο μήνες μετά την άνετη εκλογική της νίκη η κυβέρνηση τα έχει καταφέρει τόσο καλά ώστε το ποσοστό των Ελλήνων που έχουν θετική γνώμη για το έργο της να είναι μικρότερο από το 30%. Θα περίμενε κανείς ότι αυτή η θεαματική πτώση του κυβερνώντος κόμματος θα είχε ως αποτέλεσμα μια ανάλογη θεαματική άνοδο του άλλου πόλου εξουσίας, του κόμματος της Νέας Δημοκρατίας. Αλλά συμβαίνει το ακριβώς αντίθετο. Οπως απέδειξε η δημοσκόπηση που έκανε η MRB και παρουσίασε χθες το «MEGA», ούτε ένας στους δέκα Ελληνες δεν βρίσκεται, που να θεωρεί θετική την εικόνα και την αντιπολιτευτική τακτική της Νέας Δημοκρατίας. Οσο για τον φερόμενο ως «αρχηγό» του κόμματος, αυτός κι αν πιάνει πάτο. Κάτω ακόμη και από τους αρχηγούς των πιο μικρών κομμάτων του κοινοβουλίου.

Οχι, δεν είναι αλήθεια ότι ο λαός σιχαίνεται την πολιτική. Αντιθέτως βαρέθηκε, κουράσθηκε, απελπίσθηκε από τους πολιτικούς χωρίς...πολιτική. Χωρίς ικανότητα να βελτιώσουν το παραμικρό σ' αυτό τον τόπο. Να κάνουν την καθημερινότητα του πολίτη ανθρωπινότερη. Να καταφέρουν ο'τιδήποτε άλλο πέρα από το να σπαταλούν το δημόσιο χρήμα, να βάζουν συνεχώς και αγριότερους φόρους και να φορτώνουν την καταστάσα πλέον...ευρωψωροκώσταινα με συνεχώς μεγαλύτερα ελλείμματα και χρέη.

Το ότι βεβαίως παρά την τόσο έντονη αποστροφή προς την «πολιτική» της κυβέρνησης δεν δείχνει καμιά εμπιστοσύνη, ούτε στρέφει τις ελπίδες του προς την αξιωματική αντιπολίτευση, αυτό είναι πραγματικά παγκόσμιο επίτευγμα των κορυφαίων στελεχών της. Και όχι μόνο του κ. Εβερτ. Διότι αν αυτός οδηγεί το κόμμα του προς το χαμηλότερο σημείο πολιτικής απήχησης, δεν είναι μικρότερη η ευθύνη εκείνων που ενώ μπορούν και οφείλουν να απαλλάξουν το κόμμα αυτό από την κλίκα Εβερτ αλλά δεν τολμούν. Δεν παίρνουν τις αναγκαίες πρωτοβουλίες. Την Παρασκευή λέει ο ένας να συγκεντρωθούν υπογραφές βουλευτών που να διαδηλώνουν ότι δεν αποδέχονται καμιά μεθόδευση και ζητούν άμεση προσφυγή στη βάση και την Τρίτη ο άλλος σταματάει την διαδικασία.

Θέλει αρετή και τόλμη το ξεκαθάρισμα αυτής της υπόθεσης. Θέλει πραγματική ειρηνική επανάσταση.

Daum
CRISTAL FRANCE



CRISTALOR
Γαλλίας 3- Ρόδος -τηλ. 26.728

GRAND HOTEL



PIANO BAR
ACANDIA
Απολαμβάνετε κάθε γράδυ του κάφε ή το κοκτέιλ σας με το φίλο σας πιανίστα
Νίκο Βασιλαράκη

ΔΙΑΤΙΘΕΤΑΙ ΑΙΘΟΥΣΑ ΓΙΑ:
Κάθε είδους εκδήλωση
Τσάγια και επιδείξεις μόδας
ΠΛΗΡΗΣ ΟΡΓΑΝΩΣΗ & ΕΞΥΠΗΡΕΤΗΣΗ

SELF SERVICE RESTAURANT
YELLOW SPOT
με ελκυστικές τιμές
Κρατήσεις: 26284

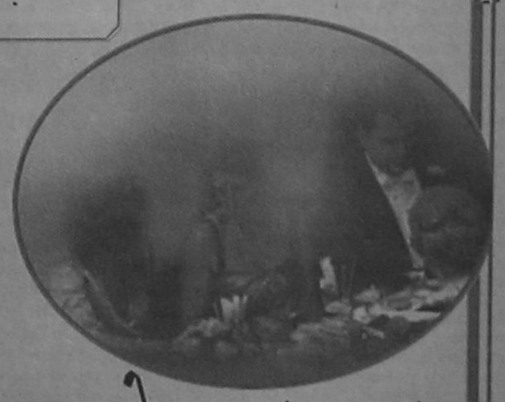

ΕΞΩΦΡΕΝΙΚΑ ΠΡΑΓΜΑΤΑ ΣΥΜΒΑΙΝΟΥΝ ΤΩΡΑ ΣΤΟ ΛΙΜΕΝΙΚΟ ΤΑΜΕΙΟ ΔΩΔ/ΣΟΥ

από ➡ Σελ. 1

με αριθ. πρωτ. ΔΤΥ/Θ16/4465/5-12-96 απόφασης του Προϊσταμένου της Δ/νουσας τα έργα Υπηρεσίας του Λ.Τ.Δ. σχετικά με την απαλλαγή της εργολ. ΕΠΙΧ/ΣΗΣ- ΑΡ.ΜΟΣ Α.Ε.» ανάδοχου του έργου «Λιμάνι Κάσου (έργα Α' φάσης)- Ολοκλήρωση προσήνεμου μώλου» από την έναντι του κυρίου του έργου ευθύνης του.

3. Εγκριση μελέτης περιβαλλοντικών επιπτώσεων (Μ.Π.Ε.) του έργου «Καταφύγιο σκαφών αναψυχής στα Πηγάδια Καρπάθου».

4. Εγκριση διάθεσης πίστωσης εκ. δρχ. 1.500.000 (Άνευ του ΦΠΑ) απο ιδίους πόρους του Λ.Τ.Δ. για την προμήθεια δυό (2) ηλιακών συστημάτων προσωρινής φωτοσήμανσης ημιτελών λιμενικών έργων.

5. Ρυθμίσεις- επεμβάσεις στο λιμάνι Μανδρακίου και στην προβλήτα «Κολώνα» Ρόδου σχετικές με τη μετατόπιση της μαρίνας και τη μεταφορά των ημεροπλοίων γραμμής ΡΟΔΟΣ- ΣΥΜΗ.

6. Καθορισμός χερσαίας λιμενικής ζώνης στην περιοχή «ΡΟΔΙΑ- ΚΑΝΑΜΑΤ» Ρόδου (Επιβεβαίωση ή όχι παλαιότερης ειλημμένης απόφασης της ΛΕΔ).

7. Εγκριση 3ης πιστ/σης εργασιών του έργου «Ασφαλτόστρωση τμήματος (γ-ι) Εμπορικού λιμένα Ρόδου» εργολαβίας ΕΔΕ Γ. ΠΟΥΛΑΚΗ, ποσού 750.000 δρχ.

8. Εγκριση 4ης πιστ/σης εργασιών του έργου «Προέκταση λιμενοβραχίονα Αγίου Αντωνίου Τήλου» εργολαβίας ΕΔΕ ΓΕΡ. ΖΑΧΟΥ, ποσού 8.500.000 δρχ.

9. Εγκριση Πρωτοκόλλου προσωρινής και οριστικής παραλαβής του έργου «Τοποθέτηση κρίκων προσδέσεως σκαφών στο κρηπίδωμα «Κολώνα Εμπορικού λιμένα Ρόδου» εργολαβίας ΕΔΕ ΠΑΡ. ΜΟΥΣΤΑΚΑ.

10. Εγκριση πρωτοκόλλου προσωρινής και οριστικής παραλαβής του έργου «Κατασκευή μεταλλικής αποβάθρας και προστασίας θεμελιώσεως προτεινόμενης προμαχώνα πύργου NAILLAC Ρόδου» εργολαβίας ΕΔΕ ΑΘ. ΛΥΜΠΕΡΟΠΟΥΛΟΥ.

11. Εγκριση Πρωτοκόλλου προσωρινής και οριστικής παραλαβής του έργου «Κατασκευή προστατευτικών κιγκλιδωμάτων και δύο θυρών στο λιμάνι Καλύμνου» εργολαβίας ΕΔΕ ΓΕΩΡΓΙΟΥ ΠΟΥΛΑΚΗ.

12. Εγκριση πρωτοκόλλου προσωρινής και οριστικής παραλαβής του έργου «Τοποθέτηση κρίκων πρόσδεσης σκαφών στο κρηπίδωμα Κολώνας λιμένος Ρόδου» εργολαβίας ΕΔΕ Γ. ΠΟΥΛΑΚΗ.

13. Εγκριση πρωτοκόλλου οριστικής παραλαβής του έργου «Συντήρηση- ελαιοχρωματισμός δεσρών ΡΟΔΟΥ- ΚΩ- ΚΑΛΥΜΝΟΥ» εργολαβίας ΕΔΕ, Γ. ΠΟΥΛΑΚΗ, ποσού 84.577 δρχ.

23. Εγκριση 2ης πιστ/σης εργασιών του έργου «Τοποθέτηση κρίκων πρόσδεσης σκαφών στο κρηπίδωμα Κολώνα λιμένα Ρόδου» εργολαβίας ΕΔΕ Γ. ΠΟΥΛΑΚΗ, ποσού 141.730 δρχ.

24. Εγκριση 17ης πιστ/σης εργασιών του έργου «Λιμένας Καλύμνου (Ανατολικά κρηπιδώματα αποβάθρας οχηματαγωγών) «εργολαβίας «ΓΕΝΙΚΗ ΤΕΧΝΙΚΗ Α.Ε.,» ποσού 11.142.500 δρχ.

25. Εγκριση 5ης πιστ/σης εργασιών του έργου «Λιμάνι Σκάλας Πάτμου» εργολαβίας «ΘΟΛΟΣ Α.Ε.» ποσού 10.080.913 δρχ.

26. Εγκριση 9ης πιστ/σης εργασιών του έργου «Β στάδιο λιμενικών έργων Διαφανίου Καρπάθου» εργολαβίας «Κ.Ι.ΣΑΡΑΝΤΟΠΟΥΛΟΣ Α.Ε.» ποσού 5.890.000 δρχ.

27. Εγκριση 3ης πιστ/σης εργασιών του έργου «Επέκταση λιμενοβραχίονα Μανδρακίου Νισύρου» εργολαβίας «ΑΤΕ ΑΡΧΙΜΗΔΗΣ», ποσού 20.286.675 δρχ.

28. Εγκριση 1ης πιστ/σης εργασιών του έργου «Ανακατασκευή δικτύου ηλεκτροφωτισμού λιμένων Εμπορείου και Μπούκας Κάσου» εργολαβίας ΕΔΕ ΓΡΗΓ. ΛΕΡΙΑ, ποσού 7.684.834 δρχ.

29. Εγκριση 1ου Σ.Π. και 1ου ΠΚΤΜΕΝΕ του έργου «Ηλεκτροφωτισμός λιμένα Ακαντιάς και τμήματος (γ-ι) Εμπορικού λιμένα Ρόδου, εργολαβίας ΕΔΕ ΚΩΝ. ΓΙΩΤΑ, συνολικής δαπάνης δρχ.

30. Εγκριση 1ου Σ.Π. του έργου« Ανακατασκευή δικτύου ηλεκτροφωτισμού λιμένων Εμπορειού και Μπούκας Κάσου» εργολαβίας ΕΔΕ ΓΡ. ΛΕΡΙΑ, συνολικής δαπάνης δρχ.

31. Αίτημα της «ΓΕΝΙΚΗ ΤΕΧΝΙΚΗ Α.Ε.» αναδόχου του έργου «Επέκταση λιμενοβραχίονα λιμένα Μανδρακίου Νισύρου και μερική εκβάθυνση λιμένα Λειψών» για τροποποίηση του τύπου των Τ.Ο. (απο συμπαγείς σε κυψελωτούς).

32. Ανάθεση εκπόνησης συμπληρωματικής μελέτης κυματικών διαταραχών στη θέση του έργου «Ανατολική αποβάθρα λιμένα ΚΩ» στον ανάδοχο μελετητή Γ. ΔΙΑΚΟΓΕΩΡΓΙΟΥ με συμβατική αμοιβή 2.500.000 δρχ. (άνευ ΦΠΑ)

33. Εγκριση προμελέτης και πινακίου συμβατικής αμοιβής της μελέτης του έργου «Κατασκευή κρηπιδώματος εσωτερικά του υπάρχοντος μώλου Φ.Ο. στον όρμο Λίνδου» ανάδοχου μελετητή Χρ. ΜΑΡΟΥΛΑΚΗ.

34. Εγκριση εκδήλωσης ενδιαφέροντος για την ανάθεση- σύμφωνα με τις διατάξεις του Ν716 της μελέτης περιβαλλοντικών επιπτώσεων (Μ.Π.Ε.) του λιμένα Καρδάμαινας ΚΩ, προϋπολογιζόμενης αμοιβής 3.000.000 δρχ. (άνευ ΦΠΑ).

35. Εγκριση μελέτης και δημοπράτησης του έργου «Προέκταση υπάρχουσας υποβάθρας Καμείρου Σκάλας» προϋπολογισμού 110.000.000 δρχ.

36. Εγκριση μελέτης και δημοπράτησης του έργου «Κατασκευή αποθήκης ειδών εξοπλισμού καταπολέμησης θαλάσσιας ρύπανσης Κ.Λ.Ρ. και λοιπού εξοπλισμού του Λ.Τ.Δ.του λιμένα ΑΚΑΝΤΙΑΣ Ρόδου «προϋπολογισμού δρχ.

37. Εγκριση μελέτης και δημοπράτησης του έργου «Αλιευτικό καταφύγιο στο Λευκό Μεσοκωρίου Καρπάθου (Α' Φάση) «προϋπολογισμού 46.000.000 δρχ.

38. Εγκριση πρωτοκόλλου διαπίστωσης ζημιάς στο λιμάνι ΚΩ λόγω αποκοπής δυό (2) χυτοχαλύβδινων δεστρών απο υπαπιότητα του Μ/Σ «Αγία Κυριακή» στις 8 & 13/6/96, προϋπολογιζόμενης δαπάνης 4.800.000 δρχ.

39. Σχετικά με την ανάθεση στον ΕΔΕ Μαρ. Φρυδά της εκτέλεσης του έργου «Επισκευή υφιστάμενης προβλήτας στην Κρεμαστή Ρόδου» προϋπολογισμού 9.000.000 δρχ.

40. Εγκριση 3ης πιστ/σης εργασιών του έργου «Λιμάνι Κάσου (έργα Α' φάσης) Ολοκλήρωση προσήνεμου μώλου» εργολαβίας «ΓΕΝΙΚΗ ΤΕΧΝΙΚΗ Λ.Ε.», ποσού 61.716.152 δρχ.

41. Εγκριση 6ης πιστ/σης εργασιών του έργου «Επέκταση λιμενοβραχίονα λιμένα Μανδρακίου Νισύρου και μερική εκβάθυνση λιμένα Λειψών» εργολαβίας «INTEKTA A.E.» ποσού 5.605.587 δρχ.

42. Αιτήματα Λ/Σ/ Κάσου

43. Εγκριση προσφοράς για την διαγράμμιση χώρων στάθμευσης αυτοκινήτων στην προβλήτα «ΚΟΛΩΝΑ» Ρόδου.

44. Εγκριση ανέγερσης αποθήκης αλιευτικών σκαφών στη θέση του καρνάγιου Δήμου Καρπάθου.

45. Σχετικά με μεταλλική αποβάθρα Λίνδου.

46. Βεβαίωση οφειλών Οκτωβρίου 1996 απο λιμενικά τέλη Ν. 2399/1996 εξωτερικού.

47. Εφαρμογή της παρ. 11 του άρθρου 6 του Ν. 2399/1996- Είσπραξη εσόδων εξωτερικού με ειδικό τρόπο.

48. Οδοιπορικά υπαλλήλων Λ.Τ.Δ. Νοεμ. Δεκ. 1996 δρχ. 837.025

49. Αίτηση παραίτησης εποχιακού ΠΟΛ. Μηχανικού Χρ. Λαπαδάκη.

50. Αποζημιώσεις Ναυτικών Πρακτόρων, δρχ. 281.025:
- ΑΝΕΜ Α.Ε. ΔΡΧ. 279.483
- ΜΑΝΟΥΣΟΣ ΕΜΜ. ΔΡΧ 53.959
- ΑΣΛΑΝΟΓΛΟΥ Γ. ΔΡΧ. -52.417

51. Δαπάνη επιδοσης εγγράφων στους δικασκούς επιμελητές ΝΙΚ. ΧΡΥΣΑΝΘΗ και ΚΩΝ/ΝΟ ΒΑΚΑΛΟΠΟΥΛΟ δρχ. 54.000

52. Δαπάνη καθαρισμού λιμένα Μανδρακίου Ρόδου, Σεπτεμβρίου 96 δρχ. 150.000

53. Δαπάνες προμηθευτών:
RANK XEROX δρχ 40.797
Εκτυπωτικές εργασίες (Μ. ΤΣΕΛΙΟΣ δρχ. 74.703, Μ. ΜΑΚΡΗΣ δρχ. 37.313, Ν. ΑΝΤΩΝΙΑΔΗΣ 213.210, Β. ΣΑΚΕΛΛΑΡΙΔΗΣ & ΣΙΑ Ο.Ε. δρχ. 2.129) δρχ. 327.361
Σ.Χ" ΑΓΑΠΙΟΥ- Ι. ΠΛΕΥΝΙΩΤΗΣ ΕΠΕ δρχ. 206.611
Κ. Τρούλης δρχ. 168.935
Σημείο εξυπηρέτησης ΕΠΕ δρχ. 94.920
Εμμ. Κύρης δρχ. 607.300
Ζουρούδη Καλλιόπη δρχ. 66.618
Πανδέκτης- Διαρκής κώδικας νομοθεσίας δρχ. 2.496
Αγ. Ζαΐρης δρχ. 50.850
GENESSIS ΕΠΕ δρχ. 525.450
«ΒΕΧΡΩ Α.Ε.- ΚΑΒΟΥΚΛΗΣ ΕΜ. & ΥΙΟΙ Ο.Ε.» Δρχ. 47.509
Μετρικά (Γρ. Φλουτσάκος) δρχ. 22.282
Δ. Κλάδης Α.Ε.Β.Ε. δρχ. 25.199
Β. Αθανασίου (Η δημοκρατική) δρχ. 51.500

Ο πρόεδρος
Νίκ. Ζωΐδης

ΕΚΔΗΛΩΣΕΙΣ ΓΙΑ ΤΑ ΠΑΙΔΙΑ

από ➡ Σελ. 1

των Αγίων Αποστόλων αντίστοιχα.

Στις εκδηλώσεις αυτές συμμετέχουν η Φιλαρμονική του Δήμου, η παιδική χορωδία του ΠΟΔΡ, που θα τραγουδήσει τα κάλαντα με συνοδεία παραδοσιακών οργάνων, ο Μάρκο με τις μαριονέτες του και, φυσικά, ο... Αγιος Βασίλης, που θα κατέβει με ελικόπτερο και θα μοιράσει δώρα και μπαλόνια στα παιδιά.

ΜΟΝΑΔΕΣ ΙΤΑΣ ΣΤΟΝ ΤΥΙ ΚΑΙ ΔΑΣΚΑΛΑΝΤΩΝΑΚΗ

από ➡ Σελ. 1

ο τουρισιτικός οργανισμός ΙΤΑS, που κήρυξε πτώχευση τελευταία.

Πρόκειται για τα ξενοδοχεία Pella στη Χαλκιδική, Β' κατηγορίας και δυναμικότητας 342 κλινών και Lakopetra Beach Α' κατηγορίας και δυναμικότητας 385 κλινών στην Αχαΐα. Η εξαγορά έγινε από αυστριακή τράπεζα, η οποία είχε στο ενεργητικό της τα ξενοδοχεία αυτά.

Ο κ. Κ. ΣΦΥΡΙΟΥ ΓΙΑ ΤΑ ΕΘΝΙΚΑ ΖΗΤΗΜΑΤΑ

από ➡ Σελ. 1

Κοσμάς Σφυρίου συμμετείχε σήμερα το μεσημέρι στην συνεργασία της Επιτροπής Εξωτερικών και Αμυνας της Βουλής με τον κ. Πάγκαλο, τον κ. Γ. Παπανδρέου και τον κ. Ροζάκη, για τα εθνικά μας ζητήματα και ιδιαίτερα τα ελληνοτουρκικά.

Ο κ. Σφυρίου γνωστοποιεί ότι από 10 έως 13 Μαρτίου 1997 έχει προγραμματιστεί να γίνει στη Ρόδο Κοινοβουλευτική Διάσκεψη της Δυτικοευρωπαϊκής Ενωσης (ΔΕΕ). Σε αυτήν θα συμμετέχουν πάνω από εκατό πενήντα βουλευτες των κρατών μελών και πολλοί παράγοντες της ΔΕΕ, οι οποίοι συγκροτούν την Επιτροπή των Προέδρων, της Επιτροπής Αμυνας και άλλες επιτροπές της Ενωσης.

ΠΑΕΙ ΓΙΑ ΠΩΛΗΣΗ ΤΟ ΠΑΛΙΟ ΙΚΑ- ΡΟΔΟΥ!

από ➡ Σελ. 1

του κτιρίου, το Εθνικό Μετσόβιο Πολυτεχνείο, που ανέλαβε τελικά τον έλεγχο, αποφάνθηκε ότι πρέπει να καθαιρεθεί ο τελευταίος (4ος) όροφος του κτιρίου.

3. Στη βάση αυτή, το ΙΚΑ, προχώρησε στις αναγκαίες ενέργειες και στη σύνταξη σχετικής μελέτης (συμβατικά τεύχη) για τη δημοπράτηση του έργου.

4. Στη συνέχεια, προτάθηκε η λύση ανέγερσης νέου κτιρίου σε άλλη θέση, γι' αυτό και το ΙΚΑ ήλθε σε συνεννόηση με το Υπουργείο Υγείας και Πρόνοιας για τη παραχώρηση οικοπεδικής έκτασης για την ανέγερση κτιρίου εκ θεμελίων, δεδομένου ότι η λύση αυτή «αποτελεί τη βέλτιστη λύση από λειτουργική και οικονομική άποψη» και ότι στην περίπτωση αυτή, «το ιδιόκτητο κτίριο του ΙΚΑ θα πουλήθεί ως έχει».

Υστερα από τα παραπάνω, ως βουλευτής Δωδεκανήσου και άμεσα ενδιαφερόμενος για την τύχη αυτού του κτιρίου, που σαν πρόβλημα το έθεσα αμέσως ως εξελέγην βουλευτής το 1989 και έκτοτε εδρομολογήθησαν τα όσα στη συνέχεια συνέβησαν, θα προχωρήσω στις περαπέρω ενδεδειγμένες ενέργειες, ούτως ώστε να βρεθεί επιτέλους η καλύτερη λύση, όσο το δυνατόν συντομότερα».

ΑΠΑΙΤΕΙΤΑΙ ΑΥΞΗΜΕΝΗ ΠΡΟΣΟΧΗ ΤΙΣ ΠΟΡΤΕΣ ΑΠΟ ΤΟΥΣ ΚΑΤΑΝΑΛΩΤΕΣ

από ➡ Σελ. 1

και αν δεν προσέχουμε τι αγοράζουμε, είναι μεγάλοι. Γι' αυτό οι καταναλωτές πρέπει να λάβουν σοβαρά υπόψη τους τις παρακάτω οδηγίες.

Α) Θα ξεκινήσω από το πατροπαράδοτο ΕΘΙΜΟ της Γαλοποΰλας, όπως γνωρίζουμε έχουμε τις νωπές και τις κατεψυγμένες.

Στις νωπές πρέπει να γνωρίζουμε τα εξής:

1) Η οσμή τους πρέπει να είναι φυσιολογική σε όλη την γαλοποΰλα και κυρίως στην κοιλιακή κοιλότητα.

2) Να μην έχουν αιματώματα, δηλαδή τραύματα σφαγής και να είναι χρώματος ροδαλού.

3) Να είναι αποπτυλομένες (χωρίς φτερά).

4) Στον πρόλοβο να μην υπάρχουν τροφές.

5) Να μην παρουσιάζουν στα πλευρά ελαφρά πράσινη χροιά.

Στις κατεψυγμένες πρέπει να γνωρίζουμε τα εξής:

1) Ημερομηνία καταψύξεως και ημερομηνία λήξεως.

2) Η χροιά να είναι φυσιολογική (ροδόχρους).

3) Να μην παρουσιάζουν διαφοροποίηση του χρώματος π.χ. αφυδάτωση και εγκαύματα ψύξεως, τα οποία είναι κηλίδες λευκές επί της εξωτερικής επιφάνειας της γαλοποΰλας που οφείλονται στην κακή συντήρηση.

Επίσης ο καταναλωτής πρέπει να γνωρίζει ότι έχουμε τρεις τύπους Γαλοποΰλας που πρέπει να πωλούνται σε διαφορετικές τιμές και αφορά τις νωπές είναι: α) τύπος 67% που πρέπει να είναι σφαγμένες, αποπερωμένες, χωρίς κεφάλι και πόδια και χωρίς συκώτι και στομάχι.

β) Τύπος 73% που πρέπει να είναι αποπερωμένες, χωρίς κεφάλι και πόδια και χωρίς στομάχι, συκώτι και καρδιά. Και

γ) Τύπος 88% που πρέπει να είναι σφαγμένες με τα πόδια και το κεφάλι και τον λοβό κενό από τροφές.

Β.-ΓΙΑ ΤΑ ΑΜΝΟΕΡΙΦΙΑ ΚΑΙ ΧΟΙΡΙΝΑ

Αυτά που σφάζονται στα σφαγεία της Ελληνικής Επικράτειας και του Εξωτερικού πρέπει να έχουν την σφραγίδα της καταλληλότητας του Κτηνιατρικού Ελέγχου και Προέλευσης.

1) Για τα εγχώρια πρέπει να φέρουν την σφραγίδα με χρώμα ΙΩΔΕΣτου ΜΕΘΥΛΙΟΥ και την ένδειξη ΕΓΧΩΡΙΑ.

2) Για τα κρέατα της ΕΟΚ (χρώμα ΙΩΔΕΣ του ΜΕΘΥΛΙΟΥ (ΜΠΛΕ)και την ένδειξη π.χ. χώρας προέλευσης (π.χ. Γερμανία, Ολλανδία κ.λπ.).

3) Για τα κρέατα τρίτων χωρών την ένδειξη ΕΞΩΤΕΡΙΚΟΥ και με σφραγίδα χρώματος ΠΡΑΣΙΝΟΥ.

Γ.-ΓΙΑ ΤΑ ΑΥΓΑ

1) Να μην είναι ραγισμένα γιατί αλλοιώνονται γρήγορα και υπάρχει κίνδυνος να μολυνθούν από μικρόβια.

2) Να μην έχουν ακαθαρσίες.

3) Κατά την χρησιμοποίηση τους να μην περιέχουν ξένα σώματα (κηλίδες αίματος, έμβρυα κ.λπ.)

ΑΛΛΑΝΤΙΚΑ

1) Να μην είναι σκασμένη η θήκη τους γιατί εισχωρούν μικροοργανισμοί.

2) Η οσμή και η γεύση τους να είναι ευχάριστη.

3) Να μην έχουν γλοιώδη επικάλυψη (γλίτσιασμα).

4) Το χρώμα τους να είναι καλό κόκκινο (ροζέ) και να μην είναι (φαιό) γκρίζο προς το πράσινο. Η αλλαγή του χρώματος εντοπίζεται από το κέντρο του Αλλαντικού όταν το κόβουμε.

5) Τα αλλαντικά να μην έχουν όξινο γεύση.

Στα τυποποιημένα αλλαντικά να προσέξουμε εκτός από τις παραπάνω οδηγίες και τις ημερομηνίες λήξεως.

ΤΥΡΙΑ

1) Να μην παρουσιάζουν ευρωτίαση (Μούχλα) επιφανειακή και εν τω βάθει.

2) Η οσμή να είναι ευχάριστη (ουδέποτε κοπρανώδης ή αμμωνιακή).

3) Η γεύση να είναι ευχάριστη όχι πικρή, ταγγή και έντονα όξινη για τα λευκά τυριά (φέτα κ.λπ.)

Τα τυποποιημένα τυριά να έχουν ημερομηνία λήξεως.

Τέλος θέλω να συμβουλεύσω τους καταναλωτές για την αποφυγή δυσάρεστων επιπτώσεων επί της υγείας των να πλένουν καλά όλα τα τρόφιμα πριν τα καταναλώσουν και κυρίως τα κρέατα γενικώς , πουλερικά, ψάρια, γαλακτομικά προϊόντα να φτίνονται πολύ καλά και να βράζονται γιατί με τους τρόπους αυτούς σκοτώνονται οι μικροοργανισμοί (μικρόβια).

Η ΑΠΟΖΗΜΙΩΣΗ ΑΠΟ ΠΤΩΧΕΥΣΕΙΣ ΠΡΑΚΤΟΡΕΙΩΝ

από ➡ Σελ. 1

οι καταναλωτές των οποίων οι απαιτήσεις δεν έχουν καλυφθεί, πλήρως, από πτώχευση τουρισιτικού οργανισμού.

Η απόφαση αυτή του Ευρωπαϊκού Δικαστηρίου δημιουργεί δύο νέα δεδομένα και για την ελληνική αγορά: καταρχήν δίνει τη δυνατότητα και στους Ελληνες ξενοδόχους να απαιτήσουν την πληρωμή τους για την παραμονή των τουριστών στο ξενοδοχείο από την ημέρα της πτώχευσης έως την ημερομηνία αναχώρησής τους.

Παράλληλα, η απόφαση αυτή θα πρέπει να ληφθεί υπόψη και από τις αρμόδιες υπηρεσίες του ΕΟΤ στη συζήτηση που γίνεται τις ημέρες αυτές με τον Σύνδεσμο Τουρισιτικών Γραφείων για την εφαρμογή των διατάξεων της Οδηγίας για τα οργανωμένα ταξίδια. Η πραγματοποίηση ασφαλιστικής κάλυψης των καταναλωτών θα πρέπει - εκτός των άλλων- να καλύπτει τις απαιτήσεις που ενδεχομένως θα δημιουργηθούν, ώστε να μην υπάρξουν αγωγές έναντι του ελληνικού κράτους.

Οταν το ποσό της ασφάλισης είναι μικρότερο, σύμφωνα με τις μέχρι σήμερα περιπτώσεις πτωχεύσεων, προηγείται ο επαναπατρισμός των τουριστών, ακολουθεί η πληρωμή των αεροπορικών εταιριών , οι οποίες εκμεταλλευόμενες τις συγκεκριμένες περιπτώσεις, πληρώνονται προκαταβολικά, ενώ οι ξενοδόχοι και οι λοιποί φορείς πληρώνονται όταν μείνουν κάποια χρήματα από το συνολικό ποσό της ασφάλισης

ΕΠΙΘΕΣΗ ΤΟΥ ΝΟΜΑΡΧΗ ΚΑΤΑ ΤΟΥ ΥΦΥΠΟΥΡΓΟΥ ΕΘΝΙΚΗΣ ΟΙΚΟΝΟΜΙΑΣ

από ➡ Σελ. 1

για την υδροδότηση των νησιών της Δωδ/σου, και τις απαντήσεις που έδωσε ο Υφυπουργός Εθνικής Οικονομίας κ. Πάχτας Χρήστος στη Βουλή των Ελλήνων για αποκατάσταση της αλήθειας.

α) Σας αποστείλλω συνημμένα μέρος των επιστολών που απηύθυνα στον κ. Υπουργό για την επίλυση του προβλήματος αλλά ο κ. Υπουργός δεν θεώρησε υποχρέωση του να δώσει καμιά απάντηση.

β) Η Νομαρχιακή Αυτοδιοίκηση μέχρι τον Νοέμβριο του 1996 πλήρωσε από το Πρόγραμμα ΣΑΝΑ 1 (Νομαρχιακό Πρόγραμμα) 200 εκατομμύρια για την μεταφορά νερού.

γ) Εδώ και 20 χρόνια η συνολική δαπάνη μεταφοράς νερού καλύπτεται από το Υπουργείο Εθνικής Οικονομίας.

δ) Αναπίως και χωρίς καμιά δικαιολογία ή αντιπρόταση ο κ. Υπουργός αρνήθηκε τη χορήγηση πιστώσεων

ε) Περίπου πριν από 10 χρόνια άρχισε η μελέτη κατασκευής Λιμνοδεξαμενών και φραγμάτων στα νησιά για την κάλυψη των αναγκών Υδρευσης- Αρδευσης.

Στ) Το πρόγραμμα θα περατωθεί το ενωρίτερο σε 5 χρόνια. Μέχρι τότε τι γίνεται;

ζ) Το Πολεμικό Ναυτικό κλήθηκε και άλλες φορές να εξυπηρετήσει. Μπορεί για ορισμένα νησιά και για λίγες φορές. Επίσης κοστολογεί τη μεταφορά ίσως ακριβότερα από τη σύμβαση που υπάρχει και προέκυψε μετά από μειοδοτικό διαγωνισμό.

η) Η Μεταφορά ευθυνών σ' άλλους από τον κ. Υπουργό και μάλιστα από το βήμα της Βουλής δεν προάγει τα πολιτικά ήθη.

Ευχαριστώ
Με εκτίμηση
Ο Νομάρχης Δωδεκανήσου
Γιάννης Παρασκευάς

ΕΠΙΤΡΟΠΗ ΤΗΣ ΒΟΥΛΗΣ ΣΥΝΕΧΙΖΕΙ ΤΗΝ ΑΝΑΚΡΙΣΗ ΓΙΑ ΤΟ ΕΛΙΚΟΔΡΟΜΙΟ ΤΗΛΟΥ

από ➡ Σελ. 1

ότι το ελικοδρόμιο της Τήλου δεν λειτούργησε για... 125.000 δρχ!!

Σχετικά με την συνεχιζόμενη έρευνα η «Ελευθεροτυπία» δημοσίευσε χθες το ακόλουθο ρεπορτάζ:

Ενας άνθρωπος πέθανε στην Τήλο τον περασμένο μήνα γιατί δεν λειτουργούσε το ελικοδρόμιο που έχει μεν κατασκευαστεί από το 1991, αλλά έκτοτε παραμένει κλειδωμένο, χωρίς μάλιστα κανείς να γνωρίζει ποιος έχει τα κλειδιά! Ο περιφερειάρχης Δωδεκανήσου Δ. Καλουδιώτης που κατέθεσε χθες στην Επιτροπή Θεσμών και Διαφάνειας στη Βουλή ήταν αποκαλυπτικός μέσα από την αγωνία του. Δεν γνώριζε γιατί από το 1991 δεν παρελήφθη το συγκεκριμένο ελικοδρόμιο, ποιος είχε την ευθύνη να το παραλάβει και ποιος έχει τα κλειδιά.

Παρ' όλα αυτά όμως διαβεβαίωσε την Επιτροπή ότι με την αγορά 25 λαμπών αξίας 125.000 δραχμών το ελικοδρόμιο θα λειτουργήσει από αυτή κιόλας την εβδομάδα, παρά το τυπικό νομικό πρόβλημα της μη παραλαβής από τον εργολάβο.

Τα μέλη της Επιτροπής εξέφρασαν τη δυσαρέσκεια για την... ενημέρωση που τους έκανε ο κ. Καλουδιώτης και του ζήτησαν να επανέλθει μετά τις γιορτές μαζί με το νομάρχη Δωδεκανήσου Γ. Παρασκευά, που απουσίαζε χθες λόγω λανθασμένης συνεννόησης.

Εστειλε όμως ένα ενημερωτικό σημείωμα στο οποίο καταγράφει γενικές του σκέψεις για την ομαλή λειτουργία των ελικοδρομίων, επισημαίνοντας ότι βασικός λόγος των προβλημάτων είναι η έλλειψη ενός και μοναδικού υπεύθυνου.

Αλλος έχει την ευθύνη για την κατασκευή, άλλος για την έγκριση του χώρου, για τη σύνταξη της μελέτης, άλλος για την παραλαβή της κατασκευής, άλλος για την διαπίστωση των συνθηκών καλής λειτουργίας και κανένας την ευθύνη συντήρησης και ελέγχου.

ΘΑ ΓΙΝΕΙ Η ΣΥΝΑΝΤΗΣΗ ΡΟΔΙΩΝ ΚΑΙ ΤΟΥΡΚΩΝ ΕΠΙΧΕΙΡΗΜΑΤΙΩΝ ΣΤΗ ΡΟΔΟ

από ➡ Σελ. 1

Χειροτεχνικού Κέντρου και η πρόσκληση του Επιμελητηρίου Σμύρνης για συνάντηση (στη Ρόδο) Ελλήνων και Τούρκων επιχειρηματιών, θέματα στα οποία διεξοδικώς αναφέρθηκε η «δ» στις τελευταίες ημέρες.

Σχετικά με την απάλειψη από το «Ευρω» των νησιών του Αιγαίου και της Κρήτης (θέμα που έφερε ο κ Κ. Ντουβής) το ΕΒΕΔ αποφάσισε να προβεί σε κοινές ενέργειες με την Κεντρική Ενωση Επιμελητηρίων και Νησιών του Αιγαίου.

Σχετικά με το Χειροτεχνικό Κέντρο (μηχανήματα του οποίου «σκουριάζουν» σε αποθήκες από το 1989-90, όπως πρόσφατα αποκάλυψε η «δ») αποφασίστηκε η ανάθεση του θέματος σε επιτροπή η οποία θα βολιδοσκοπήσει βιοτέχνες και ΟΤΑ, αφού προηγουμένως τονίσθηκε η ανάγκη λειτουργίας στο νησί τέτοιου κέντρου. Η ομάδα μελέτης θα συγκροτηθεί σύντομα από την διοικητική επιτροπή του ΕΒΕΔ και θα αρχίσει αμέσως το έργο της.

Για την συνάντηση επιχειρηματιών η απάντηση στο Επιμελητήριο Σμύρνης θα είναι θετική καθώς, όπως τονίσθηκε, «οι λαοί συμφιλιώνονται αρχίζοντας με οικονομικές ανταλλαγές». Η ημερομηνία συνάντησης και τα θέματα που θα συζητηθούν θα καθοριστούν στον προσεχή χρόνο και θα ενημερωθεί σχετικά το Επιμελητήριο Σμύρνης που είχε και τη σχετική πρωτοβουλία.

Τέλος, το δισ. του ΕΒΕΔ αναφέρθηκε και στα φορολογικά μέτρα που αποφασίστηκαν για τα νησιά για τα οποία εξέφρασε την άποψη ότι «δεν λένε τίποτα». Τονίσθηκε όμως ότι «πέρασαν 1-2 από τα 10 αιτήματα κι αυτό είναι θετική εξέλιξη».

Εν πάσει περιπτώσει το ΕΒΕΔ θα ασχοληθεί με το φορολογικό και τις ανακειμενικές αξίες ακινήτων σε προσεχή του συνεδρίαση.

ΔΡΑΣΤΗΡΙΟΤΗΤΕΣ ΤΟΥ κ.Β. ΠΑΠΑΝΙΚΟΛΑ

από ➡ Σελ. 1

να συναντηθεί και με το Δ.Σ. του Νοσοκομείου, ώστε από κοινού και με συντονισμό δράσης να γίνουν οι όποιες ενέργειες απαιτούνται στα αρμόδια υπουργεία.

2) Παραβρέθηκε στην ετήσια εκδήλωση απονομής επάθλων του Συλλόγου Ιστιοπλόων Ανοικτής Θάλασσας Ρόδου, στο περιθώριο της οποίας ενημερώθηκε από το Δ.Σ. καθώς και από τον παρευρισκόμενο Πρόεδρο του Πανελλήνιου Ομίλου Ιστιοπλοΐας, κ. Μαραγκουδάκη, για διάφορα θέματα ναυταθλητισμού.

3) Είχε συνεργασία στο πολιτικό του γραφείο με συμπολίτες μας για την αντιμετώπιση διαφόρων προβλημάτων που απασχολούν την τοπική μας κοινωνία.

Ο κ. Β. Παπανικόλας αναχώρησε το πρωί της Τρίτης για την Αθήνα, αφού από το απόγευμα΄της Τρίτης αρχίζει στη Βουλή η συζήτηση του Προϋπολογισμού του Κράτους, που σύμφωνα με τον Κανονισμό θα ολοκληρωθεί τα μεσάνυκτα του προσεχούς Σαββάτου, με ονομαστική ψηφοφορία.

Η ΜΕΤΟΧΗ ΤΗΣ ΔΑΝΕ

από ➡ Σελ. 1

η μετοχή, όπως και η ελαχίστη, ήταν 750 δρχ.

Συνολικά διατέθηκαν χθες μέσω του ΧΑΑ 290 μετοχές της ΔΑΝΕ.

ΣΟΒΑΡΕΣ ΑΠΟΦΑΣΕΙΣ ΤΟΥ ΣΥΜΒΟΥΛΙΟΥ ΠΕΡΙΟΧΗΣ

από ➡ Σελ. 1

απουσίαζαν οι εκπρόσωποι του Δήμου Αφάντου, γιατί όπως φημολογείται διαφωνούν σε πολλά πράγματα που σχετίζονται με την λειτουργία και τις προτεραιότητες που έχει θέσει η εκτελεστική επιτροπή.

Στην αρχή της συνεδρίασης ακούστηκαν πολλά παράπονα για την «χειμερία νάρκη» στην οποία περιήλθε το συμβούλιο περιοχής και ενοχοποιήθηκε γι' αυτό ο πρόεδρος και η εκτελεστική επιτροπή ενώ επισημάνθηκε από όλους η αδυναμία και η ατέλεια του θεσμικού πλαισίου που δεν επιτρέπει την εύρυθμη λειτουργία του.

Στη συνέχεια εγκρίθηκαν οι αποφάσεις της εκτελεστικής επιτροπής για σύναψη προγραμματικών συμβάσεων μεταξύ του Συμβουλίου περιοχής και του δήμου Ροδίων για την ευθύνη της οικονομικής διαχείρισης και διοικητικής υποστήριξης του Σ.Π. έναντι 4 εκ. δρχ. καθώ

ΟΔΗΓΟΣ ΜΕ ΠΑΡΑΔΕΙΓΜΑΤΑ ΓΙΑ ΤΙΣ ΝΕΕΣ ΡΥΘΜΙΣΕΙΣ ΤΟΥ ΥΠΟΥΡΓΕΙΟΥ ΟΙΚΟΝΟΜΙΚΩΝ

Ο ΦΟΡΟΣ ΤΩΝ ΑΚΙΝΗΤΩΝ

ΠΩΣ ΘΑ ΔΗΛΩΘΟΥΝ ΚΑΙ ΠΟΣΑ ΘΑ ΠΛΗΡΩΣΟΥΜΕ

ΝΕΑ απογραφή της ακίνητης περιουσίας θα γίνει το 1997 με το έντυπο Ε9, το οποίο θα συνυποβληθεί με τη δήλωση φορολογίας εισοδήματος από όλους τους φορολογούμενου, στο έντυπο αυτό θα γραφούν ξανά όλα τα ακίνητα κυριότητας του φορολογουμένου, καθώς και όλα τα ακίνητα στα οποία ο φορολογούμενος ασκεί εμπράγματα δικαιώματα (επικαρπία, οίκηση κ.λπ.) εκτός υποθήκης. Τα ακίνητα που θα αναγραφούν στο έντυπο Ε9 θα «αξιολογηθούν» από την υπηρεσία, δημόσια ή ιδιωτική επιχείρηση, η οποία θα αναλάβει την εκκαθάριση του φόρου ακίνητης περιουσίας και με βάση την αξιολόγηση αυτή θα επιλεγούν οι φορολογούμενοι που θα υπαχθούν σε φόρο ακίνητης περιουσίας.

Στους φορολογουμένους αυτούς θα σταλεί σχετική πρόσκληση μαζί με το έντυπο της δήλωσης ΦΑΠ, η οποία θα περιλαμβάνει ειδικότερες ενδείξεις καθώς και την ημερομηνία υποβολής της δήλωσης.

ΗΑΞΙΑ της ακίνητης περιουσίας η οποία θα υπαχθεί σε φόρο θα υπολογισθεί με δύο τρόπους: Για τα ακίνητα που βρίσκονται σε περιοχές όπου ισχύει το αντικειμενικό σύστημα προσδιορισμού της φορολογητέας αξίας του ακινήτου θα προσδιοριστεί αυτή η αξία με βάση τις τιμές ζώνης, το εμβαδόν του ακινήτου και τις άλλες παραμέτρους που ισχύουν και αυξομειώνουν αυτή την αξία. Για τα ακίνητα που βρίσκονται σε περιοχές όπου δεν έχει επεκταθεί το αντικειμενικό σύστημα θα χρησιμοποιηθούν τα βιβλία τιμών ακινήτων που έχουν οι κατά τόπους εφορίες. Η υπηρεσία η οποία θα αναλάβει την εκκαθάριση του φόρου θα εφοδιαστεί με τα βιβλία αυτά. Οι δύο αυτές μέθοδοι θα χρησιμοποιηθούν για να προσδιοριστεί η αξία των ακινήτων που ανήκουν σε φυσικά ή νομικά πρόσωπα.

Για τον προσδιορισμό της αντικειμενικής αξίας θα χρησιμοποιηθούν οι τιμές ζώνης που ισχύουν από τον Οκτώβριο του 1995. Ακόμη, θα χρησιμοποιηθούν για τα κτίσματα οι εξής συντελεστές αυξομείωσης:

Συντελεστής ορόφου
Για το υπόγειο 0,60
Για το ισόγειο 1,20
Για τον 1ο όροφο 1,10
Για τον 2ο όροφο 1,05
Για τον 3ο όροφο 1,10
Για τον 4ο όροφο 1,15
Για τον 5ο όροφο 1,20
Για τον 6ο όροφο και άνω 1,25

Συντελεστής πρόσοψης
1,05 αν το διαμέρισμα ή η κατοικία βλέπει σε δύο ή περισσότερους δρόμους ή έχει πρόσοψη σε πλατεία.
1,00 αν το διαμέρισμα ή η κατοικία βλέπει μόνο σε έναν δρόμο (πρόσοψη).
0,80 αν το διαμέρισμα ή η κατοικία βλέπει αποκλειστικά στον πίσω ακάλυπτο χώρο.

Συντελεστής παλαιότητας
1-5 χρόνια 0,90
6-10 χρόνια 0,80
11-15χρόνια 0,75
16-20 χρόνια 0,70
21-25 χρόνια 0,65
26 χρόνια και άνω1,25

Συντελεστής επιφανείας
Για επιφάνεια ώς και 25 τ.μ. 1,05
Για επιφάνεια άνω των 25 τ.μ. ώς και 100 τ.μ. 1,00
Για επιφάνεια άνω των 100τ.μ. ώς και 200τ.μ. 1,05
Για επιφάνεια άνω των 200τ.μ. ώς και 300 τ.μ. 1,10
Για επιφάνεια άνω των 300 τ.μ. ώς και 500τ.μ. 1,20
Για επιφάνεια άνω των 500τ.μ. 1,30

Αν η κύρια κατοικία αποτελείται από περισσότερους του ενός ορόφους με ενιαία λειτουργική ενότητα, θα εφαρμοστεί ο συντελεστής που αναλογεί στο άθροισμα της επιφανείας όλων των ορόφων, μη συμπεριλαμβανομένης της επιφανείας της αποθήκης και του γκαράζ.

Συντελεστήςσυνιδιοκτησίας
Σε περίπτωση συνιδιοκτησίας θα εφαρμοσθεί ο μειωτικός συντελεστής 0,90. Ο συντελεστής αυτός δεν θα εφαρμοσθεί μόνο στην περίπτωση διαχωρισμού της επικαρπίας από την πλήρη κυριότητα.

Οπότε: φορολογητέα αξία= τιμή ζώνης Χ εμβαδόν Χ συντελεστές.

Κατά τον ίδιο τρόπο αλλά με διαφορετικούς συντελεστές θα προσδιορίζεται η αντικειμενική αξία των οικοπέδων. Σε περίπτωση διαχωρισμού της επικαρπίας από την κυριότητα, σε φόρο θα υπαχθούν η επικαρπία και η ψιλή κυριότητα. Η αξία της επικαρπίας θα προσδιορίσθεί ως ποσοστό της αξίας της πλήρους κυριότητας και η αξία της ψιλής κυριότητας αν από την αξία της πλήρους κυριότητας αφαιρεθεί η αξία της επικαρπίας.

Ανάλογα με την ηλικία του επικαρπωτή, τα ποσοστά της επικαρπίας στην αξία της πλήρους κυριότητας είναι τα εξής:

8/10 αν ο επικαρπωτής δεν υπερβαίνει το 20ο έτος της ηλικίας του.
7/10 αν υπερβαίνει το 20ό
6/10 αν υπερβαίνει το 30ό
5/10 αν υπερβαίνει το 40ό
4/10 αν υπερβαίνει το 50ό
3/10 αν υπερβαίνει το 60ό
2/10 αν υπερβαίνει το 70ό
1/10 αν υπερβαίνει το 80ό

Στις επικαρπίες ορισμένου χρόνου λαμβάνεται ποσοστό της αξίας της πλήρους κυριότητας ίσο με το 1/20 της αξίας της για κάθε έτος διάρκειας.

Η οίκηση καθώς και οποιαδήποτε άλλη δουλειά που παράχει δικαίωμα χρήσης εξομοιώνεται με την επικαρπία.

Εκπτώσεις και αφορολόγητα

Από τη συνολική αξία της ακίνητης περιουσίας εκπίπτουν ορισμένα χρέη που έχει ο φορολογούμενος για τα ακίνητα που υπάγονται στον ΦΑΠ καθώς και ορισμένα αφορολόγητα ποσά.

Ετσι, αφαιρούνται:

• Τα χρέη που υπάρχουν την 1η Ιανουαρίου του έτους φορολογίας για τα οποία έχει εγγραφεί υποθήκη ή προσημείωση υποθήκης στα ακίνητα, εφόσον τα χρέη αυτά προέρχονται από δάνεια που χορηγήθηκαν από το Ταχυδρομικό Ταμιευτήριο, το Ταμείο Παρακαταθηκών και Δανείων ή τράπεζες κα ιχρησιμοποιήθηκαν για την ανέγερση, την επισκευή ή επέκταση των κτισμάτων.

Δεν αφαιρούνται οι τόκοι των δανείων. • 60 εκατ. δρχ. για τα φυσικά πρόσωπα και 60 εκατ. δρχ. για τα νομικά πρόσωπα.

• 120 εκατ. δρχ. για τους συζύγους αν έχουν και οι δύο ακίνητη περιουσία.

• 15 εκατ. δρχ. για κάθε ανήλικο παιδί που έχει ο φορολογούμενος.

Αν οι σύζυγοι έχουν παιδιά, το αφορολόγητο ποσό αυξάνεται κατά15 εκατ. δρχ. για κάθε παιδί.

Παράδειγμα: Αν υποτεθεί ότι υπάρχει οικογένεια με ένα παιδί και ο σύζυγος έχει ακίνητη περιουσία η αξία της οποίας προσδιορίστηκε σε 150 εκατ. δρχ., ενώ η σύζυγος δεν έχει ακίνητη περιουσία, το αφορολόγητο ποσό είναι 135 εκατ. και η περιουσία που θα υπαχθεί σε φόρο είναι 15 εκατ. δρχ.

ΠΟΙΕΣ ΕΙΝΑΙ ΟΙ ΣΗΜΑΝΤΙΚΟΤΕΡΕΣ ΡΥΘΜΙΣΕΙΣ

15 ΑΛΛΑΓΕΣ ΣΕ ΤΕΚΜΗΡΙΑ ΚΑΙ ΦΟΡΟΑΠΑΛΛΑΓΕΣ

Δεκαπέντε σημαντικές αλλαγές στη φορολογία εισοδήματος θεσπίζει το νέο φορολογικό νομοσχέδιο. Οι νέες ρυθμίσεις θα ισχύσουν για τα εισοδήματα που απέκτησαν οι φορολογούμενοι το 1996 και αναμένεται να επιφέρουν πρόσθετη φορολογική επιβάρυνση σε συνδυασμό και με τη μη τιμαριθμοποίηση της φορολογικής κλίμακας.

Οι αλλαγές αυτές θα αποτυπώνονται στις φορολογικές δηλώσεις που θα υποβάλουν περισσότεροι από 4.000.000 φορολογούμενοι τον Μάρτιο του 1997. Τα βασικότερα σημεία αφορούν τις φοροαπαλλαγές και τα τεκμήρια διαβίωσης.

Αναλυτικά στο κεφάλαιο των φορολογικών εκπτώσεων θεσπίζονται οι εξής αλλαγές:

Καταργούνται:1. Η μεταφορά για τα επόμενα δύο χρόνια του ποσού των εξόδων ιατρικής και νοσοκομειακής περίθαλψης του φορολογουμένου και των λοιπών προσώπων που τον βαρύνουν, στην περίπτωση που υπερβαίνει το εισόδημά τους.

2. Η μεταφορά για τα επόμενα δυο χρόνια του ποσού των δωρεών που υπερβαίνει το ετήσιο εισόδημα του φορολογουμένου.

3. Η έκπτωση για τις δικηγορικές αμοιβές.

4. Η μη εφαρμογή του τεκμηρίου για τη δαπάνη που καταβάλλεται για την αγορά κτηματικών ομολόγων του Δημοσίου και την αγορά δημοσίων εκτάσεων.

ΜΕΙΩΣΗ

5. Η μείωση του φόρου κατά 10% για τις εμπορικές επιχειρήσεις και ελεύθερους επαγγελματίες σε περίπτωση που κρίνονται ειλικρινείς οι φορολογικές δηλώσεις.

6. Η μείωση του φόρου για τις ειλικρινείς δηλώσεις των φυσικών και νομικών προσώπων.

Αλλάζουν οι φορολογικές εκπτώσεις για:

7. Νοσήλια: Για εισοδήματα μέχρι 10.000.000 δραχμές εκπίπτει το 100% της δαπάνης για νοσήλια και ιατροφαρμακευτική περίθαλψη. Για εισοδήματα πάνω από 10.000.000 δρχ. μέχρι 15.000.000 δρχ. εκπίπτει το 50% της δαπάνης. Για εισοδήματα άνω των 15.000.000 δρχ. δεν αναγνωρίζεται καμία δαπάνη.

8. Δωρεές και χορηγίες στο Δημόσιο και ιδρύματα: Επιβάλλεται φόρος 20% όταν υπερβαίνουν τις 100.000 δραχμές.

9. Ασφάλιστρα ζωής: Αναγνωρίζεται έκπτωση από το εισόδημα 15%.

10. Ιδιοκατοίκηση: Περιορίζεται η απαλλαγή του τεκμαρτού εισοδήματος από ιδιοκατοίκηση κύριας κατοικίας σε 150 τ.μ. από 200 τ.μ. που ισχύει σήμερα.

ΑΥΞΗΣΗ

Στο κεφάλαιο των τεκμηρίων διαβίωσης θεσπίζονται οι εξής αλλαγές:

1. Αυξάνονται μέχρι 80% τα τεκμήρια για τα IX αυτοκίνητα

2. Μειώνεται το ποσοστό μείωσης, λόγω παλαιότητας της τεκμαρτής δαπάνης των αυτοκινήτων ως εξής:

• Από 20% σε 15% για αυτοκίνητα από 5 έως 10 έτη.

•Από 30% σε 25% για αυτοκίνητα από 10 και μέχρι 15 έτη.

• Από 50% σε 40% για αυτοκίνητα που έχουν κυκλοφορήσει πάνω από 15 έτη καθώς και για αυτοκίνητα που αγοράζονται από τον ΟΔΔΥ και για τους ανάπηρους.

3. Αυξάνονται μέχρι 150% τα τεκμήρια για τα σκάφη αναψυχής.

4. Καταργείται η εξαίρεση από το τεκμήριο διαβίωσης για οικιακή βοηθό στην περίπτωση που ο φορολογούμενος έχει παιδί ηλικίας μέχρι 12 ετών.

5. Αυξάνονται τα τεκμήρια για τα αεροσκάφη.

ΤΕΚΜΗΡΙΑ ΑΥΤΟΚΙΝΗΤΩΝ

Φορ/μοι ίπποι	Μέχρι και 5 έτη	Πάνω από 5 μέχρι και 10 έτη, Μείωση 15%	Πάνω από 10 μέχρι και 15 έτη, Μείωση 25%	Πάνω από 15 έτη, Μείωση 40%*
μέχρι 7	1.500.000	1.275.000	1.125.000	900.000
8	1.900.000	1.615.000	1.425.000	1.140.000
9	2.450.000	2.082.500	1.837.500	1.470.000
10	3.000.000	2.550.000	2.250.000	1.800.000
11	3.600.000	3.060.000	2.700.000	2.160.000
12	4.350.000	3.697.500	3.262.500	2.610.000
13	5.100.000	4.335.000	3.825.000	3.060.000
14	6.300.000	5.355.000	4.725.000	3.780.000
15	8.200.000	6.970.000	6.150.000	4.920.000
16	10.400.000	8.840.000	7.800.000	6.240.000
17	12.800.000	10.880.000	9.600.000	7.680.000
18	15.300.000	13.500.500	11.475.000	9.180.000
19	17.900.000	15.215.000	13.425.000	10.740.000
20	20.600.000	17.510.000	15.450.000	12.360.000
21	23.400.000	19.890.000	17.550.000	14.040.000
22-23	26.400.000	22.440.000	19.800.000	15.840.000
24-25	29.700.000	25.245.000	22.275.000	17.820.000
26-27	33.400.000	28.390.000	25.050.000	20.040.000
28 και άνω	35.000.000	29.750.000	26.250.000	21.000.000

*Στην ίδια κατηγορία εντάσσονται και τα εξής:
1. Προέλευση από ΟΔΔΥ.
2. Σε περίπτωση κυριότητας ΕΙΧ αυτοκινήτου πάνω από 10 έτη από συνταξιούχο ηλικίας πάνω από 60 ετών.
3. Προκειμένου για ΕΙΧ αυτοκινήτου ειδικά διασκευασμένου για τη χρησιμοποίηση (οδήγηση) του ή για τη μεταφορά με αυτό ανατήρων με αναπηρία 67% και πάνω.

Η ΚΛΙΜΑΚΑ ΜΕ ΤΕΣΣΕΡΑ ΠΑΡΑΔΕΙΓΜΑΤΑ

ΜΕΤΑ ΤΗΝ αφαίρεση από την αξία της ακίνητης περιουσίας των τυχόν χρεών που υπάρχουν και του κατά περίπτωση αφορολόγητου ποσού, η αξία που απομένει αποτελεί τη φορολογητέα αξία που υπάγεται σε φόρο με την παραπλεύρως κλίμακα:

Για τα νομικά πρόσωπα η φορολογική υποχρέωση θα προσδιορίζεται με αναλογικό συντελεστή 0,7%.

Κάθε σύζυγος έχει ιδία φορολογική υποχρέωση, φορολογείται δηλαδή για την ακίνητη περιουσία που του ανήκει. Αν τα ανήλικα παιδιά έχουν ακίνητη περιουσία, η αξία της προσθέτει κατά ίσα μέρη στην αξία της ακίνητης περιουσίας κάθε γονέα.

Παράδειγμα 1ο: Εστω άγαμος έχει στην Αγία Παρασκευή ένα διαμέρισμα 200 τ.μ. αντικειμενικής αξίας 70 εκατ. δρχ. Η φορολογική του υποχρέωση θα είναι 70.000.000 - 60.000.000= 10.000.000 Χ 0,3% = 30.000 δραχμές.

Παράδειγμα 2ο: Εστω έγγαμος με ένα παιδί έχει διαμέρισμα 210 τ.μ. στη Φιλοθέη αντικειμενικής αφίας 80 εκατ. δρχ. Η σύζυγος είναι ιδιοκτήτης ενός καταστήματος 60 τ.μ. αντικειμενικής αξίας 35 εκατ. δρχ. και ενός οικοπέδου 700 τ.μ. αντικειμενικής αξίας 40 εκατ. δρχ. Η φορολογική υποχρέωση θα προσδιορισθεί ως εξής:

• Φορολογία του συζύγου: αξία περιουσίας 80.000.000 - 75.000.000 = 5.000.000 Χ 0,3% = 15.000 δρχ. φόρος.

• Φορολογία της συζύγου: 75.000.000 - 60.000.000 = 15.000.000 Χ 0,3%= 45.000 δρχ. φόρος.

Παράδειγμα 3ο: Εστω έγγαμος με δύο παιδιά εκ των οποίων το ένα κληρονόμησε ακίνητο αντικειμενικής αξίας 50 εκατ. δρχ.

Ο σύζυγος έχει ακίνητη περιουσία 120 εκτα. δρχ. και η σύζυγος 60 εκατ. δρχ. Η φορολογική υποχρέωση θα προσδιορισθεί ως εξής:

Το ανήλικο παιδί εφόσον έχει ακίνητο από κληρονομιά είναι υποκείμενο φόρου και έχει το αφορολόγητο των 60 εκατ. Ετσι δεν υπάγεται σε φόρο. Ακόμη δεν θα υπαχθεί σε φόρο η σύζυγος διότι η αξία της περιουσίας της είναι ίση με το αφορολόγητο.

Οπότε φορολογητέα αξία του συζύγου: 120.000.000 - 75.000.000 =45.000.000 Χ 0,3% =135.000 δρχ. φόρος.

Σε αυτή την περίπτωση στο αφορολόγητο των 60.000.000 δρχ. προστίθεται μόνο το αφορολόγητο των 15.000.000 δρχ. του ενός παιδιού, διότι το άλλο παιδί είναι ίδιο υποκείμενο φόρου.

Κλιμάκιο	Φορολογικοί συντελεστές κατά κλιμάκιο (%)	Ποσό φόρου κατά κλιμάκιο	Σύνολο φορολογητέας περιουσίας	Σύνολο φόρου
50.000.000	0,3	150.000	50.000.000	150.000
50.000.000	0,4	200.000	100.000.000	350.000
50.000.000	0,5	250.000	150.000.000	600.000
100.000.000	0,6	600.000	250.000.000	1.200.000
100.000.000	0,7	700.000	350.000.000	1.900.000
Υπερβάλλον	0,8	-	-	

Παράδειγμα 4ο: Εστω ανώνυμη βιομηχανική εταιρεία που εκτός από το βιομηχανοστάσιο έχει και ακίνητο 400 τ.μ.όπου είναι εγκατεστημένες οι διοικητικές και οικονομικές υπηρεσίες της, αντικειμενικής αξίας 400.000.000 δρχ. Η εταιρεία για την επέκταση του ακινήτου αυτού είχε πάρει δάνειο από τράπεζα 40.000.000 δρχ. , το υπόλοιπο του οποίου κατά την 1η Ιανουαρίου 1997 ήταν 25.000.000 δρχ. Η φορολογική υποχρέωση της εταιρείας θα είναι : 400.000 - (25.000.000 + 60.000.000) = 315.000.000 Χ 0,7%=2.205.000

ΠΕΡΙΛΗΨΗ ΕΚΘΕΣΗΣ ΕΠΙΔΟΣΗΣ ΑΠΟΦΑΣΗΣ

Με την με αριθμό 12864/13-12-96 έκθεση επίδοσης της δικαστικής επιμελήτριας του Πρωτοδικείου Ρόδου, Ελευθερίας Κόκκαλη, ύστερα από έγγραφη παραγγελία του Ιωάννη Καρατζαφέρη πληρεξουσίου δικηγόρου του Ζαγοριανού Ιωάννη του Νικολάου κατοίκου Καταβιάς, επιδόθηκε στον κ. Εισαγγελέα Πρωτοδικών Ρόδου για λογαριασμό της Στεργούλας Προύσαλη του Γεωργίου, πρώην κατοίκου Καταβιάς και ήδη αγνώστου διαμονής, ακριβές αντίγραφο της με αριθμό 768/1996 αποφάσεως χρησικτησίας του Ειρηνοδικείου Ρόδου, με την οποία αναγνωρίζεται ο Ζαγοριανός Ιωάννης του Νικολάου, κύριος με χρησικτησία επί ενός αγρού εκτάσεως 550 τ.μ. στην θέση «Πάνω Κάμπος» Καταβιάς, με κτηματολογικά στοιχεία Τόμος 46 Γαιών Καταβιάς, Φύλλο 46, Μερίδα 2109 και Φάκελλος 5920, νομικής φύσεως Αρζί - Μιρί και ήδη Μουλκ.

Ρόδος 17 Δεκεμβρίου 1996
Ο πληρεξούσιος Δικηγόρος
Ιωάννης Π. Καρατζαφέρης

ΙΑΤΡΙΚΗ ΑΝΑΚΟΙΝΩΣΗ
Ο ΙΑΤΡΟΣ
ΙΩΑΝΝΗΣ Ε. ΥΨΗΛΑΝΤΗΣ
ΕΙΔΙΚΟΣ ΠΑΘΟΛΟΓΟΣ
Δέχεται καθημερινά 8-1 και 5-8
ΣΑΒΒΑΤΟ 9-1 Ιατρείο: Αμερικής 95 Τηλ: 77200

BP
Ο ΧΕΙΜΩΝΑΣ ΘΑ ΕΙΝΑΙ ΠΙΟ ΣΥΝΤΟΜΟΣ...
ΠΕΤΡΕΛΑΙΟ ΘΕΡΜΑΝΣΗΣ ΔΙΑΝΟΜΗ ΚΑΤ' ΟΙΚΟΝ
BP ΑΦΟΙ ΤΖΩΡΤΖΗ Ο.Ε.
ΑΦΟΙ ΤΖΩΡΤΖΗ Ο.Ε.
2ο χλμ. Ρόδου -Λίνδου -τηλ: (0241) 62.050 fax: 62.909
Υπεύθυνοι στην ποιότητα
Αμεση εξυπηρέτηση από τις 7 π.μ. εως 7 μ.μ.
...και τέλος στο κρύο!
BP

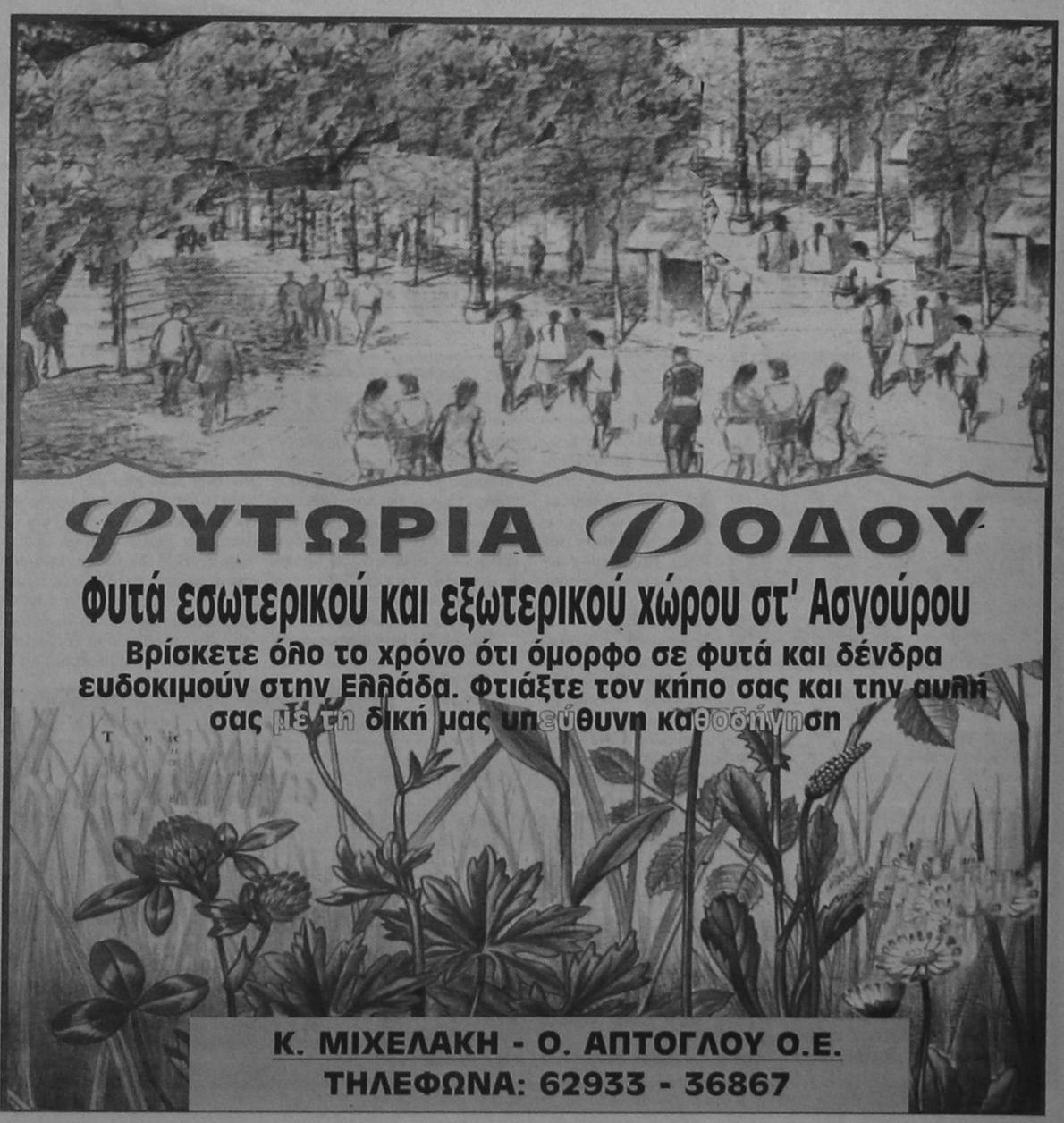

Σπορ

Επιμέλεια Στάθης Φαρμακίδης
Τάσος Κώστας

Συνεργάτες
Ρασήτ Μαρασλής
Γιώργος Παγιωτέλλης
Γιώργος Πάττας
Γίωργος Αναγνώστου

Ζαετς: «Θέλει προσοχή ο Ιάλυσος

Στις δηλώσεις του αμέσως μετά την κλήρωση του Κυπέλλου ο προπονητής του Παναθηναϊκού Βελιμίρ Ζαετς αναφέρθηκε στον Ιάλυσο

«Ενα καλό πρόγραμμα είναι που αποφύγαμε κάποια απο τις μεγάλες ομάδες της Α'Εθνικής, σε μια περίοδο που το φορτωμένο. Δεν θα είναι εύκολα τα παιχνίδια με τον Ιάλυσο. Πρέπει να είμαστε προσεκτικοί, για να περάσουμε στην επόμενη φάση».

•Πάντως η κλήρωση με τον Ιάλυσο προκάλεσε δυσάρεστες αναμνήσεις στον τεχνικό του Παναθηναϊκού. Πριν απο 10 ακριβώς χρόνια, τον Οκτώβριο του 1986, οι πράσινοι είχαν πττηθεί στην Ρόδο από τον τότε κραταιό Διαγόρα με 2-0. Ο Ζαετς μάλιστα είχε πάρει πρόωρα την άγουσα για τ' αποδυτήρια, αντικρύζοντας την κόκκινη κάρτα του διαιτητή.

• Στην προχθεσινή κλήρωση του Κυπέλλου πρώτο ζευγάρι κληρώθηκε Ιωνικός - Παναχαϊκή και δεύτερο Απόλλων - Ολυμπιακός. Στην συνέχεια βγήκε ο Παναθηναϊκός και ενώ έμεναν Ιάλυσος, ΑΕΚ και Πανηλειακός ο Γ - Γ της ΕΠΟ κ. Θωμαΐδης τράβηξε την Ροδίτικη ΠΑΕ.

Οπου φτώχεια γκρίνια...

ΕΝΩΣΗ

Η ήττα της Ενωσης προχθές με την Κόρινθο έφερε στην επιφάνεια όλα τα προβλήματα που ταλαιπωρούν εδώ και αρκετό καιρό την ομάδα.

Χθες η ατμόσφαιρα στ'αποδυτήρια δεν ήταν και η καλύτερη αφού παίκτες και τεχνική ηγεσία ήταν προβληματισμένοι για την ήττα και την συμπεριφορά μερίδας φιλάθλου προς τους παίκτες.

Πάντως ο Γιάννης Καμπούρης που δήλωσε προχθές ότι σκέφτεται να τα παρατήσει εμμένει στην απόφαση του αλλά διευκρινίζει:

«Σίγουρα υπάρχει απογοήτευση και πικρία γι'αυτά που άκουσα όμως δεν θα «πουλήσω» τώρα την ομάδα και τους φίλους μου. Θα συνεχίσω μέχρι το καλοκαίρι για να σώσουμε την Ενωση».

• Αρχισε χθες η προετοιμασία της Ενωσης για το δεύτερο συνεχόμενο εντός έδρας παιχνίδι με το Μαρκό. Απών χθες ήταν ο Κώστας Πολυχρονίου που αντιμετωπίζει πρόβλημα στον αυχένα και θα τον εξετάσει σήμερα γιατρός.



•ΚΑΜΠΟΥΡΗΣ:
Δεν θα «πουλήσω» τους φίλους μου

•• Ο Στέφανος Λινάρδος που αποβλήθηκε θ' απουσιάσει για μία αγωνιστική.

••• Ανάμεσα σε Χριστούγεννα - Πρωτοχρονιά θα συναντηθεί ο Μιχ. Κόκκινος με τους υπεύθυνους του Ολυμπιακού για το θέμα της Ενωσης

Τριτο Ματι

• Οι Απολλωνιάτες κοιμούνται και ξυπνάνε με του Μιχαλάκη. Εφιάλτης τους έγινε η φάση του γκολ που όπως λένε δεν πέρασε τότε την γραμμή.
Ολοι οι παίκτες κυκλοφορούν και δυσφημίζουν...

• Ο Πιάς ήξερε τα πάντα για την Ενωση.
Ετσι διαδόθηκε ευρέως. Ολοι μιλούν για μια συνάντηση με παλιό συμπαίκτη του στη Ρόδο.
Λοιπόν ξεχάστε την. Αλλος ήταν ο ρουφιάνος.

• Εχει δίκιο ο μπακάλης. «Αυτό το γήπεδο έχουμε σ' αυτό θα παίξουμε».
Δεν συμπλήρωσε όμως ότι «και σ' αυτό θα γίνουμε ρεζίλι...».

• Οτι προλάβουν οι Τριαντενοί καλό θα είναι για να το φτιάξουν. Ολα τα κανάλια θα 'ρθουνε στην Ρόδο.

Ηλιας. Κ.

«Πουλάει» ο Παναθηναϊκός

Προταση για να διεξαχθεί στην Ρόδο το πρώτο παιχνίδι •Πονάει ο Κορμαρής

Τρόπους καλύτερης εκμετάλλευσης της εμπορικότητας του Παναθηναϊκού αναζητούν στην ΠΑΕ Ιάλυσος. Μπορεί τα παιχνίδια της προημιτελικής φάσης του Κυπέλλου ν'αργούν όμως «των φρονίμων τα παιδιά πριν πεινάσουν μαγειρεύουν».

Κάποιες σκέψεις για διεξαγωγή του αγώνα στο Εθνικό στάδιο Ρόδου φαίνεται να παραμένουν σκέψεις καθώς επικρατεί η απόψη ο αγώνας να διεξαχθεί κανονικά στο Οικονομίδειο στάδιο για ν'αναδειχθεί και η πόλη της Ιαλυσού.

«Αυτό το γήπεδο έχουμε σ'αυτό θα παίξουμε» δηλώνουν ανώτατα στελέχη της ΠΑΕ.

Πάντως την τελική απόφαση θα πάρει σε προσεχή του συνεδρίαση το διοικητικό συμβούλιο.

Εντός των ημερών θα προταθεί στην ΠΑΕ Παναθηναϊκός να διεξαχθεί το πρώτο παιχνίδι στην Ρόδο, αντί στο ΟΑΚΑ.

Αν γίνει δεκτή η πρόταση, τότε θεωρείται σίγουρο ότι η ζήτηση των εισιτηρίων- που ήδη είναι αυξημένη- θα μετατραπεί σε κυνήγι μαγικού θησαυρού!

•Συνεχίζεται η προπώληση προσκλήσεων για την εορταστική χοροσπερίδα που διοργανώνει ο Ιάλυσος το προσεχές Σάββατο στο MELODY PALACE.

Η ΠΑΕ καλεί τους φιλαθλους όλου του νησιού να δώσουν το παρόν στο γλέντι ενισχύοντας παράλληλα την δύσκολη προσπάθεια που καταβάλλεται.

• Στον αγωνιστικό τομέα ανησυχία επικρατεί για τον τραυματισμό του Κορμαρή. Ο επιθετικός του Ιάλυσου νιώθει έντονες ενοχλήσεις στο γόνατο και χθες δεν μπορούσε να πατήσει το πόδι του.

Αργά το απόγευμα επισκέφτηκε το Νοσοκομείο Ρόδου όπου έβγαλε ακτινογραφίες και σήμερα θα εξετασθεί από τον ορθοπεδικό κ. Δημητρακόπουλο.

ΠΡΟΣΚΛΗΣΗ

ΣΕ ΤΑΚΤΙΚΗ ΓΕΝΙΚΗ ΣΥΝΕΛΕΥΣΗ ΤΩΝ ΜΕΤΟΧΩΝ ΤΗΣ «ΠΑΕ ΙΑΛΥΣΟΣ»

Σύμφωνα με το Νόμο και το Καταστατικό

Καλούνται

Οι κ.κ. Μέτοχοι της «ΠΑΕ ΙΑΛΥΣΟΣ» στην ετήσια τακτική Γενική Συνέλευση που θα γίνει την 11η Ιανουαρίου 1997 ημέρα Σάββατο και ώρα 18.00 στη Δημοτική Βιβλιοθήκη Ιαλυσού (οδός Φιλερήμου- Δημαρχείο) με θέματα ημερήσιας διάταξης:

1. Εγκριση της έκθεσης πεπραγμένων του Δ.Σ. χρήσεις 1995-1996.
2. Εγκριση της έκθεσης των ορκωτών ελεγκτών χρήσεως 1995-1996 και των ετήσιων οικονομικών καταστάσεων.
3. Απαλλαγή των μελών του Δ.Σ. και των ελεγκτών από κάθε ευθύνη.
4. Διορισμός εκκαθαριστών οικ.χρήσης 1996-1997
5. Αύξηση μετοχικού κεφαλαίου.
6.Οτι προταθεί

ΙΑΛΥΣΟΣ 17.12.1996
Ο ΠΡΟΕΔΡΟΣ ΤΗΣ ΠΑΕ ΙΑΛΥΣΟΣ
ΧΑΤΖΗΑΝΤΩΝΙΟΥ ΣΤΕΡΓΟΣ

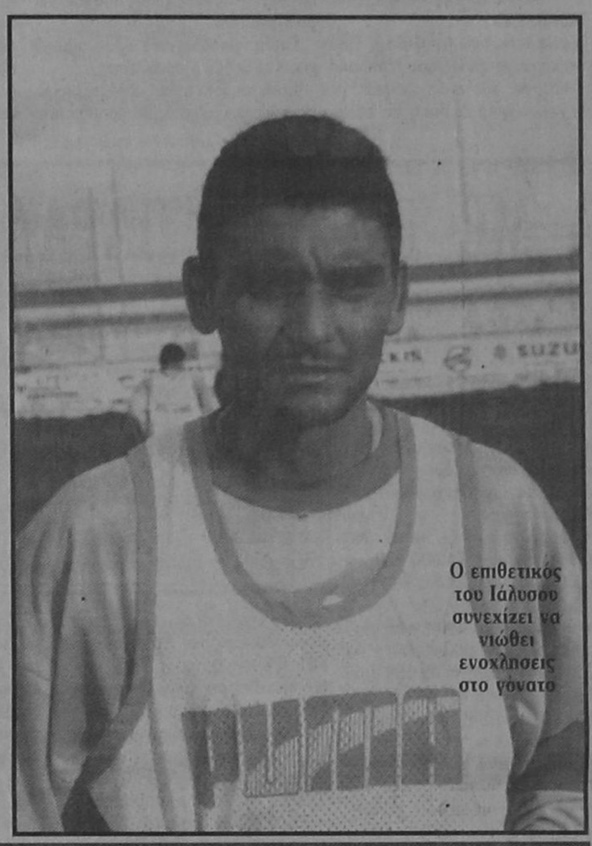

Ο επιθετικός του Ιάλυσου συνεχίζει να νιώθει ενοχλησεις στο γονατο

Πολύ καλός ο Καλαθενός

Επέστρεψε στις καλές διαιτησίες ο Μιχάλης Καλαθενός μετά την τιμωρία του από την πειθαρχική επιτροπή.

Στο Σαββατιάτικο παιχνίδι Κασταριά- Εδεσσαϊκός 1-1, βαθμολογήθηκε από τον Κοζανίτη τη παρατηρητή διαιτησίας κ. Χρήστο Σάββα με 8.50 έως 8.70.

Πανελλαδική σύσκεψη

Την Πέμπτη 19 Δεκεμβρίου (αύριο) στο Αθηναϊκό ξενοδοχείο «εσπέρια» (11.30π.μ) θα πραγματοποιηθεί πανελλαδική σύσκεψη των σωματείων της Δ' Εθνικής, όπου θα συζητηθούν τα προβλήματα της κατηγορίας με κορυφαίο απ' όλα το οικονομικό.

Οι διαιτητές της Γ' Εθνικής

ΝΟΤΙΟΣ ΟΜΙΛΟΣ

Ενωση Ρόδου Διαγόρα - Μαρκό : Μπλάθρας (Ηλείας) Ατρόμητος - Αιγάλεω : Φλαμπούρης (Αθηνών) Κόρινθος - Ηλυσιακός : Δελήμπασης (Ρεθύμνου) Παναιγιάλειος - Πάτρα : Πάτρας (Κορίνθου) Ηρόδοτος - Εργοτέλης : Κόκοτου (Αθηνών) Βαρβασιακός - Καλλιθέα : Πάνου (Αιτ/νιας) Εθνικός Αστέρας - Κέρκυρα : Σουλτάνης (Κυκλάδων) Ναυπακτιακός Αστέρας - Αγιος Νικόλαος : Κοκκινάκης (Ηρακλείου) Αιολικός - Ιάλυσος : Τσώνης (Αθηνών)

Στο παιχνίδι της Ενωσης επόπτες θα είναι οι Γεωργακόπουλος, Βασιλείου του Συνδέσμου Ηλείας ενώ στο ματς του Ιάλυσου οι Δέδης, Κεσελούλης του συνδέσμου Αθηνών.



Σε απολογία ο Παπαχρήστου

ΚΑΤΗΓΟΡΕΙΤΑΙ ΓΙΑ ΕΠΙΘΕΣΗ ΣΤΟΝ ΔΙΑΙΤΗΤΗ ΤΡΙΑΝΤΑΦΥΛΛΗ

Στο σκαμνί του αθλητικού δικαστή θα καθίσουν αύριο το πρωΐ η ΠΑΕ Ιάλυσος και ο προπονητής της Βασίλης Παπαχρήστου.

Το κατηγορητήριο αναφέρει ότι ο τεχνικός του Ιάλυσου επιτέθηκε στον διαιτητή του αγώνα με τον Εργοτέλη κ. Τριανταφύλλη σπρώχνοντας τον, στην περίπτωση που διαμαρτυρήθηκε για τον μη καταλογισμό πέναλτι σε ανατροπή του Τρούλλη στην περιοχή.

• Με απόφαση της ΕΠΑΕ η 14η αγωνιστική του Νοτίου Ομίλου της Γ'Εθνικής μεταφέρθηκε από την Κυριακή 12 Ιανουαρίου για την Τετάρτη 15 του μηνός. Η αλλαγή έγινε μετά από αίτημα του ΟΠΑΠ, που θα καταρτίσει εκτακτο δελτίο ΠΡΟΠΟ.

Την συγκεκριμένη αγωνιστική η Ενωση υποδέχεται τον Εργοτέλη, ενώ ο Ιάλυσος ταξιδεύει στην Χίο για ν' αντιμετωπίσει τον τοπικό Βαρβασιακό. Το πρωτάθλημα της Γ' Εθνικής θα διακοπεί στο διάστημα 22 Δεκεμβρίου (θα διεξαχθεί η 12η αγωνιστική) εώς 5 Ιανουαρίου (13η αγωνιστική)

Στιβος

Η Νίκη δεύτερη πίσω απ' την... Νίκη

• ΚΟΡΥΦΑΙΑ ΑΘΛΗΤΡΙΑ ΤΗΣ ΧΡΟΝΙΑΣ Η ΜΠΑΚΟΓΙΑΝΝΗ ΜΕ 1.517 ΨΗΦΟΥΣ • ΔΕΥΤΕΡΗ Η ΞΑΝΘΟΥ ΜΕ 956 ΨΗΦΟΥΣ



Τέσσερις χρυσοί ολυμπιονίκες- ο Πύρρος Δήμας, ο Νίκος Κακλαμανάκης, ο Γιάννης Μελισσανίδης και ο Κάκι Κακιασβίλι- θα μοιραστούν τον τίτλο του κορυφαίου αθλητή του 1996, κάτι που γίνεται για πρώτη φορά στο ετήσιο δημοψήφισμα του Πανελληνίου Συνδέσμου Αθλητικού Τύπου, που συμπληρώνει 43 χρόνια από τότε έγινε για πρώτη φορά. Αλλωστε είχαν βγεί πρώτοι, εκτός ψηφοφορίας.

Πίσω τους, πήρε τη δεύτερη θέση ο Β. Λεωνίδης (989 ψήφοι) και τρίτος αναδείχθηκε ο Λ. Σαμπάνης (565). Την εξάδα συμπληρώνουν ο Λ. Παπακώστας (334), ο Λ. Κόκκας (275) και ο Ν. Οικονόμου (102), που παράλληλα αναδείχθηκε κορυφαίος μπασκεμπολίστας του 1996. Κορυφαίος ποδοσφαιριστής αναδείχθηκε ο Βασίλης Τσάρτας (61).

Καλύτερη αθλήτρια της χρονιάς ψηφίστηκε η Νίκη Μπακογιάννη (1.517 ψήφοι). Τον ίδιο τίτλο είχε πάρει και το 1989. Τη δεύτερη θέση πήρε η Νίκη Ξανθού (956) και την τρίτη ο Ολγα Βασδέκη (825). Την εξάδα συμπληρώνουν η περυσινή νικήτρια Κατερίνα Θάνου (394) και οι αθλήτριες γυμναστικής Μαρία Παγκάλου (176) και Βάσω Τσαββαρίδου (158). Μετά από μεγάλο συναγωνισμό, κορυφαία ομάδα της χρονιάς αναδείχθηκε η πρωταθλήτρια Ευρώπης ομάδα μπάσκετ του Παναθηναϊκού (902 ψήφοι). Η Εθνική πόλο ψηφίστηκε δεύτερη (804) και η Εθνική μπάσκετ τρίτη (800).

Μετά την ανακοίνωση των αποτελεσμάτων, ο πρόεδρος του ΤΑΚ Π. Γιαννακόπουλος δήλωσε: «Οι παίχτες, ο προπονητής, τα στελέχη του ΤΑΚ και εγώ προσωπικά ευχαριστούμε θερμά τους επαγγελματίες αθλητικούς συντάκτες, οι οποίοι με την ψήφο τους ανέδειξαν τον Παναθηναϊκό στην πρώτη θέση των ομαδικών αθλημάτων».

Την εξάδα συμπληρώνουν η ομάδα ποδοσφαίρου του ΠΑΟ (769), η κυπελλούχος Ευρώπης ομάδα βόλεϊ του Ολυμπιακού και η Εθνική Παίδων ποδοσφαίρου.

Στον Αργύρη Καμπούρη, που αποχώρησε από την ενεργό δράση, θα απονεμηθεί το κύπελλο ήθους. Ειδικές βραβεύσεις θα απονεμηθούν στους ταλαντούχους αθλητές Δ. Μαγγανά (κολύμβηση), Ελ. Δανιηλίδου (τένις), Π. Γκιώνη (πυγκ πογκ), Π. Ιακωβάκη (στίβος) και Γ. Κυριαζή (ποδόσφαιρο). Επαθλο FAIR PLAY θα απονεμηθεί στους παίχτες της Εθνικής Ελπίδων Δ. Ελευθερόπουλο και Ν. Λυμπερόπουλο για το ανώτερο φίλαθλο πνεύμα που επέδειξαν στο ντέρμπι Ολυμπιακού- ΠΑΟ.

Επίσης θα τιμηθεί ο 63χρονος εν ενεργεία (!) ποδοσφαιριστής Αν. Δημητσιάνος, της Δόξας Καρακιάνας Κέρκυρας. Η γιορτή της βράβευσης θα γίνει στο στάδιο Ειρήνης και Φιλίας τη Δευτέρα 20 Ιανουαρίου, στις 6 μ.μ., με τη χορηγία της Ελληνικής Εταιρίας Εμφιαλώσεων (ΕΕ).

Η γιορτή θα μεταδοθεί απευθείας από την ΕΤ-1.

ΟΙ ΚΑΛΥΤΕΡΟΙ ΑΘΛΗΤΕΣ

Αναλυτικά τα αποτελέσματα και οι ψήφοι που πήραν οι αθλητές

1) Πύρρος Δήμας, Νίκος Κακλαμανάκης, Κάκι Καχιασβίλι, Γιάννης Μελισσανίδης (άπαντες εκτός ψηφοφορίας)	
2) Βαλέριος Λεωνίδης (άρ. βαρών)	989
3) Λεωνίδας Σαμπάνης (άρ. βαρών)	565
4) Λάμπρος Παπακώστας (στίβος)	334
5) Λεωνίδας Κόκκας (άρση βαρών)	275
6) Νίκος Οικονόμου (μπάσκετ)	102
7) Γιώργος Σιγάλας (μπάσκετ)	86
8) Γιώργος Τζελίλης (άρση βαρών)	68
9) Παναγιώτης Ποικιλίδης (πάλη)	66
10) Βασίλης Τσάρτας (ποδόσφαιρο)	61
11) Στράτος Αποστολάκης (ποδ/ρο)	49
12) Κώστας Γκατσιούδης (στίβος)	46

ΟΙ ΚΑΛΥΤΕΡΕΣ ΑΘΛΗΤΡΙΕΣ

Αναλυτικά τα αποτελέσματα

1) Νίκη Μπακογιάννη	1.517
2) Νίκη Ξάνθου (στίβος)	956
3) Ολγα Βασδέκη (στίβος)	825
4) Κατερίνα Θάνου (στίβος)	394
5) Μαρία Παγκάλου (γυμναστική)	176
6) Βάσω Τσαββαρίδου (γυμ/κή)	158
7) Αγγελική Ανδριοπούλου (Θ. σκι)	83
8) Βούλα Πατουλίδου (στίβος)	73
9) Αγη Κασούμη (σκοποβολή)	51
10) Μαρία Χριστοφορίδου (άρ. βαρών)	46
11) Χριστίνα Παπαδάκη (τένις)	41
12) Τόνια Μαχαίρα (κολύμβηση)	39

ΟΙ ΚΑΛΥΤΕΡΕΣ ΟΜΑΔΕΣ

Αναλυτικά τα αποτελέσματα

1) Παναθηναϊκός (μπάσκετ)	902
2) Εθνική υδατοσφαίρισης	804
3) Εθνική μπάσκετ	800
4) Παναθηναϊκός (ποδόσφαιρο)	769
5) Ολυμπιακός (βόλεϊ)	468
6) Εθνική παίδων ποδοσφαίρου	164
7) ΑΕΚ (ποδόσφαιρο)	124
8) Εθνική γυναικών ενόργανης γυμ.	108
9) Εθνική γυναικών αντισφαίρισης	57
10) Εθνική Ολυμπιακή ομάδα ποδηλ.	54
11) ΠΑΟΚ (μπάσκετ)	48
12) Πλήρωμα σκάφους ΣΤΑΡ (ιστιοπλοΐα) με τους Τάσο Μπουντούρη, Δημήτρη Μπούκη 36	



26 Ιανουαρίου η πρεμιέρα της Ξανθού

Σε εντατικούς ρυθμούς συνεχίζεται η προετοιμασία του γκρουπ των αλτών του μήκους του Γιώργου Πομάσκι. Μέ δεδομένο ότι ματαιώθηκε το μπιγκ κλειστού που επρόκειτο να κάνει η ΝΙΚΕ στο Τόκιο στις 15 Ιανουαρίου, ο Ελληνοβούλγαρος προπονητής προσανατολίζεται στο να ξεκινήσουν η Νίκη Ξάνθου, ο Σπύρος Βασδέκης, ο Δημήτρης Χατζόπουλος και η Χριστίνα Αθανασίου την αγωνιστική τους προσπάθεια στην ημερίδα της 26ης Ιανουαρίου στο ΣΕΦ. Η Νίκη Ξανθού προγραμματίζει να κάνει την πρώτη της διεθνή παρουσία στο μίτινγκ της Βουδαπέστης της 1ης Φεβρουαρίου, ενώ ο Σπύρος Βασδέκης θα αγωνιστεί στο μίτινγκ της Μαδρίτης την 5η Φεβρουαρίου.

Εξάλλου, το πρόγραμμα του «Αθήνα '97» είναι απαγορευτικό στο να αγωνιστεί η Νίκη Ξανθού σε δύο αγωνίσματα, όπως αρχικά υπολόγιζε η ίδια και ο προπονητής της. Το τριπλούν προηγείται του μήκους γυναικών κι έτσι ο Πομάσκι δεν διακινδυνεύει τη συμμετοχή στο πρώτο αγώνισμα, που μάλιστα είναι και πιο επίπονο. Αυτό δεν σημαίνει ότι η Ξανθού αναβάλλει και την προγραμματισμένη από το '97 ενασχόλησή της με το τριπλούν και σίγουρα θα πάρει μέρος σε ένα - δύο αγώνες στη διάρκεια της χρονιάς.

παλμός του τοπικού

Δεν έχει τύχη η Κορινθία

Τα παλληκάρια της μικτής έτοιμοι για διπλό θρίαμβο στο Εθνικό στάδιο • Οι παίδες στις 12:30, οι νέοι στις 14:45

Κρίσιμα παιχνίδια δίνουν σήμερα οι μικτές ομάδες της ΕΠΣ Δωδεκανήσου φιλοξενώντας στα πλαίσια της 3ης αγωνιστικής του πρωταθλήματος τ' αντίστοιχα συγκροτήματα της Κορινθίας.

Τα δύο παιχνίδια θα διεξαχθούν στο εθνικό στάδιο Ρόδου και θα διευθύνει ο Αθηναίος Φινοκαλιώτης.

ΟΙ ΠΑΙΔΕΣ

Ευκαιρία να πιάσουν την 2η προνομιούχο θέση έχουν σήμερα οι παίδες της Δωδεκανήσου που θέλουν μόνο νίκη κόντρα στην Κορινθία.

«Με νίκη μπαίνουμε δυναμικά στο παιχνίδι της πρόκρισης. Πάντως έχουμε ν' αντιμετωπίσουμε έναν δύσκολο αντίπαλο», δήλωσε ο Ενωσιακός τεχνικός κ. Τσαμπίκος Παπανικόλας.

Στις δύο πρώτες αγωνιστικές η ομάδα της Κορίνθου έχει σημειώσει ισάριθμες νίκες (4-3 στην Αρκαδία και 2-1 εντός στην Αργολίδα) δείχνοντας ότι είναι πολύ υπολογίσιμος αντίπαλος.

Το αντιπροσωπευτικό μας συγκρότημα έχει μία νίκη και μία ήττα (επικράτησε 3-1 στην Αργολίδα, έχασε 3-1 από την Αθήνα στην Ρόδο).

Ο Ενωσιακός τεχνικός έχει καλέσει για τον αγώνα τους παρακάτω 18 παίκτες:

Καβάσιλας, Φωτείνης, Αττιτής, Μόσχος, Σπάρταλης, Μακρηδημήτρης, Αχιολάς, Αμπελάς, Παπανικολάου, Τσακίρης, Χατζηθεοδωράκης, Κυριαζής, Μαμής, Κιούσης, Σαλαμαστράκης, Λεβέντης, Αθανασίου, Γκότσιας.

Το παιχνίδι θα ξεκινήσει στις 12:30 μ.μ.

ΟΙ ΝΕΟΙ

Με νίκη σήμερα οι νέοι θα ξεφύγουν τρεις βαθμούς στην βαθμολογία και θα γίνουν το μεγάλο φαβορί για την πρόκριση στην επόμενη φάση.

«Είμαστε, σε καλή κατάσταση και αν παίξουμε σοβαρά θα πάρουμε τη νίκη. Μ' ανησυχεί ο τραυματισμός του Πόλου στο γόνατο καθώς ο παίκτης έχει να προπονηθεί αρκετές μέρες», τόνισε χθες ο Ενωσιακός Τεχνικός.

Η ομάδα της Κορίνθου στα δύο πρώτα παιχνίδια νίκησε εκτός έδρας την Αρκαδία με 4-1 και έχασε στην έδρα της με 2-0 από την Αργολίδα. Οπως φαίνεται και από τ' αποτελέσματα παρουσιάζει αστάθεια στην αποδοσή της.

Η δική μας ομάδα κάνοντας καταπληκτικές εμφανίσεις πέρασε σαν σίφουνας από την Αργολίδα με 0-2, ενώ νίκησε εύκολα και την Αθήνα στην Ρόδο με 2-0.

Για το σημερινό παιχνίδι που θα ξεκινήσει στις 14:45 έχουν κληθεί ν' αγωνιστούν οι:

Παπαναγιώτου, Μπεκιάρης, Σακκής, Χιάμπολης, Λεβέντης, Καντιμοίρης, Αρχοντούλης, Γεωργαλής, Μουσακίνιας, Μαΐλης, Δανάς, Χειμωνέττος, Συλαϊδόπουλος, Χαλίκος, Πόλος, Γ. Σάββενας, Ζαχαρίας.

Το μεγάλο πρόβλημα που αντιμετωπίζει.

ΠΡΩΤΑΘΛΗΜΑ ΠΑΙΔΩΝ
3η ΑΓΩΝΙΣΤΙΚΗ

Δωδεκάνησος - Κορινθία (σήμερα 12:30)
Πειραιάς - Αργολίδα 0-0
Αθήνα - Αρκαδία 7-1

Η Βαθμολογία

	ΤΕΡΜ.	Β
1. Αθήνα	12-4	7
2. Κορινθία	6-4	6
3. Πειραιάς	7-3	5
4. Δωδεκάνησος	4-4	3
5. Αργολίδα	2-5	1
6. Αρκαδία	5-16	0

ΠΡΩΤΑΘΛΗΜΑ ΝΕΩΝ
3η ΑΓΩΝΙΣΤΙΚΗ

Δωδεκάνησος - Κορινθία (σήμερα 14:45)
Πειραιάς - Αργολίδα 1-0
Αθήνα - Αρκαδία 0-0

Η Βαθμολογία

	ΤΕΡΜ.	Β
1. Δωδεκάνησος	5-0	6
2. Πειραιάς	2-2	6
3. Αθήνα	2-2	4
4. Κορινθία	4-3	3
5. Αργολίδα	2-4	3
6. Αρκαδία	1-5	1



Ο Πόλος που στο στιγμιότυπο διακρίνεται να πανηγυρίζει μαζί με τον Χιάμπολη αντιμετωπίζει πρόβλημα τραυματισμού και ίσως δεν αγωνιστεί

Το Δ.Σ. των διαιτητών

Τα εκλεγέντα μέλη του Δ.Σ. του Συνδέσμου Διαιτητών Ποδοσφαίρου Δωδεκανήσου που προήλθαν από τις αρχαιρεσίες της 9-12-1996 συγκροτήθηκαν σε σώμα ως εξής:

Πρόεδρος: Ιωάννης Τριανταφύλλου

Αντιπρόεδρος: Γεώργιος Μοσχούς

Γενικός Γραμματέας: Νικόλαος Χρυσανθής

Αναπλ/τής Γραμματέας: Σωτήρης Κόντζος

Ταμίας: Στέλιος Κατταβενός

Αναπλ/τής Ταμίας: Δημήτρης Κάπρος

Εφορος Λέσχης και Σχολών: Παντελής Μιχαλάκης.

Παρέμεινε πρόεδρος ο Τριανταφύλλου

ΜΕΛΗ:

1) Δημήτρης Καρίκης

2) Πέτρος Κάζας

Με την ευκαιρία αυτή το Δ.Σ. χαιρετίζει όλα τα μέλη του Συνδέσμου μας και τα καλεί σε μία νέα συνεργασία που θα αποβλέπει στην αναβάθμιση της Διαιτησίας με γνώμονα το κοινό συμφέρον για το ποδόσφαιρο της Δωδ/σου.

Τέλος εύχεται Καλές Γιορτές και το έτος 1997 να είναι ειρηνικό, παραγωγικό για όλους με υγεία και χαρά. Το νέο Συμβούλιο διαπνέεται από το πνεύμα των ημερών και καλεί σε συστράτευση όλα τα μέλη για πιο συντονισμένη και αποδοτική προσφορά.

Τήλος - Πολύστρατος 0-1

Μετά από δύο επιτυχίες (ισοπαλία με Ροδιακό, νίκη στ' Απόλλωνα) η Τήλος επέστρεψε στις ήττες.

Στο χθεσινό παιχνίδι της 9ης αγωνιστικής του Β' ομίλου της Β' κατηγορίας που έγινε στο Παραδείσι νικητής αναδείχθηκε ο Πολύστρατος με 1-0.

Η βαθμολογία διαμορφώθηκε ως εξής:

Η Βαθμολογία

ΟΜΑΔΕΣ	Β.	ΤΕΡ.
1. Αστέρας Μ.	25	22-7
2. Ευκλής	22	16-7
3. Αναγεν. Εμπ.	19	18-15
4. Θύελλα Π.	16	23-12
5. Ροδιακός	15	11-6
6. Πολύστρατος	13	7-14
7. Απόλλων Απ.	11	15-15
8. Ασπίς Απ.	10	9-12
9. Ταξιάρχης	9	15-15
10. Ασκληπειό	8	17-19
11. Τήλος	4	8-24
12. Ηρακλής Λ.	3	5-24

Για την 10η αγωνιστική θα γίνει σήμερα το παιχνίδι Ηρακλής Λ. - Τήλος που θα διευθύνουν οι Λάμπρου - Φωτίου - Ζανεττής.

• Στο βαθύ Καλύμνου θα παίξουν σήμερα Βαθύ-Ποσειδών με διαιτητές τους Πλάτση - Γιαλλουρή - Τσικούρη.

ΠΑΝΑΘΗΝΑΪΚΟΣ ΡΟΔΟΣ FAN CLUB

Εγγραφές για εισιτήρια

Ευχαριστούμε τον πράσινο θεό που στην κλήρωση του κυπέλου μας έβγαλε αντίπαλους με τον Ιάλυσο. Το Ρόδος Fan Club θα δώσει το βρόντερο παρόν στον αγώνα και γι'αυτό προσκαλεί όλα τα μέλη του στη συγκέντρωση του Σαββάτου 21/12/96 και ώρα 18:00 στα γραφεία μας (Μακαρίου 48 1ος όροφος).

Οσοι ενδιαφέρονται για εισπήρια του αγώνα εδώ στη Ρόδο οι εγγραφές έχουν αρχίσει γι' αυτό προλάβετε. Οι εγγραφές θα γίνονται κάθε απόγευμα 7-9 μ.μ. στα γραφεία μας.

Ασεκάκια τα 2 μπαλάκια που σας ρίξαμε προς απάντηση στην επιστολή σας στην εφημερίδα «ΔΗΜΟΚΡΑΤΙΚΗ» τηλ. 12/12/96.

Ευχαριστούμε
ΡΟΔΟΣ FAN CLUB

ΠΟΔΗ - λαϊα

Υπάρχουν ταλέντα

Η επιτυχημένη διοργάνωση του δου λαϊκού αγώνα ποδηλάτου απέδειξε ότι η παράδοση που έχει η Ρόδος στο συγκεκριμένο άθλημα συνεχίζεται.

Η πολύ καλή δουλειά που γίνεται στην ομάδα του Δωριέα αποδίδει ήδη καρπούς. Οι αθλητές του συλλόγου Βαγγέλης Καστανούλας, Γιάννης Καρατζιάς, Αιμίλιος και Δημήτρης Καλανδράνης, που κατέλαβαν τις πρώτες θέσεις έδειξαν ότι διαθέτουν αρκετή θέληση και ταλεντο.

Η γιορτή του ΔΟΝΑ

Το προσεχές Σάββατο 21 Δεκεμβρίου θα γίνει η ετήσια αθλητική γιορτή του ΔΟΝΑ στο Δημοτικό θέατρο της πόλης μας στις 19:30.

Κατά τη διάρκεια της εκδήλωσης θα επιδοθούν οικονομικές επιχορηγήσεις σ' όλα τα αθλητικά- ερασιτεχνικά σωματεία και φορείς της πόλης, καθώς και αθλητικές υποτροφίες σε συμπολίτες μας αθλητές που είχαν αγωνιστικές διακρίσεις κατά το 1996.

Θα τιμηθούν ακόμα οι:

1. Ερωτόκριτος Ερωτοκρίτου- αθλητικός δικαστής.
2. Γιάννης Τσαγκουρνής-Εισαγγελέας Πρωτοδικών.
3. Ευθύμιος Πετίνης- Διοικητής 95 ΑΔΤΕΑ.
4. Μιχάλης Ζεμπιλλάς-Αστυνομικός Διευθυντής-Αστυκτηνίατρος
5. Παναγιώτης Αδαμόπουλος- Διοικητής Α.Α. Ρόδου
6. Κώστας Κυρλαγκίτσης-Κεντρικός Λιμενάρχης Ρόδου



Ο ΔΟΝΑ τιμάει τον αθλητικό δικαστή κ. Ερωτοκρίτου

για την εν γένει προσφορά τους στον Αθλητισμό και τη Νεολαία του τόπου μας.

• Ο ΔΟΝΑ συγχαίρει τον Ανδρέα Χαλκιόπουλο για την κατάληψη της 1ης θέσης στην τελική βαθμολογία του Πρωταθλήματος Ελλάδας με αυτοκίνητα Formula 3.

Βόλλεϋ

Κλεάνθης-Ροδιακός 3-1

Για το Εφηβικό πρωτάθλημα του βόλλεϋ (1η αγωνιστική) έγινε την Δευτέρα στο κλειστό της Κρεμαστής ένας συναρπαστικός αγώνας με τον Κλεάνθη καλύτερο να κερδίζει 3-1 τον αξιόμαχο Ροδιακό. Αξίζουν συγχαρητήρια στους προπονητές Μπόνη Ευθύμιο του Κλεάνθη και Κουπάδη Στέργο του Ροδιακού για την δουλειά που κάνουν. Τα σετ 1-11/15-0/ 10-15/15-9) ο Κλεάνθης πήρε τα δύο πρώτα σετ με πολύ καλό σέρβις και καλό μπλοκ. Ο Ροδιακός ανέβηκε στο τρίτο σετ και το πήρε με καλή πρώτη μπάλα και αρκετές καλές επιλογές στην επίθεση από το κέντρο. Στο τέταρτο σετ ο Κλεάνθης κυριάρχησε σε όλους τους τομείς και το κέρδισε μαζί με το παιχνίδι. Από τον Κλεάνθη διακρίθηκαν οι Χίου, Αναγνώστου, Παπακωσταντίνου, Μοσχούς και από τον Ροδιακό Χαβιαράς, Βαλλιανάτος, Βερικουκιάς.

ΚΛΕΑΝΘΗΣ (Χίου Στ., Μοσχούς Χρισ., Μοσκιού Αντ., Μπρατσιώτης Τασ.,. Αναγνώστου Αντ. Παπακωσταντίνου Λοιζ. (Σταυριανός Σταμ., Τρίχας Γεωργ., Αφεντούλης Νικ.). **ΡΟΔΙΑΚΟΣ** Βαλλιανάτος Στ., Χαβιαράς Τ., Βερικουκιάς Α., Βογιατζής Χ., Γεννημανώλης Β., Πέρρος Εμ., Πέρρης Θ.

Πολύ καλή η διαιτησία των Πετσάλη Γ., Πανιέρα Π.

ΣΗΜΑΙΟΤΕΧΝΙΚΗ «MY FRIEND»

ΚΩΣΤΑΣ ΤΡΟΥΛΗΣ

- Σημαίες όλων των κρατών του κόσμου
- Σήματα, λάβαρα, εμβλήματα εταιριών - ομίλων - σωματείων
- Ποδοσφαιρικές σημαίες, λάβαρα, μπρελόκ, καπέλλα, κασκώλ, αναπτήρες και ενδυμασίες (μπλούζες, σορτσάκια, κάλτσες) όλων των ομάδων Α' Εθνικής (κατόπιν παραγγελίας και όλων των τοπικών ομάδων)
- Αθλητικές φόρμες σε ποικιλία χρωμάτων, ποιοτήτων και μεγεθών

ΠΡΟΣΟΧΗ!!!!

Νέες παραλαβές σε φόρμες (μοντέλα '96) σε φανέλες και πολλά άλλα είδη όλων των ποδοσφαιρικών ομάδων (Ολυμπιακού, Παναθηναϊκού, Εθνικής Ελλάδος κ.λ.π.)

«MY FRIEND»
ΑΚΤΗ ΣΑΧΤΟΥΡΗ (έναντι Τελωνείου Ρόδου
ΤΗΛ. 33953 Τηλ. Βιοτεχνίας 61321

Η λύση στο οικοδομικό σας πρόβλημα

Η ΓΕΝΙΚΗ ΤΕΧΝΙΚΗ Α.Ε., δημιουργήθηκε για να δώσει αποτελεσματικές & συμφέρουσες λύσεις στα οικοδομικά προβλήματα του νησιού μας. Τα αντικείμενα των δραστηριοτήτων μας:

- Εμπορία σιδήρου οικοδομών υψηλής ποιότητας & αντοχής
- Παραγωγή έτοιμου μπετόν με 24ωρη παράδοση στην υψηλή ποιότητα στη συνέπεια και την άμεση εξυπηρέτηση
- Ανάληψη δημοσίων και ιδιωτικών έργων μεγάλης έκτασης
- Ανέγερση πολυκατοικιών με το σύστημα της ανταλλαγής

14 σύγχρονες μπετονιέρες, 2 υδραυλικά παραγωγής μπετόν και πλήρες δίκτυο ραδιοτηλεφώνων, θα είναι στη διάθεσή σας αν θελήσετε να συνεργασθούμε. Χρησιμοποιώντας τα ειδικά πρόσθετα σταθεροποίησης και ρευστότητας POZZOLITH ADMIX 105 R, RHEOMAC 716 και 877 και τηλέφωνας την παραγγελία, με 3 υπεύθυνους πολλαπλούς μηχανικούς σε δίκτυο σύγχρονα εξοπλισμένο εργοτάξιο, διασφαλίζουμε και εγγυόμαστε σταθερά υψηλή ποιότητα στο μπετόν μας



ΜΟΝΤΕΡΝΑ ΤΕΧΝΟΛΟΓΙΑ ΠΑΡΑΔΟΣΗ

ΓΕΝΙΚΗ ΤΕΧΝΙΚΗ
έτοιμο μπετόν

ΕΡΓΟΣΤΑΣΙΟ:
ΡΟΔΟΥ - ΛΙΝΔΟΥ 7ο ΧΛΜ. - ΤΗΛ. 25013
ΓΡΑΦΕΙΑ:
ΑΡΚΑΔΙΟΥ 2 ΤΗΛ. 22968

σέντρες & καρφώματα

Την Κυριακή ο Αρης έκανε το 1-0 με τον Παγκορινθιακό. Την Δευτέρα η Κόρινθος έκανε το 1-1 με την Ενωση. Σήμερα να δούμε πως θα καταλήξουν οι μάχες της Ρόδου με την Κόρινθο. Οι μικτές θα κρίνουν την κόντρα. Μάλλον πάμε για 2-1 υπέρ μας.

Αγιες μέρες έρχονται, άγιες μέρες φτάνουν μα κάποιοι ποδοσφαιριστές Χριστούγεννα δεν κάνουν. (Εκτός κι αν πάρουν τίποτα ψιλά για να την βγάλουν...).

Σήμερα στις μικτές αρχικά ορισμένος επόπτης ήταν ο Ντόβας. Τώρα αν είναι ο Φίλιππος θα σας γελάσω. Πάνως ο μάγκας δήλωσε κώλυμα και δεν έρχεται απ' ότι μαθαίνω.

Αν ήταν ο χειρούργος της Κέρκυρας καλά κάνει και δεν έρχεται γιατί θα 'ψαχνε τρόπο να φύγει. Οι Τριαντενοί είναι έτοιμοι για φούμο!!

Ποιά ομάδα άρχισε ήδη να σκέφτεται την ερχόμενη ποδοσφαιρική περίοδο; (χι, χι, χι).

«Αναλφάβητος»

Πάλι με το... παράπονο αποχώρησε από τα γραφεία της ΕΠΟ ο εκπρόσωπος του ΙΑΛΥΣΟΥ, Βασίλης Γκαγκάτσης. Ο διακεκριμένος νομικός των «ερυθρόλευκων» ήγειρε αξίωση ν' αλλάξει ο τρόπος που διενεργείται η κλήρωση Κυπέλλου, εξηγώντας πως οι ομάδες δεν θα πρέπει να μπαίνουν στην κληρωτίδα σύμφωνα με αλφαβητική σειρά. Ερεισμα της άποψης που διατύπωσε αποτέλεσε η ανάγνωση του τροποποιημένου, από το περασμένο καλοκαίρι, ΚΑΠ, στα επίμαχα άρθρα του οποίου πραγματικά δεν αναφέρεται πως από την τρίτη φάση μέχρι την ημιτελική οι κληδάριθμοι των ομάδων έχουν να κάνουν αποκλειστικά και μόνο με το αρχίγραμμα της ονομασίας τους. Εν πάση περιπτώσει, η «ένσταση» δεν καρποφόρησε, αλλά δεν έπεσε κι άσχημα στον εκπρόσωπο της Ροδίτικης ΠΑΕ έ;

ΕΜΠΟΡΟΜΠΕΤΟΝ Α.Ε.

Συνέπεια - Αμεση εξυπηρέτηση - Υψηλή ποιότητα

ΑΝΩΝΥΜΗ ΒΙΟΜΗΧΑΝΙΚΗ - ΕΜΠΟΡΙΚΗ ΕΤΑΙΡΕΙΑ ΕΤΟΙΜΟΥ ΣΚΥΡΟΔΕΜΑΤΟΣ & ΟΙΚΟΔΟΜΙΚΩΝ ΥΛΙΚΩΝ
ΚΑΝΔΙΛΙ 851 01 ΙΑΛΥΣΟΣ - ΡΟΔΟΣ ΤΗΛ.: (0241) 91.093, 91.092, 92.213 - FAX: (0241) 92.213

Η ΑΤΟΛΜΙΑ ΜΗΤΗΡ ΠΑΣΗΣ ΚΑΚΙΑΣ



ΤΟΥ ΤΑΣΟΥ ΠΑΠΑΔΟΠΟΥΛΟΥ

Οσα δεν φτάνει η αλεπού τα κάνει κρεμαστάρια. Κάπως έτσι αντιμετωπίζει η κυβέρνηση τους εξεγερμένους αγρότες και τα προβλήματα που έχουν δημιουργηθεί στη διακίνηση προσώπων και αγαθών από τους ελληνικούς δρόμους. Αλλά δεν είναι μόνο οι αγρότες που διαμαρτύρονται για τα οικονομικά μέτρα που θα συζητηθούν στη Βουλή με αφορμή τον προϋπολογισμό, είναι και οι εργαζόμενοι στον δημόσιο και ιδιωτικό τομέα, είναι και οι οικοδόμοι, είναι και οι εκπαιδευτικοί, είναι και οι γιατροί, είναι και οι κάθε λογής μη προνομιούχοι. Η κυβέρνηση αντιμετωπίζει αφ' υψηλού αυτές τις διαμαρτυρίες.

Ουκ αν λάθεις παρά του μη έχοντος, υποστηρίζει. Κάθε άλλο παρά ειλικρινείς είναι όλοι αυτοί οι ισχυρισμοί μια και η κυβέρνηση έχει να τακτοποιήσει οφειλές δοσοφαιρικών σωματείων, δεν έχει όμως την δυνατότητα να κάνει το ίδιο για τους αγρότες. Εχει να τακτοποιήσει οφειλές επωνύμων μεγαλεφορoκλεπτών, δεν δύναται όμως να ασχοληθεί με τους μικρούς και ανώνυμους μη έχοντες.

Οι διαμαρτυρόμενοι αντιμετωπίζονται αφ' υψηλού πίσω από τα γραφεία. Ο διάλογος επί της ουσίας απουσιάζει. Μόνο οι ανάγκες του θεάματος ικανοποιούνται. Γι' αυτό και οι κυβερνητικοί αστέρες εμφανίζονται αποκλειστικά στη μικρή οθόνη σε ακατάσχετες πολύωρες φλυαρίες. Διάλογος χωρίς κάμερες, χωρίς show, δεν υπάρχει. Κι επειδή διάλογος δεν υπάρχει καλείται από την κυβέρνηση η δικαιοσύνη να αναλάβει δράση.

Η κυβέρνηση αφού απέτυχε να πείσει τους προσκείμενους στο ΠΑΣΟΚ αγρότες να λύσουν τα μπλόκα, αφού απέτυχε να ενεργοποιήσει άλλους κλάδους εργαζομένων να κινηθούν εναντίον των αγροτών, τώρα απευθύνεται στη δικαιοσύνη.

Ως γνήσιος Πόντιος Πιλάτος αρνείται να αναλάβει τις δικές τους ευθύνες. Αρνείται να μιλήσει με ειλικρίνεια. Αρνείται να δει τα πραγματικά προβλήματα που απασχολούν πολλούς κλάδους εργαζομένων που δεινοπαθούν. Στέκεται, μόνο στις άκαμπες θέσεις της. Η πολιτική αγκύλωση που υπάρχει στο κυβερνητικό στρατόπεδο οδηγεί σε αδιέξοδα.

Και είναι απορίας άξιο πώς μια κυβέρνηση με νωπή την εντολή του λαού να κυβερνήσει μία τετραετία, εμφανίζεται τόσο αδέξια τους χειρισμούς των κοινωνικών προβλημάτων που ανέκυψαν στα πρώτα της βήματα.

Αδυναμία όμως και ατολμία δεν εμφανίζει η κυβέρνηση μόνο στα οικονομικά και κοινωνικά θέματα. Αναλόγη συμπεριφορά είδαμε και σε άλλα θέματα όπως αυτό του ενιαίου αμυντικού δόγματος με την Κύπρο. Από τους Αμερικανούς πληροφορηθήκαμε ότι συμφωνήθηκε από την Ελλάδα και Τουρκία να διακοπούν οι πτήσεις πολεμικών αεροσκαφών των δύο χωρών πάνω από τον κυπριακό εναέριο χώρο. Γεγονός που θα έθετε στο περιθώριο το πολυδιαφημισμένο ενιαίο αμυντικό δόγμα της χώρας μας με την Μεγαλόνησο.

Ο κυβερνητικός εκπρόσωπος επιβεβαίωσε περίπου τις αμερικανικές πληροφορίες για να τις διαψεύσει από το εξωτερικό όπου βρισκόταν ο Πρωθυπουργός. Και το ερώτημα που τίθεται είναι αν γνωρίζει η δεξιά στην κυβέρνηση τι ποιεί η αριστερά. Η αν ισχύει και το ένα και το άλλο. Παράλογο κι όμως αληθινό. Δεν υπάρχει μορατόριουμ για το θέμα με την Τουρκία, υποστηρίζουν, αλλά δεν έχουν προγραμματιστεί κοινά γυμνάσια Ελλάδας - Κύπρου για το προσεχές μέλλον, πράγμα που σημαίνει στην πράξη ότι δεν θα πετάξουν ελληνικά πολεμικά αεροσκάφη πάνω από τον εναέριο χώρο της Μεγαλονήσου. Ποιος δουλεύει ποιον στην προκειμένη περίπτωση.

Είναι γεγονός ότι η Κύπρος όλα αυτά τα χρόνια μετά την εισβολή υπήρξε έρμαιο της τουρκικής βουλιμίας. Η Αγκυρα διατηρεί στο κατεχόμενο τμήμα της Μεγαλονήσου εικοσιδύο και πλέον χρόνια στρατιωτικές δυνάμεις όχι για να αντιμετωπίσουν όπως ισχυρίζονται μια επιθετική ενέργεια, αλλά ικανές να προελάσουν ανά πάσα στιγμή προς το νότο στο ελεύθερο τμήμα της Κύπρου. Το γεγονός δεν έχει ενοχλήσει τους κάθε λογής χωροφύλακες της διεθνούς κοινότητας. Το ενιαίο αμυντικό δόγμα που έχει σκοπό να εξασφαλίσει το μίνιμουμ, που δεν είναι άλλο από τη διατήρηση του σημερινού στάτους κβο, ενοχλεί την Αγκυρα και τους Αμερικανούς.

Την ένταση δεν κλιμακώνουν τα προκλητικά τουρκικά γυμνάσια, ούτε οι πτήσεις πολεμικών αεροσκαφών πάνω από την γραμμή αντιπαράταξης, σημείο που χωρίζει το κατεχόμενο από το ελεύθερο τμήμα της Κύπρου. Κλιμακώνουν οι ελληνικές προσπάθειες που έχουν σκοπό να εδραιώσουν το αίσθημα ασφάλειας στους Ελληνοκυπρίους που ζουν καθημερινά υπό την καθημερινή απειλή ενός νέου Αττίλα. Οπως όλα δείχνουν η κυβέρνηση ενέδωσε στις αμερικανικές πιέσεις. Δεν μας το λέει όμως, αλλά το εφαρμόζει στην πράξη. Μας θεωρεί ανώριμους να πληροφορηθούμε την αλήθεια.

Ισως το πρόβλημα της ανακοίνωσης να αφορά περισσότερο τον ίδιο τον κυβερνητικό χώρο και λιγότερο την κοινή γνώμη. Είναι φανερό ότι στο κυβερνητικό στρατόπεδο έχουν αναπτυχθεί δύο σχολές για τον χειρισμό των ελληνοτουρκικών. Η μία αυτή που εκφράζεται από τους Τσοχατζόπουλο και Αρσένη που τάσσεται υπέρ της σκληρής πολιτικής απέναντι στην Τουρκία με το σκεπτικό αν θέλεις την ειρήνη να είσαι έτοιμος για πόλεμο, και η δεύτερη που εκφράζεται από τον Πρωθυπουργό και τον κ. Ροζάκη, η κατευναστική, που επιθυμεί τον διάλογο μέσω αμοιβαίων υποχωρήσεων ανάμεσα στις δύο χώρες.

Και οι δύο απόψεις παρουσιάζουν πλεονεκτήματα αλλά και αδυναμίες. Είναι καίριο το ερώτημα που θα πάμε με τους εξοπλισμούς. Προκαλούν αφενός σοβαρότατη αιμορραγία στην οικονομία και αφετέρου ουδείς γνωρίζει αν όλοι αυτοί οι εξοπλισμοί οδηγούν την χώρα σε πλεονεκτική θέση απέναντι στην Τουρκία που όλοι γνωρίζουμε ότι διαθέτει ένα από τους μεγαλύτερους σε όγκο στρατούς του κόσμου. Δαβίδ εναντίον Γολιάθ λοιπόν αλλά με ποια σφεντόνα; Το αξιόμαχο των ενόπλων δυνάμεων κρίνεται από δύο παραμέτρους. Η μία και η πιο σοβαρή αφορά τον ανθρώπινο παράγοντα και η δεύτερη το πολεμικό υλικό.

Σε ό,τι αφορά τον ανθρώπινο παράγοντα κυβερνήσεις και κόμματα από τη μεταπολίτευση και ύστερα έχουν φροντίσει να τον υποβαθμίσουν ακόμη και να τον εξουθενώσουν.

Τόσο οι νέοι κάνουν ότι είναι δυνατόν για να αποφύγουν την στράτευση ή να την βγάλουν καθαρή όπως λένε όσοι καλούνται να υπηρετήσουν την θητεία τους, ενώ οι μόνιμοι τακτοποιούνται αν ανήκουν στο κόμμα της εκάστοτε εξουσίας ή εξοβελίζονται στο πυρ το εξώτερον αν κατατάσσονται στους αντιφρονούντες.

Οσο για τις απολαβές τους αυτές βρίσκονται κάτω από τα όρια της φτώχειας. Αυτά τα ολίγα σε ό,τι αφορά το ανθρώπινο δυναμικό. Σε ό,τι φορά τους εξοπλισμούς. Στο νέο εξοπλιστικό πρόγραμμα δεν περιλαμβάνεται ούτε ένα αεροσκάφος - τάνκερ αυτά δηλαδή που ανεφοδιάζουν με καύσιμα τα πολεμικά μας στον αέρα. Τέτοιου τύπου αεροσκάφη έχει ήδη η Τουρκία. Πώς λοιπόν θα υποστηριχθεί από αέρος η Κύπρος που το 1974 μας έπεφτε μακριά, όταν τα ελληνικά αεροσκάφη θα έχουν πολύ μικρότερη διάρκεια παραμονής στον αέρα από τα αντίστοιχα τουρκικά;

Πώς μπορεί όμως να αντιμετωπίσει η κυβέρνηση όλα αυτά τα πολύπλοκα και σοβαρά όταν αδυνατεί να εξασφαλίσει νερό στην άνυδρη Σύμη αφήνοντας την Τουρκία να προσφέρεται για τέτοιου είδους «εξυπηρετήσεις».







RODOGAZ

Η ΕΤΑΙΡΕΙΑ ΜΑΣ RODOGAZ ΔΙΑΘΕΤΕΙ:

- ΤΟ ΜΟΝΑΔΙΚΟ εργοστάσιο εμφιάλωσης και διανομής ΧΥΜΑ υγραερίου στη Ρόδο
- ΦΙΑΛΕΣ, μικρές και μεγάλες, για οικιακή και επαγγελματική χρήση
- ΔΕΞΑΜΕΝΕΣ ΥΓΡΑΕΡΙΟΥ

ΤΟ ΥΓΡΑΕΡΙΟ ΕΙΝΑΙ ΟΙΚΟΛΟΓΙΚΟ & ΑΣΦΑΛΕΣ ΚΑΥΣΙΜΟ

ΜΕ ΤΟ ΥΓΡΑΕΡΙΟ ΕΧΕΤΕ:
ΤΗ ΣΩΣΤΗ ΛΥΣΗ
ΜΕ ΤΗ ΣΩΣΤΗ ΕΝΕΡΓΕΙΑ
ΚΑΛΥΠΤΟΝΤΑΣ ΟΛΕΣ
ΤΙΣ ΑΝΑΓΚΕΣ ΣΑΣ
ΟΙΚΟΝΟΜΙΚΑ ΚΑΙ ΟΙΚΟΛΟΓΙΚΑ

Η ΕΤΑΙΡΕΙΑ ΜΑΣ RODOGAZ ΠΡΟΣΦΕΡΕΙ:

- ΣΥΣΚΕΥΕΣ υγραερίου, κορυφαίας ποιότητας για μαγείρεμα σε επαγγελματικούς χώρους
- ΜΗΧΑΝΗΜΑΤΑ θέρμανσης και παραγωγής ζεστού νερού για κατοικίες και ξενοδοχεία με μηχανήματα τελευταίας τεχνολογίας

ΓΡΑΦΕΙΑ: ΑΥΣΤΡΑΛΙΑΣ 50 - ΡΟΔΟΣ - ΤΗΛ.: 73971
ΕΓΚΑΤΑΣΤΑΣΕΙΣ: ΠΕΡΙΟΧΗ ΚΑΝΑΜΑΤ - ΡΟΔΟΣ - ΤΗΛ.: 62649

ΤΟ ΥΓΡΑΕΡΙΟ ΜΠΟΡΕΙ ΝΑ ΣΑΣ ΠΡΟΣΦΕΡΕΙ ΤΙΣ ΙΔΙΕΣ ΚΑΙ ΚΑΛΥΤΕΡΕΣ ΥΠΗΡΕΣΙΕΣ ΑΠΟ ΟΠΟΙΑΔΗΠΟΤΕ ΕΝΕΡΓΕΙΑ, ΣΥΝ ΕΝΑ ΣΗΜΑΝΤΙΚΟ ΠΡΟΣΟΝ, ΤΗΝ ΟΙΚΟΝΟΜΙΑ,
ΚΑΙ ΟΧΙ ΜΟΝΟΝ

ΥΓΡΑΕΡΙΟ RODOGAZ
ΣΕ ΛΕΥΚΗ ΦΙΑΛΗ ΜΕ ΣΗΜΑ ΤΟ ΕΛΑΦΙ

ΠΕΡΙΛΗΨΗ ΚΑΤΑΣΤΑΤΙΚΟΥ

Με την Υπ' αριθμόν Κ62/-/ΜΕ 27/18-9-1996 απόφαση του Μονομελούς Πρωτοδικείου Κω, τροποποιήθηκε το καταστατικό του σωματείου μας με την επωνυμία «ΣΥΛΛΟΓΟΣ ΑΤΟΜΩΝ ΜΕ ΕΙΔΙΚΕΣ ΑΝΑΓΚΕΣ ΕΠΑΡΧΙΑΣ ΚΑΛΥΜΝΟΥ», που εδρεύει στην πόλη της Καλύμνου με σκοπούς αυτούς που αναγράφονται στο υπό ημερομηνία 20-11-1995 καταστατικό του.

Κάλυμνος 19-12-96
Ο Πληρεξούσιος Δικηγόρος
ΜΙΧΑΗΛ. Ι. ΓΛΥΝΑΤΣΗΣ
ΔΙΚΗΓΟΡΟΣ
ΚΑΛΥΜΝΟΣ

ΑΦΙΞΕΙΣ ΜΕ ΤΣΑΡΤΕΡ - 6,73% ΔΙΑΝΥΚΤΕΡΕΥΣΕΙΣ - 2,60%

27,5 ΚΑΤΩ ΤΟ ΣΥΝΑΛΛΑΓΜΑ ΤΟΝ ΜΑΪΟ

Η έκπληξη των στατιστικών στοιχείων για την τουριστική κίνηση του Σεπτεμβρίου και του εξαμήνου Απριλίου - Σεπτεμβρίου δεν βρίσκεται στους δείκτες των αφίξεων και των διανυκτερεύσεων, αλλά στα σχετικά στοιχεία για το ταξιδιωτικό συνάλλαγμα, που για πρώτη φορά εμφάνισε, τον μήνα Μάιο, μείωση.

Η μείωση είναι αρκετά μεγάλη, της τάξης του 27.5% καθώς τον Μάιο το ταξιδιωτικό συνάλλαγμα έφθασε στα 310 εκατ. δολάρια, ενώ τον Μάιο του 1995 ήταν 427.5 εκατ. δολάρια. μείωση κατά 6.6% παρουσίασε το συνάλλαγμα και κατά το πεντάμηνο Ιανουαρίου - Μαΐου, σε σχέση με το αντίστοιχο περυσινό χρονικό διάστημα, φθάνοντας το 1.030 δισ. δολάρια, έναντι 1.102 δισ. το 1995.

Κατά τα άλλα, σύμφωνα με τη δειγματοληπτική έρευνα της Εθνικής Στατιστικής Υπηρεσίας, με συγκέντρωση στοιχείων από 295 ξενοδοχεία των τουριστικών περιοχών της χώρας, οι διανυκτερεύσεις κατά το μήνα Σεπτέμβριο έφθασαν τα 2.034.866 έναντι 2.089.242 του Σεπτεμβρίου 1995, ήταν, δηλαδή, μειωμένες κατά 2.60%.

Κατά το εξάμηνο Απριλίου Σεπτεμβρίου 1996 πραγματοποιήθηκαν 11.214.041 διανυκτερεύσεις έναντι 11.874.503 του αντίστοιχου περυσινού διαστήματος, δηλαδή παρουσιάσθηκε μείωση κατά 5.56%.

Στον τομέα των αφίξεων, όπως προκύπτει από τα στοιχεία της Υ.Π.Α., κατά τον Σεπτέμβριο υπήρξε μείωση των αφίξεων με πτήσεις τσάρτερ της τάξης του 6.73%, είχαμε δηλαδή 637.301 αφίξεις έναντι 680.679 του περυσινού Σεπτεμβρίου.

Στο εξάμηνο Απριλίου - Σεπτεμβρίου οι αφίξεις με πτήσεις τσάρτερ έφθασαν τα 3.469.542 άτομα, έναντι 3.909.490 του αντίστοιχου εξαμήνου του 1995, υπήρξε δηλαδή μείωση της τάξης του 11.25%.

ΑΦΙΞΕΙΣ ΜΕ ΠΤΗΣΕΙΣ ΤΣΑΡΤΕΡ ΣΤΟΥΣ ΚΥΡΙΟΤΕΡΟΥΣ ΑΕΡΟΛΙΜΕΝΕΣ ΤΗΣ ΧΩΡΑΣ

Αερολιμένες	ΣΕΠΤΕΜΒΡΙΟΣ '96 ΑΡΙΘΜΟΣ ΕΠΙΒΑΤΩΝ 1995	1996	Μεταβολή% 1996/1995	ΑΠΡΙΛΙΟΣ - ΣΕΠΤΕΜΒΡΙΟΣ '96 ΑΡΙΘΜΟΣ ΕΠΙΒΑΤΩΝ 1995	1996	Μεταβολή % 1996/1995
ΣΥΝΟΛΟ	680.679	637.301	-6,37	3.909.490	3.469.542	-11,25
Αθηνών (Ελληνικού)	72.116	64.374	-10,74	436.450	405.387	-7,12
Ρόδου	156.820	161.479	2,97	993.735	820.684	-17,41
Κέρκυρας	143.338	118.270	-17,49	754.383	606.164	-19,65
Ηρακλείου	249.167	239.468	-3,89	1.389.008	1.305.079	-6,04
Θεσσαλονίκης	59.238	53.710	-9,33	335.914	332.228	-1,10

ΔΙΑΝΥΚΤΕΡΕΥΣΕΙΣ ΣΕ ΞΕΝΟΔΟΧΕΙΑ ΑΑ-Γ ΚΑΤΗΓΟΡΙΩΝ, ΣΤΙΣ ΚΥΡΙΟΤΕΡΕΣ ΠΕΡΙΟΧΕΣ ΤΗΣ ΧΩΡΑΣ

Μήνας: ΣΕΠΤΕΜΒΡΙΟΣ 1996
(Προσωρινά στοιχεία από δειγματοληπτική έρευνα)

ΠΕΡΙΟΧΗ ΞΕΝΟΔΟΧΕΙΩΝ	ΔΕΙΓΜΑ ΚΛΙΝΕΣ ΔΕΙΓΜΑΤΟΣ	ΚΛΑΣΜΑ* ΔΕΙΓΜΑΤΟΣ ΚΛΙΝΩΝ	ΔΙΑΝΥΚΤΕΡΕΥΣΕΙΣ 1995 96/95	1996	ΜΕΤΑΒΟΛΗ%	ΠΛΗΡΟΤΗΤΑ% 1995	1996
ΣΥΝΟΛΟ	87.453	55,51	2.089.242	2.034.866	-2,60	79,63	77,56
Αθήνα	18.616	69,07	384.389	386.262	0,49	68,83	69,16
Ν. Θεσ/νίκης	5.033	74,42	93.123	85.324	-8,37	61,67	56,51
Ν. Κερκύρας	13.596	60,25	325.617	283.679	-12,88	79,83	69,55
Ρόδος	23.991	64,83	627.151	622.432	-0,75	87,14	86,48
Ν. Χαλκιδικής	8.540	77,45	215.937	198.928	-7,88	84,28	77,65
ΚΡΗΤΗ	17.677	32,83	443.025	458.241	3,43	83,54	86,41
Ν. Ηρακλείου	7.364	26,71	181.608	196.549	8,23	82,21	88,97
Ν. Λασιθίου	4.134	37,24	96.038	100.300	4,44	77,44	80,87
Ν. Ρεθύμνης	3.828	38,93	112.733	113.500	0,68	98,17	98,83
Ν. Χανίων	2.351	44,03	52.646	47.892	-9,03	74,64	67,90

• Το κλάσμα δείγματος προκύπτει από το πηλίκον της διαίρεσης των κλινών του δείγματος δια των κλινών που υπάρχουν στην περιοχή.

ΔΙΑΝΥΚΤΕΡΕΥΣΕΙΣ ΣΕ ΞΕΝΟΔΟΧΕΙΑ ΑΑ-Γ ΚΑΤΗΓΟΡΙΩΝ, ΣΕ ΔΙΑΦΟΡΕΣ ΠΕΡΙΟΧΕΣ ΤΗΣ ΧΩΡΑΣ

Περίοδος: ΑΠΡΙΛΙΟΥ - ΣΕΠΤΕΜΒΡΙΟΥ 1996
(Προσωρινά στοιχεία από δειγματοληπτική έρευνα)

ΠΕΡΙΟΧΗ ΞΕΝΟΔΟΧΕΙΩΝ	ΔΕΙΓΜΑ ΚΛΙΝΕΣ ΔΕΙΓΜΑΤΟΣ	ΚΛΑΣΜΑ* ΔΕΙΓΜΑΤΟΣ ΚΛΙΝΩΝ	ΔΙΑΝΥΚΤΕΡΕΥΣΕΙΣ 1995 96/95	1996	ΜΕΤΑΒΟΛΗ%	ΠΛΗΡΟΤΗΤΑ% 1995	1996
ΣΥΝΟΛΟ	84.757	53,80	11.874.503	11.214.041	-5,56	76,56	72,30
Αθήνα	18.616	69,07	2.163.365	2.191.093	1,28	63,50	64,32
Ν. Θεσ/νίκης	4.964	65,70	470.324	438.074	-6,86	51,78	48,23
Ν. Κερκύρας	12.488	55,34	1.910.728	1.614.849	-15,49	83,61	70,66
Ρόδος	23.250	62,83	3.598.289	3.383.247	-5,98	84,57	79,52
Ν. Χαλκιδικής	7.763	80,73	1.180.347	1.103.323	-6,53	83,09	77,67
ΚΡΗΤΗ	17.677	32,83	2.551.450	2.483.455	-2,66	78,87	76,77
Ν. Ηρακλείου	7.364	26,71	1.032.302	1.067.172	3,38	76,60	79,19
Ν. Λασιθίου	4.134	37,24	572.559	536.342	-6,33	75,68	70,90
Ν. Ρεθύμνης	3.828	38,93	626.934	595.334	-5,04	89,50	84,98
Ν. Χανίων	2.351	44,03	319.655	284.607	-10,96	74,30	66,15

ΤΙΜΟΚΑΤΑΛΟΓΟΣ ΕΣΩΤΕΡΙΚΟΥ ΔΙΚΤΥΟΥ "ΜΕ ΕΠΙΣΤΡΟΦΗ"

Διαδρομή από/προς	Οικογενειακός ναύλος: Κανονική τιμή	Η σύζυγος	Τα παιδιά μέχρι 20 ετών	Ομαδικοί ναύλοι: Ομάδες 12 έως 19 επιβατών	Ομάδες 20 έως 49 επιβατών	Ομάδες 50 επιβατών και άνω
Αλεξανδρούπολη	28.000	21.000	14.000	25.200	23.800	22.400
Ηράκλειο	34.800	26.200	17.400	31.400	29.600	28.000
Θεσσαλονίκη	35.200	26.400	17.600	31.800	30.000	28.200
Καβάλα	27.400	20.600	13.800	24.800	23.400	22.000
Κέρκυρα	32.200	24.200	16.200	29.000	27.400	25.800
Κως	33.400	25.100	16.800	30.200	28.400	26.800
Μυτιλήνη	25.400	19.100	12.800	23.000	21.600	20.400
Ρόδος	40.000	30.000	20.000	36.000	34.000	32.000
Χανιά	31.000	23.300	15.500	28.000	25.400	24.800

Στον οικογενειακό ναύλο ο σύζυγος πληρώνει την κανονική τιμή. Η σύζυγος έχει έκπτωση 25% και τα παιδιά από 2 έως 20 ετών έχουν 50% επί της κανονικής τιμής. Προσφέρονται ναύλοι για όλο το δίκτυο.

ΤΙΜΟΚΑΤΑΛΟΓΟΣ ΕΞΩΤΕΡΙΚΟΥ 1/11/96 - 31/3/97

Διαδρομή	Προσφορά	Κανονικός ναύλος	Ισχύς
Αθήνα - Νέα Υόρκη - Αθήνα	129.000	172.100	1/11 - 15/12
*Αθήνα - Ρώμη - Αθήνα	66.500	94.400	1/11 - 31/3
*Αθήνα - Μιλάνο - Αθήνα	83.500	116.700	1/11 - 31/3
Αθήνα - Αμστερνταμ	72.000	170.700	1/11 - 31/3
Αθήνα - Παρίσι - Αθήνα	90.000	126.300	1/11 - 19/12, 1/1 - 31/3
Αθήνα - Παρίσι - Αθήνα	105.000	138.300	20 - 31/12
Αθήνα - Κοπεγχάγη - Αθήνα	95.000	137.300	έως 15/12
Αθήνα - Στοκχόλμη - Αθήνα	117.000	162.900	έως 15/12
Αθήνα - Λονδίνο - Αθήνα	72.000	138.100	24/10 - 15/12
Αθήνα - Λονδίνο - Αθήνα	86.500	138.100	1/11 - 16/12, 1/1 - 31/3
Αθήνα - Λονδίνο - Αθήνα	92.500	175.200	17 - 31/12
**Αθήνα - Λονδίνο	58.000	83.300	1/11 - 31/3
Αθήνα - Σίδνεϊ - Αθήνα	335.200	451.200	1/11 - 31/1
Αθήνα - Μελβούρνη	206.600	303.300	1/11 - 31/1
Αθήνα - Σάο Πάολο- Αθήνα	236.300	470.700	έως 9/12

*Για ομάδες 5 ατόμων **Για νέους 12-25 ετών

ΔΥΝΑΜΙΚΟ, ΔΙΑΝΥΚΤΕΡΕΥΣΕΙΣ ΚΑΙ ΠΛΗΡΟΤΗΤΑ ΞΕΝΟΔΟΧΕΙΑΚΩΝ ΜΟΝΑΔΩΝ ΑΑ-Γ, ΚΑΤΗΓΟΡΙΩΝ ΠΕΡΙΟΧΗΣ ΑΘΗΝΩΝ.

Μήνες: ΣΕΠΤΕΜΒΡΙΟΣ και ΙΑΝΟΥΑΡΙΟΣ - ΣΕΠΤΕΜΒΡΙΟΣ 1996

Δυναμικό - Δείγμα / Διανυκτερεύσεις - Πληρότητα	Κατηγορίες (κλάσεις) ξενοδοχείων: Σύνολο	ΑΑ	Α	Β	Γ
Α. ΔΥΝΑΜΙΚΟ - ΔΕΙΓΜΑ (1996)					
1. Δυναμικό					
Αριθμός μονάδων	166	12	14	41	99
Ποσοστό %	100	7,23	8,43	24,70	59,64
Αριθμός κλινών	26.951	6.969	3.749	7.261	8.972
Ποσοστό %	100	25,86	13,91	26,94	33,29
2. Δείγμα					
Αριθμός μονάδων	65	12	10	22	21
Κλάσμα δείγματος μονάδων %	39,16	100,00	71,43	53,66	21,21
Αριθμός κλινών	18.616	6.969	3.085	5.248	3.314
Κλάσμα δείγματος κλινών %	69,07	100,00	82,29	72,28	36,94
Β. ΔΙΑΝΥΚΤΕΡΕΥΣΕΙΣ - ΠΛΗΡΟΤΗΤΑ					
1. Μήνας: ΣΕΠΤΕΜΒΡΙΟΣ					
Διανυκτερεύσεις 1995	384.389	140.585	70.218	111.029	62.557
Διανυκτερεύσεις 1996	386.262	144.886	71.753	108.672	60.951
Μεταβολή % (1996/1995)	0,49	3,06	2,19	-2,12	-2,57
Πληρότητα 1995	68,83	67,24	75,87	70,52	62,92
Πληρότητα 1996	69,16	69,30	77,53	69,02	61,31
2. Περίοδος: ΙΑΝ - ΣΕΠΤΕΜΒΡΙΟΣ					
Διανυκτερεύσεις 1995	2.972.544	1.006.810	581.019	ο/9.923	504.792
Διανυκτερεύσεις 1996	3.031.807	1.098.188	564.059	883.565	485.995
Μεταβολή % (1996/1995)	1,99	9,08	-2,92	0,41	-3,72
Πληρότητα 1995	58,28	52,73	68,74	61,19	55,59
Πληρότητα 1996	59,44	57,51	66,73	61,45	53,52

ΠΕΡΙΛΗΨΗ ΕΚΘΕΣΗΣ ΕΠΙΔΟΣΗΣ ΑΠΟΦΑΣΗΣ

Με την με αριθμό 12863/13-12-96 έκθεση επίδοσης της δικαστικής επιμελήτριας του Πρωτοδικείου Ρόδου, Ελευθερίας Στ. Κόκκαλη, ύστερα από έγγραφη παραγγελία του Ιωάννη Καρατζαφέρη πληρεξουσίου δικηγόρου των Πετρίδη Αναστάσιου του Μιχαήλ και Πετρίδη Σταμάτιο του Μιχαήλ, κατοίκων Αφάντου Ρόδου, επιδόθηκε στον κ. Εισαγγελέα Πρωτοδικών Ρόδου για λογαριασμό των 1) Νικολάου Αφαντενού ή Μόσχου του Σταματίου, 2) Ποντίκα Δημήτριου του Νικολάου, 3) Ποντίκα Σταμάτιου του Νικολάου και 4) Ποντίκα Βασιλείας του Νικολάου πρώην κατοίκων Φλώριδας ΗΠΑ και ήδη αγνώστου διαμονής, ακριβές αντίγραφο της με αριθμό 243/1996 αποφάσεως χρησικτησίας του Ειρηνοδικείου Ρόδου, με την οποία αναγνωρίζονται οι Πετρίδης Αναστάσιος και Πετρίδης Σταμάτιος κύριοι κατά ποσοστό 1/2 εξ αδιαιρέτου ενός αγρού εκτάσεως 4390 τ.μ. στην θέση «Μακριές» Κατταβιάς Ρόδου, με κτηματολογικά στοιχεία Τόμος 47 Γαιών Κατταβιάς, Φύλλο 80, Μερίδα 471 και Φάκελλος 6465, νομικής φύσεως Αρζί - Μιρί και ήδη Μουλκ.

Ρόδος 17 Δεκεμβρίου 1996
Ο πληρεξούσιος Δικηγόρος
Ιωάννης Π. Καρατζαφέρης

ΕΟΤ: 6 δισ. δρχ. ζητούν διαφημιστική εταιρεία

ΣΤΙΣ 15 ΜΕ 20 ΙΑΝΟΥΑΡΙΟΥ ΘΑ ΑΡΧΙΣΕΙ Η ΠΡΟΒΟΛΗ ΤΗΣ ΧΩΡΑΣ ΣΤΟ ΕΞΩΤΕΡΙΚΟ

Την προσεχή Πέμπτη θα «κληρώσει» για τη διαφημιστική εταιρεία που θα αναλάβει την καμπάνια της Ελλάδας στο εξωτερικό.

Το ποσό για τη διαφήμιση ανέρχεται σε 6 δισ. δρχ. και η ειδική επιτροπή η οποία έχει συσταθεί από τον Ελληνικό Οργανισμό Τουρισμού αναμένεται να αποφασίσει εντός των προσεχών ημερών για το ποια από τις τέσσερις τελικώς προκριθείσες εταιρείες - κοινοπραξίες θα είναι ανάδοχος της καμπάνιας.

Μάλιστα, δεν θεωρείται απίθανο το διαφημιστικό πακέτο να μοιρασθεί σε περισσότερες από μία κοινοπραξίες, οι οποίες θα αναλάβουν διαφορετικά κομμάτια - στόχους. Επισημαίνεται ότι η πρόταση της επιτροπής θα υποβληθεί την προσεχή Δευτέρα στο Διοικητικό Συμβούλιο του ΕΟΤ, οπότε και θα ληφθεί η τελική απόφαση στην πρώτη συνεδρίαση του συμβουλίου, που θα γίνει την προσεχή Πέμπτη.

Η συγκεκριμένη επιτροπή συνεδρίασε την περασμένη Τρίτη και Τετάρτη αξιολογώντας ανά δύο τις τελικώς προκριθείσες 4 προτάσεις. Υπογραμμίζεται ότι ήδη είχε αποκλειστεί η αμερικανική εταιρία T.B.C. από τον ΕΟΤ. Πληροφορίες αναφέρουν ότι ο φάκελος της συγκεκριμένης εταιρείας δεν ανοίχτηκε, γιατί δεν ήταν μεταφρασμένα τα δικαιολογητικά που προσκομίστηκαν.

Την πρώτη ημέρα εξετάστηκαν οι προτάσεις της κοινοπραξίας «ΖΕΥΣ», την οποία αποτελούν οι εταιρείες Adel Saatchi & Saatchi/B.B.D.O-Olympic και της εταιρείας leo Burnett. Σύμφωνα με πληροφορίες, η «ΖΕΥΣ» έχει ως κεντρικό θέμα την πρόταση «The Authentic Choise», ενώ η Leo Burnett

ΠΙΘΑΝΟΝ ΤΟ ΠΡΟΓΡΑΜΜΑ ΝΑ ΜΟΙΡΑΣΤΕΙ ΣΕ ΠΕΡΙΣΣΟΤΕΡΕΣ ΑΠΟ ΜΙΑ ΔΙΑΦΗΜΙΣΤΙΚΕΣ ΚΟΙΝΟΠΡΑΞΙΕΣ

την πρόταση «Wich you were here».

Η leo Burnett στηρίζει την προβολή στην παρουσίαση των θετικών σημείων της Ελλάδας, προτάσσοντας την ιδέα των ανέμελων ελληνικών διακοπών.

Παράλληλα παρουσιάζονται με ισορροπία τα θετικά με τα αρνητικά σημεία της Ελλάδας, αντιμετωπίζοντας την πραγματικότητα με ειλικρίνεια.

Η «ΖΕΥΣ» προβάλλει τα συγκριτικά πλεονεκτήματα της Ελλάδος. Σύμφωνα με τις ίδιες πηγές, ένα χαρακτηριστικό σημείο της πρότασης της «ΖΕΥΣ» αναφέρει ότι 1.000 δελφίνια επέλεξαν την Ελλάδα ως την πιο καθαρή θάλασσα του κόσμου, ενώ παρουσιάζει ότι ,χιλιάδες γυαλιά πλίου θεωρούν την Ελλάδα ως το πιο ηλιόλουστο μέρος».

Την Τετάρτη παρουσιάστηκαν οι προτάσεις των κοινοπραξιών Mcann Ericson/Sence Int./Action και των εταιρειών Project/Geo Young Rubicam. Σύμφωνα με τις ίδιες πηγές, η πρώτη κοινοπραξία κράτησε το σλόγκαν του 1996 «Neber Ending Story», ενώ η δεύτερη είχε ως κύριο θέμα το «This gear picture yourself in Greece».

Η πρόταση των Mcann Ericson /Sence Int./Action έχει παρόμοια χαρακτηριστικά με την περσινή καμπάνια, θεωρώντας ότι η διαφήμιση πρέπει να έχει συνέχεια, ενώ προτάσσει την ατελείωτη ιστορία της Ελλάδος σε συνδυασμό με αξέχαστες διακοπές.

Οι ανέμελες διακοπές της Ελλάδας, με φωτογραφικά στιγμιότυπα δίκην καρτποστάλ από τις στιγμές ενός ζευγαριού ή μιάς οικογένειας σε διάφορα σημεία της χώρας, είναι τα κεντρικά σημεία αναφοράς της πρότασης της κοινοπραξίας Projject/Geo Goung Rubicam.

Γεγονός πάντως είναι ότι και οι τέσσερις προτάσεις παρουσιάζονται ισόρροπες, με αποτέλεσμα να έχει καταστεί δύσκολη, την προσεχή Δευτέρα, η τελική επιλογή της Επιτροπής.

Πρόεδρος της 11μελούς επιτροπής του οργανισμού είναι ο κ. Στέλιος Γιανναράκης, ο οποίος είναι και αντιπρόεδρος του Διοικητικού Συμβουλίου του ΕΟΤ, ενώ την επιτροπή συμπληρώνουν οι κ.κ. Ανδρέας Ανδρεάδης (αντιπρόεδρος της ΠΟΞ και πρόεδρος της Ενωσης Ξενοδόχων Χαλκιδικής), Θεόδωρος Βασιλάκης γ.γ. ΣΕΤΕ), Τάκης Αντωνίου (πρόεδρος ΗΑΤΤΑ), Ανδρέας Ποταμιάνος (πρόεδρος Ε.Ε.Ε.Π.), Δημήτρης Γκλαβάς (πρόεδρος ΕΣΗΕΑ), Κλήμης Ναυρίδης (καθηγητής Πανεπιστημίου Αθηνών, πρόεδρος τμήματος ΜΕ), Γιώργος Πανηγυράκης (αν. Καθηγητής marketing, Οικονομικού Πανεπιστημίου Αθηνών), Βασιλική Κασελάκη (προϊσταμένη 2ης Γενικής Δ/νσης Διαφήμισης ΕΟΤ) και Δήμητρα Χρυσανθοπούλου (προϊσταμένη Δ/νσης Δημοσίων Σχέσεων ΕΟΤ). Παράλληλα, υπάρχουν και 4 αναπληρωτές μέλη της Επιτροπής. Η αξιολόγηση γίνεται με την εξής βαρύτητα επί τοις %:

1. Στοιχεία της εταιρείας 20%, 2. στρατηγική 25%, 3. δημιουργικό διαφήμισης 25%, 4 media plannig 15% και 4. έμμεση προβολή καθώς και δυνατότητα υλοποίησης της 15%.

Από τις βαθμολογίες που δίνουν τα μέλη της επιτροπής, η υψηλότερη και η χαμηλότερη αποκλείονται και ο τελικός βαθμός διαμορφώνεται με βάση τις υπόλοιπες.

Χαρακτηριστικό της σύστασης της φετινής επιτροπής αξιολόγησης είναι ότι οι ιδιώτες - μέλη της δεν αποτελούν το «κερασάκι στην τούρτα», όπως προηγούμενες χρονιές.

Υπογραμμίζεται ότι αν οι διαδικασίες ολοκληρωθούν κανονικά τότε η έναρξη της διαφημιστικής καμπάνιας της χώρας αναμένεται να γίνει στις 15-20 Ιανουαρίου.

ΕΣΥ ΘΑ ΜΕΙΝΕΙΣ ΠΙΣΩ;

ΤΩΡΑ

ΧΩΡΙΣ ΤΟΚΟ

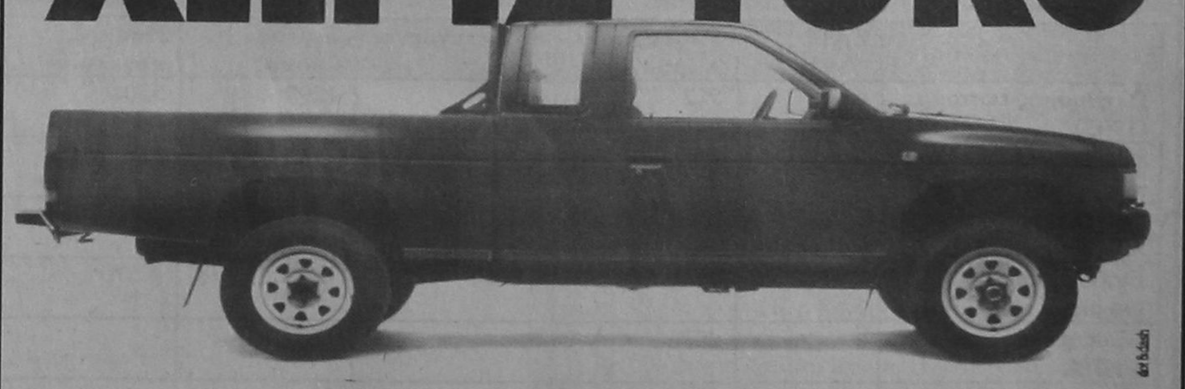

• ΜΕ ΠΡΟΚΑΤΑΒΟΛΗ "ΣΤΑ ΜΕΤΡΑ ΣΟΥ"
• ΚΑΙ ΤΗΝ ΚΑΛΥΤΕΡΗ ΤΙΜΗ ΤΗΣ ΑΓΟΡΑΣ

Τώρα NISSAN DIESEL. Γιατί έχεις ΕΥΚΟΛΙΑ NISSAN με την πιο μικρή προκαταβολή και 12 άτοκες δόσεις... ΤΙΜΕΣ NISSAN που δε συγκρίνονται, **με κέρδος μέχρι 500.000 δραχμές...** ΔΥΝΑΜΗ NISSAN 4x2 και 4x4 με "καθαρό", οικονομικό κινητήρα 2500 cc... ΑΝΤΟΧΗ NISSAN με τετραπλές δοκούς ενίσχυσης στο σασί και δυνατότητα φόρτωσης 1 τόνου και... ΑΞΙΟΠΙΣΤΙΑ NISSAN με 3 χρόνια εγγύηση για μηχανή και χρώμα και 6 χρόνια εγγύηση για διάτρηση από σκουριά... ΠΟΛΥΤΕΛΕΙΑ NISSAN με καμπίνα λιμουζίνας... Τώρα τα έχεις όλα για να πας μπροστά. Απόκτησε λοιπόν το "θηρίο" και μη μένεις πίσω. Έλα τώρα στη NISSAN!

ΑΛΛΗ ΔΥΝΑΜΗ

NISSAN DIESEL

ΑΠΟΚΛΕΙΣΤΙΚΟΙ ΑΝΤΙΠΡΟΣΩΠΟΙ:

Σ. ΠΑΡΑΣΚΕΥΑΣ & ΥΙΟΣ ΕΠΕ

Αυστραλίας 7- ΡΟΔΟΣ - Τηλ. 79200, 79201, 79202 FAX: 36045

ICM ΔΙΕΘΝΕΙΣ ΜΕΤΑΦΟΡΕΣ ΕΜΠΟΡΕΥΜΑΤΩΝ ΕΠΕ

ΜΕΤΑΦΟΡΕΣ ΕΞΩΤΕΡΙΚΟΥ - ΕΣΩΤΕΡΙΚΟΥ - ΔΙΑΚΟΜΕΤΑΚΟΜΙΣΕΙΣ

Προσφέρουμε τα πιο ολοκληρωμένα προγράμματα μεταφορών για τον ασφαλέστερο και προσφορότερο τρόπο μεταφοράς

- Μεταφορές με container για πλήρη και ομαδικά φορτία
- Θαλάσσιες και συνδυασμένες μεταφορές
- Αεροπορικές μεταφορές
- Μεταφορές οικοσκευών
- Οδικές μεταφορές Eurocargo
- Σιδηροδρομικές μεταφορές
- Μεταφορές εκθεμάτων και υλικών κατασκευής περιπτέρων.

Η εταιρεία μας αναλαμβάνει να μεταφέρει τα εμπορεύματα για λογαριασμό των εισαγωγέων από οποιοδήποτε μέρος του κόσμου, και να τα παραδώσει ελεύθερα μέχρι την αποθήκη τους διεκπεραιώνοντας όλες τις διατυπώσεις.

Για περισσότερες πληροφορίες, απευθυνθείτε στα γραφεία μας
Αμερικής 97, τηλ. 24115, 22105, 76215, fax 26485

ΚΟΙΝΩΝΙΚΕΣ ΑΝΙΣΟΤΗΤΕΣ ΚΑΙ ΕΥΡΩΠΑΪΚΗ ΕΝΟΠΟΙΗΣΗ

ΠΑΝΟΣ ΤΡΙΓΑΖΗΣ, ΟΙΚΟΝΟΜΟΛΟΓΟΣ ΥΠΕΥΘΥΝΟΣ ΔΙΕΘΝΩΝ ΣΧΕΣΕΩΝ ΤΟΥ ΣΥΝ

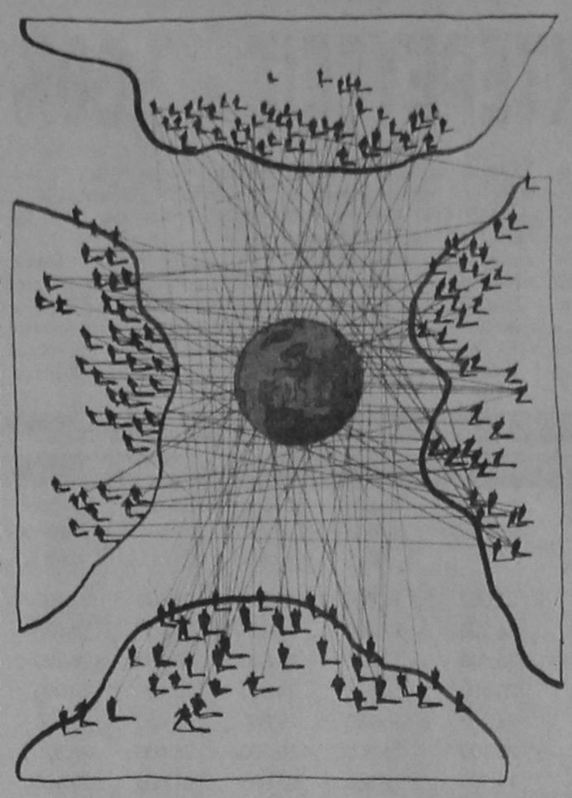

Πριν 51 χρόνια, όταν ιδρύθηκε ο ΟΗΕ, τα ιδρυτικά κράτη - μέλη του διακήρυξαν την πίστη τους «στα θεμελιώδη ανθρώπινα δικαιώματα, στην αξιοπρέπεια και στην αξία του ανθρώπου, στα ίδια δικαιώματα ανδρών και γυναικών και μεγάλων και μικρών εθνών».

Αν η διακήρυξη αυτή είχε γίνει πράξη θα ζούσαμε σε ένα κόσμο εντελώς διαφορετικό από το σημερινό. Και αυτή η Ημερίδα, όπως και οι άλλες εκδηλώσεις στα πλαίσια της Ευρωπαϊκής Πρωτοβουλίας του ΣΥΝ κατά της φτώχειας, της ανεργίας και του κοινωνικού αποκλεισμού δεν θα είχαν κανένα νόημα. Ακρείαστοι θα είμαστε οι αριστεροί!

Ζούμε, όμως, σ' έναν κόσμο γεμάτο ανισότητες και εκρηκτικές αντιθέσεις, όπου η φτώχεια, η ανεργία και ο κοινωνικός αποκλεισμός αναδεικνύονται σε σύγχρονες μάστιγες συνοδευόμενες και από άλλες μεγάλες πληγές: πολεμικές συγκρούσεις, μαζικές μεταναστεύσεις, εξάπλωση της εγκληματικότητας, των ναρκωτικών και ασθενειών, περιβαλλοντική υποβάθμιση, έξαρση της ξενοφοβίας, του ρατσισμού, του εθνικισμού και του θρησκευτικού φανατισμού. Γι' αυτό είμαστε σήμερα εδώ.

Είμαστε εδώ γιατί «αγωνιζόμαστε για θεσμούς και πολιτικές που βάζουν πρώτα τους ανθρώπους», όπως αναφέρεται χαρακτηριστικά στο «Πλαίσιο Κοινής Δράσης για τη Διακυβερνητική» του Φόρουμ της Ευρωπαϊκής Νέας Αριστεράς.

Στην Ελλάδα και στην Ευρώπη αναπτύσσονται αυτή την περίοδο σημαντικοί κοινωνικοί αγώνες, προς τους οποίους ο ΣΥΝ είναι ενεργητικά αλληλέγγυος. Η κοινωνική διάσταση έχει κατασεί «λυδία λίθος» για την υπόθεση της Ευρωπαϊκής Ενοποίησης. Αποτελεί την καρδιά του αγώνα για τη ριζοσπαστική αναθεώρηση της Συνθήκης του Μάαστριχτ, που είναι ο δικός μας στόχος.

Την ίδια ώρα από την Αφρική - που δεν είναι πολύ μακριά μας, αφού το «σύνορό» μας είναι η Μεσόγειος - σχεδόν καθημερινά έρχονται σκηνές φρίκης που αποτελούν ντροπή για τον «πολιτισμένο» κόσμο μας. Το Ζαΐρ είναι ο νέος κρίκος στην αλυσίδα των τραγωδιών, μετά τη Σομαλία, την Αιθιοπία, την Αγκόλα, το Σουδάν, τη Λιβερία. Αυξάνουν οι εμφύλιοι πόλεμοι και πληθαίνουν τα καραβάνια των απελπισμένων που αναζητούν καταφύγιο στον αναπτυγμένο Βορρά.

Συχνά λέμε ότι καταργήθηκε ο διπολισμός στον κόσμο. Ομως, παρότι τερματίστηκε ο ψυχρός πόλεμος, ο σημερινός κόσμος παραμένει βαθύτατα διαιρεμένος. Η πόλωση αυξάνει ανάμεσα σε φτωχούς και πλούσιους. Διευρύνεται το ήδη εκρηκτικό χάσμα Βορρά - Νότου, αλλά ο «νότος» υπάρχει και μέσα στις αναπτυγμένες χώρες. Είναι ο κόσμος των κοινωνικά αποκλεισμένων, των ανέργων, των φτωχών, των μεταναστών - με πολλούς νέους και γυναίκες ανάμεσά τους.

Παγκόσμια Διάσκεψη οργάνωσε ο ΟΗΕ το 1995 με θέμα «την καταπολέμηση της φτώχειας, την οικοδόμηση της αλληλεγγύης, τη δημιουργία θέσεων εργασίας». Και όρισε το 1996 «Διεθνές Ετος για την Εξάλειψη της Φτώχειας». Η σοβαρότητα του προβλήματος αναγνωρίζεται και επίσημα. Ομως, **με βεβαιότητα μπορούμε να πούμε ότι στο τέλος του χρόνου θα έχουμε περισσότερους και όχι λιγότερους φτωχούς**, διεθνώς και στη χώρα μας.

Σήμερα ένας στους πέντε κατοίκους της γης ζει κάτω από το όριο της φτώχειας, σύμφωνα με στοιχεία του ΟΗΕ. Υπολογίζεται ότι εκατομμύρια παιδιά πεθαίνουν κάθε χρόνο στον «Τρίτο Κόσμο», πριν συμπληρώσουν τα 5 χρόνια. Απελπιστική είναι η κατάσταση στην Αφρική, όπου οι απόλυτα φτωχοί αναμένεται να φθάσουν τα 265 εκατομμύρια το 2000 από 85 εκατομμύρια το 1985. Με δεδομένο αυτό, ο καθένας μπορεί να καταλάβει γιατί πολλές χώρες της «Μαύρης Ηπείρου» μετατρέπονται σε απέραντα θέατρα αλληλοσφαγής.

Διευρύνονται οι ανισότητες

Η απία για την εξάπλωση της φτώχειας είναι οι διεθνείς και εσωτερικές ανισότητες, που αναπαράγονται και διευρύνονται από ένα σύστημα που ευνοεί τη συγκέντρωση της ισχύος και του πλούτου από μια ομάδα χωρών του ανεπτυγμένου καπιταλισμού και τις πολυεθνικές.

Αποκαλυπτική είναι η Εκθεση του ΟΗΕ για την Ανθρώπινη Ανάπτυξη του έτους 1996, που δημοσιεύθηκε πρόσφατα.

- Από τα 23 τρις δολλάρια του Παγκόσμιου ΑΕΠ το 1993, τα 18 αναλογούσαν στις αναπτυγμένες χώρες και μόνο 5 στις αναπτυσσόμενες, όπου ζει σχεδόν το 80% του πληθυσμού της γης.

- Η διαφορά εισοδήματος ανάμεσα στο πλουσιότερο 20% και στο φτωχότερο 20% της ανθρωπότητας διευρύνθηκε από 30 προς 1 το 1960 σε 60 προς 1 το 1992.

- Η μέση διάρκεια ζωής στις αυξήθηκε από 53.4 χρόνια το 1960 σε 64.8 χρόνια το 1993 (ας σημειωθεί ότι οι Ελληνες είμαστε από τους μακροβιότερους στον κόσμο με 77.7 χρόνια το 1993). Ομως σε τουλάχιστον 22 χώρες του κόσμου οι άνθρωποι ζουν λιγότερο από 50 χρόνια κατά μέσο όρο (π.χ. στη Σιέρα Λεόνε 39.2 χρόνια, στο Αφγανιστάν 43.7 χρόνια, κ.λπ.).

- Στους 1000 κατοίκους τους αναπτυγμένου Βορρά αναλογούν 5333 τηλεοράσεις, ενώ σε ίδιο αριθμό κατοίκων του Ζαΐρ και του Νεπάλ 1-2 τηλεοράσεις.

Η καταπολέμηση της φτώχειας και των μεγάλων ανισοτήτων του σύγχρονου κόσμου αναδεικνύει σε στόχο πρώτης προτεραιότητας τη γεφύρωση του εκρηκτικού χάσματος Βορρά - Νότου.

Δεν είναι ζήτημα ελεημοσύνης η βοήθεια του αναπτυγμένου Βορρά στους λαούς του Νότου. Είναι ζήτημα δικαιοσύνης, διότι στην άγρια εκμετάλλευση αυτών των λαών στηρίχθηκε ένα μεγάλο μέρος της δικής του ανάπτυξης. Αλλά αν το αίσθημα της αλληλεγγύης είναι μειωμένο σε μιά κοινωνία που ρέπει στον ατομικισμό και τείνει στην αντίληψη «ο σώζων εαυτόν σωθήτω», με τον λανθασμένο υπολογισμό ότι έτσι μπορεί να αμυνθεί σ' ένα είδος «κοινωνικού Δαρβινισμού» που την απειλεί, τότε θα επικαλεστούμε κάτι πιό βασικό: **το αίσθημα αυτοσυντήρησης.**

Διότι το χάσμα Βορρά - Νότου αποτελεί «ωρολογιακή βόμβα» πολλών μεγατόνων, που απειλεί με αφανισμό όλη την ανθρωπότητα. Η ανάπτυξη των χωρών του νότου, αποτελεί το κλειδί για να αντιμετωπιστεί η δημογραφική έκρηξη και άλλα μεγάλα προβλήματα επιβίωσης της ανθρωπότητας. Ομως ποιά περιθώρια ανάπτυξης υπάρχουν, όταν σε 88 από αυτές τις χώρες το εξωτερικό χρέος αντιστοιχεί στο 81% του ΑΕΠ; Επομένως, το χρέος των χωρών αυτών πρέπει να καταργηθεί.

Υπάρχουν οι πόροι

Αυτή η κατάσταση δεν μπορεί να συνεχιστεί. Απαπεί την λήψη άμεσων μέτρων με κύριο στόχο την απελευθέρωση πόρων για την κοινωνική ανάπτυξη των χωρών του Νότου. Πρέπει να σταματήσουν τα ευχολόγια.

Δεν είναι φτωχός ο σημερινός κόσμος. Τα τελευταία 50 χρόνια ο παγκόσμιος πλούτος οκταπλασιάστηκε. Στην Εκθεση του ΟΗΕ για την ανθρώπινη ανάπτυξη αναφέρεται ότι από 3 τρισεκατομμύρια δολλάρια το 1950 το παγκόσμιο ΑΕΠ ξεπέρασε τα 23 το 1993. Κι αν συνυπολογίσουμε ότι την ίδια περίοδο ο παγκόσμιος πληθυσμός αυξήθηκε δύο φορές και κάτι (από 2.5 σε 5.6 δισεκατομμύρια), τότε έχουμε καθαρό τριπλασιασμό του κατά κεφαλή εισοδήματος. Τεχνικά η γη έχει σήμερα τη δυνατότητα να θρέψει όλους τους κατοίκους της.

Υπάρχουν οι πόροι. Προτάσεις έχουν κατατεθεί για το που θα βρεθούν. Η πολιτική βούληση λείπει των ισχυρών, με αποτέλεσμα αποφάσεις του ΟΗΕ να γίνονται «προαιρετικές».

• Πολυσυζητημένη είναι η πρόταση του Νομπελίστα Οικονομολόγου **James Tobin** για την **επιβολή φόρου 0.5% στη διεθνή κίνηση του κερδοσκοπικού κεφαλαίου.** Μόνο το 1/10 ενός τέτοιου φόρου θα απέδιδε 150 δισ. δολλάρια το χρόνο.

• Αλλη πρόταση προβλέπει την **μείωση των παγκόσμιων στρατιωτικών δαπανών κατά 3%** που αν εφαρμοζόταν στην περίοδο 1995-2000 θα απελευθέρωνε 460 δισ. δολλάρια σύμφωνα με υπολογισμούς του Προγράμματος ανάπτυξης του ΟΗΕ.

• Εδώ και χρόνια προτείνεται ο **διπλασιασμός της Αναπτυξιακής Βοήθειας στο 1% του ΑΕΠ** των χορηγών χωρών, αλλά αυτή παραμένει καθηλωμένη στο 0.36%. Δεν θέλει η αναπτυγμένη Δύση κύματα μεταναστών, αλλά δεν θέλει ούτε τη βοήθεια να αυξήσει προς τις χώρες του Τρίτου Κόσμου, στων οποίων την άγρια εκμετάλλευση οφείλει μεγάλο μέρος της δικής της ανάπτυξης.

• Στην Κοπεγχάγη ζητήθηκε από τις χώρες του ,Τρίτου Κόσμου» δεσμευτικό **χρονοδιάγραμμα για την εξάλειψη της φτώχειας.** Ο Γεν. Διευθυντής της UNICEF είπε ότι είναι ρεαλιστικό να επιδιωχθεί μείωση της φτώχειας κατά 50% ως το 2010, αλλά η πρόταση δεν βρήκε «ευήκοα ώτα» στους μεγάλους.

Μάχη για κοινωνική Ευρώπη

Η εξάπλωση της ανεργίας και της φτώχειας, τα φαινόμενα κοινωνικού αποκλεισμού, αποτελούν πρόβλημα και της Ευρώπης. Οδηγούν σε κλυδωνισμούς την πορεία ενοποίησης της Ε..Ε και αποκαλύπτουν τα δραματικά αδιέξοδα του νεοφιλελευθερισμού, που στα μέτρα του έχει φτιαχθεί το μοντέλο της ΟΝΕ. Γι' αυτό η μάχη για την κοινωνική Ευρώπη είναι καθοριστική για το ίδιο το μέλλον της Ευρωπαϊκής Ενοποίησης. Επιδιώκοντας την άκαμπτη εφαρμογή των κριτηρίων του Μάαστριχτ οι κυρίαρχες πολιτικές δυνάμεις προκαλούν βαθύτατους δικασμούς στις ευρωπαϊκές κοινωνίες.

Σήμερα μεγάλες επιλογές που σφραγίζουν την πορεία της Ευρωπαϊκής Ενοποίησης, εκφράζουν έναν αρνητικό για την Αριστερά συσχετισμό δυνάμεων και αντανακλούν την κυριαρχία νεοφιλελεύθερων πολιτικών. Ομως, διαμορφώνεται όλο και περισσότερα ένα πολύμορφο κίνημα αντίστασης στις επιλογές αυτές, που βρίσκεται σε αλληλοτροφοδοτούμενη σχέση με τη στροφή προς τα αριστερά σε μια σειρά χώρες.

Στη μεγάλη προσπάθεια αναπροσανατολισμού της πορείας της Ευρωπαϊκής Ενοποίησης, η αλλαγή των συσχετισμών και το εύρος της συσπείρωσης των αριστερών και προοδευτικών δυνάμεων, θα παίξουν καθοριστικό ρόλο. Το κοινωνικό μέτωπο αποτελεί βάση εκκίνησης και αναντικατάστατη σταθερά.

Είναι η ώρα να πάρουν στα χέρια τους την υπόθεση της Ευρωπαϊκής Ενοποίησης οι δυνάμεις της Αριστεράς και της Προόδου.

Δεν είναι πολιτικό σχέδιο της Δεξιάς η Ενωμένη Ευρώπη. Οι συντηρητικές δυνάμεις ενδιαφέρονται για πορεία ενοποίησης στη βάση μιας μεγάλης ελεύθερης αγοράς και της θεσμοθέτησης της Ευρώπης των πολλών ταχυτήτων, όπως δείχνουν και οι μέχρι τώρα συζητήσεις στα πλαίσια της Διακυβερνητικής που άρχισε στο Τορίνο στις 29/3/1996.

Στη Διεθνή Διάσκεψη που οργανώσαμε στο Δ. Αιγάλεω, πριν λίγες μέρες, διακηρύξαμε ότι θα εντείνουμε τους αγώνες μας για μια κοινωνική Ευρώπη, χωρίς ανεργία, ρατσισμό και διακρίσεις σε βάρος των γυναικών, των μειονοτήτων, των μεταναστών. Λέμε όχι σε μια «Ευρώπη-φρούριο».

Διατυπώσαμε τα ακόλουθα αιτήματα προς την Διακυβερνητική:

• Να συμπεριληφθεί στη Συνθήκη που θα προκύψει από μια ριζική αναθεώρηση της Συνθήκης του Μάαστριχτ, η πλήρης απασχόληση ως στόχος και δικαίωμα των ανδρών και γυναικών.

• Να ενσωματωθεί στη νέα Συνθήκη και να γίνει δεσμευτική για όλες τις χώρες - μέλη της ΕΕ η «χάρτα των κοινωνικών δικαιωμάτων».

• Να συμπεριληφθεί στη Συνθήκη η Ευρωπαϊκή Σύμβαση για τα ανθρώπινα δικαιώματα και η υποχρέωση καταπολέμησης του ρατσισμού και κάθε μορφής διακρίσεων.

• Να διαπερνά την Συνθήκη η αρχή της ίσης συμμετοχής ανδρών και γυναικών σ' όλους τους τομείς της ΕΕ και να συμπεριληφθεί αναφορά στα δικαιώματα των νέων.

• Να ενισχυθεί η αρχή της επικουρικότητας για τη λήψη των αποφάσεων όσο πιο κοντά στον πολίτη και από εκείνους που τους αφορούν.

• Να αναγνωριστεί ο ρόλος «κοινωνικού εταίρου» στις μη κυβερνητικές οργανώσεις.

Στη χώρα μας η ανεργία ξεπέρασε το 10%, ενώ στους νέους είναι γύρω στο 25% και στις γυναίκες 15%.

Οι κοινωνικά ανάλγητες πολιτικές μονόπλευρης λιτότητας που εφαρμόζονται στη χώρα μας, εδώ και πολλά χρόνια, σε βάρος των εργαζομένων και των κοινωνικά αδύνατων, έχουν φθάσει στα όρια τους. Επείγει η λήψη μέτρων για την καταπολέμηση της ανεργίας και την προστασία των ανέργων.

Συνοπτικά θα ήθελα να αναφέρω ότι ο ΣΥΝ διεκδικεί:

• Μιά άλλη οικονομική πολιτική με αναπτυξιακό προσανατολισμό, με αναδιανομή του εισοδήματος υπέρ των κοινωνικά αδύνατων μέσα από τη ριζική αλλαγή του φορολογικού συστήματος, της εισοδηματικής και κοινωνικής πολιτικής.

• Αμεσα μέτρα για την καταπολέμηση της ανεργίας, με πρώτο βήμα τον διπλασιασμό των κρατικών δαπανών για την αντιμετώπιση του προβλήματος.

• Ειδικά επενδυτικά προγράμματα για την δημιουργία θέσεων εργασίας για τους νέους και τις νέες.

• Την καθιέρωση ενός κατώτατου κοινωνικού μισθού για τη διαβίωση των κοινωνικά αποκλεισμένων.

• Την εφαρμογή προγραμμάτων κατάρτισης και επανεκπαίδευσης εργαζομένων και ανέργων.

• Την νομιμοποίηση των ξένων εργατών που βρίσκονται στη χώρα μας, ώστε να έχουν ίσα δικαιώματα και υποχρεώσεις με τους Ελληνες συναδέλφους τους, καθώς και την προστασία τους από ρατσιστικές και άλλες διακρίσεις.

Ολα αυτά σε συνδυασμό με τη διαφανή διαχείριση του πακέτου Ντελόρ, την περιφερειακή οργάνωση του κράτους και μια αντεπίθεση ειρήνης στα Βαλκάνια, μπορεί να βάλει την Ελλάδα σε τροχιά ανάπτυξης και ανάτασης.

ΤΟ ΖΑΪΡ, Η ΥΠΟΣΑΧΑΡΙΑ ΑΦΡΙΚΗ ΚΑΙ Ο ΚΟΣΜΟΣ

	ΖΑΙΡ	Υποσαχάρια Αφρικη	Αναπτυγμένες χώρες	Τρίτος κόσμος	Κόσμος συνολικά
Πληθυσμός-εκατομμ. (1993)	41,2	522	1209	4299	5508
% ετήσια αύξηση του πληθυσμου('92-2000)	3,1	2,9	0,4	1,8	1,5
% ετήσια αύξηση του ΑΕΠ	-	1,5	2,4	4,6	2,8
Εισόδημα κατά κεφαλη $ ΗΠΑ('93)	300	555	16394	1992	4.570
Εξωτ.χρέος- δις $ ΗΠΑ	-	200	-	1332	-
Εξωτ.χρέος % ΑΕΠ	-	73	-	40	-
Μέση διάρκεια ζωής-χρόνια ('93)	52,0	51,0	74,5	63,3	64,8
Πληθυσμός ανά γιατρό*	14286	18488	344	5767	4968
Αναλφαβητισμός - % ενήλικου πληθ.('93)	24,8	45,0	1,7	31,2	23,7
Παιδική θυνησιμότητα ανά 1000 γεννήσεις	92	97	13	70	63
Ραδιόφωνα ανά 1000 κατοίκους (1992)	97	144	1048	176	349
Τηλεοράσεις ανά 1000 κατοίκους('92)	1	23	533	56	151

Πηγή: Human Development Report 1996. Εκδοση του UN Development Programme (UNDP)

ΑΝΑΠΤΥΞΙΑΚΗ ΒΟΗΘΕΙΑ ΣΕ ΧΩΡΕΣ ΤΟΥ ΤΡΙΤΟΥ ΚΟΣΜΟΥ (% ΑΕΠ ΧΟΡΗΓΩΝ ΧΩΡΩΝ)

	ΗΠΑ	Καναδ.	Ιαπων.	Ε.Ε.	Βρετ.	Γαλλία	Γερμαν	Ιταλία	Ισπαν.	Νορβ.
'83-'84	0.24	0.48	0.33	0.44	0.34	0.59	0.47	0.24	0.06	1.06
'94	0.15	0.43	0.29	0.42	0.31	0.64	0.34	0.27	0.28	1.05

Πηγή: Human Development Report 1996. Published by the UNDP.

ΤΖΑΚΙΑ ΤΑΣΟΣ ΤΖΟΤΖΟΛΗΣ
ΦΟΥΡΝΑΚΙΑ, ΜΠΑΡΜΠΕΚΙΟΥ, ΔΙΑΚΟΣΜΗΤΙΚΑ ΕΙΔΗ
Αναλαμβάνουμε τον καθαρισμό καμινάδων τζακιών με ειδικές βούρτσες και εργαλεία εισαγωγής. Εργασία Εγγυημένη.
ΥΠΕΥΘΥΝΟΣ ΣΥΝΕΡΓΕΙΟΥ
ΤΟΛΛΙΑΣ ΑΛΕΞΑΝΔΡΟΣ
Τηλ.. 56317
Ανοικτά και τις Κυριακές

ΠΡΟΓΡΑΜΜΑ ΜΑΡΑΘΩΝ ΡΕΙ 5 - ΜΟΗΣ 9
Το απόλυτο δάπεδο

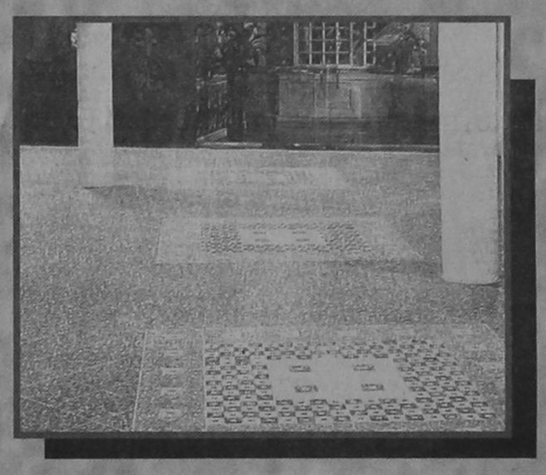

Πληθαίνουν καθημερινά οι ανάγκες εφαρμογής πλακιδίων δαπέδου σε χώρους σκληρής καταπόνησης, όπως διάφορα καταστήματα, γραφεία, αίθουσες, ξενοδοχεία, super market, εστιατόρια κλπ, και απαιτούν πλακάκια ειδικών προδιαγραφών με δυνατότητα επιλογής χρωμάτων και διαστάσεων. Το πρόγραμμα ΜΑΡΑΘΩΝ ενδείκνυται για χώρους σκληρής καταπόνησης διότι είναι σειρά κεραμικού πλακιδίου που κατασκευάζεται με τις υψηλότερες προδιαγραφές στον κόσμο, ΡΕΙ 5 (MOHS 9). Είναι εντυπωσιακά τα αποτελέσματα που έχει το πρόγραμμα ΜΑΡΑΘΩΝ στην παγκόσμια αλλά και στην ελληνική αγορά. Αυτό οφείλεται στην ειδική σκληρότητά του που το κάνει άφθαρτο, ΡΕΙ 5 (MOHS 9) στην μεγάλη ποικιλία διαστάσεων, χρωμάτων και σειρών που διαθέτει, καθώς και στα ειδικά κομμάτια όπως ντεκόρ, σωβατεπί, σκαλοπάτια. Προσέξτε ιδιαίτερα τις 3 καινούργιες σειρές 41 x 41 με τα 9 πολύχρωμα ντεκόρ σχέδια, τη σειρά OXFORD, τη σειρά ETON και τη σειρά VERONA. Επίσης τις 2 καινούργιες σειρές 31 x 31 με τα 8 πολύχρωμα ντεκόρ σχέδια, τις σειρές ΜΠΡΙΣΤΟΛ και ΑΤΤΙΚΑ

ΠΡΟΓΡΑΜΜΑ TESORI D' ORIENTE
Οι θησαυροί της ανατολής

Η σειρά TESORI D' ORIENTE σε 25 x 37,5 πρέπει να ξεχωρίζει από τα υπόλοιπα. Ο σχεδιασμός της, τα χρώματά της και ο τρόπος που προβάλλεται είναι ξεχωριστός, TESORI D' ORIENTE: δίνει όνομα σε 4 διαφορετικούς χρωματισμούς, viola - azuro - verde - rosa, που ο καθένας αποτελείται από 11 διαφορετικά τεμάχια πλακιδίων, από 1 σετ πατάκια και πετσέτες δωρεάν για κάθε 30 m2, καθώς και υψηλής ποιότητας ύφασμα ίδιο με τα χρώματα των πλακιδίων για κουρτίνες, σκεπάσματα, τραπεζομάντηλα, μαξιλάρια κλπ. Ετσι λοιπόν όλα μαζί, μπάνιο - δάπεδο - κουζίνα καθώς και πετσέτες - πατάκια - κουρτίνες - σκεπάσματα κλπ. δίνουν στο σπίτι ένα ξεχωριστό δέσιμο που μόνο η σειρά TESORI D' ORIENTE μπορεί να δώσει.



ΠΡΟΓΡΑΜΜΑ POMPEI RUSTIK
Η γήινη αίσθηση



BRUSTIK, η μόδα της εποχής, POMPEI, η πλήρις σειρά που ξεχωρίζει στα RUSTIK. Αποτελείται από 3 διαφορετικά χρώματα σε 3 διαφορετικές χρώματα σε 3 διαφορετικές διαστάσεις σε λευκή πάστα. Πλακίδια σε 40 x 40 και 30 x 30 για το δάπεδο με δύο διαφορετικές φάσες ντεκόρ για σχεδιασμό και συνοδεύεται επίσης από σωβατεπί και σκαλοπάτια. Πλακίδια 20x20 για τον τοίχο και το δάπεδο με μία φάσα ντεκόρ καθώς και λιστέλο που βοηθούν να στηθεί ένα όμορφο RUSTIK αποτέλεσμα. Πλακίδια 10x10 για κουζίνα με 2 διαφορετικά ντεκόρ σε φάσα και μονά. POMPEI, μιά πλήρης σειρά RUSTIK που ολοκληρώνει το σπίτι: 40x40 και 30x30 στο δάπεδο, 20x20 στο μπάνιο, 10x10 στην κουζίνα.

EURODESIGN CENTER
ΑΥΣΤΡΑΛΙΑΣ 60 ΡΟΔΟΣ 85100 ΤΗΛ: 27421 ΦΑΞ: 31676

ΜΙΚΡΕΣ ΑΓΓΕΛΙΕΣ ΜΙΚΡΕΣ ΑΓΓΕΛΙΕΣ ΜΙΚΡΕΣ ΑΓΓΕΛΙΕΣ

ΕΝΟΙΚΙΑΣΕΙΣ ΑΚΙΝΗΤΩΝ

ΕΝΟΙΚΙΑΖΕΤΑΙ

Τουριστικό Κατάστημα επί της Σωκράτους, κατάλληλο για οποιαδήποτε χρήση. Πληρ. Κ. Βρατσάλη Ελένη Κτηματομεσίτ. Τηλ. 65300, 39608. 23043. Κινητό 093323-101

ΕΝΟΙΚΙΑΖΟΝΤΑΙ

στους Καστελλοριζιούς, (Ιξιά), μικρά δυάρια πλήρως επιπλωμένα, και με τα απαραίτητα σκεύ. Πληρ. Διακογεωργίου Κάλλιστος, τηλ. 29318 - 34598

ΕΝΟΙΚΙΑΖΕΤΑΙ ισόγειο διαμέρισμα Αθηνών 2, Ανάληψη. (Δύο υπνοδωμάτια, σαλονοτραπεζαρία, βοηθητικός χώρος, αυλή). Πληρ. τηλ. 0244 - 22740.

ΕΝΟΙΚΙΑΖΕΤΑΙ μονοκατοικία επί της οδού Κοδρίγκτώνος 40 τηλεφ. 22975 18-20 μ.μ.

ΕΝΟΙΚΙΑΖΕΤΑΙ Αποθήκη 100 τ.μ. στην οδό Αγ. Γεωργίου Ανω 45. Πληροφορίες τηλ. 23242

ΕΝΟΙΚΙΑΖΕΤΑΙ διαμέρισμα 110 m^2 επί της παρόδου Δενδρινού 47 (Επτά Βαγιές) με 2 υπνοδωμάτια - χωλ - κουζίνα - σαλοτραπεζαρία - βεράντα κήπος. Σύνδεση με αποχέτευση. Πληροφορίες 34780 - 33643.

ΕΝΟΙΚΙΑΖΕΤΑΙ

Κατάστημα 85 τ.μ. στην Παλαιά Πόλη στο Δεύτερο Συντριβάνι κατάλληλο για εστιατόριο ή Τουριστικό. Πληρ. Κτηματομεσιτικό γραφείο Κ. Ελένης Βρατσάλη. Τηλ. 65300, 39668 - 23043. Κινητό 093 - 323-101

ΕΝΟΙΚΙΑΖΟΝΤΑΙ δύο διαμερίσματα το ένα με τρία υπνοδωμάτια, σαλόνι, κουζίνα στην Μητρόπολη και το άλλο με δύο υπνοδωμάτια σαλοκουζίνα στην Αγαθονησίου.

Πληρ. τηλ. 33657 μετά τις 2.30 μ.μ.

ΕΝΟΙΚΙΑΖΕΤΑΙ ΔΙΑΜΕΡΙΣΜΑΤΑΚΙ 50 τ.μ. Επιπλωμένο κατάλληλο για εργένηδες, φοιτητές, σε ισόγειο στην οδό Σουλίου 8 (κοντά στο Πανεπιστήμιο.

Πληροφορίες στο τηλ. 20202

ΕΝΟΙΚΙΑΖΕΤΑΙ στην Πίνδου 47 4άρι 110 τ.μ. ισόγειο διαμέρισμα κατάλληλο για οικογένεια 100.000 Δρχ. Τηλ. 46313 πρωί 0246-98061 απόγευμα.

ΕΝΟΙΚΙΑΖΕΤΑΙ ισόγεια γκαρσονιέρα, επιπλωμένη φωτεινή, με βεράντα στην περιοχή «ΑΡΑΠΑΚΙ (ΠΑΡΘΕΝΟΠΗΣ 32), Τηλ. 22535 - 26084

ΕΝΟΙΚΙΑΖΕΤΑΙ το ισόγειο διώροφης οικίας, οδός Καραϊσκάκη 12, 3 δωμάτια, σαλόνι, κουζίνα και λουτρό. Πληροφορίες τηλ. 29455. Πρωί 9-1 και απόγευμα 4-7

ΕΝΟΙΚΙΑΖΕΤΑΙ κατάστημα 50 τετραγωνικών περίπου με αυλή για όλες τις χρήσεις επί της οδού Ιπποδάμου 54 Παλιά Πόλη.

Πληροφορίες τηλ: 63237, 75390

ΔΙΑΦΟΡΑ

ΕΝΟΙΚΙΑΖΕΤΑΙ: παλιός ξύλινος φούρνος στο κέντρο της Κρεμαστής. Πληρ. στα τηλέφωνα 35447 και

ΠΩΛΕΙΤΑΙ ΜΠΙΛΙΑΡΔΟ

Από μεγάλη ξενοδοχειακή μονάδα Πωλείται Μπιλιάρδο σε άριστη κατάσταση. Για πληροφορίες τηλεφωνείστε: 25015

33585 από 10.00-12.30 και 18.00-20.00

ΠΩΛΟΥΝΤΑΙ τα κάτωθι μεταχειρισμένα σε καλή κατάσταση. Ηλεκτρική κουζίνα - Σόμπα υγραερίου - γραφείο. Πληρ. τηλ. 29138

ΕΥΚΑΙΡΙΑ

Το ξενοδοχειακό συγκρότημα MIRA MARE ΡΟΔΟΥ αρχίζει εντός των προσεχών ημερών γενική ανακαίνιση. Διατίθενται προς πώληση πλήρης εξοπλισμος δωματίων από έπιπλα, κουρτίνες, φωτιστικά κλπ. σε τιμές μεγάλης ευκαιρίας και σε άριστη κατάσταση. Πολύ φθηνές λύσεις δια πλήρη επίπλωση ενοικιαζομένων διαμερισμάτων και μικρών ξενοδοχείων. Επίσης υπάρχουν και φωτιστικά διά DISCO Πληροφορίες εντός του ξενοδοχείου καθημερινά 10.00-14.00 Κος Φιλ. Γεωργίου. Τηλ. 094287954

ΡΙΛΑΞ μασάζ στο δικό σας χώρο για να απαλλαγείτε από το στρες και τους μυικούς πόνους με πλήρη χαλάρωση. Πληρ. τηλ. 093238656 τις ώρες 10 π.μ. - 10 μ.μ.

ΑΥΤΟΚΙΝΗΤΑ

ΠΩΛΟΥΝΤΑΙ τα ακόλουθα αυτοκίνητα σε άριστη κατάσταση και σε προσιτές τιμές και ευκολίες:

Τύπος

- SEAT MARBELLA 1994
- OPEL ASTRA με Αιρ Κοντίσιον 1993
- TYOTA COROLLA ΑΥΤΟΜΑΤΟ 1993 ΜΕ ΑΙΡ ΚΟΝΤΙΣΙΟΝ
- SUBARU MINI BUS 1993 4 VHEEL DRIVE ΤΥΠΟΥ ΤΖΙΠ
- SUZUKI ZEEP 1994
- DAIHATSU FEROZA 1993 ΜΕ ΑΙΡ ΚΟΝΤΙΣΙΟΝ ΚΑΙ ΣΚΛΗΡΗ ΟΡΟΦΗ

Για πληροφορίες στα τηλέφωνα 21819-25888

ΠΩΛΕΙΤΑΙ Ι.Χ.Ε. OPEL KADETT 1200 cc, 5θυρο, 5άρι σασμάν, κόκκινο χρώμα του εργοστασίου, ατρακάριστο, πρώτο χέρι ιδιώτης, σε άριστη κατάσταση, με διάφορα αξεσουάρ, δεκτός κάθε έλεγχος, τιμή ευκαιρίας με μικρή προκαταβολή και πολλές δόσεις.

Πληρ. Τηλ. 24391 ή 093-465230 απόγευμα από 2.30 μ.μ. έως 8 μ.μ.

ΠΩΛΗΣΕΙΣ ΑΚΙΝΗΤΩΝ

ΠΩΛΕΙΤΑΙ ΜΑΓΑΖΙ

ΠΩΛΕΙΤΑΙ κατάστημα 68 τ.μ. επί της Μεγάλου Κωνσταντίνου. Πληροφορίες στα τηλέφωνα 92290 (πρωί) - 92314 (απόγευμα) κ. Γεωργίου.

ΠΩΛΟΥΝΤΑΙ οικόπεδα 290 τ.μ. και 580 τ.μ. στον οικισμό Χαράκι επί της παραλίας. Πληρ. τηλ. (0244) 51513

ΠΩΛΕΙΤΑΙ ή **ΕΝΟΙΚΙΑΖΕΤΑΙ** καστημα 30 τ.μ. με πατάρι και υπόγειο με WC στα 100 μαγαζιά. Είναι σε στοά αλλά φάτσα στον δρόμο. Πληροφ. τηλ. 094-273419-22964-21198

ΠΩΛΟΥΝΤΑΙ σε καταπληκτικές τιμές:

α. Παραθαλάσσιο κτήμα 5 στρεμμάτων με αγροικία, πηγάδι πάνω στον δρόμο, 3' από Καλλιθέα.

β. Οικόπεδο 3 στρέμματα στο Φαληράκι δίπλα στον δρόμο και σε ξενοδοχείο.

γ. 1.800 τ.μ. πάνω στο κύμα σε πανέμορφη παραλία στα Καλαβάρδα.

δ. Ιστιοφόρο 8 μ. πλήρως εξοπλισμένο, πανιά, μηχανή ντήζελ, ηλεκτρονικά, ελληνικό υπολόγιο, έτοιμο για θάλασσα

Τιμή δώρο 2.300.000 δρχ.μετρητοίς.

Πληρ. 094-273419-22964-21198

ΠΩΛΕΙΤΑΙ

ΕΥΚΑΙΡΙΑ. ΑΜΕΣΗ ΠΑΡΑΔΟΣΗ

Διαμέρισμα τεσσάρι στους Δασκάλους ισόγειο με αυλή. Εντοιχισμένη κουζίνα. Δάνεια Δεκτά - Ευκολίες πληρωμής Πληροφορίες Διακογεωργίου Κάλλιστος τηλ. 29318 - 34598

ΕΥΚΑΙΡΙΑ

ΠΩΛΕΙΤΑΙ ΜΟΝΟΚΑΤΟΙΚΙΑ στην Ιαλυσό παραδοσιακή 85 τ.μ. και 70 τ.μ. αυλή, με γενική ανακαίνιση - Αμεση παράδοση - Δάνεια δεκτά - ευκολίες πληρωμής Πληροφορίες τηλ.29318 - 34598

Μεγάλη ευκαιρία!!

ΠΩΛΕΙΤΑΙ καινούργιο διαμέρισμα ΛΟΥΞ κατασκευής 45 τ.μ., ισόγειο σε 2-οροφη ιδιόκτητη μαιζονέτα στην περιοχή Αγ. Δημητρίου (Μπραχάμι) Αθηνών. Το διαμέρισμα έχει αποκλειστική χρήση αυλής ενώ η μαιζονέτα κατοικείται αποκλειστικά από τον ιδιοκτήτη και διαθέτει περίφραξη και σύστημα ασφάλειας. Δεκτές μόνο σοβαρές προσφορές. Πληροφορίες τηλεφ. 01-9343413 ώρες 6-11 μ.μ.

ΠΩΛΕΙΤΑΙ διαμέρισμα 150 τ.μ. υπόγειο εντός Ρόδου. Τηλ. 32985

ΠΩΛΕΙΤΑΙ οικόπεδο 1.400 τετραγωνικών μέτρων στη Κρεμαστή και σε άριστη τοποθεσία στην τιμή των 25.000.000 δρχ. Πληροφορίες στο 93551 κατά τις απογευματινές ώρες.

ΠΩΛΕΙΤΑΙ σπίτι σε αρίστη κατάσταση στη Μαλώνα σε καλή τιμή. Πληρ. τηλ. (0244) 51119

ΠΩΛΕΙΤΑΙ στο Ζέφυρο ισόγειο διαμέρισμα 94 τ.μ. 11.000.000. Πληρ. στο Κτηματομεσιτικό Γραφείο Μιχ. Ευσταθίου τηλ. 73819.

ΠΩΛΕΙΤΑΙ από ιδιοκτήτη οικόπεδο 2000 τ.μ. στην περιοχή Αγία Βαρβάρα Κοσκινού, πλησίον της Εθνικής οδού, κατάλληλο για λυόμενο και αγρόκτημα 4530 τ.μ. στην περιοχή Τσαΐρι για οποιαδήποτε χρήση. Πληροφορίες τηλ. 31451, 7-9 το βράδυ

ΠΩΛΕΙΤΑΙ κτίριο 1000 τ.μ. στον Αρχάγγελο. Επί της Λεωφ. Ρόδου - Λίνδου με πρόσοψη 35 μέτρων με κόμβο. Τηλ. 0244 - 22993.

ΠΩΛΕΙΤΑΙ: διαμέρισμα 108 τ.μ. σε πολύ λογική τιμή στην οδό Κρητηνίας 7 - Ανάληψη.

Αριστη κατασκευή, σαλόνι, τζάκι, δάπεδο από μάρμαρο, κουζίνα εντοιχισμένη κλπ. Πληρ. τηλ. 20949 - 28385 και 32195.

ΠΩΛΕΙΤΑΙ διαμέρισμα σε καλή κατάσταση 83 τ.μ., με δύο υπνοδωμάτια, σαλοτραπεζαρία, ευρύχωρη κουζίνα και μπάνιο. Αξία 14.000.000 μετρητοίς.

Πληροφορίες τηλ. 33794 και 23377.

ΖΗΤΟΥΝ ΠΡΟΣΩΠΙΚΟ

ΖΗΤΟΥΝΤΑΙ ΑΠΟΦΟΙΤΟΙ ΑΕΙ

Από Εκπαιδευτικό Οργανισμό ζητούνται απόφοιτοι Α.Ε.Ι. Πληροφ. τηλ. 093252521 τις ώρες 11.00 - 17.00

ΖΗΤΕΙΤΑΙ ΛΟΓΙΣΤΗΣ (-ΤΡΙΑ)

Ζητείται λογιστής (-τρια) για μόνιμη πρωινή απασχόληση. Πληρ. τηλ. 76655 ώρες γραφείου

ΤΟ ΙΤΑΛΙΚΟ ΕΣΤΙΑΤΟΡΙΟ CAPRICCI

ΖΗΤΑ ΣΕΡΒΙΤΟΡΟ ή ΣΕΡΒΙΤΟΡΑ ΑΠΑΡΑΙΤΗΤΑ: Προϋπηρεσία και γνώσεις Ιταλικής και Αγγλικής Πληροφορίες: τηλ. 27716 - 23085 από 09.00 - 15.00 και 19.00 - 20.000

ΜΑΘΗΜΑΤΑ

ΦΙΛΟΛΟΓΟΣ, πτυχιούχος του Πανεπιστημίου Αθηνών αναλαμβάνει κατ' οίκον μαθήματα για παιδιά του δημοτικού, του γυμνασίου και του Λυκείου. Πληρ. τηλ. 77392

ΠΩΛΟΥΝΤΑΙ - ΟΙΚΟΠΕΔΑ

Των 4.000 $μ^2$ επι της επαρχιακής οδού Ρόδου - Καλλιθέας και Καλλιθέας - Ασγούρου (έναντι SUPER MARKET ΜΙΚΟ), με πολύ καλή ρυμοτομία, θα διανοιγούν δρόμοι 8,00 μέτρων. Πληροφορίες τηλ. 28616 - 37848 κ. ΑΤΣΙΔΗ ΑΝΑΣΤΑΣΙΟ

ΜΟΝΟ ΓΙΑ ΕΛΛΗΝΕΣ ΟΠΟΥ ΓΗΣ ΚΑΙ ΠΑΤΡΙΣ ΚΑΙ ΤΙ ΠΑΤΡΙΣ;

ΚΡΗΤΗ!!!

ΕΠΕΝΔΥΣΤΕ ΣΤΗΝ ΚΡΗΤΙΚΗ ΓΗ ΤΗΛ. (0892) 22509 ΜΕΣΙΤΕΣ ΑΠΟΚΛΕΙΟΝΤΑΙ

ΠΩΛΟΥΝΤΑΙ

Πωλούνται αποθήκες 180 τ.μ. και 190 τ.μ. με W.C. ή μια αποθήκη 370 τ.μ. με WC και ύψος 4 μέτρα. Στην οδό Διμυλιάς Καταβιάς στο Μηδεια. Πληρ. Κον Αναστάσιο Ατσίδη τηλ. 28616 - 37848

ΠΑΙΣΣΕ

ΦΤΙΑΧΝΟΥΜΕ ΟΛΑ ΤΑ ΕΙΔΗ ΠΛΙΣΣΕ ΤΗΣ ΜΗΧΑΝΗΣ. ΣΟΛΕΪ - ΠΛΑΚΕ ΚΑΙ ΣΧΟΛΙΚΕΣ ΦΟΥΣΤΕΣ. ΠΛΗΡΟΦΟΡΙΕΣ ΤΗΛ. 22046 - 96595. Κα ΕΛΛΗ

ΠΩΛΟΥΝΤΑΙ ΑΠΟ ΤΟΝ ΑΝΑΣΤΑΣΙΟ ΑΤΣΙΔΗ

1. Στην οδό Καμείρου και Απόλλωνος (περιοχή Μόντε Σμιθ)
- Μαιζονέτες διόροφες με υπόγειο, συν. εμβαδού 180 τ.μ.
- Μαιζονέτες διόροφες, συν. εμβαδού 115 τ.μ. σε ήσυχη περιοχή με αποκλειστικές χρήσεις αυλών.
2. Στην οδό Κων/νου Υδραίου και Κοσκινού γωνία:

Διαμερίσματα 90 τ.μ., με 2 υπνοδωμάτια

Πολυτελής κατασκευή, με γερμανική κουζίνα εντοιχισμένη 10 τ.μ. περίπου, γρανίτες στα πατώματα, με διπλά τζάμια, υδραυλικό ασανσέρ και αποκλειστική χρήση θέσης στάθμευσης αυτοκινήτου στην πυλωτή της πολυκατοικίας

3. Στην οδό Φιλερήμου και Επιδαύρου στο Καρακόνερο.
- Διαμέρισμα 160 τ.μ. διόροφο, με τζάκι, εντοιχισμένη γερμανική κουζίνα, πολλά μέτρα βεράντες, 2 μπάνια γρανίτες στα πατώματα και αποκλειστική θέση στάθμευσης στην πυλωτή της πολυκατοικίας. Υδραυλικό ασανσέρ.
4. Οικόπεδα των 4.000 τ.μ. επί της οδού Ρόδου - Καλλιθέας και Καλλιθέας Ασγούρου (έναντι SUPER MARKET ΜΑΡΙΝΟΠΟΥΛΟΣ), με πολύ καλή ρυμοτομία, θα διανοιγούν δρόμοι 8 μέτρων.

ΑΜΕΣΗ ΚΑΤΑΡΤΙΣΗ ΟΡΙΣΤΙΚΩΝ ΣΥΜΒΟΛΑΙΩΝ.

ΠΛΗΡΟΦΟΡΙΕΣ: ΑΝΑΣΤΑΣΙΟΣ ΑΤΣΙΔΗΣ ΣΤΕΦΑΝΟΥ ΚΑΖΟΥΛΗ 74 ΡΟΔΟΣ ΤΗΛ. 28616 - 37848

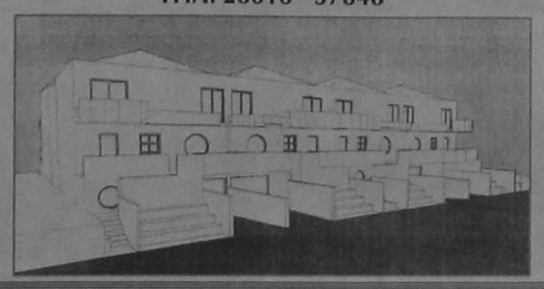

ΚΤΗΜΑΤΟΜΕΣΙΤΙΚΟ ΓΡΑΦΕΙΟ ΕΜΜ. ΚΡΑΝΙΔΗ

ΠΩΛΟΥΝΤΑΙ ΤΑ ΠΑΡΑΚΑΤΩ ΑΚΙΝΗΤΑ

ΔΙΑΜΕΡΙΣΜΑΤΑ
- 2άρι καινούργιο Ανάληψη
- 2άρι πλησίον HOTEL CHEVALIER
- 2άρι επί της Κων. Υδραίου
- 2άρι πλησίον καταστήματος ΞΕΝΑΚΗ
- 3άρι επί της Αλ. Διάκου
- 3άρι επί της οδού Καναδά
- 3άρι επί της Σωτήρος Ιξιά
- 3άρι καινούργιο στο Ροδίνι
- 3άρι καινούργιο επί της Ατταβύρου
- 3άρι καινούργιο στους Χαλκήτες
- 4άρι καινούργιο (114 τ.μ.) νέο επί της Στέλιου Κωτιάδη
- 4άρι καινούργιο στον οικισμό Καθηγητών
- 4άρι καινούργιο (135 τ.μ.) στο Μηδεια
- 4άρι 120 τ.μ. επί της Δημ. Αναστασιάδη.

ΠΩΛΗΣΕΙΣ ΜΟΝΟΚΑΤΟΙΚΙΩΝ
- 160 τ.μ. στην Ιξιά με 500 τ.μ. κήπο
- 320 τ.μ. Ασγούρου με 1000 τ.μ. κήπο
- 250 τ.μ. Ασγούρου με υπόγειο 4000 κήπο
- 220 τ.μ. Ασγούρου με υπόγειο 80 τ.μ.
- 150 τ.μ. Κανδυλί με 4000 κήπο
- 70 τ.μ. Κανδυλί με 400 κήπο
- 150 τ.μ. Καλαμώνα με 4000 κήπο
- 200 τ.μ. Παραδείσι με 4000 κήπο
- 100 τ.μ. Λίνδος

ΚΑΤΑΣΤΗΜΑΤΑ
- 40 τ.μ. Οδός Απελλού - Παλιά Πόλη
- 55 τ.μ. Πλατεία Αριστοτέλους - Παλιά Πόλη
- 35 τ.μ. Φαληράκι
- 50 τ.μ. Ιαλυσός - Εναντι Αστ. Τμήματος
- 70 τ.μ. Εμπορικό Κέντρο Φώκιαλη
- 200 τ.μ. Οδός Καναδά
- 37 τ.μ. Ιωάννη Καζούλη
- 55 τ.μ. Οδός Μανδηλαρά
- 12 τ.μ. Οδός Μανδηλαρά
- 44 τ.μ. Ακτή Μιαούλη
- 50 τ.μ. Ιαλυσός - Χρυσή Ακτή

ΚΤΙΡΙΑ
- Τριώροφο στο Μαντράκι 900 τ.μ.
- 400 τ.μ. Πλατεία Κύπρου
- 400 τ.μ. σε οικόπεδο 1700 τ.μ. Λεωφόρος Καλλιθέας

ΟΙΚΟΠΕΔΑ
- 435 τ.μ. στο Ροδίνι
- 290 τ.μ. στο Ανω Ροδίνι
- 588 τ.μ. επί της οδού Πειραιώς
- 600 τ.μ. επί της Θεμ. Σοφούλη
- 250 τ.μ. στους Χαλκήτες
- 400 τ.μ. επί της Καναδά
- 600 τ.μ. στο Ανω Ροδίνι
- 500 τ.μ. επί της Μιχ. Πετρίδη
- 500 τ.μ. στο Καρακόνερο.

ΑΓΡΟΚΤΗΜΑΤΑ
- 1.700 τ.μ. επί της Ρόδου - Λίνδου
- 4.500 τ.μ. στη Δάφνη - Ιαλυσού
- 7.200 τ.μ. πλησίον Ροδίνι
- 2.500 τ.μ. επί της Ρόδου - Λίνδου
- 4.000 τ.μ. στο Τσαΐρι
- 9.000 επί της Ρόδου - Λίνδου - Αφάντου
- 1.200 τ.μ. στη Μεγάλη Γη Ασκληπειού (με άδεια)
- 4.000 τ.μ. στη παραλία Γενναδίου
- 4.000 τ.μ. στην παραλία Καρύδια της Λίνδου
- 9.000 τ.μ. στο Τσαΐρι

ΔΙΑΘΕΤΟΥΜΕ ΜΕΓΑΛΗ ΠΟΙΚΙΛΙΑ ΑΚΙΝΗΤΩΝ ΣΕ ΟΛΗ ΤΗ ΡΟΔΟ ΣΥΜΒΟΥΛΕΣ ΓΙΑ ΜΙΑ ΣΩΣΤΗ ΑΓΟΡΑ ΚΑΙ ΓΡΗΓΟΡΗ ΔΙΕΚΠΕΡΑΙΩΣΗ ΤΩΝ ΔΑΝΕΙΩΝ ΣΑΣ ΠΛΗΡΟΦΟΡΙΕΣ ΕΜΜ. ΚΡΑΝΙΔΗΣ - ΟΙΚΟΝΟΜΟΛΟΓΟΣ ΑΜΕΡΙΚΗΣ 50 ΡΟΔΟΣ ΤΗΛ. (0241) 27082 - 26476 FAX 27101 ΚΙΝ (094) 347405

ΠΩΛΟΥΝΤΑΙ

ΕΥΚΑΙΡΙΑ - ΑΜΕΣΗ ΠΑΡΑΔΟΣΗ

1. ΔΙΑΜΕΡΙΣΜΑ τεσσάρι στους Δασκάλους, ισόγειο με αυλή, εντοιχισμένη κουζίνα.
2. ΜΟΝΟΚΑΤΟΙΚΙΑ στην Ιαλυσό, παραδοσιακή, 85 τ.μ., και 70 τ.μ. αυλή, με γενική ανακαίνιση - Αμεση παράδοση.
3. ΔΙΑΜΕΡΙΣΜΑ τεσσάρι 35 τ.μ. με απεριόριστη θέα στην οδό Αθηνών, πολυτελούς κατασκευής.
4. ΡΕΤΙΡΕ 70 τ.μ., στου Φώκιαλη (Γαριβάλδη και Στεφ. Καζούλη γωνία) με ασανσέρ, με δύο υπνοδωμάτια. Ευκολίες πληρωμής
5. ΣΤΗΝ ΠΑΛΑΙΑ ΠΟΛΗ, παραδοσιακή μονοκατοικία, σε άριστη κατάσταση, Ευκολίες πληρωμής
6. ΔΙΑΜΕΡΙΣΜΑΤΑ υπό κατασκευή προς πλήρη αποπεράτωση.

ΔΥΑΡΙΑ - ΤΡΙΑΡΙΑ - ΤΕΣΣΑΡΙΑ στις περιοχές: α) Καρακόνερο, με θέα τη θάλασσα, γωνία Καλλιθέας και Καλλιπάτειρας, β) στο Αραπάκι σε 3.000 τ.μ. οικόπεδο, με θέα προς Μόντε Σμιθ, γ) Αθηνών με απεριόριστη θέα.

ΔΑΝΕΙΑ ΔΕΚΤΑ - ΕΥΚΟΛΙΕΣ ΠΛΗΡΩΜΗΣ Επίσης, καταστήματα στην περιοχή Καλλιθέας και Καλλιπάτειρας.

ΠΛΗΡΟΦΟΡΙΕΣ: ΤΗΛ: 29318 - 34598 Κ. ΚΑΛΛΙΣΤΟ ΔΙΑΚΟΓΕΩΡΓΙΟΥ

Διεύθυνση: Κων/νου Τσαλδάρη 28 ΡΟΔΟΣ

ΠΩΛΟΥΝΤΑΙ

ΜΟΝΟ ΑΠΟ ΤΟ ΓΡΑΦΕΙΟ ΜΑΣ

1) Μαιζονέτες για πρώτη φορά παραλιακές (πάνω στο κύμα).
2) Διαμέρισμα 4αρι επί της ΚΕΝΝΕΝΤΥ
3) Διαμέρισμα 3αρι επί της ΚΕΝΝΕΝΤΥ
4) Μαγαζί 35 τ.μ. επί της οδού Αγ. Αναστασίας φανταστική τιμή.
5) Διαμέρισμα 90 τ.μ. Περιοχή Μόντε Σμίθ με φανταστική θέα.
6) Οικόπεδο 230 τ.μ. Γωνία Περιοχή Δασκάλων.
7) Διαμέρισμα, 3άρι επί της Θεμ. Σοφούλη ανεξάρτητο πλησίον Χειμάρρας σε τιμή ευκαιρίας.
8) Διαμέρισμα 4αρι Γωνιακό Θεμ. Σοφούλη και Χειμάρρας
9) Ισόγειος Κατοικία 4 δωμ. πλησίον Αγ. Γεωργίου άνω μετά αυλής.
10) Ισόγειον διαμ. 3άρι επί της Κέννεντυ με μεγάλη αυλή σε τιμή ευκαιρίας
11) Οροφοδιαμέρισμα 4αρι 105 τ.μ. περιοχή Καρακόνερου.
12) Διαμέρισμα 4αρι 130 τ.μ. ετοιμοπαράδοτο (σε 10 μέρες) με μεγάλες βεράντες αυτόνομη θέρμανση λουξ κατασκευής
13) Κτήμα 5 στρεμμάτων στην ΘΟΛΟ σε πολύ καλή τιμή
14) Διαμέρισμα 3άρι οδ. Αμερικής πλησίον Μανδρακίου
15) Οικόπεδα στις περιοχές Θεμ. Σοφούλη, Κων. Υδραίου, Καρακόνερου, Πλ. Αγ. Νικολάου, Νιοχωρίου κλπ.
16) Οικόπεδα επί της Εθνικής οδού ΡΟΔΟΥ - ΛΙΝΔΟΥ και ΡΟΔΟΥ - ΤΡΙΑΝΤΩΝ
17) Μαγαζιά στο Κέντρο (πλησίον Μανδρακίου) και σε πολλές συνοικίες της πόλεως
18) Διαμερίσματα έτοιμα Περιοχή Τριαντών
19) Κτήματα παραθαλάσσια περιοχές, Τριαντών, ΚΙΟΤΑΡΙ, ΠΕΥΚΟΥΣ, ΚΑΜΕΙΡΟΣ ΣΚΑΛΑ, Κοσκινού κλπ.
20) Διαμερίσματα σε όλες τις συνοικίες της πόλεως καθώς και Μαιζονέτες, Γραφεία, Μονοκατοικίες, Αποθήκες κλπ.
21) Ενοικιάζονται, Μαγαζιά πλησίον Μανδρακίου
22) Γκαρσονιέρες σε διάφορες περιοχές της πόλεως.

Γ. ΝΕΟΦΥΤΟΥ
Δ. ΘΕΟΔΩΡΑΚΗ 40
ΤΗΛ. 20.989

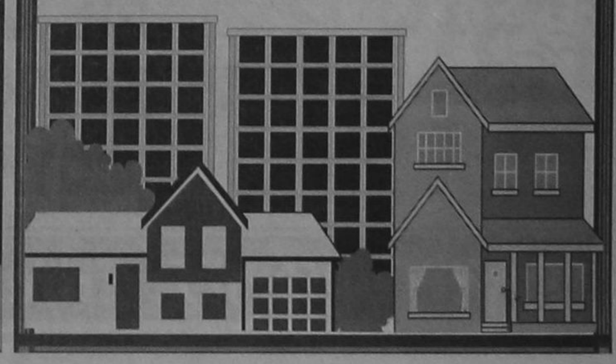

ΚΥΡΙΑ ΑΠΕΙΛΗ, Η ΑΥΤΟΠΑΓΙΔΕΥΣΗ ΟΧΙ Η ΤΟΥΡΚΙΑ



ΤΟΥ ΜΙΧ. ΜΟΡΩΝΗ

Η φιλολογία περί σεναρίων και σχεδίων αντιμετώπισης του Κυπριακού και των ελληνοτουρκικών διαφορών είναι προφανές ότι μας διχάζει. Τα μέσα ενημέρωσης και η Βουλή, οι καθρέφτες της ελληνικής πραγματικότητας, βρίθουν παραδειγμάτων. Την αντιπαράθεση απόψεων και τη σοβαρή επιχειρηματολογία έχουν αντικαταστήσει οι αφορισμοί και οι ύβρεις λόγω και έργω. Η περιφρόνηση προς τις απόψεις του ομιλητή από το βήμα της Βουλής, ακόμη και με δηλώσεις προς τα μέσα ενημέρωσης, είναι χαρακτηριστική. Το ιερό της ελευθερίας του λόγου και της σκέψης, η Βουλή μετατρέπεται σε ρατσιστικό ιεροεξεταστήριο από υποτιθέμενους υπερπατριώτες, με την ανοχή της κομματικής τους ηγεσίας. Ξεχασμένοι χαρακτηρισμοί, όπως «δοσίλογος», επανέρχονται στην επικαιρότητα προετοιμάζοντας το έδαφος για τον εντοπισμό των προδοτών. Φυσική συνέπεια προφανώς του διαχωρισμού, εδώ και χρόνια, των πνευματικών ανθρώπων σε πατριώτες και μειοδότες. Το φαινόμενο έχει πάρει επικίνδυνες διαστάσεις λόγω του δημοσίου διχασμού και της πολιτικής ηγεσίας. Κορυφαίοι υπουργοί και κομματικά στελέχη είτε δηλώνουν ότι «επαγρυπνούν» για να προλάβουν τυχόν εθνική προδοσία από την πρωθυπουργό, είτε κομπορρημονούντες διακηρύσσουν δημόσια ότι τον έχουν καθυποτάξει. Ακόμη και ο Πρόεδρος της Δημοκρατίας εκφράζει εμμέσως τη διαφωνία του με την πολιτική της κυβέρνησης. Προς τι όλα αυτά; Να πρόκειται για υπερβολές; Μήπως πράγματι κινδυνεύει ακόμη και η εθνική μας υπόσταση; Από ποιον και πώς;

Η ρίζα του κακού θα πρέπει να αναζητηθεί στη δογματική αντίληψη της όποιας ηγεσίας μας να ασκεί εξωτερική πολιτική για εσωτερική κατανάλωση και στην απροθυμία μας να αναλάβουμε τις ευθύνες μας. Μια κατάσταση που αντικατοπτρίζεται και στα μέσα ενημέρωσης.

Αποκαλυπτικός είναι ο τρόπος με τον οποίο αντιμετωπίζουμε αυτόν τον καιρό τα δύο υψίστης εθνικής σημασίας θέματα, της οικονομίας και της στρατιωτικής θωράκισης της πατρίδας μας. Καταφεύγοντας στη λογική του Καραγκιόζη αποδεχόμαστε ομόφωνα την ανάγκη για νέους εξοπλισμούς προκειμένου να προστατευθούμε από την τουρκική επιθετικότητα, αλλά αρνούμεθα να συνεισφέρουμε για την υλοποίησή τους. Και το πλέον παράδοξο είναι ότι απαιτούμε από το κράτος να ικανοποιήσει οικονομικά απίπατα, πολλά από τα οποία είναι μεν δίκαια, αλλά λόγω και των τεράστιων στρατιωτικών δαπανών αδύνατο να ικανοποιηθούν...

Με την ίδια λογική και η κυβέρνηση αναζητεί άλλοθι στο «διευθυντήριο της Ενωσης», αντί να αναλάβει τις ευθύνες της και να εξηγήσει ότι έχουμε αποτύχει και ότι η υπερχρέωση στο εξωτερικό σημαίνει απεμπόληση της εθνικής μας κυριαρχίας. Οτι ο υψηλός πληθωρισμός πλήττει τους οικονομικά ασθενέστερους και ενισχύει το κεφάλαιο. Την οικονομική πολιτική επομένως δεν την καθορίζει το Μάαστριχτ και το πρόγραμμα σύγκλισης, αλλά το εθνικό συμφέρον. Η ανάγκη διατήρησης της εθνικής μας ανεξαρτησίας. Είναι δυνατό μ' αυτή τη νοοτροπία να μετατραπούμε σε Ισραήλ προκειμένου να αντιμετωπίσουμε την τουρκική απειλή, όπως προτείνουν «αδιάλλακτοι» πατριώτες και θεωρούμενοι σοβαροί πολιτικοί; Μήπως αντιθέτως είναι εδραιωμένη η πεποίθηση ότι η ηγεσία που θα προχωρήσει στην αντιμετώπιση των ελληνοτουρκικών θα μείνει στην Ιστορία, αλλά θα καταστρέψει το πολιτικό της μέλλον, όπως αναφέρουν σε ιδιωτικές τους συζητήσεις οι περισσότεροι πολιτικοί;

Η αλήθεια είναι ότι ακόμη και τα θεωρούμενα «γεράκια» του πολιτικού κόσμου έχουν αποδεχθεί ότι υφίστανται προβλήματα με την Τουρκία στο Αιγαίο, εκτός αυτού της υφαλοκρηπίδας. Το γεγονός ότι για να αποδείξουμε ότι τα Υμια ανήκουν στην Ελλάδα καταφεύγουμε επίσημα στο πρωτόκολλο του 1932 μεταξύ Τουρκίας και Ιταλίας και όχι στη συνθήκη της Λωζάννης, αποκαλύπτει την ύπαρξη προβλημάτων. Αν πράγματι το θέμα της αιγιαλίτιδος ζώνης είχε διευθετηθεί με τη συνθήκη της Λωζάννης, γιατί επικαλούμεθα το πρωτόκολλο του 1932;

Αλλωστε το Νοέμβριο του 1985 αποδεχθήκαμε επίσημα ότι υφίσταται πρόβλημα σαφούς καθορισμού της αιγιαλίτιδος ζώνης στο Αιγαίο με τους όρους που έθεσε η τότε κυβέρνηση του Α. Παπανδρέου στην Αγκυρα για την έναρξη διαλόγου. Οι ελληνικές προτάσεις μάλιστα, που δημοσιοποιήθηκαν στις 23 Δεκεμβρίου του 1986, βασίζονταν στα 6 ναυτικά μίλια της αιγιαλίτιδος ζώνης, παρ' όλο που από τότε ήταν σαφές ότι το νέο δίκαιο για τη θάλασσα καθιέρωνε τα 12 μίλια. Προς τι οι κορόνες των «γερακιών, σήμερα περί απεμπόλησης του δικαιώματος των 12 μιλίων επειδή δεν τολμάμε να εφαρμόσουμε το νέο διεθνές δίκαιο; Γιατί πολλά απ' αυτά που μετείχαν στην τότε κυβέρνηση και μάλιστα σε αρμόδια υπουργεία ή ήταν στελέχη του κυβερνώντος κόμματος, δεν αντέδρασαν; Δεν «πρόδιδαν» τότε τα εθνικά μας συμφέροντα, σύμφωνα με τη σημερινή ανεύθυνη λογική τους; Η τακτική της συσκότισης, των ανεύθυνων δημοσίων δηλώσεων και των προσεκτικών κινήσεων στις επίσημες διαβουλεύσεις, που προδίδουν άρνηση αντιμετώπισης της πραγματικότητας, δεν είναι προσφιλής μόνο στους πολιτικούς επειδή αποδίδει σε ψήφους. Σ' αυτήν προσφεύγουν και πολλοί αυτοπροβαλλόμενοι ως εθνικά αδιάλλακτοι. Παράδειγμα το Ινστιτούτο Διεθνών και Στρατηγικών Μελετών του Παντείου, το οποίο σε συνεργασία με το «Πρόγραμμα Επιστημών και Τεχνολογίας για τη Διεθνή Ασφάλεια» του γνωστού Ινστιτούτου Τεχνολογίας της Μασαχουσέτης, εξέτασε την εφαρμογή Μέτρων Οικοδόμησης Εμπιστοσύνης και ελέγχου των εξοπλισμών. Οπως αναφέρεται μάλιστα στο βιβλίο, Κοινό καθεστώς ασφαλείας στα Βαλκάνια», που προβάλλει τα συμπεράσματα του προγράμματος, οι «μετέχοντες σ' αυτό προτείνουν στη Βουλγαρία, την Ελλάδα και την Τουρκία να συστήσουν κέντρο πρόληψης και διαχείρισης κρίσεων... και να ιδρύσουν οι βαλκανικές χώρες ένα επίσημο, αλλά άτυπων γνωμοδοτήσεων σώμα υπό την επωνυμία Κοινό Συμβούλιο Ασφαλείας.

Η απόκρυψη όμως της αλήθειας από το λαό λειτουργεί ανασταλτικά και για την ηγεσία. Κάθε δημόσια δήλωση ή κίνηση προς την κατεύθυνση της αντιμετώπισης των προβλημάτων από την ηγεσία εκλαμβάνεται ως πράξη εγκατάλειψης των εθνικών συμφερόντων από το λαό. Η εκμετάλλευση της αυτοπαγίδευσής μας από τους λαϊκιστές που επενδύουν στον εθνικισμό, όπως συνέβη και την περίπτωση του Μακεδονικού, δημιουργεί δικαστικό κλίμα εθνικιστικού παροξυσμού στο εσωτερικό. Και έχει άμεσο αντίκτυπο στο εξωτερικό. Με χειρότερες συνέπειες από αυτές που διαπιστώσαμε με το Μακεδονικό. Παρ' όλα αυτά προσβλέπουμε μονίμως σε εταίρους και συμμάχους για να αντιμετωπίσουμε την τουρκική απειλή. Χωρίς να είμαστε διατεθειμένοι να συζητήσουμε ουσιαστικά για τα προβλήματα, όπως αποκαλύπτεται τώρα και από το όλο και πιο έντονα προβαλλόμενο επιχείρημα ότι θα πρέπει να εγκαταλείψουμε ακόμη και την πάγια πολιτική μας της αντιμετώπισης των ελληνοτουρκικών βάσει του διεθνούς δικαίου. Δημιουργούμε έτσι την πεποίθηση στο εξωτερικό ότι αρνούμεθα το διάλογο γιατί θεωρούμε ως μόνη αξιόπιστη πολιτική αυτή της παρέλκυσης, προφανώς μέχρι ότου εκπληρωθεί ο λαϊκός μύθος και το ξανθό παλικάρι φτάσει στην Πόλη... Τα περί ανθελλήνων, διεθνούς συνωμοσίας και ανάδελφου έθνους, αποτελούν καλό άλλοθι της ουσιαστικής άρνησης αντιμετώπισης τω προβλημάτων μας. Μόνο που η τακτική αυτή σπρώχνει το λαό στην απελπισία και ενισχύει τις τουλάχιστον αφελείς απόψεις των νεοτουρκοφάγων ότι ο ειδικό στρατηγικό βάρος της Τουρκίας στη διεθνή πολιτική θα μειωθεί αν δημιουργηθούν συνθήκες αστάθειας στα δυτικά σύνορα της με την Ελλάδα. Διαμορφώνεται, έτσι, κατάλληλο κλίμα για τη διάπραξη νέου μοιραίου λάθους που θα εκμεταλλευθεί η Τουρκία. Για να επιβεβαιωθεί και πάλι ότι η Ιστορία επαναλαμβάνεται και να αποδειχθεί ότι η κύρια απειλή κατά της ασφάλειάς μας δεν προέρχεται από την Τουρκία, αλλά από την αυτοπαγίδευσή μας.



ΑΤΜΟΜΗΧΑΝΗ: Η ατμομηχανή έχει μπει σχετικά πρόσφατα στην ανθρώπινη ζωή από την άποψη της ιστορίας. Ωστόσο είναι αρκετά εντυπωσιακή για να υιοθετηθεί ήδη σαν ένα ονειρικό σύμβολο. Η εμφάνισή της στο όνειρο αποκαλύπτει πως μέσα στον άνθρωπο υπάρχουν σημαντικές δυνάμεις ικανές να εξασφαλίσουν την επιτυχία.

ΑΤΜΟΠΛΟΙΟ: Σαν όλα τα μεγάλα και εντυπωσιακά επιτεύγματα της σύγχρονης εποχής το μεγάλο ατμόπλοιο έχει μπει ήδη στον ονειρικό συμβολισμό. Ανάλογα με την κατάσταση του ατμόπλοιου προσδιορίζεται και το ονειρικό μήνυμα. Ετσι αν δει κανείς στον ύπνο του ένα ατμόπλοιο να περνάει μέσα στη νύχτα φωτισμένο, αυτό σημαίνει ότι όλα τα προβλήματα θα ξεπεραστούν γρήγορα. Αν το πλοίο είναι σκοτεινό και βουβό, αυτό αναγγέλλει καθυστέρηση στην πραγματοποίηση της επαγγελματικής φιλοδοξίας.

ΑΤΜΟΣ: Οι ατμοί συνοδεύουν κατά κανόνα πολλά όνειρα και αλλοιώνουν ως ένα σημείο το περιεχόμενό τους. Κατά συνέπεια το νόημα του μηνύματος δεν προσδιορίζεται εύκολα, παρά μόνον αν πρόκειται για την εμφάνιση του ίδιου του ατόμου που βλέπει το όνειρο ανάμεσα σε ατμούς. Οταν κάθεται κανείς ανάμεσα σε ατμούς, αυτό σημαίνει ότι έχει ανάγκη περισυλλογής. Οταν μπαίνει μέσα στους ατμούς, αυτό σημαίνει ότι έχει κάνει λανθασμένες επιλογές. Κι όταν βγαίνει από τους ατμούς αυτό σημαίνει ότι σύντομα θα ξεπεράσει τα προβλήματά του.

ΑΤΟΜΙΚΗ ΒΟΜΒΑ: Το μανιτάρι της ατομικής βόμβας που προκαλείται κατά την έκρηξη έχει μπει έντονα μέσα στα ψυχικά σύμβολα του σύγχρονου ανθρώπου μετά τους εγκληματικούς βομβαρδισμούς της Χιροσίμα και του Ναγκασάκι, κατά τα τέλη του 2ου Παγκόσμιου Πολέμου. Το θέαμα της έκρηξης όμως στο όνειρο έχει διαφορετική σημασία. Συνήθως όταν βλέπει το μανιτάρι της έκρηξης γυναίκα, αυτό σημαίνει ότι καλλιεργεί μέσα της φόβους για τη σεξουαλική επαφή. Κι όταν το βλέπει άντρας αυτό σημαίνει ότι σύντομα θα ακούσει μια σπουδαία πολιτική είδηση.

ΑΤΣΑΛΙ: Το ατσάλι είναι μια από τις μεγαλύτερες επιτυχίες της παραδοσιακής μεταλλουργίας και αιώνες τώρα ο άνθρωπος νοιώθει περήφανος γι' αυτό. Ετσι το ατσάλι έχει μπει σαν έννοια στα τραγούδια, στις ηρωικές αφηγήσεις, σαν συνώνυμο του ηρωισμού. Αν δει κανείς στον ύπνο του ατσαλένια αντικείμενα αυτό σημαίνει ότι σύντομα θα γνωρίσει δόξα και χρήματα. Αντίθετα, αν το ατσαλένιο αντικείμενο είναι θαμπό ή σκουριασμένο, αυτό σημαίνει πως σύντομα θα έρθουν οικονομικές δυσχέρειες.

ΕΛΛΗΝΙΚΗ ΔΗΜΟΚΡΑΤΙΑ
ΔΗΜΟΣ ΡΟΔΙΩΝ
ΔΙΕΥΘΥΝΣΗ ΤΕΧΝΙΚΗΣ ΥΠΗΡΕΣΙΑΣ
ΤΜΗΜΑ ΗΛΕΚΤΡΟΜΗΧΑΝΟΛΟΓΙΚΟ
Αριθμ. Πρωτ. 17081/16-12-1996
ΠΡΟΜΗΘΕΙΑ ΕΞΑΚΟΣΙΩΝ ΠΕΝΗΝΤΑ (650) ΤΕΜ. ΚΑΔΩΝ ΑΠΟΡΡΙΜΜΑΤΩΝ
ΠΕΡΙΛΗΨΗ ΔΙΑΚΗΡΥΞΗΣ ΜΥΣΤΙΚΗΣ ΔΗΜΟΠΡΑΣΙΑΣ

Ο Δήμαρχος Ρόδου διακηρύσσει ότι θα γίνει ανοικτός διαγωνισμός ελεύθερος σε δραχμές και με κριτήριο την συμφερότερη προσφορά, με υποβολή σφραγισμένων προσφορών και με συμπλήρωση τιμολογίου για την ανάδειξη προμηθευτή της «προμήθειας εξακοσίων πενήντα (650) τεμ. κάδων απορριμάτων».

Ο ενδεικτικός προϋπολογισμός ανέρχεται στο ποσό των 55.000.000 δρχ. χωρίς ΦΠΑ.

Ο χρόνος παράδοσης της ανωτέρω προμήθειας που θ' αρχίζει με την υπογραφή της σύμβασης καθορίζεται σε 30 ημέρες.

Ο Διαγωνισμός θα γίνει την 30η Δεκεμβρίου 1996 ημέρα Δευτέρα με ώρα έναρξης αποδοχής προσφορών την 10.00 πρωϊνή και ώρα λήξης αποδοχής προσφορών την 12.00 μεσημβρινή στα Γραφεία της Δ/νσης Τεχνικής Υπηρεσίας (Διαγοριδών και Αγ. Ιωάννη γωνία) και μπροστά στην αρμόδια Επιτροπή διεξαγωγής του Διαγωνισμού.

Στον διαγωνισμό γίνονται δεκτοί όλοι οι κατασκευαστές και ανεγνωρισμένοι προμηθευτές πλαστικών κάδων απορριμμάτων που επιθυμούν να λάβουν μέρος προσκομίζοντας δικαιολογητικά που προβλέπονται από την διακήρυξη.

Η εγγύηση συμμετοχής στο διαγωνισμό είναι 5% επί της αξίας του ενδεικτικού προϋπολογισμού της μελέτης σε εγγυητική επιστολή.

Η λήξη της ισχύς της εγγυητικής επιστολής πρέπει να είναι τουλάχιστον ένα μήνα πέραν της λήξης της ισχύς της προσφοράς.

Πληροφορίες και παράδοσης κάθε σχετικού εγγράφου του διαγωνισμού (Τεχνικής περιγραφής, ενδεικτικός προϋπολογισμός, γενική και ειδική συγγραφή υποχρεώσεων τεχνικές προδιαγραφές, διακήρυξη κ.λ.π.) θα δίδονται μέχρι και την προηγούμενη ημέρα του Διαγωνισμού κατά τις εργάσιμες ημέρες και ώρες στα γραφεία της Δ/νσης Τεχν. Υπηρεσίας τηλ.: 32.165, 35.941, ΦΑΞ: 77.688.

Ο Δήμαρχος Ρόδου
κ.κ.ε.
Ο Προϊστ. Δ/νσης Τεχν. Υπηρεσίας
Ελ. Κωνστάντζος

ΕΛΛΗΝΙΚΗ ΔΗΜΟΚΡΑΤΙΑ
ΔΗΜΟΣ ΡΟΔΙΩΝ
Δ/ΝΣΗ ΤΕΧΝ. ΥΠΗΡΕΣΙΩΝ
Αριθμ. Πρωτ. 17083/16-12-1996
ΠΡΟΜΗΘΕΙΑ ΕΝΟΣ ΦΟΡΤΩΤΗ - ΕΚΣΚΑΦΕΑ
ΠΕΡΙΛΗΨΗ ΔΙΑΚΗΡΥΞΗΣ ΜΥΣΤΙΚΗΣ ΔΗΜΟΠΡΑΣΙΑΣ

Ο Δήμαρχος Ρόδου διακηρύσσει ότι θα γίνει ανοικτός διαγωνισμός ελεύθερος σε δραχμές και με κριτήριο την συμφερότερη προσφορά, με υποβολή σφραγισμένων προσφορών και με συμπλήρωση τιμολογίου για την ανάδειξη προμηθευτή της «προμήθειας ενός φορτωτή εκσκαφέα».

Ο ενδεικτικός προϋπολογισμός ανέρχεται στο ποσό των 20.000.000 δρχ. χωρίς ΦΠΑ.

Ο χρόνος παράδοσης της ανωτέρω προμήθειας που θ' αρχίζει με την υπογραφή της σύμβασης καθορίζεται σε 30 ημέρες.

Ο Διαγωνισμός θα γίνει την 30η Δεκεμβρίου 1996 ημέρα Δευτέρα με ώρα έναρξης αποδοχής προσφορών την 10.00 πρωϊνή και ώρα λήξης αποδοχής προσφορών την 12.00 μεσημβρινή στα Γραφεία της Δ/νσης Τεχνικής Υπηρεσίας (Διαγοριδών και Αγ. Ιωάννη γωνία) και μπροστά στην αρμόδια Επιτροπή διεξαγωγής του Διαγωνισμού.

Στον διαγωνισμό γίνονται δεκτοί όλοι οι κατασκευαστές και ανεγνωρισμένοι προμηθευτές φορτωτών εκσκαφέων που επιθυμούν να λάβουν μέρος προσκομίζοντας δικαιολογητικά που προβλέπονται από την διακήρυξη. Η εγγύηση συμμετοχής στο διαγωνισμό είναι 5% επί της αξίας του ενδεικτικού προϋπολογισμού της μελέτης σε εγγυητική επιστολή.

Η λήξη της ισχύς της εγγυητικής επιστολής πρέπει να είναι τουλάχιστον ένα μήνα πέραν της λήξης της ισχύς της προσφοράς.

Πληροφορίες και παράδοσης κάθε σχετικού εγγράφου του διαγωνισμού (Τεχνικής περιγραφής, ενδεικτικός προϋπολογισμός, γενική και ειδική συγγραφή υποχρεώσεων τεχνικές προδιαγραφές, διακήρυξη κ.λ.π.) θα δίδονται μέχρι και την προηγούμενη ημέρα του Διαγωνισμού κατά τις εργάσιμες ημέρες και ώρες στα γραφεία της Δ/νσης Τεχν. Υπηρεσίας τηλ.: 32.165, 35.941, ΦΑΞ: 77.688.

Ο Δήμαρχος Ρόδου
κ.κ.ε.
Ο Προϊστ. Δ/νσης Τεχν. Υπηρεσίας
Ελ. Κωνστάντζος

ΕΛΛΗΝΙΚΗ ΔΗΜΟΚΡΑΤΙΑ
ΔΗΜΟΣ ΡΟΔΙΩΝ
Δ/ΝΣΗ ΤΕΧΝ. ΥΠΗΡΕΣΙΩΝ
Αριθμ. Πρωτ. 17082/16-12-1996
ΠΡΟΜΗΘΕΙΑ ΔΥΟ (2) ΜΗΧΑΝΙΚΩΝ ΣΑΡΩΘΡΩΝ
ΠΕΡΙΛΗΨΗ ΔΙΑΚΗΡΥΞΗΣ ΜΥΣΤΙΚΗΣ ΔΗΜΟΠΡΑΣΙΑΣ

Ο Δήμαρχος Ρόδου διακηρύσσει ότι θα γίνει ανοικτός διαγωνισμός ελεύθερος σε δραχμές και με κριτήριο την συμφερότερη πρόσφορά, με υποβολή σφραγισμένων προσφορών και με συμπλήρωση τιμολογίου για την ανάδειξη προμηθευτή της «προμήθειας δύο (2) μηχανικών σαρώθρων χωρητ. 35κ.μ. περίπου».

Ο ενδεικτικός προϋπολογισμός ανέρχεται στο ποσό των 45.000.000 δρχ. χωρίς ΦΠΑ.

Ο χρόνος παράδοσης της ανωτέρω προμήθειας που θ' αρχίζει με την υπογραφή της σύμβασης καθορίζεται σε 30 ημέρες.

Ο Διαγωνισμός θα γίνει την 30η Δεκεμβρίου 1996 ημέρα Δευτέρα με ώρα έναρξης αποδοχής προσφορών την 10.00 πρωϊνή και ώρα λήξης αποδοχής προσφορών την 12.00 μεσημβρινή στα Γραφεία της Δ/νσης Τεχνικής Υπηρεσίας (Διαγοριδών και Αγ. Ιωάννη γωνία) και μπροστά στην αρμόδια Επιτροπή διεξαγωγής του Διαγωνισμού.

Στον διαγωνισμό γίνονται δεκτοί όλοι οι κατασκευαστές και ανεγνωρισμένοι προμηθευτές μηχανικών Σαρώθρων που επιθυμούν να λάβουν μέρος προσκομίζοντας δικαιολογητικά που προβλέπονται από την διακήρυξη.

Η εγγύηση συμμετοχής στο διαγωνισμό είναι 5% επί της αξίας του ενδεικτικού προϋπολογισμού της μελέτης σε εγγυητική επιστολή.

Η λήξη της ισχύς της εγγυητικής επιστολής πρέπει να είναι τουλάχιστον ένα μήνα πέραν της λήξης της ισχύς της προσφοράς.

Πληροφορίες και παράδοσης κάθε σχετικού εγγράφου του διαγωνισμού (Τεχνικής περιγραφής, ενδεικτικός προϋπολογισμός, γενική και ειδική συγγραφή υποχρεώσεων τεχνικές προδιαγραφές, διακήρυξη κ.λ.π.) θα δίδονται μέχρι και την προηγούμενη ημέρα του Διαγωνισμού κατά τις εργάσιμες ημέρες και ώρες στα γραφεία της Δ/νσης Τεχν. Υπηρεσίας τηλ.: 32.165, 35.941, ΦΑΞ: 77.688.

Ο Δήμαρχος Ρόδου
κ.κ.ε.
Ο Προϊστ. Δ/νσης Τεχν. Υπηρεσίας
Ελ. Κωνστάντζος

AIR GREECE
Η ΜΟΝΗ ΕΛΛΗΝΙΚΗ ΕΤΑΙΡΕΙΑ ΠΟΥ ΠΕΤΑΕΙ ΣΤΗΝ ΩΡΑ ΤΗΣ
AIR GREECE
Καθημερινά δρομολόγια πρός / από
Αθήνα - Θεσσαλονίκη - Ηράκλειο
ΕΚΠΤΩΤΙΚΟΙ ΝΑΥΛΟΙ
ΣΤΡΑΤΙΩΤΕΣ - ΦΟΙΤΗΤΕΣ - ΚΛΗΡΙΚΟΙ - ΝΕΟΙ ΕΩΣ 24 ΕΤΩΝ
ΠΟΛΥΤΕΚΝΟΙ - ΗΛΙΚΙΩΜΕΝΟΙ ΑΝΩ ΤΩΝ 60 ΕΤΩΝ
ΕΙΔΙΚΟΙ ΝΑΥΛΟΙ ΓΙΑ ΟΙΚΟΓΕΝΕΙΕΣ
ΚΑΙ ΓΚΡΟΥΠ ΑΝΩ ΤΩΝ 6 ΑΤΟΜΩΝ
ΕΤΗΣΙΟΣ ΝΑΥΛΟΣ
AIR GREECE
ΣΙΓΟΥΡΗ ΛΥΣΗ ΣΤΑ ΑΕΡΟΠΟΡΙΚΑ ΤΑΞΙΔΙΑ
ΝΑΥΛΩΜΕΝΕΣ ΠΤΗΣΕΙΣ ΑΠΟ ΤΟ
TRITON HOLIDAYS
Πλαστηρα 9 - 1ος οροφος - Τηλ. 36095 - Fax 31625

RENT A CAR
ALEXANDER
ΤΩΡΑ
ΕΝΟΙΚΙΑΣΕΙΣ ΑΥΤ/ΤΩΝ
ΜΕ ΤΟΝ ΜΗΝΑ
ΣΕ ΧΑΜΗΛΕΣ ΤΙΜΕΣ ΚΑΙ
ΦΟΥΛ ΑΣΦΑΛΕΙΑ
ΠΛΗΡΟΦΟΡΙΕΣ: ΤΗΛ.: 3 10 18
ΠΡΟΣΦΟΡΑ
Προσφορά καλυμάτων αυτοκινήτων
με Γερμανικά υφάσματα των 35.000 δρχ.
ΤΩΡΑ
25.000 δρχ. στο πρατήριο καυσίμων «ΤΕΞΑΚΟ» του κ.
Γκινάκη Αλέξανδρου. Αυστραλίας 58 - ΡΟΔΟΣ

Γνωμικά & αποφθέγματα

Από το βιβλίο του Νικ. Βρεττάκου

ΣΠΙΤΙ
Πρέπει να ευχαριστούμε το Θεό για το σπίτι, μιας και οιο πύλες της Εδέμ σφραγίστηκαν.

ΚΙΜΕΡ
Σπίτι μου, σπιτάκι μου και σπιτοκαλυβάκι μου.

ΠΑΡΟΙΜΙΑ
Κάθε άνθρωπος είναι βασιληάς στο σπίτι του.

ΑΓΓΛ. ΠΑΡΟΙΜΙΑ
Τόπο σαν το σπίτι σου δεν θα εύρεις πουθενά.

ΑΡΧΑΙΟΣ ΑΓΓΛ. ΣΤΙΧΟΣ
Ενα μικρό δικό μου σπιτάκι είναι καλύτερο από ένα μεγάλο ξένο.

ΓΑΛ. ΠΑΡΟΙΜΙΑ
Ο ποντικός περνά καλά στην τρύπα του.

ΓΕΡΜΑΝΙΚΗ ΠΑΡΟΙΜΙΑ

ΣΥΝΕΙΔΗΣΗ
Η καλή συνείδηση στέκει μόνο πάνω από το φόβο.

ΒΙΑΣ
Πολλοί φοβούνται το κακό όνομα, αλλά λίγοι τη συνείδησή τους.

ΠΛΙΝΙΟΣ
Η συνείδηση είναι χίλια σπαθιά.

ΣΑΙΞΠΗΡ
Ο μόνος αλάνθαστος κριτής.

ΜΠΑΛΟΥ
Το μεγάλο θέατρο για τηναρετή είανι η συνείδηση.

ΚΙΚΕΡΩΝ
Το βασανιστήριο της τύψεως είανι κόλαση των ζωντανών.

ΚΑΛΒΙΝΟΣ
Η συνείδηση μας είναι ένας αλάνθαστος κριτής, όταν δεν την έχομε ακόμα δολοφονήσει.

ΜΠΑΛΖΑΚ
Η τύψη, αυτή η τελευταία αμοιβή του διεφθαρμένου ανθρώπου, αυτή η εσωτερική και άγια φωνή προσκαλεί στο καλό.

ΛΑΚΟΝΤΑΙΡ
Η φωνή που λέει σ' όλους τους ανθρώπους: «μην κάνεις ποτέ ό,τι δεν θα ηθελες να σουν κάνουν οι άλλοι», θα ακούεται πάντοτε απ' τη μια άκρη τουο σύμπαντος εις την άλλη.

ΒΟΛΤΑΙΡΟΣ
Δεν υπάρχει σχολειό για τη συνείδηση.

Θ. ΠΑΡΚΕΡ
Το λογικό πολλές φορές μας απατά, η συνείδηση όμως ποτέ.

Ζ.Ζ. ΡΟΥΣΣΩ
Συνείδηση είναι η ίδια μας κρίση για το σωστό ή το εσφαλμένο των πράξεών μας.

ΛΩΚ
Η συνείδηση είναι το απαραβίαστο άσυλο της ελευθερίας του ατόμου.

ΝΑΠΟΛΕΩΝ

ΩΡΟΣΚΟΠΙΟ

ΗΜΕΡΗΣΙΕΣ ΠΡΟΒΛΕΨΕΙΣ

ΚΡΙΟΣ:
21 ΜΑΡΤΙΟΥ - 20 ΑΠΡΙΛΙΟΥ
Την περίοδο αυτή χωρίς να σημαίνει ότι όλα διορθώνονται, έχετε περισσότερες ευκαιρίες για να βάλετε μια τάξη γύρω σας κι άλλο τόσο για να εμπιστεύσετε την προώθηση διαφόρων υποθέσεων σας, επαγγελματικών ή οικονομικών. Σε πολλά θέματα, που σας απασχολούν το διάστημα αυτό, αρχίζει να φαίνεται ένας δρόμος για τη λύση τους.

ΤΑΥΡΟΣ:
21 ΑΠΡΙΛΙΟΥ - 20 ΜΑΙΟΥ
Φυσικά η συμπεριφορά σας πρέπει να είναι περισσότερη διπλωματική. Παρ' όλη την ένταση που υπάρχει γύρω σας, έχετε περισσότερες πιθανότητες για συνεννόηση. Ρεαλισμός μαζί και πρόνοια σας είναι απαραίτητα στοιχεία. Δραστηριοποιηθείτε στην εργασία σας και κοιτάξτε την υγεία σας. Ιδιαίτερα τα νεύρα σας. Μη στρεσάρεστε ιδιαίτερα.

ΔΙΔΥΜΟΙ:
21 ΜΑΙΟΥ - 20 ΙΟΥΝΙΟΥ
Αυτόν τον καιρό, κάνετε αρκετά έξοδα και επειδή φαίνεστε αμετάκλητοι σε διάφορες αποφάσεις που έχετε πάρει και που κάπου δικαιολογούνται, φροντίστε ν' αποφύγετε κάθε είδους υπερβολές. Θα σας δοθούν νέες ευκαιρίες για να μπουν πολλά πράγματα σε μια τάξη και σεις να μπορέσετε να ηρεμήσετε. Φροντίστε λίγο περισσότερο να ξεκουράζεστε. Το έχετε ανάγκη.

ΚΑΡΚΙΝΟΣ:
21 ΙΟΥΝΙΟΥ - 20 ΙΟΥΛΙΟΥ
Νέες γνωριμίες και προσφορές θα σας γίνουν, που παρουσιάζουν μεγάλο ενδιαφέρον. Αισθηματικά, ψυχαγωγίες ή μετακινήσεις απαιτούν καλύτερη οργάνωση. Το στενό περιβάλλον, αλλά και ο εαυτός σας, θα σας απασχολήσουν κατ' επανάληψη. Δείτε τα πράγματα σαν να επρόκειτο για τρίτο και όχι για σας και όλα θα διορθωθούν.

ΛΕΩΝ:
22 ΙΟΥΛΙΟΥ - 22 ΑΥΓΟΥΣΤΟΥ
Αν δεν προσέξετε και δεν αυτοσυγκρατηθείτε στις δύσκολες στιγμές θα βάλετε πολλούς μπελάδες στο κεφάλι σας. Ευαίσθητοι και υπερβολικοί καθώς είστε φροντίστε να μην βιαστείτε να πάρετε αποφάσεις στην εργασία ή στα αισθηματικά σας, αν πιεστείτε από κάποια γεγονότα. Τα οικογενειακά προβλήματα δεν θα λείψουν, όπως και οι ευκαιρίες έντονων ερωτικών συγκινήσεων.

ΠΑΡΘΕΝΟΣ:
23 ΑΥΓΟΥΣΤΟΥ - 22 ΣΕΠΤΕΜΒΡΙΟΥ
Οσοι νιώθετε την ανάγκη βαθύτερων αλλαγών και δεν σας βοηθούν οι περιστάσεις για να τις πραγματοποιήσετε συμμορφωθείτε μ' αυτές κι αφήστε το χρόνο να τις πραγματοποιήσει. Από τη στιγμή που θέλουμε κάτι να συμβεί, είναι μια ζήτημα χρόνου. Πρόκειται για γενικό κανόνα. Προσοχή στην υγεία. Δώστε στον εαυτό σας την ευκαιρία να ξεκουραστεί.

ΖΥΓΟΣ:
23 ΣΕΠΤΕΜΒΡΙΟΥ - 22 ΟΚΤΩΒΡΙΟΥ
Η καθημερινή σας ζωή προβλέπεται αγχώδης και πολλές υποθέσεις φαίνεται να σας βάζουν σε σκοτούρες αυτή την εποχή. Από την άλλη πλευρά φαίνεστε να θέλετε να δραπετεύσετε μακριά από υποχρεώσεις και άλλα παρόμοια. Δείχνετε πολύ ασυγκράτητοι. Πολλοί από σας είστε εκτεθεμένοι. Φροντίστε να δασκεδάσετε λίγο περισσότερο.

ΣΚΟΡΠΙΟΣ:
23 ΟΚΤΩΒΡΙΟΥ - 21 ΝΟΕΜΒΡΙΟΥ
Θα' λεγα πως είναι αρκετά ακατάλληλη εποχή για να κάνετε κάποιες διακοπές που σχεδιάζετε ή κι οποιαδήποτε άλλη «τρέλα». Αντίθετα εκμεταλλευθείτε τις προοπτικές για να βελτιώσετε τα οικονομικά σας, χωρίς όμως να αφήνετε εκκρεμότητες να χρονίζουν ή τα έξοδα να πληθαίνουν. Χρησιμοποιήστε το μυαλό σας και την οργανωτικότητά σας.

ΤΟΞΟΤΗΣ:
23 ΝΟΕΜΒΡΙΟΥ - 21 ΔΕΚΕΜΒΡΙΟΥ
Παρόλο που η περίοδος είναι γεμάτη υπερένταση και δραστηριότητα, δεν θα λείψουν οι ευκαιρίες να ψυχαγωγηθείτε ή να ανοζωπυρωθεί αισθηματικό ενδιαφέρον. Βέβαια, κάποια οικογενειακά ζητήματα αποτελούν την πηγή του άγχους κι άλλο τόσο δεν λείπουν τα απροόπτα και οι αιφνιδιασμοί. Αποφύγετε μια προσωπική σας υπόθεση να αποκαλυφθεί.

ΑΙΓΟΚΕΡΩΣ:
22 ΔΕΚΕΜΒΡΙΟΥ - 19 ΙΑΝΟΥΑΡΙΟΥ
Αποφύγετε τις συγκρούσεις και παρεξηγήσεις ή τις περιπλοκές με ανθρώπους που μπορεί να επηρεάσουν αρνητικά την πρόοδο σας, να σας συγχύσουν ή να σας προκαλέσουν απαισιόδοξες σκέψεις. Συνέχεια είστε κάτω από την επίδραση του άγχους. Φροντίστε να ριλαξάρετε λιγάκι. Δεν ξέρετε την παροιμία που λέει η πολλή δουλειά τρώει τον αφέντη;

ΥΔΡΟΧΟΟΣ:
20 ΙΑΝΟΥΑΡΙΟΥ - 18 ΦΕΒΡΟΥΑΡΙΟΥ
Ματαιώστε κάποιες ημέρες που είχατε κανονίσει να φύγετε ταξίδι. Κατ' αρχήν θα σας απασχολήσουν επαγγελματικές δυσκολίες ή υποχρεώσεις, αργότερα θα ξεσπάσουν κάποια γεγονότα που αφορούν βασικούς τομείς της ζωής σας και θα σας κρατήσουν σε υπερένταση. Θα παρουσιαστούν καινούρια πράγματα και πρόσωπα στον ορίζοντα που θα γεμίσουν τη ζωή σας.

ΙΧΘΕΙΣ:
19 ΦΕΒΡΟΥΑΡΙΟΥ - 20 ΜΑΡΤΙΟΥ
Αρκετοί από σας θα αντιμετωπίσετε αισθηματικά προβλήματα ή μπορεί να νιώσετε πολύ ερωτευμένοι. Διάφορες όμως καταστάσεις θα σας εμποδίσουν προς το παρόν να χαρείτε τη συντροφιά του ανθρώπου που σας έχει γοητεύσει. Σας συνιστώ να προσέξετε λίγο την υγεία σας, που τον τελευταίο καιρό την έχετε παραμελήσει.

Λέξεις & Φράσεις παροιμιώδεις

Απο το βιβλίο του Τάκη Νατσούλη

«Χρυσός αιώνας» - «Χρυσούς αιών»
Η φράση αυτή αναφέρεται για πρώτη φορά από τον ποιητή Ησίοδο (9ος αιώνας π.Χ.) μια παλιά εποχή, που οι άνθρωποι ζούσαν ευτυχισμένοι σαν να ήταν Θεοί, χωρίς έννοιες και βάσανα. (Εργα και Ημέρες στ. 192). Λέγεται για περασμένες ή και για μέλλουσες εποχές, που τις φανταζόμαστε ευτυχισμένες.

«Χυδαία γλώσσα δεν υπάρχει»
«Χυδαία γλώσσα δεν υπάρχει, υπάρχουν μόνο χυδαίοι άνθρωποι». Είναι λόγια του Κερκυραίου ποιητή Λορέντζου Μαβίλη, από το λόγο του στην Αναθεωρητική Βουλή των Ελλήνων στα 1911, όταν και αυτός υπερασπίστηκε τη δημοτική γλώσσα.

«Χωρατεύω»
Χωρατεύω είναι ένα ρήμα, που σημαίνει αστεΐζομαι. από Γ μ.Χ. αιώνα η λέξη χώρα σχεδόν αντικατέστησε την πόλη. Αλλά και σήμερα πολλές φορές η χώρα αντιδιαστέλλεται προς το χωριό, ο δε κάτοικος της χώρας, ο χαραΐτης προς το χωριάτη.
Τώρα επειδή ο κάτοικος της χώρας, σαν πιο κοσμογυρισμένος - μορφωμένος, έχει καλούς τρόπους, σε αντίθεση με τον άξεστο χωρικό, γι' αυτό το χωραΐτεύω και αργότερα το χωρατεύω, σήμαινε πως μιλάω με τρόπο ευγενικό και όπως αρμόζει σε άνθρωπο της χώρας, δηλαδή της πόλης, έπειτα δε αστεΐζομαι. Το χωρατεύω δηλαδή, έπαθε και αυτό την εξέλιξη του αρχαίου ρήματος αστεΐζομαι, που θα πει πως μιλάω σαν άνθρωπος του άστεως, αστείος.

«Χωριά του Ποτέμκιν»
Η έκφραση «χωριά του Ποτέμκιν», σημαίνει κάτι, που έχει προορισμό να συγκαλύψει μιαν ασχήμια! Η ιστορία της έκφρασης αυτής είναι η εξής: Ο πρίγκιπας Γρηγόριος Αλεξάνδροβιτς Ποτέμκιν (1736-1791), ευνοούμενος της αυτοκράτειρας της Ρωσίας Αικατερίνης της Μεγάλης, είχε καθυποτάξει τη χερσόνησο της Κριμαίας. Η αυτοκράτειρα εξεδήλωσε την επιθυμία να επισκεφθεί τα νεοκατακτηθέντα εδάφη της. Τότε έσπευσεν ο Ποτέμκιν να ανεγείρει τεχνητά χωριά, που έδιναν από μακριά την εντύπωση ότι ήσαν καθαρά και ετυχισμένα, ενώ στην πραγματικότητα έπλεε η χερσόνησος στη δυστυχία και την αθλιότητα.



— Δεσποινίς, μπορώ να σας συνοδεύσω μαζί με την παρέα μου;



— Και εμένα μου φαίνεται ότι είναι από φτηνό τσίτι!





ΕΠΙΤΥΧΕΣ ΣΕΜΙΝΑΡΙΟ ΣΤΟ ΕΒΕΔ

ΠΩΣ ΝΑ ΚΑΤΑΚΤΗΣΕΤΕ ΤΟΥΣ ΔΥΣΚΟΛΟΥΣ ΠΕΛΑΤΕΣ

ΘΑ ΔΟΘΕΙ ΠΙΣΤΟΠΟΙΗΤΙΚΟ ΣΕ ΟΣΟΥΣ ΤΟ ΠΑΡΑΚΟΛΟΥΘΗΣΑΝ

Πραγματοποιήθηκε την Δευτέρα 16.12.96 με μεγάλη επιτυχία, στο Εμπορικό και Βιομηχανικό Επιμελητήριο Δωδ/σου, σεμινάριο με τίτλο «ΠΩΣ ΝΑ ΚΑΤΑΚΤΗΣΕΤΕ ΚΑΙ ΤΟΥΣ ΠΙΟ ΔΥΣΚΟΛΟΥΣ ΠΕΛΑΤΕΣ ΣΑΣ». Το σεμινάριο διάρκειας 8 ωρών είναι το πρώτο που πραγματοποιεί το Επιμελητήριο στην προσπάθεια του να προσφέρει επιμόρφωση στα μέλη του κατά τους χειμερινούς μήνες με στόχο την βελτίωση των εν γένει παρεχόμενων υπηρεσιών.

Οπως προλόγισε ο αντιπρόεδρος του ΕΒΕΔ. κ. Γ. Γιαννακάκης, η βελτίωση της υποδομής του τόπου π.χ. αεροδρόμιο, υπηρεσίες, επιχειρήσεις κ.λπ. εάν δεν συνοδεύεται από αντίστοιχη βελτίωση της εξυπηρέτησης και της προσφοράς προς τους πελάτες και επισκέπτες είναι ανώφελη. Η επένδυση αυτή σε γνώση που προσφέρεται στο ανθρώπινο δυναμικό του τόπου θα βοηθήσει στη δημιουργία σταθερής θετικής εικόνας που θα είναι αποτέλεσμα της ικανοποίησης των επισκεπτών ιδιαίτερα κατά τους θερινούς μήνες.

Το σεμινάριο οργανώθηκε από την ΕΕΔΕ (Ελληνική Εταιρία Διοικήσεως Επιχειρήσεων) με εισηγητή τον κύριο Γιώργο Μπούα με μεγάλη εμπειρία σε θέματα διοίκησης προσωπικού, ανθρωπίνων και εργασιακών σχέσεων.

Οι 27 συμμετέχοντες έμαθαν:

- Γιατί ορισμένοι πελάτες προτιμούν τους ανταγωνιστές τους
- Τι σημαίνει «ΣΥΝΟΛΙΚΟ ΠΑΚΕΤΟ ΕΞΥΠΗΡΕΤΗΣΗΣ»
- Ποιοί παράγοντες κρίνουν την πώληση των Προϊόντων/υπηρεσιών τους
- Συγκεκριμένους τρόπους επικοινωνίας με δύσκολους πελάτες

Το πρόγραμμα συνοδεύτηκε από εγχειρίδια άμεσης εφαρμογής αυτών που διδάχθηκαν και θα δοθεί πιστοποιητικό παρακολούθησης στους συμμετέχοντες που είναι οι παρακάτω:

Βιντζηλαίος Μάριος
Βιντζηλαίου Ειρήνη
Σπανού Ελένη
Παπαβασιλείου Μαρία
Παπαβασιλείου Νικόλαος
Ξάνθης Αγαπητός
Ζουμπά Χρυσούλα
Ρακιντζής Νικόλαος
Μπόνη Μαρίνα
Καμπούρη Φωτεινή
Πολυζώης Γιώργος
Πολυζών Χρυσάνθη
Ξενούλη Γεωργία
Γιαννούρης Βασίλειος
Πολυχρόνη Δέσποινα
Σπανός Γεώργιος
Λαχανιάτης Φίλιππος
Μελετίου Αντώνιος
Μελετίου Αναστάσιος
Τζόλος Βασίλης
Ορφανός Αντώνης
Μοναστηριώτη Αριστέα
Ντος Σάντος Χριστίνα
Κανταρτζής Ανδρέας
Φουρτούνης Γεώργιος
Ανθίτσας Ηλίας
Πιπάκης Τσαμπίκος

Το Επιμελητήριο προγραμματίζει για το διάστημα Ιανουαρίου - Φεβρουαρίου - Μαρτίου μια σειρά νέων σεμιναρίων με θέματα ανάπτυξης δεξιοτήτων πωλήσεων, Αποτελεσματική εξυπηρέτηση πελατών, Οργάνωση καταστήματος λιανικής πώλησης, Διοίκηση Ανθρώπινου Δυναμικού, Επίλυση προβλημάτων με Σύγχρονες τεχνικές, Ομαδική συνεργασία - Επίλυση προβλημάτων, Τεχνικές για αύξηση των πωλήσεων 100%.

Πιστωτική πολιτική και έλεγχος των πιστώσεων κα. Τα οποία θα ανακοινωθούν από τον τύπο. Επίσης ημερίδα με θέμα «ΦΟΡΟΛΟΓΙΚΑ '97».

ΕΚΜΕΤΑΛΛΕΥΟΜΕΝΟΙ ΤΟ ΚΛΙΜΑ ΤΩΝ ΗΜΕΡΩΝ

ΕΡΑΝΟΙ - «ΜΑΪΜΟΥΔΕΣ» από «αετονύχηδες»!

ΔΙΑΨΕΥΔΕΙ ΤΟ ΘΕΡΑΠΕΥΤΗΡΙΟ «ΑΓΙΟΣ ΑΝΔΡΕΑΣ»

Κάποιοι «αετονύχηδες» εκμεταλλευόμενοι το κλίμα των ημερών περιέρχονται γραφεία και σπίτια ζητώντας οικονομική ενίσχυση δήθεν υπέρ του Θεραπευτηρίου Χρονίων Παθήσεων «Ο Αγιος Ανδρέας». Ο πρόεδρος του Ιδρύματος κ. Σωτ. Παμπάκας δηλώνει ότι το Ιδρυμα δεν έχει σχέση με τους εράνους αυτούς και καλεί το κοινό να λάβει τα μέτρα του.

Η ανακοίνωση - δήλωση Παμπάκα έχει ως εξής:

Πληροφορούμαστε ότι κάποιοι επιτήδειοι εκμεταλλευόμενοι το κλίμα των ημερών, και το θρησκευτικό συναίσθημα των συμπολιτών μας, περιφέρονται στα σπίτια και αντί κάποιου εντύπου, ζητούν χρήματα για δήθεν ενίσχυση του Ιδρύματός μας.

Παρακαλούμε να ενημερώσετε το αναγνωσικό σας κοινό ότι το Ιδρυμα «Ο ΑΓΙΟΣ ΑΝΔΡΕΑΣ» δεν έχει καμιά απολύτως σχέση με αυτά.

Ο ΠΡΟΕΔΡΟΣ
ΤΟΥ Δ.Σ.
ΠΑΜΠΑΚΑΣ Δ. ΣΩΤΗΡΙΟΣ
Φαρμακοποιός





ΓΙΑΝΝΗΣ ΓΙΑΝΝΑΚΑΚΗΣ
& Σία ΟΕ ΨΙΛΙΚΑ ΤΟΥΡΙΣΤΙΚΑ
Δεινδρινού 94 Τ.Θ.280 FAX: 0241 /33288
ΤΗΛ.: 25538 - 26232 85100 ΡΟΔΟΣ
«Χριστουγεννιάτικά Δώρα-Σταλίδια & Παιχνίδια»
Ανακοίνωση
Προς τους Εμπόρους - Πολιτιστικούς Συλλόγους - Σωματεία και Σχολεία

Με ευχαρίστηση ανακοινώνουμε στο καταναλωτικό κοινό ότι η Εταιρία μας κατόπιν προσπαθειών της για την ικανοποίηση αναγκών των Εμπόρων - Συλλόγων -Σωματείων - Σχολείων αλλά και μεμονομένων πελατών διαθέτει στην αποθήκη της επιλεγμένα είδη που ανταποκρίνονται σε οποιαδήποτε απαίτηση:

1. Χριστουγεννιάτικά δώρα - Σταλίδια
2. Παιχνίδια σε μεγάλη ποικιλία
3. Φωτάκια - Γιρλάντες
4. Δένδρα σε τιμές έκπληξη
   ύψους 1ου μόνο 5.000 δρχ.
   ύψους 1ου μόνο 8.500 δρχ.
   ύψους 2ου μόνο 9.500 δρχ.

Πρωΐ - απόγευμα: Ανοικτά

Τοπικές Ειδήσεις

ΣΥΜΦΩΝΑ ΜΕ ΕΓΚΥΚΛΙΟ ΤΟΥ ΥΠΟΥΡΓΕΙΟΥ ΟΙΚΟΝΟΜΙΚΩΝ

ΑΠΟ ΤΙΣ ΕΦΟΡΙΕΣ Ο ΕΛΕΓΧΟΣ ΓΙΑ ΤΙΣ ΕΠΕΝΔΥΣΕΙΣ ΤΟΥ Ν. 1892

ΤΙ ΠΡΕΠΕΙ ΝΑ ΓΝΩΡΙΖΟΥΝ ΟΙ ΕΠΙΧΕΙΡΗΜΑΤΙΕΣ

Οδηγίες για τη διαδικασία υποβολής των αιτήσεων στην αρμόδια ΔΟΥ, για τον έλεγχο των επενδύσεων, που πραγματοποιήθηκαν με βάση τις διατάξεις του άρθρου 1 του ν. 1892/90, παρέχονται με εγκύκλιο του υπουργείου Οικονομικών.

Το πλήρες κείμενο της υπ. αρ. 1086306 /10474/Β0012/ΠΟΛ. 1323 είναι το ακόλουθο:

1. Σύμφωνα με τις διατάξεις της παρ. 7 της αριθμ. 1025990/ΠΟΛ 1060/1991 κοινής απόφασης των Υπουργών Εθνικής Οικονομίας και Οικονομικών, η οποία εκδόθηκε κατ' εξουσιοδότηση των διατάξεων της παρ. 4 του άρθρου 13 του ν. 1892/90, για να διαπιστώνεται η επιχείρηση να σχηματίζει αφορολόγητη έκπτωση από τα καθαρά της κέρδη για παραγωγικές επενδύσεις που πραγματοποιεί θα πρέπει να υποβάλλει αίτηση στην αρμόδια για τη φορολογία της ΔΟΥ με επισυναπόμενη κατάσταση των δαπανών των πραγματοποιηθεισών επενδύσεων, εντός τετραμήνου από τη λήξη της διαχειριστικής χρήσης που ολοκληρώθηκε η επένδυση και με την οποία θα ζητά τον έλεγχο των δαπανών της επένδυσης αυτής.

2. Με τις διατάξεις της 323110/1952 απόφασης του Υπουργού Οικονομικών,. η οποία είχε κυρωθεί με τον ν. 2252/1952, προβλέπετο ότι οι προθεσμίες υποβολής δηλώσεων, οι οποίες κατά τις κείμενες διατάξεις έληγαν την τελευταία ημέρα του μήνα, μετατίθεντο στη δέκατη ημέρα του επόμενου μήνα.

Ενόψει των διατάξεων αυτών, με την 1040321/ΠΟΛ. 1093/5.5.92 ερμηνευτική εγκύκλιο του ν. 1892/90 είχε γίνει δεκτό ότι η προβλεπόμενη από τις διατάξεις της παρ. 7 της 1025990/ΠΟΛ 1060/1991 απόφασης, αίτηση ελέγχου και η κατάσταση επενδύσεων μπορούν να υποβληθούν μέχρι και τη 10η ημέρα του πέμπτου μήνα μετά τη λήξη της διαχειριστικής περιόδου, εντός της οποίας πραγματοποιήθηκε η επένδυση, καθόσον η πιο πάνω κατάσταση αποτελεί ουσιαστικά δήλωση των πραγματοποιηθεισών επενδύσεων και ως τοιαύτη (δήλωση) ενέπιπτε στις διατάξεις της αριθμ. 323110/1952 απόφασης του υπουργού Οικονομικών περί παρατάσεως της προθεσμίας υποβολής για ένα ακόμη δεκαήμερο.

Επίσης, αν μια επιχείρηση παραλείψει να υποβάλει εμπροθέσμως τα ανωτέρω δικαιολογητικά ή δεν υποβάλει καθόλου αυτά, χάνει το δικαίωμα σχηματισμού αφορολόγητης έκπτωσης από τα κέρδη αυτής, έστω και αν πράγματι προέβη στην πραγματοποίηση της επένδυσης.

3. Η αναφερόμενη στην προηγούμενη παράγραφο απόφαση καταργήθηκε με την παρ. 1 του άρθρου 43 του ν. 2065/92 με αποτέλεσμα για να αναγνωρισθούν οι αφορολόγητες εκπτώσεις που σχηματίζουν οι επιχειρήσεις σύμφωνα με τα άρθρα 12-14 του ίδιου νόμου, θα πρέπει μεταξύ άλλων, να υποβάλουν τα προβλεπόμενα από την παρ. 7 της 1025990/ΠΟΛ 1060/1991 κοινής απόφασης των Υπουργών Εθνικής Οικονομίας και Οικονομικών αδικαιολόγητα, μέσα σε 4 μήνες από τη λήξη της διαχειριστικής χρήσης που ολοκληρώθηκε η επένδυση.

4. Στη συνέχεια με την αριθμ. 1056252 /10303/ ΠΟΛ 1186.Β0012/20.6.1996 απόφασης, δικαιολογητικά που αφορούσαν το οικον. έτος 1996 θεωρήθηκε ότι υποβλήθησαν εμπρόθεσμα μόνο από τα νομικά πρόσωπα της παρ. 1 του άρθρου 101 του ν. 2238/1994, δηλαδή από τις ανώνυμες εταιρείες, ΕΠΕ, συνεταιρισμούς και αλλοδαπές επιχειρήσεις με μόνιμη εγκατάσταση στην Ελλάδα, εφόσον η υποβολή τους είχε γίνει μέχρι τη λήξη της προθεσμίας υποβολής των δηλώσεων φορολογίας εισοδήματος οικον. έτους 1996.

Η ρύθμιση αυτή έγινε για να μη χάσουν το δικαίωμα διενέργειας αφορολογήτων εκπτώσεων του ν. 1892/90, ορισμένες ανώνυμες επενδύσεις του άρθρου 1 του νόμου αυτού, υπέβαλαν τα πιο πάνω δικαιολογητικά μέχρι την 10η Μαΐου 1996, παραπλανήθηκαν από διάφορες εκδόσεις βιβλίων περί φορολογικών κινήτρων, οι οποίες κυκλοφόρησαν περί τα τέλη του προηγούμενου έτους και τις αρχές του τρέχοντος έτους και οι οποίες ανέφεραν (εσφαλμένα) ότι η προθεσμία υποβολής των διαλαμβανομένων δικαιολογητικών λήγει στις 10 Μαΐου και όχι στις 30 Απριλίου, που ήταν η νόμιμη προθεσμία.

5. Ηδη, μετά την έκδοση της διαταγής που αναφέρεται στην προηγούμενη παράγραφο, ορισμένες ατομικές επιχειρήσεις και προσωπικές εταιρείες, οι οποίες είχαν υποβάλλει στις ΔΟΥ την αίτηση και κατάσταση των πραγματοποιηθεισών επενδύσεων μεταξύ της 30 Απριλίου και 10 Μαΐου 1996, ζήτησαν να ισχύσουν και γι' αυτές όσα έγιναν δεκτά για τα νομικά πρόσωπα της παρ. 1 του άρθρου 101 του ν. 2238/94.

6. Κατόπιν των ανωτέρω και για λόγους ίσης μεταχείρισης των μικρών επιχειρήσεων προς τα νομικά πρόσωπα της παρ. 1 του άρθρου 101 του ν. 2238/1994, γίνεται δεκτό με την παρούσα ότι, τα δικαιολογητικά της παρ. 7 της 1025990/1060/1991 απόφασης, τα οποία υπέβαλαν οι ατομικές επιχειρήσεις, προσωπικές εταιρείες, αφανείς εταιρείες και κοινωνίες μέχρι 10 Μαΐου 1996 για τις παραγωγικές επενδύσεις του άρθρου 1 του ν. 1892/90, που ολοκλήρωσαν μέσα στη χρήση 1995, θεωρείται ότι αυτά υποβλήθησαν εμπρόθεσμα.

ΧΡΗΜΑΤΙΣΜΟΙ ΚΑΙ ΠΑΡΑΤΥΠΙΕΣ ΣΕ ΔΙΑΓΩΝΙΣΜΟΥΣ

ΤΕΡΑΣΤΙΕΣ ΔΙΑΣΤΑΣΕΙΣ ΠΡΟΣΕΛΑΒΕ Η ΔΙΑΦΘΟΡΑ ΣΤΟ ΕΛΛΗΝΙΚΟ ΔΗΜΟΣΙΟ

ΝΕΕΣ ΔΙΑΠΙΣΤΩΣΕΙΣ ΤΟΥ ΥΠΟΥΡΓΕΙΟΥ ΕΣΩΤΕΡΙΚΩΝ

Κρούσματα διαφθοράς στο δημόσιο τομέα καταγγέλλει η επίκουρος καθηγήτρια του Πανεπιστημίου Αθηνών και ειδική σύμβουλος του υπουργού Εσωτερικών Καλλιόπη Σπανού σε έκθεση που συνέταξε για λογαριασμό του ΙΟΒΕ.

ΕΠΙΣΗΜΑΙΝΕΙ ακόμα αύξηση των κρουσμάτων διαφθοράς (λ.χ. χρηματισμούς δημοσίων υπαλλήλων) ενώ αφήνει να εννοηθεί ότι σημειώθηκαν παρατυπίες σε διαγωνισμούς για την προμήθεια ηλεκτρονικών υπολογιστών.

Η κ. Σπανού ασκεί επίσης δριμεία κριτική στο ισχύον σύστημα προσλήψεων, τονίζει ότι ο νόμος Πεπονή δεν είναι βίβλος και έχει παραλείψεις και καταλήγει με τη διατύπωση συγκεκριμένων προτάσεων για την αναδιοργάνωση της Διοίκησης. Αναλυτικά:

1. Για τη διαφθορά δημοσίων υπαλλήλων η κ. Σπανού τονίζει:

«Προβλήματα ήθους, δημοσιοϋπαλληλικής δεοντολογίας και δυστυχώς διαφθοράς (π.χ. χρηματισμός) συνοδεύουν τον τρόπο συγκρότησης της δημοσιοϋπαλληλίας και τείνουν να αυξάνονται στο πλαίσιο μιας γενικότερης κρίσης αξιών και αναξιοπιστίας του κράτους και της πολιτικής. Τέτοιες συμπεριφορές γίνονται δυνατές και ανεκτές λόγω της ανυπαρξίας ελέγχου και κυρώσεων αλλά και διότι ο κύκλος των επωφελουμένων από την αναποτελεσματικότητα των επισήμων διαδικασιών διευρύνεται συνεχώς με την εμπλοκή όλο και περισσότερων συμφερόντων».

Προμήθειες

ΑΝΑΦΕΡΟΜΕΝΗ στο ύψους 93 δισ. δρχ. κοινοτικό πρόγραμμα Κλεισθένης η κ. Σπανού υπαινίσσεται παρατυπίες κάνοντας λόγο για «προμήθεια ασύμβατων ή ακατάλληλων μηχανημάτων και λειτουργικών προγραμμάτων πληροφορικής». Σημειώνει ότι επίσης η δυσκαμψία του κρατικού μηχανισμού ωφελεί «το όλο και ισχυρότερο πλέγμα παράλληλων συμφερόντων».

2. Η κ.Σπανού ασκεί δριμεία κριτική στο ισχύον σύστημα προσλήψεων σημειώνοντας ότι «οι εγγυήσεις αξιοκρατίας εμφανίζονται στην Ελλάδα ως διαδικαστικές και τυπικές» και προτείνει τη θέσπιση «διαδικασιών ανάδειξης της ουσιαστικής αξίας των υποψηφίων και της καταλληλότητάς τους για τα καθήκοντα που θα ασκήσουν».

Αναφέρει μάλιστα ως παράδειγμα ότι «εξειδικευμένοι επιστήμονες αναγκάζονται εκ των πραγμάτων να ασκούν καθήκοντα ανειδίκευτου προσωπικού!».

Υπογραμμίζει επίσης ότι η Δημόσια Διοίκηση συνεχίζει να αντιμετωπίζεται ως μέσο επιδίωξης πολιτικών και εκλογικών σκοπιμοτήτων στο πλαίσιο μιας πελατειακής λογικής και υπενθυμίζει τις «γνωστές πρακτικές των προσλήψεων εκτάκτων κατά παράκαμψη του επίσημου συστήματος προσλήψεων».

3. Η επίκουρος καθηγήτρια του Πανεπιστημίου Αθηνών στο «διά ταύτα» της μελέτης της προτείνει σειρά παρεμβάσεων όπως ανάθεση περιφερειακών λειτουργιών σε εξω-διοικητικούς οργανισμούς, καθιέρωση ατομικού πριμ παραγωγικότητας, δημιουργία κλάδου δι-υπουργικών στελεχών, αποκέντρωση προσλήψεων υπό την εποπτεία του ΑΣΕΠ.

ΠΟΙΕΣ ΤΟΥΡΙΣΤΙΚΕΣ ΕΤΑΙΡΕΙΕΣ επιχορηγούνται για ανάπτυξη

Εγκρίθηκαν από τη Γνωμοδοτική Επιτροπή του υπουργείου Εθνικής Οικονομίας, που συνεδρίασε αρκετές φορές μέσα στο Νοέμβριο, οι τελευταίες, για το β' εξάμηνο του 1996, τουριστικές επιχειρήσεις για υπαγωγή τους στα κίνητρα επενδύσεων του αναπτυξιακού νόμου 1892/90, όπως αυτός τροποποιήθηκε.

Συγκεκριμένα εγκρίθηκαν οι αιτήσεις των, κατωτέρω ξενοδοχειακών επιχειρήσεων:

- «Ανώνυμη Εταιρεία Τουριστικών Επιχειρήσεων ΑΚΤΗΣ ΑΜΜΟΥΔΑΡΑ», επιχορήγηση 280 εκατ. δρχ. για ίδρυση κέντρου θαλασσοθεραπείας, δυναμικότητας 100 ατόμων, στο υφιστάμενο ξενοδοχείο CANDIA MARIS, συνολικού κόστους 800 εκατ. δρχ.
- «Ανώνυμη Εταιρεία Τουριστικών Επιχειρήσεων ΑΚΤΗΣ ΒΟΛΑΚΑ - ΓΛΥΚΟΡΙΖΑ ΤΕΑΒ Α.Ε.» επιχορήγηση 225 εκατ. δρχ. για εκσυγχρονισμό του υφιστάμενου ξενοδοχείου CRETA MARIS, συνολικού κόστους 900 εκατ. δρχ.
- «Ανώνυμη Εταιρεία ΤΟΥΡΙΣΤΙΚΩΝ ΞΕΝΟΔΟΧΕΙΑΚΩΝ ΕΠΙΧΕΙΡΗΣΕΩΝ ΑΚΤΗΣ ΜΕΣΟΓΓΗΣ», επιχορήγηση 250 εκατ. δρχ. για εκσυγχρονισμό ξενοδοχείου Β' τάξης 1.587 κλινών και 828 δωματίων στη περιοχή Μωραΐτικα Μεσόγγης της Νήσου Κερκύρας, συνολικού κόστους 1 δισ. δρχ.
- «ΝΕΑ ΘΗΡΑΪΚΗ ΑΞΤΕ (GRAND HOTEL-SUMMER PALLAS), επιχορήγηση 455 εκατ. δρχ. για τη δημιουργία συνεδριακού κέντρου του υφιστάμενου ξενοδοχείου Α' τάξης στη θέση Ιξιά της Επαρχίας Ρόδου του Νομού Δωδεκανήσου, συνολικού κόστους 1 δισ. 300 εκατ. δρχ.
- «ΤΣΑΛΤΑΣ ΚΩΝ/ΝΟΣ Α.Ε.» επιχορήγηση 274.500 εκατ. δρχ. για ανέγερση ξενοδοχειακής μονάδας Α' τάξεως 162 κλινών στη θέση Βείκια της Επαρχίας Μεσσήνης του Ν. Μεσσηνίας, συνολικού κόστους 915 εκατ. δρχ.
- «ΕΛΛΗΝΙΚΕΣ ΤΟΥΡΙΣΤΙΚΕΣ ΕΠΙΧΕΙΡΗΣΕΙΣ ΕΛΤΟΥΡΕ Α.Ε.» επιχορήγηση 201.287 εκατ. δρχ. για τον εκσυγχρονισμό ολοκληρωμένης τουριστικής μονάδας «MIRA MARE» συνολικού κόστους 805.150 εκατ. δρχ.
- «ΤΟΥΡΙΣΜΑ ΞΕΝΟΔΟΧΕΙΑΚΕΣ - ΤΟΥΡΙΣΤΙΚΕΣ ΕΠΙΧΕΙΡΗΣΕΙΣ», επιχορήγηση 154.198 εκατ. δρχ. για την ίδρυση συνεδριακού κέντρου 200 ατόμων στη θέση Ψαρρού, Πλατύς Γιαλός, στην Επαρχία Μυκόνου του Νομού Κυκλάδων, στο υφιστάμενο ξενοδοχειακό συγκρότημα MYCONOS BLUE, συνολικού κόστους 440.567 εκατ. δρχ.
- ΤΡΑΤΑΡΟΣ ΞΕΝΟΔΟΧΕΙΑ ΝΙΠΑΣ Α.Ε.Ε., επιχορήγηση 227.700 εκατ. δρχ. για την ίδρυση συνεδριακού κέντρου 250 ατόμων στην Αυλώνα Μύρινας της Επαρχίας Λήμνου του Νομού Λέσβου, συνολικού κόστους 506 εκατ. δρχ.
- «Χ. ΜΑΡΑΒΕΛΙΑΣ -Α. ΤΡΙΑΝΤΑΦΥΛΛΟΠΟΥΛΟΣ ΣΙΑ Α.Ε.» επιχορήγηση 88 εκατ. δρχ. για εκσυγχρονισμό ξενοδοχείου Γ' τάξης, 77κλινών στη Νήσο Κω του Νομού Δωδεκανήσου, συνολικού κόστους 296 εκατ. δρχ.
- «Μ.Σ. ΚΑΡΑΜΟΛΕΓΚΟΣ», επιχορήγηση για εκσυγχρονισμό υφιστάμενης ξενοδοχειακής μονάδας «CAMARI HOTEL» στη Σαντορίνη Γ' ταξης 117 κλινών, συνολικού κόστους 545 εκατ. δρχ.
- ΕΣΠΕΡΙΑ, ξενοδοχειακή μονάδα στη Ρόδο, 362 κλινών β' κατηγορίας, συνολικού κόστους 867.600 εκατ. δρχ. με ιδία συμμετοχή 650.700 εκατ. δρχ. και επιχορήγηση 216.900.000 δρχ., μέσω του αναπτυξιακού επιχορηγείται, επιπροσθέτως με 26.028.000 δρχ.

Κατά τη διάρκεια των συνεδριάσεων συζητήθηκαν και οι απήσεις υπαγωγής στον αναπτυξιακό νόμο των επιχειρήσεων «ΜΑΡΑΘΩΝΙΟ ΤΟΥΡΙΣΤΙΚΟ ΣΥΓΚΡΟΤΗΜΑ Α.Ε.» για εκσυγχρονισμό ξενοδοχείου στη Ν. Μάκρη Αττικής συνολικού κόστους 700 εκατ. δρχ. και «ΔΕΝΟ ΔΗΜΟΤΙΚΗ ΕΠΙΧΕΙΡΗΣΗ Δ. ΕΡΕΤΡΕΙΑΣ (Νησί Ονείρων), για εκσυγχρονισμό ξενοδοχείου Γ' τάξης, δυναμικότητας 184 κλινών 94 δωματίων στη θέση Ερέτριας του Ν. Ευβοίας συνολικού κόστους 480 εκατ. δρχ.

ΑΠΟ ΚΟΣΚΙΝΟ ΟΙ ΑΔΕΙΕΣ ΚΑΦΕΝΕΙΩΝ και ηλεκτρονικών παιχνιδιών

ΚΑΙ ΓΙΑ ΤΙΣ ΕΤΑΙΡΕΙΕΣ ΣΕΚΙΟΥΡΙΤΙ

Από «κόσκινο» θα περάσουν οι άδειες λειτουργίας γραφείων σεκιούριτι, καφενείων, αιθουσών ηλεκτρονικών παιχνιδιών, λεσχών και οι άδειες οπλοφορίας.

Με επικεφαλής το γεν. γραμματέα του υπουργείου Δημόσιας Τάξης Ι. Παπαδογιαννάκη συστήνεται μόνιμη νομοπαρασκευαστική επιτροπή σε άμεση συνεργασία με την υπηρεσία μελετών του υπουργείου.

Στην επιτροπή θα συμμετέχουν ανώτεροι δικαστικοί του ΣτΕ, των διοικητικών και ποινικών δικαστηρίων, καθηγητές του πανεπιστημίου και ειδικοί σε διάφορα θέματα.

Οπως είπε ο κ. Παπαδογιαννάκης στόχος είναι να προχωρήσουν αμέσως επείγοντα θέματα του υπουργείου επειδή χρονίζουν λόγω νομικών κωλυμάτων ή ασαφειών.

Ειδικότερα, για τις εταιρείες που παρέχουν προστασία (σεκιούρπι) ο κ. Παπαδογιαννάκης υπογράμμισε ότι γίνονται μεγάλες υπερβάσεις και παρανομίες όπως:

- Παράνομη οπλοφορία του προσωπικού τους, αντιποίηση αρχής... παρακολουθήσεις πολιτών ακόμα και επιχειρήσεις μέσα σε σπίτια!

Για το θέμα των ηλεκτρονικών ψυχαγωγικών και τυχερών παιχνιδιών επειδή οι νόμοι που ισχύουν είναι απαρχαιωμένοι (1936 και 1971) θα τροποποιηθούν και θα προσαρμοστούν με αυτούς της Ευρωπαϊκής Ενωσης (σε όλες τις χώρες επιτρέπονται τα τυχερά παιχνίδια) σε συνεργασία και με το υπουργείο Οικονομικών.

Τέλος αναπροσαρμόζεται η νομοθεσία σε ό,τι αφορά:

- Τους οίκους ανοχής και τα «ινστιτούτα μασάζ» και
- Τα ισόγεια πολυκατοικιών όπου λειτουργούν βιοτεχνίες και αποθήκες εύφλεκτων υλών από τις οποίες προκαλούνται άμεσοι κίνδυνοι για τη ζωή των ενοίκων.

ΕΤΑΙΡΕΙΑ ΡΟΔΙΑΚΩΝ ΜΕΛΕΤΩΝ
Ηρώων Πολυτεχνείου 32 - ΡΟΔΟΣ 85100 -
Τηλ. 22237 - Fax: 36494

ΑΝΑΚΟΙΝΩΣΗ

Η Εταιρεία Ροδιακών Μελετών ανακοινώνει ότι η προγραμματισθείσα για τις 18 Δεκεμβρίου 1996 εκδήλωση για τα 100 χρόνια απο τον θάνατο του Χαριλάου Τρικούπη, αναβάλλεται για τεχνικούς λόγους για την 18 Ιανουαρίου 1997 ημέρα Σάββατο και ώρα 6.30 μ.μ. στην αίθουσα τελετών του Δικηγορικού Συλλόγου Ρόδου.

Το Διοικητικό Συμβούλιο

ΝΕΟ Δ.Σ. ΣΤΟΝ ΠΑΓΚΑΡΠΑΘΙΑΚΟ

Το νέο δ.σ. του Παγκαρπαθιακού Συλλόγου Ρόδου συγκροτήθηκε σε σώμα, ως ακολούθως:

Πρόεδρος: Νουαράκη Φωτεινή, Αντιπρόεδρος Α' Εφορος Περιουσίας: Διακοπούλου Ζωή, Αντιπρόεδρος Β' Υπεύθ. Πολιτισμικών: Γεωργιάδης Γεώργιος, Αντιπρόεδρος Γ': Λυτός Κωνσταντίνος, Ταμίας: Αννα Νιοτή, Αναπλ. Ταμίας: Βασιλάκης Γεώργιος, Γενικός Γραμματέας: Γιαννοπούλου Θέτις, Ειδικός Γραμματέας Υπεύθυνες Τύπου & Δημοσίων Σχέσεων: Βασιλάκη Γεωργία, Αναπλ. Εφορος Περιουσίας: Παραγυιού - Κόνσολα Σοφία, Υπεύθυνοι Εκδηλώσεων: Παναγιώτου Γιάγκος, Σταματιάδου Ελπίδα

Το Διοικητικό Συμβούλιο ομόφωνα αποφάσισε να ορίσει ως εκπρόσωπό του στην «Ομοσπονδία Δωδεκανησιακών Παροικιακών Συλλόγων» τον κ. Νίκο Υψηλάντη τ. Πρόεδρο του Παγκαρπαθιακού Συλλόγου.

Ο «ΖΕΥΣ» ΠΡΟΗΓΕΙΤΑΙ ΒΑΘΜΟΛΟΓΙΚΑ ΣΤΟΝ ΕΟΤ

Η πρόταση της κοινοπραξίας «Ζευς», που αποτελούν οι διαφημιστικές εταιρείες Adel Saatchi & Saatchi, Olympic DBB και Olympic BBDO, κέρδισε τις εντυπώσεις στη διαδικασία βαθμολόγησης των διαφημιστικών προτάσεων από τα μέλη της Επιτροπής Αξιολόγησης, που συνέσπασε ο γγ του ΕΟΤ. Η κοινοπραξία έλαβε μέσο όρο βαθμολογίας 7,911, έναντι 6,964 της δεύτερης κοινοπραξίας των εταιρειών McCann Ericson και Sense Intergrated, 6,938 της τρίτης κοινοπραξίας (Geo Young & Rubicam και Project) ενώ τέταρτη αναδείκθηκε η Leo Burnett με βαθμολογία 6,816. Επισημαίνεται ότι η βαθμολογία της Επιτροπής δεν είναι δεσμευτική για το ΔΣ του ΕΟΤ, το οποίο έχει την ευθύνη της επιλογής, αλλά και τη δυνατότητα να καταψείφει το κονδύλι των 6 δισ. δρχ. σε περισσότερες της μιας διαφημιστικής κοινοπραξίας ή εταιρείας, όπως έχει συμβεί σχεδόν σε όλες τις προηγούμενες χρονιές. Ενα στοιχείο, που συνηγορεί στην εκτίρηση ότι τελικά θα υπάρξει «απάσμο» του κονδυλίου, είναι το γεγονός ότι σις επί μέρους παρουσιάσεις η βαθμολογία κατανέμεται. Ετσι, π.χ. η πρόταση για δημόσιες σχέσεις της δεύτερης ή της τρίτης κριθηκε καλύτερη από αυτήν της πρώτης κοινοπραξίας, κ.ο.κ. Η απόφαση του ΕΟΤ είναι πιθανόν να ληφθεί στη συνεδρίαση της Πέμπτης.

Το γενικό διαφημιστικό σλόγκαν της «Ζευς» είναι το «Greece: The authentic story». Η αμερικανική TBC, που ήταν μεταξύ των ενδιαφερομένων, αποκλείσθηκε από τον διαγωνισμό γιατί σημαντικό μέρος του φακέλου της υποψηφιότητας κατατέθηκε στα αγγλικά, κατά παράβαση των όρων της διακήρυξης.

Το κονδύλι των 6 δισ. δρχ. επιμερίζεται σε άμεση και έμμεση διαφήμιση, σε δημόσιες και διεθνείς σχέσεις και στη μέτρηση της αποτελεσματικότητας της επικοινωνίας. Οι χώρες, στις οποίες θα αναπτυχθεί η καμπάνια είναι: Αγγλία, Γερμανία, Ιταλία, Ολλανδία, Σουηδία, ΗΠΑ - Καναδάς, Ρωσία, Αυστρία, Βέλγιο, - Λουξεμβούργο, Δανία, Νορβηγία, Φινλανδία, Ισπανία, Πολωνία, Ουγγαρία, Τσεχία, Σλοβακία, Γιουγκοσλαβία, Ισραήλ (η προβολή στην Ιαπωνία θα γίνει με διαφορετικό τρόπο, πέραν των παραπάνω κονδυλίων).

ΓΙΑ ΤΗΝ ΕΝ ΓΕΝΕΙ ΔΡΑΣΤΗΡΙΟΤΗΤΑ ΤΟΥ

Η ΑΚΑΔΗΜΙΑ ΑΘΗΝΩΝ ΤΙΜΑ ΤΟΝ ΝΙΚΟ ΚΑΣΕΡΗ

ΕΧΕΙ ΝΑ ΕΠΙΔΕΙΞΕΙ ΣΟΒΑΡΟ ΕΚΔΟΤΙΚΟ ΚΑΙ ΚΑΛΛΙΤΕΧΝΙΚΟ ΕΡΓΟ

Τον φωτογράφο Νίκο Κασέρη τιμά η Ακαδημία Αθηνών για την εν γένει καλλιτεχνική και εκδοτική του δραστηριότητα. Ο Νίκος Κασέρης γεννήθηκε στη Διμυλιά της Ρόδου και σπούδασε οικονομικές επιστήμες, αλλά ήδη από τα φοιτητικά του χρόνια ασχολήθηκε με την φωτογραφία, για να συνεχίσει σαν επαγγελματίας μια επιτυχ