η δημοκρατική της Ρόδου

εκδότης - διευθυντής
ΒΑΣΙΛΗΣ ΑΘΑΝΑΣΙΟΥ

ΕΛΛΑΣ

ΤΕΤΑΡΤΗ
5 ΜΑΡΤΙΟΥ 1997
ΤΙΜΗ 100 δρχ.
ΑΡΙΘΜΟΣ ΦΥΛΛΟΥ 4.401

στην υπηρεσία του δωδεκανησιακού λαού

ΓΙΑ ΤΟ ΣΥΝΕΔΡΙΟ ΠΟΥ ΘΑ ΑΝΑΔΕΙΞΕΙ ΝΕΟ ΠΡΟΕΔΡΟ ΤΟΥ ΚΟΜΜΑΤΟΣ

Η Ν.Δ. ΕΚΛΕΓΕΙ ΣΗΜΕΡΑ 18 ΑΝΤΙΠΡΟΣΩΠΟΥΣ

✓ ΠΟΙΟΙ ΕΙΝΑΙ ΟΙ ΥΠΟΨΗΦΙΟΙ ΣΤΗ ΔΩΔ/ΝΗΣΟ
✓ «ΘΟΛΗ» ΑΛΛΑ ΚΑΙ ΡΕΥΣΤΗ ΜΕΧΡΙ ΤΩΡΑ Η ΚΑΤΑΣΤΑΣΗ
✓ Ο Κ. ΚΑΡΑΜΑΝΛΗΣ ΥΠΕΡΕΧΕΙ ΣΤΙΣ ΠΡΟΤΙΜΗΣΕΙΣ

Διενεργούνται σήμερα σε όλη την Ελλάδα εκλογές για την ανάδειξη αντιπροσώπων (εκλεκτόρων) στο Συνέδριο της Νέας Δημοκρατίας, που ως γνωστόν θα πραγματοποιηθεί στις 21 - 23 Μαρτίου.

Στη Ρόδο οι εκλογές θα διεξαχθούν στα γραφεία της νομαρχιακής επιτροπής, στις ώρες 09.00 - 20.00 και συγκεντρώνουν ζωηρό ενδιαφέρον καθώς μάλιστα δεν υπάρχουν στοιχεία για τις τάσεις που επικρατούν μεταξύ των μελών του κόμματος. Η επικρατούσα εκτίμηση είναι ότι «υπερέχει» ο κ. Κ. Καραμανλής, ωστόσο οι περισσότεροι δεν ανοίγουν (για ευνόητους λόγους) τα χαρτιά τους, ενώ η μεταπήδηση από το ένα στο άλλο στρατόπεδο είναι στην «ημερήσια διάταξη». Φαίνεται, πάντως, ➡Σελ. 6

ΑΠΟΘΡΑΣΥΝΘΗΚΑΝ ΟΙ ΒΑΡΒΑΡΟΙ

ΑΝΑΧΑΙΤΙΣΕΙΣ ΤΟΥΡΚΙΚΩΝ ΜΑΧΗΤΙΚΩΝ ΠΑΝΩ ΑΠΟ ΤΗ ΡΟΔΟ!

ΕΣΠΑΣΑΝ ΤΖΑΜΙΑ ΣΤΟΝ ΑΡΧΑΓΓΕΛΟ ΛΟΓΩ ΤΗΣ ΧΑΜΗΛΗΣ ΠΤΗΣΕΩΣ

Πραγματική αερομαχία μεταξύ ενός τούρκικου κι ενός ελληνικού "φάντομ" έλαβε χώρα λίγο πριν το μεσημέρι χθες πάνω από τη Ρόδο, την οποία παρακολούθησαν εκατοντάδες κάτοικοι, που έμειναν στη κυριολεξία εμβρόντητοι από το τουρκικό θράσος αλλά και την παμή πρόκληση.

Η πραγματική μάχη έγινε πάνω από τον Αρχάγγελο, όπου μάλιστα έσπασαν πολλά τζάμια σπιτιών και καταστημάτων λόγω του χαμηλού ύψους που πετούσε το τουρκικό αεροπλάνο το οποίο ➡Σελ. 6

ΕΝΟΨΕΙ ΤΗΣ ΑΥΡΙΑΝΗΣ ΣΥΣΚΕΨΕΩΣ ΤΩΝ ΦΟΡΕΩΝ ΚΑΙ ΤΑΞΕΩΝ

Υπόμνημα ξενοδόχων στην υπουργό Αιγαίου για τα τοπικά θέματα

ΔΙΝΟΥΝ ΙΔΙΑΙΤΕΡΗ ΕΜΦΑΣΗ ΣΤΑ ΕΡΓΑ ΥΠΟΔΟΜΗΣ, ΣΤΗΝ ΠΑΡΟΧΗ ΚΙΝΗΤΡΩΝ ΣΤΑ ΝΗΣΙΑ ΤΟΥ ΑΙΓΑΙΟΥ, ΣΤΗ ΡΥΘΜΙΣΗ ΤΩΝ ΧΡΕΩΝ ΚΑΙ ΣΤΟ ΧΕΙΜΕΡΙΝΟ ΤΟΥΡΙΣΜΟ

Τα έργα υποδομής, η ρύθμιση των χρεών των ξενοδοχείων, η παροχή φορολογικών κινήτρων στα νησιά του Αιγαίου και η ανάπτυξη του χειμερινού τουρισμού είναι τα θέματα που θα θέσει η Ενωση Ξενοδόχων Ρόδου στην υπουργό Αιγαίου κ. Ελισάβετ Παπαζώη (μέσω υπομνήματος) στη συνάντηση που θα έχει αύριο στο νησί μας με εκπροσώπους των φορέων και τάξεων.

Αναλυτικά στο υπόμνημα της ΕΞΡ αναφέρονται τα εξής:

Επωφελούμεθα της παρουσίας σας στη Ρόδο για να σας εκθέσουμε σε συντομία τα κυριότερα προβλήματα που απασχολούν τις ξενοδοχειακές τάξεις και τον τουρισμό γενικά της Ρόδου και να σας παρακαλέσουμε να ενδιαφερθείτε προσωπικά για την επιλυσή τους. Η αντιμετώπιση των προβλημάτων αυτών αναμφισβήτητα θα βελτιώσει την ποιότητα των προσφερομένων υπηρεσιών ➡Σελ. 6

ΑΠΑΝΩΤΕΣ ΣΥΣΚΕΨΕΙΣ ΜΕ ΦΟΡΕΙΣ

ΑΝΑΜΕΝΕΤΑΙ ΣΗΜΕΡΑ ΑΝΤΙΠΡΟΣΩΠΕΙΑ ΕΟΜΜΕΧ ΓΙΑ ΤΟ «ΧΕΙΡΟΤΕΧΝΙΚΟ»

Αναμένεται σήμερα στη Ρόδο πολυμελής αντιπροσωπεία του ΕΟΜΜΕΧ υπό τον πρόεδρο του κ. Φραγκεσκάκη προκειμένου να συζητήσει με τους τοπικούς φορείς και τις τάξεις το ενδεχόμενο ιδρύσεως και λειτουργίας χειροτεχνικού κέντρου. Οι διαδικασίες για την ίδρυση του κέντρου κινήθηκαν αρχικά από το Δήμο Ρόδου, ύστερα από τις αποκαλύψεις της «δ» ότι μηχανήματα εκατομμυρίων που προορίζοντο (από το 1989!) για το κέντρο αυτό, έμεναν ανεκμετάλλευτα. Στο «παιχνίδι» μπήκε στη συνέχεια και το ΕΒΕΔ, ➡Σελ. 6

ΘΑ ΚΑΤΑΤΕΘΕΙ ΠΡΟΣ ΨΗΦΙΣΗ ΣΧΕΔΙΟ ΙΔΙΩΤΙΚΟΥ ΣΥΜΦΩΝΗΤΙΚΟΥ

ΑΥΤΟΚΤΟΝΗΣΕ ΥΠΑΛΛΗΛΟΣ

Υπάλληλος του Ψυχιατρείου Λέρου που έπασχε από μελαγχολία αυτοπυροβολήθηκε προχθές το βράδυ σε αποθήκη δίπλα στο σπίτι του.

Πρόκειται για τον Γεώργιο Χατζημιχάλη του Ιωάννη, ετών 57, κάτοικο ➡Σελ. 6

ΔΕΝ ΚΑΤΑΤΕΘΗΚΕ ΧΘΕΣ ΣΤΗ ΒΟΥΛΗ

ΔΙΑΦΩΝΙΑ Κ. ΣΦΥΡΙΟΥ ΕΠΙ ΤΗΣ ΤΡΟΠΟΛΟΓΙΑΣ ΓΙΑ ΤΑ ΚΑΤΑΣΤΗΜΑΤΑ

Η τροπολογία που επρόκειτο να κατατεθεί χθες στη Βουλή (όπως έγραψε την περασμένη Πέμπτη η «δ») τελικά δεν κατατέθηκε λόγω διαφωνίας του βουλευτή κ. Κ. Σφυρίου, ως προς το τελικό περιεχόμενο της, αναφέρουν πληροφορίες της «δ».

Η τροπολογία αφορά το καθεστώς των ακινήτων των ΝΠΔΔ και του Δημοσίου και πιο συγκεκριμένα την κατάργηση προηγούμενης νομοθετικής ρυθμίσεως, που προέβλεπε τη διαδικασία των δημοπρασιών για την εκμίσθωση τους (στην πράξη το θέμα αφορούσε τοπικά περισσότερο τα ακίνητα ➡Σελ. 6

ΚΑΤΕΘΕΣΕ ΔΙΚΗ ΤΟΥ ΛΑΜΒΑΝΟΝΤΑΣ ΥΠΟΨΗ ΤΙΣ ΠΡΟΤΑΣΕΙΣ ΤΩΝ ΚΑΤΑΣΤΗΜΑΤΑΡΧΩΝ

ΕΚΡΥΘΜΗ ΚΑΙ ΠΑΛΙ Η ΚΑΤΑΣΤΑΣΗ

Η ΓΕΩΘΕΡΜΙΑ ΔΙΧΑΖΕΙ ΤΟ ΛΑΟ ΤΗΣ ΝΙΣΥΡΟΥ

Την διεξαγωγή δημοψηφίσματος για να αποφανθεί ο λαός της Νισύρου αν συμφωνεί με την απόφαση της ΔΕΗ να εγκαταστήσει εργαστάσιο γεωθερμίας ζητεί με ψήφισμα του ο Μορφωτικός - Πολιτιστικός και Εξωραϊστικός Σύλλογος του νησιού κατηγορώντας ➡Σελ. 6

Ο ΠΟΛΙΤΙΣΤΙΚΟΣ ΣΥΛΛΟΓΟΣ ΚΑΤΗΓΟΡΕΙ ΤΟ ΣΥΜΒΟΥΛΙΟ ΠΕΡΙΟΧΗΣ ΓΙΑ ΠΡΑΞΙΚΟΠΗΜΑ

ΜΕ ΑΠΟΦΑΣΗ ΠΟΥ ΕΛΑΒΕ ΧΘΕΣ ΤΟ ΠΑΣΟΚ

Αναθεωρείται σύντομα το καθεστώς που διέπει τις δημοτικές επιχειρήσεις

ΣΥΓΚΕΚΡΙΜΕΝΕΣ ΠΡΟΤΑΣΕΙΣ ΘΑ ΚΑΤΑΤΕΘΟΥΝ ΣΤΟ ΠΑΝΕΛΛΗΝΙΟ ΣΥΝΕΔΡΙΟ ΤΗΣ ΚΕΔΚΕ

Το νομοθετικό καθεστώς που διέπει τις δημοτικές επιχειρήσεις θα αναθεωρηθεί στα πλαίσια συνολικής αντιμετώπισεως του θέματος (δηλαδή από «μηδενικής βάσεως») ανεξαρτήτως δηλαδή των ρυθμίσεων που έγιναν τον Ιανουάριο και οι οποίες οδήγησαν σε εξαίρεση της ΡΟΔΑ από τις φορολογικές απαλλαγές.

Η απόφαση αυτή ελήφθη χθες το μεσημέρι σε σύσκεψη που πραγματοποιήθηκε ➡Σελ. 6

Η ΜΕΤΟΧΗ ΤΗΣ ΔΑΝΕ

«Τσίμπησε» χθες η μετοχή της ΔΑΝΕ στο Χρηματιστήριο Αξιών Αθηνών (ΧΑΑ). Συγκεκριμένα έκλεισε στις 860 δρχ έναντι 816 δρχ. της προηγούμενης ημέρας (αύξηση 5,4%). Η μέγιστη τιμή ➡Σελ. 6

ΣΤΟ ΞΕΝΟΔΟΧΕΙΟ ΟΠΟΥ ΔΙΕΜΕΝΕ

ΣΥΝΕΛΗΦΘΗ ΝΕΑΡΟΣ ΕΜΠΟΡΟΣ ΗΡΩΙΝΗΣ!

ΥΣΤΕΡΑ ΑΠΟ ΠΑΓΙΔΑ ΠΟΥ ΤΟΥ ΕΣΤΗΣΕ Η ΑΣΤΥΝΟΜΙΑ

Τα ναρκωτικά και μάλιστα τα «σκληρά» κάνουν θραύση και στην Κω, όπως καθαρά πλεόν προκύπει από τις συνεχείς συλλήψεις ναρκομανών και εμπόρων από την Αστυνομία.

Προχθές πάλι το βράδυ άνδρες της Ασφάλειας Κω συνέλαβαν έναν έμπορο που κατείχε προς πώληση ηρωίνη.

Πρόκειται για τον οικοδόμο Αναστάσιο Κουμπάρδα του Δημ. ετών 22, από τον Ασπρόπυργο Αττικής, που κατελήφθη από αστυνόμους να κατέχει στο δωμάτιό του, στο ξενοδοχείο «Μεροπίς» όπου διέμενε (επιμελώς κρυμμένα σε διάφορα σημεία):

-Δέκα συσκευασίες (φιξάκια) ηρωίνης βάρους 1 γραμμαρίου.
-Εντός αλουμινόχαρτου ποσότητα 1,8 γραμμ. ηρωίνης.
-Ενα ζυγό ➡Σελ. 6

ΑΠΑΓΟΡΕΥΣΗ ΚΥΚΛΟΦΟΡΙΑΣ

Από το Τμήμα Τροχαίας ανακοινούται ότι το Σάββατο 8-3-97 και από τις ώρες 13.00'-17.00', λόγω τελέσεως του 3ου Διεθνούς Ποδηλατικού αγώνα θ' απαγορευθεί η κυκλοφορία και η στάθμευση ➡Σελ. 6

ΟΠΩΣ ΠΡΟΚΥΠΤΕΙ ΑΠΟ ΑΛΛΗΛΟΓΡΑΦΙΑ

Ο κ. Παυλίδης εμπνευστής των εκδηλώσεων για τα 50χρονα της Δωδ/νήσου

Ο τέως βουλευτής Δωδ/νήσου κ. Αρ. Παυλίδης παρακολούθησε χθες βράδυ την πανηγυρική συνεδρίαση της Βουλής που ήταν αφιερωμένη στη συμπλήρωση 50 χρόνων από την ενσωμάτωση της Δωδ/νήσου με τον εθνικό κορμό, ύστερα από σχετική πρόσκληση του προέδρου της Βουλής κ. Αποστ. Κακλαμάνη «τιμής ένεκεν» αφού ο κ. Παυλίδης ήταν ➡Σελ. 6

150 ΑΔΕΙΕΣ ΣΕ ΠΑΡΑΓΩΓΟΥΣ

ΑΠΟΚΑΘΙΣΤΑΤΑΙ Η ΤΑΞΗ ΣΤΙΣ ΛΑΪΚΕΣ ΑΓΟΡΕΣ

ΜΕ ΕΠΙΣΤΟΛΕΣ ΤΟΥ ΠΡΟΣ ΤΟΝ ΠΡΟΕΔΡΟ ΤΗΣ ΔΗΜΟΚΡΑΤΙΑΣ ΚΑΙ ΠΡΟΣ ΤΟΝ ΠΡΟΕΔΡΟ ΤΗΣ ΒΟΥΛΗΣ

Ολοκληρώθηκαν μετά απο ένα περίπου μήνα οι διαβουλεύσεις μεταξύ Δήμου Ροδίων και της Διευθυνσης Εμπορίου για την βελτίωση της λειτουργίας των Λαϊκών Αγορών σε επίπεδο πόλεως Ρόδου.

Συνολικά χορηγήθηκαν 150 άδειες σε παραγωγούς αγροτικών προϊόντων που πληρούσαν τις προϋποθέσεις που προβλέπει η σχετική Νομοθεσία.

Μαζί με την νέα άδεια χορηγήθηκε και ένας ➡Σελ. 6

Ο ΚΑΘΕΝΑΣ ΘΑ ΕΧΕΙ ΤΗ ΘΕΣΗ ΤΟΥ

ΠΡΟΣΚΛΗΣΗ

Σας προσκαλούμε στην εκδήλωση που διοργανώνει η Νομαρχιακή Επιτροπή ΠΑ.ΣΟ.Κ. νοτίου συγκροτήματος Δωδεκανήσου που θα γίνει την **Πέμπτη 6 Μαρτίου 1997** και ώρα 20.000 στο ξενοδοχείο «RODOS PALACE».

Ομιλητής θα είναι ο Υπουργός Εθνικής Αμυνας

ΑΚΗΣ ΤΣΟΧΑΤΖΟΠΟΥΛΟΣ

WINTER
NIGHT CLUB
Ολο το χειμώνα μαζί σας!!
Prive Club
LIMELIGHT

Β. ΗΠΕΙΡΟΥ 24Α' - ΤΗΛ. 20323

Δεξιώσεις 5 Αστέρων,
όλο τον χειμώνα, με την υπογραφή κύρους του
RODOS PALACE.

Το Rodos Palace αποτελεί και τον χειμώνα την μοναδική επιλογή για την διοργάνωση των εκδηλώσεών σας.
Η απόλυτη ασφάλεια, η συνεχόμενη αισθητική, οι πολλαπλές επιλογές αιθουσών, από 20 έως 2000 προσκεκλημένους, τα γαστρονομικά μενού του ***Στέφ του Rotisserie "Κωνσταντίνου"*** *που εντυπωσιάζουν, η αφοσίωσή μας στην λεπτομέρεια, αλλά και η εμπειρία μας σε εκατοντάδες εκδηλώσεις διεθνούς εκπροσώπισης, αποτελούν τη σημαντικότερη εγγύηση σας για την άψογη οργάνωση και απόλυτη επιτυχία και της δικής σας δεξίωσης.*
Εσείς αλλά επιμένετε να δεχθείτε τα ***συγχαρητήρια*** *των καλεσμένων σας!*
RODOS PALACE
Resort Hotel - Convention Center
Λεωφ. Ιαλύσου, Ρόδος
Για πληροφορίες, τηλ. 25222 (9.00 - 15.00)

ΚΙΝΗΜΑΤΟΓΡΑΦΟΙ

ΜΕΤΡΟΠΟΛ
Τηλ. 28400 ΔΥΟ ΤΑΙΝΙΕΣ
ΔΥΟ ΠΡΟΒΟΛΕΣ 7.30 - 9.30 ΚΑΙ 9.30 - 11.30
Το εκρηκτικό δίδυμο που μας χάρισε το «ΤΑΧΥΔΡΟΜΟΣ ΧΤΥΠΑΕΙ ΠΑΝΤΑ ΔΥΟ ΦΟΡΕΣ», συναντιέται για μια ακόμη φορά σε μια εξαιρετική ταινία
ΤΖΑΚ ΝΙΚΟΛΣΟΝ - ΜΑΪΚΛ ΚΕΗΝ
ΔΙΑΜΑΝΤΙΑ ΚΑΙ ΑΙΜΑ
BLOOD AND WINE
Α! ΠΡΟΒΟΛΗΣ
ΤΗΝ ΠΑΡΑΣΚΕΥΗ 7 ΜΑΡΤΙΟΥ
Η ταινία που θα σαρώσει τα ΟΣΚΑΡ
Ο ΑΓΓΛΟΣ ΑΣΘΕΝΗΣ

«ΤΙΤΑΝΙΑ»
ΚΟΛΟΚΟΤΡΩΝΗ 98
DOLBY STEREO ΤΗΛ. 25876 - 64050
Απογευματινή: 6.00 (ΣΑΒΒΑΤΟ - ΚΥΡΙΑΚΗ)
Βραδυνή 8.00 μμ Νυχτερινή 10.00μ.μ
Πολλά μπορούν να συμβούν στη μέση του πουθενά
ΦΑΡΓΚΟ
FARCO
7 υποψηφιότητες για τα ΟΣΚΑΡ 1997
ΠΡΩΤΑΓΩΝΙΣΤΟΥΝ
ΦΡΑΝΣΙΣ ΜΑΚ ΝΤΟΡΜΑΝΤ - ΓΟΥΙΛΙΑΜ ΜΕΗΣΥ
ΣΚΗΝΟΘΕΣΙΑ ΑΔΕΛΦΟΙ ΚΟΕΝ
Παρασκευή έως Πέμπτη

«ΠΑΛΛΑΣ»
Τηλέφωνον 24475
ΔΥΟ ΠΡΟΒΟΛΕΣ 7.30-9.30 ΚΑΙ 9.30-11.30
Η ταινία της ΧΡΟΝΙΑΣ!!!! Σου κόβει την ΑΝΑΣΑ!!!! Οι απελπισμένες προσπάθειες διάσωσης μιάς ομάδας ανθρώπων που εγκλωβίζονται σ' ένα τούνελ ύστερα από μια έκρηξη Δράση και αγωνία στο ΜΑΞΙΜΟΥΜ
ΜΕ ΤΟ ΦΩΣ ΤΗΣ ΗΜΕΡΑΣ
DAYLIGHT
Α' προβολή ΚΑΤΑΛΛΗΛΟΝ
Πρωταγωνιστούν: Σιλβέστερ Σταλόνε
Εημυ Μπρέννεμαν

ΧΕΙΜΕΡΙΝΟΣ ΚΙΝ/ΦΟΣ
«ΔΗΜΟΤΙΚΟ»
ΤΗΛ: 20265
Δύο προβολές 7.30 και 9.30
Δύο ερωτικές ιστορίες κι ένα εκρηκτικό μείγμα Νουβέλ Βαγκ, ανεξάρτητου σινεμά και M.T.V.
CHUNEKIN EXPRESS
Σκηνοθεσία Σενάριο
ΓΟΥΟΓΚ ΚΑΡ ΒΟΥΑΪ

Τα πολιτιστικά



Κάνω κριτική δημιουργώντας, και όχι βρίσκοντας λάθη
ΜΙΧΑΗΛ ΑΓΓΕΛΟΣ

Γράφει ο
ΑΡΙΣΤΕΙΔΗΣ ΜΙΑΟΥΛΗΣ

ΚΑΛΥΜΝΟΣ ΚΑΙ ΠΕΤΡΟΠΟΛΕΜΟΣ

ΤΗΝ ΕΞΕΓΕΡΣΗ των γυναικών της Καλύμνου το 1935 τίμησε η Καλυμνιακή Παροικία της Ρόδου και συγκεκριμένα η Ενωση Καλυμνίων Ρόδου Ο ΑΓΙΟΣ ΠΑΝΤΕΛΕΗΜΩΝ σε μια συγκινητική εκδήλωση το βράδυ του Σαββάτου στο κατάμεστο Δημοτικό Θέατρο της πόλης μας.

Μεταξύ των παρισταμένων την εκδήλωση χειροκρότησαν ο Πρωτοσύγγελος της Ι. Μητροπόλεως Ρόδου κ. Παΐσιος, ο Νομάρχης Δωδ/σου κ. Γιάννης Παρασκευάς ο Αντιδήμαρχος Ρόδου κ. Αντώνης Αλαβέρας, ο τέως δήμαρχος Ρόδου κ. Μάνος Κόκκινος, ο Εισαγγελέας Πρωτοδικών κ. Γ.Τζαγκουρνής, ο Νομαρχιακός Σύμβουλος κ. Μπαιράμης και άλλοι.

Η εκδήλωση ξεκίνησε με ομιλία του Προέδρου της Ενώσεως καθηγητή κ. Γιάννη Τρικοίλλη ο οποίος αναφέρθηκε στο χρονικό του Πετροπόλεμου, το οποίο έκανε ιδιαίτερα γλαφυρό, μεταφέροντας μαρτυρίες γυναικών που πήραν μέρος σ' αυτήν την κορυφαία Εθνικοθρησκευτική εκδήλωση του λαού της Καλύμνου.

Διαβάστηκαν χαιρετισμοί του Δημάρχου Καλυμνίων κ. Δ. Διακομιχάλη, του τέως Βουλευτή Δωδ/σου κ.Αρ.Παυλίδη και του Νομαρχιακού Συμβούλου κ. Δρόσου Ταυλάριου.

Το χορευτικό συγκρότημα του Συλλόγου, παρουσίασε κατόπιν χορούς και τραγούδια της Καλύμνου με τις παραδοσιακές στολές.

ΤΙΜΗ ΣΤΗΝ ΓΕΡΟΝΤΙΣΣΑ ΕΜΕΛΙΑ

Ιδιαίτερα φορτισμένη συγκινησιακα ήταν η ατμόσφαιρα όταν έγινε λόγος για την προσφορά της Γερόντισσας Εμέλιας Νικολαΐδου η οποία τιμήθηκε με δίπλωμα και πλακέτα απο την Ένωση Καλυμνίων Ρόδου για την 5Οετή εθελοντική προσφορά της στο παιδί και στην Εκκλησία.

Ηταν μια πρωτοβουλία που θα έπρεπε πρωτύτερα να την είχαν αναλάβει γυναικείοι πολιστικοί φορείς καϊ σωματεία του τόπου μας, εις ένδειξη ευγνωμοσύνης στο πρόσωπο της Δωδεκανήσιας γυναίκας.

Όπως είπε ο κ.Γ.Τρικοίλης «τα γεγονότα του 1935 η Μοναχή Εμέλια τα έζησε απο κοντά και συμμετείχε σ' αυτά. Η ζωή και δραστηριότητά της τιμά την Κάλυμνο και όλη την Δωδεκάνησο».

Για λόγους υγείας δεν μπόρεσε να παραστεί στην εκδήλωση και το δίπλωμα με την πλακέττα έλαβε απο τον Πρωτοσύγκελο κ.Παΐσιο ο π.Ιωάννης Χαλκιάς, Εφημέριος στην Αγία Ειρήνη του Κέντρου Παιδικής Μέριμνας Θηλέων Ρόδου.

Με λίγα λόγια ο Πρωτοσύγκελος, σκιαγράφησε την προσφορά της τιμωμένης Μοναχής: «Αδιαμφισβήτητη η προσφορά της στα Δωδεκάνησα, στην Εκκλησία στην Παιδεία,υπογράμμισε ο Πρωτοσύγγελος. Ακούγοντας την Αδελφή Εμέλια να εξιστορεί τα όσα πέρασε, διαπιστώνει ο ακροατής πως όλα έχουν παλμό πατριωτικό, εθνικό, εκκλησιαστικό. Τόσο για την Κάλυμνο όσο και για τη Ρόδο είναι η Μάνα πολλών παιδιών. Και όταν έφυγε η σκλαβιά απο τα Δωδεκάνησα και ήρθε ο αέρας της Ελευθερίας η Αδελφή Εμέλια, μαζί με με το Γέροντά της Αμφιλόχιο Μακρή και την αείμνηστη Γερόντισσα Ευστοχία ήρθαν απο την Πάτμο, για να παραλάβουν στα στιβαρά τους χέρια το Ίδρυμα των Θηλέων Ρόδου. Να παραλάβουν τα μικρά παιδιά τα οποία εγκατέλειψαν οι παλίδες μοναχές, όταν είδαν ότι έχασαν το ελληνικό έδαφος. Δασκάλα τότε, εγαλούχησε τα παιδιά στα νάματα της πίστεως και της Πατρίδας μας και έδωσε καλές μητέρες στην κοινωνία της Ρόδου και πέρα απο αυτήν.

Απέδειξε πως η Καλυμνια γυναίκα, η Μοναχή, μπορεί να προσφέρει μεγάλη υπηρεσία στο χώρο αυτό. Ας μιμηθούμε το παράδειγμά της. Και μάλιστα οι γυναίκες, σήμερα σ\αυτή τη δύσκολη εποχή, όταν τα σύννεφα είναι πυκνά».

Η εκδήλωση έκλεισε με την ιστορική και πολυβραβευμένη ταινία του Β.Μάρου με τίτλο «Κάλυμνος το νησί των Σφουγγαράδων», σε κείμενα Ευγενίας Περιορή και αφήγηση Γιάννη Φέρτη.

Το κοινό στο τέλος περίμεναν πλούσια εδέσματα και γλυκίσματα.

Η επόμενη εκδήλωση της Ενώσεως Καλυμνίων Ρόδου ΑΓΙΟΣ ΠΑΝΤΕΛΕΗΜΩΝ θα πραγματοποιηθεί στις 6 Απριλίου, με την παρουσίαση της Βυζαντινής Συμφωνίας που θα έχει ώς θέμα της την Πορεία του Ιησού προς το Γολγοθά.

ΑΠΟΨΕ Η ΣΥΝΑΝΤΗΣΗ ΧΟΡΩΔΙΩΝ ΣΤΟ ΕΘΝΙΚΟ ΘΕΑΤΡΟ

ΣΤΙΣ 8.3Ο μ.μ. στο Εθνικό Θέατρο, οι φίλοι της μουσικής θα έχουν άλλη μια ευκαιρία να χειροκροτήσουν τις χορωδίες της πόλης μας σε μια συνάντηση αφιερωμένη στα 5Ο χρόνια απο την Ενσωμάτωση της Δωδεκανήσου στον Ελληνικό κορμό.

Την εκδήλωση διοργανώνει ο Πολιτιστικός Οργανισμός του Δήμου Ρόδου. Θα εμφανιστούν: Η Μικτή Χορωδία του Δήμου Ρόδου, υπο την διεύθυνση της κ. Ξένης Έμνερ Παπαχαλκίτου, που θα εκτελέσει Δωδεκανησιακές μελωδίες.

Η Παιδική χορωδία του Δ.Ρόδου, με δ/ντή το Γ. Σακελλαρίδη, που θα παρουσιάσει συνθέσεις των Καλομοίρη, Κανά, Θεοδωράκη κ.α. Η Πειραματική Χορωδία του Δήμου (δνση Γ. Σακελλαρίδης) που θα αποδώσει συνθέσεις των Αδάμη, Αντωνίου, Κουρουπού και έντεχνα παραδοσιακά τραγούδια.

ΕΚΔΗΛΩΣΗ ΚΑΙ ΣΤΟ ΠΑΡΑΔΕΙΣΙ

ΑΥΡΙΟ στις 8 μ.μ. στο Πνευματικό Κέντρο της Κοινότητας Παραδεισίου, θα τραγουδήσουν η 3Ομελής Χορωδία της Κοινότητας, υπο την δ/νση του Γ. Σακελλαρίδη και η Μικτή Χορωδία του Δήμου Ρόδου υπο την δ/νση της Ξένης Έμνερ Παπαχαλκίτου.

Η εκδήλωση αυτή στο Παραδείσι, είναι εφιερωμένη στα 5Ο χρόνια απο την Επέτειο της Ενσωμάτωσης.

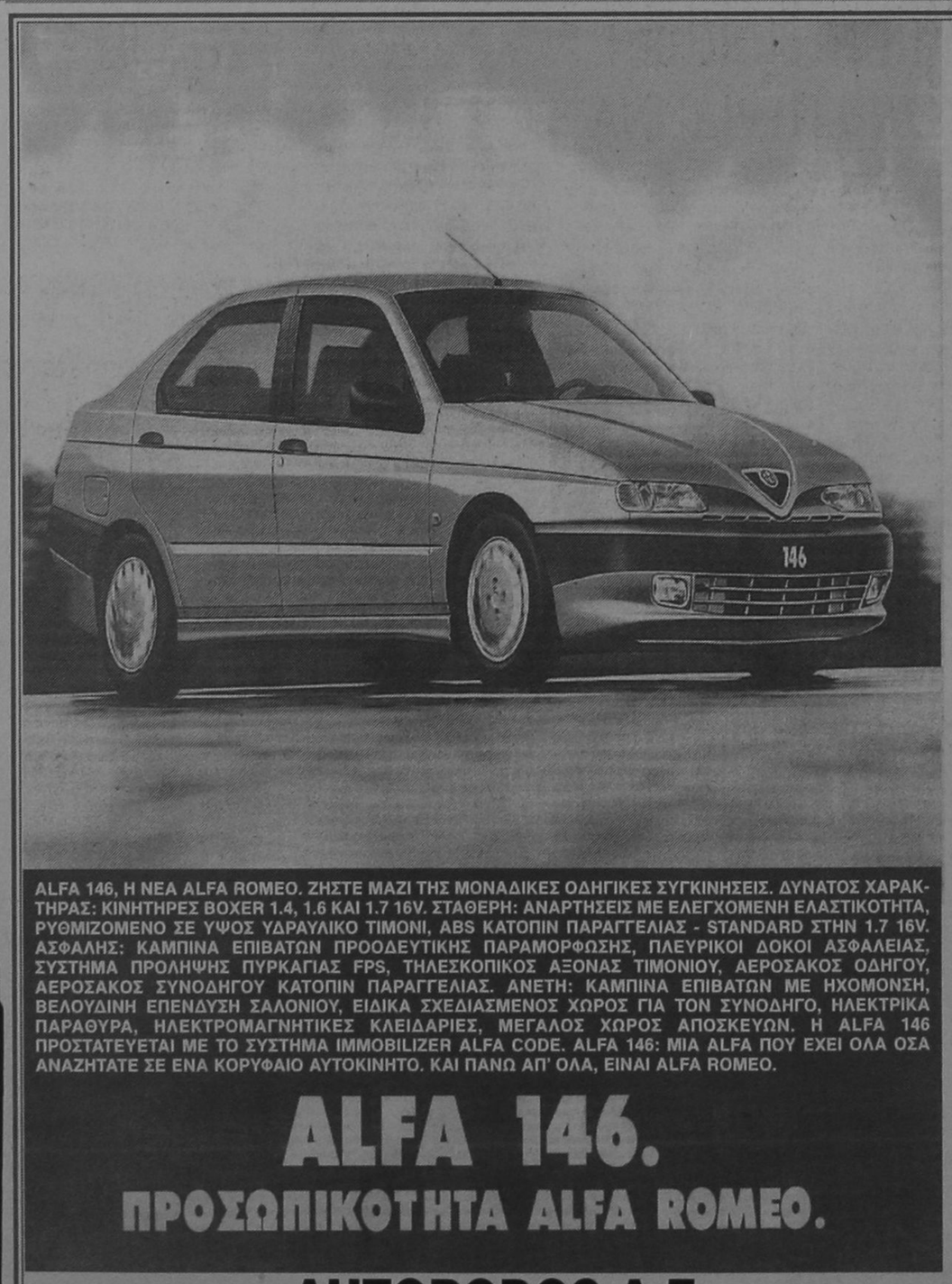

ALFA 146, Η ΝΕΑ ALFA ROMEO. ΖΗΣΤΕ ΜΑΖΙ ΤΗΣ ΜΟΝΑΔΙΚΕΣ ΟΔΗΓΙΚΕΣ ΣΥΓΚΙΝΗΣΕΙΣ. ΔΥΝΑΤΟΣ ΧΑΡΑΚΤΗΡΑΣ: ΚΙΝΗΤΗΡΕΣ BOXER 1.4, 1.6 ΚΑΙ 1.7 16V. ΣΤΑΘΕΡΗ: ΑΝΑΡΤΗΣΕΙΣ ΜΕ ΕΛΕΓΧΟΜΕΝΗ ΕΛΑΣΤΙΚΟΤΗΤΑ, ΡΥΘΜΙΖΟΜΕΝΟ ΣΕ ΥΨΟΣ ΥΔΡΑΥΛΙΚΟ ΤΙΜΟΝΙ, ABS ΚΑΤΟΠΙΝ ΠΑΡΑΓΓΕΛΙΑΣ - STANDARD ΣΤΗΝ 1.7 16V. ΑΣΦΑΛΗΣ: ΚΑΜΠΙΝΑ ΕΠΙΒΑΤΩΝ ΠΡΟΟΔΕΥΤΙΚΗΣ ΠΑΡΑΜΟΡΦΩΣΗΣ, ΠΛΕΥΡΙΚΟΙ ΔΟΚΟΙ ΑΣΦΑΛΕΙΑΣ, ΣΥΣΤΗΜΑ ΠΡΟΛΗΨΗΣ ΠΥΡΚΑΓΙΑΣ FPS, ΤΗΛΕΣΚΟΠΙΚΟΣ ΑΞΟΝΑΣ ΤΙΜΟΝΙΟΥ, ΑΕΡΟΣΑΚΟΣ ΟΔΗΓΟΥ, ΑΕΡΟΣΑΚΟΣ ΣΥΝΟΔΗΓΟΥ ΚΑΤΟΠΙΝ ΠΑΡΑΓΓΕΛΙΑΣ. ΑΝΕΤΗ: ΚΑΜΠΙΝΑ ΕΠΙΒΑΤΩΝ ΜΕ ΗΧΟΜΟΝΣΗ, ΒΕΛΟΥΔΙΝΗ ΕΠΕΝΔΥΣΗ ΣΑΛΟΝΙΟΥ, ΕΙΔΙΚΑ ΣΧΕΔΙΑΣΜΕΝΟΣ ΧΩΡΟΣ ΓΙΑ ΤΟΝ ΣΥΝΟΔΗΓΟ, ΗΛΕΚΤΡΙΚΑ ΠΑΡΑΘΥΡΑ, ΗΛΕΚΤΡΟΜΑΓΝΗΤΙΚΕΣ ΚΛΕΙΔΑΡΙΕΣ, ΜΕΓΑΛΟΣ ΧΩΡΟΣ ΑΠΟΣΚΕΥΩΝ. Η ALFA 146 ΠΡΟΣΤΑΤΕΥΕΤΑΙ ΜΕ ΤΟ ΣΥΣΤΗΜΑ IMMOBILIZER ALFA CODE. ALFA 146: ΜΙΑ ALFA ΠΟΥ ΕΧΕΙ ΟΛΑ ΟΣΑ ΑΝΑΖΗΤΑΤΕ ΣΕ ΕΝΑ ΚΟΡΥΦΑΙΟ ΑΥΤΟΚΙΝΗΤΟ. ΚΑΙ ΠΑΝΩ ΑΠ' ΟΛΑ, ΕΙΝΑΙ ALFA ROMEO.

ALFA 146.
ΠΡΟΣΩΠΙΚΟΤΗΤΑ ALFA ROMEO.

AUTORODOS A.E.
ΑΥΣΤΡΑΛΙΑΣ 60. ΡΟΔΟΣ, ΤΗΛ: 0241-27421

ΤΥ Πρόγραμμα

ΕΤ

09.00 ΠΑΙΔΙΚΟ ΠΡΟΓΡΑΜΜΑ
09.30 ΜΙΑ ΦΟΡΑ ΚΑΙ ΕΝΑΝ ΚΑΙΡΟ ΗΤΑΝ Ο ΑΝΘΡΩΠΟΣ
10.00 Η ΑΛΛΗ ΜΕΡΑ
13.00 Ο ΖΗΤΙΑΝΟΣ
14.00 ΔΥΟ ΜΕ ΤΡΕΙΣ
15.00 **ΕΙΔΗΣΕΙΣ**
15.35 ΦΕΡΝΑΝΤΑ
16.25 ΜΙΑ ΦΟΡΑ ΚΑΙ ΕΝΑΝ ΚΑΙΡΟ ΗΤΑΝ Ο ΑΝΘΡΩΠΟΣ
16.55 ΣΕΛΙΚ Η ΜΙΚΡΗ ΦΩΚΙΑ
17.20 **ΣΕ ΠΡΩΤΟ ΠΛΑΝΟ**
18.00 **ΕΙΔΗΣΕΙΣ - ΚΑΙΡΟΣ**
18.30 ΕΥΡΩΠΑΪΚΟ ΠΡΩΤΑΘΛΗΜΑ ΧΑΝΤΜΠΟΛ
20.00 **ΜΠΡΟΣΤΑ ΑΠΟ ΤΙΣ ΕΙΔΗΣΕΙΣ**
21.00 **ΕΙΔΗΣΕΙΣ - ΚΑΙΡΟΣ-ΤΗΛΕΟΙΚΟΝΟΜΙΑ**
22.00 ΥΠΕΡΗΦΑΝΕΙΑ ΚΑΙ ΠΡΟΚΑΤΑΛΗΨΗ
23.00 Η ΣΥΝΕΝΤΕΥΞΗ
00.00 **ΕΙΔΗΣΕΙΣ - ΚΑΙΡΟΣ - ΤΗΛΕΟΙΚΟΝΟΜΙΑ**
00.20 ΑΝΑΖΗΤΩΝΤΑΣ ΤΗΝ ΤΕΧΝΗ

ΕΤ2

11.00 ΑΓΓΛΙΚΑ
12.16 ΓΕΡΜΑΝΙΚΑ
11.30 Η ΜΕΓΑΛΗ ΠΕΡΙΠΕΤΕΙΑ
12.39 ΗΛΕΚΤΡΙΣΜΟΣ
11.48 ΤΟ ΒΙΒΛΙΟ ΚΑΙ ΕΜΕΙΣ
11.53 ΕΚΠΑΙΔΕΥΤΙΚΗ ΤΗΛΕΦΗΜΕΡΙΔΑ
12.00 ΚΑΤΩ ΑΠΟ ΤΟ ΟΜΠΡΕΛΟΔΕΝΔΡΟ
12.15 Ο ΒΙΟΣ ΚΑΙ Η ΠΟΛΙΤΕΙΑ ΤΟΥ ΧΑΡΑΛΑΜΠΟΥ Κ.
13.00 ΜΙΑ ΜΕΣΑ, ΜΙΑ ΕΞΩ
13.30 **ΕΙΔΗΣΕΙΣ**
14.00 ΣΥΝ ΚΑΙ ΠΛΗΝ
15.00 ΚΑΡΟΥΖΕΛ
16.00 ΟΙ ΤΡΕΙΣ ΣΩΜΑΤΟΦΥΛΑΚΕΣ
16.30 ΝΕΑΝΙΚΕΣ ΦΩΝΕΣ
17.00 **ΕΙΔΗΣΕΙΣ**
17.30 ΥΓΙΑΙΝΕΤΕ
18.00 ΣΤΙΣ ΟΧΘΕΣ ΤΟΥ ΠΟΤΑΜΟΥ
19.00 **ΝΕΑ ΕΚΠΟΜΠΗ**
20.00 ΕΝ ΑΡΧΗ ΗΝ Ο ΛΟΓΟΣ
20.55 ΙΣΤΟΡΙΑ ΜΙΑ ΛΕΞΗΣ
21.00 ΚΛΗΡΩΣΗ ΛΟΤΤΟ-ΠΡΟΤΟ
21.30 ΤΑ ΠΑΝΤΑ ΓΥΡΩ ΑΠΟ ΤΟ ΣΕΞ
23.00 **ΕΙΔΗΣΕΙΣ - ΚΑΙΡΟΣ**
23.30 ΤΑΙΝΙΑ
01.00 Η ΤΖΑΖ ΣΤΗΝ ΕΤ2

MEGA

07.00 ΜΗ ΜΟΥ ΤΗ ΜΕΡΑ ΤΑΡΑΤΤΕ
10.00 ΜΕΤΑΞΥ ΜΑΣ
13.20 ΡΟΥΚ ΖΟΥΚ
14.00 **ΕΙΔΗΣΕΙΣ**
14.40 ΧΤΥΠΟΚΑΡΔΙΑ ΣΤΟ ΜΠΕΒΕΡΛΙ ΧΙΛΣ
15.40 ΤΟΚ - ΤΟΚ
16.45 ΦΟΝΙΚΟ ΜΕΤΑΞΙ
18.00 **ΕΙΔΗΣΕΙΣ**
18.05 ΤΟ ΔΙΣ ΕΞΑΜΑΡΤΕΙΝ (Ε)
18.40 ΡΙΣΚΟ
19.24 **ΕΙΔΗΣΕΙΣ**
19.25 ΚΟΝΤΡΑ ΠΛΑΚΕ
20.30 **ΤΑ ΓΕΓΟΝΟΤΑ ΣΤΙΣ ΟΧΤΩΜΙΣΙ**
21.30 ΕΥΡΩΠΑΪΚΟ ΠΡΩΤΑΘΛΗΜΑ ΠΟΔΟΣΦΑΙΡΟΥ
00.15 **ΕΙΔΗΣΕΙΣ**
01.15 Η ΜΑΧΗ ΤΩΝ ΠΡΩΤΑΘΛΗΤΩΝ
02.40 ΞΕΝΗ ΤΑΙΝΙΑ
03.30 ΚΟΝΤΡΑ ΠΛΑΚΕ
04.15 ΕΥΡΩΠΑΪΚΟ ΠΡΩΤΑΘΛΗΜΑ ΠΟΔΟΣΦΑΙΡΟΥ

ANT1

06.00 **ΤΑ ΝΕΑ ΤΟΥ ANT1 SATELLITE**
06.20 **ΟΙ ΕΙΔΗΣΕΙΣ ΤΟΥ CBS**
06.45 ΤΗΛΕΜΑΡΚΕΤΙΝΓΚ
07.00 ΚΑΛΗΜΕΡΑ ΕΛΛΑΔΑ
09.55 Ο ΚΑΙΡΟΣ ΤΗΣ ΕΒΔΟΜΑΔΑΣ
10.00 ΠΡΩΙΝΟΣ ΚΑΦΕΣ
12.50 ΚΕΝΤΡΙ
14.00 **ΤΑ ΝΕΑ ΤΟΥ ANT1**
14.45 ΠΑΤΕΡ ΗΜΩΝ
15.15 ΕΛΛΗ ΚΑΙ ΑΝΝΑ
15.50 ΑΤΙΘΑΣΑ ΝΙΑΤΑ
16.45 ΕΠΙΤΕΛΟΥΣ ΜΑΖΙ
18.00 **ΕΙΔΗΣΕΙΣ**
18.05 Ο ΚΑΙΡΟΣ ΤΗΣ ΕΒΔΟΜΑΔΑΣ
18.10 ΚΑΛΗΜΕΡΑ ΖΩΗ
18.50 Ο ΚΑΛΥΤΕΡΟΣ ΚΕΡΔΙΖΕΙ
19.35 ΛΑΜΨΗ
20.20 **ΕΙΔΗΣΕΙΣ**
21.10 ΑΠΟ ΤΗ ΘΕΣΗ ΤΟΥ ΟΔΗΓΟΥ
21.15 ΕΚΕΙΝΕΣ ΚΙ ΕΓΩ
22.10 ΝΕΑ ΣΕΙΡΑ (ΜΙΑ ΝΥΧΤΑ ΣΑΝ ΚΙ ΑΥΤΗ)
23.10 Η ΩΡΑ ΤΗΣ ΑΛΗΘΕΙΑΣ
00.00 **ΝΥΧΤΕΡΙΝΕΣ ΕΙΔΗΣΕΙΣ**
00.15 Ο ΚΑΙΡΟΣ ΤΗΣ ΕΒΔΟΜΑΔΑΣ
00.20 ΓΚΟΛ ΚΑΙ ΑΛΛΑ
01.10 ΞΕΝΗ ΤΑΙΝΙΑ
03.05 ΤΕΛΕΜΑΡΚΕΤΙΝΓΚ - ΤΗΛΕΑΓΟΡΑ
03.35 ΞΕΝΗ ΤΑΙΝΙΑ
05.00 ΞΕΝΗ ΤΑΙΝΙΑ

FILM NET

07.00 ΤΑ ΠΑΡΑΣΚΗΝΙΑ ΤΟΥ ΧΟΛΙΓΟΥΝΤ
07.30 US: ΟΙ ΚΑΛΥΤΕΡΕΣ ΤΑΙΝΙΕΣ ΤΗΣ ΕΒΔΟΜΑΔΑΣ
08.00 ΚΛΗΡΟΝΟΜΙΑ ΕΝΟΣ ΕΓΚΛΗΜΑΤΟΣ
10.10 Η ΜΕΡΑ ΤΗΣ ΕΚΔΙΚΗΣΗΣ
12.15 ΟΤΑΝ ΕΝΑΣ ΑΝΤΡΑΣ ΑΓΑΠΑΕΙ ΜΙΑ ΓΥΝΑΙΚΑ
14.30 ΜΕΣΑΝΥΧΤΑ ΣΤΗΝ ΑΓΙΑ ΠΕΤΡΟΥΠΟΛΗ
16.10 ΤΡΙΑ ΧΡΩΜΑΤΑ: Η ΚΟΚΚΙΝΗ ΤΑΙΝΙΑ
18.00 Ο ΑΝΤΡΑΣ ΤΟΥ ΣΠΙΤΙΟΥ
20.00 Ο ΕΝΟΡΚΟΣ
22.00 ΗΛΕΚΤΡΟΝΙΚΗ ΑΠΕΙΛΗ
00.00 ΣΑΛΒΑΤΟΡΕ
01.40 ΟΥΡΑΝΟΣ ΚΑΙ ΓΗ
04.00 ΤΡΙΑ ΧΡΩΜΑΤΑ: Η ΜΠΛΕ ΤΑΙΝΙΑ
05.40 ΤΟ ΕΚΚΡΕΜΕΣ ΤΟΥ ΤΡΟΜΟΥ

TV4

14.01 ΤΗΛΕΟΡΑΜΑ
15.00 ΜΕ ΔΥΟ ΣΤΙΣ 3:00 ΣΤΟ TV 4
16.00 ΘΡΗΣΚΕΥΤΙΚΗ ΕΚΠΟΜΠΗ
16.30 ΧΡΩΜΑΤΑ 1000
18.00 ΜΟΥΣΙΚΟ ΔΙΑΛΕΙΜΜΑ
18.30 ΑΘΛΗΤΙΚΗ ΤΕΤΑΡΤΗ
19.30 ΤΟ ΓΛΥΦΙΤΖΟΥΡΙ
20.00 ΖΟΥΜ ΣΤΑ ΓΕΓΟΝΟΤΑ
22.30 ΞΕΝΗ ΤΑΙΝΙΑ
00.30 ΝΥΧΤΕΡΙΝΑ ΣΠΟΡ

TV7

12.00 ΜΟΥΣΙΚΟ ΠΡΟΓΡΑΜΜΑ
13.00 ΝΤΟΚΥΜΑΝΤΕΡ
13.40 ΚΙΝΟΥΜΕΝΑ ΣΧΕΔΙΑ
15.01 ΚΟΙΝΩΝΙΚΗ ΠΕΡΙΠΕΤΕΙΑ
16.50 A YEAR TO REMEMBER
17.20 ΠΟΔΟΣΦΑΙΡΟ
19.00 Ο ΟΡΚΟΣ ΤΗΣ ΣΙΩΠΗΣ
20.00 **ΕΙΔΗΣΕΙΣ**
20.30 ΝΤΟΚΥΜΑΝΤΕΡ
21.00 7 ΚΑΙ ΣΗΜΕΡΑ
22.00 ΜΙΑ ΣΦΑΙΡΑ ΓΙΑ ΣΕΝΑ (ΠΕΡΙΠΕΤΕΙΑ)
23.00 **ΕΙΔΗΣΕΙΣ**
00.20 ΟΙ ΤΡΟΜΟΚΡΑΤΕΣ (ΠΕΡΙΠΕΤΕΙΑ)

ΚΥΡΙΑΚΟΥ ΜΙΧ. ΧΟΝΔΡΟΥ
ΤΟ ΜΟΝΑΣΤΗΡΙ ΤΗΣ ΠΑΝΑΓΙΑΣ ΣΚΙΛΔΕΝΗΣ
(Ρόδου)
Ιστορία - Λαογραφία
Στα Βιβλιοπωλεία

Αναδρομή στο Παρελθόν

«η δημοκρατική της Ρόδου»

Πριν 12 χρόνια
Τρίτη 5 Μαρτίου 1985

Εγινε χθες στο δημαρχιακό μέγαρο, παρουσία εκπροσώπων, των δύο πόλεων και πλήθους κόσμου η τελετή «διδυμοποίησης» Ρόδου και Κέρκυρας, σε ανταπόδοση παρόμοιας που πραγματοποιήθηκε πέρσι στις 20 του Μάη, στην Κορυφαία των Ιονίων Νήσων.

Η εκδήλωση αυτή εντάσσεται στα πλαίσια προσπαθειών σύσφιξης των σχέσεων των δύο πόλεων και έχει σαν πρωταγωνιστές το νομάρχη Κέρκυρας Μάνο Κόκκινο και τους δημάρχους Γ. Κούρκουλο και Σ. Καραγιάννη. Παρέστησαν ο μητροπολίτης κ.κ. Σπυρίδων οι νομάρχες Κέρκυρας και Ρόδου κ.κ. Μ. Κόκκινος και Τζένη Καραβέλη, οι πρόεδροι των δημοτικών συμβουλίων και δημοτικοί σύμβουλοι των δύο πόλεων, οι αντιδήμαρχοι Φ. Κωστόπουλος και Λίτσα Φραράκη, ο στρατηγός Καμανάκος, ο αστυνομικός διευθυντής Σ. Μαυρουδής, ο ΚΑΡ Α. Τσίντας, οι βουλευτές Κλεάνθης Ζερβός και Γ. Χιωτάκης κα. Τους προσκεκλημένους καλωσόρισε ο πρόεδρος του δημοτικού συμβουλίου Ρόδου Νικ. Νικολάου, ενώ στη συνέχεια μίλησαν οι δήμαρχοι Σ. Καραγιάννης και Γ. Κούρκουλος, που αναφέρθηκαν στους στόχους της «διδυμοποίησης» και στις προσπάθειες που καταβάλλονται από τις δύο πλευρές για παραπέρα συνεργασία. Οι ομιλίες έκλεισαν με χαιρετισμούς των νομαρχών Κέρκυρας και Ρόδου Μ. Κόκκινου κα Τζ. Καραβέλη

ΣΑΝ ΣΗΜΕΡΑ
5 Μαρτίου

ΤΟ 1991... για ελληνικό επεκτατισμό στο Αιγαίο έκανε λόγο η Αγκυρα σε επιστολή της προς τον ΟΗΕ, καταγγέλλοντας συχρόνως τον εξοπλισμό των ελληνικών νησιών.

ΤΟ 1992... περισσότερα από 57 άτομα σκοτώθηκαν στη διάρκεια συγκρούσεων στο Ναγκόρνο Καραμπάχ.

ΤΟ 1993... σύμφωνα με την οργάνωση "Earth Watch" του ΟΗΕ, απαιτούνται 225 τρισ. δρχ. για να απορρυπανθεί ο πλανήτης μας.

ΤΟ 1994... εξήντα πυρηνικές κεφαλές μεταφέρθηκαν από την Ουκρανία στηΡωσία, με σκοπό τη διάλυσή τους, στο πλαίσιο της συμφωνίας για τη διάλυση του πυρηνικού οπλοστασίου της πρώην ΕΣΣΔ.

ΤΟ 1995... στο Πακιστάν, 10 άτομα σκοτώθηκαν από πυρά άγνωστων οπλοφόρων στο Καράτσι, κατά τις εορταστικές εκδηλώσεις μουσουλμανικής γιορτής.

ΗΜΕΡΗΣΙΑ ΕΦΗΜΕΡΙΔΑ
η δημοκρατική της Ρόδου
Ετος ιδρύσεως 1982
Θεμιστοκλέους Σοφούλη 77
Ταχ. Θυρίδα 339 85100 Ρόδος
Εκδότης - ιδιοκτήτης - διευθυντής:
ΒΑΣΙΛΗΣ Δ. ΑΘΑΝΑΣΙΟΥ
Τηλέφωνα: 28728, 34722,
76655, 79100, 26728, 27919
Telefax: 37333

Η ταυτότητα της Ημέρας

Καιρός

Γενική πρόγνωση καιρού Ελλάδας για σήμερα Τετάρτη 05-03-97. Σε όλη τη χώρα προβλέπονται λίγες νεφώσεις που αργότερα στα βόρεια θα αυξηθούν και το βράδυ πιθανόν να βρέξει. Οι άνεμοι θα πνέουν από βόρειες διευθύνσεις ασθενείς μέχρι μέτριοι και στο Αιγαίο τοπικά ισχυροί. Η Θερμοκρασία θα σημειώσει μικρή άνοδο κατά τη διάρκεια της ημέρας.

ΤΕΤΑΡΤΗ
5 ΜΑΡΤΙΟΥ 1997
ΚΟΝΩΝΟΣ ΟΣΙΟΥ, ΑΡΧΕΛΑΟΥ, ΕΥΛΑΜΠΙΟΥ, ΜΑΡΚΟΥ
Ανατολή ηλίου 6.52'
Δύση ηλίου 18.22'
ΣΕΛΗΝΗ 27 ΗΜΕΡΩΝ

Αεροπορικά δρομολόγια

ΠΤΗΣΕΙΣ ΟΛΥΜΠΙΑΚΗΣ
Ρόδος - Αθήνα: Καθημερινά 07.15, 19.05, 22.05
Τρίτη - Τετάρτη - Παρασκευή - Κυριακή 09.25
Δευτέρα 10.25
Τρίτη - Τετάρτη - Σάββατο 14.00
Ρόδος - Θεσσαλονίκη: Δευτέρα - Τετάρτη - Παρασκευή - Κυριακή 19.05
Ρόδος - Ηράκλειο: Δευτέρα - Τετάρτη - Παρασκευή - Κυριακή 16.35
Ρόδος - Κάρπαθος: Καθημερινά πλην Σαββάτου 10.00
Δευτέρα - Τετάρτη - Παρασκευή - Σάββατο - Κυριακή 12.10
Ρόδος - Κάσος: Δευτέρα - Τετάρτη - Παρασκευή - Σάββατο - Κυριακή 12.10 (Μέσω Καρπάθου)
Ρόδος - Καστελλόριζο: Τετάρτη - Παρασκευή - Κυριακή 07.40
ΠΤΗΣΕΙΣ AIR GREECE
Για Αθήνα: - καθημερινά στις 08.00 το πρωί
Για Θεσσαλονίκη: Δευτέρα και Σάββατο στις 17.00
Για Ηράκλειο: Παρασκευή και Κυριακή στις 23.00
Επίσης καθημερινά προς Θεσσαλονίκη και Ηράκλειο μέσω Αθηνών.

Φαρμακεία

ΣΗΜΕΡΑ: διημερεύει το φαρμακείο ΙΩΑΝΝΙΔΗΣ Γ., Αμερικής 11 (έναντι «Παντελαίου»), τηλ. 35503
ΣΗΜΕΡΑ: διανυκτερεύει το φαρμακείο ΜΙΚΡΟΠΟΥΛΟΥ Ε., Τσαλδάρη 26, Ανάληψη, τηλ. 37911

Καύσιμα

ΣΗΜΕΡΑ:
Διανυκτερεύον πρατήριο καυσίμων ΤΕΧΑΚΟ Αλ. Γκινάκης Αυστραλίας 58 Περιοχή Κόβα

Ακτοπλοϊκά δρομολόγια

ΙΑΛΥΣΟΣ: Απόπλους 12.00 για Κω, Κάλυμνο, Αστυπάλαια, Λέρο, Πάτμο, Πειραιά
ΡΟΔΑΝΘΗ: Απόπλους16.00 για Κω, Κάλυμνο, Πειραιά
ΡΟΜΙΛΝΤΑ: Απόπλους 17.00 για Χάλκη, Διαφάνι, Κάρπαθο, Κάσο, Σπιτέα

Λαικές αγορές

Τετάρτη: στην οδό Βύρωνος (πίσω από το Στάδιο).
Πέμπτη: στην οδό Διαγοριδών.
Παρασκευή: Στην οδό Θεα/νίκης Ανάληψη.
Σάββατο: στον Αγιο Δημήτριο.

Δέχονται το κοινό

- **ΠΕΡ/ΚΟΣ Δ/ΝΤΗΣ ΔΩΔ/ΣΟΥ** δέχεται Τρίτη & Πέμπτη 11:00 - 13:00.
- **ΝΟΜΑΡΧΗΣ** δέχεται το κοινό κάθε Τρίτη & Πέμπτη από 11.00 - 13.00
- **ΔΗΜΑΡΧΟΣ** Ρόδου δέχεται το κοινό κάθε Τετάρτη από 12.00 - 13.00
- **Ο Αντ/ρχος κ. Μαρτίνος Κανελάκης** δέχεται το κοινό ύστερα από ραντεβού
- **Ο Αντ/ρχος κ.Κ. Σκανδαλίδης** δέχεται κάθε Τρίτη - Πέμπτη από 13.00 - 14.00
- **Ο Αντ/ρχος κ. Αντώνης Αλαβέρας** δέχεται το κοινό Τρίτη και Πέμπτη 13.00 -14.00

Συνάλλαγμα

	ΑΓΟΡΑ	ΠΩΛΗΣΗ		ΑΓΟΡΑ	ΠΩΛΗΣΗ
ΔΟΛΛΑΡΙΟ Η.Π.Α	265.5000	267.030	ΚΟΡΩΝΑ ΣΟΥΗΔΙΑΣ	35.3860	35.2800
ΕΥΡΩΠΑΪΚΗ ΝΟΜ.ΜΟΝ.	304.360	303.4470	ΜΑΡΚΟ ΦΙΝΛΑΝΔΙΑΣ	52.7360	52.5780
ΜΑΡΚΟ ΓΕΡΜΑΝΙΑΣ	156.8400	163.690	ΠΕΣΕΤΑ ΙΣΠΑΝΙΑΣ	1.8600	1.8540
ΦΡΑΓΚΟ ΓΑΛΛΙΑΣ	46.5140	46.3740	ΕΣΚΟΥΔΟ ΠΟΡΤΟΓΑΛΙΑΣ	1.5630	1.5580
ΛΙΡΑ ΑΓΓΛΙΑΣ-ΣΚ.	432.2600	430.9630	ΓΙΕΝ ΙΑΠΩΝΙΑΣ	220.3600	219.6990
ΛΙΡΑ ΔΗΜ.ΙΡΛΑΝΔΙΑΣ	419.4000	418.1420	ΦΡΑΓΚΟ ΕΛΒΕΤΙΑΣ	179.7000	179.1610
ΦΡΑΓΚΟ ΒΕΛΓΙΟΥ	7.6060	7.5832	ΚΟΡΩΝΑ ΝΟΡΒΗΓΙΑΣ	39.3400	39.2220
ΦΙΟΡΙΝΙ ΟΛΛΑΝΔΙΑΣ	139.5450	139.1260	ΛΙΡΑ ΚΥΠΡΟΥ	523.4000	521.8300
ΛΙΡΕΤΑ ΙΤΑΛΙΑΣ	15.7500	15.7030	ΔΟΛΛΑΡΙΟ ΚΑΝΑΔΑ	193.8800	193.2980
ΣΕΛΛΙΝΙ ΑΥΣΤΡΙΑΣ	22.2850	22.2180	ΔΟΛΛΑΡΙΟ ΑΥΣΤΡΑΛΙΑΣ	205.8000	205.1830
ΚΟΡΩΝΑ ΔΑΝΙΑΣ	41.1520	41.0290			

Χρήσιμα Τηλέφωνα

Άμεση δράση	100	Βλάβες ΔΕΗ	125
Περιπολικά	23333	Πληρ. ΟΤΕ	131
Νοσοκομείο	22222	Ώρα	141
Οδική Ασφάλεια:		Φαρμακεία (Διημερ.-Διαν.)	107
EXRESS SERVICE	154	ΠΡΟ-ΠΟ • ΛΟΤΤΟ	111
HELLAS SERVICE	157	ΡΟΔΑ	26300
Ράδιο Ταξί	64712	ΚΤΕΥΛ	27706
Ασυν. Διεύθυνση	27653	ΕΒΕΔ	22281
Ασφάλεια	23294	Δικηγορικός Σύλλογος	27469
Τμήμα Τάξης	23849	Εμπορικός Σύλλογος	35255
Τροχαία	26480	Ολυμπιακή - Κρατήσεις	24555
Λιμεναρχείο	28888	ΔΑΝΕ	77070
Δασαρχείο	191	ΙΚΑ	64912
Τελωνείο	27703	ΤΑΞΥ	68701-3
Υγειονομείο	26666	ΟΑΕΔ	23265
Μητρόπολη	23274	Εργατικό Κέντρο	24730
Νομαρχία	74000	Αρχαιολογία	34719
Δήμος Ρόδου	30113	Περιφ. Δ/ντής	38174 - 38175
Βλάβες ΟΤΕ	121	AIRGREECE	36095

ΕΣΩΤΕΡΙΚΕΣ ΕΙΔΗΣΕΙΣ

ΣΥΝΕΔΡΙΑΣΕ ΤΟ ΚΥΣΕΑ ΜΕ ΔΙΕΥΡΥΜΕΝΗ ΣΥΝΘΕΣΗ

ΑΘΗΝΑ, 4 (ΑΠΕ)

Υπό την προεδρία του Πρωθυπουργού και με διευρυμένη σύνθεση, δηλαδή και με την συμμετοχή του αναπληρωτή και του υφυπουργού των Εξωτερικών, κ.κ. Παπανδρέου και Κρανιδιώτη, συνεδρίασε σήμερα το μεσημέρι το ΚΥΣΕΑ (Κυβερνητικό Συμβούλιο Εξωτερικών και Αμυνας) το οποίο και απασχολήθηκε στο μεγαλύτερο μέρος του με την κρίση στην Αλβανία. Οπως ανακοίνωσε ο κυβερνητικός εκπρόσωπος, Δημήτρης Ρέππας, η κυβέρνηση εκφράζει την έντονη ανησυχία της για τις εξελίξεις στην γειτονική χώρα και την ελπίδα να αποκατασταθεί η σταθερότητα και η ομαλότητα στην Αλβανία το ταχύτερο δυνατό. Ο κ. Ρέππας ανακοίνωσε ακόμη ότι μετά την ανταπόκριση που υπήρξε απο πλευράς Ευρωπαϊκής Ενωσης στις προτάσεις που υποβλήθηκαν απο την Ελλάδα, αύριο πρόκεπαι να συνεδριάσει η αρμόδια επιτροπή για την νοτιοανατολική Ευρώπη και μεθαύριο η πολιτική επιτροπή της Ευρωπαϊκής Ενωσης. Αποφασίστηκε, επίσης, οι εξελίξεις στην Αλβανία να απασχολήσουν το επόμενο άτυπο συμβούλιο γενικών υποθέσεων της Ευρωπαϊκής Ενωσης, που συνέρχεται στις 15 και 16 Μαρτίου στο Αμπελντορν της Ολλανδίας. Ο κυβερνητικός εκπρόσωπος σημείωσε ακόμη ότι η Ελλάδα ενδιαφέρεται να επανεργοποιήσει την πρωτοβουλία που παρουσίασε στο τελευταίο συμβούλιο γενικών υποθέσεων στις Βρυξέλλες για έκτακτη σύγκληση των υπουργών Εξωτερικών της Ευρωπαϊκής Ενωσης των βαλκανικών χωρών των ΗΠΑ και της Ρωσίας, στο πλαίσιο της "πρωτοβουλίας του Ρουαγεμουν". Η ελληνική κυβέρνηση πρόκειται να προτείνει, επίσης, την ανάληψη συγκεκριμένων πρωτοβουλιών και μέτρων για την αντιμετώπιση της οικονομικής κρίσης στην γειτονική χώρα.

Ο κυβερνητικός εκπρόσωπος υπογράμμισε ακόμη ότι σήμερα το απόγευμα ο αναπληρωτής υπουργός των Εξωτερικών θα δεχθεί τους πρέσβεις της Ευρωπαϊκής Ενωσης των Ηνωμένων Πολιτειών και της Ρωσίας, όπως επίσης και του Αλβανό πρέσβη στην Αθήνα, προκειμένου να τους ενημερώσει για τις απόψεις της κυβέρνησης γύρω απο τις εξελίξεις στην Αλβανία.

Επίσης το απόγευμα οι κύριοι Παπανδρέου και Κρανιδιώτης έχουν προσκαλέσει στο υπουργείο των Εξωτερικών Ελληνες επιχειρηματίες, που έχουν κάνει επενδύσεις στην Αλβανία, με τους οποίους και θα συζητήσουν θέματα που τους αφορούν.

Ο κ. Ρέππας είπε ότι οι επαφές αυτές έχουν στόχο την καλύτερη προετοιμασία για την αντιμετώπιση όλων των πιθανών ενδεχομένων, ώστε να μην αιφνιδιαστούμε απο τις εξελίξεις.

Ο κυβερνητικός εκπρόσωπος ανακοίνωσε ακόμη ότι την Πέμπτη πρόκειται να επισκεφθεί την Αθήνα και στη συνέχεια τη Ρώμη και τα Τίρανα ο προεδρεύων του Συμβουλίου της Ευρωπαϊκής Ενωσης, Ολλανδός υπουργός των Εξωτερικών, Χανς Βαν Μίρλο, ο οποίος και θα συναντηθεί με τον Πρωθυπουργό, Κώστα Σημίτη. Ο κ. Ρέππας είπε ότι δεν υπάρχει θέμα ξεχωριστής ελληνο-ιταλικής πρωτοβουλίας για την κατάσταση στην Αλβανία, επισημαίνοντας ότι οι δύο χώρες έχουν εκδηλώσει στο πλαίσιο της Ευρωπαϊκής Ενωσης το ιδιαίτερο ενδιαφέρον τους για τις εξελίξεις στην περιοχή.

Σε ότι αφορά στην ελληνική μειονότητα, ο κυβερνητικός εκπρόσωπος επανέλαβε την ιδιαίτερη σημασία που έχει για την κυβέρνηση ο σεβασμός των ανθρωπίνων δικαιωμάτων και η ασφάλεια των μελών της μειονότητας, προς τους οποίους συστήνουμε, όπως είπε, ψυχραιμία και αυτοσυγκράτηση, όπως συστήνουμε άλλωστε σε όλους τους Αλβανούς, διότι μόνον έτσι θα καταστεί δυνατόν να αντιμετωπιστεί η κρίση.

Ο κ. Ρέππας τόνισε ακόμη ότι η ελληνική μειονότητα στην Αλβανία δοκιμάζεται τις μέρες αυτές, αλλά η κρίση που έχει ξεσπάσει στην γειτονική χώρα δεν αφορά την μειονότητα. Επεσήμανε ακόμη ότι δεν θα πρέπει να οδηγούμαστε σε συγχύσεις και να μετατοπίζουμε τη συζήτηση απο την κρίση που έχει ξεσπάσει στην Αλβανία στο μειονοτικό πρόβλημα.

Σχολιάζοντας απόψεις ορισμένων πρώην υπουργών και βουλευτών του ΠΑΣΟΚ, σύμφωνα με τις οποίες η κυβέρνηση πρέπει να παρέμβει δυναμικά στην κρίση, ο κυβερνητικός εκπρόσωπος υπογράμμισε ότι το ελληνικό ενδιαφέρον βρίσκεται στο μέγιστο βαθμό και στοχεύει πρωτίστως στην αποκατάσταση της σταθερότητας για την οποία, όπως είπε, πρέπει να εργαζόμαστε όλοι.

Ο κ. Ρέππας πρόσθεσε ότι η συμβολή μας θα είναι ιδιαίτερα σημαντική, εάν η κυβέρνηση και οι αρχές της Αλβανίας προχωρήσουν σε διάλογο με τις υπόλοιπες πολιτικές και κοινωνικές δυνάμεις για να βγει η χώρα απο την κρίση.

Απέφυγε, ωστόσο, απαντώντας σε σχετική ερώτηση, να διατυπώσει κρίσεις για τον Αλβανό πρόεδρο, Σαλί Μπερίσα, τονίζοντας ότι τα θέματα διακυβέρνησης κάθε χώρας αποφασίζονται απο τον λαό της. Εμείς ενδιαφερόμαστε, πρόσθεσε, να υπάρχουν διαφανείς και δημοκρατικές διαδικασίες, υπενθυμίζοντας ότι οι τελευταίες εκλογές στην Αλβανία δημιούργησαν προβλήματα και προβληματισμούς. Απαντώντας σε ερώτηση για την τύχη του ηγέτη του Σοσιαλιστικού Κόμματος, Φάτος Νάνο, ο κ. Ρέππας είπε ότι οι πληροφορίες τηςκυβέρνησης αναφέρουν ότι κρατείται στο 313 Αστυνομικό Τμήμα των Τιράννων και σημείωσε ότι το θέμα αυτό απασχολεί τόσο την κυβέρνησηόσο και το ΠΑΣΟΚ πού έχει εκδηλώσει ιδιαίτερο ενδιαφέρον και χτπάει την απελευθέρωσή του. Ο κ. Ρέππας είπε ακόμη ότι η κατάσταση παρουσιάζεται σήμερα πιο ήρεμη, τόνισε ωστόσο ότι η κρίση δεν αφορά μόνον την κατάρρευση του συστήματος των πυραμίδων, αλλά έχει πολιτική και κοινωνική βάση, γι'αυτό και έχει πάρει τέτοια έκταση.

ΚΥΒΕΡΝΗΤΙΚΟΣ ΕΚΠΡΟΣΩΠΟΣ ΓΙΑ ΤΑ «ΑΛΒΑΝΙΚΑ»

ΑΘΗΝΑ, 4 (ΑΠΕ)

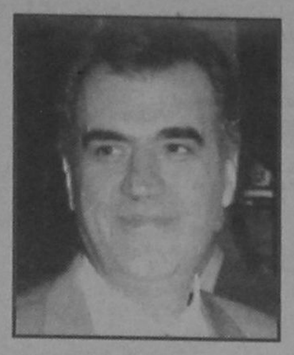

Την έντονη ανησυχία της κυβέρνησης για τις εξελίξεις στην Αλβανία εξέφρασε ο κυβερνητικός εκπρόσωπος Δημήτρης Ρέππας, ο οποίος αναφέρθηκε και στις έντονες προσπάθειες που καταβάλλει η ελληνική κυβέρνηση, ώστε να βρεθεί λύση στην κρίση που μαστίζει τη γειτονική χώρα.

Η κρίση αυτή, όπως είπε ο κ.Ρέππας, είναι πολιτική και κοινωνική και γι'αυτό απαιτεί πολιτική λύση με τη συμμετοχή όλων των πολιτικών δυνάμεων μέσα από διαδικασίες συνεννόησης και διαλόγου.

Η ελληνική κυβέρνηση πιστεύει ότι πρέπει να σχηματιστεί πολυκομματική κυβέρνηση ή κυβέρνηση ενότητας όλων των πολιτικών δυνάμεων.

Μάλιστα, όπως ανέφερε ο εκπρόσωπος, το ΠΑΣΟΚ θέτει θέμα απελευθέρωσης του ηγέτη του Σοσιαλιστικού κόμματος της Αλβανίας Φάτος Νάνο.

Ο κυβερνητικός εκπρόσωπος, απαντώντας σε ερωτήσεις, τόνισε ότι η ελληνική κυβέρνηση ανησυχεί έντονα για τις εξελίξεις και επιθυμεί την υπέρβαση της κρίσης το ταχύτερο δυνατό με τη λειτουργία των δημοκρατικών θεσμών και την αποκατάσταση της ομαλότητας.

Συνέστησε όμως ψυχραιμία και αυτοσυγκέντρωση, τόσο προς την αλβανική κυβέρνηση, όσο και στα μέλη της μειονότητας, ενώ πρόσθεσε ότι επιθυμία της κυβέρνησης είναι τα μέλη της μειονότητας και οι Ελληνες επιχειρηματίες που δραστηριοποιούνται στην Αλβανία να μείνουν εκεί, να δώσουν τη μάχη και να βοηθήσουν τη γειτονική χώρα.

Ο κ. Ρέππας εξέφρασε φόβους για λεηλασία της ανθρωπιστικής βοήθειας προς την Αλβανία και ζήτησε από τις αλβανικές αρχές να προτείνουν τρόπους για τη διασφάλιση της βοήθειας την οποία προτίθεται η Ελλάδα να στείλει. Ο εκπρόσωπος ανέφερε εξάλλου και μια σειρά πρωτοβουλιών της κυβέρνησης στο ευρωπαϊκό κυρίως επίπεδο που θα βοηθήσουν στην εκτόνωση της κρίσης.

Αύριο, συνέρχεται η Επιτροπή Νοτιοανατολικής Ευρώπης της Ευρωπαϊκής Ενωσης και την Πέμπτη η Πολιτική Επιτροπή της Ενωσης γιατην Αλβανία. Το θέμα προτίθεται να θέσει η Ελλάδα στο επόμενο Ατυπο Συμβούλιο των Υπουργών Εξωτερικών, ενώ όπως είπε ο κ. Ρέππας επιδιώκεται και η ενεργοποίηση της Επιτροπής της Ευρωπαϊκής Ενωσης για τα Βαλκάνια.

Την Πέμπτη το μεσημέρι εξάλλου, αναμένεται στην Αθήνα, προερχόμενος από την Ιταλία, ο προεδρεύων του Συμβουλίου Υπουργών Ολλανδός υπουργός Εξωτερικών Βαν Μίλρο, ο οποίος θα έχει συνάντηση με τον Πρωθυπουργό Κώστα Σημίτη, λίγο πριν την επίσκεψή του στα Τίρανα.

ΕΤΗΣΙΑ ΕΚΘΕΣΗ ΟΗΕ ΓΙΑ ΤΑ ΝΑΡΚΩΤΙΚΑ

ΑΘΗΝΑ, 4 (ΑΠΕ)

"Το 1996 οι διωκτικές αρχές παγκοσμίως κατάφεραν να εμποδίσουν την παρασκευή 1 δισ. δόσεων ηρωίνης και περίπου 100 τόνων κοκαΐνης, μπλοκάροντας τον εφοδιασμό παράνομων εργαστηρίων ναρκωτικών σε χημικές ουσίες που είναι απαραίτητες για την παρασκευή τους", αναφέρει η ετήσια έκθεση του ΟΗΕ για το έλεγχο των ναρκωτικών. Ομως, παρά τη μεγάλη αυτή επιτυχία, η υπόθεση των ναρκωτικών σε πολλάκρατη έχει πάρει τη μορφή μάστιγας με επιδημικές διαστάσεις, ενώ σε αρκετές χώρες έχουν καταγραφεί ως χρήστες ακόμα και μαθητές δημοτικού. Συγκεκριμένα, όπως αναφέρεται στην έκθεση, στη Βόρεια Αμερική, όπου βρίσκεται η μεγαλύτερη αγορά στον κόσμο παράνομων ναρκωτικών ουσιών, η χρήση κοκαΐνης, κάνναβης και παραισθησιογόνων από τους νέους αυξάνεται διαρκώς τα τελευταία χρόνια. Το μεγάλο πρόβλημα που αντιμετωπίζει η επιτροπή του ΟΗΕ για το διεθνή έλεγχο των ναρκωτικών, είναι οι νομοθεσίες των κρατών, οι οποίες αρκετές φορές γίνονται εμπόδιο στην ουσιαστική παρέμβαση και καταστολή στο χώρο των ναρκωτικών. Είναι χαρακτηριστικό, αναφέρει η έκθεση του ΟΗΕ, ότι αστυνομικές και δικαστικές αρχές απασχολούνται με τόσες πολλές περιπτώσεις παραβάσεων μικρής, κυρίως, κλίμακας, με αποτέλεσμα να μην έχουν τη δυνατότητα να στραφούν εναντίον των μεγαλοδιακινητών. "Οταν οι "εγκέφαλοι" παραμένουν ατιμώρητοι, σημειώνεται στην έκθεση, η εμπιστοσύνη της κοινής γνώμης προς τη Δικαιοσύνη κλονίζεται". Στην έκθεση γίνεται καταγραφή των ουσιαστικών προβλημάτων που παρουσιάζονται στην καταπολέμηση των ναρκωτικών. Τα προβλήματααυτά έχουν οδηγήσει την επιτροπή και τον ΟΗΕ στην κατευθυνση ίδρυσης Διεθνούς Δικαστηρίου, στην αρμοδιότητα του οποίου θα ανήκουν και οι υποθέσεις διεθνούς διακίνησης ναρκωτικών. Οι τομείς που θεωρεί η επιτροπή πως θέλουν βελτίωση και προσοχή, έτσι ώστε να επιτευχθούν καλύτερα αποτελέσματα στη μάχη κατά των ναρκωτικών, είναι: Η έκδοση των εγκληματιών, η στιμωρησία όσων έχουν διαπράξει οικονομικά εγκλήματα, η δύναμη του "μαύρου" χρήματος, η έλλειψη πόρων της ποινικής δικαιοσύνης, τα εμπόδια στη σύλληψη μεγαλοδιακινητών, η απροθυμία των μαρτύρων, οι δυσανάλογες ποινές, η υπερπληρότητα των φυλακών, η έλλειψη προγραμμάτων αποκατάστασης για τους χρήστες και οι τρόποι διαφυγής των εμπόρων από τη θάλασσα.

"Η ασυνομία, οι δικαστικοί, οι πολιτικοί, οι εφοριακοί και οι τελωνειακοί, κινδυνεύουν από τη διαφθορά, τη δωροδοκία και τους εκφοβισμούς που συνδέονται με τα ναρκωτικά, δεδομένης της τεράστιας οικονομικής δύναμης που διαθέτουν οι διακινητές", επισημαίνει η έκθεση του ΟΗΕ. Για το λόγο αυτό, προτείνεται η ουσιαστική αναβάθμιση των συνθηκών εργασίας των δημόσιων λειτουργών, αλλά και η αναγνώριση της διαφθοράς ως υπαρκτό πρόβλημα.

Χάπια αδυνατίσματος

Τα γνωστά πλέον σε όλους χάπια αδυνατίσματος, που κατά κόρον διαφημίζονται από τα ΜΜΕ, δεν είναι και τόσο "αθώα", αναφέρεταιστην έκθεση του ΟΗΕ. Αρκετές κώρες αναφέρουν ότι γίνεται κατάχρηση τέτοιων χαπιών εξαπίας των διεγερτικών τους ιδιοτήτων. Τα χάπια

, που, σημειωτέον, χορηγούνται με συνταγή γιατρού, περιέχουν διεγερτικά τύπου αμφεταμίνης και διαφημίζονται ως η

ΣΥΝΑΝΤΗΣΗ ΒΕΝΙΖΕΛΟΥ ΜΕ ΤΟΝ ΣΠΥΡΙΔΩΝΑ

Θέματα πολιτισμικών σχέσεων μεταξύ Ελλάδας και Ομογένειας συζήτησε ο Αρχιεπίσκοπος Αμερικής Σπυρίδων με τον υπουργό Πολιτισμού, Ευάγγελο Βενιζέλο, που επισκέφθηκε-χθες τ'απόγευμα-την Αρχιεπισκοπή Αμερικής,στη Νέα Υόρκη.

Αμέσως μετά τη συνάντηση,ο Αρχιεπίσκοπος Αμερικής δήλωσε στους δημοσιογράφους ότι με τον Ελληνα υπουργό Πολιτισμού συζήτη- σαν γιά τους τρόπους υλοποίησης των πολιτισμικών σχέσεων,καθώς και γιά τη μεγάλη συμμετοχή του Οικουμενικού Πατριαρχείου στην πραγματοποιήση της έκθεσης "Δόξα του Βυζαντίου",στο Μητροπολιτικό Μουσείο Τέχνης Νέας Υόρκης.

Επιπλέον-όπως είπε ο Αρχιεπίσκοπος Αμερικής-συζήτησε με τον κύριο Βενιζέλο γιά την επικείμενη επίσκεψη του Οικουμενικού Πατριάρχη κ. Βαρθολομαίου στην Αμερική,που θα παίξει -όπως τόνισε- τεράστιο ρόλο γιά το μέλλον της εκεί Ομογένειας και Εκκλησίας.

Από την πλευρά του,ο υπουργός Πολιτισμού,Ευάγγελος Βενιζέλος,σε δηλώσεις του στους δημοσιογράφους,αφού αναφέρθηκε στη σημασία της έκθεσης "Δόξα του Βυζανατίου",τόνισε ότι το Οικουμενικό Πατριαρχείο και οι Μητροπόλεις του Οικουμενικού Θρόνου είναι ο διαρκής θεματοφύλακας της βυζαντινής παράδοσης και της μνήμης της Ιστορίας.

Πρόσθεσε δε ότι-με τη στενή συνεργασία του υπουργείου Πολιτισμού με την Αρχιεπισκοπή Αμερικής και με την Ομογένεια- το υπουργείο του προσπαθεί να συμβάλει έτσι,ώστε να περάσει η πολιτισμική παρ?δοση στα παιδιά των Ομογενών.

Τέλος,ο κ. Βενιζέλος αναφέρθηκε και σε μία από τις βασικές -όπως χαρακτηριστικά είπε- αποστολές του υπουργείου του,που είναιη ενίσχυση των ελληνικών σπουδών σ'όλα τα ξένα πανεπιστήμια,ενώ,όπως είπε,στη διάρκεια της παραμονής του στις Ηνωμένες Πολιτείες,θασυναντηθεί με ακαδημαϊκούς παράγοντες,πολλοί από τους οποίους θα είναι ελληνικής καταγωγής. Χθες,ο Ελληνας υπουργός Εξωτερικών παρακολούθησε τα επίσημα εγκαίνια της έκθεσης"Δόξα του Βυζαντίου"και παρακάθησε στο δείπνο, που παρέθεσε το Μητροπολιτικό Μουσείο Τέχνης Νέας Υόρκης.

ΜΕ ΛΙΓΑ ΛΟΓΙΑ

ΣΥΝΕΧΙΖΕΙ Η ΟΛΜΕ

ΑΘΗΝΑ, 4 (ΑΠΕ)

Τις πρώτες πρωινές ώρες το διοικητικό συμβούλιο της ΟΛΜΕ αποφάσισε με ψήφους 6 προς 5 να συνεχίσουν οι καθηγητές την απεργίαγια όγδοη εβδομάδα. Τα πέντε μέλη της ΠΑΣΚ, διαφοροποιήθηκαν και πρότειναν να γίνει μια τελική διαπραγμάτευση, με τον υπουργό Παιδείας.

ΔΗΛΩΣΕΙΣ ΕΒΕΡΤ ΓΙΑ ΑΛΒΑΝΙΑ

ΑΘΗΝΑ, 4 (ΑΠΕ)

Την αποστολή πολυεθνικής ειρηνευτικής δύναμης στην Αλβανία εάν δεν αποδώσουν οι διαπραγματεύσεις σε πολιτικό επίπεδο, προτείνει ο πρόεδρος της ΝΔ κ. Μιλτιάδης Εβερτ.

Ο κ. Εβερτ σε δηλώσεις του είπε οτι η Ευρωπαϊκή Ενωση δεν πρέπει να γίνει Επιμηθεύς οπως το Βοσνιακό και πρέπει να συγκληθείαμέσως το συμβούλιο υπουργών εξωτερικών της Ευρωπαϊκής Ενωσης και να αποφασίσει να υπάρξει πολιτική αποσολή στη νότια Αλβανία και αν οι διαπραγματεύσεις δεν ευοδωθούν να προετοιμαστεί η αποστολή της πολυεθνικής δύναμης.

Ο πρόεδρος της ΝΔ τονισε οτι αν κατέβουν στο Νοτο οι στρατιωτικές δυναμεις του κεθεσπώτος Μπερίσα τότε θα χυθεί αίμα ακόμη και αθώων και η ελληνική μειονότητα που δεν φταίει θα κινδυνεύσει. Ο κ. Εβερτ είπε οτι η Ελλάδα εχει ζωτικό ενδιαφέρον για τις εξελίξεις στην Αλβανία οι οποίες απειλούν ακόμη και την ειρήνη στην περιοχή ενώ σχολιάζοντας τους χειρισμούς της κυβέρνησης αφού επεσήμανε οτι δεν θέλει ν' αναφερθεί στο παρελθόν είπε οτι "αρχικά οι κινήσεις της κυβέρνησης ήταν σωστές επειδή το πρόβλημα εχει επιδεινωθεί θα πρέπει να επιπαχύνει το βηματισμό της".

ΔΗΛΩΣΕΙΣ - Γ.Α. ΠΑΠΑΝΔΡΕΟΥ ΓΙΑ ΑΛΒΑΝΙΑ

ΑΘΗΝΑ, 4 (ΑΠΕ)

Οι μόνοι μηχανισμοί παρέμβασης για την εξομάλυνση της κατάστασης στην Αλβανία,είναι η διεθνής κοινότητα,δήλωσε σήμερα σε ραδιοφωνική συνέντευξή του ο αναπληρωτής υπουργός εξωτερικών Γ.Παπανδρέου. Ο κ.Παπανδρέου αποσαφήνισε-απαντώντας σε σχετικές ερωτήσεις-ότι η Ελλάδα σέβεται απολύτως τα διεθνείς κανόνες και το διεθνές δίκαιο και προς αυτή την κατεύθυνση θα κινηθεί.Διευκρίνισε επίσης,ότι δεν πρέπει να εμπλέκεται στο όλο ζήτημα η Ελληνική μειονότητα στην Αλβανία,διότι αυτή την στιγμή δεν υπάρχει κανένα πρόβλημα,ενώ επανέλαβε τη θέση της χώρας μας,ότι η Ελλάδα σέβεται απολύτως τα σύνορα όλων των χωρών της Βαλκανικής και αυτή είναι η βάση της εξωτερικής της πολιτικής. Το μεσημέρι ,ο κ.Παπανδρέου δέχθηκε τον πρεσβευτή της Ολλανδίας στην Αθήνα και όπως δήλωσε ο αναπληρωτής υπουργός,η συζήτησηαφορούσε την κατάσταση στην Αλβανία,δεδομένου ότι η Ολλανδική προεδρία συντονίζει τις προσπάθειες της ΕΕ για την εκτόνωση της κρίσης στην γειτονική μας χώρα.

ΝΔ - ΕΣΩΚΟΜΜΑΤΙΚΑ

ΑΘΗΝΑ, 4 (ΑΠΕ)

Για την Πέμπτη ορίστηκε τελικώς η συνάντηση των τεσσάρων υποψηφίων για την ηγεσία της ΝΔ στην οποία θα συζητήσουν τις προτάσεις τους για το καταστατικό.Η συνάντηση γίνεται μετά απο πρόταση του κ. Εβερτ η οποία έγινε αποδεκτή απο τους κκ Καραμανλή, Πολύδωρα και Σουφλιά.Ο κ. Εβερτ είχε προτείνει να αναζητηθεί ενας κοινός τόπος μεταξύ των προτάσεων των 4 υποψηφίων για το καταστατικό ώστε οπως είχε πεί να υπάρξει κοινή πρόταση, εαν ειναι δυνατόν, προς τους συνέδρους.

ΜΕΓΑΛΑ ΚΑΤΑΣΤΗΜΑΤΑ
ΑΡΠΑΠΟΥ
Στα καταστήματά μας θα βρείτε:
Υπόγειο: Τρόφιμα -Delicatessen
Ισόγειο: Είδη δώρων -Καλλυντικά
Ποτά -Εποχιακά
1ος Όροφος : Ανδρικά
2ος Όροφος : Γυναικεία -Παιδικά
3ος Όροφος : Ηλεκτρικά-Είδη σπιτιού
4ος Όροφος : Παιχνίδια - Αθλητικά
ΜΕΓΑΛΑ ΚΑΤΑΣΤΗΜΑΤΑ
ΑΡΠΑΠΟΥ

APOLLON SUPER MARKET
ΠΡΟΣΦΟΡΕΣ
ΑΠΟ 10 ΜΕΧΡΙ 28/2/97

1. SVELTO 1,5 Lt.		550 δρχ.
2. CORN FLAKES KELLOGS	375 Kg.	650 δρχ.
3. ΚΕΤΣΑΠ	340 γρ.	260 δρχ.
4. PASSATA DELMONTE	500 γρ.	115 δρχ.
5. BARILLA ΜΑΚΑΡΟΝΙΑ	500 γρ.	200 δρχ.
6. ΒΑΠ ΛΕΜΟΝΙ - ΠΟΡΤΟΚΑΛΙ	1,5 ΛΙΤ.	330 δρχ.
7. ΠΑΡΜΕΖΑΝΑ ΙΤΑΛ. GRANA		3900 δρχ.
8. ARIEL ΥΓΡΟ ΠΛΥΝΤ. ΡΟΥΧ. 3 κιλ.		2100 δρχ.

ΚΑΙ ΟΛΕΣ ΟΙ ΣΥΣΚΕΥΑΣΙΕΣ ΠΡΟΣΦΟΡΑΣ ΤΩΝ ΕΡΓΟΣΤΑΣΙΩΝ
Και... μην ξεχνάτε! Η είσοδος σας στο «ΑΠΟΛΛΩΝ» σημαίνει διπλό κέρδος!

24 Ωρες στον Κόσμο

ΓΕΡΜΑΝΙΑ - ΑΛΒΑΝΙΑ - ΔΙΑΒΗΜΑ ΚΙΝΚΕΛ - ΟΑΣΕ

ΒΟΝΝΗ, 04 (ΑΠΕ)

Σε διπλό διάβημα προέβη η Γερμανία προς την αλβανική πλευρά αφενός μεν διαμαρτυρόμενη για επιθέσεις σε βάρος γερμανικών μέσων ενημέρωσης στην Αλβανία και καλώντας αφετέρου τα Τίρανα να δεχθούν την αποστολή αντιπροσωπείας της ΟΑΣΕ (Οργάνωση για τη Συνεργασία και την Ασφάλεια στην Ευρώπη) για να διασφαλιστεί η ελευθερία της έκφρασης και της ενημέρωσης, καθώς και η προασπασία των ξένων - μεταξύ αυτών 168 γερμανών πολιτών -που ζουν στη χωρα. Ο υπουργός Εξωτερικών Κλάους Κίνκελ - σύμφωνα με σχετική ανακοίνωση - κάλεσε, μετά την κήρυξη της κατάστασης εκτάκτου ανάγκης στην Αλβανία, τον προεδρεύοντα της ΟΑΣΕ, Δανό υπουργό Εξωτερικών Νιλς Χέλβεγκ Πέτερσεν, να μεριμνήσει τα δέοντα για την αποστολή υψηλόβαθμων αξιωματούχων από εκπροσώπους της "Τρόικα" της Οργάνωσης και πρότεινε με επιστολή του την σύγκληση "το ταχύτερο δυνατόν" του Συμβουλίου της ΟΑΣΕ, προκειμένου να ασχοληθεί με την κατάσταση στην Αλβανία. Σε δηλώσεις του σήμερα ο Κίνκελ, πριν αναχωρήσει για τη Μέση Ανατολή, εξέφρασε "μεγάλη ανησυχία" για την κλιμάκωση της κατάστασης και χαρακτήρισε "απαράδεκτες" τις ενέργειες των αλβανικών αρχων, με τις οποίες παρεμποδίστηκε η μετάδοση ανταποκρίσεων γερμανικών τηλεοπτικών σταθμών από την Αλβανία, κόβοντας τα κυκλωματα που είχαν κλείσει το δευτερο προγραμμα της κρατικής τηλεόρασης ZDF, το ιδιωτικό κανάλι PRO-7 και η "Ντόϊτσε Βέλλε". Σχετικά με αυτό το θέμα ο Γερμανός πρέσβης στα Τίρανα επέδωσε διάθημα διαμαρτυρίας στο αλβανικό υπουργείο Εξωτερικών ενώ το βράδυ κλήθηκε για τον ίδιο λόγο στο γερμανικό υπουργείο Εξωτερικών ο Αλβανός πρέσβης στη Βόννη. Σύμφωνα με την ανακοίνωση του γερμανικού υπουργείου Εξωτερικών, ο Κίνκελ απέστειλε μήνυμα προς τον Αλβανό ομόλογό του Τρίσταν Σέκου, καλώντας να αποδεχθεί η Αλβανία την αποστολή της αντιπροσωπείας της ΟΑΣΕ. Σημειωτέον ότι στη "ατζέντα" των επισήμων επισκέψεων στη Βόννη, συμπεριλαμβάνονταν - και σύμφωνα με εκπρόσωπο του υπουργείου εξακολουθεί να ισχύει - η επίσκεψη του Σέκου, στις 19 Μαρτίου.

ΝΑΤΟ-ΣΟΛΑΝΑ

ΛΟΝΔΙΝΟ, 04 (ΑΠΕ)

Ο γενικός γραμματέας του ΝΑΤΟ Χαβιέρ Σολάνα δήλωσε σήμερα πεπεισμένος ότι το ΝΑΤΟ θα αποκτήσει μία νέα σχέση συνεργασίας με τη Ρωσία που θα αλλάξει τον στρατηγικό χάρτη της Ευρώπης στον 21ο αιώνα. "Δεν θέλω να υποτιμήσω τα προβλήματα που υπάρχουν, αλλά πιστεύω ότι οι Ρώσοι ενδιαφέρονται γιά συνεργασία με το ΝΑΤΟ και ότι θα καταλήξουμε σε αυτήν", τόνισε ο Σολάνα. Σε ομιλία του στο Βασιλικό Ινστιπούτο Διεθνών Υποθέσεων, ο Σολάνα είπε γιά την προτεινόμενη συμφωνία με το ΝΑΤΟ:" Η μορφή της δεν έχει τόση σημασία. Αυτό που μετράει είναι το περιεχόμενό της".

Ο Σολάνα μεταβαίνει στην Μόσχα την προσεχή εβδομάδα γιά συνομιλίες με τον ρώσο υπουργό Εξωτερικών Γεβγκένι Πριμακώφ.Απορρίπτοντας τς επικρίσεις γιά τη διεύρυνση του ΝΑΤΟ ο Σολάνα τόνισε ότι " η ανάπτυξη των σχέσεων με τη Ρωσία εντάσσεται σ το πλαίσιο των ευρύτερων αλλαγών στο ΝΑΤΟ οι οποίες θα είναι καλές γιά τη Ρωσία, γιά τη Συμμαχία και γιά ολόκληρη την Ευρώπη". "Πιστεύω ότι η Ρωσία θα καταλήξει στο συμπέρασμα ότι μία προνομιακή σχέση με το ΝΑΤΟ είναι καλύτερη από οποιαδήποτε άλλη επιλογή", πρόσθεσε. Ο γενικός γραμματέας του ΝΑΤΟ υπογράμμισε εξάλλου ότι η προοπτική διεύρυνσης της Συμμαχίας ανάγκασε ορισμένες χώρες να εδραιώσουν τις δημοκρατικές τους μεταρρυθμίσεις τους και να διευθετήσουν χρόνιες διαφορές τους με άλλες χώρες.

ΚΛΙΝΤΟΝ - ΚΛΩΝΟΠΟΙΗΣΗ

ΟΥΑΣΙΓΚΤΟΝ, 4 (ΑΠΕ)

Ο αμερικανός πρόεδρος Μπιλ Κλίντον απαγόρευσε με οδηγία του τη χρηματοδότηση από ομοσπονδιακά κεφάλαια της έρευνας γιά κλωνοποίηση στο ανθρώπινο είδος, ανακοίνωσε σήμερα ο Λευκός Οίκος. Με την οδηγία αυτή, ο πρόεδρος ζητά να υπάρξει ένα μορατόριουμ στις απόπειρες κλωνοποίησης στο ανθρώπινο είδος, ενώ εκκρεμεί πόρισμα από την ομοσπονδιακή επιτροπή "βιοηθικής".

Ο Κλίντον έχει αναθέσει στην εν λόγω επιτροπή να επανεξετάσει τις νομικές και ηθικές πτυχές που εμπλέκονται στη μέθοδο της κλωνοποίησης και να γνωστοποιήσει το πόρισμά της, συνεχίζει η ανακοίνωση του Λευκού Οίκου.

Εξωτερικές Ειδήσεις

ΗΡΕΜΙΑ ΕΠΙΚΡΑΤΕΙ ΣΤΑ ΣΥΝΟΡΑ ΜΕ ΑΛΒΑΝΙΑ

ΙΩΑΝΝΙΝΑ, 04 (ΑΠΕ)

Ηρεμία και σήμερα κατά μήκος των ελληνικών συνόρων με την Αλβανία και μόνο 94 λαθρομετανάστες συνελήφθησαν το τελευταίο 24ωρο απο αστυνομικά αποσπάσματα στην Ηπειρο.

Απο την αλβανική, όμως, πλευρά, όλη τη νύχτα και κατά τακτά χρονικά διαστήματα σήμερα ακούγονταν ριπές αυτομάτων όπλων.Απο την Αλβανική Κυβέρνηση, ο χώρος του Τελωνείου στην Κακαβιά χαρακτηρίστηκε αυστηρά ελεγχόμενη στρατιωτική ζώνη, χωρίς, ομως, να διακοπεί η λειτουργία του. Τη νύχτα, ένοπλοι προκάλεσαν πανικό στα χωριά της Ελληνικής Μειονότητας Βρυσερά και Γεωργουτσάτες, κοντά στα σύνορα, λεπλατώντας καταστήματα και πυροβολώντας συνεχώς στον αέρα. Στο Αργυρόκαστρο, τέσσερα τεθωρακισμένα έχουν αναπτυχθεί γύρω απο την πόλη, όπου τη νύχτα ομάδες ενόπλων με αυτοκίνητα, πυροβολούσαν με "καλάσνικωφ", ενώ οι κάτοικοι πταν κλεισμένοι στα σπίτια τους με τη δύση του ηλίου.

-Στο Δελβίνο οι εξεγερθέντες πολίτες κατέλαβαν δυο στρατόπεδα στο Ολυσάν και το Μπακαΐ, παίρνοντας μεγάλες ποσότητες όπλων.-Στους Αγίους Σαράντα, απο αδέσποτες σφαίρες σκοτώθηκε σήμερα το πρωΐ ο ταξιτζής Μουφίτ Σαντούσι, 32 χρόνων. Στην ίδια περιοχή, οι επιπροπές όλων των κομμάτων με μηνύματά τους στον προεδρο Σαλί Μπερίσα, τον καλούν να μη στείλει στρατό στην περιοχή τους, γιατί υπάρχει σοβαρός κίνδυνος αιματοχυσίας. -Στην Αυλώνα, κατά τη διάρκεια της νύχτας, σκοτώθηκαν άλλα δύο άτομα, ενώ ανεπιβεβαίωτες πληροφορίες ανέφεραν οτι οι φοιτητές σταμάτησαν την απεργία πείνας στο πανεπιστήμιο. Κατά τις ίδιες πληροφορίες, τεθωρακισμένα και στρατός κινούνται προς την Αυλώνα και βρίσκονται στην περιοχή Πεστρύθα.Στην πόλη της Αυλώνας η κατάσταση εξακολουθεί να είναι εκτός ελέγχου και δεκάδες χιλιάδες Καλάσνικωφ βρίσκονται στα χέρια τω ν διαδηλωτών. -Στα Τίρανα, καμμία εφημερίδα δεν κυκλοφόρησε σήμερα, αφού τα μέτρα λογοκρισίας είναι εξαιρετικά αυστηρά και χρειάζονται ειδικές άδειες για έκδοση εντύπων, που δίνονται σκόπιμα καθυστερημένα, για να μην υπάρχουν χρονικά περιθώρια εκδοσης των εντύπων. Η κρατική τηλεόραση μετέδωσε οτι σε εκκαθαριστικές επιχειρήσεις του Στρατού και της Ασυνομίας συνελήφθησαν 20 άτομα και κατασχέθηκαν πολλά όπλα, χωρίς ν' αναφέρει πού, πότε και πώς έγινε αυτή η επιχείρηση. Στην αλβανική πρωτεύουσα, κατα τη διάρκεια της νύχτας, έγιναν πολλές διακοπές ηλεκτρικού ρεύματος διαρκείας ενώ στους δρόμους κυκλοφορούσαν εκατοντάδες ένοπλοι με στρατιωτικές στολές, οι οποίοι έκαναν αυστηρούς ελέγχους, ακόμη και στα διπλωματικά αυτοκίνητα ξένων πρεσβειών. Τα μπλόκα έχουν πολλαπλασιαστεί, τόσο εντός της πόλης, οσο και στους δρόμους που οδηγούν σ'αυτή.

ΔΕΝ ΘΑ ΑΠΟΧΩΡΗΣΕΙ Η ΤΑΝΣΟΥ ΤΣΙΛΕΡ

ΑΓΚΥΡΑ, 04 (ΑΠΕ)



Η αντιπρόεδρος της κυβέρνησης και υπουργός Εξωτερικών της Τουρκίας Τανσού Τσιλέρ δήλωσε σήμερα ότι δεν θα αποχωρήσει από την κυβέρνηση συνασπισμού με τον Νετζμετίν Ερμπακάν. "Οχι", ήταν η απάντηση της Τσιλέρ στην ερώτηση δημοσιογράφων εάν θα εγκαταλείψει την κυβέρνηση εξαπίας της διαμάχης πουέχει ξεσπάσει γιά τις δραστηριότητες των ισλαμιστών. Η Τσιλέρ παραδέχθηκε πάντως ότι υπάρχει μία αύξηση των αντιδραστικών δραστηριοτήτων των εξτρεμιστών ισλαμιστών στην Τουρκία,αλλά αρνήθηκε οποιαδήποτε ευθύνη. "Υπάρχει πραγματικά μία αύξηση των αντιδραστικών δραστηριοτήτων, αλλά πρόκειται γιά μία συσσώρευση γεγονότων εδώ και καιρό,ίσως και 20 χρόνια", τόνισε η Τσιλέρ ύστερα από συνάντησή της με τον πρόεδρο Σουλεϊμάν Ντεμιρέλ.

"Εάν τα μαθήματα κορανίου και τα σχολεία ιμάμ χατίπ (τα οποία προετοιμάζουν τους ιμάμπδες) θεωρούνται πηγές αντιδραστικών δραστηριοτήτων, υπεύθυνη δεν είναι η σημερινή κυβέρνηση", τόνισε η Τσιλέρ.

Και πρόσθεσε:" Το καθεστώς λειτουργεί στην Τουρκία. Κανείς δεν πρέπει να το αμφισβητεί και θα γίνει αυτό που πρέπει γιά να αντιμετωπισθούν οι αντιδραστικές δραστηριότητες. Ορισμένοι θέλουν να πολιτικοποιήσουν τη θρησκεία και να εισαγάγουν την πολιτική στα τζαμιά. Είναι ειρωνεία. Κανένας δεν πρέπει να κάνει πολιτική με αφετηρία την θρησκεία και κανένας δεν πρέπει να παραλληλίζει την κατασκευή ενός τζαμιού με την άλωση της Κωνσταντινούπολης". Με τη δήλωσή της αυτή η Τσιλέρ επικρίνει ένα σχέδιο ανέγερσης ενός τεράστιου τζαμιού στην πλατεία Ταξίμ της Κωνσταντινούπολης, το οποίο παρουσιάσθηκε από τους εκπροσώπους του Ερμπακάν ως δεύτερη άλωση της Κωνσταντινούπολης.

ΕΝΤΟΝΕΣ ΔΙΑΦΩΝΙΕΣ ΣΤΟ ΚΟΣΣΥΦΟΠΕΔΙΟ

ΒΕΛΙΓΡΑΔΙ, 04 (ΑΠΕ)

Η επιβολή κατάστασης έκτακτης ανάγκης στην Αλβανία έχει εντείνει τις διαφωνίες ανάμεσα στους μετριοπαθείς και τους σκληρούς του αυτονομιστικού κινήματος του Κοσσυφοπεδίου.

Ο Ιμπραήμ Ρουγκόβα, "πρόεδρος 1,8 εκατομμυρίων Αλβανών της επαρχίας, δεν έχει ακόμη πόρει θέση απέναντι στις τελευτς εξελίξεις στην Αλβανία, ενώ ο κυριότερος αντίπαλός του ο Αντέμ Ντεμάτσι δήλωσε αλληλέγγυος προς "τις προσπάθειες του Σάλι Μπερίσα για την αποκατάσταση της τάξης".

Το Κοινοβουλευτικό Κόμμα του Κοσσυφοπεδίου του Αντέμ Ντεμάτσι κάλεσε, με ανακοίνωση που εξέδωσε, "τα θεσμικά όργανα του αλβανικού κράτους να διώξουν δικαστικά εκείνους που αποπειρώνται να ανατρέψουν το πολιτικό σύστημα με τα όπλα και να προκαλέσουν

έναν εμφύλιο πόλεμο".

Η κήρυξη κατάστασης έκτακτης ανάγκης "δεν είναι ποτέ καλή λύση, αλλά στην συγκεκριμένη περίπτωση είναι αναπόφευκτη",αναφέρεται στην ανακοίνωση όπου τονίζεται οτι "η σταθερότητα στην Αλβανία και η διευθέτηση του προβλήματος του Κοσσυφοπεδίου συνδέονται άμεσα".

Λίγη ώρα πριν από την επιβολή της κατάστασης έκτακτης ανάγκης στην Αλβανία, ο Ιμπραήμ Ρουγκόβα είχε ταχθεί υπέρ του σχηματισμού μιάς κυβέρνησης συνασπισμού, της διεξαγωγής πρόωρων εκλογών το συντομότερο δυνατόν και της υιοθέτησης νέου συντάγματος με δημοψήφισμα.

Ο αλβανικός τύπος δεν αναφέρθηκε στις δηλώσεις του Ιμπραήμ Ρουγκόβα.Οι διαφορές ανάμεσα στα Τίρανα και τον Ιμπραήμ Ρουγκόβα οξύνθηκαν από τον περασμένο Δεκέμβριο, οπότε ο Αντέμ Ντεμάτσ

ι ανέλαβε την ηγεσία του Κοινοβουλευτικού Κόμματος του Κοσσυφοπεδίου, σχολιάζουν πολιτικοί κύκλοι στην Πριστίνα. Πρώην πολιτικός κρατούμενος στις σερβικές φυλακές για τη δράση του υπέρ της ανεξαρτησίας του Κοσσυφοπεδίου, ο Αντέμ Ντεμάτσι είναι αντίθετος με την "πολιτική της παθητικής αντίστασης" της Δημοκρατικής Ενωσης του Κοσσυφοπεδίου του Ρουγκόβα και τάσσεται υπέρ ριζοσπαστικότερων μέσων διεκδίκησης. Αλλη ένδειξη για την όξυνση των διαφορών μεταξύ του αλβανικού καθεστώτος και του Ιμπραήμ Ρουγκόβα είναι το γεγονός οτι η τηλεόραση των Τιράνων διέκοψε εδώ και μερικές ημέρες τη δορυφορική μετάδοση του ειδικού δελτίου ειδήσεων για το Κοσσυφοπέδιο, ενώ η συντακτική ομάδα του δελτίου αυτού, που απαριζόταν αποκλειστικά από δημοσιογράφους του Κοσσυφοπεδίου, απολύθηκε, σύμφωνα με το Κέντρο Ενημέρωσης του Κοσσύφοπεδίου, που πρόσκειται στην Δημοκρατική Ενωση του Κοσσυφοπεδίου. Η εκπομπή χρηματοδοτείτο από τα Τίρανα και την εξόριστη "κυβέρνηση" του Κοσσυφοπεδίου υπό την ηγεσία του Μπουχάρ Μπούκοσι, που πρόσκεπαι στον Αντέμ Ντεμάτσι.

ΕΝΤΟΝΗ ΑΠΟΓΟΗΤΕΥΣΗ ΤΗΣ ΓΕΡΜΑΝΙΚΗΣ ΚΥΒΕΡΝΗΣΗΣ

ΒΟΝΝΗ, 04 (ΑΠΕ)

Εντονη απογοήτευση έναντι του Προέδρου Σαλί Μπερίσα συνοδεύει την ανησυχία της γερμανικής κυβέρνησης για τις εξελίξεις στην Αλβανία, σύμφωνα με δηλώσεις κυβερνητικών αξιωματούχων και πολιτικών, που συγκλίνουν στην εκτίμηση ότι αφενός μεν η αλβανική ηγεσία δεν παρέχει τα εχέγγυα για την διασφάλιση της ομαλότητας στη χωρα και αφετέρου στην αναγκαιότητα να συμπεριληφθούν οι Σοσιαλιστές, ως συνομιλητές, στις προσπάθειες που καταβάλλονται από ευρωπαϊκής πλευράς, για την αποκλιμάκωση της κρίσης.

Γερμανός διπλωμάτης σε συνομιλία του με ξένους ανταποκριτές εξέφρασε "αμφιβολίες" για το κατά πόσο η αλβανική πολιτική ηγεσία είναι πλέον σε θέση να ελέγξει την κατάσταση, "όχι μόνον άμεσα, αλλά και στην προοπτική του χρόνου", αφήνοντας να εννοηθεί ότι η Βόννη "βλέπει" την αναγκαιότητα να αναζητηθούν δρόμοι για την σύμπραξη της αντιπολίτευσης στην αντιμέτωπιση της κρίσης. "Η δαιμονοποίηση των Σοσιαλιστών, ως υποκινητών της έκρυθμης κατάστασης, από τον Πρόεδρο και την κυβέρνηση, είναι αντιπαραγωγική για την επιλυση της κρίσης", είπε ο καθ'ύλην αρμόδιος αξιωματούχος, εκφράζοντας ένα γενικότερο κλίμα που επικρατεί στη Βόννη. Σύμφωνα με όλες τις ενδείξεις η πολιτική ηγεσία του υπουργείου εξωτερικών τείνει να αποστασιοποιηθεί από τον Μπερίσα στην περίπτωση που η επιχείρηση καταστολής της εξέγερσης στη Νότια Αλβανία προσλάβει διαστάσεις αιματοχυσίας. Σε σύσκεψη που πραγματοποιήθηκε στο γερμανικό υπουργείο Εξωτερικών χθες το βράδυ, όπου εξεταστηκαν οι τελευταίες εξελίξεις και οι "εκδοχές" συμβολής της Γερμανίας, τονίστηκε μεν - σύμφωνα με πληροφορίες - η προτεραιότητα μιας "συντονισμένης, άμεσης και αποτελεσματικής δράσης" της Ευρωπαϊκής Ενωσης, αλλά και η αναγκαιότητα "αξιοποίησης" των ειδικών σχέσεων της Γερμανίας με την Αλβανία. Οι "ειδικές" αυτές σχέσεις εκπηγάζουν τόσο από την πολιτική υποστήριξη και την οικονομική βοήθεια που παρέχε η Βόννη στον Μπερίσα, ύψους εκατοντάδων εκατομυρίων μάρκων τα τελευταία χρόνια - 64 εκ. το 1995, 87 εκ. το 1996 - όσο και από τα συμφέροντα των γερμανικών εταιρών (Siemens, Preussag, Krupp, Ruhrgas, Mercedes-Benz και TELEKOM) που έχουν αναλάβει τα βασικά έργα υποδομής και τηλεπικοινωνιών στην Αλβανία (εκσυγχρονισμός αεροδρομίου, σιδηροδρομικό δίκτυο, κινητή τηλεφωνία) καθως και την εκμετάλλευση σημαντικού μέρους των πρωτων υλών της χωρας (χρωμιο, χαλκός και σίδηρος, φυσικό αέριο). Ο επίτιμος πρόξενος της Αλβανίας στο Εσσεν της Βόρειας Ρηνανίας-Βεστφαλίας, πρώην βουλευτής του SPD, Πέτερ Ρόϊσενμπαχ - που επέστρεψε από τα Τίρανα χθες, όπου βρισκόταν σε "αποστολή", όπως είπε - υπογράμμισε σήμερα ότι "η Γερμανία έχει την υποχρέωση να προστατεύσει τα συμφέροντά της", καθιστώντας σαφές ότι στις επαφές που είχε τόσο με το κυβερνών κόμμα όσο και με τους Σοσιαλιστές, βασικό αντικείμενο των συνομιλιών του ήταν ακριβώς η διασφάλιση αυτών των συμφερόντων...

ΑΛΒΑΝΙΑ - ΟΗΕ

ΧΑΓΗ,4 (ΑΠΕ)

Ο Γενικός Γραμματέας των Ηνωμένων Εθνών, Κόφι Αναν, δήλωσε σήμερα στη Χάγη ότι είναι "αρκετά ανήσυχος" για την εξέλιξη της κρίσης στην Αλβανία και κάλεσε την κυβέρνηση των Τιράνων να επιδείξει αυτοσυγκράτηση. "Ελπίζω ότι η (αλβανική) κυβέρνηση θα αυτοσυγκρατηθεί και δεν θα προσφύγει αδικαιολόγητα στη βία εναντίον του πληθυσμού, ο οποίος νομίμως αισθάνεται βαθειά θλίψη", δήλωσε ο Αναν στη διάρκεια συνέντευξης Τύπου μετά το τέλος συνάντησής του με τον ολλανδό πρωθυπουργό Βιμ Κοκ. Ιδιαίτερα ανήσυχος για τις "συγκρούσεις ανάμεσα στην κυβέρνηση και τον πληθυσμό", ο Γενικός Γραμματέας του ΟΗΕ δήλωσε πως "μια οικονομική βοήθεια" είναι κατά τη γνώμη του "ο δρόμος που θα πρέπει να ακολουθηθεί στο μέτρο που η πηγή του όλου προβλήματος είναι οικονομική". Ο Κοκ, η χώρα του οποίου ασκεί την προεδρία της Ευρωπαϊκής Ενωσης, χαρακτήρισε την κατάσταση στην Αλβανία "ανησυχητική". "Η ολλανδική προεδρία πρόκειται στις ερχόμενες ώρες και ημέρες, να κάνει ό,τι είναι απαραίτητο μαζί με τα άλλα ευρωπαϊκά κράτη για να διαπιστωθεί με ποιό τρόπο μπορεί η ΕΕ να βοηθήσει στην εξεύρεση διαρκών και ρεαλιστικών λύσεων" για την Αλβανία, δήλωσε προσθέτοντας ότι "όλες οι ενδείξεις βρίσκονται στο κόκκινο".

ΜΕ ΛΙΓΑ ΛΟΓΙΑ

❐ ΓΑΛΛΙΑ-ΥΠΟΚΛΟΠΕΣ-ΑΝΩΤΑΤΟ ΔΙΚΑΣΤΗΡΙΟ

ΠΑΡΙΣΙ, 04/ (ΑΠΕ)

Το ανώτατο δικαστήριο της Γαλλίας απέρριψε σήμερα την προσφυγή για παύση της έρευνας γύρω από την υπόθεση των παράνομων υποκλοπών τηλεφωνικών συνδιαλέξεων που έγιναν την περίοδο 1983-1986 από την γαλλική προεδρία. Συνήγοροι μερικών πρώην ανώτατων αξιωματούχων, οι οποίοι υποβάλλονται σε ανακρίσεις σχετικά με την υπόθεση αυτή, προσέφυγαν στο ανώτατο δικαστήριο υποστηρίζοντας ότι η υπόθεση αυτή καλύπτεται από ένα περιοριστικό καθεστώς και ζητούσαν το κλείσιμο της έρευνας. Το δικαστήριο όμως απεφάνθη ότι το καθεστώς αυτό εφαρμόζεται μόνον απ'την στιγμή που γίνεται γνωστό ότι διαπράχθηκε αδίκημα και όχι από την ημερομηνία που αυτό έγινε. Δυο πρώην κυβερνητικοί αξιωματούχοι, ο πρώην επικεφαλής και τρία μέλη της αντιτρομοκρατικής μονάδας –η οποία έχει από τότε διαλυθεί– υποβάλλονται σε ανάκριση για την υποκλοπή τηλεφωνικών συνδιαλέξεων δεκάδων πολιτικών, δικηγόρων και δημοσιογράφων χωρίς να έχουν λάβει την απαιτούμενη δικαστική άδεια.

❐ ΠΟΛΩΝΙΑ-ΓΙΑΡΟΥΖΕΛΣΚΙ

ΒΑΡΣΟΒΙΑ,04 (ΑΠΕ)

Ο πρώην ηγέτης της Πολωνίας, στρατηγός Βόϊτσεχ Γιαρουζέλσκι νοσηλεύεται και η κατάστασή του ειναι "σοβαρή", υστερα απο μόλυνση η οποία προκλήθηκε απο θεραπεία με στεροειδή,ανακοίνωσε σήμερα εκπρόσωπος στρατιωτικού νοσοκομείου στην Βαρσοβία.

Υστερα απο μακρά θεραπεία με στεροειδή, ο στρατηγός Γιαρουζέλσκι, 73 ετών, υπέστη μόλυνση στην αριστερή κνήμη. Εφόσον δέν αντιμετωπιστεί εγκαιρα αυτή η μόλυνση ενδέχεται να οδηγήσει και σε θάνατο, τόνισε ο εκπρόσωπος, καθηγητής Γιάνους Μπολέφσκι.

Ο ιδιος πρόσθεσε οτι στον Γιαρουζέλσκι θα χορηγούνται αντιβιοτικά και θα παραμείνει στο νοσοκομείο για περίπου δέκα ημέρες.Το πρακτορείο PAP που μετέδωσε την ειδηση για την κατάσταση της υγείας του δέν εξήγησε γιατί στον Γιαρουζέλσκι χορηγούνταν στεροειδή.

Ο Γιαρουζέλσκι διετέλεσε πρώην υπουργός Αμυνας, πρωθυπουργός και γραμματέας του Κομμουνιστικού Κόμματος πρίν γίνει αρχηγός του κράτους. Τον διαδέχθηκε στην προεδρία, το 1990, ο Λέχ Βαλέσα. Το 1981 ειχε επιβάλει τον στρατιωτικό νόμο για να διαλύσει το ανεξάρτητο εργατικό συνδικάτο "Αλληλεγγύη".

ΔΡΟΜΟΛΟΓΙΑ ΑΠΟ 15.2.97 - 31.3.97

Μια Ξεχωριστή Δύση στη Θάλασσα

ΑΝΑΧΩΡΗΣΗ ΑΠΟ ΡΟΔΟ

ΗΜ/ΝΙΑ	ΗΜΕ.	ΠΛΟΙΟ	ΩΡΑ ΑΝΑΧ.	ΠΡΟΟΡΙΣΜΟΣ
5/3	ΤΕΤ	ΙΑΛΥΣΟΣ	12.00	ΚΩ-ΚΑΛΥΜΝΟ-ΑΣΤΥΠ.-ΛΕΡΟ-ΠΑΤΜΟ-ΠΕΙΡΑΙΑ
6/3	ΠΕΜ	ΡΟΔΟΣ	14.00	ΚΩ-ΚΑΛΥΜΝΟ.-ΛΕΡΟ-ΠΑΤΜΟ-ΠΕΙΡΑΙΑ
7/3	ΠΑΡ	ΙΑΛΥΣΟΣ	12.00	ΣΥΜΗ-ΤΗΛΟ-ΝΙΣ. ΚΩ-ΚΑΛΥΜ-ΛΕΡΟ-ΠΑΤ-ΠΕΙΡ.
8/3	ΣΑΒ			
9/3	ΚΥΡ	ΙΑΛΥΣΟΣ	08.00	ΚΑΣΤΕΛΟΡΙΖΟ
		ΡΟΔΟΣ	14.00	ΚΩ-ΚΑΛΥΜΝΟ.-ΛΕΡΟ-ΠΑΤΜΟ-ΠΕΙΡΑΙΑ
10/3	ΔΕΥ	ΙΑΛΥΣΟΣ	12.00	ΚΩ-ΚΑΛΥΜΝΟ.-ΛΕΡΟ-ΠΑΤΜΟ-ΠΕΙΡΑΙΑ
11/3	ΤΡΙ	ΡΟΔΟΣ	14.00	ΚΩ-ΚΑΛΥΜΝΟ-ΛΕΡΟ-ΠΑΤΜΟ-ΠΕΙΡΑΙΑ
12/3	ΤΕΤ	ΙΑΛΥΣΟΣ	12.00	ΚΩ-ΚΑΛΥΜΝΟ-ΑΣΤΥΠ.-ΛΕΡΟ-ΠΑΤΜΟ-ΠΕΙΡΑΙΑ
13/3	ΠΕΜ	ΡΟΔΟΣ	14.00	ΚΩ-ΚΑΛΥΜΝΟ-ΛΕΡΟ-ΠΑΤΜΟ-ΠΕΙΡΑΙΑ
14/3	ΠΑΡ	ΙΑΛΥΣΟΣ	12.00	ΣΥΜΗ-ΤΗΛΟ-ΝΙΣ.-ΚΩ-ΚΑΛΥΜ-ΛΕΡΟ-ΠΑΤ-ΠΕΙΡ.
15/3	ΣΑΒ	ΡΟΔΟΣ	14.00	ΚΩ-ΚΑΛΥΜΝΟ-ΛΕΡΟ-ΠΑΤΜΟ-ΠΕΙΡΑΙΑ
16/3	ΚΥΡ	ΙΑΛΥΣΟΣ	12.00	ΚΩ-ΚΑΛΥΜΝΟ-ΛΕΡΟ-ΠΑΤΜΟ-ΠΕΙΡΑΙΑ
17/3	ΔΕΥ			
18/3	ΤΡΙ	ΡΟΔΟΣ	14.00	ΚΩ-ΚΑΛΥΜΝΟ-ΛΕΡΟ-ΠΑΤΜΟ-ΠΕΙΡΑΙΑ
19/3	ΤΕΤ	ΙΑΛΥΣΟΣ	12.00	ΚΩ-ΚΑΛΥΜΝΟ-ΑΣΤΥΠ.-ΛΕΡΟ-ΠΑΤΜΟ-ΠΕΙΡΑΙΑ
20/3	ΠΕΜ	ΡΟΔΟΣ	14.00	ΚΩ-ΚΑΛΥΜΝΟ.-ΛΕΡΟ-ΠΑΤΜΟ-ΠΕΙΡΑΙΑ
21/3	ΠΑΡ	ΙΑΛΥΣΟΣ	12.00	ΣΥΜΗ-ΤΗΛΟ-ΝΙΣ.-ΚΩ-ΚΑΛΥΜ-ΛΕΡΟ-ΠΑΤ-ΠΕΙΡ.
22/3	ΣΑΒ			
23/3	ΚΥΡ	ΙΑΛΥΣΟΣ	08.00	ΚΑΣΤΕΛΟΡΙΖΟ
		ΡΟΔΟΣ	14.00	ΚΩ-ΚΑΛΥΜΝΟ. ΛΕΡΟ-ΠΑΤΜΟ-ΠΕΙΡΑΙΑ
24/3	ΔΕΥ	ΙΑΛΥΣΟΣ	12.00	ΚΩ-ΚΑΛΥΜΝΟ.-ΛΕΡΟ-ΠΑΤΜΟ-ΠΕΙΡΑΙΑ
25/3	ΤΡΙ	ΡΟΔΟΣ	14.00	ΚΩ-ΚΑΛΥΜΝΟ-ΛΕΡΟ-ΠΑΤΜΟ-ΠΕΙΡΑΙΑ
26/3	ΤΕΤ	ΙΑΛΥΣΟΣ	12.00	ΚΩ-ΚΑΛΥΜΝΟ-ΑΣΤΥΠ.-ΛΕΡΟ-ΠΑΤΜΟ-ΠΕΙΡΑΙΑ
27/3	ΠΕΜ	ΡΟΔΟΣ	14.00	ΚΩ-ΚΑΛΥΜΝΟ-ΛΕΡΟ-ΠΑΤΜΟ-ΠΕΙΡΑΙΑ
28/3	ΠΑΡ	ΙΑΛΥΣΟΣ	12.00	ΣΥΜΗ-ΤΗΛΟ-ΝΙΣ.-ΚΩ-ΚΑΛΥΜ-ΛΕΡΟ-ΠΑΤ-ΠΕΙΡ.
29/3	ΣΑΒ	ΡΟΔΟΣ	14.00	ΚΩ-ΚΑΛΥΜΝΟ-ΛΕΡΟ-ΠΑΤΜΟ-ΠΕΙΡΑΙΑ
30/3	ΚΥΡ	ΙΑΛΥΣΟΣ	12.00	ΚΩ-ΚΑΛΥΜΝΟ.-ΛΕΡΟ-ΠΑΤΜΟ-ΠΕΙΡΑΙΑ
31/3	ΔΕΥ			

ΜΑΝΤΑ Α.Ε.
Γενικός Αντιπρόσωπος της
ΔΑΝΕ SEA LINE
Νοτίου - Κεντρικής Ελλάδος και Εξωτερικού
ΚΕΝΤΡΙΚΟ ΠΡΑΚΤΟΡΕΙΟ ΡΟΔΟΥ
Αμερικής 95 τηλ. 77070 - 5 (6 γραμμές)
ώρες 8 π.μ. - 8 μ.μ.

D-A-N-E- SEA LINE
ΔΩΔΕΚΑΝΗΣΙΑΚΗ ΑΝΩΝΥΜΗ ΝΑΥΤΙΛΙΑΚΗ ΕΤΑΙΡΙΑ

RODOS PALACE
Resort Hotel • Convention Center

Το πολυτελέστερο ξενοδοχειακό συγκρότημα της Ρόδου ζητεί το ακόλουθο προσωπικό:

- Γραμματέα
  Γνώστη Ελληνικών, Αγγλικών, Γαλλικών και χειρισμού Η/Υ.
- Υπαλλήλους Υποδοχής, Ταμείου και Τηλεφωνικού Κέντρου
  Γνώστες Αγγλικών, Γερμανικών, με ανάλογη προϋπηρεσία
- Νυχτερινό Receptionist
- Προϊσταμένη Ορόφων και Βοηθό

Επίσης ζητούνται:
- Hostess Εστιατορίου
- Υπάλληλοι ελέγχου, ταμπλώ και μινιμπάρ
- Σερβπόροι και βοηθοί
- Καμαριέρες
- Γκρουμ με επαγγελματική άδεια οδήγησης
- Μπουφετζής και βοηθός
- Ζαχαροπλάστης και βοηθός
- Μάγειροι Α', Β' και Γ'
- Ψυκτικός
- Αποθηκάριος
- Λαντζέρηδες

Για τις απήσεις σας μπορείτε να αποτανθείτε με πρόσφατη φωτογραφία σας στο Γραφείο Προσωπικού, καθημερινά από 11.00 - 13.00, ή να αποστείλετε βιογραφικό σημείωμα στη διεύθυνση:

Ξενοδοχείο Ρόδος Παλάς
Λεωφ. Ιαλυσού, Τ.Θ. 121, Ιξιά, Ρόδος
Τηλ. (0241) 25222, Fax: (0241)25350

Αν νιώθετε κάπως πεσμένοι...
Αν οι "μπαταρίες"

δημοκρατικά

ΥΠΑΡΧΕΙ ΑΝΤΙΚΕΙΜΕΝΙΚΗ ΠΡΑΓΜΑΤΙΚΟΤΗΤΑ
Η ΟΠΟΙΑ ΔΙΝΕΙ ΤΟ ΜΕΤΡΟ ΤΗΣ ΑΛΗΘΕΙΑΣ
(ΑΡΙΣΤΟΤΕΛΗΣ)

ΤΑ ΕΛΛΗΝΟΤΟΥΡΚΙΚΑ ΚΑΙ ΟΙ ΕΠΙΠΤΩΣΕΙΣ

Η αναρρίχηση του Ερμπακάν στην πρωθυπουργία της Τουρκίας έφερε στο προσκήνιο μία λανθάνουσα αντιπαλότητα, που διατρέχει όλη την ιστορία της χώρας αυτής από τον περασμένο αιώνα.

Η επικράτηση του κεμαλισμού δεν εξαφάνισε τις βαθιά ριζωμένες ισλαμιστικές καταβολές αυτού του λαού, παρότι τις καταπίεσε με αλλεπάλληλες επεμβάσεις του στρατού στα πολιτικά και κοινωνικά δρώμενα.

Σήμερα, τόσο οι Τούρκοι στρατηγοί, όσο και οι δυτικοί «προστάτες» τους, κατηγορούν τον Ερμπακάν, ότι υπονομεύει ακριβώς αυτό το καθεστώς, το οποίο οι ίδιοι αποκαλούν κατ' ευφημισμόν «κοινωνικό» ή «λαϊκό». Η ανησυχία της τουρκικής ελίτ εδράζεται ακριβώς στο γεγονός, ότι το ισλαμικό κίνημα μπορεί να φουντώσει σε μία περίοδο βαθιάς κρίσης στον τομέα της οικονομίας, αλλά και στο πεδίο των εθνικών και θρησκευτικών αντιθέσεων.

«Η ΑΘΗΝΑ ΘΑ ΕΠΡΕΠΕ ΗΔΗ ΝΑ ΕΙΧΕ ΕΚΜΕΤΑΛΛΕΥΘΕΙ ΤΗΝ ΥΠΑΡΧΟΥΣΑ ΑΥΤΗ ΚΑΤΑΣΤΑΣΗ ΜΕ ΣΤΟΧΟ ΝΑ ΔΙΕΥΡΥΝΕΙ ΑΚΟΜΗ ΠΕΡΙΣΣΟΤΕΡΟ ΤΟ ΧΑΣΜΑ ΑΝΑΜΕΣΑ ΣΤΟΝ ΕΡΜΠΑΚΑΝ ΚΑΙ ΤΗ ΔΥΣΗ»

Η τραγική κατάσταση στο εσωτερικό της γείτονος, κάνει ακόμη πιο επιθετικό, αλλά και πιο ανασφαλές το στρατιωτικό κατεστημένο. Επιθετικότερο ως προς την εξαγωγή αυτών των προβλημάτων στο εξωτερικό με προσφιλέστερους στόχους το Αιγαίο και την Κύπρο. Και πλέον ανασφαλές, με την έννοια, ότι χρειάζεται περισσότερο από πριν τη δυτική αρωγή, για να μην σαρωθεί από μία εσωτερική εξέγερση, ή από ενδεχόμενη διείσδυση του ισλαμισμού στα κέντρα της εξουσίας.

Δεν είναι καθόλου τυχαίο, ότι τις τελευταίες ημέρες, με την κορύφωση της κρίσης στην Τουρκία, πολλαπλασιάσθηκαν οι παραβιάσεις του εθνικού εναέριου χώρου μας και οι φραστικές αμφισβητήσεις των ελληνοτουρκικών συνόρων. Οπως δεν είναι τυχαίο, ότι μία τέτοια τακτική εξυπηρετεί απολύτως τη Δύση, δίνοντας επιπλέον επιχειρήματα σε όσους σχεδιάζουν να παίξουν το ρόλο του διαιτητή «διαφορών» και του πυροσβέστη εντάσεων στην περιοχή.

Η Αθήνα, αν και ανησυχεί για την κατάσταση στην Τουρκία, δεν έχει αντιληφθεί ακόμη πόσο «χρήσιμος» είναι ο Ερμπακάν για την ελληνική διπλωματία. Ο τελευταίος, όπως αποδεικνύουν τα πεπραγμένα του δεν θέλει επιδείνωση των ελληνοτουρκικών σχέσεων. Και το εννοεί. Γιατί με τους στρατοκράτες αντίκρυ του δεν έχει κανένα λόγο να διακινδυνεύσει την εμπλοκή του σε μία αδιέξοδη πολεμική περιπέτεια με την Ελλάδα που θα τον τελείωνε πολιτικά.

Από την πλευρά τους τόσο οι Αμερικανοί, όσο και το ΝΑΤΟ ενδιαφέρονται να μην υπάρξει η παραμικρή σπίθα σε Αιγαίο και Κύπρο, γιατί δεν επιθυμούν να υποστηριξουν καμία πλευρά. Αν στραπατσαρισθεί στρατιωτικά η Τουρκία, θα χάσουν ένα πολύτιμο μοχλό επιρροής στο χώρο της Εγγύς Ανατολής και της Υπερκαυκασίας. Ενώ αν κερδίσει η Αγκυρα, η νίκη θα πιστωθεί στον Ερμπακάν, ο οποίος με δεδομένο το επίπεδο του τουρκικού λαού θα καταστεί λαϊκός ήρωας.

Οι δύο πόλοι εξουσίας που διαμορφώνονται στην Τουρκία, ο ένας γύρω από το πρωθυπουργικό γραφείο και ο άλλος γύρω από το Επιτελείο, δημιουργούν ευνοϊκό έδαφος στην ελληνική διπλωματία και αφήνουν ευρύχωρα περιθώρια ελιγμών.

Η Αθήνα θα έπρεπε ήδη να είχε εκμεταλλευθεί την υπάρχουσα αυτή κατάσταση με στόχο να διευρύνει ακόμη περισσότερο το χάσμα ανάμεσα στον Ερμπακάν και τη Δύση.

Ο Τούρκος πρωθυπουργός επανειλημμένα έχει ταχθεί υπέρ της ειρήνης και των φιλικών σχέσεων με την Ελλάδα. Γιατί δεν θα έπρεπε ο δικός μας πρωθυπουργός να επεδίωκε μία απευθείας συνάντηση με τον ομόλογο του για τη διερεύνηση των προθέσεων του τελευταίου στην υιοθέτηση μιας αμοιβαίας τακτικής χαμηλών τόνων και μείωσης της έντασης;

Είναι προφανές, ότι αν τα αποτελέσματα μιας τέτοιας επαφής ήταν προσοδοφόρα, η Δύση θα έχανε πολλά επιχειρήματα της για τον εν δυνάμει παρεμβατικό της ρόλο στην αποτροπή θερμού επεισοδίου. Και βεβαίως, έστω κι αν δεν το ομολογούσε, θα την είχε ενοχλήσει σφόδρα μία τέτοια επαφή. Γιατί, εκτός των άλλων, θα ενίσχυε τις αντιθέσεις στα πηγαδάκια της Τουρκίας, καθώς οι στρατηγοί θα έμεναν έκθετοι αν επέμεναν στην ίδια τυφλή πολιτική της δημιουργίας εντάσεων.

ΑΚΡΙΤΙΚΑ

Η αλήθεια είναι βασίλισσα και ο θρόνος της ακλόνητος
ΠΙΝΔΑΡΟΣ

καυβεντούλες με κάπιου νόημα

ΤΗΣ... ΑΛΒΑΝΙΑΣ

Η Αλβανία βρίσκεται στο χάος και οι απειλές του στρατιωτικού νόμου φαίνεται πως δεν αρκούν για να βάλουν τάξη στην εξεγερμένη νότια περιοχή. Η κρίση εκδηλώθηκε με πρωτοφανή ένταση, ωστόσο η Αλβανία δεν είναι η μόνη χώρα που η κρίση σοβεί και η απειλή μιας έκρηξης και σε άλλες χώρες δεν είναι θεωρητικό σχήμα των κινδυνολόγων. Τα Βαλκάνια γίνονται και πάλι το «μαλακό υπογήστριο» της Ευρώπης.

ΔΕΝ «ΤΡΑΒΑΝΕ»

Ολοι γνωρίζουν τις σοβαρότατες δυσκολίες που θα αντιμετωπίσουν την «επόμενη ημέρα» τόσο ο Μιλτ Εβερτ όσο και Γ. Σουφλιάς αν κερδίσουν το χρίσμα στο Συνέδριο.

Ο πρώτος αμφισβητείται από την πλειοψηφία της κοινής γνώμης.

Ο δεύτερος δεν διαθέτει επικοινωνιακό κώδικα ικανό να τον φέρει σε επαφή με ευρύτερα κοινωνικά ακροατήρια.

Αν δεν αλλάξει άρδην στρατηγική, στον ίδιο ή και δυσμενέστερο παρονομαστή κινδυνεύει να βρεθεί και ο Κ. Καραμανλής, ο πρώτος σαραντάρης στην Ελλάδα που διεκδικεί την αρχηγία ενός μεγάλου κόμματος.

Διότι προς το παρόν η υποψηφιότητά του δεν έχει επενδυθεί με τα αυτονόητα προτερήματα και μειονεκτήματα της γενιάς του, αλλά τείνει να περιβληθεί με μανδύα το τυχαίο γεγονός της καταγωγής του.

Τούτων δοθέντων, ίσως δεν βρίσκεται μακράν της πραγματικότητας η εκτίμηση ότι οι τρεις διεκδικητές έχουν τις ίδιες πιθανότητες να επιτύχουν την εκλογή τους, αλλα και τις ίδιες να αποτύχουν ως ηγέτες.

Περιττό να σημειωθεί ότι η μόνη λύση που πραγματικά «περπατούσε» ήταν αυτή του Δημ. Αβραμόπουλου με κοινοβουλευτικό «ηγέτη», μέχρι τις επόμενες εκλογές τον Κ. Μητσοτάκη. Είπαμε, όμως! Στην ελληνική πολιτική αυτό που πάντα έλειπε ήταν ο κοινός νούς.

ΔΩΡΕΑΝ ΔΙΑΚΟΠΕΣ

Συνεχίζει την εκτόξευσή της στα ύψη (στην κυριολεξία δεν ελέγχεται) η λίρα της Αγγλίας προς... τέρψιν των Αγγλων που θα κάνουν εφέτος στη χώρα μας... δωρεάν τις διακοπές τους! Με δεδομένες τις χαμηλές τιμές των ξενοδοχείων και το κατρακύλισμα της δραχμής, οι διακοπές 7 ημερών θα τους στοιχίσουν πλέον κάτι λιγότερο από δύο μεροκάματα...

Το ίδιο συμβαίνει φυσικά και για τις χώρες της ζώνης δολαρίου...

«ΑΠΕΡΠΑΚΑ»

Θα συνεχίσουν για 8η εβδομάδα την απεργία τους οι καθηγητές! Αντε και στις 100!!

Αλλωστε στην Ελλάδα τα πρώτα τριακόσια χρόνια ήταν πάντα δύσκολα για να καταλάβουμε τι θέλουμε...

Αφελής διαπίστωση: Οσο συνεχίζεται η απεργία τόσο περισσότερο φουντώνουν τα φροντιστήρια.

Ελλάς, Ελλήνων Χριστιανών... φροντιστηριακώς εκπαιδευομένων.

ΟΥ ΑΓΟΥΔΗΜΟΥ

Το επιβατηγό/οχηματαγωγό πλοίο «Vega» αγόρασε ο πλοιοκτήτης Γεράσιμος Αγούδημος της εταιρίας G.A. Ferries. Το πλοίο έχει χτισθεί το 1978 στην Ιταλία και είναι σε θέση να μεταφέρει 1000 επιβάτες και 330 I.X. ή ανάλογο αριθμό φορτηγών αυτοκινήτων.

Το κόστος της επένδυσης αυτής έφθασε τα 6,35 εκ. δολάρια και το πλοίο βρίσκεται ήδη στον Πειραιά για να υποστεί τις ανάγκαίες μετασκευές πριν ενταχθεί στο στόλο του πλοιοκτήτη και μπει στην ενεργό δράση.

Μέχρι στιγμής όμως δεν έχει γίνει γνωστό αν θα χρησιμοποιηθεί για να καλύψει μεταφορικές ανάγκες της ελληνικής ακτοπλοΐας ή αν θα εκτελεί δρομολόγια σε κάποια άλλη γραμμή

ΑΡΣΑ ΣΤΟ ΠΑΣΟΚ

Αγνωστος δράστης τηλεφώνησε προχθές τη νύκτα στα γραφεία του ΠΑΣΟΚ, την ώρα που συνεδρίαζε η νομαρχιακή επιτροπή και ανέφερε ότι είχε τοποθετηθεί βόμβα έτοιμη να εκραγεί...

Ωστόσο ο γραμματέας κ. Βασ. Σταυριανός συνέστησε αμέσως «ψυχραιμία» κι όλοι ακολούθησαν το παράδειγμα του...

- «Θα μείνουμε εδώ, δεν θα βγούμε έξω», είπε ο γραμματέας

- Κι αν υπάρχει πράγματι βόμβα; ρώτησε ο Πέτρος Λαρδόπουλος

(Που έφυγε αμέσως με το πρόσχημα ότι τον... πονούσε το στομάχι του)

- Τότε θα είναι τυχερό μας να πεθάνουμε πάνω στο καθήκον, απάντησε απτόητος ο γραμματέας, που στο μεταξύ είχε γίνει... κατακίτρινος

ΚΑΛΟΥΝ ΤΟΥΣ ΚΑΘΗΓΗΤΕΣ ΝΑ ΕΠΙΣΤΡΕΨΟΥΝ

Τα μέλη του δ.σ. του Συλλόγου Γονέων και Κηδεμόνων του 3ου Λυκείου Ρόδου καλούν τους καθηγητές να επιστρέψουν στα σχολεία τους.

Σε χθεσινή ανακοίνωσή τους αναφέρουν τα εξής:

«Τα μέλη του διοικητικού σύμβουλίου του Συλλόγου Γονέων και κηδεμόνων του 3ου Λυκείου Ρόδου καλούμε τους καθηγητές του σχολείου μας να επιστρέψουν άμεσα στις τάξεις τους.

Η συνεχιζόμενη απεργία δεν ωφελεί, αντιθέτως καταστρέφει μέρα με μέρα τα παιδιά μας».

Την ανακοίνωση υπογράφουν οι κ.κ. Βέρα Δράκου, Ευαγγελία Γεωργά, Πόπη Δημητρά, Λίτσα Ροδίτη και Λάλα Χατζηλιαμή.

ΥΜΠΑΡΑΣΤΕΚΟΝΤΑΙ

Τα μέλη του δ.σ. του ίδιου Συλλόγου με άλλη ανακοίνωσή τους δηλώνουν ότι συμπαραστέκονται στον αγώνα της προέδρου Λιλής Τρίπη. Αναφέρουν συγκεκριμένα: «Τα μέλη του δ.σ. του Συλλόγου Γονέων και Κηδεμόνων του 3ου Λυκείου Ρόδου συμπαρίστανται στον αγώνα της προέδρου της Ενωσης Συλλόγων Γονέων και Κηδεμόνων, Λιλής Τρίπη που τυγχάνει να είναι και πρόεδρος του Συλλόγου μας».

ΟΡΟΣ ΤΙΜΗΣ

Η Βουλή των Ελλήνων τίμησε χθες βράδυ, σε ειδική εκδήλωσή της τα Δωδεκάνησα ενόψει της 50ης επετείου από την Ενσωμάτωση. Σίγουρα πρόκειται για μια σωστή απόφαση που κολακεύει ιδιαιτέρως τους κατοίκους των νησιών μας.

Καλό είναι, όμως, πέραν των «εορταστικών» και των συγκινητικών λόγων... μητέρας προς παιδί, να δει μια μέρα το σύνολο της Βουλής με ιδιαίτερο ενδιαφέρον τα προβλήματα των νησιών.

Εχουμε άλλωστε ακόμα νωπές τις μνήμες από το «θάψιμο» του πορίσματος της «διακομματικής» για την ανάπτυξη των νησιών αλλά και το γεγονός ότι 50 χρόνια από την Ενσωμάτωση τα ακριτικά νησιά λένε ακόμα το «νερό-νεράκι».

ΟΛΑ ΠΡΟΒΛΗΜΑΤΑ

Η συνεχιζόμενη ανομβρία στο νησί μας έχει προκαλέσει πλείστα όσα προβλήματα στους αγρότες που εδώ και καιρό κλαίνε τη μοίρα τους, αφού προηγήθηκαν η χαλαζόπτωση και οι παγετοί που κατέστρεψαν στην κυριολεξία την παραγωγή.

Πάνε άλλωστε δύο μήνες τώρα που δεν έχουμε δει βροχή.

Σε λίγο θα πρέπει να αρχίσουμε τις λιτανείες (Τι σου είναι στ' αλήθεια, αυτή η φύση! Η σε πλημμυρίζει ή σε κάνει να «κορακιάσεις»).

Υ.Τ.Υ.

Η ΑΠΟΨΗ ΤΗΣ ΗΜΕΡΑΣ

Τα γεγονότα στην Αλβανία, ανεξάρτητα από την έκβαση που θα έχουν, δημιουργούν νέα κατάσταση στην περιοχή.

Φαίνεται ότι η πορεία προς τη Δημοκρατία και την ελεύθερη οικονομία δεν θα είναι καθόλου εύκολη τα επόμενα χρόνια.

Τα προβλήματα που μπορούν να δημιουργηθούν από την αστάθεια αυτή για την Ελλάδα, ίσως θα είναι μεγαλύτερης έντασης και έκτασης από όσα ήδη αντιμετωπίζουμε με την Τουρκία.

Τα περισσότερα νέα καθεστώτα της Βαλκανικής δεν έχουν καταφέρει να φέρουν σταθερότητα και έστω αργή ανάπτυξη, όπως στην Κεντρική Ευρώπη...

Η διαπίστωση αυτή και μόνον επιβάλλει μια περισσότερο δραστήρια εξωτερική πολιτική για την Ελλάδα. Η παθητική παρακολούθηση των εξελίξεων ακόμα και όταν συνοδεύεται από την έκφραση αγωνίας και ανησυχίας δεν αποδίδει.

Χρειάζονται δυναμικές πολιτικές πρωτοβουλίες, τόσο σε πολιτικό όσο και οικονομικό-επιχειρηματικό επίπεδο, προκειμένου να ξεπερασθεί η κρίση. Η ελληνική παρουσία σε όλες τις χώρες αυτές πρέπει να είναι εντονότερη...

ΑΠΛΑ ΛΟΓΙΑ



ΓΡΑΦΕΙ Ο ΓΙΩΡΓΗΣ ΜΑΣΣΑΒΕΤΑΣ
e mail:mass@aeas.net.gr

ΟΜΟΣΠΟΝΔΙΑ ΜΕ ΤΗΝ ΑΛΒΑΝΙΑ

Δυστυχώς, αυτό που ονομάζεται δημόσιος βίος της χώρας μας, δεν διακρίνεται για την εμπνευσμένη πολιτική του ενόραση. Κατατρύχεται με τα μικρά, τα εσωκομματικά και τα λογιστικά. Διό και δεν βλέπουμε τις μεγάλες πρωτοβουλίες, αυτή την ώρα που ο περίγυρος μας συγκλονίζεται. Και δεν αναφέρομαι μόνο στις ορατές φλόγες και την απειλή εμφυλίου στην Αλβανία. Αλλά και στην οικονομική κατάρρευση της Βουλγαρίας και την προοπτική διάλυσης του ο,τι απέμεινε από την Γιουγκοσλαβία.

Το πρώτιστο βεβαίως, λόγω Βορείου Ηπείρου, είναι η κρίση της Αλβανίας. Εναντι της οποίας η ελληνική εξωτερική πολιτική, για μία ακόμη φορά, τραβάει το δρόμο του ουραγού των εξελίξεων.

Στη θέση μας η Τουρκία θα είχε κάνει ήδη «ειρηνική εισβολή» για να προστατεύσει τους ομοεθνείς της, είτε κινδύνευαν είτε όχι. Δεν είμαστε Τουρκία και δεν θα κάνουμε το ίδιο. Μπορούμε όμως - και- πρέπει να κάνουμε πολλά πράγματα. Το ελάσσον που θα μπορούσαμε να κάνουμε είναι μια διεθνής κινητοποίηση με στόχο να θυμίσουμε ότι ουδέποτε έπαυσε να ισχύει και ότι θα πρέπει κάποτε να επιβληθεί στην Αλβανική κυβέρνηση ο σεβασμός του πρωτοκόλλου της Κέρκυρας.

Το μέγιστο θα ήταν μία τολμηρή πρόταση. Να δοθεί στο λαό της Αλβανίας η δυνατότητα να αποφασίσει δια δημοψηφίσματος αν θέλει να ενωθεί η πατρίδα του με την Ελλάδα, συγκροτώντας μια ομοσπονδία.

Είμαστε το κοντινότερο τους έθνος. Και πέρα από το ότι έχει από επιστήμονες υποστηριχθεί ότι οι Αλβανοί είναι το πέμπτο φύλλο του ελληνικού γένους, είναι γεγονός ότι ζήσαμε επί αιώνες μαζί, συμπολεμήσαμε πολλάκις εναντίον των Τούρκων, έχουμε αρκετά κοινά πολιτισμικά στοιχεία.

Πέραν αυτών, η Ελλάδα είναι για τους σημερινούς Αλβανούς ο φυσικότερος χώρος για να εργασθούν, και για την Ελλάδα, μια οικονομική ενδοχώρα με φθηνό εργατικό δυναμικό που θα μπορούσε να καταστεί το μέγα εφαλτήριο για μια αλματώδη ανάπτυξη. Ενώ δι αυτού του τρόπου η Αλβανία θα γινόταν αυτομάτως τμήμα της Ευρωπαϊκής Ενωσης, κατά το πρότυπο της πρώην Ανατολικής Γερμανίας.

Ζητούνται τολμηροί και οραματιστές πολιτικοί για να χαράξουν μια «υπερβατική» της σημερινής μίζερης πραγματικότητας εξωτερική πολιτική.

ΗΛΕΚΤΡΙΚΕΣ ΟΙΚΙΑΚΕΣ ΣΥΣΚΕΥΕΣ

ARISTON ΙΤΑΛΙΑΣ

Απλές & Εντοιχιζόμενες - Οι πιο Φροντισμένες της Αγοράς

Πλυντήρια ρούχων	ARISTON	ΑΠΟ	95.000
Πλυντήρια πιάτων	»	»	130.000
Κουζίνες ηλεκτρικές	»	»	85.000
Κουζίνες υγραερίου	»	»	80.000
Κουζίνες μικτές ρεύματος υγραερ.	»	»	85.000
Φούρνοι εντοιχιζόμενοι	»	»	80.000
Εστίες	»	»	65.000
Ψυγεία DF310 12 ποδών	»	»	110.000
Ψυγείο καταψύκτες ARISTON 16 ποδών	»	»	165.000
Καταψύκτες οριζόντιοι 210 λίτρων	»	»	90.000
Καταψύκτες κάθετοι 210 λίτρων	»	»	98.000

Μεγάλη ποικιλία απορροφητήρων κουζίνας - θερμοσιφώνων από 10 έως 80 λίτρων στις χαμηλότερες τιμές της αγοράς τηλεοράσεις - βίντεο - στερεοφωνικά στις φθηνότερες τιμές της αγοράς βιντεοκάμερες παντός τύπου από 160.000. Μικροσυσκευές παντός τύπου.

ΚΑΤΑΣΤΗΜΑΤΑ ΑΦΟΙ ΣΤΕΦΑΝΟΥ Ο.Ε.

Δενδρινού & Χατζηαγγέλου (τέρμα Κοδριγκτώνος) Τηλ.: 22568 & 22695
Υποκ/μα Πλάτωνος 17-21 Παλιά Πόλη Τηλ.: 23836

ΚΑΤΑΣΤΗΜΑΤΑ Α/ΦΟΙ ΣΤΕΦΑΝΟΥ Ο.Ε. ΚΑΙ ΜΕ ΜΕΓΑΛΕΣ ΕΥΚΟΛΙΕΣ ΠΛΗΡΩΜΗΣ

ARISTON ΤΑ ΠΑΝΤΑ ΑΡΙΣΤΑ

• GRAND HOTEL •



PIANO BAR
ACANDIA
Απολαμβάνετε κάθε βράδυ
τον καφέ ή το κοκτέιλ σας
με το φόντο σας πιανίστα
Νίκο Βασιλαράκη

ΔΙΑΤΙΘΕΤΑΙ ΑΙΘΟΥΣΑ ΓΙΑ:
Καθε είδους εκδήλωση
Γαμήλια και επιδείξεις μόδας
ΠΛΗΡΗΣ ΟΡΓΑΝΩΣΗ & ΕΞΥΠΗΡΕΤΗΣΗ

SELF SERVICE RESTAURANT
YELLOW SPOT
με ελκυστικές τιμές



Κρατήσεις: 26284

Ο κ. ΠΑΥΛΙΔΗΣ ΕΜΠΝΕΥΣΤΗΣ ΤΩΝ ΕΚΔΗΛΩΣΕΩΝ ΓΙΑ ΤΑ 50 ΧΡΟΝΑ ΤΗΣ ΔΩΔΑΝΗΣΟΥ

από ➡ Σελ. 1

ο εμπνευστής της ανακηρύξεως του 1998 ως «έτους Δωδ/νήσου» (η Βουλή τελικά χαρακτήρισε ως τέτοιο, το έτος 1997).

Πράγματι ο κ. Παυλίδης είχε αποστείλει στις 9 Μαΐου 1995 προς τον πρόεδρο της Βουλής την ακόλουθη επιστολή:

Κύριε Πρόεδρε,

Η Βουλή των Ελλήνων σήμερα, σε Παγηγυρική Συνεδρίαση, εορτάζει την συμπλήρωση 50 ετών από της λήξεως του Β' Παγκοσμίου Πολέμου.

Η Ελλάδα και οι Ελληνες πάλεψαν σκληρά, με τους Συμμάχους, κατά της επιβολής του Ναζισμού-Φασισμού.

Η μόνη μετά την λήξη του φοβερού αυτού πολέμου αναγνώριση των θυσιών του Λαού μας ήταν η επανένταξη -«Ενσωμάτωση» της μαρτυρικής Δωδεκανήσου στον Κορμό της Μπέρας Ελλάδος, που επισημοποιήθηκε στις 7 Μαρτίου 1948.

Συμπληρώνονται μετά τριετία 50 χρόνια ελευθέρου βίου της Δωδεκανήσου, μετά μακρόχρονη δουλεία.

Πιστεύω ότι το Κοινοβούλιο μας οφείλει ιδιαίτερα να προβάλει το ιστορικό αυτό γεγονός.

Προτείνω, ως έκ τούτου, η Βουλή να αναλάβει την πρωτοβουλία της προπαρασκευής επετειακών εκδηλώσεων εις ανάμνηση του σημαντικοτέρου μετά τον Β' Παγκόσμιο Πόλεμο, εθνικής σημασίας, γεγονότος, τιμώντας παράλληλα τους ήρωες αγωνιστές της Απελευθερώσεως της Δωδεκανήσου.

Εισηγούμαι δε ως πρώτη εκδήλωση την λήψη αποφάσεως χαρακτηρισμού του 1998 ως «Ετους Δωδεκανήσου».

Κύριε Πρόεδρε, με την βεβαιότητα ότι η πρότασή μου θα τύχει της εγκρίσεως σας, παρακαλώ να προωθηθεί προς συζήτηση, στην Βουλή μας.

Για το ίδιο θέμα ο κ. Αρ. Παυλίδης είχε αποστείλει και προς τον Πρόεδρο της Δημοκρατίας κ. Κωστή Στεφανόπουλο, στις 6 Μαρτίου 1996, την ακόλουθη επιστολή:

Εξοχότατε κύριε Πρόεδρε,

Παρακαλώ, επιτρέψατε μου, να θέσω υπ' όψιν σας πρωτοβουλία μου εκδηλωθείσα προ έτους, περίπου, δι' επιστολής μου προς τον Πρόεδρο της Βουλής κ. Α. Κακλαμάνη.

Προέτεινα τότε, κύριε Πρόεδρε, την ανακήρυξη του έτους 1998 ως «έτους Δωδεκανήσου», επί τη συμπλήρωσει 50 ετών από «ενσωματώσεως» της ιδιαιτέρας Πατρίδος μου εις τον κορμό της Μητροπολιτικής Ελλάδος.

Εζήτησα, παραλλήλα, από τον νεοεκλεγέντα Πρόεδρο του Συμβουλίου Αποδήμου Ελληνισμού κ. Andy Athens, να θέσει ως ένα εκ των στόχων του ΣΑΕ την συμμετοχή των Ελλήνων της Διασποράς στις εκδηλώσεις του «έτους Δωδεκανήσου» με παράλληλη προβολή των ελληνικών θέσεων επί των εθνικών μας θεμάτων.

Κύριε Πρόεδρε,

εθεώρησα την δια της παρούσης ενημέρωσή σας επιβεβλημένη, αλλά θεωρώ, προ πάντων, αναγκαία την όποια υπόδειξή σας για την προώθηση της ιδέας, ελπίζων εις την από μέρους σας αποδοχή της.

Σε απάντηση ο Πρόεδρος της Δημοκρατίας απέστειλε στις 14 Μαρτίου '96, προς τον κ. Παυλίδη την ακόλουθη επιστολή:

Αγαπητέ Τέλη,

Απαντώντας στην από 6ης Μαρτίου επιστολή σου, σχετική με τον εορτασμό των 50 ετών από της ενσωματώσεως της Δωδεκανήσου, σπεύδω να συμφωνήσω μαζί σου στην ανάγκη ενός πανηγυρικού εορτασμού.

Το έτος 1998 πρέπει να έχει μία σειρά προγραμματισμένων εορταστικών εκδηλώσεων, άνευ των οποίων η ονομασία του έτους δεν θα έχει μεγάλη σημασία θα πρέπει να υπάρξει μία επιπροπή εορτασμού, η οποία θα προτείνει μία σειρά εκδηλώσεων.

Με αγάπη
Κωνσταντίνος
Στεφανόπουλος

ΑΝΑΘΕΩΡΕΙΤΑΙ ΣΥΝΤΟΜΑ ΤΟ ΚΑΘΕΣΤΩΣ ΠΟΥ ΔΙΕΠΕΙ ΤΙΣ ΔΗΜΟΤΙΚΕΣ ΕΠΙΧΕΙΡΗΣΕΙΣ

από ➡ Σελ. 1

στα κεντρικά γραφεία του ΠΑΣΟΚ στην Αθήνα, υπό την προεδρία του κ. Θανάση Τσούρα και με συμμετοχή μελών του δ.σ. της ΚΕΔΚΕ (των προσκείμενων στο ΠΑΣΟΚ) και της γραμματείας του τομέα της τοπικής αυτοδιοίκησης. Στη σύσκεψη συμμετείχαν ακόμα ο δήμαρχος Ρόδου κ. Γ. Γιαννόπουλος (υπό την ιδιότητα του και ως μέλους του δ.σ. της ΚΕΔΚΕ) και ο πρόεδρος του δ.σ. της ΡΟΔΑ κ. Γιάννης Τσιγάρος.

Το βασικό θεματολόγιο της συσκέψεως, όπως δήλωσε στη «δ» ο δήμαρχος κ. Γ. Γιαννόπουλος ήταν οι συνενώσεις δήμων και κοινοτήτων αλλά επεκτάθηκε «εφ' όλης της ύλης» των προβλημάτων της τοπικής αυτοδιοίκησης (δημοτικές επιχειρήσεις, εσωτερικός οργανισμός, προϋπολογισμός κ.λπ.)

Κατατέθηκαν συγκεκριμένες προτάσεις επί της ύλης αυτής οι οποίες και θα εξειδικευθούν στο πανελλήνιο συνέδριο της ΚΕΔΚΕ που θα πραγματοποιηθεί στην Κρήτη στις 27 Μαρτίου, και το οποίο θεωρείται ιστορικής σημασίας για το μέλλον της τοπικής αυτοδιοίκησης.

Ειδικότερα θα συζητηθεί διεξοδικά το θέμα των συνενώσεων των ΟΤΑ και το καθεστώς που πρέπει να διέπει τις δημοτικές επιχειρήσεις συμπεριλαμβανομένης και της μοναδικής στη χώρα δημοτικής επιχείρησης συγκοινωνιών ΡΟΔΑ.

ΑΝΑΜΕΝΕΤΑΙ ΣΗΜΕΡΑ ΑΝΤΙΠΡΟΣΩΠΕΙΑ ΕΟΜΜΕΧ ΓΙΑ ΤΟ «ΧΕΙΡΟΤΕΧΝΙΚΟ»

από ➡ Σελ. 1

με αποτέλεσμα τη σημερινή παρουσία στη Ρόδο της αντιπροσωπείας του ΕΟΜΜΕΧ.

Σύμφωνα με το πρόγραμμα που καταρτίσθηκε στις 12 σήμερα το μεσημέρι θα πραγματοποιηθεί (στα γραφεία του ΕΒΕΔ) συνάντηση του στελέχους του ΕΟΜΜΕΧ κ. Καράμπελα και του στελέχους του ΕΛΚΑ κ. Υπερήφανου με μέλη των διοικήσεων του ΕΒΕΔ, της Ομοσπανδίας Επαγγελματοβιοτεχνών και του Συλλόγου Αργυροχρυσοχόων κατά την οποίαν θα τεθεί «κατ' αρχήν» το όλο ζήτημα.

Στις 5 το απόγευμα θα πραγματοποιηθεί στα γραφεία και πάλι του ΕΒΕΔ συνάντηση βιοτεχνών που ασχολούνται με την αργυροχρυσοχοΐα, την ξυλογλυπτική, την κεραμική, την υφαντική και άλλους κλάδους της μεταποίησης κατά την οποία θα γίνει πλήρης ενημέρωση επί του αντικειμένου από τα στελέχη του ΕΟΜΜΕΧ και του ΕΛΚΑ. Στη συνάντηση θα μετέχουν κι εκπρόσωποι των εταίρων του Χειροτεχνικού Κέντρου, που κατ' αρχήν είναι το ΕΒΕΔ, η ΤΕΔΚ, ο Δήμος Ρόδου, ο ΕΟΜΜΕΧ, η Ομοσπονδία Επαγγελματοβιοτεχνών και ο Σύλλογος Αργυροχρυσοχόων.

Τέλος, το απόγευμα της Πέμπτης, 6 Μαρτίου, θα πραγματοποιηθεί στο Δημαρχείο Ρόδου συνάντηση των εταίρων προκειμένου να συζητηθούν η νομική φύση και οι λεπτομέρειες ίδρυσης του Κέντρου.

Κατά τη συνάντηση αυτή στην οποία θα μετάσχουν και ο πρόεδρος του ΕΟΜΜΕΧ κ. Φραγκεσκάκης, ο γενικός διευθυντής του ΕΟΜΜΕΧ κ. Θ. Καπρέλλης και η γραμματέας της Επιτροπής παρακολούθησης του Επιχειρησιακού Προγράμματος Βιομηχανίας κ. Μακρυνιώτη θα κατατεθεί προς ψήφιση σχέδιο ιδιωτικού συμφωνητικού για την ίδρυση του χειροτεχνικού κέντρου.

ΑΝΑΧΑΙΤΙΣΕΙΣ ΤΟΥΡΚΙΚΩΝ ΜΑΧΗΤΙΚΩΝ ΠΑΝΩ ΑΠΟ ΤΗ ΡΟΔΟ

από ➡ Σελ. 1

και αναχαίτισε ελληνικό

Η είσοδος του τουρκικού αεροπλάνου στον ελληνικό εναέριο χώρο έγινε λίγο μετά τις 11 το πρωί (σύμφωνα με τις πληροφορίες μετείχε αρχικά σχηματισμού από τον οποίο αποσπάσθηκε) με αποτέλεσμα να "σηκωθεί" ελληνικό για την αναχαίτισή του. Η αναχαίτιση έγινε πράγματι πάνω από τη Ρόδο, ενώ στο ύψος του Δήμου Αρχαγγέλου τα δύο αεροπλάνα ήρθαν αντιμέτωπα με το αποτέλεσμα που προαναφέρθηκε. Τελικά το καταδιωκόμενο τουρκικό αεροπλάνο εξήλθε του ελληνικού εναερίου χώρου και το επεισόδιο έληξε.

Στην αρχή οι κάτοικοι του Αρχαγγέλου κατατρομοκρατήθηκαν γιατί δεν γνώριζαν περί τίνος επρόκειτο.

Σημειώνεται ότι τον τελευταίο καιρό είναι σχεδόν καθημερινές οι παραβιάσεις του ελληνικού εναέριου χώρου από τουρκικά μαχητικά στα πλαίσια του ψυχρού πολέμου που διεξάγει η Τουρκία κατά της χώρας μας.

ΣΥΝΕΛΗΦΘΗ ΝΕΑΡΟΣ ΕΜΠΟΡΟΣ ΗΡΩΙΝΗΣ

από ➡ Σελ. 1

ακριβείας με 9 μικροσταθμά.

Ο δράστης κατείχε επίσης χρηματικό ποσό 200.000 δρχ. σε χαρτονομίσματα των 10.000 και 5.000 δρχ. οκτώ από τα οποία είχαν προσημειωθεί από την Ασφάλεια και είχαν παραδοθεί σε πολίτη προκειμένου να μεσολαβήσει στον Κουμπάρδα για την αγορά ναρκωτικών.

Πράγματι ο «πελάτης» αγόρασε από τον έμπορο 8 συσκευασίες ηρωίνης βάρους 0,8 γραμμ. Οι αστυνομικοί που παραμόνευαν συνέλαβαν τον έμπορο ενώ προέβησαν στην κατάσχεση των ναρκωτικών, των χρημάτων και της ζυγαριάς ακριβείας.

ΥΠΟΜΝΗΜΑ ΞΕΝΟΔΟΧΩΝ ΣΤΗΝ ΥΠΟΥΡΓΟ ΑΙΓΑΙΟΥ ΓΙΑ ΤΑ ΤΟΠΙΚΑ ΘΕΜΑΤΑ

από ➡ Σελ. 1

και θα ενισχύσει την ανταγωνιστικότητα του τουρισμού μας, προϋποθέσεις απαραίτητες για να ξεπεράσουμε τις δυσκολίες της συνεχιζόμενης τουριστικής ύφεσης.

1. Τουριστικές υποδομές

Οι τουριστικές υποδομές αποτελούν βασική προϋπόθεση για τη βελτίωση των προσφερομένων υπηρεσιών, τη δημιουργία νέων τουριστικών προϊόντων και την επιμήκυνση της τουριστικής περιόδου. Στις υποδομές αυτές ανήκει το Αεροδρόμιο που αποτελεί τα τελευταία χρόνια την αιχμή των απειλών των TOUR OPERATORS ο εκσυγχρονισμός και η επέκταση των εγκαταστάσεων του Γκολφ Αφάντου, με προγραμματισμό παράλληλα τη δημιουργία δύο νέων Γκολφ στη βορειοδυτική και νότια Ρόδο, η αποκατάσταση και λειτουργία του Υδροθεραπευτηρίου Καλλιθέας με τη δημιουργία εγκαταστάσεων και για άλλες μορφές θεραπείας (θαλασσοθεραπεία, πηλοθεραπεία κ.λπ.), και η κατασκευή της Μαρίνας για την ανάπτυξη του θαλάσσιου τουρισμού.

2. Ρύθμιση ξενοδοχειακών δανείων

Η ρύθμιση των ξενοδοχειακών δανείων για ένα μεγάλο αριθμό ξενοδοχείων της περιοχής μας αποτελεί σοβαρότατο πρόβλημα επιβίωσης, που ενώ έχει αναγνωρισθεί από τους υπεύθυνους Κυβερνητικούς παράγοντες, δεν έχει ακόμα αντιμετωπισθεί με αποτέλεσμα να απειλούνται καθημερινά οι επιχειρήσεις από τις Τράπεζες με πλειστηριασμούς για οφειλές οι οποίες διογκώθηκαν με υπέρμετρους και αδικαιολόγητους τόκους και μάλιστα με τις συνοπτικές διαδικασίες του Ν.2000/91, που κακώς εφαρμόζεται στις τουριστικές επιχειρήσεις. Δεδομένου ότι έχει ωριμάσει η ρύθμιση των ξενοδοχειακών δανείων της περιοχής του Αιγαίου, παρακαλούμε να υιοθετήσετε και να υποστηρίξετε τις ρυθμίσεις που οι Οργανώσεις μας έχουν κατά καιρούς προτείνει, δεδομένου ότι όσο καθυστερεί η ρύθμιση, οδηγούμεθα σε μη αναστρέψιμες καταστάσεις για ένα σημαντικό τμήμα των ξενοδοχειακών μας επιχειρήσεων.

3. Φορολογικά κίνητρα

Για τα νησιά του Αιγαίου θα πρέπει να ισχύσουν τα φορολογικά κίνητρα τα οποία έχουν ομόφωνα ψηφισθεί και εγκριθεί από τη Διακομματική Επιτροπή και τη Βουλή των Ελλήνων, χωρίς μέχρι σήμερα να υλοποιηθούν εκτός κάποιες μικρές εξαιρέσεις για τα άγονα μικρά νησιά. Το πιο σημαντικό φορολογικό κίνητρο που θα τονώσει την οικονομία των νησιών του Αιγαίου είναι η μείωση σε 50% του ΦΠΑ, που αποτελεί πάγιο αίτημα της περιοχής, το οποίο έχει αναγνωρισθεί στο παρελθόν τόσο από την Κυβέρνηση όσο και από τον πολιτικό κόσμο στο σύνολό του. Επίσης πάγιο αίτημα των νησιών του Αιγαίου είναι η μείωση των συντελεστών όλων των φορολογιών αν θέλουμε να βοηθήσουμε τις επιχειρήσεις αλλά και τους κατοίκους γενικά να αναπτύξουν παραγωγικές δραστηριότητες και να μείνουν στα νησιά.

4. Χειμερινος τουρισμός

Η επιμήκυνση της τουριστικής περιόδου, που έχει επικίνδυνα συρρικνωθεί και η ανάπτυξη χειμερινού τουρισμού στη Ρόδο, είναι από τις πρώτες προτεραιότητες, των τουριστικών παραγόντων του νησιού που δεν μπορούν όμως να ευδοκιμήσουν χωρίς την κρατική παρέμβαση που πρέπει να εκδηλωθεί προς δύο κατευθύνσεις: α) Θέσπιση κινήτρων από την ΥΠΑ (μείωση τέλους Αεροδρομίου και τελών προσγείωσης - επίγειας εξυπηρέτησης) προς τις Εταιρείες ναυλωμένων πτήσεων που ενδιαφέρονται για προγράμματα χειμερινού τουρισμού, β) Δρομολόγηση πτήσεων της Ο.Α. τον χειμώνα από βασικές τουριστικές αγορές της Ρόδου (Γερμανία, Αγγλία, Ολλανδία, Βέλγιο κ.τλ.) απευθείας προς Ρόδο ή μέσω Αθηνών. Παράκληση να παρέμβετε τόσο προς την ΥΠΑ όσο και προς την ΟΑ ώστε να ενισχύσουν τον χειμερινό τουρισμό με τη λήψη των προτεινόμενων μέτρων και ενεργειών.

Με τιμή
Ο Πρόεδρος
Βασ. Μηναΐδης
Ο Γεν. Γραμματέας
Γ. Γεωργιάδης

ΑΠΑΓΟΡΕΥΣΗ ΚΥΚΛΟΦΟΡΙΑΣ

από ➡ Σελ. 1

παντός οχήματος στις οδούς: 7ης Μαρτίου, Ακτή Σαχτούρη, Πλατ. Κόβα, Βύρωνος, Δημοκρατίας, Μακαρίου, Παπάγου μέχρι την συμβολή της με την οδό Σ. Βενιζέλου, Σοφ. Βενιζέλου, Πλ. Ακαδημίας, Ηρ. Πολυτεχνείου και Παπανικολάου.

Παρακαλούνται οι κ.κ. οδηγοί να μη σταθμεύουν και κυκλοφορούν τις ανωτέρω ώρες στους απαγορευμένους δρόμους και να συμμορφώνονται προς τις υπάρχουσες πινακίδες και τις υποδείξεις των τροχονόμων.

Ο Διοικητής Γεώργιος Λεκκας
Αστυνόμος Α'

ΑΥΤΟΚΤΟΝΗΣΕ ΥΠΑΛΛΗΛΟΣ

από ➡ Σελ. 1

Αλίντων, που αυτοπυροβολήθηκε με κυνηγετικό όπλο που κατείχε νομίμως. Ο νεκρός ανευρέθη από τη σύζυγό του Μαρία Καλανδράκη.

ΠΟΚΑΘΙΣΤΑΤΑΙ Η ΤΑΞΗ ΣΤΙΣ ΛΑΪΚΕΣ ΑΓΟΡΕΣ

από ➡ Σελ.1

αριθμός που αντιστοιχεί στη θέση που θα καταλαμβάνει ο παραγωγός στις Λαϊκές Αγορές της οδού Βύρωνος (κάθε Τετάρτη) και του Αγ. Δημητρίου (κάθε Σάββατο). Για την Λαϊκή Αγορά της οδού Διαγοριδών δεν χορηγήθηκαν άδειες γιατί επίκειται η μεταφορά της σε άλλο (παρακείμενο) χώρο που θα υποδείξει ο Δήμος Ροδίων. Μέχρι να εξευρεθεί θα ισχύει το παλιό καθεστώς. Για τους παραγωγούς εποχιακών προϊόντων έγινε επίσης πρόβλεψη να καταλαμβάνουν κάποιους χώρους στις Λαϊκές Αγορές εκτός αρίθμησης, για όσο χρονικό διάστημα απαιτείται για την πώληση των προϊόντων τους.

Με το νέο σύστημα της αρίθμησης των θέσεων προβλέπεται να αποκατασταθεί η τάξη στις Λαϊκές Αγορές αφού δεν θα χρειάζεται απο την προηγούμενη το βράδυ να ξενυχτούν οι παραγωγοί για να καταλάβουν το πόστο τους. Επίσης με την αναγραφή του αριθμού της θέσης πάνω στην άδεια θα αποτραπούν φαινόμενα του παρελθόντος όπου κάποιοι παραγωγοί έπαιρναν «αδρά» για να παραχωρήσουν το πόστο τους σε κάποιον άλλο σε περιόδους που αυτοί δεν είχαν προϊόντα προς πώληση.

Ο Δήμος Ροδίων έχει αναλάβει την υποχρέωση να εξασφαλίσει την στοιχειώδη υποδομή στους χώρους των Λαϊκών Αγορών ενώ προβλέπεται η κατασκευή ομοιόμορφων πάγκων που θα είναι πτυσσόμενοι και θα μεταφέρονται εύκολα μετά το τέλος της Λαϊκής. Τέλος μικτά συνεργεία απο υπαλλήλους της Διεύθυνσης Εμπορίου και της Δημοτικής Αστυνομίας θα περιοδεύουν στους χώρους των Λαϊκών Αγορών και θα διενεργούν ελέγχους για την τήρηση της Τάξης και την προστασία του καταναλωτή

ΔΙΑΦΩΝΙΑ Κ. ΣΦΥΡΙΟΥ ΕΠΙ ΤΗΣ ΤΡΟΠΟΛΟΓΙΑΣ ΓΙΑ ΤΑ ΚΑΤΑΣΤΗΜΑΤΑ

από ➡ Σελ. 1

του ΤΑΠΑ και του Δήμου).

Σύμφωνα με την τροπολογία που συνέταξε το υπουργείο Ανάπτυξης (υφυπουργός κ. Χρυσοχοΐδης), οι δημοπρασίες θα καταργούντο και τα μισθώματα θα καθορίζοντο (αναξαρτήτως του χρόνου λήξεως των μισθώσεων) με βάση τις αντικειμενικές αξίες και πιο συγκεκριμένα με συντελεστή 10. Ο κ. Κ. Σφυρίου διεφώνησε με αποτέλεσμα να «παγώσει» προσωρινά η διαδικασία και να μην υπογραφεί η τροπολογία από τους αρμόδιους υπουργούς. Ο κ. Σφυρίου μάλιστα ενημέρωσε τους ενδιαφερομένους από τους οποίους και ζήτησε να του καταθέσουν τις προτάσεις τους επί του επιμάχου αυτού θέματος.

Πράγματι τόσον οι καταστηματάρχες της Μεσαιωνικής Πόλης όσο και οι συνάδελφοί τους της Νέας Αγοράς υπέβαλαν σχετικά υπομνήματα (προτείνουν συντελεστή κυμαινόμενο μεταξύ 6 και 8), τα οποία κατέθεσε ο κ. Σφυρίου στο αρμόδιο υπουργείο, ενώ ταυτόχρονα συνέταξε δική του τροπολογία που λαμβάνει υπόψη τις προτάσεις και παρατηρήσεις των καταστηματαρχών της Ρόδου.

Οι απόψεις της Κυβερνήσεως επί της αντι-τροπολογίας παρέμεναν πάντως χθες το βράδυ αδιευκρίνιστες.

Η ΜΕΤΟΧΗ ΤΗΣ ΔΑΝΕ

από ➡ Σελ. 1

που πέτυχε χθες η μετοχή ήταν 861 δρχ. και η ελάχιστη 816 δρχ. Συνολικά διατέθηκαν χθες μέσω του ΧΑΑ 1710 μετοχές της ΔΑΝΕ.

ΚΥΒΕΡΝΗΤΙΚΗ ΕΚΠΡΟΣΩΠΗΣΗ ΣΤΑ ΝΗΣΙΑ

Ανακοινώθηκε χθες ότι την Κυβέρνηση θα εκπροσωπήσουν στα νησιά (η λίστα θα ολοκληρωθεί σήμερα) την 7η Μαρτίου, επέτειο της Ενσωμάτωσης, οι παρακάτω:

- Καστελλόριζο: Ελισ. Παπαζώη, υπουργός Αιγαίου.
- Σύμη: Γ. Μαχαιρίδης, γγ υπουργείου Αιγαίου
- Κάρπαθος: Δ. Καλουδιώτης περιφερειάρχης Νοτίου Αιγαίου
- Πάτμος: Τριαντ. Παπαδόπουλος, περιφερειάρχης Βορείου Αιγαίου,

ΕΚΛΕΨΑΝ ΚΥΨΕΛΕΣ

Αγνωστοι δράστες αφαίρεσαν στο χρονικό διάστημα 15 Φεβρουαρίου - 3 Μαρτίου, από αγροτική περιοχή της Κοινότητας Απολλώνων 7 διπλές κυψέλες με μέλισσες, ιδιοκτησίες του Γεωργίου Ζαννάκη του Στεφάνου, ετών 38 κατοίκου Καλυθιών.

Προανάκριση διενεργεί το ΑΤ. Ιαλυσού.

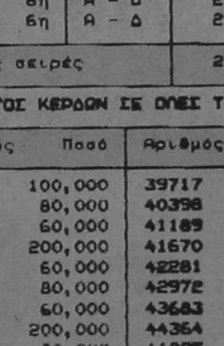

ΜΝΗΜΟΣΥΝΟ

Τελούμε την 6η Μαρτίου ημέραν Πέμπτην και ώρα 8π.μ. στον ιερό ναό Ταξιαρχών νεκροταφείου Ιαλυσού 9μηνο μνημόσυνο υπέρ αναπαύσεως της ψυχής της λατρευτής μας συζύγου, μητέρας και γιαγιάς.

ΚΛΕΟΠΑΤΡΑΣ ΜΑΡΚΟΥ

Ο σύζυγος: Κωσταντίνος
Τα παιδιά: Μηνάς-Αννα, Ασημίνα-Κωνσταντίνος, Μανόλης-Φωτεινή, Μιχάλης-Αναστασία.
Τα εγγόνια και οι λοιποί συγγενείς

Η ΝΔ. ΕΚΛΕΓΕΙ ΣΗΜΕΡΑ 18 ΑΝΤΙΠΡΟΣΩΠΟΥΣ

από ➡ Σελ. 1

καθαρά ότι ο κ. Μιλτ. Εβερτ έχει χάσει τα περισσότερα ερείσματά του, ενώ μέχρι πρότινος ένθερμοι υποστηρικτές της «λύσεως Σουφλιά» μετετράπησαν σε «πολέμιό» του, υποστηρίζοντας Καραμανλή.

Χθες το μεσημέρι έληξε η προθεσμία για την υποβολή υποψηφιοτήτων. Ο αριθμός των υποψηφίων είναι σχετικά μικρός ενώ λείπουν «τρανταχτά» ονόματα. Ετσι, η εκλογή θα μετατραπεί σε «δημοψήφισμα». Συνολικά θα εκλεγούν 28 αντιπρόσωποι.

Η εφορευτική επιτροπή συγκροτήθηκε, ως ακολούθως:

Κατσαράς Νικόλαος, Τσέλιος Κυριάκος, Γλεντή Ελένη, Βενετοκλή Νατάσα, και Παπαβασιλείου Καθολική.

Οι υποψήφιοι είναι οι ακόλουθοι

Α) Αντιπρόσωποι της Περιφερειακής Οργάνωσης

ΠΙΝΑΚΑΣ Α!
- Καραμαρίτης Νικόλαος
- Χατζηευθυμίου Χατζής
- Μπράντης Αργύρης
- Παπαμιχαήλ Αθανάσιος
- Καφετζής Μιχαήλ
- Τριομμάτης Τσαμπίκος
- Βρεπός Νικήτας
(εκλέγονται 6)

ΠΙΝΑΚΑΣ Β! (γυναίκες)
- Μούγκρου Μαρίκα
- Σταματιάδη Ελπίδα συζ. Ιωάννη
(εκλέγεται 1)

Β) Αντιπρόσωποι της Περιφερειακής Οργάνωσης στα πλαίσια της διευρυμένης σύνθεσης του Συνεδρίου

ΠΙΝΑΚΑΣ Α! (άνδρες-γυναίκες)
- Φλαμέγκος Θεοφάνης
- Πετρούλιας Ηλίας
- Μανουσάκης Νικόλαος
- Κούμουρας Αθανάσιος
- Μαντάς Χρήστος
- Πολυχρόνης Σταύρος
- Κόσαρης Βασίλειος
- Νουβάκης Θεοδόσης
- Ζερβός Νικόλαος
- Παπασταματίου Κων/τίνος
(εκλέγονται 6)

ΠΙΝΑΚΑΣ Β! (γυναίκες)
- Παζάκου Κατίνα
- Σπάρταλη Σταματία
(εκλέγονται και οι 2)

Γ) Αντιπρόσωποι Τοπικής αυτοδιοίκησης
- Ιωαννίδης Ιωαννίδης
- Μηνάς Νικόλαος
(εκλέγεται 1)

Δ) Αντιπρόσωποι συνεταιρισμών
- Φλεβάρης Σταύρος
- Γιαννίκης Σάββας
(εκλέγεται 1)

Ε) Κεντρική Επιτροπή
Χαραλάμπης Νικόλαος
(εκλέγεται 1)

Η ΓΕΩΘΕΡΜΙΑ ΔΙΧΑΖΕΙ ΤΟ ΛΑΟ ΤΗΣ ΝΙΣΥΡΟΥ

από ➡ Σελ. 1

ταυτόχρονα το Συμβούλιο περιοχής ότι «πραξικοπηματικά» ανέτρεψε προηγούμενη απόφασή του.

Το όλο θέμα της γεωθερμίας έχει διχάσει πάλι επικινδύνως το Νισυριακό λαό και οι πληροφορίες αναφέρουν ότι δεν πρέπει να αποκλείονται σύντομα κάποιες δραματικές εξελίξεις.

Στο ψήφισμα του Συλλόγου αναφέρονται τα εξής:

"Κατά την χθεσινή συνεδρίαση του Συμβουλίου Περιοχής γίναμε μάρτυρες μιας ΠΡΑΞΙΚΟΠΗΜΑΤΙΚΗΣ (6 ψήφοι υπέρ σε σύνολο 15 μελών του Σ.Π. λόγω απουσιών) ανατροπής της προηγούμενης απόφασης του, για διεξαγωγή δημοψηφίσματος για το ζήτημα της γεωθερμίας. Μας δημιουργήθηκαν τεράστια ερωτηματικά και υπόνοιες για τη στάση εκείνων των συμβούλων οι οποίοι άλλαξαν θέση σε λιγότερο από έξι μήνες, χωρίς να έχει αλλάξει απολύτως κανένα δεδομένο. Ισα-ίσα η πρόσφατη -εκπρόθεσμη- απάντηση της ΔΕΗ στις προτάσεις του Συμβουλίου Περιοχής κάθε άλλο παρά ανταποκρίνεται θετικά σ' αυτές αλλά είναι ένα μνημείο γενικοτήτων και αοριστολογίας. Μας εμπαίζει ανοιχτά, ακόμα και στο ζήτημα των προσλήψεων, αφού ΔΕΝ ΔΕΣΜΕΥΕΤΑΙ ότι θα προσλάβει Νισύριους. Οι παραπάνω σύμβουλοι προσφέρουν πολύτιμες υπηρεσίες στη ΔΕΗ η οποία είναι πασίγνωστο ότι δεν ήθελε το δημοψήφισμα.

Υπενθυμίζουμε ότι στις προηγούμενες δημοτικές εκλογές κανείς από τους δύο συνδυασμούς δεν πήρε ξεκάθαρη θέση υπέρ ή κατά της γεωθερμίας, αλλά δήλωναν ότι θα πάρει την απόφαση ο Νισύρικος λαός. Αρα κανένα εκλεγμένο όργανο δεν νομιμοποιείται ΗΘΙΚΑ να πάρει μια τέτοια κρίσιμη απόφαση για το μέλλον του νησιού μας. Επομένως, μας δημιουργούνται ερωτηματικά και για την στάση των συμβούλων εκείνων που προτίμησαν την αποχή από την χθεσινή συνεδρίαση, διευκολύνοντας έτσι το στήσιμο της όλης ιστορίας.

Πιστεύουμε ότι μοναδικός δρόμος για να ανακτήσει το Συμβούλιο Περιοχής την τρωθείσα αξιοπρέπεια του, είναι η ανάκληση της χθεσινής πραξικοπηματικής απόφασης και τελικά η διεξαγωγή του δημοψηφίσματος, που θα εκφράσει την πραγματική θέληση των Νισυρίων.

Καλούμε λοιπόν όλους τους συμβούλους να αναλάβουν τις ευθύνες τους και να αφήσουν τις υπεκφυγές για το τεράστιο αυτό ζήτημα.

ΣΧΟΛΗ ΤΟΥΡΙΣΤΙΚΩΝ ΕΠΑΓΓΕΛΜΑΤΩΝ
ΤΕΧΝΙΚΗ ΕΠΑΓΓΕΛΜΑΤΙΚΗ ΣΧΟΛΗ ΡΟΔΟΥ
ΠΡΟΚΗΡΥΞΗ ΔΙΑΓΩΝΙΣΜΟΥ

Η Τεχνική Επαγγελματική Σχολή Τουριστικών Επαγγελμάτων Ρόδου, ξενοδοχείο «Θέρμαι» Αλ. Διάκου 1, ανακοινώνει ότι στις 19 Μαρτίου 1997 ημέρα Τετάρτη και ώρα 11.00 π.μ. θα διενεργηθεί στα γραφεία της Δημόσιος Μειοδοτικός Διαγωνισμός με σφραγισμένες προσφορές, για την προμήθεια εξήντα χιλιάδων περίπου λίτρων (60.000) DIESEL, για τις ανάγκες του Εκπαιδευτηρίου για το έτος 1997.

Η έκπτωση επί τοις εκατό (%) θα αναφέρεται στη μέση διανική τιμή του DIESEL.

Θα ληφθούν υπόψη και οι ειδικές συνθήκες του ξενοδοχείου.

Πληροφορίες στα γραφεία της Σχολής, ξενοδοχείο «Θέρμαι» Αλ. Διάκου 1, τηλ. 74445 - 46.

Τα έξοδα δημοσίευσης βαρύνουν τον τελευταίο μειοδότη.

Ρόδος 4 Μαρτίου 1997
Ο Διευθυντής
Αθαν. Στάμος



ΠΡΟΠΟ - ΛΟΤΤΟ - ΛΑΧΕΙΑ
ΛΥΡΙΣΤΗΣ ΤΑΣΟΣ

ΣΤ. ΚΩΤΙΑΔΗ 64 ΡΟΔΟΣ ΦΑΞ. 36407 ΤΗΛ. 27382
ΛΑΪΚΟ ΛΑΧΕΙΟ. Κατάλογος Κερδών
ΚΛΗΡΩΣΗ 9η της 4 Μαρ. 1997
ΚΕΡΔΗ ΤΡΙΔΥΜΟΥ ΛΑΧΝΟΥ 542.200.000
Κυκλοφόρησαν σειρές: 10

	Σειρά	Στοιχείο	Αριθμός	Δραχμές
Μεγάλος Λαχνός	7η	Δ	29706	100,000,000
Υπόλοιπα στοιχεία	7η	Α+Β+Γ	29706	288,600,000
Β Λαχνός τριδύμου	8η	Α - Δ	29706	76,800,000
Γ Λαχνός τριδύμου	6η	Α - Δ	29706	76,800,000
Σε όλες τις άλλες σειρές			29706	10,000,000

ΚΑΤΑΛΟΓΟΣ ΚΕΡΔΩΝ ΣΕ ΟΛΕΣ ΤΙΣ ΣΕΙΡΕΣ

Αριθμός	Ποσό	Αριθμός	Ποσό	Αριθμός	Ποσό	Αριθμός	Ποσό
701	80,000	19713	100,000	39717	80,000	59829	200,000
1512	200,000	20474	80,000	40398	200,000	60600	80,000
2373	60,000	21185	60,000	41189	60,000	61381	60,000
2704	80,000	21646	200,000

Αναθέσεις έργων με ανεξέλεγκτες μεθόδους

ΜΕΓΑΛΗ απογοήτευση επικρατεί στον εργοληπτικό κόσμο, διότι διαπιστώθηκε για μία ακόμη φορά ότι το ΥΠΕΧΩΔΕ, αντί να εξυγιάνει τις διαδικασίες ανάθεσης των δημοσίων έργων, προτίθεται να λάβει μέτρα που όχι μόνο επιτρέπουν, αλλά και καλλιεργούν τη διαφθορά. Αυτό επισημαίνει ο Πανελλήνιος Σύνδεσμος Ανωνύμων Τεχνικών Εταιριών και ΕΠΕ (ΣΑΤΕ) σε επιστολή του προς τον υπουργό ΠΕΧΩΔΕ Κ. Λαλιώτη, με αφορμή τα προωθούμενα μέτρα («μαθηματικοποίηση» των αναθέσεων) από το υπουργείο, στα οποία ο ΣΑΤΕ τάσσεται αντίθετος.

Την τελευταία διετία, τονίζει ο ΣΑΤΕ, τα δημόσια έργα ανατίθενται, συστηματικά, κατά υποκειμενικό τρόπο, μετά από απιολόγηση του ύψους των οικονομικών προσφορών. Αυτό σημαίνει ότι τα έργα ανατίθενται με μεθόδους τόσο υποκειμενικές και ανεξέλεγκτες, **που στο περιθώριο κάθε δημοπρασίας να ευνοείται η δημιουργία μιας παράλληλης δημοπρασίας εκθέσεως συνειδήσεων.**

Το ΥΠΕΧΩΔΕ έχει συνειδητοποιήσει το μέγεθος του προβλήματος, προσθέτει στην επιστολή του ο Σύνδεσμος, και αποφάσισε να λάβει μέτρα προκειμένου να προλάβει τη δημιουργία καταστάσεων που δεν θα μπορούν να ελεγχθούν λόγω της γενικευμένης πια αγανάκτησης του εργοληπτικού κόσμου και της εξάντλησης των περιθωρίων αντοχής του. Δυστυχώς, όμως, τα μέτρα αυτά θα διατηρήσουν τη διαδικασία της απιολόγησης, την οποία μάλιστα θα καταστήσουν ακόμη πιο υποκειμενική, επισημαίνει.

Οι εργοληπτικές επιχειρήσεις είναι πεπεισμένες, σημειώνει ο ΣΑΤΕ, ότι τα νέα μέτρα θα αποτύχουν, διότι κατευθύνονται σε λάθος στόχους και δεν αγγίζουν τις αιτίες που δημιούργησαν το πρόβλημα που πρέπει να αντιμετωπισθεί.

Το πλήρες κείμενο της επιστολής του ΣΑΤΕ προς τον υπουργό ΠΕΧΩΔΕ έχει ως ακολούθως:

«1. Ο περιορισμός των «υπερβολικά χαμηλών προσφορών» πρέπει να σταματήσει να αντιμετωπίζεται σαν φαινόμενο συμπεριφοράς των εργοληπτικών επιχειρήσεων. Αυτές, εφόσον αναπτύσσουν τη δράση τους σε καθεστώς ελεύθερης οικονομίας, είναι αναμενόμενο να προσαρμόζουν τη συμπεριφορά τους στις συνθήκες που αντιμετωπίζουν.

2. Μεταξύ των συνθηκών αυτών πρωτεύουσα θέση έχουν:

α) Το πρόγραμμα δημοσίων επενδύσεων, ο τρόπος και η συνέπεια με την οποία ανακοινώνεται από την πολιτεία.

β) Το είδος, το μέγεθος και ο αριθμός των δημοπρατούμενων από την πολιτεία έργων.

γ) Η ακρίβεια με την οποία η αναθέτουσα αρχή προσδιορίζει το αντικείμενο κάθε δημοπρατούμενου έργου, δηλαδή η ορθότης και η πληρότης των μελετών ως προς ολόκληρο το περιεχόμενό τους (τεχνικό αντικείμενο και προϋπολογισμό).

δ) Ο τρόπος και η διαδικασία δημοπράτησης, που προβλέπει ο νόμος και επιλέγει η δημοπρατούσα αρχή.

ε) Οι όροι των συμβάσεων που καθορίζει η δημοπρατούσα αρχή.

στ) Η ικανότητα και η επάρκεια των οργάνων στα οποία η πολιτεία αναθέτει τη δημοπράτηση, τη διοίκηση, την επίβλεψη και την παραλαβή των έργων.

ζ) Η συνέπεια με την οποία η αναθέτουσα αρχή εκπληρώνει τις συμβατικές της υποχρεώσεις.

Στα παραπάνω μπορεί να προστεθεί και το είδος των κριτηρίων που θέτει η πολιτεία για την εγγραφή στο Μητρώο Εργοληπτικών Επιχειρήσεων, καθώς και η πιστή και ακριβοδίκαιη τήρησή τους από τα αρμόδια όργανα.

3. Η επιτυχής διαμόρφωση των παραπάνω συνθηκών είναι έργο και ευθύνη της πολιτείας και όχι των επιχειρήσεων. Από τον βαθμό της επιτυχίας εξαρτάται η ομαλότητα της αγοράς, δηλαδή η ομαλότητα της συμπεριφοράς των επιχειρήσεων, εκδήλωση της οποίας αποτελεί και η προσφορά ασυνήθισα ή υπερβολικά μεγάλων εκπτώσεων.

Η πολιτεία στη διαμόρφωση των παραπάνω συνθηκών έχει κατά γενική ομολογία αποτύχει.

Την αποτυχία της αυτή επικαλέστηκε πρώτη η ίδια η δημόσια διοίκηση, το 1994, προκειμένου να αποσπάσει τη συναίνεση στην υιοθέτηση μέτρων κατασταλτικών της συμπεριφοράς των επιχειρήσεων, όπως είναι η επιβολή διοικητικών και χρηματικών κυρώσεων στις επιχειρήσεις που θα αποφασίζεται κάθε φορά ότι δεν αιτιολόγησαν πλήρως τις οικονομικές προσφορές τους.

Η αποτυχία στους παραπάνω τομείς ήταν τόση όση και η οξύτητα του προβλήματος που έπρεπε να αντιμετωπιστεί.

Η εμπειρία έχει επιβεβαιώσει πολλές φορές την ορθότητα των παραπάνω συλλογισμών και η επιβεβαίωση αυτή ήταν ιδιαίτερα οδυνηρή τα τελευταία χρόνια, μέχρι και σήμερα που η κατάσταση είναι ήδη εκρηκτική.

Δυστυχώς, όμως, η δημόσια διοίκηση επικαλείται και πάλι τη δική της αποτυχία στους ίδιους τομείς της δικής της δράσης και ευθύνης, στους οποίους αυτή τη φορά προστίθεται και η αποτυχία της στην εφαρμογή του μέτρου της απιολόγησης των οικονομικών προσφορών, προκειμένου να αποσπάσει συναίνεση στην εξακολούθηση του ίδιου στραβού δρόμου.

4. Κύριε υπουργέ,

Ο εργοληπτικός κόσμος δεν μπορεί να συναινέσει στην υιοθέτηση μέτρων από την πολιτεία, που αντί να είναι διαρθρωτικά και να επεμβαίνουν διορθωτικά στις δομές της λειτουργίας της αγοράς, είναι κατασταλτικά και επεμβαίνουν αστυνομικά στη δράση των επιχειρήσεων, παρατείνοντας ταυτόχρονα την ισχύ του αμαρτωλού θεσμού της απιολόγησης.

Και τούτο διότι ο εργοληπτικός κόσμος είναι πεπεισμένος ότι τυχόν τέτοια μέτρα:

α) Θα διαιωνίσουν το πρόβλημα αντί να το λύσουν.

β) Θα δημιουργήσουν νέου τύπου στρεβλώσεις.

γ) Θα καθυστερήσουν, αν όχι αναστείλουν, τη λήψη των ορθών μέτρων αντιμετώπισης του προβλήματος.

5. Η θεσμοθέτηση της ανάδειξης αναδόχων διά της διαδοχικής αυθαίρετης απόρριψης των οικονομικότερων προσφορών και της εγκρίσεως όποιας τυχαίας προσφοράς συμπίπτει καθ' ύψος με τις άκρως υποκειμενικές και αυθαίρετες, αν όχι και διαβλητές, απόψεις οιουδήποτε ατομικού ή συλλογικού οργάνου, δημιούργησε, στο περιθώριο των δημοπρασιών για την ανάθεση των έργων, δημοπρασίες εκθέσεως συνειδήσεων και μέχρι σήμερα απέτυχε πλήρως.

Και θα συνεχίσει να αποτυγχάνει, διότι εκτός από τις εγγενείς του αδυναμίες, μια δημόσια διοίκηση που ομολογεί και επικαλείται την παρατεταμένη αδυναμία της να λάβει και εφαρμόσει τα αναγκαία μέτρα υγιούς δράσης στους τομείς που προαναφέραμε (βλ. παρ. 2) δεν μπορεί να εφαρμόσει ούτε μέτρα όπως είναι η αιτιολόγηση των οικονομικών προσφορών.

6. Για τους παραπάνω λόγους, αφού χαιρετίσουμε την έναρξη ουσιαστικού διαλόγου που εγκαινιάσατε την 29.1.1997 και αφού συμφωνήσουμε μαζί σας στην άμεση κατάργηση των διατάξεων που προέβλεψαν κυρώσεις κάθε είδους (διοικητικές, χρηματικές) συνδεδεμένες με την απιολόγηση των προσφορών, ζητάμε τα εξής:

6.1 Να μη ληφθεί κανένα μέτρο που να προβλέπει απιολόγηση των οικονομικών προσφορών, διότι η διατήρηση της απιολόγησης ισοδυναμεί με αναθέσεις καθ' υποκειμενική κρίση, με αδιαφάνεια και με συντήρηση κλίματος υποψιών και διαφθοράς.

6.2 Να επικεντρωθεί το βάρος στην προώθηση του ουσιαστικού διαλόγου κατά ενότητες θεμάτων, που εξαγγείλατε, και όχι στην εξέταση αμφιβόλων και πολύπλοκων μεθόδων, οι οποίες αφενός προϋποθέτουν τη διατήρηση του καθεστώτος των απιολογήσεων και τη χαλάρωση κάθε προσπάθειας προς τη σωστή κατεύθυνση, και αφετέρου δίνουν αποτελέσματα που καταργούν τον υγιή ανταγωνισμό, διότι εξαρτώνται και από νέες αυθαίρετες παραμέτρους και παραδοχές, που δεν έχουν καμία σχέση με το πραγματικό κόστος των έργων και οι οποίες είναι κατευθυνόμενες ή δυνάμενες να κατευθυνθούν.

6.3 Μέχρι να βρεθεί με διάλογο πρόταση αντικειμενικότερης διαδικασίας ανάθεσης, να καταργηθούν όσες διατάξεις προστέθηκαν στη νομοθεσία δημοσίων έργων με τους νόμους 2229/1994 και 2338/1995 σχετικά με την αιτιολόγηση των οικονομικών προσφορών και να διατηρηθεί μόνον η παράγραφος 5 του άρθρου 30 του Π.Δ. 23/1993, καθώς και η πρώτη πρόταση της παραγράφου 6 του άρθρου 4 του Ν. 1418/1984 που εξασφαλίζουν στη νομοθεσία μας χαρακτήρα εναρμονισμένο με το κοινοτικό δίκαιο».

ΑΝΑΚΟΙΝΩΣΗ

Η Κοινότητα Κρεμαστής ανακοινώνει ότι ενδιαφέρεται να αγοράσει ακίνητο σε κατάλληλη θέση μέσα στα όρια του οικισμού εκτάσεως έξι (6) στρεμμάτων και άνω.

Η ζητούμενη έκταση μπορεί να προκύψει και από τη συνένωση δύο ή περισσοτέρων γειτονικών αγροτεμαχίων.

Ομοια έκταση είναι δυνατόν να ευρίσκεται και έξω από τα όρια του οικισμού, φθάνει να εξυπηρετεί τις ανάγκες και τους σκοπούς της Κοινότητας που πρέπει να καλύψει.

Οσοι ενδιαφέρονται μπορούν να απευθυνθούν στο Κοινοτικό Γραφείο και να υποβάλουν την πρόταση τους.

Ο ΠΡΟΕΔΡΟΣ ΤΗΣ ΚΟΙΝΟΤΗΤΑΣ
ΣΤΕΡΓΟΣ ΚΟΥΚΙΑΣ

«Μικροί και μεγάλοι» αγρότες σε αντιπαράθεση για το Μητρώο

ΑΝΑΜΕΝΟΝΤΑΙ ΣΗΜΑΝΤΙΚΕΣ ΑΝΑΚΑΤΑΤΑΞΕΙΣ ΣΤΗ ΣΥΝΘΕΣΗ ΤΟΥ ΑΓΡΟΤΙΚΟΥ ΔΥΝΑΜΙΚΟΥ

«Πεδίον μάχης» για μικρούς και μεγάλους παραγωγούς αποτελεί πλέον το Μητρώο Αγροτών καθώς, σε ολόκληρη τη χώρα, οι μεν επιχειρούν να εξαιρέσουν τους δε, αναπτύσσοντας επιμέρους επιχειρηματολογία.

Το θέμα ήλθε στο προσκήνιο κατά τη συνάντηση του πρωθυπουργού **Κώστα Σημίτη** με τα μέλη της Πανθεσσαλικής Επιτροπής. Ορισμένοι από τους τελευταίους υποστήριξαν απευθυνόμενοι προς τον πρωθυπουργό ότι πρέπει από το Μητρώο των Αγροτών να εξαιρεθούν όλοι οι ετεροεπαγγελματίες, που διαθέτουν και καλλιεργούν λίγες δεκάδες στρεμμάτων.

Αυτό ουσιαστικά εξόργισε την αντίρροπη τάση στην Πανθεσσαλική Επιτροπή που επίσης μπροστά στον πρωθυπουργό υποστήριξε ότι εκείνοι που πρέπει να εξαιρεθούν δεν είναι οι μικροί καλλιεργητές, που αναγκάζονται να κάνουν και άλλα επαγγέλματα για να αυξήσουν τα εισοδήματά τους, αλλά οι κάτοικοι των μεγάλων αστικών κέντρων που κατέχουν μεγάλες εκτάσεις αγροτικής γης, εμφανίζονται ως αρχηγοί εκμετάλλευσης, αλλά δεν τα καλλιεργούν οι ίδιοι.

Ο πρωθυπουργός από την πλευρά του δεν έχασε την ευκαιρία να επισημάνει τη διχογνωμία αυτή και τόνισε ότι η μόνη που τελικά θα κληθεί να αποφασίσει θα είναι η κυβέρνηση και κανείς άλλος.

Πάντως,, όποια άποψη και εάν επικρατήσει τελικά θα αλλάξει ταχύτατα ο χάρτης της αγροτικής οικονομίας στην Ελλάδα. Η σύνταξη του Μητρώου των Αγροτών προκαλεί εξ ορισμού ανακατατάξεις στη σύνθεση του αγροτικού δυναμικού, διαφοροποιήσεις στο ιδιοκτησιακό καθεστώς και αλλαγές στον τρόπο διακίνησης και εμπορίας της αγροτικής παραγωγής.

Τα μέλη της επιτροπής που έχουν αναλάβει την ευθύνη σύνταξης του Μητρώου επισημαίνουν ότι το πρόβλημα δεν είναι απλώς να δημιουργηθεί ένα αγροτικό μητρώο **αλλά κυρίως αυτό να είναι υψηλής ποιότητας και να συνταχθεί χωρίς αποκλεισμούς.**

Σύμφωνα με τις πληροφορίες, πολλοί από τους κατοίκους των μεγάλων αστικών κέντρων που κατέχουν γεωργική γη επιδίδονται τώρα σε μαζική προσπάθεια μεταβίβασης της περιουσίας στα ενήλικα παιδιά τους ή τις μη εργαζόμενες συζύγους, ώστε αυτά να εμφανιστούν στο εξής ως αγρότες.

Την ίδια στιγμή η Επιτροπή Μητρώου Αγροτών αντιμετωπίζει δυσκολία στον προσδιορισμό της προέλευσης των εισοδημάτων κάποιου που ασκεί εκτός του γεωργικού και άλλο επάγγελμα. Σύμφωνα με το νόμο, αγρότης θεωρείται αυτός που το 50% και πλέον των ετήσιων εισοδημάτων του προέρχεται από γεωργικές δραστηριότητες. Λόγω διακίνησης μεγάλου μέρους της αγροτικής παραγωγής χωρίς τιμολόγια είναι δύσκολο πολλοί από τους αγρότες να εμφανίσουν υψηλά γεωργικά εισοδήματα.

Παράλληλα, πολλοί αγρότες αντιμετωπίζουν με δυσπιστία την περιγραφή των περιουσιακών τους στοιχείων στο πλαίσιο της σύνταξης του μητρώου και δείχνουν απροθυμία να συνεργαστούν με τα ειδικά συνεργεία. Δεν επιθυμούν να δηλώνουν στο κράτος την πλήρη περιουσιακή τους κατάσταση φοβούμενοι, ίσως άδικα, ότι τα στοιχεία αυτά θα χρησιμοποιηθούν για φορολογικούς σκοπούς αργότερα.

Παρ' όλα αυτά εκείνο που κάνουν οι περισσότεροι αγρότες είναι να δηλώνουν τις εκμεταλλεύσεις τους κυρίως με βάση τη δήλωση περιουσιακών στοιχείων που υπέβαλαν στην εφορία τα τελευταία χρόνια. Ετσι αρχικώς συντάσσεται μητρώο εκμεταλλεύσεων και όχι μητρώο αγροτών, το οποίο όμως δεν μπορεί παρά να προκύψει από την επεξεργασία των στοιχείων.

Κύκλοι προσκείμενοι στην Επιτροπή Μητρώου Αγροτών εκτιμούν ότι τελικά λόγω των κριτηρίων από το κράτος και τους άλλους εμπλεκόμενους φορείς, αλλά και της ιδιαιτερότητες των αγροτικών πληθυσμών κινδυνεύουν να μην χαρακτηριστούν τελικά αγρότες περίπου το 20% των σήμερα ασχολούμενων με τη γεωργία. Το ποσοστό αυτό μεταφράζεται σε 15.000 αγρότες περίπου, που ουσιαστικά θα αναγκαστούν να εγκαταλείψουν το αγροτικό επάγγελμα, μη πληρώντας τις προϋποθέσεις που τίθενται και οι οποίες ακόμη δεν έχουν αποσαφηνιστεί.

ΑΝΑΚΟΙΝΩΣΗ

Η Κοινότητα Κρεμαστής ανακοινώνει ότι ενδιαφέρεται να αγοράσει τα κτίσματα της περιοχής ΚΑΣΤΡΟΥ προκειμένου να τα καθαρίσει ή να τα αξιοποιήσει.

Οσοι ενδιαφέρονται παρακαλούμε να απευθυνθούν στο Κοινοτικό Γραφείο και να συνενοηθούν με τον Πρόεδρο.

Επειδή όπως είναι φανερό η σημερινή κατάσταση των μισογκρεμισμένων και σε πολλές περιπτώσεις επικινδύνων κτισμάτων τα οποία δεν θα αντέξουν ούτε σε ένα ενδεχόμενο σεισμό ή σε μια πλημμυρική βροχόπτωση, υποβαθμίζουν την όλη εικόνα της Κοινότητας μας, παρακαλούμε όσους δεν ενδιαφέρονται να τα πουλήσουν στην Κοινότητα να τα κατεδαφίσουν και να τα καθαρίσουν.

Επειδή η μορφολογία του εδάφους και η πρόσβαση είναι δύσκολη, το εμβαδόν των οικοπέδων μικρό και η αξιοποίηση τους και η εκμετάλευση τους από τους ιδιοκτήτες ουσιαστικά ασύμφορη χωρίς επί δεκαετίες να τους αποφέρει κανένα απολύτως εισόδημα αλλάμόνο υποχρεώσεις, ευθύνες και σκοτούρες είναι προφανές ότι η αγορά των οικοπέδων αυτών από την Κοινότητα θα εξυπηρετήσει θετικά δύο σκοπούς δηλαδή και οι ιδιοκτήτες αυτών των χαλασμάτων ή των παλαιών κατοικιών θα εισπράξουν κάποιο εισόδημα χωρίς να δαπανήσουν χρήματα για κατεδαφίσεις, και καθαρισμούς και η Κοινότητα θα μπορέσει να τα κατεδαφίσει, να τα καθαρίσει και να τα αξιοποιήσει εξαλείφοντας τους κινδύνους που υπάρχουν και βελτιώνοντας την εικόνα της Κοινότητας στην περιοχή αυτή του ΚΑΣΤΡΟΥ.

Ο ΠΡΟΕΔΡΟΣ ΤΗΣ ΚΟΙΝΟΤΗΤΑΣ
ΣΤΕΡΓΟΣ ΚΟΥΚΙΑΣ

ΑΔΥΝΑΜΙΕΣ ΣΤΟ ΠΡΟΕΔΡΙΚΟ ΔΙΑΤΑΓΜΑ

Αναβολή στην καταγραφή των αλλοδαπών

Την αναστολή της έναρξης εφαρμογής του Προεδρικού Διατάγματος για την καταγραφή των αλλοδαπών που διαμένουν και εργάζονται στη χώρα μας μέχρι να ολοκληρωθεί και το δεύτερο διάταγμα που θα τους νομιμοποιεί πλήρως ζητεί η Οικονομική και Κοινωνική Επιτροπή.

Η ΟΚΕ που μελέτησε το Προεδρικό Διάταγμα για τη διαδικασία καθορισμού των προϋποθέσεων μόνιμης διανομής και εργασίας αλλοδαπών στην Ελλάδα που δεν είναι υπηκόοι των κρατών - μελών της Ευρωπαϊκής Ενωσης έκρινε ότι η καταγραφή αποτελεί απλώς το πρώτο βήμα για την αντιμετώπιση των προβλημάτων που δημιουργεί η παράνομη απασχόληση.

Η επιτροπή θεωρεί ότι το Προεδρικό Διάταγμα έχει δύο αδυναμίες: Η πρώτη είναι η ασάφεια των στόχων (καταγραφή για νομιμοποίηση περιορισμένου ή αορίστου χρόνου και σε ποιά έκταση; περιορισμός εισόδου νέων αλλοδαπών ή τι άλλο;) που δεν ενθαρρύνει επαρκώς τους αλλοδαπούς να καταγραφούν και λόγω της μικρής προθεσμίας και εξαιτίας της έλλειψης πληροφόρησης.

Η δεύτερη αδυναμία είναι ο κατακερματισμένος τρόπος αντιμετώπισης του θέματος «καταγραφή - νομιμοποίηση».

Η δυνατότητα για τους αλλοδαπούς να λάβουν προσωρινή άδεια παραμονής αποκτά πλήρες νόημα από τη στιγμή που είναι γνωστή η προοπτική κτήσης άδειας παραμονής μακράς διαρκείας.

Η καταγραφή των αλλοδαπών δεν μπορεί να αποτελεί αυτοτελή σκοπό, ενώ μπορεί να είναι το αποτέλεσμα μιας διαδικασίας νομοποίησης η έκταση της οποίας εξαρτάται από την εμπιστοσύνη που θα εμπνεύσουν οι νέες νομοθετικές ρυθμίσεις.

Η επιτροπή προτείνει να δοθεί η δυνατότητα σε όσους μετανάστες αποδεδειγμένα διαμένουν στην Ελλάδα επί τουλάχιστον επτά χρόνια να λάβουν κάρτα παραμονής αορίστου χρόνου, ενώ δεν θα πρέπει η κάρτα μακράς διαρκείας να συνδεθεί με έναν εργοδότη, αλλά να ισχύσουν διαφορετικές προϋποθέσεις.

Ανακοίνωση

Το

ΕΡΓΑΣΤΗΡΙ ΔΙΑΤΡΟΦΟΛΟΓΙΑΣ
ΚΛΙΝΙΚΗΣ & ΔΙΑΙΤΟΛΟΓΙΑΣ



της
ΧΡΥΣΑΣ Σ. ΚΑΡΑΓΙΑΝΝΗ

Βιολόγου (BSc) - Διατροφολόγου
(MSc) Κλινικού Διαιτολόγου (SRD)
Kings College University of London

θα λειτουργεί από 3/2/1997 καθημερινά 9-1 και 5-8 εκτός Σαββάτου - Κυριακής μετά από Ραντεβού

ΠΑΥΛΟΥ ΜΕΛΑ 56, ΡΟΔΟΣ. Τηλ.. 76500

ΚΑΛΕΣ ΔΟΥΛΕΙΕΣ, ΜΕ ΚΑΛΕΣ ΔΙΑΚΟΠΕΣ!

Προνομιακά Πακέτα 5ήμερων Διακοπών στην Αθήνα από **37.000** δραχμές.

Τώρα, κάθε ταξίδι για δουλειές στην Αθήνα είναι μια ευκαιρία για πολυτελείς διακοπές!
Συνδυάστε τις υποχρεώσεις με τη διασκέδαση και απολαύστε τη διαμονή σας στην Πρωτεύουσα, σε μερικά από τα καλύτερα ξενοδοχεία της.
Τα Προνομιακά Πακέτα 5ήμερων Διακοπών στην Αθήνα της ΜΑΝΤΑ Α.Ε. ξεκινούν από 37.000 δρχ. και περιλαμβάνουν:

- ΔΥΟ ΔΙΑΝΥΚΤΕΡΕΥΣΕΙΣ, με ημιδιατροφή (πρωϊνό, βραδινό), σε καμπίνα διακεκριμένης θέσης, στα υπερσύγχρονα πλοία της ΔΑΝΕ (ΠΑΤΜΟΣ, ΡΟΔΟΣ, ΙΑΛΥΣΣΟΣ).
- ΔΥΟ ΔΙΑΝΥΚΤΕΡΕΥΣΕΙΣ, με πρωϊνό, σε επιλεγμένα ξενοδοχεία.
- ΕΙΔΙΚΗ ΕΚΠΤΩΣΗ 30% στα εισιτήρια των Ι.Χ. αυτοκινήτων.
- ΕΙΔΙΚΕΣ ΕΚΠΤΩΤΙΚΕΣ ΤΙΜΕΣ για κάθε επιπλέον ημέρα διαμονής.

ΞΕΝΟΔΟΧΕΙΟ	ΚΑΤΗΓΟΡΙΑ	ΤΙΜΗ*
DIVANI CARAVEL	LUX	56.000
NAFSIKA ASTIR PALACE	LUX	61.000
ATHENS LEDRA MARRIOTT	LUX	63.000
BEST WESTERN FENIX HOTEL	A'	46.000
ASTOR HOTEL	A'	41.000
RIVA HOTEL	A'	39.000
PRESIDENT HOTEL	A'	39.000
AMALIA HOTEL	A'	53.000
ELECTRA PALACE HOTEL	A'	50.000
ESPERIA HOTEL	A'	47.000
ATHENS GATE BEST WESTERN	B'	42.000
HOTEL PLAKA	B'	41.000
TITANIA HOTEL	B'	47.000
GRAND HOTEL	B'	39.000
DORIAN INN HOTEL	B'	37.000

*Οι τιμές των πακέτων είναι κατ' άτομο, με διαμονή σε δίκλινο δωμάτιο και ισχύουν μέχρι 31/3/97.

Καλές Δουλειές και καλές...Διακοπές, με ΜΑΝΤΑ Α.Ε.



Δ·Α·Ν·Ε· SEA LINE
ΔΩΔΕΚΑΝΗΣΙΑΚΗ ΑΝΩΝΥΜΗ ΝΑΥΤΙΛΙΑΚΗ ΕΤΑΙΡΙΑ
F/B ΠΑΤΜΟΣ - F/B ΡΟΔΟΣ - F/B ΙΑΛΥΣΣΟΣ

Ενημερωθείτε από τη ΜΑΝΤΑ Α.Ε., ΓΕΝΙΚΟΣ ΠΡΑΚΤΟΡΑΣ ΠΩΛΗΣΕΩΝ,
Αμερικής 95, τηλ.: (0241) 77070-5, FAX: (0241) 77084.

δ Σπορ

Επιμέλεια: Στάθης Φαρμακίδης, Τάσος Κώστας
Συνεργάτες: Ρασήτ Μαρασλής, Γιώργος Παγιωτέλλης, Γιώργος Πάττας, Γίωργος Αναγνώστου
δ Σπορ

Τα βρήκαν Νταμπίζας - Σιδηρόπουλος

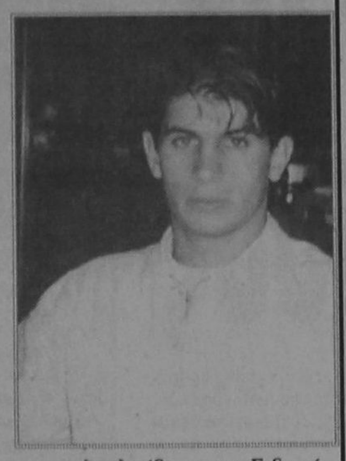

Δύο πολύχρωμες ανθοδέσμες και ένα ειλικρινές συγγνώμη από τον Νίκο Νταμπίζα έδωσαν τέλος στις άδικες κατηγορίες των ανθρώπων του Αθηναϊκού κατά του διεθνή αμυντικού με αφορμή το σοβαρό τραυματισμό του Μάκη Σιδηρόπουλου.

Ο «ερυθρόλευκος» άσος επισκέφθηκε χθες τον άτυχο ποδοσφαιρή στο σπίτι του συντροφιά με τον Αλέκο Κακλαμάνο, τον διαβεβαίωσε για ακόμη μια φορά ότι δεν είχε την παραμικρή πρόθεση να τον χτυπήσει (κάτι που φάνηκε πεντακάθαρα και από τις φάσεις που μετέδωσε χθες η τηλεόραση) και του ευχήθηκε να επιστρέψει όσο το δυνατόν γρηγορότερα στα γήπεδα. Ο μεσοεπιθετικός των «Λόρδων» από την πλευρά του, παραδέχτηκε ότι ο αμυντικός του Ολυμπιακού ήθελε απλά να διεκδικήσει την μπάλα και του είπε χαρακτηριστικά .«Δεν πειράζει, αυτά συμβαίνουν στο ποδόσφαιρο. Ηταν μια κακή στιγμή».

Αξίζει να σημειώσουμε ότι όλοι οι ποδοσφαιριστές και η τεχνική ηγεσία του Ολυμπιακού έστειλαν λουλούδι αστον Σιδηρόπουλο με ευχές για ταχεία ανάρρωση.

Ο Ρόδιος μέσος χάνει την φετεινή χρονιά καθώς μένει εκτός αγωνιστικών τρεις μήνες

Ο Δανιγγέλης στο ντέρμπι Ιάλυσου - Εθν. Αστέρα

Οκτώ αξιολογημένοι διαιτητές του συνδέσμου Δωδεκανήσου κληρώθηκαν να διευθύνουν παιχνίδια των Εθνικών πρωταθλημάτων.

Στην Α' Εθνική ο Μιχάλης Καλαθενός θα είναι διαιτητής στο ΟΦΗ-Πανηλειακός, ενώ στην Β' ο Δημήτρης Καρίκης στο Λάρισα - Ελευσίνα.

Στο Νότιο όμιλο της Γ' Εθνικής την συνάντηση Ναυπακτιακός - Μαρκό θα διευθύνουν οι: Μιχαλάκης - Ανάστασου - Τσαγγάρης, ενώ το παιχνίδι Ηλυσιακός - Αιγάλεω οι Κάπρος - Φραγκίνης - Χάλαντας.

Το μεγάλο ντέρμπι Ιάλυσος - Εθνικός Αστέρας θα διευθύνουν οι Δανιγγέλης - Δημάκης - Ξιάρχιος του συνδέσμου Αργολίδος.

Η κλήρωση αυτή πρέπει ν' ανησυχεί τον Ιάλυσο καθώς ο Δανιγγέλης ήταν διαιτητής την Κυριακή στο Εθνικός Αστέρας - Αγιος Νικόλαος, όπου οι Κρητικοί διαμαρτύρονται για σφαγή εις βάρος τους.

Η Ενωση μετά τον περιβόητο Δημητρόπουλο που την ξεκλήρισε την Κυριακή, στην Πάτρα καλείται ν' αντιμετωπίσε τον «φονιά» του Ιάλυσου στον Αγιο Νικόλαο, Αθηναίο διαιτήτη Γρίμμα επόπτες θα είναι οι Σγουρός - Πρίφτης.

Τριτο Ματι



•Οι Τριαντενοί αρνούνται να συνδέσουν το απλήρωτο τηλέφωνο γιατί λένε ότι τους άφησε φέσι ο μουσάτος.

• Η ουσία όμως είναι ότι ο γκριζομάλλης κάνει την δουλειά του με τηλεκάρτες...

•Αυτό όμως που δεν κατάλαβα καλά είναι οι απειλές ορισμένων Τριαντενών σε κάποιον δικό μας.

Εγώ γράφω αυτά που βλέπω ενώ ο άλλος κάνει την δουλειά του για το καλό του Ιάλυσου...

•Θέλετε δηλαδή να γράφω και το παραμικρό που γίνεται στα Τριάντα; Από δω και στο εξής αν το θέλετε θα το έχετε...

•Οι Πυλωνίτες έχουν την διαβεβαίωση από την ΕΠΣΔ ότι θα τους στηρίξουν στην κόντρα με τον Τσέλιγκα. Αλλωστε οι περισσότεροι δεν τον γουστάρουν.

Ηλιας. Κ.

«Αισθάνθηκα πολύ άσχημα»

•Ο Δημήτρης Σαλπιγκτίδης εξηγεί πως οδηγήθηκε απ' την αποβολή... στο Αστυνομικό Τμήμα!
•«Πιο πολύ με πείραξε η αποβολή μου που στοίχισε στην ομάδα»

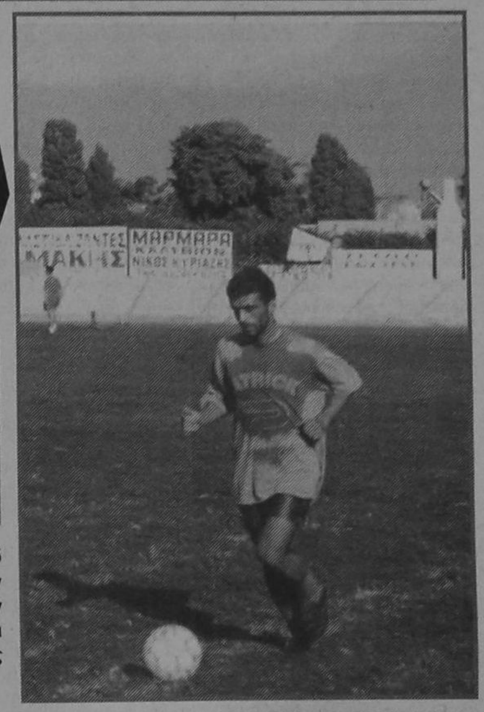

Οσοι φίλαθλοι της Ρόδου δεν βρέθηκαν την Κυριακή στο Εθνικό Στάδιο και άκουσαν ή διάβασαν για την σύλληψη του Δημήτρη Σαλπιγκτίδη πραγματικά νόμιζαν ότι πρόκειται για... ανέκδοτο.

Ηταν αδύνατο να πιστέψουν ότι ένας τόσο ήρεμος, πράος και φιλήσυχος ποδοσφαιριστής θα μπορούσε να δημιουργήσει επεισόδια, τέτοια ώστε να παραπεφθεί ακομα και σ' αυτόφωρο.

Κι αυτό γιατί όλη η φίλαθλη Ρόδος γνωρίζει εδώ και χρόνια τον χαρακτήρα του παίκτη που ήρθε στο νησί μας, «ρίζωσε» και αγαπήθηκε.

Κανείς λοιπόν δεν πίστεψε πως έγινε το περιστατικό με τον Καλογερόπουλο, ούτε καν ο ίδιος.

«Ακόμα δεν έχω συνειδητοποιήσει τι έγινε την Κυριακή. Ολα μου φαίνονται σαν παραμύθι. Ομως δεν θα ξεχάσω ποτέ όλα όσα πέρασα».

Ο πρωταγωνιστής λοιπόν Δημήτρης Σαλπιγκτίδης μιλάει στην «δ σπορ»:

«Απ' όλη την ιστορία αυτό που με πείραξε περισσότερο ήταν η αποβολή μου που στέρησε απ' την ομάδα ευκαιρία να διεκδικήσει στα ίσια την νίκη.

Πρώτη φορά στην καριέρα μου, ήμουν τόσο εκνευρισμένος. Είμαι αδικαιολόγητος γι'αυτό, όμως ο διαιτητής φάνηκε απ' το πρώτο λεπτό ότι δεν τον χτύπησα.

Δεν πιστεύω δηλαδή ότι η ενέργειά μου ήταν τέτοια που να δικαιολογεί αυτόφωρο.

Ομως ότι έγινε, έγινε».

Και οι ώρες στο τμήμα;

«Αυτές δεν θα τις ξεχάσω ποτέ. Πρώτη φορά στην ζωή μου αισθάνθηκα τόσο άσχημα. Οχι επειδή ήταν πρωτόγνωρα όλα αυτά για μένα αλλά γιατί συνάμα ήμουν πολύ στενοχωρημένος απ' την αποβολή μου. Σκεφτόμουν αυτό που έκανα στην ομάδα και στ' άλλα παιδιά και τους ζητάω συγγνώμη».

Πέντε συλλήψεις η Αστυνομία

•Σχηματίσθηκε δικογραφία εναντίον τους

Σε πέντε συλλήψεις προχώρησε χθες η Αστυνομία αφού εντόπισε και αναγνώρισε τους οπαδούς της Ενωσης που εισήλθαν στο αγωνιστικό χώρο.

Συγκεκριμένα η Αστυνομία αναφέρει:

«Σε εκτέλεση ανωτέρω σχετικής αναφέρεται ότι Αστυνομικοί της υπηρεσίας μας κατέθεσαν ενόρκως ότι εντόπισαν - αναγνώρισαν από τις καρτέλες ταυτότητας της Υποδιεύθυνσης Ασφαλείας Ρόδου τους φιλάθλους που εισήλθαν εντός του αγωνιστικού χώρου στις 2-3-97 και ώρα 16.16' κατά την διεξαγωγή του ποδοσφαιρικού αγώνα μεταξύ Ενωσης - Αιγάλεω και οι οποίοι είναι:

α) Παρασκευόπουλος Κων.νος του Αναστασίου κατ. Ρόδου

β) Κότερος Γεώργιος του Εμμανουήλ κατ. Ρόδου.

γ) Σαρούκος Ιωάννης του Μιχαήλ κατ. Ρόδου

δ) Μανιάς Ιωάννης του Εμμανουήλ κατ. Ρόδου

ε. Καργάκος Ηλίας του Νικολάου κατ. Ρόδου

Εκ των ανωτέρω συνελήφθη ο πρώτος, ο οποίος στην απολογία του παραδέχθηκε ότι εισήλθε στον αγωνιστικό γύρο. Οι λοιππο αναζητηθέντες απ' την υπηρεσία μας και την Υ.Α. Ρόδου εντός ορίων αυτοφώρου δεν ανευρέθησαν.

Η σχηματισθείσα δικογραφία, αποτελούμενη από (9) μαρτυρικές καταθέσεις, (2) εκθέσεις συλλήψεως και (2) απολογίες κατηγορουμένων, μετά των συλληφθέντων ατόμων θα υποβληθεί σήμερα στον Εισαγγελέα πλημ/κων Ρόδου για τα κατά Νόμον».

«Παληκάρι ο διαιτητής» λένε στο Αιγάλεω

•«Οι ευθύνες βαραίνουν τους παίκτες της Ενωσης. Μόνο ο Λαμπρόπουλος μας φέρθηκε άψογα» αναφέρουν ανακοινώσεις των Αθηναίων

Στους ποδοσφαιριστές της Ρόδου ρίχνουν την ευθύνη οι άνθρωποι του Αιγάλεω, για τα όσα έγιναν στο παιχνίδι με συνέπεια να τραυματισθούν σοβαρά οι Γιώργος Καλαμάκης και Σάκης Καλογερόπουλος, ενώ κινδύνευσε όλη η ομάδα. Συγκεκριμένα, ο πρόεδρος της ΠΑΕ Λευτέρης Σηματήρας τόνισε:

«Οι φίλαθλοι δεν έχουν καμια ευθύνη για όσα συνέβησαν. Αποκλειστική ευθύνη έχουν οι ποδοσφαιριστές της Ρόδου, που η συμπεριφορά τους ήταν απαράδεκτη. Δεν επιτρέπεται σε επαγγελματίες ποδοσφαιριστές να φέρονται έτσι. Ευχαριστούμε θερμά την Αστυνομία, που έκανε ό,τι μπορούσε για να μας προστατεύσει.

Συγχαίρω τους ποδοσφαιριστές της ομάδας μας και τον Τάκη Μανδραφλή για τον ηρωισμό τος. Οσο για τη διαιτησία του κ. Δημητρόπουλου, ήταν άψογη και ο διαιτητής ήταν παλικάρι με όλη την σημασία της λέξης».

Εξάλλου, ο γ. αρχηγός της ομάδας Κώστας Ζαχαρόπουλος που ήταν επικεφαλής της αποστολής είπε:

«Είμαι 30 χρόνια στα γήπεδα, αυτά που συνέβησαν στη Ρόδο δεν τα έχω δει άλλη φορά.

Οσοι φίλαθλοι ήταν στο γήπεδο μπήκαν μέσα στον αγωνιστικό χώρο και μας επιτέθηκαν. Ευτυχώς που δεν θρηνήσαμε θύματα. Ευχαριστούμε τον υποδιοικητή ασφαλείας Ρόδου και τον διοικητή του τμήματος,

για τις προσπάθειές τους να μας προστατεύσουν. Επίσης, ευχαριστούμε τον ποδοσφαιριστή της Ρόδου Λαμπρόπουλο, που ήταν ο μόνος που μας φέρθηκε άψογα και έκανε ό,τι ήταν δυνατόν, για να μας γλιτώσει από το μένος παικτών και φιλάθλων.

Γ' Εθνική



Ο Ιαλυσος βλεπει Ναυπακτο

Ολοκληρώνεται σήμερα η 21η αγωνιστική του Νοτίου ομίλου της Γ' Εθνικής με τα παιχνίδια Παναιγιάλειος - Εργοτέλης και Ναυπακτιακός - Αιολικός που θα μεταδοθούν τηλεοπτικά από το SUPER SPORT.

Διαιτητής στην Ναύπακτο θα είναι ο Κάπρος και επόπτες οι Τσαγγάρης - Χάλαντας. Σ' αυτό το παιχνίδι ο Ιάλυσος επιθυμεί ήττα του Αιολικού για να μην ξεφύγει.

Η ΒΑΘΜΟΛΟΓΙΑ

ΟΜΑΔΑ	ΑΓ.	ΤΕΡΜ.	Β.
1. Καλλιθέα	21	30-18	40
2. Εθνικός Αστ.	21	41-23	40
3. Αιολικός	20	24-14	36
4. Ιάλυσος	21	28-19	34
5. Αγ. Νικόλαος	21	22-17	32
6. Εργοτέλης	20	29-20	31
7. Αιγάλεω	21	32-26	31
8. Ναύπακτος	20	27-24	29
9. Κόρινθος	21	23-24	29
10. Ηλυσιακός	21	26-24	27
11. Μαρκό	21	20-19	26
12. Κέρκυρα	21	25-25	26
13. Παναιγιάλειος	20	22-22	25
14. Ηρόδοτος	21	24-29	25
15. Αιρόμητος	21	17-26	22
16. Πάτρα	21	20-33	21
17. Ενωση Ρ.Δ.	21	17-34	21
18. Βαρβασιακός	21	16-44	10

ΤΡΕΙΣ ΣΤΟ ΣΚΑΜΝΙ

Γκαϊτατζής, Μαντικός, Χ" βαλσάμης κλήθηκαν σε απολογία

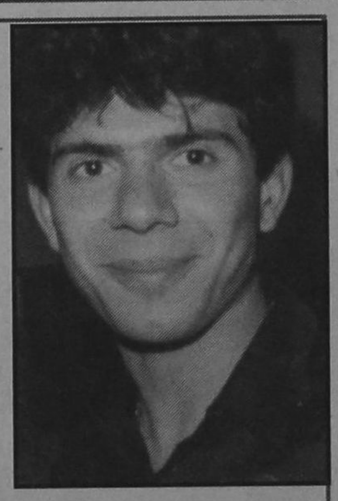

Ακόμη δεν έχει ησυχάσει ο Ιάλυσος από τα καμώματα του Αθηναίου διαπτή Γρίμμα που «εκτέλεσε» την ομάδα στον Αγιο Νικόλαο.

Ο αθλητικός δικαστής κ. Χάρης Γρηγορίου με βάση το Φ.Α του συγκεκριμένου αγώνα κάλεσε σε απολογία αύριο το πρωί την ΠΑΕ Ιάλυσος, τον προπονητή Γιαννη Γκαϊτατζή, τον συνεργάτη του Νίκο Μαντικό και τον συνοδό της αποστολής Μιχάλη Χατζηβαλσάμη.

Υπενθυμίζουμε ότι ο εν λόγω διαπτής είχε αποβάλει όλο τον πάγκο του Ιάλυσου για κάποιες συνυθισμένες διαμαρτυρίες. Πάντως δεν υπάρχουν λόγοι ανησυχίας για βαριές καμπάνες.

Προχθές ο αθλητικός δικαστής τιμώρησε την ΠΑΕ Καλλιθέα με χρηματικό πρόστιμο 30.000 δρχ. για όσα έκαναν οι παράγοντες της στο παιχνίδι με τον Ιάλυσο. Ο γενικός της αρχηγός Γιώργος Θάνος που είχε επιτεθεί στον διαιτητή τιμωρήθηκε με απαγόρευση εισόδου στους αγωνιστικούς χώρους για έναν μήνα και 30.000 δρχ. πρόστιμο, ενώ απαλλάχθηκε ο προπονητής της Γιώργος Στολίγκας.

•Με φουλ ρυθμούς συνεχίζεται η προετοιμασία του Ιάλυσου για το οριακό ντέρμπι με τον Εθνικό Αστέρα. Προβλήματα τραυματισμού υπάρχουν καθώς ο Βαγγέλης Ράϊος πονάει ακόμη στο γόνατο, ενώ ο Μιχάλης Κυπριώτης παρ' ότι ξεκίνησε ελαφρύ τρέξιμο νιώθει ενοχλήσεις στην μέση.

Ο Τρούλλης έβγαλε τον νάρθηκα και συμμετέχει στο πρόγραμμα, ενώ οι Οικονόμου και Ταχίρι ακολούθησαν χθες ειδικό πρόγραμμα καθώς πονούσαν από τις πολλές κλωτσιές που δέχθηκαν στο Μαρκό.

•Η ΠΑΕ περιμένει το Σάββατο την ενίσχυση όλου του φιλάθλου κόσμου του νησιού για να πετύχουν οι παίκτες πιο εύκολα τον στόχο τους.

Ο Ιάλυσος διοργανώνει το Σάββατο στο ΑΧΙΛΛΕΙΟΝ αποκριάτικη χοροσπερίδα και περιμένει την νίκη στο ντέρμπι για να γιορτάσουν ο κόσμος και οι ποδοσφαιριστές.

•Ο Μιχάλης Κυπριώτης ευχαριστεί τον ορθοπεδικό γιατρό κ. Κυβερνητάκη Μανώλη για το ενδιαφέρον που έδειξε στον πρό-

ΣΤΗΝ ΠΕΙΘΑΡΧΙΚΗ Ο ΠΑΠΑΝΙΚΟΛΑΟΥ

Ο Σάββας Παπανικολάου πλήρωσε την ήττα του Εθνικού Αστέρα στην Καλλιθέα. Ο Ρόδιος διαιτητής που ήταν επόπτης στον συγκεκριμένο αγώνα βαθμολογήθηκε από τον παρατηρητή Μπουνιάκο (Αρτας) με 5 και παραπέμπεται στην Πειθαρχική επιτροπή.

Ο διαιτητής του αγώνα Παντελής Μιχαλάκης και ο έτερος επόπτης Γιάννης Χάλαντας την γλίτωσαν καθώς πήραν υψηλότερη βαθμολογία.

Ο Μιχαλάκης με εγγραφό του προς τον αθλητικό δικαστή παραδέχθηκε ότι από λάθος του χρέωσε στον Αναστασίου του Εθνικού Αστέρα την κίτρινη κάρτα που έδειξε στον Πασινά της Καλλιθέας.

Ο κ. Ερωτοκρίτου με βάση το Φ.Α. επέβαλε στον Αναστασίου ποινή δύο αγωνιστικών, καθώς συμπλήρωνε έξι κίτρινες, αλλά τώρα με το έγγραφο του Μιχαλάκη θα του σβυστεί η ποινή και θ' αγωνιστεί κανονικά στο ντέρμπι με τον Ιάλυσο.

•Πυρ και μανία με την διαιτησία του δικού μας Ζαννετίδη και των συνεργατών του Γενή και Γιαννούλη είναι η διοίκηση του Χαραυγιακού. Σε ανακοίνωσή της η Αθηναϊκή ομάδα αναφέρει προκλητικά: «Προειδοποιούμε όλους τους διαιτητές από την Ρόδο να δηλώσουν κώλυμμα και να μην ξανασφυρίξουν παιχνίδι της ομάδας της έως το τέλος του πρωταθλήματος».

Ο σύνδεσμος διαιτητών Δωδεκανήσου θα πρέπει να προστατέψει τα μέλη του, καταγγέλλοντας τον Χαραυγιακό σ' όλα τα αρμόδια όργανα.

Ποδηλασία

Αρχίζει η φιέστα των πεντάλ

Εκκίνηση σήμερα στον 3ο διεθνή γύρο Ρόδου • Μεγάλο το ενδιαφέρον

Επαγγελματίες άσσοι του πεντάλ, γνωστά ονόματα της ποδηλασίας θα πάρουν μέρος στον 3ο Διεθνή Ποδηλατικό Γύρο της Ρόδου, που αρχίζει σήμερα, Τετάρτη, 5 Μαρτίου, από την κοινότητα Κρεμαστής.

Διοργανωτές της μεγάλης αυτής εκδήλωσης, που θα ολοκληρωθεί το Σάββατο, 8 Μαρτίου, με το σιρκουί της πόλης της Ρόδου, είναι η ΤΕ Δωδεκανήσου, η Νομαρχία Δωδεκανήσου, ο Δήμος Ροδίων, ο ΔΟΑΝ Ιαλυσού και η Ελληνική Ομοσπονδία Ποδηλασίας. Στον 3ο γύρο της Ρόδου θα αγωνισθούν η Τρόιαν Βουλγαρίας, η Λάντα Σάμαρα Ρωσίας, η Εφ. ΣΕΑ, η Τιρόλια Αυστρίας, η Αρμπο Νταεγού Αυστρίας και, ακόμη οι ομάδες του Παναθηναϊκού της Νέας Ιωνίας και του βέλους, καθώς και οι Τοπικές Επιτροπές Κεντρικής Ελλάδας, Αττικής, Κρήτης (με δύο ομάδες), Πελοποννήσου, Δυτικής Ελλάδας, η Ενωση Μακεδονίας Θράκης και η ΤΕ Δωδεκανήσου.

Το αγωνιστικό παρόν θα δώσει και η Εθνική Ελλάδος με τα μεγάλα ονόματα Χειμωνέττος, Γεωργαλλής, Πολίτης.

Οι αθλητές θα αγωνισθούν σε 4 ΕΤΑΠ, συνολικής διαδρομής 484 χλμ. που είναι τα εξής:

5 Μαρτίου 1ο ΕΤΑΠ Κρεμαστή - Κοσκινού 122 χλμ. (ώρα εκκίνησης 13.00)

6 Μαρτίου 20 ΕΤΑΠ Κοσκινού - Ρόδος 130 χλμ. (ώρα εκκίνησης 10.00)

7 Μαρτίου 3ο ΕΤΑΠ Ρόδος - Γεννάδι - Ρόδος 140 χλμ. (ώρα εκκίνης 11.00)

8 Μαρτίου 4ο ΕΤΑΠ σιρκουί Ρόδου (ώρα εκκίνησης 13.30)

Το σιρκουί θα καλυφθεί σε ζωντανή μετάδοση από την ΕΤ1 και θα περάσει μέσα από τη Μεσαιωνική Πόλη, για την προβολή των ιστορικών μνημείων της περιοχής, ενώ κατά τη διάρκεια των τεσσάρων ΕΤΑΠ θα υπερίπταται στρατιωτικό ελικόπτερο με επικεφαλής το σμήναρχο κ. Αδαμόπουλο.

Τους αγώνες, που εντάσσονται στο πρόγραμμα εορταστικών εκδηλώσεων για την 50η επέτειο της Ενσωμάτωσης της Δωδεκανήσου, θα τιμήσει με την παρουσία του ο Πρόεδρος της Δημοκρατίας.

Ο Δήμος Ροδίων, που τα τελευταία χρόνια είναι αρωγός σε όλα τα αθλητικά γεγονότα που γίνονται στη Ρόδο, θα προσφέρει για μία ακόμη φορά τις πολύτιμες υπηρεσίες του, για την απρόσκοπτη διεξαγωγή της εκδήλωσης.

Χαρακτηριστικά είναι τα λόγια του Δημάρχου κ. Γ. Γιαννούλου: «Η συγκεκριμένη διοργάνωση τιμά το νησί μας και την πόλη μας, αφού αποτελεί ένα από τα σημαντικότερα ποδηλατικά γεγονότα του κόσμου. Εύχομαι από την καρδιά μου καλή επιτυχία, τόσο στους οργανωτές, όσο και στους αθλητές που συμμετέχουν, ελπίζοντας βάσιμα ότι θα τους έχουμε κοντά μας και στα χρόνια που έρχονται».

Από την πλευρά του, ο πρόεδρος της ΕΟΠ κ. Ανδρέας Μιαούλης, με την ευκαρία των αγώνων, δήλωσε: «Ο 3ος Διεθνής Ποδηλατικός Γύρος Ρόδου θα δώσει την ευκαιρία στους αθλητές που θα λάβουν μέρος για τέσσερις ημέρες να συναγωνιστούν και να διεκδικήσουν τη νίκη, στέλνοντας παράλληλα μήνυμα αγάπης, φιλίας και συναδέλφωσης των λαών. Πιστεύω ότι θα έχει απόλυτη οργανωτική και αγωνιστική επιτυχία».

Τέλος ο αλυτάρχης των αγώνων και Γ.Γ. της Ομοσπονδίας κ. Κώστας Καραμπέτσος, αναφερόμενος στο Διεθνή Γύρο, τόνισε μεταξύ άλλων ότι αυτός έγινε πλέον θεσμός και δημιούργησε τις προϋποθέσεις διεξαγωγής μεγάλων εκδηλώσεων, ειδικότερα δε για φέτος, που ο Γύρος, με τη συνεργασία της Τ.Ε. Δωδεκανήσου, θα αποτελέσει κριτήριο για την επιλογή των αθλητών της Εθνικής μας Ομάδας.

Αξίζει να αναφερθεί, τέλος, ότι θα δοθούν χρηματικά έπαθλα στους 15 πρώτους αθλητές κάθε ΕΤΑΠ, καθώς και στον πρώτο αθλητή της γενικής βαθμολογίας.



Αγώνες για τα 50 χρόνια

Στα πλαίσια του εορτασμού των πενήντα χρόνων απο την απελευθέρωση της Δωδεκανήσου ο Ναυτικός Ομιλος Ρόδου διοργάνωσε αγώνες Ιστιοπλοΐας με σκάφη Optimist και Lazer, αγώνες κωπηλασίας, καθώς και καγιάκ. Οι αγώνες Ιστιοπλοΐας έχουν ήδη αρχίσει είναι υπό εξέλιξη, και θα ολοκληρωθούν κατά την ημέρα του εορτασμού. Στους αγώνες συμμετέχουν 4 κορίτσια, και 16 αγόρια. Οπως αναφέρεται και στο Πρόγραμμα της Νομαρχίας, Παρασκευή 7 Μαρτίου, στις 11 το πρωΐ, θα διεξαχθούν οι τελικοί αγώνες καθώς και επίδειξη εις το λιμάνι του Μανδρακίου. Μετά το τέλος της παρέλασης θα απονεμηθούν αναμνηστικά έπαθλα που αθλοθετούν οι εταιρείες Σταύρας Α.Ε. και η RHODOS PROMOTION HOLIDAYS. Μέχρι σήμερα τα αποτελέσματα των αγώνων έχουν ως ακολούθως.

Κατηγορία Lazer: 1. Μιχαήλ Κωνσταντίνος, 2. Καραγιάννης Αθανάσιος και στην τρίτη θέση ισοβαθμούν οι Καραγιάννης Αγγελος, Γκιγκόπουλος Τριαντάφυλλος, Χριστοδούλου Γεώργιος.

Κατηγορία Optimist κοριτσιών: 1. Νεοφύτου Ειρήνη, 2. Γκιγκοπούλου Πόπη, 3. Στάθου Τσέσικα. 4. Κωνσταντινίδου Νατάσα.

Κατηγορία Optimist προαγωνιστική ομάδα: 1. Ζωάννου Μάρκος, 2. Χάαρη Χάντι 3. Αγιακάτσικας Αναστάσιος,και στην τέταρτη θέση ισοβαθμούν οι: Γιαλλουράκης Ιωάννης και Μαστόρου Μιχαήλ.

Κατηγορία Optimist αγωνιστική ομάδα: 1. Χριστοδούλου Σάββας, 2. Κουμπιάδης Ιωάννης, στην τρίτη θέση ισοβαθμούν οι Κουτσελίνης Ιωάννης, Καστρίτσιος Δημήτριος και Χριστοδούλου Γεώργιος, Ρωμαίος Βασίλειος.

Υπεύθυνος των αγώνων είναι ο προπονητής Ιστιοπλοΐας του Ναυτικού Ομίλου Ρόδου Εμμανουήλ Σταυλάς.

Την Παρασκευή «το ματς της χρονιάς»

Η κλήρωση πολλών διαπτών στα εθνικά πρωταθλήματα δημιουργεί πονοκέφαλο στην ΕΠΣΔ για τους αγώνες του Σαβατοκύριακου.

Για να λυθεί το πρόβλημα με την ελλειψη διαπτών η επιτροπή πρωταθλήματος αποφάσισε χθες το ντέρμπι ανάμεσα στην Ασπίδα Σαλάκου και τον ΑΕΡΑ να διεξαχθεί την Παρασκευή.

Μ' αυτό τον τρόπο θα το παρακολουθήσει και αρκετός κόσμος μια και θα είναι το μοναδικό παιχνίδι της ημέρας. Η ΕΠΣΔ προσανατολίζεται στο να ορίσει τα υπόλοιπα παιχνίδια της τελευταίας αγωνιστικής την ίδια ημέρα και ώρα για να αποφευχθούν περίεργα παρατράγουδα...

Αύριο ο 2ος ημιτελικός

Αύριο Πέμπτη θα γίνει τελικά ο δεύτερος ημιτελικός κυπέλλου Δωδεκανήσου ανάμεσα στον Φοίβο και τον Ολυμπιακό Λέρου. Το παιχνίδι θα ξεκινήσει στις 15:00 και παρατηρητής ορίστηκε ο κ. Κάτρης Γιάννης.

Ο ΑΚΟΥΣΙΛΑΟΣ 4-2 ΤΟΥΣ ΝΕΟΥΣ

Ωραίο θέαμα πρόσφεραν χθες Ακουσίλαος και Μικτή Νέων που έδωσαν φιλικό αγώνα στις Φάνες. Οι γηπεδούχοι παρ'ότι βρέθηκαν να χάνουν δύο φορές πήραν τη νίκη με 4-2. Τα γκολ του Ακουσίλαου πέτυχαν οι Κάβουρας, Θρουμουλόπουλος, Γαλανός (2), ενώ για την μικτή σκόραραν οι Σακκάς, Μουσουκίνιας.

Καλούνται οι κάτωθι ποδοσφαιριστές της μικτής Παίδων να βρίσκονται σήμερα Τετάρτη 5/3/97 και ώρα 14:30 στα γραφεία της ΕΠΣΔ για φιλικό αγώνα με τον ΑΣΤΕΡΑ στην ΠΑΣΤΙΔΑ.

Χατζηθεοδωράκης, Σπάρταλης, Νικολίτσης (Κλεάνθης), Αττιτής, Καβάσιλας (Διγενής), Μόσχου, Αμπελάς, Λεβέντης (Ορφέας), Αχιολάς, Σαλαμαστράκης, Κότσα, Μοντιάδης (Δωριέας), Κιούσης, Ορφανίδης, Χριστοδούλου (Φοίβος), Κυριαζής, Κασταμούλας (Απολλων Κ.), Κουντούρης (Ευαγόρας), Αμαδής (Ασκληπιό), Παπανικολάου, Κώνστας (ΑΕΠ), Μακρηδημήτρης (ΟΦΙ), Σπανός (ΑΕΡΑ), Φωτεινής (Αγ. Ισίδωρος), Αθανασίου (Αστέρας Α), Ταμπουράς (Κάστρο), Χίνζιος (Αναγέννηση Ρ.), Μακρηδημήτρης (ΟΦΙ), Τσακίρης (Εθνικός Αρχ.), Σαρικάς (Δόξα Ψ.)

Πάει με... πλοίο στο Παρίσι



«ΠΑΡΙΖΙΑΝΑ» θα γίνει η Νίκη Ξανθού σε λίγες μέρες, αφού θα πάρει μέρος στο παγκόσμιο πρωτάθλημα κλειστού στίβου, που φιλοξενεί η γαλλική πρωτεύουσα (7-9/3).

Η «είδηση» είναι ότι εκεί θα παέι με... πλοίο της ΔΑΝΕ.

Σχήμα λόγου, βέβαια. Απλώς με τη Δωδεκανησιακή Ανώνυμη Ναυτιλιακή Εταιρεία, η τέταρτη Ολυμπιονίκης της Ατλάντα υπέγραψε επίσημο συμβόλαιο χορηγίας ύψους 10 εκ. δρχ.

Με αυτό τον τρόπο και η ίδια γλίτωσε από την αμφιβολία των επιχορηγήσεων του ΣΕΓΑΣ, αλλά και η Εταιρεία τίμησε μια διάσημη Ροδίτισσα.

Στο στιγμιότυπο η πρωταθλήτρια του μήκους με τον πρόεδρο της ΔΑΝΕ κ. Σολούνια μετά την υπογραφή του συμβολαίου που έγινε στον Πειραιά, σε επιβατηγό της εταιρείας. Στην τελετή παρούσα ήταν και η ηγεσία του Λιμενικού, αφού η Νίκη τυγχάνει υπαξιωματικός του Σώματος.

Η Εθνική Ενόπλων αύριο στην Ρόδο

Διεθνής Φιλικός Ποδοσφαιρικός αγώνας θα διεξαχθεί την Πέμπτη 6 Μαρτίου στις 3 μ.μ. στο Εθνικό Στάδιο Ρόδου «ο Διαγόρας», στα πλαίσια του εορτασμού της Ενσωμάτωσης της Δωδεκανήσου στην Ελλάδα.

Αντίπαλοι θα είναι η Εθνική ομάδα Ενόπλων Δυνάμεων με την ομάδα της 62ης Μοίρας Υποστήριξης του Βασιλικού Μηχανικού της Μεγάλης Βρετανίας.

Ο αγώνας γίνεται με την υποστήριξη του Δ.Ο.Ν.Α. Ρόδου ο οποίος θα διαθέσει και το Ασθενοφόρο του.

Δείπνο προς τιμήν των φιλοξενουμένων θα παραθέσει η 95 ΑΔΤΕΑ.

Η Εθνική των Ενόπλων Δυνάμεων θα αφιχθεί το πρωί της Πέμπτης με την πρώτη πτήση της Ο.Α. και θα αναχωρήσει την ίδια ημέρα με την τελευταία πτήση της Ολυμπιακής.

Αύριο θα γίνει γνωστή και η σύνθεση της Εθνικής μας ομάδας.

ΣΤΗΝ ΜΑΧΗ Ο ΠΑΥΛΟΥΣ ΔΙΠΛΑ ΣΤΟΝ ΣΕΒΑΣΤΗ



Σε εκλογικό πυρετό βρίσκεται η Ανανεωτική Κίνηση Αθλημάτων ΣΕΓΑΣ, η ΑΚΑΣ, εν όψει της απολογιστικής συνέλευσης στο τέλος του μήνα. Αλλωστε, στην ΑΚΑΣ θεωρείται πολύ πιθανό ο πρόεδρος του ΣΕΓΑΣ κ. Μολυβάς να προκηρύξει πρόωρες εκλογές, αν δει στη συνέλευση ότι τα πράγματα βαίνουν ευνοϊκά. Ετσι, λοιπόν, η οργανωτική ανάπτυξη της ΑΚΑΣ είναι έτοιμη.

Επικεφαλής της κίνησης είναι βέβαια ο Σεβαστής που κατάγεται απ' την Κάλυμνο ενώ στην μάχη πλάϊ του θα έχει τον Μιχάλη Παυλούς τέως Τεχνικό Σύμβουλο του ΣΕΓΑΣ Δωδ/σου που προορίζεται απ' την ΑΚΑΣ ως επικεφαλής στα νησιά του Αιγαίου.

σέντρες & καρφώματα

Τρεις μέρες πέρασαν αλλά ακόμη όλη η Ρόδος κι όχι μόνο- ασχολείται με το παιχνίδι με το Αιγάλεω.

Τρελλά πράγματα συμβαίνουν.

Αλλά έγιναν μέσα, αλλά έξω, άλλα παρουσιάθηκαν,άλλα ανακοινώθηκαν. Αλαλούμ!

Η Αστυνομία τα έβαλε με τον Λαμπρόπουλο γιατί είχε επεισόδιο με τον Αγγελόπουλο κι επειδή βρισκόταν σε έξαλλη κατάσταση την ώρα του αγώνα κι ενώ κατευθυνόταν στ' αποδυτήρια.

Και βγαίνει ξαφνικά χθες ανακοίνωση του Αιγάλεω και τους αφήνει όλους ξερούς.

Ευχαριστούμε λέει τον Υποδιοικητή Ασφαλείας Ρόδου,. τον Διοικητή Τμήματος και τον ποδοσφαιριστή Λαμπρόπουλο για τις υπεράνθρωπες προσπάθειες που κατέβαλλε να μας προφυλάξει. (Χι, χι, χι)

Ποιόν να πιστέψουμε τώρα δηλαδή.

Τον Αγγελόπουλο, την Αστυνομία, τονΛαμπρόπουλο, το Αιγάλεω ή τονδιαιτητή που τα είχε με τον παίκτη γιατί τον έφτυσε;

Αυτό που σίγουρα ξέρω είναι ότι οι Αιγαλιώτες δεν έχουν μπέσα. Με την πρώτη ευκαιρία θα την κάνουν στη Ρόδο.

Και μάλιστα μας απείλησαν ανοικτά!!

Πριν καλά - καλά τελειώσει το παιχνίδι είχα πάρει τον μεγάλο χειρούργο στην καταπακτή για να τον πρεμήσω.

Εκεί ήρθε ο Καλαμάκης που είχε γίνει αλλαγή κι άρχισε να λέει ότι όποτε ξαναβρεθούμε στο Αιγάλεω δεν θα φύγετε. «Θα φάτε πολύ ξύλο μ' αυτά που έγιναν σήμερα».

Δεν ήθελε και πολύ βέβαια ο χειρούργος να τον στείλει μια και καλή αλλά ευτυχώς τον συγκρατήσαμε τον εκνευρισμό.

Το μόνο που του είπε ήταν το εξής:

«Πόσο χρονών είσαι ρε φιλάρα».

- 23 είμαι ρε.

«Εχεις χρονάκια για να ξανασυναντηθούμε στην Ρόδο. Εγω θα έρθω στο Αιγάλεω αν τύχει κι ας φάω ξύλο. Εσύ όμως να δούμε, γιατί αν έρθεις μετά μπορεί και να μην ξαναφύγεις. Εδώ θα σε θ...»



Τρελαίνει κόσμο η Ενωση



Μεγάλο πλεονέκτημα απέκτησε η Ενωση μετά την εκπληκτική της νίκη με 3-2 στην Κρήτη.

Αναλυτικά τ' αποτελέσματα στον Α' όμιλο του ανδρικού πρωταθλήματος της Γ' εθνικής.

ΟΦΗ-Ενωση 2-3,
Γαλάτσι-Κορωπί 2-3,
Τυφών-Τελαμών 3-1,
Ταταύλα - Παγκράτι 0-3.

Η βαθμολογία:

Παγκράτι 17, Ταταύλα 16, Καρωπί 16, Ηλιούπολη 13, Τυφών 13, Τελαμων 12, Ενωση 12, ΟΦΗ 11, Γαλάτσι 10.

•Χειρότερα είναι τα πράγματα για τον Ανταγόρα στην Β' εθνική. Τ' αποτελέσματα:

Α' Ομιλος: ΓΕ Μεσσηνίας - Δραπετσώνα 3-1, Ν. Πέραμος-Ναυπηγεία 1-3, Καρλόβασι - Αρής Νικ. 3-1, Χανιά-Εσπερος 3-0, Ιωνες - Παράδεισος 0-3, Ανταγόρας - Αγ. Παρασκευή 2-3.

Η βαθμολογία

Α' ΟΜΙΛΟΣ: (14 αγ.): Ολυμπία 24, ΓΕ Μεσσηνίας 24, Χανιά 23, Καρλόβασι 22, Εσπερος 22, Απόλλων Π. 21, Ναυπηγεία 21, Παράδεισος 20, Αρης Ν. 20, Ιωνες 19, Ν. Πέραμος 18, Δραπετσώνα 18, Ανταγόρας 17, Γ. Παρασκευή 17.

•Χανιά, Παράδεισος, Ν. Πέραμος και Ανταγόρας έχουν 13 αγ.

ΑΝΤΙΛΑΛΟΙ ΤΟΥ **ΧΘΕΣ** & ΤΟΥ **ΣΗΜΕΡΑ**

Ν. Κεχαγιά - Ναίθωνα

Η ΕΠΕΤΕΙΟΣ ΜΑΣ

Φτωχά εμείς του πολέμου γεννήματα, που το φόβο μεταλάβαμε αφειδόλευτα, από βαρβάρους που βύζαιναν τη γή μας και αλλοδρομούσαν το πνεύμα μας, ένα μόνο πόθο ποθήσαμε, να αξιωθούμε να στεφανώσουμε τις γενιές των προγόνων και των γονιών μας, οι οποίοι αντισάθηκαν σ' όλες τις πνιγηρές αύρες του πονηρόπραγου ιππότη, του αγροίκου Τούρκου και των δύο εντάφιων φασισμών και, υψώσαντες, ως κυρίαρχο σκήμα της Αντίστασης τους τη Δύανθή Κιβωτό της Ορθοδοξίας και του Ελληνισμού, διαφυλαξαν την Εθνική Φιλοτιμία και την Εθνική τους ψυχή και στολή, ως νάρθει πάλι η λευτεριά.

Ποτέ δεν άφησαν τη σπιθοβόλο προσδοκία τους αλειπούργητη, αλλά πόνο τον πόνο και δάκρυ το δάκρυ, βαδίζοντας μεσ' στην καταχνιά, που έφραζε του ήλιου την πορεία,άναψαν το λυχνάρι τους και τη σκόρπισαν και φάνηκαν τα υφέρποντα δαιμόνια που εύστροφα τα παγίδεψαν και επιδέξια τα κτύπησαν τα λύγισαν και τα ανάγκασαν να προσκυνήσουν στα εργαστήρια τους.

Λυράρης της Αντίστασης ένας λαός πυρφόρος, χορδές το Δώριο Φρόνημα, τραγούδι η Ελπίδα και χορευτές οι Δασκάλοι, Κατηχητές, Παπάδες, σύντονο κάμαν το χορό κι' αλύγιστοι στο χρέος, εβάσταξαν της λευτεριάς τον έρωτα, τον κράτησαν στα στήθη τους και θάρρος το θάρρος και αγώνα τον αγώνα, μεσ' τ' απόβραδο και την ασέληνη νύχτα της δουλείας, έσβησαν τη βαρβαρη δουλοσύνη και έφεραν την Ελευθερία, της οποίας τα πενηντα χρόνια, σήμερα, γιορτάζουμε.

Η γενιά μου, που εβίωσε την κατάρα της ύστερης δουλείας, αφουγκράστηκε τους ανασασμούς της γενιάς της Αντίστασης και ευτύχησε να μεταλάβει, πρώτη αυτή, το λυτρωτικό ερχομό της Ελευθερίας στη Ρόδο, σήμερα, στη μεγάλη γιορτή της πεντηκονταετίας, αισθάνεται βαρύ το χρέος, αυτή να κινήσει τις γιορτές της Μνημοσύνης και να στεφανώσει τη γενιά των γονιών της, ακολουθώντας το ρόδιο αξίωμα, να τιμά με τις άξιες δωρεές «τους εν τοις κινδύνοις άνδρας Αγαθούς γεγονότας!».

Ομως, πέρα και πάνω από την εκδήλωση του εσώψυχου χρέους μας, σ' εκείνους που βασάνισε ο πόνος και ο πόθος της Ελευθερίας, ένα άλλο χρέος μας επιβάλλει η θυσία τους. Είναι το χρέος της εγρήγορσης και επαγρύπνησης στη διαφύλαξη της Ελευθερίας που μας έδωσε με την αυτοθυσία τους. Ποτέ η Ελευθερία δεν θεωρείται δεδομένη, μια για πάντα, αλλά εξασφαλίζεται μόνο με καθημερινό αγώνα, με εθνική παιδεία και πνευμα Εθνικής θυσίας, υλικής και πνευματικής και, αν χρειαστει και αυτοθυσίας.

Αν τύχει και λαθέψουμε και ξεχάστουμε στον καιρό της Ειρήνης κλεισμένοι στον ατομικό ευδαιμονισμό μας, αυτήν την κρίσιμη ώρα, που οι λογής εχθροί και φίλοι δολιχοδρομούν στη σκέψη και στην πράξη και με οιστρώδη φασιστική νοοτροπία και πολιτικό αμοραλισμό καταπατουν τα Εθνικά μας Δίκαια και, ιδιαίτερα, προβλέπουν υπομειδιώντες την Αιγαία γεωγραφική μας οντότητα, τότε θα κινδυνέψουμε να χάσουμε την Ελευθερία μας.

Το μήνυμα, λοιπόν, της περίπλης Γιορτής μας είναι η Ανάδραση στον Εθνικό ενθουσιασμό των γονιών μας, επαγρύπνηση και προετοιμασία, ενότητα και ομοψυχία, έτοιμοι πάντοτε να υπερασπίσουμε την Εθνική μας αξιοπρέπεια και την Αιγαία μας ροδιακή Ελευθερία. Είναι ανάγκη και αναγκαιότητα η Μνημοσύνη και η Αμυνα να αδελφωθούν για να γιορτάζουμε ατελείωτες πεντηκονταετίες την επέτειο της επιστροφής της Ελευθερίας στη Ρόδο και στα Δωδεκάνησά μας. Ας λειτουργήσουμε κι εμείς την ευφροσύνη σύζευξη των δύο ιδεωδών, που σύζευξαν και λειτούργησαν οι Ρόδιοι πρόγονοί και Γονιοί μας, του Εθνικού και συναισθηματικού ιδανικού και διδακτικού φρονήματος της δημιουργίας και της Αντίστασης, γιατί αν ξεχαστούμε στον καιρό της Ειρήνης, τότε,

«Τα όνειρα αν σβήσουν, σβηνεί κι' ο Βράχος, μένει το Πέλαγος με δίχως λύχνο, λυγίζει ο Ανένταχτος λαός Προμάχος και μένουμε χωρίς στολή και ύμνο!»

Κινούμε το χορό της Μνημοσύνης. Στεφανώνουμε τους Ηρωες και τους Γονιούς μας. Δοξολογούμε την Ορθοδοξία, που φυλαξε τη Σημαία μας και ευχόμεθα, αβάσκαντη να είναι η Ελευθερία μας!

ΕΘΝΙΚΗ ΑΝΤΙΣΤΑΣΗ ΣΤΟΥΣ ΗΡΩΕΣ

Σεμνή Σιγή. Τους Ηρωες τιμούμε, με τον πυρφόρο Ανένταχτο Λαό, το ιερό μας χρέος λειτουργούμε, στης Μνημοσύνης το σεπτό Ναό.
Στη ζοφερή του φασισμού δουλεία, εκίνησαν Αντίστασης χορό, για της Πατρίδας την Ελευθερία, κι' άνοιξαν λυτρωμού τον ερχομό.

Το αίμα τους ρυάκισαν με δέος, για να υψωθούν τα Δώρια Ιδανικά και τέλεσαν το Εθνικό τους χρέος, όσο νάρθει και πάλι η Λευτεριά.

Στεφάνι της Τιμής κι Αξιοσύνης, πλέκουν οι Αιθώνιοι ευλαβικά και στη λαμπρή Γιορτή της Ρωμιοσύνης, τους στεφανώνουν και υμνούν δοξαστικά.
ΝΙΚΟΛΑΟΣ ΚΕΧΑΓΙΑΣ-ΝΑΙΘΩΝΑΣ

ΕΛΛΗΝΙΚΗ ΔΗΜΟΚΡΑΤΙΑ
ΝΟΜΟΣ ΔΩΔΕΚΑΝΗΣΟΥ
ΔΗΜΟΣ ΡΟΔΙΩΝ
ΤΜΗΜΑ ΔΗΜΟΤΙΚΗΣ ΚΑΤΑΣΤΑΣΗΣ
Πληρ: Ασημίνα Τάσσου Τηλ: 0241-46232

ΑΝΑΚΟΙΝΩΣΗ

Ο Δήμαρχος Ροδίων ανακοινώνει ότι:

1. Η τακτική αναθεώρηση για την εγγραφή, μετεγγραφή και διόρθωση στοιχείων στους εκλογικούς καταλόγους του έτους 1997, άρχισε στις 1-1-1997 και λήγει στις 31-3-1997.
2. Σύμφωνα με τη διάταξη της παρ. 1 του άρθρου 4 της Εκλογικής Νομοθεσίας, στα παραρτήματα εκλογικών καταλόγων των Δήμων και Κοινοτήτων του έτους 1997, θα συμπεριληφθούν οι Ελληνες και Ελληνίδες που συμπληρώνουν το 18ο έτος της ηλικίας τους, όσοι δηλαδή γεννήθηκαν μέσα στο έτος 1979 και όσοι άλλοι Ελληνες και Ελληνίδες πολίτες γεννήθηκαν πριν από το έτος 1979, αλλά έχουν παραλείψει μέχρι σήμερα να γραφούν στους εκλογικούς καταλόγους με την απαραίτητη προϋπόθεση ότι είναι γραμμένοι στα Δημοτολόγια.
3. Η εγγραφή στους εκλογικούς καταλόγους όλων όσων έχουν αποκτήσει το δικαίωμα των εκλογέων, δηλαδή όσοι γεννήθηκαν μέχρι και το έτος 1979, είναι υποχρεωτική.
4. Ολοι όσοι γεννήθηκαν μέσα στο έτος 1979 θεωρούνται ότι γεννήθηκαν την 1η Ιανουαρίου του έτους αυτού, σύμφωνα με τη διάταξη της παρ. 2 του άρθρου 4 της Εκλογικής Νομοθεσίας.

Για περισσότερες πληροφορίες μπορείτε να απευθύνεσθε στο αρμόδιο γραφείο του Δήμου Ροδίων και στο τηλέφωνο 46232.

Ο Δήμαρχος Ροδίων
Γεώργιος Γιαννόπουλος

ΣΧΟΛΗ ΤΟΥΡΙΣΤΙΚΩΝ ΕΠΑΓΓΕΛΜΑΤΩΝ ΕΚΠΑΙΔΕΥΤΗΡΙΟ ΑΝΩΤΕΡΗΣ ΕΚΠΑΙΔΕΥΣΗΣ ΡΟΔΟΥ
ΑΝΑΚΟΙΝΩΣΗ

Η Ανώτερη Σχολή Τουριστικών Επαγγελμάτων Ρόδου, Δημοκρατίας 2, ανακοινώνει ότι στις 19 Μαρτίου 1997, ημέρα Τετάρτη και ώρα 13.00 (τέλος παραλαβής προσφορών), θα διενεργηθεί στα Γραφεία της Σχολής Δημόσιος Μειοδοτικός Διαγωνισμός για την προμήθεια 60.000 LITTR. DIESEL θέρμανσης - κίνησης για τις ανάγκες του Εκπαιδευτηρίου μας για το έτος 1997.

Εκπτωση επί τοις εκατό (%) θα αναφέρεται στη μέση λιανική τιμή του DIESEL.

Πληροφορίες στα γραφεία της Σχολής, τηλ. 24290 τις εργάσιμες ημέρες και ώρες.

ΡΟΔΟΣ 4 Μαρτίου 1997

Ο Διευθυντής
Αθανάσιος Στάμος

ΜΕΓΑΛΕΣ ΠΡΟΣΦΟΡΕΣ ΕΩΣ 15 ΜΑΡΤΙΟΥ 1997

CASIO

Ν. ΜΑΓΓΙΩΡΟΣ ΕΠΕ
Γρ. Λαμπράκη 29 ΤΗΛ. 32815
Αγ. Αναστασίας 126 ΤΗΛ. 33610



ΗΛΕΚΤΡΟΝΙΚΕΣ ΦΟΡΟΛΟΓΙΚΕΣ ΤΑΜΕΙΑΚΕΣ ΜΗΧΑΝΕΣ
CASIO Η ΚΑΛΥΤΕΡΗ ΕΠΙΛΟΓΗ

ΕΓΧΡΩΜΟΣ ΕΚΤΥΠΩΤΗΣ ΕΓΧΡΩΜΟ ΦΩΤΟΑΝΤΙΓΡΑΦΙΚΟ ΜΗΧΑΝΗΜΑ

«ΔΥΟ Σ' ΕΝΑ»

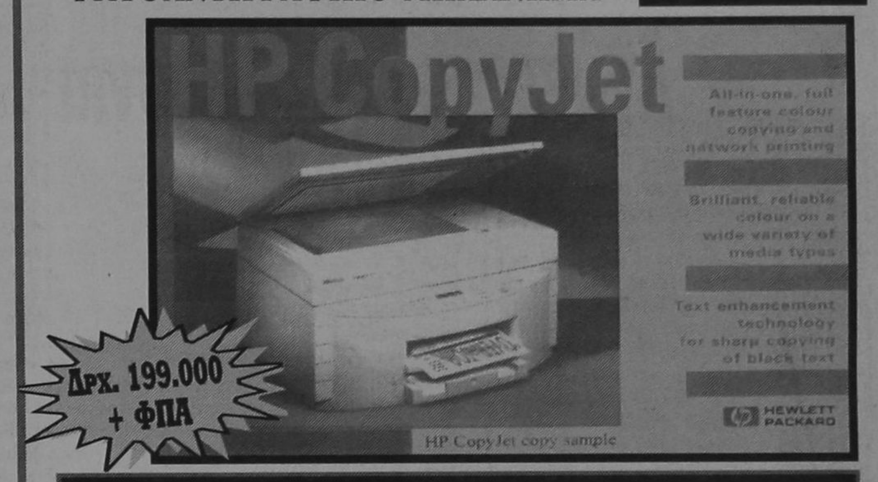

Ν. ΜΑΓΓΙΩΡΟΣ ΕΠΕ
ΓΡΗΓ. ΛΑΜΠΡΑΚΗ 29 ΤΗΛ. 32815 ΑΓΙΑΣ ΑΝΑΣΤΑΣΙΑΣ 126 ΤΗΛ. 33610

AIR GREECE

Η ΜΟΝΗ ΕΛΛΗΝΙΚΗ ΕΤΑΙΡΕΙΑ ΠΟΥ ΠΕΤΑΕΙ ΣΤΗΝ ΩΡΑ ΤΗΣ

AIR GREECE

Καθημερινά δρομολόγια πρός / από
Αθήνα - Θεσσαλονίκη - Ηράκλειο

ΕΚΠΤΩΤΙΚΟΙ ΝΑΥΛΟΙ
ΣΤΡΑΤΙΩΤΕΣ - ΦΟΙΤΗΤΕΣ - ΚΛΗΡΙΚΟΙ - ΝΕΟΙ ΕΩΣ 24 ΕΤΩΝ
ΠΟΛΥΤΕΚΝΟΙ - ΗΛΙΚΙΩΜΕΝΟΙ ΑΝΩ ΤΩΝ 60 ΕΤΩΝ

ΕΙΔΙΚΟΙ ΝΑΥΛΟΙ ΓΙΑ ΟΙΚΟΓΕΝΕΙΕΣ
ΚΑΙ ΓΚΡΟΥΠ ΑΝΩ ΤΩΝ 6 ΑΤΟΜΩΝ
ΕΤΗΣΙΟΣ ΝΑΥΛΟΣ

AIR GREECE

ΣΙΓΟΥΡΗ ΛΥΣΗ ΣΤΑ ΑΕΡΟΠΟΡΙΚΑ ΤΑΞΙΔΙΑ

ΝΑΥΛΩΜΕΝΕΣ ΠΤΗΣΕΙΣ ΑΠΟ ΤΟ
TRITON HOLIDAYS
Πλαστηρα 9 - 1ος οροφος - Τηλ. 36095 - Fax 31625

Η λύση στο οικοδομικό σας πρόβλημα

Η ΓΕΝΙΚΗ ΤΕΧΝΙΚΗ Α.Ε., δημιουργήθηκε για να δώσει αποτελεσματικές & συμφέρουσες λύσεις στα οικοδομικά προβλήματα του νησιού μας.
Τα αντικείμενα των δραστηριοτήτων μας:

- Εμπορία σιδήρου οικοδομών υψηλής ποιότητας & αντοχής
- Παραγωγή έτοιμου μπετόν με 14χρονη παράδοση στην υψηλή ποιότητα στη συνέπεια και την άμεση εξυπηρέτηση
- Ανάληψη δημοσίων και ιδιωτικών έργων μεγάλης έκτασης
- Ανέγερση πολυκατοικιών με το σύστημα της αντιπαροχής

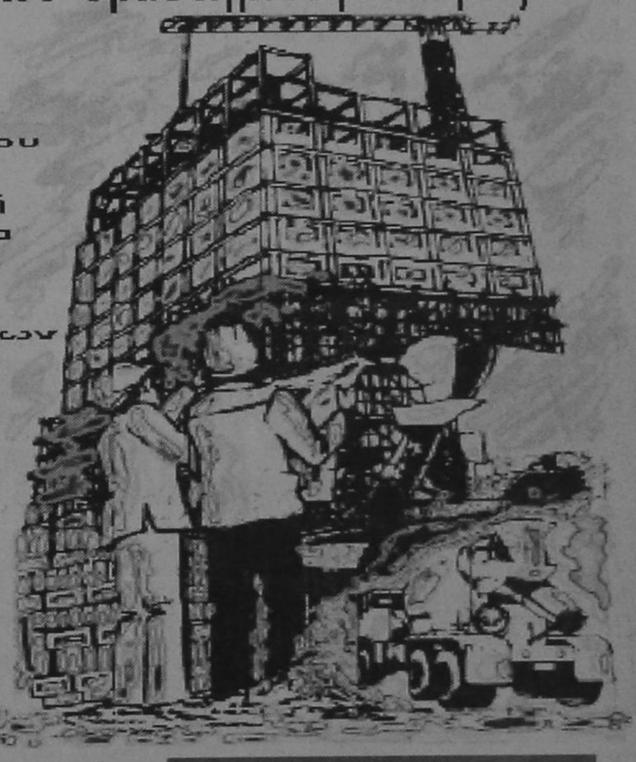

14 σύγχρονες μπετονιέρες, 2 συγκροτήματα παραγωγής μπετόν και πλήρες δίκτυο ραδιοτηλεφώνων, θα είναι στη διάθεσή σας αν θελήσετε να συνεργασθούμε. Χρησιμοποιώντας τα ειδικά πρόσθετα στραγγιστήρας και ρευστοποιητας POZZOLITH ADMIX 105 R. RHEOMAC 716 και 877 και ελέγχοντας την παραγωγή, με 3 υπεύθυνους πολιτικούς μηχανικούς σε διάφορα σύγχρονα εξοπλισμένο εργαστήρια, διασφαλίζουμε και εγγυόμεθα σταθερά υψηλή ποιότητα στο μπετόν μας

ΜΟΝΤΕΡΝΑ ΤΕΧΝΟΛΟΓΙΑ
ΠΑΡΑΔΟΣΗ

ΓΕΝΙΚΗ ΤΕΧΝΙΚΗ
ΕΤΟΙΜΟ ΜΠΕΤΟΝ

ΕΡΓΟΣΤΑΣΙΟ:
ΡΟΔΟΥ - ΛΙΝΔΟΥ 7ο ΧΛΜ. - ΤΗΛ. 25013
ΓΡΑΦΕΙΑ:
ΑΡΚΑΔΙΟΥ 2 ΤΗΛ. 22968

Μέρος 10

ΤΑΣΕΙΣ ΤΟΥ ΤΟΥΡΙΣΜΟΥ ΣΤΗΝ ΕΛΛΑΔΑ ΤΗ ΔΕΚΑΠΕΝΤΑΕΤΙΑ 1981 - 1995

ΤΟΥ ΜΑΝΟΛΗ Γ. ΔΡΕΤΤΑΚΗ

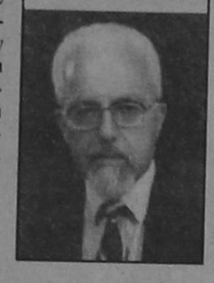

Το 1996 ήταν συνέχεια του 1995 σε ό,τι αφορά τον τουρισμό στη χώρα μας. Οπως, δηλαδή, το 1995 σημειώθηκε μείωση στις αφίξεις αλλοδαπών τουριστών, έναντι του 1994, έτσι και το 1996 σημειώθηκε μείωση, έναντι του 1995. Οπως, όμως, το 1995 έτσι και το 1996 η μείωση δεν είναι τόσο μεγάλη όσο φάνηκε στην αρχή της περιόδου αιχμής, δηλαδή τον Ιούνιο - Ιούλιο. Το 1995 και 1996, όμως, δεν είναι τα μόνα χρόνια στα οποία παρουσιάζεται μείωση των αφίξεων αλλοδαπών τουριστών.

Στην τουριστική κίνηση της τελευταίας δεκαπενταετίας παρουσιάστηκαν διακυμάνσεις. Οι διακυμάνσεις αυτές μας έδωσαν το ερέθισμα να εξετάσουμε τις τάσεις του τουρισμού στη χώρα μας στη δεκαπενταετία 1981 - 1995. Τα σχετικά στοιχεία είναι εκείνα που συγκεντρώνει ο ΕΟΤ. Δυστυχώς, σε ό,τι αφορά τις χώρες προέλευσης και τα μέσα μεταφοράς και τους σταθμούς εισόδου, τα στοιχεία αυτά παρουσιάζουν ένα κενό, τα έτη 1986 και 1987, λόγω αλλαγής του συστήματος υπολογισμού των αφίξεων αλλοδαπών τουριστών.

• Στο διάστημα 1981 -1995, ο αριθμός των αφίξεων των αλλοδαπών τουριστών (ο αριθμός των τουριστών απ' εδώ κι εμπρός) σχεδόν διπλασιάστηκε, και τα έτη 1994 και 1995 ξεπέρασε τον πραγματικό πληθυσμό της χώρας που βρέθηκε στην απογραφή του 1991 αλλά και που υπολογίζεται από την Εθνική Στατιστική Υπηρεσία της Ελλάδος (ΕΣΥΕ) για τα έτη 1994 και 1995.

• Η αύξηση στη διάρκεια της πρώτης επταετίας (1981 - 1988) ήταν σχεδόν διπλάσια σε σύγκριση με την αύξηση στη διάρκεια της δεύτερης επταετίας (1988 1995).

• Οπως προαναφέρθηκε, η μεταβολή στον αριθμό των τουριστών δεν ήταν πάντοτε θετική. Υπήρξαν και έτη στα οποία ήταν αρνητική. Τα έτη αυτά ήταν το 1982 και 1983 (στα οποία σημειώθηκαν μικρές σχετικά μειώσεις), το έτος 1991 (στο οποίο σημειώθηκε μία πολύ σημαντική μείωση) και το 1995 (στο οποίο η μείωση ήταν μεγαλύτερη των ετών 1982 και 1983, αλλά μικρότερη σε σύγκριση με εκείνη του 1991.

• Οπως επίσης προαναφέρθηκε, μείωση στον αριθμό των τουριστών σημειώθηκε και το 1996 η οποία, όμως, δεν είναι της τάξης του 1991. Τη διετία, δηλαδή, 1995 - 1996 ο τουρισμός φαίνεται να ακολουθεί την πορεία που ακολούθησε τη διετία 1981 - 1983. Το ερώτημα, φυσικά, που γεννιέται είναι αν το 1997 θα είναι όμοιο με το 1984 (στο οποίο σημειώθηκε μεγάλη αύξηση) ή αν θα έχει τη δική του ιδιομορφία. Το κρίσιμο ερώτημα, δηλαδή, αν ο αριθμός των τουριστών το 1997 θα ξεπεράσει εκείνο του 1994.

Η εξέλιξη του αριθμού των τουριστών - και το αν και κατά πόσο ο αριθμός θα συνεχίσει να αυξάνεται - γεννά το ερώτημα: υπάρχει κάποιος στόχος σε ό,τι αφορά τον μέγιστο αριθμό τουριστών που μπορεί να δεχθεί (ή να αντέξει) η χώρα μας, με δεδομένη τη μέση διάρκεια παραμονής των διακοπών τους; Και αν ναι, ποιός είναι ο αριθμός αυτός και ποιές οι ανάγκες σε αριθμό και ποιότητα καταλυμάτων, αλλών υπηρεσιών και διευκολύνσεων, και ποιές οι επιπτώσεις του στη ζωή του τόπου και στο περιβάλλον.

Σε ό,τι αφορά τα αίτια των διακυμάνσεων στον αριθμό των τουριστών, μπορούμε να τα διακρίνουμε σε δύο ομάδες.

Η πρώτη ομάδα περιλαμβάνει τις διεθνείς συνθήκες, (π.χ. την οικονομική κατάσταση των χωρών της Ευρωπαϊκής Ενωσης, από την οποία έχει μεταβληθεί, στην πραγματικότητα, από την εποχή του... μεσαίωνα.

Το κατάλυμα με τους κοινόχρηστους χώρους του και το βασικό εξοπλισμό (έπιπλα κ. ά.) έγινε απλώς πολυτελέστερο, οι χώροι σωματικής υγιεινής καθαρότεροι και εξατομικευμένοι, ο ιπποκόμος είναι τώρα ο υπάλληλος του γκαράζ, οι χώροι εστίασης, προσφοράς ποτών και πρόχειρης ψυχαγωγίας παρέχουν ακριβώς τα ίδια αγαθά (τρόφιμα - ποτά ακρόαμα - Θέαμα) στις νέες τους μορφές.

Κοινά χαρακτηριστικά της οργάνωσης και προσφοράς αυτών των αγαθών και υπηρεσιών είναι: η ικανοποίηση υλικών και κατωτέρων σωματικών αναγκών των φιλοξενουμένων και αντίθετα. Η απόλυτη και συστηματική αγνόηση του πελάτου ως πνευματικής προσωπικότητας. Η νοοτροπία αυτή, προσαρμοσμένη προς τις τότε απαιτήσεις του μέσου ταξιδιώτη, δεν έχει μεταβληθεί καίρια στην εποχή μας, παρά τις αναμφισβήτητες πνευματικές αναζητήσεις και τα ενδιαφέροντα όλων ανεξαιρέτως των σύγχρονων ξένων επισκεπτών μίας πόλης ή χώρας.

Πράγματι, ο σημερινός ταξιδιώτης, ακόμα και όταν έρχεται κινούμενος από κύριους σκοπούς, άσχετους προς τον πολιτισμό και τις αξίες του, δεν είναι, πλέον, αδιάφορος για τα χαρακτηριστικά ιστορικά μνημεία, τα καλλιτεχνικά επιτεύγματα και τον λαϊκό βίο μίας περιοχής. Στην Αθήνα π.χ. δεν θα παραλείψει να επισκεφθεί της Ακρόπολη, την Πλάκα μία φολκλορική ταβέρνα κ.λπ.

Η πληροφόρηση πού θα πάρει, θα προέλθει βεβαίως από τον... αχθοφόρο ή τον περασικό έξω από την είσοδο του ξενοδοχείου. Και αυτό δεν ισχύει μόνο για την Αθήνα, αλλά ίσως για όλες τις πόλεις του πλανήτη.

Το σύγχρονο ξενοδοχείο, πολυτελές ή όχι, είναι οργανωμένο για να υποδεχθεί φιλόξενα το σώμα του πελάτου του και να... κλειδώσει έξω από την είσοδο το πνεύμα του !

Με βάση τις παραπάνω παρατηρήσεις, θα πρέπει πολύ γρήγορα να εγκαινιαστεί μία εκστρατεία σύνταξης σχετικών μελετών και κατάρτισης προγράμματος εφαρμογής των νέων αντιλήψεων που θα προκύψουν από την αξιοποίηση της ιδέας του δυαδισμού (σώμα-πνεύμα) της ανθρώπινης προσωπικότητας.

Είναι περιττό, βέβαια, να προσθέσουμε, ότι η ανάγκη εξισορρόπησης των δύο στοιχείων και η αναγνώρισή της, αναδιαμορφώνει αλλά και υποβοηθεί την τουριστική βιομηχανία, θέτοντας σε κίνηση έναν αυτοτροφοδοτούμενο μηχανισμό αναπαραγωγής ωφέλειας.

Πίνακας 1
Αφίξεις αλλοδαπών τουριστών στην Ελλάδα 1981 - 1995

Ετος	Αφίξεις	% Μεταβολή
1981	5.577.109	
1982	5.463.860	-2
1983	5.258.372	-3,8
1984	6.027.266	14,6
1985	7.039.428	16,8
1986	7.339.015	4,3
1987	8.053.052	9,7
1988	8.351.182	3,7
1989	8.540.962	2,3
1990	9.310.492	9
1991	8.271.258	-11,2
1992	9.756.012	18
1993	9.913.267	1,6
1994	11.301.722	14
1995	10.712.145	-5,2

• Ο Μανόλης Γ. Δρεττάκης είναι πρώην αντιπρόεδρος της Βουλής, υπουργός και καθηγητής της ΑΣΟΕΕ.

Πίνακας 2
Αφίξεις αλλοδαπών τουριστών στην Ελλάδα κατά χώρα ή ήπειρο προέλευσης, τα έτη 1981, 1988 και 1995

Χώρα προέλευσης	Απόλυτοι αριθμοί			% Κατανομή		
	1981	1988	1995	1981	1988	1995
Γερμανία	625.121	1.597.019	2.272.911	11,2	19,1	21,2
Ηνωμ. Βασίλειο	964.707	1.597.019	2.224.885	17,3	19,1	20,8
Ιταλία	225.479	556.600	643.473	4,0	6,7	6,0
Γαλλία	296.499	466.769	551.798	5,3	5,6	5,2
Ολλανδία	170.002	357.344	505.616	3,0	4,3	4,7
Σουηδία	252.146	266.033	459.276	4,5	3,2	4,3
Αυστρία	146.818	269.660	347.301	2,6	3,2	3,2
Δανία	131.918	281.759	324.369	2,4	3,4	3,0
Αλλες Ευρώπης	1.329.755	1.662.832	1.868.667	23,8	19,9	17,4
Σύνολο Ευρώπης	4.142.445	7.055.035	9.198.296	74,3	84,5	85,9
Σύνολο Ασίας	305.819	267.893	288.909	5,5	3,2	2,7
Σύνολο Αφρικής	91.848	90.267	48.686	1,6	1,1	0,5
Σύνολο Αμερικής	436.907	383.339	323.780	7,8	4,6	3,0
Σύνολο Ωκεανίας	112.051	113.764	60.066	2,0	1,4	0,6
Πρώην ΕΣΣΔ	5.279	13.169	210.440	0,1	0,2	2,0
Κρουαζιέρες	482.760	427.715	581.968	8,7	5,1	5,4
Σύνολο	5.577.109	8.351.182	10.712.145	100,0	100,0	100,0

τουριστών.

Για το λόγο αυτό στα τρία από τα πέντε τμήματα του άρθρου αυτού δεν εξετάζουμε ολόκληρη τη δεκαπενταετία αλλά τα δύο ακραία έτη (1981 και 1995) καθώς και το μεσαίο έτος της (1988).

Με τον τρόπο, αυτό η δεκαπενταετία 1981 - 1995 διαιρείται σε δύο ίσες υποπεριόδους (1981 - 1988, 1988 - 1995) στις οποίες παρουσιάζονται διαφορετικές τάσεις. Η εξέταση των τάσεων αυτών, τόσο σ' ολόκληρη τη δεκαπενταετή περίοδο, όσο και τις δύο επταετείς υποπεριόδους, γίνεται στα πέντε τμήματα του άρθρου αυτού.

Ι. ΤΟ ΣΥΝΟΛΟ ΤΩΝ ΑΦΙΞΕΩΝ

Στον **πίνακα 1** δίνουμε το σύνολο των αφίξεων αλλοδαπών τουριστών στην Ελλάδα τα έτη 1981 - 1995.

Από το πίνακα 1 φαίνεται ότι:

ΙΙ. ΧΩΡΕΣ ΠΡΟΕΛΕΥΣΗΣ

Στον πίνακα 2 δίνουμε τις αφίξεις τουριστών στην Ελλάδα κατά χώρα ή ήπειρο προέλευσης, τα έτη 1981, 1988 και 1995.

Από τον πίνακα 2 φαίνεται ότι:

• Στη μεγάλη αύξηση των τουριστών στη χώρα μας συνέβαλαν περισσότερο οι χώρες της Ευρώπης και ειδικότερα οι οκτώ χώρες (τώρα) μέλη της Ευρωπαϊκής Ενωσης για τις οποίες δίνονται αναλυτικά στοιχεία. Οι οκτώ αυτές χώρες μετείχαν σε ποσοστό 50,5% το 1981, 64,6% το 1988 και 68,5% το 1995 στο συνολικό τουριστικό ρεύμα προς τη χώρα μας.

• Ο αριθμός των τουριστών από την Ευρώπη συνολικά (εκτός από τις χώρες της πρώην ΕΣΣΔ) αντιπροσώπευε, το 1981, το 74,3%, το 1988, το 84,5% και το 1995, το 85,9% του συνόλου τουριστών στην Ελλάδα. Ο τουρισμός, δηλαδή, στη χώρα μας ήταν - και γίνεται ολοένα και περισσότερο - ένα ευρωκεντρικό φαινόμενο.

• Σημαντική ήταν και η αύξηση του αριθμού των τουριστών από τις χώρες της πρώην ΕΣΣΔ στο διάστημα 1988 - 95 (το ποσοστό τους στο σύνολο από 0,2% το 1988, δεκαπλασιάστηκε και έφτασε το 2% το 1995). Αν τα ποσοστά αυτά προστεθούν σ' εκείνα του συνόλου της Ευρώπης, τότε αυτό που χαρακτηρίσαμε ως ευρωκεντρικό φαινόμενο γίνεται ακόμα εντονότερο.

• Εξαπίας της συγκέντρωσης του τουριστικού ρεύματος προς τη χώρα μας - σε ό,τι αφορά τις χώρες προέλευσης - στην Ευρώπη, η συμμετοχή των άλλων ηπείρων μειώθηκε, τόσο στο διάστημα 1981- 1988, όσο και στο διάστημα 1988 - 1995.

• Μειωμένη είναι και η συμμετοχή των τουριστών με κρουαζιέρες το 1988, σε σύγκριση με το 1981. Το ποσοστό συμμετοχής των κρουαζιερών παρουσιάζει μια μικρή αύξηση το 1995, σε σύγκριση με το 1988.

• Από τις οκτώ ευρωπαϊκές χώρες με τη μεγαλύτερη συμμετοχή στο τουριστικό ρεύμα στη χώρα μας, τη μεγαλύτερη αύξηση παρουσιάζει η Γερμανία, η οποία, από τη δεύτερη θέση που είχε το 1981 (με πρώτη το Ηνωμένο Βασίλειο) καταλαμβάνει την πρώτη το 1995 (με μικρή διαφορά από το Ηνωμένο Βασίλειο, που καταλαμβάνει τη δεύτερη θέση).

• Από τις άλλες χώρες, μεγάλες αυξήσεις στη συμμετοχή τους στο σύνολο των τουριστών στη χώρα μας σημείωσαν η Ιταλία (που από την τέταρτη θέση το 1981, πέρασε στην τρίτη το 1988 και το 1995), η Ολλανδία (που κατείχε την πέμπτη θέση το 1995) και η Δανία (που, όμως, κατέχει την όγδοη θέση).

• Η Γαλλία και η Σουηδία, παρά τις σχετικά μικρές αυξήσεις που είχαν στον αριθμό τουριστών τους στην Ελλάδα, κατέχουν, το 1995, την τέταρτη και την έκτη θέση, αντίστοιχα, με την Αυστρία να κατέχει την έβδομη θέση. Ο ευρωκεντρικός προσανατολισμός του τουρισμού μας αποτελεί μία πλευρά του, που πρέπει να μελετηθεί με ιδιαίτερη προσοχή. Με δεδομένη τη στροφή του διεθνούς τουρισμού προς τις χώρες της ανατολικής και νότιας Ασίας, η προσέλκυση τουριστών από τις άλλες ηπείρους - εξαιτίας τόσο του χαμηλού κόστους των ασιατικών χωρών όσο και των αποστάσεων και του κόστους μεταφοράς - γίνεται ολοένα και δυσκολότερη.

Παρ' όλα αυτά η προσέλκυση τουριστών από τις ηπείρους αυτές πρέπει να αποτελέσει αντικείμενο ιδιαίτερης έρευνας για να διακριβωθεί ποιές ομάδες πληθυσμού των χωρών των ηπείρων αυτών ελκύει περισσότερο η Ελλάδα, ώστε η πολιτική να στραφεί κυρίως προς αυτές.

Ενα σημείο στο οποίο χρειάζεται να δοθεί ιδιαίτερη προσοχή είναι ο τουρισμός από τις άλλες ηπείρους ομογενών (όχι μόνο πρώτης, αλλά και δεύτερης και τρίτης γενιάς) που ζουν και εργάζονται μόνιμα σε χώρες των ηπείρων αυτών (ιδιαίτερα της Βόρειας Αμερικής και της Αυστραλίας) μέσα στο πλαίσιο της προσπάθειας που άρχισε, επιτέλους, να γίνεται για τη σύνδεση των ομογενών με τη γενέτειρά τους. Αντικείμενο ιδιαίτερης μελέτης πρέπει να αποτελέσει το θέμα των κρουαζιερών, με δεδομένη την ελκυστικότητα της νησιωτικής Ελλάδας καθώς και την ανταγωνιστικότητα άλλων χωρών στο χώρο αυτό.

Ενα από τα σπουδαιότερα προβλήματα είναι η ύπαρξη κατάλληλων λιμανιών και λιμενικών εγκαταστάσεων για την εξυπηρέτηση των πλοίων και των τουριστών που κάνουν κρουαζιέρες καθώς και των διευκολύνσεων που παρέχονται στους τουρίστες της κατηγορίας αυτής.

Το πρόβλημα αυτό είναι οξύ και επηρεάζει και τον εσωτερικό τουρισμό αλλά και τη ζωή των κατοίκων των νησιών της χώρας μας.

ΙΙΙ. ΜΕΣΑ ΜΕΤΑΦΟΡΑΣ ΚΑΙ ΑΕΡΟΔΡΟΜΙΑ ΕΙΣΟΔΟΥ

Στον πίνακα 3 δίνουμε τις αφίξεις τουριστών στην Ελλάδα κατά αεροδρόμια εισόδου και μέσα μεταφοράς τα έτη 1981, 1988 και 1995.

Από τον πίνακα 3 φαίνεται ότι:

• Την πρώτη (1981 - 1988), αλλά ιδιαίτερα τη δεύτερη (1988 - 1995) υποπερίοδο, κυρίαρχο μέσο μεταφοράς των τουριστών στην Ελλάδα είναι το αεροπλάνο, ενώ, εξαιτίας και των γεγονότων στην πρώην Γιουγκοσλαβία, ο ρόλος του σιδηροδρόμου σχεδόν μηδενίζεται και του ιδιωτικού αυτοκινήτου μειώνεται σε κάτω από το μισό εκείνου που είχε, τόσο το 1981, όσο κα το 1988. Δεν είναι υπερβολή να λεχθεί ότι ο τουρισμός στην Ελλάδα ήταν, και γίνεται ολοένα και περισσότερο, τουρισμός με βασικό μέσο μεταφοράς το αεροπλάνο.

• Ο ρόλος του πλοίου, ενώ ήταν γύρω στο 10% τόσο το 1981 όσο και το 1988, μειώνεται στο 7,8% το 1995, και αυτό παρά τη σημαντική αύξηση του αριθμού των πλοίων στη γραμμή Πάτρας - Ιταλίας και τη βελτίωση των παρεχομένων από αυτά υπηρεσιών.

• Για τις κρουαζιέρες έγινε αναλυτικά λόγος στο προηγούμενο τμήμα, και επομένως περιττεύει κάθε πρόσθετο σχόλιο εδώ.

• Σε ό,τι αφορά τα αεροδρόμια εισόδου, παρατηρείται μία πολύ μεγάλη μείωση στη σημασία του Ελληνικού το 1988, με ελαφρά ανάκαμψη το 1995.

• Η σημασία όλων των άλλων αεροδρομίων αυξάνεται με θεαματικότερη την αύξηση της σημασίας των «άλλων αεροδρομίων», του αεροδρμίου της Κω και του Ηρακλείου την περίοδο 1981 - 1988 και της Θεσσαλονίκης και των «άλλων αεροδρομίων», την περίοδο 1988 - 1991.

• Συνολικά την περίοδο 1981 - 1995, τη μεγαλύτερη αύξηση κίνησης τουριστών σημείωσαν κυρίως τα «άλλα αεροδρόμια» και ακολουθούν το αεροδρόμιο της Κω, της Θεσσαλονίκης και του Ηρακλείου.

Ενώ, δηλαδή, παρατηρείται μία υπερσυγκέντρωση στο αεροπλάνο ως μέσο μεταφοράς, παρατηρείται μία σχετική αποκέντρωση σε ό,τι αφορά τα αεροδρόμια εισόδου, γεγονός που σημαίνει ότι αυξάνονται οι περιοχές, οι οποίες προσελκύουν τους τουρίστες στη χώρα μας (π.χ. τα Χανιά, η Ζάκυνθος, η Θήρα, η Σκιάθος, η Σάμος κ.λπ.). Παρά, όμως, τη σχετική αυτή αποκέντρωση, η Κρήτη, η Ρόδος, η Κέρκυρα και η Κως εξακολουθούν να είναι οι βασικοί πόλοι έλξης των τουριστών.

Με δεδομένο ότι τα 4/5 των τουριστών έρχονται στην Ελλάδα με αεροπλάνα (κυρίως τσάρτερ), αποτελεί επείγουσα ανάγκη, από τη μία μεριά, η γρήγορη αποπεράτωση του αεροδρομίου των Σπάτων και, από την άλλη, η επέκταση και βελτίωση των άλλων αεροδρομίων με κατασκευή μεγάλων έργων σ' αυτά (όπως ο λοξός διάδρομος στο αεροδρόμιο του Ηρακλείου Κρήτης, του δευτέρου σε κίνηση σ' ολοκληρη τη χώρα). Είναι αυτονόητο ότι το συντομότερο δυνατό θα πρέπει να βελτιωθούν και να αναβαθμιστούν όλες οι υπηρεσίες στα αεροδρόμια και να μειωθούν στο ελάχιστο - στο βαθμό που εξαρτώνται από τις ελληνικές υπηρεσίες - οι καθυστερήσεις στις πτήσεις, ώστε να εξυπηρετούνται τόσο οι ξένοι όσο και οι Ελληνες επιβάτες.

Πίνακας 3
Αφίξεις αλλοδαπών τουριστών στην Ελλάδα κατά αεροδρόμια εισόδου και μέσα μεταφοράς τα έτη 1981, 1988 και 1995

Αεροδρόμια και μέσα μεταφοράς	Απόλυτοι αριθμοί			% Κατανομή		
	1981	1988	1995	1981	1988	1995
Ελληνικού	1.890.864	1.777.510	2.494.682	33,9	21,3	23,3
Ηρακλείου	433.943	1.257.486	1.634.376	7,8	15,1	15,3
Ρόδου	472.708	708.798	957.157	8,5	8,5	8,9
Κέρκυρας	405.923	680.995	791.741	7,3	8,2	7,4
Θεσσαλονίκης	125.325	145.268	566.564	2,2	1,7	5,3
Κω	86.639	286.021	518.039	1,6	3,4	4,8
Αλλα αεροδρόμια	91.500	701.027	1.516.673	1,6	8,4	14,2
Σύνολο αεροπορικώς	3.506.902	5.557.105	8.479.232	62,9	66,5	79,2
Σύνολο σιδηροδρομικώς	169.389	205.366	36.739	3,0	2,5	0,3
Σύνολο θαλασσίως	536.236	837.842	840.247	9,6	10,0	7,8
Σύνολο οδικώς	881.822	1.323.154	773.959	15,8	15,8	7,2
Κρουαζιέρες	482.760	427.715	581.968	8,7	5,1	5,4
Σύνολο	5.577.109	8.351.182	10.712.145	100,0	100,0	100,0

Την Πέμπτη η συνέχεια

ΓΙΑ ΘΥΜΗΣΟΥ...

"Αν ήσουνα κάποτε Πρόσκοπος διάβασέ το.

Είσαι και σύ ένας Παληός Πρόσκοπος. Θα θέλεις όμως να μάθεις,

Τι είναι η Ενωση Παλαιών Προσκόπων;

Η Ενωση Παλαιών Προσκόπων δεν είναι σύλλογος μεγάλων παιδιών, που συναντώνται πότε - πότε για να θυμηθούν τις παληές καλές ημέρες, αν και αυτές οι ωραίες αναμνήσεις παίζουν ένα σημαντικό και ευχάριστο μέρος σε κάθε συνάντηση των παλαιών.

Η Ενωση Παλαιών Προσκόπων είναι μιά αδελφότης, μιά συντροφιά στην οποίαν το άτομο αναλαμβάνει την υποχρέωση ξαναζωντανεύοντας τα παληά του να εφαρμόσει και στην σημερινή ζωή του την Υπόσχεση που έδωσε όταν ήτανε Πρόσκοπος, δηλαδή το Υπόσχομαι στην τιμή μου:
Να κάνω το καθήκον μου προς τον Θεό και την Πατρίδα
Να βοηθώ κάθε άνθρωπο σε κάθε περίσταση
Να τηρώ το νόμο των Προσκόπων.

Γι αυτό σε περιμένουμε και σένα να γίνεις μέλος της Ενωσης Παλαιών Προσκόπων, της Τ.Ε. πόλεως Ρόδου.

Βοήθησε και σύ στην προσπάθεια των Παλαιών Προσκόπων.

Κάνε ένα κατάλογο γνωστών σου Παλαιών Προσκόπων.

Παρακίνησέ τους να γίνουν μέλη της Ενωσης Παλαιών Προσκόπων για να προσφέρουν τη βοήθεια τους στον προσκοπισμό και την κοινωνία



ΓΙΑΝΝΗΣ ΝΙΚΟΛΙΔΑΚΗΣ
ΜΗΧΑΝΟΛΟΓΟΣ ΜΗΧΑΝΙΚΟΣ
ΓΑΛΛΙΑΣ 12 ΤΗΛ. 22291 35103
ΠΩΛΟΥΝΤΑΙ
Α. ΟΔΟΣ ΑΝΝΗΣ ΜΑΡΙΑΣ
-καταστήματα 80τ.μ με υπόγειο
-Γραφεία πολυτελούς κατασκευής με απεριόριστη θέα, air condition, επιφανείας 115τ.μ, 160 τ.μ., 45 τ.μ, 70τ.μ, 90 τ.μ.
- Διαμερίσματα πολυτελούς κατασκευής, μεγάλες βεράντες και θέση Parking 128τ.μ, 96τ.μ, 86τ.μ, 114τ.μ.
Β. ΟΔΟΣ ΑΙΣΧΙΝΗΣ
Διαμερίσματα απεριόριστη θέα 116τ.μ και 51 τ.μ.
Γ. ΟΔΟΣ ΠΕΙΡΑΙΩΣ
σε πολυκατοικία με Pilotis διαμερίσματα 86τ.μ, 80 τ.μ, 108τ.μ, 58τ.μ στον Α' και Β' όροφο αντίστοιχα.
Δ. ΟΔΟΣ ΚΩΝΣΤΑΝΤΙΝΟΥ ΤΣΑΛΔΑΡΗ
κατάστημα 97 τ.μ. με υπόγειο

ΡΟΔΙΑΚΕΣ ΓΡΑΦΙΚΕΣ ΤΕΧΝΕΣ
ΕΡΓΟΣΤΑΣΙΟ ΕΚΤΥΠΩΣΕΩΝ OFFSET
ΑΝΤΩΝΗΣ Α. ΑΓΙΑΚΑΤΣΙΚΑΣ
• Μακέτα • Φωτοσύνθεση
• Ηλεκτρονική σελιδοποίηση
• Επεξεργασία εικόνας
• Μοντάζ • Εκτύπωση
• Βιβλιοδεσία
• Πλαστικοποίηση
• Χρυσοτυπία
• Επιμέλεια εκδόσεων
ΤΩΡΑ
• Μηχανογραφικά όλων των ειδών
• Κουτιά
• Τσάντες χάρτινες
Η πολυετής πείρα μας στις εκτυπώσεις, ο σύγχρονος εξοπλισμός και η εμπειρία μας στη δημιουργία όλων των εντύπων διαφημιστικών, λογιστικών, μονόχρωμα-έγχρωμα, από τις πιο απλές έως τις πιο πολύπλοκες εφαρμογές, καθώς και το υψηλής εκπαίδευσης προσωπικό μας, μας δίνουν την δυνατότητα να σας εξασφαλίζουμε:
✓ Ποιότητα παραγωγής ✓ Δυνατότητα γρήγορης εξυπηρέτησης
✓ Ιδανικός συνδυασμός ποιότητας και χαμηλό κόστος παραγωγής
RCA RHODIAN GRAPHIC ARTS
ΑΓΙΟΥ ΝΙΚΟΛΑΟΥ 77 • 85100 ΡΟΔΟΣ • ΤΗΛ.+FAX: (0241) 39027-31

Ο ΕΡΜΠΑΚΑΝ ΚΑΙ Ο ΝΤΕΜΙΡΕΛ, Ο ΣΤΡΑΤΟΣ ΚΑΙ Η... ΔΥΣΗ


Τανσού Τσιλέρ

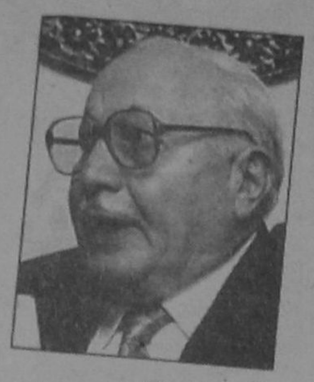
Νετσμετίν Ερμπακάν

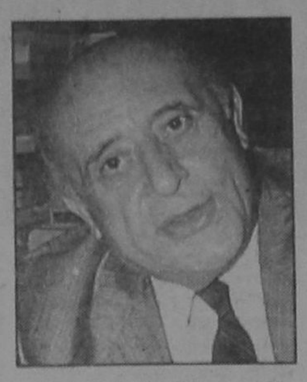
Σουλεϊμάν Ντεμιρέλ

Το τουρκικό «παιχνίδι» με το Ισλάμ

Την περασμένη Τρίτη, η Τουρκία πέρασε άκόμη μια φάση του παρατεινόμενου ιστορικού της κεφαλαίου, το οποίο αναφέρεται στην επάνοδο των ισλαμιστών. Η φάση αυτή ήταν η ψηφοφορία επί προτάσεως μορφής κατά της κυβέρνησης της χώρας και του πρωθυπουργού Νετσμετίν Ερμπακάν για κινήσεις που αποβλέπουν στον εξισλαμισμό της χώρας.

ΟΠΩΣ είναι γνωστό, η Τουρκία κυβερνάται από ένα συνασπισμό, αποτελούμενο από το σημαντικότερο κόμμα της Δεξιάς και του ούτως καλουμένου κεμαλισμού, το Κόμμα του Ορθού Δρόμου της κ. Τανσού Τσιλέρ, αντιπροέδρου και υπουργού Εξωτερικών της κυβέρνησης, και από το Κόμμα της Ευημερίας του Ερμπακάν. Απ' το Κόμμα του Ορθού Δρόμου προέρχεται και ο πρόεδρος της τουρκικής δημοκρατίας, Σουλεϊμάν Ντεμιρέλ. Οπως, επίσης είναι γνωστό, «κεμαλισμός» είναι το διοικητικό σύστημα που επεβλήθη απ' τον Κεμάλ Ατατούρκ, μετά την επανάσταση των Νεοτούρκων, το 1923, και το οποίο σύστημα ανέτρεψε τους σουλτάνους και τον ισλαμικό νόμο - σε γενικές γραμμές - **εισάγοντας, για πρώτη φορά, τους κανόνες του κοσμικού κράτους, της κοσμικής δημοκρατίας.** Ο κεμαλισμός, θεματοφύλακας του οποίου ορίσθηκε, εκ των πραγμάτων, ο τουρκικός στρατός, διατείνεται ότι είναι αστικό κίνημα.

Ανοχές

ΟΙ ΙΣΤΟΡΙΚΟΙ και οι μελετητές αντιλέγουν ότι δεν πρόκειται για αστικό κίνημα, αλλά, για μια κρίνονται τα πολιτικά δημιουργήματα των Αρμενίων ή των Ελλήνων της Τουρκίας, τα οποία πνίγηκαν στο αίμα και εξαφανίστηκαν απ' την επέμβαση των Νεοτούρκων. Κατά συνθήκη, λοιπόν, και με όλες τις ανοχές, ο κεμαλισμός είναι αντίθετος με τον ισλαμισμό, ως διοικητικά συστήματα. Αυτό αφήνεται να εννοείται κι από τα γεγονότα που βρίσκονται εν εξελίξει στην Τουρκία και των οποίων κεντρικό θέμα είναι ότι οι ισλαμιστές επιχειρούν κάποια παρέμβαση για να αντιδράσει σ' αυτήν ο στρατός. Οι ισλαμιστές λ.χ. «χρησιμοποιούν» τον Ιρανό πρεσβευτή στην πόλη Σιντσάν, όπου γίνεται κήρυγμα, για τη διεθνή επικράτηση του Ισλάμ, στο κοντινό μέλλον, και οι στρατιωτικοί κεμαλιστές βγάζουν τα τανκς στους δρόμους, «προειδοποιώντας» τους ισλαμιστές αμέσως μετά.

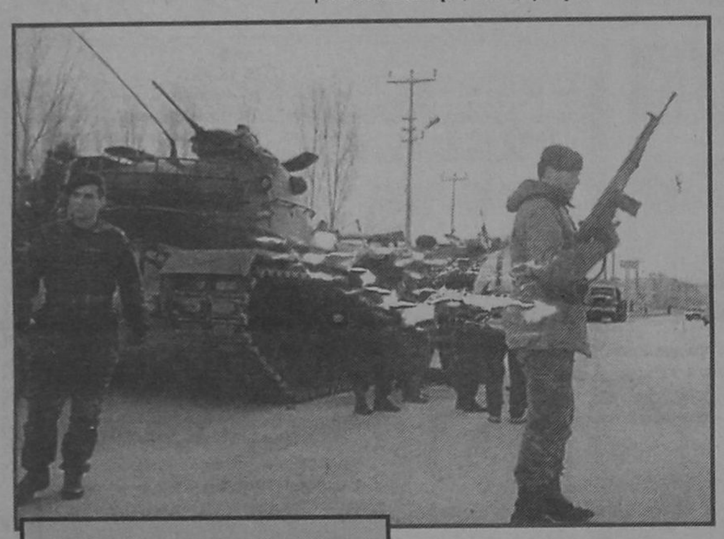

Η τακτική αυτή, κατά την άποψή μας, ωστόσο, είναι μια συμπαιγνία, που αποσκοπεί σε δύο στόχους, έναν εσωτερικό και έναν εξωτερικό, με κορύφωση τη σύζευξη των δύο τάσεων. **Η κυβέρνηση Ερμπακάν δεν είναι παρά ένα πείραμα, όπως γράψαμε και στο παρελθόν,** μιας ακίνδυνης συμμετοχής των ισλαμιστών σε κυβερνητικούς ρόλους, ώστε μέσα απ' τη δοκιμή, με εμπειρία, αλλά και τη φθορά, να εκφυλισθεί ο ισλαμικός κίνδυνος σ' αυτή τη χώρα. **Στο εσωτερικό,** λοιπόν, οι κινήσεις εχθρότητας κεμαλιστών - ισλαμιστών είναι μια τακτική εξαπάτησης των φανατικών οπαδών των δύο ρευμάτων.

Ο **Ερμπακάν** «κινείται» για να δείξει στους οπαδούς του ότι αυτό που επιδιώκει είναι ο προοδευτικός εξισλαμισμός της Τουρκίας **(και είναι, ως το σημείο που το κράτος δεν θα γίνει θεοκρατικό)** και οι στρατηγοί απειλούν για να «ξεγελάσουν» τους ρομαντικούς του παρελθόντος. Για όλους τους λαούς, οι πολιτικές μεταβολές, τα περάσματα στο νέο πολιτικό μέλλον, όπου η πλουραλιστική δημοκρατία θα υποχωρεί μπρος στις προκαθορισμένες επιλογές, είναι ορατές.

Στο εξωτερικό, η σύγκρουση μεταφέρεται ως μοχλός εκβιασμού για να πετύχει η Τουρκία τους στόχους της, τις χρηματοδοτήσεις της, την είσοδό της στην Ευρώπη, την ενίσχυση του ρόλου της στη Μέση Ανατολή.

Στην τελευταία της επίσκεψη στην Ευρώπη, η Μάντλίν Ολμπράιτ, υπουργός Εξωτερικών των ΗΠΑ, συμμετέχοντας στο σενάριο αυτό, υπογράμμισε την ανάγκη να παραμείνει η Τουρκία κοσμική, στήνοντας, με την «έκκλησή» της το σκηνικό, στο οποίο θα έμπαινε μετά η Βρετανία και η Γερμανία, σχετικά με την ανάγκη εισόδου της Τουρκίας στην Ευρωπαϊκή Ενωση, σχετικά με το θέμα της ένταξης της Κύπρου, σχετικά με τις ισορροπίες στη Μέση Ανατολή.

Εκτόνωση

ΚΑΤΑ ΤΗΝ άποψή μας, συνεπώς, δεν υφίσταται διαμάχη ισλαμιστών και κεμαλιστών στην Τουρκία. Υπάρχει ένα καλοπαιγμένο ως τώρα παιχνίδι, που μπορεί, αν δεν έχει παρενέργειες και αν δεν χαθεί ο έλεγχός του, να αποφέρει τη νέα αλλαγή στο αποκαλούμενο ανατολικό ζήτημα, νέα ισορροπία στην Τουρκία, νέο τρόπο διοίκησης, με προστάτες και το στρατό και τους ισλαμιστές.

Στους δεύτερους επιχειρείται η εκτόνωση του διαρκώς διογκούμενου ισλαμικού κινήματος, ανά τον κόσμο, και στον πρώτο διατηρείται ο ρόλος της εξισορροπιστικής παρέμβασης.

Στον ισλαμισμό της Τουρκίας επιχειρείται η αποδυνάμωση ενός κινήματος που θα αποτελέσει τον εχθρό των ισορροπιών του μέλλοντος.

Στις ανατολικές χώρες, τα γεγονότα 1989 - 1991, εξουδετέρωσαν έναν άλλο εχθρό, αλλά με τον ίδιο τρόπο, εκ των υστέρων, αφού δηλ. είχε εγκαθιδρυθεί ισχυρά, επί δεκαετίες, στον κόσμο.

ΠΩΣ ΕΠΙΧΕΙΡΕΙΤΑΙ Η ΑΠΟΔΥΝΑΜΩΣΗ ΕΝΟΣ ΚΙΝΗΜΑΤΟΣ ΠΟΥ ΘΑ ΑΠΟΤΕΛΕΣΕΙ ΤΟΝ ΕΧΘΡΟ ΤΩΝ ΙΣΟΡΡΟΠΙΩΝ ΤΟΥ ΜΕΛΛΟΝΤΟΣ

ΕΛΛΗΝΙΚΗ ΔΗΜΟΚΡΑΤΙΑ
ΝΟΜΑΡΧΙΑ ΔΩΔΕΚΑΝΗΣΟΥ
ΔΗΜΟΣ ΙΑΛΥΣΟΥ
ΑΝΑΚΟΙΝΩΣΗ

Από τον Δήμο Ιαλυσού ανακοινώνεται ότι:

Ηπροθεσμία για την ετήσια αναθεώρηση των εκλογικών καταλόγων των Δήμων και Κοινοτήτων της χώρας για το έτος 1997 λήγει την 31η Μαρτίου του έτους αυτού.

Ως εκ τούτου παρακαλούνται όλοι οι Δημότες του Δήμου μας, οι οποίοι έχουν γεννηθεί το έτος 1979, καθώς και όσοι μέχρι σήμερα-ανεξαρτήτως ηλικίας- δεν έχουν υποβάλει τα απαιτούμενα δικαιολογητικά (μεταδημοτεύσεις-αρχικές εγγραφες κ.λ.π.) όπως προσέλθουν στο Δημοτικό γραφείο τις εργάσιμες ημέρες και ώρες μαζί με την ταυτότητα τους, και δύο φωτογραφίες.

Ο Δήμαρχος Ιαλυσού
Τσίκκης Νικόλαος

INEMA

ΙΑΤΡΙΚΟΣ ΝΟΣΟΚΟΜΕΙΑΚΟΣ ΕΞΟΠΛΙΣΜΟΣ ΜΗΧΑΝΗΜΑΤΑ ΑΝΑΛΩΣΙΜΑ
ΛΕΜΕΣΣΟΥ 2 - 85100 ΡΟΔΟΣ - ΤΗΛ. 32238 - FAX: 28484

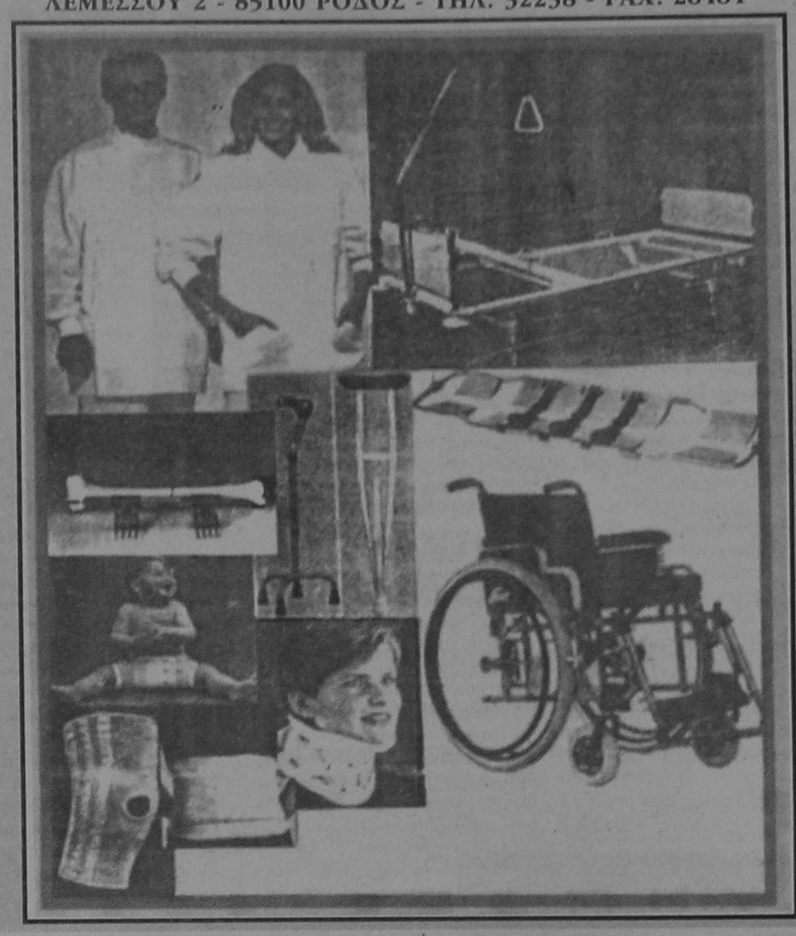

Αναπηρικά αμαξίδια - Βαδιστικά βοηθήματα - Μπλούζες, παντελόνια ιατρών - Νοσοκομειακά κρεβάτια - αεροστρώματα - τρόλει - στατό ορού - διαφανοσκόπια - παραβάν - ανοξείδωτα σκεύη - κλίβανοι - αναστημόμετρα - βρεφοζυγοί - ανθρωποζυγοί - αναρροφήσεις - συσκευές ακράτειας ούρων - στήθη σιλικόνης - αντιδιαβρεκτικά γύψου - Νάρθηκες για όλο το σώμα - Εργαλεία χειρουργείου - Υλικά οστεοσύνθεσης - Προπλάσματα ανθρώπινου σώματος - φορεία - AMBU - βαλιτσάκια πρώτων βοηθειών - Πιεσόμετρα - ταλαντωσίμετρα - ωτοσκόπια - λαρυγγοσκόπια - οφθαλμοσκόπια - νευρολογικά σφυράκια - στηθοσκόπια - ιατρικοί φακοί - διαθερμίες μιας χρήσης - καθετήρες FOLLEY - LEVIN - φλεβοκαθετήρες - χειρουργικά ράμματα - επίδεσμοι - σκοραμίδες - σταγονόμετρα - κλύσματα - ουροδοχεία - θήλαστρα - θερμοφόρες - κουλούρες κατακλίσεων - μάσκες και σκούφιες χειρουργείου - δοχεία απόρριψης βελονών - δικτυωτοί επίδεσμοι - γάντια χειρουργικά - θερμόμετρα - GEL υπερήχων - γάζες απλές και λαπαροτομίας - χαρτί καρδιογράφου - TENSOPLAST TAPES - χειρουργικά μαχαιρίδια - γυαλιά χειρουργείου αντί AIDS - σακούλες αποστείρωσης - χειρουργικά οθώνια - ουροσυλλέκτες - γυψοτομίες - ορθομπάν - Μαξιλάρια για αναπηρικά αμαξίδια για αυχένα και για οδηγό αυτοκινήτου - Πέλματα πλατυποδίας - Επιγονατίδες - επιστραγαλίδες - νάρθηκας επικονδυλίτιδας - ζώνες οσφύος και κήλης - κάλτσες φλεβίτιδος - περιλαίμια αυχένος - φόρμες αδυνατίσματος - Θερμιδομετρητές - ηλεκτρικά θερμόμετρα - ηλεκτρικές οδοντόβουρτσες - ηλεκτρικές κουβέρτες - ηλεκτρικές θερμοφόρες - συσκευή μασάζ - συσκευή μέτρησης σακχάρου - παλμογράφοι - συσκευές ηλεκτροβελονισμού - συσκευές TENS - συσκευές ψεκασμού βρόγχων - σπειρόμετρα - υγραντήρες χώρου - έλξεις αυχένος - εξασκητές αναπνοής.

ΠΡΟΓΡΑΜΜΑ ΜΑΡΑΘΩΝ ΡΕΙ 5 - ΜΟΗΣ 9
Το απόλυτο δάπεδο



Πληθαίνουν καθημερινά οι ανάγκες εφαρμογής πλακιδίων δαπέδου σε χώρους σκληρής καταπόνησης, όπως διάφορα καταστήματα, γραφεία, αίθουσες, ξενοδοχεία, super market, εστιατόρια κλπ, και απαπούν πλακάκια ειδικών προδιαγραφών με δυνατότητα επιλογής χρωμάτων και διαστάσεων. Το πρόγραμμα ΜΑΡΑΘΩΝ ενδείκνυται για χώρους σκληρής καταπόνησης διότι είναι σειρά κεραμικού πλακιδίου που κατασκευάζεται με τις υψηλότερες προδιαγραφές στον κόσμο, PEI 5 (MOHS 9). Είναι εντυπωσιακά τα αποτελέσματα που έχει το πρόγραμμα ΜΑΡΑΘΩΝ στην παγκόσμια αλλά και στην ελληνική αγορά. Αυτό οφείλεται στην ειδική σκληρότητά του που το κάνει άφθαρτο, PEI 5 (MOHS 9) στην μεγάλη ποικιλία διαστάσεων, χρωμάτων και σειρών που διαθέτει, καθώς και στα ειδικά κομμάτια όπως ντεκόρ, σωβατεπί, σκαλοπάτια. Προσέξτε ιδιαίτερα τις 3 καινούργιες σειρές 41 x 41 με τα 9 πολύχρωμα ντεκόρ σχέδια, τη σειρά OXFORD, τη σειρά ETON και τη σειρά VERONA. Επίσης τις 2 καινούργιες σειρές 31 x 31 με τα 8 πολύχρωμα ντεκόρ σχέδια, τις σειρές ΜΠΡΙΣΤΟΛ και ΑΤΤΙΚΑ

ΠΡΟΓΡΑΜΜΑ TESORI D' ORIENTE
Οι θησαυροί της ανατολής

Η σειρά TESORI D' ORIENTE σε 25 x 37,5 πρέπει να ξεχωρίζει από τα υπόλοιπα. Ο σχεδιασμός της, τα χρώματά της και ο τρόπος που προβάλλεται είναι ξεχωριστός, TESORI D' ORIENTE: δίνει όνομα σε 4 διαφορετικούς χρωματισμούς, viola - azuro - verde - rosa, που ο καθένας αποτελείται από 11 διαφορετικά τεμάχια πλακιδίων, από 1 σετ πατάκια και πετσέτες δωρεάν για κάθε 30 m2, καθώς και υψηλής ποιότητας ύφασμα ίδιο με τα χρώματα των πλακιδίων για κουρτίνες, σκεπάσματα, τραπεζομάντηλα, μαξιλάρια κλπ. Ετσι λοιπόν όλα μαζί, μπάνιο - δάπεδο - κουζίνα καθώς και πετσέτες - πατάκια - κουρτίνες - σκεπάσματα κλπ. δίνουν στο σπίτι ένα ξεχωριστό δέσιμο που μόνο η σειρά TESORI D' ORIENTE μπορεί να δώσει.



ΠΡΟΓΡΑΜΜΑ POMPEI RUSTIK
Η γήινη αίσθηση



RUSTIK, η μόδα της εποχής, POMPEI, η πλήρης σειρά που ξεχωρίζει στα RUSTIK. Αποτελείται από 3 διαφορετικά χρώματα σε 3 διαφορετικές χρώματα σε 3 διαφορετικές διαστάσεις σε λευκή πάστα. Πλακίδια σε 40 x 40 και 30 x 30 για το δάπεδο με δύο διαφορετικές φάσες ντεκόρ για σχεδιασμό και συνοδεύεται επίσης από σωβατεπί και σκαλοπάτια. Πλακίδια 20x20 για τον τοίχο και το δάπεδο με μία φάσα ντεκόρ καθώς και λιστέλο που βοηθούν να σπηθεί ένα όμορφο RUSTIK αποτέλεσμα. Πλακίδια 10x10 για κουζίνα με 2 διαφορετικά ντεκόρ σε φάσα και μονά. POMPEI, μια πλήρης σειρά RUSTIK που ολοκληρώνει το σπίτι: 40x40 και 30x30 στο δάπεδο, 20x20 στο μπάνιο, 10x10 στην κουζίνα.

EURODESIGN CENTER
ΑΥΣΤΡΑΛΙΑΣ 60 ΡΟΔΟΣ 85100 ΤΗΛ: 27421 ΦΑΞ: 31676

ICM ΔΙΕΘΝΕΙΣ ΜΕΤΑΦΟΡΕΣ ΕΜΠΟΡΕΥΜΑΤΩΝ ΕΠΕ
ΜΕΤΑΦΟΡΕΣ ΕΞΩΤΕΡΙΚΟΥ - ΕΣΩΤΕΡΙΚΟΥ - ΔΙΑΚΟΜΕΤΑΚΟΜΙΣΕΙΣ

Προσφέρουμε τα πιο ολοκληρωμένα προγράμματα μεταφορών για τον ασφαλέστερο και προσφορότερο τρόπο μεταφοράς

- Μεταφορές με container για πλήρη και ομαδικά φορτία
- Θαλάσσιες και συνδυασμένες μεταφορές
- Αεροπορικές μεταφορές
- Μεταφορές οικοσκευών
- Οδικές μεταφορές Eurocargo
- Σιδηροδρομικές μεταφορές
- Μεταφορές εκθεμάτων και υλικών κατασκευής περιπτέρων.

Η εταιρεία μας αναλαμβάνει να μεταφέρει τα εμπορεύματα για λογαριασμό των εισαγωγέων από οποιοδήποτε μέρος του κόσμου, και να τα παραδώσει ελεύθερα μέχρι την αποθήκη τους διεκπεραιώνοντας όλες τις διατυπώσεις.

Για περισσότερες πληροφορίες, απευθυνθείτε στα γραφεία μας
Αμερικής 97, τηλ. 24115, 22105, 76215, fax 26485

ΜΙΚΡΕΣ ΑΓΓΕΛΙΕΣ

ΜΙΚΡΕΣ ΑΓΓΕΛΙΕΣ

ΜΙΚΡΕΣ ΑΓΓΕΛΙΕΣ

ΕΝΟΙΚΙΑΣΕΙΣ ΑΚΙΝΗΤΩΝ

ΕΝΟΙΚΙΑΖΟΝΤΑΙ
στους Καστελλοριζιούς, (Ιξιά), μικρά δυάρια πλήρως επιπλωμένα, και με τα απαραίτητα σκεύη. Πληρ. Διακογεωργίου Κάλλιστος, τηλ. 29318 - 34598

ΕΝΟΙΚΙΑΖΕΤΑΙ 2αρι διαμέρισμα 65 τ.μ., Γρηγορίου Ε18 8' όροφος. Περιοχή 7 Βαγιές. Πληρ. τηλ, 0244-51269

ΕΝΟΙΚΙΑΖΕΤΑΙ διαμέρισμα 95 τ.μ. στην πάροδο Λεμεσού.
Πληροφορίες τηλ. 22932

ΕΝΟΙΚΙΑΖΕΤΑΙ χώρος 200 τ.μ. με πατάρι 60 τ.μ. ύψος 4.70 με βοηθητικούς χώρους και αυλή, κατάλληλο για βιοτεχνία ή χονδρεμπόριο.
Λονδίνου & Βιέννης 1
Πληροφορίες τηλ. 32815
Ωρες καταστημάτων

ΕΝΟΙΚΙΑΖΕΤΑΙ ισόγειο διαμέρισμα 2 υπνοδωματίων σαλονοτραπεζαρίας και λοιπών χώρων με αυλή. Αθηνών 2 Ανάληψη, τηλ. 0244 22740

ΕΝΟΙΚΙΑΖΕΤΑΙ
Κατάστημα 85 τ.μ. στην Παλαιά Πόλη στο Δεύτερο Συντριβάνι κατάλληλο για εστιατόριο ή Τουριστικό. Πληρ. Κτηματομεσιτικό γραφείο Κ. Ελένης Βρατσάλη. Τηλ. 65300, 39668 - 23043. Κινητό 093 - 323-101

ΕΝΟΙΚΙΑΖΕΤΑΙ στη Π. Πόλη σε περίοπτη θέση της πλατείας Εβραίων - Μαρτύρων, διόροφο διατηρητέο ακίνητο, αποτελούμενο από 1ον όροφο 140 m^2 και 2ον όροφο 45 m^2 με 100m^2 βεράντα.
Στο ακίνητο έχει γίνει αναπαλαίωση. Είναι κατάλληλο για οποιαδήποτε επαγγελματική χρήση.
Πληρ. τηλ. 35174 ή 29284

ΕΝΟΙΚΙΑΖΕΤΑΙ κατάστημα στο ξενοδ/κο συγκρότημα Grand Hotel Ρόδου
Πληρ. κ. Λυδάκης τηλ. 26284

ΔΙΑΦΟΡΑ

ΡΙΛΑΞ μασάζ στο δικό σας χώρο για να απαλλαγείτε από το στρες και τους μυικούς πόνους με πλήρη χαλάρωση. Πληρ. τηλ. 093238656 τις ώρες 10 π.μ. - 10 μ.μ

ΠΩΛΕΙΤΑΙ ΜΠΙΛΙΑΡΔΟ
Από μεγάλη ξενοδοχειακή μονάδα Πωλείται Μπιλιάρδο σε άριστη κατάσταση.
Για πληροφορίες τηλεφωνείστε: 25015

ΠΩΛΟΥΝΤΑΙ

Πωλούνται βιτρίνες - ράφια από άσπρο αλουμίνιο σε τιμή ευκαιρίας.
Πληρ. τηλ. 65041 (Αμαράντου 34)

ΠΩΛΗΣΕΙΣ ΑΚΙΝΗΤΩΝ

ΠΩΛΕΙΤΑΙ διαμέρισμα υπόγειο εντός Ρόδου 121μ. κατάλληλο και για επαγγελματική στέγη, λόγω αναχωρήσεως. Πληρ. τηλ. 32985

ΠΩΛΕΙΤΑΙ στη Μαλώνα διώροφο σπίτι συνολικής εκτάσεως 40 τ.μ. σε τιμή ευκαιρίας. Πληρ. Τηλ. 0244 - 51250.

ΠΩΛΟΥΝΤΑΙ ΟΙΚΟΠΕΔΑ

εις τον δήμο Αφάντου, εντός οικισμού, άρτια και οικοδομήσιμα
Πληροφορίες, τηλ. 27482

ΠΩΛΟΥΝΤΑΙ - ΟΙΚΟΠΕΔΑ

Των 4.000 m^2 επί της επαρχιακής οδού Ρόδου - Καλλιθέας και Καλλιθέας - Ασγούρου (έναντι SUPER MARKET ΜΙΚΟ), με πολύ καλή ρυμοτομία, θα διανοιγούν δρόμοι 8,00 μέτρων.
Πληροφορίες τηλ. 28616 - 37848 κ. ΑΤΣΙΔΗ ΑΝΑΣΤΑΣΙΟ

ΠΩΛΕΙΤΑΙ ΜΑΓΑΖΙ

ΠΩΛΕΙΤΑΙ κατάστημα 68 τ.μ. επί της Μεγάλου Κωνσταντίνου. Πληροφορίες στα τηλέφωνα 92290 (πρωί) - 92314 (απόγευμα) κ. Γεωργίου.

ΠΩΛΕΙΤΑΙ εστιατόριο στην Λίνδο πλήρως εξοπλισμένο κοντά στην πλατεία με απεριόριστη θέα στη θάλασσα χωρητικότητας 100 ατόμων. Πληρ. στα τηλ. 35540 και 27318 από 7 π.μ. έως 14.

ΠΩΛΟΥΝΤΑΙ
α) Οικόπεδο 6000 τ.μ. περίπου στο κέντρο του Φαληρακίου κοντά στην θάλασσα.
β) Οικόπεδο γωνιακό 2000 τ.μ. επί της Λεωφόρου Ρόδου - Αεροδρομίου προνομιακό.
Πληροφ. κ. Ελένη Βρατσάλη τηλ. 65300 - 63834 - 39668 κινητό 093-323-101

ΠΩΛΕΙΤΑΙ

Διαμέρισμα τεσσάρι στο Βενετόκλειο Γυμνάσιο απέναντι σε πολλή καλή κατάσταση. Δάνεια Δεκτά - Ευκολίες πληρωμής Πληροφορίες
Διακογεωργίου Κάλλιστος
τηλ. 29318 - 34598

ΠΩΛΕΙΤΑΙ ΚΑΤΑΣΤΗΜΑ

Στο κέντρο της Παλιάς Πόλης 41 τ.μ., σε άριστη κατάσταση, προς 40.000.000 δρχ. τοις μετρητοίς, ελεύθερο ενοικιάσεως.
Πληροφορίες τηλ. 37768

ΠΩΛΟΥΝΤΑΙ

Πωλούνται αποθήκες 180 τ.μ. και 190 τ.μ. με W.C. ή μια αποθήκη 370 τ.μ. με WC και ύψος 4 μέτρα. Στην οδό Διμυλιάς Καταβιάς στο Μηδεια.
Πληρ. Κον Αναστάσιο Ατσίδη
τηλ. 28616 - 37848

ΕΥΚΑΙΡΙΑ

ΠΩΛΕΙΤΑΙ ΜΟΝΟΚΑΤΟΙΚΙΑ στην Ιαλυσό παραδοσιακή 85 τ.μ. και 70 τ.μ. αυλή, με γενική ανακαίνιση - Αμεση παράδοση - Δάνεια δεκτά - ευκολίες πληρωμής Πληροφορίες τηλ.29318 - 34598

ΠΩΛΕΙΤΑΙ σπίτι σε αρίστη κατάσταση στη Μαλώνα σε καλή τιμή. Πληρ. τηλ. (0244) 51119

ΠΩΛΟΥΝΤΑΙ δύο άρτια οικόπεδα άνω των 4.000 τ.μ. το καθένα, στην περιοχή του ΚΕΓΕ (Αμπελουργικό Φυτώριο Ρόδου) με καταπληκτική θέα. Πληρ. Τηλ. 24466.

ΜΟΝΟ ΓΙΑ ΕΛΛΗΝΕΣ
ΟΠΟΥ ΓΗΣ ΚΑΙ ΠΑΤΡΙΣ ΚΑΙ ΤΙ ΠΑΤΡΙΣ;
ΚΡΗΤΗ!!!
ΕΠΕΝΔΥΣΤΕ ΣΤΗΝ ΚΡΗΤΙΚΗ ΓΗ
ΤΗΛ. (0892) 22509
ΜΕΣΙΤΕΣ ΑΠΟΚΛΕΙΟΝΤΑΙ

ΠΩΛΟΥΝΤΑΙ ΕΥΚΑΙΡΙΕΣ

1) Διαμέρισμα 75 τ.μ. λουξ στο Ανω Ροδίνι.
2) Διαμερίσμα τεσσάρι 128 τ.μ. στην Ιξιά λουξ σε καταπληκτική τιμή.
3) Μονοκατοικία 150 τ.μ. στο χωριό Τριάντα.
Επίσης οικόπεδα και αγροκτήματα και καταστήματα εντός πόλεως Ρόδου και στην Παλιά Πόλη
Πληρ. κ. Βρατσάλη Ελένη
τηλ. 65300, 39668, 63834, 23043
κινητ. 093.323-101
Γραφ. Αλ. Διάκου 46

ΚΤΗΜΑΤΟΜΕΣΙΤΙΚΟ ΓΡΑΦΕΙΟ ΕΜΜ. ΚΡΑΝΙΔΗ

ΠΩΛΟΥΝΤΑΙ ΤΑ ΠΑΡΑΚΑΤΩ ΑΚΙΝΗΤΑ

ΔΙΑΜΕΡΙΣΜΑΤΑ
- 2άρι καινούργιο Ανάληψη
- 2άρι πλησίον HOTEL CHEVALIER
- 2άρι επί της Κων. Υδραίου
- 2άρι πλησίον καταστήματος ΞΕΝΑΚΗ
- 3άρι επί της Αλ. Διάκου
- 3άρι επί της οδού Καναδά
- 3άρι επί της Σωτήρος Ιξιά
- 3άρι καινούργιο στο Ροδίνι
- 3άρι καινούργιο επί της Ατταβύρου
- 3άρι καινούργιο στους Χαλκήτες
- 4άρι καινούργιο (114 τ.μ.) νέο επί της Στέλιου Κωτιάδη
- 4άρι καινούργιο στον οικισμό Καθηγητών
- 4άρι καινούργιο (135 τ.μ.) στο Μηδεια
- 4άρι 120 τ.μ. επί της Δημ. Αναστασιάδη.

ΠΩΛΗΣΕΙΣ ΜΟΝΟΚΑΤΟΙΚΙΩΝ
- 160 τ.μ. στην Ιξιά με 500 τ.μ. κήπο
- 320 τ.μ. Ασγούρου με 1000 τ.μ. κήπο
- 250 τ.μ. Ασγούρου με υπόγειο 4000 κήπο
- 220 τ.μ. Ασγούρου με υπόγειο 80 τ.μ.
- 150 τ.μ. Κανδυλί με 4000 κήπο
- 70 τ.μ. Κανδυλί με 400 κήπο
- 150 τ.μ. Καλαμώνα με 4000 κήπο
- 200 τ.μ. Παραδείσι με 4000 κήπο
- 100 τ.μ. Λίνδος

ΚΑΤΑΣΤΗΜΑΤΑ
- 40 τ.μ. Οδός Απελλού - Παλιά Πόλη
- 55 τ.μ. Πλατεία Αριστοτέλους - Παλιά Πόλη
- 35 τ.μ. Φαληράκι
- 50 τ.μ. Ιαλυσός - Εναντι Αστ. Τμήματος
- 70 τ.μ. Εμπορικό Κέντρο Φάκιαλη
- 200 τ.μ. Οδός Καναδά
- 37 τ.μ. Ιωάννη Καζούλη
- 55 τ.μ. Οδός Μανδηλαρά
- 12 τ.μ. Οδός Μανδηλαρά
- 44 τ.μ. Ακτή Μιαούλη
- 50 τ.μ. Ιαλυσός - Χρυσή Ακτή

ΚΤΙΡΙΑ
- Τριώροφο στο Μαντράκι 900 τ.μ.
- 400 τ.μ. Πλατεία Κύπρου
- 400 τ.μ. σε οικόπεδο 1700 τ.μ. Λεωφόρος Καλλιθέας

ΟΙΚΟΠΕΔΑ
- 435 τ.μ. στο Ροδίνι
- 290 τ.μ. στο Ανω Ροδίνι
- 588 τ.μ. επί της οδού Πειραιώς
- 600 τ.μ. επί της Θεμ. Σοφούλη
- 250 τ.μ. στους Χαλκήτες
- 400 τ.μ. επί της Καναδά
- 600 τ.μ. στο Ανω Ροδίνι
- 500 τ.μ. επί της Μιχ. Πετρίδη
- 500 τ.μ. στο Καρακόνερο.

ΑΓΡΟΚΤΗΜΑΤΑ
- 1.700 τ.μ. επί της Ρόδου - Λίνδου
- 4.500 τ.μ. στη Δάφνη - Ιαλυσού
- 7.200 τ.μ. πλησίον Ροδίνι
- 2.500 τ.μ. επί της Ρόδου - Λίνδου
- 4.000 τ.μ. στο Τσαΐρι
- 9.000 επί της Ρόδου - Λίνδου - Αφάντου
- 1.200 τ.μ. στη Μεγάλη Γη Ασκληπειού (με άδεια)
- 4.000 τ.μ. στη παραλία Γενναδίου
- 4.000 τ.μ. στην παραλία Καρύδια της Λίνδου
- 9.000 τ.μ. στο Τσαΐρι

ΔΙΑΘΕΤΟΥΜΕ ΜΕΓΑΛΗ ΠΟΙΚΙΛΙΑ ΑΚΙΝΗΤΩΝ ΣΕ ΟΛΗ ΤΗ ΡΟΔΟ ΣΥΜΒΟΥΛΕΣ ΓΙΑ ΜΙΑ ΣΩΣΤΗ ΑΓΟΡΑ ΚΑΙ ΓΡΗΓΟΡΗ ΔΙΕΚΠΕΡΑΙΩΣΗ ΤΩΝ ΔΑΝΕΙΩΝ ΣΑΣ ΠΛΗΡΟΦΟΡΙΕΣ ΕΜΜ. ΚΡΑΝΙΔΗΣ - ΟΙΚΟΝΟΜΟΛΟΓΟΣ ΑΜΕΡΙΚΗΣ 50 ΡΟΔΟΣ ΤΗΛ. (0241) 27082 - 26476 FAX 27101 ΚΙΝ (094) 347405

ΕΥΚΑΙΡΙΑ

Το ξενοδοχειακό συγκρότημα MIRA MARE ΡΟΔΟΥ αρχίζει εντός των προσεχών ημερών γενική ανακαίνιση. Διατίθενται προς πώληση πλήρης εξοπλισμος δωματίων από έπιπλα, κουρτίνες, φωτιστικά κλπ. σε τιμές μεγάλης ευκαιρίας και σε άριστη κατάσταση. Πολύ φθηνές λύσεις δια πλήρη επίπλωση ενοικιαζομένων διαμερισμάτων και μικρών ξενοδοχείων. Επίσης υπάρχουν και φωτιστικά διά DISCO Πληροφορίες εντός του ξενοδοχείου καθημερινά 10.00-14.00 Κος Φιλ. Γεωργίου. Τηλ. 094287954

ΖΗΤΟΥΝ ΠΡΟΣΩΠΙΚΟ

ΑΠΟ ΤΗΝ ΒΑΠ - Π. ΚΟΥΓΙΟΣ ΑΒΕΕ
Ζητείται για άμεση πρόσληψη, νέος δραστήριος, δημιουργικός με πρωτοβουλία για την στελέχωση του τμήματος πωλήσεων. Αποδοχές ικανοποιητικές. Πληροφορίες - ραντεβού κα Παπανδρέου τηλ. 65002

ΠΩΛΗΤΗΣ με δίπλωμα οδηγού Β' επαγγελματικό ζητείται από μεγάλη επιχείρηση που δραστηριοποιείται στον τομέα εισαγωγής και εμπορίας οιν. ποτών τηλ.: 29841 ώρες 09.00-13.00 & 17.00-19.00 καθημερινά.

ΖΗΤΕΙΤΑΙ νέος με γνώσεις ηλεκτρονικών για να εργασθεί ως τεχνικός στην CASIO. Πληροφορίες Γρ. Λαμπράκη 29, τηλ. 32815

CALIMERA CLUB PORTO ANGELI
ζητούνται για το ξεν/κό συγκρότημα Calimera Club Porto Angeli
A' και B' control
Αποθηκάριο
Reception
A', B' μάγειρας
για την σεζόν 1997
Παρ. Στεγνά Αρχάγγελος
Τηλ. 24001, 24016

ΖΗΤΟΥΝΤΑΙ 2 ΚΟΠΕΛΕΣ ΜΕ ΚΑΛΗ ΓΝΩΣΗ ΚΟΜΠΙΟΥΤΕΡ

Ζητούνται 2 κοπέλες με καλή γνώση κομπιούτερς (γραφή κειμένου) για άμεση πρόσληψη. Θα προτιμηθούν όσες έχουν προϋπηρεσία σε «Macintosh».
Αποστείλατε βιογραφικό σημείωμα στην Ταχυδρομική Θυρίδα 339-ΡΟΔΟΣ 85100.
Θα τηρηθεί απόλυτη εχεμύθεια.

α) Πωλείται βίλα 180 τ.μ. στην περιοχή Τριαντών με 4.000 τ.μ. οικόπεδο
β) Οικόπεδο στην περιοχή Τριαντών 2000 τ.μ. κατάλληλο για βίλα
γ) Μονοκατοικία στην Ιξιά σε μπετά με οικόπεδο 500 τ.μ.
δ) Στην Ιξιά οικόπεδο 400 τ.μ. με συν. δομ. 1 σε τιμή ευκαιρίας
ε) Διαμέρισμα ετοιμοπαράδοτο στην Ιξια 177 τ.μ. λούξ σε τιμή καταπληκτική

Πληρ. κ. Ελένη Βρατσά
Γραφ. Αλεξ. Διάκου 46
τηλ. 65300-39668 - 63834 -
κινητό 093-323-101

ΠΩΛΟΥΝΤΑΙ ΑΠΟ ΤΟΝ ΑΝΑΣΤΑΣΙΟ ΑΤΣΙΔΗ

1. Στην οδό Γαριβάλδη αρ. 30, ισόγειο - Διαμέρισμα 70 τμ.μ., με 2 υπνοδωμάτια.
2. Στην οδό Δενδρινού (περιοχή Ζέφυρος)
   - Διαμερίσματα διαφόρων διαστάσεων
   - Καταστήματα διαφόρων διαστάσεων
3. Στην οδό Κων/νου Υδραίου και Εμπωνας
   - Διαμερίσματα 4άρια, από 110 τ.μ. έως 135 τ.μ. με 3 υπνοδωμάτια και λοιπών βοηθητικών χώρων.
4. Στην οδό Καμείρου και Απόλλωνος (περιοχή Μόντε Σμίθ)
   - Δύο μαιζονέτες διόροφες, με υπόγειο, συν. εμβαδού 190 τ.μ.
5. Στην οδό Φιλερήμου και Επιδαύρου (περιοχή Καρακόνερο)
   - Διαμέρισμα 160 τ.μ. διόροφο, με τζάκι, πολλά μέτρα βεράντες.
6. Οικόπεδα επί της οδού Ρόδου - Καλλιθέας και Καλλιθέας - Ασγούρου (έναντι SUPER MARKET ΜΑΡΙΝΟΠΟΥΛΟΣ), με πολύ καλή ρυμοτομία, διάνοιξης δρόμων 8 μέτρων.

Η κατασκευή των παραπάνω διαμερισμάτων είναι πολυτελής, γερμανική ή ιταλική κουζίνα 10 μ.μ. περίπου, γρανίτες στα πατώματα, διπλά τζάμια, υδραυλικό ασανσέρ, και αποκλειστική θέση στάθμευσης αυτοκινήτου, στην πυλωτή κάθε πολυκατοικίας.

ΑΜΕΣΗ ΚΑΤΑΡΤΙΣΗ ΟΡΙΣΤΙΚΩΝ ΣΥΜΒΟΛΑΙΩΝ.

ΠΛΗΡΟΦΟΡΙΕΣ: ΑΝΑΣΤΑΣΙΟΣ ΑΤΣΙΔΗΣ
ΣΤΕΦΑΝΟΥ ΚΑΖΟΥΛΗ 74 ΡΟΔΟΣ
ΤΗΛ. 28616 - 37848

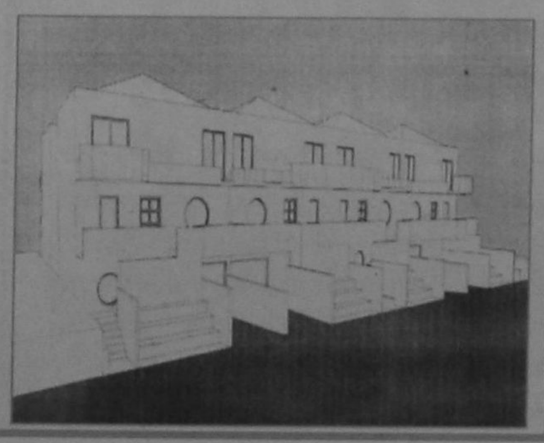

ΠΩΛΟΥΝΤΑΙ

ΕΥΚΑΙΡΙΑ - ΑΜΕΣΗ ΠΑΡΑΔΟΣΗ

1. ΔΙΑΜΕΡΙΣΜΑ τεσσάρι στο Βενετόκλειο Γυμνάσιο απέναντι, σε πολλή καλή κατάσταση.
2. ΜΟΝΟΚΑΤΟΙΚΙΑ στην Ιαλυσό, παραδοσιακή, 85 τ.μ., και 70 τ.μ. αυλή, με γενική ανακαίνιση - Αμεση παράδοση.
3. ΡΕΤΙΡΕ 70 τ.μ., στου Φώκιαλη (Γαριβάλδη και Στεφ. Καζούλη γωνία) με ασανσέρ, με δύο υπνοδωμάτια. Ευκολίες πληρωμής
4. ΣΤΗΝ ΠΑΛΑΙΑ ΠΟΛΗ, παραδοσιακή μονοκατοικία, σε άριστη κατάσταση, Ευκολίες πληρωμής
5. ΔΙΑΜΕΡΙΣΜΑΤΑ υπό κατασκευή προς πλήρη αποπεράτωση.

ΔΥΑΡΙΑ - ΤΡΙΑΡΙΑ - ΤΕΣΣΑΡΙΑ στις περιοχές: α) Καρακόνερο, με θέα τη θάλασσα, γωνία Καλλιθέας και Καλλιπάτειρας, β) στο Αραπάκι σε 3.000 τ.μ. οικόπεδο, με θέα προς Μόντε Σμιθ, γ) Αθηνών με απεριόριστη θέα.

ΔΑΝΕΙΑ ΔΕΚΤΑ - ΕΥΚΟΛΙΕΣ ΠΛΗΡΩΜΗΣ
Επίσης, καταστήματα στην περιοχή Καλλιθέας και Καλλιπάτειρας.

ΠΛΗΡΟΦΟΡΙΕΣ: ΤΗΛ: 29318 - 34598
κ. ΚΑΛΛΙΣΤΟ ΔΙΑΚΟΓΕΩΡΓΙΟΥ
Διεύθυνση: Κων/νου Τσαλδάρη 28 ΡΟΔΟΣ

ΠΩΛΟΥΝΤΑΙ

ΜΟΝΟ ΑΠΟ ΤΟ ΓΡΑΦΕΙΟ ΜΑΣ

1) Μαιζονέτες για πρώτη φορά παραλιακές (πάνω στο κύμα).
2) Διαμέρισμα 4αρι επί της KENNENTY
3) Διαμέρισμα 3αρι επί της KENNENTY
4) Μαγαζί 35 τ.μ. επί της οδού Αγ. Αναστασίας φανταστική τιμή.
5) Διαμέρισμα 90 τ.μ. Περιοχή Μόντε Σμίθ με φανταστική θέα.
6) Οικόπεδο 230 τ.μ. Γωνία Περιοχή Δασκάλων.
7) Διαμέρισμα, 3άρι επί της Θεμ. Σοφούλη ανεξάρτητο πλησίον Χειμάρρας σε τιμή ευκαιρίας.
8) Διαμέρισμα 4αρι Γωνιακό Θεμ. Σοφούλη και Χειμάρρας
9) Ισόγειος Κατοικία 4 δωμ. πλησίον Αγ. Γεωργίου άνω μετά αυλής.
10) Ισόγειον διαμ. 3άρι επί της Κέννεντυ με μεγάλη αυλή σε τιμή ευκαιρίας
11) Οροφοδιαμέρισμα 4αρι 105 τ.μ. περιοχή Καρακόνερου.
12) Διαμέρισμα 4αρι 130 τ.μ. ετοιμοπαράδοτο (σε 10 μέρες) με μεγάλες βεράντες αυτόνομη θέρμανση λουξ κατασκευής
13) Κτήμα 5 στρεμμάτων στην ΘΟΛΟ σε πολύ καλή τιμή
14) Διαμέρισμα 3άρι οδ. Αμερικής πλησίον Μανδρακίου
15) Οικόπεδα στις περιοχές Θεμ. Σοφούλη, Κων. Υδραίου, Καρακόνερου, Πλ. Αγ. Νικολάου, Νιοχωρίου κλπ.
16) Οικόπεδα επί της Εθνικής οδού ΡΟΔΟΥ - ΛΙΝΔΟΥ και ΡΟΔΟΥ - ΤΡΙΑΝΤΩΝ
17) Μαγαζιά στο Κέντρο (πλησίον Μανδρακίου) και σε πολλές συνοικίες της πόλεως
18) Διαμερίσματα έτοιμα Περιοχή Τριαντών
19) Κτήματα παραθαλάσσια περιοχές, Τριαντών, ΚΙΟΤΑΡΙ, ΠΕΥΚΟΥΣ, ΚΑΜΕΙΡΟΣ ΣΚΑΛΑ, Κοσκινού κλπ.
20) Διαμερίσματα σε όλες τις συνοικίες της πόλεως καθώς και Μαιζονέτες, Γραφεία, Μονοκατοικίες, Αποθήκες κλπ.
21) Ενοικιάζονται, Μαγαζιά πλησίον Μανδρακίου
22) Γκαρσονιέρες σε διάφορες περιοχές της πόλεως.

Γ. ΝΕΟΦΥΤΟΥ
Δ. ΘΕΟΔΩΡΑΚΗ 40
ΤΗΛ. 20.989

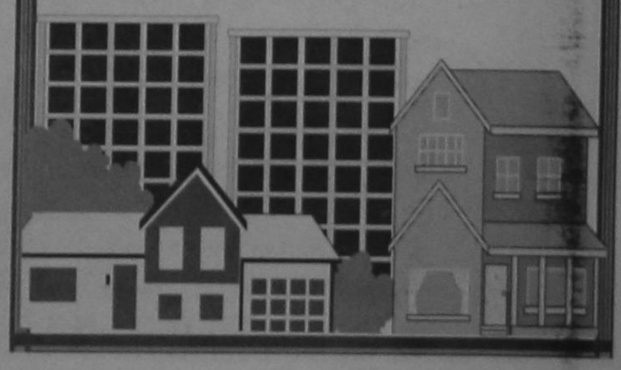

Αποκάλυψη τώρα της τουρκικής αδιαλλαξίας



του ΜΙΧ. ΜΟΡΩΝΗ

Η ένταση των πιέσεων στην Ελλάδα από συμμάχους και εταίρους φαίνεται νε ξεπέρασε κάθε όριο, αν κρίνουμε από τις αντιδράσεις της κυβέρνησης και την τουρκική προκλητικότητα. Γενική είναι η πεποίθηση, ότι η προσπάθεια των εταίρων μας να εξισώσουν την κυβέρνηση της Κύπρου με το καθεστώς του Ραούφ Ντενκτάς, δεν καθυστερεί μόνο την ένταξη του νησιού στην Ευρωπαϊκή Ενωση, αλλά διαιωνίζει αν δεν επισημοποιεί, τη διαίρεση και την κατοχή του. Μια εξελιξη που ενθαρρύνει τον τουρκικό επεκτατισμό «μέχρι την Κρήτη και πέρα απ' αυτή», δημιουργώντας βαριά ατμόσφαιρα, ακόμη και ανησυχία ότι οδηγούμαστε σε πολεμική σύρραξη με μαθηματική ακρίβεια.

Ολα αυτά, όμως, είναι επακόλουθα των πολυετών εκκλήσεων και παρακλήσεων μας προς εταίρους και συμμάχους να παρεμβούν αποφασιστικά για τη διευθέτηση του Κυπριακού και την αντιμετώπιση της τουρκικής προκλητικότητας και επεκτατικότητας στο Αιγαίο. Μόνο που η απόφασιστική παρέμβαση τους θα σήμαινε αυτομάτως ότι είμαστε διατεθειμένοι για συμβιβασμούς. Γι' αυτό εύλογο είναι το ερώτημα μήπως ακολουθήσαμε λανθασμένη πολιτική; Εκτός, βεβαίως, αν οι εκκλήσεις μας για παρέμβαση τους αποτελούσαν άλλοθι της άρνησης μας για διάλογο. Σ' αυτή την περίπτωση, όμως, τίθεται το ερώτημα: Μήπως το άλλοθι μας αυτό καταρρέει, με αποτέλεσμα να ενθαρρύνεται η Τουρκία να κλιμακώνει τις προκλήσεις της;

Το αδιέξοδο στο τελευταίο συμβούλιο των υπουργών Εξωτερικών, εξαιτίας της εμμονής των εταίρων μας να συμμετάσχουν οι Τουρκοκύπριοι στον διαρθρωτικό διάλογο, δεν αποτελεί κεραυνό εν αιθρία. Βασίζεται στο «αναθεωρημένο σημείωμα της προεδρίας της 6ης Φεβρουαίου 1995», στο οποίο αναφέρεται: «Το συμβούλιο καλεί την Επιτροπή να οργανώσει τις απαραίτητες επαφές προς αυτή την κατεύθυνση (των πλεονεκτημάτων της ένταξης) με την τουρκοκυπριακή κοινότητα σε συνεννόηση με την κυπριακή κυβέρνηση... Σκοπεύει (το συμβούλιο) να υιοθετήσει συγκεκριμένες προτάσεις για μια ειδική στρατηγική προετοιμασίας της ένταξης συμπεριλαμβανομένου ενός διαρθρωμένου διάλογου. Για την συμμετοχή μάλιστα στον διαρθρωμένο διάλογο των Τουρκοκυπρίων οι ΗΠΑ είχαν προτρέψει επισήμως την Αθήνα πρίν από ενάμιση χρόνο με παραστάσεις προς τον Ελληνα πρεσβευτή στην Ουάσιγκτον και προς το υπουργείο Εξωτερικών από τον Αμερικανό πρεσβευτή. Το τι έκαναν έκτοτε Αθήνα και Λευκωσία, είναι άγνωστο.

Η αποδοχή επίσημως του παραπάνω κειμένου από την Αθήνα στις 6 Μαρτίου 1995, που συνέδεε την έναρξη διαπραγματεύσεων για την ένταξη της Κύπρου στην Ενωση με την τελωνειακή σύνδεση Τουρκίας-Ε.Ε. ήταν προφανές ότι δημιουργούσε τεράστιο πρόβλημα. Οπως επισήμανε στις 6 Φεβρουαρίου 1995 ανάλυση απ' αυτή τη στήλη με τον τίτλο «Προς ένα άλλο Mea Culpa», «από την υπό διαμόρφωση φόρμουλα που αναζητούν οι εταίροι μας, λείπει το στοιχείο της άσκησης πίεσης προς την τουρκική πλευρά για τη διευθέτηση του Κυπριακού, αφού καθιστάται σαφές, ότι η ένταξη αφορά ολόκληρη την Κύπρο». Διευκρινιζόταν, μάλιστα, ότι είναι: προτιμότερο να εγκαταλείφθεί η προσπάθεια εξασφάλισης περιόδου έναρξης ενταξιακών διαπραγματεύσεων για την Κύπρο και να επιδιωχθεί δέσμευση για ένταξη της Κυπριακής Δημοκρατίας, ανεξάρτητα από τον όρο επίλυσης του προβλήματος με την πρώτη διεύρυνση της Ενωσης».

Αυτό ακριβώς συνέβη στο τελευταίο συμβούλιο των υπουργών Εξωτερικών της Ενωσης. Οι εταίροι μας κατέστησαν σαφές ότι η Κύπρος δεν πρόκειται να ενταχθεί στην Ενωση αν δεν επιλυθεί το Κυπριακό, όπως απερίφραστα δηλώνουν οι υπουργοί Εξωτερικών της Βρετανίας και της Γερμανίας. Μια απόφαση που δεν αφήνει πλέον καμία αμφιβολία, ότι το τότε «πλεόνέκτημα» αποδεικνύεται μειονέκτημα σήμερα, αφού αποτελεί μοχλό πίεσης της ελληνικής πλευράς. Πώς να μην αναθαρρήσει η Αγκυρα, να εντείνει τις προκλήσεις της και να προβάλει την ταυτόχρονη επίλυση Κυπριακού και ελληνοτουρκικών, αν όχι μόνον των ελληνοτουρκικών;

Τα τουρκικά σχέδια διευκολύνονται τα μέγιστα από την επιδίωξη των εταίρων μας, όπως φάνηκε στο τελευταίο συμβούλιο, να πάψουν να αποτελούν άλλοθι της αρνησής μας να συζητήσουμε με την Τουρκία και νε δεχθούμε τη σύνδεση του Κυπριακού με τις ελληνοτουρκικές διαφορές στο Αιγαίο. Επιθυμία μάλιστα της πλειονότητας των χωρών της Ενωσης να αναβαθμίσουν τις σχέσεις τους με την Τουρκία και να ενισχύσουν το στρατιωτικοδιπλωματικό κατεστημένο της, προκειμένου να αντιμετωπισθεί η δήθεν ισλαμική απειλή, όπως χτεί επίμονα η Ουάσιγκτον, σήμαίνει ότι θα ενταθούν οι πιέσεις προς την Ελλάδα.

Η Αθήνα υποχρεώνεται έτσι, εκ των πραγμάτων να αναζητήσει διεξόδους απο την άγονη αν όχι επικίνδυνη πολιτική«του δεν συζητάμε». Μια εξέλιξη που προφανώς γνώριζε η κυβέρνηση, γι' αυτό και είχε αναθέσει στον πρώην υφυπουργό Εξωτερικών Χρήστο Ροζάκη να μελετήσει εναλλακτικές πολιτικές. Αλλωστε το τίμημα της άρνησης μας αποδείκνυεται δυσαναλόγα μεγάλο των πλέονεκτημάτων της. Ηραμε το βέτο για την τελωνειακή συνδεση Τουρκίας-ΕΕ χωρίς κανένα αντάλλαγμα όπως διαπιστώσαμε μόλις κόπασαν οι πανηγυρισμοί. Αύριο ίσως μας επιβληθεί η αναβάθμιση των σχέσεων της Αγκυρας με την ΕΕ χωρίς ουσιαστικά ανταλλάγματα. Θα καταλήξουμε δηλαδή στο σημείο να απωλέσουμε το ένα μετά το άλλο τα πλεονεκτήματα μας χωρίς να έχουμε αντιμετωπίσει έστω και ένα από τα οξύτατα προβλήματα με την Τουρκία.

Τι μέλλει γενέσθαι; Θα εμμείνουμε στην πολιτική της παρέλκυσης των προβλημάτων μας ή θα επιδιώξουμε την άμεση αντιμετώπιση τους; Η πολιτική της παρέλκυσης θα μπορούσε να βασιστεί μόνο στη συμμετοχή μας στους βασικούς θεσμικούς οργανισμούς της Δύσης, στην Ευρωπαϊκή Ενωση και το NATO και στην όλο και μεγαλύτερη οικονομική αιμορραγία των εξοπλισμών. Η εξάρτηση της όμως από τη βουλήση της Δύσης καθιστά αμφίβολη τη διατήρηση της, όπως και τη στήριξή της με τη μετατροπή μας σε Ισραήλ κατά τις ανεύθυνες προτροπές ορισμένων. Και αυτό γιατί η μεταρτοπή μας σε Ισραήλ δεν συνεπάγεται μόνο σπαρτιατική ζωή για τους εν ευδαιμονία ευρισκομένους νεοέλληνες αλλά προϋποθέτει και την ολόπλευρή στήριξη μας από τη Δύση ακριβώς όπως αυτή των ΗΠΑ πρός το Ισραήλ.

Η εγκατάλειψη της πολιτικής της παρέλκυσης με την άμεση αντιμετώπιση των προβλημάτων μας πρίν απωλέσουμε όλα τα πλεονεκτήματα και τα διπλωματικά μας ερείσματα προβάλλει ως η μόνη αξιόπιστη εναλλακτική λύση. Η άρδην αλλαγή της πολιτικής μας διευκολύνεται μάλιστα από την προκλητικότητα και τις υπερβολές της Τουρκίας.

Οσο και αν φαίνεται παράξενο, οι άμετρες φιλοδοξίες της Αγκυρας μόνον την επιχειρηματολογία μας στα μάτια των τρίτων ενισχύουν και αποκαλύπτουν το έντονο συναίσθημα περικύκλωσης που τη διακατέχει. Χαρακτηριστικό είναι το πρόσφατο άρθρο του πρώην πρεσβευτή και γενικού γραμματέα του τουρκικού υπουργείου Εξωτερικών Σουκούρ Ελεκντάγκ στη «Μιλιέτ» με τον τίτλο:« Η Αθήνα θέλει να μας στραγγαλίσει». Ο Ελεκντάγκ αφού αναφέρεται «στη δυνατότητα αυτού του στρατού (του ελληνικού) να παραλύσει την οικονομία και την άμυνά μας» διευκρινίζει: «Χρησιμοποιώντας ένα στρατηγικό κλοιό, Κρήτη-Ρόδος-Κύπρος, που πηγαίνει από το Ιόνιο ώς τον κόλπο του Ισκερντερούμ (Αλεξανδρέτας) η Ελλάδα θα πετύχει να κλείσει όλους τους δρόμους ναυσιπλοΐας της Ανατολίας».

Δεν θα ήταν μάλιστα υπερβολή να προσθέσουμε και τους αεροδιαδρόμους με τη διευκρίνηση ότι η περικύκλωση της οφείλεται πρωτίστως στη γεωγραφία και δευτερευόντως στη στρατιωτική θωράκιση της Ελλάδας, που αποτελεί απάντηση στην τουρκική προκλητικότητα. Γι' αυτό επειδή δεν είναι δυνατό να αλλάξει τη Γεωγραφία, ούτε βεβαίως να την ανατρέψει με τις επεκτατικές της προκλήσεις θα πρεπει να επιδιώξει να αποκαταστήσει ειρήνη και φιλικές σχέσεις καλής γειτονίας με την Ελλάδα.

Επιθυμεί, όμως, η Τουρκία να αποκαταστήσει φιλικές σχέσεις με την Ελλάδα; Αναμφίβολα, όχι, αν κρίνουμε από την υπαναχώρηση της από τη συνφωνία Καραμανλή-Ντεμιρέλ το 1975 για την προσφυγή στο Διεθνές Δικαστήριο του προβλήματος της υφαλοκρηπίδας, μέσω του οποίου θα διευκρινιζόταν και το θέμα της αιγιαλίτιδας ζώνης. Αδιαλλαξία, άλλωστε, δείχνει και τώρα στην Κύπρο, αποκλείοντας την ένταξη της στην ΕΕ και απορρίπτοντας τις προτάσεις για την αποστολή ΝΑΤΟϊκης ειρήνευτικής δύναμης στο νησί. Και αυτήν ακριβώς την αδιαλλαξία της Αγκύρας θα αποκαλύψει κατά πάσαν πιθανότητα η τυχόν εγκατάλειψη από την Ελλάδα της τακτικής του μη διαλόγου. Με εμμονή βεβαίως στην αναγνώριση του υφισταμένου status quo στο Αιγαίο με ρήτρα εγγύησης και τα 12 μίλια.



ΙΣΟΓΕΙΟ: Σήμερα οι περισσότεροι άνθρωποι στον κόσμο κατοικούν σε πολυκατοικίες, αυτή την κατάρα του σύγχρονου πολιτισμού, που έχει αποκόψει τους ανθρώπους από την επαφή τους με το χώμα κι έχει διαταράξει τις φυσιολογικές κοινωνικές σχέσεις, εφόσον οι άνθρωποι φτιάχτηκαν για να ζούν ο ένας για τον άλλο κι όχι ο ένας πάνω από τον άλλον. Ετσι, αν δει κανείς ότι μετακομίζει σε ισόγειο διαμέρισμα, ενώ στην πραγματικότητα μένει σε κάποιο υψηλότερο αυτό σημαίνει ότι η ψυχή του αποζητά λιγότερα υλικά οφέλη και μεγαλύτερη επαφή με τη γή. Αναγγέλλονται ζημιογόνες φαινομενικά εξελίξεις, που θα αποδειχθούν όμως οφέλιμες από ψυχική άποψη.

ΙΣΟΡΡΟΠΙΑ: Ο συμβολισμός του ονείρου της ισορροπίας είναι κλασικός. Στο τυπικό αυτό όνειρο βλέπει κανείς ότι ισορροπεί πάνω σε κάποια επικίνδυνη επιφάνεια και κινδυνεύει διαρκώς να πέσει. Συχνά με το πέσιμο ξυπνά. Το όνειρο είναι προφητικό και αναγγέλλει μια πραγματικά πτώση σε αισθηματικό ή επαγγελματικό επίπεδο, εξαιτίας της ριψοκίνδυνης πορείας που έχει επιλέξει ο νούς. Συχνά όμως η πτώση μπορεί να σημαίνει παραίτηση από μια ανυπόφορη πλέον κατάσταση.

ΙΣΤΙΟΠΛΟΪΑ: Η ιστιοπλοΐα είναι ένα από τα πιο ευγενικά αθλήματα. Ετσι, αν βλέπει κανείς στον ύπνο του ότι κάνει ιστιοπλοΐα, αυτό προαναγγέλλει επιτυχία σε κάθε τομέα και συμμετοχή σε ομάδα αξιόλογων ανθρώπων. Βέβαια, η σημασία αλλάζει αν η ιστιοπλοΐα δεν γίνεται με καλό καιρό. Τότε το βάρος του συμβολισμού πέφτει στην κατάσταση της θάλασσας, που αντιπροσωπεύει με τις φουρτούνες της, ψυχικές και αισθηματικές τρικυμίες.

ΙΧΝΟΣ: Πρόκειται για ένα σπάνιο και παράξενο όνειρο. Αν βλέπει κανείς ότι παρακολουθεί ίχνη πάνω στο έδαφος, αυτό σημαίνει ότι προσπαθεί ασυνείδητα να εξιχνιάσει τις πραγματικές προθέσεις της ψυχής του. Αναγγέλλεται μια πρόθεση ψυχικής ανάτασης, αλλά αυτό δεν αρκεί. Τα ίχνη του ονείρου μπορεί να υποδείξουν τον σωστό δρόμο, αλλά πρέπει να καταβληθεί και συνειδητή προσπάθεια προς τη σωστή κατεύθυνση.

ΙΩΔΙΟ: Το ιώδιο έχει συνδεθεί συμβολικά με τα τραύματα. Αν βλέπει λοιπόν κανείς στον ύπνο του ένα μπουκάλι ιώδιο, χωρίς να το αγγίζει, αυτό προαναγγέλλει ίσως κάποιο μικροτραυματισμό, όχι αναγκαστικά σωματικό, αλλά και ψυχικό. Αν βλέπει να αλείφεται με ιώδιο, τότε το προμήνυμα είναι κάποια παροδική ασθένεια. Αν όμως είναι κανείς άρρωστος και δεί στον ύπνο του ιώδιο, σε οποιαδήποτε κατάσταση, εισπράττει την προαναγγελία της άμεσης θεραπείας του.

ΚΑΒΟΥΡΙ: Το καβούρι στο όνειρο είναι τουλάχιστον σημάδι ανησυχίας. Μέσα από τη θάλασσα τοϋ κόσμου των αισθημάτων βγαίνουν αυτά τα παράξενα ζωάκια που περπατούν ανάποδα. Κάτι δεν πάει καλά στον κόσμο των αισθημάτων, αλλά δεν έχει ακόμη συνειδητοποιηθεί. Αναγγέλλονται μπλεγμένες καταστάσεις, από όπου δεν υπάρχει καμία ένδειξη για λύτρωση. Χρειάζεται προσοχή, παρ'όλο που στα θέματα αυτά τα σφάλματα είναι απολαυστικά.

ΚΑΓΚΕΛΟ: Από τον τρόπο που προσεγγίζει κανείς τα κάγκελα στο όνειρο διαφοροποιείται και η σημασία τους . Ετσι, αν πηδά κανείς κάγκελα , το προμήνυμα είναι πολύ καλό και αναγγέλλει λύτρωση από καταπιεστικές καταστάσεις. Αν βλέπει κανείς κάγκελα στο παράθυρο, αυτό σημαίνει ότι βρίσκεται: μπλεγμένος σε άσχημη κατάσταση.

ΚΑΓΚΟΥΡΟ: Τα συμπαθέστατα αυτά ζώα της Αυστραλίας δεν εμφανίζονται συχνά στα όνειρα .Τίποτα όμως δεν αποκλείεται. Ετσι, αν δει κανείς στον ύπνο του καγκουρό, αυτό σημαίνει ότι η ψυχή του κρύβει μέσα της δυνάμεις ικανές να υπερπηδήσουν όλα τα εμπόδια. Ομως χρειάζεται προσοχή. Γιατί αν κανείς δει τον εαυτό του με όψη καγκουρό, ή να πηδάει σαν καγκουρό, αυτό σημαίνει ότι κάνει ριψοκίνδυνες κινήσεις, που δεν είναι σίγουρο ότι θα εξασφαλίσουν την επιτυχία.

ΚΑΔΡΟ: Η εμφάνιση του κάδρου στο όνειρο προαναγγέλλει πάντοτε μια ευνοϊκή διευθέτηση των σχέσεων είτε στον ερωτικό είτε στον επαγγελματικό τομέα. Αν δει κανείς το αγαπημένο του πρόσωπο σε κάδρο, αυτό σημαίνει ότι θα συνδεθεί μαζί του στενότερα. Αν δει τον εαυτό στο κάδρο, αυτό σημαίνει ότι θα συμφιλιωθεί με την ψυχική του κατάσταση. Αν το κάδρο είναι κενό, αυτό σημαίνει πως αναγγέλλεται κάποια επίπονη συνδιαλλαγή με ψυχική ταλαιπωρία που θα έχει ευνοϊκή έκβαση.

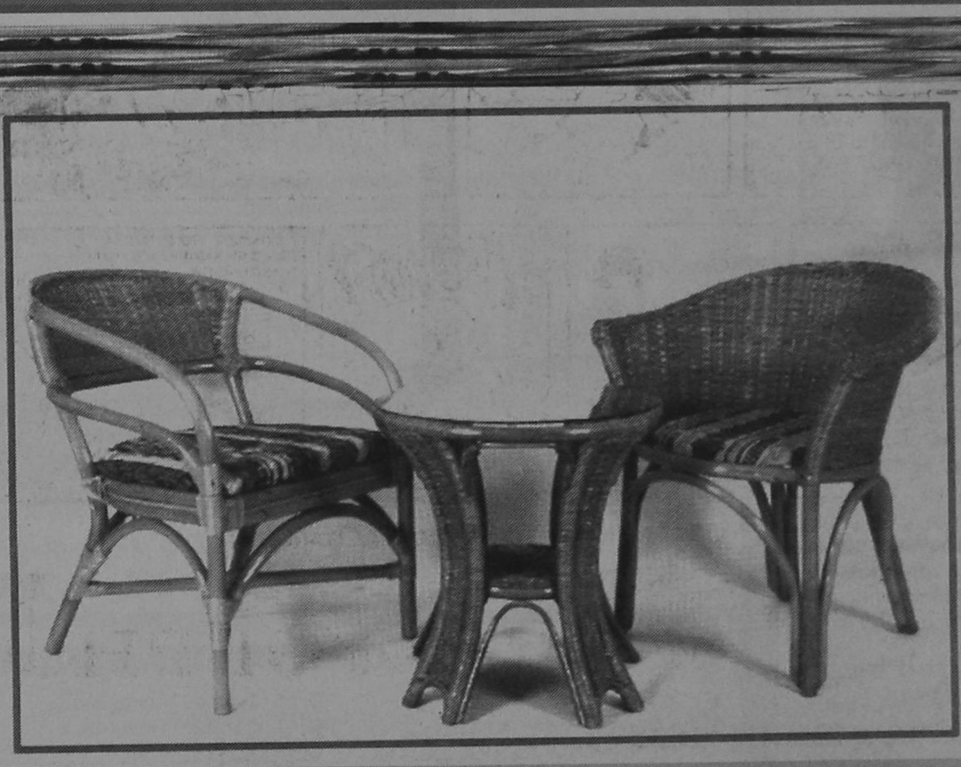

ΕΠΑΓΓΕΛΜΑΤΙΚΟΣ ΕΞΟΠΛΙΣΜΟΣ
σίγουρα μας χρειάζεσθε
...γιατί εισάγουμε απ' ευθείας
...γιατί δίνουμε εγγύηση
...γιατί οι τιμές ξεκινούν από 9.000 το κάθισμα
...γιατί είμαστε συνεπείς στις παραδόσεις μας
...γιατί κατασκευάζουμε ότι μας ζητήσετε
...γιατί προσφέρουμε καλαμωτή και ψάθα Κίνας από 500 δρχ. το $μ^2$
...γιατί τα μαξιλάρια είναι από αδιάβροχα, ανεξίτηλα και αλέκιαστα υφάσματα

M - S ΣΚΟΥΤΕΛΗΣ

ΑΘΗΝΑ
Ανδριανού & Αμαλίας 2
Κηφισιά
Τηλ. / Fax: 01 - 8012096
Κιν.: 094385372

ΡΟΔΟΣ
Κ. Παλαιολόγου 11
Τηλ.: 0241 - 35437 /
Fax: 20980

ΗΡΑΚΛΕΙΟ ΚΡΗΤΗΣ
Ακαδημίας & Επτανήσου 2
(Ρομαντική γωνιά)
Τηλ. / Fax.: 081 - 325566 / 260866

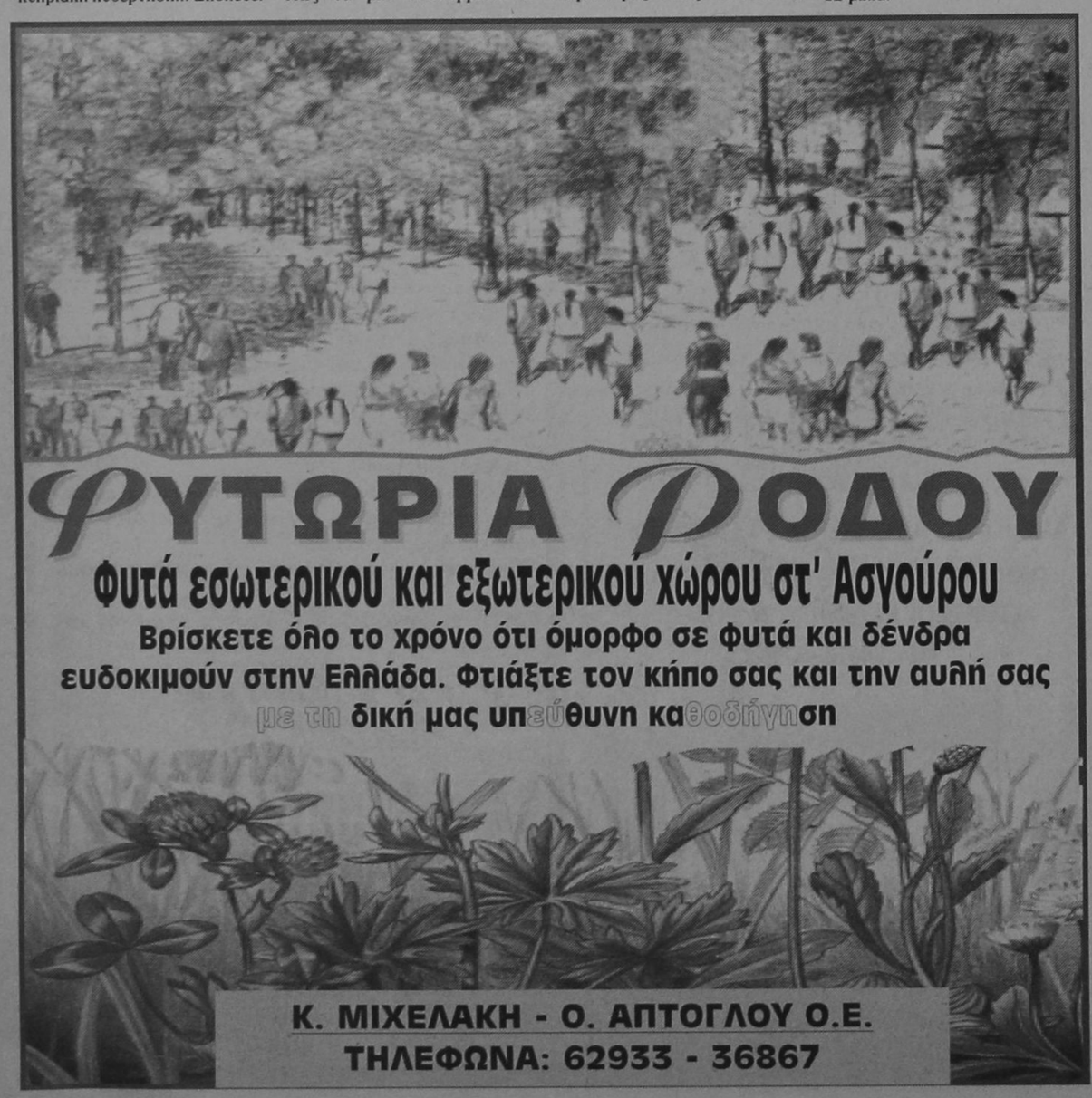

ΦΥΤΩΡΙΑ ΡΟΔΟΥ
Φυτά εσωτερικού και εξωτερικού χώρου στ' Ασγούρου
Βρίσκετε όλο το χρόνο ότι όμορφο σε φυτά και δένδρα ευδοκιμούν στην Ελλάδα. Φτιάξτε τον κήπο σας και την αυλή σας με τη δική μας υπεύθυνη καθοδήγηση

Κ. ΜΙΧΕΛΑΚΗ - Ο. ΑΠΤΟΓΛΟΥ Ο.Ε.
ΤΗΛΕΦΩΝΑ: 62933 - 36867

Ψηφίδες Ιδεών



του Ιάσωνος Ευαγγέλου

ΑΛΗΘΕΙΑ

Το γνώρισμα μιας αλήθειας είναι να κυριαρχεί αυτοδύναμα κι όχι να εκλιπαρεί ή να εκβιάζει για να την πιστέψουν.

Ζητάμε την αλήθεια, μα όταν τη βρούμε, κι είναι ασύμφωνη με τις προσδοκίες μας, απογοητευόμαστε ή κι αμφιβάλλουμε γι' αυτή.

Η συμβατική λογική του κοινού ανθρώπου οδηγεί στην καθησυχαστική αλήθεια. Η αδυσώπητη λογική του φιλόσοφου οδηγεί στην τραγική αλήθεια.

Η μεγάλη αλήθεια μπορεί ν' ανατινάξει το μικρό κεφάλι και το μεγάλο πάθος τη μικρή καρδιά.

Η αλήθεια μοιάζει με πολυεδρικό διαμάντι. Καμιά θεωρία δεν μπορεί να φωτίσει ταυτόχρονα όλες τις πλευρές της.

Αφού μέτρο της ηθικής συμπεριφοράς είναι ο άνθρωπος, θα υπάρχουν πάντα και ενάρετα ψέματα, όπως υπάρχουν και αμαρτωλές ειλικρίνειες.

Η αλήθεια που θα φωτίσει τα σκοτάδια που δημιούργησε το ψέμα, χρειάζεται να'χει περισσότερο φως.
Η αναζήτηση της αλήθειας αρχίζει από τη διασαφήνιση της πλάνης.

Μονάχα τρεις άνθρωποι λένε την αλήθεια κι αυτοί βρίσκονται σε «μανική» κατάσταση: ο ερωτευμένος ο θυμωμένος κι ο μεθυσμένος.

Πρέπει να φοβάται κανείς περισσότερο την ανεπαίσθητη παραμόρφωση της αλήθειας παρά την εμφανή.

Αλλο είναι μια καινούργια αλήθεια κι άλλο μια χρησιμοποιημένη.

Υπάρχει κάποτε τέτοια διαπλοκή της αλήθειας με την αληθοφάνεια που χρειάζεται μεγάλη ικανότητα να τις διαχωρίσεις.

Η πόρτα της αλήθειας είναι πάντα κλειστή, μα όχι κλειδωμένη.

Υδρίες οι άνθρωποι, μικρές ή μεγάλες, στενόστομες ή ευρύστομες, γεμίζουν ανάλογα απ' το νερό της αλήθειας.

Υπάρχει μια ειδική κατηγορία αλήθειας το «σωτήριο ψέμα» για τη σωτηρία μιας ανθρώπινης ζωής.

Πιστεύουμε εσφαλμένα πως η μεγάλη ηλικία μιας αλήθειας την κάνει αληθινότερη.

Ωροσκοπιο

ΗΜΕΡΗΣΙΕΣ ΠΡΟΒΛΕΨΕΙΣ



ΚΡΙΟΣ:
21 ΜΑΡΤΙΟΥ - 20 ΑΠΡΙΛΙΟΥ

Θα πρέπει ν' αποφύγετε τις απαισιόδοξες σκέψεις που σας δημιουργούν οι αλλοι, γιατί έτσι, ανώ θα θεωρείτε ότι δεν έχετε τις δυνατότητες να κάνετε αυτά που θέλετε, τελικά επιτρέπετε στους άλλους να σας σταματούν κι έτσι ενώ ξεκινάτε φτάνετε συνεχώς στο ίδιο σημείο. Ο εκνευρισμός που δημιουργείται μ' αυτό τον τρόπο τελικά ειναι ακόμα ένας παράγοντας αποτελμάτωσης.



ΤΑΥΡΟΣ:
21 ΑΠΡΙΛΙΟΥ - 20 ΜΑΙΟΥ

Οι άλλοι λένε αρκετά ευχάριστα λόγια για σας κι έτσι θα' πρέπει να αισθάνεστε πολύ καλά. Ομως εσείς θα προτιμούσατε να' χατε και κάποιον με τον οποίο να μοιραζόσαστε και τις καλές και τις άσχημες στιγμές και γι' αυτό ακόμα και τα θετικά σχόλια δεν μπορούν να σας ικανοποιήσουν. Ισως αλλάζοντας το ρυθμό της προσωπικής σας ζωής να μπορούσατε να βρείτε αυτό που θέλετε.



ΔΙΔΥΜΟΙ:
21 ΜΑΙΟΥ - 20 ΙΟΥΝΙΟΥ

Τα σχέδια που χετε κάνει για τη δουλειά σας χρειάζονται επανεξέταση όχι γιατί αυτή την εποχή τα επαγγελματικά σας πάνε άσχημα, αλλά γιατί πραγματικά δεν προχωράτε όπως θα' πρεπε και δεν έχετε πραγματική εξέλιξη. Η κοινωνικότητα που έχετε αναπτύξει δεν σημαίνει και δημιουργικότητα, γιαυτό ελέγξτε και πάλι ακριβώς τις κινήσεις σας και καταλάβετε τί κάνετε.



ΚΑΡΚΙΝΟΣ:
21 ΙΟΥΝΙΟΥ - 20 ΙΟΥΛΙΟΥ

Μπορείτε να' έχετε εμπιστοσύνη στον εαυτό σας γι' αυτά που κάνετε κι έτσι δεν χρειάζεται ν' αναζητάτε συνεχώς την επιβεβαίωση των άλλων, γιατι έτσι επηρεαζόσαστε και μόνο λάθη μπορείτε να κάνετε. Ο διχασμός που δημιουργείται μέσα σε σας τους ίδιους πρέπει άμεσα να διακοπεί ώστε να προχωρήσετε πραγματικά επιτυχημένα πρός τους στόχους σας.



ΛΕΩΝ:
22 ΙΟΥΛΙΟΥ - 22 ΑΥΓΟΥΣΤΟΥ

Μετά από αρκετό καιρό και πάλι τα οικογενειακά σας θέματα θα σας απασχολήσουν και θα θελήσετε να ξεκαθαρίσετε αρκετές εκκρεμότητες που υπάρχουν, ώστε να ξέρετε πόση σταθερότητα μπορείτε να πάρετε από τους ανθρώπους του περιβάλλοντος σας. Σκεφτείτε όμως ότι αν αποφασίσετε να πάρετε περισσότερες υπευθυνότητες θα πρέπει να δουλέψετε πολύ γι' αυτές.



ΠΑΡΘΕΝΟΣ:
23 ΑΥΓΟΥΣΤΟΥ - 22 ΣΕΠΤΕΜΒΡΙΟΥ

Ο απολογισμός στο τέλος του μήνα είναι μια από τις καλές συνήθειές και δεν χρειάζεται σήμερα να την αλλάξετε. Ισως έτσι καταλάβετε ότι παρ' όλους τους εκνευρισμούς που περάσατε τελικά ο μήνας αυτός δεν ήταν κακός, ούτε σε επαγγελματικό επίπεδο ούτε σε προσωπικό. Ρυθμίστε καλύτερα το χρόνο σας για να' χετε ακόμα καλύτερα αποτελέσματα.



ΖΥΓΟΣ
23 ΣΕΠΤΕΜΒΡΙΟΥ - 22 ΟΚΤΩΒΡΙΟΥ

Η ζωή δεν μπορεί να'ναι μόνο επιτυχίες και γι' αυτό χρειάζεται να βάλετε ένα καλύτερο πρόγραμμα στη ζωή σας, ώστε μέσα απ' αυτό να καταλάβετε τους κύκλους που κάνει η ζωή και ότι άλλοι είναι οι θετικοί κι άλλοι αρνητικοί. Ετσι στον κύκλο που αυτή την εποχή βρισκόσαστε, αυτό που σας ενδιαφέρει περισσότερο είναι τα οικονομικά σας και πως θα μπορέσετε να τα τακτοποιήσετε.



ΣΚΟΡΠΙΟΣ
23 ΟΚΤΩΒΡΙΟΥ - 21 ΝΟΕΜΒΡΙΟΥ

Πρώτα πρέπει ν'αποφασίσετε τι πραγματικά θέλετε και μετά να διαλέξετε ποιό δρόμο χρειάζεται ν'ακολουθήσετε. Ετσι, χωρίς να επηρεάζεστε από τους άλλους καταφέρνετε να κάνετε αυτό που θέλετε και σίγουρα η ενεργεια που βάζετε σ' αυτό σας βοηθάει να' εχετε μεγαλύτερη επιτυχία. Ισως να πρέπει να παρατηρήσετε πολυ προσεκτικά το τι θέλετε και να κάνετε τις επιλογές σας.



ΤΟΞΟΤΗΣ:
23 ΝΟΕΜΒΡΙΟΥ - 21 ΔΕΚΕΜΒΡΙΟΥ

Για μια ακόμη φορά δεν πρέπει να δώσετε σημασία στα κουτσομπολιά που ακούτε γιατί μπορεί να γίνετε εσείς τελικά ο αναμεταδότης τους, χωρίς καν να το θέλετε. Επίσης αν χρησιμοποιήσετε και τη διαίσθηση σας θα καταλάβετε ότι πολλά απ' αυτά που λέγονται δεν τα αισθάνεστε αληθινά και πραγματικά θε δειτε ότι είχατε απόλυτο δίκιο για την αλήθεια.



ΑΙΓΟΚΕΡΩΣ:
22 ΔΕΚΕΜΒΡΙΟΥ - 19 ΙΑΝΟΥΑΡΙΟΥ

Το τέλος αυτού του μήνα σας δίνει μια μεγάλη ανακούφιση, όχι γιατί ο χρόνος περνάει αλλά γιατί βρισκόσαστε πιο κοντά στις ημερομηνίες που έχετε καθορίσει για να κάνετε κάποιες αλλαγες στη ζωή σας. Ισως να χρειάζεται να σκεφτείτε και την προσωπική σας ζωή, να βγείτε να διασκεδάσετε και έτσι μπορεί να κάνετε κάποια σχέση που τώρα τη θέλετε πολύ.



ΥΔΡΟΧΟΟΣ
20 ΙΑΝΟΥΑΡΙΟΥ - 18 ΦΕΒΡΟΥΑΡΙΟ

Το τέλος του μήνα σας υπενθυμίζει ότι πρέπει να κλείσετε τις εκκρεμότητες που έχετε για να μπορέσετε να προχωρήσετε πολυ πιο δυναμικά. Επίσης μην ξεχασετε να κάνετε τον προϋπολογισμό σας για το μήνα που έρχεται, γατι μόνο έτσι θα μπορέσετε να ξεπεράσετε κάποια οικονομικά προβλήματα που θα χετε και που θα χρειάζονται πρόβλεψη.



ΙΧΘΕΙΣ:
19 ΦΕΒΡΟΥΑΡΙΟΥ - 20 ΜΑΡΤΙΟΥ

Ο μηνας τελειώνει για σας με πολύ άσχημο τρόπο κι έτσι χρειάζεται να κρατήσετε την ψυχραιμία σας για να ξεπεράσετε τα εμπόδια που οι άλλοι σας βάζουν. Δεν είναι θέμα ότι δεν ξέρετε τι θέλετε απο τη ζωή σας και πως μπορείτε να τ' αποκτήσετε αλλά η μικρή εμπιστοσύνη που έχετε στον εαυτό σας. Προσπαθήστε να δείτε τις ικανότητες σας και βασιστείτε σ' αυτές.

Παγκόσμια Σοφία
Ρητά - Γνωμικά
(από το βιβλίο του Γιάννη Σμυρνιωτάκη)

ΕΓΚΛΗΜΑ

Οι άνθρωποι κοκκινίζουν λιγότερο για τα εγκλήματά τους, παρά για τις αδυναμίες και τη ματαιοδοξία τους

Ενας άγριος που περιπλανήθηκε μέσα στον πολιτισμό μας είναι ο εγκληματίας.

Κ. ΛΟΜΠΡΟΖΟ

Το μεγαλύτερο απ'τα εγκλήματα είναι η αυτοκτονία, γιατί είναι το μόνο στο οποίο δεν χωράει μετάνοια.

ΑΛ. ΔΟΥΜΑΣ

Μεγαλύτερος εγκληματίας είναι αυτός που πουλάει όπλα, που σκορπούν το θάνατο ή αυτός που τα χρησιμοποιεί;

ΣΕΡΓΟΥΝΤ

Το έγκλημα ακολουθεί φόβος και αυτή είναι η ποινή του.

ΦΡ. ΒΟΛΤΑΙΡΟΣ

ΕΓΚΡΑΤΕΙΑ

Νοστιμιά στην ευχαρίστηση προσθέτει η εγκράτεια

ΣΕΝΕΚΑΣ

Αξιομνημόνευτες ηδονές παρέχει η εγκράτεια.

ΣΩΚΡΑΤΗΣ

Θα είσαι σίγουρα υγιής, αν είσαι σώφρονας και εγκρατής.

Β. ΦΡΑΓΚΛΙΝΟΣ

Μακάριος ανήρ ός υπομένει πειρασμόν.

ΕΥΑΓΓΕΛΙΟ

Τροφός της αγνότητας είναι η εγκράτεια.

ΣΕΝΕΚΑΣ

Κρηπίδα της αρετής θεωρώ την εγκράτεια.

Ο πιο ισχύρος είναι αυτός που έχει τον εαυτό του, κάτω από την εξουσία του.

ΣΕΝΕΚΑΣ

Επικρατεί η ακολασία, όσο δεν υπάρχει εγκράτεια.

ΠΛΑΤΩΝΑΣ

Σαν μέγιστη ρώμη και πλούτο απόκτησε την εγκράτεια.

ΠΥΘΑΓΟΡΑΣ

Μετά από πολύ κόπο θα αποκτήσεις την εγκράτεια

ΠΛΑΤΩΝΑΣ

Εγκράτεια είναι το δένδρο του οποίου η ρίζα είναι η ολιγαρκεια, κλάδος δε η ησυχία και η ειρήνη.

ΠΛΑΤΩΝΑΣ

Η αποχή είναι ασφάλεια της εγκράτειας.

ΠΛΑΤΩΝΑΣ

Να αυτοκυριαρχείσαι

ΠΕΡΙΑΝΔΡΟΣ

Ανδρείος δε θεωρείται μόνο ο ανώτερος των εχθρών, αλλά και των παρορμήσεων του προς τις ηδονές.

ΔΗΜΟΚΡΙΤΟΣ

ΕΓΩΙΣΜΟΣ

Το δηλητήριο της φιλίας είναι ο εγωισμός.

Ο.ΝΤΕ ΜΠΑΛΖΑΚ

Για να ξεφύγει την υποταγή ο εγωισμός, επιδιώκει τη μοναξιά.

Ε. ΛΑΚΟΡΝΤΑΙΡ

Ο μοναδικός αληθινός αθεισμός είναι ο εγωισμός.

ΖΑΝΒΙΑ

Ηρθαμε στον κόσμο, όχι μόνο για να πάρουμε, μα και για να προσπαθήσουμε να κάνουμε ευτυχισμένη και τη ζωή των άλλων.

Γ. ΟΣΛΕΡ



Μίνι Σκανδιναβικό

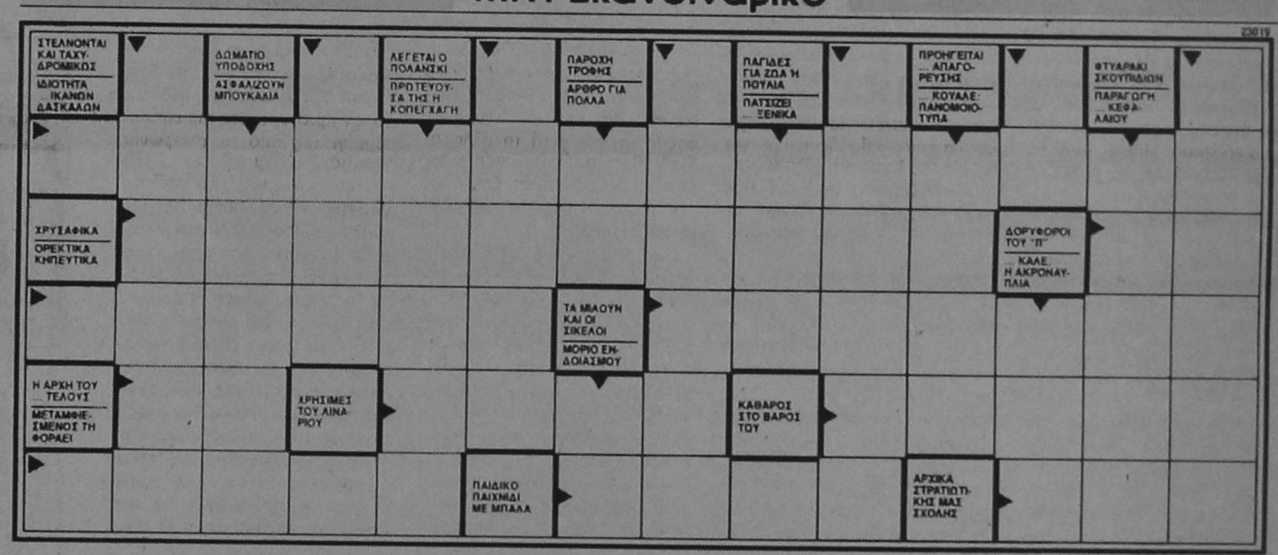

Ελευθερη Μουσικη Σκηνη

Μια μεγαλη μουσικη σκηνη ανοιγει τωρα στη Ροδο!!

Φιλοξενώντας κάθε εβδομάδα τα μεγαλύτερα μουσικά ονόματα της νεώτερης ελληνικής μουσικής.

ΕΓΚΑΙΝΙΑ
Πέμπτη 6 Μαρτίου



Μουσικά Φεγγάρια

Μαζί μας από Πέμπτη 6 Μαρτίου έως και Σάββατο 8 Μαρτίου ο **ΝΙΚΟΣ ΠΟΡΤΟΚΑΛΟΓΛΟΥ!!!**

ΜΟΥΣΙΚΑ ΦΕΓΓΑΡΙΑ
ΑΚΤΗ ΜΙΑΟΥΛΗ GRAND HOTEL (πρώην IZABELLA LIVE)
ΤΗΛ. ΚΡΑΤΗΣΕΩΝ 23113 - 26284

ΜΕ ΑΦΟΡΜΗ ΚΑΙ ΤΟ ΠΡΟΣΥΝΕΔΡΙΟ ΤΗΣ ΝΔ

ΔΗΛΩΣΕΙΣ ΔΡ. ΤΑΥΛΑΡΙΟΥ
ΓΙΑ ΤΑ «ΕΣΩΚΟΜΜΑΤΙΚΑ»

Ο υποψήφιος βουλευτής Δωδ/νήσου της Νέας Δημοκρατίας κ. Δρόσος Ταυλάριος προέβη χθες στις ακόλουθες δηλώσεις:

Με ικανοποίηση και αισιοδοξία ενημερώνω τους συμπατριώτες μας για την ευόδωση των εργασιών της προσυνεδριακής Συνδιάσκεψης της Νέας Δημοκρατίας που έγινε στην Θεσσαλονίκη το προηγούμενο Σαββατοκύριακο. Παρά τα αντιθέτως λεγόμενα, κυριάρχησε ενωτικό πνεύμα και ποιότητα πολιτικού διαλόγου που αποδεικνύουν ότι το κόμμα βρίσκεται στον σωστό δρόμο.

Προσωπικά κατά την διάρκεια της ομιλίας μου για το πρόγραμμα της Νέας Δημοκρατίας ανέπτυξα τις θέσεις μου για την Περιφερειακή Διοίκηση και την Νομαρχιακή Αυτοδιοίκηση και κατέθεσα τις γνωστές προτάσεις μου για την ανάγκη ειδικών ρυθμίσεων για τις νησιωτικές περιοχές της χώρας, που είναι μεταξύ άλλων:

- Κατηγοριοποίηση των νησιών βάσει του πληθυσμού τους και ουσιαστική μείωση αναλόγως όλων των φορολογικών συντελεστών.
- Περαπέρω ενίσχυση των κινήτρων ανάπτυξης σε όλους τους τομείς της οικονομίας των νησιών.
- Αναδιανομή του πακέτου Ντελόρ υπέρ των νησιωτικών περιφερειών εις βάρος του Εθνικού σκέλους.

ΠΡΟΤΕΙΝΕΙ ΥΠΕΡΨΗΦΙΣΗ ΤΟΥ ΚΩΣΤΑ ΚΑΡΑΜΑΝΛΗ

- Συγκροτημένη διεκδίκηση νέου Κοινοτικού Πλαισίου Στήριξης, ειδικού για τις νησιωτικές περιοχές.

Τέλος αναφέρθηκα στην ανάγκη της ποιοτικής αναβάθμισης του πολιτικού λόγου της Νέας Δημοκρατίας με θέσεις όπως αυτές του Κώστα Καραμανλή που συνεγείρουν όλα τα στελέχη της παράταξης, και έχουν ποιότητα ιδεών που θα εγγυάται το αποτέλεσμα, θα εμπνέει τους πολίτες και θα δίνει ελπίδα και προοπτική.

Ελπίζω τα στελέχη της Νέας Δημοκρατίας που ήδη αγκαλιάζουν με ευθουσιασμό την υποψηφιότητα του Κώστα Καραμανλή να κάνουν πράξη την επιλογή τους στηρίζοντας στις σημερινές εκλογές υποψηφίους που ανοικτά και δημόσια εκφράσθηκαν υπέρ αυτής της λύσης που δίνει την αναγεννησιακή προοπτική που έχει ανάγκη το κόμμα και ο τόπος μας

Δρόσος Ιπ. Ταυλάριος
Πολιτευτής Νέας Δημοκρατίας

ΜΕ ΑΦΟΡΜΗ ΚΑΙ ΤΟ ΜΝΗΜΟΣΥΝΟ

ΝΕΕΣ ΚΑΤΑΓΓΕΛΙΕΣ ΑΠΟ
ΤΟ ΣΩΜΑΤΕΙΟ «ΜΟΣΚΟΒΗ»

Από το Σωματείο «Δωδεκανησιακό Σπίτι Βασίλη και Ειρήνης Μοσκόβη» εκδόθηκε χθες η ακόλουθη ανακοίνωση:

ΚΑΤΑ ΤΟΥ ΔΗΜΟΥ ΑΘΗΝΑΙΩΝ

Εγκάρδια η Συμμετοχή Πλήθους Αθηναίων (φίλων,συγγενών, μαθητών, κλπ.) που είχε συγκεντρωθεί στο μνημόσυνο του Βασίλη και της Ειρήνης Μοσκόβη.

Μετά το μνημόσυνο η Πρόεδρος κα Ελ. Χατζηγεωργίου ευχαρίστησε πρώτα απ' όλα την Ελληνική Αστυνομία για την τιμή που έκαναν οι υψηλόβαθμοι αξιωματικοί να βρίσκονται στην εκδήλωση, αλλά και για την περιφρούρηση των μελών του Συλλόγου που κατέκλυσαν τα πεζοδρόμια και το οδόστρωμα στην οδό Δωδώνης.

Επίσης ευχαρίστησε τον Νομάρχη Δωδεκανήσου κο Γιάννη Παρασκευά για την επιστολή του με την οποία ανέφερε ότι λόγω του ταξιδιού του στο εξωτερικό δεν του επέτρεπαν να βρίσκεται και να προσκυνήσει μαζί μας.

Επίσης ευχαρίστησε τον Δήμαρχο Σύμης για παρόμοια επιστολή.

Υπογράφηκε Ψήφισμα-Διαμαρτυρία για την συμπεριφορά του Δήμου που αρνείται να τηρήσει τους όρους του Συμβολαίου Δωρεάς το οποίο υπεγράφη ακόμα από τους παρόντες αξιωματικούς της αστυνομίας, από τον Παπά της ενορίας και από τους εκπροσώπους των πολιτικών παρατάξεων. Μετά την ομιλία και την διευκρίνηση των όρων του Συμβολαίου καθώς και των άρθρων του καταστατικού, το πλήθος χειροκρότησε εγκάρδια, ενώ απ' τα μεγάφωνα η φωνή του Βασίλη Μοσκόβη ακουγόταν να απαγγέλλει ποιήματα και να διαβάζει αποσπάσματα από τα βιβλία του. Το κλείσιμο έγινε με την φωνή του Βασίλη Μοσκόβη να λέει:

«Άνθρωποι όπου κι όποιοι κι άν είσθε Σας Αγαπώ».

Στην συνέχεια το Δ.Σ του Σωματείου επισκέφθηκε τον τάφο του Βασ. Μοσκόβη στο Α' Νεκροταφείο, για να βάλουν μερικά λουλούδια σις άδειες ανθοστήλες του μνημείου. Εκεί πρόφθασαν το μνημόσυνο που έκανε ο Δήμος. Παρόντες ήταν η κα Ευαγγελίδου από το Πνευματικό Κέντρο, Τρεις Υπάλληλοι του Δήμου, Δύο παλαιά μέλη του ΔΩΣΠΙ τα οποία είχαν εκδιωχθεί με απόφαση της Γεν. Συνέλευσης το 1991 (όταν ζούσε ο Β. Μοσκόβης).

Το πιο αστείο είναι ότι ο παπάς μνημόνευσε ονόματα άσχετα με την οικογένεια Μοσκόβη. Η κα Ευαγγελίδου δηλαδή μνημόνευσε με ξένα κόλλυβα μπροστά στα έκπληκτα μάτια και αυτιά του Δ.Σ. του Σωματείου ΔΩΣΠΙ.

Σας ευχαριστούμε θερμά
για την παρέμβασή σας
Ελευθερία Χατζηγεωργίου

ΠΡΟΣΚΛΗΣΗ
Ο Σύλλογος ΣΥΜΙΑΚΩΝ ΡΟΔΟΥ
Ο ΓΛΑΥΚΟΣ
Σας καλεί στην χρονιάτικη ΧΟΡΟΕΣΠΕΡΙΔΑ του την Κυριακή 9 του Μάρτη στις 9 το βράδυ στο Ξενοδοχείο ΡΟΔΟΣ ΠΑΛΑΣ.
Με μεγάλη ορχήστρα, καλό φαγητό και πλούσια δώρα.
ΤΟ Δ.Σ.
ΓΙΑ ΚΡΑΤΗΣΕΙΣ ΘΕΣΕΩΝ ΣΤΑ ΤΗΛΕΦΩΝΑ
Σωτήρης Ζουρούδης 65664
Νίτσα Παγκά 27494
Κική Χαστά 29326
Μανόλης Αντώνογλου 33343
Λία Τσαγκάρη 31183

ΙΔΙΩΤΙΚΟ ΙΕΚ
ΚΕΣ
Με συνέπεια στη 20 ετή πορεία μας στον χώρο της εκπαίδευσης Λογιστών, Στελεχών Επιχειρήσεων και Χειριστών Η/Υ συνεχίζουμε την λειτουργία μας σ' έναν νέο, εντελώς σύγχρονο χώρο, με άνετο και ευχάριστο περιβάλλον, κατασκευασμένο με βάση τις προδιαγραφές ενός Ευρωπαϊκού Ι.Ε.Κ. Στελεχωμένο με τους πιο πεπειραμένους και καταξιωμένους καθηγητές στον χώρο της Δωδεκανήσου...
Παρέχει:
- ΥΨΗΛΗ ΕΠΙΜΟΡΦΩΣΗ
- ΠΡΑΚΤΙΚΗ ΚΑΙ ΕΠΙΣΤΗΜΟΝΙΚΗ ΚΑΤΑΡΤΙΣΗ
- ΑΝΑΒΟΛΗ ΣΤΡΑΤΕΥΣΗΣ
- ΑΣΦΑΛΙΣΤΙΚΗ ΚΑΛΥΨΗ
- ΚΡΑΤΙΚΟ ΠΤΥΧΙΟ ΑΝΑΓΝΩΡΙΣΜΕΝΟ ΣΕ ΟΛΕΣ ΤΙΣ ΧΩΡΕΣ ΤΗΣ Ε.Ε.
ΚΑΙ ΤΟ ΚΥΡΙΟΤΕΡΟ ΜΕΤΕΠΕΙΤΑ ΕΠΑΓΓΕΛΜΑΤΙΚΗ ΑΠΟΚΑΤΑΣΤΑΣΗ
ΤΜΗΜΑΤΑ: ΤΟΜΕΑΣ ΟΙΚΟΝΟΜΙΑΣ & ΔΙΟΙΚΗΣΗΣ
- ΕΙΔΙΚΟΣ ΜΗΧΑΝΟΓΡΑΦΗΜΕΝΟΥ ΛΟΓΙΣΤΗΡΙΟΥ
- ΕΙΔΙΚΟΣ ΦΟΡΟΤΕΧΝΙΚΟΥ ΓΡΑΦΕΙΟΥ
- ΔΙΟΙΚΗΤΙΚΟ & ΟΙΚΟΝΟΜΙΚΟ ΣΤΕΛΕΧΟΣ ΕΠΙΧΕΙΡΗΣΕΩΝ
- ΕΙΔΙΚΟΣ ΕΜΠΟΡΙΑΣ, ΔΙΑΦΗΜΙΣΗΣ ΚΑΙ ΠΡΟΩΘΗΣΗΣ ΠΡΟΙΟΝΤΩΝ (MARKETING)
ΤΟΜΕΑΣ ΚΟΙΝΩΝΙΚΩΝ ΥΠΗΡΕΣΙΩΝ
ΠΡΟΣΧΟΛΙΚΗΣ ΑΓΩΓΗΣ & ΔΡΑΣΤΗΡΙΟΤΗΤΩΝ ΔΗΜΙΟΥΡΓΙΑΣ ΚΑΙ ΕΚΦΡΑΣΗΣ (ΒΡΕΦΟΝΗΠΙΟΚΟΜΩΝ)
...ΓΙΑΤΙ ΤΟ ΜΕΛΛΟΝ ΣΑΣ ΠΕΡΝΑ ΑΠΟ ΤΑ ΔΙΚΑ ΜΑΣ ΧΕΡΙΑ...
ΚΑΒΑΛΑΣ ΚΑΙ ΚΙΛΚΙΣ ΓΩΝΙΑ (ΚΟΝΤΑ ΣΤΟ ΕΜΠΟΡΙΚΟ ΚΕΝΤΡΟ "ΜΗΔΕΙΑ") ΤΗΛΕΦΩΝΑ: (0241) 64140 - 66389
ΕΝΑΡΞΗ ΜΑΘΗΜΑΤΩΝ Δευτέρα 24 Φεβρουαρίου 1997 ΤΜΗΜΑΤΑ: ΠΡΩΙΝΑ - ΑΠΟΓΕΥΜΑΤΙΝΑ

ΤΟΠΙΚΕΣ ΕΙΔΗΣΕΙΣ

ΝΕΕΣ ΚΑΤΑΓΓΕΛΙΕΣ ΤΟΥ ΠΡΟΕΔΡΟΥ ΣΥΛΛΟΓΩΝ ΤΗΣ ΥΠΑ

«ΑΓΝΟΟΥΝΤΑΙ» 204 ΔΙΣ. ΔΡΧ.
ΑΠΟ ΤΑ ΕΣΟΔΑ ΤΟΥ «ΣΠΑΤΟΣΗΜΟΥ»

Δεκάδες δισ. δραχμές από τα τεράστια έσοδα του «Σπατόσημου» διοχετεύθηκαν ως τώρα παράνομα στη «μαύρη τρύπα» του προϋπολογισμού.

«ΠΗΓΑΝ» ΓΙΑ ΚΑΛΥΨΗ ΤΗΣ «ΜΑΥΡΗΣ ΤΡΥΠΑΣ»;

Τη συγκλονιστική αυτή καταγγελία έκανε στο «Εθνος» ο πρόεδρος της Ομοσπονδίας Συλλόγων Υπηρεσίας Πολιτικής Αεροπορίας κ. Βασίλης Αλεβιζόπουλος, επισημαίνοντας ότι από την 1-11-1992 που καθιερώθηκε το τέλος εκσυγχρονισμού αεροδρομίων εισπράχθηκαν περίπου 204 δισ. δραχμές.

Από αυτά, στο σχετικό λογαριασμό υπάρχουν σήμερα μόλις 62.642.814.482 δρχ. και εύλογα αναρωτιέται κάποιος που πήγαν περίπου 140 δισ. δραχμές.

Οπως είναι γνωστό, για κάθε αεροδρόμιο της χώρας υπάρχει λογαριασμός και τα έσοδα πάνε στην Τράπεζα της Ελλάδος.

Από αυτά τα έσοδα, το 65% πρέπει να απορροφηθεί για έργα στα περιφερειακά αεροδρόμια και το 35% πρέπει να βρίσκεται σε άλλο λογαριασμό για τους σκοπούς της ΥΠΑ.

Ειδικά για τα έσοδα του αεροδρομίου Ελληνικού απο το «Σπατόσημο» ορίζεται ότι το 65% πρέπει να πάει για την κατασκευή του αεροδρομίου των Σπάτων- όπως χαρακτηριστικά μας είπε ο κ. Αλεβιζόπουλος - και το 35% για τους σκοπούς της ΥΠΑ.

Ομως τα χρήματα που συγκεντρώθηκαν πήγαν για αμοιβές συμβούλων της Επιτροπής Μεγάλων Εργων, για ενίσχυση του κρατικού προϋπολογισμού, σε νομαρχίες και ποιός ξέρει που αλλού.

Ρωτήσαμε τον κ .Αλεβιζόπουλο για τα έσοδα από το «Σπατόσημο» και ήταν κατηγορηματικός.

Σύμφωνα με το νόμο -μας είπε- από την 1-11-92 που άρχισε να ισχύει το «Σπατόσημο» ως τις 30-9-96 τα έσοδα ήταν 194.140.919.413 δρχ. Ως σήμερα το ποσόν έφτασε 203.287.434.503 δρχ.

Αυτή τη στιγμή -λέει ο πρόεδρος της ΟΣΥΠΑ- στο λογαριασμό βρίσκονται 62.642.814.482 δρχ., δηλαδήέχουν απορροφηθεί 140.644.620.021 δρχ. Πού πήγαν και πώς διατέθηκαν όλα;

«ΕΘΝΟΣ» : Εχετε στοιχεία για όλο το ποσόν αυτό; Πού διατέθηκε;

Στα χέρια της Ομοσπονδίας υπάρχουν στοιχεία για τη διάθεση ποσών που αγγίζουν τα 100 δισ. δρχ. και που δεν δόθηκαν όπως ο νόμος ορίζει. Και ιδού ενδεικτικά;

Στις 14-6-1996, αρ. πρωτ. 653 το υπουργείο Οικονομικών ζητούσε να μεταφερθεί από το λογαρισμό της ΥΠΑ (35%) ποσό ν 200 εκ. δρχ. για εγγραφή στα έσοδα του κρατικού προϋπολογισμού και 150 εκ. δρχ. για την πληρωμή σε συνάλλαγμα αμοιβών -δαπανών συμβούλων της Επιτροπής Μεγάλων Εργων.

Στις 28-6-96 , μεταφέρθηκαν 5 δισ. από το λογαριασμό 234275 (αεροδρόμιο Ρόδου), 4 δισ. από το λογαριασμό 234277/2 (αεροδρόμιο Κέρκυρας) και 6 δισ. από το λογαριασμό 234296/2 (αεροδρόμιο Ηρακλείου) για την επιδότηση του διεθνούς αερολιμένα Αθηνών. Τα 15 αυτά δισ. έφυγαν από το λογαριασμό που αφορά μόνο έργα περιφερειακών αεροδρομίων (65%).

Ομως, η ασύλληπτης έκτασης διακίνηση ποσών προς διάφορες κατευθύνσεις συνεχίστηκε.

Στις 28-9-96, από το λογαριασμό του 35% (σκοπών ΥΠΑ), με την 234332/5 εντολή, μεταφέρθηκαν 12,7 δισ. για επιδότηση του αερολιμένα Αθηνών.

Με την 2053698/5810 του υπουργείου Οικονομικών απόφαση, στις 31-7-96 δόθηκε εντολή για ενίσχυση του κρατικού προϋπολογισμού (200/1 ΚΑ 3919) από τους λογαριασμούς των αερολιμένων «Μακεδονία» (4δισ) Ηρακλείου (6 δισ.) Κω (3δισ.), Ρόδου (2δισ.)

Λίγο πριν με τις αποφάσεις 234271/5 και 234332/5 πήγαν αντίστοιχα 700 εκ. και 500 εκ. (σύνολο 1,2 δισ.) για αμοιβές συμβούλων της Επιτροπής Μεγάλων Εργων.

Και ο χορός, όπως φαίνεται από τα έγγραφα που έχουμε, συνεχίστηκε, όπως π.χ. τον Νοέμβριο του '96 όταν από τους λογαριασμούς των περιφερειακών αεροδρομίων Κέρκυρας, Ζακύνθου, Ηρακλείου πήγαν για ενίσχυση του κρατικού προϋπολογισμού αντίστοιχα 2 δισ. , 1,5 δισ. και 2,5 δισ.

«ΕΘΝΟΣ»: Υπάρχουν πληροφορίες ότι από τα χρήματα του «Σπατόσημου» πήραν και κάποιες νομαρχίες. Είναι αλήθεια;

Βέβαια. Από το λογαριασμό της ΥΠΑ (35%) πήγαν σε νομαρχίες 3.193.875.000 δρχ. και το '95 πήγαν 500 εκ. δρχ.

«ΕΘΝΟΣ»: Η διοχέτευση χρημάτων σε όλους αυτούς τους λογαριασμούς δεν δημιουργεί προβλήματα στη χρηματοδότηση έργων των αεροδρομίων;

Ασφαλώς. Αλλά πρέπει να πω ότι η εγκατάλειψη είναι πλήρης για τα 45 μεγάλυτερα αεροδρόμια της χώρας. Δεν δίνονται καθόλου χρήματα.

Αρκεί να αναφέρω ότι το ανώτερο ποσόν που έχει δοθεί γι' αυτά τα αεροδρόμια ήταν 2,5 δισ. για την περίοδο 1996-1997.

ΠΑΡΟΥΣΙΑ ΚΑΙ ΠΟΛΛΩΝ ΠΟΛΙΤΙΚΩΝ ΠΡΟΣΩΠΩΝ

Εγιναν οι ιπποδρομίες αφιερωμένες στα Δωδεκάνησα

Με ιδιαίτερη λαμπρότητα και πολυάριθμη συμμετοχή επισήμων αλλά και πλήθος φιλιππου κοινού διεξήχθησαν οι ιπποδρομίες την Πέμπτη (27.2.97) που ήταν αφιερωμένες στα Δωδεκάνησα.

Η προσφορά άλλά και τιμή συγχρόνως για το Νομό μας έχει ιδιαίτερη αξία αφού εφέτος συμπληρώνονται τα 50 χρόνια από την ένωση τους με τη μητέρα Ελλάδα.

ΤΑ ΕΣΟΔΑ ΘΑ ΔΙΑΤΕΘΟΥΝ ΓΙΑ ΤΗΝ ΕΚΤΕΛΕΣΗ ΑΘΛΗΤΙΚΩΝ ΕΡΓΩΝ ΥΠΟΔΟΜΗΣ ΣΤΟ ΝΟΜΟ

Την Κυβέρνηση εκπροσώπησαν: ο Υφυπουργός Αθλητισμού Ανδρέας Φούρας που συνοδευόταν από το μικρό του γιο, ο σύμβουλος του Πρωθυπουργού για θέματα ποιότητας ζωής και συνεπώς και αθλητισμού κ. Αντώνης Αγγελίδης και ο Γ. Γραμματέας του Υπουργείου Αιγαίου κ. Μαχαιρίδης σαν εκπρόσωπος της Υπουργού Αιγαίου κ. Ελισάβετ Παπαζώη.

Από τα κόμματα παρέστησαν: Ο τέως Υπουργός κ. Αριστ. Παυλίδης εκπροσωπώντας τη Ν.Δ., ο κ. Α. Συρμαδένιος, μέλος της Κ.Ε. του Συνασπισμού ο κ. Σ. Σφακιανάκης τέως Γεν. Γραμματέας Αθλητισμού εκπροσωπώντας την ΠΟΛΑΝ.

Από την τοπική αυτοδιοίκηση παρέστησαν: Ο Νομάρχης Αθηνών κ. Ευσταθιάδης, οι συμπατριώτες μας νομαρχιακοί σύμβουλοι Φιλ. Αντωναράς και Εμ. Φωτάρας καθώς επίσης και ο Δήμαρχος Ρόδου κ. Γ. Γιαννόπουλος.

Παρέστησαν επίσης: ο κ. Σαλαλές, Γεν. Δ/ντής του ΟΠΑΠ, ο Δ/ντής του πολυδύναμου Αστ. Τμήματος Καλλιθέας κ. Καρακώστας, ο Εφορος του Κέντρου Ιππασίας στο Γουδί κ. Μαντάς αλλά και ολόκληρο το επιτελείο των συνεργατών του κ. Χατζηνικόλα, Δ/ντή του κ. Φούρα.

Μηνύματα και χαιρετισμούς έστειλαν: Ο Γραμματέας της Κ.Ε. του ΠΑΣΟΚ κ. Κώστας Σκανδαλίδης, οι βουλευτές του ΠΑΣΟΚ Δωδεκανήσουκ.κ. Σφυρίου και Παπανικόλας, ο Μητροπολίτης Ρόδου κ.κ. Απόστολος και ο Γ.Γ. Νοτίου Αιγαίου κ. Δ. Καλουδιώτης.

Απονεμήθηκαν τιμητικές πλακέτες από τους κ.κ. Φούρα και Αγγελίδη στους προέδρους των επαγγελματικών τάξεων του Δέλτα που συνέβαλαν ηθικά και υλικά στην εκδήλωση. Αναμνηστικά μετάλλια από τον Πρόεδρο του ΟΔΙΕ στους επίσημους προσκεκλημένους καθώς και ειδική πλακέτα στον Υφυπουργό Αθλητισμού για την εν γένει συμβολή του στην προσπάθεια ανάπτυξης του ΟΔΙΕ αλλά και στην υλοποίηση της εκδήλωσης για τα Δωδεκάνησα.

Στη διάρκεια της μακράς παραμονής των εκπροσώπων της Κυβέρνησης δόθηκε η ευκαιρία στη Διοίκηση του ΟΔΙΕ αλλά και στους λοιπούς εκπροσώπους να αναπτύξουν την ανάγκη στήριξης των ιπποδρομιών από την πολιτεία, ώστε ο χώρος του Ιπποδρόμου να γίνει χώρος γιορτής, χαράς και θεάματος.

Από πλευράς κυβερνητικών εκπροσώπων τονίστηκε ότι η προσωπική τους παρουσία αυτό ακριβώς το νόημα έχει.

Τέλος ο ΟΔΙΕ, αφού εκκαθαρίσει το λογαριασμό στοιχήματος, θα παραδώσει στο Νομάρχη κ. Γιάννη Παρασκευά όλα τα έσοδά του μαζί με εκείνα που παραχώρησαν οι επαγγελματικές τάξεις, ώστε να γίνουν έργα στο Νομό μας για την προαγωγή του αθλητισμού.

ΠΟΛΙΤΙΣΤΙΚΟΣ ΟΡΓΑΝΙΣΜΟΣ ΔΗΜΟΥ ΡΟΔΟΥ
ΕΚΔΗΛΩΣΕΙΣ ΑΦΙΕΡΩΜΕΝΕΣ ΣΤΑ 50 ΧΡΟΝΙΑ ΑΠΟ ΤΗΝ ΕΝΣΩΜΑΤΩΣΗ ΤΗΣ ΔΩΔΕΚΑΝΗΣΟΥ

5 Μαρτίου 1997, ώρα 8.30 μ.μ. Εθνικό Θέατρο Ρόδου
Συνάντηση Χορωδιών Δήμου Ρόδου. Παίρνουν μέρος:
- Παιδική Χορωδία Δήμου Ρόδου
- Πειραματική Χορωδία Δήμου Ρόδου (υπό την δ/νση του Γιώργου Σακελλαρίδη)
- Μικτή Χορωδία Δήμου Ρόδου (υπό τη δ/νση της κ. Ξένης Εμνερ-Παπαχαλκίτου
6 Μαρτίου 1997, ώρα 7 μ.μ. Ροδιακή Επαυλη
Εγκαίνια έκθεσης ζωγραφικής με θέμα «ΟΙ ΕΛΛΗΝΕΣ ΝΑΥΜΑΧΟΙ» Οργάνωση: Γενικό Επιτελείο Ναυτικού
Διάρκεια έκθεσης: 6-15/3/97
Ωρες λειτουργίας: 9 π.μ. - 12 και 5μ.μ. - 8μ.μ
6 Μαρτίου 1997, ώρα 8μ.μ., Εθνικό Θέατρο Ρόδου
α) Συναυλία από τη Φιλαρμονική Δήμου Ρόδου
β) Εκδήλωση από τα παροικιακά σωματεία Ρόδου
7 Μαρτίου 1997, ώρα 13.00, Εθνικό Θέατρο Ρόδου
α) Ομιλία από τον Νομάρχη Δωδ/σου κ. Γιάννη Παρασκευά
β) Συναυλία από την Μικτή Χορωδία Δήμου Ρόδου
7 Μαρτίου 1997, ώρα 7 μ.μ. Εθνικό Θέατρο Ρόδου
Εκδήλωση με τη συμμετοχή του Ποντιακού συγκροτήματος «ΑΡΓΟΝΑΥΤΕΣ ΚΟΜΝΗΝΟΙ» και της Χορευτικής Ομάδας του Πολιτιστικού Οργανισμού Δήμου Ρόδου

ΣΥΛΛΟΓΟΣ ΑΡΓΥΡΟΧΡΥΣΟΧΟΩΝ - ΩΡΟΛΟΓΟΠΟΙΩΝ - ΩΡΟΛΟΓΟΠΩΛΩΝ ΡΟΔΟΥ
ΠΡΟΣΚΛΗΣΗ ΓΕΝΙΚΗΣ ΣΥΝΕΛΕΥΣΗΣ

Σύμφωνα με το άρθρο 12 του καταστατικού, το Διοικητικό Συμβούλιο, με απόφασή του της 5/2/97 καλεί τα μέλη του την 5η ΜΑΡΤΙΟΥ 1997, ημέρα Τετάρτη και ώρα 18:00 στην αίθουσα συνεδριάσεων του Επιμελητηρίου Δωδεκανήσου (ΓΡ. ΛΑΜΠΡΑΚΗ 9 - ΡΟΔΟΣ) σε Γενική Συνέλευση με θέματα ημερήσιας διάταξης τα πιο κάτω:

1. ΚΑΤΕΥΘΥΝΟΜΕΝΟ ΕΜΠΟΡΙΟ
2. ΓΕΝΙΚΟ ΠΡΟΓΡΑΜΜΑ ΔΙΑΦΗΜΙΣΗΣ ΚΑΤΑΣΤΗΜΑΤΩΝ ΤΟΥ ΚΛΑΔΟΥ ΤΗΣ ΡΟΔΟΥ
3. ΓΕΝΙΚΟ ΠΡΟΓΡΑΜΜΑ ΔΙΑΦΗΜΙΣΗΣ ΚΑΤΑΣΤΗΜΑΤΩΝ ΤΟΥ ΚΛΑΔΟΥ ΤΗΣ ΠΑΛΑΙΑΣ ΑΓΟΡΑΣ
4. ΙΔΡΥΣΗ ΧΕΙΡΟΤΕΧΝΙΚΟΥ ΚΕΝΤΡΟΥ ΣΤΗΝ ΡΟΔΟ
5. ΓΕΝΙΚΑ ΠΡΟΒΛΗΜΑΤΑ ΤΟΥ ΚΛΑΔΟΥ
6. ΠΟΡΕΙΑ ΤΟΥ ΣΥΛΛΟΓΟΥ
7. ΔΙΑΦΟΡΑ ΘΕΜΑΤΑ - ΑΝΑΚΟΙΝΩΣΕΙΣ

Η παρουσία των μελών είναι απαραίτητη προκειμένου να αντιμετωπισθούν τα προβλήματα του κλάδου, εν όψει της Νέας Τουριστικής Περιόδου.

ΤΟ ΔΙΟΙΚΗΤΙΚΟ ΣΥΜΒΟΥΛΙΟ

ΣΗΜ: Στην Γενική Συνέλευση θα παραστεί εκπρόσωπος του Ε.Ο.Μ.Μ.Ε.Χ. και ο Διευθύνων Σύμβουλος του ΕΛΛΗΝΙΚΟΥ ΚΕΝΤΡΟΥ ΑΡΓΥΡΟΧΡΥΣΟΧΟΪΑΣ (Ε.Λ.Κ.Α.)

ΓΙΑ ΤΙΣ ΕΚΔΗΛΩΣΕΙΣ ΤΗΣ 7ΗΣ ΜΑΡΤΙΟΥ

ΑΝΑΜΕΝΕΤΑΙ ΣΤΗ ΡΟΔΟ
ΙΣΠΑΝΙΚΗ ΑΝΤΙΠΡΟΣΩΠΕΙΑ

Η ΠΟΛΗ ROSES ΔΙΝΕΙ ΤΟ «ΠΑΡΟΝ»

Από το Δήμο Ρόδου εκδόθηκε χθες η ακόλουθη ανακοίνωση:

«Το Σεπέμβριο, ως γνωστόν, πρόκειται να γίνουν οι τελετές για τη διδυμοποίηση της Ρόδου με την απόγονο μιας από τις πιο παλιές αποικίες της, την ισπανική Roses (αρχαία Ρόδη, αποικία που ιδρύθηκε πριν από την πρώτη Ολυμπιάδα του 776 π.χ.) που βρίσκεται στην Καταλωνία (Costa Brava) και που κρατά ακόμη έντονα στοιχεία της ελληνικής καταγωγής της, αφού η κεντρική λεωφόρος της έχει το όνομα της Ρόδου, ενώ μία ολόκληρη συνοικία της φέρει το όνομα Ελλάδα.

Εν όψει αυτών των εκδηλώσεων και στα πλαίσια της προετοιμασίας τους φθάνουν σήμερα το βράδυ στη Ρόδο, μετά από πρόσκληση του Δήμου Ροδίων, ο Δήμαρχος της Roses κ. Carlos Paramo y Ponseti, ο Δ/ντής Πολιτιστικών κ. Ramon Pujol y Hamelink και ο υπεύθυνος Νεολαίας και Αθλησης κ. Lluis Fernandez y Caula, ανταποδίδοντας την επίσκεψη του ροδιακού κλιμακίου στην πόλη τους τον περασμένο Αύγουστο.

Από τη σύνθεση της ισπανικής αποστολής φαίνεται και η επικέντρωση του ενδιαφέροντος των δύο πλευρών για συνεργασία κυρίως στους τομείς του πολιτισμού και του αθλητισμού, κάτι που θα επικυρωθεί και στις επαφές που θα έχουν εδώ.

Την Πέμπτη, 6 Μαρτίου 1997, το ισπανικό κλιμάκιο θα έχει συνάντηση εργασίας με το Δήμαρχο Ροδίων (στις 9.30) και στη συνέχεια με φορείς (στις 10.00 στην αίθουσα συνεδριάσεων του Δημ. Συμβουλίου) και θα ακολουθήσει συνέντευξη Τύπου, στις 12.00 το μεσημέρι, ενώ την Παρασκευή, 7η Μαρτίου, θα συμμετάσχει στις εκδηλώσεις για τα 50 χρόνια από την Ενσωμάτωση.

Οι Ισπανοί προσκεκλημένοι θα αναχωρήσουν από τη Ρόδο την Κυριακή, 9 Μαρτίου.

ΣΩΜΑΤΕΙΟ ΕΡΓΑΤΟΤΕΧΝΙΤΩΝ ΜΑΓΕΙΡΩΝ ΚΑΙ ΒΟΗΘΩΝ ΜΑΓΕΙΡΩΝ ΡΟΔΟΥ
«Ο ΚΟΛΟΣΣΟΣ»
ΠΡΟΣΚΛΗΣΗ ΓΕΝΙΚΗΣ ΣΥΝΕΛΕΥΣΗΣ

Προς όλα τα Μέλη του Σωματείου

Συνάδελφοι,

Η Διοίκηση του Σωματείου μας σας καλεί σε Γενική Συνέλευση στις 6/3/1997, ημέρα ΠΕΜΠΤΗ και ώρα 4.30μ.μ. στην αίθουσα του ΕΡΓΑΤΟΥΠΑΛΛΗΛΙΚΟΥ ΚΕΝΤΡΟΥ οδός ΣΤΕΦ. ΚΑΖΟΥΛΗ αριθμ. 30 με τα παρακάτω θέματα:

1) Διοικητικός Απολογισμός από 1-1-96 μέχρι 31-12-96.
2) Οικονομικός Απολογισμός (ισολογισμός και έκθεση Ελεγκτικής Επιτροπής) χρονικής περιόδου από 1-1-96 μέχρι 31-12-96.
3) ΠΡΟΫΠΟΛΟΓΙΣΜΟΣ 1997.
4) ΔΙΑΦΟΡΑ ΘΕΜΑΤΑ.

Επειδή τα θέματα είναι σοβαρά, παρακαλούμε να μην απουσιάσει κανένας από τη Συνέλευση.

Με Συναδελφικούς χαιρετισμούς

Ο ΠΡΟΕΔΡΟΣ ΓΑΡΥΦΑΛΛΟΥ ΙΩΑΝΝΗΣ
Ο ΓΕΝ. ΓΡΑΜΜΑΤΕΑΣ ΑΓΓΕΛΙΔΗΣ ΝΙΚΟΣ

ΣΤΗΝ ΠΡΩΤΗ ΓΡΑΜΜΗ Η ΔΩΔ/ΝΗΣΟΣ

ΜΗΝΥΜΑ ΠΕΡΙΦΕΡΕΙΑΡΧΗ
ΓΙΑ ΤΗΝ 7Η ΜΑΡΤΙΟΥ

«ΤΙΜΟΥΜΕ ΤΙΣ ΓΕΝΙΕΣ ΠΟΥ ΑΓΩΝΙΣΤΗΚΑΝ»

Ο περιφερειάρχης Νοτίου Αιγαίου κ. Δημ. Καλουδιώτης προέβη στις ακόλουθες δηλώσεις με αφορμή την επέτειο της 7ης Μαρτίου:

«Με αισθήματα περηφάνειας και αισιοδοξίας για το εθνικό μέλλον, ο Ελληνισμός, μητροπολιτικός και απόδημος τιμά αυτές τις μέρες ένα ύψιστο ιστορικό επίτευγμα. Πανηγυρίζει την ένωση της Δωδεκανήσου με το ελεύθερο ελληνικό κράτος.

Η 7η Μαρτίου 1947 υπήρξε κατάκτηση του ιστορικού δικαίου, συνέπεια αμέτρητων θυσιών των Ελλήνων του Αιγαίου και σύνολου του Εθνους. Οι ποικιλώνυμοι κατακτητές από τον 14ο αιώνα δεν μπόρεσαν να κάμψουν το φρόνημα των Δωδεκανησίων. Ελληνες από την αυγή της ιστορίας, οι Δωδεκανήσιοι αντιστάθηκαν, επιβίωσαν, νίκησαν. Αυτή η αντίσταση και το έπος της ελληνικής προσφοράς στο συμμαχικό αγώνα κατά του ολοκληρωτισμού, αλλά και η πρωϊκή δράση του Ιερού Λόχου, έφεραν την ελευθερία που δεν προήλθε από μια συμβατική παραχώρηση απλώς αλλά αποτελεί αδιαπραγμάτευτη κατάκτηση αίματος.

Η ελεύθερη Δωδεκάνησος γνώρισε χάρη στη φιλονοία των κατοίκων της και χάρη στο έξοχο φυσικό της περιβάλλον - που με αίσθημα ευθύνης οφείλουμε όλοι να προστατεύουμε- μιαν ανάπτυξη χωρίς προηγούμενο. Πέραν της τουριστικής αξιοποίησης των θαλάσσιων και πολιτισμικών πόρων, η ανάπτυξη και η ευημερία συνοδεύτηκαν από μιαν αναβάθμιση της κοινωνικής και πολιτιστικής ζωής.

Σήμερα, στη νέα εποχή, η Δωδεκάνησος έχει όλες τις δυνατότητες να αναλάβει πρωταγωνιστικό ρόλο καθώς η γεωγραφική της θέση δίνει στη χώρα μας αλλά και στην Ευρώπη τη μεγάλη «ανάσα» προς την Ανατολική Μεσ