η δημοκρατική της Ρόδου

στην υπηρεσία του δωδεκανησιακού λαού

εκδότης - διευθυντής
ΒΑΣΙΛΗΣ ΑΘΑΝΑΣΙΟΥ

ΕΛΛΑΣ

ΣΑΒΒΑΤΟ
15 ΜΑΡΤΙΟΥ 1997
ΤΙΜΗ 100 δρχ.
ΑΡΙΘΜΟΣ ΦΥΛΛΟΥ 4.408

ΒΛΕΠΟΝΤΑΣ «ΠΟΛΥ ΦΩΣ» ΣΤΟ ΒΑΘΟΣ ΤΟΥ ΤΟΥΝΕΛ...

ΓΥΡΙΣΑΝ ΜΕ ΧΑΜΟΓΕΛΟ ΑΠΟ ΤΟ ΒΕΡΟΛΙΝΟ ΟΛΟΙ

ΟΙ ΡΟΔΙΟΙ ΕΠΙΧΕΙΡΗΜΑΤΙΕΣ

ΠΟΙΕΣ ΕΙΝΑΙ ΟΙ ΕΚΤΙΜΗΣΕΙΣ ΤΗΣ κ. ΜΑΡΙΑΣ ΒΑΣΙΛΑΚΗ, ΠΟΥ ΒΡΕΘΗΚΕ ΚΟΝΤΑ ΣΕ ΟΛΑ ΤΑ ΔΡΩΜΕΝΑ

Με «συγκρατημένη έως ασυγκράτητη αισιοδοξία» (εκφράσεις που χρησιμοποίησε και ο πρόεδρος της ΕΞΡ κ. Βασ. Μηναΐδης σε δηλώσεις που έκανε προς τη «δ» απότο Βερολίνο) επέστρεψαν από την τέως πρωτεύουσα της Γερμανίας οι 100 περίπου Ρόδιοι τουρισπκοί επιχειρηματίες, που παρακολούθησαν τις εργασίες της ΙΤΒ, της μεγαλύτερης εκθέσεως στον κόσμο (την οποία μάλιστα είχε εγκαινιάσει ο καγκελάριος Χελμουτ Κολ).

Ολοι, μηδενός εξαιρουμένου, είναι πλέον απόλυτα βεβαιοι ότι η εφετινή σαιζόν «δεν θα μοιάζει με την προηγούμενη, θα είναι δηλαδή «σαφώς καλύτερη», με αυξήσεις αφίξεων απ' όλες τις χώρες.

Την «συγκρατημένη αισιοδοξία» της εξέφρασε χθες, ομιλώντας προς την «δημοκρατική» και η κ. Μαρία Βασιλάκη, που από την πρώτη στιγμή είχε βρεθεί πολύ κοντά σε όλα τα «δρώμενα» στο Βερολίνο. Προτού αναφερθεί στις εκτιμήσεις της για την εξέλιξη της σαιζόν η κ. Μαρία Βασιλάκη στάθηκε ιδιαιτέρως στην παρουσία της κ. Βάσως Παπανδρέου στην ΙΤΒ: «Εκανε πολύ καλή εντύπωση, είπε, όλοι οι Τ.Ο. μίλησαν γι'αυτήν με τα πιο κολακευτικά λόγια και έδειξαν ➦Σελ. 6

ΣΤΑ ΠΛΑΙΣΙΑ ΤΗΣ ΑΝΑΣΥΓΚΡΟΤΗΣΗΣ

ΝΕΕΣ ΕΞΟΡΜΗΣΕΙΣ ΤΟΥ ΠΑΣΟΚ ΣΤΑ ΧΩΡΙΑ

ΤΟ ΠΡΟΓΡΑΜΜΑ ΜΕΧΡΙ ΤΟ ΠΑΣΧΑ

Νέες εξορμήσεις πραγματοποιούν από αύριο προς την υπαιθρο στελέχη του ΠΑΣΟΚ στα πλαίσια της ανασυγκροτήσεως του Κινήματος. Η Ν.Ε. κατάρτισε και ανακοίνωσε το ακόλουθο πρόγραμμα των επισκέψεων:

Η Νομαρχιακή Επιτροπή στην συνεδρίαση της στις 12-3-97 απεφάσισε ομοφώνως στα πλαίσια της ανασυγκρότησης του κινήματος της πραγματοποίησης Γενικών Συνελεύσεων στις Τοπικές Οργανώσεις ως κάτωθι:

1. Σάββατο 15-3 Τ.Ο. Διμυλιάς (Διμυλιά) ώρα 6 μ.μ.
2. Κυριακή 16-3 Τ.Ο. Σαλάκου (Σάλακος) ώρα 4 μ.μ.
3. Κυριακή 16-3 Τ.Ο. Απόλλωνα (Απόλλωνα) ώρα 6.30 μ.μ.
4 Τετάρτη 19-3 Ο.Χ.Δ. Αεροδρομίου ώρα 6 μ.μ.
(Στα Κεντρικά γραφεία του Κινήματος)
5. Πέμπτη 20-3 Τ.Ο. Ιάλυσου (Ιάλυσος) ώρα 6.30 μ.μ.
6. Παρασκευή 21-3 Ο.Χ.Δ. Υγείας ώρα 6.00 μ.μ.
(Στα Κεντρικά ➦Σελ. 6

ΜΕ ΠΡΟΟΡΙΣΜΟ, ΜΑΛΛΟΝ, ΤΗΝ ΑΔΡΙΑΤΙΚΗ

ΑΠΕΠΛΕΥΣΕ ΧΘΕΣ ΤΟ ΑΕΡΟΠΛΑΝΟΦΟΡΟ

Απέπλευσε χθες το πρωί ύστερα από 4ήμερη παραμονή στα ροδιακά νερά (είχε καταπλεύσει το πρωί της Δευτέρας) το αεροπλανοφόρο του 6ου Στόλου των ΗΠΑ στη Μεσόγειο «Ρούσβελτ». Πιθανός προορισμός του αεροπλανοφόρου η Αδριατική λόγω των δραματικών εξελίξεων που σημειώνονται στην Αλβανία. Αρκεί να αναφερθεί ότι το πλήρωμα ευρίσκετο από την Τετάρτη κι εδώ σε πλήρη ετοιμότητα, ενώ προχθές το πρωί αντιμετώπισθηκε και το ενδεχόμενο πρόωρου απόπλου του (που τελικά, δεν χρειάστηκε να γίνει).

ΣΗΜΕΡΑ ΑΠΟΠΛΕΕΙ ΚΑΙ Η ΦΡΕΓΑΤΑ

Η φρεγάτα εξάλλου «Λάιπ Γκολφ» στην οποία επιβαίνουν 400 περίπου αξιωματικοί και ναύτες, αναμένεται να αποπλεύσει σήμερα το πρωί.

Οπως ξανάγραψε η «δ», το αεροπλανοφόρο «Ρούσβελτ» θα πραγματοποιήσει στο νησί μας και νέα εθιμοτυπική επίσκεψη, στο διάστημα μεταξύ 30 Μαρτίου και 10 Απριλίου.

Είναι γνωστό ➦Σελ. 6

WINTER
NIGHT CLUB
Ολο το χειμώνα μαζί σας!!
Prive Club
LIMELIGHT

Β. ΗΠΕΙΡΟΥ 24Α' - ΤΗΛ. 20323

ΜΕ ΑΠΟΦΑΣΗ ΠΟΥ ΥΠΕΓΡΑΨΕ Ο ΠΡΟΕΔΡΟΣ

Συγκροτήθηκε Επιτροπή της Βουλής για τα 50χρονα

ΘΑ ΚΑΤΑΡΤΙΣΕΙ ΠΡΟΓΡΑΜΜΑ ΕΟΡΤΑΣΤΙΚΩΝ ΕΚΔΗΛΩΣΕΩΝ

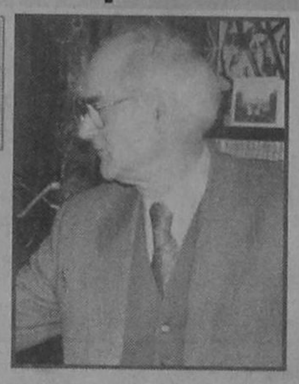

Με απόφαση που υπέγραψε ο πρόεδρος της Βουλής κ. Απόστολος Κακλαμάνης συγκροτήθηκε οργανωτική επιτροπή σκοπός της οποίας θα είναι η κατάρτιση προγράμματος εκδηλώσεων για το γιορτασμό της ιστορικής επετείου της συμπλήρωσης 50 χρόνων από την Ενσωμάτωση της Δωδ/νήσου με τον εθνικό κορμό.

Στην οργανωτική επιτροπή μετέχουν και οι τέσσερις βουλευτές του νομού Δωδ/νήσου.

Η απόφαση ➦Σελ. 6

ΑΝΑΣΤΕΛΛΟΝΤΑΙ ΟΙ ΚΙΝΗΤΟΠΟΙΗΣΕΙΣ

ΟΙ ΚΑΘΗΓΗΤΕΣ ΤΗΣ ΡΟΔΟΥ ΕΠΙΣΤΡΕΦΟΥΝ ΣΤΑ ΣΧΟΛΕΙΑ

ΔΕΝ ΑΚΟΛΟΥΘΟΥΝ ΤΗΝ ΟΛΜΕ

Οι καθηγητές της Ρόδου απεφάσισαν χθες το πρωί, με συντριπτική πλειοψηφία, ύστερα από έκτακτη γενική συνέλευση που πραγματοποίησαν στο Εργατικό Κέντρο, να αναστείλουν τις απεργιακές κινητοποιήσεις και να επιστρέψουν από τη Δευτέρα στα σχολεία τους. Η απόφαση αυτή ισχύει και θα εφαρμοσθεί στο ακέραιου παρά την αντίθετη απόφαση του δ.σ. της ΟΛΜΕ (που ελήφθη χθες) για συνέχιση της απεργίας. Σημειώνεται ότι με απόφαση του Πρωτοδικείου Αθηνών η απεργία των καθηγητών χαρακτηρίσθηκε παράνομη και καταχρηστική.

Πριν από τη γενική συνέλευση συνεδρίασε το δ.σ. της Α! ΕΛΜΕΔ και αποφάσισε, ύστερα από πρόταση της ΠΑΣΚ, συμφωνούντων και των συνδικαλιστών της ΔΑΚΕ, ➦Σελ. 6

ΑΝΑΚΟΙΝΩΣΗ ΤΟΥ ΦΑΡΜΑΚΕΥΤΙΚΟΥ ΣΥΛΛΟΓΟΥ

Ενα κι ενιαίο είναι το ωράριο φαρμακείων

Δεν υπάρχει θέμα ωραρίου για τα φαρμακεία της Ρόδου. Τα παραπάνω αναφέρει σε επιστολή του προς τη «δ» ο Φαρμακευτικός Σύλλογος Ρόδου με αφορμή σχετικό δημοσιεύμα της «Προόδου». Οπως τονίζεται στην επιστολή τα φαρμακεία της Ρόδου λειτουργούν με ένα και ενιαίο ωράριο, το οποίο τηρείται απ' όλους.

ΔΕΝ ΥΠΑΡΧΕΙ «ΑΝΑΖΩΠΥΡΩΣΗ ΤΗΣ ΔΙΑΜΑΧΗΣ»

Αναλυτικά στην επιστολή αναφέρονται τα εξής:

Κύριε Διευθυντά

Απορία και έκπληξη (δυσάρεστη), μας προκάλεσε το σημερινό σας (13 Μαρτίου 1997) πρωτοσέλιδο δημοσίευμα, που ανακάλυψε δήθεν «αναζωπύρωση της διαμάχης για το ωράριο των Φαρμακείων της Ρόδου».

Εκπληξη, γιατί δημοσιεύετε ΑΚΡΙΤΑ μια επιστολή που έχει γραφεί πριν από 14 μήνες και η οποία βεβαίως δεν απευθυνόταν στο αναγνωστικό σας κοινό, αλλά στο Δ.Σ. ➦Σελ. 6

ΑΠΟ ΤΟ ΠΕΝΤΑΜΕΛΕΣ ΕΦΕΤΕΙΟ ΔΩΔ/ΝΗΣΟΥ

ΕΠΤΑ ΚΑΤΑΔΙΚΕΣ ΓΙΑ ΝΑΡΚΩΤΙΚΑ - ΛΗΣΤΕΙΕΣ

ΠΟΛΥΧΡΟΝΕΣ ΚΑΘΕΙΡΞΕΙΣ ΣΕ ΕΜΠΟΡΟΥΣ ΝΑΡΚΩΤΙΚΩΝ

Με υποθέσεις ναρκωτικών αλλά και ληστειών ασχολήθηκε προχθές το Πενταμελές Εφετείο Δωδ/νήσου, επιβεβαιώνοντας στις περισσότερες των περιπτώσεων τις ποινές που είχαν επιβληθεί πρωτοδίκως.

Πιο συγκεκριμένα το 5μελές Εφετείο Δωδ/νήσου επέβαλε τις ακόλουθες ποινές:

•Στον Εμμ. Βαρδάκη του Δημητρίου, που κατηγορείτο για κατοχή ναρκωτικών, αδίκημα που διεπράχθη στην Κω, στις 11 Μαρτίου 1996 , ποινή φυλάκισης 2 ετών ➦Σελ. 6

ΣΥΜΦΩΝΑ ΜΕ ΤΙΣ ΥΠΑΡΧΟΥΣΕΣ ΠΛΗΡΟΦΟΡΙΕΣ...

«ΜΑΚΕΛΕΙΟ» ΣΤΗΝ ΚΕΔ ΑΝΑΜΕΝΕΤΑΙ ΤΗΝ ΔΕΥΤΕΡΑ ΣΕ ΕΚΠΟΙΗΣΗ ΑΚΙΝΗΤΟΥ!

«ΚΟΝΤΑΡΟΚΤΥΠΗΜΑΤΑ» ΜΕΤΑΞΥ ΔΙΚΗΓΟΡΩΝ, ΣΤΑΘΗ ΒΑΣΙΛΑΚΗ, ΤΑΣΟΥ ΜΑΡΑΒΕΛΙΑ ΚΑΙ ΜΕΓΑΛΗΣ ΤΕΧΝΙΚΗΣ ΕΤΑΙΡΕΙΑΣ

Πραγματικό «μακελειό» αναμένεται να γίνει την προσεχή Δευτέρα στα γραφεία της ΚΕΔ στη Ρόδο, κατά την προφορική πλειοδοτική δημοπρασία για την εκποίηση ακινήτου του Δημοσίου (απέναντι από το ξενοδοχείο «Κολοσσός») εκτάσεως 159.843 τ.μ., καθώς διεκδικείται, εκτός από το Δικηγορικό Σύλλογο Ρόδου, (που προτίθεται να ανεγείρει κατοικίες για τα μέλη του) και από επιχειρηματίες της Ρόδου και του Λεκανοπεδίου.

Πιο συγκεκριμένα οι ξενοδόχοι κ.κ. Στάθης Βασιλάκης, και Τάσος Μαραβέλιας φέρονται αποφασισμένοι να «κτυπήσουν» το ακίνητο, ενώ στο «παιχνίδι» μπαίνει, μάλλον, και μεγάλη τεχνική εταιρεία των Αθηνών. Οι δύο Ρόδιοι ξενοδόχοι έχουν δηλώσει κατά καιρούς ότι «η ανέγερση κατοικιών δίπλα στα ξενοδοχεία θα υποβαθμίσει την περιοχή», γι' αυτό και δεν πρόκειται να παραμείνουν «με σταυρωμένα τα χέρια». Την ίδια δήλωση επανέλαβε χθες στη «δ» ο κ. Στάθης Βασιλάκης, τονίζοντας μάλιστα με έμφαση ότι «δεν θα μείνουμε απαθείς».

Αποφασισμένοι είναι όμως να πάρουν το ακίνητο «με κάθε θυσία» και οι δικηγόροι, δηλώνοντας μάλιστα αισιοδοξοι για το αποτέλεσμα ➦Σελ. 6

ΔΙΑΦΩΝΟΥΝ ΜΕ ΤΗ ΜΕΛΕΤΗ «ΩΣ ΕΧΕΙ»

ΑΠΕΙΛΟΥΝ ΜΕ ΚΑΤΑΛΗΨΗ της οδού Ρόδου - Λίνδου κάτοικοι και έμποροι

ΠΡΑΓΜΑΤΟΠΟΙΟΥΝ ΣΥΓΚΕΝΤΡΩΣΗ ΤΟ ΑΠΟΓΕΥΜΑ ΤΗΣ ΔΕΥΤΕΡΑΣ

Την άμεση αντίδραση των κατοίκων και των επιχειρηματιών του οδικού άξονα Ροδίνι - Ασγούρου προκάλεσαν οι αποφάσεις που ελήφθησαν προχθές στο νομαρχιακό μέγαρο για συνέχιση των εργασιών διαπλάτυνσης της εθνικής οδού μέχρι το Φαληράκι. Οι κάτοικοι και οι έμποροι της περιοχής εξέφρασαν τόσο την πικρία τους όσο και την αγανάκτηση τους γιατί οι αποφάσεις ελήφθησαν ερήμην τους αν και είναι οι πιο άμεσα ενδιαφερόμενοι. Τονίζουν ακόμα ότι, ως έχει ➦Σελ. 6

ΣΥΝΕΔΡΙΑΣΕ ΧΘΕΣ ΤΟ Δ.Σ. ΤΗΣ ΑΔΕΚΤ

ΜΕΤΡΑ ΑΝΑΒΑΘΜΙΣΗΣ ΤΩΝ ΠΑΡΑΛΙΩΝ ΤΗΣ ΠΟΛΗΣ

ΕΠΕΣΤΡΕΨΕ ΣΤΗ ΔΙΟΙΚΗΣΗ Ο κ. ΠΕΤΡΟΣ ΛΑΡΔΟΠΟΥΛΟΣ

Συνεδρίασε χθες το μεσημέρι το δ.σ. της ΑΔΕΚΤ υπό την προεδρία του κ. Γρ. Μοράρη και πήρε σημαντικές αποφάσεις σε ό,τι αφορά τη δραστηριότητα της κατά την τρέχουσα περίοδο. Η συνεδρίαση επιφύλασσε και μία έκπληξη. Μετείχε για πρώτη φορά ύστερα από αρκετό καιρό και ο δημοτικός σύμβουλος κ. Πέτρος Λαρδόπουλος, γεγονός που χαιρετίστηκε απ' όλες τις πλευρές.

Είναι γνωστό άλλωστε το ήθος αλλά και οι ικανότητες του ανθρώπου αυτού.

Το δ.σ. της ΑΔΕΚΤ απεφάσισε να προκαλέσει σύσκεψη με συμμετοχή των αντιδημάρχων κ.κ. Κ. Σκανδαλίδη και Αντ. Αλαβέρα (υπευθύνου επί των ακτών) προκειμένου να ληφθούν άμεσα μέτρα για την αναβάθμιση των ακτών της πόλεως. Αυτό σημαίνει πλήρη συμμόρφωση προς τις υποδείξεις του ΕΟΤ (σχετικά έγραψε προχθές η «δ»). ➦Σελ. 6

ΕΚΑΝΑΝ ΠΑΡΑΝΟΜΕΣ ΑΝΑΣΚΑΦΕΣ

Αγνωστοι δράστες ενήργησαν προχθές το απόγευμα στην περιοχή «Μεσσαριά» της Κοινότητας Ασφενδιού ανασκαφές για την ανεύρεση αρχαίων αντικειμένων. Η καταγγελία έγινε στις αστυνομικές αρχές της Κω από την αρχαιολόγο Ελπίδα Σκέλου, ετών 30. Οι ανασκαφές έγιναν σε ακίνητο ➦Σελ. 6

Η ΜΕΤΟΧΗ ΤΗΣ ΔΑΝΕ

Ελαφρά κάμψη σημείωσε χθες στο Χρηματιστήριο Αξιών Αθηνών (ΧΑΑ) η μετοχή της ΔΑΝΕ. Συγκεκριμένα έκλεισε στις 775 δρχ. έναντι 800 δρχ. της προηγούμενης ημεράς (μείωση 3,1%).

Η μέγιστη τιμή που πέτυχε χθες η μετοχή ήταν 775 δρχ., όπως και η ελάχιστη. Συνολικά διατέθηκαν χθες μέσω του ΧΑΑ 560 μετοχές της ΔΑΝΕ.

ΓΙΑ ΤΙΣ ΦΥΣΙΚΕΣ ΟΜΟΡΦΙΕΣ ΤΟΥ ΝΗΣΙΟΥ

ΓΟΗΤΕΥΜΕΝΟΙ ΔΗΛΩΣΑΝ ΟΙ ΕΛΒΕΤΟΙ ΔΗΜΟΣΙΟΓΡΑΦΟΙ

ΘΑ ΜΕΤΑΦΕΡΟΥΝ ΣΤΗΝ ΠΑΤΡΙΔΑ ΤΟΥΣ ΤΙΣ ΘΕΤΙΚΕΣ ΕΝΤΥΠΩΣΕΙΣ ΤΟΥΣ

Εντυπωσιασμένοι από τις φυσικές ομορφιές της Ρόδου και την θερμή φιλοξενία που τους επιφυλάχθηκε είναι οι Ελβετοί δημοσιογράφοι που βρίσκονται απο προχθές στο νησί μας για να γνωρίσουν απο κοντά τα αξιοθέατα και τον τρόπο ζωής των κατοίκων και στην συνέχεια να ενημερώσουν τους συμπατριώτες τους συμβάλλοντας έτσι στην αύξηση της τουριστικής κινήσεως από τη χώρα αυτή.

Σε συνάντηση που πραγματοποιήθηκε χθες το μεσημέρι στα γραφεία της ΔΕΥΑΡ με συμμετοχή του δημάρχου Ροδίων κ. Γ. Γιαννόπουλου και εκπροσώπων του ΕΟΤ, της ΕΞΡ, της Ενωσης Τουριστικών Γραφείων και των δημοσιογράφων δόθηκε η ευκαιρία για ανταλλαγή απόψεων σε ότι αφορά τον ποιοτικό τουρισμό και την ανάπτυξη που συνδέεται όμως με τον σεβασμό προς το φυσικό περιβάλλον.

Οι Ελβετοί εξέφρασαν τον ενθουσιασμό τους για το νησί μας και εξήραν την καθαριότητα της πόλεως Ρόδου ενώ ζήτησαν να ενημερωθούν για τα προγράμματα που αναφέρονται στην προστασία του περιβάλλοντος. Αρνητική εντύπωση τους προξένησαν τα ογκώδη ξενοδοχεία ➦Σελ. 6

ΚΙΝΗΜΑΤΟΓΡΑΦΟΙ

ΜΕΤΡΟΠΟΛ
Τηλ. 28400 ΔΥΟ ΠΡΟΒΟΛΕΣ
ΑΠΟΓΕΥΜΑΤΙΝΗ 6.30 ΒΡΑΔΥΝΗ 9.30
Το ΜΕΤΡΟΠΟΛ εξασφάλισε για τους Ροδίτες σε παγκόσμια και πανελλήνια πρεμιέρα την καλύτερη ταινία όλων των εποχών που θα σαρώσει τα εφετεινα ΟΣΚΑΡ.
Ο ΑΓΓΛΟΣ ΑΣΘΕΝΗΣ
THE ENGLISH PATIENT
Πρωταγωνιστούν :
ΡΕΗΦ ΦΑΪΝΣ ΖΥΛΙΕΤ
ΜΠΥΝΟΣ ΓΟΥΪΛΙΑΜ ΝΤΑΦΟΕ
ΚΡΙΣΤΙΑΝ ΣΚΟΤ - ΤΟΜΑΣ
ΤΗΝ ΔΕΥΤΕΡΑ 17 ΜΑΡΤΙΟΥ
ΕΝΑ ΣΚΛΗΡΟ ΦΙΛΙ ΓΙΑ ΚΑΛΥΝΥΧΤΑ!!!

«ΤΙΤΑΝΙΑ»
ΚΟΛΟΚΟΤΡΩΝΗ 98
DOLBY STEREO ΤΗΛ. 25876 - 64050
Απογευματινή: 6 (ΣΑΒΒΑΤΟ - ΚΥΡΙΑΚΗ)
Βραδυνή 8 μ.μ. Νυχτερινή 10 μ.μ.
ΣΕ ΠΡΩΤΗ ΠΡΟΒΟΛΗ
Η εντυπωσιακή ταινία του ΤΙΜ ΜΠΑΡΤΟΝ
MARS ATTACKS!
ΟΙ ΑΡΕΙΑΝΟΙ ΕΠΙΤΙΘΕΝΤΑΙ!
ΠΡΩΤΑΓΩΝΙΣΤΟΥΝ
ΤΖΑΚ ΝΙΚΟΛΣΟΝ, ΓΚΛΕΝ ΚΛΟΟΥΖ,
ΑΝΝΕΤ ΜΠΕΝΙΝΓΚ, ΠΗΡΣ ΜΠΡΟΣΝΑΝ,
ΝΤΑΝΥ ΝΤΕ ΒΙΤΟ

«ΠΑΛΛΑΣ»
Τηλέφωνον 24475
ΔΥΟ ΠΡΟΒΟΛΕΣ 7.30-9.30 ΚΑΙ 9.30-11.30
Η ταινία της ΧΡΟΝΙΑΣ!!!! Σου κόβει την ΑΝΑΣΑ!!!! Οι απελπισμένες προσπάθειες διάσωσης μιάς ομάδας ανθρώπων που εγκλωβίζονται σ' ένα τούνελ ύστερα από μια έκρηξη
Δράση και αγωνία στο ΜΑΞΙΜΟΥΜ
ΜΕ ΤΟ ΦΩΣ ΤΗΣ ΗΜΕΡΑΣ
DAYLIGHT
Α' προβολή ΚΑΤΑΛΛΗΛΟΝ
Πρωταγωνιστούν: Σιλβέστερ Σταλόνε
Εημυ Μπρέννεμαν

ΧΕΙΜΕΡΙΝΟΣ ΚΙΝ/ΦΟΣ
«ΔΗΜΟΤΙΚΟ»
ΤΗΛ: 20265
Δύο προβολές 7.30 και 9.30
Το αισθησιακό αριστούργημα του Λουί Μπονουέλ, σε επανέκδοση χωρίς περικοπές.
«Η ΩΡΑΙΑ ΤΗΣ ΗΜΕΡΑΣ»
«BELLE DE JOUR»
ΜΕ ΤΟΥΣ: ΚΑΤΡΙΝ ΝΤΕΝΕΒ - ΜΙΣΕΛ ΠΙΚΟΛΙ

Τα πολιτιστικά



Κάνω χριτική δημιουργώντας, και όχι βρίσκοντας λάθη
ΜΙΧΑΗΛ ΑΓΓΕΛΟΣ

Γράφει ο
ΑΡΙΣΤΕΙΔΗΣ ΜΙΑΟΥΛΗΣ

ΚΛΕΙΝΕΙ Η ΕΚΘΕΣΗ ΜΕ ΤΟΥΣ ΕΛΛΗΝΕΣ ΝΑΥΜΑΧΟΥΣ

ΚΛΕΙΝΕΙ σήμερα τις πύλες της η έκθεση που διοργάνωσε ο Πολιτιστικός Οργανισμός του Δήμου Ρόδου, σε συνεργασία με το γενικό Επιτελείο Ναυτικού, με θέμα ΟΙ ΕΛΛΗΝΕΣ ΝΑΥΜΑΧΟΙ.

Η έκθεση, που λειτουργεί στη Ροδιακή Επαυλη γίνεται στα πλαίσια του εορτασμού των 50 χρόνων από την Ενσωμάτωση της Δωδεκανήσου στον Ελληνικό κορμό.

Η ΦΙΛΑΡΜΟΝΙΚΗ ΑΠΟ ΤΙΣ ΚΑΛΥΘΙΕΣ



Στη φωτογραφία τα παιδιά της Φιλαρμονικής των Καλυθιών με τον μαέστρο τους Γιώργο Μαλωίνα

ΤΟ ΧΕΙΡΟΚΡΟΤΗΜΑ όλων μας απέσπασε η Φιλαρμονική του Μορφωτικού Καλλιτεχνικού και Πολιτιστικού Οργανισμού της Κοινότητας Καλυθιών την ημέρα που γιορτάσαμε την Επέτειο της Ενσωμάτωσης αφ' ενός για την εντυπωσιακή παρουσία της με τον Υμνο της Δωδεκανήσου τα Δωδεκανησιακά Εμβατήρια και τα Εκατόλογα της Αγάπης και αφ ετέρου για τη δημιουργία της.

Η Κοινότητα Καλυθιών και προσωπικά ο Κοινοτάρχης της κ. Γιάννης Ιατρίδης φαίνεται πως είναι αποφασισμένοι να αποδειξουν σε όλους ότι δεν είναι μόνο ο τουρισμός στις προτεραιότητές τους. Στον ΜΕΚΤΟ της Κοινότητας Καλυθιών λειτουργούν εκτός από τη Φιλαρμονική, μπαλλέτο και θεατρική σκηνή. Η Φιλαρμονική δημιουργήθηκε τον Μάρτιο του 1996 με διευθυντή της τον μουσικό κ. Γιώργο Μαλωίνα, του οποίου η σοβαρή προσφορά στο χώρο αυτό έχει και παλιότερα επαινεθεί από τη σπίλη μας.

Η Φιλαρμονική του ΜΕΚΤΟ της Κοινότητας Καλυθιών έχει - παρά το λίγο διάστημα λειτουργίας της - και άλλες εμφανίσεις στις δραστηριότητες της.

Την είδαμε στο Φαληράκι στην Παγκόσμια Ημέρα τουρισμού, σε Λιτανείες στα χωριά, σε εθνικές Επετείους. Στις 24 Μαρτίου θα εμφανιστεί στο Γεννάδι και στις 8 Μαΐου στη Σύμη. Το καλοκαίρι προγραμματίζει να δώσει συναυλίες στις Καλυθιές, στο Φαληράκι και στο Μανδράκι.

Το 1998 θα συμμετάσχει και στο φεστιβάλ Φιλαρμονικών που θα γίνει στην Αθήνα. Την ίδια χρονιά θα εμφανιστεί και στις εκδηλώσεις αδελφοποίησης της Κοινότητας Καλυθιών με τον Δήμο Δερύνειας Κύπρου.

Τα μαθήματα γίνονται κάθε απόγευμα σε αίθουσα του νηπιαγωγείου των Καλυθιών και τα παιδιά εξασκούνται σε όργανα που αγόρασε η Κοινότητα.

Το ρεπερτόριο της ξεκινά από Δημοτικά, λαικά και διεθνή τραγούδια. Στην προσπάθεια της Κοινότητας Καλυθιών για την δημιουργία της Φιλαρμονικής έδωσε το παρόν της η Εκκλησία και η τοπική κοινωνία. Από την ενορία του Αγίου Νεκταρίου με εφημέριο τον π. Βαγιανό και του Σταυρού με εφημέριο τον π. Σέργιο, αλλά και από πολλούς Καλυθενούς δόθηκαν χρήματα για να αγοραστούν τα μουσικά όργανα. Σαράντα τρία παιδιά από 7 μέχρι 25 χρόνων αποτελούν τα μέλη της Φιλαρμονικής στην οποία ετοιμάζονται να εισέλθουν και άλλα 30 παιδιά τα οποία μαθαίνουν τα μουσικά όργανα.

Μπράβο σε όλους.

ΟΙ ΠΑΤΜΙΟΙ ΤΗΣ ΡΟΔΟΥ ΓΙΟΡΤΑΖΟΥΝ

Ο ΣΥΛΛΟΓΟΣ Πατμίων Ρόδου Ο ΟΣΙΟΣ ΧΡΙΣΤΟΔΟΥΛΟΣ προσκαλεί τα μέλη και τους φίλους του αύριο Κυριακή στον ιερό ναό του Αγίου Παντελεήμονα της Παλαιάς Πόλης, όπου με πανηγυρική θεία Λειτουργία και αρτοκλασία θα τιμηθεί η μνήμη του Οσίου Χριστοδούλου του Λατρηνού ιδρυτή της Ιεράς Μονής Πάτμου το 1088. Ο Γυμνασιάρχης - Θεολόγος κ. Γεώργιος Μπάρδος θα μιλήσει με θέμα τον Οσιο Χριστόδουλο και την Μονή της Πάτμου παρουσιάζοντας σπάνιο υλικό.

Η ΟΡΘΟΔΟΞΙΑ ΣΤΗ ΣΥΓΧΡΟΝΗ ΕΠΟΧΗ

ΤΗΝ ΠΡΩΤΗ Κυριακή των Νηστειών η εκκλησία μας τιμά το γεγονός της αναστήλωσης των αγίων και σεπτών εικόνων. Η περίοδος της εικονομαρχίας κράτησε πάνω από εκατό χρόνια με απίους τους κακόδοξους Εικονομάχους αυτοκράτορες του Βυζαντίου. Πρώτος από αυτούς ήταν ο Λέων ο Ισαυρος και τελευταίος ο Θεόφιλος ο άνδρας της Θεοδώρας, η οποία μετά το θάνατό του στερέωσε πάλι την Ορθοδοξία με τον Πατριάρχη Μεθόδιο το έτος 843. Η περίοδος της Εικονομαχίας διήρκεσε από το 726 έως το 843 καταλήγοντας στον θρίαμβο της Ορθοδοξίας που γιορτάζουμε αύριο. Ετσι τιμώντας το γεγονός αυτό ο Χριστιανικός Φιλανθρωπικός Σύνδεσμος ΑΓΑΠΗ διοργανώνει σήμερα στις 5.30 στο Δημοτικό Θέατρο Ρόδου ομιλία με μια ξεχωριστή μορφή στο χώρο της Θεολογίας. Τον Αρχιμ. Μάξιμο Παναγιώτου, Θεολόγο ο οποίος θα αναπτύξει το θέμα «Η Ορθοδοξία στη σύγχρονη εποχή». Θα ακολουθήσει συζήτηση με τον δημοσιογράφο Βασίλη Νικολή.

Η χορωδία του κ. Παντελή Αναστασόπουλου θα αποδώσει μετά επίκαιρους εκκλησιαστικούς Υμνους.

ΑΝΤΙΛΑΛΟΙ ΑΠ' ΤΑ ΔΩΔΕΚΑΝΗΣΑ

ΔΥΟ ΔΩΔΕΚΑΝΗΣΙΟΙ καλλιτέχνες φιλοξενούνται στην σημερινή εκπομπή του Ρ.Σ. Ρόδου της ΕΡΑ ΑΝΤΙΛΑΛΟΙ ΑΠ ΤΑ ΔΩΔΕΚΑΝΗΣΑ που θα μεταδοθεί στις 11.05 πρωί. Πρόκειται για τους Μανώλη Σαρούκο και Μιχάλη Παπακαλοδούκα. Ο Μανώλης Σαρούκος εκθέτει έργα του, εμπνευσμένα από την ζωή στην γενέτειρά του Κάλυμνο, στο βιβλιοπωλείο ΤΟ ΔΕΝΤΡΟ. Ο Μιχάλης Παπακαλοδούκας εκθέτει έργα του στην αίθουσα του Δημοτικού Συμβουλίου Αφάντου. Την έκθεση αυτή, την οποία επισκέφθηκε και ο Πρόεδρος της Ελληνικής Δημοκρατίας κ. Κωστής Στεφανόπουλος, κατά την πρόσφατη επίσκεψη του διοργάνωσε ο Πολιτιστικός Οργανισμός του Δήμου Αφάντου.

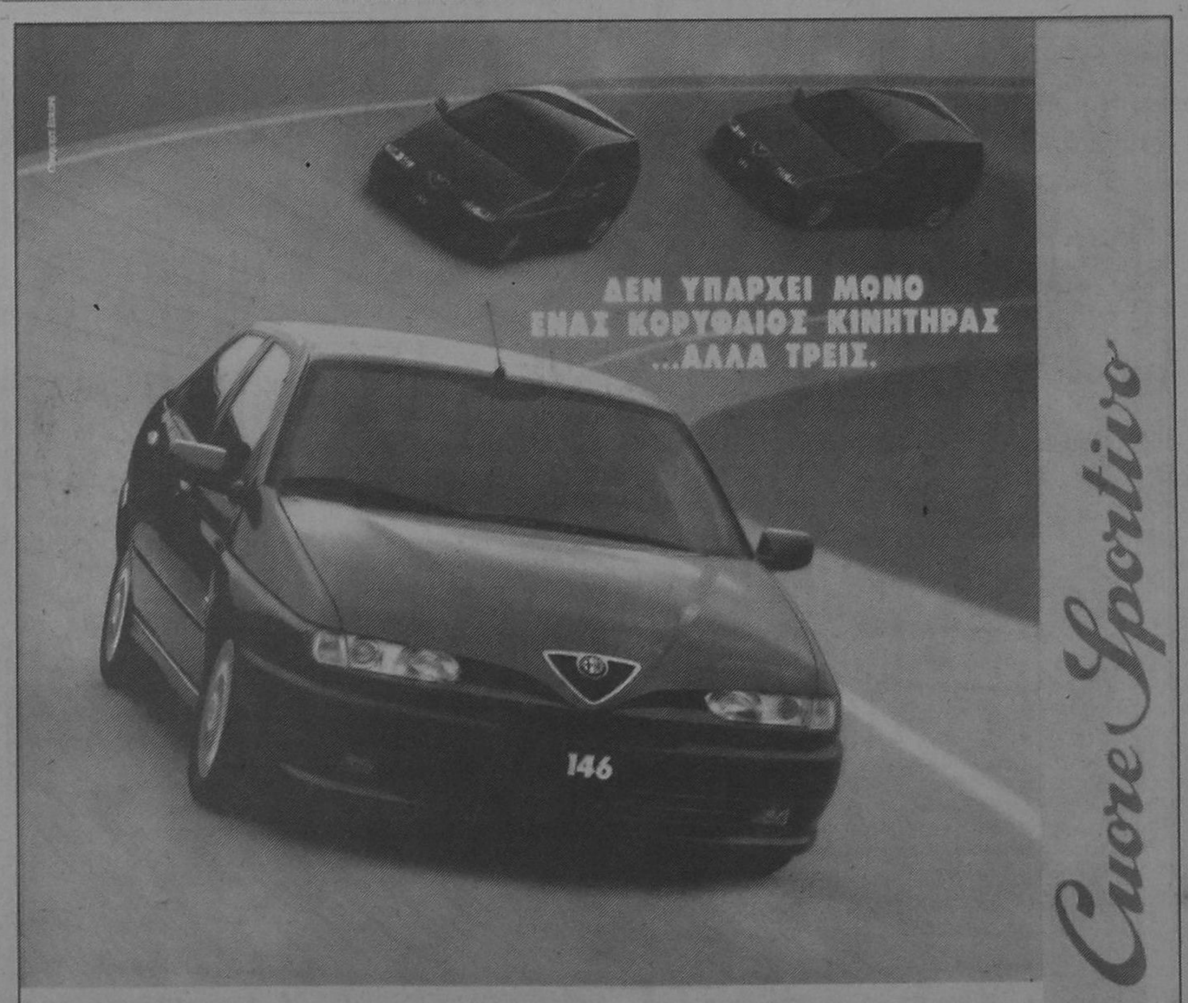

ΝΕΕΣ ALFA 145 ΚΑΙ ALFA 146 ΜΕ ΝΕΟΥΣ ΠΑΝΙΣΧΥΡΟΥΣ 16ΒΑΛΒΙΔΟΥΣ ΚΙΝΗΤΗΡΕΣ ΔΙΠΛΗΣ ΑΝΑΘΛΕΞΗΣ. Η ΑΠΟΛΥΤΗ ΤΕΧΝΟΛΟΓΙΑ ALFA ROMEO, ΔΙΑΘΕΣΙΜΗ ΣΕ ΟΛΑ ΤΑ ΜΟΝΤΕΛΑ ALFA 145 ΚΑΙ ALFA 146. ΤΩΡΑ ΜΑΖΙ ΜΕ ΤΟΝ 2.0 T.S. - 150HP, 3 ΝΕΟΙ ΚΙΝΗΤΗΡΕΣ ΜΕ ΚΟΡΥΦΑΙΑ ΔΥΝΑΜΗ ΚΑΙ ΕΛΑΣΤΙΚΟΤΗΤΑ. ΚΑΘΑΡΟ ΣΤΥΛ ALFA ROMEO ΚΑΙ ΑΠΟΛΥΤΟΣ ΕΛΕΓΧΟΣ. ΑΝΑΝΕΩΜΕΝΟΙ, ΠΟΛΥΤΕΛΕΙΣ ΕΣΩΤΕΡΙΚΟΙ ΧΩΡΟΙ. ΝΕΕΣ ALFA 145 ΚΑΙ ALFA 146 16V. ΣΤΗΝ ΚΟΡΥΦΗ ΤΗΣ ΤΕΧΝΟΛΟΓΙΑΣ ΚΑΙ ΤΟΥ ΣΤΥΛ.

ΝΕΕΣ ALFA 145 & ALFA 146
ΜΕ ΝΕΟΥΣ ΠΑΝΙΣΧΥΡΟΥΣ ΚΙΝΗΤΗΡΕΣ T. SPARK 16V.
1.4 - 103 HP, 1.6 - 120 HP, 1.8 - 140 HP.

AUTORODOS A.E.
ΑΥΣΤΡΑΛΙΑΣ 60. ΡΟΔΟΣ, ΤΗΛ: 0241-27421

Αναδρομή στο Παρελθόν
«η δημοκρατική της Ρόδου»
Πριν 12 χρόνια
Παρασκευή 15 Μαρτίου 1985

Μια διάρρηξη - λεηλασία στα γραφεία του ΠΑΣΟΚ - Ρόδου (στο παλιό οίκημα του ΙΚΑ) απασχολεί από χθες έντονα τις αστυνομικές αρχές Ρόδου, ενώ διάφορες συσκέψεις που πραγματοποιήθηκαν ήδη, δεν αποκλείεται να μην είναι άσχετες με την όλη υπόθεση.

Το ερώτημα που βασανίζει πάντως είναι αν πρόκειται για καθαρή πολιτική «προβοκάτσια» (οπότε το πράγμα είναι ανησυχητικό) ή για αντιδράσεις «αγανάκτησης» κακομαθημένων διαρρηκτών, που θέλησαν έτσι να εκδικηθούν γιατί δεν βρήκαν τα αναμενόμενα!

Πιο πιθανή είναι η πρώτη εκδοχή αν και λείπει η επίσημη άποψη για την εξαγωγή μη επιδεχόμενων αμφισβήτησης συμπερασμάτων. Από πλευράς ΠΑΣΟΚ πάντως δεν υπάρχει αμφισβήτηση ότι πρόκειται για καθαρά πολιτική πράξη με στόχο το ήπιο κλίμα και τη δημιουργία έκρυθμης κατάστασης ενόψει των εκλογών.

Οπως έγινε γνωστό, άγνωστοι δράστες, στο χρονικό διάστημα από τις 10.30 το βράδυ της Κυριακής μέχρι τις 5 το απόγευμα της Δευτέρας, μπήκαν στα γραφεία του ΠΑΣΟΚ έκαναν άνω-κάτω όλα τα δωμάτια ψάχνοντας ενδεχομένως κάτι το συγκεκριμένο, έσπασαν τζάμια, λέρωσαν με μπογιές τους τοίχους κι έκλεψαν (κατά μια πληροφορία) και διάφορους φάκελους. Στη συνέχεια «τόριξαν στο φαγοπότι», αφού τηγάνισαν αυγά, έφαγαν τυριά κ.λπ. ενω έτοιμάζοντο να ψήσουν και σουβλάκια, αλλά τελικά δεν το έπραξαν.

ΤΗΛΕΟΡΑΜΑ

ΕΤ1

08.00 ΠΑΙΔΙΚΟ ΠΡΟΓΡΑΜΜΑ
08.25 ΠΑΤΙΝΑΖ
08.50 Ο ΜΑΓΙΚΟΣ ΚΟΣΜΟΣ ΤΟΥ ΓΙΑΝΝΟΥ
09.20 ΣΤΡΟΥΜΦΑΚΙΑ
09.45 ΤΟ ΣΚΑΝΤΖΟΧΟΙΡΑΚΙΑ ΚΑΙ ΟΙ ΦΙΛΟΙ ΤΟΥΣ
10.10 Η ΧΑΡΑ ΚΑΙ ΤΟ ΓΚΟΥΡΝΤΡΟΥΝ
10.35 ΕΠΙΧΕΙΡΗΣΗ ΜΠΑΜΠΟΥ
11.00 ΙΣΤΟΡΙΕΣ ΤΟΥ ΑΡΣΕΝ ΛΟΥΠΕΝ
11.25 ΚΛΕΙΤΟΣ ΚΑΙ ΣΙΑ
12.00 ΑΣ ΓΝΩΡΙΣΤΟΥΜΕ ΠΑΙΖΟΝΤΑΣ
13.45 ΟΙ ΔΙΚΟΙ ΜΑΣ ΑΝΘΡΩΠΟΙ
14.05 ΣΤΟ ΡΥΘΜΟ ΤΟΥ ΕΡΩΤΑ
15.00 ΕΙΔΗΣΕΙΣ
15.20 ΕΝ ΛΕΥΚΩ
17.00 ΜΑΖΙ ΣΤΟ ΤΙΜΟΝΙ
17.30 ΠΑΡΑΘΥΡΟ ΣΤΑ ΣΠΟΡ
18.00 ΕΙΔΗΣΕΙΣ (ΣΥΝΕΧΕΙΑ ΑΘΛΗΤΙΚΗΣ ΕΚΠΟΜΠΗΣ)
21.00 ΕΙΔΗΣΕΙΣ - ΚΑΙΡΟΣ
21.50 ΕΛΛΗΝΙΚΗ ΤΑΙΝΙΑ
23.20 ΞΕΝΗ ΤΑΙΝΙΑ
00.00 ΕΙΔΗΣΕΙΣ - ΚΑΙΡΟΣ
01.50 ΜΟΥΣΙΚΑ ΠΟΡΤΡΕΤΑ

ΕΤ2

09.00 ΙΣΠΑΝΙΚΑ
09.14 ΓΑΛΛΙΚΑ
09.39 ΑΓΓΛΙΚΑ
09.55 ΓΕΡΜΑΝΙΚΑ
10.09 ΑΣ ΜΑΘΟΥΜΕ ΓΙΑΠΩΝΕΖΙΚΑ
10.38 ΙΤΑΛΙΚΑ
11.03 Ο ΧΟΡΟΣ ΣΤΗΝ ΕΛΛΑΔΑ
11.18 Η ΚΡΑΥΓΗ ΤΗΣ ΣΙΩΠΗΣ
11.41 ΕΠΑΓΓΕΛΜΑΤΙΚΟΣ ΠΡΟΣΑΝΑΤΟΛΙΣΜΟΣ: Η ΤΗΛΕΟΡΑΣΗ
11.57 ΕΚΠΑΙΔΕΥΤΙΚΗ ΤΗΛΕΦΗΜΕΡΙΔΑ
12.05 ΘΕΜΑ ΚΑΙ ΘΕΑΜΑ
12.15 ΚΑΠΝΙΣΜΕΝΟΣ ΟΥΡΑΝΟΣ
13.00 ΧΡΥΣΕΣ ΣΥΝΤΑΓΕΣ
13.30 ΕΙΔΗΣΕΙΣ
13.40 ΞΕΝΗ ΤΑΙΝΙΑ
15.00 ΚΟΥΑΣΙΜΟΔΟΣ
15.30 ΤΟ ΠΑΝΗΓΥΡΙ ΤΩΝ ΖΩΩΝ
16.00 ΜΙΑ ΑΣΤΕΙΑ ΟΙΚΟΓΕΝΕΙΑ
16.15 ΑΡΤ ΑΤΑΚ
16.30 ΤΑ ΞΑΔΕΛΦΙΑ ΤΟΥ ΚΕΒΙΝ
17.00 ΕΙΔΗΣΕΙΣ
17.10 ΓΟΥΙΚΕΝΤ
17.30 Ο ΚΑΘΗΓΗΤΗΣ ΤΩΝ ΓΑΛΛΙΚΩΝ
18.00 ΛΙΜΠΕΡΤΙ ΣΤΡΙΤ
18.30 ΑΤΖΕΝΤΑ
19.00 ΑΦΙΕΡΩΜΑ ΣΤΗΝ ΗΜΕΡΑ ΤΗΣ ΓΥΝΑΙΚΑΣ
19.45 ΞΕΝΗ ΤΑΙΝΙΑ
21.00 ΠΡΟΣΩΠΑ ΤΗΣ 7ΗΣ ΤΕΧΝΗΣ
21.30 ΞΕΝΗ ΤΑΙΝΙΑ
23.00 ΕΙΔΗΣΕΙΣ
23.30 ΠΡΩΤΑΘΛΗΜΑ ΠΟΔΟΣΦΑΙΡΟΥ Α' ΕΘΝΙΚΗΣ
01.00 ΚΟΡΕΛΙ

MEGA

07.00 ΤΑ ΜΑΠΕΤΑΚΙΑ
07.20 ΟΙ ΠΕΡΙΠΕΤΕΙΕΣ ΤΟΥ Τ-ΡΕΞ
07.45 ΤΡΑΝΣΦΟΡΜΕΡΣ
08.10 ΑΝΙΜΑΝΙΑΚΣ
08.40 ΜΠΟΝΚΕΡΣ
09.10 ΓΚΟΡΓΚΟΙΛΣ
09.40 ΝΤΙΣΝΕΪ ΚΛΑΜΠ
11.30 ΞΕΝΗ ΤΑΙΝΙΑ
13.15 ΜΕΓΚΑ ΣΤΑΡ
14.00 ΕΙΔΗΣΕΙΣ
14.15 Η ΕΚΠΟΜΠΗ
15.30 ΑΡΧΙΖΕΙ ΤΟ ΜΑΤΣ
16.00 ΑΓΩΝΑΣ ΠΟΛΟ
17.25 ΡΑΝΤΕΒΟΥ ΣΤΑ ΤΥΦΛΑ
18.00 ΕΙΔΗΣΕΙΣ
18.30 ΕΛΛΗΝΙΚΗ ΤΑΙΝΙΑ
20.30 ΕΙΔΗΣΕΙΣ
21.15 ΣΥΓΝΩΜΗ
22.40 ΕΛΛΗΝΙΚΗ ΤΑΙΝΙΑ
00.15 ΕΙΔΗΣΕΙΣ
01.10 ΞΕΝΗ ΤΑΙΝΙΑ
02.40 ΞΕΝΗ ΤΑΙΝΙΑ
04.10 ΞΕΝΗ ΤΑΙΝΙΑ
05.45 ΤΟΚ - ΤΟΚ (Ε)
06.40 ΦΡΑΓΚΛ ΡΟΚ

ANT1

06.20 ΟΙ ΕΙΔΗΣΕΙΣ ΤΟΥ CBS
06.45 ΤΗΛΕΜΑΡΚΕΤΙΝΓΚ - ΤΗΛΕΑΓΟΡΑ
07.00 Η ΓΛΥΚΙΑ ΜΕΛΙΣΣΑ
07.30 Ο ΜΙΚΡΟΣ ΝΙΝΤΖΑ
08.00 ΜΠΑΜΠΑΡ ΤΟ ΕΛΕΦΑΝΤΑΚΙ
08.30 Ο ΚΑΛΙΜΕΡΟ ΚΑΙ ΟΙ ΦΙΛΟΙ ΤΟΥ
09.00 ΝΤΡΑΓΚΟΝΜΠΟΛ
09.30 ΧΕΛΩΝΕΣ ΝΙΝΤΖΑ ΕΝ ΔΡΑΣΕΙ
09.55 4 ΕΩΣ 14
10.00 ΣΕΙΛΟΡΜΟΥΝ
10.30 ΙΠΤΑΜΕΝΟΙ ΔΡΑΚΟΙ
10.55 4 ΕΩΣ 14
11.00 ΠΑΟΥΕΡ ΡΕΙΝΤΖΕΡΣ
11.25 4 ΕΩΣ 14
11.30 ΠΡΙΝ ΧΤΥΠΗΣΕΙ ΤΟ ΚΟΥΔΟΥΝΙ
12.00 ΑΠΟ ΤΗ ΘΕΣΗ ΤΟΥ ΟΔΗΓΟΥ
13.00 ΣΟΥΠΕΡ ΣΑΒΒΑΤΟ
14.00 ΕΙΔΗΣΕΙΣ
14.20 Ο ΠΡΙΓΚΙΠΑΣ ΤΟΥ ΜΠΕΛ ΑΙΡ
15.00 ΣΤΗ ΛΕΩΦΟΡΟ ΤΟΥ ΜΕΛΡΟΟΥΖ
16.00 ΕΛΛΗΝΙΚΗ ΤΑΙΝΙΑ
17.45 ΧΡΥΣΑ ΤΡΙΠΟΝΤΑ
18.00 ΕΙΔΗΣΕΙΣ
18.40 ΜΠΑΣΚΕΤ: ΠΑΟΚ - ΠΑΝΑΘΗΝΑΪΚΟΣ
20.20 ΕΙΔΗΣΕΙΣ
21.10 ΑΠΟ ΤΗ ΘΕΣΗ ΤΟΥ ΟΔΗΓΟΥ
21.15 ΕΛΛΗΝΙΚΗ ΤΑΙΝΙΑ
23.10 ΤΙ ΕΙΔΕ Ο ΥΠΗΡΕΤΗΣ
00.00 ΕΙΔΗΣΕΙΣ
01.20 ΞΕΝΗ ΤΑΙΝΙΑ
03.10 ΤΗΛΕΜΑΡΚΕΤΙΝΓΚ - ΤΗΛΕΑΓΟΡΑ
03.40 ΞΕΝΗ ΤΑΙΝΙΑ
05.15 ΞΕΝΗ ΤΑΙΝΙΑ

FILMNET

08.00 Η ΕΚΔΙΚΗΣΗ ΤΩΝ... «ΝΕΡΤΖ»
10.00 SPEED
12.00 Ο ΠΕΙΡΑΣΜΟΣ
14.05 ΤΟ ΠΙΤΣΙΡΙΚΙ
16.00 ΛΙΝΤΑ
18.00 ΔΕΝ ΕΙΜΑΣΤΕ ΑΓΓΕΛΟΙ
19.55 ΝΤΟΥΕΤΟ ΓΙΑ ΤΡΕΛΕΣ
22.00 ΑΠΟΚΑΛΥΨΕΙΣ
00.10 ΠΡΑΓΑ: ΩΡΑ ΜΗΔΕΝ
02.00 Η ΦΛΟΓΑ ΤΩΝ ΑΙΣΘΗΣΕΩΝ
03.30 Ο ΕΝΟΡΚΟΣ
05.15 Η ΜΕΡΑ ΤΗΣ ΕΚΔΙΚΗΣΗΣ

ΚΥΡΙΑΚΟΥ ΜΙΧ. ΧΟΝΔΡΟΥ
ΤΟ ΜΟΝΑΣΤΗΡΙ ΤΗΣ ΠΑΝΑΓΙΑΣ ΣΚΙΛΔΕΝΗΣ
(Ρόδου)
Ιστορία - Λαογραφία
Στα Βιβλιοπωλεία

TV4

12.01 ΘΡΗΣΚΕΥΤΙΚΗ ΕΚΠΟΜΠΗ
21.40 ΤΗΛΕ SHOP
13.00 «ΧΡΥΣΕΣ ΣΥΝΤΑΓΕΣ»
13.30 ΤΟ ΜΕΓΑΛΟ ΠΑΙΧΝΙΔΙ
15.10 «ΥΠΑΡΧΕΙ ΘΕΜΑ»
17.30 ΚΙΝΟΥΜΕΝΑ ΣΧΕΔΙΑ
18.10 ΤΗΛΕ SHOP
18.40 ΜΟΥΣΙΚΟ ΔΙΑΛΕΙΜΜΑ
19.05 ΕΛΛΗΝΙΚΗ ΤΑΙΝΙΑ
21.35 ΕΠΙΚΑΙΡΟΤΗΤΑ
22.10 ΞΕΝΗ ΤΑΙΝΙΑ
00.00 ΝΥΧΤΕΡΙΝΑ ΣΠΟΡ

TV7

12.00 ΜΟΥΣΙΚΟ ΠΡΟΓΡΑΜΜΑ
13.00 Ο ΟΡΚΟΣ ΤΗΣ ΣΙΩΠΗΣ (Ε) ΕΛΛΗΝΙΚΗ ΣΕΙΡΑ
14.45 ΤΗΛΕ SHOP
15.20 ΕΛΛΗΝΙΚΗ ΤΑΙΝΙΑ
17.00 ΙΑΤΡΙΚΗ ΕΚΠΟΜΠΗ
18.15 ΠΟΔΟΣΦΑΙΡΟ
20.00 ΕΙΔΗΣΕΙΣ
20.30 ΕΙΝΑΙ ΟΛΑ ΑΛΗΘΕΙΑ (ΚΟΙΝ.)
22.15 WITCH HUNT (ΠΕΡΙΠ.)
23.00 ΕΙΔΗΣΕΙΣ
00.20 Ο ΕΡΑΣΤΗΣ ΤΗΣ ΛΑΙΔΗΣ ΤΣΑΤΕΡΛΥ ΕΠΟΧΗΣ

ΗΜΕΡΗΣΙΑ ΕΦΗΜΕΡΙΔΑ
η δημοκρατική της Ρόδου
Ετος ιδρύσεως 1982
Θεμιστοκλέους Σοφούλη 77
Ταχ. Θυρίδα 339 85100 Ρόδος
Εκδότης - ιδιοκτήτης - διευθυντής:
ΒΑΣΙΛΗΣ Δ. ΑΘΑΝΑΣΙΟΥ
Τηλέφωνα: 28728, 34722,
76655, 79100, 26728, 27919
Telefax: 37333

Η ταυτότητα της Ημέρας

Καιρός

Γενική πρόγνωση καιρού Ελλάδας για σήμερα Σάββατο 15-03-97. Στην Ανατολική και Νότια Ελλάδα αρχικά προβλέπονται τοπικές νεφώσεις με σποραδικές βροχές στη Κρήτη και πιθανόν στα Δωδεκάνησα αλλά αργότερα ο καιρός θα βελτιωθεί. Στην υπόλοιπη χώρα ο καιρός θα είναι σχεδόν αίθριος. Οι άνεμοι θα πνέουν βόρειοι βορειοανατολικοί μέτριοι μέχρι ισχυροί και στο Αιγαίο τοπικά πολύ ισχυροί αλλά βαθμιαία θα εξασθενήσουν. Η θερμοκρασία θα κυμανθεί στα βόρεια από μείον 2 έως 14 βαθμούς, στα δυτικά από 2 έως 18 και στην υπόλοιπη χώρα από 4 έως 16 βαθμούς Κελσίου.

ΣΑΒΒΑΤΟ
15 ΜΑΡΤΙΟΥ 1997
ΑΓΑΠΙΟΥ, ΤΙΜΟΛΑΟΥ
Ανατολή ηλίου 6.37'
Δύση ηλίου 18.32'
ΣΕΛΗΝΗ 6 ΗΜΕΡΩΝ

Αεροπορικά δρομολόγια

ΠΤΗΣΕΙΣ ΟΛΥΜΠΙΑΚΗΣ
Ρόδος - Αθήνα: Καθημερινά 07.15, 19.05, 22.05
Τρίτη - Τετάρτη - Παρασκευή - Κυριακή 09.25
Δευτέρα 10.25
Τρίτη - Τετάρτη - Σάββατο 14.00
Ρόδος - Θεσσαλονίκη: Δευτέρα - Τετάρτη - Παρασκευή - Κυριακή 19.05
Ρόδος - Ηράκλειο: Δευτέρα - Τετάρτη - Παρασκευή - Κυριακή 16.35
Ρόδος - Κάρπαθος: Καθημερινά πλην Σαββάτου 10.00
Δευτέρα - Τετάρτη - Παρασκευή - Σάββατο - Κυριακή 12.10
Ρόδος - Κάσος: Δευτέρα - Τετάρτη - Παρασκευή - Σάββατο - Κυριακή 12.10 (Μέσω Καρπάθου)
Ρόδος - Καστελλόριζο: Τετάρτη - Παρασκευή - Κυριακή 07.40
ΠΤΗΣΕΙΣ AIR GREECE
Για Αθήνα: - καθημερινά στις 08.00 το πρωί
Για Θεσσαλονίκη: Δευτέρα και Σάββατο στις 17.00
Για Ηράκλειο: Παρασκευή και Κυριακή στις 23.00
Επίσης καθημερινά προς Θεσσαλονίκη και Ηράκλειο μέσω Αθηνών.

Φαρμακεία

ΣΗΜΕΡΑ: διημερεύει το φαρμακείο ΣΤΑΜΑΤΙΟΥ Α. - Χ"ΣΤΕΦΑΝΟΥ Μ. Ηρώων Πολυτεχνείου 1γ (πλησίον ξεν. «Ρόδων», τηλ. 28858
ΣΗΜΕΡΑ: διανυκτερεύει το φαρμακείο ΤΖΗΚΑ - ΚΑΤΩΓΑ ΓΕΩΡΓΙΑ, Αννης Μαρίας 35 τηλ. 36977

Καύσιμα

ΣΗΜΕΡΑ:
Διανυκτερεύον πρατήριο καυσίμων
ΤΕΧΑΚΟ Αλ. Γκινάκης
Αυστραλίας 58 Περιοχή Κόβα

Ακτοπλοϊκά δρομολόγια

ΣΥΡΟΣ ΕΞΠΡΕΣ: Απόπλους 08.30 για Σύμη, Τήλο, Νίσυρο, Κω, Κάλυμνο
ΣΥΜΗ: Απόπλους 14.30 για Σύμη
ΡΟΔΟΣ: Απόπλους 14.00 για Κω, Κάλυμνο, Λέρο, Πάτμο, Πειραιά
ΜΑΡΙΝΑ: Απόπλους 16.00 για Κω, Κάλυμνο, Πειραιά
ΝΤΑΛΙΑΝΑ: Απόπλους 20.00 για Κω, Κάλυμνο, Σάμο, Χίο, Μυτιλήνη, Λήμνο, Αλεξανδρούπολη

Λαικές αγορές

Τετάρτη: στην οδό Βύρωνος (πίσω από το Στάδιο).
Πέμπτη: στην οδό Διαγοριδών.
Παρασκευή: Στην οδό Θεσ/νίκης Ανάληψη.
Σάββατο: στον Αγιο Δημήτριο.

Δέχονται το κοινό

- **ΠΕΡ/ΚΟΣ Δ/ΝΤΗΣ ΔΩΔ/ΣΟΥ** δέχεται Τρίτη & Πέμπτη 11:00 - 13:00.
- **ΝΟΜΑΡΧΗΣ** δέχεται το κοινό κάθε Τρίτη & Πέμπτη από 11.00 - 13.00
- **ΔΗΜΑΡΧΟΣ** Ρόδου δέχεται το κοινό κάθε Τετάρτη από 12.00 - 13.00
- **Ο Αντ/ρχος κ. Μαρτίνος Κανελάκης** δέχεται το κοινό ύστερα από ραντεβού
- **Ο Αντ/ρχος κ.Κ. Σκανδαλίδης** δέχεται κάθε Τρίτη - Πέμπτη από 13.00 - 14.00
- **Ο Αντ/ρχος κ. Αντώνης Αλαβέρας** δέχεται το κοινό Τρίτη και Πέμπτη 13.00 -14.00

Συνάλλαγμα

	ΑΓΟΡΑ	ΠΩΛΗΣΗ
ΔΟΛΛΑΡΙΟ Η.Π.Α	268.3900	265.850
ΕΥΡΩΠΑΪΚΗ ΝΟΜ.ΜΟΝ.	305.530	304.6130
ΜΑΡΚΟ ΓΕΡΜΑΝΙΑΣ	157.4400	169.680
ΦΡΑΓΚΟ ΓΑΛΛΙΑΣ	46.6600	46.5200
ΛΙΡΑ ΑΓΓΛΙΑΣ-ΣΚ	428.1000	426.8160
ΛΙΡΑ ΔΗΜ.ΙΡΛΑΝΔΙΑΣ	418.7000	417.4440
ΦΡΑΓΚΟ ΒΕΛΓΙΟΥ	7.6320	7.6091
ΦΙΟΡΙΝΙ ΟΛΛΑΝΔΙΑΣ	139.9250	139.5050
ΛΙΡΕΤΑ ΙΤΑΛΙΑΣ	15.7950	15.7480
ΣΕΛΛΙΝΙ ΑΥΣΤΡΙΑΣ	22.3710	22.3040
ΚΟΡΩΝΑ ΔΑΝΙΑΣ	41.2620	41.1380
ΚΟΡΩΝΑ ΣΟΥΗΔΙΑΣ	34.6440	34.5400
ΜΑΡΚΟ ΦΙΝΛΑΝΔΙΑΣ	52.7300	52.5720
ΠΕΣΕΤΑ ΙΣΠΑΝΙΑΣ	1.8550	1.8490
ΕΣΚΟΥΔΟ ΠΟΡΤΟΓΑΛΙΑΣ	1.5660	1.5610
ΓΙΕΝ ΙΑΠΩΝΙΑΣ	216.9400	216.2890
ΦΡΑΓΚΟ ΕΛΒΕΤΙΑΣ	182.9650	182.4160
ΚΟΡΩΝΑ ΝΟΡΒΗΓΙΑΣ	39.1420	39.0250
ΛΙΡΑ ΚΥΠΡΟΥ	527.0000	525.4190
ΔΟΛΛΑΡΙΟ ΚΑΝΑΔΑ	196.9400	196.3490
ΔΟΛΛΑΡΙΟ ΑΥΣΤΡΑΛΙΑΣ	214.1400	213.4980

Χρήσιμα Τηλέφωνα

Άμεση δράση	100	Βλάβες ΔΕΗ	125
Πυροσβεστική	23333	Πληρ. ΟΤΕ	131
Νοσοκομείο	22222	Ώρα	141
Οδική Ασφάλεια:		Φαρμακεία (Διημερ.-Διαν.)	107
EXRESS SERVICE	154	ΠΡΟ-ΠΟ • ΛΟΤΤΟ	111
HELLAS SERVICE	157	ΡΟΔΑ	26300
Ράδιο Ταξί	64712	ΚΤΕΥΛ	27706
Αστυν. Διεύθυνση	27653	ΕΒΕΔ	22281
Ασφάλεια	23294	Δικηγορικός Σύλλογος	27469
Τμήμα Τάξης	23849	Εμπορικός Σύλλογος	35255
Τροχαία	26480	Ολυμπιακή - Κρατήσεις	24555
Λιμεναρχείο	28888	ΔΑΝΕ	77070
Δασαρχείο	191	ΙΚΑ	64912
Τελωνείο	27703	ΤΑΞΥ	68701-3
Υγειονομείο	26666	ΟΑΕΔ	23265
Μητρόπολη	23274	Εργατικό Κέντρο	24730
Νομαρχία	74000	Αρχαιολογία	34719
Δήμος Ρόδου	30113	Περιφ. Δ/ντής	38174 - 38175
Βλάβες ΟΤΕ	121	AIRGREECE	36095

ΕΣΩΤΕΡΙΚΕΣ ΕΙΔΗΣΕΙΣ

ΣΗΜΙΤΗΣ ΓΙΑ ΑΛΒΑΝΙΑ ΚΑΙ ΕΛΛΗΝΟΤΟΥΡΚΙΚΑ

ΑΘΗΝΑ 14 (ΑΠΕ)

Ο Πρωθυπουργός, Κώστας Σημίτης, δήλωσε σήμερα στη Βουλή, ότι είναι στη διάθεση των πολιτικών αρχηγών προκειμένου να τους ενημερώσει για τις εξελίξεις στην Αλβανία.

Προηγουμένως, η βουλευτής της Ν.Δ., κα Ντόρα Μπακογιάννη, είπε ότι ο ελληνικός λαός ανησυχεί για τις εξελίξεις στην Αλβανία και ζήτησε απο τον Πρωθυπουργό να καλέσει τους αρχηγούς των κομμάτων για να συζητήσουν το θέμα. Παράλληλα η κα Ντόρα Μπακογιάννη τόνισε ότι θα πρέπει να γίνει συζήτηση και στην Ολομέλεια της Βουλής.

Ο Πρωθυπουργός σχολίασε ότι έχει συνεδριάσει ήδη δύο φορές η Επιτροπή Εξωτερικών Υποθέσεων και τα μέλη της έχουν ενημερωθεί εκτενέστατα απο τον υπουργό Εξωτερικών, κ. Θ. Πάγκαλο και τον υφυπουργό Εξωτερικών, κ. Γ. Κρανιδιώτη. Παρ'όλα αυτά, πρόσθεσε, είναι στη διάθεση των αρχηγών για να τους ενημερώσει, τονίζοντας ότι έχει ήδη συναντηθεί με τον κ. Εβερτ, ενώ σήμερα επικοινώνησε και με την κα Παπαρήγα.

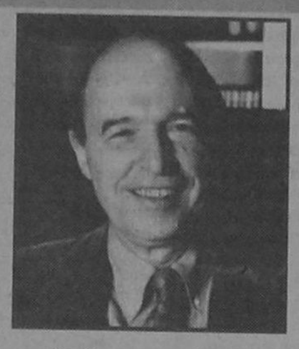

Οι ελληνοτουρκικές σχέσεις

Συζήτηση έγινε και για τις ελληνοτουρκικές σχέσεις, που ήταν το αντικείμενο της ερώτησης της κας Μπακογιάννη. Ο κ. Σημίτης τόνισε ότι μετά τα Ιμια η κυβέρνηση ανέπτυξε μια διπλωματική εκστρατεία στις χώρες της Ευρωπαϊκής Ενωσης και ότι τώρα υπάρχει πολύ μεγαλύτερη κατανόηση για τις ελληνικές θέσεις.

Αναφερόμενος στη δημοσίευση χάρτη των Τούρκων στη "Γουόλντ Στρήτ Τζέρναλ", ο Πρωθυπουργός σημείωσε ότι η τουρκική πλευρά θέτει θέματα για όλες τις νησίδες και τις βραχονησίδες. "Δεν είναι τυχαίο", πρόσθεσε, "το δημοσίευμα ούτε όμως είναι τυχαία η απάντηση της ελληνικής κυβέρνησης. Η ελληνική κυβέρνηση διαθέτει μια σειρά απο πληροφορίες, οι οποίες επιβεβαιώνουν ότι απο την τουρκική πλευρά τίθενται θέματα και προβάλλονται αξιώσεις. Και η απάντηση της κυβέρνησης δεν οφείλεται σε κάποιους άλλους χάρτες ή ενδείξεις. Οφείλεται σε πολύ συγκεκριμένα γεγονότα τα οποία είναι πραγματικά συμβάντα και έχουν περιέλθει σε γνώση της κυβέρνησης".

Η βουλευτής της Ν.Δ, επεσήμανε ότι υπάρχει νέα θέση της κυβέρνησης σε σχέση με την Τουρκία για τον Ευρωπαϊκό προσανατολισμό,με την οποία, όπως είπε, συμφωνεί, αλλά έκανε λόγο και για έλλειψη συντονισμού των υπουργών και για διαφορετικές τοποθετήσεις τους.

Ο Πρωθυπουργός απάντησε ότι υπάρχει ένας "πολύ καλός συντονισμός της κυβέρνησης και οι αποφάσεις εφαρμόζονται απο τους υπουργούς". Σε σχέση με την Τουρκία, ο κ. Σημίτης είπε ότι η προσέγγιση των δύο χωρών γίνεται βήμα προς βήμα.

ΤΣΟΧΑΤΖΟΠΟΥΛΟΣ ΓΙΑ ΤΗΝ ΚΑΤΑΣΤΑΣΗ

ΑΘΗΝΑ, 14 (ΑΠΕ)

«Οι στιγμές που περνάμε είναι πραγματικά κρίσιμες με αφορμή τα τεκτενόμενα στη γείτονα χώρα, την Αλβανία. Αποτέλεσμα, να ανησυχούν όχι μόνο οι Ελληνες άλλα και οι υπόλοιπες Βαλκανικές χώρες, που την περιόδο αυτή αροσπαθούν να μπούν σε μία πορεία αλλαγής των δομών τους, τόσο κοινωνικά πολιτικά και πολιτισμικά όσο και οικονομικα. Σε περίπτωση εμφυλίου στην Αλβανία, θα υπάρξουν τραγικές συνέπειες τόσο για την Ελλάδα όσο και για την ευρύτερη περιοχή των Βαλκανίων".

Στις δήλωσεις αυτές, προέβη ο υπουργός Εθνικής Αμυνας, Ακης Τσοχατζόπουλος, κατά τη διάρκεια συνεστίασης της Νομαρχιακής Επιτροπής Β' Πειραιά ΠΑΣΟΚ, αργά χθες το βράδυ.

Σύμφωνα με τον υπουργό, υπάρχει έντονη ανησυχία για το εάν η κρίση στην Αλβανία επηρρεάσει τις ισορροπίες και την ειρήνη στην Βαλκανική και για το λόγο αυτό, όπως ανέφερε, "η κυβέρνηση του ΠΑΣΟΚ επεξεργάζεται το ρόλο, που η Ελλάδα θα πρέπει να διαδραματίσει στην κρίση αυτή". Ο κ. Τσοχατζόπουλος, έκανε σαφές ότι η κυβέρνηση ενδιαφέρεται και για την ελληνική μειονότητα στη γείτονα.

"Τα προβλήματα που αυτή τη στιγμή απασχολούν την Αλβανία και ίσως αύριο απασχολήσουν άλλες Βαλκανικές χώρες, είναι αποτέλεσματης έλλειψης δυνατότητας των χωρών αυτών, να ξεπεράσουν από μόνες τους το κόστος προσαρμογής, στη νέα κατάσταση της ελεύθερης αγοράς, σε αντίθεση με άλλες χώρες της Κεντρικής Ευρώπης", δήλωσε ο υπουργός. Η Ελλάδα αναπτύσσοντας πρωτοβουλίες έτσι ώστε να βοηθήσει τις χώρες αυτές στην νέα τους πορεία, θα ζητήσει να υπάρξουν ολοκληρωμένες αναπτυξιακές ενισχύσεις από τα κράτη μέλη της Ε.Ε. μιας και είναι, κατά τον κ. Τσοχατζόπουλο, "ο μόνος τρόπος για να βοηθηθούν οι λαοί της Βαλκανικής".

Στη συνεστίαση, μεταξύ άλλων, παραβρέθηκαν ο υπουργός ΠΕΧΩΔΕ, Κ. Λαλιώτης, ο αντιπρόεδρος της Βουλής, Π. Κρητικός, το μέλοστου Εκτελεστικού Γραφείου ΠΑΣΟΚ, Μ. Δασκαλάκης, βουλευτές του ΠΑΣΟΚ της Β' Περιφέρειας Πειραιά και μέλη της Κεντρικής Επιτροπής τουκυβερνώντος κόμματος.

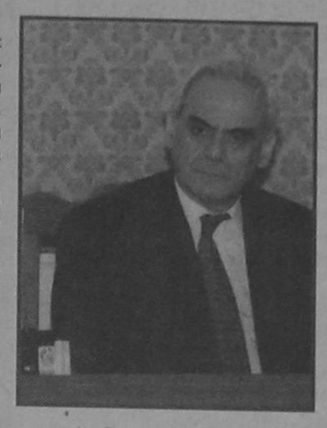

ΒΟΥΛΗ: ΤΖΟΥΜΑΚΑΣ ΓΙΑ ΠΥΡΟΣΒΕΣΤΙΚΑ ΑΕΡΟΠΛΑΝΑ

ΑΘΗΝΑ, 14 (ΑΠΕ)

Για "παιχνίδια" εταιριών έκανε λόγο ο υπουργός Γεωργίας κ. Στ. Τζουμάκας, αναφερόμενος στο θόρυβο που δημιουργήθηκε για την αγορά τεσσάρων πυροσβεστικών αεροπλάνων CL-215 απο Κύπριο επιχειρηματία. Ο κ.Τζουμάκας, απαντώντας σε σχετική επίκαιρη ερώτηση του βουλευτή της ΝΔ κ.Γ. Καρατζαφέρη, ο οποίος είπε οτι "τα συγκεκριμένα αεροπλάνα, φέρεται να έχουν κλαπεί απο το υπουργείο Αμυνας της Γιουγκοσλαβίας", σχολίασε οτι "το θέμα δεν έχει βάση και αφορά δοσοληψίες εταιριών". Ο κ. Καρατζαφέρης, υποστήριξε οτι η χώρα μας μπορεί να κατηγορηθεί ως κλεπταποδόχος και ανέφερε οτι υπάρχει έγγραφο του υπουργείου Μεταφορών της Γιουγκοσλαβίας προς το υπουργείο Γεωργίας που γράφει οτι τα αεροπλάνα έχουν εκεί υπολόγιο". Ο υπουργός Γεωργίας επανέλαβε οτι "δεν υπάρχει βάση στο θέμα και σημείωσε οτι η Ελλάδα είναι σοβαρή χώρα και δεν συνδιαλέγεται με εκπροσώπους εταιριών".

ΒΟΥΛΗ: ΡΕΠΠΑΣ ΓΙΑ ΣΥΝΕΝΤΕΥΞΗ ΠΡΩΘΥΠΟΥΡΓΟΥ

ΑΘΗΝΑ, 14 (ΑΠΕ)

Η τηλεοπτική συνέντευξη του Πρωθυπουργού, έγινε θέμα στη Βουλή, μετά απο σχετική ερώτηση του βουλευτή του ΚΚΕ, κ. Στρ. Κόρακα.

Ο υπουργός Τύπου και Μ.Μ.Ε., Δημ. Ρέππας, απαντώντας στην ερώτηση, σχολίασε ότι "ουδείς μπορεί να αμφισβητήσει το δικαίωμα σε οποιονδήποτε πολιτικό να επιλέγει τον τρόπο με τον οποίο θα ενημερώνει την κοινή γνώμη".

Και πρόσθεσε ότι ο κ. Σημίτης επέλεξε το δύσκολο δρόμο να "ανακριθεί" απο τρείς δημοσιογράφους αυτί για μια συνέντευξη "περίπατο" στο Ζάππειο παρουσία 20-30 δημοσιογράφων.

Ο κ. Ρέππας υποστήριξε ότι η επιλογή των δημοσιογράφων απο τα τηλεοπτικά κανάλια (MEGA, ANT-1 και ΕΡΤ) έγινε με αυστηρά δημοσιογραφικά κριτήρια και χαρακτήρισε "άδικη" την κριτική που ασκήθηκε στον Πρωθυπουργό .

Ο κ. Κόρακας απο την πλευρά του είπε, ότι υπάρχει και διαμαρτυρία απο την ΕΣΗΕΑ για τη συνέντευξη και ανέφερε ότι η κυβέρνηση "έχει κατασκευάσει λίστες προγραμμένων δημοσιογράφων".

ΣΥΝΕΝΤΕΥΞΗ ΕΛΜΕ ΓΙΑ ΤΗΝ ΑΠΕΡΓΙΑ

ΑΘΗΝΑ, 14 (ΑΠΕ)

Το μεσημέρι τα μέλη του διοικητικού συμβουλίου της ΟΛΜΕ, η πλειοψηφία των οποίων αποφάσισε να παραταθεί η απεργία και την ερχόμενη, ένατη κατά σειρά εβδομάδα, έδωσαν συνέντευξη Τύπου κατά τη διάρκεια της οποίας ζήτησαν και πάλι νέα συνάντηση με τον υπουργό Παιδείας για να ζητήσουν:

- Διατήρηση των τρίμηνων αποδοχών στο ύψος που είχαν διαμορφωθεί την 31 Δεκεμβρίου 1996.- Δέσμευση της κυβέρνησης ότι η επιτροπή που προτείνει ο υπουργός θα διαμορφώσει νέα πολιτική μισθών για τους καθηγητές, η ο ποία θα εφαρμοστεί από 1.1.98 και θα αναγνωρίζει στην πράξη την ιδιαιτερότητα και τη συνθετότητα του έργου του καθηγητή. Επίσης θα αντιμετωπίσει το μισθολογικό καθεστώς των καθηγητών σε σχέση με τους εκπαιδευτικούς των άλλων βαθμίδων. Θα αντιμετωπίσει θετικά τα συνταξιοδοτικά προβλήματα των καθηγητών.

- Ετήσια επιμόρφωση για ικανό αριθμό καθηγητών από 1.9.97 με απαλλαγή από τα διδακτικά τους καθήκοντα.- Μείωση του αριθμού των μαθητών κατά τμήμα σε 30 κατά ανώτατο όριο από 1.9.97 και σταδιακά σε 25 τα αμέσως επόμενα χρόνια.- Κατάργηση του νόμου για το διεθνές απολυτήριο.- Δέσμευση για πραγματοποίηση 5.000 διορισμών στη δευτεροβάθμια εκπαίδευση.- Κατάργηση των διδάκτρων στα δημόσια ΙΕΚ.Την πρόταση αυτή το διοικητικό συμβούλιο της ΟΛΜΕ την απευθύνει όχι μόνο στην κυβέρνηση και τον υπουγό Παιδείας, αλλά σε όλους τους φορείς των γονέων, των μαθητών, στα πολιτικά κόμματα, στη ΓΣΕΕ, στην ΑΔΕΔΥ, στην Τοπική και νομαρχιακή αυτοδιοίκηση και τους καλεί να απαιτήσουν να γίνουν δεκτές οι προτάσεις της ΟΛΜΕ και να ξανανοίξουν τα σχολεία. Οι καθηγητές προγραμματίζουν για τη Δευτέρα το μεσημέρι πανεκπαιδευτικό συλλαλητήριο στην Αθήνα και συγκεντρώσεις σ' όλες τις μεγάλες πόλεις.

Τέλος οι εκπαιδευτικοί είπαν χαρακτηριστικά ότι αν και ψηφίστηκε το μισθολόγιο "οι νόμοι αλλάζουν, καταργούνται ή ψηφίζονταινέοι όταν βρίσκονται σε εξέλιξη αγώνες με τέτοιο δυναμισμό, πείσμα και αποφασιστικότητα".

ΑΠΟΜΑΚΡΥΝΘΗΚΑΝ ΑΠΟ ΤΟ ΔΥΡΡΑΧΙΟ ΟΙ ΕΛΛΗΝΕΣ

ΑΘΗΝΑ, 14 (ΑΠΕ)

Ολοκληρώθηκε με ειρηνικό τρόπο η ασφαλής απομάκρυνση των ελλήνων πολιτών απο το Δυρράχιο της Αλβανίας.Η πυραυλάκατος"Καβαλούδης" κατέπλευσε στο λιμάνι και ομάδα βατραχανθρώπων κατέβηκε και εξασφάλισε την ασφαλή επιβίβαση των

44 ελλήνων πολιτών και κάποιων ξένων. Στη συνέχεια η πυραυλάκατος απέπλευσε για να προσεγγίσει τη φρεγάτα "Αιγαίο", όπου θα επιβιβασθούν οι ελληνες πολίτες και οι ξένοι με προορισμό την Κέρκυρα.

Ο Υπουργός Εθνικής Αμύνης Ακης Τσοχατζόπουλος που έκανε σχετικές δηλώσεις στη Βουλή πρόσθεσε ότι ο ελληνας πρέσβης στα Τίρανα και οι εκεί έλληνες διπλωματικοί υπάλληλοι,παραμένουν στην Αλβανία. Ο κ.Τσοχατζόπουλος, ο οποίος βρισκόταν στο βήμα της Βουλής ειδοποιήθηκε εσπευσμένα,μετά από πληροφορίες ότι ακούγονται πυροβολισμοί στο λιμάνι του Δυρραχίου.Η πληροφορία αυτή τελικά διαψεύστηκε.

Στο μεταξύ,ο κυβερνητικός εκπρόσωπος Δημ.Ρέππας ερωτηθείς για το θέμα της απομάκρυνσης Ελλήνων πολιτών από τα Τίρανα,είπε ότι σχετική επιχείρηση των αμερικανικών δυνάμεων για την ολιγόωρη λειτουργία του αεροδρομίου των Τιράνων και τη μετάβαση εκεί στρατιωτικών αεροσκαφών για την απομάκρυνση πολιτών διαφόρων χωρών δεν ολοκληρώθηκε.

Ο κ.Ρέππας είπε επίσης ότι η ύπατη αρμοστία του ΟΗΕ έχει ζητήσει από την Ελλάδα να δεχθεί πρόσφυγες από την Αλβανία και ότι η κυβέρνηση έχει αντιμετωπίσει αυτό το ενδεχόμενο και ότι έχει λάβει μέτρα προετοιμασίας χώρων υποδοχής προσφύγων.

Δήλωση Εβερτ για Αλβανία

Ο Πρόεδρος της Νέας Δημοκρατίας, Μιλτιάδης Εβερτ, δήλωσε ότι ο Πρωθυπουργός είναι ανάγκη να συγκαλέσει αμέσως το ΚΥΣΕΑ, ώστενα συντονιστεί το έργο των υπουργείων Εξωτερικών και Αμυνας για την κρίση στην Αλβανία. Ο κ. Εβερτ πρόσθεσε ότι "τα γεγονότα τρέχου

ν και η Ελλάδα χάνει συνεχώς τη δυνατότητα ανάληψης πρωτοβουλιών".

ΜΕ ΛΙΓΑ ΛΟΓΙΑ

ΚΥΒΕΡΝΗΤΙΚΟΣ ΕΚΠΡΟΣΩΠΟΣ ΓΙΑ ΑΛΒΑΝΙΚΑ

ΑΘΗΝΑ, 14 (ΑΠΕ)

Δεν έχει καταστεί,μέχρι στιγμής,δυνατή οποιαδήποτε επικοινωνία του εντεταλμένου του ΟΑΣΕ για το αλβανικό, Φραντς Βρανίτσκι και του υφυπουργού Εξωτερικών Γιάννου Κρανιδιώτη με τους πολιτικούς παράγοντες της Αλβανίας,δήλωσε το μεσημέρι ο κυβερνητικός εκπρόσωπος Δημήτρης Ρέππας. Ο κ.Ρέππας σημείωσε ότι η συνεννόηση που είχε γίνει προέβλεπε συνάντηση με τον πρόεδρο Μπερίσα, τον πρωθυπουργό Φίνο, υπουργούς της κυβέρνησης και εκπροσώπους των εξεγερμένων,στην παλική φρεγάτα, η οποία βρίσκεται ανοιχτά του Δυρραχείου.Ο εκπρόσωπος πρόσθεσε ότι εκτός των κ.κ.Βρανίτσκι και Κρανιδιώτη στη διεθνή αποστολή δεν συμμετείχαν τελικά εκπρόσωποι των ΗΠΑ, της Ρωσίας και της Ιταλίας. Εξάλλου,αναφορικά με το θέμα της συμμετοχής της Ελλάδας σε μια πολυεθνική στρατιωτική δύναμη στην Αλβανία,ο κ.Ρέππας είπε ότι θα λάβουμε μέρος μόνο εάν υπάρξει έγκυρο γραπτό και επίσημο αίτημα από πλευράς όλων των πολιτικών δυνάμεων της Αλβανίας και εφόσον υπάρξει συγκεκριμένο νομικό πλαίσιο υπό την επίβλεψη ενός διεθνούς οργανισμού, ο οποίος θα θέσει την πολυεθνική δύναμη υπό την αιγίδα του. Υπογράμμισε ωστόσο ότι δεν υπάρχουν τέτοιες προϋποθέσεις μέχρι στιγμής. Απαντώντας σε άλλη ερώτηση, ο κ.Ρέππας είπε ότι δεν έχει τεθεί θέμα παροχής ασύλου από την Ελλάδα,στον πρόεδρο της Αλβανίας Σαλί Μπερίσα.

ΠΡΩΘΥΠΟΥΡΓΟΣ - ΠΑΠΑΝΤΩΝΙΟΥ - ΟΙΚΟΝΟΜΙΑ - ΚΟΙΝΩΝΙΚΟΣ ΔΙΑΛΟΓΟΣ

ΑΘΗΝΑ, 14 (ΑΠΕ)

Εντός του Απριλίου θα ξεκινήσει ο ουσιαστικός διάλογος της κυβέρνησης με τους εργαζομένους και την εργοδοσία, δήλωσε ο υπουργός Εθνικής Οικονομίας και Οικονομικών, Γιάννος Παπαντωνίου, μετά τη διώρη συνάντηση που είχε με τον Πρωθυπουργό, Κώστα Σημίτη, στο Μέγαρο Μαξίμου. Κατά την τακτική αυτή συνάντηση, ο κ. Παπαντωνίου ενημέρωσε τον Πρωθυπουργό για την γενικότερη πορεία της οικονομίας και ειδικότερα για τα θέματα του κοινωνικού διαλόγου, που θα ξεκινήσει σύντομα. Οπως δήλωσε στους δημοσιογράφους ο κ. Παπαντωνίου, η κυβέρνηση προετοιμάζεται για τις σκέψεις που θα καταθέσει στο τραπέζι των συζητήσεων με τους κοινωνικούς εταίρους. Ο υπουργός τόνισε ότι δεν υπάρχουν αποφάσεις και θέσεις της κυβέρνησης αυτή τη στιγμή αλλά μόνο σκέψεις και ο στόχος είναι να καταλήξουμε, όπως είπε, σε κοινά συμπεράσματα. "Αυτό είναι το νόημα του διαλόγου άλλωστε", τόνισε, "αν ξέραμε τι θέλαμε να κάνουμε δεν θα κάναμε διάλογο". Οπως είπε ο υπουργός τρείς τομείς θα απασχολήσουν τον κοινωνικό διάλογο, πρώτον ο τομέας ανάπτυξης, απασχόλησης και ανταγωνιστικότητας, δεύτερον το ασφαλιστικό σύστημα και τρίτον η δημόσια διοίκηση.

ΜΕΓΑΛΑ ΚΑΤΑΣΤΗΜΑΤΑ
ΑΡΠΑΠΟΥ
Στα καταστήματά μας θα βρείτε:
Υπόγειο: Τρόφιμα -Delicatessen
Ισόγειο: Είδη δώρων -Καλλυντικά
Ποτά -Εποχιακά
1ος Όροφος : Ανδρικά
2ος Όροφος : Γυναικεία -Παιδικά
3ος Όροφος : Ηλεκτρικά-Είδη σπιτιού
4ος Όροφος : Παιχνίδια - Αθλητικά
ΜΕΓΑΛΑ ΚΑΤΑΣΤΗΜΑΤΑ
ΑΡΠΑΠΟΥ

APOLLON SUPER MARKET
ΠΡΟΣΦΟΡΕΣ
ΑΠΟ 10 ΜΕΧΡΙ 28/2/97

1. SVELTO 1,5 Lt.		550 δρχ.
2. CORN FLAKES KELLOGS	375 Kg.	650 δρχ.
3. ΚΕΤΣΑΠ	340 γρ.	260 δρχ.
4. PASSATA DELMONTE	500 γρ.	115 δρχ.
5. BARILLA MAKAPONIA	500 γρ.	200 δρχ.
6. ΒΑΠ ΛΕΜΟΝΙ - ΠΟΡΤΟΚΑΛΙ	1,5 ΛΙΤ.	330 δρχ.
7. ΠΑΡΜΕΖΑΝΑ ΙΤΑΛ. GRANA		3900 δρχ.
8. ARIEL ΥΓΡΟ ΠΛΥΝΤ. ΡΟΥΧ. 3 κιλ.		2100 δρχ.

ΚΑΙ ΟΛΕΣ ΟΙ ΣΥΣΚΕΥΑΣΙΕΣ ΠΡΟΣΦΟΡΑΣ ΤΩΝ ΕΡΓΟΣΤΑΣΙΩΝ
Και... μην ξεχνάτε! Η είσοδος σας στο «ΑΠΟΛΛΩΝ» σημαίνει διπλό κέρδος!

24 Ώρες στον Κόσμο

ΑΝΥΣΥΧΙΕΣ ΟΥΑΣΙΓΚΤΟΝ - ΓΟΥΟΛ ΣΤΡΗΤ ΤΖΕΡΝΑΛ

ΝΕΑ ΥΟΡΚΗ,14 (ΑΠΕ)

Τις ανησυχίες της Ουάσιγκτον και την ανυπομονησία της Τουρκίας για την συμμετοχή της στην ευρωπαϊκή διεύρυνση, επισημαίνει σε ανταπόκρισή της από την Κωνσταντινούπολη η αμερικανική εφημερίδα "Γουόλ Στρητ Τζέρναλ", ενόψει της συνόδου των υπουργών Εξωτερικών της Ευρωπαϊκής Ενωσης το Σαββατοκύριακο, που θα εξετάσει το πακέτο των σχέσεων της Τουρκίας με την Κοινότητα. Στην ανταπόκριση, ο πρεσβευτής της Τουρκίας στην Ευρωπαϊκή Ενωση Ουλούκ Ουζουλκέρ, φέρεται να ζητά για λογαριασμό της χώρας του "απλά ίση μεταχείριση" και να κρούει τον κίνδυνο της "αλλαγής κατεύθυνσης" της τουρκικής εξωτερικής πολιτικής σε σχέση με την Ευρώπη.

Ο κ.Ουζουλκέρ δήλωσε, σύμφωνα με το δημοσίευμα, ότι η απόρριψη της Τουρκίας από την Ευρώπη, θα οδηγήσει τη χώρα του να επανεξετάσει την τελωνειακή σύνδεσή της της 1/1/96 με τις Βρυξέλλες, η οποία απέφερε μέχρι σήμερα θεαματικά εμπορικά ωφέλη στην Ευρώπη. Αυτή η ελευθέρου εμπορίου συμφωνία, σημειώνει η αμερικανική εφημερίδα, ώθησε την Τουρκία να καταλάβει πέρισυ την τέταρτη θέση ανάμεσα

στους μεγαλύτερους πελάτες-εξαγωγείς προς την Ε.Ε., μετά τις ΗΠΑ, την Ελβετία και την Ιαπωνία.

Στο δημοσίευμα επίσης, εκφράζονται και οι φόβοι της Ουάσιγκτον για ενδεχόμενη περαπέρω στροφή της Τουρκίας προς το μουσουλμανικό κόσμο σε περίπτωση αποκλεισμού της από την ευρωπαϊκή διεύρυνση, ενώ σημειώνεται ότι το αμερικανικό ΥΠΕΞ έχει δώσει εντολή στους διπλωμάτες του στην Ευρώπη, να πιέσουν προς την αντίθετη κατεύθυνση.

ΤΟΥΡΚΙΑ-ΣΤΡΑΤΟΣ-ΤΟΥΡΚΕΣ

ΑΓΚΥΡΑ, 14 (ΑΠΕ)

Ο ηγέτης του ακροδεξιού Εθνικιστικού Κινήματος της Τουρκίας Αλπαρσλάν Τουρκές σε συνέντευξή του στο σημερινό φύλλο της εφημερίδας Σαμπάχ δηλώνει ότι υπάρχει μεγάλη πιθανότητα νέου στρατιωτικού πραξικοπήματος στην Τουρκία, αν οι ισλαμιστές αρνηθούν να επιστρέψουν στην αντιπολίτευση.

"Τα χρονικά περιθώρια στενεύουν αν οι ισλαμιστές δεν επιστρέψουν στην αντιπολίτευση", τονίζει ο Τουρκές καιπροσθέτει:

"Ημουν ένας από αυτούς που πήραν μερος στο πραξικόπημα της 27ης Μαίου του 1960. Και δεν θα είχαμε φτάσει στο πραξικόπημα εκείνο, ούτε στα πραξικοπήματα της 12ης Μαρτίου του 1971 και της 12ης Σεπεμβρίου του 1980, αν οι πολιτικοί της κυβέρνησης και της αντιπολίτευσης είχαν ξεπεράσει τις διαφορές τους και εκτονώσει τις πολιτικές εντάσεις στο εσωτερικό της χώρας".

Ο 80χρονος Τουρκές, θεωρούμενος ως ηγέτης των Γκρίζων Λύκων στην διάρκεια της 10ετίας του '70, υποστηρίζει ότι η μόνη διέξοδος από την σημερινή κρίση είναι μία πολυκομματική κυβέρνηση συνασπισμού από την οποία θα αποκλειστεί το ισλαμικό Κόμμα της Ευημερίας του νυν πρωθυπουργού Νετζμετίν Ερμπακάν.

ΚΥΠΡΟΣ - ΣΥΛΛΗΨΗ 4 ΑΜΕΡΙΚΑΝΩΝ ΚΑΛΑΘΟΣΦΑΙΡΙΣΤΩΝ

ΛΕΥΚΩΣΙΑ,14 (ΑΠΕ)

Τέσσερις μαύροι Αμερικανοί καλαθοσφαιριστές και ένας υπάλληλος της Αμερικανικής Πρεσβείας στη Λευκωσία ενόχλησαν (με λόγια) τη συνοδό αστυνομικού της ΜΜΑΔ και όταν αυτός ζήτησε το λόγο, τον έστειλαν στο νοσοκομείο σε κωματώδη κατάσταση.

Υπέστη κρανιοεγκεφαλική κάκωση και η κατάσταση του περιγράφεται ως σοβαρή.Ο άγριος ξυλοδαρμός του αστυνομικού Χριστόδουλου Χριστοδούλου, ο οποίος βρισκόταν εκτός υπηρεσίας και έφερε πολιτική περιβολή, έ γινε σε καφετερία στη Λευκωσία .

Ως ύποπτοι για το ξυλοδαρμό του Χριστοδούλου συνελήφθησαν οι καλαθοσφαιριστές Ράντι Ντέιβις και ΑΕΚ, ο Κιπ Στόουν ΕΘΑ και ο Αντονι Ριτ του ΑΠΟΕΛ καθώς και ο Κρίστοφερ Γουάλας, ο οποίος εργάζεται στην Πρεσβεία των Ηνωμένων Πολιτειών.

Μετά την επίθεση των πέντε εναντίον του αστυφύλακα επενέβησαν και άλλοι θαμώνες της καφετερίας με αποτέλεσμα να επεκταθούν τα επεισόδια εντός και εκτός του κέντρου και να προκληθούν μεγάλες υλικές ζημιές.

RODOS PALACE
Resort Hotel • Convention Center

Το πολυτελέστερο ξενοδοχειακό συγκρότημα της Ρόδου ζητεί το ακόλουθο προσωπικό:

- **Γραμματέα**
  Γνώση Ελληνικών, Αγγλικών, Γαλλικών και χειρισμού Η/Υ.
- **Υπαλλήλους Υποδοχής, Ταμείου και Τηλεφωνικού Κέντρου**
  Γνώσεις Αγγλικών, Γερμανικών, με ανάλογη προϋπηρεσία
- **Νυχτερινό Receptionist**
- **Προϊσταμένη Ορόφων και Βοηθό**

Επίσης ζητούνται:
- Hostess Εστιατορίου
- Υπάλληλοι ελέγχου, ταμπλώ και μινιμπάρ
- Σερβιτόροι και βοηθοί
- Καμαριέρες
- Γκρουμ με επαγγελματική άδεια οδήγησης
- Μπουφετζής και βοηθός
- Ζαχαροπλάστης και βοηθός
- Μάγειροι Α', Β' και Γ'
- Ψυκτικός
- Αποθηκάριος
- Λαντζέρηδες

Για τις απήσεις σας μπορείτε να αποτανθείτε με πρόσφατη φωτογραφία σας στο Γραφείο Προσωπικού, καθημερινά από 11.00 - 13.00, ή να αποστείλετε βιογραφικό σημείωμα στη διεύθυνση:

Ξενοδοχείο Ρόδος Παλάς
Λεωφ. Ιαλυσού, Τ.Θ. 121, Ιξιά, Ρόδος
Τηλ. (0241) 25222, Fax: (0241)25350

Εξωτερικές Ειδήσεις

ΚΑΤΑ ΤΗΣ ΣΤΡΑΤΙΩΤΙΚΗΣ ΕΠΕΜΒΑΣΗΣ Η ΓΕΡΜΑΝΙΑ

Βόννη,14 (ΑΠΕ)

Η κρατική εξουσία σε μία χώρα δεν μπορεί να επιβληθεί έξωθεν", δήλωσε ο εκπρόσωπος του Γερμανικού υπουργείου Εξωτερικών Μάρτιν Ερντμαν, συνοψίζοντας την αρνητική, προς το παρόν, στάση της Γερμανικής κυβέρνησης έναντι μιας στρατιωτικής επέμβασης εκ μέρους διεθνών οργανισμών που θα αποσκοπούσε στην επαναφορά της τάξης στην Αλβανία.

Παράλληλα ο κυβερνητικός εκπρόσωπος Πέτερ Χάουσμαν επανέλαβε τις χθεσινοβραδυνές δηλώσεις του Γερμανού Καγκελαρίου, Χέλμουτ Κολ, στη Χάγη, με τις οποίες εξέφρασε σαφως τις επιφυλάξεις του για μία στρατιωτική αποστολή, λέγοντας ότι "πρωτα θα έπρεπε να πεί κανείς στους στρατιωτες τι θα έπρεπε να κάνουν εκεί..." "Πρόκειται για ένα αυστηρά εσωτερικό θέμα της Αλβανίας - είπε ο Χάουσμαν - και δεν υπάρχουν σχέδια για υλοποίηση μιας στρατιωτικής επέμβασης". Ο Ερντμαν επέμεινε στο ότι η κατάσταση στην Αλβανία δεν είναι συγκρίσιμη με εκείνη που επικρατούσε στη Βοσνία, "δεν πρόκειται ούτε καν για εμφύλιο πόλεμο, αλλά για χάος, αναρχία, γενική εξέγερση και για γενική κατάρρευση του κράτους..." Ταυτόχρονα όμως - απαντωντας σε σχετική ερωτηση - ο εκπρόσωπος του υπουργείου είπε η γερμανική "πρόταση" εξακολουθεί να παραμένει: "Βασική προϋπόθεση είναι να παραδοθούν όλα τα όπλα και στη συνέχεια η κυβέρνηση να αποκαταστησει την τάξη..." Σε επισήμανση ότι η διαπίστωση της γενικής κατάρρευσης του κράτους και της ύπαρξης κενού εξουσίας στην Αλβανία, δεν είναι λογικά "συμβατή" με την προτροπή της παράδοσης των όπλων και την παρότρυνση προς την κυβέρνηση να επιβάλει την τάξη, ο Γερμανός διπλωμάτης παράδεχθηκε ότι το "αλβανικό πρόβλημα", έτσι όπως εξελίχθηκε, "δεν έχει προηγούμενο". Σε ερώτηση για τον ρόλο που παίζει στην επεξεργασία της γερμανικής πολιτικής στο Αλβανικό η απαίτηση μεγάλης μερίδας των εξεγερμένων να παραιτηθεί ο Πρόεδρος της Αλβανίας Σαλί Μπερίσα, ο κυβερνητικός εκπρόσωπος Χάουσμαν, απέφυγε να πάρει θέση παραπέμποντας στις διαπιστωσεις και τις εισηγήσεις που θα κάνει ο εντεταλμένος της ΟΑΣΕ (Οργάνωση για την Ασφάλεια και τη Συνεργασία στην Ευρώπη), πρώην καγκελάριος της Αυστρίας Φραντς Βρανίτσκι, όταν ολοκληρωσει την αποστολή του. Αναφορικά τέλος με το εύρος της γερμανο-αλβανικής στρατιωτικής συνεργασίας - το θέμα ετέθη εξαιτίας δημοσιεύματος, στο οποίοεπισημαίνεται ότι η Γερμανία έχει παράσχει στρατιωτική βοήθεια στην Αλβανία, ύψους "δεκάδων εκατομυρίων Μάρκων" - ο εκπρόσωπος του υπουργείου Αμυνας Χανς-Ντίτερ Βίχτερ, υποβάθμισε την πτυχή αυτή, μιλώντας για "παροχή πεπαλαιωμένου υλικού μικρης αξίας" στο διάστημα των τελευταίων δύο ετών και σημείωσε ότι οι Γερμανοί σταρτιωτικοί σύμβουλοι, που είχαν αποσταλεί στη σχολή αξιωματικών των Τιράνων, "εχουν προ πολλού επιστρέψει στη Γερμανία, χωρίς να έχει υπάρξει πρόθεση ανανέωσης της αποστολής τους".

ΑΝΗΜΠΟΡΗ ΕΜΦΑΝΙΖΕΤΑΙ Η ΕΥΡΩΠΑΪΚΗ ΕΝΩΣΗ



ΒΡΥΞΕΛΛΕΣ,14 (ΑΠΕ)

Απέναντι στην κλιμάκωση της αλβανικής κρίσης οι υπουργοί Εξωτερικών της Ευρωπαϊκής Ενωσης δεν έχουν ούτε τα μέσα ούτε όμως και την πολιτική βούληση για στρατιωτική επέμβαση. Οι δέκα πέντε υπουργοί Εξωτερικών, οι οποίοι συνέρχονται το σαββατοκύριακο στην Ολλανδία δεν αντιμετωπίζουν, όπως άλλωστε και το NATO, το ενδεχόμενο να ανταποκριθούν στην έκκληση των Τιράνων για μία ευρωπαϊκή στρατιωτική επέμβαση. Το Συμβούλιο του NATO συνεδρίασε σήμερα στις Βρυξέλλες με πρωτοβουλία των Ηνωμένων Πολιτειών και σύμφωνα με διπλωματικές πηγές δεν υπάρχει πρόθεση να προταθεί στρατιωτική επέμβαση. Η Δυτικοευρωπαϊκή Ενωση συνήλθε επίσης σε επίπεδο πρεσβευτών σήμερα στη βελγική πρωτεύουσα και σύμφωνα με διπλωματικές πληροφορίες δεν τίθεται θέμα στρατιωτικής επέμβασης ούτε στο πλαίσιο του μοναδικού ευρωπαϊκού αμυντικού θεσμού. Ανακοίνωση που εκδόθηκε σήμερα από την ολλανδική προεδρία αναφέρει οτι η Ευρωπαϊκή Ενωση συνεργάζεται στενά με τον Οργανισμό για την Ασφάλεια και τη Συνεργασία στην Ευρώπη και βρίσκεται σε επαφή με το NATO και άλλους διεθνείς οργανισμούς ώστε να υπάρξει επείγουσα και κατάλληλη αντίδραση στην αλβανική κρίση. Οι μόνιμοι αντιπρόσωποι των χωρών της Ευρωπαϊκής Ενωσης επεσήμαναν κατά τη χθεσινή τους συνεδρίαση στις Βρυξέλλες, σύμφωνα με ευρωπαϊκές πηγές, οτι η κατάσταση στην Αλβανία είναι εξαιρετικά συγκεχυμένη και οτι η Ενωση δεν διαθέτει τα μέσα, ούτε την εντολή , ούτε και νομιμοποιείται προς το παρόν να επέμβη στρατιωτικά στην Αλβανία. Στην επίσημη δε ανακοίνωση που εκδόθηκε μετά τη συνεδρίαση οι δέκα πέντε αρκέσθηκαν να καλέσουν "την αλβανική κυβέρνηση, τις πολιτικές δυνάμεις και τις άλλες (οργανωμένες) ομάδες της χώρας να απόσχουν από τη χρήση βίας". Ακριβώς η ίδια έκκληση περιλαμβάνεται και στη σημερινή ανακοίνωση της ολλανδικής προεδρίας. Χθες ο καγκελάριος της Γερμανίας Χέλμουτ Κολ έθεσε από τη Χάγη υπό αμφισβήτηση την ικανότητα της Ευρωπαϊκής Ενωσης να επέμβη στρατιωτικά στην Αλβανία. "Εάν στείλουμε στρατιώτες, τί θα τους αναθέσουμε ως αποστολή;", δήλωσε ο Χέλμουτ Κολ κατά τη διάρκεια συνέντευξης τύπου μετά τη συνάντησή του με τον ολλανδό πρωθυπουργό Βιμ Κοκ.

Ο πρόεδρος της Αλβανίας Σαλί Μπερίσα και ο πρωθυπουργός Μπασκίμ Φίνο ζήτησαν "επισήμως" χθες από την Ολλανδία, προεδρεύουσα της Ευρωπαϊκής Ενωσης, στρατιωτική επέμβαση στην Αλβανία, σύμφωνα με την αλβανική τηλεόραση.

ΝΕΑ ΑΝΤΙΚΑΤΟΧΙΚΗ ΕΚΔΗΛΩΣΗ ΣΤΗΝ ΚΥΠΡΟ

ΛΕΥΚΩΣΙΑ,14 (ΑΠΕ)

Οι γυναίκες και συνδικαλιστικές οργανώσεις κάλεσαν όλες τις γυναίκες της Κύπρου και ολόκληρο τον κυπριακό λαό, να συμμετάσχουν στην αντικατοχική πορεία που έχουν προγραμματίσει για σήμερα στις 6 το απόγευμα.

Στην πορεία αυτή θα συμμετάσχουν και γυναικείες προσωπικότητες, από ολόκληρο τον κόσμο, που βρίσκονται στα κέντρα λήψης αποφάσεων του εξωτερικού, με στόχο τη διεθνοποίηση του κυπριακού προβλήματος και μεταφοράς στις χώρες τους των σωστών μηνυμάτων για αποκατάσταση των ανθρωπίνων δικαιωμάτων στην Κύπρο.

Η πορεία θα καταλήξει στο οδόφραγμα του Λήδρα Πάλας, όπου οι ξένες γυναίκες θα απευθύνουν μηνύματα συμπαράστασης,ενω θα ακούγονται τραγούδια απο τη χορωδία "Η φωνή της Κερύνειας" και το μουσικό συγκρότημα "Μεσόγειος".

Η όλη εκδήλωση θα τερματιστεί στις 12 τα μεσάνυχτα και ανάμεσα στις γυναίκες που θα παραστούν είναι και οι εξής: Συλβή Ζιαν,Πρόεδρος Παγκόσμιας Ομοσπονδίας Δημοκρατικών Γυναικών, Μαρία Μπόσκου βουλευτής ΚΚΕ, Στέλλα Αλφιέρη, βουλευτής Συνασπισμού Αριστεράς και της Προέδρου, Μαρούγια Σορνόσορ, Ευρωβουλευτής Ενωμένης Αριστεράς, Νόρα Κατσέλη, βουλευτής ΠΑΣΟΚ, Μαρλέν Χανς, γενική γραμματέας Σοσιαλιστικής Διεθνούς, Σοσιαλιστική Ομάδα Ευρωκοινοβουλίου-Μέχτιν Ρότεν-ευρωβουλευτής , Μαλίσσα Πρίσκα, αντιπρόεδρος Παγκόσμιας Ενωσης Γυναικών, Στανισλάβα Μπαρνς, πρόεδρος Συνδικάτων Συνεργατισμού Πολωνίας - ΠΣΟ, Μαρία Φραγκιαδάκη, εκπρόσωπος Γενικής Συνομοσπονδίας Εργατών Ελλάδας (ΓΣΕΕ), Χρύσα Δαμιανού, εκπρόσωπος Νέας Δημοκρατίας , Ρόζα Μαρία Αλπερνάρ, βουλευτής Πορτογαλίας, Μαγδαλένα Τοβορνίκ, πρέσβειρα Σλοβενίας στο Στρασβούργο και Κλάρα Ρούμετ, Γυναικείο Ευρωπαϊκό Λόμπι.

ΑΒΕΒΑΙΗ ΣΥΝΑΝΤΗΣΗ ΑΜΕΡΙΚΗΣ - ΡΩΣΙΑΣ

ΜΟΣΧΑ,14 (ΑΠΕ)

Αβέβαιο είναι πλέον εάν θα πραγματοποιηθεί η προγραμματισμένη γιά τις 19 και 20 Μαρτίου στο Ελσίνκι αμερικανοσοβιετική συνάντηση κορυφής καθώς ο αμερικανός πρόεδρος Μπίλ Κλίντον νοσηλεύεται με διάστρεμμα στο δεξί του γόνατο.

"Δεν μπορώ να πω κατηγορηματικά ότι ο πρόεδρος Κλίντον θα μεταβεί στο Ελσίνκι", δήλωσε εκπρόσωπος του Λευκού Οίκου, σύμφωνα με τον οποίο οριστική απόφαση θα ληφθεί αργότερα ανάλογα με την εξέλιξη της κατάστασης.

Σύμφωνα με ιατρικές πηγές ο πρόεδρος Κλίντον θα εγχειρισθεί σήμερα στο νοσοκομείο Βηθεσδά, από το οποίο είναι πιθανό να βγείνει τις προσεχούς εβδομάδας.

Νωρίτερα σήμερα στην Μόσχα ο ρώσος πρόεδρος Μπόρις Γιελτσιν δήλωνε σε εκπροσώπους των μέσων μαζικής ενημέρωσης ότι η αμερικανοσοβιετική συνάντηση κορυφής μπορεί να καταλήξει σε αποτυχία σε ό,τι αφορά το θέμα της διεύρυνσης του NATO, αλλά τόνισε ότι κάτι τέτοιο δεν θα πρέπει να θεωρηθεί τραγωδία, μετέδωσε το ΙΤΑΡ-ΤΑΣΣ.

"Οι συνομιλίες αυτές θα είναι οι πιό δύσκολες στην ιστορία των ρωσοαμερικανικών σχέσεων. Η θέση της ρωσικής κυβέρνησης είναι γνωστή. Δεν πρόκειται να δεχθούμε παραχωρήσεις που θα αποδυναμώσουν την αμυντική ικανότητα της χώρας μας", πρόσθεσε ο Γιέλτσιν.

"Αυτό που προτείνουν οι Αμερικανοί, την ανάπτυξη συμβατικών όπλων στο έδαφος της ανατολικής Ευρώπης, σημαίνει στην ουσία τη δημιουργία ζώνης αποκλεισμού γύρω από τη Ρωσία. Αυτό δεν πρόκειται να το δεχθούμε",πρόσθεσε ο ρώσος πρόεδρος και ζήτησε από το NATO να εγκαταλείψει τα σχέδιά του γιά την ένταξη στους κόλπους του των βαλτικών χωρών και των χωρών της Κοινοπολιτείας των Ανεξάρτητων Κρατών.

"Η Ρωσία ανησυχεί γιά τις επαφές του NATO με τις χώρες αυτές,και ιδιαίτερα γιά το ταξίδι του γενικού γραμματέα του NATO Χαβιέρ Σολάνα στις τέσσερις κεντρασιατικές δημοκρατίες της πρώην ΕΣΣΔ, α

υτήν την εβδομάδα", υπογράμμισε.

Ο Γιέλτσιν πρόσθεσε ότι σε πρόσφατη τηλεφωνική ομιλία του με τον Μπίλ Κλίντον ο αμερικανός πρόεδρος του είπε ότι οι ΗΠΑ επιθυμούν μία συμβιβαστική λύση.

ΗΠΑ-ΚΛΙΝΤΟΝ-ΕΠΕΜΒΑΣΗ

ΟΥΑΣΙΓΚΤΟΝ,14 (ΑΠΕ)

Ο Πρόεδρος των ΗΠΑ, Μπίλ Κλίντον επέστρεψε σήμερα στην Ουάσινγκτον για να υποβληθεί σε επείγουσα χειρουργική επέμβαση για την αποκατάσταση προβλήματος που παρουσίασε ο τένοντας στο δεξί του γόνατο, όταν παραπάτησε στη διάρκεια επίσκεψής του στη Φλόριντα.

Ο κ. Κλίντον έφτασε στην αεροπορική βάση Αντριους του Μέριλαντ και αναχώρησε αμέσως για το ναυτικό νοσοκομείο Βηθεσδά, όπου θα υποβληθεί στην επέμβαση.

Γιατροί του νοσοκομείου, που κατά παράδοση φιλοξενεί τους αμερικανούς προέδρους, ανέφεραν ότι ο Πρόεδρος θα παραμείνει για σύντομο χρονικό διάστημα στο νοσοκομείο και στη συνέχεια για μερικές εβδομάδες θα περπατά με πατερίτσες.

Η σύζυγος του Προέδρου, Χίλαρι δήλωσε ότι θα καθυστερήσει την προγραμματισμένη για αύριο αναχώρησή της για την Αφρική, όπου πρόκειται να πραγματοποιήσει περιοδεία δύο εβδομάδων, λόγω της ασθένειας του Μπίλ Κλίντον.

Ο εκπρόσωπος της Πρώτης Κυρίας τόνισε ότι η περιοδεία της κ. Κλίντον θα πραγματοποιηθεί οπωσδήποτε λίγο αργότερα.Πληροφορίες ανέφεραν ότι δεν αποκλείεται να αναχωρήσει αργά το βράδυ του Σαββάτου."Ανησυχεί για τον Πρόεδρο και η περιοδεία είναι το τελευταίο πράγμα που έχει αυτή τη στιγμή στο μυαλό της", πρόσθεσε ο εκπρόσωπος της Χίλαρι Κλίντον που βρίσκεται ήδη στο νοσοκομείο Βηθεσδά, όπου ο Πρόεδρος τνω ΗΠΑ θα υποβληθεί αργότερα σήμερα σε επέμβαση στον τένοντα.

ΜΕ ΛΙΓΑ ΛΟΓΙΑ

❒ ΡΩΣΙΑ-ΑΝΑΣΧΗΜΑΤΙΣΜΟΣ

ΜΟΣΧΑ,14 (ΑΠΕ)

Στην αρχή της επόμενης εβδομάδας είναι πιθανόν να ανακοινώσει ο ρώσος Πρόεδρος, Μπόρις Γιελτσιν τον προγραμματισμένο ανασχηματισμό της κυβέρνησής του, ανακοίνωσε σήμερα ο εκπρόσωπος του Κρεμλίνου Σεργκέι Γιαστρεζέμπσκι.

"Τίποτε δεν θα γίνει σήμερα", είπε ο εκπρόσωπος αναφερόμενος σε ανάλογες πληροφορίες που είχαν μεταδώσει νωρίτερα τα μέσα ενημέρωσης.

"Οι αλλαγές θα ανακοινωθούν την Δευτέρα ή την Τρίτη, μετά από την συνάντησή του Γιελτσιν με τον πρωθυπουργό της χώρας, Βίκτορ Τσερνομίρντιν", πρόσθεσε.

❒ ΡΩΣΙΑ- ΜΕΤΑΡΡΥΘΜΙΣΕΙΣ

ΜΟΣΧΑ, 14 (ΑΠΕ)

Ο ρώσος πρόεδρος Μπόρις Γέλτσιν σε σημερινό ραδιοφωνικό του μήνυμα τόνισε ότι στόχος των τελευταίων κυβερνητικών αλλαγών στη Μόσχα ήταν " η πιο ενεργητική και συνεπής πορεία των μεταρρυθμίσεων απ'ότι στο παρελθόν".

"'Οπως γνωρίζεται παρουσίασα την ετήσια προγραμματική ομιλία μου στην Εθνοσυνέλευση. Αμέσως μετά, εγιναν τα πρώτα βήματα γιατην εφαρμογή του προγραμματός μας, πρώτα απ' όλα πραγματοποιώντας αλλαγές στην ίδια την κυβέρνηση. Εννοώ την πιό ενεργητική και συνεπή συνέχιση των μεταρρυθμίσεων από προηγουμένως", δήλωσε ο Γέλτσιν.

Υπενθυμίζεται πως ο ρώσος Πρόεδρος ζήτησε από τον Πρωθυπουργό Βίκτορ Τσερνομύρντιν και τον πρώτο αντιπρόεδρο της κυβέρνησης,φιλομεταρρυθμιστή Ανατόλι Τσουμπάις, να συνθέσουν ένα νέο κυβερνητικό σχήμα με νεαρούς στην ηλικία υπουργούς.

❒ ΑΛΒΑΝΙΑ-ΟΑΣΕ

ΤΙΡΑΝΑ,14 (ΑΠΕ)

Ο απεσταλμένος του Οργανισμού για την Ασφάλεια και Συνεργασία στην Ευρώπη [ΟΑΣΕ], Φρανς Βρανίτσκι σχεδιάζει ν συναντηθεί σήμερα με στελέχη της αλβανικής κυβέρνησης σε ιταλικό πλοίο στην Αδριατική,δήλωσε εκπρόσωπος του πρώην καγκελάριου της Αυστρίας.

Η εκπρόσωπος δήλωσε ότι ο Βρανίτσκι βρίσκεται ήδη στο λιμάνι του Μπρίντιζι και πρόκειται να μεταβεί με ελικόπτερο στο παλικό πολεμικό σκάφος.

Στην αλβανική αντιπροσωπεία που βρίσκεται ήδη στο πολεμικό σκάφος μετέχει και ο νεοδιορισθείς πρωθυπουργός Μπασκίμ Φίνο. Η εκπρόσωπος διευκρίνισε ότι στη συνάντηση δεν θα παραστεί ο αλβανός πρόεδρος Σαλί Μπερίσα.

ΔΡΟΜΟΛΟΓΙΑ ΑΠΟ
15.2.97 - 31.3.97
ΑΝΑΧΩΡΗΣΗ ΑΠΟ ΡΟΔΟ

Μια Ξεχωριστή Διαδρομή στη Θάλασσα

ΗΜ/ΝΙΑ	ΗΜΕ.	ΠΛΟΙΟ	ΩΡΑ ΑΝΑΧ.	ΠΡΟΟΡΙΣΜΟΣ
12/3	ΤΕΤ	ΙΑΛΥΣΟΣ	12.00	ΚΩ-ΚΑΛΥΜΝΟ-ΑΣΤΥΠ.-ΛΕΡΟ-ΠΑΤΜΟ-ΠΕΙΡΑΙΑ
13/3	ΠΕΜ	ΡΟΔΟΣ	14.00	ΚΩ-ΚΑΛΥΜΝΟ-ΛΕΡΟ-ΠΑΤΜΟ-ΠΕΙΡΑΙΑ
14/3	ΠΑΡ	ΙΑΛΥΣΟΣ	12.00	ΣΥΜΗ-ΤΗΛΟ-ΝΙΣ.-ΚΩ-ΚΑΛΥΜ-ΛΕΡΟ-ΠΑΤ-ΠΕΙΡ.
15/3	ΣΑΒ	ΡΟΔΟΣ	14.00	ΚΩ-ΚΑΛΥΜΝΟ-ΛΕΡΟ-ΠΑΤΜΟ-ΠΕΙΡΑΙΑ
16/3	ΚΥΡ	ΙΑΛΥΣΟΣ	12.00	ΚΩ-ΚΑΛΥΜΝΟ-ΛΕΡΟ-ΠΑΤΜΟ-ΠΕΙΡΑΙΑ
17/3	ΔΕΥ	----------	----	----------
18/3	ΤΡΙ	ΡΟΔΟΣ	14.00	ΚΩ-ΚΑΛΥΜΝΟ-ΛΕΡΟ-ΠΑΤΜΟ-ΠΕΙΡΑΙΑ
19/3	ΤΕΤ	ΙΑΛΥΣΟΣ	12.00	ΚΩ-ΚΑΛΥΜΝΟ-ΑΣΤΥΠ.-ΛΕΡΟ-ΠΑΤΜΟ-ΠΕΙΡΑΙΑ
20/3	ΠΕΜ	ΡΟΔΟΣ	14.00	ΚΩ-ΚΑΛΥΜΝΟ.-ΛΕΡΟ-ΠΑΤΜΟ-ΠΕΙΡΑΙΑ
21/3	ΠΑΡ	ΙΑΛΥΣΟΣ	12.00	ΣΥΜΗ-ΤΗΛΟ-ΝΙΣ.-ΚΩ-ΚΑΛΥΜ-ΛΕΡΟ-ΠΑΤ-ΠΕΙΡ.
22/3	ΣΑΒ	----------	----	----------
23/3	ΚΥΡ	ΙΑΛΥΣΟΣ	08.00	ΚΑΣΤΕΛΟΡΙΖΟ
		ΡΟΔΟΣ	14.00	ΚΩ-ΚΑΛΥΜΝΟ. ΛΕΡΟ-ΠΑΤΜΟ-ΠΕΙΡΑΙΑ
24/3	ΔΕΥ	ΙΑΛΥΣΟΣ	12.00	ΚΩ-ΚΑΛΥΜΝΟ.-ΛΕΡΟ-ΠΑΤΜΟ-ΠΕΙΡΑΙΑ
25/3	ΤΡΙ	ΡΟΔΟΣ	14.00	ΚΩ-ΚΑΛΥΜΝΟ-ΛΕΡΟ-ΠΑΤΜΟ-ΠΕΙΡΑΙΑ
26/3	ΤΕΤ	ΙΑΛΥΣΟΣ	12.00	ΚΩ-ΚΑΛΥΜΝΟ-ΑΣΤΥΠ.-ΛΕΡΟ-ΠΑΤΜΟ-ΠΕΙΡΑΙΑ
27/3	ΠΕΜ	ΡΟΔΟΣ	14.00	ΚΩ-ΚΑΛΥΜΝΟ-ΛΕΡΟ-ΠΑΤΜΟ-ΠΕΙΡΑΙΑ
28/3	ΠΑΡ	ΙΑΛΥΣΟΣ	12.00	ΣΥΜΗ-ΤΗΛΟ-ΝΙΣ.-ΚΩ-ΚΑΛΥΜ-ΛΕΡΟ ΠΑΤ-ΠΕΙΡ.
29/3	ΣΑΒ	ΡΟΔΟΣ	14.00	ΚΩ-ΚΑΛΥΜΝΟ-ΛΕΡΟ-ΠΑΤΜΟ-ΠΕΙΡΑΙΑ
30/3	ΚΥΡ	ΙΑΛΥΣΟΣ	12.00	ΚΩ-ΚΑΛΥΜΝΟ.-ΛΕΡΟ-ΠΑΤΜΟ-ΠΕΙΡΑΙΑ
31/3	ΔΕΥ	----------	----	----------

ΜΑΝΤΑ Α.Ε.
Γενικός Αντιπρόσωπος της
ΔΑΝΕ SEA LINE
Νοτίου - Κεντρικής Ελλάδος και Εξωτερικού
ΚΕΝΤΡΙΚΟ ΠΡΑΚΤΟΡΕΙΟ ΡΟΔΟΥ
Αμερικής 95 τηλ. 77070 - 5 (6 γραμμές)
ώρες 8 π.μ. - 8 μ.μ.

Δ-Α-Ν-Ε- Sea Line
ΔΩΔΕΚΑΝΗΣΙΑΚΗ ΑΝΩΝΥΜΗ ΝΑΥΤΙΛΙΑΚΗ ΕΤΑΙΡΙΑ

Αν νιώθετε κάπως πεσμένοι...
Αν οι "μπαταρίες" σας έχουν εξασθενήσει..
τότε...



η Θεσσαλονίκη σας περιμένει...!

Αποδράστε τώρα για λίγο
και αφεθείτε στους ρυθμούς της πόλης που ποτέ δεν κοιμάται, της πόλης των γεύσεων, της πόλης της Ιστορίας.

omikron travel services
GSA ΔΑΝΕ SEALINE FOR NORTHERN GREECE

Το δικό σας γραφείο που φροντίζει για:
- τα εισιτήρια της διακίνησης σας
- τα ξενοδοχεία της διαμονής σας
- την οργανωση των εκδρομων σας

ΓΡΑΦΕΙΑ ΘΕΣΣΑΛΟΝΙΚΗΣ: ΣΑΛΑΜΙΝΟΣ 4 , ΛΙΜΑΝΙ ΘΕΣΣΑΛΟΝΙΚΗΣ ΤΗΛ. 031-24 21 21
ΓΡΑΦΕΙΑ ΡΟΔΟΥ: ΑΜΕΡΙΚΗΣ 43 ΤΗΛ. 0241-20305

δημοκρατικά

ΥΠΑΡΧΕΙ ΑΝΤΙΚΕΙΜΕΝΙΚΗ ΠΡΑΓΜΑΤΙΚΟΤΗΤΑ
Η ΟΠΟΙΑ ΔΙΝΕΙ ΤΟ ΜΕΤΡΟ ΤΗΣ ΑΛΗΘΕΙΑΣ
(ΑΡΙΣΤΟΤΕΛΗΣ)

Η ΔΥΝΑΜΗ ΤΗΣ ΕΣΩΤΕΡΙΚΗΣ ΟΜΟΘΥΜΙΑΣ ΚΑΙ ΣΥΝΑΙΝΕΣΗΣ

Εξαιρετικά επιτυχημένοι θα μπορούσαν να χαρακτηρισθούν οι χειρισμοί της ελληνικής διπλωματίας στο Αλβανικό, αν συγκριθούν με τη στείρα προσκόλληση σε μία πολιτική στήριξης του καθεστώτος Μπερίσα, που ίσχυε εώς την περασμένη εβδομάδα.

Ο απολογισμός είναι θετικός, αν ληφθεί υπόψη, ότι η χώρα μας εγκαίρως εσπευσε να αναλάβει πρωτοβουλίες είτε μέσω της Ευρωπαϊκής Ενωσης, είτε παρεμβαίνοντας απ' ευθείας στην αλβανική κρίση, με προτάσεις και θέσεις, που υπερέβαιναν κατά πολύ το ενδιαφέρον για την εθνική μειονότητα και άγγιζαν την ουσία του προβλήματος. Η σημαντικότερη επιτυχία είναι ότι η Αθήνα αναγνωρίσθηκε ευθύς εξαρχής μαζί με τη Ρώμη ως το ένα εκ των ενδιαφερομένων μερών και επιδιαιτητής της κρίσης. Το ρόλο της αυτό τον αναγνώρισαν τόσο η Ευρωπαϊκή Ενωση όσο και οι Ηνωμένες Πολιτείες.

Η Ελλάδα και η Ιταλία συγκροτούν μαζί με την ολλανδική προεδρία την Ομάδα Επαφης της Κοινότητας για το Αλβανικό.Αυτό φάνηκε από τις επαφές, που είχε ο πρόεδρεύων του Συμβουλίου, Χανς βαν Μίρλο, σε Αθήνα και Ρώμη πριν επισκεφθεί τα Τίρανα. Οι συνομιλίες του Ολλανδού διπλωμάτη για τους τρόπους υπέρβασης της κρίσης ήταν κάτι παραπάνω από καθοριστικές. Δεν θα ήταν υπερβολή να επισημανθεί, ότι οι προτάσεις για κυβέρνηση εθνικής σωτηρίας και προσφυγής στις κάλπες διαμορφώθηκαν στις δύο πρωτεύουσες. Είναι δε χαρακτηριστικές από την άποψη αυτή οι δηλώσεις τόσο του πρωθυπουργού Σημίτη, όσο και του Ιταλού υπουργού Εξωτερικών Ντίνι.

«ΕΙΝΑΙ ΚΑΙΡΟΣ ΝΑ ΑΝΤΙΛΗΦΘΟΥΜΕ, ΟΤΙ Η ΠΕΡΙΟΧΗ ΜΑΣ ΠΑΡΟΥΣΙΑΖΕΙ ΜΕΓΑΛΗ ΑΣΤΑΘΕΙΑ. ΔΕΝ ΠΡΟΚΕΙΤΑΙ ΝΑ ΛΕΙΨΟΥΝ ΟΙ ΤΑΡΑΧΕΣ ΚΑΙ ΟΙ ΑΝΑΔΙΑΤΑΞΕΙΣ ΣΤΗ ΓΕΙΤΟΝΙΑ ΜΑΣ»

Ο άριστος συντονισμός της ελληνικής με την παλική διπλωματία περί το Αλβανικό ξεπερνά τον ανταγωνισμό των δύο χωρών για την Αλβανία. Αλλώστε, ο κύκλος των ενδιαφερόντων των δύο κυβερνήσεων είναι διαφορετικός. Η χώρα μας ενδιαφέρεται για την προστασία της μειονότητας, που ζεί στον αλβανικό νότο, ενώ η Ιταλία για τις βόρειες περιοχές, όπου υπάρχει η κοινότητα των Αλβανών καθολικών. Το ελληνικό ενδιαφέρον είναι εκ των πραγμάτων ζωηρότερο, επειδή η εξέγερση σημειώθηκε στις νότιες περιοχές και οι Βορειοηπειρώτες βρέθηκαν από την πρώτη στιγμή αναμεμιγμένοι στην κρίση.

Ο κινδυνος να γίνει η εθνική μειονότητα και κατά προέκταση η χώρα μας τμήμα της κρίσης ήταν υπαρκτός από την πρώτη στιγμή. Και ορισμένοι είχαν κάνει -όχι άδικα- λόγο για ενδεχόμενο εθνικό ξερριζωμό, βλέποντας μάλιστα, τις προσπάθειες του Αλβανικού καθεστώτος να καταστήσει υπεύθυνους για την εξέγερση και μειονοτικούς παράγοντες, που ανήκουν στο κόμμα της «Ομόνοιας». Η ηγεσία της, όμως, δεν έπεσε στην παγίδα και τήρησε αποστάσεις. Παρόλα αυτά, ο Σαλί Μπερίσα επέμενε στη θέση του και αναδιπλώθηκε μόνον μετά την τηλεφωνική παρέμβαση του κ. Σημίτη, ο οποίος τον κατέστησε πρόσωπικά υπεύθυνο για τις τύχες των μειονοτικών πληθυσμών. Ετσι εξουδετερώθηκε ένα πολύ επικίνδυνο παιχνίδι, που θα μπορούσε να περιορίσει τον παρεμβατικό ρόλο της Αθήνας στο Αλβανικό.

Η χώρα μας με τη στάση της αυτή αναδεικνύεται πλέον σε ισχυρό παράγοντα επιρροής στις βαλκανικές υποθέσεις. Αποδεικνύεται, ότι μπορεί να ξεπερνά τη διπλωματική μιζέρια και την αμυντική περιχαράκωση, όταν πράγματι υπάρχει εσωτερική ομοθυμία και διακομματική συναίνεση. Είναι δε από την άποψη αυτή άξιά συγχαρητηρίων όλα τα κόμματα της αντιπολίτευσης, που έβαλαν στην άκρη τις μικροπολιτικές σκοπιμότητες και υποστήριξαν τους κυβερνητικούς χειρισμούς. Αλλωστε και αν αυτά ασκούσαν εξουσία, το πρόβλημα που θα αντιμετώπιζαν θα ήταν το ίδιο και η στάση τους σε τίποτε δεν θα ήταν διαφοροποιημένη απ' αυτή της κυβερνησης του κ. Σημίτη.

Είναι καιρός να αντιληφθούμε, ότι η περιοχή μας παρουσιάζει μεγάλη αστάθεια. Δεν πρόκειται να λείψουν οι ταραχές και οι αναδιατάξεις στη γειτονιά μας. Η Ελλάδα είναι ίσως η μοναδική νησίδα ασφαλείας και σταθερότητας στην πολύπαθη Βαλκανική και την ταραγμένη Μεσόγειο. Και αυτό το τόσο πολύτιμο δεδομένο πρέπει οι πολιτικοί μας να το διαφυλάξουν ως κόρην οφθαλμού.

ΑΚΡΙΤΙΚΑ

Η αλήθεια είναι βασίλισσα και ο θρόνος της ακλόνητος
ΠΙΝΔΑΡΟΣ

κουβεντούλες με κάποιο νόημα

ΤΗΣ ΑΛΒΑΝΙΑΣ ΤΟ ΚΑΙΓΚΕΛΟ

Αποθήκες όπλων λαφυραγωγούνται, αποθήκες τροφίμων λεπλατούνται, πυροβολισμοί ταράζουν τη νύκτα στις τρομαγμένες πόλεις της Αλβανίας, πολεμικά σκάφη και ελικόπτερα αυτομολούν στην Ιταλία, σκάφη εμπορικά καταλαμβάνονται στα λιμάνια και μια κυβέρνηση που δεν αντιπροσωπεύει σχεδόν τίποτα από όσα η λέξη αυτή υποδηλώνει να κάνει εκκλήσεις για στρατιωτική επέμβαση για να σωθεί η ακεραιότητα της χώρας.

Αυτή είναι η εικόνα που δίνουν τα διεθνή πρακτορεία, η μόνη ίσως λειτουργούσα «αρχή» στην Αλβανία, η οποία περιπίπτει στην αναρχία, καθώς η εξέγερση απλώνεται τώρα παντού, ενώ οι ξένοι μεσολαβητές και επίσημοι δεν μπορούν να πάνε στην αναρχούμενη χώρα.

Δύο χώρες, η Ιταλία και οι ΗΠΑ, που είχαν διατάξει το προσωπικό των πρεσβειών τους να εγκαταλείψει τη χώρα, όπως έκαναν και αρκετές χώρες, όταν διαπίστωσαν ότι αυτό ήταν ανέφικτο πραγματοποίησαν στρατιωτικές επιχειρήσεις εκκενώσεως με ελικόπτερα και πολεμικά σκάφη. Στο μεταξύ ΗΠΑ και Βρετανία εξέφρασαν τις αντιρρήσεις τους για επέμβαση του ΝΑΤΟ στην Αλβανία.

Και η ζωή συνεχίζεται...

ΚΑΙ ΣΥ ΕΟΤ ΒΑΣΑΝΙΣΜΕΝΕ...!

Αλλαγές στην ηγεσία του ΕΟΤ αναμένονται μέσα στην επόμενη εβδομάδα, με πιθανότερη ημέρα την Τετάρτη. Σύμφωνα με τις υπάρχουσες πληροφορίες ο γ.γ. του ΕΟΤ κ. Βασ. Κουρτέσης θα αποχωρήσει για «προσωπικούς λόγους» και τη θέση του θα αναλάβει ο πρώην υπουργός και γγ του ΕΟΤ κ. Νίκος Σκουλάς (προς επιβεβαίωση παλαιοτέρων πληροφοριών της «δ»). Παραίτησή, όμως, αναμένεται να υποβάλει και ο κ. Γιάννης Στεφανίδης από την προεδρία του Οργανισμού. Υπάρχουν ορισμένες πληροφορίες ότι τηνθέση του θα καταλάβει η κ. Πόπη Τσουκάτου.

Την επιστροφή του κ. Νίκου Σκουλά έχουν ζητήσει από την υπουργό Ανάπτυξης όλοι σχεδόν οι τουριστικοί φορείς της χώρας.

ΕΙΝΑΙ ΕΚΠΛΗΚΤΙΚΟ

Στην έννατη εβδομάδα πάει η απεργία των καθηγητών, αλλά δυστυχώς, κανένας, ή σχεδόν κανένας δεν συγκινείται.

Η Πολιτεία δείχνει μια πρωτοφανή ανευθυνότητα (τι θα κάνουν, σου λέει, κάποτε θα επιστρέψουν), η κοινωνία αξιοπρόσεκτη απάθεια και ανοχή. Τα παιδιά είναι πάλι τα μεγάλα θύματα των μεγάλων, το ίδιο και η εθνική Παιδεία. Στο μεταξύ τα φροντιστήρια ανθούν ενώ σε λίγο τα παιδιά θα μαθαίνουν γράμματα μόνο στα... κρυφά σχολειά.

Κράτος και καθηγητές αποτελούν πραγματικά παραδείγματα προς αποφυγήν.

ΤΟΥ... ΕΒΕΔ

Το έχουμε γράψει και σχολιάσει πολλές φορές, θα το επαναλάβουμε και σήμερα: Το ΕΒΕΔ είναι ο κορυφαίος θεσμός του επιχειρηματικού κόσμου στην περιοχή μας, ένα όργανο που παίζει (ή οφείλει να παίζει) αποφασιστικό ρόλο στα τοπικά μας πράγματα, ακόμα και πέραν των επιχειρηματικών δραστηριοτήτων.

Η διοικητική του έκφραση, επομένως, αφορά όλους μας, στο σύνολό του την κοινωνία κι όχι μόνο τον επιχειρηματικό κόσμο.

Θα πρέπει, λοιπόν, εγκαίρως, να γίνουν οι απαραίτητες διεργασίες και «ζυμώσεις», ώστε και στις προσεχείς εκλογές να προκύψει διοίκηση (και φυσικά πρόεδρος) αντάξιος του θεσμού και των προσδοκιών της κοινωνίας. Δεν μπορεί το ΕΒΕΔ να αφεθεί στν τύχη των εξελίξεων. Ας αναλάβουν όλοι τις ευθύνες τους.

Ο τόπος αυτός, άλλωστε, δεν είχε ποτέ έλλειψη από άριστα στελέχη.

ΠΕΡΙ ΚΟΙΝΩΝΙΚΟΥ ΕΛΕΓΧΟΥ

Με πολλή λύπη διαπιστώνουμε, ότι κάθε φορά που κάποια εφημερίδα ή ΜΜΕ, αναφέρεται σε θέματα σχετιζόμενα με τους δημοτικούς υπαλλήλους, βγαίνει την επόμενη «λαύρος» ο Σύλλογος και καταφέρεται κατά του δικαιώματος του Τύπου (και κατ' επέκταση των δημοτών) να ασκεί κοινωνικό έλεγχο.

Ο Σύλλογος των Δημοτικών Υπαλλήλων διακατέχεται μονίμως από μια κακή συνήθεια ότι πρέπει να μένει - ότι και να γίνεται - στο απυρόβλητο, εκτός κριτικής και σχολίων. Ωσάν να πρόκειται περί... εξωθεσμικών περί ατόμων που βρίσκονται και λειτουργούν έξω από τη δημοκρατική διαδικασία.

Προχθές μας χαρακτήρισαν... «απαράδεκτους», επειδή τολμήσαμε (άκουσον, άκουσον) να δημοσιεύσουμε εγκύκλιο που είχε σταλεί από τη δημοτική αρχή προς όλες τις δημοτικές υπηρεσίες.

Μια συμβουλή προς το Σύλλογο: Περισσότερος σεβασμός, παρακαλούμε, προς τον Τύπο, και τις δημοκρατικές διαδικασίες. Αυτό μας έλειψε, να παίρνουμε, προηγουμένως άδεια, για ό,τι θέλουμε να γράψουμε ή να σχολιάσουμε.

ΤΑΝ ΑΝΑΓΚΑΙΑ

Ο διάλογος ποτέ δεν έκανε κακό, σε κανένα και σε τίποτα. Αυτό αποδείχθηκε και προχθές, στη σύσκεψη που πραγματοποήθηκε στο νομαρχιακό μέγαρο για την αναζήτηση διεξόδων, στα προβλήματα που προέκυψαν με την διαπλάτυνση της εθνικής οδού Ρόδου - Φαληρακίου (και χαιρόμαστε ιδιαίτερα, γιατί δικαιωθήκαμε για μια ακόμα φορά, προτείνονταις διάλογο με τους φορείς).

Οπως διαπιστώθηκε, δεν χρειάστηκε ιδιαίτερος κόπος για την εξασφάλιση των αναγκαίων συναινέσεων ιδιαίτέρως από τους οργανισμούς κοινής ωφέλειας. Αν μάλιστα η σύσκεψη αυτή είχε γίνει πολύ ενωρίτερα, θα είχαν αποφευχθεί τα τόσα προβλήματα που δημιουργήθηκαν. Πιστεύουμε ότι και ο νομάρχης εξήγαγε τα αναγκαία συμπεράσματα. Οτι δηλαδή ο δημοκρατικός διάλογος οδηγεί πάντα σε διέξοδα και σε λύσεις σε αντίθεση με την... αυτοκρατορική τακτική του «αποφασίζομεν και διατάσσομεν». Θα έχει να ωφεληθεί τα μέγιστα και προσωπικά ο κ. Γ. Παρασκευάς, αν στο μέλλον καταστήσει το διάλογο και την καλώς εννοούμενη συναίνεση πρώτο στόχο της εν γένει πολιτικής του. Μια καλή αρχή έγινε...

ΝΑ ΤΙΜΗΣΟΥΜΕ ΤΟ ΨΩΜΙ ΜΑΣ

Σε πέντε μέρες από σήμερα το πρώτο τσάρτερ, προερχόμενο μάλιστα από τη Γερμανία, θα προσγειωθεί στο αεροδρόμιο εγκαινιάζοντας την εφετινή τουριστική σαιζόν, που όπως εξελίσσεται, θα λύσει πολλά προβλήματα.

Δεν ξέρουμε αν έχει, και τι έχει γίνει μέχρι στιγμής (κατά τα φαινόμενα, πάντως, τίποτε δεν έχει γίνει ακόμα) για την υποδοχή των πρώτων χελιδονιών.

Θα ήταν ολέθριο σφάλμα, τη στιγμή μάλιστα που το κλίμα στην Ευρώπη αρχίζει να βελτιώνεται, αν δεν γίνει υποδοχή στο αεροδρόμιο, που να κάνει πάταγο και να πάρει διάσταση.

Οταν ο καγκελάριος Κολ εγκαινιάζει την Εκθεση του Βερολίνου, όταν ο Πρόεδρος της Δημοκρατίας αποφασίζει (ύστερα από πρόταση της στήλης) να τιμήσει τους μεγάλους τουρ επερέιτορς θα πρέπει τουλάχιστον να βρεθούν στο αεροδρόμιο ο νομάρχης, οι δήμαρχοι και οι πρόεδροι των τουριστικών κοινοτήτων. Να προσκληθούν και τα ΜΜΕ, να είναι εκεί η Φιλαρμονική, μπαλέτα και ό,τι άλλο πρέπει, ώστε η Ευρώπη να μάθει ότι τιμούμε το ψωμί μας. Θα είναι μια πρώτης τάξεως διαφήμιση για τον τόπο. Η νομαρχία, οι δήμοι, ο ΕΟΤ, η Ενωση Ξενοδόχων και η Ενωση Τουριστικών Γραφείων, έχουν το λόγο.

Ν αποδείξουμε τι εστίν ροδιακή φιλοξενία. Εμπρός!

Υ.Τ.Υ.

Η ΑΠΟΨΗ ΤΗΣ ΗΜΕΡΑΣ

Το μήνυμα που απηύθυνε προς τους πολίτες ο πρωθυπουργός, στην τελευταία τηλεοπτική του εμφάνιση, ήταν απλό και σαφές: η χώρα έχει εισέλθει στην εποχή της σύγκλισης. Οι επιχειρήσεις και οι εργαζόμενοι στον ιδιωτικό τομέα έχουν τεθεί υπό το βάρος της διεθνούς ανταγωνιστικής πίεσης. Ο κρατικός μηχανισμός δέχεται την πίεση για εξορθολογισμό και τα ξεχωριστά άτομα, ως πολίτες, δέχονται ισχυρή πίεση, ώστε να δεχθούν τη ρευστότητα, το ρίσκο και τον ανταγωνισμό ως συστατικά στοιχεία της ζωής τους. Αυτό που απαιτεί, λοιπόν, η εποχή της σύγκλισης, είναι ουσιαστικές αλλαγές στις κοινωνικές σχέσεις. Σ' αυτό ακριβώς το σημείο έγκειται και η δυσκολία: οι αλλαγές στις σχέσεις μιας κοινωνίας συναντουν πλήθος ισχυρών και επίμονων αντιστάσεων.

Αντίσταση, κατ' αρχάς, από την ίδια την παλαιά οργάνωση της παραγωγής και των δημόσιων υπηρεσιών, διότι με όλα της τα ελαττώματα και τις δυσλειτουργίες έχει το προσόν ότι εξασφαλίζει την παραγωγή αγαθών και υπηρεσιών, έστω μέτριας ποιότητας. Αυτό που εμφανίζεται ως εναλλακτική λύση, δηλαδή η καινούργια οργάνωση της παραγωγής, είναι εγχείρημα με αβέβαιη έκφραση και, ως εκ τούτου, επικίνδυνο και ελάχιστα ελκυστικό για τους περισσότερους.

Δεύτερον, αντίσταση από την εργασιακή «κουλτούρα» που έχει εγκατασταθεί κατά την διάρκεια δεκαετιών, που δεν αντιστοιχεί πλέον στις ανάγκες της εποχής μας, αλλά έχει διαποτίσει τον επιχειρηματικό κόσμο, τους εργαζόμενους, την κρατική γραφειοκρατία και τους ελεύθερους επαγγελματίες. Αν έτσι έχουν τα πράγματα, τότε η διαδικασία του εκσυγχρονισμού είναι πορεία συγκρούσεων, η οποία προϋποθέτει τη συγκρότηση συλλογικών υποκειμένων, που επιδιώκουν την ανατροπή των κατεστημένων διαδικασιών. Πληρούται, άραγε, αυτή η απαίτηση του εκσυγχρονισμού;

Κάθε άλλο, θα λέγαμε. Η ελληνική κοινωνία χαρακτηρίζεται μάλλον από αυτό που στη θεωρία των παιγείων ονομάζουν «ισορροπία Nash». Η εν λόγω ισορροπία προκύπτει από το δίλημμα που αντιμετωπίζει κάθε παίκτης ή να συνεργασθεί με τους άλλους παίκτες ή να αναζητήσει μια ατομική λύση. Στην περίπτωση της συνεργασίας, το όφελος του κάθε παικτη ξεχωριστά, αλλά και το συνολικό όφελος, είναι το μέγιστο δυνατό.

ΑΠΛΑ ΛΟΓΙΑ

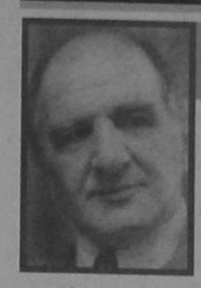

ΓΡΑΦΕΙ Ο ΓΙΩΡΓΗΣ ΜΑΣΣΑΒΕΤΑΣ
e mail:mass@aeas.net.gr

ΘΟΛΗ ΠΟΛΙΤΙΚΗ

Εδώ πού φθάσαμε πρέπει να ξεκινάμε ένα σημείωμα με την αναφορά της ώρας πού γράφεται. Γιατί μπορεί μετά από λίγο να είναι ξεπερασμένο. Πέμπτη απόγευμα ώρα 6:45 λοιπόν, στο υπουργείο Εξωτερικών του μεγάλου μαγίστρου της διπλωματίας Τόντορο Παγκαλο ο ένας στρέφεται εναντίον του άλλου. Και κανείς δεν ξέρει αν σήμερα θα πέσει τελικώς ο γιαλαντζί Ταλεϊράνδος των «εκσυγχρονιστών» στα Τίρανα ή αν θα αφήσει μόνο του τον Κρανιδιώτη. Ενώ στο χόρο έχει μπεί και ο Θεσπρωτός υπουργός Εσωτερικών Αλ. Παπαδόπουλος. Διεκδικών, ως «έχων άμεση γνώση του θέματος», να έχει μεγαλύτερο ρόλο στο χειρισμό του προβλήματος της ελληνικής μειονότητας.

Πέμπτη ώρα 6:45 και ο πρεσβευτής μας στα Τίρανα κ. Πρεβεδουράκης παραμένει ακόμη στη θέση του. Παρά το γεγονός ότι έπεσε έξω σε όλες τις προβλέψεις και εκτιμήσεις του. Και παρά το γεγονός ότι ο επί αλβανικού εδάφους εκπροσωπών την ελληνική πολιτεία έχει γίνει εχθρός με την ηγεσία της ελληνικής μειονότητας.

Δεν είναι βέβαιως δυσεξήγητη αυτή η εμμονή στη διατήρηση του κ. Πρεβεδουράκη, αφού «ταιριάζουν τα χνώτα του» με εκείνα του Τόντορο Πάγκαλο. Αφού είναι η άλλη άκρη του άξονα ενός μηχανισμού που καθήλωσε την ελληνική κυβέρνηση να σέρνεται πίσω από τον Μπερίσα. Εναν Μπερίσα που είναι αμφίβολο αν θα είναι και αύριο στη θέση του καθώς ο κλοιός σφίγγει κι ο ίδιος το γνωρίζει τόσο καλά ώστε έσπευσε να φυγαδεύσει τα παιδιά του. Μόνο ο υποτίθεται, αρχηγός των διπλωματικών μας υπηρεσιών κι ο μπιστικός του στα Τίρανα δεν τόχουν καταλάβει ακόμα.

Αλλά μήπως είναι καλύτερη η ενημέρωση του πρωθυπουργού της χώρας; Εδώ έφτασε να συχνά από τηλεοράσεως τις ανοησίες παλικών εντύπων ότι της εξεγέρσεως στην Αλβανία ηγείται ο ... Κίτσο Μουστάκι, ένας οικονομικός μετανάστης που εργάζεται θυρωρός σε μια βιοτεχνία υποδημάτων στην Αθήνα.

Ετσι εξηγείται γιατί, για μια φορά, η Ελλάδα χάνει τη χρυσή ευκαιρία να εξασφαλίσει με τρόπους πρακτικούς την προστασία των δικαιωμάτων των ομοεθνών μας.

ΗΛΕΚΤΡΙΚΕΣ ΟΙΚΙΑΚΕΣ ΣΥΣΚΕΥΕΣ

ARISTON ΙΤΑΛΙΑΣ

Απλές & Εντοιχιζόμενες
- Οι πιο Φροντισμένες της Αγοράς

Πλυντήρια ρούχων	ARISTON	ΑΠΟ	95.000
Πλυντήρια πιάτων	»	»	130.000
Κουζίνες ηλεκτρικές	»	»	85.000
Κουζίνες υγραερίου	»	»	80.000
Κουζίνες μικτές ρεύματος υγραερ.	»	»	85.000
Φούρνοι εντοιχιζόμενοι	»	»	80.000
Εστίες	»	»	65.000
Ψυγεία DF310 12 ποδών	»	»	110.000
Ψυγείο καταψύκτες ARISTON 16 ποδών	»	»	165.000
Καταψύκτες οριζόντιοι 210 λίτρων	»	»	90.000
Καταψύκτες κάθετοι 210 λίτρων	»	»	98.000

Μεγάλη ποικιλία απορροφητήρων κουζίνας - θερμοσιφώνων από 10 έως 80 λίτρων στις χαμηλότερες τιμές της αγοράς τηλεοράσεις - βίντεο - στερεοφωνικά στις φθηνότερες τιμές της αγοράς βιντεοκάμερες παντός τύπου από 160.000. Μικροσυσκευές παντός τύπου.

ΚΑΤΑΣΤΗΜΑΤΑ ΑΦΟΙ ΣΤΕΦΑΝΟΥ Ο.Ε.

Δενδρινού & Χατζηαγγέλου (τέρμα Κοδριγκτώνος) Τηλ.: 22568 & 22695
Υποκ/μα Πλάτωνος 17-21 Παλιά Πόλη Τηλ.: 23836

ΚΑΤΑΣΤΗΜΑΤΑ Α/ΦΟΙ ΣΤΕΦΑΝΟΥ Ο.Ε. ΚΑΙ ΜΕ ΜΕΓΑΛΕΣ ΕΥΚΟΛΙΕΣ ΠΛΗΡΩΜΗΣ

ARISTON ΤΑ ΠΑΝΤΑ ΑΡΙΣΤΑ

· GRAND HOTEL ·



PIANO BAR
ACANDIA
Απολαμβάνετε κάθε γράδυ του κάφε ή το κοκτέιλ σας με το φίλο σας πιανίστα
Νίκο Βασιλαράκη

ΔΙΑΤΙΘΕΤΑΙ ΑΙΘΟΥΣΑ ΓΙΑ:
Κάθε είδους εκδήλωση
Τσάγια και επιδείξεις μόδας
ΠΛΗΡΗΣ ΟΡΓΑΝΩΣΗ & ΕΞΥΠΗΡΕΤΗΣΗ

SELF SERVICE RESTAURANT
YELLOW SPOT
με ελκυστικές τιμές
Κρατήσεις: 26284



ΓΥΡΙΣΑΝ ΜΕ ΧΑΜΟΓΕΛΟ ΑΠΟ ΤΟ ΒΕΡΟΛΙΝΟ ΟΛΟΙ ΟΙ ΡΟΔΙΟΙ ΕΠΙΧΕΙΡΗΜΑΤΙΕΣ

από ➡ Σελ. 1

ότι προσβλέπουν με εμπιστοσύνη προς το πρόσωπο της».

Αναφερόμενη στις εντυπώσεις της η κ. Μαρία Βασιλάκη, είπε ότι «η φετινή σαιζόν θα είναι λίγο καλύτερη από την περσινή, ενδέχεται όμως να γίνει καλύτερη, αν η ζήτηση αυξηθεί εντυπωσιακά και για τους μήνες Ιούλιο - Οκτώβριο».

«Βλέπει» ειδικότερα αύξηση αφίξεων τόσο από την Αγγλία, όσο και από τη Γερμανία, τις Σκανδιναβικές χώρες, την Ελβετία και την Αυστρία, «σύμφωνα με τα στοιχεία που συγκεντρώθηκαν από τους τουροπερέπτορς» (σσ: όπως ξανάγραψε η «δ», οι πολλές κρατήσεις από τη Γερμανία θα αρχίσουν να κοινοποιούνται στα ξενοδοχεία της Ρόδου από την προσεχή Δευτέρα).

Σύμφωνα και με τις εκτιμήσεις της κ. Βασιλάκη ο Μάϊος θα είναι πολύ δυνατός, ο Ιούνιος έχει ακόμα κάποια περιθώρια βελτιώσεως, ενώ από τον Ιούλιο και μετά «υπάρχει ακόμα πεδίον». Η κ. Βασιλάκη τόνισε, ότι εφέτος οι κρατήσεις στη Γερμανία γίνονται αργά και συγκεκριμένα 6 περίπου εβδομάδες πριν την αναχώρηση και αυτό οφείλεται στον καιρό, στην αβεβαιότητα που επικρατεί αλλά και στην προσδοκία των καταναλωτών για επίτευξη «ακόμα πιο καλών τιμών».

Εν κατακλείδι τόνισε, ότι εφέτος κανένα καλά οργανωμένο ξενοδοχείο δεν θα έχει πρόβλημα (αβεβαιότητα υπάρχει επι του παρόντος για τα μικρά καταλύματα).

Αναφερόμενη στον τουρκικό τουρισμό είπε, ότι εφέτος η γείτονα χώρα θα κάνει την εκπληξη, θα καταρίψει δηλαδή όλα τα ρεκόρ λόγω «φθηνής» τουρκικής λίρας, που καθιστά πολύ ελκυστικά τα «πακέτα». Ηδη η Τουρκία έχει «γεμίσει» (οι υπερκρατήσεις θα έχουν σαν αποτέλεσμα τις «διαρροές» προς τα νησιά), ενώ πολύ σοβαρό πρόβλημα αντιμετωπίζει η Κύπρος, που εμφανίζει μειωμένες κατά 30% κρατήσεις σε σύγκριση με την περσινή σαιζόν, λόγω υψηλών τιμών «Προσβλέπω με αισιοδοξία προς το μέλλον, κατέληξε η έμπειρη ξενοδόχος κ. Μαρία Βασιλάκη.

ΓΟΗΤΕΥΜΕΝΟΙ ΔΗΛΩΣΑΝ ΟΙ ΕΛΒΕΤΟΙ ΔΗΜΟΣΙΟΓΡΑΦΟΙ

από ➡ Σελ. 1

και συγκροτήματα στον άξονα Ρόδου-Φαληρακίου τα οποία, όπως είπαν, δεν εναρμονίζονται με το φυσικό περιβάλλον της περιοχής και ζήτησαν να ενημερωθούν αν συνεχίζεται η ανέγερση νέων ξενοδοχείων στην πόλη της Ρόδου.

Σημειώνεται ότι το υλικό που συνέλλεξαν οι Ελβετοί δημοσιογράφοι εκτός του ότι θα δημοσιευθεί σε περιοδικά εφημερίδες και θα προβληθεί απο την τηλεόραση, θα εκτεθεί και σε έκθεση που διοργανώνεται στη Σιόν της Ελβετίας και θα έχει ως θέμα της τον Αθλητισμό και την Ελλάδα καθώς οι Ελβετοί διεκδικούν τους χειμερινούς Ολυμπιακούς Αγώνες του 2006.

Σε ερώτηση που τέθηκε εξάλλου στους Ελβετούς δημοσιογράφους απο ποιά στοιχεία γνωρίζουν την Ελλάδα, απάντησαν «από τον ήλιο της την θάλασσα και την Ακρόπολη», για να προσθέσουν, ότι «οι Ελληνες γνωρίζουν την Ελβετία για τις σοκολάτες της και τα ρολόγια της».

ΕΠΤΑ ΚΑΤΑΔΙΚΕΣ ΓΙΑ ΝΑΡΚΩΤΙΚΑ - ΛΗΣΤΕΙΕΣ

από ➡ Σελ. 1

χωρίς μετατροπή και στην αλλοδαπή Buza Boiken του Bardhyi, που κατηγορείτο για το ίδιο αδίκημα ποινή φυλάκισης 3 χρόνων ομοίως χωρίς μετατροπή.

Πρωτοδικώς είχε καταδικασθεί ο καθένας σε φυλάκιση 5 χρόνων και 3 μηνών.

• Στην αλλοδαπή Elena Sauga του Josif, που κατηγορείτο για εισαγωγή και κατοχή ναρκωτικών, αδίκημα που διεπράχθη στην Κω στις 25 Απριλίου '96, συνολική κάθειρξη 10 ετών και 3 μηνών και χρηματική ποινή 1 εκ. δρχ. (το δικαστήριο διατήρησε των πρωτόδικη ποινή).

• Στον Τριαντάφυλλο Φίλιο του Χρήστου, που κατηγορείτο για συγκομιδή, μεταφορά και κατοχή ναρκωτικών ουσιών, αδίκημα που διεπράχθη στη Ρόδο και στην Κοζάνη το διάστημα μεταξύ του Οκτωβρίου '95 και τις 29ης Μαίου 1996, ποινή φυλάκισης 18 μηνών χωρίς μετατροπή (πρωτοδίκως ο κατηγορούμενος είχε καταδικασθεί σε φυλάκιση 4 ετών)

• Στον Εμμανουήλ Χριστοφόρου του Αντωνίου, που κατηγορείτο για αγορά και κατοχή ναρκωτικών ουσιών, αδίκημα που ετελέσθη στη Ρόδο στις 15 Ιουλίου '96 ποινή φυλάκισης 2 ετών χωρίς μετατροπή αλλά με ελαφρυντικά Πρωτοδίκως ο κατηγορούμενος είχε καταδικασθεί σε φυλάκιση 3 ετών.

• Στον Boris Bumber του Jonsip, που κατηγορείτο για εισαγωγή, κατοχή, μεταφορά και αποθήκευση ναρκωτικών ουσιών, αδίκημα που διεπράχθη στο διάστημα Αυγούστου - Σεπτεμβρίου 1990, συνολική κάθειρξη 15 ετών και 6 μηνών και χρηματική ποινή 4 εκ. δρχ., διατηρώντας την πρωτόδικη ποινή.

• Στον Κοσμά Αθανασίου του Λεωνίδα, που κατηγορείτο για πώληση και χρήση ναρκωτικών ουσιών ποινή φυλάκισης 2 ετών και ενός μηνός, με ελαφρυντικά, διατηρώντας την πρωτόδικη ποινή.

• Στον Σωτήρη Παπαντωνίου του Σάββα που κατηγορείτο για λιστεία, απόπειρα λιστείας κατ' εξακολούθηση, σύσταση και οπλοφορία, ποινή φυλάκισης 2 ετών και 6 μηνών (πρωτοδίκως είχε καταδικασθεί σε φυλάκιση 2 ετών και 27 μηνών) και στον Αριστείδη Μαυρομμάτη του Δημ., που κατηγορείτο στην ίδια υπόθεση για απλή συνέργεια σε λιστεία, τετελεσμένη και σε απόπειρα κατ' εξακολούθηση και σύσταση, ποινή φυλάκισης 2 ετών και 3 μηνών με ελαφρυντικά (πρωτοδίκως είχε καταδικασθεί σε φυλάκιση 2 ετών και 24 μηνών).

«ΜΑΚΕΛΕΙΟ» ΣΤΗΝ ΚΕΔ ΑΝΑΜΕΝΕΤΑΙ ΤΗΝ ΔΕΥΤΕΡΑ ΣΕ ΕΚΠΟΙΗΣΗ ΑΚΙΝΗΤΟΥ!

από ➡ Σελ. 1

της δημοπρασίας.

Η διαδικασία θα αρχίσει στις 10 το πρωΐ και θα περατωθεί, ομαλώς εκόντων των πραγμάτων στις 11. Η τιμή εκκίνησης προσδιορίστηκε στα 720 εκ. δρχ., είναι πιθανόν όμως να εκτιναχθεί στο 1 δισ. δρχ., αν υπάρξει «συνεργασία» Βασιλάκη- Μαραβέλια, κι αν η τεχνική εταιρεία των Αθηνών (το όνομα της οποίας δεν έγινε πάντως γνωστό) επιδιώξει να «κτυπήσει» το ακίνητο.

Περιττό να σημειωθεί ότι η δημοπρασία της Δευτέρας θα αποτελέσει «πρόκριμα» και για άλλες εκποιήσεις ακινήτων του Δημοσίου που έχει «κατά νουν» η ΚΕΔ.

ΑΠΕΙΛΟΥΝ ΜΕ ΚΑΤΑΛΗΨΗ ΤΗΣ ΟΔΟΥ ΡΟΔΟΥ - ΛΙΝΔΟΥ ΚΑΤΟΙΚΟΙ ΚΑΙ ΕΜΠΟΡΟΙ

από ➡ Σελ. 1

η μελέτη θα «περιθωριοποιήσει» τόσο τις κατοικίες όσο και τα καταστήματα, τα οποία μοιραίως θα κλείσουν αφού θα είναι εφεξής αδύνατη η πρόσβαση σ' αυτά: Για το λόγο αυτό απεφάσισαν να αντιδράσουν δυναμικά, λαμβάνοντας στην αρχή όλα τα επιβαλλόμενα μέτρα.

Σύμφωνα με έγκυρες πληροφορίες της «δ» το απόγευμα της προσεχούς Δευτέρας θα πραγματοποιηθεί στο Ροδίνι μια πρώτη συγκέντρωση των κατοίκων και των επιχειρηματιών προκειμένου να ενημερωθούν για την κατάσταση, όπως αυτή διαμορφώνεται με την «απερίσκεπτη» (όπως χαρακτηρίζεται) διαπλάτυνση, που «μόνο πρόβληματα θα δημιουργήσει» και «τα τροχαία θα αυξήσει».

Θα ζητήσουν, ως εκ τούτου, τη στήριξη της δημοτικής αρχής Ρόδου, των βουλευτών και των αρχών, ενώ θα λάβουν και ασφαλιστικά μέτρα για να αποτρέψουν (όπως λένε), το «έγκλημα».

Σε περίπτωση δε που η μελέτη προχωρήσει «ως έχει», τότε θα προχωρήσουν σε κατάληψη της εθνικής οδού «για να προστατεύσουν τα σπίτια και τις επιχειρήσεις τους».

ΟΙ ΚΑΘΗΓΗΤΕΣ ΤΗΣ ΡΟΔΟΥ ΕΠΙΣΤΡΕΦΟΥΝ ΣΤΑ ΣΧΟΛΕΙΑ

από ➡ Σελ. 1

του ΣΥΝ και του ΚΚΕ, να εισηγηθεί στη γενική συνέλευση την αναστολή της απεργίας, αλλά με καταληκτική ημερομηνία. Συγκεκριμένα, αν μέχρι τον Ιούνιο, που θα αρχίσουν οι εξετάσεις δεν ληφθούν από το υπουργείο Παιδείας αποφάσεις που να ικανοποιούν τα αιτήματα των καθηγητών, η απεργία θα επαναληφθεί.

Στη γενική συνέλευση που ακολούθησε η πρόταση του δ.σ. της Α! ΕΛΜΕΔ συγκέντρωσε 86 ψήφους έναντι 22 της προτάσεως του δ.σ. της ΟΛΜΕ για συνέχιση της απεργίας.

Ετσι, ύστερα από περιπέτειες οκτώ ολόκληρων εβδομάδων τα σχολεία ανοίγουν ξανά τις πόρτες τους και τα μαθήματα διεξάγονται κανονικά. Σημειώνεται ότι τις τελευταίες ημέρες το ποσοστό των καθηγητών της Δωδ/νήσου που μετείχε στην απεργία κυμαινόταν μεταξύ 22 και 23%.

ΜΕΤΡΑ ΑΝΑΒΑΘΜΙΣΗΣ ΤΩΝ ΠΑΡΑΛΙΩΝ ΤΗΣ ΠΟΛΗΣ

από ➡ Σελ. 1

Ειδικότερα θα αφεθεί ελεύθερη ζώνη επί της παραλίας για την ανεμπόδιστη προσπέλαση των λουομένων στη θάλασσα, θα τοποθετηθούν ξύλινες διαβάσει και θα δημιουργηθούν ειδικοί χώροι όπου θα μπορούν οι λουόμενοι να αφήνουν τα ρούχα τοςυ. Επίσης θα πυρασφαλισθούν όλες οι καντίνες. Εξάλλου θα λειτουργήσουν και όλα τα γραφεία ενημέρωσης των τουριστών στο λιμάνι, στην πόλη και στο αεροδρόμιο. Γενικά θα ληφθούν όλα τα απαραίτητα μέτρα ώστε να αναβαθμισθούν οι παραλίες καθώς και οι εν γένει υπηρεσίες που παρέχονται από τους ομπρελλάδες.

Το δ.σ. της ΑΔΕΚΤ αποφάσισε ακόμα να προβεί σε επαναπρόσληψη όλου του προσωπικού που κρίνεται αναγκαίο για την ομαλή λειτουργία του και να αναθεωρήσει και το σύστημα προμηθειών προμηθευτές που θα προσφέρουν ανταγωνιστικές τιμές

ΕΚΑΝΑΝ ΠΑΡΑΝΟΜΕΣ ΑΝΑΣΚΑΦΕΣ

από ➡ Σελ. 1

του Δημοσίου, αλλά παραμένει άγνωστο αν βρήκαν αρχαία οι αρχαιοκάπηλοι. Πάντως από τους αρχαιολόγους βρέθηκε στον ίδιο χώρο ένα ρωμαϊκό οικοδόμημα ταφικής χρήσης και γύρω απ' αυτό κατεστραμμένες πήλινες πλάκες.

ΕΝΑ ΚΙ ΕΝΙΑΙΟ ΕΙΝΑΙ ΤΟ ΩΡΑΡΙΟ ΦΑΡΜΑΚΕΙΩΝ

από ➡ Σελ. 1

ενός Επιστημονικού Συλλόγου, όπως ο Φαρμακευτικός Σύλλογος.

Απορία, γιατί παραβαίνοντας κάθε δεοντολογία, τη δημοσιεύσατε, χωρίς να απευθυνθείτε στους υπευθύνους του Συλλόγου μας ώστε να διασταυρώσετε 1) Αν είναι γνήσια, 2) Αν όντως ισχύει αυτή, 3) Ακόμα και αν υπήρχε (που δεν υπάρχει) τέτοιο θέμα, να πληροφορηθείτε την άποψη του Συλλόγου μας γι' αυτό.

Επί της ουσίας και για να αναιρεθούν οι ψευδείς εντυπώσεις που προκάλεσε το δημοσίευμά σας.

Η επιστολή αυτή εστάλη πριν από 14 μήνες από τα τότε μέλη της Επιτροπής Τήρησης Ωραρίου. Συζητήθηκε σε Γενική Συνέλευση του Συλλόγου, όπου και αντιμετωπίστηκαν όλα τα θέματα που έθιγε αυτή η επιστολή.

Από την ίδια Γεν. Συνέλευση εξελέγη νέα Επιτροπή, η οποία εξακολουθεί να υφίσταται και αποτελείται από τους συναδέλφους: Βερβέρη Νίκο, Ευθυμιάδη Μπάμπη, Μαγκάκη Μανώλη, Σταυρόπουλο Μπάμπη και Φουτούλη Νίκο.

Κύριε Διευθυντά

Τα Φαρμακεία της Ρόδου λειτουργούν με ένα και ενιαίο ωράριο, το οποίο τηρείται από όλους.

Δεν έχει λοιπόν νόημα η προσπάθεια για «νεκρανάσταση» ενός θέματος που δεν υπάρχει στην πραγματικότητα.

Ελπίζουμε ότι θα καταλάβετε το ατόπημα που διαπράξατε και θα επανορθώσετε σύμφωνα με τους κανόνες της δημοσιογραφικής δεοντολογίας που πάντοτε τηρεί η εφημερίδα σας, δημοσιεύοντας την απάντηση μας αυτή στον ίδιο χώρο και με τα ίδια στοιχεία που δημοσιεύθηκε το επίμαχο άρθρο σας.

Σας ευχαριστούμε για τη φιλοξενία

Για το Δ.Σ. του Φαρμακευτικού Συλλόγου Δωδ/σου

Ο ΠΡΟΕΔΡΟΣ
ΙΩΑΝΝΗΣ ΑΡΦΑΡΑΣ
Ο ΓΡΑΜΜΑΤΕΑΣ
ΧΑΡΑΛ. ΣΤΑΥΡΟΠΟΥΛΟΣ

ΑΠΕΠΛΕΥΣΕ ΧΘΕΣ ΤΟ ΑΕΡΟΠΛΑΝΟΦΟΡΟ

από ➡ Σελ. 1

άλλωστε, ότι οι αξιωματικοί και ναύτες του 6ου Στόλου των ΗΠΑ προτιμούν τη Ρόδο περισσότερο από κάθε άλλο προορισμό.

Ωστόσο αυτή τη φορά διατυπώθηκαν αρκετά παράπονα και μάλιστα «εφ' όλης της ύλης», που σίγουρα δεν θα επαναληφθούν την επόμενη φορά. Την διαβεβαίωσαν αυτή έδωσαν στους Αμερικάνους τοπικοί παράγοντες.

ΣΥΓΚΡΟΤΗΘΗΚΕ ΕΠΙΤΡΟΠΗ ΤΗΣ ΒΟΥΛΗΣ ΓΙΑ ΤΑ 50ΧΡΟΝΑ

από ➡ Σελ. 1

του Προέδρου της Βουλής, έχει ως εξής:

Εχοντας υπόψη:

1. Τη συμπλήρωση 50 χρόνων από το ιστορικό γεγονός της ενσωμάτωσης της Δωδεκανήσου και την ανάγκη ανακήρυξης του έτους 1997 ως έτους Δωδεκαννήσου,

2. Την ομόφωνη απόφαση της Ολομέλειας της Βουλής κατά την ειδική συνεδρίαση της 4-3-1997 για την επέτειο της ενσωμάτωσης της Δωδεκανήσου στον Εθνικό Κορμό.

3. Τις διατάξεις του άρθρου 46 παρ. 6 σε συνδυασμό με τα άρθρα 25 παρ. 9 και 31 παρ. 6 του Κανονισμού της Βουλής.

4. Τις υποδείξεις των Κοινοβουλευτικών ομάδων του Κομμουνιστικού Κόμματος Ελλάδος,. του Συνασπισμού της Αριστεράς και της Προόδου και του Δημοκρατικού Κοινωνικού Κινήματος.

ΑΠΟΦΑΣΙΖΟΥΜΕ

συγκροτούμε Επιτροπή, σύμφωνα με το άρθρο 46 παρ. 6 του Κανονισμού της Βουλής με αντικείμενο την οργάνωση του εορτασμού της συμπλήρωσης 50 χρόνων από την ενσωμάτωση της Δωδεκανήσου, αποτελούμενη από τον Πρόεδρο της Βουλής και τους Αντιπροέδρους αυτής, τους βουλευτές Δωδεκανήσου κ.κ. Κ. Σκανδαλίδη, Κ. Σφυρίου, Β. Παπανικόλα και Αν. Καραμάριο τους κ.κ. Κόρακα, Βασ. Αράπη-Καραγιάννη και Σπ. Δανέλλη ως εκπροσώπους των Κοινοβουλευτικών Ομάδων του Κομμουνιστικού Κόμματος Ελλάδος, του Συνασπισμού της Αριστεράς και της Προόδου, και του Δημοκρατικού Κοινωνικού Κινήματος αντιστοίχως, που δεν περιλαμβάνουν στα μέλη τους βουλευτή του νομού, σύμφωνα με τις υποδείξεις αυτών και τον κ. Παναγιώτη Τζωρτζόπουλο, Γενικό Γραμματέα της Βουλής.

Η επιτροπή θα προεδρεύεται από τον Πρόεδρο της Βουλής και εν απουσία του από Αντιπρόεδρο κατά σειρά εκλογής.

ΝΕΕΣ ΕΞΟΡΜΗΣΕΙΣ ΤΟΥ ΠΑΣΟΚ ΣΤΑ ΧΩΡΙΑ

από ➡ Σελ. 1

γραφεία του Κινήματος)

7. Παρασκευή 21-3 Τ.Ο. Παραδεισίου (Παραδείσι) ώρα 6.30 μ.μ.

8. Παρασκευή 21-3 Τ.Ο. Σορωνής (Σορωνής)ώρα 6.30 μ.μ.

9. Σάββατο 22-3 Τ.Ο. Μαλώνας (Μαλώνα) ώρα 4.30 μ.μ.

10. Σάββατο 22-3 Τ.Ο. Καλάθου (Κάλαθος) ώρα 7.00 μ.μ.

11 Κυριακή 23-3 Τ.Ο. Πυλώνας (Πυλώνα) ώρα 6.30 μ.μ.

12 Τετάρτη 26-3 Ο.Χ.Δ. Δημοσίων Υπαλλήλων ώρα 6.30 μ.μ.

(Στα Κεντρικά γραφεία του Κινήματος)

13. Παρασκευή 28-3 Ο.Χ.Δ. Επιστημόνων Καλλιτεχνών ώρα 6.30 μ.μ.

(Στα Κεντρικά γραφεία του Κινήματος)

14. Παρασκευή 28-3 Τ.Ο.Αφάντου (Αφάντου) ώρα 6.00 μ.μ.

15. Σάββατο 19-3 Τ.Ο. Λάρδου (Λάρδος) ώρα 4.00 μ.μ.

16. Σάββατο 19-3 Τ.Ο. Λίνδου (Λίνδος) ώρα 6.00 μ.μ.

17. Κυριακή 30-3 Τ.Ο. Μασσάρων (Μάσσαρι) ώρα 4.00 μ.μ.

18. Σάββατο 5-4 Τ.Ο. Λαχανιάς (Λαχανιά) ώρα 4.00 μ.μ.

19. Σάββατο 5-4 Τ.Ο Μεσαναγρού (Μεσαναγρός) ώρα 6.00 μ.μ.

20. Σάββατο 5-4 Τ.Ο Μανδρικού (Μανδρικό) ώρα 4.00 μ.μ.

21. Σάββατο 5-4 Τ.Ο. Εμπωνας (Εμπωνα) ώρα 7.30 μ.μ.

22. Τετάρτη 9-4 Ο.Χ.Δ. Δασκάλων 7.30 μ.μ.

(Στα Κεντρικά γραφεία του Κινήματος)

23. Παρασκευή 9-4 Τ.Ο. Καλυθιών (Καλυθιές) ώρα 6.00 μ.μ.

24. Παρασκευή 11-4 Ο.Χ.Δ. Καθηγητών 7.00 μ.μ.

(Στα Κεντρικά γραφεία του Κινήματος)

25. Παρασκευή 11-4 Τ.Ο. Κρεμαστής (Κρεμαστή) ώρα 7.00 μ.μ.

26. Παρασκευή 11-4 Τ.Ο. Αρχάγγελου (Αρχάγγελος) ώρα 6.00 μ.μ.

27. Σάββατο 12-4 Τ.Ο. Πασσίδας (Πασσίδα) ώρα 7.00 μ.μ.

28. Σάββατο 12-4 Τ.Ο. Γενναδίου (Γεννάδι) ώρα 4.00 μ.μ.

29.Σάββατο 12-4 Τ.Ο. Αρνίθας (Αρνίθα) ώρα 6.00 μ.μ.

30. Κυριακή 13-4 Τ.Ο. Μαριτσών (Μαριτσά) ώρα 7.00 μ.μ.

31. Κυριακή 13-4 Τ.Ο. Σύμης (Σύμη) ώρα 5.00 μ.μ.

32 Πέμπτη 16-4 Τ.Ο. Αη-Γιάννη ώρα 7.00 μ.μ.

(Στα Κεντρικά γραφεία του Κινήματος)

33. Σάββατο 18-4 Τ.Ο. Ψίνθου (Ψίνθος) ώρα 6.00 μ.μ.



Κ.Α.Ι.Ρ.

CHALLENGE INTERNATIONAL DU VIN
BLAYE - BOURG
FRANCE - 1996
MEDAILLE D'OR

ΤΟ ΧΡΥΣΟ «MOULIN»

Το «MOULIN» ροζέ «DEMI-SEC» της «Κ.Α.Ϊ.Ρ.», κυριάρχησε ανάμεσα σε τρεις χιλιάδες διακόσια κρασιά απ' όλο τον κόσμο και βραβεύτηκε με το χρυσό μετάλλιο, στη μητρόπολη των κρασιών, στο ΜΠΟΡΝΤΩ της Γαλλίας.

Η ΕΥΡΩΠΗ ΥΠΟΚΛΙΝΕΤΑΙ ΣΤΗΝ Κ.Α.Ι.Ρ.

ΣΥΛΛΟΓΟΣ ΣΙΑΝΝΙΤΩΝ ΡΟΔΟΥ

Το νέο Δ.Σ. του συλλόγου **ΣΙΑΝΝΙΤΩΝ ΡΟΔΟΥ** καταρτίσπκε σε σώμα ως ακολούθως:

ΠΡΟΕΔΡΟΣ:	**Μιχάλης Τέτης του Ιωάννη**
Αντιπρόεδρος:	**Ιωάννα Φτακλάκη του Παναγιώτη**
Γεν. Γραμματέας:	**Νίνα Πρεσβύρη του Σωκράτη**
Ταμίας:	**Ελευθέριος Διακογεωργίου του Ευσταθίου**
Μέλη:	**Χατζηαναστάσης Παντελής του Αποστόλου**
	Χατζηαναστάσης Ιωάννης του Εμμανουήλ
	Σωτηράκης Αναστάσιος του Σάββα

ΣΥΛΛΥΠΗΤΗΡΙΟ

Ο Σύλλογος των καθηγητών του 3ου Λυκείου Ρόδου εκφράζει τα θερμά του συλλυπητήρια στην αγαπητή Υποδιευθύντρια του σχολείου μας Κα Μαρίνα Κοσκινά για τον αδόκητο θάνατο του προσφιλούς της πατέρα, που κηδεύτηκε χθες στην Αθήνα, και καταθέτει στη μνήμη του το ποσό των 30.000 δραχμών υπέρ του Ιδρύματος Υποτροφιών Δωδ/σου.

Ο ΣΥΛΛΟΓΟΣ ΚΑΘΗΓΗΤΩΝ ΤΟΥ 3ου ΛΥΚΕΙΟΥ ΡΟΔΟΥ

ΣΥΛΛΥΠΗΤΗΡΙΟ

Ο Σύλλογος Γονέων και Κηδεμόνων του 3ου Λυκείου Ρόδου εκφράζει τα θερμά του συλλυπητήρια στην εκλεκτή καθηγήτρια και Υποδιευθύντρια του Σχολείου μας Κα Μαρίνα Κοσκινά για τον αιφνίδιο θάνατο του αγαπητού της πατέρα και καταθέτει στη μνήμη του το ποσό των 30.000 δραχμών υπέρ του Ιδρύματος Υποτροφιών Δωδ/σου.

ΤΟ Δ.Σ. ΤΟΥ ΣΥΛΛΟΓΟΥ ΓΟΝΕΩΝ-ΚΗΔΕΜΟΝΩΝ ΤΟΥ 3ΟΥ ΛΥΚΕΙΟΥ ΡΟΔΟΥ

ΜΕΓΑΛΗ ΕΚΔΡΟΜΗ ΣΤΗΝ ΜΥΤΙΛΗΝΗ ΠΡΟΣΚΥΝΗΜΑ ΣΤΟΝ ΑΓΙΟ ΡΑΦΑΗΛ ΜΕ ΤΗΝ ΕΥΚΑΙΡΙΑ ΤΗΣ ΕΟΡΤΗΣ ΤΟΥ ΕΥΑΓΓΕΛΙΣΜΟΥ 22 - 25/3/1997 ΜΕ ΤΟ F/B ΡΟΜΙΛΝΤΑ

Τα πρακτορεία ΕΡΥΘΡΑ ΘΑΛΑΣΣΑ και ALHAMBRA TRAVEL οργανώνουν εκδρομή προσκύνημα στον ΑΓΙΟ ΡΑΦΑΗΛ ΜΥΤΙΛΗΝΗΣ 22 - 25/3/1997 με το ακόλουθο πρόγραμμα:

22/3 Αναχώρηση στις 20.00 για ΜΥΤΙΛΗΝΗ με το F/B ΡΟΜΙΛΝΤΑ

23/3 Αφιξη στη ΜΥΤΙΛΗΝΗ. Μεταφορά στο ξενοδοχείο και αφού αφήσουμε τις αποσκευές θα επισκεφθούμε την μονή του ΑΓΙΟΥ ΡΑΦΑΗΛ όπου θα προσκυνήσουμε και θα παρακολουθήσουμε τον εσπερινό. Επιστροφή στο ξενοδοχείο. Διανυκτέρευση.

24/3 Πρωινό. Ολοήμερη εκδρομή στον ΑΓΙΟ ΡΑΦΑΗΛ - ΜΑΝΤΑΜΑΔΟ - ΤΑΞΙ ΑΡΧΗ - ΜΙΣΤΕΓΝΑ ΑΓΙΑΣΣΟ. Το βράδυ θα μεταφερθούμε στο λιμάνι όπου στις 22.00 θα αναχωρήσουμε με το F/B ΡΟΜΙΛΝΤΑ για Ρόδο.

25/3 Αφιξη στη Ρόδο. ΤΕΛΟΣ ΤΗΣ ΕΚΔΡΟΜΗΣ

Η ΕΚΔΡΟΜΗ ΠΕΡΙΛΑΜΒΑΝΕΙ

Το εισιτήριο με πλοίο ΡΟΔΟ /ΜΥΤΙΛΗΝΗ / ΡΟΔΟ σε τετράκλινη εσωτερική καμπίνα παραμονή στο ξενοδοχείο για ένα βράδυ με πρωινό μεταφορά λιμάνι - Ξενοδοχείο / Λιμάνι. Την εκδρομή όπως αναφέρεται στο πρόγραμμα

ΘΕΣΕΙΣ ΠΕΡΙΟΡΙΣΜΕΝΕΣ

ΠΛΗΡΟΦΟΡΙΕΣ - ΕΓΓΡΑΦΕΣ

ΕΡΥΘΡΑ ΘΑΛΑΣΣΑ
Δ. ΘΕΟΔΩΡΑΚΗ 13
ΤΗΛ. 27721 - 22460

ALHAMBRA TRAVEL
ΑΛΕΞ. ΠΑΠΑΓΟΥ 23
ΤΗΛ. 37052 - 25698.

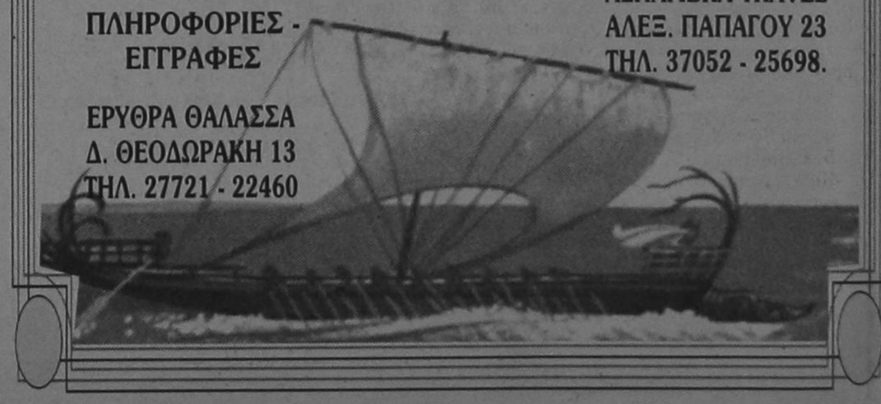

ALFA 14614 T.SPARK & ALFA 14516 T.SPARK

Οταν η 145 είχε παρουσιαστεί πριν από τρία χρόνια είχε ενθουσιάσει με το φρέσκο και πρωτότυπο σχήμα της, ενώ καλά ήταν τα περί αισθητικής σχόλια και για την πεντάθυρη 146 που εμφανίστηκε περίπου 1 χρόνο αργότερα.

Τα σχόλια - ιδίως τα δικά μας - δεν ήταν όμως εξίσου κολακευτικά για την απόδοση των κινητήρων τους, ανεξαρτήτως κυβισμού. Ο βετεράνος μπόξερ, σήμα κατατεθέν των μικρών μοντέλων της παλικής εταιρείας από τον καιρό της Σουντ, είχε φτάσει τις 145/146 στα όρια της εξέλιξης και της απόδοσής του.

Η ονομαστική ισχύς των 90 ίππων από 1.400 και των 103 ίππων από τα 1.600 κ.εκ. μπορεί να μην υπολειπόταν σε σχέση και με τον ανταγωνισμό, αλλά και το αυξημένο βάρος των αυτοκινήτων και οι νέες προδιαγραφές εκπομπών ρύπων σε συνδυασμό με την ηλικία των επίπεδων κινητήρων δημιουργούσαν ένα σύνολο που δεν ταίριαζε απόλυτα με τη σπορτίφ εικόνα της παλικής εταιρείας. Υποτονική η έκδοση των 1.4 λίτρων, απλά αποδεκτή αυτή των 1.6. Ετσι, λοιπόν, η εγκατάλειψη των επίπεδων κινητήρων ήταν απλά θέμα χρόνου,. Η αρχή της νέας εποχής έγινε με την εμφάνιση των 145 Κουαντριφόλιο και 146 ti, που κινούνται από τους γνωστούς δίλιτρους τετρακύλινδρους της οικογένειας των Τουίν Σπαρτ.

Η Τεχνολογία αυτή μεταφέρεται σήμερα και στα μικρότερα κυβικά, με αποτέλεσμα να προκύψουν οι 145 και 146 Τουίν Σπάρκ των 1.400, 1.600 και 1.800 κ.εκ.

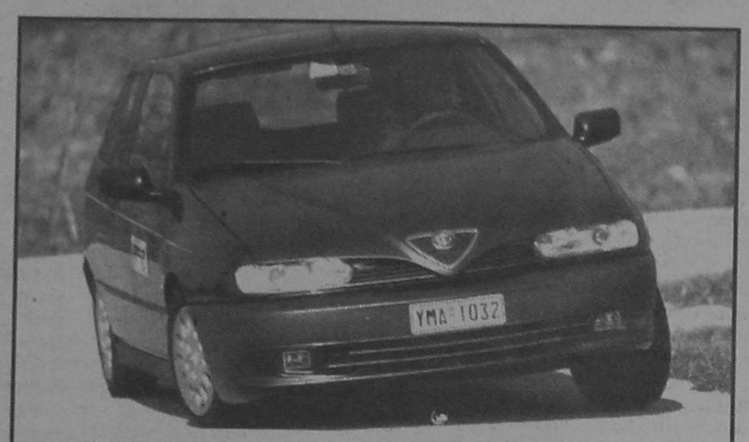

Η 145 των 120 ίππων εμφανίζεται πιο υποστροική σε σχέση με την μικρότερου κυβισμού πεντάθυρη έκδοση, η οποία τελικά είναι καλύτερα ζυγισμένη και πιο αρμονική. Στην 145 ενοχλεί και η απότομη επαναφορά του υποβοηθούμενου συστήματος διεύθυνσης

Κινητήρες «HIGH - TECH»

Η τεχνολογία των διπλών μπουζί ανά κύλινδρο λοιπόν μεταφέρθηκε πλέον και στην κλάση των 1.400 κ.εκ., ενώ ο αμέσως μεγαλύτερος των 1.6 λίτρων είχε κάνει το ντεμπούτο του πριν από λίγο καιρό στην αντίστοιχη 155. Οι Ιταλοί πάντως δεν τσιγκουνεύτηκαν τεχνολογία ούτε και για το μικρότερο πλέον μέλος της γκάμας των Τουίν Σπαρκ. Ετσι, και ο τετρακύλινδρος των 1.4 λίτρων που κινούσε την 146 της δοκιμής μας, όσο και αυτός των 1.600 κ.εκ. της 145, διαθέτουν συνολικά 16 βαλβίδες και 8 μπουζί, 2 εκκεντροφόρους επικεφαλής, ενώ η... παρέλαση τεχνολογίας συνεχίζεται καθώς υπάρχει και μηχανισμός μεταβλητού χρονισμού για τον εκκεντροφόρο που ελέγχει τις βαλβίδες εισαγωγής.

Το αποτέλεσμα είναι το βασικό σύνολο των 1.400 κ.εκ. να αποδίδει 103 ίππους στις 6.300 σ.α.λ. (όσους απέδιδε δηλαδή ο μπόξερ των 1.600 κ.εκ. - τιμή από τις κορυφαίες της κατηγορίας που ισοφαρίζει την απόδοση του βρετανικού 16βάλβιδου της σειράς K που κινεί τα Ρόβερ 214 και 414) και 12.7 Kgm στις 4.600 σ.α.λ. Ο αμέσως μεγαλύτερος των 1.600 κ.εκ. αποδίδει 120 ίππους στις 6.300 σ.α.λ., τιμή που επίσης συγκαταλέγεται στις κορυφαίες της κλάσης, ενώ εδώ η μέγιστη ροπή, που αποδίδεται στις 4.500 σ.αλ., φτάνει τα 14.7 kgm.

Και νέο κιβώτιο

Η εγκάρσια τοποθέτηση των νέων κινητήρων είχε συνέπεια και την αλλαγή του κιβωτίου ταχυτήτων, που πλέον δεν είναι τοποθετημένο κατά το διαμήκη άξονα, όπως επέβαλε η επίπεδη διάταξη των κυλίνδρων των μπόξερ.

Το αποτέλεσμα είναι μια σαφής βελτίωση της αίσθησης, που δεν χαρακτηρίζεται πλέον ως «λαστιχένια», αλλά και της ακρίβειας του επιλογέα ταχυτήτων.

Η κλιμάκωση των σχέσεων έχει παραμείνει και στα δύο μοντέλα κοντή, παρ' όλο που οι τελικές σχέση μετάδοσης είναι πιο μακριές σε σχέση με αυτές των προηγούμενων μοντέλων, γεγονός που ταιριάζει με τα χαρακτηριστικά απόδοσης των Τουίν Σπαρκ.

Η ισχύς ψηλά

Λέμε ότι η κοντή κλιμάκωση ταιριάζει με τα χαρακτηριστικά απόδοσης των Τουίν Σπαρκ, γιατί οι 16βάλβιδοι, ...8μπουζοι τετρακύλινδροι της Αλφα Ρομέο βρίσκονται στο στοιχείο τους στις υψηλές στροφές. Οσο πιο γρήγορος είναι ο ρυθμός περιστροφής τους τόσο πιο πολύ ενθουσιάζουν με την απόδοσή τους, ενώ ανεβάζουν εύκολα και γρήγορα στροφές χωρίς κόπιασμα και δισταγμούς μέχρι το όριο περιστροφής τους.

Στις χαμηλές και μεσαίες στροφές μπορεί να μην εντυπωσιάζουν εξίσου με την ελασικότητά τους, αλλά και εδώ λύση δίνει εν μέρει η κοντή κλιμάκωση. Πάντως είναι λογικό και αναμενόμενο ένα πολυβάλβιδο και... πολύμπουζο σύνολο με χωρητικότητα 1.400 ή και 1.600 κ.εκ. να αποδίδει καλύτερα ψηλά, με αποτέλεσμα ο οδηγός του να αναγκάζεται να χρησιμοποιεί το κιβώτιο προκειμένου να κρατά τις στροφές του κινητήρα στην περιοχή αυτή. Στην περίπτωση των Τουίν Σπαρκ της Αλφα υπάρχει και πρόσθετος λόγος, καθώς όπως είπαμε τόσο αυτός των 1.400 όσο και αυτός των 1.600 κ.εκ., ο οποίος βέβαια λογικό να διαθέτει μεγαλύτερα αποθέματα ισχύος, ψηλά εντυπωσιάζουν.

Αλλη αίσθηση

Σε σχέση με τις προηγούμενες εκδόσεις των ίδιων αυτοκινήτων. Οι Τουίν Σπαρκ δρουν καταλυτικά στο χαρακτήρα αλλά και στις επιδόσεις των 145/146.

Εκεί όπου οι αντίστοιχοι μπόξερ πιέζονταν αρκετά για να κινήσουν τα βαριά αμαξώματα,, οι Τουίν Σπαρκ αντεπεξέρχονται χωρίς κανένα πρόβλημα εκεί όπου μέχρι πρότινος έπρεπε να επιλέξεις τη μικρότερη σχέση για να μην κόψεις ρυθμό, τώρα δε χρειάζεται να καταφύγεις στον πιο εύχρηστο και ακριβή επιλογέα.

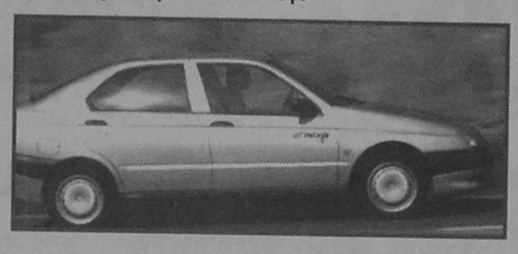

Η 1.400 πλέον δεν μπορεί να χαρακτηρισθεί ως υποτονική ή ως συμβιβασμός από πλευράς επιδόσεων, ενώ η αίσθηση αυτή επιβεβαιώνεται και από τις καθιερωμένες μετρήσεις μας.

Η 146 1.4 Τουίν Σπαρκ λοιπόν επιταχύνει από στάση έως τα 100 χλμ/ώρα σε μόλις 12.1", τιμή κορυφαία για την κατηγορία των μικρο-μεσαίων πεντάθυρων μοντέλων.

Απλά, για την... ιστορία, αναφέρουμε ότι η αντίστοιχη μπόξερ των 90 ίππων χρειαζόταν για την ίδια δοκιμασία 14.8", ενώ η πεντάθυρη 146 1.4 αποδεικνύεται ταχύτερη και από την προηγούμενη έκδοση των 1.6000 κ.εκ. (0-100 σε 12.8").

Σε συγκρίσεις με τον παρελθόν, τόσο με την έκδοση των 1.400 κ.εκ. όσο και με αυτή των 1.600 κ.εκ., δεν αντέχουν ούτε οι τιμές που προέκυψαν για τις επιταχύνσεις εν κινήσει (ρεπρίζ). Από τα 80 στα 110 χλμ/ώρα με 3η στο κιβώτιο η 146 Τουίν Σπαρκ επιταχύνει σε 6.8", με 4η σε 9.3" και με 5η σε 12.9" (μπόξερ 1.4: 8.7", 12.3" και 16.6" αντίστοιχα).

Ανάλογα βελτιωμένες είναι και οι επιδόσεις της 145 με τον κινητήρα των 1.6000 κ.εκ. και των 120 ίππων, η οποία πλέον συμπεριλαμβάνεται στα πιο γρήγορα μοντέλα της κατηγορίας της.

Τα 13.0" που χρειαζόταν η αντίστοιχη μπόξερ για να φτάσει από την πρεμία τα 100 χλμ/ώρα έχουν γίνει 10.6" για την Τουίν Σπαρκ, η τελική ταχύτητα της οποίας φτάνει πλέον τα 195 χλμ/ώρα.

Με 3η στο κιβώτιο η διαδικασία επιτάχυνσης από 80 στα 110 χλμ./ώρα ολοκληρώνεται σε 6.2", με 4η σε 8.6" και με 5η σε 11.3" (μέχρι πρότινος 7.9", 11.5" και 15.7" αντίστοιχα).

Οι σαφώς καλύτερες επιδόσεις των αυτοκινήτων της δοκιμής μας σε σχέση με αυτά που αντικατέστησαν δε συνεπάγονται όμως και αύξηση στην κατανάλωσή τους, η οποία ουσιαστικά διατηρήθηκε στα ίδια υψηλά επίπεδα του παρελθόντος.

Στα χέρια μας λοιπόν η 145 των 1.600 κ.εκ. χρειάστηκε 13.6 λίτρα αμόλυβδης για κάθε 100 χιλιόμετρα, ενώ η 146 των 1.400 κ.εκ. 11.7 λίτρα,, τιμές που ξεπερνούν κατά πολύ το μέσο όρο της κατηγορίας.

Ασφαλής οδική συμπεριφορά για την 146 των 1.400 κ.εκ., καθώς η υποστροφή, όταν εμφανίζεται ελέγχεται, εύκολα και οι αντιδράσεις ακόμα και στις απότομες αλλαγές φορτίου είναι προβλέψιμες. Τα φρένα με το έξτρα σύστημα ABS που διέθετε το αυτοκίνητο της δοκιμής μας ικανοποιούν τόσο με την απόδοση όσο και με την αντοχή τους

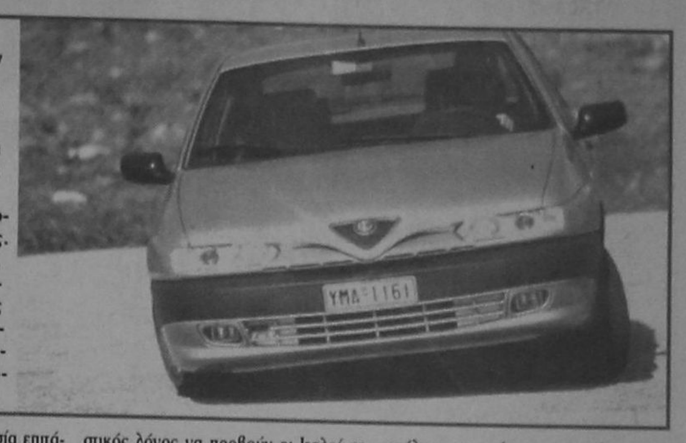

Αναρτήσεις: Οι ίδιες

Το... ρεύμα αλλαγής στα μηχανικά μέρη των μικρών Αλφα Ρομέο δεν επεκτάθηκε και στις αναρτήσεις. Ετσι διατηρήθηκαν στο μπροσινό άξονα τα γόνατα Μακ Φέρσον και τα φαλιδια βάσης και στον πίσω οι υστερούντες βραχίονες. Αλλωστε δεν υπήρχε και ουσιαστικός λόγος να προβούν οι Ιταλοί σε ριζοσπαστικές αλλαγές, καθώς τόσο η τρίθυρη όσο και η πεντάθυρη έκδοση έχουν καλή πρόσφυση, είναι προβλέψιμες και σπάνια θα αιφνιδιάσουν τον οδηγό τους. Η 146 πάντως λόγω του επιπλέον βάρους στον πίσω άξονά της είναι πιο ουδέτερη σε σχέση με την 145 των 1.600 κ.εκ., στην οποία η υποστροφή κάνει την εμφάνισή της νωρίς λόγω της μεγαλύτερης ισχύος του κινητήρα.

Επιδράσεις των κινητήριων τροχών στο σύστημα διεύθυνσης ουσιαστικά δεν υπάρχουν, ενώ το υποβοηθούμενο (υπερβολικά στην 145) σύστημα διεύθυνσης μπορεί να μην προβληματίζει με την αίσθηση και την ακρίβειά του, αλλά παράλληλα δεν ικανοποιεί και απόλυτα, γεγονός που σε σχέση με το παρελθόν πρέπει να αποδοθεί και στο υψηλότερο κέντρο βάρους των νέων Τουίν Σπαρκ σε σχέση με τους μπόξερ.

Καλή αίσθηση έχουν όμως τα φρένα, ενώ τόσο η 146 των 1.400 όσο και η 145 των 1.600 κ.εκ. της δοκιμής μας ήταν εξοπλισμένες με σύστημα ABS, που συνδυάζεται με δίσκους και στους δύο άξονες και χρεώνεται επιπλέον και στις δύο περιπτώσεις.

Χωρίς το σύστημα αντιμπλοκαρίσματος που αποδίδει ικανοποιητικά κάτω από όλες τις συνθήκες στον πίσω άξονα υπάρχουν ταμπούρα, αλλά σε γενικές γραμμές τα φρένα είναι και αποτελεσματικά και ανθεκτικά στη σκληρή χρήση.

Οι αλλαγές στο εσωτερικό εστιάζονται στη νέα κεντρική κονσόλα, στους διαφοροποιημένους αεραγωγούς και στο ύφασμα που υπάρχει πλέον στο ταμπλό. Το πιο σκούρο χρώμα των πλαστικών του στην 145 είναι πιο κολακευτικό σε σχέση με το ανοιχτόχρωμο του παρελθόντος, ενώ γενικά δεν υπάρχουν ουσιαστικά παράπονα από την ποιότητα κατασκευής

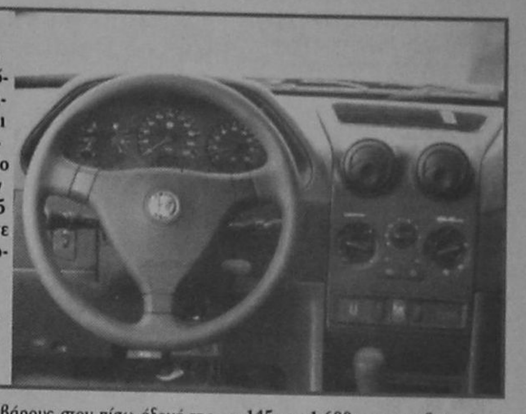

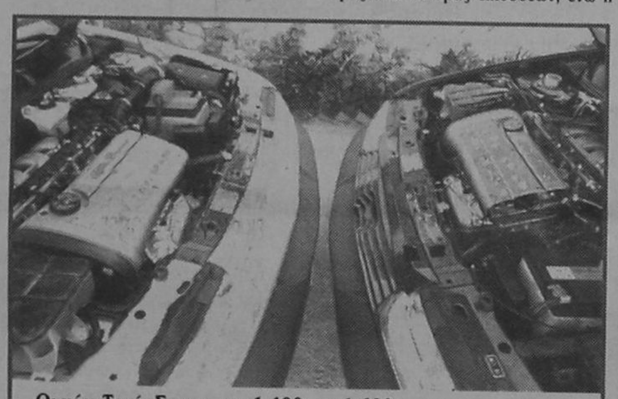

Οι νέοι Τουίν Σπαρκ των 1.400 και 1.600 κ.εκ. αντικατέστησαν τους παλαίμαχους μπόξερ στις μικρές εκδόσεις των 145/146. Με τη βοήθεια 16 βαλβίδων, 8 μπουζί αλλά και συστήματος μεταβλητού χρονισμού του εκκεντροφόρου που ελέγχει τις βαλβίδες εισαγωγής η ισχύς φτάνει τους 103 ίππους στις 6.300 σ.αλ. για τον 1.400 και τους 120 ίππους στους ίδιους ρυθμούς περιστροφής για τον 1.600. Το αποτέλεσμα είναι τόσο η 146 των 1.4 λίτρων όσο και η 145 των 1.6 λίτρων να συμπεριλαμβάνονται πλέον μεταξύ των πιο γρήγορων μοντέλων των κατηγοριών τους

ΥΠΕΡ

- Πολύ καλές επιδόσεις για τις κατηγορίες τους
- Απόδοση κινητήρων Τουίν Σπαρκ ιδίως στις υψηλές στροφές
- Πρωτότυπο σχήμα (145)
- Επίπεδο εξοπλισμού (1.4 Λούσο και 1.6)
- Οδική συμπεριφορά
- Πολύ καλό κιβώτιο

ΚΑΤΑ

- Αυξημένη κατανάλωση
- Απότομη επαναφορά συστήματος διεύθυνσης (1.6)
- Αυξημένη υποστροφή (1.6).

"K.A.I.P." ΑΕ

ΑΝΑΚΟΙΝΩΣΗ

Η «ΚΑΙΡ» προγραμμάτισε την εκτέλεση των παρακάτω οικοδομικών εργασιών,

- Επίχρισμα (μαρμαροσοβάς) σε επιφάνεια 300 τ.μ.
- Τοποθέτηση πλακιδίων δαπέδου σε επιφάνεια 250 τ.μ., και καλεί τους ενδιαφερόμενους εργολάβους και εμπειροτεχνίτες να υποβάλουν προσφορά για την ανάληψη εκτέλεσης των παραπάνω εργασιών.

Προθεσμία υποβολής των προσφορών: μέχρι 19 Μαρτίου 1997.
Τόπος υποβολής: γραφεία ΚΑΙΡ - 2ον χλμ Λ. Ρόδου - Λίνδου
Περισσότερες πληροφορίες παρέχονται στα τηλέφωνα 68770-1-2-3, αρμόδιος κ. Γεώργιος Ψαράς

ΑΡΙΘΜΟΣ 382/1997
Α' ΕΠΑΝΑΛ. ΠΕΡΙΛΗΨΗ ΚΑΤΑΣΧΕΤΗΡΙΑΣ ΕΚΘΕΣΗΣ ΚΙΝΗΤΩΝ

Δικαστική Επιμελήτρια: Μαρία Μανωλά - Τσιγαρίδα.

Επισπεύδουσα: Η εταιρεία με την επωνυμία «Π. και Κ. Νικολάου Ε.Π.Ε.», που εδρεύει στη Ρόδο, περιοχή Τσαΐρη, νόμιμα εκπροσωπούμενη.

Οφειλέτιδα: Η εταιρεία με την επωνυμία «ΓΟΝΔΟΛΑ Α.Ε.» που εδρεύει στο Φαληράκι Ρόδου, νόμιμα εκπροσωπούμενη.

Εκτελεστός τίτλος: Η υπ' αριθμ. 715/1996 Διαταγή Πληρωμής της κ. Ειρηνοδίκου Ρόδου που έχει τον τύπο της εκτελεστότητας. Ποσόν οφειλής: 949.564 δραχμές εντόκως νομίμως και σύμφωνα με την επιταγή που έχει κοινοποιηθεί.

Μεσεγγυούχος: Μιχαήλ Μιχαλάς, νόμιμος εκπρόσωπος της οφειλέτιδας εταιρείας, κάτοικος Ρόδου, σύμφωνα με το άρθρο 956 Κ.ΠΟΛ.Δ.

Υπάλληλος του πλειστηριασμού: Μαίρη Παπαδάκη - Γιανοπούλου, κάτοικος Ρόδου, οδός Εθελοντών Δωδεκανησίων 29.

Ημερομηνία του πλειστηριασμού: 26 Μαρτίου 1997 ημέρα Τετάρτη και από ώρα 12 το μεσημέρι μέχρι τις 2 το απόγευμα της ίδιας ημέρας.

Τόπος πλειστηριασμού: Το Κοινοτικό Κατάστημα της Κοινότητας Καλυθιών Ρόδου.

Εχουν κατασχεθεί με την υπ' αριθ. 365/1997 έκθεση μου αναγκαστικής κατάσχεσης και είναι:

1) Ενα (1) ψυγείο συντήρησης με ξεχωριστό μοτέρ, ανοξείδωτο, ελληνικής κατασκευής, εργοστασίου κατασκευής ΑΝΚΑ Ο.Ε., τρίπορτο. Εκτιμήθηκε στο ποσό των 400.000 δρχ. 2) Ενα (1) ψυγείο - καταψύκτης με ξεχωριστό μοτέρ, ανοξείδωτο, δύο πορτών, με πάγκο ενσωματωμένο, με δύο σειρές ράφια, ελληνικής κατασκευής, εργοστασίου, κατασκευής ΑΝΚΑ Ο.Ε. Εκτιμήθηκε στο ποσό των 500.000 δρχ.

3) Ενας (1) πάγκος ανοξείδωτος ελληνικής κατασκευής, εργοστασίου κατασκευής ΑΝΚΑ Α.Ε., 4.5 μ. περίπου μήκους και ύψους 1μ. περίπου. Εκτιμήθηκε 300.000 δρχ.

4) Ενα (1) ψυγείο ανοξείδωτο, ντουλάπα, τετράπορτο, ελληνικής κατασκευής ΑΝΚΑ Ο.Ε. Εκτιμήθηκε 700.000 δρχ.

Τα πιο πάνω κινητά εκτιμήθηκαν συνολικά στο ποσό του 1.900.000 δρχ.

Τιμή πρώτης προσφοράς ορίζει η επισπεύδουσα το 1/2 της εκτίμησης που έγινε κατά την κατάσχεση (δηλαδή 950.000 δρχ.). Ο πλειστηριασμός αυτών θα γίνει σύμφωνα με τα παραπάνω και με τους όρους που με κάθε λεπτομέρεια αναγράφονται στην περίληψή μου και για τους οποίους μπορεί να λάβει γνώση κάθε ενδιαφερόμενος από μένα είτε από το Ειρηνοδικείο Ρόδου. Η παρούσα περίληψη συντάχθηκε από μένα σήμερα στις 14/3/1997 στο γραφείο μου στην οδό Στέλιου Κωτιάδη 14, τηλ. 78122 και υπογράφεται και σφραγίζεται νόμιμα.

Η Δικαστική Επιμελήτρια
ΜΑΡΙΑ ΜΑΝΩΛΑ - ΤΣΙΓΑΡΙΔΑ

Ε.ΔΗ.Δ

ΠΡΟΣΚΛΗΣΗ ΣΕ ΕΚΤΑΚΤΗ ΓΕΝΙΚΗ ΣΥΝΕΛΕΥΣΗ

Σύμφωνα με το νόμο και το καταστατικό της Ενωσης Δημοσιογράφων Δωδεκανήσου, το Διοικητικό Συμβούλιο καλεί τα μέλη της σε έκτακτη Γενική Συνέλευση στις 17 Μαρτίου 1997, ημέρα Δευτέρα και ώρα 20.00 στην αίθουσα συνεδριάσεων του Εργατοϋπαλληλικού Κέντρου Ρόδου, οδός Στεφάνου Καζούλλη 30, για συζήτηση και λήψη αποφάσεων με τα παρακάτω θέματα της ημερήσιας διάταξης:

1. Ενημέρωση μελών για τα έως σήμερα πεπραγμένα του προσωρινού Δ.Σ.
2. Αγγελιόσημο
3. Προγραμματισμός δράσης για το τρέχον έτος
4. Υποβολή & Εγκριση προϋπολογισμού έτους 1997
5. Εγγραφή νέων μελών

Κάθε μέλος που επιθυμεί να μετάσχει στην έκτακτη Γενική Συνέλευση, οφείλει να τακτοποιήσει τις ταμιακές του υποχρεώσεις, δύο (2) τουλάχιστον ημέρες πριν από την ημερομηνία συγκλήσεως.

Για το προσωρινό Διοικητικό Συμβούλιο
Ο πρόεδρος
Γρηγόρης Πελλός

Ο Γεν. Γραμματέας
Βασίλης Νικολής

ΑΝΑΚΟΙΝΩΣΗ

Ειδοποιούνται οι κάτοικοι των παρακάτω περιοχών ότι για να εκτελεστούν απαραίτητες τεχνικές εργασίες της ΔΕΗ, θα γίνει διακοπή στις 16.3.1997 ημέρα ΚΥΡΙΑΚΗ ως εξής :

1. Από ώρα 08.00 μέχρι 11.00 στις οδούς:

ΑΝΝΗΣ ΜΑΡΙΑΣ - ΛΕΜΕΣΟΥ - ΛΙΝΔΟΥ - ΑΛ. ΠΑΝΑΓΟΥΛΗ - ΤΣΑΤΣΟΥ - ΚΩΝ. ΠΑΛΑΙΟΛΟΓΟΥ - ΓΑΡΙΒΑΛΔΗ - ΛΑΡΝΑΚΟΣ - ΜΟΥΣΩΝ - ΕΡΓΑΝΗΣ ΑΘΗΝΑΣ - ΟΛΥΜΠΟΥ ΚΑΡΠΑΘΟΥ - ΠΑΡΘΕΝΟΠΗΣ - ΤΣΑΛΔΑΡΗ - Δ. ΑΝΑΣΤΑΣΙΑΔΗ - ΣΤΕΛ. ΚΩΤΙΑΔΗ - ΓΕΩΡΓ. ΠΑΠΑΝΔΡΕΟΥ - ΜΙΧ. ΠΕΤΡΙΔΗ - ΠΕΙΡΑΙΩΣ - ΑΠΟΣΤ. ΠΑΥΛΟΥ - ΑΘΗΝΩΝ - ΠΤΟΛΕΜΑΙΩΝ - ΑΛΥΤΡ. ΕΛΛΗΝΩΝ - ΚΩΝ. ΥΔΡΑΙΟΥ - ΠΙΝΔΟΥ - Θ. ΣΟΦΟΥΛΗ - Β. ΗΠΕΙΡΟΥ - ΑΓ. ΣΟΦΙΑΣ - ΜΕΓ. ΚΩΝΣΤΑΝΤΙΝΟΥ - ΣΥΝΟΙΚΙΣΜΟΣ ΔΑΣΚΑΛΩΝ και παρόδους αυτών.

2. Από ώρα 11.00 μέχρι 14.00 στις οδούς:

ΛΕΩΦ. ΚΑΛΛΙΘΕΑΣ - ΦΑΝΕΡΩΜΕΝΗ - ΑΤΤΑΒΥΡΟΥ - ΑΚΡΑΜΙΤΟΥ - ΑΛΙΚΑΡΝΑΣΣΟΥ - ΒΕΡΓΙΝΑΣ - ΜΟΝΗΣ ΚΑΛΟΠΕΤΡΑΣ - ΣΜΥΡΝΗΣ - ΚΩΝΣΤΑΝΤΙΝΟΥΠΟΛΕΩΣ - ΚΥΡΑ ΤΗΣ ΡΩ - ΡΩΜΗΣ - ΠΑΡΙΣΙΩΝ - ΜΟΣΧΑΣ - ΛΟΝΔΙΝΟΥ - ΣΤΟΚΧΟΛΜΗΣ - ΒΕΡΝΗΣ - ΟΛΥΜΠΟΥ - ΦΙΛΕΡΗΜΟΥ - ΔΕΛΦΩΝ - ΔΑΜΑΓΗΤΟΥ - ΕΥΑΓΟΡΑ - ΤΕΛΧΙΝΩΝ - ΚΑΛΛΙΠΑΤΕΙΡΑΣ - ΜΟΝΗΣ ΠΑΝΟΡΜΙΤΟΥ και παρόδους αυτών.

Αν οι εργασίες τελειώσουν ενωρίτερα το ρεύμα θα ξαναδοθεί πριν από το χρόνο λήξης της διακοπής που αναφέρουμε πιο πάνω.

Γι' αυτό το λόγο οι ηλεκτρικές εγκ/σεις και τα δίκτυα της ΔΕΗ θα πρέπει να θεωρούνται ότι έχουν συνέχεια ρεύμα.

Ετσι για λόγους ασφαλείας, απαγορεύεται η προσέγγιση σε αγωγούς ή άλλα στοιχεία του δικτύου και αν βρίσκονται καταγής, γιατί υπάρχει σοβαρός κίνδυνος ατυχήματος.

ΑΠΟ ΤΗΝ Δ.Ε.Η.

ΓΙΑ ΘΥΜΗΣΟΥ...

"Αν ίσουνα κάποιε Πρόκοπος διάβασέ το.

Είσαι και σύ ένας Παλαιός Πρόκοπος. Τί είναι όμως ή

Εξυπηρέτηση;

Η Προσκοπική Υπόσχεση σου ζητάει να βοηθάς τους άλλους. Ενας από τους σκοπούς της Ενώσεως παλαιών Προσκόπων είναι η παροχή πάσης ενεργού βοηθείας και υποστηρίξεως στην προσκοπική κίνηση, όσο το επιτρέπουν οι άλλες σου ασχολίες.

Κάθε μέλος λοιπόν της Ενώσεως Παλαιών Προσκόπων προσπαθεί να προσφέρει κάποια βοήθεια, κάποια εξυπηρέτηση στον προσκοπισμό ή στην κοινωνία.

Είναι γνωστό βέβαια, ότι πολλοί Παλαιοί Πρόσκοποι είναι απασχολημένοι με τη δουλειά τους, με το επάγγελμά τους.

Είναι επίσης γνωστό ότι αρκετοί Παλαιοί Πρόσκοποι δεν μπορούν ή δεν είναι προετοιμασμένοι να γίνουν ενεργά μέλη της προσκοπικής κινήσεως. Ο Καθένας όμως μπορεί να προσφέρει κάποια εξυπηρέτηση μικρή ή μεγάλη στον προσκοπισμό ή στην κοινωνία.

Αρκετοί άλλωστε προσφέρουν τις υπηρεσίες τους σε άλλους κοινωφελείς οργανισμούς και έτσι τηρούν την προσκοπική τους Υπόσχεση.

Οι Παλαιοί Πρόσκοποι προσφέροντες εξυπηρέτηση συνεχίζουν την προσκοπική παράδοση της καθημερινής καλής Πράξεως.

Η Ενωση Παλαιών Προσκόπων συνεπώς έχει ως κύριον σκοπόν την εξυπηρέτηση. Γι' αυτό σε περιμένουμε και σένα να γίνεις μέλος της Ενωσης Παλαιών Προσκόπων, της Τ.Ε. πόλεως Ρόδου



ΕΛΛΗΝΙΚΗ ΔΗΜΟΚΡΑΤΙΑ
ΛΙΜΕΝΙΚΟ ΤΑΜΕΙΟ ΔΩΔ/ΣΟΥ
ΕΡΓΟ: ΑΝΑΚΡΗΠΙΔΩΣΗ ΠΕΡΙΟΧΗΣ ΣΦΑΓΕΙΩΝ ΛΙΜΕΝΑ ΣΥΜΗΣ
ΣΥΝΟΛΙΚΗ ΔΑΠΑΝΗ: 300.000.000 ΔΡΧ.
ΠΕΡΙΛΗΨΗ ΔΙΑΚΗΡΥΞΗΣ ΔΗΜΟΠΡΑΣΙΑΣ

Ο Νομάρχης Δωδεκανήσου προκηρύσσει δημοπρασία κατά την ανοικτή διαδικασία με σφραγισμένες προσφορές με το σύστημα συμπλήρωσης τιμολογίου και έλεγχο ομαλότητας (άρθρο 8 του Π.Δ. 609/85, τους όρους της εγκεκριμένης μελέτης και τις διατάξεις του Ν. 1418/84 «Δημόσια έργα και ρυθμίσεις συναφών θεμάτων» του Ν. 2229/94 «Τροποποίηση και συμπλήρωση του Ν. 1418/84» του Π.Δ. 609/85 και ειδικότερα του άρθρου 43 αυτού, όπως τροποποιήθηκε με το Π.Δ. 286/94, του Π.Δ. 23/93 για την ανάδειξη αναδόχου εκτέλεσης του έργου «Ανακρηπίδωση περιοχής Σφαγείων Λιμένα Σύμης», συνολικής δαπάνης 300.000.000 δρχ. (μετά Φ.Π.Α.).

Η δημοπρασία θα γίνει την 2η Απριλίου 1997, ημέρα Τετάρτη και ώρα 10 π.μ. (ώρα λήξης επίδοσης προσφορών), στα γραφεία του Λιμενικού Ταμείου Δωδεκανήσου (Εμπορικό λιμάνι Ρόδου).

Στη δημοπρασία γίνονται δεκτές:

Εργοληπτικές επιχειρήσεις γραμμένες στο μητρώο Εργοληπτικών Επιχειρήσεων (Μ.Ε..Ε.Π.) στην Δ1' τάξη και άνω γι αέργα Λιμενικά των οποίων τα πτυχία βρίσκονται σε ισχύ και έχουν εκπληρώσει όλες τις νόμιμες υποχρεώσεις τους.

Εγγύηση συμμετοχής στη δημοπρασία καθορίζεται το ποσό των 6.000.000 δρχ., δηλαδή ποσοστό 2% του προϋπολογισμού της μελέτης απευθυνόμενης στο Λιμενικό Ταμείο Δωδεκανήσου.

Τα σχετικά τεύχη διανέμονται στα γραφεία του Λιμενικού Ταμείου Δωδεκανήσου (Ταχ. Δ/νση: Εμπορικό Λιμάνι Ρόδου, τηλ. 27131) κατά τις εργάσιμες ημέρες και ώρες.

Για την παραλαβή των τευχών θα πρέπει να προσκομίζεται αποδεικτικό κατάθεσης ποσού 15.000 δρχ. της Τράπεζας Ελλάδος (αριθ. λογαριασμού 26028).

Ρόδος 13 Μαρτίου 1997
Ο Νομάρχης
ΓΙΑΝΝΗΣ ΠΑΡΑΣΚΕΥΑΣ
Ο Προϊστάμενος Γραμματείας
ΣΤΑΜΑΤΙΟΣ ΠΑΠΑΣΑΒΒΑΣ
Δ/ΚΟΣ Α' ΒΑΘΜΟΣ ΔΕ

ΕΚΤΕΛΕΣΗ ΒΟΛΗΣ

Ανακοινώνεται ότι από 01 Απριλίου 1997 μέχρι 04 Απριλίου 1997 και από ώρα 07:00 μέχρι 22:00 θα εκτελούνται βολές βαρέων όπλων Πεζικού στο Πεδίο Βολής ΚΑΤΤΑΒΙΑΣ.

Επικίνδυνη περιοχή η περικλειόμενη μεταξύ των οδών ΚΑΤΤΑΒΙΑΣ - ΠΛΥΜΜΗΡΙ και ΚΑΤΤΑΒΙΑΣ ΠΡΑΣΟΝΗΣΙ καθώς και η θαλάσσια περιοχή που εκτείνεται σε βάθος 15 χ.λ.μ. από την ακτή του Πεδίου Βολής.

Κατά τις παραπάνω ημερομηνίες και ώρες ΑΠΑΓΟΡΕΥΕΤΑΙ κάθε κίνηση πεζών ποιμνίων αλιέων και λεμβούχων στην παραπάνω περιοχή προς αποφυγή ατυχημάτων.

Διευκρινίζεται ότι θα εκτελούνται και νυκτερινές βολές.

δσπορ

Επιμέλεια: Στάθης Φαρμακίδης, Τάσος Κώστας

Συνεργάτες δσπορ: Ρασήτ Μαρασλής, Γιώργος Παγιωτέλλης, Γιώργος Πάττας, Γίγωργος Αναγνώστου

Πετάει για τη νίκη



Αίσθηση προκάλεσε ο αποκλεισμός του Λευτέρη Τρούλλη από την 16αδα

•Χωρίς πέντε βασικούς ο Ιάλυσος στην Κρήτη

Με το όραμα της ανόδου να είναι υπαρκτό ο Ιάλυσος πετάει σήμερα για την Κρήτη όπου αύριο θ'αντιμετωπίσει τον Ηρόδοτο.

Η προετοιμασία ολοκληρώθηκε χθες και ο Γιάννης Γκαϊτατζής άφησε εκτός αποστολής τους Καλημέρη, Παργιανά (τιμωρημένοι), Οικονόμου, Β. Ράϊο (τραυματίες) και Τρούλλη (προκάλεσε αίσθηση ο αποκλεισμός του).

Για πρώτη φορά συμπεριελήφθη στην 16αδα ο Βολωνάκης παρ' ότι αντιμετωπίζει πρόβλημα τραυματισμού εδώ και 10 μέρες.

Στην Κρήτη θα ταξιδέψουν οι: Αλεξανδρίδης, Παπαδόπουλος, Πολιάς, Καλλιμάνης, Πάτπας, Κακλαμάνος, Κυπριώτης, Ζίου, Γ. Ράϊος, Ταχίρι, Μουστακίδης (πιθανή ενδεκάδα), Κορμαρής, Ράπο, Βολωνάκης, Ζουρίδης και Πολυχρονίου.

•Χθες οι παίκτες πήραν το πριμ της εκτός έδρας ισοπαλίας με το Μαρκό (από 70.000 δρχ. όσοι αγωνίστηκαν, 35.000 δρχ. όσοι ήταν στην αποστολή).

Ο Φούρας τίμησε τους Ελληνες αθλητές

Ο υφυπουργός αθλητισμού Ανδρέας Φούρας τίμησε χθές σε ειδική εκδήλωση τους Ελληνες αθλητές των Σπέσιαλ Ολύμπικς οι οποίοι κατέκτησαν συνολικά 37 μετάλλια στους 6ους Παγκόσμιους Χειμερινούς Αγώνες, που έγιναν στον Καναδά.

"Νοιώθω μεγάλη χαρά και συγκίνηση επειδή η εκδήλωση μας αυτή γίνεται προς τιμή των αθλητών των Σπέσιαλ Ολύμπικς, οι οποίοι πρίν έναν περίπου μήνα έγραψαν την δική τους ιστορία στα παγωμένα βουνά του Καναδά τιμώντας τα Ελληνικά χρώματα" είπε ο υφυπουργός αθλητισμού μιλώντας στην αίθουσα Μελίνα Μερκούρη του ΟΑΚΑ και συνέχισε: "Η εκδήλωση αυτή αποτελεί τιμή γιά το υφυπουργείο αθλητισμού και γιά μένα προσωπικά. Οι αθλητές που βρίσκονται ανάμεσα μας αποτελούν ένα ξεχωριστό κομμάτι του Ελληνικού αθλητισμού. Χωρίς καμία υπερβολή είναι φάροι της ελπίδας και πρεσβευτές της προσπάθειας γιά ζωή κάθε δοκιμαζόμενου συνανθρώπου μας".

Καταλήγοντας, ο κ.Φούρας τόνισε: "Γιά μία ακόμη φορά θα ήθελα να διαβεβαιώσω τους αθλητές και τις οικογένειες τους ότι το υφυπουργείο αθλητισμού θα βρίσκεται υλικά και ηθικά μαζί τους σε κάθε προσπάθεια, σε κάθε τους κίνηση, σε κάθε τους ανάσα". Στους αθλητές, τους προπονητές, τον πρόεδρο των Σπέσιαλ Ολύμπικς Ανδρέα Ποταμιάνο και την αρχηγό της αποστολής Γιάννα Δεσποτοπούλου, απονεμήθηκαν τιμητικές πλακέτες. Τις απονομές έκαναν οι Ολυμπιονίκες του παρόντος και του ...παρελθόντος Πύρρος Δήμας, Στέλιος Μυγιάκης, Γιώργος Σαμπάνης, Γιώργος Ρουμπάνης, Μπάμπης Χολίδης και Λεωνίδας Κόκκας και ακόμη ο Γενικός Γραμματέας Αθλητισμού Γιάννης Σγουρός και ο πρόεδρος της Επιτροπής Ολυμπιακών Αγώνων Λάμπης Νικολάου.

«Θα τα δώσουμε όλα»

• Ο Βασίλης Τσιλίγκρος μιλάει για το αυριανό ντέρμπι με την Καλλιθέα

•Νέο πρόβλημα με Βρύζα στην χθεσινή προπόνηση

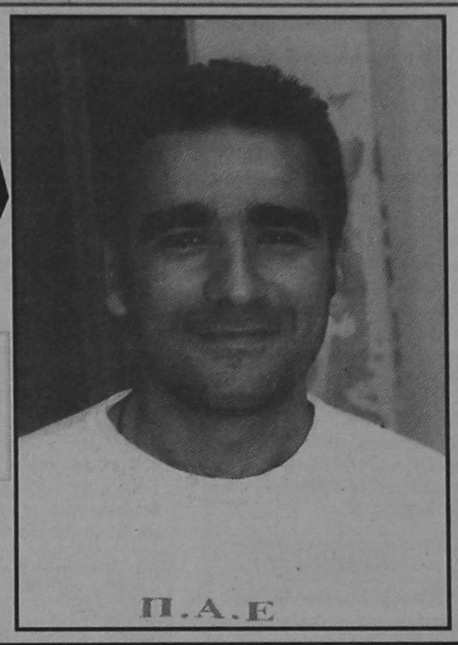

Ενα εικοσιπετράωρο απέμεινε για το αυριανό μεγάλο παιχνίδι του Εθνικού σταδίου μεταξύ Ενωσης - Καλλιθέας.

Τα «έντεκα παληκάρια» που απέμειναν στον Βασίλη Τσιλιγκρό είναι έτοιμα να ματώσουν την φανέλλα και να βγούν νικητές απ' τον αγωνιστικό χώρο.

Αύριο θα είναι ίσως η μεγαλύτερη ικανοποίηση γι' αυτούς αφού η Καλλιθέα θεωρείται υπαίτια για ότι άσχημο έχει συμβεί τον τελευταίο καιρό στην Ενωση από διαιπτικής πλευράς.

Κι αν οι Αθηναίοι «κατάφεραν» να έρθουν στην Ρόδο και να βρουν έναν αντίπαλο χωρίς αγωνιστική δυναμική άλλο τόσο κατάφεραν να φανατίσουν τον εγωϊσμό των Ενωσπών.

Σίγουρα λοιπόν οι έντεκα όλοι κι όλοι παίκτες της Ενωσης δεν θ' αφήσουν την Καλλιθέα να κάνει τουρισμό στην Ρόδο.

Ο Βασίλης Τσιλιγκρός αν και αντιμετωπίζει σωρεία προβλημάτων δηλώνει αισιόδοξος για το «θαύμα».

«Γνωρίζουμε όλοι την κατάσταση που επικρατεί στην ομάδα. Οσοι μείναμε όμως είμαστε υποχρεωμένοι να παίξουμε και να τα δώσουμε όλα για την νίκη.

Αν η τύχη μας χαμογελάσει πιστεύω ότι θα δυσκολέψουμε την Καλλιθέα. Απο κει και πέρα εμείς θα κάνουμε το καθήκον μας κι ότι βγεί. Οι παίκτες μου θ' αγωνισθούν παλληκαρίσια κι όσο αντέξουν»

Το αυριανό παιχνίδι θα ξεκινήσει στις 4 μ.μ.

•Πρόβλημα με το στομάχι αντιμετώπισε χθες ο Βρύζας κι εγκατέλειψε την προπόνηση.

Εξορία δύο αγωνιστικές στην Ενωση

Η Ενωση Ρόδου Διαγόρα θα δώσει σε ουδέτερο γήπεδο τους δύο επόμενους εντός έδρας αγώνες της για το νότιο όμιλο του πρωταθλήματος ποδοσφαίρου της τρίτης εθνικής κατηγορίας, αφού τιμωρήθηκε, απο τον αθλητικό δικαστή, με αποκλεισμό του γηπέδου της για δύο αγωνιστικές, λόγω των σοβαρών επεισοδίων που έκαναν οπαδοί και ποδοσφαιρισές της στον αγώνα με το Αιγάλεω.

Ακόμη, απαλλάχθηκε ο ποδοσφαιριστής της ομάδας της Ρόδου Μανώλης Τρούλης, που κατηγορείτο, ότι γρονθοκόπησε αντίπαλό του στον ίδιο αγώνα.

Στο μεταξύ, με αποκλεισμό δύο αγωνιστικών ημερών τιμωρήθηκαν οι ποδοσφαιριστές Λυμπερόπουλος, Κωνσταντινίδης (Παναθηναϊκού), Κλάϊχ (Παναχαϊκής), Σταφυλίδης (Εδεσσαϊκού) και Γκόλιας (Καστοριάς).

Επίσης, με αποκλεισμό μίας αγωνιστικής, τιμωρήθηκαν οι Ουζουνίδης (Παναθηναϊκού), Σαπάνης (Ηρακλή), Φασίδης (Βεροίας), Νταμπίζας (Ολυμπιακού), Παππάς (Πανηλειακού) και Σαμώλης (Εδεσσαϊκού).

Εξάλλου, ο Πανιώνιος τιμωρήθηκε με πρόσιμο 200.000 δραχμών, για επεισοδιακή συμπεριφορά οπαδών του στο παιχνίδι με τα Γιάννινα.

- Παραμένει η ποινή αποκλεισμού τεσσάρων αγωνιστικών ημερών στον ποδοσφαιριστή του Αρη, Τραϊανό Δέλλα, για εξύβριση του διαιτητή του αγώνα με τον Παναθηναϊκό, αφού η Δευτεροβάθμια Επιτροπή της ΕΠΟ απέρριψε σήμερα (με ψήφους 4-2) την έφεση της ομάδας της θεσσαλονίκης κατά της σχετικής απόφασης του αθλητικού δικαστή.

Στο μεταξύ, η Δευτεροβάθμια Επιτροπή μείωσε την ποινή του προπονητή των Τρικάλων, Ζόραν Μπάμποβιτς - ο οποίος είχε χτυπήσει τον ποδοσφαιριστή του Πανιωνίου, Ακη Μάντζιο, στον αγώνα μεταξύ των δύο ομάδων - απο τρείς μήνες απαγόρευση εισόδου στους αγωνιστικούς χώρους σε πενήντα ημέρες.

Ακόμη, επέβαλε στον Μπάμποβιτς πρόσιμο 200.000 δραχμών και 500.000 στα Τρίκαλα.

Στο κλειστό σήμερα η Ενωση

Βόλλευ

«Ζωντανή» στην μάχη της σωτηρίας θέλει να παραμείνει η Ενωση που υποδέχεται σήμερα στις 18:00 τα Ταταύλα στα πλαίσια του ανδρικού πρωταθλήματος Γ' εθνικής.

Ο κόσμος θα πρέπει να βοηθήσει την ομάδα του νησιού μας που προέρχεται από μεγάλη νίκη στο Ηράκλειο επί του τοπικού ΟΦΗ.

Ο σημερινός αντίπαλος της Ενωσης είναι αρκετά ισχυρός και βρίσκεται στην 2η θέση της βαθμολογίας.

Οι σημερινοί αγώνες

ΝΕΑ ΤΟΥ ΠΑΡΚΕ

Οκτώ παιχνίδια περιλαμβάνει το σημερινό πρόγραμμα της Τ.Ε Καλαθοσφαίρισης. Αναλυτικά θα παίξουν:

Λίνδος 11:00 Κλεόβουλος - Κολοσσός (Κ)

Κλειστό Ρόδου 11:00 Ενωση - Ηλιος (Γ)

Λίνδος 13:00 Ιβίσκος - Σταυρός (Παμπαίδες)

Κλειστό Ρόδου 15:00 Διγενής - Ηρακλής Μαρ. (Α)

Παστίδα 16:00 Σταυρός - Αγ. Νικόλαος (Α)

Κρεμαστή 18:00 Ηλιος - Ηρακλής (Α)

Κρεμαστή 20:00 Φοίβος - Δωριέας (Α)

Κλείνει η αυλαία στους Σχολικούς

ΣΤΙΒΟΣ

Συνεχίζεται και τελειώνει σήμερα, με την δεύτερη μέρα των αγώνων, το Σχολικό Πρωτάθλημα Γυμνασίων - Λυκείων. Οι μαθητές διαγωνίζονται στο βοηθητικό στάδιο του Εθνικού Σταδίου «Διαγόρας».

Αναλυτικά το σημερινό πρωϊνό πρόγραμμα:

Ωρα 9.00 Μήκος Θηλ. Γυμνασίων Τελικός

9.00 Σφαίρα Αρρ. Γυμνασίων Τελικός

9.00 Υψος Θηλ. Λυκείων Τελικός

9.00 Δίσκος Αρρ. Λυκείων Τελικός

9.00 3.000 μ. Αρ. Λυκείων Τελικός

9.20 1.00 Αρρ. Γυμνασ. Τελικός

9.30 600 μ. Θηλ. Γυμνασ. Τελικός

9.30 Τριπλούν Αρρ. Λυκείων Τελικός

9.30 Σφύρα Αρρ.Λυκείων Τελικός

9.40 100 μ. Θηλ. Λυκείων Τελικός (αν παραστεί ανάγκη)

9.45 100 μ. Αρρ. Λυκείων Τελικός (αν παραστεί ανάγκη)

9.50 80 μ. Θηλ. Γυμνασίων Τελικός (αν παραστεί ανάγκη)

9.55 80 μ. Αρρ. Γυμνασίων Τελικός (αν παραστεί ανάγκη)

10.00 150 μ. Θηλ. Γυμνασίων Τελικός (αν παραστεί ανάγκη)

10.05 150μ. Αρρ. Γυμνασίων Τελικός (αν παραστεί ανάγκη)

10.10 200 μ. Θηλ. Λυκείων Τελικός (αν παραστεί ανάγκη)

10.15 200 μ. Αρρ. Λυκείων Τελικός (αν παραστεί ανάγκη

10.20 300 Θηλ. μ. Γυμνασίων Τελικός (αν παραστεί ανάγκη)

10.25 300 μ. Αρρ. Γυμνασίων Τελικός (αν παραστεί ανάγκη)

10.30 400 μ. Θηλ. Λυκείων Τελικός (αν παραστεί ανάγκη)

10.35 400 μ. Αρρ. Λυκείων Τελικός (αν παραστεί ανάγκη).

Η Νικαράγουα στο "Αθήνα 97"

Η Νικαράγουα είναι η δεύτερη στη σειρά χώρα μετά την Ολλανδία που δήλωσε συμμετοχή στο Παγκόσμιο Πρωτάθλημα Στίβου της Αθήνας που θα διεξαχθεί στην Ελληνική πρωτεύουσα το πρώτο δεκαήμερο του Αυγούστου. Η αποστολή της Νικαράγουα θ' αποτελείται από 6 άτομα, εκ των οποίων μόνο οι τέσσερις θα είναι αθλητές, δύο άνδρες και δύο γυναίκες. Οι συμμετοχές των χωρών στο "Αθήνα 97", αναμένεται να ξεπεράσουν κάθε προηγούμενο, αλλά ο συνολικός τους αριθμός θα γίνει γνωστός στο τέλος του μήνα, οπότε και τελειώνει η προθεσμία κατάθεσης των δηλώσεων. Πάντως το 1995 στο Γκέτεμποργκ είχαν συμμετάσχει 192 χώρες.

Στο μεταξύ επαμελής αντιπροσωπεία του "Αθήνα 97" με επικεφαλής τον Γενικό Διευθυντή της Οργάνωσης, Ευάγγελο Σαβράμη, θαμεταβεί την άλλη εβδομάδα στο Τορίνο όπου θα διεξαχθεί το συμβούλιο της IAAF (21-22/3) και θα ενημερώσουν τους συνέδρους για την πο ρεία της διοργάνωσης του 6-ου Παγκόσμιου πρωταθλήματος.

Τριτο Ματι



• Ο Ιάλυσος θα πληρώσει την νύφη μετά την τιμωρία της Ενωσης με δύο αγωνιστικές.
Την ερχόμενη Κυριακή μπορεί και να τους στείλουν στην Αθήνα για το ντέρμπι μήπως και γκελάρουν οι Τριαντενοί!

• Αυτοί εκεί πάνω μπορεί και να σπήσουν το τρίο υπέρ της Ενωσης!

Ομως μέχρι και οι Ενωσπες τους πήραν χαμπάρι κι είναι έτοιμοι να τους κάνουν πλάκα. Να έχουν δηλαδή το ματς στο 0-0 μέχρι το 89' και στο 90' να γίνει το 0-1- Εμφραγμα να πάθουν Καλλιθεάτες και Καισαριανώτες!!

• Ο μπακάλης μίλησε με τον παππού της ΕΠΑΕ και προσπαθεί το ματς να γίνει στην Αρχάγγελο αν το γήπεδο πληροί τους όρους. Θα τα καταφέρει;

• Αυτό εύχονται όλοι γιατί Ιάλυσος κι Ενωση δεν έχουν μία... Χθες οι Τριαντενοί έκοψαν τα πριμ από τους τιμωρημένους και τους τραυματίες που μέχρι τώρα τα έπαιρναν κανονικά. Αντε τώρα να χει κάποιος πέντε κάρτες και να παίζει δυνατά. Τρελλός είναι; Αμα φάει την 6η θα χάσει τα λεφτά του!

• Οσο για τις δόσεις; Πανικός. Χρέη, χρέη, χρέη...

• Μπορεί να μην έχει αβαβά τώρα στο τέλος όπως πέρσι αλλά θα γίνει πανικός σήμερα. Βουρ στα Κοσκινού να δείτε από κοντά ότι κι αν γίνει...

Μετά καλό ταξίδι στην Σάλακο.

Ηλιας. Κ.

ΠΟΔΗΛΑΣΙΑ

Στην τηλεόραση ο Γύρος της Ρόδου

Αφιέρωμα στον 3ο αποδηλατικό Γύρο της Ρόδου θα έχουν σήμερα δύο κανάλια της τηλεόρασης που έχουν αθλητικές εκπομπές.

Πρόκειται για την μεσημεριανή αθλητική εκπομπή του ΑΝΤ-1 στις 13.00 που θα προβάλει 15' απ' τον Γύρο και για την εκπομπή της Ε.Τ. 1 «Παράθυρο στα σπορ» που θα αφιερώσει 30' απ' τους αγώνες.

Η Ρόδος λοιπόν στις οθόνες σας...

Η λύση στο οικοδομικό σας πρόβλημα

Η ΓΕΝΙΚΗ ΤΕΧΝΙΚΗ Α.Ε., δημιουργήθηκε για να δώσει αποτελεσματικές & συμφέρουσες λύσεις στα οικοδομικά προβλήματα του νησιού μας. Τα αντικείμενα των δραστηριοτήτων μας:

- Εμπορία σιδήρου οικοδομών υψηλής ποιότητας & αντοχής
- Παραγωγή έτοιμου μπετόν με 14χρονη παράδοση στην υψηλή ποιότητα στη συνέπεια και την άμεση εξυπηρέτηση
- Ανάληψη δημοσίων και ιδιωτικών έργων μεγάλης έκτασης
- Ανέγερση πολυκατοικιών με το σύστημα της αντιπαροχής

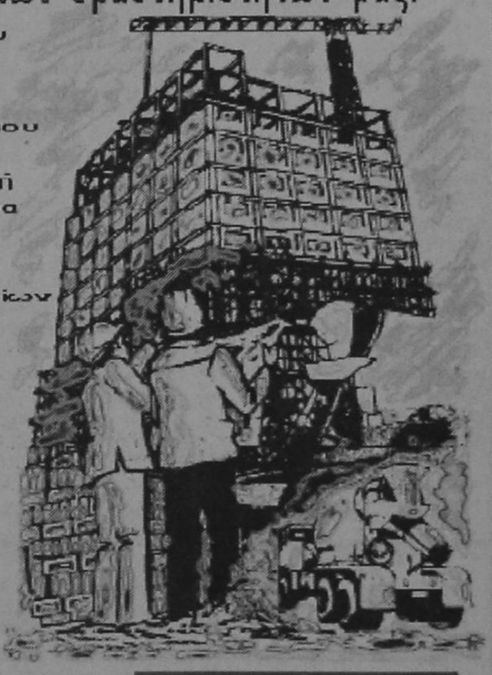

14 σύγχρονες μπετονιέρες, 2 συγκροτήματα παραγωγής μπετόν και πλήρες δίκτυο ραδιοηλεκτρονών, θα είναι στη διάθεσή σας αν θελήσετε να συνεργασθούμε. Χρησιμοποιώντας τα εδικά πρόσθετα στεγανότητας και ρευστότητας POZZOLITH ADMIX 105 R. RHEOMAC 716 και 877 και ελέγχοντας την παραγωγή με 3 υπεύθυνους πολιτικούς μηχανικούς σε δίκτυο σύγχρονα εξοπλισμένο εργαστήριο, διασφαλίζουμε και εγγυόμεθα σταθερά υψηλή ποιότητα στο μπετόν μας

ΜΟΝΤΕΡΝΑ ΤΕΧΝΟΛΟΓΙΑ & ΠΑΡΑΔΟΣΗ

ΓΕΝΙΚΗ ΤΕΧΝΙΚΗ

έτοιμο μπετόν

ΕΡΓΟΣΤΑΣΙΟ:
ΡΟΔΟΥ - ΛΙΝΔΟΥ 7ο ΧΛΜ. - ΤΗΛ. 25013
ΓΡΑΦΕΙΑ:
ΑΡΚΑΔΙΟΥ 2 ΤΗΛ. 22968

Αγώνες δίχως αύριο

Ασπίδα Σαλ. και ΑΕΡΑ παίζουν μία κατηγορία, ενώ Ορφέας και Απόλλων συγκρούονται με μοναδικό στόχο τη νίκη

Ολοκληρώνεται σήμερα η πρώτη φάση της Α' κατηγορίας με δύο παιχνίδια «φωτιά». Ολη η Ρόδος θα βρεθεί σήμερα στο Γήπεδο Κοσκινού, αλλά και στην Σάλακο όπου οι τέσσερις μονομάχοι δεν έχουν περιθώρια για ήττα.

Αναλυτικά η παρουσίαση των σημερινών μαχών.

1ος Ομιλος

Τους κόπους μίας χρονιάς παίζουν σε 90' Ασπίδα και ΑΕΡΑ. Η ομάδα της Σαλάκου μόνο με νίκη παραμένει στην κατηγορία ενώ οποιοδήποτε άλλο αποτέλεσμα θα βρει τους Αφαντενούς να πανηγυρίζουν. Είναι το ματς της ημέρας γιατί μία από τις δύο ομάδες θ' αποχαιρετήσει την Α' κατηγορία.

Στην κορυφή η ΑΕ Κως έχει εξασφαλίσει την πρώτη θέση και ο Διγενής την δεύτερη ανεξαρτήτως αποτελέσματος, ενώ ο Ηρακλής Μαριτσών που θα παίξει αύριο γνωρίζοντας τα υπόλοιπα αποτελέσματα έχει την δυνατότητα να διαλέξει αντίπαλο.

Ο Κλεάνθης θα εκτίσει την ποινή του υποδεχόμενος στις Καλυθιές το Νικαγόρα που διεκδικεί την τρίτη θέση.

Αναλυτικά το πρόγραμμα:

Σαλάκου 15:30 Ασπίς Σαλ. - Α.Ε.Ρ.Α.: Καλαθενός - Κάπρος - Τσαγγάρης (Τιβριντίδης - Βεργωτής - Αργυρίου)

Καλυθιών 12:30 Κλεάνθης - Νικαγόρας: Γενής - Μαυρουδάκης - Πηδιάκης (Κακούλης - Κόντζος)

Κοσκινού 15:30 Διγενής - Ευαγόρας: Καρίκης - Χ"νικόλας - Μανιάκης (Κυπραίος - Λουλουδάκης)

Λίνδου 15:30 Κλεόβουλος - Ατρόμητος: Μοσχούς - Φραγκίνης - Κουράνος (Διακογεωργίου - Χ"μανώλης).

Το πρόγραμμα ολοκληρώνεται αύριο με την συνάντηση Ηρακλής Μ. - ΑΕ Κως.

2ος ΟΜΙΛΟΣ

Ολα τα παιχνίδια έχουν μεγάλο βαθμολογικό ενδιαφέρον με τα βλέμματα να είναι στραμμένα στο γήπεδο όπου παίζεται η πρωτιά αλλά και μία θέση στην τετράδα.

Ο γηπεδούχος Ορφέας μόνο με νίκη μένει στην πρώτη τετράδα, ενώ το ίδιο αποτέλεσμα θέλει και ο Απόλλων για να διατηρήσει την πρωτιά δηλαδή το πλεονέκτημα έδρας μέχρι τέλους. Η ισοπαλία είναι καταστροφή και για τους δύο:

Στη Πάτμο φαβορί είναι ο Καλυμνιακός που θέλει τετράδα, όμως ο Ξάνθος παίζει μια κατηγορία.

Το ίδιο συμβαίνει και στο Καρακόνερο όπου αναμετριούνται Δωριέας και ΑΕΠ.

Τέλος στο Βάτι ο Διαγόρας θα φιλοξενήσει τον Αστέρα Παστίδας γνωρίζοντας το αποτέλεσμα του Απόλλωνα.

Αναλυτικά το πρόγραμμα:

Πάτμου 13:00 Ξάνθος-Καλυμνιακός: Φωτίου - Βασιλείου - Δημητράς (Μελιανός)

Βατίου 15:30 Διαγόρας Βατ - Αστέρας Παστ: Ζανεττίδης - Μίχας - Ζανεττής (Στεφανάρας - Στέργου)

Κοσκινού 13:00 Ορφέας - Απόλλων Καλ.: Καταβενός - Χάλαντας - Χατζνικόλας (Παπαεμμανουήλ - Ερωτόκριτος)

Καρακόνερο 13:00 Δωριέας - Α.Ε.Π.: Σιδηρόπουλος - Καρίκης - Κατσιδώνης (Παυλίδης - Κώστας)

Ρεπό ο Ακουσίλαος.

ΟΙ ΒΑΘΜΟΛΟΓΙΕΣ ΤΗΣ Α' ΚΑΤΗΓΟΡΙΑΣ

	Β.	ΤΕΡΜ.
1. ΑΕ Κως	41	41-10
2. Διγενής	38	33-15
3. Ηρακλής Μ.	29	22-13
4. Νικαγόρας	28	24-20
5. Κλεόβουλος	21	25-16
6. Κλεάνθης	19	21-25
7. Ευαγόρας	18	19-21
8. ΑΕΡΑ	17	12-33
9. Ασπίδα Σαλ.	15	15-27
10. Ατρόμητος Διμ.	10	16-37



	Β.	ΤΕΡΜ.
1. Απόλλων Κ.	35	32-15
2. Διαγόρας Β.	34	36-9
3. Καλυμνιακός	27	36-19
4. Ορφέας	27	25-21
5. Ακουσίλαος	26	26-14
6. ΑΕΠ	26	26-17
7. Αστέρας Π.	12	13-21
8. Δωριέας	5	12-45
9. Ξάνθος	4	12-56

ΑΓ. ΑΠΟΣΤΟΛΟΥΣ ΖΗΤΗΣΕ Ο ΟΡΦΕΑΣ

Αίτημα αλλαγής έδρας κατέθεσε ο Ορφέας στην προχθεσινή συνεδρίαση της ΕΠΣΔ. Η ομάδα της πόλης ζήτησε να γίνει ο σημερινός αγώνας στο γήπεδο των Αγίων Αποστόλων αντί στα Κοσκινού όπως ορίστηκε.

Οπως εξήγησε ο προεδρεύων κ. Χατζηγεωργίου σύμφωνα με το άρθρο 8 το αίτημα ήταν νομότυπο καθώς ο Ορφέας στην αρχή της περιόδου είχε δηλώσει και τα δύο γήπεδα ως έδρα.

Τελικά το αίτημα του Ορφέα απορρίφθηκε με βάση το άρθρο 11 του ΚΑΠ καθώς επιτρέπεται αλλαγή έδρας μόνο 48 ώρες πριν την διεξαγωγή ενός αγώνα.

Παρών στην συνεδρίαση έδωσαν και εκπρόσωποι του Απόλλωνα που διαμαρτυρήθηκαν προς τους συναδέλφους τους του Ορφέα χωρίς όμως να υπάρχει συνέχεια.

Ο Ορφέας ενημέρωσε την ΕΠΣΔ ότι θα χρησιμοποιήσει το γήπεδο των Αγίων Αποστόλων ως έδρα του στα play-off.

Το Ματς της Ημερας

Γήπεδο Σαλάκου
Ωρα 15.30
Διαιτητής: Καλαθενός
Επόπτες: Κάπρος - Τσαγγάρης

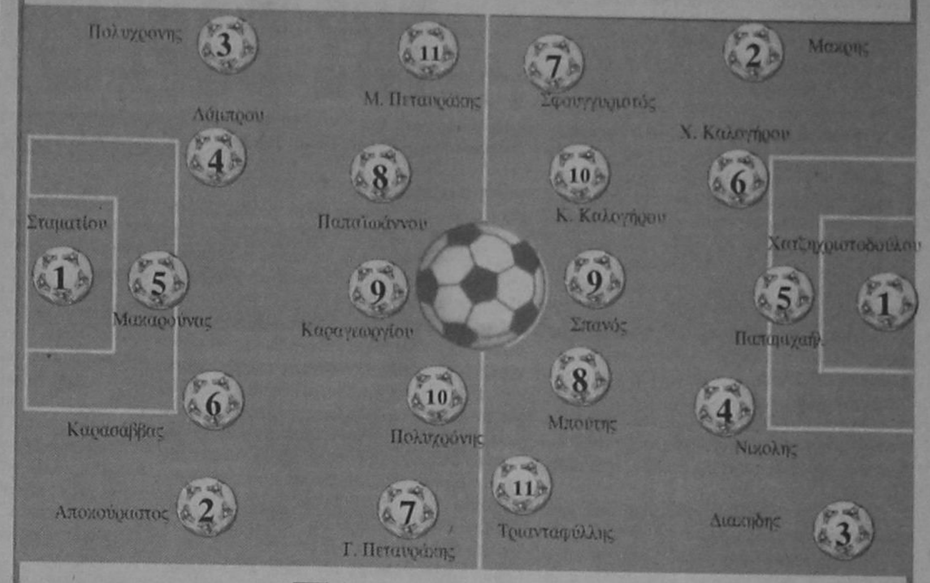

Προπονητές

ΜΑΝΩΛΗΣ ΠΕΤΑΥΡΑΚΗΣ — ΓΙΩΡΓΟΣ ΚΑΡΑΓΙΑΝΝΗΣ

Οπως αναμενόταν...

Η ΕΠΣΔ μπδένισε την Θύελλα Πυλώνας

Καμμία έκπληξη δεν προκάλεσε η απόφαση της ΕΠΣΔ για μηδενισμό της Θύελλας Πυλώνας για το παιχνίδι με τον Ευκλή που διακόπηκε λόγω ρίψης αντικειμένων εναντίον του επόπτη. Ο μηδενισμός, η αφαίρεση βαθμών και η τιμωρία της έδρας ήταν αναμενόμενα.

Οι άνθρωποι της Θύελλας σκέπτονται να καταθέσουν ένσταση στην δευτεροβάθμια πειθαρχική Επιτροπή της ΕΠΟ.

Αναλυτικά οι προχθεσινές αποφάσεις του Δ.Σ. της ΕΠΣΔ.

1) Ο Διακοπείς αγώνας **ΘΥΕΛΛΑΣ ΠΥΛΩΝΑΣ - ΕΥΚΛΗ ΣΟΡΩΝΗΣ** της 1.3.97.

Κατακυρώνεται υπέρ του ΕΥΚΛΗ με σκορ 2-0 και βαθμούς 3-0.

Από την ομάδα της ΘΥΕΛΛΑΣ αφαιρούνται 3 βαθμοί (Αρθρο 21 ξ 2 εδάφ. γ σε συνδυασμό με την ξ3).

Επίσης επιβάλλεται ποινή **5 αγωνιστικών ημερών** στο γήπεδο της ΘΥΕΛΛΑΣ (Αρθρο 29 ξ 2 εδάφ. δ).

Στον προπονητή της ΘΥΕΛΛΑΣ **ΝΙΚΟΛΑΟ ΤΑΧΡΑΜΑΝΗ** επιβάλλεται αυστηρή έγγραφη επίπληξη με πρόσκληση για την ανάκληση των δηλώσεων του στην εβδομαδιαία εφημερίδα «Γνώμη» της 3.3.97.

Η ανάκληση των δηλώσεων του, το περιεχόμενο των οποίων είναι ανάρμοστο θα γίνει σε 5 ημέρες από την έκδοση της απόφασης στην ίδια εφημερίδα που ανεγράφησαν.

Σε περίπτωση μη ανάκλησης, στον κ. Ταχραμάνη επιβάλλονται:

α) Απαγόρευση εισόδου στους αγωνιστικούς χώρους μέχρι πέρατος της τρέχουσας αγωνιστικής σαιζόν (30/6/97) και

β) Χρηματικό πρόστιμο 30.000 δρχ., για την είσπραξη του οποίου συναρμόδιο είναι το σωματείο «ΘΥΕΛΛΑ» (Αρθρο 30 ξ 4 περίπτωση ΙΙΙ).

2). Φ.Α. **ΑΣΤΕΡΑΣ ΠΑΣΤ. - ΟΡΦΕΑ** της 22/2/97 Στο Σωματείο «ΟΡΦΕΑΣ» την έγγραφη επίπληξη.

3) Φ.Α. **ΗΡΑΚΛΗΣ ΛΑΡΔ. - ΑΠΟΛΛΩΝ ΑΠΟΛΛΩΝΝΩΝ** 2/3/97

Στο Σωματείο «**ΗΡΑΚΛΗΣ ΛΑΡΔΟΥ**» την έγγραφη επίπληξη.

ΥΓΕΙΟΝΟΜΙΚΗ ΕΠΙΤΡΟΠΗ: Μετά από εισήγηση της Υγειονομικής Επιτροπής ενισχύεται οικονομικά με το ποσόν των 20.000 δρχ. ο τραυματισθείς ποδοσφαιριστής του ΡΟΔΙΑΚΟΥ Τσίκκης Γεώργιος.

•Η προσεχής συνεδρίαση του Δ.Σ. θα γίνει την Τρίτη 18 Μαρτίου και ώρα 20.15.

•Οι αγώνες των Μικτών ομάδων Παίδων και Νέων με τα αντίστοιχα συγκροτήματα της Κορινθίας που ήταν προγραμματισμένοι για την Τετάρτη 19 Μαρτίου στην Κόρινθο, μετατίθενται για την Πέμπτη 20 Μαρτίου (11.15' οι Παίδες και 13.30 οι Νέοι).

ΑΛΛΑΓΗ ΩΡΑΣ ΑΓΩΝΑ

Ο αγώνας ΠΟΛΥΣΤΡΑΤΟΥ - ΗΡΑΚΛΗ ΛΑΡΔΟΥ που ήταν προγραμματισμένος για την Κυριακή 16 Μαρτίου και ώρα 15.30 στο γήπεδο Αφάντου θα γίνει την ίδια ημέρα στις 11 το πρωΐ στο ίδιο γήπεδο.

Την Ε.Π.Ο. στην εκδήλωση της ΕΠΣΔ, αύριο Κυριακή με την ευκαιρία των 50 χρόνων από την ίδρυση της θα εκπροσωπήσει ο Γενικός Γραμματέας κ. Γιώργος Θωμαΐδης.

ΣΥΓΧΑΡΗΤΗΡΙΟ ΤΗΣ ΕΠΣΔ

Το Δ.Σ. της ΕΠΣΔ συγχαίρει τον Ασυνομικό Διευθυντή Δωδ/σου κ. Σταύρο Παναγιωτακόπουλο για την προαγωγή του σε Ταξίαρχο και την τοποθέτηση του ως Επιθεωρητού της Ελληνικής Αστυνομίας Νοτίου Αιγαίου.

Πιο ψηλά ο Ροδιακός

Νίκησε χθες 2-1 την Τήλο • Οι σημερινοί αγώνες

Εστω και δύσκολα ο Ροδιακός νίκησε χθες 2-1 την Τήλο και περιμένει στραβοπάτημα των ομάδων που προπορεύονται στον 1ο όμιλο της Β' κατηγορίας.

Το ματς ήταν συναρπαστικό με την Τήλο να προηγείται, τον Ροδιακό να ισοφαρίζει με εύστοχο κτύπημα πέναλτι και τελικά να παίρνει τη νίκη στο 88!

Από τα σημερινά παιχνίδια ξεχωρίζει το ντέρμπι της β' κατηγορίας ανάμεσα στον ΟΦΙ Ιστρίου και την Δόξα Ψίνθου.

Αναλυτικά το πρόγραμμα:

Β' Κατηγορία

1ος Ομιλος

Καλαβαρδών 15:30 Καλαβάρδα - Αναγέννηση Ρόδου: Βασιλείου - Σταματάκης - Σταυριανός (Δημητράς)

Θεολόγου 15:30 Δαμάγητος - Αγ. Ισίδωρος Σαββάκης - Ανάστασου - Ορφανός (Σταματίου)

Καλυθιών 15:30 Ο.Φ.Ι. - Δόξα Ψίνθου: Καραχάλιος - Καψάκης - Ναβροζίδης (Κωνσταντίνου).

Αύριο θα παίξουν Κάστρο - Ερμής, ενώ τηνΤετάρτη Αγ. Γεώργιος - Ποσειδών Καρπ. Ρεπό έχει ο Εθνικός Αρχίπολης.

2ος Ομιλος

Κάλαθος 15:30 Ταξιάρχης - Θύελλα Πυλ.: Γιαννούλης - Ταράλης - Λάμπρου (Τόππος).

Αύριο θα παίξουν Αστέρας Μ. - Ασπις Απ., Πολύστρατος - Ηρακλής Λαρδ., Απόλλων Απ. - Αναγέννηση Εμπ., Ευκλής - Ασκληπειό.

ΥΠΟΟΜΙΛΟΣ ΚΩ

Αντιμάχεια 15:30 Αντίμαχος - Αντιγόρας: Γιαλουρής - Αργυρίου - Πλάτσης (Κιαπόκκας).

Γ' ΚΑΤΗΓΟΡΙΑ

Καρακόνερο 15:30 διαγόρας - Καταβιά: Κατσιδώνης - Χάλαντας - Σιδηρόπουλος (Κρητικος)

Γεννάδι 15:30 Ομόνοια - Νηρέας: Σακελλαρίδης - Τσούλος - Συμιακός (Κάπρος)

Αύριο θα παίξουν Αλθαιμενής - Πλατάνια, Ηλιος - Δήμητρα και Ροδίνι - Αρχάγγελος. Ρεπό έχει η Σύμη.

ΠΑΙΔΙΚΟ ΠΡΩΤΑΘΛΗΜΑ

Α' Ομιλος

Γήπεδο Κρεμαστής: Ωρα 14:30 Φοίβος - Ηλιος (Μιχαήλ Λευτέρης)

Β' Ομιλος

Γήπεδο ΕΑΚ: Ωρα 09:30 Δωριέας - ΑΕΠ (Γιακουμάκης)

ΕΦΗΒΙΚΟ ΠΡΩΤΑΘΛΗΜΑ

Καρακόνερο: 11:00 Ορφέας - Ιάλυσος (Ερωτόκριτος).

Η ΒΑΘΜΟΛΟΓΙΑ ΤΗΣ Γ' ΚΑΤΗΓΟΡΙΑΣ

ΟΜΑΔΕΣ	ΤΕΡΜ.	Β	ΑΓ.
1. Ροδίνι	18-12	39	14
2. Αλθαιμένης	34-12	31	13
3. Αρχάγγελος	23-10	28	14
4. Ομόνοια Γ.	19-23	20	13
5. Καταβια	17-19	18	14
6.Διαγόρας	19-18	17	14
7. Πλατάνια	35-33	17	13
8. Σύμη	17-15	11	13
9. Δήμητρα	30-41	9	13
10. Νηρέας	19-39	7	13
11. Ηλιος	14-24	6	13



Β' ΚΑΤΗΓΟΡΙΑ - ΟΙ ΒΑΘΜΟΛΟΓΙΕΣ

1ος ΟΜΙΛΟΣ

ΟΜΑΔΕΣ	ΤΕΡΜ.	Β.	ΑΓ.
1. Κάστρο	31-11	36	15
2. Αγ. Γεώργιος	35-13	34	15
3. Δοξα Ψ.	30-20	28	16
4. Ο.Φ. Ιστρίου	24-11	26	16
5. Ποσειδών Κ.	13-92	25	15
6. Αγ. Ισίδωρος	19-22	19	15
7. Καλαβάρδα	14-19	18	16
8. Αναγέννηση Ρ.	18-27	18	16
9. Δαμάγητος	18-22	15	15
10. Ερμής	20-32	14	15
11. Εθνικός Αρχ.	11-57	0	16



2ος ΟΜΙΛΟΣ

ΟΜΑΔΕΣ	Β.	ΤΕΡΜ.	ΑΓ.
1. Αστέρας Μ.	43	32-11	17
2. Εμπωνα	33	35-25	17
3. Ευκλής	34	27-17	17
4. Ροδιακός	29	29-17	18
5. Θύελλα Π.	23	35-21	17
6. Ταξιάρχης	23	23-21	17
7. Ασπίδα Απ.	20	18-22	17
8. Πολύστρατος	20	13-27	17
9. Απόλλων Απ.	17	20-29	17
10.Ασκληπειό	15	24-27	17
11. Τήλος	14	14-34	18
12. Ηρακλής Λ.	13	13-33	17

Τα καθιερωμένα φιλικά

ΜΙΚΤΕΣ

Εν μέσω πλεί οφ οι μικτές ομάδες είναι αναγκασμένες να συνεχίσουν την προσπάθεια τους για πρόκριση στην επόμενη φάση. Ετσι Δευτέρα και Τρίτη θα δώσουν τα καθιερωμένα φιλικά παιχνίδια.

Γι' αυτό τον λόγο:

Καλούνται οι κάτωθι ποδοσφαιριστές της μικτής Νέων να βρίσκονται στα γραφεία της ΕΠΣΔ την Δευτέρα 17/3/97 και ώρα 15.00 για να μεταβούν στην ΠΑΣΤΙΔΑ για φιλικό αγώνα με τον ΑΣΤΕΡΑ.

Αρχοντούλης, Μπεκιάρης, Σάββενας Γ., Πόλος (Α.Ε.Π.) Γεωργαλής, Χειμωνέτος (ΟΡΦΕΑΣ), Μαΐλης, Κιούσης, Γιαννικάκης (Φοίβος) Καντιμοίρης, Υψηλάντης (Απόλλων Κ.) Δανάς (Κάστρο), Σακκάς, Χανός (Κλεόβουλος), Κουμνάκης (ΑΕΡΑ), Παπαπαναγιώτου (Αρης), Σάββενας Εμ., (Αγ. Ισίδωρος), Μοντιάδης (Ευαγόρας), Λαμπριανός (Κλεάνθης), Σακέλης (Νικαγόρας), Διακάκης, Χιάμπολης, Ζαχαριάς (Διγενής), Παπαγεωργίου (Αστέρας Π.), Μουσακίνιας (Ατρόμητος Α.)

Καλούνται οι κάτωθι ποδοσφαιριστές της μικτής Παίδων να βρίσκονται στα γραφεία της ΕΠΣΔ την Τρίτη 18/3/97 και ώρα 14.15.

Σπάριαλης, Χατζηθεοδωράκης, Νικολίτσης, Ατιπής, Καβάσιλας, Μόσχου, Αμπελάς, Λεβέντης, Αχιολάς, Σαλαμαστράκης, Κότσας, Μοντιάδης, Κιούσης, Ορφανίδης, Χριστοδούλου, Κυριαζής, Κασταμούλας Αμαδής, Παπανικολάου, Κώνστας, Μακριδημήτρης, Σπανός, Φωτεινής, Αθανασίου, Ταμπουράς, Χίντζιος, Θαρρενός, Τσακίρης, Σαρίκος.

σέντρες & καρφώματα

Στον Βου σήμερα όλα τα λεφτά είναι στα Κοσκινού. Εκεί Ορφείτες και Καλυθενοί εκτός απ' τη νίκη παίζουν για το γόητρο και την ιστορία τους. Οι μεν για να πανηγυρίσουν πρωτιά και οι δε για είσοδο στην τετράδα.

Οι Βατενοί θέλουν μόνο νίκη για πρωτιά ενώ με ισοπαλία θα περιμένουν ήττα των Καλυθενών αφού σε ισοβαθμία υπερτερούν.

Για την τετράδα τώρα όλα είναι ανοιχτά ανάμεσα σε τρεις ομάδες.

Καλυμνιακός και Ορφέας έχουν 27 και η ΑΕΠ 26.

Αν χάσουν και οι τρεις στην τετράδα είναι ως 3ος ο Καλυμνιακός και ως 4ος ο Ορφέας.

Σε κάθε ισοβαθμία Καλυμνιακού-Ορφέα υπερτερούν οι νησιώτες, είτε στους 30 είτε στους 28. Με νίκες Ορφέας και Καλυμνιακός είναι σίγουρα στην τετράδα.

Αν ισοβαθμίσουν στους 27 ΑΕΠ, Καλυμνιακός και Ορφέας τότε η τετράδα είναι: 3η ΑΕΠ, 4ος Καλυμνιακός, έξω ο Ορφέας

Αν κερδίσει η Κάλυμνος, χάσει ο Ορφέας και έρθει ισόπαλη η ΑΕΠ τότε ισοβαθμούν στους 27 ΑΕΠ-Ορφέας και μπαίνουν τετράδα οι πρώτοι.

Με νίκη ή ισοπαλία του Ορφέα, ισοπαλία της ΑΕΠ και ήττα του Καλυμνιακού ισοβαθμούν στους 27 Καλυμνιακός-ΑΕΠ. Τότε 4ος είναι ο Καλυμνιακός και έξω η ΑΕΠ.

Για την Β' κατηγορία θα οδεύσει ένας εκ των Δωριέα-Ξάνθου.

Σε περίπτωση ισοβαθμίας υπερτερεί ο Δωριέας.

Ο Ξάνθος θέλει μόνο νίκη επί του Καλυμνιακού για να ελπίζει.

Αν ο Δωριέας κερδίσει σήμερα την ΑΕΠ εξασφαλίζει την παραμονή του.

Κύριε Πρόεδρε,

Πολλά περίεργα ακούγονται στα ποδοσφαιρικά στέκια της Ρόδου για τα δύο κρίσιμα παιχνίδια.

Γι' αυτό καλό θα ήταν να είσθε παρών για να δείτε και να κρίνετε ανάλογα...

Η ΚΡΙΣΗ ΣΤΗΝ ΑΛΒΑΝΙΑ ΚΑΙ ΤΟ ΜΕΛΛΟΝ ΤΩΝ ΕΛΛΗΝΩΝ ΤΗΣ ΒΟΡΕΙΟΥ ΗΠΕΙΡΟΥ

ΤΟΥ κ. ΠΑΝΑΓ. ΣΤ. ΔΙΑΚΟΣΤΑΜΑΤΙΟΥ, ΤΑΞΙΑΡΧΟΥ Ε.Α.

Στην Αλβανία από τις αρχές Μαρτίου 1997 έχουμε σε εξέλιξη ένάν εμφύλιο πόλεμο με τους εξεγερμένους να επικρατούν πλήρως στον Νότο. Οσο περνούν οι μέρες οι εξεγερμένοι οργανώνονται και ισχυροποιούν τις θέσεις των, και είναι απόλυτα σύμφωνοι ως πρός τα βασικά αιτήματα των. Παραίτηση Μπερίσα, τροποποίηση του εκλογικού Νόμου και εκλογές, αποκατάσταση των πολιτικών ελευθεριών και επιστροφή των χρημάτων που έχασαν στις παρατράπεζες, τις λεγόμενες πυραμίδες.

Για να κατανοήσει κανείς τις ρίζες της κρίσεως σκόπιμο είναι να δεί λίγα στοιχεία από την πρόσφατη ιστορία του λαού της Αλβανίας και την διαγραφόμενη μελλοντική του πορεία.

Ο Αλβανικός λαός έπισε επί 45 χρόνια (1944-1989) κάτω από ένα σταλινικού τύπου τύραννικό καθεστώς του Εμβέρ Χότζα, ο οποίος κυβέρνησε την χώρα επί σαράντα χρόνια (1944-1985) με σιδερένια γροθιά χρησιμοποιώντας την βία και την τρομοκρατία, σε τέτοιο βαθμό που διέτασσε τις εκτελέσεις των υπηκόων του με τέτοια ευκολία, όπως οι ανθρωποι παραγγέλλουν τους καφέδες τους στα καφενεία.

Το 1967 ανακηρύσσει στην χώρα του την αθεία. Και αμέσως φυλακίζει και εκτελεί τους θρησκευτικούς ηγέτες. Είναι η πιο αθεϊστική χώρα σε βαθμό που δεν επιτρέπονται ακόμη και οι σταυροί στα νεκροταφεία.

Τα ανθρώπινα δικαιώματα καταπατούνται κατάφωρα. Τυπικά οι πολιτικές ελευθερίες είναι κατοχυρωμένες από το Σύνταγμα και οι πολίτες είναι όλοι ίσοι μεταξύ τους. Στην ουσία την εξουσία ασκεί μονολιθικά το κομμουνιστικό κόμμα. Μια κλίκα διεφθαρμένων κομματικών ανδρεικέλων με επικεφαλής τον Εμβέρ Χότζα και μετά τον θάνατο του το Ραμίζ Αλία.

Στις εξωτερικές σχέσεις η Αλβανία έζησε κάτω από μια ασφυκτική απομόνωση.

Στον οικονομικό τομέα τα πράγματα ήταν ακόμη χειρότερα. Η κομμουνιστική Αλβανία έχει το χαμηλότερο βιοτικό επίπεδο στην Ευρώπη. Η ατομική ιδιοκτησία απαγορεύεται εντελώς. Η παραγωγική διαδικασία και η οικονομία στηρίζεται στον κεντρικό σχεδιασμό και κατεύθυνση, με αποτέλεσμα η παραγωγή των αγαθών να βρίσκεται σε μόνιμη αποτελμάτωση. Η φτώχεια είναι εμφανής παντού και σε πολλά γεγονότα. Οι εργάτες για να πάνε στη δουλειά τους στριμώχνονται πάνω στις βοιδάμαξες. Στα Τίρανα π.χ. με 200000 κατοίκους περίπου κυκλοφορούν κινέζικα ποδήλατα και συγγαρέζικα λεωφορεία. Οι σπάνιες λιμουζίνες Βόλβο και Μερσεντές που κυκλοφορούν χρησιμοποιούνται μόνο από ανώτατους κρατικούς λειτουργούς και ξένους επισήμους, ή επισκέπτες.

Η διανομή των τροφίμων γίνεται με δελτίο. Το κρέας διανέμεται 250 γραμμάρια κατά άτομο. Αλλά είδη με το δελτίο είναι και το τυρί και τα αυγά 8 για κάθε οικογένεια την εβδομάδα.

Οι ιδεολογικές αγκυλώσεις εμποδίζουν την ανάπτυξη της οικονομίας. Στην ύπαιθρο κάθε οικογένεια δεν έχει το δικαίωμα να καλλιεργεί για λογαριασμό της περισσότερο από 1.5 στρέμμα και να έχει στην διάθεσή της περισσότερο από μία κότα. Η ιδιοκτησία έστω και μας κατσίκας απαγορεύεται αφού όλα ανήκουν στο κράτος, όπως άλλωστε συμβαίνει και με τους τράγους. Αυτός είναι ο κομμουνιστικός παράδεισος στον οποίο ο ερημίτης της Ευρώπης ζεί με το χαμηλότερο βιοτικό επίπεδο.

Οι αλβανικές ένοπλες δυνάμεις οι οποίες δεν ξεπερνούν τις 40000 ανδρες, είναι κακώς εκπαιδευμένες και οργανωμένες. Ο αλβανικός στρατός έχει χαμηλό ηθικό, είναι πειναλέος, ρακένδυτος, απείθαρχος και χωρίς συνοχή και έτοιμος στην πρώτη ντουφεκιά να παραδοθεί. Η λειτουργία των οπλικών του συστημάτων βρίσκεται σε πολύ χαμηλά επίπεδα λόγω ελλείψεως ανταλλακτικών και κακής συντήρησης. Μετά την μεταπολίτευση είναι δύσκολος ο δρόμος του εκδημοκρατισμού και η αναρχία και το έγκλημα βασιλεύουν παντού.

Στις δεύτερες εκλογές του Μαΐου 1996 υπήρξε όργιο σκανδάλων και παραβιάσεων των ανθρωπίνων δικαιωμάτων. Η ελληνική μειονότητα της Βορείου Ηπείρου από 5 βουλευτές ανέδειξε μόνο δύο. Ολες οι ευρωπαϊκές χώρες και οι πλήθιοι Αμερικάνοι -γιατί περί πλιθίων πρόκειται- τήρησαν σιγή ιχθύος. Ανέχθηκαν τον τύραννο, τον σπήριξαν και τον βοήθησαν στην απάνθρωπη καταπίεση του αλβανικού λαού. Αρκεί να εξυπηρετηθούν τα συμφέροντα τους. Τώρα θέλουν να τον ξεφορτωθούν.

Στον οικονομικό τομέα τα πράγματα είναι κάπως καλύτερα, χάρη στα εμβάσματα που εισρέουν στην χώρα των λαθρομεταναστών από την Ιταλία και την Ελλάδα, τα οποία έδιναν ανάσα ζωής, και κατά κάποιο τρόπο συνετέλεσαν ώστε να υπάρχει ανοχή απέναντι στην αυταρχική πολιτική του Μπερίσα.

Το σκάνδαλο των πυραμίδων, που ξέσπασε στις αρχές Μαρτίου 1996, δεν ήταν παρά η κορυφή του παγόβουνου μιας κρίσεως που υπ'οβοσκε από καιρό και ανέμενε τον σπινθήρα της έκρηξης για να εκραγεί.

Η κατάσταση είναι εκτός ελέγχου και αν ακόμη προς στιγμή κοπάσει, αυτό δεν σημαίνει πως το θέμα οριστικά έχει κλείσει.Γι'αυτό πρέπει πλέον η Ε.Ε. και οι Αμερικάνοι να λάβουν μέτρα για τον εκδημοκρατισμό και την οικονομική ανάπτυξη της φτωχής αυτής χώρας.

Η Ελλάδα πρέπει να αναλάβει έντονη πρωτοβουλία για την προστασία της ελληνικής μειονότητας που ζεί στην Βόρειο Ηπειρο. Να απαιτήσει από τον Μπερίσα και την Ευρωπαϊκή Ενωση την πλήρη αποκατάσταση της ελευθερίας στην παιδεία και την θρησκεία. Να απαιτήσει την τροποποίηση του συντάγματος και την κατάργηση του επαίσχυντου εκλογικού νόμου που περιορίζει και συρρικνώνει τα δικαιώματα των Βορειοηπειρωτών αδελφών μας.

Παράλληλα να λάβει και δραστικά μέτρα για την οικονομική ανάπτυξη της Βορείου Ηπείρου και να ενθαρρυνθούν οι Βορειοηπειρώτες να επανέλθουν στις εστίες τους.

Οι βίζες που δίνονται να έχουν μόνο εποχιακό χαρακτήρα και να ληφθούν μέτρα ώστε μετά την λήξη τους οι Βορειοηπειρώτες να επανέρχονται στις εστίες τους. Δεν συμφωνώ με την κυνοφορούμενη ιδέα της διπλής υπηκοότητας. Αν γίνει κάτι τέτοιό, τότε είναι πλέον βέβαιο, ότι η Βόρειος Ηπειρός θα αδειάσει από το ελληνικό στοιχείο.

Θέλω να επισημάνω ακόμη πως όταν καταλαγιάσει η κρίση το κύμα της λαθρομετανάστευσης θα είναι έντονο και αυτό πρέπει να προσεχθεί ιδιαίτερα. Ο Μπερίσα αν μείνει φυσικά θα εφαρμόσει μέτρα βίας και τρομοκρατίας, ώστε να ξεφορτωθεί μια για πάντα την ελληνική μειονότητα.

Αυτά τα τραγικά γεγονότα ίσως να τα θεωρήσει και μια ευκαιρία για να απαλλαγεί από ένα εμπόδιο στα μεγαλοϊδεατικά σχέδια της Αλβανίας.

Ο Ιταλός πρωθυπουργός κ. Ρομάνο Πρόντι είπε ότι αν η αλβανική κυβέρνηση το ζητήσει, η Ιταλία είναι πρόθυμη να στείλει στρατεύματα για την αποκατάσταση της τάξης. Δηλαδή ο κ. Πρόντι είναι πρόθυμος να παίξει το παιχνίδι του Αλβανού τυράννου Σαλί Μπερίσα.

Αυτό είναι απαράδεκτο. Οι πολιτικές αυτές που ήξεραν Ιταλοί και Αυστριακοί στην περίοδο του 1912-13 και δημιούργησαν αυτό το έκτρωμα που λέγεται Αλβανία σε βάρος της Ελλάδας ανήκουν πλέον στο παρελθόν. Αυτοί, που με την πρώτη ντουφεκιά που ακούουν τα κάνουν πάνω τους, θέλουν να διαδραματίσουν και τον ρυθμιστικό παράγοντα στα Βαλκάνια. Οχι. Κανένας να μην αναμειχθεί στα εσωτερικά της Αλβανίας και να αφήσουν τους Αλβανούς πολίτες να λύσουν τις διαφορές τους μόνοι τους.

Ολοι πρέπει να καταλάβουν ότι η Ελλάδα είναι μια ισχυρή στρατιωτική δύναμη και ο κύριος παράγοντας σταθερότητας στην Βαλκανική. Από την άλλη πλευρά θα πρέπει πλέον η Ελλάδα να καταστήσει σαφές στον Σαλί Μπερίσα και στην Ε.Ε. πως δεν θα ανεχθεί καμιά βιαιότητα σε βάρος της ελληνικής μεισυότητας και την παραβίαση των ανθρωπίνων δικαιωμάτων της και πως αν παραστεί ανάγκη θα την προστατεύσει από κάθε αλβανική επιθετική ενέργεια.

Ο Σαλί Μπερίσα είναι πλέον ανίκανος να επιβληθεί. Με ένα στρατό πεινασμένο και χωρίς ηθικό, οι μονάδες του οποίου διαλύονται και προσχωρούν η μια μετά την άλλη στις τάξεις των εξεγερμένων πολιτών. Το τέλος του βρίσκεται προ των πυλών.

Ο τύραννος πρέπει να φύγει και για να φύγει τα επόμενο βήμα των εξεγερμένων πρέπει να είναι τα Τίρανα, αφήνοντας κατά μέρος την ορεινή Κορυτσά, η οποία άλλωστε φαίνεται πως δεν μπορεί να τους απειλήσει σοβαρά. Ο αγώνας μεταξύ Βορείων και Νοτίων θα κριθεί στα Τίρανα. Και εκεί φαίνεται ότι στρέφουν τώρα την προσοχή τους οι εξεγερμένοι του Νότου. Ο Μπερίσα το έχει χάσει το παιχνίδι. Διότι τώρα αντί να στέλλει αυτός τελεσίγραφα στους εξεγερμένους, στέλλουν τελεσίγραφα σ' αυτόν οι εξεγερμένοι. Οι δυναμικές εξελίξεις στην Αλβανία δείχνουν πως νέες δυνάμεις αναδύονται από μέσα από την εξέγερση. οι οποίες θα αναλάβουν τα ηνία της χώρας για να την οδηγήσουν σε μια πραγματική δημοκρατία. Η Ελλάδα πρέπει μέσα σ' αυτή την νέα κατάσταση που διαμορφώνεται να βοηθήσει ώστε να διασφαλισθούν η θέση και τα δικαιώματα της Ελληνικής μειονότητας μέσα σε μια δημοκρατική και ευημερούσα αλβανική κοινωνία.

Με εκτίμηση
Παναγιώτης Σταμ. Διακοσταματίου
Ταξίαρχος ε.α.

Σ.Σ.
Η παρούσα μελέτη δημοσιεύεται στα πλαίσια των δραστηριοτήτων της Εταιρείας Επιστημονικών και Αμυντικών Μελετών του Αιγαίου.

INEMA

ΙΑΤΡΙΚΟΣ ΝΟΣΟΚΟΜΕΙΑΚΟΣ ΕΞΟΠΛΙΣΜΟΣ ΜΗΧΑΝΗΜΑΤΑ ΑΝΑΛΩΣΙΜΑ
ΛΕΜΕΣΣΟΥ 2 - 85100 ΡΟΔΟΣ - ΤΗΛ. 32238 - FAX: 28484

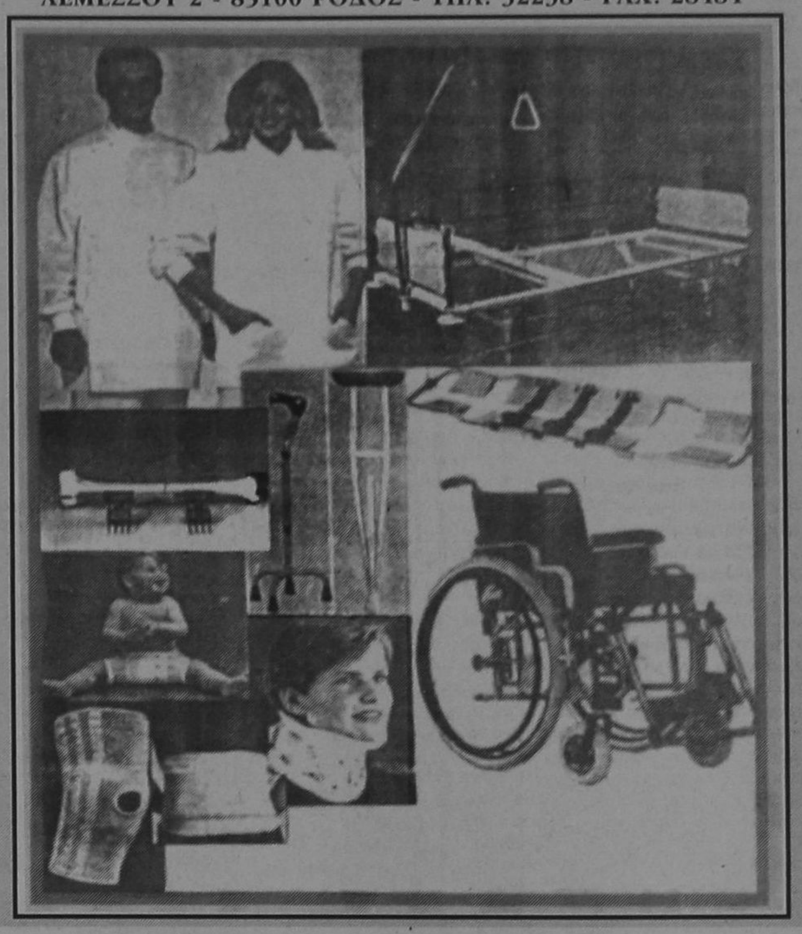

Αναπηρικά αμαξίδια - Βαδιστικά βοηθήματα - Μπλούζες, παντελόνια ιατρών - Νοσοκομειακά κρεβάτια - αεροστρώματα - τρόλει - στατό ορού - διαφανοσκόπια - παραβάν - ανοξείδωτα σκεύη - κλίβανοι - αναστημόμετρα - βρεφοζυγοί - ανθρωποζυγοί - αναρροφήσεις - συσκευές ακράτειας ούρων - στήθη σιλικόνης - αντιδιαβρεκτικά γύφου - Νάρθηκες για όλο το σώμα - Εργαλεία χειρουργείου - Υλικά οστεοσύνθεσης - Προπλάσματα ανθρώπινου σώματος - φορεία - AMBU - βαλιτσάκια πρώτων βοηθειών - Πιεσόμετρα - ταλαντωσίμετρα - ωτοσκόπια - λαρυγγοσκόπια - οφθαλμοσκόπια - νευρολογικά σφυράκια - στηθοσκόπια - ιατρικοί φακοί - διαθερμίες μιας χρήσης - καθετήρες FOLLEY - LEVIN - φλεβοκαθετήρες - χειρουργικά ράμματα - επίδεσμοι - σκοραμίδες - σταγονόμετρα - κλύσματα - ουροδοχεία - θήλαστρα - θερμοφόρες - κουλούρες κατακλίσεων - μάσκες και σκούφιες χειρουργείου - δοχεία απόρριψης βελονών - δικτυωτοί επίδεσμοι - γάντια χειρουργικά - θερμόμετρα - GEL υπερήχων - γάζες απλές και λαπαροτομίας - χαρτί καρδιογράφου - TENSOPLAST TAPES - χειρουργικά μαχαιρίδια - γυαλιά χειρουργείου αντί AIDS - σακούλες αποστείρωσης - χειρουργικά οθώνια - ουροσυλλέκτες - γυψοταινίες - ορθομπάν - Μαξιλάρια για αναπηρικά αμαξίδια για αυχένα και για οδηγό αυτοκινήτου - Πέλματα πλατυποδίας - Επιγονατίδες - επιστραγαλίδες - νάρθηκας επικονδυλίτιδας - ζώνες οσφύος και κήλης - κάλτσες φλεβίτιδος - περιλαίμια αυχένος - φόρμες αδυνατίσματος - Θερμιδομετρητές - ηλεκτρικά θερμόμετρα - ηλεκτρικές οδοντόβουρτσες - ηλεκτρικές κουβέρτες - ηλεκτρικές θερμοφόρες - συσκευή μασάζ - συσκευή μέτρησης σακχάρου - παλμογράφοι - συσκευές ηλεκτροβελονισμού - συσκευές TENS - συσκευές ψεκασμού βρόγχων - σπειρόμετρα - υγραντήρες χώρου - έλξεις αυχένος - εξασκητές αναπνοής.

ΑΠ 2738/ 14 - 3 - 1997
ΕΛΛΗΝΙΚΗ ΔΗΜΟΚΡΑΤΙΑ
ΔΗΜΟΣ ΡΟΔΙΩΝ
Δ/ΝΣΗ ΤΕΧΝ. ΥΠΗΡΕΣΙΑΣ
ΠΡΟΜΗΘΕΙΑ ΦΩΤΟΑΝΤΙΓΡΑΦΙΚΩΝ ΜΗΧΑΝΗΜΑΤΩΝ
ΠΕΡΙΛΗΨΗ ΔΙΑΚΗΡΥΞΗΣ ΕΝ ΜΕΡΕΙ ΕΠΑΝΑΛΗΠΤΙΚΗΣ ΔΗΜΟΠΡΑΣΙΑΣ

Ο Δήμαρχος Ρόδου διακηρύσσει ότι θα γίνει εν μέρει επαναληπτικός διαγωνισμός ελεύθερος σε δραχμές και με κριτήριο την συμφερότερη προσφορά με υποβολή σφραγισμένων προσφορών και με συμπλήρωση τιμολογίου για την ανάδειξη προμηθευτή της «Προμήθειας Φωτοαντιγραφικών Μηχανημάτων».

Ο ενδεικτικός προϋπολογισμός ανέρχεται στο ποσό των 3.400.000 δρχ. χωρίς ΦΠΑ.

Ο χρόνος παράδοσης της ανωτέρω προμήθειας που θ' αρχίζει με την υπογραφή της σύμβασης καθορίζεται σε τριάντα ημέρες.

Ο διαγωνισμός θα γίνει την 28η Μαρτίου 1997 ημέρα Παρασκευή με ώρα έναρξης αποδοχής προσφορών την 10.00 πρωϊνή και ώρα λήξης αποδοχής προσφορών την 12.00 μεσημβρινή στα γραφεία της Δ/νσης Τεχν. Υπηρεσίας (Διαγοριδών και Αγίου Ιωάννου γωνία) και μπροστά στην αρμόδια Επιτροπή διεξαγωγής του διαγωνισμού.

Στον διαγωνισμό γίνονται δεκτοί όλοι οι κατασκευαστές και αναγνωρισμένοι προμηθευτές φωτοαντιγραφικών μηχανημάτων που επιθυμούν να λάβουν μέρος, προσκομίζοντας τα δικαιολογητικά που προβλέπονται από την διακήρυξη.

Η εγγύηση συμμετοχής στον διαγωνισμό είναι 5% επί της αξίας του ενδεικτικού προϋπολογισμού της μελέτης σε εγγυητική επιστολή. Η λήξη της ισχύος της εγγυητικής επιστολής πρέπει να είναι τουλάχιστον ένα μήνα πέραν της λήξης της ισχύος της προσφοράς.

Πληροφορίες και παράδοση κάθε σχετικού εγγράφου του διαγωνισμού (Τεχνική περιγραφή, Ενδεικτικός προϋπολογισμός, γενική και ειδική συγγραφή υποχρεώσεων, τεχνικές προδιαγραφές, διακήρυξη κλπ) θα δίδονται μέχρι και την προηγούμενη ημέρα του διαγωνισμού κατά τις εργάσιμες ημέρες και ώρες στα γραφεία της Δ/νσης Τεχν. Υπηρεσίας τηλ. 32165, 35941, 33973, 35986, 35946 (0241).

Ο ΔΗΜΑΡΧΟΣ ΡΟΔΙΩΝ
κ.κ.ε.
Ο Προϊστ. Δ/νσης / Τεχν. Υπηρεσίας
κ.α.α.
Γ. Χριστοδούλου

AIR GREECE

Η ΜΟΝΗ ΕΛΛΗΝΙΚΗ ΕΤΑΙΡΕΙΑ ΠΟΥ ΠΕΤΑΕΙ ΣΤΗΝ ΩΡΑ ΤΗΣ

AIR GREECE

Καθημερινά δρομολόγια πρός / από
Αθήνα - Θεσσαλονίκη - Ηράκλειο

ΕΚΠΤΩΤΙΚΟΙ ΝΑΥΛΟΙ
ΣΤΡΑΤΙΩΤΕΣ - ΦΟΙΤΗΤΕΣ - ΚΛΗΡΙΚΟΙ - ΝΕΟΙ ΕΩΣ 24 ΕΤΩΝ
ΠΟΛΥΤΕΚΝΟΙ - ΗΛΙΚΙΩΜΕΝΟΙ ΑΝΩ ΤΩΝ 60 ΕΤΩΝ

ΕΙΔΙΚΟΙ ΝΑΥΛΟΙ ΓΙΑ ΟΙΚΟΓΕΝΕΙΕΣ
ΚΑΙ ΓΚΡΟΥΠ ΑΝΩ ΤΩΝ 6 ΑΤΟΜΩΝ
ΕΤΗΣΙΟΣ ΝΑΥΛΟΣ

AIR GREECE

ΣΙΓΟΥΡΗ ΛΥΣΗ ΣΤΑ ΑΕΡΟΠΟΡΙΚΑ ΤΑΞΙΔΙΑ

ΝΑΥΛΩΜΕΝΕΣ ΠΤΗΣΕΙΣ ΑΠΟ ΤΟ
TRITON HOLIDAYS
Πλαστηρα 9 - 1ος οροφος - Τηλ. 36095 - Fax 31625

ΠΡΟΓΡΑΜΜΑ ΜΑΡΑΘΩΝ ΡΕΙ 5 - ΜΟΗΣ 9
Το απόλυτο δάπεδο

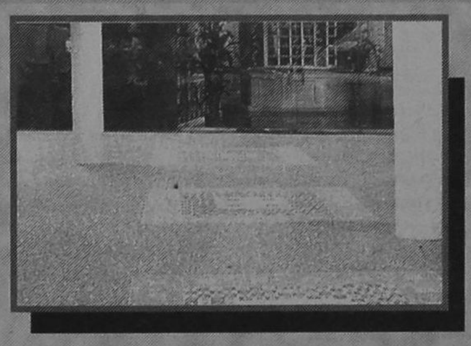

Πληθαίνουν καθημερινά οι ανάγκες εφαρμογής πλακιδίων δαπέδου σε χώρους σκληρής καταπόνησης, όπως διάφορα καταστήματα, γραφεία, αίθουσες, ξενοδοχεία, super market, εστιατόρια κλπ, και απαπούν πλακάκια ειδικών προδιαγραφών με δυνατότητα επιλογής χρωμάτων και διαστάσεων. Το πρόγραμμα ΜΑΡΑΘΩΝ ενδείκνυται για χώρους σκληρής καταπόνησης διότι είναι σειρά κεραμικού πλακιδίου που κατασκευάζεται με τις υψηλότερες προδιαγραφές στον κόσμο, PEI 5 (MOHS 9). Είναι εντυπωσιακά τα αποτελέσματα που έχει το πρόγραμμα ΜΑΡΑΘΩΝ στην παγκόσμια αλλά και στην ελληνική αγορά. Αυτό οφείλεται στην ειδική σκληρότητά του που το κάνει άφθαρτο, PEI 5 (MOHS 9) στην μεγάλη ποικιλία διαστάσεων, χρωμάτων και σειρών που διαθέτει, καθώς και στα ειδικά κομμάτια όπως ντεκόρ, σωβατεπί, σκαλοπάτια. Προσέξτε ιδιαίτερα τις 3 καινούργιες σειρές 41 x 41 με τα 9 πολύχρωμα ντεκόρ σχέδια, τη σειρά OXFORD, τη σειρά ETON και τη σειρά VERONA. Επίσης τις 2 καινούργιες σειρές 31 x 31 με τα 8 πολύχρωμα ντεκόρ σχέδια, τις σειρές ΜΠΡΙΣΤΟΛ και ΑΤΤΙΚΑ

ΠΡΟΓΡΑΜΜΑ TESORI D' ORIENTE
Οι θησαυροί της ανατολής

Η σειρά TESORI D' ORIENTE σε 25 x 37,5 πρέπει να ξεχωρίζει από τα υπόλοιπα. Ο σχεδιασμός της, τα χρώματά της και ο τρόπος που προβάλλεται είναι ξεχωριστός, TESORI D' ORIENTE: δίνει όνομα σε 4 διαφορετικούς χρωματισμούς, viola - azuro - verde - rosa, που ο καθένας αποτελείται από 11 διαφορετικά τεμάχια πλακιδίων, από 1 σετ πατάκια και πετσέτες δωρεάν για κάθε 30 m2, καθώς και υψηλής ποιότητας ύφασμα ίδιο με τα χρώματα των πλακιδίων για κουρτίνες, σκεπάσματα, τραπεζομάντηλα, μαξιλάρια κλπ. Ετσι λοιπόν όλα μαζί, μπάνιο - δάπεδο - κουζίνα καθώς και πετσέτες - πατάκια - κουρτίνες - σκεπάσματα κλπ. δίνουν στο σπίτι ένα ξεχωριστό δέσιμο που μόνο η σειρά TESORI D' ORIENTE μπορεί να δώσει.



ΠΡΟΓΡΑΜΜΑ POMPEI RUSTIK
Η γήινη αίσθηση



RUSTIK, η μόδα της εποχής, POMPEI, η πλήρης σειρά που ξεχωρίζει στα RUSTIK. Αποτελείται από 3 διαφορετικά χρώματα σε 3 διαφορετικές χρώματα σε 3 διαφορετικές διαστάσεις σε λευκή πάστα. Πλακίδια σε 40 x 40 και 30 x 30 για το δάπεδο με δύο διαφορετικές φάσες ντεκόρ για σχεδιασμό και συνοδεύεται επίσης από σωβατεπί και σκαλοπάτια. Πλακίδια 20x20 για τον τοίχο και το δάπεδο με μία φάσα ντεκόρ καθώς και λιστέλο που βοηθούν να στηθεί ένα όμορφο RUSTIK αποτέλεσμα. Πλακίδια 10x10 για κουζίνα με 2 διαφορετικά ντεκόρ σε φάσα και μονά. POMPEI, μια πλήρης σειρά RUSTIK που ολοκληρώνει το σπίτι: 40x40 και 30x30 στο δάπεδο, 20x20 στο μπάνιο, 10x10 στην κουζίνα.

EURODESIGN CENTER
ΑΥΣΤΡΑΛΙΑΣ 60 ΡΟΔΟΣ 85100 ΤΗΛ: 27421 ΦΑΞ: 31676

ΠΟΤΕ ΚΑΙ ΠΟΙΑ ΕΜΒΟΛΙΑ ΤΩΝ ΒΡΕΦΩΝ ΕΙΝΑΙ ΑΠΑΡΑΙΤΗΤΑ ΓΙΑ ΤΟΥΣ ΜΕΓΑΛΟΥΣ

Ο ΕΜΒΟΛΙΑΣΜΟΣ ΤΩΝ ΕΝΗΛΙΚΩΝ

Υπάρχει λόγος να εμβολιάζονται και οι ενήλικες; Στο ερώτημα αυτό η απάντηση που δίνουν οι γιατροί είναι «ανεπιφύλακτα ναι». Ολα τα εμβόλια που είναι απαραίτητα ή προαιρετικά για τα βρέφη και τα παιδιά μπορεί να χορηγηθούν στους υγιείς ενήλικες με το ίδιος ακριβώς σχήμα εμβολιασμού.

Κάτι που παραγνωρίζεται από πάρα πολλούς είναι ότι ένα άτομο θεωρείται πως είναι πλήρως εμβολιασμένο όταν έχει συμπληρώσει τις δόσεις του βασικού εμβολιασμού και τουλάχιστον μία αναμνηστική δόση. Για να διατηρηθεί η προστατευτική ανοσία χρειάζονται - τουλάχιστον για τα περισσότερα εμβόλια - αναμνηστικές δόσεις, που γίνονται 5-10 χρόνια μετά το τέλος του εμβολιασμού. Διαφορετικά, όσοι δεν έχουν ξαναεμβολιαστεί θεωρούνται ατελώς εμβολιασμένοι. Μια πολύ ενδιαφέρουσα αναφορά έκανε η αν. καθηγήτρια Παιδιατρικής του Πανεπιστημίου της Θεσσαλονίκης, κ. Φλ. Κανακούδη - Τσακαλίδου, στο περιοδικό του Πανελληνίου Ιατρικού Συλλόγου.

Απαραίτητα

Οι ενήλικες θα πρέπει να είναι εμβολιασμένοι με τα εμβόλια που γίνονται στα παιδιά. Δηλαδή, τα εμβόλια HBV (ηπατίτιδας Β), DTP (διφθερίτιδας, τετάνου και κοκκύτη), OPV (πολιομυελίτιδας), Hib (αιμόφιλου Β) και MMR (ιλαράς, παρωτίτιδας και ερυθράς). Το εμβόλιο της λύσσας γίνεται μετά από έκθεση στην πάθηση, ενώ προαιρετικά γίνονται και οι εμβολιασμοί κατά της ηπατίτιδας Α και της γρίπης. Από τους απαραίτητους εμβολιασμούς των παιδιών δεν είναι απαραίτητο να γίνει κατά την ενήλικη ζωή το εμβόλιο κατά του αιμόφιλου Β και το εμβόλιο κατά του κοκκύτη. Ολοι οι ενήλικες, λοιπόν, πρέπει να είναι ανοσοποιημένοι με όλα τα αναφερθέντα εμβόλια, εκτός κι αν έχουν αποκτήσει ανοσία από φυσική νόσηση. Επειδή αυτό δεν είναι δυνατόν για τον τέτανο και τη διφθερίτιδα,, θα πρέπει να γίνεται σε όλους ανεξαιρέτως τους ενήλικες το αντίστοιχο εμβόλιο κάθε 10 χρόνια.

Οι ομάδες ενηλίκων που πρέπει να εμβολιάζονται κατά συγκεκριμένων νοσημάτων είναι οι εξής:

• **Γυναίκες κατά τη διάρκεια της κύησης:** Ολες οι γυναίκες οφείλουν να είναι ανοσοποιημένες με τα απαραίτητα εμβόλια πριν να κυοφορήσουν, ώστε να μη χρειάζεται να εμβολιαστούν κατά τη διάρκεια της κύησης. Επειδή, όμως, αυτός ο κανόνας δεν τηρείται πάντα, υπάρχουν περιπτώσεις στις οποίες ο εμβολιασμός της εγκύου κρίνεται απαραίτητος για προφύλαξη δική της και του εμβρύου. Εάν έχει προηγηθεί εμβολιασμός κατά την παιδική ηλικία, γίνεται μία αναμνηστική δόση μεταξύ 4ου και 8ου μήνα και όχι αργότερα από 2 εβδομάδες πριν την αναμενόμενη ημερομηνία τοκετού.

• **Υγειονομικό προσωπικό και εργαζόμενοι ιδρυμάτων, βρεφονηπιακών σταθμών, τρόφιμοι ιδρυμάτων, εσωτερικοί σπουδαστές και στρατιώτες:** Ολοι οι επαγγελματίες της υγείας πρέπει να είναι ανοσοποιημένοι σε όλα τα μεταδοτικά νοσήματα, για τα οποία υπάρχει εμβόλιο, για δύο λόγους:

Επειδή αποτελούν ομάδα υψηλού κινδύνου για να νοσήσουν από κάποια ασθένεια που ενδέχεται να μην έχει καλή έκβαση (π.χ. ηπατίτιδα Β) και επειδή είναι πολύ εύκολο να μεταδώσουν την πάθηση στους συναδέλφους τους και στους ασθενείς που νοσηλεύονται σε νοσοκομεία. Θα πρέπει οπωσδήποτε να είναι ανοσοποιημένοι στην ερυθρά, την ιλαρά, την παρωτίτιδα, την ηπατίτιδα Α και Β, ενώ κάθε χρόνο πρέπει να εμβολιάζονται κατά της γρίπης. Οι ίδιες συστάσεις ισχύουν και σε όσους ανήκουν σε κλειστές ομάδες πληθυσμών.

Συνθήκες

• **Ταξιδιώτες - μετανάστες:** Τα εμβόλια που απαιτούνται ειδικά για τους ταξιδιώτες ή τους μετανάστες εξαρτώνται από τις επιδημιολογικές συνθήκες της χώρας που θα επισκεφθούν. Οι μετανάστες από ή προς αναπτυσσόμενες χώρες πρέπει να ελέγχονται ιδιαίτερα για την κατάσταση της υγείας τους ή της ανοσίας τους, όσον αφορά στη φυματίωση και την ηπατίτιδα Β.

• **Οι ηλικιωμένοι:** Εκτός από το εμβόλιο κατά του τετάνου και της διφθερίτιδας τύπου ενήλικα, που γίνεται ανά 10ετία διά βίου, θα πρέπει να γίνεται και το εμβόλιο κατά της γρίπης.

Σύμφωνα με τελευταίες μελέτες, ο κίνδυνος πνευμονίας και η πιθανότητα νοσηλείας και θανάτου των ηλικιωμένων ατόμων σε επιδημίες γρίπης ελαττώνονται σημαντικά, εάν έχει προηγηθεί εμβολιασμός με αντιγριπικό εμβόλιο που περιέχει το υπεύθυνο για την επιδημία στέλεχος του ιού.

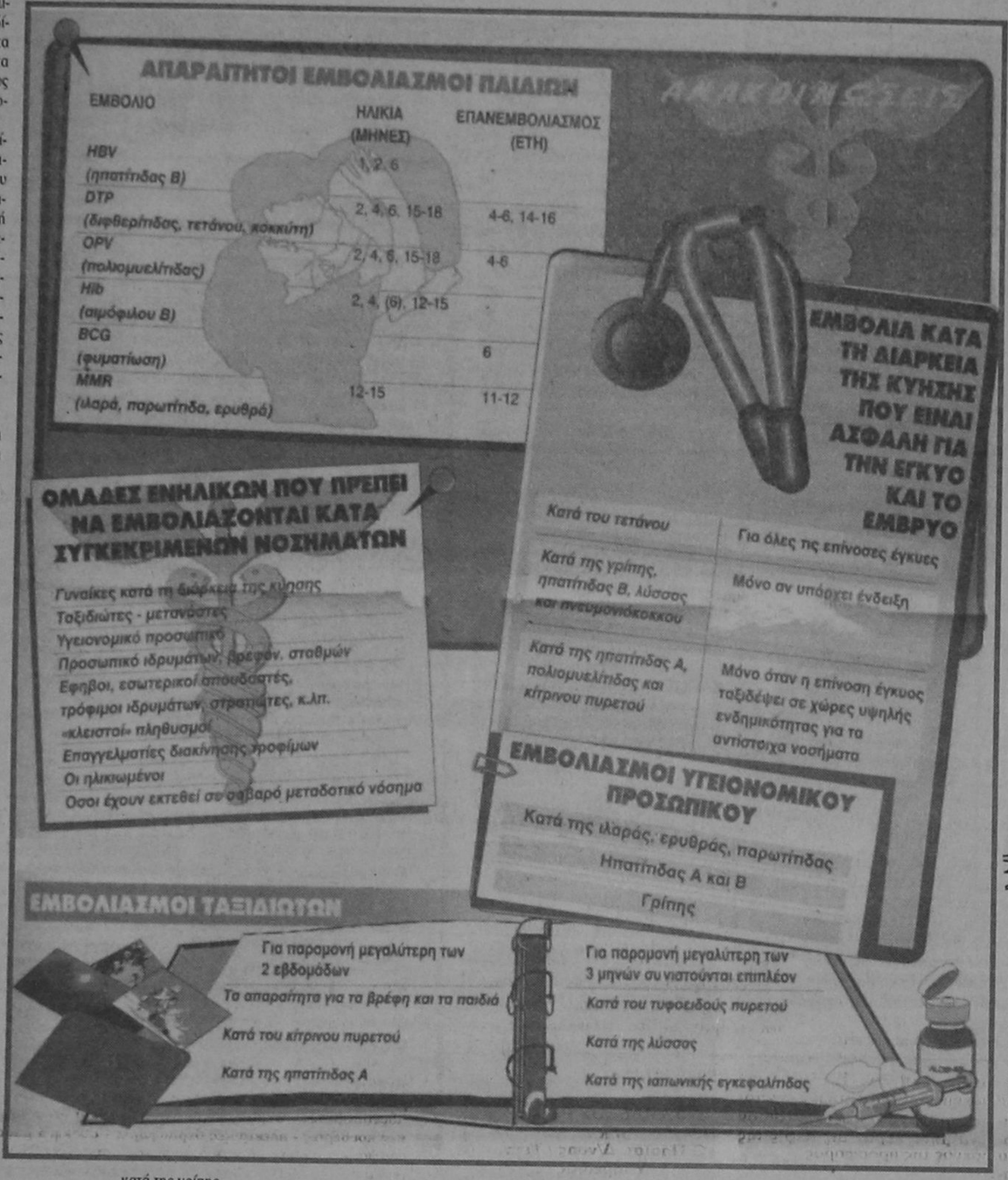

Υπάρχουν κίνδυνοι από τα εμβόλια;

Ανύπαρκτοι είναι οι κίνδυνοι από εμβόλια που κάνουν τα παιδιά. Τη διαβεβαίωση αυτή δίνουν Αμερικανοί γιατροί, μετά από την ανασκόπηση που έκαναν για τις ανεπιθύμητες ενέργειες που ενδεχομένως προκαλούνται από τους εμβολιασμούς, όπως φοβούνται πολλοί γονείς.

Ομάδα γιατρών στις ΗΠΑ εκτίμησε τις ενδείξεις που υπάρχουν για τις υποτιθέμενες ανεπιθύμητες ενέργειες των εμβολίων. Οπως της ηπατίτιδας Β, της πολυομυελίτιδας, της ιλαράς, της παρωτίτιδας, του αιμόφιλου της γρίπης τύπου Β, της διφθερίτιδας, του τετάνου και του κοκκύτη. Τα συμπεράσματά τους δημοσιεύθηκαν στο περιοδικό «Marbidity and Mortality Weekly Report».

Σχέσεις

Κατέληξαν λοιπόν, ότι η σχέση μεταξύ εμβολίου και σοβαρών ανεπιθύμητων ενεργειών έχει ως εξής:

• **Εμβόλια τετάνου και αναφυλαξία:** Είναι εξαιρετικά σπάνια η πιθανότητα και δεν έχει αναφερθεί κανένας θάνατος από το 1978.

• **Εμβόλιο ιλαράς και θρομβοκυτοπενία:** Παρατηρείται μία περίπτωση στις 30.000 ή και λιγότερο.

• **Εμβόλιο ιλαράς και αναφυλαξία:** Εχουν σημειωθεί 33 περιπτώσεις σε 70 εκατομμύρια δόσεις του εμβολίου.

• **Θάνατος από στελέχη ιλαράς του εμβολίου:** Εχουν αναφερθεί λιγότερες από 5 περιπτώσεις σε 200 εκατ. δόσεις, με κίνδυνο κυρίως στα σοβαρά ανοσοκατασταλμένα άτομα, για τα οποία το εμβόλιο αυτό δεν συνιστάται.

• **Εμβόλιο κατά της πολυομυελίτιδας:** Εξαιρετικά σπάνια περίπτωση να εκδηλωθεί ασθένεια.

• **Εμβόλιο ηπατίτιδας Β και αναφυλαξία:** Υπολογίζεται μια περίπτωση σε 600.000 δόσεις.

• Από το εμβόλιο της παρωτίτιδος και του αιμόφιλου της γρίπης δεν υπάρχει καμία αποδεδειγμένη σοβαρή ανεπιθύμητη ενέργεια.

Ο έρπης επιδρά και στη μνήμη

Ο έρπης είναι μια ασθένεια που προκαλεί αρκετά προβλήματα αλλά που μπορεί να κάνει να χάσεις ακόμη και τη δυνατότητα γνώσης της γλώσσας που μιλάς!

Οσο απίστευτο και αν φαίνεται και παρ' ότι πρόκειται για σπάνια περίπτωση, ήδη την αντιμετώπισαν Αμερικανοί γιατροί. Το περιστατικό αφορά έναν 16χρονο Αμερικανοκινέζο ο οποίος είχε μεγάλη ευχέρεια στα αγγλικά και στα κινέζικα και μετά από εγκεφαλίτιδα που προκλήθηκε από έναν απλό έρπητα, έχασε τελείως τη μνήμη του στα αγγλικά, ενώ διατήρησε μέρος της γνώσης του στη μητρική του γλώσσα.

Αμνησία

Οι άνθρωποι εμφανίζουν συχνά προβλήματα στο λόγο μετά από κάποιο εγκεφαλικό επεισόδιο ή βλάβη στον εγκέφαλο και τα άτομα με εγκεφαλίτιδα, από απλό έρπητα μπορεί να εμφανίσουν διάφορες μορφές γλωσσικής αμνησίας.

Οι κλινικοί γιατροί από το Ιατρικό Κέντρο «Κορνελ» της Νέας Υόρκης είναι αυτοί που παρακολούθησαν τον 16χρονο και διαπίστωσαν το περιστατικό. Το αγόρι είχε φοιτήσει σε αγγλόφωνα σχολεία από την ηλικία των 10 ετών, που η οικογένειά του μετανάστευσε στις ΗΠΑ και είχε πλήρη ευχέρεια στα αγγλικά, τόσο στο γραπτό όσο και στον προφορικό λόγο, αλλά και στα κινέζικα.

Ο έφηβος υποβλήθηκε σε εντατική δίγλωση λογοθεραπεία για δυο μήνες και στη συνέχεια παρακολούθησε τμήματα ειδικής αγωγής για ένα χρόνο μετά την έξοδό του από το νοσοκομείο.

Τελικά απέκτησε πλήρως τις γνώσεις για την ικανότητά τους στα κινέζικα και σχεδόν επανέκτησε το προηγούμενο επίπεδο που κατείχε στα αγγλικά.

Τη γνώση των αγγλικών έχασε 16χρονος Αμερικανοκινέζος μετά από εγκεφαλίτιδα

ΜΕΓΑΛΕΣ ΠΡΟΣΦΟΡΕΣ ΕΩΣ 15 ΜΑΡΤΙΟΥ 1997
CASIO
Ν. ΜΑΓΓΙΩΡΟΣ ΕΠΕ
Γρ. Λαμπράκη 29 ΤΗΛ. 32815
Αγ. Αναστασίας 126 ΤΗΛ. 33610


ΗΛΕΚΤΡΟΝΙΚΕΣ ΦΟΡΟΛΟΓΙΚΕΣ ΤΑΜΕΙΑΚΕΣ ΜΗΧΑΝΕΣ CASIO Η ΚΑΛΥΤΕΡΗ ΕΠΙΛΟΓΗ
Ν. ΜΑΓΓΙΩΡΟΣ ΕΠΕ
ΓΡΗΓ. ΛΑΜΠΡΑΚΗ 29 ΤΗΛ. 32815 ΑΓΙΑΣ ΑΝΑΣΤΑΣΙΑΣ 126 ΤΗΛ. 33610

Η ΜΕΓΑΛΗ ΕΚΔΗΛΩΣΗ
Η "Ροδιακή Λέσχη" και ο "Σύνδεσμος Εφέδρων Αξιωματικών Δωδεκανήσου" διοργανώνουν μεγάλη εκδήλωση το Σάββατο 22 Μαρτίου στο "Show Center Palace" στις 9:30 μ.μ.
Με όλο το πρόγραμμα του SHOW CENTER PALACE και πλούσιο μενού.
Κρατήσεις στο τηλέφωνο 39100
ΓΙΑ ΤΟ ΜΕΓΑΛΟ ΧΡΕΟΣ
Τα έσοδα της εκδήλωσης θα διατεθούν για την ανέγερση Λαμπρού Μνημείου για το Ηρωικό Σύνταγμα Εθελοντών Δωδεκανησίων.
PRAXIS 63723
ΓΙΑ ΠΡΟΣΚΛΗΣΕΙΣ ΚΑΙ ΠΛΗΡΟΦΟΡΙΕΣ, ΤΗΛ.: 62453, 23242, 26627

ΚΑΛΕΣ ΔΟΥΛΕΙΕΣ, ΜΕ ΚΑΛΕΣ ΔΙΑΚΟΠΕΣ!
Προνομιακά Πακέτα 5ήμερων Διακοπών στην Αθήνα από 37.000 δραχμές.
Τώρα, κάθε ταξίδι για δουλειές στην Αθήνα είναι μια ευκαιρία για πολυτελείς διακοπές!
Συνδυάστε τις υποχρεώσεις με τη διασκέδαση και απολαύστε τη διαμονή σας στην Πρωτεύουσα, σε μερικά από τα καλύτερα ξενοδοχεία της.
Τα Προνομιακά Πακέτα 5ήμερων Διακοπών στην Αθήνα της MANTA Α.Ε. ξεκινούν από 37.000 δρχ. και περιλαμβάνουν:
• ΔΥΟ ΔΙΑΝΥΚΤΕΡΕΥΣΕΙΣ, με ημιδιατροφή (πρωϊνό, βραδινό), σε καμπίνα διακεκριμένης θέσης, στα υπερσύγχρονα πλοία της ΔΑΝΕ (ΠΑΤΜΟΣ, ΡΟΔΟΣ, ΙΑΛΥΣΣΟΣ).
• ΔΥΟ ΔΙΑΝΥΚΤΕΡΕΥΣΕΙΣ, με πρωϊνό, σε επιλεγμένα ξενοδοχεία.
• ΕΙΔΙΚΗ ΕΚΠΤΩΣΗ 30% στα εισιτήρια των Ι.Χ. αυτοκινήτων.
• ΕΙΔΙΚΕΣ ΕΚΠΤΩΤΙΚΕΣ ΤΙΜΕΣ για κάθε επιπλέον ημέρα διαμονής.
Καλές Δουλειές και καλές...Διακοπές, με MANTA Α.Ε.


ΞΕΝΟΔΟΧΕΙΟ	ΚΑΤΗΓΟΡΙΑ	ΤΙΜΗ*
DIVANI CARAVEL	LUX	56.000
NAFSIKA ASTIR PALACE	LUX	61.000
ATHENS LEDRA MARRIOTT	LUX	63.000
BEST WESTERN FENIX HOTEL	A'	46.000
ASTOR HOTEL	A'	41.000
RIVA HOTEL	A'	39.000
PRESIDENT HOTEL	A'	39.000
AMALIA HOTEL	A'	53.000
ELECTRA PALACE HOTEL	A'	50.000
ESPERIA HOTEL	A'	47.000
ATHENS GATE BEST WESTERN	B'	42.000
HOTEL PLAKA	B'	41.000
TITANIA HOTEL	B'	47.000
GRAND HOTEL	B'	39.000
DORIAN INN HOTEL	B'	37.000

*Οι τιμές των πακέτων είναι κατ' άτομο, με διαμονή σε δίκλινο δωμάτιο και ισχύουν μέχρι 31/3/97.
Δ·Α·Ν·Ε· SEA LINE
ΔΩΔΕΚΑΝΗΣΙΑΚΗ ΑΝΩΝΥΜΗ ΝΑΥΤΙΛΙΑΚΗ ΕΤΑΙΡΙΑ
F/B ΠΑΤΜΟΣ - F/B ΡΟΔΟΣ - F/B ΙΑΛΥΣΣΟΣ
Ενημερωθείτε από τη MANTA Α.Ε., ΓΕΝΙΚΟΣ ΠΡΑΚΤΟΡΑΣ ΠΩΛΗΣΕΩΝ, Αμερικής 95, τηλ.: (0241) 77070-5, FAX: (0241) 77084.

ΦΠΑ: Πιο απλή η διαδικασία επιστροφής σε ταξιδιώτες

Με την υπ' αριθμ. 1018334/670/256/Α0014/Πολ. 1089/11.3.97 απόφαση του υφυπουργού Οικονομικών κ. Γ. Δρυ, η οποία ισχύει από την 1η Μαρτίου 1997, τροποποιούνται και συμπληρώνονται οι διατάξεις της υπ' αριθμ. 1138050/4885/1436/Α0014/Πολ. 1338/-30.12.96 ομοίας («Ν» φ. 9.1.1997 σε. 8), με την οποία απλουστεύτηκε από την 1.3.97 η διαδικασία επιστροφής ή άμεσης απαλλαγής από το Φ.Π.Α. που επιβαρύνει τις αγορές αγαθών στο εσωτερικό της χώρας ή στο εσωτερικό άλλου κράτους - μέλους της Κοινότητας ταξιδιώτες, που αποχωρούν για χώρα εκτός Κοινότητας απευθείας από την Ελλάδα ή μέσω άλλου Κ-Μ και τα οποία μεταφέρονται στις προσωπικές τους αποσκευές.

Ειδικότερα το κείμενο της εν. λόγω αποφάσεως έχει ως εξής:

Εχοντας υπόψη κ.λπ., αποφασίζουμε:

Αρθρο 1

1 Η περίπτωση γ' του άρθρου 3 της απόφασής μας 1138050 /4885 /Α0014/30-2-1996 ΠΟΛ 1338 (ΦΕΚ 18Β')/17-1-97) αντικαθίσταται ως εξής:

«γ) Να προσκομίσει, εφόσον πρόκειται για άμεση απαλλαγή από Φ.Π.Α. ο ίδιος ή ο εκπρόσωπός του, τα πωληθέντα αγαθά στο τελωνείο εξόδου από την Ελλάδα, σύμφωνα με τα οριζόμενα στην περίπ. γ' του άρθρου 6 της παρούσας, συνοδευόμενα με δελτίο αποστολής, που εκδίδεται, κατά τα οριζόμενα στις διατάξεις του άρθρου 11 του Κ.Β.Σ. στο οποίο, εκτός των άλλων, θα αναγράφεται ο αύξων αριθμός και η ημερομηνία έκδοσης της απόδειξης λιανικής πώλησης των αγαθών.

2 Στην ίδια ως άνω απόφαση μας προστίθεται άρθρο 10 ως εξής:

Αρθρο 10

1 Τα αναφερόμενα στοιχεία, στο συνημμένο υπόδειγμα της απόδειξης λιανικής πώλησης της περιπ. β' του άρθρου 3 της παρούσας, αποτελούν τα ελάχιστα υποχρεωτικά στοιχεία που απαιτείται να αναγράφονται από τον πωλητή, για διαδικασία επιστροφής ή άμεσης απαλλαγής από το Φ.Π.Α., κατά περίπτωση. Ο πωλητής δύναται, για οργανωτικούς λόγους, να προσθέτει οποιοδήποτε άλλο στοιχείο κρίνει απαραίτητο.

2 Το προαναφερόμενο υπόδειγμα έχει την έννοια της υπόμνησης των απαιτουμένων στοιχείων και δεν είναι περιοριστικό ως προς το μέγεθος, τη γραμμογράφηση και τη δομή του. Για την αναγραφή των απαιτουμένων στοιχείων δεν αποκλείεται η χρήση του χώρου της πίσω πλευράς αυτού.

3 Ο οριζόμενος «χώρος για χρήση από το Τελωνείο», όπου τίθεται η σφραγίδα από την αρμόδια τελωνειακή αρχή προς επιβεβαίωση της εξαγωγής των αγαθών, φέρεται μόνον επί του πρώτου αντιτύπου της απόδειξης λιανικής πώλησης.

Σε περίπτωση που αυτό δεν είναι δυνατό, όπως στην περίπτωση έκδοσης του οικείου φορολογικού στοιχείου σε χημικό χαρτί, ο χώρος αυτός θα διαγράφεται, με ευθύνη του πωλητή - εκδότη του φορολογικού στοιχείου από το δεύτερο αντίτυπο «για τον πελάτη» εντύπως, με σφραγίδα ή χειρόγραφα, με τη λέξη ΔΙΑΓΡΑΦΕΤΑΙ.

Αρθρο 2
Μεταβατική διάταξη

Προκειμένου για την εφαρμογή καθώς και την οριστικοποίηση των διαδικασιών, κατά περίπτωση, της επιστροφής ή της άμεσης απαλλαγής από το Φ.Π.Α., γίνονται δεκτά μέχρι 30-6-1997 και παραστατικά που έχουν εκδοθεί σύμφωνα με την αριθμ. 1052999 /4190/ 0014 /9-4-1993 ΠΟΛ. 1143 απόφασή μας.

Αρθρο 3
Εναρξη ισχύος

Η απόφαση αυτή, που ισχύει από 1-3-1997, να δημοσιευθεί στην Εφημερίδα της Κυβερνήσεως.

ΔΗΛΩΣΗ ΤΟΥ Γ. ΔΡΥ ΣΤΟ ΕΒΕΑ

Καλοκαίρι του '98 καταργούνται τα κριτήρια

Ο Κ. ΔΡΥΣ ΑΠΕΚΛΕΙΣΕ ΤΗΝ ΚΑΤΑΡΓΗΣΗ ΤΟΥ ΕΦΤΕ ΚΑΙ ΤΗΣ ΕΙΣΦΟΡΑΣ 1% ΜΕΣΑ ΣΤΟ '97 ΚΑΙ ΔΙΕΥΚΡΙΝΙΣΕ ΟΤΙ ΔΕΝ ΠΡΟΚΕΙΤΑΙ ΝΑ ΜΕΙΩΘΟΥΝ ΟΙ ΦΟΡΟΛΟΓΙΚΟΙ ΣΥΝΤΕΛΕΣΤΕΣ ΠΡΙΝ ΤΟ 2000

Την κατάργηση των αντικειμενικών κριτηρίων μέχρι το καλοκαίρι του 1998, καθώς θα έχει ολοκληρωθεί η μηχανοργάνωση του Υπουργείου Οικονομικών, ανακοίνωσε χθες ο υφυπουργός Οικονομικών, κ. Γ. Δρυς, μιλώντας ενώπιον εκπροσώπων του επιχειρηματικού κόσμου στο ΕΒΕΑ. Η ταχύτατη ολοκλήρωση των εργασιών για τη μηχανοργάνωση του υπουργείου, ώστε να καταργηθούν τα αντικειμενικά κριτήρια, είναι ένα από τα βασικότερα απήματα των επιχειρηματιών, όπως άλλωστε υπογράμμισε στην ομιλία του και ο πρόεδρος του Εμπορικού και Βιομηχανικού Επιμελητηρίου Αθηνών, κ. Γ. Παπαθανασίου.

ΚΑΤΑΡΓΗΣΗ ΕΦΤΕ

Ομως, ο κ. Δρυς απέκλεισε κάθε ενδεχόμενο να ικανοποιηθούν εντός του 1997. Τα απήματα, για την κατάργηση του Ειδικού Φόρου Τραπεζικών Εργασιών (ΕΦΤΕ) και της εισφοράς 1% του νόμου 128/1975. Παράλληλα, διευκρίνισε ότι δεν πρόκειται να μειωθούν οι φορολογικοί συντελεστές πριν από το 2000 και κάλεσε τις τράπεζες να συνδράμουν, προκειμένου να μειωθεί το κόστος του χρήματος. Κατά τη διάρκεια της συνάντησής του με τους εκπροσώπους των επιχειρηματικών φορέων, προέβλεψε ότι ο πληθωρισμός τον Μάρτιο θα «πέσει» στο 6% και επεσήμανε ότι μείζον θέμα είναι η είσπραξη του ΦΠΑ. Υπογράμμισε ότι σήμερα διαφεύγει 1 τρις δρχ. από την καταβολή ΦΠΑ, αλλά γίνεται προσπάθεια μέχρι το τέλος του έτους να εισπραχθούν περί τα 500 δισ. δρχ. Επίσης, εξήγγειλε ότι μέχρι τα τέλη Μαρτίου θα ανακοινωθεί η αναθεώρηση του Κώδικα Βιβλίων και Στοιχείων, καθώς και του Ποινολογίου, ενώ δήλωσε ότι η κυβέρνηση δεν θα προχωρήσει σε νέες ρυθμίσεις για τις φορολογικές υποθέσεις που εκκρεμούν. Ο κ. Δρυς προανήγγειλε και την αλλαγή του συστήματος φορολόγησης των αυτοκινήτων.

ΑΙΤΗΜΑΤΑ

Προσφωνώντας τον κ. Δρυ, ο πρόεδρος του ΕΒΕΑ, κ. Γ. Παπαθανασίου, παρουσίασε τις απόψεις του επιχειρηματικού κόσμου σχετικά με την οικονομική πολιτική της κυβέρνησης και έθεσε σειρά απημάτων. Υπογράμμισε ότι οι εξαγγελίες της κυβέρνησης βρίσκονται στη σωστή κατεύθυνση, τόνισε όμως ότι η προσπάθεια πρέπει να γίνει εντονότερη. Ευθέως εξέφρασε τη διαφωνία του με τη φορολογική πολιτική, υποστηρίζοντας ότι διέπεται από τη λογική της φορολογικής αφαίμαξης προκειμένου να καλυφθούν τα ταμιακά ελλείμματα, ενώ θα έπρεπε «να είναι ανταγωνιστική με τα ισχύοντα στις υπόλοιπες ανταγωνιστικές με τη δική μας οικονομίες».

Αντιαναπυξιακά μέτρα θεωρούνται η έκδοση προεδρικού διατάγματος για τη φθίνουσα απόσβεση, η φορολόγηση της υπεραξίας των μετοχών που δεν είναι εισηγμένες στο ΧΑΑ, η φορολόγηση με 5% και 8% της υπεραξίας των γηπέδων και κτισμάτων από την υποχρεωτική αναπροσαρμογή των αξιών, η φορολόγηση των προσωπικών εταιρειών με 35%, η φορολόγηση με 5% των αδιανέμητων κερδών μέχρι το 1992 που κεφαλαιοποιούνται και η απαγόρευση μεταφοράς ζημιών σε περιπτώσεις απορροφήσεως επιχειρήσεων. Σχετικά με τον ΦΠΑ, ο κ. Παπαθανασίου ζήτησε να αποδεσμευθεί η δήλωση από την πληρωμή για να ξεχωρίζουν οι ειλικρινείς από τους ανειλικρινείς και να γίνεται έλεγχός του κατά την εισαγωγή εμπορευμάτων για να μειωθεί η φοροδιαφυγή.

ΔΙΕΥΚΡΙΝΙΣΕΙΣ ΤΟΥ ΥΠ. ΟΙΚΟΝΟΜΙΚΩΝ

Η ΦΟΡΟΛΟΓΙΑ ΤΟΥ ΑΓΡΟΤΙΚΟΥ ΕΙΣΟΔΗΜΑΤΟΣ ΜΕΣΩ ΤΟΥ Ε9

Σχετικά με τη φορολόγηση του γεωργικού εισοδήματος που προκύπει από τα ακίνητα που περιλαμβάνονται στο έντυπο Ε9, με την υπ' αριθμ. 1029104/414/Α0012/Πολ. 1086/11.3.1997 εγκύκλιο του υπουργείου Οικονομικών δόθηκαν οι κατωτέρω διευκρινίσεις.

1. Σύμφωνα με τις διατάξεις της παραγράφου 1 του άρθρου 42 του ν. 2238/1995, ως καθαρό γεωργικό εισόδημα, από οποιαδήποτε γεωργική **δραστηριότητα** στην περίπτωση που δεν τηρούνται βιβλία του Κώδικα Βιβλίων και Στοιχείων, από τα οποία εξάγεται λογιστικό αποτέλεσμα για τη **δραστηριότητα** αυτή, θεωρείται η **πρόσοδος** από το έδαφος, το κεφάλαιο και την εργασία, από τη συμμετοχή τους στην **παραγωγική δραστηριότητα** μιας γεωργικής εκμετάλλευσης, η οποία προσδιορίζεται με αντικειμενική μέθοδο.

2. Οπως έχει γίνει δεκτό από τη Διοίκηση (1056225 /1191 / Α. 0012 /9.5.1995, 1096041/2214/Α0012/28.8.1995, 1033979/584/Α0012/10.4.1995 έγγραφό μας) από τις παρατιθέμενες διατάξεις σαφώς προκύπει ότι αυτές αναφέρονται σε περίπτωση ύπαρξης παραγωγικής γεωργικής δραστηριότητας, δηλαδή σε περίπτωση **εκμετάλλευσης** της γεωργικής γης με τη μορφή που εμφανίζεται αυτή π.χ. όργωμα, ραντισματα κ.λ. Κατά συνέπεια, για γεωργικές εκτάσεις στις οποίες δεν ασκείται εκμετάλλευση γεωργικής επιχείρησης, δεν συντρέχει λόγος εφαρμογής των διατάξεων του άρθρου 42 του ν. 2238/1994.

3. Το θέμα της ύπαρξης τέτοιας εκμετάλλευσης ή όχι, αποτελεί θέμα πραγματικό το οποίο ανάγεται στην ελεγκτική εξουσία του προϊσταμένου της αρμόδιας Δημόσιας Οικονομικής Υπηρεσίας, που οπωσδήποτε ασκείται σε χρόνο μεταγενέστερο του χρόνου υποβολής της οικείας φορολογικής δήλωσης.

4. Σύμφωνα με την παραγρ. 10 της 1020150 /38/Γ.0013/ΠΟΛ 1062/17.2. 1997 διαταγής με την οποία δόθηκαν διευκρινίσεις για τα συμπλήρωση της Δήλωσης Στοιχείων Ακινήτων (έντυπο Ε9), ως μη καλλιεργήσιμες εκτάσεις θεωρούνται οι εκτάσεις που δεν μπορούν να καλλιεργηθούν με οποιοδήποτε τρόπο π.χ. βραχώδεις και συνεπώς αγρός που δεν έχει καλλιεργηθεί για πολλά έτη π.χ. 20-30 χρόνια, δεν θεωρείται μη καλλιεργήσιμη έκταση, αλλά θα συμπεριληφθεί στην **μονοετή καλλιέργεια.**

5. Από τα παραπάνω προκύπει ότι, όσα έγιναν δεκτά από τη Διοίκηση για τη συμπλήρωση της Δήλωσης Στοιχείων Ακινήτων (έντυπο Ε9) αφορούν την εφαρμογή των διατάξεων για τη φορολογία της μεγάλης ακίνητης περιουσίας και όχι τη φορολογία εισοδήματος. Συνεπώς, η αναγραφή αγροτικών εκτάσεων στη στήλη της «μονοετούς καλλιέργειας» του πίνακα 2 του εντύπου Ε9, δεν συνεπάγεται υποχρεωτικά την ύπαρξη γεωργικού εισοδήματος από τα ακίνητα αυτά.

ΑΠ 2739/ 14 - 3 - 1997
ΕΛΛΗΝΙΚΗ ΔΗΜΟΚΡΑΤΙΑ
ΔΗΜΟΣ ΡΟΔΙΩΝ
Δ/ΝΣΗ ΤΕΧΝ. ΥΠΗΡΕΣΙΩΝ
ΠΡΟΜΗΘΕΙΑ ΗΛΕΚΤΡΟΝΙΚΩΝ ΥΠΟΛΟΓΙΣΤΩΝ
ΠΕΡΙΛΗΨΗ ΔΙΑΚΗΡΥΞΗΣ ΕΠΑΝΑΛΗΠΤΙΚΗΣ ΔΗΜΟΠΡΑΣΙΑΣ

Ο Δήμαρχος Ρόδου διακηρύσσει ότι θα γίνει επαναληπτικός ανοικτός διαγωνισμός ελεύθερος σε δραχμές και με κριτήριο την συμφερότερη προσφορά με υποβολή σφραγισμένων προσφορών και με συμπλήρωση τιμολογίου για την ανάδειξη προμηθευτή της «προμήθειας ΗΛΕΚΤΡΟΝΙΚΩΝ ΥΠΟΛΟΓΙΣΤΩΝ».

Ο ενδεικτικός προϋπολογισμός ανέρχεται στο ποσό των 36.000.000 δρχ. χωρίς Φ.Π.Α. Ο χρόνος παράδοσης της ανωτέρω προμήθειας που θ' αρχίζει με την υπογραφή της σύμβασης καθορίζεται σε τριάντα ημέρες.

Ο Διαγωνισμός θα γίνει την 28 - 3 - 1997 ημέρα Παρασκευή με ώρα έναρξης αποδοχής προσφορών την 10.00 πρωϊνή και ώρα λήξης της αποδοχής προσφορών την 12.00 μεσημβρινή στα Γραφεία της Δ/νσης Τεχνικής Υπηρεσίας (Διαγοριδών και Αγ. Ιωάννη γωνία) και μπροστά στην αρμόδια Επιτροπή διεξαγωγής του Διαγωνισμού.

Στον διαγωνισμό γίνονται δεκτοί όλοι οι κατασκευαστές και αναγνωρισμένοι προμηθευτές μηχανογραφικού εξοπλισμού που επιθυμούν να λάβουν μέρος προσκομίζοντας τα δικαιολογητικά που προβλέπονται από την διακήρυξη.

Η εγγύηση συμμετοχής στο διαγωνισμό είναι 5% επί της αξίας του ενδεικτικού προϋπολογισμού της μελέτης για κάθε προσφερόμενο είδος (συνολικά ή επί μέρους) σε εγγυητική επιστολή.

Η λήξη της ισχύος της εγγυητικής επιστολής πρέπει να είναι τουλάχιστον ένα μήνα πέραν της λήξης της ισχύος της προσφοράς.

Πληροφορίες και παράδοση κάθε σχετικού εγγράφου του διαγωνισμού (Τεχνική περιγραφή, ενδεικτικός προϋπολογισμός, γενική και ειδική συγγραφή υποχρεώσεων, τεχνικές προδιαγραφές, διακήρυξη κλπ) θα δίνονται μέχρι και την προηγούμενη ημέρα του διαγωνισμού κατά τις εργάσιμες ημέρες και ώρες στα γραφεία της Δ/νσης Τεχνικής Υπηρεσίας τηλ. 23268, 32165, 35941, 32246, ΦΑΞ 77688.

Ο ΔΗΜΑΡΧΟΣ ΡΟΔΟΥ
κ.κ.ε.
Ο Προϊστ. Δ/νσης / Τεχν. Υπηρεσίας
ΓΙΩΡΓΟΣ ΧΡΙΣΤΟΔΟΥΛΟΥ

ΠΕΡΙΛΗΨΗ

Συζητείται στις 20 Μαΐου 1997 ημέρα Τρίτη και ώρα 09.00 π.μ. στο Ειρηνοδικείου Ρόδου η με αρ. κατάθεσης 845/28-8-1996 κλήση του Γεωργίου Δημητράκη του Ιορδάνη, κατοίκου Ρόδου κατά του Μιχαήλ Σταυράκη του Αθανασίου για τη συζήτηση αυτής και της με αρ. κατάθεσης 216/27-2-1996 ανακοπής του Μιχαήλ Σταυράκη του Αθανασίου, ενώπιον του Ειρηνοδικείου Ρόδου, κατά των (1) Γεωργίου Δημητράκη του Ιορδάνη και της Μαρίας, κατοίκου Ρόδου (2) της εις Αθήνας εδρεύουσας Ανώνυμης Τραπεζικής Εταιρείας με την επωνυμία «ΕΜΠΟΡΙΚΗ ΤΡΑΠΕΖΑ ΤΗΣ ΕΛΛΑΔΟΣ Α.Ε.», υποκατάστημα Ρόδου (3) Πανορμίτη Κεφαλούκου του Κωνσταντίνου, κάτοικου Ρόδου (4) Αναστασίου Σιαφαρίκα του Φωτίου, κατοίκου Ρόδου (5) Της ομόρρυθμης εταιρείας με την επωνυμία «Π. Κεφαλούκος - Μ. Σταυράκης Ο.Ε.», που εδρεύει στη Ρόδο και (6) της με αρ. 16589/95 περίληψης κατακυρωτικής έκθεσης της Συμβολαιογράφου Ρόδου Μ. Παπαδάκη, του υπ' αρ. 63/95 πρώτου απογράφου εκτελεστού, ως και της παρά πόδας αυτού επιταγής της. Αντίγραφο της κλήσεως (845/28-8-1996) του Γεωργίου Δημητράκη για τη συζήτηση αυτής και της με αρ. κατάθεσης 216/27-2-1996 ανακοπής του Μιχαήλ Σταυράκη του Αθανασίου ενώπιον του Ειρηνοδικείου Ρόδου κατά των προαναφερομένων καθών και της με αρ. 16589/95 περίληψης κατακυρωτικής έκθεσης της Συμβολαιογράφου Ρόδου Μ. Παπαδάκη, του υπ' αρ. 63/95 πρώτου απογράφου εκτελεστού, ως και της παρά πόδας αυτού επιταγής της καθώς επίσης και το πρακτικόν αναβολής της δημόσιας συνεδρίασης του Ειρηνοδικείου Ρόδου της 4/2/1997 (αρ. πιν. 17/97) κοινοποιήθηκαν στον Εισαγγελέα Πρωτοδικών Ρόδου με τις με αρ. 13299/4-3-1997 και 13300 /4-3-1997 αντίστοιχα εκθέσεις επίδοσης της δικαστικής επιμελήτριας του Πρωτοδικείου Ρόδου Ελευθερίας Κόκκαλη για τους (1) Μιχαήλ Σταυράκη του Αθανασίου (2) Αναστασίου Σιαφαρίκα του Φωτίου και (3) της ομόρρυθμης εταιρείας με την επωνυμία «Π. Κεφαλούκος και Μ. Σταυράκης Ο.Ε.» δια των νομίμων εκπροσώπων της άπαντες αγνώστου διαμονής που καλούνται να παραστούν κατά τη συζήτηση τους όπως ορίζεται παραπάνω.

Ρόδος 12 Μαρτίου 1997
Ο Πληρεξούσιος Δικηγόρος
Βασίλειος Νικόλαος
Α. Υψηλάντης

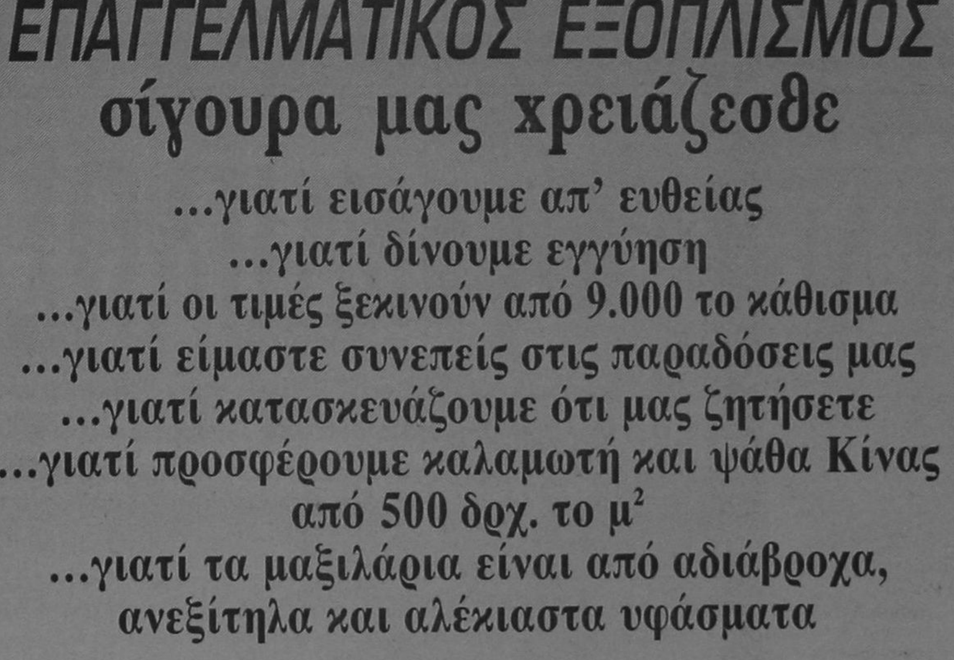

ΕΠΑΓΓΕΛΜΑΤΙΚΟΣ ΕΞΟΠΛΙΣΜΟΣ
σίγουρα μας χρειάζεσθε
...γιατί εισάγουμε απ' ευθείας
...γιατί δίνουμε εγγύηση
...γιατί οι τιμές ξεκινούν από 9.000 το κάθισμα
...γιατί είμαστε συνεπείς στις παραδόσεις μας
...γιατί κατασκευάζουμε ότι μας ζητήσετε
...γιατί προσφέρουμε καλαμωτή και ψάθα Κίνας από 500 δρχ. το μ²
...γιατί τα μαξιλάρια είναι από αδιάβροχα, ανεξίτηλα και αλέκιαστα υφάσματα

M - S ΣΚΟΥΤΕΛΗΣ

ΑΘΗΝΑ
Ανδριανού & Αμαλίας 2
Κηφισιά
Τηλ. / Fax: 01 - 8012096
Κιν.: 094385372

ΡΟΔΟΣ
Κ. Παλαιολόγου 11
Τηλ.: 0241 - 35437 /
Fax: 20980

ΗΡΑΚΛΕΙΟ ΚΡΗΤΗΣ
Ακαδημίας & Επτανήσου 2
(Ρομαντική γωνιά)
Τηλ. / Fax.: 081 - 325566 / 260866



ΦΥΤΩΡΙΑ ΡΟΔΟΥ
Φυτά εσωτερικού και εξωτερικού χώρου στ' Ασγούρου
Βρίσκετε όλο το χρόνο ότι όμορφο σε φυτά και δένδρα ευδοκιμούν στην Ελλάδα. Φτιάξτε τον κήπο σας και την αυλή σας με τη δική μας υπεύθυνη καθοδήγηση



Κ. ΜΙΧΕΛΑΚΗ - Ο. ΑΠΤΟΓΛΟΥ Ο.Ε.
ΤΗΛΕΦΩΝΑ: 62933 - 36867

ΜΙΚΡΕΣ ΑΓΓΕΛΙΕΣ

ΕΝΟΙΚΙΑΣΕΙΣ ΑΚΙΝΗΤΩΝ

ΕΝΟΙΚΙΑΖΟΝΤΑΙ
στους Καστελλοριζιούς, (Ιξιά), μικρά δυάρια πλήρως επιπλωμένα, και με τα απαραίτητα σκεύη. Πληρ. Διακογεωργίου Κάλλιστος, τηλ. 29318 - 34598

ΕΝΟΙΚΙΑΖΕΤΑΙ 2αρι διαμέρισμα 65 τ.μ., Γρηγορίου Ε18 β' όροφος. Περιοχή 7 Βαγιές. Πληρ. τηλ, 0244-51269

ΕΝΟΙΚΙΑΖΕΤΑΙ ΚΑΤΑΣΤΗΜΑ στα 100 μαγαζιά. Πληρ. 64583 μετά τις 8 μ.μ.

ΕΝΟΙΚΙΑΖΟΝΤΑΙ καταστηματα επί της οδού Αγίου Φανουρίου.
Πληρ. κ. Ελένη Βρατσάλη. Αλ. Διάκου 46
τηλ. 65300 - 39668 - 63834 Κινητό 093-323-101

ΕΝΟΙΚΙΑΖΕΤΑΙ
χώρος 130 τ.μ. Αννης Μαρίας και Καζαντζάκη 5 κατάλληλο για επαγγελματική στέγη ή για οτιδήποτε άλλο. Τηλ. 27392 - 78097

ΕΝΟΙΚΙΑΖΟΝΤΑΙ στην οδό Αγ. Αναργύρων 20. Ενα δυάρι 68 τ.μ. στον δεύτερο όροφο άνετο επιπλωμένο ή μη και μια γκαρσονιέρα.
Πληρ. τηλεφ. 28710

ΕΝΟΙΚΙΑΖΕΤΑΙ διαμέρισμα 95 τ.μ. στην πάροδο Λεμεσού.
Πληροφορίες τηλ. 22932

ΕΝΟΙΚΙΑΖΕΤΑΙ χώρος 200 τ.μ. με πατάρι 60 τ.μ. ύψος 4.70 με βοηθητικούς χώρους και αυλή, κατάλληλο για βιοτεχνία ή χονδρεμπόριο.
Λουδίνου & Βιέννης 1
Πληροφορίες τηλ. 32815
Ωρες καταστημάτων

ΕΝΟΙΚΙΑΖΕΤΑΙ
Κατάστημα 85 τ.μ. στην Παλαιά Πόλη στο Δεύτερο Συντριβάνι κατάλληλο για εστιατόριο ή Τουριστικό. Πληρ. Κτηματομεσιτικό γραφείο Κ. Ελένης Βρατσάλη. Τηλ. 65300, 39668 - 23043. Κινητό 093 - 323-101

ΕΝΟΙΚΙΑΖΕΤΑΙ ισόγειο διαμέρισμα 2 υπνοδωματίων σαλονοτραπεζαρίας και λοιπών χώρων με αυλή. Αθηνών 2 Ανάληψη, τηλ. 0244 22740

ΕΝΟΙΚΙΑΖΕΤΑΙ στη Π. Πόλη σε περίοπτη θέση της πλατείας Εβραίων - Μαρτύρων, διόροφο διατηρητέο ακίνητο, αποτελούμενο από 1ον όροφο 140 m² και 2ον όροφο 45 m² με 100m² βεράντα.
Στο ακίνητο έχει γίνει αναπαλαίωση. Είναι κατάλληλο για οποιαδήποτε επαγγελματική χρήση.
Πληρ. τηλ. 35174 ή 29284

ΕΝΟΙΚΙΑΖΕΤΑΙ κατάστημα στο ξενοδ/κο συγκρότημα Grand Hotel Ρόδου
Πληρ. κ. Λυδάκης τηλ. 26284

ΔΙΑΦΟΡΑ

ΡΙΛΑΞ μασάζ στο δικό σας χώρο για να απαλλαγείτε από το στρες και τους μυικούς πόνους με πλήρη χαλάρωση. Πληρ. τηλ. 093238656 τις ώρες 10 π.μ. - 10 μ.μ

ΠΩΛΟΥΝΤΑΙ
Πωλούνται βιτρίνες - ράφια από άσπρο αλουμίνιο σε τιμή ευκαιρίας. Πληρ. τηλ. 65041 (Αμαράντου 34)

ΠΩΛΕΙΤΑΙ ΜΠΙΛΙΑΡΔΟ
Από μεγάλη ξενοδοχειακή μονάδα Πωλείται Μπιλιάρδο σε άριστη κατάσταση.
Για πληροφορίες τηλεφωνείστε: 25015

ΠΩΛΗΣΕΙΣ ΑΚΙΝΗΤΩΝ

ΠΩΛΕΙΤΑΙ διαμέρισμα υπόγειο εντός Ρόδου 121μ. κατάλληλο και για επαγγελματική στέγη, λόγω αναχωρήσεως. Πληρ. τηλ. 32985

ΠΩΛΕΙΤΑΙ στη Μαλώνα διώροφο σπίτι συνολικής εκτάσεως 40 τ.μ. σε τιμή ευκαιρίας. Πληρ. Τηλ. 0244 - 51250.

ΠΩΛΕΙΤΑΙ εστιατόριο στην Λίνδο πλήρως εξοπλισμένο

ΠΩΛΕΙΤΑΙ ΜΑΓΑΖΙ
ΠΩΛΕΙΤΑΙ κατάστημα 68 τ.μ. επί της Μεγάλου Κωνσταντίνου. Πληροφορίες στα τηλέφωνα 92290 (πρωί) - 92314 (απόγευμα) κ. Γεωργίου.

ΠΩΛΟΥΝΤΑΙ ΟΙΚΟΠΕΔΑ
εις τον δήμο Αφάντου, εντός οικισμού, άρτια και οικοδομήσιμα Πληροφορίες, τηλ. 27482

ΠΩΛΟΥΝΤΑΙ - ΟΙΚΟΠΕΔΑ
Των 4.000 μ² επι της επαρχιακής οδού Ρόδου - Καλλιθέας και Καλλιθέας - Ασγούρου (έναντι SUPER MARKET ΜΙΚΟ), με πολύ καλή ρυμοτομία, θα διανοιγούν δρόμοι 8,00 μέτρων.
Πληροφορίες τηλ. 28616 - 37848 κ. ΑΤΣΙΔΗ ΑΝΑΣΤΑΣΙΟ

ΠΩΛΕΙΤΑΙ κοντά στην πλατεία με απεριόριστη θέα στη θάλασσα χωρητικότητας 100 ατόμων. Πληρ. στα τηλ. 35540 και 27318 από 7 π.μ. έως 14.

ΠΩΛΟΥΝΤΑΙ
α) Οικόπεδο 6000 τ.μ. περίπου στο κέντρο του Φαληρακίου κοντά στην θάλασσα.
β) Οικόπεδο γωνιακό 2000 τ.μ. επί της Λεωφόρου Ρόδου - Αεροδρομίου προνομιακό.
Πληροφ. κ. Ελένη Βρατσάλη τηλ. 65300 - 63834 - 39668 κινητό 093-323-101

ΠΩΛΕΙΤΑΙ σπίτι σε αρίστη κατάσταση στη Μαλώνα σε καλή τιμή. Πληρ. τηλ. (0244) 51119

ΠΩΛΟΥΝΤΑΙ δύο άρτια οικόπεδα άνω των 4.000 τ.μ.

ΠΩΛΕΙΤΑΙ
Διαμέρισμα τεσσάρι στο Βενετόκλειο Γυμνάσιο απέναντι σε πολλή καλή κατάσταση. Δάνεια Δεκτά - Ευκολίες πληρωμής Πληροφορίες
Διακογεωργίου Κάλλιστος
τηλ. 29318 - 34598

ΜΟΝΟ ΓΙΑ ΕΛΛΗΝΕΣ ΟΠΟΥ ΓΗΣ ΚΑΙ ΠΑΤΡΙΣ ΚΑΙ ΤΙ ΠΑΤΡΙΣ;
ΚΡΗΤΗ!!!
ΕΠΕΝΔΥΣΤΕ ΣΤΗΝ ΚΡΗΤΙΚΗ ΓΗ
ΤΗΛ. (0892) 22509
ΜΕΣΙΤΕΣ ΑΠΟΚΛΕΙΟΝΤΑΙ

ΠΩΛΕΙΤΑΙ ΚΑΤΑΣΤΗΜΑ
Στο κέντρο της Παλιάς Πόλης 41 τ.μ., σε άριστη κατάσταση, προς 40.000.000 δρχ. τοις μετρητοίς, ελεύθερο ενοικιάσεως.
Πληροφορίες τηλ. 37768

ΠΩΛΟΥΝΤΑΙ
Πωλούνται αποθήκες 180 τ.μ. και 190 τ.μ. με W.C. ή μια αποθήκη 370 τ.μ. με WC και ύψος 4 μέτρα. Στην οδό Διμυλιάς Καταβιάς στο Μηδεια.
Πληρ. Κον Αναστάσιο Ατσίδη
τηλ. 28616 - 37848

ΕΥΚΑΙΡΙΑ
ΠΩΛΕΙΤΑΙ ΜΟΝΟΚΑΤΟΙΚΙΑ στην Ιαλυσό παραδοσιακή 85 τ.μ. και 70 τ.μ. αυλή, με γενική ανακαίνιση - Αμεση παράδοση - Δάνεια δεκτά - ευκολίες πληρωμής Πληροφορίες τηλ.29318 - 34598

ΖΗΤΟΥΝ ΠΡΟΣΩΠΙΚΟ

ΑΠΟ ΤΕΧΝΙΚΗ ΕΤΑΙΡΕΙΑ ζητούνται Ελαιοχρωματιστές. Πληροφορίες στα τηλέφωνα 0241-42025 & 0241-42026

ΑΠΟ ΤΗΝ ΒΑΠ - Π. ΚΟΥΓΙΟΣ ΑΒΕΕ
Ζητείται για άμεση πρόσληψη, νέος δραστήριος, δημιουργικός με πρωτοβουλία για την στελέχωση του τμήματος πωλήσεων. Αποδοχές ικανοποιητικές. Πληροφορίες - ραντεβού κα Παπανδρέου τηλ. 65002

ΝΑΥΤΙΚΗ ΕΤΑΙΡΕΙΑ ΛΙΓΑΙΟΥ
Καρπάθου 14, Ρόδος
τηλ. 78353-78354,
Fax 78355
ΖΗΤΕΙΤΑΙ
ΔΙΕΥΘΥΝΤΗΣ
Μισθός αναλόγως προσόντων

ΠΩΛΗΤΗΣ με δίπλωμα οδηγού Β' επαγγελματικό ζητείται από μεγάλη επιχείρηση που δραστηριοποιείται στον τομέα εισαγωγής και εμπορίας οιν. ποτών τηλ.: 29841 ώρες 09.00-13.00 & 17.00-19.00 καθημερινά.

CALIMERA CLUB PORTO ANGELI
ζητούνται για το ξεν/κό συγκρότημα Calimera Club Porto Angeli
Α' και Β' control
Αποθηκάριο
Reception
Α', Β' μάγειρας
για την σεζόν 1997
Παρ. Στεγνά Αρχάγγελος
Τηλ. 24001, 24016

DAIKIN **ΑΠΟ ΤΗΝ KLIMATAIR A.E.**
Αντιπρόσωπο των κλιματιστικών μηχανημάτων της
KLIMATAIR **DAIKIN ΙΑΠΩΝΙΑΣ ΖΗΤΕΙΤΑΙ**
ΨΥΚΤΙΚΟΣ για μόνιμη απασχόληση στο Υπ/μα Ρόδου. Για πληροφορίες απευθυνθείτε στα γραφεία της:
KLIMATAIR A.E.
Αννης Μαρίας 72 Ρόδος
ΤΗΛ. 36520 - 37866

ΠΛΕΙΣΤΗΡΙΑΣΜΟΣ
ΣΤΙΣ 2 - 4 - 1997 από ώρας 12.00 μ. μέχρι 14.00 μ.μ. στο Κοινοτικό Κατάστημα Καλυθιών Ρόδου, θα εκτεθεί σε πλειστηριασμό αγρός, στην τοποθεσία «Ανω κάμπος» Φαληράκι εκτ. 16.680 τ.μ. Πληρ. τηλ. 25476

ΠΩΛΟΥΝΤΑΙ ΕΥΚΑΙΡΙΕΣ
1) Διαμέρισμα 75 τ.μ. λουξ στο Ανω Ροδίνι.
2) Διαμερίσμα τεσσάρι 128 τ.μ. στην Ιξιά λουξ σε καταπληκτική τιμή.
3) Μονοκατοικία 150 τ.μ. στο χωριό Τριάντα.
Επίσης οικόπεδα και αγροκτήματα και καταστήματα εντός πόλεως Ρόδου και στην Παλιά Πόλη
4) Διαμέρισμα 140 τ.μ. στο Ανω Ροδίνι σε τιμή ευκαιρίας
5) Στην Ιξιά διαμέρισμα λούξ., 177 τ.μ. σε καταπληκτική τιμή.
6) Στην Ανάληψη 116 τ.μ. σε τιμή ευκαιρίας
Πληρ. κ. Βρατσάλη Ελένη
τηλ. 65300, 39668, 63834, 23043
κινητ. 093.323-101
Γραφ. Αλ. Διάκου 46

ΚΤΗΜΑΤΟΜΕΣΙΤΙΚΟ ΓΡΑΦΕΙΟ
ΕΜΜ. ΚΡΑΝΙΔΗ

ΠΩΛΟΥΝΤΑΙ ΤΑ ΠΑΡΑΚΑΤΩ ΑΚΙΝΗΤΑ

ΔΙΑΜΕΡΙΣΜΑΤΑ
- 2άρι καινούργιο Ανάληψη
- 2άρι πλησίον HOTEL CHEVALIER
- 2άρι επί της Κων. Υδραίου
- 2άρι πλησίον καταστήματος ΞΕΝΑΚΗ
- 3άρι επί της Αλ. Διάκου
- 3άρι επί της οδού Καναδά
- 3άρι επί της Σωτήρος Ιξιά
- 3άρι καινούργιο στο Ροδίνι
- 3άρι καινούργιο επί της Ατταβύρου
- 3άρι καινούργιο στους Χαλκήτες
- 4άρι καινούργιο (114 τ.μ.) νέο επί της Στέλιου Κωτιάδη
- 4άρι καινούργιο στον οικισμό Καθηγητών
- 4άρι καινούργιο (135 τ.μ.) στο Μηδεια
- 4άρι 120 τ.μ. επί της Δημ. Αναστασιάδη.

ΠΩΛΗΣΕΙΣ ΜΟΝΟΚΑΤΟΙΚΙΩΝ
- 160 τ.μ. στην Ιξιά με 500 τ.μ. κήπο
- 320 τ.μ. Ασγούρου με 1000 τ.μ. κήπο
- 250 τ.μ. Ασγούρου με υπόγειο 4000 κήπο
- 220 τ.μ. Ασγούρου με υπόγειο 80 τ.μ.
- 150 τ.μ. Κανδυλί με 4000 κήπο
- 70 τ.μ. Κανδυλί με 400 κήπο
- 150 τ.μ. Καλαμώνα με 4000 κήπο
- 200 τ.μ. Παραδείσι με 4000 κήπο
- 100 τ.μ. Λίνδος

ΚΑΤΑΣΤΗΜΑΤΑ
- 40 τ.μ. Οδός Απελλού - Παλιά Πόλη
- 55 τ.μ. Πλατεία Αριστοτέλους - Παλιά Πόλη
- 35 τ.μ. Φαληράκι
- 50 τ.μ. Ιαλυσός - Εναντι Αστ. Τμήματος
- 70 τ.μ. Εμπορικό Κέντρο Φώκιαλη
- 200 τ.μ. Οδός Καναδά
- 37 τ.μ. Ιωάννη Καζούλη
- 55 τ.μ. Οδός Μανδηλαρά
- 12 τ.μ. Οδός Μανδηλαρά
- 44 τ.μ. Ακτή Μιαούλη
- 50 τ.μ. Ιαλυσός - Χρυσή Ακτή

ΚΤΙΡΙΑ
- Τριώροφο στο Μαντράκι 900 τ.μ.
- 400 τ.μ. Πλατεία Κύπρου
- 400 τ.μ. σε οικόπεδο 1700 τ.μ. Λεωφόρος Καλλιθέας

ΟΙΚΟΠΕΔΑ
- 435 τ.μ. στο Ροδίνι
- 290 τ.μ. στο Ανω Ροδίνι
- 588 τ.μ. επί της οδού Πειραιώς
- 600 τ.μ. επί της Θεμ. Σοφούλη
- 250 τ.μ. στους Χαλκήτες
- 400 τ.μ. επί της Καναδά
- 600 τ.μ. στο Ανω Ροδίνι
- 500 τ.μ. επί της Μιχ. Πετρίδη
- 500 τ.μ. στο Καρακόνερο.

ΑΓΡΟΚΤΗΜΑΤΑ
- 1.700 τ.μ. επί της Ρόδου - Λίνδου
- 4.500 τ.μ. στη Δάφνη - Ιαλυσού
- 7.200 τ.μ. πλησίον Ροδίνι
- 2.500 τ.μ. επί της Ρόδου - Λίνδου
- 4.000 τ.μ. στο Τσαΐρι
- 9.000 επί της Ρόδου - Λίνδου - Αφάντου
- 1.200 τ.μ. στη Μεγάλη Γη Ασκληπειού (με άδεια)
- 4.000 τ.μ. στη παραλία Γενναδίου
- 4.000 τ.μ. στην παραλία Καρύδια της Λίνδου
- 9.000 τ.μ. στο Τσαΐρι

ΔΙΑΘΕΤΟΥΜΕ ΜΕΓΑΛΗ ΠΟΙΚΙΛΙΑ ΑΚΙΝΗΤΩΝ ΣΕ ΟΛΗ ΤΗ ΡΟΔΟ
ΣΥΜΒΟΥΛΕΣ ΓΙΑ ΜΙΑ ΣΩΣΤΗ ΑΓΟΡΑ ΚΑΙ ΓΡΗΓΟΡΗ ΔΙΕΚΠΕΡΑΙΩΣΗ
ΤΩΝ ΔΑΝΕΙΩΝ ΣΑΣ ΠΛΗΡΟΦΟΡΙΕΣ ΕΜΜ. ΚΡΑΝΙΔΗΣ - ΟΙΚΟΝΟΜΟΛΟΓΟΣ
ΑΜΕΡΙΚΗΣ 50 ΡΟΔΟΣ ΤΗΛ. (0241) 27082 - 26476 FAX 27101 ΚΙΝ (094) 347405

ΠΩΛΟΥΝΤΑΙ ΑΠΟ ΤΟΝ **ΑΝΑΣΤΑΣΙΟ ΑΤΣΙΔΗ**

1. Στην οδό Γαριβάλδη αρ. 30, ισόγειο - Διαμέρισμα 70 τμ.μ., με 2 υπνοδωμάτια.
2. Στην οδό Δενδρινού (περιοχή Ζέφυρος)
   - Διαμερίσματα διαφόρων διαστάσεων
   - Καταστήματα διαφόρων διαστάσεων
3. Στην οδό Κων/νου Υδραίου και Εμπωνας
   - Διαμερίσματα 4άρια, από 110 τ.μ. έως 135 τ.μ. με 3 υπνοδωμάτια και λοιπών βοηθητικών χώρων.
4. Στην οδό Καμείρου και Απόλλωνος (περιοχή Μόντε Σμίθ)
   - Δύο μαιζονέτες διόροφες, με υπόγειο, συν. εμβαδού 190 τ.μ.
5. Στην οδό Φιλερήμου και Επιδαύρου (περιοχή Καρακόνερο)
   - Διαμέρισμα 160 τ.μ. διόροφο, με τζάκι, πολλά μέτρα βεράντες.

Η κατασκευή των παραπάνω διαμερισμάτων είναι πολυτελής, γερμανική ή ιταλική κουζίνα 10 μ.μ. περίπου, γρανίτες στα πατώματα, διπλά τζάμια, υδραυλικό ασανσέρ, και αποκλειστική θέση στάθμευσης αυτοκινήτου, στην πυλωτή κάθε πολυκατοικίας.

6. Οικόπεδα επί της οδού Ρόδου - Καλλιθέας και Καλλιθέας - Ασγούρου (έναντι SUPER MARKET ΜΑΡΙΝΟΠΟΥΛΟΣ), με πολύ καλή ρυμοτομία, διάνοιξης δρόμων 8 μέτρων.

ΑΜΕΣΗ ΚΑΤΑΡΤΙΣΗ ΟΡΙΣΤΙΚΩΝ ΣΥΜΒΟΛΑΙΩΝ.

ΠΛΗΡΟΦΟΡΙΕΣ: ΑΝΑΣΤΑΣΙΟΣ ΑΤΣΙΔΗΣ
ΣΤΕΦΑΝΟΥ ΚΑΖΟΥΛΗ 74 ΡΟΔΟΣ
ΤΗΛ. 28616 - 37848

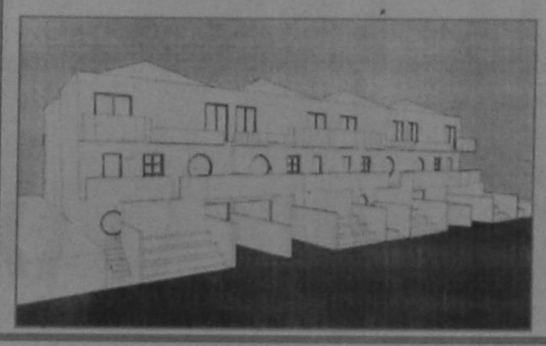

ΠΩΛΟΥΝΤΑΙ
ΕΥΚΑΙΡΙΑ - ΑΜΕΣΗ ΠΑΡΑΔΟΣΗ
1. ΔΙΑΜΕΡΙΣΜΑ τεσσάρι στο Βενετόκλειο Γυμνάσιο απέναντι, σε πολλή καλή κατάσταση.
2. ΜΟΝΟΚΑΤΟΙΚΙΑ στην Ιαλυσό, παραδοσιακή, 85 τ.μ., και 70 τ.μ. αυλή, με γενική ανακαίνιση - Αμεση παράδοση.
3. ΡΕΤΙΡΕ 70 τ.μ., στου Φώκιαλη (Γαριβάλδη και Στεφ. Καζούλη γωνία) με ασανσέρ, με δύο υπνοδωμάτια. Ευκολίες πληρωμής
4. ΣΤΗΝ ΠΑΛΑΙΑ ΠΟΛΗ, παραδοσιακή μονοκατοικία, σε άριστη κατάσταση, Ευκολίες πληρωμής
5. ΔΙΑΜΕΡΙΣΜΑΤΑ υπό κατασκευή προς πλήρη αποπεράτωση.

ΔΥΑΡΙΑ - ΤΡΙΑΡΙΑ - ΤΕΣΣΑΡΙΑ στις περιοχές: α) Καρακόνερο, με θέα τη θάλασσα, γωνία Καλλιθέας και Καλλιπάτειρας, β) στο Αραπάκι σε 3.000 τ.μ. οικόπεδο, με θέα προς Μόντε Σμιθ, γ) Αθηνών με απεριόριστη θέα.

ΔΑΝΕΙΑ ΔΕΚΤΑ - ΕΥΚΟΛΙΕΣ ΠΛΗΡΩΜΗΣ
Επίσης, καταστήματα στην περιοχή Καλλιθέας και Καλλιπάτειρας.

ΠΛΗΡΟΦΟΡΙΕΣ: ΤΗΛ: 29318 - 34598
κ. ΚΑΛΛΙΣΤΟ ΔΙΑΚΟΓΕΩΡΓΙΟΥ
Διεύθυνση: Κων/νου Τσαλδάρη 28 ΡΟΔΟΣ

ΠΩΛΟΥΝΤΑΙ
ΜΟΝΟ ΑΠΟ ΤΟ ΓΡΑΦΕΙΟ ΜΑΣ

1) Μαιζονέτες για πρώτη φορά παραλιακές (πάνω στο κύμα).
2) Διαμέρισμα 4αρι επί της KENNENTY
3) Διαμέρισμα 3αρι επί της KENNENTY
4) Μαγαζί 35 τ.μ. επί της οδού Αγ. Αναστασίας φανταστική τιμή.
5) Διαμέρισμα 90 τ.μ. Περιοχή Μόντε Σμίθ με φανταστική θέα.
6) Οικόπεδο 230 τ.μ. Γωνία Περιοχή Δασκάλων.
7) Διαμέρισμα, 3άρι επί της Θεμ. Σοφούλη ανεξάρτητο πλησίον Χειμάρρας σε τιμή ευκαιρίας.
8) Διαμέρισμα 4αρι Γωνιακό Θεμ. Σοφούλη και Χειμάρρας
9) Ισόγειος Κατοικία 4 δωμ. πλησίον Αγ. Γεωργίου άνω μετά αυλής.
10) Ισόγειον διαμ. 3άρι επί της Κέννεντυ με μεγάλη αυλή σε τιμή ευκαιρίας
11) Οροφοδιαμέρισμα 4αρι 105 τ.μ. περιοχή Καρακόνερου.
12) Διαμέρισμα 4αρι 130 τ.μ. ετοιμοπαράδοτο (σε 10 μέρες) με μεγάλες βεράντες αυτόνομη θέρμανση λουξ κατασκευής
13) Κτήμα 5 στρεμμάτων στην ΘΟΛΟ σε πολύ καλή τιμή
14) Διαμέρισμα 3άρι οδ. Αμερικής πλησίον Μανδρακίου
15) Οικόπεδα στις περιοχές Θεμ. Σοφούλη, Κων. Υδραίου, Καρακόνερου, Πλ. Αγ. Νικολάου, Νιοχωρίου κλπ.
16) Οικόπεδα επί της Εθνικής οδού ΡΟΔΟΥ - ΛΙΝΔΟΥ και ΡΟΔΟΥ - ΤΡΙΑΝΤΩΝ
17) Μαγαζιά στο Κέντρο (πλησίον Μανδρακίου) και σε πολλές συνοικίες της πόλεως
18) Διαμερίσματα έτοιμα Περιοχή Τριαντών
19) Κτήματα παραθαλάσσια περιοχές, Τριαντών, ΚΙΟΤΑΡΙ, ΠΕΥΚΟΥΣ, ΚΑΜΕΙΡΟΣ ΣΚΑΛΑ, Κοσκινού κλπ.
20) Διαμερίσματα σε όλες τις συνοικίες της πόλεως καθώς και Μαιζονέτες, Γραφεία, Μονοκατοικίες, Αποθήκες κλπ.
21) Ενοικιάζονται, Μαγαζιά πλησίον Μανδρακίου
22) Γκαρσονιέρες σε διάφορες περιοχές της πόλεως.

Γ. ΝΕΟΦΥΤΟΥ
Δ. ΘΕΟΔΩΡΑΚΗ 40
ΤΗΛ. 20.989

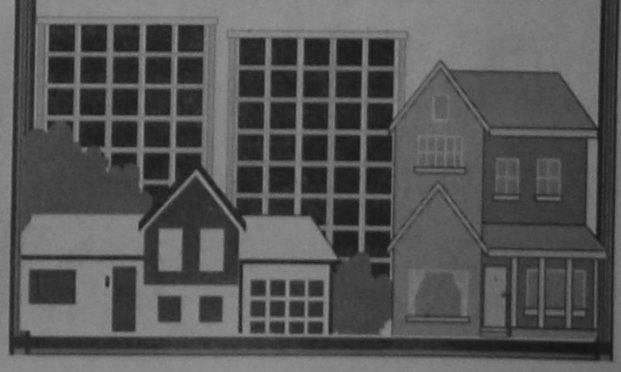



ΤΟΥ ΣΤΕΡΓΙΟΥ ΧΑΣΑΠΙΔΗ

ΣΥΝΗΓΟΡΟΣ ΤΟΥ ΠΟΛΙΤΗ ΚΑΙ ΚΟΙΝΩΝΙΑ ΠΟΛΙΤΩΝ

Η δημοκρατία δεν είναι δυνατόν να εκλαμβάνεται αβασάνιστα απλώς ως μία πολυσήμαντη αναντικατάσταση αλλά στην ουσία στατική διαδικασία. Αντίθετα η δημοκρατία περιέχει μέσα της μία δυναμική αυτοεξέλιξης. Απαράβατο βέβαια στοιχείο για μία τέτοια πορεία είναι η ενεργός συμμετοχή του πολίτη στην όλη προώθηση της μέσα από την αναμόρφωση και την διαμόρφωση θεσμών ώστε να μην μένει μία κυβερνωμένη από τα πάνω αλλά να μεταβάλλεται σε μία κυβερνώσα από τα κάτω δημοκρατία. Ωστόσο η δημοκρατία, για να διαθέτει ακλόνητο υπόβαθρο τέτοιο που απορρέει από τη συνύπαρξη πνευματικής καλλιέργειας, αυθεντικών θεσμών και κοινωνικής αλληλεγγύης, προϋποθέτει απαρέγκλιτα προγραμματική διαρκή μεταρρύθμιση σε καίριους επί μέρους τομείς έτσι ώστε τελικά να αποτελεί ταυτόχρονα σκοπό και μέσο.

Στην περίοδο που περνάει η χώρα μέσα από τον όρο του εκσυγχρονισμού βλέπουν το φως εξαγγελίες για μεταρρυθμίσεις. Κατά χρονικά διαστήματα οι διάφορες κυβερνήσεις επαναλαμβάνουν τέτοιες προθέσεις. Δυστυχώς πρέπει να ομολογηθεί ότι αξιόλογες μεταρρυθμίσεις που απαπούν ιδιαίτερα σήμερα οι καιροί δεν έχουν σημειωθεί, ώστε να ανατρέχουμε κάθε φορά που αναφερόμαστε στο θέμα αυτό στον περασμένο αιώνα, στο Χαρίλαο Τρικούπη.

Η σημερινή κυβέρνηση στο τέλος του 1996 ανακοίνωσε μια σειρά μεταρρυθμιστικών μέτρων που αφορούν στην ανασυγκρότηση του κρατικού μηχανισμού. Βέβαια είναι κοινοτοπία πως ο «μεγάλος ασθενής» που έχει επιτακτική ανάγκη πολύπλευρης μεταρρύθμισης είναι η δημόσια διοίκηση γενικότερα. Δίκως μια θαρραλέα σε βάθος διοικητική μεταρρύθμιση καμία πρόοδος δεν μπορεί να συντελεστεί, την ώρα μάλιστα που πρέπει να διασφαλιστεί η ισότιμη συμμετοχή στην Ευρωπαϊκή Ενωση. Είναι τόσο απαρχαιωμένη η κατάσταση που επικρατεί στη δημόσια διοίκηση ώστε ακόμα και μια λαϊκή επανάσταση με τέτοιο διοικητικό μηχανισμό θα εκφυλιζόταν στα πρώτα εικοσπετράωρα.

Μέσα απ' αυτό το πρίσμα και με πρόθεση αντικειμενικότητας πρέπει να αντιμετωπιστούν τα κυβερνητικά μεταρρυθμιστικά μέτρα. Πρωταρχικά πρέπει να κριθούν αν θίγουν καίριους τομείς. Φυσικά δεν φτάνει να υπάρχει ειλικρινής πρόθεση. Πρέπει κυρίως να συνοδεύονται από αταλάντευτη αντίσταση στις πολύπλευρες αντιδράσεις που θα προκληθούν από πολύμορφα συμφέροντα που θίγονται και ιδιαίτερα από τη νοσηρή νοοτροπία που είναι βαθιά ριζωμένη στον κρατικό μηχανισμό με τα αναχρονιστικά, παραλυτικά και φθοροποιά φαινόμενα που παρουσιάζει.

Παράλληλα επιβάλλεται να καταπολεμηθεί και η άλλη ριζωμένη αντίληψη, πως η εξαγγελία μεταρρυθμιστικών μέτρων, αν μάλιστα είναι πρωτόγνωρα, είναι για το «θεαθήναι» ή είναι αδύνατο να καρποφορήσουν στην ελληνική πραγματικότητα.

Ενα από τα αναφερόμενα μέτρα που δεν έμεινε απλή εξαγγελία αλλά σχολιάστηκε δημόσια και προωθήθηκε μέσα από τις προβλεπόμενες διαδικασίες να ψηφιστεί από τη Βουλή είναι δυνατόν ν' αποτελέσει αυτόχρημα πρόκριμα για όλη την κυβερνητική βούληση στο θέμα των μεταρρυθμίσεων.

Πρόκειται για το θεσμό του «Συνηγόρου του πολίτη». Αξίζει να σημειωθεί πως ο θεσμός αυτός συγκεντρώνει όλα τα προαναφερθέντα στοιχεία, δηλαδή είναι πρωτοείσακτος, προκάλεσε δημόσιες επιφυλάξεις εώς βαθύτερο σκεπτικό αν είναι δυνατή η εφαρμογή του στο πλέγμα της δημόσιας διοίκησης ή αν είναι από τα συνηθισμένα εντυπωσιακά κυβερνητικά πυροτεχνήματα.

Κι όμως πρόκειται για ένα σημαντικό θεσμό γιατί αναφέρεται ακριβώς στο «μεγάλο ασθενή», τη δημόσια διοίκηση και αποβλέπει στη διάρρηξη του ασφυκτικού κλοιού που εκτρέφει και αναπαράγει το συγκεντρωτισμό, τον αυταρχισμό, την παράλυση, την αναλγησία, τη διαφθορά του κρατικού διοικητικού μηχανισμού. Ο θεσμός αυτός εφαρμόζεται σε 82 χώρες, ακόμα και στην Κύπρο και στη Μάλτα και φυσικά σε όλες τις χώρες της Ευρωπαϊκής Ενωσης για την καταπολέμηση της κακοδιοίκησης που τόσο ανθεί στην ελληνική δημόσια διοίκηση. Επιγραμματικά ο θεσμός αυτός είναι εξωτερική μορφή ελέγχου της διοίκησης ανεξαρτητα από κυβερνήσεις και κόμματα. «Ο Συνήγορος του πολίτη» εκλέγεται από τη Βουλή με αυξημένη πλειοψηφία και αποβλέπει στην επανόρθωση αδικιών που προκλήθηκαν από την όλη ιεραρχία της δημόσιας διοίκησης σε βάρος ατόμων ή ομάδων. Υπάλληλοι, προϊστάμενοι, υπουργοί ελέγχονται για ατομικές πράξεις διοίκησης και επιβάλλονται κυρώσεις όταν δεν επανορθώνεται η κακοδιοίκηση, όπως εισήγηση για παραπομπή του υπεύθυνου στο πειθαρχικό συμβούλιο, παραπομπή στο ποινικό δικαστήριο, ακόμα και εισήγηση για απόλυση στην περίπτωση υποτροπής. Γίνεται φανερό πως αυτός ο θεσμός, αν λειτουργήσει με τις αρμοδιότητες και με πρόσωπο κύρους και γενικότερης αποδοχής, στην ουσία θα μεταφερθεί για πρώτη φορά μέρος της εξουσίας από την κρατική αυταρχία στον πολίτη και γενικότερα στην κοινωνία των πολιτών. Ειναι βέβαιο ότι ο θεσμός αυτός, που θα στελεχώνεται από ειδικό επιστημονικό πρόσωπο και κατάλληλους διοικητικούς υπαλλήλους, θα συναντήσει αναμφίβολα πολλές αντιδράσεις. Είναι ενδεικτικό ότι σε σχετικό ερωτηματολόγιο του αρμόδιου υπουργείου, μόνο το 45% των δημοσίων υπαλλήλων υποδέχτηκαν ευνοϊκά το «Συνήγορο του πολίτη». Συνεπώς επιβάλλεται η ίδια η κυβέρνηση να υπερασπιστεί με σθένος την ψήφιση του σχετικού νόμου από τη Βουλή και να διασφαλίσει όλες τις προϋποθέσεις για την ανεξάρτητη λειτουργία του θεσμού. Από την αίσια έκβαση αυτής της μεταρρύθμισης θα κριθούν οι κυβερνητικές προθέσεις για όλο το φάσμα των μεταρρυθμίσεων στη διοίκηση. Παράλληλα οι συνεπείς προοδευτικές πολιτικές δυνάμεις, οι πνευματικοί φορείς, οι έγκυροι επιστήμονες, οι γνήσιοι διανοούμενοι πρέπει να πρωτοστατήσουν στην προώθηση αυτού του θεσμού, γιατί δεν θα προστατεύσει μόνο απο τελεσματικά τον πιο αδύναμο, τον μη ευνοούμενο πολίτη. Ταυτόχρονα θα περιστείλει καίρια την αδίστακτη διαφθορά του «λαδώματος» και της «μίζας». Ας συνειδητοποιήσουμε πως η κακοδιοίκηση είναι ο προθάλαμος της ρουσφετοπραξίας και των ύποπτων εκδηλώσεων και τελικά ο θεσμός αυτός θα προωθήσει την προσέγγιση του πολίτη προς την πολιτεία και την πολιτική, αναχαιτίζοντας την καλπάζουσα ολέθρια αποστασιοποίηση του από το πολιτικό γίγνεσθαι.

Αυτοί όμως που έχουν χρέος να στρατευθούν αποφασιστικά είναι οι ίδιοι οι πολίτες, με επικεφαλής τις κινήσεις πολιτών. Είναι γνωστή η δικομανία που μας χαρακτηρίζει. Γι' αυτό επιβάλλεται αυτοσυγκράτηση και μέτρο για να μην υπονομευθεί από τους ίδιους τους ευεργετουμένους ο νέος θεσμός. Πρέπει να κάνουν συνετή χρήση των δυνατοτήτων που τους παρέχει για την υπεράσπιση των νόμιμων, των δίκαιων, των σημαντικών δικαιωμάτων και αντίθετα να αποφύγουν την αλόγιστη κατάχρηση προσφεύγοντας για αβάσιμα, άνομα, ασήμαντα που με την πληθώρα τους θα οδηγούσαν ουσιαστικά το θεσμό στην απραξία. Συμπερασματικά: Αν κατοχυρωθεί ο ελεγκτικός χαρακτήρας του «Συνηγόρου του πολίτη» δεν θα προσφέρει μόνο την απελευθερωτική ανακούφιση στον καταδυναστευόμενο πολίτη αλλά, το σημαντικότερο, θα του εμπνεύσει την ανύπαρκτη ως τώρα αντίληψη, πως υπολογίζεται ως υποκείμενο από την πολιτεία. Ετσι θα ενδυναμωθεί η ισχνή παρουσία της κοινωνίας στα πολιτικά δρώμενα ώστε να επενεργεί ως αναντικατάστατος εξισορροπτικός παράγοντας ανάμεσα στο αυταρχικό κράτος και την κοινωνία των πολιτών.



ΚΑΠΝΟΣ: Ο καπνός σε κάθε περίσταση είναι άσχημο ονειρικό σύμβολο. Αναγγέλλει πάντοτε στεναχώριες, αρρώστιες, θανάτους, που σχετίζονται με τα υπόλοιπα ονειρικά στοιχεία. Αν βλέπει κανείς καπνό να σκεπάζει τα πάντα, θα δυστυχίσει. Αν βλέπει καπνό να τυλίγει κάποιο αγαπημένο πρόσωπο, τότε το πρόσωπο αυτό κινδυνεύει να αρρωστήσει.

ΚΑΡΑΒΑΝΙ: Το καραβάνι της ερήμου, αυτός ο πατροπαράδοτος τρόπος μεταφοράς εμορευμάτων και πλουτισμού είναι ένα πολύ θετικό ονειρικό σύμβολο. Αν βρίσκεται λοιπόν κανείς στον ύπνο του ανάμεσα σε ένα καραβάνι θα πρέπει να περιμένει πλούτη. Κι αν βλέπει το καραβάνι να περνά, τότε ο σύντροφος τζη ζωής του θα πλουτίσει και ο ΄διιος θα ωφεληθεί.

ΚΑΡΑΒΙ: Το καράβι που πλέει στη θάλασσα είναι ένα πολύ θετικό ονειρικό σύμβολο. Εκφράζει το γεγονός ότι ο άνθρωπος που βλέπει το όνειρο είναι γεμάτος αυτοπεποίθηση και διαθέτει ψυχικές δυνάμεις για να αντιμετωπίσει όλα τ προβλήματα της ζωής. Οι συνθήκες του ταξιδιού με το καράβι στο όνειρο προσδιορίζουν και τα υπόλοιπα στοιχεία του μηνύματος, αλλά σε κάθε περίπτωση το όνειρο είναι καλό.

ΚΑΡΑΒΙΔΑ: Αν δει κανείς στον ύπνο του ότι τρώει καραβίδες, τότε θα πρέπει να περιμένει μια ευχάριστη πρόσκληση για γλέντια με φίλους, όπου θα επιβεβαιωθεί η αγάπη τους και η εκτίμησή τους γαι το πρόσωπο του. Αν βλέπει όμως ζωντανές καραβίδες, αυτό σημαίνει ότι αναμένονται στεναχώριες από έμμονες ιδέες. Θα πρέπει κανείς να αναθεωρήσει τα σχέδια του.

ΚΑΡΑΜΕΛΑ: Αν δει κανείς στον ύπνο του ότι τρώει καραμέλες, το προμήνυμα είναι πολύ καλό. Αναγγέλλονται ευχάριστες συναντήσεις, κολακευτικές κοινωνικές εκδηλώσεις και προπάντων υπέροχες ερωτικές απολαύσεις. Συνάμα όμως πρόκειται για ένα προμήνυμα. Οι ερωτικές απολαύσεις που αναμένονται δεν πρόκειται να οδηγήσουν σε καμιά σταθερή σχέση. Το όνειρο της καραμέλας αναγγέλλει μια διονυσιακή έξαρση απολαυστική αυτή καθαυτή χωρίς άλλες προεκτάσεις. Οταν τρώει κανείς πολλές καραμέλες στο τέλος του μένει μια ξινή γεύση.

ΚΑΡΑΝΤΙΝΑ: Αν δει κανείς στον ύπνο του ότι υποβάλλεται σε καραντίνα αυτό το όνειρο όση στεναχώρια κι αν προκαλεί μεταφέρει ένα θετικό μήνυμα. Σημαίνει πως πρέπει κανείς να απομονωθεί για ένα διάστημα και να καθίσει να βρει την άκρη με τον εαυτό του, εφόσον ο ψυχικός του κόσμος τον προειδοποιεί πως κάποιες από τις επιλογές του είναι λανθασμένες. Χρειάζεται περίσκεψη και αυτοσυγκέντρωση.

ΓΙΑΝΝΗΣ ΝΙΚΟΛΙΔΑΚΗΣ
ΜΗΧΑΝΟΛΟΓΟΣ ΜΗΧΑΝΙΚΟΣ
ΓΑΛΛΙΑΣ 12 ΤΗΛ. 22291 35103
ΠΩΛΟΥΝΤΑΙ
Α. ΟΔΟΣ ΑΝΝΗΣ ΜΑΡΙΑΣ
-καταστήματα 80τ.μ με υπόγειο
-Γραφεία πολυτελούς κατασκευής με απεριόριστη θέα, air condition, επιφανείας 115τ.μ, 160 τ.μ., 45 τ.μ, 70τ.μ, 90 τ.μ.
- Διαμερίσματα πολυτελούς κατασκευής, μεγάλες βεράντες και θέση Parking 128τ.μ, 96τ.μ, 86τ.μ, 114τ.μ.
Β. ΟΔΟΣ ΑΙΣΧΙΝΗΣ
Διαμερίσματα απεριόριστη θέα 116τ.μ και 51 τ.μ.
Γ. ΟΔΟΣ ΠΕΙΡΑΙΩΣ
σε πολυκατοικία με Pilotis διαμερίσματα 86τ.μ, 80 τ.μ, 108τ.μ, 58τ.μ στον Α' και Β' όροφο αντίστοιχα.
Δ. ΟΔΟΣ ΚΩΝΣΤΑΝΤΙΝΟΥ ΤΣΑΛΔΑΡΗ
κατάστημα 97 τ.μ. με υπόγειο

AUTO RODOS
εγγύηση
και στα μεταχειρισμένα
Μία πλούσια συλλογή αυτοκινήτων 5ετίας αυστηρα επιλεγμενων απο ειδικους τεχνικούς που εγγυώνται την ποιότητα και την αξιοπιστία τους. Επενδύστε σωστά σε ένα καλό μεταχειρισμένο, εμπιστευθείτε την πείρα, την οργάνωση και το κύρος της AUTO ΡΟΔΟΣ
Ξεχωρίζουμε,
για την ποιότητα, την εξυπηρέτηση, την αξιοπιστία, την φροντίδα και μετά την αγορά.
Ελάτε να μας συγκρινετε,
γιατί ποιος θα μπορούσε να εγγυηθεί περισσότερο ένα μεταχειρισμένο και να προσφέρει καλύτερο διακανονισμό από την AUTO ΡΟΔΟΣ

ΑΥΤΗ ΤΗΝ ΕΒΔΟΜΑΔΑ ΕΓΓΥΩΜΑΣΤΕ ΓΙΑ ΣΑΣ:

ΤΥΠΟΣ	ΚΥΒΙΚΑ	ΜΟΝΤ.	EXTRA ΕΞΟΠΛΙΣΜΟΣ
1 RENAULT 5	1989		1.200.000
2 VW SIROCO	1986		2.300.000
3 MITSUBISHI LANCER	1986		1.200.000
4 RENAULT 11	1983		1.200.000
5 SKODA FAVORIT	1993		1.300.000
6 FIAT UNO	1987		1.400.000
7 ALFA ROMEO 33	1993		2.600.000
8 ALFA ROMEO 33 BL	1989		2.000.000
9 ALFA ROMEO 33	1986		1.200.000
10 ALFA ROMEO 75	1992		4.000.000
11 FIAT TEMPRA	1991		2.950.000
12 BMW 320	1984		1.700.000
13 OPEL CADETT	1991		2.300.000
14 SEAT IBIZA	1987		1.200.000

ΜΕ ΜΟΝΑΔΙΚΟΥΣ ΟΡΟΥΣ ΧΡΗΜΑΤΟΔΟΤΗΣΗΣ
ΑΠΟ 30% ΠΡΟΚΑΤΑΒΟΛΗ
ΑΥΣΤΡΑΛΙΑΣ 60, ΤΗΛ.: 27421, 76447
ΩΡΕΣ ΛΕΙΤΟΥΡΓΙΑΣ:
Καθημερινές 9:00 - 20:30, Σάββατο 9:00 - 14:00

ΕΛΕΥΘΕΡΗ ΜΟΥΣΙΚΗ ΣΚΗΝΗ
ΜΙΑ ΜΕΓΑΛΗ ΜΟΥΣΙΚΗ ΣΚΗΝΗ ΣΤΗ ΡΟΔΟ!!
Φιλοξενώντας κάθε εβδομάδα τα μεγαλύτερα μουσικά ονόματα της νεώτερης ελληνικής μουσικής.
Μαζί μας από Παρασκευή 14/3 - Σάββατο 15/3
Ο ΝΙΚΟΣ ΖΙΩΓΑΛΑΣ!!!
Μουσικά Φεγγάρια
ΜΟΥΣΙΚΑ ΦΕΓΓΑΡΙΑ
ΑΚΤΗ ΜΙΑΟΥΛΗ GRAND HOTEL (πρώην IZABELLA LIVE)
ΤΗΛ. ΚΡΑΤΗΣΕΩΝ 23113 - 26284

Ψηφίδες Ιδεών

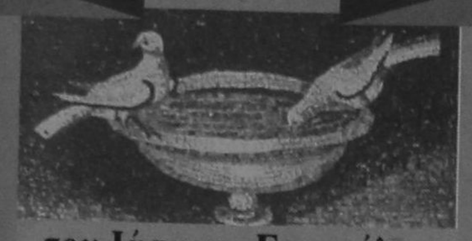

του Ιάσωνος Ευαγγέλου

ΑΛΗΘΕΙΑ

Μη ζητάτε την αντικειμενική αλήθεια να σας την αφηγηθεί ένας αφηγηματογράφος ή ποιητής.

Η κάθε αλήθεια- ξεχωριστά- είναι ένα ειδικό κομματάκι που συναρμόζεται με άλλα, για να σχηματιστεί ολόκληρο το πρόσωπο της Αλήθειας. Κι όταν δυο αλήθειες φαίνονται αταίριαστες, πρόκειται για λάθος συναρμογής.

Σπάνια βρίσκουμε να μας αρέσει το σωστό, μα πάντα βρίσκουμε σωστό ό,τι μας αρέσει.

Η αλήθεια αρχίζει από την πλάνη και τελειώνει στη σοφία.

Οταν μια αλήθεια πρόσκαιρη, ειδική και σχετική θέλει να εξουσιάσει τους ανθρώπους, μεταμφιέζεται σε αιώνια, γενική και απόλυτη.

Αν εξαιρέσουμε τις φυσικομαθηματικές αλήθειες όλες οι άλλες εξαρτώνται από την παιδεία μας και την ιδεολογική μας τοποθέτηση.

Το χέρι που κρατάει ψηλά τον πυρσό της αλήθειας δεν κουράζεται εύκολα, γιατί το υποστηρίζουν τόσο οι αγέννητοι όσο κι οι νεκροί αγωνιστές της.

Ο πολύ νέος δεν μπορεί ακόμα να γνωρίζει την αλήθεια. Ο πολύ γέρος δεν μπορεί να μάθει τι δεν είναι αλήθεια.

Η αλήθεια είναι το απόθεμα σε χρυσό, που παραμένει στην Τράπεζα Ηθικής Πίστεως, για να «καλύπτει» το γνήσιο χαρτονόμισμα που κυκλοφορεί αξεχώριστα με το πλαστό.

Οσο πιο πολυεδρική είναι η αλήθεια τόσο πιο πολύ εξαπατά τους ανθρώπους. Γιατί ο καθένας βλέπει μόνο τη μία πλευρά της· έτσι που απ' ότι ονομάζεται αλήθεια, το μεγαλύτερο μέρος είναι ψέμα.

Οι αλήθειες δεν είναι αδέσποτες αλλά έχουν πατρότητα. Και την φερεγγυότητα αυτού του πατέρα προσέχουν όσοι τις συναντούν. Κι ας έπρεπε η κάθε αλήθεια να 'ναι κόρη του ανώνυμου πνεύματος των ανθρώπων.

Οι αλήθειες μας υπερασπίζονται από πολλούς μύθους ζημιογόνους. Μα και οι μύθοι μας υπερασπίζονται από μερικές αλήθειες οδυνηρές.

Ωροσκοπιο

ΗΜΕΡΗΣΙΕΣ ΠΡΟΒΛΕΨΕΙΣ



ΚΡΙΟΣ:
21 ΜΑΡΤΙΟΥ - 20 ΑΠΡΙΛΙΟΥ

Μελετήστε προσεκτικά τις πιθανότητες που υπάρχουν για επιτυχία και που σχετίζονται βασικά τόσο με την καριέρα σας στον επαγγελματικό τομέα όσο και με τα οικονομικά σας, προτού αποφασίσετε οποιαδήποτε ενέργεια. Στον αισθηματικό τομέα οι πιθανότητες αλλαγής είναι πολύ μικρές. Ενα ευχάριστο γεγονός στην οικογένειά.



ΤΑΥΡΟΣ:
21 ΑΠΡΙΛΙΟΥ - 20 ΜΑΙΟΥ

Τα έξοδα σας περιορίστε τα όσο είναι δυνατό. Και κυρίως μη σπαταλάτε άσκοπα εκείνα που έχετε αποταμιεύσει, γιατί είναι πιθανόν πολύ σύντομα να σας χρειαστούν. Στον αισθηματικό τομέα θα πρέπει να τηρήσετε μια στάση αναμονής. Αποφύγετε κάθε ενέργεια που θα μπορούσε να παρεξηγηθεί.



ΔΙΔΥΜΟΙ:
21 ΜΑΙΟΥ - 20 ΙΟΥΝΙΟΥ

Είναι αλήθεια ότι περάσατε μερικές δύσκολες στιγμές. Και οι επιπτώσεις τους σας έχουν απογοητεύσει. Ομως, δεν θα πρέπει να χάνετε το θάρρος σας, γιατί πολύ σύντομα όλα θ' αλλάξουν και μάλιστα προς το καλύτερο. Κι αυτό ισχύει και για τα αισθηματικά και για τα επαγγελματικά. Μια είδηση ευχάριστη.

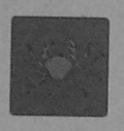

ΚΑΡΚΙΝΟΣ:
21 ΙΟΥΝΙΟΥ - 20 ΙΟΥΛΙΟΥ

Θα διαπιστώσετε μια κάποια κάμψη σε ό,τι σχετίζεται με τα επαγγελματικά σας ενδιαφέροντα. Κι ίσως ακόμα να έχουν για συνέπεια μια σχετική μείωση των εσόδων σας. Ωστόσο, η κατάσταση αυτή είναι εντελώς προσωρινή και δεν θα πρέπει να σας ανησυχήσει. Ενόχληση μάλλον στο λαιμό θα απειλήσει το πρόγραμμά σας.



ΛΕΩΝ:
22 ΙΟΥΛΙΟΥ - 22 ΑΥΓΟΥΣΤΟΥ

Δεν θα πρέπει να εξωθήσετε την κατάσταση με το πρόσωπο που σας ενδιαφέρει. Αφήστε το χρόνο να δουλέψει για σας κι όλα, προοδευτικά, θα βελτιωθούν. Φροντίστε να είναι κάπως πιο ικανοποιητική η απόδοση σας στη δουλειά. Μονάχα έτσι θα μπορέσετε να προχωρήσετε με ικανοποιητικό ρυθμό στην επιτυχία.



ΠΑΡΘΕΝΟΣ:
23 ΑΥΓΟΥΣΤΟΥ - 22 ΣΕΠΤΕΜΒΡΙΟΥ

Με αργό ρυθμό, αλλά και με σταθερότητα, θα αρχίσει να παρουσιάζεται μια σημαντική βελτίωση στις σχέσεις σας με το πρόσωπο που σας ενδιαφέρει. Η τύχη ευνοεί τις προσπάθειές σας, αλλά παράλληλα θα χρειαστεί να καταβάλετε κόπο και μόχθο, για να μπορέσετε να πετύχετε, στο βαθμό που φιλοδοξείτε.



ΖΥΓΟΣ
23 ΣΕΠΤΕΜΒΡΙΟΥ - 22 ΟΚΤΩΒΡΙΟΥ

Μια κάποια δυσπιστία που δείχνει το πρόσωπο που σας ενδιαφέρει είναι υπερβολική, αλλά όχι και αδικαιολόγητη. Γι' αυτό προσέξτε τη συμπεριφορά σας. Οι προοπτικές για ό,τι σχετίζεται με την επαγγελματική σας αποκατάσταση, είναι σίγουρα άριστες. Αλλά θα χρειαστεί να μοχθήσετε για να φθάσετε στο σημείο που επιζητάτε.



ΣΚΟΡΠΙΟΣ
23 ΟΚΤΩΒΡΙΟΥ - 21 ΝΟΕΜΒΡΙΟΥ

Είναι αλήθεια ότι η συμπεριφορά του προσώπου που σας ενδιαφέρει δεν είναι η πιο σωστή. Ομως, κι η δική σας με κανένα τρόπο δεν θα μπορούσε να θεωρηθεί άψογη. Προοδευτικά η κατάσταση στον επαγγελματικό τομέα θα αρχίσει να παρουσιάζει μια κάποια βελτίωση. Αλλά είναι μάλλον απίθανο να διατηρηθεί, για την ώρα τουλάχιστον.



ΤΟΞΟΤΗΣ:
23 ΝΟΕΜΒΡΙΟΥ - 21 ΔΕΚΕΜΒΡΙΟΥ

Φροντίστε να εξομαλύνετε τις σχέσεις σας με τα πρόσωπα που συνεργάζονται μαζί σας κι όλα θα πάνε καλύτερα μετά. Προσέξτε κάποια καινούρια πρόσωπα που σας κολακεύουν. Ο σκοπός τους δεν είναι και τόσο αγαθός. Θα διαπιστώσετε πολύ σύντομα ότι η καινούρια γνωριμία που σας έχει ενθουσιάσει σε βαθμό που να ξεχνάτε μερικά πράγματα δεν είναι τελικά τόσο αξιόλογη.



ΑΙΓΟΚΕΡΩΣ:
22 ΔΕΚΕΜΒΡΙΟΥ - 19 ΙΑΝΟΥΑΡΙΟΥ

Ζήστε το παρόν και μη σας νοιάζει για το μέλλον. Η ζωή είναι πολύ σύντομη για να τη δαπανήσετε σε σκέψεις που ίσως να μη γίνουν ποτέ πραγματικότητα. Επαγγελματικά θα διαπιστώσετε μια γενική μικρή βελτίωση. Η διάρκεια της θα είναι μικρή και δεν αποκλείεται οι συνθήκες να αλλάξουν και μάλιστα εις βάρος σας.



ΥΔΡΟΧΟΟΣ
20 ΙΑΝΟΥΑΡΙΟΥ - 18 ΦΕΒΡΟΥΑΡΙΟΥ

Οι επαγγελματικές προοπτικές είναι αρκετά ευνοϊκές. Βέβαια υπάρχουν άφθονες δυσχέρειες, που θα πρέπει να ξεπεραστούν. Αλλά μπορείτε να τις ξεπεράσετε αν φερθείτε με προσοχή και σύνεση. Ολα ευνοούν εσάς. Ακόμα κι όσα λίγο καιρό πρίν ήταν εναντίον σας. Επομένως δεν υπάρχει λόγος να ανησυχείτε για το πρόσωπο που σας ενδιαφέρει και τα αισθήματα του.



ΙΧΘΕΙΣ:
19 ΦΕΒΡΟΥΑΡΙΟΥ - 20 ΜΑΡΤΙΟΥ

Περνάτε μια περίοδο που θα μπορούσε κανείς να τη χαρακτηρίσει «ρευστή». Είναι λοιπόν σκόπιμο να μην ξανοιχθείτε αυτήν την περίοδο σε δουλειές που δεν είναι απόλυτα σίγουρες. Κάποια τρελή ιδέα σας στριφογυρίζει στο μυαλό σας. Δεν θα χρειαστεί να χρησιμοποιήσετε ούτε πλάγια μέσα ούτε και να υποχρεωθείτε σε πρόσωπα ξένα για να φθάσετε στο σκοπό σας. Απλώς φροντίστε να αξιοποιήσετε τις ικανότητες σας.

Παγκόσμια Σοφία Ρητά - Γνωμικά

(από το βιβλίο του Γιάννη Σμυρνιωτάκη)

ΕΛΕΗΜΟΣΥΝΗ

Με την καλή διάθεση και όχι με το μέγεθος της παροχής, μετριέται η ελεημοσύνη.

Πρέπει να ελεείται η φτώχεια, όχι όμως και η αργία.
(ΠΛΟΥΤΑΡΧΟΣ)

Η ελεημοσύνη είναι δείγμα ψυχικής τελειότητας.
(Ι. ΑΔΙΣΟΝ)

Και όταν θα μοιράσω όλα τα αγαθά για το φαγητό των φτωχών αν δεν έχω καταλάβει την έννοια της φιλανθρωπίας, αυτό δε μου χρησιμεύει σε τίποτα
(ΑΠΟΣΤΟΛΟΣ ΠΑΥΛΟΣ)

Οταν ελεείτε, να μην ξέρει το δεξί σας χέρι τι κάνει το αριστερό.
(ΕΥΑΓΓΕΛΙΣΤΗΣ ΛΟΥΚΑΣ)

Να είναι κάποιος καλός με τους άλλους και με τον εαυτό του. Να τους βοηθάει στη ζωή να η αληθινή ελεημοσύνη
(ΑΛΑΙΝ)

ΕΛΕΥΘΕΡΙΑ

Ελευθερία χωρίς όρια είναι μια απλή και στείρα ζύμωση χωρίς σκοπό και χωρίς μέσα, είναι το χάος. Ελευθερία με όρια είναι η δημιουργία, ο οργανισμός. Γι' αυτό ελευθερία και νόμος είναι όροι συσχετικοί, ο ένας ενέχει τον άλλο, ο ένας δεν μπορεί να σταθεί χωρίς τον άλλο. Ελευθερία δίχως νόμο είναι η διάλυση της ζωής, νόμος χωρίς ελευθερία είναι η καταπίεση της ζωής.
(ΝΤΕ ΣΑΚΤΙΣ)

Ο άνθρωπος μπορεί να μείνει ελεύθερος ακόμα και ανάμεσα στους τοίχους της φυλακής.
(Ε ΜΠΕΡΚΕ)

Η ελευθερία χωρίς σοφία και αρετή είναι παραφροσύνη και έγκλημα.
(ΜΠΕΡΚΕ)

Η υπερβολική ελευθερία μετατρέπεται σε απεριόριστη δουλεία και για τον πολίτη και για την πολιτεία.
(ΠΛΑΤΩΝΑΣ)

Το πνεύμα της ελευθερίας είναι ο στυλοβάτης της κοινωνίας.
(Ε. ΙΨΕΝ)

Ελεύθερος είναι αυτός που δεν είναι ούτε δούλος ούτε τύραννος.
(ΜΑΡΚΟΣ ΑΥΡΗΛΙΟΣ)

Δεν υπάρχει αγαθό σε τούτο τον κόσμο να αξίζει όσο η ζωή και η ελευθερία
(Ζ.Ζ. ΡΟΥΣΣΟ)

Για να αναπτυχθούν οι τέχνες, πρέπει να θηλάσουν από το γάλα της ελευθερίας.

Η προκοπή δεν είναι για τους δούλους, είναι για τους ελεύθερους
(Κ. ΠΑΛΑΜΑΣ)

Οι χώρες καρποφορούν όχι όταν είναι γόνιμες, αλλά ελεύθερες.
(Κ. ΜΟΝΤΕΣΚΙΕ)

ICM ΔΙΕΘΝΕΙΣ ΜΕΤΑΦΟΡΕΣ ΕΜΠΟΡΕΥΜΑΤΩΝ ΕΠΕ

ΜΕΤΑΦΟΡΕΣ ΕΞΩΤΕΡΙΚΟΥ - ΕΣΩΤΕΡΙΚΟΥ - ΔΙΑΚΟΜΕΤΑΚΟΜΙΣΕΙΣ

Προσφέρουμε τα πιο ολοκληρωμένα προγράμματα μεταφορών για τον ασφαλέστερο και προσφορότερο τρόπο μεταφοράς

- Μεταφορές με container για πλήρη και ομαδικά φορτία
- Θαλάσσιες και συνδυασμένες μεταφορές
- Αεροπορικές μεταφορές
- Μεταφορές οικοσκευών
- Οδικές μεταφορές Eurocargo
- Σιδηροδρομικές μεταφορές
- Μεταφορές εκθεμάτων και υλικών κατασκευής περιπτέρων.

Η εταιρεία μας αναλαμβάνει να μεταφέρει τα εμπορεύματα για λογαριασμό των εισαγωγέων από οποιοδήποτε μέρος του κόσμου, και να τα παραδώσει ελεύθερα μέχρι την αποθήκη τους διεκπεραιώνοντας όλες τις διατυπώσεις.

Για περισσότερες πληροφορίες, απευθυνθείτε στα γραφεία μας

Αμερικής 97, τηλ. 24115, 22105, 76215, fax 26485

ΡΟΔΙΑΚΕΣ ΓΡΑΦΙΚΕΣ ΤΕΧΝΕΣ

ΕΡΓΟΣΤΑΣΙΟ ΕΚΤΥΠΩΣΕΩΝ OFFSET

ΑΝΤΩΝΗΣ Α. ΑΓΙΑΚΑΤΣΙΚΑΣ

- Μακέτα • Φωτοσύνθεση
- Ηλεκτρονική σελιδοποίηση
- Επεξεργασία εικόνας
- Μοντάζ • Εκτύπωση
- Βιβλιοδεσία
- Πλαστικοποίηση
- Χρυσοτυπία
- Επιμέλεια εκδόσεων



ΤΩΡΑ
- Μηχανογραφικά όλων των ειδών
- Κουτιά
- Τσάντες χάρτινες

Η πολυετής πείρα μας στις εκτυπώσεις, ο σύγχρονος εξοπλισμός και η εμπειρία μας στη δημιουργία όλων των εντύπων διαφημιστικών, λογιστικών, μονόχρωμα-έγχρωμα, από τις πιο απλές έως τις πιο πολύπλοκες εφαρμογές, καθώς και το υψηλής εκπαίδευσης προσωπικό μας, μας δίνουν την δυνατότητα να σας εξασφαλίζουμε:

RGA RHODIAN GRAPHIC ARTS

✓ *Ποιότητα παραγωγής* ✓ *Δυνατότητα γρήγορης εξυπηρέτησης*
✓ *Ιδανικός συνδυασμός ποιότητας και χαμηλό κόστος παραγωγής*

ΑΓΙΟΥ ΝΙΚΟΛΑΟΥ 77 • 85100 ΡΟΔΟΣ • ΤΗΛ.+FAX: (0241) 39027-31

ΟΛΑΝΟΣ ΥΠΕΡ ΜΑΡΚΕΤ

Καθημερινά ανοικτά από 08.00 - 21.00 εκτός Κυριακής



και μοναδικός

Ρόδος, σ' ευχαριστώ!

3 δισ. δρχ. για την ενίσχυση των ΜΜΕ

Στα 3 δισ. δρχ. ανέρχεται η συνολική οικονομική ενίσχυση προς τις μικρομεσαίες επιχειρήσεις του Τουρισμού, μέσα από το Υποπρόγραμμα «τουρισμός» (Μέτρο 1.5 προς ΜΜΕ και Δίκτυο Πληροφορικής), που αποσκοπεί στην παροχή μελετητικών και συμβουλευτικών υπηρεσιών προς τις ΜΜΕ, με στόχο τη βελτίωση της ανταγωνιστικότητάς τους. Οι επιχειρήσεις που μπορούν να ενταχθούν στο πρόγραμμα αυτό είναι ξενοδοχειακά καταλύματα, τουριστικά γραφεία, επιχειρήσεις εκμίσθωσης αυτοκινήτων, ναυλομεσιτικά γραφεία και επιχειρήσεις κρουαζιεροπλοίων δυναμικότητας μέχρι 50 επιβατες, καθώς και επιχειρήσεις ειδικής τουριστικής υποδομής. Παράλληλα, οι ανωτέρω επιχειρήσεις θα πρέπει να πληρούν τις ακόλουθες προϋποθέσεις: Να έχουν έως 150 εργαζόμενους και ετήσιο κύκλο εργασιών έως 750 εκατ. δρχ., ο μέσος ετήσιος κύκλος εργασιών τα τρία τελευταία χρόνια να είναι ίσος ή μεγαλύτερος των 50 εκατ. δρχ., στο μετοχικό κεφάλαιό τους να μην συμμετέχουν άνω του 25%, επιχειρήσεις που δεν πληρούν τους ανωτέρω όρους, ενώ οι επιχειρήσεις θα πρέπει να ασκούν επιχειρηματική δραστηριότητα τουλάχιστον τρία χρόνια.

ΔΡΑΣΕΙΣ

Οι δράσεις που μπορούν να υλοποιήσουν οι επιχειρήσεις και το μέγιστο ποσό ανά δράση είναι: η έρευνα και η εκπόνηση μελετών Marketing, η διαφήμιση και η προβολή, η μελέτη εφαρμογών μηχανογράφησης, με μέγιστο ποσό 5 εκατ. δρχ. Η βελτίωση ή πιστοποίηση των υπηρεσιών των τουριστικών επιχειρήσεων, με 10 εκατ. δρχ., η απόκτηση τεχνογνωσίας για την ανάπτυξη ειδικών μορφών τουρισμού και η ένταξη σε δίκτυα συνεργασίας για την επίτευξη οικονομιών κλίμακας, με 8 εκατ. δρχ. ανά δράση, η δημιουργία κοινών τουριστικών πακέτων και η συμμετοχή σε τουριστικές εκθέσεις που ενισχύονται με μέγιστο ποσό 10 κατ. δρχ. ανά δράση. Η ενίσχυση μέσω του υποπρογράμματος ανέρχεται στα 50% της δράσης, ενώ ο συνολικός προϋπολογισμός των έργων δεν μπορεί να υπερβαίνει τα 25 εκατ. δρχ. σε μεμονωμένες επιχειρήσεις και τα 50 εκατ. δρχ. σε ομάδες συνεργαζομένων επιχειρήσεων. Η αξιολόγηση των προτάσεων θα γίνεται με βάση τη δυναμικότητα της επιχείρησης (20%), την αξιολόγηση των προτεινόμενων έργων (50%) και την αξιολόγηση των αποτελεσμάτων (30%).

ΠΟΛΙΤΙΣΤΙΚΟΣ ΟΡΓΑΝΙΣΜΟΣ ΔΗΜΟΥ ΡΟΔΟΥ

Η Πρεσβεία της Νότιας Αφρικής σε συνεργασία με τον Πολιτιστικό Οργανισμό Δήμου Ρόδου οργανώνει

ΕΚΘΕΣΗ ΛΑΙΚΗΣ ΤΕΧΝΗΣ ΤΗΣ ΝΟΤΙΑΣ ΑΦΡΙΚΗΣ

την Δευτέρα 17 Μαρτίου 1997 και ώρα 7 μ.μ. στην Ροδιακή Επαυλη.

Την έκθεση θα εγκαινιάσει ο Πρέσβυς της Νότιας Αφρικής, κος DAVID JACOBS.

Θα ακολουθήσει δεξίωση.

ΔΙΑΡΚΕΙΑ ΕΚΘΕΣΗΣ: 17 έως 23-3-97

ΩΡΕΣ ΛΕΙΤΟΥΡΓΙΑΣ: 8 π.μ.-12μ.μ. και 5 μ.μ.-8 μ.μ.

Ο ΠΟΛΙΤΙΣΤΙΚΟΣ ΟΡΓΑΝΙΣΜΟΣ ΤΟΥ ΔΗΜΟΥ ΑΦΑΝΤΟΥ

Με την ευκαιρία των 50 χρόνων της επετείου της Ενσωμάτωσης της Δωδεκανήσου με την μητέρα Πατρίδα σας προσκαλεί στην ατομική έκθεση του Ρόδιου ζωγράφου

Μιχάλη Παπακαλοδούκα

στην αίθουσα του Δημοτικού Συμβουλίου Αφάντου

Διάρκεια εκθεσης 6/3 - 15/3/1997

Ωρες λειτουργίας: 6 - 9 μ.μ. καθημερινά

Το ΡΙΟ στη ΡΟΔΟ

Η ΛΕΣΧΗ SKAL ΡΟΔΟΥ



Σας προσκαλεί στην Βραζιλιάνικη Βραδιά το Σάββατο 15 Μαρτίου 1997, στο Ξενοδοχείο «ΡΟΔΟΣ ΠΑΛΑΣ» και ώρα 20.30. Μουσική - Χορός - Τραγούδι από Βραζιλιάνικο Συγκρότημα «BANDA DO BRAZIL» Κρατήσεις: 39928 - 78551 - 27322 35243 & 22852

ΙΔΙΩΤΙΚΟ ΙΕΚ

ΚΕΣ

Με συνέπεια στη 20ετή πορεία μας στον χώρο της εκπαίδευσης Λογιστών, Στελεχών Επιχειρήσεων και Χειριστών Η/Υ συνεχίζουμε την λειτουργία μας σ' έναν νέο, εντελώς σύγχρονο χώρο, με άνετο και ευχάριστο περιβάλλον, κατασκευασμένο με βάση τις προδιαγραφές ενός Ευρωπαϊκού I.E.K. Στελεχωμένο με τους πιο πεπειραμένους και καταξιωμένους καθηγητές στον χώρο της Δωδεκανήσου.

Παρέχει:
- ΥΨΗΛΗ ΕΠΙΜΟΡΦΩΣΗ
- ΠΡΑΚΤΙΚΗ ΚΑΙ ΕΠΙΣΤΗΜΟΝΙΚΗ ΚΑΤΑΡΤΙΣΗ
- ΑΝΑΒΟΛΗ ΣΤΡΑΤΕΥΣΗΣ
- ΑΣΦΑΛΙΣΤΙΚΗ ΚΑΛΥΨΗ
- ΚΡΑΤΙΚΟ ΠΤΥΧΙΟ ΑΝΑΓΝΩΡΙΣΜΕΝΟ ΣΕ ΟΛΕΣ ΤΙΣ ΧΩΡΕΣ ΤΗΣ Ε.Ε.

ΚΑΙ ΤΟ ΚΥΡΙΟΤΕΡΟ ΜΕΤΕΠΕΙΤΑ ΕΠΑΓΓΕΛΜΑΤΙΚΗ ΑΠΟΚΑΤΑΣΤΑΣΗ

ΤΜΗΜΑΤΑ: *ΤΟΜΕΑΣ ΟΙΚΟΝΟΜΙΑΣ & ΔΙΟΙΚΗΣΗΣ*
- ΕΙΔΙΚΟΣ ΜΗΧΑΝΟΓΡΑΦΗΜΕΝΟΥ ΛΟΓΙΣΤΗΡΙΟΥ
- ΕΙΔΙΚΟΣ ΦΟΡΟΤΕΧΝΙΚΟΥ ΓΡΑΦΕΙΟΥ
- ΔΙΟΙΚΗΤΙΚΟ & ΟΙΚΟΝΟΜΙΚΟ ΣΤΕΛΕΧΟΣ ΕΠΙΧΕΙΡΗΣΕΩΝ
- ΕΙΔΙΚΟΣ ΕΜΠΟΡΙΑΣ, ΔΙΑΦΗΜΙΣΗΣ ΚΑΙ ΠΡΟΩΘΗΣΗΣ ΠΡΟΪΟΝΤΩΝ (MARKETING)

ΤΟΜΕΑΣ ΚΟΙΝΩΝΙΚΩΝ ΥΠΗΡΕΣΙΩΝ
ΠΡΟΣΧΟΛΙΚΗΣ ΑΓΩΓΗΣ & ΔΡΑΣΤΗΡΙΟΤΗΤΩΝ ΔΗΜΙΟΥΡΓΙΑΣ ΚΑΙ ΕΚΦΡΑΣΗΣ (ΒΡΕΦΟΝΗΠΙΟΚΟΜΟΙ)

...ΓΙΑΤΙ ΤΟ ΜΕΛΛΟΝ ΣΑΣ ΠΕΡΝΑ ΑΠΟ ΤΑ ΔΙΚΑ ΜΑΣ ΧΕΡΙΑ...

ΧΑΒΑΛΑΣ ΚΑΙ ΚΙΑΚΙΣ ΓΩΝΙΑ (ΚΟΝΤΑ ΣΤΟ ΕΜΠΟΡΙΚΟ ΚΕΝΤΡΟ "ΜΗ.ΔΙΚ") ΤΗΛΕΦΩΝΑ: (0241) 64140 - 64389

ΕΝΑΡΞΗ ΜΑΘΗΜΑΤΩΝ Δευτέρα 24 Φεβρουαρίου 1997 ΤΜΗΜΑΤΑ: ΠΡΩΙΝΑ - ΑΠΟΓΕΥΜΑΤΙΝΑ

ΤΟΠΙΚΕΣ ΕΙΔΗΣΕΙΣ

ΜΕ 19 ΘΕΜΑΤΑ ΣΤΗΝ ΗΜΕΡΗΣΙΑ ΤΟΥ ΔΙΑΤΑΞΗ

Συνεδριάζει ξανά την Τετάρτη το δημοτικό συμβούλιο Ρόδου

ΘΑ ΓΙΝΕΙ ΧΩΡΟΘΕΤΗΣΗ ΤΩΝ ΝΕΩΝ ΠΕΡΙΠΤΕΡΩΝ

Την προσεχή Τετάρτη 19 Μαρτίου θα συνεδριάσει εκ νέου το δημοτικό συμβούλιο Ρόδου με τα ακόλουθα θέματα στην ημερήσιά του διάταξη:

Ενημέρωση Δημάρχου και Δημοτικών Συμβούλων.

Θέματα από αναβολή

1. Εγκριση Πρακτικού Επιτροπής Τιμητικών Διακρίσεων
2. Τροποποίηση Σχεδίου Πόλης στο Ο.Τ. 80, οδός Αρκαδίου, Νιοχώρι (αίτηση κ. Αθ. Φράγκου).
3. Τροποποίηση Σχεδίου Πόλης στο Ο.Τ. 20, επί της οδού Απολλωνίου Ροδίου, Νιοχώρι (αίτηση κ. Αλεξ. Αγριού)
4. Τροποποίηση Σχεδίου Πόλης σε πάροδο της οδού Αγ. Αναργύρων (αίτηση κ. Αικατερ. Καζούλη).
5. Τροποποίηση Σχεδίου Πόλης στην περιοχή Αγ. Αποστόλων.
6. Χωροθέτηση Νέων Περιπτέρων.

Τρέχοντα θέματα

7. Ενημέρωση για την πορεία της υποθεσης που αφορά το ακίνητο που βρίσκεται στην περιοχή Ασγούρου με κτηματολογικά στοιχεία, μερίδα 76ς γαιών Ρόδου και λήψη απόφασης.
8. Γνωμοδότηση για την Πολεοδομική Μελέτη επέκτασης Σχεδίου Πόλης στην περιοχή Ανω Ροδίνι.
9. Εγκριση Διακήρυξης Επαναληπτικής Μυστικής Δημοπρασίας για την προμήθεια Ηλεκτρονικών Υπολογιστών.
10. Εγκριση Διακήρυξης εν μέρει Επαναληπτικής Δημοπρασίας για την προμήθεια Φωτοανταγραφικών Μηχανημάτων.
11. Εγκριση της αριθ. 6/1997 Απόφασης του Α' ΔΗΜΟΤΙΚΟΥ ΒΡΕΦΟΝΗΠΙΑΚΟΥ ΣΤΑΘΜΟΥ ΔΗΜΟΥ ΡΟΔΙΩΝ που αφορά τον Απολογισμό, οικ. έτους 1996.
12. Εγκριση της αριθ. 22/1997 Απόφαση του Δ.Σ. ΔΕΥΑΡ που αφορά Τεχνικό Πρόγραμμα έτους 1997.
13. Ορισμός Επιτροπής για την προσωρινή και οριστική παραλαβή των έργων:
-Δίκτυο Υδρευσης Στελιου Κωτιάδη, Εμπορικό Λιμάνι - Τμήμα ΙΙ
-Κατασκευή οικίσκων αντλιοστασίων Υδρευσης. 14. Εκμίσθωση ακινήτου που ευρίσκεται στην οδό Ν. Σάββα 2 από το Δήμο μας στην Δ.Τ.Ξ.Ε.Ρ ΑΕ.
15. Λήψη απόφασης για την παραχώρηση κατά χρήση του γραφείου 16Α όροφος Ν. Αγοράς στην Δ.Ε.Κ.Ρ.
16. Ψήφιση πίστωσης για την ανάθεση της σύνταξης του καθηκοντολογίου των υπαλλήλων του Δήμου Ροδίων.
17. Πληρωμή Συνδρομής για το Δίκτυο Πόλεων χωρίς Αυτοκίνητα.
18. Ψηφίσεις πιστώσεων για έξοδα ταξιδίων των: -Δημάρχου κ. Γιώργου Γιαννόπουλου που μετέβη στην Αθήνα
-Αντιδημάρχου κ. Κων/νου Σκανδαλίδη που μετέβη στην Αθήνα
-Διευθυντού Οικονομικών κ. Ηλία Λέργου ο οποίος μετέβη στην Αθήνα.
19. Εγκριση διαφόρων δαπανών

ΕΓΚΡΙΘΗΚΑΝ ΑΠΟ ΤΟ ΥΠ. ΚΟΙΝΩΝΙΚΩΝ ΑΣΦΑΛΙΣΕΩΝ

ΑΥΞΗΣΕΙΣ ΕΙΣΦΟΡΩΝ ΚΑΙ ΣΥΝΤΑΞΕΩΝ ΤΑΕ

ΑΥΞΗΣΗ στις εισφορές του Ταμείου Ασφαλίσεως Εμπόρων (ΤΑΕ) κατά 12% και των συντάξεων κατά 8% για το 1997, εγκρίθηκε με αποφάσεις του υπουργού Εργασίας και Κοινωνικών Ασφαλίσεων, ύστερα από σχετική εισήγηση της διοίκησης του Ταμείου.

Σύμφωνα με την απόφαση περί αύξησης των εισφορών του ΤΑΕ από 1.1.97, αυτές του κλάδου ασθένειας καθορίζονται σε 9.700 δρχ. μηνιαίως ανεξάρτητα από την ασφαλιστική κατηγορία (αύξηση 700 δρχ. σε σχέση με το 1996 ή ποσοστό 7,7%). Οι εισφορές του κλάδου σύνταξης αναπροσαρμόζονται ανάλογα με την ασφαλιστική κλάση στην οποία υπάγονται οι ασφαλισμένοι και τα ενιαία ασφαλίστρα διαμορφώνονται για το 1997 σε 44.300 δρχ. από 39.900 δρχ. για την Ε' κατηγορία, σε 57.700 δρχ. από 51.900 δρχ. για την ΣΤ' κατηγορία και σε 63.100 δρχ. από 56.700 δρχ. για την Ζ' κατηγορία.

Για τους νέους ασφαλισμένους (όσους ασφαλίσθηκαν για πρώτη φορά από 1.1.93) οι εισφορές αυξάνονται κατά τα ποσοστά αύξησης των συντάξεων των δημοσίων υπαλλήλων (2%και 2,5% για τα δύο εξάμηνα του έτους) σύμφωνα με τον ασφαλιστικό νόμο 2084/92.

Οι συντάξεις

Με την απόφαση για την αύξηση των συντάξεων του Ταμείου κατά 8% από 1.1.1997 τα κατώτατα όρια συντάξεων γήρατος -αναπηρίας διαμορφώνονται σε 99.800 δρχ. από 92.400 δρχ. και τα κατώτατα όρια συντάξεων λόγω θανάτου σε 90.100 δρχ. από 83.400 δρχ.

Επίσης, η νέα κλίμακα συντάξεων λόγω γήρατος ή αναπηρίας για 35ετη χρόνο ασφάλισης, διαμορφώνεται με την αύξηση του 8% ως εξής: στην Α' ασφαλιστική κατηγορία 79.100 δρχ. από 73.200 δρχ., στη Β' κατηγορία 106.800 δρχ. από 98.900 δρχ., στη Γ' κατηγορία 133.500 δρχ. από 123.600 δρχ., στη Δ' κατηγορία 160.100 δρχ. από 148.200 δρχ., στην Ε' κατηγορία 186.300 δρχ από 172.500 δρχ. στη ΣΤ' κατηγορία 211.400 236.500 δρχ. από 219.000 δρχ. δρχ. από 195.700 δρχ. και στη Ζ' κατηγορία

Οι νέες εισφορές του ΤΑΕ για το 1997

Ε'	ασφαλιστική κατηγορία	δρχ. 44.300
ΣΤ'	ασφαλιστική κατηγορία	δρχ. 57.700
Ζ'	ασφαλιστική κατηγορία	δρχ. 63.100

Οι νέες συντάξεις του ΤΑΕ για το 1997

Α'	ασφαλιστική κατηγορία	δρχ. 79.100
Β'	ασφαλιστική κατηγορία	δρχ. 106.800
Γ'	ασφαλιστική κατηγορία	δρχ. 133.500
Δ'	ασφαλιστική κατηγορία	δρχ. 160.100
Ε'	ασφαλιστική κατηγορία	δρχ. 186.300
ΣΤ'	ασφαλιστική κατηγορία	δρχ. 211.400
Ζ'	ασφαλιστική κατηγορία	δρχ. 236.500

ΕΡΓΑΤΟΫΠΑΛΛΗΛΙΚΟ ΚΕΝΤΡΟ ΡΟΔΟΥ ΜΕΛΟΣ Γ.Σ.Ε.Ε.

ΠΡΟΣΚΛΗΣΗ

ΠΡΟΣ
Ολους τους Αντιπροσώπους του Ε.Κ.Ρ.
Συναδέλφισσες, Συνάδελφοι.

Σας προσκαλούμε να παρακολουθήσετε τη Ετήσια Τακτική Γενική Συνέλευση των Αντιπροσώπων του ΕΚΡ που θα γίνει την Κυριακή 30/3/1997 στις 9.30 π.μ. στην αίθουσα συνελεύσεων του ΕΚΡ με τα παρακάτω θέματα ημερήσιας διάταξης:

1) Διοικητικός Απολογισμός
2) Οικονομικός Απολογισμός - Εκθεση Ελεγκτικής Επιτροπής
3) Προγραμματισμός Δράσης
4) Οικονομικός Προϋπολογισμός

ΓΙΑ ΤΗ ΔΙΟΙΚΗΣΗ
Ο ΠΡΟΕΔΡΟΣ ΔΗΜ. ΜΟΣΧΟΓΙΑΝΝΗΣ

Ο ΓΕΝ. ΓΡΑΜΜΑΤΕΑΣ ΓΙΑΝ. ΣΑΡΙΚΑΣ

Ανακοίνωση

Το

ΕΡΓΑΣΤΗΡΙ ΔΙΑΤΡΟΦΟΛΟΓΙΑΣ ΚΛΙΝΙΚΗΣ & ΔΙΑΙΤΟΛΟΓΙΑΣ

Της

ΧΡΥΣΑΣ Σ. ΚΑΡΑΓΙΑΝΝΗ



Βιολόγου (BSc) - Διατροφολόγου (MSc) Κλινικού Διαιτολόγου (SRD) Kings College University of London

θα λειτουργεί από 3/2/1997 καθημερινά 9-1 και 5-8 εκτός Σαββάτου - Κυριακής μετά από Ραντεβού

ΠΑΥΛΟΥ ΜΕΛΑ 56, ΡΟΔΟΣ. Τηλ. 76500

ΣΕ ΣΥΝΑΝΤΗΣΗ ΠΟΥ ΕΙΧΕ ΜΕ ΤΟΥΣ ΔΗΜΟΣΙΟΓΡΑΦΟΥΣ

ΕΞΗΓΗΣΕΙΣ «ΕΦ' ΟΛΗΣ ΤΗΣ ΥΛΗΣ» ΕΔΩΣΕ Ο ΔΗΜΑΡΧΟΣ ΑΦΑΝΤΟΥ

✓ ΕΞΕΦΡΑΣΕ ΒΕΒΑΙΟΤΗΤΑ ΟΤΙ ΘΑ ΑΠΟΚΑΤΑΣΤΑΘΕΙ Η ΗΡΕΜΙΑ ΣΤΟΥΣ ΚΟΛΠΟΥΣ ΤΗΣ ΔΗΜΟΤΙΚΗΣ ΠΛΕΙΟΨΗΦΙΑΣ
✓ ΔΕΝ ΕΙΝΑΙ ΙΣΟΣΚΕΛΙΣΜΕΝΟΣ Ο ΝΕΟΣ ΠΡΟΫΠΟΛΟΓΙΣΜΟΣ

Την αισιοδοξία του ότι «όλα θα πάνε καλά» για τον Δήμο Αφάντου και ότι «θα αποκατασταθεί η ηρεμία στους κόλπους της δημοτικής πλειοψηφίας» εξέφρασε χθες ο δήμαρχος Αφάντου κ. Βασ. Κρητικός σε συνέντευξη τύπου που έδωσε στην αίθουσα συνεδριάσεων του δημοτικού συμβουλίου Ρόδου, «εγκαινιάζοντας έτσι ένα νέο τρόπο πληροφόρησης του κοινού», όπως είπε ο ίδιος.

Ο κ. Κρητικός καταφέρθηκε κατά του επικεφαλής της μειοψηφίας κ. Στ. Σταυρή «για την αναταραχή που προκάλεσε στο Δήμο Αφάντου» με την κατάθεση οικονομικού προϋπολογισμού τον οποίο χαρακτήρισε «εκτός πραγματικότητας και μη σύννομο» αφού είχε τροποποιήσει το τεχνικό πρόγραμμα που ομοφώνως ψήφισε το δημοτικό συμβούλιο και δεν είχε προβλέψει κονδύλια για προμήθειες υλικών και αντιμετώπιση έκτακτων αναγκών από θεομηνίες. «Θα πρέπει κάποιοι που αποφασίζουν να ασχοληθούν με την Τ.Α. να περνούν από σεμινάρια για να μαθαίνουν τις βασικές αρχές του Δ.Κ.Κ.» είπε ο κ. Κρητικός, θέλοντας έτσι να καυτηριάσει την ενέργεια του κ. Στ. Σταυρή. Τελικά με γνώμονα την αποκατάσταση της γαλήνης στους κόλπους του δημοτικού συμβουλίου Αφάντου ο κ. Κρητικός προώθησε προς ψήφιση τον οικονομικό προϋπολογισμό που είχε καταρτίσει ο τ. αντιδήμαρχος κ. Γ. Θοδωρής. Σύμφωνα με όλες τις εδειξεις ωστόσο ο προϋπολογισμός αυτός δεν είναι ισοσκελισμένος και ίσως επιστραφεί πάλι από την Περιφερειακή Διοίκηση. Σε ερώτηση δημοσιογράφου που αποδίδει τις διαφωνίες μελών της παράταξης του, ο κ. Β. Κρητικός είπε ότι «οφείλονται στην πικρία τους επειδή δεν τους εδόθησαν υπεύθυνες θέσεις», κατά τις δημαιρεσίες του Ιανουαρίου 1997. Ωστόσο ισχυρίσθηκε ότι ο ίδιος ως δήμαρχος ενεργεί πάντα αξιοκρατικά και ότι θεωρεί όλους τους δημότες Αφάντου ίσους και δεν αποκλείει κανένα επειδή ανήκει σε άλλη παράταξη. Σε άλλη ερώτηση αν τελικά θα αποχωρήσει ο Δήμος Αφάντου από το ΣΠ της 1ης Γεωγραφικής Ενότητας είπε ότι «αυτό θα το αποφασίσει το δημοτικό συμβούλιο και όχι ο ίδιος», προσθέτοντας ότι το Σ.Π. «είναι ανύπαρκτο ως τώρα και δεν έχει προσφέρει τίποτα ουσιαστικό στους ΟΤΑ μέλη του». Τέλος, αναφερόμενος στις συνεννώσεις των κοινοτήτων είπε ότι το όλο θέμα είναι συνυφασμένο με την εξέλιξη που θα έχουν τα Σ.Π. και ο ίδιος θα καθορίσει την στάση του μετά το έκτακτο συνέδριο της ΤΕΔΚΔ που θα γίνει στις 20-3-97 παρουσία του Υπουργού Εσωτερικών κ. Α. Παπαδόπουλου.

ΤΟ ΑΠΟΤΕΛΕΣΜΑ ΤΩΝ ΨΗΦΟΦΟΡΙΩΝ

ΔΙΕΥΚΡΙΝΙΣΕΙΣ ΔΑΣΚΑΛΩΝ ΓΙΑ ΤΗΝ ΑΠΕΡΓΙΑ ΤΟΥΣ

Από το Σύλλογο Δασκάλων και Νηπιαγωγών Ρόδου εκδόθηκε χθες η ακόλουθη ανακοίνωση:

Το Δ.Σ. του συλλόγου δασκάλων και νηπιαγωγών Ρόδου έχοντας υπόψη τις ανακοινώσεις των Μ.Μ.Ε. της 19ης Φεβρουαρίου και το δημοσίευμα στη Ροδιακή της 20ης Φεβρουαρίου από μέρους της απεργιακής επιτροπής, με στόχο τη σωστή ενημέρωση του Ροδιακού λαού σχετικά με την απόφαση της Γ.Σ. του συλλόγου δασκάλων και νηπιαγωγών Ρόδου της 18ης Φεβρουαρίου, αποφάσισε ομόφωνα να προβεί στις παρακάτω διευκρινήσεις:

1ο) Το αποτέλεσμα της Γ.Σ. με θέμα: «Απεργιακές κινητοποιήσεις του κλάδου» είχε ως εξής: υπέρ της αναστολής 74, υπέρ της συνέχισης 68, λευκά 6. Με βάση το άρθρο 16 του καταστατικού του συλλόγου δεν επικράτησε καμμιά πρόταση. Η ψήφος που μετέφερε λοιπόν ο πρόεδρος ήταν ΛΕΥΚΟ.

2ο) Κανένα μέλος του Δ.Σ. δε διαστρέβλωσε την παραπάνω αλήθεια αλλά ούτε και μεθόδευσε τη σύνθεση της Γ.Σ., όπως καταγγέλλεται από ένα μέρος της απεργιακής επιτροπής.

3ο) Με δεδομένη και τη λευκή ψήφο του προέδρου ως εκφραστή της Γ.Σ. στην ολομέλεια προέδρων, γίνεται φανερό ότι όχι μόνο καμμιά αντικαταστατική ενέργεια δεν έγινε, αλλά τα παραπάνω δημοσιεύματα σα στόχο είχαν να εκθέσουν τα μέλη του Δ.Σ.

ΔΕΝ ΕΓΙΝΑΝ ΑΝΤΙΚΑΤΑΣΤΑΤΙΚΕΣ ΕΝΕΡΓΕΙΕΣ

ΜΕ ΠΡΩΤΟΒΟΥΛΙΑ ΤΟΥ ΠΟΔΡ

ΕΝΔΙΑΦΕΡΟΥΣΑ ΕΚΘΕΣΗ ΓΙΑ ΤΗ ΝΟΤΙΑ ΑΦΡΙΚΗ

ΤΗΝ ΔΕΥΤΕΡΑ ΒΡΑΔΥ ΤΑ ΕΓΚΑΙΝΙΑ

Στις μέρες μας, που όλοι μιλούν για τις πολυπολιτισμικές κοινωνίες και τη συνύπαρξη πολλών πολιτισμικών μονάδων στο ίδιο περιβάλλον, είναι σίγουρα ενδιαφέρον να γνωρίσει κανείς από τη χώρα με τα πιο έντονα πολυπολιτισμικά χαρακτηριστικά, τη χώρα που παντρεύει τρεις ηπείρους και αναρίθμητες φυλές, τη χώρα όπου συνυπάρχουν ανάγλυφα και - τώρα πια ειρηνικά και ισότιμα - πολιτισμοί και παραδόσεις αιώνων: τη Νότια Αφρική.

Από τη Δευτέρα, 17 Μαρτίου, και για έξι μέρες, η Ρόδος θα έχει το εξαιρετικό προνόμιο να γνωρίσει, μέσα από τη λαϊκή τέχνη, τη Νότια Αφρική και να γίνει κοινωνός των πολλών και διαφορετικών πολιτισμών που συνυπάρχουν σ' αυτή τη χώρα, στην οποία διασώθηκε και έντονο ελληνικό στοιχείο. Η γνωριμία αυτή θα γίνει μέσα από την έκθεση λαϊκής τέχνης της Νότιας Αφρικής, που οργανώνεται από τον Πολιτιστικό Οργανισμό του Δήμου Ροδίων και την πρεσβεία της Ν. Αφρικής και που θα φιλοξενηθεί για το προαναφερθέν διάστημα στη Ροδιακή Επαυλη, μένοντας ανοιχτή για το κοινό από τις 8 μέχρι τις 12 το πρωί και από τις 5 μέχρι τις 8 το απόγευμα.

Στην έκθεση μπορεί ο επισκέπτης να δει κεντήματα ξυλόγλυπτα, σπολίδια και κοσμήματα των Νγούνι, των Κόζα, των Ζουλού και άλλων φυλών, να θαυμάσει τα μουσικά τους όργανα και τα οικιακά τους σκεύη, να πληροφορηθεί, μέσα από αυτά όλα τα αντικείμενα, τα έθιμα και τις παραδόσεις των λαών της Νότιας Αφρικής.

Τα επίσημα εγκαίνια της έκθεσης, που θα γίνουν τη Δευτέρα,. 17 Μαρτίου, στις 7 το απόγευμα, στη Ροδιακή Επαυλη, θα κηρύξει ο πρέσβης της Νότιας Αφρικής στην Ελλάδα, ενώ θα επακολουθήσει δεξίωση.

ΠΡΟΣΚΛΗΣΗ

Οι Διευθυντές και το Προσωπικό των Καταστημάτων της **ΕΜΠΟΡΙΚΗΣ ΤΡΑΠΕΖΑΣ ΡΟΔΟΥ**, έχουν τη τιμή και την ευχαρίστηση να σας προσκαλέσουν στη Χοροεσπερίδα που θα γίνει στο Ξενοδοχείο «FALIRAKI BEACH» το Σάββατο 22 Μαρτίου 1997 και ώρα 20:30.

Στα πλαίσια της Κοινωνικής προσφοράς της Τράπεζας, τα έσοδα της εκδήλωσης από τη λαχειαγορά θα διατεθούν:

1. Κεντρικό Φιλόπτωχο Ταμείο ΙΕΡΑΣ ΜΗΤΡΟΠΟΛΕΩΣ ΡΟΔΟΥ
2. Θεραπευτήριο Χρονίων Παθήσεων Παίδων «Ο ΑΓΙΟΣ ΑΝΔΡΕΑΣ»
3. Σύλλογο Αντιμετώπισης Μεσογειακής Αναιμίας, Ορφανοτροφείο Αρρένων Ρόδου

Η εκδήλωση θα πλαισιωθεί από τη γνωστή ορχήστρα της **Ελένης Καρανάση και Θεμιστοκλή Τριανταφύλλου**

Κρατήσεις: Μόνο από το ξενοδοχείο FALIRAKI BEACH - Τηλ. 85301

Πληροφορίες τηλ: 35566 - 24201

ΑΝΑΚΟΙΝΩΣΗ ΤΗΣ ΡΟΔΙΑΚΗΣ ΟΜΑΔΑΣ ΤΟΥ ΣΥΛΛΟΓΟΥ «ΤΟ ΧΑΜΟΓΕΛΟ ΤΟΥ ΠΑΙΔΙΟΥ»

Ανακοινώνουμε στα μέλη και στους φίλους του συλλόγου ότι ο γενικός Γραμματέας κ. Κώστας Γιαννόπουλος θα μιλήσει για τους σκοπούς και την δραστηριότητα του Συλλόγου «ΤΟ ΧΑΜΟΓΕΛΟ ΤΟΥ ΠΑΙΔΙΟΥ» σε πρώτη επιτόπια συνάντηση στο Grand Hotel στις 15 Μαρτίου 97 και ώραν 19.00.

Η ΣΥΝΕΤΑΙΡΙΣΤΙΚΗ ΤΡΑΠΕΖΑ ΔΩΔΕΚΑΝΗΣΟΥ

προσφέρει τώρα στα μέλη της

• ΔΑΝΕΙΑ ΓΙΑ ΚΕΦΑΛΑΙΑ ΚΙΝΗΣΗΣ	16.90%
• ΚΑΤΑΝΑΛΩΤΙΚΑ ΔΑΝΕΙΑ	18.90%
• ΜΑΚΡΟΠΡΟΘΕΣΜΑ ΔΑΝΕΙΑ ΓΙΑ ΚΤΙΡΙΑΚΕΣ ΕΓΚΑΤ. & ΠΑΓΙΟ ΕΞ.	15.50%

Χωρίς πρόσθετες επιβαρύνσεις

• ΚΑΤΑΘΕΣΕΙΣ ΤΑΜΙΕΥΤΗΡΙΟΥ	10.5% - 11%
• ΚΑΤΑΘΕΣΕΙΣ ΟΨΕΩΣ	7%
• ΤΡΕΧΟΥΜΕΝΟΙ ΛΟΓΑΡΙΑΣΜΟΙ	8.5%

Χωρίς ελάχιστο όριο κατάθεσης

Εγγραφείτε κι εσείς σήμερα μέλη!

ΠΛΑΤΕΙΑ ΑΚΑΔΗΜΙΑΣ - ΡΟΔΟΣ - τηλ. 38600 - φαξ 79702
ΓΡΑΦΕΙΟ ΚΩ: ΜΗΤΡΟΠΟΛΕΩΣ 22 - τηλ. 20281 - φαξ 21291

Δεξιώσεις 5 Αστέρων, όλο τον χειμώνα, με την υπογραφή κύρους του

RODOS PALACE





Το Rodos Palace αποτελεί και τον χειμώνα την μοναδική επιλογή για την διοργάνωση των εκδηλώσεών σας.

Η απόλυτη καθαριότητα, η αναπτερωμένη αισθητική, οι πολλαπλές επιλογές αιθουσών, από 20 έως 2000 προσκεκλημένους, τα γαστρονομικά μενού του Στέγ του Rotisserie "Κωνσταντίνου" που εντυπωσιάζουν, η αφοσίωσή μας στην λεπτομέρεια, αλλά και η εμπειρία μας σε εκατοντάδες εκδηλώσεις διεθνούς ακτινοβολίας, αποτελούν τη σημαντικότερη εγγύησή σας για την άψογη οργάνωση και απόλυτη επιτυχία και της δικής σας δεξίωσης.

Εσείς απλά ετοιμαστείτε να δεχθείτε τα συγχαρητήρια των καλεσμένων σας!

RODOS PALACE
Resort Hotel - Convention Center
Λεωφ. Ιαλυσού, Ιξιά
Για πληροφορίες, τηλ. 25222 (9.00 - 15.00)