η δημοκρατική της Ρόδου

εκδότης - διευθυντής
ΒΑΣΙΛΗΣ ΑΘΑΝΑΣΙΟΥ

ΕΛΛΑΣ

ΤΡΙΤΗ
18 ΜΑΡΤΙΟΥ 1997
ΤΙΜΗ 100 δρχ.
ΑΡΙΘΜΟΣ ΦΥΛΛΟΥ 4.410

στην υπηρεσία του δωδεκανησιακού λαού

ΒΓΗΚΑΝ ΚΕΡΔΙΣΜΕΝΟΙ ΣΤΗ ΧΘΕΣΙΝΗ «ΜΑΧΗ» ΜΕ ΤΟΥΣ ΔΙΚΗΓΟΡΟΥΣ

ΣΤ. ΒΑΣΙΛΑΚΗΣ - Τ. ΜΑΡΑΒΕΛΙΑΣ κτύπησαν με 1,05 δισ. το ακίνητο

✓ ΑΠΕΤΥΧΕ ΠΡΟΣΠΑΘΕΙΑ «ΣΥΜΒΙΒΑΣΜΟΥ» ΣΤΟ ΠΑΡΑΣΚΗΝΙΟ
✓ ΚΑΤΑΙΓΙΣΜΟΣ ΕΝΣΤΑΣΕΩΝ ΠΟΥ, ΟΜΩΣ ΑΠΕΡΡΙΦΘΗΣΑΝ

Υπερέβη το 1 δισ. δρχ., όπως είχε προβλέψει η «δ», η τιμή αγοράς του ακίνητου του Δημοσίου (απέναντι από το ξενοδοχείο «Κολοσσός»), που εκποιήθηκε χθες στα γραφεία της ΚΕΔ Ρόδου σε προφορική πλειοδοτική δημοπρασία. Προς επιβεβαίωση της «δ», εκτός της «Οικιστικής» των δικηγόρων Ρόδου στη δημοπρασία μετείχαν από κοινού και οι μεγαλοξενοδόχοι του Φαληρακίου κ.κ. Στάθης Βασιλάκης και Τάσος Μαραβέλιας στους οποίους κατακυρώθηκε τελικά η δημοπρασία καθώς πλειοδότησαν, προσφέροντας για το ακίνητο αυτό (μερίδα 398 γαιών Κοσκινού), εκτάσεως 159.843 τ.μ. το ποσό του 1.050.000.000 δρχ.!

Περιπό να σημειωθεί ότι η τιμή αυτή που επετεύχθη για το συγκεκριμένο ακίνητο δημιουργεί στοιχείο και για άλλες αγοραπωλησίες και εκποιήσεις.

Η δημοπρασία, που άρχισε στις 10 το πρωί και ολοκληρώθηκε στις 12.15, λόγω των ενστάσεων που είχαν υποβληθεί και από τις δύο πλευρές, ήταν θορυβώδης και για πολύ γερά νεύρα, αφού τα «κονταροκτυπήματα» ήταν συνεχή ➡Σελ. 6

ΜΕΤΑ ΤΗ ΛΗΞΗ ΤΗΣ ΑΠΕΡΓΙΑΣ

ΟΛΟΙ ΟΙ ΚΑΘΗΓΗΤΕΣ ΠΡΟΣΗΛΘΑΝ ΚΑΝΟΝΙΚΑ ΣΤΑ ΓΥΜΝΑΣΙΑ ΚΑΙ ΛΥΚΕΙΑ

ΑΡΧΙΣΑΝ ΑΠΟ ΧΘΕΣ ΤΑ ΜΑΘΗΜΑΤΑ ΜΕ ΠΟΛΥ ΕΝΤΑΤΙΚΟΥΣ ΡΥΘΜΟΥΣ

Λειτουργούν από χθες το πρωί κανονικά και χωρίς κανένα απολύτως πρόβλημα όλα τα γυμνάσια και λύκεια του νομού Δωδ/νήσου (όπως και της υπόλοιπης χώρας) μετά την απόφαση των καθηγητών να αναστείλουν τις απεργιακές κινητοποιήσεις τους.

Οπως δήλωσε στη «δ» ο διευθυντής της Δευτεροβάθμιας Εκπαίδευσης κ. Τάσος Μαυρόπουλος, όλοι ανεξαιρέτως οι καθηγητές παρουσιάσθηκαν ➡Σελ. 6

Η ΜΕΤΟΧΗ ΤΗΣ ΔΑΝΕ

Ανέκαμψε χθες η μετοχή της ΔΑΝΕ στο Χρηματιστήριο Αξιών Αθηνών (ΧΑΑ). Συγκεκριμένα έκλεισε στις 799 δρχ. έναντι 775 δρχ. της προηγούμενης Παρασκευής (αύξηση 3,1%). Η μέγιστη τιμή ➡Σελ. 6

ΔΕΔΟΜΕΝΗ Η ΕΥΘΥΝΗ ΤΩΝ ΤΟΥΡΚΩΝ

ΠΑΝΕΛΛΗΝΙΟ «ΣΟΚ» ΑΠΟ ΤΟΝ ΠΝΙΓΜΟ ΤΩΝ 18 ΛΑΘΡΟΜΕΤΑΝΑΣΤΩΝ

ΟΙ 3 ΔΙΑΣΩΘΕΝΤΕΣ ΦΙΛΟΞΕΝΟΥΝΤΑΙ ΣΤΟ ΚΑΣΤΕΛΛΟΡΙΖΟ ΣΕ ΑΣΧΗΜΗ ΚΑΤΑΣΤΑΣΗ

Στο Αστυνομικό Τμήμα Καστελλορίζου φιλοξενούνται σε κακή ψυχολογική κατάσταση οι 3 λαθρομετανάστες που διεσώθησαν όταν ξύλινη βάρκα που τους μετέφερε μαζί με άλλους 18 συντρόφους τους από το Κας της Τουρκίας στο Καστελλόριζο βούλιαξε τα ξημερώματα της Κυριακής με αποτέλεσμα να χαθούν στα παγωμένα νερά 18 ζωές ανάμεσα στις οποίες 3 παιδιά και 3 γυναίκες εκ των οποίων οι 2 έγκυες!

Ενας εκ των τριών διασωθέντων κατόρθωσε να βγει κολυμπώντας ➡Σελ. 6

ΜΕ ΤΗΝ ΚΗΡΥΞΗ ΤΟΥ ΣΕ ΠΤΩΧΕΥΣΗ

Ο ΔΗΜΟΣ ΚΑΤΑΓΓΕΛΛΕΙ ΤΗ ΣΥΜΒΑΣΗ ΜΙΣΘΩΣΗΣ ΜΕ ΤΟΝ Ι. ΚΩΝΣΤΑΝΤΙΝΙΔΗ

ΧΑΝΕΙ ΦΑΡΜΑΚΕΙΟ ΚΑΙ ΚΑΦΕΤΕΡΙΑ

Χάνει ο φαρμακοποιός Ι. Κωνσταντινίδης το δημοτικό ακίνητο στη Νέα Αγορά που χρησιμοποιούσε μέχρι πρότινος ως φαρμακείο,μετά την κήρυξή του σε κατάσταση πτώχευσης, ύστερα από σχετική απόφαση της Δημαρχιακής Επιτροπής Ρόδου. Με απόφαση της ίδιας Επιτροπής λύεται και η σύμβαση με το ζαχαροπλαστείο - καφετέρια που εκμεταλλευόταν η εταιρεία «Αφοί Κωνσταντινίδη ➡Σελ. 6

ΣΤΑ ΠΛΑΙΣΙΑ ΤΟΥ ΠΡΟΓΡΑΜΜΑΤΟΣ EUROMOL

ΣΤΗ ΡΟΔΟ ΠΟΛΥΕΘΝΙΚΗ ΣΥΝΑΝΤΗΣΗ ΜΕ ΣΚΟΠΟ ΤΗΝ ΑΝΑΣΤΥΛΩΣΗ ΜΥΛΩΝ

ΣΤΗΝ ΠΟΡΕΙΑ ΘΑ ΜΕΤΑΤΡΑΠΟΥΝ ΣΕ ΕΚΘΕΣΙΑΚΟΥΣ ΧΩΡΟΥΣ

Κοινή συνέντευξη τύπου έδωσαν χθες το μεσημέρι στην αίθουσα του δημοτικού συμβουλίου οι εκπρόσωποι της Ρόδου, της Αγγλίας, της Δανίας, της Ισπανίας και του Γκοτλαντ της Σουηδίας οι οποίοι συμμετέχουν στο Ευρωπαϊκό πρόγραμμα EUROMOL που αφορά την μελέτη και αποκατάσταση των παλιών παραδοσιακών μύλων της Ευρώπης. Στο πρόγραμμα από ελληνικής ➡Σελ. 6

ΑΠΟ ΑΓΝΩΣΤΟΥΣ ΜΕΧΡΙ ΣΤΙΓΜΗΣ ΔΡΑΣΤΕΣ

ΧΡΥΣΕΣ ΔΙΑΡΡΗΞΕΙΣ ΣΤΗΝ ΚΑΛΥΜΝΟ ΚΑΙ ΛΕΡΟ

Δύο «χρυσές» διαρρήξεις διεπράχθησαν τις τελευταίες ημέρες από άγνωστους μέχρι στιγμής δράστες στην Ενορία Αναστάσεως Καλύμνου και στο Παντέλι Λέρου. Και στις δύο περιπτώσεις τα κλοπιμαία ανέρχονται σε αρκετές εκατοντάδες χιλιάδων δραχμών.

•Αγνωστοι δράστες επωφελούμενοι της απουσίας του εφημέριου της Ενορίας Αναστάσεως Καλύμνου Αιμιλιανού Ηλιού του Αποστόλου, ετών 75, ➡Σελ. 6

ΚΑΙ ΙΕΡΕΑΣ ΜΕΤΑΞΥ ΤΩΝ ΘΥΜΑΤΩΝ

ΕΝΑΝΤΙΩΝΟΝΤΑΙ ΣΤΗ ΜΕΛΕΤΗ ΔΙΑΠΛΑΤΥΝΣΗΣ

ΜΑΖΙΚΗ ΣΥΓΚΕΝΤΡΩΣΗ ΕΜΠΟΡΩΝ ΚΑΙ ΚΑΤΟΙΚΩΝ ΤΗΣ ΟΔΟΥ ΡΟΔΟΥ - ΛΙΝΔΟΥ

ΖΗΤΟΥΝ ΔΙΑΛΟΓΟ ΓΙΑ ΤΗΝ ΠΡΟΑΣΠΙΣΗ ΤΩΝ ΓΕΝΙΚΟΤΕΡΩΝ ΣΥΜΦΕΡΟΝΤΩΝ, ΑΛΛΙΩΣ ΘΑ ΠΑΡΕΜΠΟΔΙΣΟΥΝ ΔΥΝΑΜΙΚΑ ΤΗΝ ΕΚΤΕΛΕΣΗ ΤΟΥ ΕΡΓΟΥ

Πραγματοποιήθηκε χθες το απόγευμα στο Ροδίνι, όπως είχε προαναγγείλει η «δ», η συγκέντρωση των καταστηματαρχών και των κατοίκων επί του οδικού άξονα Ρόδου - Ασγούρου, που «περιθωριοποιούνται» μετά την απόφαση διαπλάτυνσης της εθνικής οδού Ρόδου - Λίνδου, από το Ροδίνι ως και το Φαληράκι.

Η συγκέντρωση ήταν μαζική και η απόφαση που ελήφθη (ύστερα από διεξοδική ενημέρωση επί των στοιχείων της μελέτης) είναι, να κινηθούν οι διαδικασίες διαλόγου με τη νομαρχία και σε περίπτωση αποτυχίας να ληφθούν ➡Σελ. 6

Η ΝΟΜΑΡΧΙΑΚΗ ΣΥΝΕΛΕΥΣΗ ΤΟΥ ΣΥΝ

Με ικανοποιητική συμμετοχή στελεχών πραγματοποιήθηκε το Σάββατο 15 Μαρτίου η Ετήσια Νομαρχιακή Συνέλευση του ΣΥΝ Νότιας ➡Σελ. 6

ΛΟΓΩ ΕΛΛΕΙΨΕΩΣ ΑΣΤΥΝΟΜΕΥΣΗΣ

Αναρχία επικρατεί στη Μεσαιωνική Πόλη

ΠΡΕΠΕΙ ΝΑ ΠΡΟΣΤΑΤΕΥΣΟΥΜΕ ΟΛΟΙ ΤΟ ΜΝΗΜΕΙΟ ΑΥΤΟ ΠΑΓΚΟΣΜΙΑΣ ΚΛΗΡΟΝΟΜΙΑΣ

Ενώ την προσεχή Πέμπτη, 20 Μαρτίου, ανοίγει η αυλαία της εφετινής τουριστικής σαιζόν, με την άφιξη (από τη Γερμανία) των πρώτων «χελιδονιών», η Μεσαιωνική Πόλη (σε αντίθεση με την υπόλοιπη πόλη) συνεχίζει να παρουσιάζει εικόνα στην κυριολεξία «αξιοθρήνητη», ενώ έπρεπε να αποτελεί παράδειγμα προς μίμηση, αφού αποτελεί, μαζί με τη θάλασσα και τον ουρανό την πρώτη ύλη για τον τουρισμό μας. ➡Σελ. 6

ΕΝΤΑΧΘΗΚΕ ΣΤΟΝ ΑΝΑΠΤΥΞΙΑΚΟ ΝΟΜΟ

ΜΕΓΑΛΟ ΣΥΝΕΔΡΙΑΚΟ ΚΕΝΤΡΟ ΣΤΟ «GRAND»

ΕΠΕΝΔΥΣΗ 4,5 ΔΙΣ. ΣΤΗΝ ΚΑΛΥΜΝΟ

Σε αναμονή των τροποποιήσεων του Αναπτυξιακού νόμου βρίσκεται η επιχειρηματική αγορά, με στόχο τη δημιουργία εγκαταστάσεων ειδικής υποδομής, τη μετατροπή παραδοσιακών καταλυμάτων σε ξενοδοχεία, αλλά και τη δημιουργία θεματικών πάρκων, η ανέγερση των οποίων αναμένεται να υπαχθεί στις διατάξεις του Αναπτυξιακού νόμου. Σχετικά δε, με τα παραδοσιακά, να επισημάνουμε, ότι η αύξηση της επιχορήγησης προωθείται με τροπολογία, ➡Σελ. 6

CMA
ΓΕΡΜΑΝΙΚΟΣ ΑΓΡΟΤΙΚΟΣ ΟΡΓΑΝΙΣΜΟΣ ΜΑΡΚΕΤΙΝΓΚ
Πύρρου 3, Κηφισιά, 145 64
Τηλ.: 6232 741 - 6232 742 Fax: 6200 963

ΜΕΓΑΛΗ ΕΜΠΟΡΙΚΗ ΕΚΘΕΣΗ
ΓΕΡΜΑΝΙΚΩΝ ΤΡΟΦΙΜΩΝ ΚΑΙ ΠΟΤΩΝ
22 και 23 ΜΑΡΤΙΟΥ 1997
ΞΕΝΟΔΟΧΕΙΟ "METROPOLITAN CAPSIS RESORT HOTEL"
ΛΕΩΦ. ΙΑΛΥΣΟΥ - ΙΞΙΑ, ΡΟΔΟΣ

Έμποροι Τροφίμων και Ποτών, Ξενοδόχοι, Εστιάτορες,
Πραγματοποιείστε
συμφέρουσες επαγγελματικές συμφωνίες
& χρήσιμες γνωριμίες
Γνωρίστε
τις εκλεκτές γεύσεις των γερμανικών
τροφίμων & ποτών
Υποδεχθείτε
τη νέα τουριστική περίοδο με κέρδη

ΕΠΙΣΚΕΦΘΕΙΤΕ ΜΑΣ

ΩΡΕΣ ΛΕΙΤΟΥΡΓΕΙΑΣ ΕΚΘΕΣΗΣ:
ΣΑΒΒΑΤΟ 22.03.97:
5.00μ.μ. - 9.00μ.μ.
ΚΥΡΙΑΚΗ 23.03.97:
11.00π.μ. - 2.00μ.μ. &
5.00μ.μ. - 9.00μ.μ.

Συμπληρώστε τα στοιχεία σας και παραδώστε το κουπόνι στην είσοδο της Έκθεσης και ο CMA πολύ σύντομα θα σας στείλει ενημερωτικό υλικό.

ΟΝΟΜΑ.....
ΕΠΩΝΥΜΟ.....
ΕΤΑΙΡΙΑ.....
ΘΕΣΗ ΣΤΗΝ ΕΤΑΙΡΙΑ.....
ΔΙΕΥΘΥΝΣΗ.....Τ.Κ.....



ΚΙΝΗΜΑΤΟΓΡΑΦΟΙ

ΜΕΤΡΟΠΟΛ
Τηλ. 28400 ΔΥΟ ΠΡΟΒΟΛΕΣ
7 - 9.30 και 9.30 - 12μ.μ.
Μια περιπέτεια ακατάπαυσιης δράσης και αγωνίας με τον δημιουργό του ΒΑΡΟΜΕΤΡΙΚΟ ΧΑΜΗΛΟ και ΠΟΛΥ ΣΚΛΗΡΟΣ ΓΙΑ ΝΑ ΠΕΘΑΝΕΙ 2
ΡΕΝΙ ΧΑΡΛΙΝ
ΕΝΑ ΣΚΛΗΡΟ ΦΙΛΙ ΓΙΑ ΚΑΛΗΝΥΧΤΑ
THE LONG KISS GOODNIGHT
Α! ΠΡΟΒΟΛΗΣ
Πρωταγωνιστούν : ΤΖΙΝΑ ΝΤΕΗΒΙΣ ΣΑΜΟΥΕΛ ΤΖΑΚΣΟΝ

«TITANIA»
ΚΟΛΟΚΟΤΡΩΝΗ 98
DOLBY STEREO ΤΗΛ. 25876 - 64050
Απογευματινή: 6 (ΣΑΒΒΑΤΟ - ΚΥΡΙΑΚΗ)
Βραδυνή 8 μ.μ. Νυκτερινή 10 μ.μ.
ΣΕ ΠΡΩΤΗ ΠΡΟΒΟΛΗ
Η εντυπωσιακή ταινία του ΤΙΜ ΜΠΑΡΤΟΝ
MARS ATTACKS!
ΟΙ ΑΡΕΙΑΝΟΙ ΕΠΙΤΙΘΕΝΤΑΙ!
ΠΡΩΤΑΓΩΝΙΣΤΟΥΝ
ΤΖΑΚ ΝΙΚΟΛΣΟΝ, ΓΚΛΕΝ ΚΛΟΟΥΖ, ΑΝΝΕΤ ΜΠΕΝΙΝΓΚ, ΠΗΡΣ ΜΠΡΟΣΝΑΝ, ΝΤΑΝΥ ΝΤΕ ΒΙΤΟ

«ΠΑΛΛΑΣ»
Τηλέφωνον 24475
ΔΥΟ ΠΡΟΒΟΛΕΣ 7.30-9.30 ΚΑΙ 9.30-11.30
Η ταινία της ΧΡΟΝΙΑΣ!!!! Σου κόβει την ΑΝΑΣΑ!!!! Οι απελπισμένες προσπάθειες διάσωσης μιάς ομάδας ανθρώπων που εγκλωβίζονται σ` ένα τούνελ ύστερα από μια έκρηξη Δράση και αγωνία στο ΜΑΞΙΜΟΥΜ
ΜΕ ΤΟ ΦΩΣ ΤΗΣ ΗΜΕΡΑΣ
DAYLIGHT
Α` προβολή ΚΑΤΑΛΛΗΛΟΝ
Πρωταγωνιστούν: Σιλβέστερ Σταλόνε
Εημυ Μπρέννεμαν

ΧΕΙΜΕΡΙΝΟΣ ΚΙΝ/ΦΟΣ «ΔΗΜΟΤΙΚΟ»
ΤΗΛ: 20265
Δύο προβολές 7.30 και 9.30
Η βία και το μίσος μέσα απο τρείς διαπλεκόμενες ιστορίες.
«ΠΡΙΝ ΑΠΟ ΤΗ ΒΡΟΧΗ»
Σκηνοθεσία: σενάριο: ΜΙΛΚΟ ΜΑΝΤΣΕΦΣΚΙ
(ΧΡΥΣΟΣ ΛΕΟΝΤΑΣ ΦΕΣΤΙΒΑΛ ΒΕΝΕΤΙΑΣ `95)

Τα πολιτιστικά



Κάνω κριτική δημιουργώντας, και όχι βρίσκοντας λάθη
ΜΙΧΑΗΛ ΑΓΓΕΛΟΣ

Γράφει ο
ΑΡΙΣΤΕΙΔΗΣ ΜΙΑΟΥΛΗΣ

ΟΙ ΠΑΤΜΙΟΙ ΓΙΟΡΤΑΣΑΝ ΤΟΝ ΠΟΛΙΟΥΧΟ ΤΟΥΣ

Ο Σύλλογός Πατμίων Ρόδου Ο ΟΣΙΟΣ ΧΡΙΣΤΟΔΟΥΛΟΣ τίμησε προχθές στην εκκλησία του Αγίου Παντελεήμονα της Παλιάς Πόλης την μνήμη του ιδρυτή της «Ι.Μονής Αγίου Ιωάννου του Θεολόγου», Οσίου Χριστοδούλου του Λατρηνού.

Τα μέλη της Πατμιακής παροικίας και πολλοί φίλοι του ιερού νησιού, είχαν την ευκαιρία να ακούσουν τη θεία Λειτουργία το κήρυγμα της ημέρας από τον καθηγητή θεολόγο κ. Χαράλαμπο Μελεούνη και στο Πνευματικό Κέντρο της ενορίας, ομιλία για την Πάτμο και τον Οσιο Χριστόδουλο, από τον Γυμνασιάρχη θεολόγο κ. Γεώργιο Μπάρδο.

Ο Πρόεδρος του Συλλόγου Πατμίων Ρόδου Ο ΟΣΙΟΣ ΧΡΙΣΤΟΔΟΥΛΟΣ κ. Νικόλαος Γρύλλης ανακοίνωσε πως σε άλλη εκδήλωση εντός του 1997 θα τιμηθεί και η Επέτειος των 50 χρόνων της Ενσωμάτωσης της Δωδεκανήσου με τον Ελληνικό κορμό.

Την εκδήλωση του Συλλόγου των Πατμίων τίμησαν μεταξύ άλλων ο Δημοτικός Σύμβουλος και τέως αντιδήμαρχος Ρόδου κ. Θεόδωρος Τσιμπιδάκης, η δημοτική σύμβουλος κ. Ελένη Γλεντή, ο Πρόεδρος του Συλλόγου των Παροικιακών Σωματείων Ρόδου κ. Κυριάκος Χονδρός και οι προέδροι των Συλλόγων: Τηλίων Ο«Αγιος Παντελεήμων» κ. Νικήτας Μορφωπός, Τηλίων «Τηλίνης» κ. Μιχάλης Σκανναβής Λερίων Ρόδου Ευθύμιος Χρυσούλης, Καλυμνίων Ρόδου κ. Γιάννης Τρικοίλης, ο Πρόεδρος της Ε.Ρ.Μ.Ε. κ. Εμμανουήλ Παπαϊωάννου, ο τέως αντιδήμαρχος Ρόδου κ. Νίκος Χατζηνικήτας και άλλοι.



Στην φωτογραφία ο πρόεδρος της Δημοκρατίας κ. Κώστας Στεφανόπουλος ενώ δέχεται από τον Μ. Παπακαλοδουκα ένα από τα έργα του

Η ΕΚΘΕΣΗ ΤΟΥ ΜΙΧΑΛΗ ΠΑΠΑΚΑΛΟΔΟΥΚΑ

Μεγάλη επιτυχία σημείωσε η έκθεση ζωγραφικής του Μιχάλη Παπακαλοδούκα, που διοργάνωσε ο Πολιτιστικός Οργανισμός του Δήμου Αφάντου από 6-15/3/97.

Τον εξπρεσιονιστή συμπατριώτη μας νέο ζωγράφο είχε την ευκαιρία να τον γνωρίσει και το «εκτός των τειχών» φιλότεχνο κοινό το οποίο, όπως διαπιστώθηκε, και ώριμο είναι και γεμάτο ανησυχίες.

Την έκθεση αυτή, επισκέφθηκε στις 7 Μαρτίου και ο Πρόεδρος της Ελληνικής Δημοκρατίας κ. Κώστας Στεφανόπουλος, ο οποίος εξέφρασε και την ικανοποίηση του για την πραγματοποίηση παρόμοιων εκδηλώσεων σε έναν Δήμο όπως του Αφάντου. Η κίνηση αυτή του Δήμου Αφάντου θέλουμε να πιστεύουμε πως θα αποτελέσει την αφετηρία για να ακολουθήσουν τον δρόμο αυτό και άλλοι Δήμοι και κοινότητες.

ΝΕΕΣ ΕΚΔΟΣΕΙΣ

Από τις εκδόσεις Λιβάνη κυκλοφορεί αυτές τις μέρες ένα βιβλίο με συγγραφέα έναν άνθρωπο που ζεί στην επαρχία.

ΤΣΑΚΙΣΜΕΝΟΙ ΠΕΛΑΡΓΟΙ
Δημήτρης Μάνος

Το μυθιστόρημα «**Τσακισμένοι Πελαργοί**» είναι ένα έργο **κοινωνικών και ατομικών καταστάσεων**, ένα έργο ιστορικής μνήμης που εξελίσσεται σ' ένα όρεινό επαρχιακό χώρο.

Είναι ένα έργο που **μας προσκαλεί και μας προκαλεί** να έρθουμε σε επαφή με την άλλη, την ξεχασμένη και τόσο αυθεντική φωνή της λυρικής ενδοχώρας. Είναι ένα έργο που κινείται σε πολλαπλά επίπεδα όπου κυριαρχούν ο έρωτας, το κοινωνικό και πολιτικό περιθώριο και οι προκαταλήψεις με αποκορύφωμα την προσπάθεια των ανθρώπων και να ελέγξουν τις καταστάσεις, να **απελευθερώσουν το συναίσθημα** και να διαβούν τις συμπληγάδες της σκληρής επιβίωσης.

Οι «**Τσακισμένοι Πελαργοί**» μας καλούν να υπερβούμε την κατεστημένη αντίληψη γραφής και θεματογραφίας, μας καλούν μέσα από ένα επαρχιακό, βουκολικό γλέντι να δούμε την αθέατη πλευρά της ανθρώπινής ευαισθησίας, **τους ξεχασμένους ανθρώπους της περιφέρειας, που μέσα στην απλότητα τους κρύβουν θησαυρούς ευαισθησίας** και μια ματιά όλο πόνο και περιεχόμενο.

Ο **Δημήτρης Μάνος** γεννήθηκε στο ορεινό χωριό Κυψέλη του Γράμμου. Εχει γράψει θέατρο, ποίηση, πεζογραφία, όπως : η Παρθένα, ο Κος... Τάδε, Πλακάτ, Πέτρες Σπασμένες, κ.ά. Εργα του έχουν μεταφρασεί στα αγγλικά, γερμανικά και ρουμανικά. Ζεί μόνιμα στην πόλη της Καστοριάς.

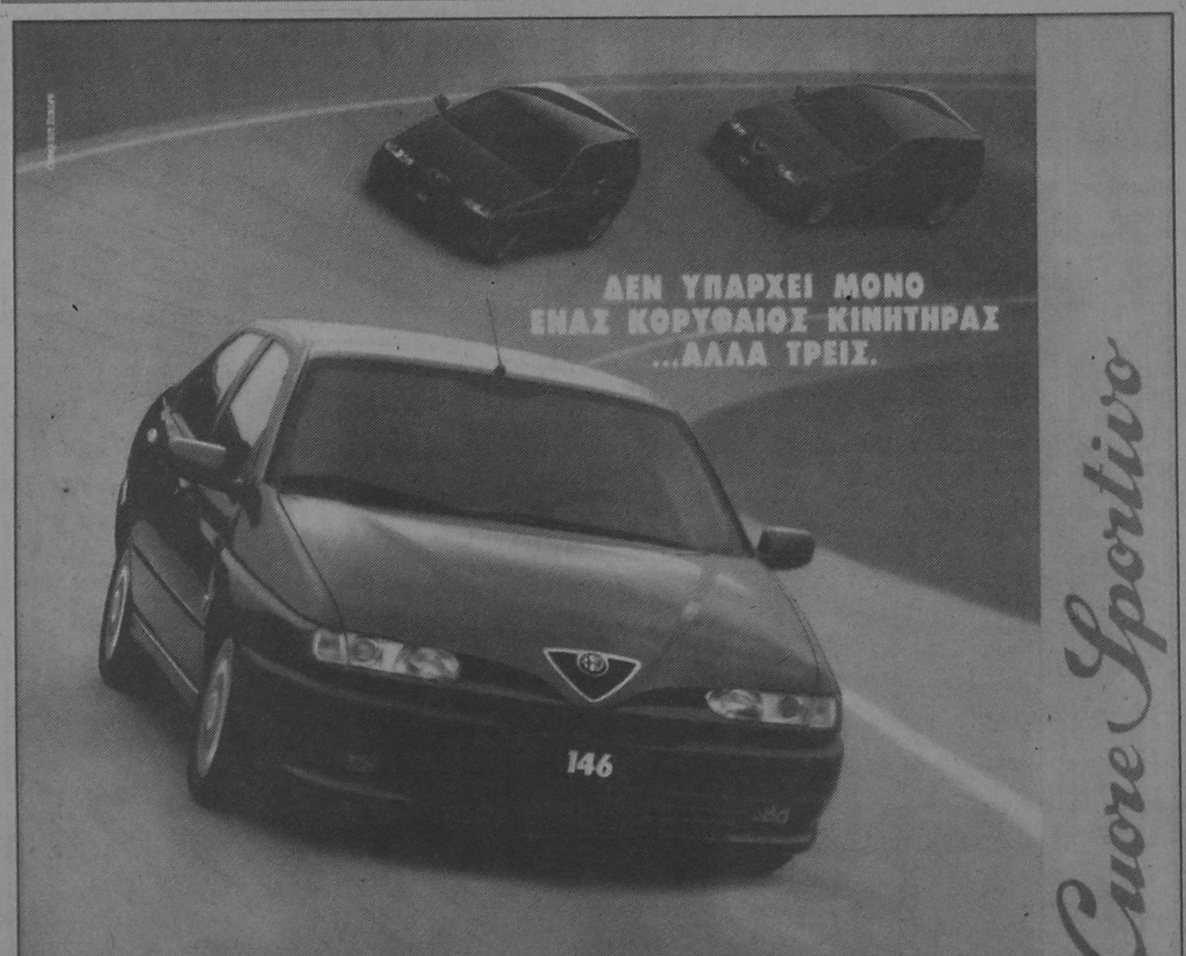

ΝΕΕΣ ALFA 145 ΚΑΙ ALFA 146 ΜΕ ΝΕΟΥΣ ΠΑΝΙΣΧΥΡΟΥΣ 16ΒΑΛΒΙΔΟΥΣ ΚΙΝΗΤΗΡΕΣ ΔΙΠΛΗΣ ΑΝΑΦΛΕΞΗΣ. Η ΑΠΟΛΥΤΗ ΤΕΧΝΟΛΟΓΙΑ ALFA ROMEO, ΔΙΑΘΕΣΙΜΗ ΣΕ ΟΛΑ ΤΑ ΜΟΝΤΕΛΑ ALFA 145 ΚΑΙ ALFA 146. ΤΩΡΑ ΜΑΖΙ ΜΕ ΤΟΝ 2.0 T.S. - 150HP, 3 ΝΕΟΙ ΚΙΝΗΤΗΡΕΣ ΜΕ ΚΟΡΥΦΑΙΑ ΔΥΝΑΜΗ ΚΑΙ ΕΛΑΣΤΙΚΟΤΗΤΑ. ΚΑΘΑΡΟ ΣΤΥΛ ALFA ROMEO ΚΑΙ ΑΠΟΛΥΤΟΣ ΕΛΕΓΧΟΣ. ΑΝΑΝΕΩΜΕΝΟΙ, ΠΟΛΥΤΕΛΕΙΣ ΕΣΩΤΕΡΙΚΟΙ ΧΩΡΟΙ. ΝΕΕΣ ALFA 145 ΚΑΙ ALFA 146 16V. ΣΤΗΝ ΚΟΡΥΦΗ ΤΗΣ ΤΕΧΝΟΛΟΓΙΑΣ ΚΑΙ ΤΟΥ ΣΤΥΛ.

ΝΕΕΣ ALFA 145 & ALFA 146
ΜΕ ΝΕΟΥΣ ΠΑΝΙΣΧΥΡΟΥΣ ΚΙΝΗΤΗΡΕΣ T. SPARK 16V.
1.4 - 103HP, 1.6 - 120HP, 1.8 - 140 HP.

AUTORODOS A.E.
ΑΥΣΤΡΑΛΙΑΣ 60. ΡΟΔΟΣ, ΤΗΛ: 0241-27421

Αναδρομή στο Παρελθόν
«η δημοκρατική της Ρόδου»
Πριν 12 χρόνια
Δευτέρα 18 Μαρτίου 1985

Ποινική δίωξη κατά παντός υπευθύνου για εμπρησμό εξ' αμελείας για την φοβερή τραγωδία που συνέβη το βράδυ της 19ης Νοεμβρίου '84 στο φτωχόσπιτο της οδού Ι. Καζούλλη 16-18 όπου βρήκαν το θάνατο τρία παιδιά, άσκησε ο εισαγγελέας Πλημμελειοδικών κ. Μωυσίδης. Ο κ. εισαγγελέας αφού μελέτησε συγκεκριμένα τον ογκώδη φάκελλο που παρέδωσε το ανακριτικό τμήμα της Πυροσβεστικής Υπηρεσίας Ρόδου, τον διεβίβασε σύμφωνα με δημοσιογραφικές πληροφορίες στον τακτικό ανακριτή ο οποίος αφού με τη σειρά του τον μελετήσει και διενεργήσει τις απαιτούμενες ενδεχομένως ανακρίσεις θα τον επιστρέψει στον κ. Μωυσίδη για τα περαιτέρω.

Υπενθυμίζεται ότι η τραγωδία συνέβη στις 9.15 το βράδυ της 19ης Νοεμβρίου όταν από άγνωστη αιτία πήρε φωτιά το δωμάτιο στο οποίο εκοιμούντο η μικρή Σοφία Ψαριανού. Οι γείτονες που είδαν την φωτιά στις 9.20 ειδοποίησαν αμέσως την Πυροσβεστική Υπηρεσία που έφτασε επιτόπου σε λίγα λεπτά.

Οι πυροσβέστες έδωσαν μεγάλη μάχη για να δαμάσουν τη φωτιά και σε λίγα μόλις λεπτά κατάφεραν και μπήκαν στο σπίτι αλλά δυστυχώς η μικρούλα Σοφία ήταν ήδη απανθρακωμένη στο κρεβατάκι της, η Μαρία και ο Λευτεράκης νεκροί από ασφυξία

ΣΑΝ ΣΗΜΕΡΑ
18 Μαρτίου

ΤΟ 1991... στη Γαλλία, απορρίφθηκε η έφεση του ακροδεξιού ηγέτη Ζαν-Μαρί Λεπέν, ο οποίος θα έπρεπε να καταβάλει χρηματικήποινή 27.320.000 δρχ. επειδή χαρακτήρισε τους θαλάμουςαερίων των Ναζί ως μια "λεπομέρεια" της Ιστορίας.

ΤΟ 1992... σε δημοψήφισμα στη Νότια Αφρική, το 68,7% των λευκώνψήφισε υπέρ των συνταγματικών μεταρρυθμίσεων για τονεκδημοκρατισμό της πολιτικής ζωής.

ΤΟ 1993... πέθανε σε ηλικία 86 ετών ο ηθοποιός, συγγραφέας και σκηνοθέτης Θάνος Κωστόπουλος.

ΤΟ 1994... υπεγράφη στην Ουάσινγκτον η συμφωνία Κροατών και Μουσουλμάνων της Βοσνίας για την ίδρυση Ομοσπονδίας, στο30% του βοσνιακού εδάφους, με καντόνια και εναλλασσόμενηπροεδρία.

ΤΟ 1995... στην Ισπανία, η κόρη του βασιλιά Χουάν Κάρλος και της βασίλισσας Σοφίας παντρεύτηκε τον εκλεκτό της καρδιάς της,έναν ευγενή από την Καστίλη.

TV Προγραμμα

ΕΤ

09.00 ΠΑΙΔΙΚΟ ΠΡΟΓΡΑΜΜΑ
09.30 Η ΧΑΡΑ ΚΑΙ ΤΟ ΓΚΟΥΝΤΡΟΥΝ
10.00 Η ΑΛΛΗ ΜΕΡΑ
12.00 ΟΠΩΣ ΜΑΣ ΑΡΕΣΕΙ
13.00 Ο ΖΗΤΙΑΝΟΣ
14.00 2ΜΕ 3
15.00 **ΕΙΔΗΣΕΙΣ**
15.35 ΦΕΡΝΑΝΤΑ
16.20 ΠΑΙΔΙΚΟ ΠΡΟΓΡΑΜΜΑ
16.45 Ο ΚΟΣΜΟΣ ΤΗΣ ΜΟΥΣΙΚΗΣ
17.15 ΕΙΚΟΝΕΣ - ΙΣΤΟΡΙΕΣ ΓΙΑ ΠΑΙΔΙΑ
17.30 ΘΕΣΕΙΣ ΚΑΙ ΠΑΡΕΝΘΕΣΕΙΣ
18.00 **ΕΙΔΗΣΕΙΣ**
18.15 ΜΕ... ΥΓΕΙΑ
18.45 ΑΦΙΕΡΩΜΑ ΣΤΟΝ ΟΔΥΣΣΕΑ ΕΛΥΤΗ
19.15 «ΠΡΟΣΑΝΑΤΟΛΙΣΜΟΙ» ΤΟΥ ΟΔΥΣΣΕΑ ΕΛΥΤΗ
20.00 ΜΠΡΟΣΤΑ ΑΠΟ ΤΙΣ ΕΙΔΗΣΕΙΣ
21.00 **ΕΙΔΗΣΕΙΣ - ΚΑΙΡΟΣ - ΤΗΛΕΟΙΚΟΝΟΜΙΑ**
22.05 Ο ΠΡΙΓΚΙΠΑΣ
23.00 «ΑΞΙΟΝ ΕΣΤΙ» ΟΔΥΣΣΕΑ ΕΛΥΤΗ
00.35 **ΕΙΔΗΣΕΙΣ - ΤΗΛΕΟΙΚΟΝΟΜΙΑ**

ΕΤ

10.00 ΓΑΛΛΙΚΑ
10.25 ΑΓΩΓΗ ΥΓΕΙΑΣ
10.50 ΓΙΝΕΤΕ ΠΡΩΤΑΘΛΗΤΕΣ
11.00 ΖΟΥΜ ...ΚΑΙ ΦΥΓΑΜΕ
11.30 ΠΕΡΙΠΕΤΕΙΕΣ ΣΤΗΝ ΑΣΗΜΕΝΙΑ ΧΩΡΑ
12.00 ΚΑΤΩ ΑΠΟ ΤΟ ΟΜΠΡΕΛΟΔΕΝΔΡΟ
12.15 Η ΑΝΑΓΕΝΝΗΣΗ ΕΝΟΣ ΕΘΝΟΥΣ
13.00 ΕΥΤΥΧΩΣ ...ΔΥΣΑΡΕΣΤΑ ΝΕΑ
13.30 **ΕΙΔΗΣΕΙΣ**
14.00 ΣΥΝ ΚΑΙ ΠΛΗΝ
15.00 ΚΑΡΟΥΖΕΛ
16.00 ΟΙ ΤΡΕΙΣ ΣΩΜΑΤΟΦΥΛΑΚΕΣ
16.30 ΠΛΑΝΗΤΗΣ ΓΗ SOS
17.00 **ΕΙΔΗΣΕΙΣ**
17.30 Η ΤΕΧΝΗ ΤΗΣ ΦΩΤΟΓΡΑΦΙΑΣ
18.00 ΣΤΙΣ ΟΧΘΕΣ ΤΟΥ ΠΟΤΑΜΟΥ (Γ' κύκλος)
19.00 ΚΛΗΡΩΣΗ ΛΑΪΚΟΥ ΛΑΧΕΙΟΥ
19.10 Η ΔΕ ΠΟΛΙΣ ΕΛΑΛΗΣΕΝ
19.40 Η ΠΕΡΙΠΕΤΕΙΑ ΕΝΟΣ ΠΟΙΗΜΑΤΟΣ
20.10 ΤΡΥΦΕΡΗ ΕΙΝΑΙ Η ΝΥΧΤΑ
21.00 **ΑΠΟ ΤΟΝ ΔΙΟΝΥΣΟ ΚΑΔΜΕΙΟ ΣΤΟΝ ΟΙΔΙΠΟΔΑ**
21.30 ΕΛΛΗΝΙΚΗ ΤΑΙΝΙΑ
23.00 **ΕΙΔΗΣΕΙΣ - ΚΑΙΡΟΣ**
23.30 ΞΕΝΗ ΤΑΙΝΙΑ
01.10 ΕΝΑΛΛΑΚΤΙΚΗ ΣΚΗΝΗ ΤΟΥ ΡΟΚ

MEGA

07.00 ΜΗ ΜΟΥ ΤΗ ΜΕΡΑ ΤΑΡΑΤΤΕ.
10.00 ΜΕΤΑΞΥ ΜΑΣ
13.20 ΡΟΥΚ ΖΟΥΚ
14.00 **ΕΙΔΗΣΕΙΣ**
14.40 ΧΤΥΠΟΚΑΡΔΙΑ ΣΤΟ ΜΠΕΒΕΡΛΙ ΧΙΛΣ
15.40 ΤΟΚ - ΤΟΚ
16.45 ΕΛΛΗΝΙΚΗ ΤΑΙΝΙΑ
18.00 **ΜΑΤΙΕΣ ΣΤΑ ΓΕΓΟΝΟΤΑ**
18.40 ΡΙΣΚΟ
19.25 ΚΟΝΤΡΑ ΠΛΑΚΕ
20.30 **ΤΑ ΓΕΓΟΝΟΤΑ ΣΤΙΣ ΟΧΤΩΜΙΣΙ**
21.15 Ο ΙΟΣ ΤΟΥ ΠΑΤΕΡΑ
22.10 ΧΤΥΠΟΚΑΡΔΙΑ ΣΤΟ ΜΠΕΒΕΡΛΙ ΧΙΛΣ
23.10 ΑΦΙΕΡΩΜΑ ΣΤΑ ΟΣΚΑΡ ΤΟΥ 1997
00.15 **ΤΕΛΕΥΤΑΙΑ ΓΕΓΟΝΟΤΑ**
00.30 Ο ΔΡΟΜΟΣ ΓΙΑ ΤΟΝ ΤΕΛΙΚΟ (ΑΘΛΗΤΙΚΗ ΕΚΠΟΜΠΗ)
01.00 ΞΕΝΗ ΤΑΙΝΙΑ
02.40 ΠΕΡΙΠΟΛΟΙ ΑΜΕΣΟΥ ΔΡΑΣΕΩΣ: ΑΛΗΘΙΝΕΣ ΙΣΤΟΡΙΕΣ
03.10 ΚΟΝΤΡΑ ΠΛΑΚΕ
04.00 ΤΟΚ-ΤΟΚ
05.00 ΜΕΓΚΑ ΣΤΑΡ
06.00 Η ΕΚΠΟΜΠΗ

ANT1

06.00 **ΤΑ ΝΕΑ ΤΟΥ ANT1 SATELLITE**
06.20 **ΕΙΔΗΣΕΙΣ ΤΟΥ CBS**
06.45 ΤΗΛΕΜΑΡΚΕΤΙΝΓΚ
07.00 ΚΑΛΗΜΕΡΑ ΕΛΛΑΔΑ
09.55 Ο ΚΑΙΡΟΣ ΤΗΣ ΕΒΔΟΜΑΔΑΣ
10.00 ΠΡΩΙΝΟΣ ΚΑΦΕΣ
12.50 ΚΕΝΤΡΙ
14.00 **ΤΑ ΝΕΑ ΤΟΥ ANT1**
14.45 ΠΑΤΕΡ ΗΜΩΝ
15.15 ΒΑΡΒΑΡΟΤΗΤΕΣ
15.50 ΑΤΙΘΑΣΑ ΝΙΑΤΑ
16.45 ΕΠΙΤΕΛΟΥΣ ΜΑΖΙ
18.00 **ΕΙΔΗΣΕΙΣ**
18.05 Ο ΚΑΙΡΟΣ ΤΗΣ ΕΒΔΟΜΑΔΑΣ
18.10 ΕΠΙΤΕΛΟΥΣ ΜΑΖΙ (ΣΥΝΕΧΕΙΑ)
18.30 ΜΠΑΣΚΕΤ: ΠΑΝΑΘΗΝΑΪΚΟΣ - ΗΡΑΚΛΗΣ
20.20 **ΕΙΔΗΣΕΙΣ**
21.10 ΑΠΟ ΤΗ ΘΕΣΗ ΤΟΥ ΟΔΗΓΟΥ
21.15 ΤΣΙΚ ΤΟΥ ΤΣΙΚ
22.00 ΕΙΣ ΘΑΝΑΤΟΝ
23.00 **ΕΙΔΗΣΕΙΣ**
23.10 ΙΣΤΟΡΙΚΗ ΤΑΙΝΙΑ
00.00 **ΕΙΔΗΣΕΙΣ**
00.20 Ο ΚΑΙΡΟΣ ΤΗΣ ΕΒΔΟΜΑΔΑΣ
02.30 Ο ΚΟΣΜΟΣ ΤΟΥ ΠΛΕΙΜΠΟΪ
04.20 ΤΗΛΕΜΑΡΚΕΤΙΝΓΚ - ΤΗΛΕΑΓΟΡΑ
03.45 ΞΕΝΗ ΤΑΙΝΙΑ

FilmNet

07.25 ΟΙ ΨΙΘΥΡΟΙ ΤΟΥ ΧΟΛΙΓΟΥΝΤ
08.00 ΓΕΝΝΗΜΕΝΗ ΕΛΕΥΘΕΡΗ
10.00 ΤΡΙΑ ΧΡΩΜΑΤΑ: Η ΛΕΥΚΗ ΤΑΙΝΙΑ
12.00 Η ΚΥΡΙΑ ΝΤΑΠΦΑΙΡ
15.15 ΚΛΕΦΤΕΣ ΚΑΙ ΑΣΤΥΝΟΜΙΑ
16.00 ΤΟ ΦΙΛΙ ΤΟΥ ΘΑΝΑΤΟΥ
17.45 ΟΤΑΝ ΕΝΑΣ ΑΝΤΡΑΣ ΑΓΑΠΑΕΙ ΜΙΑ ΓΥΝΑΙΚΑ
20.00 ΠΑΓΙΔΕΥΜΕΝΟΙ ΣΤΟΝ ΠΑΡΑΔΕΙΣΟ
22.00 ΕΔΟΥΑΡΔΟΣ Ο Β'
00.00 ΤΟ ΚΟΡΑΚΙ
01.45 ΚΛΗΡΟΝΟΜΙΑ ΕΝΟΣ ΕΓΚΛΗΜΑΤΟΣ
03.50 ΤΟ ΕΚΚΡΕΜΕΣ ΤΟΥ ΤΡΟΜΟΥ
05.30 ΡΟΚΙ ΧΟΡΟΡ ΣΟΟΥ

TV4

14.01 ΚΙΝΟΥΜΕΝΑ ΣΧΕΔΙΑ
15.00 «ΜΕ ΔΥΟ ΣΤΙΣ 3:00 ΣΤΟ TV4»
16.00 ΚΙΝΟΥΜΕΝΑ ΣΧΕΔΙΑ
16.30 **«ΧΡΩΜΑΤΑ 1000»**
18.00 ΜΟΥΣΙΚΟ ΔΙΑΛΕΙΜΜΑ
18.30 Η ΩΡΑ ΤΩΝ ΣΠΟΡ
19.40 ΞΕΝΗ ΤΑΙΝΙΑ
21.30 **ΖΟΥΜ ΣΤΑ ΓΕΓΟΝΟΤΑ**
22.10 ΞΕΝΗ ΤΑΙΝΙΑ
00.00 ΝΥΧΤΕΡΙΝΑ ΣΠΟΡ

TV7

12.00 **ΜΟΥΣΙΚΟ ΠΡΟΓΡΑΜΜΑ**
13.00 CHALLENGE
13.30 Η ΝΙΚΗ ΚΙΝΟΥΜΕΝΑ ΣΧΕΔΙΑ
14.20 ΤΗΛΕ SHOP
15.01 Ο ΞΑΝΘΟΣ ΕΚΔΙΚΗΤΗΣ (ΠΕΡ.)
16.25 ΤΗΛΕ SHOP
16.50 A YEAR TO REMEMBER (ΝΤΟΚΥΜΑΝΤΕΡ)
17.20 ΠΟΔΟΣΦΑΙΡΟ
19.00 Ο ΟΡΚΟΣ ΤΗΣ ΣΙΩΠΗΣ
20.00 **ΕΙΔΗΣΕΙΣ**
20.30 ΝΤΟΚΥΜΑΝΤΕΡ
21.30 ΑΛΤ ΤΙΣ ΕΙΣΙ
23.00 **ΕΙΔΗΣΕΙΣ**
00.20 ΕΣΩΤΕΡΙΚΗ ΔΥΝΑΜΗ

ΚΥΡΙΑΚΟΥ ΜΙΧ. ΧΟΝΔΡΟΥ
ΤΟ ΜΟΝΑΣΤΗΡΙ ΤΗΣ ΠΑΝΑΓΙΑΣ ΣΚΙΛΔΕΝΗΣ
(Ρόδου)
Ιστορία - Λαογραφία
Στα Βιβλιοπωλεία

ΗΜΕΡΗΣΙΑ ΕΦΗΜΕΡΙΔΑ
η δημοκρατική της Ρόδου
Ετος ιδρύσεως 1982
Θεμιστοκλέους Σοφούλη 77
Ταχ. Θυρίδα 339 85100 Ρόδος
Εκδότης - ιδιοκτήτης - διευθυντής:
ΒΑΣΙΛΗΣ Δ. ΑΘΑΝΑΣΙΟΥ
Τηλέφωνα: 28728, 34722, 76655, 79100, 26728, 27919
Telefax: 37333

Η ταυτότητα της Ημέρας

Καιρός

Γενική πρόγνωση καιρού Ελλάδας για σήμερα Τρίτη 18-03-97. Σε όλη τη χώρα προβλέπονται λίγες νεφώσεις που στα ανατολικά θα είναι κατά τόπους αυξημένες και υπάρχει πιθανότητα να σημειωθούν ασθενείς βροχές. Οι άνεμοι θα πνέουν βόρειοι βορειοδυτικοί μέτριοι και πρόσκαιρα στο Αιγαίο ισχυροί αλλά προς το βράδυ βαθμιαία θα εξασθενήσουν. Η θερμοκρασία θα σημειώσει μικρή πτώση στην ανατολική Ελλάδα.

ΤΡΙΤΗ
18 ΜΑΡΤΙΟΥ 1997
ΚΥΡΙΛΛΟΥ ΙΕΡΟΣΟΛΥΜΩΝ, ΕΥΚΑΡΠΙΩΝΟΣ
Ανατολή ηλίου 6.32'
Δύση ηλίου 18.35'
ΣΕΛΗΝΗ 9 ΗΜΕΡΩΝ

Αεροπορικά δρομολόγια

ΠΤΗΣΕΙΣ ΟΛΥΜΠΙΑΚΗΣ
Ρόδος - Αθήνα: Καθημερινά 07.15, 19.05, 22.05
Τρίτη - Τετάρτη - Παρασκευή - Κυριακή 09.25
Δευτέρα 10.25
Τρίτη - Τετάρτη - Σάββατο 14.00
Ρόδος - Θεσσαλονίκη: Δευτέρα - Τετάρτη - Παρασκευή - Κυριακή 19.05
Ρόδος - Ηράκλειο: Δευτέρα - Τετάρτη - Παρασκευή - Κυριακή 16.35
Ρόδος - Κάρπαθος: Καθημερινά πλην Σαββάτου 10.00
Δευτέρα - Τετάρτη - Παρασκευή - Σάββατο - Κυριακή 12.10
Ρόδος - Κάσος: Δευτέρα - Τετάρτη - Παρασκευή - Σάββατο - Κυριακή 12.10 (Μέσω Καρπάθου)
Ρόδος - Καστελλόριζο: Τετάρτη - Παρασκευή - Κυριακή 07.40
ΠΤΗΣΕΙΣ AIR GREECE
Για Αθήνα: - καθημερινά στις 08.00 το πρωί
Για Θεσσαλονίκη: Δευτέρα και Σάββατο στις 17.00
Για Ηράκλειο: Παρασκευή και Κυριακή στις 23.00
Επίσης καθημερινά προς Θεσσαλονίκη και Ηράκλειο μέσω Αθηνών.

Φαρμακεία

ΣΗΜΕΡΑ: διμερεύει το φαρμακείο ΑΛΑΒΕΡΑ ΕΙΡΗΝΗ, Καναδά 107. τηλ. 39111
ΣΗΜΕΡΑ: διανυκτερεύει το φαρμακείο ΛΑΡΔΟΠΟΥΛΟΣ Π., Αποστόλου Παύλου 86 (πλησίον εκκλησίας Ανάληψη), τηλ. 63036

Καύσιμα

ΣΗΜΕΡΑ:
Διανυκτερεύον πρατήριο καυσίμων ΤΕΧΑΚΟ Αλ. Γκινάκης Αυστραλίας 58 Περιοχή Κόβα

Ακτοπλοϊκά δρομολόγια

ΣΥΡΟΣ ΕΞΠΡΕΣ: Απόπλους 08.30 για Σύμη, Τήλο, Νίσυρο, Κω, Κάλυμνο
ΡΟΔΟΣ: Απόπλους 14.00 για Κω, Κάλυμνο, Λέρο, Πάτμο, Πειραιά
ΡΟΔΑΝΘΗ: Απόπλους 16.00 για Κω, Κάλυμνο, Πειραιά
ΝΤΑΛΙΑΝΑ: Απόπλους 20.00 για Χάλκη, Διαφάνι, Κάρπαθο, Κάσο, Σητεία.

Λαικές αγορές

Τετάρτη: στην οδό Βύρωνος (πίσω από το Στάδιο).
Πέμπτη: στην οδό Διαγοριδών.
Παρασκευή: Στην οδό Θεσ/νίκης Ανάληψη.
Σάββατο: στον Αγιο Δημήτριο.

Δέχονται το κοινό

- **ΠΕΡ/ΚΟΣ Δ/ΝΤΗΣ ΔΩΔ/ΣΟΥ** δέχεται Τρίτη & Πέμπτη 11:00 - 13:00.
- **ΝΟΜΑΡΧΗΣ** δέχεται το κοινό κάθε Τρίτη & Πέμπτη από 11.00 - 13.00
- **ΔΗΜΑΡΧΟΣ** Ρόδου δέχεται το κοινό κάθε Τετάρτη από 12.00 - 13.00
- **Ο Αντ/ρχος κ. Μαρτίνος Κανελάκης** δέχεται το κοινό ύστερα από ραντεβού
- **Ο Αντ/ρχος κ.Κ. Σκανδαλίδης** δέχεται κάθε Τρίτη - Πέμπτη από 13.00 - 14.00
- **Ο Αντ/ρχος κ. Αντώνης Αλαβέρας** δέχεται το κοινό Τρίτη και Πέμπτη 13.00 -14.00

Συνάλλαγμα

	ΑΓΟΡΑ	ΠΩΛΗΣΗ		ΑΓΟΡΑ	ΠΩΛΗΣΗ
ΔΟΛΛΑΡΙΟ Η.Π.Α	268.3900	265.850	ΚΟΡΩΝΑ ΣΟΥΗΔΙΑΣ	34.6440	34.5400
ΕΥΡΩΠΑΪΚΗ ΝΟΜ.ΜΟΝ.	305.530	304.6130	ΜΑΡΚΟ ΦΙΝΛΑΝΔΙΑΣ	52.7300	52.5720
ΜΑΡΚΟ ΓΕΡΜΑΝΙΑΣ	157.4400	169.680	ΠΕΣΕΤΑ ΙΣΠΑΝΙΑΣ	1.8550	1.8490
ΦΡΑΓΚΟ ΓΑΛΛΙΑΣ	46.6600	46.5200	ΕΣΚΟΥΔΟ ΠΟΡΤΟΓΑΛΙΑΣ	1.5660	1.5610
ΛΙΡΑ ΑΓΓΛΙΑΣ-ΣΚ	428.1000	426.8160	ΓΙΕΝ ΙΑΠΩΝΙΑΣ	216.9400	216.2890
ΛΙΡΑ ΔΗΜ.ΙΡΛΑΝΔΙΑΣ	418.7000	417.4440	ΦΡΑΓΚΟ ΕΛΒΕΤΙΑΣ	182.9650	182.4160
ΦΡΑΓΚΟ ΒΕΛΓΙΟΥ	7.6320	7.6091	ΚΟΡΩΝΑ ΝΟΡΒΗΓΙΑΣ	39.1420	39.0250
ΦΙΟΡΙΝΙ ΟΛΛΑΝΔΙΑΣ	139.9250	139.5050	ΛΙΡΑ ΚΥΠΡΟΥ	527.0000	525.4190
ΛΙΡΕΤΑ ΙΤΑΛΙΑΣ	15.7950	15.7480	ΔΟΛΛΑΡΙΟ ΚΑΝΑΔΑ	196.9400	196.3490
ΣΕΛΛΙΝΙ ΑΥΣΤΡΙΑΣ	22.3710	22.3040	ΔΟΛΛΑΡΙΟ ΑΥΣΤΡΑΛΙΑΣ	214.1400	213.4980
ΚΟΡΩΝΑ ΔΑΝΙΑΣ	41.2620	41.1380			

Χρήσιμα Τηλέφωνα

Άμεση δράση	100	Βλάβες ΔΕΗ	125
Πυροσβεστική	23333	Πληρ. ΟΤΕ	131
Νοσοκομείο	22222	Ώρα	141
Οδική Ασφάλεια:		Φαρμακεία (Δημερ.-Διαν.)	107
EXRESS SERVICE	154	ΠΡΟ-ΠΟ • ΛΟΤΤΟ	111
HELLAS SERVICE	157	ΡΟΔΑ	26300
Ράδιο Ταξί	64712	ΚΤΕΥΛ	27706
Αστυν. Διεύθυνση	27653	ΕΒΕΔ	22281
Ασφάλεια	23294	Δικηγορικός Σύλλογος	27469
Τμήμα Τόξης	23849	Εμπορικός Σύλλογος	35255
Τροχαία	26480	Ολυμπιακή - Κρατήσεις	24555
Λιμεναρχείο	28888	ΔΑΝΕ	77070
Δασαρχείο	191	ΙΚΑ	64912
Τελωνείο	27703	ΤΑΞΥ	68701-3
Υγειονομείο	26666	ΟΑΕΔ	23265
Μπιρόπολη	23274	Εργατικό Κέντρο	24730
Νομαρχία	74000	Αρχαιολογία	34719
Δήμος Ρόδου	30113	Περιφ. Δ/ντής	38174 - 38175
Βλάβες ΟΤΕ	121	AIRGREECE	36095

ΕΣΩΤΕΡΙΚΕΣ ΕΙΔΗΣΕΙΣ

ΔΗΛΩΣΕΙΣ ΣΗΜΙΤΗ ΓΙΑ ΤΟ ΑΛΒΑΝΙΚΟ

ΑΘΗΝΑ, 17 (ΑΠΕ)

Ο πρωθυπουργός Κώστας Σημίτης δήλωσε σήμερα ότι ο μόνος τρόπος επίλυσης της αλβανικής κρίσης, είναι η πολιτική λύση και πρόσθεσε ότι αν η Ευρωπαϊκή Ενωση αποφασίσει να στείλει μία δύναμη - όχι μία ειρηνευτική δύναμη - που θα βοηθήσει την αλβανική κυβέρνηση προκειμένου να επικρατήσουν η τάξη και η ειρήνη, δηλαδή μία αστυνομική δύναμη, τοτε η Ελλάδα θα μετάσχει στη δύναμη αυτή <<διότι πιστεύουμε πως αυτό είναι απαραίτητο>>.

Ο κ. Σημίτης μιλώντας στους 40 δημοσιογράφους, ελληνικής καταγωγής, από διάφορες χώρες του κόσμου οι οποίοι φιλοξενούνται στην Αθήνα και τους οποίους δεξιώθηκε στο Μέγαρο Μαξίμου, επεσήμανε ακόμη ότι πρέπει στην Αλβανία να διεξαχθούν εκλογές και πρόσθεσε πως μόνον όταν εκεί θα λειτουργήσει το κράτος θα καταστεί δυνατή η επίλυση των οικονομικών και κοινωνικών προβλημάτων της γείτονος.

Απαντώντας σε ερώτηση σχετικά με την ενδεχόμενη αποστολή αυτής της, αστυνομικού χαρακτήρα δυνάμεως στην Αλβανία, ο κ. Σημίτης τόνισε ότι εναπόκειται στην ΕΕ και τον ΟΑΣΕ να αποφασίσουν ποιές χώρες θα μετάσχουν σ' αυτή τη δύναμη. Κάθε χώρα που θέλει να συμμετάσχει, πρέπει να συμμετάσχει, πρόσθεσε ο πρωθυπουργός απαντώντας σε ερώτηση σχετικά με το ενδεχόμενο συμμετοχής και της Τουρκίας.

Αναφερόμενος στο θέμα των προσφύγων από τη γειτονική χώρα ο πρωθυπουργός εξέφρασε την ελπίδα ότι δεν θα υπάρξει προσφυγικό κύμα προς την Ελλάδα αλλά πρόσθεσε αν υπάρξει εμείς δεν θα μπορέσουμε να πούμε όχι. Ομως, είπε, εμείς έχουμε λάβει όλα τα αναγκαία μέτρα ώστε να μην υπάρξουν πρόσφυγες.

Ο Κώστας Σημίτης εξέφρασε την ελπίδα ότι η κρίση στην Αλβανία δεν θα εξαπλωθεί στην πρώην Γιουγκοσλαβία (σ.σ. στο Κόσσοβο) και στην ΠΓΔΜ διότι αν συμβεί κάτι τέτοιο, τα πράγματα θα γίνουν όλο και πιό δύσκολο να ελεγχθούν. Πιστεύω, είπε, πως ούτε η αλβανική

μειονότητα στο Κόσσοβο ούτε στην ΠΓΔΜ έχουν οποιοδήποτε συμφέρον να υπάρξει κρίση στα δικά τους κράτη. Πιστεύω, είπε, ότι θα συνεργασθούν ώστε να εξακολουθήσει να υφίσταται η ειρήνη σ' αυτές τις δύο χώρες. Ο πρωθυπουργός τόνισε στους 40 δημοσιογράφους ότι δεν υπάρχει σημείο στον γεωπολιτικό περίγυρο της Ελλάδος που να μην παρουσιάζει προβλήματα και υπογράμμισε ότι η Ελλάδα θέλει με όλες τις χώρες που την περιβάλλουν, με όλες τις χώρες της Ευρώπης, στενή συνεργασία και φιλία. Εμείς, είπε, έχουμε κάθε συμφέρον και κάθε επιθυμία να υπάρχει μία πολύ καλή σχέση με την Τουρκία όπως και με όλες τις βαλκανικές χώρες. Αλλωστε, διευκρίνησε η σχέση που υπάρχει σήμερα μεταξύ της Ελλάδος και της Τουρκίας δεν μας επιτρέπει να αναπτύξουμε τις σχέσεις μας προς τις χώρες της Μέσης Ανατολής όπου και εκεί επίσης έχουμε ένα σημαντικό πεδίο δράσης για μας . Ακόμη ο κ. Σημίτης επεσήμανε ότι η Ελλάδα στο πλαίσιο της ΕΕ υποστηρίζει ότι θα πρέπει να υπάρξουν εξελίξεις που να οδηγούν σε μία κοινή εξωτερική πολιτική και πολιτική άμυνας, να υπάρχει η εγγύηση των συνόρων, η προστασία των συνόρων της ΕΕ.

Σχετικά με την εσωτερική πολιτική κατάσταση ο κ. Σημίτης δήλωσε ότι η Ελλάδα αντιμετωπίζει το πρόβλημα της προσαρμογής της στα σύγχρονα δεδομένα και ταυτοχρόνως έχει να αντιμετωπίσει την παγκοσμιοποίηση της οικονομίας και τις εξελίξεις στην ΕΕ. Δεν είναι λοιπόν δυνατόν αυτή την προσαρμογή να την πραγματοποιήσουμε χωρίς να υπάρχουν τριβές, είπε ο Κώστας Σημίτης και πρόσθεσε ότι μέχρι σήμερα παρ' όλες τις τριβές που υπήρξαν έχουμε βρει πάντοτε τις λύσεις. Τέλος απαντώντας σε σχετικό ερώτημα είπε ότι η Ελλάδα είναι σχεδόν έτοιμη ώστε να μπορέσει να αναλάβει τους Ολυμπιακούς Αγώνες του 2.004.

ΤΑ ΕΣΩΚΟΜΜΑΤΙΚΑ ΤΗΣ Ν. ΔΗΜΟΚΡΑΤΙΑΣ

ΑΘΗΝΑ, 17 (ΑΠΕ)



Ο πρώην πρωθυπουργός Κωνσταντίνος Μητσοτάκης σε συνέντευξή του στον "Αδέσμευτο Τύπο" αναφέρει οτι η ιστορική αποστολή και ευθύνη της Νέας Δημοκρατίας είναι να σταματήσει τον κατήφορο στον οποίο βρίσκεται η χώρα και προσθέτει οτι: "Ολα θα εξαρτηθούν απο τα αποτελέσματα του συνεδρίου, το οποίο πρέπει να ξεκαθαρίσει την πορεία και τη φυσιογνωμία του κόμματος και να γίνει πάλι το μεγάλο φιλελεύθερο κόμμα της χώρας που θα καλύψει το χώρο της Δεξιάς και του Κέντρου μέχρι τις παρυφές της Αριστεράς.Πρέπει να εκλέξει ως πρόεδρο αυτόν που μπορεί να εξασφαλίσει την ενότητα και την προοπτική,αυτόν που μπορεί να αναλάβει το βαρύ έργο της κυβέρνησης της χώρας στις σημερινές δύσκολες ώρες.Το συνέδριο είναι η τελευταία μεγάλη ευκαιρία της ΝΔ".

Ο κ. Μητσοτάκης στη συνέντευξή του κρούει τον κώδωνα του κινδύνου για τη χώρα λέγοντας οτι ο ελληνικός λαός δεν εμπιστεύεται κόμματα και τους πολιτικούς επειδή "αισθάνεται οτι δεν του λένε την αλήθεια".Ο επίτιμος πρόεδρος της ΝΔ αφήνει αιχμές για την τακτική που ακολούθησε η ΝΔ στις τελευταίες εκλογές ενώ εκτιμά οτι η ελληνική κοινωνία ακολουθεί μια επικίνδυνη διαδρομή και κάνει λόγο για υπονόμευση της Δημοκρατίας εκ των έσω και για ανυπαρξία του κράτους. Ο κ. Μητσοτάκης επισημαίνει οτι ο ελληνικός λαός έχει ανάγκη απο μια κυβέρνηση, η οποία μπορεί να παίρνει αποφάσεις ενώ προσθέτει σχολιάζοντας τα αποτελέσματα έρευνας σύμφωνα με την οποία το 39% του ελληνικού λαού θεωρεί οτι η δικτατορία έκανε καλό στην Ελλάδα πως "τώρα κίνδυνος στρατιωτικού πραξικοπήματος είναι βέβαιο πως δεν υπάρχει. Είναι υπαρκτός όμως ο κίνδυνος της αποσύνθεσης της Δημοκρατίας και καλό είναι να μη βρεθούμε για αλλη μια φορά επιμηθείς ". Ο πρώην υπουργός Στέφανος Μάνος σε συνέντευξή του στο "Εθνος" δεν αποκλείει το ενδεχόμενο διάσπασης του κόμματος μετά το συνέδριο ανάλογα με το αποτέλεσμα της εκλογής αρχηγού.Ο κ. Μάνος υποστηρίζει οτι ο κίνδυνος αυξάνεται εάν εκλεγούν είτε ο κ. Καραμανλής είτε ο κ. Εβερτ διότι όπως αναφέρει δεν έχουν δεχθεί τη θεσμοθέτηση θητείας και ο κ. Εβερτ έχει υποστηρίξει οτι τυχόν αμφισβητήσεις θα οδηγήσουν σε άμεση διαγραφή στελεχών. Ο κ. Μάνος προσθέτει :"Είναι ενδεχόμενο δηλαδή να διατηρηθεί η ΝΔ μόνο με τον αρχηγό της και με κανέναν οπαδό". Ο πρώην υπουργός αφήνει αιχμές κατά του κ. Καραμανλή λέγοντας οτι κανένας δεν γνωρίζει ποιά θα είναι η πολιτική που θα ακολουθήσει ενώ σημειώνει οτι "είναι πάρα πολύ επικίνδυνο να παρασυρθεί κανείς απο τις αναμνήσεις και να επενδύει με αυτές στο παρόν". Σχολιάζοντας το ενδεχόμενο να δημιουργήσει κόμμα ο κ. Αβραμόπουλος ο κ. Μάνος αναφέρει οτι κανένας δεν εκφράζεται πλέον με πολιτικές θέσεις αλλά με προσωπικές και προσθέτει "κανείς δεν μας λέει τίποτα για όλα αυτά τα θέματα της πολιτικής και απλώς παρουσιάζονται ως νέοι αστέρες του κινηματογράφου να τους επιλέξουμε γιατί είναι συμπαθείς και ωραίοι.Δεν το καταλαβαίνω αυτό διότι έχει εξευτελίσει τον χώρο στον οποίο ανήκω αυτή η συμπεριφορά ".

ΚΥΒΕΡΝΗΤΙΚΟΣ ΕΚΠΡΟΣΩΠΟΣ ΓΙΑ ΤΙΣ ΕΞΕΛΙΞΕΙΣ

ΑΘΗΝΑ, 17 (ΑΠΕ)

Οι προσπάθειες όλων πρέπει να κατατείνουν στην αποκατάσταση της δημοκρατίας,στο να υπάρξει πρεμία και πρόοδος,αλλά και στην υποστήριξη της νέας αλβανικής κυβέρνησης. Αυτό είναι το περίγραμμα των θέσεων της κυβέρνησης σχετικά με τις αλβανικές εξελίξεις, όπως το ανέπτυξε ο κυβερνητικός εκπρόσωπος, Δημήτρης Ρέππας.

Ο εκπρόσωπος απαντώντας σε ερωτήσεις, σχετικά με την ανάγκη παραίτησης ή όχι του Αλβανού Προέδρου, ξεκαθάρισε ότι η ελληνικήκυβέρνηση στο ζήτημα αυτό δεν έχει επιφυλακτική στάση, αλλά υπογραμμίζει την ανάγκη αποκατάστασης της ομαλότητας στη γειτονική χώρα, στην οποία (αποκατάσταση) αν κριθεί ότι συμβάλει η παραίτηση του Αλβανού προέδρου, αυτό θα αντιμετωπιστεί. Δεν είναι πάντως επιθυμία της κυβέρνησης η αιχμαλωσία του συνόλου των προσπαθειών που καταβάλλονται για την εξεύρεση λύσης στην Αλβανία, στο ερώτημα αν πρέπει ή όχι να παραιτηθεί ο Μπερίσα,είπε.

Η ελληνική κυβέρνηση παρέχει πλήρη στήριξη στην κυβέρνηση Φίνο, η οποία, όπως ανέφερε ο κ. Ρέππας, εκφράζει το σύνολο των πολιτικών δυνάμεων της Αλβανίας, μπορεί να αποκαταστήσει την ομαλότητα και να οδηγήσει τη χώρα σε αδιάβλητες εκλογές.

Σχετικά με τη διεξαγωγή των εκλογών και εφόσον τεθεί θέμα διεθνούς παρουσίας, η Ελλάδα θα συμμετείχε με παρατηρητές για να συμβάλει στη διεξαγωγή εκλογών που θα αποτελούσαν υπόδειγμα δημοκρατίας.

Σχετικά με την αναφερόμενη διάσταση απόψεων μεταξύ Πάγκαλου-Τσοχατζόπουλου, ο κ. Ρέππας είπε ότι δεν υπάρχει καμμία διαφορά στις απόψεις που υποστηρίζουν οι δύο υπουργοί, ενώ για τη δήλωση του κ. Τσοχατζόπουλου ("χωριό που φαίνεται κολασούζο δεν θέλει") τόνισε ότι ο υπουργός Εθνικής Αμυνας δήλωσε ότι η πολιτική που ασκείται είναι σωστή και έχει θετικά αποτελέσματα.

Σε ερώτηση σχετικά με την επίσκεψη του κ. Εβερτ στη νότιο Αλβανία, ο εκπρόσωπος ανέφερε ότι επρόκειτο για επιλογή που εκφράζει το σύνολο της πολιτικής που ασκείται εξ ονόματος της κυβέρνησης. Και πρόσθεσε ότι πρέπει να υπάρχουν υπεύθυνοι χειρισμοί και να αποφεύγονται κινήσεις εντυπωσιασμού.

ΕΚΤΑΚΤΗ ΣΥΝΕΝΤΕΥΞΗ ΥΠΟΥΡΓΟΥ ΠΑΙΔΕΙΑΣ

ΑΘΗΝΑ, 17 (ΑΠΕ)



Ο υπουργός Παιδείας, Γεράσιμος Αρσένης, κάλεσε το μεσημέρι εκτάκτως τους δημοσιογράφους, λίγα εικοσιτετράωρα μετά την λήξη της απεργίας των εκπαιδευτικών και ενώ το πρωί άνοιξαν τα σχολεία σ'ολόκληρη τη χώρα.

Ο υπουργός Παιδείας δεν έκανε κανένα σχόλιο για την λήξη της απεργίας και επικέντρωσε τις δηλώσεις του στο θέμα της αναπλήρωσης των διδακτικών ωρών που χάθηκαν κατά την απεργία που διήρκεσε οκτώ εβδομάδες. Ο κ. Αρσένης επεσήμανε ότι εμμένει στα αρχικά μέτρα που εξήγγειλε και συγκεκριμένα στο ότι οι γενικές εξετάσεις θα διεξαχθούν στις 25 Ιουνίου. Οσο για την παράταση του διδακτικού έτους μέχρι 6 Ιουνίου που είχε εξαγγείλει ο υπουργός Παιδείας, σήμερα είπε ότι αυτή η ημερομηνία μπορεί να αλλάξει, σύμφωνα με τις προτάσεις των καθηγητών. Επίσης ο κ. Αρσένης είπε ότι η αξιοποίηση των αργιών του Πάσχα και τα Σάββατα με διδασκαλία, που -όπως τόνισε- πρέπει να συνεργαστούν με το υπουργείο, με μαθητές και γονείς πριν απο οποιαδήποτε απόφασή τους. Παράλληλα δεν αποκλείεται να ματαιωθούν και οι προαγωγικές εξετάσεις, καθώς σύμφωνα με πληροφορίες, το υπουργείο εξετάζει τοενδεχόμενο εφόσον το προτείνουν οι καθηγητές να γίνουν μαθήματα και κατά τις ημέρες που επρόκειτο να διεξαχθούν οι προαγωγικές εξετάσεις. Ο κ. Αρσένης επεσήμανε ιδιαίτερα ότι πρέπει να προωθηθεί απο όλους τους φορείς της σχολικής κοινότητας η μεταρρύθμιση που σχεδιάζει το υπουργείο και η οποία είχε ανακοπεί λόγω της απεργίας. Ωστόσο τόνισε "εμείς θα προχωρήσουμε και ήδη στο πρώτο δεκαπενθήμερο του Απριλίου το Παιδαγωγικό Ινστιτούτο προγραμματίζει ημερίδα για να συζητηθούν τα νέα μέτρα", ενώ την Πέμπτη θα συζητηθεί το θέμα της λειτουργίας Ελευθέρων Κύκλων Σπουδών στα Πανεπιστήμια απο το Σεπτέμβριο κατά την έκτακτη σύνοδο των πρυτάνεων που θα γίνει στο Πάντειο Πανεπιστήμιο.

ΣΚΟΤΩΣΕ ΤΗΝ ΕΓΚΥΟ ΓΥΝΑΙΚΑ ΤΟΥ

ΑΘΗΝΑ, 17 (ΑΠΕ)

Το ερωτικό πάθος οδήγησε στο έγκλημα έναν Γαλλοκαναδό, που δεν δίστασε να σκοτώσει τη σύζυγό του, πυροβολώντας την με περίστροφο, παρά το γεγονός οτι βρισκόταν στον 7ο μήνα εγκυμοσύνης. Δράστης είναι ο Ζοζέφ Ποιχέιρ και θύμα η Μαρία Τσίρου, 32 ετών.Το έγκλημα έγινε λίγο πριν τις 12 το μεσημέρι, στα Βριλήσια. Ο δράστης πλησίασε στο αυτοκίνητο όπου βρισκόταν η γυναίκα του και της ζήτησε να ξαναφτιάξουν τη σχέση τους,αυτή όμως δεν συμφωνούσε. Ακολούθησε έντονος διαπληκτισμός και η γυναίκα κατέβηκε απο το αυτοκίνητό της και προσπάθησε να διαφύγει, αλλά τότε ο σύζυγός της έβγαλε απο το ντουλαπάκι του αυτοκινήτου του ένα περίστροφο και την πυροβόλησε στο κεφάλι. Ο δράστης, μετά την πράξη του, τράπηκε σε φυγή, αλλά σε απόσταση περίπου 150 μέτρων απο το σημείο της δολοφονίας, αυτοπυροβολήθηκε με το ίδιο περίστροφο στα πόδια. Μεταφέρθηκε με ασθενοφόρο στο ΚΑΤ, όπου και νοσηλεύεται φρουρούμενος. Η άτυχη σύζυγός του μεταφέρθηκε στο νοσοκομείο"Σισμανόγλειο" όπου οι γιατροί απλώς διαπίστωσαν το θάνατό της και παρά τις προσπάθειες που κατέβαλαν, δεν κατόρθωσαν να διατηρήσουν στη ζωή το έμβρυο. Στο αυτοκίνητο του Ποιχέιρ βρέθηκε ένα ιδιόχειρο σημείωμα στο οποίο εξηγούσε τους λόγους που τον οδήγησαν στη δολοφονία της συζύγου του.

ΜΕ ΛΙΓΑ ΛΟΓΙΑ

ΑΥΡΙΟ ΣΥΝΑΝΤΗΣΗ ΣΗΜΙΤΗ - ΕΒΕΡΤ ΓΙΑ ΤΗΝ ΑΛΒΑΝΙΑ

ΑΘΗΝΑ, 17 (ΑΠΕ)

Ο πρόεδρος της Νέας Δημοκρατιας Μιλ. Εβερτ θα συναντηθεί αυριο στις 10 το πρωί με τον πρωθυπουργό Κώστα Σημίτη στο Μέγαρο Μαξίμου, προκειμένου να τον ενημερώσει για το ταξίδι του στο Νότιο Αλβανία.-

ΚΥΒΕΡΝΗΤΙΚΟΣ ΕΚΠΡΟΣΩΠΟΣ ΓΙΑ ΣΥΜΒΟΥΛΙΟ ΥΠΕΞ

ΑΘΗΝΑ, 17 (ΑΠΕ)

Η Ελλάδα δεν ήρθε σε ρήξη με την Ευρωπαϊκή Ενωση, δήλωσε ο κυβερνητικός εκπρόσωπος, Δημήτρης Ρέππας, απαντώντας σε ερωτήσεις σχετικά με τη στάση του Γερμανού υπουργού Εξωτερικών, Κλάους Κίνκελ, όταν ο έλληνας ομόλογό του Θεόδωρος Πάγκαλος αρνήθηκε να συναινέσει στην άρση του ελληνικού βέτο για την χρηματοδότηση της Τουρκίας στο πλαίσιο της Τελωνειακής Ενωσης.

Ο εκπρόσωπος ζήτησε απο την Ευρωπαϊκή Ενωση να είναι συνεπής με θέσεις που έχει εκφράσει,η ίδια, κατά το παρελθόν, όπως αυτές του κειμένου της 15ης Ιουλίου και πρόσθεσε ότι η Ελλάδα δεν συζητά θέματα σχετικά με τα κυριαρχικά της δικαιώματα.

Απαντώντας εξάλλου σε άλλη ερώτηση ο κ. Ρέππας δήλωσε ότι οι συζητήσεις για την ενταξιακή πορεία της Κύπρου θα αρχίσουν κανονικά, καθώς αυτό αποτελεί κοινοτικό κεκτημένο και όχι αντικείμενο διαπραγμάτευσης.Σημείωσε επίσης με ικανοποίηση ότι η Ευρωπαϊκή Ενωση θα συζητήσει με την νόμιμη κυπριακή κυβέρνηση.

ΚΥΒΕΡΝΗΤΙΚΟΣ ΕΚΠΡΟΣΩΠΟΣ ΓΙΑ ΑΠΕΡΓΙΑ ΕΚΠΑΙΔΕΥΤΙΚΩΝ

ΑΘΗΝΑ, 17 (ΑΠΕ)

Οι συνέπειες της απεργίας των εκπαιδευτικών μπορούν να αντιμετωπιστούν με συμφωνία όλων των μερών, δήλωσε ο κυβερνητικός εκπρόσωπος, Δημήτρης Ρέππας, απαντώντας σε σχετικές ερωτήσεις.

Ο κ. Ρέππας ανέφερε επίσης ότι απο την απεργία "όλοι είμαστε χαμένοι", καθώς χάθηκαν και χρόνος και γνώση.-

ΜΕΓΑΛΑ ΚΑΤΑΣΤΗΜΑΤΑ
ΦΡΑΠΠΟΥ

Στα καταστήματά μας θα βρείτε:
Υπόγειο: Τρόφιμα -Delicatessen
Ισόγειο: Είδη δώρων -Καλλυντικά
Ποτά -Εποχιακά
1ος Όροφος : Ανδρικά
2ος Όροφος : Γυναικεία -Παιδικά
3ος Όροφος : Ηλεκτρικά-Είδη σπιτιού
4ος Όροφος : Παιχνίδια - Αθλητικά

ΜΕΓΑΛΑ ΚΑΤΑΣΤΗΜΑΤΑ
ΦΡΑΠΠΟΥ

APOLLON SUPER MARKET

ΠΡΟΣΦΟΡΕΣ
ΑΠΟ 10 ΜΕΧΡΙ 28/2/97

1. SVELTO 1,5 Lt.		550 δρχ.
2. CORN FLAKES KELLOGS	375 Kg.	650 δρχ.
3. ΚΕΤΣΑΠ	340 γρ.	260 δρχ.
4. PASSATA DELMONTE	500 γρ.	115 δρχ.
5. BARILLA MAKAPONIA	500 γρ.	200 δρχ.
6. ΒΑΠ ΛΕΜΟΝΙ - ΠΟΡΤΟΚΑΛΙ	1,5 ΛΙΤ.	330 δρχ.
7. ΠΑΡΜΕΖΑΝΑ ΙΤΑΛ. GRANA		3900 δρχ.
8. ARIEL ΥΓΡΟ ΠΛΥΝΤ. ΡΟΥΧ. 3 κιλ.		2100 δρχ.

ΚΑΙ ΟΛΕΣ ΟΙ ΣΥΣΚΕΥΑΣΙΕΣ ΠΡΟΣΦΟΡΑΣ ΤΩΝ ΕΡΓΟΣΤΑΣΙΩΝ

Και... μην ξεχνάτε! Η είσοδος σας στο «ΑΠΟΛΛΩΝ» σημαίνει διπλό κέρδος!

24 Ώρες στον Κόσμο

ΠΓΔΜ-ΟΙ ΠΑΡΑΤΡΑΠΕΖΕΣ ΣΤΗ ΒΟΥΛΗ

ΣΚΟΠΙΑ,17 (ΑΠΕ)

Η επιτροπή προϋπολογισμού της Βουλής κατά τη σημερινή της συνεδρίαση -παρόντος του υπουργού Οικονομικών Τάκη Φίτι και του Διοικητή της Κεντρικής Τράπεζας Μπόρκο Στανόεφσκι- εξέτασε την κατάσταση σχετικά με τις παρατράπεζες.

Ο κ. Στανόεφσκι ενημέρωσε την επιτροπή ότι ολοκληρώθηκε η πρώτη φάση ελέγχου των στοιχείων στην παρατράπεζα ΤΑΤ και όλα τα λογιστικά βιβλία βρέθηκαν να είναι πλαστά. Σ' αυτήν υπήρχαν 24.000 καταθέτες με 112,8 εκατ. γερμανικά μάρκα το ύψος των καταθέσεων. Ο ίδιος πρόσθεσε ότι η Κεντρική Τράπεζα έχει δικαίωμα ελέγχου μόνο στο 80% των δραστηριοτήτων και όχι στον κατάλογο των καταθετών.

Σχετικά με τις υπόλοιπες παρατράπεζες, όπως η "Γιούγκομαρκ" και η "Μακεντόνια Ρεκλάμ", είπε ότι ήταν πολύ μικρότερης εμβέλειας σε σχέση με την ΤΑΤ και ότι οι καταθέτες τους θα αποζημιωθούν.

Στο μεταξύ στο Μοναστήρι σήμερα πραγματοποιήθηκε μικρή σχετικά συγκέντρωση διαμαρτυρίας με κύρια αιτήματα την επιστροφή των χρημάτων, την παραίτηση της κυβέρνησης και παράλληλα το σχηματισμό υπηρεσιακής κυβέρνησης, την κατάσχεση των διαβατηρίων των υπουργών και την διεθνοποίηση του θέματος.

Το θέμα των παρατραπεζών θα συζητηθεί κατά πάσα πιθανότητα στη Βουλή την Τεταρτη, εφόσον κατά την αυριανή συνεδρίαση ολοκληρωθεί η συζήτηση επί της Διακήρυξης για τη βελτίωση των σχέσεων μεταξύ των εθνοτήτων.

Στους φοιτητές απεργούς πείνας προστέθηκαν εξάλλου σήμερα και μέλη των ανεξαρτήτων Εργατικών Συνδικάτων, καθώς και απολυμένοι δυσαρεστημένοι από την κυβερνητική πολιτική.

ΜΕΣΑΝΑΤΟΛΙΚΟ-ΙΕΡΟΥΣΑΛΗΜ

ΡΑΜΠΑΤ,17 (ΑΠΕ)

Οι υπουργοί Εξωτερικών των χωρών μελών της Οργάνωσης Αραβικής Διάσκεψης θα συναντηθούν στις 27 Μαρτίου στην πρωτεύουσα του Μαρόκο, Ραμπάτ για να εξετάσουν "τους κινδύνους που απειλούν την Ιερή Πόλη", μετέδωσε σήμερα το μαροκινό πρακτορείο ειδήσεων ΜΑΡ.

Ανακοίνωση της Οργάνωσης αναφέρει ότι οι υπουργοί "θα εξετάσουν τις τελευταίες εξελίξεις στο θέμα της Ιερουσαλήμ και τους κινδύνους που υφίστανται για την Ιερή Πόλη μετά από την απόφαση της ισραηλινής κυβέρνησης να οικοδομήσει έναν εβραικό οικισμό κοντά στην πόλη".

Το Ισραήλ αποφάσισε την ανέγερση 6.500 νέων εβραικών κατοικιών στην αραβική ανατολική Ιερουσαλήμ, την οποία οι Παλαιστίνιοι θεωρούν ως την πρωτεύουσα του μελλοντικού κράτους τους, ενώ η ισραηλινή πλευρά εμμένει στην άποψη ότι ολόκληρη η Ιερουσαλήμ είναι η πρωτεύουσα του δικού τους κράτους.

Στην ανακοίνωση αναφέρεται ότι η ισραηλινή κυβέρνηση "έχει θέσει σε εφαρμογή τα σχέδιά της με απώτερο στόχο τον εξουδαϊσμό της Ιερής Πόλης και την εξάλειψη κάθε αραβο-ισλαμικού χαρακτηριστικού της".

Η απόφαση για τη σύγκληση της ανωτέρω επιτροπής υπουργών Εξωτερικών ελήφθη μετά και από τις επισκέψεις στο Ραμπάτ, τόσο του παλαιστίνιου ηγέτη, Γιάσερ Αραφάτ τον Φεβρουάριο όσο και του αιγύπτιου Προέδρου, Χόσνι Μουμπάρακ την περασμένη εβδομάδα.

ΓΑΛΛΙΑ-ΠΑΠΟΝ-ΔΙΚΗ

ΜΠΟΡΝΤΩ, 17 (ΑΠΕ)

Η δίκη του Μωρίς Παπόν, πρώην μέλους υπουργικού συμβουλίου στη Γαλλία, ο οποίος κατηγορείται ότι είχε δώσει εντολή για την μεταφορά 1.560 Εβραίων σε ναζιστικά στρατόπεδα στη διάρκεια του Β' Παγκοσμίου Πολέμου, θα ξεκινήσει στις 6 Οκτωβρίου, ανακοίνωσαν σήμερα δικαστικές πηγές.

Επεπα από μια δεκαπενταετία νομικών διενέξεων, το Ανώτατο Δικαστήριο της Γαλλίας έδωσε εντολή τον Ιανουάριο για προσαγωγή του Παπόν σε δίκη για εγκλήματα κατά της ανθρωπότητας.

ΔΙΑΓΝΩΣΤΙΚΑ ΚΕΝΤΡΑ ΣΤΑ ΒΑΛΚΑΝΙΑ

ΑΘΗΝΑ, 17 (ΑΠΕ)

Πέντε νέα Διαγνωστικά Κέντρα θα λειτουργήσουν στα Βαλκάνια. Τα διαγνωστικά κέντρα θα είναι προϊόν της συνεργασίας του Ιδρύματος "Ερρίκος Ντυνάν" και του "Ιατρικού Διαβαλκανικού Κέντρου" και θα ιδρυθούν στο Βουκουρέτσι, την Ποντγκόρπσα Μαυροβουνίου, στα Σκόπια, στη Σόφια και στο Βελιγράδι.

Αύριο ο πρόεδρος τη Ιδρύματος "Ερρίκος Ντυνάν" Α. Μαρτίνης και ο πρόεδρος τη "Ιατρικού Διαβαλκανικού Κέντρου" Γ. Αποστολόπουλος θα παραχωρήσουν συνέντευξη Τύπου με αυτό το θέμα.

Εξωτερικές Ειδήσεις

Η ΑΛΒΑΝΙΑ ΒΡΙΣΚΕΙ ΞΑΝΑ ΤΟΥΣ ΡΥΘΜΟΥΣ ΤΗΣ

ΤΙΡΑΝΑ,17 (ΑΠΕ)

Η Αλβανία ξαναβρίσκει σιγά-σιγά τους ρυθμούς της κανονικής ζωής, μετά από δυό εβδομάδες βίας ενώ ο σοσιαλιστής ηγέτης Φάτος Νάνο, που αμνηστεύτηκε από το καθεστώς, επιστρέφει στην πολιτική ζητώντας την παραίτηση του προέδρου Μπερίσα.



Το σοσιαλιστικό κόμμα φαίνεται ότι αρχίζει να οργανώνει τον λαό και έκστρατεία προπαγάνδας μαζί με την επιστροφή του φυλακισμένου ηγέτη του που τόσο πολύ προβλήθηκε από τα μέσα ενημέρωσης. Ο Νάνο εκδήλωσε ήδη την πρόθεση να είναι παρών "σε όλες τις προσεχείς εκλογές".

Αντιπροσωπεία της Ευρωπαϊκής Ενωσης αναμένεται το απόγευμα στα Τίρανα, σύμφωνα με το υπουργείο Εξωτερικών. Η ευρωπαϊκή αποστολή θα ενημερωθεί γιά τις ανάγκες των αλβανικών αρχών ως προς την αποκατάσταση της τάξης και την επαναλειτουργία των οικονομικών και

διοικητικών θεσμών.

Η αντιπροσωπεία, της οποίας ηγείται ο ολλανδός διπλωμάτης Γιάν ντ' Ανσεμπουργκ, θα εκτιμήσει επίσης αν είναι απαραίτητο να αποστειλει δύναμη προστασίας γιά την ασφάλεια των εμπειρογνωμόνων της και ίσως του αεροδρομίου των Τιράνων, των πρεσβειών και των δημοσίων κτιρίων.

Οι Αλβανοί άρχισαν να παραδίδουν τα κλεμμένα όπλα, σύμφωνα με την κυβέρνηση, αλλά μένουν ακόμη πάρα πολλά στα χέρια των πολιτών.

Ο κίνδυνος είναι διπλός: τόσο γιά τους Αλβανούς που γρήγορα θα μπουν στην προεκλογική εκστρατεία, όσο και γιά το σύνολο των Βαλκανίων.

Στην ερώτηση γιά αποστολή ξένης δύναμης προς αποκατάσταση της τάξης, ο Νάνο απάντησε:"Οι Αλβανοί που οπλίστηκαν μόνοι τους, μπορούν και να αφοπλιστούν μόνοι τους".

Πορτρέτο του Φάτος Νάνο

Ο Φάτος Νάνο κατείχε το αξίωμα του πρωθυπουργού από τον Φεβρουάριο ως τον Ιούνιο του 1991.Συνελήφθη τον Ιούλιο του 1993 και κατηγορήθηκε γιά κατάχρηση 7 εκατομμυρίων δολαρίων που προέρχονταν από παλική βοήθεια στη

ν Αλβανία την εποχή που ήταν πρωθυπουργός. Καταδικάστηκε τον Ιούλιο του 1994 σε 12 χρόνια κάθειρξης.

Αποφυλακίστηκε την Πέμπτη από τις φυλακές των Τιράνων μαζί με τον πρώην πρόεδρο Ραμίζ Αλία και εκατοντάδες άλλους κρατουμένους και αμνηστεύτηκε την Κυριακή από τον πρόεδρο Μπερίσα.

Γεννήθηκε το 1952 και ο πατέρας του διετέλεσε διευθυντής της αλβανικής τηλεόρασης.Πριν γίνει πρωθυπουργός του Αλία, ήταν οικονομικός σύμβουλος της κυβέρνησης και δούλεψε πολλά χρόνια στο Ινστιτούτο

μαρξισμού-λενινισμού της κεντρικής επιτροπής υπό την διεύθυνση της Νετζμιγιέ Χότζα, χήρας του Ενβέρ.

Ο Νάνο σπούδασε πολιτικές επιστήμες, και στη συνέχεια εργάστηκε ως οικονομολόγος στο συγκρότημα μεταλλουργίας του Ελμπασάν ενώ διετέλεσε καθηγητής πολιτικής οικονομίας στο Πανεπιστήμιο της αλβανικής πρωτεύουσας.

Στο κομμουνιστικό κόμμα εισήλθε στη δεκαετία του 80 το οποίο μετονομάστηκε σοσιαλιστικό τον Ιούλιο του 1992 και αποδεικνύεται ένας από τους σημαντικότερους μεταρρυθμιστές.

Ανέλαβε την ηγεσία του σοσιαλιστικού κόμματος τον Ιούνιο του 1992.Ο Φάτος Νάνο μιλάει καλά αγγλικά, γαλλικά και παλικά και καταλαβαίνει ρωσικά και είναι γνωστό ότι έχει εξαιρετική αίσθηση του χιούμορ.

ΣΥΝΑΝΤΗΣΗ ΚΟΡΥΦΗΣ ΚΛΙΝΤΟΝ - ΓΙΕΛΤΣΙΝ

ΕΛΣΙΝΚΙ,17 (ΑΠΕ)

Οπως ανέφερε σήμερα ο εκπρόσωπος του υπουργείου Εξωτερικών της Φινλανδίας ο πρόεδρος Κλίντον αναμένεται να αφιχθεί στο Ελσίνκι στις 12.00 της Πέμπτης. Λίγο αργότερα, στις 14.45 αναμένεται ο πρόεδρος της Ρωσίας Μπόρις Γέλτσιν, ο οποίος θα αφιχθεί με το νέο υπερπολυτελές προεδρικό αεροσκάφος τύπου "Ιλιούσιν-96-300".

Το αεροπλάνο του Ρώσου προέδρου τέθηκε σε χρήση το περασμένο φθινόπωρο, μετά από εργασίες διακόσμησης και εξοπλισμού δέκα μηνών στην Ελβετία. Διαθέτει προεδρική σουίτα 20μ2 και ειδικούς χώρους για το προσωπικό ασφαλείας και τα μέλη της συνοδείας. Η διακόσμηση και ο εξοπλισμός στοίχισαν 50 εκατομμύρια δολάρια. Εχει δυνατότητα συνεχούς πτήσης, χωρίς ανεφοδιασμό καυσίμων 15 ωρών.

Οπως παρατήρησε εκπρόσωπος του Κρεμλίνου, το κόστος των 50 εκατομμυρίων δολαρίων είναι μόλις το 1/10 του αντιστοίχου κόστουςτου προεδρικού αεροπλάνου των ΗΠΑ, με το οποίο θα φθάσει στο Ελσίνκι ο πρόεδρος Μπιλ Κλίντον.

Το απόγευμα της Πέμπτης θα πραγματοποιηθεί η πρώτη ανεπίσημη συνάντηση μεταξύ των δυο ηγετών. Στις 19.00 ο Πρόεδρος της Φινλανδίας Μάρτι Αχτισάαρι θα παραθέσει δείπνο.

Το πρωί της Παρασκευής, 21/3, οι Κλίντον και Γέλτσιν θα γίνουν δεκτοί από τον πρόεδρο της Φινλανδίας στο θερινό προεδρικό μέγαρο Μεντυνιέμι, όπου θα διεξαχθούν οι συνομιλίες. Το βράδυ θα δοθεί συνέντευξη Τύπου και στη συνέχεια, στις 22.00, ο Πρόεδρος Κλίντον θα αναχωρήσει για την Ουάσιγκτον.Ο Μπόρις Γέλτσιν θα συνεχίσει την παραμονή του στο Ελσίνκι μέχρι νωρίς το απόγευμα του Σαββάτου (22/3). Θα αναχωρήσει για τη

Μόσχα στις 15.00. Κατά την παραμονή του στο Ελσίνκι το Σάββατο θα έχει συνομιλίες με τον πρόεδρο της Φινλανδίας.

Οπως ανέφερε ο εκπρόσωπος του Φινλανδικού υπουργείου Εξωτερικών, οι δύο πρόεδροι θα συνοδεύονται προφανώς από τις συζύγους τους καθώς και από τους υπουργούς τους των Εξωτερικών.

Η Μ. Ολμπράϊτ και ο Γ. Πριμακόφ αναμένεται να έχουν ίδιες συνομιλίες, παράλληλα με αυτές των δύο προέδρων.Τη συνάντηση των Κλίντον και Γέλτσιν θα καλύψουν περίπου 2.500 δημοσιογράφοι και 500 και πλέον μέσα ενημέρωσης από όλες σχεδόν τις χώρες του πλανήτη.

Το συνολικό κόστος για τους Φινλανδούς διοργανωτές θα ανέλθει στα 250 εκατομμύρια δραχμές.

ΑΛΒΑΝΙΑ-ΕΥΡΩΠΑΪΚΗ ΕΝΩΣΗ-ΑΝΤΙΠΡΟΣΩΠΕΙΑ

ΜΠΡΙΝΤΙΖΙ, 17 (ΑΠΕ)

Υψηλόβαθμη αντιπροσωπεία της Ευρωπαϊκής Ενωσης (ΕΕ) αναχώρησε σήμερα το απόγευμα απο το Μπρίντιζι της Ιταλίας με προορισμό την Αλβανία και αποστολή τη διεξαγωγή συνομιλιών για να βοηθηθεί η νέα αλβανική κυβέρνηση ευρείας κοινβουλευτικής βάσης στό έργο της πάταξης της αναρχίας, όπως ανέφεραν στο παραπάνω παλικό λιμάνι στρατιωτικές πηγές. Πρόκειται για 11μελή αντιπροσωπεία που έχει επικεφαλής τον ολλανδό πρεσβευτή ντ' Ανσεμπουργκ και μεταβαίνει στα Τίρανα αεροπορικώς με δύο παλικά στρατιωτικά ελικόπτερα "Σινούκ". Της αναχώρησης της ευρωπαϊκής αντιπροσωπείας προηγήθηκε σύσκεψη, που έγινε στο υπουργείο Εξωτερικών στη Ρώμη.Διπλωματικές πηγές ανέφεραν οτι η αντιπροσωπεία θα διαβουλευτεί στα Τίρανα με τους πρεσβευτές της ΕΕ και των Ηνωμένων Πολιτειών πριν να ξεκινήσει ο κύκλος των συνομιλιών που θα έχει με τον υπηρεσιακό πρωθυπουργό της Αλβανίας Μπασκίμ Φίνο και υπουργούς του. Στο διήμερο πρόγραμμα της ευρωπαϊκής αντιπροσωπείας είναι επισκέψεις στα αλβανικά λιμάνια Δυρράχιο κι Αυλώνα, που είναι λιμάνια νευραλγικής σημασίας για τη διοχέτευση της ευρωπαϊκής ανθρωίστικής βοήθειας προς την Αλβανία.

Ανακοινώθηκε οτι η ευρωπαϊκή αντιπροσωπεία δεν σχεδιάζει να συναντηθεί με τον Πρόεδρο της Αλβανίας Σαλί Μπερίσα.

ΜΕ ΛΙΓΑ ΛΟΓΙΑ

❒ ΒΡΕΤΑΝΙΑ-ΘΑΤΣΕΡ-ΕΚΛΟΓΕΣ

ΛΟΝΔΙΝΟ, 17 (ΑΠΕ)

Η πρώην πρωθυπουργός της Βρετανίας, Μάργκαρετ Θάτσερ εξέφρασε σήμερα την υποστήριξή της στο διάδοχό της Τζον Μέιζορ και δήλωσε ότι θα πολεμήσει "με όλη την δύναμή της" για τη νίκη του Συντηρητικού Κόμματος στις εκλογές της 1ης Μαίου.

"Μείνετε μαζί μας και με τον Τζον Μέιζορ μέχρι να περάσουμε την γραμμή του τερματισμού", είπε χαρακτηριστικά η κ.Θάτσερ, μιλώντας στους δημοσιογράφους από το γραφείο της στο Λονδίνο.

Η κ.Θατσερ κατηγόρησε το Εργατικό Κόμμα του Τόνι Μπλερ ότι αποκρύπτει τις παλαιομοδίτικες σοσιαλιστικές του προθέσεις. "Η φράση Νέο Εργατικό Κόμμα, σχεδιάστηκε με δόλο για να καλύψει ενα μεγαλο μέρος του παλιού σοσιαλισμού", επεσήμανε στους δημοσιογραφους.

Η πρώην πρωθυπουργός της Βρετανίας απέρριψε επίσης τις πιθανότητες οι ψηφοφόροι να μην προτιμήσουν το Συντηρητικό Κόμμα γιατί αναζητούν μια αλλαγή μετά από 18 χρόνια. "Οι άνθρωποι λένε 'ωρα για αλλαγή' αυτό είναι παράλογο. Εαν έχεις έναν καλό οικοδόμο ή —τολμώ να πω— έναν καλό μπακάλη ή μια καλή κυβέρνηση, πρέπει να παραμείνεις πιστός σ'αυτήν", υπογράμμισε η κ. Θάτσερ.

Στο μεταξύ η προκήρυξη των εκλογών για την 1η Μαίου και η έναρξη της προεκλογικής περιόδου προκαλεί ήδη κοσμοσυρροή στα γραφεία στοιχημάτων της Βρετανίας που αναμένεται να κερδίσουν δεκάδες εκατομμύρια λίρες.

Το Εργατικό Κόμμα που προηγείται, σύμφωνα με τις δημοσκοπήσεις, κατά 25 εκατοστιαίες μονάδες του Συντηρητικού Κόμματος και θεωρείται "φαβορί" από τους ειδικούς των στοιχημάτων, παίζεται με αναλογία 1 προς 7 ότι θα είναι ο νικητής των εκλογών και με αναλογία 1 προς 4 ότι θα κερδίσει με μεγάλη διαφορά.

Το αντίθετο ισχύει για το Συντηρητικό Κόμμα, η αναλογία να κερδίσει είναι 4 προς 1 και να κερδίσει με μεγάλη διαφορά 8 προς 1.

ΠΛΗΡΗ ΙΚΑΝΟΠΟΙΗΣΗ ΕΚΦΡΑΖΕΙ Η ΑΓΚΥΡΑ

ΚΩΝΣΤΑΝΤΙΝΟΥΠΟΛΗ,17 (ΑΠΕ)

Η Αγκυρα δέχθηκε με ανακούφιση το αποτέλεσμα της Ευρωπαϊκής συνάντησης στο Απελντόορν, της Ολλανδίας . "Το αποτέλεσμα ήταν επιτυχές, δεν έχουν κλείσει οι πόρτες για την Τουρκία", φέρεται να δήλωσε ο Τούρκος υφυπουργός Εξωτερικών κ. Ουνούρ Οϋμέν.

Η ανακούφιση οφείλεται στο ότι απετράπη το χειρότερο, μια ωμή επανάληψη των όσων νωρίτερα είχε δηλώσει η ηγεσία των ευρωπαϊκών χριστιανοδημοκρατικών κομμάτων, εκτιμούν αναλυτές.

Η παρουσίαση και ο σχολιασμός των αποτελεσμάτων της συνάντησης προδίδει ωστόσο κάποια απογοήτευση ίσως γιατί διαφεύδει τις προσδοκίες που έχει δημιουργήσει στην τουρκική κοινή γνώμη, η κυρία Τανσού Τσιλέρ.

Παρά τα σαφή μηνύματα που έστελνε στην Αγκυρα η ευρωπαϊκή ηγεσία, καλεί την Τουρκία να προσαρμόσει ρεαλισικότερα τους στόχους της και να μην δημιουργεί την εντύπωση ότι δια των απειλών και των εκβιασμών τελικώς η Ευρωπαϊκή Ενωση θα συμμορφωθεί με τις επιθυμίες και τις ανάγκες της υπουργού Εξωτερικών της Τουρκίας.

Η τακτική αυτή της κυρίας Τσιλέρ προκάλεσε την οργή της Φινλανδής υπουργού Εξωτερικών, την οποία επεσκέπετο η κα Τσιλέρ τηνπαραμονή της συνάντησης του Απελντόορν.

Στην Τουρκία πολιτικοί, διπλωμάτες και αναλυτές επισημαίνουν το πόσο βλάπτει τα τουρκικά συμφέροντα και την εικόνα της Τουρκίας στο εξωτερικό, η επιμονή αυτή της κυρίας Τσιλέρ , την οποία αποδίδουν σε εσωτερικές πολιτικές ανάγκες της ίδιας.

Το ίδιο μήνυμα μεταφέρουν άλλωστε προς την Αγκυρα και Αμερικανοί αξιωματούχοι που όπως είναι γνωστό έκαναν ιδιαίτερες προσπάθειες τόσο για να εξασφαλίσουν την Τελωνειακή Ενωση της Τουρκία πέρυσι όσο και για να μεταπείσουν την ευρωπαϊκή ηγεσία να αλλάξει τη

στάση που υιοθέτησε πρόσφατα προς τη Τουρκία.

Οι αποφάσεις του Απελντοορν , επιτρέπουν στην τουρκική τακτική να υποστηρίξει ότι σημείωσε κάποια επιτυχία.Η σύγκρουση του Ελληνα υπουργού Εξωτερικών με τον Γερμανό συνάδελφό τους για το θέμα του χρηματοδοτικού πρωτοκόλλου, συγκεντ

ρώνει τη προσοχή των Τούρκων σχολιαστών, αλλά δεν οδηγεί στις συνήθεις αναλύσεις που επιρρίπτουν στην Ελλάδα τις ευθύνες για την στασιμότητα των σχέσεων της Τουρκίας με την Ευρώπη.

Οι πρόσφατες δηλώσεις του Ελληνα υπουργού Εξωτερικών, με τις οποίες καθιστούσε σαφές ότι διαφωνεί με τις θέσεις που εξαιρούνται αποκλείουν την Τουρκία από την Ευρώπη, έχουν δημιουργήσει μεγάλη εντύπωση στη Τουρκική κοινή γνώμη και δεν επιτρέπουν να καλλι

εργηθούν τα συνήθη αρνητικά στοιχεία .

Η Τουρκική διπλωματία , έδειξε σαφέστατα ενοχλημένη από τις δηλώσεις και του Ελληνα υπουργού , που διέψευδαν τα στερεότυπα που προσπαθούν να καλλιεργήσουν για την Ελληνική πολιτική ορισμένοι κύκλοι στη Τουρκία.

ΕΝΑΡΞΗ ΣΥΝΟΜΙΛΙΩΝ ΓΙΑ ΕΝΤΑΞΗ ΤΗΣ ΚΥΠΡΟΥ

ΛΕΥΚΩΣΙΑ,17 (ΑΠΕ)

Ο κυβερνητικός εκπρόσωπος Γιανάκης Κασουλίδης χαρακτήρισε θετική την επαναβεβαίωση από το Συμβούλιο Υπουργών της απόφασης της 6ης Μαρτίου του 1995 της Ευρωπαϊκής Ενωσης, για έναρξη ενταξιακών συνομιλιών Κύπρου - Ε.Ε.

Σχολιάζοντας τα αποτελέσματα της άτυπης Συνόδου των Υπουργών Εξωτερικών της Ευρωπαϊκής Ενωσης στο Απελντόορν της Ολλανδίας, ο κ. Κασουλίδης χαρακτήρισε θετική και την επαναβεβαίωση ότι οι συνομιλίες θα διεξαχθούν μεταξύ της κυπριακής κυβέρνησης και της Ευρωπαϊκής Ενωσης.

Αναφερόμενος στο διαρθρωμένο διάλογο Κύπρου-Ευρωπαϊκής Ενωσης, είπε ότι αναμένεται το σχετικό κείμενο από μέρους της ολλανδικής προεδρίας.

Σε ερώτηση για τη γερμανική στάση, ο κ. Κασουλίδης είπε ότι "πολλές φορές οι θέσεις των άλλων χωρών διαμορφώνονται μέσα στοπλαίσιο των γενικοτέρων σχέσεών τους με τις τρείς χώρες" (Κύπρο, Ελλάδα, Τουρκία).

"Θέλω να πιστεύω", πρόσθεσε , "ότι το πρόβλημα με τον τρόπο που το θέτει η Γερμανία, θα υπερπηδηθεί, όταν θα διαφανεί ότιη δική μας πλευρά θα πράξει παν το δυνατό για την πολιτική επίλυση του Κυπριακού".

Είπε επίσης ότι η Κύπρος θα μπορούσε να βοηθήσει τόσο στη βελτίωση των σχέσεων Ελλάδας-Τουρκίας, όσο και στη βελτίωση των σχέσεων Τουρκίας - Ε.Ε. "Για παράδειγμα", σημείωσε, "είναι χάρη στην Κύπρο που τελικά συμφωνήθηκε η τελωνειακή σύνδεση της Τουρκίας με την Ε.Ε".

Χαρακτηρίζοντας την πορεία προς την ένταξη ως "χωρίς επιστροφή", παρόλο που, όπως επεσήμανε , "δεν είναι στρωμένος με ροδοπέταλα", ο εκπρόσωπος τόνισε ότι η απόφαση της 6ης Μαρτίου δεν συνδέει την επίλυση του Κυπριακού με την ένταξη στην Ε.Ε. Πρόσθεσε όμως ότι οι ενταξιακές διαπραγματεύσεις θα ήταν λιγότερο πολύπλοκες και πιο εύκολες, σε περίπτωση που προηγηθεί λύση ή πρόοδος στο Κυπριακό.

Τέλος, απαντώντας σε σχετική ερώτηση, ο κ. Κασουλίδης είπε ότι η πρόταση για συμμετοχή των Τουρκοκυπρίων στην αντιπροσωπεία της Κυπριακής Δημοκρατίας ισχύει, και η κυβέρνηση είναι έτοιμη να εξετάσει τους τρόπους με τους οποίους αυτό θα γίνει κατορθωτό.

ΡΩΣΙΑ-ΚΥΒΕΡΝΗΣΗ

ΜΟΣΧΑ,17 (ΑΠΕ)

Ο ρώσος πρωθυπουργός, Βίκτορ Τσερνομίρντιν σε δηλώσεις του στην τηλεόραση ανέφερε οτι αρκετοί μεταρρυθμιστές περιλαμβάνονταιστην σύνθεση της νέας ρωσικής κυβέρνησης.

Ο αναπληρωτής υπουργός Οικονομικών, Γιάκοφ Ουρινσον, αναλαμβάνει μια απο τις θέσεις των αντιπροέδρων της κυβέρνησης και το υπουργείο Οικονομικών, ενώ ο επικεφαλής της Επιτροπής Κρατικής Ιδιοκτησίας (υπουργός για τις ιδιωτικοποιήσεις στην Ρωσία),ο Αλφρεντ Κόχ, αναλαμβάνει επίσης αντιπρόεδρος της κυβέρνησης. Ο υπουργός Εσωτερικών Ανατόλι Κουλίκοφ διατηρεί την θέση του αντιπροέδρου της κυβέρνησης.Το πρακτορείο ΙΝΤΕΡΦΑΞ επιβεβαίωσε εξάλλου οτι ο πρώτος αντιπρόεδρος της κυβέρνησης Ανατόλι Τσουμπάϊς, μεταρρυθμιστής, θα ειναι και υπουργός Εθνικής Οικονομίας στην νέα κυβέρνηση. Στις αρχές του μήνα, ο ρώσος Πρόεδρος Μπόρις Γέλτσιν, εξοργισμένος απο την αδυναμία της κυβέρνησης να αντιμετωπίσει τις χρόνιες καθυστερήσεις στις καταβολές μισθών και συντάξεων, που ειναν προκαλέσει την λαϊκή δυσοφορία, έδωσε εντολή στον Βίκτορ Τσερνομίρντιν να αναμορφώσει την κυβέρνηση και να βελτιώσει την αποδοτικότητα της.



RODOS PALACE
Resort Hotel • Convention Center

Το πολυτελέστερο ξενοδοχειακό συγκρότημα της Ρόδου ζητεί το ακόλουθο προσωπικό:

- **Γραμματέα**
  Γνώστη Ελληνικών, Αγγλικών, Γαλλικών και χειρισμού Η/Υ.
- **Υπαλλήλους Υποδοχής, Ταμείου και Τηλεφωνικού Κέντρου**
  Γνώστες Αγγλικών, Γερμανικών, με ανάλογη προϋπηρεσία
- **Νυκτερινό Receptionist**
- **Προϊσταμένη Ορόφων και Βοηθό**

Επίσης ζητούνται:
- Hostess Εστιατορίου
- Υπάλληλοι ελέγχου, ταμηλώ και μινιμπάρ
- Σερβιτόροι και βοηθοί
- Καμαριέρες
- Γκρουμ με επαγγελματική άδεια οδήγησης
- Μπουφετζής και βοηθός
- Ζαχαροπλάστης και βοηθός
- Μάγειροι Α', Β' και Γ'
- Ψυκτικός
- Αποθηκάριος
- Λαντζέρηδες

Για τις αιτήσεις σας μπορείτε να αποτανθείτε με πρόσφατη φωτογραφία σας στο Γραφείο Προσωπικού, καθημερινά από 11.00 - 13.00, ή να αποστείλετε βιογραφικό σημείωμα στη διεύθυνση:

Ξενοδοχείο Ρόδος Παλάς
Λεωφ. Ιαλυσού, Τ.Θ. 121, Ιξιά, Ρόδος
Τηλ. (0241) 25222, Fax: (0241)25350

δημοκρατικά

ΥΠΑΡΧΕΙ ΑΝΤΙΚΕΙΜΕΝΙΚΗ ΠΡΑΓΜΑΤΙΚΟΤΗΤΑ
Η ΟΠΟΙΑ ΔΙΝΕΙ ΤΟ ΜΕΤΡΟ ΤΗΣ ΑΛΗΘΕΙΑΣ
(ΑΡΙΣΤΟΤΕΛΗΣ)

ΑΛΛΑΖΕΙ ΣΕΛΙΔΑ Η Ν.Δ. Ή ΠΑΕΙ ΓΙΑ ΔΙΑΣΠΑΣΗ;

Λίγες ημέρες χωρίζουν, πλέον, τη Νέα Δημοκρατία από τη μετάβασή της σε μια περίοδο πολιτικής δράσης. Ουδείς, ωστόσο, είναι σε θέση να διαβεβαιώσει εάν θα υπάρξει ουσιαστική "αλλαγή σελίδας" και έναρξη καινούργιου "κεφαλαίου" στην ιστορία της φιλελευθερης παράταξης ή αν την επομένη της εκλογής αρχηγού θα αδειάσουν οι καρέκλες του συνεδρίου, διότι δεν θα ενδιαφέρεται κανείς πια για την πραγματική μετεξέλιξη του κόμματος σε ένα γνήσια δημοκρατικό, σύγχρονο, πολιτικό φορέα ικανό να ανταποκριθεί στον ρόλο της αξιωματικής αντιπολίτευσης.

Ενα ρόλο που, κατά κοινή ομολογία, τον τελευταίο καιρό αδυνατεί να παίξει η Ν.Δ. ως οργανωμένο σύνολο προσώπων, τα οποία θα πρέπει να ελέγχουν αποτελεσματικά και υπεύθυνα το κυβερνητικό έργο, παρέχοντας εκείνα τα εκέγγυα μιας εναλλακτικής πρότασης, αν και όποτε αυτό τους ζητηθεί.

Δυστυχώς, εκ των προτέρων το κόμμα έδειξε να βαδίζει προς το συνέδριο με ένα βήμα μπροστά και δύο πίσω...

Το γεγονός ότι δεν μπόρεσαν να συμφωνήσουν όλοι οι συνυποψήφιοι για την αρχηγία στην καθιέρωση θητείας του προέδρου, προκαλεί ήδη ερωτηματικά για την επόμενη ημέρα, σε περίπτωση εκλογής του κ. Εβερτ ή του κ. Καραμανλή -και ο κ. Πολύδωρας αδιαφορεί για τη θητεία. Και μόνο αυτό το γεγονός της εμμονής τους να μην έχει θητεία ο "τιμονιέρης" της παράταξης αποδεικνύει ότι το σοβαρό πρόβλημα θεσμών και πολιτικής της Ν.Δ., που είναι το μείζον, έχει τελικώς σχέση και με τα πρόσωπα. Η ισοβιότητα των θέσεων στη σύγχρονη πολιτική συνιστά στοιχείο δημοκρατικής φοβίας και, πάντως, αφήνει περιθώρια στον κάθε "τιμονιέρη" να οδηγήσει ένα κόμμα σε ατραπούς.

«ΔΥΣΤΥΧΩΣ, ΕΚ ΤΩΝ ΠΡΟΤΕΡΩΝ ΤΟ ΚΟΜΜΑ ΕΔΕΙΞΕ ΝΑ ΒΑΔΙΖΕΙ ΠΡΟΣ ΤΟ ΣΥΝΕΔΡΙΟ ΜΕ ΕΝΑ ΒΗΜΑ ΜΠΡΟΣΤΑ ΚΑΙ ΔΥΟ ΠΙΣΩ...»

Δεν υπάρχει αμφιβολία πως ο κ. Σουφλιάς θα θέσει το ζήτημα της θητείας στο συνέδριο. Ισως όχι με την ίδια ένταση που θα το έθετε ο κ. Μάνος ο οποίος λέγοντας τα πράγματα με τ' όνομα τους, τόνισε πως η Ν.Δ. δεν έχει ανάγκη από αρχηγόσουλτάνο. Ισως ούτε με την ίδια ένταση που θα το έθετε η κ. Μπακογιάννη, η οποία το χαρακτήρισε θέμα ουσίας. Το βέβαιο είναι ότι αν ήταν ο κ. Μάνος ή η κ. Μπακογιάννη στη θέση του κ. Σουφλιά, δεν θα συμφωνούσαν στα άλλα θέματα του καταστατικού αν δεν γινόταν αποδεκτό και το ζήτημα της καθιέρωσης θητείας...

Οι εκκρεμότητες και οι επιφυλάξεις σε θέματα αρχής αφήνουν σοβαρά κενά, καθιστώντας ακόμη πιο πολύπλοκο το συνθετο πρόβλημα της Ν.Δ. Κορυφαία στελέχη εκτιμούν ότι όποιος κι αν εκλεγεί αρχηγός, αμέσως μετά το συνέδριο, παρά τα ευχολόγια για σεβασμό του αποτελέσματος από όλους θα ανοίξει νέος κύκλος τριβών, ενδεχομένως και μέσα σε κάθε ένα από τα διαφορετικά "στρατόπεδα" του κόμματος. **Ηδη άρχισαν να εγείρονται διαφωνίες μεταξύ των υποψηφίων και των υποστηρικτών τους.** Η κ. Μαριέττα Γιαννάκου-Κουτσίκου, για παράδειγμα, διαφωνεί με την άρνηση του κ. Εβερτ να υπάρξει θητεία του προέδρου - το γεγονός ότι δεν δέχθηκε η ίδια να υπογράψει υπέρ της υποψηφιότητας του αρχηγού της Ν.Δ. σηματοδοτεί τη στάση της και στο μέλλον.

Αν δεχθούν, ωστόσο, ότι ο κ. Εβερτ θα προκύψει νικητής του συνεδρίου, εκ των πραγμάτων θα καταστεί ξανά αρχηγός με "ημερομηνία λήξεως" -άρα περιορισμένης... θητείας- σε περίπτωση που χάσει και τις ευρωεκλογές του '99. Ή μήπως θα επιμείνει και τότε να διατηρήσει τη θέση του;

Αν, πάλι, εκλεγούν ο κ. Σουφλιάς ή ο κ. Καραμανλης η πορεία τους δεν διαγράφεται ανέφελη. Ο πρώτος θα βρίσκεται υπό τον έλεγχο του κ. Μάνου και της κ. Μπακογιάννη, που ήδη εμφανίζονται με διαφοροποιημένες θέσεις από αυτές του Λαρισαίου πολιτικού, στέλνοντας "μηνύματα" μιας πιο αυτόνομης παρουσίας τους στο όλο σκηνικό. Ταυτόχρονα, εκφράζεται απορία από διαφορες πλευρές ως πότε θα αντέξει ο κ. Σουφλιάς στις πιέσεις των σημερινών υποστηρικτών του χωρίς τους οποίους βεβαίως, δεν θα έπαιζε ρόλο πρωταγωνιστή στο "έργο" της διεκδίκησης της ηγεσίας.

Οσό για τον κ. Καραμανλή και για εκείνον ισχύει η ίδια προβληματική. Θα ανταποκριθεί στις πιέσεις όσων τον στήριξαν ή θα επιβάλει τις αρχές που επαγγέλλεται ότι ασπάζεται, σήμερα, με ευλάβεια. Και, αν αρνηθεί να υποκύψει σε πιέσεις ποιές θα είναι οι αντιδράσεις των "δικών" του;

Ο ίδιος τόνισε στην τελευταία τηλεοπτική συνέντευξή του ότι θα χρησιμοποιήσει τους πάντες αν εκλεγεί αρχηγός γεγονός που κρίνεται θετικό από πολλούς όμως και δηλωτικό της πρόθεσης του να μη δεσμευθεί ενάντι ουδενός...

Με άλλα λόγια η δυνατότητα των επίδοξων αρχηγών της Ν.Δ. να ενώσουν το κόμμα είναι εξαιρετικά περιορισμένη. Αν, μάλιστα δεν προωθηθούν στο συνέδριο οι θεσμικές αλλαγές που εγγυώνται την ουσιαστική μετεξέλιξη του φιλελεύθερου χώρου, με περισσότερη δημοκρατία και ομαδικότητα -όπως επισήμανε χαρακτηριστικά ο κ. Μάνος- η κατάσταση θα χειροτερέψει. Και, τότε, θα αναζητηθούν νέες λύσεις στο αβέβαιο μέλλον. Που δεν αποκλείεται να καθούν στο πεδίο της αναζήτησης...

ΑΚΡΙΤΙΚΑ

Η αλήθεια είναι βασίλισσα και ο θρόνος της ακλόνητος
ΠΙΝΔΑΡΟΣ

καυστικούλες με κάπιου νόημα

ΕΞΑΓΩΓΗ ΣΥΜΠΕΡΑΣΜΑΤΩΝ

Η απεργία των εκπαιδευτικών προσφέρεται για τη διαμόρφωση και εξαγωγή πολλών και χρήσιμων συμπερασμάτων. Φαίνεται ότι μια κατηγορία δημοσίων υπαλλήλων, ιδιαίτερα όταν έχει και άλλες πηγές εισοδήματος, μπορεί να αντέξει απεργία μακράς διαρκείας.

Πολύ περισσότερο όταν δημιουργείται «συναισθηματική» κάλυψη (η αξιοπρέπεια των καθηγητών!) και προβάλλεται ένας «ανιδιοτελής» στόχος (αναβάθμιση της εκπαίδευσης) για να προωθηθεί το παλιό και απλό αίτημα για μεγαλύτερες αυξήσεις μισθών...

Το δεύτερο συμπέρασμα είναι ότι η Κυβέρνηση, παρ' ότι αιφνιδιάστηκε από την έκταση και ένταση της απεργίας (και υπήρξαν αδέξιοι κυβερνητικοί χειρισμοί), έδειξε σημαντική αντοχή στις πιέσεις που προέρχονταν κυρίως από «φιλικούς» συνδικαλιστές.

Η «μαχητική» συνδικαλιστική δραστηριότητα δεν είναι μονοπώλιο των αντιπολιτευομένων. Στην εποχή (την κοινωνία) της τηλεοπτικής εικόνας, όλοι, και οι «κυβερνητικοί» συνδικαλιστές, έχουν ευκαιρία ανάδειξης και προβολής.

Πρέπει να συνηθίσουμε στην ιδέα ότι κάθε δημόσια δραστηριότητα επηρεάζεται πια από τις επικοινωνιακές επιπτώσεις που θα έχει.

ΦΤΩΧΕΙΑ ΤΗΣ ΠΟΛΙΤΙΚΗΣ ΣΚΕΨΗΣ

Επρεπε να έρθει ο Μάσιμο Ντ' Αλέμα στην Αθήνα, να γίνει μια εκδήλωση στην οποία εκτός του Ιταλού ηγέτη μίλησαν ο πρόεδρος του ΠΑΣΟΚ, άλλα στελέχη του κυβερνητικού κόμματος, ο πρόεδρος του Συνασπισμού, η κ. Δαμανάκη, για να καταλάβουν μερικοί την φτώχεια της πολιτικής σκέψης των Ελλήνων.

Ακόμα και ο κ. Σημίτης, οι ομιλίες του οποίου ξεχωρίζουν σε δομή, ιδέες και ρεαλισμό έμοιαζε άτολμος, ασαφής, φλύαρος μπροστά στη λάμψη που εξέπεμπε ο τολμηρός αναζητητής ενός καλύτερου ευρωπαϊκού μέλλοντος, ο Μάσιμο Ντ' Αλέμα. Ειδικά μάλιστα η σύγκριση του λόγου και της σκέψης του Ιταλού προσκεκλημένου με τους άλλους, με τον εκπρόσωπο της σύγχρονης Αριστεράς, όπως είναι ο κ. Κωνσταντόπουλος, δημιουργούσε συναισθήματα μελαγχολίας και απογοήτευσης!

ΠΕΙΡΑΣΜΟΣ ΤΟΥ ΛΑΪΚΙΣΜΟΥ

Δυστυχώς, στο σύνολο τους οι ηγεσίες των κομμάτων που κινούνται στο χώρο της αντιπολίτευσης, εγκατέλειψαν τα πραγματικά πολιτικά πεδία των μαχών, αυτά των ιδεών και των προτάσεων, καταφεύγοντας ομαδικά στον πειρασμό του λαϊκισμού του οποίο είχε αριστοτεχνικά χρησιμοποιήσει ο Ανδρέας Παπανδρέου, ξεζουμίζοντας κάθε... περιφερόμενη ψήφο για μια δεκαετία!

Οι πιο αντίρροπες, θεωρητικά, πολιτικές δυνάμεις, συνωστίζονται και διαγωνίζονται σήμερα για λίγες μονάδες ψήφων πρόθεσης, όπως τις καταγράφουν οι διάφορες δημοσκοπήσεις, ενισχύοντας άκριτα ακόμα και τα πιο ακραία και προκλητικά αιτήματα διαφόρων κοινωνικών ομάδων.

ΡΙΣΜΕΝΑ ΠΑΡΑΔΕΙΓΜΑΤΑ

Χαρακτηριστικά είναι τα παραδείγματα στις οικονομικές διεκδικήσεις των αγροτών και των καθηγητών, όπου τα κόμματα της αντιπολίτευσης αδιαφόρησαν για το τεράστιο οικονομικό και κοινωνικό κόστος που προκάλεσαν αυτές οι κινητοποιήσεις, νομιμοποιώντας με τη συμπαράσταση τους κραυγαλέα παράνομες ενέργειες!

Η ευαισθησία της Αριστεράς εξαντλήθηκε στις καταγγελίες της κατά των οργάνων της τάξης τα οποία ξεφούσκωσαν παρανόμως τα λάστιχα των αγροτικών μηχανημάτων, τα οποία νομίμως (!) είχαν σταθμεύσει επί της κεντρικής εθνικής οδού!

Νέα Δημοκρατία και Συνασπισμός οδήγησαν χωρίς τύψεις και ευθύνη τον κλάδο των εκπαιδευτικών σε έναν οδυνηρό αδιέξοδο αγώνα, από τον οποίο κανείς δεν βγήκε κερδισμένος.

ΠΙΚΙΝΔΥΝΕΣ ΗΤΤΕΣ

Πρωτοφανείς για τα συνδικαλιστικά χρονικά πρακτικές που δυναμιτίζουν τη ζητούμενη κοινωνική συνοχή, οδηγούν σε επικίνδυνες ήττες τους εργαζομένους, επειδή η αντιπολίτευση δεν είναι ικανή να αντιμετωπίζει την κυβέρνηση στα πραγματικά πεδία των πολιτικών αντιπαραθέσεων. Αγανάκτησαν, λέει, με την απόφαση του δικαστηρίου που έκρινε την απεργία των καθηγητών σαν καταχρηστική!

Δηλαδή υπάρχει σοβαρός Ελληνας πολίτης που να μην θεωρεί αυτή την απεργία, τουλάχιστον καταχρηστική;

ΜΕ ΣΚΥΜΜΕΝΟ ΤΟ ΚΕΦΑΛΙ

Σε ποιά περίπτωση, τέλος πάντων, αντιστοιχεί αυτός ο χαρακτηρισμός της απεργίας ως καταχρηστικής; Περιμένουν να ψηφιστεί ο προϋπολογισμός και να ετοιμασθεί το ενιαίο μισθολόγιο για να κηρύξουν απεργία διαρκείας που από την αρχή έγινε φανερό ότι δεν μπορεί να έχει το αποτέλεσμα που ήθελαν, για να τολμούν χωρίς ντροπή να ζητούν, μετά δύο μήνες, να γίνει διάλογος;

Δυστυχώς οι καθηγητές θα γυρίσουν στα σχολεία με σκυμμένο κεφάλι, διασπασμένοι, με δηλητηριασμένες τις συναδελφικές σχέσεις, χωρίς εκπαιδευτική διάθεση. Και το χειρότερο απ' όλα είναι πως τα σπασμένα θα τα πληρώσουν τα παιδιά. Το δημόσιο σχολείο. Αυτό ήθελαν όλοι; Μπουχτίσαμε λοιπόν από την υποκρισία. Κουραστήκαμε από την ανευθυνότητα των πολιτικών. Εάν δεν μπορούν να πείσουν την κοινωνία να τους εμπιστευθεί τις τύχες του τόπου, ας μην την εκδικούνται κορϊδεύοντας την και χρησιμοποιώντας την τόσο ανεύθυνα.

«ΥΝΕΔΡΙΑΚΑ»

Η αντίστροφη μέτρηση για την διεκδίκηση της ηγεσίας της Νέας Δημοκρατίας άρχισε. Σε λίγες ημέρες θα γνωρίζουμε ποιός θα είναι ο νέος πρόεδρος του κόμματος. Το πρόβλημα, ωστόσο, της φιλελεύθερης παράταξης είναι πιο πολύπλοκο απ' ό,τι φαίνεται.

Αν δεν αρθούν οι επιφυλάξεις και οι εκκρεμότητες σε ζητήματα αρχών όπως αυτό της καθιέρωσης θητείας του προέδρου, την οποία αρνούνται οι κ.κ. Εβερτ, Καραμανλής και Πολύδωρας, η ευκαιρία της ουσιαστικής μετεξέλιξης του κόμματος θα χαθεί.

Αρκετοί προβλέπουν νέο γύρο εσωκομματικών, τριβών, μετά το Συνέδριο, ακόμη και μεταξύ των υποψηφίων για την αρχηγία και των σημερινών υποστηρικτών τους.

ΙΟΡΤΑΣΑΝ ΤΗΝ ΕΠΕΤΕΙΟ

Την επέτειο των 50 χρόνων από την απελευθέρωση και των 49 χρόνων από την Ενσωμάτωσή τους στην Ελλάδα, γιόρτασαν προχθές οι Δωδ/νήσιοι του Λεκανοπεδίου Αττικής (ενώ παρόμοιες εκδηλώσεις έγιναν στον Καναδά και τις ΗΠΑ).

Οι εκδηλώσεις ξεκίνησαν το Σάββατο με δοξολογία στη Μητρόπολη Αθηνών και κατάθεση στεφάνων εκ μέρους της Κυβέρνησης, της Ομοσπονδίας Δωδ/κών Σωματείων, του Δήμου Αθηναίων και των πολιτικών κομμάτων, στο Μνημείο του Αγνωστου Στρατιώτη.

Οι εκδηλώσεις για την Ενσωμάτωση της Δωδ/νήσου στον Εθνικό κορμό, ολοκληρώθηκαν την Κυριακή με πανηγυρική εκδήλωση στο Θέατρο «Παλλάς». Τον Πανηγυρικό της επετείου εκφώνησε ο νομάρχης κ. Γ. Παρασκευάς, ενώ παραβρέθηκαν ο δήμαρχος Αθηναίων κ. Δημ. Αβραμόπουλος, ο γραμματέας του ΠΑΣΟΚ κ. Κ. Σκανδαλίδης, ο τ. βουλευτής της ΝΔ Αρ. Παυλίδης και πολλοί άλλοι επώνυμοι και ανώνυμοι Δωδ/νήσιοι.

ΚΑΛΥΤΕΡΑ ΠΟΥΛΗΣΤΕ ΤΑΙ

Τελικά οι ιδιοκτήτες ακινήτων θα πνιγούν φέτος από τα φορολογικά έντυπα που θα κληθούν να συμπληρώσουν. Σε πρώτη φάση από τους περισσότερους ιδιοκτήτες η Εφορία θα ζητήσει τέσσερα έντυπα: Ε1, Ε2, Ε9 και... Ε8! Το τελευταίο, βέβαια, θα το ζητήσει από όσους έχουν δικά τους σπίτια συνολικής επιφάνειας άνω των 150 τετραγωνικών μέτρων και κατοικούν οι ίδιοι σ' αυτά, δηλαδή δεν τα έχουν παραχωρήσει σε άλλους με ενοίκιο. Αφού, λοιπόν, τα υποβάλουν όλα αυτά τα... χαρτιά, για όσους η Εφορία θα κρίνει, στο... περίπου, ότι η αξία των ακινήτων βρίσκεται κοντά στα 60.000.000 δρχ. εάν είναι άγαμοι ή στα 120.000.000 δρχ., εάν είναι έγγαμοι, ή ότι η αξία των ακινήτων τους υπερβαίνει τα όρια αυτά, θα υπάρξουν και άλλες υποχρεώσεις υποβολής εντύπων. Θα υποβάλουν, συγκεκριμένα, δηλώσεις Φόρου... Μεγάλης Ακίνητης Περιουσίας και μαζί με αυτές, εφόσον έχουν σπίτια, οικόπεδα ή άλλα ακίνητα εκτός σχεδίου πόλεως, και κάτι άλλα... πανεύκολα - στη συμπλήρωση - εντυπάκια με κωδικούς Κ1, Κ2, Κ3, Κ4, Κ5, Κ6, Κ7, Κ8 και Κ9!

Δεν τα πουλάτε καλύτερα όλα να ησυχάσετε!

Υ.Τ.Υ.

Η ΑΠΟΨΗ ΤΗΣ ΗΜΕΡΑΣ

Αν με τη λήξη της αδικαιολόγητα μακράς απεργίας των εκπαιδευτικών, κάποιοι νομίζουν ότι ο τόπος μπήκε σε ήρεμα νερά, ας αναθεωρήσουν την άποψη τους. Τη σκυτάλη των απεργιακών εκδηλώσεων παραλαμβάνουν οι υπάλληλοι της ΔΕΗ και των τραπεζών, όπως και οι χειριστές της Ολυμπιακής Αεροπορίας.

Ετσι, για να μην νιώσουμε τη χαρά της ήρεμης και της δημιουργικής απασχόλησης. Και αν τα προβλήματα που δημιούργησε η απεργία των εκπαιδευτικών είναι μεν σοβαρότατα αλλά αφορούν το μέλλον (δυστυχώς ο' αυτή τη χώρα λίγοι ενδιαφέρονται για το μέλλον) οι απειλές για απεργίες των χειριστών, τραπεζοϋπαλλήλων και προσωπικού της ΔΕΗ, αφορούν το παρόν και φυσικά το μέλλον, της Οικονομίας. Τα απήματα των απειλούντων απεργία υπαλλήλων, είναι οικονομικά. Ζητούν, σπιν ουσία, να εξαιρεθούν από την εισοδηματική πολιτική που δεν είναι ευκαταφρόνητη, και να πάρουν αυξήσεις πολύ μεγαλύτερες. Σε ορισμένες περιπτώσεις τα οικονομικά αιτήματα είναι προκλητικά αφού ζητούνται αυξήσεις δύο φορές μεγαλύτερες από εκείνες που έχει προγραμματίσει η κυβέρνηση. Φαίνεται ότι κάποιοι σ' αυτή τη χώρα αρνούνται να δουν την οικονομική πραγματικότητα και, προπάντων, αρνούνται να δούν ότι πριονίζουν το κλαδί πάνω στο οποίο κάθονται. Οι χειριστές της Ολυμπιακής γνωρίζουν τα προβλήματα που αντιμετωπίζει η εταιρεία τους. Καμώνονται ότι τα αγνοούν. Οι τραπεζοϋπάλληλοι γνωρίζουν ότι σε όλη την Ευρώπη ο ρόλος τους περιορίζεται από την ανάπτυξη της τεχνολογίας και... σφυρίζουν αδιάφορα. Οι υπάλληλοι της ΔΕΗ, με κάθε άλλο παρά ευκαταφρόνητους μισθούς, εφησυχάζουν στη μονοπωλιακή θέση της επιχείρησης. Ολά όμως αυτά, συνθέτουν ένα εξαιρετικά αρνητικό κλίμα που πιέζει ασφυκτικά τη χώρα. Το μόνο θετικό είναι η απόφασιστικότητα με την οποία μέχρι τώρα αντιμετωπίζει το πρόβλημα αυτό η κυβέρνηση.

ΑΠΛΑ ΛΟΓΙΑ



ΓΡΑΦΕΙ Ο ΓΙΩΡΓΗΣ ΜΑΣΣΑΒΕΤΑΣ
e mail:mass@aeas.net.gr

ΟΙ ΠΑΡΕΟΥΛΕΣ

Διαβαζα την Παρασκευή τα ονόματα των καλλιτεχνών που προορίζονται να δώσουν μια ξεχωριστή αίγλη στις τελετές έναρξεως και λήξεως του Παγκοσμίου Πρωταθλήματος στίβου, πού θα διεξαχθεί στην Αθήνα.

Τρείς διαφορετικές εταιρείες υπέβαλαν προτάσεις, αλλά το πνεύμα είναι περίπου κοινό. Γνωρίζοντας πού βρίσκεται η δύναμη, φρόντισαν να περιλάβουν στους καταλόγους τα ίδια γνωστά ονόματα πού συγκροτούν τις παρεούλες πού νέμονται κατά συστημα τον καλλιτεχνικό μας χώρο. Κι απλώς προσέθεσαν για άλλοθι και μερικούς εκτός αυτών.

Πάλι κυριαρχούν τα ονόματα πού συμφύρονταν στην αυλή της Εκάλης, οι αυλητρίδες της Δήμητρας, οι γελωτοποιοί και οι σφογγοκωλάριοι των αφεντικών της Χρήστου Λαδά.

Αν υπάρχουν δύο ονόματα που αυτή την ώρα κάνουν την Ελλάδα πασίγνωστη στο Μουσικό Στερέωμα, είναι ο μυθικός πια όχι μόνο για την Ελλάδα, αλλά για την ανθρωπότητα Μίκης Θεοδωράκης, που είναι φανερό ότι... δεν τους κάνει, γιατί δεν είναι ευχάριστος ούτε σε κανένα «μέγαρο», ούτε στο Μαξίμου, ούτε στου... σουλτάνου των πολιτιστικών μας πραγμάτων, και ο τόσο σημαντικός Βαγγέλης Παπαθανασίου, τον οποίο επιμένουν τόσο προκλητικά να υποτιμούν οι κερδοσκόποι της πνευματικής μας ζωής.

Ε, λοιπόν σε καμιά από τις τρείς προτάσεις δεν θα βρείτε οποιοδήποτε από τα δύο ονόματα. Και μόνο η αναφορά των οποίων θα αρκούσε για να λαμπρύνει πράγματι τις τελετές αυτές, ως κορυφαία εκδήλωση προβολής της πατρίδας μας διεθνώς.

Αλλά βλέπετε οι ανθρωποι δεν διαγκωνίζονται να εισέλθουν στον οντά και τις παρακάμαρες εκείνων πού δια της ισχύος των συγχρόνων τεθωρακισμένων, ανάγνωθι των «μέσων» ηλεκτρονικής και συμβατικής «ενημέρωσης» έχουν επιβάλει την πολιτιστική τους δικτατορία σ' αυτό τον τόπο. Κατα συνέπεια δεν είναι άξιοι να τιμήσουν μια τέτοια εκδήλωση. Διότι αυτοί θα τιμούσαν. Ενώ άλλοι τιμώνται και... αποτιμώνται.

ΗΛΕΚΤΡΙΚΕΣ ΟΙΚΙΑΚΕΣ ΣΥΣΚΕΥΕΣ

ARISTON ΙΤΑΛΙΑΣ

Απλές & Εντοιχιζόμενες - Οι πιο φροντισμένες της Αγοράς

Πλυντήρια ρούχων	ARISTON	ΑΠΟ	95.000
Πλυντήρια πιάτων	»	»	130.000
Κουζίνες ηλεκτρικές	»	»	85.000
Κουζίνες υγραερίου	»	»	80.000
Κουζίνες μικτές ρεύματος υγραερ.	»	»	85.000
Φούρνοι εντοιχιζόμενοι	»	»	80.000
Εστίες	»	»	65.000
Ψυγεία DF310 12 ποδών	»	»	110.000
Ψυγείο καταψύκτες ARISTON 16 ποδών	»	»	165.000
Καταψύκτες οριζόντιοι 210 λίτρων	»	»	90.000
Καταψύκτες κάθετοι 210 λίτρων	»	»	98.000

Μεγάλη ποικιλία απορροφητήρων κουζίνας - θερμοσιφώνων από 10 έως 80 λίτρων στις χαμηλότερες τιμές της αγοράς τηλεοράσεις - βίντεο - στερεοφωνικά στις φθηνότερες τιμές της αγοράς βιντεοκάμερες παντός τύπου από 160.000. Μικροσυσκευές παντός τύπου.

ΚΑΤΑΣΤΗΜΑΤΑ ΑΦΟΙ ΣΤΕΦΑΝΟΥ Ο.Ε.

Δενδρινού & Χατζηαγγέλου (τέρμα Κοδριγκτώνος) Τηλ.: 22568 & 22695
Υποκ/μα Πλάτωνος 17-21 Παλιά Πόλη Τηλ.: 23836

ΚΑΤΑΣΤΗΜΑΤΑ Α/ΦΟΙ ΣΤΕΦΑΝΟΥ Ο.Ε. ΚΑΙ ΜΕ ΜΕΓΑΛΕΣ ΕΥΚΟΛΙΕΣ ΠΛΗΡΩΜΗΣ

ARISTON ΤΑ ΠΑΝΤΑ ΑΡΙΣΤΑ

• GRAND HOTEL •



PIANO BAR
ACANDIA
Απολαμβάνετε κάθε βράδυ
τον καφέ ή το κοκτέιλ σας
με το φίλο σας πιανίστα
Νίκο Βασιλαράκη

ΔΙΑΤΙΘΕΤΑΙ ΑΙΘΟΥΣΑ ΓΙΑ:
Κάθε είδους εκδήλωση
Γαμήλια και επιδείξεις μόδας
ΠΛΗΡΗΣ ΟΡΓΑΝΩΣΗ & ΕΞΥΠΗΡΕΤΗΣΗ

SELF SERVICE RESTAURANT
YELLOW SPOT
με ελκυστικές τιμές



Κρατήσεις: 26284

ΣΤ, ΒΑΣΙΛΑΚΗΣ-Τ. ΜΑΡΑΒΕΛΙΑΣ ΚΤΥΠΗΣΑΝ ΜΕ 1,05 ΔΙΣ ΤΟ ΑΚΙΝΗΤΟ

από ➡ Σελ. 1

και «θανατηφόρα». Πρώτοι κατέθεσαν προσφορά οι δικηγόροι ανεβάζοντας την τιμή εκκίνησης, που είχε προσδιορισθεί σε 720 εκ. δρχ., στα 756 και ακολούθησαν οι δύο ξενοδόχοι που αντιπρόσφεραν 793 εκ. δρχ. Στο δεύτερο γύρο οι δικηγόροι ανέβασαν την προσφορά στα 835 εκ. και οι ξενοδόχοι στα 875 εκ. δρχ., στον τρίτο οι δικηγόροι στα 912 και οι ξενοδόχοι στα 957 και στον τέταρτο, που έμελλε να είναι και ο τελευταίος οι δικηγόροι 1 δισ. και οι ξενοδόχοι 1,050 δισ.

Σημειώνεται ότι παρασκηνιακά κατεβλήθη προσπάθεια «συμβιβαστικής» διεξόδου από τη διαδικασία, αλλα απέτυχε. Οι ξενοδόχοι πρότειναν συγκεκριμένα να πάρουν αυτοί την πρόσοψη («φιλέτο» το χαρακτήρισαν οι δικηγόροι), μήκους 30 μ. και πλάτους 40 μ., και το υπόλοιπο οι δικηγόροι, αλλά οι τελευταίοι απέρριψαν.

Λίγο πριν από το τέλος της διαδικασίας από πλευράς δικηγόρων κατατέθηκαν τρεις ενστάσεις και από πλευράς ξενοδόχων μία, οι οποίες και απερρίφθησαν από την επιτροπή (Θ. Κυριακόπουλος, Ν. Βαρβάρης, Γ. Αγιασοφίτης) στο σύνολο τους.

Η πρώτη ενστάση των δικηγόρων έλεγε ότι δεν αποδεικνύεται από τα πρακτικά των δ.σ. των δύο εταιρειών (Εσπέρια ΑΕ και Κολοσσός ΑΕ) η νόμιμη πρόσκληση για συνεδρίαση όλων των μελών. Η δεύτερη έλεγε ότι, επειδή επρόκειτο για δύο επιχειρήσεις έπρεπε να καταθέσουν δύο ξεχωριστές εγγυητικές επιστολές από 60 εκ. δρχ. η κάθε μία γιατί δεν υπάρχει νόμιμη σύσταση νομικού προσώπου και επειδή στα πρακτικά των δ.σ. των εταιρειών γίνεται αναφορά στην αγορά ολόκληρου του ακινήτου ή ποσοστού 50% αυτού. Τέλος, η τρίτη ένσταση έλεγε ότι κακώς συμμετείχαν οι δύο ανώνυμες εταιρείες γιατί η συλλογική εκπροσώπηση δεν προβλέπεται από τη διακήρυξη.

Η ένσταση που κατατέθηκε από τους δύο ξενοδόχους ανέφερε ότι το πρακτικό του δ.σ. του συνεταιρισμού των δικηγόρων που έκανε μνεία για την εκπροσώπηση δεν είχε θεωρηθεί ως προς το γνήσιο της υπογραφής από αρχή ή συμβολαιογράφο.

Μετά το τέλος της διαδικασίας οι δικηγόροι ζήτησαν να καταχωρηθεί στα πρακτικά ότι η συμμετοχή των δύο ξενοδόχων στη δημοπρασία δεν είναι νόμιμη ή τουλάχιστον είναι καταχρηστική γιατί έχουν προβεί αυθαιρέτως σε κατάληψη τμήματος του ακινήτου που εκποιείτο. Περιττόν να σημειωθεί πάντως, ότι πολλές φορές ως τώρα εκποιήθηκαν κατατμημένα ακίνητα του Δημοσίου.

Τα πρακτικά της χθεσινής δημοπρασίας τελούν υπό την έγκριση του δ.σ. της ΚΕΔ, που δεν φανταζόταν ποτέ ότι θα επιτυγχάνετο το χθεσινό τίμημα.

Ο ΔΗΜΟΣ ΚΑΤΑΓΓΕΛΛΕΙ ΤΗ ΣΥΜΒΑΣΗ ΜΙΣΘΩΣΗΣ ΜΕ ΤΟΝ Ι. ΚΩΝΣΤΑΝΤΙΝΙΔΗ

από ➡ Σελ. 1

και ΣΙΑ ΟΕ», για τους ίδιους λόγους. Στο σχετικό πρακτικό που συνέταξε η Δημαρχιακή Επιτροπή αναφέρονται αναλυτικά τα ακόλουθα:

Ο Προεδρεύων αντιπρόεδρος κ. Μανώλης Σαββής, εισηγούμενος το θέμα, έθεσε υπόψη της Δημαρχιακής Επιτροπής την Α.Π. 1451/18-2-97 γνωμάτευση του Νομικού Συμβουλίου του Δήμου Ρόδου κ. Θεόδωρου Παπαγεωργίου, που αφορά τη πτώχευση του μισθωτή δημοτικών καταστημάτων Ν. Αγοράς Ιωάννη Κ. Κωνσταντινίδη και κάλεσε τον παριστάμενο νομικό σύμβουλο κ. Παπαγεωργίου να αναλύσει διεξοδικά τη γνωμάτευσή του.

Ο κ. Παπαγεωργίου αναλύοντας το θέμα, αναφέρθηκε στο ιστορικό των αποφάσεων της Δ.Ε. βάσει των οποίων υπεισήλθε στη μισθωτική σχέση των καταστημάτων αριθμ. 59-131-9α Ν. Αγοράς (Φαρμακείο) και 3-62-63 (καφετέρια ζαχαροπλαστείο) ο πτωχεύσας και συγκεκριμένα είπεν, ότι ο Ιωάννης Κωνσταντινίδης του Κων/νου, Φαρμακοποιός, κάτοικος Ρόδου Ν. Αγορά αριθμ. 59-131-9α κηρύχθηκε σε κατάσταση πτώχευσης με την αριθ. 47/22-7-96 απόφαση του Πολυμελούς Πρωτοδικείου Ρόδου με ημερομηνία παύσης των πληρωμών του την 31-7-1995. Στη συνέχεια ο κ. Παπαγεωργίου, αναφέρθηκε διεξοδικά σε όλη τη διαδρομή της μίσθωσης αφότου υπεισήλθε στη μισθωτική σχέση ο ως άνω πτωχεύσας και απιολόγησε με την ισχύουσα νομοθεσία την εισήγησή του, για ανάκληση των υπ' αριθμ. 433/29-9-95 και 195/1-8-1996 αποφάσεων της Δημαρχιακής Επιτροπής.

Η Δημαρχιακή Επιτροπή ύστερα από ευρεία διαλογική συζήτηση, ομόφωνα,

Αποφασίζει

1. Ανακαλείται ως από σφάλμα και παρά τον νόμο εκδοθείσα η υπ' αριθμ. 433/29-9-1995 απόφαση της Δημαρχιακής Επιτροπής και με κοινοποίηση στο Τμήμα Υγείας της Νομαρχιακής Αυτοδιοίκησης Δωδ/σου, να κληθεί η ανωτέρω εταιρία «Ι. Κωνσταντινίδης Ε.Ε. Φαρμακευτική Εταιρία» να παύσει αμέσως να λειτουργεί ως παράνομη και γενικά να κάνει χρήση του μισθίου αριθ. 59-131-9α Ν. Αγοράς δηλαδή το Φαρμακείο άλλως εφ' όσον δεν συμμορφωθεί αμέσως να ληφθεί απόφαση καταγγελίας της μίσθωσης και ασκήσεως αγωγής απόδοσης του μισθίου λόγω απαγορευμένης παραχώρησης της χρήσης του μισθίου σε τρίτο, άλλως λόγω πτώχευσης του Ιωάννη Κ. Κωνσταντινίδη, άλλως λόγω παρέλευσης 20ετίας στη χρήση του μισθίου.

2. Ανακαλείται λόγω λύσεως των εταιριών: α) «Αφοί Κωνσταντινίδη Ο.Ε.» και β) «Αφοί Κωνσταντινίδη και Σια Ο.Ε.», η υπ' αριθμ. 295/1-8-1996 απόφαση της Δημαρχιακής Επιτροπής και με κοινοποίηση στη Δ.Ο.Υ. Ρόδου να κληθούν τα μέλη της λυθείσας εταιρείας «Αφοί Κωνσταντινίδη και Σία Ο.Ε.» να παύσουν αμέσως να λειτουργούν και να κάνουν χρήση του μισθίου αριθ. 3-62-63 Ν. Αγοράς, δηλαδή την καφετέρια - ζαχαροπλαστείο, υπό την επωνυμία αυτής, άλλως εφ' όσον δεν συμμορφωθούν αμέσως να ληφθεί απόφαση καταγγελίας της και ασκήσεως αγωγής απόδοσης του μισθίου, άλλως λόγω απαγορευμένης παραχώρησης της χρήσης του μισθίου, άλλως λόγω παρέλευσης 20ετίας στη χρήση του μισθίου, άλλως μόνο ως προς τον συμμισθωτή Ιωάννη Κ. Κωνσταντινίδη λόγω πτώχευσης αυτού, σύμφωνα με τη γραπτή Α.Π. 1451/18-2-97 γνωμάτευση του νομικού συμβούλου του Δ.Ρ. κ. Θεόδωρου Παπαγεωργίου, η οποία αποτελεί ενιαίο και αναπόσπαστο τμήμα της παρούσας απόφασης.

ΜΕΓΑΛΟ ΣΥΝΕΔΡΙΑΚΟ ΚΕΝΤΡΟ ΣΤΟ «GRAND»

από ➡ Σελ. 1

που έχει ήδη κατατεθεί και θα συμπεριληφθεί σε νομοσχέδιο του υπουργείου Εσωτερικών, Δημόσιας Διοίκησης και Αποκέντρωσης.

Για τις υπόλοιπες τροποποιήσεις τηρείται στάση αναμονής.

Οι νέες τροποποιήσεις αναμένεται να ολοκληρωθούν περίπου κατά τον Απρίλιο, με βάση σχετικό νόμο του ΥΠ.ΕΘ.Ο. και να ισχύσουν στην επόμενη εξέταση επενδυτικών προτάσεων. Παράλληλα, η οριστικοποίηση από την Κεντρική Γνωμοδοτική Επιτροπή της δημιουργίας ξενοδοχειακής μονάδας στην Κάλυμνο, συνολικού προϋπολογισμού 4,5 δισ. δρχ. από την εταιρεία «Ελληνικό Αιγαίο Ξ. & Τ.Ε.», η υπαγωγή δύο επενδύσεων των επιχειρήσεων της οικογένειας Μεταξά στον Αναπτυξιακό νόμο, εκσυγχρονισμού του «Creta Maris», ύψους 900 εκατ. δρχ. και δημιουργίας κέντρου θαλασσοθεραπείας στο «Candia Maris», ύψους 800 εκατ. δρχ., αποτελούν, μεταξύ άλλων, τις σημαντικότερες από τις επενδύσεις που ενέκρινε η Κεντρική Γνωμοδοτική Επιτροπή του ΥΠ.ΕΘ.Ο. το δεύτερο εξάμηνο του 1996, με βάση τις ισχύουσες διατάξεις του Αναπτυξιακού νόμου.

Οπως έχει διαφανεί το τελευταίο διάστημα, όλο και περισσότερες είναι οι απήσεις τουριστικών επιχειρηματιών για την επιχορήγηση δημιουργίας συνεδριακών κέντρων. Εκτός των ανωτέρω επενδύσεων, η Κεντρική Γνωμοδοτική Επιτροπή ενέκρινε τη δημιουργία μεγάλου συνεδριακού κέντρου στο «Grand Hotel» της Ρόδου, με βάση την αίτηση που είχε υποβάλει η εταιρεία «Νέα Θηραϊκή Α.Ξ.Τ.Ε.» του επιχειρηματία κ. Κ. Μήτση. Το ύψος της επένδυσης ανέρχεται στο 1,3 δισ. δρχ. και η απούμενη επιχορήγηση στα 455 εκατ. δρχ.

Επίσης, εγκρίθηκε η δημιουργία συνεδριακού κέντρου 200 ατόμων στη Μύκονο, που θα κατασκευάσει η εταιρία «Tourisma» της οικογένειας Δασκαλαντωνάκη, συνολικού προϋπολογισμού 440 εκατ. δρχ. και ενός ακόμη συνεδριακού κέντρου στη Λήμνο, συνολικού προϋπολογισμού 506 εκατ. δρχ. Παράλληλα, εγκρίθηκαν οι αιτήσεις εκσυγχρονισμού των ξενοδοχείων: «Miramare» στη Ρόδο της κ. Τ. Μαμιδάκη, συνολικού ύψους 805 εκατ. δρχ., του αθηναϊκού ξενοδοχείου «Εσπέρια», που διαχειρίζεται ο επιχειρηματίας κ. Καλλίγερος, συνολικού ύψους 867 εκατ. δρχ., του «Καμάρι Hotel» στη Σαντορίνη, προϋπολογισμού 545 εκατ. δρχ. και του ξενοδοχείου στην Κω της εταιρίας «Χ. Μαραβέλιας- Α. Τριανταφυλλόπουλος & Σία» προϋπολογισμού 296 εκατ. δρχ.

ΑΝΑΡΧΙΑ ΕΠΙΚΡΑΤΕΙ ΣΤΗ ΜΕΣΑΙΩΝΙΚΗ ΠΟΛΗ

από ➡ Σελ. 1

Παντού επικρατεί συγκεκριμένα αναρχία, ιδιαίτερα σε ό,τι αφορά την κίνηση και την στάθμευση των αυτοκινήτων. Φυσικά τα απαγορευτικά μέτρα στην κυκλοφορία θα ισχύσουν από την 1η Απριλίου, αλλά το γεγονός αυτό δεν δικαιολογεί καθόλου την σημερινή απαράδεκτη κατάσταση, όπου αυτοκίνητα καταλαμβάνουν όλους τους δρόμους, τις πλατείες και τα πεζοδρόμια, καθιστώντας δυσχερή την κίνηση ακόμα και των πεζών. Ακόμα και η οδός Ιπποτών, η πλατεία Μουσείου και η πλατεία μπροστά από το «Καστέλλο» δεν έχουν εξαιρεθεί από την ασυδοσία αυτή που πρωτίστως οφείλεται στην παντελή απουσία αστυνόμευσης. Πράγματι, τον τελευταίο ιδιαίτερα καιρό ούτε η Τροχαία, ούτε η Δημοτική Αστυνομία κάνουν αισθητή την παρουσία τους στη Μεσαιωνική Πόλη, με το αποτέλεσμα που προαναφέραμε. Γι' αυτό και θα πρέπει να αρχίσουν αμέσως ουσιαστικοί έλεγχοι αλλά και να επιδειχθεί μεγάλη υπευθυνότητα και από τους ίδιους τους οδηγούς αφού η Μεσαιωνική Πόλη, το Μνημείο αυτό Παγκόσμιας Κληρονομιάς πρέπει να προστατευθεί με κάθε τρόπο. Αλλωστε εφέτος ο ροδιακός τουρισμός, βρίσκεται στο σταυροδρόμι. Αν στις εξετάσεις που δώσει επιτύχει, τότε το 1998 θα τεθεί επικεφαλής του παγκόσμιου τουρισμού. Αν αποτύχει, θα επιστρέψει πάλι πίσω στις άσχημες ημέρες.

Η ΝΟΜΑΡΧΙΑΚΗ ΣΥΝΕΛΕΥΣΗ ΤΟΥ ΣΥΝ

από ➡ Σελ. 1

Δωδεκανήσου σε αίθουσα του ξενοδοχείου «ΠΛΑΖΑ». Από την Κεντρική Πολιτική Επιτροπή παρέστησαν οι κ.κ. Ν. Συρμαλένιος και Η. Καματερός οι οποίοι αναφέρθηκαν στους πολιτικούς στόχους του κόμματος για θέματα εσωτερικά και εξωτερικά.

Τον απολογισμό δράσης του 1996 παρουσίασε ο μέχρι πρότινος Γραμματέας της Ν.Ε του ΣΥΝ Ν. Δωδεκανήσου κ. Σ. Φωκάς ο οποίος δέχθηκε την κριτική των στελεχών του κόμματος για «χλιαρή αντιμετώπιση ορισμένων σημαντικών τοπικών προβλημάτων» και κυρίως για την παρουσία του ΣΥΝ σε επίπεδο δημοτικού Συμβουλίου που κρίθηκε ανεπαρκής. Το γεγονός ενόχλησε τον κ. Σ. Φωκά ο οποίος στη συνέχεια απέσυρε την υποψηφιότητα του για την νέα Ν.Ε.

Σημειώνεται ότι οι κάλπες άνοιξαν το Σάββατο το βράδυ και έκλεισαν χθες βράδυ για να δοθεί η δυνατότητα σε όλα τα στελέχη της Ρόδου και των άλλων νησιών του Ν. Συγκροτήματος να ασκήσουν το εκλογικό τους δικαίωμα.

ΟΛΟΙ ΟΙ ΚΑΘΗΓΗΤΕΣ ΠΡΟΣΗΛΘΑΝ ΚΑΝΟΝΙΚΑ ΣΤΑ ΓΥΜΝΑΣΙΑ ΚΑΙ ΛΥΚΕΙΑ

από ➡ Σελ. 1

χθες το πρωί στα σχολεία τους κι άρχισαν με μεγαλύτερη ένταση τα μαθήματα. Ο ίδιος τόνισε ότι σε κανένα απολύτως σχολείο δεν παρουσιάστηκε πρόβλημα και η πρώτη ημέρα κύλησε ομαλά. Τώρα εκπαιδευτικοί και μαθητές αναμένουν τις οριστικές αποφάσεις του υπουργείου Παιδείας για την αναπλήρωση των χαμένων ωρών διδασκαλίας. Οι αποφάσεις αυτές αναμένεται να ανακοινωθούν εντός των ημερών και πιστεύεται ότι θα τύχουν καθολικής αποδοχής αφού θα είναι προϊόν συναινετικών διαδικασιών.

Αξία προσοχής είναι πάντως η πρόταση των καθηγητών για ακύρωση των εξετάσεων του Ιουνίου για ένα ελεγχθεί καλύτερα η κατάσταση.

Από τις 7.30 χθες το πρωί άρχισαν να προσέρχονται στα σχολεία καθηγητές και μαθητές και για πρώτη φορά ύστερα από δύο μήνες «ζεστάθηκε» η ατμόσφαιρα μέσα κι έξω από τα σχολεία.

Τόσο στα πρόσωπα των καθηγητών όσο και των μαθητών ήταν ζωγραφισμένη η ανακούφιση για τη λήξη της ταλαιπωρίας που είχε σαν αποτέλεσμα να παραλύσει το εκπαιδευτικό σύστημα και να κινδυνεύσει να τιναχθεί στον αέρα το σχολικό έτος. Περισσότερο ικανοποιημένοι έδειχναν οι μαθητές της γ! τάξεως των λυκείων αφού ο τερματισμός της απεργίας θα τους επιτρέψει να πάνε στις εξετάσεις με άλλο «αέρα» και με περισσότερη αυτοπεποίθηση. Είναι γεγονός πάντως ότι όλοι σχεδόν αξιοποίησαν κατά τον καλύτερο δυνατό τρόπο τις ημέρες της απεργίας αφού μπόρεσαν να προετοιμασθούν καλύτερα και να εντείνουν τα φροντιστήρια.

«Τέλος καλό, όλα καλά», ήταν χθες η επωδός καθηγητών και μαθητών.

ΜΑΖΙΚΗ ΣΥΓΚΕΝΤΡΩΣΗ ΕΜΠΟΡΩΝ ΚΑΙ ΚΑΤΟΙΚΩΝ ΤΗΣ ΟΔΟΥ ΡΟΔΟΥ - ΛΙΝΔΟΥ

από ➡ Σελ. 1

όλα τα νόμιμα μέτρα για την προστασία των συμφερόντων των εμπορικών επιχειρήσεων και των κατοίκων.

Στα πλαίσια αυτά θα επιδιωχθεί εντός των επόμενων ημερών συνάντηση με το δήμαρχο κ. Γ. Γιαννόπουλο και το νομάρχη κ. Γ. Παρασκευά ενώ θα ζητηθεί η αρωγή του Εμπορικού Συλλόγου, του ΕΒΕΔ, του Τεχνικού Επιμελητηρίου και των λοιπών φορέων και τάξεων.

Οπως τονίσθηκε και χθες (σχετικά ξανάγραψε η «δ»), τόσο οι κάτοικοι της περιοχής όσο και οι καταστηματάρχες δεν εναντιώνονται στην διαπλάτυνση της εθνικής οδού, φρονούν όμως ότι η πρόβλεψη της μελέτης για κατασκευή νησίδας θα είναι καταστροφική. Πιο πέρα τονίζουν ότι ήταν λάθος η εσπευσμένη έναρξη του έργου, χωρίς μάλιστα να ενημερωθεί κανένας και χωρίς να γίνει πρόβλεψη για την κατασκευή όλων των απαραίτητων υποδομών ώστε να διασφαλίζεται η απρόσκοπτη πρόσβαση προς τις κατοικίες και τα καταστήματα που τώρα (ως έχει η μελέτη) περιθωριοποιούνται και καταδικάζονται σε πλήρη αφανισμό.

Στη συγκέντρωση συγκροτήθηκε και 10 μελής επιτροπή αγώνα αποτελούμενη από τους κ.κ. Γ. Σαρρή, Γιάννη Τατάκη, Γιώργο Σπανό, Τσαμπίκο Χατζημιχάλη, Θωμά Καλλιγά, Γιάννη Πασχαλίδη, Κώστα Μαντικό, Μένη Τσιμενιάν Γιώργο Κακλιό και Γιάννη Τσέλιο η οποία θα συντονίσει τον αγώνα και θα προβεί σε όλες τις νόμιμες διαδικασίες για την προστασία των συμφερόντων τους φθάνοντας μέχρι τη λήψη ασφαλιστικών μέτρων και προσφεύγοντας και στο Συμβούλιο της Επικρατείας.

Οπως επίσης αποφασίστηκε, αν δεν επιδειξει η Νομαρχία πνεύμα συνεργασίας και κατανοήσεως τότε θα καταληφθεί η εθνική οδός και θα εμποδισθεί δυναμικά η συνέχιση του έργου.

ΣΤΗ ΡΟΔΟ ΠΟΛΥΕΘΝΙΚΗ ΣΥΝΑΝΤΗΣΗ ΜΕ ΣΚΟΠΟ ΤΗΝ ΑΝΑΣΤΥΛΩΣΗ ΜΥΛΩΝ

από ➡ Σελ. 1

πλευράς συμμετέχει και η Νάξος οι εκπρόσωποι τις οποίας όμως δεν κατάστη δυνατό λόγω των συγκοινωνιακών προβλημάτων να παραστούν στην συνάντηση της Ρόδου.

Τους ξένους επιστήμονες παρουσίασε ο δημοτικός σύμβουλος και προϊστάμενος της Γ' Εφορείας Νεωτέρων Μνημείων κ. Γ. Καρυδάκης ο οποίος τόνισε ότι κεντρικός στόχος του προγράμματος είναι να δημιουργηθεί σε κάθε περιοχή όπου υπάρχουν μύλοι, ένας πυρήνας τεχνικών που θα τους επισκευάσει και θα μεταδώσει την παράδοση και σε άλλες περιοχές.

Την ευθύνη του προγράμματος για την επισκευή και επαναλειτουργία των μύλων σε τοπικό επίπεδο έχει αναλάβει ο μηχανικός του γραφείου της Μεσαιωνικής Πόλης κ. Ν. Ζαρείφης ο οποίος μάλιστα δήλωσε ότι στην Ρόδο επισκευάζονται ήδη 2 μύλοι και θα είναι πολύ σύντομα έτοιμοι να λειτουργήσουν και να «αλέσουν σπάρι» όπως παλιά. Πρόκειται για τον μεσαίο από τους 3 μύλους στο Μαντράκι και τον νερόμυλο που βρίσκεται στην συμβολή των οδών Βενετοκλέων και Κοδριγκτώνος στο κτίριο του Τουπτζούμπαση Πασά.

Βέβαια μελλοντικά οι μύλοι αυτοί δεν θα αλέθουν σπάρι αλλά θα μετατραπούν σε εκθεσιακούς χώρους όπου οι επισκέπτες θα μπορούν να βλέπουν μέσα από σειρά φωτογραφιών τα διάφορα στάδια λειτουργίας των μύλων αλλά και φωτογραφίες από τις παρεμβάσεις που έγιναν για να αποκατασταθούν όπως ακριβώς ήταν στην αρχή.

Πέραν αυτού μόλις ολοκληρωθεί το πρόγραμμα EUROMOL θα γίνει και κοινή έκθεση φωτογραφίας από όλες τις πόλεις που συμμετέχουν στην προσπάθεια αναστύλωσης και επαναλειτουργίας των μύλων. Σημειώνεται ότι οι μύλοι της πόλεως Ρόδου είναι από τους πλέον καλοδιατηρημένους και πολύ εύκολα μπορούν να τεθούν σε χρήση.

Η ΜΕΤΟΧΗ ΤΗΣ ΔΑΝΕ

από ➡ Σελ. 1

που πέτυχε χθες η μετοχή ήταν 799 δρχ. και η ελάχιστη 775 δρχ.

Συνολικά διατέθηκαν χθες μέσω του ΧΑΑ 1430 μετοχές της ΔΑΝΕ.

ΠΑΝΕΛΛΗΝΙΟ «ΣΟΚ» ΑΠΟ ΤΟΝ ΠΙΝΙΓΜΟ ΤΩΝ 18 ΛΑΘΡΟΜΕΤΑΝΑΣΤΩΝ

από ➡ Σελ. 1

στο Καστελλόριζο και να ειδοποιήσει τους λιμενικούς για το ατύχημα. Αμέσως έγινε κινητοποίηση και 2 πλωτά του Λιμενικού Σταθμού κινήθηκαν προς το σημείο του ναυαγίου όπου κατόρθωσαν να περισυλλέξουν έναν άνδρα 57 ετών σε κακή κατάσταση και έναν ακόμη 30χρονο που μπόρεσαν να κρατηθούν ζωντανοί παλεύοντας 6 με 7 ώρες με τα κύματα. Οι 3 διασωθέντες μεταφέρθηκαν στο Περιφερειακό Ιατρείο Καστελλορίζου όπου ο ιατρός κ. Ε. Καλαμάτας ύστερα από αρκετές προσπάθειες κατόρθωσε να ανατάξει τον 57 χρονο που βρισκόταν σε κωματώδη κατάσταση γιατί είχε αναρροφήσει πολύ νερό.

Πρώτες βοήθειες παρασχέθηκαν και στους άλλους δύο διασωθέντες ηλικίας 25 και 30 ετών οι οποίοι ήσαν «παγωμένοι» από τις πολλές ώρες που έμειναν στην θάλασσα ενώ ο 30χρονος είχε να αντιμετωπίσει και ψυχολογικά προβλήματα καθώς η γυναίκα του που ήταν έγκυος στον 4ο μήνα πνίγηκε μαζί με τους άλλους 18 λαθρομετανάστες όταν η ξύλινη βάρκα που είχαν αγοράσει από το Κας άρχισε να παίρνει νερά και να βουλιάζει.

Οι λαθρομετανάστες δεν γνώριζαν κολύμβι καθώς προέρχονται από ορεινές περιοχές που την θάλασσα μόνο σε φωτογραφίες μπορούν να δουν.

Οι Καστελλοριζιοί συγκλονισμένοι από το περιστατικό πρόσφεραν ρούχα και τρόφιμα στους 3 διασωθέντες ενώ κινητοποιήθηκαν αμέσως για την περισύλλογή και των υπολοίπων ναυαγών χωρίς όμως αποτέλεσμα αφού τα κύματα τους είχαν παρασύρει στα Τουρκικά χωρικά ύδατα. Είναι άγνωστο αν οι Τούρκοι περισυνέλεξαν τελικά τα πτώματα των πνιγέντων ή τα άφησαν στο έλεος του Θεού.

ΧΡΥΣΕΣ ΔΙΑΡΡΗΞΕΙΣ ΣΤΗΝ ΚΑΛΥΜΝΟ ΚΑΙ ΛΕΡΟ

από ➡ Σελ. 1

από το σπίτι του (βρισκόταν στην Αθήνα για λόγους υγείας), μπήκαν μέσα και αφαίρεσαν: Ενα χρυσό αναμνηστικό μετάλλιο της Ιεράς Μονής Πάτμου, ένα χρυσό ρολόι τσέπης, δύο επίχρυσους κι ένα ασημένιο ιερατικούς σταυρούς στήθους, μία χρυση βέρα, δύο χρυσά κωνσταντινάτα, ένα τσαντάκι δερμάτινο με σταυρό αγιασμού, πετραχείλι και ευχολόγιο, σαράντα ασημένια ελληνικά εικοσάδραχμα και συλλογή είκοσι περίπου παλαιών μεταλλικών νομισμάτων, συνολικής αξίας 500.000 δρχ. Αξίζει να σημειωθεί ότι οι διαρρήκτες κατά την παραβίαση του σπιτιού προκάλεσαν και ζημιές συνολικού ύψους 200.000 δρχ.

•Αγνωστοι δράστες αφου παραβίασαν παράθυρο του σπιτιού του Εμμανουήλ Κοντού του Ευσταθίου, ετών 44, καθηγητή, στο Παντέλι Λέρου, μπήκαν μέσα και αφαίρεσαν από μπιζουτιέρες 6 με 7 σετ μπιζού, ένα γυναικείο ρολόι, ένα ανδρικό ρολόι, δύο άλλα ρολόγια γυναικεία, δύο χρυσές αλυσίδες, τρία γυναικεία δακτυλίδια κι ένα σετ ασημένιο, συνολικής αξίας 335.000 δρχ.

Ανακρίσεις και στις δύο περιπτώσεις διενεργούν τα οικεία αστυνομικά τμήματα.



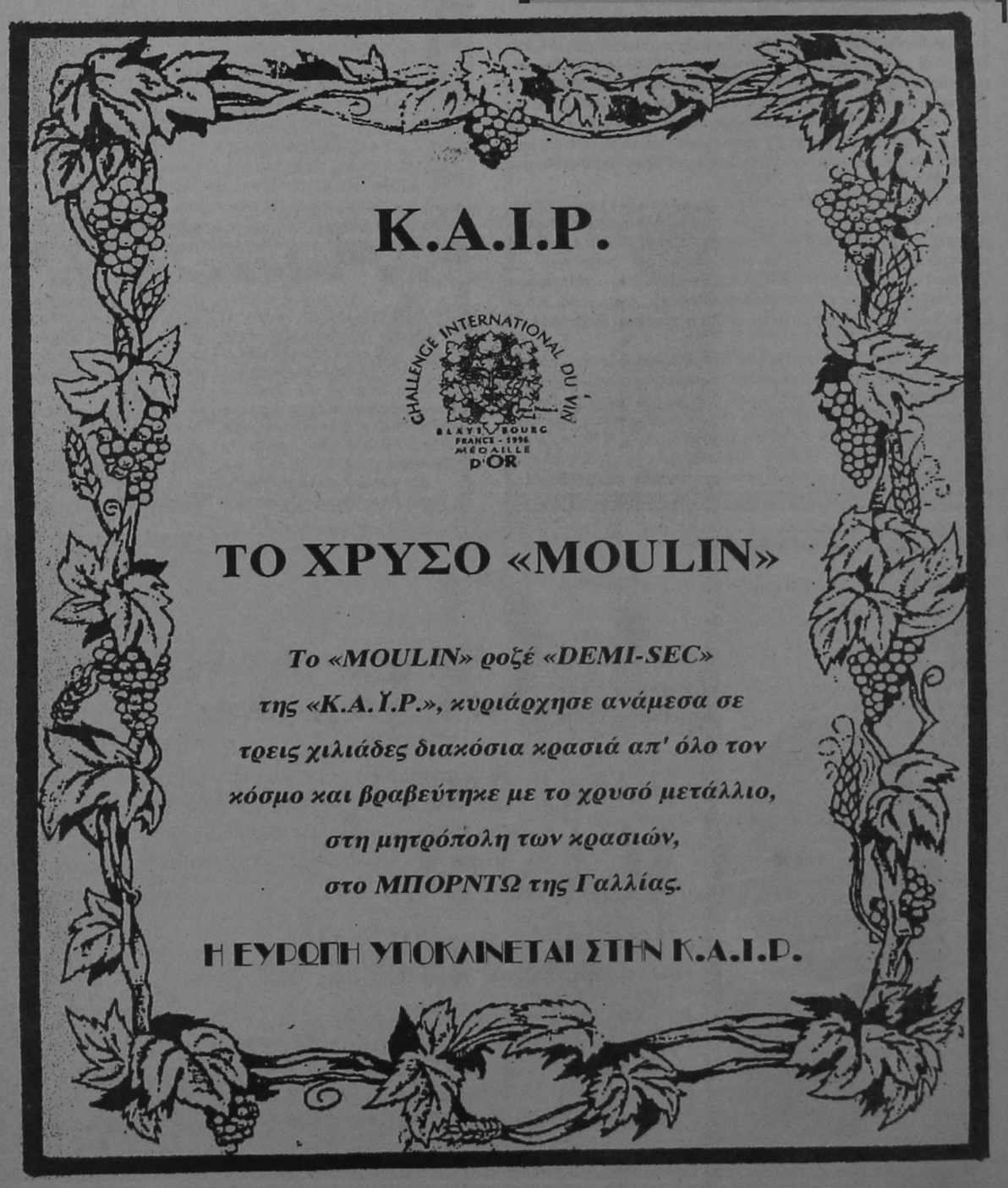

ΣΩΜΑΤΕΙΟ ΙΔΙΩΤΙΚΩΝ ΥΠΑΛΛΗΛΩΝ ΡΟΔΟΥ
ΠΡΟΣΚΛΗΣΗ
ΓΕΝΙΚΗΣ ΣΥΝΕΛΕΥΣΗΣ

Συνάδελφοι,
Η Διοίκηση του Σωματείου μας σας καλεί σε Γενική Συνέλευση στις 19/3/97, ημέρα Τετάρτη και ώρα 6 μ.μ. στην αίθουσα του ΕΡΓΑΤΙΚΟΥ ΚΕΝΤΡΟΥ ΡΟΔΟΥ, οδός Στ. Καζούλη αριθμ. 30, με τα παρακάτω θέματα:
1) Διοικητικός Απολογισμός από 18-6-96 μέχρι 11-3-97
2) Οικονομικός Απολογισμός (Ισολογισμός και έκθεση Ελεγκτικής Επιτροπής) χρονικής περιόδου από 18-6-96 μέχρι 11-3-97
3) Ωράριο Καταστημάτων
Επειδή τα θέματα είναι σοβαρά, παρακαλούμε να μην απουσιάσει κανένας από τη Συνέλευση.

Με συναδελφικούς χαιρετισμούς

Ο ΠΡΟΕΔΡΟΣ — **ΦΙΛ. ΧΡΙΣΤΟΦΟΡΟΣ**
Ο ΓΕΝ ΓΡΑΜΜΑΤΕΑΣ — **ΙΩΑΝ. ΧΙΤΖΙΟΣ**

Ο ΕΙΔΙΚΟΣ ΓΡΑΜΜΑΤΕΑΣ ΤΟΥ ΚΕΠΥΟ κ. Π. ΓΕΩΡΓΙΑΔΗΣ ΑΝΑΛΥΕΙ ΤΟ ΝΕΟ ΣΥΣΤΗΜΑ ΧΟΡΗΓΗΣΗΣ ΚΑΙ ΕΛΕΓΧΟΥ

Καμπάνες για διπλούς ΑΦΜ

ΤΕΣΣΕΡΑ ΕΚΑΤΟΜΜΥΡΙΑ ΟΙ ΦΟΡΟΛΟΓΟΥΜΕΝΟΙ, ΕΞΙ ΕΚΑΤΟΜΜΥΡΙΑ ΤΑ ΜΗΤΡΩΑ



Ο κ. Π. Γεωργιάδης: Η μηχανοργάνωση θα εξαλείψει το φαινόμενο

Πιάστηκαν στο δόκανο οι κομπιναδόροι με τους διπλούς και τριπλούς Αριθμούς Φορολογικού Μητρώου (ΑΦΜ). Η πρώτη εφαρμογή του προγράμματος Taxis είχε θαυμαστά αποτελέσματα αφού πέρασε από κόσκινο εξι εκατομμύρια ΑΦΜ. Ετσι τις προσεχείς ημέρες αναμένεται το υπουργείο Οικονομικών να ανακοινώσει ονόματα φορολογουμένων που διατηρούσαν πολλά ΑΦΜ, τα οποία χρησιμοποιούσαν για να φοροδιαφεύγουν.

Οπως λέει ο κ. Παν. Γεωργιάδης, ειδικός γραμματέας του υπουργείου Οικονομικών, ο οποίος εδώ και δύο μήνες προϊσταται στο ΚΕΠΥΟ, πέρυσι υποβλήθηκαν 4 εκατομμύρια φορολογικές δηλώσεις, οι αριθμοί όμως μητρώου των φορολογουμένων ανέρχονται σε 6 εκατομμύρια περίπου. Αυτή η διαφορά των 2 επιπλέον εκατ. ΑΦΜ δεν σημαίνει, κατά τον κ. Γεωργιάδη, ότι είναι όλοι πλασματικοί.

Το ερώτημα όμως που τίθεται είναι γιατί χορηγείται ένα δεύτερο ΑΦΜ ενώ υπάρχει κάποιος άλλος ήδη: Οπως είναι το σημερινό σύστημα γραφειοκρατικά δομημένο και χωρίς κεντρικό έλεγχο κάποιος με την επίδειξη απλώς της αστυνομικής του ταυτότητας έχει τη δυνατότητα να πάρει έναν δεύτερο ΑΦΜ και να τον χρησιμοποίησει για απόκρυψη κάποιων οικονομικών εσόδων. Αυτό όμως τελειώνει οριστικά, όπως αναφέρει και ο κ. Γεωργιάδης. Από εδώ και πέρα θα υπάρχει μόνο ένας ΑΦΜ για κάθε ενεργό έλληνα φορολογούμενο.

Το νέο σύστημα μητρώου των φορολογουμένων θα ελέγχεται κεντρικά, επομένως από οποιαδήποτε ΔΟΥ θα γνωρίζουν οι αρμόδιοι υπάλληλοι ότι ο ενδιαφερόμενος βρίσκεται ήδη μέσα στο μητρώο και δεν θα μπορεί να του χορηγηθεί δεύτερος αριθμός.

Οπως τονίζει ο κ. Γεωργιάδης, το νέο σύστημα μητρώου δεν θα αλλάξει τους ΑΦΜ που υπάρχουν σήμερα. Επειδή όμως το υπάρχον σύστημα προβλέπει οκταψήφιο μέγεθος για ΑΦΜ και το σύστημα που θα εφαρμοσθεί μέσω του Taxis προβλέπεται εννεαψήφιο, για όσους έχουν ήδη ΑΦΜ αυτομάτως και χωρίς να υποβληθούν σε κανένα κόπο και κανένα κόστος θα προσθέσει το ΚΕΠΥΟ τα απαραίτητα ψηφία για να γίνει εννεαψήφιο. Σε κάθε νέο όμως κάτοχο ΑΦΜ θα του χορηγείται εννεαψήφιο μέγεθος ευθύς εξαρχής.

Το ΚΕΠΥΟ όμως σκέφτεται να πραγματοποιήσει και μερικές συμπληρωματικές ενέργειες. Οπως για παράδειγμα ο ΑΦΜ να αποτυπώνει κατά κάποιο τρόπο την επαγγελματική ιδιότητα του κατόχου. Αυτό έχει όμως και ορισμένα μειονεκτήματα, διότι, όπως λέει και ο κ. Γεωργιάδης, αν για παράδειγμα χορηγήσει το υπουργείο έναν αριθμό για τους καθηγητές οποιασδήποτε βαθμίδας γίνεται αντιληπτό ότι το φάσμα των αριθμών κάποια στιγμή μπορεί να εξαντληθεί.

Αξίζει να σημειωθεί πάντως ότι στον καινούργιο ΑΦΜ θα χρειαστεί να καταχωρηθούν πολλές ακόμη πληροφορίες για κάθε φορολογούμενο, σταθερές και μη ως προς τη χρονική τους εξέλιξη.

Μια πρώτη και πολύ σημαντική καταγραφή που ξεκινάει από εφέτος είναι η ημερομηνία γέννησης του φορολογουμένου πάνω στη φορολογική δήλωση που θα υποβάλλει. Το έτος γέννησης θα αποτελεί ένα μονοσήμαντο στοιχείο για τον καθένα για να μην μπορεί να υπάρξει αποφυγή από οποιοδήποτε φορολογικό έλεγχο.

Δυστυχώς στο παρελθόν, όπως λέει ο κ. Γεωργιάδης, λόγω της ανάγκης που προέκυψε να καταχωρηθούν σε υπολογιστικό σύστημα οι διάσπαρτες καρτέλες που υπάρχουν στις εφορίες, χορηγήθηκαν προσωρινοί ΑΦΜ. Αυτό όμως δημιούργησε προβλήματα.

Δηλαδή οι προσωρινοί ΑΦΜ αντιστοιχούσαν απλώς στα χρέη. «Ετσι σήμερα θα πάμε στα οριστικά και πρέπει να αντιμετωπίσουμε όλες τις αδυναμίες του παρελθόντος και να τις εξαλείψουμε ώστε το σύστημα να μην αφήνει καμία διέξοδο διαφυγής για κανένα» προσθέτει.

Πάντως ο κ. Γεωργιάδης τονίζει ότι αν κάποιος έχει διπλό φορολογικό μητρώο και το έχει χρησιμοποιήσει προκειμένου να παραπλανήσει τις φορολογικές υπηρεσίες θα τιμωρηθεί με αυστηρότατες κυρώσεις. Αν βέβαια κάποιος έχει διπλό φορολογικό μητρώο και δεν έκανε χρήση του ενός εκ των δύο, δηλαδή δεν υπήρχε δόλος κατά την απόκτηση του δεύτερου, τότε δεν θα υπάρχουν κυρώσεις για το φορολογούμενο. Η διαδικασία που θα εφαρμοστεί από εδώ και πέρα δεν θα παρέχει σε κανένα το δικαίωμα να χρησιμοποιεί διπλά φορολογικά μητρώα και να επιχειρεί να αποφύγει φορολογικούς ελέγχους, τόνισε ακόμη ο κ. Γεωργιάδης.

ΓΙΑ ΘΥΜΗΣΟΥ...

"Αν ήσουνα κάποτε Πρόσκοπος διάβασέ το.

Είσαι και σύ ένας Παλαιός Πρόσκοπος. Τί είναι όμως ή

Εξυπηρέτηση;

Η Προσκοπική Υπόσχεση σου ζητάει να βοηθάς τους άλλους. Ενας από τους σκοπούς της Ενώσεως παλαιών Προσκόπων είναι η παροχή πάσης ενεργού βοηθείας και υποστηρίξεως στην προσκοπική κίνηση, όσο το επιτρέπουν οι άλλες σου ασχολίες.



Κάθε μέλος λοιπόν της Ενώσεως Παλαιών Προσκόπων προσπαθεί να προσφέρει κάποια βοήθεια, κάποια εξυπηρέτηση στον προσκοπισμό ή στην κοινωνία.



Είναι γνωστό βέβαια, ότι πολλοί Παλαιοί Πρόσκοποι είναι απασχολημένοι με τη δουλειά τους, με το επάγγελμά τους. Είναι επίσης γνωστό ότι αρκετοί Παλαιοί Πρόσκοποι δεν μπορούν ή δεν είναι προετοιμασμένοι να γίνουν ενεργά μέλη της προσκοπικής κινήσεως. Ο Καθένας όμως μπορεί να προσφέρει κάποια εξυπηρέτηση μικρή ή μεγάλη στον προσκοπισμό ή στην κοινωνία.

Αρκετοί άλλωστε προσφέρουν τις υπηρεσίες τους σε άλλους κοινωφελείς οργανισμούς και έτσι τηρούν την προσκοπική τους Υπόσχεση.

Οι Παλαιοί Πρόσκοποι προσφέροντες εξυπηρέτηση συνεχίζουν την προσκοπική παράδοση της καθημερινής καλής Πράξεως.

Η Ενωση Παλαιών Προσκόπων συνεπώς έχει ως κύριον σκοπόν την εξυπηρέτηση. Γι' αυτό σε περιμένουμε και σένα να γίνεις μέλος της Ενωσης Παλαιών Προσκόπων, της Τ.Ε. πόλεως Ρόδου

Επιβράδυνση της διολίσθησης της δραχμής έναντι των περισσοτέρων ευρωπαϊκών νομισμάτων

Αμετάβλητο το σκηνικό στις διεθνείς αγορές...

Το σκηνικό στις διεθνείς αγορές συναλλάγματος της προηγούμενη εβδομάδα δεν μεταβλήθηκε σχεδόν καθόλου, καθώς οι κυρίαρχες τάσεις κατά βάση παρέμειναν ισχυρές.

Στην ουσία τα παραπάνω σημαίνουν ότι η εικόνα που σχηματίζεται στις αγορές συναλλάγματος χαρακτηρίζεται κατά κύριο λόγο από τη διατήρηση του αμερικανικού νομίσματος σε υψηλά επίπεδα σε σχέση με τα κύρια ανταγωνιστικά νομίσματα.

Ετσι οι περισσότεροι παρατηρητές των πραγμάτων επιμένουν στην εκτίμηση ότι οι κατά καιρούς περιορισμένες χρονικά πτωτικές κινήσεις του δολαρίου θα πρέπει να θεωρούνται απολύτως φυσιολογικές και επομένως δεν θα πρέπει να θεωρούνται ανησυχητικές στα πλαίσια μιας πορείας που σε μακροπρόθεσμη βάση αναμένεται να είναι θετική.

Πιο πρακτικά, οι αγορές τίτλων και νομισμάτων συνεχίζουν να λειτουργούν θεωρώντας ότι το σενάριο της διατήρησης του αμερικανικού νομίσματος σε ανοδική τροχιά τις επόμενες εβδομάδες δεν φαίνεται να μπορεί να μεταβληθεί ουσιαστικά δεδομένου ότι οι βασικοί προσδιοριστικοί παράγοντες της ανοδικής πορείας διατηρούνται ισχυροί.

Εναντι των περισσότερων ευρωπαϊκών νομισμάτων, η πορεία της δραχμής τις τελευταίες εβδομάδες σε γενικές γραμμές συνεχίζει να παρουσιάζει κάποιες περιορισμένες μεταβολές, οι οποίες σε μεγάλο βαθμό οφείλονται στις μεταβολές στις σχέσεις μεταξύ των μεγάλων νομισμάτων στην διεθνή αγορά συναλλάγματος και οι οποίες δεν φαίνεται να μπορούν να μεταβάλλουν σε μεσοπρόθεσμη βάση την συνολική εικόνα. Πάντως σε γενικές γραμμές, η προηγούμενη εβδομάδα χαρακτηρίστηκε από την επιβράνδυση της διολίσθησης της δραχμής έναντι των περισσοτέρων ευρωπαϊκών νομισμάτων.

Στα πλαίσια αυτής της γενικής τάσης, η διολίσθηση της δραχμής την προηγούμενη εβδομάδα έναντι του μάρκου σε ετήσια βάση κυμάνθηκε κοντά στο 1.12% από 1.19% του αμέσως προηγούμενου διαστήματος. Οσον αφορά την πορεία του μάρκου στον διεθνή χώρο, δεν υπάρχουν βασικές μετακινήσεις από τις εκτιμήσεις του προηγούμενου διαστήματος.

Αυτό σημαίνει ότι σε γενικές γραμμές το γερμανικό νόμισμα αναμένεται να συνεχίζει μακροπρόθεσμα να κινείται σταθερά χαμηλά στις διεθνείς αγορές συναλλάγματος με ισχυρές τις πιέσεις, καθώς τα κατά βάση αρνητικά στοιχεία για την πορεία της γερμανικής οικονομίας έρχονται σε ζωηρή αντίθεση με τα αντίστοιχα στοιχεία για την αμερικανική οικονομία τα οποία είναι σε γενικές γραμμές θετικά.

Χαρακτηριστικό του κλίματος είναι το γεγονός ότι διατηρούνται οι επιφυλάξεις από την πλευρά των παρατηρητών ως προς την δυνατότητα της γερμανικής οικονομίας να καλύψει με άνεση τα κριτήρια της σύγκλισης.

Οι περισσότεροι παρατηρητές θεωρούν ότι και τους πρώτους μήνες του 1997 σε γενικές γραμμές το γερμανικό νόμισμα στην εγχώρια αγορά θα διατηρήσει σχετικά σταθερή πορεία εξ απίας της πολιτικής της δραχμής οδηγώντας σε μεσοπρόθεσμη ισοτιμία που σε γενικές γραμμές δεν θα είναι αισθητά διαφορετική από ένα επίπεδο που θα βρίσκεται πολύ κοντά στο 2% σε πρώτη φάση.

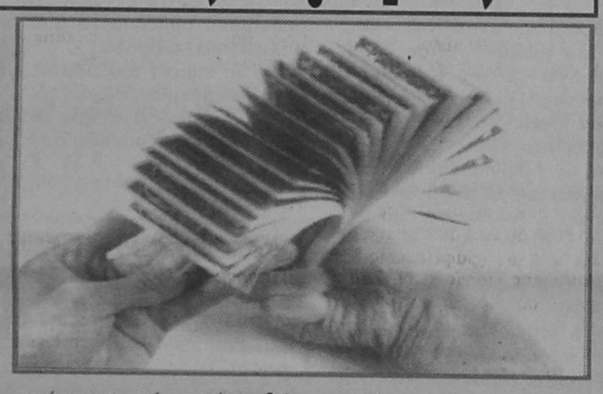

Η διολίσθηση της δραχμής έναντι του γαλλικού φράγκου έδειξε να επιβραδύνεται και πάλι ελαφρά και σε ετήσια βάση την προηγούμενη εβδομάδα κινήθηκε πολύ κοντά στο 1.20% από 1.32% του αμέσως προηγούμενου διαστήματος, ενώ έναντι της ECU, η διολίσθηση το ίδιο διάστημα παραμένει στο 0.63% πάντα σε ετήσια βάση από την αρχή του χρόνου. Εναντι της στερλίνας το εθνικό νόμισμα εμφανίζει ανατίμηση που βρίσκεται σε ετήσια βάση στο 1.30% από 2.74% το αμέσως προηγούμενο διάστημα ενώ, έναντι του ελβετικού φράγκου, η δραχμή εκτιμάται ότι θα συνεχίσει και το αμέσως επόμενο διάστημα να διολισθαίνει με σχετικά αργούς ρυθμούς πράγμα που πρακτικά μεταφράζεται σε ρυθμό που τώρα βρίσκεται πολύ κοντά στο 0.74% από 1.18% διολίσθηση του αμέσως προηγούμενου διαστήματος.

Τέλος έναντι του γιεν, το εθνικό νόμισμα σε μακροπρόθεσμη βάση εκτιμάται ότι θα συνεχίσει να κινείται με σχετικά έντονες διακυμάνσεις που σε αρκετές περιπτώσεις παραμένουν ικανές να ανατρέψουν το σκηνικό σε βραχυπρόθεσμη βάση. Αυτή η εκτίμηση επιβεβαιώνεται από την πορεία του ιαπωνικού νομίσματος έναντι της δραχμής τους τελευταίους μήνες ενώ πιο συγκεκριμένα, η ανατίμηση της δραχμής έναντι του ιαπωνικού νομίσματος την προηγούμενη εβδομάδα διαμορφώθηκε σε ετήσια βάση στο 2.21% από ανατίμηση 2.95% του αμέσως προηγούμενου διαστήματος.

ΓΙΑΝΝΗΣ ΝΙΚΟΛΙΔΑΚΗΣ
ΜΗΧΑΝΟΛΟΓΟΣ ΜΗΧΑΝΙΚΟΣ
ΓΑΛΛΙΑΣ 12 ΤΗΛ. 22291 35103
ΠΩΛΟΥΝΤΑΙ
Α. ΟΔΟΣ ΑΝΝΗΣ ΜΑΡΙΑΣ
-καταστήματα 80τ.μ με υπόγειο
-Γραφεία πολυτελούς κατασκευής με απεριόριστη θέα, air condition, επιφανείας 115τ.μ, 160 τ.μ., 45 τ.μ, 70τ.μ, 90 τ.μ.
- Διαμερίσματα πολυτελούς κατασκευής, μεγάλες βεράντες και θέση Parking 128τ.μ, 96τ.μ, 86τ.μ, 114τ.μ.
Β. ΟΔΟΣ ΑΙΣΧΙΝΗΣ
Διαμερίσματα απεριόριστη θέα 116τ.μ και 51 τ.μ.
Γ. ΟΔΟΣ ΠΕΙΡΑΙΩΣ
σε πολυκατοικία με Pilotis διαμερίσματα 86τ.μ, 80 τ.μ, 108τ.μ, 58τ.μ στον Α' και Β' όροφο αντίστοιχα.
Δ. ΟΔΟΣ ΚΩΝΣΤΑΝΤΙΝΟΥ ΤΣΑΛΔΑΡΗ
κατάστημα 97 τ.μ. με υπόγειο

Αν νιώθετε κάπως πεσμένοι...
Αν οι "μπαταρίες" σας έχουν εξασθενήσει..
τότε...



η Θεσσαλονίκη σας περιμένει...!

Αποδράστε τώρα για λίγο
και αφεθείτε στους ρυθμούς της πόλης που ποτέ δεν κοιμάται, της πόλης των γεύσεων, της πόλης της Ιστορίας.

omikron travel services
GSA DANE SEALINE FOR NORTHERN GREECE

Το δικό σας γραφείο που φροντίζει για:
• τα εισιτήρια της διακίνησης σας
• τα ξενοδοχεία της διαμονής σας
• την οργάνωση των εκδρομών σας

ΓΡΑΦΕΙΑ ΘΕΣΣΑΛΟΝΙΚΗΣ: ΣΑΛΑΜΙΝΟΣ 4, ΛΙΜΑΝΙ ΘΕΣΣΑΛΟΝΙΚΗΣ ΤΗΛ. 031-24 21 21
ΓΡΑΦΕΙΑ ΡΟΔΟΥ: ΑΜΕΡΙΚΗΣ 43 ΤΗΛ. 0241-20305

Η λύση στο οικοδομικό σας πρόβλημα
Η ΓΕΝΙΚΗ ΤΕΧΝΙΚΗ Α.Ε., δημιουργήθηκε για να δώσει αποτελεσματικές & συμφέρουσες λύσεις στα οικοδομικά προβλήματα του νησιού μας.
Τα αντικείμενα των δραστηριοτήτων μας:

- Εμπορία σιδήρου οικοδομών υψηλής ποιότητας & αντοχής
- Παραγωγή έτοιμου μπετόν με 14χρονη παράδοση στην υψηλή ποιότητα στη συνέπεια και την άμεση εξυπηρέτηση
- Ανάληψη δημοσίων και ιδιωτικών έργων μεγάλης έκτασης
- Ανέγερση πολυκατοικιών με το σύστημα της αντιπαροχής

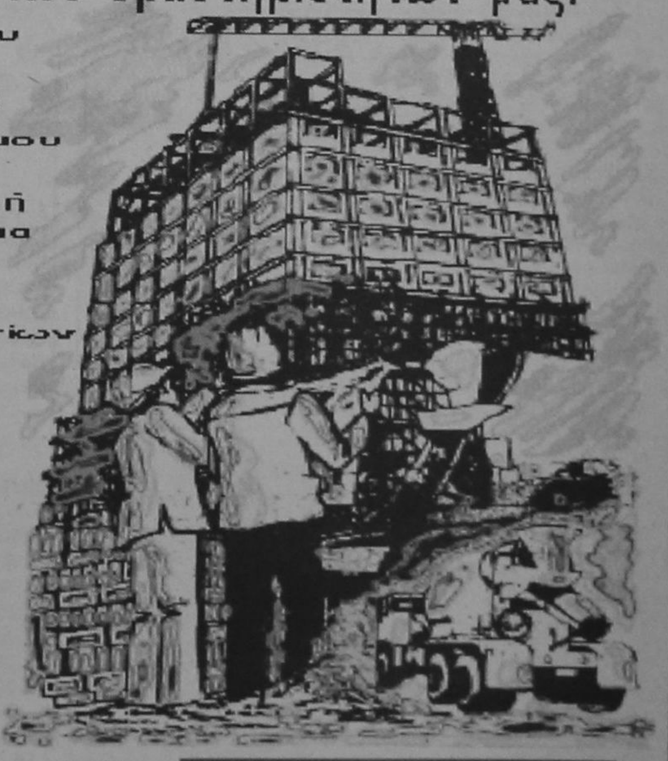

14 σύγχρονες μπετονιέρες, 2 υπερσήματα παραγωγής μπετόν και πλήρες δίκτυο ραδιοτηλεφώνων, θα είναι στη διάθεσή σας αν θελήσετε να συνεργασθούμε. Χρησιμοποιώντας τα ειδικά πρόσθετα στερεοποίησης και ρευστοποίησης POZZOLITH ADMIX 105 R. RHEOMAC 716 και 877 και ελέγχοντας την παραγωγή, με 3 υπεύθυνους πολικούς μηχανικούς σε διάφορα σύγχρονα εξοπλισμένο εργαστήριο, διασφαλίζουμε και εγγυόμεθα σταθερά υψηλή ποιότητα στο μπετόν μας

ΜΟΝΤΕΡΝΑ ΤΕΧΝΟΛΟΓΙΑ
ΠΑΡΑΔΟΣΗ

ΓΕΝΙΚΗ ΤΕΧΝΙΚΗ
ΕΤΟΙΜΟ ΜΠΕΤΟΝ
ΕΡΓΟΣΤΑΣΙΟ:
ΡΟΔΟΥ - ΛΙΝΔΟΥ 7ο ΧΛΜ. - ΤΗΛ. 25013
ΓΡΑΦΕΙΑ:
ΑΡΚΑΔΙΟΥ 2 ΤΗΛ. 22968

δΟΠορ

Επιμέλεια Στάθης Φαρμακίδης
Τάσος Κώστας

Συνεργάτες
Ρασὴτ Μαρασλής
Γιώργος Παγιωτέλλης
Γιώργος Πάττας
Γίωργος Αναγνώστου

Τρία μετάλλια στην Κρήτη

Με τρία μετάλλια (1 ασημένιο και 2 χάλκινα) και πολλές υποσχέσεις για το μέλλον επεστρεψαν οι κολυμβητές-τριες των προαγωνιστικών κατηγοριών του Ναυτικού Ομίλου Ρόδου, απο το περιφερειακό πρωτάθλημα που έγινε στο Ηράκλειο της Κρήτης στις 15 και 16 Μαρτίου 1997.

Οι θέσεις που κατέλαβαν και οι χρόνοι που έκαναν οι «μικροί» κολυμβητές-τριες είναι κάτι παραπάνω απο ικανοποιητικοί, εάν αναλογισθούμε ότι έχουν να κολυμπήσουν από το τέλος Αυγούστου.

Στο πρωτάθλημα έλαβαν μέρος 12 σωματεία με περισσότερους από 300 αθλητές.

Επίσης κατά την διάρκεια των αγώνων , ο υπεύθυνος στο πρόγραμμα Ταλέντων της Κολυμβητικής Ομοσπονδίας κ. Παυλίσεβιτς πραγματοποίησε Τεστ για τους ταλαντούχους κολυμβητές-τριες. Στο πρόγραμμα από πλευράς Ν.Ο. Ρόδου συμμετέχουν δύο κολυμβήτριες οι: Γκικοπούλου Πόπη (1984) και Μπογδάνη Λένα (1985). Οι κολυμβήτριες συμμετέχουν στο πρόγραμμα μετά τους πολύ καλούς χρόνους που έκαναν στην προηγούμενη κολυμβητική ημερίδα.

Τα πλήρη αποτελέσματα έχουν:

1) Μπογδάνη Λένα: 50 πρόσθιο 3η, 10 πρόσθιο 5η, 50 ύπτιο 4η

2) Πετρούλια Βαλλετίνη: 50 πεταλούδα 6η, 50 ελεύθερο 5η, 50 ύπτιο 8η

3) Σορδάκη Αλεξάνδρα: 200 πρόσθιο 4η, 100 πρόσθιο 12η, 50 πρόσθιο 12η

4) Σαμαρτζής Βαγγέλης: 50 ύπτιο 3ος. 50 ελεύθερο 6ος, 100 ελεύθερο 10ος

5) Μπογδάνης Φλόρης: 50 πεταλούδα 2ος, 50 ελεύθερο 4ος

6) Ποτσάκης Τάκης: 50 ύπτιο 7ος, 50 ελεύθερο 12ος

7) Αραπούδης Θεόδωρος: 50 ελεύθερο 12ος, 50 πρόσθιο 11ος

Την αποστολή συνόδεψαν η έφορος κολύμβησης κ. Χ. Κόκκινου και ο προπονητής κ. Θ. Ξυπολιτάς

Νέος σύλλογος Τέννις

Στην περιοχή Φαληράκι - Καλυθιών και Αφάντου ιδρύθηκε νέος Αθλητικός Σύλλογος Τέννις με την επωνυμία:«COLUMBIA RAQUET CLUB»

Το μεγαλύτερο ενδιαφέρον του συλλόγου επικεντρώνεται στα παιδιά και στους νέους. Για το σκοπό αυτό και στα πλαίσια της κοινωνικής προσφοράς του θα προσφέρονται στα παιδιά των μελών του συλλόγου μαθήματα τέννις εντελώς δωρεάν.

Οι ημέρες που προτείνονται είναι Τετάρτη και το Σάββατο 15.00-17.00.

Ο σύλλογος θα αναλαμβάνει τη διοργάνωση αγώνων σε τοπικό επίπεδο που θα γίνονται σε τακτά χρονικά διαστήματα (κάθε μήνα ή κάθε δίμηνο) για την καλύτερη επαφή του κόσμου με το άθλημα. Οργανώνει καλύτερα τα μέλη του δίνοντας καλύτερες ευκαιρίες στον καθένα για άθληση.

Κάθε φίλος του τέννις μπορεί να γίνει μέλος του συλλόγου όταν έχει ενδιαφέρον για το άθλημα. Η ετήσια συνδρομή των μελών του συλλόγου είναι 10.000 δρχ. Οταν το νέο μέλος έχει οικογένεια με την εγγραφή την δική του γίνονται ταυτόχρονα τα μέλη της οικογένειας του (χωρίς καμία χρηματική επιβάρυνση) μέλη του συλλόγου. Τα παιδιά που οι γονείς τους δεν είναι μέλη του συλλόγου θα μπορούν να παρακολουθούν τα μαθήματα καταβάλλοντες το συμβολικό ποσό των 3000 δρχ. για κάθε μήνα.

Πληροφορίες για την περιοχή Φαληρακίου θα δίδονται στο 87-272 από την κ. Σταματία Γρηγορίου ή στο 85-413 από την κ. Δέσποινα Σταματίου και στην περιοχή Αφάντου στο 52-198 από τον κ. Γεώργιο Κουμνάκη.

Πρόεδρος του COLUMBIA RAQUET CLUB είναι ο κ. Σάββας Ατσαΐδης.

ΤΡΙΤΟ ΜΑΤΙ

• Ολοι πίστεψαν και πιστεύουν ότι οι ΑΕΠίτες έκαναν αβαβά με τον Δωριέα για να αποφύγουν το ταξίδι στην Κω.

Παραμύθια λέω εγώ. Στα ίσια έγινε το παιχνίδι και στα τέλος κλαίγανε για την ήττα.

• Η μπάλα δεν θέλει κόλπα. Αυτό το ήξεραν αλλά είχαν να κάνουν προπόνηση... σαν ομάδα απ' τον Γενάρη. Ετσι έπαθαν σοκ και τώρα συνεχίζουν με το πιστόλι στον κρόταφο.

• Ωραίο ντέρμπι έγινε στα Κοσκινού. Ο Ορφέας που έπαιζε την τετράδα δεν βρήκε να κατεβάσει ούτε 10άδα...

Ο Κυπραίος είχε να παίξει κάτι χρόνια, κι ήρθε.

Δεν φρόντισαν για παίκτες.

Προτίμησαν την ξεφτίλα απ' την λύση των πιτσιρικάδων;

Μην ακούω ότι έπαιζαν ντέρμπι, αυτά είναι για την ζούγκλα...

• Οι Φαντενοί ήθελαν και φώναζαν τραπεζικό αλλά από χθες το γύρισαν. Φταίει η διαπτσία λένε.

Πειθαρχική πρέπει να πάει γιατί απέβαλε μόνον ένα.

Και τέλος λυπήθηκαν όλοι στ' Αφάντου που έπεσε η ομάδα;

• Την έκανε πάλι την γκέλα του ο πρόεδρος - ένας είναι στην εκδήλωση της Ε.Π.Σ.Δ.

Ανω κάτω τα' φερε σ' ένα θέμα που δεν ήταν της στιγμής.

• Στην Κρήτη έγιναν όργια απ' τους παίκτες, τους φιλάθλους και τους παράγοντες του Ηροδότου εναντίον του Ιάλυσου. Μόνο που εκεί η Αστυνομία ήταν θεατής ενώ εδώ ήθελαν να στείλουν στο Αυτόφωρο τον Σαλπιγκτίδη επειδή σπρώχθηκε με κάποιον!

Εκεί έπεφτε το ξύλο της αρκούδας και τα όργανα έβλεπαν και γελούσαν!!

Αυτή είναι η διαφορά μας.

Ηλιας. Κ.

Αγανάκτηση για την ...ζούγκλα

«Βράζει» ο Ιάλυσος για την αντιμετώπιση από τον Ηροδοτο
•Γεμίζει χρήματα το ταμείο της ΠΑΕ

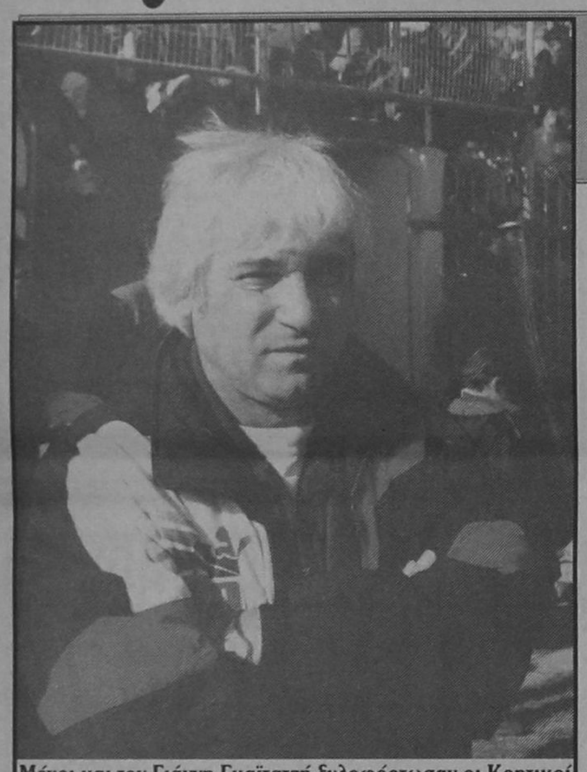

Μέχρι και τον Γιάννη Γκαϊτατζή ξυλοφόρτωσαν οι Κρητικοί

Με αισθήματα οργής επέστρεψε από την Κρήτη ο Ιάλυσος. Η ήττα από τον Ηρόδοτο πέρασε σε δεύτερη μοίρα καθώς η συμπεριφορά των ανθρώπων του Ηρόδοτου ήταν τέτοια που θύμιζε...ζούγκλα.

Το ξύλο που δέχθηκαν οι παίκτες (κυρίως ο Ερμάς Ταχίρι), αλλά και ο προπονητής Γιάννης Γκαϊτατζής αποτελεί ντροπή για το επαγγελματικό ποδόσφαιρο της χώρας μας.

Οι ερυθροκίτρινοι διαμαρτύρονται καθώς φέρονται άψογα σε όποια αποστολή φιλοξενείται στο Οικονομίδειο στάδιο.

Η ΠΑΕ σκέφτεται να καταγγείλει τα γεγονότα στην ΕΠΑΕ αλλά και στον υφυπουργό Αθλητισμού κ. Φούρα.

Δεν στάθηκε δυνατόν να έχουμε την άποψη του τεχνικού ηγέτη του Ιάλυσου κ. Γκαϊτατζή που έμεινε για προσωπικούς λόγους στην Αθήνα, όμως τα υπόλοιπα μέλη της αποστολής ήταν κατηγορηματικά. «Φάγαμε ξύλο και μας ασκήθηκε τέτοια ψυχολογική πίεση πουήταν δύσκολο ν' αποδώσουμε με την αξία μας στον αγωνιστικό χώρο».

Πλέον με την ήττα ο Ιάλυσος έμεινε πίσω στην κούρσα ανόδου, όμως απομένουν για την λήξη του πρωταθλήματος 10 αγωνιστικές και πολλά μπορούν ν' αλλάξουν.

Τραυματίες από την Κρήτη γύρισαν οι Κακλαμάνος (προσαγωγούς) και Γιώργος Ράϊος (δέχτηκε δυνατή κλωτσιά) που αντικαταστάθηκαν στο παιχνίδι από τον προπονητή τους.

Πάντως οι περισσότεροι πονούσαν από τα δυνατά κτυπήματα των αντιπάλων τους.

Στο επόμενο εντός έδρας παιχνίδι με την Κόρινθο ο Γιάννης Γκαϊτατζής δεν θα έχει στην διαθεση του τον τραυματία Οικονόμου, αλλά και τον Παργιανά που έχει να εκτίσει ακόμη μία αγωνιστική τιμωρία. Αντίθετα ο Λάζαρος Καλημέρης έμεινε στην εξέδρα δύο αγωνιστικές (είχε συμπληρώσει έξι κίτρινες) και επιστρέφει.

Το ιατρικό τιμ καταβάλλει προσπάθειες ώστε ο Βαγγέλης Ράϊος να ξεπεράσει το πρόβλημα στο γόνατο και να τεθεί στην διάθεση του προπονητή του.

•Μετά την ψήφιση από το Δημοτικό Συμβούλιο Ιαλυσού της αύξησης του Μετοχικού Κεφαλαίου της ΠΑΕ κατά 80 εκ. δραχμές αναμένεται να λυθούν τα οικονομικά προβλήματα που αντιμετωπίζει η ομάδα.

Από τα ταμεία του Δήμου, εντός των ημερών, θα εκταμιευτεί μέρος των 80 εκ. δρχ. το οποίο θα χρησιμοποιηθεί από την ΠΑΕ και για την εξόφληση των δόσεων συμβολαίων των ποδοσφαιριστών.

Πάντως η ΠΑΕ αναμένει έσοδα και από ΕΠΟ (Κύπελλο), ΕΠΑΕ (τηλεοπτικά δικαιώματα), ΔΑΝΕ (διαφήμιση).

ΕΝΩΣΗ

Χωρίς απώλειες!

Μπορεί η Ενωση να έχασε το ματς με την Καλλιθέα έχει όμως το δικαίωμα να πανηγυρίζει. Ο λόγος είναι βέβαια ότι δεν είχε απώλειες παικτών με τιμωρίες αφού όλοι όσοι δέχθηκαν κίτρινη δεν συμπληρώνουν αριθμό καρτών που σημαίνει τιμωρία.

Βέβαια η υπόθεση παραμονή έχει τελειώσει αφού η ομάδα της πόλης μας δεν έχει τα φόντα να την διεκδικήσει.

Το πρωτάθλημα γι' αυτήν απο δω και πέρα είναι θέμα τυπικής διαδικασίας κι έτσι θα δεί το αυριανό ματς στην Κρήτη κόντρα στον Αγιο Νικόλαο.

Γ' ΕΘΝΙΚΗ
ΝΟΤΙΟΣ ΟΜΙΛΟΣ

23η αγωνιστική

Βαρβασιακός - Ναύπακτος 1-2
Ηρόδοτος - Ιάλυσος 2-1
Παναιγιάλειος - Αιολικός 1-1
Κόρινθος - Αγ. Νικόλαος 1-0
ΕΡΔ - Καλλιθέα 0-2
Αιγάλεω - Εργοτέλης 2-2
Ηλυσιακός - Πάτρα 2-1
Μαρκό - Εθνικός Αστ. 1-1
Αιτώμπιτος - Κέρκυρα 2-1

Η ΒΑΘΜΟΛΟΓΙΑ

ΟΜΑΔΑ	ΑΓ.	ΤΕΡΜ.	Β.
1. Καλλιθέα	23	34-19	46
2. Εθνικός Αστ.	23	42-26	41
3. Αιολικός	23	31-18	40
4. Ιάλυσος	23	31-21	37
5. Ναύπακτος	23	32-25	36
6. Εργοτέλης	23	33-23	35
7. Αγ. Νικόλαος	23	23-18	35
8. Αιγάλεω	23	35-29	33
9. Κόρινθος	23	25-26	32
10. Ηλυσιακός	23	29-26	31
11. Κέρκυρα	23	29-27	29
12. Παναιγιάλειος	23	24-26	29
13. Μαρκό	23	21-20	28
14. Ηρόδοτος	23	26-31	28
15. Αιτώμπιτος	23	19-29	25
16. Πάτρα	23	24-36	24
17. Ενωση Ρ.Δ.	23	18-39	21
18. Βαρβασιακός	23	17-52	10

ΕΠΟΜΕΝΗ ΑΓΩΝΙΣΤΙΚΗ (αύριο)
Εθνικός Αντ. - Ηρόδοτος
αιολικός - Αιτώμπιτος
Αγ. Νικόλαος - Ε.Ρ.Δ.
Κέρκυρα - Αιγάλεω
Καλλιθέα - Ηλυσιακός
(Κυριακή)
Βαρβασιακός - Μαρκό
Ναύπακτος - Λίγιο
Ιάλυσος - Κόρινθος
Εργοτέλης - Πάτρα

Δ' ΕΘΝΙΚΗ
2ος ΟΜΙΛΟΣ

27η ΑΓΩΝΙΣΤΙΚΗ

ΑΡΗΣ - ΦΟΙΒΟΣ	2-0
Καλλονή - Μαύρος Λετός	2-2
Χαλκάδα - Ασπρόπυργος	1-1
Μανδραϊκός - Πέλοπας Κ.	2-0
Ηρακλής Ψαχν. - Αγερσανί	1-0
Αρης Κ. - Δάφνη Εξ.	1-1
Πολυκράτης - Λήλας	3-2
Κερατσίνι - Αιτώμπιτος Π	4-0

Ρεπό ο Παγκορινθιακός

Η ΒΑΘΜΟΛΟΓΙΑ

	ΒΑΘ.	ΤΕΡΜ.	ΑΓ.
1. Κερατσίνι	24	61-14	58
2. Ασπρόπυργος	25	39-16	51
3. Αρης Αρχ.	26	34-16	48
4. Χαλκάδα	25	46-18	47
5. Πολυκράτης	25	41-22	44
6. Αγερσανί Ν.	25	38-17	43
7. Μανδραϊκός	24	37-28	39
8. Ηρακλής Ψαχ.	25	40-31	38
9. Λήλας Βασ.	26	39-34	38
10. Πέλοπας Κ.	26	28-23	37
11. Παγκορινθιακός	25	37-36	32
12. Καλλονή	24	21-40	27
13. Μαύρος Λετός	26	25-49	23
14. Αιτώμπιτος Περ.	26	19-43	21
15. Φοίβος Κ.	24	23-50	18
16. Δάφνη Εξ.	25	19-62	12
17. Αρης Κ.	24	14-62	6

Ο Φοίβος Κρεμ. έχει έναν μπόνους και -3 βαθμούς

ΕΠΟΜΕΝΗ ΑΓΩΝΙΣΤΙΚΗ
Χαλκάδα - Καλλονή
Μαύρος Λετός - Παγκορινθιακός
Ασπρόπυργος - Μανδραϊκός
Πέλοπας Κιάτου - Ηρακλής Ψαχνών
Φοίβος Κρ. - Αρης Κάμπου
Αγερσανί Ν. - Πολυκράτης
Λήλας Β. - Κερατσίνι

Ρεπό έχει ο Αρης Αρχαγγέλου
Αύριο έχει οριστεί να γίνει η εξ αναβολής συνάντηση
Καλλονή - Φοίβος

Γ' ΕΘΝΙΚΗ Β'
ΟΜΙΛΟΣ ΝΟΤΟΥ

19η αγωνιστική

Κολοσσός - Ανω Λιόσια	57-61
Ενωση - Λαμία	85-90
Καδμος - Ιάλυσος	70-63
Αλιμος - Γαλάτσι	61-57
Λιβαδεία - Χαλκάδα	64-70
Κρόνος - Αμιλλα	87-74
ΟΦΗ - Δάφνη Δαφ.	97-79

Η ΒΑΘΜΟΛΟΓΙΑ

1. Αλιμος	1382-1249	34
2. ΟΦΗ	1583-1370	32
3. Ανω Λιόσια	1362-1213	32
4. Κάδμος	1308-1256	32
5. Κρόνος	1387-1308	30
6. Δάφνη	1418-1398	29
7.Αμιλλα	1390-1402	29
8. Ιάλυσος	1290-1329	28
9. Γαλάτσι	1354-1371	28
10. Λαμία	1477-1306	28
11. Χαλκάδα	1349-1306	28
12. Κολοσσός	1231-1253	27
13. Λιβαδειά	1140-1346	21
14. ΕΝΩΣΗ	1066-1554	20

Ο ΚΟΛΟΣΣΟΣ έχει έναν μπόνους.

ΕΠΟΜΕΝΗ ΑΓΩΝΙΣΤΙΚΗ
ΙΑΛΥΣΟΣ - Αλιμος
Δάφνη - ΚΟΛΟΣΣΟΣ
Ανω Λιόσια - ΕΝΩΣΗ
Λαμία - Κάδμος
Γαλάτσι - Λιβαδειά
Χαλκάδα - Κρόνος
Αμιλλα - ΟΦΗ

Συντριβή της ΕΑΚΑ

Βαριά εκτός έδρας ήττα γνώρισε η ΕΑΚΑ στο πρωτάθλημα της Β' Εθνικής γυναικών. Η ομάδα της Καλύμνου ισοβαθμεί με άλλες τέσσερις ομάδες και στις τελευταίες πέντε αγωνιστικές θα δώσει σκληρή μάχη για ν' αποφύγει τον υποβιβασμό.

Αναλυτικά:

Εσπερίδες - Γλυφάδα	**71-65**
ΓΕ Ηρακλείου - Φοίνικας	**64-34**
Φάρος - ΕΑΚΑ	**98-70**
Ηλιούπολη - ΑΕΚ Τριπ.	**56-50**
Αρης Χολ. - Ηρόδοτος	**50-44**
Γαλάτσι - Σχερία	**42-34**

Η ΒΑΘΜΟΛΟΓΙΑ (σε 17 αγώνες):

Εσπερίδες	**34**
Γλυφάδα	**31**
ΓΕΗ	**31**
Ηλιούπολη	**28**
Γαλάτσι	**25**
ΑΕΚ Τριπ.	**25**
Φάρος	**24**
Αρης Χολ.	**22**
Ηρόδοτος	**22**
Φοίνικας Αγ. Σοφ.	**22**
ΕΑΚΑ	**22**
Σχερία	**20**

ΦΑΡΟΣ - ΕΑΚΑ 98-70 (43-38)

ΕΑΚΑ (Χαντζαρίδης): Στυλιανέση 4, Καλαβρού, Βολωνάκη 33, Κουρεντζή Α. 2, Αρβανίτη 15, Κουντούρη, Τσορβατζή 16, Κουρεντζή Μ.

Και τώρα τα play off

Ολοκληρώθηκε η Α' κατηγορία με υποβιβασμό του ΑΕΡΑ
• Ολα τ' αποτελέσματα του Σαββατοκύριακου

Ο υποβιβασμός του ΑΕΡΑ στην Β' κατηγορία σημάδεψε την τελευταία αγωνιστική της Α' φάσης της Α' κατηγορίας. Ο Απόλλων Καλυθιών νίκησε τον Ορφέα και κράτησε την πρώτη θέση στον 2ο όμιλο. Πλέον οι φιλαθλοι θα παρακολουθούν το νέο θεσμό των play-off.

Αναλυτικά τ' αποτελέσματα του Σαββατοκύριακου.

Α' ΚΑΤΗΓΟΡΙΑ
1ος ΟΜΙΛΟΣ
18η αγωνιστική

ΑΣΠΙΔΑ ΣΑΛ.-ΑΕΡΑ 3-1

24' Γ. Πεταυράκης, 26' Ε. Πεταυράκης, 41' Παπαβασιλείου, 43' Αποκούραστος

ΚΛΕΑΝΘΗΣ-ΝΙΚΑΓΟΡΑΣ 0-0

ΔΙΓΕΝΗΣ-ΕΥΑΓΟΡΑΣ 0-0

ΚΛΕΟΒΟΥΛΟΣ-ΑΤΡΟΜΗΤΟΣ 1-1

20' Γιαλός, 58' Γαλανός

ΗΡΑΚΛΗΣ Μ.-ΑΕ ΚΩΣ 2-3

52' Αλεξούδης, 55' Παπαϊγνατίου, 66' Χατζηγιαννίδης, 80' (πεν.) Μανωλάς. 91' Λεντάκης

Η Βαθμολογία

	Β.	ΤΕΡΜ.
1. ΑΕ Κως	44	44-12
2. Διγενής	39	33-15
3. Ηρακλής Μ.	29	24-17
4. Νικαγόρας	29	24-20
5. Κλεόβουλος	22	26-17
6. Κλεάνθης	20	21-35
7. Ευαγόρας	19	19-21
9. Ασπίδα Σαλ.	18	18-28
8. ΑΕΡΑ	17	13-36
10. Ατρόμητος Διμ.	11	17-38

Στην Β' κατηγορία υποβιβάστηκαν ο ΑΕΡΑ και ο Ατρόμητος Διμυλιάς

2ος' ΟΜΙΛΟΣ
16η αγωνιστική

ΞΑΝΘΟΣ-ΚΑΛΥΜΝΙΑΚΟΣ 1-3

10',26 Ανατολίτης, 23' Ν. Βούης, 19' Κάβουρας

ΔΙΑΓΟΡΑΣ Β.-ΑΣΤΕΡΑΣ Π. 1-0

36' Παντίδος

ΟΡΦΕΑΣ-ΑΠΟΛΛΩΝ Κ. 0-4

44' Ορφανός, 45', 68' Καντιμοίρης, 50' Αθανασίου

ΔΩΡΙΕΑΣ-ΑΕΠ 2-1

26' Σαχινίδης, 40' Κότσα, 44' Αρχοντούλης

ΡΕΠΟ Ο ΑΚΟΥΣΙΛΑΟΣ

Η Βαθμολογία

	Β.	ΤΕΡΜ.
1. Απόλλων Κ.	38	36-15
2. Διαγόρας Β.	37	37-9
3. Καλυμνιακός	30	39-20
4. Ορφέας	27	25-25
5. Ακουσίλαος	26	26-14
6. ΑΕΠ	26	27-19
7. Αστέρας Π.	12	13-22
8. Δωριέας	8	14-46
9. Ξάνθος	4	13-59

Στην Β' κατηγορία υποβιβάστηκε ο Ξάνθος Πάτμου

Β' ΚΑΤΗΓΟΡΙΑ
1ος ΟΜΙΛΟΣ
18η αγωνιστική

ΚΑΛΑΒΑΡΔΑ-ΑΝΑΓΕΝΝΗΣΗ Ρ 1-1

20' (πεν,) Παπαθεωδώρου, 99' Σαλονίτης

ΔΑΜΑΓΗΤΟΣ-ΑΓ. ΙΣΙΔΩΡΟΣ 1-1

13' Μπακαλούμας, 25' Διακοπαρασκευάς

Ο.Φ.Ι.-ΔΟΞΑ 1-2

20' Λεβάκης, 55' Μπρόκος β., 65' Καρίκης Γ.

ΚΑΣΤΡΟ-ΕΡΜΗΣ 3-3

5' Ροδίτης, 35', 85' Κάππος, 14', 87' Ζωΐδης, 45' Χατζηνικόλας

ΑΓ. ΓΕΩΡΓΙΟΣ-ΠΟΣΕΙΔΩΝ Κ. (αύριο)

ΡΕΠΟ Ο ΕΘΝΙΚΟΣ

Η Βαθμολογία

ΟΜΑΔΕΣ	Β.	ΤΕΡ.	ΑΓ.
1. Κάστρο	37	34-14	16
2. Αγ. Γεώργιος	34	35-13	15
3. Δόξα Ψ.	31	32-21	17
4. Ο.Φ. Ιστρίου	26	25-13	17
5. Ποσειδών Κ.	25	13-9	15
6. Αγ. Ισίδωρος	20	20-23	16
7. Καλαβάρδα	19	15-20	17
8. Αναγέννηση Ρ.	19	19-28	17
9. Δαμάγητος	16	19-23	16
10. Ερμής	15	23-35	16
11. Εθνικός Αρχ.	0	11-57	16

Επόμενη Αγωνιστική (19η)
Αναγέννηση Ρ. - Αγ. Ισίδωρος
Δόξα - Καλαβάρδα
Ερμής - Δαμάγητος
Ποσειδών - Κάστρο
Αγ. Γεώργιος - Εθνικός
Ρεπό ο Ο.Φ.Ι.

2ος ΟΜΙΛΟΣ
18η ΑΓΩΝΙΣΤΙΚΗ

ΑΣΤΕΡΑΣ Μ. - ΑΣΠΙΔΑ ΑΠ. 3-1

68', 86' Φλεβάρης, 75' Κανάρης, 90' Καρπαθάκης

ΠΟΛΥΣΤΡΑΤΟΣ - ΗΡΑΚΛΗΣ Λ. 2-2

15' Γιακουμάκης, 23' Καβουκλής, 40' Κοντός Εμ., 75' Κουκουβάης

ΤΑΞΙΑΡΧΗΣ - ΘΥΕΛΛΑ 3-1

26' Χατζηκώστας, 34' Κασίμης, 44' Οίκουτας, 89' Κασίμης

ΑΠΟΛΛΩΝ ΑΠ. - ΕΜΠΩΝΑ 4-1

11' Καλτσούλας, 31', 61' Πανουργιάς, 32' Τσακίρης, 74' Θεοδώρου

ΕΥΚΛΗΣ - ΠΑΣ 2-1

40' Χαρικόπουλος, 70' Βολιτάκης, 82' (πεν.) Κουφός

ΡΟΔΙΑΚΟΣ - ΤΗΛΟΣ 2-1

Η Βαθμολογία

ΟΜΑΔΕΣ	Β.	ΤΕΡ.	ΑΓ.
1. Αστέρας Μ.	46	35-12	18
3. Ευκλής	37	29-18	18
2. Εμπωνα	33	36-29	18
4. Ροδιακός	29	22-17	18
5. Ταξιάρχης	26	26-22	18
6. Θύελλα Π.	23	36-24	18
7. Πολύστρατος	21	15-29	18
8. Ασπίδα Απ.	20	19-25	18
9. Απόλλων Απ.	20	24-30	18
10. Ασκληπειό	15	25-29	18
11. Τήλος	14	14-39	18
12. Ηρακλής Λ.	14	15-35	18

Επόμενη αγωνιστική
Ασπίδα Απ.. - Ηρακλής Λ.
Θύελλα - Αστέρας Μ
Εμπωνα - Πολύστρατος
ΠΑΣ - Ταξιάρχης
Τήλος - Απόλλων Απ.
Ροδιακός - Ευκλής

ΥΠΟΟΜΙΛΟΙ ΝΗΣΩΝ

Στους αγώνες των υποομίλων των Νήσων σημειώθηκαν τα εξής αποτελέσματα:

ΥΠΟΟΜΙΛΟΣ ΚΩ

Αναγέννηση Ασφ. -ΠΑΟ Κω	3-0
Ασκληπειός-Πυλί	1-3
Αντίμαχος-Ανταγόρας	1-2
Πολυβώτης-Δόξα Καρδ.	2-1

ΥΠΟΟΜΙΛΟΣ ΚΑΛΥΜΝΟΥ

Βοθυνιακός-Λειψοί	4-2
Δόξα-Λέρου-Ποσειδών Καλ.	0-4
Ολυμπιακός-Ολύμπικ	5-1
ΑΣΕΛ-Βαθύ	0-3

Μετά τους αγώνες αυτούς οι βαθμολογίες διαμορφώθηκαν ως εξής:

ΥΠΟΟΜΙΛΟΣ ΚΩ

	ΒΑΘΜ.	ΤΕΡΜ.	ΑΓ.
1. Πυλί	23	31-16	12
2. Αναγέννηση-Ασφ.	23	24-11	12
3. ΠΑΟ Κω	21	21-17	12
4. Ανταγόρας	20	31-19	12
5. Αντίμαχος	17	13-9	12
6. Ασκληπειός	17	21-22	12
7. Δόξα Καρδ.	10	21-29	12
8. Πολυβώτης	3	12-50	12

ΥΠΟΟΜΙΛΟΣ ΚΑΛΥΜΝΟΥ

1. Ολυμπιακός Λ.	20	25-7	9
2. Βοθυνιακός	19	15-5	9
3. Βαθύ	16	16-11	9
4. Ποσειδών Καλ.	14	17-4	7
5. ΑΣΕΛ	14	11-10	9
6. Δόξα Λέρου	11	13-22	10
7. Λειψοί	3	10-29	8
8. Ολύμπικ	1	8-17	9

Γ' ΚΑΤΗΓΟΡΙΑ
16 ΑΓΩΝΙΣΤΙΚΗ

Διαγόρας - Καταβιά 0-0
Αλθαιμένης - Πλατάνια 7-1
Ηλιος - Δήμητρα 1-0
Ομόνοια Γ. - Νηρέας 4-3
Ροδίνι - Αρχάγγελος 1-1
Ρεπό η Σύμη.

Η βαθμολογία

ΟΜΑΔΕΣ	ΒΑΘΜ.	ΤΕΡΜ.	ΑΓ.
1. Ροδίνι	40	19-13	15
2. Αλθαιμένης	34	41-13	14
3. Αρχάγγελος	29	24-11	15
4. Ομόνοια Γ.	23	23-26	14
5. Καταβιά	19	17-19	15
6. Διαγόρας	18	19-38	15
7. Πλατάνια	17	36-40	14
8. Σύμη	11	17-15	13
9. Δήμητρα	9	30-42	14
10. Ηλιος	9	15-24	14
11. Νηρέας	7	22-43	14

Η επόμενη αγωνιστική (17η)
Καταβιά - Πλατάνια
Δήμητρα - Διαγόρας
Νηρέας - Αλθαιμένης
Αρχάγγελος - Ηλιος
Σύμη - Ομόνοια Γ.
Ρεπό το Ροδίνι

ΑΝΑΣΤΑΤΗ Η ΤΗΛΟΣ

Διαμαρτύρεται έντονα για σφαγιαστικά διαιτησία

Καυστική ανακοίνωση εξέδωσε χθες ο Α.Ο. Τήλου που δια του προέδρου του Αναστάσιου Αλιφέρη διαμαρτύρεται για την διαιτησία στο παιχνίδι με τον Ροδιακό.

Η ανακοίνωση έχει ως εξής:

«Ανάστατο είναι όλο το νησί της Τήλου για τη σφαγιαστική διαιτησία των κ.κ. Χατζηνικόλα, Φραγκίνη, Ζανετή στο παιχνίδι μας με το Ροδιακό. Κύριε, Πρόεδρε του Σ.Δ.Π.Δ. Για πρώτη φορά από την ίδρυσή μας διαμαρτυρόμαστε έντονα προς κάθε κατεύθυνση για την εγκληματική διαιτησία των κυρίων αυτών που θέλουν να λέγονται διαιτητές, και που ντρόπιασαν την Δωδεκανησιακή διαιτησία.

Κύριε Πρόεδρε με κόπους και θυσίες ιδρύσαμε αυτή την ομάδα που στο σύνολό της αποτελείται από ντόπιους ποδοσφαιριστές και που ο σκοπός μας είναι να κρατήσουμε τη νεολαία στο νησί μας. Γνωρίζετε καλά ότι αγωνιζόμαστε κάτω από αντίξοες καιρικές και διαφόρων ειδών συνθήκες. Ο κόμπος όμως έφτασε στο τέρμα, μέχρι τώρα αποδείξαμε ότι είμαστε μια φιλήσυχη ομάδα χωρίς να δημιουργήσουμε κανένα αγωνιστικό πρόβλημα. Αλλά, κύριε πρόεδρε, τις αδικίες αυτές τις βλέπαμε σαν ανθρώπινα λάθη των διαιτητών, λυπόμαστε αλλά φτάνουμε στο σημείο να πούμε πως το άθλημα του ποδοσφαίρου δεν παίζεται στα γήπεδα. Το συγκεκριμένο τρίο, πήγε 50 χρόνια πίσω τη Δωδεκανησιακή διαιτησία, και αν ορισμένοι από αυτούς τους κυρίους που θέλουν να λέγονται διαιτηταί και που προσπαθούν να αφανίσουν την ομάδα μας για να εξυπηρετήσουν κάποιους άλλους σκοπούς αυτό θα το πράξουμε εμείς σε τυχόν άλλη αδικία που θα μας παρουσιαστεί. Εμείς οι ίδιοι θα σας κάνουμε τη χάρη να σας παραδώσουμε τα δελτία και τη σφραγίδα του σωματείου. Τι να πρωτοπούμε για τα εγκλήματα αυτών και που πολλοί επώνυμοι φίλαθλοι που βρίσκοταν στο γήπεδο γέλαγαν με τα χάλια τους.

1ον Ενα πέναλτι φάντασμα, 2ον ένα γκολ κανονικό όπου ο διαιτητής πήρε τη φάση πάνω του μέτρησε το γκολ και προς γενική κατάπληξη όλων επειδή μπήκε στον αγωνιστικό χώρο ο προπονητής του Ροδιακού ακυρώθηκε!! 3ον Δεν μας εδόθη κανονικό το πέναλτι, 4ον και το αποκορύφωμα της επιτυχίας τους ήταν να μετρήσει το 2ο γκολ από καταφανέστατη θέση οφ σάιντ. Κύριε πρόεδρε προστατεύτε μας από τους κυρίους Φραγκίνη και Ζανετή γιατί είναι επικίνδυνοι για το άθλημα του ποδοσφαίρου. Νοιώθουμε απδία και ντροπή γιατί πιστεύουμε στο ευ αγωνίζεσθαι.

Βράδυ ο τελικός

Μια εβδομάδα έμεινε για την διεξαγωγή του τελικού κυπέλλου Δωδεκανήσου. Την ερχόμενη Τρίτη 25 Μαρτίου Αρης και Φοίβος θα διεκδικήσουν το βαρύτιμο τρόπαιο. Η ΕΠΣΔ έχει κάνει ήδη ενέργειες ώστε ο τελικός του Εθνικού σταδίου Ρόδου να διεξαχθεί υπό το φως των προβολέων. Αλλωστε είναι μία γιορτή του ποδοσφαίρου που θα συγκεντρώσει αρκετό κόσμο.

Λαμπρή γιορτή

Με κάθε επισημότητα γιορτάστηκαν την Κυριακή τα 50 χρόνια από την ίδρυση της ΕΠΣΔ. Στην εκδήλωση που έγινε στο ξενοδοχείο PARK τιμήθηκαν «θρύλοι» του Δωδεκανησιακού ποδοσφαίρου και παλαίμαχοι παράγοντες από κάθε σωματείο.

Το παρόν στην εκδήλωση έδωσε και ο γενικός γραμματέας της ΕΠΟ κ. Θωμαΐδης που υποσχέθηκε ότι θα καταβάλει κάθε προσπάθεια για τον ερχομό στην Ρόδο ενός εθνικού συγκροτήματος προκειμένου να εορταστούν τα 50 χρόνια.

Στην εκδήλωση κρατήθηκε ενός λεπτού σιγή στην μνήμη του ιδρυτή και πρώτου προέδρου της ΕΠΣΔ Γαβριήλ Μίσιου, αλλά και όλων αυτών που πρόσφεραν στο ποδόσφαιρο μας και δεν βρίσκονται πια κοντά μας.

Τα ζευγάρια των πλέι - οφ

ΓΙΑ ΤΙΤΛΟ
Απόλλων Καλ. - Νικαγόρας
Διαγόρας Β. - Ηρακλής
ΑΕ Κως - Ορφέας
Διγενής - Καλυμνιακός

ΓΙΑ ΣΩΤΗΡΙΑ
Ακουσίλαος - Ασπίδα
ΑΕΠ - Ευαγόρας
Κλεάνθης - Αστέρας
Κλεόβουλος - Δωριέας

Μικτή Νέων - Αστέρας 2-2

Ισόπαλο 2-2 έληξε το χθεσινό φιλικό της Μικτής Νέων στην Παστίδα με τον τοπικό Αστέρα. Οι νέοι προηγήθηκαν με γκολ του Γεωργαλλή για ν'ακολουθήσει η ισοφάριση από τον Κελεσόγλου. Η μικτή πήρε και πάλι το προβάδισμα με τέρμα που πέτυχε ο Χειμωνέττος και το τελικό 2-2 διαμόρφωσε ο Μαστρομιχάλης.

•Καλούνται οι κάτωθι ποδοσφαιριστές της μικτής Παίδων να βρίσκονται στα γραφεία της ΕΠΣΔ σήμερα στις 15.00 για να αναχωρήσουν για την Ιαλυσό όπου θα αγωνισθούν με την εφηβική ομάδα του ΓΑΣ Ιάλυσος.

Σπάρταλης, Νικολίτσης, Χατζηθεοδωράκης, Ατιτής, Καβάσιλας, Μόσχου, Αμπελάς, Λεβέντης, Αχιολάς, Σαλαμαστράκης, Κότσα, Μοντιάδης, Κιούσης, Ορφανίδης, Χριστοδούλου, Κυριαζής, Κοσταμούλας, Θαρρενός, Αμαδής, Παπανικολάου, Κώνστας, Μακρυδημήτρης, Σπανός, Φωτεινής, Αθανασίου, Ταμπουράς, Τσακίρης, Σαρίκος.

•Ανακοινώθηκε η 16αδα των Νέων για το παιχνίδι με την Κόρινθο.

Επιλέχθηκαν οι:

Μπεκιάρης, Παπαπαναγιώτου, Χιάμπολης, Μαΐλης, Σάββενας Γ. (Ακουσίλαος), Διακογιάννης (Ηρακής Μ.), Χειμωνέτος Καντιμοίρης, Γεωργαλής, Αρχοντούλης, Δανάς, Σακκάς, Παπαγεωργίου, Λορέντζος, Γιαννικάκης, Σάββενας.

Οι ανωτέρω ποδ/στές παρακαλούνται να βρίσκονται σήμερα στα γραφεία της ΕΠΣΔ και ώρα 19.00 μαζί με τα Δελτία Αθλητικής ιδιότητας και Υγείας.

Από αύριο στην «δσπορ». Αναδρομή στα 50 χρόνια του Ροδίτικου ποδοσφαίρου. Ερευνα από τον γ.γ. της ΕΠΣΔ κ. Τσαμπίκο Καμπαστάνα.

Οι σκόρερ της Α' φάσης

Δύο ελπίδες του Ροδίτικου ποδοσφαίρου βρίσκονται στην κορυφή του πίνακα των σκόρερ της Α' κατηγορίας με την ολοκλήρωση της Α' φάσης του πρωταθλήματος.

Πρόκειται για τον Γιώργο Καστρουνή της ΑΕΠ και τον συνονόματό του Καντιμοίρη του Απόλλωνα Καλυθιών που πέτυχαν από 13 γκολ. Η επιτυχία τους είναι μεγάλη αν αναλογιστεί κανείς ότι αγωνίζονται σε ομάδες που συμμετέχουν στον 2ο όμιλο. Αυτό σημαίνει ότι έπαιξαν 16 παιχνίδια σε αντίθεση με τις ομάδες τον 1ου ομίλου που έπαιξαν από 18 αγώνες.

Αναλυτικά:

1ος ΟΜΙΛΟΣ

Με 9 γκολ:
Παπαϊγνατίου (ΑΕ Κως)

Με 8 γκολ:
Μ. Πεταυράκης (Ασπίδα Σαλ.),
Χατζηγιαννίδης (ΑΕ Κως)

Με 7 γκολ:
Εγγλέζος (Κλεόβουλος),
Δρόσος (ΑΕ Κως)

Με 6 γκολ:
Τσ. Νικολέτος (Ευαγόρας)

2ος ΟΜΙΛΟΣ

Με 13 γκολ:
Γ. Καστρουνής (ΑΕΠ)
Καντιμοίρης (Απόλλων Κ.)

Με 12 γκολ:
Φαρμακίδης (Διαγόρα Β.)

Με 10 γκολ:
Καταβενός (Ακουσίλαου)

Με 9 γκολ:
Γαλανός (Ακουσίλαου)
Γεωργαλής (Ορφέα)
Θ. Βαβλάς (Καλυμνιακός)

Με 8 γκολ:
Σαχινινίδης (Δωριέα)

σέντρες & καρφώματα

ΔΕΝ ΕΚΑΤΣΕ...

Εχασαν τ' αυγά και τα καλάθια. Μπορεί έστω και με νίκη να μην είχαν σωτηρία αλλά ένα καλό πριμάκι αν έκοβαν βαθμούς δεν θα' ταν άσχημο.

Τελικά η επιταγή δεν θα εξαργυρωθεί αφού δεν έκατσε το αποτέλεσμα...



ΣΤΙΒΟΣ

Η Ξανθού στα Κανάρια Νησιά!



Σπύρου Βασδέκη, τους δίνει τη δυνατότητα να συμμετάσχουν στα γκραν πρι.

Εφυγαν το Σάββατο για τα Κανάρια Νησιά ο ομοσπονδιακος τεχνικός των αλμάτων Γιώργος Πομάσκι και το τιμ των αλτών που προπονεί, δηλαδή ο Σπύρος Βασδέκης, η Νίκη Ξανθού, ο Δημήτρης Χατζόπουλος και η Χρισίνα Αθανασίου-Βασδέκη.

Στον ισπανικό αυτό «παράδεισο» θα παραμείνουν περίπου είκοσι ημέρες, όπου σε κλίματα σαφώς θερμότερα από αυτά που έχουμε εδώ, θα κάνουν το πρώτο μέρος της προετοιμασίας τους εν όψει της μεγάλης πρόκλησης του καλοκαιριού, που είναι βέβαια το Παγκόσμιο Πρωτάθλημα του στίβου, του Ολυμπιακού Σταδίου της Αθήνας.

«Τα χρονικά περιθώρια δεν είναι και πολύ μεγάλα. Θα πρέπει να ξεκινήσουμε νωρίς, για να βγάλουμε το πρόγραμμα στο σύνολο του. Κέφι υπάρχει, διάθεση και δυνατότητες επίσης, ελπίζουμε πως όλα θα λειτουργήσουν όπως θέλουμε, για να κατορθώσουν τα παιδιά να έχουν μια σημαντική διάκριση σε ένα Παγκόσμιο Πρωτάθλημα, που αποτελεί από μόνο του σημαντικό κίνητρο, πολύ περισσότερο μάλιστα, όταν τη φορά αυτή θα γίνει στην Αθήνα...», μας είπε ο Γιώργος Πομάσκι

Παράλληλα, μας διευκρίνισε πως το «παιδιά» του θα κάνουν πολλούς αγώνες, οι περισσότεροι από τους οποίους όμως για τον Σπύρο και τη Νίκη θα είναι σε διεθνή μίτινγκ και γκραν πρι. Και αυτό βέβαια γιατί θα τους δώσουν τη δυνατότητα να συναγωνίζονται τα μεγάλα ονόματα, κάτι που θεωρεί πολυ σημαντικό, αλλά παράλληλα θα έχουν και τη δυνατότητα να έχουν κάποιες οικονομικές απολαβές μέσα από τις συμμετοχές τους αυτές.

Θα πρέπει να πούμε πως η 5η θέση της Νίκης Ξανθού στο Παγκόσμιο Πρωτάθλημα του «Παλέντε Μπερσί», αλλά και η 8η του Σπύρου Βασδέκη στο ίδιο πρωτάθλημα είναι η καλύτερη επίδοση Ελλήνων αθλητών στο συγκεκριμένο αγώνισμα.

Η Νίκη βέβαια είχε την «πολυτέλεια» αυτή από πέρσι (για φέτος), όταν αναδείχθηκε τέταρτη ολυμπιονίκης...

ΜΙΑ ΣΥΝΕΝΤΕΥΞΗ ΜΕ ΠΟΛΛΑ ΚΕΝΑ ΚΑΙ ΠΑΡΑΛΕΙΨΕΙΣ

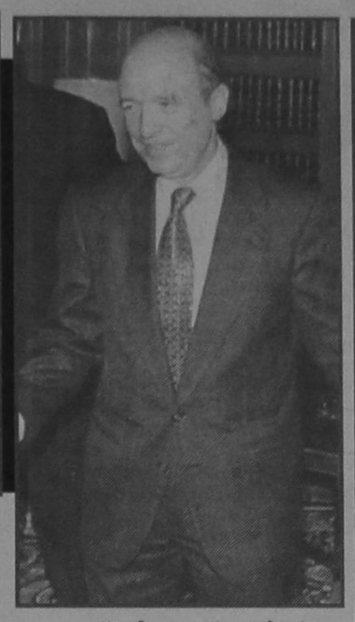

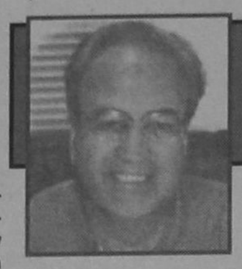

ΤΟΥ ΤΑΣΟΥ ΠΑΠΑΔΟΠΟΥΛΟΥ

Το κρόουλ, η ταινία που περνάει κάτω από τις τηλεοπτικές εκπομπές, μιλούσε για μάχες στην πόλη και το αεροδρόμιο των Τιράνων την ώρα που η συζήτηση κυλούσε χαλαρά έχοντας επικεντρωθεί στους καλαμοκαβαλάρηδες.

Τα ισιωτικά κανάλια που μετέδιδαν την πρωθυπουργική συνέντευξη προανήγγειλαν έκτακτα δελτία ειδήσεων μετά το τέλος της, όμως η κουβέντα μακρόσυρτη κόλλησε για πολύ ώρα στα εσωτερικά και δεν έλεγε να περάσει στα καυτά εθνικά. Ο κ. Σημίτης άνετος αντιμετώπιζε τους τρείς δημοσιογράφους. Τον βοηθούσαν άλλωστε και οι όροι του παιχνιδιού που είχαν προσυμφωνηθεί από όλα τα μέρη. Μοναδική παραφωνία στο άψογο του πράγματος η γραβάτα του Πρωθυπουργού, μολονότι το σχετικό ρεπορτάζ αναφέρει ότι ήταν η δεύτερη που χρησιμοποιήθηκε. Φαντασθείτε την πρώτη.

Πέρα όμως από το εικαστικό μέρος της υπόθεσης υπήρχε και η ουσία λόγων και έργων. Ο κ. Σημίτης εμφανίστηκε σκληρός όπως ήδη επισημάνθηκε απέναντι στους απεργούς καθηγητές σε ό,τι αφορά τα οικονομικά τους αιτήματα και ανοιχτός στα θεσμικά. Εύκολα θα μπορούσε κάποιός να συμφωνήσει με αυτή την άποψη. Στη θεωρία πάντα. Γιατί στην πράξη υπάρχει πάντα ένα αλλά, που διαφοροποιεί τη θεωρία από την πράξη.

Γιατί να δεχθούν οι καθηγητές την οικονομική τακτοποίηση που τους προτείνει όταν δεν βλέπουν ανάλογες θυσίες από το κράτος και την κυβέρνηση που το καθοδηγεί; Όταν γνωρίζουν ότι η φοροδιαφυγή υπολογίζεται ότι έχει φθάσει τα τρία τρισ. και το TAXIS καθυστερεί γιατί η κυβέρνηση χαϊδεύει τον ανάδοχο; Όταν τα κρατικά αυτοκίνητα έχουν κατά πολύ ξεπεράσει τις 20000 και οι σύμβουλοι των υπουργών είναι πάνω από 1000; Όταν η κυβέρνηση δια στόματος Πρωθυπουργού ομολογεί ότι δεν καταφερε να περιορίσει τα έξοδα του δημόσιου τομέα και γι'αυτό κατέφυγε στο προσφιλές μέσο της της επιβολής νέων φόρων; Αλλά και σε θεσμικό επίπεδο, το πυροτέχνημα των ανοιχτών πανεπιστημίων για όλους που δεν συνδυάστηκε με την αναβάθμιση της μέσης εκπαίδευσης προς ποιόν εκσυγχρονισμό μας οδηγεί; Μήπως σε αυτόν της περαιτέρω υποβάθμισης της πανεπιστημιακής εκπαίδευσης; Η αναβαθμιση της μέσης εκπαίδευσης περνάει μέσα από την κατάργηση της επετηρίδας. Ποιό αξιόπιστο σύστημα εξετάσεων για το διορισμό των καθηγητών προτείνει η κυβέρνηση; Μήπως κάτι ανάλογο των διορισμών από το παράθυρο που έχουν υπερφορτώσει τον δημόσιο τομέα; Οι Ελληνές μέχρι πότε θα χωρίζονται στα δύο ανάλογα με το αν ανήκουν στην κατηγορία των ημετέρων που έχουν πρόσβαση στην εξουσία και παροχές, και των άλλων που έχουν υποχρεώσεις και περιορισμένα δικαιώματα;

Η απουσία κράτους δικαίου είναι προφανές ότι δημιουργεί μια σειρά από παρενέργειές στις σχέσεις του πολίτη με το κράτος. Οι διάφορες ομάδες πίεσης χρησιμοποιούν την απεργία με μοχλό για να πετύχουν λογικά και παράλογα αιτήματα.

Ηταν χαρακτηρισιτκά τα παραδείγματα του κ. Σημίτη σε σχέση με την αναμόρφωση της αγροτικής πολιτικής που ακούσαμε, αλλά δεν είδαμε. Στη διάρκεια της συνέντευξης του αναφέρθηκε στην κατοχύρωση της ονομασίας φέτα ως ελληνικού προϊόντος στην Ευρωπαϊκή Ενωση, αλλά και της καλλιέργειας του αβοκάντο. Ολος αυτός ο πακτωλός των τρισ. της Ευρωπαϊκής Ενωσής, ελάχιστο μέρος του οποίου δόθηκε στους αγρότες υπό μορφή επιδοτήσεων, που ήρθε στη χώρα μας και δεν αξιοποιήθηκε, αλλά πέρασε στα χέρια των επιτηδείων δεν ήταν μια χαμένη ευκαιρία για τον αγροτικό τομέα στην Ελλάδα; Αντί να παράγουμε αγροτικά προϊόντα υψηλής ποιότητας ασχοληθήκαμε μόνο με τον ανταγωνισμό που οδηγεί με μαθηματική ακρίβεια στις χαμερές.

Ο Πρωθυπουργός υποστήριξε ότι η απουσία εμπειρίας σε θέματα εκπαίδευσης και πολιτισμού είχαν σαν αποτέλεσμα τη μικρή απορροφητικότητα των κονδυλίων που προσφέρονται από την Ευρωπαϊκή Ενωση γι' αυτό το σκοπό. Το γεγονός ότι στο παρελθόν πήραν εκπαιδευτικά προγράμματα ακόμη και ιδιοκτήτες μπαρ, ενδεχομένως για να εκπαιδεύσουν τους θαμώνες τους στο μπιλιάρδο, δεν έχει σχέση με την έλλειψη εμπειρίας. Είναι άμεσα συνδεδεμένο με το βόλεμα των κομματικών φίλων που κυριολεκτικά λεπλάτησαν τα κοινοτικά χρήματα για εκπαιδευτικά προγράμματα.

Η διασπάθιση του κοινοτικού χρήματος τόσο στον αγροτικό τομέα, όσο και σε ό,τι αφορά την εκπαίδευση είναι δεδομένη. Χάθηκαν έτσι χρήματα και μαζί μια μεγάλη ευκαιρία τόσο στον τομέα της αναδιάρθρωσης των καλλιεργειών όσο και στον τομέα της εκπαίδευσης νέων ανέργων.

Ενα θέμα που αντιμετώπισε στη συνέντευξη ο κ. Σημίτης παραθέτοντας αριθμούς που ευδοκιμούν όχι όμως και τα ποσοστά των ανέργων που καθημερινά αυξάνουν. Συγκεκριμένα, ο Πρωθυπουργός υποστήριξε ότι οι 330000 προεκλογικές νέες θέσεις εργασίας είναι 180000 μετεκλογικά μια και οι υπόλοιπες 150000 αφορούσαν θέσεις που δημιουργήθηκαν στο παρελθόν. Ομως αυτές οι αλχημίες των αριθμών διαψεύδονται από την πραγματικότητα που διευρύνει καθημερινά τα ποσοστά των ανέργων. Παίζοντας με τις λέξεις ο κ. Σημίτης υπεραμύνθηκε του προοδευτικού αριστερού προφίλ της κυβέρνησής του, ενώ ταυτόχρονα υπερασπίσθηκε σθεναρά τους οικονομικούς στόχους της κυβερνησής που δεν είναι άλλοι από τους κανονές της αυστηρής δημοσιονομικής πολιτικής του Μάαστριχτ αντιπαραθέτοντας τον κίνδυνο της περιθωριοποίησης.

Στα εθνικά θέματα ο Πρωθυπουργός υπερασπίσθηκε ακόμη τον πληθωρικό υπουργό Εξωτερικών λέγοντας ότι η Ελλάδα δεν επιδιώκει να αποκλεισθεί η Τουρκία από τη συνεργασία της με την Ευρωπαϊκή Ενωση. Υποστήριξε ακόμη ότι ο περισσότερο ωφελήμενος από αυτή την ανάπτυξη των σχέσεων θα είναι η Ελλάδα. Προϋπόθεση για όλα αυτά έθεσε ο κ. Σημίτης την επίλυση των πολιτικών προβλημάτων που αφορούν τα Υμια ή άλλες διεκδικήσεις της γεπονικής μας χώρας μέσω του Διεθνούς Δικαστηρίου της Χάγης.

Στο Κυπριακό ο κ. Σημίτης εμφανίστηκε χωρίς συγκεκριμένη άποψη, ενώ για το Σκοπιανό παρέπεμψε στον κ. Βανς.

Ηπιος, ρεαλιστής ή έτοιμος να κλείσει τα θέματα τριβών με τις γεπονικές χώρες πάση θυσία ο κ. Σημίτης. Είναι σίγουρο ότι οι μεγαλοϊδεατικές υστερίες έχουν συχνά βλάψει τον τόπο. Ο ρεαλισμός του εφικτού δεν είναι κατακριτέος. Ομως χρειάζονται θέσεις και απόψεις κατασταλαγμένες. Ενιαία στρατηγική και κινήσεις τακτικές τέτοιές που να οδηγήσουν στην μεγιστοποίηση των κερδών στο τραπέζι των διαπραγματεύσεων. Οι σπασμωδικές κινήσεις, η άγνοια της τακτικής και των στόχων του αντιπάλου, η χρησιμοποίηση της κοινής γνώμης που φορτίζεται συναισθηματικά επιδιώκοντας ανεδαφικά αποτελέσματα οδηγούν σε συνεχείς παραχωρήσεις και απώλειες αφήνοντας παράλληλα όλα τα θέματα σε μια διαρκή και επιζήμια για τον τόπο εκκρεμότητα.

INEMA

ΙΑΤΡΙΚΟΣ ΝΟΣΟΚΟΜΕΙΑΚΟΣ ΕΞΟΠΛΙΣΜΟΣ ΜΗΧΑΝΗΜΑΤΑ ΑΝΑΛΩΣΙΜΑ

ΛΕΜΕΣΣΟΥ 2 - 85100 ΡΟΔΟΣ - ΤΗΛ. 32238 - FAX: 28484

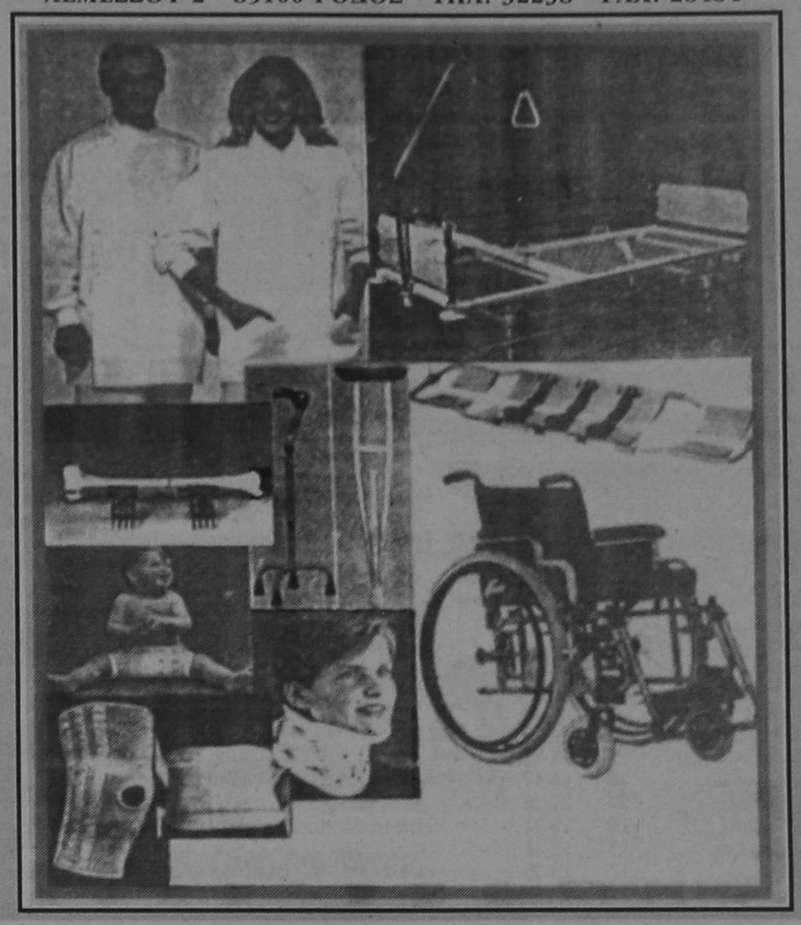

Αναπηρικά αμαξίδια - Βαδιστικά βοηθήματα - Μπλούζες, παντελόνια ιατρών - Νοσοκομειακά κρεβάτια - αεροστρώματα - τρόλει - στατό ορού - διαφανοσκόπια - παραβάν - ανοξείδωτα σκεύη - κλίβανοι - αναστημόμετρα - θρεφοζυγοί - ανθρωποζυγοί - αναρροφήσεις - συσκευές ακράτειας ούρων - στήθη σιλικόνης - αντιδιαβρεκτικά γύψου - Νάρθηκες για όλο το σώμα - Εργαλεία χειρουργείου - Υλικά οστεοσύνθεσης - Προπλάσματα ανθρώπινου σώματος - φορεία - AMBU - βαλιτσάκια πρώτων βοηθειών - Πιεσόμετρα - ταλαντωσίμετρα - ωτοσκόπια - λαρυγγοσκόπια - οφθαλμοσκόπια - νευρολογικά σφυράκια - στηθοσκόπια - ιατρικοί φακοί - διαθερμίες μιας χρήσης - καθετήρες FOLLEY - LEVIN - φλεβοκαθετήρες - χειρουργικά ράμματα - επίδεσμοι - σκοραμίδες - σταγονόμετρα - κλύσματα - ουροδοχεία - θήλαστρα - θερμοφόρες - κουλούρες κατακλίσεων - μάσκες και σκούφιες χειρουργείου - δοχεία απόρριψης βελονών - δικτυωτοί επίδεσμοι - γάντια χειρουργικά - θερμόμετρα - GEL υπερήχων - γάζες απλές και λαπαροτομίας - χαρτί καρδιογράφου - TENSOPLAST TAPES - χειρουργικά μαχαιρίδια - γυαλιά χειρουργείου αντί AIDS - σακούλες αποστείρωσης - χειρουργικά οθώνια - ουροσυλλέκτες - γυψοταινίες - ορθομπάν - Μαξιλάρια για αναπηρικά αμαξίδια για αυχένα και για οδηγό αυτοκινήτου - Πέλματα πλατυποδίας - Επιγονατίδες - επιστραγαλίδες - νάρθηκας επικονδυλίτιδας - ζώνες οσφύος και κήλης - κάλτσες φλεβίτιδος - περιλαίμια αυχένος - φόρμες αδυνατίσματος - Θερμιδομετρητές - ηλεκτρικά θερμόμετρα - ηλεκτρικές οδοντόβουρτσες - ηλεκτρικές κουβέρτες - ηλεκτρικές θερμοφόρες - συσκευή μασάζ - συσκευή μέτρησης σακχάρου - παλμογράφοι - συσκευές ηλεκτροβελονισμού - συσκευές TENS - συσκευές ψεκασμού βρόγχων - σπειρόμετρα - υγραντήρες χώρου - έλξεις αυχένος - εξασκητές αναπνοής.

AIR GREECE

Η ΜΟΝΗ ΕΛΛΗΝΙΚΗ ΕΤΑΙΡΕΙΑ ΠΟΥ ΠΕΤΑΕΙ ΣΤΗΝ ΩΡΑ ΤΗΣ

AIR GREECE

Καθημερινά δρομολόγια πρός / από

Αθήνα - Θεσσαλονίκη - Ηράκλειο

ΕΚΠΤΩΤΙΚΟΙ ΝΑΥΛΟΙ

ΣΤΡΑΤΙΩΤΕΣ - ΦΟΙΤΗΤΕΣ - ΚΛΗΡΙΚΟΙ - ΝΕΟΙ ΕΩΣ 24 ΕΤΩΝ

ΠΟΛΥΤΕΚΝΟΙ - ΗΛΙΚΙΩΜΕΝΟΙ ΑΝΩ ΤΩΝ 60 ΕΤΩΝ

ΕΙΔΙΚΟΙ ΝΑΥΛΟΙ ΓΙΑ ΟΙΚΟΓΕΝΕΙΕΣ

ΚΑΙ ΓΚΡΟΥΠ ΑΝΩ ΤΩΝ 6 ΑΤΟΜΩΝ

ΕΤΗΣΙΟΣ ΝΑΥΛΟΣ

AIR GREECE

ΣΙΓΟΥΡΗ ΛΥΣΗ ΣΤΑ ΑΕΡΟΠΟΡΙΚΑ ΤΑΞΙΔΙΑ

ΝΑΥΛΩΜΕΝΕΣ ΠΤΗΣΕΙΣ ΑΠΟ ΤΟ

TRITON HOLIDAYS

Πλαστηρα 9 - 1ος οροφος - Τηλ. 36095 - Fax 31625

ΠΡΟΓΡΑΜΜΑ ΜΑΡΑΘΩΝ ΡΕΙ 5 - ΜΟΗΣ 9

Το απόλυτο δάπεδο

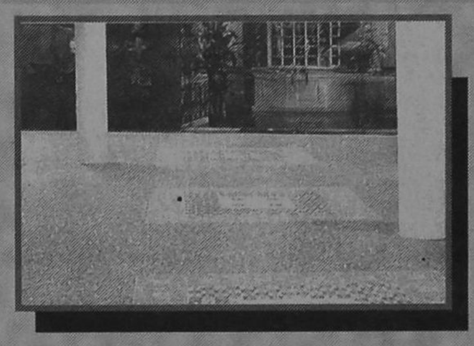

Πληθαίνουν καθημερινά οι ανάγκες εφαρμογής πλακιδίων δαπέδου σε χώρους σκληρής καταπόνησης, όπως διάφορα καταστήματα, γραφεία, αίθουσες, ξενοδοχεία, super market, εσπατόρια κλπ, και απαιτούν πλακάκια ειδικών προδιαγραφών με δυνατότητα επιλογής χρωμάτων και διαστάσεων. Το πρόγραμμα ΜΑΡΑΘΩΝ ενδείκνυται για χώρους σκληρής καταπόνησης διότι είναι σειρά κεραμικού πλακιδίου που κατασκευάζεται με τις υψηλότερες προδιαγραφές στον κόσμο, ΡΕΙ 5 (MOHS 9). Είναι εντυπωσιακά τα αποτελέσματα που έχει το πρόγραμμα ΜΑΡΑΘΩΝ στην παγκόσμια αλλά και στην ελληνική αγορά. Αυτό οφείλεται στην ειδική σκληρότητά του που το κάνει άφθαρτο, ΡΕΙ 5 (MOHS 9) στην μεγάλη ποικιλία διαστάσεων, χρωμάτων και σειρών που διαθέτει, καθώς και στα ειδικά κομμάτια όπως ντεκόρ, σωβατεπί, σκαλοπάτια. Προσέξτε ιδιαίτερα τις 3 καινούργιες σειρές 41 x 41 με τα 9 πολύχρωμα ντεκόρ σχέδια, τη σειρά OXFORD, τη σειρά ETON και τη σειρά VERONA. Επίσης τις 2 καινούργιες σειρές 31 x 31 με τα 8 πολύχρωμα ντεκόρ σχέδια, τις σειρές ΜΠΡΙΣΤΟΛ και ΑΤΤΙΚΑ

ΠΡΟΓΡΑΜΜΑ TESORI D' ORIENTE

Οι θησαυροί της ανατολής

Η σειρά TESORI D' ORIENTE σε 25 x 37,5 πρέπει να ξεχωρίζει από τα υπόλοιπα. Ο σχεδιασμός της, τα χρώματά της και ο τρόπος που προβάλλεται είναι ξεχωριστός, TESORI D' ORIENTE: δίνει όνομα σε 4 διαφορετικούς χρωματισμούς, viola - azuro - verde - rosa, που ο καθένας αποτελείται από 11 διαφορετικά τεμάχια πλακιδίων, από 1 σετ πατάκια και πετσέτες δωρεάν για κάθε 30 m2, καθώς και υψηλής ποιότητας ύφασμα ίδιο με τα χρώματα των πλακιδίων για κουρτίνες, σκεπάσματα, τραπεζομάντηλα, μαξιλάρια κλπ. Ετσι λοιπόν όλα μαζί, μπάνιο - δάπεδο - κουζίνα καθώς και πετσέτες - πατάκια - κουρτίνες - σκεπάσματα κλπ. δίνουν στο σπίτι ένα ξεχωριστό δέσιμο που μόνο η σειρά TESORI D' ORIENTE μπορεί να δώσει.



ΠΡΟΓΡΑΜΜΑ POMPEI RUSTIK

Η γήινη αίσθηση



RUSTIK, η μόδα της εποχής, POMPEI, η πλήρης σειρά που ξεχωρίζει στα RUSTIK. Αποτελείται από 3 διαφορετικά χρώματα σε 3 διαφορετικές χρώματα σε 3 διαφορετικές διαστάσεις σε λευκή πάστα. Πλακίδια σε 40 x 40 και 30 x 30 για το δάπεδο με δύο διαφορετικές φάσες ντεκόρ για σχεδιασμό και συνοδεύεται επίσης από σωβατεπί και σκαλοπάτια. Πλακίδια 20x20 για τον τοίχο και το δάπεδο με μία φάσα ντεκόρ καθώς και λιστέλο που βοηθούν να στηθεί ένα όμορφο RUSTIK αποτέλεσμα. Πλακίδια 10x10 για κουζίνα με 2 διαφορετικά ντεκόρ σε φάσα και μονά. POMPEI, μια πλήρης σειρά RUSTIK που ολοκληρώνει το σπίτι: 40x40 και 30x30 στο δάπεδο, 20x20 στο μπάνιο, 10x10 στην κουζίνα.

EURODESIGN CENTER

ΑΥΣΤΡΑΛΙΑΣ 60 ΡΟΔΟΣ 85100 ΤΗΛ: 27421 ΦΑΞ: 31676

ΤΟ ΕΠΟΜΕΝΟ ΒΗΜΑ, ΟΙ ΧΩΡΕΣ ΤΗΣ ΑΝΑΤΟΛΙΚΗΣ ΕΥΡΩΠΗΣ

Ανοίγει και πάλι η αγορά της Γερμανίας

Θετικά μηνύματα και ανάκαμψη στην πτωτική πορεία που ακολούθησε η τουριστική κίνηση προς την Ελλάδα τη διετία 1995-1996, προβλέπονται για τη φετινή περίοδο από τις περισσότερες τουριστικές αγορές καθώς ολοκληρώθηκαν οι σημαντικότερες τουριστικές εκθέσεις (Ιταλία, Ισπανία, Γαλλία, Αγγλία, Γερμανία) στις παραδοσιακές και σημαντικότερες για τον ελληνικό τουρισμό αγορές. Παράλληλα, όμως, τα μηνύματα αυτά αντιμετωπίστηκαν με έντονο προβληματισμό από την πολιτεία και την τουριστική αγορά για το μέλλον του ελληνικού τουρισμού, καθώς η φετινή μερική ανάκαμψη επιτεύχθηκε σε μεγάλο βαθμό από την τιμολογιακή πολιτική (μείωση των τιμών) που ακολούθησαν τα ελληνικά ξενοδοχεία, αλλά και την οικονομική ενίσχυση των τουριστικών οργανισμών. Η ενίσχυση και προώθηση του ελληνικού προϊόντος στις διεθνείς αγορές θα πρέπει, πλέον, να αποκτήσει νέες δομές. Το επόμενο σημαντικό βήμα πραγματοποιεί ο ΕΟΤ και οι Ελληνες επιχειρηματίες στις αγορές των αναπτυσσόμενων χωρών της Ανατολικής Ευρώπης, με ιδιαίτερα σημαντικές προοπτικές για τον ελληνικό τουρισμό. Επίκεντρο στην προσπάθεια αυτή αποτελεί η ρωσική αγορά και η έκθεση τουρισμού της Μόσχας που εγκαινιάζεται στις 25 Μαρτίου.

Στην αύξηση από 3% - 10% στον αριθμό των Γερμανών τουριστών που θα επισκεφθεί εφέτος την Ελλάδα, συγκλίνουν οι εκτιμήσεις των εκπροσώπων της ελληνικής και της γερμανικής τουριστικής αγοράς.

Ωστόσο, όλοι πλέον αναγνωρίζουν ότι η μετά από δύο χρόνια ανάκαμψη των πτωτικών τάσεων στην τουριστική κίνηση, δεν αποτελεί μήνυμα για μακροπρόθεσμη αισιοδοξία με τις ανάλογες οικονομικές επιπτώσεις αφού αποτελεί κοινό μυστικό ότι η αύξηση αυτή επιτυγχάνεται μετά από σημαντικές μειώσεις στις τιμές των συμβολαίων, οι οποίες θα συνεχιστούν μέχρι την τελευταία στιγμή με τη μορφή των προσφορών.

Αυτό σημαίνει ότι τα οικονομικά χαρακτηριστικά -η τιμή του πακέτου και η σχέση του με την ποιότητα των προσφερομένων υπηρεσιών, η συναλλαγματική ισοτιμία- αποτελούν πλέον καθοριστικό παράγοντα που στο εξής θα καθορίζει την πορεία του ελληνικού τουρισμού. Σε μια περίοδο που ο ανταγωνισμός μεταξύ των τουριστικών προορισμών, όχι μόνο στη γερμανική αγορά, έχει αποκτήσει έντονα χαρακτηριστικά στοχεύοντας στην αύξηση του μεριδίου τους, ο ελληνικός τουρισμός θα πρέπει το συντομότερο δυνατό να αναλάβει τον νέο του ρόλο με βάση τις ανάγκες και τις νέες τάσεις των τουριστικών αγορών.

Η δημιουργία ενός ευέλικτου μηχανισμού, ενίσχυσης, προστασίας προβολής και προώθησης του τουριστικού προϊόντος, η ταχεία αναβάθμιση της τουριστικής υποδομής και παράλληλα η εξυγίανση, ο εκσυγχρονισμός και η ανάπτυξη της τουριστικής επιχειρηματικής αγοράς αποτελούν το τρίπτυχο στο οποίο θα πρέπει να στηριχθούν οι μελλοντικές πρωτοβουλίες της τουριστικής πολιτικής.

Το μήνυμα αυτό έδωσε και η εφετινή κορυφαία τουριστική έκθεση του κόσμου, η ΙΤΒ, στο Βερολίνο από τις 8 έως τις 12 Μαρτίου στους περίπου 7.000 εκθέτες μεταξύ των οποίων και η χώρα μας: η ποιότητα των τουριστικών υπηρεσιών σε συνδυασμό με τις ανταγωνιστικές τιμές αποτελούν πλέον μονόδρομο για την επιβίωση των τουριστικών προορισμών στη διεθνή τουριστική σκηνή.

Στην εφετινή ΙΤΒ συμμετείχαν 6.516 εκθέτες (6.112 εκθέτες το 1996) από 177 χώρες.

Η ΕΛΛΗΝΙΚΗ ΣΥΜΜΕΤΟΧΗ ΣΤΗΝ ΙΤΒ

Το ελληνικό περίπτερο στην ΙΤΒ ήταν 900 τετραγωνικών μέτρων στο οποίο συμμετείχαν 48 συνεκθέτες μαζί με τον ΕΟΤ. Κεντρικό θέμα της ελληνικής παρουσίας ήταν ο θαλάσσιος τουρισμός, και για τον λόγο αυτό το περίπτερο είχε διακοσμηθεί με άγαλμα του Ποσειδώνα, ενώ στο πλαίσιο αυτό ήταν και η παρουσία στο Βερολίνο με την ελληνική αποστολή του Ολυμπιονίκη κ. Ν. Κακλαμανάκη. Ενας δεύτερος άξονας που στήριξε την ελληνική παρουσία στο Βερολίνο ήταν η έκθεση αφίσας του ΕΟΤ από το 1928 έως σήμερα. Η έκθεση αφίσας υπήρχε και στις εκθέσεις του Μιλάνου και του Λονδίνου ενώ θα παρουσιαστεί και στη Μόσχα. Στην ίδια έκθεση της ρωσικής πρωτεύουσας, που εγκαινιάζεται στις 26 Μαρτίου, θα είναι και το άγαλμα του Εφήβου των Αντικυθήρων.

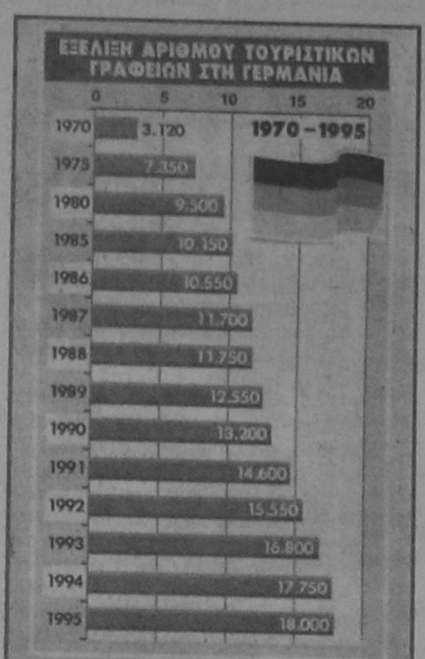

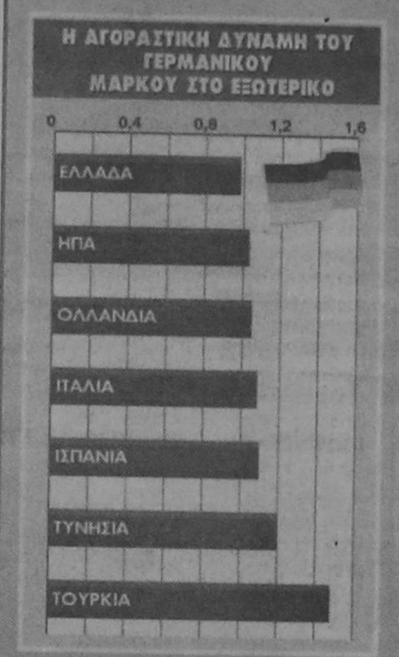

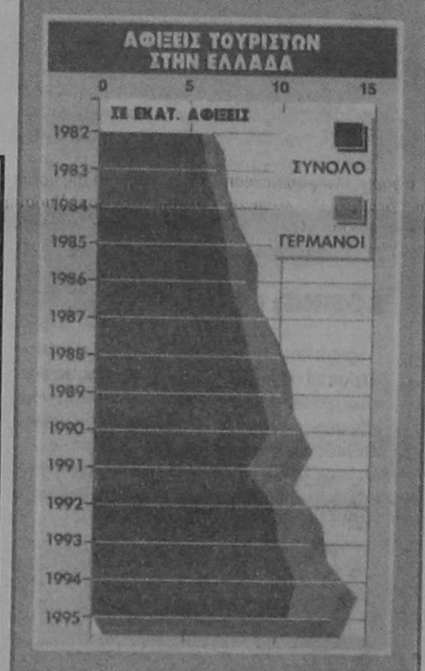

Επιστρέφει «δριμύτερος» στον ΕΟΤ ο κ. Ν. Σκουλάς

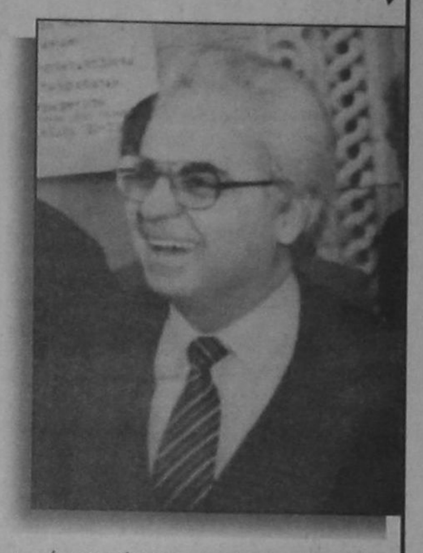

Μετά την επιστροφή του από το Διαβαλκανικό Συνέδριο που γίνεται στη Θεσσαλονίκη και, κατά πάσα πιθανότητα, την προσεχή Τετάρτη, θα υποβάλει επισήμως και τυπικώς την παραίτησή του στην υπουργό Ανάπτυξης ο γενικός γραμματέας του ΕΟΤ Βασίλης Κουρτέσης ο οποίος παρέμεινε στη θέση αυτή περίπου 13 μήνες, ξεπερνώντας τον μέσο όρο θητείας των εκάστοτε γενικών γραμματέων του Οργανισμού, που υπολογίζεται σε 7-8 μήνες.

Ο κ. Κουρτέσης έχει ήδη συζητήσει την απόφασή του με την κ. Παπανδρέου, η οποία αναμένεται να ανακοινώσει την αποδοχή της παραίτησης και την επιλογή του νέου γενικού γραμματέα προς το τέλος της εβδομάδας ή το αργότερο στις αρχές της επόμενης. Οι υπάρχουσες πληροφορίες αναφέρουν ότι τη θέση θα αναλάβει ο κ. Νίκος Σκουλάς, κατ' εξοχήν άνθρωπος του τουρισμού και βαθύς γνώστης των ζητημάτων του, καθώς πέραν από τη σημερινή δραστηριότητά του ως γενικού συντονιστή του Εθνικού Συμβουλίου Τουρισμού και προέδρου του δ.σ. της «Αστήρ ΑΞΕ», έχει διατελέσει στο παρελθόν υπουργός Τουρισμού και γενικός γραμματέας του ΕΟΤ.

Σύμφωνα με τις ίδιες πληροφορίες, ο κ. Σκουλάς έχει ήδη αποδεχθεί την πρόταση να επιστρέψει στη χαρακτηρισμένη, πλέον, ως "ηλεκτρική καρέκλα" του γενικού γραμματέα του οργανισμού, ενώ υπάρχει και το ενδεχόμενο να γίνει και ο πρώτος γενικός του ΕΟΤ που θα υπηρετήσει με θεσμοθετημένη χρονική διάρκεια θητείας, τριετή ή πενταετή - κάτι που αποτελεί χρόνιο και πάγιο αίτημα του τουριστικού κόσμου- αν τελικά αποφασίσει η κ. Παπανδρέου όπως συζητιέται τελευταία στο υπουργείο Ανάπτυξης, να προωθήσει τη συγκεκριμένη ρύθμιση με την ευκαιρία των θεσμικών αλλαγών που θα λάβουν χώρα σύντομα στη δομή και το σχήμα του ΕΟΤ.

Οσον αφορά τους πραγματικούς λόγους της παραίτησης του κ. Κουρτέση -ο ίδιος θα επικαλεσθεί, κατά πληροφορίες "προσωπικούς λόγους'- αυτοί δεν πρόκειται να διευκρινισθούν πλήρως. Η αλήθεια είναι ότι από τις πρώτες ημέρες που ανέλαβε καθήκοντα, αφήνοντας τη θέση του και μια επιτυχημένη πορεία στη ΔΕΘ και πριν από εκεί στον ΟΠΕ, ο κ. Κουρτέσης θέλησε να προσεγγίσει τα οργανωτικά και θεσμικά προβλήματα του ΕΟΤ και του τουρισμού γενικότερα με τις σύγχρονες επιχειρησιακές και επιχειρηματικές αντιλήψεις του. Αυτή η στάση τον έφερε σύντομα αντιμέτωπο με πολλές πλευρές, εντός και εκτός οργανισμού, δέχθηκε σφοδρές επιθέσεις, ενώ δεν ήταν και λίγες οι φορές που οργίασε γύρω του η φημολογία περί απομάκρυνσής του. Η διαιωνιζόμενη αυτή κατάσταση, καθώς και το γεγονός ότι δεν τον χαρακτήριζε "πολιτικός", αλλά "επιχειρηματικός" τρόπος σκέψης, οδήγησε σε αδιέξοδο, που έθεσε σε δοκιμασία και τη σχέση του με την προϊσταμένη του υπουργό.

Υποστηρίζοντας ότι πλησιέστερο μοντέλο διοίκησης και οργάνωσης του τουριστικού τομέα στα ελληνικά δεδομένα είναι το ιταλικό, ο κ. Κουρτέσης, σε συνεργασία με τη διοίκηση του ΕΟΤ, ετοίμασε, μεταξύ άλλων, δύο νομοσχέδια για τη δημιουργία ισάριθμων ΑΕ, μιας για την αξιοποίηση και διαχείριση της περιουσίας και μιας για το Φεστιβάλ Αθηνών, ενώ προώθησε και έναν νέο κανονισμό λειτουργίας των Διευθύνσεων και των Γραφείων Εξωτερικού, καθώς το σημερινό καθεστώς αποδεικνύεται προβληματικό και δυσκίνητο.

Οπωσδήποτε, μια ακόμη αλλαγή γενικού γραμματέα, η τρίτη σε διάστημα μικρότερο των δύο ετών, δεν είναι κάτι το ευχάριστο για τον τουριστικό κόσμο. Ωστόσο, και από τη στιγμή που η αλλαγή είναι πλέον αναπόφευκτο γεγονός, είναι αναμφισβήτητα θετικό και ευτυχές το ότι αναλαμβάνει τα του ΕΟΤ ένας επιτυχημένος στον τομέα άνθρωπος όπως ο κ. Σκουλάς, ο οποίος έχει πολύτιμη πείρα και βαθιά γνώση προσώπων και πραγμάτων, και όχι κάποιος τυχαίος έως άσχετος, ο οποίος μέχρι να ενημερωνόταν και να άρχιζε να αντιλαμβάνεται τι περίπου σημαίνει τουρισμός, θα ετοιμαζόταν ξανά να φύγει...

ATTIKA REISEN

Αναγκαία η ίδρυση ισχυρού τουριστικού οργανισμού

Πέραν των γενικών προβλημάτων που έθεσαν οι εκπρόσωποι του τουριστικού κυκλώματος της Γερμανίας, ο κ. Μ. Καραβάς, ιδιοκτήτης του Attika Reisen χαρακτήρισε ιδιαίτερα σημαντική τη συμβολή των ελληνόκτητων προορισμών στον ελληνικό τουρισμό. Ο κ. Καραβάς ανέφερε το παράδειγμα της Τουρκίας όπου με τουρκικών συμφερόντων τουριστικούς οργανισμούς και αεροπορικές εταιρείες έχουν σημαντική παρουσία στη γερμανική αγορά. Χαρακτηριστική άλλωστε είναι η περίπτωση του Nazar που έρχεται πρώτος στην κίνηση Τούρκων τουριστών προς την Τουρκία παρά τις προσπάθειες της TUI. Ο κ. Καραβάς πρότεινε τη δημιουργία ενός ισχυρού τουριστικού ομίλου που θα εκπροσωπεί τα ελληνικά συμφέροντα σε συνδυασμό και με την ενεργοποίηση και υποστήριξη αεροπορικής εταιρείας τσάρτερ.

Β. Παπανδρέου: Προσπάθειες στην κατεύθυνση του εκσυγχρονισμού

Στις προσπάθειες που καταβάλλει η ελληνική κυβέρνηση προς την κατεύθυνση εκσυγχρονισμού και ανάπτυξης του ελληνικού τουριστικού προϊόντος αναφέρθηκε η υπουργός Ανάπτυξης κ. Βάσω Παπανδρέου στη Συνέντευξη Τύπου σε Ελληνες και ξένους δημοσιογράφους.

Η κ. Παπανδρέου αναφέρθηκε στην ποιοτική αναβάθμιση όλου του φάσματος των παρεχομένων υπηρεσιών και ειδικότερα στον εκσυγχρονισμό των ξενοδοχείων για τον οποίο το ύψος των επενδύσεων θα ανέλθει στα 56 δισ. δρχ., καθώς και στη βελτίωση των αεροδρομίων με συνολικές δαπάνες στους πρώτους μήνες του 1997 της τάξης των 20,5 δισεκατομμυρίων δραχμών.

Στα 7 κύρια αεροδρόμια - Αθήνα, Θεσσαλονίκη, Ρόδο, Κέρκυρα, Κω, Ηράκλειο και Μύκονο- τους πρώτους μήνες υλοποιούνται έργα ύψους 14,5 δισ. δρχ. ενώ παράλληλα ως το τέλος του 1996 είχαν γίνει έργα 10,2 δισ. δρχ.

Στον χώρο των αερομεταφορών επίσης περιλαμβάνεται η λειτουργία από την αρχή της περιόδου του Συστήματος Ελέγχου εναερίου κυκλοφορίας επένδυσης 12 δισ. δρχ.

Η κ. Παπανδρέου αναφέρθηκε ακόμη στην ανάπτυξη των ειδικών μορφών τουρισμού, στην έναρξη της διαφημιστικής καμπάνιας ύψους 3,9 δισ. δρχ. καθώς επίσης και στην υλοποίηση του εφετινού προγράμματος συνδιαφήμισης ύψους 1,2 δισ. δρχ. για το οποίο θα πρέπει το συντομότερο οι τουριστικοί οργανισμοί να καταθέσουν τις προτάσεις τους.

Παράλληλα, εξαγγέλλοντας το επενδυτικό πρόγραμμα του ΕΟΤ επισήμανε ότι η Ελλάδα δεν είναι μόνο πόλος έλξης επισκεπτών αλλά και επενδυτών για την ανάπτυξη του ελληνικού τουρισμού.

ΔΙΕΘΝΕΙΣ ΜΕΤΑΦΟΡΕΣ ΕΜΠΟΡΕΥΜΑΤΩΝ ΕΠΕ
ICM
ΜΕΤΑΦΟΡΕΣ ΕΞΩΤΕΡΙΚΟΥ - ΕΣΩΤΕΡΙΚΟΥ - ΔΙΑΚΟΜΕΤΑΚΟΜΙΣΕΙΣ
Προσφέρουμε τα πιο ολοκληρωμένα προγράμματα μεταφορών για τον ασφαλέστερο και προσφορότερο τρόπο μεταφοράς
Μεταφορές με container για πλήρη και ομαδικά φορτία
Θαλάσσιες και συνδυασμένες μεταφορές
Αεροπορικές μεταφορές
Μεταφορές οικοσκευών
Οδικές μεταφορές Eurocargo
Σιδηροδρομικές μεταφορές
Μεταφορές εκθεμάτων και υλικών κατασκευής περιπτέρων.
Η εταιρεία μας αναλαμβάνει να μεταφέρει τα εμπορεύματα για λογαριασμό των εισαγωγέων από οποιοδήποτε μέρος του κόσμου, και να τα παραδώσει ελεύθερα μέχρι την αποθήκη τους διεκπεραιώνοντας όλες τις διατυπώσεις.
Για περισσότερες πληροφορίες, απευθυνθείτε στα γραφεία μας
Αμερικής 97, τηλ. 24115, 22105, 76215, fax 26485

ΡΟΔΙΑΚΕΣ ΓΡΑΦΙΚΕΣ ΤΕΧΝΕΣ
ΕΡΓΟΣΤΑΣΙΟ ΕΚΤΥΠΩΣΕΩΝ OFFSET
ΑΝΤΩΝΗΣ Α. ΑΓΙΑΚΑΤΣΙΚΑΣ
• Μακέτα • Φωτοσύνθεση
• Ηλεκτρονική σελιδοποίηση
• Επεξεργασία εικόνας
• Μοντάζ • Εκτύπωση
• Βιβλιοδεσία
• Πλαστικοποίηση
• Χρυσοτυπία
• Επιμέλεια εκδόσεων
ΤΩΡΑ
• Μηχανογραφικά όλων των ειδών
• Κουτιά
• Τσάντες χάρτινες
Η πολυετής πείρα μας στις εκτυπώσεις, ο σύγχρονος εξοπλισμός και η εμπειρία μας στη δημιουργία όλων των εντύπων διαφημιστικών, λογιστικών, μονόχρωμα-έγχρωμα, από τις πιο απλές έως τις πιο πολύπλοκες εφαρμογές, καθώς και το υψηλής εκπαίδευσης προσωπικό μας, μας δίνουν την δυνατότητα να σας εξασφαλίζουμε:
✓ Ποιότητα παραγωγής ✓ Δυνατότητα γρήγορης εξυπηρέτησης
✓ Ιδανικός συνδυασμός ποιότητας και χαμηλό κόστος παραγωγής
RGA
ΑΓΙΟΥ ΝΙΚΟΛΑΟΥ 77 • 85100 ΡΟΔΟΣ • ΤΗΛ.+FAX: (0241) 39027-31

Στην Κωνσταντινούπολη το επιτελείο διαχείρισης λαθρομεταναστών

Στην Κωνσταντινούπολη λειτουργεί ολόκληρο δίκτυο με «ειδικούς» και μεσίτες που αναλαμβάνουν να μεταφέρουν λαθραία από τις χώρες του Πακιστάν, του Ιράκ, του Ιράν, της Συρίας, ακόμη και του Μπαγκλαντές λαθρομετανάστες στις χώρες της Ευρωπαϊκής Ενωσης μέσω της Ελλάδας.

Αυτό επισημαίνεται σε έκθεση ειδικής επιτροπής που συγκρότησε η τουρκική Βουλή με θέμα «την ασφάλεια των συνόρων της Τουρκίας με την Ελλάδα», στην οποία χαρακτηρίζονται ως ιδεώδη τα σύνορα μεταξύ Ελλάδας και Τουρκίας για αυτού του είδους τις δραστηριότητες.

Ειδικότερα για τα θαλάσσια σύνορα μεταξύ Ελλάδας και Τουρκίας και το συνεχώς διογκούμενο φαινόμενο των λαθρομεταναστών που μεταφέρονται στην Ελλάδα μέσω Τουρκίας και την επιστροφή τους στην Τουρκία όταν συλλαμβάνονται, η κοινοβουλευτική επιτροπή εκφράζει φόβους ότι αυτή η κατάσταση, εάν δεν ελεγχθεί αποτελεσματικά μπορεί να οδηγήσει ακόμη και σε σύγκρουση.

Τα θαλάσσια σύνορα της Τουρκίας, αναφέρεται στην έκθεση, προστατεύονται από 53 μικρά σκάφη εκ των οποίων τα μισά περίπου είναι παλιά, με τρία επίσης παλιά ελικόπτερα και ένα μικρό αεροσκάφος.

Επίσης υπάρχουν δυσχέρειες στην εξασφάλιση πληροφοριών προς αποτροπή παράνομων διελεύσεων μεταφοράς λαθραίων εμπορευμάτων.

Στην ίδια έκθεση η εν λόγω κοινοβουλευτική επιτροπή ισχυρίζεται ότι τις ίδιες διαδρομές με τους λαθρομετανάστες και τα λαθραία εμπορεύματα ακολουθούν «τρομοκράτες» του PKK που μεταβαίνουν σε στρατόπεδα στην Ελλάδα.

Εξάλλου το γεγονός πως τα τελευταία δύο χρόνια έχουν ενταθεί οι έλεγχοι εκ μέρους του Λιμενικού Σώματος στις θαλάσσιες περιοχές που θεωρούνται υψηλού κινδύνου, καθώς και οι επιτυχίες που έχουν οι άνδρες του Λ.Σ. στην σύλληψη λαθρομεταναστών και λαθρεμπόρων φαίνεται να απασχολεί έντονα την τουρκική Βουλή.

Χαρακτηριστικά αναφέρεται η ειδική μνεία που γίνεται στην έκθεση στην αποτελεσματικότητα των ελληνικών διωκτικών αρχών και υπογραμμίζεται ότι η συνεχόμενη επιστροφή λαθρομεταναστών από την Ελλάδα στην Τουρκία έχει αρχίσει να δημιουργεί σημαντικά προβλήματα στη γείτονα χώρα.

Συνολικά κατά τη διάρκεια του περασμένου έτους 1996 επιχείρησαν να φθάσουν στην Ελλάδα μέσω των θαλάσσιων συνόρων, με τη βοήθεια Τούρκων λαθρεμπόρων - με το αζημίωτο φυσικά - 1675 λαθρομετανάστες, οι οποίοι συνελήφθησαν και επιστράφησαν στην Τουρκία από τις ελληνικές διωκτικές αρχές.

Σ.Σ.: Μεταξύ αυτών περιλαμβάνονται και 22 Αλβανοί που συνελήφθησαν στην Κέρκυρα και επέστρεψαν στην Αλβανία.

Από αυτούς οι 1.345 ήταν Ιρακινοί, οι 159 Κούρδοι, τέσσερις Τούρκοι, 128 Ιρανοί, 10 Μαροκινοί, πέντε Λιβεριανοί και δύο Αιγύπτιοι.

Οσον αφορά τη γεωγραφική θέση όπου εντοπίσθηκαν και συνελήφθησαν οι περισσότεροι ήταν στην Κω με 399 λαθρομετανάστες και ακολουθούν η Σάμος με 303, η Σύμη με 294, η Μεγίστη με 142, η Ρω με 133, το Φαρμακονήσι με 123, το Αγαθονήσι με 83, η Στρογγυλή με 9, η Μυτιλήνη με 38, Κέρκυρα με 22 και οι Οινούσες με 26 λαθρομετανάστες.

ΣΤΑΤΙΣΤΙΚΑ ΣΤΟΙΧΕΙΑ ΛΑΘΡΟΜΕΤΑΝΑΣΤΩΝ ΕΤΟΥΣ 1996 (μέχρι 31-12-1996)

	ΟΙΝΟΥΣΣΕΣ	ΜΕΓΙΣΤΗ	ΡΩ	ΣΤΡΟΓΓΥΛΗ	ΣΑΜΟΣ	ΚΩΣ	ΑΓΑΘ.	ΦΑΡΜΑΚ.	ΨΕΡΙΜΟΣ	ΣΥΜΗ	ΜΥΤΙΛΗΝΗ	ΚΕΡΚΥΡΑ	ΣΥΝΟΛΟ
ΙΡΑΚΙΝΟΙ	17	57	80	15	278	372	82	117	12	294	21	0	1.345
ΚΟΥΡΔΟΙ	5	47	25	32	16	7	1	0	0	12	14	0	159
ΤΟΥΡΚΟΙ	0	1	0	0	0	0	0	0	0	0	3	0	4
ΙΡΑΝΟΙ	4	37	28	12	0	12	0	6	0	29	0	0	128
ΜΑΡΟΚΙΝΟΙ	0	0	0	0	9	1	0	0	0	0	0	0	10
ΛΙΒΕΡΙΑΝΟΙ	0	0	0	0	0	5	0	0	0	0	0	0	5
ΑΛΒΑΝΟΙ	0	0	0	0	0	0	0	0	0	0	0	22	22
ΑΙΓΥΠΤΙΟΙ	0	0	0	0	0	2	0	0	0	0	0	0	2
ΣΥΝΟΛΟ	26	142	133	59	303	399	83	123	12	335	38	22	1.675

Στο 4% η ανεργία για τους μηχανικούς

Σταθεροποιημένο στο 4% εμφανίζεται το ποσοστό της ανεργίας στους μηχανικούς την τελευταία πενταετία, ενώ η ετεροαπασχόληση που ανέρχεται στο 6% πλήττει κυρίως τις μη οικοδομο - κατασκευαστικές ειδικότητες.

Με βάση τα αποτελέσματα έρευνας του ΤΕΕ τα υψηλότερα ποσοστά ετεροαπασχόλησης εμφανίζουν οι μεταλλειολόγοι που ανέρχονται σε 25%, οι μηχανικοί των νέων ειδικοτήτων επίσης 25%, οι ηλεκτρολόγοι 18% και οι χημικοί 15%, ενώ τα υψηλότερα ποσοστά ανεργίας 10% συναντώνται στους νέους μηχανικούς που απέκτησαν άδεια άσκησης επαγγέλματος μετά το 1990

Την τελευταία πενταετία παρατηρείται μείωση των ελεύθερων επαγγελματιών και αντίστοιχη αύξηση των μισθωτών μηχανικών. Τα μεγαλύτερα ποσοστά μηχανικών ελεύθερων επαγγελματιών συναντώνται στις οικοδομο-κατασκευαστικές ειδικότητες, ενώ τα μεγαλύτερα ποσοστά των μισθωτών συναντώνται στους μηχανικούς των νέων ειδικοτήτων 80%, τους μεταλλειολόγους 76% και τους ηλεκτρολόγους 70%. Παρατηρείται επίσης, την τελευταία πενταετία, μετακίνηση από τον κλάδο των οικοδομήσεων, τη μεταποίηση και το δημόσιο τομέα στον κλάδο υπηρεσιών του ιδιωτικού τομέα.

Το πρόβλημα της υπερεπασχόλησης των μηχανικών εξακολουθεί να υφίσταται, καθώς τρεις στους πέντε μηχανικούς εργάζονται σε κύρια και δεύτερη απασχόληση πέραν του οκταώρου.

Περισσότεροι από τους μισούς μηχανικούς έχουν μηνιαίο εισόδημα από την κύρια εργασία τους κάτω από 350.000 δρχ., ενώ οι επιχειρήσεις όπου απασχολούνται εκτιμούν ότι οι αμοιβές των μηχανικών κινούνται σε κανονικά έως χαμηλά επίπεδα. Ακραίες διαφοροποιήσεις ως προς το εισόδημα από την κύρια απασχόληση παρουσιάζουν κάποιες από τις ειδικότητες 40% των μηχανολόγων - ηλεκτρολόγων - και 28% των ναυπηγών δηλώνουν εισόδημα πάνω από 450.000 δραχμές.

Το 33% των μηχανικών ιδιωτικών υπαλλήλων δήλωσε, στην έρευνα ότι δεν τηρείται σαν βάση υπολογισμού της αμοιβής τους η ΣΣΕ, ενώ από την πλευρά των επιχειρήσεων το 60% καθορίζει τις αμοιβές των μηχανικών με ελεύθερη διαπραγμάτευση με τον εργαζόμενο.

Επαγγελματίες και εργοδότες επισημαίνουν ότι υπάρχει δυσκολία απορρόφησης μηχανικών από την αγορά εργασίας, η οποία οφείλεται κυρίως στην υπερπροσφορά σε μια αγορά εργασίας που χαρακτηρίζεται από ύφεση στους κλάδους οικονομικής δραστηριότητας, όπου παραδοσιακά απασχολούνται διπλωματούχοι μηχανικοί, παρότι καταγράφονται συγκρατημένα θετικές προσδοκίες για το μέλλον.

Πρόβλημα επαγγελματικού ανταγωνισμού υφίσταται κυρίως με τους τεχνολόγους των ΤΕΙ 40% και σε μικρότερο βαθμό μεταξύ ειδικοτήτων των διπλωματούχων μηχανικών 26%. Η εκπαίδευση βρίσκεται σε αναντιστοιχία με τις ανάγκες της αγοράς εργασίας, κυρίως με την έννοια της ελλιπούς προετοιμασίας των διπλωματούχων μηχανικών που αντιμετωπίζουν για πρώτη φορά την αγορά εργασίας. Απάντηση στο πρόβλημα αυτό είναι η πρακτική άσκηση και επαγγελματική κατάρτιση.

Το ισχύον θεσμικό πλαίσιο που διέπει τα επαγγελματικά θέματα των μηχανικών δεν ανταποκρίνεται στις ανάγκες της αγοράς εργασίας και η ανεπάρκεια αυτή δημιουργεί μια τάση υπέρ του προστατευτισμού.

Αυξανόμενη διείσδυση εμφανίζουν οι γυναίκες μηχανικοί στη σημερινή αγορά εργασίας, η αφομοίωσή τους όμως γίνεται με αργούς ρυθμούς, καθώς αντιμετωπίζονται έντονες διαφοροποιήσεις στις συνθήκες εργασίας τους σε σχέση με τους άνδρες συναδέλφους τους, όσον αφορά στις αποδοχές τους, τις ώρες που απασχολούνται και την κάλυψη διευθυντικών θέσεων.

Τα τέσσερα κατ' εξοχήν κοινωνικά προβλήματα της χώρας είναι, σύμφωνα με τις απόψεις των μηχανικών, όπως αυτές καταγράφονται στην έρευνα του ΤΕΕ, η παιδεία, η υγεία - κοινωνική ασφάλιση, η μόλυνση του περιβάλλοντος και τα ναρκωτικά.

ΜΕΓΑΛΗ ΕΚΔΡΟΜΗ ΣΤΗΝ ΜΥΤΙΛΗΝΗ ΠΡΟΣΚΥΝΗΜΑ ΣΤΟΝ ΑΓΙΟ ΡΑΦΑΗΛ ΜΕ ΤΗΝ ΕΥΚΑΙΡΙΑ ΤΗΣ ΕΟΡΤΗΣ ΤΟΥ ΕΥΑΓΓΕΛΙΣΜΟΥ 22 - 25/3/1997 ΜΕ ΤΟ F/B ΡΟΜΙΛΝΤΑ

Τα πρακτορεία ΕΡΥΘΡΑ ΘΑΛΑΣΣΑ και ALHAMBRA TRAVEL οργανώνουν εκδρομή προσκύνημα στον ΑΓΙΟ ΡΑΦΑΗΛ ΜΥΤΙΛΗΝΗΣ 22 - 25/3/1997 με το ακόλουθο πρόγραμμα:

22/3 Αναχώρηση στις 20.00 για ΜΥΤΙΛΗΝΗ με το F/B ΡΟΜΙΛΝΤΑ
23/3 Αφιξη στη ΜΥΤΙΛΗΝΗ. Μεταφορά στο ξενοδοχείο και αφού αφήσουμε τις αποσκευές θα επισκεφθούμε την μονή του ΑΓΙΟΥ ΡΑΦΑΗΛ όπου θα προσκυνήσουμε και θα παρακολουθήσουμε τον εσπερινό. Επιστροφή στο ξενοδοχείο. Διανυκτέρευση.
24/3 Πρωινό. Ολοήμερη εκδρομή στον ΑΓΙΟ ΡΑΦΑΗΛ - ΜΑΝΤΑΜΑΔΟ - ΤΑΞΙ ΑΡΧΗ - ΜΙΣΤΕΓΝΑ ΑΓΙΑΣΣΟ. Το βράδυ θα μεταφερθούμε στο λιμάνι όπου στις 22.00 θα αναχωρήσουμε με το F/B ΡΟΜΙΛΝΤΑ για Ρόδο.
25/3 Αφιξη στη Ρόδο. ΤΕΛΟΣ ΤΗΣ ΕΚΔΡΟΜΗΣ

Η ΕΚΔΡΟΜΗ ΠΕΡΙΛΑΜΒΑΝΕΙ

Το εισιτήριο με πλοίο ΡΟΔΟ /ΜΥΤΙΛΗΝΗ / ΡΟΔΟ σε τετράκλινη εσωτερική καμπίνα παραμονή στο ξενοδοχείο για ένα βράδυ με πρωινό μεταφορά λιμάνι - Ξενοδοχείο / Λιμάνι. Την εκδρομή όπως αναφέρεται στο πρόγραμμα

ΘΕΣΕΙΣ ΠΕΡΙΟΡΙΣΜΕΝΕΣ

ΠΛΗΡΟΦΟΡΙΕΣ - ΕΓΓΡΑΦΕΣ

ΕΡΥΘΡΑ ΘΑΛΑΣΣΑ
Δ. ΘΕΟΔΩΡΑΚΗ 13
ΤΗΛ. 27721 - 22460

ALHAMBRA TRAVEL
ΑΛΕΞ. ΠΑΠΑΓΟΥ 23
ΤΗΛ. 37052 - 25698.

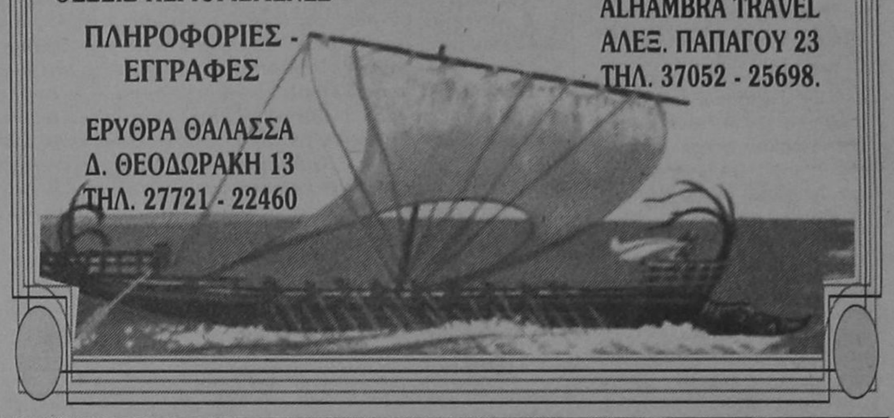



ΕΠΑΓΓΕΛΜΑΤΙΚΟΣ ΕΞΟΠΛΙΣΜΟΣ
σίγουρα μας χρειάζεσθε
...γιατί εισάγουμε απ' ευθείας
...γιατί δίνουμε εγγύηση
...γιατί οι τιμές ξεκινούν από 9.000 το κάθισμα
...γιατί είμαστε συνεπείς στις παραδόσεις μας
...γιατί κατασκευάζουμε ότι μας ζητήσετε
...γιατί προσφέρουμε καλαμωτή και ψάθα Κίνας από 500 δρχ. το μ²
...γιατί τα μαξιλάρια είναι από αδιάβροχα, ανεξίτηλα και αλέκιαστα υφάσματα

M - S ΣΚΟΥΤΕΛΗΣ

ΑΘΗΝΑ
Ανδριανού & Αμαλίας 2
Κηφισιά
Τηλ. / Fax: 01 - 8012096
Κιν.: 094385372

ΡΟΔΟΣ
Κ. Παλαιολόγου 11
Τηλ.: 0241 - 35437 /
Fax: 20980

ΗΡΑΚΛΕΙΟ ΚΡΗΤΗΣ
Ακαδημίας & Επτανήσου 2
(Ρομαντική γωνιά)
Τηλ. / Fax.: 081 - 325566 / 260866



ΦΥΤΩΡΙΑ ΡΟΔΟΥ
Φυτά εσωτερικού και εξωτερικού χώρου στ' Αγγούρου
Βρίσκετε όλο το χρόνο ότι όμορφο σε φυτά και δένδρα ευδοκιμούν στην Ελλάδα. Φτιάξτε τον κήπο σας και την αυλή σας με τη δική μας υπεύθυνη καθοδήγηση



Κ. ΜΙΧΕΛΑΚΗ - Ο. ΑΠΤΟΓΛΟΥ Ο.Ε.
ΤΗΛΕΦΩΝΑ: 62933 - 36867

ΜΙΚΡΕΣ ΑΓΓΕΛΙΕΣ

ΕΝΟΙΚΙΑΣΕΙΣ ΑΚΙΝΗΤΩΝ

ΕΝΟΙΚΙΑΖΟΝΤΑΙ
στους Καστελλοριζιούς, (Ιξιά), μικρά δυάρια πλήρως επιπλωμένα, και με τα απαραίτητα σκεύη. Πληρ. Διακογεωργίου Κάλλιστος, τηλ. 29318 - 34598

ΕΝΟΙΚΙΑΖΕΤΑΙ 2αρι διαμέρισμα 65 τ.μ., Γρηγορίου Ε18 8' όροφος. Περιοχή 7 Βαγιές. Πληρ. τηλ, 0244-51269

ΕΝΟΙΚΙΑΖΕΤΑΙ οικία 150 μέτρα εκτός Ρόδου.
Πληρ. τηλ. 32985

ΕΝΟΙΚΙΑΖΕΤΑΙ διαμέρισμα δύο δωματίων στο κέντρο της πόλεως (κοντά στο ΘΕΡΜΑΙ). Τιμή 100.000. Πληρ. τηλ. 32216

ΕΝΟΙΚΙΑΖΕΤΑΙ
χώρος 130 τ.μ. Αννης Μαρίας και Καζαντζάκη 5 κατάλληλο για επαγγελματική στέγη ή για οτιδήποτε άλλο. Τηλ. 27392 - 78097

ΕΝΟΙΚΙΑΖΕΤΑΙ ΚΑΤΑΣΤΗΜΑ στα 100 μαγαζιά. Πληρ. 64583 μετά τις 8 μ.μ.

ΕΝΟΙΚΙΑΖΟΝΤΑΙ κατάστηματα επί της οδού Αγίου Φανουρίου.
Πληρ. κ. Ελένη Βρατσάλη.
Αλ. Διάκου 46
τηλ. 65300 - 39668 - 63834
Κινητό 093-323-101

ΕΝΟΙΚΙΑΖΟΝΤΑΙ στην οδό Αγ. Αναργύρων 20. Ενα δυάρι 68 τ.μ. στον δεύτερο όροφο άνετο επιπλωμένο ή μη και μια γκαρσονιέρα.
Πληρ. τηλεφ. 28710

ΕΝΟΙΚΙΑΖΕΤΑΙ διαμέρισμα 95 τ.μ. στην πάροδο Λεμεσού.
Πληροφορίες τηλ. 22932

ΕΝΟΙΚΙΑΖΕΤΑΙ χώρος 200 τ.μ. με πατάρι 60 τ.μ. ύψος 4.70 με βοηθητικούς χώρους και αυλή, κατάλληλο για βιοτεχνία ή χονδρεμπόριο.
Λουδίνου & Βιέννης 1
Πληροφορίες τηλ. 32815
Ωρες καταστημάτων

ΕΝΟΙΚΙΑΖΕΤΑΙ
Κατάστημα 85 τ.μ. στην Παλαιά Πόλη στο Δεύτερο Συντριβάνι κατάλληλο για εστιατόριο ή Τουριστικό. Πληρ. Κτηματομεσιτικό γραφείο Κ. Ελένης Βρατσάλη. Τηλ. 65300, 39668 - 23043. Κινητό 093 - 323-101

ΕΝΟΙΚΙΑΖΕΤΑΙ ισόγειο διαμέρισμα 2 υπνοδωματίων σαλονοτραπεζαρίας και λοιπών χώρων με αυλή. Αθηνών 2 Ανάληψη, τηλ. 0244 22740

ΕΝΟΙΚΙΑΖΕΤΑΙ στη Π. Πόλη σε περίοπτη θέση της πλατείας Εβραίων - Μαρτύρων, διόροφο διατηρητέο ακίνητο, αποτελούμενο από 1ον όροφο 140 m^2 και 2ον όροφο 45 m^2 με 100m^2 βεράντα.

Στο ακίνητο έχει γίνει αναπαλαίωση. Είναι κατάλληλο για οποιαδήποτε επαγγελματική χρήση. Πληρ. τηλ. 35174 ή 29284

ΕΝΟΙΚΙΑΖΕΤΑΙ κατάστημα στο ξενοδ/κο συγκρότημα Grand Hotel Ρόδου
Πληρ. κ. Λυδάκης τηλ. 26284

ΔΙΑΦΟΡΑ

ΠΩΛΕΙΤΑΙ ΜΠΙΛΙΑΡΔΟ
Από μεγάλη ξενοδοχειακή μονάδα Πωλείται Μπιλιάρδο σε άριστη κατάσταση. Για πληροφορίες τηλεφωνείστε: 25015

ΠΩΛΟΥΝΤΑΙ
Πωλούνται βιτρίνες - ράφια από άσπρο αλουμίνιο σε τιμή ευκαιρίας. Πληρ. τηλ. 65041 (Αμαράντου 34)

ΡΙΛΑΞ μασάζ στο δικό σας χώρο για να απαλλαγείτε από το στρες και τους μυικούς πόνους με πλήρη χαλάρωση. Πληρ. τηλ. 093238656 τις ώρες 10 π.μ. - 10 μ.μ

ΠΩΛΗΣΕΙΣ ΑΚΙΝΗΤΩΝ

ΠΩΛΕΙΤΑΙ στη Μαλώνα διώροφο σπίτι συνολικής εκτάσεως 40 τ.μ. σε τιμή ευκαιρίας. Πληρ. Τηλ. 0244 - 51250.

ΠΩΛΕΙΤΑΙ εσπιατόριο στην Λίνδο πλήρως εξοπλισμένο κοντά στην πλατεία με απεριόριστη

ΠΩΛΟΥΝΤΑΙ
Πωλούνται αποθήκες 180 τ.μ. και 190 τ.μ. με W.C. ή μια αποθήκη 370 τ.μ. με WC και ύψος 4 μέτρα. Στην οδό Δημυλιάς Καταβιάς στο Μηδεια. Πληρ. Κον Αναστάσιο Ατσίδη τηλ. 28616 - 37848

ΠΩΛΕΙΤΑΙ ΜΑΓΑΖΙ
ΠΩΛΕΙΤΑΙ κατάστημα 68 τ.μ. επί της Μεγάλου Κωνσταντίνου. Πληροφορίες στα τηλέφωνα 92290 (πρωί) - 92314 (απόγευμα) κ. Γεωργίου.

ΠΩΛΟΥΝΤΑΙ ΟΙΚΟΠΕΔΑ
εις τον δήμο Αφάντου, εντός οικισμού, άρτια και οικοδομήσιμα Πληροφορίες, τηλ. 27482

ΠΩΛΟΥΝΤΑΙ - ΟΙΚΟΠΕΔΑ

Των 4.000 $μ^2$ επι της επαρχιακής οδού Ρόδου - Καλλιθέας και Καλλιθέας - Ασγούρου (έναντι SUPER MARKET ΜΙΚΟ), με πολύ καλή ρυμοτομία, θα διανοιγούν δρόμοι 8,00 μέτρων.
Πληροφορίες τηλ. 28616 - 37848 κ. ΑΤΣΙΔΗ ΑΝΑΣΤΑΣΙΟ

ΠΩΛΕΙΤΑΙ ΚΑΤΑΣΤΗΜΑ
Στο κέντρο της Παλιάς Πόλης 41 τ.μ., σε άριστη κατάσταση, προς 40.000.000 δρχ. τοις μετρητοίς, ελεύθερο ενοικιάσεως. Πληροφορίες τηλ. 37768

ΠΩΛΕΙΤΑΙ
Διαμέρισμα τεσσάρι στο Βενετόκλειο Γυμνάσιο απέναντι σε πολλή καλή κατάσταση. Δάνεια Δεκτά - Ευκολίες πληρωμής Πληροφορίες **Διακογεωργίου Κάλλιστος τηλ. 29318 - 34598**

ΜΟΝΟ ΓΙΑ ΕΛΛΗΝΕΣ ΟΠΟΥ ΓΗΣ ΚΑΙ ΠΑΤΡΙΣ ΚΑΙ ΤΙ ΠΑΤΡΙΣ;
ΚΡΗΤΗ!!!
ΕΠΕΝΔΥΣΤΕ ΣΤΗΝ ΚΡΗΤΙΚΗ ΓΗ
ΤΗΛ. (0892) 22509
ΜΕΣΙΤΕΣ ΑΠΟΚΛΕΙΟΝΤΑΙ

ΠΩΛΟΥΝΤΑΙ ΕΥΚΑΙΡΙΕΣ

1) Διαμέρισμα 75 τ.μ. λουξ στο Ανω Ροδίνι.
2) Διαμερίσμα τεσσάρι 128 τ.μ. στην Ιξιά λουξ σε καταπληκτική τιμή.
3) Μονοκατοικία 150 τ.μ. στο χωριό Τριάντα.
Επίσης οικόπεδα και αγροκτήματα και καταστήματα εντός πόλεως Ρόδου και στην Παλιά Πόλη
4) Διαμέρισμα 140 τ.μ. στο Ανω Ροδίνι σε τιμή ευκαιρίας
5) Στην Ιξιά διαμέρισμα λούξ., 177 τ.μ. σε καταπληκτική τιμή.
6) Στην Ανάληψη 116 τ.μ. σε τιμή ευκαιρίας
Πληρ. κ. Βρατσάλη Ελένη
τηλ. 65300, 39668, 63834, 23043
κινητ. 093.323-101
Γραφ. Αλ. Διάκου 46

Πληροφ. κ. Ελένη Βρατσάλη τηλ. 65300 - 63834 - 39668 κινητό 093-323-101

ΕΥΚΑΙΡΙΑ
ΠΩΛΕΙΤΑΙ ΜΟΝΟΚΑΤΟΙΚΙΑ στην Ιαλυσό παραδοσιακή 85 τ.μ. και 70 τ.μ. αυλή, με γενική ανακαίνιση - Αμεση παράδοση - Δάνεια δεκτά - ευκολίες πληρωμής Πληροφορίες τηλ.29318 - 34598

ΠΩΛΕΙΤΑΙ σπίτι σε αρίστη κατάσταση στη Μαλώνα σε καλή τιμή. Πληρ. τηλ. (0244) 51119

ΠΩΛΟΥΝΤΑΙ δύο άρτια οικόπεδα άνω των 4.000 τ.μ. το καθένα, στην περιοχή του ΚΕΓΕ (Αμπελουργικό Φυτώριο Ρόδου) με καταπληκτική θέα. Πληρ. Τηλ. 24466.

ΖΗΤΟΥΝ ΠΡΟΣΩΠΙΚΟ

ΑΠΟ ΤΕΧΝΙΚΗ ΕΤΑΙΡΕΙΑ ζητούνται Ελαιοχρωματιστές. Πληροφορίες στα τηλέφωνα 0241-42025 & 0241-42026

ΑΠΟ ΤΗΝ ΒΑΠ - Π. ΚΟΥΓΙΟΣ ΑΒΕΕ
Ζητείται για άμεση πρόσληψη, νέος δραστήριος, δημιουργικός με πρωτοβουλία για την στελέχωση του τμήματος πωλήσεων. Αποδοχές ικανοποιητικές. Πληροφορίες - ραντεβού κα Παπανδρέου τηλ. 65002

ΠΩΛΗΤΗΣ με δίπλωμα οδηγού Β' επαγγελματικό ζητείται από μεγάλη επιχείρηση που δραστηριοποιείται στον τομέα εισαγωγής και εμπορίας οιν. ποτών τηλ.: 29841 ώρες 09.00-13.00 & 17.00-19.00 καθημερινά.

ΝΑΥΤΙΚΗ ΕΤΑΙΡΕΙΑ ΑΙΓΑΙΟΥ
Καρπάθου 14, Ρόδος
τηλ. 78353-78354,
Fax 78355
ΖΗΤΕΙΤΑΙ ΔΙΕΥΘΥΝΤΗΣ
Μισθός αναλόγως προσόντων

CALIMERA CLUB PORTO ANGELI
ζητούνται για το ξεν/κό συγκρότημα Calimera Club Porto Angeli
Α' και Β' control
Αποθηκάριο
Reception
Α', Β' μάγειρας
για την σεζόν 1997
Παρ. Στεγνά Αρχάγγελος
Τηλ. 24001, 24016

Rodos Park
ΖΗΤΕΙ ΠΡΟΣΩΠΙΚΟ
Το πολυτελές Ξενοδοχείο Rodos Park, ζητά προσωπικό για τις παρακάτω θέσεις:
- ΣΕΡΒΙΤΟΡΟΥΣ - ΕΣ
- ΒΟΗΘΟΥΣ ΣΕΡΒΙΤΟΡΩΝ
- ΝΥΧΤΕΡΙΝΟ ΓΚΡΟΥΜ
- ΜΠΟΥΦΕΤΖΗ
Οι ενδιαφερόμενοι θα πρέπει να είναι μέχρι 30 ετών και να γνωρίζουν πολύ καλά την Αγγλική γλώσσα. Η οποιαδήποτε άλλη γλώσσα ή εμπειρία θα θεωρηθεί επιπρόσθετο προσόν.
Βιογραφικά γίνονται δεκτά καθημερινά στο ξενοδοχείο από τις 10.000 έως τις 14.00. Φωτογραφία απαραίτητη

DAIKIN **KLIMATAIR**
ΑΠΟ ΤΗΝ KLIMATAIR A.E.
Αντιπρόσωπο των κλιματιστικών μηχανημάτων της
DAIKIN ΙΑΠΩΝΙΑΣ ΖΗΤΕΙΤΑΙ
ΨΥΚΤΙΚΟΣ για μόνιμη απασχόληση στο Υπ/μα Ρόδου. Για πληροφορίες απευθυνθείτε στα γραφεία της:
KLIMATAIR A.E.
Αννης Μαρίας 72 Ρόδος
ΤΗΛ. 36520 - 37866

ΠΛΕΙΣΤΗΡΙΑΣΜΟΣ
ΣΤΙΣ 2 - 4 - 1997 από ώρας 12.00 μ. μέχρι 14.00 μ.μ. στο Κοινοτικό Κατάστημα Καλυθιών Ρόδου, θα εκτεθεί σε πλειστηριασμό αγρός, στην τοποθεσία «Ανω κάμπος» Φαληράκι εκτ. 16.680 τ.μ. Πληρ. τηλ. 25476

α) **Πωλείται βίλα 180 τ.μ. στην περιοχή Τριαντών με 4.000 τ.μ. οικόπεδο**
β) **Οικόπεδο στην περιοχή Τριαντών 2000 τ.μ. κατάλληλο για βίλα**
γ) **Μονοκατοικία στην Ιξιά σε μπετά με οικόπεδο 500 τ.μ.**
δ) **Στην Ιξιά οικόπεδο 400 τ.μ. με συν. δομ. 1 σε τιμή ευκαιρίας**
ε) **Διαμέρισμα ετοιμοπαράδοτο στην Ιξια 177 τ.μ. λούξ σε τιμή καταπληκτική**
Πληρ. κ. Ελένη Βρατσάλη
Γραφ. Αλεξ. Διάκου 46
τηλ. 65300-39668 - 63834 -
κινητό 093-323-101

ΠΩΛΟΥΝΤΑΙ
ΕΥΚΑΙΡΙΑ - ΑΜΕΣΗ ΠΑΡΑΔΟΣΗ

1. ΔΙΑΜΕΡΙΣΜΑ τεσσάρι στο Βενετόκλειο Γυμνάσιο απέναντι, σε πολλή καλή κατάσταση.
2. ΜΟΝΟΚΑΤΟΙΚΙΑ στην Ιαλυσό, παραδοσιακή, 85 τ.μ., και 70 τ.μ. αυλή, με γενική ανακαίνιση - Αμεση παράδοση.
3. ΡΕΤΙΡΕ 70 τ.μ., στου Φώκιαλη (Γαριβάλδη και Στεφ. Καζούλη γωνία) με ασανσέρ, με δύο υπνοδωμάτια. Ευκολίες πληρωμής
4. ΣΤΗΝ ΠΑΛΑΙΑ ΠΟΛΗ, παραδοσιακή μονοκατοικία, σε άριστη κατάσταση, Ευκολίες πληρωμής
5. ΔΙΑΜΕΡΙΣΜΑΤΑ υπό κατασκευή προς πλήρη αποπεράτωση.

ΔΥΑΡΙΑ - ΤΡΙΑΡΙΑ - ΤΕΣΣΑΡΙΑ στις περιοχές: α) Καρακόνερο, με θέα τη θάλασσα, γωνία Καλλιθέας και Καλλιπάτειρας, β) στο Αραπάκι σε 3.000 τ.μ. οικόπεδο, με θέα προς Μόντε Σμιθ, γ) Αθηνών με απεριόριστη θέα.

ΔΑΝΕΙΑ ΔΕΚΤΑ - ΕΥΚΟΛΙΕΣ ΠΛΗΡΩΜΗΣ
Επίσης, καταστήματα στην περιοχή Καλλιθέας και Καλλιπάτειρας.

ΠΛΗΡΟΦΟΡΙΕΣ: ΤΗΛ: 29318 - 34598
κ. ΚΑΛΛΙΣΤΟ ΔΙΑΚΟΓΕΩΡΓΙΟΥ
Διεύθυνση: Κων/νου Τσαλδάρη 28 ΡΟΔΟΣ

ΠΩΛΟΥΝΤΑΙ
ΜΟΝΟ ΑΠΟ ΤΟ ΓΡΑΦΕΙΟ ΜΑΣ

1) Μαιζονέτες για πρώτη φορά παραλιακές (πάνω στο κύμα).
2) Διαμέρισμα 4αρι επί της KENNENTY
3) Διαμέρισμα 3αρι επί της KENNENTY
4) Μαγαζί 35 τ.μ. επί της οδού Αγ. Αναστασίας φανταστική τιμή.
5) Διαμέρισμα 90 τ.μ. Περιοχή Μόντε Σμίθ με φανταστική θέα.
6) Οικόπεδο 230 τ.μ. Γωνία Περιοχή Δασκάλων.
7) Διαμέρισμα, 3άρι επί της Θεμ. Σοφούλη ανεξάρτητο πλησίον Χειμάρρας σε τιμή ευκαιρίας.
8) Διαμέρισμα 4αρι Γωνιακό Θεμ. Σοφούλη και Χειμάρρας
9) Ισόγειος Κατοικία 4 δωμ. πλησίον Αγ. Γεωργίου άνω μετά αυλής.
10) Ισόγειον διαμ. 3άρι επί της Κέννεντυ με μεγάλη αυλή σε τιμή ευκαιρίας
11) Οροφοδιαμέρισμα 4αρι 105 τ.μ. περιοχή Καρακόνερου.
12) Διαμέρισμα 4αρι 130 τ.μ. ετοιμοπαράδοτο (σε 10 μέρες) με μεγάλες βεράντες αυτόνομη θέρμανση λουξ κατασκευής
13) Κτήμα 5 στρεμμάτων στην ΘΟΛΟ σε πολύ καλή τιμή
14) Διαμέρισμα 3άρι οδ. Αμερικής πλησίον Μανδρακίου
15) Οικόπεδα στις περιοχές Θεμ. Σοφούλη, Κων. Υδραίου, Καρακόνερου, Πλ. Αγ. Νικολάου, Νιοχωρίου κλπ.
16) Οικόπεδα επί της Εθνικής οδού ΡΟΔΟΥ - ΛΙΝΔΟΥ και ΡΟΔΟΥ - ΤΡΙΑΝΤΩΝ
17) Μαγαζιά στο Κέντρο (πλησίον Μανδρακίου) και σε πολλές συνοικίες της πόλεως
18) Διαμερίσματα έτοιμα Περιοχή Τριαντών
19) Κτήματα παραθαλάσσια περιοχές, Τριαντών, ΚΙΟΤΑΡΙ, ΠΕΥΚΟΥΣ, ΚΑΜΕΙΡΟΣ ΣΚΑΛΑ, Κοσκινού κλπ.
20) Διαμερίσματα σε όλες τις συνοικίες της πόλεως καθώς και Μαιζονέτες, Γραφεία, Μονοκατοικίες, Αποθήκες κλπ.
21) Ενοικιάζονται, Μαγαζιά πλησίον Μανδρακίου
22) Γκαρσονιέρες σε διάφορες περιοχές της πόλεως.

Γ. ΝΕΟΦΥΤΟΥ
Δ. ΘΕΟΔΩΡΑΚΗ 40
ΤΗΛ. 20.989

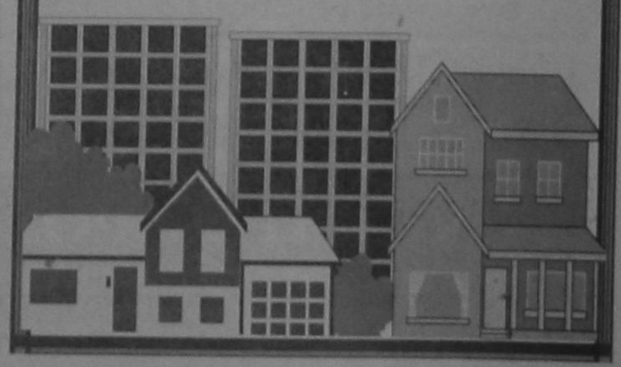

ΚΤΗΜΑΤΟΜΕΣΙΤΙΚΟ ΓΡΑΦΕΙΟ
ΕΜΜ. ΚΡΑΝΙΔΗ

ΠΩΛΟΥΝΤΑΙ ΤΑ ΠΑΡΑΚΑΤΩ ΑΚΙΝΗΤΑ

ΔΙΑΜΕΡΙΣΜΑΤΑ
- 2άρι καινούργιο Ανάληψη
- 2άρι πλησίον HOTEL CHEVALIER
- 2άρι επί της Κων. Υδραίου
- 2άρι πλησίον καταστήματος ΞΕΝΑΚΗ
- 3άρι επί της Αλ. Διάκου
- 3άρι επί της οδού Καναδά
- 3άρι επί της Σωτήρος Ιξιά
- 3άρι καινούργιο στο Ροδίνι
- 3άρι καινούργιο επί της Ατταβύρου
- 3άρι καινούργιο στους Χαλκήτες
- 4άρι καινούργιο (114 τ.μ.) νέο επί της Στέλιου Κωτιάδη
- 4άρι καινούργιο στον οικισμό Καθηγητών
- 4άρι καινούργιο (135 τ.μ.) στο Μηδεια
- 4άρι 120 τ.μ. επί της Δημ. Αναστασιάδη.

ΠΩΛΗΣΕΙΣ ΜΟΝΟΚΑΤΟΙΚΙΩΝ
- 160 τ.μ. στην Ιξιά με 500 τ.μ. κήπο
- 320 τ.μ. Ασγούρου με 1000 τ.μ. κήπο
- 250 τ.μ. Ασγούρου με υπόγειο 4000 κήπο
- 220 τ.μ. Ασγούρου με υπόγειο 80 τ.μ.
- 150 τ.μ. Κανδυλί με 4000 κήπο
- 70 τ.μ. Κανδυλί με 400 κήπο
- 150 τ.μ. Καλαμώνα με 4000 κήπο
- 200 τ.μ. Παραδείσι με 4000 κήπο
- 100 τ.μ. Λίνδος

ΚΑΤΑΣΤΗΜΑΤΑ
- 40 τ.μ. Οδός Απελλού - Παλιά Πόλη
- 55 τ.μ. Πλατεία Αριστοτέλους - Παλιά Πόλη
- 35 τ.μ. Φαληράκι
- 50 τ.μ. Ιαλυσός - Εναντι Αστ. Τμήματος
- 70 τ.μ. Εμπορικό Κέντρο Φώκιαλη
- 200 τ.μ. Οδός Καναδά
- 37 τ.μ. Ιωάννη Καζούλη
- 55 τ.μ. Οδός Μανδηλαρά
- 12 τ.μ. Οδός Μανδηλαρά
- 44 τ.μ. Ακτή Μιαούλη
- 50 τ.μ. Ιαλυσός - Χρυσή Ακτή

ΚΤΙΡΙΑ
- Τριώροφο στο Μαντράκι 900 τ.μ.
- 400 τ.μ. Πλατεία Κύπρου
- 400 τ.μ. σε οικόπεδο 1700 τ.μ. Λεωφόρος Καλλιθέας

ΟΙΚΟΠΕΔΑ
- 435 τ.μ. στο Ροδίνι
- 290 τ.μ. στο Ανω Ροδίνι
- 588 τ.μ. επί της οδού Πειραιώς
- 600 τ.μ. επί της Θεμ. Σοφούλη
- 250 τ.μ. στους Χαλκήτες
- 400 τ.μ. επί της Καναδά
- 600 τ.μ. στο Ανω Ροδίνι
- 500 τ.μ. επί της Μιχ. Πετρίδη
- 500 τ.μ. στο Καρακόνερο.

ΑΓΡΟΚΤΗΜΑΤΑ
- 1.700 τ.μ. επί της Ρόδου - Λίνδου
- 4.500 τ.μ. στη Δάφνη - Ιαλυσού
- 7.200 τ.μ. πλησίον Ροδίνι
- 2.500 τ.μ. επί της Ρόδου - Λίνδου
- 4.000 τ.μ. στο Τσαΐρι
- 9.000 επί της Ρόδου - Λίνδου - Αφάντου
- 1.200 τ.μ. στη Μεγάλη Γη Ασκληπειού (με άδεια)
- 4.000 τ.μ. στη παραλία Γενναδίου
- 4.000 τ.μ. στην παραλία Καρύδια της Λίνδου
- 9.000 τ.μ. στο Τσαΐρι

ΔΙΑΘΕΤΟΥΜΕ ΜΕΓΑΛΗ ΠΟΙΚΙΛΙΑ ΑΚΙΝΗΤΩΝ ΣΕ ΟΛΗ ΤΗ ΡΟΔΟ
ΣΥΜΒΟΥΛΕΣ ΓΙΑ ΜΙΑ ΣΩΣΤΗ ΑΓΟΡΑ ΚΑΙ ΓΡΗΓΟΡΗ ΔΙΕΚΠΕΡΑΙΩΣΗ ΤΩΝ ΔΑΝΕΙΩΝ ΣΑΣ ΠΛΗΡΟΦΟΡΙΕΣ ΕΜΜ. ΚΡΑΝΙΔΗΣ - ΟΙΚΟΝΟΜΟΛΟΓΟΣ ΑΜΕΡΙΚΗΣ 50 ΡΟΔΟΣ ΤΗΛ. (0241) 27082 - 26476 FAX 27101 ΚΙΝ (094) 347405

ΠΩΛΟΥΝΤΑΙ ΑΠΟ ΤΟΝ ΑΝΑΣΤΑΣΙΟ ΑΤΣΙΔΗ

1. Στην οδό Γαριβάλδη αρ. 30, ισόγειο - Διαμέρισμα 70 τμ.μ., με 2 υπνοδωμάτια.
2. Στην οδό Δενδρινού (περιοχή Ζέφυρος)
   - Διαμερίσματα διαφόρων διαστάσεων
   - Καταστήματα διαφόρων διαστάσεωγ
3. Στην οδό Κων/νου Υδραίου και Εμπωνας
   - Διαμερίσματα 4άρια, από 110 τ.μ. έως 135 τ.μ. με 3 υπνοδωμάτια και λοιπών βοηθητικών χώρων.
4. Στην οδό Καμείρου και Απόλλωνος (περιοχή Μόντε Σμίθ)
   - Δύο μαιζονέτες διόροφες, με υπόγειο, συν. εμβαδού 190 τ.μ.
5. Στην οδό Φιλερήμου και Επιδαύρου (περιοχή Καρακόνερο)
   - Διαμέρισμα 160 τ.μ. διόροφο, με τζάκι, πολλά μέτρα βεράντες.

Η κατασκευή των παραπάνω διαμερισμάτων είναι πολυτελής, γερμανική ή ιταλική κουζίνα 10 μ.μ. περίπου, γρανίτες στα πατώματα, διπλά τζάμια, υδραυλικό ασανσέρ, και αποκλειστική θέση στάθμευσης αυτοκινήτου, στην πυλωτή κάθε πολυκατοικίας.

6. Οικόπεδα επί της οδού Ρόδου - Καλλιθέας και Καλλιθέας - Ασγούρου (έναντι SUPER MARKET ΜΑΡΙΝΟΠΟΥΛΟΣ), με πολύ καλή ρυμοτομία, διανοίξης δρόμων 8 μέτρων.

ΑΜΕΣΗ ΚΑΤΑΡΤΙΣΗ ΟΡΙΣΤΙΚΩΝ ΣΥΜΒΟΛΑΙΩΝ.
ΠΛΗΡΟΦΟΡΙΕΣ: ΑΝΑΣΤΑΣΙΟΣ ΑΤΣΙΔΗΣ
ΣΤΕΦΑΝΟΥ ΚΑΖΟΥΛΗ 74 ΡΟΔΟΣ
ΤΗΛ. 28616 - 37848

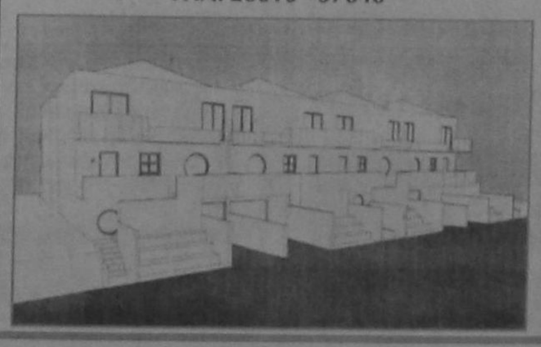

Ν.Δ.: ΤΟ ΣΥΝΕΔΡΙΟ ΕΡΧΕΤΑΙ Ο ΠΡΟΕΔΡΟΣ ΕΚΛΕΓΕΤΑΙ... Η ΣΥΓΚΑΤΟΙΚΗΣΗ ΕΠΕΤΑΙ

ΤΟΥ ΑΧΙΛΛΕΑ ΤΖΟΑΝΝΟΥ

Σε λιγότερο από μία εβδομάδα, η Νέα Δημοκρατία θα πρέπει να έχει αποστασιοποιηθεί οριστικά από το πρόσφατο «αμαρτωλό» παρελθόν της και να έχει χαράξει νέα προοπτική. Αν μέσα σε μία εβδομάδα από σήμερα, δεν τα καταφέρει, τότε η παράταξη που ίδρυσε το 1974 ο Κωσταντίνος Καραμανλής, για να κυριαρχήσει επί σειρά ετών στην πολιτική ζωή της χώρας, θα έχει πέσει θύμα προσωπικών ανταγωνισμών αλλά και της αναποφασιστικότητας των στελεχών της να θέσουν στο περιθώριο αυτούς που με τις φιλοδοξίες τους θέτουν στο περιθώριο την ίδια την παράταξη, τους οπαδούς της και την ιστορία της.

Σε λίγες όμως ημέρες, όλα θα έχουν ξεκαθαρίσει. Και όπως υπογραμμίζουν στελέχη και οπαδοί της Νέας Δημοκρατίας, «μια νέα περίοδος θ' αρχίσει, με μια δυναμική αγεσία που θα υπόσχεται προοπτική».

Παρά την αισιοδοξία όμως, που -ίσως- επικρατεί στις τάξεις των Νεοδημοκρατών, δεν λείπουν και τα προβλήματα, τα οποία έχουν προκύψει από την αδυναμία κάποιων να καθορίσουν επακριβώς βασικούς όρους, όπως αυτούς που αναφέρονται στους έχοντες δικαίωμα συμμετοχής στο συνέδριο.

Ετσι, υπάρχουν άνθρωποι οι οποίοι, ενώ στο παρελθόν είχαν αντιπαχθεί σε πολιτικές αποφάσεις της Νέας Δημοκρατίας και είχαν πολεμήσει επιλογές του κόμματος, σήμερα εμφανίζονται ως σύνεδροι και κατά συνέπεια, εκλέκτορες.

Ενα από τα χαρακτηριστικότερα παραδείγματα, αυτής της κατηγορίας, είναι ο πρώην ευρωβουλευτής **κ. Φίλιππος Πιέρρος**, ο οποίος μετά τον αποκλεισμό του από την λίστα της Νέας Δημοκρατίας στις ευρωεκλογές, αντιπάχθηκε στην επιλογή του κόμματος για την υποψηφιότητα του **κ. Δημήτρη Αβραμόπουλου**, στις δημοτικές εκλογές, τασσόμενος επωνύμως, στο πλευρό του υποψηφίου του ΠΑΣΟΚ, **κ. Θεόδωρου Πάγκαλου**.

Σήμερα όμως, παρά την αντικομματική του -όπως χαρακτηρίζεται από στελέχη της Ρηγίλλης- συμπεριφορά, παραμένει μέλος του κόμματος και ως πρώην ευρωβουλευτής δικαιούται συμμετοχής στο συνέδριο.

Πολλοί λοιπόν, είναι εκείνοι στη Νέα Δημοκρατία, που αναρωτιούνται, πως είναι δυνατόν κάποιος που στράφηκε κατά των πολιτικών επιλογών του κόμματος, να έχει δικαίωμα συμμετοχής στη διαδικασία ανάδειξης της ηγεσίας του.

Ισως η περίπτωση αυτή, μαζί με κάποιες άλλες -αν υπάρχουν- να πρέπει να αντιμετωπιστεί, έστω και την τελευταία στιγμή, από την οργανωτική επιτροπή συνεδρίου ή, στην ανάγκη, με μία συνάντηση των τεσσάρων υποψηφίων για την προεδρία.

Στο σημείο αυτό, όμως, θα σταματήσουμε την αναφορά στο θέμα των εκλεκτόρων, για να καταγράψουμε μια σύντομη συνομιλία μας με το γενικό γραμματέα της κοινοβουλευτικής ομάδας της Νέας Δημοκρατίας, **κ. Γιώργο Παναγιωτόπουλο**, ο οποίος ενώ στην αρχή εμφανίστηκε ένθερμος υποστηρικτής του κ. Μιλτιάδη Εβερτ, σήμερα «ελπίζει» στην εκλογή του κ. Κώστα Καραμανλή.

Την αισιοδοξία του, λοιπόν, ότι στο συνέδριο θα επιλυθεί οριστικά το πρόβλημα ηγεσίας και τη θέση ότι, μετά το συνεδριο, όσοι εμποδίσουν το αντιπολιτευτικό έργο του κόμματος, θα βρεθούν «εκτός... κλίματος», υπογραμμίζει ο βουλευτής Καβάλας της Νέας Δημοκρατίας και πρώην υπουργός, σε αποκλειστική του συνεντευξη, στη «**ΝΑΥΤΕΜΠΟΡΙΚΗ**».

Ο κ. Γιώργος Παναγιωτόπουλος, που είναι και εκπρόσωπος Τύπου της Οργανωτικής Επιτροπής Συνεδρίου της Νέας Δημοκρατίας, εκφράζει, επίσης, την επιθυμία «να υπάρξει προσέγγιση» με τον **κ. Αντώνη Σαμαρά**.

Ας παρακολουθήσουμε όμως τις απόψεις του Γενικού Γραμματέα της Κοινοβουλευτικής Ομάδας της Νέας Δημοκρατίας, που είναι από τα παλαιότερα στελέχη της παράταξης, με κοινοβουλευτική αλλά και υπουργική εμπειρία:

Ερ.: Πιστεύετε ότι στο συνέδριο θα επιλυθούν όλα τα προβλήματα που αντιμετωπίζει σήμερα η Νέα Δημοκρατία;

ΑΠ.: «Το πρόβλημα που θα επιλυθεί αφορά την εκλογή προέδρου. Και είναι αυτονόητο, ότι η εκλογή αυτή είναι αμετάκλητη και αποθαρρύνει τους αμφισβητίες».

Ερ.: Στην διαδικασία εκλογής νέου προέδρου, όπως είναι φυσικό, θα υπάρχει νικητής και θα υπάρξουν και ηττημένοι. Αν οι τελευταίοι, αναγνωρίσουν την εκλογή, αλλά συνεχίσουν την εσωκομματική αντιπολίτευση, θα πρέπει να ληφθούν κάποια μέτρα;

ΑΠ.: «Δεν θα υπάρχουν μετά το συνέδριο περιθώρια εσωτερικής αντιπολίτευσης. Το κόμμα επιβάλλεται να επιδοθεί αποκλειστικά στο αντιπολιτευτικό του έργο και όσοι εμποδίσουν αυτήν την προσπάθεια θα είναι εκτός... κλίματος».

Ερ.: Η Οργανωτική Επιτροπή του συνεδρίου έχει όλες εκείνες τις αρμοδιότητες που χρειάζονται για να ολοκληρώσει με επιτυχία την αποστολή της;

Απ.: «ΗΟργανωτική Επιτροπή έχει όλες τις αρμοδιότητες που της δίνουν τη δυνατότητα να εγγυηθεί την πορεία προς το συνέδριο. Σ'αυτό ασφαλώς συμβάλλει και η προεδρία του Γεωργίου Ράλλη».

Ερ.: Είναι γνωστή η θέση σας ότι διάσπαση του κόμματος δεν είναι πιθανή. Πού βασίζεται αυτή σας η τοποθέτηση;

Απ.: «Βασίζεται στην πεποίθηση μου, ότι δεν διακρίνω δυνάμεις ικανές να διασπάσουν το κόμμα».

Ερ.: Πιστεύετε ότι σήμερα ασκείται, στην κυβέρνηση, αντιπολίτευση ουσίας;

Απ.: «Ασφαλώς γίνεται αντιπολίτευση ουσίας και η Νέα Δημοκρατία έχει υποστηρίξει θέσεις που δικαιώνονται από τα πράγματα. Βέβαια, τα εσωτερικά προβλήματα αποτελούν εμπόδιο στην άσκηση αντιπολίτευσης και γι' αυτό βαδίζουμε προς το συνέδριο με αποφασιστικότητα».

Ερ.: Θεωρείτε πιθανή μια νέα εκλογική επιτυχία του κ. Κώστα Σημίτη;

Απ.: «Η κυβερνηση του κ. Σημίτη, επέτυχε να ενώσει όλες τις τάξεις των Ελλήνων εναντίον της. Αγρότες, καθηγητές, δάσκαλοι, δημόσιοι υπάλληλοι, λιμενεργάτες, συνταξιούχοι και απ' ότι γράφεται ακόμη και τα συνδικαλιστικά όργανα των αστυνομικών, διαμαρτύρονται. Μέσα στον παραλογισμό της βέβαια η κυβέρνηση, μπορεί να ισχυριστεί ότι υπηρετεί την ενότητα του λαού. Αλλά βέβαια η ενότητα στη διαμαρτυρία, δεν μπορεί να θεωρηθεί επιτυχία».

Ερ.: Πιστεύετε ότι η Νέα Δημοκρατία θα χρειαστεί κάποια «ανοίγματα» για να επιτύχει το σχηματισμό μιας αυτοδύναμης κυβέρνησης;

Απ.: «Η Νέα Δημοκρατία είναι ανοιχτή προς όλες τις πλευρές και έχει όλες τις προϋποθέσεις για να διεκδικήσει την εξουσία στις επόμενες εκλογές. Αλλωστε όλοι οι προσανατολισμοί της στα μεγάλα θέματα (ελεύθερη αγορά, ευρωπαϊκή Κοινότητα, συμμαχίες, εξωτερικοί προσανατολισμοί, λιγότερο κράτος) δικαιώνονται σε παγκόσμιο επίπεδο και αυτούς επιχειρεί να υπηρετήσει και η παρούσα κυβέρνηση, χωρίς επιτυχία βέβαια, διότι επί πολλές δεκαετίες αγωνιζόταν εναντίον τους».

Ερ.: Βλέπετε «αναταραχή» στο ΠΑΣΟΚ, ικανή να οδηγήσει στα άκρα;

Απ.: «Είναι φυσικό, το ΠΑΣΟΚ, όταν κάνει στροφή 180 μοιρών στην πολιτική του, να έχει ρήγματα στην ενότητα του και κρίση ιδεολογίας και συνείδησης. Αυτά τα προβλήματα νομίζω ότι ξεπερνιώνται πολύ δύσκολα».

Ερ.: Είναι ενδεχόμενος ο σχηματισμός μιας νέας παράταξης που θα κινηθεί μεταξύ κεντροαριστεράς και κεντροδεξιάς;

Απ.: «Δεν αντιλαμβάνομαι, τί χώρος υπάρχει μεταξύ κεντροαριστεράς και κεντροδεξιάς».

Ερ.: Ποιός νομίζετε ότι θα μπορούσε να είναι ο ρόλος του κ. Αντώνη Σαμαρά;

Απ.: «Ο ρόλος του, συνδέεται με τη βούληση του ιδίου να υπηρετήσει την Ιδεολογία και τους στόχους της Νέας Δημοκρατίας. Προσωπικά, επιθυμώ να υπάρξει προσέγγιση».

Βέβαια, είναι άγνωστο το αν θα επαληθευτεί η αισιοδοξία του κ. Γιώργου Παναγιωτόπουλου, αφού όλα εξαρτώνται από τις προσωπικές φιλοδοξίες κάποιων ανθρώπων. Από τις προσωπικές φιλοδοξίες, οι οποίες, ξεπερνούν τη λογική και οδηγούν σε επικίνδυνα μονοπάτια. Αν αυτή τη φορά επικρατήσει η ώριμη σκέψη, τότε η Νέα Δημοκρατία μπορεί να σωθεί. Αν όχι, οι οπαδοί της θα δουν την αυτοκαταστροφή της, της οποίας πρωταγωνιστές θα είναι αυτοί που σήμερα ζητούν να τη «σώσουν» και να την οδηγήσουν στη νίκη.



ΚΑΡΠΟΥΖΙ: Αν βλέπει κανείς καρπούζι στον ύπνο του και δεν το πλησιάζει αυτό σημαίνει ότι διάφορα καθημερινά περιστατικά θα του προκαλέσουν στεναχώριες, χωρίς σοβαρές όμως συνέπειες. Μάλλον ανώδυνα περιστατικά που θα ερεθίσουν τις ιδιοτροπίες του. Αν βλέπει κανείς ότι τρώει καρπούζι, τότε θα γευτεί σύντομα γοητευτικές ερωτικές απολαύσεις και θα μάθει καλά νέα από ανθρώπους που συμπαθεί.

ΚΑΡΥΔΙ: Αν βλέπει κανείς χλωρά καρύδια πάνω στην καρυδιά θα πρέπει να περιμένει ευχάριστες συναντήσεις με αγαπημένα πρόσωπα στο οικογενειακό περιβάλλον. Ενδεχόμενα στο σπίτι θα γιορταστεί κάποιος αρραβώνας ή γάμος. Από την άλλη μεριά, αν βλέπει κανείς μόνον τα καρύδια, χωρίς το δέντρο και μάλιστα ξερά, αυτό αναγγέλλει δικαστικές περιπέτειες, διαφορές και καυγάδες με τους γειτόνους. Αν σπάει κανείς στον ύπνο του καρύδια, το όνειρο είναι καλό και αναγγέλλει απαλλαγή από ταλαιπωρίες.

ΚΑΡΦΙ: Αν βλέπει κανεις στον ύπνο του ότι πιάνει καρφιά και τα χρησιμοποιεί για να καρφώσει κάτι, αυτό σημαίνει ότι θα περάσει σύντομα από οδυνηρές εμπειρίες αλλά το τέλος θα είναι καλό. Αν βλέπει ότι κατά λάθος πάτησε κάποιο καρφί, θα συναντήσει δυσκολίες στον επαγγελματικό τομέα με απρόσμενες εξελίξεις. Αν προσπαθεί κανείς να ισιώσει ένα παλιό και σκουριασμένο καρφί, αυτό σημαίνει ότι η φιλοτιμία του θα ανταμειφθεί.

ΚΑΡΦΙΤΣΑ: Οι καρφίτσες έχουν πολλαπλούς συμβολισμούς και εμφανίζονται κατά κανόνα στα γυναικεία όνειρα. Ανεξάρτητα όμως αν είναι άντρας ή γυναίκα αυτός που βλέπει το όνειρο, χυμένες καρφίτσες στο πάτωμα αναγγέλλουν μεγάλες διαφωνίες στο οικογενειακό περιβάλλον και το αίτιο είναι κάποια ερωτική σχέση. Από την άλλη μεριά, αν βλέπει κανείς ότι τον τσιμπάει μια καρφίτσα, αυτό επιβεβαιώνει την αγάπη και την αφοσίωση του αγαπημένου προσώπου.

ΚΑΡΧΑΡΙΑΣ: Αν βλέπει κανείς ότι βρίσκεται σε μια ήσυχη παραλία και ξαφνικά διακρίνει να βγαίνει μέσα από το νερό το φτερό ενός καρχαρία, αυτό το όνειρο προαναγγέλλει μεγάλες ταλαιπωρίες από την υποκριτική συμπεριφορά κάποιου αγαπημένου προσώπου. Αν βλέπει κανείς καρχαρίες σε κάποιο ενυδρείο, αυτό σημαίνει ότι θα δει άλλους να επωφελούνται από τους κόπους του. Γενικά ο καρχαρίας προαναγγέλλει προβλήματα από το φθόνο των άλλων.

ΚΑΣΤΑΝΟ: Τα κάστανα είναι ένα πολύ εύστοχο ονειρικό σύμβολο. Σκληρά και άσχημα εξωτερικά, γλυκά και απολαυστικά στο εσωτερικό. Αν βλέπει κανείς στον ύπνο του ότι τρώει κάστανα ψητά, αυτό σημαίνει ότι έπειτα από δυσκολίες θα κερδίσει την καρδιά του ανθρώπου που τον ενδιαφέρει. Αν μαζεύει κάστανα από μια καστανιά, αυτό προαναγγέλλει ευτυχία στο οικογενειακό περιβάλλον. Αν βλέπει κανείς έναν καστανά στο δρόμο, αυτό σημαίνει ότι κάποιος φίλος θα μεσολαβήσει ευνοϊκά σε μια ερωτική υπόθεση.

ΚΑΣΤΡΟ: Το κάστρο που ορθώνεται μακριά στον ονειρικό ορίζοντα αναγγέλλει μια ευαίσθητη ψυχοσύνθεση και μια διάθεση για τρυφερές ερωτικές περιπέτειες που δεν βρίσκουν όμως ανταπόκριση στο άμεσο περιβάλλον. Αν αυτό το όνειρο επαναλαμβάνεται συχνά, τότε θα πρέπει κανείς να κάνει ένα μεγάλο ταξίδι. Ισως να βρει το κάστρο που ποθεί στις περιπλανήσεις του. Αν κανείς βλέπει ένα κάστρο γκρεμισμένο, αυτό σημαίνει ότι το περιβάλλον του θα του καταστρέψει ό,τι ευαίσθητο καλλιεργεί στην ψυχή του.

ΚΑΤΑΔΙΚΗ: Αν βλέπει κανείς στον ύπνο του ότι καταδικάζεται, αυτό σημαίνει ότι η συνείδησή του διαφωνεί με τις ενέργειες του νου και θα πρέπει να αλλάξει σχέδια και συμπεριφορά. Αν βλέπει άλλον να καταδικάζεται θα πρέπει να αναρωτηθεί μήπως το πρόσωπο αυτό είναι ο ίδιος ο εαυτός του. Αν κάποιος βλέπει ότι είναι για χρόνια καταδικασμένος χωρίς ελπίδα διαφυγής, αυτό σημαίνει ότι ο μαζοχισμός του είναι αδιόρθωτος και δεν πρέπει να παραπονιέται, εφόσον για όσα παθαίνει μόνον ο ίδιος έχει την ευθύνη.

ΚΑΤΑΔΙΩΞΗ: Πολύ συχνά βλέπει κανείς ότι τον καταδιώκουν στον ύπνο του. Αυτό το όνειρο σημαίνει πρώτα απ' όλα έλλειψη αυτοπεποίθησης. Θα πρέπει να αναλύσει τους φόβους του και να ξαναβρεί την αυτοπεποίθησή του, εφόσον ένα μεγάλο μέρος από αυτούς είναι φανταστικοί και οφείλονται στην υποτίμηση της προσωπικότητας του από το οικογενειακό του περιβάλλον. Αν αντίθετα βλέπει κανείς ότι καταδιώκει κάποιον άγνωστο αυτό αναγγέλλει μεγάλη επιτυχία σε επαγγελματικό επίπεδο.

ΠΕΡΙΛΗΨΗ ΑΠΟΦΑΣΕΩΣ

Με τις υπ' αριθμ. 4441Β, 4442Β και 4443Β/12-3-1997 εκθέσεις επιδόσεως του δικ. επιμελητή Ρόδου Σπυρίδωνα Κατσιγιάννη, επιδόθηκε στον κ. Εισαγγελέα Πρωτοδικών Ρόδου για τους κατωτέρω αντίστοιχα, ήτοι: 1) Γιώργιο Κορκίδα, του Αποστόλου 2) Βαρβάρα Πεταυράκη, το γένος Αποστ. Κορκίδα και 3) Κων/νο Κορκίδα του Αποστόλου, πρώην κατοίκους Σαλάκου Ρόδου και ήδη αγνώστου διαμονής και διευθύνσεως, η υπ' αριθμ. 104/1997 απόφαση του Ειρηνοδικείου Ρόδου με την οποία αναγνωρίσθηκε ότι ο Γεώργιος Παπασταματάκης του Σταματίου αναγνωρίσθηκε κύριος δια χρησικτησίας ενός αγρού που βρίσκεται στην Κοινότητα Σαλάκου με κτηματολογικά στοιχεία: τόμος γαιών Σαλάκου 2, φύλλο 13, μερίς 966 και φάκελος 116.

Ρόδος 13 Μαρτίου 1997
Η πληρεξουσία δικηγόρος
ΜΑΡΙΑ ΕΜ. ΚΑΡΑΜΑΝΩΛΗ
ΔΙΚΗΓΟΡΟΣ
Δ. ΘΕΜΕΛΗ 83
ΤΗΛ. 26993 - 22604
FAX 75588
ΑΦΜ 40443500
ΡΟΔΟΣ

Η ΜΕΓΑΛΗ ΕΚΔΗΛΩΣΗ

Η "Ροδιακή Λέσχη" και ο "Σύνδεσμος Εφέδρων Αξιωματικών Δωδεκανήσου" διοργανώνουν μεγάλη εκδήλωση το Σάββατο 22 Μαρτίου στο "Show Center Palace" στις 9:30 μ.μ.

Με όλο το πρόγραμμα του SHOW CENTER PALACE και πλούσιο μενού.
Κρατησεις στο τηλέφωνο 39100

ΓΙΑ ΤΟ ΜΕΓΑΛΟ ΧΡΕΟΣ

Τα έσοδα της εκδήλωσης θα διατεθούν για την ανέγερση Λαμπρού Μνημείου για το Ηρωικό Σύνταγμα Εφέδρων Δωδεκανησίων.

PRAXIS 63723

ΓΙΑ ΠΡΟΣΚΛΗΣΕΙΣ ΚΑΙ ΠΛΗΡΟΦΟΡΙΕΣ, ΤΗΛ.: 62453, 23242, 26627

ΜΕΓΑΛΕΣ ΠΡΟΣΦΟΡΕΣ ΕΩΣ 15 ΜΑΡΤΙΟΥ 1997

CASIO

Ν. ΜΑΓΓΙΩΡΟΣ ΕΠΕ
Γρ. Λαμπράκη 29 ΤΗΛ. 32815
Αγ. Αναστασίας 126 ΤΗΛ. 33610



ΗΛΕΚΤΡΟΝΙΚΕΣ ΦΟΡΟΛΟΓΙΚΕΣ ΤΑΜΕΙΑΚΕΣ ΜΗΧΑΝΕΣ CASIO Η ΚΑΛΥΤΕΡΗ ΕΠΙΛΟΓΗ

Ν. ΜΑΓΓΙΩΡΟΣ ΕΠΕ
ΓΡΗΓ. ΛΑΜΠΡΑΚΗ 29 ΤΗΛ. 32815 ΑΓΙΑΣ ΑΝΑΣΤΑΣΙΑΣ 126 ΤΗΛ. 33610

AUTO RODOS
εγγύηση
και στα μεταχειρισμένα

Μία πλούσια συλλογή αυτοκινήτων 5ετίας αυστηρα επιλεγμενων από ειδικους τεχνικούς που εγγυώνται την ποιότητα και την αξιοπιστία τους. Επενδύστε σωστά σε ενα καλό μεταχειρισμένο, εμπιστευθείτε την πείρα, την οργάνωση και το κύρος της AUTO ΡΟΔΟΣ
Ξεχωρίζουμε,
για την ποιότητα, την εξυπηρέτηση, την αξιοπιστία, την φροντίδα και μετά την αγορά.
Ελάτε να μας συγκρίνετε,
γιατί ποιος θα μπορούσε να εγγυηθεί περισσότερο ένα μεταχειρισμένο και να προσφέρει καλύτερο διακανονισμό από την AUTO ΡΟΔΟΣ

ΑΥΤΗ ΤΗΝ ΕΒΔΟΜΑΔΑ ΕΓΓΥΩΜΑΣΤΕ ΓΙΑ ΣΑΣ

	ΤΥΠΟΣ	ΚΥΒΙΚΑ	ΜΟΝΤ.	EXTRA ΕΞΟΠΛΙΣΜΟΣ
1	RENAULT 5	1989		1.200.000
2	VW SIROCO	1986		2.300.000
3	MITSUBISHI LANCER	1983		1.200.000
4	RENAULT 11	1993		1.300.000
5	SKODA FAVORIT	1987		1.400.000
6	FIAT UNO	1993		2.500.000
7	ALFA ROMEO 33	1989		2.000.000
8	ALFA ROMEO 33 BL	1986		1.200.000
9	ALFA ROMEO 33	1992		4.000.000
10	ALFA ROMEO 75	1991		2.050.000
11	FIAT TEMPRA	1984		1.700.000
12	BMW 320	1991		2.300.000
13	OPEL CADETT	1987		1.200.000
14	SEAT IBIZA			

ΜΕ ΜΟΝΑΔΙΚΟΥΣ ΟΡΟΥΣ ΧΡΗΜΑΤΟΔΟΤΗΣΗΣ
ΑΠΟ 30% ΠΡΟΚΑΤΑΒΟΛΗ

ΑΥΣΤΡΑΛΙΑΣ 60, ΤΗΛ.: 27421, 76447

ΩΡΕΣ ΛΕΙΤΟΥΡΓΙΑΣ:
Καθημερινές 9:00 - 20:30, Σάββατο 9:00 - 14:00

Ψηφίδες Ιδεών

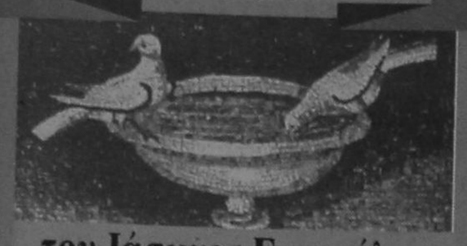

του Ιάσωνος Ευαγγέλου

ΑΛΗΘΕΙΑ

Η αλήθεια δεν ευδοκιμεί εύκολα όταν τη φυτέψεις στο χώμα απ' όπου ξερίζωσες μια πλάνη.

Η αλήθεια μας τραβάει όπως ένας πολυεδρικός μαγνήτης την καρφίτσα. Κολάμε σε μια πλευρά χωρίς να υποπτευόμαστε τις άλλες.

Ο τόπος μεταβάλλει τη μορφή της αλήθειας· ο χρόνος μεταβάλλει την ουσία της.

Το ήθος της νέας αλήθειας είναι ο σεβασμός προς την παλιά.

Η «ενόραση» της αλήθειας στο χώρο της λογικής, είναι κάτι αν τον «κεραυνοβόλο έρωτα» στον χώρο του συναισθήματος. Και στις δύο περιπτώσεις δεν είναι φανεροί οι αιτιώδεις παράγοντες, που όμως υπάρχουν.

Οι πολλές αποδείξεις για μια αλήθεια, κάνουν ύποπτη αυτή την αλήθεια.

Ο ήλιος είναι ήλιος είτε ανατέλλει απ' την κορυφή του βουνού είτε αναδύεται από το τέλμα του κάμπου. Το ίδιο και η αλήθεια.

Η αλήθεια που πρόσφατα αποχωρίστηκε από 'να ψέμα, λάμπει πιο πολύ από μια παλιά ισάξια αλήθεια.

Οταν με το Λόγο αναζητάς την αλήθεια, κανένας άνθρωπος δεν είναι αρμόδιος να εμποδίσει αυτόν τον λόγο.

Οχι η θεωρητική αλλά η βιωμένη αλήθεια είναι διπλή αλήθεια.

Δεν μπορεί να δοθεί απάντηση στο ερώτημα «τι εστιν αλήθεια» αν δεν προηγηθεί απάντηση στο «τι εστί άνθρωπος».

Το να 'ναι κάτι λογικό μα να μην είναι αληθινό, είναι ένας μεγάλος σκόπελος για το μικρό πλοιάριο της λογικής στον ωκεανό της πραγματικότητας.

Ο καθένας θέλει να μιλάει για την αλήθεια. Μόνο που ο καθένας εννοεί τη δική του αλήθεια.

Οι αλήθειες έχουν τις ρίζες τους στο μύθο. Οι μύθοι έχουν τ' άνθη τους στην αλήθεια.

Ωροσκοπιο

ΗΜΕΡΗΣΙΕΣ ΠΡΟΒΛΕΨΕΙΣ



ΚΡΙΟΣ:
21 ΜΑΡΤΙΟΥ - 20 ΑΠΡΙΛΙΟΥ

Η ανάγκη σας να μην έχετέ μια σταθερή πορεία είναι τόσο μεγάλη, που εκφράζεται τόσο στη δουλειά σας όσο και στην προσωπική σας ζωή. Ετσι, ενώ επιμένετε ότι είσαστε πρακτικοί και γι' αυτό έχετε αυτή τη συμπεριφορά, τελικά το μόνο που πετυχαίνετε είναι να 'στε ασυνεπείς κι όλα να μένουν σε εκκρεμότητα. Βάλτε τάξη στη ζωή σας για να είσαστε πιο δημιουργικοί.



ΤΑΥΡΟΣ:
21 ΑΠΡΙΛΙΟΥ - 20 ΜΑΙΟΥ

Σήμερα μπορείτε να συγκεντρωθείτε σε θέματα που σας απασχολούν πολύ καιρό και μάλιστα να βρείτε το χρόνο να συνεχίσετε τις σκέψεις σας μέχρι να φτάσετε σε αποτελεσματικές λύσεις. Οσο χρόνο κι αν σπαταλήσετε δεν πειράζει, γιατί έχοντας τις σωστές απαντήσεις θα μπορέσετε να κάνετε πράγματα που μπορούν να σας δώσουν όχι μόνο προσωρινές διεξόδους αλλά και μελλοντικές.



ΔΙΔΥΜΟΙ:
21 ΜΑΙΟΥ - 20 ΙΟΥΝΙΟΥ

Αν θέλετε πραγματικά να 'στε δημιουργικοί, πριν απ' όλα θα πρέπει να λύσετε κάποιες εκκρεμότητες που έχετε, ιδιαίτερα στον οικονομικό τομέα, ώστε ο εκνευρισμός να μην κατευθύνει τις πράξεις σας. Η συνεχής αλλαγή των αποφάσεων σας δημιουργεί ένα ανακυκλούμενο χάος; γι' αυτό προσπαθήστε τουλάχιστον στα πρακτικά θέματα να 'χετε κάποια σταθερότητα.

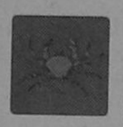

ΚΑΡΚΙΝΟΣ:
21 ΙΟΥΝΙΟΥ - 20 ΙΟΥΛΙΟΥ

Η διάθεσή σας να βοηθήσετε τους άλλους σας αναγκάζει ν' αναβάλετε να κάνετε κάποια πράγματα που έχετε αποφασίσει. Ετσι, ενώ οι άλλοι θα αισθάνονται πολύ καλά, εσείς θα χρειαστεί να δουλέψετε περισσότερες ώρες κι έτσι να σπαταλήσετε ενέργεια που τη χρειάζεστε. Ισως να πρέπει υπολογίσετε αν αυτή η βοήθεια πραγματικά θα 'ναι ευεργετική ή θα πάει χαμένη.



ΛΕΩΝ:
22 ΙΟΥΛΙΟΥ - 22 ΑΥΓΟΥΣΤΟΥ

Σήμερα η πρεμία που θα σας προσφέρει ο σύντροφός σας, σας βοηθάει να γίνετε πιο τολμηροί και να θελήσετε να ξεκαθαρίσετε κάποια θέματα που από καιρό είναι σε εκκρεμότητα. Ετσι ενώ θα γίνετε πιο ανταγωνιστικοί, η πρεμία με την οποία θα εκφράστείτε θα σας φέρει πολύ θετικά αποτελέσματα. Ισως η αλλαγή της συμπεριφοράς σας να 'ναι το κλειδί της επιτυχίας σας.



ΠΑΡΘΕΝΟΣ:
23 ΑΥΓΟΥΣΤΟΥ - 22 ΣΕΠΤΕΜΒΡΙΟΥ

Σήμερα θα πρέπει ν' ακούσετε και τις απόψεις των συνεργατών σας αν θέλετε αυτή η σχέση να συνεχίσει δημιουργικά. Αυτό δεν σημαίνει ότι θα πρέπει να συμφωνήσετε μ' ό,τι ακούσετε, αλλά έτσι δίνετε στον εαυτό σας τη δυνατότητα να δει τα διάφορα θέματα πιο λογικά. Η καταξίωση που ζητάτε αλλά και η βοήθεια που χρειάζεστε έρχεται ανέλπιστα από πρόσωπα που δεν υπολογίζετε.



ΖΥΓΟΣ
23 ΣΕΠΤΕΜΒΡΙΟΥ - 22 ΟΚΤΩΒΡΙΟΥ

Χωρίς να χρειάζεται να το σκεφτείτε πολύ ο τομέας στον οποίο πρέπει να συγκεντρωθείτε και να βάλετε όλη σας την ενέργεια είναι η δουλειά σας. Ολα τ' άλλα θέματα, οικογένεια ή σύντροφος, μπορούν να περιμένουν και μ' αυτά εποικοδομητικά μπορείτε ν' ασχοληθείτε το Σαββατοκύριακο. Αποφασίστε γρήγορα για επαγγελματικά θέματα που σας έχουν απασχολήσει και στο παρελθόν.



ΣΚΟΡΠΙΟΣ
23 ΟΚΤΩΒΡΙΟΥ - 21 ΝΟΕΜΒΡΙΟΥ

Η προσωπική σας οικονομική εξασφάλιση φαίνεται σήμερα ότι έχει προτεραιότητα στις σκέψεις σας και στις αποφάσεις σας και γι' αυτό θα χρειαστεί να σπαταλήσετε χρόνο για να διαγράψετε τη στρατηγική σας. Μπορεί να 'ναι απαραίτητο το δώσε - πάρε με την οικογένεια, άλλα αν εσείς αισθάνεστε ανασφαλείς τότε αυτό το μεταφέρετε και στον οικογενειακό σας χώρο και υπάρχει μεγάλη ένταση.



ΤΟΞΟΤΗΣ:
23 ΝΟΕΜΒΡΙΟΥ - 21 ΔΕΚΕΜΒΡΙΟΥ

Και πάλι οι εξελίξεις αρχίζουν να παίρνουν αργό ρυθμό και γι' αυτό θα 'σαστε αρκετά εκνευρισμένοι. Ομως, έτσι δεν μπορείτε να βρείτε λύσεις που να 'ναι πολύ εποικοδομητικές, ενώ τα λάθη που μπορεί να κάνετε θα 'ναι πιο μεγάλα από τα συνηθισμένα. Μη μεταφέρετε στο σύντροφό σας τα προβλήματα σας γιατί ήδη τον έχετε κουράσει κι έτσι μπορεί να 'χετε προβλήματα και μ' αυτόν.



ΑΙΓΟΚΕΡΩΣ:
22 ΔΕΚΕΜΒΡΙΟΥ - 19 ΙΑΝΟΥΑΡΙΟΥ

Σήμερα θα μπορούσατε να μαζέψετε τις πληροφορίες που θέλετε ίσως και με πολύ λίγο κόπο. Επειδή δεν θα τις χρησιμοποιήσετε όλες άμεσα, ίσως να 'ναι σωστό να γράψετε και κάποιες απ' αυτές ώστε αργότερα να μπορείτε να τις θυμηθείτε πιο εύκολα. Η στρατηγική που θα μπορέσετε να εφαρμόσετε με βάση αυτές τις θα 'ναι αρκετά εντυπωσιακή ακόμα και για σας.



ΥΔΡΟΧΟΟΣ
20 ΙΑΝΟΥΑΡΙΟΥ - 18 ΦΕΒΡΟΥΑΡΙΟΥ

Ασχοληθείτε με τα πρακτικά θέματα ακόμα μια φορά ώστε να ξέρετε τι πραγματικά κάνετε και για ποιό λόγο τα κάνετε. Ο εγωισμός σας ν' ασχολείστε μόνο με τα προσωπικά σας θέματα μπορεί να 'χει γίνει πού κουραστικός ή ενοχλητικός για τους άλλους κι ενώ δεν σας λένε τίποτα μπορεί τελικά να βρεθείτε μπροστά σε προβλήματα που εσείς θα τα 'χετε δημιουργήσει.



ΙΧΘΕΙΣ:
19 ΦΕΒΡΟΥΑΡΙΟΥ - 20 ΜΑΡΤΙΟΥ

Μπορεί κάποια θέματα οικογενειακά να σας απασχολούν, αλλά δεν πρέπει να τους δώσετε μεγαλύτερη διάσταση απ' ό,τι έχουν γιατί αυτό θα δείξει ότι δεν έχετε με τίποτε άλλο ν' ασχοληθείτε και βέβαια αυτό θα ενοχλήσει ιδιαίτερα τους ανθρώπους με τους οποίους συνεργάζεστε και οι οποίοι περιμένουν να δώσετε προτεραιότητα στα επαγγελματικά σας θέματα.

Παγκόσμια Σοφία
Ρητά - Γνωμικά
(από το βιβλίο του Γιάννη Σμυρνιωτάκη)

ΕΛΕΥΘΕΡΙΑ

Η ελευθερία και η δημοκρατία γίνονται ανίερες, όταν τα χέρια τους βάφονται κόκκινα με αθώο αίμα.
(Μαχάτμα Γκάντι)

Μια δίψα είναι η ελευθερία. Να είστε ελεύθεροι, αλλά όχι απειθάρχητοι
Ελευθερία είναι όπου και το Πνεύμα του Κυρίου.
(Απόστολος Παύλος)

Εχθρική κατοχή είναι η ελευθερία από εχθρό.
(Δημοσθένης)

Η τελειότητα της Ζωής είναι η αληθινή ελευθερία. Δούλοι λαοί εξιδανίκευσαν τη δουλεία τους και ελεύθεροι λαοί κατασπίλωσαν την ελευθερία τους.
Συλλογιέται καλά όποιος ελεύθερα συλλογιέται.
(Ρήγας Φεραίος)

Αν δεν επιβάλλεται στον εαυτό του κανείς, δεν είναι ελεύθερος.
(Πυθαγόρας)

Η αιώνια φωνή που μιλάει για αιώνια ελευθερία βρίσκεται μέσα μας.
Ελεύθερους όλους τους άφησε ο Θεός, κανέναν δούλο δεν έπλασε η φύση.
(Αριστοτέλης)

Δίνοντας την ελευθερία στους σκλάβους, εξασφαλίζουμε την ελευθερία των ελευθέρων.
(Α. Λίνκολν)

Ελευθερία! Πόσα στο όνομά σου διαπράττονται εγκλήματα.
(Ρ. Ρολλάν)

Η αληθινή ελευθερία δεν είναι να κάνει κανείς ό,τι θέλει, αλλά ό,τι έχει το δικαίωμα να κάνει.
(Β. Ουγκό)

Η ελευθερία είναι ιδιοκτησία κάθε ανθρώπου.
(Ραίνταλ)

Η ελευθερία είναι μέσον και σκοπός ταυτόχρονα.
(Δημοσθένης)

Καλύτερα ελεύθερος παρά σκλάβος.
(Δημόκριτος)

Η ελευθερία είναι το ψωμί, που ο κάθε λαός έχει δικαίωμα να κερδίσει με τον ιδρώτα του προσώπου του.
(Φ. ντε Λαμενναί)

Ο δούλος είναι ένας ελεύθερος άνθρωπος, αν διευθύνει τις ορέξεις του.
(Αβού Γιουσούμ)

Οταν κάνουμε ό,τι οι νόμοι επιτρέπουν, είναι ελευθερία.
(Κ. Μοντεσκιέ)

Θεός και ελευθερία αποτελούν την προσευχή μου.
(Φρ. Βολταίρος)

Ελευθεριά για σένα ζω,
για σε μόνο παλεύω
κι αν εις τον κόσμο δε σε βρω,
αλλού θα σε γυρεύω.
(Α. Μαβίλης)

Φορώντας τα γυαλιά του συμφέροντος, είναι αδύνατο να ιδείς την αντικειμενική αλήθεια.

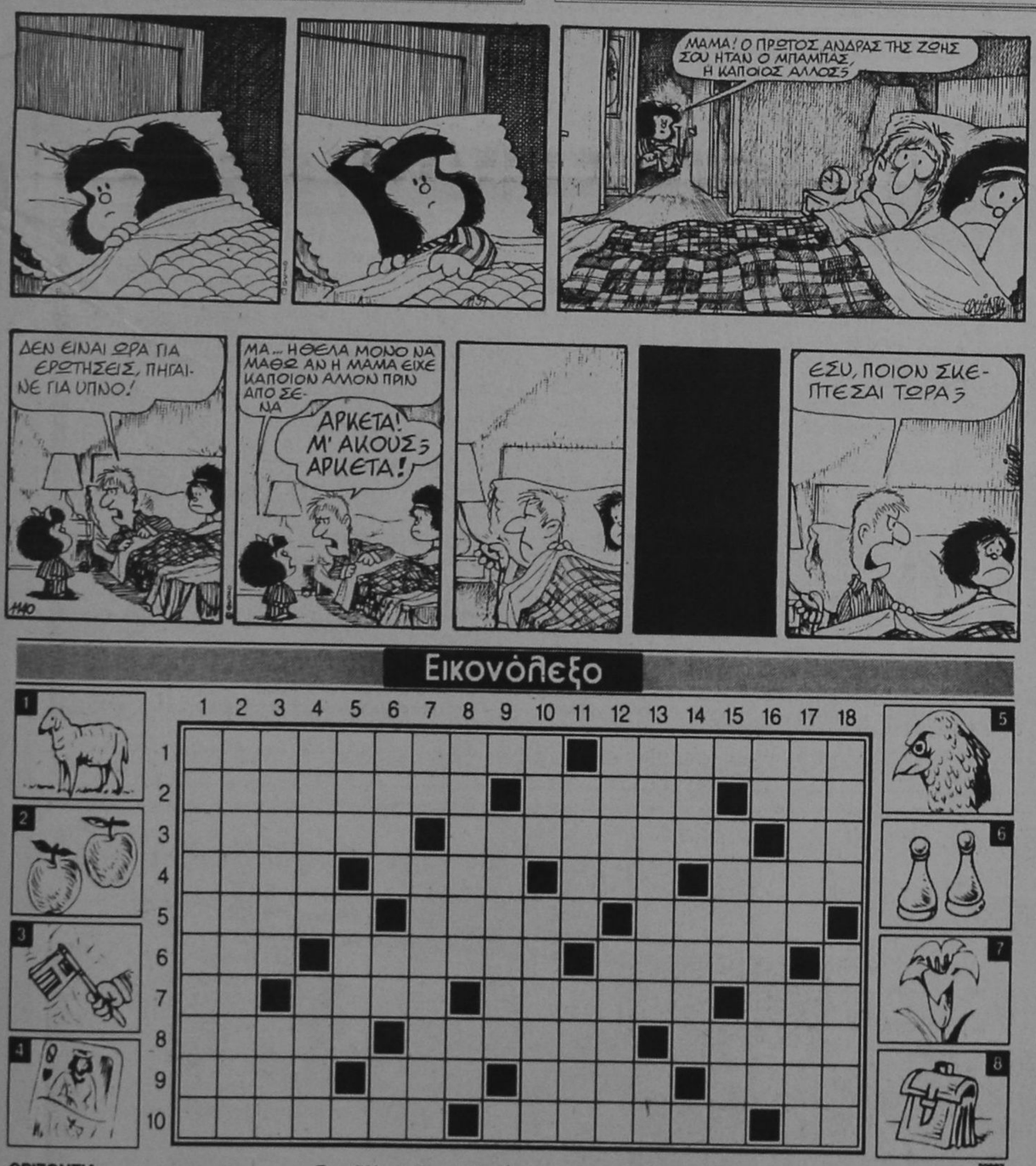

Εικονόλεξο

ΟΡΙΖΟΝΤΙΑ

1. Το επάνω δάπεδο του πλοίου — Κάμποσες.
2. Αποκρουστικός — Δεν έχει όρεξη αυτό — Ασφαλίζει εργαζόμενους (αρχικά).
3. Συλλογικοί ... Αγιοι — Απλησίαστα, απροσπέλαστα — Αρχικά κώδικα.
4. Το μαλλί των προβάτων — Η πρωτη εικόνα — Είδος ξένης μουσικής — Τα βλέπουμε στη δεύτερη εικόνα.
5. Συνοδεύει το ... μίτσι και το κότσι — Παράνομα — Δημιουργία, χτίση.
6. Χρονικός σύνδεσμος — Η τρίτη εικόνα — Με αυτά ασχολούνται οι πολιτικοί.
7. Σύμφωνο του αλφαβήτου — Τσουβάλι — Ένα πέλαγός μας — Η αρχαία ιωνική διάλεκτος.
8. Αλλη ονομασία της Τροίας (αρχ.) — Νέοι, έφηβοι — Η τέταρτη εικόνα.
9. Ολόκληρος — Τραγοπόδαρος θεός (αρχ.) — Μοντέλο της Φιατ — Ευθύγραμμα.
10. Μουσικές συνθέσεις — Δεν πέτυχε αυτός — Αθόρυβη ... νίκη.

ΚΑΘΕΤΑ

1. Τελευταίος ... εγκαταλείπει το πλοίο.
2. Ασύγκριτο, άφθαστο.
3. ... Τικαράμ: Ξένη τραγουδίστρια — Μάρκα σοκολάτας.
4. Το πτηνό της πέμπτης εικόνας — Μερσέντες ...: διάσημη τραγουδίστρια.
5. Αρχικά για μέλλοντες ανθυπολοχαγούς — Εχει πρωτεύουσα την Τεχεράνη.
6. Παραπόταμος του Δούναβη — Σύντομο ... οκέι — Σπασμένη ... πένα.
7. Ταλαιπώρησε ... το Δημοσθένη — Γάλλος τραγικός.
8. Δοξαστικό επιφώνημα — Πρόθεση της Αρχαίας.
9. Τα βλέπουμε στην έκτη εικόνα.
10. Ελβετικό ποτάμι — Λέγεται κι έτσι το μήκος.
11. Το σκληρό μέρος του ψωμιού — Ορος του ποδοσφαίρου.
12. Τοπικό επίρρημα — Το λουλούδι της έβδομης εικόνας.
13. Καβαλάρηδες — Ατελείωτο ... όχι.
14. Αυστριακός συγγραφέας — Γαλλική πόλη.
15. Ανατολίτικο ... ξέσπασμα — Κάποιος (αρχ.).
16. Συμπλεκτικός σύνδεσμος — Προφήτης για ... γάμους.
17. Αθηναϊκό προάστιο — Παλιός δικτάτορας της Ουγκάντας.
18. Η όγδοη εικόνα — Ο πατέρας του Ιακώβ και του Ησαύ.

τ.τ.

ΟΠΑΝΟΣ ΥΠΕΡ ΜΑΡΚΕΤ
Καθημερινά ανοικτά από 08.00 - 21.00 εκτός Κυριακής

1 και μοναδικός
Ρόδος, σ' ευχαριστώ!

ΘΑ ΑΚΥΡΩΘΕΙ ΑΠΟ ΤΗΝ ΔΙΟΙΚΗΣΗ

ΠΑΡΑΜΕΝΕΙ ΤΟ ΠΡΟΒΛΗΜΑ ΜΕ ΤΟΝ ΠΡΟΫΠΟΛΟΓΙΣΜΟ ΣΤΟ ΔΗΜΟ ΑΦΑΝΤΟΥ

ΕΠΑΝΕΡΧΕΤΑΙ ΣΤΟ ΔΗΜΟΤΙΚΟ ΣΥΜΒΟΥΛΙΟ

Η τελευταία συνεδρίαση του Δ.Σ. Αφάντου στην οποία ο κ. Θεοδωρής πρώην αντιδήμαρχος του κ. Κρητικού κατέθεσε νέα πρόταση προϋπολογισμού δεν εξασφάλισε την απαιτούμενη πλειοψηφία αφού διαφοροποιήθηκε ο νυν αντιδήμαρχος.

Ετσι παρά τις τελευταίες δηλώσεις του Δημάρχου Αφάντου ότι θα εκτελεσθεί ο νέος προϋπολογισμός φαίνεται ότι τα πράγματα θα οδηγηθούν πάλι σε νέα συνεδρίαση.

Είναι γνωστή βέβαια η όλη εξέλιξη στο θέμα του προϋπολογισμού του έτους 1997 στο Δήμο Αφάντου αφού για πρώτη φορά ψηφίσθηκε ο προϋπολογισμός σε Δήμο ύστερα από πρόταση του επικεφαλής της μείζονος μειοψηφίας στο Δημοτικό Συμβούλιο.

Μετά από ένσταση, όμως που κατέθεσε ο Δήμαρχος ακυρώθηκε μερικώς η απόφαση του ΔΣ και η διαδικασία που αναμένετο ήταν η συμπλήρωση από το ΔΣ των ελλείψεων που διαπίστωσε η επιτροπή που εδρεύει στην Περιφερειακή Διοίκηση και να προχωρήσει ο προϋπολογισμός κατά το υπόλοιπο μέρος του.

Η νέα συνεδρίαση, όμως, στο ΔΣ Αφάντου μετά από πρόταση του κ. Θεοδωρή οδήγησε σε νέα τροπή τα πράγματα στον Δήμο αυτόν και όλα φαίνεται να οδηγούν σε μιά νέα συνεδρίαση το ΔΣ για τον προϋπολογισμό του έτους 1997 μια και οι πληροφορίες που υπάρχουν ομιλούν για αυτεπάγγελτη ακυρότητα της απόφασης του ΔΣ Αφάντου, όπως έγραψε άλλωστε το Σάββατο η «δ».

ΜΕΤΑ ΑΠΟ ΑΠΟΦΑΣΗ ΤΟΥ Σ.Τ.Ε.

ΚΑΙ ΝΕΑ ΠΡΟΒΛΗΜΑΤΑ ΜΕ ΤΗ ΛΕΙΤΟΥΡΓΙΑ ΛΑΤΟΜΕΙΩΝ

ΑΝΙΣΧΥΡΕΣ ΟΙ ΡΥΘΜΙΣΕΙΣ ΤΟΥ Ν. 2115/93

Να ακυρωθούν κινδυνεύουν πολλές άδειες που παρέτειναν τη λειτουργία διαφόρων λατομείων σ' όλη τη χώρα. Το Συμβούλιο της Επικρατείας έκρινε αντισυνταγματικές τις μεταβατικές διατάξεις του νόμου 2115/93, ο οποίος επέτρεψε σε λατομεία που λειτουργούσαν, εκτός των ειδικά καθορισμένων λατομικών περιοχών, να ανανέωσουν την άδειά τους για μία 5ετία.

Παράλληλα οι ίδιες ρυθμίσεις επέτρεπαν η παράταση λειτουργίας ενός λατομείου αυτής της κατηγορίας να φθάσει μέχρις ότου συμπληρωθούν ακόμα και 30 χρόνια από την αρχική άδεια. Το δικαστήριο ακύρωσε πράξη του Υπουργείου Βιομηχανίας (και του περιφερειακού διευθυντή Τρικάλων), που είχαν επιπρέψει, το 1995, την παράταση της λειτουργίας κοινοτικού λατομείου στο νομό Τρικάλων, μέχρι το 2008. Σύμφωνα με τη δικαστική απόφαση, για να υπάρχει βιώσιμη ανάπτυξη απαιτείται φειδώ στην εκμετάλλευση απλουτοπαραγωγικών πόρων.

Οι ρυθμίσεις του ν. 2115/93 είναι ανίσχυρες, γιατί συγκρούονται με τις συνταγματικές διατάξεις που προστατεύουν το περιβάλλον και απαγορεύουν στην ιδιωτική οικονομική πρωτοβουλία να αναπτύσσεται εις βάρος της ελευθερίας της ανθρώπινης αξιοπρέπειας και της εθνικής οικονομίας. Οι διατάξεις - τονίζει - το ΣτΕ - ουσιαστικά αναιρούν την ίδια τη νομοθεσία, που επιβάλλει να δημιουργηθούν λατομικές περιοχές, ενώ δίνει το δικαίωμα παράτασης χωρίς κριτήρια και ουσιαστικές προϋποθέσεις, σε όλα τα λατομεία δημόσια ή ιδιωτικά, δημοτικά ή κοινοτικά. Το Ε τμήμα ΣτΕ τονίζει ότι:

• Το Σύνταγμα, σταθμίζοντας τις αξίες του περιβάλλοντος και της οικονομικής ελευθερίας, αξίωσε τον συγκερασμό τους μέσα στην αρχή της «βιώσιμης ανάπτυξης». Η αρχή αυτή, λόγω του προληπτικού χαρακτήρα της, απαιτεί σχεδιασμό και προγραμματισμό, που να σέβονται την αντοχή της κι επομένως, απαιτεί φειδώ στην εκμετάλλευση των πλουτοπαραγωγικών πόρων.

• Για να υπάρχει βιώσιμη ανάπτυξη στον τομέα της εξόρυξης αδρανών υλικών, πρέπει αυτή να επιτρέπεται μόνο σε κατάλληλες ζώνες, αφού προηγηθεί ένας ευρύτερος σχεδιασμός.

ΠΡΟΣΚΛΗΣΗ

Οι Διευθυντές και το Προσωπικό των Καταστημάτων της **ΕΜΠΟΡΙΚΗΣ ΤΡΑΠΕΖΑΣ ΡΟΔΟΥ**, έχουν τη τιμή και την ευχαρίστηση να σας προσκαλέσουν στη Χοροεσπερίδα που θα γίνει στο Ξενοδοχείο «FALIRAKI BEACH» το Σάββατο 22 Μαρτίου 1997 και ώρα 20:30.

Στα πλαίσια της Κοινωνικής προσφοράς της Τράπεζας, τα έσοδα της εκδήλωσης από τη λαχειαγορά θα διατεθούν:

1. Κεντρικό Φιλόπτωχο Ταμείο ΙΕΡΑΣ ΜΗΤΡΟΠΟΛΕΩΣ ΡΟΔΟΥ
2. Θεραπευτήριο Χρονίων Παθήσεων Παίδων «Ο ΑΓΙΟΣ ΑΝΔΡΕΑΣ»
3. Σύλλογο Αντιμετώπισης Μεσογειακής Αναιμίας, Ορφανοτροφείο Αρρένων Ρόδου

Η εκδήλωση θα πλαισιωθεί από τη γνωστή ορχήστρα της

Ελένης Καρανάση και Θεμιστοκλή Τριανταφύλλου
Κρατήσεις: Μόνο από το ξενοδοχείο
FALIRAKI BEACH - Τηλ. 85301
Πληροφορίες τηλ: 35566 - 24201

WINTER
NIGHT CLUB
Ολο το χειμώνα μαζί σας!!
Prive Club
LIMELIGHT
Β. ΗΠΕΙΡΟΥ 24Α' - ΤΗΛ. 20323

Τοπικες Ειδησεις

ΚΑΤΑΡΤΙΣΘΗΚΕ ΚΑΙ ΔΗΜΟΣΙΟΠΟΙΗΘΗΚΕ ΧΘΕΣ ΑΠΟ ΤΗ ΝΟΜΑΡΧΙΑ

Το πρόγραμμα εκδηλώσεων για την επέτειο της 25ης Μαρτίου

Κατά τον εορτασμό της Επετείου της Εθνικής Παλιγγενεσίας θα πραγματοποιηθούν στην πόλη της Ρόδου οι παρακάτω εκδηλώσεις:

ΔΕΥΤΕΡΑ 24 ΜΑΡΤΙΟΥ 1997

1. Γενικός σημαιοστολισμός από της 8ης πρωινής ώρας της 23ης μέχρι και της δύσης του ήλιου της 25ης Μαρτίου 1997, όλων των δημοσίων, δημοτικών και κοινοτικών καταστημάτων, των ΝΠΔΔ, τραπεζών, ιδιωτικών καταστημάτων των οικιών και των πλοίων που θα βρίσκονται στο λιμάνι.

2. Φωταγώγηση των δημοσίων, δημοτικών και κοινοτικών καταστημάτων των ΝΠΔΔ και των τραπεζών κατά τις βραδινές ώρες της 24ης και 25ης Μαρτίου 1997.

3. Εκδηλώσεις στα σχολεία για την επέτειο.

4. Καταθέσεις στεφάνων απο τα παιδαγωγικά τμήματα του Πανεπιστημίου Αιγαίου, των σχολών τουριστικών επαγγελμάτων, των σχολείων Α' βάθμιας και Β' βάθμιας εκπαίδευσης στους κατωτέρω χώρους, σύμφωνα με σχετικό έγγραφο του Γραφείου Φυσικής Αγωγής: στο μνημείο του Παπά και Δασκάλου και των πεσόντων ιερολοχιτών, στις προτομές Ελευθερίου Βενιζέλου, Στεφάνου Καζούλη, Γεωργίου Ευσταθίου, καθώς και στον ανδράντα του ήρωα Αλεξάνδρου Διάκου.

5. Καταθέσεις επίσης απο τους αναπήρους και τα θύματα πολέμου, τις εφεδρο-πολεμιστικές οργανώσεις, οργανώσεις εθνικής αντίστασης, συλλόγους και σωματεία στο Βωμό της Πατρίδας, παρουσία εκπροσώπων των αρχών και με τη συνοδεία της Φιλαρμονικής του Δήμου Ρόδου.

Οι καταθέσεις στεφάνων θα γίνουν ταυτόχρονα σ' όλους τους χώρους στις 12:00.

ΤΡΙΤΗ 25 ΜΑΡΤΙΟΥ 1997

ΣΤΙΣ 11 ΤΟ ΠΡΩΙ Η ΠΑΡΑΔΟΣΙΑΚΗ ΠΑΡΕΛΑΣΗ

•ώρα 08:00. Επίσημη έπαρση της Σημαίας στο Βωμό της Πατρίδας με τη συμμετοχή τιμητικού αποσπάσματος και της Φιλαρμονικής της 95 ΑΔ/ΤΕΑ.

•ώρα 10:30. Επίσημη Δοξολογία στον Ιερό Ναό του Ευαγγελισμού Ρόδου στην οποία θα χοροστατήσει ο Σεβασμιώτατος Μητροπολίτης Ρόδου κ.κ. Απόστολος.

-Πέρας προσέλευσης για τη Δοξολογία ώρα 10:25

Τιμές κατά την προσέλευση στον Ι. Ναό αποδίδει η φιλαρμονική του Δήμου Ρόδου.

- Αμέσως μετά τη Δοξολογία εκφώνηση πανηγυρικού.

Επιμνημόσυνη δέηση και καταθέσεις στεφάνων στο Βωμό της Πατρίδας.

Τιμές κατά τις καταθέσεις στεφάνων αποδίδει η Φιλαρμονική της 95 ΑΔ/ΤΕΑ

•ώρα 11:00 Παρέλαση αναπήρων, παλαιών πολεμιστών, Λυκείου Ελληνίδων Ρόδου «Εργάνη Αθηνά», λοιπών τοπικών οργανώσεων, του Σώματος Ελληνίδων Οδηγών, του Σώματος Ελλήνων Προσκόπων, μαθητών δημοτικών σχολείων, γυμνασίων, λυκείων, τεχνικών σχολών, σχολών τουριστικών επαγγελμάτων, κέντρων παιδικής μέριμνας, τμήματος του Πανεπιστημίου Αιγαίου και μηχανοκίνητων τμημάτων της Ελληνικής Αστυνομίας και της Πυροσβεστικής Υπηρεσίας.

•Το γενικό πρόσταγμα της παρέλασης για τα σχολικά τμήματα, προσκόπους, οδηγούς και Λύκειο Ελληνίδων θα έχει ο κ. Βασίλειος Καλαποδάκης, με συνεργάτες τους καθηγητές Φ.Α. κ.κ. Θεόφιλο Ξυπολιτά, Ανδρέα Τσακμακίδη και Βασίλειο Ζήκα.

•Κατά την παρέλαση η Φιλαρμονική του ΜΕΚΤΟ Ιαλυσού θα προηγείται των σχολικών τμημάτων (δημοτικών, γυμνασίων, λυκείων), η Φιλαρμονική της 95 ΑΔ/ΤΕΑ θα προηγείται των τμημάτων της Ελληνικής Αστυνομίας, η δε Φιλαρμονική του Δήμου Ρόδου θα προηγείται όλων των λοιπών τμημάτων της παρέλασης.

•Μετά το τέλος της παρέλασης, ο κος Νομάρχης θα δεξιωθεί στο Νομαρχιακό Μέγαρο τις αρχές και το κοινό.

•ώρα 12:30 Εθνικό Θέατρο Ρόδου: Εορταστική εκδήλωση από τον Πολιτιστικό Οργανισμό του Δήμου Ρόδου.

•ώρα 17:30 Επίσημη υποστολή της Σημαίας στο Βωμό της Πατρίδας με συμμετοχή τιμητικού αποσπάσματος και της Φιλαρμονικής της 95 ΑΔ/ΤΕΑ.

ΑΙΣΙΟΔΟΞΙΑ ΟΤΙ ΔΕΝ ΘΑ ΕΠΑΝΑΛΗΦΘΟΥΝ ΤΑ ΠΕΡΣΙΝΑ ΕΠΕΙΣΟΔΙΑ

ΕΝΤΟΝΟ ΕΝΔΙΑΦΕΡΟΝ ΑΠΟ ΞΕΝΟΥΣ ΓΙΑ ΚΡΟΥΑΖΙΕΡΕΣ ΣΤΟ ΑΙΓΑΙΟ

Το ίδιο έντονο με πέρυσι είναι το ενδιαφέρον των ξένων ναυτιλιακών εταιρειών κρουαζιεροπλοίων για τα νησιά του Αιγαίου.

Μοναδική διαφοροποίηση είναι ότι έχουν μειώσει τις αλλαγές επιβατών στο λιμάνι του Πειραιά, το οποίο χρησιμοποιούν απλώς ως σταθμό, και τις έχουν μεταφέρει στο Κουσάντασι της Τουρκίας.

ΠΡΟΣΕΓΓΙΣΕΙΣ

Το Marco Polo για το οποίο τόσος θόρυβος έγινε πέρυσι, θα επανέλθει στα ελληνικά νησιά μειώνοντας όμως σε έξι τις προσεγγίσεις του στον Πειραιά προκειμένου να αλλάξει επιβάτες.

Η πλοιοκτήτρια εταιρεία Orient Lines εκτιμά ότι φέτος δεν θα δημιουργηθούν προβλήματα, αφενός διότι υπάρχει πλέον το δεδομένο της απόφασης του Συμβουλίου της Επικρατείας και αφετέρου διότι έχει ναυλώσει για παράλληλα ταξίδια στα ελληνικά νησιά ένα ελληνικό κρουαζιερόπλοιο, το Ocean Majesty, το οποίο είναι επανδρωμένο με 100% ελληνικό πλήρωμα. Συνολικά φέτος στο λιμάνι του Πειραιά θα προσεγγίσουν προκειμένου να αλλάξουν επιβάτες περίπου δεκαπέντε κρουαζιερόπλοια, τα οποία δεν φέρουν ελληνική σημαία.

Island Princess, Wind Star, Wind Spirit, Royal Princess, Crystal Harmony, Maasdam, Song of Flower, Royal Viking Sun, Vistafjor, Sea Godess 1, Marco Polo, Mermoz, Radison Daimond, Saebourn Spirit και Norwegian Crown.

ΤΑΞΙΔΙΑ

Φαίνεται ότι η απόφαση στο Συμβουλίου της Επικρατείας περί της μη κυκλικότητας των ταξιδιών του Marco Polo έχει καθησυχάσει και το Υπουργείο Εμπορικής Ναυτιλίας το οποίο μέχρι τώρα δεν έχει ζητήσει από τους πράκτορες των ναυτιλιακών εταιρειών να του γνωστοποιήσουν τα ταξίδια τους.

Από την πλευρά της η ΠΝΟ ακόμα αναμένει το ΠΔ που είχε υποσχεθεί το Υπουργείο Εμπορικής Ναυτιλίας για το καθεστώς πραγματοποίησης περιηγητικών ταξιδίων στα ελληνικά νησιά.

ΝΕΕΣ ΕΤΑΙΡΕΙΕΣ

Το Αιγαίο εκτιμάται ότι είναι δυνατόν να συντηρήσει την βιομηχανία των κρουαζιεροπλοίων όλο τον χρόνο πέραν της θερινής περιόδου. Δύο ξένες εταιρείες η Renaissance και η Costa Crociere επεκτείνουν φέτος τον χειμώνα τις γραμμές τους. Η πρώτη εκτός από το Aegean 1φέρνει στα ελληνικά νησιά και τα Renaissance 5 και 6. Τα δύο τελευταία διαθέτουν συνολικά 700 κλίνες και θα προσεγγίζουν σε μεγάλα νησιά και πιειρωτικά λιμάνια. Στα ταξίδια τους περιλαμβάνεται μεταξύ άλλων το Ναύπλιο, η Ρόδος και η Μυτιλήνη.
Επίσης στα ελληνικά νησιά θα παραμείνει τον χειμώνα και η Costa Crociere με ένα πλοίο της, το Costa Riviera.

Αντισυνταγματικές διατάξεις για επίσπευση πλειστηριασμών

ΣΥΜΦΩΝΑ ΜΕ ΤΟ ΣτΕ ΟΙ ΔΙΑΤΑΞΕΙΣ ΤΟΥ ΚΕΔΕ ΠΡΟΒΛΕΠΟΥΝ ΠΟΛΥ ΣΥΝΤΟΜΕΣ ΠΡΟΘΕΣΜΙΕΣ ΓΙΑ ΤΗΝ ΠΛΗΡΟΦΟΡΗΣΗ ΤΟΥ ΟΦΕΙΛΕΤΗ, ΜΕ ΑΠΟΤΕΛΕΣΜΑ ΝΑ ΘΙΓΕΤΑΙ ΤΟ ΔΙΚΑΙΩΜΑ ΔΙΚΑΣΤΙΚΗΣ ΠΡΟΣΤΑΣΙΑΣ ΤΟΥ

Να κηρυχθούν αντισυνταγματικές διατάξεις του Κώδικα Είσπραξης Δημοσίων Εσόδων (ΚΕΔΕ) που προβλέπουν τον τρόπο προστασίας των οφειλετών, όταν επισπεύδεται σε βάρος τους ένας πλειστηριασμός, πρότεινε το ΣΤ' τμήμα του Συμβουλίου της Επικρατείας.

Η ομόφωνη απόφαση του τμήματος αποτέλεσε εισήγηση στην προχθεσινή συνεδρίαση της Ολομέλειας ΣτΕ που καλείται να κρίνει εάν ο οφειλέτης δεν έχει επαρκή προστασία, κατά παράβαση του Συντάγματος, όταν κινδυνεύει να χάσει ένα ακίνητό του σε πλειστηριασμό.

Σύμφωνα με το ΣτΕ οι διατάξεις του ΚΕΔΕ στους πλειστηριασμούς που επισπεύδει το Δημόσιο και τα ΝΠΔΔ, προβλέπουν πολύ σύντομες προθεσμίες για την έγκυρη πληροφόρηση του οφειλέτη, με αποτέλεσμα να θίγεται το συνταγματικά κατοχυρωμένο δικαίωμα δικαστικής προστασίας του. Στην υπόθεση που απασχόλησε την Ολομέλεια ΣτΕ, οι ιδιοκτήτες ενός ακινήτου, που χρωστούσαν 93.000 δρχ. στο ΙΚΑ (από ασφαλιστικές εισφορές), έμαθαν ότι το ακίνητό τους 191 τ.μ. εκπλειστηριάστηκε έναντι 2,3 εκατ. δρχ., τη στιγμή που η αντικειμενική του αξία για την εφορία ήταν 34,5 εκατ. δρχ. και ο υπερθερματιστής κατέβαλε φόρο μεταβίβασης 4,5 εκατ. δρχ.

Το θέμα μπορεί να φθάσει και στο Ανώτατο Ειδικό Δικαστήριο, γιατί τις ρυθμίσεις του ΚΕΔΕ που θεωρεί αντισυνταγματικές το ΣτΕ, τις έχει δεχθεί ως συνταγματικές ο Αρειος Πάγος.

ΕΙΣΗΓΗΣΗ

Εισήγηση προς την Ολομέλεια ΣτΕ αποτέλεσε ομόφωνη απόφαση της 7μελούς σύνθεσης του Στ τμήματος που έκρινε αντισυνταγματικές τις ρυθμίσεις του ΚΕΔΕ που βάζουν μια τρίμηνη προθεσμία ως απώτατο χρονικό όριο, μέσα στο οποίο μπορεί να αντιδράσει όποιος κινδυνεύει να χάσει ακίνητο με πλειστηριασμό, ακόμα κι αν δεν έχει λάβει γνώση ο οφειλέτης τι πρόκειται να γίνει ούτε του έχει κοινοποιηθεί πρόγραμμα πλειστηριασμού.

Ακόμα και αν η ρύθμιση έκρινε το τμήμα - θεσπίστηκε για λόγους δημοσίου συμφέροντος, ώστε να ξεκαθαρίζουν γρήγορα τέτοιου είδους εκκρεμότητες για την ασφάλεια των συναλλαγών, παραβιάζονται οι συνταγματικές διατάξεις που κατοχυρώνουν το δικαίωμα κάθε πολίτη να έχει την κατάλληλη δικαστική προστασία των συμφερόντων του.

Σύμφωνα με το ΣτΕ ο ΚΕΔΕ (άρθρο 75, παρ. 2) καταλήγει να θίγει το δικαίωμα δικαστικής προστασίας που κατοχυρώνει το Σύνταγμα.

Ταυτόχρονα, το ΣτΕ αμφιβάλλει για τη συνταγματικότητα κι άλλων ρυθμίσεων του ΚΕΔΕ, που καθιερώνουν προνόμια υπέρ του Δημοσίου και των ΝΠΔΔ.

Η Ολομέλεια θα κρίνει οριστικά σε λίγες ημέρες.

ΜΕΓΑΛΗ ΕΚΘΕΣΗ ΓΕΡΜΑΝΙΚΩΝ ΤΡΟΦΙΜΩΝ - ΠΟΤΩΝ

Με ιδιαίτερο ενδιαφέρον περιμένει ο εμπορικός κόσμος των Δωδεκανήσων την μεγάλη έκθεση ΓΕΡΜΑΝΙΚΩΝ ΤΡΟΦΙΜΩΝ και ΠΟΤΩΝ.

Η έκθεση διοργανώνεται από τον CMA - Γερμανικό Αγροτικό Οργανισμό Μάρκετινγκ και θα πραγματοποιηθεί το Σάββατο και την Κυριακή 23 Μαρτίου, στο ξενοδοχείο METROPOLITAN CAPSIS RESORT HOTEL, σ' έναν εκθεσιακό χώρο 1.000 τ.μ.

Εμποροι χονδρικής και λιανικής πώλησης, υπεύθυνοι προμηθειών σε ξενοδοχεία, εστιατόρια, κάβες ποτών τη Ρόδου και των άλλων νησιών θα έχουν την ευκαιρία να γνωρίσουν από κοντά τα γερμανικά τρόφιμα και ποτά που εισάγονται στην Ελλάδα και να κάνουν τις παραγγελίες τους.

Ο CMA είναι ο βασικός εμπορικός σύνδεσμος μεταξύ Ελλάδας και Γερμανίας και υποστηρίζει την προώθηση των γερμανικών προϊόντων στην ελληνική αγορά παρέχοντας υπηρεσίες μάρκετινγκ.

Η έκθεση θα είναι μόνο για εμπόρους και οι ώρες λειτουργίας της θα είναι οι εξής:

Σάββατο 22 Μαρτίου 1997: 5.00 μ.μ. έως 9.00 μ.μ.

Κυριακή 23 Μαρτίου 1997: 11.00 π.μ. έως 2.00 μ.μ. και 5.00 μ.μ. έως 9.00 μ.μ.

Ανακοίνωση

Το ΕΡΓΑΣΤΗΡΙ ΔΙΑΤΡΟΦΟΛΟΓΙΑΣ ΚΛΙΝΙΚΗΣ & ΔΙΑΙΤΟΛΟΓΙΑΣ

Της
ΧΡΥΣΑΣ Σ. ΚΑΡΑΓΙΑΝΝΗ

Βιολόγου (BSc) - Διατροφολόγου (MSc) Κλινικού Διαιτολόγου (SRD)
Kings College University of London

θα λειτουργεί από 3/2/1997 καθημερινά 9-1 και 5-8 εκτός Σαββάτου - Κυριακής μετά από Ραντεβού

ΠΑΥΛΟΥ ΜΕΛΑ 56, ΡΟΔΟΣ. Τηλ. 76500

ΣΥΜΦΩΝΑ ΜΕ ΤΟ ΣΥΜΒΟΥΛΙΟ ΤΗΣ ΕΠΙΚΡΑΤΕΙΑΣ

ΠΑΡΑΝΟΜΟ ΤΟ ΟΡΙΟ ΗΛΙΚΙΑΣ ΓΙΑ ΑΣΚΗΣΗ ΕΠΑΓΓΕΛΜΑΤΟΣ

Η ΗΛΙΚΙΑ ΔΕΝ ΑΠΟΔΕΙΚΝΥΕΙ ΟΤΙ ΕΠΗΛΘΕ ΒΙΟΛΟΓΙΚΗ ΚΑΜΨΗ

Αντισυνταγματική είναι η θέσπιση ορίου ηλικίας για την απομάκρυνση ενός ελεύθερου επαγγελματία από την εργασία του. Την άποψη αυτή, υποστήριξε με εισήγησή του προς την Ολομέλεια του Συμβουλίου της Επικρατείας ο σύμβουλος επικρατείας Φ. Στεργιόπουλος, ύστερα από προσφυγές πολιτικού μηχανικού και άμισθου δικαστικού επιμελητή, που στράφηκαν εναντίον των ορίων ηλικίας, που έχουν τεθεί στα επαγγέλματά τους.

Ο σύμβουλος Επικρατείας υποστήριξε ότι είναι αντισυνταγματική η θέσπιση ορίου ηλικίας για έξοδο από τον κλάδο, καθώς δεν αποδεικνύει ότι έχει επέλθει βιολογική κάμψη του ελεύθερου επαγγελματία, ώστε να μη μπορεί να εργαστεί. Σύμφωνα με την εισήγηση παραβιάζεται έτσι η συνταγματικά κατοχυρωμένη οικονομική ελευθερία, όπως κι η ελευθερία ανάπτυξης της προσωπικότητας, ενώ, ταυτόχρονα, προσβάλλεται η προστασία της ανθρώπινης αξιοπρέπειας, αλλά και της ίδιας της ζωής.

Ο μόνος συνταγματικά ανεκτός περιορισμός - κατά την εισήγηση του Φ. Στεργιόπουλου - θα ήταν π.χ. η πρόβλεψη κάποιων ιατρικών εξετάσεων, οι οποίες θα μπορούσαν να βεβαιώσουν αν για κάποιον έχει επέλθει τέτοια βιολογική κάμψη, που να μην μπορεί να εργαστεί. Παράλληλα, η θέσπιση του χρόνου του ορίου ηλικίας είναι αντισυνταγματική, όταν γίνεται με στόχο να βοηθήσει την ανέλιξη των νεότερων ελευθέρων επαγγελματιών ενός κλάδου.

Με νόμο του 1994 προβλέφθηκε ότι δεν μπορούν να εγγράφονται στο Μητρώο Εμπειρίας Κατασκευαστών (από το οποίο παίρνουν «πόντους» οι εταιρείες) μηχανικοί που έχουν περάσει το 72ο έτος της ηλικίας τους κι επομένως, δεν μπορούν να είναι στελέχη των εταιρειών που διεκδικούν δημόσια έργα. Αξίζει να σημειωθεί ότι εκκρεμούν παρόμοιες προσφυγές κι άλλων ελευθέρων επαγγελματιών κι η αναμενόμενη απόφαση της Ολομέλειας του ΣτΕ θα είναι καθοριστική.

ΜΕ ΣΤΟΧΟ ΤΗΝ ΦΟΡΟΔΙΑΦΥΓΗ

ΝΕΑ ΝΟΜΟΘΕΤΙΚΗ ΔΙΑΤΑΞΗ ΓΙΑ ΤΑ ΗΛΕΚΤΡΟΝΙΚΑ ΠΑΙΓΝΙΑ

ΤΙ ΠΡΟΒΛΕΠΟΥΝ ΟΙ ΝΕΕΣ ΡΥΘΜΙΣΕΙΣ

Νέα νομοθετική διάταξη για τη φορολόγηση των ηλεκτρονικών παιχνιδιών, προωθεί το Υπουργείο Οικονομικών με στόχο να περιορίσει τη φοροδιαφυγή και την παράνομη λειτουργία ορισμένων τυχερών ηλεκτρονικών παιχνιδιών. Ο υφυπουργός Οικονομικών κ. Γιώργος Δρυς, ετοιμάζει ένα νέο σύστημα για τη φορολόγηση των ηλεκτρονικών παιχνιδιών που θα αποφέρει στο Δημόσιο πρόσθετα έσοδα. Το σχέδιο που εξετάζει το Υπουργείο Οικονομικών είναι:

• Η λειτουργία μόνο των τυχερών ηλεκτρονικών παιχνιδιών (κουλοχέρηδες, Real Magic κ.λπ.) που θα τηρούν συγκεκριμένο όριο απόδοσης για τους παίχτες.

Σε κάθε μηχάνημα θα τοποθετηθεί ένας μηχανισμός δημοσιονομικής μνήμης ανάλογο με αυτό που υπάρχει στις ταμιακές μηχανές. Ο μηχανισμός αυτός θα έχει τη δυνατότητα να καταγράφει και να μετράει όλες τις συναλλαγές που γίνονται καθημερινά στο μηχάνημα. Στα καθαρά κέρδη κάθε μηχανήματος θα επιβάλλεται φόρος, ο οποίος θα καταβάλλεται από τον εκμεταλλευτή των ηλεκτρονικών παιχνιδιών κάθε δίμηνο. Το σύστημα αυτό θα είναι υψηλών προδιαγραφών και θα είναι αδύνατη η παραβίασή του και η αλλοίωση των στοιχείων του.

• Η απαγόρευση τυχερών ηλεκτρονικών παιχνιδιών μεγάλης απόδοσης σε αίθουσες ψυχαγωγίας, καφενεία, λέσχες κλπ. Η λειτουργία αυτών των παιχνιδιών θα επιτρέπεται μόνο στα καζίνο.

• Διατηρείται το σύστημα της επιβολής του ετήσιου τέλους ανάλογα με τον πληθυσμό κάθε περιοχής. Παράλληλα, θεσπίζονται αυστηρότερα όροι για τη χορήγηση από το Υπουργείο Δημόσιας Τάξης των αδειών για τη λειτουργία των τυχερών παιχνιδιών. Στα σχέδια του υφυπουργού Οικονομικών Γ. Δρυ, είναι η εντατικοποίηση των φορολογικών ελέγχων στις αίθουσες ψυχαγωγίας και στα καζίνο.

ΔΕΝΔΡΟΦΥΤΕΥΣΗ ΑΠΟ ΠΡΟΣΚΟΠΟΥΣ

Δενδροφύτευση πραγματοποίησαν οι Πρόσκοποι της Τοπικής Εφορείας πόλεως Ρόδου στα καμένα της κοινότητας Ιστρίου.

Συγκεκριμένα την Κυριακή 16 Μαρτίου, οι Πρόσκοποι σε συνεργασία με την Κοινότητα Ιστρίου, φύτεψαν 700 δεντράκια στην περιοχή Γέρακας που είχε πληγεί από μεγάλη πυρκαγιά στα προηγούμενα έτη.

ΣΥΓΧΑΡΗΤΗΡΙΟ

Συγχαρητήρια στον Μανώλη Σαρικά για την απόκτηση της ειδικότητας Ορθοπεδικού - Χειρούργου. Του ευχόμαστε κάθε δυνατή επαγγελματική επιτυχία.

Μάκης & Βάνα Παπαδοπούλου

Δεξιώσεις 5 Αστέρων,
όλο τον χειμώνα, με την υπογραφή κύρους του
RODOS PALACE.





Το Rodos Palace αποτελεί και τον χειμώνα την μοναδική επιλογή για την διοργάνωση των εκδηλώσεών σας.

Η απόλυτη χαμηλότητα, η ανυπέρβλητη αισθητική, οι πολλαπλές επιλογές αιθουσών, από 20 έως 2000 προσκεκλημένους, τα γαστρονομικά μενού του **Στη του Rotisserie "Κωνσταντίνου"** που εντυπωσιάζουν, η αφοσίωσή μας στην λεπτομέρεια, αλλά και η εμπειρία μας σε εκατοντάδες εκδηλώσεις διεθνούς ακτινοβολίας, αποτελούν τη σημαντικότερη εγγύηση σας για την άψογη οργάνωση και απόλυτη επιτυχία και της δικής σας δεξίωσης.

Εσείς απλά ετοιμασθείτε να δεχθείτε τα **συγχαρητήρια** των καλεσμένων σας!

RODOS PALACE
Resort Hotel - Convention Center
Λεωφ. Ιαλυσού, Ρόδος
Για πληροφορίες, τηλ. 25222 (9.00 - 15.00)