η δημοκρατική της Ρόδου

εκδότης - διευθυντής
ΒΑΣΙΛΗΣ ΑΘΑΝΑΣΙΟΥ

ΚΥΡΙΑΚΗ
6 ΑΠΡΙΛΙΟΥ 1997
ΤΙΜΗ 100 δρχ.
ΑΡΙΘΜΟΣ ΦΥΛΛΟΥ 4.426

στην υπηρεσία του δωδεκανησιακού λαού

ΑΝΟΙΓΟΝΤΑΣ ΝΕΟ ΚΕΦΑΛΑΙΟ ΚΑΙ ΣΕ ΤΟΠΙΚΟ ΕΠΙΠΕΔΟ

Η Ν.Δ. ΠΡΑΓΜΑΤΟΠΟΙΕΙ νομαρχιακή συνδιάσκεψη για τη «συγκόλληση»

ΘΑ ΠΡΟΗΓΗΘΕΙ ΣΥΝΕΔΡΙΑΣΗ ΤΗΣ Ν.Ε. ΜΕ ΔΙΕΥΡΥΜΕΝΗ ΣΥΝΘΕΣΗ ΓΙΑ ΝΑ ΛΗΦΘΟΥΝ ΣΥΓΚΕΚΡΙΜΕΝΕΣ ΑΠΟΦΑΣΕΙΣ

«Το πρόσφατο συνέδριο της ΝΔ σήμανε την αρχή μιας νέας εποχής, όχι μόνο για το κόμμα αλλά και γενικότερα για την πολιτική ζωή της χώρας». Τις παραπάνω επισημάνσεις έκανε η νομαρχιακή επιτροπή Δωδ/νήσου της Νέας Δημοκρατίας που συνήλθε σε πρώτη συνεδρίαση προχθές το βράδυ και μεταξύ άλλων αποφάσισε και τα εξής:

•Να συγκαλέσει νομαρχιακή συνδιάσκεψη μέσα στο πρώτο δεκαήμερο του Μαΐου κύριος στόχος της οποίας θα είναι η «συγκόλληση» του κόμματος σε τοπικό επίπεδο χωρίς διαχωριστικές γραμμές και αποκλεισμούς.

•Να πραγματοποιήσει την προσεχή Πέμπτη «διευρυμένης συνθέσεως συνεδρίαση» και συγκεκριμένα και με συμμετοχή όλων των αντιπροσώπων που έλαβαν μέρος στο Συνέδριο καθώς και των νομαρχιακών και δημοτικών συμβούλων που πρόσκεινται στη Ν.Δ.

Είναι σαφές ➡Σελ. 6

ΕΠΕΙΣΕ ΚΑΙ ΤΟΥΣ ΠΛΕΟΝ ΑΠΙΣΤΟΥΣ

Η ΔΑΝΕ κυρίαρχη τώρα των θαλασσών

ΑΠΟ ΤΟΥ ΧΡΟΝΟΥ ΘΑ ΣΥΝΔΕΣΕΙ ΜΕ ΤΑΧΥΠΛΟΑ ΣΚΑΦΗ ΟΛΑ ΤΑ ΝΗΣΙΑ ΤΗΣ ΔΩΔΕΚΑΝΗΣΟΥ

«Κυρίαρχη του Αιγαίου» καθίσταται πλέον η ναυτιλιακή εταιρεία Δωδ/νήσου (ΔΑΝΕ) μετά την δρομολόγηση τριών πλοίων στη γραμμή και τις περιπέτειες του Γερ. Αγούδημου με το «Νταλιάνα» (που αντικαθίσταται ήδη με το «Μιλένα»), σε συνδυασμό με τα μεγαλόπνοα σχέδια της, να επεκταθεί προς το εξωτερικό και να καλύψει πλήρως και αποτελεσματικά τις εσωτερικές συγκοινωνίες της Δωδ/νήσου. Ενδεικτικό στοιχείο του ότι «κάτι το πολύ καλό γεννιέται» αποτελεί και η ριζική μεταστροφή της κυβερνητικής πολιτικής ➡Σελ. 6

ΜΕ ΑΠΟΚΛΕΙΣΤΙΚΕΣ ΔΗΛΩΣΕΙΣ ΤΟΥ ΠΡΟΣ ΤΗ «ΔΗΜΟΚΡΑΤΙΚΗ»

Ο κ. Σ. ΚΑΡΑΓΙΑΝΝΗΣ «ΜΙΣΟΑΝΟΙΓΕΙ» ΣΗΜΕΡΑ ΤΑ ΠΟΛΙΤΙΚΑ ΧΑΡΤΙΑ ΤΟΥ

✓ ΔΕΝ ΑΠΟΚΛΕΙΕΙ ΑΛΛΑΓΕΣ ΣΤΑ ΤΟΠΙΚΑ ΠΟΛΙΤΙΚΑ ΜΑΣ ΠΡΑΓΜΑΤΑ
✓ ΤΑΣΣΕΤΑΙ ΚΑΤΑ ΤΩΝ ΣΥΝΕΝΩΣΕΩΝ ΤΩΝ ΟΤΑ ΟΠΩΣ ΑΥΤΕΣ ΕΠΙΧΕΙΡΟΥΝΤΑΙ ΣΗΜΕΡΑ

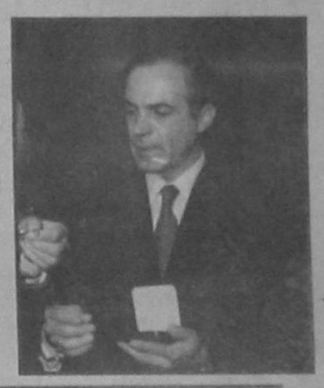

Ο τέως βουλευτής και Δήμαρχος Ροδίων κ. Σ. Καραγιάννης ύστερα από «απουσία» αρκετού χρόνου λύνει την σιωπή του και με δηλώσεις του προς την «δ» σχολιάζει τα «πολιτικά δρώμενα» σε τοπικό επίπεδο επικεντρώνοντας τις παρατηρήσεις του στην Α/βαθμια Τ.Α αλλά και στις αλλαγές που επιχειρούνται από τον καθ' ύλη αρμόδιο Υπουργό Εσωτερικών κ. Α. Παπαδόπουλο.

Ο κ. Σ. Καραγιάννης όμως απαντά με τον δικό του «εύστοχο και διπλωματικό τρόπο» και στο ερώτημα που του θέσαμε, «αν όντως δέχεται πιέσεις να επανέλθει στην ενεργό πολιτική, θέτοντας υποψηφιότητα στις προσεχές εκλογές είτε ως δήμαρχος Ροδίων είτε ως Νομάρχης Δωδεκανήσου».

Η απάντηση που έδωσε μπορεί ➡Σελ. 6

ΣΥΜΦΩΝΑ ΜΕ ΔΗΛΩΣΕΙΣ ΤΟΥ κ. Ν. ΣΟΥΛΟΥΝΙΑ

«ΠΕΡΠΑΤΑΕΙ» ΚΑΛΑ Η ΡΟΔΟΣ ΣΤΗΝ ΑΓΓΛΙΑ

Σε ποσοστό «περί το 10%» αναμένεται να κυμανθεί εφέτος η αύξηση της τουριστικής κινήσεως από την αγγλική αγορά (σε σύγκριση με πέρσι) σύμφωνα με τις εκτιμήσεις του ξενοδόχου και τουριστικού πράκτορα κ. Νίκου Σουλούνια ο οποίος, ως γνωστόν, αντιπροσωπεύει στο νησί μας και τον κορυφαίο αγγλικό τουριστικό οργανισμό «Thomson».

Σημειώνεται ότι η αύξηση «περί το 10%», δεν αφορά μόνο τον «Thomson», αλλά και τους υπόλοιπους τουρ οπερέπορς. ➡Σελ. 6

✓ «ΠΕΡΙ ΤΟ 10%» Η ΕΦΕΤΙΝΗ ΑΥΞΗΣΗ
✓ ΕΥΧΑΡΙΣΤΑ ΝΕΑ ΑΠΟ ΙΤΑΛΙΑ - ΕΛΒΕΤΙΑ

ΛΟΓΩ ΕΛΛΕΙΨΕΩΣ ΜΕΤΑΦΟΡΙΚΟΥ ΜΕΣΟΥ

ΜΑΖΙΚΕΣ ΑΚΥΡΩΣΕΙΣ ΜΑΘΗΤΙΚΩΝ ΕΚΔΡΟΜΩΝ

✓ ΟΙ ΤΑΞΙΔΙΩΤΙΚΟΙ ΠΡΑΚΤΟΡΕΣ ΔΙΑΓΡΑΦΟΥΝ ΤΗΝ ΡΟΔΟ ΑΠΟ ΤΑ ΠΡΟΓΡΑΜΜΑΤΑ ΤΟΥΣ
✓ Η «ΟΑ» ΝΕΚΡΟΘΑΠΤΗΣ ΤΟΥ ΤΟΥΡΙΣΜΟΥ ΜΑΣ

Συνεχίζονται οι ακυρώσεις μαθητικών εκδρομών προς τη Ρόδο εξαιτίας της αδυναμίας της "Ολυμπιακής" να ανταποκριθεί στη ζήτηση, με αποτέλεσμα ο τελικός αριθμός των εκδρομέων να υπολληφθεί τελικά κατά 50% του περσινού.Το μεγάλο πρόβλημα παρουσιάζεται κυρίως στη Βόρεια Ελλάδα, όπως ξανάγραψε η «δ», λόγω των αποστάσεων και της μικρής διάρκειας των εκδρομών.Μάλιστα ακυρώθηκαν ➡Σελ. 6

ΓΙΑ ΤΗΝ ΠΑΡΟΧΗ ΚΙΝΗΤΡΩΝ

ΣΤΑ «ΧΕΡΙΑ» ΥΠΑ - ΟΑ Ο ΧΕΙΜΕΡΙΝΟΣ ΤΟΥΡΙΣΜΟΣ

Η υπουργός Ανάπτυξης κ. Βάσω Παπανδρέου διεβίβασε στην Υπηρεσία Πολιτικής Αεροπορίας (ΥΠΑ) και στην "Ολυμπιακή" υπόμνημα της Ενώσεως Ξενοδόχων Ρόδου με το οποίο ζητείται η παροχή ειδικών κινήτρων για την ανάπτυξη χειμερινού τουρισμού.

Η κ. Β. ΠΑΠΑΝΔΡΕΟΥ ΤΟΥΣ ΔΙΕΒΙΒΑΣΕ ΤΟ ΥΠΟΜΝΗΜΑ ΤΩΝ ΞΕΝΟΔΟΧΩΝ ΡΟΔΟΥ

Στο σχετικό έγγραφο της υπουργού Ανάπτυξης αναφέρονται τα εξής:

«Με το πιο πάνω σχετικό υπόμνημα η Ενωση Ξενοδόχων Ρόδου θέτει - μεταξύ άλλων - και τη θέσπιση κινήτρων για την ανάπτυξη του χειμερινού τουρισμού στο νησί. ➡Σελ. 6

ΓΙΑ ΤΗΝ ΠΛΗΡΗ ΑΝΑΚΑΙΝΙΣΗ ΤΟΥ

ΔΗΜΟΠΡΑΤΟΥΝΤΑΙ τα έργα του ΕΒΕΔ

ΘΑ ΕΞΩΣΘΟΥΝ ΤΕΛΙΚΑ ΟΙ ΕΜΠΟΡΟΙ ΤΟΥ ΙΣΟΓΕΙΟΥ

Ετοιμα είναι τα τεύχη δημοπράτησης του έργου ριζικής ανακαίνισης του κτιρίου του ΕΒΕΔ και σύμφωνα με όλες τις ενδείξεις σύντομα θα προκηρυχθεί η σχετική εκδήλωση ενδιαφέροντος. Η όλη επένδυση είναι αρχικού προϋπολογισμού δαπάνης 300 εκ. δρχ. και θα καλυφθεί μερικώς από το Γ' Πλαίσιο Στήριξης (200 εκ) και κατά το υπόλοιπο από ίδιους πόρους του ΕΒΕΔ (περίπου 100 εκ δρχ).

Ειδικότερα στο Κοινοτικό προγραμμα εχει ενταχθεί ο τρίτος όροφος όπου θα στεγασθεί ΙΕΚ για γενική χρήση (με σύγχρονο εξοπλισμό και οργάνωση) καθώς και αίθουσα συνεδρίων.

Με βάση τα υπάρχοντα σχέδια στον πρώτο όροφο θα στεγασθούν τα γραφεία, το "σπίτι του επιχειρηματία", η Ευρωθυρίδα, το «Internet» κ.λ.π, ενώ στο ισόγειο θα μεταφερθούν το ταμείο ➡Σελ. 6

ΜΕ ΤΙΣ ΑΥΞΗΣΕΙΣ ΤΩΝ ΜΙΣΘΩΝ

Πρόσθετο οικονομικό πρόβλημα στο Δήμο μας

ΟΠΩΣ ΞΕΛΙΣΣΟΝΤΑΙ ΤΑ ΠΡΑΓΜΑΤΑ ΣΕ ΛΙΓΟ ΔΕΝ ΘΑ ΕΠΑΡΚΟΥΝ ΤΑ ΕΣΟΔΑ ΓΙΑ ΚΑΛΥΨΗ ΤΗΣ ΜΙΣΘΟΔΟΣΙΑΣ

Νέα κατάσταση πραγμάτων δημιουργείται γιατα οικονομικά του Δήμου Ρόδου (και γενικώς των ΟΤΑ) μετά την κυβερνητική απόφαση για αυξήσεις μισθών και μάλιστα αναδρομικά από την 1-1-1997 (με την ευκαιρία σημειώνεται οτι πάγιο αίτημα των ΟΤΑ ήταν και είναι να περιέλθει στην δική τους αρμοδιότητα η ευθύνη ➡Σελ. 6

ΣΥΜΦΩΝΑ ΜΕ ΤΑ ΕΠΙΣΗΜΑ ΣΤΟΙΧΕΙΑ

ΞΕΠΕΡΑΣΑΝ ΤΙΣ 350 οι αμβλώσεις που έγιναν πέρσι στο νησί της Ρόδου

ΓΕΝΙΚΗ ΑΝΑΒΑΘΜΙΣΗ ΤΗΣ ΓΥΝΑΙΚΟΛΟΓΙΚΗΣ ΚΛΙΝΙΚΗΣ ΤΟΥ ΓΝΡ

Σημαντική είναι η αναβάθμιση που έχει γίνει στη Γυναικολογική και Μαιευτική κλινική του Γ.Ν.Ρ. στην οποία μάλιστα κατά τη διάρκεια του 1996 εισήχθησαν για νοσηλεία 1556 γυναίκες από τις οποίες 1270 για μαιευτικά και 286 για γυναικολογικά περιστατικά.

Σε δηλώσεις του προς τη «δ» ο Δ/ντής της Γυναικολογικής και Μαιευτικής Κλινικής κ. Αθανάσιος Μπούκλης τόνισε πως η αναβάθμιση της γυναικολογικής κλινικής έγινε κυρίως κατά την διάρκεια του τελευταίου έτους: ➡Σελ. 6

ΣΥΜΦΩΝΑ ΜΕ ΔΗΛΩΣΗ ΤΟΥ ΜΑΡΟΒΙΤΣ

Η διαχείριση του Καζίνο ανατίθεται άμεσα στην εταιρεία «Century»

ΤΕΛΗ '97 ΑΝΟΙΓΟΥΝ ΟΙ ΠΥΛΕΣ ΤΟΥ

Τέλη του 1997 προβλέπεται να ανοίξει τις πύλες του το ιδιωτικό καζίνο της Ρόδου, το οποίο σε πρώτη φάση αναμένεται να απασχολήσει 300 άτομα προσωπικό, αριθμός ο οποίος σταδιακά θα αυξηθεί σε 400.

Αυτό τόνισε ο κ. Γουίλιαμ Μάροβης, εκπρόσωπος της Playboy, μετόχου της αναδόχου εταιρείας του καζίνο «Καζίνο Ρόδου Α.Ε.», υπογραμμίζοντας παράλληλα ➡Σελ. 6

ΑΥΡΙΟ Η ΓΕΝΙΚΗ ΤΟΥΣ ΣΥΝΕΛΕΥΣΗ

ΘΕΣΠΙΖΟΝΤΑΙ ΚΑΝΟΝΕΣ ΚΑΛΗΣ ΣΥΜΠΕΡΙΦΟΡΑΣ για τους ταξιτζήδες!

ΤΟ ΠΡΟΕΔΡΕΙΟ ΤΟΥ ΣΥΝΔΕΣΜΟΥ ΑΠΟΦΑΣΙΣΜΕΝΟ ΝΑ ΑΛΛΑΞΕΙ ΤΗΝ ΣΗΜΕΡΙΝΗ ΕΙΚΟΝΑ

Την πρώτη τους Γενική Συνέλευση για το 1997 θα πραγματοποιήσουν αύριο στις 7 το απόγευμα στην αίθουσα του Ε.Κ.Ρ οι 750 ιδιοκτήτες και οδηγοί των ΤΑΞΙ της Ρόδου με σκοπό μεταξύ άλλων, τη θέσπιση κανόνων για την εν γένει εμφάνιση και τη συμπεριφορά τους κατά τη διάρκεια της τουρισικής σαιζόν.

Στην έναρξη της συνελεύσεως θα γίνει ενημέρωση από το προεδρείο του συνδέσμου, για το νέο ηλεκτρονικό σύστημα «Α8» το οποίο θα ενημερώνει αυτόματα όλους τους οδηγούς των ΤΑΞΙ στην περίπτωση που κάποιος συνάδελφος τους βρίσκεται σε κίνδυνο είτε από ατύχημα, είτε από απειλή τρίτου.

«Σκοπός μας είναι», δήλωσε στη «δ» ο Πρόεδρος του συνδέσμου κ. Θανάσης Χ"γεωργίου» να προστατεύσουμε όλους τους συναδέλφους από περιστατικά που τα είδαμε και τα ζούσαμε ➡Σελ. 6

ΔΕΝΔΡΟΦΥΤΕΥΣΗ ΑΠΟ 95 ΑΔΤΕΑ

Γνωρίζεται ότι, στα πλαίσια της κοινωνικής προσφοράς της ΑΔΤΕ, από Μονάδες της 95 ΑΔΤΕ, πραγματοποιήθηκαν δενδροφυτεύσεις 6.000 δενδρυλίων στις περιοχές των χωριών Φάνες ➡Σελ. 6

WINTER
NIGHT CLUB
Ολο το χειμώνα μαζί σας!!
Prive Club
LIMELIGHT



Β. ΗΠΕΙΡΟΥ 24Α' - ΤΗΛ. 20323



Το Rotisserie σας Προσκαλεί σε Νέες Γαστρονομικές Περιπλανήσεις

Απολαύστε τις γαστρονομικές δημιουργίες του **Σεφ Κωνσταντίνου** στο διακριτικά περιβάλλον του εστιατορίου **"La Rotisserie"**, στο χώρο όπου η σημασία στη λεπτομέρεια μεταπτρέπει το δεύτνο σε τέχνη.

LA ROTISSERIE
gourmet restaurant
Τραγούδι & Πιάνο
ο Γιάννης Βασιλαράκης
*****
RODOS PALACE
Καθημερινά 20.00-24.30, Λεωφ. Ιαλυσού, Ιξιά, Κραπώνας τηλ. 23222

ΚΙΝΗΜΑΤΟΓΡΑΦΟΙ

ΜΕΤΡΟΠΟΛ
Τηλ. 28400 ΔΥΟ ΠΡΟΒΟΛΕΣ
ΜΟΝΟ ΤΕΤΑΡΤΗ ΚΑΙ ΠΕΜΠΤΗ
ΔΥΟ ΠΡΟΒΟΛΕΣ 8.00 - 10.00 και 10.00 - 12.00
ΤΟ ΜΕΤΡΟΠΟΛ σας παρουσιάζει σε ΠΑΓΚΟΣΜΙΑ ΠΡΕΜΙΕΡΑ μια ταινία ΔΡΑΣΗΣ ΜΕ τους πιο αγαπημένους Πρωταγωνιστές του ΧΟΛΛΥΓΟΥΝΤ
Ο ΤΡΟΜΟΚΡΑΤΗΣ
Πρωταγωνιστούν :
ΧΑΡΙΣΟΝ ΦΟΡΝΤ, ΜΠΡΑΝΤ ΠΙΤ

«ΤΙΤΑΝΙΑ»
ΚΟΛΟΚΟΤΡΩΝΗ 98
DOLBY STEREO ΤΗΛ. 25876 - 64050
Ωρα έναρξης 7.45 και 10.00
Η θρυλική υπερπεριπέτεια επιστρέφει σε Σπέσιαλ Εκδοση όπως δεν την είδατε ποτέ...
STAR WARS
Ο ΠΟΛΕΜΟΣ ΤΩΝ ΑΣΤΡΩΝ
ΠΡΩΤΑΓΩΝΙΣΤΟΥΝ
ΧΑΡΙΣΣΟΝ ΦΟΡΝΤ
ΜΑΡΚ ΧΑΜΙΛ

«ΠΑΛΛΑΣ»
Τηλέφωνον 24475
ΔΥΟ ΠΡΟΒΟΛΕΣ 7.00-9.30 ΚΑΙ 9.30-11.30
Μέσα στο κατρακύλισμα της ανθρωπότητος το μέλλον είναι παρελθόν. Μια πρωτότυπη δημιουργία που ακροβατεί στην αγωνία για το μέλλον της ανθρωπότητας.
12 ΠΙΘΗΚΟΙ
Α` προβολή ΚΑΤΑΛΛΗΛΟΝ
Πρωταγωνιστούν: ΜΠΡΟΥΣ ΓΟΥΪΛΛΙΣ, ΜΑΝΤΛΙΝ ΣΤΟΟΥΝ, ΜΠΡΑΝΤ ΠΙΤ

ΧΕΙΜΕΡΙΝΟΣ ΚΙΝ/ΦΟΣ
«ΔΗΜΟΤΙΚΟ»
ΤΗΛ: 20265
Δύο προβολές 8.00 και 10.00
Μέχρι εδώ όλα καλά. Σημασία όμως δεν έχει η πτώση, αλλά η πρόσκρουση...
«ΤΟ ΜΙΣΟΣ»
«LA HAINE»
Η ρεαλιστική ταινία του Ματιέ Κασσοβίτς
Βραβείο Σκηνοθεσίας-Κάννες `95

Τα πολιτιστικά



Κάνω χριτική δημιουργώντας, και όχι βρίσκοντας λάθη
ΜΙΧΑΗΛ ΑΓΓΕΛΟΣ

Γράφει ο
ΑΡΙΣΤΕΙΔΗΣ ΜΙΑΟΥΛΗΣ

ΑΠΟΨΕ Η ΣΥΝΑΝΤΗΣΗ ΤΗΣ ΛΟΓΟΤΕΧΝΙΚΗΣ ΣΥΝΤΡΟΦΙΑΣ

ΣΤΙΣ 6.ΟΟμ.μ. στο ξενοδοχείο ΠΛΑΖΑ πρόκειται να πραγματοποιηθεί η συνάντηση των μελών της Λογοτεχνικής Συντροφιάς Ρόδου.

Στην αποψινή συνάντηση, ομιλήτρια θα είναι η λογοτέχνης κ. Αθηνά Λουλουδάκη η οποία θα αναφερθεί στα ήθη και έθιμα της Μεγάλης Τεσσαρακοστής στην περιοχή μας και κυρίως στο χωριό Κοσκινού, την ιστορία και λαογραφία του οποίου έχει μελετήσει ιδιαίτερα.

Η ΜΕΓΑΛΗ ΣΥΜΦΩΝΙΑ ΣΤΟΝ ΕΥΑΓΓΕΛΙΣΜΟ

ΣΤΟΝ ΙΕΡΟ Ναό του Ευαγγελισμού Ρόδου, απόψε στις 7.ΟΟ μ.μ. πρόκειται να δοθεί η Μεγάλη Συμφωνία Βυζαντινής Μουσικής με τίτλο «Η πορεία του Ιησού στο Γολγοθά- Η Θυσία».

Πρόκειται για μια εκδήλωση που διοργανώνουν οι Ιερές Μητροπόλεις Ρόδου, Λέρου - Καλύμνου-Αστυπαλαίας και η Ένωση Καλυμνίων Ρόδου.

ΠΑΡΟΥΣΙΑΣΕΙΣ ΤΩΝ ΒΙΒΛΙΩΝ ΤΟΥ Κ. ΤΣΑΛΑΧΟΥΡΗ

ΤΗΝ ΕΡΧΟΜΕΝΗ Κυριακή 13 Απριλίου στις 6.ΟΟ μ.μ. στην αιθουσα διαλέξεων του Δικηγορικού Συλλόγου Ρόδου πρόκειται να παρουσιαστούν τα δύο τελευταία βιβλία του συμπολίτη μας ιστορικού ερευνητή κ.Κώστα Φ.Τσαλαχούρη:«Ιμια-Το χρονικό της χάραξης των συνόρων της Δωδεκανήσου»(1932-1947) και «Ρόδος, '43-'44-Μέρες αντίστασης και προδοσίας», που κυκλοφορούν με ιδιαίτερη επιτυχία απο τις εκδόσεις ΤΡΟΧΑΛΙΑ.

Την εκδήλωση διοργανώνει η Ομοσπονδία Δωδεκανησιακών Σωματείων Ρόδου και ομιλητής θα είναι ο κ.Μανώλης Μακρής. Απο τον συγγραφέα των βιβλίων θα γίνουν παρεμβάσεις.

ΤΑ ΜΟΝΟΠΡΑΚΤΑ ΤΟΥ ΔΗ.ΠΕ.ΘΕ.ΡΟΔΟΥ

ΤΑ ΜΟΝΟΠΡΑΚΤΑ ΤΟΥ Ζαν Κοκτώ Το Φάντασμα της Μασσαλίας - Η Ψεύτρα - την Εχασα και του Μέρτολτ Μπρέχτ Η Εβραία, σε θεατρική απόδοση του Μάριου Πλωρίτη, ανεβαίνουν αυτή την περίοδο απο τη Νέα Σκηνή του Δημοτικού Περιφερειακού Θεάτρου Ρόδου στο Εθνικό Θέατρο Ρόδου. Ο Κώστας Κατσουλάκης, κατόρθωσε να αξιοποιήσει το ταλέντο των ηθοποιών του και να καθηλώσει το κοινό που απολαμβάνει τέσσερα μονόπρακτα, που τα συνδέει η εσωτερική πάλη και η αγωνία.

Τα λιτά, ευρηματικά, σκηνικά του Μιχάλη Σδούγκου και η κινησιολογία που δίδαξε η Φωτεινή Τερανόβα, δεν αφήνουν περιθώρια στον θεατή για να χαθεί σε προβληματισμούς και απόπειρες για μύχιες ανακαλύψεις. Τα συστατικά της ανθρώπινης ύπαρξης, κάνουν και στα τέσσερα μονόπρακτα έναν κύκλο που δεν αφήνει περιθώρια ασθματικών αναζητήσεων. Η Ζωή Ναλμπάντη ώς ΨΕΥΤΡΑ, ενώ βάφεται, δηλαδή καλύπτει τις ατέλειες του προσώπου της για να δώσει έξω ένα ψεύτικο, εξομολογείται στο κοινό τις φιλοσοφικές της απορίες για το τι είναι και τι δεν είναι ψέμμα για να ελαφρύνει τις ενοχές της.Και όλα αυτά κάτω απο την ωραία παρουσία της Ζωής Ναλμπάντη. Ευρηματική η σκηνοθεσία του Κ.Κατσουλάκη εδώ, άρεσε και το διπλό κοσούμι-φόρεμα που σχεδίασε ο Μ.Σδούγκος, •και αποκαλυπτική στο Φάντασμα της Μασσαλίας οπου η Ιφιγένεια Δεληγιαννίδη κινείται σε δύο επίπεδα. Ευαισθησίες στο ταξείδι της ανάμνησης και η ανακοπή τους με την απότομη επαναφορά στην πραγματικότητα με μέσον ένα φως απο έναν προβολέα. Εξ ίσου όμορφη είναι η παρουσία της Ζωής Ναλμπάντη και στο μονόπρακτο Την έχασα. Με κινήσεις κούκλας, ανάλαφρες, εκπληκτικές, μας μεταφέρει ένα μέρος της ευαισθησίας του Γάλλου ποιητή. Δεν γνωρίζουμε άν είχε κάποιο πρότυπο ο Κώστας Κατσουλάκης, αλλά όπως και νάχει το ιστορικό, ο θλιμμένος κλόουν κατακτά το κοινό. «Μέσα στο φως, φτάνουν εκείνοι που μπορείς να τους συγκινήσεις να τους διασκεδάσεις να τους αλλάξεις», είπε ο Μπέρτολτ Μπρέχτ το «πρωτοπαλίκαρο του θεάτρου στον αιώνα μας»,όπως τον χαρακτήρισαν. Ξεκίνησε ακολουθώντας τον γερμανικό εξπρεσιονισμό και γρήγορα ανακαλύπτει πως το μαρξιστικό επαναστατικό θέατρο καλύπτει περισσότερο τις ανησυχίες του. Η Εβραία, με την Ιφιγένεια Δεληγιαννίδη, αφήνει εύκολα τον θεατή να λειτουργήσει στη μέθεξη και να αποκρυπτογραφήσει την κάθε λέξη της πρωταγωνίστριας. Ο μύθος σαφέστατος. Ευκολα ο θεατής θα υποψιάζεται τον μύθο και των άλλων σκέτς του σπονδυλωτού όργου «Τρόμος και Αθλιότητα του Τρίτου Ράϊχ απ'όπου είναι Η ΕΒΡΑΙΑ. Η Ζωή Ναλμπάντη, επιστρατεύοντας όλα τα εκφραστικά μέσα που διαθέτει, αποτυπώνει στο πρόσωπό της την αγωνία για την φρικαλεότητα που ενδεχομένως να ζούσε άν έμενε στην Γερμανία.

Διακριτικες, μα όμορφα δεμένες στο Φάντασμα της Μασσαλίας και στην Εβραία, είναι και οι συμμετοχές του Κώστα Χαρτοφύλλη και Γιώργου Χρυσοστόμου. Οι παρασάσεις,που ξεκινούν στις 9.15 μ.μ. θα συνεχιστούν σήμερα και την ερχόμενη εβδομάδα. Αξίζει να τις χειροκροτήσετε. Το Δημοτικό Περιφερειακό Θέατρο Ρόδου έχει ανάγκη την στήριξή μας. Αλλωστε η προσφορά είναι αμφίδρομη και πολυσήμαντη.



ΣΤΙΣ ΦΩΤΟΓΡΑΦΙΕΣ: Η ΙΦΙΓΕΝΕΙΑ ΔΕΛΗΓΙΑΝΝΙΔΗ ΣΤΗΝ ΕΒΡΑΙΑ ΤΟΥ ΜΠΡΕΧΤ ΚΑΙ Η ΖΩΗ ΝΑΛΜΠΑΝΤΗ ΣΤΟ ΜΟΝΟΠΡΑΚΤΟ «ΤΗΝ ΕΧΑΣΑ.»

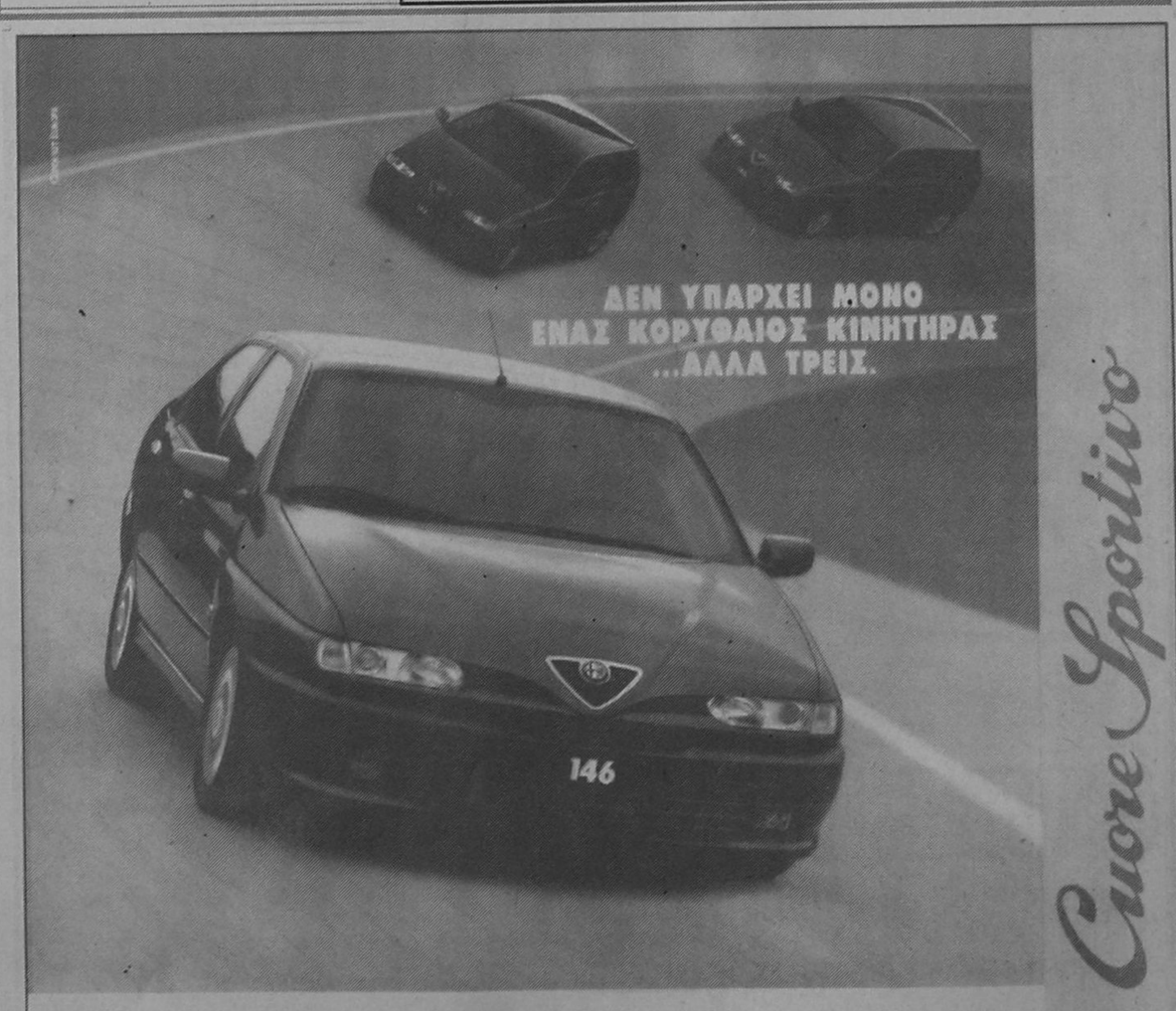

ΝΕΕΣ ALFA 145 ΚΑΙ ALFA 146 ΜΕ ΝΕΟΥΣ ΠΑΝΙΣΧΥΡΟΥΣ 16ΒΑΛΒΙΔΟΥΣ ΚΙΝΗΤΗΡΕΣ ΔΙΠΛΗΣ ΑΝΑΘΕΛΕΞΗΣ. Η ΑΠΟΛΥΤΗ ΤΕΧΝΟΛΟΓΙΑ ALFA ROMEO, ΔΙΑΘΕΣΙΜΗ ΣΕ ΟΛΑ ΤΑ ΜΟΝΤΕΛΑ ALFA 145 ΚΑΙ ALFA 146. ΤΩΡΑ ΜΑΖΙ ΜΕ ΤΟΝ 2.0 T.S. - 150HP, 3 ΝΕΟΙ ΚΙΝΗΤΗΡΕΣ ΜΕ ΚΟΡΥΦΑΙΑ ΔΥΝΑΜΗ ΚΑΙ ΕΛΑΣΤΙΚΟΤΗΤΑ. ΚΑΘΑΡΟ ΣΤΥΛ ALFA ROMEO ΚΑΙ ΑΠΟΛΥΤΟΣ ΕΛΕΓΧΟΣ. ΑΝΑΝΕΩΜΕΝΟΙ, ΠΟΛΥΤΕΛΕΙΣ ΕΣΩΤΕΡΙΚΟΙ ΧΩΡΟΙ. ΝΕΕΣ ALFA 145 ΚΑΙ ALFA 146 16V. ΣΤΗΝ ΚΟΡΥΦΗ ΤΗΣ ΤΕΧΝΟΛΟΓΙΑΣ ΚΑΙ ΤΟΥ ΣΤΥΛ.

ΝΕΕΣ ALFA 145 & ALFA 146
ΜΕ ΝΕΟΥΣ ΠΑΝΙΣΧΥΡΟΥΣ ΚΙΝΗΤΗΡΕΣ T. SPARK 16V.
1.4 - 103HP, 1.6 - 120HP, 1.8 - 140HP.

AUTORODOS A.E.
ΑΥΣΤΡΑΛΙΑΣ 60. ΡΟΔΟΣ, ΤΗΛ: 0241-27421

TV ΠΡΟΓΡΑΜΜΑ

ΕΤ

08.30 ΘΕΙΑ ΛΕΙΤΟΥΡΓΙΑ
10.30 ΑΡΧΟΝΤΑΡΙΚΙ
11.20 ΚΛΑΣΙΚΗ ΜΟΥΣΙΚΗ
11.50 Η ΒΟΥΛΗ ΤΩΝ ΕΛΛΗΝΩΝ
13.20 ΑΓΡΟΤΙΚΗ ΕΝΗΜΕΡΩΣΗ
13.50 ΜΟΥΣΙΚΗ ΠΑΡΑΔΟΣΗ
14.25 ΜΕ ΑΡΕΤΗ ΚΑΙ ΤΟΛΜΗ
15.00 ΕΙΔΗΣΕΙΣ
15.15 ΕΒΔΟΜΗ ΜΕΡΑ
16.15 ΙΝΓΟΧΩΡΑ
16.45 ΥΠΕΡΗΧΟΣ
18.00 ΕΙΔΗΣΕΙΣ
18.20 ΑΣ ΞΕΧΑΣΟΥΜΕ ΤΗ ΝΥΧΤΑ ΕΚΕΙΝΗ (ΞΕΝΗ ΤΑΙΝΙΑ)
19.55 ΜΟΥΣΙΚΑ ΠΟΡΤΡΕΤΑ
21.00 ΕΙΔΗΣΕΙΣ -ΚΑΙΡΟΣ - ΤΗΛΕΟΙΚΟΝΟΜΙΑ
22.00 ΑΘΛΗΤΙΚΗ ΚΥΡΙΑΚΗ
24.00 ΕΙΔΗΣΕΙΣ - ΚΑΙΡΟΣ
00.20 ΠΡΩΤΑΘΛΗΜΑ ΠΟΔΟΣΦΑΙΡΝΟΥ

ΕΤ2

08.00 ΘΕΙΑ ΛΕΙΤΟΥΡΓΙΑ
10.30 ΔΗΜΟΤΙΚΑ ΤΡΑΓΟΥΔΙΑ
11.00 ΕΛΛΗΝΙΚΟΣ ΠΟΛΙΤΙΣΜΟΣ ΜΕΣΑ ΑΠΟ ΤΟ ΠΑΙΧΝΙΔΙ
11.30 ΦΩΣ ΑΝΕΣΠΕΡΟΝ
12.00 ΕΝΑ ΜΑΓΕΥΤΙΚΟ ΤΑΞΙΔΙ ΣΤΟΝΚΟΣΜΟ ΤΗΣ ΓΝΩΣΗΣ
12.30 ΦΥΣΗ ΜΕ ΥΠΟΓΡΑΦΗ
13.00 ΧΡΥΣΕΣ ΣΥΝΤΑΓΕΣ
13.30 ΕΙΔΗΣΕΙΣ
13.40 ΚΑΠΟΤΕ ΚΛΑΙΝΕ ΚΑΙ ΟΙ ΔΥΝΑΤΟΙ
15.30 ΑΣΤΡΟΦΕΓΓΙΑ
16.15 Ο ΠΑΤΕΡΑΣ ΜΟΥ Ο ΕΛΛΗΝΑΣ
17.00 ΕΙΔΗΣΕΙΣ
17.10 Η ΖΩΗ ΜΟΥ ΑΡΧΙΖΕΙ ΜΕ ΣΕΝΑ
18.30 ΔΙΑΜΑΝΤΙΑ ΚΑΙ ΧΡΥΣΑΦΙ
19.30 ΤΟ ΜΑΤΙ ΤΟΥ ΚΥΚΛΩΝΑ
20.30 ΕΒΔΟΜΑΔΙΑΙΑ ΑΝΑΣΚΟΠΗΣΗ
21.00 ΤΟ ΠΡΩΤΑΘΛΗΜΑ ΣΤΗ ΣΕΝΤΡΑ
22.10 ΣΤΑ ΠΛΟΚΑΜΙΑ ΤΗΣ ΜΑΦΙΑΣ
23.00 ΕΙΔΗΣΕΙΣ - ΚΑΙΡΟΣ
23.30 ΑΞΙΟΝ ΕΣΤΙ
00.30 ΤΟ ΤΕΙΧΟΣ ΤΟΥ ΠΑΘΟΥΣ (ΣΕΙΡΑ)
01.30 ΜΟΥΣΙΚΟΙ ΝΥΧΤΕΡΙΝΟΙ ΕΠΙΣΚΕΠΤΕΣ

MEGA

10.15 ΝΤΙΣΝΕΪ ΚΛΑΜΠ
11.15 ΜΠΕΛΑΔΕΣ Χ 3
11.45 ΝΤΑΝΤΑ ΑΜΕΣΟΥ ΔΡΑΣΕΩΣ
12.15 ΝΕΑ ΓΥΝΑΙΚΑ ΜΟΝΗ ΨΑΧΝΕΤΑΙ
12.50 ΜΟΝΟΙ ΣΤΟ ΣΠΙΤΙ
13.45 ΓΑΤΕΣ
14.00 ΕΙΔΗΣΕΙΣ
14.15 ΕΠΤΑ ΣΥΝ ΕΠΤΑ
15.30 ΔΡ. ΚΟΥΙΝ: ΜΟΝΗ ΣΤΗΝ ΑΓΡΙΑ ΔΥΣΗ
16.30 ΑΓΩΝΑΣ ΠΟΛΟ
17.40 ΑΘΛΗΤΙΚΗ ΕΚΠΟΜΠΗ
18.00 ΕΙΔΗΣΕΙΣ
18.05 ΠΡΟΔΟΣΙΑ (ΣΥΝΕΧΕΙΑ)
18.10 ΜΠΡΑΒΟ
20.25 ΕΙΔΗΣΕΙΣ
21.15 ΚΑΛΩΣ ΗΡΘΑΤΕ
23.30 ΚΑΘΕΝΑΣ ΜΕ ΤΗΝ ΤΡΕΛΑ ΤΟΥ
00.15 ΕΙΔΗΣΕΙΣ
00.30 ΣΥΝΕΧΕΙΑ ΤΑΙΝΙΑΣ
01.50 ΑΜΕΡΙΚΗ ΑΓΑΠΗ ΜΟΥ
02.15 ΤΑ ΧΡΥΣΑ ΚΟΡΙΤΣΙΑ
02.45 ΕΦΗΒΟΙ ΓΙΑ ΠΑΝΤΑ
03.15 ΚΟΝΤΡΑ ΠΛΑΚΕ
04.00 ΤΟΚ ΤΟΚ
05.00 MEGA STAR
06.00 Η ΕΚΠΟΜΠΗ

ANT1

10.30 VR TROOPERS
11.00 ΠΑΟΥΕΡ ΡΕΪΝΤΖΕΡΣ
11.30 ΠΡΙΝ ΧΤΥΠΗΣΕΙ ΤΟ ΚΟΥΔΟΥΝΙ
12.00 ΜΑΖΙ ΤΗΝ ΚΥΡΙΑΚΗ
14.00 ΕΙΔΗΣΕΙΣ
14.20 ΟΙΚΟΓΕΝΕΙΑ ΓΟΥΙΝΣΛΟΟΥ
14.50 ΡΕΝΕΓΚΕΪΤ: Ο ΚΥΝΗΓΟΣ ΤΟΥ ΕΓΚΛΗΜΑΤΟΣ
15.50 Ο ΕΞΥΠΝΑΚΙΑΣ
17.40 ΤΟ ΜΠΑΣΚΕΤ ΣΤΟΝ ΑΝΤ1
18.00 ΕΙΔΗΣΕΙΣ
18.05 ΤΟ ΜΠΑΣΚΕΤ ΣΤΟΝ ΑΝΤ1
18.30 ΜΠΑΣΚΕΤ
20.20 ΕΙΔΗΣΕΙΣ
21.10 60'' ΜΕ ΤΟΝ ΑΡΗ ΣΤΑΘΑΚΗ
21.15 Η ΝΕΡΑΪΔΑ ΚΑΙ ΤΟ ΠΑΛΙΚΑΡΙ
23.20 ΑΠΟΣΤΟΛΗ ΘΑΝΑΤΟΥ
00.00 ΕΙΔΗΣΕΙΣ
00.20 ΣΥΝΕΧΕΙΑ ΤΑΙΝΙΑΣ
01.50 ΙΝΤΙΑΝΑ ΤΖΟΟΥΝΣ: ΟΙ ΠΡΩΤΕΣ ΠΕΡΙΠΕΤΕΙΕΣ
02.50 ΤΗΛΕΑΓΟΡΑ
03.20 ΠΥΓΜΑΛΙΩΝ

FILM NET

09.00 ΗΛΕΚΤΡΙΚΟΣ ΚΑΒΑΛΑΡΗΣ
11.15 ΔΕΝ ΕΙΜΑΙ ΚΟΡΟΪΔΟ ΚΑΝΕΝΟΣ
13.35 ΠΕΡΙΠΛΑΝΩΜΕΝΟΣ ΠΙΣΤΟΛΕΡΟ
15.25 ΛΕΟΝ
17.25 ΠΑΙΧΝΙΔΙΑ ΤΗΣ ΜΟΙΡΑΣ
19.25 ΥΠΟΘΕΣΗ ΚΑΡΛΙΤΟ
22.00 Ο ΦΙΛΟΞΕΝΟΥΜΕΝΟΣ
00.05 ΕΞΩΤΙΚΕΣ ΚΑΛΛΟΝΕΣ: ΚΑΛΟΚΑΙΡΙΝΕΣ ΝΥΧΤΕΣ
01.05 Η ΜΙΚΡΗ ΟΔΗΣΣΟΣ
02.45 ΥΠΟΠΤΟΣ ΦΟΝΟΥ
04.25 ΤΡΕΛΕΣ ΣΤΟ ΚΟΛΕΓΙΟ

TV4

12.01 ΘΡΗΣΚΕΥΤΙΚΗ ΕΚΠΟΜΠΗ
21.40 ΤΗΛΕ SHOP
13.00 «ΧΡΥΣΕΣ ΣΥΝΤΑΓΕΣ»
13.30 ΤΟ ΜΕΓΑΛΟ ΠΑΙΧΝΙΔΙ
15.10 «ΥΠΑΡΧΕΙ ΘΕΜΑ»
17.30 ΚΙΝΟΥΜΕΝΑ ΣΧΕΔΙΑ
18.10 ΤΗΛΕ SHOP
18.40 ΜΟΥΣΙΚΟ ΔΙΑΛΕΙΜΜΑ
19.05 ΕΛΛΗΝΙΚΗ ΤΑΙΝΙΑ
21.35 ΕΠΙΚΑΙΡΟΤΗΤΑ
22.10 ΞΕΝΗ ΤΑΙΝΙΑ
00.00 ΝΥΧΤΕΡΙΝΑ ΣΠΟΡ

TV7

12.00 ΜΟΥΣΙΚΟ ΠΡΟΓΡΑΜΜΑ
13.00 ΟΙ ΜΑΣΚΕΣ (ΚΙΝΟΥΜΕΝΑ ΣΧΕΔΙΑ)
14.20 ΤΗΛΕ SHOP
14.45 ΚΟΚΚΙΝΑ ΤΡΙΑΝΤΑΦΥΛΛΑ (ΕΛΛΗΝΙΚΗ ΤΑΙΝΙΑ)
15.50 ΤΗΛΕ SHOP
17.20 ΠΟΥΕΡΤΟ ΡΙΚΟ (ΝΤΟΚΥΜΑΝΤΕΡ)
18.15 ΠΟΔΟΣΦΑΙΡΟ
20.00 ΕΙΔΗΣΕΙΣ
20.30 ΠΡΑΚΤΩΡ 05 ΜΕΓΑΛΗ ΑΠΕΙΛΗ (ΤΑΙΝΙΑ ΠΕΡΙΠΕΤΕΙΑ)
22.15 ΟΙ ΑΠΡΟΣΑΡΜΟΣΤΟΙ (ΚΟΙΝΩΝΙΚΗ)
23.00 ΕΙΔΗΣΕΙΣ
00.30 ΝΕΚΡΗ ΖΩΝΗ (ΘΡΥΛΕΡ)

ΚΥΡΙΑΚΟΥ ΜΙΧ. ΧΟΝΔΡΟΥ
ΤΟ ΜΟΝΑΣΤΗΡΙ ΤΗΣ ΠΑΝΑΓΙΑΣ ΣΚΙΛΔΕΝΗΣ
(Ρόδου)
Ιστορία - Λαογραφία
Στα Βιβλιοπωλεία

Αναδρομή στο Παρελθόν

«η δημοκρατική της Ρόδου»

Πριν 12 χρόνια

Σάββατο 6 Απριλίου 1985

Αναμένεται αύριο τ' απόγευμα στη Ρόδο, πραγματοποιώντας ιδωτική επίσκεψη, ο Πρόεδρος της Δημοκρατίας κ. Χρήστος Σαρτζετάκης, ύστερα από αποδοχή σχετικής προσκλήσεως του δημάρχου Ρόδου κ. Σάββα Καραγιάννη. Η πρόσκληση αυτή έγινε την περασμένη εβδομάδα με τηλεγράφημα του δημάρχου με το οποίο εκφράζονταν και οι ευχες του ροδιακού λαού στον Πρόεδρο της Δημοκρατίας με την ευκαιρία της ανάληψης των καθηκόντων του, ύστερα από την εκλογή του από τη Βουλή των Ελλήνων.

Η επίσκεψη του Προέδρου στη Ρόδο, που αποτελεί αναμφισβήτητα ένα νέο κορυφαίο γεγονός για την πόλη μας, ύστερα και από την επίσκεψη του Ελληνα Πρωθυπουργού επιβεβαιώθηκε χθες το μεσημέρι κι επίσημα από την Γραμματεία της Προεδρίας, σε τηλεφωνική επικοινωνία που είχε ο δήμαρχος με τον κ. Παπακαρνά.

Σύμφωνα με τις υπάρχουσες πληροφορίες ο Πρόεδρος της Δημοκρατίας θα αφιχθεί στη Ρόδο λίγο μετά τις 4 το απόγευμα της Κυριακής. Το πρόγραμμα της επίσκεψης θα ανακοινωθεί αύριο το μεσημέρι αφού προηγηθεί συνεργασία της Γραμματείας της Προεδρίας με το Δήμο Ρόδου.

ΣΑΝ ΣΗΜΕΡΑ 6 Απριλίου

ΤΟ 1991... το Ιράκ αποδέχθηκε τους όρους που τέθηκαν από το ΣΑ του ΟΗΕ για την κατάπαυση του πυρός στην περιοχή του Κόλπου. το **1992**... οι ΥΠΕΞ της ΕΟΚ αναγνώρισαν τη Βοσνία-Ερζεγοβίνη ωςανεξάρτητο κράτος.
ΤΟ 1993... στη Σιβηρία, κοντέινερ με διάλυμα ουρανίου εξερράγη σε χημικό εργοστάσιο, μολύνοντας με ραδιενέργεια πολλέςεκατοντάδες τετραγωνικών μέτρων.
ΤΟ 1994... στο Ευρωπαϊκό Δικαστήριο παραπέμθηκε η Ελλάδα από την Επιτροπή της ΕΕ, η οποία έδωσε προθεσμία μίας εβδομάδας σεΑθήνα και Σκόπια για να επιλύσουν τις διαφορές τους.
ΤΟ 1995... πέθανε ο βουλευτής Επικρατείας του ΠΑΣΟΚ και πρώην-πρόεδρος της Βουλής Γιάννης Αλευράς.

ΗΜΕΡΗΣΙΑ ΕΦΗΜΕΡΙΔΑ
η δημοκρατική της Ρόδου
Ετος ιδρύσεως 1982
Θεμιστοκλέους Σοφούλη 77
Ταχ. Θυρίδα 339 85100 Ρόδος
Εκδότης - ιδιοκτήτης - διευθυντής:
ΒΑΣΙΛΗΣ Δ. ΑΘΑΝΑΣΙΟΥ
Τηλέφωνα: 28728, 34722, 76655, 79100, 26728, 27919
Telefax: 37333

Η ταυτότητα της Ημέρας

Καιρός

Γενική πρόγνωση καιρού Ελλάδας για σήμερα Κυριακή 06-04-97. Αρχικά προβλέπεται βελτιωμένος καιρός με λίγες μόνο τοπικές νεφώσεις. Από το απόγευμα όμως στα βόρεια οι νεφώσεις θα αυξηθούν και είναι πιθανόν να βρέξει το βράδυ. Οι άνεμοι θα πνέουν αρχικά από βόρειες διευθύνσεις ισχυροί έως πολύ ισχυροί αλλά βαθμιαία θα εξασθενήσουν και θα στραφούν σε δυτικούς. Η θερμοκρασία θα σημειώσει μικρή άνοδο κατά τη διάρκεια της ημέρας.

Αεροπορικά δρομολόγια

ΠΤΗΣΕΙΣ ΟΛΥΜΠΙΑΚΗΣ

Ρόδος - Αθήνα: Καθημερινά 07.15, 19.05, 22.05
Τρίτη - Τετάρτη - Παρασκευή - Κυριακή 09.25
Δευτέρα 10.25
Τρίτη - Τετάρτη - Σάββατο 14.00
Ρόδος - Θεσσαλονίκη: Δευτέρα - Τετάρτη - Παρασκευή - Κυριακή 19.05
Ρόδος - Ηράκλειο: Δευτέρα - Τετάρτη - Παρασκευή - Κυριακή 16.35
Ρόδος - Κάρπαθος: Καθημερινά πλην Σαββάτου 10.00
Δευτέρα - Τετάρτη - Παρασκευή - Σάββατο - Κυριακή 12.10
Ρόδος - Κάσος: Δευτέρα - Τετάρτη - Παρασκευή - Σάββατο - Κυριακή 12.10 (Μέσω Καρπάθου)
Ρόδος - Καστελλόριζο: Τετάρτη - Παρασκευή - Κυριακή 07.40

ΠΤΗΣΕΙΣ AIR GREECE

Για Αθήνα: - καθημερινά στις 08.00 το πρωί
Για Θεσσαλονίκη: Δευτέρα και Σάββατο στις 17.00
Για Ηράκλειο: Παρασκευή και Κυριακή στις 23.00
Επίσης καθημερινά προς Θεσσαλονίκη και Ηράκλειο μέσω Αθηνών.

Φαρμακεία

ΣΗΜΕΡΑ: διημερεύει το φαρμακείο ΠΑΥΛΙΔΗΣ Γ. Στοκχόλμης 2, Ροδίνι (έναντι εκκλησίας) Τηλ: 61881

ΣΗΜΕΡΑ: διανυκτερεύει το φαρμακείο ΒΑΣΙΛΟΠΟΥΛΟΥ Ε., Ιωνος Δραγούμη 5-7 (πλησίον Σάντα Μαρία), Τηλ. 33855

Καύσιμα

ΣΗΜΕΡΑ:
Διανυκτερεύον πρατήριο καυσίμων ΤΕΧΑΚΟ Αλ. Γκινάκης Αυστραλίας 58 Περιοχή Κόβα

ΚΥΡΙΑΚΗ
6 ΑΠΡΙΛΙΟΥ 1997
Δ ΝΗΣΤΕΙΩΝ,
Ιωάννου της «κλίμακος»
Ανατολή ηλίου 6.03
Δύση ηλίου 18.52'
ΣΕΛΗΝΗ 28 ΗΜΕΡΩΝ

Ακτοπλοϊκά δρομολόγια

ΜΑΡΙΝΑ: Απόπλους 8.30 για Σύμη και επιστροφή
ΙΑΛΥΣΟΣ: Απόπλους 11.30 για Καστελλόριζο και επιστροφή
ΜΑΡΙΝΑ: Απόπλους 16.00 για Κω, Κάλυμνο, Πειραιά

Λαικές αγορές

Τετάρτη: στην οδό Βύρωνος (πίσω από το Στάδιο).
Πέμπτη: στην οδό Διαγοριδών.
Παρασκευή: Στην οδό Θεσ/νίκης Ανάληψη.
Σάββατο: στον Αγιο Δημήτριο.

Δέχονται το κοινό

- **ΠΕΡ/ΚΟΣ Δ/ΝΤΗΣ ΔΩΔ/ΣΟΥ** δέχεται Τρίτη & Πέμπτη 11:00 - 13:00.
- **ΝΟΜΑΡΧΗΣ** δέχεται το κοινό κάθε Τρίτη & Πέμπτη από 11.00 - 13.00
- **ΔΗΜΑΡΧΟΣ** Ρόδου δέχεται το κοινό κάθε Τετάρτη από 12.00 - 13.00
- **Ο Αντ/ρχος κ. Μαρτίνος Κανελάκης** δέχεται το κοινό ύστερα από ραντεβού
- **Ο Αντ/ρχος κ.Κ. Σκανδαλίδης** δέχεται κάθε Τρίτη - Πέμπτη από 13.00 - 14.00
- **Ο Αντ/ρχος κ. Αντώνης Αλαβέρας** δέχεται το κοινό Τρίτη και Πέμπτη 13.00 -14.00

Συνάλλαγμα

	ΑΓΟΡΑ	ΠΩΛΗΣΗ		ΑΓΟΡΑ	ΠΩΛΗΣΗ
ΔΟΛΛΑΡΙΟ Η.Π.Α	265.6000	268.030	ΚΟΡΩΝΑ ΣΟΥΗΔΙΑΣ	34.9600	34.8550
ΕΥΡΩΠΑΪΚΗ ΝΟΜ.ΜΟΝ.	309.000	308.0730	ΜΑΡΚΟ ΦΙΝΛΑΝΔΙΑΣ	53.2900	53.1300
ΜΑΡΚΟ ΓΕΡΜΑΝΙΑΣ	158.8900	184.130	ΠΕΣΕΤΑ ΙΣΠΑΝΙΑΣ	1.8750	1.8690
ΦΡΑΓΚΟ ΓΑΛΛΙΑΣ	47.1700	47.0280	ΕΣΚΟΥΔΟ ΠΟΡΤΟΓΑΛΙΑΣ	1.5820	1.5770
ΛΙΡΑ ΑΓΓΛΙΑΣ-ΣΚ.	436.9000	435.5890	ΓΙΕΝ ΙΑΠΩΝΙΑΣ	217.0600	216.4090
ΛΙΡΑ ΔΗΜ.ΙΡΛΑΝΔΙΑΣ	419.8000	418.5410	ΦΡΑΓΚΟ ΕΛΒΕΤΙΑΣ	183.6600	183.1090
ΦΡΑΓΚΟ ΒΕΛΓΙΟΥ	7.7000	7.6769	ΚΟΡΩΝΑ ΝΟΡΒΗΓΙΑΣ	39.5000	39.3810
ΦΙΟΡΙΝΙ ΟΛΛΑΝΔΙΑΣ	141.2300	140.8060	ΛΙΡΑ ΚΥΠΡΟΥ	531.8000	530.2050
ΛΙΡΕΤΑ ΙΤΑΛΙΑΣ	15.9600	15.9120	ΔΟΛΛΑΡΙΟ ΚΑΝΑΔΑ	191.0400	190.4670
ΣΕΛΙΝΙ ΑΥΣΤΡΙΑΣ	22.5800	22.5120	ΔΟΛΛΑΡΙΟ ΑΥΣΤΡΑΛΙΑΣ	208.7400	208.1140
ΚΟΡΩΝΑ ΔΑΝΙΑΣ	41.7020	41.5770			

Χρήσιμα Τηλέφωνα

Άμεση δράση	100	Βλάβες ΔΕΗ	125
Πυροσβεστική	23333	Πληρ. ΟΤΕ	131
Νοσοκομείο	22222	Ώρα	141
Οδική Ασφάλεια:		Φαρμακεία (Δημερ.-Διαν.)	107
EXRESS SERVICE	154	ΠΡΟ-ΠΟ • ΛΟΤΤΟ	111
HELLAS SERVICE	157	ΡΟΔΑ	26300
Ράδιο Ταξί	64712	ΚΤΕΥΛ	27706
Αστυν. Διεύθυνση	27653	ΕΒΕΔ	22281
Ασφάλεια	23294	Δικηγορικός Σύλλογος	27469
Τμήμα Τάξης	23849	Εμπορικός Σύλλογος	35255
Τροχαία	26480	Ολυμπιακή - Κρατήσεις	24555
Λιμεναρχείο	28888	ΔΑΝΕ	77070
Δασαρχείο	191	ΙΚΑ	64912
Τελωνείο	27703	ΤΑΞΥ	68701-3
Υγειονομείο	26666	ΟΑΕΔ	23265
Μπιρόπολη	23274	Εργατικό Κέντρο	24730
Νομαρχία	74000	Αρχαιολογία	34719
Δήμος Ρόδου	30113	Περιφ. Δ/ντής	38174 - 38175
Βλάβες ΟΤΕ	121	AIRGREECE	36095

Εσωτερικές Ειδήσεις

ΘΕΡΜΑ ΕΠΕΙΣΟΔΙΑ ΕΙΣ ΒΑΡΟΣ ΥΠΟΥΡΓΩΝ

ΠΑΤΡΑ, 05 (ΑΠΕ)

Επεισόδιο σε βάρος του υπουργού και του υφυπουργού Εργασίας κκ Μιλτ. Παπαιωάννου και Χρ. Πρωτόπαπα, σημειώθηκε σήμερα το πρωί στην εισοδο του Εργατουπαλληλικού Κέντρου Πάτρας, με πρωταγωνιστές μεμονωμένα ατομα απο τον κλάδο των οικοδόμων.

Τά ατομα αυτά εκσφενδόνισαν γιαούρτια κατά των δύο υπουργών και τους αποδοκίμασαν, φωνάζοντας οτι δεν εχουν καμιά σχέση με τουςεργαζόμενους και τα προβλήματα που αντιμετωπίζουν.

Ο κ. Παπαιωάννου σχολιάζοντας το επεισόδιο, ειπε "οτι αν οφείλεται σε μεμονωμένα ατομα, ειναι ασήμαντο και πρέπει να το παραβλέψουμε. Αν ομως τα ατομα αυτά υποκινήθηκαν απο κάποιο πολιτικό κόμμα, θα πρέπει να καταδικάσουμε το επεισόδιο ως προβοκάτσια, η οποία ουτε αρμόζει, ουτε τιμά το συνδικαλιστικό κίνημα".

Οι δύο υπουργοί συνεχίζουν τις επαφές τους στο Εργατουπαλληλικό Κέντρο της Πάτρας και αυτή την ωρα συζητούν με τη διοίκηση και τους συνδικαλιστικούς φορείς της Αχαίας για τα προβλήματα των εργαζομένων στην περιοχή.

Η επίσκεψη των δύο υπουργών στο Εργατουπαλλικό Κέντρο εντάσσεται στα πλαίσια της ενημέρωσης και καταγραφής προβλημάτων που γίνεται απο κυβερνητικό κλιμάκιο στην Αχαία.

ΝΟΜΟΣΧΕΔΙΟ ΓΙΑ ΤΟΥΣ ΕΤΕΡΟΔΗΜΟΤΕΣ

ΑΘΗΝΑ, 05 (ΑΠΕ)

Από τις επόμενες βουλευτικές εκλογές, οι ετεροδημότες, θα μπορούν να ψηφίζουν στον τόπο κατοικίας τους και να μη μετακινούνται στην εκλογική περιφέρεια στην οποία είναι εγγεγραμμένοι.

Γι' αυτό το σκοπό προβλέπεται η σύσταση ειδικών εκλογικών τμημάτων στις πρωτεύουσες κάθε νομού, ενώ όλοι οι ετεροδημότες, θακληθούν να δηλώσουν που επιθυμούν να ψηφίσουν. (Δηλαδή ή εκει που μένουν ή εκεί που είναι εγγεγραμμένοι).

Αυτό προβλέπει το νομοσχέδιο το οποίο κατάρτισε το υπουργείο Εσωτερικών, Δημόσιας Διοίκησης και Αποκέντρωσης για τον εκσυγχρονισμό της εκλογικής διαδικασίας και αναμένεται να κατατεθεί σύντομα στη Βουλή.

Με άλλες διατάξεις του νομοσχεδίου: - Αντικαθίστανται οι ισχύοντες εκλογικοί κατάλογοι, με στόχο τη διαγραφή των διπλοεγγεγραμμένων εκλογέων και των αποβιωσάντων παρελθόντων ετών.

- Καθιερώνεται η εκλογική ταυτότητα, ως κάρτα ψηφοφορίας σε αντικατάσταση του εκλογικού βιβλιαρίου.- Καταργούνται τα κωλύματα εντοπιότητας, των αντιπροσώπων της δικαστικής αρχής και διευρύνεται ο κύκλος των διοριστέων, ως δικαστικών αντιπροσώπων, στους οποίους θα περιλαμβάνονται όλοι οι δημόσιοι υπάλληλοι, που είναι πτυχιούχοι πανεπιστημίων, ανεξαρτήτου κλάδου και ειδικότητας εφόσον έχουν τουλάχιστον βαθμό προϊσταμένου τμήματος.

- Μειώνονται κατά δύο τα λαϊκά μέλη των εφορευτικών επιτροπών, τα οποία θα εκτελούν χρέη γραμματέων, λαμβάνοντας αποζημίωση.Οι γραμματείς καταργούνται.

- Η ψηφοφορία θα διεξάγεται παγίως από τις 7 το πρωί μέχρι τις 7 μ.μ. ανεξάρτητα από την ώρα ανατολής και δύσης του ηλίου.- Περιορίζεται ο αριθμός των εκλογικών εγγράφων και μεταξύ άλλων καταργείται το πρακτικό εφορευτικής επιτροπής νούμερο 2.- Ρυθμίζεται το θέμα της φρούρησης των εκλογικών τμημάτων, από τις αστυνομικές αρχές, ενώ εκσυγχρονίζονται οι κάλπες και τα παραβάν.

ΠΑΤΡΑ-ΣΕΙΣΜΙΚΕΣ ΔΟΝΗΣΕΙΣ ΣΤΗΝ ΑΧΑΙΑ

ΠΑΤΡΑ, 05 (ΑΠΕ)

Πέντε μικρές σεισμικές δονήσεις σημειώθηκαν σε διάστημα 13 λεπτών σήμερα το πρωί με επίκεντρο την Αχαία.Οι δονήσεις εγιναν αισθητές στην Πάτρα και τη γύρω περιοχή.Η πρώτη σεισμική δόνηση εγινε στις 10.58 με ενταση 4,2 βαθμών της κλίμακας ρίχτερ και ακολούθησαν στις 11.02 3 ρίχτερ, στις 11.10 3,4 και στις 11.11 3 ρίχτερ.

Το επίκεντρο των δονήσεων ηταν η περιοχή της Χαλανδρίτσας Αχαίας.Το εστιακό βάθος υπολογίζεται στα τρία χιλιόμετρα.Απο την αστυνομία δεν αναφέρθηκαν ζημιές.

ΔΙΕΘΝΗΣ ΕΚΣΤΡΑΤΕΙΑ ΥΠΕΡ ΤΩΝ ΠΡΟΣΦΥΓΩΝ

ΑΘΗΝΑ, 05 (ΑΠΕ)

Δεκαπέντε εκατομμύρια πρόσφυγες υπάρχουν σήμερα στον κόσμο και άλλα 11 εκατομμύρια αναγκάστηκαν να εγκαταλείψουν τα σπίτια τους αν και παραμένουν στην ίδια τους τη χώρα. Τα στοιχείααυτά δίνει η οργάνωση Διεθνής Αμνηστία, με την ευκαιρία της Πανελλήνιας Ημέρας Προσφύγων, αλλά και της αρχής της παγκόσμιας εκστρατείας της υπέρ των προσφύγων η οποία θα ολοκληρωθεί στις 10 Δεκεμβρίου, Παγκόσμια Ημέρα των Ανθρωπίνων Δικαιωμάτων.

Σήμερα, με συγκέντρωση των μελών της στην Πλατεία Κλαυθμώνος, η Οργάνωση Διεθνής Αμνηστία θέλησε να ενημερώσει τους πολίτες μεέντυπο υλικό αλλά και με συμβολικούς κωδωνισμούς των οπαδών της, να αφυπνίσει τις συνειδήσεις και να σπιλπεύσει τις κυβερνήσεις πο υ αδιαφορούν για τους πρόσφυγες και το μέλλον τους.

"Καθώς εξακολουθούν να ισχύουν οι συνθήκες και οι παραβιάσεις που ωθούν τον κόσμο στην προσφυγιά, λέει η υπεύθυνη Τύπου και μέλος του ΔΣ της Οργάνωσης, Αντα Παύλου , είναι πιθανό τα επόμενα χρόνια ο αριθμός των προσφύγων να αυξηθεί, όπως είδαμε κατά την πρόσφατη κρίση στην Αλβανία. Γι' αυτό η Διεθνής Αμνηστία προσπαθεί να πιέσει όλες τις κυβερνήσεις ώστε να αναταποκριθούν στις υποχρεώσεις τους απέναντι σε αυτούς που ζητούν πολιτικό άσυλο".

Η Ελληνική Επιτροπή της Διεθνούς Αμνηστίας είναι ιδιαίτερα επικριτική απέναντι στο νέο νόμο 1975/1991 που ψηφίστηκε τον περασμένο Δεκέμβριο καθώς, όπως ισχυρίζονται, ο νόμος αυτός δεν δημιουργεί παρά ένα γενικό πλαίσιο , εφόσον για την υλοποίησή του χρειάζεται η έκδοση αρκετών προεδρικών διαταγμάτων και ειδικών αποφάσεων.

ΝΔ - ΕΣΩΚΟΜΜΑΤΙΚΗ ΔΡΑΣΤΗΡΙΟΤΗΤΑ

ΕΠΕΙΓΟΝΕισβολή κουκουλοφόρων στο Γραφείο Ενημερώσεως Κοινού των Ε.Δ.- - - -

24 Ώρες στον Κόσμο

ΚΥΠΡΟΣ: ΔΗΣΥ - ΖΗΜΩΣΕΙΣ

ΛΕΥΚΩΣΙΑ, 05 (ΑΠΕ)

Συνεχίζονται οι ζυμώσεις στο Δημοκρατικό Συναγερμό, του οποίου στελέχη πιέζουν τον πρόεδρο του κόμματος Γιαννάκη Μάτση να επαναδιεκδικήσει την προεδρία.

Ο ίδιος ο κ. Μάτσης έχει δηλώσει ότι θα ανακοινώσει τις τελικές του προθέσεις μεθαύριο Δευτέρα.Χθες συναντήθηκαν μαζί του τα πρώην στελέχη του ΔΗΣΥ, Ντίνος Λόρδος και Αντωνάκης Ανδρέου, οι οποίοι δήλωσαν ότι θα είναι στο πλευρό του. Ο κ. Λόρδος εξέφρασε την εκτίμηση ότι με τα διαδραματιζόμενα στο Δημοκρατικό Συναγερμό κινδυνεύει η συνοχή της δεξιάς, ενώ ηπαρουσία του κ. Μάτση συνιστά εχέγγυο για την ενότητα και την επικράτηση ειρήνης και συλλογικότητας στο κόμμα.

Συνάντηση με τον κ. Μάτση είχε προχθές και ο πρώην βουλευτής του ΔΗΣΥ, Λεόντιος Ιεροδιακόνου, ύστερα από πρόσκληση του Προέδρου του ΔΗΣΥ. Ο κ. Ιεροδιακόνου ζήτησε να μην δίδεται οποιαδήποτε ερμηνεία στη συνάντηση.Σήμερα το πρωί συνέρχονται το Πολιτικό Γραφείο και Πολιτική Επιτροπή του ΔΗΣΥ για να συζητήσουν διαδικασικά θέματα του παγκύπριου συνεδρίου που θα πραγματοποιηθεί από τις 6-8 Ιουνίου.

ΖΑΪΡ-ΣΥΝΟΜΙΛΙΕΣ

ΓΙΟΧΑΝΕΣΜΠΟΥΡΓΚ, 05 (ΑΠΕ)

Εκπρόσωποι της κυβέρνησης του Ζαΐρ και των ανταρτών αρχίζουν σήμερα συνομιλίες στη Νότια Αφρική με στόχο τον τερματισμό των συγκρούσεων που έχουν ξεσπάσει τους τελευταίους έξι μήνες.

Λίγες ώρες πριν από την έναρξη των συνομιλιών, χθες το βράδυ, το Συμβούλιο Ασφαλείας απηύθηνε έκκληση στις αντιμαχόμενες πλευρές να διευκολύνουν το έργο των ανθρωπιστικών οργανώσεων που προσπαθούν να παράσχουν βοήθεια στους πρόσφυγες του Ζαΐρ.

"Οι συνομιλίες θα αρχίσουν όπως είχε προγραμματισθεί και θα συνεχισθούν όσο χρειασθεί για να βρεθεί λύση", δήλωσε ο Ισα Γκαντα -ε-Ντζέα, ζαϊρινός διπλωμάτης στη Νότια Αφρική, αναφερόμενος στη σημερινή συνάντηση των εκπροσώπων των αντιμαχομενων πλευρών που θα γίνει στην έδρα της νοτιοαφρικανικής κυβέρνησης, στην Πρετόρια.

Ο επικεφαλής της αντιπροσωπείας των ανταρτών του Λόρεντ Καμπίλα, Μπιζίμα Καράχα ερωτηθείς εάν πιστεύει ότι οι συνομιλίες θα έχουν θετικό αποτέλεσμα απάντησε : "Υπάρχει μόνο μία προϋπόθεση- να είναι σοβαροί οι Ζαϊρινοί. Εάν είναι, οι συνομιλίες θα είναι πετυχημένες".

ΚΥΠΡΟΣ - ΚΥΠΡΙΑΝΟΥ - ΘΑ ΓΙΝΕΙ ΑΝΑΣΧΗΜΑΤΙΣΜΟΣ

ΛΕΥΚΩΣΙΑ, 05 (ΑΠΕ)

Ο Πρόεδρος του Δημοκρατικού Κόμματος Σπύρος Κυπριανού επιβεβαίωσε πληροφορίες ότι ο Πρόεδρος Κληρίδης αναμένεται να προβεί σε ανασχηματισμό της κυβέρνησης.

Ο κ. Κυπριανού αποκάλυψε ότι για το θέμα του ανασχηματισμού αντάλλαξε κάποιες απόψεις σε τηλεφωνική επικοινωνία με τον Πρόεδρο Κληρίδη.

Πρόσθεσε ωστόσο ότι δεν υπάρχει τίποτε οριστικό αφού για το θέμα αυτό θα αποφασίσει ο ίδιος ο Πρόεδρος της Δημοκρατίας. Ο Πρόεδρος του ΔΗΚΟ είπε ότι είναι διάχυτο πως κάτι μελετά ο Πρόεδρος Κληρίδης και προβληματίζεται για το θέμα του ανασχηματισμού.

Ο κ. Κυπριανού επανέλαβε ότι δεν υπάρχει τίποτε οριστικό και τελικό, χαρακτήρισε το θέμα πολύ λεπτό και παρέπεμψε τους δημοσιογράφους στον κυβερνητικό εκπρόσωπο, λέγοντας ότι θα τους διαφωτίσει περισσότερο.

Εξωτερικές Ειδήσεις

Η ΕΙΡΗΝΕΥΤΙΚΗ ΔΥΝΑΜΗ ΘΑ ΕΧΕΙ ΠΛΗΡΗ ΣΤΗΡΙΞΗ

ΤΙΡΑΝΑ, 05 (ΑΠΕ)

Οι αλβανικές αρχές προσπαθούν να διαβεβαιώσουν τη Ρώμη για την ασφάλεια της -υπό παλική διοίκηση- δύναμης που θα αναλάβει να προστατεύσει την ανθρωπιστική βοήθεια, λέγοντας ότι οι στρατιώτες θα θα έχουν την πλήρη υποστήριξη της κυβέρνησης των Τιράνων για να μην τεθεί σε κίνδυνο η ασφάλειά τους.

Το αλβανικό πρακτορείο ειδήσεων, ΑΤΑ, μετέδωσε ότι ο Πρωθυπουργός, Μπασκίμ Φίνο είχε τηλεφωνική συνομιλία με τον παλό υπουργό Εξωτερικών, Λαμπέρτο Ντίνι, στη διάρκεια της οποίας επισήμανε ότι ο αλβανικός λαός επιθυμεί την ανάπτυξη της πολυεθνικής δύναμης που θα συμβάλλει στις προσπάθειες για την εξοδο της χώρας από την κρίση. "Οι Ιταλοί στρατιώτες θα έχουν απόλυτη ασφάλεια και πλήρη υποστήριξη από την αλβανική κυβέρνηση και την κοινή γνώμη", διαβεβαίωσε ο Μπασκίμ Φίνο τον Λαμπέρτο Ντίνι, στη διάρκεια της χθεσινοβραδυνής τηλεφωνικής συνομιλίας τους, σύμφωνα με το ΑΤΑ.

"Ο (αλβανός) Πρωθυπουργός δήλωσε ότι παρακολουθεί με προσοχή τη συζήτηση στο παλικό κοινοβούλιο για τα προβλήματα και έδωσεδιαβεβαιώσεις ότι η ανησυχία που εκφράσθηκε από ορισμένες δυνάμεις της πλειοψηφίας στο (παλικό) κοινοβούλιο είναι υπερβολική", ανα φέρει το σχετικό τηλεγράφημα του ΑΤΑ.

Το παλικό κοινοβούλιο πρόκειται να αποφασίσει την επόμενη εβδομάδα την ανάπτυξη της πολυεθνικής δύναμης που θα αναλάβει τηνπροστασία της ανθρωπιστικής βοήθειας στην Αλβανία. Ο Πρωθυπουργός, Ρομάνο Πρόντι έχει εξασφαλίσει την υποστήριξη και της αντιπολίτευσης στα σχέδια για την αποστολή στρατιωτών στην Αλβανία. Ομως, ο Φάουστο Μπερτινότι, ηγέτης της Κομμουνιστικής Επανίδρυσης- που υποστηρίζει την κυβέρνηση Πρόντι- δήλωσε ότι θα καταψηφίσει την πρόταση για την αποστολή στην Αλβανία.

ΠΡΟΕΙΔΟΠΟΙΗΤΙΚΟΙ ΠΥΡΟΒΟΛΙΣΜΟΙ

ΧΑΓΗ, 05 (ΑΠΕ)

Με προειδοποιητικούς πυροβολισμούς στον αέρα προσπάθησε η ολλανδική αστυνομία να διαλύσει εκατοντάδες νεαρούς Τούρκους και Κούρδους που συνεπλάκησαν στη διάρκεια τουρκικής συναυλίας σε προάστειο του Ρότερνταμ, όπως μεταδίδει το ολλανδικό πρακτορείο ειδήσεων, ANP.

Τα επεισόδια έγιναν χθες το βράδυ, όταν περίπου 70 ,ροί Κούρδοι εισέβαλαν στον συναυλιακό χώρο Σίνταμ, φωνάζοντας αντι- τουρκικά συνθήματα.

Οι άνδρες της αστυνομίας που είχαν αναπτυχθεί στον χώρο της συναυλίας αρχικώς αιφνιδιάσθηκαν και δεν πρόλαβαν να αντιδράσουνόταν ξέσπασαν τα επεισόδια, αλλά κάλεσαν ενισχύσεις και κατάφεραν να εκκενώνουν την αίθουσα.

Οταν οι Κούρδοι επιχείρησαν να εισβάλουν εκ νέου στον συναυλιακό χώρο, ένας αστυνομικός έριξε δύο προειδοποιητικές βολές στον αέρα και οι ομάδες των νεαρών Τούρκων και Κούρδωνδιασκορπίσθηκαν.

Πάντως η αστυνομία ανακοίνωσε ότι στην ευρύτερη περιοχή αναφέρθηκαν μικροεπεισόδια και σύμφωνα με αυτόπτες μάρτυρες περισσότεροι από έξι πυροβολισμοί ακούστηκαν στη διάρκεια της νύχτας.

Η αστυνομία ανακοίνωσε ότι στη διάρκεια των επεισοδίων συνελήφθησαν τρία άτομα και πέντε τραυματίσθηκαν ελαφρά.Ο αναπληρωτής Πρωθυπουργός της Ολλανδίας, Χανς Ντίζκσταλ δήλωσε την Πέμπτη ότι ανησυχεί για την εντεινόμενη πολιτικοποίηση μ

ερίδας της τουρκικής κοινότητας στην Ολλανδία.

Ομάδες Τούρκων και Κούρδων συνεπλάκησαν την περασμένη Τετάρτη στις πόλεις Χάγη και Αρνεμ, με αφορμή τον ποδοσφαιρικό αγώνα της εθνικής ομάδας της Τουρκίας με την Ολλανδία, στην Προύσα, όπου κέρδισε η Τουρκία με σκορ 1-0.

Στο μεταξύ ο δήμαρχος της Χάγης, φοβούμενος ότι μπορεί να ξεσπάσουν νέες ταραχές, απαγόρευσε πορεία που επρόκειτο να γίνει αύριο στην πόλη σε ένδειξη διαμαρτυρίας για το θάνατο μίας τουρκάλας και των πέντε παιδιών της από εμπρηστική επίθεση που έγινε στο σπίτι τους τον περασμένο μήνα.

ΔΙΑΔΙΔΕΙ ΟΤΙ ΕΧΕΙ ΠΡΟΣΒΑΣΗ ΣΤΟΝ ΚΛΙΝΤΟΝ



ΟΥΑΣΙΝΓΚΤΟΝ, 05 (ΑΠΕ)

Ο Ρότζερ Ταμράζ, σημαντικός χρηματοδότης του Δημοκρατικού Κόμματος, καυχήθηκε στην Τανσού Τσιλέρ, όταν αυτή ήταν πρωθυπουργός της Τουρκίας, ότι έχει άμεση πρόσβαση στον πρόεδρο των ΗΠΑ Μπιλ Κλίντον, αναφέρεται σε σημερινό δημοσίευμα της εφημερίδας "Λος Αντζελες Τάιμς".

Η προσπάθεια του Ταμράζ "να εκμεταλλευθεί τις υποτιθέμενες σχέσεις του με τον Κλίντον —η οποία περιγράφηκε λεπτομερώς από τούρκους αξιωματούχους— δίνει μια ιδέα της αξίας που έχει η πρόσβαση στο Λευκό Οίκο για όσους προωθούν επιχειρηματικές συμφωνίες στο εξωτερικό", γράφει η εφημερίδα.

"Με λίγα λόγια, η πρόσβαση αυτή μπορεί να ανοίξει πόρτες σε ξένες πρωτεύουσες. Τούρκοι αξιωματούχοι δήλωσαν πως, στην περίπτωση του Ταμράζ, εντυπωσιάστηκαν τόσο ώστε αποτάθηκαν στο Λευκό Οίκο για να διαπιστώσουν αν έχει πράγματι πρόσβαση στον Κλίντον", συνεχίζει η "Λος Αντζελες Τάιμς".

Ο Ταμράζ περιγράφεται ως ένας λιβανοαμερικανός επιχειρηματίας που θέλει να κατασκευάσει ένα πετρελαιαγωγό από την Κασπία ως την Τουρκία.

Η συνάντησή του, το Σεπτέμβριο του 1995, με την τότε πρωθυπουργό της Τουρκίας Τανσού Τσιλέρ "πραγματοποιήθηκε μία εβδομάδα πριν να παρευρεθεί στην πρώτη από έξη συναντήσεις με τον πρόεδρο Κλίντον στο Λευκό Οίκο. Και οι έξη ήταν ομαδικές συναντήσεις του προέδρου με σημαντικούς χρηματοδότες των Δημοκρατικών. Ο Ταμράζ δεν συναντήθηκε κατ'ιδίαν ούτε με τον Κλίντον ούτε με τον αντιπρόεδρο Αλ Γκορ", αναφέρει η εφημερίδα σε άρθρο της από την Ουάσιγκτον.

Ο Ταμράζ δήλωσε προς τη "Λος Αντζελες Τάιμς" ότι δεν μίλησε στην Τσιλέρ για τον Κλίντον. Ωστόσο τούρκοι αξιωματούχοι που συμμετείχαν στη συνάντηση της πρωθυπουργού με τον επιχειρηματία δήλωσαν προς την αμερικανική εφημερίδα ότι ο Ταμράζ είπε στην Τσιλέρ πως πρόκειται να δει τον Κλίντον την επόμενη εβδομάδα, δημιουργώντας την εντύπωση ότι η συνάντηση του αυτή θα ήταν κατ'ιδίαν.

Ο Ταμράζ αναφέρθηκε στην πρόσβασή του στον αμερικανό πρόεδρο "όταν οι διαπραγματεύσεις με την τουρκική κυβέρνηση για τον πετρελαιαγωγό προχωρούσαν άσχημα γι'αυτόν", δήλωσαν τούρκοι αξιωματούχοι προς την εφημερίδα.

Η τουρκική κυβέρνηση είχε αμφιβολίες για τον Ταμράζ και διεξήγαγε έρευνα από την οποία διαπιστώθηκε ότι, "μεταξύ άλλων, ο Ταμράζ κατεζητείτο στο Λίβανο κατηγορούμενος για την πτώχευση μιας τράπεζας — κατηγορίες για τις οποίες ο Ταμράζ υποστηρίζει ότι έχουν πολιτικά κίνητρα και προέρχονται από τους ισχυρούς εχθρούς του στη Βηρυτό", γράφει η "Λος Αντζελες Τάιμς".

ΚΥΠΡΟΣ - ΚΥΠΡΙΑΝΟΥ- ΠΡΟΕΔΡΙΚΗ ΥΠΟΨΗΦΙΟΤΗΤΑ

ΛΕΥΚΩΣΙΑ, 05 (ΑΠΕ)

Η υποψηφιότητα του Σπύρου Κυπριανού για τις προεδρικές εκλογές ειναι δεδομένη δήλωσε ο ιδιος ο πρόεδρος του ΔΗΚΟ, προσθέτοντας οτι επιδίωξη του Κόμματος ειναι η εξασφάλιση τέτοιας υποστήριξης, ωστε να ειναι δυνατή η εκλογή του απο τον πρώτο γύρο των εκλογών.

Ο κ. Κυπριανού σχολίαζε τις δηλώσεις Δημήτρη Χριστοφιά, με τις οποίες εξέφρασε την προτίμηση του ΑΚΕΛ να μην υποστηριξει κομματικό αρχηγό. Ο πρόεδρος του ΔΗΚΟ ειπε οτι δεν μπορεί να δίδεται η εικόνα οτι ενας μπορεί να ειναι πρόεδρος κόμματος και να μήν μπορεί να ειναι υποψήφιος Πρόεδρος της Δημοκρατίας.

Αφήνοντας να εννοηθεί οτι και το ΔΗΚΟ κατέχει το προεκλογικό πρόγραμμα του ΑΚΕΛ που επιδόθηκε στην ΕΔΕΚ, ο κ. Κυπριανού ειπε οτι το πρόγραμμα θα αποτελέσει αντικείμενο μελέτης απο το εκτελεστικό γραφείο του ΔΗΚΟ.

Ειπε ακόμη οτι με το ΑΚΕΛ εγιναν κάποιες επαφές και θα ακολουθήσουν ουσιαστικές διαβουλεύσεις με στόχο την σύμπτωση απόψεων στο Κυπριακό. Παρόμοιου ειδους διαβουλεύσεις, ειπε, θα γίνουν και με τα αλλα κόμματα.

ΓΑΛΛΙΑ-ΣΥΝΕΝΤΕΥΞΗ ΤΣΟΧΑΤΖΟΠΟΥΛΟΥ ΣΤΗ «ΛΕ ΜΟΝΤ»

ΠΑΡΙΣΙ, 05 (ΑΠΕ)

Ο υπουργός Αμυνας Ακης Τσοχατζόπουλος δήλωσε ότι καμιά από τις χώρες που συμμετέχουν στην πολυεθνή δύναμη στην Αλβανία δεν θέλει να αναπτυχθεί στις νότιες περιοχές της χώρας, που αποτελούν το προπύργιο της εξέγερσης.

"Προτείναμε να αναπτυχθούν οι ελληνικές δυνάμεις στο κέντρο, στην περιοχή των Τιράνων. Αλλά όλος ο κόσμος θέλει να πάει εκεί", δήλωσε ο έλληνας υπουργός σε συνέντευξή του που δημοσιεύεται σήμερα στη γαλλική εφημερίδα "Λε Μοντ".

"Ουδείς ελέγχει το νότο" της Αλβανίας "και ουδείς θέλει να πάει εκεί γιατί οι κίνδυνοι είναι μεγαλύτεροι", δήλωσε ο υπουργός.

Σύμφωνα με τον κ. Τσοχατζόπουλο, η πολυεθνής δύναμη που πρόκειται να αναπτυχθεί για να διασφαλίσει τη μεταφορά της ανθρωπιστικής βοήθειας, θα αντιμετωπίσει δύο "επείγοντα ζητήματα". "Από τη μιά πλευρά", δήλωσε ο κ. Τσοχατζόπουλος, "θα πρέπει να μαζέψει τα όπλα και, κατά την άποψή μου, δεν θα μπορέσουμε να αποφύγουμε να τα πληρώσουμε, να τα 'εξαγοράσουμε' κατά κάποιο τρόπο και, από την άλλη, θα πρέπει να φροντίσει για τη διανομη της ανθρωπιστικής βοήθειας".

ΑΥΞΗΣΗ ΕΜΠΟΡΙΚΟΥ ΕΛΛΕΙΜΜΑΤΟΣ ΚΥΠΡΟΥ

ΛΕΥΚΩΣΙΑ, 05 (ΑΠΕ)

Αύξηση κατά 8,4% σημείωσε το εμπορικό έλλειμμα της Κύπρου το 1996, έναντι του 1995.Σύμφωνα με αναλυτικά στοιχεία του Τμήματος Στατιστικής και Ερευνών, το εμπορικό έλλειμμα από 1.114,8 εκ. λίρες το 1995 ανήλθε στα 1.208,5 εκ. λίρες το 1996.

Η εξέλιξη αυτή οφείλεται στη μεγάλη διαφορά μεταξύ εισαγωγών και εξαγωγών. Συγκεκριμένα, οι συνολικές εισαγωγές αγαθών αυξήθηκαν κατά 11,2% και έφτασαν στα 1.857,5 εκ. λίρες σε σύγκριση με 1.670,4 εκ. λίρες το 1995. Από την άλλη, οι συνολικές εξαγωγές αυξήθηκαν κατά 16,8% και έφτασαν στα 649 εκ. λίρες, έναντι 555,6 εκ. λιρών το 1995.

Οι εγχώριες εξαγωγές το 1996, περιλαμβανομένων των προμηθειών σε πλοία και αεροπλάνα, μειώθηκαν στα 228,5 εκ. λίρες έναντι 238,7 εκ. λιρών, ενώ οι επανεξαγωγές αυξήθηκαν σημαντικά και έφτασαν στα 420,6 εκ. λίρες σε σύγκριση με 316,9 εκ. το 1995.

Οι χώρες της Ευρωπαϊκής Ενωσης απορρόφησαν κατά το 1996 το 57,2% ή 126,6 εκ. λίρες των κυπριακών εγχωρίων εξαγωγών και ακολουθούν οι αραβικές χώρες με ποσοστό 19,8% ή 43,8 εκ. λίρες. Οι αντίστοιχοι αριθμοί για το 1995 ήταν 60,8% ή 140,9 εκ για την Ευρωπαϊκή Ενωση και 18% ή 41,8 εκ. για τις αραβικές χώρες.

Οσον αφορά τις εισαγωγές, οι χώρες της Ευρωπαϊκής Ενωσης προμήθευσαν την Κύπρο με εμπορεύματα αξίας 902,2 εκ. λιρών ή 48,6% των συνολικών εισαγωγών, σε σύγκριση με 862,8 εκ. λιρών ή 51,7% το 1995.

Από τις εισαγωγές εμπορευμάτων για επιπόπια κατανάλωση κατά το 1996 οι πρώτες ύλες ήταν 584,9 εκ. λίρες ή 39,9% σε σύγκριση με 568 εκ. λίρες ή 42,3% το 1995 και ακολουθούν τα καταναλωτικά αγαθά με 320,7 εκ. λίρες ή 21,9% σε σύγκριση με 293,3 εκ. ή 21,9%, ο μεταφορικός εξοπλισμός με 161,5 εκ. λίρες ή 11% σε σύγκριση με 171,2 εκ. λίρες ή 12,8% και ο κεφαλαιουχικός εξοπλισμός με 161 εκ. λίρες ή 11% σε σύγκριση με 151,5 εκ. λίρες ή 11,3% το 1995.

ΜΕ ΛΙΓΑ ΛΟΓΙΑ

❐ ΝΑΤΟ-ΑΣΚΗΣΗ

ΝΑΠΟΛΙ, 05 (ΑΠΕ.)

Η μόνιμη ναυτική δύναμη του ΝΑΤΟ στη Μεσόγειο (STANAVFORMED) ολοκλήρωσε σήμερα τα γυμνάσια που πραγματοποίησε στη Μαύρη Θάλασσα, ανακοίνωσε η νότια διοίκηση του ΝΑΤΟ στη Νάπολι.

Εκτός από μια επίσκεψη που πραγματοποίησε για πρώτη φορά στο λιμάνι της Οδησσού (Ουκρανία), η ναυτική δύναμη διεξήγαγε εκπαιδευτικές ασκήσεις με το ουκρανικό πολεμικό ναυτικό, ένα ρουμανικό πολεμικό πλοίο και μονάδες του τουρκικού στρατού.

Κατά την επίσκεψη στην Οδησσό, ο διοικητής της δύναμης (COMSTANAVFORMED) έλληνας αρχιπλοίαρχος Κωνσταντίνος Νικητιάδης αντάλλαξε επισκέψεις με τις ουκρανικές πολιτικές και στρατιωτικές αρχές, ενώ τουλάχιστον 1.500 κάτοικοι της Οδησσού είχαν την ευκαιρία να επισκεφθούν τα πολεμικά πλοία του ΝΑΤΟ.

❐ ΚΥΠΡΟΣ-ΚΑΣΟΥΛΙΔΗΣ- ΑΝΑΣΧΗΜΑΤΙΣΜΟΣ

ΛΕΥΚΩΣΙΑ, 05 (ΑΠΕ)

Τις πληροφορίες για επικείμενο ανασχηματισμό της κυβέρνησης, δεν θέλησε να σχολιάσει ο κυβερνητικός εκπρόσωπος Γιαννάκης Κασουλίδης.

Η απάντηση του κ. Κασουλίδη, στις επίμονες ερωτήσεις των δημοσιογράφων, κατά πόσον αυτές τις ημέρες θα γίνει ανασχηματισμός ήταν: "Δεν γνωρίζω τίποτε".

Δημοσιογραφικές πληροφορίες φέρουν τον Γιαννάκη Κασουλίδη, να αναλαμβάνει το υπουργείο Εξωτερικών στο πλαίσιο του επικείμενου ανασχηματισμού.

❐ ΚΥΠΡΟΣ-ΔΗΣΥ- ΠΟΛΙΤΙΚΟ ΓΡΑΦΕΙΟ

ΛΕΥΚΩΣΙΑ, 05 (ΑΠΕ)

Το Πολιτικό Γραφείο και η Πολιτική Επιτροπή του ΔΗΣΥ συνέρχονται από τις 9 το πρωί για να συζητήσουν διαδικαστικά θέματα τουπαγκυπρίου συνεδρίου που θα πραγματοποιηθεί από τις 6 ως τις 8 Ιουνίου.

Ο Γενικός Γραμματέας του ΔΗΣΥ, είπε ότι αντικείμενο της συνεδρίας, είναι η διαδικασία εκλογής συνέδρων και εκλεκτόρων της Παγκύπριας Εκλογικής Συνέλευσης και των Επαρχιακών Εκλογικών Συνελεύσεων, εκεί όπου οι μικρές κοινότητες δεν έχουν αρκετό αριθμό μελών για να δικαιούνται εκλέκτορες από μόνες τους.

Μια Ξεχωριστή Διοίκηση στη Θάλασσα

ΔΡΟΜΟΛΟΓΙΑ ΑΠΟ 03.04.97 - 30.04.97

ΑΝΑΧΩΡΗΣΗ ΑΠΟ ΡΟΔΟ

ΗΜ/ΝΙΑ	ΗΜΕ.	ΠΛΟΙΟ	ΩΡΑ ΑΝΑΧ.	ΠΡΟΟΡΙΣΜΟΣ
03.04	ΠΕΜ	ΡΟΔΟΣ	14.00	ΚΩ-ΚΑΛΥΜΝΟ-ΛΕΡΟ-ΠΑΤΜΟ-ΠΕΙΡΑΙΑ
		ΛΕΡΟΣ(ΑΠΟ ΚΩ)	13.00	ΚΑΛΥΜΝΟ-ΑΣΤΥΠ-ΝΑΞΟ-ΠΑΡΟ-ΠΕΙΡΑΙΑ
04.04	ΠΑΡ	ΙΑΛΥΣΟΣ	12.00	ΣΥΜ-ΤΗΛ-ΝΙΣ-ΚΩ-ΚΑΛ-ΛΕΡ-ΠΑΤ-ΠΕΙΡΑΙΑ
05.04	ΣΑΒ	ΡΟΔΟΣ	14.00	ΚΩ-ΚΑΛΥΜΝΟ-ΛΕΡΟ-ΠΑΤΜΟ-ΠΕΙΡΑΙΑ
06.04	ΚΥΡ	ΙΑΛΥΣΟΣ	11.30	ΚΑΣΤΕΛΟΡΙΖΟ
07.04	ΔΕΥ	ΙΑΛΥΣΟΣ	12.00	ΚΩ-ΚΑΛΥΜΝΟ-ΛΕΡΟ-ΠΑΤΜΟ-ΠΕΙΡΑΙΑ
08.04	ΤΡΙ	ΛΕΡΟΣ	13.00	ΣΥΜ-ΤΗΛ-ΝΙΣ-ΚΩ-ΛΕΡ-ΛΕΙΨ-ΠΑΤ-ΠΕΙΡΑΙΑ
		ΡΟΔΟΣ	17.00	ΚΩ-ΚΑΛΥΜΝΟ-ΠΕΙΡΑΙΑ
09.04	ΤΕΤ	ΙΑΛΥΣΟΣ	12.00	ΚΩ-ΚΑΛΥΜΝΟ-ΛΕΡΟ-ΠΑΤΜΟ-ΠΕΙΡΑΙΑ
10.04	ΠΕΜ	ΡΟΔΟΣ	14.00	ΚΩ-ΚΑΛΥΜΝΟ-ΛΕΡΟ-ΠΑΤΜΟ-ΠΕΙΡΑΙΑ
		ΛΕΡΟΣ(ΑΠΟ ΚΩ)	13.00	ΚΑΛΥΜΝΟ-ΑΣΤΥΠ-ΝΑΞΟ-ΠΑΡΟ-ΠΕΙΡΑΙΑ
11.04	ΠΑΡ	ΙΑΛΥΣΟΣ	12.00	ΣΥΜ-ΤΗΛ-ΝΙΣ-ΚΩ-ΚΑΛ-ΛΕΡ-ΠΑΤ-ΠΕΙΡΑΙΑ
12.04	ΣΑΒ	ΡΟΔΟΣ	14.00	ΚΩ-ΚΑΛΥΜΝΟ-ΛΕΡΟ-ΠΑΤΜΟ-ΠΕΙΡΑΙΑ
14.04	ΔΕΥ	----------	------	----------
15.04	ΤΡΙ	ΛΕΡΟΣ	12.00	ΣΥΜ-ΤΗΛ-ΝΙΣ-ΚΩ-ΛΕΡ-ΛΕΙΨ-ΠΑΤ-ΠΕΙΡΑΙΑ
		ΠΑΤΜΟΣ	17.00	ΚΩ-ΠΕΙΡΑΙΑ
16.04	ΤΕΤ	ΡΟΔΟΣ	14.00	ΚΩ-ΚΑΛΥΜΝΟ-ΛΕΡΟ-ΠΑΤΜΟ-ΠΕΙΡΑΙΑ
		ΙΑΛΥΣΟΣ	17.00	ΚΩ-ΚΑΛΥΜΝΟ-ΠΕΙΡΑΙΑ
17.04	ΠΕΜ	ΛΕΡΟΣ(ΑΠΟ ΚΩ)	13.00	ΚΑΛ-ΛΕΡΟ-ΠΑΤΜΟ-ΝΑΞΟ-ΠΑΡΟ-ΠΕΙΡΑΙΑ
		ΠΑΤΜΟΣ	17.00	ΚΩ-ΠΕΙΡΑΙΑ
18.04	ΠΑΡ	ΙΑΛΥΣΟΣ	13.00	ΣΥΜ-ΤΗΛ-ΝΙΣ-ΚΩ-ΑΣΤΥΠ-ΠΕΙΡΑΙΑ
		ΡΟΔΟΣ	14.00	ΚΩ-ΚΑΛΥΜΝΟ-ΛΕΡΟ-ΠΑΤΜΟ-ΠΕΙΡΑΙΑ
19.04	ΣΑΒ	ΠΑΤΜΟΣ	11.00	ΚΩ-ΣΑΜΟ-ΘΕΣ/ΝΙΚΗ
20.04	ΚΥΡ	ΙΑΛΥΣΟΣ	08.00	ΚΑΣΤΕΛΟΡΙΖΟ
		ΛΕΡΟΣ(ΑΠΟ ΚΩ)	13.00	ΚΑΛ-ΑΣΤ-ΚΑΤΑΠΟΛ-ΑΙΓΙΑΛ-ΣΥΡ-ΠΕΙΡΑΙΑ
21.04	ΔΕΥ	ΙΑΛΥΣΟΣ	12.00	ΚΩ-ΚΑΛΥΜΝΟ-ΛΕΡΟ-ΠΑΤΜΟ-ΠΕΙΡΑΙΑ
		ΠΑΤΜΟΣ	17.00	ΚΩ-ΠΕΙΡΑΙΑ
22.04	ΤΡΙ	ΛΕΡΟΣ	12.00	ΣΥΜ-ΤΗΛ-ΝΙΣ-ΚΩ-ΛΕΡ-ΛΕΙΨ-ΠΑΤ-ΠΕΙΡΑΙΑ
		ΡΟΔΟΣ	17.00	ΚΩ-ΚΑΛΥΜΝΟ-ΠΕΙΡΑΙΑ
23.04	ΤΕΤ	ΙΑΛΥΣΟΣ	12.00	ΚΩ-ΚΑΛΥΜΝΟ-ΛΕΡΟ-ΠΑΤΜΟ-ΠΕΙΡΑΙΑ
		ΠΑΤΜΟΣ	17.00	ΚΩ-ΠΕΙΡΑΙΑ
24.04	ΠΕΜ	ΛΕΡΟΣ(ΑΠΟ ΚΩ)	13.00	ΚΑΛ-ΑΣΤΥΠ-ΝΑΞΟ-ΠΑΡΟ-ΠΕΙΡΑΙΑ
		ΡΟΔΟΣ	14.00	ΚΩ-ΚΑΛΥΜΝΟ-ΛΕΡΟ-ΠΑΤΜΟ-ΠΕΙΡΑΙΑ
25.04	ΠΑΡ	ΙΑΛΥΣΟΣ	12.00	ΣΥΜ-ΤΗΛ-ΝΙΣ-ΚΩ-ΚΑΛ-ΛΕΡ-ΠΑΤ-ΠΕΙΡΑΙΑ
		ΠΑΤΜΟΣ	11.00	ΚΩ-ΣΑΜΟ-ΘΕΣ/ΝΙΚΗ
26.04	ΣΑΒ	----------	------	----------
27.04	ΚΥΡ	ΛΕΡΟΣ(ΑΠΟ ΚΩ)	13.00	ΚΑΛ-ΑΣΤ-ΚΑΤΑΠΟΛ-ΑΙΓΙΑΛ-ΣΥΡ-ΠΕΙΡΑΙΑ
28.04	ΔΕΥ	ΙΑΛΥΣΟΣ	12.00	ΚΩ-ΚΑΛΥΜΝΟ-ΛΕΡΟ-ΠΑΤΜΟ-ΠΕΙΡΑΙΑ
29.04	ΤΡΙ	ΛΕΡΟΣ	12.00	ΣΥΜ-ΤΗΛ-ΝΙΣ-ΚΩ-ΛΕΡ-ΛΕΙΨ-ΠΑΤ-ΠΕΙΡΑΙΑ
		ΡΟΔΟΣ	14.00	ΚΩ-ΚΑΛΥΜΝΟ-ΛΕΡΟ-ΠΑΤΜΟ-ΠΕΙΡΑΙΑ
30.04	ΤΕΤ	ΙΑΛΥΣΟΣ	17.00	ΚΩ-ΚΑΛΥΜΝΟ-ΠΕΙΡΑΙΑ

ΑΝΑΧΩΡΗΣΕΙΣ ΑΠΟ ΘΕΣΣΑΛΟΝΙΚΗ: 20/4, 26/4 ΩΡΑ 15.00 & 29/4 ΩΡΑ 13.00 ΓΙΑ ΣΑΜΟ-ΠΕΙΡΑΙΑ

ΜΑΝΤΑ Α.Ε.
Γενικός Αντιπρόσωπος της ΔΑΝΕ SEA LINE
Νοτίου - Κεντρικής Ελλάδος και Εξωτερικού
ΚΕΝΤΡΙΚΟ ΠΡΑΚΤΟΡΕΙΟ ΡΟΔΟΥ
Αμερικής 95 τηλ. 77070 - 5 (6 γραμμές)
ώρες 8 π.μ. - 8 μ.μ.

D-A-N-E- SEA LINE
ΔΩΔΕΚΑΝΗΣΙΑΚΗ ΑΝΩΝΥΜΗ ΝΑΥΤΙΛΙΑΚΗ ΕΤΑΙΡΙΑ

ΓΙΑΝΝΗΣ ΝΙΚΟΛΙΔΑΚΗΣ
ΜΗΧΑΝΟΛΟΓΟΣ ΜΗΧΑΝΙΚΟΣ
ΓΑΛΛΙΑΣ 12 ΤΗΛ. 22291 35103

ΠΩΛΟΥΝΤΑΙ

Α. ΟΔΟΣ ΑΝΝΗΣ ΜΑΡΙΑΣ
-καταστήματα 80τ.μ με υπόγειο.
-Γραφεία πολυτελούς κατασκευής με απεριόριστη θέα, air condition, επιφανείας 115τ.μ, 160 τ.μ., 45 τ.μ, 70τ.μ, 90 τ.μ.
- Διαμερίσματα πολυτελούς κατασκευής, μεγάλες βεράντες και θέση Parking 128τ.μ, 96τ.μ, 86τ.μ, 114τ.μ.
Β. ΟΔΟΣ ΑΙΣΧΙΝΗΣ
Διαμερίσματα απεριόριστη θέα 116τ.μ και 51 τ.μ.
Γ. ΟΔΟΣ ΠΕΙΡΑΙΩΣ
σε πολυκατοικία με Pilotis διαμερίσματα 86τ.μ, 80 τ.μ, 108τ.μ, 58τ.μ στον Α' και Β' όροφο αντίστοιχα.
Δ. ΟΔΟΣ ΚΩΝΣΤΑΝΤΙΝΟΥ ΤΣΑΛΔΑΡΗ
κατάστημα 97 τ.μ. με υπόγειο

δημοκρατικά

ΥΠΑΡΧΕΙ ΑΝΤΙΚΕΙΜΕΝΙΚΗ ΠΡΑΓΜΑΤΙΚΟΤΗΤΑ
Η ΟΠΟΙΑ ΔΙΝΕΙ ΤΟ ΜΕΤΡΟ ΤΗΣ ΑΛΗΘΕΙΑΣ
(ΑΡΙΣΤΟΤΕΛΗΣ)

Η «ΚΕΝΤΡΟΑΡΙΣΤΕΡΑ» ΚΑΙ ΟΙ ΣΗΜΕΡΙΝΕΣ ΠΡΟΚΛΗΣΕΙΣ

Η προσπάθεια να μεταφυτευθεί η παλική «Ελιά» στο ορεινό πολιτικό τοπίο κυριαρχεί τις τελευταίες ημέρες μετά την κοινή εκδήλωση του Ελληνα πρωθυπουργού με τον ηγέτη της Κεντροαριστεράς στη γειτονική χώρα κ. Ντ' Αλέμα. Το ερώτημα «τί είναι η κεντροαριστερά σήμερα;» μοιάζει με το γραφικό ποιηματάκι «τι είναι η πατρίδα μας;»

Ο πρόεδρος του ΠΑΣΟΚ με την ομιλία του, παρουσία των στελεχών του Συνασπισμού, έθεσε τα εξής 12 σημεία προς συζήτηση, «ώστε να ανταποκριθούμε στις σημερινές προκλήσεις», όπως είπε:

1) Το ηθικοπολιτικό περιεχόμενο της πολιτικής και κοινωνικής δράσης. Οι αξίες της αλληλεγγύης και του σεβασμού των πολιτών. Η νέα συλλογικότητα.

2) Ο διευθυντικός και συντονιστικός ρόλος του κράτους. Η κρατική δραστηριότητα να μην αποβλέπει στην άνωθεν υπόδειξη στόχων.

3) Η ισόρροπη προστασία της ατομικής πρωτοβουλίας και η λειτουργία της αγοράς. Η ιδιωτική πρωτοβουλία χρειάζεται κατευθύνσεις και έλεγχο.

4) Η μικρότερη έμφαση στις δαπάνες στήριξης σε περιπτώσεις κοινωνικής δυσπραγίας και η πολύ μεγαλύτερη σε δαπάνες εκπαίδευσης.

5) Οι θετικές πολιτικές για την απασχόληση που θα εκπορεύονται και από υπερεθνικά πλαίσια.

«Ο ΠΡΩΘΥΠΟΥΡΓΟΣ ΚΑΙ ΠΡΟΕΔΡΟΣ ΤΟΥ ΠΑΣΟΚ Κ. ΣΗΜΙΤΗΣ ΕΧΕΙ ΘΕΣΕΙ ΔΩΔΕΚΑ ΣΗΜΕΙΑ ΠΑ ΣΥΖΗΤΗΣΗ ΜΕ ΑΛΛΑ ΚΟΜΜΑΤΑ ΤΟΥ ΑΡΙΣΤΕΡΟΥ ΧΩΡΟΥ ΩΣ ΠΡΟΥΠΟΘΕΣΗ ΠΑ ΤΗΝ ΠΡΟΩΘΗΣΗ ΚΑΙ ΔΗΜΙΟΥΡΓΙΑ ΤΗΣ ΚΕΝΤΡΟΑΡΙΣΤΕΡΑΣ ΣΤΗΝ ΕΛΛΑΔΑ»

6) Η παιδεία να είναι δημόσιο αγαθό, χωρίς όμως να την κηδεμονεύει το κράτος.

7) Η Σύγκλιση σε νέα πρότυπα κατανάλωσης, στραμμένα λιγότερο προς την ατομική απληστία και περισσότερο προς την οικόνομική συλλογική ικανοποίηση ορισμένων αναγκών.

8) Η προστασία του περιβάλλοντος και κινητοποίηση των επιστημόνων.

9) Η αξιοπιστία των κομμάτων. Αμφίδρομη λειτουργία.

10) Η ειρήνη, η σταθερότητα. Ο πολιτισμός που απορρίπτει εθνικισμούς, ρατσισμό, διακρίσεις.

11) Η Σοσιαλιστική Διεθνής και το Ευρωπαϊκό Σοσιαλιστικό Κόμμα να σχεδιάσουν στρατηγική για την Ευρώπη του επόμενου αιώνα.

12) Η απόρριψη του λαϊκισμού και των μετωπικών συγκρούσεων που λειτουργούν εις βάρος της κοινωνίας των αδύναμων.

Οι παραπάνω αξίες - θέσεις, δύσκολα θα μπορούσαν να απορριφθούν από οποιουδήποτε αρχηγό ή μέλος ελληνικού κόμματος, καθώς είναι «ορθές» στον βαθμό που είναι τόσο γενικές...

Το ζήτημα που τίθεται είναι πώς ερμηνεύει κανείς τις εν λόγω κεντροαριστερές αξίες, με ποιά πολιτική πρακτική και ποιά κυβερνητικά μέτρα τις επενδύει. Αξίζει να ανατρέξουμε σε τρεις ευρωπαϊκές χώρες όπου τα αντίστοιχα... «νέα ΠΑΣΟΚ» καταγίνονται με την προώθηση των νέων θέσεων. Στην Ιταλία, ο κεντροαριστερός πρωθυπουργός Ρομάνο Πρόντι υπέγραψε με τα συνδικάτα και την εργοδοσία ένα μεγαλεπήβολο τριετές πρόγραμμα για την καταπολέμηση της ανεργίας. Στο πλαίσιο της συμφωνίας επιπρέπεται, για πρώτη φορά στην Ιταλία, οι επιχειρήσεις να προσλαμβάνουν ανέργους και να τους «νοικιάζουν» σε άλλες επιχειρήσεις. Τα νέα έργα στο οδικό δίκτυο της χώρας και στην ύδρευση θα δημιουργήσουν 80.000 θέσεις εργασίας σε μια δεκαετία. Από την άλλη πλευρά, τα έκτακτα μέτρα περικοπών δαπανών και επιβολής νέων φόρων ανέρχονται σε 63.000 δισ. λιρέτες (περίπου 10 τρισ. δρχ.). Στην Αγγλία τα πράγματα είναι πιο προχωρημένα στο επίπεδο της ιδεολογίας. Ο... μεταμοντέρνος ηγέτης του Εργατικού Κόμματος Τόνυ Μπλαιρ έκοψε από τον ύμνο του κόμματος τον «παλαιοκομμουνιστικό» στίχο «κόκκινη σημαία βαμένη στο αίμα των μαρτυρικών μας νεκρών», ενώ στη θέση του μαρξισμού έβαλε «τη φιλελεύθερη σκέψη, τη χριστιανική αλληλεγγύη και την περιβαλλοντική κουλτούρα».

Το πενταετές κυβερνητικό πρόγραμμα των εργατικών υπόσχεται : Περισσότερες δαπάνες για την εκπαίδευση, μείωση δαπανών για το κοινωνικό κράτος, περιορισμό της ανεργίας, τήρηση των φορολογικών υποσχέσεων, υπογραφή της Κοινωνικής Χάρτας.

«Οι εργατικοί θα κυβερνήσουν ως κόμμα με οικονομική λογική», διακήρυξε ο Μπλαιρ, αναγκάζοντας την συντηρητική εφημερίδα Ταμπρόϊντ «ΣΥΝ» να προσχωρήσει στο κήρυγμα αυτού του... μετασοσιαλιστή.

Και για να έρθουμε στα καθ' ημάς : Οι προτάσεις διαλόγου του πρωθυπουργού οδηγούν σε κυβερνητική σύμπραξη των κεντρώων και αριστερών κομμάτων. Το σχέδιο προβλέπει επί το αναλογικότερον αλλαγή του εκλογικού νόμου ; Στα ερωτήματα αυτά δεν υπάρχουν απαντήσεις. Οσον αφορά τους εταίρους μιας τέτοιας πολυδιαφημισμένης σύμπραξης, το ΚΚΕ απορρίπτει ασυζητητί το διάλογο, το ΔΗΚΚΙ δεν αναγνωρίζει τον όποιο αριστερό χαρακτήρα του ΠΑΣΟΚ, ενώ η ηγεσία του ΣΥΝ θέτει ως προϋπόθεση την αλλαγή της κυβερνητικής πορείας. Αρα; Απλώς κουβέντα να γίνεται;

Η «Ελιά» δεν φαίνεται να ριζώνει στις πλαγιές μας... Αν και το πρωταρχικό ερώτημα θα ήταν αν έχει καρποφορία... κι αν ναι, ποιός θα την εισπράξει...

ΑΚΡΙΤΙΚΑ

Η αλήθεια είναι βασίλισσα και ο θρόνος της ακλόνητος
ΠΙΝΔΑΡΟΣ

κουβεντούλες με κάποιο νόημα

Η ΘΕΩΡΙΑ ΤΩΝ ΡΗΞΕΩΝ

Η εφημερίδα αυτή δεν πρόκειται να μπεί ποτέ στη λογική των συσχετισμών δυνάμεων και των όποιων συμφερόντων, καλώς ή κακώς εννοουμένων. Κόντρα στο ρεύμα της εποχής που λέει «τρώγε και μη μιλάς» εμείς θα μιλάμε και ας μένουμε νηστικοί. Εχουμε...λίπη σαν την καμήλα!

Λοιπόν συνεχίζουμε να πιστεύουμε ότι οι δημόσιοι τσακωμοί, και μάλιστα για ξένο πάπλωμα, δημόσιων προσώπων ούτε το κοινό συμφέρον προάγουν, ούτε τους θεσμούς υπηρετούν. Οι σχέσεις μεταξύ λειτουργιών και ανθρώπων που καλούνται κάθε φορά να τις υπηρετήσουν, καθορίζονται με σαφήνεια από τους νόμους και το Σύνταγμα και δεν είναι της διακριτικής ευχέρειας κανενός.

Οφείλουν, λοιπόν, να τα βρούν μεταξύ τους, αλλιώς να μας αδειάσουν τη γωνιά γιατί τους βαρεθήκαμε να τσακώνονται σαν τα μικρά παιδιά (μου πήρες το παιχνιδάκι μου, όχι είναι δικό μού). Είναι ντροπή αυτά που γίνονται. Αν δεν σέβονται τους θεσμούς ας σεβαστούν επιτέλους το δωδ/κό λαό που του χρωστάνε και δεν τους χρωστάει τίποτα.

Πιστεύω, ότι πρέπει να επέμβει πλέον προσωπικά ο πρωθυπουργός και στην ανάγκη να τραβήξει μερικά αυτιά ή και να κόψει κεφάλια. Αρκετά έχουν γελοιοποιηθεί οι θεσμοί και οι ηθικές αξίες.

ΤΗΣ ...ΠΕΡΙΦΕΡΕΙΑΣ

Και για να αποδώσουμε τα του Καίσαρος τω Καίσαρι και τα του Θεού τω θεώ, η περιφέρεια Νοτίου Αιγαίου θα πρέπει να καταλάβει, τώρα μάλιστα που είναι ακόμα ενωρίς, ότι είναι υποχρεωμένη να κάνει διάλογο με την κοινή γνώμη (μέσω του Τύπου και των ΜΜΕ) και όχι μονόλογο. Ενημέρωση δεν σημαίνει να στέλνεις ένα χαρτί και να γράφεις τα πράγματα όπως εσύ τα αντιλαμβάνεσαι ή όπως σε συμφέρουν.

Ενημέρωση σημαίνει ανοικτές πόρτες με τον Τύπο και διάλογο. Να σταματήσει να «κρύβεται», λοιπόν η περιφέρεια και να μονολογεί εκ του ασφαλούς. Δημοκρατία έχουμε στο κάτω-κάτω και όχι αρχή του ενός ανδρός.

ΕΡΙ...ΔΗΜΟΣΚΟΠΗΣΕΩΝ

Αναδημοσιεύω απο το χθεσινό «Επενδυτή»: Οι δημοσκοπήσεις που έχουν το μεγαλύτερο ενδιαφέρον είναι αυτές που γίνονται και δεν δημοσιεύονται, αφού είναι και λίαν εξειδικευμένες και επιστημονικότατες και, κυρίως, σε αντιστοίχιση με τη συμπεριφορά και τις προτιμήσεις συγκεκριμένων target groups. Αυτή την περίοδο, από αυτές που γίνονται, η πιο «ζουμερή» είναι αυτή που διερευνά τις πολιτικές προτιμήσεις των νέων ηλικίας μέχρι 25 ετών και ιδιαίτερα ποιούς πολιτικούς εμπιστεύονται για να κυβερνήσουν τη χώρα. Οπως μου είπε κάποιος «σμπίρος», χαράς ευαγγέλια για τους -μέχρι στιγμής τουλάχιστον μιας και η έρευνα δεν έχει ολοκληρωθεί- Δ. Αβραμόπουλο και Αλ. Παπαδόπουλο, αφού έρχονται πρώτοι στην εμπιστοσύνη των νέων. Αντίθετα, ο υπουργός Πολιτισμού Ευάγγ. Βενιζέλος και ο γραμματέας του ΠΑΣΟΚ Κ. Σκανδαλίδης καλό είναι να φορέσουν πλερέζες, αφού «μαύρη είν' η νύχτα στα βουνά» και στο βάθος...δεν πέφτει χιόνι. Αυτά παθαίνει κανείς αν στις υπερατλαντικές δεξιώσεις και δη στις πολύ, μα πάρα πολύ επίσημες, εμφανίζεται όχι με παπιγιόν και φράκο, αλλά με απλό κοστούμι, λαχούρι γραβάτα και casual πατούμενο.

ΕΡΙ... ΧΕΙΜΕΡΙΝΟΥ ΤΟΥΡΙΣΜΟΥ

Η υπόθεση του χειμερινού τουρισμού (λόγω και των ειδικών προβλημάτων που συνδέονται με αυτόν) είναι πολύ πιο σοβαρή υπόθεση απ' ό,τι θέλουν ορισμένοι να την παρουσιάσουν.

Η μέχρι τώρα εμπειρία που αποκτήθηκε στο νησί αποτελεί αψευδή μάρτυρα. Θα έπρεπε επίσης να αποτελέσει την πυξίδα για το μέλλον.

Γενικά η υπόθεση του τουρισμού δεν είναι «θέμα γούστου» του καθενός μας. Δεν μπορεί να λες δηλαδή «κατά το δοκούν», αν θέλεις να σε παίρνουν στα σοβαρά, ιδιαιτέρως εκτός των συνόρων αυτής της χώρας, σήμερα θέλω αυτό και αύριο το άλλο. Χρειάζεται σαφήνεια στόχων, μελέτη, προγραμματισμός σε διάρκεια και προπάντων σοβαρότητα.

Στοιχεία που απουσιάζουν, δυστυχώς και από τις λεγόμενες «νέες πρωτοβουλίες». Φοβόμαστε ότι οικοδομούμε και πάλι στην άμμο. Η για να κυριολεκτήσουμε ότι «παίζουμε εν ου παικτοίς».

ΙΚΡΕΣ ΑΛΗΘΕΙΕΣ

Να πούμε και του ..στραβού το δίκιο, επιτραπείτω μας ή έκφραση: Ο νομάρχης κ. Γ. Παρασκευάς έχει δίκιο, σίγουρα, σε ορισμένα θέματα. Αλλά το κάνει το δίκιο αυτό, τόσο από την κοινή γνώμη όσο και απότους προϊσταμένους του, γιατί ο τρόπος που κάθε φορά επιλέγει, δεν είναι ο καλύτερος ούτε ο ενδεδειγμένος. Οι τσακωμοί και οι δημόσιοι διαπληκτισμοί, η αποφυγή του διαλόγου και η εμμονή στην τακτική του «αποφασίζομεν και διατάσσομεν», πέρα και έξω μάλιστα από το θεσμικό πλαίσιο και τα δημοκρατικά ήθη και έθιμα, γίνονται αφορμή να χάνει γενικώς το δίκιο του. Και αυτό δεν κάνει κακό μόνο στον ίδιο. Κάνει κακό και στον τόπο.

Ο νομάρχης πρέπει να αλλάξει τακτική και νοοτροπία. Μόνο τότε θα βρει το δίκιο του, μόνο τότε θα πείσει...

ΕΡΙ ΤΟΥΡΙΣΜΟΥ, ΓΕΝΙΚΩΣ

Εχουν απόλυτο δίκιο όσοι υποστηρίζουν ότι ο τουρισμός δεν είναι μόνο υπόθεση των ξενοδόχων και των τουριστικών πρακτόρων. Είναι υπόθεση όλων μας αφού όλοι, μπδενός εξαιρουμένου, εμμέσως ή άμεσα ζούμε από τον τουρισμό.

Είναι επιβεβλημένο, λοιπόν, να τεθεί κάποτε το όλο θέμα στην πραγματική του διάσταση και να αναλάβουμε όλοι τις ευθύνες μας. Είναι απαράδεκτο να βρίσκονται κλάδοι ή φορείς που να λένε, «άσε τους άλλους να ξοδεύουν και να αγωνίζονται να φέρουν τουρισμό κι εμείς να τα 'κονομάμε».

Να υπάρχουν δηλαδή οι..«ξύπνιοι» και οι ...«παλαβοί».

Την θεωρία αυτή τη ζήσαμε όλοι στο πετσί μας μόλις πήγε κατά ...διαόλου ο τουρισμός. Δεν υπέφεραν μόνο οι ξενοδόχοι και οι πράκτορες. Υπέφερε και η ...κουτσή Μαρία.

ΥΛΟΓΟ ΠΑΡΑΠΟΝΟ

Εύλογο το παράπονο του Συλλόγου Υπαλλήλων ΟΤΑ Νήσου Ρόδου, για τη μη πληρωμή, από το 1991 παρακαλώ, δεδουλευμένων των ανταποκριτών του ΟΓΑ (λες και οι εργαζόμενοι είναι...φιλανθρωπικά ιδρύματα!)

Εύκεται κανείς οι αρμόδιοι να δουν το πρόβλημα και να δώσουν, επιτέλους, τη λύση που εκ των πραγμάτων επιβάλλεται.

Παρά την δικαιολογημένη πικρία, ο Σύλλογος εξέδωσε χθες την ακόλουθη ανακοίνωση, σε μια προσπάθεια να έρθει αρωγός προς τους συνταξιούχους αγρότες μας:

Ο Σύλλογός μας καλεί τους ΑΝΤΑΠΟΚΡΙΤΕΣ ΟΓΑ μέλη του, να προβούν στην παραλαβή, για τελευταία φορά, δικαιολογητικών που αφορούν το επίδομα 3ου παιδιού, πολυτεκνικού επιδόματος και ισόβιας σύνταξης, κατανοώντας το πρόβλημα εξυπηρέτησης όλων των δικαιούχων, παρά τον συνεχή εμπαιγμό από την Διοίκηση του ΟΓΑ για την μή πληρωμή δεδουλευμένων από το έτος 1991 για το θέμα αυτό.

Α ΧΡΕΗ ΤΩΝ ΞΕΝΟΔΟΧΕΙΩΝ

Είναι ευχάριστη η διαπίστωση (έστω κι αν το όλο θέμα κατάντησε πλέον άνοστο σήριαλ) ότι η ΕΤΒΑ αντιλήφθηκε την «γκάφα» της (μολονότι επρόκειτο σαφώς για σκοπούμενη ενέργεια, με στόχο τους...«τσαμπίκους», όπως με πρωτοφανε΄ς θράσος ορισμένοι λένε) και άρχιζει τώρα να συζητάει πιο σοβαρά το θέμα της ρυθμίσεως των χρεών των ξενοδοχείων.

Στο θέμα θα πρέπει, επιτέλους, να δοθεί οριστική λύση. Κι αν η τελική απόφαση είναι να πάει στις καλένδες, να ενημερωθούν οι οφειλέτες για να ξέρουν που βρίσκονται και να τακτοποιήσουν τις δουλειές τους.

Αρκετά έπαιξαν, τράπεζες και υπουργοί, με τον πόνο των επιχειρηματιών. Ξεκάθαρες και παστρικές δουλειές. **Υ.Τ.Υ.**

Η ΑΠΟΨΗ ΤΗΣ ΗΜΕΡΑΣ

Η μείωση των επιτοκίων είναι ασφαλώς μια θετική εξέλιξη που δίνει, μαζί με την ανάλογη πορεία του πληθωρισμού ελπίδες για ουσιαστική και μακροχρόνια ανάκαμψη της ελληνικής οικονομίας.

Ωστόσο, και η αισιόδοξη αυτή εξέλιξη μπορεί να έχει αρνητικές παρενέργειες.

Το μικρότερο κόστος χρηματοδότησης είναι φυσικό να κάνει περισσότερο ελκυστικά τα δάνεια και το ερώτημα είναι δάνεια ποιάς κατηγορίας θα αυξηθούν περισσότερο.

Τα τελευταία χρόνια παρατηρείται (για διάφορους λόγους) μια σημαντική αλλαγή του καταναλωτικού προτύπου, στο οποίο έχουν όλο και μεγαλύτερο μερίδιο τα εισαγόμενα προϊόντα.Είναι πιθανό τα ελκυστικά επιτόκια να οδηγήσουν σε αύξηση της κατανάλωσης και όχι των επενδύσεων, όπως θεωρητικά στοχεύουν.

Αλλωστε είναι εύλογο η αύξηση των επενδύσεων εξαιτίας μείωσης των επιτοκίων να είναι βραδύτερη από την αύξηση της κατανάλωσης για τον ίδιο λόγο.

Πέρα από τις βραχυχρόνιες επιπτώσεις έχει σημασία η ενθάρρυνση της επιχειρηματικής δραστηριότητας.

ΑΠΛΑ ΛΟΓΙΑ



ΓΡΑΦΕΙ Ο ΓΙΩΡΓΗΣ ΜΑΣΣΑΒΕΤΑΣ
e mail:mass@aeas.net.gr

ΔΕΝ ΕΙΝΑΙ ΛΥΣΗ

Από τους πέντε θανάτους των τελευταίων ημερών οι τρεις διαπιστώθηκαν σε χώρους σχολικών εγκαταστάσεων. Εστω και αν τα θύματα δεν ήταν και στις τρεις περιπτώσεις μαθητές, το γεγονός πιστοποιεί ότι τα σχολεία είναι πια από τις βασικότερες «πιάτσες» του εμπορίου ναρκωτικών. Σημεία ενός θανατηφόρου διαμετακομιστικού εμπορίου. Αλλωστε το πιστοποιεί και η τελευταία στατιστική κατά την οποία το ποσοστό των δεκαοκτάχρονων μαθητών και μαθητριών που δήλωσαν ότι έχουν δοκιμάσει ναρκωτικά φθάνει το 20%. Ενα στα πέντε παιδιά δηλαδή. Και χωρίς να υπολογίσουμε εκείνους που ενδεχομένως δοκίμασαν αλλά δεν τολμούν και να το ομολογήσουν.

Είναι όμως λύση η τοποθέτηση αστυνομικής φρουράς μπροστά στα σχολεία όπως ζητούν ορισμένοι; Και είναι εφικτό να αστυνομευθούν όλα τα σχολεία;

Φοβάμαι πώς οι καλοί γονείς πού αναζητούν τέτοιες λύσεις, απλώς κρατικοποιούν, για μια ακόμη φορά, τις προσωπικές τους ευθύνες. Πώς δεν έχουν κατανοήσει το μέγεθος και την υφή αυτής της κατάρας.

Δεν υπάρχουν δυστυχώς γυάλινα κλουβιά πού να εξασφαλίζουν την προστασία των παιδιών από τα κυκλώματα των εμπόρων ναρκωτικών. Το μόνο πού πράγματι μπορεί να προστατεύσει, όσο γίνεται περισσότερο, ένα παιδί, είναι η δική μας καλή σχέση με τα παιδιά μας. Το να θυσιάζουμε φιλοδοξίες, προσπάθειες να αποκτήσουμε ετούτο ή το άλλο περιουσιακό στοιχείο και να ασχολούμαστε με τα παιδιά μας, όχι μόνο για να τα «ελέγξουμε», αλλά για να τους εμπνεύσουμε τη μέγιστη δυνατή εμπιστοσύνη.

Και δεν εννοώ μόνο τα παιδιά πού γεννήσαμε, αυτά πού περικλείονται στους τοίχους της κατοικίας μας. Διότι όπως δίδασκε ο άνθρωπος στον οποίο χρωστάω το δικό μου εν ζην, ο καθηγητής - παπάς Δημήτρης Χολέβας, όταν σκυμμένος αποκλειστικά πάνω από το δικό σου παιδί, αγνοείς το πρόβλημα, τις ανάγκες, τον πόνο, τη λαχτάρα του διπλανού παιδιού, συμπράττεις στην προετοιμασία του δολοφόνου του παιδιού σου. Εκείνου πού θα γίνει βαποράκι γιατί το πνίγουν τα αδιέξοδα.

Αν είναι να ενισχυθεί η φρούρηση και ο έλεγχος, αυτό δεν μπορεί να γίνει με την φρούρηση των σχολείων. Απλώς θα αχρηστεύσουμε μερικούς ακόμη αστυνομικούς. Κοντά στους τόσους άλλους πού αχρηστεύουμε, για την προστασία - υποτίθεται - από τρομοκράτες, πολλών επωνύμων κυρίων και κυριών - και τελικώς χρησιμοποιούνται για τα ... ψώνια των πολιτελών «στόχων».

Η δύναμη των διωκτικών και ερευνητικών μας αρχών πρέπει να διατεθεί κυρίως για το κτύπημα των μεγαλεμπόρων και για τον έλεγχο των εισόδων της πρωίνης.

ΗΛΕΚΤΡΙΚΕΣ ΟΙΚΙΑΚΕΣ ΣΥΣΚΕΥΕΣ

ARISTON
ΙΤΑΛΙΑΣ

Απλές & Εντοιχιζόμενες
- Οι πιο Φροντισμένες της Αγοράς

Πλυντήρια ρούχων	ARISTON ΑΠΟ		95.000
Πλυντήρια πιάτων	»	»	130.000
Κουζίνες ηλεκτρικές	»	»	85.000
Κουζίνες υγραερίου	»	»	80.000
Κουζίνες μικτές ρεύματος υγραερ.	»	»	85.000
Φούρνοι εντοιχιζόμενοι	»	»	80.000
Εστίες	»	»	65.000
Ψυγεία DF310 12 ποδών	»	»	110.000
Ψυγείο καταψύκτες ARISTON 16 ποδών	»	»	165.000
Καταψύκτες οριζόντιοι 210 λίτρων	»		90.000
Καταψύκτες κάθετοι 210 λίτρων	»		98.000

Μεγάλη ποικιλία απορροφητήρων κουζίνας - θερμοσιφώνων από 10 έως 80 λίτρων στις χαμηλότερες τιμές της αγοράς τηλεοράσεις - βίντεο - στερεοφωνικά στις φθηνότερες τιμές της αγοράς βιντεοκάμερες παντός τύπου από 160.000. Μικροσυσκευές παντός τύπου.

ΚΑΤΑΣΤΗΜΑΤΑ ΑΦΟΙ ΣΤΕΦΑΝΟΥ Ο.Ε.

Δενδρινού & Χατζηαγγέλου (τέρμα Κοδριγκτώνος) Τηλ.: 22568 & 22695
Υποκ/μα Πλάτωνος 17-21 Παλιά Πόλη Τηλ.: 23836

ΚΑΤΑΣΤΗΜΑΤΑ Α/ΦΟΙ ΣΤΕΦΑΝΟΥ Ο.Ε. ΚΑΙ ΜΕ ΜΕΓΑΛΕΣ ΕΥΚΟΛΙΕΣ ΠΛΗΡΩΜΗΣ

ARISTON ΤΑ ΠΑΝΤΑ ΑΡΙΣΤΑ

• GRAND HOTEL •



PIANO BAR
ACANDIA
Απολαμβάνετε κάθε γράδυ του κάφε ή το κοκτέιλ σας με το φίλο σας πιανίστα
Νίκο Βασιλαράκη

ΔΙΑΤΙΘΕΤΑΙ ΑΙΘΟΥΣΑ ΓΙΑ:
Κάθε είδους εκδηλώσεις
Τσάγια και επιδείξεις μόδας
ΠΛΗΡΗΣ ΟΡΓΑΝΩΣΗ & ΕΞΥΠΗΡΕΤΗΣΗ

SELF SERVICE RESTAURANT
YELLOW SPOT
με ελκυστικές τιμές
Κρατήσεις: 26284



ΞΕΠΕΡΑΣΑΝ ΤΙΣ 350 ΟΙ ΑΜΒΛΩΣΕΙΣ ΠΟΥ ΕΓΙΝΑΝ ΠΕΡΣΙ ΣΤΟ ΝΗΣΙ ΤΗΣ ΡΟΔΟΥ

από ➡ Σελ. 1

«Επί 10 ετίες η κλινική λειτουργούσε μόνο ως μαιευτική, ενώ όλα τα γυναικολογικά περιστατικά διοχετεύοντο στην Αθήνα» και πρόσθεσε ότι «μετά από πολλά εμπόδια έχει επιτευχθεί, με προσωπικό αγώνα, το γυναικολογικό τμήμα της κλινικής να αποτελεί ίσως ένα από τα πιο οργανωμένα τμήματα του Νοσοκομείου με ανεξάρτητα γυναικολογικά εξωτερικά ιατρεία που τον εξοπλισμό τους θα ζήλευαν ακόμα και τα μεγάλα κεντρικά νοσοκομεία».

Στην κλινική μπορούν σήμερα να γίνουν και οι πιό δύσκολες γυναικολογικές επεμβάσεις με πολύ καλά αποτελέσματα ενώ ταυτόχρονα στα εξωτερικά ιατρεία της κλινικής λειτουργούν.

-Τμήμα Παθολογίας Τραχήλου για τον έλεγχο και τη λήψη βιοψίων τραχήλου με την χρήση κολποσκοπίου.

-Τμήμα Εμμηνόπαυσης, για την αντιμετώπιση προβλημάτων κλιμακτηρίου και εμμηνόπαυσης.

-Τμήμα στειρότητας, για την βασική έρευνα και καθοδήγηση επί του προβλήματος των ζευγαριών.

-Τμήμα γυναικολογικής ουρολογίας, για την αντιμετώπιση προβλημάτων ακράτειας ούρων.

Αξίζει να σημειωθεί ότι κατά την διάρκεια του 1996 στα εξωτερικά ιατρεία της Γ/Μ Κλινικής του Γ.Ν.Ρ. εξετάσθηκαν 6.088 γυναίκες για μαιευτικά περιστατικά και 1.803 για γυναικολογικά.

Ο Δ/ντής της Γυναικολογικής και Μαιευτικής κλινικής εξέφρασε την άποψη πως «ο αριθμός των ασθενειών που διαπιστώνονται, κινείται σε λογικά επίπεδα και δεν πρέπει να προκαλείται καμιά ανησυχία».

Πιο συγκεκριμένα στο 1996 πραγματοποιήθηκαν οι εξής ιατρικές πράξεις:

-φυσιολογικοί τοκετοι 610
-καισαρικές τομές 225
-διαγνωστικές αποξέσεις 79
-τεχνητές αποξέσεις - αμβλώσεις 181
-θεραπευτικές αποξέσεις 102
-Βιοψίες τραχήλου 37
-Μικροεπεμβάσεις 34
-Κοιλιακές ολικές υστεροκτομές 15
-κολπικές ολικές υστεροκτομές 1
-Κωνοειδείς εκτομές τραχήλου 2
-κυστεκτομές ωοθήκης 4
-προσθιοπίσθιες κολπογραφίες 4
-λαπαροσκοπήσεις 1
-εξωμήτριες σαλπιγγεκτομές 3
-περιδέσεις τραχήλου 6

Πρέπει να διευκρινισθεί για τις αμβλώσεις πως ο αριθμός 181 αφορά μόνο όσες έγιναν μέσα στο Νοσοκομείο και δεν περιλαμβάνονται αυτές που έγιναν σε ιδιωτικά ιατρεία οι οποίες υπολογίζονται σε περίπου 170.

Σαν στόχος για το 1997 ο Δ/ντης της Γ/Μ Κλινικής Αθανάσιος Μπούκλης έθεσε την «όσο το δυνατόν καλύτερη οργάνωση της κλινικής σε όλους τους τομείς και την πραγματοποίηση ενημερωτικών εξορμήσεων σε σχολεία και χώρους εργασίας για την πληρέστερη ενημέρωση του κόσμου».

ΣΤΑ «ΧΕΡΙΑ» ΥΠΑ - ΟΑ Ο ΧΕΙΜΕΡΙΝΟΣ ΤΟΥΡΙΣΜΟΣ

από ➡ Σελ. 1

Συγκεκριμένα ζητά τη μείωση των τελεών αεροδρομίου και προσγείωσης επίγειας εξυπηρέτησης για τα CHARTERS καθώς επίσης την απευθείας αεροπορική σύνδεση της Ρόδου ή μέσω Αθηνών με τις βασικές τουριστικές αγορές (Γερμανία,Αγγλία,Ολλανδία κα.)

Παράκληση για την εξέταση των προαναφερόμενων αιτημάτων με παράλληλη ενημέρωσή μας.

Τέλος ενημερώνουμε την ενδιαφερόμενη για το θέμα, Ένωση Ξενοδόχων Ρόδου, ότι προχωρά με ταχείς ρυθμούς η διαδικασία ελέγχου των δικαιολογητικών από την αρμόδια Επιτροπή και πρόκειται σύντομα να αρχίσει η καταβολή στους δικαιούχους Τ.Ος των 1.100 δρχ. κατ' άτομο σύμφωνα με την απόφαση 533205/1.8.96"

Στο υπόμνημα που είχε αποστείλει η Ένωση Ξενοδόχων Ρόδου προς την υπουργό Ανάπτυξης, σχετικά με την ανάπτυξη χειμερινού τουρισμού,αναφέρει και τα εξής:

«Η επιμήκυνση της τουριστικής περιόδου και η ανάπτυξη χειμερινού τουρισμού στη Ρόδο, συνδέεται άμεσα με την θέσπιση κινήτρων από την ΥΠΑ (μείωση τέλους αεροδρομίου και τελών προσγείωσης-επίγειας εξυπηρέτησης) προς τις αεροπορικές εταιρείες ναυλωμένων πτήσεων και την δρομολόγηση πτήσεων της ΟΑ τον χειμώνα από τις βασικές τουριστικές μας αγορές (Γερμανία, Αγγλία, Ολλανδία, κα) προς Ρόδο απευθείας ή μέσω Αθηνών.Είναι ανάγκη να γίνουν παρεμβάσεις προς την ΥΠΑ και την ΟΑ.»

Η Ν.Δ. ΠΡΑΓΜΑΤΟΠΟΙΕΙ ΝΟΜΑΡΧΙΑΚΗ ΣΥΝΔΙΑΣΚΕΨΗ ΓΙΑ ΤΗ «ΣΥΓΚΟΛΛΗΣΗ»

από ➡ Σελ. 1

ότι στη συνεδρίαση αυτή θα τεθούν και οι πρώτες βάσεις για την εκπροσώπηση του κόμματος στις προσεχείς νομαρχιακές και δημοτικές εκλογές.

Σχετικά με τη συνεδρίαση της Νομαρχιακής Επιτροπής εκδόθηκε χθες η ακόλουθη ανακοίνωση:

Συνήλθε σε πρώτη συνεδρίαση μετά το πρόσφατο συνέδριο του Κόμματος, η ΝΟΔΕ Δωδεκανήσου και ανακοινώνει τα εξής:

1) Διαπιστώνει με ικανοποίηση ότι το συνέδριο υπήρξε πράγματι ιστορικό, τόσο για τον τρόπο διεξαγωγής του, όσο και για τα αποτελέσματά του. Οι σύνεδροι με ώριμη σκέψη και πλήρη συναίσθηση της ευθύνης τους, για το μέλλον της παράταξης και της Χώρας, έδωσαν με την ψήφο τους, μέσα από δημοκρατικές διαδικασίες, λύσεις σωστές στα προβλήματα που απασχολούσαν τη ΝΕΑ ΔΗΜΟΚΡΑΤΙΑ. Εξέλεξαν ως Πρόεδρο του Κόμματος, με μεγάλη πλειοψηφία, τον καλύτερο από τους τέσσερις υποψηφίους, εξασφάλισαν την ενότητα του Κόμματος και έδωσαν προοπτική νίκης της παράταξης στις προσεχείς εκλογές.

2) Επικροτεί ανεπιφύλακτα όλες τις αμέσως μετά το συνέδριο, πολιτικές κινήσεις του Αρχηγού του Κόμματος, Κώστα Καραμανλή, και προσβλέπει με απόλυτη σ' αυτόν εμπιστοσύνη, ότι θα επιτύχει τους στόχους του, ο πρώτος από τους οποίους είναι η προσφορά στην Ελλάδα και το Λαό της.

3) Αποφάσισε, στη συνεδρίαση της Ν.Ε., που θα γίνει την προσεχή Πέμπτη (10-04-97), να μετάσχουν σ' αυτήν όλοι οι σύνεδροι που έλαβαν μέρος στο τελευταίο συνέδριο, καθώς και οι εκλεγμένοι νομαρχιακοί και δημοτικοί σύμβουλοι, που πρόσκεινται στη Ν.Δ.

4) Αποφάσισε την σύγκληση Νομαρχιακής Συνδιάσκεψης, που θα πραγματοποιηθεί στην Ρόδο το πρώτο δεκαήμερο του μηνός Μαΐου 1997. Κατά την συνδιάσκεψη αυτή θα συζητηθούν θέματα οργανωτικά, προγράμματος κ.λπ και θα ληφθούν αποφάσεις για την παραπέρα πορεία του Κόμματος στη Δωδεάνησο. Αυτό κρίνεται απαραίτητο στην παρούσα φάση, διότι κοινή είναι η διαπίστωση, ότι το τέλος του πρόσφατου συνεδρίου της Ν.Δ., σήμανε την αρχή μιας νέας εποχής, όχι μόνο για το Κόμμα της Ν.Δ. αλλά και γενικότερα για την πολιτική ζωή της Χώρας.

Για την ΝΟΔΕ Δωδεκανήσου
Ο ΠΡΟΕΔΡΟΣ
ΚΥΡΙΑΚΟΣ ΤΣΕΛΙΟΣ

Η ΔΑΝΕ ΚΥΡΙΑΡΧΗ ΤΩΡΑ ΤΩΝ ΘΑΛΑΣΣΩΝ

από ➡ Σελ. 1

έναντι της εταιρείας. Η κυβέρνηση κατάλαβε πλέον ότι δεν μπορεί να ασκήσει πολιτική στην ακτοπλοΐα χωρίς τη ΔΑΝΕ και αναδιπλώνεται.

Στην αναστροφή του κλίματος συντέλεσε αποφασιστικά και το γεγονός ότι η ΔΑΝΕ εμφανίζει σταθερή πρόοδο και έσοδα και δεν γίνεται «πρόφιμος» του δημοσίου ταμείου. Αρκεί να αναφερθεί ότι τα καθαρά κέρδη της το 1996 υπερέβησαν το 1 δισ. έναντι 640 εκ. δρχ. του 1995.

Σύμφωνα με τα σχέδια της ΔΑΝΕ, μέσα στο 1998 θα δρομολογήσει στις εσωτερικές γραμμές της Δωδ/νήσου δύο ταχύπλοα σκάφη, που θα «αλωνίζουν» τα νησιά και όχι μόνο θα εξυπηρετούν το επιβατικό κοινό αλλά θα συμβάλλουν αποφασιστικά και στην ανάπτυξη του τουρισμού και του εμπορίου, αφού σε χρόνο «μηδέν» (και δια των ανταποκρίσεων στα μεγάλα λιμάνια) θα τα συνδέουν μεταξύ τους.

Τα ταχύπλοα αυτά πλοία θα έχουν χωρητικότητα 400 επιβατών και 160 ΙΧ, πρόκειται δηλαδή για σοβαρή υπόθεση, που θα λύσει αυτομάτως όλα τα προβλήματα.

Τα ταχύπλοα θα υπαχθούν σε θυγατρική εταιρεία της ΔΑΝΕ στην οποία η «μητέρα εταιρεία» θα έχει το 70% των μετοχών, ενώ το υπόλοιπο θα καλυφθεί από τα νησιά και πρωτίστως από τους δήμους και τις κοινότητες.

ΜΑΖΙΚΕΣ ΑΚΥΡΩΣΕΙΣ ΜΑΘΗΤΙΚΩΝ ΕΚΔΡΟΜΩΝ

από ➡ Σελ. 1

τις τρείς τελευταίες ημέρες και εκδρομές δεκάδων λυκείων που θα επραγματοποιούντο με πλοία, γιατί η «ΟΑ» δεν εξασφάλισε την επιστροφή με αεροπλάνο. Ενώπιον της καταστάσεως αυτής οι ταξιδιωτικοί πράκτορες απευθύνθηκαν ξανά προς την «ΟΑ» με αίτημα τη δρομολόγηση ξένων αεροπλάνων, ώστε να αποφευχθεί η ακύρωση των εκδρομών, αλλά δεν βρήκαν ανταπόκριση.

Δεκάδες λύκεια απειλούν τώρα τα ταξιδιωτικά γραφεία με προσφυγή στα δικαστήρια γιατί, αν και έδωσαν προκαταβολές, δεν κατέστη δυνατή η εξασφάλιση της μεταφοράς τους. Από την πλευρά τους οι ταξιδιωτικοί πράκτορες απειλούν να διαγράψουν από τα προγράμματα της τη Ρόδο, επειδή ακριβώς μόνο για τη Ρόδο, η «ΟΑ» δεν εξασφαλίζει αεροπλάνα, γεγονός που οδηγεί στην υποψία ότι σαμποτάρει τεχνηέντως το νησί για να στραφεί ο τουρισμός προς άλλες περιοχές.Την τακτική αυτή ακολούθησε άλλωστε και πολλές φορές στο παρελθόν, καθώς δεν εκδηλώνονται σοβαρές αντιδράσεις.

«ΠΕΡΠΑΤΑΕΙ» ΚΑΛΑ Η ΡΟΔΟΣ ΣΤΗΝ ΑΓΓΛΙΑ

από ➡ Σελ. 1

Ο «Thomson» εγκαινιάζει την σαιζόν από την 23η Απριλίου με δύο πτήσεις, αλλά από την 5η Μαΐου μπαίνει «για τα καλά» στην αγορά με 10 πτήσεις εβδομαδιαίως (7 κάθε Τετάρτη και 3 κάθε Σαββάτο), ενώ κάθε δεύτερη εβδομάδα θα πραγματοποιείται και άλλη μια πτήση (Τετάρτη).

Ολα ανεξαιρέτως τα αεροπλάνα είναι γεμάτα και όπως τόνισε ο κ. Σουλούνιας αυτό θα συνεχισθεί καθ' όλη τη διάρκεια της σαιζόν.

Ο κ. Σουλούνιας είπε ακόμα ότι σε ανοδική πορεία είναι και οι κρατήσεις στην Ιταλία. Οι Ιταλοί θα εγκαινιάσουν την σαιζόν την προσεχή Κυριακή 13 Απριλίου, ενώ η αύξηση σε αφίξεις αναμένεται να υπερβεί εφέτος το 10% σε σύγκριση πάντα με το 1996.

Τέλος, ευχάριστα είναι και τα νέα από την Ελβετία. Οι μαζικές αφίξεις από τη χώρα αυτή θα αρχίσουν την προσεχή Τρίτη 8 Απριλίου, η δε συνολική αύξηση των αφίξεων υπολογίζεται σε 7-8%.

ΔΕΝΔΡΟΦΥΤΕΥΣΗ ΑΠΟ 95 ΑΔΤΕΑ

από ➡ Σελ. 1

και Πλατάνια, στις 24 και 29 Μαρτίου αντίστοιχα.Στις δενδροφυτεύσεις συμμετείχαν 13 Αξιωματικοί και 480 οπλίτες.

ΠΡΟΣΘΕΤΟ ΟΙΚΟΝΟΜΙΚΟ ΠΡΟΒΛΗΜΑ ΣΤΟ ΔΗΜΟ ΜΑΣ

από ➡ Σελ. 1

των συλλογικών συμβάσεων και να μην αποφασίσει το κράτος για τα δικά τους πράγματα).

Σύμφωνα με τις πρώτες εκτιμήσεις συγκεκριμένα που έγιναν οι 430 μόνιμοι υπάλληλοι του Δήμου Ρόδου θα πάρουν μηνιαίες αυξήσεις κυμαινόμενες μεταξύ 40.000-70.000 δρχ πράγμα που «μεταφράζεται» σε πρόσθετη συνολική ετήσια επιβάρυνση του δημοτικού ταμείου με 1 δισ. δρχ. Για τη μισθοδοσία των υπαλλήλων του ο Δήμος Ρόδου θα χρειάζεται απο φέτος 4 δισ. δρχ, πράγμα που σημαίνει ότι καθίσταται πλέον οριακή η λειτουργία του. Αν μάλιστα επεκταθούν οι αυξήσεις (όπως άλλωστε αναμένεται και στους επί συμβάσει υπαλλήλους), τότε τα συνολικά ετήσια έσοδα του Δήμου δεν θα επαρκούν πλέον για την κάλυψη της μισθοδοσίας καθώς μάλιστα ο Δήμος επιχορηγεί και όλες τις δραστηριότητες των οργανισμών και επιχειρήσεών του.

Η επιβάρυνση μάλιστα εφέτος του δημοτικού προϋπολογισμού με επιπλέον 1 δισ. δρχ, χωρίς ανάλογο έσοδο σε «αντιστάθμιση», αναμένεται να προκαλέσει σοβαρό πρόβλημα που δύσκολα θα ελεγχθεί, αν λάβει μάλιστα κανείς υπόψη ότι έχουν μειωθεί αισθητά οι κρατικές επιχορηγήσεις αλλά και γενικώς τα έσοδα του Δήμου λόγω της οικονομικής κρίσεως που μαστίζει το νησί.

Η ΔΙΑΧΕΙΡΙΣΗ ΤΟΥ ΚΑΖΙΝΟ ΑΝΑΤΙΘΕΤΑΙ ΑΜΕΣΑ ΣΤΗΝ ΕΤΑΙΡΕΙΑ «CENTURY»

από ➡ Σελ. 1

ότι το συνολικό μέγεθος της επένδυσης (καζίνο-ξενοδοχείο) θα φθάσει τα 30 εκατ. δολ. (περίπου 8 δισ. δρχ.).

Ο πρώην γερουσιαστής και νυν σύζυγος της κόρης του ιδιοκτήτη του Playboy κ. Χιού Χέφνερ επισημαίνει ότι η εταιρεία Century Casino θα αναλάβει τη διαχείριση του καζίνο καθώς και την εκπαίδευση του προσωπικού. Ο κ. Μάροβιτς ανέφερε ότι η κοινοπραξία της «Καζίνο Ρόδου Α.Ε.» αναμένει νομοθετική ρύθμιση που θα επιτρέπει στην εταιρεία του να αναλάβει τη διαχείριση του υπάρχοντος κρατικού καζίνου, το προσωπικό του οποίου θα απορροφηθεί στο ιδιωτικό, δεδομένου ότι, σύμφωνα με τη σύμβαση, όταν ξεκινήσει τη λειτουργία του το νέο καζίνο τότε δεν θα λειτουργεί το παλιό.

Την άνοιξη του 1998 αναμένεται να λειτουργούν πλήρως τόσο το καζίνο όσο και το ξενοδοχείο των «Ρόδων», ενώ ήδη η εταιρεία βρίσκεται σε συνεννόηση με το Δήμο Ρόδου ούτως ώστε να γίνουν τα απαραίτητα έργα που θα αναβαθμίσουν το τουριστικό προϊόν του νησιού. Ο κ. Μάροβιτς διαψεύδει πληροφορίες που είχαν διαρρεύσει αναφορικά με προβλήματα στατικότητας στο ξενοδοχείο τονίζοντας ότι το καζίνο δεν είναι ιδιοκτησία της εταιρείας, διότι η κοινοπραξία το επινοικιάζει από το Δήμο.

Παράλληλα υπογράμμισε ότι το καζίνο της Ρόδου διαφέρει από όλα τα υπόλοιπα καζίνο, αφού την τοποθεσία δεν τη διάλεξε η εταιρεία, αλλά η ελληνική κυβέρνηση. Τέλος επισήμανε ότι η εταιρεία του δεν πρόκειται να δεχτεί αλλαγή στους όρους της σύμβασης, που π.χ. θα απαγορεύουν την 24ωρη λειτουργία του καζίνο....

ΔΗΜΟΠΡΑΤΟΥΝΤΑΙ ΤΑ ΕΡΓΑ ΤΟΥ ΕΒΕΔ

από ➡ Σελ. 1

και όλες οι υπηρεσίες άμεσης εξυπηρέτησης του κοινού.

Σύμφωνα με τις πληροφορίες η απόφαση του ΕΒΕΔ για έξωση των εμπόρων του ισογείου είναι οριστική. Μάλιστα τους κοινοποιήθηκαν ήδη και οι σχετικές εξώδικες δηλώσεις. Είναι προφανές άσκοπο ότι οι θιγόμενοι θα προσφύγουν σε δικαστικά μέτρα γι' αυτό και η διευθέτηση του όλου θέματος δεν αναμένεται να γίνει πριν από την πάροδο τριετίας, ακόμη κι αν υπάρξουν εξελίξεις στην πορεία.

Ο κ. Σ. ΚΑΡΑΓΙΑΝΝΗΣ «ΜΙΣΟΑΝΟΙΓΕΙ» ΣΗΜΕΡΑ ΤΑ ΠΟΛΙΤΙΚΑ ΧΑΡΤΙΑ ΤΟΥ

από ➡ Σελ. 1

να ερμηνευθεί από μόνη της:

«Σαν δημότης και σαν πολίτης αυτής της περιοχής παρακολουθώ και εγώ αυτά που συμβαίνουν σε επίπεδο διαχείρισης των κοινών μας πραγμάτων και δεν μπορώ να εκφράσω ούτε την ικανοποίηση μου ούτε την αισιοδοξία μου διότι η συνολική προσπάθεια δεν βλέπω να έχει ως στόχο της τους πολίτες και τους δημότες της περιοχής μας γιατί οι προτεραιότητες και οι στόχοι που έχουν τεθεί μπορεί για κάποιους να είναι οι πλέον απαραίτητοι όμως εγώ μένω με την αίσθηση ότι ο ανθρώπινος παράγων έχει εντελώς εξοστρακιστεί».

Συνεχίζοντας ο κ. Σ. Καραγιάννης, σημειώνει:

«Επειδή αυτή η αίσθηση δεν είναι μόνο προσωπική μου αλλά την συμμερίζονται και πάρα πολλοί άλλοι συμπολίτες μας, δικαιολογημένα ίσως άρχισαν συζητήσεις ή όπως εσείς τις αποκαλέσατε στην ερώτηση σας πιέσεις, σε μια προσπάθεια ώστε η επόμενη 4/ετία να μην χαρακτηρίζεται από τα ίδια στοιχεία που σημαδεύουν αυτήν που διανύουμε τώρα. Πιστεύω λοιπόν ότι πάρα πολλοί που ασχολήθηκαν με τα κοινά θα βολιδοσκοπηθούν με στόχο να αναλάβουν πρωτοβουλίες σε τοπικό επίπεδο ακόμη και έξω από τις όποιες κομματικές διεργασίες ώστε να προκύψουν νέες καταστάσεις εντελώς διαφορετικές από αυτές που υπάρχουν σήμερα».

Είναι προφανές ότι ο κ. Σ. Καραγιάννης δεν αποκλείει αλλαγές στα τοπικά πολιτικά μας πράγματα, ενδεχομένως με νέα σχήματα «μη κομματικά» ενώ αφήνει ανοιχτό το ενδεχόμενο να επανέλθει και ο ίδιος στην ενεργό πολιτική σκηνή του τόπου μας «εφ' όσον προκύψει από τις εξελίξεις».

Αναφερόμενος στις επικείμενες αλλαγές στην Τ.Α μέσα από το σχέδιο «Ι. Καποδίστριας» που προωθεί το Υπουργείο Εσωτερικών με αιχμή του δόρατος τις συνενώσεις των ΟΤΑ ο κ. Σ. Καραγιάννης δήλωσε:

«Παρακολουθώ με ενδιαφέρον την επιμονή του Υπουργείου Εσωτερικών και του ίδιου του Υπουργού κ. Α. Παπαδόπουλου να πείσει τους κοινοτάρχες ανά την Ελλάδα για την αναγκαιότητα των συνενώσεων με σκοπό τη δημιουργία μεγαλύτερων Δήμων.

Από την άλλη πλευρά διαπιστώνω την λογική πολλές φορές αντίδραση των κοινοταρχών να υιοθετήσουν αυτή την άποψη του Υπουργού. Θα έλεγε κανένας ότι και οι δύο έχουν δίκιο. Ο μεν Υπουργός πιστεύει ότι ενόψει του 2000 πρέπει η χώρα να αποκτήσει οργανισμούς Τ.Α ισχυρούς και ικανούς να ανταποκριθούν στις αξιώσεις των πολιτών που θα ζήσουν πέραν του 2000, οι δε κοινοτάρχες από την άλλη πλευρά δικαιολογημένα αμφισβητούν την καλή πρόθεση του Υπουργού διότι η μέχρι σήμερα εμπειρία έχει αποδείξει ότι τέτοιου είδους πρωτοβουλίες - που ξεκίνησαν και κατέληξαν μέχρι τα Σ.Π όπως τα ζούμε - ήταν κάθε άλλο παρά ευοίωνες. Θεωρώ ανειλικρινείς τις προθέσεις του Υπουργείου Εσωτερικών για ένα πολύ ουσιαστικό λόγο: Μέχρι στιγμής δεν ξεκαθάρισε και δεν είπε ποτέ πως πρέπει να είναι ένας Δήμος του 2000, ποιό είναι το όραμα της Κυβέρνησης για τους νέους ΟΤΑ και ποιές οι δυνατότητες που θα έχουν για σωστή παροχή υπηρεσιών στους δημότες τους. Αρα είναι λογικό ο καθένας από μας να αμφιβάλλει για την αναγκαιότητα που υπηρετούν οι συνενώσεις. Ενας δεύτερος λόγος είναι το ό,τι πουθενά δεν αναγράφεται με σαφήνεια ο τρόπος χρηματοδότησης των νέων δήμων και αν θα έχουν σταθερά και μόνιμα έσοδα. Για όλα αυτά που ανέφερα νομίζω ότι πρέπει να αναθεωρηθεί η άποψη του Υπουργού Εσωτερικών για άμεσες αναγκαστικές συνενώσεις μέχρι να ξεκαθαρίσουν όλες οι κρυφές πτυχές που κρύβονται πίσω από τις πρωτοβουλίες της Κυβέρνησης.

Τέλος ο κ.Σ. Καραγιάννης σχολιάζοντας την κυβερνητική πολιτική σε ότι αφορά την Τ.Α δήλωσε:

«Δεν θα ήθελα να απομονώσω την ειδική πολιτική της κυβέρνησης απέναντι στην Τ.Α απ' ό,τι παράλληλα συμβαίνουν σε όλους τους άλλους χώρους της κοινωνικής ζωής του τόπου. Είναι γεγονός ότι όλες οι προσπάθειες και αποφάσεις στηρίζονται πάνω στη λογική της Ευρωπαϊκής σύγκλισης. Το εύλογο δικό μου ερώτημα είναι: γιατί θα πρέπει όλα αυτά να γίνουν μέσα σε 2 ή 3 χρόνια και όχι σε δέκα όταν μάλιστα γνωρίζουμε από την αρχή που θα καταλήγαμε; Με άλλα λόγια η πολιτική που ασκείται σταμάτησε να έχει στο κέντρο του ενδιαφέροντός της τον πολίτη και κυνηγά τους αριθμούς οι οποίοι όμως στον απλό πολίτη δεν λένε τίποτα απολύτως.

ΘΕΣΠΙΖΟΝΤΑΙ ΚΑΝΟΝΕΣ ΚΑΛΗΣ ΣΥΜΠΕΡΙΦΟΡΑΣ ΓΙΑ ΤΟΥΣ ΤΑΞΙΤΖΗΔΕΣ!

από ➡ Σελ. 1

μέχρι πέρυσι».

Από εφέτος όλοι οι οδηγοί θα πρέπει να είναι ευπρεπώς ενδεδυμένοι, να μην αποθηκεύουν στο ΤΑΞΙ οινοπνευματώδη ποτά και να μην οδηγούν εάν έχουν καταναλώσει «ένα-δύο ποτηράκια», να έχουν πάντοτε το ταξίμετρο σε λειτουργία για οποιαδήποτε διαδρομή, να μην «διαλέγουν» τους πελάτες και να εξυπηρετούν πάντα αυτούς που έχουν προτεραιότητα. Τέλος κανένας δε θα πρέπει να ζητάει υπερβολικό κόμιστρο διαδρομής.

Οπως τόνισε ο πρόεδρος κ. Θανάσης Χ"γεωργίου «θα γίνονται ολόκληρη τη σαιζόν έλεγχοι από τα μέλη του προεδρείου του συνδέσμου και όταν διαπιστώνονται παραβάσεις θα επιβάλλονται πειθαρχικές ποινές».

Αναφερόμενος στο ενδεχόμενο ο οδηγός του ΤΑΞΙ να ζητήσει υπερβολικό κόμιστρο τόνισε ότι «δε μπορούμε να καθόμαστε δίπλα από όλους τους συναδέλφους για να βλέπουμε πόσο χρεώνει, γι' αυτό και ζητάμε τη βοήθεια του κόσμου ο οποίος δεν πρέπει να φοβάται να κάνει καταγγελία».

Πάντως ο Πρόεδρος του συνδέσμου αρνήθηκε ότι υφίσταται τέτοιο πρόβλημα, τονίζοντας χαρακτηριστικά πως «πέρυσι δικάστηκαν 35 οδηγοί ΤΑΞΙ, χωρίς όμως καμία από τις κατηγορίες να αναφέρεται σε υπερβολικό κόμιστρο». Οι περισσότερες από τις κατηγορίες, αφορούσαν την ειλογή πελατών και διαδρομών.

Εντός της εβδομάδας εκπρόσωποι των οδηγών των ΤΑΞΙ της Ρόδου θα συναντηθούν με το Νομάρχη Δωδ/σου στον οποίο θα εκθέσουν τα προβλήματα που τους απασχολούν μεταξύ των οποίων είναι και το ενδεχόμενο η κοινότητα Καλυθιών να δρομολογήσει λεωφορείο στη γραμμή από το Φαληράκι προς το αεροδρόμιο γεγονός που όπως αναφέρουν «θα περιορίσει σε σημαντικό βαθμό τη δουλειά τους».

ΓΡΑΦΙΚΕΣ ΤΕΧΝΕΣ - ΕΚΔΟΣΕΙΣ
ΝΕΑ ΓΡΑΜΜΗ
ΚΩΝΣΤΑΝΤΙΝΟΣ Π. ΚΟΛΙΟΣ
Παράδοση στην τέχνη από το 1979
τεχνολογία, αξεπέραστη ποιότητα, λογικές τιμές

Στην προσπάθειά μας να συγχρονιστούμε με τις ανάγκες σας, το 1997 οργανωθήκαμε και σας προτείνουμε να μας επισκεφθείτε.

Εχουμε όλες τις λύσεις για κάθε μικρή και μεγάλη δουλειά που αφορά την οργάνωση και τη διαφήμιση της επιχείρησής σας.

Σε λίγες ώρες μπορούμε να σας παραδώσουμε τετράχρωμους καταλόγους μπαρ - εστιατορίων, κάρτες, φέιγ - βολάν, βιβλιοδεσίες, πλαστικοποιήσεις, χρυσοτυπίες και άλλα πολλά που αφορούν μικροεκτυπώσεις.

ΛΕΥΚΩΣΙΑΣ 40 - 85100 ΡΟΔΟΣ - ΤΗΛ./ FAX: (0241) 29662

Κ.Α.Ι.Ρ.

CHALLENGE INTERNATIONAL DU VIN
BLAYE - TOURG
FRANCE - 1996
MEDAILLE D'OR

ΤΟ ΧΡΥΣΟ «MOULIN»

Το «MOULIN» ροζέ «DEMI-SEC»
της «Κ.Α.Ϊ.Ρ.», κυριάρχησε ανάμεσα σε
τρεις χιλιάδες διακόσια κρασιά απ' όλο τον
κόσμο και βραβεύτηκε με το χρυσό μετάλλιο,
στη μητρόπολη των κρασιών,
στο ΜΠΟΡΝΤΩ της Γαλλίας.

Η ΕΥΡΩΠΗ ΥΠΟΚΛΙΝΕΤΑΙ ΣΤΗΝ Κ.Α.Ι.Ρ.

ΤΙ ΠΡΟΒΛΕΠΕΙ ΤΟ ΣΧΕΔΙΟ ΝΟΜΟΥ

Αλλαγές στην ανάθεση δημοσίων έργων

Καταργείται η δυνατότητα να συστήνουν κοινοπραξία οι επιχειρήσεις της Η τάξης με επιχειρήσεις Ζ τάξης της ίδιας κατηγορίας δημοπρατούμενου έργου

Σημαντικές αλλαγές επέρχονται στα δημόσια έργα με σχέδιο νόμου που έχει ήδη εκπονηθεί από το Υπουργείο ΠΕΧΩΔΕ, θα σταλεί στα κόμματα και εν συνεχεία θα προωθηθεί για κύρωση στη Βουλή.

Το σχέδιοι νόμου «Βελτίωση των διαδικασιών ανάθεσης κατασκευής των δημοσίων έργων και άλλες διατάξεις» επιφέρει αλλαγές στο σύστημα δημοπράτησης για τη δημοπράτηση έργων στις προϋποθέσεις για τη δημοπράτηση έργων με τη μέθοδο της προεπιλογής και της μελέτης - κατασκευής, επιφέρει αλλαγές στο οικονομικά όρια των έργων που μπορεί να αναλάβει η κάθε εταιρεία ανάλογα με το πτυχίο που έχει, αλλά και στη σύσταση κοινοπραξιών ενώ συστήνει Ινστιτούτο Οικονομίας Κατασκευών.

Με το νέο νόμο δεν καταργείται, αλλά περιορίζεται, ο θεσμός της απιολόγησης των προσφορών. Δίνεται η δυνατότητα στον υπουργό ΠΕΧΩΔΕ να καθορίσει «τον τρόπο και τη μέθοδο προσδιορισμού των υπερβολικά χαμηλών προσφορών, όπως και τον τρόπο απιολόγησης των προσφορών αυτών».

ΔΙΑΤΑΞΗ

Με τη διάταξη αυτή ανοίγει ο δρόμος για την εφαρμογή του «μαθηματικού τύπου» που έχει εκπονηθεί και περιορίζει σε ένα ορισμένο αριθμό εταιρειών την απιολόγηση σε κάθε έργο. Επίσης, διευκρινίζεται ότι στα έργα που θα είναι μικρότερα από 1,5 δισ. δρχ. θα απορρίπτονται οι υπερβολικά χαμηλές προσφορές, που θα υπολογίζονται με την ίδια μέθοδο, χωρίς απιολόγηση. Ουσιαστικές αλλαγές επέρχονται όμως και στα όρια έργων που αναλαμβάνουν οι εργοληπτικές επιχειρήσεις και κοινοπραξίες.

Για την περίπτωση που εργοληπτική επιχείρηση κοινοπρακτεί με επιχείρηση της αμέσως ανώτερης τάξης της ίδιας κατηγορίας τηρούνται οι σχετικές διατάξεις για τα κατώτατα όρια ανάληψης δημοσίου έργου, που ισχύουν κάθε φορά για τις εργοληπτικές επιχειρήσεις της ανώτερης τάξης.

Καταργείται η δυνατότητα να συστήνουν κοινοπραξία οι επιχειρήσεις της Η τάξης με επιχειρήσεις Ζ τάξης της ίδιας κατηγορίας Δημοπρατούμενου έργου.

Τα όρια ανάληψης έργων για την Η τάξη διαμορφώνονται: το κατώτερο από 2,4 δισ. δρχ. που ίσχυε στα 4,3 δισ. δρχ. και το ανώτερο από τα 12 στα 16 δισ. δρχ. ενώ το ανώτερο όριο κοινοπραξίας παραμένει απεριόριστο.

ΟΡΙΟ

Για τη Ζ τάξη το ανώτερο όριο πάει από τα 6 δισ. δρχ. στα 8 δισ. δρχ.

και το ανώτατο όριο κοινοπραξίας από τα 7,5 δισ. δρχ. στα 10 δισ. δρχ.

Η διετής προθεσμία που προβλεπόταν για υποβολή αίτησης εγγραφής στην Η τάξη ΜΕΕΠ, από εταιρείες που θα προέλθουν από συγχώνευση δύο ή περισσοτέρων εργοληπτικών επιχειρήσεων Ζ τάξης παρατείνεται για δύο ακόμη χρόνια από τότε που έληγε.

Αυστηρές προϋποθέσεις για την προεπιλογή

Αυστηρότερες προϋποθέσεις θα απαιτούνται για την εφαρμογή της προεπιλογής στα έργα, αλλά και για τη δημοπράτησή τους με μελέτη - κατασκευή. Συγκεκριμένα, προβλέπεται ότι«για την εφαρμογή της διαδικασίας δημοπράτησης έργου με προεπιλογή απαιτείται αιτιολογημένη γνώμη του οικείου τεχνικού συμβούλου της αρμόδιας προϊσταμένης αρχής». Το ίδιο προβλέπεται και για τη δημοπράτηση έργων με τη μέθοδο μελέτη - κατασκευή.

Επίσης, προβλέπεται ότι θα συμμετέχει πλέον στη σύνθεση των τεχνικών συμβουλίων εκπρόσωπος των εργοληπτικών οργανώσεων. Ιδρύεται Νομικό Πρόσωπο Ιδιωτικού Δικαίου με την επωνυμία«Ινστιτούτο Οικονομίας των Κατασκευών» (ΙΟΚ), με σκοπό την έρευνα και μελέτη των θεμάτων που έχουν σχέση με τον σχεδιασμό, το κόστος, την παραγωγικότητα, τη χρηματοδότηση, την ποιότητα και την ανάθεση των κατασκευών.

Οι αρμοδιότητες του ΙΟΚ θα είναι μεταξύ άλλων η καταγραφή, συμπλήρωση και επικαιροποίηση του αναλυτικού τιμολογίου, η παροχή υπηρεσιών στον ιδιωτικό τομέα, η εισήγηση προς τον υπουργό ΠΕΧΩΔΕ για τον αριθμό των εργοληπτικών επιχειρήσεων που πρέπει να γράφονται στο ΜΕΕΠ κατά τάξη και κατηγορία. Το ΙΟΚ διοικείται από πενταμελές Διοικητικό Συμβούλιο διοριζόμενο με απόφαση του υπουργού ΠΕΧΩΔΕ και έχει τριετή θητεία. Επίσης με το σχέδιο νόμου παραχωρούνται αρμοδιότητες σε άλλους φορείς για κάποια από τα έργα της ΕΥΔΑΠ. Στους ΟΤΑ ανατίθεται η κατασκευή του τοπικού δικτύου διαμέτρου αγωγών έως 80 εκ. μέσα στις περιοχές ευθύνης τους. Στις Νομαρχιακές Αυτοδιοκήσεις ανατίθεται η κατασκευή των συλλεκτήρων ανεξαρτήτως διατομής και μορφής πλην των ρεμάτων. Τα έργα εκτελούνται με εγκεκριμένες μελέτες της ΕΥΔΑΠ. Επίσης, συνίσταται στη Γενική Γραμματεία Δημοσίων Εργων Κεντρική Συντονιστική Επιτροπή για τα αντιπλημμυρικά έργα.

Ακόμη, επιτρέπεται στο ΤΕΕ η σύσταση ανώνυμης εταιρείας, μη κερδοσκοπικού χαρακτήρα, με σκοπό την προώθηση της επιστημονικής, τεχνικής, επαγγελματικής και επιχειρηματικής δραστηριότητας των μελών του ΤΕΕ, των μελετητικών και εργοληπτικών επιχειρήσεων στις χώρες των Βαλκανίων της Ανατολικής Ευρώπης καθώς και τη συνδρομή στην προώθηση των αναπτυξιακών έργων στις χώρες αυτές.

327,5 δισ. τα χρέη από εισφορές προς το ΙΚΑ

«Μάστιγα» του ασφαλιστικού συστήματος έχει γίνει η εισφοροδιαφυγή.

Σύμφωνα με τα τελευταία στοιχεία τα χρέη από εισφορές προς το ΙΚΑ ανέρχονται σε 327,5 δισεκατομμύρια δραχμές.

Αν συνυπολογιστούν τα πρόσθετα τέλη και οι επιβαρύνσεις, τα χρέη προς το ΙΚΑ ξεπερνούσαν στο τέλος του 1998 τα 700 δισ. δρχ.

Η κυβέρνηση η οποία ήδη συναντά τις πρώτες αντιδράσεις για τις αναγκαίες αλλαγές στο ασφαλιστικό, ανακοίνωσε μέσω του υπουργού Εργασίας και Κοινωνικών Ασφαλίσεων κ. Μιλτιάδη Παπαϊωάννου ότι:

-πριν απ' όλα θα αντιμετωπίσει την εισφοροδιαφυγή και στη συνέχεια θα προχωρήσει στην ενοποίηση Ταμείων για να πετύχει οικονομίες κλίμακας στις δαπάνες διοίκησης και λειτουργίας τους.

Σύμφωνα όμως με τους εμπειρογνώμονες του υπουργείου Εθνικής Οικονομίας ώριμα για την ενοποίηση είναι μόνο τα ταμεία των τραπεζών που έχουν και το μεγαλύτερο πρόβλημα αν και οι ίδιοι εκτιμούν ότι τα μέτρα αυτά δεν είναι επαρκή αλλά χρειάζονται ριζικές παρεμβάσεις στο σύστημα.

Ελπίδες για την οικονομική στήριξη του συστήματος και ειδικότερα του ΙΚΑ υπάρχουν από την προσπάθεια καταπολέμησης της εισφοροδιαφυγής.

Η κυβέρνηση συγκεντρώνει την προσπάθειά της στο «μέτωπο» αυτό και προετοιμάζει μια τριπλή λύση για το πρόβλημα.

1.Να προχωρήσει σε μία νέα ρύθμιση εισφορών με ευνοϊκούς όρους για τους οφειλέτες.

Οι οφειλές του ιδιωτικού τομέα ανέρχονται σε 254 δισ. δρχ. και έχουν ήδη επιβαρυνθεί με τέλη και πρόσημα ύψους 308 δισ. δρ.χ

2.Να δημιουργήσει ένα ειδικό σώμα ελεγκτών (στα πρότυπα της ΥΠΕΔΑ για τη φοροδιαφυγή) που θα ελέγχουν τις επιχειρήσεις για τον αριθμό του προσωπικού που απασχολούν, τους όρους ασφάλισής τους και την καταβολή των εισφορών.

3. Να θεσπισιούν αυστηρές ποινές - να προβλέπεται ακόμη και η φυλάκιση - για οφειλές προς τα Ταμεία. Και σήμερα υπάρχουν αυστηρές ποινές αλλά δεν έχουν λειτουργήσει και δεν έχουν αποδώσει τα αναμενόμενα.

Τα μέτρα αυτά θα θεσπίστούν με ειδικό νομοσχέδιο

Αναλυτική κατάσταση οφειλετών στο ΙΚΑ (κατ' εκτίμηση)

		Ποσά σε δισεκ. δρχ.
1.	Δημόσιο - Υπουργεία	0,787
2.	Ευρύτερος δημόσιος τομέας	22,542
3.	ΕΑΣ - ΟΣΕ - ΕΛΤΑ	22,855
4.	ΟΑΕ - ΕΤΒΑ - Εταιρ. Λιπασμάτων	5,688
5.	Δήμοι	12,265
6.	ΠΑΕ	0,460
7.	ΚΤΕΛ	1,966
8.	Συνεταιρισμοί	1,437
9.	Δημοτικές επιχειρήσεις	0,719
10.	Δημοτικοί Σταθμοί	0,297
11.	Ραδιοφωνικοί Σταθμοί	0,472
12.	Εφημερίδες	0,921
13.	Εκδοτικές επιχειρήσεις	1,374
14.	Ραδιοτηλ. σταθμοί	1,420
15.	Ιδιωτικός τομέας	254,332
	Γενικό σύνολο καθυστ. μηνός 6/96	**327,535**

Πηγή: Διεύθυνση ασφάλισης - εισόδων του ΙΚΑ

ΠΑΡΑΤΗΡΗΣΕΙΣ

1. Τα ανωτέρω ποσά λήφθηκαν από τα στοιχεία που υπάρχουν στη Δ/νση Ασφάλισης - Εισόδων και όχι από τους λογαριασμούς των εργοδοτών που τηρούνται στα κατά τόπους Ταμεία και Ταμειακές Υπηρεσίες του ΙΚΑ και ενδέχεται αρισμένα από αυτά να έχουν μεταβληθεί χωρίς να έχει ενημερωθεί η Υπηρεσία.
2. Τα αναγραφόμενα ποσά επιβαρύνονται με πρόσθετα τέλη που φθάνουν μέχρι 120%.
3. Το ποσό του γενικου συνόλου αφορά τα συνολ. καθυστέρημα ΙΚΑ μηνός 6/96.
4. Το ποσό 5.688 δισ. αφορά οφειλές των επιχειρήσεων που ανήκουν στον ΟΑΕ, στην ΕΤΒΑ καθως και την Εταιρ. Λιπασμάτων μέχρι 30.11.95 που έχει αναλάβει να τις καταβάλλει το Δημόσιο με βάση τις διατάξεις του Ν. 2388/96

ΑΝΑΛΥΤΙΚΑ ΣΤΟΙΧΕΙΑ ΖΗΤΕΙ ΑΠΟ ΤΙΣ ΔΟΥ Ο Γ. ΔΡΥΣ

Νέες λίστες οφειλετών ετοιμάζει το υπουργείο

Λίστες με ονόματα μεγάλων οφειλετών του Δημοσίου που δεν έχουν εξοφλήσει τις ληξιπρόθεσμες οφειλές τους ετοιμάζει το Υπουργείο Οικονομικών. Το υπουργείο έστειλε χθες επείγον σήμα σε όλες τις εφορίες και ζητεί να στείλουν αναλυτικά στοιχεία για τους 10 μεγαλύτερους οφειλέτες σε κάθε ΔΟΥ.

Ειδικότερα, οι προϊσταμένοι των εφοριών θα πρέπει να ενημερώσουν τον υφυπουργό Οικονομικών, κ. Γιώργο Δρυ, αν οι οφειλέτες αυτοί έχουν εξοφλήσει ή όχι τα χρέη τους με βάση την τελευταία ευνοϊκή ρύθμιση του Υπουργείου Οικονομικών για τα ληξιπρόθεσμα χρέη καθώς και αν έχουν επιβληθεί τα προβλεπόμενα μέτρα (αναγκαστικά, ασφαλιστικά και διοικητικά).

Η αγωνία για την πορεία των φορολογικών εσόδων, που στο πρώτο τρίμηνο του έτους κινούνται κοντά στο 9% υποχρεώνει την πολιτική ηγεσία του Υπουργείου Οικονομικών να επικεντρώσει την προσοχή της στους μεγάλους οφειλέτες του Δημοσίου με στόχο την είσπραξη των ληξιπρόθεσμων χρεών.

ΧΡΕΗ

Ετσι, όσοι μεγαλοοφειλέτες δεν έχουν εξοφλήσει τα χρέη τους θα κληθούν από την εφορία να ρυθμίσουν τις οφειλές τους, διαφορετικά θα τους επιβληθούν κυρώσεις και πρόστιμα.

Ολοι οι οφειλέτες του Δημοσίου με ληξιπρόθεσμα χρέη προς το Δημόσιο άνω των 10.000.000 δρχ. «μπαίνουν» στο ηλεκτρονικό αρχείο του Υπουργείου Οικονομικών προκειμένου να παρακολουθούνται συστηματικά

Με βάση το αρχείο αυτό θα γίνεται ο φορολογικός ελέγχος των οφειλετών και θα διαπιστώνεται η οικονομική τους κατάσταση ταυτόχρονα θα ελέγχεται και το έργο των εφοριακών, αν δηλαδή έχουν προχωρήσει στην επιβολή των μέτρων για την είσπραξη των χρεών. Συγκεκριμένα, στους πίνακες που θα στείλουν οι εφορίες θα αναγράφεται:

- Το ονοματεπώνυμο ή η επωνυμία της επιχείρησης, η διεύθυνση της επαγγελματικής στέγης και της οικίας και ο αριθμός του Φορολογικού Μητρώου.
- Το είδος της οφειλής, το ποσό της οφειλής, οι προσαυξήσεις.
- Τα αναγκαστικά μέτρα που έχουν πάρει οι προϊστάμενοι των ΔΟΥ για τη διασφάλιση των συμφερόντων του Δημοσίου και την είσπραξη των χρεών.

Στον πίνακα κάθε οφειλέτη οι εφορίες θα αναφέρουν αν πρόκειται για φυσικό ή νομικό πρόσωπο, η νομική του μορφή εφόσον πρόκειται για νομικό πρόσωπο, αν αυτό είναι σε λειτουργία ή αδράνεια ή έχει λυθεί νόμιμα και πότε καθώς και ποιός ή ποιοί είναι οι εκπρόσωποί του.

Σε περίπτωση πτώχευσης θα αναφέρεται το στάδιο στο οποίο βρίσκεται η επιχείρηση ή ο επιπτδευματίας. Επίσης οι εφορίες θα καταρτίσουν ειδική λίστα με τους οφειλέτες που βρίσκονται στο στάδιο της πτώχευσης.

Η ηγεσία του υπουργείου Οικονομικών επικεντρώνει την προσοχή της στους μεγάλους οφειλέτες του Δημοσίου με στόχο την είσπραξη των ληξιπρόθεσμων χρεών.

Εως και τριπλάσια θα κοστίζουν οι εξώσεις

Διπλάσιες αποζημιώσεις θα κληθούν να καταβάλουν οι ιδιοκτήτες ακινήτων στους επιχειρηματίες - ενοικιαστές που έχουν αποφασίσει να εξώσουν από την επαγγελματική τους στέγη.

Εντός των ημερών το υπουργείο Ανάπτυξης προτίθεται να προωθήσει στη Βουλή τροπολογία σύμφωνα με την οποία αυξάνονται μέχρι τριπλασιασμού οι αποζημιώσεις για έξωση από την επαγγελματική στέγη, λόγω λήξης της διάρκειας της μίσθωσης. Συγκεκριμένα, οι ιδιοκτήτες ακινήτων θα υποχρεούνται να καταβάλουν ως αποζημίωση για την «άυλη εμπορική αξία» 20 έως 24 μηνιαία μισθώματα αντί 12 έως 16 που ισχύει μέχρι σήμερα.

Στην τροπολογία που θα κατατεθεί στο νομοσχέδιο για την ασφαλιστική σύμβαση προβλέπονται αποζημιώσεις:

-Μέχρι 20 μισθώματα όταν οι συντελεστής εμπορικότητας του ακινήτου είναι από 3 έως 4,9.

-Μέχρι 24 μηνιαία μισθώματα όταν ο συντελεστής εμπορικότητας είναι μεγαλύτερος από 5.

Σημειώνεται ότι οι συντελεστές εμπορικότητας, καθορίζονται από το υπουργείο Οικονομικών και συνυπολογίζονται για τη διαμόρφωση των αντικειμενικών αξιών. Υψηλούς συντελεστές εμπορικότητας έχουν οι περιοχές που θεωρούνται «πιάτσες», όπως για παράδειγμα το Κολωνάκι, η Ερμού, η Ακαδημία, κ.λπ. ενώ χαμηλούς συντελεστές έχουν οι «υποβαθμισμένες» περιοχές.

Σημειώνεται, πώντως, ότι ως χαμηλότερη αποζημίωση σε περίπτωση έξωσης παραμένουν τα 12 μηνιαία μισθώματα, που συνήθως καταβάλλονται στους επιχειρηματίες - ενοικιαστές από τους ιδιοκτήτες ακινήτων των οποίων το ακίνητο βρίσκεται σε ορόφους και όχι ισόγεια καθώς και στους δρόμους με συντελεστή εμπορικότητας κάτω από 3. Οι ενοικιαστές, όμως, που θα προσφεύγουν στα Δικαστήρια θα έχουν τη δυνατότητα να διεκδικήσουν μεγαλύτερες αποζημιώσεις, ανάλογα με την ιδιαιτερότητα του μισθίου ακινήτου. Δηλαδή, εάν ένας επιχειρηματίας αποδείξει ότι έχει κάνει επενδύσεις για την αναβάθμιση του ακινήτου, τότε δικαιούται μεγαλύτερης αποζημίωσης.



Ως χαμηλότερη αποζημίωση σε περίπτωση έξωσης παραμένουν τα 12 μηνιαία μισθώματα

Αδιευκρίνιστο, παραμένει, ακόμη όταν οι ιδιοκτήτες των ακινήτων υποχρεούνται να αποζημιώσουν τους ενοικιαστές τους, σε περίπτωση που αυτοί αποχωρήσουν οικειοθελώς από το μίσθιο, μετά την λήξη της μίσθωσης.

Οι νέες αυτές ρυθμίσεις του υπουργείου Ανάπτυξης (τομέας Εμπορίου) αναμένεται να προκαλέσουν αντιδράσεις τόσο από τους ιδιοκτήτες όσο και από τους ενοικιαστές. Και αυτό γιατί οι ιδοκτήτες δεν επιθυμούσαν όπως είναι φυσικό την αύξηση των αποζημιώσεων που πρέπει να καταβάλλουν, ενώ οι επιχειρηματίες - ενοικιαστές διεκδικούσαν αποζημιώσεις μέχρι και 36 μηνιαία μισθώματα και μάλιστα χωρίς προϋποθέσεις (συντελεστής εμπορικότητας, ιδιαιτερότητες του μισθίου ακινήτου κ.λ.π.).

Στο μεταξύ στις 31 Αυγούστου, ολοκληρώνεται η σταδιακή απελευθέρωση όλων των επαγγελματικών μισθώσεων , δηλαδή την προαναφερόμενη ημερομηνία θα πρέπει να εγκαταλείψουν την επαγγελματική τους στέγη όσοι ενοικιαστές έχουν συμπληρώσει στη χρήση του μισθίου διάστημα μεγαλύτερο των 12 ετών, σε περίπτωση βέβαια που τους υποβληθεί αγωγή έξωσης, από τους ιδιοκτήτες των ακινήτων.

AIR GREECE

Η ΜΟΝΗ ΕΛΛΗΝΙΚΗ ΕΤΑΙΡΕΙΑ ΠΟΥ ΠΕΤΑΕΙ ΣΤΗΝ ΩΡΑ ΤΗΣ

AIR GREECE

Καθημερινά δρομολόγια πρός / από
Αθήνα - Θεσσαλονίκη - Ηράκλειο

ΕΚΠΤΩΤΙΚΟΙ ΝΑΥΛΟΙ
ΣΤΡΑΤΙΩΤΕΣ - ΦΟΙΤΗΤΕΣ - ΚΛΗΡΙΚΟΙ - ΝΕΟΙ ΕΩΣ 24 ΕΤΩΝ
ΠΟΛΥΤΕΚΝΟΙ - ΗΛΙΚΙΩΜΕΝΟΙ ΑΝΩ ΤΩΝ 60 ΕΤΩΝ

ΕΙΔΙΚΟΙ ΝΑΥΛΟΙ ΓΙΑ ΟΙΚΟΓΕΝΕΙΕΣ
ΚΑΙ ΓΚΡΟΥΠ ΑΝΩ ΤΩΝ 6 ΑΤΟΜΩΝ
ΕΤΗΣΙΟΣ ΝΑΥΛΟΣ

AIR GREECE

ΣΙΓΟΥΡΗ ΛΥΣΗ ΣΤΑ ΑΕΡΟΠΟΡΙΚΑ ΤΑΞΙΔΙΑ

ΝΑΥΛΩΜΕΝΕΣ ΠΤΗΣΕΙΣ ΑΠΟ ΤΟ
TRITON HOLIDAYS
Πλαστηρα 9 - 1ος οροφος - Τηλ. 36095 - Fax 31625

ΑΡΙΘΜΟΣ 351/1996
Β' ΕΠΑΝΑΛΗΠΤΙΚΗ
ΠΕΡΙΛΗΨΗ
ΚΑΤΑΣΧΕΤΗΡΙΑΣ
ΕΚΘΕΣΗΣ ΑΚΙΝΗΤΟΥ

Εγώ η δικαστική επιμελήτρια του Πρωτοδικείου Ρόδου ΜΑΡΙΑ ΜΑΝΩΛΑ - ΤΣΙΓΑΡΙΔΑ που έχω την έδρα μου στη Ρόδο, οδός Στέλιου Κωτιάδη 14, τηλ. 78122.

Σας γνωρίζω ότι:

Στις είκοσι τρεις (23) του μήνα Απριλίου του χίλια εννιακόσια ενενήντα επτά (1997) ημέρα Τετάρτη και ώρα 12 μεσημέρι μέχρι τις 2 το απόγευμα της ίδιας μέρας στον τόπο των Δημόσιων Αναγκαστικών Πλειστηριασμών του Δήμου Ρόδου ήτοι μέσα ή έξω από το Δημοτικό Κατάστημα θα θγει σε πλειστηριασμό με υπάλληλο του πλειστηριασμού τη συμβολαιογράφο Ρόδου Μαίρη Παπαδάκη ή τον νόμιμο αναπληρωτή σε περίπτωση κωλύματός της, το ΑΚΙΝΗΤΟ του οφειλέτη Μιχαήλ Μπέρδη, καιοίκου Ασγούρου Ρόδου που περιγράφεται πιο κάτω προκειμένου να πληρωθεί η επισπεύδουσα δανείστρια Ανώνυμη Τραπεζική Εταιρεία με την επωνυμία «ΕΘΝΙΚΗ ΤΡΑΠΕΖΑ ΤΗΣ ΕΛΛΑΔΟΣ Α.Ε.» την απαίτησή της που απορρέει από Διαταγή Πληρωμής του κου Δικαστού του Μονομελούς Πρωτοδικείου Ρόδου με αριθμό 248/1994 και ανέρχεται κατά την επιταγή της σε 946.148 δραχμές, την παραγγελία για εκτέλεση και όλα τα έξοδα για τον πλειστηριασμό. Αυτό έχει κατασχεθεί με την υπ' αριθμ. 304/1996 έκθεσή μου, σε εκτέλεση της πιο πάνω Διαταγής Πληρωμής και είναι:

Ο υπό στοιχείο πίνακος Β4 (Βήτα τέσσερα) βιοτεχνικός χώρος του Β' ορόφου, συνολικής επιφάνειας 457,03 τετραγωνικών μέτρων καθαρής επιφανείας 243,30 τετραγωνικών μέτρων και κοινοχρήστων χώρων 13,73 τετραγωνικών μέτρων με ποσοστό συνιδιοκτησίας 4,28% στα οποία αντιστοιχούν 171,20 τετραγωνικά μέτρα εξ αδιαιρέτου επί ολοκλήρου του ακινήτου, ύψους 3,30 μέτρων, όγκου 849,20 κυβικών εκατοστών και αποτελεί αυτοτελή ορισόντια ιδιοκτησία. Ο πιο πάνω αναφερόμενος βιοτεχνικός χώρος και συγκεκριμένα ο υπό στοιχείο πίνακος Β4 (Βήτα τέσσερα) έχει οικοδομηθεί επί ακινήτου που ευρίσκεται στην τοποθεσία Κουρού - Νιερ έ της κτηματικής περιφέρειας Ρόδου με κτηματολογικά στοιχεία: Τόμος γαιών Ρόδου 27, φύλλο 192, μερίδα 103 ΑΒ, φάκελλος 3313, εκτάσεως 4000 τετραγω μέτρων, που συνορεύει Ανατολικά με την μερίδα γαιών Ρόδου 103ΑΓ, Νότια με τη μερίδα γαιών Ρόδου 103ΑΑ, Δυτικά με τη μερίδα γαιών Ρόδου 103 Α και Βόρεια με τη μερίδα γαιών Ρόδου 118. Εκτιμήθηκε δε το πιο πάνω ακίνητο στο ποσό των 22.000.000 δρχ. Μεσεγγυούχος παρέμεινε ο ίδιος ο καθού η εκτέλεση οφειλέτης Μιχαήλ Μπέρδης του Αντωνίου σύμφωνα με το άρθρο 996 του Κ.Πολ.Δ. - βαρύνεται με υποθήκη.

Τιμή πρώτης προσφοράς ορίζει η επισπεύδουσα το 1/2 της εκτίμησης που έγινε κατά την κατάσχεση. Ο πλειστηριασμός αυτού θα γίνει σύμφωνα με τα παραπάνω και με τους όρους που με κάθε λεπομέρεια αναγράφονται στο πρόγραμμα μου και για τους οποίους μπορεί να λάβει γνώση κάθε ενδιαφερομένος από μένα είτε από το Ειρηνοδικείο Ρόδου. Η παρούσα περίληψη συντάχθηκε από μένα σήμερα στο γραφείο μου στην οδό Στέλιου Κωτιάδη 14, τηλ. 78122 και υπογράφεται και σφραγίζεται νόμιμα.

Η Δηλοποιούσα
Δικαστική Επιμελήτρια
Μ. ΜΑΝΩΛΑ ΤΣΙΓΑΡΙΔΑ
ΣΤ. ΚΩΤΙΑΔΗ 14

Σπορ

Επιμέλεια Στάθης Φαρμακίδης
Τάσος Κώστας

Συνεργάτες
Ρασήτ Μαρασλής
Γιώργος Παγιωτέλλης
Γιώργος Πάττας
Γίωργος Αναγνώστου

ΣΠΟΡ ΣΤΗΝ TV

Το ντέρμπι Παναθηναϊκού-Ολυμπιακού ξεχωρίζει στο σημερινό πρόγραμμα της τηλεόρασης.
Αναλυτικά έχουμε:

SUPERSPORT,

13.00: Απευθείας μετάδοση του αγώνα μπάσκετ για την Α1 κατηγορία γυναικών, Αγία Παρασκευή-Παλαιό Φάληρο

SUPERSPORT,

14.30: «**World pro-ski tour '96/'97**» Εκπομπή με στιγμιότυπα από το παγκόσμιο πρωτάθλημα χειμερινού σκι.

SUPERSPORT,

15.30: «**Η ιστορία του διεθνούς ποδοσφαίρου**» Σειρά επεισοδίων παραγωγής BBC με την ιστορία του παγκόσμιου ποδοσφαίρου (1ο).

MEGA

16.30 Απευθείας μετάδοση του αγώνα πόλο για τα πλεί οφ της Α1 κατηγορίας ανδρών, Βουλιαγμένης-Εθνικός.

SUPERSPORT,

16.30: «**Η ώρα των πρωταθλητών**» Εκπομπή (χωρίς στιγμιότυπα) που παρουσιάζει την εξέλιξη των αγώνων του πρωταθλήματος ποδοσφαίρου της Α' Εθνικής κατηγορίας των υπολοίπων κατηγοριών ποδοσφαίρου και άλλων αθλημάτων, καθώς και των πρωταθλημάτων, στο διεθνή χώρο

ANT1

17.30, «**Το μπάσκετ στον ANT1**»: Εκπομπή με στιγμιότυπα καιρεπορτάζ, από το χώρο του της Α1 κατηγορίας ανδρών στο μπάσκετ.

MEGA

17.40: Εκπομπή με ρεπορτάζ και στιγμιότυπα από ποδόσφαιρο, μπάσκετ και τα υπόλοιπα αθλήματα, καθώς και τις εξελίξεις στο διεθνή χώρο.

SUPERSPORT,

18.30: Απευθείας μετάδοση του ποδοσφαιρικού αγώνα για το πρωτάθλημα της Α' Εθνικής κατηγορίας Αρης-SKODA Ξάνθη.

ANT 1

18.40: Απευθείας μετάδοση του αγώνα μπάσκετ για τα πλεί οφ της Α1 κατηγορίας ανδρών, Παπάγου-Σπόρτινγκ.

SUPERSPORT,

20.15, Απευθείας μετάδοση του ποδοσφαιρικού αγώνα για το πρωτάθλημα της Α Εθνικής κατηγορίας. Παναθηναϊκός-Ολυμπιακός.

ET-2

21.00, «**Το πρωτάθλημα στη σέντρα**»: Εκπομπή με στιγμιότυπα και ρεπορτάζ για τους αγώνες του πρωταθλήματος ποδοσφαίρου της Α Εθνικής κατηγορίας των υπολοίπων κατηγοριών ποδοσφαίρου και άλλων αθλημάτων, καθώς και των πρωταθλημάτων στο διεθνή χώρο.

ET-1

22.00, «**Αθλητική Κυριακή**»: Εκπομπή με στιγμιότυπα και ρεπορτάζ για τους αγώνες του πρωταθλήματος ποδοσφαίρου της Α Εθνικής κατηγορίας, των υπολοίπων κατηγοριών ποδοσφαίρου και άλλων αθλημάτων καθώς και των πρωταθλημάτων στο διεθνή χώρο.

SUPERSPORT,

22.15: «**Η ώρα των πρωταθλητών**» Εκπομπή με στιγμιότυπα και ρεπορτάζ για τους αγώνες του πρωταθλήματος ποδοσφαίρου της Α κατηγορίας των υπολοίπων κατηγοριών ποδοσφαίρου και άλλων αθλημάτων, καθώς και των πρωταθλημάτων στο διεθνή χώρο.

SUPERSPORT,

23.15: Μαγνητοσκοπημένη μετάδοση του αγώνα ποδοσφαίρου για τον τελικό του «Coca Cola Cup» στην Αγγλία, Leicester-Middlesbrough.

ET-1

00.20: Μαγνητοσκοπημένη μετάδοση του ποδοσφαιρικού αγώνα για το πρωτάθλημα της Α Εθνικής κατηγορίας, Παναθηναϊκός-Ολυμπιακός.

SUPERSPORT

01.00: Μαγνητοσκοπημένη μετάδοση του ποδοσφαιρικού αγώνα για την παλική «Serie A», Milan-Juventus.

ΚΑΡΔΙΟΧΤΥΠΙΑ ΣΤΟ ΟΑΚΑ

ΤΑ ΝΤΕΡΜΠΙ ΤΟΥ ΑΠΡΙΛΙΟΥ ΣΤΟ SUPER SPORT

Το ένα ντέρμπι μετά το άλλο θα απολαύσουν την Κυριακή οι φίλαθλοι και οι...συνδρομητές του Super Sport.

Το ένα είναι ...γνωστό: Στις 8.15 το μεγάλο ντέρμπι κορυφής Παναθηναϊκός-Ολυμπιακός. Νωρίτερα, στις 6.30 μ.μ. το μεγάλο ντέρμπι για την σωτηρία: Αρης - Ξάνθη.

Για να μεταδοθεί «ζωντανό» το ντέρμπι του Χαριλάου η ΕΠΑΕ όρισε ώρα έναρξης για όλα τα υπόλοιπα κυριακάτικα ματς της Α' Εθνικής, 4.45 μ.μ.

Ο Απρίλιος είναι ο μήνας των ντέρμπι και, όπως αποφάσισε η Ε.Ε. της ΕΠΑΕ, απ' το Super Sport θα μεταδοθούν:

- Τετάρτη 9/4 Ηλυσιακός - Εθνικός Αστ. (3μ.μ.)
- Σάββατο 12/4 Καλλιθέα - Αιολικός 3μ.μ. Πανιώνιος - Παναργειακός (5 μ.μ.), και ΑΕΚ - Παναθηναϊκός (7μ.μ.)
- Κυριακή 13/4 Αρης - Καβάλα (7.30 μ.μ.)
- Δευτέρα 14/4 Δόξα Β. - Δόξα Δρ. (3 μ.μ.), Απόλλων - Καλαμάτα (5 μ.μ.) και Καλαμαριά - Ελευσίνα (8 μ.μ. ΕΤ3)
- Τετάρτη 16/4 Εθνικός Αστ. - Εργοτέλης (3 μ.μ.)
- Σάββατο 19/4 Ναυπακτιακός - Καλλιθέα (3 μ.μ.) Απόλλων - Πανηλειακός (5 μ.μ.) και Τρίκαλα - Νίκη Β. (8 μ.μ.)
- Κυριακή 20/4 ΠΑΟΚ - Ολυμπιακός (8 μ.μ.)
- Δευτέρα 21/4 Βέροια - ΑΕΚ (5 μ.μ.), Εθνικός - Λάρισα (7 μ.μ.) , Προοδευτική - Καλαμαριά (3.30 μ.μ. ΕΤ3)
- Τετάρτη 23/4 Αν. Καρδίτσας - Αετός Σκ. (3 μ.μ.)

Με άλλες αποφάσεις της ΠΑΕ:

- Στο γήπεδο του Αιγίου θα διεξαχθεί το παιχνίδι της 12ης Απριλίου Πανιώνιος - Παναργειακός λόγω τιμωρίας της ομάδας της Νέας Σμύρνης.
- Εγινε δεκτό το αίτημα του ΟΠΑΠ για την δημιουργία έκτακτου δελτίου ΠΡΟ-ΠΟ και μετέφερε την 28η αγωνιστική της της Γ' Εθνικής από Κυριακή 20/4 σε Τετάρτη 23/4.
- Ο αγώνας Ενωση Ρόδου Διαγόρα - Ηρόδοτος (9/4) θα διεξαχθεί στο Εθνικό Στάδιο Γάλλου Ρεθύμνης.
- Το ματς Αιγάλεω - Βαρβασιακός (9/4) θα αρχίσει στις 4 μ.μ. ο αγώνας Πανηλειακός - ΠΑΟΚ (13/4) στις 4.15 μ.μ. το παιχνίδι Πύργος - Εθνικός (14/4) στις 5 μ.μ. και τέλος ο αγώνας Καλλιθέα - Βαρβασιακός (4/5) στις 4.

«Ντοπαρισμένοι» οι παίκτες του Ιάλυσου


Με πολλά προβλήματα αντιμετωπίζει σήμερα ο Ιάλυσος τον Ηλυσιακό.

Εκτός αγωνιστικού χώρου θέλουν ν' αφήσουν οι ποδοσφαιρίστές του Ιάλυσου όσα συνέβησαν την εβδομάδα που πέρασε.Η αποχή απο τις προπονήσεις για δύο ημέρες, το ράγισμα των σχέσεων με την διοίκηση και ορισμένες βαριές φράσεις που ακούστηκαν σ' αποδυτήρια έχουν δημιουργήσει βαρύ κλίμα στο ποδοσφαιρικό τμήμα.

Υπάρχει ομως και το ενδεχόμενο της καταβολής ορισμένων χρημάτων απο την διοίκηση στους ποδοσφαιριστές που ίσως αποτελέσει το κίνητρο στους τελευταίους για μια εύκολη νίκη επί του Ηλυσιακού σε συνδυασμό με την προσφορά θεάματος.

Δεν είναι υπερβολή να γράψουμε ότι οι ερυθροκίτρινοι έχουν «ντοπαριστεί» με τα τελευταία γεγονότα και με την απόδοση τους θέλουν να δώσουν απάντηση σ' όσους τους κατηγόρησαν για ανεύθυνη συμπεριφορά.

Ερωτηματικό παραμένει η στάση που θα κρατήσουν οι φίλοθλοι στο σημερινό παιχνίδι.

Πολλοί φοβούνται οτι θα υπάρχει γκρίνια στις εξέδρες του Οικονομίδιου σταδίου που ίσως μετατραπεί σε παρατεταμένη οργή εάν το αποτέλεσμα δεν είναι θετικό.

Το δεδομένο είναι ότι ο Ιάλυσος παραμένει στο κυνήγι της ανόδου και του είναι απαραίτητη η νίκη περιμένοντας στραβοπάτημα των υπολοίπων και κυρίως της Καλλιθέας που αγωνίζεται στην καυτή Κέρκυρα.

Ο Γιάννης Γκαϊτατζής προσπάθησε τις τελευταίες ημέρες, έστω και με πολλα προβλήματα, να προετοιμάσει την ομάδα με τον καλύτερο τρόπο. «Παίξτε παθιασμένα για να φτάσουμε στη νίκη» λέει στους ποδοσφαιριστές του προσπαθώντας να βελτιώσει την ψυχολογία τους.

Αγωνιστικά προβλήματα σχεδόν δεν υπάρχουν μια και το κενό του τιμωρημένου Καλλιμάνη θα καλυφθεί εύκολα. Σε ότι αφορά την ενδεκάδα τα δεδομένα είναι :

Τερματοφύλακας Αλέξανδρίδης
Λίμπερο Οικονόμου
Στόπερ Δύο εκ των Πατρα-Κακλαμάνου-Βολωνάκη
Πλαγια μακ Πολιάς (αριστερά), Παπαδόπουλος (δεξιά)
Αμυντικόχαφ Παργιανάς
Κέντρο Ταχίρι (οργανωτής), Ζίου(λίγο πιο πίσω) Καλημέρης

Αν ο Γκαταϊτζής επιλέξει έναν επιθετικό αυτός θα είναι ο Κορμαρής και στα χαφ θα παίξει ο Κυπριώτης.

Υπάρχει πιθανότητα να χρησιμοποιηθεί ως δευτερος επιθετικός ο Μουστακίδης.

ΕΝΩΣΗ

Ενενηντάλεπτο - εφιάλτης δείχνει να είναι το σημερινό παιχνίδι της Ένωσης στην Καισαριανή.Εκεί ο Εθνικός Αστέρας που είναι πλέον φαβορί για την άνοδο φιλοδοξεί να κάνει επίδειξη δυνάμεων κόντρα στην ομάδα της πόλης μας.

Μιας ομάδας ταλαιπωρημένης που θα βρεθεί αντιμέτωπη στο Θηρίο με 11άδα ανάγκη και με τον δεύτερο τερματοφύλακα Ψαρρά σε θέση σέντερ φόρ!

Το αποτέλεσμα βέβαια γνωστό εκ των προτέρων, το μόνο που απομένει είναι η διαφορά των τερμάτων .Ας ελπίσουμε το σκορ να κυμανθεί σε αξιοπρεπή επίπεδα και οι 12 παίκτες της Ένωσης να γυρίσουν με ψηλά το κεφάλι. Προπονητής στο πάγκο δεν θα υπάρχει σήμερα αφού κι ο Βασίλης Τσιλικρός έφυγε.

Οι παίκτες μεταξύ τους θ'αποφασίσουν κι αναμένεται να αυτοπαραταχθούν ως εξής:

Τερματοφύλακας:Μπιλιάς
Λίμπερο:Χαραλάμπους
Στόπερ:Χ"σταμάτης, Μαλιάκας
Ακραία μπακ:Τσιβρινής, Χ"πέτρος
Κέντρο:Μαθιός,Καράμπης,Νικολής
Επίθεση:Καμπούρης,Ψαρράς

Στον πάγκο θα κάθεται μόνος του ο Λινάρδος αλλα χωρίς να μπορεί ν'αγωνισθεί λόγω τραυματισμού.Απόντες είναι οι τιμωρημένοι Λαμπρόπουλος,Βρύζας και Σαλπιγκτίδης.

Υποδέχονται εν μεσω γκρίνιας τον Ηλυσιακό (17:00) •Να αποφύγει την συντριβή θέλει η Ενωση στην Καισαριανή.

Γ' ΕΘΝΙΚΗ
ΝΟΤΙΟΣ ΟΜΙΛΟΣ

26η Αγωνιστική

Παναγιάλειος - Μαρκό
Ηρόδοτος - Κόρινθος
Βαρβασιακός-Ατρόμητος
Εθνικός Αστ. -Ενωση
Ναυπακτιακός Αστ.- Αιγάλεω
Ιάλυσος -Ηλυσιακός
Αιολικός -Πάτρα
Αγ.Νικόλαος- Εργοτέλης
Κέρκυρα-Καλλιθέα

Η ΒΑΘΜΟΛΟΓΙΑ

ΟΜΑΔΑ	ΑΓ.	ΤΕΡΜ.	Β.
1. Καλλιθέα	25	36-21	48
2. Εθνικός Αστ.	25	43-26	47
3. Αιολικός	25	35-19	44
4. Ιάλυσος	25	35-21	43
5. Ναύπακτος	25	36-26	40
6. Εργοτέλης	25	36-25	39
7. Αγ. Νικόλαος	25	27-22	38
8. Ηλυσιακός	25	33-29	35
9. Μαρκό	25	28-22	34
10.Αιγάλεω	25	36-32	34
11. Παναιγιάλειος	25	27-26	33
12. Κέρκυρα	25	34-28	33
13. Κόρινθος	25	25-28	32
14. Ηρόδοτος	25	29-38	28
15. Πάτρα	25	26-39	25
16. Ατρόμητος	25	20-36	25
17. Ενωση Ρ.Δ.	25	19-44	21
18. Βαρβασιακός	24	17-58	10

Ο ΛΗΛΑΣ «ΚΑΙΓΕΤΑΙ» Ο ΦΟΙΒΟΣ ΓΙΑ ΓΟΗΤΡΟ

Με ψηλά το ηθικό μετά τις τελευταίες καλές εμφανίσεις ο Φοίβος περιμένει σήμερα στο γήπεδο της Κρεμαστής τον Λήλαντα Βασιλικών για να πετύχει μία ακόμα νίκη. (4:30)

Οι γηπεδούχοι θέλουν την νίκη για λόγους γοήτρου ενώ οι φιλοξενούμενοι καίγονται για τους βαθμούς.

Για τον τεχνικό της ομάδας της Κρεμαστής Σταύρο Σταύρου που εδώ και δύο αγωνιστικές έχει θέσει την ομάδα σε άλλες βάσεις καθώς ο Φοίβος έχει αποχαιρετήσει την Κατηγορία πρώτο μέλημα είναι η κάλυψη του κενού του **Γιάννη Κρητικού** που απ' ότι φαίνεται "τελειώνει" για φέτος.

Τη θέση του στην ενδεκάδα θα καλύψει - όπως το έκανε κατά τον καλύτερο τρόπο στα Καμίνια - ο **Σταύρος Κίτσος** ενώ απών θα είναι για μία φορά ο **Μιχάλης Μάνος.**

Κατά του Λήλαντα θα αγωνισθούν κατά πάσα πιθανότητα:

-Ο γκολκήπερ **Κοκκάρης**
-Οι αμυντικοί **Πίτσης, Δελαπόρτας, Κίτσος**
-Στο κέντρο οι **Σεβδαλής, Κιούσης, Παπαδόπουλο, Διακοφιλιππής, Κουρδουνάκης** και
-Στην επίθεση οι **Ξύπας, Κλαδάκης.**

Στη διάθεση του **Σταύρου Σταύρου** είναι ακόμα οι **Τσιμέττας,Μηλιένος, Μαϊλης, Καλόγλου, Γιαννικάκης** και **Ζουρδής.**

Ο ΑΡΗΣ

Με στόχο να πετύχει μία ακόμη νίκη του θα τον φέρει ακόμη πιο κοντά στη δεύτερη θέση αγωνίζεται σήμερα ο Αρης στην Κόρινθο κόντρα στον Παγκοριθιακό.

Το παιχνίδι του θα ξεκινήσει στις 14:00 για συγκοινωνιακούς λόγους είναι ιδιαίτερα κρίσιμο και για τις δύο ομάδες καθώς οι γηπεδούχοι παίζουν το τελευταίο τους χαρτί για την σωτηρία ενώ ο Αρης με νίκη «βλέπει»με προϋποθέσεις τ' όνειρο της Γ εθνικής.

Ο Παύλος Παπαϊωάνου δεν αντιμετωπίζει ιδιαίτερα προβλήματα και θα παρατάξει την καλύτερή δυνατή 11άδα.

•Στις 4:30 το ματς της Κρεμαστής. •Με όραμα την 2η θέση ο Άρης κόντρα στον Παγκοριθιακό (14:00)

Δ' ΕΘΝΙΚΗ
2ος ΟΜΙΛΟΣ

30η ΑΓΩΝΙΣΤΙΚΗ

Παγκορινθιακός - Αρης Αρχ.
Φοίβος - Λήλας Βασ.
Πελοπας - Κερατσίνι
Αγερσανί - Δάφνη
Μανδραϊκός - Καλλονή
Χαλκίδα - Ηρακλής Ψ.
Μαύρος Αετός- Αρης Κ.
Ασπρόπυργος - Πολυκράτης
Ρεπό ο Ατρόμητος Πειρ.

Η ΒΑΘΜΟΛΟΓΙΑ

	ΑΓ.	ΤΕΡΜ.	ΒΑΘ.
1. Κερατσίνι	27	72-15	65
2. Ασπρόπυργος	28	39-20	52
3. Αρης Αρχ.	27	39-18	51
4. Χαλκίδα	27	49-19	50
5.Αγερσανί Ν.	28	44-19	49
6.Πολυκράτης	27	43-25	47
7. Μανδραϊκός	27	43-28	46
8. Λήλας Βασ.	28	40-34	42
9.Ηρακλής Ψαχν.	27	43-36	41
10. Πέλοπας Κ.	28	34-27	40
11. Παγκορινθιακός	27	42-41	35
12. Καλλονή	27	24-46	30
13. Μαύρος Αετός	27	31-56	26
14. Ατρόμητος Πειρ.	28	23-46	24
15. Φοίβος Κ.	27	29-53	21
16. Δάφνη Εξ.	27	20-66	12
17. Αρης Κ.	27	14-80	6

Ο Φοίβος Κρεμ. έχει δύο μπδενισμούς και ποινή -6 βαθμών.

Αν νιώθετε κάπως πεσμένοι...
Αν οι "μπαταρίες" σας έχουν εξασθενήσει..
ΤΟΤΕ...



η Θεσσαλονίκη σας περιμένει...!

Αποδράστε τώρα για λίγο και αφεθείτε στους ρυθμούς της πόλης που ποτέ δεν κοιμάται, της πόλης των γεύσεων, της πόλης της Ιστορίας.

omikron travel services
GSA DANE SEALINE FOR NORTHERN GREECE

Το δικό σας γραφείο που φροντίζει για:
- τα εισιτήρια της διακίνησης σας
- τα ξενοδοχεία της διαμονής σας
- την οργανωση των εκδρομων σας

ΓΡΑΦΕΙΑ ΘΕΣΣΑΛΟΝΙΚΗΣ: ΣΑΛΑΜΙΝΟΣ 4 , ΛΙΜΑΝΙ ΘΕΣΣΑΛΟΝΙΚΗΣ ΤΗΛ. 031-24 21 21
ΓΡΑΦΕΙΑ ΡΟΔΟΥ: ΑΜΕΡΙΚΗΣ 43 ΤΗΛ. 0241-20305

Ολοι οι δρόμοι οδηγούν στα Κοσκινού

ΜΑΧΕΣ ΔΙΧΩΣ ΑΥΡΙΟ ΓΙΑ ΤΙΤΛΟ ΔΙΓΕΝΗΣ - ΚΑΛΥΜΝΙΑΚΟΣ (11:00) ΚΑΙ ΓΙΑ ΣΩΤΗΡΙΑ ΑΕΠ - ΕΥΑΓΟΡΑΣ (16:30)



Ολοκληρώνεται σήμερα η πρώτη φάση των αγώνων play - off με δύο συναντήσεις φωτιά που θα διεξαχθούν στο γήπεδο Κοσκινού.

Το πρωί στις 11:00 ο Διγενής υποδέχεται τον Καλυμνιακό για τις θέσεις 1-8.Στο πρώτο παιχνίδι η ομάδα της Ρόδου ύστερα από συγκλονιστική μάχη είχε επικρατήσει 3-2, ενώ στην ρεβάνς ο Καλυμνιακός νίκησε με 4-0.

Περίπτωση παράτασης σήμερα δεν υπάρχει ο νικητής θα πανηγυρίσει την πρόκριση ενώ η ισοπαλία ευνοεί τον Καλυμνιακό.

Ο νικητής του ζευγαριού θ' αντιμετωπίσει στον δρόμο προς τον τελικό τον Απόλλωνα Καλυθιών με μειονέκτημα έδρας. Ο ηττημένος θ' αρκεσεί σε αγώνα κατάταξης με τον Νικαγόρα έχοντας πλεονέκτημα έδρας.

Διαιτητής του αγώνα θα είναι ο Τσαγγάρης και συνεργάτες του οι Κάπρος - Φωτίου (Βεργωτής - Ερωτόκριτος).

Λίγες ώρες αργότερα (16:30) στο ίδιο γήπεδο η ΑΕΠ φιλοξενεί τον Ευαγόρα σε μία μάχη για τις θέσεις 9-16.

Στο πρώτο παιχνίδι ο Ευαγόρας επικράτησε 3-0 ενώ στο δεύτερο νίκησε η ΑΕΠ με 2-1.

Αυτό σημαίνει ότι αποκλείεται να υπάρξει παράταση. Ο νικητής προκρίνεται, ενώ ο Ευαγόρας θα πανηγυρίσει και με ισοπαλία. Διαιτητής θα είναι ο Ζανεττίδης και επόπτες οι Καρίκης - Παπανικολάου (Παπαεμμανουήλ - Κυπραίος)

Β' ΚΑΤΗΓΟΡΙΑ

1ος Ομιλος

Ψίνθος 16:30 Δόξα - Αναγέννηση Ρ.: Κάζας - Τσαγγάρης - Ζανεττίδης (Κασέρης)
Αγ. Ισίδωρος: Αγ. Ισίδωρος - Ερμής Καλ.: Μαυρουδάκης - Τσούλος - Μίχας (Κουνάκης)
Καλυθιές 16:30 Οφι - Αγ. Γεώργιος: Φωτίου - Μοσχούς Χ"νικόλας (Δημητράς)
Για συγκοινωνιακούς λόγους αναβλήθηκε το παιχνίδι Δαμάγητος - Ποσειδών Καρπ.
Την Τρίτη 8 Απριλίου ορίστηκε να γίνει το εξ αναβολής παιχνίδι Ποσειδών Καρπ. - Κάστρο.

Υποόμιλος Κω

Ασφενδιού 13:00 Αναγέννηση - Πολυβώτης: Τσιχλής - Βασιλείου - Μανιάκης (Κιαπόκας).

Υποόμιλος Καλύμνου

Κάλυμνος 12:30 Ολύμπικ. - Λειψοί: Πλάτσης - Πανάτος - Τσικούρης (Φραγκίνης)
Η συνάντηση Βαθυνιακός - ΑΣΕΛ δεν θα διεξαχθεί λόγω παραίτησης των φιλοξενουμένων.

Γ' ΚΑΤΗΓΟΡΙΑ

Καταβιά 16:30 Καταβιά - Νηρέας: Αργυρίου - Λάμπρου - Ορφανός (Σισκαμάνης)
Μάσσαρη 16:30 Αρχάγγελος - Δήμητρα: Μπιζιρίκης - Καταβενός - Φραγκίνης (Κούτρης)
Σύμη 12:00 Σύμη - Πλατάνια: Καραχάλιος - Κόκκινος - Δημητράς (Φαρμακίδης)
Κοσκινού 14:00 Ροδίνι - Αλθαιμένης: Σταματάκης - Καρίκης - Παπανικολάου (Παυλίδης)
Γεννάδι 16:30 Ομόνοια - Ηλιος: Κατσιδώνης - Ταράλης - Συμιακός (Καμπούρης)

Παιδικό Πρωτάθλημα

Α' Ομιλος

Γήπεδο Ψίνθου: Ωρα 14.30 Δόξα Ψίνθου - Αστέρας Παστιδ. (Ρηνιού Στέλ.)
Γήπεδο Απολλώνων: Ωρα 13.00 Απόλλων Απολλώνων - Απόλλων Καλυθιών (Σεβδαλάκης Φώτ.)

Β' Ομιλος

Γήπεδο ΕΑΚΑ: Ωρα 10.00 ΑΕΠ - Κάστρο (Τσακαμκίδης Ανδρέας)
Ο Κλεάνθης στον Α' όμιλο και ο ΑΕΡΑ στον Β' όμιλο έχουν ρεπό.

Εφηβικό Πρωτάθλημα

Γήπεδο Ιάλυσου: Ωρα 12.00: Ιάλυσος - ΑΕΡΑ (Ζαχαριάδης Σαρ.)
Γήπεδο ΕΑΚΑ: Ωρα 12.00 Ορφέας - Φοίβος (Ερωτόκριτος Μιχαήλ)

ΟΛΥΜΠΙΑΚΟΣ

«Ραντεβού στην Ρώμη»

Η Λέσχη Φίλων Ολυμπιακού Ρόδου εξέδωσε χθες την παρακάτω ανακοίνωση:
Ηταν από τα μεγαλύτερα πανηγύρια που έγιναν ποτέ στην Ρόδο. Αισθανόμαστε την ανάγκη να ευχαριστήσουμε και να συγχαρούμε γι' αυτό:
-Τον ακούραστο πρόεδρο Σωκράτη Κόκκαλη
-Τον καταξιωμένο πια Ντούσαν Ιβκοβιτς και
-Ολους τους μπασκετμπωλίστες του ΘΡΥΛΟΥ.
Η ΛΕΣΧΗ ΦΙΛΩΝ ΟΛΥΜΠΙΑΚΟΥ ΡΟΔΟΥ θα δώσει βροντερό παρόν στη Ρώμη, για να συμπαρασταθεί στην ομαδάρα και να πανηγυρίσει την στέψη του πρωταθλητή Ευρώπης μαζί με τον ΘΡΥΛΙΚΟ κατακόκκινο λαό.
Ας έχουν κάτι υπ' όψιν οι αντίπαλοι μας:
-ΕΜΕΙΣ ΣΗΚΩΝΟΥΜΕ ΤΑ ΚΥΠΕΛΛΑ ΧΩΡΙΣ Ν' ΑΚΥΡΩΘΟΥΝ ΚΑΛΑΘΙΑ...Το ίδιο θα κάνουμε και τώρα.
Θα τα πούμε στο «αιώνιο» ραντεβού. Γιατί θαναι αιώνιο

ΣΤΙΒΟΣ

«ΔΕΝ ΕΙΜΑΣΤΕ ΠΟΝΤΙΚΙΑ»

•Ο Στράτος Μολυβάς ξεσπαθώνει για τα τεκταινόμενα στον χώρο του ΣΕΓΑΣ.
•«Το μόνο που τους ενδιέφερε ήταν η ανατροπή της διοίκησης» είπε ο πρόεδρος του ΣΕΓΑΣ για την Γενική Συνέλευση της Λάρισας

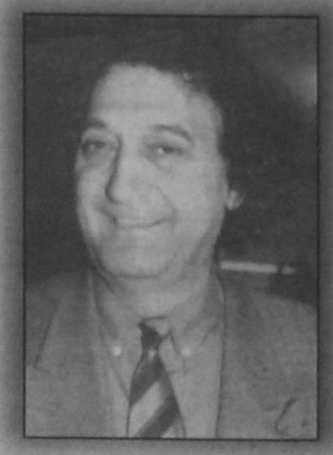

Την πρόθεσή του να υπακούσει σε όποια απόφαση πάρει το κυβερνών κόμμα σε σχέση με τον ΣΕΓΑΣ, αρκεί να παρίσταται και ο ίδιος στη διαδικασία, προκειμένου να απολογηθεί για τα πεπραγμένα της τριετίας, έκανε χθες γνωστή ο πρόεδρος του ΣΕΓΑΣ, Στράτος Μολυβάς, σε συνέντευξη Τύπου που δόθηκε στα γραφεία της Ομοσπονδίας.

«Είμαι από τους πρώτους 500 που ίδρυσαν το ΠΑΣΟΚ. Την κομματική μου ταυτότητα δεν μου την έχουν πάρει ακόμη. Το ΠΑΣΟΚ με έβαλε το 84 στον ΣΕΓΑΣ και το ΠΑΣΟΚ μπορεί να με βγάλει. Θα δεχθώ οποιαδήποτε απόφαση, εφόσον μετέχω κι εγώ στη διαδικασία της λήψης της απόφασης, για να δώσω τις απαραίτητες εξηγήσεις για τη θητεία μου, αλλά να μου πουν για ποιούς ακριβώς λόγους έγιναν όλα αυτά», είπε ο πρόεδρος του ΣΕΓΑΣ.

Αναφερόμενος στη γενική συνέλευση της Λάρισας, ο κ. Μολυβάς είπε: «Με το να καταψηφίσουν τα πεπραγμένα, όποιοι το έκαναν, ψήφισαν ότι κακώς πάρθηκαν τα μετάλλια! Για να παρθεί αυτή η απόφαση έπαιξαν ρόλο μία σειρά εμπλεκόμενοι και διαπλεκόμενοι, από μέλη της ΕΟΑ, προέδρους ομοσπονδιών. Χάθηκε κάθε έννοια ανεξαρτησίας και αυτονομίας του ΣΕΓΑΣ. Δεν υπήρχε κανένας ουσιαστικός αντίλογος, ούτε στα οικονομικά της Ομοσπονδίας, δεν έγινε κανένας διάλογος για τα προβλήματα του χώρου. Το μόνο που τους ενδιέφερε ήταν η ανατροπή της διοίκησης. Στην Λάρισα χάθηκε η μεγάλη ευκαιρία για την ανεξαρτησία όχι μόνο του ΣΕΓΑΣ αλλά γενικότερα του αθλητικού κινήματος».

Για την απόφαση της διοίκησης του ΣΕΓΑΣ, να γίνουν εκλογές στις 7 Ιουνίου, ο πρόεδρος της είπε: «Διαλέξαμε αυτή την ημερομηνία, γιατί αρχίζει η αγωνιστική δραστηριότητα και δεν πρέπει να σταματήσει ο αθλητισμός. Θα ήταν ατόπημα να πάμε στις εκλογές με διορισμένη διοίκηση. Θα ήταν εγκατάλειψη θέσεως και εμείς δεν είμαστε ποντίκια για να εγκαταλείψουμε το καράβι. Θα το οδηγήσουμε στη γενική συνέλευση προς όφελος των σκοπών που υπηρετούμε. Σεβόμασταν το αποτέλεσμα της συνέλευσης.

Προκηρύξαμε εκλογές, έχοντας δημοκρατική ευαισθησία, παρ' όλο που ο νόμος μας δίνει το δικαίωμα να τελειώσουμε τη θητεία μας». Ο πρόεδρος του ΣΕΓΑΣ έκανε γνωστό ότι σε περίπτωση που δεν τον καλέσει το ΠΑΣΟΚ, τότε θεωρεί τον εαυτό του ελεύθερο να αποφασίσει για τη στάση που θα κρατήσει στην ερχόμενη εκλογική διαδικασία.

Τα οικονομικά

Ο Ανδρέας Φούρας ενημέρωσε τον ΣΕΓΑΣ ότι μετά από την κατάψηφιση της Λάρισας, η διοίκηση του ΣΕΓΑΣ βρίσκεται υπό «αναγκαστική διαχείριση» δηλαδή όλα τα έξοδα πρέπει να έχουν πρώτα την έγκριση της Γ.Γ.Α., κάτι βέβαια που δημιουργεί σοβαρά προβλήματα ειδικά σε περιόδους προετοιμασιών, όπως είναι αυτή που διανύουμε. «Σωστή ήταν αυτή η παρέμβαση του κ. Φούρα, που όμως δεν δικαιούται να σπάει την παραίτηση της διοίκησής μας», είπε ο Στράτος Μολυβάς. «Ομως, πρέπει να εφαρμόζει το νόμο προς όλες τις κατευθύνσεις. Δεν δικαιούται να μην μας έχει δώσει ούτε μία δραχμή μέσα στον Μάρτιο απο το 2% του ΠΡΟ-ΠΟ, ούτε βέβαια να μας στερήσει την αναλογία από την τακτική επιχορήγηση. Ο σκοπός του ήταν από την αρχή να μας στραγγαλίσει οικονομικά και αυτό το τήρησε κατά γράμμα. Αλίμονο αν οι διοικήσεις ανεβαίνουν και πέφτουν για οικονομικούς λόγους. Θα διορίζονται οι διοικήσεις από την εκάστοτε αθλητική ηγεσία.

✓ Αξίζει να σημειωθεί ότι ενώ η γενική συνέλευση της Λάρισας καταψήφισε τον διοικητικό και οικονομικό απολογισμό του ΣΕΓΑΣ υπερψήφισε τον προϋπολογισμό της Ομοσπονδίας για το '97, που ανέρχεται στα 4 δισ. και ουσιαστικά...καταψήφισε την Γ.Γ.Α. που έχει εγκρίνει για τον ΣΕΓΑΣ ποσό λίγο πάνω από 1 δισ. 600 εκατομμύρια. «Αυτοί που υπερψήφισαν τον προϋπολογισμό, πρέπει να αγωνιστούν μαζί μας, για να υλοποιηθεί η απόφαση της γενικής συνέλευσης!» σχολίασε σχετικά ο πρόεδρος του ΣΕΓΑΣ.

Η λύση στο οικοδομικό σας πρόβλημα

Η ΓΕΝΙΚΗ ΤΕΧΝΙΚΗ Α.Ε., δημιουργήθηκε για να δώσει αποτελεσματικές & συμφέρουσες λύσεις στα οικοδομικά προβλήματα του νησιού μας. Τα αντικείμενα των δραστηριοτήτων μας:

- Εμπορία σιδήρου οικοδομών υψηλής ποιότητας & αντοχής
- Παραγωγή έτοιμου μπετόν με 14χρονη παράδοση στην υψηλή ποιότητα στη συνέπεια και την άμεση εξυπηρέτηση
- Ανάληψη δημοσίων και ιδιωτικών έργων μεγάλης έκτασης
- Ανέγερση πολυκατοικιών με το σύστημα της αντιπαροχής

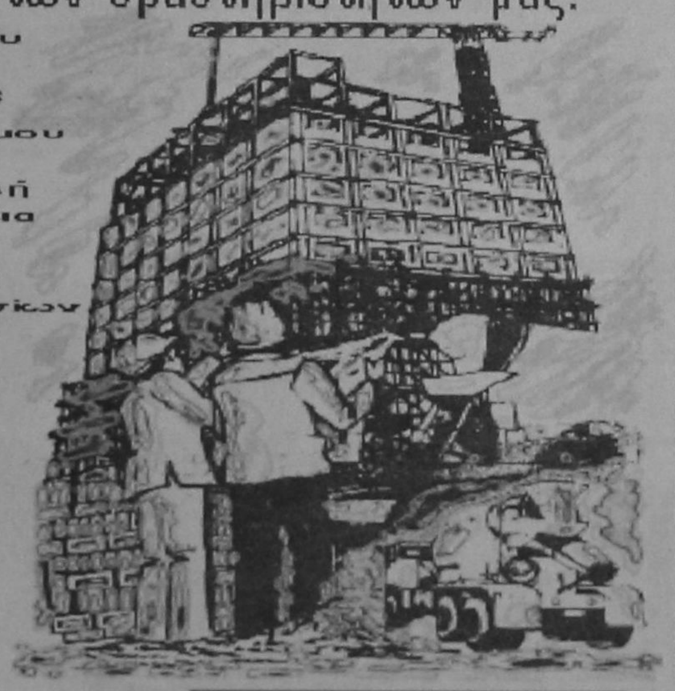

14 σύγχρονες μπετονιέρες, 2 υπερσήμαια παραγωγής μπετόν και πλήρες δίκτυο ραδιοτηλεφώνων, θα είναι στη διάθεσή σας αν θελήσετε να συνεργασθούμε. Χρησιμοποιώντας τα ειδικά πρόσθετα στεγανότητας και ρευστότητας POZZOLITH ADMIX 105 R. RHEOMAC 716 και 877 και ελέγχοντας την παραγωγή, με 3 υπεύθυνους πολιτικούς μηχανικούς σε δύο σύγχρονα εξοπλισμένα εργαστήρια, διασφαλίζουμε και εγγυόμεθα σταθερά υψηλή ποιότητα στο μπετόν μας

ΜΟΝΤΕΡΝΑ ΤΕΧΝΟΛΟΓΙΑ & ΠΑΡΑΔΟΣΗ

ΓΕΝΙΚΗ ΤΕΧΝΙΚΗ
ΕΤΟΙΜΟ ΜΠΕΤΟΝ

ΕΡΓΟΣΤΑΣΙΟ:
ΡΟΔΟΥ - ΛΙΝΔΟΥ 7ο ΧΛΜ. - ΤΗΛ. 25013
ΓΡΑΦΕΙΑ:
ΑΡΚΑΔΙΟΥ 2 ΤΗΛ. 22968

Ψάχνουν ανάσες ζωής

Ιάλυσος - Κρόνος (17:00) και Χαλκίδα - Κολοσσός (12:00)
•Στο Περιστέρι Ενωση

Πέντε αγωνιστικές απέμειναν για την ολοκλήρωση του πρωταθλήματος μπάσκετ Γ' Εθνικής στον Β' όμιλο Νότου. Εκεί όπου οι τρεις ροδίτικες ομάδες αυτοκτονούν κάθε εβδομάδα. Κολοσσός και Ιάλυσος δείχνουν να βαδίζουν στα νύχια της Ενωσης έχοντας ξεχάσει τι πάει να πει νίκη.
Βέβαια η ελπίδα πεθαίνει τελευταία...
Σήμερα όποια απο τις δύο ομάδες ηττηθεί λέει αντίο στην κατηγορία. Σε δυσκολότερη θέση βρίσκεται ο Κολοσσός που αγωνίζεται εκτός έδρας, αλλά έχει και έναν βαθμό λιγότερο.
Αναλυτικά:

Ο ΙΑΛΥΣΟΣ

«Αν δεν τα καταφέρουμε και τώρα είμαστε άξιοι της μοίρας μας». Κάπως έτσι σκέφτονται στον Ιάλυσο για τον σημερινό αγώνα με τον Κρόνο που θα διεξαχθεί στις 17:00 στο κλειστό γυμναστήριο Ρόδου.
Η νίκη θα κρατήσει ζωντανές τις λίγες ελπίδες για σωτηρία.
Το άγχος μπορεί να βαραίνει τα πόδια των ερυθροκίτρινων όμως οι τελευταίες ήττες (ιδιαίτερα αυτή στην Λιβαδειά) έχει ντοπάρει τους ερυθροκίτρινους που θέλουν ν' αποδείξουν ότι απο ατυχία βρίσκονται χαμηλά.
Συμπαράσταση από τον κόσμο δύσκολα θα υπάρξει μια και την ίδια ώρα αγωνίζεται στο Οικονομίδειο η ποδοσφαιρική ομάδα του Δήμου.
Διαιτητές του αγώνα θα είναι οι Παπαθανασίου - Βαρνάς.

Ο ΚΟΛΟΣΣΟΣ

Νωρίτερα (12:00) ο Κολοσσός θα δώσει την μεγάλη μάχη στην καυτή Χαλκίδα που επίσης αγωνίζεται για την αποφυγή του υποβιβασμού. Ο Γιώργος Ματσαμάς γνωρίζει ότι οι ελπίδες παραμονής είναι απειροελάχιστες αλλά δεν παραδίδει τα όπλα.
«Θα παλέψουμε για το ακατάρθωτο» λέει στους παίκτες του.
Με την εκκαθάριση που έχει γίνει στους θαλασσί τα κάστανα από την φωτιά καλούνται να βγάλουν οι Ρόδιοι καλαθοσφαιριστές.
Διαιτητές θα είναι οι Καλδίρης - Παπαντός.

Η ΕΝΩΣΗ

Αξιοπρεπή παρουσία αναζητά σήμερα η Ενωση που θα αντιμετωπίσει στο Περιστέρι (17:00) την τοπική Αμιλλα.
Πλέον η σκέψη του Νίκου Φραγκεσκάκη και των παικτών που έχουν μείνει είναι στο τοπικό πρωτάθλημα όπου θ' αγωνίζονται από την νέα περίοδο.

Γ' ΕΘΝΙΚΗ
Β' ΟΜΙΛΟΣ ΝΟΤΟΥ

22 αγωνιστικά
ΙΑΛΥΣΟΣ - Κρόνος
Χαλκίδα - ΚΟΛΟΣΣΟΣ
Αμιλλα - ΕΝΩΣΗ
Δάφνη - Λαμία
Γαλάτσι - ΟΦΗ
Αλιμος - Λιβαδειά
Ανω Λιόσια - Κάδμος

Η ΒΑΘΜΟΛΟΓΙΑ

1. Αλιμος	1527-1378	38
2. ΟΦΗ	1705-1514	36
3. Ανω Λιόσια	1553-1345	36
4. Κάδμος	1431-1440	34
5. Δάφνη	1588-1527	33
6. Κρόνος	1520-1466	32
7. Γαλάτσι	1521-1513	32
8. Αμιλλα	1547-1572	32
9. Χαλκίδα	1485-1429	31
10. Λαμία	1622-1441	31
11. ΙΑΛΥΣΟΣ	1416-1459	30
12. ΚΟΛΟΣΣΟΣ	1379-1411	29
13. Λιβαδειά	1259-1483	24
14. ΕΝΩΣΗ	1185-1763	22

Ο ΚΟΛΟΣΣΟΣ έχει έναν μαδενισμό

ΝΙΚΗ - ΣΩΤΗΡΙΑΣ ΘΕΛΕΙ Η ΕΑΚΑ

Νίκη σωτηρίας θα επιδιώξει σήμερα το μεσημέρι η ΕΑΚΑ που στα πλαίσια της 20ης αγωνιστικής του γυναικείου πρωταθλήματος Β' Εθνικής υποδέχεται τον Αρη Χολαργού. Η ομάδα της Καλέμνου με την κατάκτηση του ροζ φύλλου αγώνος θα έχει αφήσει πίσω της σίγουρα τρεις ομάδες και μπορεί τέσσερις.
Το υπόλοιπο πρόγραμμα:
ΑΕΚ Τριπ. - Εσπερίδες
Φάρος Κερ. - ΓΕ Ηρακλείου
Ηρόδοτος - Ηλιούπολη
Φοίνικας Αγ. Σοφίας - Γαλάτσι
Γλυφάδα - Σχερία

Η ΒΑΘΜΟΛΟΓΙΑ

1. Εσπερίδες	38
2. Γλυφάδα	35
3. ΓΕΗ	35
4. Γαλάτσι	32
5. Ηλιούπολη	32
6. ΑΕΚ Τριπ.	28
7. Φάρος	26
8. Αρης Χολ.	25
9. Ηρόδοτος	25
10. ΕΑΚΑ	24
11. Φοίνικας	24
12. Σχερία	23

ΑΝΤΙΛΑΛΟΙ ΤΟΥ ΧΘΕΣ & ΤΟΥ ΣΗΜΕΡΑ

ΤΟΥ Ν. ΚΕΧΑΓΙΑ - ΝΑΙΘΩΝΑ

ΤΟ ΑΛΒΑΝΙΚΟ

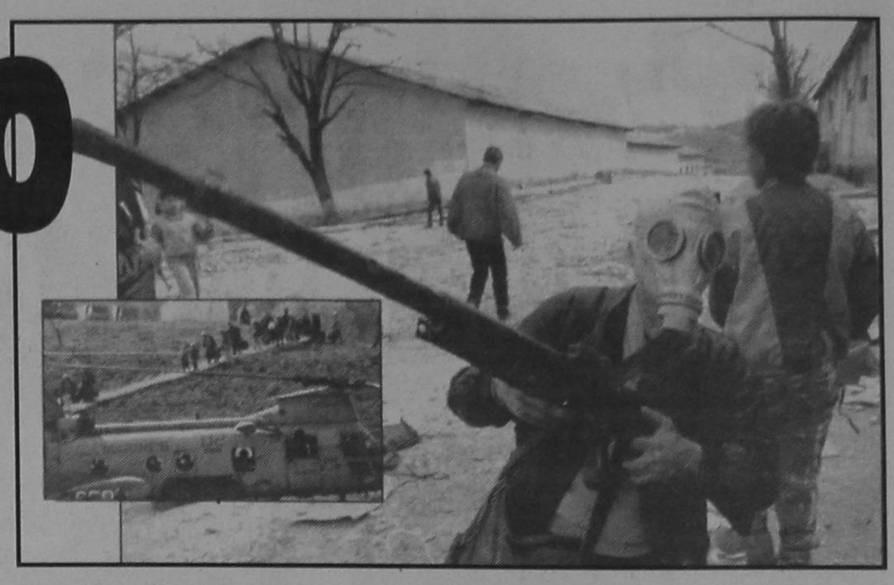

Πάλι βγήκαν στο χορό, όλες «οι πλεγμένες» του νεοφασισμού, μόνο, που αυτήν τη φορά, φόρεσαν στολή «Ευγενείας» και απογόρεψαν στην κυρά «ψειρού», να μπεί πάλι στη μέση του χορού. Ετσι ετέχνησαν το Αλβανικό ζήτημα οι νέοι υφέρποντες εξουσιαστές, οι οποίοι ενορχήστρωσαν ξέχειλες αμαρτίες και μανίες!

Εξασφάλισαν τη σιωπή του Μπερίσα, εκίνησαν το λαό σε διαίρεση καταγγελία και διαμαρτυρία, άφησε η κυβέρνηση να κλαπούν τα όπλα και το καρναβάλι του νεοφασισμού ξεκίνησε. Λογής «Ορχήστρες», αφέντες και πατερούληδες, πλην, δυστυχώς, της Ρωσίας, πήραν τα όργανα και παίζαν ο καθένας το δικό του χαβά, τη δική του παγίδευση, το δικό του σχέδιο.

Ο λαός επαναστάτησε, είπε ο ένας. Να φύγει ο Μπερίσα, είπε ο άλλος. Ωρα για αυτονομία της Βορείου Ηπείρου, είπαν άλλοι, λιμοκοντόροι της πατρίδοκαπηλείας. Ακόμα μίλησαν άλλοι, για αποστολή διεθνούς στρατιωτικής εποπτείας και διαπησίας. Ολοι για την αναγκαία θολούρα, για να σκεπαστεί το ζητούμενο, που μέρα την ημέρα ορθώνεται και γίνεται όλο και περισσότερο ορατό.

«Ο Ο.Η.Ε. απηύθυνε έκκληση σε Ελλάδα και Ιταλία να δεχθούν πρόσφυγες». Σκοπός ένας, η αραίωση του Ελληνικού στοιχείου», παλαιό σχέδιο του 1929 και 1847 των τότε τριπλών φασισμών. Η Μεθόδευση υπήρξε άριστη. Περιουσίες και περιουσίες θα ελευθερωθούν, τα ιδιαίτερα ήθη της μειονότητας θα αποδυναμωθούν, οι ζητούμενες ελευθερίες θα νεκρωθούν.Η παρουσία του οργανωμένου πολιτικά ελληνικού στοιχείου είναι εμπόδιο στα σχέδια του νεοφασισμού. Ο νέος εποικισμός θα γίνει από το εργατικό δυναμικό του Κεφαλαίου, που θα εγκατασταθεί στην Αλβανία και ευρύτερα, στα Βαλκάνια. Το σχέδιο είναι σαφές. Αλωση κατά κράτος των Βαλκανίων «εκ του πλαγίου», άλλως «επιβολή δια πυρός και σιδήρου!»

Συνωδά η απομάκρυνση του Μπερίσα, γιατί, ως νεοευδαιμονιστής, απαιτεί να είναι μέτοχος στα κέρδη των επιχειρήσεων μια πρακτική, που ενοχλεί το κεφάλαιο, το οποίο θέλει να έχει απόλυτο έλεγχο και της οικονομίας και της πολιτικής της Αλβανίας.

Εμείς δεν πρέπει να πέσουμε στην παγίδα.Οι Ελληνες πρέπει να μείνουν στις Εστίες τους. Να βοηθήσουμε ναί, να γίνουμε τροφείς τεχνημένων προσφύγων όχι, διαφορετικά χανόμαστε.

Εγκυρος, φίλος δημοσιογράφος, της παλιάς φρουράς, μου επισημαίνει, πως υπάρχει ένα ευρύτερο σχέδιο και αποτελεί κρίσιμο σημείο σύγκρουσης της Ευρώπης και των Η.Π.Α στο πρόβλημα της Ανατολικής Μεσογείου και όχι μόνο της Νοτιο-Ανατολικής, γιατί είναι μια σταθμική στιγμή, που η Ρωσία κοιμάται και πρέπει όλα να τελειώσουν, πριν αρχίσει ο νέος ψυχρός πόλεμος. Επιβεβαίωση αποτελούν τα γεγονότα Βουλγαρίας και Σερβίας. Η πολιτική αποσταθεροποίηση στο εσωτερικό των Βαλκανικών κρατών, η περιθωριοποίηση των κομμάτων, που αντιστέκονται στα σχέδια του νέου οικονομικού και πολιτικού φασισμού και η προώθηση πολιτικών διαχειριστών των σχεδίων τους, είναι η υφέρπουσα πολιτική της Ευρώπης και των Η.Π.Α.

-Το βαθύτερο, λοιπόν, νόημα του Αλβανικού ζητήματος είναι, ότι αποτελεί μέρος ολοκλήρωσης του νέου σχεδιασμού επίλυσης του πολύκροτου ζητήματος της Ανατολικής Μεσογείου, του Αιγαίου, του διαμετακομιστικού εμπορίου, του ελέγχου των πηγών πρώτων υλών και η μεταβολή των λαών σε υποχρεωτικό καταναλωτικό κοινό, σε υπήκοους, υποτακτικούς και δούλους. Το σχέδιο του Α! και Β! Παγκόσμιου πολέμου επαναλαμβάνεται. Βρισκόμαστε στην πρώτη περίοδο των διπλωματικών εκβιασμών. Αν αυτός αποτύχει, τότε θα ακολουθήσει ο πολεμικός εκβιασμός.Η διαφαινόμενη Αντίθεση Αγγλίας - Η.Π.Α και Ευρώπης-Η.Π.Α, ίσως δημιουργήσει διπλωματικές ισορροπίες, αν, όμως, συμφωνήσουν στη διανομή των κερδών, τότε, «κρείσσων γαρ βασιλεύς, εί ποτέ χώσεται ανδρί χέρει!»

-Είναι, λοιπόν, η ώρα της πολιτικής σύνεσης.Συνοχή των κομμάτων και συνοχή της κοινωνίας, γιατί αν αυτές οι συνοχές διαφυλαχτούν, τότε, ολέθριες φωτιές θα κατακαύσουν την υπόστασή μας. Δείγματα χαλάρωσης υπάρχουν. Η ανεργία των νέων, χαλαρώνει την όποια αντίστασή τους. Οι απεργίες χαλαρώνουν την κοινωνική συνοχή. Η ανασφάλεια ζωής και περιουσίας από τους λογής λαθρομετανάστες, ανοίγει πρακτικές ζούγκλας και αυτοάμυνας, πρακτικές και πραγματικότητες, που εξυπηρετούν μόνον το κεφάλαιο. Το μήνυμα είναι σαφές! Οχι άλλοι πρόσφυγες.Ας μην μπερδεύουμε την ανθρωπιά, με καταστάσεις τεχνημένης πενίας, από σκοπού δημιουργούμενες σε βάρος της πατρίδας μας.Το στενό και το ευρύτερο συμφέρον των Ελλήνων της Αλβανίας, αλλά και της Ελλάδος είναι να παραμείνουν στις Εστίες τους και εκεί η Ελλάδα να τους παρασταθεί, οικονομικά, πολιτικά και πολιτιστικά. Η νέα προσφυγιά είναι πληγή, που φέρνει ήδη χαλασμό και που ίσως φέρει και σεισμούς αυτοάμυνας.

ΟΙ ΑΠΟΛΟΓΗΤΕΣ

« Το κρίμα που σε λύγισε, μην αναδεύεις, είναι πληγή, που κατατρώει τη ψυχή, μάταιος κόπος, με άλλα πάθη να γυρεύεις, ο Ταμπουράς σ'άλλους ακούς να ηχεί!»

Ν. Κεχαγιάς -Ναίθωνας

-Απολογητής, λέξη δισήμαντη!Απο την μία της σημασία σημαίνει τον ελεύθερο και υπεύθυνο ηθικό και πνευματικό ηγέτη, τον κυβερνήτη, εκείνον στον οποίο ο λαός ανέθεσε την επιμέλεια του Κοινού λαού, να ενημερώσει «την Εκκλησία του Δήμου»,για τα «πεπραγμένα» από αυτόν, αλλά και για, όσα πρόκειται να γίνουν. Εκείνος που έχει την πρώτη ευθύνη μιας αποστολής, έχει και το χρέος να απολογηθεί, να απιολογήσει την όποια του επιλογή δράσης, ανάδρασης και αντίστασης.

-Βέβαια ο Ιπποκράτης πρώτος μίλησε, για απολογία του γιατρού προς «τον έσω άνθρωπο», που τον κάμνει «να βγαίνει από την απία του ασθενούς περισσότερο άνθρωπος», αλλά ο Πυθαγόρας ανήγαγε αυτήν την εσωτερική απολογία, ως τη μόνη προϋπόθεση αρμονίας κινημάτων ψυχής, συγκινήσεων της καρδιάς και ανατάσεων του πνεύματος, που θα επιτρέψουν στον άνθρωπο στοχαστικά και εποπτικά, να αναζητήσει την άκρατη αλήθεια των πραγμάτων.

-Ομως, έχει και άλλη σημασία η βαρύγδουπη Τούτη λέξη.Σημαίνει την απεγνωσμένη προσπάθεια των κριματισμένων, «των πλεγμένων», των αμαρτωλότερων αμαρτωλών, των οφφικιάλε και πολλών Καπιτάλε, οι οποίοι επινοούν και επιλέγουν επιχειρήματα, που τους βολεύουν, στο να μετριάσουν ή να απιολογήσουν το «γλύστρημά τους». Ιδιαίτερα αυτού του ειδους οι απολογητές, στάσεων, πράξεων, ιδεολογιών, παρουσιάζονται σε κλειστές Κοινωνίες, οι οποίες περιθωριοποιούν αυτές τις κοινωνικές πληγές, Ασφαλώς, «πες πες το κοπέλι, κάμνει την κοπελιά να θέλει»,αλλά και «όμοιος ομοίως αεί πελάζει», οπότε δημιουργούνται οι ομάδες «των συντριβομένων», που ένορχηστρώνουν τις κατήφειες τους και, ως βακχευμένοι κορύβαντες, ενώ ταμπουρλο παίζουν, οιστρωδώς ορχούνται, σ' άλλων οργάνων τους ακούς.

-Πιο επικίνδυνοι είναι οι λογής φασίστες και οι φασιστίζοντες, ακούρδιστοι κομπλεξατόροι της ανομίας, οι ενσώματοι ολετήρες ανθρώπων και λαών, οι οποίοι κρύβονται πίσω από μεγάλες έννοιες και αξίες, για να αιτιολογήσουν το κατάδικό του κρίμα, μικρό ή μεγάλο αδιάφορο, αλλά και για να διαπράξουν εγκλήματα και εγκλήματα, αρκεί να αιτιολογήσουν την αναξιότητά τους, το βίαιο κατέβασμά τους από την Ακρόπολη της εκτίμησης του λαού, αφού ισχύει πάντα, ότι «λαός υψώνει σύμβολα, αλλά και λαός σκεπάζει τάφους», και είναι τάφοι ανοιχτοί, όλοι αυτοί οι κριματισμένοι.

-Παλιά πληγή οι απολογητές των κριμάτων τους και του Μύθου και του λόγου και του χθές και του σήμερα.Πίσω από το Δία έκρυψαν πολλοί τις φρικτές τους ανομίες. «Διός δε ετελείτο η βουλή!» Ο Κρέων, για να σκεπάσει το δικό του κρίμα, για να θεραπεύσει το δικό του πάθος, έθαψε ζωντανή την Αντιγόνη, κρυβόμενος πίσω από την έννοια της πατρίδας, διακηρύσσοντας, αναιδώς, «και μείζον' όστις αντί της αυτού Πάτρας φίλον νομίζει, τούτον ουδαμού λέγω!»

-Αλλά απολογείται και ο ιστορικός είτε άμεσα, ως ο Ηρόδοτος, είτε έμμεσα, ως ο Θουκιδίδης, αλλά με το πνεύμα της προσέγγισης της αληθειας, για πρόσωπα και πράγματα.Αυτοί έχουν ένα άλλο πάθος, πάθος λυτρωτικό, γιατί, ελεύθερα και αβίαστα, υψώνουν αλήθειες και γκρεμίζουν ψέματα, υψώνουν άνδρες και κλέα ανδρών και γκρεμίζουν βάθρα ασώτων.

Ο ιστορικός, που έχει σπάνιο επιστημονικό ήθος αποκηρύσσει προηγούμενες θέσεις και άρσεις και Συνθέσεις, που αποδεικνύνται λαθεμένες, στηριγμένος στα επιστημονικά μέσα, έξω και πάνω από κρίματα, χωρίς φόβο και χωρίς πάθος, χωρίς «από σκοπού» ή «εκ προσώπου» να συνθέτει πράξεις και γεγονότα, αλλά με αυτοσεβασμό και σεβασμό της επιστήμης, να αποκηρύσσει ακόμα και αυτό, που ως τα χθες, νόμιζε σωστό. Αντιθετα κάθε προσπάθεια διαστρέβλωσης της ιστορικής αλήθειας και εμμονή σ' αυτήν αποδεικνύει έλλειψη επιστημονικού ήθους. Ο ελεύθερος προσέχει την πειστικότητα των επιχειρημάτων, αλλά και κάτι ακόμα. Ως ελεύθερος αναγνωρίζει το δικαίωμα στον άλλο ερευνητή, να διατυπώνει την άποψη του και με αντεπιχειρήματα να την αποκρούσει επιστημονικά. Γιατί εκείνος που δεν μπορεί να πλησιάσει επιστημονικά ένα ζήτημα, δεν είναι σε θέση να αφαιρέσει τις παρωπίδες και τις ωτοασπίδες του και να προσεγγίσει το ζητούμενο σφαιρικά. Και ακόμη ούτε δογματίζει, ούτε επιβάλλει!

Ποτέ και κανένας, ας μη λησμονεί, ότι ο λαός είναι αλάθητος και υψώνει εκείνους, που πρέπει,αλλά και περιθωριοποιεί τους λογής κριματισμένους, όπως τους πρέπει. Η ανάληψη ευθυνών είναι μεγάλη υπόθεση. Πιο μεγάλη, όμως είναι το να είναι κανείς δούλος των κριμάτων του και να θέλει να μας πείσει, ότι οι νυχτοκόρακες «ηδέως άδουσιν» και ότι ο Ταμπουράς λύρας έχει τον ειρμό!

ΑΝΑΚΟΙΝΩΣΗ

Ειδοποιούνται οι κάτοικοι των παρακάτω περιοχών ότι για να εκτελεστούν απαραίτητες τεχνικές εργασίες της ΔΕΗ, θα γίνει διακοπή στις 7.4.97 ημέρα ΔΕΥΤΕΡΑ ως εξής :

1ον Από ώρας 08.30 μέχρι 9.30 στις περιοχές:
ΚΟΛΥΜΠΙΑ - ΑΡΧΑΓΓΕΛΟΣ.

2ον Από ώρας 08.30 μέχρι 10.00 στις περιοχές:
ΧΑΡΑΚΙ - ΚΑΛΑΘΟΣ - ΛΙΝΔΟΣ - ΠΕΥΚΟΙ.

Αν οι εργασίες τελειώσουν ενωρίτερα το ρεύμα θα ξαναδοθεί πριν από το χρόνο λήξης της διακοπής που αναφέρουμε πιο πάνω.

Γι' αυτό το λόγο οι ηλεκτρικές εγκ/σεις και τα δίκτυα της ΔΕΗ θα πρέπει να θεωρούνται ότι έχουν συνέχεια ρεύμα.

Ετσι για λόγους ασφαλείας, απαγορεύεται η προσέγγιση σε αγωγούς ή άλλα στοιχεία του δικτύου και αν βρίσκονται καταγής, γιατί υπάρχει σοβαρός κίνδυνος ατυχήματος.

ΑΠΟ ΤΗ Δ.Ε.Η.

ΠΡΟΓΡΑΜΜΑ ΜΑΡΑΘΩΝ ΡΕΙ 5 - ΜΟΗΣ 9

Το απόλυτο δάπεδο



Πληθαίνουν καθημερινά οι ανάγκες εφαρμογής πλακιδίων δαπέδου σε χώρους σκληρής καταπόνησης, όπως διάφορα καταστήματα, γραφεία, αίθουσες, ξενοδοχεία, super market, εσπατόρια κλπ, και απαπούν πλακάκια ειδικών προδιαγραφών με δυνατότητα επιλογής χρωμάτων και διαστάσεων. Το πρόγραμμα ΜΑΡΑΘΩΝ ενδείκνυται για χώρους σκληρής καταπόνησης διότι είναι σειρά κεραμικού πλακιδίου που κατασκευάζεται με τις υψηλότερες προδιαγραφές στον κόσμο, PEI 5 (MOHS 9). Είναι εντυπωσιακά τα αποτελέσματα που έχει το πρόγραμμα ΜΑΡΑΘΩΝ στην παγκόσμια αλλά και στην ελληνική αγορά. Αυτό οφείλεται στην ειδική σκληρότητά του που το κάνει άφθαρτο, PEI 5 (MOHS 9) στην μεγάλη ποικιλία διαστάσεων, χρωμάτων και σειρών που διαθέτει, καθώς και στα ειδικά κομμάτια όπως ντεκόρ, σωβατεπί, σκαλοπάτια. Προσέξτε ιδιαίτερα τις 3 καινούργιες σειρές 41 x 41 με τα 9 πολύχρωμα ντεκόρ σχέδια, τη σειρά OXFORD, τη σειρά ETON και τη σειρά VERONA. Επίσης τις 2 καινούργιες σειρές 31 x 31 με τα 8 πολύχρωμα ντεκόρ σχέδια, τις σειρές ΜΠΡΙΣΤΟΛ και ΑΤΤΙΚΑ

ΠΡΟΓΡΑΜΜΑ TESORI D' ORIENTE

Οι θησαυροί της ανατολής

Η σειρά TESORI D' ORIENTE σε 25 x 37,5 πρέπει να ξεχωρίζει από τα υπόλοιπα. Ο σχεδιασμός της, τα χρώματά της και ο τρόπος που προβάλλεται είναι ξεχωριστός, TESORI D' ORIENTE: δίνει όνομα σε 4 διαφορετικούς χρωματισμούς, viola - azuro - verde - rosa, που ο καθένας αποτελείται από 11 διαφορετικά τεμάχια πλακιδίων, από 1 σετ πατάκια και πετσέτες δωρεάν για κάθε 30 m2, καθώς και υψηλής ποιότητας ύφασμα ίδιο με τα χρώματα των πλακιδίων για κουρτίνες, σκεπάσματα, τραπεζομάντηλα, μαξιλάρια κλπ. Ετσι λοιπόν όλα μαζί, μπάνιο - δάπεδο - κουζίνα καθώς και πετσέτες - πατάκια - κουρτίνες - σκεπάσματα κλπ. δίνουν στο σπίτι ένα ξεχωριστό δέσιμο που μόνο η σειρά TESORI D' ORIENTE μπορεί να δώσει.



ΠΡΟΓΡΑΜΜΑ POMPEI RUSTIK

Η γήινη αίσθηση

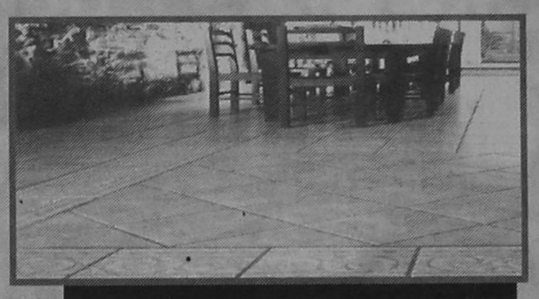

BRUSTIK, η μόδα της εποχής, POMPEI, η πλήρης σειρά που ξεχωρίζει στα RUSTIK. Αποτελείται από 3 διαφορετικά χρώματα σε 3 διαφορετικές χρώματα σε 3 διαφορετικές διαστάσεις σε λευκή πάστα. Πλακίδια σε 40 x 40 και 30 x 30 για το δάπεδο με δύο διαφορετικές φάσες ντεκόρ για σχεδιασμό και συνοδεύεται επίσης από σωβατεπί και σκαλοπάτια. Πλακίδια 20x20 για τον τοίχο και το δάπεδο με μία φάσα ντεκόρ καθώς και λιστέλο που βοηθούν να στηθεί ένα όμορφο RUSTIK αποτέλεσμα. Πλακίδια 10x10 για κουζίνα με 2 διαφορετικά ντεκόρ σε φάσα και μονά. POMPEI, μια πλήρης σειρά RUSTIK που ολοκληρώνει το σπίτι: 40x40 και 30x30 στο δάπεδο, 20x20 στο μπάνιο, 10x10 στην κουζίνα.

EURODESIGN CENTER

ΑΥΣΤΡΑΛΙΑΣ 60 ΡΟΔΟΣ 85100 ΤΗΛ: 27421 ΦΑΞ: 31676

ΤΟ ΕΣΤΙΑΤΟΡΙΟ

«Stefanos Family»



Για κρατήσεις: Τηλ.:
0244 - 31508





που βρίσκεται στο δρόμο προς την παραλία Καλάθου άρχισε τη λειτουργία του και σας περιμένει, όπως πάντα, με το χαμόγελο στα χείλη.

« Stefanos Family»: Το εστιατόριο που σέβεται τον πελάτη.

Η ΕΥΧΑΡΙΣΤΗΣΗ ΣΑΣ, ΥΠΟΧΡΕΩΣΗ ΜΑΣ.

ΟΔΟΙΠΟΡΙΚΟ

ΠΡΟΒΛΗΜΑΤΙΣΜΟΣ ΓΙΑ ΤΟ ΜΕΛΛΟΝ ΤΟΥ ΕΛΛΗΝΙΚΟΥ ΤΟΥΡΙΣΜΟΥ

Χειμερινός Τουρισμός στην Ελλάδα ή στο εξωτερικό

Οι εξαγγελίες της προηγούμενης χρονιάς περί δυναμικής στροφής του Τουρισμού, περί αναζήτησης νέων λύσεων, προσανατολισμών και στόχων, που θα δίνουν διεξόδους στον υπό κρίση τουριστικό μας τομέα, φαίνεται, ότι ακόμη και τώρα και, δυστυχώς, μάλλον για πάρα πολύ μεγάλο χρονικό διάστημα, θε βρίσκονται στο στάδιο της μελέτης και της επεξεργασίας σχεδίων, που, όμως, θα επιτρέπουν στο χρόνο να κυλά αναξιοποίητος. Τι θέλουμε όμως, να πούμε με το σχόλιο αυτό που παραθέτουμε και γιατί αναγκαζόμαστε να παραπονιόμαστε ξανά για την τύχη του σημαντικού αυτού τομέα της εθνικής μας οικονομίας; Η απογοήτευσή μας είναι ίσως της γνωστής υπερευαισθησίας που μας διακατέχει, των κακών μας συνηθειών και μίας εμφανούς αυτοδεσμεύσεως να μην θέλουμε ποτέ να πσυχάσουμε, μέχρι τη στιγμή που θα δούμε το δείκτη του Τουρισμού να σκοπεύει σε θετικά αποτελέσματα.

Παρατηρώντας καθετί που μπορεί να έχει σχέση με τον τομέα αυτό βρεθήκαμε να περνάμε λίγες ώρες σε αεροδρόμια της χώρας, όχι ως ταξιδιώτες, αλλά ως εμπειρικοί παρατηρητές των αναχωρήσεων για το εξωτερικό, με την ευκαιρία των διακοπών των Χριστουγέννων, που αυτή τη χρονιά ευνόησαν πολύ τις εκδρομικές μετακινήσεις. Εκεί, είδαμε πολλούς ταξιδιώτες να έχουν προορισμό των διακοπών τους χώρες όπου οι χιονοδρομίες και άλλες χειμερινές δραστηριότητες αποτελούν τον κύριο στόχο των τουριστικών προγραμμάτων τους. Η διαπίστωση αυτή, σε συνδυασμό με την έλλειψη συγκεκριμένων πρωτοβουλιών, που θα πρόσφεραν στους Ελληνες ενδιαφέρουσες προτάσεις χειμερινών διακοπών στην Ελλάδα, στα βουνά μας, αλλά και σε άλλα σημεία τουριστικών δραστηριοτήτων στη χώρα, μας προβληματίζουν και μας εξωθούν στη θλιβερή για όλους μας διαπίστωση ότι οι ρυθμοί που επιλέγονται για κάθε είδους νεωτερισμούς και πρόοδο παραμένουν αργοί.

Ελπίζουμε, αυτό να μην αποτελεί επιλογή και να είναι απλή σύμπτωση.

Πιστεύουμε και θα το τονίζουμε σε κάθε ευκαιρία, ότι στη χώρα μας υπάρχουν δυνατότητες διαφόρων μορφών χειμερινών διακοπών, ιδιαίτερα την περίοδο των Χριστουγέννων, αφού αυτή η γιορτή παραμένει ακόμη στη συνείδηση του Ελληνα, γιορτή οικογενειακή με το γλέντι, λουσμένη από το φως της Γέννησης και της αλλαγής του χρόνου, που συνδυάζεται με την ελπίδα της ευτυχίας και της χαράς.

ΧΡΙΣΤΟΥΓΕΝΝΙΑΤΙΚΕΣ ΔΙΑΚΟΠΕΣ ΣΤΗΝ ΕΛΛΑΔΑ

Ξεκινώντας από τη Θράκη και τη Μακεδονία, κινούμενοι δυτικά και σιγά-σιγά κατευθυνόμενοι μέχρι τις πιο νότιες εσχατιές της Ελλάδας, συναντάμε, όχι μόνο εναλλακτικές μορφές τουρισμού για τη χειμερινή περίοδο, αλλά και μια σειρά αξιόλογων μονάδων, που δυστυχώς, αυτή τη χρονική στιγμή αντί να είναι γεμάτες επισκέπτες και να προσφέρουν τις υψηλές τους υπηρεσίες, είτε μαραζώνουν, είτε επιβεβαιώνουν τη δυστυχή τους ύπαρξη. Ενας ολόκληρος κόσμος που δραστηριοποιείται στην τουριστική οικονομία υποχρεώνεται σε οικονομικό μαρασμό και συρρίκνωση, από την έλλειψη συντονισμού του κρατικού και του ιδιωτικού τομέα.

Ομως και ο πολιτισμός μας, οι παραδόσεις και τα έθιμά μας βοηθούν ιδιαίτερα στην προώθηση των διακοπών αυτής της περιόδου του έτους, αρκεί όλα αυτά τα στοιχεία που προδικάζουν και προσδιορίζουν τουριστική δραστηριότητα να προβληθούν και να συνδυαστούν κατά τέτοιο τρόπο, ώστε να πείθουν τον ενδυνάμει τουρίστα, ότι το προσφερόμενο προϊόν είναι ποιοτικά αναβαθμισμένο και, κατά συνέπεια ελκυστικό

Είναι θλιβερό να συναντάμε ταξιδιώτες που εγκαταλείπουν τη χώρα για να περάσουν τις διακοπές τους στα βουνά της Αυστρίας, της Ελβετίας και Γαλλίας σε χώρους, κλιματολογικές συνθήκες και περιβάλλον που δεν έχουν καμία σχέση με την παράδοσή μας, τις γιορτινές συνήθειές μας και τον τρόπο διασκέδασής μας. Ενα σημείο που θα πρέπει να προβληματίζει κατά τον προγραμματισμό και σχεδιασμό του Τουρισμού, είναι το γεγονός ότι σημαντικός αριθμός τουριστών, που έχει την οικονομική δυνατότητα και, ως εκ τούτου, θα μπορούσε να αποτελέσει κινητήριο δύναμη ζήτησης στην εσωτερική τουριστική αγορά, επιλέγει ως τόπο διακοπών του , μέρη, των οποίων τη γλώσσα πιθανώς δεν ομιλεί, τη στιγμή που αρκετές από τις δραστηριότητες αναψυχής καθ' όλη τη διάρκεια των διακοπών του απαιτούν στοιχειώδη δυνατότητα επικοινωνίας, ώστε να μεγιστοποιείται η απολαβή από την οικονομική δαπάνη στην οποία έχει υποβληθεί. Η διδασκαλία του αλπικού σκι ή και άλλων χειμερινών σπορ, που δεν αποτελούν κατ' εξοχήν κομμάτι των συνηθειών και δραστηριοτήτων του, αλλά και όλες οι δραστηριότητες μετά το σκι, έχουν σαν βασική προϋπόθεση τη δυνατότητα επικοινωνίας για να μπορεί ο επισκέπτης να ισχυριστεί ότι έχει απολαύσει αυτή τη μορφή διακοπών, που δεν είναι, όπως προαναφέραμε, στοιχείο της καθημερινής του ζωής, αλλά είναι απλώς και μόνο το αποτέλεσμα ενός επιτυχημένου Marketing.

> ● Ενας ολόκληρος κόσμος που δραστηριοποιείται στην τουριστική οικονομία υποχρεώνεται σε οικονομικό μαρασμό και συρρίκνωση, από την έλλειψη προγραμματισμού και την αδυναμία συντονισμού του κρατικού και του ιδιωτικού τομέα

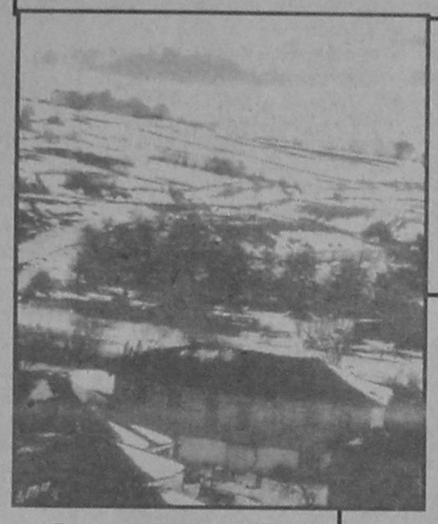

> ● Είναι θλιβερό να συναντάμε ταξιδιώτες που εγκαταλείπουν τη χώρα για να περάσουν τις διακοπές τους στα βουνά της Αυστρίας, της Ελβετίας, της Γαλλίας, σε χώρους κλιματολογικές συνθήκες και περιβάλλον που δεν έχουν καμία σχέση με την παράδοση μας, τις γιορτινές συνήθειες μας και τον τρόπο διασκέδασης μας.

Θα πρέπει να υπογραμμίσουμε ότι με τις επισημάνσεις αυτές δεν θέλουμε απ' ουδενί να αποτρέψουμε τους Ελληνες τουρίστες από τα ταξίδια ή και από συγκεκριμένους προορισμούς που επιλέγουν. Ο Ελληνας ως καταναλωτής καλά κάνει και ενεργεί, με τον τρόπο που ενεργεί. Θα αποτελούσε σφάλμα νώς θα προστατεύσουν το εισόδημά του και θα βοηθήσουν σε οικονομικά λογικότερο προγραμματισμό των διακοπών του, τότε σίγουρα η συμβολή της προσπάθειας έχει διπλό αποτέλεσμα.

Ο ΡΟΛΟΣ ΤΟΥ MARKETING

Ολες όμως, ανεξάρτητα οι πλευρές θα πρέπει να λάβουν καλά υπόψη τους τις συνέπειες και τα αποτελέσματα που μπορεί να έχει ένα επιτυχημένο Marketing.

Το κόστος μετακίνησης μιας τετραμελούς οικογένειας σε κάποιο από τα χιονοδρομικά κέντρα του εξωτερικού, συμπεριλαμβανομένων των δαπανών ξενοδοχείου με ημιδιατροφή, χωρίς τη δαπάνη για το σκι και την εβδομαδιαία κάρτα ανάβασης, πλησιάζει, με τους πιο συντηρητικούς υπολογισμούς το ένα εκατομμύριο δραχμές! Το ποσό αυτό που για τα ελληνικά δεδομένα συνεχίζει και σήμερα να είναι σεβαστό και να ανταποκρίνεται σε ανταπόδοση υψηλών υπηρεσιών, για την Ευρώπη είναι ένα ποσό τουριστικού πακέτου, μαζικού τουρισμού, ιδιαίτερα επιβεβαρημένου από το κόστος των αεροπορικών εισιτηρίων. Ομως και από την πλευρά των ανταποδόσεων αν εξετασεί, θα διαπιστωθεί, ότι, λόγω εποχής και πολύ μεγάλου αριθμού επισκεπτών, οι προσφερόμενες υπηρεσίες είναι χαμηλές, σε σύγκριση με το υψηλό κόστος που καλείται να καταβάλλει ο τουρίστας. Οι σύγχρονες μονάδες και ο εξοπλισμός και των πιο γνωστών χιονοδρομικών κέντρων, αυτή την εποχή, τείνουν σε κατάσταση αδυναμίας ικανοποιητικής εξυπηρέτησης των επισκεπτών τους. Οι χρόνοι αναμονής στα εστιατόρια, τους αναβατήρες και τους χώρους apres ski είναι τόσο μεγάλοι, που μειώνουν την προσδοκώμενη ικανοποίηση σε πολύ μεγάλο βαθμό. Με δεδομένα τα στοιχεία αυτά, αλλά και όλα τα επίσημα στατιστικά στοιχεία, που αφορούν τους μετακινούμενους αυτή την περίοδο τουρίστες θα έπρεπε ήδη να έχουν ευαισθητοποιηθεί οι φορείς και να έχουν αναληφθεί, τουλάχιστον, προσπάθειες ενημέρωσης των καταναλωτών τουριστικών υπηρεσιών και τουριστικού προϊόντος. Ταυτοχρόνως, η προώθηση προγραμμάτων και ελκυστικών εναλλακτικών προτάσεων που θα αποσκοπούσαν στην ενίσχυση του εσωτερικού μας τουρισμού και την προβολή της χειμερινής Ελλάδας και των δυνατοτήτων της, θα έπρεπε να είναι συνισταμένες μιας πολιτικής δυναμικής τουριστικής κατεύθυνσης.

Επιδίωξη του τουρίστα - και το χειμώνα και το καλοκαίρι - παραμένει η επιθυμία φυγής από την καθημερινότητα και τα προβλήματα της. Εάν αυτή η επιδίωξη - στόχος μπορεί να επιτευχθεί σε χαμηλό κόστος και προσφορά ικανοποιητικού επιπέδου υπηρεσιών, τότε η ανάπτυξη του εσωτερικού μας τουρισμού θα μπορούσε να παρουσιάσει ενδιαφέροντες δείκτες.

Ακολουθώντας αντίθετη πορεία από αυτή που χαράσσει το ρεύμα δεν θα διστάζαμε να προβάλουμε προγράμματα διακοπών σε κάποιο από τα νησιά μας, που χαρακτηρίζονται από τουριστικές εγκαταστάσεις και υπηρεσίες υψηλού επιπέδου. Αν γυρίσουμε πολλά χρόνια πίσω, θα δούμε ότι η τουριστική κίνηση και η ανάπτυξη σημειώθηκαν σε περιοχές και χώρες που μπορούσαν να προσφέρουν και να συνδυάσουν με επιτυχία τις καλές κλιματολογικές τους συνθήκες με την αναψυχή και συχνά, τους δύο προηγούμενους παράγοντες, με τη δυνατότητα θεραπείας σε θέματα υγείας. Αυτή την πτυχή του Τουρισμού, που συνδυάζεται και με αφίξεις τουριστών υψηλού εισοδήματος, φαίνεται ότι την ξεχνάμε στη χώρα μας. Μήπως αυτό οφείλεται σε προκατάληψη ή σε αδυναμία σχεδιασμού;

ΤΟ ΠΛΕΟΝΕΚΤΗΜΑ ΤΗΣ ΕΛΛΗΝΙΚΗΣ ΠΑΡΑΔΟΣΗΣ

Θα πρέπει όμως, να επισηρέψουμε σε μια παρατήρησή μας, που έγινε στην αρχή του κειμένου αυτού, Αναφέραμε, ότι οι συνήθειές μας και η παράδοσή μας προσφέρουν ευκαιρίες στην τουριστική μας ανάπτυξη. Τα κάλαντα από ομάδες παιδιών τη νύχτα της Παραμονής με το φωτισμένο καραβάκι, τα γλυκά και τα εδέσματα στο χριστουγεννιάτικο τραπέζι και η οικογενειακή ατμόσφαιρα της γιορτής αυτής, είναι στοιχεία που λείπουν απότα τουριστικά πακέτα του εξωτερικού.

Είναι όλα τόσο βιομηχανοποιημένα, τόσο τυποποιημένα και τόσο ακριβά, που αφαιρούν τον αυθορμητισμό και την αίσθηση της διασκέδασης. Προσφέρονται ως μέρη του πακέτου και ως τέτοια αγοράζονται. Ομως και το χιόνι, δεν είναι πάντοτε εξασφαλισμένο. Για φανταστείτε την απογοήτευση μετά από τόση ταλαιπωρία, τόσα έξοδα, χωρίς το επιθυμητό αποτέλεσμα. Αντιθέτως, όποιος επιλέγει διακοπές στη χώρα του, απολαμβάνει και συνήθειες ετών γνωρίζει κάποιες νέες περιοχές και τα τοπικά τους έθιμα, δεν αντιμετωπίζει ιδιαίτερες δυσκολίες στις μετακινήσεις του και βρίσκει ευκολότερα εναλλακτικές λύσεις, προ στατεύοντας έτσι τις διακοπές του, απολαμβάνοντας το μέγιστο δυνατό θετικό αποτέλεσμα της οικονομικής του θυσίας.

ΣΧΕΔΙΑΣΜΟΣ ΚΑΙ ΠΡΟΟΠΤΙΚΕΣ

Με τέτοιες σκέψεις και άλλες πολλές είναι σκόπιμο να γίνεται ο σχεδιασμός και η μελέτη του τουριστικού μας μέλλοντος. Δεν θα πρέπει να κοπάμε μόνο λίγους μήνες μπροστά μας.

Η συνολική αυτή δραστηριοποίηση, που υποτίθεται ότι θα κυριαρχήσει στον Τουρισμό, δεν μπορεί να προέρχεται από ένα σφαιρικό συνολικό σχεδιασμό. Δεν βλέπουμε όμως, ο προβληματισμός αυτός να διαπερνά όλα τα κέντρα αποφάσεων του Τουρισμού μας και τους συναρμόδιους σε αυτόν φορείς. Δεν είναι δυνατόν να σχεδιάζεται πολιτική διεύρυνσης ή επέκτασης της τουριστικής περιόδου και η πολιτική τιμών της Ολυμπιακής ή του Ο.Σ.Ε. να μην μπορεί να περιλάβει, στις επιπώσεις που προσφέρονται, όλη την Ελλάδα.

Πως θα μπορούσε να επεκταθεί η τουριστική περίοδος, όταν δεν υπάρχουν δυνατότητες συνδυασμού των μέσων μετακινήσεων, όταν οι ανταποκρίσεις δεν είναι αποτέλεσμα ορθολογικού προγραμματισμού; Από την άλλη πλευρά, βέβαια, υπάρχει ένα δυναμικό που επιτρέπει να αισιοδοξούμε και να ελπίζουμε ότι η εξέλιξη του Τουρισμού μας θα είναι προοδευτικά ανοδική και διαχρονικά αποτελεσματική.

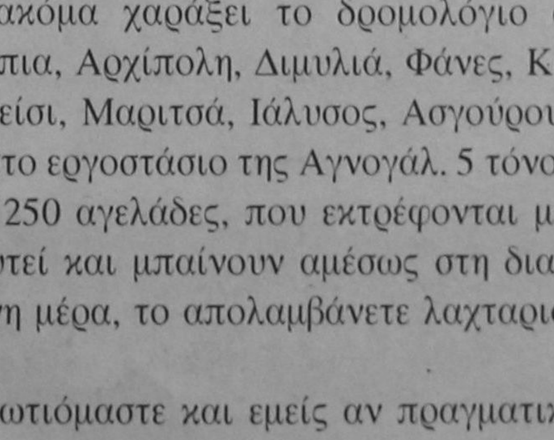

Προϊ - προϊ με τη δροσουλα...

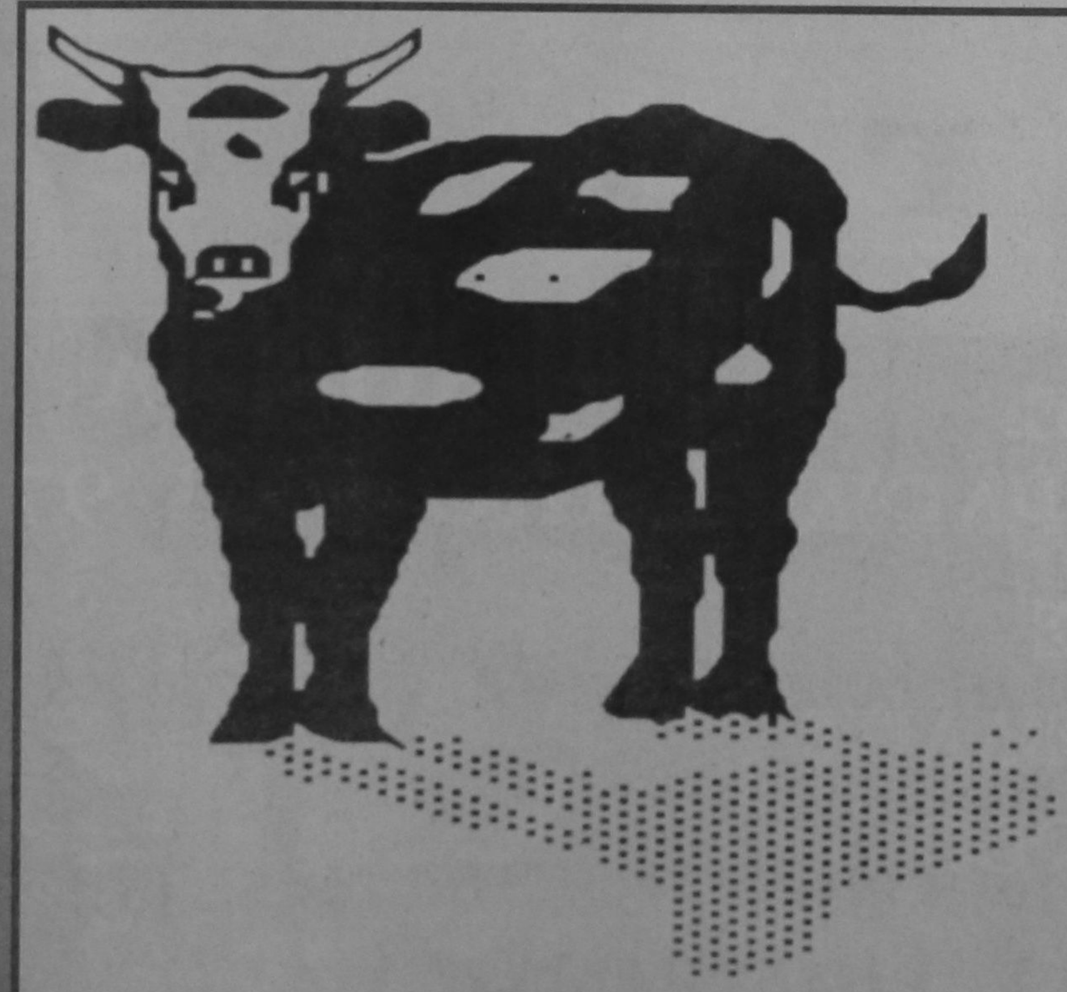

Κάθε πρωΐ τα φορτηγά της Αγνογάλ «μαζεύουν» τη φύση από τα χωριά της Ρόδου για να την φέρουν στο τραπέζι σας.
Πριν ακόμα χαράξει το δρομολόγιο αρχίζει. Κατταβιά, Κολύμπια, Αρχίπολη, Δημυλιά, Φάνες, Καλαβάρδα, Σορωνή, Παραδείσι, Μαριτσά, Ιάλυσος, Ασγούρου, Τσαΐρι... Το δρομολόγιο τελειώνει στο εργοστάσιο της Αγνογάλ. 5 τόνοι ολόφρεσκο (πραγματικά) γάλα, από 250 αγελάδες, που εκτρέφονται με τον παραδοσιακό τρόπο, έχουν μαζευτεί και μπαίνουν αμέσως στη διαδικασία της παστερίωσης. Την επόμενη μέρα, το απολαμβάνετε λαχταριστό και υγιεινό στο τραπέζι σας!
Καμιά φορά αναρωτιόμαστε και εμείς αν πραγματικά θα μπορούσε να είναι πιο φρέσκο...
Και η απάντηση κάθε φορά είναι η ίδια: **Πιο Φρέσκο δεν γίνεται!**

αγνογάλ
Η φύση στο τραπέζι σας

ΦΟΥΝΤΩΝΕΙ Η ΕΣΩΚΟΜΜΑΤΙΚΗ ΣΥΓΚΡΟΥΣΗ ΜΕΣΑ ΣΤΟ ΠΑΣΟΚ



Γ. Παπαντωνίου: θα χρεωθεί τις σκληρές μεταρρυθμίσεις

Με αιχμές την εισοδηματική πολιτική των Δημοσίων Επιχειρήσεων και Οργανισμών (ΔΕΚΟ) και την πολιτική στην αγορά εργασίας που θα πρέπει να ακολουθηθεί, εξελίσσεται η αντιπαράθεση στους κόλπους της κυβέρνησης και αναμένεται να οξυνθεί μετά το Πάσχα.

Αυτό που προβληματίζει τώρα τόσο το επιτελείο του πρωθυπουργού κ. Κ. Σημίτη, όσο και εκείνο του υπουργού Εθνικής Οικονομίας και Οικονομικών κ. Γ. Παπαντωνίου που «κινεί και εφαρμόζει» την πολιτική αυτή, δεν είναι ούτε οι απεργίες που ετοιμάζονται στον ευρύτερο δημόσιο τομέα, ούτε η ... αγαβίωση του συνδικαλιστικού κινήματος. Η πλειοψηφία των στελεχών αυτών εκτιμά ότι οι συνθήκες για την πιστή τήρηση της συναλλαγματικής πολιτικής και κυρίως όμως για ορισμένες σοβαρές διαρθρωτικές αλλαγές στον τομέα της απασχόλησης, είναι ώριμες. «Το πρόβλημα δεν είναι οι εργαζόμενοι, αλλά οι εκπρόσωποί τους - συνδικαλιστές που έχουν μείνει σε άλλες εποχές αγώνα και διεκδικήσεων και δεν συλλαμβάνουν το γίγνεσθαι στον ευρύτερο χώρο» υποστηρίζουν κυβερνητικά στελέχη, **κατηγορώντας, έτσι όμως ουσιαστικά δικούς τους** «συντρόφους» - κορυφαία στελέχη του ΠΑΣΟΚ και της ηγεσίας των μεγάλων ομοσπονδιών της ΓΣΕΕ, της ΟΤΟΕ και των υπολοίπων. Μαζί βεβαίως με τους πράσινους συνδικαλιστές σε πολλά κρίσιμα σημεία της οικονομικής πολιτικής συντάσσονται και κορυφαία κυβερνητικά στελέχη - υπουργοί του «νέου ΠΑΣΟΚ».

Δεν είναι τυχαίο ότι ο ίδιος ο υπουργός Εργασίας και Κοινωνικών Ασφαλίσεων κ. **Μ. Παπαϊωάννου** οδήγησε πολλές φορές την αντιπαράθεση της τάσης του ΠΑΣΟΚ, (της λεγόμενης από τους εκσυγχρονιστές του κ. Σημίτη «παλαιοκομματικής», σε δυναμικές αναμετρήσεις. Οπως εκείνη με τα αποθεματικά των Ταμείων που τελικώς ανάγκασε το υπουργείο Εθνικής Οικονομίας σε αναδίπλωση. Προχθές, δεν είναι τυχαίο ότι ο **κ. Παπαϊωάννου** έσπευσε να προδικάσει τον διάλογο για το ασφαλιστικό (κατηγορούσαν το επιτελείο Παπαντωνίου ότι το έκανε αυτό στα εργασιακά) λέγοντας ότι «**το σύστημα αντέχει μέχρι το 2004 και δεν χρειάζονται σημαντικές αλλαγές**».

Ο ΟΟΣΑ ΘΑ ΠΙΕΣΕΙ

Την ίδια άποψη βεβαίως δεν συμμερίζονται ούτε τεχνοκράτες που βρίσκονται σε άλλες κυβερνητικές πηγές εξουσίας, όπως ο κ. Π. Τήνιος, σύμβουλος του πρωθυπουργού με εξειδίκευση στα ασφαλιστικά ή πολύ περισσότερο ο **ΟΟΣΑ** που ετοιμάζει έκθεση για το ελληνικό ασφαλιστικό σύστημα. Και ασφαλώς στην έκθεση αυτή που θα δημοσιευθεί τον Ιούνιο, **μόνο αυτά που πρεσβεύει το υπουργείο Εργασίας δεν θα υποστηρίζονται.**

Στην όλη αντιπαράθεση εμπλέκεται, τουλάχιστον τυπικά και το κόμμα, το οποίο δια της κοινής επιπροπής κυβέρνησης - κόμματος που έχει συσταθεί (ή ακόμη και του Εκτελεστικού Γραφείου) θα κληθεί να εγκρίνει τα μέτρα που θα συζητηθούν στον κοινωνικό διάλογο για την απασχόληση και το ασφαλιστικό. Εκεί έχει αναλάβει το ρόλο του «**ειρηνοποιού - γεφυροποιού**», ο γραμματέας του κόμματος **κ. Κ. Σκανδαλίδης**, ο οποίος βρίσκεται σε επαφή και με τις δύο τάσεις, προκειμένου να βρεθεί η χρυσή τομή.

Πάντως για το πού θα καταλήξει η συζήτηση περί απασχόλησης και ασφαλιστικού δεν έχει αποφασίσει ούτε ο ίδιος ο κ. Σημίτης, ο οποίος ναι μεν θέλει να προχωρήσουν οι θεσμικές παρεμβάσεις, (το απέδειξε μάλιστα με την ομιλία του για τα εργασιακά που προκάλεσε σοκ στους συνδικαλιστές του ΠΑΣΟΚ προ δύο εβδομάδων), αλλά ταυτοχρόνως δέχεται και διαφορετικές εισηγήσεις. Δεν είναι λίγοι οι συνεργάτες του που συμμερίζονται την κλασική παπανδρεϊκή τακτική του «ανεμου διαλόγου και των χαμηλών τόνων», ώστε να μην διαταραχθεί η ισορροπία και το κλίμα ηρεμίας στην αγορά. Οι στενοί του συνεργάτες αισιοδοξούν ότι οι θεσμικές παρεμβάσεις θα γίνουν και πιέζουν προς αυτή την κατεύθυνση τονίζοντας ότι αν δεν γίνουν τώρα, δεν θα γίνουν ποτέ.

Και αυτοί θεωρούν ότι θα πρέπει να ακολουθηθεί μια πολιτική τακτική με βασικό όπλο το ότι **ο χώρος των συνδικαλιστών είναι όχι μόνο ελεγχόμενος από το ΠΑΣΟΚ, αλλά και από το «εκσυγχρονιστικό ΠΑΣΟΚ», παρά τις όποιες αντιρρήσεις υπάρχουν σήμερα.** Και υποστηρίζουν, οι ίδιοι παράγοντες την άποψη αυτή, ότι μπορεί δηλαδή να υπάρξει προσέγγιση διότι ο πόλος αντίδρασης, στον συνδικαλιστικό τομέα - λένε - δεν είναι συνδεδεμένος με τους κλασικούς παπανδρεϊκούς πόλους αντίδρασης, οι οποίοι «μάλλον φθίνουν ως μέτωπο εσωκομματικής αντιπολίτευσης».

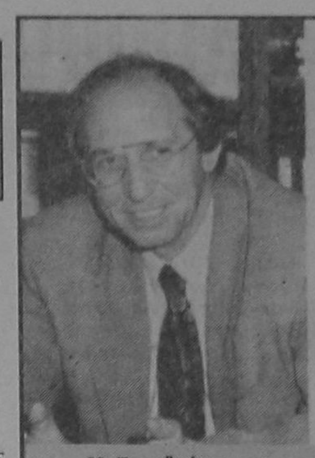

Μ. Παπαϊωάννου : «αλληθωρίζει» προς τους συνδικαλιστές



Κ. Σκανδαλίδης : σε ρόλο γεφυροποιού

INEMA

ΙΑΤΡΙΚΟΣ ΝΟΣΟΚΟΜΕΙΑΚΟΣ ΕΞΟΠΛΙΣΜΟΣ ΜΗΧΑΝΗΜΑΤΑ ΑΝΑΛΩΣΙΜΑ
ΛΕΜΕΣΣΟΥ 2 - 85100 ΡΟΔΟΣ - ΤΗΛ. 32238 - FAX: 28484

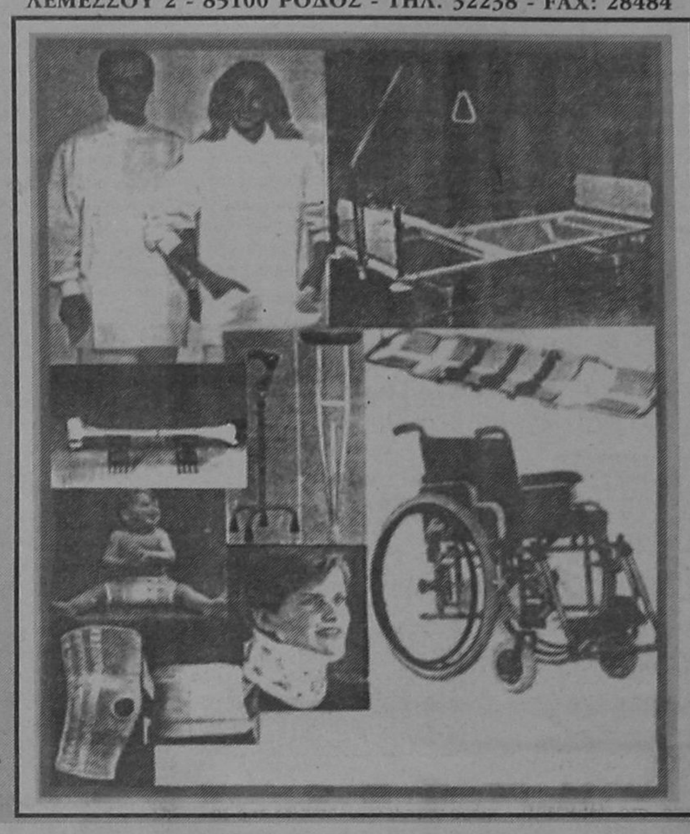

Αναπηρικά αμαξίδια - Βαδιστικά βοηθήματα - Μπλούζες, παντελόνια ιατρών - Νοσοκομειακά κρεβάτια - αεροστρώματα - τρόλει - στατό ορού - διαφανοσκόπια - παραβάν - ανοξείδωτα σκεύη - κλίβανοι - αναστημόμετρα - βρεφοζυγοί - ανθρωποζυγοί - αναρροφήσεις - συσκευές ακράτειας ούρων - σπίθη σιλικόνης - αντιδιαβρεκτικά γύψου - Νάρθηκες για όλο το σώμα - Εργαλεία χειρουργείου - Υλικά οστεοσύνθεσης - Προπλάσματα ανθρώπινου σώματος - φορεία - AMBU - βαλιτσάκια πρώτων βοηθειών - Πιεσόμετρα - ταλαντωσίμετρα - ωτοσκόπια - λαρυγγοσκόπια - οφθαλμοσκόπια - νευρολογικά σφυράκια - σπιθοσκόπια - ιατρικοί φακοί - διαθερμίες μιας χρήσης - καθετήρες FOLLEY - LEVIN - φλεβοκαθετήρες - χειρουργικά ράμματα - επίδεσμοι - σκοραμίδες - σταγονόμετρα - κλύσματα - ουροδοχεία - θήλαστρα - θερμοφόρες - κουλούρες κατακλίσεων - μάσκες και σκούφιες χειρουργείου - δοχεία απόρριψης βελονών - δικτυωτοί επίδεσμοι - γάντια χειρουργικά - θερμόμετρα - GEL υπερήχων - γάζες απλές και λαπαροτομίας - χαρτί καρδιογράφου - TENSOPLAST TAPES - χειρουργικά μαχαιρίδια - γυαλιά χειρουργείου αντί AIDS - σακούλες αποστείρωσης - χειρουργικά οθώνια - ουροσυλλέκτες - γυψοταινίες - ορθομπάν - Μαξιλάρια για αναπηρικά αμαξίδια για αυχένα και για οδηγό αυτοκινήτου - Πέλματα πλατυποδίας - Επιγονατίδες - επιστραγαλίδες - νάρθηκας επικονδυλίτιδας - ζώνες οσφύος και κήλης - κάλτσες φλεβίτιδος - περιλαίμια αυχένος - φόρμες αδυνατίσματος - Θερμιδομετρητές - ηλεκτρικά θερμόμετρα - ηλεκτρικές οδοντόβουρτσες - ηλεκτρικές κουβέρτες - ηλεκτρικές θερμοφόρες - συσκευή μασάζ - συσκευή μέτρησης σακχάρου - παλμογράφοι - συσκευές ηλεκτροβελονισμού - συσκευές TENS - συσκευές ψεκασμού βρόγχων - σπειρόμετρα - υγραντήρες χώρου - έλξεις αυχένος - εξασκητές αναπνοής.

AUTO RODOS
εγγυηση
και στα μεταχειρισμένα

Μία πλούσια συλλογή αυτοκινήτων 5ετίας αυστηρα επιλεγμενων απο ειδικους τεχνικούς που εγγυώνται την ποιότητα και την αξιοπιστία τους. Επενδύστε σωστά σε ενα καλό μεταχειρισμένο, εμπιστευθείτε την πείρα, την οργάνωση και το κύρος της AUTO ΡΟΔΟΣ

Ξεχωρίζουμε,
για την ποιότητα, την εξυπηρέτηση, την αξιοπιστία, την φροντίδα και μετά την αγορά.

Ελάτε να μας συγκρίνετε,
γιατί ποιος θα μπορούσε να εγγυηθεί περισσότερο ένα μεταχειρισμένο και να προσφέρει καλύτερο διακανονισμό από την AUTO ΡΟΔΟΣ

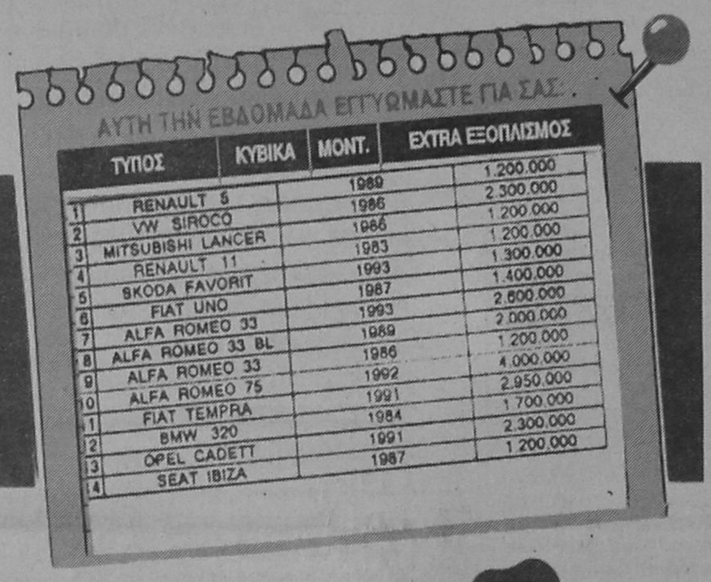

	ΤΥΠΟΣ	ΚΥΒΙΚΑ	ΜΟΝΤ.	EXTRA ΕΞΟΠΛΙΣΜΟΣ
1	RENAULT 5		1989	1.200.000
2	VW SIROCO		1986	2.300.000
3	MITSUBISHI LANCER		1986	1.200.000
4	RENAULT 11		1983	1.200.000
5	SKODA FAVORIT		1993	1.300.000
6	FIAT UNO		1987	1.400.000
7	ALFA ROMEO 33		1993	2.600.000
8	ALFA ROMEO 33 BL		1989	2.000.000
9	ALFA ROMEO 33		1986	1.200.000
10	ALFA ROMEO 75		1992	4.000.000
11	FIAT TEMPRA		1991	2.950.000
12	BMW 320		1984	1.700.000
13	OPEL CADETT		1991	2.300.000
14	SEAT IBIZA		1987	1.200.000

ΜΕ ΜΟΝΑΔΙΚΟΥΣ ΟΡΟΥΣ ΧΡΗΜΑΤΟΔΟΤΗΣΗΣ
ΑΠΟ 30% ΠΡΟΚΑΤΑΒΟΛΗ

ΑΥΣΤΡΑΛΙΑΣ 60, ΤΗΛ.: 27421, 76447

ΩΡΕΣ ΛΕΙΤΟΥΡΓΙΑΣ:
Καθημερινές 9:00 - 20:30, Σάββατο 9:00 - 14:00



ΜΙΚΡΕΣ ΑΓΓΕΛΙΕΣ ΜΙΚΡΕΣ ΑΓΓΕΛΙΕΣ ΜΙΚΡΕΣ ΑΓΓΕΛΙΕΣ

ΕΝΟΙΚΙΑΣΕΙΣ ΑΚΙΝΗΤΩΝ

ΕΝΟΙΚΙΑΖΟΝΤΑΙ
στους Καστελλοριζιούς, (Ιξιά), μικρά δυάρια πλήρως επιπλωμένα, και με τα απαραίτητα σκεύη. Πληρ. Διακογεωργίου Κάλλιστος, τηλ. 29318 - 34598

ΕΝΟΙΚΙΑΖΕΤΑΙ 2αρι διαμέρισμα 65 τ.μ., Γρηγορίου Ε18 8' όροφος. Περιοχή 7 Βαγιές. Πληρ. τηλ, 0244-51269

ΕΝΟΙΚΙΑΖΕΤΑΙ
χώρος 130 τ.μ. Αννης Μαρίας και Καζαντζάκη 5 κατάλληλο για επαγγελματική στέγη ή για οτιδήποτε άλλο. Τηλ. 27392 - 78097

ΕΝΟΙΚΙΑΖΕΤΑΙ οικία 150 μέτρα εκτός Ρόδου. Πληρ. τηλ. 32985

ΕΝΟΙΚΙΑΖΕΤΑΙ αποθήκη με ράμπα 110 τ.μ. επί της οδού Πατριάρχου Αθηναγόρα 37 (πλησίον Λέσχης Διαγόρα). Τηλ. 37346

ΕΝΟΙΚΙΑΖΕΤΑΙ
Διαμέρισμα δύο (2) υπνοδωματίων στην οδό Γεωργίου Ευσταθίου 8 περιοχή Ολυμπιακής. Πληροφορίες: τηλέφωνο 24779 από 09.00 ώς 13.000

ΕΝΟΙΚΙΑΖΕΤΑΙ διαμέρισμα δύο δωματίων στο κέντρο της πόλεως (κοντά στο ΘΕΡΜΑΙ). Τιμή 100.000. Πληρ. τηλ. 32216

ΕΝΟΙΚΙΑΖΕΤΑΙ
σε μεγάλο κτήμα 1 δυάρι και 3 γκαρσονιέρες πλήρως επιπλωμένα με τηλέφωνο, ηλιακό, μεγάλες βεράντες, παρκινγκ, κ.τ.λ. Περιοχή Τρεις, Ιξιά. Πληρ. Τηλ. 92714.

ΕΝΟΙΚΙΑΖΕΤΑΙ για επαγγελματική στέγη ισόγειο διαμέρισμα στην οδό 28ης Οκτωβρίου 4 Πληροφ. τηλ. 37600-27707

ΕΝΟΙΚΙΑΖΕΤΑΙ κατάστημα 18 τ.μ. επί της Γρίβα.
Πληρ. 22093 - 65300

ΕΝΟΙΚΙΑΖΕΤΑΙ
Κατάστημα 85 τ.μ. στην Παλαιά Πόλη στο Δεύτερο Συντριβάνι κατάλληλο για εστιατόριο ή Τουριστικό. Πληρ. Κτηματομεσιτικό γραφείο Κ. Ελένης Βρατσάλη. Τηλ. 65300, 39668 - 23043. Κινητό 093 - 323-101

ΕΝΟΙΚΙΑΖΕΤΑΙ κοντά στο Ορφανοτροφείο στο κέντρο της πόλης και στην αρχή της οδού Θεμ. Σοφούλη 11, ισόγειο διαμέρισμα 60 m². Πληροφορίες στον κ. Κώστα. Τηλέφωνα 22282 πρωί και στο 93551 απόγευμα.

ΕΝΟΙΚΙΑΖΕΤΑΙ ΚΑΤΑΣΤΗΜΑ στα 100 μαγαζιά. Πληρ. 64583 μετά τις 8 μ.μ.

ΕΝΟΙΚΙΑΖΟΝΤΑΙ στην οδό Αγ. Αναργύρων 20. Ενα δυάρι 68 τ.μ. στον δεύτερο όροφο άνετο επιπλωμένο ή μη και μια γκαρσονιέρα.
Πληρ. τηλεφ. 28710

ΕΝΟΙΚΙΑΖΕΤΑΙ διαμέρισμα 95 τ.μ. στην πάροδο Λεμεσού.
Πληροφορίες τηλ. 22932

ΕΝΟΙΚΙΑΖΕΤΑΙ χώρος 200 τ.μ. με πατάρι 60 τ.μ. ύψος 4.70 με βοηθητικούς χώρους και αυλή, κατάλληλο για βιοτεχνία ή χονδρεμπόριο.
Λονδίνου & Βιέννης 1

Πληροφορίες τηλ. 32815
Ωρες καταστημάτων

ΕΝΟΙΚΙΑΖΕΤΑΙ ισόγειο διαμέρισμα 2 υπνοδωματίων σαλονοτραπεζαρίας και λοιπών χώρων με αυλή. Αθηνών 2 Ανάληψη, τηλ. 0244 22740

ΕΝΟΙΚΙΑΖΕΤΑΙ στη Π. Πόλη σε περίοπτη θέση της πλατείας Εβραίων - Μαρτύρων, διόροφο διατηρητέο ακίνητο, αποτελούμενο από 1ον όροφο 140 m² και 2ον όροφο 45 m² με 100m² βεράντα.

Στο ακίνητο έχει γίνει αναπαλαίωση. Είναι κατάλληλο για οποιαδήποτε επαγγελματική χρήση. Πληρ. τηλ. 35174 ή 29284

ΕΝΟΙΚΙΑΖΕΤΑΙ κατάστημα στο ξενοδ/κο συγκρότημα Grand Hotel Ρόδου Πληρ. κ. Λυδάκης τηλ. 26284

ΑΥΤΟΚΙΝΗΤΑ

ΠΩΛΕΙΤΑΙ ΑΛΦΑ ΡΟΜΕΟ 146 1400 cc 11/95 18.500 Kmh. σε άριστη κατάσταση με FULL EXTRA.
Μόνον σοβαρές προτάσεις.
Πληρ. 75487 - 094-438097

ΔΙΑΦΟΡΑ

ΠΩΛΕΙΤΑΙ ΜΠΙΛΙΑΡΔΟ
Από μεγάλη ξενοδοχειακή μονάδα Πωλείται Μπιλιάρδο σε άριστη κατάσταση.
Για πληροφορίες τηλεφωνείστε: 25015

ΠΩΛΟΥΝΤΑΙ
Πωλούνται βιτρίνες - ράφια από άσπρο αλουμίνιο σε τιμή ευκαιρίας. Πληρ. τηλ. 65041 (Αμαράντου 34)

ΡΙΛΑΞ μασάζ στο δικό σας χώρο για να απαλλαγείτε από το στιρες και τους μυικούς πόνους με πλήρη χαλάρωση. Πληρ. τηλ. 093238656 τις ώρες 10 π.μ. - 10 μ.μ

ΠΩΛΗΣΕΙΣ ΑΚΙΝΗΤΩΝ

ΠΩΛΕΙΤΑΙ σπίτι σε αρίστη κατάσταση στη Μαλώνα σε καλή τιμή. Πληρ. τηλ. (0244) 51119

ΠΩΛΟΥΝΤΑΙ - ΟΙΚΟΠΕΔΑ

Των 4.000 μ² επι της επαρχιακής οδού Ρόδου - Καλλιθέας και Καλλιθέας - Ασγούρου (έναντι SUPER MARKET ΜΙΚΟ), με πολύ καλή ρυμοτομία, θα διανοιγούν δρόμοι 8.00 μέτρων. Πληροφορίες τηλ. 28616 - 37848 κ. ΑΤΣΙΔΗ ΑΝΑΣΤΑΣΙΟ

ΠΩΛΟΥΝΤΑΙ
α) Οικόπεδο 6000 τ.μ. περίπου στο κέντρο του Φαληρακίου κοντά στην θάλασσα.
β) Οικόπεδο γωνιακό 2000 τ.μ. επί της Λεωφόρου Ρόδου - Αεροδρομίου προνομιακό. Πληροφ. κ. Ελένη Βρατσάλη τηλ. 65300 - 63834 - 39668 κινητό 093-323-101

ΠΩΛΕΙΤΑΙ ΚΑΤΑΣΤΗΜΑ
Στο κέντρο της Παλιάς Πόλης 41 τ.μ., σε άριστη κατάσταση, προς 40.000.000 δρχ. τοις μετρητοίς, ελεύθερο ενοικιάσεως. Πληροφορίες τηλ. 37768

ΠΩΛΕΙΤΑΙ
Διαμέρισμα τεσσάρι στο Βενετόκλειο Γυμνάσιο απέναντι σε πολλή καλή κατάσταση. Δάνεια Δεκτά - Ευκολίες πληρωμής Πληροφορίες **Διακογεωργίου Κάλλιστος τηλ. 29318 - 34598**

ΠΩΛΟΥΝΤΑΙ ΟΙΚΟΠΕΔΑ
εις τον δήμο Αφάντου, εντός οικισμού, άρτια και οικοδομήσιμα Πληροφορίες, τηλ. 27482

ΜΟΝΟ ΓΙΑ ΕΛΛΗΝΕΣ ΟΠΟΥ ΓΗΣ ΚΑΙ ΠΑΤΡΙΣ ΚΑΙ ΤΙ ΠΑΤΡΙΣ;
ΚΡΗΤΗ!!!
ΕΠΕΝΔΥΣΤΕ ΣΤΗΝ ΚΡΗΤΙΚΗ ΓΗ
ΤΗΛ. (0892) 22509
ΜΕΣΙΤΕΣ ΑΠΟΚΛΕΙΟΝΤΑΙ

ΠΩΛΟΥΝΤΑΙ ΕΥΚΑΙΡΙΕΣ

1) Διαμέρισμα 75 τ.μ. λουξ στο Ανω Ροδίνι.
2) Διαμερίσμα τεσσάρι 128 τ.μ. στην Ιξιά λουξ σε καταπληκτική τιμή.
3) Μονοκατοικία 150 τ.μ. στο χωριό Τριάντα.
Επίσης οικόπεδα και αγροκτήματα και καταστήματα εντός πόλεως Ρόδου και στην Παλιά Πόλη
4) Διαμέρισμα 140 τ.μ. στο Ανω Ροδίνι σε τιμή ευκαιρίας
5) Στην Ιξιά διαμέρισμα λούξ., 177 τ.μ. σε καταπληκτική τιμή.
6) Στην Ανάληψη 116 τ.μ. σε τιμή ευκαιρίας
Πληρ. κ. Βρατσάλη Ελένη
τηλ. 65300, 39668, 63834, 23043
κινητ. 093.323-101
Γραφ. Αλ. Διάκου 46

ΠΩΛΕΙΤΑΙ ΜΑΓΑΖΙ
ΠΩΛΕΙΤΑΙ κατάστημα 68 τ.μ. επί της Μεγάλου Κωνσταντίνου. Πληροφορίες στα τηλέφωνα 92290 (πρωί) - 92314 (απόγευμα) κ. Γεωργίου.

ΠΩΛΕΙΤΑΙ εστιατόριο στην Λίνδο πλήρως εξοπλισμένο κοντά στην πλατεία με απεριόριστη θέα στη θάλασσα χωρητικότητας 100 ατόμων. Πληρ. στα τηλ. 35540 και 27318 από 7 π.μ. έως 14.

ΠΩΛΟΥΝΤΑΙ
Πωλούνται αποθήκες 180 τ.μ. και 190 τ.μ. με W.C. ή μια αποθήκη 370 τ.μ. με WC και ύψος 4 μέτρα. Στην οδό Διμυλιάς Καπαβιάς στο Μπέδεια. Πληρ. Κον Αναστάσιο Ατσίδη τηλ. 28616 - 37848

ΕΥΚΑΙΡΙΑ
ΠΩΛΕΙΤΑΙ
ΜΟΝΟΚΑΤΟΙΚΙΑ στην Ιαλυσό παραδοσιακή 85 τ.μ. και 70 τ.μ. αυλή, με γενική ανακαίνιση - Αμεση παράδοση - Δάνεια δεκτά - ευκολίες πληρωμής Πληροφορίες τηλ.29318 - 34598

ΠΩΛΟΥΝΤΑΙ δύο άρτια οικόπεδα άνω των 4.000 τ.μ. το καθένα, στην περιοχή του ΚΕΓΕ (Αμπελουργικό Φυτώριο Ρόδου) με καταπληκτική θέα. Πληρ. Τηλ. 24466.

ΖΗΤΟΥΝ ΠΡΟΣΩΠΙΚΟ

ΑΠΟ ΤΕΧΝΙΚΗ ΕΤΑΙΡΕΙΑ
ζητούνται Ελαιοχρωματιστές. Πληροφορίες στα τηλέφωνα 0241-42025 & 0241-42026
ΑΠΟ ΤΗΝ ΒΑΠ - Π. ΚΟΥΓΙΟΣ ΑΒΕΕ
Ζητείται για άμεση πρόσληψη, νέος δραστήριος, δημιουργικός με πρωτοβουλία για την στελέχωση του τμήματος πωλήσεων. Αποδοχές ικανοποιητικές. Πληροφορίες - ραντεβού κα Παπανδρέου τηλ. 65002

ΠΩΛΗΤΗΣ με δίπλωμα οδηγού Β' επαγγελματικό ζητείται από μεγάλη επιχείρηση που δραστηριοποιείται στον τομέα εισαγωγής και εμπορίας οιν. ποτών τηλ.: 29841 ώρες 09.00-13.00 & 17.00-19.00 καθημερινά.

ΝΑΥΤΙΚΗ ΕΤΑΙΡΕΙΑ ΛΙΓΑΙΟΥ
Καρπάθου 14, Ρόδος
τηλ. 78353-78354,
Fax 78355
ΖΗΤΕΙΤΑΙ
ΔΙΕΥΘΥΝΤΗΣ
Μισθός αναλόγως προσόντων

CALIMERA CLUB PORTO ANGELI
ζητούνται για το ξεν/κό συγκρότημα Calimera Club Porto Angeli
Α' και Β' control
Αποθηκάριο
Reception
Α', Β' μάγειρας
για την σεζόν 1997
Παρ. Στεγνά Αρχάγγελος
Τηλ. 24001, 24016

Rodos Park SUITES HOTEL

ΖΗΤΕΙ ΠΡΟΣΩΠΙΚΟ
Το πολυτελές Ξενοδοχείο Rodos Park, ζητά προσωπικό για τις παρακάτω θέσεις:
- ΣΕΡΒΙΤΟΡΟΥΣ - ΕΣ
- ΒΟΗΘΟΥΣ ΣΕΡΒΙΤΟΡΩΝ
- ΝΥΧΤΕΡΙΝΟ ΓΚΡΟΥΜ
- ΜΠΟΥΦΕΤΖΗ
Οι ενδιαφερόμενοι θα πρέπει να είναι μέχρι 30 ετών και να γνωρίζουν πολύ καλά την Αγγλική γλώσσα. Η οποιαδήποτε άλλη γλώσσα ή εμπειρία θα θεωρηθεί επιπρόσθετο προσόν.
Βιογραφικά γίνονται δεκτά καθημερινά στο ξενοδοχείο από τις 10.000 έως τις 14.00. Φωτογραφία απαραίτητη

α) Πωλείται βίλα 180 τ.μ. στην περιοχή Τριαντών με 4.000 τ.μ. οικόπεδο
β) Οικόπεδο στην περιοχή Τριαντών 2000 τ.μ. κατάλληλο για βίλα
γ) Μονοκατοικία στην Ιξιά σε μπετά με οικόπεδο 500 τ.μ.
δ) Στην Ιξιά οικόπεδο 400 τ.μ. με συν. δομ. 1 σε τιμή ευκαιρίας
ε) Διαμέρισμα ετοιμοπαράδοτο στην Ιξια 177 τ.μ. λούξ σε τιμή καταπληκτική
Πληρ. κ. Ελένη Βρατσάλη
Γραφ. Αλεξ. Διάκου 46
τηλ. 65300-39668 - 63834 -
κινητό 093-323-101

ΠΩΛΟΥΝΤΑΙ
ΕΥΚΑΙΡΙΑ - ΑΜΕΣΗ ΠΑΡΑΔΟΣΗ

1. ΔΙΑΜΕΡΙΣΜΑ τεσσάρι στο Βενετόκλειο Γυμνάσιο απέναντι, σε πολλή καλή κατάσταση.
2. ΜΟΝΟΚΑΤΟΙΚΙΑ στην Ιαλυσό, παραδοσιακή, 85 τ.μ., και 70 τ.μ. αυλή, με γενική ανακαίνιση - Αμεση παράδοση.
3. ΡΕΤΙΡΕ 70 τ.μ., στου Φώκιαλη (Γαριβάλδη και Στεφ. Καζούλη γωνία) με ασανσέρ, με δύο υπνοδωμάτια. Ευκολίες πληρωμής
4. ΣΤΗΝ ΠΑΛΑΙΑ ΠΟΛΗ, παραδοσιακή μονοκατοικία, σε άριστη κατάσταση, Ευκολίες πληρωμής
5. ΔΙΑΜΕΡΙΣΜΑΤΑ υπό κατασκευή προς πλήρη αποπεράτωση.

ΔΥΑΡΙΑ - ΤΡΙΑΡΙΑ - ΤΕΣΣΑΡΙΑ στις περιοχές: α) Καρακόνερο, με θέα τη θάλασσα, γωνία Καλλιθέας και Καλλιπάτειρας, β) στο Αραπάκι σε 3.000 τ.μ. οικόπεδο, με θέα προς Μόντε Σμιθ, γ) Αθηνών με απεριόριστη θέα.

ΔΑΝΕΙΑ ΔΕΚΤΑ - ΕΥΚΟΛΙΕΣ ΠΛΗΡΩΜΗΣ
Επίσης, καταστήματα στην περιοχή Καλλιθέας και Καλλιπάτειρας.

ΠΛΗΡΟΦΟΡΙΕΣ: ΤΗΛ: 29318 - 34598
κ. ΚΑΛΛΙΣΤΟ ΔΙΑΚΟΓΕΩΡΓΙΟΥ
Διεύθυνση: Κων/νου Τσαλδάρη 28 ΡΟΔΟΣ

ΠΩΛΟΥΝΤΑΙ
ΜΟΝΟ ΑΠΟ ΤΟ ΓΡΑΦΕΙΟ ΜΑΣ

1) Μαιζονέτες για πρώτη φορά παραλιακές (πάνω στο κύμα).
2) Διαμέρισμα 4αρι επί της KENNENTY
3) Διαμέρισμα 3αρι επί της KENNENTY
4) Μαγαζί 35 τ.μ. επί της οδού Αγ. Αναστασίας φανταστική τιμή.
5) Διαμέρισμα 90 τ.μ. Περιοχή Μόντε Σμίθ με φανταστική θέα.
6) Οικόπεδο 230 τ.μ. Γωνία Περιοχή Δασκάλων.
7) Διαμέρισμα, 3άρι επί της Θεμ. Σοφούλη ανεξάρτητο πλησίον Χειμάρρας σε τιμή ευκαιρίας.
8) Διαμέρισμα 4αρι Γωνιακό Θεμ. Σοφούλη και Χειμάρρας
9) Ισόγειος Κατοικία 4 δωμ. πλησίον Αγ. Γεωργίου άνω μετά αυλής.
10) Ισόγειον διαμ. 3άρι επί της Κέννεντυ με μεγάλη αυλή σε τιμή ευκαιρίας
11) Οροφοδιαμέρισμα 4αρι 105 τ.μ. περιοχή Καρακόνερου.
12) Διαμέρισμα 4αρι 130 τ.μ. ετοιμοπαράδοτο (σε 10 μέρες) με μεγάλες βεράντες αυτόνομη θέρμανση λουξ κατασκευής
13) Κτήμα 5 στρεμμάτων στην ΘΟΛΟ σε πολύ καλή τιμή
14) Διαμέρισμα 3άρι οδ. Αμερικής πλησίον Μανδρακίου
15) Οικόπεδα στις περιοχές Θεμ. Σοφούλη, Κων. Υδραίου, Καρακόνερου, Πλ. Αγ. Νικολάου, Νιοχωρίου κλπ.
16) Οικόπεδα επί της Εθνικής οδού ΡΟΔΟΥ - ΛΙΝΔΟΥ και ΡΟΔΟΥ - ΤΡΙΑΝΤΩΝ
17) Μαγαζιά στο Κέντρο (πλησίον Μανδρακίου) και σε πολλές συνοικίες της πόλεως
18) Διαμερίσματα έτοιμα Περιοχή Τριαντών
19) Κτήματα παραθαλάσσια περιοχές, Τριαντών, ΚΙΟΤΑΡΙ, ΠΕΥΚΟΥΣ, ΚΑΜΕΙΡΟΣ ΣΚΑΛΑ, Κοσκινού κλπ.
20) Διαμερίσματα σε όλες τις συνοικίες της πόλεως καθώς και Μαιζονέτες, Γραφεία, Μονοκατοικίες, Αποθήκες κλπ.
21) Ενοικιάζονται, Μαγαζιά πλησίον Μανδρακίου .
22) Γκαρσονιέρες σε διάφορες περιοχές της πόλεως.

Γ. ΝΕΟΦΥΤΟΥ
Δ. ΘΕΟΔΩΡΑΚΗ 40
ΤΗΛ. 20.989

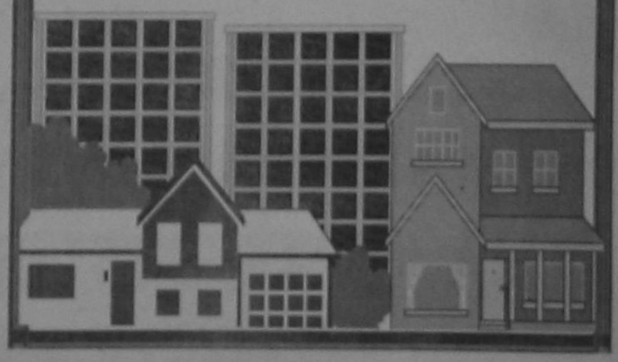

ΚΤΗΜΑΤΟΜΕΣΙΤΙΚΟ ΓΡΑΦΕΙΟ
ΕΜΜ. ΚΡΑΝΙΔΗ

ΠΩΛΟΥΝΤΑΙ ΤΑ ΠΑΡΑΚΑΤΩ ΑΚΙΝΗΤΑ

ΔΙΑΜΕΡΙΣΜΑΤΑ
- 2άρι καινούργιο Ανάληψη
- 2άρι πλησίον HOTEL CHEVALIER
- 2άρι επί της Κων. Υδραίου
- 2άρι πλησίον καταστήματος ΞΕΝΑΚΗ
- 3άρι επί της Αλ. Διάκου
- 3άρι επί της οδού Καναδά
- 3άρι επί της Σωτήρος Ιξιά
- 3άρι καινούργιο στο Ροδίνι
- 3άρι καινούργιο επί της Ατταβύρου
- 3άρι καινούργιο στους Χαλκήτες
- 4άρι καινούργιο (114 τ.μ.) νέο επί της Στέλιου Κωτιάδη
- 4άρι καινούργιο στον οικισμό Καθηγητών
- 4άρι καινούργιο (135 τ.μ.) στο Μηδεια
- 4άρι 120 τ.μ. επί της Δημ. Αναστασιάδη.

ΠΩΛΗΣΕΙΣ ΜΟΝΟΚΑΤΟΙΚΙΩΝ
- 160 τ.μ. στην Ιξιά με 500 τ.μ. κήπο
- 320 τ.μ. Ασγούρου με 1000 τ.μ. κήπο
- 250 τ.μ. Ασγούρου με υπόγειο 4000 κήπο
- 220 τ.μ. Ασγούρου με υπόγειο 80 τ.μ.
- 150 τ.μ. Κανδυλί με 4000 κήπο
- 70 τ.μ. Κανδυλί με 400 κήπο
- 150 τ.μ. Καλαμώνα με 4000 κήπο
- 200 τ.μ. Παραδείσι με 4000 κήπο
- 100 τ.μ. Λίνδος

ΚΑΤΑΣΤΗΜΑΤΑ
- 40 τ.μ. Οδός Απελλού - Παλιά Πόλη
- 55 τ.μ. Πλατεία Αριστοτέλους - Παλιά Πόλη
- 35 τ.μ. Φαληράκι
- 50 τ.μ. Ιαλυσός - Εναντι Αστ. Τμήματος
- 70 τ.μ. Εμπορικό Κέντρο Φώκιαλη
- 200 τ.μ. Οδός Καναδά
- 37 τ.μ. Ιωάννη Καζούλη
- 55 τ.μ. Οδός Μανδηλαρά
- 12 τ.μ. Οδός Μανδηλαρά
- 44 τ.μ. Ακτή Μιαούλη
- 50 τ.μ. Ιαλυσός - Χρυσή Ακτή

ΚΤΙΡΙΑ
- Τριώροφο στο Μαντράκι 900 τ.μ.
- 400 τ.μ. Πλατεία Κύπρου
- 400 τ.μ. σε οικόπεδο 1700 τ.μ. Λεωφόρος Καλλιθέας

ΟΙΚΟΠΕΔΑ
- 435 τ.μ. στο Ροδίνι
- 290 τ.μ. στο Ανω Ροδίνι
- 588 τ.μ. επί της οδού Πειραιώς
- 600 τ.μ. επί της Θεμ. Σοφούλη
- 250 τ.μ. στους Χαλκήτες
- 400 τ.μ. επί της Καναδά
- 600 τ.μ. στο Ανω Ροδίνι
- 500 τ.μ. επί της Μιχ. Πετρίδη
- 500 τ.μ. στο Καρακόνερο.

ΑΓΡΟΚΤΗΜΑΤΑ
- 1.700 τ.μ. επί της Ρόδου - Λίνδου
- 4.500 τ.μ. στη Δάφνη - Ιαλυσού
- 7.200 τ.μ. πλησίον Ροδίνι
- 2.500 τ.μ. επί της Ρόδου - Λίνδου
- 4.000 τ.μ. στο Τσαΐρι
- 9.000 επί της Ρόδου - Λίνδου - Αφάντου
- 1.200 τ.μ. στη Μεγάλη Γη Ασκληπειού (με άδεια)
- 4.000 τ.μ. στη παραλία Γενναδίου
- 4.000 τ.μ. στην παραλία Καρύδια της Λίνδου
- 9.000 τ.μ. στο Τσαΐρι

ΔΙΑΘΕΤΟΥΜΕ ΜΕΓΑΛΗ ΠΟΙΚΙΛΙΑ ΑΚΙΝΗΤΩΝ ΣΕ ΟΛΗ ΤΗ ΡΟΔΟ ΣΥΜΒΟΥΛΕΣ ΓΙΑ ΜΙΑ ΣΩΣΤΗ ΑΓΟΡΑ ΚΑΙ ΓΡΗΓΟΡΗ ΔΙΕΚΠΕΡΑΙΩΣΗ ΤΩΝ ΔΑΝΕΙΩΝ ΣΑΣ ΠΛΗΡΟΦΟΡΙΕΣ ΕΜΜ. ΚΡΑΝΙΔΗΣ - ΟΙΚΟΝΟΜΟΛΟΓΟΣ ΑΜΕΡΙΚΗΣ 50 ΡΟΔΟΣ ΤΗΛ. (0241) 27082 - 26476 FAX 27101 ΚΙΝ (094) 347405

ΠΩΛΟΥΝΤΑΙ ΑΠΟ ΤΟΝ ΑΝΑΣΤΑΣΙΟ ΑΤΣΙΔΗ

1. Στην οδό Γαριβάλδη αρ. 30, ισόγειο - Διαμέρισμα 70 τμ.μ., με 2 υπνοδωμάτια.
2. Στην οδό Δενδρινού (περιοχή Ζέφυρος)
   - Διαμερίσματα διαφόρων διαστάσεων
   - Καταστήματα διαφόρων διαστάσεων
3. Στην οδό Κων/νου Υδραίου και Εμπωνας
   - Διαμερίσματα 4άρια, από 110 τ.μ. έως 135 τ.μ. με 3 υπνοδωμάτια και λοιπών βοηθητικών χώρων.
4. Στην οδό Καμείρου και Απόλλωνος (περιοχή Μόντε Σμίθ)
   - Δύο μαιζονέτες διόροφες, με υπόγειο, συν. εμβαδού 190 τ.μ.
5. Στην οδό Φιλερήμου και Επιδαύρου (περιοχή Καρακόνερο)
   - Διαμέρισμα 160 τ.μ. διόροφο, με τζάκι, πολλά μέτρα βεράντες.

Η κατασκευή των παραπάνω διαμερισμάτων είναι πολυτελής, γερμανική ή ιταλική κουζίνα 10 μ.μ. περίπου, γρανίτες στα πατώματα, διπλά τζάμια, υδραυλικό ασανσέρ, και αποκλειστική θέση στάθμευσης αυτοκινήτου, στην πυλωτή κάθε πολυκατοικίας.

6. Οικόπεδα επί της οδου Ρόδου - Καλλιθέας και Καλλιθέας - Ασγούρου (έναντι SUPER MARKET ΜΑΡΙΝΟΠΟΥΛΟΣ), με πολύ καλή ρυμοτομία, διανοίξης δρόμων 8 μέτρων.

ΑΜΕΣΗ ΚΑΤΑΡΤΙΣΗ ΟΡΙΣΤΙΚΩΝ ΣΥΜΒΟΛΑΙΩΝ.
ΠΛΗΡΟΦΟΡΙΕΣ: ΑΝΑΣΤΑΣΙΟΣ ΑΤΣΙΔΗΣ
ΣΤΕΦΑΝΟΥ ΚΑΖΟΥΛΗ 74 ΡΟΔΟΣ
ΤΗΛ. 28616 - 37848

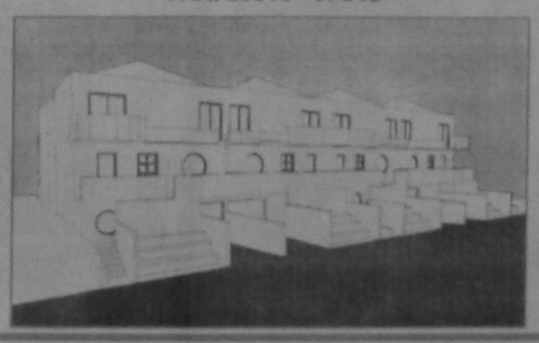

ΜΙΑ ΧΕΙΡΟΝΟΜΙΑ με... μέλλον

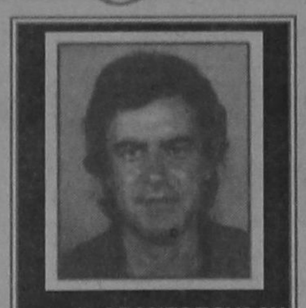

του Φ. ΛΕΟΝΤΟΠΟΥΛΟΥ

Η παρουσία του υπ' αριθμόν ένα εκπροσώπου του τουρκικού στρατιωτικού κατεστημένου στρατηγού, Ισμαήλ Καρανταγί, στον εορτασμό της εθνικής μας επετείου, που οργάνωσε η ελληνική πρεσβεία της Αγκυρας, είναι αναμφιβόλως μία εντυπωσιακή διπλωματική κίνηση της γειτονικής χώρας, ιδιαίτερα, μάλιστα, αν συνδυαστεί με την πρόσκληση για επίσημη επίσκεψη στην τουρκική πρωτεύουσα του Ελλήνα αρχηγού ΓΕΕΘΑ πτέραρχουΤζογάνη, προκειμένου να αρχίσει διάλογος σε στρατιωτικό επίπεδο.

Τόσο η χειρονομία αυτή του Ισμαήλ Καρανταγί, όσο και η επικρότηση από την Τανσού Τσιλέρ των δηλώσεων Πάγκαλου, ότι η Τουρκία ανήκει πολιτισμικά στην Ευρώπη, διαμορφώνουν ένα θετικό κλίμα στις σχέσεις των δύο χωρών, που απέχει κατά πολύ από τις πολεμικές ιαχές της Αγκυρας κατά την περίοδο της κρίσης στα Ίμια.

Η Ελλάδα δεν πρέπει να αντιμετωπίσει με αμυντική διάθεση και αυτές τις εκδηλώσεις, καθώς και κάθε νέα κίνηση (έστω και σε φραστικό επίπεδο), που θα λιώσει τους πάγους ανάμεσα στις δύο πλευρές του Αιγαίου και θα άρει την κακχυποψία, που υπάρχει ακόμη σε ορισμένους πολιτικούς κύκλους στην Αγκυρα και την Αθήνα.

Είναι βεβαίως, πολύ σωστή η στάση της κυβέρνησης, που αποδέχθηκε μεν την τουρκική επίθεση φιλίας, αλλά ζήτησε έμπρακτα δείγματα μιας άλλης πολιτικής «ώστε οι λόγοι να μην μείνουν κενοί περιεχομένου». Γιατί στο πολύ πρόσφατο παρελθόν η Αγκυρα έφθασε στο σημείο να προωθεί τη θεωρία των «γκρίζων ζωνών» και να τρέφει εδαφικές βλέψεις ακόμη και επί της νήσου Γαύδου. Ωστόσο, δεν μπορεί οι διαπιστώσεις αυτές να δικαιολογούν εκείνους, που καλλιεργούν τη θεωρία, ότι η Ελλάδα και η Τουρκία είναι δύο προαιώνιοι εχθροί και θα υπάρξει αναπόφευκτη σύγκρουση μεταξύ τους στο μέλλον.

Η ελληνική διπλωματία οφείλει να απομακρυνθεί από παγίδες αδιαλλαξίας ή υπερβολικής αφέλειας. Πρέπει πάντοτε να κινείται σε ένα πλαίσιο λογικής διαλλακτικότητας, αλλά βάσει των συγκεκριμένων πολιτικών κινήσεων της άλλης όχθης.

Είναι παραδεκτό από όλους, ότι από το 1974 η Αγκυρα ακολούθησε μία στρατηγική με τελικό στόχο τη διαμοιρασμό του Αιγαίου, αγνοώντας, ότι για το εγχείρημά της αυτό θα έπρεπε να αλλάξουν τα αναγνωρισμένα και χαραγμένα από διεθνείς συμφωνίες σύνορα. Η στάση αυτή είχε ως αποτέλεσμα να προκαλέσει αμυντικά σύνδρομα εκ μέρους της Ελλάδας, που μας οδήγησαν δύο φορές (τον Μάρτιο του '87 και τον Ιανουάριο του '96) στα πρόθυρα πολεμικής σύρραξης.

Η Τουρκία κάνει την επίθεση φιλίας στη χώρα μας όχι γιατί ξαφνικά άλλαξε στρατηγική ή κατάλαβε, ότι πρέπει να αποκαταστήσει σχέσεις καλής γειτονίας με την Ελλάδα. Οι χειρονομίες τύπου Καρανταγί αποσκοπούν στην απόκτηση της έξωθεν καλής μαρτυρίας για τη συμμετοχή της Τουρκίας στο ευρωπαϊκό γίγνεσθαι και υπαγορεύονται από αμερικανική προτροπή. Ανάλογες πίεσεις δέχεται και η ελληνική πλευρά.

Φυσικά, οι κινήσεις αυτές χρειάζονται ανταπόδοση. Αλλά αν το ζητούμενο είναι διάλογος για την επίλυση των ελληνοτουρκικών διαφορών, τότε η Αθήνα θα πρέπει να γνωρίζει, ότι σ' αυτήν τη διαδικασία θα πρέπει να προσέλθει, αφού κάνει προηγουμένως ορισμένες υποχωρήσεις, ακόμη και από θέσεις που θεωρούνται σήμερα αδιαπραγμάτευτες.

Είναι φανερό, ότι θα υπάρξουν περαιτέρω εξελίξεις και στο φλέγον αυτό πρόβλημα. Δεν μπορεί η διπλωματία μας να μένει απλός θεατής πρωτοβουλιών, που αναλαμβάνουν άλλοι. Οφείλουμε να χαράξουμε μια δική μας εθνική στρατηγική, αλλά και να καθορίσουμε το πλαίσιο αυτών που ζητούμε και αυτών που είμαστε έτοιμοι να παραχωρήσουμε. Το περιβάλλον, επίσης, που δημιουργούν κινήσεις σε επιχειρηματικό επίπεδο, δεν πρέπει να μείνει ανεκμετάλλευτο. Η πείρα μας στο χώρο των Βαλκανίων έχει αποδείξει, ότι προηγούνται οι διεργασίες στον τομέα των οικονομικών σχέσεων και ακολουθούν συντεταγμένες πολιτικές πρωτοβουλίες. Αν αυτή η εμπειρία αξιοποιηθεί και στην περίπτωση της Τουρκίας τότε σίγουρα θα πρέπει να περιμένουμε κάποια ενθαρρυντικά αποτελέσματα.

Η κυβέρνηση Σημίτη έχει αποδείξει, ότι επιθυμεί τον απεγκλωβισμό της εξωτερικής μας πολιτικής από στερεότυπα και σύνδρομα του παρελθόντος. Αναζητεί ευκαιρίες για να αρθρώσει διαφορετικές προτάσεις. Αν θα τολμήσει και πολύ περισσότερο αν πετύχει το έως χθες «ακατόρθωτο» με την Αγκυρα, αυτό σίγουρα θα ανοίξει μία νέα σελίδα στη σύγχρονη ελληνική ιστορία.

«Αν το ζητούμενο είναι ένας διάλογος για την επίλυση των ελληνοτουρκικών διαφορών, τότε η Αθήνα θα πρέπει να γνωρίζει, ότι σ' αυτή τη διαδικασία θα πρέπει να προσέλθει»



ΛΑΚΚΟΣ: Αν σκάβει κανείς ένα λάκκο για να φυτέψει δέντρα, κάποια ατυχία θα πρέπει να περιμένει. Αν σκάβει το λάκκο σε νεκροταφείο τότε όσο φοβερό κι αν είναι το όνειρο,αναγγέλλει πλούτο και υγεία. Συχνά το όνειρο του λάκκου συνοδεύεται και από πτώση μέσα του. Αν κανείς ξυπνήσει πριν βγει από τον ονειρικό λάκκο, τον περιμένουν συμφορές. Αν βγει, τότε θα περάσει μια μεγάλη δυσκολία αλλά η εμπειρία θα αποδειχθεί στο τέλος θετική.

ΛΑΜΠΑ: Από τη μορφή της ονειρικής λάμπας εξαρτάται και το μήνυμα που μεταφέρει.Αν κανείς αγοράζει στον ύπνο του μια λάμπα,σύντομα θα μπλέξει σε υποθέσεις χωρίς κέρδος.Αν η λάμπα χύνει εκτυφλωτικό φως, το όνειρο υπόσχεται χρηματικά οφέλη και ευχάριστες στιγμές. Αν η λάμπα σβήνει, καίγεται ή γενικά καταστρέφεται,αυτό σημαίνει ότι δεν υπάρχει απόθεμα ψυχικών δυνάμεων και το άτομο πρέπει να μεταβάλλει τις φιλοδοξίες του.

ΛΑΣΠΗ: Η έννοια της λάσπης ταυτίζεται με την κοινωνική υποβάθμιση και τον εξευτελισμό. Ετσι, αν δει κανείς τον εαυτό του να κυλιέται στη λάσπη, αυτό σημαίνει ότι υποτιμά την αξιοπρέπειά του και κατά συνέπεια ούτι και οι άλλοι πρόκειται να την σεβαστούν. Αν δει κανείς το αγαπημένο πρόσωπο να κυλιέται στις λάσπες, αυτό σημαίνει ότι η συμπεριφορά του καλλιεργεί στο πρόσωπο αυτό κατώτερες ορέξεις. Η λάσπη που δεν φεύγει από τα ρούχα είναι κακολογίες, όχι εντελώς αδικαιολόγητες.

ΛΑΣΤΙΧΟ: Το λάστιχο είναι ένα υλικό που μπήκε μόλις πριν δυο αιώνες στη ζωή του δυτικού ανθρώπου. Η ευκαμψία του είναι αυτή που αποτυπώθηκε στον ψυχισμό, κι έτσι αν βλέπει κανείς λάστιχα στον ύπνο του, αυτό σημαίνει ότι διαθέτει μεγάλες δυνάμεις μέσα του, που με το πλεονέκτημα της ευκαμψίας, του επιτρέπουν να αντιμετωπίζει οποιαδήποτε κατάσταση. Αν βλέπει κανείς στον ύπνο του ότι αλλάζει τα λάστιχα του αυτοκινήτου του, αυτό σημαίνει ότι θα ανανεώσει σύντομα τις ψυχικές του δυνάμεις.

ΛΑΧΑΝΟ: Από του αρχαιότατους χρόνους, στα πλαίσια του ονειρικού συμβολισμού το λάχανο αντιπροσωπεύει τον ευτυχισμένο οικογενειακό δεσμό, την αγάπη και την αρμονία στο σπίτι,την απόκτηση πολλών και γερών παιδιών.Η έννοια αυτή ισχύει όπως κι αν δει κανείς το λάχανο στον ύπνο του,είτε το μαζεύει, είτε το κόβει, είτε το μαγειρεύει , είτε το τρώει.Και αντιστρέφεται μόνον αν το λάχανο παρουσιαστεί μαραμένο, σκουληκιασμένο, άρωστο.

ΛΑΧΕΙΟ: Αλλα είναι τα όνειρα που υπόσχονται πραγματικά από ένα λαχείο.Το ίδιο το λαχείο, σαν ονειρικό σύμβολο προαναγγέλλει συνήθως ξαφνικά έξοδα, αναπάντεχες, αλλά όχι και μεγάλες, χρηματικές ζημιές. Αν βλέπει κανείς στον ύπνο του ότι κερδίζει στο λαχείο, μάλλον θα χάσει χρήματα. Κι αν δει έναν αριθμό που δήθεν κερδίζει, αυτό δεν σημαίνει τίποτα από χρηματική άποψη αλλά ανάγεται στον ίδιο τον συμβολισμό των αριθμών. Γενικά το όνειρο με τα λαχεία δεν σημαίνει τίποτα το θετικό.

ΛΕΜΟΝΙ:Το λεμόνι διαθέτει έναν διπλό συμβολισμό. Σαν σχήμα ανάγεται στο εσωτερικό επίπεδο,σαν άρωμα στην αισθηματική ευφορία,αλλά σαν γεύση προαναγγέλλει πίκρες. Ετσι, αν βλέπει κανείς ανθισμένες λεμονιές,ή αν κρατά στο χέρι του ένα λεμόνι,θα έχει ευχάριστες ερωτικές εμπειρίες, ενώ αν τρώει λεμόνι, δεν αποκλείεται να γευτεί σύντομα πίκρες, που δεν θα προέρχονται αναγκαστικά από τις ερωτικές του σχέσεις.

ICM ΔΙΕΘΝΕΙΣ ΜΕΤΑΦΟΡΕΣ ΕΜΠΟΡΕΥΜΑΤΩΝ ΕΠΕ
ΜΕΤΑΦΟΡΕΣ ΕΞΩΤΕΡΙΚΟΥ - ΕΣΩΤΕΡΙΚΟΥ - ΔΙΑΚΟΜΕΤΑΚΟΜΙΣΕΙΣ

Προσφέρουμε τα πιο ολοκληρωμένα προγράμματα μεταφορών για τον ασφαλέστερο και προσφορότερο τρόπο μεταφοράς

- Μεταφορές με container για πλήρη και ομαδικά φορτία
- Θαλάσσιες και συνδυασμένες μεταφορές
- Αεροπορικές μεταφορές
- Μεταφορές οικοσκευών
- Οδικές μεταφορές Eurocargo
- Σιδηροδρομικές μεταφορές
- Μεταφορές εκθεμάτων και υλικών κατασκευής περιπτέρων.

Η εταιρεία μας αναλαμβάνει να μεταφέρει τα εμπορεύματα για λογαριασμό των εισαγωγέων από οποιοδήποτε μέρος του κόσμου, και να τα παραδώσει ελεύθερά μέχρι την αποθήκη τους διεκπεραιώνοντας όλες τις διατυπώσεις.

Για περισσότερες πληροφορίες, απευθυνθείτε στα γραφεία μας
Αμερικής 97, τηλ. 24115, 22105, 76215, fax 26485



ΕΠΑΓΓΕΛΜΑΤΙΚΟΣ ΕΞΟΠΛΙΣΜΟΣ
σίγουρα μας χρειάζεσθε
...γιατί εισάγουμε απ' ευθείας
...γιατί δίνουμε εγγύηση
...γιατί οι τιμές ξεκινούν από 9.000 το κάθισμα
...γιατί είμαστε συνεπείς στις παραδόσεις μας
...γιατί κατασκευάζουμε ότι μας ζητήσετε
...γιατί προσφέρουμε καλαμωτή και ψάθα Κίνας από 500 δρχ. το μ²
...γιατί τα μαξιλάρια είναι από αδιάβροχα, ανεξίτηλα και αλέκιαστα υφάσματα

M - S ΣΚΟΥΤΕΛΗΣ

ΑΘΗΝΑ
Ανδριανού & Αμαλίας 2
Κηφισιά
Τηλ. / Fax: 01 - 8012096
Κιν.: 094385372

ΡΟΔΟΣ
Κ. Παλαιολόγου 11
Τηλ.: 0241 - 35437 /
Fax: 20980

ΗΡΑΚΛΕΙΟ ΚΡΗΤΗΣ
Ακαδημίας & Επτανήσου 2
(Ρομαντική γωνιά)
Τηλ. / Fax.: 081 - 325566 / 260866



ΦΥΤΩΡΙΑ ΡΟΔΟΥ
Φυτά εσωτερικού και εξωτερικού χώρου στ' Ασγούρου
Βρίσκετε όλο το χρόνο ότι όμορφο σε φυτά και δένδρα ευδοκιμούν στην Ελλάδα. Φτιάξτε τον κήπο σας και την αυλή σας με τη δική μας υπεύθυνη καθοδήγηση



Κ. ΜΙΧΕΛΑΚΗ - Ο. ΑΠΤΟΓΛΟΥ Ο.Ε.
ΤΗΛΕΦΩΝΑ: 62933 - 36867

Ψηφίδες Ιδεών



του Ιάσωνος Ευαγγέλου

ΑΝΘΡΩΠΟΣ, ΑΝΘΡΩΠΟΤΗΤΑ, ΑΝΘΡΩΠΟΓΝΩΣΙΑ, ΑΝΘΡΩΠΙΣΜΟΣ, ΑΠΑΝΘΡΩΠΙΑ

Ο άνθρωπος είναι ισορροπιστής ανάμεσα στο "θέλω" και στο "πρέπει".

Τον φίλο μας ειδικά, τον αγαπάμε με την καρδιά, μα τους ανθρώπους γενικά τους αγαπάμε με το μυαλό.

Είναι πρωταρχικό το χρέος να κατανοείς ό,τι είναι ανθρώπινο. Υστερα μπορείς να το καταδικάζεις ή να το επιδοκιμάζεις.

Ανεβαίνει κανείς στο βουνό όχι για να ιδεί του ουρανό αλλά την πεδιάδα.

Γόνος του Φόβου και της ελπίδας ο άνθρωπος. Μην έχετε πολλές απαιτήσεις.

Η Ανατολή μας δίδαξε πως οι άνθρωποι είναι χωματένια λυχνάρια, που φυσάει ο θάνατος και τά σβήνει. Η Ελλάδα μας έμαθε πως υπάρχουν και άνθρωποι, που όντας χωματένια λυχνάρια,όταν περάσει ο θάνατος τ'ανάβει.

Από κει που τελειώνουν τα εξωτερικά πράγματα. αρχίζει ο άνθρωπος .

Ό,τι δεν είναι ανθρώπινο, δεν είναι - απλώς- εξωανθρώπινο, αλλά απάνθρωπο.

Με τέσσερις τρόπους μπορουμε να ιδούμε έναν άνθρωπο:Με καλή ή κακή διάθεση τις καλές του πλευρές.Με καλή ή κακή διάθεση τις κακές του πλευρές.

Η σκέψη ή η πράξη ενός ανθρώπου προϋποθέτει ολόκληρη την ανθρωπότητα .

Η πηγή έχει πρωταρχική σημασία σχετικά με το ποτάμι και τη λίμνη.Ο άνθρωπος έχει πρωταρχική σημασία σχετικά με την ομάδα και την κοινωνία.

Η κοινωνία μοιάζει με το νερό του φράγματος· η μεγάλη του δύναμη ειρωνεύεται τη μικρή σταγόνα της πηγής απ'την οποία προέρχεται.

Η στιγμή αναδείχνει τον "πλατύ" άνθρωπο μα ο χρόνος αναδείχνει τον "βαθύ".

Μια ρομαντική αναβάθμιση: άνθρωπος -ημίθεος (ή θεάνθρωπος) - θεός.Μια ρεαλιστική υποβάθμιση:άνθρωπος - κτηνάνθρωπος-κτήνος.

Ωροσκοπιο

ΗΜΕΡΗΣΙΕΣ ΠΡΟΒΛΕΨΕΙΣ



ΚΡΙΟΣ:
21 ΜΑΡΤΙΟΥ - 20 ΑΠΡΙΛΙΟΥ

Εξελίξεις που δεν περιμένατε, θα σας ανοίξουν νέους ορίζοντες. Σας περιμένει μεγάλη επιτυχία. Ενα ισχυρό πρόσωπο θα σας βοηθήσει να ξεπεράσετε δυσκολίες που αντιμετωπίζετε. Το πρόσωπο που σας ενδιαφέρει, έχει πολύ πικραθεί από τη στάση σας. Το κουράζετε με τα προσωπικά σας προβλήματα. Δείξτε κατανόηση.



ΤΑΥΡΟΣ:
21 ΑΠΡΙΛΙΟΥ - 20 ΜΑΙΟΥ

Προς το παρόν, τα κέρδη σας δεν θα είναι μεγάλα. Σύντομα, όμως, οι δουλειές σας θα ανοίξουν και θα πάρουν τον καλό δρόμο. Επιτυχίες σε όσους ασχολούνται με καλλιτεχνικές εργασίες. Προσπαθήστε να έχετε μια καινούρια συνάντηση με το πρόσωπο που σας ενδιαφέρει. Φροντίστε να εξομαλύνετε μια παρεξήγηση.

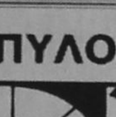

ΔΙΔΥΜΟΙ:
21 ΜΑΙΟΥ - 20 ΙΟΥΝΙΟΥ

Η δουλειά σας έχει μεγάλο ενδιαφέρον. Αφιερώστε όλες σας τις δυνάμεις σ' αυτήν και τα κέρδη θα είναι περισσότερα από αυτά που υπολογίζετε. Δεχθείτε τη βοήθεια που θα σας προσφέρουν. Θα πάρετε ένα γράμμα που θα παίξει σημαντικό ρόλο. Αυτήν την εβδομάδα θα δημιουργηθούν προστριβές με το αγαπημένο σας πρόσωπο.

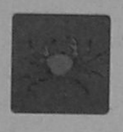

ΚΑΡΚΙΝΟΣ:
22 ΙΟΥΝΙΟΥ - 21 ΙΟΥΛΙΟΥ

Προβλήματα του σπιτιού σας απορροφούν πολύτιμο χρόνο από τις εργασίες σας. Ασχοληθείτε περισσότερο με τη δουλειά σας, για να έχετε τα αποτελέσματα που περιμένετε. Δείχνετε υπερβολική ευαισθησία, που θα παίξει άσχημο ρόλο στις αισθηματικές σας υποθέσεις. Ταξίδι ή εκδρομή το Σαββατοκύριακο, θα σας φέρει πιο κοντά στο αγαπημένο σας πρόσωπο.



ΛΕΩΝ:
22 ΙΟΥΛΙΟΥ - 22 ΑΥΓΟΥΣΤΟΥ

Μεγάλη βελτίωση των οικονομικών σας σας επιτρέπει να πραγματοποιήσετε κάποιο σχέδιο που από πολύ καιρό καταστρώνετε. Προσέχετε όμως τις αδιακρισίες. Εξαιρετικά ευχάριστη περίοδος για τους ερωτευμένους. Μην έχετε αμφιβολίες, σας αγαπούν περισσότερο απ' ό,τι νομίζετε. Η υγεία σας είναι αρκετά καλή. Δεν χρειάζεται ν' ανησυχείτε.



ΠΑΡΘΕΝΟΣ:
23 ΑΥΓΟΥΣΤΟΥ - 22 ΣΕΠΤΕΜΒΡΙΟΥ

Σας αρέσει η καλή κι ευσυνείδητη εργασία, η τάξη και η ειλικρινής συνεννόηση. Ολα αυτά σας βοηθούν να κερδίσετε την εκτίμηση των άλλων. Δύσκολα θα αποφύγετε μια απογοήτευση στον αισθηματικό τομέα. Ισως να σας οδηγήσει σε αυτή τη νέα γνωριμία και ο αδικαιολόγητος ενθουσιασμός που θα σας προκαλέσει.



ΖΥΓΟΣ
23 ΣΕΠΤΕΜΒΡΙΟΥ - 22 ΟΚΤΩΒΡΙΟΥ

Δίλημμα που οφείλεται μάλλον στο γεγονός ότι σας γίνονται συγχρόνως δύο προτάσεις εξίσου ενδιαφέρουσες. Η απόφαση που θα πάρετε την Τρίτη, θα εξυπηρετήσει καλύτερα τα συμφέροντά σας. Μια ειλικρινής εξήγηση επιβάλλεται ακόμα κι αν σας φαίνεται δύσκολη. Θα διαλύσετε εύκολα τα νέφη αν ακολουθήσετε μια τακτική που θα έχει για βάση τη λογική.



ΣΚΟΡΠΙΟΣ
23 ΟΚΤΩΒΡΙΟΥ - 21 ΝΟΕΜΒΡΙΟΥ

Αποφύγετε να πάρετε αποφάσεις που αφορούν το επαγγελματικό σας μέλλον. Υπάρχει κίνδυνος να σας αθήσουν τα άστρα σε ενέργειες για τις οποίες θα μετανιώσετε, χωρίς όμως και να μπορείτε να τις επανορθώσετε. Με χαμόγελα και γλυκόλογα θα επιτύχετε πολύ καλύτερα αποτελέσματα παρά με απειλές και παράπονα.



ΤΟΞΟΤΗΣ:
23 ΝΟΕΜΒΡΙΟΥ - 21 ΔΕΚΕΜΒΡΙΟΥ

Περίοδος που μπορεί να χαρακτηρισθεί πολύ τυχερή. Θα δείτε τις ημέρες αυτές να πραγματοποιούνται πολλές επιδιώξεις και επιθυμίες σας. Αυτό φυσικά θα έχει ευχάριστο αντίκτυπο και στα οικονομικά σας, αρκεί να αναπτύξετε μεγάλη δραστηριότητα. Δύσκολα θα αποφύγετε κάποια απογοήτευση, την οποία θα προκαλέσει ξαφνική αλλαγή στη στάση αγαπημένου προσώπου.



ΑΙΓΟΚΕΡΩΣ:
22 ΔΕΚΕΜΒΡΙΟΥ - 19 ΙΑΝΟΥΑΡΙΟΥ

Καμιά έκπληξη στον τομέα της εργασίας. Είσπραξη χρημάτων στα οποία υπολογίζετε, θα καθυστερήσει πολύ. Τα άστρα πάντως θα σας βοηθήσουν να επιβάλλετε τις απόψεις σας και να αναπτύξετε πρωτοβουλία. Εγνοιες, ανησυχίες και μελαγχολία είναι τα κύρια χαρακτηριστικά της περιόδου αυτής.



ΥΔΡΟΧΟΟΣ
20 ΙΑΝΟΥΑΡΙΟΥ - 18 ΦΕΒΡΟΥΑΡΙΟΥ

Ακολουθείτε τη συμβουλή ηλικιωμένου φίλου, που θέτει στη διάθεσή σας την πολύτιμη πείρα του. Προσέξτε πολύ ό,τι γράφετε τις ημέρες αυτές και ιδίως την υπογραφή των συμβολαίων που αφορούν το μέλλον. Απαιτείται ρύθμιση των εκκρεμοτήτων. Η φιλία σας επιφυλάσσει χαρές από τον έρωτα. Θα γνωριστείτε με νέα πρόσωπα.



ΙΧΘΕΙΣ:
19 ΦΕΒΡΟΥΑΡΙΟΥ - 20 ΜΑΡΤΙΟΥ

Η στάση συγγενικού προσώπου απέναντί σας θα σας βάλει σε δύσκολη θέση από επαγγελματικής πλευράς. Μην αφήνετε τους άλλους να σας επηρεάζουν και προχωρήστε στην πραγματοποίηση των σχεδίων σας. Απαιτείται τάξη. Παρά τις δυσχέρειες, μπορείτε να έχετε εμπιστοσύνη στο μέλλον και στο πρόσωπο που αγαπάτε.

Παγκόσμια Σοφία Ρητά - Γνωμικά

(από το βιβλίο του Γιάννη Σμυργιωτάκη)

ΕΡΓΑΣΙΑ

Η αργία είναι μητέρα της πείνας και αδελφή της κλοπής **(Ιώβ)**

Η αργία οδηγεί σε οικονομική εξαθλίωση και σε ηθική μείωση

Η εργασία απομακρύνει από τρία κακά: την πλήξη, την κακία και τη φτώχεια **(Φρ. Βολταίρος)**

Οταν ζείτε με την εργασία, αγαπάτε, πραγματικά, τη ζωή. Κι όταν αγαπάτε τη ζωή μέσα από το μόχθο της εργασίας, σημαίνει ότι επικοινωνείτε με το πιο κρυφό μυστικό της ζωής **(Χάλιλ Γκιμπράν)**

Η εργασία είναι αναπόσπαστος όρος της ανθρώπινης ζωής, η αληθινή πηγή της ανθρώπινης ευημερίας αυτή είναι η ίδια η ζωή. Αν καταργηθεί η εργασία, η ζωή χάθηκε. **(Φρ. Φενελόν)**

Η εργασία αποτελεί πρωταρχικό νόμο ζωής.

Η εργασία είναι επιταγή του Θεού

Η εργασία είναι η βάση αναδείξεως του ατόμου.

Ο οκνηρός και ο μη εργαζόμενος άνθρωπος ζει σε βάρος των συνανθρώπων του και οδηγείται σε κατάπτωση.

Αργός δεν είναι μόνο εκείνος που δεν κάνει τίποτα, αλλά και εκείνος που, ενώ μπορεί να κάμει κάτι το καλύτερο, δεν το κάνει. **(Σωκράτης)**

Και ο Θεός βοηθάει αυτούς που μοχθούν.

Η δουλειά νικά τη φτώχεια. **(Ελληνική παροιμία)**

Οποιος δουλεύει δεν πεινάει κι αν πεινάσει δεν πεθαίνει. **(Ελληνική παροιμία)**

Αν αγαπάς την ευτυχία, αγάπα καιτην εργασία **(Ελληνική παροιμία)**

Δούλευε να ζήσεις, σπείρε να θερίσεις. **(Ελληνική παροιμία)**

Τα χέρια που δουλεύουνε, ποτέ δε ζητιανεύουνε. **(Ελληνική παροιμία)**

Εκατσ' η δουλειά στην πόρτα και κυνήγησε τη φτώχεια. **(Ελληνική παροιμία)**

Οποιος κοιμάται το πρωί, πεινά το μεσημέρι. **(Ελληνική παροιμία)**

Η θέληση κι η πεθυμιά δίνουν φτερά στα πόδια. **(Ελληνική παροιμία)**

Οι θεοί όρισαν σαν προϋπόθεση της αρετής την τίμια εργασία **(Ησίοδος)**

Εχει εκτελέσει το μισό του έργου, όποιος άρχισε κάτι. **(Οράτιος)**

Κόπος είναι η τιμή, με την οποία οι θεοί πουλάν σε μας όλα τα αγαθά. **(Επίχαρμος)**

Ο μόχθος τρέφει ευγενικές ψυχές. **(Σενέκας)**

MOTS CROISÉS

ΕΛΛΗΝΟΓΑΛΛΙΚΟ ΣΤΑΥΡΟΛΕΞΟ

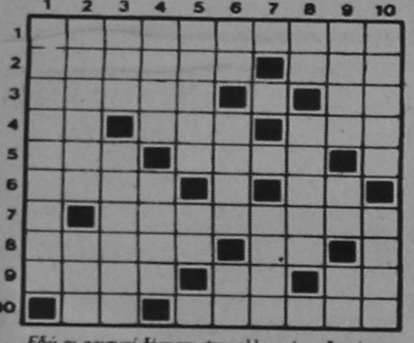

Εδώ οι αριθμοί δίνονται στην ελληνική, οι ζητούμενες όμως λέξεις γράφονται στο σταυρόλεξο στη γαλλική

ΟΡΙΖΟΝΤΙΑ: 1. Άδεια — 2. Γελαστική — Επαρχιακό γραφείο Ευρώπης (αρχικά) — 3. Ιδέες — Άφωνη σημείωση — 4. Αρνητικό μόριο — Σκοτώνω — Όρος του τέννις — 5. Διαλογή — Συγκινημένη — 6. Σιδερένιο άγκιστρο — Ένας — 7. Προφυλάσσει από τη βροχή — 8. Ευγενική — Αρχικά πινακίδων αιγυπτιακών αυτοκινήτων — 9. Ιδρώνω (απαρ.) — Οριστικό άρθρο — Όμοια φωνήεντα — 10. Ακέφαλη μις — Πλήγωμένος.

ΚΑΘΕΤΑ: 1. Μία εποχή — 2. Μεγάλη πάπια — Καταφατικό — 3. Πραγματικός χωρίς τέλος — Απομονωμένοι — 4. Άφωνο — Εμίρης — 5. Έξοδος — Το δεύτερο γράμμα της αλφαβήτου — 6. Προσωπική αντωνυμία — Ίδιο με το 4β κάθετα — Όμοια σύμφωνα — 7. Σπαθί — 8. Ιταλών εγώ — Μόνη — 9. Στολίζω — Αρχικά της Ολλανδίας — Έθιμα — 10. Καθαρή — Εκλεγμένη.

ΠΕΡΙΣΚΟΠΙΟ



Ξεκίνησαν από τη Νορβηγία για να φτάσουν στο Βόρειο Πόλο και τα κατάφεραν. Πρόκειται για δύο Νορβηγούς που συμπλήρωσαν οκτακόσια χιλιόμετρα πορείας μόνο με σκι και χωρίς τη βοήθεια αυτοκινήτου ή άλλου μηχανοκίνητου μέσου. Είναι η πρώτη πετυχημένη προσπάθεια μετά από 14 άλλες, να φτάσουν δηλαδή στο Βόρειο Πόλο με τα πόδια.

◆◆

Ο Γάλλος Πάτρικ Πίναγκι, που ζει στο Λος Άντζελες, θεωρείται από τους καλύτερους, αν όχι από τους μοναδικούς στην Αμερική επιπλοποιούς στο είδος. Ο Πάτρικ επιδιορθώνει παλιά έπιπλα για τα Μουσεία και για τις συλλογές διαφόρων ιδιωτών και τον προτιμούν για την άψογη εργασία του εκατομμυριούχοι συλλέκτες, τα πιο μεγάλα Μουσεία σε όλο τον κόσμο, ακόμα και Άραβες βασιλιάδες.

◆◆

Μετά από τρεις μήνες αδράνειας, οι αθλητές πρέπει να ξαναρχίσουν προπόνηση από την αρχή. Κάποιος όμως που αθλείται μετρίως (ας πούμε, τρεις φορές τη βδομάδα από 30 λεπτά κάθε φορά), μετά από δύο βδομάδες αδράνειας χάνει μόνο το 15-20% της φόρμας του. Οι κανονικοί αθλητές, με άλλα λόγια, «πλήττονται» περισσότερο από την αδράνεια απ' ό,τι οι περιστασιακά αθλούμενοι.

ΚΑΜΠΥΛΟΣΤΑΥΡΟΛΕΞΟ

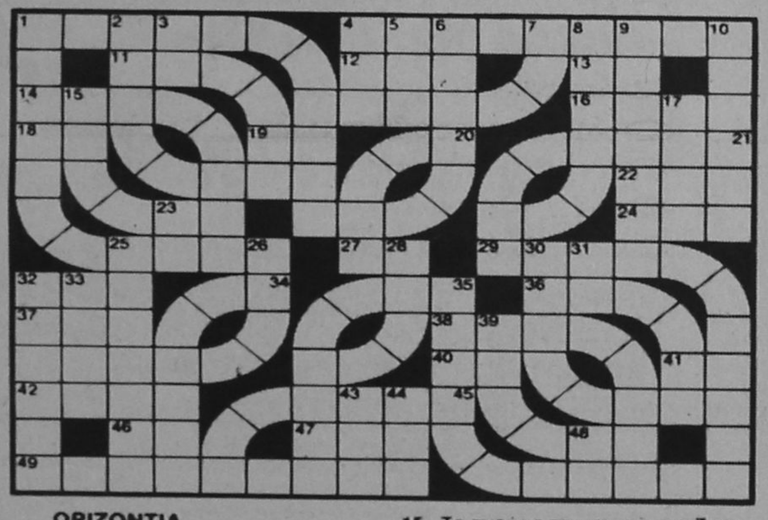

ΟΡΙΖΟΝΤΙΑ

4. Σιχαμερό έντομο.
12. Άφησε, παράτα.
13. Αγγλικό σύμφωνο.
16. Μάρκα σοκολάτας.
18. «Υγρά» σύμφωνα.
19. Χαϊδεμένος ...Αλφόνσο.
22. Δεν είναι τα δάχτυλα μεταξύ τους.
24. Αρχαίων «πρόβατο».
27. Δηλωτικά ποιότητας.
32. Ντέμπορα του σινεμά.
37. Αυτή η ίδια (ιδιωμ.).
40. Αρχικά εταιρειών.
41. Σπασμένη ...πύλη.
42. Ο πασάς που μας παρέδωσε τα Γιαννενα.
46. Δυο έχει το ...Τορόντο.
47. Η σύζυγος κατά τον Όμηρο.
49. Μια Αγια της Εκκλησίας μας.

ΚΑΘΕΤΑ

3. Περιεχόμενο ...ποτού.
4. Συμπλεκτικός σύνδεσμος.
5. Ινδός συγγραφέας.
9. Σοφιστής από την Προύσα της Βιθυνίας (315-386 μ.Χ.).
10. Περίφημος Ινδός βασιλιάς.
17. Τηλεοπτικό ...σκυλί.
23. Υποθέτει.
25. Λεφτά, παράδες.
31. Ο αριθμός 270.
32. Τραγούδια... περιέχει.
33. Δώδεκα οι μήνες του.
43. Τσου εν..., παλιός ηγέτης των Κινέζων.
44. Ηχοληπτικό μας στούντιο.
48. Μισοτελειωμένο ...ρητό.

ΚΑΜΠΥΛΩΤΑ

1. Ξεροκεφαλιά, ισχυραγνωμοσύνη (δεξιά) — Είναι και ο ηθοποιός (κάτω).
2. Δωματιάκι ηθοποιού στα παρασκήνια του θεάτρου.
6. Μια απ' τις Αζόρες νήσους.
7. Λιποσαρκία, ισχνότητα.
8. Κι έτσι το αργόσχολο.
11. Τίτλος Κοζάκων αρχηγών.
14. Περιοχή της Αθήνας.



ΕΝΩΜΕΝΟΙ ΡΟΜΒΟΙ

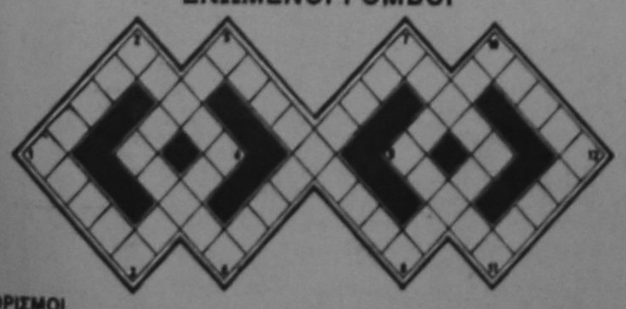

ΟΡΙΣΜΟΙ

1-2. Δίνεται από μάρτυρα σε δικαστήριο — 2-4. Εκεί μένουμε — 4-3. Πιόνι στο σκάκι — 3-1. Δεν είναι ευρύχωρο — 5-6. (αριστ.) Τίτλος ανώτερου κληρικού — 5-8. Ενας ωκεανός — 8-7. Αξιόλογο, σπουδαίο — 7-8. (δεξ.) Φειδωλός στις δαπάνες του — 9-10. Σ' αυτήν κρεμάστηκε ο Ιούδας — 10-12. Λένε την Κανελλίδου — 12-11. Σκληρά, άκαρδα — 11-8. Συναρμογή, σημείο σύνδεσης.



— Αυτό σημαίνει ότι ήθελες να σου κάνω πρόταση γάμου με λουλούδια, δαχτυλίδι κλπ.;

όπανός
ΥΠΕΡ ΜΑΡΚΕΤ
Ανοικτά από
Δευτέρα - Παρασκευή
8.00 - 9.00
και Σάββατο
7.30 - 6.00



1
και μοναδικός
Ρόδος, σ' ευχαριστώ!

ΕΚΕΙ ΚΑΤΑΝΤΗΣΑΜΕ ΔΥΣΤΥΧΩΣ

ΚΡΕΜΜΥΔΙΑ ΟΛΛΑΝΔΙΑΣ ΚΑΙ ΣΚΟΡΔΑ ΑΡΓΕΝΤΙΝΗΣ ΣΤΗΝ ΑΓΟΡΑ ΤΗΣ ΡΟΔΟΥ!

Από χώρες της Ευρώπης, της Αφρικής ακόμα και της Νοτίου Αμερικής προέρχονται τα περισσότερα φρούτα και λαχανικά που διατίθενται ευρέως στην τοπική αγορά και καταναλίσκονται από όλους μας με την εντύπωση μάλιστα πως πρόκειται για... εγχώρια!

Συγκεκριμένα οι επαγγελματίες του χώρου δηλώνουν πως είναι αρκετές οι φορές που οι ίδιοι προτιμούν να προμηθευθούν, προς διάθεση στην ευρεία κατανάλωση φρούτα ακόμα και τρίτων χωρών γιατί εξάγονται σε καλύτερες συσκευασίες, σε σαφώς καλύτερη κατάσταση και σε πιο χαμηλές τιμές.

Στην τοπική αγορά διατίθενται αυτή την περίοδο τα εξής φρούτα και λαχανικά που στην πλειονότητά τους προέρχονται από το εξωτερικό.

ΔΕΝ ΕΠΑΡΚΕΙ Η ΝΤΟΠΙΑ ΠΑΡΑΓΩΓΗ

- Ακλάδια Ισπανίας
- Πατάτες Αιγύπου
- Κρεμύδια Ολλανδίας
- Μήλα Ιταλίας
- Μπρόκολα Ιταλίας
- Κουνουπίδια Ιταλίας
- Σκόρδα Αργεντινής

Οι οπωροπώλες τονίζουν πως υπάρχουν φορές που βρίσκουν πατάτες από την Τουρκία τις οποίες και εισάγουν κάτω από την πίεση της ζήτησης αφού δεν υπάρχει επαρκής τοπική παραγωγή.

Ενας οπωροπώλης μάλιστα που για ευνόητους λόγους δε θέλει να δημοσιευθεί το όνομά του δήλωσε πως θα αγοράσει και θα διαθέσει ξανά προς πώληση πατάτες Τουρκίας διότι την ευθύνη τελικά γι' αυτή την κατάσταση την έχουν οι μεγαλέμποροι και κατ' επέκταση το κράτος που επιτρέπει την πραγματοποίηση αυτού του εμπορίου το οποίο είναι αρκετά επικερδές. Ωστόσο ο ίδιος κατασπηματάρχης, όπως και αρκετοί άλλοι, τονίζουν πως ανεξάρτητα από το κέρδος που τους προσφέρει το προϊόν του εξωτερικού πάντοτε στη διάθεση προς πώληση δίδουν προτεραιότητα στα ελληνικά φρούτα και λαχανικά τα οποία και πάντα έχουν μια ξεχωριστή θέση στα καταστήματά τους.

ΕΛΛΗΝΙΚΗ ΔΗΜΟΚΡΑΤΙΑ
ΙΑΤΡΙΚΟΣ ΣΥΛΛΟΓΟΣ ΡΟΔΟΥ
Γ. Παπανικολάου 14 ΡΟΔΟΣ

ΠΡΟΣ ΟΛΑ ΤΑ ΜΕΛΗ ΤΟΥ ΙΑΤΡΙΚΟΥ ΣΥΛΛΟΓΟΥ ΡΟΔΟΥ
ΠΡΟΣΚΛΗΣΗ

Την 18η Απριλίου 1997 ημέρα Παρασκευή και ώρα 9μ.μ. θα πραγματοποιηθεί ΕΚΤΑΚΤΗ ΓΕΝΙΚΗ ΣΥΝΕΛΕΥΣΗ των μελών του ΙΑΤΡΙΚΟΥ ΣΥΛΛΟΓΟΥ ΡΟΔΟΥ σε αίθουσα του Δικηγορικού Συλλόγου Ρόδου - Οδός 25ης Μαρτίου 7 - με μοναδικό θέμα συζήτησης ΕΡΓΑΣΙΑΚΑΙ ΣΧΕΣΕΙΣ ΜΕ ΤΑΜΕΙΟ ΞΕΝΟΔΟΧΟΥΠΑΛΛΗΛΩΝ.

Παρακαλούμε τους συναδέλφους ιατρούς να παραστούν στην συζήτηση του θέματος.

Για το Δ.Σ.

Ο Πρόεδρος ΒΑΣΙΛΑΚΗΣ ΙΩΑΝΝΗΣ

Ο Γεν. Γραμματεύς ΜΑΝΤΑΣ ΑΠ. ΧΡΗΣΤΟΣ

ΟΙΚΟΥΜΕΝΙΚΟ ΠΑΤΡΙΑΡΧΕΙΟ ΚΩΝΣΤΑΝΤΙΝΟΥΠΟΛΕΩΣ
ΙΕΡΑ ΜΗΤΡΟΠΟΛΙΣ ΡΟΔΟΥ
ΙΕΡΑ ΜΗΤΡΟΠΟΛΙΣ ΛΕΡΟΥ - ΚΑΛΥΜΝΟΥ - ΑΣΤΥΠΑΛΑΙΑΣ
ΕΝΩΣΗ ΚΑΛΥΜΝΙΩΝ ΡΟΔΟΥ «Ο ΑΓΙΟΣ ΠΑΝΤΕΛΕΗΜΩΝ»
ΜΕΓΑΛΗ ΣΥΜΦΩΝΙΑ ΒΥΖΑΝΤΙΝΗΣ ΜΟΥΣΙΚΗΣ
Η ΠΟΡΕΙΑ ΤΟΥ ΙΗΣΟΥ ΣΤΟ ΓΟΛΓΟΘΑ
Η ΘΥΣΙΑ



ΠΑΡΟΥΣΙΑΣΕΙΣ:
Παρασκευή, 4 Απριλίου: Ι. Ναός Αγίας Σοφίας Νέου Ψυχικού, 5.30 μ.μ.
Σάββατο, 5 Απριλίου: Μητροπολιτικός Ναός Καλύμνου 7.00 μ.μ. Κυριακή, 6 Απριλίου: Ιερός ναός Ευαγγελισμού Ρόδου, 7.00 μ.μ. Ιούλιος 1997: ΡΩΣΙΑ (Οδησσός, Κίεβο, Μόσχα, Αγία Πετρούπολη)
Αύγουστος '97: Η.Π.Α. - ΚΑΝΑΔΑΣ (Νέα Υόρκη, Τάμπα, Βοστώνη, Μόντρεαλ) Ιούλιος 1998: Ευρωπαϊκές πρωτεύουσες. Την εκδήλωση της Αθήνας καλύπτει τηλεοπτικά και ραδιοφωνικά η ΕΡΤ 1., το 3ο πρόγραμμα και 8 άλλα τηλεοπτικά κανάλια Αθηνών.

«Γ.Η. ΣΚΟΥΡΤΗΣ» Α.Ε.Γ.Α.
ΑΝΤΑΓΩΝΙΣΤΙΚΑ ΤΙΜΟΛΟΓΙΑ

Η «Γ.Η. ΣΚΟΥΡΤΗΣ» ΑΕΓΑ ιδρύθηκε πριν 30 χρόνια με μετοχικό κεφάλαιο 5.000.000 δρχ.

Παρέχονται

υπηρεσίες στους κλάδους των γενικών ασφαλειών.

Σήμερα το μετοχικό κεφάλαιο της εταιρείας ανέρχεται στο ποσό των 750.000.000 δρχ. το δε σύνολο των αποθεματικών της, συμπεριλαμβανομένων των επενδεδυμένων τεχνικών αποθεμάτων στο ποσό των δρχ. 700.000.000 και η ακίνητη περιουσία της σε δρχ. 754.865.000.

Η εταιρεία διαθέτει υποκαταστήματα σε Αθήνα, Θεσσαλονίκη, Ρόδο, Λάρισα, Φλώρινα, Πάτρα ενώ παράλληλα διαθέτει ένα δίκτυο 150 Πρακτόρων σε ολόκληρη την Ελλάδα.

Το έτος 1996 η πορεία των ασφαλιστικών εργασιών της εταιρείας χαρακτηρίζεται ιδιαίτερα ικανοποιητική.

Συγκεκριμένα σύμφωνα με τα στοιχεία της εταιρείας και παρά τις δυσμενείς συνθήκες της Ελληνικής Ασφαλιστικής Αγοράς, η εταιρεία σημείωσε βελτίωση σε όλους τους οικονομικούς της δείκτες, και ενίσχυσε την θέση της στην ασφαλιστική αγορά.

Η ανάπτυξη αυτή φαίνεται κυρίως στους γενικούς κλάδους ασφαλίσεων, για τους οποίους η εταιρεία το 1997 συνδυάζει άμεσα την ανταγωνιστική τιμολογιακή πολιτική της, με τη βελτίωση της ποιότητος των ασφαλιστικών προϊόντων, την τεχνική κατάρτιση του προσωπικού της, καθώς επίσης και την περαπέρω τεχνική κατάρτιση του προσωπικού της, καθώς επίσης και την περαπέρω δραστηριοποίηση του δικτύου υποκαταστημάτων, πρακτόρων και συνεργατών της Εταιρείας σε όλη την Ελλάδα.

Οι υποχρεώσεις της εταιρείας

σε τεχνικά αποθέματα έχουν καλυφθεί πλήρως, ενώ η σταθερή ανοδική της πορεία σε συνδυασμό με τα οικονομικά μεγέθη της εταιρείας την καθιστούν από τις πλέον φερέγγυες, αξιόπιστες και ακλόνητες εταιρείες της Ελληνικής Ασφαλιστικής Αγοράς.

Πράγματι η «Γ.Η. ΣΚΟΥΡΤΗΣ» Α.Ε.Γ.Α. παρουσιάζει έναν από τους υψηλότερους δείκτες φερεγγυότητος μεταξύ όλων των ασφαλιστικών εταιρειών που δραστηριοποιούνται στην Ελληνική Ασφαλιστική Αγορά, ανταποκρινόμενη πλήρως στις απαιτήσεις του Υπουργείου Εμπορίου και χαίρει της πλήρους εμπιστοσύνης του καταναλωτικού κοινού.

Τοπικές Ειδήσεις

ΕΝΟΨΕΙ ΤΗΣ ΕΝΑΡΞΕΩΣ ΤΗΣ ΤΟΥΡΙΣΤΙΚΗΣ ΣΑΙΖΟΝ

Αρχίζει γενική εκστρατεία πάταξης της αισχροκέρδειας

ΣΤΟ ΣΤΟΧΑΣΤΡΟ ΟΛΕΣ ΟΙ ΔΡΑΣΤΗΡΙΟΤΗΤΕΣ ΠΟΥ ΣΧΕΤΙΖΟΝΤΑΙ ΜΕ ΤΟΝ ΤΟΥΡΙΣΜΟ

Εκστρατεία πάταξης της αισχροκέρδειας ξεκινά στα μέσα Απριλίου το υπουργείο Ανάπτυξης. Στη σχετική ανακοίνωση αναμένεται, σύμφωνα με πληροφορίες, να προβεί η υπουργός Ανάπτυξης στις 9 Απριλίου στο πλαίσιο της καθορισμένης εφ' όλης της ύλης σύσκεψης των τουριστικών φορέων της χώρας με την υπουργό.

Η συγκεκριμένη εκστρατεία, η οποία αναμένεται να εστιαστεί στις τουριστικές περιοχές, μεταξύ άλλων, περιλαμβάνει τη διενέργεια ενημερωτικής καμπάνιας που θα συνδυαστεί με ρυθμίσεις που έχουν σχέση με τα ταξί, τα εστιατόρια, τις τιμές των προϊόντων και τις υπηρεσίες της παραλίας (π.χ. ομπρέλες), την αύξηση των αγορανομικών ελέγχων στα τουριστικά κέντρα, την έκδοση εντύπων παραπόνων τα οποία θα βρίσκονται εντός των εστιατορίων, αλλά και νέα σημεία, τα οποία εκτιμάται ότι θα καθοριστούν την προσεχή εβδομάδα σε συνεργασία με τον υφυπουργό Ανάπτυξης κ. Μιχάλη Χρυσοχοΐδη.

Μάλιστα στον τελευταίο τομέα εντάσσεται και η κατηγοριοποίηση των εστιατορίων σε αστέρια, μέτρο το οποίο εφαρμόζεται στις περισσότερες χώρες του εξωτερικού.

Παράλληλα, στο πλαίσιο της συνεργασίας του υπουργείου Ανάπτυξης με άλλα συναρμόδια υπουργεία και ειδικότερα με το υπουργείο Πολιτισμού, εξετάζεται η δυνατότητα ορισμένοι αρχαιολογικοί χώροι να παραμένουν ανοικτοί τις βραδινές ώρες, κατά τους μήνες Ιούλιο και Αύγουστο, ούτως ώστε να διεξάγονται εκδηλώσεις. Επίσης προβλέπεται η εφαρμογή των ομαδικών εισιτηρίων για γκρουπ και οικογένειες, καθώς και η αυστηρότερη εφαρμογή της νομοθεσίας για τους ξεναγούς. Ιδιαίτερη έμφαση σχεδιάζεται να δοθεί στο νευραλγικό για τον τουρισμό τομέα του υπουργείου Μεταφορών, όπου αποφασίστηκε από κοινού η διενέργεια επιμορφωτικών σεμιναρίων σε οδηγούς ταξί τα οποία αναμένεται να ξεκινήσουν σύντομα. Σύμφωνα με αξιόπιστες πηγές, αυτά θα επιμερίζονται σε τρεις τομείς και ειδικότερα στην εκμάθηση ξένης γλώσσας, τη συμπεριφορά, καθώς και την εμφάνιση.

Τα εν λόγω σεμινάρια θα είναι μακροχρόνια και η παρακολούθησή τους θα είναι απαραίτητη για τους αυτοκινητιστές και θα συνδέεται με την ειδική άδεια που δίδεται για την απόκτηση ταξί. Ακόμα, ο υπουργός Μεταφορών κ. Χ. Καστανίδης με τους συνεργάτες του αναζητεί φόρμουλα για την έγκαιρη γνωστοποίηση των θερινών δρομολογίων των ΚΤΕΛ. Μάλιστα τις προσεχείς ημέρες θα γίνουν νέες επαφές μεταξύ των δύο υπουργείων και του συνδικάτου Αυτοκινητιστών Ταξί Αττικής.

Επίσης συζητήθηκαν θέματα και για τα δρομολόγια του ΟΑΣΑ εν όψει του ΑΘΗΝΑ '97, του Παγκόσμιου Πρωταθλήματος Στίβου, που θα διεξαχθεί στην πρωτεύουσα το καλοκαίρι. Εν τω μεταξύ, σε σχετική σύσκεψη που διενεργήθηκε μεταξύ υψηλόβαθμων στελεχών των υπουργείων Ανάπτυξης και Εμπορικής Ναυτιλίας συζητήθηκαν μέτρα για τη λειτουργικότερη για τον τουρισμό «παρουσία» των λιμανιών της χώρας, τον ταχύ προγραμματισμό των θερινών δρομολογίων των πλοίων και την τοποθέτηση πινακίδων σε τέσσερις γλώσσες για τα δρομολόγια, καθώς και τις ακριβείς θέσεις των πλοίων.

Τέλος, στη διυπουργική συνεργασία με το υπουργείο Δημόσιας Τάξεως συζητήθηκε η ανάγκη πάταξης της «Αγοράς Πελατών», το θέμα των παράνομων κατασκηνώσεων, την αύξηση της επιτήρησης στα αεροδρόμια για τα ταξί, καθώς και την αποτελεσματικότερη λειτουργία της Τουριστικής Αστυνομίας.

Ειδικότερα για την τελευταία προτάθηκαν λύσεις προκειμένου να βελτιωθεί η πληροφόρηση του καταναλωτή.

Επισημαίνεται ότι ο νέος γενικός γραμματέας του ΕΟΤ κ. Νίκος Σκουλάς εκτιμάται ότι θα δώσει ιδιαίτερη έμφαση στην επίλυση όλων των παραπάνω εκκρεμών ζητημάτων, ούτως ώστε να έχουν δρομολογηθεί πριν από τις 30 Μαΐου.

ΓΙΑ ΤΑ ΠΡΟΒΛΗΜΑΤΑ ΤΟΥ ΚΛΑΔΟΥ ΚΑΙ ΤΟΥ ΤΟΥΡΙΣΜΟΥ

ΥΠΟΜΝΗΜΑ ΤΗΣ ΕΝΩΣΗΣ ΞΕΝΟΔΟΧΩΝ ΠΡΟΣ ΤΗΝ ΥΠΟΥΡΓΟ ΑΝΑΠΤΥΞΗΣ

Υπόμνημα με τα «τρέχοντα» προβλήματα του ροδιακού τουρισμού αλλά και του κλάδου υπέβαλε στην υπουργό Ανάπτυξης κ. Β. Παπανδρέου η Ενωση Ξενοδόχων Ρόδου.

Στο υπόμνημα αναφέρονται αναλυτικά τα ακόλουθα:

Συνέχεια του υπ' αριθμό 3293/29.10.96 υπομνήματός μας, όπου αναπτύσσαμε σε συντομία τα προβλήματα που απασχολούν τις ξενοδοχειακές μας τάξεις, και τον τουρισμό της Ρόδου γενικά, επανερχόμαστε για να επισημάνουμε ορισμένα απ' αυτά με την ευκαιρία της σημερινής μας συνάντησης, που θεωρούμε πολύ σοβαρά κάτω από τις συγκυρίες που έχουν διαμορφωθεί.

«ΚΑΙΕΙ» ΤΟ ΘΕΜΑ ΤΗΣ ΡΥΘΜΙΣΗΣ ΤΩΝ ΧΡΕΩΝ

1. Η ρύθμιση των ξενοδοχειακών δανείων της περιοχής αποτελεί αυτή τη στιγμή το πιο σοβαρό πρόβλημα που πρέπει να λυθεί. Η πρόταση που έχει υποβληθεί από τους ξενοδοχειακούς φορείς στις κρατικές Τράπεζες (ΕΤΒΑ, ΚΤΗΜΑΤΙΚΗ) και την οποία φαίνεται να την αποδέχονται, πρέπει να υλοποιηθεί και να βρεθεί τρόπος να εφαρμοσθεί και από τις ιδιωτικές Τράπεζες, οι οποίες άλλωστε δεν έχουν μεγάλες εκκρεμότητες.

2. Για το Γκολφ συμφωνούμε στην αξιοποίηση του ως αθλητικού κέντρου, που θα καλύπτει και άλλες δραστηριότητες με τη δημιουργία ενός ξενοδοχείου κάτω των 500 κλινών υψηλών προδιαγραφών. Επειδή όμως η ολοκλήρωση μέσω της διαδικασίας προκήρυξης διεθνούς διαγωνισμού για την αξιοποίησή του θα διαρκέσει πολύ και για να μη χαθεί πολύτιμος χρόνος, προτείνουμε: το Γκολφ και το Club House να αποπερατωθούν με χρηματοδότηση των περιφερειακών προγραμμάτων ούτως ώστε ν' αποδοθούν αμέσως στη χρήση, που είναι απαραίτητη προϋπόθεση της επέκτασης της τουριστικής περιόδου και δημιουργίας προϋποθέσεων χειμερινού τουρισμού. Η αποπεράτωση του Γκολφ και των λοιπών βοηθητικών εγκαταστάσεων θ' αποτελέσει πρόσθετο κίνητρο για τον επενδυτή ν' αναλάβει την υλοποίηση του προγράμματος.

3. Οι πληροφορίες που έχουμε από τη συμμετοχή μας στις μέχρι σήμερα διεθνείς εκθέσεις αλλά και τις επαφές μας με Tour Operators είναι ότι όλες οι αγορές μας κινούνται θετικά πλην της Γερμανικής για την οποία υπάρχουν προβλήματα που συνδέονται με τα περιοριστικά οικονομικά μέτρα που έλαβε η Γερμανική Κυβέρνηση και για τον λόγο αυτό επιβάλλεται να αρχίσει αμέσως μια επιθετική διαφημιστική εκστρατεία προς τη χώρα αυτή.

4. Η επιμήκυνση της τουριστικής περιόδου και η ανάπτυξη χειμερινού τουρισμού στη Ρόδο, συνδέεται άμεσα με την θέσπιση κινήτρων από την ΥΠΑ (μείωση τέλους αεροδρομίου και τελών προσγείωσης - επίγειας εξυπηρέτησης) προς τις αεροπορικές Εταιρείες ναυλωμένων πτήσεων και την δρομολόγηση πτήσεων της Ο.Α. τον χειμώνα από τις βασικές τουριστικές μας αγορές (Γερμανία, Αγγλία, Ολλανδία κ.α.) προς Ρόδο απευθείας ή μέσω Αθηνών. Είναι ανάγκη να γίνουν παρεμβάσεις προς την ΥΠΑ και την Ο.Α.

5. Η αναβάθμιση και ο εκσυγχρονισμός της τουριστικής μας εκπαίδευσης αποτελεί σημαντικό παράγοντα βελτίωσης των προσφερόμενων υπηρεσιών και διατήρησης της ανταγωνιστικότητάς μας. Για το σκοπό αυτό η Ενωση μας έχει εκπονήσει σχετική μελέτη την οποία σας καταθέτουμε και παρακαλούμε να την λάβετε υπόψη στην προσπάθεια σας για αναβάθμιση γενικά του τουρισμού μας.

6. Είναι ανάγκη να συνεχιστεί η χρηματοδότηση του υπολοίπου των 300 εκ. για την αποπεράτωση του έργου αποκατάστασης της Καλλιθέας και να εξασφαλισθούν τα αναγκαία κονδύλια για την ολοκλήρωση και λειτουργία των εγκαταστάσεων του υδροθεραπευτηρίου.

7. Τέλος θα πρέπει να επισταφεί το τμήμα του σπατόσημου του τελευταίου 5μήνου του 1996 σύμφωνα με δέσμευσή μας προς τους Tour Operators δεδομένου ότι κάθε παραπέρω καθυστέρηση δημιουργεί αρνητικές εντυπώσεις ως προς την αξιοπιστία των κυβερνητικών εξαγγελιών.

Με τιμή
Ο ΠΡΟΕΔΡΟΣ
ΒΑΣ. ΜΗΝΑΪΔΗΣ

ΑΠΟ ΧΘΕΣ ΣΕ ΞΕΝΟΔΟΧΕΙΟ ΤΗΣ ΑΘΗΝΑΣ

Συνέδριο για τον τουρισμό πραγματοποιεί ο «ΣΥΝ»

Συνέδριο για τον τουρισμό πραγματοποιεί από χθες στην Αθήνα ο Συνασπισμός θέλοντας να συμβάλει στην επίλυση υπαρκτών προβλημάτων. Σχετικά εκδόθηκε χθες από την Ν.Ε. η ακόλουθη ανακοίνωση.

«Ο Συνασπισμός της Αριστεράς και της Προόδου θέλοντας να συμβάλει εποικοδομητικά στην προσπάθεια επίλυσης σημαντικών προβλημάτων που απασχολούν την ελληνική κοινωνία πραγματοποιεί συνέδριο για τον τουρισμό στις 5-6/4/1997 στο ξενοδοχείο Divani Palace Akropolis στην Αθήνα.

Αποτελεί συνέχεια των θεματικών συνεδρίων που οργανώνει τακτικά ο Συνασπισμός.

Ενας από τους βασικότερους συντελεστές που διαμορφώνουν τους όρους ανάπτυξης της ελληνικής οικονομίας και κοινωνίας είναι ο τουρισμός.

Η μονομέρεια των μεταπολεμικών αναπτυξιακών επιλογών, η ενίσχυση των περιφερειακών ανισοτήτων, η αλόγιστη κατασπατάληση πόρων η ασύνετη διαχείριση του περιβάλλοντος έχουν συχνά δαιμονοποιήσει τον τουρισμό ως υπαίτιο καταστροφής της κοινωνικής και οικολογικής ισορροπίας του ελληνικού χώρου.

Ωστόσο, με μια σωστά σχεδιασμένη και ελεγχόμενη ανάπτυξη τουριστικών δραστηριοτήτων στη χώρα μας μπορούν να αξιοποιηθούν οι φυσικοί, οι ανθρώπινοι και οι πολιτιστικοί πόροι, καθώς και να προσφερθούν δυνατότητες ανάπτυξης διαφοροποίησης και διεύρυνσης των επιλογών του κοινωνικού σχηματισμού. Η εκμετάλλευση των συγκριτικών πλεονεκτημάτων της χώρας, οι επενδύσεις σε

ΓΙΑ ΝΑ ΣΥΜΒΑΛΕΙ ΣΤΗΝ ΕΠΙΛΥΣΗ ΥΠΑΡΚΤΩΝ ΠΡΟΒΛΗΜΑΤΩΝ

μειονεκτικές ή απομακρυσμένες περιοχές, η ανάπτυξη υποδομών και η μεταφορά πόρων στην περιφέρεια, η εισροή συναλλάγματος, η δημιουργία θέσεων απασχόλησης, η κατάρτιση και εξειδίκευση προσωπικού σε νέους κλάδους μπορούν να συμβάλλουν αποφασιστικά στην άνοδο του βιοτικού επιπέδου και των προοπτικών ανάπτυξης του ελληνικού λαού.

Η Νομαρχιακή Επιτροπή Νοτίας Δωδ/σου θεωρώντας τον τουρισμό τον σημαντικότερο μοχλό ανάπτυξης για την περιοχή μας, συμμετέχει με τον εκπρόσωπό της κ. Κ. Γεωργιάδη, Οικονομολόγο Μέλος της Νομαρχιακής Επιτροπής, καταθέτοντας τις δικές της απόψεις και προβληματισμούς, εμπλουτισμένες μάλιστα και από τις θέσεις όλων των εμπλεκομένων φορέων της περιοχής μας με τους οποίους αντάλλαξε απόψεις ενόψει του συνεδρίου (Ενωση Ξενοδόχων Ρόδου, Ενωση Τουριστικών Πρακτόρων, Εργατικό Κέντρο Δωδ/σου, Σωματείο Ξενοδοχοϋπαλλήλων).

Τα πορίσματα του συνεδρίου και οι προτάσεις θα εκτεθούν και θα εξειδικευθούν σε τοπική εκδήλωση».

MAN

ΜΕΓΑΛΗ 4ΗΜΕΡΗ ΠΑΣΧΑΛΙΝΗ ΕΚΔΡΟΜΗ ΣΤΗΝ ΠΑΝΕΜΟΡΦΗ ΚΡΗΤΗ

Με την ευκαιρία του εορταστικού 4ημέρου του Πάσχα ο Γενικός Αντιπρόσωπος της ΔΑΝΕ SEA LINE διοργανώνει 4ήμερη εκδρομή από Ρόδο κατ' ευθεία στο Ηράκλειο Κρήτης με το πολυτελέστατο F/B ΡΟΔΟΣ.

ΠΡΟΓΡΑΜΜΑ ΕΚΔΡΟΜΗΣ

Αναχώρηση από Ρόδο το Μ. Σάββατο	26/4	ώρα 11:00
Αφιξη στο Ηράκλειο » »	26/4	ώρα 21.00
Διανυκτέρευση στο λιμάνι του Ηρακλείου		26-27/4
Αναχώρηση από Ηράκλειο την Δευτέρα	28/4	ώρα 21.00
Αφιξη στην Ρόδο την Τρίτη	29/4	ώρα 07.00

ΤΙΜΗ ΣΥΜΜΕΤΟΧΗΣ (ΚΑΤΑ ΑΤΟΜΟ)

1. Σε λούξ καμπίνες	40.000
2. Σε δίκλινες εξωτερικές καμπίνες με ντους - WC	33.000
3. Σε τετράκλινες » » » »	27.000
4. Σε δίκλινες εσωτερικές » » »	27.000
5. Σε τετράκλινες » » »	22.000
6. Σε υπνωτήρια IX	10.000
	15.000

Στις ανωτέρω τιμές περιλαμβάνονται:
1. α. Ο ναύλος κατ' άτομο μετ' επιστροφής
2. β. Τρεις διανυκτερεύσεις επί του πλοίου
2. Παιδιά μέχρι 12 ετών έκπτωση 50%.

ΠΡΟΑΙΡΕΤΙΚΑ
1. Πασχαλινό δείπνο με τιμή κατ' άτομο δρχ. 5000 επί του πλοίου μετά την Ανάσταση.
2. Συμμετοχή σε ολοήμερη εκδρομή στα Χανιά με πούλμαν, την ημέρα του Πάσχα, με κρητικό πασχαλιάτικο γεύμα, με τιμή κατά άτομο 10.000 δρχ.
Δηλώσεις συμμετοχής μέχρι τις 20.4.1997
Προσοχή: Επειδή οι κρατήσεις θέσεων γίνονται μηχανογραφικά θα τηρηθεί απόλυτη προτεραιότητα.
Πληροφορίες: ΜΑΝΤΑ Α.Ε. - Αμερικής 95 - Τηλ.: 77070-5
και σε όλα τα συνεργαζόμενα πρακτορεία.

η ΒΑΘΜΟΛΟΠΑ της εβδομάδος

Το γεγονός της χρονιάς: Επιστρέφοντας από τη γενέτειρα Κρήτη όπου είχε μεταβεί μαζί με το δήμαρχο Γ. Γιαννόπουλο και τον αντιδήμαρχο Κ. Σκανδαλίδη, για να παρακολουθήσει το συνέδριο της ΚΕΔΚΕ, ο πιο διάσημος φαλακρός και μυστακοφόρος της Ρόδου Γ. Καρυδάκης, πήρε μαζί του ένα καλάθι με σαλιγκάρια κι ένα μπουκάλι ρακί (τσικουδιά).
Δεν ασφάλισε όμως καλά το καλάθι και τα σαλιγκάρια βγήκαν έξω και σεργιάνιζαν στο αεροπλάνο με αποτέλεσμα να γίνει «το σώσαι».
Σηκώθηκε τότε για να τα μαζέψει αλλά του έπεσε το μπουκάλι και χύθηκε η τσικουδιά στο αεροπλάνο με αποτέλεσμα να... μεθύσουν οι επιβάτες από τη μυρωδιά.
Επειδή τέτοια κατορθώματα μόνο ένας Καρυδάκης μπορεί να τα επιτύχει, ΔΕΚΑ (10) άριστα.

Ηρωας της εβδομάδας αναδείχθηκε ο νομάρχης Γ. Παρασκευάς. Την Δευτέρα σηκώθηκε κι έφυγε από επίσημο γεύμα που είχε παραθέσει προς τιμήν υπουργών και της ηγεσίας της ΕΛΑΣ «δι' ασήμαντον αφορμήν», όπως αναφέρεται συνήθως στα αστυνομικά δελτία, την Παρασκευή απέστειλε μιά επιστολή προς τον περιφερειάρχη Νοτίου Αιγαίου κ. Δημ. Καλουδιώτη που θα την θυμάται σε όλη τη ζωή του.
Με το σπαθί του ΔΕΚΑ (10) άριστα.

Το τραπέζι του αιώνα παρέθεσαν στο «Καβαλιέρε» αμέσως μετά την ήττα του Παναθηναϊκού από τον Ολυμπιακό στο μπάσκετ (έπεσε στοίχημα γαρ...) οι «πράσινοι», Τάσος, Διάκος, Πέτρος Λαρδόπουλος, Ανδρέας Κοντούζογλου, Νίκος Λυκουρίνος και Χρήστος Στεφανόπουλος (παιδιά... περαστικά σας!) στους «κόκκινους» Γιάννη Τσιγάρο (μεγαλομέτοχο του Θρύλου), Φίλιππο Αντωναρά, Γ. Ανδριωτάκη, Δημ. Λούπη και Κώστα και Σταύρο με τα πολλά γαλόνια.
Το γεύμα, ήταν «σοσιαλιστικό» και στοίχισε μόνο 1,5 εκατ.
Το επιδόρπιο το πρόσφερε δωρεάν το κατάστημα.
Στους χαμένους ένα Κουλουράκι (0) στους κερδισμένους ακόμα τρία ριφάκια, 20 κιλά παϊδάκια και 100... μουχούρτες λαχανικά.

Την πλάκα της χρονιάς του έπαθε την ίδια νύκτα, με πρωτεργάτη τον «κόκκινο» Γ. Τσιγάρο, ο «πράσινος» στη ψυχή και στο σώμα φαρμακοποιός κλη κλη κλη Πέτρος Λαρδόπουλος που μάλιστα διανυκτέρευε. Εδέχθη στο μαγαζί μία τεράστια τούρτα με κόκκινη κορδέλα και κόκκινη καρδούλα και την επιγραφή: Και του χρόνου με υγεία...!
Στη συνέχεια «πλημμύρισε» το μαγαζί από «κόκκινους» που έψαλλαν τα.. κάλαντα και το... τροπάριο της Κασιανής.
Στον Πέτρο Λαρδόπουλο, μαζί με τη.. συμπάθειά μας και ένα ΤΡΙΑΡΙ (3), λίαν επιεικώς για να μάθει να μη βάζει στοίχημα κατά του θρύλου.

Αλλά και ο αρχιτέκτονας εκ Παρισίων και περιχώρων Γ. Ανδριωτάκης έκανε χαρίτσες για τη νίκη του Θρύλου! Εφερε από τη Γαλλία αεροπορικώς μέσω... Καμερούν (!) παλιό γαλλικό κρασί και σαμπάνιες και μέθυσε προχθές το βράδυ τη μισή Ρόδο.
Ακόμα γελάνε τα μουστάκια του από τη χαρά του.
Στον «κατακόκκινο» Γ. Ανδριωτάκη ΔΕΚΑ (10) άριστα.

Είναι απίθανο να έχει φωτογραφηθεί ποτέ άνθρωπος με τόσες σημαίες δίπλα του και ταυτόχρονα να απαγγέλλει και τον πανηγυρικό της ημέρας για τα 50 χρόνια



από την Απελευθέρωση της Δωδ/νήσου.
Στον εικονιζόμενο ΔΕΚΑ (10) άριστα.

Μεταγραφή για το «Καβαλιέρε» ήρθε ο.. ναύαρχος του Λιμενικού Ταμείου Νίκος Ζωίδης, εκλιπαρώντας στην κυριολεξία τους Ανδρέα Κοντούζογλου, Τάσο Διάκο και Νίκο Λυκουρίνο να του μάθουν μπιλιάτο!
Χρόνια αγωνίζεται να την μάθει αλλά δυστυχώς δεν τα κατάφερε.
Το ίδιο πρόβλημα έχει και ο Παύλος Μαριάς με το τάβλι!
Στον Ζωίδη την απέραντη κατανόησή μας μαζί με ένα ΔΕΚΑΡΙ (10) γιατί δεν το βάζει κάτω.

Στην Αμερική βρίσκεται μαζί με τον δήμαρχο Αθηναίων Δημ. Αβραμόπουλο ο κόμης του Ασκληπειού και περιχώρων Δημ. Ζανγεττούλης «καλλητός» του «νομάρχη παρά κάτι τις» Φιλ. Αντωναρά.
Και όπως πληροφορείται η στήλη από το.. CNN, «έψησε» τον Αβραμόπουλο να του βαπτίσει την κόρη του Αναστασία (όνομα της πεθεράς) λίαν συντόμως στο Κιοτάρι!
Στο μεγαλύτερο «ψησταρά» της Νότιας Ρόδου Δημήτρη Ζανγεττούλη ΔΕΚΑ (10) άριστα.

Αγνοείται η τύχη από την περασμένη Τετάρτη του πρύτανη της ηλεκτρολογίας Βασίλη Σταυριανού.
Τον αναζητούν οι «καλλητοί» του στο «Καβαλιέρε», οι δικοί του και το κόμμα, για να συνεδριάσει.
Για τελευταία φορά εθεάθη στην πίστα Παπαδοπούλου.
Φορούσε μπλε κοστούμι, μπλε γραβάτα, μπλέ πουκάμισο, κόκκινες κάλτσες και άσπρα - αθλητικά παπούτσια.
Οποιος γνωρίζει ό,τιδήποτε για την τύχη του παρακαλείται να ενημερώσει το πλησιέστερο Τμήμα και θα αμείφθεί με ένα ΔΕΚΑΡΙ (10) άριστα.

Μόνο ξύλο δεν έπεσε προχθές μεταξύ Γιώργου Αποστόλου και Ανέστη Καμπατζή, λόγω διαφωνιών για την τύχη του... θύματος, μιας χήρας, «λουκούμι» πράμα.
Ο Καμπατζής επέμενε να εκποιήσουν την περιουσία της χήρας και να «μασήσουν» τα εκατομμύρια, ο Αποστόλου έλεγε ότι οι χήρες είναι για να τις παρηγορούν, και κάπου άναψαν τα αίματα
Τη λύση έδωσε η ίδια η χήρα:
- Σας θέλω και τους δύο, είπε, μη μαλλώνετε. Ό,τι έχω δικά σας είναι, εν ζωή και μετά θάνατον..
Και αμέσως μετά έβρισαν τα φώτα στο σπίτι της χήρας.
Στους δύο Δον Ζουάν ΔΕΚΑ (10) άριστα.

Δεξιώσεις 5 Αστέρων, όλο τον χειμώνα, με την υπογραφή κύρους του

RODOS PALACE.



Το Rodos Palace αποτελεί και τον χειμώνα την μοναδική επιλογή για την διοργάνωση των εκδηλώσεών σας.
Η απόλυτη χαμηλότητα, η ανεπιφύλακτη αισθητική, οι πολλαπλές επιλογές αιθουσών, από 20 έως 2000 προσκεκλημένους, τα γαστρονομικά μενού του Σεφ του Rotisserie "Κωνσταντίνου" που ε