η δημοκρατική της Ρόδου

εκδότης - διευθυντής
ΒΑΣΙΛΗΣ ΑΘΑΝΑΣΙΟΥ

ΕΛΛΑΣ

ΠΕΜΠΤΗ
17 ΑΠΡΙΛΙΟΥ 1997
ΤΙΜΗ 100 δρχ.
ΑΡΙΘΜΟΣ ΦΥΛΛΟΥ 4.435

στην υπηρεσία του δωδεκανησιακού λαού

ΒΡΙΣΚΕΤΑΙ ΣΕ ΕΞΕΛΙΞΗ ΕΝΤΟΝΟ ΠΑΡΑΣΚΗΝΙΟ

ΑΡΧΙΣΕ ΤΟ «ΠΑΖΑΡΙ» ΓΙΑ ΤΙΣ ΣΥΝΕΝΩΣΕΙΣ ΔΗΜΩΝ - ΚΟΙΝΟΤΗΤΩΝ!

✓ ΣΕ ΚΑΘΕ ΜΙΚΡΟ ΝΗΣΙ ΕΝΑΣ ΔΗΜΟΣ, ΔΥΟ ΣΤΗΝ ΚΩ 8-10 ΣΤΗ ΡΟΔΟ
✓ ΜΕΓΑΛΗ «ΦΑΓΩΜΑΡΑ» ΣΤΗ ΝΟΤΙΑ ΡΟΔΟ

Μετά τη διαπίστωση ότι το υπουργείο Εσωτερικών είναι αποφασισμένο να προχωρήσει σε αναγκαστικές συνενώσεις δήμων και κοινοτήτων, σε εφαρμογή του προγράμματος «Ιωάννης Καποδίστριας», έντονη κινητικότητα (μεταξύ των ΟΤΑ) άρχισε να παρατηρείται και στο νομό Δωδ/νήσου για την επίτευξη των καλύτερων δυνατών «συνδυασμών» και αποτελεσμάτων. Αυτή τη στιγμή βρίσκεται διάλογος σε εξέλιξη σε όλα τα νησιά αλλά το πραγματικό ενδιαφέρον επικεντρώνεται στη Ρόδο και Κω, ➡Σελ. 6

ΟΠΩΣ ΚΑΤΕΓΡΑΦΗ ΣΤΗ ΓΕΝΙΚΗ ΣΥΝΕΛΕΥΣΗ

Ετοιμοι για αγώνες όλοι οι ταξιτζήδες

Ετοιμοπόλεμοι εμφανίσθηκαν προχθές το βράδυ κατά τη διάρκεια της γενικής τους συνέλευσης οι ιδιοκτήτες και οι οδηγοί ΤΑΞΙ της Ρόδου ενόψει του ενδεχόμενου η κοινότητα Καλυθιών να πάρει τελικά άδεια και να αρχίσει με το λεωφορείο που

✓ ΣΤΟ ΣΤΟΧΑΣΤΡΟ Ο ΚΟΙΝΟΤΑΡΧΗΣ ΚΑΛΥΘΙΩΝ
✓ ΥΠΟΣΧΟΝΤΑΙ «ΚΑΛΥΤΕΡΗ ΣΥΜΠΕΡΙΦΟΡΑ»

διαθέτει, δρομολόγια από το Φαληράκι προς το αεροδρόμιο και αντιθέτως.

Ο Πρόεδρος του Συνδέσμου Οδηγών και Ιδιοκτητών ΤΑΞΙ κ. Αθανάσιος Χ'Γεωργίου ενώπιον εκατοντάδων συναδέλφων του που ήταν συγκεντρωμένοι ➡Σελ. 6

Η ΜΕΤΟΧΗ ΤΗΣ ΔΑΝΕ

Ελαφρά κάμψη σημείωσε χθες η μετοχή της ΔΑΝΕ στο Χρηματιστήριο Αξιών Αθηνών (ΧΑΑ). Συγκεκριμένα έκλεισε στις 930 δρχ. ➡Σελ. 6

ΤΟΥΡΙΣΤΙΚΟ «ΑΝΟΙΓΜΑ» ΠΡΟΣ ΟΥΚΡΑΝΙΑ

Με πρωτοβουλία του Οργανισμού Προώθησης Ροδιακού Τουρισμού και σε συνεργασία με το τουριστικό γραφείο Rhodos Orion Tours ➡Σελ. 6

ΣΥΓΚΡΟΤΗΘΗΚΕ ΣΕ ΣΩΜΑ ΤΟ Δ.Σ.

Ο κ. Μ. ΜΑΡΙΕΤΤΗΣ ΝΕΟΣ ΠΡΟΕΔΡΟΣ ΤΗΣ ΕΑΣΔ

Αλλαγή σκυτάλης στο προεδρείο του Δ.Σ. της ΕΑΣΔ που συγκροτήθηκε χθες σε σώμα χωρίς να δημιουργηθεί απολύτως κανένα πρόβλημα. Πρόεδρος εξελέγη για τα επόμενα τρία χρόνια ο μέχρι χθες αντιπρόεδρος του Δ.Σ. γεωπόνος κ. Μιχάλης Μαριεττής ενώ, ο μέχρι προχθές πρόεδρος κ. Πανάγος Ηλίας κατέλαβε τη θέση του Γραμματέα.

Ο κ. ΗΛ. ΠΑΝΑΓΟΣ ΣΤΗ ΘΕΣΗ ΤΟΥ ΓΡΑΜΜΑΤΕΑ

Αναλυτικά η νέα σύνθεση του Δ.Σ. της ΕΑΣΔ έχει ως εξής:

Πρόεδρος με 6 ψήφους υπέρ και 1 λευκό εξελέγη ο κ. Μιχάλης Μαριέττης, αντιπρόεδρος με 5 ψήφους ➡Σελ. 6

Η ΡΥΘΜΙΣΗ ΧΡΕΩΝ ΠΡΟΣ ΤΟ ΔΗΜΟΣΙΟ

Με την αριθμ. 1040740/3596-20/0016/9-4-1997 απόφαση του Υπουργού Οικονομικών παρατάθηκε μέχρι 30-4-97 ➡Σελ. 6

ΤΟ ΘΕΜΑ ΠΑΡΑΠΕΜΦΘΗΚΕ ΣΤΟ ΘΕΡΙΝΟ ΤΜΗΜΑ

Η Βουλή δεν συζήτησε την τροπολογία για τις μισθώσεις ακινήτων ΝΠΔΔ

ΘΑ ΠΕΡΙΛΗΦΘΕΙ ΕΙΔΙΚΗ ΔΙΑΤΑΞΗ ΣΤΟ Ν/Σ ΓΙΑ ΤΙΣ ΕΜΠΟΡΙΚΕΣ ΜΙΣΘΩΣΕΙΣ

Δεν συζητήθηκε τελικά προχθές το βράδυ στη Βουλή η τροπολογία που είχε καταθέσει ο βουλευτής Δωδ/νήσου του ΠΑΣΟΚ κ. Κοσμάς Σφυρίου σχετικά με τις μισθώσεις ακινήτων των ΝΠΔΔ (περίπτωση ΤΑΠΑ και Δήμου Ρόδου, στο νησί μας).

Ο αρμόδιος υφυπουργός Ανάπτυξης συγκεκριμένα κ. Χρυσοχοΐδης έκρινε ότι το όλο θέμα θα πρέπει να ρυθμισθεί με ειδική διάταξη και όχι με τροπολογία. Η διάταξη αυτή, όπως ανακοίνωσε στη Βουλή, θα περιληφθεί σε νομοσχέδιο για τις μισθώσεις το οποίο θα ψηφισθεί από το θερινό Τμήμα (της Βουλής).

Ετσι, η ρύθμιση του όλου θέματος, αναβάλλεται για μερικούς ακόμα μήνες.

Σχετικά ➡Σελ. 6

ΠΟΛΛΑ ΛΟΓΙΑ ΓΙΑ ΝΑ ΠΕΡΝΑ Η ΩΡΑ

«ΟΥΣΙΑ ΜΗΔΕΝ» ΠΑΛΙ στο Συμβούλιο Ανάπτυξης

Για μια ακόμα φορά έγινε αναφορά στα σοβαρά προβλήματα που αντιμετωπίζει η πόλη μας από τους τοπικούς φορείς κατά την προχθεσινή συνεδρίαση του Συμβουλίου Ανάπτυξης και δόθηκαν διευκρινίσεις αλλά και υποσχέσεις για την αντιμετώπιση τους από την Δημοτική αρχή διά του ονόματος του Δημάρχου κ. Γ. Γιαννόπουλου. Στην συνεδρίαση του Συμβουλίου Ανάπτυξης από πλευράς Δήμου Ρόδου εκτός του Δημάρχου παρίσταντο οι αντιδήμαρχοι κ.κ. Αλαβέρας ➡Σελ. 6

ΤΑ ΠΡΟΒΛΗΜΑΤΑ ΔΙΑΙΩΝΙΖΟΝΤΑΙ

ΣΥΣΚΕΨΗ ΤΟΥΡΙΣΤΙΚΩΝ ΠΑΡΑΓΟΝΤΩΝ

Ευρεία σύσκεψη τουριστικών παραγόντων, με τη συμμετοχή των διευθυντών του Γραφείου ΕΟΤ στο εξωτερικό, που θα αναλύσουν ➡Σελ. 6

ΜΟΝΙΜΕΣ ΠΛΕΟΝ ΟΙ ΣΥΓΚΡΟΥΣΕΙΣ

Σοβαρή κρίση σοβεί στις τάξεις της ΔΕΥΑΡ

Σε πεδίο αντιπαραθέσεων και συγκρούσεων μεταξύ της Δ/νσης από την μια πλευρά και του συνόλου των εργαζομένων από την άλλη έχει μετατραπεί τον τελευταίο καιρό η ΔΕΥΑΡ. Οπως φαίνεται η μετεγκατάστασή της στο νέο σύγχρονο ➡Σελ. 6

ΜΕΤΩΠΟ ΤΩΝ ΕΡΓΑΖΟΜΕΝΩΝ ΚΑΤΑ ΤΟΥ ΓΕΝΙΚΟΥ ΔΙΕΥΘΥΝΤΗ

ΞΕΠΕΡΑΣΑΝ ΚΑΘΕ ΠΡΟΣΔΟΚΙΑ ΟΙ ΑΦΙΞΕΙΣ

Οι εκδρομείς μαθητές λυκείων κατέρριψαν τα ρεκόρ όλων των εποχών!

Ξεπέρασαν κάθε προσδοκία οι αφίξεις εκδρομέων μαθητών λυκείων στο «σμαραγδένιο νησί» ενώ το ζητούμενο μέχρι πρότινος ήταν να

ΜΕΧΡΙ ΚΑΙ ΧΘΕΣ ΕΙΧΑΝ ΕΠΙΣΚΕΦΘΕΙ ΤΟ ΝΗΣΙ ΜΑΣ ΠΑΝΩ ΑΠΟ 35.000!!

«προσεγγίσουν» τους περσινούς αριθμούς.

Σύμφωνα με ημιεπίσημα στοιχεία συγκεκριμένα της Ολυμπιακής και των ναυτιλιακών εταιρειών μέχρι και χθες είχαν αφιχθεί στο νησί περίπου 35.000 εκδρομείς μαθητές και δεν αποκλείεται ως το τέλος η περίοδος να κλείσει με περίπου 40.000 !!! Πρόκειται δηλαδή για κατάρριψη των ρεκόρ όλων των εποχών και μάλιστα σε μια εποχή με οξυμμένα προβλήματα στον χώρο της Παιδείας, που προς στιγμή ➡Σελ. 6


Αυτό το χάος επικρατεί κάθε μέρα στην πλατεία Δημαρχείου

ΕΝΟΨΕΙ ΤΩΝ ΕΟΡΤΩΝ ΤΟΥ ΠΑΣΧΑ

Το κατσικάκι «πετάει» προς τις 2200-2300 δρχ.

Σύμφωνα με στοιχεία της Διεύθυνσης Εμπορίου στους 540 τόνους υπολογίζεται η κατανάλωση κρέατος αμνοερίφιων στα Δωδεκάνησα την περίοδο των εορτών του Πάσχα ενώ στο ίδιο χρονικό διάστημα αναμένεται να διατεθούν στην αγορά 2.5 εκ. αυγά.

Οπως δήλωσε ➡Σελ. 6

ΔΕΔΟΜΕΝΕΣ ΟΙ ΕΥΘΥΝΕΣ ΤΗΣ ΝΟΜΑΡΧΙΑΣ

ΔΕΝ ΑΡΧΙΣΑΝ ΑΚΟΜΑ οι εργασίες κατασκευής του νέου Καρνάγιου Ρόδου

Μεγάλος χρόνος θα απαιτηθεί ακόμα, όπως δείχνουν τα πράγματα για την εκ νέου έναρξη των εργασιών κατασκευής του νέου καρνάγιου στην περιοχή «ΡΟΔΙΑ»

ΑΓΝΩΣΤΟ ΠΟΤΕ ΘΑ ΟΛΟΚΛΗΡΩΘΟΥΝ ΟΙ ΥΠΟΘΑΛΑΣΣΙΕΣ ΕΡΕΥΝΕΣ

τρεις μήνες στην αποτύπωση της περιοχής, δήλωσε προς τη «δ» πως έχει εκδοθεί απόφαση για την διενέργεια και υποθαλάσσιας έρευνας στην περιοχή διότι «η απλή αποτύπωση δε μπορεί να δείξει την αρχαιολογική αξία της».

Η κ. Σίμοση ➡Σελ. 6

όπου ανακαλύφθηκαν αρχαία λατομεία, με αποτέλεσμα να διακοπούν οι εργασίες πριν από 5 μήνες περίπου.

Η αρχαιολόγος της εφορίας εναλίων αρχαιοτήτων κα Αγγελική Σίμοση, η οποία προέβη πριν από περίπου

ΕΠΑΡΚΕΙΑ ΑΓΑΘΩΝ ΑΛΛΑ «ΤΣΟΥΧΤΕΡΕΣ» ΤΙΜΕΣ

ΚΑΤΕΙΧΑΝ ΝΑΡΚΩΤΙΚΑ

Από άνδρες του Τμήματος Δίωξης Ναρκωτικών, συνελήφθησαν και απεστάλησαν στον εισαγγελέα για τα περαιτέρω οι Κων/νος Κατσαούνος του Νικολάου, ετών 28, σερβιτόρος, ➡Σελ. 6

ΜΕΤΑΞΥ ΤΩΝ ΠΑΡΑΤΑΞΕΩΝ

ΑΡΧΙΣΑΝ «ΖΥΜΩΣΕΙΣ» για το τοπικό ΤΕΕ

Προχθές το βράδυ συγκεντρώθηκαν 40 σπουδαίχη περίπου που συμμετέχουν στη παράταξη και προχώρησαν σε εσωτερικές διαδικασίες τόσο για την εκλογή του νέου προέδρου ➡Σελ. 6

Πρόεδρος του Τ.Ε.Ε. Δωδ/σου και πάλι από την παράταξη «Δωδεκανησιακή Πρωτοβουλία Μηχανικών» που πρόσκειται στο ΠΑΣΟΚ προτείνεται ο κ. Στάθης Κουσουρνάς.

ΤΟ ΠΑΣΟΚ ΠΡΟΤΕΙΝΕΙ ΩΣ ΠΡΟΕΔΡΟ ΤΟΝ κ. ΣΤΑΘΗ ΚΟΥΣΟΥΡΝΑ

Le jardin

Το νεο γαστρονομικό εστιατόριο
LE JARDIN του Rodos Park σας παρουσιάζει
ένα ανοιξιάτικο μενού γευσιγνωσίας,
βασισμένο σε Ελληνικές γεύσεις

Αγγινοσελαγίτικη Αρμονία
Μαριναρισμένα Φιλετάκια μπαρμπουνιού
σε στρώση από φιλοκαρμένα καλοκαθάκια και αρωματικά βότανα
***
Μανιτάρια του Βοσκού
Φρέσκα μανιτάρια γεμιστά με πράσινη ελιά σε κρούστα φέτας
***
Αρνάκι Γάλακτος "BYZANTINO"
Γεμιστό με Ρύζι και ξηρούς καρπούς με σάλτσα από δαμάσκηνα
***
Μανούρι τηγανιτό με μέλι και καρύδια
***
Αχλάδι ψημένο σε Amandia
Τιμή κατ'άτομο: δρχ. 7.800.
Καθημερινά, εκτός Δευτέρας από 20:00 έως 24:00 και μόνο με κρατήσεις
RR Rodos Park
RODOS PARK - Ρήγα Φεραίου 12 - Τηλ: 77 140

WINTER NIGHT CLUB
Ολο το χειμώνα μαζί σας!!
Prive Club
LIMELIGHT
Β. ΗΠΕΙΡΟΥ 24Α' - ΤΗΛ. 20323

Το Rotisserie σας Προσκαλεί σε Νέες Γαστρονομικές Περιπλανήσεις

Απολαύστε τις γαστρονομικές δημιουργίες του Σεφ Κωνσταντίνου στο διακριτικό αγριβάλλαν του εστιατορίου "La Rotisserie", στο χώρο όπου η σημαία στη Λιτοχώρεια μετατρέπει το δέντρο σε τέχνη.

LA ROTISSERIE
gourmet
restaurant
Τραγούδι & Πιάνο
ο Γιάννης Βασιλαράκης
*****
RODOS PALACE
Καθημερινά 20.00-24.30. Λουφ Ιούνιος, Ιούλ. Κρατήσεις τηλ. 23222

ΚΙΝΗΜΑΤΟΓΡΑΦΟΙ

ΜΕΤΡΟΠΟΛ
Τηλ. 28400 ΔΥΟ ΠΡΟΒΟΛΕΣ
ΔΥΟ ΠΡΟΒΟΛΕΣ 8.00 - 10.00 και 10.00 - 12.00
Μια αληθινή ιστορία φιλίας και προδοσίας, με ένα δίδυμο που ηλεκτρίζει
ΑΛ ΠΑΤΣΙΝΟ και ΤΖΟΝΥ ΝΤΕΠ
σε μια ταινία δράσης που σπάει ρεκόρ εισιτηρίων στην Αμερική
ΝΤΟΝΙ ΜΠΡΑΣΚΟ
·DONNIE BRASCO·
Πρωταγωνιστούν : ΑΛ ΠΑΤΣΙΝΟ - ΤΖΟΝΥ ΝΤΕΠ

«ΤΙΤΑΝΙΑ»
ΚΟΛΟΚΟΤΡΩΝΗ 98
DOLBY STEREO ΤΗΛ. 25876 - 64050
Ωρα 7.45 και 10.00
Μόνο το πάθος για τις γυναίκες μπορούσε να συγκριθεί με το πάθος του για την τέχνη
ΠΕΡΑ ΑΠΟ ΤΟΝ ΠΙΚΑΣΣΟ
SURVIVING PICASSO
ΜΕ ΤΟΝ ΑΝΤΟΝΥ ΧΟΠΚΙΝΣ,
ΣΚΗΝΟΘΕΣΙΑ ΤΖΕΗΜΣ ΑΙΒΟΡΥ

«ΠΑΛΛΑΣ»
Τηλέφωνον 24475
ΔΥΟ ΠΡΟΒΟΛΕΣ 7.30-9.30 ΚΑΙ 9.30-11.30
Η μεγάλη ζωή του Ελληνα ποιητή ΚΑΒΑΦΗ. Οι νεανικές φυσιογνωμίες που εξύμνησε στα ποιήματά του που τον παίρνουν στην ΑΘΑΝΑΣΙΑ. Η μύηση στα ερωτικά μυστικά της πρωτεύουσας της Λάγνας Ανατολής.
ΚΑΒΑΦΗΣ
Α` προβολή ΚΑΤΑΛΛΗΛΟΝ
Πρωταγωνιστούν: ΔΗΜΗΤΡΗΣ ΚΑΤΑΛΗΦΟΣ, ΒΑΣΙΛΗΣ ΔΙΑΜΑΝΤΟΠΟΥΛΟΣ, ΜΑΓΙΑ ΛΙΜΠΕΡΟΠΟΥΛΟΥ

ΧΕΙΜΕΡΙΝΟΣ ΚΙΝ/ΦΟΣ
«ΔΗΜΟΤΙΚΟ»
ΤΗΛ: 20265
Ωρες Προβολής 8.00 και 10.00
Ενα επικό αντιπολεμικό αριστούργημα σκηνοθετημένο από τον Μπ. Ταβερνιέ
«ΛΟΧΑΓΟΣ ΚΟΝΑΝ»
«CAPITAIN CONAN»
Με τους Φ. ΤΟΡΕΤΟΝ - ΚΛΩΝΤ ΡΙΣ

Τα πολιτιστικά



Κάνω κριτική δημιουργώντας, και όχι βρίσκοντας λάθη
ΜΙΧΑΗΛ ΑΓΓΕΛΟΣ

Γράφει ο
ΑΡΙΣΤΕΙΔΗΣ ΜΙΑΟΥΛΗΣ

ΟΙ ΞΕΝΙΤΕΜΕΝΟΙ ΛΕΡΙΟΙ

ΚΥΚΛΟΦΟΡΕΙ αυτές τις μέρες το βιβλίο του Κωνσταντίνου Μ. Πάχου ΟΙ ΛΕΡΙΟΙ ΤΟΥ ΠΕΙΡΑΙΑ ΚΑΙ ΤΗΣ ΑΘΗΝΑΣ (1929 - 1995).

Στις 214 σελίδες της καλαίσθητης αυτής έκδοσης, καταγράφονται οι δραστηριότητες της ΑΔΕΛΦΟΤΗΤΑΣ ΛΕΡΙΩΝ ΠΕΙΡΑΙΩΣ, Η ΠΑΝΑΓΙΑ ΤΟΥ ΚΑΣΤΡΟΥ, όπως ονομάστηκε αρχικά και ΠΑΝΕΛΛΗΝΙΑΣ ΕΝΩΣΗΣ ΛΕΡΙΩΝ αργότερα.

Πολλές φωτογραφίες και ντοκουμέντα, αποδεικνύουν την αγάπη των Λεριών για τον γεννέθλιο τόπο.

Ο συγγραφέας του βιβλίου Κωνσταντίνος Μ. Πάχος, μπορεί να μην κατάγεται από την Λέρο, πέρασε όμως εκεί τα μαθητικά του χρόνια και αγάπησε τον τόπο. Από το 1978 επιμελείται την εφημερίδα ΛΕΡΙΑΚΑ ΝΕΑ που εκδίδει η Πανελλήνια Ενωση Λεριών από τον Σεπτέμβριο του 1976. «Η διάταξη του τίτλου της εφημερίδας, γράφει ο κ. Πάχος, απέπνεε όλη την πατριωτική αγάπη και νοσταλγία των εκδοτών και φρόντιζε να την μεταφυτεύσει και να τη διατηρήσει στους απόδημους Λεριούς».

Η προσφορά των μελών της Πανελλήνιας Ενωσης Λερίων στον κοινωνικό πολιτισμικό και εκδοτικό τομέα, αποτελεί παράδειγμα. Συνέδρια και διημερίδες ανάδειξαν το μέγεθος των προβλημάτων που αντιμετωπίζει ένα νησί, απόμακρο απο το κέντρο,όπως είναι η Λέρος. Εγινε μια προσπάθεια να κωδικοποιηθούν και με την συνεργασία της Τοπικής Αυτοδιοίκησης να προωθηθούν, προς κάθε κατεύθυνση ώστε να βρεθεί τρόπος επίλυσής τους. Τούτη την περίοδο πρόεδρος της Π.Ε.Λ. είναι ο κ. Νικόλαος Νταλόγλου. Ενας αγωνιστής για τον τόπο του και τους συμπολίτες του που ξεντεύτηκαν στην Αθήνα και τον Πειραιά. Ξεφυλλίζοντας το βιβλίο, με τις πολλές φωτογραφίες που αποτελούν τους αψευδείς μάρτυρες του αγώνα και της αγωνίας για να μην ξεχνάμε τη Λέρο, στεκόμαστε σε καεφάλαια όπως: Η δράση της «Αδελφότητας Λερίων», η προσπάθεια γηια την δημιουργία οικοδομικού συνεταιρισμού, οι Λέριοι Εθελοντές και τα χρόνια της κατοχής, ενέργειες για την βοήθεια στην πληγωμένη πατρίδα το 1945, τα συνέδρια και οι άλλες δραστηριότητες και πολλά ακόμη.

Σε προσεχές σημείωμα μας θα αναφερθούμε εν εκτάσει σε τούτη την έκδοση. Τιμής ένεκεν θα σας μεταφέρουμε το κεφάλαιο που αναφέρεται στον κ. Νικόλαο Νταλόγλου.

Η ΠΡΟΕΔΡΙΑ ΝΙΚΟΛΑΟΥ Μ. ΝΤΑΛΟΓΛΟΥ (1979-1995...) Η ΑΝΟΔΙΚΗ ΠΟΡΕΙΑ

Μετά την παραίτηση του Γεωργίου Ζώρζου και ώς ότου διεξαχθούν νέες αρχαιρεσίες, την προσωρινή προεδρία του συλλόγου ανέλαβε το ώς τότε μέλος Νικόλαος Μ. Νταλόγλου με τη συγκατάθεση και των υπολοίπων μελών του Δ.Σ.

Η επιλογή αυτή δεν ήταν τυχαία. Από πολύς νωρίς ο Νικ. Νταλόγλου έδειξε ιδιαίτερο ενδιαφέρον για την πρόοδο του συλλόγου και «παθολογική» αγάπη για τη Λέρο. Ηταν από τα βασικότερα στελέχη με ουσιαστική προσφορά. Ετσι στις αρχαιρεσίες του Απριλίου του 1979 γνώρισε τη δικαίωση και ήλθε πρώτος με 127 ψήφους, ενώ κατά τη συγκρότηση των εκλεγέντων συμβούλων σε σώμα εξελέγη προεδρος, θέση που εξακολουθεί να διατηρεί.



ΣΤΗ ΦΩΤΟΓΡΑΦΙΑ: ΤΟ ΕΞΩΦΥΛΛΟ ΤΟΥ ΒΙΒΛΙΟΥ ΟΙ ΛΕΡΙΟΙ ΤΟΥ ΠΕΙΡΑΙΑ ΚΑΙ Ο ΠΡΟΕΔΡΟΣ ΤΗΣ ΕΝΩΣΗΣ ΛΕΡΙΩΝ κ. Νικόλαος Νταλόγλου

Κωνσταντίνος Μ. Πάχος

Οι Λεριοί του Πειραιά και της Αθήνας (1929-1995)

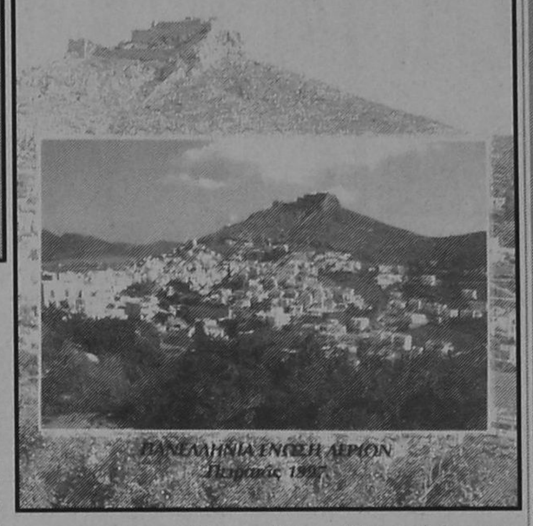

ΠΑΝΕΛΛΗΝΙΑ ΕΝΩΣΗ ΛΕΡΙΩΝ Πειραιάς 1997

Μετά το κύρωστου προέδρου ο Νικ. Νταλόγλου επιδόθηκε σ' έναν πολυμέτωπο αγώνα για την εξύψωση της Πανελλήνιας Ενωσης Λερίων και για βοήθεια στην επίλυση των προβλημάτων του νησιού, επιδεικνύοντας ασυνήθιστη δραστηριότητα και δυναμισμό. Πολλές φορές εγκατελειπε την εργασία του σε γνωστή αντιπροσωπεία αυτοκινήτων και έτρεχε να διεκπεραιώσει υποθέσεις του συλλόγου και της Λέρου, γεγονός που το «πλήρωσε» με απόλυση (το 1983). Ενδιαφέρθηκε τότε ο δήμαρχος του Πειραιά, κ. Γιάννης Παπασπύρου, που γνώριζε καλά τις δυνατότητες του προέδρου και τον προσέλαβε στο Δήμο, στο γραφείο Δημοσίων Σχέσεων και Τύπου. Το έργο που έχει να επιδείξει είναι τεράστιο και πέρα από κάθε αμφισβήτηση, πατριωτικό. Ο σύλλογος γνώρισε τη λαμπρότερη περίοδο ακμής.

Κανένας άλλος πρόεδρος δεν υλοποίησε τόσους στόχους και δεν προσέφερε τόσα πολλά. Ευτύχησε όμως να έχει στο Διοικητικό Συμβούλιο, κατά καιρούς, νέο αίμα, διακεκριμένους επιστήμονες, επιτυχημένους επιχειρηματίες, έμπειρα παλιά στελέχη, αγνούς και τίμιους συμπατριώτες και άξιους συνεργάτες όπως οι: Κωνσταντίνος Λιβανός, Εμμανουήλ Γαμπιέρης, Μπέλλα Γιαννουκά, Ευάγγελος Κουμπάρος, Νικόλαος Κουρεπίνης, Εμμανουήλ Νταλλάρής, Κωνσταντίνος Ρεπαπής, Χρήστος Σοροκάκης, Ευάγγελος Ασβεστάς, Χριστόδουλος Κοκκώνης, Δέσποινα Σοροκάκη - Βασιλοπούλου, Ελευθέριος Σιφουνιός, Εμμανουήλ Ασβεστάς, Ειρήνη Μπτσού, Μαρία Μουσελίμη - Μαλούχου, Αντώνιος Παγώνης, Δημήτριος Α. Ησυχος, Σταματία Μιχελή, Μαρία Ντεληγιώργη, Μάρκος Δραγάτης, Νικόλαος Παπαγιάννης, Ελένη - Ειρήνη Μούση, Νικόλαος Καμίτσης, Διομήδης Μαυρουδής, Ευδοκία Μιχελή, Ειρήνη Μαυρομάτη, Γεώργιος Ασβεστάς και Νικόλαος Φραντζής με τη συμβολή των οποίων ο σύλλογος ανέβηκε ψηλά σε κύρος, εκτίμηση, σεβασμό και έφθασε στο επίπεδο των καλύτερων συλλόγων της δωδεκανησιακής παροικίας της Αττικής. Ακόμα και την οικογένειά του έθεσε ο Νικ. Νταλόγλου στην υπηρεσία του συλλόγου.

Μεταξύ άλλων:

- Επαιξε ουσιαστικό ρόλο στην αδελφοποίηση των Δήμων Λέρου και Πειραιά (1995), ενώ ο πρόεδρος Νικ. Νταλόγλου ήταν μέλος της αρμόδιας επιτροπής του Δήμου Λέρου.
- Προσέφερε θετικές υπηρεσίες σε εκδηλώσεις του Δήμου Πειραιά.
- Διατήρησε στενούς δεσμούς με τους συλλόγους των αποδήμων Λεριών, με τους πολιτιστικούς φορείς και με το Δήμο του νησιού.

Ο πρόεδρος Νικ. Νταλόγλου έχει τιμηθεί με το χρυσό Σταυρό της εν Δωδεκανήσω Εκκλησίας του Οικουμενικού θρόνου (1994) για την συμμετοχή του στις εκδηλώσεις με την ευκαιρία της άφιξης του Οικουμενικού Πατριάρχη κ.κ. Βαρθολομαίου στη Λέρο (19.10.1994), αλλά και για τη συμπαράστασή του στο έργο της τοπικής μας Μητρόπολης και από τον δήμαρχο Λέρου Γιάννη Μαυρουδή (1992), ενώ η Πανελλήνια Ενωση Λερίων έχει τιμηθεί από την Ι. Μητρόπολη Λέρου, Καλύμνιου και Αστυπάλαιας με το χρυσό μετάλλιο για τη συμπλήρωση εκατονταετηρίδος από την ανύψωσή της (16.7.1988), δύο φορές από τον Δήμο Πειραιά (1992 και 1993) και από το Δήμο Λέρου (6.8.1994) για τη συμπλήρωση 30 χρόνων προσφοράς προς το νησί μας.

Αναδρομή στο Παρελθόν

«η δημοκρατική της Ρόδου»

Πριν 12 χρόνια

Τετάρτη 17 Απριλίου 1985

Εντάθηκε από χθές η ανησυχία των τοπικών παραγόντων καθώς βρέθηκε σε κήπο ξενοδοχείου της Ρόδου μεγάλο βλήμα σχεδόν καινουργές, μήκους 45 περίπου εκατοστών, αγνώστων παραπέρα στοιχείων και ιδιοτήτων, γεγονός που οδήγησε αυτόματα και στην διατύπωση πολλών εικασιών λόγω και της έλλειψης επαρκούς πληροφόρησης. Το μεγάλο αυτό βλήμα βρέθηκε συγκεκριμενα στον κήπο του ξενοδοχείου «Eden Rock» από εργάτες του ξενοδοχείου την ώρα που ετοιμάζονταν να μεταφέρουν σκουπίδια.

Κάποιος το αντιλήφθηκε, θορυβήθηκε και ειδοποίησε το «100» το οποίο με τη σειρά του ενημέρωσε πυροτεχνουργό του Στρατού.

Το βλημα πάντως, άγνωστο γιατί, δεν είχε απομακρυνθεί μέχρι τις 8 το βράδυ. Αυτόπτες μάρτυρες είχαν χθες το βράδυ διχασμένες απόψεις ως προς το είδος του βλήματος. Εγραφε πάντως, πάνω στ' αγγλικά : «Don't handle (μην το χειρίζεσθε) κα «Please notify Police or military» (παρακαλούμε ενημερώσετε την αστυνομία ή το στρατό). Σε άλλο σημείο το βλημα έγραφε : «Μην αγγίζετε, θα εκραγεί».

ΣΑΝ ΣΗΜΕΡΑ 17 Απριλίου

ΤΟ 1991... πέμπτη επέτειος από το πυρηνικό ατύχημα του Τσερνομπίλ και στην ΕΣΣΔ πληθαίνουν οι ανησυχίες ότι η τσιμεντένια σαρκοφάγος στην οποία έχει ταφεί ο αντιδραστήρας χρειάζεται ενίσχυση για να αποφευχθεί και νέα διαρροή ραδιενέργειας.

ΤΟ 1992... στη Βρετανία, ο επανεκλεγείς πρωθυπουργός Τζον Μέιτζορ υποσχέθηκε ότι θα κάνει ό,τι μπορεί για να βοηθήσει στην επίτευξη διαρκούς και ειρηνικής λύσης του Κυπριακού.

ΤΟ 1993... στην Τουρκία, πέθανε από καρδιακό επεισόδιο ο πρόεδρος Τουργκούτ Οζάλ.

ΤΟ 1994... με την επανεκλογή του Ανδρέα Παπανδρέου ως προέδρου του ΠΑΣΟΚ, έληξαν οι εργασίες του 3ου συνεδρίου του κινήματος.

ΤΟ 1995... στην Ταϊτή, αυτοκτόνησε η κόρη του ηθοποιού Μάρλον Μπράντο, Τσεγέν, που έπασχε από μελαγχολία, μετά το φόνοτου μνηστήρα της από τον ετεροθαλή αδελφό της.

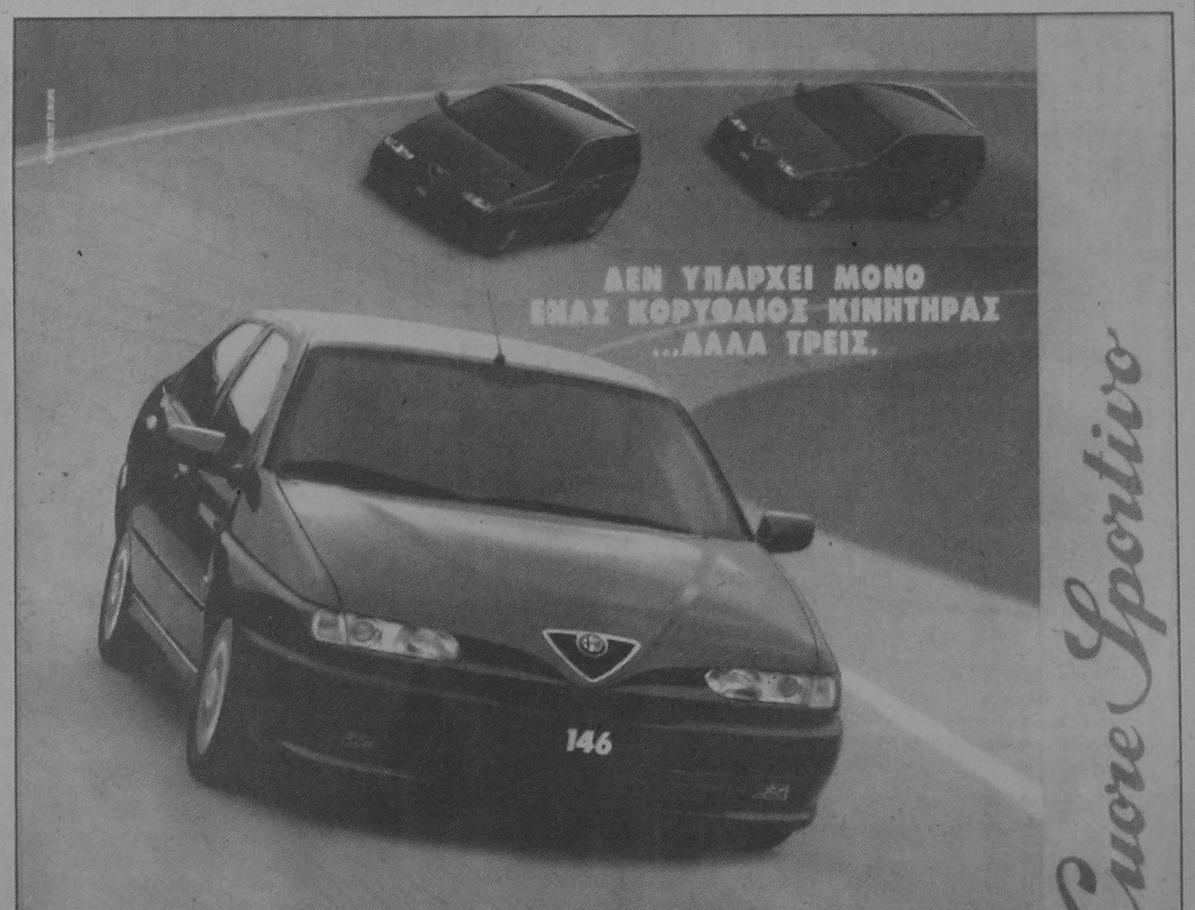

ΝΕΕΣ ALFA 145 ΚΑΙ ALFA 146 ΜΕ ΝΕΟΥΣ ΠΑΝΙΣΧΥΡΟΥΣ 16ΒΑΛΒΙΔΟΥΣ ΚΙΝΗΤΗΡΕΣ ΔΙΠΛΗΣ ΑΝΑΦΛΕΞΗΣ. Η ΑΠΟΛΥΤΗ ΤΕΧΝΟΛΟΓΙΑ ALFA ROMEO, ΔΙΑΘΕΣΙΜΗ ΣΕ ΟΛΑ ΤΑ ΜΟΝΤΕΛΑ ALFA 145 ΚΑΙ ALFA 146. ΤΩΡΑ ΜΑΖΙ ΜΕ ΤΟΝ 2.0 T.S. - 150HP, 3 ΝΕΟΙ ΚΙΝΗΤΗΡΕΣ ΜΕ ΚΟΡΥΦΑΙΑ ΔΥΝΑΜΗ ΚΑΙ ΕΛΑΣΤΙΚΟΤΗΤΑ. ΚΑΘΑΡΟ ΣΤΥΛ ALFA ROMEO ΚΑΙ ΑΠΟΛΥΤΟΣ ΕΛΕΓΧΟΣ. ΑΝΑΝΕΩΜΕΝΟΙ, ΠΟΛΥΤΕΛΕΙΣ ΕΣΩΤΕΡΙΚΟΙ ΧΩΡΟΙ. ΝΕΕΣ ALFA 145 ΚΑΙ ALFA 146 16V. ΣΤΗΝ ΚΟΡΥΦΗ ΤΗΣ ΤΕΧΝΟΛΟΓΙΑΣ ΚΑΙ ΤΟΥ ΣΤΥΛ.

ΝΕΕΣ ALFA 145 & ALFA 146
ΜΕ ΝΕΟΥΣ ΠΑΝΙΣΧΥΡΟΥΣ ΚΙΝΗΤΗΡΕΣ T. SPARK 16V.
1.4 - 103 HP, 1.6 - 120 HP, 1.8 - 140 HP.

AUTORODOS A.E.
ΑΥΣΤΡΑΛΙΑΣ 60. ΡΟΔΟΣ, ΤΗΛ: 0241-27421

TV ΠΡΟΓΡΑΜΜΑ

ΕΤ

09.00 ΠΑΙΔΙΚΟ ΠΡΟΓΡΑΜΜΑ
09.35 ΣΤΡΟΥΜΦΑΚΙΑ
10.00 Η ΑΛΛΗ ΜΕΡΑ
12.00 ΟΠΩΣ ΜΑΣ ΑΡΕΣΕΙ
13.20 ΜΙΝΙ ΜΑΡΚΕΤ ΟΝΕΙΡΩΝ
14.00 2 ΜΕ 3
15.00 ΕΙΔΗΣΕΙΣ
15.35 ΦΕΡΝΑΝΤΑ
16.25 ΠΑΙΔΙΚΟ ΠΡΟΓΡΑΜΜΑ
16.50 ΓΙΝΕ ΚΑΛΛΙΤΕΧΝΗΣ
17.20 ΕΠΙΚΑΙΡΕΣ ΕΡΩΤΗΣΕΙΣ
18.00 ΕΙΔΗΣΕΙΣ
18.15 ΣΥΝΕΙΚΟΝΕΣ
19.15 ΟΙ ΔΗΜΟΣΙΟΓΡΑΦΟΙ ΠΡΟΤΕΙΝΟΥΝ
19.55 ΠΑΓΚΟΣΜΙΟ ΠΡΩΤΑΘΛΗΜΑ ΚΟΛΥΜΒΗΣΗΣ
21.05 ΕΙΔΗΣΕΙΣ - ΚΑΙΡΟΣ - ΤΗΛΕΟΙΚΟΝΟΜΙΑ
22.00 ΠΡΟΣΩΠΑ ΣΤΟ ΤΡΑΓΟΥΔΙ
22.30 ΒΡΑΔΙΝΕΣ ΚΑΜΠΑΝΕΣ
23.05 ΔΙΑ ΤΑΥΤΑ
00.15 ΕΙΔΗΣΕΙΣ - ΚΑΙΡΟΣ - ΤΗΛΕΟΙΚΟΝΟΜΙΑ
00.20 ΣΥΝΕΙΚΟΝΕΣ

ΕΤ2

10.00 ΕΚΠΑΙΔΕΥΤΙΚΗ ΤΗΛΕΟΡΑΣΗ
10.29 Η ΕΛΛΑΔΑ ΤΗΣ ΜΙΚΡΑΣ ΑΣΙΑΣ
10.50 ΝΕΟΙ ΚΑΙ ΥΓΕΙΑ
11.00 ΟΙ ΠΕΝΤΕ ΘΑΥΜΑΣΤΟΙ ΣΥΝΕΡΓΑΤΕΣ ΜΟΥ
11.30 ΠΕΡΙΠΕΤΕΙΕΣ ΣΤΗΝ ΑΣΗΜΕΝΙΑ ΧΩΡΑ
12.00 Ο ΧΡΙΣΤΟΣ ΞΑΝΑΣΤΑΥΡΩΝΕΤΑΙ
13.00 ΒΑΔΙΖΟΝΤΑΣ ΣΤΗ Β' ΧΙΛΙΕΤΗΡΙΔΑ
13.30 ΕΙΔΗΣΕΙΣ
14.00 ΣΥΝ ΚΑΙ ΠΛΗΝ
15.00 ΚΑΡΟΥΖΕΛ
16.00 ΤΟ ΝΗΣΙ ΤΩΝ ΑΡΚΟΥΔΩΝ
16.15 ΔΕΙΤΕ ΠΩΣ ΜΕΓΑΛΩΝΕΙ
16.30 Η ΠΡΩΤΗ ΜΑΤΙΑ
17.00 ΕΙΔΗΣΕΙΣ
17.30 ΠΑΡΑΤΟΛΜΟΙ ΑΝΔΡΕΣ - ΡΑΓΙΣΜΕΝΕΣ ΚΑΡΔΙΕΣ (Ε)
18.00 ΖΑΛΝΑ
19.00 Ο ΕΓΚΕΦΑΛΟΣ
20.00 Η ΜΑΧΗ ΤΟΥ ΓΚΕΝΤΙΣΜΠΟΥΡΓΚ
21.00 ΕΥΡΩΠΑΪΚΗ ΓΡΑΜΜΗ
21.30 ΤΟ ΤΡΕΛΟΚΟΡΙΤΣΟ (ΚΩΜ)
23.00 ΕΙΔΗΣΕΙΣ - ΚΑΙΡΟΣ
23.30 Η ΖΩΗ ΕΙΝΑΙ ΓΛΥΚΙΑ (ΚΟΙΝ.)
01.15 ΑΞΙΟΝ ΕΣΤΙ

ΑΝΤ1

06.00 ΤΑ ΝΕΑ ΤΟΥ ΑΝΤ1 SATELLITE
06.20 ΟΙ ΕΙΔΗΣΕΙΣ ΤΟΥ CBS
06.45 ΤΗΛΕΜΑΡΚΕΤΙΝΓΚ ΤΗΛΕΑΓΟΡΑ
07.00 ΚΑΛΗΜΕΡΑ ΕΛΛΑΔΑ
09.55 Ο ΚΑΙΡΟΣ ΤΗΣ ΕΒΔΟΜΑΔΑΣ
10.00 ΠΡΩΙΝΟΣ ΚΑΦΕΣ
12.50 ΚΕΝΤΡΙ
14.00 ΤΑ ΝΕΑ ΤΟΥ ΑΝΤ1
14.45 ΖΩΗ ΠΑΤΙΝΙ
15.15 ΒΑΡΒΑΡΟΤΗΤΕΣ
15.50 ΑΤΙΘΑΣΑ ΝΙΑΤΑ
16.45 ΕΠΙΤΕΛΟΥΣ ΜΑΖΙ
17.50 ΕΙΔΗΣΕΙΣ
17.55 Ο ΚΑΙΡΟΣ ΤΗΣ ΕΒΔΟΜΑΔΑΣ
18.05 ΚΑΛΗΜΕΡΑ ΖΩΗ
18.40 ΜΠΑΣΚΕΤ
20.20 ΤΑ ΝΕΑ ΤΟΥ ΑΝΤ1
21.10 60' ΜΕ ΤΟΝ ΑΡΗ ΣΤΑΘΑΚΗ
21.15 ΜΠΑΣΚΕΤ
23.30 ΚΑΤΣΕ ΚΑΛΑ
00.00 ΝΥΧΤΕΡΙΝΕΣ ΕΙΔΗΣΕΙΣ
00.20 Ο ΚΑΙΡΟΣ ΤΗΣ ΕΒΔΟΜΑΔΑΣ
00.30 Η ΠΑΡΘΕΝΑ ΤΗΣ ΖΟΥΓΚΛΑΣ (ΠΕΡΙΠΕΤΕΙΑ)
03.15 ΟΙ ΑΔΙΑΦΘΟΡΟΙ
04.15 ΤΗΛΕΜΑΡΚΕΤΙΝΓΚ - ΤΗΛΕΑΓΟΡΑ
04.45 ΜΑΟΥΝΤΜΠΑΤΕΝ: Ο ΑΝΤΙΒΑΣΙΛΕΑΣ ΤΩΝ ΙΝΔΙΩΝ (ΣΕΙΡΑ)

MEGA

07.00 ΜΗ ΜΟΥ ΤΗ ΜΕΡΑ ΤΑΡΑΤΤΕ
10.00 ΜΕΤΑΞΥ ΜΑΣ
13.20 ΡΟΥΚ ΖΟΥΚ
14.00 ΔΕΛΤΙΟ ΕΙΔΗΣΕΩΝ
14.40 ΧΤΥΠΟΚΑΡΔΙΑ ΣΤΟ ΜΠΕΒΕΡΛΙ ΧΙΛΣ
15.40 ΤΟΚ ΤΟΚ
16.45 ΕΝΑ ΚΟΡΙΤΣΙ ΚΑΙ ΠΟΛΥ ΑΝΤΡΑΚΙ (ΕΛΛ.)
18.40 ΡΙΣΚΟ
19.25 ΚΟΝΤΡΑ ΠΛΑΚΕ
20.30 ΤΑ ΓΕΓΟΝΟΤΑ ΣΤΙΣ ΟΧΤΩΜΙΣΙ
21.15 ΠΕΣ ΤΟ ΚΑΙ ΘΑ ΓΙΝΕΙ
22.30 ΠΡΟΔΟΣΙΑ
23.30 ΕΝΩΠΙΟΣ ΕΝΩΠΙΩ
00.15 ΤΕΛΕΥΤΑΙΑ ΓΕΓΟΝΟΤΑ
00.45 ΜΑΣΤΡΟΧΑΛΑΣΤΗΣ
01.15 ΑΔΕΙΑ ΦΩΛΙΑ
01.45 ΕΡΩΤΙΚΑ ΜΠΕΡΔΕΜΑΤΑ
02.15 ΡΟΚ ΕΝΤ ΡΟΛ ΓΙΑ ΠΑΝΤΑ
03.45 ΚΟΝΤΡΑ ΠΛΑΚΕ
04.30 ΤΟΚ ΤΟΚ (Ε)
05.30 ΜΕΓΚΑ ΣΤΑΡ
06.00 ΕΝΩΠΙΟΣ ΕΝΩΠΙΩ (Ε)

FILM NET

07.00 ΚΑΤΩ ΑΠΟ ΑΓΝΩΣΤΕΣ ΣΥΝΘΗΚΕΣ
08.30 ΚΑΙΝΟΥΡΙΑ ΕΥΚΑΙΡΙΑ
10.15 ΜΟΓΛΙ, ΘΡΥΛΟΙ ΑΠΟ ΤΟ ΒΙΒΛΙΟ ΤΗΣ ΖΟΥΓΚΛΑΣ
12.15 ΥΠΕΡΑΣΠΙΖΟΝΤΑΣ ΤΗ ΖΩΗ ΜΑΣ
14.00 ΤΟ ΦΙΛΙ ΤΟΥ ΘΑΝΑΤΟΥ
16.00 ΜΕ ΤΟ ΔΑΧΤΥΛΟ ΣΤΗ ΣΚΑΝΔΑΛΗ
18.00 ΓΡΗΓΟΡΗ ΚΑΙ ΘΑΝΑΣΙΜΗ
20.00 ΤΑ ΔΙΑΒΟΛΑΚΙΑ
22.00 ΝΟΣΤΑΛΓΙΚΟ ΤΑΞΙΔΙ
00.00 ΚΑΠΟΙΟΝ Ν' ΑΓΑΠΑΣ
01.45 Ο ΕΡΩΤΙΑΡΗΣ 8
03.15 ΕΝΑΣ ΑΝΤΡΑΣ ΚΑΙ ΜΙΑ ΓΥΝΑΙΚΑ
05.05 Η ΓΥΝΑΙΚΟΠΑΡΕΑ

TV4

14.01 ΚΙΝΟΥΜΕΝΑ ΣΧΕΔΙΑ
15.00 ΜΕ ΔΥΟ ΣΤΙΣ 3:00 ΣΤΟ TV 4
16.00 ΚΙΝΟΥΜΕΝΑ ΣΧΕΔΙΑ
16.30 ΧΡΩΜΑΤΑ 1000
18.00 ΜΟΥΣΙΚΟ ΔΙΑΛΕΙΜΜΑ
18.30 Η ΩΡΑ ΤΩΝ ΣΠΟΡ
19.30 ΞΕΝΗ ΤΑΙΝΙΑ
20.00 ΖΟΥΜ ΣΤΑ ΓΕΓΟΝΟΤΑ
22.30 ΞΕΝΗ ΤΑΙΝΙΑ
00.30 ΝΥΧΤΕΡΙΝΑ ΣΠΟΡ

TV7

12.00 ΜΟΥΣΙΚΟ ΠΡΟΓΡΑΜΜΑ
13.00 PACIFICA
13.25 ΟΙ ΥΠΕΡΑΝΘΡΩΠΟΙ (ΚΙΝΟΥΜΕΝΑ ΣΧΕΔΙΑ)
15.01 ΦΙΛΑΚΙΑ ΚΑΙ ΓΚΟΛΑΚΙΑ (ΕΛΛΗΝΙΚΗ ΤΑΙΝΙΑ)
16.40 ΤΗΛΕ SHOP
17.20 ΠΟΔΟΣΦΑΙΡΟ
19.00 Ο ΟΡΚΟΣ ΤΗΣ ΣΙΩΠΗΣ (ΕΛΛ.)
19.30 ΤΗΛΕ SHOP
20.00 ΕΙΔΗΣΕΙΣ
20.30 ΟΥΓΓΑΡΙΑ (ΝΤΟΚΥΜ.)
22.00 ΜΕΤΑ ΤΟ 90 (ΖΩΝΤΑΝΗ ΑΘΛΗΤΙΚΗ ΕΚΠΟΜΠΗ)
23.00 ΕΙΔΗΣΕΙΣ
23.30 ΠΡΩΤΟΚΟΛΟ (ΚΩΜ.)
01.00 ΑΓΓΛΙΚΟ ΠΟΔΟΣΦΑΙΡΟ
02.35 ΚΥΝΗΓΩΝΤΑΣ ΤΟ ΧΡΗΜΑ (ΠΕΡΙΠΕΤΕΙΑ)

ΚΥΡΙΑΚΟΥ ΜΙΧ. ΧΟΝΔΡΟΥ
ΤΟ ΜΟΝΑΣΤΗΡΙ ΤΗΣ ΠΑΝΑΓΙΑΣ ΣΚΙΔΕΝΗΣ
(Ρόδου)
Ιστορία - Λαογραφία
Στα Βιβλιοπωλεία

ΗΜΕΡΗΣΙΑ ΕΦΗΜΕΡΙΔΑ
η δημοκρατική της Ρόδου
Ετος ιδρύσεως 1982
Θεμιστοκλέους Σοφούλη 77
Ταχ. Θυρίδα 339 85100 Ρόδος
Εκδότης - ιδιοκτήτης - διευθυντής:
ΒΑΣΙΛΗΣ Δ. ΑΘΑΝΑΣΙΟΥ
Τηλέφωνα: 28728, 34722, 76655, 79100, 26728, 27919
Telefax: 37333

Η ταυτότητα της Ημέρας

Καιρός

Γενική πρόγνωση καιρού Ελλάδας για σήμερα Πέμπτη 17-04-97. Στα Δυτικά, Κεντρικά και Βόρεια προβλέπονται νεφώσεις με τοπικές βροχές και σποραδικές καταιγίδες κυρίως στα δυτικά. Βαθμιαία τα φαινόμενα θα επεκταθούν και στην υπόλοιπη χώρα. Παροδικές χιονοπτώσεις στα κεντρικά και βόρεια ορεινά. Από το απόγευμα θα αρχίσει η βελτίωση του καιρού στα δυτικά. Οι άνεμοι θα πνέουν νότιοι νοτιοδυτικοί μέτριοι μέχρι ισχυροί και στα πελάγη πρόσκαιρα πολύ ισχυροί που βαθμιαία από τα δυτικά θα στραφούν από βόρειες διευθύνσεις με την ίδια ένταση.

ΠΕΜΠΤΗ
17 ΑΠΡΙΛΙΟΥ 1997
ΣΥΜΕΩΝ ΕΠ., ΠΕΡΣΙΔΟΣ, ΑΔΡΙΑΝΟΥ ΜΑΡΤ.
Ανατολή ηλίου 5.48'
Δύση ηλίου 19.02'
ΣΕΛΗΝΗ 10 ΗΜΕΡΩΝ

Αεροπορικά δρομολόγια

ΠΤΗΣΕΙΣ ΟΛΥΜΠΙΑΚΗΣ
Ρόδος - Αθήνα: Καθημερινά 07.15, 11.00, 23.59
Δευτέρα, Παρασκευή, Σάββατο, Κυριακή: 20.25 - 21.50
Τρίτη, Πέμπτη: 21.50
Τετάρτη: 20.25
Ρόδος - Θεσσαλονίκη: Τρίτη, Πέμπτη: 19.50
Ρόδος - Ηράκλειο: Δευτέρα - Τετάρτη - Παρασκευή - Κυριακή 21.05
Ρόδος - Κασελλόριζο: Τετάρτη - Παρασκευή - Κυριακή 08.00
Ρόδος - Κάσος - Κάρπαθος: Τρίτη, Πέμπτη, Σάββατο 07.00
Ρόδος - Κάρπαθος: Δευτέρα - Τετάρτη - Παρασκευή -Κυριακή 10.30
Τρίτη - Πέμπτη - Σάββατο: 9.45
Ρόδος - Κάρπαθος - Κάσος: Δευτέρα, Τετάρτη - Παρασκευή - Κυριακη: 12.40
Ρόδος - Κως: Τρίτη - Σάββατο: 11.55
Ρόδος - Μύκονος: Κυριακή 20.50
Ρόδος - Σαντορίνη: Δευτέρα - Πέμπτη - Σάββατο: 22.15

ΠΤΗΣΕΙΣ AIR GREECE
Για Αθήνα: - καθημερινά στις 08.00 το πρωί
Για Θεσσαλονίκη: Δευτέρα και Σάββατο στις 17.00
Για Ηράκλειο: Παρασκευή και Κυριακή στις 23.00
Επίσης καθημερινά προς Θεσσαλονίκη και Ηράκλειο μέσω Αθηνών.

Φαρμακεία

ΣΗΜΕΡΑ: διημερεύει το φαρμακείο ΠΟΛΙΤΟΥ ΣΤΑΥΡΑ Ε., Γραμμού & Βασ. Ηρακλείου (γωνία), Άγιοι Ανάργυροι, τηλ. 36291

ΣΗΜΕΡΑ: διανυκτερεύει το φαρμακείο ΓΑΝΩΤΑΚΗΣ Χ. Γ. Ευσταθίου 7 (παραλεύρως Κλινικής «Καραγιάννη»), τηλ. 30772

Καύσιμα

ΣΗΜΕΡΑ:
Διανυκτερεύον πρατήριο καυσίμων ΤΕΧΑΚΟ Αλ. Γκινάκης Αυστραλίας 58 Περιοχή Κόβα

Ακτοπλοϊκά δρομολόγια

ΜΑΡΙΝΑ: Απόπλους 09.00 για Σύρο, Πειραιά
ΡΟΔΑΝΘΗ: Απόπλους 16.00 για Κω, Κάλυμνο, Πειραιά
ΠΑΤΜΟΣ: Απόπλους 17.00 για Κω, Πειραιά

Λαικές αγορές

Τετάρτη: στην οδό Βύρωνος (πίσω από το Στάδιο).
Πέμπτη: στην οδό Διαγοριδών.
Παρασκευή: Στην οδό Θεσ/νίκης Ανάληψη.
Σάββατο: στον Αγιο Δημήτριο.

Δέχονται το κοινό

- **ΠΕΡ/ΚΟΣ Δ/ΝΤΗΣ ΔΩΔ/ΣΟΥ** δέχεται Τρίτη & Πέμπτη 11:00 - 13:00.
- **ΝΟΜΑΡΧΗΣ** δέχεται το κοινό κάθε Τρίτη & Πέμπτη από 11.00 - 13.00
- **ΔΗΜΑΡΧΟΣ** Ρόδου δέχεται το κοινό κάθε Τετάρτη από 12.00 - 13.00
- **Ο Αντ/ρχος κ. Μαρτίνος Κανελάκης** δέχεται το κοινό ύστερα από ραντεβού
- **Ο Αντ/ρχος κ.Κ. Σκανδαλίδης** δέχεται κάθε Τρίτη - Πέμπτη από 13.00 - 14.00
- **Ο Αντ/ρχος κ. Αντώνης Αλαβέρας** δέχεται το κοινό Τρίτη και Πέμπτη 13.00 -14.00

Συνάλλαγμα

	ΑΓΟΡΑ	ΠΩΛΗΣΗ		ΑΓΟΡΑ	ΠΩΛΗΣΗ
ΔΟΛΛΑΡΙΟ Η.Π.Α	270.7000	268.880	ΚΟΡΩΝΑ ΣΟΥΗΔΙΑΣ	35.4780	35.3720
ΕΥΡΩΠΑΪΚΗ ΝΟΜ.ΜΟΝ.	307.100	306.1790	ΜΑΡΚΟ ΦΙΝΛΑΝΔΙΑΣ	52.5400	52.3820
ΜΑΡΚΟ ΓΕΡΜΑΝΙΑΣ	157.1200	166.490	ΠΕΣΕΤΑ ΙΣΠΑΝΙΑΣ	1.8660	1.8600
ΦΡΑΓΚΟ ΓΑΛΛΙΑΣ	46.7240	46.5840	ΕΣΚΟΥΔΟ ΠΟΡΤΟΓΑΛΙΑΣ	1.5730	1.5680
ΛΙΡΑ ΑΓΓΛΙΑΣ-ΣΚ.	39.5000	438.1810	ΓΙΕΝ ΙΑΠΩΝΙΑΣ	213.9200	213.2780
ΛΙΡΑ ΔΗΜ.ΙΡΛΑΝΔΙΑΣ	419.4000	418.1420	ΦΡΑΓΚΟ ΕΛΒΕΤΙΑΣ	184.4600	183.9070
ΦΡΑΓΚΟ ΒΕΛΓΙΟΥ	7.6170	7.5941	ΚΟΡΩΝΑ ΝΟΡΒΗΓΙΑΣ	38.8800	38.7630
ΦΙΟΡΙΝΙ ΟΛΛΑΝΔΙΑΣ	139.7600	139.3410	ΛΙΡΑ ΚΥΠΡΟΥ	529.8000	528.2110
ΛΙΡΕΤΑ ΙΤΑΛΙΑΣ	15.9720	15.9240	ΔΟΛΛΑΡΙΟ ΚΑΝΑΔΑ	193.6600	193.0790
ΣΕΛΛΙΝΙ ΑΥΣΤΡΙΑΣ	22.3200	22.2530	ΔΟΛΛΑΡΙΟ ΑΥΣΤΡΑΛΙΑΣ	210.9950	210.3620
ΚΟΡΩΝΑ ΔΑΝΙΑΣ	41.2540	41.1300			

Χρήσιμα Τηλέφωνα

Άρεση δράση	100	Βλάβες ΔΕΗ	125
Πυροσβεστική	23333	Πληρ. ΟΤΕ	131
Νοσοκομείο	22222	Ώρα	141
Οδική Ασφάλεια:		Φορμακεία (Διημερ.-Διαν.)	107
EXRESS SERVICE	154	ΠΡΟ-ΠΟ • ΛΟΤΤΟ	111
HELLAS SERVICE	157	ΡΟΔΑ	26300
Ράδιο Ταξί	64712	ΚΤΕΥΛ	27706
Αστυν. Διεύθυνση	27653	ΕΒΕΔ	22281
Ασφάλεια	23294	Δικηγορικός Σύλλογος	27469
Τμήμα Τάξης	23849	Εμπορικός Σύλλογος	35255
Τροχαία	26480	Ολυμπιακή - Κρατήσεις	24555
Λιμεναρχείο	28888	ΔΑΝΕ	77070
Δασαρχείο	191	ΙΚΑ	64912
Τελωνείο	27703	ΤΑΞΥ	68701-3
Υγειονομείο	26666	ΟΑΕΔ	23265
Μητρόπολη	23274	Εργατικό Κέντρο	24730
Νομαρχία	74000	Αρχαιολογία	34719
Δήμος Ρόδου	30113	Περιφ. Δ/ντής	38174 - 38175
Βλάβες ΟΤΕ	121	AIRGREECE	36095

Εσωτερικές Ειδήσεις

ΑΓΩΓΗ ΚΑΤΑΣΧΕΣΗΣ ΤΗΣ ΒΙΛΑΣ ΤΗΣ ΕΚΑΛΗΣ



ΑΘΗΝΑ, 16 (ΑΠΕ)

Κατατέθηκε τελικά σήμερα στο Μονομελές Πρωτοδικείο Αθηνών (τμήμα ασφαλιστικών μέτρων) από τον πληρεξούσιο δικηγόρο της οικογένειας Βλαχούτσικου κ. Διονύσιο Γκούσκο, η αίτηση με την οποία ζητείται η συντηρητική κατάσχεση της κινητής και ακίνητης περιουσίας της κυρίας Δήμητρας Λιάνη - Παπανδρέου, μέχρι του ποσού των 500.000.000 δρχ. Υπενθυμίζεται ότι ο κ. Χαράλαμπος Βλαχούτσικος και πέντε ακόμη συγγενικά του πρόσωπα είναι οι αγοραστές του ακινήτου στην οδό Γύζη 58 στο Παλαιό Ψυχικό, που ανήκε στη Σοφία Μινέϊκο, μητέρα του Ανδρέα Παπανδρέου και που ο τελευταίος το 1991 τους το μεταβίβασε, προκειμένου να ολοκληρώσει την ανέγερση της βίλας στην Εκάλη.

Υπενθυμίζεται ακόμη, ότι τα τρία από τα τέσσερα παιδιά του θανόντος πρώην Πρωθυπουργού και συγκεκριμένα η Σοφία, ο Νίκος καιο Αντρίκος Παπανδρέου, μετά την πρόσφατη ανεύρεση και δημοσίευση της διαθήκης της γιαγιάς τους Σοφίας Μινέϊκο, σύμφωνα με την οποία, είναι κληρόνομοι (μαζί με τον αδελφό τους Γεώργιο Παπανδρέου) του επίμαχου ακινήτου στο Ψυχικό, έχουν προσφύγει στο Πρωτοδικείο, ζητώντας να αναγνωριστούν κύριοι και νομείς του ακινήτου αυτού. Η οικογένεια Βλαχούτσικου θέλοντας να εξασφαλίσει τα χρήματα που κατέβαλε για την αγορά του συγκεκριμένου αυτού ακινήτου, ζητεί με την αγωγή της, η οποία θα συζητηθεί τη Μεγάλη Τρίτη, να διαταχθεί η συντηρητική κατάσχεση της βίλας της Εκάλης που είναι ιδιοκτησία πλέον της Δήμητρας Λιάνη - Παπανδρέου στην οδό Αγράμπελης, μέχρι του ποσού που προαναφέρθηκε των 500.000.000 δρχ. Υποστηρίζεται δε, στην αγωγή αυτή μεταξύ άλλων, ότι οι ενάγοντες στρέφονται κατά της συζύγου και κληρονόμου του πρώην Πρωθυπουργού, επειδή τα χρήματα της μεταβίβασης για το ακίνητο στο Ψυχικό καταναλώθηκαν στο σύνολό τους για την ανέγερση της βίλας στην Εκάλη. Τονίζουν ακόμη, ότι το 1991 προχώρησαν στην αγορά του ακινήτου του Ψυχικού, έχοντας ακλόνητη εμπιστοσύνη στον τίτλο ιδιοκτησίας του Ανδρέα Παπανδρέου. Προσθέτουν δε, ότι θα αντικρούσουν ως απαράδεκτη, αβάσιμη και εξοχως κατασχρηστική την αγωγή των παιδιών Παπανδρέου, γιατί είτε γνώριζαν, είτε όχι την ύπαρξη της διαθήκης Μινέϊκο και δεν τη δημοσίευσαν, είτε τη βρήκαν πρόσφατα από θαρια αμέλεια τους. Διευκρινίζουν τέλος, ότι κατά τη συζήτηση της αγωγής των παιδιών Παπανδρέου τον προσεχή Οκτώβριο θα προσεπικαλέσουν την κυρία Δήμητρα Λιάνη - Παπανδρέου για να αποδείξει την κυριότητα που κληρονόμησε από το συζυγό της Ανδρέα Παπανδρέου. Ο πληρεξούσιος δικηγόρος της οικογενειας Βλαχούτσικου κ. Διονύσιος Γκούσκος, σε δηλώσεις του στους δημοσιογράφους, μετά την κατάθεση της αίτησης τους σήμερα στο Πρωτοδικείο, είπε ότι αν η κυρία Δήμητρα Παπανδρέου προσέλθει στο δικαστήριο, δηλώσει και δεσμευτεί ότι δεν πρόκειται να πωλήσει το ακίνητό της στην οδό Αγράμπελης της Εκάλης μέχρι να τελειώσει η αντιδικία, τότε αυτή την αίτησηδεν προτίθεται να τη δικάσει.

ΕΝΤΟΝΗ ΑΝΗΣΥΧΙΑ ΓΙΑ ΤΟΝ ΚΟΙΝΩΝΙΚΟ ΔΙΑΛΟΓΟ

ΑΘΗΝΑ, 16 (ΑΠΕ)

Ανευρο και γενικόλογο κείμενο, σαν λευχολόγιο, με αρκετή αοριστία, που δημιουργεί ανησυχίες στους κοινωνικούς εταίρους, χαρακτήρισε σε σημερινή συνέντευξή της η διοίκηση του Συνδέσμου Ελληνικών Βιομηχανιών, τα 19 σημεία για τον κοινωνικό διάλογο που παρουσίασε η κυβέρνηση.

Ο πρόεδρος του ΣΕΒ, Ιάσων Στράτος, τόνισε πως ο διάλογος πρέπει να μπει στην ουσία του προβλήματος, δηλαδή τηνανταγωνιστικότητα της ελληνικής οικονομίας γενικά και ειδικότερα των εγχώριων βιομηχανιών και πρόσθεσε πως ο διάλογος δεν είναι αυτοσκοπός, αλλά εργαλείο για τη λύση κρίσιμων προβλημάτων μέσα από κοινωνική συναίνεση. Ο αντιπρόεδρος του ΣΕΒ, Νίκος Αναλυτής, επιφορτισμένος με τον τομέα του κοινωνικού διαλόγου, άσκησε έντονη κριτική στα "19 σημεία", εκφράζοντας την αντίθεση του επιχειρηματικού κόσμου στη συμπερίληψη στην αιτέντα του διαλόγου, θεμάτων, όπως ο περιορισμός των υπερωριών, η επιβολή ορίων στην εισοδηματική πολιτική που θα πρέπει να σέβονται οι κοινωνικοί εταίροι, καθώς και η πρόταση για υιοθέτηση τοπικών συμβάσεων απασχόλησης. Τόνισε πως ο κοινωνικός διάλογος δεν πρέπει να "καρκινοβατήσει" με διαπραγματεύσεις εφόλης της ύλης επί μήνες χωρίς αποτέλεσμα και χαρακτήρισε αρνητικό το γεγονός πως τα "19 σημεία" είναι πάρα πολλά για να τεθούν όλα επί τάπητος, ενώ υπερβολικά μεγάλο χαρακτήρισε και τον αριθμό των κοινωνικών φορέων που θα πάρουν μέρος.

Η διοίκηση του ΣΕΒ επέκρινε επίσης την κυβέρνηση επειδή άφησε για αργότερα τη συζήτηση σχετικά με το ασφαλιστικό, θέμα που οεπιχειρηματικός κόσμος θεωρεί ότι επείγει να αντιμετωπιστεί ηδη εξαρχής, ενώ εξέφρασε την απορία της για ποιό λόγο τίθενται προς συ

ζήτηση "θέματα αυτονόητα, όπως οι ιδιωτικοποιήσεις". Εν κατακλείδι, είπε ο κ. Στράτος, "ο κοινωνικός διάλογος μπορεί να αποβεί πολύ χρήσιμος, όμως δεν είμαστε σήγουροι για το δρόμο που θα ακολουθήσει", ενώ έκανε ακόμα λόγο για "ευθύνες του πολιτικού κόσμου έναντι των ανέργων", διευκρινίζοντας πως εν προκειμένω δεν πρέπει να υπάρξει απλός συμβιβασμός στον ελάχιστο κοινό παρονομαστή, αλλά κοινή συναίνεση σε πολύ υψηλότερο και τολμηρότερο επίπεδο.

Σχέσεις βιομηχάνων - εμπόρων

Ο κ. Στράτος, αν και προσπάθησε να κρατήσει χαμηλούς τους τόνους στη χρόνια αντιπαράθεση του ΣΕΒ με τον ΣΕΣΜΕ (αλυσίδες σουπερ μάρκετ), παραδεχόμενος πως είναι θεμιτή η απαίτηση του εμπορίου να προσφέρει η ελληνική βιομηχανία ανταγωνιστικές τιμές, ώστε τα προϊόντα της να προτιμώνται σε σχέση με τα εισαγόμενα, τόνισε παράλληλα ότι αρκετές ελληνικές βιομηχανίες συνεχίζουν να υφίστανται πιέσεις - ενόψει και εορτών - από κάποιες αλυσίδες.

Η διοίκηση του ΣΕΒ κάλεσε την κυβέρνηση να επεμβει και να περιορίσει την "κατάχρηση δεσπόζουσας θέσης" που κάνουν στην αγορά ορισμένες εμπορικές αλυσίδες, ενώ κάλεσε και τους καταναλωτές - κατά το πρότυπο άλλων χωρών - να επιλέγουν πλέον το πού θα ψωνίσουν βάσει των συμφερόντων τους, αλλάζοντας κατάστημα αν δεν βρίσκουν τα συγκεκριμένα προϊόντα που ζητούν.

Τέλος, ο κ. Στράτος, επεσήμανε πως "το κλίμα στην ελληνική οικονομία, παρα την αναμφισβήτητη βελτίωση, δεν έχει ακόμα σταθεροποιηθεί τελείως" και επ'αυτού ανέφερε ως χαρακτηριστική ένδειξη ότι η Ελλάδα ακόμα δεν έχει γίνει χώρα προσέλκυσης ξένων παραγωγικών επενδύσεων.

Ο κ. Στράτος με τον τροπο αυτό, απάντησε έμμεσα στις πρόσφατες επικρίσεις του πρωθυπουργού Κώστα Σημίτη ότι οι Ελληνες επιχειρηματίες πρέπει να επενδύσουν περισσότερο, ενώ στο ίδιο πλαίσιο πρόσθεσε πως δυστυχώς στη χώρα μας οι επιχειρήσεις συνεχίζουν να αποτελούν εύκολο και αναίτιο στόχο και να φορτώνονται με ευθύνες που δεν τους ανήκουν.

ΕΠΙΣΚΕΨΗ ΣΗΜΙΤΗ ΣΤΟ ΥΠΟΥΡΓΕΙΟ ΔΗΜ. ΤΑΞΕΩΣ

ΑΘΗΝΑ, 16 (ΑΠΕ)

Σημαντικές ανακοινώσεις που αποσκοπούν στην καλύτερη αστυνόμευση της χώρας, έκανε ο Πρωθυπουργός, Κώστας Σημίτης, αμέσως μετά την τρίωρη επίσκεψή του στο υπουργείο Δημόσιας Τάξης.

Η πρώτη ανακοίνωση αφορά την δημιουργία "αστυνομίας των συνόρων". Θα είναι ειδική αστυνομική δύναμη, η οποία θα έχει ως αποστολή την φρούρηση των συνόρων της χώρας και όπως είπε ο κ. Σημίτης οι διαδικασίες της δημιουργίας της ξεκίνησαν με σκοπό να λειτουργήσει τους πρώτους μήνες του 1998.

Για την εξοικονόμηση προσωπικού που θα στελεχώσει τις υπό ίδρυση και τις υπό ενίσχυση αστυνομικές υπηρεσίες, θα καταβληθεί προσπάθεια, ώστε να επεμπλακούν τελείως οι αστυνομικοί απο καθήκοντα που δεν είναι αστυνομικά, όπως π.χ. την επίδοση δικογράφων ή φρούρησης "στόχων", χωρίς να υπάρχει ουσιαστικός λόγος.

Μία ακόμη σημαντική ανακοίνωση του Πρωθυπουργού αφορά τον έλεγχο "πόθεν έσχες" όλων των αστυνομικών. Επίσης, είπε, ότι εκτός απο τα "πόθεν έσχες" θα ελέγχεται αυστηρά οι ένορκες διοικητικές εξετάσεις κατά αστυνομικών, θα διεξάγονται απο ανεξάρτητη αρχή με

τη συμμετοχή εισαγγελικού λειτουργού. Μέχρι σήμερα τις ένορκες εξετάσεις διεξάγουν απλώς ανώτεροι κατά βαθμόν, με αποτέλεσμα να διατυπώνονται παράπονα για την αντικειμενικότητά τους.

Αλλη ανακοίνωση του Πρωθυπουργού αφορά την ίδρυση ενιαίου φορέα αντιμετώπισης των πυρκαγιών και την προώθηση του θεσμού του εθελοντή πυροσβέστη. Οπως είπε μέχρι σήμερα αρμόδιοι για την επέμβαση στις πυρκαγιές, είναι το Πυροσβεστικό Σώμα του υπουργείου Δημόσιας Τάξης και η δασική υπηρεσία. Αυτό έχει ως αποτέλεσμα την δυσλειτουργία και την έλλειψη αποτελεσματικότητας στις επεμβάσεις. Για να αντιμετωπιστεί το πρόβλημα, όπως είπε ο Πρωθυπουργός, πρέπει να υπάρξει ενιαίος συντονιστικός φορέας.

Ο κ. Σημίτης, ανακοίνωσε ακόμη την ίδρυση ενιαίου φορέα υπό μορφή ανωνύμου εταιρίας του Δημοσίου, με στόχο να αντιμετωπίζει τα υλικοτεχνικά προβλήματα της Ασυνομίας. Δηλαδή, να φροντίζει για την εξεύρεση οικημάτων που θα στεγάζονται οι αστυνομικές υπηρεσίες και να αντιμετωπίζει τα προβλήματα των οχημάτων της. Η εταιρία αυτή θα μπορεί να αντιμετωπίζει τις μισθώσεις και τη χρηματοδότηση

των αστυνομικών υπηρεσιών. Σήμερα, όπως είπε ο κ. Πρωθυπουργός, δαπανώνται 2,5 δισ. το χρόνο για ενοίκια οικημάτων απο αστυνομικές υπηρεσίες και πλέον του 1,5 δισ. για αγορά ανταλλακτικών. Με την ίδρυση του ενιαίου φορέα αναμένεται εξοικονόμηση πόρων απ'αυτά τα κονδύλια.

Τέλος ο κ. Σημίτης αναφέρθηκε σε προσπάθειες που θα καταβληθούν για να βελτιωθεί η τροχαία αστυνόμευση, ώστε να θρηνούμε λιγότερα θύματα στην άσφαλτο, να μην αντιμετωπίζουμε τόσο έντονο κυκλοφοριακό πρόβλημα, ιδιαίτερα κατά τις πορείες διαδηλωτών.Επίσης προσπάθεια θα καταβληθεί για την αποτελεσματικότερη αντιμετώπιση της εγκληματικότητας, ενώ τόνισε ότι σήμερα είναι απόλυτα ευχαριστημένος απο το έργο που επιτελείται στο υπουργείο Δημοσίας Τάξεως και στα Σώματα Ασφαλείας.

Κατά την επίσκεψή του ο Πρωθυπουργός δέχθηκε την πολιτική ηγεσία του υπουργείου Δημόσιας Τάξης, τη φυσική ηγεσία της Ασυνομίας και εκπροσώπους συνδικαλιστικών οργανώσεων, οι οποίοι του εξέθεσαν τα οικονομικά και οργανωτικά αιτήματά τους.

ΠΡΟΤΑΣΗ ΔΙΑΛΟΓΟΥ ΜΕ ΕΥΡΥΤΕΡΗ ΑΡΙΣΤΕΡΑ

ΑΘΗΝΑ, 16 (ΑΠΕ)

Με μιά πρόταση διαλόγου προς την ευρύτερη Αριστερά και με, θεωρητικές επισημάνσεις γύρω από τον όρο "κεντροαριστερά",ο υπουργός εξωτερικών Θ.Πάγκαλος χαιρέτησε σήμερα την έκδοση βιβλίο του Πάνου Τριγάζη,στελέχους του ΣΥΝ και παλιού του φίλου.

Το βιβλίο του κ.Τριγάζη φέρει τον τίτλο "οι πολίτες απαπούν" και περιέχει τις προτάσεις και τα απήματα των Κινημάτων της Ευρώπης ενόψει της Διακυβερνητικής Διάσκεψης για την αναθεώρηση της συνθήκης του Μάαστριχτ.

Ο κ.Πάγκαλος κατέθεσε συγκεκριμένη πρόταση προς τις δυνάμεις της ευρύτερης Αριστεράς με πεδίο δράσης την Ευρωπαική Ενωση καιτις αλλαγές που συντελούνται στο πλαίσιο της Διακυβερνητικής."Με ενδιαφέρει η προοπτική κοινής δράσης της ευρύτερης Αριστεράς,που να μην είναι διαδικαστική, αν θέλουμε να δώσουμε στην Ευρώπη ένα ανθρώπινο πρόσωπο, με ενδιαφέρον για το περιβάλλον και ένα νέο κοινωνικό πρόσωπο, που να είναι αντίθετο με την ξενοφοβία και τον ρατσισμό",είπε ο υπουργός εξωτερικών.Τα θέματα αυτά,πρόσθεσε,όπως και

γενικότερα θέματα που σχετίζονται με το μέλλον της Ευρωπαικής Ενωσης,μπορούν να αποτελέσουν τη βάση για κοινή δράση.

Ο υπουργός εξωτερικών όπως απέφυγε να χρησιμοποιήσει τον όρο "κεντροαριστερά",γιατί,όπως ο ίδιος εξήγησε ,ήταν πάντα αριστερός, αλλά ποτέ δεν ήταν κεντρώος.Η Αριστερά,σημείωσε ο κ.Πάγκαλος,είναι πολύ ευρύτερη από τα κόμματα που χρησιμοποιούν τον τίτλο και για το λόγο αυτό προτιμά να αναφέρεται στην ευρύτερη Αριστερά. Εξάλλου, συνέχισε,δεν καταλαβαίνω τι είναι ο κεντρώος.Ισως ,είπε,να είναι εκείνος που δεν βρίσκει θέση στα υφιστάμενα πολιτικά σχήματα.

Εμμέσως πλην σαφώς απάντησε στον κ.Πάγκαλο,ο πρόεδρος του ΣΥΝ Ν.Κωνσταντόπουλος.Τα κινήματα πολιτών,είπε ο πρόεδρος του ΣΥΝ,αξιώνουν νέες μορφές συνεργασίας και αλληλεγγύης και πρόσθεσε ότι είναι ανάγκη και στη χώρα μας να ανοίξει ο διάλογος για την Διακυβερνητική,πριν αυτή ολοκληρώσει τις εργασίες της τον Ιούνιο.

Υπάρχει έλλειμα διαλόγου στον τόπο μας,είπε ο Νίκος Κωνσταντόπουλος,ο οποίος ανακοίνωσε ότι το κόμμα του αμέσως μετά το Πάσχα θα οργανώσει ανοιχτή συζήτηση για την Διακυβερνητική με τη συμμετοχή μη κυβερνητικών οργανώσεων και κινήσεων πολιτών,προκειμένου ο ΣΥΝ να αξιοποιήσει τις ιδέες τους και τις προτάσεις τους.

ΜΕ ΛΙΓΑ ΛΟΓΙΑ

ΘΕΣΣΑΛΟΝΙΚΗ - ΑΝΑΧΩΡΗΣΗ ΣΤΡΑΤΙΩΤΙΚΗΣ ΔΥΝΑΜΗΣ ΓΙΑ ΑΛΒΑΝΙΑ

ΘΕΣΣΑΛΟΝΙΚΗ, 16 (ΑΠΕ)

Μέσα σε κλίμα συγκίνησης, αλλά και με αίσθημα υπερηφάνειας, αποχαιρέτησαν τους 120 ΕΠΥ και μόνιμους υποζιωματικούς και αξιωματικούς, που αναχώρησαν από το λιμάνι της Θεσσαλονίκης για την Αλβανία με το αρματαγωγό "Σάμος", οι γονείς, οι συγγενείς και φίλοι τους.

Οι περισσότεροι από αυτούς δάκρυσαν τη στιγμή που "σφράγισε" ο καταπέλτης του αρματαγωγού, λίγο πριν το "Σάμος" ξεκινήσει τοταξίδι του για το λιμάνι του Αυλώνα, ενώ την ίδια στιγμή ακούγονταν από όλους ευχές για "καλό ταξίδι" και "καλή επιστροφή". Στη μία μετά το μεσημέρι, ο υπουργός Εθνικής Αμυνας Ακης Τσοχατζόπουλος επιθεώρησε το στρατιωτικό τμήμα των 120 ανδρών, παρουσία και του αρχηγού ΓΕΕΘΑ, αντιστράτηγου Αθανάσιου Τζογάνη και του αρχηγού ΓΕΣ αντιστράτηγου Μανώλη Παραγιουδάκη.

Μετά την επιθεώρηση, εψάλη αγιασμός και στη συνέχεια ο κ. Τσοχατζόπουλος μίλησε προς τους υποζιωματικούς και τους αξιωματικούς. Ο υπουργός Εθνικής Αμυνας επεσήμανε το ρόλο της αποστολής του ελληνικού τάγματος στη διατήρηση της ασφάλειας και της ειρήνησπα Βαλκάνια και διαβεβαίωσε τους στρατιώτες ότι ο ελληνικός λαός και η ηγεσία του υπουργείου θα βρίσκονται στο πλευρό τους. Μετα την τελετή, συγγενείς και φίλοι πλησίασαν τους στρατιώτες, για να ανταλλάξουν μαζί τους τα τελευταία λόγια και ένα φιλί, πριν από την αναχώρηση για την Αλβανία. Το "Σάμος" απέπλευσε από το λιμάνι στις 13:40. Μαζί με τους 120 άνδρες του ελληνικού τάγματος, το αρματαγωγό μεταφέρει στην Αλβανία, 17 θωρακισμένα οχήματα μεταφοράς προσωπικού, 23 τζίπ, εκ των οποίων τα 3 είναι θωρακισμένα και υπεσύγχρονοτηλεπικοινωνιακό υλικό.

ΓΡΑΦΙΚΕΣ ΤΕΧΝΕΣ - ΕΚΔΟΣΕΙΣ
ΝΕΑ ΓΡΑΜΜΗ
ΚΩΝΣΤΑΝΤΙΝΟΣ Π. ΚΟΛΙΟΣ
Παράδοση στην τέχνη από το 1979
τεχνολογία, αξεπέραστη ποιότητα, λογικές τιμές

- ΦΩΤΟΓΡΑΦΙΑ
- ΗΛΕΚΤΡΟΝΙΚΕΣ ΜΑΚΕΤΕΣ
- ΣΚΑΝΙΝΓΚ
- ΜΟΝΤΑΖ
- ΕΝΘΕΣΕΙΣ - ΤΡΥΚ
- ΔΙΑΧΩΡΙΣΜΟΙ ΧΡΩΜΑΤΩΝ
- ΨΗΦΙΑΚΗ ΕΚΤΥΠΩΣΗ
- ΕΚΤΥΠΩΣΕΙΣ OFFSET
- ΠΡΟΣΠΕΚΤΟΥΣ - ΚΑΡΤ ΠΟΣΤΑΛ
- ΒΕΡΝΙΚΙ UV
- ΧΑΡΤΕΣ νησιών - πόλεων
- ΑΦΙΣΕΣ
- ΔΙΑΦΗΜΙΣΤΙΚΑ ΕΝΤΥΠΑ
- ΕΚΔΟΣΕΙΣ βιβλίων, περιοδικών, εφημερίδων
- ΜΗΧΑΝΟΓΡΑΦΙΚΑ ΕΝΤΥΠΑ (αντιπρόσωπος)
- ΤΥΠΟΓΡΑΦΙΚΑ ΕΝΤΥΠΑ: φάκελλα, επιτραπέζια, προσκλητήρια γάμων - βαπτίσεων
- ΕΤΙΚΕΤΕΣ
- ΕΚΤΥΠΩΣΗ ΜΕΤΟΧΩΝ ΑΝΩΝΥΜΩΝ ΕΤΑΙΡΙΩΝ
- ΒΙΒΛΙΟΔΕΣΙΕΣ: σπιράλ, κολλητά
- ΧΡΥΣΟΤΥΠΙΕΣ
- ΠΛΑΣΤΙΚΟΠΟΙΗΣΗ
- ΑΝΑΓΛΥΦΑ - ΓΚΟΦΡΕ - ΞΥΣΤΑ
- ΣΦΡΑΓΙΔΕΣ - ΚΛΙΣΕ
- ΑΥΤΟΚΟΛΛΗΤΑ
- ΔΙΑΦΗΜΙΣΤΙΚΑ ΔΩΡΑ

ΛΕΥΚΩΣΙΑΣ 40 - 85100 ΡΟΔΟΣ - ΤΗΛ./ FAX: (0241) 29662

APOLLON SUPER MARKET
ΠΡΟΣΦΟΡΕΣ

1. SVELTO 1,5 Lt.		550 δρχ.
2. CORN FLAKES KELLOGS	375 Kg.	650 δρχ.
3. ΚΕΤΣΑΠ	340 γρ.	260 δρχ.
4. PASSATA DELMONTE	500 γρ.	115 δρχ.
5. BARILLA MAKAPONIA	500 γρ.	200 δρχ.
6. ΒΑΠ ΛΕΜΟΝΙ - ΠΟΡΤΟΚΑΛΙ	1,5 ΛΙΤ.	330 δρχ.
7. ΠΑΡΜΕΖΑΝΑ ΙΤΑΛ. GRANA		3900 δρχ.
8. ARIEL ΥΓΡΟ ΠΛΥΝΤ. ΡΟΥΧ. 3 κιλ.		2100 δρχ.

ΚΑΙ ΟΛΕΣ ΟΙ ΣΥΣΚΕΥΑΣΙΕΣ ΠΡΟΣΦΟΡΑΣ ΤΩΝ ΕΡΓΟΣΤΑΣΙΩΝ

Και... μην ξεχνάτε! Η είσοδος σας στο «ΑΠΟΛΛΩΝ» σημαίνει διπλό κέρδος!

ΜΕΓΑΛΑ ΚΑΤΑΣΤΗΜΑΤΑ
ΑΡΠΑΠΟΥ

Στα καταστήματά μας θα βρείτε:
Υπόγειο: Τρόφιμα -Delicatessen
Ισόγειο: Είδη δώρων -Καλλυντικά
Ποτά -Εποχιακά
1ος Όροφος : Ανδρικά
2ος Όροφος : Γυναικεία -Παιδικά
3ος Όροφος : Ηλεκτρικά-Είδη οπιτιού
4ος Όροφος : Παιχνίδια - Αθλητικά

ΜΕΓΑΛΑ ΚΑΤΑΣΤΗΜΑΤΑ
ΑΡΠΑΠΟΥ

24 Ώρες στον Κόσμο

ΤΟΥΡΚΙΑ- ΚΥΠΡΟΣ - ΑΣΚΗΣΕΙΣ

ΚΩΝΣΤΑΝΤΙΝΟΥΠΟΛΗ, 16 (ΑΠΕ)

Τουρκική άσκηση στην Κύπρο, με την συμμετοχή τουρκοκυπρίων, μελετά η Άγκυρα, υποστηρίζει η εφημερίδα ΜΙΛΛΙΕΤ. Η άσκηση σχεδιάζεται ώς ανταπάντηση στην κοινή Ελληνο - κυπριακή άσκηση που θα πραγματοποιηθεί στις 8-9 Μαΐου, υποστηρίζει η εφημερίδα.Αξιωματούχοι του Τουρκικού Υπουργείου Εξωτερικών δήλωσαν ωστόσο ότι δεν έχουν καμία πληροφορία σχετικά με το θέμα.Η ίδια εφημερίδα αναφέρει επίσης τό ενδεχομένο κοινής τουρκο -ισραηλινής ασκήσεως με συμμετοχή τουρκοκυπρίων, αλλά και πάλι το τουρκικό υπουργείο Εξωτερικών επισημαίνει ότι δεν συζητήθηκε τέτοιο θέμα, κατά την επίσκεψη του Ισραηλινού Υπουργού Εξωτερικών, κ David Levy, την περασμένη εβδομάδα.

ΓΕΡΜΑΝΙΑ-ΑΠΕΡΓΙΕΣ

ΦΡΑΓΚΦΟΥΡΤΗ, 16/ (ΑΠΕ)

Η Γερμανία είναι αντιμέτωπη με τον κίνδυνο νέων απεργιών, καθώς το ισχυρότερο συνδικάτο της χωρας ανακοίνωσε ότι θα κηρύξει απεργίες με στόχο τη μείωση των ωρών εργασίας.Το συνδικάτο μεταλλουργίας IG Metall, που έχει 2,7 εκατομμύρια μέλη, ανακοίνωσε το Σαββατοκύριακο ότι δεν αποκλείεται να γίνουν απεργίες με αίτημα την εβδομάδα 32 ωρών."Είναι σαφές ότι πρέπει να γίνουν περικοπές των ωρών εργασίας στα τέλη του 1998 ή τις αρχές του 1999 ώστε να καταπολεμηθεί ανεργία", αναφέρει το συνδικάτο σε ανακοίνωσή του."Εάν καταστεί αναγκαίο, αυτή η πρόταση θα υποστηριχθεί με απεργίες".

ΑΥΛΩΝΑ - ΕΤΟΙΜΑΣΙΕΣ ΓΙΑ ΤΗΝ ΠΟΛΥΕΘΝΙΚΗ - ΕΠΕΙΣΟΔΙΑ

ΑΡΓΥΡΟΚΑΣΤΡΟ, 16 (ΑΠΕ)

Ετοιμες να υποδεχθούν την πολυεθνική δύναμη επέμβασης στην Αλβανία, δηλώνουν οι αρχές του Αυλώνα, οι οποίες έχουν ήδη προετοιμάσει κατάλληλα τις Ακαδημίες Ναυτικού και Αεροπορίας για την εγκατάστασή της.

Στο μεταξύ, χθες το βράδυ στις 22:30 ώρα Ελλάδας, ένοπλοι με καλάσνικοφ με δύο αυτοκίνητα εκ των οποίων το ένα τεθωρακισμένο, καθώς και ελεύθεροι σκοπευτές, άνοιξαν πυρ στο ξενοδοχείο "Μπολόνια" της πόλης, όπου ξένοι δημοσιογράφοι, κυρίως Γερμανοί και Ιταλοί, διεπνούσαν με την επιτροπή των εξεγερθέντων και άλλους τοπικούς παράγοντες. Στα πυρά των τρομοκρατών απάντησε'η φρουρά των παραγόντων της πόλης και η ασυνομία. Θύματα ή σοβαρές ζημιές δεν αναφέρθησαν.

Οι τοπικοί παράγοντες και οι κάτοικοι της πόλης, πιστεύουν ότι το επεισόδιο οφείλεται σε προσπάθειες που καταβάλουν συγκεκριμένες δυνάμεις για να δημιουργήσουν την εικόνα κλίματος ανασφάλειας στον Αυλώνα, τόσο ενόψει της υποδοχής της πολυεθνικής δύναμης, όσο και της παρουσίας ξένων παραγόντων. Τον ίδιο στόχο, αναφέρουν, είχε και η "ψευδής" είδηση του παλικού τηλεοπτικού σταθμού RAI-3, ότι βρέθηκαν νάρκες στη γέφυρα του Μιφόλι, έτοιμες να εκραγούν την ώρα της διάβασης της πολυεθνικής δύναμης.

ΙΑΤΡΙΚΗ ΕΤΑΙΡΙΑ ΔΩΔΕΚΑΝΗΣΟΥ

ΠΡΟΚΗΡΥΞΗ ΕΚΛΟΓΩΝ

Το Δ.Σ. της Ιατρικής Εταιρίας Δωδεκανήσου σας προκαλεί σε Τακτική Γενική Συνέλευση την Πέμπτη 8 Μαΐου 1997 και ώρα 1 μ.μ. στην αίθουσα της βιβλιοθήκης του Ν.Γ. Νοσοκομείου Ρόδου για την εκλογή νέου Δ.Σ.

Δικαίωμα ψήφου θα έχουν όσοι τακτοποιήσουν την συνδρομή 1996 μέχρι την 23 - 4 - 97.

Υποψηφιότητες για το Δ.Σ. και την Ε.Ε. στον Πρόεδρο ή τον Γ. Γραμματέα μέχρι την 23-4-97

Ο ΠΡΟΕΔΡΟΣ ΔΡ. ΙΕΡΟΘΕΟΣ Κ. ΣΠΑΝΟΣ

Ο ΓΕΝ. ΓΡΑΜΜΑΤΕΑΣ ΔΡ. ΑΝΑΣΤΑΣΙΟΣ Α. ΣΤΕΦΗΣ

ΔΡΟΜΟΛΟΓΙΑ ΑΠΟ 09.04.97 - 30.04.97

μια Ξεχωριστη Δεση στη Διαφορα

ΑΝΑΧΩΡΗΣΗ ΑΠΟ ΡΟΔΟ

ΗΜ/ΝΙΑ	ΗΜΕ.	ΠΛΟΙΟ	ΩΡΑ ΑΝΑΧ.	ΠΡΟΟΡΙΣΜΟΣ
09.04	ΤΕΤ	ΙΑΛΥΣΟΣ	12.00	ΚΩ-ΚΑΛΥΜΝΟ-ΛΕΡΟ-ΠΑΤΜΟ-ΠΕΙΡΑΙΑ
10.04	ΠΕΜ	ΡΟΔΟΣ	14.00	ΚΩ-ΚΑΛΥΜΝΟ-ΛΕΡΟ-ΠΑΤΜΟ-ΠΕΙΡΑΙΑ
		ΛΕΡΟΣ(ΑΠΟ ΚΩ)	13.00	ΚΑΛΥΜΝΟ-ΑΣΤΥΠ-ΝΑΞΟ-ΠΑΡΟ-ΠΕΙΡΑΙΑ
11.04	ΠΑΡ	ΙΑΛΥΣΟΣ	12.00	ΣΥΜ-ΤΗΛ-ΝΙΣ-ΚΩ-ΚΑΛ-ΛΕΡ-ΠΑΤ-ΠΕΙΡΑΙΑ
12.04	ΣΑΒ	ΡΟΔΟΣ	14.00	ΚΩ-ΚΑΛΥΜΝΟ-ΛΕΡΟ-ΠΑΤΜΟ-ΠΕΙΡΑΙΑ
13.04	ΚΥΡ	ΛΕΡΟΣ(ΑΠΟ ΚΩ)	13.00	ΚΑΛ-ΑΣΤ-ΚΑΤΑΠΟΛ-ΑΙΓΙΑΛ-ΣΥΡ-ΠΕΙΡΑΙΑ
14.04	ΔΕΥ	.....	.....	.....
15.04	ΤΡΙ	ΛΕΡΟΣ	13.00	ΣΥΜ-ΤΗΛ-ΝΙΣ-ΚΩ-ΛΕΡ-ΛΕΙΨ-ΠΑΤ-ΠΕΙΡΑΙΑ
		ΠΑΤΜΟΣ	17.00	ΚΩ-ΠΕΙΡΑΙΑ
16.04	ΤΕΤ	ΡΟΔΟΣ	14.00	ΚΩ-ΚΑΛΥΜΝΟ-ΛΕΡΟ-ΠΑΤΜΟ-ΠΕΙΡΑΙΑ
		ΙΑΛΥΣΟΣ	17.00	ΚΩ-ΚΑΛΥΜΝΟ-ΠΕΙΡΑΙΑ
17.04	ΠΕΜ	ΛΕΡΟΣ(ΑΠΟ ΚΩ)	13.00	ΚΑΛ-ΛΕΡΟ-ΠΑΤΜΟ-ΝΑΞΟ-ΠΑΡΟ-ΠΕΙΡΑΙΑ
		ΠΑΤΜΟΣ	17.00	ΚΩ-ΠΕΙΡΑΙΑ
18.04	ΠΑΡ	ΙΑΛΥΣΟΣ	13.00	ΣΥΜ-ΤΗΛ-ΝΙΣ-ΚΩ-ΑΣΤΥΠ-ΠΕΙΡΑΙΑ
		ΡΟΔΟΣ	14.00	ΚΩ-ΚΑΛΥΜΝΟ-ΛΕΡΟ-ΠΑΤΜΟ-ΠΕΙΡΑΙΑ
19.04	ΣΑΒ	ΠΑΤΜΟΣ	11.00	ΚΩ-ΣΑΜΟ-ΘΕΣ/ΝΙΚΗ
20.04	ΚΥΡ	ΙΑΛΥΣΟΣ	08.00	ΚΑΣΤΕΛΟΡΙΖΟ
		ΛΕΡΟΣ(ΑΠΟ ΚΩ)	13.00	ΚΑΛ-ΑΣΤ-ΚΑΤΑΠΟΛ-ΑΙΓΙΑΛ-ΣΥΡ-ΠΕΙΡΑΙΑ
		ΡΟΔΟΣ	14.00	ΚΩ-ΚΑΛΥΜΝΟ-ΛΕΡΟ-ΠΑΤΜΟ-ΠΕΙΡΑΙΑ
21.04	ΔΕΥ	ΙΑΛΥΣΟΣ	12.00	ΚΩ-ΚΑΛΥΜΝΟ-ΛΕΡΟ-ΠΑΤΜΟ-ΠΕΙΡΑΙΑ
		ΠΑΤΜΟΣ	17.00	ΚΩ-ΠΕΙΡΑΙΑ
22.04	ΤΡΙ	ΛΕΡΟΣ	12.00	ΣΥΜ-ΤΗΛ-ΝΙΣ-ΚΩ-ΛΕΡ-ΛΕΙΨ-ΠΑΤ-ΠΕΙΡΑΙΑ
		ΡΟΔΟΣ	17.00	ΚΩ-ΚΑΛΥΜΝΟ-ΠΕΙΡΑΙΑ
23.04	ΤΕΤ	ΙΑΛΥΣΟΣ	12.00	ΚΩ-ΚΑΛΥΜΝΟ-ΛΕΡΟ-ΠΑΤΜΟ-ΠΕΙΡΑΙΑ
		ΠΑΤΜΟΣ	17.00	ΚΩ-ΠΕΙΡΑΙΑ
24.04	ΠΕΜ	ΛΕΡΟΣ(ΑΠΟ ΚΩ)	13.00	ΚΑΛ-ΑΣΤΥΠ-ΝΑΞΟ-ΠΑΡΟ-ΠΕΙΡΑΙΑ
		ΡΟΔΟΣ	14.00	ΚΩ-ΚΑΛΥΜΝΟ-ΛΕΡΟ-ΠΑΤΜΟ-ΠΕΙΡΑΙΑ
25.04	ΠΑΡ	ΙΑΛΥΣΟΣ	12.00	ΣΥΜ-ΤΗΛ-ΝΙΣ-ΚΩ-ΚΑΛ-ΛΕΡ-ΠΑΤ-ΠΕΙΡΑΙΑ
		ΠΑΤΜΟΣ	11.00	ΚΩ-ΣΑΜΟ-ΘΕΣ/ΝΙΚΗ
26.04	ΣΑΒ	.....	.....	.....
27.04	ΚΥΡ	ΛΕΡΟΣ(ΑΠΟ ΚΩ)	13.00	ΚΑΛ-ΑΣΤ-ΚΑΤΑΠΟΛ-ΑΙΓΙΑΛ-ΣΥΡ-ΠΕΙΡΑΙΑ
28.04	ΔΕΥ	ΙΑΛΥΣΟΣ	12.00	ΚΩ-ΚΑΛΥΜΝΟ-ΛΕΡΟ-ΠΑΤΜΟ-ΠΕΙΡΑΙΑ
29.04	ΤΡΙ	ΛΕΡΟΣ	12.00	ΣΥΜ-ΤΗΛ-ΝΙΣ-ΚΩ-ΛΕΡ-ΛΕΙΨ-ΠΑΤ-ΠΕΙΡΑΙΑ
		ΡΟΔΟΣ	14.00	ΚΩ-ΚΑΛΥΜΝΟ-ΛΕΡΟ-ΠΑΤΜΟ-ΠΕΙΡΑΙΑ
30.04	ΤΕΤ	ΙΑΛΥΣΟΣ	17.00	ΚΩ-ΚΑΛΥΜΝΟ-ΠΕΙΡΑΙΑ

ΑΝΑΧΩΡΗΣΕΙΣ ΑΠΟ ΘΕΣΣΑΛΟΝΙΚΗ: 20/4, 26/4 ΩΡΑ 15.00 & 29/4 ΩΡΑ 13.00 ΓΙΑ ΣΑΜΟ-ΠΕΙΡΑΙΑ

ΜΑΝΤΑ Α.Ε.
Γενικός Αντιπρόσωπος της
ΔΑΝΕ SEA LINE
Νοτίου - Κεντρικής Ελλάδος και Εξωτερικού
ΚΕΝΤΡΙΚΟ ΠΡΑΚΤΟΡΕΙΟ ΡΟΔΟΥ
Αμερικής 95 τηλ. 77070 - 5 (6 γραμμές)
ώρες 8 π.μ. - 8 μ.μ.

Δ-Α-Ν-Ε- SEA LINE
ΔΩΔΕΚΑΝΗΣΙΑΚΗ ΑΝΩΝΥΜΗ ΝΑΥΤΙΛΙΑΚΗ ΕΤΑΙΡΙΑ

Εξωτερικές Ειδήσεις

ΜΕ ΤΑ ΟΠΛΑ ΘΑ ΓΙΝΟΥΝ ΟΙ ΕΚΛΟΓΕΣ ΣΤΗΝ ΑΛΒΑΝΙΑ

ΤΙΡΑΝΑ, 16/04/1997 (ΑΠΕ-ΡΟΙΤΕΡ) Ο αλβανός υπουργός Δικαιοσύνης, Σπαρτάκ Νγκιέλα δήλωσε σήμερα ότι είναι σχεδόν αδύνατο να αφοπλιστεί ο πληθυσμός πριν από την διενέργεια των γενικών εκλογών στην Αλβανία που θα γίνουν τον Ιούνιο.

Σε συνάντηση που είχε ο κ. Νγκιέλα με τον διεθνή μεσολαβητή, Φράνς Βρανίτσκι τόνισε ωστόσο ότι η κυβέρνηση θα θεωρήσει αδίκημα την κατοχή όπλων στη διάρκεια των ημερών πριν και κατά την ψηφοφορία, σε μιά προσπάθεια να προωθηθεί η πρεμία και η τάξη.

"Ο πληθυσμός είναι σχεδόν όλος οπλισμένος σήμερα. Είναι αδύνατον να αφοπλιστεί ο λαός μέσα σέ δύο μήνες", τόνισε προσθέτοντας ότι "ο σποραδικός αφοπλισμός δεν είναι αρκετός για τις εκλογές".

Ο κ. Νγκιέλα διαβεβαίωσε ότι ένας νέος εκλογικός νόμος , που πρόκειται να ψηφιστεί προσεχώς, θα προσπαθήσει να ρυθμίσει το θέμα της κατοχής όπλων, τα οποία έχουν κλαπεί από τις αποθήκες του στρατού στη διάρκεια της εξέγερσης.

Οίδιος τόνισε ότι ένα συγκεκριμένο άρθρο του νόμου αυτού θα προβλέπει πως "καθένας που θα συλλαμβάνεται να κατέχει όπλα στηνπόλη από μία συγκεκριμένη ημερομηνία έως μιά άλλη συγκεκριμένη ημερομηνία, θα τιμωρείται".

Η Αλβανία έχει γεμίσει όπλα, κλεμμένα από το στρατό, από τα τέλη Φεβρουαρίου αμέσως μετά από την κατάρρευση των παραταπεζών όπου πολλές χιλιάδες Αλβανοί έχασαν τις περιουσίες τους.

Εκτιμάται ότι πάνω από ένα εκατομμυριο όπλα όλων των τύπων και των διαμετρημάτων έχουν κλαπεί και βρίσκονται στα χέρια του λαού. Πάνω από 300 άνθρωποι έχουν χάσει τη ζωή τους από την αλόγιστη χρήση των όπλων αυτών ενώ οι τραυματίες ξεπερνούν τους 700.

Ο κ. Νγκιέλα, μέλος του Κινήματος Νομιμότητας, που υποστηρίζει την επιστροφή στην Αλβανία του εκπτωτου βασιλιά Λέκα δήλωσε –μετά τη συνάντησή του με τον κ. Βρανίτσκι– ότι οι εκλογές είναι τώρα για την χώρα η τελευταία της ελπίδα.

ΣΥΝΑΝΤΩΝΤΑΙ ΣΗΜΕΡΑ ΕΛΛΗΝΟΚΥΠΡΙΟΙ ΚΑΙ ΤΟΥΡΚΟΚΥΠΡΙΟΙ

ΒΡΥΞΕΛΛΕΣ, 16 (ΑΠΕ)

Υπο την αιγίδα της Ευρωπαϊκής Επιτροπής και του βελγικού κοινοβουλίου συναντώνται αύριο στις Βρυξέλλες περίπου πενήντα γυναίκες ελληνοκύπριες και τουρκοκύπριες. Η συνάντηση, υπο τον τίτλο "Δώστε μια ευκαιρία στην ειρήνη" προσομοιάζει με αντίστοιχη πρωτοβουλία που είχε καταλήξει το 1989 στη διοργάνωση διάσκεψης στην οποία μετείχαν παλαιστίνιες και ισραηλινές.

Στην εκδήλωση που θα γίνει στο Παλέ Ντ'Εγκμόν των Βρυξελλών θα μετάσχουν η επικεφαλής της Σοσιαλιστικής Ομάδας στο Ευρωκοινοβούλιο βρετανίδα ευρωβουλευτής Πολίν Γκριν, ο εκπρόσωπος των Ηνωμένων Εθνών στις Βρυξέλλες Μπρους Τζενκς και ο ολλανδός Επίτροπος Χανς Βαν Ντεν Μπρουκ. Την πρωτοβουλία προώθησαν η βελγίδα Γερουσιαστής Αν-Μαρί Λιζιν, η Πρόεδρος της Οργάνωσης "Δράσεις στη Μεσόγειο" Σιμόν Σουσκιντ, καθώς και το βελγικό Υπουργείο Εξωτερικών.

Σύμφωνα με την εκτίμηση της Ευρωπαικής Επιτροπής, η πρωτοβουλια αυτή θα συνεισφέρει στο να υπάρξει μεγαλύτερη κατανόηση και συμφιλίωση ανάμεσα στις δυο κυπριακές κοινότητες, ενώ θα βοηθήσει στην αναζήτηση ενός ειρηνικού διακανονισμού μέσω διακοινοτικών συνομιλιών υπο την αιγίδα του ΟΗΕ. Στο πλαίσιο αυτό, η Ευρωπαϊκή Ενωση "που έχει επιβεβαιώσει την επιθυμία της να ξεκινήσει τις ενταξιακές διαπραγματεύσεις με την Κύπρο έξι μήνες μετά το πέρας της Διακυβερνητικής Διάσκεψης, υποστηρίζει τις προσπάθειες του Γενικού Γραμματέα των Ηνωμένων Εθνών προκειμένου να εξευρεθεί μια δίκαιη και βιώσιμη λύση", αναφέρει σχετική ανακοίνωση.

Σύμφωνα με πληροφορίες μας η Επιτροπή, ο αρμόδιος επίτροπος αλλά και το βελγικό κράτος προσπαθούν να "κρατήσουν" αυτή τη διάσκεψη "μακριά απο πολιτικούς επηρεασμούς και συνειρμούς" τονίζοντας τον ανεξάρτητο και αυτόνομο χαρακτήρα της πρωτοβουλίας. Χαρακτηριστικά αναφέρουμε οτι οι διοργανωτές δεν θέλησαν να προσκαλέσουν στη διάσκεψη τον διπλωματικό εκπρόσωπο της Κυπριακής Δημοκρατίας στις Βρυξέλλες. Οι λίστες των συμμετεχουσών τέλος, δεν δόθηκαν στη δημοσιότητα.

ΤΑ ΕΙΠΑΝ ΣΤΗΝ ΜΑΛΤΑ ΑΡΑΦΑΤ ΚΑΙ ΛΕΒΙ

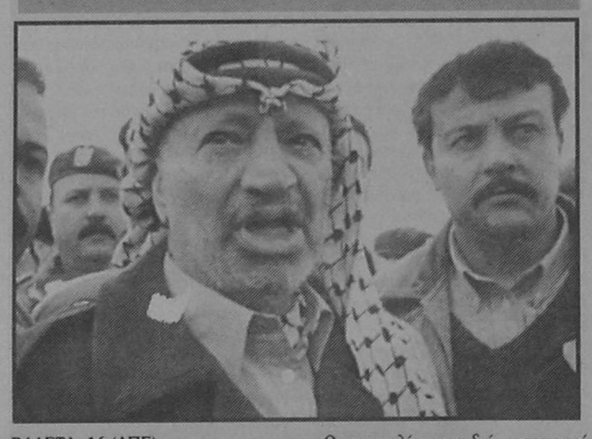

ΒΑΛΕΤΑ, 16 (ΑΠΕ)

Με την παρουσία υπουργών απο ευρωπαϊκές και αραβικές χώρες συναντήθηκαν σήμερα στην Βαλέτα ο παλαιστίνιος πρόεδρος Γιάσερ Αραφάτ και ο ισραηλινός υπουργός Εξωτερικών Νταβίντ Λεβί.

Οι συνομιλίες, που διήρκεσαν περί τα εικοσι λεπτά, ηταν "εγκάρδιες, αντηλλάγησαν ιδέες, αλλά τίποτα το ουσιαστικό δέν συζητήθηκε", δήλωσε ο Μαρουάν Καναφανί, εκπρόσωπος του Αραφάτ. Στις συνομιλίες παρευρίσκονταν, εκτός απο τον Αραφάτ, τον σύμβουλό του Ναμπίλ Σααθ και τον Λεβί, οι υπουργοί Εξωτερικών της Γαλλίας Ερβέ ντε Σαρέτ, της Ολλανδίας Χάνς βαν Μίρλο και της Αιγύπτου Αμρ Μούσα. Ο Καναφανί χαρακτήρισε την συνάντηση "επίσκεψη φιλοφροσύνης" του Ντιαβί Λεβί στον Γιάσερ Αραφάτ. Η συνάντηση αυτή ηταν η πρώτη υστερα απο την διακοπή του ισραηλινο-παλαιστινιακού διαλόγου, στα μέσα του περασμένου μήνα. "Με την βοήθεια της Ευρωπαϊκής Ενωσης ελπίζουμε να επαναληφθεί η ειρηνευτική διαδικασία", υπογράμμισε ο εκπρόσωπος.Ο βαν Μίρλο, απο την πλευρά του, αναχωρώντας απο το ξενοδοχείο δήλωσε στους δημοσιογράφους οτι δέν περίμενε απο την συνάντηση αυτή συγκεκριμένα αποτελέσματα.

ΒΡΕΘΗΚΕ ΧΑΠΙ ΓΙΑ ΤΟΥΣ ΕΡΩΤΟΜΑΝΕΙΣ

ΡΩΜΗ, 16 (ΑΠΕ)

Κυνηγούν τον ...ποδόγυρο πάση θυσία, θεωρούν ότι όλες οι γυναίκες δεν μπορούν να αντισταθούν στη γοητεία τους, φλερτάρουν ασύστολα και παρενοχλούν τις ατυχείς που θα βρεθούν στο δρόμο τους. Είναι οι ερωτομανείς, οι άρρωστοι του σεξ. Διότι η ερωτομανία θεωρείται τώρα πλέον μια σοβαρή ψυχοπαθολογία. Αυτό αποκαλύπτει ο καθηγητής Εγκληματολογίας του Πανεπιστημίου της Ρώμης και ψυχίατρος, Φραντσέσκο Μπρούνο, ο οποίος έχει ήδη υπό θεραπεία μερικούς απο τους πρώτους "δηλωμένους" Ιταλούς ερωτομανείς που αντιλαμβάνονται ότι η ερωτομανία δεν αποτελεί προτέρημα και ένδειξη ανδρισμού, αλλά ένα ελάττωμα που μπορεί να δημιουργήσει ούκ ολίγα προβλήματα. Η παθολογική εξάρτηση απο το σεξ πλήττει τουλάχιστον χίλιους Ιταλούς, οι οποίοι φοβούνται ότι αυτή η αχαλίνωτη "ερωτική πείνα" θα μπορούσε να τους οδηγήσει ακόμη και σε πράξεις σεξουαλικής επιθετικότητας. Φοβούνται δηλαδή ότι θα μπορούσαν να καταληφθούν απο ανεξέλεγκτο σεξουαλικό αμόκ και να ξεπεράσουν κάθε όριο λογικής και ζητούν ιατρική βοήθεια που θα τους αποτρέψει απο τέτοιο κίνδυνο αλλά κυρίως που θα τους επιτρέψει να διάγουν μια φυσιολογική ζωή χωρίς αυτή την έμμονη ιδέα. "Πρόκειται για άτομα που εξαπίας της υπερσεξουαλικότητάς τους, είχαν κάποια προβλήματα στον εργασιακό τους χώρο. Επί παραδείγματι - εξηγεί ο καθ. Μπρούνο- φλερτάρουν όλες τις γυναίκες που συναντούν, δεν είναι σε θέση να φρενάρουν την σεξουαλική παρόρμηση, δημιουργώντας κατ'αυτόν τον τρόπο έντονα προβληματικές καταστάσεις με την οικογένεια και τους συναδέλφους τους. Πρόκειται για ένα φαινόμενο περιορισμένων, μέχρι στιγμής, διαστάσεων. Εγώ προσωπικά έχω ήδη εξετάσει ορισμένα περιστατικά αυτού του είδους και γνωρίζω καλά ότι και άλλοι συνάδελφοί μου μελετούν ανάλογες περιπτώσεις". Ποιά είναι τα χαρακτηριστικά του άρρωστου ερωτομανή; Κατά την περιγραφή του κ. Μπρούνο πρόκειται για άνδρες στην πλειοψηφία τους άνω των 35 έτων, οικογενειάρχες με παιδιά, αλλά και άγαμοι, που εκδηλώνουν μια συμπεριφορά, η οποία δεν εναρμονίζεται με το κοινωνικό τους επίπεδο, το οποίο είναι υψηλό. Στα χίλια περίπου άτομα που έχουν επίγνωση του προβλήματός τους και ζητούν την βοήθεια των ειδικών, όμως πρέπει να προστεθούν και πολλά άτομα που επε λόγω κουλτούρας, είτε λόγω συστολής δεν θα αποταθούν ποτέ στο γιατρό για να θεραπευθούν. Η θεραπεία των Ιταλών ειδικών συνιστάται στην χορήγηση ενός αντισπερμογενούς χαπιού. Αλλά σε πολλές περιπτώσεις είναι αποτελεσματικά και τα αντικαταθλιπτικά ή τα απλά ψυχοφάρμακα.

ΜΕ ΛΙΓΑ ΛΟΓΙΑ

❑ ΑΛΒΑΝΙΑ-ΤΟΥΡΚΙΑ

ΑΓΚΥΡΑ, 16 (ΑΠΕ)

Η πρώτη ομάδα απο 153 στρατιώτες του τουρκικούεκστρατευτικού σώματος το οποίο πρόκειται να αναπτυχθεί στην Αλβανία, αναχώρησε σήμερα απο την Τουρκία με προορισμό την βαλκανική αυτή χώρα, ανακοινώθηκε απο το υπουργείο Αμυνας στην Αγκυρα.

Μια δεύτερη ομάδα θα αναχωρήσει την Κυριακή με πλοίο, ενώ η τελευταία ομάδα των στρατιωτών θα αναχωρήσει αεροπορικώς στις 24Απριλίου.

Οπως ανακοινώθηκε χθές απο το υπουργείο Εξωτερικών, η τουρκική δύναμη, που θα αποτελείται απο περίπου 800 άνδρες, θα αναλάβει την προστασία του αεροδρομίου των Τιράνων και του βορειοδυτικού τμήματος της αλβανικής πρωτεύουσας

Τον περασμένο μήνα, ο ΟΗΕ αποφάσισε την δημιουργία μιας πολυεθνούς δύναμης απο 6.000 στρατιώτες, υπο παλική διοίκηση που θαεπιβλέψει τις αποστολές ανθρωπιστικής βοήθειας στην Αλβανία

❑ ΣΟΥΗΔΙΑ - ΓΙΑΣΑΡ ΚΕΜΑΛ

ΣΤΟΚΧΟΛΜΗ, 16 (ΑΠΕ)

Πολύ κακή, σχεδόν τραγική χαρακτήρισε την κατάσταση για τους διανοούμενους στην Τουρκία ο συγγραφέας Γιασάρ Κεμάλ σε συνέντευξη Τύπου που έδωσε σήμερα στην Ουψάλα της Σουηδίας.

Αναφερόμενος στο κουρδικό ζήτημα, είπε ότι η Τουρκία είναι μια πολυπολιτιστική κοινωνία και οι Κούρδοι ανήκουν σ'αυτή την κοινωνία. Αν δεν θέλουμε να γίνουμε όπως η Αλγερία, θα πρέπει να λύσουμε αμέσως το ζήτημα", τόνισε ο Τούρκος συγγραφέας.

Σύμφωνα με τον Γιασάρ Κεμάλ, η λύση των ελληνοτουρκικών διαφορών και του κυπριακού προβλήματος είναι μόνο θέμα πολιτικής βούλησης. "Δεν θέλουν να λύσουν τα προβλήματα γι'αυτό δεν τα λύνουν", δήλωσε ο Γιασάρ Κεμάλ στο ΑΠΕ. Ο Γιασάρ Κεμάλ βρίσκεται στην Ουψάλα για να παραλάβει ειδικό βραβείο που δίνει σουηδικό ίδρυμα για την ελευθερία του λόγου και της έκφρασης.

RODOS PALACE
Resort Hotel • Convention Center

Το πολυτελέστερο ξενοδοχειακό συγκρότημα της Ρόδου ζητεί το ακόλουθο προσωπικό:

- **Στέλεχος Marketing**
  Με εμπειρία στη Διαφήμιση και τις Δημόσιες Σχέσεις. Απαραίτητη η γνώση Η/Υ & ξένων γλωσσών
- **Γραμματέα**
  Γνώστη Ελληνικών, Αγγλικών, Γαλλικών και χειρισμού Η/Υ.
- **Υπαλλήλους Υποδοχής, Ταμείου και Τηλεφωνικού Κέντρου**
  Γνώστες Αγγλικών, Γερμανικών, με ανάλογη προϋπηρεσία

Επίσης ζητούνται:
- Hostess Εστιατορίου
- Υπάλληλοι ελέγχου, ταμπλώ και μινιμπάρ
- Σερβπόροι και βοηθοί
- Καμαριέρες
- Γκρουμ με επαγγελματική άδεια οδήγησης
- Μπουφετζής και βοηθός
- Μάγειροι Α', Β' και Γ'
- Ηλεκτρολόγοι ημερήσιοι και νυχτερινοί
- Ψυκτικός
- Αποθηκάριος
- Λαντζέρηδες

Για τις απήσεις σας μπορείτε να αποτανθείτε με πρόσφατη φωτογραφία σας στο Γραφείο Προσωπικού, καθημερινά από 11.00 - 13.00, ή να αποστείλετε βιογραφικό σημείωμα στη διεύθυνση:

Ξενοδοχείο Ρόδος Παλάς
Λεωφ. Ιαλυσού, Τ.Θ. 121, Ιξιά, Ρόδος
Τηλ. (0241) 25222, Fax: (0241)25350

INEMA

ΙΑΤΡΙΚΟΣ ΝΟΣΟΚΟΜΕΙΑΚΟΣ ΕΞΟΠΛΙΣΜΟΣ ΜΗΧΑΝΗΜΑΤΑ ΑΝΑΛΩΣΙΜΑ
ΛΕΜΕΣΣΟΥ 2 - 85100 ΡΟΔΟΣ - ΤΗΛ. 32238 - FAX: 28484

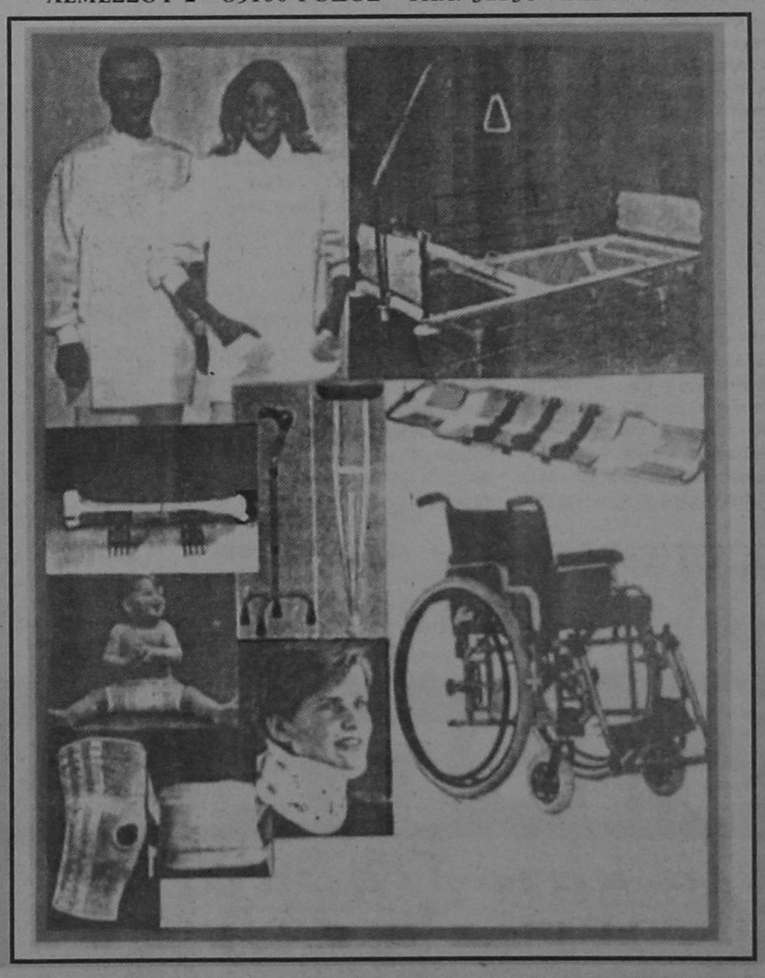

Αναπηρικά αμαξίδια - Βαδιστικά βοηθήματα - Μπλούζες, παντελόνια ιατρών - Νοσοκομειακά κρεβάτια - αεροστρώματα - τρόλει - στατό ορού - διαφανοσκόπια - παραβάν - ανοξείδωτα σκεύη - κλίβανοι - αναστημόμετρα - βρεφοζυγοί - ανθρωποζυγοί - αναρροφήσεις - συσκευές ακράτειας ούρων - στήθη σιλικόνης - αντιδιαβρεκτικά γύψου - Νάρθηκες για όλο το σώμα - Εργαλεία χειρουργείου - Υλικά οστεοσύνθεσης - Προπλάσματα ανθρώπινου σώματος - φορεία - AMBU - βαλιτσάκια πρώτων βοηθειών - Πιεσόμετρα - ταλαντωσίμετρα - ωτοσκόπια - λαρυγγοσκόπια - οφθαλμοσκόπια - νευρολογικά σφυράκια - στηθοσκόπια - ιατρικοί φακοί - διαθερμίες μιας χρήσης - καθετήρες FOLLEY - LEVIN - φλεβοκαθετήρες - χειρουργικά ράμματα - επίδεσμοι - σκοραμίδες - σταγονόμετρα - κλύσματα - ουροδοχεία - θήλαστρα - θερμοφόρες - κουλούρες κατακλίσεων - μάσκες και σκούφιες χειρουργείου - δοχεία απόρριψης βελονών - δικτυωτοί επίδεσμοι - γάντια χειρουργικά - θερμόμετρα - GEL υπερήχων - γάζες απλές και λαπαροτομίας - χαρτί καρδιογράφου - TENSOPLAST TAPES - χειρουργικά μαχαιρίδια - γυαλιά χειρουργείου αντί AIDS - σακούλες αποστείρωσης - χειρουργικά οθώνια - ουροσυλλέκτες - γυφοταινίες - ορθομπάν - Μαξιλάρια για αναπηρικά αμαξίδια για αυχένα και για οδηγό αυτοκινήτου - Πελματα πλατυποδίας - Επιγονατίδες - επιστραγαλίδες - νάρθηκας επικονδυλίτιδας - ζώνες οσφύος και κήλης - κάλτσες φλεβίτιδος - περιλαίμια αυχένος - φόρμες αδυνατίσματος - Θερμιδομετρητές - ηλεκτρικά θερμόμετρα - ηλεκτρικές οδοντόβουρτσες - ηλεκτρικές κουβέρτες - ηλεκτρικές θερμοφόρες - συσκευή μασάζ - συσκευή μέτρησης σακχάρου - παλμογράφοι - συσκευές ηλεκτροβελονισμού - συσκευές TENS - συσκευές ψεκασμού βρόγχων - σπειρόμετρα - υγραντήρες χώρου - έλξεις αυχένος - εξασκητές αναπνοής.

δημοκρατικά

ΥΠΑΡΧΕΙ ΑΝΤΙΚΕΙΜΕΝΙΚΗ ΠΡΑΓΜΑΤΙΚΟΤΗΤΑ
Η ΟΠΟΙΑ ΔΙΝΕΙ ΤΟ ΜΕΤΡΟ ΤΗΣ ΑΛΗΘΕΙΑΣ
(ΑΡΙΣΤΟΤΕΛΗΣ)

ΤΑ ΑΝΑΔΡΟΜΙΚΑ ΤΩΝ ΤΡΙΑΚΟΣΙΩΝ

Εν μέσω της γενικής λιτότητας, των σφιχτών προϋπολογισμών και της πολυδιαφημισμένης ανάγκης για αυτοσυγκράτηση, πέρασαν απο το παράθυρο σε νομοσχέδιο που αφορούσε τις αποδοχές των δικαστικών, 7,5 δισεκατομμύρια αναδρομικών αυξήσεων των βουλευτών από το 1990.

Ακούσαμε ότι οι βουλευτές δεν έχουν περίπου να... φάνε και γενικώς δεν επαρκούσαν τα μέχρι χθες έσοδα τους να καλύψουν τις στοιχειώδεις ανάγκες τους. Δημοσιεύθηκαν επίσης λίγα εικοσπετράρωρα πριν τακτοποιηθεί το θέμα στο Κοινοβούλιο και κάποιοι συγκριτικοί πίνακες, προκειμένου να αποδειχτεί ότι οι Ελληνες βουλευτές λαμβάνουν τις μικρότερες αποζημιώσεις σε σχέση με τους συναδέλφους τους άλλων ευρωπαϊκών χωρών. Θεωρητικά ώς προς τους αριθμούς έχουν δίκιο. Ομως για να εκτιμήσει κανείς την πραγματική αξία των αριθμών θα έπρεπε να δοθούν στη δημοσιότητα και κάποια άλλα νούμερα, όπως οι αντίστοιχοι μισθοί των εργαζομένων στις ευρωπαϊκές χώρες με τις οποίες επιχειρήθηκε η σύγκριση, καθώς επίσης και ο αριθμός των βουλευτών κάθε χώρας σε αναλογία με τον πληθυσμό της.

Το γενικό θιτικό επίπεδο εκπροσωπεί και εκφράζει η βουλευτική αποζημίωση και όχι οι μονοδιάστατες συγκρίσεις. Θα ήταν όμως θεμπή μία αύξηση των αποδοχών των βουλευτών αν αυτή αφορούσε το μέλλον και όχι το απώτερο παρελθόν με το παιχνίδι της εξομοίωσης της αποζημίωσης με την αμοιβή του Προέδρου του Αρείου Πάγου. Γιατί άλλο αποζημίωση και άλλο αμοιβή. Εκτός αν εξομοίωση αφορά και της λέξεις αποζημίωση και μισθός. Υποτίθεται ότι οι εκπρόσωποι του έθνους δεν ταυτίζουν την βουλευτική τους ιδιότητα με επάγγελμα. Μολονότι τόσο τα προνόμια, όσο και οι όροι της συνταξιοδότησης προς αυτή την κατεύθυνση οδηγούν. Αλλά να δούμε μερικά πράγματα επι της ουσίας, μια και κανείς δεν είναι στο απυρόβλητο. Δεν είναι λίγες οι φορές, που με δημόσιες δηλώσεις του ο πρόεδρος της Βουλής, Απόστολος Κακλαμάνης, έχει σπιλπεύσει το φαινόμενο των άδειων εδράνων του, ζητώντας παράλληλα από τους βουλευτές να περιορίσουν τις εμφανίσεις τους στα παράθυρα των καναλιών και να πυκνώσουν τις παρουσίες τους στο Κοινοβούλιο. Παράλληλα πολλές ήταν οι απόπειρες ελέγχου των παρουσιών, που φυσικά απορρίφθηκαν πανηγυρικά από τους άμεσα ενδιαφερομένους. Πολλά και κρίσιμα νομοσχέδια πέρασαν χωρίς ουσιαστική συζήτηση και ψηφίστηκαν από τα κενά βουλευτών έδρανα.

«ΟΙ ΒΟΥΛΕΥΤΕΣ ΘΑ ΠΡΕΠΕΙ ΝΑ ΠΕΡΙΟΡΙΣΟΥΝ ΤΙΣ ΕΜΦΑΝΙΣΕΙΣ ΤΟΥΣ ΣΤΑ ΠΑΡΑΘΥΡΑ ΤΩΝ ΚΑΝΑΛΙΩΝ ΚΑΙ ΝΑ ΠΥΚΝΩΣΟΥΝ ΤΙΣ ΠΑΡΟΥΣΙΕΣ ΤΟΥΣ ΣΤΟ ΚΟΙΝΟΒΟΥΛΙΟ»

Ομως κι αυτή η παραγωγή των νόμων αποδεικνύεται πενιχρή και η πλειοψηφία τους ελέγχεται ως αντισυνταγματική. Σύμφωνα με στοιχεία που έδωσε πρόσφατα στη δημοσιότητα ο υφυπουργός Δημόσιας Διοίκησης, Τάσος Μαντέλης, οκτώ στους δέκα νόμους που ψηφίστηκαν την τελευταία δεκαετία ελέγχονται ως αντισυνταγματικοί. Κι αυτό γιατί περιέχουν άσχετες με το βασικό θέμα των νομοσχεδίων διατάξεις. Το ρόλο του Κοινοβουλίου, σύμφωνα με τα στοιχεία που έδωσε στη δημοσιότητα το υπουργείο Εσωτερικών και Δημόσιας Διοικήσεως, έχει σε μεγάλο βαθμό υποκατασταθεί η κυβέρνηση. Στην περίοδο 1975-93 από το Κοινοβούλιο ψηφίστικαν 2.178 νόμοι σε ένα σύνολο 35.153 κανονιστικών ρυθμίσεων υπό την μορφή των προεδρικών διαταγμάτων, πράξεων νομοθετικού περιεχομένου, πράξεων υπουργικού συμβουλίου και υπουργικών αποφάσεων. Οι αριθμοί αποδεικνύουν ότι το ελληνικό Κοινοβούλιο υπολειτουργεί μιά και στο νομοθετικό του έργο έχει υποκατασταθεί απο την εκτελεστική εξουσία.

Από την άλλη πλευρά μία έρευνα που προηγήθηκε από το ίδιο υπουργείο και αφορούσε τους εργαζόμενους στο δημόσιο τομέα απέδειξε ότι η συντριπτική τους πλειοψηφία πιστεύει ότι τόσο η καθημερινή τους λειτουργία όσο η εξέλιξη τους είναι άμεσα συνδεδεμένη με τους πολιτικούς. Γεγονός που οδηγεί στο συμπέρασμα ότι η πελατειακή σχέση πολίτη - πολιτικού αποτελεί το βασικό μέρος της ενασχόλησης ενός βουλευτή και οχι το νομοθετικό του έργο που αποτελεί θεωρητικώς τουλάχιστον, το κύριο μέλημα του. Γίνεται σαφές ότι τα ρουσφέτια έχουν απορροφήσει την μεγαλύτερη δραστηριότητα των τριακοσίων της Βουλής. Το αποτέλεσμα αυτής της ρουσφετολογικής υπερπαραγωγής έχει άμεσες επιπτώσεις στην οικονομία. Οι αθρόες προσλήψεις στο Δημόσιο και στις ΔΕΚΟ από το παράθυρο, που έχουν σκοπό να δέσουν τους ψηφοφόρους και τις οικογένειες τους, έχουν βουλιάξει τα οικονομικά του Δημοσίου τομέα.

Δημιουργούν υπέρογκες υποχρεώσεις για το κράτος που αναγκάζεται να καταφύγει σε δανεισμό κάθε μήνα με την έκδοση ομολόγων και εντόκων γραμματίων προκειμένου να ανταποκριθεί στις ανάγκες του. Το βόλεμα στο δημόσιο έχει γίνει στόχος ζωής για πολλούς που δεν διαθέτουν προσόντα για να βγουν στον ανταγωνισμό της ελεύθερης αγοράς. Πρόκειται για μια νοοτροποία που καλλιεργήθηκε από πολλούς και είχε αλυσιδωτά ποικιλίες και πολύμορφες παρενέργειες. Αποθάρρυνε ικανούς ανθρώπους να ασχοληθούν με την πολιτική μία και αρνήθηκαν να ενταχθούν στο πελατειακό σύστημα εκλογής και παράλληλα έθεσε εκτός του Δημοσίου ανθρώπους με προσόντα που δεν δέχτηκαν να κάνουν καριέρα στο δημόσιο με τις συνθήκες της συνεχούς πολιτικής παρέμβασης που επικρατούν σήμερα.

Η όλη δυστοκία έχει μια μόνη πηγή του κακού. Και αυτή δν είναι άλλη απο τις αθρόες προσλήψεις σε όλους τους τομείς του Δημοσίου απο το παράθυρο. Μια πληγή που αν κλείσει θα απαλλάξει τους βουλευτές απο ένα βραχνά που σήμερα τους εμποδίζει να ασχοληθούν με τα άλλα και σοβαρά προβλήματα που αφορούν τόσο τοπικά όσο και γενικότερα. Θα ανεβάσει όχι μόνο τον ρόλο και την αποστολή των βουλευτών αλλά και την νομοθετική τους λειτουργία.

ΑΚΡΙΤΙΚΑ

Η αλήθεια είναι βασίλισσα και ο θρόνος της ακλόνητος
ΠΙΝΔΑΡΟΣ

καυστικές με πάσου νόημα

ΠΕΡΙ ΚΟΙΝΩΝΙΚΟΥ ΔΙΑΛΟΓΟΥ

Ο κοινωνικός διάλογος που η κυβέρνηση έχει δρομολογήσει για να θέσει τα προβλήματα των εργασιακών σχέσεων, είναι μια μεγάλη ευκαιρία για τομές στο θέμα αυτό ή ένας θαυμάσιος πολιτικός τρόπος για να υπερκεραστούν προβλήματα και δυσκολίες που αντιμετωπίζει η κυβέρνηση.

Η πείρα διδάσκει ότι στη χώρα μας ο κοινωνικός διάλογος γίνεται όταν η κυβέρνηση επιθυμεί να «εξατμίσει» ένα οξύ πρόβλημα. Ελπίζουμε ότι δεν βρισκόμαστε και πάλι εμπρός σε μια παρόμοια προσπάθεια. Πιστεύουμε ότι όντως η Κυβέρνηση επιθυμεί, πριν πάρει αποφάσεις, να ακούσει τις απόψεις των εκπροσώπων της κοινωνίας. Πιστεύουμε, επίσης, ότι η κυβέρνηση προτίθεται να μη σπαταλήσει χρόνο και ότι θα ετοιμάσει τις νομοθετικές και άλλες παρεμβάσεις της ώστε να γίνουν οι απαραίτητες τομές στον εργασιακό χώρο, εκείνες που θα επιτρέψουν στη χώρα μας να παραμείνει εντός του κύκλου των προηγμένων ευρωπαϊκών χωρών.

ΔΕΝ ΕΙΝΑΙ ΠΑΝΑΚΕΙΑ

Το σημειώσαμε αυτό, διότι από κυβερνητικής πλευράς δίνεται η εντύπωση ότι η σημαντική αυτή αλλαγή έχει αφεθεί στον «κοινωνικό διάλογο». Λίγο πολύ εμφανίζεται αυτός, ο διάλογος ως ο από μηχανής Θεός, που θα λύσει και αυτό το πρόβλημα, δηλαδή των εργασιακών σχέσεων, αλλά και το γενικότερο οικονομικό πρόβλημα της χώρας. Η ατμόσφαιρα που έχει δημιουργηθεί προκαλεί την εντύπωση ότι ο κοινωνικός διάλογος είναι η πανάκεια, ο μονόδρομος που οδηγεί στην επιτυχία. Ομως, δεν είναι έτσι.

Ο κοινωνικός διάλογος δεν είναι παρά το πεδίο όπου θα τεθούν τα προβλήματα, όπου θα αντιπαρατεθούν απόψεις και συμφέροντα ώστε να επιτευχθεί ένας λίγο πολύ αποδεκτός δρόμος για αλλαγές που θα διευκολύνουν την οικονομική ανέλιξη της χώρας.

Εάν όμως αυτό γίνει πραγματικότητα, είναι θέμα που αφορά την κυβέρνηση. Την ετοιμότητα και την αντοχή της να βρει και να δώσει λύσεις. Αυτό είναι το κυρίως ζητούμενο...

ΕΞΥΠΑΝΣΗ ΤΩΝ ΟΙΚΟΝΟΜΙΚΩΝ

Η υστέρηση των εσόδων από τον προϋπολογισμό, όσο κι αν είναι «εικονικό» πρόβλημα που οφείλεται στην υπεραισιοδοξία εκτιμήσεων κατά την κατάρτισή του αποτελεί ένα ουσιαστικό ζήτημα που πρέπει να αντιμετωπισθεί. Ακόμα και με τις έκτακτες, θετικές εξελίξεις (μείωση επιτοκίων, αύξηση μετοχικού κεφαλαίου ΟΤΕ), υπάρχει η πιθανότητα να αυξηθεί το έλλειμμα εφόσον και οι δαπάνες υπερβούν τους στόχους ή υπάρξει κάποια δυσμενής εξέλιξη στην ισοτιμία των νομισμάτων ή... τον καιρό.

Κανονικά θα έπρεπε να υπάρχει για την περίπτωση αυτή σχέδιο περικοπής κρατικών δαπανών, δεδομένου ότι η δημιουργία νέων εσόδων από την αποκρατικοποίηση δεν φαίνεται εφικτή.

Αυτό που δεν πρέπει να συμβεί σε καμιά περίπτωση είναι ο κρίσιμος αυτός προϋπολογισμός να μην εκτελεστεί πιστά ή να μετακινηθούν με λογιστικά τεχνάσματα βάρη στον επόμενο...

Η εξυγίανση των δημοσίων οικονομικών παραμένει ο ισχυρότερος περιοριστικός παράγοντας για την ανάπτυξη.

ΚΑΤΙ ΚΙΝΕΙΤΑΙ

Γίνεται «χαμός» με την καλή σημασία του όρου, τις τελευταίες μέρες στον τομέα του τουρισμού ή είναι η ιδέα μας; Παρατηρούμε έναν μάλλον αξιοπερίεργο όσο και αξιοσημείωτο «οργασμό» κινητικότητας τόσο από την πλευρά της πολιτικής ηγεσίας όσο και από την πλευρά των φορέων η οποία δεν μπορεί να εξηγηθεί επαρκώς με το απλουστευτικό «ενόψει της νέας τουριστικής περιόδου».

Αίφνης, ο τουρισμός και τα ζητήματα του βρέθηκαν στο επίκεντρο της δημοσιότητας και για πρώτη φορά ύστερα από αρκετό καιρό δεν έχουμε απλώς και μόνον εξαγγελίες αλλά και παρεμβάσεις και ανακοινώσεις μέτρων καθώς και πρωτοβουλίες και ενδείξεις, που ξεφεύγουν από τον χαρακτηρισμό «αποχρώσες», ότι κάτι επιτέλους κινείται.

ΜΠΗΚΑΝ ΣΤΟΧΟΙ

Πλέον πρόσφατο παράδειγμα, η επίσκεψη του πρωθυπουργού στον ΕΟΤ, όπου, όπως και να το κάνουμε πρωθυπουργός είναι αυτός, παρουσιάσθηκε ένα κείμενο με τους βασικούς στόχους της τουριστικής πολιτικής.

Διαπιστώσαμε, δηλαδή, επισήμως ότι ο τουρισμός μας δεν απέκτησε απλώς τουριστική πολιτική, αλλά η πολιτική αυτή έχει και συγκεκριμένους, σαφείς και προσδιορισμένους, στόχους που καταγράφονται αναλυτικά, όπως αναλυτικά καταγράφονται και τα μέσα για την επίτευξη τους.

Φύσει και θέσει επιφυλακτικοί και αμφισβητίες, προλαβαίνουμε τους... ομοίδεάτες μας που θα σχολιάσουν ότι «επίσημα κείμενα» έχει δει πολλά ο ελληνικός τουρισμός στη μακρόχρονη ιστορία του, κείμενα τα οποία, στις περισσότερες των περιπτώσεων, έμειναν σε συρτάρια και αρχεία...

ΟΙ ΣΚΑΝΔΙΝΑΒΟΙ ΜΑΣ ΛΑΤΡΕΥΟΥΝ

Νέα καλά και ευχάριστα μας ήρθαν από τη Στοκχόλμη, από τον Χαράλαμπο Λανιέρη, τον εκεί Διευθυντή του ΕΟΤ, υπεύθυνο για τις αγορές της Σκανδιναβίας και των χωρών της Βαλτικής.

Ποια χώρα ψηφίστηκε ως η Καλύτερη Τουριστική Χώρα του κόσμου, σε δημοσκόπηση 1.000 Σουηδών που πραγματοποίησε η εφημερίδα Expressen (από τις μεγαλύτερες σε κυκλοφορία της χώρας);

Η Ελλάδα! Πρώτη σε προτιμήσεις με 15%, με δεύτερη την ίδια τη Σουηδία (12%), τρίτη την Ισπανία (11%) και τελευταία, επαναλαμβάνουμε, τελευταία (15η θέση) την Τουρκία.

Οι τομείς που συνεκτιμήθηκαν ήταν οι αεροπορικές μεταφορές, τα ξενοδοχεία, το φαγητό, ο καιρός, η ασφάλεια, η διασκέδαση, η καθαριότητα, η ξενάγηση και το περιβάλλον.

ΤΑ ΠΡΩΤΑ 300 ΧΡΟΝΙΑ

Περισσότερα από 400000 φυσικά και νομικά πρόσωπα θα κληθούν να πληρώσουν φόρο για την αξία της ακίνητης περιουσίας τους που ξεπερνά τα αφορολόγητα όρια...

Μέγιστο θέμα στο μεταξύ προκύπτει με την επεξεργασία των σχετικών δηλώσεων. Στελέχη του υπουργείου Οικονομικών εκτιμούν πως θα καθυστερήσει η επεξεργασία των εντύπων Ε9 και του υπολογισμού του Φόρου Μεγάλης Ακίνητης Περιουσίας καθώς δεν έχει ακόμη προκηρυχθεί ο διαγωνισμός για την ανάθεση της επεξεργασίας των στοιχείων σε ιδιωτική εταιρεία...!

Στην Ελλάδα, ως γνωστόν, τα πρώτα 300 χρόνια είναι πάντα δύσκολα. Μετά... τρέχουν όλα από μόνα τους.

ΟΥ... ΑΕΡΟΔΡΟΜΙΟΥ

Ο αερολιμενάρχης Ρόδου κ. Δημ. Σταυριανός ανακάλυψε... ξαφνικά (!), όπως διαβάσαμε, ότι... καθυστερούν... αδικαιολόγητως τα έργα στο αεροδρόμιο. Οψιμη, ομολογουμένως, η αντιληψία. Γιατί, αν θυμόμαστε καλά, όσες φορές του θέσαμε το πρόβλημα, γνωρίζοντας ακριβώς τι συμβαίνει στο χώρο του αεροδρομίου, όχι μόνο διέψευδε αλλά και θριαμβολογούσε και από πάνω για τους εκπληκτικούς ρυθμούς!...

Μήπως επιθυμεί τώρα απλώς να νίψει τας χείρας του;

Ακριβώς στις δώδεκα παρά πέντε;

ΟΥ ΛΙΜΕΝΙΚΟΥ ΤΑΜΕΙΟΥ

Τι γίνεται στ' αλήθεια, ωρές παιδιά κατά Λιμενικό Ταμείο μεριά: Τόσα πολλά εκατομμύρια έχετε που δεν ξέρετε τι να τα κάνετε και τα σκορπάτε για την άσκηση προσωπικής πολιτικής; «Τσιφλικάδες» είσθε, ωρές ή (υποτιθέμενοι) υπηρέτες του Δημοσίου συμφέροντος;

ΠΕΡΙΣΣΟΤΕΡΗ ΥΠΕΥΘΥΝΟΤΗΤΑ

Περισσότερη υπευθυνότητα, παρακαλώ, δεν βλάπτει. Δεν είναι αυτή κατάσταση με τους δρόμους της πόλεως. Που αφού τους κατασκάψαμε, χωρίς στοιχειώδη προγραμματισμό και συντονισμό, τώρα τους... πασαλείφουμε απλώς για να πούμε ότι τους αποκαταστήσαμε. Είναι τεράστιες οι ευθύνες της ΔΕΥΑΡ για το «μαύρο χάλι» που παρουσιάζει η πόλη. Και κάποτε θα πρέπει να της καταλογισθούν. Και να φαντασθεί κανείς ότι πρόκειται για δημοτική επιχείρηση. Φαντασθείτε να μην ήταν!

Υ.Τ.Υ.

Η ΑΠΟΨΗ ΤΗΣ ΗΜΕΡΑΣ

Ενα γενναίο βήμα για την ανανέωση της κοινοβουλευτικής ζωής της χώρας, αλλά και την εξυγίανση του πλέγματος που λέγεται δημόσιες επιχειρήσεις και οργανισμοί, είναι η απαγόρευση συμμετοχής των διευθυντικών κορυφαίων στελεχών τους στις εκλογές ως υποψηφίων βουλευτών. Υπο την αίρεση, βεβαίως, εφαρμογής αυτής της απόφασης που έλαβε το κυβερνών κόμμα την περασμένη εβδομάδα. Η κανοτομία αυτή είναι τόσο ριζοσπαστική που φοβούμεθα ότι θα συναντήσει ισχυρό μέτωπο αντιδρασης απο τους ενδιαφερόμενους.

Η μεθοδολογία εκλογής βουλευτών με την αξιοποίηση των πλεονεκτημάτων που παρέχει η διοίκηση ενός οργανισμού ή μιας κρατικής επιχείρησης είναι πολύ παλαιά και ενδεχομένως να θεωρείται... κεκτημένο. Βεβαίως, τα δικαστήρια έχουν παρέμβει αρκετές φορές, σε ακραίες όμως περιπτώσεις. Απαιτείται πολιτική πρωτοβουλία για να λυθεί αυτό το πρόβλημα και φαίνεται ότι ο πρωθυπουργός είναι αποφασισμένος να την επιβάλει ώστε να εκκαθαριστεί ένα πεδίο άσκησης εκτεταμένης ρουσφετολογίας.

Η εκλογή ώς βουλευτών, προέδρων ή διευθυντόντων κρατικούς οργανισμούς, παρουσιάσει τα τελευταία χρόνια ιδιαίτερη εξαρση που έχει την αφετηρία της και στον πολλαπλασιασμό των οργανισμών αυτών.

Η απαγόρευση συμμετοχής στις αμέσως επόμενες εκλογές των προσώπων αυτών, ίσως παρουσιάσει ορισμένα προβλήματα συνταγματικής υφής -που ασφαλώς θα προβληθούν από τους ενδιαφερομένους -αλλά θα είναι ένα ουσιαστικό εξυγιαντικό μέτρο για τον δημόσιο βίο της χώρας.

Είναι δεδομένο ότι οι οργανισμοί αυτοί θα λειτουργούσαν αποτελεσματικότερα εάν δεν ήταν υποχρεωμένοι να υπηρετήσουν επιλογές -προσλήψεις κ.λπ. -που υπαγορεύονται από τις πολιτικές φιλοδοξίες των επικεφαλής τους. Ταυτόχρονα δε, η κυβέρνηση, εκ των πραγμάτων, θα τοποθετούσε ως επικεφαλής πρόσωπα εξειδικευμένα και αφοσιωμένα στον ρόλο τους, τον οποίο δεν θα αντιλαμβάνονται ως μεταβατικό.

ΑΠΛΑ ΛΟΓΙΑ



ΓΡΑΦΕΙ Ο ΓΙΩΡΓΗΣ ΜΑΣΣΑΒΕΤΑΣ
e mail:mass@aeas.net.gr

ΠΟΙΟΣ «ΑΝΕΓΓΙΧΤΟΣ»;

Θα μας τρελάνουν τελείως οι άνθρωποι. Μιλάνε για την ιστορική κληρονομιά και την ανέγγιχτη προσωπικότητα του Ανδρέα Παπανδρέου. Και πάνε να μας εμφανίσουν την διαφορά των τριών παιδιών - το τέταρτο το παίζει... Μικογιάν της οικογενείας - ως διαφορά και ουσίαν με την Δήμητρα Λιάνη, τύποις δε με τον νέο ιδιοκτήτη της ιστορικής επαύλεως, εναντίον του οποίου και κατέθεσαν αγωγή στα δικαστήρια.

Με συγχωρείτε, αλλά αν δεν κάνω λάθος, την πώληση της κατοικίας της μητέρας του Ανδρέα Παπανδρέου δεν την έκανε η Δήμητρα Λιάνη, αλλά ο ίδιος ο Ανδρέας Παπανδρέου. Διότι αυτός και μόνον αυτός, εμφανιζόμενος ως μοναδικός φυσικός κληρονόμος της εξ αδιαθέτου κληρονομιάς της μητέρας του, - χάρη στην απόκρυψη της διαθήκης της - είχε το δικαίωμα μεταβιβάσεως του συγκεκριμένου ακινήτου. Οπερ σημαίνει πώς αν ζούσε ακόμη ο πωλητής, τουτέστιν ο Ανδρέας Παπανδρέου εναντίον αυτού θα έπρεπε να στραφούν πλέον δικαστικώς τα παιδιά του. Διότι πώλησε, ερήμην τους, δική τους περιουσία.

Εκείνοι πού πράγματι αξίως και αδιαταράκτως αναπαύονται στις σελίδες της πολιτικής ιστορίας του τόπου, όπως ο Τρικούπης, ο Βενιζέλος, ο Πλαστήρας, ο Παπάγος, ο Παπαληγούρας, πολιτικοί που είχαν την ευκαιρία να αποκτήσουν τεράστια περιουσία εκ της ασκήσεως της εξουσίας, δεν άφησαν τίποτε πίσω τους ικανό να σκανδαλίζει τους επιγόνους τους τόσο ώστε να σύρονται στα δικαστήρια και σε άλλου είδους διαμάχες για την νομή του.

Εδώ ισχύει η λαϊκή παροιμία διαβολομαζώματα, ανεμοσκορπίσματα. Με τρόπο ανοίκειο και αήθη για ό,τι πρέπει να διακρίνει έναν πολιτικό άνδρα, τον οποίο ο λαός ανέδειξε στα ύπατα αξιώματα, σχηματίσθηκε μία τεράστια περιουσία. Και έπρεπε να «φαγωθεί» ακόμη και το σπίτι αυτό, το οποίο κανονικώς έπρεπε να έχει γίνει μουσείο της πολιτικής ιστορίας μας. Γι'αυτό και με τρόπο ξένο προς τα επί δεκαετίες επικρατήσαντα πολιτικά μας ήθη, επιχειρείται τώρα η αποκατάσταση της «ηθικής και νομικής τάξεως» στη διανομή της περιουσίας.

ΗΛΕΚΤΡΙΚΕΣ ΟΙΚΙΑΚΕΣ ΣΥΣΚΕΥΕΣ

ARISTON ΙΤΑΛΙΑΣ

Απλές & Εντοιχιζόμενες
- Οι πιο Φροντισμένες της Αγοράς

Πλυντήρια ρούχων	ARISTON ΑΠΟ		95.000
Πλυντήρια πιάτων	»	»	130.000
Κουζίνες ηλεκτρικές	»	»	85.000
Κουζίνες υγραερίου	»	»	80.000
Κουζίνες μικτές ρεύματος υγραερ.	»	»	85.000
Φούρνοι εντοιχιζόμενοι	»	»	80.000
Εστίες	»	»	65.000
Ψυγεία DF310 12 ποδών	»	»	110.000
Ψυγείο καταψύκτες ARISTON 16 ποδών	»	»	165.000
Καταψύκτες οριζόντιοι 210 λίτρων	»		90.000
Καταψύκτες κάθετοι 210 λίτρων	»		98.000

Μεγάλη ποικιλία απορροφητήρων κουζίνας - θερμοσιφώνων από 10 έως 80 λίτρων στις χαμηλότερες τιμές της αγοράς τηλεοράσεις - βίντεο - στερεοφωνικά στις φθηνότερες τιμές της αγοράς βιντεοκάμερες παντός τύπου από 160.000. Μικροσυσκευές παντός τύπου.

ΚΑΤΑΣΤΗΜΑΤΑ ΑΦΟΙ ΣΤΕΦΑΝΟΥ Ο.Ε.

Δενδρινού & Χατζηαγγέλου (τέρμα Κοδριγκτώνος) Τηλ.: 22568 & 22695
Υποκ/μα Πλάτωνος 17-21 Παλιά Πόλη Τηλ.: 23836

ΚΑΤΑΣΤΗΜΑΤΑ Α/ΦΟΙ ΣΤΕΦΑΝΟΥ Ο.Ε. ΚΑΙ ΜΕ ΜΕΓΑΛΕΣ ΕΥΚΟΛΙΕΣ ΠΛΗΡΩΜΗΣ

ARISTON ΤΑ ΠΑΝΤΑ ΑΡΙΣΤΑ

· GRAND HOTEL ·



PIANO BAR
ACANDIA
Αποδαμβάνετε κάθε βράδυ
τον καφέ ή το κοκτέιλ σας
με το φίλο σας πιανίστα
Νίκο Βασιλαράκη

ΔΙΑΤΙΘΕΤΑΙ ΑΙΘΟΥΣΑ ΓΙΑ:
Κάθε είδους εκδήλωση
Τσάγια και επιδείξεις μόδας
ΠΛΗΡΗΣ ΟΡΓΑΝΩΣΗ & ΕΞΥΠΗΡΕΤΗΣΗ

SELF SERVICE RESTAURANT
YELLOW SPOT
με ελκυστικές τιμές



Κρατήσεις: 26284

ΑΡΧΙΣΕ ΤΟ «ΠΑΖΑΡΙ» ΓΙΑ ΤΙΣ ΣΥΝΕΝΩΣΕΙΣ ΔΗΜΩΝ - ΚΟΙΝΟΤΗΤΩΝ!

από ➡ Σελ. 1

όπου και διαπιστώνονται πολλοί κραδασμοί, λόγω διαφωνιών, κυρίως για την έκταση των συνενώσεων και την έδρα (και ονομασία) των νέων δήμων.

Χθες η «δ» απεκάλυψε ότι επήλθε συμφωνία μεταξύ των κοινοτήτων Καλυθιών, Κοσκινού, Ψίνθου και Αρχίπολης για τη συνένωση τους σε «Δήμο Καλλιθέας» (για να προλάβουν προφανώς αναγκαστική συνένωση τους με το Δήμο Ρόδου ή το Δήμο Αφάντου) αλλά το παρασκήνιο και οι «ζυμώσεις» επεκτείνονται σε όλο το νησί.

Σύμφωνα με τις οδηγίες που δόθηκαν από το υπουργείο Εσωτερικών οι νέοι δήμοι στο νησί της Ρόδου δεν μπορεί να είναι (συνολικά) ολιγότεροι των συμβουλίων περιοχής (6) και περισσότεροι των παλιών γεωγραφικών ενοτήτων (9). Καταβάλλεται ωστόσο προσπάθεια να φθάσουν τους 11-12, ώστε να γεφυρωθούν οι διαφορές και να επιτευχθεί η μεγίστη δυνατή συναίνεση.

Από την πλευρά της η Επιτροπή συνενώσεων του νομού αρχίζει ημερίδες στα νησιά (όπως έγραψε πρόσφατα η «δ») για ενημέρωση των κατοίκων μετά το τέλος των οποίων θα καταθέσει πρόταση στην ΤΕΔΚ η οποία, αφού την επεξεργασθεί ή την συμπληρώσει θα την υποβάλει στην περιφέρεια Νοτίου Αιγαίου η οποία και θα διαμορφώσει την τελική πρόταση για τους νομούς Δωδ/σου και Κυκλάδων που θα υποβάλει στο υπουργείο Εσωτερικών. Το οριστικό σχήμα των νέων Δήμων θα διαμορφωθεί από το υπουργείο.

Θεωρείται βέβαιον ότι όλα ανεξαιρέτως τα νησιά του δωδ/κού συμπλέγματος θα αποτελέσουν ενιαίο Δήμο, της Καρπάθου συμπεριλαμβανομένης. Αντιρρήσεις εκφράζονται από την κοινότητα Ολύμπου, τις οποίες, όμως, θα άρει αν κατασκευασθεί το οδικό έργο. Στην Κω θα δημιουργηθούν μάλλον δύο Δήμοι καθώς διαπιστώνεται γενική αντίδραση για δημιουργία ενός ενιαίου.

Σημειώνεται ότι για χθες το βράδυ ήταν προγραμματισμένη ειδική συνεδρίαση στη Νότια Ρόδο για τις συνενώσεις, ενώ το Σάββατο θα πραγματοποιηθεί συνάντηση κοινοταρχών της 3ης Εδαφικής Περιφέρειας «Κάμειρος» για τη λήψη αποφάσεων περί του πρακτέου.

«ΟΥΣΙΑ ΜΗΔΕΝ» ΠΑΛΙ ΣΤΟ ΣΥΜΒΟΥΛΙΟ ΑΝΑΠΤΥΞΗΣ

από ➡ Σελ. 1

και Σκανδαλίδης, ο πρόεδρος του Δημοτικού συμβουλίου κ. Γλυνός και οι Δημοτικοί σύμβουλοι κ.κ. Τσιγάρος, Καραγιάννης και Καρυδάκης.

Επίσης ήταν παρόντες οι προϊστάμενοι των Τεχνικών Υπηρεσιών κ. Κωστάντζος, της ΡΟΔΑ κ. Καστρουνής, του ΔΟΠΕ κ. Καΐκης και ο Γενικός Δ/ντής της ΔΕΥΑΡ κ. Διακομανώλης.

Από την πλευρά των φορέων συμμετείχαν ο πρόεδρος του ΕΒΕΔ κ. Καραγιάννης, ο πρόεδρος του Εμπορικού Συλλόγου κ. Σίμος Παρασκευάς, ο πρόεδρος των επαγγελματοβιοτεχνών κ. Κώστας Ντουβής, ο πρόεδρος του ΕΚΡ κ. Δημήτρης Μοσχογιάννης, ο πρόεδρος του Οικονομικού Επιμελητηρίου κ. Βασίλης Τσαμπανάκης, ο Α' αντιπρόεδρος του ΕΒΕΔ κ. Γιάννης Γιαννακάκης και ο πρόεδρος του Συλλόγου Δασκάλων κ. Γ. Κελακιός.

Ο Δήμαρχος Ροδίων ενημέρωσε αρχικά τους φορείς για τους λόγους καθυστέρησης των έργων που εκτελούνται κυρίως στο Νιοχώρι, αποδίδοντας την πρώτα στην παράκληση των εμπόρων να ξεκινήσουν μετά τις γιορτές ύστερα στις απεργίες των ναυτικών και τέλος στις άσχημες καιρικές συνθήκες που εμπόδισαν των έγκαιρη ασφαλτόστρωση των δρόμων.

Στην τοποθέτηση του ο πρόεδρος του ΕΒΕΔ κ. Καραγιάννης τόνισε ότι το ΕΒΕΔ στηρίζει την προσπάθεια του Δήμου για αναβάθμιση της πόλης και σε κάποιο βαθμό κατανοεί τις όποιες καθυστερήσεις. Ο πρόεδρος του Εμπορικού Συλλόγου κ. Σίμος Παρασκευάς αναφέρθηκε στα εν γένει προβλήματα, και όπως είπε τα ίδια επαναλαμβάνει κάθε χρόνο σε παρόμοιες συσκέψεις, «δυστυχώς χωρίς αποτέλεσμα», ενώ έκανε αναφορά στην απομάκρυνση των ημεροπλοίων από το Μαντράκι για να λάβει την απάντηση ότι «οι υποδομές στο νέο χώρο έχουν ολοκληρωθεί και είναι ζήτημα ημερών η μεταφορά τους». Ο πρόεδρος του Οικονομικού Επιμελητηρίου τμήμα Δωδ/σου κ. Βασίλης Τσαμπανάκης, συνεχάρη την Δημοτική αρχή «γιατί για πρώτη φορά - όπως είπε - εκτελούνται έργα χωρίς να είναι προεκλογική περίοδος» και ζήτησε την αξιοποίησή της Δημοτικής Περιουσίας.

Τον λόγο έλαβε και ένας κάτοικος της Παλιάς Πόλης ο οποίος εξέφρασε την αγωνία του γιατί λόγω των πολλαπλών προβλημάτων που αντιμετωπίζουν οι κάτοικοι εγκαταλείπουν τα σπίτια τους και σε λίγο αν δεν ληφθούν γενναία μέτρα θα μείνουν μόνο τα μπαρ και οι καφετέριες.

Οξεία κριτική για την καθυστέρηση των έργων στο Νιοχώρι αλλά και για την απαράδεκτη εικόνα που παρουσιάζουν οι δρόμοι που ασφαλτοστρώθηκαν μόνο στα σημεία που είχαν ανοιχθεί τα σκάμματα από την ΔΕΥΑΡ άσκησε ο Α' αντιπρόεδρος του ΕΒΕΔ κ. Γιαννακάκης ο οποίος δεν παρέλειψε να αναφερθεί και στην έλλειψη ηλεκτροφωτισμού σε κεντρικά σημεία της πόλης μας και στο κυκλοφοριακό κομφούζιο που επικρατεί στο κέντρο της πόλης, ενώ έθεσε το ερώτημα «τι θα γίνει με την λαϊκή της οδού Διαγοριδών».

Ο κ. Γιαννόπουλος στη δευτερολογία του προσπάθησε να δώσει απαντήσεις και «στίγμα» για τις παραπέρα ενέργειες της Δημοτικής αρχής αρχίζοντας από την διαπίστωση ότι «δυστυχώς ο Δήμος είναι χωρίς λεφτά με αποτέλεσμα να καθυστερεί η εκτέλεση πολλών έργων».

Αναφερόμενος στα θέματα που τέθηκαν ο Δήμαρχος είπε ότι η λαϊκή της οδού Διαγοριδών σύντομα θα μεταφερθεί σε άλλη περιοχή, ενώ για τις νέες άδειες περιπτέρων ανακοίνωσε ότι δεν θα δοθεί καμία. Αναφερόμενος στο κυκλοφοριακό πρόβλημα ο Δήμαρχος παραδέχτηκε ότι πρέπει να υπάρξουν βελτιώσεις στην ελεγχόμενη στάθμευση «αλλά θα είναι ουτοπία να πιστέψουμε ότι μπορεί να λυθεί οριστικά χωρίς τα έργα της νέας εισόδου και του περιμετρικού δακτυλίου».

Για τους δρόμους του Νιοχωρίου ανέφερε ότι θα πέσει ασφαλτικός τάπητας μετά τον ερχόμενο Οκτώβριο και τέλος για την ακίνητη περιουσία του Δήμου είπε ότι ήδη ολοκληρώνεται μελέτη αποτίμησης της και αμέσως μετά θα ληφθούν οι αποφάσεις για την αξιοποίησή της.

ΕΤΟΙΜΟΙ ΓΙΑ ΑΓΩΝΕΣ ΟΛΟΙ ΟΙ ΤΑΞΙΤΖΗΔΕΣ

από ➡ Σελ. 1

στην αίθουσα του Ε.Κ.Ρ. δήλωσε πως «δε θα δεχθούμε τέτοιου είδους πειρατικές ενέργειες γι' αυτό και μόλις παραστεί ανάγκη θα κινηθούμε δικαστικά». Ο ίδιος, εκφράζοντας και την άποψη του συνόλου των συναδέλφων του τόνισε, πως «εάν τελικώς εξαντληθούν όλες οι νόμιμες διαδικασίες χωρίς αποτέλεσμα τότε θα αναγκαστούν οι οδηγοί να θέσουν τέρμα στην εργασιακή ειρήνη και θα κινητοποιηθούν δυναμικά».

Προς το παρόν οι ταξιτζήδες δηλώνουν ικανοποιημένοι που το λεωφορείο της κοινότητας Καλυθιών σταμάτησε να εκτελεί δρομολόγια από το Φαληράκι προς το Ξενοδοχείο «Κολοσσός», ενώ όπως ανακοινώθηκε στην διάρκεια της Γ.Σ., το Προεδρείο του Συνδέσμου των Ιδιοκτητών ΤΑΞΙ είχε προχωρήσει στη σύνταξη σχετικού υπομνήματος το οποίο εστάλη προς το νομάρχη και τον Ασυνομικό Δ/ντή Δωδ/σου και στο οποίο αναφέρονταν μεταξύ άλλων, ότι «το λεωφορείο της Κοινότητας Καλυθιών δεν πληροί τους όρους και τους κανόνες ασφαλείας για την μεταφορά επιβατών».

Εκτός όμως από «ετοιμοπόλεμοι» οι περίπου 500 οδηγοί και ιδιοκτήτες ΤΑΞΙ που συμμετείχαν προχθες στη Γ.Σ., δήλωσαν έτοιμοι να εφαρμόσουν και τους κανόνες καλής συμπεριφοράς που καθόρισε το προεδρείο του Συνδέσμου.

Σύμφωνα μ' αυτούς όλοι οι οδηγοί του ΤΑΞΙ θα πρέπει να είναι ευπρεπώς ενδεδυμένοι, να έχουν άψογη συμπεριφορά, να μην κάνουν επιλογή πελατών και να εξυπηρετούν τον πελάτη που έχει προτεραιότητα.

Τέλος όλοι θα πρέπει να είναι με το «χαμόγελο στα χείλη» και να ευχαριστούν τον πελάτη όταν βγαίνει από το ΤΑΞΙ.

Η ΒΟΥΛΗ ΔΕΝ ΣΥΖΗΤΗΣΕ ΤΗΝ ΤΡΟΠΟΛΟΓΙΑ ΓΙΑ ΤΙΣ ΜΙΣΘΩΣΕΙΣ ΑΚΙΝΗΤΩΝ ΝΠΔΔ

από ➡ Σελ. 1

με το θέμα, από το πολιτικό γραφείο του βουλευτή κ. Κοσμά Σφυρίου εκδόθηκε χθες η ακόλουθη ανακοίνωση:

Κατά την χθεσινοβραδινή συνεδρίαση της ολομέλειας της Βουλής η υπ. αριθμ. 334/13/6-3-97 τροπολογία του Κ. Σφυρίου, που αφορά την ανανέωση των μισθώσεων των καταστημάτων ιδιοκτησίας νομικών προσώπων του δημοσίου (ΤΑΠΑ, ΚΕΔ κ.λ.π.) δεν έγινε δεκτή.

Ο υφυπουργός Ανάπτυξης κ. Χρυσοχοΐδης (αρμόδιος για την πολιτική του εμπορίου) απαντώντας στον κ. Σφυρίου, τόνισε ότι:

-Η κυβέρνηση πρόκειται να προωθήσει για ψήφιση σε θερινό τμήμα της Βουλής νομοσχέδιο για εμπορικές μισθώσεις.

-Αναγνωρίζει το ειδικό πρόβλημα που υπάρχει στην Ρόδο και ειδικότερα στην μεσαιωνική πόλη και

-έχει την πρόθεση να περιλάβει διάταξη σε εκείνο το νομοσχέδιο και όχι να αποδεχθεί τροπολογία σε νομοσχέδιο, όπως αυτό που ψηφίστηκε χθές, που αφορούσε τις «ασφαλιστικές συμβάσεις της ιδιωτικής ασφάλισης» (έστω και αν είναι αρμοδιότητας του υπουργείου Ανάπτυξης).

ΤΟ ΚΑΤΣΙΚΑΚΙ «ΠΕΤΑΕΙ» ΠΡΟΣ ΤΙΣ 2200-2300 ΔΡΧ.

από ➡ Σελ. 1

χθες στη «δ» ο προϊστάμενος της Διεύθυνσης Εμπορίου κ. Γ. Καμπούρης το μεγαλύτερο μέρος της ζήτησης θα καλύψει η ντόπια παραγωγή η οποία υπολογίζεται σε 37.500 αμνοερίφια που αντιστοιχούν με 345 τόνους κρέατος. Για την πλήρη κάλυψη της ζήτησης λόγω των ημερών θα γίνει και εισαγωγή από άλλες περιοχές της χώρας.

Σε ότι αφορά τις τιμές που θα ισχύσουν σύμφωνα με τον κ. Γ. Καμπούρη - ύστερα και από επαφές που είχε με τους κρεοπώλες - το αρνάκι θα διατιθεται την Μ. Εβδομάδα προς 1800-1900 δρχ. το κιλό ενώ το κατσικάκι θα φθάσει στις 2.200 - 2.300 δρχ. το κιλό.

Η ζήτηση των αυγών θα καλυφθεί πλήρως από την ντόπια παραγωγή που υπολογίζεται σε 4 εκατ. τεμάχια, ενώ ένα μέρος της θα διοχετευτεί στην αγορά της υπόλοιπης Ελλάδας. Επίσης θα διοχετευτούν στην Αγορά του Πειραιά 2000 αμνοερίφια από τα νησιά Κάσο και Καστελλόριζο.

Πάντως κατά δήλωση του προϊσταμένου της Διεύθυνσης Εμπορίου η αγορά της Ρόδου θα έχει πλήρη επάρκεια αγαθών τις ημέρες του Πάσχα ενώ από αύριο θα ξεκινήσουν τακτικοί έλεγχοι στην Κεντρική Λαχαναγορά, στα κρεοπωλεία, στα ζαχαροπλαστεία και στα Σφαγεία Ρόδου - που λόγω του Πάσχα θα επαναλειτουργήσουν - προκειμένου να προστατευθεί ο καταναλωτής.

Η ντόπια παραγωγή θα τροφοδοτήσει επίσης την αγορά με ντομάτες, μαρούλια, πιπεριές, μελιτζάνες, λεμόνια και πορτοκάλια ενώ θα γίνουν εισαγωγές μήλων, αχλαδιών, ακτινιδίων κ.τ.λ. από άλλες περιοχές της χώρας και πατάτας από την Αίγυπτο.

ΔΕΝ ΑΡΧΙΣΑΝ ΑΚΟΜΑ ΟΙ ΕΡΓΑΣΙΕΣ ΚΑΤΑΣΚΕΥΗΣ ΤΟΥ ΝΕΟΥ ΚΑΡΝΑΓΙΟΥ ΡΟΔΟΥ

από ➡ Σελ. 1

δήλωσε ακόμα ότι «δεν είναι βέβαιο πώς θα βρεθεί κάτι σημαντικό κάτω από την επιφάνεια της θάλασσας» ωστόσο «οι έρευνες πρέπει να γίνουν και δεν θα διαρκέσουν λιγότερο από ένα μήνα». Εξυπακούεται πως στην περίπτωση που βρεθούν αρχαία οι έρευνες θα είναι πολύμηνες!

Ο χρόνος πραγματοποίησης των υποθαλάσσιων ερευνών δεν έχει καθοριστεί ακόμα αλλά σύμφωνα με την κα Σίμοση «είναι πιθανό να γίνουν μετά το Πάσχα χωρίς όμως να αποκλείεται να γίνουν μετά το καλοκαίρι»!

Καθίσταται πλέον σαφές πως οι αρμόδιοι της εφορίας εναλίων αρχαιοτήτων και του Κ.Α.Σ. έχουν ρίξει αλλού το βάρος της προσοχής τους αδιαφορώντας για την περιοχή μας η οποία το μόνο που ζητάει είναι «ένα 10λεπτο συζήτησης στο συμβούλιο».

Αξίζει να σημειωθεί πως το θέμα «καρνάγιο Ρόδου» έχει μπει αρκετές φορές στην ημερήσια διάταξη των θεμάτων προς συζήτηση του Κεντρικού Αρχαιολογικού Συμβουλίου αλλά πάντοτε η συζήτηση αναβάλλεται για την... επόμενη συνεδρίαση.

Μεγάλη ευθύνη, φέρει όμως και η νομαρχία γιατί ξεκίνησε το έργο χωρίς μελέτες και άδειες, κατά την πάγια τακτική της.

Η τακτική αυτή, απαράδεκτη εν πολλοίς, δεν έχει μόνο οδηγήσει στην διακοπή των εργασιών πολλών έργων αλλά έχει προκαλέσει και τεράστια βλάβη στον τόπο και αύξηση του κόστους κατασκευής.

Πάντως σε μια προσπάθεια να κερδηθεί ο χαμένος χρόνος, έχει δοθεί εντολή και ξεκίνησαν βοηθητικές εργασίες στο καρνάγιο έξω από την αρχαιολογική ζώνη έτσι ώστε όταν δοθεί το «πράσινο φως» από το Κ.Α.Σ. να είναι έτοιμη η υποδομή για την έναρξη των κυρίως εργασιών.

Η ΜΕΤΟΧΗ ΤΗΣ ΔΑΝΕ

από ➡ Σελ. 1

έναντι 940 δρχ. της προηγούμενης ημέρας (μείωση 1,1%). Η μεγίστη τιμή που πέτυχε χθες η μετοχή της ΔΑΝΕ ήταν 944 δρχ. και η ελαχίστη 930 δρχ. Συνολικά διατέθηκαν χθες μέσω του ΧΑΑ 2980 μετοχές της ΔΑΝΕ.

Ο κ. Μ. ΜΑΡΙΕΤΤΗΣ ΝΕΟΣ ΠΡΟΕΔΡΟΣ ΤΗΣ ΕΑΣΔ

από ➡ Σελ. 1

υπέρ και 2 κατά ο κ. Παλαινολόγος Χρήστος, Γραμματέας με 6 ψήφους υπέρ και 1 κατά ο κ. Ηλίας Πανάγος και Ταμίας με 6 ψήφους υπέρ και 1 κατά ο κ. Παπαγεωργίου Γιώργος.

Από την μειοψηφία που πρόσκειται στη Νέα Δημοκρατία προτάθηκε για την θέση του αντιπροέδρου ο κ. Γιαννίκης Σάββας ο οποίος έλαβε 2 ψήφους. Σύμφωνα με πληροφορίες ο σύμβουλος της μειοψηφίας κ. Μανώλης Ζήφος ψήφισε την πρόταση της πλειοψηφίας για το προεδρείο πλην της θέσης του αντιπροέδρου για την οποία υποστήριξε τον κ. Σ. Γιαννίκη.

Μετά την συγκρότηση του Δ.Σ. έγινε μια σύντομη ενημέρωση από τον Δ/ντή της ΕΑΣΔ κ. Δημήτρη Γεωργαλλή ο οποίος αναφέρθηκε στα καυτά προβλήματα που αντιμετωπίζει η Ενωση, όπως αυτό με το σούπερ μάρκετ στη Ρόδο στο οποίο υπάρχει μεγάλο οικονομικό πρόβλημα καθώς και στα προβλήματα που υπάρχουν σχετικά με το νέο εργοστάσιο που ετοιμάζει η «Ροδογάλ».

Ο νέος πρόεδρος της ΕΑΣΔ με δηλώσεις του στην «δ» ευχαριστεί τα μέλη του Δ.Σ. που τον τίμησαν εκλέγοντας τον νέο πρόεδρο και επισημαίνει ότι θα καταβληθεί κάθε προσπάθεια από την πλευρά του να επιλυθούν τα χρονίζοντα προβλήματα της Ενωσης ρίχνοντας το βάρος στο νοικοκύρεμα των οικονομικών και στον εκσυγχρονισμό του οργανισμού προκειμένου η ΕΑΣΔ να ανταποκριθεί στις απαιτήσεις του 2000 αλλά κυρίως η Ενωση να μετεξελιχθεί σε εργαλείο για την τοπική Ανάπτυξη προς το συμφέρον των αγροτών και του τόπου.

Θα πρέπει να σημειωθεί ότι καθοριστικό ρόλο στις διαδικασίες έπαιξε η ΝΕ του ΠΑΣΟΚ τόσο στις εκλογικές για το νέο ΔΣ όπου παρουσιάστηκε σημαντική αύξηση του ΠΑΣΟΚ σε σχέση με τις προηγούμενες εκλογές όσο και στην συγκρότηση του προεδρείου και κυρίως στην εκλογή του κ. Μαριεττή στη θέση του προέδρου. Την περασμένη Δευτέρα κατά την συνεδρίαση της Ν.Ε. συζητήθηκε το θέμα και ομοφώνως εγκρίθηκε η παραπάνω πρόταση ενώ έγινε αναφορά στο έργο και την όλη θετική στάση του προηγούμενου προέδρου του κ. Ηλία Πανάγου.

Η επιλογή του κ. Μαριεττή κρίνεται από τους συνεταιριστές του ΠΑΣΟΚ ιδιαιτέρως επιτυχής επειδή στο πρόσωπο του συγκεντρώνεται η γνώση του αντικειμένου αλλά και η πολιτική ικανότητα, στοιχεία που πιστεύουν ότι θα οδηγήσουν προς τα εμπρός την ΕΑΣΔ.

ΤΟΥΡΙΣΤΙΚΟ «ΑΝΟΙΓΜΑ» ΠΡΟΣ ΟΥΚΡΑΝΙΑ

από ➡ Σελ. 1

πρόκειται να επισκεφθεί τη Ρόδο από 19 έως 24 Απριλίου, 26μελής αντιπροσωπεία ανωτέρων κρατικών υπαλλήλων, τουριστικών παραγόντων και δημοσιογράφων από την Ουκρανία.

Σκοπός της επίσκεψης θα είναι η γνωριμία της με το Ροδίτικο τουριστικό προϊόν και η ανταλλαγή απόψεων σχετικά με την δυνατότητα τουριστικής συνεργασίας της Ρόδου και της Ουκρανίας.

Στην αντιπροσωπεία μετέχουν ο πρώτος αναπληρωτής επικεφαλής, και ο βοηθός επικεφαλής της Επιτροπής Τουρισμού της Ουκρανίας, σύμβουλοι του Προέδρου και του Πρωθυπουργού της Ουκρανίας, ένας βουλευτής του Ουκρανικού κοινοβουλίου, 6 δημοσιογράφοι καθώς και 15 στελέχη τουριστικών πρακτορείων της Ουκρανίας.

Στα πλαίσια της επίσκεψης, η αντιπροσωπεία των Ουκρανών θα επισκεφθεί τον Δήμαρχο καθώς και τα γραφεία της Ενωσης Ξενοδοχείων Ρόδου.

Η ΡΥΘΜΙΣΗ ΧΡΕΩΝ ΠΡΟΣ ΤΟ ΔΗΜΟΣΙΟ

από ➡ Σελ. 1

η καταβολή των β', γ', δ', και ε' δόσεων των ρυθμίσεων χρεών προς το Δημόσιο με επιβάρυνση 5% ανα μήνα καθυστέρησης εφόσον έχει καταβληθεί η πρώτη δόση του Νοεμβρίου 1996 τουλάχιστον.

Καλούνται λοιπόν όσοι φορολογούμενοι έχουν χάσει τη ρύθμιση να καταβάλουν τις καθυστερημένες τους δόσεις για να επανενταχθούν σ' αυτή με όλα τα ευεργετήματα της.

ΣΟΒΑΡΗ ΚΡΙΣΗ ΣΟΒΕΙ ΣΤΙΣ ΤΑΞΕΙΣ ΤΗΣ ΔΕΥΑΡ

από ➡ Σελ. 1

κτίριο δεν άλλαξε καθόλου το άσχημο εργασιακό κλίμα που επικρατεί στην επιχείρηση εδώ και αρκετούς μήνες. Σύμφωνα με ασφαλείς πληροφορίες η κατάσταση είναι πλέον έκρυθμη και όπως υποστηρίζουν εργαζόμενοι της επιχείρησης «είναι καζάνι έτοιμο να εκραγεί με απρόβλεπτες συνέπειες για το μέλλον της ΔΕΥΑΡ».

Οι εργαζόμενοι κατηγορούν τον Γενικό Δ/ντή της κ. Διακομανώλης για αυταρχισμό και συγκεντρωτισμό με αποτέλεσμα να έχουν στην κυριολεξία παροπλισθεί όλα σχεδόν τα στελέχη της ΔΕΥΑΡ αρχής γενομένης από τους Δ/ντές οικονομικών και τεχνικών υπηρεσιών κ.κ. Καμπούρη και Κανάκη.

Η Διεύθυνση - λένε οι εργαζομένοι - δεν ασχολείται με τα έργα της ΔΕΥΑΡ αλλά με το να ελέγχει το γυναικείο προσωπικό της εταιρείας «αν φορά ή όχι την στολή του»!

Κατηγορώντας τον για «συγκεντρωτισμό» το προσωπικό προσάπτει στον κ. Διακομανώλη ότι και για τα πολύ απλά αιτήματα χρειάζεται η υπογραφή του, και τον αναζητούν συνήθως μεταξύ Δήμου και Νομαρχίας για την υπογραφή των αποφάσεων.

Θα πρέπει να σημειωθεί ότι η σύγκρουση του κ. Διακομανώλη με τον Δ/ντή των τεχνικών υπηρεσιών κ. Κανάκη είχε πάρει μεγάλες διαστάσεις στο παρελθόν ενώ με τον Δ/ντή των Οικονομικών υπηρεσιών κ. Καμπούρη η σύγκρουση προήλθε από την μη ενημέρωση του σε καθαρά οικονομικά θέματα όπως η αγορά του εξοπλισμού του κυλικείου αξίας 10 εκατομμυρίων.

Διαφωνίες έχουν διαπιστωθεί επίσης μεταξύ Διακομανώλη και Καμπούρη και στο θέμα της τιμολογιακής πολιτικής της επιχείρησης για το 97. Είναι γνωστό ότι παρά την εισήγηση των οικονομικών υπηρεσιών για αύξηση της τιμής του νερού κατά 20% για το 97 ο κ. Διακομανώλης πρότεινε και έγινε δεκτό από το Δ.Σ. η μείωση της τιμής του νερού κατά 5%.

Από την δική του πλευρά ο Γενικός Δ/ντής της Εταιρείας υποστηρίζει ότι στην προσπάθεια του να εκσυγχρονιστεί η ΔΕΥΑΡ συναντά σημαντικές αντιδράσεις από στελέχη της επιχείρησης που αδυνατούν να ανταποκριθούν στις σημερινές απαιτήσεις.

«Στελέχη, που ενώ θα έπρεπε να ασκούν διοίκηση αγνοούν παντελώς και τις στοιχειώδεις αρχές του σύγχρονου Managment». Η όλη κατάσταση πάντως έχει φθάσει σε οριακό σημείο. Η παρέμβαση της Δημοτικής αρχής κρίνεται πλέον επιβεβλημένη.

ΑΡΧΙΣΑΝ «ΖΥΜΩΣΕΙΣ» ΓΙΑ ΤΟ ΤΟΠΙΚΟ Τ.Ε.Ε.

από ➡ Σελ. 1

όσο και για την επιλογή των μελών που θα προταθούν για την 9μελή Διοίκηση του Τ.Ε.Ε. Για την θέση του υποψηφίου προέδρου προτάθηκαν τρεις: Ο κ. Βενέρης που έλαβε 7 ψήφους, ο κ. Χατζηκωνσταντίνου που έλαβε 5 ψήφους, ο κ. Κολιάδης που έλαβε 6 ψήφους και ο κ. Κουσουρνάς που πλειοψήφισε με 19 ψήφους.

Εγιναν επίσης και οι διαδικασίες για τα τρία μέλη που θα προταθούν από την Δωδεκανησιακή Πρωτοβουλια για την 9μελή Διοικούσα Επιτροπή.

Υποψήφιοι ήταν συνολικά 6, από τους οποίους εξελέγησαν οι κ.κ. Βενέρης Παναγιώτης, Ξάνθης Αγαπητός και η κυρία Δέσποινα Μπρόκου.

Οπως δήλωσε στη «δ» εκπρόσωπος της Δωδεκανησιακής Πρωτοβουλίας Μηχανικών η οποία είχε έρθει πρώτη με 10 έδρες στις πρόσφατες εκλογές του Τ.Ε.Ε., η θέση του προέδρου δικαιωματικά της ανήκει ενώ για τις υπόλοιπες θέσεις θα προταθεί στις άλλες παρατάξεις η εκπρόσωπηση να είναι αναλογική. Θα ζητηθεί επίσης όλες οι παρατάξεις να συμφωνήσουν σε ένα κοινό πρόγραμμα δράσης όπως έγινε και με τις προηγούμενες διοικήσεις.

Η συγκρότηση σε σώμα τόσο της Νέας Διοικούσας όσο και της αντιπροσωπείας του Τ.Ε.Ε. στη Δωδ/σο υπολογίζεται να έχει ολοκληρωθεί σε ένα μήνα περίπου από σήμερα. Μέχρι τότε οι έξι παρατάξεις που συμμετέχουν στην νέα Διοίκηση του Τ.Ε.Ε. Δωδ/σου θα έχουν προχωρήσει στις σχετικές συμώσεις με στόχο την όσο το δυνατό απακόμιση μεγαλύτερου οφέλους για την κάθε μία εξ' αυτών στην κατανομή των αξιωμάτων.

ΚΑΤΕΙΧΑΝ ΝΑΡΚΩΤΙΚΑ

από ➡ Σελ. 1

από το Ζωγράφο Αττικής και Ιωάννης Λάππας του Σωτηρίου, ετών 22, υδραυλικός, από την ίδια περιοχή γιατί κατελήφθησαν έξω από το εμπορικό λιμάνι να κατέχουν αντίστοιχα 1 και 1,5 γραμμ. ακατέργαστης ινδικής κάνναβης.

ΟΙ ΕΚΔΡΟΜΕΙΣ ΜΑΘΗΤΕΣ ΛΥΚΕΙΩΝ ΚΑΤΕΡΡΙΨΑΝ ΤΑ ΡΕΚΟΡ ΟΛΩΝ ΤΩΝ ΕΠΟΧΩΝ!

από ➡ Σελ. 1

απείλησαν να τινάξουν στον αέρα και αυτές της εκδρομές.

Οι εξελίξεις δικαίωσαν για μια ακόμα φορά τη «δ», που όχι μόνο είχε γράψει ότι οι εκδρομές είναι διασφαλισμένες, αλλ' ότι ίσως να γινόταν και η έκπληξη! Περιττό να σημειωθεί ότι οι αριθμοί επιτεύχθηκαν αφού η «ΟΑ» αποφάσισε (υπό την πίεση και των δημοσιευμάτων της «δ») να δρομολογήσει έκτακτες πτήσεις και να μισθώσει και 5 αεροπλάνα από εταιρείες ξένων χωρών.

Πράγματι στο χρονικό διάστημα από 6 έως 15 Απριλίου η «ΟΑ» πραγματοποίησε προς το νησί μας 52 έκτακτες πτήσεις τσάρτερ από το Ηράκλειο, την Αθήνα και τη Θεσσαλονίκη (μεταφέροντας 2500 μαθητές) ενώ και στις κανονικές πτήσεις η συντριπτική πλειοψηφία των επιβατών ήταν μαθητές (περίπου 10.000).

Με δεδομένο ότι οι εκδρομές θα συνεχισθούν μέχρι και την 19η Απριλίου, εκτιμάται ότι η «ΟΑ» θα μεταφέρει συνολικά στο νησί περί τους 22.000 εκδρομείς μαθητές. Περίπου 13.000 μαθητές μετέφερε η ΔΑΝΕ ενώ εκτιμάται ότι θα μεταφερθούν άλλοι 2-2500 χιλιάδες ως και το Σάββατο.

Αξιο μνείας είναι ακόμα το γεγονός ότι το νησί «πλημμύρισε» με λεωφορεία πούλμαν. Εκτιμάται ότι ήρθαν στο νησί από την υπόλοιπη Ελλάδα 180 περίπου τουριστικά λεωφορεία!

Δυστυχώς και φέτος δεν έλειψαν τα «παρατράγουδα» με ορισμένα ταξιδιωτικά γραφεία. Αρκετά λύκεια υποχρεώθηκαν συγκεκριμένα να ξαναπληρώσουν τα ξενοδοχεία (αν και είχαν προπληρώσει στα πρακτορεία) γιατί ορισμένοι ταξιδιωτικοί πράκτορες φάνηκαν ασυνεπείς προς τις υποχρεώσεις τους. Από τους μαθητές, τους γονείς και τους καθηγητές υποβλήθηκαν εις βάρος τους μήνυσεις.

ΣΥΣΚΕΨΗ ΤΟΥΡΙΣΤΙΚΩΝ ΠΑΡΑΓΟΝΤΩΝ

από ➡ Σελ. 1

τις αγορές τους, πραγματοποιείται την ερχόμενη Δευτέρα 21 Απριλίου στο ξενοδοχείο «Κάραβελ».

Στη σύσκεψη θα μετάσχουν εκπρόσωποι όλων των επαγγελματικών φορέων του τουρισμού, του υπουργείου Πολιτισμού, της Ολυμπιακής και της ΥΠΑ, που θα ανακοινώσουν συγκεκριμένα μέτρα στους τομείς του πολιτισμού των αερομεταφορών και των αεροδρομίων.

Εν ολίγοις, δηλαδή,... αναβιώνει η εποχή Σκουλά, με τις μαγάλες συσκέψεις, τις αναλύσεις των διεθνών αγορών και την εξαντλητική συζήτηση των προβλημάτων...

ΜΝΗΜΟΣΥΝΟ

Την Παρασκευή 18 Απριλίου και ώρα 8.30 πρωινή τελούμεν 40ήμερο μνημόσυνο στον Ιερό Ναό Αγίας Ειρήνης Ορφανοτροφείου Θηλέων Ρόδου για την ανάπαυση της ψυχής της πολυαγαπημένης μας μητέρας, γιαγιάς, αδελφής και θειας

ΛΟΥΛΑΣ ΠΑΠΑΜΑΝΩΛΗ

Τα παιδιά Κώστας,
Αλέκος και Μιμή Παρασκευοπούλου
Τα εγγόνια της Μανώλης και Θεοδωρής
Η αδελφή, τ' ανήψια και οι λοιποί συγγενείς

ΣΥΝΔΕΣΜΟΣ ΠΤΥΧΙΟΥΧΩΝ ΕΡΓΟΛΗΠΤΩΝ ΔΗΜΟΣΙΩΝ ΕΡΓΩΝ ΔΩΔΕΚΑΝΗΣΟΥ

ΕΔΡΑ: ΡΟΔΟΣ - ΠΕΤΡΙΔΗ 2 ΤΗΛ. 24518

ΠΡΟΣΚΛΗΣΗ

Προσκαλούμε τα μέλη του Συνδέσμου σε Γενική Συνέλευση που θα γίνει την 18/4/97 ημέρα Παρασκευή και ώρα 7.30 μ.μ. στα γραφεία του Συνδέσμου (Μ. Πετρίδη 2 - τηλ. 24518) με θέματα
α. Απολογισμός Δ.Σ.
β. Οικονομικός απολογισμός
γ. Αρχαιρεσίες για την ανάδειξη νέου Δ.Σ.

Η Γραμματέας ΑΙΚ. ΔΡΟΣΟΥ

Ο ΠΡΟΕΔΡΟΣ Χ. ΓΙΑΝΝΑΚΟΠΟΥΛΟΣ

ΓΙΑΝΝΗΣ ΝΙΚΟΛΙΔΑΚΗΣ

ΜΗΧΑΝΟΛΟΓΟΣ ΜΗΧΑΝΙΚΟΣ
**Γ

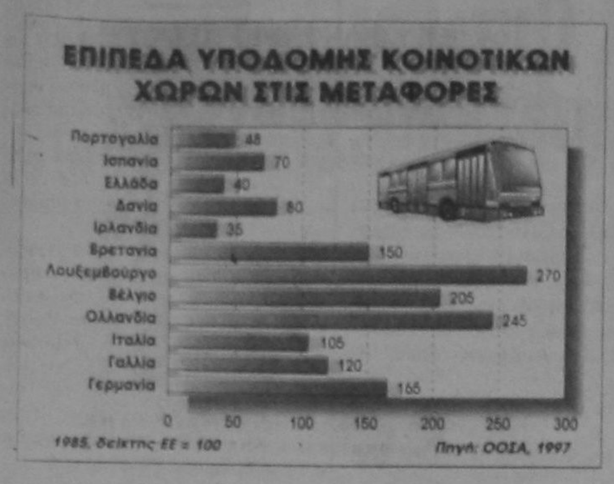

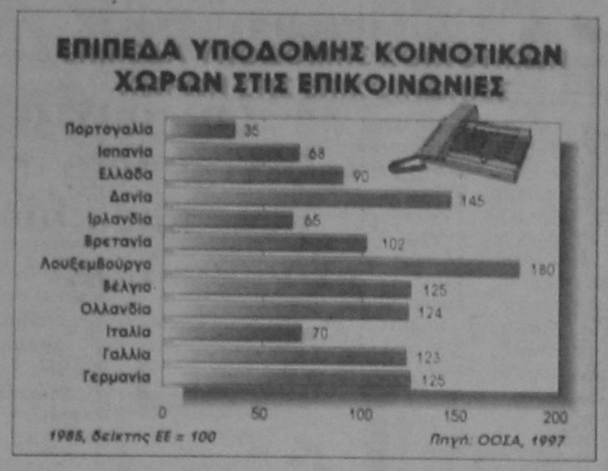

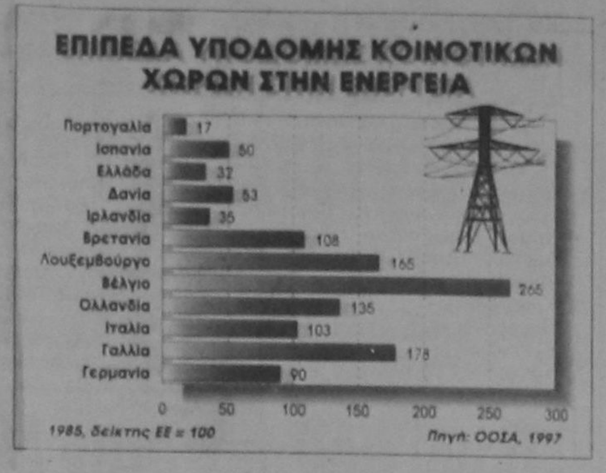

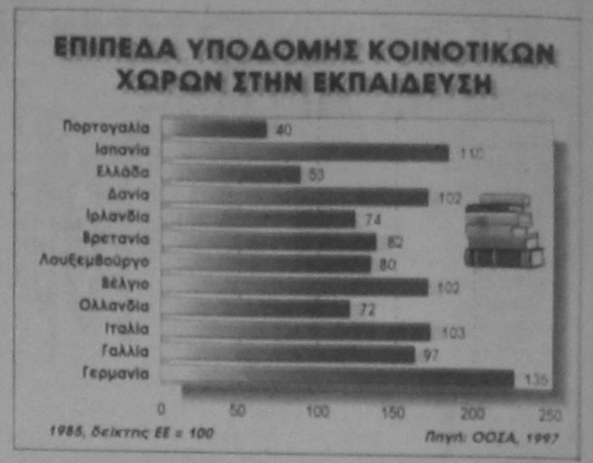

Επιβάλλονται οι ελαστικές σχέσεις εργασίας

ΛΟΓΩ ΣΗΜΑΝΤΙΚΩΝ, ΚΑΙ ΓΕΝΙΚΟΤΕΡΩΝ, ΟΙΚΟΝΟΜΙΚΩΝ ΜΕΤΑΣΧΗΜΑΤΙΣΜΩΝ

«Δεν γνωρίζω αν μπορούμε να μιλάμε για ανατροπή των σχέσεων εργασίας, αφού δεν είναι ακόμη πλήρως αποσαφηνισμένες οι προτάσεις της κυβέρνησης, ενώ ο κοινωνικός διάλογος απειλείται με «έμφραγμα» πριν καλά - καλά αρχίσει. Αυτό, όμως, που μπορώ να σας δηλώσω μετά βεβαιότητας είναι πως για το καλό και τη βιωσιμότητα της οικονομίας μας και κοινωνικός διάλογος πρέπει να υπάρξει και ουσιαστική μεταρρύθμιση να προκύψει από αυτόν».

Η παραπάνω δήλωση ανήκει σε μη κυβερνητικό εμπειρογνώμονα των εργασιακών ζητημάτων γνώστη των προβλημάτων της οικονομίας και απηχεί την ευρύτατη και διακομματική πεποίθηση (που μέχρι στιγμής, ωστόσο, δεν έχει καταγραφεί σαν τέτοια) πως αρκετά πράγματα πρέπει να αλλάξουν και γρήγορα μάλιστα στην αγορά εργασίας.

Τι είναι, όμως αυτό που πυροδοτεί τις εργασιακές αλλαγές που στην Ευρώπη βρίσκονται σε προωθημένο συγκριτικά στάδιο; Εδώ και αρκετά χρόνια η ανάδειξη νέων ανταγωνιστών που έχουν βασίσει τη διείσδυσή τους στην παγκόσμια οικονομία στις χαμηλότερες τιμές, έχει υποχρέωσει τους υφιστάμενους παραγωγούς της Δύσης σε υιοθέτηση αμυντικών στρατηγικών μείωσης του κόστους παραγωγής τους. Στο πλαίσιο αυτό εντάσσεται και η προσαρμογή της στάθμης της απασχόλησης στις ξαφνικές μεταβολές της παραγωγής, που στοιχειοθετεί ένα πλεονέκτημα ειδικά για τις θέσεις εργασίας περιορισμένης εξειδίκευσης και αντιστοιχεί σε μια λογική εξωτερικής ευκαμψίας των επιχειρήσεων.

Ετσι, ο βασικός στόχος της ελαστικοποίησης της αγοράς εργασίας είναι να επιτρέψει στις επιχειρήσεις να προσαρμόσουν γρήγορα τον όγκο των ωρών εργασίας τους στις μεταβολές της οικονομικής δραστηριότητας (π.χ. μέσω της μεταβολής της κατανομής του εργάσιμου χρόνου σε ετήσια βάση, της προσφυγής στην προσωρινή και μερική απασχόληση κ.λπ).

Σε ένα συνολικό επίπεδο ο χρόνος προσαρμογής της απασχόλησης στις διακυμάνσεις της παραγωγής φαίνεται να έχει μικρύνει διεθνώς την τελευταία δεκαετία (ιδίως στον τριτογενή εμπορευματικό τομέα, ο χρόνος προσαρμογής έχει περιορισθεί από ένα έτος στη δεκαετία του '70, σε ένα τρίμηνο σήμερα). Η εξέλιξη αυτή επιτρέπει στις επιχειρήσεις να μην επιβαρύνονται χρηματοοικονομικά (βλ. δαπάνες μισθών πλεονάζοντος προσωπικού) διάρκεια των υφέσεων, ενώ τους διασφαλίζει τη δυνατότητα ταχείας ανόδου της παραγωγής τους σε περίοδο ανάκαμψης χωρίς να απαιτείται μια προηγούμενη χρηματοοικονομική τους εξυγίανση. Το γεγονός αυτό συντελεί στη σταθεροποίηση των περιθωρίων τους, ενώ συμπλέει με τις τεχνολογικές αλλαγές ((πληροφορική) που επιτρέπουν την ταχεία προσαρμογή της παραγωγής στις συχνές μεταβολές της ζήτησης με ταυτόχρονο περιορισμό του κόστους λειτουργίας των επιχειρήσεων.

Σε μια χώρα όπως η Ελλάδα, όπου η οικονομία είναι κυρίως οριζόντια, εντάσεως εργασίας και συνεπώς κυριαρχεί η ανειδίκευτη ή η περιορισμένης ειδίκευσης εργασία, η ανάγκη άμυνας των επιχειρήσεων στην αυξημένη εισαγωγική διείσδυση των τελευταίων ετών από τις τρίτες χώρες επιβάλλει την υιοθέτηση «άτυπων μορφών απασχόλησης» και ελαστικών γενικότερα σχέσεων εργασίας.

Ασφαλώς, η αναζήτηση της ανταγωνιστικότητας των επιχειρήσεων οφείλει να προσανατολισθεί και στους εκτός τιμών παράγοντες (π.χ. ποιότητα, τεχνολογικό περιεχόμενο προϊόντων, είσοδος σε νέες παρθένες και ειδικευμένες αγορές κ.λπ), προσανατολισμός που ισοδυναμεί με μια εσωτερική ευκαμψία των επιχειρήσεων και συνεπάγεται συνεχείς επενδύσεις σε έρευνα - τεχνολογία και διαρκή προσαρμογή των μισθωτών σε νέες τεχνολογίες και νέες ειδικότητες. Αναφερόμαστε, δηλαδή, στην ανάπτυξη της ειδικευμένης απασχόλησης που επιτρέπει την παραγωγή προϊόντων μεγαλύτερης προσθέμενης αξίας και περισσότερου πλούτου. Η απασχόληση αυτή συνάδει με μια μεγαλύτερη εμπλοκή του προσωπικού με τα σχέδια της επιχείρησης και μάλλον δεν συμβαδίζει με το αίσθημα της προσωρινότητας που καλλιεργούν οι ελαστικές σχέσεις εργασίας.

Η νέα δομή της ειδικευμένης απασχόλησης αφορά, ωστόσο, το απώτερο μέλλον, όταν θα έχει αποκρυσταλλωθεί ο νέος παγκόσμιος καταμερισμός της εργασίας και δεν θα απαιτούνται η προσωρινότητα και το ευμετάβλητο που χαρακτηρίζουν τη σημερινή οικονομική διάρθρωση και τις ελαστικές σχέσεις εργασίας.

Από την άποψη αυτή, ενώ πολλές από τις προτάσεις των εργατικών συνδικάτων προσφέρουν λύσεις μακροχρονίως και εντάσσονται στη λογική της εσωτερικής ευκαμψίας των επιχειρήσεων, αφήνουν, ωστόσο, αναπάντητο το ζήτημα των άμεσων και βραχυχρόνιων λύσεων στα προβλήματα της ανταγωνιστικότητας και ανεργίας (εξωτερική ευκαμψία). Γι' αυτό και θα πρέπει να συμπληρωθούν με μέτρα ελασικοποίησης της αγοράς εργασίας στη βάση αμοιβαίων δεσμεύσεων των κοινωνικών εταίρων. Να γιατί ο κοινωνικός διάλογος που εξήγγειλε ο πρωθυπουργός είναι απαραίτητος και προς το κοινό συμφέρον εργοδοτών και εργαζομένων.

ΑΛΛΑΖΕΙ ΚΑΙ Ο ΧΡΟΝΟΣ ΒΕΒΑΙΩΣΗΣ ΤΟΥ ΦΟΡΟΥ

Ενα μήνα νωρίτερα η υποβολή των δηλώσεων από το '98

Αλλαγές στις προθεσμίες υποβολής των φορολογικών δηλώσεων και του χρόνου εκκαθάρισης και βεβαίωσης του φόρου σχεδιάζει το Υπουργείο Οικονομικών, προκειμένου να βελτιώσει τους ρυθμούς ταμιακής ροής των εσόδων από φόρο εισοδήματος.

Σύμφωνα με ασφαλείς πληροφορίες, από το 1998 οι ελεύθεροι επαγγελματίες και οι εμποροβιοτέχνες καθώς και οι προσωπικές εταιρείες, είτε υπάγονται στα αντικειμενικά κριτήρια είτε φορολογούνται με βάση τα βιβλία τους, θα υποβάλλουν τις δηλώσεις φόρου εισοδήματος ένα μήνα νωρίτερα και συγκεκριμένα από τις αρχές μέχρι τα μέσα Φεβρουαρίου αντί του Μαρτίου που ίσχυε έως τώρα, ενώ οι μισθωτοί και οι συνταξιούχοι θα υποβάλλουν τις δικές τους δηλώσεις στις αρχές Μαρτίου.

ΕΚΚΑΘΑΡΙΣΗ

Με την αλλαγή αυτή η εκκαθάριση των φορολογικών δηλώσεων και η βεβαίωση του φόρου θα αρχίζει από τον Μάρτιο και η πρώτη δόση του φόρου θα καταβάλλεται στο τέλος Απριλίου αντί του τέλους Μαΐου.

Εκτός όμως από την επίσπευση στον χρόνο είσπραξης του φόρου, η επιμήκυνση του χρόνου υποβολής των φορολογικών δηλώσεων θα ελαφρύνει και το έργο των υπαλλήλων των ΔΟΥ, οι οποίες θα συγκροτήσουν ειδικά συνεργεία παραλαβής και επεξεργασίας των δηλώσεων ενώ το υπόλοιπο προσωπικό θα συνεχίσει να ασχολείται με τις άλλες αρμοδιότητες και κυρίως τον φορολογικό έλεγχο και την είσπραξη των εσόδων.

Οριστικές πάντως αποφάσεις δεν έχουν ακόμη ληφθεί, καθώς υπό εξέταση είναι και η πρόταση που έχει γίνει από τους Αμερικανούς εμπειρογνώμονες του IRS για σύσταση δύο κέντρων (Αθήνα και Θεσσαλονίκη) υποδοχής και επεξεργασίας κάθε είδους δηλώσεων (εισοδήματος, περιοδικές και εκκαθαριστικές ΦΠΑ κ.λπ.) που θα βρίσκονται σε άμεση συνεργασία με το ΚΕΠΥΟ και μέσω αυτού με τις κατά τόπους ΔΟΥ.

Με τη σύσταση των κέντρων υποδοχής και επεξεργασίας των φορολογικών δηλώσεων θα αποδεσμευτεί σημαντικός αριθμός υπαλλήλων σε κάθε ΔΟΥ που θα μπορεί σε 12μηνη βάση να ασχολείται με τα αμιγώς φορολογικά αντικείμενα.

Στην κατεύθυνση αποδέσμευσης του προσωπικού των ΔΟΥ από αρμοδιότητες που δεν απαιτούν ιδιαίτερη εξειδίκευση, εντάσσεται και η απόφαση του υφυπουργού Οικονομικών Γ. Δρυ της 4ης Απριλίου με την οποία ορίζεται ότι ο φόρος εισοδήματος και τα τέλη κυκλοφορίας θα πληρώνονται αποκλειστικά στις τράπεζες.

ΑΠΟΦΑΣΗ

Η απόφαση αυτή έχει ισχύ από την 1η Μαΐου, που σημαίνει ότι ο φόρος εισοδήματος που θα προσδιοριστεί από το ΚΕΠΥΟ για τα εισοδήματα του 1996 θα εξοφληθεί στις τράπεζες και όχι στις ΔΟΥ.

Οι τράπεζες που ορίστηκαν με την απόφαση του κ. Δρυ για την είσπραξη του φόρου εισοδήματος και των τελών κυκλοφορίας είναι η Εθνική, η Εμπορική, η Ιονική, ALPHA Πίστεως, Γενική, Αγροτική και Εργασίας.

Το σχέδιο του Υπουργείου Οικονομικών προβλέπει η υποβολή των δηλώσεων να γίνεται από τις αρχές μέχρι τα μέσα Φεβρουαρίου για τους ελεύθερους επαγγελματίες και τους εμποροβιοτέχνες, ενώ οι μισθωτοί και οι συνταξιούχοι θα υποβάλλουν τις δηλώσεις τους στις αρχές Μαρτίου

Μισθώσεις: στην ολομέλεια του Α.Π. οι αποζημιώσεις

Η Ολομέλεια του Αρείου Πάγου καλείται για δεύτερη φορά μέσα σε λίγες ημέρες να λύσει άλλο ένα «καυτό» πρόβλημα των επαγγελματικών μισθώσεων. Συγκεκριμένα, θα καθορίσει το ύψος της αποζημίωσης που οφείλει στον ενοικιαστή, ο ιδιοκτήτης επαγγελματικής στέγης που αρνήθηκε την παράταση της μίσθωσης επειδή είχε συμπληρώσει 10 χρόνια.

Χθες, το Δ τμήμα Α.Π. διχάστηκε γύρω από το ύψος της οφειλόμενης αποζημίωσης, ερμηνεύοντας τις διατάξεις του νόμου 2041/92 που πρόβλεψε τη σταδιακή απελευθέρωση των επαγγελματικών μισθώσεων. Σύμφωνα με τη γνώμη που επικράτησε με μία μόλις ψήφο διαφορά, ο ιδιοκτήτης που αρνήθηκε να παρατείνει την παλιά μίσθωση που έχει συμπληρώσει διάρκεια 10 ετών (κάνοντας χρήση της σχετικής ευχέρειας που έδινε ο ν. 2041/92) οφείλει να καταβάλει στον ενοικιαστή 48 ενοίκια.

Αντίθετα, σύμφωνα με τη γνώμη της μειοψηφίας, η σχετική αποζημίωση, πρέπει να καθοριστεί στο μισό ύψος, δηλαδή στα 24 ενοίκια.

Λόγω της διχογνωμίας, η υπόθεση παραπέμθηκε για οριστικήλύση στην Ολομέλεια Α.Π., καθώς η απόφασή της θα αποτελέσει την κατευθυντήρια γραμμή για όλες τις σχετικές εκκρεμείς δίκες και αξιώσεις.

Το Δ τμήμα Α.Π. (απόφαση 374/97) δέχθηκε ότι η πρόβλεψη του . 2041/92 για σημαντική αποζημίωση του ενοικιαστή (ακόμα και στις περιπτώσεις της σταδιακής απελευθέρωσης ακινήτων δεσμευμένων για πολλά χρόνια) δεν παραβιάζει τις συνταγματικές διατάξεις που κατοχυρώνουν το δικαίωμα της ιδιοκτησίας. Κι αυτό γιατί ο νομοθέτης λαμβάνοντας υπόψη τα συγκρουόμενα συμφέροντα ιδιοκτητών και ενοικιαστών, κατέληξε στη λύση που επιβαλλόταν από το γενικότερο κοινωνικό συμφέρον.

Το Δ τμήμα διχάστηκε γύρω από την εφαρμογή της διάταξης, που προβλέπει αποζημίωση προς τον ενοικιαστή ίση προς το τριπλάσιο της αποζημίωσης που ισχύει για την καταγγελία ιδιόχρησης. Η πλειοψηφία δέχθηκε ότι πρέπει να εφαρμοστούν οι διατάξεις του ν. 1229/82, που προβλέπουν 16 ενοίκια (κι επομένως πρέπει να καταβληθεί το 3πλάσιό τους, δηλ. 48 ενοίκια), ενώ η μειοψηφία έκρινε εφαρομοστέες τις διατάξεις του ν. 813/78, που πρόβλεπαν 8 ενοίκια (κι επομένως πρέπει να καταβληθεί το 3πλάσιό τους, δηλ. 24 ενοίκια).

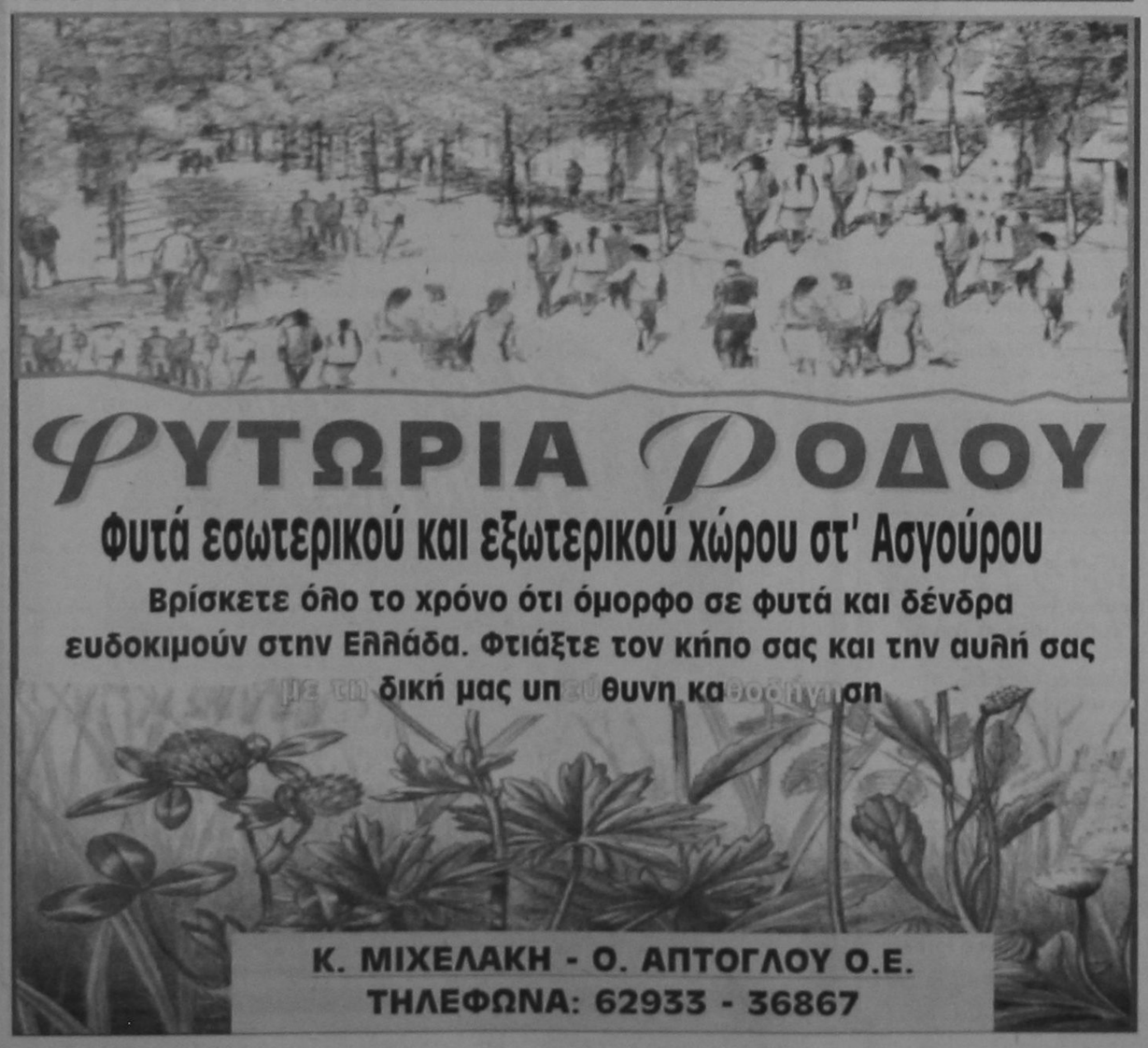

AIR GREECE
Η ΜΟΝΗ ΕΛΛΗΝΙΚΗ ΕΤΑΙΡΕΙΑ ΠΟΥ ΠΕΤΑΕΙ ΣΤΗΝ ΩΡΑ ΤΗΣ

AIR GREECE
Καθημερινά δρομολόγια πρός / από
Αθήνα - Θεσσαλονίκη - Ηράκλειο

ΕΚΠΤΩΤΙΚΟΙ ΝΑΥΛΟΙ
ΣΤΡΑΤΙΩΤΕΣ - ΦΟΙΤΗΤΕΣ - ΚΛΗΡΙΚΟΙ - ΝΕΟΙ ΕΩΣ 24 ΕΤΩΝ
ΠΟΛΥΤΕΚΝΟΙ - ΗΛΙΚΙΩΜΕΝΟΙ ΑΝΩ ΤΩΝ 60 ΕΤΩΝ

ΕΙΔΙΚΟΙ ΝΑΥΛΟΙ ΓΙΑ ΟΙΚΟΓΕΝΕΙΕΣ
ΚΑΙ ΓΚΡΟΥΠ ΑΝΩ ΤΩΝ 6 ΑΤΟΜΩΝ
ΕΤΗΣΙΟΣ ΝΑΥΛΟΣ

AIR GREECE
ΣΙΓΟΥΡΗ ΛΥΣΗ ΣΤΑ ΑΕΡΟΠΟΡΙΚΑ ΤΑΞΙΔΙΑ

ΝΑΥΛΩΜΕΝΕΣ ΠΤΗΣΕΙΣ ΑΠΟ ΤΟ
TRITON HOLIDAYS
Πλαστηρα 9 - 1ος οροφος - Τηλ. 36095 - Fax 31625

Σπορ
Επιμέλεια - Σύνταξη
Σπορ Στάθης Φαρμακίδης
Τάσος Κώστας

Οι διαιτητές της Γ' Εθνικής

Οι διαιτητές και επόπτες που κληρώθηκαν να παίξουν στους αγώνες της Γ' Εθνικής (Νότιος όμιλος) είναι οι εξής: Εθνικός Αστέρας - Εργοτέλης: Χέλης, Κουμόπουλος (Καβάλας), Αλατζάς (Δράμας), Ατρόμητος - Μαρκό: Χρονόπουλος, Σουλιμάς, Κατσαράκης (Μεσσηνίας), Παναιγιάλειος - Αιγάλεω: Κριθινάκης, Κυριακάκης, Κοκκινάκης (Ηρακλείου), Ιάλυσος - Κέρκυρα: Κοϊσάρης, Ντορμούσογλου, Τσικίνης (Μεσσηνίας), Αιολικός - Αγ. Νικόλαος: Μπριάκος, Δραγάτης (Ηπείρου), Γεωργαράς (Αρτας), Ναυπακτιακός Αστέρας - Καλλιθέα: Δαγκλής, Λελόπουλος, Νικολαΐδης (Θεσσαλονίκης), Κόρινθος - Ενωση Ρόδου - Διαγόρα: Παπαπαναγιώτου, Δροσινός, Μοιραδωράκης (Πειραιά), Ηρόδοτος - Ηλυσιακός: Καστρινός, Ψύλλιας (Κέρκυρας), Μαραβέλης (Πειραιά), Βαρβασιακός - Πάτρα : Σελούλης Φ., Μαστρογιάννης, Σγούρος (Αθηνών).

Αναπληρωματικοί: (Οι διαιτητές - επόπτες αξιολ. Αθηνών είναι οι ίδιοι με της Β' κατηγορίας. **Διαιτητές (μη αξιολ. αγώνων:** Φλαμπούρης, Χαλδαίος.

Επόπτες (μη αξιολ. αγώνων): ΚΟΥΛΗΣ, ΣΠΑΘΗΣ, ΔΗΜΑΚΗΣ, ΚΟΚΟΡΑΚΗΣ.

Ποιοί παίζουν στην Δ' Εθνική

2ος όμιλος: Ηρακλής Ψαχνών - Καλλονή: Παπαδάκης, Γιαλαμάς, Χανιωτάκης (Ηλείας), **Μανδραϊκός - Πολυκράτης:** Φλωράκης, Τερεβίτσας (Απωλοακαρναν ίας), Γκουλεμάνης (Πατρών), **Παγκορινθιακός - Ατρόμητος Πειραιά:** Θεοδώρου, Αγαμπαζής, Τζιόκος (Αθήνας). **Χαλκίδα - Κερατσίνι:** Σταχτιάρης, Τσαντούλας (Πρέβεζας), Χήρας (Πατρών. **Μαύρος Αετός - Λήλας Βασιλικού:** Τομάρης (Απωλοακαρνανίας), Ιγγλέσης, Παπαντελόπουλος (Πατρών). **Εν. Πανασπρ. Δόξα - Δάφνη Εξαμ.:** Μπάτας, Μπόνιας (Ευρυτανίας), Μαγκλάς (Φθιώτιδας). **Πέλοψ Κιάτου - Φοίβος Κρεμαστής:** Κουρκούνας, Λιναράκης, Μανίτης (Χανίων).



ΠΑΓΑΣΟΣ

Οκτώ οι συμμετοχές

Οι συμμετοχές του αγώνα MOTO CROSS που διοργανώνει ο σύλλογος μας την Κυριακή 20-4-97 και ώρα 11.00 το πρωί στα Μαριτσά είναι:

Στάππας Νίκος SUZUKI 125
Μοντιάδης Ανδρέας SUZUKI 125
Αλετράς Μιλτέζος KAVASAKI 250
Δούκισης Κώστας SUZUKI 250
Γαλατάς Τάσος HONDA 250
Αργυρού Γιώργος HONDA 250
Γιακουμάκης Φίλιππας HONDA 125
Ζούνης Θεολόγος HONDA 125

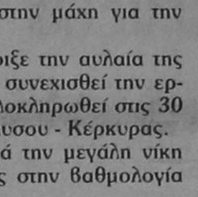

Τριτο Ματι



• Φαρμάκι ήταν αυτό το χθεσινό για τους σκορπιούς.

Απ' την τηλεόραση έβλεπαν το ανύπαρκτο πέναλτι που έδωσε το κοράκι στους Καισαριανιώτες και καθάρισαν το παιχνίδι.

• Μισή άνοδος ήταν αυτό το τρίποντο γι' αυτούς.

Αν έκαναν γκελά χθές θα' ταν δύσκολα τα πράγματα γι' αυτούς. Χεσμένοι είναι με τον Ιάλυσο και η ΕΠΑΕ τους σπρώχνει με ότι μπορεί.

• Οχι μόνο θα αναβάλλει παιχνίδια για λόγους ανωτέρας βίας αλλά και περίοδο μεταγραφών μπορεί ν'* ανοίξει για να ενισχυθούν οι αντίπαλοι του Ιάλυσου!

• Υπάρχει δηλαδή κανένας λογικός μπασκετικός που θέλει νίκη του Κολοσσού με τον Ιάλυσο στο ντέρμπι της Κυριακής;

Τελειωμένοι είναι οι Ροδίτες, τουλάχιστον ας έχει ελπίδες να μείνει στη κατηγορία ο άλλος.

Δεν λέω να κάνουν αβαβά ρε παιδιά, απλά ας αρχίσει την ανανέωση ο Κολοσσός απο σήμερα...

• Μ' όλες αυτές τις ιστορίες που μου έτυχαν το Σαββατοκύριακο ξέχασα να σας γράψω για τον τραπεζικό.

Μέγας μέγκας ήταν στο Χαριλάου. Δύσκολα φαντάζομουνα να φύγει απο κει κάποιος διαιτητής με διπλό χωρίς να' χουμε νεκρούς και τραυματίες.

• Κατάφερε μάλιστα να αδικήσει την Καβάλα και να περάσει στο ντούκου απ' όλους. Ολοι το ίδιο θα έκαναν στην φάση. Τα δύσκολα όμως για τον τραπεζικό θα είναι στην Τούμπα. Απο κεί θα γυρίσει διεθνής ή θα πάει στο σπίτι του...

ΗΛΙΑΣ Κ.

«Μίλησε» το παρασκήνιο

•Οργή στον Ιάλυσο για την μετάθεση του αγώνα με την Κέρκυρα στις 30 Απριλίου
•«Βουβή» παραμένει η διοίκηση που δεν εξέδωσε ανακοίνωση διαμαρτυρίας

Ηγελοία απόφαση της ΕΠΑΕ για μετάθεση του Κυριακάτικου εντός έδρας αγώνα του Ιάλυσου με την Κέρκυρα για τις 30 Απριλίου προκάλεσε την οργή των παικτών των φιλάθλων και των παραγόντων της ομάδας της Ιαλυσού.

Δεν είναι λίγοι αυτοί που μιλούν για εσκεμμένη απόφαση που στόχο έχει να κάνει όσο μπορεί «πιο δύσκολη την ζωή του Ιάλυσου».

Πραγματικά, το σκεπτικό της ΕΠΑΕ που μετάθεσε τον αγώνα λόγω ανωτέρας βίας είναι τουλάχιστον εκτός λογικής αφού ουδέποτε στο παρελθόν έχει μετατεθεί αγώνας επειδή μία ομάδα έχει πολλούς τραυματίες.

Για μία ακόμη φορά φάνηκε ότι μεγάλο ρόλο έπαιξαν παρασκηνιακές μεθοδεύσεις που θέλουν τον Ιάλυσο στην Γ' Εθνική.

Παρ' όλα αυτά κι ενώ στο παρελθόν η διοίκηση είχε «ταρακουνηθεί» απο περιστατικά που ήταν εις βάρος του σωματείου δεν θέλησε να προχωρήσει -έως χθες βράδυ- σε ανακοίνωση διαμαρτυρίας παραμένοντας «βουβή» στην απόφαση - σκάνδαλο.

ΣΤΟ SUPERSPORT Ο ΙΑΛΥΣΟΣ

Το συνδρομητικό κανάλι SUPERSPORT θα βρεθεί στις 30 Απριλίου, ημέρα Τετάρτη στην Ρόδο αφού αποφασίσθηκε να μεταδώσει ζωντανά τον αγώνα της 28ης αγωνιστικής μεταξύ Ιάλυσου - Κέρκυρας.

ΠΕΡΙΜΕΝΑΝ «ΓΚΕΛΑ»

Μπορεί η Καλλιθέα να έκανε την χάρη στον Γιάννη Γκαϊτατζή και τους παίκτες του το περασμένο Σάββατο παραχωρώντας ισοπαλία 2-2 στον Αιολικό όμως δεν έγινε το ίδιο και χθες στην Καισαριανή.

Ο «εχθρός» του Ιάλυσου, Εθνικός Αστέρας αν και δυσκολεύθηκε νίκησε με 1-0 τον Εργοτέλη, μ' έναν τρόπο που άφησε «πικραμένους» τους παίκτες του Ιάλυσου καθώς το γκολ σημειώθηκε από πέναλτι που ήταν «τραβηγμένο».

Ολοι στο στρατόπεδο των «ερυθροκιτρίνων» περίμεναν κάποια γκέλα του Εθνικού Αστέρα για να τον πλησιάσουν στην δεύτερη θέση άλλα κάτι τέτοιο δεν έγινε.

Με αμφισβητούμενο πέναλτι

Μ' ένα γκολ του Νταβόρ Γιακόβλεβιτς στο 33ο λεπτό με αμφισβητούμενο πέναλτι, ο Εθνικός Αστέρας νίκησε με 1-0 τον Εργοτέλη και κατέκτησε τρεις ακόμη πολύτιμους βαθμούς στην μάχη για την άνοδο.

Ο χθεσινός αγώνας άνοιξε την αυλαία της 28ης αγωνιστικής που θα συνεχισθεί την ερχόμενη Κυριακή και θα ολοκληρωθεί στις 30 Απριλίου με τον αγώνα Ιάλυσου - Κέρκυρας.

Ο Εθνικός Αστέρας μετά την μεγάλη νίκη του πέρασε μόνος πρώτος στην βαθμολογία με 54 βαθμούς.

Η ΒΑΘΜΟΛΟΓΙΑ

ΟΜΑΔΑ	ΤΕΡΜ.	Β.
1. Εθνικός Αστ.	51-26	54
2. Καλλιθέα	39-23	52
3. Αιολικός	40-22	48
4. ΙΑΛΥΣΟΣ	41-22	47
5. Ναύπακτος	39-27	44
6. Εργοτέλης	39-28	43
7. Αγ. Νικόλαος	31-24	41
8. Αιγάλεω	38-33	38
9. Μαρκό	30-24	37
10. Ηλυσιακός	33-33	36
11. Παναιγιάλειος	29-28	36
12. Ηρόδοτος	33-39	34
13. Κέρκυρα	34-32	33
14. Κόρινθος	26-31	32
15. Ατρόμητος	23-36	31
16. Πάτρα	27-44	25
17. ΕΝΩΣΗ	19-53	21
18. Βαρβασιακός	17-61	10

Σημ.: Ο Εθνικός Αστέρας και ο Εργοτέλης έχουν από 29 αγώνες ενώ οι υπόλοιπες ομάδες έχουν 28 αγώνες.

Παραιτήθηκε ο Αρης Κάμπου

Το πιο ευχάριστο «τρίποντο» θα πάρει την Κυριακή ο Αρης Αρχαγγέλου αφού ο αντίπαλος του Αρης Κάμπου δήλωσε παραίτηση στην ΕΠΟ και δεν θα ταξιδέψει στο νησί μας.

Ετσι οι παίκτες του Παύλου Παπαϊωάννου θα πάρουν την νίκη στα χαρτιά χωρίς να ιδρώσουν.



«Τέλος» ο Καμπνιώτης

Τελειωμένος είναι ουσιαστικά για την Πανα χαϊκή ο Ναπολέων Καμπνιώτης μετά τον έντονο φραστικό διαπληκτισμό που είχε με τον προπονητή του Ανδρέα Μιχαλόπουλο μετά τη λήξη του αγώνα με τον ΟΦΗ.

Ο Καμπνιώτης που πρόσφερε τα μέγιστα στην ομάδα του Ιάλυσου κι άφησε άριστες εντυπώσεις στο νησί μας ζήτησε εξηγήσεις από τον προπονητή του για τον παροπλισμό του και τη συνεχιζόμενη μη χρησιμοποίησή του στην ομάδα με συνέπεια ν' ακολουθήσει φραστικό επεισόδιο μεταξύ των δύο ανδρών. Ο Ανδρέας Μιχαλόπουλος παρέπεμψε τον παίκτη στην διοίκηση η οποία και θα τον καλέσει εγγράφως σε απολογία για την στάση του, ενώ ξεκαθάρισε ότι δεν τον υπολογίζει.

ΣΤΙΒΟΣ

Ηρθαν οι πρωταθλητές στην Ρόδο

Στην πόλη μας προετοιμάζονται οι πρωταθλητές στίβου Σπύρος Βασδέκης, Δημήτρης Χατζόπουλος, Νίκη Ξάνθου, Χριστίνα Αθανασίου (μήκος), Λάμπρος Παπακώστας, Στέφκα Κωνσταντίνοβα (ύψος). Τους αθλητές συνοδεύει ο προπονητής Πομάσκι.

Ο Δημοτικός Οργανισμός Νεολαίας και Αθλησης Ρόδου με αντιπροσωπεία του που αποτελούσαν οι Κάλλιστος Διακογεωργίου, Μιχάλης Ερωτόκριπος, Τάκης Μιχαηλίδης και Ανδρέας Τσακμακίδης τους υποδέχθηκε στο λιμάνι.

Το γκρούπ θα παραμείνει μέχρι τις 30 Απριλίου στη Ρόδο και προετοιμάζεται στο βοηθητικό στάδιο του Εθνικού Σταδίου Ρόδου «ο Διαγόρας» και διαμένει στο Ξενοδοχείο RODOS PALACE, προσφορά του ιδιοκτήτη του.



ΣΗΜΑΙΟΤΕΧΝΙΚΗ
«MY FRIEND»

ΚΟΣΤΑΣ ΤΡΟΥΛΗΣ
- Σημαίες όλων των κρατών του κόσμου
- Σήματα, λάβαρα, εμβλήματα εταιριών - ομίλων - σωματείων
- Ποδοσφαιρικές σημαίες, λάβαρα, μπρελόκ, καπέλλα, κασκώλ, αναπτήρες και ενδυμασίες (μπλούζες, σορτσάκια, κάλτσες) όλων των ομάδων Α' Εθνικής (κατόπιν παραγγελίας και όλων των τοπικών ομάδων)
- Αθλητικές φόρμες σε ποικιλία χρωμάτων, ποιοτήτων και μεγεθών

«MY FRIEND»
ΑΚΤΗ ΣΑΧΤΟΥΡΗ (έναντι Τελωνείου Ρόδου
ΤΗΛ. 33953 Τηλ. Βιοτεχνίας 61321

Ανοίξαμε και σας περιμένουμε
Κιβωτός Club
(Φαληράκι)



Το καράβι που σπκώνει τα πάντα!
Ανοιχτά , Πέμπτη, Παρασκευή, Σάββατο, Κυριακή και εορτές. Η αίθουσα διατίθεται και για τα πάρτυ σας.

Τηλ. Κινητό - 093 579203

Στα Ανω Λιόσια οι τελικοί

Η τελική φάση των αγώνων του Αναπτυξιακού Προγράμματος Γυναικών (Μικτών Ομάδων Περιφερειών) θα γίνει στα Ανω Λιόσια Αττικής από 22/4/97-24/4/97.

ΣΥΜΜΕΤΕΧΟΥΣΕΣ ΟΜΑΔΕΣ

Οι ομάδες που συμμετέχουν στην τελική φάση των αγώνων και προκρίθηκαν όπως προβλέπει η προκήρυξη της Ε.Ο.Κ. είναι:

ΑΘΗΝΑ - ΠΕΙΡΑΙΑΣ - ΘΕΣΣΑΛΟΝΙΚΗ/ΧΑΛΚΙΔΙΚΗ - ΑΝΑΤ. ΜΑΚΕΔΟΝΙΑ/ΘΡΑΚΗ - ΚΡΗΤΗ - ΝΗΣΙΑ ΑΙΓΑΙΟΥ

Από την Τ.Ε. ΕΟΚ ΔΩΔΕΚΑΝΗΣΟΥ στην μικτή ομάδα των νησιών του Αιγαίου συμμετέχουν οι παρακάτω αθλήτριες:

1. Αντ. Μιχαλάκη, Ε. Μαχαιρίδη, Γ. Ματσαμά, Μ. Ματσαμά ΖΕΦΥΡΟΣ
2. Μαρία Λαού ΕΡΜΗΣ
3. Μαρία Μπαφούνη ΑΝΤΑΓΟΡΑΣ

ΠΡΟΓΡΑΜΜΑ ΑΓΩΝΩΝ

Μ. ΤΡΙΤΗ 22-4-97

09:00 ΑΘΗΝΑ - ΝΗΣΙΑ
10:30 ΠΕΙΡΑΙΑΣ - ΘΕΣΣΑΛΟΝΙΚΗ/ΧΑΛΚΙΔΙΚΗ
12:00 Β2 - ΚΡΗΤΗ
13:00 - 18:30 ΣΥΜΠΟΣΙΟ ΜΕ ΘΕΜΑ «ΓΥΝΑΙΚΕΙΟ ΜΠΑΣΚΕΤ»
17:30 ΠΕΙΡΑΙΑΣ - ΝΗΣΙΑ
19:00 ΚΡΗΤΗ - ΑΘΗΝΑ
20:30 Β2 - ΘΕΣΣΑΛΟΝΙΚΗ/ΧΑΛΚΙΔΙΚΗ

Μ ΤΕΤΑΡΤΗ 23-4-97

09:00 ΑΘΗΝΑ - ΠΕΙΡΑΙΑΣ
10:30 ΘΕΣΣΑΛΟΝΙΚΗ/ ΧΑΛΚΙΔΙΚΗ - ΚΡΗΤΗ
12:00 Β2 - ΝΗΣΙΑ
18:00 ΑΘΗΝΑ - ΘΕΣΣΑΛΟΝΙΚΗ/ ΧΑΛΚΙΔΙΚΗ
19:30 ΝΗΣΙΑ - ΚΡΗΤΗ
21:00 ΠΕΙΡΑΙΑΣ - Β2
22:30 ΔΕΞΙΩΣΗ ΤΩΝ ΑΠΟΣΤΟΛΩΝ ΚΑΙ ΤΩΝ ΕΠΙΣΗΜΩΝ ΑΠΟ ΤΟ ΔΗΜΟ ΑΝΩ ΛΙΟΣΙΩΝ

Μ ΠΕΜΠΤΗ 24-4-97

10:OO ΝΗΣΙΑ - ΘΕΣΣΑΛΟΝΙΚΗ/ΧΑΛΚΙΔΙΚΗ
11:30 ΑΘΗΝΑ - Β2
13:00 ΚΡΗΤΗ - ΠΕΙΡΑΙΑΣ

Οπου Β2: Ανατολική Μακεδονία/Θράκη ή Δυτική Μακεδονία

• ΤΡΕΙΣ ΑΘΛΗΤΡΙΕΣ ΤΗΣ ΔΩΔΕΚΑΝΗΣΟΥ ΣΥΜΜΕΤΕΧΟΥΝ ΣΤΗΝ ΜΙΚΤΗ ΟΜΑΔΑ ΤΩΝ ΝΗΣΙΩΝ

Τουρνουά «Πάσχα '97» κατηγορία Σούπερ Μίνι

1η ΑΓΩΝΙΣΤΙΚΗ ΣΑΒΒΑΤΟ 19/4/1997

Ε.Κ.Γ. Ρόδου 10:00 ΑΕ Σταυρός -ΣΣΑΔΑΝ Ζέφυρος
Ε.Κ.Γ. Ρόδου 11:00 ΑΟ Κολοσσός -ΔΑΝΣ Δωριείς
Ε.Κ.Γ. Ρόδου 12:00 ΑΟ Παντηλιακός -ΓΑΣ Ιάλυσος
Ε.Κ.Γ. Ρόδου 13:00 ΑΣ Ιβίσκος -ΓΑΣ Διγενής

2η ΑΓΩΝΙΣΤΙΚΗ Μ. ΔΕΥΤΕΡΑ 21/4/1997

Ε.Κ.Γ. Ρόδου 10:00 ΔΑΝΣ Δωριείς -ΑΕ Σταυρός
Ε.Κ.Γ. Ρόδου 11:00 ΓΑΣ Ιάλυσος -ΑΟ Κολοσσός
Ε.Κ.Γ. Ρόδου 12:00 ΓΑΣ Διγενής - ΑΟ Παντηλιαλός
Ε.Κ.Γ. Ρόδου 13:00 ΑΣ Ιβίσκος -ΣΣΔΑΝ Ζέφυρος

3η ΑΓΩΝΙΣΤΙΚΗ Μ. ΤΡΙΤΗ 22/4/1997

Ε.Κ.Γ. Ρόδου 10:00 ΑΕ Σταυρός -ΓΑΣ Ιάλυσος
Ε.Κ.Γ. Ρόδου 11:00 ΑΟ Κολοσσός -ΓΑΣ Διγενής
Ε.Κ.Γ. Ρόδου 12:00 ΑΟ Παντηλιακός -ΑΣ Ιβίσκος
Ε.Κ.Γ. Ρόδου 13:00 ΣΣΔΑΝ Ζέφυρος -ΔΑΝΣ Δωριείς

4η ΑΓΩΝΙΣΤΙΚΗ Μ. ΤΕΤΑΡΤΗ 23/4/1997

Ε.Κ.Γ. Ρόδου 10:00 ΓΑΣ Διγενής -ΑΕ Σταυρός
Ε.Κ.Γ. Ρόδου 11:00 ΑΣ Ιβίσκος -ΑΟ Κολοσσός
Ε.Κ.Γ. Ρόδου 12:00 ΑΟ Παντηλιακός -ΣΣΔΑΝ Ζέφυρος
Ε.Κ.Γ. Ρόδου 13:00 ΓΑΣ Ιάλυσος -ΔΑΝΣ Δωριείς

5η ΑΓΩΝΙΣΤΙΚΗ Μ. ΠΕΜΠΤΗ 23/4/1997

Ε.Κ.Γ. Ρόδου 10:00 ΑΕ Σταυρός -ΑΣ Ιβίσκος
Ε.Κ.Γ. Ρόδου 11:00 ΑΟ Κολοσσός -ΑΟ Παντηλιακός
Ε.Κ.Γ. Ρόδου 12:00 ΣΣΔΑΝ Ζέφυρος -ΓΑΣ Ιάλυσος
Ε.Κ.Γ. Ρόδου 13:00 ΔΑΝΣ Δωριείς -ΓΑΣ Διγενής

6η ΑΓΩΝΙΣΤΙΚΗ ΤΡΙΤΗ 29/4/1997

Ε.Κ.Γ. Ρόδου 10:00 ΑΟ Παντηλιακός -ΑΕ Σταυρός
Ε.Κ.Γ. Ρόδου 11:00 ΑΟ Κολοσσός -ΣΣΔΑΝ Ζέφυρος
Ε.Κ.Γ. Ρόδου 12:00 ΑΣ Ιβίσκος -ΔΑΝΣ Δωριείς
Ε.Κ.Γ. Ρόδου 13:00 ΓΑΣ Διγενής -ΓΑΣ Ιάλυσος

7η ΑΓΩΝΙΣΤΙΚΗ ΤΕΤΑΡΤΗ 30/4/1997

Ε.Κ.Γ. Ρόδου 10:00 ΑΕ Σταυρός -ΑΟ Κολοσσός
Ε.Κ.Γ. Ρόδου 11:00 ΣΣΔΑΝ Ζέφυρος -ΓΑΣ Διγενής
Ε.Κ.Γ. Ρόδου 12:00 ΔΑΝΣ Δωριείς -ΑΟ Παντηλιακός
Ε.Κ.Γ. Ρόδου 13:00 ΓΑΣ Ιάλυσος -ΑΣ Ιβίσκος

Την Κυριακή Ιάλυσος - Κολοσσός



Την Κυριακή στις 17.00 θα γίνει το Ροδίτικο ντέρμπι μεταξύ Ιάλυσου - Κολοσσού που θα κρίνει τον δρόμο της σωτηρίας.

Αναλυτικά το πρόγραμμα και στο τοπικό:

Αφάντου

Παρασκευή 18/4/97 ώρα 19.00: ΑΕΡΑ - ΗΛΙΟΣ (Π)

Καλυθιές

Σάββατο 19/4/97, ώρα 16.00: Σταυρός - Ηρακλής Μ. (Ε)

Ε.Κ.Γ. Ρόδου

Κυριακή 20/4/97, ώρα 15.00: Δωριείς - Ιάλυσος (Π)

Ε.Κ.Γ. Ρόδου

Κυριακή 20/4/97, ώρα 17.00: Ιάλυσος - Κολοσσός (Γ' ΕΘΝΙΚΗ)

Ε.Κ.Γ. Ρόδου

Κυριακή 20/4/97, ώρα 19.00: Ιππότες - Διγενής (Α)

Κρεμαστή

Κυριακή 20/4/97, ώρα 20.30: Ηρακλής Μ. - Κλεόβουλος (Α)

Ε.Κ.Γ. Ρόδου

Δευτέρα 21/4/97, ώρα 17.00: Ενωση - ΑΕΡΑ (Ε)

Ε.Κ.Γ. Ρόδου

Δευτέρα 21/4/97, ώρα 19.00, Ιβίσκος - Φοίβος (Ε)



«Καθάρισε» ο Κλεόβουλος

•Νίκησε χθες 2-1 τον Ευαγόρα και θα διεκδικήσει την 9η θέση. •Ο Ευαγόρας παίζει για 11η - 12η θέση

«Να περάσει ο επόμενος» λένε από χθες στον Κλεόβουλο αφού μετά την νίκη τους με 2-1 μέσα στο Καρακόνερο επί του Ευαγόρα πήραν την πρόκριση με δύο νίκες.

Τώρα η ομάδα του Ανδρέα Σταύρου θα διεκδικήσει στα play-of μια θέση στην πρώτη 10άδα (9η - 10η) με αντίπαλο τον νικητή της αναμέτρησης μεταξύ Ακουσίλαου - Κλεάνθη.

Αντίθετα ο Ευαγόρας θα παίξει για τις θέσεις 11-12 με αντίπαλο τον ηττημένο του παραπάνω ζευγαριού.

Το χθεσινό δεύτερο παιχνίδι ήταν ευκαιρία για τα νέα παιδιά αφού χρησιμοποιήθηκαν αρκετά κι απ' τις δύο ομάδες.

Ο Κλεόβουλος στάθηκε καλύτερα και πήρε την νίκη.

ΤΑ ΤΡΙΑ ΓΚΟΛ

30' Ο Ζούνης με σουτ έξω απ'την περιοχη άνοιξε το σκορ για τους φιλοξενούμενους.

55' Ο Αγκας αναιρήπηκε απ' τον Τσαγγάρη και το πεναλτι μετετρεψε σε γκολ ο Τσ. Νικολέτος. (1-1)

59' Μετά από σέντρα του Σιδεράτου ο Εγγλέζος με πλασέ έκανε το 1-2.

97' Ο Λάμπης του Κλεόβουλου είχε δοκάρι.

Καλύτεροι των νικητών οι Γαλανός, Εγγλέζος και Σακκάς ενώ απ' τον Ευαγόρα άρεσαν οι Τσικνάκης, Τσ. Νικολέτος και Αγκάς.

Χωρίς προβλήματα η διαιτησία των Σακελλαρίδη, Φωτίου, Χ"νικόλα.

Ευαγόρας: Τσικνάκης, Μερκούρης, **Νικολέτος** Τσ., Μαυρομούστακος Ε. (85' Αρφαράς) **Αγκάς**, Χ"γεωργίου, Νικολίτσης, Μοντιάδης, Γεωργαλής (53' Κουρμαδιάς), Μαυρομούστακος Ν., Κουντούρης (46' Καλούδης Ι.).

Κλεόβουλος: Διάκουλας, Μουδάτσος, Ψαρός, Τσαγγάρης, Διακολουκάς, Ιωαννίδης Ε., Ζούνης, **Γαλανός**, Εγγλέζος, **Σακκάς** (77' Λάμπης) Σιδεράτος (80' Δ"μιχάλης)

• Για το παιδικό πρωτάθλημα Ηλιος - Ιαλυσός 1-4 και για το εφηβικό Ορφέας - ΑΕΠ 0-1





Η Λαχειαγορά του Αστέρα Μασσάρων

Σύμφωνα με την κλήρωση της 15ης /4/97 του Λαϊκού Λαχείου, οι αριθμοί που κερδίζουν τα δώρα της Λαχειαγοράς του Σωματείου μας είναι:

1ος Λαχνός: ο αριθμός 2070, το πλυντήριο ρούχων

2ος Λαχνός: ο αριθμός 1967, την ηλεκτρική σκούπα

Το Δ.Σ. εκφράζει τις ευχαριστίες του σε όλους όσους ενίσχυσαν την λαχειαγορά του Σωματείου μας. Οι τυχεροί να επικοινωνήσουν με τον ΔΗΜ. ΚΟΥΤΡΗ πρόεδρο στο τηλέφωνο: 0244-51352 Μασσαρι.

Σήμερα οι τελικοί των Δημοτικών Σχολείων

Διεξάγονται σήμερα οι τελικοί των Δημοτικών Σχολείων. Αναλυτικά θα παίξουν:

Το 8ο Δ.Σ με το 16ο Δ.Σ. στον τελικό στα αγόρια

Το1ο Δ.Σ. με το 5ο Δ.Σ. στον τελικό στα κορίτσια

Στους χθεσινούς ημιτελικού σκοριτσιών είχαμε τα εξής αποτελέσματα:

2ο ΠΑΡ (Πεταυράκη) - 5ο Δ.Σ. (Στατίρας): 14-15

1ο Δ.Σ. (Βιτζηλαίος) - 14ο Δ.Σ. (Λαζαρίδης): 29-17

Οι τελικοί θα γίνουν σήμερα στο γήπεδο του 1ου Δ.Σ. στις 10:00 για τα αγόρια και στις 11:00 για τα κορίτσια. Σε περίπτωση βροχής οι τελικοί θα γίνουν στο κλειστό γυμναστήριο.

Αν νιώθετε κάπως πεσμένοι... Αν οι "μπαταρίες" σας έχουν εξασθενήσει.. τότε...



η Θεσσαλονίκη σας περιμένει...!

Αποδράστε τώρα για λίγο και αφεθείτε στους ρυθμούς της πόλης που ποτέ δεν κοιμάται, της πόλης των γεύσεων, της πόλης της ίστορίας.

omikron travel services

GSA ΔΑΝΕ SEALINE FOR NORTHERN GREECE

Το δικό σας γραφειο που φροντίζει για:

- *τα εισιτήρια της διακινησης σας*
- *τα ξενοδοχεια της διαμονης σας*
- *την οργανωση των εκδρομων σας*

ΓΡΑΦΕΙΑ ΘΕΣΣΑΛΟΝΙΚΗΣ: ΣΑΛΑΜΙΝΟΣ 4 - ΛΙΜΑΝ ΘΕΣΣΑΛΟΝΙΚΗΣ ΤΗΛ. 031-24 21 21

ΓΡΑΦΕΙΑ ΡΟΔΟΥ: ΑΜΕΡΙΚΗΣ 43 ΤΗΛ. 0241-29305

σέντρες & καρφώματα

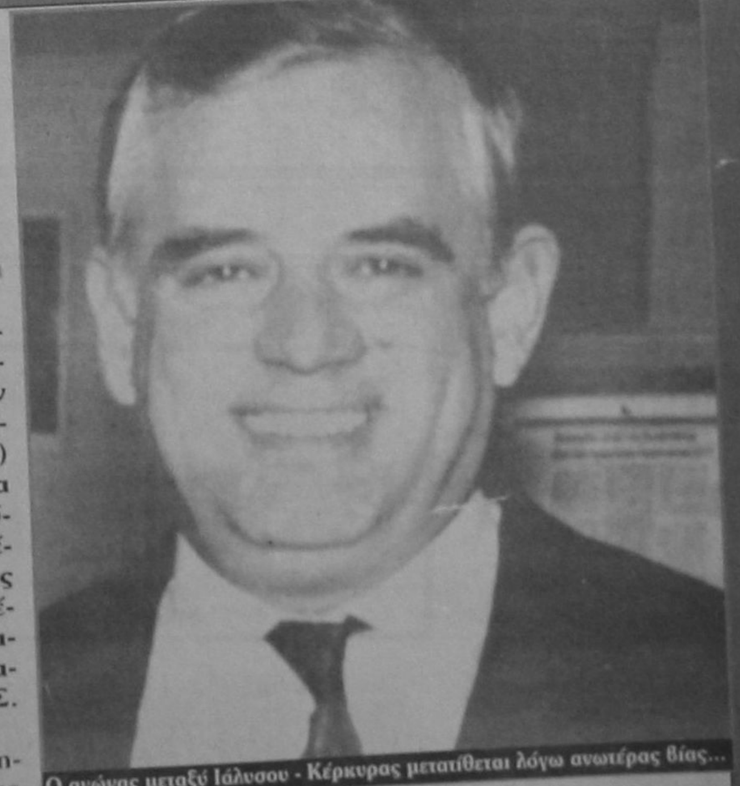

Ο αγώνας μεταξύ Ιάλυσου - Κέρκυρας μετατίθεται λόγω ανωτέρας βίας...

Εστειλε έγγραφο η ΕΠΑΕ και αναφέρει λόγω ανωτέρας βίας και επαναορίζεται για τις 30 Απριλίου.

Μάλιστα, αναβάλλεται λόγω ανωτέρας βίας...

Εδώ δηλαδή δεν μιλάμε για κουρελόχαρτο που λεει κι ο Μάνος, εδω η ΕΠΑΕέχει πάρει τον Κ.Α.Π. έχει ανοίξει ένα παράθυρο να (μετα συγχωρήσεως) κι έβγαλε απόφαση μαϊμού.

Στο άρθρο 17 του ΚΑΠ παράγραφος 3 αναφέρονται τα εξής:

«Ως ανωτέρα βία νοείται, ενδεικτικά η διακοπή των συγκοινωνιών (σιδηροδρομική, ατμοπλοϊκή, αεροπορική) απο οποιαδήποτε αιτία απ' την οποία είναι αδύνατη η έγκαιρη προσέλευση στο γήπεδο της ομάδας, όπως προβλέπει το άρθρο 21 του παρόντος Κανονισμού, κατά την κρίση του Δ.Σ. της διοργανώτριας»

Η Κέρκυρα δηλαδή έχασε το ... . τρένο και δεν προλαβαίνει να' ρθει.

Δηλαδή πόσους νεκρούς και πόσους τραυματίες έχουν οι Κερκυραίοι; Ας έρθουν 14 ή 15 να τους δώσουμε εμείς τον Ψαρά να συμπληρώσουν.

Την ΕΠΑΕ ποιός την έβαλε να ξευτελιστεί; Ανέβαλε το παιχνίδι με το έτσι θέλω.

«Κατά την κρίση του Δ.Σ της διοργανώτριας» λέει το άρθρο...

Και γ..... τις κρίσεις σας λένε οι Τριαντενοί.

ΑΝΤΙΛΑΛΟΙ ΤΟΥ ΧΘΕΣ & ΤΟΥ ΣΗΜΕΡΑ

ΤΟΥ Ν. ΚΕΧΑΓΙΑ - ΝΑΙΘΩΝΑ

ΑΘΛΟΙ ΜΕΤΑ ΚΙΝΔΥΝΩΝ

«ΑΝ ΤΑ ΙΔΑΝΙΚΑ ΣΟΥ ΑΝΥΨΩΝΕΙΣ ΚΑΙ ΣΤΩΝ ΡΗΧΩΝ ΤΗΝ ΠΕΤΡΑ ΣΙΩΠΑΣ, ΔΙΚΟ ΣΟΥ ΚΟΣΜΟ ΜΟΝΟΣ ΣΟΥ ΣΤΕΡΙΩΝΕΙΣ!»

Ν. ΝΑΙΘΩΝΑΣ

Η κάθε θυσία για μια ιδέα, ένα πρόσωπο ή ένα πράγμα έχει, ασφαλώς, την έντασή της, αλλά και την ιδιαιτερότητα του τρόπου της προσφοράς της. Σε κάθε περίπτωση η προσφορά υπηρεσιών, πρέπει να έχει το στοιχείο της θυσίας, υλικής ή πνευματικής, για να την εντάξουμε στην Αντίσταση είτε την Εθνική είτε την Κοινωνική. Η ελεύθερη επιλογή μιας θέσης ή μίας δραστηριότητας, με συγκεκριμένη αμοιβή και η εκτέλεση αυτης της δραστηριότητας, έστω και με αυξημενο ζήλο, δεν θεμελιώνει αντιστασιακές δάφνες.

Η άσκηση καθήκοντος είναι προσωπική επιλογή και εξυπηρετεί ατομικές φιλοδοξίες, από την επιβίωση, ως τη διαβίωση, απο την αφάνεια, ως την επαγγελματική εμφάνεια. «Δεν θυσιάζονται εκείνοι, που σαν αντάλλλαγμα της προσφοράς τους ανταμείβονται έτσι ή αλλιώς με υλικές αμοιβές! Θυσία σημαίνει να προσφέρεις κάτι από τα ψυχικά ή τα υλικά αγαθά, που έχεις, αλλά σε έκταση και ποσότητα, που να σε πονάει, σε κάποιον άνθρωπο ή κάποια ιδέα, χωρίς κανένα αντάλλαγμα. Θυσιάζονται για την πατρίδα ή για μια ιδέα, όσοι σκοτώνονται γι'αυτήν ή φυλακίζονται ή εξορίζονται ή αποστερούνται από τα υλικά τους αγαθά, χωρίς να προσδοκούν ούτε να αποκτούν μεθύστερα κάποια ανταλλάγματα!»(1)

Πάλι δεν είναι Αντιστασιακοί οι άνθρωποι των λόγων, των γραφείων, των παραμυθιών, οι εκ του ασφαλούς πατριδοκάπηλοι, σε βάρος των οποίων εγράφησαν αναθέματα, όπως «καλόν θα ήτο δι'αυτόν, αν είχε και την ελαχίστην φιλοτιμίαν, να απέλθη ταχέως είς την αφάνειαν και το σκότος, όπου άλλωστε πρό τινών ετών ευρίσκετο ορθώς και δικαίως, πρινή τελειώση τον κύκλο της Ηροστρατείου φήμης και δόξης του!»(2)

Αυτοί οι «πλούσια τα οφελη αποκομίσαντες εκ της Δωδεκανησιακής υποθέσεως, οι νύν μοιρολογίστραι νυχτοκόρακες, οι επικαθήσαντες έκτοτε επί του πτώματος της Δωδεκανήσου»(3), εζήτησαν επιτακτικά να τους δοθεί το γέρας των πολυμόχθων, τάχα, αγώνων τους και όταν δεν τους δόθηκε εβλαστημούσαν, κρακράζοντες πολλά «τερψίλυπα!»

Μένουν ακόμη οι Μαϊμούδες Αντιστασιακοί, οι αναζητητές τύχης, οι κρατηθέντες ή φυλακισθέντες, για ποινικές ανομίες, οι φυλακισθέντες από την Τουρκία, οι φασματικοί από κομματική σκοπιμότητα και όλοι οι ψευδεπίγραφοι.

Και ερχόμαστε στους αθλήσαντες επικινδύνως, ως το τέλος, μένοντες σεμνοί και σιωπηλοί. Και το δυστύχημα είναι ότι η Αντίσταση μετρήθηκε και γεωμετρήθηκε, άρα χαλκεύθηκε, Αγγλιστί, όπου νέα τάξη αντιστασιακών μας προέκυψε. Αλήθεια τί απέγιναν οι αγωνιστές, οι λεγόμενοι, Εαμίτες; Στη διάρκεια του αγώνα ήσαν ήρωες και σαμποτέρ και ιερολοχίτες και Εθελοντές. Την ώρα της νίκης πώς κλείστηκαν σε στρατόπεδα συγκεντρώσεως; Πόσοι εκεί πέθαναν από την κακουχία; Στην Κω, στην Κάλυμνο, στην Πάτμο, ποιός τους παραμέρισε; Εμετρήσαμε αυτούς τους νεκρούς; Δεν ήσαν αυτοί Δωδεκανήσιοι; Επειτα, όσοι έφθασαν στον Πειραιά, γιατί δεν τους επετράπη να γυρίσουν στη Δωδεκάνησο; Χαλκεύθηκε, όμως, η Αντίσταση και από την περιβόητη Εθνικοφρόσυνη και, δυστύχως, από κόμματική και, ευρύτερα, ιδεολογική αποψη. Συχυτικός και «από σκοπού» ήταν και ο ρόλος των λογής Ιπποτών, συνεργασθέντων και δοσιλόγων, οι οποίοι συνεργάσθηκαν με τους φίλους των Αγγλων, για θέσεις και αξιώματα και για κάλυψη αμαρτιών. Αυτή η στάση εξυπηρετούσε τους Αγγλους, αφού ήρθαν, ώς κατακτητές με ειλημμένη απόφαση να παραμερίσουν τους Ενωτικούς και να εφαρμόσουν Αυτονομία υπο την κυριαρχία τους. «Δωδεκανήσιοι εξυπηρετήσαντες τα συμφέροντα του κατακτητού, ανησυχούντες δια το μέλλον, συσπειρωθέντες, ήσκουν Αγγλόφιλον πολιτικήν, καταγγέλλοντες άμα εις τους Αγγλους Στρατιωτικούς κάθε ενέργεια Εθνικοφρόνων, η οποία περιήρχετο είς γνώσιν των!» (4)

Χρειάζεται, λοιπόν, η Εθνική Αντίσταση Ροδίων, όχι να συμπληρωθεί ή να διορθωθεί, αλλά να γραφεί από την αρχή, με σταθερά σημεία αναφοράς, όχι από τους «εκ προσώπου» ή «απο σκοπού», ούτε από τους προσκυνητές των Αγγλων, ούτε από τους συγγενείς, αλλ'ούτε τους αλλοδρομιστές προσώπων και πραγμάτων κατά πολιτική ιδεολογία.

Πρώτα οι μετά κινδύνων αθλήσαντες, έπειτα οι δια βίου αντισταθέντες, οι Ενωτικοί, οι ασυνθηκολόγητοι και έπειτα όλοι οι άλλοι. Ολοι έχουν μερίδιο στη Μνημοσύνη, όχι, όμως και οι τεχνημένοι αντιστασιακοί, όχι οι προσκυνητές των Αγγλων!

Η τεχνημένη Ιστορία είναι όντως «άσυλον ανιάτων δοσιλογων!» 1. Νίκος Ζακόπουλος - Ελευθεροτυπία 10-5-1985

2. Δωδεκανησιακή 1-10-1993

3. Το Δωδεκανησιακόν και η Πολιτική των Δωδ/σίων - Δωδ/κή Α-1, 1933 - 34

4. Ν.Σ. Ρήγα - Α. Γ. Οικονόμου - Ν.Γ. Καθοπούλη 20-10-69.

ΓΡΑΦΙΚΕΣ ΤΕΧΝΕΣ - ΕΚΔΟΣΕΙΣ
ΝΕΑ ΓΡΑΜΜΗ
ΚΩΝΣΤΑΝΤΙΝΟΣ Π. ΚΟΛΙΟΣ
Παράδοση στην τέχνη από το 1979
τεχνολογία, αξεπέραστη ποιότητα, λογικές τιμές

Στην προσπάθειά μας να συγχρονιστούμε με τις ανάγκες σας, το 1997 οργανωθήκαμε και σας προτείνουμε να μας επισκεφθείτε.

Εχουμε όλες τις λύσεις για κάθε μικρή και μεγάλη δουλειά που αφορά την οργάνωση και τη διαφήμιση της επιχείρησής σας.

Σε λίγες ώρες μπορούμε να σας παραδώσουμε τετράχρωμους καταλόγους μπαρ - εστιατορίων, κάρτες, φέιγ - βολάν, βιβλιοδεσίες, πλαστικοποιήσεις, χρυσοτυπίες και άλλα πολλά που αφορούν μικροεκτυπώσεις.

ΛΕΥΚΩΣΙΑΣ 40 - 85100 ΡΟΔΟΣ - ΤΗΛ./ FAX: (0241) 29662

ΖΗΤΟΥΝΤΑΙ ΣΥΝΕΡΓΑΤΕΣ

Από μεγάλο Ασφαλιστικό Ομιλο Εταιρειών ζητούνται συνεργάτες.

1) Εμπειροι ασφαλιστές για unit - managers.

2) Ανδρες - γυναίκες προκειμένου να επιλεγούν και εκπαιδευτούν στις πωλήσεις των εταιρειών του Ομίλου και στην προώθηση των Αμοιβαίων Κεφαλαίων.

Προϋπόθεση να είναι 25 - 40 ετών και απόφοιτοι Λυκείου. Δίδεται πακέτο αμοιβών ομαδική ασφάλιση, bonus και εξέλιξη. Η απασχόληση τους μπορεί να είναι πλήρης ή μερική.

Πληροφορίες για συνάντηση στα τηλ. 67980 - 67981 ώρες 10-12 πρωί 19-20 απόγευμα.

ΠΡΟΓΡΑΜΜΑ ΜΑΡΑΘΩΝ PEI 5 - MOHΣ 9

Το απόλυτο δάπεδο



Πληθαίνουν καθημερινά οι ανάγκες εφαρμογής πλακιδίων δαπέδου σε χώρους σκληρής καταπόνησης, όπως διάφορα καταστήματα, γραφεία, αίθουσες, ξενοδοχεία, super market, εστιατόρια κλπ, και απαπούν πλακάκια ειδικών προδιαγραφών με δυνατότητα επιλογής χρωμάτων και διασάσεων. Το πρόγραμμα ΜΑΡΑΘΩΝ ενδείκνυται για χώρους σκληρής καταπόνησης διότι είναι σειρά κεραμικού πλακιδίου που κατασκευάζεται με τις υψηλότερες προδιαγραφές στον κόσμο, PEI 5 (MOHS 9). Είναι εντυπωσιακά τα αποτελέσματα που έχει το πρόγραμμα ΜΑΡΑΘΩΝ στην παγκόσμια αλλά και στην ελληνική αγορά. Αυτό οφείλεται στην ειδική σκληρότητά του που το κάνει άφθαρτο, PEI 5 (MOHS 9) στην μεγάλη ποικιλία διαστάσεων, χρωμάτων και σειρών που διαθέτει, καθώς και στα ειδικά κομμάτια όπως ντεκόρ, σωβατεπί, σκαλοπάτια. Προσέξτε ιδιαίτερα τις 3 καινούργιες σειρές 41 x 41 με τα 9 πολύχρωμα ντεκόρ σχέδια, τη σειρά OXFORD, τη σειρά ETON και τη σειρά VERONA. Επίσης τις 2 καινούργιες σειρές 31 x 31 με τα 8 πολύχρωμα ντεκόρ σχέδια, τις σειρές ΜΠΡΙΣΤΟΛ και ΑΤΤΙΚΑ

ΠΡΟΓΡΑΜΜΑ TESORI D' ORIENTE

Οι θησαυροί της ανατολής

Η σειρά TESORI D' ORIENTE σε 25 x 37,5 πρέπει να ξεχωρίζει από τα υπόλοιπα. Ο σχεδιασμός της, τα χρώματά της και ο τρόπος που προβάλλεται είναι ξεχωριστός, TESORI D' ORIENTE: δίνει όνομα σε 4 διαφορετικούς χρωματισμούς, viola - azuro - verde - rosa, που ο καθένας αποτελείται από 11 διαφορετικά τεμάχια πλακιδίων, από 1 σετ πατάκια και πετσέτες δωρεάν για κάθε 30 m2, καθώς και υψηλής ποιότητας ύφασμα ίδιο με τα χρώματα των πλακιδίων για κουρτίνες, σκεπάσματα, τραπεζομάντηλα, μαξιλάρια κλπ. Ετσι λοιπόν όλα μαζί, μπάνιο - δάπεδο - κουζίνα καθώς και πετσέτες - πατάκια - κουρτίνες - σκεπάσματα κλπ. δίνουν στο σπίτι ένα ξεχωριστό δέσιμο που μόνο η σειρά TESORI D' ORIENTE μπορεί να δώσει.



ΠΡΟΓΡΑΜΜΑ POMPEI RUSTIK

Η γήινη αίσθηση



RUSTIK, η μόδα της εποχής, POMPEI, η πλήρης σειρά που ξεχωρίζει στα RUSTIK. Αποτελείται από 3 διαφορετικά χρώματα σε 3 διαφορετικές χρώματα σε 3 διαφορετικές διαστάσεις σε λευκή πάστα. Πλακίδια σε 40 x 40 και 30 x 30 για το δάπεδο με δύο διαφορετικές φάσες ντεκόρ για σχεδιασμό και συνοδεύεται επίσης από σωβατεπί και σκαλοπάτια. Πλακίδια 20x20 για τον τοίχο και το δάπεδο με μία φάσα ντεκόρ καθώς και λιστέλο που βοηθούν να στηθεί ένα όμορφο RUSTIK αποτέλεσμα. Πλακίδια 10x10 για κουζίνα με 2 διαφορετικά ντεκόρ σε φάσα και μονά. POMPEI, μια πλήρης σειρά RUSTIK που ολοκληρώνει το σπίτι: 40x40 και 30x30 στο δάπεδο, 20x20 στο μπάνιο, 10x10 στην κουζίνα.

EURODESIGN CENTER

ΑΥΣΤΡΑΛΙΑΣ 60 ΡΟΔΟΣ 85100 ΤΗΛ: 27421 ΦΑΞ: 31676

ICM ΔΙΕΘΝΕΙΣ ΜΕΤΑΦΟΡΕΣ ΕΜΠΟΡΕΥΜΑΤΩΝ ΕΠΕ

ΜΕΤΑΦΟΡΕΣ ΕΞΩΤΕΡΙΚΟΥ - ΕΣΩΤΕΡΙΚΟΥ - ΔΙΑΚΟΜΕΤΑΚΟΜΙΣΕΙΣ

Προσφέρουμε τα πιο ολοκληρωμένα προγράμματα μεταφορών για τον ασφαλέστερο και προσφορότερο τρόπο μεταφοράς

- Μεταφορές με container για πλήρη και ομαδικά φορτία
- Θαλάσσιες και συνδυασμένες μεταφορές
- Αεροπορικές μεταφορές
- Μεταφορές οικοσκευών
- Οδικές μεταφορές Eurocargo
- Σιδηροδρομικές μεταφορές
- Μεταφορές εκθεμάτων και υλικών κατασκευής περιπτέρων.

Η εταιρεία μας αναλαμβάνει να μεταφέρει τα εμπορεύματα για λογαριασμό των εισαγωγέων από οποιοδήποτε μέρος του κόσμου, και να τα παραδώσει ελεύθερα μέχρι την αποθήκη τους διεκπεραιώνοντας όλες τις διατυπώσεις.

Για περισσότερες πληροφορίες, απευθυνθείτε στα γραφεία μας

Αμερικής 97, τηλ. 24115, 22105, 76215, fax 26485

ΤΟ ΕΣΤΙΑΤΟΡΙΟ

«Stefanos Family»



Για κρατήσεις: Τηλ.:
0244 - 31508



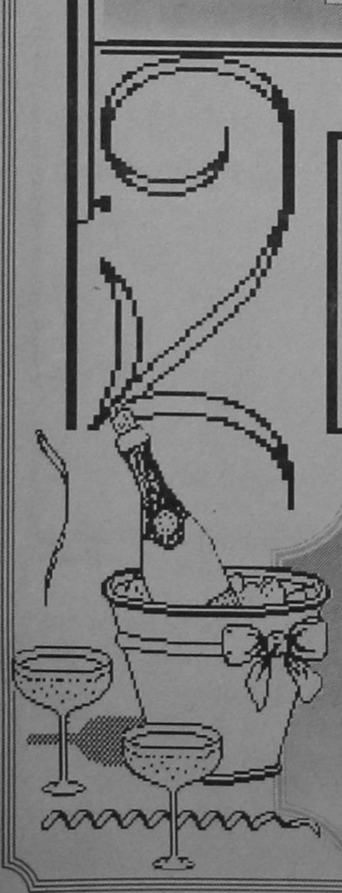

που βρίσκεται στο δρόμο προς την παραλία Καλάθου άρχισε τη λειτουργία του και σας περιμένει, όπως πάντα, με το χαμόγελο στα χείλη.

«Stefanos Family»: Το εστιατόριο που σέβεται τον πελάτη.

Η ΕΥΧΑΡΙΣΤΗΣΗ ΣΑΣ, ΥΠΟΧΡΕΩΣΗ ΜΑΣ.

ΗΑΤΤΑ: Διά νόμου η κατοχύρωση των τουριστικών επαγγελμάτων

Διαμαρτυρίες για τις καθυστερήσεις της διαφημιστικής καμπάνιας της Ελλάδας στο εξωτερικό

Να λάβει το χαρακτήρα ποινικού αδικήματος η υπογραφή συμβολαίων τουριστικών καταλυμάτων με ταξιδιωτικά γραφεία που δεν είναι νόμιμα, ζητά ο Σύνδεσμος των εν Ελλάδι Τουριστικών Γραφείων (ΗΑΤΤΑ). Βασική επιδίωξη του Συνδέσμου, σύμφωνα με τον πρόεδρο της ΗΑΤΤΑ κ. Τάκη Αντωνίου, είναι η κατοχύρωση της επαγγελματικής ιδιότητας του τουριστικού πράκτορα με νομοθετική ρύθμιση. Και αυτό γιατί συνεχίζεται η λειτουργία πολλών ταξιδιωτικών γραφείων χωρίς το ειδικό σήμα του ΕΟΤ. Παράλληλα ζητείται από το υπουργείο Ανάπτυξης να χαρακτηριστεί πλημμέλημα η άγρα τουριστών που μέχρι σήμερα θεωρείται πταίσμα.

Ο κ. Αντωνίου υπογραμμίζει την ανάγκη ρύθμισης του θέματος της βίζας από τα κράτη της ανατολικής Ευρώπης και ορισμένες χώρες της Ασίας, ενώ ως λύση προτείνει τη δυνατότητα έκδοσης βίζας κατά την άφιξη στα ελληνικά αεροδρόμια και τους άλλους σταθμούς εισόδου με περιοριστική ισχύ 2 μηνών.

Επίσης με προτάσεις του ο ΗΑΤΤΑ προς την υπουργό Ανάπτυξης κ. Βάσω Παπανδρέου διαμαρτύρεται για την αναποτελεσματική διαφήμιση της Ελλάδας στο εξωτερικό, δεδομένου ότι αρχίζει κάθε χρόνο με καθυστέρηση, ενώ διερωτάται γιατί ορισμένοι τουριστικοί οργανισμοί της ευρωπαϊκής αγοράς αναμένουν τα χρήματα της συνδιαφήμισης του '96.

Ακόμα επισημαίνεται η ανάγκη της δημιουργίας κινήτρων για την επιμήκυνση της τουριστικής περιόδου και προτείνεται η πολιτεία να «ενθαρρύνει» τους tour operators να ξεκινούν νωρίτερα τα καλοκαιρινά προγράμματα με την προσέλκυση ειδικών τμημάτων της αγοράς, όπως αυτό της τρίτης ηλικίας.

Εν τω μεταξύ η ανάγκη δημιουργίας δευτερογενούς εκπροσώπησης στο χώρο των τουριστικών γραφείων επισημαίνει ο πρόεδρος των τουριστικών πρακτόρων Κέρκυρας κ. Γιώργος Δούκας. Ο κ. Δούκας τονίζει την ανάγκη της δημιουργίας φορέα στον οποίο θα συμπεριλαμβάνεται και ο ΗΑΤΤΑ, καθώς και οι Ενώσεις όλης της Ελλάδος.

Ο πρόεδρος των τουριστικών γραφείων της Κέρκυρας αναφέρει ότι τα τουριστικά γραφεία της χώρας δεν έχουν τη δική τους φωνή.

Παράλληλα και ο κ. Δούκας θεωρεί παράλογη, μετά τον Σύνδεσμο των Τουριστικών Γραφείων Βορείου Ελλάδας, την απόφαση του τέως γ.γ. κ. Ακή Κοσώνα για την ετήσια οικονομική εισφορά των 2.000 δρχ. στον ΗΑΤΤΑ. Καταλήγοντας υπογραμμίζει ότι «δεν έχουμε να χωρίσουμε τίποτα με τον ΗΑΤΤΑ αλλά η περιφέρεια χρειάζεται τη δική της φωνή».

Προτάσεις ΣΕΤΕ για επιμήκυνση της τουριστικής περιόδου

Η δυνατότητα πραγματοποίησης τακτικών πτήσεων, τουλάχιστον προς την Κρήτη και τη Ρόδο, μετά το 1998 (έτος που λήγει η εξαίρεση πραγματοποίησης τακτικών πτήσεων προς τα νησιά και η Ελλάδα έχει τη δυνατότητα να ζητήσει τη συνέχιση του ισχύοντος καθεστώτος),. θα πρέπει να δοθεί και σε ξένες αεροπορικές εταιρείες, ώστε να δημιουργηθούν οι προϋποθέσεις για επιμήκυνση της τουριστικής περιόδου.

Την άποψη αυτή κατέθεσε ο Γ.Γ. του ΣΕΤΕ, κ. Στ. Γκολέμης, στην Ημερίδα που διοργάνωσε ο ΣΕΤΕ και ο Οργανισμός «Καλοφωλιά» στην έκθεση Τουριστικό Πανόραμα με θέμα: «Η Επιμήκυνση της Τουριστικής Περιόδου».

Ο κ. Γκολέμης χαρακτήρισε την απουσία των τακτικών πτήσεων κατά τους μήνες εκτός τουριστικής περιόδου που θα συνδέουν τις αγορές του εξωτερικού με ελληνικούς προορισμούς καθώς και την απουσία ανάπτυξης των ειδικών μορφών τουρισμού ως τους δύο βασικούς λόγους που λειτουργούν ανασταλτικά στις χρόνιες προσπάθειες επιμήκυνσης της τουριστικής περιόδου και ανάπτυξης του χειμερινού τουρισμού. Παρουσιάστηκε μελέτη που πραγματοποιήθηκε από το ΣΕΤΕ στις αρχές του χρόνου για το προφίλ του κυπριακού χειμερινού τουρισμού. Σύμφωνα με τα στοιχεία της μελέτης που παρουσίασε ο Progect Manager του ΣΕΤΕ, κ. Γ. Δρακόπουλος, η Κύπρος παρουσιάζει σημαντικά πλεονεκτήματα έναντι της Ελλάδας στη δυναμική παρουσία των Κυπριακών Αερογραμμών, στη μεγαλύτερη αναλογία, έναντι της Ελλάδας σε αναλογία πολυτελών κλινών και στην ανάπτυξη ειδικών μορφών τουρισμού.

Η κ. Μπέτη Χατζηνικολάου εκπρόσωπος του ΕΟΤ ανέφερε τις πρωτοβουλίες που αναλαμβάνει ο ΕΟΤ προς την κατεύθυνση ενίσχυσης του τουριστικού προϊόντος που θα του επιτρέψει να προσελκύει επισκέπτες και σε περιόδους εκτός αιχμής. Η κ. Ν. Καψή, αντιπρόεδρος του ΣΕΤΕ, επισήμανε την αναγκαιότητα πραγματοποίησης τακτικών πτήσεων για να υπάρξουν προϋποθέσεις ανάπτυξης του χειμερινού τουρισμού, αλλά και κινήτρων προς τους επιχειρηματίες και τους πελάτες. Ο κ. Μ. Καραβάς, ιδιοκτήτης του ελληνόκτητου τουριστικού οργανισμού της Γερμανίας, Attika Reisen, επισήμανε ότι η απουσία τακτικών πτήσεων, της κατάλληλης υποδομής καθώς και η απουσία έγκαιρου προγραμματισμού αποτελούν τους βασικούς ανασταλτικούς παράγοντες της κατάστασης που υπάρχει στον χειμερινό τουρισμό. Τοποθετήσεις έκαναν ο κ. Σ. Δαλιάκας, βοηθός δ/ντος συμβούλου της Ο.Α. και ο πρόεδρος της Ενωσης Ξενοδόχων Ρόδου, κ. Βασίλης Μηναΐδης.

ΕΚΣΤΡΑΤΕΙΑ ΑΞΙΑΣ 350 ΕΚΑΤ. ΓΙΑ ΤΟΝ ΕΞΩΤΕΡΙΚΟ ΤΟΥΡΙΣΜΟ

Το ποσό των **350 εκατ. δρχ.** θα διαθέσει φέτος ο ΕΟΤ στο πρόγραμμα **«Απέραντη Ελλάδα-Διακοπές για όλους»**, ενέργεια που έχει ως στόχο να δώσει τη δυνατότητα στον Ελληνα να γνωρίσει τη χώρα. Στην παραπάνω δήλωση προέβη ο γενικός γραμματέας του ΕΟΤ **κ. Νίκος Σκουλάς** στο πλαίσιο των εγκαινίων της **έκθεσης εσωτερικού τουρισμού «Τουριστικό Πανόραμα»**, που έγινε στο **Στάδιο Ειρήνης και Φιλίας**. «Είναι καθήκον του **Ελληνα** να γνωρίσει πρώτα την χώρα του», τόνισε μεταξύ άλλων ο **κ. Σκουλάς** αναφέροντας παράλληλα ότι μία στις τέσσερις διανυκτερεύσεις στην **Ελλάδα** πραγματοποιούνται από Ελληνες.

Επίσης ο **γ.γ. του ΕΟΤ** επισήμανε ότι ο **Οργανισμός**, αντιλαμβανόμενος **τη σημασία του εσωτερικού τουρισμού**, προχώρησε στο παραπάνω μέτρο που αποτελεί συνέχεια της εκστρατείας τόνωσης της τουριστικής συνείδησης του Ελληνα για την οποία έχουν **ήδη διατεθεί 150 εκατ. δρχ.**

ΑΣΦΑΛΙΣΤΙΚΟ ΤΑΜΕΙΟ ΓΙΑ ΤΙΣ ΠΤΩΧΕΥΣΕΙΣ ΣΤΟΝ ΤΟΥΡΙΣΜΟ

Τη **δημιουργία ασφαλιστικού προγράμματος** για τα μέλη του έναντι των πτωχεύσεων των τουριστικών οργανισμών, καθώς και τη δυνατότητα παρουσίασης τους διαμέσου του **Internet** ανακοίνωσε, μεταξύ άλλων, ο **Σύνδεσμος Ελληνικών Τουριστικών Επιχειρήσεων** στο πλαίσιο της **5ης** γενικής του συνέλευσης την περασμένη εβδομάδα.

Παράλληλα τονίστηκε ότι βασικός άξονας του **ΣΕΤΕ** και το **1997** θα είναι η προσπάθεια ποιοτικής αναβάθμισης του ελληνικού τουρισμού. Στη συγκεκριμένη συνέλευση, που πραγματοποιήθηκε στο ξενοδοχείο **«Divanis Caravel»**, διεξήχθηκαν οι αρχαιρεσίες για την εκλογή του νέου διοικητικού συμβουλίου του Συνδέσμου για την επόμενη τετραετία. Στη θέση του προέδρου επανεξελέγη ο **κ. Σπύρος Κοκοτός**, ενώ αντιπρόεδροι του Συνδέσμου είναι οι κ. **Νίκος Αγγελόπουλος, Σταύρος Ανδρεάδης, Θόδωρος Βασιλάκης** και η κα **Ντία Καφή**. Στη θέση του γενικού γραμματέα του ΣΕΤΕ εξελέγη ο κ. **Στέλιος Γκολέμης**.

ΠΡΩΤΗ Η ΜΑΡΙΝΑ ΑΛΙΜΟΥ ΒΓΑΙΝΕΙ ΣΕ ΠΛΕΙΟΔΟΤΙΚΟ ΔΙΑΓΩΝΙΣΜΟ, ΕΝΤΟΣ ΤΟΥ ΑΠΡΙΛΙΟΥ

Σε ιδιώτες 15 μαρίνες μέχρι τέλους του 1998

Σε χέρια ιδιωτών αναμένεται μέχρι τα τέλη του **1998** να οδηγηθούν **15 μαρίνες του ελληνικού δημοσίου.**

Πρόκειται σε πρώτη φάση για τις μαρίνες του **Αλίμου**, του **Αγίου Νικολάου**, της **Κω** και της **Σάμου**, σε δεύτερη της **Ρόδου** (500 θέσεις ελλιμενισμού), της **Θάσου (150)**, της **Σκύρου (150)**, των **Μαλλίων Κρήτης (300)**, της **Χίου (250)**, της **Μυτιλήνης (200)**, της **Ζακύνθου (150)**, του **Αργοστολίου (200)** και της **Πύλου (250)** και σε τρίτη της **Ικαρίας (250)** και της **Μυκόνου (240** θέσεις ελλιμενισμού, ενώ εκκρεμεί η απόφαση για την κατασκευή της στο **Συμβούλιο της Επικρατείας**).



Τον ερχόμενο μήνα θα προκηρυχθούν οι διαγωνισμοί και για τις μαρίνες Σάμου, Κω και Αγ. Νικολάου Κρήτης

Η αρχή, γίνεται με τη μαρίνα **Αλίμου**, που ανήκει στον ΕΟΤ. Ειδικότερα προβλέπεται η διενέργεια **διεθνούς πλειοδοτικού διαγωνισμού** η προκήρυξη του οποίου αναμένεται, σύμφωνα με πληροφορίες, μέχρι τα **τέλη Απριλίου** και αναφέρεται στην **εκμίσθωση για 32 χρόνια του χερσαίου μόνο χώρου της μαρίνας.**

Το ελάχιστο ετήσιο μίσθωμα που ζητείται είναι **500 εκατ. δρχ.**, ενώ υπάρχει η δυνατότητα για **εφάπαξ μίσθωμα για όλο το χρόνο ενοικίασης και με δυνατότητα συγκριτικού Bonus.**

Σύμφωνα με την προκήρυξη, τις υπηρεσίες (ρεύμα, νερό, τηλέφωνο κ.α.) στα 1.200 σκάφη που ελλιμενίζονται θα τις προσφέρει **έναντι αμοιβής ο επενδυτής.** Παράλληλα στον πλειοδότη παρέχονται η εκμετάλλευση της **ανέλκυσης - καθέλκυσης** των σκαφών, η κατασκευή **χώρων διαχείμανσης των θαλαμηγών** ή των ιστιοπλοϊκών, **μονάδα συντήρησης και ελαφρών επισκευών, σταθμός καυσίμων, ανταλλακτήριο συναλλάγ**των χρηστών (αποσκευές κ.α.), **κατάστημα ναυτιλιακών ειδών, μικρό εμπορικό κέντρο, εστιατόριο μπαρ** κ.λπ.

Ο ΕΟΤ απαιτεί από τον πλειοδότη μεταξύ άλλων να δημιουργήσει **ιατρείο**, ειδικούς χώρους εξυπηρέτησης των ιδιοκτητών των σκαφών, χώρο συσσώρευσης καταλοίπων και μηχανισμούς αποκομιδής σκουπιδιών.

Ο **Ελληνικός Οργανισμός Τουρισμού** κρατάει τα έσοδα ελλιμενισμού των σκαφών της μαρίνας. Η συνολική έκταση του χερσαίου τμήματος ανέρχεται σε περίπου **260 στρέμματα**, εκ των οποίων ωφέλιμος χώρος είναι τα **180.000** τ.μ. δεδομένου ότι η υπόλοιπη έκταση επιμερίζεται στις εγκαταστάσεις του **Ναυτικού Ομίλου Καλαμακίου**, του νυκτερινού κέντρου **«Νεράιδα»**, καθώς και τριών ακόμη καταστημάτων των οποίων **η σύμβαση με τον Οργανισμό λήγει το 2001**.

Σημειώνεται ότι το συγκεκριμένο «πάντρεμα» συνεκμετάλευσης έκτασης του ΕΟΤ είναι το πρώτο που γίνεται στον

Ηδη, συμφωνα με πληροφορίες, ενδιαφέρον για το σχετικό διαγωνισμό έχει εκδηλώσει ο ιδιοκτήτης της **Vernicos Yaghts κ. Γιώργος Βερνίκος** με όμιλο επιχειρηματιών.

Του ερχομενο μήνα αναμένεται, από τη **Γενική Γραμματεία Στήριξης Τουριστικών Λιμένων**, η διενέργεια **3 πλειοδοτικών διαγωνισμών** για τις μαρίνες του **Πυθαγορείου της Σάμου (250** θέσεις), της **Κω (250** θέσεις), και του **Αγίου Νικολάου (250** θέσεις).

Οι σχετικές προκηρύξεις προβλέπεται σύμφωνα με τις ίδιες πηγές να κινηθούν στην ίδια οδό με τη μαρίνα των **Γουβιών**.

Επισημαίνεται ότι στη μαρίνα του **Αγίου Νικολάου** έχουν ήδη ολοκληρωθεί οι εργασίες προκειμένου να παραδοθεί σε τυχόν πλειοδότη, ενώ οι μαρίνες της **Κω** και της **Σάμου** είναι υπό κατασκευή και η αποπεράτωσή τους σύμφωνα με το **Κοινοτικό Πλαίσιο Στήριξης** θα γίνει από τους αναδόχους.

«ΤΟ ΧΑΜΟΓΕΛΟ ΤΟΥ ΠΑΙΔΙΟΥ»
ΣΥΓΚΕΝΤΡΩΣΗ ΤΩΝ ΜΕΛΩΝ
17 ΑΠΡΙΛΙΟΥ `97 20.15 ΣΤΗΝ ΔΗΜΟΤΙΚΗ
ΟΡΓΑΝΩΣΗ ΠΡΟΝΟΙΑΣ (ΔΟΠ)



ΛΟΓΑΡΙΑΣΜΟΣ ΤΡΑΠΕΖΑΣ ΠΙΣΤΕΩΣ -14400 21010 46682-

"ΑΣ ενωθούμε για να χαρίσουμε το χαμόγελο στα παιδιά"

" ΕΝΙΣΧΥΣΤΕ ΤΙΣ ΟΜΑΔΕΣ ΥΠΟΣΤΗΡΙΞΗΣ ΤΩΝ ΠΑΙΔΙΩΝ"
1.Για προβλήματα υγείας. 2.Για οικονομικά προβλήματα. 3.Για τα δικαιώματα των παιδιών.
4.Για παιδιά με ειδικές ανάγκες.

ΠΡΩΪ - ΠΡΩΪ ΜΕ ΤΗ ΔΡΟΣΟΥΛΑ...

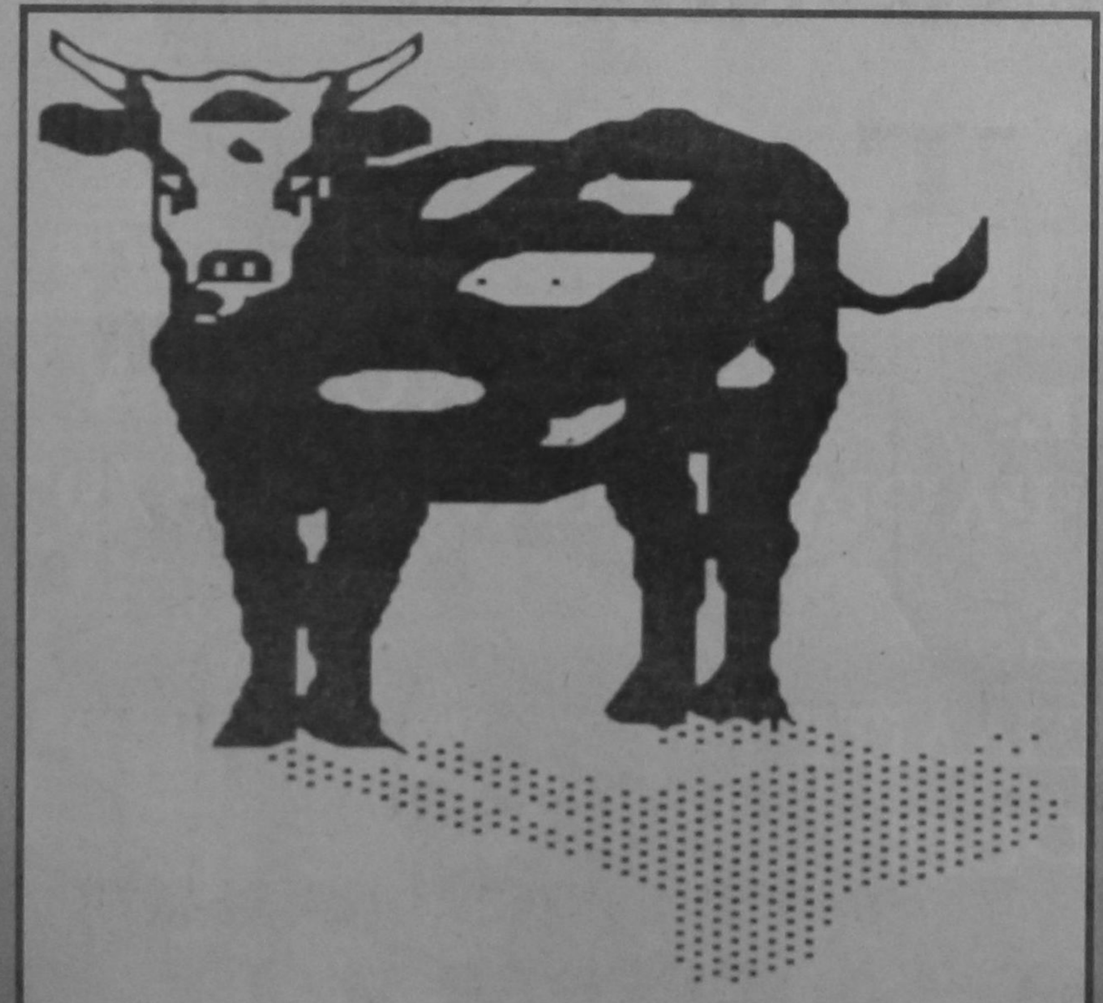

Κάθε πρωΐ τα φορτηγά της Αγνογάλ «μαζεύουν» τη φύση από τα χωριά της Ρόδου για να την φέρουν στο τραπέζι σας. Πριν ακόμα χαράξει το δρομολόγιο αρχίζει. Κατταβιά, Κολύμπια, Αρχίπολη, Διμυλιά, Φάνες, Καλαβάρδα, Σορωνή, Παραδείσι, Μαριτσά, Ιάλυσος, Ασγούρου, Τσαΐρι... Το δρομολόγιο τελειώνει στο εργοστάσιο της Αγνογάλ. 5 τόνοι ολόφρεσκο (πραγματικά) γάλα, από 250 αγελάδες, που εκτρέφονται με τον παραδοσιακό τρόπο, έχουν μαζευτεί και μπαίνουν αμέσως στη διαδικασία της παστερίωσης. Την επόμενη μέρα, το απολαμβάνετε λαχταριστό και υγιεινό στο τραπέζι σας!

Καμιά φορά αναρωτιόμαστε και εμείς αν πραγματικά θα μπορούσε να είναι πιο φρέσκο...

Και η απάντηση κάθε φορά είναι η ίδια: **Πιο Φρέσκο δεν γίνεται!**

αγνογάλ
Η φύση στο τραπέζι σας



Ο νέος κώδικας δημοσίων υπαλλήλων

ΤΟ ΝΕΟ ΒΑΘΜΟΛΟΓΙΟ

ΒΑΘΜΟΛΟΓΙΚΗ ΚΛΙΜΑΚΑ	ΚΑΤΗΓΟΡΙΑ ΥΕ	ΔΕ	ΤΕ	ΠΕ
	ΒΑΘΜΟΙ	ΒΑΘΜΟΙ	ΒΑΘΜΟΙ	ΒΑΘΜΟΙ
Ε	Ε			
Δ	Δ	Δ	Δ	Δ
Γ	Γ	Γ	Γ	Γ
Β	Β	Β	Β	Β
Α		Α	Α	Α
ΥΠΟΔΙΕΥΘΥΝΤΗΣ			ΥΠΟΔΙΕΥΘΥΝΤΗΣ	ΥΠΟΔΙΕΥΘΥΝΤΗΣ
ΔΙΕΥΘΥΝΤΗΣ			ΔΙΕΥΘΥΝΤΗΣ	ΔΙΕΥΘΥΝΤΗΣ
ΓΕΝΙΚΟΣ ΔΙΕΥΘΥΝΤΗΣ				ΓΕΝΙΚΟΣ ΔΙΕΥΘΥΝΤΗΣ

Σαρωτικές αλλαγές στο εργασιακό καθεστώς των δημοσίων υπαλλήλων επιφέρει ο νέος κώδικας, η σύνταξη του οποίου ολοκληρώθηκε την Παρασκευή. Η αρμόδια Επιτροπή της οποίας προεδρεύει ο γενικός γραμματέας Δημόσιας Διοίκησης Ανδρέας Λοβέρδος θα παραδώσει το τελικό κείμενο στον υπουργό Εσωτερικών Αλέκο Παπαδόπουλο έως τις 27 Απριλίου προκειμένου ο ίδιος να τον καταθέσει στη Βουλή και να αποτελέσει νόμο του κράτους μέχρι το καλοκαίρι. Οι βασικότερες αλλαγές είναι οι εξής:

Α **Αυξάνονται** οι μέρες των αδειών που δικαιούνται οι δημόσιοι υπάλληλοι, ενώ προβλέπονται αλλαγές για τις αναρρωτικές, τις γονικές και εκπαιδευτικές άδειες.

Β **Διευρύνεται** η βαθμολογική κλίμακα με τη σύσταση 8 βαθμίδων εξέλιξης και καταργείται η θητεία στις επιτελικές θέσεις.

Γ **Μπαίνει «φρένο»** στο καθεστώς των ρουσφετολογικών αποσπάσεων οι οποίες θα έχουν χρονική διάρκεια 2 χρόνων (maximum).

Δ **Προβλέπονται** απολύσεις-εξπρές εντός ελαχίστων ημερών για υπαλλήλους οι οποίοι θα συλλαμβάνονται δωροδοκούμενοι.

Ε **Δίδεται η άδεια** στους δημοσίους υπαλλήλους μετά από άδεια να μετέχουν στη διοίκηση Α.Ε., ή γεωργικού συνεταιρισμού, όχι όμως να αποκτούν μετοχές Α.Ε., που υπάγονται στον ειδικό έλεγχο της υπηρεσίας τους.

ΣΤ **Δημόσιοι** υπάλληλοι υποχρεούνται να εργασθούν Σάββατο εφόσον το επιβάλλουν έκτακτες υπηρεσιακές ανάγκες.

Αναλυτικά όλες οι αλλαγές έχουν ως εξής:

1. ΚΑΝΟΝΙΚΕΣ ΑΔΕΙΕΣ

- **Δημόσιοι** υπάλληλοι που συμπληρώνουν δημόσια πραγματική υπηρεσία ενός έτους δικαιούνται τη χορήγηση κανονικής άδειας με πλήρεις αποδοχές η διάρκεια της οποίας ορίζεται σε είκοσι μέρες αν ακολουθεί εβδομάδα πέντε εργάσιμων ημερών και είκοσι τέσσερις μέρες, αν ακολουθεί εβδομάδα έξι εργάσιμων ημερών. Ο χρόνος αδείας επαυξάνεται κατά μία εργάσιμη μέρα για κάθε έτος και μέχρι τη συμπλήρωση του ανωτάτου ορίου των 25 ή 30 εργάσιμων ημερών για πενθήμερη ή εξαήμερη εβδομάδα εργασίας αντίστοιχα.
- **Με απόφαση** του υπουργείου Δημόσιας Διοίκησης μπορεί να προσαυξάνεται **έως 4 εργάσιμες ημέρες** ο αριθμός των ημερών της κανονικής άδειας υπαλλήλων που υπηρετούν σε παραμεθόριες περιοχές.
- **Στον υπάλληλο** χορηγείται επίσης κανονική άδεια απουσίας με πλήρεις αποδοχές τριών εργασίμων ημερών σε περίπτωση γάμου, απόκτησης τέκνου και θανάτου συγγενούς.
- Υπάλληλοι οι οποίοι πάσχουν ή έχουν [illegible] από νόσημα το οποίο απαιτεί τακτικές μεταγγίσεις αίματος δικαιούται έως και 2 ημέρες επιπλέον άδεια (11 με αποδοχές, 11 χωρίς).
- **Οταν με αίτηση** υπαλλήλου χορηγείται άδεια πλην της περιόδου 15 Μαΐου - 31 Οκτωβρίου, αυτή προσαυξάνεται κατά πέντε ημέρες.

2. ΓΟΝΙΚΕΣ ΑΔΕΙΕΣ

- Στους υπαλλήλους επιπρέπεται η χορήγηση άδειας άνευ αποδοχών ύστερα από γνώμη υπηρεσιακού συμβουλίου για σοβαρούς ιδιωτικούς λόγους. Στις μητέρες υπαλλήλους που έχουν τέκνο ηλικίας κάτω των 6 χρόνων επιτρέπεται να χορηγείται άδεια άνευ αποδοχών μέχρι 2 έτη και συνολικά μέχρι ένα έτος για κάθε επιπλέον τέκνο. Οταν πρόκειται για γονική άδεια ανατροφής παιδιών, αυτή χορηγείται υποχρεωτικώς. Σε περίπτωση διάστασης ή διαζυγίου τη γονική άδεια δικαιούται ο γονέας που ασκεί τη γονική μέριμνα.

3. ΕΚΠΑΙΔΕΥΤΙΚΕΣ ΑΔΕΙΕΣ

- **Στους υπαλλήλους** που είναι σπουδαστές ή φοιτητές (προπτυχιακοί και μεταπτυχιακοί) σε σχολεία και ιδρύματα, χορηγείται άδεια εκπαίδευσης με πλήρεις αποδοχές η οποία δεν μπορεί να υπερβαίνει τις 20 εργάσιμες ημέρες κατ' έτος.

4. ΑΝΑΡΡΩΤΙΚΕΣ ΑΔΕΙΕΣ

- **Στον υπάλληλο** που έχει συμπληρώσει τριετή πραγματική πολιτική υπηρεσία και είναι ασθενής, χορηγείται αναρρωτική άδεια τόσων μηνών όσο και τα έτη υπηρεσίας του.

Αναρρωτική άδεια χωρίς διακοπή δεν μπορεί να υπερβεί τους 12 μήνες. Οσοι δεν έχουν συμπληρώσει τριετία δικαιούνται άδεια με αποδοχές τόσων μηνών όσο τα έτη υπηρεσίας τους.

5. ΑΠΟΣΠΑΣΕΙΣ

- **Η συνολική** διάρκεια των αποσπάσεων δεν μπορεί να υπερβαίνει τα δύο χρόνια. Η απόσπαση θα παύει αυτοδικαίως όταν λήξει η διετία. Ο υπάλληλος μετά τη λήξη της απόσπασης επανέρχεται υποχρεωτικά στη θέση του χωρίς καμιά άλλη διατύπωση. **Αποσπασμένος υπάλληλος που συμπλήρωσε διετία συνεχώς ή διακεκομμένα δεν επιτρέπεται να αποσπασθεί** πριν παρέλθει τριετία από τη λήξη της προηγούμενης αποσπάσεως. Οι αποδοχές της οργανικής θέσης του αποσπώμενου υπαλλήλου θα βαρύνουν τν υπηρεσία στην οποία αποσπάται.

6. ΔΟΥΛΕΙΑ ΚΑΙ ΤΟ ΣΑΒΒΑΤΟ

- **Σύμφωνα** με τη ρύθμιση που υιοθετήθηκε «εφόσον έκτακτες και υπηρεσιακές ανάγκες το επιβάλλουν, ο υπάλληλος οφείλει να εργασθεί και πέρα από το χρόνο εργασίας του ή σε μη εργάσιμες μέρες». Πρόκειται για προσαρμογή στη νομολογία του ΣτΕ (αποφ. 5524/95).

7. ΠΕΙΘΑΡΧΙΚΟ ΔΙΚΑΙΟ

- **Δημόσιος** υπάλληλος που συλλαμβάνεται επ' αυτοφώρω να δωροκοκείται θα υφίσταται την ποινή της **οριστικής παύσης εντός 10 ημερών από τη διάπραξη του παραπτώματος.** Το Πειθαρχικό Συμβούλιο θα είναι υποχρεωμένο να συνεδριάσει πέντε ημέρες μετά τη σύλληψη και να επιβάλει την ποινή. Κατά την πειθαρχική δικαιοδοσία ο δημόσιος υπάλληλος που κατηγορείται μπορεί να παρίσταται στο υπηρεσιακό συμβούλιο με δικηγόρο. Εφαρμόζονται αναλογικά οι διατάξεις του Κώδικα Ποινικής Δικονομίας (επί ισοψηφίας αθωώνεται ο υπάλληλος, αρχή επιείκειας, αρχή έμπρακτης μετάνοιας, τεκμήριο αθωότητας κ.λπ). το Δημόσιο θα στρέφεται υποχρεωτικώς κατά υπαλλήλου που προκάλεσε ζημία εις βάρος πολίτη από δόλο και εξ αυτού του λόγου εκείνο υποχρεώθηκε να του καταβάλει αποζημίωση.

Το νεο ποινολόγιο προβλέπει τις εξής καμπάνες:

α) Επίπληξη β) πρόστιμο γ) αφαίρεση μισθού για 4 μήνες δ) στέρηση δικαιώματος προαγωγής σε μισθολογικό κλιμάκιο ε) υποβιβασμός στ) προσωρινή-οριστική παύση.

Τα πρόστιμα θα κυμαίνονται από ένα ημερομίσθιο μέχρι 4 μισθούς.

8. ΒΑΘΜΟΛΟΓΙΟ

- **Αυξάνονται** οι βαθμίδες της ιεραρχίας σε 9. Σύμφωνα με τη νέα βαθμολογική κλίμακα οι υπάλληλοι θα εξελίσσονται διανύοντας τους εξής βαθμούς: Ε'. Δ', Γ', Β', Α', υποδιευθυντής, διευθυντής, γενικός διευθυντής.

Γενικοί διευθυντές, διευθυντές και υποδιευθυντές (νέος βαθμός) θα είναι πλέον μόνιμοι με ορίζοντα δεκαετίας, όπως εισηγήθηκε το μέλος της επιτροπής κ. Δαρξέντας, επί θητεία θα είναι οι τμηματάρχες.

Στόχος του βαθμολογίου θα είναι τα νέα στελέχη να εξαντλούν την ιεραρχία σε 23-25 χρόνια. Για τους υπαλλήλους ΠΕ και ΤΕ κατόχους μεταπτυχιακού τίτλου σπουδών, ο χρόνος παραμονής σε έναν από τους ενιαίους βαθμούς μειώνεται κατά έτος, ενώ για τους κατόχους διδακτορικών κατά δύο έτη. Για την προαγωγή στο βαθμό του διευθυντή ή υποδιευθυντή των υπαλλήλων ΠΕ και ΤΕ απαιτούνται.

α) κενή θέση για προαγωγή **β) συμπλήρωση** απαιτούμενου χρόνου για προαγωγή **γ) επιτυχής** άσκηση καθηκόντων **δ) ύπαρξη** ουσιαστικών και τυπικών προσόντων. Λαμβάνονται γι' αυτό υπόψη όλα τα στοιχεία του προσωπικού μητρώου των υπαλλήλων.

ΙΕΡΟΣ ΝΑΟΣ ΑΓΙΟΥ ΓΕΩΡΓΙΟΥ ΛΑΧΑΝΙΑΣ
Λαχανιά 2 Απριλίου 1997
ΠΕΡΙΛΗΨΗ ΔΙΑΚΗΡΥΞΗΣ

Το Εκκλησιαστικό Συμβούλιο του Ιερού Ναού Αγίου Γεωργίου Λαχανιάς Ρόδου διακηρύττει ότι προσφέρει για εκμίσθωση με πλειοδοτική δημοπρασία, με ανοικτές γραπτές προσφορές και στη συνέχεια με προφορικές, μια ισόγεια οικοδομή μετά του οικοπέδου της, που βρίσκεται στο Πλημμύρι Λαχανιάς και η οποία είχε εκμισθωθεί σαν εστιατόριο και η μίσθωση έχει λήξη στις 31 - 8- 1996, αλλά κατέχεται ακόμα από το μισθωτή.

Η δημοπρασία θα γίνει στις 20 - 4- 1997, ημέρα Κυριακή, στα γραφεία του στη Λαχανιά, και ώρα έναρξης υποβολής και γραπτών προτάσεων την 11.00 και λήξη αυτών την 13.00, οπότε να αρχίσει η υποβολή προφορικών προσφορών.

Η διάρκεια της μίσθωσης θα είναι για έξι (6) χρόνια και η τιμή εκκίνησης του μηνιαίου μισθώματος θα είναι 120.000 δραχμές, το δε μίσθιο θα χρησιμοποιηθεί αποκλειστικά και μόνο σαν εστιατόριο.

Οσοι επιθυμούν να συμμετάσχουν στη Δημοπρασία πρέπει να καταθέσουν γραμμάτιο παρακαταθήκης του Ταμείου Παρακαταθηκών και Δανείων, ή εγγυητική επιστολή αναγνωρισμένης Τράπεζας για ποσό 240.000 δρχ., ως εγγύηση για τη συμμετοχή στη Δημοπρασία. Το ποσό αυτό μπορεί να κατατεθεί και στο Εκκλησιαστικό Συμβούλιο κατά την ημέρα της Δημοπρασίας και πριν την υποβολή της προσφοράς. Οσοι πλειοδοτούν για λογαριασμό άλλων είναι υποχρεωμένοι να καταθέσουν στο Εκκλησιαστικό Συμβούλιο σχετικό πληρεξούσιο με θεωρημένη νόμιμα την υπογραφή του εντολέα.

Τα έξοδα για τις δημοσιεύσεις περιλήψεων της διακήρυξης και όλα γενικά τα έξοδα της σύνταξης του μισθωτηρίου συμβολαίου βαρύνουν τον τελευταίο πλειοδότη.

Για περισσότερες πληροφορίες μπορείτε να απευθύνεστε στον ιερέα Λαχανιάς Γεώργιο Παπαγεωργίου (Λαχανιά τηλ. 0244 - 46033) και το δικηγόρο κ. Δημήτριο Σαλαμαστράκη (Εθελ. Δωδ/σίων 29 Ρόδος τηλ. 29517).

ΓΙΑ ΤΟ ΕΚΚΛΗΣΙΑΣΤΙΚΟ ΣΥΜΒΟΥΛΙΟ
Ο ΠΡΟΕΔΡΟΣ
ιερέας Γεώργιος Παπαγεωργίου

AUTO RODOS
εγγύηση
και στα μεταχειρισμένα

ΑΥΤΗ ΤΗΝ ΕΒΔΟΜΑΔΑ ΕΓΓΥΩΜΑΣΤΕ ΓΙΑ ΣΑΣ:

	ΤΥΠΟΣ	ΚΥΒΙΚΑ	ΜΟΝΤ.	EXTRA ΕΞΟΠΛΙΣΜΟΣ
1	RENAULT 5	1989		1.200.000
2	VW SIROCO	1986		2.300.000
3	MITSUBISHI LANCER	1986		1.200.000
4	RENAULT 11	1983		1.200.000
5	SKODA FAVORIT	1993		1.300.000
6	FIAT UNO	1987		1.400.000
7	ALFA ROMEO 33	1993		2.600.000
8	ALFA ROMEO 33 BL	1989		2.000.000
9	ALFA ROMEO 33	1988		1.200.000
10	ALFA ROMEO 75	1992		4.000.000
11	FIAT TEMPRA	1991		2.950.000
12	BMW 320	1984		1.700.000
13	OPEL CADETT	1991		2.300.000
14	SEAT IBIZA	1987		1.200.000

Μία πλούσια συλλογή αυτοκινήτων 5ετίας αυστηρα επιλεγμενων απο ειδικους τεχνικούς που εγγυωνται την ποιότητα και την αξιοπιστία τους. Επενδύστε σωστά σε ενα καλό μεταχειρισμένο, εμπιστευθείτε την πείρα, την οργάνωση και το κύρος της AUTO RODOS
Ξεχωρίζουμε,
για την ποιότητα, την εξυπηρέτηση, την αξιοπιστία, την φροντίδα και μετα την αγορά
Ελάτε να μας συγκρινετε,
γιατί ποιος θα μπορουσε να εγγυηθει περισσότερο ένα μεταχειρισμένο και να προσφερει καλυτερο διακανονισμό από την AUTO RODOS

ΜΕ ΜΟΝΑΔΙΚΟΥΣ ΟΡΟΥΣ ΧΡΗΜΑΤΟΔΟΤΗΣΗΣ
ΑΠΟ 30% ΠΡΟΚΑΤΑΒΟΛΗ

ΑΥΣΤΡΑΛΙΑΣ 60, ΤΗΛ.: 27421, 76447
ΩΡΕΣ ΛΕΙΤΟΥΡΓΙΑΣ:
Καθημερινές 9:00 - 20:30, Σάββατο 9:00 - 14:00

ΑΡΟΤΑΒΕΡΝΑ
ΑΡΓΩ
ΠΑΝΤΑ ΜΕ:
● ΦΡΕΣΚΑ ΨΑΡΙΑ
● ΓΕΥΣΤΙΚΕΣ ΘΑΛΑΣΣΙΝΕΣ ΣΠΕΣΙΑΛΙΤΕ
● ΦΙΛΙΚΟ ΣΕΡΒΙΣ
ΑΝΟΙΚΤΑ ΑΠΟ 29/3/97
ΧΑΡΑΚΙ ΜΑΛΩΝΑ
ΤΗΛ. (0244) 51410

ΜΙΚΡΕΣ ΑΓΓΕΛΙΕΣ

ΜΙΚΡΕΣ ΑΓΓΕΛΙΕΣ

ΜΙΚΡΕΣ ΑΓΓΕΛΙΕΣ

ΕΝΟΙΚΙΑΣΕΙΣ ΑΚΙΝΗΤΩΝ

ΕΝΟΙΚΙΑΖΟΝΤΑΙ
στους Καστελλοριζιούς, (Ιξιά), μικρά δυάρια πλήρως επιπλωμένα, και με τα απαραίτητα σκεύη. Πληρ. Διακογεωργίου Κάλλιστος, τηλ. 29318 - 34598

ΕΝΟΙΚΙΑΖΕΤΑΙ 2αρι διαμέρισμα 65 τ.μ., Γρηγορίου Ε18 8' όροφος. Περιοχή 7 Βαγιές. Πληρ. τηλ, 0244-51269

ΕΝΟΙΚΙΑΖΕΤΑΙ οικία 150 μέτρα εκτός Ρόδου. Πληρ. τηλ. 32985

ΕΝΟΙΚΙΑΖΕΤΑΙ αποθήκη με ράμπα 110 τ.μ. επί της οδού Πατριάρχου Αθηναγόρα 37 (πλησίον Λέσχης Διαγόρα). Τηλ. 37346

ΕΝΟΙΚΙΑΖΕΤΑΙ
χώρος 130 τ.μ. Αννης Μαρίας και Καζαντζάκη 5 κατάλληλο για επαγγελματική στέγη ή για οτιδήποτε άλλο. Τηλ. 27392 - 78097

ΕΝΟΙΚΙΑΖΕΤΑΙ ισόγειο διαμέρισμα για επαγγελματική στέγη στην οδό 28ης Οκτωβρίου 4. Πληρ. τηλ. 27707 και 37600

ΕΝΟΙΚΙΑΖΕΤΑΙ 4άρι διαμέρισμα άριστης κατάστασης, στον Α' όροφο 2όροφης οικοδομής, στην οδό Ευκλή αρ. 17 στους Χαλκίτες Ρόδου, Ε = 100 μ2 με σαλόνι, κουζίνα, 3 υπνοδωμάτια, λουτρό, αποθήκη, τζάκι και ηλιακό. Πληροφορίες τηλ.: 52635, 65926, 51086

ΕΝΟΙΚΙΑΖΕΤΑΙ διαμέρισμα δύο δωματίων στο κέντρο της πόλεως (κοντά στο ΘΕΡΜΑΙ). Τιμή 100.000. Πληρ. τηλ. 32216

ΕΝΟΙΚΙΑΖΟΝΤΑΙ καταστήματα επί της λεωφόρου Λίνδου 7ον χιλ. δεξιά πλευρά.
α) έναντι εργοστασίου Μαρμάρων Καβάσιλα, 150 τ.μ. γωνιακό
β) έναντι Φωνής Αμερικής 4 καταστήματα 100 τ.μ. με πατάρι 50 τ.μ. ύψους 5 μέτρα.
Σε συνεργεία αυτοκινήτων δεν δίνονται. Τηλ. 23716.

ΕΝΟΙΚΙΑΖΟΝΤΑΙ
επιπλωμένες γκαρσονιέρες σε ένα απέραντο κήπο με τηλέφωνο, κεντρική θέρμανση, ανεμιστήρες οροφής, αερόθερμα μπάνιου κλ.π. στο Κανδηλί, έναντι εστιατορίου «Αμυγδαλιά» τηλ. 92714

ΕΝΟΙΚΙΑΖΕΤΑΙ για επαγγελματική στέγη ισόγειο διαμέρισμα στην οδό 28ης Οκτωβρίου 4 Πληροφ. τηλ. 37600-27707

ΕΝΟΙΚΙΑΖΕΤΑΙ κατάστημα 18 τ.μ. επί της Γρίβα.
Πληρ. 22093 - 65300

ΕΝΟΙΚΙΑΖΕΤΑΙ
Κατάστημα 85 τ.μ. στην Παλαιά Πόλη στο Δεύτερο Συντριβάνι κατάλληλο για εστιατόριο ή Τουριστικό. Πληρ. Κτηματομεσιτικό γραφείο Κ. Ελένης Βρατσάλη. Τηλ. 65300, 39668 - 23043. Κινητό 093 - 323-101

ΕΝΟΙΚΙΑΖΕΤΑΙ κοντά στο Ορφανοτροφείο στο κέντρο της πόλης και στην αρχή της οδού Θεμ. Σοφούλη 11, ισόγειο διαμέρισμα 60 m². Πληροφορίες στον κ. Κώστα. Τηλέφωνα 22282 πρωί και στο 93551 απόγευμα.

ΕΝΟΙΚΙΑΖΟΝΤΑΙ στην οδό Αγ. Αναργύρων 20. Ενα δυάρι 68 τ.μ. στον δεύτερο όροφο άνετο επιπλωμένο ή μη και μια γκαρσονιέρα.
Πληρ. τηλεφ. 28710

ΕΝΟΙΚΙΑΖΕΤΑΙ χώρος 200 τ.μ. με πατάρι 60 τ.μ. ύφος 4.70 με βοηθητικούς χώρους και αυλή, κατάλληλο για βιοτεχνία ή χονδρεμπόριο.
Λονδίνου & Βιέννης 1
Πληροφορίες τηλ. 32815
Ωρες καταστημάτων

ΕΝΟΙΚΙΑΖΕΤΑΙ
Διαμέρισμα δύο (2) υπνοδωματίων στην οδό Γεωργίου Ευσταθίου 8 περιοχή Ολυμπιακής. Πληροφορίες: τηλέφωνο 24779 από 09.00 ώς 13.000

ΕΝΟΙΚΙΑΖΕΤΑΙ
σε μεγάλο κτήμα 1 δυάρι και 3 γκαρσονιέρες πλήρως επιπλωμένα με τηλέφωνο, ηλιακό, μεγάλες βεράντες, παρκινγκ, κ.τ.λ. Περιοχή Τρεις, Ιξιά. Πληρ. Τηλ. 92714.

ΕΝΟΙΚΙΑΖΕΤΑΙ ισόγειο διαμέρισμα 2 υπνοδωματίων σαλοντραπεζαρίας και λοιπών χώρων με αυλή. Αθηνών 2 Ανάληψη, τηλ. 0244 22740

ΕΝΟΙΚΙΑΖΕΤΑΙ διαμέρισμα 95 τ.μ. στην πάροδο Λεμεσού.
Πληροφορίες τηλ. 22932

ΕΝΟΙΚΙΑΖΕΤΑΙ ΚΑΤΑΣΤΗΜΑ στα 100 μαγαζιά. Πληρ. 64583 μετά τις 8 μ.μ.

ΕΝΟΙΚΙΑΖΕΤΑΙ στη Π. Πόλη σε περίοπτη θέση της πλατείας Εβραίων - Μαρτύρων, διόροφο διατηρητέο ακίνητο, αποτελούμενο από 1ον όροφο 140 m² και 2ον όροφο 45 m² με 100m² βεράντα.
Στο ακίνητο έχει γίνει αναπαλαίωση. Είναι κατάλληλο για οποιαδήποτε επαγγελματική χρήση. Πληρ. τηλ. 35174 ή 29284

ΕΝΟΙΚΙΑΖΕΤΑΙ κατάστημα στο ξενοδ/κο συγκρότημα Grand Hotel Ρόδου Πληρ. κ. Λυδάκης τηλ. 26284

ΑΥΤΟΚΙΝΗΤΑ

ΠΩΛΟΥΝΤΑΙ τα ακόλουθα αυτοκίνητα σε άριστη κατάσταση και σε προσιτές τιμές και ευκολίες. SEAT MARBELLA μοντέλο 1994 Πληροφ. στα τηλ. 21819-25888

ΠΩΛΕΙΤΑΙ ΑΛΦΑ ΡΟΜΕΟ 146 1400 cc 11/95 18.500 Kmh. σε άριστη κατάσταση με FULL EXTRA.
Μόνον σοβαρές προτάσεις.
Πληρ. 75487 - 094-438097

ΔΙΑΦΟΡΑ

ΠΩΛΕΙΤΑΙ ΜΠΙΛΙΑΡΔΟ
Από μεγάλη ξενοδοχειακή μονάδα πωλείται Μπιλιάρδο σε άριστη κατάσταση. Για πληροφορίες τηλεφωνείστε: 25015

ΠΩΛΟΥΝΤΑΙ
Πωλούνται βιτρίνες - ράφια από άσπρο αλουμίνιο σε τιμή ευκαιρίας. Πληρ. τηλ. 65041 (Αμαράντου 34)

ΡΙΛΑΞ μασάζ στο δικό σας χώρο για να απαλλαγείτε από το στρες και τους μυικούς πόνους με πλήρη χαλάρωση. Πληρ. τηλ. 093238656 τις ώρες 10 π.μ. - 10 μ.μ

«**ΠΩΛΕΙΤΑΙ** επίπλωση Φαρμακείου (ραφιέρες, βιτρίνες, πάγκος), σε πολύ καλή κατάσταση και σε πολύ καλή τιμή. Τηλέφωνα: 75747, 31843, 29682».

ΠΩΛΗΣΕΙΣ ΑΚΙΝΗΤΩΝ

ΠΩΛΕΙΤΑΙ σπίτι σε αρίστη κατάσταση στη Μαλώνα σε καλή τιμή. Πληρ. τηλ. (0244) 51119

ΕΥΚΑΙΡΙΑ
ΠΩΛΕΙΤΑΙ
ΜΟΝΟΚΑΤΟΙΚΙΑ στην Ιαλυσό παραδοσιακή 85 τ.μ. και 70 τ.μ. αυλή, με γενική ανακαίνιση - Αμεση παράδοση - Δάνεια δεκτά - ευκολίες πληρωμης Πληροφορίες τηλ.29318 - 34598

ΠΩΛΕΙΤΑΙ ΚΑΤΑΣΤΗΜΑ
Στο κέντρο της Παλιάς Πόλης 41 τ.μ., σε άριστη κατάσταση, προς 40.000.000 δρχ. τοις μετρητοίς, ελεύθερο ενοικιάσεως. Πληροφορίες τηλ. 37768

ΠΩΛΟΥΝΤΑΙ ΟΙΚΟΠΕΔΑ
εις τον δήμο Αφάντου, εντός οικισμού, άρτια και οικοδομήσιμα Πληροφορίες, τηλ. 27482.

ΠΩΛΟΥΝΤΑΙ ΕΥΚΑΙΡΙΕΣ

1) Διαμέρισμα 75 τ.μ. λουξ στο Ανω Ροδίνι.
2) Διαμερίσμα τεσσάρι 128 τ.μ. στην Ιξιά λουξ σε καταπληκτική τιμή.
3) Μονοκατοικία 150 τ.μ. στο χωριό Τριάντα.
Επίσης οικόπεδα και αγροκτήματα και καταστήματα εντός πόλεως Ρόδου και στην Παλιά Πόλη
4) Διαμέρισμα 140 τ.μ. στο Ανω Ροδίνι σε τιμή ευκαιρίας
5) Στην Ιξιά διαμέρισμα λούξ., 177 τ.μ. σε καταπληκτική τιμή.
6) Στην Ανάληψη 116 τ.μ. σε τιμή ευκαιρίας
Πληρ. κ. Βρατσάλη Ελένη
τηλ. 65300, 39668, 63834, 23043
κινητ. 093.323-101
Γραφ. Αλ. Διάκου 46

ΠΩΛΕΙΤΑΙ
Διαμέρισμα τεσσάρι στο Βενετόκλειο Γυμνάσιο απέναντι σε πολλή καλή κατάσταση. Δάνεια Δεκτά - Ευκολίες πληρωμής Πληροφορίες
Διακογεωργίου Κάλλιστος
τηλ. 29318 - 34598

ΠΩΛΟΥΝΤΑΙ
α) Οικόπεδο 6000 τ.μ. περίπου στο κέντρο του Φαληρακίου κοντά στην θάλασσα.
β) Οικόπεδο γωνιακό 2000 τ.μ. επί της Λεωφόρου Ρόδου - Αεροδρομίου προνομιακό. Πληροφ. κ. Ελένη Βρατσάλη τηλ. 65300 - 63834 - 39668 κινητό 093-323-101

ΜΟΝΟ ΓΙΑ ΕΛΛΗΝΕΣ ΟΠΟΥ ΓΗΣ ΚΑΙ ΠΑΤΡΙΣ ΚΑΙ ΤΙ ΠΑΤΡΙΣ;
ΚΡΗΤΗ!!!
ΕΠΕΝΔΥΣΤΕ ΣΤΗΝ ΚΡΗΤΙΚΗ ΓΗ
ΤΗΛ. (0892) 22509
ΜΕΣΙΤΕΣ ΑΠΟΚΛΕΙΟΝΤΑΙ

ΠΩΛΟΥΝΤΑΙ - ΟΙΚΟΠΕΔΑ

Των 4.000 μ επι της επαρχιακής οδού Ρόδου - Καλλιθέας και Καλλιθέας - Ασγούρου (έναντι SUPER MARKET ΜΙΚΟ), με πολύ καλή ρυμοτομία, θα διανοιγούν δρόμοι 8,00 μέτρων.
Πληροφορίες τηλ. 28616 - 37848 κ. ΑΤΣΙΔΗ ΑΝΑΣΤΑΣΙΟ

ΠΩΛΟΥΝΤΑΙ
Πωλούνται αποθήκες 180 τ.μ. και 190 τ.μ. με W.C. ή μια αποθήκη 370 τ.μ. με WC και ύψος 4 μέτρα. Στην οδό Διμυλιάς Καπαβιάς στο Μάδεια.Πληρ. Κον Αναστάσιο Ατσίδη τηλ. 28616 - 37848

ΠΩΛΕΙΤΑΙ εστιατόριο στην Λίνδο πλήρως εξοπλισμένο κοντά στην πλατεία με απεριόριστη θέα στη θάλασσα χωρητικότητας 100 ατόμων. Πληρ. στα τηλ. 35540 και 27318 από 7 π.μ. έως 14.

ΠΩΛΟΥΝΤΑΙ δύο άρτια οικόπεδα άνω των 4.000 τ.μ. το καθένα, στην περιοχή του ΚΕΓΕ (Αμπελουργικό Φυτώριο Ρόδου) με καταπληκτική θέα. Πληρ. Τηλ. 24466.

ΖΗΤΟΥΝ ΠΡΟΣΩΠΙΚΟ

ΑΠΟ ΤΕΧΝΙΚΗ ΕΤΑΙΡΕΙΑ
ζητούνται Ελαιοχρωματιστές. Πληροφορίες στα τηλέφωνα 0241-42025 & 0241-42026

ΑΠΟ ΤΗΝ ΒΑΠ - Π. ΚΟΥΓΙΟΣ ΑΒΕΕ
Ζητείται για άμεση πρόσληψη, νέος δραστήριος, δημιουργικός με πρωτοβουλία για την στελέχωση του τμήματος πωλήσεων. Αποδοχές ικανοποιητικές. Πληροφορίες - ραντεβού κα Παπανδρέου τηλ. 65002

ΠΩΛΗΤΗΣ με δίπλωμα οδηγού Β' επαγγελματικό ζητείται από μεγάλη επιχείρηση που δραστηριοποιείται στον τομέα εισαγωγής και εμπορίας οιν. ποτών τηλ.: 29841 ώρες 09.00-13.00 & 17.00-19.00 καθημερινά.

ΖΗΤΟΥΝΤΑΙ σερβιτόροι ή σερβιτόρες για εργασία σε παραλιακή ψαροταβέρνα. Πληρ. τηλ. 37469 και 0244-51410

ΝΑΥΤΙΚΗ ΕΤΑΙΡΕΙΑ ΑΙΓΑΙΟΥ
Καρπάθου 14, Ρόδος
τηλ. 78353-78354,
Fax 78355
ΖΗΤΕΙΤΑΙ
ΔΙΕΥΘΥΝΤΗΣ
Μισθός αναλόγως προσόντων

CALIMERA CLUB PORTO ANGELI
ζητούνται για το ξεν/κό συγκρότημα Calimera Club Porto Angeli
Α' και Β' control
Αποθηκάριο
Reception
Α', Β' μάγειρας
για την σεζόν 1997
Παρ. Στεγνά Αρχάγγελος
Τηλ. 24001, 24016

Rodos Park

ΖΗΤΕΙ ΠΡΟΣΩΠΙΚΟ
Το πολυτελές Ξενοδοχείο Rodos Park, ζητά προσωπικό για τις παρακάτω θέσεις:
- ΣΕΡΒΙΤΟΡΟΥΣ - ΕΣ
- ΒΟΗΘΟΥΣ ΣΕΡΒΙΤΟΡΩΝ
- ΝΥΧΤΕΡΙΝΟ ΓΚΡΟΥΜ
- ΜΠΟΥΦΕΤΖΗ
Οι ενδιαφερόμενοι θα πρέπει να είναι μέχρι 30 ετών και να γνωρίζουν πολύ καλά την Αγγλική γλώσσα. Η οποιαδήποτε άλλη γλώσσα ή εμπειρία θα θεωρηθεί επιπρόσθετο προσόν.
Βιογραφικά γίνονται δεκτά καθημερινά στο ξενοδοχείο από τις 10.000 έως τις 14.00. Φωτογραφία απαραίτητη

α) Πωλείται βίλα 180 τ.μ. στην περιοχή Τριαντών με 4.000 τ.μ. οικόπεδο
β) Οικόπεδο στην περιοχή Τριαντών 2000 τ.μ. κατάλληλο για βίλα
γ) Μονοκατοικία στην Ιξιά σε μπετά με οικόπεδο 500 τ.μ.
δ) Στην Ιξιά οικόπεδο 400 τ.μ. με συν. δομ. 1 σε τιμή ευκαιρίας
ε) Διαμέρισμα ετοιμοπαράδοτο στην Ιξια 177 τ.μ. λούξ σε τιμή καταπληκτική
Πληρ. κ. Ελένη Βρατσάλη
Γραφ. Αλεξ. Διάκου 46
τηλ. 65300-39668 - 63834 -
κινητό 093-323-101

ΚΤΗΜΑΤΟΜΕΣΙΤΙΚΟ ΓΡΑΦΕΙΟ
ΕΜΜ. ΚΡΑΝΙΔΗ

ΠΩΛΟΥΝΤΑΙ ΤΑ ΠΑΡΑΚΑΤΩ ΑΚΙΝΗΤΑ

ΔΙΑΜΕΡΙΣΜΑΤΑ
- 2άρι καινούργιο Ανάληψη
- 2άρι πλησίον HOTEL CHEVALIER
- 2άρι επί της Κων. Υδραίου
- 2άρι πλησίον καταστήματος ΞΕΝΑΚΗ
- 3άρι επί της Αλ. Διάκου
- 3άρι επί της οδού Καναδά
- 3άρι επί της Σωτήρος Ιξιά
- 3άρι καινούργιο στο Ροδίνι
- 3άρι καινούργιο επί της Ατταβύρου
- 3άρι καινούργιο στους Χαλκίτες
- 4άρι καινούργιο (114 τ.μ.) νέο επί της Στέλιου Κωτιάδη
- 4άρι καινούργιο στον οικισμό Καθηγητών
- 4άρι καινούργιο (135 τ.μ.) στο Μηδεια
- 4άρι 120 τ.μ. επί της Δημ. Αναστασιαδη.

ΠΩΛΗΣΕΙΣ ΜΟΝΟΚΑΤΟΙΚΙΩΝ
- 160 τ.μ. στην Ιξιά με 500 τ.μ. κήπο
- 320 τ.μ. Ασγούρου με 1000 τ.μ. κήπο
- 250 τ.μ. Ασγούρου με υπόγειο 4000 κήπο
- 220 τ.μ. Ασγούρου με υπόγειο 80 τ.μ.
- 150 τ.μ. Κανδυλί με 4000 κήπο
- 70 τ.μ. Κανδυλί με 400 κήπο
- 150 τ.μ. Καλαμώνα με 4000 κήπο
- 200 τ.μ. Παραδείσι με 4000 κήπο
- 100 τ.μ. Λίνδος

ΚΑΤΑΣΤΗΜΑΤΑ
- 40 τ.μ. Οδός Απελλού - Παλιά Πόλη
- 55 τ.μ. Πλατεία Αριστοτέλους - Παλιά Πόλη
- 35 τ.μ. Φαληράκι
- 50 τ.μ. Ιαλυσός - Εναντι Αστ. Τμήματος
- 70 τ.μ. Εμπορικό Κέντρο Φώκιαλη
- 200 τ.μ. Οδός Καναδά
- 37 τ.μ. Ιωάννη Καζούλη
- 55 τ.μ. Οδός Μανδηλαρά
- 12 τ.μ. Οδός Μανδηλαρά
- 44 τ.μ. Ακτή Μιαούλη
- 50 τ.μ. Ιαλυσός - Χρυσή Ακτή

ΚΤΙΡΙΑ
- Τριώροφο στο Μαντράκι 900 τ.μ.
- 400 τ.μ. Πλατεία Κύπρου
- 400 τ.μ. σε οικόπεδο 1700 τ.μ. Λεωφόρος Καλλιθέας

ΟΙΚΟΠΕΔΑ
- 435 τ.μ. στο Ροδίνι
- 290 τ.μ. στο Ανω Ροδίνι
- 588 τ.μ. επί της οδού Πειραιώς
- 600 τ.μ. επί της Θεμ. Σοφούλη
- 250 τ.μ. στους Χαλκίτες
- 400 τ.μ. επί της Καναδά
- 600 τ.μ. στο Ανω Ροδίνι
- 500 τ.μ. επί της Μιχ. Πετρίδη
- 500 τ.μ. στο Καρακόνερο.

ΑΓΡΟΚΤΗΜΑΤΑ
- 1.700 τ.μ. επί της Ρόδου - Λίνδου
- 4.500 τ.μ. στη Δάφνη - Ιαλυσού
- 7.200 τ.μ. πλησίον Ροδίνι
- 2.500 τ.μ. επί της Ρόδου - Λίνδου
- 4.000 τ.μ. στο Τσαΐρι
- 9.000 επί της Ρόδου - Λίνδου - Αφάντου
- 1.200 τ.μ. στη Μεγάλη Γη Ασκληπειού (με άδεια)
- 4.000 τ.μ. στη παραλία Γενναδίου
- 4.000 τ.μ. στην παραλία Καρίδια της Λίνδου
- 9.000 τ.μ. στο Τσαΐρι

ΔΙΑΘΕΤΟΥΜΕ ΜΕΓΑΛΗ ΠΟΙΚΙΛΙΑ ΑΚΙΝΗΤΩΝ ΣΕ ΟΛΗ ΤΗ ΡΟΔΟ ΣΥΜΒΟΥΛΕΣ ΓΙΑ ΜΙΑ ΣΩΣΤΗ ΑΓΟΡΑ ΚΑΙ ΓΡΗΓΟΡΗ ΔΙΕΚΠΕΡΑΙΩΣΗ ΤΩΝ ΔΑΝΕΙΩΝ ΣΑΣ ΠΛΗΡΟΦΟΡΙΕΣ ΕΜΜ. ΚΡΑΝΙΔΗΣ - ΟΙΚΟΝΟΜΟΛΟΓΟΣ ΑΜΕΡΙΚΗΣ 50 ΡΟΔΟΣ ΤΗΛ. (0241) 27082 - 26476 FAX 27101 ΚΙΝ (094) 347405

ΠΩΛΟΥΝΤΑΙ ΑΠΟ ΤΟΝ ΑΝΑΣΤΑΣΙΟ ΑΤΣΙΔΗ

1. Στην οδό Γαριβάλδη αρ. 30, ισόγειο - Διαμέρισμα 70 τμ.μ., με 2 υπνοδωμάτια.
2. Στην οδό Δενδρινού (περιοχή Ζέφυρος)
   - Διαμερίσματα διαφόρων διαστάσεων
   - Καταστηματα διαφόρων διαστάσεων
3. Στην οδό Κων/νου Υδραίου και Εμπωνας
   - Διαμερίσματα 4άρια, από 110 τ.μ. έως 135 τ.μ. με 3 υπνοδωμάτια και λοιπών βοηθητικών χώρων.
4. Στην οδό Καμείρου και Απόλλωνος (περιοχή Μόντε Σμίθ)
   - Δυο μαιζονέτες διόροφες, με υπόγειο, συν. εμβαδού 190 τ.μ.
5. Στην οδό Φιλερήμου και Επιδαύρου (περιοχή Καρακόνερο)
   - Διαμέρισμα 160 τ.μ. διόροφο, με τζάκι, πολλά μέτρα βεράντες.

Η κατασκευή των παραπάνω διαμερισμάτων είναι πολυτελής, γερμανική ή ιταλική kouzina 10 μ.μ. περίπου, γρανίτες στα πατώματα, διπλά τζάμια, υδραυλικό ασανσέρ, και αποκλειστική θέση σταθμευσης αυτοκινήτου, στην πυλωτή κάθε πολυκατοικίας.

6. Οικόπεδα επί της οδού Ρόδου - Καλλιθέας και Καλλιθέας - Ασγούρου (έναντι SUPER MARKET ΜΑΡΙΝΟΠΟΥΛΟΣ), με πολύ καλή ρυμοτομία, διανοίξης δρόμων 8 μέτρων.

ΑΜΕΣΗ ΚΑΤΑΡΤΙΣΗ ΟΡΙΣΤΙΚΩΝ ΣΥΜΒΟΛΑΙΩΝ.
ΠΛΗΡΟΦΟΡΙΕΣ: ΑΝΑΣΤΑΣΙΟΣ ΑΤΣΙΔΗΣ
ΣΤΕΦΑΝΟΥ ΚΑΖΟΥΛΗ 74 ΡΟΔΟΣ
ΤΗΛ. 28616 - 37848

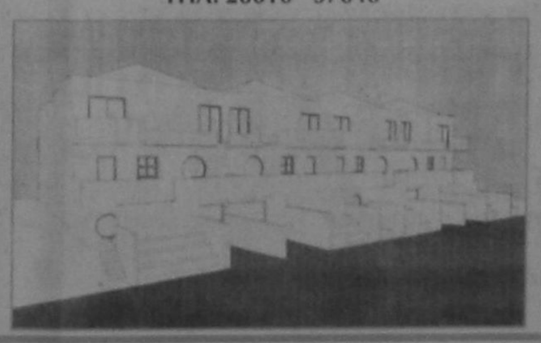

ΠΩΛΟΥΝΤΑΙ

ΕΥΚΑΙΡΙΑ - ΑΜΕΣΗ ΠΑΡΑΔΟΣΗ

1. ΔΙΑΜΕΡΙΣΜΑ τεσσάρι στο Βενετόκλειο Γυμνάσιο απέναντι, σε πολλή καλή κατάσταση.
2. ΜΟΝΟΚΑΤΟΙΚΙΑ στην Ιαλυσό, παραδοσιακή, 85 τ.μ., και 70 τ.μ. αυλή, με γενική ανακαίνιση - Αμεση παράδοση.
3. ΡΕΤΙΡΕ 70 τ.μ., στου Φώκιαλη (Γαριβάλδη και Στεφ. Καζούλη γωνία) με ασανσέρ, με δύο υπνοδωμάτια. Ευκολίες πληρωμής
4. ΣΤΗΝ ΠΑΛΑΙΑ ΠΟΛΗ, παραδοσιακή μονοκατοικία, σε άριστη κατάσταση, Ευκολίες πληρωμής
5. ΔΙΑΜΕΡΙΣΜΑΤΑ υπό κατασκευή προς πλήρη αποπεράτωση.

ΔΥΑΡΙΑ - ΤΡΙΑΡΙΑ - ΤΕΣΣΑΡΙΑ στις περιοχές: α) Καρακόνερο, με θέα τη θάλασσα, γωνία Καλλιθέας και Καλλιπάτειρας, β) στο Αραπάκι σε 3.000 τ.μ. οικόπεδο, με θέα προς Μόντε Σμιθ, γ) Αθηνών με απεριόριστη θέα.

ΔΑΝΕΙΑ ΔΕΚΤΑ - ΕΥΚΟΛΙΕΣ ΠΛΗΡΩΜΗΣ
Επίσης, καταστήματα στην περιοχή Καλλιθέας και Καλλιπάτειρας.

ΠΛΗΡΟΦΟΡΙΕΣ: ΤΗΛ: 29318 - 34598
κ. ΚΑΛΛΙΣΤΟ ΔΙΑΚΟΓΕΩΡΓΙΟΥ
Διεύθυνση: Κων/νου Τσαλδάρη 28 ΡΟΔΟΣ

ΠΩΛΟΥΝΤΑΙ

ΜΟΝΟ ΑΠΟ ΤΟ ΓΡΑΦΕΙΟ ΜΑΣ

1) Μαιζονέτες για πρώτη φορά παραλιακές (πάνω στο κύμα).
2) Διαμέρισμα 4αρι επί της ΚΕΝΝΕΝΤΥ
3) Διαμέρισμα 3αρι επί της ΚΕΝΝΕΝΤΥ
4) Μαγαζί 35 τ.μ. επί της οδού Αγ. Αναστασίας φανταστική τιμή.
5) Διαμέρισμα 90 τ.μ. Περιοχή Μόντε Σμίθ με φανταστική θέα.
6) Οικόπεδο 230 τ.μ. Γωνία Περιοχή Δασκάλων.
7) Διαμέρισμα, 3άρι επί της Θεμ. Σοφούλη ανεξάρτητο πλησίον Χειμάρρας σε τιμή ευκαιρίας.
8) Διαμέρισμα 4αρι Γωνιακό Θεμ. Σοφούλη και Χειμάρρας
9) Ισόγειος Κατοικία 4 δωμ. πλησίον Αγ. Γεωργίου άνω μετά αυλής.
10) Ισόγειον διαμ. 3άρι επί της Κέννεντυ με μεγάλη αυλή σε τιμή ευκαιρίας
11) Οροφοδιαμέρισμα 4αρι 105 τ.μ. περιοχή Καρακόνερου.
12) Διαμέρισμα 4αρι 130 τ.μ. ετοιμοπαράδοτο (σε 10 μέρες) με μεγάλες βεράντες αυτόνομη θέρμανση λουξ κατασκευής
13) Κτήμα 5 στρεμμάτων στην ΘΟΛΟ σε πολύ καλή τιμή
14) Διαμέρισμα 3άρι οδ. Αμερικής πλησίον Μανδρακίου
15) Οικόπεδα στις περιοχές Θεμ. Σοφούλη, Κων. Υδραίου, Καρακόνερου, Πλ. Αγ. Νικολάου, Νιοχωρίου κλπ.
16) Οικόπεδα επί της Εθνικής οδού ΡΟΔΟΥ - ΛΙΝΔΟΥ και ΡΟΔΟΥ - ΤΡΙΑΝΤΩΝ
17) Μαγαζιά στο Κέντρο (πλησίον Μανδρακίου) και σε πολλές συνοικίες της πόλεως
18) Διαμερίσματα έτοιμα Περιοχή Τριαντών
19) Κτήματα παραθαλάσσια περιοχές, Τριαντών, ΚΙΟΤΑΡΙ, ΠΕΥΚΟΥΣ, ΚΑΜΕΙΡΟΣ ΣΚΑΛΑ, Κοσκινού κλπ.
20) Διαμερίσματα σε όλες τις συνοικίες της πόλεως καθώς και Μαιζονέτες, Γραφεία, Μονοκατοικίες, Αποθήκες κλπ.
21) Ενοικιάζονται, Μαγαζιά πλησίον Μανδρακίου
22) Γκαρσονιέρες σε διάφορες περιοχές της πόλεως.

Γ. ΝΕΟΦΥΤΟΥ
Δ. ΘΕΟΔΩΡΑΚΗ 40
ΤΗΛ. 20.989

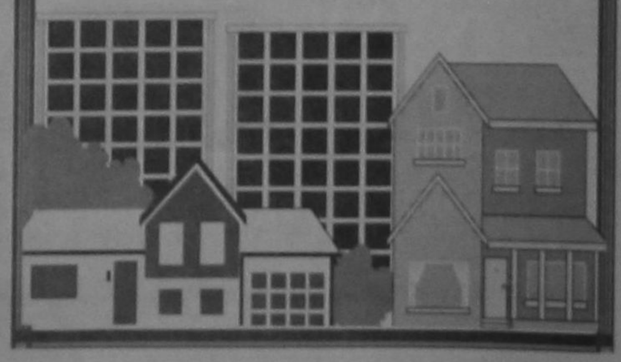

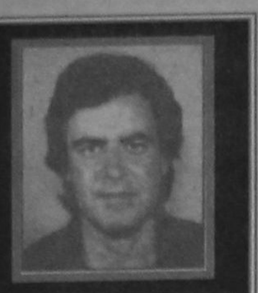

του Φ. ΛΕΟΝΤΟΠΟΥΛΟΥ

«ΣΟΦΕΣ» ΚΙΝΗΣΕΙΣ ΣΤΟ ΔΙΑΛΟΓΟ ΜΕ ΤΗΝ ΑΓΚΥΡΑ

Φαίνεται, ότι η Αθήνα αποφάσισε τελικά να προχωρήσει, αξιοποιώντας τις πρωτοβουλίες της ολλανδικής προεδρίας, σε διπλωματική αντεπίθεση προς την Αγκυρα, με στόχο τη μείωση της έντασης μεταξύ των δύο χωρών.

Αν επιβεβαιωθούν οι σχετικές πληροφορίες, ο πρωθυπουργος Κ. Σημίτης σχεδιάζει να συναντήσει ατύπως στο περιθώριο της Συνόδου του ΝΑΤΟ στη Μαδρίτη τον ερχόμενο Ιούλιο, τον Τούρκο ομόλογό του Ν. Ερμπακάν, του οποίου οι σχέσεις με το στρατιωτικό κατεστημένο βρίσκονται αυτή τη στιγμή σε οριακό σημείο.

Η διένεξη ισλαμιστών - στρατηγών στην Τουρκία αφήνει πολλά περιθώρια ελιγμών στη διπλωματία μας. Ο Ερμπακάν δεν έχει κανένα λόγο να καλλιεργήσει την οξύτητα με την Ελλάδα, γιατί το μέτωπο αυτό δεν είναι στις προτεραιότητες του. Φυσικά δεν είναι και ο πλέον κατάλληλος για διαπραγματεύσεις επί της ουσίας με τη χώρα μας, καθώς έχει απέναντί του ένα «εχθρικό» υπουργείο Εξωτερικών και ένα ακόμη πιο «εχθρικό» Γενικό Επιτελείο, το οποίο ως γνωστόν παράγει στην Τουρκία πολιτική.

Θα καταγραφόταν, ωστόσο, στο ενεργητικό τού Τούρκου πρωθυπουργού, οποιοδήποτε βήμα εκτόνωσης της ελληνοτουρκικής κρίσης, με τη μορφή ενός Συμφώνου Μη Επίθεσης.

Προς την κατεύθυνση αυτή θα πρέπει να κινηθεί μια συνάντηση των κ.κ. Σημίτη και Ερμπακάν, είτε στη Μαδρίτη, είτε αλλού. Ο Ελληνας πρωθυπουργός πρέπει να διερευνήσει τις προθέσεις του ομολόγου του για τη δυνατότητα εφαρμογής εκατέρωθεν μιας πολιτικής χαμηλών τόνων, που θα χαλαρώσει την ένταση στο Αιγαίοαεκαι θα βάλει τις βάσεις για περαιτέρω διαδικασίες προσέγγισης.

Η συζητηση αυτή δεν θα πρέπει όμως να εισέλθει στο καθεστώς του Αιγαίου, ούτε στο Κυπριακό , αλλά να παράμείνει αυστηρά σε ένα πλαίσιο μέτρων για την αποφόρτιση της κρίσης, που καλλιεργήθηκε όλη αυτή τη περίοδο στις σχέσεις των δύο χωρών.

«Η ελληνική διπλωματία δεν πρέπει να αφήσει αναξιοποίητη την παραμικρή ευκαιρία για να αντιστρέψει το άσχημο κλίμα.»

Η ελληνική διπλωματία θα πρέπει να λαβει υπόψιν της, ότι κατά την περίοδο της κυβέρνησης του κ. Μητσοτάκη, η Τουρκία είχε χρησιμοποιήσει την ιδέα ενός Συμφώνου Μη Επίθεσης σαν δόλωμα για να παρασύρει την Αθήνα σε διαπραγμάτευσεις για το καθεστώς του Αιγαίου.

Σήμερα, φυσικά τα πράγματα είναι διαφορετικά. Η Αγκυρα ενδιαφέρεται να γίνει συνδεδεμένο μέλος της Ευρωπαϊκής Ενωσης και να ωφεληθεί τα τεράστια ποσά που θα εισρεύσουν από τα κοινοτικά ταμεία. Η Ελλάδα κρατά στα χεριa της το ατού του βέτο, το οποίο αξιοποιεί κατάλληλα. Εχει κατασήσει σαφές πρός την άλλη πλευρά, ότι η αρση του θα κατασταί δυνατή μόνον αν γίνουν σεβαστές οι συμφωνίες που θα διέπουν το καθεστώς του Αιγαίου, αν ακυρωθεί η απειλή για τον πόλεμο που εκτόξευσε πέρυσι η τουρκική εθνοσυνέλευση και αν δηλωθεί, ότι τα όποια νομικά προβλήματα μπορεί να παραπεμφθούν στο Διεθνές Δικαστήριο της Χάγης.

Εως τώρα και παρά τις εκδηλώσεις φιλίας, στις οποίες προέβησαν τοσο ο στρατηγός Ισμαήλ Καρανταγί, όσο και η Τανσού Τσιλέρ, η επίσημη Αγκυρα αποφεύγει να δεσμευτεί σε έναν έστω από τους τρεις αυτούς όρους. Ισως αυτό να υπαγορεύεται από λόγους εσωτερικής σκοπιμότητας. Ισως όχι.

Η Ελλάδα επιδιώκει να σιγουρευθεί, ότι η Τουρκία έχει αποστεί από τη στρατηγική διαμοιρασμού του Αιγαίου. Και η αποδοχή των τριών όρων θα αποτελούσε φυσικά μιαν έμπρακτη απόδειξη γι'αυτό. Η τρέχουσα τουρκική πρακτική οδηγεί δυστυχώς σε αντίθετα συμπεράσματα.

Ωστόσο, η ελληνική διπλωματία δεν πρέπει να αφήσει αναξιοποίητη την παραμικρή ευκαιρία για να αντιστρέψει το άσχημο κλίμα. Ακόμη και αν δεν έχει επιτυχή αποτελέσματα μια συνάντηση Σημίτη - Ερμπακάν, η προβολή της ιδέας ενός Συμφώνου Μη Επίθεσης από τη δική μας πλευρά, θα καταδείξει στη διεθνή κοιμόπτητα, ότι δεν είμαστε εμείς η πηγή του προβλήματος. Και αυτή η παράμετρος έχει μιαν ιδιαίτερη σημασία σε επίπεδο επιχειρημάτων και προπαγάνδας, αφού μέχρι στιγμής οι Ευρωπαίοι και οι Αμερικανοί θεωρούν, ότι εμείς είμαστε αυτοί που μπλοκάρουν την προσέγγιση.

Είναι προφανές, ότι μια συνάντηση δεν μπορεί να γίνει χωρίς την κατάλληλη προετοιμασία. Προς τούτο είναι άκρως χρήσιμη η άποδοχή της πρότασης των Ολλανδών για τη συγκρότηση μιας επιτροπής, που θα μελετήσει τρόπους για τη μείωση της έντασης στο πεδίο των Ελληνοτουρκικών. Αρκεί βεβαίως να μη γίνει αυτή η επιτροπή εφαλτήριο για την Αγκυρα για να περάσει τη θέση της για έναν εφ'όλης και χωρίς προκαταρκτικούς όρους διάλογο, εν είδει διαπραγμάτευσης, για τα ζητήματα εκείνα που οι Τούρκοι θεωρούν μεν ως διμερείς διαφορές, αλλά δεν είναι τίποτε άλλο παρά διεκδικήσεις τους επί της χώρας μας.



ΝΥΧΤΕΡΙΔΑ: Η όψη της νυχτερίδας στο όνειρο δεν προμηνύει τίποτα το καλό. Αν μέσα στο όνειρο φτερουγίζουν νυχτερίδες, προμηνύεται μεγάλη ατυχία, οικονομική καταστροφή, εγκατάλειψη από αγαπημένα πρόσωπα, μοναξιά. Αν καθίσει πάνω στο ονειρικό σώμα νυχτερίδα, αυτό αναγγέλλει πάντοτε αρρώστια. Αν όμως δει κανείς ότι πιάνει και τρώει νυχτερίδες, ή γενικά τις σκοτώνει, αυτό σημαίνει ότι θα βρει μέσα του τις μαγικές εκείνες δυνάμεις που λυτρώνουν από τις δύσκολες περιστάσεις. Η σκοτωμένη νυχτερίδα του ονείρου αναγγέλλει εύνοια της τύχης.

ΞΑΝΘΟΣ:Οι άνθρωποι με τα ξανθά μαλλιά μεταφέρουν πολλαπλούς ονειρικούς συμβολισμούς. Γενικά θεωρούνται άτομα φωτεινά, πλάσματα του Ηλιου. Ασκούν ιδιαίτερη γοητεία στους μελαχρινούς και τις μελαχρινές. Αλλά συνάμα θεωρούνται άτομα απαιτητικά και χωρίς αισθήματα. Αν λοιπόν ένα ξανθό άτομο δει στον ύπνο τους κάποιο άγνωστο πρόσωπο εξίσου ξανθό, τότε θα πρέπει να φυλάγεται από τον εγωισμό και την επιπολαιότητα του εαυτού του. Αν ένα μελαχρινό άτομο δει τον εαυτό του ξανθό στο όνειρο, αυτό σημαίνει ότι του λείπει η αυτοπεποίθηση. Ωστόσο, αν ονειρευτεί κανείς ξανθά μωρά, αυτό είναι σημάδι οικογενειακής ευτυχίας.

ΞΕΝΟΔΟΧΕΙΟ: Αν κανείς εργάζεται σε ξενοδοχείο και δει τον εαυτό του στο χώρο της δουλειας, θα πρέπει να φυλάγεται από τους συναδέλφους του. Αν κανείς δεν έχει σχέση με ξενοδοχεία και δει στον ύπνο του ότι εργάζεται εκεί, αυτό σημαίνει ότι η ψυχή του λαχταρά να γνωρίσει νέους ανθρώπους, να ασχοληθεί με δημόσιες σχέσεις και γενικά να αλλάξει τρόπο ζωής. Αν δει κανείς ότι καλοπερνά σαν πελάτης πολυτελούς ξενοδοχείου, αυτό είναι σημάδι ότι καλλιεργεί υπερφίαλες φιλοδοξίες που δεν θα του βγουν σε καλό.

ΞΕΝΟΣ: Ο Ξένος ή η ξένη του ονείρου, μπορεί να είναι ο ίδιος ο εαυτός που το βλέπει ή κάποιος άγνωστος που θα παίξει σημαντικό ρόλο στη ζωή του. Αν βλέπει κανείς έναν ξένο άνθρωπο να μπαίνει στο σπίτι του και είναι του ίδιου φύλου, τότε πιθανότατα ο εαυτός αν ζητά αναγνώριση στο οικογενειακό περιβάλλον. Αν ο ξένος είναι του αντιθέτου φύλου, τότε μπορεί να αναγγέλλει μια ενδιαφέρουσα γνωριμία ικανή να εξελιχθεί σε ερωτικό δεσμό.

ΞΕΣΚΟΝΙΣΜΑ: Το ξεσκόνισμα είναι μια τόσο συνηθισμένη οικιακή απασχόληση που έχει περάσει βέβαια στα νοήματα του ονειρικού συμβολισμού. Αν κάποιος βλέπει τον εαυτός του να ξεσκονίζει το σπίτι του, αυτό σημαίνει ότι σύντομα θα κερδίσει πολλά χρήματα. Οσο πιο πολλές είναι οι σκόνες του ονειρικού ξεσκονίσματος, τόσο πιο πολλά τα χρήματα που θα αποκτήσει άκοπα, αναπάντεχα. Είναι ευχάριστο όνειρο, παρ' όλο που τα χρήματα δεν φέρνουν αναγκαστικά την ευτυχία. Καλό είναι πάντως να αγοράσει κανείς ένα λαχείο μετά από το όνειρο του ξεσκονίσματος.

ΞΙΦΟΣ: Κατά τη ρομαντική εποχή το ξίφος ήταν βέβαια το σύμβολο του αντρισμού. Με την ίδια έννοια έχει παραμείνει στα πλαίσια του ονειρικού συμβολισμού, παρ' όλο που αν ένας άντρας ονειρεύεται συχνά ξίφη, καλά θα κάνει να προσαρμοστεί στην πραγματικότητα της μεταβιομηχανικής κοινωνίας παρά να κυνηγάει χίμαιρες. Ετσι, αν ένας άντρας ονειρευτεί μια φορά τον εαυτό του με ξίφος, αυτό σημαίνει πως έχει ανάγκη αποδείξεων για τον αντρισμό του. Αντίθετα, αν μια γυναίκα ονειρευτεί τον εαυτό της με ξίφος, αυτό θα της φέρει χρυσοζιά, ενώ αν ονειρευτεί άντρα με ξίφος, είναι φανερό πως πρέπει να ικανοποιήσει τις ερωτικές ορμές της.

ΞΥΛΟ: Εξαιτίας της εξοικείωσης του ανθρώπου επί αιώνες με την αγροτική ζωή, τα ξύλα έχουν εμπλουτιστεί με πολλαπλους ονειρικούς συμβολισμούς. Αν λοιπόν δει κανείς στον ύπνο του ξύλα εντελως αδικαιολόγητα μέσα στο σπίτι, αυτό προμηνύει παροδική αρρώστια. Αν προσπαθεί κανείς να ανάψει ξύλα στο τζάκι και είναι χλωρά, αυτό προαναγγέλλει επίσης αρρώστια, κυρίως αγαπημένου προσώπου. Αν αντίθετα τα ξύλα είναι ξερά και παίρνουν εύκολα φωτιά, αυτό είναι σημάδι μιας αναπάντεχης εύνοιας της τύχης. Αν χτυπά κανείς με ξύλο ένα φιλικό του πρόσωπο στον ύπνο του, αυτό είναι σημάδι αφοσίωσης και φιλίας.

ΠΕΡΙΛΗΨΗ ΔΙΚΟΓΡΑΦΟΥ

Με τις υπ' αριθμ. 9025/11-9-1995, 9026/11-9-1995, 9027/ 11-9-95 και 9028/11-9-95 εκθέσεις επίδοσης της δικαστικής επιμελήτριας του Πρωτοδικείου Ρόδου, Αθανασίας Ζησίμου - Καλαεντζή, επιδόθηκε στον Εισαγγελέα Πρωτοδικών Ρόδου για λογαριασμό των εναγομένων: Γεωργίου Διακογεωργίου του Βασιλείου, κατοίκου Καναδά, που δεν εμφανίστηκε και δικάστηκε ερήμην, Ευανθίας ή Εύας χήρας Γεωργίου Διακογεωργίου, Θεοδώρου Διακογεωργίου του Γεωργίου και Αντωνίου Διακογεωργίου του Γεωργίου, πρώην κατοίκων Καλιφόρνιας Η.Π.Α. και ήδη αγνώστου διαμονής, ακριβές αντίγραφο της υπ' αριθμ. 136/1994 απόφασης του Μονομελούς Πρωτοδικείου Ρόδου διά της οποίας αναγνωρίστηκε ότι συμπληρώθηκε στο πρόσωπο του ενάγοντα, Κωνσταντίνου Διακογεωργίου του Βασιλείου, ο νόμιμος χρόνος της δεκαπενταετούς κτητικής παραγραφής για την απόκτηση από αυτόν με χρησικτησία κυριότητας επί του ακινήτου με κτηματολογικά στοιχεία: Τόμος Γαιών Θολού 5, φύλλο 4, μερίδα 700 φάκελλος 687 / 1432, εκτάσεως 20.800 τ.μ., νομικής φύσεως «Αρζί - Μιρί» και ήδη «Μουλκ».

Ρόδος 11 - 4- 1997
Η Πληρεξούσια Δικηγόρος
ΕΙΡΗΝΗ Γ. ΤΡΙΑΝΤΑΦΥΛΛΙΔΟΥ

ΕΥΧΑΡΙΣΤΗΡΙΟΝ

Θεωρούμεν καθήκον και υποχρέωσή μας να ευχαριστήσουμε δημοσίως τον πατέρα Βασίλειο Τσαβαρή τις Εθελόντριες κυρίες για την προσφορά τους στο ΣΤΑΘΜΟ ΑΓΑΠΗΣ των ΑΤΟΜΩΝ ΜΕ ΕΙΔΙΚΕΣ ΑΝΑΓΚΕΣ και για την αγορά ΜΠΟΥΦΑΝ στα πονεμένα παιδιά μας. Τους Ευχαριστούμεν ευχόμενοι ΚΑΛΟ ΠΑΣΧΑ και καλή δύναμη στο φιλανθρωπικό έργο τους.

Οι 20 Οικογένειες του ΣΤΑΘΜΟΥ ΑΓΑΠΗΣ ΑΓΙΟΥ ΓΕΩΡΓΙΟΥ ΑΝΩ ΡΟΔΟΥ

ΚΡΑΤΙΚΟ ΘΕΡΑΠΕΥΤΗΡΙΟ ΚΕΝΤΡΟ ΥΓΕΙΑΣ ΛΕΡΟΥ ΟΙΚΟΝΟΜΙΚΕΣ ΥΠΗΡΕΣΙΕΣ ΓΡΑΦΕΙΟ ΠΡΟΜΗΘΕΙΩΝ ΤΗΛ - FAX.: 0247 - 23 019

Το Κρατικό Θεραπευτήριο - Κέντρο Υγείας Λέρου, ύστερα από την αριθμ. 5/26-2-97 απόφαση Δ/κού Σ/λίου

ΠΡΟΚΗΡΥΣΣΕΙ

τους παρακάτω δημόσιους μειοδοτικούς διαγωνισμούς που θα γίνουν στην αίθουσα συνεδριάσεων του ΤΓΠ ώς εξής:

(Α) Την 5 Μαΐου 1997 ημέρα ΔΕΥΤΕΡΑ και ώρες:
1) 10.00 - 10.15: ΤΥΡΟΚΟΜΙΚΑ

(Β) Την 9 Μαΐου 1997 ημέρα ΠΑΡΑΣΚΕΥΗ και ώρες:
1) 11.00 - 11.15 - ΑΝΑΛΩΣΙΜΟ ΟΔΟΝΤΙΑΤΡΙΚΟ ΥΛΙΚΟ

Τα έξοδα δημοσίευσης βαραίνουν την Υπηρεσία

Οι διαγωνισμοί θα γίνουν σύμφωνα με τους όρους και προδιαγραφές των σχετικών διακηρύξεων του Θεραπευτηρίου, τις οποίες οι ενδιαφερόμενοι μπορούν να παίρνουν από το γραφείο προμηθειών (τηλ. - fax: 0247 - 23 019).

Η ΠΡΟΕΔΡΟΣ ΤΟΥ Δ/ΚΟΥ Σ/ΛΙΟΥ ΒΑΣΙΛΙΚΗ ΘΕΟΤΟΚΑΤΟΥ - ΕΥΑΓΓΕΛΟΥ

Η λύση στο οικοδομικό σας πρόβλημα

Η ΓΕΝΙΚΗ ΤΕΧΝΙΚΗ Α.Ε., δημιουργήθηκε για να δώσει αποτελεσματικές & συμφέρουσες λύσεις στα οικοδομικά προβλήματα του νησιού μας. Τα αντικείμενα των δραστηριοτήτων μας:

- Εμπορία σιδήρου οικοδομών υψηλής ποιότητας & αντοχής
- Παραγωγή έτοιμου μπετόν με 14χρονη παράδοση στην υψηλή ποιότητα στη συνέπεια και την άμεση εξυπηρέτηση
- Ανάληψη δημοσίων και ιδιωτικών έργων μεγάλης έκτασης
- Ανέγερση πολυκατοικιών με το σύστημα της αντιπαροχής

14 σύγχρονες μπετονιέρες, 2 συγκροτήματα παραγωγής μπετόν και πλήρες δίκτυο ραδιοτηλεφώνων, θα είναι στη διάθεσή σας αν θελήσετε να συνεργασθούμε. Χρησιμοποιώντας τα ειδικά πρόσθετα στερεάνθρακας και ρευστοποίησης POZZOLITH ADMIX 105 R. RHEOMAC 716 και 877 και ελέγχοντας την παραγωγή, με 3 υπεύθυνους πολιτικούς μηχανικούς σε δίκτυο σύγχρονα εξοπλισμενο εργαστήριο, διασφαλίζουμε και εγγυόμεθα σταθερά υψηλή ποιότητα στο μπετόν μας



ΜΟΝΤΕΡΝΑ ΤΕΧΝΟΛΟΓΙΑ & ΠΑΡΑΔΟΣΗ

ΓΕΝΙΚΗ ΤΕΧΝΙΚΗ
έτοιμο μπετόν

ΕΡΓΟΣΤΑΣΙΟ:
ΡΟΔΟΥ - ΛΙΝΔΟΥ 7ο ΧΛΜ. - ΤΗΛ. 25013
ΓΡΑΦΕΙΑ:
ΑΡΚΑΔΙΟΥ 2 ΤΗΛ. 22968

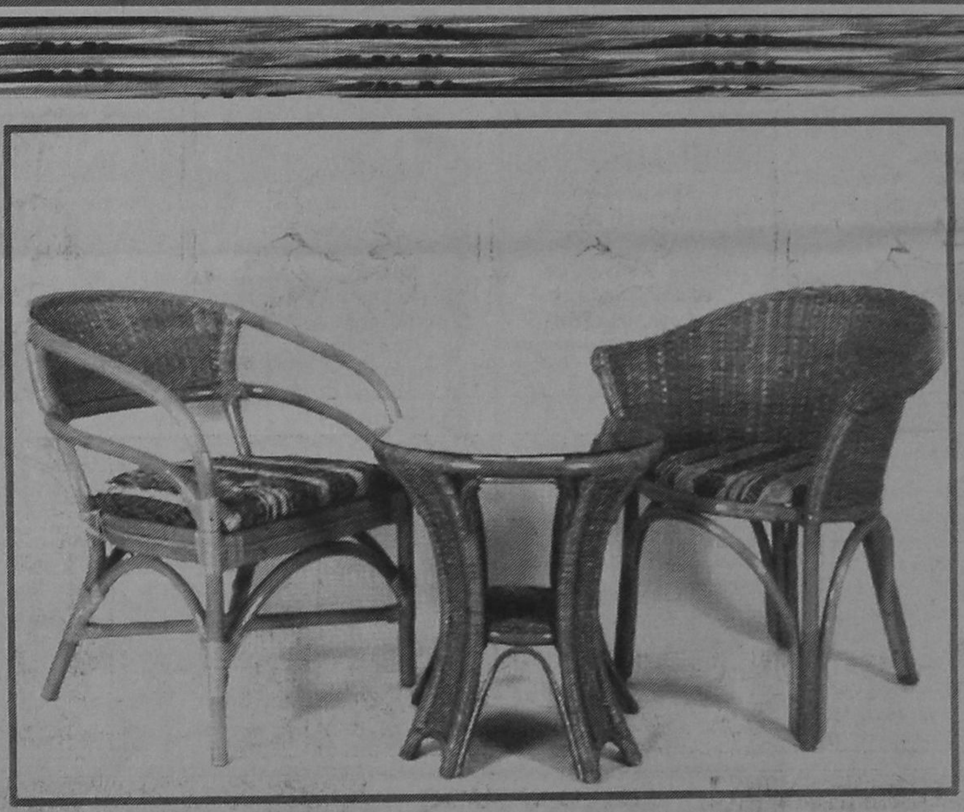

ΕΠΑΓΓΕΛΜΑΤΙΚΟΣ ΕΞΟΠΛΙΣΜΟΣ
σίγουρα μας χρειάζεσθε

...γιατί εισάγουμε απ' ευθείας
...γιατί δίνουμε εγγύηση
...γιατί οι τιμές ξεκινούν από 9.000 το κάθισμα
...γιατί είμαστε συνεπείς στις παραδόσεις μας
...γιατί κατασκευάζουμε ότι μας ζητήσετε
...γιατί προσφέρουμε καλαμωτή και ψάθα Κίνας από 500 δρχ. το μ²
...γιατί τα μαξιλάρια είναι από αδιάβροχα, ανεξίτηλα και αλέκιαστα υφάσματα

M - S ΣΚΟΥΤΕΛΗΣ

ΑΘΗΝΑ
Ανδριανού & Αμαλίας 2
Κηφισιά
Τηλ. / Fax: 01 - 8012096
Κιν.: 094385372

ΡΟΔΟΣ
Κ. Παλαιολόγου 11
Τηλ.: 0241 - 35437 /
Fax: 20980

ΗΡΑΚΛΕΙΟ ΚΡΗΤΗΣ
Ακαδημίας & Επτανήσου 2
(Ρομαντική γωνιά)
Τηλ. / Fax.: 081 - 325566 / 260866

Ψηφίδες Ιδεών



του Ιάσωνος Ευαγγέλου

ΑΝΤΙΘΕΣΕΙΣ - ΟΜΟΙΟΤΗΤΕΣ

Η ατιμία μετατρέπεται σε εντιμότητα αν από ατομική πράξη μεταβληθεί σε οργανωμένη επιχείρηση. Έτσι η κλοπή γίνεται «εμπορική επιχείρηση», ο φόνος «πολεμική επιχείρηση» κ.ο.κ (Μ' αυτόν τον τρόπο το ποινικό αδίκημα μετατρέπεται σε κοινωνικό δίκαιο).

Οι ομοιότητες που επισημαίνουμε σε δύο πρόσωπα ή αντικείμενα, οδηγούν στην παρατήρηση των ανομοιοτήτων τους.

Απο μια βρύση χύνεται η ηδονή κι η οδύνη- από μια κούπα πίνεται ο πόνος κι η χαρά.

Ο έρωτας γεννά τον-έρωτα - κι αμάχη την αγάπη.

Δεν αγαπάει κανείς μόνο τα πράγματα που τον ωφελούν· αγαπάει και τα πράγματα που τον καταστρέφουν.

Τους πάρα πολύ μικρούς και τους πάρα πολύ μεγάλους, η ζωή τους αφήνει στο περιθώριο.

Μπορεί κάποιος να σκορπάει καλοσύνες και συγχρόνως να είναι ένα κακός άνθρωπος.

Αυτό που καθημερινά με σχολαστικότητα κι επιμέλεια αποφεύγεις, το έχεις κιόλας αγκαλιάσει.

Το ελάττωμα του βασιλιά βαφτίζεται αρετή.

Το προτέρημα του δούλου ονομάζεται αμαρτία.

Περίμενε πάντα ν' ακούσεις απ' τον πιο μαλακό άνθρωπο την πιο σκληρή κοιβέντα κι απ' τον πιο σκληρό την πιο τρυφερή.

Οι ταμίες των τραπεζών, που απ' τα χέρια τους περνούν εκατομμύρια, κι αυτοί, δεν έχουν χρήματα, μοιάζουνε με τα δόντια, που απ' αυτά περνούν όλες οι γευστικές τροφές, κι αυτά δεν έχουν γεύση.

Η φύση δημιουργεί αξίες που δεν τις υποστηρίζει και απαξίες που τις ευνοεί.

Χιλιάδες καραγκιόζηδες με φίλους, κι ερωμένες και παιδιά κι ένας Μπετόβεν άφιλος, ανέραστος, ανιψιάναιος.

ΑΝΤΙΚΕΙΜΕΝΙΚΟΤΗΤΑ, ΑΜΕΡΟΛΗΨΙΑ

Οσο καλύτερα περιγράφεις αυτόν που αγαπάς, τόσο δυσκολότερα θα τον αναγνωρίσουν οι άλλοι.

Ποτέ το λυπηρό ή το χαροποιό γεγονός καθε αυτό (αντικειμενικά) δεν είναι ισοδύναμο με τη λύπη ή τη χαρά που αισθανόμαστε γι' αυτό.

Ωροσκοπιο

ΗΜΕΡΗΣΙΕΣ ΠΡΟΒΛΕΨΕΙΣ



ΚΡΙΟΣ:
21 ΜΑΡΤΙΟΥ - 20 ΑΠΡΙΛΙΟΥ

Το Σαββατοκύριακο αυτό φαίνεται ότι θα αποτελέσει ένα ευχάριστο διάλειμμα από την ένταση των τελευταίων ημερών. Πολλοί θα κάνετε ταξίδια ή μετακινήσεις με αγαπημένα πρόσωπα , που θα έχουν έναν ρομαντικό χαρακτήρα. Ο έρωτας και η διασκέδαση περνούν και πάλι σε πρώτο πλάνο. Προσέχετε τις συζητήσεις με τα μέλη της οικογένειας, ιδιαίτερα αύριο. Μη γίνεστε επικριτικοί.



ΤΑΥΡΟΣ:
21 ΑΠΡΙΛΙΟΥ - 20 ΜΑΙΟΥ

Η Αφροδίτη κυβερνήτης του ζωδίου σας, εξακολουθεί να βάζει προϋποθέσεις για μία ευχάριστη περίοδο ηρεμίας. Παρ'όλα αυτά, κάποια θέματα της δουλειάς σας μπορεί να σας αναστατώσουν αυτό το διήμερο (ιδιαίτερα σήμερα). Προσέχετε μήπως κάνετε λάθη στις επιλογές σας σε επίπεδο σχέσεων και συνεργασιών. Μη βιαστείτε να αποκαλύψετε τα επαγγελματικά σας σχέδια.



ΔΙΔΥΜΟΙ:
21 ΜΑΙΟΥ - 20 ΙΟΥΝΙΟΥ

Οι οικονομικές υποθέσεις συνεχίζουν να είναι συγκεχυμένες, με αποτέλεσμα να κινδυνεύετε να κάνετε λάθη. Βεβαίως, μπορεί να υποχρεωθείτε να αλλάξετε κάποιες αποφάσεις σας, ενώ δεν αποκλείεται να υπάρξουν καθυστερήσεις στην υλοποίησή τους. Οι σχέσεις με τους φίλους ενδέχεται να δοκιμαστούν. Στον ερωτικό τομέα, όμως, ίσως εξελίσσεται μία ενδιαφέρουσα κατάσταση τώρα.



ΚΑΡΚΙΝΟΣ:
22 ΙΟΥΝΙΟΥ - 21 ΙΟΥΛΙΟΥ

Οι σχέσεις σε κοινωνικό ή επαγγελματικό επίπεδο μπορεί να αποδειχθούν ιδιαίτερα χρήσιμες για σας τώρα. Τόσο ο επαγγελματικός σας χώρος, όσο και η προσωπική σας ζωή σας προβληματίζουν σοβαρά. Νέα σχέδια σας ενθουσιάζουν, αλλά χρειάζονται προσεκτικό προγραμματισμό. Ενας γάμος ή μία νέα συνεργασία σας απασχολούν. Προσέχετε τα έξοδα σας.



ΛΕΩΝ:
22 ΙΟΥΛΙΟΥ - 22 ΑΥΓΟΥΣΤΟΥ

Το διήμερο αυτό προσφέρεται για μικρά ευχάριστα ταξίδια, τα οποία μπορεί να έχουν έναν ρομαντικό χαρακτήρα, ιδιαίτερα για τους αδέσμευτους. Αν ασχοληθείτε με υποθέσεις της εργασίας σας φαίνεται ότι θα έχετε θετικά αποτελέσματα. Προσέχετε ανθρώπους που μπορεί να προσπαθούν να σας εκμεταλλευτούν. Μη βιαστείτε, όμως να πάρετε αποφάσεις.



ΠΑΡΘΕΝΟΣ:
23 ΑΥΓΟΥΣΤΟΥ - 22 ΣΕΠΤΕΜΒΡΙΟΥ

Το Σαββατοκύριακό αυτό η διάθεση σας θα είναι ανανεωμένη. Η γοητεία σας και η διπλωματία θα σας βοηθήσουν να ξεπεράσετε κάποιες δύσκολες καταστάσεις που τυχόν αντιμετωπίζετε. Μην εμπλέξετε τους φίλους με τους συγγενείς, αφού μάλλον θα βγείτε ζημιωμένοι ή θα αναγκαστείτε να συμβιβάστε τα ασυμβίβαστα. Ενα οικονομικό πρόβλημα ενός αγαπημένου προσώπου μπορεί να σας ανησυχεί.

ΖΥΓΟΣ
23 ΣΕΠΤΕΜΒΡΙΟΥ - 22 ΟΚΤΩΒΡΙΟΥ



Ο Ηλιος και ο κυβερνητης σας Αφροδίτη από τον Κριό, δημιουργούν τις κατάλληλες προϋποθέσεις για ένα άκρως ερωτικό Σαββατοκύριακο, τουλάχιστον στο ξεκίνημά του. Καθυστερήσεις και αναβολές σε επαφές που είχατε κανονίσει μπορεί να σας φορτίσουν. Αντιθέτως, ευνοούνται οι συζητήσεις για επαγγελματικά και οικονομικά θέματα. Αναθεωρήσεις των σχεδίων σας είναι μέσα στο πρόγραμμα.

ΣΚΟΡΠΙΟΣ
23 ΟΚΤΩΒΡΙΟΥ - 21 ΝΟΕΜΒΡΙΟΥ



Νέοι δρόμοι ανοίγονται για σας σε επαγγελματικό επίπεδο, οι οποίοι μπορεί να σχετίζονται και με το χώρο του σπιτιού. Επαφές κα συζητήσεις θα αποδειχθούν εξαιτερικά χρήσιμες. Μελετήστε σωστά οτι έχει να κάνει με τα οικονομικά σας και μη βιαστείτε νὰ αποδεχθείτε προτάσεις που σας γίνονται. Πολλοί θα προχωρήσετε στο κλείσιμο ευνοϊκών συμφωνιών.

ΤΟΞΟΤΗΣ:
23 ΝΟΕΜΒΡΙΟΥ - 21 ΔΕΚΕΜΒΡΙΟΥ



Επαφές, συζητήσεις και μετακινήσεις, θα έχουν ένα έντονο ερωτικό και ρομαντικό χαρακτήρα αυτό το διήμερο. Το κλίμα αυτό, όμως, δεν είναι και το καλύτερο για τα οικονομικά σας, τα οποία μπορεί να αποδιοργανωθούν από τη διάθεσή σας για σπατάλες. Ασχοληθείτε με οικονομικές υποθέσεις που έχουν σχέση με άλλους. Ενα νέο σχέδιο στο χώρο της εργασίας έχει πολλές προοπτικές επιτυχίας.

ΑΙΓΟΚΕΡΩΣ:
22 ΔΕΚΕΜΒΡΙΟΥ - 19 ΙΑΝΟΥΑΡΙΟΥ

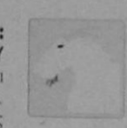

Η οικογενειακή και η επαγγελματική σας ζωή φαίνεται ότι αναμειγνύονται με πολύ ευχάριστο τρόπο αυτό το διήμερο. Πολλοί θα διασκεδάσετε με συναδελφους ή συνεργάτες σας και άλλοι θα δεχθείτε αγαπημένες συντροφιές στο σπίτι. Προσέχετε την υγεία σας και διαφυλάξτε την από υπερβολές. Συζητείστε με το σύντροφο σας και βρείτε λύσεις σε τυχόν διαφορές που υπάρχουν ανάμεσα σας.

ΥΔΡΟΧΟΟΣ
20 ΙΑΝΟΥΑΡΙΟΥ - 18 ΦΕΒΡΟΥΑΡΙΟΥ



Οι σχέσεις με τα παιδιά και τον ερωτικό σας σύντροφο θα μπούν σε μία νέα πιο ευχάριστη φάση. Αν είστε αδέσμευτοι προετοιμαστείτε για ευκαιρίες ρομαντικού χαρακτήρα. Αποφύγετε να έλθετε σε σύγκρουση με φίλους. Οτι έχει σχέση με την οικογένεια αλλά και την επαγγελματική σας ζωή ευνοείται και προωθείται με ευκολία.

ΙΧΘΕΙΣ:
19 ΦΕΒΡΟΥΑΡΙΟΥ - 20 ΜΑΡΤΙΟΥ



Ο έρωτας, η διασκέδαση, τα καλλιτεχνικά σας σχέδια και οι σχέσεις με τα παιδιά θα έχουν πρώτο ρόλο. Ολα αυτά, όμως μπορεί να σας βάλουν και σε μεγάλα έξοδα. Ενα οικονομικό θέμα (πιθανώς από το παρελθόν) σας απασχολεί έντονα, καθώς επανέρχεται στο προσκήνιο. Ισως να έφτασε ή στιγμή των σοβαρών και ειλικρινών αποφάσεων.

Παγκόσμια Σοφία
Ρητά - Γνωμικά
(από το βιβλίο του Γιάννη Σμυρνιωτάκη)

ΕΥΤΥΧΙΑ

Οι ευτυχισμένοι λαοί δεν έχουν ιστορία, δεν έχουν ήρωες.
(Ροζέ - Ζεράρ)

Αν θέλεις να νιώσεις τη λέξη ευτυχία, πρέπει να την εννοήσεις σαν ανταμοιβή και όχι σαν σκοπό.
(Α Ντε Ζαιντ)

Μην ξεχωρίζεις το Θεό απ' την ευτυχία.
(Α. Ζιντ)

Το να ζηλεύουμε την ευτυχία του άλλου είναι τρέλα. Δε βρίσκεται έτοιμη αλλά κατα παραγγελία.
(Α. Ζιντ)

Η μεγαλύτερη προσδοκία που μπορεί να 'χει κάποιος είναι να ζει ευτυχισμένος.
(Φρ. Βολταίρος)

Η ευτυχία είναι μόνο όνειρο πραγματικότητα είναι η λύπη.
(Φρ. Βολταίρος)

Καμία ευτυχία δεν είναι σίγουρη σ' αυτή τη γη
(Ε. Σπένσερ)

Ο ανθρωπος ο οποίος μπορεί να υποφέρει με ηρεμία και την ανωτατη και την κατώτατη μοίρα είναι ευτυχής.
(Σενέκας)

Ενα πραγμα της ψυχής και όχι του σωματος είναι η ευτυχία.
(Ε. Λακορνταίρ)

Δεν είναι δυνατόν όλοι οι ανθρωποι να είναι ολοκληρωτικα ευτυχισμένοι και μαζαροι, μα μόνο λίγοι.
(Πλάτωνας)

Σε ανθρωπο λιγότερο ευτυχισμένο απο μας, ας μην μιλαμε για ευτυχία.
(Πλούταρχος)

Δε χρειάζονται πολλά πράγματα για να κάνουν ευτυχισμένη τη ζωή.
(Μ. Αυρήλιος)

Δε βρίσκεται στο πολύ το καλό, αλλά στο καλό βρίσκεται το πολύ.
(Αρχαίο γνωμικό)

Με την ευτυχία που σπαταλιέται χάθε μέρα, χιλιάδες άνθρωποι θα μπορούσαν να γίνουν ευτυχισμένοι
(Κ. Λεβέκ)

Ποσο πικρό είναι να κοιτάξεις την ευτυχία, με τα ματια ενος άλλου.
(Ουίλλ. Σαίξπηρ)

Ευτυχία δε θα πει να αποκτάς και ν' απολαμβάνεις, αλλα να μην επιθυμείς.
(Επίκτητος)

Δεν υπάρχει πραγματική ευτυχία υπάρχουν μόνο στιγμές ευτυχίας.
(Συγχρονος φιλόσοφος)

Καμιά ευτυχία δεν είναι τόσο μεγάλη, όσο η γαλήνη του πνεύματος.
(Βούδδας)

Η ευτυχία μου είναι να αυξάνω την ευτυχία των άλλων. Εχω ανάγκη της ευτυχίας όλων, για να είμαι ευτυχής.
(Α. Ζιντ)

Τώρα καταλαβαίνω γιατί η ευτυχία είναι τόσο σπάνια στον κόσμο οι ιδεολόγοι την τοποθετούν πολύ ψηλα, οι υλιστές πολύ χαμηλα. Κι αυτή βρίσκεται διπλα μας, στο ύψος της καρδιάς μας. Δεν είναι θεγάτερα του ουρανού ή της γης, αλλά του ανθρώπου.
(Κομφούκιος)



Λαβύρινθος

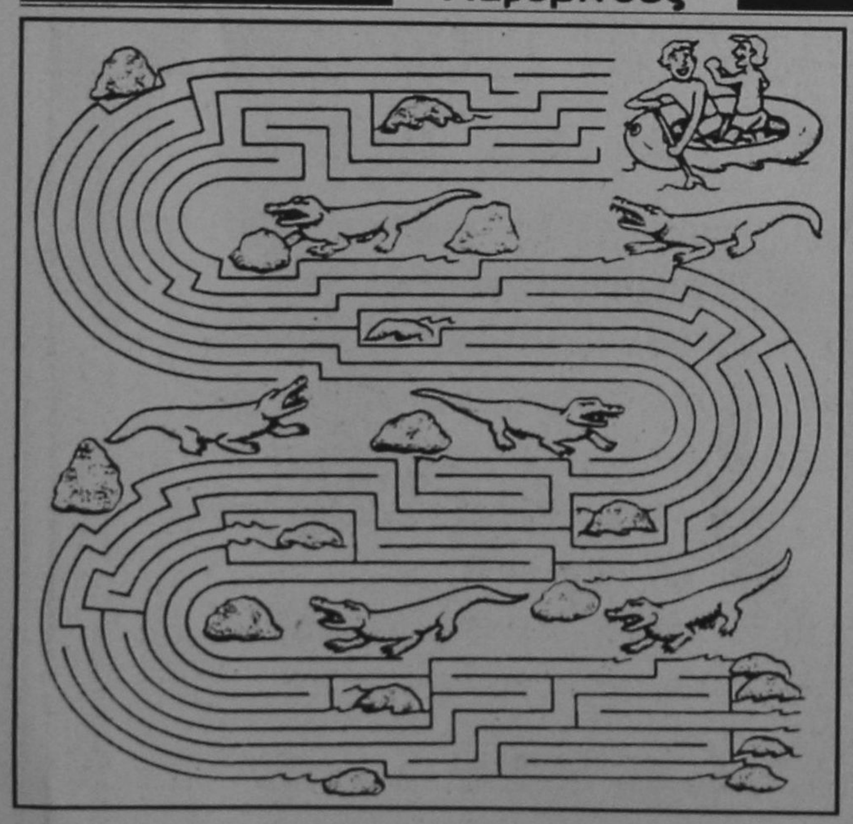

Οι δύο φίλοι θέλουν να κατέβουν το ποτάμι με το φουσκωτό τους. Ομως στο δρόμο τους κρύβονται αρκετοί κίνδυνοι. Μπορείτε να τους βοηθήσετε να φτάσουν ασφαλείς στο τέρμα, αποφεύγοντας τους αλιγάτορες και τους απότομους βράχους.

— Ελπιζα να σε δρω στο σπίτι, αγάπη μου!

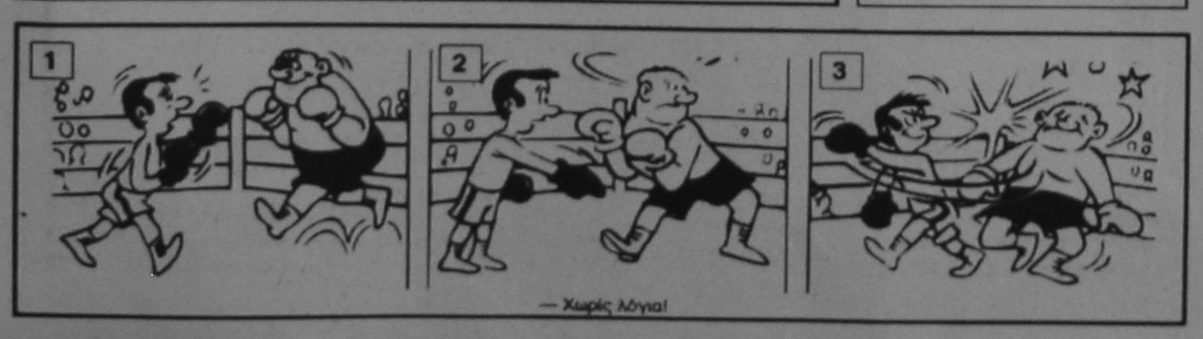

— Χωρίς λόγια!

Σπανός
ΥΠΕΡ ΜΑΡΚΕΤ
1
Ανοικτά από
Δευτέρα - Παρασκευή
8.00 - 9.00
και Σάββατο
7.30 - 6.00



και μοναδικός
Ρόδος, σ' ευχαριστώ!

ΣΥΜΦΩΝΑ ΜΕ ΝΟΜΙΚΗ ΓΝΩΜΑΤΕΥΣΗ

ΜΕΤΕΩΡΟΣ Ο ΟΡΓΑΝΙΣΜΟΣ ΕΚΠΑΙΔΕΥΣΗΣ - ΠΟΛΙΤΙΣΜΟΥ

Γνωμάτευση του νομικού συμβούλου της Διδασκαλικής Ομοσπονδίας Ελλάδας κ. Δραγασάκη με την οποία χαρακτηρίζεται παράνομη η σύσταση του οργανισμού εκπαίδευσης και πολιτισμού που προωθεί ή Νομαρχία Δωδ/σου βρίσκεται από προχθές σα χέρια του προεδρείου του συλλόγου Δασκάλων και Νηπιαγωγών Ρόδου.

ΚΟΙΝΗ ΣΥΝΕΔΡΙΑΣΗ ΔΑΣΚΑΛΩΝ - ΚΑΘΗΓΗΤΩΝ ΠΕΡΙ ΤΟΥ ΠΡΑΚΤΕΟΥ

Οπως είναι γνωστό ο υπό σύσταση οργανισμός εκπαίδευσης και πολιτισμού που προωθεί ο κ. Γ. Παρασκευάς έχει προκαλέσει συγχυση τόσο στους δασκάλους όσο και στους καθηγητές της περιοχής μας γιατί δεν γνωρίζουν πλέον που θα υπάγονται διοικητικά επειδή το οργανόγραμμα προβλέπει δύο Δ/νσεις Α'βαθμιας και Β'βαθμιας εκπαίδευσης και επιμέρους τμήματα.

Αυτό όπως ήταν φυσικό ανησύχησε τους εκπαιδευτικούς που για πολλούς και διάφορους λόγους και ανεξαρτήτως του ποιός θα προϊσταται στον οργανισμό αυτό, δεν επιθυμούν «επ'ουδενί» την υπαγωγή τους με την όποια μορφή στη νομαρχιακή αυτοδιοίκηση.

Η γνωμάτευση του κ. Δραγασάκη εν ολίγοις τεκμηριώνει το «μή συννομο» της απόφασης της νομαρχίας το οποίο στηρίζει στο νομό 2218 που εξαιρεί τους εκπαιδευτικούς από την Νομαρχιακή αυτοδιοίκηση αλλά επίσης κάνει λόγο και για αντισυνταγματικότητα της παραπάνω απόφασης. Το έγγραφο βρίσκεται στα χέρια του προέδρου των Δασκάλων και Νηπιαγωγών κ. Γιώργου Κελακιού και σύντομα πρόκειται να συνεδριάσουν από κοινού τα Δ.Σ. δασκάλων και καθηγητών για να εκτιμήσουν την παραπέρα στάση τους.

ΕΠΕΙΔΗ ΛΕΙΤΟΥΡΓΕΙ ΧΩΡΙΣ ΑΔΕΙΑ

ΠΑΕΙ ΓΙΑ «ΛΟΥΚΕΤΟ» ΤΟ ΚΥΛΙΚΕΙΟ του Νοσοκομείου

«Συνήθες φαινόμενο» πάει να γίνει τελικά στην περιοχή μας η λειτουργία κυλικείων και διαφόρων καταστημάτων χωρίς άδεια ακόμα και υπό την υφηλή εποπτεία φορέων ταγμένων στην προάσπιση της δημόσιας υγείας και του δημόσιου συμφέροντος.

ΔΟΘΗΚΕ ΑΡΜΟΔΙΩΣ ΠΡΟΘΕΣΜΙΑ ΜΕΧΡΙ ΤΙΣ ΑΡΧΕΣ ΜΑΪΟΥ

Τελευταία περίπτωση αυτή του κυλικείου που λειτουργεί στα εξωτερικά ιατρεία του νοσοκομείου που παρ' ότι έχει ξεκινήσει εργασία εδώ και αρκετούς μήνες εν τούτοις μέχρι σήμερα δεν πήρε τις απαραίτητες για την λειτουργία του άδειες.

Θα πρέπει να σημειωθεί ότι τα προβλήματα με το εν λόγω κυλικείο ξεκίνησαν αμέσως μετά την κατασκευή του, με την απόφαση του Διοικητικού συμβουλίου του νοσοκομείου - ερήμην του συλλόγου ατόμων με ειδικές ανάγκες και χωρίς διαγωνισμό- να το εκμισθώσει στον εργολάβο που έχει αναλάβει και την καθαριότητα του ιδρύματος.

Το Τμήμα Τάξης Ρόδου ύστερα από έλεγχο που διενήργησε και την διαπίστωση ότι λειτουργεί χωρίς την απαραίτητη άδεια έστειλε σχετικό σήμα στην Δημοτική Ασυνομία με το οποίο την καλεί «να πράξει τα δέοντα», δηλαδή να προχωρήσει στο σφράγισμα του.

Ηδη η Δημοτική Ασυνομία, σε εφαρμογή των σχετικών διατάξεων έχει καλέσεει τον επιχειρηματία να καταθέσει τις αντιρρήσεις του μέχρι τις αρχές Μαΐου.

Σε περίπτωση που διαπιστωθεί ότι δεν έχουν καν ξεκινήσει οι διαδικασίες για την έκδοση άδειας λειτουργίας του κυλικείου τότε θα συγκληθεί η αρμόδια επιτροπή του Δήμου προκειμένου να προχωρήσει στο σφράγισμα του καταστήματος.

Αξίζει να αναφέρουμε ότι μέχρι τώρα η ηλεκτροδότηση του κυλικείου γίνεται μέσω του νοσοκομείου γιατί όπως είναι γνωστό η ΔΕΗ δίνει ρεύμα μόνο σε καταστήματα που διαθέτουν τη σχετική άδεια λειτουργίας.

ΝΕΑ ΕΙΣΟΔΟΣ ΛΑΘΡΟΜΕΤΑΝΑΣΤΩΝ

Δώδεκα Ιρακινοί λαθρομετανάστες εκ των οποίων 11 άνδρες και 1 παιδί εντοπίσθηκαν να «σεριανίζουν» χθες το πρωί στην παραλία της Καρδάμαινας Κω έξω από το ξενοδοχείο «NORIDA». Σύμφωνα με όσα κατέθεσαν στο Αστυνομικο Τμήμα στην Κω αφίχθησαν στις 3 τα ξημερώματα της 14ης Απριλίου προερχόμενοι απο την Τουρκία. Ο Τούρκος δουλέμπορος, τους αποβίβασε σε ερημική παραλία στην περιοχή «Αγ. Ειρήνης» και απο φόβο έμειναν κρυμένοι, εκεί μέχρι χθες το πρωί που παραδόθηκαν στις Αστυνομικές αρχές της Κω και ζήτησαν πολιτικό άσυλο

ΠΩΛΟΥΝΤΑΙ:

1) Πολυτελή διαμερίσματα στην Ιαλυσό μέτρων 50 - 55 - 70 73 και 145 m2
2) Οροφοδιαμερίσματα επί της Παπαλουκά
Πληροφ. Τηλ. 23271

Χαρίστε Βιβλία
ΓΙΩΡΓΗ Π. ΜΑΣΣΑΒΕΤΑ
Παιδικό:
Των οσπρίων η γιορτή
(Εικονογράφηση Σπ. Δερβενιώτη)
δρχ. 1800
•••
Πολιτικό:
ΑΝΑΤΡΕΨΑΤΕ ΜΗΤΣΟΤΑΚΗ
δρχ. 5000
•••
Ποίηση:
Κατάθεση ψυχής
δρχ. 1500
Φιλήσυχοι πολίτες
δρχ. 1500
ΓΙΑ ΠΑΡΑΓΓΕΛΙΕΣ
ΣΤΟ ΤΗΛΕΦΩΝΟ 3312400, Ή ΣΤΟ ΦΑΞ 9958041

Τοπικές Ειδήσεις

ΥΠΕΓΡΑΦΗΣΑΝ ΑΡΜΟΔΙΩΣ ΟΙ ΣΧΕΤΙΚΕΣ ΑΠΟΦΑΣΕΙΣ

Επιστροφή εισφορών του ΙΚΑ σε 168 ακόμα ξεν/λους της Ρόδου

Υπεγράφησαν αρμοδίως 168 ακόμα αποφάσεις για την επιστροφή αχρεωστήτως εισπραχθείσων εισφορών του ΙΚΑ σε ισάριθμους ξεν/λους του νησιού μας.

Οι ξεν/λοι αυτοί τα ονόματα των οποίων ακολουθούν, θα πρέπει να περάσουν αύριο το πρωί από τα γραφεία του Εργατικού Κέντρου Ρόδου έχοντας μαζί τους την αστυνομική τους ταυτότητα, τον αριθμό φορολογικού μητρώου τους και τα βιβλιάρια ενσήμων του ΙΚΑ, περιόδου 1990-95

Καρελάς Θωμάς
Κωστομοίρη Ελισάβετ
Πετράς Ιωάννης
Πέρου Αικ/νη
Φαπάτα Ελένη
Καστρενός Εμμ.
Καραγιάννης Δημήτριος
Λαδικός Ιωάννης
Λαδικού Παναγιώτα
Μαγκαφάκη Βασιλεία
Μαριέπος Παναγιώτης
Παπαιωάννου Μαριάνθη
Φωτεινή Θαρενή
Αλαφάκη Διαμάντω
Δάλλας Δημήτριος
Κατσιμπρή Σεβαστή
Καλημέρης Πανορμίτης
Νικολέτου Ελευθερία
Νικολέτου Μανώλης
Σκουμπουρδή Μάνια
Δαχρετζή Μαρία
Μπακίρης Δανιήλ
Παπαντωνίου Ιωάννης
Σταμάτη Σεβαστή
Μανωλά Τσαμπίκα
Σταμάτης Βασίλειος
Σταμάτης Ιωάννης
Βρατσάλης Αντώνιος
Εστρίε Εντίτ
Κουφός Αντώνιος
Κεσάρη Ευανθία
Καραολάνη Τσαμπίκα
Κρητικός Κων/νος
Κουλουμπρή Ελένη
Καλούδης Γεώργιος
Καλούδη Αντωνία
Κρητικός Νικόλαος
Νικηταρά Καλλιόπη
Τσιράκου Ελένη
Τσερκεζή Μαρία
Φωτόγλου Βασιλεία
Γεωργαρά Σταματία
Λουλουδάκη Αννα
Μακρής Παναγιώτης
Μπάμπης Μιχαήλ
Νικολαΐδης Ιωάννης
Πλακκ. Μακρή Μάριον
Ρούφας Γεώργιος
Stoyckens Julia Francoise
Χατζόπουλος Κων/νος
Αγγέλου Σταύρος
Βέμη Βασιλική Κουλουριώτης Νικήτας
Καλογερή Παρασκευή Μαυρίκού Γεωργία
Μιναρετζή Μαρία
Μιντωσκά Αθανασία
Πατσάκη Βαρβάρα
Χούλλη Κυριακή
Αναγνώστου Στέφανος
Ζαννετίδη Ασπασία
Γιόλδαση Αμαλία
Δράκος Εμμανουήλ
Ζαχαρίου Καλλιόπη
Κακίση Χρυσή
Κυρήνη Πρίμη
Κανελλόπουλος Βασίλειος
Παπαδημητρίου Σταυρούλα
Κώτης Κων/νος
Σαλαχούρη Σταματία
Σαρικάς Βαγιανός
Τσευγάς Σάββας
Χριστοδουλάκη Μαρία
Δημητρόπουλος Τσαμπίκος

ΘΑ ΠΡΕΠΕΙ ΝΑ ΠΕΡΑΣΟΥΝ ΑΥΡΙΟ ΤΟ ΠΡΩΙ ΑΠΟ ΤΑ ΓΡΑΦΕΙΑ ΤΟΥ ΕΡΓΑΤΙΚΟΥ ΚΕΝΤΡΟΥ

Καντής Θαρρενός
Κήπουλα Ειρήνη
Κεφαλούκος Γεώργιος
Λουλουδάκης Ελευθέριος
Μαλαμάτη Παρασκευή
Παπανικολάου Ελένη
Πλύγκος Εμμ
Δημητροπούλου Σταυρούλα
Τσαβαρή Ευαγγελία
Γουδή- Μαργαρίτη Μαριάνθη
Κανατζή Μαρία
Αιδενίζ Γκιούλς
Κουμούλης Εμμ
Τσαγγάρη Γεωργία
Πύργος Γεώργιος
Χρηστίδου Δημητρα
Αλβέρτος Αλέξανδρος
Παπαδοπούλου Ολγα
Πατσαής Εμμ
Ρετζή Μιμότα
Μέντου Ασημίνα
Πολιά Ευτυχία
Κατσίνης Σαμουήλ
Δοντά Κυριακούλα
Παπανθύμου Αναστάσιος
Μουλιάτη Μαρία- Καθολική
Ανθής Χαράλαμπος
Παπαδοπούλου Αρχοντία
Κουμούλη Μαρία
Πακτικοπούλου Δέσποινα
Ζαλάχα Ελένη
Θυριάκη Χριστίνα
Λαλιώτη Ανδριάνα
Παπαοικονόμου Φλουρή
Αντωναράκης Αθανάσιος
Διδασκάλου Ιωάννης
Παπαγρηγορίου Νικόλαος
Καλόη Δέσποινα
Νησσιού Γεωργία
Κρητικός Παναγιώτης
Μαγκαφάς Παντελεήμων
Πελίκας Θωμάς
Χαιροπούλου Ιωάννα
Πίτζη Ελένη
Χατζηκωνσταντή Γρηγορία
Σαββιού Σπυρίδων
Κουλούρη Κυριακή
Ντελλάκη Κατίνα
Ξυαλίνας Μιχαήλ
Σαββίδη Στυλιανή
Παπασάββα Αθηνά
Γάνταρη Φωτεινη
Οικούτας Εμμ
Κυγάης Γεώργιος
Κακκιού Φώτιος
Μπαρμπαντώνη Αναστασία
Μερκούρη Τσαμπίκα
Αλβανός Νικόλαος
Κοντογιωργάκη -Ευθυμίου Παρασκευή
Παπαπαύλου Κεχαγιά
Δέσποινα
Καστρουνής Κων/νος
Λολάκη Αικατερίνη
Λολάκη Ελένη
Χατζηπέτρου Αννα
Κατσαρά Μαρία
Μεσαναγρενός Δημήτριος
Καλαμαράς Μιχαήλ
Λαμπριανός Βασίλειος
Κάβουρας Εμμ
Χατζηπελευθερίου Δέσποινα
Καππάκα Γεωργία
Γεωργουδιού Μιχαλία
Παπαδόπουλος Ιάκωβος
Μακρής Εμμ
Τζωρτζή Παναγιώτα
Γιαλλούση Διονυσία
Μπερικετάκη Μαρία
Σπυροπούλου Ειρήνη
Λακίου Δέσποινα
Λουκατάρη Αννα
Λουκατάρης Νικόλαος
Κουλλάρος Σάββας
Μαργαρίτη Μαρία

ΕΚΠΛΗΚΤΙΚΟ ΡΕΚΟΡ ΓΙΑ ΤΟ ΝΗΣΙ ΤΗΣ ΡΟΔΟΥ

ΤΑ 3/4 ΤΩΝ ΦΟΡΟΛΟΓΙΚΩΝ ΔΗΛΩΣΕΩΝ ΑΠΕΣΤΑΛΗΣΑΝ ΜΕ ΤΟ ΤΑΧΥΔΡΟΜΕΙΟ!

Σιωπηρή παράταση μέχρι αύριο Παρασκευή δόθηκε από το Υπουργείο Οικονομικών για την κατάθεση των φορολογικών δηλώσεων των αγροτών των ασφαλιστών, των αλλοδαπών και των εταιρειών που τηρούν λογιστικά βιβλία Γ' κατηγορίας.

Πάντως το τελευταίο διήμερο δεν παρουσιάστηκαν φαινόμενα «συνωστισμού» ούτε στη ΔΟΥ Ρόδου ούτε και στα δύο ταχυδρομεία με τα οποία διακινήθηκε και πάλι ο μεγαλύτερος αριθμός των φορολογικών δηλώσεων. Μάλιστα ο προϊστάμενος του κεντρικού ταχυδρομείου Ρόδου δήλωσε ότι και στις δύο θυρίδες που υπήρχαν για την αποκλειστική εξυπηρέτηση των φορολογουμένων διαπιστώθηκε «υποαπασχόληση» των υπαλλήλων.

✓ ΔΟΘΗΚΕ ΣΙΩΠΗΡΗ ΠΑΡΑΤΑΣΗ ΜΕΧΡΙ ΚΑΙ ΑΥΡΙΟ
✓ ΣΥΝΕΧΙΖΕΤΑΙ Η «ΑΦΑΙΜΑΞΗ» ΟΛΩΝ ΤΩΝ ΕΦΟΡΙΩΝ ΜΑΣ

Στη ΔΟΥ Ρόδου υπολογίζεται ότι κατατέθηκαν συνολικά 43.000 φορολογικές δηλώσεις από τις οποίες περίπου 35.000 απεστάλησαν ταχυδρομικώς (!) ενώ οι υπόλοιπες κατατέθηκαν απευθείας στην εφορία. Πρόκειται σίγουρα για πραγματική έκπληξη.

Από τις φορολογικές δηλώσεις που κατατέθησαν οι περίπου 30.000 αφορούν εισοδήματα μισθωτών συνταξιούχων και επαγγελματιών, οι 10.000 εισοδήματα αγροτών, 2.000 εισοδήματα εταιρειών και οι υπόλοιπες κυρίως εισοδήματα αλλαδαπών.

Η επεξεργασία των φορολογικών δηλώσεων των φορολογουμένων της Ρόδου θα αρχίσει την επόμενη εβδομάδα ωστόσο θεωρεπαί σίγουρο πως θα διαπιστωθούν λάθη κυρίως σ' αυτές που εστάλησαν μέσω ταχυδρομείου.

Σύμφωνα με την προϊσταμένη του τμήματος φορολογίας της ΔΟΥ Ρόδου κα Μαρία Παπαθωμασίου «σε όσες φορολογικές δηλώσεις διαπιστωθούν λάθη που αφορούν απλούς υπολογισμούς η διόρθωση θα γίνεται απ' ευθείας από την υπηρεσία, σε αντίθετη περίπτωση η φορολογική δήλωση θα αποστέλλεται πίσω στους φορολογουμένους για διόρθωση.

Στο μεταξύ παρά τα σοβαρά προβλήματα που υπάρχουν συνεχίζεται η «αφαίμαξη» από προσωπικό όλων των Εφοριών του νομού, της Ρόδου, της Κω, της Καρπάθου και της Λέρου, είτε λόγω μεταθέσεων είτε για τη στελέχωση του ΣΔΟΕ. Με τον τρόπο αυτόν όμως δημιουργούνται σοβαρά προβλήματα λειτουργίας τόσο στις Εφορίες όσο και στο ΣΔΟΕ γιατί το υπουργείο δεν εννοεί να «αποσυμφορήσει» το λεκανοπέδιο από τους χιλιάδες αργόσχολους.

Είναι τόσο προβληματική η κατάσταση που δημιουργήθηκε στην Εφορία της Ρόδου ώστε να αναμένονται σοβαρές αντιδράσεις.

ΥΣΤΕΡΑ ΑΠΟ ΠΑΡΕΜΒΑΣΗ ΤΟΥ ΒΟΥΛΕΥΤΗ κ. Κ. ΣΦΥΡΙΟΥ

ΔΙΝΟΝΤΑΙ ΛΥΣΕΙΣ ΣΕ ΠΡΟΒΛΗΜΑΤΑ ΝΟΣΟΚΟΜΕΙΩΝ ΤΟΥ ΝΟΜΟΥ ΔΩΔ/ΝΗΣΟΥ

Απο το πολιτικό Γραφείο του βουλευτή κ. Κοσμά Σφυρίου εκδόθηκε χθες η ακόλουθη ανακοίνωση:

Χθες το πρωί ο βουλευτής Δωδεκανήσου και κοινοβουλευτικός εκπρόσωπος του ΠΑΣΟΚ Κοσμάς Σφυρίου είχε μακρά συνεργασία με τον Υφυπουργό Υγείας κ. Σκουλάκη για ζητήματα των νοσηλευτικών μονάδων της Δωδεκανήσου.

Ορισμένα ζητήματα που εξετάστηκαν κατά την συνεργασία αυτή είναι:

1). Η στελέχωση νοσοκομείων και λοιπών μονάδων με ιατρικό και νοσηλευτικό προσωπικό. Σχετικά με αυτό το ζωτικό θέμα ο υφυπουργός ενημέρωσε ότι από τις ήδη εγκεκριμένες θέσεις η κυβέρνηση προγραμμάτισε την προκήρυξη:

-15 θέσεων γιατρών (διαφόρων ειδικοτήτων. Επισυνάπτεται πίνακας

-33 θέσεων νοσηλευτικού προσωπικού για τα νοσοκομεία της Δωδεκανήσου (Πέραν αυτών προγραμματίστηκε η προκήρυξη πρόσθετων θέσεων γιατρών και νοσηλευτών για τα κέντρα υγείας, π.χ. της Πάτμου και τα περιφερειακά ιατρεία).

2. Η εγκατάσταση και λειτουργία του αξονικού τομογράφου του νοσοκ. Ρόδου. Σχετικά με αυτό το επιπακτικό ζήτημα, γίνονται γνωστά τα ακόλουθα:

- εγκρίθηκε η εκτέλεση των αναγκαίων συμπληρωματικών έργων στον χώρο του αξονικού.
- αποφασίστηκε η εκπαίδευση δύο προσώπων του νοσοκομείου (που το ίδιο υπέδειξε) σε αξονικό τομογράφο των Αθηνών.
- προκηρύσσονται τρεις θέσεις γιατρών (ενός διευθυντή, ενός επιμελητή α' και ενός επιμελητή β' ακτινοδιαγνωστικής ειδικότητας.
- μέχρι την κάλυψη των οργανικών θέσεων των γιατρών επιδιώκεται η απόσπαση ειδικευμένων γιατρών, ώστε να εξασφαλιστεί η λειτουργία του τομογράφου.

3. Η έγκριση αγοράς εξοπλισμού:

(α) Ξενοδοχειακού και λοιπού εξοπλισμού για το υπό κατασκευή νέο νοσοκομείο: Σχετικά με το θέμα αυτό γίνεται γνωστό ότι: Το υπουργείο Υγείας και η ΔΕΠΑΝΟΜ προχωρεί εντός του α' εξαμήνου 1997, την υπογραφή σύμβασης δανείου με την τράπεζα ΤΕΚΑΕ, ώστε να ξεκινήσει από το β' εξάμηνο του '97 την διαδικασία αγοράς του αναγκαίου εξοπλισμού, για να υπάρχει όταν το κτίριο και ο βασικός εξοπλισμός του νέου νοσοκομείου Ρόδου παραδοθεί.

(β) Για τον εξοπλισμό του παλαιού νοσοκομείου προχωρούν σταδιακά εγκρίσεις αγοράς των ειδών που έχει ζητήσει το νοσοκομείο Ρόδου.

- Με την Π1/1078/27-3-97 εγκρίθηκε η αγορά οφθαλμολογικού υλικού.
- Ακολουθούν οι εγκρίσεις για αγορά ηλεκτροκαρδιογράφων (για τα περιφερειακά ιατρεία και ΚΥ), χειρουργικό οφθαλμολογικό μικροσκόπιο, επιστημονικός εξοπλισμός Ω.Γ.Π. κλπ (για ορισμένα απαιτεί αι έγκριση και από το υπουργείο Εμπορίου, αρμοδίου για το πρόγραμμα κρατικών προμηθειών).

Το προσωπικό που έχει εγκριθεί για το νομό Δωδεκανήσου, είναι

Νοσοκομείο Λέρου
Ενα (1) Δ/ντή ή Επιμ. Α Χειρουργικής
Ενα (1) Επιμ. Α ή Β Ορθοπεδικής
Ενα (1) Επιμ. Α ή Β Μικροβιολογίας
Ενα (1) Δ/ντή ή Επιμ. Α. Γεν. Ιατρικής

ΔΙΑΘΕΣΗ ΠΡΟΣΩΠΙΚΟΥ ΚΑΙ ΕΞΟΠΛΙΣΜΟΥ

και Κ.Υ. Πάτμου
Ενα (1) Επιμ. Α ή Επιμ. Β Παιδιατρικής
Νοσηλευτικό προσωπικό για νοσοκ. Λέρου 6 για Κ.Υ. Πάτμου: 3

Νοσοκομείο Ρόδου
Ενα (1) Δ/ντή Ακτινοδιαγνωστικής
Ενα (1) Επιμ. Α Ακτινοδιαγνωστικής
Ενα (1) Επιμ. Β Ακτινοδιαγνωστικής
Νοσηλευτικό προσωπικό: 27

Νοσοκομείο Κω
Ενα (1) Δ/ντή ή Επιμ. Α. Οφθαλμολογίας
Ενα (1) Επιμ. Β Παθολογίας επί θητεία
Ενα (1) Δ/ντή ή Επιμ. Α' Ουρολογίας
Ενα (1) Επιμ. Α Μικροβιολογίας

Νοσοκομείο Καλύμνου
Ενα (1) Επιμ. Α και (1) επιμ. Β Αναισθησιολογίας
Ενα (1) Δ/ντή και (1) Επιμ. Α Παιδιατρικής Ενα (1) Δ/ντή Αιμοδοσίας
Νοσηλευτικό προσωπικό: 7

Κέντρο Υγείας Πάτμου
Ενα (1) Προϊστάμ. Παθολόγο ή γεν. ιατρικής
Ενα (1) Παιδίατρο κ.λπ.

ΓΙΑ ΤΗ ΓΕΦΥΡΩΣΗ ΔΙΑΦΟΡΩΝ ΠΟΥ ΕΚΔΗΛΩΘΗΚΑΝ

ΠΥΡΟΣΒΕΣΤΙΚΕΣ ΠΑΡΕΜΒΑΣΕΙΣ ΤΟΥ ΕΡΓΑΤΙΚΟΥ ΚΕΝΤΡΟΥ ΡΟΔΟΥ

Σε «εκνευρισμό της στιγμής» απέδωσε η διοίκηση του Εργατικού Κέντρου Ρόδου το ξέσπασμα του αντιδημάρχου κ. Κώστα Σκανδαλίδη στο τελευταίο δημοτικό συμβούλιο κατά τη διάρκεια του οποίου, αναφερόμενος στο σωματείο των εργατοτεχνιτών του Δήμου, έκανε λόγο για «τραμπούκους και διαδρομιστές».

ΣΕ «ΕΚΝΕΥΡΙΣΜΟ ΤΗΣ ΣΤΙΓΜΗΣ» ΟΦΕΙΛΕΤΑΙ ΤΟ ΞΕΣΠΑΣΜΑ ΤΟΥ ΑΝΤΙΔΗΜΑΡΧΟΥ Κ. ΣΚΑΝΔΑΛΙΔΗ

Σε ανακοίνωση που εξέδωσε το Ε.Κ.Ρ. η διοίκηση του οποίου συνεδρίασε προχθές το βράδυ, επισημαίνεται πως ο «εκνευρισμός της στιγμής δεν μπορεί να σπρώχνει υπεύθυνους παράγοντες σε δηλώσεις και θέσεις που ουσιαστικά όχι μόνο αμαυρώνουν πρόσωπα, αλλά και θεσμικούς λειτουργούς, όπως είναι οι συνδικαλιστές του Δήμου Ρόδου».

Στην πολύωρη προχθεσινή συνεδρίαση του Ε.Κ.Ρ. έγινε ενημέρωση της διοίκησης επί του όλου θέματος, από τον κ. Π. Μαντάλη, πρόεδρο του σωματείου εργατοτεχνιτών του δήμου που τόνισε ότι παρεξηγήθηκαν από το Δήμο οι ενέργειες του σωματείου που αποσκοπούσαν μόνο στη διασφάλιση των συμφερόντων των μελών του.

Η διοίκηση του Εργατικού Κέντρου έκρινε ότι «οι χαρακτηρισμοί αυτοί, και όσοι άλλοι αποδόθηκαν, δεν αντιστοιχούν στα πρόσωπα, που με συνεχείς προσπάθειες αγωνίζονται να επιλύσουν τα προβλήματα όχι μόνο του Σωματείου αλλά και ευρύτερα της τοπικής κοινωνίας». Αυτό που πρέπει να γίνει σύμφωνα με το Ε.Κ.Ρ. είναι «να σταματήσει η αντιπαλότητα με τα συνδικαλιστικά στελέχη του Δήμου και να αποκατασταθεί το κύρος τους».

Η διοίκηση του Εργατικού Κέντρου ασχολήθηκε και με το πρόβλημα που δημιουργήθηκε στις σχέσεις μεταξύ των οδηγών τουριστικών λεωφορείων και των τουριστικών πρακτόρων. Τα μέλη της διοίκησης εξέφρασαν την ανεπιφύλακτη υποστήριξή τους στο αίτημα των οδηγών τουριστικών λεωφορείων και σε ανακοίνωσή τους τονίζουν ότι το Ε.Κ.Ρ. θα συμπαρασταθεί με κάθε τρόπο στις προσπάθειες του σωματείου για την επίλυση του προβλήματος που αντιμετωπίζει».

Σε ότι αφορά τον κοινωνικό διάλογο, το Ε.Κ.Ρ. διαπιστώνει ότι «δεν εκφράζεται με την θεματολογία του» διότι όπως τόνισε ο πρόεδρος του δ.σ. κ. Δημ. Μοσχογιάννης σ' αυτόν όπως μας κοινοποιήθηκε μέσω τύπου, δεν περιέχονται προς επίλυση τα μεγάλα θέματα για τους εργαζόμενους όπως είναι η κοινωνική ασφάλιση, η Υγεία, η Πρόνοια, η Παιδεία». Για το λόγο αυτό η διοίκηση του Ε.Κ.Ρ. αντιπροτείνει δικές του επεξεργασμένες θέσεις, όπως τις έχει διατυπώσει και πρόσφατα στη Γ.Σ. των αντιπροσώπων.

Ιδιαίτερη αναφορά στη συνεδρίαση της διοίκησης του Ε.Κ.Ρ. έγινε στον εορτασμό της φετεινής εργατικής πρωτομαγιάς για την οποία έχει προγραμματισθεί, όπως κάθε χρόνο, συγκέντρωση και ομιλίες στην αίθουσα του Ε.Κ.Ρ. ενώ θα κυκλοφορήσει και έντυπο υλικό με τα αιτήματα του εργατικού συνδικαλιστικού κινήματος

ΠΑΡΑ ΤΑ ΔΙΑΒΗΜΑΤΑ ΤΟΥ ΚΟΙΝΟΤΑΡΧΗ

Κλειστές ακόμα οι τουαλέτες στην Ακρόπολη της Λίνδου

Από τον κοινοτάρχη Λίνδου κ. Κυρ. Φίνα απεστάλη προς τον Εφορο Αρχαιοτήτων κ. Ηλία Κόλλια και κοινοποιήθηκε στο νομάρχη κ. Γιάννη Παρασκευά η ακόλουθη «κατεπείγουσα» επιστολή:

ΓΙΝΟΜΑΣΤΕ ΡΕΖΙΛΙ ΣΤΟΥΣ ΤΟΥΡΙΣΤΕΣ

Με το υπ' αρ. 578/9-4-97 επείγον τηλεγράφημά μας σας γνωρίζουμε ότι από εικοσαημέρου και πλέον άρχισε η τουριστική περίοδος και ενώ κατά χιλιάδες ημεδαποί και αλλοδαποί τουρίστες επισκέπτονται καθημερινά την Ακρόπολη της Λίνδου, εν τούτοις οι εκεί ευρισκόμενες τουαλέτες ήταν και συνεχίζουν ακόμη να παραμένουν κλειστές. Δεν μπορούμε να κατανοήσούμε την επιδεικνυόμενη αδιαφορία της Υπηρεσίας σας για ένα τόσο σοβαρό θέμα που εκθέτει αφάντασια τον Ροδιακό τουρισμό.

Παρακαλούμε το Νομάρχη κ. Παρασκευά να επέμβει προσωπικά επί του θέματος.

Ο Πρόεδρος της Κοινότητας
ΚΥΡΙΑΚΟΣ Ι. ΦΙΝΑΣ

ΣΥΝΕΔΡΙΑΣΕ Ο ΙΑΤΡΙΚΟΣ ΣΥΛΛΟΓΟΣ ΡΟΔΟΥ

«ΕΠΙ ΤΑΠΗΤΟΣ» ΟΛΑ ΤΑ ΠΡΟΒΛΗΜΑΤΑ ΤΩΝ ΓΙΑΤΡΩΝ

Το σχέδιο νόμου για την υγεία που προωθεί η κυβέρνηση, οι σχέσεις των γιατρών με τα ασφαλιστικά ταμεία αλλά και οι αποσπάσεις γιατρών του νοσοκομείου της Δωδ/σου ήταν τα θέματα που απασχόλησαν το Δ.Σ. του Ιατρικού Συλλόγου Ρόδου κατά την συνεδρίαση του το βράδυ της περασμένης Τρίτης εν όψει της Γενικής Συνέλευσης του κλάδου που έχει ορισθεί για αύριο στις 9 το βράδυ στην αίθουσα του Δικηγορικού Συλλόγου.

ΠΟΙΕΣ ΑΠΟΦΑΣΕΙΣ ΕΛΗΦΘΗΣΑΝ

Οπως δήλωσε ο πρόεδρος του Ιατρικού Συλλόγου Ρόδου κ. Γιάννης Βασιλάκης η άποψη του Δ.Σ. για το νέο σχέδιο νόμου είναι ότι «αν και περιέχει κάποια θετικά στοιχεία, ο διάλογος πρέπει να ξεκινήσει από μηδενική βάση και όχι όπως προσπαθεί να αιφνιδιάσει η κυβέρνηση τους φορείς με δεσμεύσεις ήδη ανειλημμένες».

Για το θέμα αυτό εξάλλου πραγματοποιείται το ερχόμενο Σάββατο 19 Απριλίου στην Αθήνα, Γενική Συνέλευση του Πανελληνίου Ιατρικού Συλλόγου στην οποία θα συμμετέχει και αντιπροσωπεία της Ρόδου όπου θα ληφθούν και οι οριστικές αποφάσεις για το σχετικό νομοσχέδιο. Για την διένεξη των γιατρών με το ΤΑΞΥ το Δ.Σ. του Ι.Σ.Ρ. θα ζητήσει να εφαρμοσθεί η απόφαση που εκδόθηκε το 95 και που προβλέπει ότι το κράτος υποχρεούται (ανεξαρτήτως από το αν στις σχετικές συμβάσεις δεν έχει ορστεί χρονικό πλαίσιο πληρωμής) να αποδίδει το δεδουλευμένα με τόκους υπερημερίας αν καθυστερήσει την πληρωμή πέραν του τριμήνου. Σε αντίθετη περίπτωση οι γιατροί που συνεργάζονται με τον ασφαλιστικό φορέα θα προχωρήσουν σε υποβολή μηνύσεων.

Τέλος το Δ.Σ. του Ιατρικού Συλλόγου Ρόδου συζήτησε το θέμα των αποσπάσεων γιατρών του νοσοκομείου μας σε νοσοκομεία του βορείου συγκροτήματος και εξέφρασε την άποψη ότι η λύση θα προέλθει μόνο με την πλήρη στελέχωση όλων των υγειονομικών μονάδων του νομού μας και όχι όπως επιχειρείται αποσπασματικά να γίνει με την απόφαση του Δ.Σ. του νοσοκομείου της Ρόδου.

ΖΗΤΕΙΤΑΙ ΑΔΕΙΑ ΑΛΙΕΙΑΣ

Ζητείται επαγγελματική άδεια αλιείας Πληρ. τηλ. 0244-51444 μετά τις 3 το απόγευμα

Το πρακτορείο ELAFOS REISEN πληροφορεί

Το γραφείο γενικού τουρισμού ΕΛΑΦΟΣ, πληροφορεί όλους τους φίλους -συνεργάτες (τουριστικά γραφεία, ξενοδόχους, Receptionists κ.λ.π), ότι το καθημερινό πρόγραμμα εκδρομών στα γερμανικά, για την σαιζόν 1997, έχει αρχίσει.

Χαρά μας να σας προμηθεύσουμε με τα προγράμματά μας.

Πληροφορίες στα τηλέφωνα 0241-66543/4/5

Δεξιώσεις 5 Αστέρων,
όλο τον χειμώνα, με την υπογραφή χυρους του
RODOS PALACE.



Το Rodos Palace αποτελεί και τον χειμώνα την μοναδική επιλογή για την διοργάνωση των εκδηλώσεών σας.

Η απόλυτη ησυχία, η ανεπέρβλητη αισθητική, οι πολλαπλές επιλογές αίθουσων, από 20 έως 2000 προσκεκλημένους, τα γαστρονομικά μενού του **Σεφ του Rotisserie "Κωνσταντίνου"** που εντυπωσιάζουν, η ασφάλειά μας στην λεπτομέρεια, αλλά και η ευελιξία μας σε εκατοντάδες εκδηλώσεις διεθνούς ακτινοβολίας, αποτελούν τη σημαντικότερη εγγύησή σας για την άψογη οργάνωση και απόλυτη επιτυχία και της δικής σας δεξίωσης.

Εαν είστε απλά ετοιμοπόλεμοι να δεχθείτε τα **συγχαρητήρια** των καλεσμένων σας!

RODOS PALACE
Resort Hotel • Convention Center
Λεωφ. Ιαλύσου, Ρόδος
Για πληροφορίες, τηλ. 25222 19 00 - 19 00