η δημοκρατική της Ρόδου

στην υπηρεσία του δωδεκανησιακού λαού

εκδότης - διευθυντής
ΒΑΣΙΛΗΣ ΑΘΑΝΑΣΙΟΥ

ΕΛΛΑΣ

ΣΑΒΒΑΤΟ
19 ΑΠΡΙΛΙΟΥ 1997
ΤΙΜΗ 100 δρχ.
ΑΡΙΘΜΟΣ ΦΥΛΛΟΥ 4.437

ΓΙΑ ΝΑ ΔΩΣΕΙ «ΟΞΥΓΟΝΟ ΖΩΗΣ» ΣΤΗΝ ΠΟΛΗ

ΕΠΙΒΑΛΛΕΤΑΙ Η ΑΜΕΣΗ ΧΡΗΜΑΤΟΔΟΤΗΣΗ ΤΟΥ ΠΕΡΙΜΕΤΡΙΚΟΥ ΔΡΟΜΟΥ



ΠΙΣΤΕΥΕΤΑΙ ΟΤΙ ΘΑ ΔΩΣΕΙ ΛΥΣΗ ΚΑΙ ΣΤΟ ΚΥΚΛΟΦΟΡΙΑΚΟ ΠΡΟΒΛΗΜΑ

Περισσότερα από 10 δισ. δραχμές θα απαιτηθούν τελικά για την κατασκευή του περιμετρικού δακτυλίου της πόλεως Ρόδου, ο οποίος, όπως προβλέπει η σχετική μελέτη, θα συμβάλει αποφασιστικά στην ουσιαστική αντιμετώπιση του κυκλοφοριακού προβλήματος.

Για την ολοκλήρωση του έργου προβλέπονται εργασίες τουλάχιστον 7 ετών εφόσον βέβαια δεν παρουσιαστούν καθυστερήσεις στις διαδικασίες των απαλλοτριώσεων και της εξεύρεσης των απαραίτητων πόρων χρηματοδότησης. Αλλωστε είναι γνωστό ότι δεν κατέστη ακόμα δυνατή η ένταξη του έργου σε Κοινοτικό Πρόγραμμα.

Η κατασκευή της πρώτης φάσεως του έργου υπολογίζεται να ξεκινήσει μέσα στον προσεχή Αύγουστο η δέ ολοκλήρωση της τοποθετείται στο καλοκαίρι του επομένου έτους.

Απαραίτητη ➡Σελ. 6

ΔΕΝ ΑΛΛΑΖΕΙ ΠΟΛΙΤΙΚΗ Ο ΝΟΜΑΡΧΗΣ

«Αποφασίζομεν και διατάσσομεν»!

ΠΡΟΣΛΗΨΕΙΣ ΚΑΙ ΑΠΟΛΥΣΕΙΣ ΣΤΗ ΝΟΜΑΡΧΙΑ «ΚΑΤΑ ΤΟ ΔΟΚΟΥΝ»

Οι προσλήψεις και απολύσεις στη Νομαρχία Δωδ/σου, όπως αποδεικνύεται από την μέχρι τώρα πρακτική, γίνονται «κατά το δοκούν». Ή για να κυριολεκτήσουμε, κατά την παλιά τακτική του νομάρχη, του «αποφασίζομεν και διατάσσομεν!». Ούτε διαγωνισμοί γίνονται, ουτε διαδικασίες τηρούνται, ούτε οι νέοι της Δωδ/νήσου δικαιούνται να έχουν ίσες ευκαιρίες. Ο,τι κρίνει ο νομάρχης αυτό είναι και δεν χωρεί αντίλογος!! Μετά την απόλυση ➡Σελ. 6

«ΚΕΝΟ ΓΡΑΜΜΑ» Ο ΑΜΟΙΒΑΙΟΣ ΣΕΒΑΣΜΟΣ ΚΑΙ ΟΙ ΔΙΑΔΙΚΑΣΙΕΣ

ΜΙΛΟΥΝ ΔΙΑΦΟΡΕΤΙΚΗ ΓΛΩΣΣΑ ΟΛΟΙ ΤΟΥΣ ΣΤΟ νομαρχιακό συμβούλιο!

ΠΑΡΑΣΚΕΥΑΣ ΚΑΤΑ ΚΑΛΟΥΔΙΩΤΗ ΚΑΙ ΟΛΕΣ ΟΙ ΠΑΡΑΤΑΞΕΙΣ ΚΑΤΑ ΠΑΡΑΣΚΕΥΑ!!

Και νέα οξύτατη επίθεση εξαπέλυσε χθες, κατά την διάρκεια της συνεδρίασης του νομαρχιακού συμβουλίου Δωδ/σου, ο νομάρχης κ. Γιάννης Παρασκευάς κατά του Γενικού γραμματέα της περιφέρειας κ. Δημήτρη Καλουδιώτη για την απόφασή του να απεντάξει από το ΠΕΠ Νοτίου Αιγαίου τα έργα της Ρόδου «νέα είσοδος της πόλης» και «περιμετρικός δακτύλιος». Ο κ. Παρασκευάς χαρακτήρισε «ιταμή πρόκληση κατά του θεσμού του νομαρχιακού συμβουλίου» την παρέμβαση του περιφερειάρχη, επέμεινε στην ορθότητα των αποφάσεων του για την δημοπράτηση έργων χωρίς την ολοκλήρωση των απαραίτητων ➡Σελ. 6

ΟΞΥΝΟΝΤΑΙ ΠΕΡΙΣΣΟΤΕΡΟ ΤΑ ΠΡΑΓΜΑΤΑ

ΜΕΤΩΠΙΚΗ ΣΥΓΚΡΟΥΣΗ ΜΕ ΤΟΝ ΠΕΡΙΦΕΡΕΙΑΡΧΗ ΑΡΧΙΖΕΙ Η ΔΩΔ/ΝΗΣΟΣ!

ΕΚΤΑΚΤΗ ΣΥΝΕΔΡΙΑΣΗ ΤΟΥ ΠΕΡΙΦΕΡΕΙΑΚΟΥ ΣΥΜΒΟΥΛΙΟΥ ΖΗΤΟΥΝ ΟΙ ΕΚΠΡΟΣΩΠΟΙ ΤΟΥ ΝΟΜΟΥ

«Μετωπική σύγκρουση» της Δωδ/νήσου με τον περιφερειάρχη Νοτίου Αιγαίου κ. Δημ. Καλουδιώτη βρίσκεται αυτήν τη στιγμή σε εξέλιξη, εξ' αιτίας και των δυσλειτουργιών των εμπλεκομένων οργάνων προγραμματισμού και υλοποίησης των αποφάσεων της Περιφέρειας. Αυτήν τη φορά είναι τα μέλη του Περιφερειακού ➡Σελ. 6

ΣΥΛΛΗΨΗ ΥΠΕΥΘΥΝΟΥ ΝΥΚΤΕΡΙΝΟΥ ΚΕΝΤΡΟΥ

Συνελήφθη από άνδρες του ΑΤ. Ρόδου και απεστάλη αρμοδίως ο υπεύθυνος λειτουργίας του κέντρου διασκεδάσεως «SUGAR» ιδιοκτησίας της Δέσποινας Δαλιάνη, ➡Σελ. 6

ΕΚΤΟΣ Μ. ΠΑΡΑΣΚΕΥΗΣ ΚΑΙ Μ. ΣΑΒΒΑΤΟΥ

«Non stop» ωράριο την Μεγάλη Εβδομάδα

Από τον Εμπορικό Σύλλογο Ρόδου ανακοινώθηκε χθες το ωράριο λειτουργίας των εμπορικών καταστημάτων κατά την Μεγάλη Εβδομάδα και τις εορτές του Πάσχα.

ΚΛΕΙΣΤΑ ΤΑ ΕΜΠΟΡΙΚΑ ΚΑΤΑΣΤΗΜΑΤΑ ΤΗΝ ΔΕΥΤΕΡΑ ΤΟΥ ΠΑΣΧΑ

Σύμφωνα με το πρόγραμμα τα καταστήματα θα λειτουργήσουν «non stop» καθ' όλη την εβδομάδα, πλην Μεγάλης Παρασκευής (13.00 - 19.00) και Μεγάλου Σαββάτου (08.30 - 15.00). Την Δευτέρα του Πάσχα τα καταστήματα θα παραμείνουν κλειστά ενώ από την Τρίτη, 29 Απριλίου, θα επανέλθει και πάλι το κανονικό ωράριο.

Η ανακοίνωση του Εμπορικού Συλλόγου Ρόδου, έχει ως εξής:

Ο Εμπορικός Σύλλογος ανακοινώνει ότι:

Το ωράριο λειτουργίας των καταστημάτων ➡Σελ. 6

ΑΝΑΣΥΓΚΡΟΤΕΙΤΑΙ Σ' ΟΛΗ ΤΗ ΧΩΡΑ

Η Ε.ΔΗ.Κ. ΕΠΙΣΤΡΕΦΕΙ στην ενεργό πολιτική

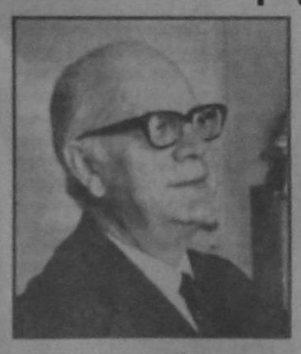

Σχετικές ανακοινώσεις θα γίνουν την προσεχή Δευτέρα, 21 Απριλίου, σε «επετειακή εκδήλωση» που θα πραγματοποιηθεί στο Πνευματικό Κέντρο του Δήμου Αθηναίων.

ΠΡΑΓΜΑΤΟΠΟΙΕΙ ΕΠΕΤΕΙΑΚΗ ΕΚΔΗΛΩΣΗ ΣΤΗΝ ΑΘΗΝΑ

Η επαναδραστηριοποίηση του κόμματος γίνεται με το σκεπτικό ότι «η Δημοκρατία αναπνέει όταν υγιαίνουν οι θεσμοί της ΕΔΗΚ»

Και η 21η Απριλίου επελέγη «σημειολογικά».

Σχετικά εκδόθηκε χθες από την ΕΔΗΚ η ακόλουθη ανακοίνωση:

Με το σκεπτικό ➡Σελ. 6

Να ανασυντάξει τις δυνάμεις της και να επιστρέψει στην ενεργό πολιτική ζωή της χώρας αποφάσισε η ΕΔΗΚ και προς το σκοπό αυτόν όρισε Πολιτική Οργανωτική Γραμματεία η οποία θα διορίσει επιτροπές σ'όλα τα διαμερίσματα.

ΚΑΘΥΣΤΕΡΕΙ Η ΕΚΔΟΣΗ ΤΩΝ ΑΠΟΦΑΣΕΩΝ

«Ουδέν νεώτερον» σχετικά με τη μεταφορά των ημεροπλοίων!

Η μεταφορά των ημεροπλοίων από το Μαντράκι όπως φαίνεται, θα καθυστερήσει αρκετά ακόμα μέχρι να εκδοθεί όπως απαιτείται κοινή υπουργική απόφαση των Υπουργείων Οικονομικών και Ανάπτυξης για τον χαρακτηρισμό ολόκληρης της λεκάνης του Μαντρακίου ως «Μαρίνας». Οπως δήλωσε στην «δ» ο πρόεδρος του Λιμενικού Ταμείου κ. Νίκος Ζωΐδης η υπόθεση της μεταφοράς των ημεροπλοίων ➡Σελ. 6

Η ΜΕΤΟΧΗ ΤΗΣ ΔΑΝΕ

Ελαφρώς ανέκαμψε χθες, τελευταία εργάσιμη ημέρα της εβδομάδας, η μετοχή της ΔΑΝΕ στο Χρηματιστήριο Αξιών Αθηνών (ΧΑΑ). Συγκεκριμένα έκλεισε στις 939 δρχ. έναντι 936 δρχ. της Πέμπτης (αύξηση 0,3%).

Η μεγίστη τιμή που πέτυχε η μετοχή χθες ήταν 940 δρχ. και η ελαχίστη ➡Σελ. 6

ΓΙΑ ΤΑ ΣΥΝΕΧΗ «ΚΤΥΠΗΜΑΤΑ»

ΕΝΤΟΝΗ ΑΝΤΙΔΡΑΣΗ των καταστηματαρχών της Μεσαιωνικής Πόλης

Απογοητευμένοι αλλά και αποφασισμένοι να αντιδράσουν δυναμικά σε περίπτωση που χρειασθεί, εμφανίσθηκαν προχθές το βραδυ οι καταστηματάρχες της Μεσαιωνικής Πόλης στην έκτακτη γενική συνέλευση που πραγματοποίησαν στα γραφεία τους.

Αιτία της πικρίας και απογοήτευσής τους είναι αφ' ενός μεν η μη συζήτηση της τροπολογίας Σφυρίου για την αναστολή των δημοπρασιών των καταστημάτων τους ιδιοκτησία ΤΑΠΑ αφ' ετέρου τα νέα μέτρα που λαμβάνονται από το Δήμο (για τους κοινόχρηστους χώρους) και η απόφαση του Λιμενικού Ταμείου να χορηγήσει 33 άδειες σε μικροπωλητές, στο εμπορικό λιμάνι.

Οι καταστηματάρχες ➡Σελ. 6

ΣΤΡΑΤΙΩΤΗΣ ΚΑΤΕΙΧΕ ΝΑΡΚΩΤΙΚΑ

Από άνδρες του Τμήματος Δίωξης Ναρκωτικών συνελήφθη χθες το πρωί και απεστάλη στον εισαγγελέα για τα περαιτέρω ο στρατιώτης Νικόλαος Βασιλάκης του Ιωάννη, ετών 20, γιατί σε σωματική έρευνα που του έγινε ➡Σελ. 6

ΣΥΜΦΩΝΑ ΜΕ ΤΗΝ ΕΠΙΤΡΟΠΗ ΤΟΥ ΑΡΘΡΟΥ 8

ΚΑΛΩΣ ΕΓΙΝΕ Η ΕΞΕΤΑΣΗ ΤΩΝ ΕΝΣΤΑΣΕΩΝ ΓΙΑ ΤΟΝ ΑΝΙΣΟΠΕΔΟ ΚΟΜΒΟ!

Η Επιτροπή του άρθρου 18 του Ν. 2218/94, στην οποία είχε παραπεμφθεί το θέμα, έκρινε ότι η επανεξέταση των ενστάσεων για την βαθμολογία των τεχνικών προσφορών του διαγωνισμού «μελέτη κατασκευή ανισόπεδου κόμβου στο σημείο συμβολής της επαρχιακής οδού αεροδρομίου - ανατολικές ακτές» ορθώς έγινε απο τη νομαρχιακή αυτοδιοίκηση, γιατί από το νόμο προκύπτει ότι «έχει αποφασιστική αρμοδιότητα επι των αντιρρήσεων που υποβάλλονται».

Στο σχετικό πρακτικό της επιτροπής αναφέρονται αναλυτικά τα εξής:

Στη Ρόδο και στα γραφεία της Περιφερειακής Διοίκησης, σήμερα ➡Σελ. 6

ΚΑΛΟΥΝ ΤΟ ΛΤΔ ΝΑ ΜΗ ΧΟΡΗΓΗΣΕΙ ΑΔΕΙΕΣ ΣΕ ΜΙΚΡΟΠΩΛΗΤΕΣ

νική συνέλευση που πραγματοποίησαν στα γραφεία τους.

Αιτία της πικρίας και απογοήτευσής τους είναι αφ' ενός μεν η μη συζήτηση της τροπολογίας Σφυρίου για την αναστολή των δημοπρασιών των καταστημάτων τους ιδιοκτησία ΤΑΠΑ αφ' ετέρου τα νέα μέ-

ΤΟ ΘΕΡΙΝΟ ΩΡΑΡΙΟ ΤΩΝ ΦΑΡΜΑΚΕΙΩΝ

Με απόφαση που υπέγραψε ο νομάρχης κ. Γ. Παρασκευάς καθορίστηκε το θερινό ωράριο λειτουργίας των φαρμακείων.

Η απόφαση έχει ως εξής έχοντας υπόψη κ.λπ, αποφασίζουμε

Α-1. Καθορίζουμε το ωράριο λειτουργίας των Φαρμακείων της πόλεως Ρόδου για το χρονικό διάστημα από 16/4/1997 έως 31/10/1997 ως εξής:

α) ΔΕΥΤΕΡΑ-ΤΡΙΤΗ-ΤΕΤΑΡΤΗ-ΠΕΜΠΤΗ-ΠΑΡΑΣΚΕΥΗ: ➡Σελ. 6

ΕΙΣΠΡΑΤΤΕΤΑΙ ΚΑΝΟΝΙΚΑ ΤΟ ΤΕΛΟΣ ΓΙΑ ΠΛΟΕΣ ΠΡΟΣ ΤΗΝ ΤΟΥΡΚΙΑ

Η ΝΟΜΑΡΧΙΑΚΗ ΑΥΤΟΔΙΟΙΚΗΣΗ ΕΧΕΙ ΑΡΜΟΔΙΟΤΗΤΑ ΕΚ ΤΟΥ ΝΟΜΟΥ

ΜΕ ΠΡΟΤΑΣΕΙΣ ΤΩΝ ΤΕΧΝΙΚΩΝ ΥΠΗΡΕΣΙΩΝ

Βελτιώνεται το σύστημα ελεγχόμενης στάθμευσης

Συνεργασία με τον προϊστάμενο των Τεχνικών Υπηρεσιών του Δήμου κ. Ε. Κωνστάντζο και μηχανικούς της ιδιας υπηρεσίας είχε χθες το πρωί ο δήμαρχος Ροδίων κ. Γ. Γιαννόπουλος.

ΠΕΡΙΣΣΟΤΕΡΕΣ «ΕΛΕΥΘΕΡΕΣ ΘΕΣΕΙΣ» ΣΤΟ ΚΕΝΤΡΟ ΤΗΣ ΠΟΛΕΩΣ

Ο δήμαρχος ενημερώθηκε για την πορεία υλοποίησης του τεχνικού προγράμματος 1997 και για τα προβλήματα που εμφανίζονται σε επί μέρους θέματα. Επίσης συζητήθηκε το μείζον θέμα που δημιουργείται στις Τεχνικές Υπηρεσίες με την εγκύκλιο του Υπουργείου Εσωτερικών ➡Σελ. 6





ΚΙΝΗΜΑΤΟΓΡΑΦΟΙ

ΜΕΤΡΟΠΟΛ
Τηλ. 28400
ΔΥΟ ΠΡΟΒΟΛΕΣ
ΩΡΕΣ ΕΝΑΡΞΗΣ 7.30 ΚΑΙ 10 μ.μ.
Το κιν/τρο ΜΕΤΡΟΠΟΛ σας εύχεται ΚΑΛΟ ΠΑΣΧΑ και σας παρουσιάζει την πιο τρυφερή ταινία που θα συγκινήσει όλη την οικογένεια
ΤΑ ΦΤΕΡΟΥΓΙΣΜΑΤΑ
«FLY AWAY HOME»
Α! ΠΡΟΒΟΛΗΣ - ΚΑΤΑΛΛΗΛΟ
Πρωταγωνιστούν : ΤΖΕΦ ΝΤΑΝΙΕΛΣ, ΑΝΝΑ ΠΑΚΟΥΙΝ
ΤΗΝ ΚΥΡΙΑΚΗ ΤΟΥ ΠΑΣΧΑ
Ο ΤΟΜ ΚΡΟΥΖ στην ταινία ΤΖΕΡΙ ΜΑΓΚΟΥΑΪΡ

«ΤΙΤΑΝΙΑ»
ΚΟΛΟΚΟΤΡΩΝΗ 98
DOLBY STEREO ΤΗΛ. 25876 - 64050
Ωρα 7.45 και 10.00
Σε σπέσιαλ έκδοση 1997. Η θρυλική τριλογία STAR WARS. Επιστρέφει στη μεγάλη οθόνη. Με νέα οπτικά και ηχητικά εφφέ
STAR WARS 2
Η ΑΥΤΟΚΡΑΤΟΡΙΑ ΑΝΤΕΠΙΤΙΘΕΤΑΙ
THE EMPIRE STRIKES BACK
ΜΕ ΤΟΥΣ ΧΑΡΙΣΣΟΝ ΦΟΡΝΤ - ΜΑΡΚ ΧΑΜΙΛΛ -
ΣΚΗΝΟΘΕΣΙΑ ΤΖΩΡΤΣ ΛΟΥΚΑΣ

ΧΕΙΜΕΡΙΝΟΣ ΚΙΝ/ΦΟΣ
«ΔΗΜΟΤΙΚΟ»
ΤΗΛ: 20265
Ωρες Προβολής 8.00 και 10.00
Ενα επικό αντιπολεμικό αριστούργημα σκηνοθετημένο από τον Μπ. Ταβερνιέ
«ΛΟΧΑΓΟΣ ΚΟΝΑΝ»
«CAPITAIN CONAN»
Με τους Φ. ΤΟΡΕΤΟΝ - ΚΛΩΝΤ ΡΙΣ

Τα πολιτιστικά



Κάνω κριτική δημιουργώντας, και όχι βρίσκοντας λάθη
ΜΙΧΑΗΛ ΑΓΓΕΛΟΣ

Γράφει ο ΑΡΙΣΤΕΙΔΗΣ ΜΙΑΟΥΛΗΣ

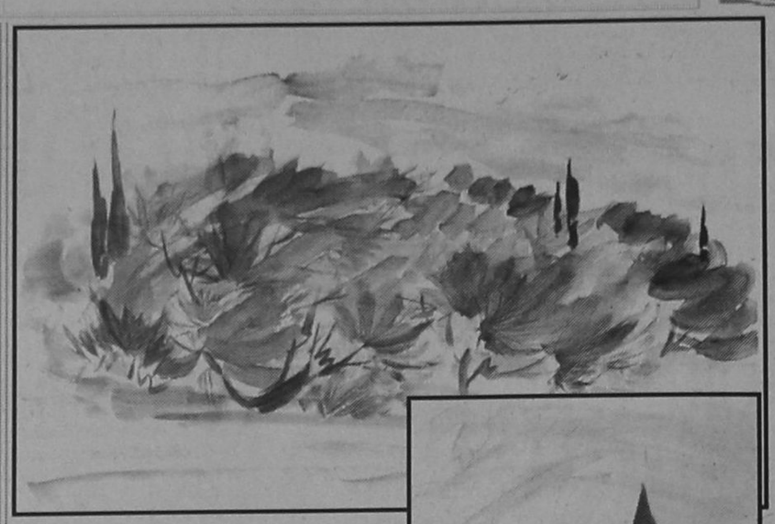

ΕΙΚΑΣΤΙΚΑ ΚΑΙ ΑΘΛΗΤΙΣΜΟΣ

ΞΕΚΙΝΑ ΑΥΡΙΟ στη Ρόδο ο 1ος Διεθνής Μαραθώνιος Πολιτισμού, στα πλαίσια του εορτασμού των 50 χρόνων απο την Απελευθέρωση της Δωδεκανήσου.

Οι εκδηλώσεις όμως ξεκίνησαν χθές το απόγευμα με δύο ενδιαφέρουσες εκθέσεις ζωγραφικής στη Ροδιακή Επαυλη που συνδιοργανώνουν ο Δημοτικός Οργανισμός Νεολαίας και Αθλήσης και ο Πολιτιστικός Οργανισμός τού Δήμου Ρόδου.

Εκθέτούν οι καλλιτέχνες, Γιώργος Λολοσίδης και Γιάννης Πούλιος.

Ο Γιώργος Λολοσίδης εκθέτει 15 ακουαρέλες στις οποίες, κατά τους κριτικούς «συναντώνται η μαστοριά και μια τολμηρή αίσθηση χρώματος. Τα ψυχρά απωθούνται απ'τα θερμά, τα γαιώδη, τα ουράνια, αλλά τελικά μέσα από μία υψηλή αντιλήψη δικαιοσύνης τ'αντίθετα συνυπάρχουν όπως και στη ζωή άλλωστε».

Ο κ. Λολοσίδης έχει μια σημαντική παρουσία στα εικαστικά δρώμενα της χώρας μας αλλά και της Ευρώπης, όπως στις Βρυξέλλες, την Ολλανδία, το Λονδίνο, τη Βιέννη, το Παρίσι και αλλού.

Ο Γιάννης Πούλιος παρουσιάζει 15 έργα του σε λάδι, εμπνευσμένα από την Πολιτισμική Ιστορία της Δωδεκανήσου. Κατά τους κριτικούς τέχνης, η ζωγραφική αποτελεί μια «ξεχωριστή περίπτωση, μια ιδιαιτερότητα που σπάνια εμφανίζεται στον εικαστικό χώρο». Να σημειώσουμε πως το 1995 το μεγαλύτερο τουριστικό περιοδικό της Ευρώπης ADAC τον επέλεξε ως τον πιο αντιπροσωπευτικό Ελληνα ζωγράφο και παρουσίασε την αξιόλογη δουλειά του.

Ο δικός μας Βασίλης Μοσκόβης, έγραψε για τον Γιάννη Πουλιό πως «είναι ένας από τους πιο προϊκισμενους ζωγράφους που έχουμε ... Ξεκίνησε από έναν ιδιότυπο εμπρεσιονισμό που δε σταματά στο περίγραμμα του ανθρώπου και των πραγμάτων. Οι ευαίσθητες κεραίες της όρασης του προσπαθούν να εισχωρήσουν στον πρωταρχικό πυρήνα κάθε αντικειμένου και να τον αποκτυπογραφήσουν». Η έκθεση του Γιώργου Λολοσίδη και Γιάννη Πούλιου στη Ροδιακή Επαυλη θα διαρκέσει ώς τις 30 Απριλίού. Θα λειτουργεί από τις 9.πμ. ώς τις 12 και από τις 5.μ.μ. ώς τις 8.μ.μ.



ΒΥΖΑΝΤΙΝΗ ΑΓΙΟΓΡΑΦΙΑ ΚΑΙ ΜΕΓΑΛΗ ΕΒΔΟΜΑΔΑ

Ο Δρ. Γιάννης Βολανάκης Εφορος Αρχαιότητων είναι ο προσκεκλημένος της σημερινής εκπομπής του Ρ.Σ. Ρόδου της ΕΡΑ ΑΝΤΙΛΑΛΟΙ ΑΠ'ΤΑ ΔΩΔΕΚΑΝΗΣΑ που θα μεταδοθεί στις 10.05 το πρωΐ.

Ο κ. Βολανάκης θια αναφερθεί στην Βυζαντινή Αγιογραφία και την Μεγάλή Εβδομαδα. Θα επισημάνει τις σπουδαιότερες αγιογραφίες που βρίσκονται στα Δωδεκάνησα με θεματογραφία από το μαρτύριο του Χριστού.

ΕΝΑ ΕΝΔΙΑΦΕΡΟΝ ΣΥΜΠΟΣΙΟ ΓΙΑ ΤΗΝ ΚΩ

Η ΝΟΜΑΡΧΙΑΚΗ Αυτοδιοίκηση Δωδεκανήσου και το Επαρχείο της Κω, διοργανώνουν από 2 - 4 Μαΐου ένα ενδιαφέρον Διεθνές Επιστημονικό Συμπόσιο, με θεματογραφία από την Ιστορία κυρίως της Κώ. Συμμετέχουν επιφανή στελέχη της Επιστημονικής κοινότητας της χώρας μας και του Εξωτερικού όπως είναι οι κ.κ. Albertocchi Marina, Μιχάλης Δερμιτζάκης, Ελισάβετ Ζαχαριάδου, Αλέξης Σαββίδης, Τσιπανλής Ζαχαρίας, Γιάννης Βολανάκης, Ηλίας Κόλλιας, Αδαμάντιος Σαμψών και άλλοι.

Τις επόμενες μέρες θα σας μεταφέρουμε περισσότερα στοιχεία για το Διεθνές αυτό Συμπόσιο.

Η Ε.Ρ.ΜΕ. ΚΑΙ Η ΓΛΩΣΣΑ

ΕΥΑΙΣΘΗΤΟΠΟΙΗΜΕΝΗ και σε θέματα γλώσσας - τόχει περίτρανα αποδειξει άλλωστε - η Εταιρία Ροδιακών Μελετών παρεμβαίνει για άλλη μια φορά, επισημαίνοντας μας ορισμένα λάθη στη κρήση της γλώσσας μας. Λάθη που - δυστυχώς - απορρέουν από τα Μ.Μ.Ε. και επαναλαμβάνονται από το κοινωνικό σύνολο.

Σας μεταφέρουμε την ανακοίνωση που λάβαμε με την επισήμανση να της δοθεί ιδιαίτερη προσοχή:

«Από όλους αναγνωρίζεται ότι η γλώσσα μας κακόποιείται. Κανένας γραμματικός κανόνας δεν τηρείται, καινούργιες ξενόφερτες λέξεις εισβάλλουν σ'αυτήν, ενώ υπάρχουν δικές μας που αποδίδουν αυτό που θέλουμε να πούμε. Σ'αυτήν την κακοποίηση συμβάλλουν και τα μέσα μαζικής ενημέρωσης, τα οποία δεν αποφεύγουν τα λάθη στα δελτία ειδήσεων και στις άλλες εκπομπές.

Η Εταιρία Ροδιακών Μελετών με την παρούσα ανακοίνωση θέλει να γνωστοποιήσει μερικές περιπτώσεις, που, κατά τη γνώμη της, είναι εσφαλμένες και να υποδείξει το σωστό. Συγχρόνως, παρακαλεί τα μέλή της και τους αναγνώστες της παρούσας να της γνωστοποιούν περιπτώσεις εσφαλμένων λέξεων ή φράσεων, για να τις ανακοινώνει και να λαμβάνει γνώση το ευρύτερο κοινό.

ΜΕΡΙΚΕΣ ΠΕΡΙΠΤΩΣΕΙΣ

- Τρισήμισι εκατομμύρια αντί τριάμισι.
- Πέντε τα εκατό αντί πέντε τοις εκατό(όπως πέντε τοις χιλίοις).
- Καταλύμματα αντί καταλύματα.
- Εποχιακό αντί εποχικό(κατοχή - κατοχικό).
- Παραπέμφθηκε στις Καλένδες αντί στις Ελληνικές Καλένδες.
- Θα απωλέσουν αντί απολέσουν.
- Εμφυλλοχωρώ (εισχωρώ) αντί εμφιλοχωρώ.
- Παρεισέφρυσε (παρείσδυσε) αντί παρείσέφρησε.
- Οι στήλες τού Ολυμπίου Διός αντί οι στύλοι του Ολυμπίου Διός.
- Υπερορία = εξορία.
- Υπερωρία = Παραπάνω από την ώρα .
- Φάκελλος αντί φάκελος.
- Καρνάγιο αντί ναυπηγείο.
- Από ανέκαθεν αντί «ανέκαθεν».
- Ο «υποφαινόμενος» πρέπει να χρησιμοποιείται μόνο στον γραπτό λόγο και όχι στον προφορικό .
- ΜΠΛΑΚ ΑΟΥΤ αντί διακοπή ρεύματος, συσκότιση.
- ΣΠΟΝΣΟΡ αντί χορηγός.
- ΧΟΥΛΙΓΚΑΝΣ αντί αλήτες.
- Μεγάλη σύγχυση παρατηρείται και στη χρήση των επιρρημάτων.

Αποφεύγουμε την καταλληξη σε «ως» ενώ επιβάλλεται να χρησιμοποιείται σε αρκετές περιπτώσεις, π.χ. έκτακτα σημαίνει πολύ ωραία (περάσαμε έκτακτα). Εκτάκτως σημαίνει χωρίς προγραμματισμό (Το Δ.Σ. συνήλθε εκτάκτως). «Απαραίτητα» π.χ. εφόδια ή προσόντα - Απαραιτήτως το επίρρημα. Σε κοινή χρήση είναι και το «έχει καλώς», σαφώς, προφανώς κ.α.

Η πολιτεία, για να προστατέψει την Ελληνική γλώσσα. εξέδωσε το Ν. 1491/1984, με τον οποίο απαγόρευσε τις πάσης φύσεως ξενόγλωσσες επιγραφές. Αλλά και ο νόμος αυτός δεν εφαρμόστηκε ποτέ π.χ. σχεδόν όλοι οι τηλεοπικοί σταθμοί και οι τίτλοι των επιχειρήσεων έχουν ξενόγλωσσες ονομασίες.

Αναδρομή στο Παρελθόν

«η δημοκρατική της Ρόδου»

Πριν 12 χρόνια

Παρασκευή 19 Απριλίου 1985

Εντυπωσιασμένος αλλά και συγκινημένος από την πρωτοφανή υποδοχή και φιλοξενία που έτυχε στο νησί μας, αναχώρησε χθες το πρωί επιστρέφοντας στην Αθήνα, ο Πρόεδρος της Δημοκρατίας κ. Χρήστος Σαρτζετάκης με την σύζυγό του του Φρόσω και την ακολουθία του (προσωπική του φρουρά). Στο Ξενοδοχείο τον αποχαιρέτησε το πρωί ο πρόεδρος του δημοτικού συμβουλίου κ. Νίκος Νικολάου, ενώ στο αεροδρόμιο τον συνόδευσαν ο μητροπολίτης κ.κ. Σπυρίδων, η νομάρχης κ. Ε. Καραβέλη, ο δήμαρχος Ροδίων κ. Σ. Καραγιάννης, ο υποστράτηγος κ. Κυρ. Μαύρος, ο αστυνομικός διευθυντής κ. Σ. Μαυρουδής και ο λιμενάρχης κ. Αγγ. Τούντας. Το αεροπλάνο απογειώθηκε στις 10.00.

Προηγουμένως ευχαρίστησε θερμά, ιδιαιτέρως τον δήμαρχο, για την θερμή υποδοχή και φιλοξενία που έτυχε κατά τη διάρκεια της εδώ τριήμερης παραμονής του καθώς και για τις αυθόρμητες εκδηλώσεις του λαού μας, εξέφρασε δε την επιθυμία να επανέλθει προκειμένου να επισκεφθεί και τα υπόλοιπα νησιά μας, ιδιαιτέρως το Καστελλόριζο για το οποίο μίλησε με ιδιαίτερο θαυμασμό.

ΣΑΝ ΣΗΜΕΡΑ 19 Απριλίου

ΤΟ 1991... επτά νεκροί και πολλοί τραυματίες ήταν ο απολογισμός της τρομοκρατικής επίθεσης που σημειώθηκε στα γραφεία της εταιρίας "Air Courier", στην Πάτρα.

ΤΟ 1992... υπέρ της ελληνικότητας της Μακεδονίας τάχθηκε ο βρετανός αρχαιολόγος και ιστορικός Νίκολας Χάμοντ.

ΤΟ 1993... στο Τέξας των ΗΠΑ, περισσότερα από 80 άτομα, εκ των οποίων 17 παιδιά, κάηκαν στην πυρκαγιά που σημειώθηκε στο κτίριο όπου είχε οχυρωθεί εδώ και 51 μέρες ο ψευδοπροφήτης Ντέιβιντ Κορές, της αίρεσης των Δαβιδιανών, μαζί με 95 οπαδούς του.

ΤΟ 1994... ο πρόεδρος Κλίντον υπέβαλε έκθεση στο Κογκρέσο για το Κυπριακό, στην οποία συνιστά συμφωνία των δύο πλευρών στα Μέτρα Οικοδόμησης Εμπιστοσύνης, ώστε να αποτελέσουν τηβάση για επανάληψη των διαπραγματεύσεων με στόχο τησυνολική διευθέτηση του προβλήματος.

ΤΟ 1995... στις ΗΠΑ, παγιδευμένο αυτοκίνητο με 450 κιλά εκρηκτικά, εξερράγη σε κυβερνητικό κτίριο της πόλης Οκλαχόμα, μεαποτέλεσμα να σκοτωθούν 168 άτομα, μεταξύ των οποίων και 19 παιδιά.

ΝΕΕΣ ALFA 145 ΚΑΙ ALFA 146 ΜΕ ΝΕΟΥΣ ΠΑΝΙΣΧΥΡΟΥΣ 16ΒΑΛΒΙΔΟΥΣ ΚΙΝΗΤΗΡΕΣ ΔΙΠΛΗΣ ΑΝΑΦΛΕΞΗΣ. Η ΑΠΟΛΥΤΗ ΤΕΧΝΟΛΟΓΙΑ ALFA ROMEO, ΔΙΑΘΕΣΙΜΗ ΣΕ ΟΛΑ ΤΑ ΜΟΝΤΕΛΑ ALFA 145 ΚΑΙ ALFA 146. ΤΩΡΑ ΜΑΖΙ ΜΕ ΤΟΝ 2.0 T.S. - 150HP, 3 ΝΕΟΙ ΚΙΝΗΤΗΡΕΣ ΜΕ ΚΟΡΥΦΑΙΑ ΔΥΝΑΜΗ ΚΑΙ ΕΛΑΣΤΙΚΟΤΗΤΑ. ΚΑΘΑΡΟ ΣΤΥΛ ALFA ROMEO ΚΑΙ ΑΠΟΛΥΤΟΣ ΕΛΕΓΧΟΣ. ΑΝΑΝΕΩΜΕΝΟΙ, ΠΟΛΥΤΕΛΕΙΣ ΕΣΩΤΕΡΙΚΟΙ ΧΩΡΟΙ. ΝΕΕΣ ALFA 145 ΚΑΙ ALFA 146 16V. ΣΤΗΝ ΚΟΡΥΦΗ ΤΗΣ ΤΕΧΝΟΛΟΓΙΑΣ ΚΑΙ ΤΟΥ ΣΤΥΛ.

ΝΕΕΣ ALFA 145 & ALFA 146
ΜΕ ΝΕΟΥΣ ΠΑΝΙΣΧΥΡΟΥΣ ΚΙΝΗΤΗΡΕΣ T. SPARK 16V.
1.4 - 103 HP, 1.6 - 120 HP, 1.8 - 140 HP.

AUTORODOS A.E.
ΑΥΣΤΡΑΛΙΑΣ 60. ΡΟΔΟΣ, ΤΗΛ: 0241-27421

TV ΠΡΟΓΡΑΜΜΑ

ET

08.15 ΠΑΙΔΙΚΟ ΠΡΟΓΡΑΜΜΑ
08.45 ΕΠΟΜΕΝΟΣ ΣΤΑΘΜΟΣ Η ΕΥΡΩΠΗ
09.00 ΣΤΡΟΥΜΦΑΚΙΑ
09.25 Η ΧΑΡΑ ΚΑΙ ΤΟ ΓΚΟΥΝΤΡΟΥΝ
09.55 ΙΣΤΟΡΙΕΣ ΤΟΥ ΑΡΣΕΝ ΛΟΥΠΕΝ
10.20 ΤΟ ΧΡΥΣΟ ΦΛΟΥΡΙ
11.05 Ο ΟΜΟΡΦΟΣ ΚΟΣΜΟΣ ΜΙΑΣ ΞΕΧΑΣΜΕΝΗΣ ΑΥΤΟΚΡΑΤΟΡΙΑΣ
11.30 ΚΛΕΙΤΟΣ ΚΑΙ ΣΙΑ
12.00 ΑΣ ΓΝΩΡΙΣΤΟΥΜΕ ΠΑΙΖΟΝΤΑΣ
13.45 ΟΙ ΔΙΚΟΙ ΜΑΣ ΑΝΘΡΩΠΟΙ
14.15 ΣΤΟ ΡΥΘΜΟ ΤΟΥ ΕΡΩΤΑ
15.00 **ΕΙΔΗΣΕΙΣ**
15.20 ΕΝ ΛΕΥΚΩ
16.45 ΤΡΑΓΟΥΔΙΑ ΤΗΣ ΓΙΟΥΡΟΒΙΖΙΟΝ
17.30 ΠΑΡΑΘΥΡΟ ΣΤΑ ΣΠΟΡ
18.00 **ΕΙΔΗΣΕΙΣ** (ΣΥΝΕΧΕΙΑ ΑΘΛΗΤΙΚΗΣ ΕΚΠΟΜΠΗΣ)
19.00 ΠΑΓΚΟΣΜΙΟ ΠΡΩΤΑΘΛΗΜΑ ΚΟΛΥΜΒΗΣΗΣ
21.00 **ΕΙΔΗΣΕΙΣ - ΚΑΙΡΟΣ**
21.10 ΤΟ ΚΟΚΚΙΝΟ ΤΡΕΝΟ
00.00 **ΕΙΔΗΣΕΙΣ - ΚΑΙΡΟΣ**
12.20 Η ΕΚΔΗΚΗΣΗ ΕΙΝΑΙ ΔΙΚΗ ΜΟΥ

MEGA

07.00 ΤΑ ΜΑΠΕΤΑΚΙΑ
07.20 ΟΙ ΠΕΡΙΠΕΤΕΙΕΣ ΤΟΥ Τ-ΡΕΞ
07.45 ΑΝΙΜΑΝΙΑΚΣ
08.10 ΤΑΙΝΙ ΤΟΥΝΣ
08.40 ΓΚΑΡΓΚΟΙΛΣ
09.10 ΝΤΙΣΝΕΪ ΚΛΑΜΠ
11.00 Ο ΘΡΥΛΟΣ ΤΗΣ ΜΠΙΛΙ ΤΖΙΝ
12.45 1.000 ΧΡΩΜΑΤΑ
13.15 ΜΕΓΚΑ ΣΤΑΡ
14.00 **ΕΙΔΗΣΕΙΣ**
14.15 Η ΕΚΠΟΜΠΗ
15.30 ΜΕ ΤΗ ΝΙΚΗ
16.15 ΠΟΙΟΣ ΠΑΓΙΔΕΥΣΕ ΤΟΝ ΡΟΤΖΕΡ ΡΑΜΠΙΤ
18.00 **ΕΙΔΗΣΕΙΣ**
18.20 ΓΙΑ ΠΟΙΟΝ ΧΤΥΠΑ Η ΚΟΥΔΟΥΝΑ
20.30 **ΕΙΔΗΣΕΙΣ**
21.15 ΡΑΝΤΕΒΟΥ ΣΤΑ ΤΥΦΛΑ
22.40 ΜΙΑ ΕΛΛΗΝΙΔΑ ΣΤΟ ΧΑΡΕΜΙ
00.15 **ΕΙΔΗΣΕΙΣ**
01.00 ΟΙ ΚΑΛΥΤΕΡΕΣ ΜΑΣ ΝΥΧΤΕΣ
02.30 ΔΙΠΛΗ ΤΑΥΤΟΤΗΤΑ
04.15 ΠΕΡΙΠΟΛΟΙ ΑΜΕΣΟΥ ΔΡΑΣΕΩΣ: ΑΛΗΘΙΝΕΣ ΙΣΤΟΡΙΕΣ
05.15 ΤΟΚ-ΤΟΚ (Ε)
06.15 ΦΡΑΓΚΛ ΡΟΚ

FILM NET

07.15 ΗΛΕΚΤΡΟΝΙΚΟΣ ΚΑΒΑΛΑΡΗΣ
09.15 Σ' ΕΝΑ ΚΟΣΜΟ ΕΧΘΡΙΚΟ
11.00 Ο ΦΙΛΟΞΕΝΟΥΜΕΝΟΣ
13.05 ΣΤΑΡ ΤΡΕΚ: Η ΕΝΟΠΟΙΗΣΗ
14.45 ΓΟΥΛΦ
17.00 ΔΙΑΣΤΑΥΡΩΣΗ
19.00 ΕΡΩΤΙΚΕΣ ΡΑΨΩΔΙΕΣ
20.45 ΜΙΑ ΦΑΡΟΟΥ, ΜΙΑ ΣΤΑΡ ΤΟΥ ΧΟΛΙΓΟΥΝΤ
00.00 Ο ΑΝΘΡΩΠΟΣ ΣΚΙΑ
01.50 ΕΡΩΤΙΚΕΣ ΚΑΛΛΟΝΕΣ: ΤΟ ΝΗΣΙ ΤΩΝ ΣΤΑΡ
02.45 ΜΑΘΗΜΑΤΑ ΖΩΗΣ
04.55 Ο ΚΑΛΟΣ ΓΙΟΣ

ΚΥΡΙΑΚΟΥ ΜΙΧ. ΧΟΝΔΡΟΥ
ΤΟ ΜΟΝΑΣΤΗΡΙ ΤΗΣ ΠΑΝΑΓΙΑΣ ΣΚΙΛΔΕΝΗΣ
(Ρόδου)
Ιστορία - Λαογραφία
Στα Βιβλιοπωλεία

ET

09.00 ΙΣΠΑΝΙΚΑ
09.14 ΑΓΓΛΙΚΑ
09.29 ΓΕΡΜΑΝΙΚΑ
09.42 ΑΣ ΜΑΘΟΥΜΕ ΓΙΑΠΩΝΕΖΙΚΑ
10.11 ΙΤΑΛΙΚΑ
10.36 Ο ΧΟΡΟΣ ΣΤΗΝ ΕΛΛΑΔΑ
10.54 ΕΠΑΓΓΕΛΜΑΤΙΚΟΣ ΠΡΟΣΑΝΑΤΟΛΙΣΜΟΣ: ΝΟΣΗΛΕΥΤΕΣ
11.12 ΒΥΖΑΝΤΙΝΗ ΚΑΙ ΜΕΣΑΙΩΝΙΚΗ ΧΙΟΣ
11.29 ΑΓΩΓΗ ΥΓΕΙΑΣ
11.45 Η ΠΕΡΙΠΕΤΕΙΑ ΤΟΥ ΝΕΡΟΥ
11.59 ΕΚΠΑΙΔΕΥΤΙΚΗ ΤΗΛΕΦΗΜΕΡΙΔΑ
12.00 ΘΕΜΑ ΚΑΙ ΘΕΑΜΑ
12.15 ΚΑΠΝΙΣΜΕΝΟΣ ΟΥΡΑΝΟΣ
13.00 ΧΡΥΣΕΣ ΣΥΝΤΑΓΕΣ
13.30 **ΕΙΔΗΣΕΙΣ**
13.40 ΑΠΟΚΛΗΡΟΙ ΤΗΣ ΚΟΙΝΩΝΙΑΣ
15.00 ΚΟΥΑΣΙΜΟΔΟΣ
15.30 ΟΙ ΜΥΘΟΙ ΤΟΥ ΑΙΣΩΠΟΥ
16.00 ΜΙΑ ΑΣΤΕΙΑ ΟΙΚΟΓΕΝΕΙΑ
16.15 ΑΡΤ ΑΤΤΑΚ
16.30 ΟΙ ΠΕΙΡΑΤΕΣ
17.00 **ΕΙΔΗΣΕΙΣ**
17.10 ΓΟΥΙΚΕΝΤ
17.30 Ο ΚΑΘΗΓΗΤΗΣ ΤΩΝ ΓΑΛΛΙΚΩΝ
18.00 ΛΙΜΠΕΡΤΙ ΣΤΡΙΤ
18.30 ΣΥΝΑΥΛΙΑ ΤΗΣ ΑΘΗΝΑΪΚΗΣ ΦΙΛΑΡΜΟΝΙΑΣ ΑΠΟ ΤΟ ΜΕΓΑΡΟ ΜΟΥΣΙΚΗΣ
19.40 ΤΑ ΤΡΙΑ ΜΩΡΑ
21.00 ΚΛΗΡΩΣΗ ΛΟΤΤΟ - ΠΡΟΤΟ
21.30 ΠΡΟΣΩΠΑ ΤΗΣ 7ΗΣ ΤΕΧΝΗΣ
22.00 ΧΡΙΣΤΟΦΟΡΟΣ ΚΟΛΟΜΒΟΣ
23.00 **ΕΙΔΗΣΕΙΣ - ΚΑΙΡΟΣ**
00.30 ΠΡΩΤΑΘΛΗΜΑ ΠΟΔΟΣΦΑΙΡΟΥ Α' ΕΘΝΙΚΗΣ
02.00 ΣΤΟΝ ΑΦΡΟ ΤΟΥ ΥΠΟΚΟΣΜΟΥ

ANT1

06.20 **ΟΙ ΕΙΔΗΣΕΙΣ ΤΟΥ CBS**
06.45 ΤΗΛΕΜΑΡΚΕΤΙΝΓΚ - ΤΗΛΕΑΓΟΡΑ
07.00 Η ΓΛΥΚΙΑ ΜΕΛΙΣΣΑ
07.30 ΤΑΟ-ΤΑΟ
08.00 Ο ΚΟΣΜΟΣ ΤΟΥ ΡΙΤΣΑΡΝΤ
08.30 Ο ΚΑΛΙΜΕΡΟ ΚΑΙ ΟΙ ΦΙΛΟΙ ΤΟΥ
09.00 ΝΤΡΑΓΚΟΝΜΠΟΛ
09.30 ΧΕΛΩΝΕΣ ΝΙΝΤΖΑ ΕΝ ΔΡΑΣΕΙ
09.55 4 ΕΩΣ 14
10.00 ΣΕΙΛΟΡΜΟΥΝ
10.30 ΙΠΤΑΜΕΝΟΙ ΔΡΑΚΟΙ
10.55 4 ΕΩΣ 14
11.00 ΠΑΟΥΕΡ ΡΕΙΝΤΖΕΡΣ
11.25 4 ΕΩΣ 14
11.30 ΠΡΙΝ ΧΤΥΠΗΣΕΙ ΤΟ ΚΟΥΔΟΥΝΙ
12.00 Η ΟΧΙΑ ΤΗΣ ΑΣΦΑΛΤΟΥ
13.00 ΣΟΥΠΕΡ ΣΑΒΒΑΤΟ
14.00 **ΕΙΔΗΣΕΙΣ**
14.20 ΟΙΚΟΓΕΝΕΙΑ ΓΟΥΙΝΣΛΟΟΥ
15.00 ΣΤΗ ΛΕΩΦΟΡΟ ΤΟΥ ΜΕΛΡΟΟΥ
16.00 Ο ΑΔΕΡΦΟΣ ΜΟΥ Ο ΤΡΟΧΟΝΟΜΟΣ
17.45 ΧΡΥΣΑ ΤΡΙΠΟΝΤΑ
18.00 **ΕΙΔΗΣΕΙΣ**
18.40 ΜΠΑΣΚΕΤ
20.20 **ΕΙΔΗΣΕΙΣ**
21.10 ΑΠΟ ΤΗ ΘΕΣΗ ΤΟΥ ΟΔΗΓΟΥ
23.30 ΘΕΑΤΡΟ
00.00 **ΕΙΔΗΣΕΙΣ**
02.00 Η ΓΥΝΑΙΚΑ ΠΟΥ ΖΑΡΩΝΕ
03.40 ΤΗΛΕΜΑΡΚΕΤΙΝΓΚ - ΤΗΛΕΑΓΟΡΑ
04.10 ΣΤΗ ΛΑΙΛΑΠΑ ΤΟΥ ΕΜΦΥΛΙΟΥ

TV4

12.01 ΘΡΗΣΚΕΥΤΙΚΗ ΕΚΠΟΜΠΗ
21.40 **ΤΗΛΕ SHOP**
13.00 «ΧΡΥΣΕΣ ΣΥΝΤΑΓΕΣ»
13.30 **ΤΟ ΜΕΓΑΛΟ ΠΑΙΧΝΙΔΙ**
15.10 «ΥΠΑΡΧΕΙ ΘΕΜΑ»
17.30 ΚΙΝΟΥΜΕΝΑ ΣΧΕΔΙΑ
18.10 ΤΗΛΕ SHOP
18.40 **ΜΟΥΣΙΚΟ ΔΙΑΛΕΙΜΜΑ**
19.05 ΕΛΛΗΝΙΚΗ ΤΑΙΝΙΑ
21.35 ΕΠΙΚΑΙΡΟΤΗΤΑ
22.10 ΞΕΝΗ ΤΑΙΝΙΑ
00.00 ΝΥΧΤΕΡΙΝΑ ΣΠΟΡ

TV7

12.00 ΜΟΥΣΙΚΟ ΠΡΟΓΡΑΜΜΑ
13.00 Ο ΟΡΚΟΣ ΤΗΣ ΣΙΩΠΗΣ (Ε) ΕΛΛΗΝΙΚΗ ΣΕΙΡΑ
14.45 ΤΗΛΕ SHOP
15.20 ΤΑΙΝΙΑ (ΚΩΜΩΔΙΑ)
17.00 ΙΑΤΡΙΚΗ ΕΚΠΟΜΠΗ
18.15 ΠΟΔΟΣΦΑΙΡΟ
20.00 **ΕΙΔΗΣΕΙΣ**
20.30 ΤΑΙΝΙΑ (ΚΟΙΝΩΝΙΚΗ)
22.15 ΤΑΙΝΙΑ (ΠΕΡΙΠΕΤΕΙΑ)
23.00 **ΕΙΔΗΣΕΙΣ**
00.30 ΤΑΙΝΙΑ (ΠΕΡΙΠΕΤΕΙΑ)

ΗΜΕΡΗΣΙΑ ΕΦΗΜΕΡΙΔΑ
η δημοκρατική της Ρόδου
Ετος ιδρύσεως 1982
Θεμιστοκλέους Σοφούλη 77
Ταχ. Θυρίδα 339 85100 Ρόδος
Εκδότης - ιδιοκτήτης - διευθυντής:
ΒΑΣΙΛΗΣ Δ. ΑΘΑΝΑΣΙΟΥ
Τηλέφωνα: 28728, 34722, 76655, 79100, 26728, 27919
Telefax: 37333

Η ταυτότητα της Ημέρας

Καιρός

Γενική πρόγνωση καιρού Ελλάδας για σήμερα Σάββατο 19-4-97. Στη δυτική Ελλάδα προβλέπονται νεφώσεις που βαθμιαία θα αυξηθούν και θα βρέξει. Στην υπόλοιπη χώρα προβλέπεται αρχικά σχεδόν αίθριος καιρός αλλά βαθμιαία θα αναπτυχθούν νεφώσεις και αργότερα είναι πιθανό να σημειωθούν τοπικές βροχές. Οι άνεμοι θα πνέουν νότιοι νοτιοανατολικοί μεταβλητοί ασθενείς έως μέτριοι και στα νότια πελάγη τοπικά ισχυροί. Η θερμοκρασία θα σημειώσει άνοδο.

ΣΑΒΒΑΤΟ
19 ΑΠΡΙΛΙΟΥ 1997
ΛΑΖΑΡΟΥ
Ανατολή ηλίου 5.45'
Δύση ηλίου 19.04'
ΣΕΛΗΝΗ 12 ΗΜΕΡΩΝ

Αεροπορικά δρομολόγια

ΠΤΗΣΕΙΣ ΟΛΥΜΠΙΑΚΗΣ

Ρόδος - Αθήνα: Καθημερινά 07.15, 11.00, 23.59
Δευτέρα, Παρασκευή, Σάββατο, Κυριακή: 20.25 - 21.50
Τρίτη, Πέμπτη: 21.50
Τετάρτη: 20.25
Ρόδος - Θεσσαλονίκη: Τρίτη, Πέμπτη: 19.50
Ρόδος - Ηράκλειο: Δευτέρα - Τετάρτη - Παρασκευή - Κυριακή 21.05
Ρόδος - Καστελλόριζο: Τετάρτη - Παρασκευή - Κυριακή 08.00
Ρόδος - Κάσος - Κάρπαθος: Τρίτη, Πέμπτη, Σάββατο 07.00
Ρόδος - Κάρπαθος: Δευτέρα - Τετάρτη - Παρασκευή -Κυριακή 10.30
Τρίτη - Πέμπτη - Σάββατο: 9.45
Ρόδος - Κάρπαθος - Κάσος: Δευτέρα, Τετάρτη - Παρασκευή - Κυριακή: 12.40
Ρόδος - Κως: Τρίτη - Σάββατο: 11.55
Ρόδος - Μύκονος: Κυριακή 20.50
Ρόδος - Σαντορίνη: Δευτέρα - Πέμπτη - Σάββατο: 22.15

ΠΤΗΣΕΙΣ AIR GREECE

Για Αθήνα: - καθημερινά στις 08.00 το πρωί
Για Θεσσαλονίκη: Δευτέρα και Σάββατο στις 17.00
Για Ηράκλειο: Παρασκευή και Κυριακή στις 23.00
Επίσης καθημερινά προς Θεσσαλονίκη και Ηράκλειο μέσω Αθηνών.

Ακτοπλοϊκά δρομολόγια

ΠΑΤΜΟΣ: Απόπλους 11.00 για Κω, Σάμο, Θεσσαλονίκη
ΡΟΔΑΝΘΗ: Απόπλους 16.00 για Κω, Κάλυμνο, Λέρο, Πάτμο, Πειραιά

Λαικές αγορές

Τετάρτη: στην οδό Βύρωνος (πίσω από το Στάδιο).
Πέμπτη: στην οδό Διαγοριδών.
Παρασκευή: Στην οδό Θεσ/νίκης Ανάληψη.
Σάββατο: στον Αγιο Δημήτριο.

Δέχονται το κοινό

- **ΠΕΡ/ΚΟΣ Δ/ΝΤΗΣ ΔΩΔ/ΣΟΥ** δέχεται Τρίτη & Πέμπτη 11:00 - 13:00.
- **ΝΟΜΑΡΧΗΣ** δέχεται το κοινό κάθε Τρίτη & Πέμπτη από 11.00 - 13.00
- **ΔΗΜΑΡΧΟΣ** Ρόδου δέχεται το κοινό κάθε Τετάρτη από 12.00 - 13.00
- **Ο Αντ/ρχος κ. Μαρτίνος Κανελάκης** δέχεται το κοινό ύστερα από ραντεβού
- **Ο Αντ/ρχος κ.Κ. Σκανδαλίδης** δέχεται κάθε Τρίτη - Πέμπτη από 13.00 - 14.00
- **Ο Αντ/ρχος κ. Αντώνης Αλαβέρας** δέχεται το κοινό Τρίτη και Πέμπτη 13.00 -14.00

Φαρμακεία

ΣΗΜΕΡΑ: διημερεύει το φαρμακείο ΦΟΥΤΟΥΛΗΣ ΝΙΚΟΛΑΟΣ, Αθηνών 11 - Ανάληψη (πλησίον ταχαρ. «ΧΑΒΑΗ»), τηλ. 67567

ΣΗΜΕΡΑ: διανυκτερεύει το φαρμακείο ΠΑΠΠΟΥ ΕΥΑΓΓΕΛΙΑ, Πλατεία Ακαδημίας (δίπλα από την Τράπεζα Δωδ.σου), τηλ. 75747

Καύσιμα

ΣΗΜΕΡΑ:
Διανυκτερεύον πρατήριο καυσίμων ΤΕΧΑΚΟ Αλ. Γκινάκης Αυστραλίας 58 Περιοχή Κόβα

Συνάλλαγμα

	ΑΓΟΡΑ	ΠΩΛΗΣΗ
ΔΟΛΛΑΡΙΟ Η.Π.Α	271.1800	273.660
ΕΥΡΩΠΑΪΚΗ ΝΟΜ.ΜΟΝ.	308.000	307.0760
ΜΑΡΚΟ ΓΕΡΜΑΝΙΑΣ	157.7200	172.470
ΦΡΑΓΚΟ ΓΑΛΛΙΑΣ	46.8340	46.6930
ΛΙΡΑ ΑΓΓΛΙΑΣ-ΣΚ.	442.2200	440.8930
ΛΙΡΑ ΔΗΜ.ΙΡΛΑΝΔΙΑΣ	419.7000	418.4410
ΦΡΑΓΚΟ ΒΕΛΓΙΟΥ	7.6465	7.6236
ΦΙΟΡΙΝΙ ΟΛΛΑΝΔΙΑΣ	140.3850	139.9640
ΛΙΡΕΤΑ ΙΤΑΛΙΑΣ	15.9880	15.9400
ΣΕΛΙΝΙ ΑΥΣΤΡΙΑΣ	22.4210	22.3540
ΚΟΡΩΝΑ ΔΑΝΙΑΣ	41.4660	41.3420
ΚΟΡΩΝΑ ΣΟΥΗΔΙΑΣ	35.3280	35.2220
ΜΑΡΚΟ ΦΙΝΛΑΝΔΙΑΣ	52.2100	52.0530
ΠΕΣΕΤΑ ΙΣΠΑΝΙΑΣ	1.8700	1.8640
ΕΣΚΟΥΔΟ ΠΟΡΤΟΓΑΛΙΑΣ	1.5820	1.5770
ΠΕΝ ΙΑΠΩΝΙΑΣ	215.2800	214.6340
ΦΡΑΓΚΟ ΕΛΒΕΤΙΑΣ	185.4450	184.8890
ΚΟΡΩΝΑ ΝΟΡΒΗΓΙΑΣ	38.1660	38.0520
ΛΙΡΑ ΚΥΠΡΟΥ	532.0000	530.4040
ΔΟΛΛΑΡΙΟ ΚΑΝΑΔΑ	193.3400	192.7600
ΔΟΛΛΑΡΙΟ ΑΥΣΤΡΑΛΙΑΣ	209.5450	208.9160

Χρήσιμα Τηλέφωνα

Άμεση δράση	100	Βλάβες ΔΕΗ	125
Πυροσβεστική	23333	Πληρ. ΟΤΕ	131
Νοσοκομείο	22222	Ώρα	141
Οδική Ασφάλεια:		Φαρμακεία (Διημερ.-Διαν.)	107
EXRESS SERVICE	154	ΠΡΟ-ΠΟ • ΛΟΤΤΟ	111
HELLAS SERVICE	157	ΡΟΔΑ	26300
Ράδιο Ταξί	64712	ΚΤΕΥΛ	27706
Αστυν. Διεύθυνση	27653	ΕΒΕΔ	22281
Ασφάλεια	23294	Δικηγορικός Σύλλογος	27469
Τμήμα Τάξης	23849	Εμπορικός Σύλλογος	35255
Τροχαία	26480	Ολυμπιακή - Κρατήσεις	24555
Λιμεναρχείο	28888	ΔΑΝΕ	77070
Δασαρχείο	191	ΙΚΑ	64912
Τελωνείο	27703	ΤΑΞΥ	68701-3
Υγειονομείο	26666	ΟΑΕΔ	23265
Μητρόπολη	23274	Εργατικό Κέντρο	24730
Νομαρχία	74000	Αρχαιολογία	34719
Δήμος Ρόδου	30113	Περιφ. Δ/ντής	38174 - 38175
Βλάβες ΟΤΕ	121	AIRGREECE	36095

Εσωτερικές Ειδήσεις

ΔΗΜΟΣΙΕΥΘΗΚΕ Η ΔΙΑΘΗΚΗ ΤΗΣ ΣΟΦΙΑΣ ΠΑΠΑΝΔΡΕΟΥ

ΑΘΗΝΑ 18 (ΑΠΕ)

Δημοσιεύθηκε και κηρύχθηκε κυρία σήμερα στο Μονομελές Πρωτοδικείο Αθηνών, μία ακόμη διαθήκη, της Σοφίας Μινέικο Παπανδρέου, μητέρας του πρώην πρωθυπουργού, Ανδρέα Παπανδρέου, για το περιβόητο ακίνητο της οδού Γύζη 58, στο Παλαιό Ψυχικό.

Η διαθήκη αυτή είναι προγενέστερη της άλλης, που δημοσιεύθηκε προ ημερών και που για το λόγο αυτό ισχύει ως μεταγενέστερη. Στην τελευταία διαθήκη, το σπίτι της οδού Γύζη, η Μινέικο το άφησε στα τέσσερα εγγόνια της, Γεώργιο, Νίκο, Σοφία και Ανδρίκο.

Τη νέα διαθήκη παρουσίασε, όπως έγινε γνωστό, η κ. Ελλη Παπαζαχαρίου, ανηψιά της Σοφίας Μινέικο και νονά της Σοφίας Ανδρέα Παπανδρέου-Κατσανέβα. Οπως, δε, υποστηρίζει η κ. Παπαζαχαρίου, η Μινέικο είχε συντάξει τη διαθήκη αυτή μπροστά της και ότι μόλις προ ημερών την βρήκε καρφιτσωμένη πίσω απο μία φωτογραφία του αείμνηστου Γεωργίου Παπανδρέου.

Κάλεσε αμέσως την βαφτισιμιά της, Σοφία Παπανδρέου και την παρέδωσε. Εκείνη, σήμερα μέσω του πληρεξουσίου δικηγόρου της, κ. Δημητρίου Μανώλη, την προσκόμισε στο Πρωτοδικείο και την δημοσιευσε.

Με την διαθήκή της αυτή, που δημοσιεύθηκε σήμερα και που η Σοφία Μινέικο Παπανδρέου την είχε συντάξει την 1η Μαίου 1964 στηνΑθήνα, εγκαθιστούσε μοναδική κληρονόμο της επίμαχης οικίας στο Ψυχικό, την εγγονή της Σοφία, κόρη του Ανδρέα Παπανδρέου, την οποία,όπως τονίζει, πολύ την αγαπούσε. Στην ίδια διαθήκη της η Σοφία Μινέικο αναφέρει ότι αγαπούσε εξίσου και τα άλλα τρία εγγόνια της, Γεώργιο, Νικόλαο και Ανδρέα αλλά ότι δεν είχε άλλο περιουσιακό στοιχείο για να αφήσει και σ'αυτούς.

Στον Ανδρέα Παπανδρέου, για τον οποίο, όπως λέει,αφιέρωσε τη ζωή της και αφοσιώθηκε για την ανατροφή του, του έδωσε τα χρήματα, απο την πώληση διαμερίσματος, στην οδό Ιριδανού καθώς και 100 χρυσές λίρες. Με τα χρήματα αυτά, διευκρινίζει στη διαθήκη της, ο Ανδρέας Παπανδρέου αγόρασε μία οικία στην Μινεσότα των ΗΠΑ, την οποία, στη συνέχεια, μεταπώλησε για να αγοράσει μία άλλη διόρωφη οικία στην Καλλιφόρνια. Πέραν αυτών η Σοφία Μινέικο αναφέρει ακόμη ότι στον Ανδρέα Παπανδρέου πρόσφερε εξ'ολοκλήρου τα μισθώματα της οικίας του Ψυχικού, κατακρατώντας μόνο 30 με 40 δολλάρια μηνιαίως για τα μικροέξοδά της.

Στους δημοσιογράφους η κ. Παπαζαχαρίου υποστήριξε ότι τη διαθήκη την είχε στο σπίτι της, ότι δεν της την είχε ζητήσει κανείςμέχρι σήμερα και ότι η ίδια δεν σκέφθηκε ποτέ να την παρουσιάσει και να την καταθέσει στο δικαστήριο. Συντάχθηκε ενώπιόν μου, πρόσθεσε, αλλά δεν ήξερα που την είχα τοποθετήσει. Την βρήκα τελευταία, πίσω απο μία φωτογραφία του Γεωργίου Παπανδρέου.

Δημοσιογράφοι: "Τα εγγόνια της Μινέικο γνώριζαν την ύπαρξη της διαθήκης αυτής";"Δεν ξέρω", απάντησε η κ. Παπαζαχαρίου, "όπως δεν ξέρω αν την ύπαρξή της γνώριζε και ο ίδιος ο Ανδρέας Παπανδρέου".Δημοσιογράφοι: "Εσείς μιλήσατε τελικά με τα παιδιά για την ύπαρξη της διαθήκης";Παπαζαχαρίου: "Ναί, γι'αυτό ήρθε η Σοφία και της την έδωσα".

Στους δημοσιογράφους μίλησε και ο πληρεξούσιος δικηγόρος της Σοφίας Παπανδρέου-Κατσανέβα, κ. Δημήτριος Μανώλης, ο οποίος μεταξύ άλλων υποστήριξε ότι κηρύχθηκε κυρία και η νέα αυτή διαθήκη, εφόσον είναι γνήσια, φυσικά, πρόσθεσε, υπάρχει μετεγενέστερη διαθήκη του 1968, που δημοσιεύθηκε προ ημερών και που φυσικά ισχύει αυτή η τελευταία.

Δημοσιογράφοι: "Η διαθήκη αυτή, η νέα, κατατέθηκε για το γνωστό θέμα της νόμιμης μοίρας που δικαιούτο ο Ανδρέας Παπανδρέου";

Δ.Μανώλης: "Οχι, αλλά έπρεπε να κατατεθεί σύμφωνα με το νόμο. Ισχυροποιείται έτσι πλήρως η θέση των παιδιών, ως κληρονόμων με τη δεύτερη διαθήκη του ακινήτου στο Ψυχικό και ισχυροποιείται η θέση τους για την άσκηση νόμιμα της αγωγής τους κατά του αγοραστή της συγκεκριμένης αυτής οικίας. Προκύπτει καθαρά απο την διαθήκη ότι η Σοφία Μινέικο Παπανδρέου είχε σταθερή και ξεκάθαρη βούληση να αφήσει τη βίλα του Ψυχικού στα εγγόνια της. Και συνεπώς ξεκαθαρίζει και το θέμα της νόμιμης μοίρας".

Δημοσιογράφοι: Αμφισβητούν τα παιδιά του Ανδρέα Παπανδρέου ότι αν ζούσε ο πατέρας τους θα ζητούσε τη νόμιμη μοίρα απο την κληρονομιά αυτή";

Δ. Μανώλης: "Πιστεύω ότι ο Ανδρέας Παπανδρέου δεν γνώριζε τίποτα. Αλλά αν το γνώριζε, μπορώ να σας πω ότι δεν θα έκανε τίποτα διαφορετικό, απ'αυτό που επιθυμούσε η μητέρα του και που διαφαίνεται στη μεταγενέστερη διαθήκη. Δεν θα έκανε τίποτα γιατί σεβόταν την τελευταία βούληση της Σοφίας Μινέικο".

Δημοσιογράφοι: "Η δεύτερη διαθήκη που συντάχθη το 1968 βρέθηκε πρόσφατα και δημοσιεύθηκε. Η παλαιότερη (η σημερινή που δημοσιεύθηκε) συντάχθηκε το 1964. Ηταν σε γνώση της κ. Παπαζαχαρίου όταν πωλήθηκε το σπίτι στο Ψυχικό στην οικογένεια Βλαχούτσικου. Γιατί δεν ενημέρωσε τον Ανδρέα Παπανδρέου ή τα παιδιά του για το περιεχόμενο της διαθήκης";

Δ.Μανώλης: Η κ. Παπαζαχαρίου μου είπε ότι έκανε προσπάθειες για την ανεύρεση της διαθήκης αυτής, αλλά χωρίς να την εντοπίσει. Μετά το σάλο που δημιουργήθηκε τελευταία, όμως, επανέλαβε τις προσπάθειες της και πίσω απο μία φωτογραφία του Γεωργίου Παπανδρέου βρήκε την διαθήκη, κάλεσε αμέσως τη Σοφία και της την παρέδωσε. Αν γνώριζε την διαθήκη αυτή ο Ανδρέας Παπανδρέου, είμαι βέβαιος ότι δεν θα προχωρούσε στην πώληση του ακινήτου. Θα σεβόταν την βούληση της μητέρας του".

ΣΤΕΛΕΧΗ ΤΟΥ ΠΑΣΟΚ ΓΙΑ ΜΝΗΜΗ ΠΑΠΑΝΔΡΕΟΥ

ΑΘΗΝΑ, 18 (ΑΠΕ)

Ανοιχτή επιστολή προς στον Πρόεδρο του ΠΑΣΟΚ, το γραμματέα της Κεντρικής Επιτροπής και τα θεσμοθετημένα όργανα του Κινήματοςκαι της Νεολαίας του, απευθύνει τάση της Νεολαίας ΠΑΣΟΚ, αναφορικά με τη δημοσιοποίηση των διαθηκών της Σοφίας Μινέικο - Παπανδρέου.

Στην επιστολή που υπογράφεται από 14 μέλη της Εκτελεστικής Γραμματείας και του Κεντρικού Συμβουλίου Ν.ΠΑΣΟΚ, που συγκροτούσαν στο παρελθόν την ομάδα των "προεδρικών", καταγγέλονται "όλοι ανεξαιρέτως"οι εμπλεκόμενοι στην υπόθεση και ζητείται η παρέμβαση της ηγεσίας του ΠΑΣΟΚ για την αποκλιμάκωση της έντασης, καθώς και η άμεση σύγκλιση του Κεντρικού Συμβουλίου της Νεολαίας ΠΑΣΟΚ σε σχέση με το ζήτημα αυτό.

"Το τελευταίο χρονικό διάστημα έχουμε γίνει μάρτυρες συγκεκριμένων γεγονότων τα οποία αποτελούν συνέχεια μιας αλυσίδας ενεργειών που πιστοποιούν το συγκεκριμένο ηθικό και πολιτικό διαμέτρημα των ανθρώπων που τις πραγματοποιούν. Τέτοιου είδους πρακτικές, σηματοδοτούν εμφανώς, ένα νέο κύκλο ιστορικής παράκρουσης, μιας επιδεικτικής και απροκάλυπτης αγνόησης της ιστορικά επιβεβλημένης και αυτονόητης ύπαρξης κλίματος σεβασμού στη μνήμη ενός ηγέτη..." τονίζεται μεταξύ άλλων στην ανοιχτή επιστολή και καλείται η ηγεσία του Κινήματος, "με συγκεκριμένα έργα να συμβάλλει αποφασιστικά στην αποκλιμάκωση της τόσο ζημιογόνας έντασης που έχει προκληθεί".

Την ανοιχτή επιστολή υπογράφουν, οι γραμματείς της ΠΑΣΠ ΑΕΙ και ΤΕΙ, Θανάσης Βούρδας και Σάββας Εμινίδης, καθώς και οι ΠάνοςΑνασασιάδης, Κώστας Βλάχος, Χρήστος Γατσέλης, Κώστας Δάγλας, Θανάσης Μανταλόβας, Κώστας Μουρατίδης, Δημήτρης Νικολάου, Γιάννης Παναγόπουλος, Θούλη Σιδηροπούλου, Γιώργος Συμεωνίδης, Ανδρέας Στοιμενίδης και Ολυμπία Τελλοπορίδου - όλοι μέλη της Εκτελεστικής Γραμματείας ή του Κεντρικού Συμβουλίου της Ν.ΠΑΣΟΚ.

ΠΡΩΤΑ ΣΤΟΙΧΕΙΑ ΓΙΑ ΕΛΕΓΧΟΥΣ ΤΗΣ ΣΔΟΕ

ΑΘΗΝΑ, 18 (ΑΠΕ)

Στοιχεία από τους ελέγχους που πραγματοποίησε το Σώμα Δίωξης Οικονομικού Εγκλήματος (ΣΔΟΕ) έδωσε σήμερα στη Βουλή, ο υφυπουργός Οικονομικών Γ. Δρύς.

Απαντώντας σε σχετική ερώτηση του βουλευτή της ΝΔ Γ. Σούρλα, ο κ. Δρύς ανέφερε ότι στη μια εβδομάδα λειτουργίας του ΣΔΟΕ, πραγματοποιήθηκαν 3.474 έλεγχοι και διαπιστώθηκαν 4.433 παραβάσεις του φορολογικού και του τελωνειακού κώδικα. Οι παραβάσεις αφορουν μη

έκδοση στοιχείων πώλησης και διακίνησης αγαθών, μη υποβολή εκκαθαριστικών δηλώσεων ΦΠΑ, παράνομη διάθεση πετρελαίου θέρμανσης, παράνομη εισαγωγή αγαθών, παράνομη κυκλοφορία αυτοκινήτων.

Οπως, δήλωσε ο κ. Δρύς από τις 4.433 παραβάσεις, 15 περιπτώσεις έχουν ήδη παραπεμφθεί στον εισαγγελέα. Ο υφυπουργός Οικονομικών αναφέρθηκε και σε συγκεκριμένες περιπτώσεις. Οπως σε έξι επιχειρήσεις πρατηρίων καυσίμων που διαπιστώθηκε πώληση 447 τόνων πετρελαίου χωρίς φορολογικά στοιχεία. Και σε μια ξενοδοχειακή επιχείρηση στην Κρήτη, όπου διαπιστώθηκε παράνομη χρησιμοποίηση 22 τόνων πετρελαίου θέρμανσης, αντί για κίνησης.

Από την πλευρά του, ο βουλευτής της ΝΔ Γ. Σούρλας κατήγγειλε ότι οι "αδιάφθοροι" είναι άσκεποι και ότι η επιλογή στελέχωσης του ΣΔΟΕ δεν έγινε με αξιοκρατικά κριτήρια.

Ο κ. Δρύς ανταπάντησε ότι η κάλυψη των θέσεων του ΣΔΟΕ έγινε σύμφωνα με τα κριτήρια που προβλέπονται "χωρίς παρεμβάσεις τρίτων", δηλαδή βάσει της επιστημονικής κατάρτισης, της εμπειρίας και του ήθους των υπαλλήλων.

ΣΥΝΑΝΤΗΣΗ ΠΡΟΕΔΡΟΥ ΜΕ ΘΕΟΔ. ΠΑΓΚΑΛΟ

ΑΘΗΝΑ, 18 (ΑΠΕ)

Ο Πρόεδρος της Δημοκρατίας Κωστής Στεφανόπουλος ενημερώθηκε σήμερα από τον υπουργό Εξωτερικών Θόδωρο Πάγκαλο για τις πρόσφατες εξελίξεις στα ελληνοτουρκικά, την ελληνική αποστολή στην Αλβανία καθώς και τις διπλωματικές επαφές του δεύτερου με τους υπουργούς Εξωτερικών, Βουλγαρίας και Κύπρου.

Σε δηλώσεις του μετά τη συνάντηση στο Προεδρικό Μέγαρο, ο κ. Πάγκαλος είπε ότι ενημέρωσε τον κ. Στεφανόπουλο για τις επαφές του αναπληρωτή υπουργού Εξωτερικών Γιώργου Παπανδρέου με τον Τούρκο ομόλογό του στη Μάλτα, "και τη γνωστή συζήτηση με την ολλανδική προεδρία για τη διευκρίνηση των διαδικαστικών προϋποθέσεων μιας δικαστικής επίλυσης ορισμένων ελληνοτουρκικών διαφορών". Απαντώντας σε σχετικές ερωτήσεις, ο κ. Πάγκαλος είπε ότι δεν υπάρχει αντίδραση εκ μέρους της Άγκυρας για την "επιτροπή εμπειρογνωμόνων" και ότι δεν γνωρίζει να υπάρχει επιστολή της υπουργού Εξωτερικών της Τουρκίας, Τανσού Τσιλέρ προς της ολλανδική προεδρία για το ίδιο θέμα. Εξάλλου, ο κ. Πάγκαλος ενδέχεται να συναντηθεί με την Τουρκάλα ομόλογό του στο πλαίσιο της οικονομικής διάσκεψης της Κωνσταντινούπολης για την οικονομική συνεργασία στον Ευξεινο Πόντο (28-30 Απριλίου), μια διάσκεψη που όπως διευκρίνησε "δεν έχει ως αντικείμενο τις ελληνοτουρκικές υποθέσεις" αλλά την οικονομική και τεχνολογική συνεργασία. Η κ. Τσιλέρ θα είναι



οικοδέσποινα της διάσκεψης "και θα αποδεχθώ οποιαδήποτε άτυπον επαφή μεταξύ μας" υπογράμμισε ο κ. Πάγκαλος.

Να μην ανησυχεί η ΝΔ

Κληθείς να σχολιάσει ανακοίνωση της ΝΔ στην οποία εκφράζεται η ανησυχία της αξιωματικής αντιπολίτευσης μήπως η "επιτροπή εμπειρογνωμόνων" εξελιχθεί σ'ένα άτυπο πολιτικό διάλογο, ο υπουργός Εξωτερικών είπε ότι κάτι τέτοιο δεν πρόκειται να συμβεί, καθώς η επιτροπή αυτή "έχει σαφή χαρακτήρα". Σημείωσε δε ότι θα προσπαθήσει να καθησυχάσει τις "ανησυχίες" της ΝΔ και προανήγγειλε σχετική συνάντησή του με τον πρόεδρο της ΝΔ, Κώστα Καραμανλή την ερχόμενη εβδομάδα.

ΚΥΒΕΡΝΗΤΙΚΟΣ ΕΚΠΡΟΣΩΠΟΣ ΓΙΑ ΕΛΛΗΝΟΤΟΥΡΚΙΚΕΣ ΣΧΕΣΕΙΣ

ΑΘΗΝΑ, 18 (ΑΠΕ)

Οι ελληνοτουρκικές σχέσεις δεν συζητήθηκαν στις συνεδριάσεις του ΚΥΣΕΑ και της Κυβερνητικής Επιτροπής, και όπως δήλωσε ο κ. Ρέππας οι ελληνικές θέσεις θα διατυπωθούν στην Ολλανδική Προεδρία.

Χαρακτήρισε, προωθημένα μερικά δημοσιεύματα, λέγοντας ότι δεν αποφασίστηκε ακόμη η δημιουργία επιτροπών εμπειρογνωμόνων. Ο κ. Ρέππας, είπε ότι η κυβέρνηση δεν αντιμετωπίζει θέμα αφοπλισμού των Δωδεκανήσων.

ΣΥΝΑΝΤΗΣΗ ΣΗΜΙΤΗ-ΣΚΑΝΔΑΛΙΔΗ

ΑΘΗΝΑ 18 (ΑΠΕ)

Συνεργασία διάρκειας 70 λεπτών για την τρέχουσα πολιτική επικαιρότητα είχε σήμερα ο Πρωθυπουργός και πρόεδρος του ΠΑΣΟΚ Κώστας Σημίτης με το γραμματέα της Κεντρικής Επιτροπής του κινήματος Κώστα Σκανδαλίδη.

Ο κ. Σκανδαλίδης, δεν αποκάλυψε το περιεχόμενο της συζήτησής του με τον κ. Σημίτη,ενώ απαντώντας σε ερώτηση εάν το ΠΑΣΟΚ θα πάρει πρωτοβουλία για το θέμα που έχει ανακύψει με την πωληθείσα οικία της οικογενείας Παπανδρέου στο Ψυχικό,προανήγγειλε ότι θα υπάρξει πρωτοβουλία, χωρίς,όμως,να ανακοινώσει το περιεχόμενό της.Η υπόθεση, είπε,ενδιαφέρει το ΠΑΣΟΚ και τον πρωθυπουργό προσωπικά.

ΜΕ ΛΙΓΑ ΛΟΓΙΑ

ΚΥΒΕΡΝΗΤΙΚΟΣ ΕΚΠΡΟΣΩΠΟΣ ΓΙΑ ΣΥΝΕΔΡΙΑΣΗ ΚΥΣΕΑ

ΑΘΗΝΑ, 18 (ΑΠΕ)

Οι χειρισμοί της κυβέρνησης στην αλβανική κρίση συζητήθηκαν στη συνεδρίαση του ΚΥΣΕΑ που έγινε το πρωί υπό την προεδρία του Πρωθυπουργού Κώστα Σημίτη. Οι υπουργοί Εξωτερικών και Αμυνας ενημέρωσαν για τις πολιτικές και διπλωματικές ενέργειες και την προώθηση της στρατιωτικής δύναμης και όπως δήλωσε ο κυβερνητικός εκπρόσωπος Δημήτρης Ρέππας επιβεβαιώθηκε η θέση της Αθήνας ότι σε επόμενη φάση θα προωθηθούν δυνάμεις στα φυλάκια της Κακαβιάς και της Κρυσταλλοπηγής, καθώς και στη νότια Αλβανία, προκειμένου να προωθηθεί η ανθρωπιστική βοήθεια. Ο κ. Ρέππας, είπε ότι αν χρειαστεί θα αυξηθεί η δύναμη κατά 100 ή 200 άνδρες, επισημαίνοντας ότι αυτό θα αντιμετωπιστεί, καθώς η Ελλάδα θέλει να είναι πιο έντονοι οι ρυθμοί για την προώθηση του ανθρωπιστικού υλικού που συγκεντρώθηκε και υπάρχει. Σύμφωνα με πληροφορίες, ο κ. Τσοχατζόπουλος, είπε στη συνεδρίαση ότι η Ελλάδα θα μπορουσε να προτείνει τη δημιουργία μιας τριμελούς επιτροπής από Ελλάδα, Ιταλία και Γαλλία που θα υποβοηθά τον κ. Βρανίτσκι στο έργο του. Ο κ. Ρέππας, είπε ακόμη ότι η Ελλάδα, επιθυμεί να προωθηθεί η βοήθεια με συνεννοήσεις τοπικού χαρακτήρα και η προώθηση να γίνει οδικώς και όχι με στρατιωτικά οχήματα.

ΕΟΤ - ΠΡΟΓΡΑΜΜΑ ΕΣΩΤΕΡΙΚΟΥ ΤΟΥΡΙΣΜΟΥ 1997-98

ΑΘΗΝΑ, 18 (ΑΠΕ)

Την έναρξη του προγράμματος εσωτερικου τουρισμού "Απρίλιος 1997 - Μάρτιος 1998", ανακοίνωσε σήμερα ο ΕΟΤ, με στόχο την παροχή φθηνών διακοπών σε Ελληνες και ομογενείς ανεξάρτητα από το ύψος του εισοδήματός τους. Το πρόγραμμα, σύμφωνα με τον γ.γ. του ΕΟΤ Νίκο Σκουλά, αποβλέπει να φέρει τους Ελληνες κοντά στις ομορφιές της πατρίδας τους, συγκρατώντας έτσι την τουριστική ζήτηση στο εσωτερικό της χώρας, επιμηκύνοντας την τουριστική περίοδο και αποφεύγοντας τη διαρροή τουριστικού συναλλάγματος στο εξωτερικό. Στο πρόγραμμα συμμετέχουν 370 "Ξενία" και ιδιωτικές τουριστικές επιχειρήσεις (ξενοδοχεία, διαμερίσματα, ενοικιαζόμενα δωμάτια, κάμπινγκς, ενοικιάσεις σκοφών αναψυχής) σχεδόν όλων των κατηγοριών και σε όλες τις περιοχές της Ελλάδας. Σε όλα τα καταλύματα παρέχεται έκπτωση 30-50%. Προϋπόθεση συμμετοχής είναι η κράτηση να γίνεται από ομάδα τουλάχιστον τεσσάρων ατόμων και για δυο το λιγότερο ημέρες, αφού προηγουμένως οι ενδιαφερόμενοι στείλουν στο κατάλυμα την προκαταβολή που θα τους ζητηθεί. Αναλυτικές πληροφορίες για το πρόγραμμα εσωτερικού τουρισμού και το σχετικό φυλλάδιο με τη λίστα των καταλυμάτων, δίνονται από την αρμόδια Διεύθυνση Εσωτερικού - Κοινωνικού Τουρισμού του ΕΟΤ (Σταδίου 4), από τις περιφερειακές υπηρεσίες του ΕΟΤ, τις Νομαρχίες, τις Επαρχίες, τα Τμήματα Τουριστικής Αστυνομίας κ.α.

ΜΕΓΑΛΑ ΚΑΤΑΣΤΗΜΑΤΑ
ΡΠΑΠΠΟΥ

Στα καταστήματά μας θα βρείτε:

Υπόγειο: Τρόφιμα -Delicatessen
Ισόγειο: Είδη δώρων -Καλλυντικά
Ποτά -Εποχιακά
1ος Όροφος : Ανδρικά
2ος Όροφος : Γυναικεία -Παιδικά
3ος Όροφος : Ηλεκτρικά-Είδη σπιτιού
4ος Όροφος : Παιχνίδια - Αθλητικά

ΜΕΓΑΛΑ ΚΑΤΑΣΤΗΜΑΤΑ
ΡΠΑΠΠΟΥ

APOLLON SUPER MARKET

ΠΡΟΣΦΟΡΕΣ

1. SVELTO 1,5 Lt.		550 δρχ.
2. CORN FLAKES KELLOGS	375 Kg.	650 δρχ.
3. ΚΕΤΣΑΠ	340 γρ.	260 δρχ.
4. PASSATA DELMONTE	500 γρ.	115 δρχ.
5. BARILLA MAKAPONIA	500 γρ.	200 δρχ.
6. ΒΑΠ ΛΕΜΟΝΙ - ΠΟΡΤΟΚΑΛΙ	1,5 ΛΙΤ.	330 δρχ.
7. ΠΑΡΜΕΖΑΝΑ ΙΤΑΛ. GRANA		3900 δρχ.
8. ARIEL ΥΓΡΟ ΠΛΥΝΤ. ΡΟΥΧ. 3 κιλ.		2100 δρχ.

ΚΑΙ ΟΛΕΣ ΟΙ ΣΥΣΚΕΥΑΣΙΕΣ ΠΡΟΣΦΟΡΑΣ ΤΩΝ ΕΡΓΟΣΤΑΣΙΩΝ

Και... μην ξεχνάτε! Η είσοδος σας στο «ΑΠΟΛΛΩΝ» σημαίνει διπλό κέρδος!

24 Ώρες στον Κόσμο

ΒΡΕΤΑΝΙΑ - ΕΚΡΗΞΕΙΣ

ΛΟΝΔΙΝΟ, 18 (ΑΠΕ)

Δύο εκρήξεις και μία σειρά προειδοποιήσεων για βομβιστικές επιθέσεις παρέλυσαν σήμερα το οδικό και το σιδηροδρομικό δίκτυο της βόρειας Αγγλίας. Μικρής ισχύος εκρήξεις σημειώθηκαν στους σιδηροδρομικούς σταθμούς του Λιντς και του Ντόνκαστερ, ενώ η αστυνομία ανακοίνωσε οτι προκλήθηκαν ελεγχόμενες εκρήξεις σε ύποπτα πακέτα στον σταθμό του Στόουκ. Η αστυνομία απέκλεισε το κέντρο της πόλης Λιντς έπειτα από την έκρηξη στον σιδηροδρομικό σταθμό, ενώ κλεισποί παρέμειναν οι σταθμοί του Ντόνκαστερ, του Στόουκ και του Κρού από το πρωί όταν η αστυνομία δέχθηκε προειδοποιητικά τηλεφωνήματα για βόμβες στα οποία χρησιμοποιήθηκε η κωδική λέξη που χρησιμοποιεί για τα μηνύματά του ο Ιρλανδικός Δημοκρατικός Στρατός. Κλειστό παρέμεινε και μεγάλο τμήμα τουαυτοκινητοδρόμου Μ6, ο οποίος ενώνει τη νότια με την βορειοδυτική Αγγλία. Ο πρωθυπουργός της Βρετανίας Τζων Μέιτζορ επρόκειτο να επισκεφθεί σήμερα τη βορειοδυτική Αγγλία στο πλαίσιο της προεκλογικής του εκστρατείας.

ΚΥΠΡΟΣ - ΤΗ Μ. ΤΕΤΑΡΤΗ ΣΥΝΕΔΡΙΑΖΕΙ ΤΟ ΕΘΝΙΚΟ ΣΥΜΒΟΥΛΙΟ

ΛΕΥΚΩΣΙΑ, 18 (ΑΠΕ)

Ο κυβερνητικός εκπρόσωπος, Μανώλης Χριστοφίδης, ανακοίνωσε σήμερα ότι το Εθνικό Συμβούλιο θα συνέλθει τη Μεγάλη Τετάρτη, προκειμένου ο Πρόεδρος της Δημοκρατίας Γλαύκος Κληρίδης να ενημερώσει τα μέλη του για τις τελευταίες εξελίξεις του Κυπριακού και για την πορεία των εκ του σύνεγγυς συνομιλιών. Ο εκπρόσωπος είπε επίσης ότι ο Πρόεδρος Κληρίδης ενημέρωσε χθες για τις εξελίξεις στο Κυπριακό το Πολιτικό Γραφείο του Δημοκρατικού Συναγερμού, με επικεφαλής τον πρόεδρο του κόμματος Γιαννάκη Μάτση. Ο Πρόεδρος της Κυπριακής Δημοκρατίας, πρόσθεσε ο κ. Χριστοφίδης, έκανε ειδική αναφορά στην επιστολή του γ.γ. των Ηνωμένων Εθνών Κόφι Ανάν, ημερομηνίας 27 Ιανουαρίου 1997, παρόμοια της οποίας στάλθηκε στους πρωθυπουργούς Ελλάδας και Τουρκίας και στον κατοχικό ηγέτη Ραούφ Ντενκτάς.

ΑΛΒΑΝΙΑ - ΕΛΛΗΝΙΚΗ ΔΥΝΑΜΗ

ΔΥΡΡΑΧΙΟ, 18 (ΑΠΕ)

Εφθασε στο λιμάνι του Δυρραχίου, ακριβώς οπως είχε χρονικά προγραμματισθεί το οχηματαγωγό "Σάμος", με τον Λόχο του 601 Τάγματος, δύναμης 130 ανδρών και το αναγκαίο τροχαίο υλικό. Η ελληνική δύναμη, μαζί με τμήμα της Ιταλικής που έφθασε σχεδόν ταυτόχρονα στο Δυρράχιο, αναχώρησαν για το Φιέρι, οπου έχει εξασφαλισθεί στρατόπεδο που θα τους φιλοξενήσει. Αμέσως μολις υπάρξει διαβεβαίωση για την ασφάλεια των δυνάμεων στον Αυλώνα απο την παλική ομάδα που ανέλαβε να διερευνήσει την κατάσταση, η αποστολή θα συνεχίσει για τον Αυλώνα. Κατά την αποβίβαση των δυνάμεων ολα εξελίχθηκαν ομαλά και σε σχετικά σύντομο χρονο έγινε η αναχώρηση προς το Φιέρι.

ΑΛΒΑΝΙΑ - ΕΚΛΟΓΕΣ - ΔΗΜΟΚΡΑΤΙΚΟ ΚΟΜΜΑ

ΤΙΡΑΝΑ 18 (ΑΠΕ)

Το Δημοκρατικό Κόμμα του Σαλί Μπερίσα διέφευσε σήμερα οτι υπήρξε οποιαδήποτε συμφωνία για τη διεξαγωγή βουλευτικών εκλογών.Ο ειδικός απεσταλμένος του ΟΑΣΕ Φράντς Βρανίτσκι δήλωσε χθες οτι τα αλβανικά κόμματα συμφώνησαν στην 29-η Ιουνίου ως ημερομη νία για τη διεξαγωγή των εκλογών. "Καμιά απο τις πλευρές δέν συμφώνησε για τις 29 Ιουνίου", τόνισε στο Γερμανικό Πρακτορείο ο εκπρόσωπος του Δημοκρατικού Κόμματος και πρόσθεσε οτι η διάλυση των επιτροπών των εξεγερμένων πολιτών, στα νότια της χώρας, αποτελεί "απαραίτητη προυπόθεση" για την διεξαγωγή των εκλογών Καθήκον για την διάλυση των επιτροπών αυτών εχει το Σοσιαλιστικό Κόμμα, που βοήθησε στην οργάνωσή τους, υποστήριξε ο εκπρόσωπος. Χθές ο πρόεδρος του Σοσιαλιστικού Κόμματος Φατός Νάνο δήλωσε οτι το κόμμα του δέν εχει καμιά επιρροή στις επιτροπές, εκπρόσωποι των οποίων εχουν ζητήσει την παραίτηση του Σαλί Μπερίσα πρίν απο τις εκλογές.

Εξωτερικές Ειδήσεις

ΦΗΜΕΣ ΓΙΑ ΠΡΟΩΡΕΣ ΕΚΛΟΓΕΣ ΣΤΗΝ ΓΑΛΛΙΑ

ΓΑΛΛΙΑ,18 (ΑΠΕ)

Οργιάζουν οι φήμες στη Γαλλία ότι ο πρόεδρος της Δημοκρατίας Ζακ Σιράκ θα διαλύσει το κοινοβούλιο και θα προκηρύξει πρόωρες εκλογές για τον ερχόμενο Ιούνιο.

"Η διάλυση του κοινοβουλίου φαίνεται η πιθανότερη επιλογή, αλλά τίποτα δεν αποκλείεται. Ο πρόεδρος αντιμετωπίζει μια δύσκολη απόφαση που πρέπει να λάβει μόνος του", δήλωσε ο Μισέλ Περικάρ, επικεφαλής της κοινοβουλευτικής ομάδας του Γκωλικού κόμματος RPR το υ Σιράκ.

"Οι φήμες είναι τόσο πολλές και οι διαφεύσεις τόσο ασθενείς, ώστε η ιδέα έχει αρχίσει να ριζώνει", δήλωσε από την πλευρά τουο σοσιαλιστής πρώην υπουργός Φρεντερίκ Μπρεντέν.

Η αντίδραση των χρηματαγορών ήταν άμεση. Ο δείκτης του χρηματιστηρίου έπεσε λίγο μετά το άνοιγμα κατά 2,2% και το φράγκο βρίσκεται στο χαμηλότερο σημείο του ως προς το μάρκο αυτόν το μήνα.

Οι εκλογές πρέπει να διεξαχθούν μέχρι τον ερχόμενο Μάρτιο, αλλά ο Σιράκ φέρεται να εξετάζει το ενδεχόμενο να διαλύσει τώρα το κοινοβούλιο ώστε να εξασφαλίσει μια ανανεωμένη κεντροδεξιά πλειοψηφία για το υπόλοιπο της επταετούς θητείας του. Την απόφασή του, πάντως, δεν αναμένεται να την ανακοινώ ριν από την ερχόμενη Δευτέρα.

Οι παρουσίες στη Βουλή ήταν σήμερα λιγότερες απ'ό,τι συμβαίνει συνήθως τις Παρασκευές, καθώς οι περισσότεροι βουλευτές σπεύδουν στις εκλογικές τους περιφέρειες για να προετοιμαστούν για τις εκλογές. Η σημερινή Λιμπερασιόν θεωρεί τις εκλογές πολύ πιθανές και εκτιμά ότι η πιθανότερη ημερομηνία για τον πρώτο γύρο είναι η 1η Ιουνίου.

Σε περίπτωση που γίνουν τελικά πρόωρες εκλογές, η Αριστερά έχει σοβαρές πιθανότητες να τις κερδίσει, δήλωσε ο πρώην υπουργόςΠολιτισμού Τζακ Λανγκ.

"Εάν αποφασίσει να διαλύσει τη Βουλή, ο Σιράκ θα διατρέξει αρκετά μεγάλο κίνδυνο, γιατί οι εκλογές θα λάβουν τον χαρακτήρα δημοψηφίσματος για την πολιτική του και για την κυβέρνησή του", τόνισε ο Λανγκ.

Οι τελευταίες δημοσκοπήσεις δεν δίνουν σαφή μηνύματα για τα ποσοστά που θα λάμβαναν η Δεξιά και η Αριστερά σε περίπτωση εκλογών. Σε ένα πάντως συμφωνούν: ότι η συντριπτική πλειοψηφία των 4/5 των εδρών που διαθετει σήμερα η Δεξιά στο κοινοβούλιο δεν θα επαναληφθεί.

ΣΥΝΕΝΤΕΥΞΗ ΣΤΟ ΑΠΕ ΚΑΓΚΕΛΑΡΙΟΥ ΚΛΙΜΑ

ΑΥΣΤΡΙΑ,18 (ΑΠΕ)

Την ιδιαίτερη χαρά του για την επικείμενη επίσκεψη του Ελληνα πρωθυπουργού Κώστα Σημίτη, "η οποία υπογραμμίζει την ύπαρξη μιας παραδοσιακά καλής κατανόησης ανάμεσα στις δύο χώρες και αποτελεί συγχρόνως την αφετηρία μιας παραπέρα εντατικοποίησης των σχέσεών τους", τονίζει σε σημερινή συνέντευξή του εφ' όλης της ύλης στο ΑΠΕ στη Βιέννη, ο καγκελάριος της Αυστρίας Βίκτορ Κλίμα.

Στη συνέντευξή του ο κ. Κλίμα αναφέρεται στις δυνατότητες διεύρυνσης της διμερούς συνεργασίας Ελλάδας-Αυστρίας, στη συνεργασία τους στο πλαίσιο της Ευρωπαϊκής Ενωσης και άλλων διεθνών οργανισμών, στην ανάγκη επίλυσης του Κυπριακού, στις εμπειρίες της Αυστρίας από την ένταξή της στην ΕΕ και στις προτεραιότητες της προσεχούς Προεδρίας της (ΣΣ. δεύτερο εξάμηνο 1998), αλλά και στη στάση της στις διάφορες εξελίξεις μέσα στην ΕΕ. Παρουσιάζει επίσης τις θέσεις της Βιέννης απέναντι στη διεύρυνση της ΕΕ, την Οικονομική και Νομισματική Ενωση, αλλά και στη διαμόρφωση της ευρωπαϊκής αρχιτεκτονικής ασφάλειας.

Ο Αυστριακός καγκελάριος θεωρεί πως είναι δυνατή μια εντατικοποίηση των διμερών σχέσεων Ελλάδας-Αυστρίας, ιδιαίτερα στον οικονομικό τομέα, όπου μπορεί και πρέπει να υπάρξει μια συνεργασία τους σε τρίτες χώρες, είτε πρόκειται για την Ανατολική Ευρώπη, είτε για άλλες αγορές. Σημαντικό είναι να παρασχεθούν οιπροϋποθέσεις-πλαίσιο και η πληροφόρηση, ενώ οι συγκεκριμένες συνεργασίες - joint ventures κλπ.- θα υλοποιηθούν από τις ίδιες τις επιχειρήσεις.

Ο κ. Κλίμα πιστεύει πως οι μικρότερες χώρες, όπως Ελλάδα και Αυστρία, μπορούν να παίξουν έναν πολύ ειδικό και σημαντικό ρόλο στην αντιμετώπιση κρίσεων, μια και στις ειρηνευτικές αποστολές και στην παροχή βοήθειας αποτελούν συχνά σημαντικό εταίρο των διεθνών οργανισμών. Και αυτό έδειξε το παράδειγμα στην πρώην Γιουγκοσλαβία ή η επίκαιρη κρίση στην Αλβανία, με τη συμμετοχή τους στην προστασία της οικονομικής-ανθρωπιστικής βοήθειας και στην οικοδόμηση δημοκρατικών δομών.

Παραπέμποντας στη συμβολή της Αυστρίας στη διασφάλιση της ειρήνης στην Κύπρο, με τη συμμετοχή της εδώ και πάνω από τριάντα χρόνια στην εκεί ειρηνευτική δύναμη του ΟΗΕ, ο Αυστριακός καγκελάριος τονίζει πως κοινός στόχος πρέπει να είναι μια διαρκής και βιώσιμη λύση του Κυπριακού.

Ο κ. Κλίμα αναφέρει πως και μέσα στην Ευρωπαϊκή Ενωση έχει αποδειχθεί ότι μικρότερες χώρες, όπως Ελλάδα και Αυστρία, μπορούν να εκπροσωπήσουν αποτελεσματικά τις θέσεις και τα συμφέροντά τους. Για παράδειγμα, είναι σχεδόν σίγουρο πως θα περάσει στη νέα συνθήκη του Μάαστριχτ το κεφάλαιο για την πολιτική απασχόλησης, που ο ίδιος θεωρεί μια από τις σημαντικότερες προκλήσεις για την Ευρώπη. Στη

λύση του προβλήματος της απασχόλησης, με όλες τις κοινωνικές και οικονομικές συνέπειές του, δεν επιτρέπεται να υπάρξει αποτυχία. Και στη λύση του θα βοηθήσουν τα διάφορα μέτρα απασχόλησης σε ευρωπαϊκό επίπεδο, όπως ο συντονισμός των πολιτικών απασχόλησης των επί μέρους χωρών, η διοχέτευση μέσων του προϋπολογισμού σε αποτελεσματικά προγράμματα απασχόλησης, αλλά και η ολοκλήρωση της εσωτερικής αγοράς με ένα κοινό νόμισμα, το Ευρώ.

Στο θέμα των θεσμικών αλλαγών μέσα στην ΕΕ, ο καγκελάριος σημειώνει πως οι θέσεις της Αυστρίας συμπίπτουν με εκείνες των μικρών και μεσαίων χωρών-μελών. Στην περίπτωση διεύρυνσης θα πρέπει να υπάρξει ρύθμιση νέας βαρύτητας της ψήφου και κατόπιν στην κατεύθυνση διπλών πλειοψηφιών στις ψηφοφορίες, ανάλογα με τον πληθυσμό. Η Αυστρία υποστηρίζει πως στην Ευρωπαϊκή Επιτροπή θα πρέπει οπωσδήποτε κάθε χώρα να συμμετέχει με τουλάχιστον ένα δικό της μέλος, και θεωρεί απαράδεκτο να υπάρξουν δύο κατηγορίες μελών. Υποστηρίζει ακόμη μια κατά το δυνατόν ομογενή εξέλιξη της ΕΕ, χωρίς αυτό να αποκλείει την ταχύτερη ανάπτυξη μιας ομάδας χωρών, αν βέβαια δεν βλάπτεται το σύνολο, για παράδειγμα η λειτουργία της εσωτερικής αγοράς. Κάτι τέτοιο συμβαίνει ήδη με το τρίτο στάδιο της Οικονομικής και Νομισματικής Ενωσης, ή με τη Συνθήκη του Σένγκεν. Σημαντικό είναι να έχουν όλες οι χώρες τη δυνατότητα να καλύψουν το διάστημα που απομένει.

Για την ένταξη της Κύπρου και των χωρών της Κ.Α. Ευρώπης στην Ευρωπαϊκή Ενωση, η Αυστρία χαιρετίζει μια διεύρυνση και στηρίζει τις αποφάσεις που έχουν παρθεί στο Ευρωπαϊκό Συμβούλιο για την έναρξη των διαπραγματεύσεων έξι μήνες μετά το πέρας της Διακυβερνητικής. Η πορεία των διαπραγματεύσεων για κάθε μια χώρα, θα εξαρτηθεί από τη δυνατότητά της να εκπληρώνει τα κριτήρια ένταξης.

Ο κ. Κλίμα θεωρεί πως οι θετικές προσδοκίες της Αυστρίας από τη συμμετοχή της στην Ευρωπαϊκή Ενωση έχουν σχεδόν στο σύνολό τους εκπληρωθεί, έστω και αν η προσαρμογή διάρκεσε παραπάνω απ' ό,τι αναμενόταν ή ορισμένα πλεονεκτήματα από την ένταξη - όπως μείωση των

τιμών - ήταν μικρότερα από τα αναμενόμενα, και οδήγησαν σε κάποιο σκεπτικισμό από μέρους του πληθυσμού. Πάντως, σε γενικές γραμμές η μεγάλη πλειοψηφία των Αυστριακών χαιρετίζει τη συμμετοχή της χώρας στην ΕΕ. Μερίδα του πληθυσμού εμφανίζει σκεπτικισμό και φόβο στη μελλοντική καθιέρωση του κοινού νομίσματος, κάτι που η αυστριακή κυβέρνηση λαμβάνει σοβαρά υπόψη και προσπαθεί τώρα νααντιμετωπίσει με μια εκστρατεία ανοικτής, αντικειμενικής και ειλικρινούς ενημέρωσης. Πάντως η Αυστρία θα εκπληρώσει έγκαιρα τα κριτήρια σύγκλισης, ώστε να βρεθεί στην πρώτη ομάδα των χωρών που θα συμμετέχουν στο Ευρώ.

Στη συνέντευξή του στο ΑΠΕ ο Αυστριακός καγκελάριος αναφέρει πως, η χώρα του, με την ένταξή της στην ΕΕ, έχει αναλάβει την υποχρέωση να πάρει μέρος στη διαμόρφωση της κοινής εξωτερικής πολιτικής και της πολιτικής ασφάλειας. Μέχρι τώρα έχει ήδη εργασθεί ενεργά στην εξέλιξη μιας ευρωπαϊκής δομής ασφάλειας, στο πλαίσιο του ΟΑΣΕ, του ΝΑΤΟϊκού προγράμματος "Σύμπραξη για την ειρήνη", ή ως παρατηρητής στη Δυτικευρωπαϊκή Ενωση.

Ο κ. Κλίμα επισημαίνει τέλος πως η ομοσπονδιακή κυβέρνηση στη Βιέννη, έχοντας ως στόχο την καλύτερη δυνατή λύση για την Αυστρία στο θέμα της πολιτικής ασφάλειας, πρόκειται να παρουσιάσει μέχρι τον ερχόμενο Μάρτιο στη Βουλή, τις σχετικές θέσεις της, που θα λαμβάνουν υπόψη τις νέες εξελίξεις, όπως την προς Ανατολάς διεύρυνση του ΝΑΤΟ, τη ρύθμιση της σχέσης Ρωσίας-ΝΑΤΟ κλπ.

ΕΠΙΣΚΕΨΗ ΣΗΜΙΤΗ ΑΥΡΙΟ ΣΤΗΝ ΑΥΣΤΡΙΑ

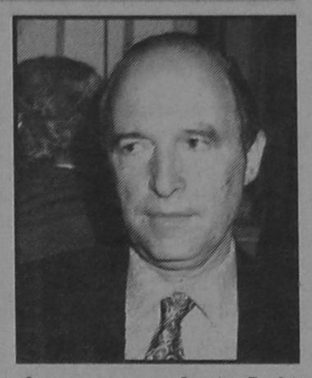

ΑΥΣΤΡΙΑ,18 (ΑΠΕ)

Οταν μεθαύριο Κυριακή θα φθάνει στη Βιέννη ο πρωθυπουργός Κώστας Σημίτης για επίσκεψη εργασίας, θα έχουν περάσει δεκατέσσερακαι πλέον χρόνια από τότε που αρχηγός ελληνικής κυβέρνησης εισκέφθηκε την Αυστρία. Ηταν το Φεβρουάριο του 1983, που ο τότε πρωθυπου

ργός της Ελλάδας Ανδρέας Παπανδρέου επισκεπτόταν την Αυστρία, ως τελευταίος επίσημος προσκεκλημένος του ιστορικού καγκελάριου Μπρούνο Κράισκι, ο οποίος δύο μήνες αργότερα παραπούνταν εξαιτίας της κλονισμένης υγείας του.

Κατά την τωρινή παραμονή του στη Βιέννη μέχρι την Τετάρτη, ο κ. Σημίτης θα έχει σειρά συνομιλιών με την αυστριακή πολιτειακήκαι πολιτική ηγεσία.

Το πρόγραμμα του πρωθυπουργού προβλέπει τη Δευτέρα συνομιλίες με το νέο καγκελάριο της Αυστρίας Βίκτορ Κλίμα - που τον Ιανουάριο είχε διαδεχθεί στη θέση αυτή τον Φραντς Βρανίτσκι, ενώ την περασμένη εβδομάδα τον διαδέχθηκε και στην αρχηγία του Σοσιαλδημοκρατικού Κόμματος - συνάντηση με τον ομοσπονδιακό πρόεδρο Τόμας Κλέστιλ και συνομιλία με τον αντικαγκελάριο, υπουργό εξωτερικών και αρχηγό του συγκυβερνώντος δεξιού Λαικού Κόμματος, Βόλφγκανγκ Σιούσελ.

Μετά τις συνομιλίες τους οι κ.κ. Σημίτης και Κλίμα θα δώσουν κοινή συνέντευξη Τύπου στα αυστριακά και διεθνή μέσα ενημέρωσης.

Την Τρίτη ο Ελληνας πρωθυπουργός θα έχει συνομιλίες με τον πρόεδρο της ομοσπονδιακής Βουλής Χάιντς Φίσερ, και θα επισκεφθεί το Δημαρχείο της αυστριακής πρωτεύουσας, όπου θα τον υποδεχθεί ο Δήμαρχος Μίχαελ Χόιπλ. Το πρωί της Τετάρτης ο κ. Σημίτης θα αναχωρήσει για τη Γερμανία, όπου θα πραγματοποιήσει επίσης επίσκεψη εργασίας.

Πέραν της γενικής επισκόπησης της διεθνούς πολιτικής και των απόλυτα ικανοποιητικών - όπως χαρακτηρίζονται - ελληνοαυστριακών διμερών σχέσεων, οι συνομιλίες του πρωθυπουργού στη Βιέννη αναμένεται να περιστραφούν γύρω από τις εξελίξεις στην Ευρωπαική Ενωση και τη συνεργασία των δύο χωρών τόσο στο πλαίσιό της όσο και σε άλλους διεθνείς οργανισμούς. Οι δύο πλευρές θα έχουν επίσης ευρεία ανταλλαγή απόψεων για την κατάσταση στα Βαλκάνια και ιδιαίτερα στην Αλβανία και τη πρώην Γιουγκοσλαβία, αλλά και για τη μελλοντική διεύρυνση του ΝΑΤΟ και της Ευρωπαικής Ενωσης, όπως και τη μελλοντική αρχιτεκτονική ασφάλειας στην Ευρώπη.

ΒΟΥΛΓΑΡΙΑ: ΜΙΑ ΜΕΡΑ ΠΡΙΝ ΤΙΣ ΕΚΛΟΓΕΣ

ΒΟΥΛΓΑΡΙΑ,18 (ΑΠΕ)

Ημέρα περισυλλογής η Παρασκευή για 6.800.000 Βούλγαρους ψηφοφόρους, πριν από την αυριανή προσέλευσή τους στις κάλπες για τηνανάδειξη της νέας Βουλής. Η προεκλογική εκστρατεία υστέρησε κατά πολύ σε πάθος και δυναμική από τις προηγούμενες εκλογικές αναμετρή

σεις, επειδή ο νικητής είναι γνωστός. Οι δημοσκοπήσεις δείχνουν προτίμηση ψήφου προς τις Ενωμένες Δημοκρατικές Δυνάμεις που υπερβαίνει κάι το 60%, έναντι 23% του Σοσιαλιστικού Κόμματος. Τα μεγάλα ποσοστά που απολαμβάνει η αντιπολίτευση στην προηγούμενη Βουλή, οφείλονται στην υψηλότατη αποδοχή που απολαμβάνει ο Πρόεδρος της Δημοκρατίας, Πέτερ Στογιάνοφ όσο και στη δραστηριότητα που επέδειξε η υπηρεσιακή κυβέρνηση του Στέφαν Σοφιάνσκι. Η έντονη δραστηριότητα αφορούσε τόσο στις προσπάθειες για ένταξη στο ΝΑΤΟ, που δημιουργεί αίσθημα ασφαλείας στους πολίτες όσο και στις διαπραγματεύσεις με τους διεθνείς νομισματικοπιστωτικούς οργανισμούς και, κυρίως, με το ΔΝΤ για την παροχή οικονομικής βοήθειας.

Δεν ήταν ασήμαντη η δραστηριότητα που επέδειξε εναντίον του οργανωμένου εγκλήματος, που θεωρείται το σημείο - κλειδί για τηνεπιτυχία των όποιων μέτρων προτίθεται να λάβει η νέα κυβέρνηση σε όλους τους τομείς. Και αυτό διότι τα "πλοκάμια" της μαφίας ξεκινο ύν από την πορνεία, περνούν από την παραγωγή απορρυπαντικών - μαϊμού και φθάνουν στον έλεγχο σημαντικών οικονομικών δραστηριοτήτων. Το μεγάλο ερωτηματικό της εκλογικής αναμέτρησης του Σαββάτου είναι τα τρία επόμενα σε δύναμη πολιτικά κόμματα και το εάν θα υπερβούν το εκλογικό όριο του 4% προκειμένου να εισέλθουν στη Βουλή.

Πρόκειται για την Ενωση Εθνικής Σωτηρίας, την Ευρωαριστερά και το Κόμμα των Επιχειρηματιών, που καταβάλλουν προσπάθειες είτεγια τη συνέχιση της πολιτικής τους παρουσίας, είτε για την καθιέρωσή τους. Αντιθέτως, όσο λιγότερα είναι τα μικρότερα κόμματα που θα εισαχθούν στη Βουλή, τόσο περισσότερο ευνοούνται οι ΕΔΔ και διεύρυνεται η κοινοβουλευτική δύναμή τους. Εκλογικός στόχος των ΕΔΔ είναι η απόσπαση πλειοψηφίας δύο τρίτων στη Βουλή, προκειμένου να έχουν τη δυνατότητα ακόμη και συνταγματικής μεταρρύθμισης. Ωστόσο, τα οξύτατα θέματα της φτώχειας, των ιδιωτικοποιήσεων, της εξάλειψης της μαφίας και των επιχειρηματικών ομίλων που κινούνται στα όρια της νομιμότητας και το πολιτειακό, είναι αυτά που θα πρέπει να αντιμετωπίσει κατά προτεραιότητα η νέα κυβέρνηση. Η πέμπτη κατά σειρά συμφωνία με το ΔΝΤ - (οι άλλες τέσσερις απέτυχαν) - προβλέπει ότι η οποιαδήποτε σοβαρή οικονομική βοήθεια και παροχή νέων πιστώσεων, εξαρτώνται από την καθιέρωση και την επιτυχία του Νομισματικού Συμβουλίου, που θα λειτουργεί ως διευθυντήριο της οικονομίας και των μεταρρυθμίσεων. Την εκλογική αναμέτρηση θα επιβλέψουν πάνω από διακόσιοι διεθνείς παρατηρητές, ενώ οι επίσημοι παρατηρητές του ΟΑΣΕ ανέρχονται στους 85.

Με λίγα λόγια

ΣΟΥΗΔΙΑ - ΓΥΝΑΙΚΑ ΕΠΙΣΚΟΠΟΣ

ΣΤΟΚΧΟΛΜΗ, 18 (ΑΠΕ)

Η Χριστίνα Ούντεμπεργκ,57 ετών,είναι η πρώτη γυναίκα επίσκοπος στη Σουηδία.Εξελέγη χθες μεταξύ τριών υποψηφίων.Οι άλλοι δύο υποψήφιοι ήσαν άνδρες από ειδική σύνοδο κληρικών.

Η υποψηφιότητα της Χριστίνας Ούντεμπεργκ και οι συζητήσεις, που προηγήθηκαν πριν εκλεγεί,αναφορικά με το φύλο της,προκάλεσαντριγμούς στα εσωτερικά της σουηδικής εκκλησίας,αλλά και μεταξύ εκκλησίας και κυβέρνησης,παρόλο που η πρώτη γυναίκα κληρικός χρίσθηκε στη Σουηδία πριν 37 χρόνια.

Στα προσωπικά ενδιαφέροντα της νέας επισκόπου,πέραν της μελέτης,της έρευνας σε φιλοσοφικά θέματα και των τακτικών επι- σκέψεων σε φυλακές γιά ηθική συμπαράσταση σε φυλακισμένους, ανα- φέρεται και η ιππασία,αφού ασχολείται-ερασιτεχνικά-με την προπόνηση αλόγων ιπποδρομιών και συμμετέχει σε ιπποδρομίες.

Η εκλογή της Ούντεμπεργκ θα επικυρωθεί και τυπικά από την κυβέρνηση σε μερικές εβδομάδες και θ'αναλάβει τα καθήκοντά της το Σεπτέμβριο.

ΡΩΣΙΑ - ΝΑΤΟ - ΖΙΟΥΓΚΑΝΟΦ

ΜΟΣΧΑ, 18 (ΑΠΕ-Γαλλ.Πρακτ.)

Ο ρώσος κομμουνιστής ηγέτης Γκενάντι Ζιουγκάνοφ επετέθη σήμερα με δριμύτητα κατά του Μπόρις Γέλτσιν, χαρακτηρίζοντας "ιστορικό σφάλμα" την υπογραφή συμφωνίας μεταξύ Ρωσίας και ΝΑΤΟ, την οποία ανήγγειλε χθες ο ρώσος πρόεδρος.

"Η συμφωνία αυτή αποτελεί ιστορικό σφάλμα. Ο Μπόρις Γέλτσιν ξεπούλησε ό,τι μπορούσε, δεν απέμενε παρά μόνο η εθνική ασφάλειακαι θέλει να την ξεπουλήσει κι' αυτήν", δήλωσε ο Ζιουγκάνοφ σύμφωνα με τηλεγράφημα του πρακτορείου Ιντερφάξ.

Ο Μπόρις Γέλτσιν, κατά την χθεσινή του επίσκεψη στη Γερμανία, δήλωσε ότι στις 27 Μαίου σκοπεύει να υπογράψει συμφωνία με το ΝΑΤΟ στο Παρίσι. Η αναγγελία αυτή κατέλαβε εξ'απίνης τους διπλωμάτες και τών δύο στρατοπέδων, οι οποίοι δεν έχουν κατορθώσει ακόμα να υπερπηδήσουν όλες τις υφιστάμενες διαφορές.

Ο φιλοκυβερνητικός βουλευτής Αλεξάντερ Τσόσκιν από την πλευρά του δήλωσε ότι η αναγγελία αυτη δεν σημαίνει πως ο πρόεδρος είναι έτοιμος να κάνει παραχωρήσεις. "Η δήλωσή του είναι ένας τρόπος να ασκηθεί πολιτική πίεση στους συνομιλητές του ΝΑΤΟ", είπε.

ΔΡΟΜΟΛΟΓΙΑ ΑΠΟ 09.04.97 - 30.04.97

Μια ξεχωριστή διαδρομή στη θάλασσα

ΑΝΑΧΩΡΗΣΗ ΑΠΟ ΡΟΔΟ

ΗΜ/ΝΙΑ	ΗΜΕ.	ΠΛΟΙΟ	ΩΡΑ ΑΝΑΧ.	ΠΡΟΟΡΙΣΜΟΣ
09.04	ΤΕΤ	ΙΑΛΥΣΟΣ	12.00	ΚΩ-ΚΑΛΥΜΝΟ-ΛΕΡΟ-ΠΑΤΜΟ-ΠΕΙΡΑΙΑ
10.04	ΠΕΜ	ΡΟΔΟΣ	14.00	ΚΩ-ΚΑΛΥΜΝΟ-ΛΕΡΟ-ΠΑΤΜΟ-ΠΕΙΡΑΙΑ
		ΛΕΡΟΣ(ΑΠΟ ΚΩ)	13.00	ΚΑΛΥΜΝΟ-ΑΣΤΥΠ-ΝΑΞΟ-ΠΑΡΟ-ΠΕΙΡΑΙΑ
11.04	ΠΑΡ	ΙΑΛΥΣΟΣ	12.00	ΣΥΜ-ΤΗΛ-ΝΙΣ-ΚΩ-ΚΑΛ-ΛΕΡ-ΠΑΤ-ΠΕΙΡΑΙΑ
12.04	ΣΑΒ	ΡΟΔΟΣ	14.00	ΚΩ-ΚΑΛΥΜΝΟ-ΛΕΡΟ-ΠΑΤΜΟ-ΠΕΙΡΑΙΑ
13.04	ΚΥΡ	ΛΕΡΟΣ(ΑΠΟ ΚΩ)	13.00	ΚΑΛ-ΑΣΤ-ΚΑΤΑΠΟΛ-ΑΙΓΙΑΛ-ΣΥΡ-ΠΕΙΡΑΙΑ
14.04	ΔΕΥ	.....	.....	.....
15.04	ΤΡΙ	ΛΕΡΟΣ	13.00	ΣΥΜ-ΤΗΛ-ΝΙΣ-ΚΩ-ΛΕΡ-ΛΕΙΨ-ΠΑΤ-ΠΕΙΡΑΙΑ
		ΠΑΤΜΟΣ	17.00	ΚΩ-ΠΕΙΡΑΙΑ
16.04	ΤΕΤ	ΡΟΔΟΣ	14.00	ΚΩ-ΚΑΛΥΜΝΟ-ΛΕΡΟ-ΠΑΤΜΟ-ΠΕΙΡΑΙΑ
		ΙΑΛΥΣΟΣ	17.00	ΚΩ-ΚΑΛΥΜΝΟ-ΠΕΙΡΑΙΑ
17.04	ΠΕΜ	ΛΕΡΟΣ(ΑΠΟ ΚΩ)	13.00	ΚΑΛ-ΛΕΡΟ-ΠΑΤΜΟ-ΝΑΞΟ-ΠΑΡΟ-ΠΕΙΡΑΙΑ
		ΠΑΤΜΟΣ	17.00	ΚΩ-ΠΕΙΡΑΙΑ
18.04	ΠΑΡ	ΙΑΛΥΣΟΣ	13.00	ΣΥΜ-ΤΗΛ-ΝΙΣ-ΚΩ-ΑΣΤΥΠ-ΠΕΙΡΑΙΑ
		ΡΟΔΟΣ	14.00	ΚΩ-ΚΑΛΥΜΝΟ-ΛΕΡΟ-ΠΑΤΜΟ-ΠΕΙΡΑΙΑ
19.04	ΣΑΒ	ΠΑΤΜΟΣ	11.00	ΚΩ-ΣΑΜΟ-ΘΕΣ/ΝΙΚΗ
20.04	ΚΥΡ	ΙΑΛΥΣΟΣ	08.00	ΚΑΣΤΕΛΟΡΙΖΟ
		ΛΕΡΟΣ(ΑΠΟ ΚΩ)	13.00	ΚΑΛ-ΑΣΤ-ΚΑΤΑΠΟΛ-ΑΙΓΙΑΛ-ΣΥΡ-ΠΕΙΡΑΙΑ
		ΡΟΔΟΣ	14.00	ΚΩ-ΚΑΛΥΜΝΟ-ΛΕΡΟ-ΠΑΤΜΟ-ΠΕΙΡΑΙΑ
21.04	ΔΕΥ	ΙΑΛΥΣΟΣ	12.00	ΚΩ-ΚΑΛΥΜΝΟ-ΛΕΡΟ-ΠΑΤΜΟ-ΠΕΙΡΑΙΑ
		ΠΑΤΜΟΣ	17.00	ΚΩ-ΠΕΙΡΑΙΑ
22.04	ΤΡΙ	ΛΕΡΟΣ	12.00	ΣΥΜ-ΤΗΛ-ΝΙΣ-ΚΩ-ΛΕΡ-ΛΕΙΨ-ΠΑΤ-ΠΕΙΡΑΙΑ
		ΡΟΔΟΣ	17.00	ΚΩ-ΚΑΛΥΜΝΟ-ΠΕΙΡΑΙΑ
23.04	ΤΕΤ	ΙΑΛΥΣΟΣ	12.00	ΚΩ-ΚΑΛΥΜΝΟ-ΛΕΡΟ-ΠΑΤΜΟ-ΠΕΙΡΑΙΑ
		ΠΑΤΜΟΣ	17.00	ΚΩ-ΠΕΙΡΑΙΑ
24.04	ΠΕΜ	ΛΕΡΟΣ(ΑΠΟ ΚΩ)	13.00	ΚΑΛ-ΑΣΤΥΠ-ΝΑΞΟ-ΠΑΡΟ-ΠΕΙΡΑΙΑ
		ΡΟΔΟΣ	14.00	ΚΩ-ΚΑΛΥΜΝΟ-ΛΕΡΟ-ΠΑΤΜΟ-ΠΕΙΡΑΙΑ
25.04	ΠΑΡ	ΙΑΛΥΣΟΣ	12.00	ΣΥΜ-ΤΗΛ-ΝΙΣ-ΚΩ-ΚΑΛ-ΛΕΡ-ΠΑΤ-ΠΕΙΡΑΙΑ
		ΠΑΤΜΟΣ	11.00	ΚΩ-ΣΑΜΟ-ΘΕΣ/ΝΙΚΗ

δημοκρατικά

ΥΠΑΡΧΕΙ ΑΝΤΙΚΕΙΜΕΝΙΚΗ ΠΡΑΓΜΑΤΙΚΟΤΗΤΑ
Η ΟΠΟΙΑ ΔΙΝΕΙ ΤΟ ΜΕΤΡΟ ΤΗΣ ΑΛΗΘΕΙΑΣ
(ΑΡΙΣΤΟΤΕΛΗΣ)

ΕΛΛΑΔΑ -ΤΟΥΡΚΙΑ ΣΤΟ ΣΤΑΥΡΟΔΡΟΜΙ

Τα τελευταία χρόνια του αιώνα μας συμπίπτουν με μια ριζική «αλλαγή παραδείγματος» που συντελείται στις σχέσεις Ελλάδας και Τουρκίας. Εάν δεν συλλάβουμε ως κοινωνία και ως έθνος την ριζική αυτή αλλαγή στις σχέσεις Ελλάδας και Τουρκίας, δεν θα είμαστε σε θέση να αντιμετωπίσουμε τις ιστορικές προκλήσεις των καιρών μας. Ο σχεδιασμός της εξωτερικής πολιτικής μας δεν είναι διοικητική υπόθεση, αλλά αντιθέτως υποστασιοποιεί την εικόνα που εμείς οι ίδιοι έχουμε σχηματίσει για τον εαυτό μας. Η παρατήρηση αυτή ισχύει πολύ περισσότερο για τις σχέσεις μας με την Τουρκία, επειδή ακριβώς η Τουρκία έχει χαρακτηριστεί ως ο κατεξοχήν «εχθρός» μας εδώ και αιώνες τώρα. Προτού, όμως, επιχειρήσουμε μια συνοπτική παρουσίαση της αλλαγής (συνειδησιακής, εθνικής και κοινωνικής) που συντελείται στις σχέσεις Ελλάδας και Τουρκίας στις συνθήκες της πλανητικής εποχής, θα πρέπει προηγουμένως να ανασυγκροτήσουμε τις ιστορικές φάσεις από τις οποίες διήλθαν αυτές οι σχέσεις.

Διακρίνουμε μια πρώτη φάση, η οποία χρονικά εκτείνεται από τις αρχές του 19ου αιώνα, από την εποχή δηλαδή που σταδιακά εκδηλώνονται τα απελευθερωτικά κινήματα κατά της Οθωμανικής Αυτοκρατορίας και η οποία ολοκληρώνεται κατα τις αρχές του 20ου αιώνα, εποχή κατά την οποία τα απελευθερωτικά κινήματα με τον ένα ή με τον άλλο τρόπο είχαν επιτύχει τους ιστορικούς στόχους τους. Κατά τη φάση αυτή οι σχέσεις του νεοελληνικού κράτους προς την καταρρέουσα Οθωμανική αυτοκρατορία ορίζεται σαφέστατα ως σχέσεις προς «εχθρόν» με την έννοια που αποδίδει ο Carl Schmitt στον όρο. Δηλαδή, ο εθνικός αυτοπροσδιορισμός της ελληνικής κοινωνίας εξαρτάται από την εξόντωση των Τούρκων.

«ΤΟ ΠΑΙΧΝΙΔΙ ΤΩΝ ΣΧΕΣΕΩΝ ΕΛΛΑΔΑΣ - ΤΟΥΡΚΙΑΣ ΔΕΝ ΠΑΙΖΕΤΑΙ ΕΝΤΟΣ ΤΩΝ ΟΡΙΩΝ ΠΟΥ ΘΕΤΟΥΝ ΟΙ ΝΟΜΙΜΟΠΟΙΗΤΙΚΟΙ ΚΑΝΟΝΕΣ ΤΟΥ ΔΙΕΘΝΟΥΣ ΔΙΚΑΙΟΥ»

Οι μακροχρόνιες συγκρούσεις αυτής της περιόδου κορυφώνονται με τη Μικρασιατική Καταστροφή και την εμφάνιση στο προσκήνιο νέων καταστάσεων και νέων συνθηκών, οι οποίες δεν είναι άλλες από τη διαμόρφωση μεταξύ της Ελλάδας και της Τουρκίας σχέσεων που ανταποκρίνονται στο επίπεδο συγχρόνων εθνικών κρατών.Εάν η πρώτη φάση στις σχέσεις Ελλάδας και Τουρκίας μπορεί να χαρακτηριστεί φάση των ιδεολογικών και πολεμικών συγκρούσεων προμοντέρνων κρατών, η δεύτερη φάση που καλύπτει χρονικά ολόκληρο τον 20ο αιώνα, προσδιορίζεται ως αντιπαράθεση μοντέρνων κρατών με ιδεολογικά κατάλοιπα της προγενέστερης φάσης. Πρωταγωνιστές για το μετασχηματισμό των σχέσεων Ελλάδας και Τουρκίας, σε αντιπαράθεση μοντέρνων κρατών, ήσαν οι Ελευθέριος Βενιζέλος και Κεμάλ Ατατουρκ. Ο καθένας για την κοινωνία του και το κράτος του έθεσε τα θεμέλια του εκσυγχρονισμού. Οι συνέπειες ήταν τεράστιες και επέτρεψαν στις δύο χώρες να αναπτυχθουν σε κοινωνικό, οικονομικό και πολιτικό επίπεδο, ενώ ταυτόχρονα διαμορφώθηκαν οι συνθήκες για την επαναπροσέγγιση των δύο λαών σε επίπεδο λαϊκής συνειδησης. Η δεύτερη αυτή φάση που διαρκεί μέχρι τις μέρες μας περιλαμβάνει όλα τα στοιχεία του καθεστώτος δικαίου (συνθήκες, συμφωνίες, πρωτόκολλα συνεργασιών κ.α.) και των σχέσεων εμπιστοσύνης που χαρακτηρίζουν τις σχέσεις μεταξύ των μοντέρνων κρατών. Σε επίπεδο κυβερνητικής πολιτικής, αλλά θα μπορούσε να υποστηριζει κανείς ότι και σε επίπεδο κοινωνικής συνειδησης, έχουν εγκαταλειφθεί όλα τα ιδεολογικά κατάλοιπα της Μεγάλης Ιδέας και για τα δύο έθνη. Με άλλα λόγια φαίνεται πως ο εικοστός αιώνας έπαιξε σημαντικό ρόλο στη ρευστοποίηση, εάν όχι στην εξαφάνιση, των «μεγάλων αφηγήσεων», για τα δύο έθνη. Σε όλη τη διάρκεια του εικοστού αιώνα τα δύο έθνη δεν συγκρούονται ως δύο οντότητες που η καθεμιά κουβαλάει για τον εαυτό της την «μεγάλη αφήγηση», πράγμα που συνέβαινε κατά τον 19ο αιώνα, αλλά αναμετρώνται στο νομικό και νομιμοποιητικό καθεστώς των επιχειρημάτων και των θέσεων που εκπηγάζουν από το διεθνές δίκαιο. Στις μέρες μας, στα τελευταία χρόνια του 20ου αιώνα, το καθεστώς αντιπαράθεσης ανάμεσα στην Ελλάδα και την Τουρκία, με βάση - πρότυπο τις σχέσεις μοντέρνων εθνικών κρατών, τίθεται υπό αμφισβήτηση. Και η αλλαγή αυτή δεν συμβαίνει επειδή βουλησιαρχικά η Τουρκία επιδιώκει να επαναπροσδιορίσει τη θέση της σις συνθήκες της πλανητικής εποχής, όπως κατά κόρον τονίζεται στην δημοσιογραφική και πολιτική γλώσσα της ελληνικής κοινωνίας. Τα τελευταία δέκα χρόνια έχουμε εισέλθει σε μια νέα φάση, σχετικά με τις σχέσεις Ελλάδος και Τουρκίας. Η νέα αυτή φάση (τρίτη κατά ιστορική αλληλουχία από ιδρύσεως του ελληνικού κράτους) προσδιορίζεται απο τις συνθήκες της πλανητικής εποχής, προσδιορίζεται απο τις συνθήκες της πλανητικής εποχής, προσδιορίζεται δηλαδή από τους γεωπολιτικούς εκείνους παράγοντες, οι οποίοι αποδίδουν νέους ιστορικούς ρόλους στα έθνη και τα κράτη. Η Ελλάδα καλείται να απαντήσει στις προκλήσεις της πλανητικής εποχής, εάν και εφ'όσον θέλει να ανταπεξέλθει νικηφόρα στον νέο τρόπο αντιπαράθεσης προς την Τουρκία. Η τελευταία δεν νιοθετεί ή ορθότερα εγκαταλείπει το νομιμοποιητικό καθεστώς του διεθνούς δικαίου, όχι επειδή είναι προμοντέρνο κράτος, όπως πολλοί σφελώς ισχυρίζονται, αλλά επειδή έχει συλλάβει οτι το «παράδειγμα» του νομιμοποιητικού διεθνούς δικαίου έχει εξαντληθεί, πράγμα που περίφημα επιβεβαιώνει η περίπτωση της Κύπρου. Η ελληνική κοινωνία θα είναι ο μεγάλος χαμένος του εικοστού αιώνα, εάν δεν θελήσει να καταλάβει ότι οι γεωπολιτικοί συσχετισμοί έχουν αλλάξει ριζικά.

Η θεμελίωση των εξωτερικών πράξεων της στο νομιμοποιητικό καθεστώς του διεθνούς δικαίου δεν θα πρέπει να είναι η έσχατη θεμελίωση. Αντιθέτως, οφείλει να αναζητήσει την έσχατη θεμελίωση των εξωτερικών πράξεων της στην ισχύ και τη δύναμη που μπορεί να αντλήσει από το νέο ιστορικό της ρόλο, ο οποίος δεν είναι άλλος από το νέο περιεχόμενο (νοηματικό και ιδεολογικό) της συνάντησης του Ελληνισμού και του ελληνικού κράτους.

Είναι σαφές ότι το παιχνίδι των σχέσεων Ελλάδος και Τουρκίας δεν παίζεται εντός των ορίων που θέτουν οι νομιμοποιητικοί κανόνες του διεθνούς, δικαίου,αλλά διεξάγεται στην μεγάλη αρένα των γεωπολιτικών συνθηκών της πλανητικής εποχής.

Οσο επιμένουμε να θεωρούμε ότι η ελληνική δικαίωση θα προκύπει από την εφαρμογή του διεθνούς δικαίου, δεν θα κάνουμε τίποτα περισσότερο και τίποτα λιγότερο από το να εθελοτυφλούμε μπροστά στις κοσμογονικές αλλαγές της εποχής μας. Εμείς θα μεταπαουμε σε ένα «κανονικό» μοντέρνο ευρωπαϊκό κράτος και η Τουρκία θα είναι η νέα κυρίαρχη οντότητα στην ευρύτερη γεωπολιτική περιοχή μας. Τα ερωτήματα που θέτει η πλανητική εποχή στην κοινωνία μας είναι αμείλικτα. Και σ'αυτά τα ερωτήματα θα πρέπει να απαντήσουμε. Συνήθως, τα ερωτήματα τίθενται με διληπματικό τρόπο· κατά τον ίδιο τρόπο θα πρέπει να τεθεί και το προκείμενο ερώτημα. Στις νέες γεωπολιτικές συνθήκες της πλανητικής εποχής μας , η Ελλάδα θα αντιμετωπίσει την Τουρκία ως «κανονικό» μοντέρνο ευρωπαϊκό κράτος ή ως κυρίαρχη οντότητα, της οποίας η δύναμη απορρέει από τη μακραίωνη παράδοση της και από την θεση της που αναζητά στις νέες καταστασεις;

Η αναμέτρηση Ελλάδος και Τουρκίας, κατά τον 21ο αιώνα, θα πρέπει να είναι αναμέτρηση, ανάμεσα σε κυρίαρχες οντότητες και όχι ανάμεσα σε μια κυρίαρχη δύναμη, την Τουρκία και σ'ένα εξευρωπαϊσμένο ελληνικό κράτος.

ΑΚΡΙΤΙΚΑ

Η αλήθεια είναι βασίλισσα και ο θρόνος της ακλόνητος
ΠΙΝΔΑΡΟΣ

κουβεντούλες με κάποιο νόημα

Α ΘΛΙΟΣ ΠΟΛΕΜΟΣ
Μέρος της ιστορίας θα γίνει και ο άθλιος πόλεμος των Παπανδρέου, μια ιστορία απαράδεκτη από κάθε άποψη.
Κίνητρο όχι βέβαια η ιστορία του πατρός και η επιθυμία να σεβαστούν τη διαθήκη της γιαγιάς (κι όχι του μπαμπά), όπως είπε η μικρή Σοφία. Ευτυχώς για εκείνη, την λένε Παπανδρέου.
Ντροπή, και μέρες που είναι ακόμη πιο ντροπή, να επιβεβαιώνουν τα παιδιά ότι ο μπαμπάς δεν ήταν όπως πίστευε ο κόσμος.
Η κερδισμένη της ιστορίας των «κακών παιδιών», που το όνομα Παπανδρέου τα στήριξε, τα σπούδασε, τα έκανε συγγραφείς, υπουργούς κ.λ.π. κ.λ.π., η κ. Παπανδρέου, που μοιάζει το αθώο θύμα μιας λούμπεν βεντέτας, πολύ λούμπεν όμως...
Το αθώο θύμα ο κ. Βλαχούτσικος.

Ε ΙΝΑΙ ΠΑΡΑΜΥΘΙΑ
Είναι παραμύθια τα όσα λέγονται και γράφονται σχετικά με τα προηγηθέντα της αποφάσεως Παπανδρέου να προωθήσει στη γραμματεία της Κ.Ε. του ΠΑΣΟΚ τον κ. Κ. Σκανδαλίδη.
Μιλάνε όλοι και γράφουν «εκ του ασφαλούς» μετά τον θάνατο του Ανδρέα.. Ευτυχώς, όμως που υπάρχουν τα γραπτά και άλλα αποδεικτικά στοιχεία, που διαψεύδουν τους παραμυθάδες...
Αλλά, Κύριε, θου φυλακήν τω στόματι μου...

Ο Ι...ΓΚΟΜΕΝΕΣ
Ενα χρόνο μετά τον θάνατο του Ανδρέα Παπανδρέου και η Ελλάδα ασχολείται ακόμα με τις ...γκόμενες του και ποιάν αγαπούσε περισσότερο. Και τι θα γινόταν αν ...παντρευόταν άλλη ή αν τις ...δούλευε όλες!
Ινα πληρωθεί το ρηθέν ότι το πολιτικό πρόβλημα της Ελλάδας ήταν πάντα και είναι και σήμερα...καθαρά σεξουαλικό.
Θεέ, έλεος, φώτισε μας, γιατί έχουμε λωλαθεί γενικώς!

Π ΕΡΙ...ΝΑΡΚΩΤΙΚΩΝ
Τα ναρκωτικά έχουν διεισδύσει πλέον κανονικά και στα σχολεία και όσοι εξακολουθούν να κλείνουν μάτια κι αυτιά προσφέρουν χείριστη υπηρεσία και στον τόπο και στη νεολαία..
Τα γεγονότα μιλάνε από μόνα τους. Είναι αδιάψευστα τα στοιχεία.
Στη Ρόδο πιάστηκαν μέσα σε λίγες ημέρες με ναρκωτικά δύο εκδρομείς μαθητές λυκείων, όλως τυχαία φυσικά...
Φαντάσου τι γίνεται! Επικερδής επιχείρηση για πολλούς τα ναρκωτικά, σιγά που θα κάτσουν να αντιμετωπίσουν το πρόβλημα!

Π ΟΛΗ - ΛΑΣΠΗ
Μόλις έρριξε λίγες σταγόνες παραπάνω οι δρόμοι της πόλεως γέμισαν πάλι από λάσπη και χαλίκια, οι υπόνομοι έκλεισαν και έγινε το ...σώσαι.
Οταν, όμως, οι δρόμοι παραμένουν σκαμμένοι και «ατακτοποίητοι» για τόσο μεγάλο χρονικό διάστημα, είναι αυτονόητο ότι θα ζούμε αυτό το χάλι. Ιδιαιτέρως η «ασχήμια» στα «Πλατανάκια» πληρώθηκε ακριβά, αφού το Μαντράκι έμοιαζε με τον ποταμό...Κβάι.
Ποιός θα συντονίσει, επιτέλους, τους οργανισμούς κοινής δυστυχίας, και ποιός θα τραβήξει μερικούς εργολάβους από τ' αυτιά, που, όπου βάλουν το χεράκι τους, χαλάει ο κόσμος;

Π ΕΡΙ...ΕΛΙΚΟΔΡΟΜΙΩΝ
Μέχρι τώρα κατακεραυνώναμε όλοι (με το δίκιο μας) το νομάρχη γιατί «αρνείτο» να δημοπρατήσει τα ελικοδρόμια.
Είδαμε (όλοι) και πάθαμε να τον πείσουμε ότι δεν είναι δικαίωμα αλλά υποχρέωση του, και τώρα μπλέξαμε με τον άλλο αλαζόνα και ηγεμόνα, τον περιφερειάρχη.
Εχει στα χέρια του μια βδομάδα και πλέον τους φακέλους αλλά ακόμα να δώσει τη σχετική έγκριση.
Οταν, όμως, διορίζονται σε τέτοια ευαίσθητα και υπεύθυνα πόστα οι πλέον ακατάλληλοι,τι να περιμένει κανείς;
Κάποιος, από «ψηλά» θα πρέπει να θυμίσει στον περιφερειάρχη ότι είναι υπάλληλος και όχι ...αυτοκράτορας.
Από τέτοιους έχουμε χορτάσει.Δεν σηκώνει άλλους ο οργανισμός μας...

Γ ΕΝΙΚΗ ΑΓΑΝΑΚΤΗΣΗ
Ο κόσμος είναι πραγματικά αγανακτισμένος με ορισμένους δημάρχους και κοινοτάρχες, αλλά και με νομαρχιακές υπηρεσίες, που έχουν αναγάγει το «φέσι» σε επιστήμη...
Μάταια περιμένουν να εισπράξουν τα χρήματα τους, χρόνια ολόκληρα. Λες και είναι του ...παππού τους οι δήμοι και οι κοινότητες και τις διαχειρίζονται κατά το δοκούν.
Δεν φταίνε αυτοί, όμως. Φταίνε οι πιστωτές που δεν τους καθίζουν στο σκαμνί για να μάθουν, τι εστίν βερύκοκκο...

Ο ΔΗΜΟΣ ΙΑΛΥΣΟΥ
Ο Δήμος Ιαλυσού καλό θα ήταν να μετατραπεί εξ' ολοκλήρου σε ανώνυμη ποδοσφαιρική εταιρεία. Που είναι Δήμος δηλαδή τι κατάλαβαν οι κάτοικοί του, όταν ασχολείται μόνο με τα ποδοσφαιρικά και όταν δαπανά όλα σχεδόν τα έσοδα του για τα...γκολ.
Είναι πρωτοφανή πραγματικά αυτά που συμβαίνουν.
Οπως πάνε τα πράγματα ούτε το ....3000 δεν θα δούν έργο οι Ιαλυσιώτες, και είναι σμαρτία.
Θα πρέπει να απαγορευθεί δια νόμου η συμμετοχή των ΟΤΑ σε ΠΑΕ. Οχι μόνο για λόγους διαφάνειας. Αλλά και για την ίδια την ύπαρξη τους. Από τη μια διαμαρτύρονται για...τα λίγα έσοδα και από την άλλη σκορπάνε τα εκατομμύρια σαν να είναι...πασατέμπος!

Τ ΟΥ ...ΟΔΙΚΟΥ ΔΙΚΤΥΟΥ
Σε πολλά σημεία του ο εθνικός δρόμος Ρόδου - Λίνδου έχει πολλές λακκούβες, πραγματικά...πηγάδια, με αποτέλεσμα να τίθεται σε κίνδυνο η ζωή των αμέριμνων οδηγών...
Ενόψει του καλοκαιριού, που ο δρόμος θα ασφυκτιά από κίνηση τροχοφόρων, δεν θα έβλαπτε, νομίζουμε, αν κάποιοι αρμόδιοι φρόντιζαν να κλείσουν αυτές οι λακκούβες ...θανάτου.

Κ ΑΙ ΤΟΥ ΧΡΟΝΟΥ
Τελειώνουν σήμερα οι (φετινές) μαθητικές εκδρομές, εκτός μερικών σποραδικών πλέον περιπτώσεων, και αύριο γίνονται οι τελευταίες (μαζικές) αναχωρήσεις.
Οι αριθμοί που επιτεύχθησαν ήταν, παρά πάσαν προσδοκία (λόγω των γνωστών προβλημάτων) πολύ υψηλοί και όλοι έμειναν ευχαριστημένοι: ξενοδόχοι, πράκτορες, νυκτερινά κέντρα, έμποροι κ.λ.π.



Και του χρόνου, λοιπόν, με υγεία, και...Καλή Ανάσταση.

Υ.Τ.Υ.

Η ΑΠΟΨΗ ΤΗΣ ΗΜΕΡΑΣ

Το οικονομικό επιτελείο της κυβέρνησης πρέπει να προσέξει ιδιαίτερα την τελευταία -χθες εκδόθηκε-έκθεση του Ινστιτούτου Οικονομικών και Βιομηχανικών Ερευνών για την πορεία της ελληνικής οικονομίας.

Το σημειώνουμε αυτό, διότι έχουμε την εντύπωση ότι η θετική εξέλιξη των οικονομικών δεικτών έχει εμπεδώσει στην κυβερνητική ηγεσία ένα πνεύμα ενθουσιασμού και υπέρμετρης αισιοδοξίας που τείνει να αγνοήσει κάποιους κινδύνους που ελλοχεύουν.

Στην έκθεση αναφέρεται ότι η οικονομική δραστηριότητα έχει ενδυναμωθεί, οι επενδύσεις ευνοούνται από την υποχώρηση των επιτοκίων, ο πληθωρισμός μειώνεται, η ιδιωτική κατανάλωση ενισχύεται, οι κατασκευές βρίσκονται σε φάση ανασωγόνησης.

Ομως οι συντάκτες της έκθεσης επισημαίνουν ότι βασικό χαρακτηριστικό των θετικών εξελίξεων είναι η υπέρμετρη εξάρτηση τους από την πολιτική της σκληρής δραχμής, ενώ απουσιάζουν οι διαρθρωτικές μεταρρυθμίσεις και παρεμβάσεις που θα αποτελέσουν το στέρεο υπόβαθρο μίας μόνιμης, μακροχρόνιας και μη πληθωριστικής ανάπτυξης.

Στην έκθεση επισημαίνεται ο κίνδυνος που μπορεί να υπάρξει για τις επιχειρήσεις που δανείζονται σε συνάλλαγμα λόγω των χαμηλών επιτοκίων αλλά και για το ισοζύγιο εξωτερικών πληρωμών από μία επιβράδυνση της οικονομικής δραστηριότητας, μια αλλαγή στις ισοτιμίες καθώς θα φθάνουμε στο τελικό στάδιο της δραχμής, αλλά και τη συρρίκνωση των εισροών πόρων από την Ευρωπαϊκή Ενωση. Τι πρέπει να γίνει ώστε η σύγκλιση της οικονομίας να αποκτήσει βάθος; Μα, δραστικές διαρθρωτικές αλλαγές με περιορισμό δανείων, ιδιωτικοποιήσεις και άλλα παρεμφερή μέτρα για τα οποία υπάρχει δισταγμός από την κυβέρνηση.

ΑΠΛΑ ΛΟΓΙΑ



ΓΡΑΦΕΙ Ο ΓΙΩΡΓΗΣ ΜΑΣΣΑΒΕΤΑΣ
e mail:mass@aeas.net.gr

ΠΑΙΞΤΕ ΜΠΑΛΑ, PEEEE

Σκέφτεστε τι θα γινόταν αν στη θέση του ΠΑΣΟΚ ήταν η Νέα Δημοκρατία και τούμπαλιν; Αν στη θέση Γιωργάκη Παπανδρέου ήταν ας πούμε η Ντόρα Μπακογιάννη και κυβερνούσε ο επάρατος Μητσοτάκης με αρχηγό της αντιπολίτευσης τον Ανδρέα; Και συνέβαινε να κάνει η Ντόρα εξάωρο λακριντί με τον κ. Οϊμέν, τη γάτα της τουρκικής διπλωματίας, (που επί είκοσι χρόνια, κυβερνήσεις μπαίνουνε, κυβερνήσεις βγαίνουνε, αυτός χειρίζεται τα ελληνοτουρκικά) και δεν έκανε καμία ουσιαστική ενημέρωση της βουλής, της αντιπολίτευσης, του ελληνικού λαού για το τι και πώς συμφωνήθηκε;

Το λιγότερο που θα ζητούσε το ΠΑΣΟΚ, αν ο μπαμπάς του Γιωργάκη ήταν στη θέση του αρχηγού της αξιωματικής αντιπολίτευσης, θα ήταν μια προ ημερησίας διατάξεως συζήτηση για τα ελληνοτουρκικά και για το σύνολο της εξωτερικής πολιτικής. Θα έκανε «λαϊκές» κινητοποιήσεις για τη «νέα προδοσία», θα κατακεραύνωνε τη «μυστική διπλωματία», το «ξεπούλημα του Αιγαίου και της Κύπρου» κ.λπ., κ.λπ.

Δεν είπαμε βέβαια να αντιγράφει η σημερινή αξιωματική αντιπολίτευση την τακτική του ΠΑΣΟΚ. Μια τακτική που υπήρξε ολέθρια στο χειρισμό των εθνικών μας θεμάτων. Αλλά και τόση ...αγρανάπαυση πια...

Δυστυχώς, παρά την αλλαγή αρχηγού η Νέα Δημοκρατία δεν έχει καταφέρει ακόμη να «στρώσει ομάδα», να «παίξει μπάλα». Ετσι η μυστική διπλωματία θα προχωρήσει, εμείς θα βυθιστούμε στην ευωχία των νοσταλγικών ημερών -έχουμε και τη λαχτάρα να δούμε το θρύλο ...Πάπα της Ρώμης και πάσης Ευρώπης- οι μέρες θα περνάνε και ένα-ένα όλα τα εθνικά μας θέματα θα ακολουθούν την πορεία της δραχμής. Σταδιακή διολίσθηση, ή άλλως «σοφτ υποτίμηση». Μέρα με την ημέρα βουλιάζουμε μεθοδικά εκεί όπου θέλουν να μας οδηγήσουν Εκεί που έχουν προαποφασίσει. Μ' αυτούς που επέλεξαν και επέβαλαν για να βγάλουν πέρα τη «βρώμικη δουλειά».

Και φυσικά όλες οι φυλλάδες που θα μιλούσαν για ξεπούλημα και τέτοια, τώρα σιωπούν. Διότι το πολιτικό σαβουάρ βιβρ προστάζει «με μπουκωμένα στόματα δεν μιλάμε». Και τα στόματα των διαπλεκομένων είναι γερά μπουκωμένα.

ΗΛΕΚΤΡΙΚΕΣ ΟΙΚΙΑΚΕΣ ΣΥΣΚΕΥΕΣ

ARISTON ΙΤΑΛΙΑΣ

Απλές & Εντοιχιζόμενες - Οι πιο Φροντισμένες της Αγοράς

Πλυντήρια ρούχων	ARISTON	ΑΠΟ	95.000
Πλυντήρια πιάτων	»	»	130.000
Κουζίνες ηλεκτρικές	»	»	85.000
Κουζίνες υγραερίου	»	»	80.000
Κουζίνες μικτές ρεύματος υγραερ.	»	»	85.000
Φούρνοι εντοιχιζόμενοι	»	»	80.000
Εστίες	»	»	65.000
Ψυγεία DF310 12 ποδών	»	»	110.000
Ψυγείο καταψύκτες ARISTON 16 ποδών	»	»	165.000
Καταψύκτες οριζόντιοι 210 λίτρων	»	»	90.000
Καταψύκτες κάθετοι 210 λίτρων	»	»	98.000

Μεγάλη ποικιλία απορροφητήρων κουζίνας - θερμοσιφώνων από 10 έως 80 λίτρων στις χαμηλότερες τιμές της αγοράς τηλεοράσεις - βίντεο - στερεοφωνικά στις φθηνότερες τιμές της αγοράς βιντεοκάμερες παντός τύπου από 160.000. Μικροσυσκευές παντός τύπου.

ΚΑΤΑΣΤΗΜΑΤΑ ΑΦΟΙ ΣΤΕΦΑΝΟΥ Ο.Ε.

Δενδρινού & Χατζηαγγέλου (τέρμα Κοδριγκτώνος) Τηλ.: 22568 & 22695
Υποκ/μα Πλάτωνος 17-21 Παλιά Πόλη Τηλ.: 23836

ΚΑΤΑΣΤΗΜΑΤΑ Α/ΦΟΙ ΣΤΕΦΑΝΟΥ Ο.Ε. ΚΑΙ ΜΕ ΜΕΓΑΛΕΣ ΕΥΚΟΛΙΕΣ ΠΛΗΡΩΜΗΣ

ARISTON ΤΑ ΠΑΝΤΑ ΑΡΙΣΤΑ

· GRAND HOTEL ·



PIANO BAR
ACANDIA
Απολαμβάνετε κάθε βράδυ τον καφέ ή το κοκτέιλ σας με το φόντο σας πιανίστα
Νίκο Βασιλαράκη

ΔΙΑΤΙΘΕΤΑΙ ΑΙΘΟΥΣΑ ΓΙΑ:
Κάθε είδους εκδήλωση
Τσάγια και επιδείξεις μόδας
ΠΛΗΡΗΣ ΟΡΓΑΝΩΣΗ & ΕΞΥΠΗΡΕΤΗΣΗ

SELF SERVICE RESTAURANT
YELLOW SPOT
με ελκυστικές τιμές
Κρατήσεις: 26284



ΜΙΛΟΥΝ ΔΙΑΦΟΡΕΤΙΚΗ ΓΛΩΣΣΑ ΟΛΟΙ ΤΟΥΣ ΣΤΟ ΝΟΜΑΡΧΙΑΚΟ ΣΥΜΒΟΥΛΙΟ!

από ➡ Σελ. 1

διαδικασιών και ζήτησε την συμπαράσταση όλων των νομαρχιακών παρατάξεων στο θέμα αυτό την οποία όμως δεν βρήκε. Απεναντίας ασκήθηκε έντονη κριτική για την όλη συμπεριφορά του και για ακόμη μια φορά επικρίθηκε από το σύνολο της αντιπολίτευσης «για αυταρχισμό και συγκεντρωτισμό» αλλά και γιατί «ενώ κατηγορεί τον κ. Καλουδιώτη ότι προσπαθεί να εφαρμόσει την «ενός ανδρός αρχή» ο ίδιος το έχει κάνει πράξη εδώ και δύο χρόνια αγνοώντας σχεδόν σε όλες τις κινήσεις του το νομαρχιακό συμβούλιο».

Κατά την διάρκεια της πολύωρης συνεδρίασης, που είχε ως θέματα τα πεπραγμένα της διετίας και την επαναψήφιση της ΣΑΝΑ 2, ανέβηκαν οι τόνοι μεταξύ του επικεφαλής της παράταξης «Εμπρός Δωδ/σα τώρα». κ. Δρόσου Ταυλάριου και του προέδρου του νομαρχιακού συμβουλίου κ. Φ. Κωστόπουλου όταν ο πρώτος κατηγόρησε τον δεύτερο ότι «ακολουθεί αστείες διαδικασίες ως προεδρεύων» για να πάρει την απάντηση ότι «ο ίδιος είναι αστείος με τις παρεμβάσεις του...»!

Η λειτουργία του νομαρχιακού συμβουλίου στα 2 χρόνια κατά τον νομάρχη κινήθηκε σε ικανοποιητικά επίπεδα παρά τις εντάσεις και τριβές που είχαν παρουσιαστεί, ενώ όπως είπε, υπήρξαν και ευτυχείς στιγμές όπου όλοι συναίνεσαν στην επίλυση μεγάλων προβλημάτων του νομού μας. Παραδέχθηκε ότι όλο το βάρος της δραστηριότητάς της νομαρχίας έπεσε προς την πλευρά της δρομολόγησης των έργων, μικρών και μεγάλων, ενώ δεν παρέλειψε να αναφερθεί και στις θεσμικές παρεμβάσεις (ΔΙΚΕΜΜΕ, Δωδ/σιακή Αμφικτιονία, Οργανισμός Πολιτιστικής Ανάπτυξης) οι οποίες απετέλεσαν «πιλότο» για άλλες νομαρχιακές αυτοδιοικήσεις ακόμη και για υπουργεία.

Για τα επόμενα 2 χρόνια ο νομάρχης Δωδ/σου είπε ότι η δράση της νομαρχίας θα είναι περισσότερο «ανθρωποκεντρική» με έμφαση στις εργασιακές σχέσεις, τη βελτίωση των υπηρεσιών την αναδιάρθρωση της γεωργίας, την χρήση της πληροφορικής καθώς και στις κοινωνικές ομάδες που πλήττονται από την φτώχεια.

Στο θέμα της διένεξης του με την περιφέρεια αναφορικά με την κατηγορία ότι δημοπρατεί έργα χωρίς τις νόμιμες διαδικασίες ο κ. Παρασκευάς δικαιολογήθηκε ότι όταν ξεκίνησε τις δημοπρατήσεις δεν εζητούντο τεχνικά δελτία όπως συμβαίνει τώρα. Στο σημείο αυτό ο κ. Παρασκευάς χαρακτήρισε «αποικιοκρατική» τη συμφωνία μεταξύ Ελλάδας και Ευρωπαϊκής Ενωσης. «Εχουμε φθάσει στις Επιτροπές παρακολούθησης να υπάρχει σχέση υποτελείας ως προς τον εκπρόσωπο της Ενωσης που καθορίζει τελικά την όλη διαδικασία».

Ο νομάρχης στο σημείο αυτό παραδέχθηκε ότι τα 2 έργα, είσοδος πόλεως Ρόδου και περιμετρικός όπως και οι πέντε μικρές Μαρίνες δημοπρατήθηκαν χωρίς την πιστή τήρηση των διαδικασιών με λήψη «πολιτικής απόφασης» - όπως είπε - και αυτό γιατί υπήρχε μεγάλη καθυστέρηση στην έγκριση των περιβαλλοντικών μελετών. Απαντώντας στο έγγραφό του περιφερειάρχη κ. Καλουδιώτη για απένταξη των 2 έργων της Ρόδου, όπως και του έργου της Καλύμνου Αργυνούντα - Βαθύ από το ΠΕΠ που διαβάστηκε κατά την διάρκεια της συνεδρίασης από την εκπρόσωπο της περιφέρειας κα Πέρσα Φώκιαλη και με την οποία ζητά την τροποποίηση της ΣΑΝΑ 2 με την αφαίρεση των δύο έργων «λόγω μη ωριμότητας» ο νομάρχης χαρακτήρισε «ιταμή» την συμπεριφορά του κ. Καλουδιώτη και πρόκληση κατά του νομαρχιακού συμβουλίου γιατί παρεμβαίνει χωρίς να έχει αρμοδιότητα στον προγραμματισμό των έργων. Ενώ θα μπορούσε να στείλει έγγραφο στο υπουργείο Εθνικής Οικονομίας και με τον ισχυρισμό ότι δεν υπάρχουν κονδύλια να ζητήσει την μη ένταξη τους. «Δεν μπορεί κανείς χωρίς να έχει θεσμικό ρόλο να παρεμβαίνει στον προγραμματισμό έργων του συμβουλίου. Δυστυχώς σ' αυτό το ατόπημα έχει υποπέσει η περιφέρεια «είπε χαρακτηριστικά ο κ. Παρασκευάς ο οποίος στην τοποθέτησή του μίλησε και «για σχοινί που όταν σπάσει δεν ξέρεις σε ποιον λαιμό θα βρίσκεται»!

Αμέσως μετά τον κ. Παρασκευά τον λόγο πήρε ο κ. Ταυλάριος επικεντρώνοντας την κριτική του στον τρόπο λειτουργίας του νομάρχη. «Ο νομάρχης αποφασίζει, το συμβούλιο λέει ναι, και οι προτάσεις της μειοψηφίας απορρίπτονται μετά επαίνων»!

Χαρακτήρισε αυτή την περίοδο «χρυσή ευκαιρία» και καυτηρίασε την πολιτική του νομάρχη στο θέμα των δημοπρατήσεων λέγοντας ότι αφού το όριο του ΠΕΠ είναι καθορισμένο η επίθεση κατά των υπουργών και του περιφερειάρχη γίνεται ουσιαστικά κατά της αριθμητικής, ενώ τόνισε ότι υπάρχουν κακές συνήθειες στην δημοπράτηση των έργων από την πλευρά της νομαρχίας η οποία παρανομεί κατ' εξακολούθηση με τις πρόχειρες δημοπρατήσεις. Με βάση τα παραπάνω δεν μπορεί να κριθεί θετικά ο απολογισμός της διετίας, κατέληξε ο κ. Ταυλάριος.

Ο επικεφαλής της παράταξης «Πολίτες για μια σύγχρονη Δωδ/σο» κ. Θ. Αναπολιτάνος αναφέρθηκε στις κυβερνητικές παλινωδίες ως προς την εκχώρηση πόρων και αρμοδιοτήτων στις νομαρχιακές αυτοδιοικήσεις, υποστήριξε ότι έχει ευθύνη και το νομαρχιακό συμβούλιο γιατί δεν έγινε κατανοητό ότι είναι μια τοπική εξουσία που όφειλε να χαράξει ξεκάθαρη πολιτική. Η πρώτη ευθύνη κατά τον κ. Αναπολιτάνο ανήκει στον νομάρχη». Τον διακρίνει κινητικότητα αλλά εμμένει σε λανθασμένες επιλογές. Οφειλε να αναθεωρήσει την πολιτική του συμπεριφορά αλλά δυστυχώς ρέπει προς το χειρότερο».

«Εξαρτημένη» χαρακτήρισε την νομαρχιακή αυτοδιοίκηση από την κεντρική εξουσία και ο νομαρχιακός σύμβουλος κ. Γιάννης Σαρικάς τονίζοντας ότι και η δική του παράταξη δεν είναι ικανοποιημένη από το έργο της διετίας. Κατά την διάρκεια της συνεδρίασης τέθηκε σε επανα-ψηφοφορία το πρόγραμμα έργων της ΣΑΝΑ 2 όπως είχε ψηφισεί σε προηγούμενη συνεδρίαση του οργάνου θέλοντας με αυτόν, τον τρόπο να εκφράσει το νομαρχιακό συμβούλιο την αντίθεσή του στην «εξωθεσμική παρέμβαση» του περιφερειάρχη που ζητά να αφαιρεθούν τα έργα και ότι ως όργανο «εμμένει στην σκοπιμότητα των έργων ανεξαρτήτως αν υπάρχουν πισώσεις ή όχι».

Υπέρ της πρότασης ψήφισαν 16 νομαρχιακοί σύμβουλοι της παράταξης Παρασκευά, λευκό οι κ.κ. Σαρικάς, Αναπολιτάνος και Φωκάς ενώ η παράταξη του κ. Ταυλάριου απείχε.

Δικαιολογώντας την άρνηση ψήφου οι επικεφαλής των παρατάξεων είπαν ότι σύμφωνούν με την εκτέλεση των συγκεκριμένων έργων όμως θα ήταν ανακόλουθοι αν ψήφιζαν απόφαση που είχαν καταψηφίσει στο παρελθόν.

Κατά την διάρκεια της συνεδρίασης, από την οποία απουσίαζαν αρκετοί νομαρχιακοί σύμβουλοι κυρίως από την Κω και την Κάρπαθο πήραν το λόγο πολλοί νομαρχιακοί σύμβουλοι μεταξύ των οποίων ο κ. Ζερβός από την Κάλυμνο ο οποίος αποκάλεσε τον κ. Παρασκευά «καλαμοκαβαλάρη» και ότι στις «καλαμοδιαδρομές» του «σκοντάφτει» παντού χωρίς αποτέλεσμα για τον νομό.

Η Ε.Δ.Η.Κ. ΕΠΙΣΤΡΕΦΕΙ ΣΤΗΝ ΕΝΕΡΓΟ ΠΟΛΙΤΙΚΗ

από ➡ Σελ. 1

ότι η Δημοκρατία αναπνέει όταν υγιαίνουν οι θεσμοί της Ε.Δ.Η.Κ επέλεξε την 21.4.1997, ακριβώς 30 χρόνια μετά την επιβολή της Δικτατορίας για να σηματοδοτήσει την ενεργό επιστροφή της στην πολιτική σκηνή.

Για το λόγο αυτό οργανώνει μια επετειακή εκδήλωση στο Πνευματικό Κέντρο του Δήμου Αθηναίων τη Μ. Δευτέρα (21.4) και ώρα 7.00 μ.μ.

Παρουσία του Προέδρου κ. Ι. Γ. Ζίγδη, ο Α' Γραμματέας της Ε.Δ.Η.Κ Γ. Φρέρης θα κάνει μία σύντομη παρουσίαση της ανασυγκρότησης του Κόμματος ενώ ακολούθως ο Γεώργιος - Αλέξανδρος Μαγκάκης θα κάνει ένα δεύτερο «Μάθημα Δημοκρατίας» ξαναπιάνοντας το νήμα εκεί όπου το άφησε 30 χρόνια πρίν, ο Κώστας Καζάκος θα δώσει φωνή στα κείμενα του Αλέκου Παναγούλη και η Ευα Κατομανίδου σε κείνα της Οριάνα Φαλάτσι, ενώ ο Βασίλης Παϊτέρης θα αποδώσει με τη συνοδεία του πιανίστα Διονύση Μαλλούχου μερικά από τα «Τραγούδια του Αγώνα» του Μίκη Θεοδωράκη.

Την εκδήλωση θα παρουσιάσει ο Δημοσιογράφος και Βουλευτής Γιάννης Δημαράς.

ΣΤΡΑΤΙΩΤΗΣ ΚΑΤΕΙΧΕ ΝΑΡΚΩΤΙΚΑ

από ➡ Σελ. 1

στην «Κολώνα» βρέθηκε να κατέχει, κρυμμένη στα εσώρουχά του, ποσότητα 18 γραμμ. ακατέργαστης ινδικής κάνναβης. Τα ναρκωτικά κατασχέθηκαν.

ΕΠΙΒΑΛΛΕΤΑΙ Η ΑΜΕΣΗ ΧΡΗΜΑΤΟΔΟΤΗΣΗ ΤΟΥ ΠΕΡΙΜΕΤΡΙΚΟΥ ΔΡΟΜΟΥ

από ➡ Σελ. 1

προϋπόθεση για την έναρξη εκτέλεσης του έργου είναι η οριστική έγκριση χρηματοδότησής του από το Περιφερειακό Επιχειρησιακό Πρόγραμμα Νοτ. Αιγαίου του οποίου η επιτροπή παρακολούθησης αναμένεται να συνεδριάσει ξανά τον ερχόμενο Ιούλιο.

Η Α' φάση του έργου είναι προϋπολογισμού δαπάνης 800 εκατ. δρχ. και περιλαμβάνει όπως φαίνεται και στον χάρτη, την λεωφόρο που συνδέει το εμπορικό λιμάνι της Ρόδου, με την νέα μαρίνα και το νέο καρνάγιο που κατασκευάζεται στην περιοχή «ΡΟΔΙΑ».

«Το κέρδος από την κατασκευή του τμήματος αυτού είναι τριπλό «δηλώνει στη «δ» ο προϊστάμενος του τμήματος οδοποιΐας του Δήμου Ρόδου κ. Αντώνης Χ"Ιωάννου και διευκρινίζει ότι «εκτός από την σύνδεση των τριών λιμένων, με την κατασκευή της λεωφόρου αυτής, θα έχουμε μία εναλλακτική απόληξη της Ε.Ο. Καλλιθέας - Ρόδου και ταυτόχρονα θα έχει κατασκευασθεί το 1/4 του συνολικού έργου».

Επιπλέον για την κατασκευή της Α' φάσης του έργου δεν απαιτούνται απαλλοτριώσεις πράγμα το οποίο όμως δεν θα αποφευχθεί όταν ξεκινήσουν οι εργασίες για την ολοκλήρωση και των υπολοίπων τμημάτων του Περιμετρικού δακτυλίου.

Με μια πρώτη εκτίμηση ο κ. Αντ. Χ"Ιωάννου υπολογίζει ότι απαιτείται η απαλλοτρίωση περισσοτέρων των 250 στρεμμάτων ιδιωτικής έκτασης ένθεν και ένθεν του δρόμου.

Μεγάλες εκτάσεις θα απαλλοτριωθούν και γύρω από τους πέντε κόμβους (όπως φαίνονται στο χάρτη) η κατασκευή των οποίων μελετάται να γίνει στις εξής περιοχές:

1. Στη συμβολή του Περιμετρικού με τη λεωφόρο Καλλιθέας στο ύψος του Ραδιοφωνικού Σταθμού της Ε.Ρ.Α.

2. Στη συμβολή του με τη Λεωφόρο Ρόδου - Λίνδου στο ύψος των νέων γραφείων της ΔΕΥΑΡ.

3. Στη συμβολή του με την οδό Γ. Σεφέρη στο ύψος του βιοτεχνικού κέντρου Πανάγου.

4. Στη συμβολή του με την οδό που συνδέει την περιοχή «Μήδεια» με την Ε.Ο. Καμείρου στο ύψος του γεφυρίου.

5. Στην περιοχή κρητικών στο ύψος του ξενοδοχείου «Σειρήνα».

Οι μελέτες κατασκευής του περιμετρικού δακτυλίου εκπονούνται από τις τεχνικές υπηρεσίες του Δήμου Ρόδου υπό την εποπτεία του προϊσταμένου κ. Κωνστάντζου. Εκτιμάται δε ότι η ολοκλήρωση σε συνάρτηση με τη νέα είσοδο της πόλης (τμήμα της οποίας φαίνεται στο χάρτη, στο ύψος του Πανάγου) θα δώσει στη Ρόδο την οριστική λύση του κυκλοφοριακού προβλήματος.

«ΟΥΔΕΝ ΝΕΩΤΕΡΟΝ» ΣΧΕΤΙΚΑ ΜΕ ΤΗ ΜΕΤΑΦΟΡΑ ΤΩΝ ΗΜΕΡΟΠΛΟΙΩΝ!

από ➡ Σελ. 1

στους «Μύλους» έχει «παγώσει» γιατί «αν κι έχουν ολοκληρωθεί οι διαδικασίες και έχουν διαβιβασθεί τα σχετικά έγγραφα για τον χαρακτηρισμό του λιμανιού στο Μαντράκι σαν Μαρίνας στα συναρμόδια Υπουργεία Οικονομικών και Ανάπτυξης καθυστερεί η έκδοση της σχετικής απόφασης».

Τα δίκτυα ύδρευσης και ηλεκτροδότησης έχουν ήδη ολοκληρωθεί, λέει ο κ. Ζωίδης, και μόλις πάρουμε την απόφαση των υπουργείων θα ξεκινήσουμε αμέσως.

Ενα άλλο εμπόδιο για την μεταφορά των ημεροπλοίων αποτελεί η απομάκρυνση του υπο κατάσχεση πλοίου ILION που είναι δεμένο στους «Μύλους» πάνω απο ένα χρόνο. Το Λιμενικό Ταμείο με έγγραφο του προς το Λιμεναρχείο και τον εισαγγελέα Ρόδου έχει ζητήσει την άμεση απομάκρυνση του απο τον χώρο επειδή ο ιδιοκτήτης του αρνείται να το μεταφέρει σε κάποιο άλλο σημείο.

Στο θέμα του λιμενικού τέλους φαίνεται ότι φέτος αλλάζουν όλα για το λιμενικό ταμείο.

Ο κ. Ζωίδης διαβεβαιώνει ότι όλοι οι πράκτορες που πραγματοποιούν εκδρομές προς το Μαρμαρίς έχουν ήδη εφοδιαστεί με μπλοκάκια είσπραξης και ελέγχου του λιμενικού τέλους που έχει εκδώσει το Λιμενικό Ταμείο, έχουν καταθέσει εγγυητικές επιστολές και οι υπάλληλοι του ταμείου κάθε πρωί την ώρα της επιβίβασης των τουριστών στα ημερόπλοια ελέγχουν την είσπραξη του τέλους από τους πράκτορες.

Φέτος το Λιμενικό ταμείο αισιοδοξεί να εισπράξει 500 εκατομμύρια απο το τέλος αυτό αν βεβαίως παραμείνει στο ύψος των 5000 δρχ γιατί όπως λέει ο κ. Ζωίδης «οι πράκτορες πιέζουν το υπουργείο να μειώσει την τιμή».

ΜΕΤΩΠΙΚΗ ΣΥΓΚΡΟΥΣΗ ΜΕ ΤΟΝ ΠΕΡΙΦΕΡΕΙΑΡΧΗ ΑΡΧΙΖΕΙ Η ΔΩΔ/ΝΗΣΟΣ!

από ➡ Σελ. 1

Συμβουλίου (από το χώρο της Δωδ/νήσου) που διαμαρτύρονται από κοινού γιατί δεν κατέστη ακόμα σαφής ο ρόλος και η αποστολή τους.

Με επιστολή τους, γιαυτό το λόγο, προς τον περιφερειάρχη ζητούν την έκτακτη σύγκληση του περιφερειακού συμβουλίου με μοναδικό θέμα συζήτησης «αρμοδιότητες και εσωτερικός κανονισμός λειτουργίας περιφερειακού συμβουλίου».

Στην επιστολή των εκ Δωδ/νήσου μελών του Π.Σ. προς τον κ. Δημ. Καλουδιώτη αναφέρονται αναλυτικά τα εξής:

Κύριε Γενικέ

Διανύουμε την τελική φάση υλοποίησης του προγράμματος του Β' Κοινοτικού πλαισίου στήριξης.

Κατά τη διάρκεια σύνταξης του προγράμματος ως και κατά την εκτέλεσή του προέκυψαν δυσλειτουργίες των εμπλεκομένων οργάνων προγραμματισμού και υλοποίησης που πιθανόν να μας οδηγήσουν σε καθυστερήσεις και απώλειες πόρων.

Συντονιστικό-επιτελικό όργανο της περιφέρειας το Περιφερειακό Συμβούλιο, έχει ως βασική του αποστολή τον προγραμματισμό και τον έλεγχο του ρυθμού υλοποίησης του Π.Ε.Π. Νοτίου Αιγαίου.

Θεσμός νέος και όπως ήταν αναμενόμενο εμφάνισε δυσλειτουργίες λόγω του ότι δεν υφίσταται σαφές πλαίσιο λειτουργίας και εσωτερικός κανονισμός.

Κύριε Γενικέ,

θα παρακαλούσαμε όπως ορίσετε ημερομηνία σύγκλησης του Περιφερειακού Συμβουλίου με μοναδικό θέμα:

Αρμοδιότητες Π.Σ., Εσωτερικός Κανονισμός Λειτουργίας Π.Σ.

Με εκτίμηση
ΤΑ ΜΕΛΗ του Π.Σ.
1. ΠΑΡΑΣΚΕΥΑΣ ΓΙΑΝΝΗΣ ΝΟΜΑΡΧΗΣ ΔΩΔ/ΣΟΥ
2. ΓΙΑΝΝΟΠΟΥΛΟΣ ΓΙΩΡΓΟΣ ΔΗΜΑΡΧΟΣ ΡΟΔΟΥ - ΠΡΟΕΔΡΟΣ ΤΕΔΚ-Αναπληρωματικό Μέλος Π.Σ.
3.ΣΠΥΡΟΥ ΜΠΕΝΕΤΟΣ ΔΗΜΑΡΧΟΣ ΛΕΙΨΩΝ
4. ΚΑΡΑΓΙΑΝΝΗΣ ΓΙΩΡΓΟΣ ΠΡΟΕΔΡΟΣ ΕΒΕΔ
5. ΤΣΑΜΠΑΝΑΚΗΣ ΒΑΣΙΛΗΣ ΠΡΟΕΔΡΟΣ ΟΙΚΟΝΟΜΙΚΟΥ ΕΠΙΜΕΛΗΤΗΡΙΟΥ
6. ΚΟΥΣΟΥΡΝΑΣ ΕΥΣΤΑΘΙΟΣ ΠΡΟΕΔΡΟΣ Τ.Ε.Ε. ΔΩΔ/ΣΟΥ

«ΝΟΝ STOP» ΩΡΑΡΙΟ ΤΗΝ ΜΕΓΑΛΗ ΕΒΔΟΜΑΔΑ

από ➡ Σελ. 1

που προτείνει ο Σύλλογος μας για την Μεγάλη Εβδομάδα και τις Εορτές του Πάσχα, έχει ως ακολούθως:

Από Μ. Δευτέρα 21/4/97 έως Μ. Πέμπτη 24/4/97: 8:30 - 20:30

Μ. Παρασκευή 25/4/97: 13:00 - 19:00

Μ. Σάββατο 26/4/97: 8:30 - 15:00

Τη Δευτέρα 28 Απριλίου τα καταστήματα θα παραμείνουν κλειστά, ενώ από Τρίτη 29/4/97 επανέρχεται το θερινό ωράριο.

ΣΥΛΛΗΨΗ ΥΠΕΥΘΥΝΟΥ ΝΥΚΤΕΡΙΝΟΥ ΚΕΝΤΡΟΥ

από ➡ Σελ. 1

Δημήτριος Κουλάρος γιατί επέτρεψε την είσοδο στο κέντρο 500 πελατών αντί του επιτρεπόμενου από την άδεια του αριθμού των 190.

ΚΑΛΩΣ ΕΓΙΝΕ Η ΕΞΕΤΑΣΗ ΤΩΝ ΕΝΣΤΑΣΕΩΝ ΓΙΑ ΤΟΝ ΑΝΙΣΟΠΕΔΟ ΚΟΜΒΟ!

από ➡ Σελ. 1

Πέμπτη 10-04-1997 και ώρα 20.00 μ.μ. συνήλθε σε συνεδρίαση η τριμελής επιτροπή του άρθρου 18 του Ν. 2218/94, που συγκροτήθηκε με την αριθμ. 741/95 απόφαση του Γενικού γραμματέα της Περιφέρειας Νοτίου Αιγαίου, ύστερα από την 08-04-97 πρόσκληση του Προέδρου της.

Στη συνεδρίαση παρόντες είναι:

α) Παπανικόλας Βασίλειος, Πρωτοδίκης Ροδου, Πρόεδρος.

β) Γελαδάρης Γεώργιος, υπάλληλος ΠΕ. Νομαρχιακής Αυτ/σης Δωδ/σου, αναπληρωματικό μέλος, λόγω απουσίας του Ρίζου Ριζόπουλου, Διευθυντή Περιφερειακής Διοίκησης Δωδ/σου, τακτικού μέλους.

γ) Πέτρος Μανωλάκης, Νομαρχιακός Σύμβουλος Ν.Α. Δωδ/σου.

Παρούσα στη συνεδρίαση ήταν και η Γραμματέας της Επιτροπής Ειρήνη Μαντικού.

Αφού διαπιστώθηκε απαρτία συζητήθηκε το ακόλουθο θέμα ημερήσιας διάταξης:

1. Παραπομπή της αρίθμ. 1/97 απόφασης Νομαρχιακής Επιτροπής Διοίκησης Πόρων της Νομαρχιακής Αυτοδιοίκησης Δωδεκανήσου, σχετικά με «Επανεξέταση ενστάσεων για την βαθμολογία των τεχνικών προσφορών του διαγωνισμού «Μελέτη - Κατασκευή Ανισόπεδου Κόμβου στο σημείο συμβολής της Επαρχιακής οδού Αεροδρομίου- Ανατολικές Ακτές στην Εθνική οδό Ρόδου - Λίνδου» προϋπολογισμού 600.000.000 Δρχ.

ΘΕΜΑ 4ο

Η Επιτροπή διασκέφθηκε και αποδέχθηκε ομόφωνα εισήγηση του Προέδρου της που έχει ως ακολούθως:

Με την αρίθμ. 1/97 απόφαση της Νομαρχιακής Επιτροπής Διοίκησης Πόρων της Νομαρχιακής Αυτοδιοίκησης Δωδ/σου, ως αρμόδια αποφάσισε, σύμφωνα με τις διατάξεις του άρθρου 3 παρ. 2 περ. α του ΠΔ 186/96 σις αντιρρήσεις του άρθρου 20 του ΠΔ 609/85 (ΦΕΚ Α/223) δηλαδή επί των ενστάσεων που είχαν υποβληθεί κατά της αξιολόγησης των τεχνικών προσφορών του έργου «Μελέτη-Κατασκευή Ανισόπεδου Κόμβου στο σημείο συμβολής της Επαρχιακής οδού Αεροδρομίου-Ανατολικές Ακτές σην Εθνική οδό Ρόδου - Λίνδου» της Ε.Ε.Α., ύστερα από γραπτή εισήγηση του Δ/ντή της Δ/νσης Υποδομών και Τεχνικών Εργων της Ν.Α. Δωδ/σου.

Σύμφωνα με όσα προβλέπονται από την προαναφερόμενη διάταξη (άρθρο 3 παρ. 2 περ. α Π.Δ. 186/96) η ως άνω Νομαρχιακή Αυτοδιοίκηση έχει αποφασιστική αρμοδιότητα επί των αντιρρήσεων που υποβάλλονται, χωρίς να απαιτείται για την λήψη σχετικής απόφασης του ανωτέρω οργάνου η σύμφωνη γνώμη της Ε.Ε.Α. της επιτροπής εισήγησης για αναθεώρηση η οποία απαιτείται μόνο για την έγκριση του αποτελέσματος της δημοπρασίας (παρ. 6 του άρθρου 4 του Ν. 1418/84) όπως αντικαταστάθηκε με το άρθρο 1 παρ. 4 του Ν. 2229/31-8-94, το οποίο δεν έχει εφαρμογή στη συγκεκριμένη περίπτωση.

Επομένως ορθά παραπέμφθηκε το θέμα της εξέτασης των ενστάσεων της αξιολόγησης της Ε.Ε.Α. στην αρμόδια Νομαρχιακή Επιτροπή Διοίκησης Πόρων της Νομαρχιακής Αυτ/σης Δωδ/σου, η οποία απεφάσισε επί των αντιρρήσεων.

Για τους λόγους αυτούς, η επιτροπή

αποφασίζει ομόφωνα

Επικυρώνει την αριθμ. 1/97 απόφαση της Νομαρχιακής Επιτροπής Διοίκησης Πόρων της Νομαρχιακής Αυτ/σης Δωδ/σου.

Ο ΠΡΟΕΔΡΟΣ
ΠΑΠΑΝΙΚΟΛΑΣ ΒΑΣΙΛΕΙΟΣ
Η ΓΡΑΜΜΑΤΕΑΣ
ΕΙΡΗΝΗ ΜΑΝΤΙΚΟΥ

ΕΝΤΟΝΗ ΑΝΤΙΔΡΑΣΗ ΤΩΝ ΚΑΤΑΣΤΗΜΑΤΑΡΧΩΝ ΤΗΣ ΜΕΣΑΙΩΝΙΚΗΣ ΠΟΛΗΣ

από ➡ Σελ. 1

πιστεύουν ότι υπάρχουν ανειλημμένες υποχρεώσεις για την δημοπρασία των καταστημάτων («φοβάμαι ότι είναι αναπόφευκτες», δήλωσε ο γραμματέας του Σωματείου κ. Γιάννης Βαρδάκης) και ως εκ τούτου οι αγώνες τους είναι άσκοποι. Παρ' όλα αυτά θα ζητήσουν νέο κύκλο επαφών με τους βουλευτές του νομού για να τους εκθέσουν τις απόψεις τους, προ πάσης άλλης ενεργείας.

Ακούστηκε μάλιστα ότι οι δημοπρασίες γίνονται ύστερα από πίεση που ασκούν επιχειρηματίες της Αθήνας που προγραμματίζουν επέκταση των δραστηριοτήτων τους στη Ρόδο!

Εντονα αντιδρούν όμως οι καταστηματάρχες και για τηv απόφαση του Λιμενικού Ταμείου να χορηγήσει 33 άδειες σε μικροπωλητές στο εμπορικό λιμάνι. Για να αποτρέψουν την υλοποίηση της αποφάσεως, την οποία θεωρούν καταστροφική για τα συμφέροντα τους απέστειλαν χθες στο Λιμενικό Ταμείο την ακόλουθη επιστολή διαμαρτυρίας:

«Στη γενικότερη προσπάθεια που γίνεται απ' όλους τους φορείς και ειδικά απο το σωματείο κατ/ρχών Μεσαιωνικής πόλης, για την καλύτερη εμφάνιση της πόλης μας, οι τυχόν χορηγηθείσες άδειες σε άτομα που πέραν όλων των άλλων δεν προέρχονται απο την πόλη της Ρόδου, και οι οποίοι σύν τοις άλλοις δεν έχουν να αντιμετωπίσουν τους δυσβάστακτους πλέον φόρους (ΦΠΑ, Δ.Φ, αντικειμενικά κριτήρια κ.λ.π), θα βρεί το σωματείο μας κάθετα αντίθετο και έτοιμο να αντιμετωπίσει με άλλου είδους μέτρα τυχόν χορηγήσεις αδειών (καροτσάκια).

Προασπίζοντας τόσο τα συμφέροντά μας όσο και την γενικότερη προσπάθεια για μια καλύτερη και ομορφότερη πόλη, η οποία πρέπει να είναι υπόδειγμα προς μίμηση πιστεύουμε πως θα σας βρούμε σύμφωνους».

ΤΟ ΘΕΡΙΝΟ ΩΡΑΡΙΟ ΤΩΝ ΦΑΡΜΑΚΕΙΩΝ

από ➡ Σελ. 1

08.30 - 13.30 και 16.30 - 21.00

β) ΣΑΒΒΑΤΟ: 08.30 - 14.00

γ) ΚΥΡΙΑΚΕΣ - ΑΡΓΙΕΣ: Κλειστά.

2. Καθορίζουμε σε ένα (1) τον αριθμό των Φαρμακείων που διημερεύει κατά τις Κυριακές και αργίες, καθώς και τις ώρες που παραμένουν κλειστά (μεσημβρινές - απογευματινές).

3. Καθορίζουμε σε ένα (1) τον αριθμό των φαρμακείων που θα διανυκτερεύει καθημερινώς από (21.00 - 08.30 της επομένης).

Β-1. Καθορίζουμε το ωράριο λειτουργίας των Φαρμακείων των Δήμων και Κοινοτήτων νήσου Ρόδου (πλήν του Δήμου Ρόδου), για το χρονικό διάστημα από 16/4/97 έως 31/10/97, ως εξής:

α) ΔΕΥΤΕΡΑ-ΤΡΙΤΗ-ΤΕΤΑΡΤΗ-ΠΕΜΠΤΗ-ΠΑΡΑΣΚΕΥΗ-ΣΑΒΒΑΤΟ: 08.30 - 13.30 και 17.00 - 22.00

β) ΚΥΡΙΑΚΕΣ - ΑΡΓΙΕΣ: Κλειστά.

Η ΜΕΤΟΧΗ ΤΗΣ ΔΑΝΕ

από ➡ Σελ. 1

933 δρχ.

Συνολικά διατέθηκαν χθες μέσω του ΧΑΑ 2740 μετοχές της ΔΑΝΕ.

«ΑΠΟΦΑΣΙΖΟΜΕΝ ΚΑΙ ΔΙΑΤΑΣΣΟΜΕΝ»!

από ➡ Σελ. 1

συγκεκριμένα της υπευθύνου του γραφείου δημοσίων σχέσεων Μπέτυς Μαϊλλη, επειδή αρνήθηκε να αγοράσει εισιτήριο για κομματική συνεστίαση (!), προσλήφθηκε νέα η Ράνια Κωνσταντάρα (Κύριος οίδε, με ποιές διαδικασίες) αλλά πριν συμπληρώσει εβδομάδα, απολύθηκε κι αυτή!! Κατά μια πληροφορία απολύθηκε επειδή ζήτησε ακρόαση από το νομάρχη προκειμένου να του καταθέσει προτάσεις για τη λειτουργία του γραφείου! «Ορθά - Κοφτά» ο νομάρχης φέρεται να της είπε «δεν υπάρχουν πιστώσεις» και την απέλυσε!! Και αναρωτιέται κανείς γιατί την προσέλαβε, αφού δεν υπάρχουν εγκεκριμένες πιστώσεις!

Με τις ίδιες «συνοπτικές διαδικασίες» απολύθηκε πριν από καιρό και η Μίνα Χρυσάνθου για την οποία ο νομάρχης φέρεται να έχει δώσει μάχη για να την προσλάβει. Οι λόγοι της απόλυσης αυτής ουδέποτε έγιναν γνωστοί. «Κόσμος» - προσλαμβάνεται όμως και απολύεται με «συνοπτικές διαδικασίες» και στο τηλεφωνικό κέντρο και στο ιδιαίτερο γραφείο. Δεν γνωρίζουμε αν η νομοθεσία παρέχει τέτοια δικαιώματα στο νομάρχη, αν όχι καιρός είναι να επιληφθούν του θέματος το νομαρχιακό συμβούλιο, το υπουργείο Εσωτερικών και το Ελεγκτικό Συνέδριο.

ΒΕΛΤΙΩΝΕΤΑΙ ΤΟ ΣΥΣΤΗΜΑ ΕΛΕΓΧΟΜΕΝΗΣ ΣΤΑΘΜΕΥΣΗΣ

από ➡ Σελ. 1

(σχετικά έγραψε χθες η «δ») σύμφωνα με την οποία θα πρέπει να απολυθεί όλο το προσωπικό που απασχολείται σε έργα που εκτελούνται με αυτεπιστασία με σύμβαση ορισμένου χρόνου και να γίνουν νέες προσλήψεις όπως προβλέπει ο νόμος Πεπονή. Λύση για το θέμα αυτό δεν βρέθηκε χθες ανταλλάγησαν όμως ορισμένες σκέψεις που ίσως οδηγήσουν τελικά στην αντιμετώπιση του προβλήματος που προκύπτει.

Στην χθεσινή συνάντηση ο δήμαρχος ενημερώθηκε από τον προϊστάμενο των τεχνικών υπηρεσιών κ. Ε. Κωνστάντζο και για τις προτάσεις της αρμόδιας επιτροπής σχετικά με τις νέες βελτιωτικές παρεμβάσεις που προτείνονται για την ηλεκτρονικά ελεγχόμενη στάθμευση. Οι προτάσεις αυτές που θα παραπεμφθούν στο Δημοτικό Συμβούλιο για συζήτηση και τελική έγκριση στις 3-5-1997, έχουν ως εξής:

Προτείνεται η αύξηση των θέσεων για ελεύθερη στάθμευση των οχημάτων στο κέντρο της πόλης με παράλληλη φυσικά μείωση αυτών που χρησιμοποιούνται από την εταιρεία για πάρκινγκ «επι πληρωμή». Προτείνεται επίσης να αυξηθούν από 3 σε 5 οι μήνες ελεύθερου πάρκινγκ οχημάτων τα απογεύματα Δευτέρας - Τετάρτης και Σαββάτου που τα καταστήματα θα είναι κλειστά. Το μέτρο αυτό θα ισχύει από την 1η Νοεμβρίου έως την 31η Μαρτίου του επόμενου έτους.

Ενα άλλο σημείο αφορά την καθιέρωση μηνιαίας

4,8 ΔΙΣ. Η ΔΙΑΦΗΜΙΣΤΙΚΗ ΔΑΠΑΝΗ ΤΟ ΠΡΩΤΟ 3ΜΗΝΟ

Αυξητικές τάσεις πωλήσεων στην αγορά αυτοκινήτων

Αύξηση της τάξεως του 10,7% παρουσίασαν οι πωλήσεις καινούργιων και μεταχειρισμένων επιβατικών αυτοκινήτων το πρώτο τρίμηνο του 1997, έναντι του προηγούμενου έτους, όπως προκύπτει από τα στοιχεία του Συνδέσμου Εισαγωγέων Αντιπροσώπων Αυτοκινήτων. Συγκεκριμένα, οι πωλήσεις ανήλθαν για το διάστημα Ιανουαρίου - Μαρτίου 1997 στα 40.779 οχήματα, έναντι 36.822 οχημάτων το προηγούμενο έτος.

«Η αύξηση αυτή είναι κατά ένα μέρος πλασματική και κυρίως παρατηρήθηκε το μήνα Ιανουάριο, όπου εμφανίζονται να αγοράστηκαν 17.487 οχήματα», αναφέρει ο κ. Νίκος Πατσατζής, πρόεδρος του Συνδέσμου Εισαγωγέων Αντιπροσώπων Αυτοκινήτων. «Οι περισσότεροι αγοραστές δηλώνουν τα οχήματά τους στο υπουργείο Μεταφορών τον Ιανουάριο, για να μην πληρώνουν τα τέλη κυκλοφορίας του προηγούμενου έτους. Ειδικά για το 1996, μέσα στο Νοέμβριο είχαμε αύξηση των τελών κυκλοφορίας, γεγονός που λειτούργησε αποτρεπτικά για πολλούς αγοραστές.



Ενας δεύτερος σημαντικός λόγος για τον οποίο οι πωλήσεις φαίνονται ιδιαίτερα αυξημένες τον Ιανουάριο του 1997, ήταν ότι καθυστέρησαν οι ταξινομήσεις στο υπουργείο, λόγω των περισσότερων μη εργάσιμων ημερών κατά τη διάρκεια των εορτών τα Χριστούγεννα.

Βέβαια, μεταξύ των παραγόντων που λειτούργησαν θετικά για την άνοδο των πωλήσεων, ήταν τα βελτιωμένα χρηματοδοτικά προγράμματα των εταιρειών, καθώς επίσης και η μεγάλη διαφημιστική προβολή κατά τους πρώτους μήνες του έτους. Αξίζει να σημειωθεί ότι το μοντέλο A4 της γερμανικής εταιρείας Audi ήρθε πρώτο στον γενικό κατάλογο των διαφημιζομένων προϊόντων για το μήνα Μάρτιο, με διαφημιστικό κονδύλι ύψους 272,9 εκατ. δρχ.»

«Πάντως για το σύνολο του έτους», συνεχίζει ο κ. Πατσατζής, «οι πωλήσεις αναμένεται να διαμορφωθούν στα ίδια επίπεδα και ίσως λίγο υψηλότερα από τα περυσινά, κυμαινόμενα από 140.000 μέχρι 145.000 οχήματα».

Συγκεκριμένα, οι πωλήσεις για το διάστημα Ιανουαρίου-Μαρτίου 1997 διαμορφώθηκαν στα 38.994 οχήματα, έναντι 27.064 οχημάτων το αντίστοιχο διάστημα του περασμένου έτους.

Τα πνία της αγοράς εξακολουθεί να κρατά και φέτος η παλική Fiat διατηρώντας το ίδιο μερίδιο αγοράς - 11,8% - με πέρυσι και πωλήσεις που φθάνουν τα 4.821 οχήματα ενώ η δεύτερη θέση καταλαμβάνεται και φέτος από ιαπωνική εταιρεία, τη Nissan, που απορρόφησε το 7.9% της αγοράς με πωλήσεις που φθάνουν τα 3.214. Στην τρίτη θέση κατατάσσεται η επίσης ιαπωνική Toyota, με μερίδιο αγοράς 7,6% και ακολουθεί με μικρή διαφορά η γερμανική Volkswagen,με μερίδιο της τάξεως του 7,2%. Η κορεατική Hyundai βρίσκεται στην πέμπτη θέση, ενώ ακολουθούν η Opel, η Suzuki, η Peugeot και η Citroen.

Πρώτο μοντέλο σε πωλήσεις ήταν για το πρώτο τρίμηνο του έτους το Fiat Punto, από τη δεύτερη κατηγορία (μερίδιο 32,7%), με πωλήσεις που φθάνουν τα 2.134 οχήματα, ενώ στη δεύτερη θέση βρίσκουμε το Almera της Nissan, από την τρίτη κατηγορία (μερίδιο 37.9%) με 1.878 οχήματα. Ακολουθεί το Polo της VW, το Accent της Hyundai και το Peugeot 106.

Από τη μεγαλύτερη κατηγορία στην πρώτη θέση βρίσκεται το Audi A4, με πωλήσεις 688 οχημάτων και ακολουθεί με μικρή διαφορά το Opel Vectra, με 629 οχήματα.

Η διαφημιστική δαπάνη για τους τρεις πρώτους μήνες του έτους διαμορφώθηκε στα 4,8 δισ. δρχ., σύμφωνα με τα στοιχεία της εταιρείας ερευνών Amer Nielsen,για τα 28 μέλη του Συνδέσμου Εισαγωγέων Αντιπροσώπων Αυτοκινήτων.

Το υψηλότερο ποσό διέθεσε η Audi, με διαφημιστικό κονδύλι ύψους 478 εκατ. δρχ., ενώ σημαντική ήταν και η διαφημιστική δαπάνη της Hyundai με 435 εκατ. δρχ. Τρίτη θέση στον κατάλογο έρχεται η Suzuki, με 351 εκατ. δρχ., ενώ ακολουθούν η VW και η Renault, με 335 εκατ. δρχ, και 311 εκατ. δρχ.

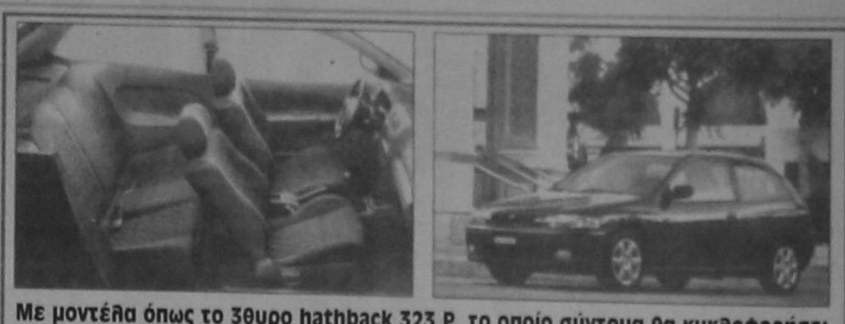

Με μοντέλα όπως το 3θυρο hathback 323 F, το οποίο σύντομα θα κυκλοφορήσει στην Ελλάδα, η Mazda φιλοδοξεί να κερδίσει το χαμένο της έδαφος, τόσο στην ιαπωνική όσο και στην παγκόσμια αγορά αυτοκινήτων

Η Mazda σε φάση ανάκαμψης

Τα χειρότερα πέρασαν για την **Mazda**, δήλωσε προ ημερών ο πρόεδρος της **Herny Wallace**, προσθέτοντας ωστόσο, ότι θα διανύσουν πολύ δρόμο ακόμη μέχρι να επανέλθει η εταιρεία σε μία πορεία ανόδου. Υπο τον έλεγχο της **Ford** τώρα πια η ιαπωνική αυτοκινητοβιομηχανία, θα απολαμβάνει για αρκετά χρόνια τα πλεονεκτήματα της συνεργασίας της με τον Αμερικανό «γίγαντα» από...κορυφής μέχρι ονύχων. Στην πραγματικότητα, τα αποτελέσματα της συνεργασίας θα γίνουν αντιληπτά μετά το 2000.

• Η Ford έδωσε νέο «αέρα» στην εταιρεία αφού ανέλαβε το ματαζάρισμα της

• Από το 2002 θα μοιράζεται τα πατώματα μοντέλων της Ford

• Αυξήθηκαν τα κέρδη και οι πωλήσεις το 1996

Τον Απρίλιο του 1996 η Ford επέκτεινε την επικυριαρχία της στη Mazda από το 1/5 στο 1/3 και λίγους μήνες αργότερα έστειλε τοποτηρητή στη Χιροσίμα τον Wallace, ο οποίος εργαζόταν από το 1971 στη Ford της Αγγλίας. Το πείραμα πέτυχε όπως φαίνεται και ο Wallace σήμερα κάνει λόγο για «κοινά πατώματα» -συμπεριλαμβανομένων των κινητήρων και των συστημάτων μετάδοσης- της Mazda και της Ford, χωρίς να δίνει λεπτομερείς πληροφορίες για συγκεκριμένα μοντέλα. Τα ιαπωνικά **MME**, πάντως, αναφέρουν ότι οι δύο εταιρείες θα χρησιμοποιήσουν κοινό πάτωμα για τα μοντέλα Familia (Mazda) και Escort (Ford) από το έτος 2002. Η Mazda είναι γνωστή για την ικανότητα της να κατασκευάζει υψηλής τεχνολογίας και ποιότητας αυτοκίνητα, αλλά γνώρισε βαθιά κρίση από την πτώση του μεριδίου της στην αγορά, καθώς απέτυχε στη στρατηγική της να επενδύσει κυρίως σε ακριβά σπορ μοντέλα.

Ο ίδιος ο πρόεδρος της αποκάλυψε ότι τα καθαρά κέρδη της εταιρείας μέχρι τον Μάρτιο ήταν σχεδόν ανύπαρκτα, περιμένει όμως να πάνε καλά οι δουλειές από τώρα και στο εξής. Η άνοδος του δολαρίου τον ικανοποιεί απολύτως, μια και βοήθησε σημαντικά τις εξαγωγές και κατά συνέπεια τα κέρδη των Ιαπώνων κατασκευαστών -ο Wallace εκτιμά ότι το δολάριο θα φθάσει τα 130 γιεν, σύντομα, αλλά και ότι μέχρι το τέλος του έτους θα μπορούσε να πέσει και πάλι στα 120 γιεν.

Τον Νοέμβριο του '96 η Mazda είχε προβλέψει ότι τα τρέχοντα κέρδη της θα έφθαναν τα 11 δισ. γιεν τη διετία 96-97 από το 1,23 δισ. γιεν του '95, όταν πέτυχε για πρώτη φορά κέρδη μέσα σε τρία χρόνια χάρη στις πωλήσεις μέρους των μετοχών της και των περικοπών των δαπανών (μείωσης κόστους παραγωγής).

Σύμφωνα με τον Wallace η Mazda στοχεύει να αποκτήσει μερίδιο της τάξεως του 3,5%- 4,0% στην παγκόσμια αγορά και 7% στην ιαπωνική αγορά έως το τέλος της δεκαετίας.

Move, Gran Move, Terios.

Η απάντηση της Daihatsu στη μικρή-μεσαία κατηγορία

Παρούσα στη δυναμική, όπως εξελίσσεται, αγορά των μικρών και μεσαίων αυτοκινήτων δηλώνει η Daihatsu με μια σειρά καινοτομιών και τεχνολογικά προηγμένων μοντέλων. Το κατασκευαστικό «άνοιγμα» της Daihatsu συνέπεσε με την αναβάθμιση της αντιπροσωπευσής της στην Ελλάδα μέσω της εταιρίας **Agripan Σπύρος Δ. Παντελεημονίτης ΑΕΒΕ** που είναι το νεότερο μέλος, του ομίλου των εταιρειών «Κοντέλλη».

Οι κύριοι τομείς των δραστηριοτήτων της εταιρείας είναι η εισαγωγή ως αποκλειστικού αντιπροσώπου και η προώθηση:

- Των αυτοκινήτων και επαγγελματικών οχημάτων Daihatsu που αντιπροσωπεύει μέχρι τώρα η ΕΜΙΚΟ Α.Ε. και
- Των γεωργικών μηχανημάτων Kubota Satake των οποίων αντιπρόσωπος ήταν η Ι.Ε. Κοντέλλης Α.Ε.

Η έδρα της εταιρείας βρίσκεται στη Λεωφ. Συγγρού 31 στην Αθήνα. Στον ίδιο χώρο λειτουργεί και έκθεση αυτοκινήτων Daihatsu έκτασης 300 τ.μ.

Σύντομα θα λειτουργήσει και η νέα μοντέρνα κεντρική έκθεση Daihatsu που βρίσκεται στη Λεωφ. Κηφισίας 346 στο Χαλάνδρι (έναντι Υγεία) έκτασης 300 τ.μ.

Με αυτά τα δεδομένα η παρουσίαση τριων καινούργιων μοντέλων καθώς και των πρόσφατα ανανεωμένων Crove, Ferora και Charada επιπρέπουν τόσο την Daihatsu παγκόσμια όσο και την Agripan στην Ελλάδα, να φιλοδοξούν ότι θα ανακτήσουν ή και θα κατακτήσουν μερίδια αγοράς τέτοια που θα τους καταστήσουν Leader στην κατηγορία τους.

Τα τρία καινούρια αυτοκίνητα που η Daihatsu προωθεί στην παγκόσμια αγορά είναι τα εξής:

- Το **Terios** (κωδικός MS-X97) Ενα καθαρόαιμο τετρακίνητο όχημα 1,3 λίτρων το οποίο αναμένεται να κλέψει τις καρδιές των φίλων του είδους αφού το τεκμήριο είναι το μικρότερο για τη συγκεκριμένη κατηγορία, ενώ η τιμή του ξεκινά κοντά στα 5 εκατ. δρχ. και φθάνει με φουλ εξοπλισμό λίγο κάτω από τα 6 εκατ. δρχ.
- Το Terios με διαστάσεις ΜxΠxΥ 3.845 x 1.555 x 1.695 mm, τη μόνιμη τετρακίνηση, τους 83 ίππους, τα 105 Nm ροπή και το μόλις 1045 κιλά βάρος αποδεικνύεται σε ένα άκρως ενδιαφέρον αυτοκίνητο για κίνηση μέσα στη πόλη, ενώ ο διαθέσιμος χώρος αποσκευών, η εργονομία στη θέση οδήγησης, το υδραυλικό τιμόνι οι σωστές αναρτήσεις εξασφαλίζουν άνετο ταξίδι, τόσο στην άσφαλτο όσο και σε εκτός δρόμου κίνηση.

Το Terios φυσιογνωμικά εντυπωσιάζει με τη συμπαγή κατασκευή του, τις λιτές γραμμές σχεδίασης που καταλήγουν όλες σε καμπύλη, τη διχρωμία και τη λειτουργικότητά του.

- Το **Gran Move.** Ενα αυτοκίνητο ενός όγκου χωρίς όμως να είναι και πολυμορφικό το οποίο συνδυάζει τις ανέσεις ενός επιβατικού αυτοκινήτου, τους χώρους ενός στείσον βάγκον και την πρακτικότητα ενός πολυχρηστικού μοντέλου.

Το Gran Move έχει διαστάσεις Πκ MxY 4.060X1. 640X1. 580 mm κινείται από ένα 16βάλβιο κινητήρα 1.499 κ.εκ. που αποδίδει μέγιστη ισχύ 90 ίππους στις 6.200 σαλ. Η μέγιστη ροπή των 119 NM έρχεται στις 3.600 σαλ.

Σύγχρονο σχεδιασμικά με χώρους που κυμαίνονται από 400 έως 850 λίτρα με διπλωμένα καθίσματα και 1.495 λίτρα έως την οροφή, το Gran Move μπορεί να χρησιμοποιηθεί από μια τετραμελή οικογένεια τόσο ως αυτοκίνητο μεταφοράς (εργασία, ψώνια, ψυχαγωγία) όσο και για μακρινά ταξίδια.

Το Gran Move από πλευράς εξοπλισμού διαθέτει όλα τα βασικά του ανταγωνισμού (διπλός αερόσακος, υδραυλικό τιμόνι, immobiliser, ρυθμιζόμενους προβολείς, φώτα ομίχλης πίσω, αεροτομές οροφής, διαιρούμενα, ανακλινόμενα και αναδιπλούμενα καθίσματα) ενώ ως έξτρα διατίθενται Air Condition, ηλεκτρικά παράθυρα, εμπρός-πίσω, ηλεκτρικές κλειδαριές ABS.

Οι τιμές του κυμαίνονται ανάλογα με τον εξοπλισμό από 4.650.000 έως 5.800.000 δρχ.

- Το **Move** είναι η πιο σύγχρονη πρόταση στην κατηγορία Α. Στην κατηγορία δηλαδή που περιλαμβάνει τα αυτοκίνητα πόλης. Είναι ένα αυτοκίνητο πρωτοποριακό που προσφέρει λύσεις τόσο στις τετραμελείς οικογένειας που ζητούν χώρους σε ένα μικρό αυτοκίνητο, όσο και αξιοπιστία στην αυτοκίνηση. Για το τελευταίο φροντίζει τόσο ο πολύς καλός κινητήρας των 847 κ.εκ. που αποδίδει μέγιστη ισχύ 43 ίππους στις 5.300 σαλ. με ροπή 67 NM στις 3.700 σαλ. όσο και το σύστημα αναρτήσεων που δεν κουράζει οδηγό και επιβάτες για πολύωρη χρήση του Move. Σαφές και γρήγορο τιμόνι, ευέλικτο λόγω μεγέθους για κίνηση μέσα στη πόλη καλή ποιότητα κατασκευής, πολύ καλή επίσης ορατότητα, εργονομία είναι τα κύρια χαρακτηριστικά του Move. Μοναδικό μειονέκτημα το ασαφές κιβώτιο ταχυτήτων το οποίο χρειάζεται οπωσδήποτε ρύθμιση για να μπορέσει να συνεργασθεί άψογα με τον κινητήρα.

Οι τιμές του Move και ανάλογα με τον εξοπλισμό κυμαίνονται από 2.950.000 έως 3.150.000 δρχ.



ΠΕΡΙΛΗΨΗ ΕΠΙΔΟΣΗΣ ΑΓΩΓΗΣ ΚΑΙ ΚΛΗΣΗΣ

Με τις αριθμ. 8347/18.4.97 και 8348/18.4.97 εκθέσεις επίδοσης του δικ. επιμελητή του Πρωτοδικείου Ρόδου Χρυσ. Κόκκαλη επιδόθηκαν στον κ. Εισαγγελέα Πρωτοδικών Ρόδου για τις 1) Αικατερίνη Τσούλου του Αντωνίου και 2) Γεωργία Τσούλου του Αντωνίου πρώην κατοίκους Μαριτσών και ήδη αγνώστου διαμονής, α) αντίγραφα της από 18.2.96 και με αριθμ. καταθ. 213/96 αγωγής του Βασιλείου Λορέντζου του Ιωάννου που εγέρθηκε ενώπιον του Ειρηνοδικείου Ρόδου και στρέφεται και εναντίον τους με την οποία ζητείται να αναγνωρισθεί ότι συμπληρώθηκε στο πρόσωπό του ο νόμιμος χρόνος νομής δια την δια χρησικτησίας κτήση της κυριότητος των με μερίδες 612 γαιών Πεβεράνιο και 718 γαιών Μαριτσά ακινήτων, και β) αντίγραφα της από 17.1.1997 και με αριθμ. καταθ. 168/97 κλήση του ίδιου ως άνω ενάγοντα που εγέρθηκε ενώπιον του Ειρηνοδικείου Ρόδου και στρέφεται και εναντίον τους με την οποία ορίσθηκε δικάσιμος της παραπάνω αγωγής η 24 Ιουνίου 1997 ημέρα Τρίτη, ώρα 9η π.μ. και τόπος το ακροατήριο του Ειρηνοδικείου Ρόδου, καλούνται δε οι παραπάνω να παραστούν στην παραπάνω δικάσιμο ή κάθε άλλη μετ' αναβολή τοιαύτη διότι η δίκη θα διεξαχθεί ερήμην τους.

Στη Ρόδο στις 18.4.1997
Η πληρεξούσια δικηγόρος
Σταυρούλα Κοιλιά

1ο Κ.Α.Π.Η. ΔΗΜΟΥ ΡΟΔΙΩΝ ΑΓ. ΙΩΑΝΝΟΥ 54 ΕΥΧΑΡΙΣΤΗΡΙΟ

Ο Ομιλός Επιχειρήσεων ΜΑΡΙΝΟΠΟΥΛΟΥ, όπως κάθε χρόνο έτσι και φέτος αποδεικνύει έμπρακτα την φροντίδα τού, πρός τα ιδρύματα και τις οργανώσεις ανακούφισης του πόνου των ευαίσθητων ομάδων του πληθυσμού μας.

Θεωρούμε υποχρέωσή μας να ευχαριστήσουμε και δημοσίως τον ΟΜΙΛΟ ΕΠΙΧΕΙΡΗΣΕΩΝ ΜΑΡΙΝΟΠΟΥΛΟΣ και ιδιαίτερα τον Νομικό της Σύμβουλο στη Ρόδο και Δημοτικό Σύμβουλο Δικηγόρο κ. Γιάννη Ιωαννίδη για τη δωρεά ενός μηχανήματος LASER Φυσικοθεραπείας αξίας 3.000.000 δρχ. της πιο σύγχρονης τεχνολογίας με το οποίο θα αντιμετωπισθούν οξείες και χρόνιες τραυματικές και φλεγμονώδεις καταστάσεις των ηλικιωμένων μελών του Κ.Α.Π.Η. της πόλης μας.

Ο Πρόεδρος
Μαρτίνος Κανελλάκης
Αντιδήμαρχος Ρόδου

ICM ΔΙΕΘΝΕΙΣ ΜΕΤΑΦΟΡΕΣ ΕΜΠΟΡΕΥΜΑΤΩΝ ΕΠΕ
ΜΕΤΑΦΟΡΕΣ ΕΞΩΤΕΡΙΚΟΥ - ΕΣΩΤΕΡΙΚΟΥ - ΔΙΑΚΟΜΕΤΑΚΟΜΙΣΕΙΣ
Προσφέρουμε τα πιο ολοκληρωμένα προγράμματα μεταφορών για τον ασφαλέστερο και προσφορότερο τρόπο μεταφοράς
- Μεταφορές με container για πλήρη και ομαδικά φορτία
- Θαλάσσιες και συνδυασμένες μεταφορές
- Αεροπορικές μεταφορές
- Μεταφορές οικοσκευών
- Οδικές μεταφορές Eurocargo
- Σιδηροδρομικές μεταφορές
- Μεταφορές εκθεμάτων και υλικών κατασκευής περιπτέρων.

Η εταιρεία μας αναλαμβάνει να μεταφέρει τα εμπορεύματα για λογαριασμό των εισαγωγέων από οποιοδήποτε μέρος του κόσμου, και να τα παραδώσει ελεύθερα μέχρι την αποθήκη τους διεκπεραιώνοντας όλες τις διατυπώσεις.
Για περισσότερες πληροφορίες, απευθυνθείτε στα γραφεία μας
Αμερικής 97, τηλ. 24115, 22105, 76215, fax 26485

AIR GREECE
Η ΜΟΝΗ ΕΛΛΗΝΙΚΗ ΕΤΑΙΡΕΙΑ ΠΟΥ ΠΕΤΑΕΙ ΣΤΗΝ ΩΡΑ ΤΗΣ
AIR GREECE
Καθημερινά δρομολόγια πρός / από
Αθήνα - Θεσσαλονίκη - Ηράκλειο
ΕΚΠΤΩΤΙΚΟΙ ΝΑΥΛΟΙ
ΣΤΡΑΤΙΩΤΕΣ - ΦΟΙΤΗΤΕΣ - ΚΛΗΡΙΚΟΙ - ΝΕΟΙ ΕΩΣ 24 ΕΤΩΝ
ΠΟΛΥΤΕΚΝΟΙ - ΗΛΙΚΙΩΜΕΝΟΙ ΑΝΩ ΤΩΝ 60 ΕΤΩΝ
ΕΙΔΙΚΟΙ ΝΑΥΛΟΙ ΓΙΑ ΟΙΚΟΓΕΝΕΙΕΣ
ΚΑΙ ΓΚΡΟΥΠ ΑΝΩ ΤΩΝ 6 ΑΤΟΜΩΝ
ΕΤΗΣΙΟΣ ΝΑΥΛΟΣ
AIR GREECE
ΣΙΓΟΥΡΗ ΛΥΣΗ ΣΤΑ ΑΕΡΟΠΟΡΙΚΑ ΤΑΞΙΔΙΑ
ΝΑΥΛΩΜΕΝΕΣ ΠΤΗΣΕΙΣ ΑΠΟ ΤΟ
TRITON HOLIDAYS
Πλαστηρα 9 - 1ος οροφος - Τηλ. 36095 - Fax 31625

δΣΠορ
Επιμέλεια - Σύνταξη
δΣΠορ Στάθης Φαρμακίδης
Τάσος Κώστας

Ο Ιάλυσος βλέπει Ναύπακτο



ΣΗΜΕΡΑ (15:00) ΝΑΥΠΑΚΤΙΑΚΟΣ - ΚΑΛΛΙΘΕΑ (SUPER SPORT)

Την βοήθεια του Ναυπακτιακού Αστέρα επιζητεί ο Ιάλυσος προκειμένου να έχει δικαίωμα στο όνειρο που λέγεται άνοδος στην Β' Εθνική. Η πρωτοπόρος του Νοτίου Ομίλου της Γ' Εθνικής Καλλιθέα στα πλαίσια της 29ης αγωνιστικής αγωνίζεται σήμερα (15:00, απ' ευθείας μετάδοση από το SUPERSPORT) στην Ναύπακτο με την τοπική ομάδα. Αν οι Αθηναίοι κατακτήσουν και νέα εκτός έδρας νίκη, μόνο με θαύμα θα χάσουν την άνοδο. Σε διαφορετική περίπτωση ο Ιάλυσος θ' αυξήσει σημαντικά τις πιθανότητες τελικής επιτυχίας.

Η βαθμολογία μετά τη νίκη του Εθνικού Αστέρα επί του Εργοτέλη με 1-0 διαμορφώθηκε ως εξής:

Η ΒΑΘΜΟΛΟΓΙΑ

ΟΜΑΔΑ	ΤΕΡΜ.	Β.
1. Εθνικός Αστ.	51-26	54
2. Καλλιθέα	39-23	52
3. Αιολικός	40-22	48
4. ΙΑΛΥΣΟΣ	41-22	47
5. Ναύπακτος	39-27	44
6. Εργοτέλης	39-27	43
7. Αγ. Νικόλαος	31-24	41
8. Λιγάλεω	38-33	38
9. Μαρκό	30-24	37
10. Ηλυσιακός	33-33	36
11. Παναιγιάλειος	29-28	36
12. Ηρόδοτος	33-39	34
13. Κέρκυρα	34-32	33
14. Κόρινθος	26-31	32
15. Ατρόμητος	23-36	31
16. Πάτρα	27-44	25
17. ΕΝΩΣΗ	19-53	21
18. Βαρβασιακός	17-61	10

Τρίτο μάτι



•Χθες οι Ενωσίτες πληρώθηκαν τον μισθό Απριλίου.
Αν ήταν δηλαδή υπό κανονικές συνθήκες η ομάδα το ρεπορτάζ των δικών μας θα έγραφε ότι πάνε με γεμάτες τσέπες στην Κόρινθο για το θετικό αποτέλεσμα...

•Ολο το τοπικό σήμερα βλέπει Κοσκινού.
Τον Καποδίστρια δηλαδή θα πάνε να δούνε.
Σήμερα θα γίνουν οι επιλογές παικτών για την νέα χρονιά!

•Δεν έχει αστεία σήμερα κι αυτό είναι που με φοβίζει. Καλυθενοί και Κοσκινιάτες κρατούν μανιάτικα τα όσα είχαν γίνει στον πρώτο αγώνα.
Γενικά δεν χωνεύονται μεταξύ τους κι αυτό το δείχνουν όταν μιλούν σε τρίτους.

•Βγάζω το καπέλο μου στον Καστρουνή.
Πριν 10 χρόνια, όταν διοργάνωσε μόνος του τον 7ο Μαραθώνιο της Ρόδου ονειρευόταν την μέρα που θα του έδινε διεθνή υπόσταση.
Σήμερα λοιπόν ήρθε η μέρα της δικαίωσης του.
Λίγοι έχουν πετύχει αυτό που κατόρθωσε.

ΗΛΙΑΣ Κ.

Ο αθλητισμός αγκαλιά με τον πολιτισμό

Στους ρυθμούς του διεθνή μαραθωνίου zει το νησί μας

• Τεράστια τα κέρδη από την προβολή της Ρόδου
• Συμμετοχές από 28 χώρες

Στους ρυθμούς του 1ου Διεθνή Μαραθωνίου Πολιτισμού zει το νησί της Ρόδου. Η εκδήλωση έχει πάρει χαρακτήρα διεθνούς ακτινοβολίας καθώς μεγαλοαθλητές απ' όλο τον κόσμο θα τρέξουν στους δρόμους του πανέμορφου νησιού μας.

Οι διοργανωτές (ΔΟΝΑ, ΤΕΔΚ Δωδεκανήσου, ΓΑΣ ΥΓΕΙΑΣ) πέτυχαν απόλυτα στο έργο τους και πλέον ο μαραθώνιος αποτελεί την καλύτερη προβολή για τον τόπο μας.

Οι μεγάλοι άσοι του Μαραθωνίου που βρίσκονται ήδη στο σμαραγδένιο νησί θα ξεκινήσουν την προσπάθεια τους από το Ναό του Απόλλωνα της Αρχαίας Καμείρου το πρωί (9:30) της Κυριακής και αφού περάσουν από την Δυτική παραλιακή οδό του νησιού, θα ολοκληρώσουν την προσπάθεια τους, περνώντας από τα τείχη της Μεσαιωνικής πόλης και θα τερματίσουν στο Αρχαίο Στάδιο.

Υπολογίζεται ότι θ' αρχίσουν να τερματίζουν από τις 11:45 και μετά περισσότεροι.

Αναμένεται να πάρουν μέρος πάνω από 150 αθλητές και αθλήτριες μαραθωνίου δρόμου από 28 χώρες. Δήλωσαν συμμετοχή: Πολωνία, Ρωσία, Ουκρανία, Ουγγαρία, Τσεχία, Ισραήλ, Κένυα, Ζιμπάμπουε, Νότια Αφρική, Τανζανία, Σουδάν, Αίγυπτος, Κίνα, Σαουδική Αραβία, Ινδία, Σρι Λανκα, Φιλιππίνες, Παλαιστίνη, ενώ θα τρέξουν και αρκετοί Ελληνες και ξένοι ανεξάρτητοι αθλητές.

ΣΥΝΕΝΤΕΥΞΗ ΤΥΠΟΥ

Κατά τη διάρκεια της χθεσινής συνέντευξης τύπου που δόθηκε στην αίθουσα συνεδριάσεων του Δημοτικού Συμβουλίου Ρόδου, αναφέρθηκε από τους ομιλητές η μεγάλης σημασίας πολιτιστικοαθλητική εκδήλωση που ξεκίνησε χθες με έκθεση ζωγραφικής και ολοκληρώνεται την Κυριακή με τη διεξαγωγή του Μαραθωνίου Δρόμου.

Ο Δήμαρχος Ρόδου Γιώργος Γιαννόπουλος, φανερά συγκινημένος τόνισε ότι:

«Με την πραγματοποίηση του 1ου Διεθνή Μαραθωνίου Πολιτισμού, επιτυγχάνεται για πρώτη φορά η σύζευξη του αθλητισμού με τον πολιτισμό, εδώ όπου είναι η Ιστορία των Διαγοριδών και το νησί των Ολυμπιονικών, ο Μαραθώνιος έχει πάρει μία διεθνή ακτινοβολία και τον αναδεικνύουν οι συμμετοχές των αθλητών που θα πάρουν μέρος. Στέλνουμε προς όλο το κόσμο το μήνυμα ότι η Αθήνα τον Σεπτέμβριο θα πραγματοποιήσει το όραμα όλων των Ελλήνων αναλαμβάνοντας την Ολυμπιάδα του 2004.»

Μίλησε ακόμη, ο Πρόεδρος του Δ.Ο.Ν.Α. Κάλλιστος Διακογεωργίου ο οποίος επεσήμανε ότι σκοπός μας είναι να καθιερώσουμε την διοργάνωση του Μαραθωνίου που γίνεται στα πλαίσια των 50 χρόνων της Ενσωμάτωσης της Δωδεκανήσου με την Ελλάδα.

Στη συνέχεια ο Πρόεδρος του ΓΑΣ «Υγεία» Λευτέρης Καστρουνής είπε πως τον Μαραθώνιο τον διοργανώνει για δώδεκα χρόνια ο σύλλογος του και είναι ιδιαίτερα χαρούμενος που την προσπάθεια αυτή την στηρίζει η τοπική αυτοδιοίκηση.

Τέλος, ο πρόεδρος του Δημοτικού Συμβουλίου Μανόλης Γλυνός τόνισε ότι η Ρόδος ξέρει να αναλαμβάνει και να φέρει σε πέρας πολύ μεγάλες διοργανώσεις και το ίδιο θα γίνει και στον 1ο Διεθνή Μαραθώνιο Πολιτισμού.

ΠΟΛΙΤΙΣΤΙΚΕΣ ΕΚΔΗΛΩΣΕΙΣ

Παράλληλα με τον Μαραθώνιο δρόμο γίνονται και οι πολιτιστικές εκδηλώσεις τις οποίες οι σημαντικότερες είναι:

Η πραγματοποίηση της έκθεσης ζωγραφικής στη Ροδιακή Επαυλη των ζωγράφων ΠΟΥΛΙΟΥ και ΛΟΛΟΣΙΔΗ.

Σήμερα το βράδυ στο Εθνικό Θέατρο θα δοθεί ειδική παράσταση σύγχρονου χορού από την ομάδα ΟΨΗ της Πέγκυ Λομβάρδου - Μακναμάρα και θα ολοκληρωθούν το βράδυ της Κυριακής στο Εθνικό Θέατρο με την συναυλία βυζαντινής μουσικής του Πέτρου Γαϊτάνου.

Το σημερινό πρόγραμμα

8.00: Τεχνική ενημέρωση ξένων αθλητών (Ρόδος Παλλάς)
12.30: Γεύμα εν πλω στο πλοίο Ολύμπικ
18.00: Αναχώρηση από το ξενοδοχείο
18.30: Αφιξη αθλητών στο δημαρχείο
19.00: Ομιλία του διοργανωτή
19.15: Ομιλία δημάρχου, χαιρετισμός στους αθλητές
19.30: Παραδοσιακοί χοροί
19.45: Τεχνική ενημέρωση Ελλήνων αθλητών
20.00: Μπουφές στο ξενοδοχείο Παρκ
21.30: Χορευτικό συγκρότημα από το Εθνικό Θέατρο.

«Χειροκροτήστε τους αθλητές»

Επιτέλους έφτασε η ώρα της πραγματοποίησης ενός μεγάλου αθλητικού γεγονότος για την Ρόδο.

Οι προετοιμασίες έφθασαν στο τέλος τους και η υποδοχή των Μαραθωνοδρόμων από 28 χώρες άρχισε να γίνεται πραγματικότητα.

Στο χορό όμως του 1ου Διεθνούς Μαραθωνίου της Ρόδου, μπαίνει και το Τμήμα Τροχαίας Ρόδου, που καλείται να λάβει τα μέτρα αυτά που θα δώσουν επιτυχία στον αγώνα με την ομαλή κυκλοφορία που πάντα επιτυγχάνεται.

Για τον σκοπό αυτό ο Γ.Α.Σ. Ρόδου «Η ΥΓΕΙΑ», καλεί τους οδηγούς να βοηθήσουν όσο μπορούν την διεξαγωγή του αγώνα και το έργο των Τροχονόμων και καλό θα είναι αντί να δυσανασχετούν να σταματούν και να χειροκροτούν τους μεγάλους αυτούς αθλητές.

Επίσης ο Γ.Α.Σ. Ρόδου «Η ΥΓΕΙΑ» καλεί τις Κοινότητες από τις οποίες θα περάσουν οι Μαραθωνοδρόμοι, να δώσουν άλλο χρώμα στην όλη διοργάνωση μέσω των Πολιτιστικών τους Συλλόγων.

Τέλος ο Σύλλογός μας καλεί όλους όσους αγαπούν τη Ρόδο και τον αθλητισμό γενικά, να παρευρεθούν στο Αρχαίο Στάδιο και να χειροκροτήσουν τον τερματισμό των αθλητών, δίνοντας έτσι άλλη πνοή σ' ένα στάδιο που τα τελευταία χρόνια έχει μείνει απλός θεατής.

Συμμετοχή σε αγώνες

Τα μικρά της ομάδας πόλο (10-12 ετών) του «ΥΓΡΟΥ ΣΤΙΒΟΥ ΡΟΔΟΥ» θα συμμετάσχουν το Μάϊο σε αγώνες στην Αθήνα μάλλον στα «Καλαμάκεια», με αρκετά καλές προϋποθέσεις.

Επίσης το Μάϊο όσοι μεγάλοι χτυπάνε τα όρια των Πανελληνίων αγώνων κολύμβησης θα συμμετάσχουν σε διασυλλογικούς αγώνες όπως τα «Λούγκεια», Τζελάτεια, Κύπελλο Πελοποννήσου.

Μέχρι στιγμής σίγουρη θεωρείται η Κατερίνα Παπαχριστοδούλου που «αγγίζει» τα όρια στα 50 ελεύθερο και στα 800 ελεύθερο.

Στην μάχη ο Χειμωνέττος

Με μεγάλο ενδιαφέρον ξεκίνησε χθες στο εθνικό ποδηλατοδρόμο Αθηνών το Κύπελλο πίστας.

Στους αγώνες παίρνουν μέρος οι κορυφαίοι αθλητές και αθλήτριες που επέλεξαν οι ομοσπανδιακοί τεχνικοί Γιάννης Καρυπίδης και Ιβάν Μπομπέκοφ.

Ανάμεσα τους και ο Ρόδιος πρωταθλητής (13ος στην Ολυμπιάδα της Ατλάντα) Γιώργος Χειμωνέττος που υποσχεται νέες διακρίσεις για την φετινή αγωνιστική περίοδο.



Αμέσως μετά τους αγώνες η Εθνική ομάδα θ' αναχωρήσει από την Ελλάδα προκειμένου να συμμετάσχει στα Παγκόσμια Κύπελλα της Κολομβίας και των ΗΠΑ.

Εντυπωσίασε ο Καλαθενός

Ικανοποιημένος έμεινε ο Αθηναίος παρατηρητής διαιτησίας κ. Γ. Σαραλιώτης από την απόδοση του Μιχάλη Καλαθενού στο παιχνίδι Αρης - Βέροια. Ο Ρόδιος διαιτητής βαθμολογήθηκε τελικά με 8.50. Ο κ. Σαραλιώτης δεν έκρινε τον διαιτητή μόνο από τις αποφάσεις του μέσα στον αγώνα, αλλά και από το κλίμα που επικρατούσε στο γήπεδο Χαριλάου. Υποστήριξε μάλιστα ότι αν σφύριζε το πέναλτι που ζήτησαν οι Καβαλιώτες τότε θα τινάζόταν το παιχνίδι στον αέρα. Επαιξε, είπε ο κ. Σαραλιώτης, με καλή ψυχολογία στον αγώνα και κατάφερε να τα βγάλει πέρα σ' ένα πολύ δύσκολο ματς.

Ολα τα παραπάνω έχουν ιδιαίτερη σημασία καθώς ο Ρόδιος διαιτητής αύριο έχει ακόμη μία δύσκολη υποχρέωση καθώς θα είναι ο άρχοντας στο ντέρμπι ΠΑΟΚ - Ολυμπιακού.

ΣΗΜΑΙΟΤΕΧΝΙΚΗ «MY FRIEND»
ΚΩΣΤΑΣ ΤΡΟΥΛΗΣ
Σημαίες όλων των κρατών του κόσμου
Σήματα, λάβαρα, εμβλήματα εταιριών - ομίλων - σωματείων
Ποδοσφαιρικές σημαίες, λάβαρα, μπρελόκ, καπέλλα, κασκώλ, αναπτήρες και ενδυμασίες (μπλούζες, σορτσάκια, κάλτσες) όλων των ομάδων Α' Εθνικής (κατόπιν παραγγελίας και όλων των τοπικών ομάδων)
Αθλητικές φόρμες σε ποικιλία χρωμάτων, ποιοτήτων και μεγεθών
«MY FRIEND»
ΑΚΤΗ ΣΑΧΤΟΥΡΗ (έναντι Τελωνείου Ρόδου
ΤΗΛ. 33953 Τηλ. Βιοτεχνίας 61321

Ανοίξαμε και σας περιμένουμε
Κιβωτός Club
(Φαληράκι)
Το καράβι που σπκώνει τα πάντα!
Ανοιχτά , Πέμπτη, Παρασκευή, Σάββατο, Κυριακή και εορτές. Η αίθουσα διατίθεται και για τα πάρτυ σας.
Τηλ. Κινητό - 093 579203

Δεύτερο ταγκό στα Κοσκινού

Νίκη τελικού θέλει ο Διγενής. Την ανατροπή επιδιώκει ο Απόλλων
•Αγωνία σε Καρακόνερο, Παστίδα για την σωτηρία

Η σπουδαιότατη αναμέτρηση του γηπέδου Κοσκινού κλέβει την παράσταση από τα σημερινά δεύτερα παιχνίδια της Β' φάσης των play-off. Μεγάλη μάχη θα δώσουν και οι τέσσερις ομάδες που παλεύουν για την αποφυγή του υποβιβασμού.

Αναλυτικά:

Ολη η ποδοσφαιρική Ρόδος έχει στραμμένο το βλέμμα της στο γήπεδο Κοσκινού. Ο τοπικός Διγενής θα έχει την ευκαιρία να εξασφαλίσει την συμμετοχή του στον τελικό του φετινού πρωταθλήματος αν νικήσει σήμερα τον Απόλλωνα. Από την πλευρά τους οι Καλυθενοί μετά την ήττα του προηγούμενου Σαββάτου στην έδρα τους με 3-2 μόνο αν φύγουν σήμερα αήττητοι θα έχουν δυνατότητες να διεκδικήσουν την πρόκριση σε τρίτο παιχνίδι.

Πρόκειται για να ένα ντέρμπι γερών νεύρων που απαιτεί ψυχραιμία απ' όλους.

Η σέντρα θα γίνει στις 17:00 και θα το διευθύνουν οι Μιχαλάκης - Τσαγγάρης - Καραχάλιος (Χ"γεωργίου - Κόντζος).

Αύριο θα παίξουν Ηρακλής Μαριτσών - ΑΕ Κως.

ΘΕΣΕΙΣ 5-8

Μόνο το γόητρο μετρά στο σημερινό παιχνίδι των Αγίων Αποστόλων ανάμεσα στον Ορφέα και τον Διαγόρα. Οι Βατενοί είχαν επικρατήσει στο πρώτο παιχνίδι με 5-2. Το τρίτο παιχνίδι αν χρειαστεί, θα γίνει στην Κρεμαστή λόγω τιμωρίας του Διαγόρα. Την σημερινή αναμέτρηση (ώρα έναρξης 17:00) θα σφυρίξουν οι Γιαννούλης - Μίχας - Χ"νικόλας (Παυλίδη).

Αύριο θα παίξουν στην Κέφαλο Κω ο Νικαγόρας με τον Καλυμνιακό.

ΘΕΣΕΙΣ 9-12

Ευκαιρία χρησιμοποίησης νεαρών ταλαντούχων ποδοσφαιριστών θα έχουν σήμερα οι προπονητές του Κλεόβουλου και του Ευαγόρα μια και στην Λίνδο θα γίνει το τρίτο παιχνίδι των δύο ομάδων. Ο Κλεόβουλος με δύο νίκες (3-1 και 2-1) έχει ήδη προκριθεί και περιμένει το νικητή της συνάντησης Κλεάνθη - Ακουσίλαου.

Το παιχνίδι της Λίνδου που θα διευθύνουν οι Ζανεττίδης - Μοσχούς - Κάζας έχει ώρα έναρξης 13:00.

Στο Παραδείσι Κλεάνθης και Ακουσίλαος θα παίξουν για την ιστορία τους με την ομάδα των Φανών να έχει νικήσει στο πρώτο παιχνίδι με το 6-1. Διαιτητές της συνάντησης που θα ξεκινήσει στις 17:00 θα είναι οι Βασιλείου - Πηδιάκης - Σακελλαρίδης (Δημητράς).

ΘΕΣΕΙΣ 13-16

Τέσσερις ομάδες συνεχίζουν την μάχη για την αποφυγή του υποβιβασμού.

Στο Καρακόνερο (ώρα 17:00) ο Δωριέας χωρίς τον Χρήστο Καλαϊτζίδη είτε στον πάγκο, είτε στην ενδεκάδα, θα επιδιώξει να πάρει τη νίκη επί της ΑΕΠ η οποία είχε επικρατήσει στο πρώτο παιχνίδι μόλις με 1-0.

Διαιτητές θα είναι οι Καττανεβός - Παπανικολάου - Χάλαντας (Καμπασιάνας - Χ"μανώλης).

Στην Παστίδα ο τοπικός Αστέρας και η Ασπίδα Σαλάκου θα προσπαθήσουν να πάρουν το... πάνω χέρι μια και το πρώτο παιχνίδι είχε λήξει ισόπαλο 0-0.

Η συνάντηση έχει ώρα έναρξης 17:00 και θα διευθύνουν οι: Αργυρίου - Φραγκίνης - Σταματάκης - (Χ" διάκος - Κυπραίος).

ΤΟ ΜΑΤΣ ΤΗΣ ΗΜΕΡΑΣ

Γήπεδο Κοσκινού
Ωρα 17:00
Διαιτητής: Μιχαλάκης
Επόπτες: Τσαγγάρης - Καραχάλιος

ΔΙΓΕΝΗΣ — **ΑΠΟΛΛΩΝ ΚΑΛ.**



Προπονητές

Μιχάλης Δράκος — Κώστας Παπαστεργίου

Β' ΚΑΤΗΓΟΡΙΑ

Φινάλε για τέσσερις

Χωρίς άμεσο βαθμολογικό ενδιαφέρον είναι τα δύο σημερινά παιχνίδια του 1ου ομίλου της Β' κατηγορίας. Πάντως Αγ. Ισίδωρος, Εθνικός, Καλαβάρδα και Κάστρο ολοκληρώνουν τις φετινές αγωνιστικές υποχρεώσεις τους.

Αναλυτικά τα σημερινά παιχνίδια:

Β' ΚΑΤΗΓΟΡΑ
1ος ΟΜΙΛΟΣ

Αγ. Ισίδωρος 17:00 Αγ. Ισίδωρος - Εθνικός - Κατσιδώνης - Ορφανός - Συμιακός (Χ" μανώλης).

Καλάβάρδα 17:00 Καλαβάρδα - Κάστρο - Ανάστασου - Φωτίου - Μαυρουδάκης (Χ"κυριαζής).

Αύριο θα παίξουν Δαμάγητος - ΟΦ Ιστρίου, ενώ την Μεγάλη Τρίτη θα γίνουν οι δύο συναντήσεις (Ερμής Καλ. - Ποσειδών Καρπ. και Δόξα Ψίνθ. - Αγιος Γεώργιος) που θα κρίνουν ποια ομάδα θ' ανέβει, ως τρίτη, στην Α' κατηγορία.

Ρεπό έχει η Αναγέννηση Ρόδου.

2ος ΟΜΙΛΟΣ

Ολοι οι αγώνες θα γίνουν αύριο με το ενδιαφέρον να συγκεντρώνεται στο εξ αναβολής ντέρμπι σωτηρίας ανάμεσα στην Τήλο και τον Ηρακλή Λάρδου. Το πρωτάθλημα θα ολοκληρωθεί την Μεγάλη Τετάρτη με τα παιχνίδια. Αναγέννηση Εμπωνας - Τήλος και Ηρακλής Λάρδου - Ευκλής.

ΥΠΟΟΜΙΛΟΣ ΚΑΛΥΜΝΟΥ

Βαθύ 14:00 Βαθύ - Ολυμπιακός Λέρου: Ταράλης - Μαραβέλιας - Τσικούρης (Φραγκίνης).

Κάλυμνος 14:00 Ποσειδών - Βαθυνιακός: Σιδηρόπουλος - Βασιλείου - Μανιάκης (Σιδέρης).

Γ' ΚΑΤΗΓΟΡΙΑ

Ολα τα παιχνίδια έχουν οριστεί να γίνουν αύριο.

ΠΑΙΔΙΚΟ ΠΡΩΤΑΘΛΗΜΑ

Ξεκινάει σήμερα η Β' φάση με τα παιχνίδια:

Μαριτσά 18:30 Ηρακλής Μ. - Κλεόβουλος (Μιχαήλ).

Απόλλωνα 18:00 Απόλλων Απ. - Ενωση (Σεβδαλάκης)

Γήπεδο Ιαλυσού Ιάλυσος - Ορφέας (Παπανικολάου).

Β' ΚΑΤΗΓΟΡΙΑ
1ος ΟΜΙΛΟΣ

Α/Α ΟΜΑΔΕΣ	ΒΑΘΜ.	ΤΕΡΜ
1. Αγ. Γεώργιος	44	51-20
2. Κάστρο	43	41-15
3. Δόξα Ψ.	37	41-19
4. Ποσειδών Κ.	35	26-9
5. Ο.Φ.Ι.	26	26-16
6. Αγ. Ισίδωρος	26	25-27
7. Ερμής	21	27-38
8. Καλαβάρδα	19	15-34
9. Αναγέννηση Ρ.	19	19-30
10. Δαμάγητος	17	20-28
11. Εθνικός	1	13-68

ΜΙΚΤΗ ΝΕΩΝ

Προπόνηση την Δευτέρα

Νέα προπόνηση θα πραγματοποιήσει την Δευτέρα στο Εθνικό στάδιο Ρόδο η μικτή Νέων (ώρα 16:00). Οι Ενωσιακοί τεχνικοί Γιάννης Παυλίδης και Γιώργος Τανίδης έχουν καλέσει τους:

Μπεκιάρης, Πόλος, Αρχοντούλης, Σάββενας (ΑΕΠ), Γεωργαλλής, Χειμωνέττος (Ορφέας), Μαΐλης (Φοίβος) Δανάς (Κάστρο) Καντιμοίρης (Απόλλων Καλ.) Χιάμπολης (Διγενής) Ε. Σάββενας (Αγ. Ισίδωρος) Γ. Σάββενας (Ακουσίλαος) ΛΑΜπριανός (Κλεάνθης) Διακογιάννης, Λορέντζος (Ηρακλής Μ.) Παπαναγιώτου (Αρης Αρχ.).

Μουσακίνιας (Αιρόμητος Διμ.) Παπαγεωργίου (Αστέρας Π.).

ΔΩΡΙΕΑΣ

Αποφάσεις της ΕΠΣΔ

Η προσεχής συνεδρίαση του Δ.Σ. της ΕΠΣΔ θα γίνει την Τρίτη 22-4-97 και ώρα 20.30.

Τον αγώνα του παιδικού πρωτ/του ΕΝ.ΡΟΔΟΥ - ΔΙΑΓΟΡΑ - ΙΑΛΥΣΟΥ της 2ης αγων/κής που θα γίνει την Μ.Δευτέρα 21-2-97 και ώρα 15.00 στο ΕΘΝΙΚΟ ΣΤΑΔΙΟ ΡΟΔΟΥ θα διαιτητεύσει ο κ. ΘΕΟΔΟΣΙΟΥ ΒΑΣΙΛΗΣ λόγω κωλύματος του κ. ΣΩΤΗΡΗ ΚΟΝΤΖΟΥ.

ΝΕΑ ΤΟΥ ΜΠΑΣΚΕΤ

Πρεμιέρα στο «Πάσχα 97»

Ξεκινάει σήμερα το καθιερωμένο τουρνουά μπάσκετ, κατηγορία σουπερ μίνι, με την επωνυμία «Πάσχα '97».

Οι αγώνες θα διεξαχθούν στο κλειστό γυμναστήριο Ρόδου με το ακόλουθο πρόγραμμα:

10:00 Σταυρός - Ζέφυρος
11:00 Κολοσσός - Δωριέας
12:00 Παντηλιακός - Ιάλυσος
13:00 Ιβίσκος - Διγενής

•Για το εφηβικό πρωτάθλημα θα παίξουν στις 16:00 στο γυμνάσιο Καλυθιών ο τοπικός Σταυρός με τον Ηρακλή Μαριτσών.

•Ξεκινάει σήμερα στο Καρλοβάσι Σάμου η 2η φάση των Πανελληνίων αγώνων μικτών ομάδων Ενώσεων και Τ.Ε. ΕΟΚ. Το πρόγραμμα της πρώτης ημέρας:

16:30-18:00 Χίος - Κυκλάδες
18:00-18:30 Τελετή έναρξης
18:45-20:15 Σάμος - Λέσβος
20:30-21:45 Ε.Κ.Α.Σ.Κ. - Δωδεκάνησος.

Αν νιώθετε κάπως πεσμένοι...
Αν οι "μπαταρίες" σας έχουν εξασθενήσει..
τότε...



η Θεσσαλονίκη σας περιμένει...!

Αποδράστε τώρα για λίγο
και αφεθείτε στους ρυθμούς της πόλης που ποτέ δεν κοιμάται, της πόλης των γεύσεων, της πόλης της Ιστορίας.

omikron travel services
GSA ANE SEALINE FOR NORTHERN GREECE

Το δικό σας γραφείο που φροντίζει για:
• τα εισιτήρια της διακίνησης σας
• τα ξενοδοχεία της διαμονής σας
• την οργανωση των εκδρομων σας

ΓΡΑΦΕΙΑ ΘΕΣΣΑΛΟΝΙΚΗΣ: ΣΑΛΑΜΙΝΟΣ 4, ΛΙΜΑΝΙ ΘΕΣΣΑΛΟΝΙΚΗΣ ΤΗΛ. 031-24 21 21
ΓΡΑΦΕΙΑ ΡΟΔΟΥ: ΑΜΕΡΙΚΗΣ 43 ΤΗΛ. 0241-20005

ΝΑΥΤΙΚΟΣ ΟΜΙΛΟΣ ΡΟΔΟΥ

Περιφεριακοί αγώνες OPTIMIST

Με σκοπό το λαμπρότερο εορτασμό των 50 χρόνων απο την Ενσωμάτωση της Δωδεκανήσου, ο NOP ζήτησε απο την Ελληνική Ιστιοπλοϊκή Ομοσπονδία να διεξαχθούν στη Ρόδο οι «ΠΕΡΙΦΕΡΕΙΑΚΟΙ ΙΣΤΙΟΠΛΟΪΚΟΙ ΑΓΩΝΕΣ OPTIMIST ΝΗΣΩΝ ΑΙΓΑΙΟΥ» αίτημα το οποίο έγινε αποδεκτό.

Στους αγώνες που θα διεξαχθούν απο σήμερα έως και την Δευτέρα θα λάβουν μέρος 58 σκάφη, στα οποία κυβερνήτες είναι αγόρια και κορίτσια ηλικίας 7-15 ετών.

Ο Ιστιοπλοϊκός Ομιλος Ηρακλείου συμμετέχει με 5 αγόρια και 5 κορίτσια.

Ο Ναυτικός Ομιλος Πάρου με 10 αθλητές.

Ο Ναυτικός Ομιλος Σύρου με 8 αγόρια και 2 κορίτσια. Ο Ναυτικός Ομιλος Παναγιούδας Μυτιλήνης με 4 αγόρια.

Ο Ναυτικός Ομιλος Χανίων με 10 αθλητές

Και ο Ναυτικός Ομιλος Ρόδου με 11 αγόρια και 3 κορίτσια.

Τα αποτελέσματα των αγώνων θα μεταδίδονται μέσω INTERNET.

Το πρόγραμμα έχει ως ακολούθως:

- Σάββατο 19-4-97

α) Αφίξεις - δηλώσεις συμμετοχής στη γραμματεία του N.O.P.

β) Ωρα 18.00 Τελετή έναρξης - συγκέντρωση κυβερνητών στην ΑΙΘΟΥΣΑ ΑΚΤΑΙΟΝ.

- Κυριακή 20-4-97

Ωρα 11.00 εκκίνηση 1η Ιστιοδρομία (θα διεξαχθούν 3 ιστιοδρομίες)

- Δευτέρα 21-4-97

Ωρα 11.00 εκκίνηση 1η Ιστιοδρομία (θα διεξαχθούν 3 ιστιοδρομίες)

Ωρα 19.00 Τελετή λήξης - απονομή επαθλών - Αίθουσα ΑΚΤΑΙΟΝ.

ΕΠΑΘΛΑ προσέφεραν η Νομαρχιακή Αυτοδιοίκηση Δωδ/σου, ο ΔΗΜΟΣ ΡΟΔΙΩΝ, η ΔΑΝΕ SEA LINE, η RHODOS CATERING ENTERPRISES και ο Ναυτικος Ομιλος Ρόδου.

- Αναχώρησαν οι κολυμβητές του Ναυτικού Ομίλου Ρόδου όπου θα λάβουν μέρος στα ΠΑΝΙΩΝΙΑ '97 στις 19-20 ΑΠΡΙΛΙΟΥ.

Τα Πανιώνια είναι οι ανεπίσημοι Πανελλήνιοι αγώνες των προαγωνιστικών κατηγοριών με συμμετοχή 100 συλλόγων απ' όλη την Ελλάδα.

Η συμμετοχή στους αγώνες είναι βάσει ορίων και για το Ν. Ο. Ρόδου συμμετέχουν οι: Μπογδάνη Λένα (50-100 ΠΡΟΣΘΙΟ) και Μπογδανή Φλόρη (50 ΕΛΕΥΘ- 50 ΠΕΤΑΛ). Την αποστολή συνοδεύει ο Προπονητής του Ν. Ο. Ρόδου καθηγητής Φυσικής Αγωγής κ. Θεόφιλος Ξυπολιτάς.

ΑΥΤΟ ΤΟ ΤΡΙΗΜΕΡΟ ΣΤΗΝ ΡΟΔΟ ΥΠΟ ΤΗΝ ΑΙΓΙΔΑ ΤΟΥ NOP

σέντρες & καρφώματα

Δεν είναι ώρα για αναλύσεις, λίγο πριν το ντέρμπι. Τα πολλά λόγια είναι φτώχεια.

Πολύ φανατισμένα όμως βλέπω τα πράγματα και δεν μ' αρέσει. Το περασμένο Σάββατο είχε γράψει ο Ηλίας Κ. ότι πρέπει να προσέξουν οι παράγοντες και τελικά τά' καναν μπάχαλο.

Ηρεμείστε λοιπόν, σκεφτείτε ότι στον τελικό περιμένει η ΑΕ Κως με πλεονέκτημα έδρας (λίγο δύσκολα να μας τρελλάνει ξανά με έκπληξη ο Μάνος) και δείτε ότι είναι ένα παιχνίδι.

Εντάξει ρε, συμφωνώ πως είναι θέμα γοήτρου. Αστε λοιπόν τους παίκτες να αποδείξουν ποιοί είναι οι καλύτεροι.

Μην τους σπρώχνετε σε φανατισμό.

Στο τέλος θα δείτε τι έχετε κάνει.

Ποιός θα πάρει τα μπαγκλαβαδάκια στο χωριό των ανέμων;

Αυτό είναι το ντέρμπι το μεγάλο. Οι άλλοι παίζουν για μια κούπα που βρίσκεται ήδη στο πέλαγος! Αυτοί παίζουν την κατηγορία.

Κύριε Πρόεδρε,

ένας στους δύο θα περάσει, το θέμα είναι πως.
Αν αρχίσουν τα όργανα απο νωρίς δεν βλέπω να τελειώνει ομαλά το παιχνίδι.
Οι αποβολές είναι «ορατές» με διαιτητή που δεν καταλαβαίνει απο χατήρια της στιγμής.
Γι' αυτό στο τέλος μπορεί να πανηγυρίζουν δύο.
Ο νικητής και η ΑΕ Κως....



Ολοι είναι έτοιμοι για το σημερινό ντέρμπι...

Η μαγεμένη χώρα



Ο ΑΛΒΕΡΤΟΣ ΑΡΟΥΧ, ΛΑΒΡΟΣ ΓΙΑ ΜΙΑ ΑΚΟΜΑ ΦΟΡΑ, ΚΑΤΑΓΓΕΛΛΕΙ ΤΙΣ ΠΑΡΕΛΘΟΥΣΕΣ ΚΑΙ ΟΧΙ ΜΟΝΟ, ΚΥΒΕΡΝΗΣΕΙΣ

Το γεγονός πως η ελληνική οικονομία πάει καλά, παρ'όλες τις αντιξοότητες, ερμηνεύεται από πολλούς ώς παράδοξο.

Που είναι το παράδοξο; Το παράδοξο είναι ότι, ενώ τόσα χρόνια κυβερνήσεις επί κυβερνήσεων πάσχιζαν και έσχιζαν τα ιμάτια τους για να μειωθεί ο πληθωρισμός και τα επιτόκια, αυτά τίποτα. Ενώ τώρα, ως δια μαγείας, ο πληθωρισμός και τα επιτόκια πήραν την κατρακύλα, ουδόλως φαίνεται να απειλείται η σταθερότητα της δραχμούλας μας, η οποία καλά και σκληρά κρατεί.

Τι έγινε κι η οικονομία μας μπήκε σε πορεία σταθεροποίησης τόσο γρήγορα; Μήπως η χώρα μας είναι μαγεμένη; Μήπως, οι σημερινοί κυβερνήτες μας είναι μαθητευόμενοι μάγοι οι οποίοι ανακάλυψαν μια μέθοδο σατανική για την οικονομική ανάκαμψη, την οποία δεν ήξεραν ούτε καν οι νομπελίστες οικονομολόγοι και την οποία όμως ίσως θα χρειαστεί να πληρώσουμε με λοιμούς, σεισμούς και καταποντισμούς.

Ποσώς. Η ερμηνεία είναι πολύ απλή και ουδόλως παράδοξη. Μέχρι, τώρα πολύ απλά, οι κυβερνήσεις δεν κατείχοντο από διακαή πόθο για σταθεροποίηση της οικονομίας. Άλλες ήταν οι προτεραιότητες. Μη μας μπερδεύει το γεγονός πώς όλες οι κυβερνήσεις εκλέγονταν βάσει μίας τέτοιας πλατφόρμας σταθεροποίησης. Ούτε πώς κάθε λίγο και λιγάκι μας καθησυχάζαν πως αυτοί προσπαθούν, αλλά η οικονομία τίποτα. Δεν κουνιέται από τη θέση της. Το μέν πνεύμα πρόθυμο αλλά, βλέπετε, η σάρξ...

Ολα αυτά ήταν μια ρητορεία κι ένα ταραταζούμ για να καλυφθεί η πλήρης απροθυμία όλων των κυβερνήσεων, μηδεμίας εξαιρουμένης, να σταθεροποιήσουν την οικονομία. Η συνταγή ήταν και είναι γνωστή και δεν χρειάζεται να είσαι νομπελίστας οικονομολόγος για να την ξέρεις. Αυτό που θα έπρεπε να κάνουν είναι αυτό που κάνει τώρα η σημερινή κυβέρνηση.

Ητοι, πραγματική μείωση του ελλείμματος με κάθε τρόπο. Καμία μα καμία υποχώρηση σε διεκδικήσεις που αλλοιώνουν την εισοδηματική πολιτική. Πίεση πρός τις τράπεζες να μειώσουν τα επιτόκια. Καμία παραχώρηση προς ΔΕΚΟ και άλλους διαβόλους του Δημοσίου που ζητάν αυξήσεις στα τιμολόγια πέρα από τον πληθωρισμό. Σταδιακή αντιμετώπηση των διαρθρωτικών προβλημάτων της ελληνικής οικονομίας. Σφάξιμο μίας - μίας των ιερών αγελάδων, αρχής γενόμενης με την αγορά εργασίας. Συνέπεια στη σκληρή δραχμή. Συνέχεια στην αντιπληθωριστική πολιτική, ούτως ώστε να παγιωθούν οι προσδοκίες για περαιτέρω μείωση στον πληθωρισμό και να εκφραστούν σε μείωση των επιτοκίων, δίχως κίνδυνο για τη δραχμή!

Το ότι η σημερινή κυβέρνηση είναι συνεπής σ'αυτό που κάνει, δεν φαίνεται μόνο από το ότι μειώνονται ο πληθωρισμός και τα επιτόκια. Κυρίως φαίνεται από τις αντιδράσεις όλων και κυρίως αυτών που είχαν παραδοσιακά δέσει την ουρά τους στο κάρο του Δημοσίου.

Φαίνεται κι από μεριδα τού Τύπου που ωρύεται για τα δεινά του Μάαστριχτ - ωσάν αν δεν είχαμε το Μάαστριχτ θα είμασταν ελεύθεροι να έχούμε τριψήφιο πληθωρισμό, τετραψήφιο έλλειμμα και πενταψήφιο δημόσιο χρέος! Φαίνεται και από τον κόσμο πουαρχίζει να αισθάνεται μερικα ενοχλητικά τσιμπήματα στην τσέπη του από την υπερφορολόγηση. Ολα αυτά δεν υπήρχαν παλιότερα. Οι κυβερνήσεις μπορεί να έλεγαν πως ήθελαν να κάμουν ομελέτα αλλά ουδεμία έσπασε έστω και ένα αυγό. Δεν είναι λοιπόν καθόλου παράδοξο το γεγονός πως η οικονομία μας άρχισε να σταθεροποιείται. Αυτό σημαίνει πως η σημερινή κυβέρνηση άρχισε να εφαρμόζει λογική και νοικοκυροσύνη στα δημόσια οικονομικά.

Μην προτρέχετε, δεν την υποστηρίζω την κυβέρνηση. Απλώς εξηγώ το «παράδοξο». Ούτε το θεωρώ πως η κυβέρνηση αυτή διακατέχεται από ευγενή πόθο να σώσει την ελληνική οικονομία. Απλώς η βαριά ανάσα της Νομισματικής Ενωσης (και του επικείμενου ρεζιλιού της τρίτης ταχύτητας) καίει πολύ πιο έντονα στο σβέρκο της. Οι προηγούμενες κυβερνήσεις είχαν το περιθώριο ακόμα, ή έτσι το ερμήνευαν. Ολο και μετέθεταν στις καλένδες την άσκηση πραγματικής - και όχι ρητορικής - οικονομικής πολιτικής. Ολο κι ανέβαλλαν τις συγκρούσεις με τα συμφέροντα. Αυτή η κυβέρνηση δεν έχει κανένα περιθώριο. Αν είναι να της απονείμει κανείς τα εύσημα είναι στο γεγονός πως αναγνωρίζει πως δεν υπάρχει πλέον περιθώριο.

Εκεί όμως που κανείς θα έπρεπε να ζητήσει τα εύσημα πίσω από τη σημερινή κυβέρνηση είναι πως δεν έκανε το μεγάλο βήμα ακόμα για την παγίωση της επιτυχίας της. Δηλαδή, την αποκρατικοποίηση, μετοχοποίηση, ή όπως αλλιώς θέλετε πείτε το, των ΔΕΚΟ. Και πολλά λεφτά θα έβαζε στο ταμείο της, δίχως να στενάξει ο φορολογούμενος και θα αναδιάρθρωνε τις σχετικές αγορές πρός το καλύτερο δυναμώνοντας τον ανταγωνισμό και θα έδινε βάρος στο Χρηματιστήριο.

Αυτό όμως δεν το τόλμησε ακόμα η κυβέρνηση. Και μη μου πεί ότι έχει ιδεολογικές αντιρρήσεις για την αποκρατικοποίηση. Εδώ έρχεται να φέρει τα πάνω κάτω στην αγορά εργασίας και στο ασφαλιστικό δίχως να χύσει έστω και μια σταγόνα ιδεολογικού ιδρώτα. Με τις αποκρατικοποίησεις την έπιασε η ιδεολογική ενοχή. Θέλω να πιστεύω πως οι αποκρατικοποιήσεις θα γίνουν. Απλώς η κυβέρνηση δεν θέλει να ανοίξει πολλά μετωπα μαζί. Μια στρατηγική κίνηση που όμως επειδή βολεύει, κινδυνεύει να παγιωθεί και μπορεί να αποδειχθεί μοιραία για την οικονομική πολιτική. Και το πολύ - πολύ στην περίπτωση αυτή, η κυβέρνηση να χάσει τις επόμενες εκλογές. Εμείς όμως θα έχουμε χάσει, και πάλι, το τρένο...

«Ολα αυτά ήταν μια ρητορεία κι ένα ταραταζούμ για να καλυφθεί η πλήρης απροθυμία όλων των κυβερνήσεων, μηδεμίας εξαιρουμένης, να σταθεροποιήσουν την οικονομία. Η συνταγή ήταν και είναι γνωστή και δεν χρειάζεται να είσαι νομπελίστας οικονομολόγος για να την ξέρεις. Αυτό που θα πρέπει να κάνουν είναι αυτό που κάνει τώρα η σημερινή κυβέρνηση»

ΙΑΤΡΙΚΗ ΕΤΑΙΡΙΑ ΔΩΔΕΚΑΝΗΣΟΥ
ΠΡΟΚΗΡΥΞΗ ΕΚΛΟΓΩΝ

Το Δ.Σ. της Ιατρικής Εταιρίας Δωδεκανήσου σας προκαλεί σε Τακτική Γενική Συνέλευση την Πέμπτη 8 Μαΐου 1997 και ώρα 1 μ.μ. στην αίθουσα της βιβλιοθήκης του Ν.Γ. Νοσοκομείου Ρόδου για την εκλογή νέου Δ.Σ.

Δικαίωμα ψήφου θα έχουν όσοι τακτοποιήσουν την συνδρομή 1996 μέχρι την 23 - 4 - 97.

Υποψηφιότητες για το Δ.Σ. και την Ε.Ε. στον Πρόεδρο ή τον Γ. Γραμματέα μέχρι την 23-4-97

Ο ΠΡΟΕΔΡΟΣ ΔΡ. ΙΕΡΟΘΕΟΣ Κ. ΣΠΑΝΟΣ

Ο ΓΕΝ. ΓΡΑΜΜΑΤΕΑΣ ΔΡ. ΑΝΑΣΤΑΣΙΟΣ Α. ΣΤΕΦΗΣ

ΓΙΑΝΝΗΣ ΝΙΚΟΛΙΔΑΚΗΣ
ΜΗΧΑΝΟΛΟΓΟΣ ΜΗΧΑΝΙΚΟΣ
ΓΑΛΛΙΑΣ 12 ΤΗΛ. 22291 35103

ΠΩΛΟΥΝΤΑΙ

Α. ΟΔΟΣ ΑΝΝΗΣ ΜΑΡΙΑΣ
-καταστήματα 80τ.μ με υπόγειο
-Γραφεία πολυτελούς κατασκευής με απεριόριστη θέα, air condition, επιφανείας 115τ.μ, 160 τ.μ., 45 τ.μ, 70τ.μ, 90 τ.μ.
- Διαμερίσματα πολυτελούς κατασκευής, μεγάλες βεράντες και θέση Parking 128τ.μ, 96τ.μ, 86τ.μ, 114τ.μ.
Β. ΟΔΟΣ ΑΙΣΧΙΝΗΣ
Διαμερίσματα απεριόριστη θέα 116τ.μ και 51 τ.μ.
Γ. ΟΔΟΣ ΠΕΙΡΑΙΩΣ
σε πολυκατοικία με Pilotis διαμερίσματα 86τ.μ, 80 τ.μ, 108τ.μ, 58τ.μ στον Α' και Β' όροφο αντίστοιχα.
Δ. ΟΔΟΣ ΚΩΝΣΤΑΝΤΙΝΟΥ ΤΣΑΛΔΑΡΗ
κατάστημα 97 τ.μ. με υπόγειο

ΓΡΑΦΙΚΕΣ ΤΕΧΝΕΣ - ΕΚΔΟΣΕΙΣ
ΝΕΑ ΓΡΑΜΜΗ
ΚΩΝΣΤΑΝΤΙΝΟΣ Π. ΚΟΛΙΟΣ
Παράδοση στην τέχνη από το 1979
τεχνολογία, αξεπέραστη ποιότητα, λογικές τιμές

Στην προσπάθειά μας να συγχρονιστούμε με τις ανάγκες σας, το 1997 οργανωθήκαμε και σας προτείνουμε να μας επισκεφθείτε.

Εχουμε όλες τις λύσεις για κάθε μικρή και μεγάλη δουλειά που αφορά την οργάνωση και τη διαφήμιση της επιχείρησής σας.

Σε λίγες ώρες μπορούμε να σας παραδώσουμε τετράχρωμους καταλόγους μπαρ - εστιατορίων, κάρτες, φέιγ - βολάν, βιβλιοδεσίες, πλαστικοποιήσεις, χρυσοτυπίες και άλλα πολλά που αφορούν μικροεκτυπώσεις.

ΛΕΥΚΩΣΙΑΣ 40 - 85100 ΡΟΔΟΣ - ΤΗΛ./ ΦΑΧ: (0241) 29662

ΖΗΤΟΥΝΤΑΙ ΣΥΝΕΡΓΑΤΕΣ

Από μεγάλο Ασφαλιστικό Ομιλο Εταιρειών ζητούνται συνεργάτες.
1) Εμπειροι ασφαλιστές για unit - managers.
2) Ανδρες - γυναίκες προκειμένου να επιλεγούν και εκπαιδευτούν στις πωλήσεις των εταιρειών του Ομίλου και στην προώθηση των Αμοιβαίων Κεφαλαίων.
Προϋπόθεση να είναι 25 - 40 ετών και απόφοιτοι Λυκείου. Δίδεται πακέτο αμοιβών ομαδική ασφάλιση, bonus και εξέλιξη. Η απασχόληση τους μπορεί να είναι πλήρης ή μερική.
Πληροφορίες για συνάντηση στα τηλ. 67980 - 67981 ώρες 10-12 πρωί 19-20 απόγευμα.

ΠΡΟΓΡΑΜΜΑ ΜΑΡΑΘΩΝ ΡΕΙ 5 - ΜΟΗΣ 9
Το απόλυτο δάπεδο

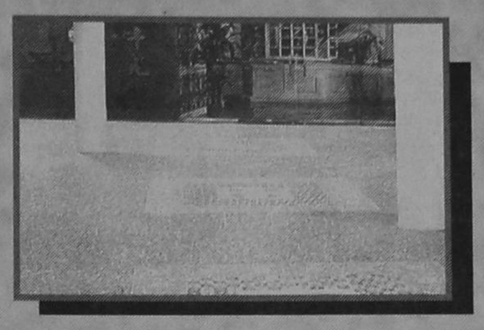

Πληθαίνουν καθημερινά οι ανάγκες εφαρμογής πλακιδίων δαπέδου σε χώρους σκληρής καταπόνησης, όπως διάφορα καταστήματα, γραφεία, αίθουσες, ξενοδοχεία, super market, εστιατόρια κλπ, και απαπούν πλακάκια ειδικών προδιαγραφών με δυνατότητα επιλογής χρωμάτων και διαστάσεων. Το πρόγραμμα ΜΑΡΑΘΩΝ ενδείκνυται για χώρους σκληρής καταπόνησης διότι είναι σειρά κεραμικού πλακιδίου που κατασκευάζεται με τις υψηλότερες προδιαγραφές στον κόσμο, PEI 5 (MOHS 9). Είναι εντυπωσιακά τα αποτελέσματα που έχει το πρόγραμμα ΜΑΡΑΘΩΝ στην παγκόσμια αλλά και στην ελληνική αγορά. Αυτό οφείλεται στην ειδική σκληρότητά του που το κάνει άφθαρτο, PEI 5 (MOHS 9) στην μεγάλη ποικιλία διαστάσεων, χρωμάτων και σειρών που διαθέτει, καθώς και στα ειδικά κομμάτια όπως ντεκόρ, σωβατεπί, σκαλοπάτια. Προσέξτε ιδιαίτερα τις 3 καινούργιες σειρές 41 x 41 με τα 9 πολύχρωμα ντεκόρ σχέδια, τη σειρά OXFORD, τη σειρά ETON και τη σειρά VERONA. Επίσης τις 2 καινούργιες σειρές 31 x 31 με τα 8 πολύχρωμα ντεκόρ σχέδια, τις σειρές ΜΠΡΙΣΤΟΛ και ΑΤΤΙΚΑ

ΠΡΟΓΡΑΜΜΑ TESORI D' ORIENTE
Οι θησαυροί της ανατολής

Η σειρά TESORI D' ORIENTE σε 25 x 37,5 πρέπει να ξεχωρίζει από τα υπόλοιπα. Ο σχεδιασμός της, τα χρώματά της και ο τρόπος που προβάλλεται είναι ξεχωριστός, TESORI D' ORIENTE: δίνει όνομα σε 4 διαφορετικούς χρωματισμούς, viola - azuro - verde - rosa, που ο καθένας αποτελείται από 11 διαφορετικά τεμάχια πλακιδίων, από 1 σετ πατάκια και πετσέτες δωρεάν για κάθε 30 m2, καθώς και υψηλής ποιότητας ύφασμα ίδιο με τα χρώματα των πλακιδίων για κουρτίνες, σκεπάσματα, τραπεζομάντηλα, μαξιλάρια κλπ. Ετσι λοιπόν όλα μαζί, μπάνιο - δάπεδο - κουζίνα καθώς και πετσέτες - πατάκια - κουρτίνες - σκεπάσματα κλπ. δίνουν στο σπίτι ένα ξεχωριστό δέσιμο που μόνο η σειρά TESORI D' ORIENTE μπορεί να δώσει.

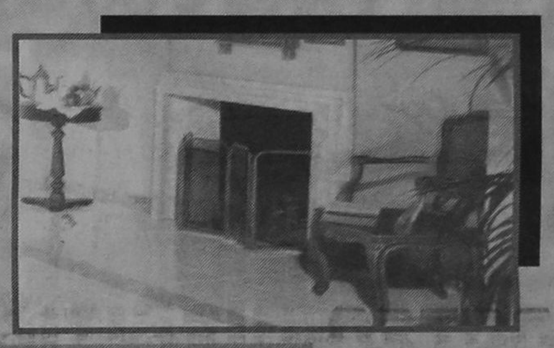

ΠΡΟΓΡΑΜΜΑ POMPEI RUSTIK
Η γήινη αίσθηση

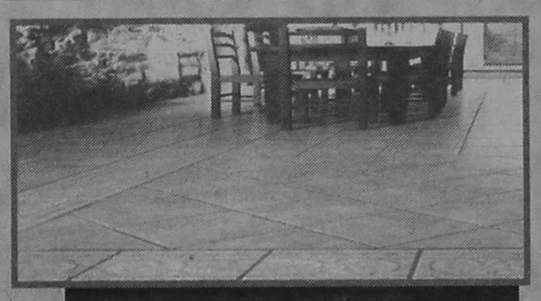

BRUSTIK, η μόδα της εποχής, POMPEI, η πλήρης σειρά που ξεχωρίζει στα RUSTIK. Αποτελείται από 3 διαφορετικά χρώματα σε 3 διαφορετικές χρώματα σε 3 διαφορετικές διαστάσεις σε λευκή πάστα. Πλακίδια σε 40 x 40 και 30 x 30 για το δάπεδο με δύο διαφορετικές φάσες ντεκόρ για σχεδιασμό και συνοδεύεται επίσης από σωβατεπί και σκαλοπάτια. Πλακίδια 20x20 για τον τοίχο και το δάπεδο με μία φάσα ντεκόρ καθώς και λιστέλο που βοηθούν να στηθεί ένα όμορφο RUSTIK αποτέλεσμα. Πλακίδια 10x10 για κουζίνα με 2 διαφορετικά ντεκόρ σε φάσα και μονά. POMPEI, μια πλήρης σειρά RUSTIK που ολοκληρώνει το σπίτι: 40x40 και 30x30 στο δάπεδο, 20x20 στο μπάνιο, 10x10 στην κουζίνα.

EURODESIGN CENTER
ΑΥΣΤΡΑΛΙΑΣ 60 ΡΟΔΟΣ 85100 ΤΗΛ: 27421 ΦΑΞ: 31676

ΤΟ ΕΣΤΙΑΤΟΡΙΟ



«Stefanos Family»

Για κρατήσεις: Τηλ.:
0244 - 31508





που βρίσκεται στο δρόμο προς την παραλία Καλάθου άρχισε τη λειτουργία του και σας περιμένει, όπως πάντα, με το χαμόγελο στα χείλη.

«Stefanos Family»: Το εστιατόριο που σέβεται τον πελάτη.

Η ΕΥΧΑΡΙΣΤΗΣΗ ΣΑΣ, ΥΠΟΧΡΕΩΣΗ ΜΑΣ.

ΔΙΑΚΟΣΙΕΣ ΧΙΛΙΑΔΕΣ 40ΑΡΗΔΕΣ ΕΧΟΥΝ ΠΡΟΒΛΗΜΑ «ΔΕΙΣΛΕΙΤΟΥΡΓΙΑΣ»

Εργένηδες οι πιο πολλοί «ανίκανοι»

Το άγχος, ο φόβος της απόρριψης και η... εργένικη ζωή είναι οι βασικές αιτίες εξαιτίας των οποίων ένας στους δέκα Ελληνες παρουσιάζει προβλήματα στύσης. Διακόσιες χιλιάδες άνδρες έχουν μόνιμο πρόβλημα δυσλειτουργίας, σύμφωνα με στοιχεία ερευνών που ανακοινώθηκαν πρόσφατα στο 6ο Ανδρολογικό Συμπόσιο. Στην ηλικία των 40 ετών το ποσοστό νοσηρότητας φτάνει το 39%, που σημαίνει ότι δύο στους πέντε άνδρες παρουσιάζουν προβλήμα. Εντύπωση προκαλεί, επίσης, το γεγονός ότι ένα μεγάλο ποσοστό των εφήβων και των νεαρών ανδρών μέχρι 25 ετών, παρουσιάζουν δυσλειτουργία.



Ο έγγαμος βίος έχει ευεργετικά αποτελέσματα στη σεξουαλική επίδοση των ανδρών

Τα μεγαλύτερα ποσοστά σεξουαλικών δυσλειτουργιών έχει διαπιστωθεί ότι έχουν οι εργένηδες, που έχουν μεγαλύτερο άγχος για την απόρριψη. Αντίθετα, ο γάμος φαίνεται ότι... ευνοεί τις σεξουαλικές επιδόσεις των ανδρών!

Η ΕΠΑΦΗ

Ας δούμε, όμως, τι λέει για το θέμα ο χειρούργος-ουρολόγος, **Γεράσιμος Βλασσόπουλος**:

«Οταν μιλάμε για ανδρική ανικανότητα, αναφερόμαστε σε εκείνη την κατάσταση κατά την οποία η στύση δεν είναι ικανή ή δεν διαρκεί πολύ, ώστε να ανταποκριθεί σε σεξουαλική επαφή.

Πρέπει να σημειωθεί, ότι σχεδόν όλοι οι άνδρες έχουν υποστεί προσωρινά κάποια στιγμή της ζωής τους αυτή την κατάσταση, αλλά για κάποιους το φαινόμενο μπορεί να διαρκέσει για μακρύ χρονικό διάστημα.

Φταίει, όμως, και το άγχος και ο φόβος της απόρριψης!

Στον άνδρα υπάρχουν τρεις κύριες λειτουργίες που συνθέτουν τη σεξουαλική δραστηριότητα:

Η στύση, η εκσπερμάτωση και ο οργασμός.

Διαταραχές μίας μόνο λειτουργίας μπορεί να οδηγήσουν σε ανικανότητα, αν και αποδεχόμαστε ότι υπάρχει ανικανότητα όταν διαταράσσεται η λειτουργία της στύσης, ενώ υπάρχει ερωτική επιθυμία.

Τα αίτια της ανδρικής ανικανότητας είναι είτε ψυχολογικά είτε οργανικά. Τα ψυχολογικά μπορεί να είναι ο φόβος της αποτυχίας, η κατάθλιψη, αισθήματα ενοχής, φόβος εγκυμοσύνης, στρες, συζυγικά προβλήματα κ.λπ.

Τα οργανικά αίτια είναι τα εξής:

1 **Το πιο συχνό** αίτιο είναι η αρτηριοσκλήρυνση, αλλά και άλλα αγγειακά προβλήματα, που υπολογίζεται ότι αποτελούν το 30% των αιτιών της οργανικής ανικανότητας.

2 **Φαρμακολογικές** αιτίες: πολλά φάρμακα μπορεί να προκαλέσουν πρόβλημα.

3 **Ο σακχαρώδης** διαβήτης: υπολογίζεται ότι το 60% του συνόλου των διαβητικών παρουσιάζουν πρόβλημα στύσης.

4 **Προβλήματα** νευρικού συστήματος.

5 **Ορμονικά** προβλήματα.

Πολλοί ασθενείς, συγχέουν την **ανικανότητα** με την **πρόωρη εκσπερμάτωση** ή με τη **μείωση της σεξουαλικής επιθυμίας ή με τη δυσκολία επίτευξης οργασμού**. Αυτά, όμως, είναι προβλήματα δυσλειτουργίας, που μπορεί να οφείλονται σε ψυχολογικά αίτια».

ΘΕΡΑΠΕΙΑ

-Ποιά είναι, όμως, η θεραπεία;

«Δεν υπάρχει μία και μοναδική. Το αισιόδοξο μήνυμα των γιατρών είναι ότι σήμερα, πλέον, η πλειοψηφία των ασθενών μπορεί να θεραπευτεί με επιτυχία.

Ας δούμε ποιές είναι οι μέθοδοι;

1 **Ψυχοσεξουαλική** θεραπεία.

2 **Χειρουργική** θεραπεία: Ενδείκνυται στα περιστατικά στα οποία υπάρχουν διορθώσιμες βλάβες αγγείων, με σκοπό είτε να αυξήσουν τη ροή του αίματος προς το πέος είτε να μειώσουν την επιστροφή του. Τέτοιου είδους επεμβάσεις γίνονται σε ασθενείς σχετικά νέους.

3 **«Προσθετική»**. Τοποθετούνται μέσα στο «σώμα» του πέους «προθέσεις», με σχετικά απλή χειρουργική επέμβαση. Η στύση δεν διαφέρει από τη φυσιολογική, όπως και η απόλαυση και η εκσπερμάτωση. Μέχρι σήμερα έχουν τοποθετηθεί στην Ελλάδα πάνω από 150.000 τέτοιες πεϊκές προθέσεις.

4 **Συντηρητική** θεραπεία: Γενικά έχει περιορισμένες δυνατότητες.

5 **Ενεσοθεραπεία:** Χρήση από τον ίδιο τον πάσχοντα αγγειοδραστικών φαρμάκων, υπό μορφή ενδοπεϊκών ενέσεων. Στο 70% των ανδρών, με αυτή τη μέθοδο, επιτυγχάνονται εκπληκτικά αποτελέσματα».

ΕΠΙΣΤΗΜΟΝΕΣ

Χάπι αδυνατίσματος χωρίς άσκηση

Λεπτοί και υγιείς χωρίς άσκηση και προβλήματα; Ισως μπορεί να συμβεί. Το υψηλό ιδανικό του παχουλού ή τετράπαχου πληθυσμού της Γης ίσως γίνει πραγματικότητα. Αυτό τουλάχιστον ψάχνουν να βρουν οι Αμερικανοί επιστήμονες στη φαρμακευτική εταιρία Pfizer Inc., που ήδη δοκιμάζουν ένα φάρμακο που θα καταφέρνει να διώχνει το πάχος απ' το ανθρώπινο σώμα, αυξάνοντας τον μεταβολισμό- και μόνο.

Ο καθηγητής Ρόμπερτ Ντάου δηλώνει ότι η παχυσαρκία μπορεί να θεραπευθεί είτε με μείωση της καταναλούμενης τροφής είτε με αύξηση της καταναλούμενης ενέργειας. Αυτό συνήθως γίνεται με την άσκηση. Ομως, η εταιρία Pfizer δημιούργησε ένα φάρμακο που, τουλάχιστον στα ζώα των εργαστηρίων, επιδρά στον μεταβολισμό έτσι, σαν να «μιμείται ο οργανισμός τις διαδικασίες άσκησης», αυξάνοντας την καύση των θερμίδων χωρίς γυμναστική ή άλλη εξάσκηση. Τα πειράματα έδειξαν ότι υπάρχει με τη χρήση του φαρμάκου αύξηση του μεταβολισμού από 10 έως 30%.

«Αν έχετε αύξηση 10% στην καύση των θερμίδων, μπορεί να χάνετε μέχρι και 250 γραμμάρια την εβδομάδα», λέει ο καθηγητής Ντάου, επικεφαλής της ερευνητικής ομάδας, δηλώνοντας παράλληλα ότι δεν παρατηρήθηκε αύξηση στην ποσότητα των γευμάτων. Για παράδειγμα, λέει ο καθηγητής, «αν κάνετε σκι όλη μέρα, στη συνέχεια θέλετε να φάτε περισσότερο. Τέτοιου είδους συμπεριφορά δεν παρατηρήθηκε στα πειράματα που κάναμε με το φάρμακο στα ζώα.

Αν τα πειράματα αποδειχθούν το ίδιο αποτελεσματικά στους ανθρώπους, το φάρμακο θα βγει στην αγορά μέσα στα επόμενα πέντε ή 10 χρόνια.



Το αλκόολ με μέτρο τονώνει την καρδιά

Οσοι πίνουν δυο ποτηράκια αλκοόλ τη μέρα, πέντε μέρες την εβδομάδα, έχουν τις λιγότερες πιθανότητες να υποστούν καρδιακή προσβολή, ανακοίνωσαν χθες Αυστραλοί ερευνητές. Σύμφωνα με έρευνά τους, λοιπόν, για να έχει ευνοϊκές επιπτώσεις στην υγεία το αλκοόλ πρέπει να καταναλώνεται τακτικά και σε μετρημένες ποσότητες. Οι έρευνες έδειξαν ότι οι άνθρωποι που πίνουν λίγο ή μέτρια κινδυνεύουν λιγότερο να πεθάνουν από καρδιά απ' ότι οι μη πότες και οι μανιώδεις πότες.

«Υπάρχει αυξημένος κίνδυνος για στεφανιαία νόσο στους άνδρες και στις γυναίκες που πίνουν ένα ή περισσότερα ποτά την ημέρα, μια στις τόσες και για τους άνδρες που πίνουν περισσότερα από 13 ποτά καθημερινά, ή πάνω από δυο-τρεις φορές την εβδομάδα», δηλώνουν οι ερευνητές και καταλήγουν: «Ο κίνδυνος είναι μικρότερος για άνδρες που καταναλώνουν από ένα έως τέσσερα ποτά καθημερινά μέσα στην εβδομάδα και για τις γυναίκες που καταναλώνουν ένα ή δύο ποτά καθημερινά ολόκληρη την εβδομάδα.

Ο ΓΙΑΤΡΟΣ ΣΥΜΒΟΥΛΕΥΕΙ

Αντιμετωπίστε την οστεομυελίτιδα

Τα οστά, παρότι παρουσιάζουν μεγάλη άμυνα απέναντι στα μικρόβια μπορεί να μολυνθούν είτε επειδή τραυματίσθηκαν (π.χ. κάταγμα με τραύμα του δέρματος και των μαλακών μορίων) είτε γιατί εγκαταστάθηκε σε κάποιο σημείο τους μικρόβιο που κυκλοφορούσε στο αίμα (μικροβιαιμία) λόγω φλεγμονής σε άλλο σημείο του σώματος.

Το τελευταίο συμβαίνει σε παιδιά ή σε υπερήλικες. Πολύ επιρρεπείς στην οστεομυελίτιδα είναι οι διαβητικοί. Το συνηθέστερο μικρόβιο είναι ο χρυσίζων σταφυλόκοκκος, όμως, και άλλα μικρόβια, όπως οι στρεπτόκοκκοι, η ψευδομονάδα ή ακόμη και μύκητες, μπορούν να μολύνουν τα οστά. **Η φλεγμονή που προκύπτει στο μολυσμένο τμήμα του οστού (οστεομυελίδα) προκαλεί ρίγη κακουχία και πυρετό καθώς και πόνο στην περιοχή του οστού που προσβλήθηκε και τοπικό πρήξιμο.**

Κατά τη μάχη που γίνεται από αμυντικές δυνάμεις του οργανισμού εναντίον των μικροβίων απελευθερώνοντας ένζυμα που διαλύουν την οστική ουσία. Το πύον που παράγεται πιέζει τα αιμοφόρα αγγεία και δυσκολεύει την τροφοδοσία του οστού με αίμα. Η κατάσταση αυτή μπορεί να οδηγήσει σε νέκρωση τεμαχίων του οστού, Μερικές φορές τα φλεγμονώδη υγρά διοχετεύονται προς τα έξω και σχηματίζουν συρίγγια!

Για τη διευκόλυνση της διαγνώσεως της οστεομυελίτιδας η ιατρική διαθέτει σήμερα πολλά μέσα. Ετσι, εκτός από την κλασική ακτινογραφία, το σπινθηρογράφημα των οστών με ραδιοϊσότοπα, η αξονική και η μαγνητική τομογραφεία βοηθούν πολύ. Ουσιαστικό, όμως, μέρος της διάγνωσης είναι η αναγνώριση του μικροβίου, με λήψη δείγματος είτε με παρακέντηση είτε με ανοιχτή βιοψία.

Η οστεμυελίτιδα θεραπεύεται δύσκολα γιατί τα μικρόβια που την προκαλούν μπαίνουν μέσα στα κύτταρα και γίνονται πολύ ανθεκτικά στα αντιβιοτικά. Ετσι, **εύκολα μπορεί να υποτροπιάσει και να χρονίσει. Η ενωρίς χορήγηση των κατάλληλων αντιβιοτικών σε ενέσεις επί πολλές εβδομάδες είναι ο καλύτερος τρόπος για να προληφθούν οι εκτεταμένες καταστροφές του οστού και η μετάπτωση σε χρονιότητα.**

Συχνά χρειάζεται και χειρουργική επέμβαση είτε στην οξεία φάση, για να παροχετευθεί το πύον είτε σε χρόνιες καταστάσεις για να καθαριστούν τα κατεστραμμένα μέρη του οστού και να βελτιωθεί η κυκλοφορία του αίματος στην περιοχή με χρησιμοποίηση των αιμοφόρων αγγείων των μυών.

Η οστεομυελίτιδα, μια αρρώστια γνωστή από τα βάθη της αρχαιότητας, πήρε μια πρόσθετη σημασία τις τελευταίες δεκαετίες μια και μπορεί, ευτυχώς όχι συχνά, να επιλέξει τις αρθροπλαστικές, με τις οποίες η σύγχρονη ορθοπεδική αποκαθιστά πολλές κατεστραμμένες αρθρώσεις. **Η προφυλακτική χορήγηση αντιβιοτικών ελαττώνει πολύ τις επιπλοκές αυτές. Παράλληλα, γίνεται προσπάθεια να αναπτυχθούν νέα υλικά αρθροπλαστικής που να δυσκολεύουν περαιτέρω την προσκόλληση των μικροβίων στις περιοχές των αρθροπλαστικών.**

ΕΛΛΗΝΙΚΗ ΔΗΜΟΚΡΑΤΙΑ
ΝΟΜΑΡΧΙΑ ΔΩΔΕΚΑΝΗΣΟΥ
ΕΠΑΡΧΙΑ ΡΟΔΟΥ
ΔΗΜΟΣ ΑΡΧΑΓΓΕΛΟΥ
ΠΕΡΙΛΗΨΗ ΔΙΑΚΗΡΥΞΗΣ
Αρχάγγελος 17 Απριλίου 1997
Αριθμ. Πρωτ. 1456
Ο Δήμαρχος Αρχαγγέλου

Διακηρύσσει φανερή πλειοδοτική δημοπρασία τμημάτων της παραλίας Τσαμπίκας - Τσινίκι και συγκεκριμένα:

- 25 τμημάτων για την τοποθέτηση ομπρελλών και καθισμάτων.
- 9 τμημάτων για την τοποθέτηση αναψυκτηρίων (καντινών).
- 1 τμήματος για την τοποθέτηση υδροτσουλήθρας.

Ελάχιστα όρια πρώτης προσφοράς ορίζονται:

Για τα τμήματα ομπρελλών από Νο 1 μέχρι Νο 9 και από Νο 23 μέχρι Νο 25 το ποσό των 800.000 δρχ.

Για τα τμήματα ομπρελλών Νο 10 μέχρι Νο 22 το ποσό των 500.000 δρχ.

Για τα τμήματα καντινών 1, 2, 8 και 9 το ποσό του 1.300.000 δρχ. και για τα τμήματα καντινών 3, 4, 5, 6 και 7 το ποσό των 900.000 δρχ.

Για το τμήμα υδροτσολήθρας το ποσό των 350.000 δρχ.

Η μίσθωση ορίζεται για την προσεχή τουριστική περίοδο 1997.

Η Δημοπρασία θα γίνει στις 2 Μαΐου, μέρα Παρασκευή και ώρα 19.00 του έτους 1997, στο Δημοτικό Κατάστημα και ενώπιον της Δημαρχιακής Επιτροπής.

Δικαίωμα συμμετοχής έχουν δημότες και ετεροδημότες μόνιμοι κάτοικοι του Δήμου μας, ηλικίας από 18 μέχρι 65 χρονών.

Η παράδοση απλίσεων και δικαιολογητικών θα γίνεται μέχρι και την πρηγούμενη της δημοπρασίας ημέρα στη Δ.Ε.

Οι ενδιαφερόμενοι θα πρέπει απαραίτητα να προσκομίσουν:

- Φωτοτυπία Αστυνομικής Ταυτότητας.
- Υπεύθυνη δήλωση Ν. 1599/86 για προσωπική απασχόληση και αποδοχή των όρων της δημοπρασίας.
- Πιστοποιητικό ποινικού μητρώου.
- Βεβαίωση από το Δημόσιο Ταμείο, περί μη οφειλής στο Δήμο Αρχαγγέλου και οι ενδιαφερόμενοι για καντίνα τιμολόγιο αγοράς της.

Οι οφειλέτες του Δήμου για την παραλία, αποκλείονται από το διαγωνισμό.

- Εγγύηση συμμετοχής στο διαγωνισμό η οποία ορίζεται:

για τις ομπρέλλες στο ποσό των 80.000 δρχ.

για τα αναψυκτήρια στο ποσό των 130.000 δρχ.

για την υδροτσουλήθρα στο ποσό των 35.000 δρχ.

Η εγγύηση θα είναι σε εγγυητική επιστολή Τράπεζας ή Γραμμάτιο του Ταμείου Παρακαταθηκών και Δανείων.

Ο τελευταίος πλειοδότης υποχρεούται να παρουσιάσει αξιόχρεο εγγυητή ο οποίος θα υπογράψει το πρακτικό της δημοπρασίας και θα είναι αλληλέγγυος και εξ ολοκλήρου υπεύθυνος με αυτόν για την συμπλήρωση των όρων σύμβασης.

Ο τελευταίος πλειοδότης δεν αποκτά κανένα δικαίωμα προς αποζημίωση από τη μη έγκριση των πρακτικών της δημοπρασίας από το αρμόδιο όργανο του Δήμου.

Τους λοιπούς όρους της Δημοπρασίας μπορούν να πληροφορηθούν οι ενδιαφερόμενοι όλες τις εργάσιμες ημέρες και ώρες από τα γραφεία του Δήμου.

Ο Δήμαρχος
Λουκάς Κανάκης

ΠΡΟΪ - ΠΡΟΪ ΜΕ ΤΗ ΔΡΟΣΟΥΛΑ...

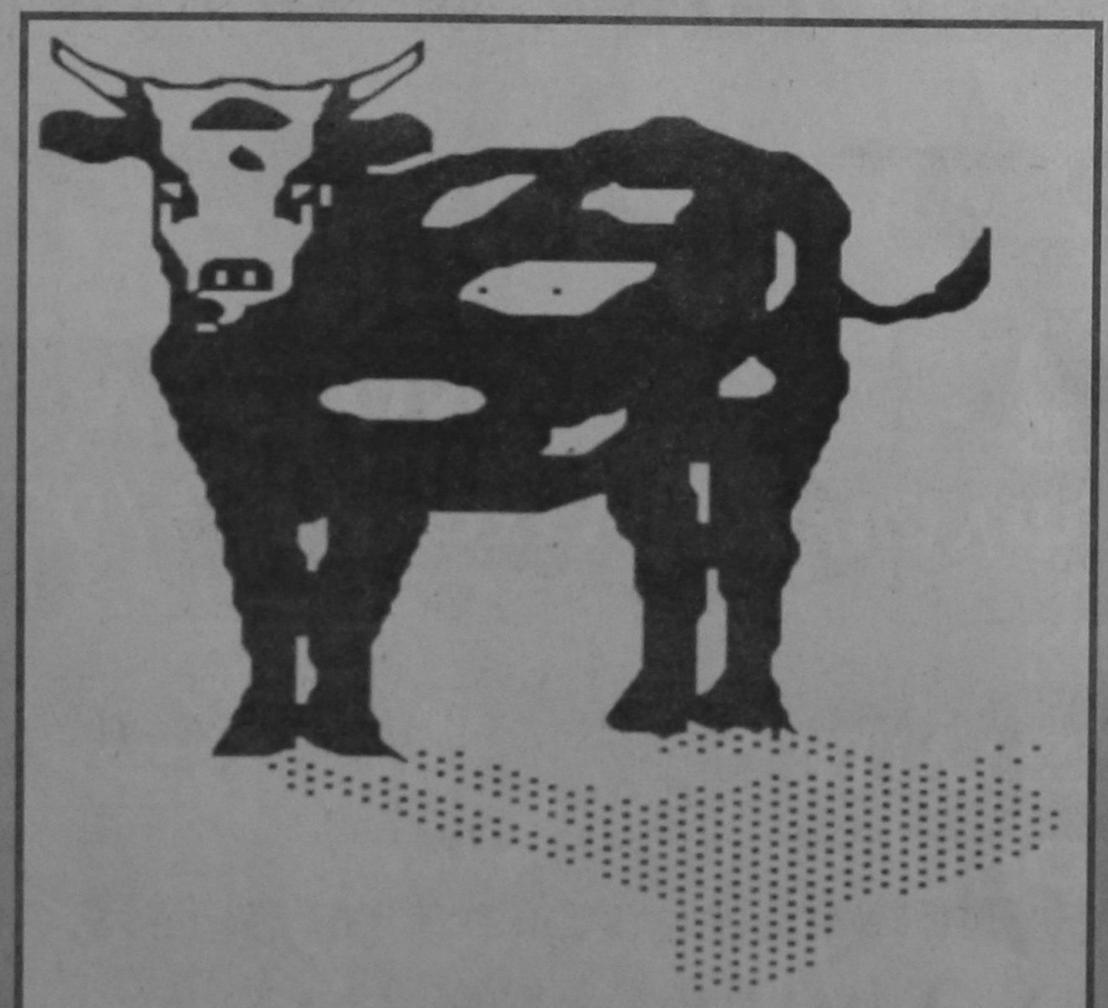

Κάθε πρωΐ τα φορτηγά της Αγνογάλ «μαζεύουν» τη φύση από τα χωριά της Ρόδου για να την φέρουν στο τραπέζι σας.
Πριν ακόμα χαράξει το δρομολόγιο αρχίζει. Κατταβιά, Κολύμπια, Αρχίπολη, Διμυλιά, Φάνες, Καλαβάρδα, Σορωνή, Παραδείσι, Μαριτσά, Ιάλυσος, Ασγούρου, Τσαΐρι... Το δρομολόγιο τελειώνει στο εργοστάσιο της Αγνογάλ. 5 τόνοι ολόφρεσκο (πραγματικά) γάλα, από 250 αγελάδες, που εκτρέφονται με τον παραδοσιακό τρόπο, έχουν μαζευτεί και μπαίνουν αμέσως στη διαδικασία της παστερίωσης. Την επόμενη μέρα, το απολαμβάνετε λαχταριστό και υγιεινό στο τραπέζι σας!
Καμιά φορά αναρωτιόμαστε και εμείς αν πραγματικά θα μπορούσε να είναι πιο φρέσκο...
Και η απάντηση κάθε φορά είναι η ίδια: **Πιο Φρέσκο δεν γίνεται!**

αγνογάλ
Η φύση στο τραπέζι σας

Η ΝΟΜΙΜΟΠΟΙΗΣΗ ΤΗΣ ΕΡΓΑΣΙΑΣ ΘΑ ΛΥΣΕΙ ΤΑ ΠΡΟΒΛΗΜΑΤΑ

2 έρευνες για τους ξένους εργαζόμενους

Διέξοδο στα κοινωνικά και οικονομικά προβλήματα των οικονομικών μεταναστών, αλλά και στην ξενοφοβία που αναπτύσσεται στην ελληνική κοινωνία θα δώσει το προωθούμενο από την κυβέρνηση σχέδιο νομιμοποίησης τούς.

Το συμπέρασμα αυτό προκύπτει από δύο παράλληλες έρευνες της ΚΑΠΑ RESEARCH που έγιναν για λογαριασμό τού ΕΚΑ τόσο μεταξύ των παρανόμων αλλοδαπών όσο και στην κοινή γνώμη.

Σύμφωνα με τα αποτελέσματα που παρουσίασε ο πρόεδρος του ΕΚΑ, Γρ. Φελώνης, μόλις το 21% των Ελλήνων ζητεί να απαγορευθεί η εργασία των αλλοδαπών στην Ελλάδα ενώ 1 στούς 2 τάσσεται υπέρ της νομιμοποίησης τους (πολλοί φοβούνται ότι η νομιμόποίηση θα αυξήσει την ανεργία).

Οι ίδιοι οι αλλοδαποί, στη συντριπτική τούς πλειοψηφία (79,3%), θεωρούν ότι με τη νομιμοποίηση και τη συνεργασία των κυβερνήσεων μπορούν να λυθούν τα προβλήματα, τα οποία αντιμετωπίζουν και τα οποία είναι:

- στην εργασία, χαμηλότερες αμοιβές από τους Έλληνες, η έλλειψη κοινωνικής ασφάλισης, η εντατικοποίηση και η επιπλέον εργασία χωρίς επιπλέον αμοιβή και
- στην καθημερινή ζωή, ο φόβος της απέλασης, η ανεργία, η ανασφάλεια και η κοινωνική απόρριψη.

Σύμφωνα με την έρευνα, μόλις ένα 5% των οικονομικών μεταναστών βρήκε την Ελλάδα καλύτερη από ότι επιθυμεί να μείνει μονίμως στην Ελλάδα. Το ΕΚΑ, ενόψει της έκδοσης των 2 Προεδρικών Διαταγμάτων που θα καθορίζουν τις προϋποθέσεις νομιμοποίησης των οικονομικών μεταναστών, ζήτησε να δοθεί προθεσμία τουλάχιστον 6 μηνών για την απογραφή τούς και τη χορήγηση κάρτας εργασίας μακράς διαρκείας να συνδυαστεί με αντικειμενικούς παράγοντες (όπως με ένα ελάχιστον ετήσιο αριθμό ενσήμων) και όχι στη βάση της αντοχής της ελληνικής οικονομίας ή της αγοράς εργασίας.



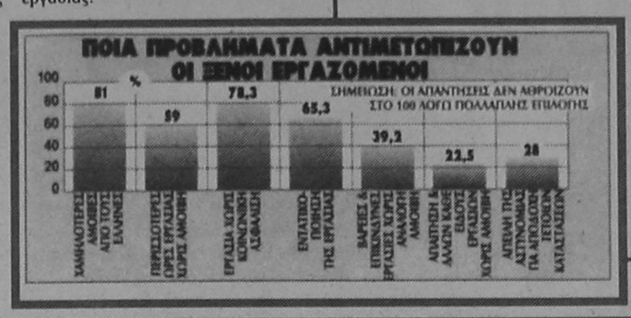

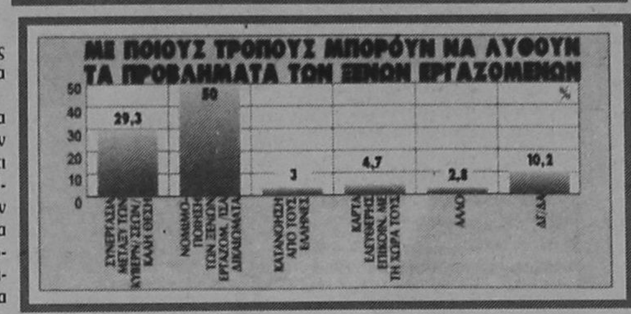

6 νέα μέτρα για τόνωση της απασχόλησης

Νέα προγράμματα και μέτρα για την τόνωση της απασχόλησης - όπως την προοδευτική συνταξιοδότηση των εργαζομένων, την επιδότηση θέσεων μερικής απασχόλησης, την κάλυψη των εξόδων μετεγκατάστασης των ανέργων και την εφαρμογή νέου τύπου κατάρτισης - προτείνει το Πάντειο Πανεπιστήμιο για την αντιμετώπιση της ανεργίας .

Σύμφωνα με την μελέτη που έγινε με την ευθύνη του αναπληρωτή καθηγητή του Παντείου, κ. Απ. Δεδουσόπουλου, προτείνεται να χρηματοδοτηθούν 6 τουλάχιστον νέα μέτρα:

1. Η ενίσχυση της τοποθέτησης των ανέργων σε θέσεις εργασίας με ανάπτυξη υπηρεσιών συμβουλευτικής στήριξης των ανέργων.

2. Η λήψη μέτρων που θα διαμορφώσουν ένα νέο τύπο επαγγελματικής κατάρτισης, περισσότερο προσπό στους ανέργούς και στις επιχειρήσεις. Ετσι:

- Για τούς εργαζόμενους επιχειρήσεων που αντιμετωπίζουν τεχνολογική αναδιάρθρωση, προτείνεται η εφαρμογή προγράμματος κάλυψης του κόστους επανακατάρτισης όσων πρόκειται να αλλάξουν δεξιότητες.
- Για τους μακροχρόνια ανέργους ή τους νεοεισερχόμενους στην αγορά εργασίας η επιδοτούμενη κατάρτισή τους μέσα στις επιχειρήσεις (με υποχρέωση απασχόλησής τους επί 6μηνο) και
- Σύντομα σεμινάρια με πρακτική άσκηση των ανέργων για την υποβοήθησή τους στην αναζήτηση θέσεων εργασίας.

3. Η χρηματοδότηση της απασχόλησης ομάδων ανέργων που συμμετέχούν σε δίκτυα προσφοράς κοινωνικής εργασίας (όπως οικιακές υπηρεσίες σε ηλικιωμένους, υπηρεσίες ασφαλείας και κυκλοφορίας αυτοκινήτων, φροντίδα παιδιών προσχολικής και σχολικής ηλικίας).

Στους κατοίκους που ζητούν αυτές τις υπηρεσίες, θα παραδίδεται στέλεχος δελτίων που θα αντιστοιχεί μόνον με το 1/2 της συνολικής αξίας των προσφερόμενων υπηρεσιών.

4. Η σταδιακή απομάκρυνση από τις επιχειρήσεις με οικονομικά προβλήματα ή προβλήματα αναδιαρθρώσεων των ηλικιωμένων εργαζομένων που έχουν δικαίωμα συνταξιοδότησης εντός της επόμενης διετίας.

Ο χρόνος εβδομαδιαίας εργασίας των εντασσομένων στο πρόγραμμα της προοδευτικής συνταξιοδότησης θα μειώνεται σταδιακά κατά 25% σε κάθε εξάμηνο που απομένει μέχρι την ημερομηνία συνταξιοδότησης ενώ θα επιδοτείται η εισοδηματική απώλεια των εργαζομένων .

5. Η επιδότηση της πρόσληψης ανέργων με σχέση μερικής απασχόλησης για την αναπλήρωση των ηλικιωμένων που πρόκειται να αποχωρήσούν και

6. Η χρηματοδότηση του 50% τού κόστους μεταφοράς της οικοσκευής και η επιδότηση ενοικίου για τους δύο πρώτους μήνες των ανέργων που αποφασίζουν να μετεγκατασταθούν προκειμένου να αναλάβουν μια θέση μισθωτής εργασίας.

AUTO RODOS
Εγγύηση
και στα μεταχειρισμένα

Μία πλούσια συλλογή αυτοκινήτων 5ετίας αυστηρα επιλεγμενων απο ειδικους τεχνικούς που εγγυώνται την ποιότητα και την αξιοπιστία τους. Επενδύστε σωστά σε ενα καλό μεταχειρισμένο, εμπιστευθείτε την πείρα, την οργάνωση και το κύρος της AUTO ΡΟΔΟΣ
Ξεχωρίζουμε,
για την ποιότητα, την εξυπηρέτηση, την αξιοπιστία την φροντίδα και μετά την αγορά.
Ελάτε να μας συγκρινετε,
γιατί ποιος θα μπορούσε να εγγυηθεί περισσότερο ενα μεταχειρισμένο και να προσφέρει καλύτερο διακανονισμό από την AUTO ΡΟΔΟΣ

ΑΥΤΗ ΤΗΝ ΕΒΔΟΜΑΔΑ ΕΓΓΥΩΜΑΣΤΕ ΓΙΑ ΣΑΣ:

	ΤΥΠΟΣ	ΚΥΒΙΚΑ	ΜΟΝΤ.	EXTRA ΕΞΟΠΛΙΣΜΟΣ
1	RENAULT 5	1989		1.200.000
2	VW SIROCO	1980		2.300.000
3	MITSUBISHI LANCER	1986		1.200.000
4	RENAULT 11	1983		1.300.000
5	SKODA FAVORIT	1993		1.400.000
6	FIAT UNO	1987		2.600.000
7	ALFA ROMEO 33	1993		2.000.000
8	ALFA ROMEO 33 BL	1989		1.200.000
9	ALFA ROMEO 33	1986		4.000.000
10	ALFA ROMEO 75	1992		2.950.000
11	FIAT TEMPRA	1991		1.700.000
12	BMW 320	1984		2.300.000
13	OPEL CADETT	1991		1.200.000
14	SEAT IBIZA	1987		

ΜΕ ΜΟΝΑΔΙΚΟΥΣ ΟΡΟΥΣ ΧΡΗΜΑΤΟΔΟΤΗΣΗΣ
ΑΠΟ 30% ΠΡΟΚΑΤΑΒΟΛΗ

ΑΥΣΤΡΑΛΙΑΣ 60, ΤΗΛ.: 27421, 76447
ΩΡΕΣ ΛΕΙΤΟΥΡΓΙΑΣ:
Καθημερινές 9:00 - 20:30, Σάββατο 9:00 - 14:00

Η λύση στο οικοδομικό σας πρόβλημα

Η ΓΕΝΙΚΗ ΤΕΧΝΙΚΗ Α.Ε., δημιουργήθηκε για να δώσει αποτελεσματικές & συμφέρουσες λύσεις στα οικοδομικά προβλήματα του νησιού μας. Τα αντικείμενα των δραστηριοτήτων μας:

- Εμπορία σιδήρου οικοδομών υψηλής ποιότητας & αντοχής
- Παραγωγή έτοιμου μπετόν με 14χρονη παρούσα στην υψηλή ποιότητα στη συνέπεια και την άμεση εξυπηρέτηση
- Ανάληψη δημοσίων και ιδιωτικών έργων μεγάλης έκτασης
- Ανέγερση πολυκατοικιών με το σύστημα της αντιπαροχής

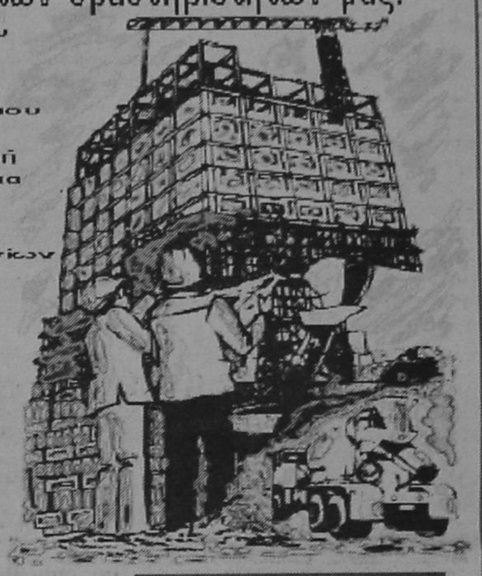

14 σύγχρονες μπετονιέρες, 2 συγκροτήματα παραγωγής μπετόν και πλήρες δίκτυο ραδιοηλεκτρονικών, θα είναι στη διάθεσή σας αν θελήσετε να συνεργασθούμε. Χρησιμοποιώντας τα ειδικά πρόσθετα στερεοπήξεως και ρευστοπήξεως POZZOLITH ADMIX 105 R. RHEOMAC 716 και 877 και ελέγχοντας την παραγωγή με 3 υπεύθυνους πολιτικούς μηχανικούς σε δίκτυο σύγχρονα εξοπλισμένο εργαστήριο, διασφαλίζουμε και εγγυόμεθα σταθερά υψηλή ποιότητα στο μπετόν μας

ΜΟΝΤΕΡΝΑ ΤΕΧΝΟΛΟΓΙΑ
ΠΑΡΑΔΟΣΗ

ΓΕΝΙΚΗ ΤΕΧΝΙΚΗ
ΕΤΟΙΜΟ ΜΠΕΤΟΝ

ΕΡΓΟΣΤΑΣΙΟ:
ΡΟΔΟΥ - ΛΙΝΔΟΥ 7ο ΧΛΜ. - ΤΗΛ. 25013
ΓΡΑΦΕΙΑ:
ΑΡΚΑΔΙΟΥ 2 ΤΗΛ. 22968



ΜΙΚΡΕΣ ΑΓΓΕΛΙΕΣ

ΜΙΚΡΕΣ ΑΓΓΕΛΙΕΣ

ΜΙΚΡΕΣ ΑΓΓΕΛΙΕΣ

ΕΝΟΙΚΙΑΣΕΙΣ ΑΚΙΝΗΤΩΝ

ΕΝΟΙΚΙΑΖΟΝΤΑΙ
στους Καστελλοριζιούς, (Ιξιά), μικρά δυάρια πλήρως επιπλωμένα, και με τα απαραίτητα σκεύη. Πληρ. Διακογεωργίου Κάλλιστος, τηλ. 29318 - 34598

ΕΝΟΙΚΙΑΖΕΤΑΙ 2αρι διαμέρισμα 65 τ.μ., Γρηγορίου Ε18 β' όροφος. Περιοχή 7 Βαγιές. Πληρ. τηλ, 0244-51269

ΕΝΟΙΚΙΑΖΕΤΑΙ οικία 150 μέτρα εκτός Ρόδου. Πληρ. τηλ. 32985

ΕΝΟΙΚΙΑΖΕΤΑΙ αποθήκη με ράμπα 110 τ.μ. επί της οδού Πατριάρχου Αθηναγόρα 37 (πλησίον Λέσχης Διαγόρα). Τηλ. 37346

ΕΝΟΙΚΙΑΖΕΤΑΙ
χώρος 130 τ.μ. Αννης Μαρίας και Καζαντζάκη 5 κατάλληλο για επαγγελματική στέγη ή για οτιδήποτε άλλο. Τηλ. 27392 - 78097

ΕΝΟΙΚΙΑΖΕΤΑΙ ισόγειο διαμέρισμα για επαγγελματική στέγη στην οδό 28ης Οκτωβρίου 4. Πληρ. τηλ. 27707 και 37600

ΕΝΟΙΚΙΑΖΕΤΑΙ 4άρι διαμέρισμα άριστης κατάστασης, στον Α' όροφο 2όροφης οικοδομής, στην οδό Ευκλή αρ. 17 στους Χαλκίτες Ρόδου, Ε = 100 μ2 με σαλόνι, κουζίνα, 3 υπνοδωμάτια, λουτρό, αποθήκη, τζάκι και ηλιακό. Πληροφορίες τηλ.: 52635, 65926, 51086

ΕΝΟΙΚΙΑΖΕΤΑΙ διαμέρισμα δύο δωματίων στο κέντρο της πόλεως (κοντά στο ΘΕΡΜΑΙ). Τιμή 100.000. Πληρ. τηλ. 32216

ΕΝΟΙΚΙΑΖΟΝΤΑΙ καταστήματα επί της λεωφόρου Λίνδου 7ον χιλ. δεξιά ηλευρά.

α) έναντι εργοστασίου Μαρμάρων Καβασιλα, 150 τ.μ. γωνιακό

β) έναντι Φωνής Αμερικής 4 καταστήματα 100 τ.μ. με πατάρι 50 τ.μ. ύψους 5 μέτρα.

Σε συνεργεία αυτοκινήτων δεν δίνονται. Τηλ. 23716.

ΕΝΟΙΚΙΑΖΟΝΤΑΙ
επιπλωμένες γκαρσονιέρες σε ένα απέραντο κήπο με τηλέφωνο, κεντρική θέρμανση, ανεμιστήρες οροφής, αερόθερμα μπάνιου κλ.π. στο Κάνδηλί, έναντι εστιατορίου «Αμυγδαλιά» τηλ. 92714

ΕΝΟΙΚΙΑΖΕΤΑΙ για επαγγελματική στέγη ισόγειο διαμέρισμα στην οδό 28ης Οκτωβρίου 4 Πληροφ. τηλ. 37600-27707

ΕΝΟΙΚΙΑΖΕΤΑΙ κατάστημα 18 τ.μ. επί της Γρίβα.
Πληρ. 22093 - 65300

ΕΝΟΙΚΙΑΖΕΤΑΙ
Κατάστημα 85 τ.μ. στην Παλαιά Πόλη στο Δεύτερο Συντριβάνι κατάλληλο για εστιατόριο ή Τουριστικό. Πληρ. Κτηματομεσιτικό γραφείο Κ. Ελένης Βρατσάλη. Τηλ. 65300, 39668 - 23043. Κινητό 093 - 323-101

ΕΝΟΙΚΙΑΖΕΤΑΙ κοντά στο Ορφανοτροφείο στο κέντρο της πόλης και στην αρχή της οδού Θεμ. Σοφούλη 11, ισόγειο διαμέρισμα 60 m^2. Πληροφορίες στον κ. Κώστα. Τηλέφωνα 22282 πρωί και στο 93551 απόγευμα.

ΕΝΟΙΚΙΑΖΕΤΑΙ χώρος 200 τ.μ. με πατάρι 60 τ.μ. ύψος 4.70 με βοηθητικούς χώρους και αυλή, κατάλληλο για βιοτεχνία ή χονδρεμπόριο. Λονδίνου & Βιέννης 1
Πληροφορίες τηλ. 32815
Ωρες καταστημάτων

ΕΝΟΙΚΙΑΖΕΤΑΙ ισόγειο διαμέρισμα 2 υπνοδωματίων σαλονοτραπεζαρίας και λοιπών χώρων με αυλή. Αθηνών 2 Ανάληψη, τηλ. 0244 22740

ΕΝΟΙΚΙΑΖΕΤΑΙ
Διαμέρισμα δύο (2) υπνοδωματίων στην οδό Γεωργίου Ευσταθίου 8 περιοχή Ολυμπιακής. Πληροφορίες: τηλέφωνο 24779 από 09.00 ώς 13.000

ΕΝΟΙΚΙΑΖΕΤΑΙ
σε μεγάλο κτήμα 1 δυάρι και 3 γκαρσονιέρες πλήρως επιπλωμένα με τηλέφωνο, πλιακό, μεγάλες βεράντες, παρκινγκ, κ.τ.λ. Περιοχή Τρεις, Ιξιά. Πληρ. Τηλ. 92714.

ΕΝΟΙΚΙΑΖΕΤΑΙ διαμέρισμα 95 τ.μ. στην πάροδο Λεμεσού. Πληροφορίες τηλ. 22932

ΕΝΟΙΚΙΑΖΕΤΑΙ ΚΑΤΑΣΤΗΜΑ στα 100 μαγαζιά. Πληρ. 64583 μετά τις 8 μ.μ.

ΕΝΟΙΚΙΑΖΕΤΑΙ στη Π. Πόλη σε περίοπτη θέση της πλατείας Εβραίων - Μαρτύρων, διόροφο διατηρητέο ακίνητο, αποτελούμενο από 1ον όροφο 140 m^2 και 2ον όροφο 45 m^2 με 100m^2 θεράντα.

Στο ακίνητο έχει γίνει αναπαλαίωση. Είναι κατάλληλο για οποιαδήποτε επαγγελματική χρήση. Πληρ. τηλ. 35174 ή 29284

ΕΝΟΙΚΙΑΖΕΤΑΙ κατάστημα στο ξενοδ/κο συγκρότημα Grand Hotel Ρόδου Πληρ. κ. Λυδάκης τηλ. 26284

ΑΥΤΟΚΙΝΗΤΑ

ΠΩΛΟΥΝΤΑΙ τα ακόλουθα αυτοκίνητα σε άριστη κατάσταση και σε προσιτές τιμές και ευκολίες. SEAT MARBELLA μοντέλο 1994 Πληροφ. στα τηλ. 21819-25888

ΠΩΛΕΙΤΑΙ ΑΛΦΑ ΡΟΜΕΟ 146 1400 cc 11/95 18.500 Kmh. σε άριστη κατάσταση με FULL EXTRA.

Μόνον σοβαρές προτάσεις.
Πληρ. 75487 - 094-438097

ΔΙΑΦΟΡΑ

ΠΩΛΕΙΤΑΙ ΜΠΙΛΙΑΡΔΟ
Από μεγάλη ξενοδοχειακή μονάδα πωλείται Μπιλιάρδο σε άριστη κατάσταση. Για πληροφορίες τηλεφωνείστε: 25015

ΠΩΛΟΥΝΤΑΙ
Πωλούνται βιτρίνες - ράφια από άσπρο αλουμίνιο σε τιμή ευκαιρίας. Πληρ. τηλ. 65041 (Αμαράντου 34)

ΡΙΛΑΞ μασάζ στο δικό σας χώρο για να απαλλαγείτε από το στρες και τους μυικούς πόνους με πλήρη χαλάρωση. Πληρ. τηλ. 093238656 τις ώρες 10 π.μ. - 10 μ.μ

«**ΠΩΛΕΙΤΑΙ** επίπλωση Φαρμακείου (ραφιέρες, βιτρίνες, πάγκος), σε πολύ καλή κατάσταση και σε πολύ καλή τιμή. Τηλέφωνα: 75747, 31843, 29682».

ΠΩΛΗΣΕΙΣ ΑΚΙΝΗΤΩΝ

ΠΩΛΕΙΤΑΙ σπίτι σε αρίστη κατάσταση στη Μαλώνα σε καλή τιμή. Πληρ. τηλ. (0244) 51119

ΕΥΚΑΙΡΙΑ
ΠΩΛΕΙΤΑΙ ΜΟΝΟΚΑΤΟΙΚΙΑ στην Ιαλυσό παραδοσιακή 85 τ.μ. και 70 τ.μ. αυλή, με γενική ανακαίνιση - Αμεση παράδοση - Δάνεια δεκτά - ευκολίες πληρωμής Πληροφορίες τηλ.29318 - 34598

ΠΩΛΕΙΤΑΙ ΚΑΤΑΣΤΗΜΑ
Στο κέντρο της Παλιάς Πόλης 41 τ.μ., σε άριστη κατάσταση, προς 40.000.000 δρχ. τοις μετρητοίς, ελεύθερο ενοικιάσεως. Πληροφορίες τηλ. 37768

ΠΩΛΟΥΝΤΑΙ ΟΙΚΟΠΕΔΑ
εις τον δήμο Αφάντου, εντός οικισμού, άρτια και οικοδομήσιμα Πληροφορίες, τηλ. 27482

ΠΩΛΕΙΤΑΙ
ΔΙΑΜΕΡΙΣΜΑ τεσσάρι στο Βενετόκλειο Γυμνάσιο απέναντι σε πολλή καλή κατάσταση. Δάνεια Δεκτά - Ευκολίες πληρωμής Πληροφορίες Διακογεωργίου Κάλλιστος τηλ. 29318 - 34598

ΠΩΛΟΥΝΤΑΙ
α) Οικόπεδο 6000 τ.μ. περίπου στο κέντρο του Φαληρακίου κοντά στην θάλασσα.

β) Οικόπεδο γωνιακό 2000 τ.μ. επί της Λεωφόρου Ρόδου - Αεροδρομίου προνομιακό. Πληροφ. κ. Ελένη Βρατσάλη τηλ. 65300 - 63834 - 39668 κινητό 093-323-101

ΜΟΝΟ ΓΙΑ ΕΛΛΗΝΕΣ ΟΠΟΥ ΓΗΣ ΚΑΙ ΠΑΤΡΙΣ ΚΑΙ ΤΙ ΠΑΤΡΙΣ;
ΚΡΗΤΗ!!!
ΕΠΕΝΔΥΣΤΕ ΣΤΗΝ ΚΡΗΤΙΚΗ ΓΗ
ΤΗΛ. (0892) 22509
ΜΕΣΙΤΕΣ ΑΠΟΚΛΕΙΟΝΤΑΙ

ΠΩΛΟΥΝΤΑΙ - ΟΙΚΟΠΕΔΑ

Των 4.000 $μ^2$ επι της επαρχιακής οδού Ρόδου - Καλλιθέας και Καλλιθέας - Ασγούρου (έναντι SUPER MARKET ΜΙΚΟ), με πολύ καλή ρυμοτομία. θα διανοιγούν δρόμοι 8,00 μέτρων.
Πληροφορίες τηλ. 28616 - 37848 κ. ΑΤΣΙΔΗ ΑΝΑΣΤΑΣΙΟ

ΠΩΛΟΥΝΤΑΙ
Πωλούνται αποθήκες 180 τ.μ. και 190 τ.μ. με W.C. ή μια αποθήκη 370 τ.μ. με WC και ύψος 4 μέτρα. Στην οδό Δημυλιάς Καπαβιάς στο Μπέεια.Πληρ. Κον Αναστάσιο Ατσίδη τηλ. 28616 - 37848

ΠΩΛΕΙΤΑΙ εστιατόριο στην Λίνδο πλήρως εξοπλισμένο κοντά στην πλατεία με απεριόριστη θέα στη θάλασσα χωρητικότητας 100 ατόμων. Πληρ. στα τηλ. 35540 και 27318 από 7 π.μ. έως 14.

ΠΩΛΟΥΝΤΑΙ δύο άρτια οικόπεδα άνω των 4.000 τ.μ. το καθένα, στην περιοχή του ΚΕΓΕ (Αμπελουργικό Φυτώριο Ρόδου) με καταπληκτική θέα. Πληρ. Τηλ. 24466.

ΖΗΤΟΥΝ ΠΡΟΣΩΠΙΚΟ

ΑΠΟ ΤΕΧΝΙΚΗ ΕΤΑΙΡΕΙΑ
ζητούνται Ελαιοχρωματιστές. Πληροφορίες στα τηλέφωνα 0241-42025 & 0241-42026

ΑΠΟ ΤΗΝ ΒΑΠ - Π. ΚΟΥΓΙΟΣ ΑΒΕΕ
Ζητείται για άμεση πρόσληψη, νέος δραστήριος, δημιουργικός με πρωτοβουλία για την στελέχωση του τμήματος πωλήσεων. Αποδοχές ικανοποιητικές. Πληροφορίες - ραντεβού κα Παπανδρέου τηλ. 65002

ΠΩΛΗΤΗΣ με δίπλωμα οδηγού Β' επαγγελματικό ζητείται από μεγάλη επιχείρηση που δραστηριοποιείται στον τομέα εισαγωγής και εμπορίας οιν. ποτών τηλ.: 29841 ώρες 09.00-13.00 & 17.00-19.00 καθημερινά.

ΖΗΤΟΥΝΤΑΙ σερβιτόροι ή σερβιτόρες για εργασία σε παραλιακή ψαροταβέρνα. Πληρ. τηλ. 37469 και 0244-51410

ΝΑΥΤΙΚΗ ΕΤΑΙΡΕΙΑ ΛΙΓΑΙΟΥ
Καρπάθου 14, Ρόδος τηλ. 78353-78354, Fax 78355
ΖΗΤΕΙΤΑΙ ΔΙΕΥΘΥΝΤΗΣ
Μισθός αναλόγως προσόντων

CALIMERA CLUB PORTO ANGELI
ζητούνται για το ξεν/κό συγκρότημα Calimera Club Porto Angeli
Α' και Β' control
Αποθηκάριο
Reception
Α', Β' μάγειρας
για την σεζόν 1997
Παρ. Στεγνά Αρχάγγελος
Τηλ. 24001, 24016

Rodos Park
ΖΗΤΕΙ ΠΡΟΣΩΠΙΚΟ
Το πολυτελές Ξενοδοχείο Rodos Park, ζητά προσωπικό για τις παρακάτω θέσεις:
- ΣΕΡΒΙΤΟΡΟΥΣ - ΕΣ
- ΒΟΗΘΟΥΣ ΣΕΡΒΙΤΟΡΩΝ
- ΝΥΧΤΕΡΙΝΟ ΓΚΡΟΥΜ
- ΜΠΟΥΦΕΤΖΗ
Οι ενδιαφερόμενοι θα πρέπει να είναι μέχρι 30 ετών και να γνωρίζουν πολύ καλά την Αγγλική γλώσσα. Η οποιαδήποτε άλλη γλώσσα ή εμπειρία θα θεωρηθεί επιπρόσθετο προσόν.
Βιογραφικά γίνονται δεκτά καθημερινά στο ξενοδοχείο από τις 10.000 έως τις 14.00. Φωτογραφία απαραίτητη

ΠΩΛΟΥΝΤΑΙ
ΕΥΚΑΙΡΙΑ - ΑΜΕΣΗ ΠΑΡΑΔΟΣΗ

1. ΔΙΑΜΕΡΙΣΜΑ τεσσάρι στο Βενετόκλειο Γυμνάσιο απέναντι, σε πολλή καλή κατάσταση.
2. ΜΟΝΟΚΑΤΟΙΚΙΑ στην Ιαλυσό, παραδοσιακή, 85 τ.μ., και 70 τ.μ. αυλή, με γενική ανακαίνιση - Αμεση παράδοση.
3. ΡΕΤΙΡΕ 70 τ.μ., στου Φώκιαλη (Γαριβάλδη και Στεφ. Καζούλη γωνία) με ασανσέρ, με δύο υπνοδωμάτια. Ευκολίες πληρωμής
4. ΣΤΗΝ ΠΑΛΑΙΑ ΠΟΛΗ, παραδοσιακή μονοκατοικία, σε άριστη κατάσταση, Ευκολίες πληρωμής
5. ΔΙΑΜΕΡΙΣΜΑΤΑ υπό κατασκευή προς πλήρη αποπεράτωση.

ΔΥΑΡΙΑ - ΤΡΙΑΡΙΑ - ΤΕΣΣΑΡΙΑ στις περιοχές: α) Καρακόνερο, με θέα τη θάλασσα, γωνία Καλλιθέας και Καλλιπάτειρας, β) στο Αραπάκι σε 3.000 τ.μ. οικόπεδο, με θέα προς Μόντε Σμιθ, γ) Αθηνών με απεριόριστη θέα.

ΔΑΝΕΙΑ ΔΕΚΤΑ - ΕΥΚΟΛΙΕΣ ΠΛΗΡΩΜΗΣ
Επίσης, καταστήματα στην περιοχή Καλλιθέας και Καλλιπάτειρας.

ΠΛΗΡΟΦΟΡΙΕΣ: ΤΗΛ: 29318 - 34598
κ. ΚΑΛΛΙΣΤΟ ΔΙΑΚΟΓΕΩΡΓΙΟΥ
Διεύθυνση: Κων/νου Τσαλδάρη 28 ΡΟΔΟΣ

ΠΩΛΟΥΝΤΑΙ
ΜΟΝΟ ΑΠΟ ΤΟ ΓΡΑΦΕΙΟ ΜΑΣ

1) Μαιζονέτες για πρώτη φορά παραλιακές (πάνω στο κύμα).
2) Διαμέρισμα 4αρι επί της KENNENTY
3) Διαμέρισμα 3αρι επί της KENNENTY
4) Μαγαζί 35 τ.μ. επί της οδού Αγ. Αναστασίας φαντασική τιμή.
5) Διαμέρισμα 90 τ.μ. Περιοχή Μόντε Σμίθ με φαντασική θέα.
6) Οικόπεδο 230 τ.μ. Γωνία Περιοχή Δασκάλων.
7) Διαμέρισμα, 3άρι επί της Θεμ. Σοφούλη ανεξάρτητο πλησίον Χειμάρρας σε τιμή ευκαιρίας.
8) Διαμέρισμα 4αρι Γωνιακό Θεμ. Σοφούλη και Χειμάρρας
9) Ισόγειος Κατοικία 4 δωμ. πλησίον Αγ. Γεωργίου άνω μετά αυλής.
10) Ισόγειον διαμ. 3άρι επί της Κέννεντυ με μεγάλη αυλή σε τιμή ευκαιρίας
11) Οροφοδιαμέρισμα 4αρι 105 τ.μ. περιοχή Καρακόνερου.
12) Διαμέρισμα 4αρι 130 τ.μ. ετοιμοπαράδοτο (σε 10 μέρες) με μεγάλες βεράντες αυτόνομη θέρμανση λουξ κατασκευής
13) Κτήμα 5 στρεμμάτων στην ΘΟΛΟ σε πολύ καλή τιμή
14) Διαμέρισμα 3άρι οδ. Αμερικής πλησίον Μανδρακίου
15) Οικόπεδα στις περιοχές Θεμ. Σοφούλη, Κων. Υδραίου, Καρακόνερου, Πλ. Αγ. Νικολάου, Νιοχωρίου κλπ.
16) Οικόπεδα επί της Εθνικής οδού ΡΟΔΟΥ - ΛΙΝΔΟΥ και ΡΟΔΟΥ - ΤΡΙΑΝΤΩΝ
17) Μαγαζιά στο Κέντρο (πλησίον Μανδρακίου) και σε πολλές συνοικίες της πόλεως
18) Διαμερίσματα έτοιμα Περιοχή Τριαντών
19) Κτήματα παραθαλάσσια περιοχές, Τριαντών, ΚΙΟΤΑΡΙ, ΠΕΥΚΟΥΣ, ΚΑΜΕΙΡΟΣ ΣΚΑΛΑ, Κοσκινού κλπ.
20) Διαμερίσματα σε όλες τις συνοικίες της πόλεως καθώς και Μαιζονέτες, Γραφεία, Μονοκατοικίες, Αποθήκες κλπ.
21) Ενοικιάζονται, Μαγαζιά πλησίον Μανδρακίου
22) Γκαρσονιέρες σε διάφορες περιοχές της πόλεως.

Γ. ΝΕΟΦΥΤΟΥ
Δ. ΘΕΟΔΩΡΑΚΗ 40
ΤΗΛ. 20.989

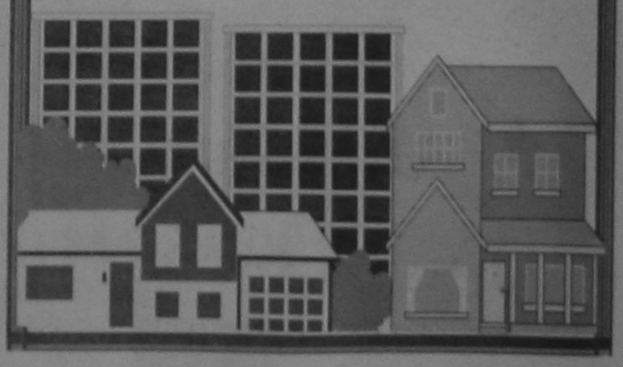

ΠΩΛΟΥΝΤΑΙ
α) Πωλείται βίλα 180 τ.μ. στην περιοχή Τριαντών με 4.000 τ.μ. οικόπεδο
β) Οικόπεδο στην περιοχή Τριαντών 2000 τ.μ. κατάλληλο για βίλα
γ) Μονοκατοικία στην Ιξιά σε μπετά με οικόπεδο 500 τ.μ.
δ) Στην Ιξιά οικόπεδο 400 τ.μ. με συν. δομ. 1 σε τιμή ευκαιρίας
ε) Διαμέρισμα ετοιμοπαράδοτο στην Ιξια 177 τ.μ. λούξ σε τιμή καταπληκτική
Πληρ. κ. Ελένη Βρατσάλη
Γραφ. Αλεξ. Διάκου 46
τηλ. 65300-39668 - 63834 -
κινητό 093-323-101

ΠΩΛΟΥΝΤΑΙ ΕΥΚΑΙΡΙΕΣ

1) Διαμέρισμα 75 τ.μ. λουξ στο Ανω Ροδίνι.
2) Διαμερίσμα τεσσάρι 128 τ.μ. στην Ιξιά λουξ σε καταπληκτική τιμή.
3) Μονοκατοικία 150 τ.μ. στο χωριό Τριάντα.
Επίσης οικόπεδα και αγροκτήματα και καταστήματα εντός πόλεως Ρόδου και στην Παλιά Πόλη
4) Διαμέρισμα 140 τ.μ. στο Ανω Ροδίνι σε τιμή ευκαιρίας
5) Στην Ιξιά διαμέρισμα λούξ., 177 τ.μ. σε καταπληκτική τιμή.
6) Στην Ανάληψη 116 τ.μ. σε τιμή ευκαιρίας
Πληρ. κ. Βρατσάλη Ελένη
τηλ. 65300, 39668, 63834, 23043
κινητ. 093.323-101
Γραφ. Αλ. Διάκου 46

ΚΤΗΜΑΤΟΜΕΣΙΤΙΚΟ ΓΡΑΦΕΙΟ
ΕΜΜ. ΚΡΑΝΙΔΗ

ΠΩΛΟΥΝΤΑΙ ΤΑ ΠΑΡΑΚΑΤΩ ΑΚΙΝΗΤΑ

ΔΙΑΜΕΡΙΣΜΑΤΑ
- 2άρι καινούργιο Ανάληψη
- 2άρι πλησίον HOTEL CHEVALIER
- 2άρι επί της Κων. Υδραίου
- 2άρι πλησίον καταστήματος ΞΕΝΑΚΗ
- 3άρι επί της Αλ. Διάκου
- 3άρι επί της οδού Καναδά
- 3άρι επί της Σωτήρος Ιξιά
- 3άρι καινούργιο στο Ροδίνι
- 3άρι καινούργιο επί της Ατταβύρου
- 3άρι καινούργιο στους Χαλκήτες
- 4άρι καινούργιο (114 τ.μ.) νέο επί της Στέλιου Κωτιάδη
- 4άρι καινούργιο στον οικισμό Καθηγητών
- 4άρι καινούργιο (135 τ.μ.) στο Μηδεια
- 4άρι 120 τ.μ. επί της Δημ. Αναστασιάδη.

ΠΩΛΗΣΕΙΣ ΜΟΝΟΚΑΤΟΙΚΙΩΝ
- 160 τ.μ. στην Ιξιά με 500 τ.μ. κήπο
- 320 τ.μ. Ασγούρου με 1000 τ.μ. κήπο
- 250 τ.μ. Ασγούρου με υπόγειο 4000 κήπο
- 220 τ.μ. Ασγούρου με υπόγειο 80 τ.μ.
- 150 τ.μ. Κανδυλί με 4000 κήπο
- 70 τ.μ. Κανδυλί με 400 κήπο
- 150 τ.μ. Καλαμώνα με 4000 κήπο
- 200 τ.μ. Παραδείσι με 4000 κήπο
- 100 τ.μ. Λίνδος

ΚΑΤΑΣΤΗΜΑΤΑ
- 40 τ.μ. Οδός Απελλού - Παλιά Πόλη
- 55 τ.μ. Πλατεία Αριστοτέλους - Παλιά Πόλη
- 35 τ.μ. Φαληράκι
- 50 τ.μ. Ιαλυσός - Εναντι Αστ. Τμήματος
- 70 τ.μ. Εμπορικό Κέντρο Φώκιαλη
- 200 τ.μ. Οδός Καναδά
- 37 τ.μ. Ιωάννη Καζούλη
- 55 τ.μ. Οδός Μανδηλαρά
- 12 τ.μ. Οδός Μανδηλαρά
- 44 τ.μ. Ακτή Μιαούλη
- 50 τ.μ. Ιαλυσός - Χρυσή Ακτή

ΚΤΙΡΙΑ
- Τριώροφο στο Μαντράκι 900 τ.μ.
- 400 τ.μ. Πλατεία Κύπρου
- 400 τ.μ. σε οικόπεδο 1700 τ.μ. Λεωφόρος Καλλιθέας

ΟΙΚΟΠΕΔΑ
- 435 τ.μ. στο Ροδίνι
- 290 τ.μ. στο Ανω Ροδίνι
- 588 τ.μ. επί της οδού Πειραιώς
- 600 τ.μ. επί της Θεμ. Σοφούλη
- 250 τ.μ. στους Χαλκήτες
- 400 τ.μ. επί της Καναδά
- 600 τ.μ. στο Ανω Ροδίνι
- 500 τ.μ. επί της Μιχ. Πετρίδη
- 500 τ.μ. στο Καρακόνερο.

ΑΓΡΟΚΤΗΜΑΤΑ
- 1.700 τ.μ. επί της Ρόδου - Λίνδου
- 4.500 τ.μ. στη Δάφνη - Ιαλυσού
- 7.200 τ.μ. πλησίον Ροδίνι
- 2.500 τ.μ. επί της Ρόδου - Λίνδου
- 4.000 τ.μ. στο Τσαΐρι
- 9.000 επί της Ρόδου - Λίνδου - Αφάντου
- 1.200 τ.μ. στη Μεγάλη Γη Ασκληπειού (με άδεια)
- 4.000 τ.μ. στη παραλία Γενναδίου
- 4.000 τ.μ. στην παραλία Καρύδια της Λίνδου
- 9.000 τ.μ. στο Τσαΐρι

ΔΙΑΘΕΤΟΥΜΕ ΜΕΓΑΛΗ ΠΟΙΚΙΛΙΑ ΑΚΙΝΗΤΩΝ ΣΕ ΟΛΗ ΤΗ ΡΟΔΟ
ΣΥΜΒΟΥΛΕΣ ΓΙΑ ΜΙΑ ΣΩΣΤΗ ΑΓΟΡΑ ΚΑΙ ΓΡΗΓΟΡΗ ΔΙΕΚΠΕΡΑΙΩΣΗ ΤΩΝ ΔΑΝΕΙΩΝ ΣΑΣ ΠΛΗΡΟΦΟΡΙΕΣ ΕΜΜ. ΚΡΑΝΙΔΗΣ - ΟΙΚΟΝΟΜΟΛΟΓΟΣ ΑΜΕΡΙΚΗΣ 50 ΡΟΔΟΣ ΤΗΛ. (0241) 27082 - 26476 FAX 27101 ΚΙΝ (094) 347405

ΠΩΛΟΥΝΤΑΙ ΑΠΟ ΤΟΝ ΑΝΑΣΤΑΣΙΟ ΑΤΣΙΔΗ

1. Στην οδό Γαριβάλδη αρ. 30, ισόγειο - Διαμέρισμα 70 τμ.μ., με 2 υπνοδωμάτια.
2. Στην οδό Δενδρινού (περιοχή Ζέφυρος)
   - Διαμερίσματα διαφόρων διαστάσεων
   - Καταστήματα διαφόρων διαστάσεων
3. Στην οδό Κων/νου Υδραίου και Εμπωνας
   - Διαμερίσματα 4άρια, από 110 τ.μ. έως 135 τ.μ. με 3 υπνοδωμάτια και λοιπων βοηθητικων χώρων.
4. Στην οδό Καμείρου και Απόλλωνος (περιοχή Μόντε Σμίθ)
   - Δύο μαιζονέτες διόροφες, με υπόγειο, συν. εμβαδού 190 τ.μ.
5. Στην οδό Φιλερήμου και Επιδαύρου (περιοχή Καρακόνερο)
   - Διαμέρισμα 160 τ.μ. διόροφο, με τζάκι, πολλά μέτρα βεράντες.

Η κατασκευή των παραπάνω διαμερισμάτων είναι πολυτελής, γερμανική ή ιταλική κουζίνα 10 μ.μ. περίπου, γρανίτες στα πατώματα, διπλά τζάμια, υδραυλικό ασανσέρ, και αποκλειστική θέση στάθμευσης αυτοκινήτου, στην πυλωτή κάθε πολυκατοικίας.

6. Οικόπεδα επί της οδού Ρόδου - Καλλιθέας και Καλλιθέας - Ασγούρου (έναντι SUPER MARKET ΜΑΡΙΝΟΠΟΥΛΟΣ), με πολύ καλή ρυμοτομία, διανοίξης δρομων 8 μέτρων.

ΑΜΕΣΗ ΚΑΤΑΡΤΙΣΗ ΟΡΙΣΤΙΚΩΝ ΣΥΜΒΟΛΑΙΩΝ.
ΠΛΗΡΟΦΟΡΙΕΣ: ΑΝΑΣΤΑΣΙΟΣ ΑΤΣΙΔΗΣ
ΣΤΕΦΑΝΟΥ ΚΑΖΟΥΛΗ 74 ΡΟΔΟΣ
ΤΗΛ. 28616 - 37848

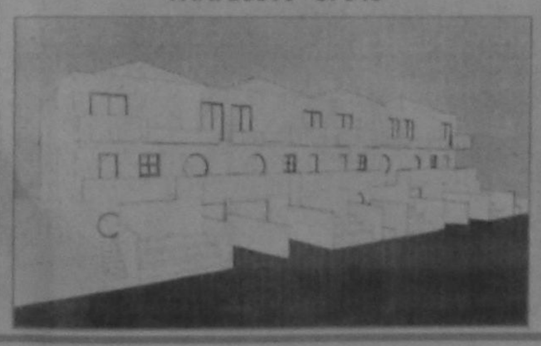

ΕΝΟΙΚΙΑΖΕΤΑΙ
Διαμέρισμα δύο (2) υπνοδωματίων στην οδό Γεωργίου Ευσταθίου 8 περιοχή Ολυμπιακής. Πληροφορίες: τηλέφωνο 24779 από 09.00 ώς 13.000

ΚΟΙΝΩΝΙΚΟΣ ΔΙΑΛΟΓΟΣ

ΕΘΝΙΚΗ ΑΝΑΓΚΑΙΟΤΗΤΑ Ή ΠΟΛΙΤΙΚΗ ΣΚΟΠΙΜΟΤΗΤΑ;

"Και όμως, θεσμικές αλλαγές απαιτούνται πέρα από κάθε «πραγματική» προσέγγιση των προβλημάτων και πέρα από κάθε παθητική αντίδραση, όπως αυτή της επίσημης απόκρυψης και ανεπίσημης παραδοχής των παράνομων φαινομένων που παρατηρούνται στην αγορά εργασίας από συνδικάτα και κυβέρνηση"

ΤΟΥ ΓΙΑΝΝΗ ΦΡΑΓΚΟΥ

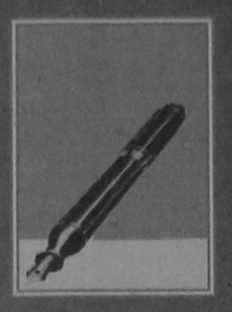

Με την ανεργία να βρίσκεται σε ύψη ρεκόρ για τα ελληνικά δεδομένα και κυρίως με την αγωνία για τα αποτελέσματα στα επίπεδα της απάσχόλησης που θα επιφέρει η ανάκαμψη των ρυθμών ανόδου του ΑΕΠ της χώρας μας, που φέρεται να κινείται στο 3,5% για το 1997 (ταχύτερη αύξηση μεταξύ των κρατών μελών της Ευρωπαϊκής Ένωσης), η κυβέρνηση προχωρά στην οργάνωση εθνικού κοινωνικού διαλόγου μεταξύ εργοδοτικών φορέων και των συνδικάτων των εργαζομένων.

Στόχος, η διαμόρφωση ενός πλαισίου που θα επιτρέπει την ανάπτυξη ταυτόχρονα με την αύξηση της απασχόλησης. Όμως πόσο μακρυά από τη σημερινή πραγματικότητα είναι αυτό το πλαίσιο; Πόσο απέχει το επιθυμητό από το δεδομένο; Η αλήθεια είναι ότι στην παράδοξη ελληνική πραγματικότητα η απάντηση δεν είναι και τόσο εύκολη. Εάν κανείς μετρήσει την απόσταση αυτών που θα έπρεπε να θεσπίσθουν σε σχέση με αυτά που ισχύουν επισήμως σήμερα, η διαφορά είναι σίγουρα γιγαντιαία.

Αντίθετα, η διαφορά είναι μικρή εάν η σύγκριση γίνει μεταξύ αυτών που επικρατούν στην πράξη και αυτών που οι φορείς (ή τουλάχιστον μερικοί από τους φορείς), διεκδικούν ως θεσμικές αλλαγές για το μέλλον. Και ο λόγος είναι πολύ απλός. Η παραγωγική διαδικασία, που σε τελευταία ανάλυση ορίζει τον τρόπο οργάνωσης της εργασίας και τις εργασιακές σχέσεις, δεν μπορεί να περιορίζεται από θεσμικές ρυθμίσεις, καθώς η ευελιξία προσαρμογής της - που λειτουργεί στιγμιαία - επιπρέπει την υπέρβαση των όποιων νομοθετικών περιορισμών, που αναπροσαρμόζονται πάντα με αργούς ρυθμούς. Ετσι, κάτω από το ασφυκτικό νομοθετικό πλαίσιο που λειτουργεί στην Ελλάδα, οι επιχειρήσεις (μικρές και μεγάλες) διεκδικούν και βρίσκουν λύσεις που ανταποκρίνονται στις απαιτήσεις για την επιβίωση τους σε αυτό το ιδιαίτερα ανταγωνιστικό περιβάλλον. Λύσεις εντός των πλαισίων νομιμότητας, όπως η εκτεταμένη χρήση του θεσμού της μερικής απασχόλησης ή η απασχόληση σε βάρδιες ανά εβδομάδα ή ημέρες, αλλά και λύσεις παράνομες, όπως η απασχόληση για μισθούς κάτω των ελαχίστων που ορίζει η Συλλογική Σύμβαση Εργασίας ή η απασχόληση δίχως την καταβολή των αναλογουσών ασφαλιστικών εισφορών. Και βέβαια, η ανταπόκριση των εργαζομένων σε αυτές τις εργασιακές διευθετήσεις είναι θετική, γεγονός που σαφέστατα επηρεάζεται από τα επίπεδα της ανεργίας που επικρατούν, αλλά και από τη φυσιολογική προτίμηση που δείχνει ο κάθε άνθρωπος απέναντι σε μια ευκαιρία να κερδίσει με αξιοπρέπεια το ψωμί του, σε σχεση με το ενδεχόμενο να μην κερδίζει με αξιοπρέπεια το παραμικρό, ή ακόμα με το ενδεχόμενο να χάνει την αξιοπρέπεια του, επειδή ακριβώς δεν μπορεί να βγάλει τα προς το ζην. Ομως στην περίπτωση όπου η αγορά έχει βρεί τη δική της ισορροπία κάτω από το υπαρκτό ασφυκτικό πλαίσιο, το ερώτημα που προκύπτει αφορά στην αναγκαιότητα του κοινωνικού διαλόγου και των όποιων διευθετήσεων που μπορεί να παράγει. Γιατί χρειαζόμαστε νομοθετικές ρυθμίσεις, όταν η ίδια η αγορά έχει βρεί λύσεις πο διεκπεραιώνουν τις απαιτήσεις της παραγωγικής διαδικασίας; Γιατί χρειαζόμαστε θεσμικές κατοχυρώσεις, όταν ακόμα και με την απουσία τους επιχειρήσεις και εργαζόμενοι συμφωνούν για διευθετήσεις που γίνονται αμοιβαίως αποδέκτες; Και όμως θεσμικές αλλαγές απαπούνται πέρα από κάθε «πραγματική» προσέγγιση των προβλημάτων και πέρα από κάθε παθητική αντίδραση, όπως αυτής της επίσημης απόκρυψης και ανεπίσημης παραδοχής των παράνομων φαινομένων που παρατηρούνται στην αγορά εργασίας από συνδικάτα και κυβέρνηση.

Πιό συγκεκριμένα, θεσμικές αλλαγές απαιτούνται τόσο για την καλύτερη προστασία των εργαζομένων, που θα μπορούν να εργάζονται με κατοχυρωμένα τα εργασιακά και ασφαλιστικά τους δικαιώματα, όσο και των ίδιων των επιχειρήσεων, που θα μπορούν να απασχολούν το προσωπικό τους δίχως το φόβο της παρανομίας. Τέλος, εθνικός κοινωνικός διάλογος και συμφωνίες για θεσμικές αλλαγές απαπούνται σε μία κοινή προσπάθεια όλων των κοινωνικών και παραγωγικών φορέων να διαμορφωθεί ένα εφαλτήριο ανάπτυξης της ελληνικής οικονομίας, που θα συνοδεύεται από την παράλληλη αύξηση των επιπέδων απασχόλησης και δεν θα οδηγεί στην ανεργία και τον κοινωνικό αποκλεισμό ορισμένων ώς το κόστος της ευμάρειας και του πλουτισμού των επιχειρήσεων και των εργαζομένων. Σε αυτό το πλαίσιο και δυστυχώς μετά από ένα πόλεμο-διαρροών στον ημερήσιο Τύπο που προερχόταν είτε από το υπουργείο Εθνικής Οικονομίας, είτε από το υπουργείο Εργασίας και Κοινωνικών Ασφαλίσεων, μετά από ένα καταιγισμό αποκλειστικών ειδήσεων και ανακοινώσεων ή καταγγελιών οργανώσεων εργοδοτών και εργαζομένων επί ανέπίσημων ή υποθετικά επισήμων σεναρίων και δημοσιευμάτων αρχίζει επιπέδους ο κοινωνικός διάλογος. Κάτω από συνθήκες που δεν μπορούν να χαρακτηρισθούν ως οι καλύτερες και με δεδομένες εντάσεις που προέρχονται από την «περίοδο προετοιμασίας», οι κοινωνικοί εταίροι και τα κόμματα της αντιπολίτευσης καλούνται να καταθέσουν (και επισήμως), τις δικές τους απόψεις και προτάσεις για το πλαίσιο οικοδόμησης της οικονομικής ανάπτυξης.

Ο βαθμός ανταπόκρισης αυτών των προτάσεων στον αγώνα για την αντιμετώπιση της ανεργίας και την αύξηση της απασχόλησης παράλληλα με την προσπάθεια για τη διαμόρφωση μιας ανταγωνιστικής οικονομίας μένει να αποδειχθεί στο μέλλον. Προς το παρόν, ας αρκεσθούμε να παρατηρούμε μια πρωτόγνωρη για τα ελληνικά δεδομένα διαδικασία διαλογου και ας χαρούμε τουλάχιστον τη συμφωνία όλων για την αναγκαιότητα του...

ΓΡΑΦΙΚΕΣ ΤΕΧΝΕΣ - ΕΚΔΟΣΕΙΣ



ΝΕΑ ΓΡΑΜΜΗ

ΚΩΝΣΤΑΝΤΙΝΟΣ Π. ΚΟΛΙΟΣ

Παράδοση στην τέχνη από το 1979
τεχνολογία, αξεπέραστη ποιότητα, λογικές τιμές

- ΦΩΤΟΓΡΑΦΙΑ
- ΗΛΕΚΤΡΟΝΙΚΕΣ ΜΑΚΕΤΕΣ
- ΣΚΑΝΙΝΓΚ
- ΜΟΝΤΑΖ
- ΕΝΘΕΣΕΙΣ - ΤΡΥΚ
- ΔΙΑΧΩΡΙΣΜΟΙ ΧΡΩΜΑΤΩΝ
- ΨΗΦΙΑΚΗ ΕΚΤΥΠΩΣΗ
- ΕΚΤΥΠΩΣΕΙΣ OFFSET
- ΠΡΟΣΠΕΚΤΟΥΣ - ΚΑΡΤ ΠΟΣΤΑΛ
- ΒΕΡΝΙΚΙ UV
- ΧΑΡΤΕΣ νησιών - πόλεων
- ΑΦΙΣΕΣ
- ΔΙΑΦΗΜΙΣΤΙΚΑ ΕΝΤΥΠΑ
- ΕΚΔΟΣΕΙΣ βιβλίων, περιοδικών, εφημερίδων
- ΜΗΧΑΝΟΓΡΑΦΙΚΑ ΕΝΤΥΠΑ (αντιπρόσωπος)
- ΤΥΠΟΓΡΑΦΙΚΑ ΕΝΤΥΠΑ: φάκελλα, επισπολόχαρτα, προσκλητήρια γάμων - βαπτίσεων
- ΕΤΙΚΕΤΕΣ
- ΕΚΤΥΠΩΣΗ ΜΕΤΟΧΩΝ ΑΝΩΝΥΜΩΝ ΕΤΑΙΡΙΩΝ
- ΒΙΒΛΙΟΔΕΣΙΕΣ: σπιράλ, κολλητά
- ΧΡΥΣΟΤΥΠΙΕΣ
- ΠΛΑΣΤΙΚΟΠΟΙΗΣΗ
- ΑΝΑΓΛΥΦΑ - ΓΚΟΦΡΕ - ΞΥΣΤΑ
- ΣΦΡΑΓΙΔΕΣ - ΚΛΙΣΕ
- ΑΥΤΟΚΟΛΛΗΤΑ
- ΔΙΑΦΗΜΙΣΤΙΚΑ ΔΩΡΑ

ΛΕΥΚΩΣΙΑΣ 40 - 85100 ΡΟΔΟΣ - ΤΗΛ./ FAX: (0241) 29662



ΦΥΤΩΡΙΑ ΡΟΔΟΥ

Φυτά εσωτερικού και εξωτερικού χώρου στ' Ασγούρου

Βρίσκετε όλο το χρόνο ότι όμορφο σε φυτά και δένδρα ευδοκιμούν στην Ελλάδα. Φτιάξτε τον κήπο σας και την αυλή σας με τη δική μας υπεύθυνη καθοδήγηση

Κ. ΜΙΧΕΛΑΚΗ - Ο. ΑΠΤΟΓΛΟΥ Ο.Ε.
ΤΗΛΕΦΩΝΑ: 62933 - 36867

Al Berat ΜΕΓΑΛΟΣ ΟΝΕΙΡΟΚΡΙΤΗΣ



ΟΙΝΟΠΝΕΥΜΑ: Το οινόπνευμα σαν ουσία έχει ενταχθεί στον ονειρικό συμβολισμό εξαιτίας των μεθυστικών, καταπραϋντικών αλλά και θεραπευτικών ιδιοτήτων του. Αν βλέπει κανείς στον ύπνο του ότι τον τρίβουν με οινόπνευμα,το όνειρο είναι καλό. Υπάρχει δίπλα του άνθρωπος που φροντίζει για την υγεία του. Αν δει κανείς όμως ότι πίνει οινόπνευμα. αυτό είναι μια ψυχική προειδοποίηση για να αποφεύγει τις καταχρήσεις. Αν τρίβει κανείς με οινόπνευμα κάποιο φίλο ή συγγενή, δεν αποκλείεται να διαφωνήσει μαζί του.

ΟΜΙΧΛΗ:Δεν είναι λίγα τα όνειρα που οι παραστάσεις τους τυλίγονται από ομίχλη. Αντίθετα αποτελούν τον κανόνα. Σε κάθε περίσταση η ομίχλη του ονείρου δεν είναι καλό σημάδι. Αποκαλύπτει την αδυναμία του νου να αντιμετωπίσει την πραγματικότητα, το πλήθος των δυσκολιών τόσο σε αισθηματικό όσο και σε επαγγελματικό επίπεδο, και πάνω απ' όλα την ανάγκη να τονώσει κανείς την αυτοπεποίθησή του. Συχνή επανάληψη ονείρων με ομίχλη είναι ανησυχητική. Θα πρέπει κανείς να αναζητήσει βοήθεια από κάποιο φίλο, από ιερέα, από μυστικιστή ή από ψυχολόγο, ανάλογα με τις πεποιθήσεις και το μορφωτικό του επίπεδο. Αρκεί το πρόσωπο όπου θα εκτεθεί το πρόβλημα να εμπνέει εμπιστοσύνή.

ΟΜΠΡΕΛΑ: Η ομπρέλα έχει εγγραφεί σαν κλασικό ονειρικό σύμβολο εξαιτίας της προστασίας που προσφέρει στη βροχή, της ιδιότητάς της να ανοίγει και να κλείνει, και τις ικανότητάς της να μπορεί να χρησιμοποιηθεί ακόμη και σαν όπλο. Ετσι, αν κάποιος κρατά ομπρέλα στον ύπνο του, αυτό σημαίνει ότι θα αντιμετωπίσει σύντομα μια σειρα από προβλήματα. Αν δεί άλλους να κρατούν ομπρέλα αυτό σημαίνει ότι θα εμπλακεί σε φιλονικίες. Τυπικά, αν δανειστεί κανείς ομπρέλα στον ύπνο του, ή δανείσει, αυτό σημαίνει οπωσδήποτε πίκρα από τη στάση κάποιου φίλου ή κάποιας φίλης.

ΟΜΟΦΥΛΟΦΙΛΙΑ: Η ομοφυλοφιλία είναι μια ψυχική αρρώστια που οφείλεται στην πεισματική άρνηση της ενηλικίωσης και στον αδικαιολόγητο φόβο απέναντι στο άλλο φύλο. Ετσι, αν βλέπει κανείς ότι έγινε στον ύπνο του ομοφυλόφιλος δεν αποκλείεται να εκφράζει τον πόθο του να γίνει και στην πραγματικότητα, εφόσον διαθέτει ήδη όλη την ψυχική προδιάθεση γι' αυτό. Αν αντίθετα βλέπει κάποιον ομοφυλόφιλο στον ύπνο του, αυτό σημαίνει ότι παρά τη σχετικη ψυχική προδιάθεση διαθέτει τις εσωτερικές δυνάμεις να ξεπεράσει το σκόπελο και να εξελιχθεί σε έναν κανονικό άντρα ή γυναίκα.

ΟΜΦΑΛΟΣ: Ο ομφαλός είναι ένα πανάρχαιο ερωτικό σύμβολο αλλά συνάμα και το σημείο του σώματος με μια ιδιαίτερη φιλοσοφική και μυστικιστική αξία. Ετσι, σε πρώτο επίπεδο, στην απλή ερμηνεία, αν δει κανείς τον ομφαλό του, θα απολαύσει σύντομα μια ηδονική ερωτική εμπειρία. Αν δει τον ομφαλό του αγαπημένου του προσώπου ενδεχόμενα θα συγκρουστεί μαζί του, ενώ ο ομφαλός κάποιου αγνώστου αποκαλύπτει ανικανοποίητους ερωτικούς πόθους. Ομως μια υπερβολική συγκέντρωση στη θέα του ομφαλού, ανεξάρτητα σε ποιόν ανήκει, οδηγεί από τους δρόμους του ονείρου σε μεταφυσικές εμπειρίες και σε εξωπραγματικές αποκαλύψεις.

ΟΠΛΟ: Από τότε που επινοήθηκαν τα όπλα, η κατάρα του φόνου και του πολέμου χτύπησε το ανθρώπινο γένος. Συβολικά οποιοδήποτε όπλο μπορεί να αντιπροσωπεύει και τον φαλλό, αλλά αυτό μόνον σε καταπιεσμένες ερωτικά κοινωνίες, όπου η βία υποβιβάζει χυδαία τον έρωτα. Η πραγματική ερμηνεία του ονειρικού όπλου είναι η βία, το μίσος, η φιλονικία, το φονικό. Και η εμφάνιση οποιουδήποτε όπλου στο όνειρο αναγγέλλει σίγουρα συγκρούσεις. Συγκρούσεις που μπορεί να είναι εσωτερικές ή εξωτερικές, με φιλικά ή εχθρικά πρόσωπα, ανάλογα με τα υπόλοιπα στοιχεία του ονείρου.

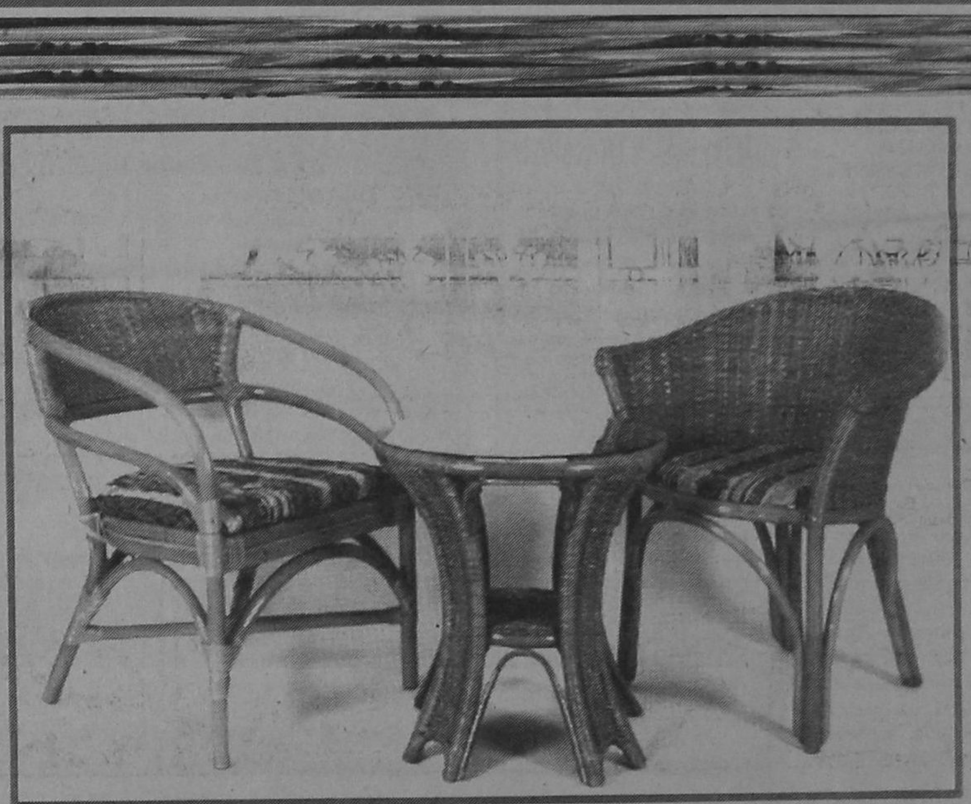

ΕΠΑΓΓΕΛΜΑΤΙΚΟΣ ΕΞΟΠΛΙΣΜΟΣ
σίγουρα μας χρειάζεσθε

...γιατί εισάγουμε απ' ευθείας
...γιατί δίνουμε εγγύηση
...γιατί οι τιμές ξεκινούν από 9.000 το κάθισμα
...γιατί είμαστε συνεπείς στις παραδόσεις μας
...γιατί κατασκευάζουμε ότι μας ζητήσετε
...γιατί προσφέρουμε καλαμωτή και ψάθα Κίνας από 500 δρχ. το $μ^2$
...γιατί τα μαξιλάρια είναι από αδιάβροχα, ανεξίτηλα και αλέκιαστα υφάσματα

M - S ΣΚΟΥΤΕΛΗΣ

ΑΘΗΝΑ
Ανδριανού & Αμαλίας 2
Κηφισιά
Τηλ. / Fax: 01 - 8012096
Κιν.: 094385372

ΡΟΔΟΣ
Κ. Παλαιολόγου 11
Τηλ.: 0241 - 35437 /
Fax: 20980

ΗΡΑΚΛΕΙΟ ΚΡΗΤΗΣ
Ακαδημίας & Επτανήσου 2
(Ρομαντική γωνιά)
Τηλ. / Fax.: 081 - 325566 / 260866

Ψηφίδες Ιδεών

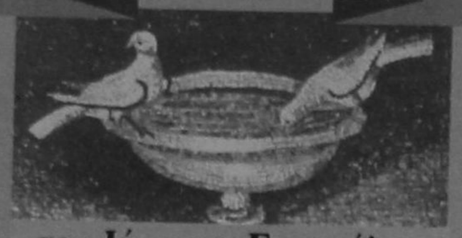

του Ιάσωνος Ευαγγέλου

ΑΝΤΙΠΑΛΟΤΗΤΑ, ΑΝΤΙΠΑΡΑΘΕΣΗ, ΑΝΤΙΠΑΛΟΣ

Ο κοινός άνθρωπος κάνει συνήθως εχθρούς του, ανθρώπους που δεν τον έβλαψαν αξιόλογα αλλά κυρίως τον ψύχραναν συναισθηματικά. Αντίθετα, αυτούς που ζημίωσαν πραγματικά τα συμφέροντά του, τους θεωρεί αντιπάλους πολιτικούς, ιδεολογικούς, επαγγελματικούς αντιπάλους του.

Υπάρχουν αντίπαλοι που μας πυροβολούν με άσφαιρα πυρά, μόνο και μόνο για ν' ακουστεί ο κρότος τους.

Είμαστε τόσο αδιάλλακτοι για τις πεποιθήσεις μας, που μόνο και μια ιδέα αντίθετη προς τη δική μας αν ανακαλυψουμε σε κάποιον, τον βλέπουμε σαν ιδεολογικό μας αντίπαλο σε όλους τους τομείς.

Κανείς δεν εκτιμάει ακριβοδίκαια τον αντίπαλο του, επειδή παρεξηγεί την αντικειμενική του αξία, που διαρκώς, την μικραίνει με το πάθος της αντιζηλίας του.

Σ' όλη μας τη ζωή χρειαζόμαστε έναν αντίπαλο. Στο παιχνίδι, στη δουλειά, στην πολιτική, στο γάμο... Κι αν δεν τον βρούμε, επιστρατεύουμε τον ίδιο τον εαυτό μας.

Τι άνθρωποι! Σε πλησιάζουν για να τους βοηθήσεις να σε ξεπεράσουν.

ΑΝΤΟΧΗ, ΑΝΘΕΚΤΙΚΟΤΗΤΑ

Η ηθική αντοχή δεν είναι ανεξάρτητη απ' τη σωματική αντοχή.

Οχι μόνον ό,τι μας παίρνουν αλλά και ότι μας δίνουν, δεν πρέπει να είναι μεγαλύτερο απ' ό,τι μπορούμε ν' αντέξουμε.

Οταν η ψυχή μας πρόθυμα λέει «ναι» χωρίς να ρωτήσει και το σώμα αν το μπορεί αυτό το «ναι», το αποτέλεσμα είναι δυσάρεστο και για το σώμα και για την ψυχή.

ΑΞΙΑ, ΑΞΙΟΤΗΤΑ, ΑΞΙΟΣ, ΙΚΑΝΟΣ

Γνωρίζει καλά ο όχλος να μετατρέπει σε ειρωνεία το συναίσθημα της βαθύτερης αναγνώρισης μιας αξίας.

Για ν' αναπτυχθεί μια αξία δεν πρέπει να παραμένει κάτω απ' την επιρροή μιας μεγαλύτερης. Κάτω από τον ίσκιο των μεγάλων δέντρων, χλωμιάζουν τα δενδρύλλια.

Ωροσκοπιο

ΗΜΕΡΗΣΙΕΣ ΠΡΟΒΛΕΨΕΙΣ

ΚΡΙΟΣ:
21 ΜΑΡΤΙΟΥ - 20 ΑΠΡΙΛΙΟΥ

Αν η ατμοσφαιρα στο στενό οικογενειακό περιβάλλον σας φαίνεται κάπως βαριά, την αιτία θα πρέπει να την αναζητήσετε στη δική σας κακή διάθεση, που επηρεάζει σημαντικά και τους γύρω σας. Γι' αυτό προσπαθήστε να παραμείνετε στα προβλήματα σας, που άλλωστε σύντομα θα βρούν τη λύση τους... Τα οικονομικά σας σταθερά.

ΤΑΥΡΟΣ:
21 ΑΠΡΙΛΙΟΥ - 20 ΜΑΙΟΥ

Οι συμφωνίες στο επαγγελματικό σας περιβάλλον θα συνεχιστούν για ένα διάστημα. Ομως εσείς θα πρέπει να βρίσκεστε αδιάκοπα σε επιφυλακή, ώστε να μπορέσετε να επωφεληθείτε από την ευκαιρία. Στον αισθηματικό τομέα, η κατάσταση έχει ξεφύγει από τα χέρια σας τώρα πια. Γι' αυτό το μόνο που μπορείτε να κάνετε είναι να περιμένετε.

ΔΙΔΥΜΟΙ:
21 ΜΑΙΟΥ - 20 ΙΟΥΝΙΟΥ

Είναι αλήθεια ότι περάσατε μερικές αρκετά δύσκολες στιγμές. Κι οι επιπτώσεις τους σας έχουν απογοητεύσει. Ομως, δεν θα πρέπει να κάνετε το θάρρος σας, γιατί πολύ σύντομα όλα θα αλλάξουν και μάλιστα προς το καλύτερο. Κι αυτό ισχύει τόσο για τα αισθηματικά, όσο και για τα επαγγελματικά σας ενδιαφέροντα.

ΚΑΡΚΙΝΟΣ:
22 ΙΟΥΝΙΟΥ - 21 ΙΟΥΛΙΟΥ

Με λίγη υπομονή κι άλλη τόση καλή θέληση θα ξεπεράσετε τις δυσάρεστες συνέπειες κάποιου παλιού σας σφάλματος. Φροντίστε μονάχα να μην το επαναλάβετε, γιατί ίσως την επόμενη φορά, τα πράγματα να είναι πολύ πιο δύσκολα. Στον αισθηματικό τομέα θα υπάρξουν επίσης μερικές δυσάρεστες στιγμές. αλλά κι αυτές μπορούν να μειωθούν στο ελάχιστο.

ΛΕΩΝ:
22 ΙΟΥΛΙΟΥ - 22 ΑΥΓΟΥΣΤΟΥ

Μην εγκαταλείπετε παλιούς και δοκιμασμένους φίλους σας, για να κάνετε συντροφιά με καινούριες γνωριμίες. Τελικά θα απογοητευθείτε. Ειδικά, μάλιστα, προκειμένου για πρόσωπα που ανήκουν στο αντίθετο με σας φύλο. Στα οικονομικά σας, δεν πρόκειται να παρουσιαστούν αξιόλογες διακυμάνσεις, για την ώρα τουλάχιστον.

ΠΑΡΘΕΝΟΣ:
23 ΑΥΓΟΥΣΤΟΥ - 22 ΣΕΠΤΕΜΒΡΙΟΥ

Με τις σκόπιμες αναβολές δεν πρόκειται να κερδίσετε τίποτε. Ισως μάλιστα να επιδεινωθεί η κατάσταση. Καλύτερα να τελειώσει αυτή η κατάσταση. Θα πρέπει να πάρετε μια οριστική απόφαση και να δώσετε μια λύση στο πρόβλημα που αντιμετωπίζετε και που σχετίζεται στενά με τον αισθηματικό σας δεσμό. Η τύχη δεν ευνοεί.

ΖΥΓΟΣ
23 ΣΕΠΤΕΜΒΡΙΟΥ - 22 ΟΚΤΩΒΡΙΟΥ

Υπάρχουν άριστες προοοπτικές για το θέμα που σας ενδιαφέρει. Αλλά θα πρέπει να ξέρετε ότι δεν φτάνει μόνο αυτό. Θα χρειαστεί να εργαστείτε σκληρά και να αντιμετωπίσετε αδίστακτους αντιπάλους, για να μπορέσετε να πετύχετε. Στις σχέσεις σας με το πρόσωπο που σας ενδιαφέρει,πρέπει να φερθείτε μα πιότητα για να αποφευχθούν άσκοποι καβγάδες.

ΣΚΟΡΠΙΟΣ
23 ΟΚΤΩΒΡΙΟΥ - 21 ΝΟΕΜΒΡΙΟΥ

Η υπερένταση που προκαλεί η αυξημένη ευθύνη - κυρίως απέναντι στους άλλους - σας έχει εκνευρίσει. Ωστόσο, αυτό δεν αποτελεί με κανένα τρόπο δικαιολογία για ανάρμοστη συμπεριφορά και μάλιστα σε πρόσωπα που τρέφουν για σας φιλικά αισθήματα και ειδικά στο πρόσωπο που σας, ενδιαφέρει. Μην παραμελείτε κάποιες υποχρεώσεις.

ΤΟΞΟΤΗΣ:
23 ΝΟΕΜΒΡΙΟΥ - 21 ΔΕΚΕΜΒΡΙΟΥ

Από εδώ και πέρα τα πράγματα θα είναι πολύ πιο εύκολα για σας σε ό, τι σχετίζεται με τα επαγγελματικά σας ενδιαφέροντα και τα οικονομικά σας. Αλλά και στον αισθηματικό τομέα η κατάσταση θα παρουσιάσει μια αξιόλογη βελτίωση, φτάνει να μην αλλάξετε εσείς συμπεριφορά.

ΑΙΓΟΚΕΡΩΣ:
22 ΔΕΚΕΜΒΡΙΟΥ - 19 ΙΑΝΟΥΑΡΙΟΥ

Η κοινή γνώμη αυτήν την περίοδο είναι εναντίον σας. Και θα χρειαστεί να παλέψετε αρκετά για να μπορέσετε να εξασφαλίσετε την υποστήριξη που σας χρειάζεται για να προχωρήσουν τα σχέδιά σας σε βαθμό ικονοποιητικό. Στον αισθηματικό τομέα θα πρέπει επίσης να αγωνιστείτε για να φέρετε τις σχέσεις σας με το πρόσωπο που συνδέεστε, στο σημείο που θέλετε.

ΥΔΡΟΧΟΟΣ
20 ΙΑΝΟΥΑΡΙΟΥ - 18 ΦΕΒΡΟΥΑΡΙΟΥ

Παραγνωρίζετε τη σημασία της λεπτομέρειας στον αισθηματικό σας δεσμό και πικραίνετε το πρόσωπο που σας ενδιαφέρει. Και αυτό μακροπρόθεσμα θα σας δημιουργήσει προβλήματα στις σχέσεις σας. Κι αντίθετα σας αποσχολούν λεπτομέρειες, που είναι χωρίς σημασία, στον επαγγελματικό τομέα, με συνέπεια να σας ξεφεύγει η πραγματική αξία των πραγμάτων.

ΙΧΘΕΙΣ:
19 ΦΕΒΡΟΥΑΡΙΟΥ - 20 ΜΑΡΤΙΟΥ

Εμπιστευθείτε απόλυτα πρόσωπο που ανήκει στο αντίθετο με σας φύλο και που αποτελεί μια καινούργια για σας γνωριμία. Μπορεί κι έχει τη θέληση να σας βοηθήσει, στον τομέα που σας ενδιαφέρει. Το πρόσωπο που σας ενδιαφέρει αισθηματικά βρίσκεται σε δύσκολη θέση, αλλά δεν μπορείτε να κάνετε τίποτε για να το βοηθήσετε.

Παγκόσμια Σοφία
Ρητά - Γνωμικά
(από το βιβλίο του Γιάννη Σμυρνιωτάκη)

ΕΧΘΡΟΣ

Πρέπει να γράφουμε στο νερό την έχθρα, για να εξαφανίζεται αμέσως. Και τη φιλία να τη χαράζουμε, για να μένει παντοτινά.

ΖΗΛΕΙΑ

Περισσότερο ασυμφιλίωτη και από το μίσος είναι η ζήλεια.
(Φρ. Λα Ροσφουκό)

Περισσότερο φλαυτία παρά αγάπη υπάρχει στη ζήλεια.
(Φρ. Λα Ροσφουκό)

Ζηλεύει τις αρετές των άλλων, όποιος δεν έχει αρετές.
(Φρ. Βάκωνας)

Ποτέ δε συγχωρεί την αξία ένας ζηλιάρης.
(Π. Κορνέιγ)

Κάποιος είναι ζηλότυπος για κάτι που κατέχει και φθονερός γι'αυτό που κατέχουν οι άλλοι.
(Ντ'Αμπέρ)

Το γείτονά του ζηλεύει ο γείτονας.
(Ελληνική Παροιμία)

Επίγνωση της κατωτερότητάς του έχει αυτός που ζηλεύει.
(Λαϊκή Παροιμία)

Από το να σε λυπούνται, καλύτερα να σε ζηλεύουν.
(Λαϊκή παροιμία)

Θα γέμιζε όλη η χώρα, αν είχε η ζήλεια ψώρα.
(Ελληνική παροιμία)

Η ζήλεια είναι έλλειψη σεβασμού προς το πρόσωπο που αγαπάμε.
(Ι. Μπουνίν)

Πιο πολύς ο εγωισμός στη ζήλεια παρά η αγάπη.
(Φ. Λα Ροσφουκό)

Βρίσκουμε φοβερό ο άλλος να επιθυμεί και αγνό εμείς να επιθυμούμε.
(Μ. Προυστ)

Η ζήλεια ενός μνηστευόμενου είναι σεβασμός, ενός παντρεμένου είναι ύβρις.

Η ζήλεια είναι μια μανία που δεν μπορεί να υποφέρει το καλό των άλλων.
(Φρ. Λα Ροσφουκό)

Υπάρχουν πολλών ειδών ζήλειες. Αλλη γεννιέται απ' τον έρωτα, απ' τη φιλοτιμία και άλλη από την υπερηφάνεια.

Ζήλος χωρίς γνώσεις είναι αδελφός της ανοησίας.
(Χέρεφοντ)

Η ζήλεια είναι η φρουρά του έρωτα.
(Ουίλλ. Σαίξπηρ)

Η ζήλεια διαφέρει από το φθόνο όσο και η αρετή από την κακία.
(Μπρούνερ)

Ο,τι απαγορεύει η παραφροσύνη το πιστεύει η ζηλοτυπία.
(Ι. Ρακίνας)

Μιμήσου τις πράξεις εκείνων που ζηλευεις τη δόξα.
(Ισοκράτης)

Φωτιά χωρίς λάμψη είναι ο ζήλος που δε συνοδεύεται από πρακτικό πνεύμα.

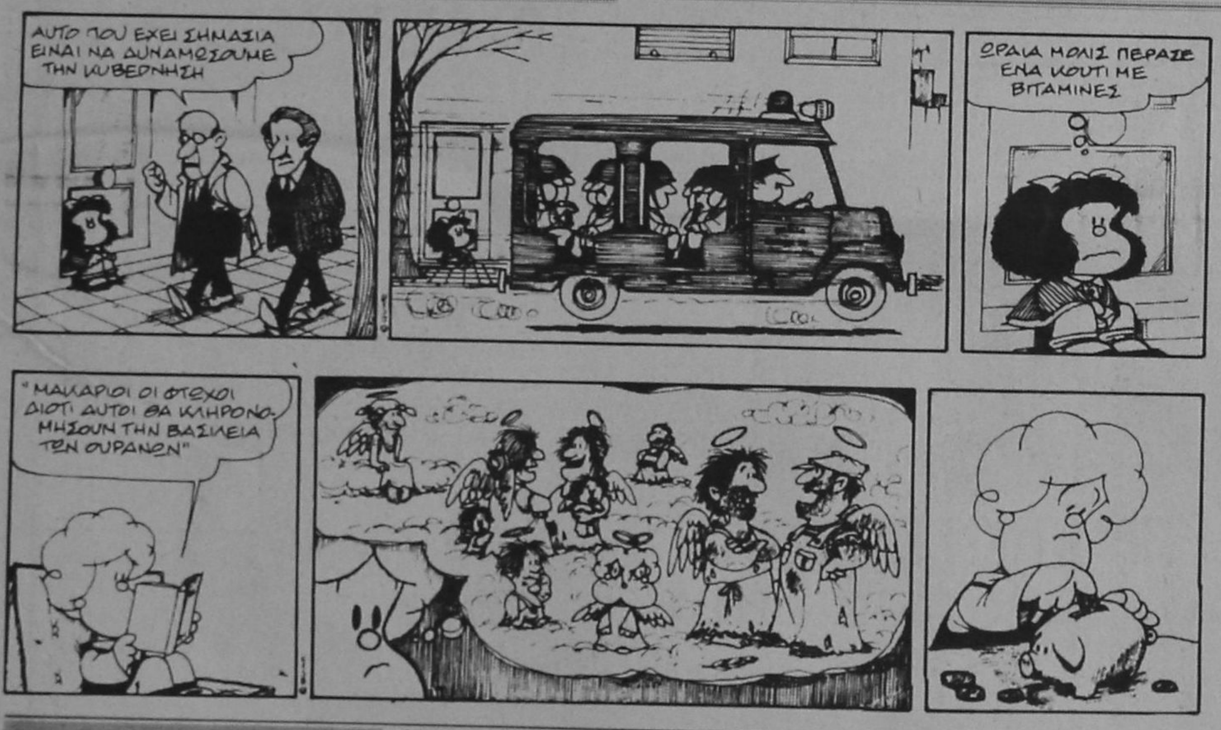

Κρυπτόλεξο Γνώσεων

Τοποθετήστε το γράμμα που βρίσκεται μπροστά από τη σωστή απάντηση της κάθε ερώτησης, στον αντίστοιχο αριθμό του κρυπτάλεξου.

1. **Σε ποια αρχαία** πόλη ήταν τύραννος ο Κύψελος;
   Φ. Σικυώνα.
   Α. Κόρινθο.
   Μ. Μέγαρα.
2. **Πότε ενώθηκαν τα Επτάνησα** με την - μέχρι τότε - Ελλάδα;
   Ω. 1851.
   Ε. 1859.
   Λ. 1864.
3. **Νομικός και δημοσιογράφος** από την Κεφαλλονιά (1872 - 1907), από τους πρωτεργάτες του σοσιαλισμού στην πατρίδα μας. Η δράση που ανάπτυξε στη Θεσσαλία υπέρ των αγροτών, είχε σαν αποτέλεσμα τη δολοφονία του στον Πυργετό της Ραψάνης. Ποιος ήταν;
   Τ. Μ. Αντυπας.
   Ξ. Ρ. Χοΐδας.
   Μ. Γ. Σκληρός.

4. **Σε ποιο κράτος** βρίσκεται η πόλη Μπρέντα;
   Π. Ιταλία.
   Ρ. Ολλανδία.
   Υ. Αυστρία.
5. **Ποιος θεωρείται ο** ιδρυτής του Μακεδονικού κράτους;
   Ο. Περδίκκας.
   Ω. Αλέξανδρος Α'.
   Ζ. Φίλιππος Α'.
6. **Τι εθνικότητας ήταν** ο μεγάλος συγγραφέας Αύγουστος Στρίντμπεργκ (1849 - 1912);
   Ε. Πολωνός.
   Α. Τσέχος.
   Υ. Σουηδός.
7. **Ο Λουί Αγκασί,** υπήρξε ένας διακεκριμένος Ελβετοαμερικανός φυσιοδίφης και παλαιοντολόγος. Ποιον αιώνα έζησε;
   Η. 18ο.
   Ι. 19ο.
   Θ. 20ο.

8. **Από πόσες επαρχίες** αποτελείται ο νομός Εύβοιας;
   Σ. 3.
   Τ. 4.
   Ψ. 5.
9. **Τι ήταν ο Αυστριακός** Κρίστιαν Ντόπλερ (1803 - 53);
   Δ. Ζωγράφος.
   Β. Φιλόσοφος.
   Κ. Φυσικός.
10. **Πότε ιδρύθηκε το** πριγκιπάτο του Λιχτενστάιν;
    Ψ. 1652.
    Μ. 1719.
    Ω. 1784.
11. **Αυτοκράτορας του Βυζαντίου,** που επεξέτεινε το κράτος προς τη Μεσόγειο, ενώ ταυτόχρονα κωδικοποίησε τη νομοθεσία και έχτισε λαμπρά οικοδομήματα. Ποιος ήταν;
    Ε. Ιουστινιανός Α'.
    Χ. Ηράκλειος.
    Τ. Λέων Γ' Ίσαυρος.



12. **Πού βρίσκονται** τα νησάκια Στροφάδες;
    Ξ. Αιγαίο.
    Ζ. Κρητικό.
    Ν. Ιόνιο.
13. **Ποιος σκηνοθέτησε** την ταινία "Παραγγελιά";
    Λ. Νικολαΐδης.
    Φ. Τάσιος.
    Δ. Περράκης.

14. **Ο Αλέξανδρος Υψηλάντης,** υπήρξε αξιωματικός του ρωσικού στρατού και μετά τη μύησή του στη Φιλική Εταιρεία ανέλαβε την αρχηγία της. Έπειτα από τη συντριβή του Ιερού Λόχου στο Δραγατσάνι, κατάφυγε στην Αυστρία όπου φυλακίστηκε και πέθανε. Πότε;
    Χ. 1824.
    Π. 1827.
    Σ. 1829.





ΧΟΡΤΑΣΑΝ ΟΙ ΚΑΤΟΙΚΟΙ ΑΠΟ ΥΠΟΣΧΕΣΕΙΣ

ΠΟΛΛΑ ΠΡΟΒΛΗΜΑΤΑ ΑΝΤΙΜΕΤΩΠΙΖΕΙ Ο ΟΛΥΜΠΟΣ

«ΜΕΙΖΟΝ ΘΕΜΑ» ΤΟ ΑΚΤΟΠΛΟΪΚΟ

Αγανακτισμένοι απο την πλημμελή ακτοπλοϊκή σύνδεση με την υπόλοιπη Ελλάδα είναι οι κάτοικοι της κοινότητας Ολύμπου Καρπάθου.

Οπως δήλωσε στην «δ» ο κοινοτάρχης Ολύμπου κ. Μιχάλης Πρωτόπαπας «πρίν από 30 χρόνια είχαμε καλύτερη συγκοινωνία. Τώρα παρ' ότι επιδοτείται η γραμμή από το υπουργείο Αιγαίου ο Ολυμπος παραμένει σχεδόν αποκομμένος από την Ρόδο και τον Πειραιά.»

Ο κ. Πρωτόπαπάς εξηγεί ότι τα δύο δρομολόγια, το ένα κάθε Σάββατο από Πειραιά και το δεύτερο κάθε Τρίτη προς Πειραιά, που εκτελεί πλοίο της εταιρείας Αγούδημου δεν εξυπηρετεί τους Ολυμπίτες και γι' αυτό προγραμματίζει να επισκεφθεί τα υπουργεία Εμπορικής Ναυτιλίας και Αιγαίου προκειμένου να θέσει ακόμη μια φορά το πρόβλημα.

Εκτός από το ακτοπλοικό που απασχολεί την ιστορική κοινότητα του Ολύμπου σε πρώτη προτεραιότητα είναι επίσης και η δημοπράτηση του δρόμου που συνδέει τον Ολυμπο με τα Σποα συνολικού προυπολογισμού 500 εκατ.

Σύμφωνα πάντως με υποσχέσεις του νομάρχη Δωδ/σου το έργο πρόκειται να χρηματοδοτηθεί απο την ΣΑΝΑ 2 και θα δημοπρατηθεί εκτός των προσεχών μηνών.

ΕΠΙΣΗΜΑΝΘΗΚΑΝ ΟΙ ΔΥΣΚΟΛΙΕΣ ΠΟΥ ΥΠΑΡΧΟΥΝ

ΣΥΖΗΤΗΘΗΚΕ Η ΕΡΩΤΗΣΗ ΚΑΡΑΜΑΡΙΟΥ ΓΙΑ ΤΑ ΕΙΡΗΝΟΔΙΚΕΙΑ

ΣΕ ΕΝΑ ΕΞΑΜΗΝΟ Η ΕΞΑΓΓΕΛΙΑ ΑΝΕΓΕΡΣΗΣ ΤΟΥ ΝΕΟΥ ΔΙΚΑΣΤΙΚΟΥ ΜΕΓΑΡΟΥ ΡΟΔΟΥ

Από το Πολιτικό Γραφείο του Βουλευτή Δωδ/σου της ΝΔ κ. Τάσου Καραμάριου εκδόθηκε χθες η ακόλουθη ανακοίνωση:

«Συζητήθηκε στις 15.4.97 στη Βουλή των Ελλήνων, η Ερώτηση του Βουλευτή Δωδεκανήσου Τάσου Καραμάριου, σχετικά με την πλήρωση των κενών θέσεων Ειρηνοδικών και Γραμματέων στα Ειρηνοδικεία Ρόδου, Κώ, Καρπάθου, Κάσου.

Κατά τη συζήτηση ο κ. Καραμάριος επισήμανε, τις δυσκολίες που αντιμετωπίζονται στη Ρόδο, Κάρπαθο και Κώ λόγω της μη πλήρωσης θέσεων Ειρηνοδικών και Γραμματέων, αφού οι Ειρηνοδίκες της Ρόδου αναγκάζονται να εκδικάζουν και τις υποθέσεις της Καρπάθου και Κάσου πηγαίνοντας κάθε φορά στο νησί, η δε γραμματειακή υποστήριξη των Ειρηνοδικών Ρόδου και Καρπάθου είναι ελλειπέστατη και προβληματική.

Επ' ευκαιρία ο κ. Καραμάριος παρέδωσε στον κ. Υπουργό Δικαιοσύνης πλήρη φάκελλο της μελέτης του νέου Δικαστικού Μεγάρου της Ρόδου και ο Υπουργός δεσμεύθηκε να εξαγγείλει την ανέργεσή του εντός εξαμήνου».

ΑΠΟ ΤΟΥΣ ΠΡΑΤΗΡΙΟΥΧΟΥΣ ΡΟΔΟΥ

Ασφαλιστικά μέτρα κατά του Βερόπουλου

ΓΙΑ ΛΕΙΤΟΥΡΓΙΑ ΠΡΑΤΗΡΙΟΥ ΧΩΡΙΣ ΑΔΕΙΑ ΚΑΙ ΓΙΑ ΑΘΕΜΙΤΟ ΑΝΤΑΓΩΝΙΣΜΟ

Συγκεκριμένη μορφή προσέλαβαν χθες οι αντιδράσεις των βενζινοπωλών της Ρόδου κατά της αποφάσεως των σούπερ μάρκετ να λειτουργήσουν και πρατήρια υγρών καυσίμων. Πρώτο έκανε χρήση (όπως ήδη έγραψε η «δ») το σούπερ μάρκετ «Αφοι Βερόπουλοι» και σύμφωνα με τις πληροφορίες θα ακολουθήσουν και άλλα. Σημειώνεται ότι η τιμή βενζίνης που χρεώνεται από τα σούπερ μάρκετ είναι κατά πολύ φθηνότερη εκείνης των πρατηρίων.

Το Σωματείο Βενζινοπώλων Ρόδου κατέθεσε χθες δια του πληρεξουσίου δικηγόρου του κ. Ακη Δημητριάδη στο Πρωτοδικείο Ρόδου αίτηση για τη λήψη ασφαλιστικών μέτρων (κατά των Αφών Βερόπουλοι), επικαλούμενο διάφορους λόγους. Μεταξύ άλλων επικαλείται ότι το πρατήριο λειτουργεί χωρίς νόμιμη άδεια και ότι διαθέτει υγρά καύσιμα σε τιμή κόστους, προκαλώντας έτσι αθέμιτο ανταγωνισμό.

Η απόφαση του Δικαστηρίου αναμένεται με ενδιαφέρον, μεταξύ άλλων λόγων και γιατί θα αποτελέσει πρόκριμα και για τα υπόλοιπα σούπερ μάρκετ (σε ό, τι αφορά τις τιμές).

ΟΜΙΛΙΑ - ΔΙΑΛΕΞΗ

Η Ιατρική Εταιρία Ρόδου συνεχίζοντας την εκστρατεία ενημέρωσης για την πρόληψη των ιογενών Ηπατίτιδων θα πραγματοποιήσει ενημερωτική ομιλία- διαλεξη στα Πηγάδια Καρπάθου το Σάββατο 19-4-1997.

Την επομένη, θα πραγματοποιήσει δωρεάν εμβολιασμό κατά της Ηπατίτιδας Β στα παιδιά Δημοτικών Μεσοχωρίου και Ολύμπου-Διαφανίου.

ΣΑΒΒΑΣ ΚΑΡΑΓΙΑΝΝΗΣ
Ιατρός Παθόλογος
Πρόεδρος Ιατρικής Εταιρίας Ρόδου

MANTA

ΜΕΓΑΛΗ 4ΗΜΕΡΗ ΠΑΣΧΑΛΙΝΗ ΕΚΔΡΟΜΗ ΣΤΗΝ ΠΑΝΕΜΟΡΦΗ ΚΡΗΤΗ

Με την ευκαιρία του εορταστικού 4ημέρου του Πάσχα ο Γενικός Αντιπρόσωπος της ΔΑΝΕ SEA LINE διοργανώνει 4ήμερη εκδρομή από Ρόδο κατ' ευθεία στο **Ηράκλειο Κρήτης** με το πολυτελέστατο F/B ΡΟΔΟΣ.

ΠΡΟΓΡΑΜΜΑ ΕΚΔΡΟΜΗΣ

ΚΩ - ΣΑΜΟ - ΘΕΣΣΑΛΟΝΙΚΗ	F/B ΠΑΤΜΟΣ	25/4	ώρα 10.00
Αναχώρηση από Ρόδο το Μ. Σάββατο		26/4	ώρα 11:00
Αφιξη στο Ηράκλειο » »		26/4	ώρα 21.00
Διανυκτέρευση στο λιμάνι του Ηρακλείου		26-27/4	
Αναχώρηση από Ηράκλειο την Δευτέρα		28/4	ώρα 21.00
Αφιξη στην Ρόδο την Τρίτη		29/4	ώρα 07.00

ΤΙΜΗ ΣΥΜΜΕΤΟΧΗΣ (ΚΑΤΑ ΑΤΟΜΟ)

1. Σε δούξ καμπίνες	40.000
2. Σε δίκλινες εξωτερικές καμπίνες με ντους - WC	33.000
3. Σε τετράκλινες » » » »	27.000
4. Σε δίκλινες εσωτερικές » » »	27.000
5. Σε τετράκλινες » » »	22.000
6. Σε υπνωτήρια	10.000
IX	15.000

Στις ανωτέρω τιμές περιλαμβάνονται:
1. α. Ο ναύλος κατ' άτομο μετ' επιστροφής
2. β. Τρεις διανυκτερεύσεις επί του πλοίου
2. Παιδιά μέχρι 12 ετών έκπτωση 50%.

ΠΡΟΑΙΡΕΤΙΚΑ
1. Πασχαλινό δείπνο με τιμή κατ' άτομο δρχ. 5000 επί του πλοίου μετά την Ανάσταση.
2. Συμμετοχή σε ολοήμερη εκδρομή στα Χανιά με πούλμαν, την ημέρα του Πάσχα, με κρητικό πασχαλιάτικο γεύμα, με τιμή κατά άτομο 10.000 δρχ.

Δηλώσεις συμμετοχής μέχρι τις 20.4.1997
Προσοχή: Επειδή οι κρατήσεις θέσεων γίνονται μηχανογραφικά θα τηρηθεί απόλυτη προτεραιότητα.
Πληροφορίες: MANTA A.E. - Αμερικής 95 - Τηλ.: 77070-5
και σε όλα τα συνεργαζόμενα πρακτορεία.

Τοπικές Ειδήσεις

ΥΠΕΓΡΑΦΗΣΑΝ ΑΡΜΟΔΙΩΣ ΟΙ ΣΧΕΤΙΚΕΣ ΑΠΟΦΑΣΕΙΣ

Επιστροφή εισφορών του ΙΚΑ σε 148 ακόμα ξεν/λους της Ρόδου

ΘΑ ΠΡΕΠΕΙ ΝΑ ΠΕΡΑΣΟΥΝ ΤΗΝ ΔΕΥΤΕΡΑ ΑΠΟ ΤΑ ΓΡΑΦΕΙΑ ΤΟΥ ΕΡΓΑΤΙΚΟΥ ΚΕΝΤΡΟΥ

Υπεγράφησαν αρμοδίως 148 αποφάσεις για την επιστροφή αχρεωστήτως εισπραχθεισών εισφορών του ΙΚΑ σε ισάριθμους ξεν/λους της Ρόδου.

Οι ξεν/λοι αυτοί, τα ονόματα των οποίων ακολουθούν, θα πρέπει να περάσουν αύριο από τα γραφεία του Εργατικού Κέντρου Ρόδου έχοντας μαζί τους την ασυνομική τους ταυτότητα, τον αριθμό φορολογικού μητρώου τους και τα βιβλιάρια ενσήμων του ΙΚΑ περιόδου 1990-95.

Λουκατάρη Χρυσοθαλάντου
Χατζηγιώργη Αικατερίνη
Κουντούρης Γεώργιος
Βενετοκλής Ελευθέριος-Νεκτάριος
Χατζηαντωνίου Αναστασία
Χατζηαντωνιάδη Ελίνα
Σουλούνης Πολυχρόνης
Παπασταματίου Εμμανουήλ
Παπούλης Δημήτριος
Παλαιού Μορφήνη
Κουρζάκης Ιωάννης - Δημήτριος
Τζελεπίδου Ευαγγελία
Πλίγκος Δημήτριος
Φλεβάρης Στέργος
Καραγιάννης Χαράλαμπος
Καραγιάννης Ελευθέριος
Κουτρουμάνος Πέτρος
Φλεβάρη Δήμητρα
Ποτήρη Χρυσάνθη
Ποτήρης Μιχαήλ
Ανθούλα Τσαμπίκα
Χατζηαντώνη Σταυρούλα
Πατσάη - Χατζημιχάλη Αντ.
Μπιλιά Νεκταρία
Χαραλαμπάκη Αντωνόγλου Αρτεμις
Ανδρίκου Ευστρατίου
Χαριτάκης Παντελής - Πασχάλης
Κοντού Ελευθέριος
Λαλιώτης Ανδρέας
Σαρίκας Σταμάτιος
Σαρίκα Μαριάνθη
Καβάσιλας Ιωάννης
Μακρή Μαρία
Λαουδίκου Παρασκευή
Ευθυμίου Ευθύμιος
Σταυράκης Γεώργιος
Ναιρής Μιχαήλ
Μπαρμπαντώνη Χριστίνα - Ελευθερία
Δημητρόπουλος Σάββας
Χατζηαντωνίου Καλλιόπη
Πανανού Ειρήνη
Μηλιώνης Γεώργιος
Καρούσου Ανεζούλη
Μανωλά Τριανταφυλιά
Λουκατάρη Ελεούσα
Γιαννιού Καθολική
Γιαννιού Αναστασία
Χατζηχριστοδούλου Γεωργία
Σταυρίδη Αντωνία
Χατζημανώλη Μοσχούλα
Σταυρίδης Γεώργιος
Λυμπέρη Χρυσή
Λυμπέρη Σοφία
Λιαμή Νγγοϊ
Σβυρού - Σβυριάδη Μαρία
Λιαμής Ηλίας
Χατζηελευθέριος Μανώλης
Τσαγγάρης Νικόλαος
Κοκή Σπυριδούλα
Σεραφειμίδης Ιορδάνης
Σιαμαντέλ - Σταμούλη Μαργαρίτα - Γκίζ
Τάκου - Σταυράκη Χαρίκλεια
Πλάτση Σεβαστή
Σιδεράτου Ευαγγελία
Σιδεράτος Ισίδωρος
Κωστάρα Σεβαστή
Κουφού Ελευθερία
Κουφός Φίλιππος
Ευαγγελίου Ξανθή
Γιακουμάκη Παρασκευή
Πλακιώτης Εμμανουήλ
Καλαφάτη Μαρία
Αθανασίου Νικόλαος
Μαθιουδάκη Μαρία
Γιωργά Στέλλα
Μαζαράκου Ευαγγελία
Δερεμπέση Αφροδίτη
Μιμιγιάννη Μανωλά Αναστασία
Χατζηλαζάρου Λάζαρος
Χάσκας Ηλίας
Χαλατσή Νικολίνα
Φτακλάκη Δέσποινα
Χαλάτση Μαγδαληνή
Παναγιώτου Γεωργία
Χατζόπουλος Θεόφιλος
Τσαμικούδη Φιμώ
Τσιμπούνης Εμμανουήλ
Ποτσάκης Κυριάκος
Κώστα Ασπασία
Κάλας - Σαβουτάκης Ιωάννης
Διάκου Αυγερινός
Διάκου Βαλασία
Διάκου Εμμανουήλ
Διάκου Νεκτάριος
Σεβδαλάκη - Ματθαίου Τσαμπίκα
Φραγκάκη Γεωργία
Ονησιφόρου Ανδρούλα
Κασιώτης Στέργος
Μαρασιώτης Αθανάσιος
Μαρασιώτη Αικ/νη
Πλατσής Βασίλειος
Σχετάκη Ελένη
Μπαλάκη Βασιλική
Φίσκα Βασιλική
Κεφάλας Νικόλαος
Καλανδράνη Παναγιώτα
Μουράτογλου Ναφισέ
Αντωνία - Τσέλου Δέσποινα
Αμυγδαλά Ευσταθία
Σχοινάς Αθανάσιος
Λάμπρου Σταυρούλα
Νετκίδου Αννα
Κασταμούλας Νικόλαος
Χίτζιου Ελένη
Σπάη Ιωάννα

ΙΚΑΝΟΠΟΙΗΜΕΝΟΙ ΕΦΥΓΑΝ ΟΛΟΙ ΟΙ ΣΥΝΕΔΡΟΙ

ΣΤΕΦΘΗΚΕ ΜΕ ΑΠΟΛΥΤΗ ΕΠΙΤΥΧΙΑ Η ΔΙΕΘΝΗΣ ΔΙΑΣΚΕΨΗ ΤΗΣ ΡΟΔΟΥ

ΕΥΧΑΡΙΣΤΗΡΙΑ ΕΠΙΣΤΟΛΗ ΤΟΥ ΤΕΩΣ ΒΟΥΛΕΥΤΗ κ. ΑΡΙΣΤ. ΠΑΥΛΙΔΗ

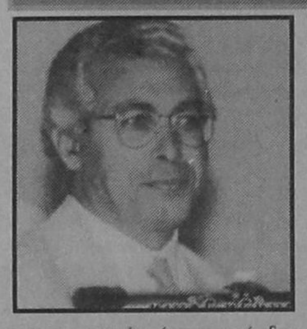

Ευχαριστημένοι έφυγαν οι σύνεδροι που έλαβαν μέρος στη Διάσκεψη της Ρόδου. Ο τέως βουλευτής και υπουργός κ. Αρ. Παυλίδης απέστειλε στη «δ» για δημοσίευση την ακόλουθη επιστολή:

Φίλε κύριε διευθυντή

Αφού ευχαριστήσω εσένα προσωπικά και τους συνεργάτες σου για την ιδιαίτερη προσοχή με την οποία παρακολουθήσατε και παρουσιάσατε τις εργασίες της «Διασκέψεως» μας. Παρακαλώ να δημοσιεύσετε στην αγαπητή «ΔΗΜΟΚΡΑΤΙΚΗ» την παρακάτω «ανοιχτή» επιστολή μου.

«Εκ μέρους του, ανήκοντος στο Συμβούλιο της Ευρώπης, «Διεθνούς Ινσπιτούτου για την Δημοκρατία», θεωρώ υποχρέωσή μου και δημόσια να ευχαριστήσω όσους συνέβαλαν στην επιτυχία της «1ης Διασκέψεως των Νέων Κοινοβουλευτικών της Ανατολικής Μεσογείου».

Η συμμετοχή τους, τόσον στην προπαρασκευή όσον και στην εξέλιξη των «εκδηλώσεων» που έλαβαν χώρα κατά τη διάρκεια της «Διασκέψεως» (13-16 Απριλίου) κατέσπισε βεβαιότητα την εντύπωση ότι η Ρόδος μπορεί, χωρίς καμμία απολύτως δυσκολία, να αναδειχθεί σε Κέντρο Διεθνών Πολιτικών Συναντήσεων.

Το «Ινσπιτούτο» θερμά ευχαριστεί:

- Την Ασυνομική Διεύθυνση Δωδεκανήσου, για την νυχθημερόν παρουσία των Αξιωματικών και Ανδρών της ΕΛΑΣ, όπου τούτο ήταν επιβεβλημένο.
- Τον Ε.Ο.Τ, την Υ.Π.Α, την Ο.Α, τη Δ' Εφορία Αρχαιοτήτων, για την πρόθυμη και συνεχή συνεργασία τους με τους οργανωτές της «Διασκέψεως».
- Την Ενωση Τουριστικών Πρακτόρων και την ΚΑΙΡ για τις «προσφορές» τους καθώς και το Σωματείο Ξεναγών για την εθελοντική παροχή υπηρεσιών των μελών του (κα Μ. Σοκιανού, κα Μ. Μαντινού, κ. Α. Μαργκό).
- Τις Διευθύνσεις, το προσωπικό και τους ιδιοκτήτες των ξενοδοχείων ESPEROS PALACE και ESPEROS VILLAGE στις εγκαταστάσεις των οποίων διεξήχθη η «Διάσκεψη» - για την φιλόξενη ατμόσφαιρα που με την συμπεριφορά τους καλλιέργησαν, καθώς και των ξενοδοχείων LINDOS ROYAL, RODOS PALACE και RODOS IMPERIAL για τις άψογες υπηρεσίες που προσέφεραν.
- Ιδιαιτέρως, όμως, το «Ινσπιτούτο» ευχαριστεί τον Νομάρχη Δωδεκανήσου κ. Ι. Παρασκευά για την συμπαράσταση του στην όλη προσπάθεια και προ πάντων τον Δήμαρχο Ρόδου κ. Γ. Γιαννόπουλο για την ουσιαστική προσωπική του συμμετοχή στην προετοιμασία και διεξαγωγή της «Διασκέψεως». Το ζωηρό ενδιαφέρον των ιδίων και των συνεργατών τους βοήθησαν στο να υπερπηδηθούν σοβαρές, απρόβλεπτες, οργανωτικές δυσχέρειες.

Η «Διακήρυξη της Ρόδου», όπου, μεταξύ άλλων, έχει ως στόχο να καταστήσει «θεσμό» την «Διάσκεψη των Νέων Κοινοβουλευτικών της Ανατολικής Μεσογείου» είναι τώρα στα χέρια των Κοινοβουλίων της «περιοχής» μας αλλά και των Ροδίων, των οποίων η στήριξη της πρωτοβουλίας αυτής του «Διεθνούς Ινσπιτούτου για τη Δημοκρατία» αποτελεί την ισχυρότερη εγγύηση για την επιτυχία του.

Πιστεύω βάσιμα ότι το τελευταίο θα επιβεβαιωθεί το 1999, όταν, «συν θεώ» θα διεξαχθεί και πάλι στη Ρόδο η «2η Διασκεψη των Νέων Κοινοβουλευτικών της Ανατολικής Μεσογείου».

Με εκτίμηση,
ΑΡΙΣΤΟΤΕΛΗΣ ΠΑΥΛΙΔΗΣ
τ. Βουλευτής - Υπουργός
Μέλος Δ.Σ. του Δ.Ι.Α.Δ.

ΕΙΜΑΣΤΕ ΧΩΡΑ ΤΩΝ ΥΠΕΡΒΟΛΩΝ ΚΑΙ ΤΩΝ ΣΚΟΠΙΜΟΤΗΤΩΝ

ΕΠΙΣΤΟΛΗ ΤΟΥ ΔΙΚΗΓΟΡΟΥ κ. ΔΗΜ. ΠΑΠΑΪΩΑΝΝΟΥ

Η ΠΟΛΙΤΙΚΗ ΠΡΑΚΤΙΚΗ ΕΝ ΕΛΛΑΔΙ ΚΑΙ ΤΟ ΓΡΑΜΜΑΤΟΣΗΜΟ ΠΑΠΑΝΔΡΕΟΥ

Ο δικηγόρος κ. Δημ. Παπαϊωάννου μας απέστειλε προς δημοσίευση την ακόλουθη επιστολή:

Κύριε Διευθυντή,

Πήγα προσωπικώς σήμερα στο Ταχυδρομείο να ταχυδρομήσω κάποια γράμματα.

Είδα να κυκλοφορούν γραμματόσημα του Ανδρέα Παπανδρέου. Τιμούσα και τιμώ τον εκλιπόντα, όπως τιμούσα και τιμώ όσους αναμίχθηκαν και αναμιγνύονται στα κοινά. Αλλά τα τελευταία χρόνια έχουν παρατηρηθεί φαινόμενα που μόνη δικαιολογία έχουν για την παραγωγή και εμφάνιση τους, κάποιο είδος υστερίας, ή υστερόβουλης σκέψης, και εξηγούμαι.

Από ότι γνωρίζω, για να τιμηθεί ο Καποδίστριας με γραμματόσημο, έπρεπε να περάσουν 70 χρόνια από το θάνατό του, το ίδιο και ο Χαρίλαος Τρικούπης κ.λπ. Ας με συγχωρήσουν οι εκλιπόντες που τους κατεβάζω τόσο..., αλλά είναι ανάγκη.

Τον Ελευθέριο Βενιζέλο, έπρεπε προηγουμένως να αποπειραθούμε τρις να τον δολοφονήσουμε, για να τον τιμήσουμε μετά πάροδο τόσου χρόνου, και με... μειοψηφίες.

Δεν νομίζω λοιπόν, ότι αυτοί που είχαν την πρωτοβουλία να τιμήσουν τον Ανδρέα Παπανδρέου με γραμματόσημο ορθοφρονούν. Είναι απαράδεκτο πια, κάθε ενέργεια σ' αυτό το τόπο, να γεννιέται και να μετουσιώνεται σε πράξη με μόνο κομματικά κριτήρια, γιατί ο Ανδρέας Παπανδρέου εκυβέρνησε μεν τον τόπο, αλλά εκυβέρνησαν τόσοι και τόσοι, και με επιτυχέστερο τρόπο. Και ας μη βρεθεί να μου πει κανένας ότι ο Ανδρέας ο Παπανδρέου άφησε «πίσω του έργο δημιουργικό», γιατί υπάρχει και ο αντίλογος, που είναι ισχυρότερος και που «εν πολλοίς», προέρχεται από τα σπλάχνα της παράταξης του. Οι επιφανέστεροι του ΠΑΣΟΚ όλοι, διεφώνησαν με τον εκλιπόντα, εξεδιώκοντο ή αποχωρούσαν, άλλο τώρα πάντοτε αν πάντοτε «επανήρχοντο» για λόγους ευνόητους.

Αλλά η υπερβολή του γραμματοσήμου, δεν είναι η μόνη στις ημέρες μας. Παρέστημεν μάρτυρες σκηνών που θυμίζουν «υποανάπτυκτο» λαό, στην κηδεία της Μελίνας, Γεννηματά και τέλος του Ανδρέα Παπανδρέου. Και πρέπει να πω ότι, για να δοθεί κάποιου προσώπου το όνομα του σε ίδρυμα, Νοσοκομείο κ.λ.π., πρέπει να υπάρχουν οι προϋποθέσεις. Και βέβαια και η Μελίνα και ο Γεννηματάς υπήρξαν καλοί υπουργοί αλλά από την Ελλάδα πέρασαν πολλοί καλοί υπουργοί και καλύτεροι των τιμηθέντων, σε κανέναν όμως δεν δόθηκε ούτε δρόμος πολύ περισσότερο όχι ίδρυμα, Νοσοκομείο... Δεν έχω και δεν είχα τίποτε με τους τιμηθέντες, γράφω για να «κακίσω» τις υπερβολές, τις σκοπιμότητες που αναμφισβήτητα υπάρχουν για τα μνημονευόμενα πρόσωπα.

Η απονομή τιμών και διακρίσεων δεν γίνεται την επομένη του θανάτου, και οι λόγοι είναι ευνόητοι. Αυτά συμβαίνουν σε ολοκληρωτικά καθεστώτα, που για «ιδιοτελείς λόγους» θεοποιούν τους εκλιπόντες ηγέτες, για διατήρηση της «ενότητας της παράταξης» και προβάλλουν κατά τρόπο εμετικό που θυμίζει «τροκοσμικό πεδίο» στις επικήδειες τελετες ηγετικά στελέχη...

Κατά τα άλλα, η εικόνα του Ανδρέα Παπανδρέου (φωτογραφία) στο γραμματόσημο είναι επιτυχής. Πρέπει να τιμηθεί και ο φωτογράφος...

Ευχαριστώ για τη φιλοξενία
Με εκτίμηση
ΔΗΜΗΤΡΙΟΣ ΠΑΠΑΪΩΑΝΝΟΥ

Το πρακτορείο ELAFOS REISEN πληροφορεί

Το γραφείο γενικού τουρισμού ΕΛΑΦΟΣ, πληροφορεί όλους τους φίλους -συνεργάτες (τουριστικά γραφεία, ξενοδόχους, Receptionists κ.λ.π), ότι το καθημερινό πρόγραμμα εκδρομών στα γερμανικά, για την σαιζόν 1997, έχει αρχίσει.

Χαρά μας να σας προμηθεύσουμε με τα προγράμματά μας.

Πληροφορίες στα τηλέφωνα 0241-66543/4/5

ΚΑΤΑ ΤΗΝ ΑΠΟΨΗ ΤΩΝ ΚΟΙΝΟΤΑΡΧΩΝ

«ΕΘΝΙΚΟ ΠΡΑΞΙΚΟΠΗΜΑ» οι συνενώσεις των ΟΤΑ

ΠΡΟΤΕΙΝΕΤΑΙ ΝΑ ΓΙΝΟΥΝ ΠΡΟΑΙΡΕΤΙΚΑ

Από το Σύλλογο Διατελεσάντων και Διατελούντων Προέδρων Κοινοτήτων Νομού Δωδ/νήσου εκδόθηκε χθες η ακόλουθη ανακοίνωση:

Εμείς οι Διατελέσαντες και Διατελούντες Πρόεδροι Κοινοτήτων νομού Δωδεκανήσου κατά τη Γενική Συνέλευση του Συλλόγου μας που έγινε στις 18 Απριλίου στα γραφεία της Τ.Ε.Δ.Κ. αφού συζητήσαμε μεταξύ άλλων και το σχέδιο «Ιωάννης Καποδίστριας» που προτείνει ο Υπουργός Εσωτερικών και Δημόσιας Διοίκησης κ. Αλ. Παπαδόπουλος:

ΔΙΑΜΑΡΤΥΡΟΜΕΘΑ

1) Διότι η κυβερνητική επιτροπή απεφάσισε την αναγκαστική συνένωση των Κοινοτήτων χωρίς να ζητήσει τη γνώμη των κατοίκων των Κοινοτήτων και των Κοινοταρχών που τους εκπροσωπούν και μας καλεί σε διάλογο κατόπιν ειλημμένης απόφασης που δηλώνει ότι είναι καθοριστική και αδιαπραγμάτευτη.

2) Για τις απαράδεκτες μεθοδεύσεις που ακολουθεί ο αξιότιμος Υπουργός κύριος Α. Παπαδόπουλος για να αποσπάσει την συγκατάθεση των ΟΤΑ ζητώντας τη γνώμη των Δημάρχων και άλλων για ένα ζωτικό θέμα που αφορά αποκλειστικά τους κατοίκους των Κοινοτήτων.

3) Διότι οι αναγκαστικές συνενώσεις θα αποτελέσουν Εθνικό πραξικόπημα αφού θα καταργήσουν τις Κοινότητες που είναι το κύτταρο της δημοκρατίας χωρίς τη θέληση του Λαού.

4) Διότι η διάλυση των μικρών Κοινοτήτων και η δημιουργία ασικών κέντρων που προγραμματίζει η Κυβέρνηση θα αυξήσει τα προβλήματα και τις ταλαιπωρίες των πολιτών. Θα μειωθεί ο πληθυσμός της υπαίθρου και των ακριτικών περιοχών της χώρας και θα αλλάξει η πολιτισιτική ταυτότητα και κληρονομιά των κατοίκων τους που κράτησε άσπιλο την πίστη μας στην Ορθοδοξία και ζωντανή την Εθνική μας ταυτότητα στη μακρόχρονη σκλαβιά.

Υστερα από όλα αυτά: Καλούμεν

Α') Τον Πρωθυπουργό της χώρας αξιότιμο κ. Κ. Σημίτη να επανεξετάσει την απόφαση της επιτροπής και να αλλάξει τη λέξη «αναγκαστική» σε «προαιρετική» συνένωση, ή να διενεργήσει δημοψήφισμα για να αποφασίσουν οι κάτοικοι των Κοινοτήτων και να εξαιρέσει τη Δωδεκάνησο ως ακριτική περιοχή.

Β') Τους βουλευτές μας εάν θέλουν να τους ξαναψηφίσουμε να μην ψηφίσουν τις αναγκαστικές συνενώσεις όταν ο νόμος κατατεθεί στη Βουλή.

Γ') Τους Κοινοτάρχες όλης της χώρας όταν το νομοσχέδιο αυτό κατατεθεί στη Βουλή να κλείσουν τα Κοινοτικά τους καταστήματα και να καταθέσουν τα κλειδιά τους στις κατά τόπους Νομαρχίες και

Δ') Τους κατοίκους των Κοινοτήτων κατά τις ημέρες της συζήτησης του νομοσχεδίου αυτού στη Βουλή να συγκεντρώσουν υπογραφές διαμαρτυρίας και να κάνουν συλλαλητήρια.

Η Αυτοδιοίκηση είναι αναφαίρετο δικαίωμα του Λαού και η βάση της Δημοκρατίας, η δε Αυτοδιάθεση είναι κατάκτηση των πολιτών και προστατεύεται από τους διεθνείς κανόνες.

Ο Πρόεδρος
Σάββας Φύλλης

ΕΛΗΞΕ Η ΘΗΤΕΙΑ ΤΗΣ ΠΡΟΗΓΟΥΜΕΝΗΣ

ΕΞΕΛΕΓΗ ΝΕΑ ΔΙΟΙΚΗΣΗ ΣΤΟ ΛΥΚΕΙΟ ΕΛΛΗΝΙΔΩΝ

Στις 26 Μαρτίου έγινε η ετήσια Γενική Συνέλευση του Λυκείου Ελληνίδων Ρόδου «Εργάνη Αθηνά» με θέμα Λογοδοσία του απερχομένου Διοικητικού Συμβουλίου και αρχαιρεσίες.

Στις 10 Απριλίου 1997 ημέρα Πέμπτη καταρτίστηκε σε σώμα το Νεοεκλεγέν Διοικητικό Συμβούλιο με την ακόλουθη σύνθεση:

ΝΕΑ ΠΡΟΕΔΡΟΣ Η κ. ΣΕΒΑ ΑΓΓΕΛΟΥ

Πρόεδρος - Σέβα Αγγέλου
Α' Αντιπρόεδρος - Ρίτσα Βεργωτή
Β' Αντιπρόεδρος - Κατερίνα Κατσιμπρή
Γραμματέας - Πόπη Διακονή
Ταμίας - Ελευθερία Σπανού
Ειδική Γραμματέας - Σεβαστή Παπαποστόλου
Ειδική Ταμίας - Δήμητρα Βακόνδιου
Σύμβουλοι: Ρέα Παπαχρήστου Τσέλιου
Ισμήνη Καταβενάκη
Μαίρη Κακαβούλη
Λιάνα Βέλλιου
Ελένη Καρύδη
Αννα Φιλίππου

Η επί εικοσαετίαν πρόεδρος κ. Ρέα Παπαχρήστου-Τσέλιου δεν υπέβαλε υποψηφιότητα προέδρου και με απόφαση του Νέου Δ. Συμβουλίου ανεκυρήχθη επίτιμη Πρόεδρος.

Εξελεγκτική επιτροπή - Ρηγάκου Ξένια - Θέκλα Αδαμάκη Διακογεωργίου.

Αναπληρωματική Σύμβουλος Θεοδοσία Παυλίδου- Νούλη

ΖΗΤΕΙΤΑΙ ΑΔΕΙΑ ΑΛΙΕΙΑΣ

Ζητείται επαγγελματική άδεια αλιείας Πληρ. τηλ. 0244-51444 μετά τις 3 το απόγευμα

ΠΩΛΟΥΝΤΑΙ:

1) Πολυτελή διαμερίσματα στην Ιαλυσό μέτρων 50 - 55 - 70 73 και 145 m2
2) Οροφοδιαμερίσματα επί της Παπαλουκά
Πληροφ. Τηλ. 23271

Δεξιώσεις 5 Αστέρων,

όλο τον χειμώνα, με την υπογραφή κύρους του

RODOS PALACE.



Το Rodos Palace αποτελεί και τον χειμώνα την μοναδική επιλογή για την διοργάνωση των εκδηλώσεών σας.

*Η απόλυτη χαμηγότητα, η ανυπέρβλητη αισθητική, οι πολλαπλές επιλογές αιθουσών, από 20 έως 2000 προσκεκλημένους, τα γαστρονομικά μενού του **Στέφ του Rotisserie "Κωνσταντίνου"** που εντυπωσιάζουν, η αφοσίωσή μας στην λεπτομέρεια, αλλά και η εμπειρία μας σε εκατοντάδες εκδηλώσεις διεθνούς ακτινοβολίας, αποτελούν τη σημαντικότερη εγγύησή σας για την άψογη οργάνωση και απόλυτη επιτυχία και της δικής σας δεξίωσης.*

*Εσείς απλά επιμείνετε να δεχθείτε τα **συγχαρητήρια** των καλεσμένων σας!*

RODOS PALACE
Resort Hotel - Convention Center
Λιμάνι Ιαλυσού, Ρόδος
Για πληροφορίες τηλ. 25222 (9:00 - 15:00)