η δημοκρατική της Ρόδου

εκδότης - διευθυντής
ΒΑΣΙΛΗΣ ΑΘΑΝΑΣΙΟΥ

ΕΛΛΑΣ

Μ. ΤΡΙΤΗ
22 ΑΠΡΙΛΙΟΥ 1997
ΤΙΜΗ 100 δρχ.
ΑΡΙΘΜΟΣ ΦΥΛΛΟΥ 4.439

στην υπηρεσία του δωδεκανησιακού λαού

ΣΥΝΤΑΡΑΚΤΙΚΗ ΑΠΟΚΑΛΥΨΗ ΤΟΥ ΒΟΥΛΕΥΤΗ κ. Κ. ΣΦΥΡΙΟΥ

ΚΡΑΤΗΘΗΚΕ ΜΥΣΤΙΚΗ ΣΥΜΦΩΝΙΑ ΓΙΑ ΤΗ ΡΟΔΟ ΜΕ ΤΗ ΦΩΝΗ ΤΗΣ ΑΜΕΡΙΚΗΣ;

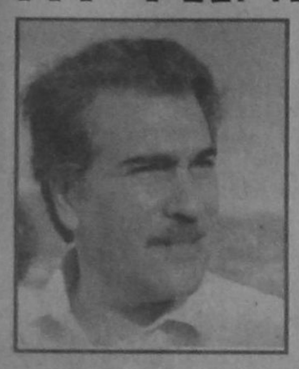

Η ΚΕΔ ΟΦΕΙΛΕΙ ΝΑ ΔΙΑΘΕΣΕΙ 1,85 ΔΙΣ. ΓΙΑ ΕΚΤΕΛΕΣΗ ΕΡΓΩΝ ΣΤΟ ΝΟΜΟ ΔΩΔ/ΝΗΣΟΥ

Ποσό 1,85 δισ. δραχμών οφείλει να καταθέσει στην Τράπεζα της Ελλάδας, για εκτέλεση έργων στο νομό Δωδ/νήσου, βάσει της κείμενης νομοθεσίας, η Κτηματική Εταιρεία Δημοσίου (ΚΕΔ), απο μισθωτικά δικαιώματα, για τη λειτουργία στο νησί μας της «Φωνής της Αμερικής».

Οπως απεκάλυψε συγκεκριμένα ο Βουλευτής Δωδ/σου του ΠΑΣΟΚ κ. Κοσμάς Σφυρίου, η πρόσφατη συμφωνία Ελλάδας - ΗΠΑ που κυρώθηκε πρόσφατα απο την Βουλή προβλέπει μεταξύ άλλων και μίσθωμα 11,4 εκ. δολλαρίων (για τους σταθμούς Ρόδου και Καβάλας). Από το ποσό αυτό 25% παρακρατεί η ΚΕΔ και 75% οφείλει να αποδίδει, συνολικά δηλαδή 6,8 εκ δολάρια.

Προκειμένου να διασφαλισθούν στο ακέραιον τα συμφέροντα του νομού Δωδ/σου, ο κ. Κοσμάς Σφυρίου είχε χθες συνάντηση με τον υφυπουργό Οικονομικών κ. Γ. Δρύ, στον οποίο κι έθεσε το όλο θέμα. Οπως αναφέρεται σε ανακοίνωση που εκδόθηκε από το πολιτικό γραφείο του Βουλευτή, ο υφυπουργός «Κατ' αρχήν δε το αρνήθηκε», επιφυλάχθηκε ωστόσο «για την έκδοση της σχετικής αποφάσεως.

Οι τοπικοί φορείς ➡Σελ. 6

ΣΥΜΦΩΝΑ ΜΕ ΤΗΝ ΕΠΙΘΕΩΡΗΣΗ ΕΡΓΑΣΙΑΣ

ΠΑΡΑΝΟΜΗ Η ΕΙΣΠΡΑΞΗ δώρου από κομμωτήρια κουρεία και ταξί!

Παράνομη είναι τελικά η είσπραξη Δώρου Πάσχα καθώς και Χριστουγέννων, από κουρείς, κομμωτές και ταξιτζήδες όπως με σαφήνεια προκύπτει από τους νόμους και τις γραφές του υπουργείου Εργασίας. Σε μια περίπτωση μόνο δικαιούνται οι παραπάνω επαγγελματίες την είσπραξη του δώρου και συγκεκριμένα όταν απασχολούν, προσωπικό και το αμείβουν με ποσοστά.

ΤΟ ΔΙΚΑΙΟΥΝΤΑΙ ΜΟΝΟ ΜΙΣΘΩΤΟΙ ΠΟΥ ΕΡΓΑΖΟΝΤΑΙ ΜΕ ΠΟΣΟΣΤΑ

Σύμφωνα με την Επιθεώρηση Εργασίας τα παραπάνω προκύπτουν από την κοινή υπουργική απόφαση 19040/81 των Υπουργείων Οικονομικών και Εργασίας βάσει της οποίας το δώρο καταβάλλεται μόνο σε μισθωτούς. Σε σημείο της παραπάνω απόφασης που γίνεται μνεία σε ταξί ➡Σελ. 6

ΚΑΤΗΓΟΡΟΥΜΕΝΟΣ ΓΙΑ ΣΩΜΑΤΙΚΕΣ ΒΛΑΒΕΣ

ΕΠΕΣΕ ΑΝΑΙΣΘΗΤΟΣ στο Δικαστικό Μέγαρο!

Κατηγορούμενος για πρόκληση σωματικών βλαβών έχασε χθες το μεσημέρι τις αισθήσεις του, την ώρα που είχε προαχθεί στο Δικαστικό Μέγαρο για να δικασθεί ενώπιον του Αυτοφώρου και παρά τις προσπάθειες παρευρισκομένων δεν μπόρεσε να συνέλθει. Τα αίτια παραμένουν άγνωστα, ερευνώνται ωστόσο όλες οι εκδοχές. Στο δικαστικό μέγαρο έκανε όμως, χθες την εμφάνισή του και ο Ιταλός που είχε τραυματίσει και ο οποίος εξήλθε του νοσοκομείου με δική του ευθύνη, για να καταθέσει. Ο Ιταλός βρίσκεται σε αθλία κατάσταση (ήταν «φασκιωμένο» όλο του το πρόσωπο) και υπάρχει κίνδυνος να χάσει το μάτι του!

ΜΕΤΑΦΕΡΘΗΚΕ ΜΕ ΑΣΘΕΝΟΦΟΡΟ ΣΤΟ ΓΕΝΙΚΟ ΝΟΣΟΚΟΜΕΙΟ ΡΟΔΟΥ

Στο Δικαστικό Μέγαρο προσήχθη ➡Σελ. 6

WINTER
NIGHT CLUB
Ολο το χειμώνα μαζί σας!!
Prive Club
LIMELIGHT

Β. ΗΠΕΙΡΟΥ 24Α' - ΤΗΛ. 20323

ΕΠΙΧΕΙΡΟΥΝ ΕΙΣΟΔΟ ΣΤΑ MEDIA

ΕΠΙΧΕΙΡΗΜΑΤΙΕΣ σε ρόλο... Μπερλουσκόνι!

ΦΟΒΕΡΕΣ ΖΥΜΩΣΕΙΣ ΣΤΟ ΠΑΡΑΣΚΗΝΙΟ ΕΝΟΨΕΙ ΚΑΙ ΤΩΝ ΕΚΛΟΓΩΝ

Εντονες παρασκηνιακές ενέργειες βρίσκονται τις τελευταίες ημέρες σε εξέλιξη, ενόψει και των δημοτικών - νομαρχιακών εκλογών. Επιχειρηματίες της Ρόδου συγκεκριμένα, επιχειρούν διείσδυση στα Media, αφ' ενός για να στηρίξουν συγκεκριμένα πρόσωπα και καταστάσεις και αφ' ετέρου για να επηρεάσουν (στο βαθμό, φυσικά που θα μπορέσουν) τα κόμματα στη λήψη των αποφάσεων τους (για τους υποψήφιους) και κατ' επέκταση το εκλογικό αποτέλεσμα.

Σύμφωνα με πληροφορίες συγκεκριμένα ομάδα συμπολιτών μας, αποτελούμενη από τρεις ξενοδόχους, ένα γιατρό, κι ένα δικηγόρο, και στηριζόμενη σε δύο πολιτικά πρόσωπα, προγραμματίζει την έκδοση εφημερίδας (εβδομαδιαίας) και τη λειτουργία ενός τηλεοπτικού σταθμού κι ενός ραδιοφωνικού σταθμού. ➡Σελ. 6

ΥΠΕΒΛΗΘΗΣΑΝ 79 ΜΗΝΥΣΕΙΣ

ΠΟΛΛΑ «ΠΑΡΑΤΡΑΓΟΥΔΑ» ΚΙ ΕΦΕΤΟΣ ΕΙΣ ΒΑΡΟΣ ΤΩΝ ΕΚΔΡΟΜΕΩΝ ΜΑΘΗΤΩΝ!

Πολλά «παρατράγουδα», συνέβησαν κι εφέτος στο νησί μας, εις βάρος την εκδρομέων μαθητών λυκείων, όπως προκύπτει με σαφήνεια, από δελτίο συμβάντων του τμήματος Αγορανομίας Ρόδου. Το Τμήμα συγκεκριμένα στην διάρκεια των μαθητικών εκδρομών διαπίστωσε 79 αγορανομικές παραβάσεις και σχημάτισε είς βάρος των υπευθύνων ισάριθμες δικογραφίες. Καθώς όμως, δεν ήταν πρακτικά εφικτό να εντοπισθούν όλες οι παραβάσεις, αντιλαμβάνεται κανείς τι μπορεί να έχει συμβεί εις βάρος των μαθητών, ξέχωρα και πέρα από την «σαρδελοποίηση» τους στα διάφορα κέντρα.

ΣΕ ΔΥΟ ΚΕΝΤΡΑ ΕΞΑΦΑΝΙΣΤΗΚΕ ΤΟ ΠΡΟΣΩΠΙΚΟ ΓΙΑ ΝΑ ΜΗ ΓΙΝΟΥΝ ΣΥΛΛΗΨΕΙΣ!

Σύμφωνα με το δελτίο του τμήματος, ➡Σελ. 6

ΜΕ ΑΠΟΦΑΣΗ ΠΟΥ ΥΠΕΓΡΑΨΕ Ο ΝΟΜΑΡΧΗΣ

ΜΠΑΙΝΕΙ «ΛΟΥΚΕΤΟ» στο πρατήριο καυσίμων «Αφοί Βερόπουλοι»!

Στην σφράγιση των δεξαμενών διάθεσης υγρών καυσίμων που βρίσκονται προ του καταστήματος υπεραγοράς τροφίμων «Βερόπουλος» στην περιοχή Καναμάτ, πρόκειται να προχωρήσουν αμέσως μετά το Πάσχα το τμήμα Τάξης και οι υπηρεσίες Συγκοινωνιών και Εμπορίου μετά την υπογραφή σχετικής απόφασης με ημερομηνία 15-4-97 του νομάρχη Δωδ/σου κ. Γιάννη Παρασκευά.

ΑΡΧΙΣΕ ΝΑ ΛΕΙΤΟΥΡΓΕΙ ΧΩΡΙΣ ΑΔΕΙΑ

Με την απόφαση του νομάρχη ειδικότερα ζητείται η σφράγιση των εγκαταστάσεων και η εκκένωση της δεξαμενής καυσίμων εντός 10 ημερών από την κοινοποίηση της με το αιτιολογικό της σχετικής άδειας λειτουργίας απο την ιδιοκτήτρια εταιρεία, «Αφοί Βερόπουλοι».

Η εταιρεία που ξεκίνησε την λειτουργία του πρατηρίου υγρών καυσίμων την προηγούμενη ➡Σελ. 6

ΣΕ 40 ΕΚ. ΑΝΕΡΧΟΝΤΑΙ ΟΙ ΖΗΜΙΕΣ

ΖΗΤΟΥΝΤΑΙ ΠΙΣΤΩΣΕΙΣ για την αποζημίωση των πλημμυροπαθών

Στο ποσό των 40 εκατομμυρίων δρχ. ανέρχονται τελικά οι ζημιές από τις πλημμύρες της 19ης Δεκεμβρίου 1996 στο νησί της Ρόδου σύμφωνα με το πόρισμα της επιτροπής που είχε οριστεί από τον νομάρχη Δωδ/σου κ. Γιάννη Παρασκευά (για την αποτύπωση των ζημιών).

ΜΕΓΑΛΟ ΠΡΟΒΛΗΜΑ ΣΤΟ ΚΑΣΤΕΛΛΟΡΙΖΟ

Με έγγραφο του ο Δ/ντής Κοινωνικών υποθέσεων της νομαρχίας κ. Βασίλης Σοφός διαβίβασε το σχετικό πόρισμα της επιτροπής στο Υπουργείο Υγείας και Πρόνοιας και ζήτησε παράλληλα την διάθεση πρόσθετων πιστώσεων πέραν των 5 εκατομμυρίων που έχουν ήδη αποσταλεί για την αποζημίωση ➡Σελ. 6

ΜΕΧΡΙ ΚΑΙ ΥΒΡΕΙΣ ΑΝΤΑΛΛΑΣΣΟΝΤΑΙ

«ΜΑΛΛΙΑ - ΚΟΥΒΑΡΙΑ» ΓΙΑ ΤΙΣ ΣΥΝΕΝΩΣΕΙΣ δήμαρχοι - κοινοτάρχες!

ΤΕΔΚ: ΑΦΗΣΤΕ ΤΙΣ ΒΑΡΥΓΔΟΥΠΕΣ ΚΟΥΒΕΝΤΕΣ

«Οι βαρύγδουπες κουβέντες, οι αφορισμοί και οι στείρες τοποθετήσεις όχι μόνο δεν προσφέρουν τίποτε αλλά και απομακρύνουν από τους στόχους του προγράμματος». Τα παραπάνω αναφέρονται σε ανακοίνωση της ΤΕΔΚ, με αφορμή τις αντιδράσεις που εκδηλώνονται από κοινοτάρχες για την εφαρμογή του προγράμματος «Ιωάννης Καποδίστριας».

«Χρέος της ΤΕΔΚ είναι», προστίθεται στην ανακοίνωση, «να προετοιμάσουμε πρόταση που θα ανταποκρίνεται στην πραγματικότητα του νομού όσον αφορά την χωροθέτηση των νέων ΟΤΑ, αλλά και την δυνατότητα προσαρμογής του προγράμματος στις τοπικές ιδιομορφίες».

Αναλυτικά η ανακοίνωση έχει ως εξής:

Υστερα από σχετικό αίτημα συναδέλφων Κοινοταρχών για σύντμηση των ημερομηνιών των ημερίδων που διοργανώνει τη ΤΕΔΚΔ και η επιτροπή που συγκροτήθηκε στα πλαίσια του διαλόγου γύρω από το πρόγραμμα «ΙΩΑΝΝΗΣ ΚΑΠΟΔΙΣΤΡΙΑΣ» αποφασίστηκαν τα εξής:

α. Η ημερίδα στην Κω θα γίνει στις 4/5/97 (Κυριακή).

β. Ματαιώνεται ➡Σελ. 6

ΜΙΑ 29ΧΡΟΝΗ ΔΑΝΕΖΑ ΤΟΥΡΙΣΤΡΙΑ

Δάγκωσε το μόριο ενός... «γαλλομαθούς»!

Μια πολύ απίθανη ιστορία, απ'αυτές που σπανίως συμβαίνουν, «σεξουαλικού περιεχομένου», διηγήθηκε στις αστυνομικές αρχές, και δεν πρέπει να υπερβάλλει, μια 29 χρονη Δανέζα τουρίστρια, η L.D. του 1. (για λόγους ευνόητους δεν γίνεται πλήρης αναφορά στα στοιχεία ταυτότητας της.)

Σύμφωνα με την καταγγελία της, ενώ βάδιζε στις 3 χθες το πρωί στο πεζοδρόμιο, στην περιοχή του Ενυδρείου, την πλησίασε ένας άγνωστος σ' αυτήν άνδρας και ασκώντας πάνω της ➡Σελ. 6

ΤΗΝ ΕΞΑΝΑΓΚΑΣΕ ΜΕ ΧΡΗΣΗ ΣΩΜΑΤΙΚΗΣ ΒΙΑΣ ΣΕ... ΣΤΟΜΑΤΙΚΟ ΕΡΩΤΑ!!

ΑΝΤΙΠΡΟΣΩΠΕΙΑ ΤΗΣ ΦΙΛΗΣ ΧΩΡΑΣ ΣΤΟ ΝΗΣΙ

«ΑΝΟΙΓΜΑ» ΤΗΣ ΡΟΔΟΥ και προς την τουριστική αγορά της Ουκρανίας

Πολυμελής αντιπροσωπεία Ουκρανών επισκέφθηκε χθες το μεσημέρι το Δημοτικό Μέγαρο Ρόδου και είχε συνεργασία με τον δήμαρχο κ. Γ. Γαννόπουλο.

ΘΕΡΜΗ ΥΠΟΔΟΧΗ ΣΤΟ ΔΗΜΟ ΚΑΙ ΑΝΤΑΛΛΑΓΗ ΑΝΑΜΝΗΣΤΙΚΩΝ ΔΩΡΩΝ

Πρόκειται για 14 στελέχη μεγάλων Τουριστικών γραφείων, 6 δημοσιογράφους, 2 Κορυφαία στελέχη της Κρατικής Επιτροπής Τουρισμού και 2 συμβούλους του Προέδρου και του Πρωθυπουργού της Ουκρανίας, που αφίχθησαν στην πόλη μας το περασμένο Σάββατο και θα παραμείνουν μέχρι τις 24 Απριλίου.

Τους Ουκρανούς συνόδευαν ο υπεύθυνος δημοσίων σχέσεων της ΕΞΡ κ. Μ. Παλογιαννίδης και ο διευθυντής του τουριστικού ➡Σελ. 6

ΔΗΛΩΣΗ Κ. ΣΦΥΡΙΟΥ

Ο βουλευτής κ. Κ. Σφυρίου προέβη χθες στην ακόλουθη δήλωση:

Για την συμπλήρωση -σήμερα- τριάντα χρόνων (30 ετών) από την ημέρα επιβολής της εφτάχρονης δικτατορίας ο βουλευτής Δωδεκανήσου και κοινοβουλευτικός εκπρόσωπος του ΠΑΣΟΚ Κοσμάς Σφυρίου δήλωσε:

Χρειάζεται η ανάλυση των αιτιών και η εμπέδωση τους από τις νεώτερες γενιές, που δεν έζησαν τα χρόνια της κούντας.

Χρειάζεται η διατήρηση ζωντανής της ιστορικής μνήμης.

Αλλά εκείνο που επιβάλλεται περισσότερο από όλα, είναι ➡Σελ. 6

ΣΥΜΦΩΝΑ ΜΕ ΔΗΛΩΣΕΙΣ ΤΟΥ ΔΗΜΑΡΧΟΥ

Κέντρο Πολιτισμού επιδιώκει ο Δήμος να καταστήσει τη Ρόδο

Την ικανοποίησή τους για την μέχρι τώρα λειτουργία και εξέλιξη του Διεθνούς Κέντρου Συγγραφέων Μεταφραστών Ρόδου εξέφρασαν χθες το μεσημέρι σε κοινή συνέντευξη τύπου ο δήμαρχος Ροδίων κ. Γ. Γιαννόπουλός και ο αντιδήμαρχος και πρόεδρος του Δ.Σ. του Κέντρου κ. Κ. Σκανδαλίδης.

ΕΓΙΝΕ ΧΘΕΣ ΠΑΡΟΥΣΙΑΣΗ ΤΟΥ ΕΡΓΟΥ ΤΟΥ ΔΙΕΘΝΟΥΣ ΛΟΓΟΤΕΧΝΙΚΟΥ ΚΕΝΤΡΟΥ

Στην συνέντευξη που δόθηκε στην αίθουσα συνεδριάσεων του δημοτικού συμβουλίου παρίσταντο ο κ. Ν. Κάσδαγλης που εξελέγη προσφάτως μέλος της 9μελούς επιτροπής των Συγγραφέων και η κ. Κ. Βελισσάρη μεταφράστρια του Γαλλικού Ινστιτούτου της Αθήνας η οποία προτίθεται ➡Σελ. 6

ΤΟ ΣΩΜΑΤΕΙΟ ΕΣΤΙΑΤΟΡΩΝ ΤΗΣ ΙΑΛΥΣΟΥ

Συγκροτήθηκε ως ακολούθως το νέο δ.σ. του Σωματείου Εστιατόρων Ιαλυσού και περιχώρων που προέκυψε από τις πρόσφατες εκλογές:

Πρόεδρος: Αφεντούλης Ιωάννης

Αντ/δρος: Τζίμας Αχιλλέας

Γραμματέας: Ξενικού Παναγιώτα

Ταμίας: Ζιάρκους Νικόλαος

Μέλος: Φώτης Μιχαήλ

Η ΜΕΤΟΧΗ ΤΗΣ ΔΑΝΕ

Ελαφρά κάμψη σημείωσε χθες η μετοχή της ΔΑΝΕ στο χρηματιστήριο Αξιών Αθηνών (ΧΑΑ). Συγκεκριμένα έκλεισε στις 934 δρχ έναντι 939 δρχ της προηγούμενης. ➡Σελ. 6

ΚΙΝΗΜΑΤΟΓΡΑΦΟΙ

ΜΕΤΡΟΠΟΛ
Τηλ. 28400
ΔΥΟ ΠΡΟΒΟΛΕΣ
ΩΡΕΣ ΕΝΑΡΞΗΣ 7.30 ΚΑΙ 10 μ.μ.
Το κιν/τρο ΜΕΤΡΟΠΟΛ σας εύχεται ΚΑΛΟ ΠΑΣΧΑ και σας παρουσιάζει την πιο τρυφερή ταινία που θα συγκινήσει όλη την οικογένεια

ΤΑ ΦΤΕΡΟΥΓΙΣΜΑΤΑ
«FLY AWAY HOME»
Α! ΠΡΟΒΟΛΗΣ - ΚΑΤΑΛΛΗΛΟ
Πρωταγωνιστούν : ΤΖΕΦ ΝΤΑΝΙΕΛΣ, ΑΝΝΑ ΠΑΚΟΥΙΝ
ΤΗΝ ΚΥΡΙΑΚΗ ΤΟΥ ΠΑΣΧΑ
Ο ΤΟΜ ΚΡΟΥΖ στην ταινία ΤΖΕΡΙ ΜΑΓΚΟΥΑΪΡ

«ΤΙΤΑΝΙΑ»
ΚΟΛΟΚΟΤΡΩΝΗ 98
DOLBY STEREO ΤΗΛ. 25876 - 64050
Ωρα 7.45 και 10.00
Σε σπέσιαλ έκδοση 1997. Η θρυλική τριλογία STAR WARS. Επιστρέφει στη μεγάλη οθόνη. Με νέα οπτικά και ηχητικά εφφέ
STAR WARS 2
Η ΑΥΤΟΚΡΑΤΟΡΙΑ ΑΝΤΕΠΙΤΙΘΕΤΑΙ
THE EMPIRE STRIKES BACK
ΜΕ ΤΟΥΣ ΧΑΡΙΣΣΟΝ ΦΟΡΝΤ - ΜΑΡΚ ΧΑΜΙΛΛ - ΣΚΗΝΟΘΕΣΙΑ ΤΖΩΡΤΣ ΛΟΥΚΑΣ

ΧΕΙΜΕΡΙΝΟΣ ΚΙΝ/ΦΟΣ
«ΔΗΜΟΤΙΚΟ»
ΤΗΛ: 20265
Ο κινηματογράφος θα παραμείνει κλειστός από την 21.4.97 μέχρι και την 28.4.97 λόγω Μεγάλης Εβδομάδας. Στις 29.4.97 θα προβληθεί η ταινία
«ΕΚΛΕΚΤΙΚΕΣ ΣΥΓΓΕΝΕΙΕΣ»
των αδελφών TABIANI

Τα πολιτιστικά



Κάνω κριτική δημιουργώντας, και όχι βρίσκοντας λάθη
ΜΙΧΑΗΛ ΑΓΓΕΛΟΣ

Γράφει ο
ΑΡΙΣΤΕΙΔΗΣ ΜΙΑΟΥΛΗΣ

ΗΤΑΝ ΟΛΟΙ ΣΤΗ ΣΥΝΑΥΛΙΑ ΤΟΥ ΠΕΤΡΟΥ ΓΑΪΤΑΝΟΥ

«Η Βυζαντινή Μουσική, είναι το Πνευματικό Συμπόσιο που κοινωνούμε σε Μυστικό Δείπνο και γευόμαστε απο τη γή τους ουρανούς. Δεν είναι μια συνηθισμένη ευωχία αυτή. Είναι αλλοιώτικη. Και για θεραπεία αυτής της αλλοιώτικης ευωχίας, έστησαν πάντα σύναξη και δήλωσαν συνδρομή, πολλές φορές ολοκληρωτική, η ποίηση η μουσική, η αρχιτεκτονική και ότι έχει να κάνει με την καλλιέπεια και την ευαισθησία. Η Βυζαντινή μουσική είναι το προκείμενο θέμα και η Σωτηρία μας, η επιδίωξη».

Η επισήμανση αυτή του αφηγητή Κων/νου Τζινάλη, θεωρούμε πως αποτελεί την καλλίτερη εισαγωγή για να περιγράψουμε την εκδήλωση που πραγματοποιήθηκε το βράδυ της Κυριακής στο Εθνικό Θέατρο με την φωνή του Πέτρου Γαπάνου.

Ηταν μια συναυλία Βυζαντινής Μουσικής που δόθηκε στα πλαίσια του 1ου Διεθνούς Μαραθωνίου Πολιτισμού - Ρόδος '97 που διοργάνωσαν με επιτυχία ο Δ.Ο.Ν.Α. η Τ.Ε.Δ.Κ. και ο Γ.Α.Σ. ΥΓΕΙΑ.

Ο Πέτρος Γαπάνος απέδωσε με την εξαίσια φωνή του Εκκλησιαστικούς Υμνους, προσφέροντας στο ακροατήριό του, σ' ένα κατάμεστο Εθνικό Θέατρο, μοναδικές εμπειρίες.

Την εκδήλωση χειροκρότησαν μεταξύ άλλων ο Πρωτοσύγκελος της Ιεράς Μητροπόλεως Ρόδου κ.Παΐσιος, πολλοί ιερείς, ο Γραμματέας του Υπουργείου Αιγαίου κ.Γιάννης Μαχαιρίδης, ο δήμαρχος Ροδίων κ.Γιώργος Γιαννόπουλος, ο Αντιδήμαρχος κ. Κώστας Σκανδαλίδης, ο Πρόεδρος του Π.Ο.Δ. Ρ. κ.Μανώλης Αντώνογλου και ο Πρόεδρος του Δημοτικού Συμβουλίου Ρόδου κ. Μανώλης Γλυνός και οι διοργανωτές του Α'Πολιτιστικού Μαραθωνίου.

Την όλη παρουσίαση πλαισίωσε τμήμα της γυναικείας Βυζαντινής χορωδίας του Βόλου υπο την διεύθυνση του κ. Μανώλη Χατζημάρκου, καθηγητή της Βυζαντινής Μουσικής και Πρωτοψάλτη και καθηγητή στο Πανεπιστήμιο Θεσσαλίας και ο οποίος κατάγεται απο τα Δωδεκάνησα.

Οι συμμετέχοντες απέδωσαν Υμνους των Παθών και της Ανάστασης, Υμνους που αφορούν την Παναγία και μελοποίηση απο τον κ.Μ.Χατζημάρκο μέρους της Α' Επιστολής του Απ.Παύλου προς Κορινθίους.

Η εκδήλωση δέθηκε αρμονικά με τις αναφορές στο αθλητικό Πνεύμα και την απόφαση τα χρήματα που θα δώσει ο Δήμος για την κάλυψη της εκδήλωσης, να διατεθούν στο σχολείο με παιδιά με ειδικές ανάγκες ΑΡΓΩ της Αθήνας.

Στο χαιρετισμό του ο δήμαρχος Ροδίων κ.Γιώργος Γιαννόπουλος, είπε:

«Είναι ιδιαίτερα ευτυχής συγκυρία να ζήσουμε την μυσταγωγία των Ύμνων της Μεγάλης Εβδομάδας απο τον Πέτρο Γαϊτάνο». Αναφερόμενος στον Α' Διεθνή Πολιτιστικό Μαραθώνιο της Ρόδου ο κ.Γιαννόπουλος είπε πως «η προσπάθεια ήταν όχι απλά να πετυχουμε ένα Διεθνούς εμβέλειας αθλητικό γεγονός, που το πετύχαμε, αφού συμμετείχαν αθλητές κορυφαίοι σήμερα, στη Διεθνή σκηνή, αλλά να δώσουμε ένα μήνυμα για το πως αντιλαμβανόμαστε εμείς το Ολυμπικαό Πνεύμα. Και δεν μπορούμε να μην το αντιλαμβανόμαστε, άμεσα δεμένο με τον πολιτισμό το μήνυμα της Ειρήνης και της συναδέλφωσης που απονέει ο Ολυμπισμός, ο οποίος έχει βαθειές τις ρίζες στον Ελληνικό Πολιτισμό. Και αυτή η σύζευξη επιτεύχθηκε σήμερα. Όμως αυτή την εκδήλωση έπρεπε να τη συνοδεύσουμε με εκδηλώσεις πολιτισμού οι οποίες θα έδιναν το διαχρονικό χαρακτήρα του Ελληνικού Πολιτισμού του Ελληνικού παρόντος. Ετσι θεωρώ ότι η εκδήλωση αυτή έρχεται να καλύψει έναν κρίκο που συνδέει τη νεώτερη ιστορία της Ελλάδας με την κλασσική της ιστορία και είναι ο κρίκος του Βυζαντίου του Ελληνικού Πολιτισμού με τους Ύμνους της Εκκλησίας που έχουν το μήνυμα της Ειρήνης, της συναδέλφωσης.

Ο οργανωτής της εκδήλωσης, του Πολιτιστικού Μαραθωνίου κ. ABDELLATIF MEKKI ELSAYER διευθυντής της διοργάνωσης, είχε την ευγενή σκέψη να προσφέρει το προιόν των εισιτηρίων αυτής της εκδήλωσης σε ένα σχολείο για παιδιά με ειδικές ανάγκες που υπάρχει στο Φάληρο που αντιμετωπίζει σοβαρά οικονομικά προβλήματα ανάμεσα στα οποία και αυτό της Στέγης. Κρίναμε πως τούτες τις μέρες για Βυζαντινούς Υμνους, ο Δήμος Ρόδου δεν είχε το δικαίωμα να ζητήσει εισιτήριο απο τους πολίτες της πόλης αυτής για να μετάσχουν στην μυσταγωγία που προσφέρει ο Πέτρος Γαϊτάνος. Και είπαμε πως αξίζει τον κόπο, να αγοράσει ο Δήμος όλα τα εισιτήρια και να τα προσφέρει, να τα προσφέρουμε, ως «προϊόν αγοράς».

Ο κ.Μέκκι, ευχαρίστησε τον δήμαρχο Ρόδου κ.Γιαννόπουλο για την χειρονομία του αυτή και μετά από πρόσκληση του δευτέρου ανέβηκε στη σκηνή προκαλώντας το θερμό χειροκρότημα του κοινού.

«Αυτές οι στιγμές, είπε ο κ.Μέκκι, θα ταξιδέψουν μαζί μας, όπου κι άν βρισκόμαστε, θα μεταφέρουμε τα μηνύματα σας, και θα δείξουμε πως σ' αυτή τη χώρα υπάρχει ένας ευαίσθητος λαός. Ενας λαός φιλόξενος, ένας λαός που μπορεί να δώσει πάρα πολλά στη Διεθνή Κοινότητα. Εχω και εγώ την ευαισθησία που έχετε. Γνώρισα το σχολείο ΑΡΓΩ στην Αθήνα. Εχει πολλά προβλήματα. Ως Έλλην πολίτης σκεπτόμενος αποφάσισα να επικοινωνήσω αμέσως με το σχολείο. Γράφτηκα για να μπορέσω να δώσω με τον τρόπο μου το παρόν μου, με τις γνώσεις μου στις δημόσιες σχέσεις και τη δημοσιογραφία. Κατορθώσαμε με μια ομάδα απο τις μητέρες του σχολείου, να διοργανώσουμε εκδηλώσεις στην Αθήνα, ανάμεσα στις οποίες είναι και αυτή απόψε.Εδω δεν ήρθαμε να διοργανώσουμε έναν Μαραθώνιο για να κάνουμε λεφτά. Ηρθαμε να μεταφέρουμε το Φως των παππούδων μας και να παίξουμε ένα ρόλο στην Ελλάδα που μας έδωσε ένα Φως.

Παιδιά με ειδικές ανάγκες είναι παιδιά που έχουν δικαίωμα στη ζωή... Με ίδια δικαιώματα. Όταν λέμε για μια οργάνωση Μαραθωνιου, δεν αναφερόμαστε σ'\αυτούς που αντέχουν και τρέχουν 42 χιλιόμετρα.Ο νούς μας είναι σ' αυτούς που δεν μπορούν να περπατήσουν ούτε δέκα βήματα. Γι αυτό το λόγο αυτή η βραδυά είναι αφιερωμένη στο σχολείο ΑΡΓΩ».

Ο κ.Γαϊτάνος, μεταξύ άλλων στις σύντομες παρεμβάσεις του, είπε πως «οι Υμνοι έχουν μια διάθεση απο μας να θυμίσουμε στους μεγαλύτερους το Θείο Λόγο και τη Μουσική και στους νεώτερους να την μάθουν».

Και μας έμαθε πολλά η εκδήλωση της Κυριακής.

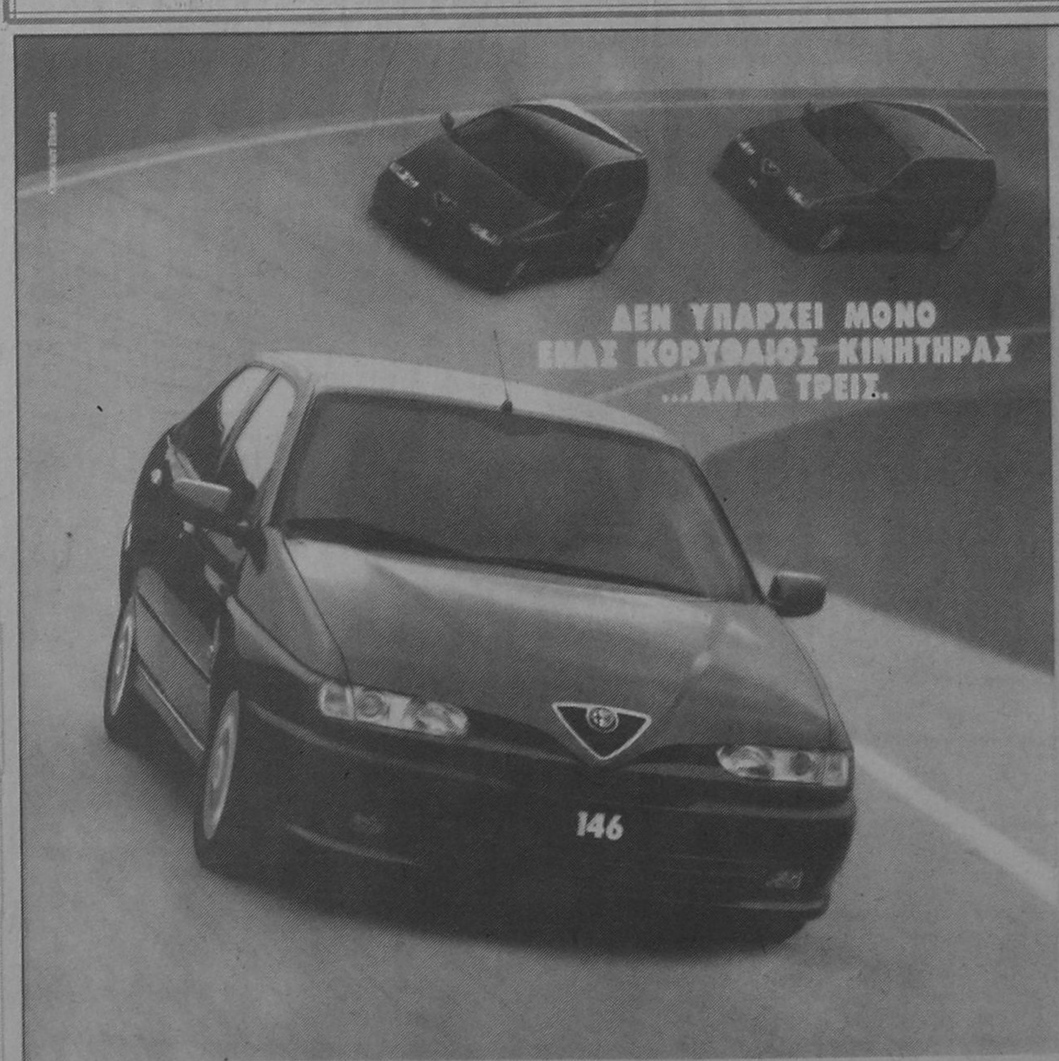

ΝΕΕΣ ALFA 145 ΚΑΙ ALFA 146 ΜΕ ΝΕΟΥΣ ΠΑΝΙΣΧΥΡΟΥΣ 16ΒΑΛΒΙΔΟΥΣ ΚΙΝΗΤΗΡΕΣ ΔΙΠΛΗΣ ΑΝΑΦΛΕΞΗΣ. Η ΑΠΟΛΥΤΗ ΤΕΧΝΟΛΟΓΙΑ ALFA ROMEO, ΔΙΑΘΕΣΙΜΗ ΣΕ ΟΛΑ ΤΑ ΜΟΝΤΕΛΑ ALFA 145 ΚΑΙ ALFA 146. ΤΩΡΑ ΜΑΖΙ ΜΕ ΤΟΝ 2.0 T.S. - 150HP, 3 ΝΕΟΙ ΚΙΝΗΤΗΡΕΣ ΜΕ ΚΟΡΥΦΑΙΑ ΔΥΝΑΜΗ ΚΑΙ ΕΛΑΣΤΙΚΟΤΗΤΑ. ΚΑΘΑΡΟ ΣΤΥΛ ALFA ROMEO ΚΑΙ ΑΠΟΛΥΤΟΣ ΕΛΕΓΧΟΣ. ΑΝΑΝΕΩΜΕΝΟΙ, ΠΟΛΥΤΕΛΕΙΣ ΕΣΩΤΕΡΙΚΟΙ ΧΩΡΟΙ. ΝΕΕΣ ALFA 145 ΚΑΙ ALFA 146 16V. ΣΤΗΝ ΚΟΡΥΦΗ ΤΗΣ ΤΕΧΝΟΛΟΓΙΑΣ ΚΑΙ ΤΟΥ ΣΤΥΛ.

ΝΕΕΣ ALFA 145 & ALFA 146
ΜΕ ΝΕΟΥΣ ΠΑΝΙΣΧΥΡΟΥΣ ΚΙΝΗΤΗΡΕΣ T. SPARK 16V.
1.4 - 103 HP, 1.6 - 120 HP, 1.8 - 140 HP.

AUTORODOS A.E.
ΑΥΣΤΡΑΛΙΑΣ 60. ΡΟΔΟΣ, ΤΗΛ: 0241-27421

Αναδρομή στο Παρελθόν
«η δημοκρατική της Ρόδου»
Πριν 12 χρόνια
Δευτέρα 22 Απριλίου 1985

Μεγάλη έκθεση ζωντανών φιδιών πρόκειται να λειτουργήσει σύντομα στη Ρόδο ύστερα από ενδιαφέρον που εκδήλωσαν οι διοργανωτές της, που είχαν ήδη επιτυχίες στην Αθήνα και στην Πάτρα.

Ηδη βρισκεται στην πόλη μας ο εκπρόσωπος των επιχειρηματιών που έχουν την ευθύνη της έκθεσης κ. Κώστας Καραλής ο οποίος είχε χθες τις πρώτες επαφές με παράγοντες του Δήμου, των οποίων ωστόσο η αντίδραση δεν έγινε γνωστή. ΟΙ εκθέσεις αυτές εκτός από εμπορικό έχουν κι επιμορφωτικό χαρακτήρα αφού εκτίθενται (όπως δήλωσε ο κ. Καραλής) 53 διαφορετικά είδη φιδιών, από διάφορες χώρες του κόσμου, από τα πιο μεγάλα μέχρι τα πιο μικρά, από τα πιο επικίνδυνα (και δηλητηριώδη) μέχρι τα τελείως ακίνδυνα. Η έκθεση εμφανίσθηκε επί ένα ολόκληρο χρόνο στην Αθήνα και επί τρεις μήνες στην Πάτρα και προκάλεσε γενικό ενδιαφέρον, αφού την επισκέφθηκαν χιλιάδες άτομα. Σημειώνεται ότι τα φίδα αυτά εκτρέφονται με ποντίκια, κουνέλια και κοτόπουλα ενώ η ομάδα που τα εκμεταλλεύεται διατηρεί «ποντικοτροφείο» στην Αθήνα για να μειώσει το κόστος διατροφής των φιδιών.

ΣΑΝ ΣΗΜΕΡΑ
22 Απριλίου

ΤΟ 1991... η ελληνική αστυνομία ανακοίνωσε ότι ο βομβιστής της Πάτρας ήταν Παλαιστίνιος, ο οποίος αναγνωρίστηκε μεταξύτων επτά νεκρών.

ΤΟ 1992... στη Σικελία, πολίτες και στρατιώτες κατέβαλαν προσπάθειες για να επιβραδύνουν τη ροή της λάβας από το πηφαίστειο τηςΑίτνας.

ΤΟ 1993... το Ευρωκοινοβούλιο απηύθυνε έκκληση στην Ελλάδα να καταργήσει κάθε μνεία του θρησκεύματος στα νέα δελτία-ταυτότητας.

ΤΟ 1994... Μακεδονικό, Κυπριακό και ελληνοτουρκικά συζήτησαν, μεταξύ άλλων, ο πρωθυπουργός Ανδρέας Παπανδρέου και ο πρόεδροτων ΗΠΑ Μπιλ Κλίντον, στο Λευκό Οίκο.

ΤΟ 1995... στη Ρουάντα, πάνω από 100 πρόσφυγες Χούτου σφαγιάστηκαν από στρατιώτες Τούτσι, στο στρατόπεδο Κιμπέχο, στο νοτιοδυτικότμήμα της χώρας.

TV Πρόγραμμα

ΕΤ

09.05 ΠΑΙΔΙΚΟ ΠΡΟΓΡΑΜΜΑ
09.30 Η ΧΑΡΑ ΚΑΙ ΤΟ ΓΚΟΥΝΤΡΟΥΝ
10.00 Η ΑΛΛΗ ΜΕΡΑ
12.00 ΟΠΩΣ ΜΑΣ ΑΡΕΣΕΙ
13.20 ΚΥΡΙΛΛΟΣ ΚΑΙ ΜΕΘΟΔΙΟΣ
14.00 2 ΜΕ 3
15.00 ΕΙΔΗΣΕΙΣ
15.35 ΦΕΡΝΑΝΤΑ
16.20 ΠΑΙΔΙΚΟ ΠΡΟΓΡΑΜΜΑ ΣΚΥΛΙΣΙΑ ΖΩΗ
16.45 ΣΥΜΠΑΡΑΓΩΓΗ EBU
17.10 ΕΙΚΟΝΕΣ
17.25 ΒΥΖΑΝΤΙΝΗ ΤΡΙΛΟΓΙΑ
18.00 ΕΙΔΗΣΕΙΣ
18.25 ΠΛΑΝΗΤΗΣ ΓΗ SOS
19.30 ΜΠΑΣΚΕΤ ΟΛΥΜΠΙΑΚΟΣ - ΟΛΥΜΠΙΑ ΛΟΥΜΠΙΑΝΑ
21.10 ΕΙΔΗΣΕΙΣ - ΚΑΙΡΟΣ - ΤΗΛΕΟΙΚΟΝΟΜΙΑ
21.30 ΜΠΑΣΚΕΤ ΜΠΑΡΤΣΕΛΟΝΑ - ΒΕΛΕΡΜΠΑΝ ΓΑΛΛΙΑΣ
23.00 Η ΡΩΜΗ ΤΟΥ ΘΡΥΛΟΥ
00.00 ΕΙΔΗΣΕΙΣ - ΚΑΙΡΟΣ - ΤΗΛΕΟΙΚΟΝΟΜΙΑ
00.20 ΦΩΣ ΕΚ ΦΩΤΟΣ
00.30 Η ΓΛΥΠΤΡΙΑ

ΕΤ2

10.00 ΝΤΕΙΒΙΝΤ ΚΟΠΕΡΦΙΛΝΤ·
11.00 ΠΕΝΤΕ ΘΑΥΜΑΣΤΟΙ ΣΥΝΕΡΓΑΤΕΣ ΜΟΥ (Ε)
11.30 ΠΕΡΙΠΕΤΕΙΕΣ ΣΤΗΝ ΑΣΗΜΕΝΙΑ ΧΩΡΑ
12.00 Ο ΧΡΙΣΤΟΣ ΞΑΝΑΣΤΑΥΡΩΝΕΤΑΙ
13.00 ΒΑΔΙΖΟΝΤΑΣ ΣΤΗ Β' ΧΙΛΙΕΤΗΡΙΔΑ (Ε)
13.30 ΕΙΔΗΣΕΙΣ
14.00 ΣΥΝ ΚΑΙ ΠΛΗΝ
15.00 ΚΑΡΟΥΖΕΛ
16.00 ΤΟ ΝΗΣΙ ΤΩΝ ΑΡΚΟΥΔΩΝ
16.15 ΔΕΙΤΕ ΠΩΣ ΜΕΓΑΛΩΝΟΥΝ
16.30 ΠΛΑΝΗΤΗΣ ΓΗ SOS
17.00 ΕΙΔΗΣΕΙΣ
17.30 ΟΡΘΟΔΟΞΑ ΠΑΤΡΙΑΡΧΕΙΑ
18.30 ΤΑ ΔΑΚΡΥΑ ΤΗΣ ΜΑΓΔΑΛΗΝΗΣ
19.00 ΚΛΗΡΩΣΗ ΛΑΙΚΟΥ ΛΑΧΕΙΟΥ
19.10 ΠΑΣΧΑΛΙΝΑ ΕΘΙΜΑ
19.25 ΜΟΥΣΙΚΕΣ ΠΑΡΕΜΒΑΣΕΙΣ ΤΗΣ Μ. ΕΒΔΟΜΑΔΑΣ
19.30 Η ΑΚΟΛΟΥΘΙΑ ΤΟΥ ΝΥΜΦΙΟΥ ΚΑΙ ΤΟ ΤΡΟΠΑΡΙΟ ΤΗΣ ΚΑΣΣΙΑΝΗΣ
21.30 ΕΛΛΗΝΙΚΗ ΤΑΙΝΙΑ
22.55 ΜΟΥΣΙΚΑ ΣΧΟΛΙΑ ΜΕ ΤΟΝ ΓΙΩΡΓΟ ΒΑΣΙΛΟΠΟΥΛΟ
23.00 ΕΙΔΗΣΕΙΣ - ΚΑΙΡΟΣ
23.30 ΞΕΝΗ ΤΑΙΝΙΑ
01.30 ΣΤΑΜΠΑΤ ΜΑΤΕΡ ΤΟΥ ΜΠΟΚΕΡΙΝΙ

MEGA

07.00 ΜΗ ΜΟΥ ΤΗ ΜΕΡΑ ΤΑΡΑΤΤΕ
10.00 Η ΑΛΙΚΗ ΣΤΗ ΧΩΡΑ ΤΩΝ ΘΑΥΜΑΤΩΝ
11.40 ΕΛΛΗΝΙΚΗ ΤΑΙΝΙΑ
13.20 ΡΟΥΚ ΖΟΥΚ
14.00 ΕΙΔΗΣΕΙΣ
14.40 ΧΤΥΠΟΚΑΡΔΙΑ ΣΤΟ ΜΠΕΒΕΡΛΙ ΧΙΛΣ (Ε)
15.40 ΕΛΛΗΝΙΚΗ ΤΑΙΝΙΑ
18.00 ΜΑΤΙΕΣ ΣΤΑ ΓΕΓΟΝΟΤΑ
18.40 ΡΙΣΚΟ
19.25 ΚΟΝΤΡΑ ΠΛΑΚΕ
20.30 ΤΑ ΓΕΓΟΝΟΤΑ ΣΤΙΣ ΟΧΤΩΜΙΣΙ
21.15 ΕΛΛΗΝΙΚΗ ΤΑΙΝΙΑ
23.10 ΞΕΝΗ ΤΑΙΝΙΑ
00.15 ΤΕΛΕΥΤΑΙΑ ΓΕΓΟΝΟΤΑ
01.40 ΞΕΝΗ ΤΑΙΝΙΑ
03.15 ΜΗ ΜΟΥ ΤΗ ΜΕΡΑ ΤΑΡΑΤΤΕ (Ε)
06.15 ΝΤΑΓΚ

ANT1

06.00 ΤΑ ΝΕΑ ΤΟΥ ANT1 SATELLITE
06.20 ΕΙΔΗΣΕΙΣ ΤΟΥ CBS
06.45 ΤΗΛΕΜΑΡΚΕΤΙΝΓΚ
07.00 ΚΑΛΗΜΕΡΑ ΕΛΛΑΔΑ
09.55 Ο ΚΑΙΡΟΣ ΤΗΣ ΕΒΔΟΜΑΔΑΣ
10.00 ΠΡΩΪΝΟΣ ΚΑΦΕΣ
12.50 ΚΕΝΤΡΙ
14.00 ΤΑ ΝΕΑ ΤΟΥ ANT1
14.45 ΖΩΗ ΠΑΤΙΝΙ
15.15 ΒΑΡΒΑΡΟΤΗΤΕΣ
15.50 ΑΤΙΘΑΣΑ ΝΙΑΤΑ
16.45 ΕΠΙΤΕΛΟΥΣ ΜΑΖΙ
17.50 ΕΙΔΗΣΕΙΣ
17.55 Ο ΚΑΙΡΟΣ ΤΗΣ ΕΒΔΟΜΑΔΑΣ
18.10 ΚΑΛΗΜΕΡΑ ΖΩΗ
18.50 Ο ΚΑΛΥΤΕΡΟΣ ΚΕΡΔΙΖΕΙ
19.35 Η ΛΑΜΨΗ
20.20 ΕΙΔΗΣΕΙΣ
21.10 ΑΠΟ ΤΗ ΘΕΣΗ ΤΟΥ ΟΔΗΓΟΥ
21.15 ΤΣΙΚ ΤΟΥ ΤΣΙΚ
22.00 ΕΙΣ ΘΑΝΑΤΟΝ
23.00 ΕΙΔΗΣΕΙΣ
23.10 ΞΕΝΗ ΤΑΙΝΙΑ
00.00 ΕΙΔΗΣΕΙΣ
00.20 Ο ΚΑΙΡΟΣ ΤΗΣ ΕΒΔΟΜΑΔΑΣ
01.20 ΞΕΝΗ ΤΑΙΝΙΑ
03.00 ΤΗΛΕΜΑΡΚΕΤΙΝΓΚ - ΤΗΛΕΑΓΟΡΑ
03.30 ΞΕΝΗ ΤΑΙΝΙΑ

FILMNET

08.00 ΠΕΡΙΠΛΑΝΩΜΕΝΟΣ ΠΙΣΤΟΛΕΡΟ
10.00 ΕΝΑΣ ΑΝΤΡΑΣ ΚΑΙ ΜΙΑ ΓΥΝΑΙΚΑ: 20 ΧΡΟΝΙΑ ΜΕΤΑ
12.00 ΜΟΥΣΙΚΟ ΠΑΝΔΑΙΜΟΝΙΟ
14.00 ΑΚΟΜΑ 48 ΩΡΕΣ
16.00 ΕΝΑΣ ΜΗΝΑΣ ΣΤΗ ΛΙΜΝΗ
18.00 ΚΑΙΝΟΥΡΓΙΑ ΕΥΚΑΙΡΙΑ
19.55 ΞΕΧΩΡΙΣΤΟΙ ΑΝΘΡΩΠΟΙ
22.00 ΧΑΝΟΝΤΑΣ ΣΤΟΝ ΕΣΑΪΑ
00.00 ΕΝΑ ΝΤΙΒΑΝΙ ΣΤΗ ΝΕΑ ΥΟΡΚΗ
01.50 ΠΕΡΙΠΟΛΙΚΟ 54, ΠΟΥ ΕΙΣΑΙ;
03.20 ΖΗΤΕΙΤΑΙ ΕΠΕΙΓΟΝΤΩΣ ΜΑΜΑ
05.45 ΚΑΠΟΙΟΝ Ν' ΑΓΑΠΑΣ

ΚΥΡΙΑΚΟΥ ΜΙΧ. ΧΟΝΔΡΟΥ
ΤΟ ΜΟΝΑΣΤΗΡΙ ΤΗΣ ΠΑΝΑΓΙΑΣ ΣΚΙΛΔΕΝΗΣ
(Ρόδου)
Ιστορία - Λαογραφία
Στα Βιβλιοπωλεία

TV4

14.01 ΚΙΝΟΥΜΕΝΑ ΣΧΕΔΙΑ
15.00 «ΜΕ ΔΥΟ ΣΤΙΣ 3:00 ΣΤΟ TV4»
16.00 ΚΙΝΟΥΜΕΝΑ ΣΧΕΔΙΑ
16.30 «ΧΡΩΜΑΤΑ 1000»
18.00 ΜΟΥΣΙΚΟ ΔΙΑΛΕΙΜΜΑ
18.30 Η ΩΡΑ ΤΩΝ ΣΠΟΡ
19.40 ΞΕΝΗ ΤΑΙΝΙΑ
21.30 ΖΟΥΜ ΣΤΑ ΓΕΓΟΝΟΤΑ
22.10 ΞΕΝΗ ΤΑΙΝΙΑ
00.00 ΝΥΧΤΕΡΙΝΑ ΣΠΟΡ

TV7

12.00 ΜΟΥΣΙΚΗ
13.00 ΝΤΟΚΥΜΑΝΤΕΡ
13.25 ΚΙΝΟΥΜΕΝΑ ΣΧΕΔΙΑ
15.01 ΕΛΛΗΝΙΚΗ
16.40 ΤΗΛΕ SHOP
17.15 ΠΟΔΟΣΦΑΙΡΟ
19.00 Ο ΟΡΚΟΣ ΤΗΣ ΣΙΩΠΗΣ
20.00 ΕΙΔΗΣΕΙΣ
20.30 ΝΤΟΚΥΜΑΝΤΕΡ
21.30 ΑΛΤ ΤΙΣ ΕΙ (ΖΩΝΤΑΝΗ ΔΗΜΟΣΙΟΓΡΑΦΙΚΗ ΕΚΠΟΜΠΗ)
23.00 ΕΙΔΗΣΕΙΣ
23.30 ΠΕΡΙΠΕΤΕΙΑ

ΗΜΕΡΗΣΙΑ ΕΦΗΜΕΡΙΔΑ
η δημοκρατική της Ρόδου
Ετος ιδρύσεως 1982
Θεμιστοκλέους Σοφούλη 77
Ταχ. Θυρίδα 339 85100 Ρόδος
Εκδότης - ιδιοκτήτης - διευθυντής:
ΒΑΣΙΛΗΣ Δ. ΑΘΑΝΑΣΙΟΥ
Τηλέφωνα: 28728, 34722, 76655, 79100, 26728, 27919
Telefax: 37333

Η ταυτότητα της Ημέρας

Καιρός

Γενική πρόγνωση καιρού Ελλάδας για σήμερα Μ. Τρίτη 22-04-97. Στο Ιόνιο, την Ηπειρωτική χώρα και το βόρειο Αιγαίο προβλέπονται νεφώσεις με παροδικές βροχές και πιθανόν στα βορειοδυτικά καταιγίδες. Στην υπόλοιπη χώρα προβλέπονται τοπικές νεφώσεις με πιθανότητα ασθενών βροχών μικρής διάρκειας. Οι άνεμοι θα πνέουν από νότιες διευθύνσεις ισχυροί μέχρι πολύ ισχυροί και τοπικά στα πελάγη θυελλώδεις, αλλά από το μεσημέρι και από τα δυτικά θα αρχίσουν να στρέφονται σε δυτικούς νοτιοδυτικούς και θα εξασθενήσουν.

Μ. ΤΡΙΤΗ
22 ΑΠΡΙΛΙΟΥ 1997
ΜΕΓ. ΤΡΙΤΗ, ΤΩΝ 10 ΠΑΡΘΕΝΩΝ
Ανατολή ηλίου 5.41'
Δύση ηλίου 19.07'
ΠΑΝΣΕΛΗΝΟΣ

Αεροπορικά δρομολόγια

ΠΤΗΣΕΙΣ ΟΛΥΜΠΙΑΚΗΣ

Ρόδος - Αθήνα: Καθημερινά 07.15, 11.00, 23.59
Δευτέρα, Παρασκευή, Σάββατο, Κυριακή: 20.25 - 21.50
Τρίτη, Πέμπτη: 21.50
Τετάρτη: 20.25
Ρόδος - Θεσσαλονίκη: Τρίτη, Πέμπτη: 19.50
Ρόδος - Ηράκλειο: Δευτέρα - Τετάρτη - Παρασκευή - Κυριακή 21.05
Ρόδος - Κασπελλόριζο: Τετάρτη - Παρασκευή - Κυριακή 08.00
Ρόδος - Κάσος - Κάρπαθος: Τρίτη, Πέμπτη, Σάββατο 07.00
Ρόδος - Κάρπαθος: Δευτέρα - Τετάρτη - Παρασκευή -Κυριακή 10.30
Τρίτη - Πέμπτη - Σάββατο: 9.45
Ρόδος - Κάρπαθος - Κάσος: Δευτέρα, Τετάρτη - Παρασκευή - Κυριακή: 12.40
Ρόδος - Κως: Τρίτη - Σάββατο: 11.55
Ρόδος - Μύκονος: Κυριακή 20.50
Ρόδος - Σαντορίνη: Δευτέρα - Πέμπτη - Σάββατο: 22.15

ΠΤΗΣΕΙΣ AIR GREECE

Για Αθήνα: - καθημερινά στις 08.00 το πρωί
Για Θεσσαλονίκη: Δευτέρα και Σάββατο στις 17.00
Για Ηράκλειο: Παρασκευή και Κυριακή στις 23.00
Επίσης καθημερινά προς Θεσσαλονίκη και Ηράκλειο μέσω Αθηνών.

Φαρμακεία

ΣΗΜΕΡΑ: διημερεύει το φαρμακείο ΦΑΝΟΥΡΑΚΗΣ Α., Κληρονομικο Φαρμακείο, Νέα αγορά 48 (έναντι στ. τοξ.) τηλ. 27420

ΣΗΜΕΡΑ: διανυκτερεύει το φαρμακείο ΜΙΧΑΛΑΚΗΣ Β., Αγίας Αναστασίας 81 (δίπλα στην εκκλησία Αγία Αναστασία) τηλ. 34282

Καύσιμα

ΣΗΜΕΡΑ:
Διανυκτερεύον πρατήριο καυσίμων ΤΕΧΑΚΟ Αλ. Γκινάκης Αυστραλίας 58 Περιοχή Κόβα

Ακτοπλοϊκά δρομολόγια

ΛΕΡΟΣ: Απόπλους 12.00 για Σύμη, Τήλο, Νίσυρο, Κω, Λέρο, Λειψούς, Πάτμο, Πειραιά
ΜΑΡΙΝΑ: Απόπλους 16.00 για Κω, Κάλυμνο, Λέρο, Πάτμο, Πειραιά
ΡΟΔΟΣ: Απόπλους 16.00 για Κω, Κάλυμνο, Πειραιά
Σ. ΑΡΜΟΝΙΑ: Απόπλους 20.00 για Λεμεσσό, Χαΐφαν
ΡΟΜΙΛΝΤΑ: Απόπλους 22.00 για Χάλκη, Διαφάνι, Κάρπαθο, Κάσο Σπιτεία

Λαικές αγορές

Τετάρτη: στην οδό Βύρωνος (πίσω από το Στάδιο).
Πέμπτη: στην οδό Διαγοριδών.
Παρασκευή: Στην οδό Θεσ/νίκης Ανάληψη.
Σάββατο: στον Αγιο Δημήτριο.

Δέχονται το κοινό

- **ΠΕΡ/ΚΟΣ Δ/ΝΤΗΣ ΔΩΔ/ΣΟΥ** δέχεται Τρίτη & Πέμπτη 11:00 - 13:00.
- **ΝΟΜΑΡΧΗΣ** δέχεται το κοινό κάθε Τρίτη & Πέμπτη από 11.00 - 13.00
- **ΔΗΜΑΡΧΟΣ** Ρόδου δέχεται το κοινό κάθε Τετάρτη από 12.00 - 13.00
- **Ο Αντ/ρχος κ. Μαρτίνος Κανελάκης** δέχεται το κοινό ύστερα από ραντεβού
- **Ο Αντ/ρχος κ.Κ. Σκανδαλίδης** δέχεται κάθε Τρίτη - Πέμπτη από 13.00 - 14.00
- **Ο Αντ/ρχος κ. Αντώνης Αλαβέρας** δέχεται το κοινό Τρίτη και Πέμπτη 13.00 -14.00

Συνάλλαγμα

	ΑΓΟΡΑ	ΠΩΛΗΣΗ		ΑΓΟΡΑ	ΠΩΛΗΣΗ
ΔΟΛΛΑΡΙΟ Η.Π.Α	270.1400	263.300	ΚΟΡΩΝΑ ΣΟΥΗΔΙΑΣ	35.4380	35.3320
ΕΥΡΩΠΑΪΚΗ ΝΟΜ.ΜΟΝ.	309.000	308.0730	ΜΑΡΚΟ ΦΙΝΛΑΝΔΙΑΣ	52.4800	52.3230
ΜΑΡΚΟ ΓΕΡΜΑΝΙΑΣ	158.6700	181.940	ΠΕΣΕΤΑ ΙΣΠΑΝΙΑΣ	1.8790	1.8730
ΦΡΑΓΚΟ ΓΑΛΛΙΑΣ	47.0680	46.9270	ΕΣΚΟΥΔΟ ΠΟΡΤΟΓΑΛΙΑΣ	1.5760	1.5710
ΛΙΡΑ ΑΓΓΛΙΑΣ-ΣΚ.	441.5200	440.1950	ΓΙΕΝ ΙΑΠΩΝΙΑΣ	215.7300	215.0830
ΛΙΡΑ ΔΗΜ.ΙΡΛΑΝΔΙΑΣ	420.9000	419.6370	ΦΡΑΓΚΟ ΕΛΒΕΤΙΑΣ	186.1700	185.6110
ΦΡΑΓΚΟ ΒΕΛΓΙΟΥ	7.6960	7.6729	ΚΟΡΩΝΑ ΝΟΡΒΗΓΙΑΣ	38.3240	38.2090
ΦΙΟΡΙΝΙ ΟΛΛΑΝΔΙΑΣ	141.1000	140.6770	ΛΙΡΑ ΚΥΠΡΟΥ	531.9200	530.3240
ΛΙΡΕΤΑ ΙΤΑΛΙΑΣ	16.0090	15.9610	ΔΟΛΛΑΡΙΟ ΚΑΝΑΔΑ	193.3800	192.8000
ΣΕΛΛΙΝΙ ΑΥΣΤΡΙΑΣ	22.5470	22.4790	ΔΟΛΛΑΡΙΟ ΑΥΣΤΡΑΛΙΑΣ	209.9200	209.2900
ΚΟΡΩΝΑ ΔΑΝΙΑΣ	41.6600	41.5350			

Χρήσιμα Τηλέφωνα

Άμεση δράση	100	Βλάβες ΔΕΗ	125
Περισσβεστική	23333	Πληρ. ΟΤΕ	131
Νοσοκομείο	22222	Ώρα	141
Οδική Ασφάλεια:		Φαρμακεία (Δημερ.-Διαν.)	107
EXRESS SERVICE	154	ΠΡΟ-ΠΟ • ΛΟΤΤΟ	111
HELLAS SERVICE	157	ΡΟΔΑ	26300
Ράδιο Ταξί	64712	ΚΤΕΥΛ	27706
Αστυν. Διεύθυνση	27653	ΕΒΕΔ	22281
Ασφάλεια	23294	Δικηγορικός Σύλλογος	27469
Τμήμα Τάξης	23849	Εμπορικός Σύλλογος	35255
Τροχαία	26480	Ολυμπιακή - Κρατήσεις	24555
Λιμεναρχείο	28888	ΔΑΝΕ	77070
Δασαρχείο	191	ΙΚΑ	64912
Τελωνείο	27703	ΤΑΞΥ	68701-3
Υγειονομείο	26666	ΟΑΕΔ	23265
Μητρόπολη	23274	Εργατικό Κέντρο	24730
Νομαρχία	74000	Αρχαιολογία	34719
Δήμος Ρόδου	30113	Περιφ. Δ/ντής	38174 - 38175
Βλάβες ΟΤΕ	121	AIRGREECE	36095

Εσωτερικές Ειδήσεις

ΣΧΟΛΙΑ ΕΚΠΡΟΣΩΠΟΥ ΓΙΑ ΕΠΙΣΤΟΛΗ ΤΩΝ «32»

ΑΘΗΝΑ, 21 (ΑΠΕ)

Η κριτική σε εικαζόμενη πολιτική είναι άνευ αντικειμένου τόνισε το μεσημέρι ο κυβερνητικός εκπρόσωπος, Δημήτρης Ρέππας, σχολιάζοντας την επιστολή 32 βουλευτών του ΠΑΣΟΚ προς τον πρωθυπουργό, στην οποία μιλούν για "αποδοχή από την κυβέρνηση ελληνοτουρκικού διαλόγου".

Η κυβέρνηση υπερασπίζεται με θετικό τρόπο τα εθνικά συμφέροντα, ώστε να μη χρειάζεται καμία υπόμνηση από τρίτους υπογράμμισεο κ. Ρέππας, επαναλαμβάνοντας ότι τα κυριαρχικά μας δικαιώματα δεν είναι θέμα διαλόγου ή διαπραγματεύσεων.

Δήλωσε επίσης ότι η κυβέρνηση δεν αναγνωρίζει σε κανέναν την αποκλειστικότητα στην εθνική μέριμνα και ευαισθησία.Απαντώντας σε σχετική ερώτηση, είπε ότι οι ελληνικές θέσεις δεν επηρεάζονται από το κείμενο των "32", το οποίο συμπλήρωσε, είναι μεταγενέστερο των σχετικών αποφάσεων που έλαβε ο πρωθυπουργός με την ηγεσία του υπουργείου Εξωτερικών. Σε ερώτηση για το εάν το θέμα θα τεθεί σε συλλογικά όργανα ο κ.Ρέππας είπε ότι είναι πολύ πρόωρο να συζητάμε πριν από την ύπαρξη συγκεκριμένης εξέλιξης. Οταν αποκρυσταλλωθεί η προσπάθεια της ολλανδικής προεδρίας πρόσθεσε ο κ.Ρέππας, η κυβέρνηση θα λάβει τις τελικές της αποφάσεις.

ΓΙΑ ΦΑΝΤΑΣΤΙΚΑ ΣΕΝΑΡΙΑ ΚΑΝΕΙ ΛΟΓΟ Η ΔΗΜΗΤΡΑ



ΑΘΗΝΑ, 21 (ΑΠΕ)

Φαντασικά χαρακτηρίζει η κυρία Δήμητρα Παπανδρέου όσα της αποδίδονται σε ορισμένα ρεπορτάζ.Σε δήλωσή της,η κυρία Δήμητρα Παπανδρέου τονίζει-επίσης-ότι το βιβλίο της γιά τον Ανδρέα Παπανδρέου "δε μπορεί να έχει άλλο στόχο από την προστασία της μνήμης του και την ιστορική καταγραφή".

Ολόκληρη η δήλωση της κυρίας Δήμητρας Παπανδρέου έχει ως εξής:"Για τελευταία φορά, με λύπη μου, αναγκάζομαι να διαψεύσω, με κατηγορηματικό τρόπο, φανταστικά ή κατασκευασμένα δημοσιεύματα συγκεκριμένων εφημερίδων, σύμφωνα με τα οποία φέρομαι να έχω δηλώσει ευθέως ή να έχω εκμυστηρευτεί μέσω τρίτων προσώπων, σκέψεις ή προθέσεις μου, σχετικά με το ιδιόμορφο δικαστήριο, όπου έχουν σύρει τη μνήμη του Ανδρέα Παπανδρέου συγγενικά του, δυστυχώς, πρόσωπα.

Δηλώνω λοιπόν, πως ουδεμία συνέντευξη έδωσα, με κανέναν δημοσιογράφο δεν μίλησα, και κανέναν τρίτον δεν εξουσιοδότησα για ναμεταφέρει σκέψεις ή προθέσεις μου. Οσα μου αποδίδονται σε ορισμένα ρεπορτάζ, είναι απολύτως φανταστικά.

Κάποια απ' αυτά μάλιστα έχουν εμφανή σκοπιμότητα: να με καταστήσουν μέρος της κρίσης που έχει ξεσπάσει εξ' αιτίας της απόφασης και επιλογής κάποιων να διασύρουν μετά θάνατον τον Ανδρέα Παπανδρέου.Δεν θα τους κάνω το χατήρι.

Οι μόνοι που απηχούν τις θέσεις μου επι της νομικής πτυχής του θέματος, είναι οι πληρεξούσιοι δικηγόροι μου: Ο κ. Νίκος Ρισβάς και η κ. Αικ. Παναγιωτακοπούλου.

Για τελευταία επίσης φορά, δηλώνω προς τους -δίκαια ή άδικα- ειλικρινώς ή υποκριτικά ανησυχούντες για το περιεχόμενο του υπόξεκόδσιν βιβλίου μου: Ενα βιβλίο για τον Ανδρέα Παπανδρέου, από τη σύζυγό του, δεν μπορεί να έχει άλλο στόχο, από την προστασία της μνήμης του και την ιστορική καταγραφή, στο μέτρο των δυνάμεών μου, της μέγιστης πολιτικής παρουσίας και εμβέλειας του ιδρυτή του ΠΑΣΟΚ και πρωθυπουργού της χώρας.Γιατί λοιπόν ανησυχούν;

Αν ορισμένοι αναζητούν μικροπολιτικές διαστάσεις ή θέσεις στα "Reality Shows", ας την αναζητήσουν αλλού.Τουλάχιστον τούτη τη βδομάδα των Παθών, ας μην οδηγήσουν κάποιοι σε νέα πάθη τη μνήμη του Ανδρέα Παπανδρέου, όπως καθημερινά ασχημονούντες διαπράπτουν τελευταία".

ΚΥΒΕΡΝΗΤΙΚΟΣ ΕΚΠΡΟΣΩΠΟΣ ΓΙΑ ΠΟΛΥΘΡΟΝΗ ΔΥΝΑΜΗ - ΤΑΧΥΠΛΟΟ Α.Ε.

ΑΘΗΝΑ, 21 (ΑΠΕ)

Την ύπαρξη εμποδίων στην ελληνοϊταλική συνεργασία στο πλαίσιο της πολυεθνούς δύναμης στην Αλβανία, παραδέχθηκε το μεσημέρι οκυβερνητικός εκπρόσωπος Δημήτρης Ρέππας, η οποία, όπως είπε, αναπτύσσεται σε δύσκολες συνθήκες.

Θέλουμε πιο ουσιαστική συνεργασία για την αντιμετώπιση των προβλημάτων καθώς και το να εντατικοποιήσουμε τους ρυθμούς μας, ώστε να ανταποκριθούμε στο ρόλο μας, τόνισε με έμφαση ο κ. Ρέππας.

Οσο για την κλοπή του ταχύπλοου του Λιμενικού Σώματος από την Πρέβεζα, ο κ. Ρέππας είπε ότι δεν είμαστε διατεθειμένοι να πραγματοποιήσουμε μια στρατιωτική επιχείρηση ανάκτησης του σκάφους κατά την οποία μπορεί να κινδυνεύσουν οι ζωές ελλήνων στρατιωτικών. Ενεργοποιούμε ωστόσο, τους ομογενείς μας στην περιοχή για το σκοπό αυτό, κατέληξε ο κ.Ρέππας.

Ο ΚΑΡΑΜΑΝΛΗΣ ΖΗΤΕΙ ΣΥΖΗΤΗΣΗ ΓΙΑ ΟΙΚΟΝΟΜΙΚΑ



ΑΘΗΝΑ 21 (ΑΠΕ)

Προ ημερησιας διαταξεως συζήτηση για την κατάσταση της οικονομιας και την οικονομικη πολιτική σε επίπεδο πολιτικών αρχηγών ζητει με επιστολή του,που απεστειλε σημερα προς τον πρόεδρο της Βουλής ο πρόεδρος της Νέας Δημοκρατίας Κώστας Καραμανλής.

Στην επιστολή ο πρόεδρος της ΝΔ αναφέρει οτι οι οικονομικές εξελιξεις είναι κάθε άλλο παρά ενθαρρυντικές και προσθέτει οτι "αν δει κανείς τα πράγματα επιφανειακά θα διαπιστωσει ισως ορισμένα θετικά σημεία, οπως η πτώση του πληθωρισμού, αλλα η γενικότερη πορεια της οικονομίας παρουσιάζει έντονα προβλήματα ,οπως η κακή εκτέλεση του προϋπολογισμού με σημαντικές υστερήσεις στην είσπραξη των εσόδων, η εκρηκτική διεύρυνση των ελλειμμάτων των ΔΕΚΟ, η ανεπαρκής αξιοποίηση των Κοινοτικών κονδυλίων,η μεγάλη διεύρυνση του ελλειμματος του ισοζυγίου τρεχουσών συναλλαγών και η απουσία αποφαστικών διαρθρωτικών παρεμβάσεων".

Ο κ. Καραμανλής κατηγορεί την κυβέρνηση οτι αναλώνεται "σε μια βραχυχρόνια οικονομική διαχείριση που οδηγεί την οικονομία σε αδιέξοδα ,καθώς δεν δρομολογούνται οι διαρθρωτικές παρεμβάσεις που θα βελτιώσουν σε μονιμότερη βάση τις αναπτυξιακές προοπτικές της οικονομίας και θα συμβάλουν στην καταπολέμηση της ανεργίας και σε ενα υψηλοτερο βιωτικό επίπεδο για ολους τους ελληνες". Ο Πρόεδρος της ΝΔ σημειώνει στην επιστολή του ότι δεν γίνονται αποκρατικοποιήσεις ούτε σοβαρές προσπάθειες περιορισμού της σπατάλης των κρατικών δαπανών, ούτε ενίσχυση του ανταγωνισμού και της λειτουργιας των αγορων, ούτε βελτίωση της διεθνούς μας ανταγωνιστικών μέσω ποιοτικών επενδύσεων υποδομής. Ο αρχηγός της αξιωματικής αντιπολίτευσης επισημαίνει οτι τα προβλήματα δεν μπορούν να λυθουν με νέα φορολογικά μέτρα αλλα με ουσιαστικά θεσμικά μέτρα ενίσχυσης της αναπτυξιακής προοπτικής της οικονομίας που θα οδηγήσουν και στη μείωση της ανεργίας στον περιορισμό των δημοσίων δαπανών και στην περαιτέρω πτώση του πληθωρισμού.

ΤΙ ΛΕΕΙ Η ΚΥΒΕΡΝΗΣΗ ΓΙΑ ΤΗΝ ΑΣΚΗΣΗ «ΤΟΞΟΤΗΣ»

ΑΘΗΝΑ, 21 (ΑΠΕ)

Στην κρίση της κυπριακής κυβέρνησης βρίσκεται το εάν είναι καλό να μην πραγματοοιηθούν πτήσεις αεροσκαφών της ελληνικής Πολεμικής Αεροπορίας, στο πλαίσιο της άσκησης "Τοξότης" , δήλωσε το μεσημέρι ο κυβερνητικός εκπρόσωπος, Δημήτρης Ρέππας.

Τόνισε ωστόσο, ότι δεν υπάρχει μορατόριουμ, ή περιορισμός πτήσεων πολεμικών μας αεροσκαφών πάνω από τη Μεγαλόνησο, προσθέτοντας ότι δεν περιλαμβανόταν το σκέλος των πτήσεων στον αρχικό σχεδιασμό της άσκησης που όπως είπε, θα γίνει κανονικά.

Αναφερόμενος στις απόψεις Κυπρίων πολιτικών για τις εξελίξεις στα ελληνοτουρκικά, ο κ. Ρέππας είπε ότι δεν τις σχολιάζει, σημειώνοντας ότι ουδείς πολιτικός αρχηγός στην Κύπρο δεν πρόβαλε ένσταση για την ικανότητα της ελληνικής κυβέρνησης να χειριστεί τα εθνικά θέματα κατά τρόπο θετικό.

Επίσης ο κ. Ρέππας δήλωσε ότι σε περιπτωση που η κυπριακή κυβέρνηση διατυπώσει πρόταση για εθνική διάσκεψη για το Κυπριακό, τότε η κυβέρνηση θα την αντιμετωπίσει.

ΑΠΟΚΛΙΜΑΚΩΣΗ ΤΟΥ ΠΛΗΘΩΡΙΣΜΟΥ

ΑΘΗΝΑ, 21 (ΑΠΕ)

Πρωταρχικός στόχος της Νομισματικής Πολιτικής κατά το τρέχον έτος θα συνεχίσει να είναι η αποκλιμάκωση του πληθωρισμού ώστε να διαμορφωθούν οι κατάλληλες συνθήκες νομισματικής σταθερότητας στη χώρα μας.

Αυτό αναφέρουν πηγές της Τράπεζας της Ελλάδος, με αφορμή την αυριανή παρουσίαση της έκθεσης του Διοικητή της Τράπεζας της Ελλάδος κ. Λουκά Παπαδήμου, οι οποίες προσέθεταν, ότι οι συνθήκες σταθερότητας αποτελούν βασική προϋπόθεση για τη συμμετοχή της Ελλάδας στην Ευρωπαϊκή Νομισματική Ενωση. Σύμφωνα με τα σημερινά δεδομένα, εκφράζεται η αισιοδοξία ότι έως το τέλος του 1997 ο πληθωρισμός θα περιοριστεί στο 4,5%, μεαπώτερο στόχο να φθάσει το 3% το 1998. Εξάλλου, όπως αναφερόταν σχετικά, βασική επιδίωξη επίσης της Νομισματικής Πολιτικής θα είναι η σταθερότητα της ισοτιμίας τηςδραχμής, έναντι των νομισμάτων που συνθέτουν την Ευρωπαϊκή Νομισματική Μονάδα (ECU). Η πολιτική της τιμής συναλλάγματος θα παραμείνει σαφώς αντιπληθωριστική καθόλη τη διάρκεια του έτους, ενώ η προσφορά χρήματος θα περιοριστεί. Σχετικά με το 1996, οι πηγές της Τράπεζας της Ελλάδος "χαιρετίζουν" το γεγονός ότι ο πληθωρισμός υποχώρησε καθόλη τη διάρκεια του προηγούμενου έτους και ότι θα είχε "πέσει" ακόμα περισσότερο εάν δεν είχε προκύψει άνοδος της τιμής των καυσίμων στις διεθνείς αγορές και δεν είχαν επιδράσει αρνητικά οι δυσμενείς καιρικές συνθήκες που επηρέασαν αυξητικά τις τιμές των αγροτικών προϊόντων.

Τέλος, αναφέρεται ότι η εξέλιξη της αμοιβής εργασίας (κόστος εργασίας ανά μονάδα προϊόντος) αυξήθηκε το 1996 κατά 10,5% κατάσυνέπεια με ρυθμό υψηλότερο από τον πληθωρισμό. Κατά συνέπεια το 1997 θα ήταν σκόπιμο το κόστος αυτός ανά μονάδα προϊόντος να αυξηθεί με ρυθμό χαμηλότερο απ'ότι ο πληθωρισμός.

ΜΕ ΛΙΓΑ ΛΟΓΙΑ

ΚΥΒΕΡΝΗΤΙΚΟΣ ΕΚΠΡΟΣΩΠΟΣ ΓΙΑ ΔΙΚΤΑΤΟΡΙΑ 21ΗΣ ΑΠΡΙΛΙΟΥ

ΑΘΗΝΑ, 21 (ΑΠΕ)

Πηγή διδαγμάτων χαρακτήρισε τη σημερινή ημέρα, κατά την οποία συμπληρώνονται 30 χρόνια από την επιβολή δικτατορίας στην Ελλάδα, ο κυβερνητικός εκπρόσωπος Δημήτρης Ρέππας. Ο αγώνας μνήμης πρέπει να είναι διαρκής σημείωσε ο κ. Ρέππας και υπογράμμισε ότι σήμερα λειτουργούν οι δημοκρατικοί θεσμοί και είναι σεβαστά τα ατομικά δικαιώματα και οι ελευθερίες. Ο αγώνας για το μέλλον της δημοκρατικής Ελλάδας πρέπει να είναι έντονος κατέληξε ο κ. Ρέππας.

ΚΥΒΕΡΝΗΤΙΚΟΣ ΕΚΠΡΟΣΩΠΟΣ ΓΙΑ ΔΗΛΩΣΕΙΣ ΤΟΥΡΚΩΝ ΠΟΛΙΤΙΚΩΝ

ΑΘΗΝΑ, 21 (ΑΠΕ)

Σχολιάζοντας συνέντευξη του υφυπουργού Εξωτερικών της Τουρκίας, Ονούρ Οϊρέν στην τουρκική εφημερίδα "Τζουμχουριέτ", για τις επαφές του με τον έλληνα ομόλογό του, Γιώργο Παπανδρέου στη Μάλτα, ο κυβερνητικός εκπρόσωπος Δημήτρης Ρέππας είπε ότι ο τούρκος αξιωματούχος εννούσε ότι πρέπει να αποφευχθούν δηλώσεις -εκατέρωθεν- που μπορεί να υπονομεύσουν τη δημιουργία κλίματος καλής πίστης για την ανάπτυξη πρωτοβουλιών. Το καλό κλίμα τόνισε ο κ. Ρέππας, δημιουργείται με λόγους και πράξεις που αποδεικνύουν ότι όλες οι πλευρές επιδιώκουν φιλία και συνεργασία. Αναφορικά με τις δηλώσεις του βοηθού υφυπουργού Εξωτερικών της Τουρκίας, Ινάλ Μπατού στην ίδια εφημερίδα, με τις οποίες έθεσε θέμα Γαύδου, ο κ. Ρέππας είπε ότι "δεν μπορούν να αποτελέσουν αντικείμενο σοβαρής συζήτησης" στο πλαίσιο πολιτικής συνεργασίας (Ελλάδας - Τουρκίας), λέγοντας χαρακτηριστικά ότι αυτά είναι "ασεμία πράγματα". Τέλος, σχετικά με δηλώσεις του υφυπουργού παρά τω πρωθυπουργώ Γ.Πασκαλίδη στη Θεσσαλονίκη για το ελληνικό εξοπλιστικό πρόγραμμα, ο κ. Ρέππας είπε ότι η κυβέρνησης αναπτά πάντα τη χρυσή τομή μεταξύ της ανάγκης για σύγκλιση στην ΕΕ και τους άριστους εξοπλισμούς. Υπενθύμισε όμως ότι το ΚΥΣΕΑ έχει αποφασίσει για το πενταετές πρόγραμμα εξοπλισμών της χώρας.

Ο Σύλλογος Αντιμετώπισης Μεσογειακής Αναιμίας Ρόδου σας εύχεται

ΚΑΛΟ ΠΑΣΧΑ



και σας υπενθυμίζει:
ΓΙΝΕΤΕ ΕΘΕΛΟΝΤΕΣ ΑΙΜΟΔΟΤΕΣ ΤΩΡΑ

Συμβάλετε και σεις να γίνουν για όλους μας οι γιορτές πιο ξέγνοιαστες

APOLLON SUPER MARKET

ΠΡΟΣΦΟΡΕΣ

1. SVELTO 1,5 Lt.		550 δρχ.
2. CORN FLAKES KELLOGS	375 Kg.	650 δρχ.
3. ΚΕΤΣΑΠ	340 γρ.	260 δρχ.
4. PASSATA DELMONTE	500 γρ.	115 δρχ.
5. BARILLA ΜΑΚΑΡΟΝΙΑ	500 γρ.	200 δρχ.
6. ΒΑΠ ΛΕΜΟΝΙ - ΠΟΡΤΟΚΑΛΙ	1,5 ΛΙΤ.	330 δρχ.
7. ΠΑΡΜΕΖΑΝΑ ΙΤΑΛ. GRANA		3900 δρχ.
8. ARIEL ΥΓΡΟ ΠΛΥΝΤ. ΡΟΥΧ. 3 κιλ.		2100 δρχ.

ΚΑΙ ΟΛΕΣ ΟΙ ΣΥΣΚΕΥΑΣΙΕΣ ΠΡΟΣΦΟΡΑΣ ΤΩΝ ΕΡΓΟΣΤΑΣΙΩΝ

Και... μην ξεχνάτε! Η είσοδος σας στο «ΑΠΟΛΛΩΝ» σημαίνει διπλό κέρδος!

ΜΕΓΑΛΑ ΚΑΤΑΣΤΗΜΑΤΑ ΑΡΠΑΠΟΥ

Στα καταστήματά μας θα βρείτε:
Υπόγειο: Τρόφιμα -Delicatessen
Ισόγειο: Είδη δώρων -Καλλυντικά
Ποτά -Εποχιακά
1ος Όροφος : Ανδρικά
2ος Όροφος : Γυναικεία -Παιδικά
3ος Όροφος : Ηλεκτρικά-Είδη σπιτιού
4ος Όροφος : Παιχνίδια - Αθλητικά

ΜΕΓΑΛΑ ΚΑΤΑΣΤΗΜΑΤΑ ΑΡΠΑΠΟΥ

24 Ώρες στον Κόσμο

ΙΣΡΑΗΛ-ΝΕΤΑΝΙΑΧΟΥ-ΗΠΑ

ΟΥΑΣΙΓΚΤΟΝ, 21 (ΑΠΕ)

Ο εκπρόσωπος του Λευκού Οίκου, Μάικ Μακέρι αρνήθηκε σήμερα να προβεί σε σχόλια σχετικά με την απόφαση του ισραηλινού γενικούεισαγγελέα να μην απαγγελθούν κατηγορίες κατά του πρωθυπουργού της χώρας, Μπένζαμιν Νετανιάχου για σκάνδαλο διαφθοράς.

"Εχουμε δηλώσει ότι αυτό είναι ένα εσωτερικό θέμα και θα πρέπει να απευθυνθείτε στο εσωτερικό" για πληροφορίες, δήλωσε ο κ. Μακέρι στους δημοσιογράφους.

Ο γενικός εισαγγελέας του Ισραήλ, Ελιακίμ Ρουμπινστάιν, ανακοίνωσε την Κυριακή ότι δεν απαγγέλονται κατηγορίες κατά του Νετανιάχου, επικαλούμενος ελλειπή στοιχεία για την υπόθεση διαφθοράς στην οποία κατηγορείτο ότι ενέχετο ο κ. Νετανιάχου, σχετικά με τον διορισμό στη θέση του γενικού εισαγγελέα του δικηγόρου Ρόνι Μπαρ-Ον, ο οποίος δώδεκα ώρες μετά τον διορισμό του παραιτήθηκε.

"Η απόφαση ήταν να κλείσει ο φάκελλος, λόγω ανεπαρκών στοιχείων κατά του πρωθυπουργού, του υπουργού Δικαιοσύνης και του δικηγόρου Μπαρ-Ον και να μελετηθεί άν θα ασκηθεί δίωξη κατά του Αριελ Ντέρι", δήλωσε στην διάρκεια συνέντευξης Τύπου ο κ. Ρουμπινστάιν.

Στη συνέχεια ο κ. Ρουμπινστάιν επισήμανε ότι η αστυνομία, η οποία ζητησε να διωχθεί ο κ. Νετανιάχου, βασίστηκε στην μαρτυρίαενός μόνο ατόμου, γεγονός που δεν είναι αρκετό για να απαγγελθούν κατηγορίες.

ΓΕΡΜΑΝΙΑ-ΤΟΥΡΚΟΙ

ΝΤΟΡΤΜΟΥΝΤ, 21 (ΑΠΕ)

Νεαροί Τούρκοι πραγματοποίησαν αργά χθές πορεία στους δρόμους του Ντόρτμουντ σε ένδειξη διαμαρτυρίας για την πυρκαγιά που στοίχισε την ζωή σε μια γυναίκα και τα δύο της παιδιά, την ήερασμένη εβδομάδα, ανακοίνωσε σήμερα η αστυνομία.

Πληροφορίες που δημοσιεύθηκαν σε τουρκικές εφημερίδες συνέδεσαν την πυρκαγιά με την ξενοφοβία που επικρατεί στην περιοχή, αλλά οι γερμανικές αρχές ανακοίνωσαν σήμερα οτι κανένα κίνητρο ξενοφοβίας δέν υπήρχε πίσω απο την πυρκαγιά.

Η αστυνομία συνέλαβε 57 διαδηλωτές και κατασχέθηκαν αρκετά μαχαίρια και αυτοσχέδιες βόμβες, ανακοινώθηκε απο το γραφεία της Εισαγγελίας.

Η τουρκική εφημερίδα "Σαμπάχ", επικαλούμενη καταγγελίες νεαρών Τούρκων, χθές, υποστήριξε οτι για την πυρκαγιά ευθύνονται Γερμανοί εργάτες. Η γερμανική αστυνομία εκτιμά οτι ενα απο τα δυο παιδιά που κάπκαν μπορεί να προκάλεσε απο αμέλεια την πυρκαγιά, την περασμένη Παρασκευή. Πυροσβέστες βρήκαν ενα αναπτήρα στον ενα απο τους υπνόσακκους των παιδιών.

Στις αρχές του μήνα μια αλλη γυναίκα απο την Τουρκία και τα δύο της παιδιά εχασαν την ζωή τους σε μια άλλη πυρκαγιά στην πόλη Κρέφελντ. Η αστυνομία συνέλαβε τον σύζυγο της γυναίκας και εναντίον του απαγγέλθηκαν κατηγορίες για εμπρησμό και ανθρωποκτονία.

Η πυρκαγιά στο Κρέφελεντ εγινε αιτία να δημιουργηθεί ένταση στις τουρκο-γερμανικές σχέσεις και μέσα ενημέρωσης και πολιτικοίστην Τουρκία κατηγόρησαν Γερμανούς πολιτικούς για αντιτουρκική στάση που οδηγεί σε εγκλήματα μίσους.

ΗΠΑ - Ο ΝΕΓΡΟΠΟΝΤΕ ΑΠΟΧΩΡΕΙ ΑΠΟ ΤΟ ΔΙΠΛΩΜΑΤΙΚΟ ΣΩΜΑ

ΟΥΑΣΙΓΚΤΟΝ, 21 (ΑΠΕ)

Ο ελληνικής καταγωγής διπλωμάτης καριέρας Τζον Νεγροπόντε, που τις τελευταίες εβδομάδες συγκαταλεγόταν μεταξύ των υποψηφίων για τη θέση του πρέσβη των ΗΠΑ στην Αθήνα - στελέχη του Στέιτ Ντιπαρτμεντ και αμερικανικές εφημερίδες τον θεωρούσαν ως τον κυριότερο- φέρεται τελικά πως αποφάσισε να αποχωρήσει από το διπλωματικό σώμα τον ερχόμενο Ιούνιο.

Αυτό σημειώνει η σημερινή "Baltimore Sun" που χαρακτηρίζει την απόφαση του κ. Νεγροπόντε ως έκπληξη καθώς το όνομά του συζητείτο ευρέως για τη θέση του πρέσβη στην Αθήνα.

Εξωτερικές Ειδήσεις

ΔΥΣΚΟΛΟΙ ΚΑΙΡΟΙ ΓΙΑ ΜΕΣΗ ΑΝΑΤΟΛΗ

ΚΑΙΡΟ, 21 (ΑΠΕ)

Δύσκολοι καιροί έρχονται γιά την ειρηνευτική διαδικασία στη Μέση Ανατολή, μετά την απόφαση των δικαστικών αρχών του Ισραήλ να μην ασκήσουν δίωξη κατά του πρωθυπουργού Μπενιαμίν Νετανιάχου, αναφέρουν διπλωματικές πηγές στο Κάιρο.

Μιά παραίτηση του Νετανιάχου θα άνοιγε τον δρόμο γιά μεγαλύτερη πρόοδο στις διαπραγματεύσεις μεταξύ Ισραήλ και Παλαιστινίων,όπως το ίδιο αποτέλεσμα θα είχε και μιά συμφωνία μεταξύ Νετανιάχου και Εργατικού Κόμματος γιά μιά κυβέρνηση εθνικής ενότητας. Και ο

ι δύό πιθανότητες όμως φαίνεται τώρα να απομακρύνονται ενώ η πολιτική κατάσταση παραμένει ρευστή χωρίς να αποκλείονται νέες, αιφνίδιες εξελίξεις.

"Ισως μιά αλλαγή κυβέρνησης βελτιώσει το κλίμα αλλά τώρα υπάρχουν λίγες πιθανότητες να γίνει κάτι τέτοιο. Οι Παλαιστίνιοι βρίσκονται στη χειρότερη κατάσταση από το 1982, όταν η PLO εκδιώχθηκε από τον Λίβανο", δήλωσε μιά διπλωματική πηγή.

Οι αραβικές κυβερνήσεις φοβούμενες μήπως κατηγορηθούν γιά ανάμειξη στις εσωτερικές υποθεσεις των Ισραηλινών, τηρούν διακριτική στάση, αλλά κατ'ιδίαν ήλπιζαν στην πτώση του Νετανιάχου τον οποίον θεωρούν το μεγαλύτερο εμπόδιο σε μιά ειρηνική διευθέτηση στη Μέση Ανατολή. Θα προτιμούσαν τον ηγέτη των Εργατικών Σιμόν Πέρες σε μιά κυβέρνηση εθνικής ενότητας με την ελπίδα ότι αυτό θα αποδέσμευε τον Νετανιάχου από την επηρροή της δεξιάς πτέρυγας του κόμματός του.

Ο παλαιστίνιος διαπραγματευτής Σάεμη Ερεκατ εξέφρασε φόβους ότι η ισραηλινή κυβέρνηση μετά την κρίση που πέρασε θα στραφεί εναντίον των Παλαισινίων γιά να μεταστρέψει την προσοχή της κοινής γνώμης από το σκάνδαλο της διαφθοράς.

Στο επίμαχο θέμα του εποικισμού της ανατολικής Ιερουσαλήμ, ο Νετανιάχου φαίνεται αμετάπειστος και χτες το βράδυ εξέφρασε τηναποφασιστικότητά του να συνεχίσει.

Οι Παλαιστίνιοι συζητούν τώρα από εξαιρετικά αδύναμη θέση καθώς μάλιστα δεν αναμένουν βοήθεια από το εξωτερικό, τις ΗΠΑ, τηνΕυρώπη, την Αίγυπτο.

"Η αμερικανική κυβέρνηση δεν θεωρεί πιά την Μέση Ανατολή ως προτεραιότητα. Την εγκατέλειψε στον-απεσταλμένο της- Ντένις Ρος.Αποτελούσε προτεραιότητα όσο υπήρχαν επιτυχίες", δήλωσε ένας διπλωμάτης.

Ο Ρος επισκέφθηκε τη Μέση Ανατολή την περασμένη εβδομάδα αλλά η μόνη επιτυχία του ήταν να βάλει στο ίδιο τραπέζι τους αρχηγούς ασφαλείας του Ισραήλ και των Παλαιστίνιων. Οσο γιά την αρχηγό του Στέιτ Ντιπάρτμεντ Μαντλίν Ολμπράιτ δεν βιάζεται να μεταβεί στην περιοχή.

Ανθρακες αποδείχθηκε και η απόπειρα ευρωπαικής μεσολάβησης, μετά την απογοητευτική περιοδεία στην περιοχή του ολλανδού υπουργού Εξωτερικών Χανς βαν Μίρλο, αυτό τον μήνα.

"Αυτό που διαμορφώνεται τώρα ως κυρίαρχη τάση είναι ότι οι Παλαιστίνιοι θα αναγκαστούν να αποδεχθούν τον εποικισμό στην Χαρ Χόμα με αντάλλαγμα την αναδίπλωση των ισραηλινών στρατευμάτων από ορισμένες περιοχές της Δυτικής Οχθης", δήλωσε άλλος διπλωμάτης.

Αυτό αποτελεί διάψευση των προσδοκιών των Παλαιστινίων που ήλπιζαν ότι θα σταματούσε ο εποικισμός στη Χαρ Χόμα και το γεγονός θα αποτελούσε εγγύηση ότι το Ισραήλ διακόπει τις εποικιστικές του δραστηριότητες.

ΑΜΦΙΣΒΗΤΕΙΤΑΙ Ο ΠΡΩΘΥΠΟΥΡΓΟΣ

ΜΑΝΤΣΕΣΤΕΡ, 21 (ΑΠΕ)

Ο αρχηγός των βρετανών Εργατικών Τόνι Μπλερ αμφισβήτησε ευθέως τις ικανότητες του πρωθυπουργού Τζον Μέιτζορ να διαπραγματεύεται με τους Ευρωπαίους, τονίζοντας ότι δεν μπορεί να επιβληθεί ούτε στο κόμμα του.



"Γιά να διαπραγματευτείς σωστά πρέπει να έχεις τον σεβασμό αυτών με τους οποίους διαπραγματεύεσαι. Αν όχι, αποτυχάνεις...και αν δεν έχεις ούτε τον σεβασμό αυτών μετά των οποίων διαπραγματεύεσαι ούτε αυτών τους οποίους εκπροσωπείς, τότε αποτυγχάνεις παταγωδώς. Αυτή είναι η κατάσταση με τον κ. Μέιτζορ", δήλωσε ο Μπλερ σε προεκλογική ομιλία του στο Μάντσεστερ. Ο Μέιτζορ, που βρίσκεται 16 μονάδες πίσω από τον αντίπαλό του στις δημοσκοπήσεις, αντεπετέθη κατηγορώντας τον Μπλερ ότι καταθέτει τα όπλα ενόψει της ευρωπαϊκής συνόδου κορυφής τον Ιουνίου στο Αμστερνταμ, καθώς και λόγω της διαμάχης που υπάρχει στο κόμμα του εξαιτίας των "σταλινικών" του τακτικών.

Ο Μέιτζορ υποστήριξε ότι η Ευρώπη γίνεται όλο και πιό συγκεντρωτική. "Ολοι οι Συντηρητικοί αντιτίθενται σ'αυτό και υποστηρίζουν τη θέση μας, γιά μιά Ευρώπη των εθνών-κρατών", είπε. Δημοσκόπηση της εταιρίας "Γκάλοπ" που δημοσιεύτηκε σήμερα στην "Ντέιλι Τέλεγραφ" δείχνει ότι το Εργατικό κόμμα υποχώρησε τρεις μονάδες από την Παρασκευή, αλλά η διαφορά παραμένει στις 16 μονάδες, με τους Εργατικούς να βρίσκονται στο 48% των προτιμήσεων τωνεκλογέων και τους Συντηρητικούς στο 32%.

Ο Μπλερ χαρακτήρισε τη διαπραγμάτευση από τον Μέιτζορ της κρίσης γιά την ασθένεια των τρελλών αγελάδων "εγχειρίδιο ανικανότητας" και πρόσθεσε ότι αποτελεί "άθλιο θέαμα" γιά τον πρωθυπουργό να προσπαθεί να σταματήσει το κόμμα του από τον κατήφορο στο μέσον της προεκλογικής εκστρατείας.

Γιά το ενιαίο νόμισμα που θα ισχύσει από την 1η Ιανουαρίου του 1999, ο Μπλερ επανέλαβε ότι υπάρχουν σοβαρά εμπόδια ως προς την εφαρμογή του στη Βρετανία κατά τα προσεχή πέντε χρόνια.

ΓΑΛΛΙΑ-ΕΚΛΟΓΕΣ-ΣΦΥΓΜΟΜΕΤΡΗΣΗ

ΠΑΡΙΣΙ, 21 (ΑΠΕ)

Η πλειοψηφία – RPR (Γκωλιστές), UDF (φιλελεύθεροι δεξιοί) και "διάφορα άλλα δεξιά" κόμματα – θα ξεπεράσει τις δυνάμεις της αριστεράς κατά 2,5 ποσοστιαίες μονάδες στον πρώτο γύρο των βουλευτικών εκλογών, παρά το γεγονός ότι στις αρχές Απριλίου η διαφορά τους δεν ήταν παρά μόνο μία εκατοστιαία μονάδα, σύμφωνα με σφυγμομέτρηση του Ινσπιούτου "Λούις Χάρις", η οποία θα δημοσιευτεί το Σάββατο στο εβδομαδιαίο περιοδικό "Valeurs actuelles".

Σύμφωνα με την σφυγμομέτρηση, οι υποψήφιοι του RPR, του UDF και των άλλων δεξιών κομμάτων συγκεντρώνουν το 40% της πρόθεσης ψήφου, αυξάνοντας το ποσοστό τους κατά μία μονάδα, μέσα σε είκοσι ημέρες.

ΣΤΗ ΓΑΛΛΙΑ Ο ΠΡΟΕΔΡΟΣ ΤΗΣ ΔΗΜΟΚΡΑΤΙΑΣ

ΣΤΡΑΣΒΟΥΡΓΟ, 21 (ΑΠΕ)

Ο Πρόεδρος της Δημοκρατίας Κωστής εφανόπουλος πραγματοποιεί σήμερα επίσημη επίσκεψη στο Συμβούλιο της Ευρώπης. Τον Προέδροτης Δημοκρατίας, ο οποίος έφθασε το πρωί στο Στρασβούργο, υποδέχθηκαν στην έδρα του Συμβουλίου της Ευρώπης, η Πρόεδρος της Κοινοβουλευτικής Συνέλευσης Λένι Φίσερ, ο Γενικός γραμματέας Ντανιέλ Ταρσίς και άλλοι παράγοντες.

Ο κ. Στεφανόπουλος είχε κατ'ιδίαν συνάντηση με την κυρία Λένι Φίσερ, με την οποία υπέγραψαν δυο "Χρυσές Βίβλους" του Συμβουλίου της Ευρώπης, καθώς και με το Γενικό Γραμματέα Ντανιέλ Ταρσίς, και τους Αντιπροέδρους της Κοινοβουλευτικής Συνέλευσης.

Το απόγευμα θα επισκεφθεί τη Δήμαρχο της πόλης του Στρασβούργου Κατρίν Τρότμαν, από αργότερα θα εκφωνήσει ομιλία από το Βήματης Κοινοβουλευτικής Συνέλευσης και θα απαντήσει'σε ερωτήματα βουλευτών.

Ο Πρόεδρος της Δημοκρατίας που συνοδεύεται από τον υπουργό Εξωτερικών Θόδωρο Πάγκαλο θα επισκεφθεί αργά το απόγευμα τον Καθεδρικό Ναό του Στρασβούργου και πριν αναχωρήσει για την Αθήνα το βράδυ, θα παραθέσει δεξίωση στις κοινοβουλευτικές αντιπροσωπείες και τις αρχές της πόλης του Στρασβούργου.

Η ΜΑΦΙΑ ΑΠΛΩΝΕΙ ΤΑ ΠΛΟΚΑΜΙΑ ΤΗΣ

ΡΩΜΗ, 21 (ΑΠΕ)

Η μαφία απλώνει τώρα τα "πλοκάμια" της και στο δισκογραφικό τομέα. Εκατομμύρια CD - μαϊμού έχουν κατακλύσει την παλική αγορά, επιφέροντας ζημιές δισεκατομμυρίων στις νόμιμες δισκογραφικές εταιρίες. Τα πλαστά CD και οι κασέτες είναι πανομοιότυπα με τα νόμιμα και μόνο το έμπειρο μάτι των ειδικών μπορεί να τα ξεχωρίσει, με αποτέλεσμα οι μουσικόφιλοι να τα "μοσχοπληρώνουν" ως πρωτότυπα.

Κατασκευάζονται στην Κίνα ή στη γειτονική Βουλγαρία, απο νόμιμα εργοστάσια, που όμως μέσα σε λίγες μέρες απο την αντιγραφή ενός πρωτότυπου, μπορούν να παράγουν χιλιάδες πλαστά. Μεταφέρονται σε νταλίκες με διπλούς πάτους ή πλοία που διακινούν και τα λαθραία

τσιγάρα. Οταν φθάνουν στον προορισμό τους, στην προκειμένη περίπτωση στην Ιταλία, τα πλαστά CD "εισβάλλουν" κατά μυστηριώδη τρόπο στα δίκτυα διανομής των νομίμων δισκογραφικών εταιριών και καταλήγουν στις προθήκες των δισκοπωλείων.

Οι εισαγγελικές αρχές της Ιταλίας διενεργούν ήδη έρευνες για τον εντοπισμό των μεγαλοαπατεώνων, που προφανώς δεν είναι άλλοιαπο τη σικελική και τη ναπολιτάνικη μαφία, η οποία "κρύβεται" πίσω απο εταιρίες που εδρεύουν στο ανεξάρτητο κρατίδιο του Σαν Μαρίνο

"Αρκεί ένα απλό κομπιούτερ για την αντιγραφή οποιουδήποτε προγράμματος. Η βιομηχανία της Πληροφορικής είναι άλλωστε απο αυτές που πλήπτονται περισσότερο απο το φαινόμενο των απομιμήσεων", εξηγεί ο εισαγγελέας της Ρώμης, Τζουζέπε Κορασανίνι, ο οποίος ασχολείται με την υπόθεση.

Η τεχνολογική ανάπτυξη βοηθά πολύ σήμερα τουςπλαστογράφους. Ετσι, μέσα σε λίγα χρόνια, οι πλαστογράφοι, που έχουν ανάγει σε "τέχνη" την απομίμηση σε πολλά προϊόντα, πέρασαν απο μια αυτοσχέδια και "σπιτική" σχεδόν παραγωγή, σε αληθινήβιομηχανοποίηση των προϊόντων ενός τομέα, οπως ο δισκογραφικός, που μέχρι χθες ήταν αδιάβλητος. Και ενώ μέχρι πρότινος τα CD-μαϊμού ήταν εμφανώς χαμηλής ποιότητας και χαμηλότερης τιμής, τώρα με τα βελτιωμένα "προϊόντα", βρίσκονται στα καταστήματα και "μοσχοπωλούνται", εφοδιασμένα και με τις απαραίτητες σφραγίδες γνησιότητας.

Σε 21 εκατομμύρια κομμάτια υπολογίζονται τα CD και οι κασέτες-μαϊμού που διοχετεύθηκαν το '96 στην παλική αγορά. Τα δύο σταδέκα CD και η μια στις δυο κασέτες που πωλούνται, είναι πλαστά. Πρόκειται για μια επιχείρηση, που όπως υπολογίζεται, αποφέρει κέρδητης τάξης των 400 δισ. λιρετών ετησίως και έχει αρχίσει να "γονατίζει" τις δισκογραφικές εταιρίες που χάνουν ζωτικής σημασίας για τ

ην επιβίωσή τους, έσοδα. Διότι, οι πλαστογράφοι αντιγράφουν μόνο δίσκους σίγουρης επιτυχίας, γνωστών ονομάτων του παλικού τραγουδιού, με κόστος 3.000 λιρέτες το CD, ούτε 500 δρχ δηλαδή, ενώ η τιμή πώλησης στα δισκοπωλεία είναι 5.000-6.000 δρχ.

Για την αντιμετώπιση του φαινομένου, ελλείψει σχετικής νομοθεσίας, οι δικαστικές και οι αστυνομικές αρχές περιορίζονται σε ημίμετρα, που δεν οδηγούν παρά μόνο σε κάποιες κατασχέσεις του παράνομου εμπορεύματος: 200.000 κομμάτια καταστράφηκαν πρόσφατα στη Ρώμη.

ΜΕ ΛΙΓΑ ΛΟΓΙΑ

ΡΩΣΙΑ-ΚΛΩΝΟΠΟΙΗΣΗ-ΛΕΝΙΝ

ΑΓΚΥΡΑ, 21 (ΑΠΕ)

Η κλωνοποίηση του Βλαντιμίρ Ιλις Λένιν είναι "πιθανή", δήλωσε σήμερα σε συνέντευξη του στην τουρκική εφημερίδα Χουριέτ ο ρώσος καθηγητής Βαλερί Μπίκοφ, διευθυντής του Ινστιτούτου Βιολογικών Μελετών της Ρωσίας.

"Μετά από εντατικές προσπάθειες, η κλωνοποίηση του Λένιν είναι πιθανή γιατί η δομή των κυττάρων και ο γενετικός κώδικας του σώματός του έχουν διατηρηθεί", τόνισε ο διευθυντής του Ινσπούτου αυτού που είχε αναλάβει την μουμιοποίηση του Λένιν, μετά τον θάνατό του τον Ιανουάριο του 1924.

Σύμφωνα με τον ρώσο καθηγητή, το πτώμα του Λένιν διατηρείται περισσότερο από 70 χρόνια χάρη σε ένα χημικό προιόν που εμποδίζει την αποσύνθεση των κυτταρικών ιστών.

Η μουμιοποίηση του Λένιν έγινε σύμφωνα με την διαδικασία που αναφέρεται στο βιβλίο του ρώσου γιατρού Ποσβιντιόνσκ Μέλνικοφ, το οποίο δημοσιεύτηκε το 1881, επεσήμανε ο Μπίκοφ και πρόσθεσε ότι η μουμιοποίηση αποτελεί πλέον "επιστημονικό κλάδο" στην Ρωσία και η διαδικασία για κάθε πτώμα κοστίζει 350.000 δολάρια, με 200 χρόνια εγγύηση...

ΗΠΑ - ΣΥΝΑΝΤΗΣΗ ΟΛΜΠΡΑΪΤ-ΒΑΝ ΝΤΕΝ ΜΠΡΟΥΚ

ΟΥΑΣΙΓΚΤΟΝ, 21 (ΑΠΕ)

Ο Επίτροπος Εξωτερικών Σχέσεων της Ε.Ε. Χανς Βαν Ντεν Μπρουκ θα συναντηθεί αργότερα σήμερα στο Στέιτ Ντιπάρτμεντ με την Υπουργό Εξωτερικών των ΗΠΑ Μάντλιν Ολμπράιτ, στην πρώτη επίσημη συνάντησή τους μετά την ανάληψη των καθηκόντων της κ. Ολμπράιτ. Οι κκ Βαν Ντεν Μπρουκ και Ολμπράιτ θα συζητήσουν τις σχέσεις της Ε.Ε. με την Τουρκία και την Κύπρο, την κατάσταση στα Βαλκάνια και τις εξελίξεις στην Αλβανία, ενώ θα εξετάσουν κοινού ενδιαφέροντος θέματα εξωτερικής πολιτικής, συμπεριλαμβανομένης της πορείας διεύρυνσης της Ε.Ε. με χώρες της Ανατολικής Ευρώπης και τις επιπτώσεις που αυτή θα έχει για τη Ρωσία.

ΔΡΟΜΟΛΟΓΙΑ ΑΠΟ 09.04.97 - 30.04.97

Μια Ξεχωριστή Δεση στη Θαλασσα

ΑΝΑΧΩΡΗΣΗ ΑΠΟ ΡΟΔΟ

ΗΜ/ΝΙΑ	ΗΜΕ.	ΠΛΟΙΟ	ΩΡΑ ΑΝΑΧ.	ΠΡΟΟΡΙΣΜΟΣ
22.04	ΤΡΙ	ΛΕΡΟΣ	12.00	ΣΥΜ-ΤΗΛ-ΝΙΣ-ΚΩ-ΛΕΡ-ΛΕΙΨ-ΠΑΤ-ΠΕΙΡΑΙΑ
		ΡΟΔΟΣ	17.00	ΚΩ-ΚΑΛΥΜΝΟ-ΠΕΙΡΑΙΑ
23.04	ΤΕΤ	ΙΑΛΥΣΟΣ	12.00	ΚΩ-ΚΑΛΥΜΝΟ-ΛΕΡΟ-ΠΑΤΜΟ-ΠΕΙΡΑΙΑ
		ΠΑΤΜΟΣ	17.00	ΚΩ-ΠΕΙΡΑΙΑ
24.04	ΠΕΜ	ΛΕΡΟΣ(ΑΠΟ ΚΩ)	13.00	ΚΑΛ-ΑΣΤΥΠ-ΝΑΞΟ-ΠΑΡΟ-ΠΕΙΡΑΙΑ
		ΡΟΔΟΣ	14.00	ΚΩ-ΚΑΛΥΜΝΟ-ΛΕΡΟ-ΠΑΤΜΟ-ΠΕΙΡΑΙΑ
25.04	ΠΑΡ	ΙΑΛΥΣΟΣ	12.00	ΣΥΜ-ΤΗΛ-ΝΙΣ-ΚΩ-ΚΑΛ-ΛΕΡ-ΠΑΤ-ΠΕΙΡΑΙΑ
		ΠΑΤΜΟΣ	11.00	ΚΩ-ΣΑΜΟ-ΘΕΣ/ΝΙΚΗ
26.04	ΣΑΒ	.....	.....	.....
27.04	ΚΥΡ	ΛΕΡΟΣ(ΑΠΟ ΚΩ)	13.00	ΚΑΛ-ΑΣΤ-ΚΑΤΑΠΟΛ-ΑΙΓΙΑΛ-ΣΥΡ-ΠΕΙΡΑΙΑ
28.04	ΔΕΥ	ΙΑΛΥΣΟΣ	12.00	ΚΩ-ΚΑΛΥΜΝΟ-ΛΕΡΟ-ΠΑΤΜΟ-ΠΕΙΡΑΙΑ
29.04	ΤΡΙ	ΛΕΡΟΣ	12.00	ΣΥΜ-ΤΗΛ-ΝΙΣ-ΚΩ-ΛΕΡ-ΛΕΙΨ-ΠΑΤ-ΠΕΙΡΑΙΑ
		ΡΟΔΟΣ	14.00	ΚΩ-ΚΑΛΥΜΝΟ-ΛΕΡΟ-ΠΑΤΜΟ-ΠΕΙΡΑΙΑ
30.04	ΤΕΤ	ΙΑΛΥΣΟΣ	17.00	ΚΩ-ΚΑΛΥΜΝΟ-ΠΕΙΡΑΙΑ

ΑΝΑΧΩΡΗΣΕΙΣ ΑΠΟ ΘΕΣΣΑΛΟΝΙΚΗ: 20/4, 26/4 ΩΡΑ 15.00
& 29/4 ΩΡΑ 13.00 ΓΙΑ ΣΑΜΟ-ΠΕΙΡΑΙΑ

ΜΑΝΤΑ Α.Ε.
Γενικός Αντιπρόσωπος της
ΔΑΝΕ SEA LINE
Νοτίου - Κεντρικής Ελλάδος και Εξωτερικού
ΚΕΝΤΡΙΚΟ ΠΡΑΚΤΟΡΕΙΟ ΡΟΔΟΥ
Αμερικής 95 τηλ. 77070 - 5 (6 γραμμές)
ώρες 8 π.μ. - 8 μ.μ.

Δ-Α-Ν-Ε- SEA LINE
ΔΩΔΕΚΑΝΗΣΙΑΚΗ ΑΝΩΝΥΜΗ ΝΑΥΤΙΛΙΑΚΗ ΕΤΑΙΡΙΑ

Ο Σύλλογος Αντιμετώπισης Μεσογειακής Αναιμίας Ρόδου σας εύχεται

ΚΑΛΟ ΠΑΣΧΑ

και σας υπενθυμίζει:
ΓΙΝΕΤΕ
ΕΘΕΛΟΝΤΕΣ ΑΙΜΟΔΟΤΕΣ
ΤΩΡΑ



Συμβάλετε και σεις να γίνουν για όλους μας οι γιορτές πιο ξέγνοιαστες

INEMA
ΙΑΤΡΙΚΟΣ ΝΟΣΟΚΟΜΕΙΑΚΟΣ ΕΞΟΠΛΙΣΜΟΣ ΜΗΧΑΝΗΜΑΤΑ ΑΝΑΛΩΣΙΜΑ
ΛΕΜΕΣΣΟΥ 2 - 85100 ΡΟΔΟΣ - ΤΗΛ. 32238 - FAX: 28484

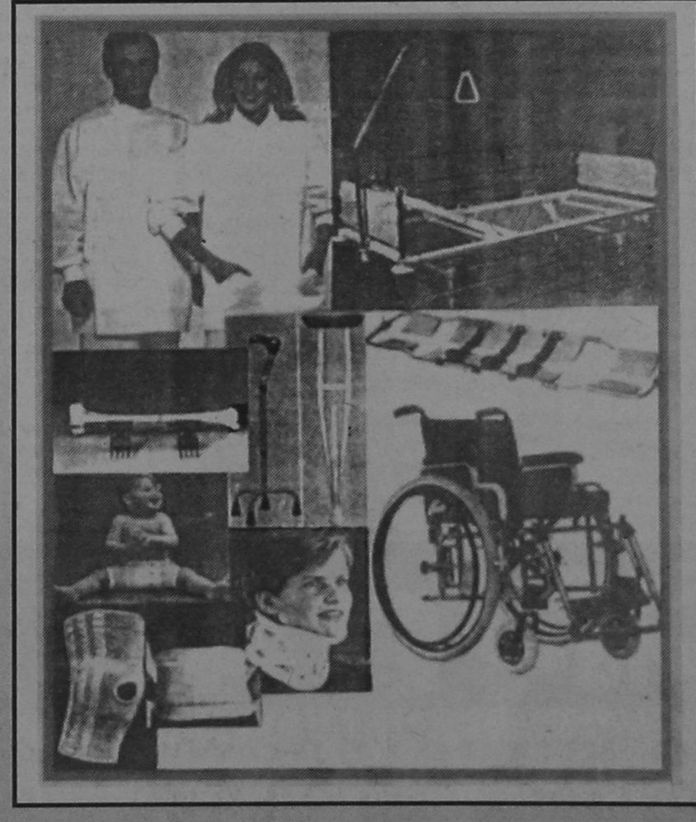

Αναπηρικά αμαξίδια - Βαδιστικά βοηθήματα - Μπαλούζες, παντελόνια ιατρών - Νοσοκομειακά κρεβάτια - αεροστρώματα - τρόλει - στατό ορού - διαφανοσκόπια - παραβάν - ανοξείδωτα σκεύη - κλίβανοι - αναστημόμετρα - βρεφοζυγοί - ανθρωποζυγοί - αναρροφήσεις - συσκευές ακράτειας ούρων - στήθη σιλικόνης - αντιδιαβρεκτικά γύψου - Νάρθηκες για όλο το σώμα - Εργαλεία χειρουργείου - Υλικά οστεοσύνθεσης - Προπλάσματα ανθρώπινου σώματος - φορεία - AMBU - βαλιτσάκια πρώτων βοηθειών - Πιεσόμετρα - ταλαντωσίμετρα - ωτοσκόπια - λαρυγγοσκόπια - οφθαλμοσκόπια - νευρολογικά σφυράκια - στηθοσκόπια - ιατρικοί φακοί - διαθερμίες μιας χρήσης - καθετήρες FOLLEY - LEVIN - φλεβοκαθετήρες - χειρουργικά ράμματα - επίδεσμοι - σκοραμίδες - σταγονόμετρα - κλύσματα - ουροδοχεία - θηλαστρα - θερμοφόρες - κουλούρες κατακλίσεων - μάσκες και σκούφιες χειρουργείου - δοχεία απόρριψης βελονών - δικτυωτοί επίδεσμοι - γάντια χειρουργικά - θερμόμετρα - GEL υπερήχων - γάζες απλές και λαπαροτομίας - χαρτί καρδιογράφου - TENSOPLAST TAPES - χειρουργικά μαχαιρίδια - γυαλιά χειρουργείου αντί AIDS - σακούλες αποστείρωσης - χειρουργικά οθώνια - ουροσυλλέκτες - γυφταινίες - ορθομπάν - Μαξιλάρια για αναπηρικά αμαξίδια για αυχένα και για οδηγό αυτοκινήτου - Πελματα πλατυποδίας - Επιγονατίδες - επιστραγαλίδες - νάρθηκας επικονδυλίτιδας - ζώνες οσφύος και κήλης - κάλτσες φλεβίτιδος - περιλαίμια αυχένος - φόρμες αδυνατίσματος - Θερμιδομετρητές - ηλεκτρικά θερμόμετρα - ηλεκτρικές οδοντόβουρτσες - ηλεκτρικές κουβέρτες - ηλεκτρικές θερμοφόρες - συσκευή μασάζ - συσκευή μέτρησης σακχάρου - παλμογράφοι - συσκευές ηλεκτροβελονισμού - συσκευές TENS - συσκευές ψεκασμού βρόγχων - σπειρόμετρα - υγραντήρες χώρου - έλξεις αυχένος - εξασκητές αναπνοής.

δημοκρατικά

ΥΠΑΡΧΕΙ ΑΝΤΙΚΕΙΜΕΝΙΚΗ ΠΡΑΓΜΑΤΙΚΟΤΗΤΑ
Η ΟΠΟΙΑ ΔΙΝΕΙ ΤΟ ΜΕΤΡΟ ΤΗΣ ΑΛΗΘΕΙΑΣ
(ΑΡΙΣΤΟΤΕΛΗΣ)

ΔΕΝ ΥΠΑΡΧΕΙ ΠΡΟΕΤΟΙΜΑΣΙΑ ΓΙΑ ΤΟΝ ΚΟΙΝΩΝΙΚΟ ΔΙΑΛΟΓΟ

Τη δεύτερη εβδομάδα του Μαΐου θα ξεκινήσει ο κοινωνικός διάλογος με θέμα «Αναπτυξη, Ανταγωνιστικότητα, Απασχόληση», αλλά κανένας δεν γνωρίζει πότε ακριβώς θα ολοκληρωθεί και, κυρίως, τί αποτελέσματα θα φέρει. Η ίδια η κυβέρνηση δεν έχει ακόμα επεξεργαστεί πλήρως τις θέσεις της, ούτε καν τη διαδικασία - που, όμως, στην προκειμένη φάση, αποτελεί σε μεγάλο βαθμό και την ουσία - τα δε συνδικάτα, που επίσης δεν έχουν θέσεις, πέραν της δικαιολογημένης ανησυχίας τους, έχούν εσωτερικές αντιθέσεις, αλλά και κρίση εκπροσώπησης. Οσον αφορά τα κόμματα της αντιπολίτευσης, μοιάζουν περισσότερο να θέλουν να φορτώσουν με πολιτικό κόστος την κυβέρνηση, παρά να παρουσιάσουν εποικοδομητικες προτάσεις για διαρθρωτικά και κοινωνικά προβλήματα της χώρας, που χρήζουν άμεσης αντιμετώπισης.

«Η ΕΥΘΥΝΗ ΠΑ ΤΗΝ ΠΟΡΕΙΑ ΤΟΥ ΔΙΑΛΟΓΟΥ ΟΣΟ ΚΑΙ Ο ΤΕΛΙΚΟΣ ΛΟΓΟΣ ΑΝΗΚΟΥΝ ΣΤΗΝ ΚΥΒΕΡΝΗΣΗ, Η ΟΠΟΙΑ ΟΜΩΣ ΔΕΝ ΕΧΕΙ ΑΚΟΜΗ ΕΠΕΞΕΡΓΑΣΤΕΙ ΤΙΣ ΘΕΣΕΙΣ ΤΗΣ, ΑΛΛΑ ΟΥΤΕ ΚΑΝ ΤΗ ΔΙΑΔΙΚΑΣΙΑ ΠΟΥ ΠΡΕΠΕΙ ΝΑ ΑΚΟΛΟΥΘΗΘΕΙ»

Η κυβέρνηση μοιάζει να μήν είναι έτοιμη ή να διστάζει να πραγματοποιήσει την τομή που διακηρύσσει πως επιδιώκει. Η θέση τού Κ. Σημίτη, βέβαια, είναι δεδομένη, δεν είναι όμως δεδομένη η βούληση άλλων κορυφαίων στελεχών, έστω κι άν κανείς στο κυβερνών κόμμα δεν αντιτίθεται στην αναγκαιότητα του διαλόγου. Ο κ. Αρσένης, για παράδειγμα, πριν δύο μέρες, διακήρυξε πως το πλαίσιο του διαλόγου (το οποίο έχει ήδη κατατεθεί) χρειάζεται συζήτηση, και πως δεν μπορεί να απαιτείται μόνο η μονόπλευρη προσαρμογή των εργαζομένων.

Αλλά κι άν ακόμα όλα στην ηγεσία του ΠΑΣΟΚ έβαιναν ομαλά, δεν είναι καθόλου βέβαιο ότι η Χαρ. Τρικούπη, στην κατάσταση που βρίσκεται, θα μπορούσε να στηρίξει επιλογέ που θα προκαλέσουν μεγάλες συγκρούσεις. Τα συνδικάτα - δικαίως - ανησυχούν ότι μέσω του κοινωνικού διαλόγου ίσως να ανατραπούν ή να ακυρωθούν κατακτήσεις των εργαζομένων, που επιτεύχθηκαν με αγώνες δεκαετιών. Πέραν όμως αυτού, υπάρχουν στο εσωτερικό τούς τεράστιες αντιθέσεις. Οπως, μάλιστα πρίπρανα εκδηλώθηκε στις πρόσφατες κινητοποιήσεις συνεχίστηκαν απεργίες (π.χ. καθηγητές) με κριτήριο παραταξιακές και προσωπικές συνδικαλιστικές επιδιώξεις ή έκλεισαν δρόμοι (αγρότες) με βάση αποφάσεις κομμάτων, στελέχη των οποίων υπήρξαν οι συγκεκριμένοι συνδικαλιστές. Το κυρίαρχο, πάντως, πρόβλημα είνδι ότι οι συνδικαλιστές που πρόσκεινται στο ΠΑΣΟΚ δεν έχουν αποφασίσει για την στρατηγική του εργατοπαλληλικού κινήματος, αν και στη Χαρ. Τρικούπη εκτιμάται ότι στο τέλος θα προκρίνουν τον θεσμικό ρόλο και όχι τον στενά κομματικό, που όπως, λένε, προωθεί ο Περισσός. Ακόμα, όμως, κι αν τα συνδικάτα αποτελέσουν συνομιλητή της κυβέρνησης, το ερώτημα είναι τι θα κάνουν οι πολίτες που δεν εκφράζονται απο αυτά και που αποτελούν τη συντριπτική πλειοψηφία. Γιατί κανείς δεν αμφιβάλλει για την κρίση εμπιστοσύνης των εργαζομένων στις συνδικαλιστικές ηγεσίες και τις κινητοποιήσεις που αποφασίζουν - ή τις άλλες επιλογές τους.

Το κενό των συνδικάτων δεν το καλύπτουν τα κόμματα της αντιπολίτευσης - στη διαφορετική βέβαια αποστολή που έχουν στο πολιτικό σύστημα. Εάν εξαιρέσει κανείς το ΚΚΕ που ακολουθεί την τακτική της πλήρους άρνησης στη συζήτηση κεκτημένων (μαζί του συμπλέει και το ΔΗΚΚΙ , που όμως έχει ελάχιστες έως μηδαμινές δυνάμεις στο συνδικαλιστικό χώρο), τα άλλα κόμματα με επιμέρους διαφοροποιήσεις, συμφωνούν στον βασικό στόχο της σύγκλισης.

Και μπορεί η εκλογή του Κ. Καραμανλή να έδειξε πως κλείνει η ανωμαλία του δικομματικού συστήματος που προκάλεσε ο κ. Εβερτ μετατρέποντας ένα νεοφιλελεύθερο κόμμα - όπως είναι η Ν.Δ. - σε «λαϊκή δεξιά», ωστόσο και ο νεος αρχηγός της αξιωματικής αντιπολίτευσης , δεν έχει ανοίξει προς το παρόν τα χαρτιά του. Οσον αφορά τον ΣΥΝ, το πλέον συγγενές κόμμα προς το κυβερνών, δεν πρόκειται να... χαρισθεί στον Κ. Σημίτη, καθώς ή συνεργασία των δύό χώρων - σύμφωνα με την Κουμουνδούρου - περνά μέσα απο την ήττα της Χαρ. Τρικούπη. Ούτως ή άλλως, πάντως, τόσο η ευθύνη για την πορεία του διαλόγου, όσο και ο τελικός λόγος ανήκούν στην κυβέρνηση...

ΑΚΡΙΤΙΚΑ

Η αλήθεια είναι βασίλισσα και ο θρόνος της ακλόνητος
ΠΙΝΔΑΡΟΣ

κουβεντούλες με κάποιο νόημα

ΤΟΥ ... Ε9!
Το υπουργείο Οικονομικών έδωσε εντολή, όπως έγινε γνωστό, να αναστελεί μέχρι... νεωτέρας η επεξεργασία των εντύπων Ε9 από τις Εφορίες γιατί σε όλες σχεδόν τις δηλώσεις υπάρχουν λάθη, που χρειάζονται... μερικές δεκαετίες για να διορθωθούν! Κι αν αυτό γινόταν θα τιναζόταν στον αέρα. όπως εύκολα αντιλαμβάνεται κανείς, όλες οι Εφορίες.

Επί μήνες «φωνάζαμε» στους... «ξύπνιους» του υπουργείου που πνίγονται μέσα σε ένα κουτάλι νερό, να αποσυνδέσουν το έντυπο Ε9 από τις φορολογικές δηλώσεις για να αποφευχθεί το... μπάχαλο. Κοινός νους χρειαζόταν κι όχι... μυαλό Αϊνστάιν για να καταλάβει κανείς τι θα συνέβαινε...

Κι όμως! Αυτόν τον κοινό νου δεν τον διαθέτουν αυτοί που αποφασίζουν για τις τύχες μας.

Για το υπουργίο Οικονομικών ισχύει η ρήση: Στερνή μου γνώση, να σ' είχα πρώτη!

ΠΕΡΙ ΝΑΡΚΩΤΙΚΩΝ
Σ' αλήθεια τι πρέπει να γίνει ακόμα σ' αυτό το νησί (και γενικά στη χώρα) για να αντιληφθούν, όσοι οφείλουν, ότι υπάρχει μεγάλο πρόβλημα με τα ναρκωτικά;
Πρέπει να κτυπήσουν πρώτα και τη δική τους πόρτα;
Ο μισός και πάνω προϋπολογισμός πάει για μισθούς και άλλα τινά. Δεν πρέπει να αποκτήσουμε κάποτε κράτος σ' αυτή τη χώρα;
Αυτό ο περίφημος «δημόσιος τομέας» μόνο δικαιώματα έχει;
Υποχρεώσεις, τέλος πάντων, δεν έχει;

ΕΝ ΑΠΟΛΥΘΗΚΕ
Το Σάββατο έγινε αναφορά στη «δ» για τρεις απολύσεις που έγιναν στη Νομαρχία, δύο στο γραφείο δημοσίων σχέσεων και μια άλλη που αφορούσε την κ. Μίνα Χρυσάνθου. Η τελευταία διευκρίνισε ωστόσο στη «δ» ότι δεν απολύθηκε αλλ' ότι εργάζεται στο Γραφείο του ΔΕΚΕΜΜΕ, για το οποίο και είχε προσληφθεί. Μέχρι να λειτουργήσει όμως το Ινστιτούτο απασχολείτο, προετοιμαζόμενη, στον προθάλαμο στον α! όροφο. Οταν έφυγε, λοιπόν, πιστεύθηκε ότι είχε απολυθεί...

Κρίνουμε σκόπιμο και επιβεβλημένο να κάνουμε τη διευκρίνιση, μετά τις εξηγήσεις που δόθηκαν, για να μη δημιουργούνται εσφαλμένες εντυπώσεις, τουλάχιστον σε ό,τι αφορά την περίπτωση αυτή. Εκείνοι, πάντως, που έδωσαν την σχετική πληροφορία, όφειλαν να είναι περισσότερο ενήμεροι. Δεν φταίνε οι δημοσιογράφοι, όταν τους δίνονται εσφαλμένες πληροφορίες.

ΛΑ.., ΔΙΟΡΘΩΝΟΝΤΑΙ
Αλβανοί έκλεψαν - λέει - περιπολικό σκάφος του Λιμενικού Σώματος, που ήταν αγκυροβλημένο στην Πρέβεζα...

Ολόκληρο το κτίριο του Λιμενικού να μην κλέψουν και όλα τα άλλα διορθώνονται...

ΑΙ ΜΗ ΧΕΙΡΟΤΕΡΑ...
Ορισμένοι άνθρωποι σ' αυτήν τη χώρα δεν εννοούν να καταλάβουν ότι δεν μπορούν να ανακατεύουν τα εθνικά θέματα με τα προσωπικά τους συμφέροντα και την προσωπική προβολή τους.

Δεν εννοούν να καταλάβουν ότι τα Υμια δεν προσφέρονται για... καλαμπούρι: Εννέα - λέει - συγκρατήματα ροκ έχουν δηλώσει μέχρι στιγμής συμμετοχή στο Φεστιβάλ που οργανώνει η κ. Λιάνα Κανέλλη στα Υμια, στις 25 Μαΐου.

Εχουμε και λέμε: Ο Λάκης με τα ψηλά ρεβέρ, Απόπειρα, Αβατον, Κλοσέρ, Τσομπάνα Ρέιβ, Γιάννης Γιοκαρίνης, Αντώνης Τουρκογιώργης, Πιλότι και MALES. Το τελευταίο συγκρότημα είναι από τα... Σκόπια...

Στο φεστιβάλ θα μετάσχει και η Ενωση Ολυμπιονικών με πρόεδρο τον Π. Γαλακτόπουλο. Οσον αφορά την άδεια, έπαρχος, δήμαρχος και Υπουργείο Εξωτερικών, μέχρι στιγμής «ουδέν γνωρίζουν»...

«Αρτος και θέαμα» κατάντησε, δυστυχώς, η ζωή μας... Απ' εκεί και πέρα, γαία πυρί μιχθήτω

Κάπου-κάπου την Ρωμιοσύνη πρέπει να την κλαίς!

ΑΙΡΟΣ - ΑΙΝΙΓΜΑ
Είναι αμφίβολο, αν ποτέ άλλοτε, το νησί «έζησε» τέτοιες καιρικές συνθήκες, όπως εφέτος. Αφού βλέπαμε επί τρεις μήνες περίπου τη βροχούλα με το... σταγονόμετρο, ήρθε ο Απρίλιος για να... καλύψει αναδρομικά το έλλειμμα σε νερό και κρύο.

Το εκπληκτικό είναι μάλιστα ότι ο καιρός παραμένει ασταθής και κανένας δεν γνωρίζει τι... τεξεται η επιούσα.

Βεβαίως, οι βροχές είναι χρειαζούμενες, αλλά είναι κι αυτοί οι άτυχοι τουρίστες, που πραγματικά επαθαν την πλάκα τους...

ΕΡΙ... ΣΥΝΕΝΩΣΕΩΝ
Με συνθήματα, αφορισμούς και κατάρες δεν λύνονται τα προβλήματα, ιδιαιτέρως τα μεγάλα, όπως είναι οι συνενώσεις δήμων και κοινοτήτων. Το πρόβλημα λύνεται με διάλογο, με την καλή πίστη και με την κατάθεση προτάσεων που να πείθουν. Να πείθουν δηλαδή ότι η άλφα συνένωση δεν πρέπει να γίνει γιατόν κι εκείνον το λόγο και ότι θα πρέπει να γίνει η άλλη, ή να μην γίνουν καθόλου σε ορισμένες περιοχές.

Με σοβαρά επιχειρήματα και συγκεκριμένους λόγους. Η γενική άρνηση, οι μηδενισμοί και η καταστροφολογία με μόνη την επίκληση του... εθνικού συμφέροντος, δεν οδηγεί πουθενά. Γιατί θα έρθουν οι άλλοι και θα σου πούνε ότι τις συνεννώσεις επιβάλλει το εθνικό συμφέρον. Και τρέχα γύρευε...

Χρειάζεται λοιπόν, περισσότερη νηφαλιότητα, σοβαρότητα και υπευθυνότητα. Να μην είναι το μοναδικό επιχείρημα η τυχόν απώλεια της καρέκλας. Γιατί αυτή η εντύπωση δίνεται προς τα έξω.

ΕΡΙ... ΠΑΡΑΛΙΩΝ
Επαναρχόμαστε στο θέμα των παραλιών κι ασφαλώς, όχι για... πλάκα. Οι παραλίες είναι η πρώτη ύλη, για τον τουρισμό μας και δεν είναι δυνατόν, δεν είναι επιτρεπτόν, να παρουσιαζουν, τέλη Απριλίου αυτό το χάλι.

Ο ΕΟΤ, η Νομαρχία και η Περιφερειακή Διοίκηση θα πρέπει, επιτέλους, να τρίξουν τα δόντια, σε όλους εκείνους, που με την ευγενή αδιαφορία τους, υπονομεύουν την υπόθεση του τουρισμού...

Οι ΟΤΑ αρκετά έσοδα έχουν από τις παραλίες. Ας τις φροντίζουν λοιπόν, τουλάχιστον για να διασφαλίσουν τα έσοδα αυτά...

Υ.Τ.Υ.

Η ΑΠΟΨΗ ΤΗΣ ΗΜΕΡΑΣ

Μέσα στην εβδομάδα είχαμε δύο σημαντικές εκθέσεις για την πορεία της ελληνικής οικονομίας. Η πρώτη από το ΙΟΒΕ και η δεύτερη από την Ευρωπαϊκή Επιτροπή. Αν και στο μεγαλύτερό τους μέρος οι εκθέσεις ήταν προβλέψιμες, αφού επαναλαμβάνονται συστάσεις για καθορισμικά χτιούμενα (μεταρρυθμίσεις στη Δημόσια Διοίκηση, ασφαλιστικό, αγορά εργασίας, αποκρατικοποιήσεις κ.λπ.), στα οποία η κυβέρνηση αδυνατεί ακόμα να απαντήσει ικανοποιητικά, θίγουν και κάποια νέα, σημαντικά και κρίσιμα προβλήματα.

Για παράδειγμα η υπέρμετρη εξάρτηση από την πολιτική της σκληρής δραχμής. Μια πολιτική που συνέβαλε σημαντικά στην αποκλιμάκωση του πληθωρισμού και των επιτοκίων αλλά φαίνεται πως έφτασε πλέον στα όριά της.

Αν τα επιτόκια μειωθούν και άλλο, παρακολουθώντας τις εξελίξεις στον πληθωρισμό, θα δημιουργήσουν τεράστιο πρόβλημα στην εξυπηρέτηση του δημοσίου χρέους, αφού οι κρατικοί τίτλοι θα πάψουν να είναι συμφέροντες και ελκυστικοί.

Συντηρώς, η μονοδιάστατη πολιτική αντιμετώπισης του χρέους με την εξοικονόμηση χρημάτων μόνο λόγω της μείωσης των επιτοκίων, δεν έχει άλλα περιθώρια. Η έκθεση του ΙΟΒΕ μάλιστα σημειώνει με έμφαση πως:

1. Θα υπάρξουν αρνητικές επιπτώσεις στην ανταγωνιστικότητα όταν εκλείψει η δυνατότητα χαμηλότοκου εξωτερικού δανεισμού αφού το 1/3 των επιχειρηματικών χρεών είναι σήμερα σε συνάλλαγμα και

2. Η ανεργία θα συνεχίσει να αυξάνεται όσο ο δημόσιος τομέας απορροφά μεγάλο μέρος από τους διαθέσιμους παραγωγικούς και αποταμιευτικούς πόρους της οικονομίας.

Συμπληρωματικά η έκθεση της Κομισιόν αναφέρει πως, ενώ στά κριτήρια του πληθωρισμού και των επιτοκίων η Ελλάδα βρίσκεται σε καλό δρόμο και δεν αποκλείεται να εκπληρώσει τους όρους που έχουν τεθεί για την ΟΝΕ, μένει εξω από την ένταξη (μαζί με την Ιταλία) αφού καθυστερεί επικίνδυνα στον περιορισμό των ελλειμμάτων και του χρέους.

Η ανάγκη λοιπόν για τολμηρές διαρθρωτικές αποφάσεις είναι μεγάλη και πιεστική. Και ενώ η σημερινή κυβέρνηση εκτιμά πως τουλάχιστον στους τομείς των εργασιακών σχέσεων και του ασφαλιστικού συστήματος δεν μπορεί να πιέσει τα πράγματα επιλέγοντας έναν μακρύ, απορροφητικό των κοινωνικών κραδασμών διάλογο, καθυστερεί επικίνδυνα στον εκσυγχρονισμό του δημοσίου τομέα, τον περιορισμό των δαπάνων, των αποκρατικοποιήσεων ακόμα και της φοροεισπρακτικής πολιτικής.

Τι νόημα έχει, ας πούμε, να τρομάζουμε εμείς, από τη διαπίστωση του υφιπουργού Οικονομικών, κ. Χριστοδουλάκη πως υπάρχουν καταπώσεις εγγυήσεων από δανεισμό δημοσίων φορέων ύψους 800 δισ. δρχ. τις οποίες αναλαμβάνει τελικά ο προϋπολογισμός, αν δεν τρομάζει η ίδια η κυβέρνηση ώστε να πάρει μέτρα;

Δεν ξέρω αν θυμάστε την καινοτομία για προσλήψεις μάνατζερς από την ελεύθερη αγορά ώστε να αποκτήσουν δυναμικό μάνατζμεντ οι αργοκίνητες επιχειρήσεις του Δημοσίου; Να θυμίσουμε λοιπόν πως η έναρξη του εγχειρήματος στον ΟΤΕ στέφθηκε από παταγώδη αποτυχία. Αν αφήσουμε τις κεκτημένες συνήθειες και τα ιδιοτελή αντικοινωνικά συμφέροντα του κρατικοδίαπου κομματικού μηχανισμού να καθορίσουν το μέλλον μας, το παιχνίδι είναι χαμένο.

Να γίνει διάλογος, μακρύς έστω, για τα εργασιακά και το ασφαλιστικό το καταλαβαίνουμε όλοι.

Αυτές όμως οι προβληματικές, επίσημες και ανεπίσημες, για ποιό λόγο να επιβαρύνουν αενάως τον κρατικό προϋπολογισμό;

ΑΠΛΑ ΛΟΓΙΑ

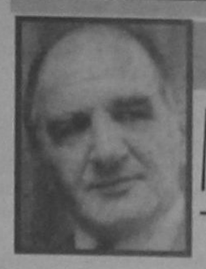

ΓΡΑΦΕΙ Ο ΓΙΩΡΓΗΣ ΜΑΣΣΑΒΕΤΑΣ
e mail:mass@aeas.net.gr

ΜΕΤΑ ΤΡΙΑΝΤΑ ΕΤΗ

Μου είναι εξαιρετικά δύσκολο να πιστέψω ότι πέρασαν τριάντα ολόκληρα χρόνια, από εκείνο το πρωινό που τριγυρνούσαμε τους δρόμους της Κοκκινιάς, περιμένοντας να φανεί ... «το κόμμα» και να μας δώσει γραμμή τι θά κάνουμε. Αλλά είχε πιαστεί στον ύπνο.

Μετά τριάντα χρόνια, παύουν να είναι απόρρητα ακόμη και τα αρχεία του «Φόρειν Οφις». Ετσι, θα ανοίξω κι εγώ σήμερα την καρδιά μου, για να εξομολογηθώ δημοσίως, ότι εκείνη τη μαύρη χρονιά τού 1967, από τύχη δεν έγινα φονιάς...

Μαζί με τον παιδικό μου φίλο Γιάννη Καλαϊτζή, τον σημερινό γελοιογράφο της «Ελευθεροτυπίας», είχαμε στήσει μια μικρή αυτόνομη αντιστασιακή οργάνωση, την ΕΟΑ. Κάποια στιγμή, μέσω του επίσης συναδέλφου Νικόλα Βουλέλη και της πρόωρα χαμένης σκηνοθέτιδας Φρίντας Λιάππα, πέρασε στα χέρια κάποιου δικού μας, του εργάτη Δημήτρη Ξηνταβελόνη, ένας πρωτόγονος πολύγραφος. Κι από κεί, στα χέρια κάποιου στη γειτονιά μας, στην παρέα μας, αλλά που δεν ανήκε στην οργάνωση μας. Κι όταν ο Ξηνταβελόνης πήγε να τον πάρει, τον έπιασαν, τον βασάνισαν φρικτά, τόσο ώστε του τσάκισαν την σπονδυλική στήλη και τον κατέστησαν ανάπηρο. Χωρίς να του πάρουν ούτε λεξη. Διαφορετικά, θα είχαμε συλληφθεί περίπου σαράντα άτομα.

Τότε λοιπόν, αποφασίσαμε τρείς ανθρώποι - δεν έχω δικαίωμα να πώ τα ονόματα των άλλων δύο, επαφίεται στους ίδιους να κάνουν τη δική τους εξομολόγήση - να πάμε να ... εκτελέσουμε τον υπαίτιο. Παραβιάσαμε την κεντρική πόρτα του τριώροφου σπιτιού, φθάσαμε στο καμαράκι του, στο δώμα, και, ευτυχώς, παρότι κόντευε να ξημερώσει, το υποψήφιο θύμα δεν είχε μαζευτεί στο σπίτι τού.

Αργότερα, όταν ο ίδιος άνθρωπος μού εξομολογήθηκε τι είχε κάνει, του είπα να πάει να ... αυτοκτονήσει.

Αλλά ήταν τόσο ...πέτρινη η καρδιά μου, που, όταν ξαναεμφανίσθηκε μεσα στα χώματα - υποτίθεται ότι είχε πέσει από μία οικοδομή αλλά δεν έπαθε τίποτα - του 'δωσα το κρεββάτι μου, να ξαπλώσει.

Σήμερα, τριάντα χρόνια μετά, όταν θυμάμαι τι έπαθε εκείνος ο αφανής αλλά αληθινός ήρωας, ο Ξηνταβελόνης, είμαι υποχρεωμένος να θυμάμαι παραλλήλως ότι οι βασανιστές του την γλύτωσαν. Οπως και οι τρείς ψευδοεπαναστάτες, που με άφησαν χωρίς δόντια απο τα 24 μου. Και να έχω την αξίωση από τον εαυτό μου, να είναι γενναίος. Τόσο, ώστε να κραυγάζει: Φτάνει πιά! Αποφυλάκίστε τα αυτά τα γεροντάκια, χωρίς να τους ζητάτε να ταπεινωθούν. Οι πιέσεις για δηλώσεις μετανοίας ήταν το ίδιο σιχαμερές και τότε και σήμερα.

ΗΛΕΚΤΡΙΚΕΣ ΟΙΚΙΑΚΕΣ ΣΥΣΚΕΥΕΣ

ARISTON ΙΤΑΛΙΑΣ

Απλές & Εντοιχιζόμενες - Οι πιο Φροντισμένες της Αγοράς

Πλυντήρια ρούχων	ARISTON	ΑΠΟ	95.000
Πλυντήρια πιάτων	»	»	130.000
Κουζίνες ηλεκτρικές	»	»	85.000
Κουζίνες υγραερίου	»	»	80.000
Κουζίνες μικτές ρεύματος υγραερ.	»	»	85.000
Φούρνοι εντοιχιζόμενοι	»	»	80.000
Εστίες	»	»	65.000
Ψυγεία DF310 12 ποδών	»	»	110.000
Ψυγείο καταψύκτες ARISTON 16 ποδών	»	»	165.000
Καταψύκτες οριζόντιοι 210 λίτρων	»	»	90.000
Καταψύκτες κάθετοι 210 λίτρων	»	»	98.000

Μεγάλη ποικιλία απορροφητήρων κουζίνας - θερμοσιφώνων από 10 έως 80 λίτρων στις χαμηλότερες τιμές της αγοράς τηλεοράσεις - βίντεο - στερεοφωνικά στις φθηνότερες τιμές της αγοράς βιντεοκάμερες παντός τύπου από 160.000. Μικροσυσκευές παντός τύπου.

ΚΑΤΑΣΤΗΜΑΤΑ ΑΦΟΙ ΣΤΕΦΑΝΟΥ Ο.Ε.

Δενδρινού & Χατζηαγγέλου (τέρμα Κοδριγκτώνος) Τηλ.: 22568 & 22695
Υποκ/μα Πλάτωνος 17-21 Παλιά Πόλη Τηλ.: 23836

ΚΑΤΑΣΤΗΜΑΤΑ Α/ΦΟΙ ΣΤΕΦΑΝΟΥ Ο.Ε. ΚΑΙ ΜΕ ΜΕΓΑΛΕΣ ΕΥΚΟΛΙΕΣ ΠΛΗΡΩΜΗΣ

ARISTON ΤΑ ΠΑΝΤΑ ΑΡΙΣΤΑ

· GRAND HOTEL ·



PIANO BAR
ACANDIA
Απολαμβάνετε κάθε βράδυ του κάφε ή το κοκτέιλ σας με το φίλο σας πιανίστα
Νίκο Βασιλαράκη

ΔΙΑΤΙΘΕΤΑΙ ΑΙΘΟΥΣΑ ΓΙΑ:
Κάθε είδους εκδήλωση
Τσάγια και επιδείξεις μόδας
ΠΛΗΡΗΣ ΟΡΓΑΝΩΣΗ & ΕΞΥΠΗΡΕΤΗΣΗ

SELF SERVICE RESTAURANT
YELLOW SPOT
με ελκυστικές τιμές

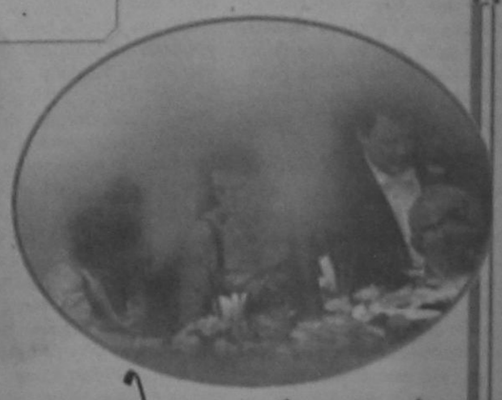

Κρατήσεις: 26284

ΜΠΑΙΝΕΙ «ΛΟΥΚΕΤΟ» ΣΤΟ ΠΡΑΤΗΡΙΟ ΚΑΥΣΙΜΩΝ «ΑΦΟΙ ΒΕΡΟΠΟΥΛΟΙ»!

από ➡ Σελ. 1

εβδομάδα είχε υποβάλει σχετική αίτηση για λήψη αδείας που όμως απορρίφθηκε από την νομαρχία.

Σύμφωνα με πληροφορίες η κατασκευή του πρατηρίου στηρίχθηκε στην απόφαση του πρώην νομάρχη κ. Μαχαιρίδη η οποία αναφερόταν σε έγκριση αδείας ίδρυσης.

Για το θέμα αυτό οι βενζινοπώλες της περιοχής μας είχαν προβεί κατ' επανάληψη σε παραστάσεις προς το νομάρχη Δωδ/σου από τον οποίο είχαν λάβει την διαβεβαίωση ότι δεν πρόκειται να εγκρίνει την σχετική άδεια λειτουργίας. Μάλιστα ο κ. Παρασκευάς σε παλαιότερη συνεδρίαση του διοικητικού συμβουλίου του ΕΒΕΔ είχε δηλώση μετά από ερώτηση που του τέθηκε ότι όσο είναι νομάρχης δεν πρόκειται να επιτρέψει την λειτουργία πρατηρίων υγρών καυσίμων από σούπερ μάρκετ.

Η υπογραφείσα με ημερομηνία 15-4-97 απόφαση ου νομάρχη Δωδ/σου έχει ώς εξής:

Εχοντες υπ'όψιν:

1) τις διατάξεις του Ν.Δ. 869/71 «περί επιβολής διοικητικών και ποινικών κυρώσεων κατά των κυρίων ή εκμεταλλευτών πρατηρίων διαθέσεως υγρών καυσίμων και λοιπών συναφών εγκαταστάσεων που λειτουργούν χωρίς άδεια λειτουργίας ή κατά παράβαση των όρων των κειμένων διατάξεων.

2) Την υπ' αριθμ. ΣΤ. 18210/71 όπως τροποποιήθηκε μεταγενέστερα με την ΣΤ. 14232/71 κοινή απόφαση των υπουργών Δημοσίας Τάξης και Συγκοινωνιών περί καθορισμού λειτουργιών τρόπου σφράγισης εγκαταστάσεων πρατηρίων υγρών καυσίμων.

3) Το άριθ. Σ. 4492/9-1-91 έγγραφο μας με το οποίο απορρίπτουμε το αίτημα για την χορήγηση άδειας λειτουργίας πρατηρίου υγρών καυσίμων στην ΕΥΡΩΤΑΣ ΑΕ για τους λόγους που αναφέρονται σ' αυτό.

4) Το γεγονός ότι η παραπάνω εταιρεία έθεσε σε λειτουργία πρατήριο υγρών καυσίμων χωρίς την απαιτούμενη από τις κειμένες διατάξεις άδειας λειτουργίας.

Αποφασίζουμε:

1. Την σφράγιση των εγκατάστασεων παροχής καυσίμων προ του καταστήματος υπεραγοράς τροφίμων στην περιοχή Καναμάτ της εταιρείας «ΕΥΡΩΤΑΣ Α.Ε.»

2. Η σφράγιση των εγκαταστάσεων θα γίνει μεσα σε δέκα ημέρες και αφού προηγούμένως κοινοποιηθεί η παρούσα απόφαση στην «ΕΥΡΩΤΑΣ ΑΕ».

3. Η ιδιοκτήτρια εταιρεία των ως άνω εγκαταστάσεων υποχρεούται α) να εκκενώσει τις δεξαμενές καυσίμων το αργότερο μέσα σε 10 ημέρες από της κοινοποιήσεως της παρούσης β) να παρευρίσκεται κατά την σφράγιση των εγκατασταστάσεων αφού ειδοποιηθεί εγκαίρως από την αρμόδια υπηρεσία για να συνυπογραφεί το πρακτικό σφράγισης.

γ) να τοποθετήσει μέσα σε 2 ημέρες από την ημέρα της σφράγισης των εγκαταστάσεων πριν από την είσοδο αυτών πινακίδα με την ένδειξη «κλειστόν - εσφραγίσθη».

4. Το αστυνομικό Τμήμα Τάξης καθώς και οι υπηρεσίες συγκοινωνιών και εμπορίου παρακαλούνται να μεριμνήσουν για την εκτέλεση της παρούσης.

Θα πρέπει να σημειωθεί ότι στον ίδιο χώρο λειτουργεί επίσης χωρίς άδεια λειτουργίας και αρτοποιείο για το οποίο όμως μέχρι τώρα δεν έχει υπάρξει καμιά αντίδραση εκ μέρους της νομαρχίας ίσως γιατί δεν έχουν αντιδράσει οι αρτοποιοί, εν αντιθέσει με τους βενζινοπώλεις που «κυνηγούσαν» εδώ και καιρό τον νομάρχη προκειμένου να αποτρέψουν την λειτουργία του πρατηρίου στου «Βερόπουλου».

«ΑΝΟΙΓΜΑ» ΤΗΣ ΡΟΔΟΥ ΚΑΙ ΠΡΟΣ ΤΗΝ ΤΟΥΡΙΣΤΚΗ ΑΓΟΡΑ ΤΗΣ ΟΥΚΡΑΝΙΑΣ

από ➡ Σελ. 1

γραφείου Rhodos Orion Tours κ. Χ. Πάλμος. Η επίσκεψη των Ουκρανών σκοπό έχει την ενημέρωση τους γύρω από την Τουριστική αγορά της Ρόδου με στόχο την ανάπτυξη συνεργασιών σε Τουριστικό εμπορικό και Πολιτιστικό επίπεδο.

Οπως δήλωσε ο εκπρόσωπος της ΕΞΡ κ. Παλογιαννίδης η γνωριμία με τους Ουκρανούς έγινε στην Διεθνή Εκθεση Τουρισμού της Μαδρίτης στο τέλος του περασμένου Ιανουαρίου και εκεί συμφωνήθηκε να επισκεφθούν την Ρόδο προκειμένου να τεθούν οι βάσεις μιας Τουριστικής συνεργασίας. Σημειώνεται ότι μέχρι σήμερα οι Ουκρανοί δεν είχαν σαν Τουριστικό προορισμό την Ρόδο και εξυπακούεται ότι η όποια συνεργασία θα αποφέρει σημαντικούς καρπούς καθώς πρόκειται για μια χώρα με 50 εκ. κατοίκους, όπως επεσήμανε ο κ. Παλογιαννίδης.

Ο Δήμαρχος κ. Γιαννόπουλος απήυθυνε ένα ιδιαιτέρως θερμό χαιρετισμό στην αντιπρωσπεία των Ουκρανών κάνοντας αναφορά στους παλιούς δεσμούς που συνέδεαν την Ελλάδα με την Ουκρανία και στις δραστηριότητες που είχαν αναπτύξει στην Οδησσό και σε άλλες πόλεις, Ελληνες επιχειρηματίες.

Ευχήθηκε η παλιά συνεργασία να αναθερμανθεί στις μέρες μας μέσα από Τουριστικές δραστηριότητες και τόνισε ότι η Ρόδος «δεν βλέπει τον Τουρισμό μόνο ως μια οικονομική δραστηριότητα αλλά και ως μιά διαδικασία ανθρώπινης επικοινωνίας και συνεργασίας». Στους Ουκρανούς ο δήμαρχος πρόσφερε αναμνηστικά δώρα της Ρόδου και δέχθηκε τα δικά τους ανάμεσα στα οποία ήταν μια βότκα με πιπερικά και ενός Χάρτη για να τον χρησιμοποιήσει όταν θα επισκεφθεί την Ουκρανία αποδεχόμενος πρόσκληση που του απήυθυναν οι Ουκρανοί εκπρόσωποι της Κρατικής Επιτροπής Τουρισμού.

ΕΠΕΣΕ ΑΝΑΙΣΘΗΤΟΣ ΣΤΟ ΔΙΚΑΣΤΙΚΟ ΜΕΓΑΡΟ!

από ➡ Σελ. 1

συγκεκριμένα χθες ο Αριστείδης Πετρόπουλος του Πέτρου, ετών 38, από το Ηράκλειο Κρήτης, κάτοικος Ρόδου, αλλά λίγο αργότερα έχασε τελείως τις αισθήσεις του και έπεσε στο δάπεδο. Παρά τις προσπάθειες πολλών παρευρισκομένων δεν συνήλθε με αποτέλεσμα να κληθεί ασθενοφόρο και να μεταφερθεί στο Νοσοκομείο, όπου και νοσηλεύεται.

Ο Πετρόπουλος, το πρωί του Σαββάτου είχε μεταβεί στο σπίτι της Ιταλίδας υπηκόου Donatella Nassi, στην οδό Μητροπόλεως 60, με την οποία διέμενε στο παρελθόν, κι επιτέθηκε κατά του Ιταλού ζωγράφου Panetti Sett, 43 ετών, προκαλώντας του σοβαρά τραύματα στο κεφάλι.

Ο Ιταλός αιμόφυρτος μεταφέρθηκε στο Νοσοκομείο, ο δε Πετρόπουλος συνελήφθη με το αποτέλεσμα που προαναφέραμε.

«ΜΑΛΛΙΑ - ΚΟΥΒΑΡΙΑ» ΓΙΑ ΤΙΣ ΣΥΝΕΝΩΣΕΙΣ ΔΗΜΑΡΧΟΙ - ΚΟΙΝΟΤΑΡΧΕΣ!

από ➡ Σελ. 1

η συνάντηση στη Νότια Ρόδο και μεταφέρεται η τελική συγκέντρωση για τη Ρόδο στις 2 Μαΐου, ημέρα Παρασκευή και ώρα 10:00 στο Δημοτικό Θέατρο Ρόδου.

Με την ευκαιρία όμως αυτή θέλουμε να επισημάνουμε ότι οι βαρύγδουπες κουβέντες, οι αφορισμοί και οι στείρες τοποθετήσεις όχι μόνο δεν προσφέρουν τίποτα αλλά και αποπροσανατολίζουν από τους στόχους του προγράμματος αυτού.

Εμείς, τα μέλη της Δ.Ε. της ΤΕΔΚΔ αντιπαρερχόμαστε την υβριστική συμπεριφορά ορισμένων συναδέλφων και επαναλαμβάνουμε ότι χρέος μας είναι να προετοιμάσουμε πρόταση που θα ανταποκρίνεται στην πραγματικότητα του Νομού όσον αφορά την χωροθέτηση των νέων ΟΤΑ, αλλά και την δυνατότητα προσαρμογής του προγράμματος στις τοπικές ιδιομορφίες.

Ο ρόλος της ΤΕΔΚΔ δεν είναι να απαντήσει με ένα ΝΑΙ ή με ένα ΟΧΙ στο πρόγραμμα αυτό αλλά, να διασφαλίσει τα συμφέροντα της ευρύτερης κοινωνίας και προπαντός να προστατέψει την Δωδεκάνησο από αιφνιδιασμούς και λύσεις που θα είναι έξω από την πραγματικότητα και την βούληση του κόσμου.

Η μέχρι τώρα παρουσία μας και η καθημερινή συμπεριφορά μας μέσα στα πλαίσια της αναβάθμισης της ΤΕΔΚΔ όχι μόνο δεν τεκμηριώνει την άποψη ότι μπορούμε να συνεργήσουμε σε προαποφασισμένες λύσεις, αλλά αντίθετα αποδεικνύει περίτρανα ότι συμβάλλει αποφασιστικά στην ισχυροποίηση της Α' βάθμιας Αυτοδιοίκησης γενικότερα.

Ασφαλώς όλοι ανεξαίρετα οι Δήμαρχοι και Κοινοτάρχες όχι μόνο δικαιούνται αλλά και είναι υποχρεωμένοι να προστατεύουν τα συμφέροντα των τοπικών κοινωνιών τους, αρκεί να το πράττουν υπεύθυνα και τεκμηριωμένα.

Θέλουμε λοιπόν να συστήσουμε ψυχραιμία, σύνεση και προπαντός αυτοσεβασμό!

Για την Δ.Ε. της ΤΕΔΚΔ
Ο Πρόεδρος
Γιώργος Γιαννόπουλος
Δήμαρχος Ρόδου

ΜΕΓΑΛΟΕΠΙΧΕΙΡΗΜΑΤΙΕΣ ΣΕ ΡΟΛΟ...ΜΠΕΡΛΟΥΣΚΟΝΙ!

από ➡ Σελ. 1

Μάλιστα έγιναν, όπως λέγεται, και οι πρώτες κρούσεις προς κυβερνητικά πρόσωπα για τη χορήγηση των σχετικών συχνοτήτων, με άγνωστο μέχρι στιγμής αποτέλεσμα. Ενας από την ομάδα μάλιστα προαλείφεται για υποψήφιος δήμαρχος κι ένας άλλος για πρόεδρος του ΕΒΕΔ. Στόχος επίσης είναι η στήριξη δύο πολιτικών προσώπων στο παρόν και στο μέλλον, μετά και την διαπίστωση ότι τα πράγματα δεν είναι ρόδινα γι αυτά.

Η λειτουργία τηλεοπτικού σταθμού συνδέθηκε ακόμα και με την αγορά υπάρχοντος, αλλά σύμφωνα με τις πληροφορίες οι πρώτες κρούσεις δεν εστέφθηκαν με επιτυχία. Αγνωστο παραμένει, αν σταθμός που «σίγησε» ξαφνικά συνδέεται με την όλη επιχείρηση ή αν πίσω κρύβονται οικονομικές ή άλλες δυσχέρειες.

Βέβαιο είναι ότι παίζονται στην περιοχή μας πολλά παιχνίδια και διακυβεύονται πολλά συμφέροντα ενόψει των δημοτικών και νομαρχιακών εκλογών, αν αναλογισθεί μάλιστα κανείς ότι οι συνενώσεις των ΟΤΑ θα δημιουργήσουν στο νησί νέα δεδομένα και νέες καταστάσεις. Για τον τρόπο «ελέγχου της καταστάσεως» και επηρεασμού των εξελίξεων έγιναν τον τελευταίο καιρό απανωτές συσκέψεις των ατόμων που προαναφέρθηκαν και με το πιο πάνω αποτέλεσμα!

ΠΟΛΛΑ «ΠΑΡΑΤΡΑΓΟΥΔΑ» ΚΙ ΕΦΕΤΟΣ ΕΙΣ ΒΑΡΟΣ ΤΩΝ ΕΚΔΡΟΜΕΩΝ ΜΑΘΗΤΩΝ!

από ➡ Σελ. 1

στη διάρκεια των μαθητικών εκδρομών διενεργήθηκαν έλεγχοι σε δέκα ξενοδοχεία, σε όλα ανεξαιρέτως τα κέντρα διασκεδάσεως και σε 106 εστιατόρια, μπαρ και καφετέριες και διαπιστώθηκαν οι αγορανομικές παραβάσεις, που προαναφέρθηκαν.

Στο ίδιο χρονικό διάστημα άνδρες της Αγορανομίας έκαναν 32 δειγματοληψίες σε ποτά (για να διαπιστώσουν αν είναι νοθευμένα) και έστειλαν τα δείγματα για εξέταση στην Χημική Υπηρεσία Ρόδου.

Αξιο μνείας είναι επίσης και το ακόλουθο περιστατικό: Την νύκτα της Παρασκευής προς το Σαββάτο, εκατοντάδες μαθητές εγκατέλειψαν τα νυκτερινά κέντρα «Αμαζών» και «Μπλέ Παράθυρα», ιδιοκτησίας των Αφών Ραπτάκη, γιατί εξαφανίστηκε το προσωπικό μόλις έσπευσαν αστυνομικοί για τη διενέργεια ελέγχου «υπεραρίθμων», προς αποφυγήν συλλήψεων.

Ως γνωστόν, στα κέντρα εμφανίζονται υπάλληλοι ως (αγορανομικώς υπεύθυνοι) για να μην συλλαμβάνονται οι ιδιοκτήτες (που είναι και οι πραγματικοί υπεύθυνοι) και οδηγούνται στο Αυτόφωρο.

ΔΑΓΚΩΣΕ ΤΟ ΜΟΡΙΟ ΕΝΟΣ... «ΓΑΛΛΟΜΑΘΟΥΣ»!

από ➡ Σελ. 1

σωματική βία την εξανάγκασε «σε αποδοχή ασελγούς πράξης» (όπως αναφέρεται στο αστυνομικό δελτίο)

Πιο συγκεκριμένα - αυτό τουλάχιστον αναφέρουν οι πληροφορίες - την υποχρέωσε σε στοματικό έρωτα αλλά η αλλοδαπή, την κατάλληλη στιγμή τον δάγκωσε στο μόριο, με αποτέλεσμα ο άγνωστος άνδρας να εγκαταλείψει κάτω από τους αβάστακτους πόνους. Η αλλοδαπή κατάφερε με τον τρόπο αυτόν να απαγκιστρωθεί και να διαφύγει, και στη συνέχεια, αφού προσήλθε στην Ασφάλεια, κατάγγειλε το γεγονός.

Με βάση την περιγραφή που έδωσε, η Αστυνομία αναζητεί τον ....γαλλομαθή δράστη!

ΠΑΡΑΝΟΜΗ Η ΕΙΣΠΡΑΞΗ ΔΩΡΟΥ ΑΠΟ ΚΟΜΜΩΤΗΡΙΑ ΚΟΥΡΕΙΑ ΚΑΙ ΤΑΞΙ!

από ➡ Σελ. 1

και κουρεία αναφέρεται επακριβώς ότι το κόμιστρο των ταξί και τα κουρευτικά δικαιώματα αυξάνονται μόνο στα κουρεία και ταξί που απασχολούν προσωπικό αμειβόμενο «επί ποσοστοίς».

Σύμφωνα με τις πληροφορίες σύντομα θα αρχίσουν ελέγχοι στο νησί για να διαπιστωθεί αν εφαρμόζεται ο νόμος καθώς η καταβολή δώρου σε κουρεία κομμωτήρια και ταξιτζήδες έχει πάρει γενικό χαρακτήρα χωρίς δηλαδή καμιά εξαίρεση. Βάσει της εμπειρίας του χώρου αλλά σύμφωνα και με δηλώσεις παραγόντων της Επιθεώρησης Εργασίας στην περιοχή μας οι περιπτώσεις μισθωτών που δικαιούνται φιλοδώρημα είναι ελάχιστες.

Τα περισσότερα ταξί οδηγούνται από τους ιδιοκτήτες τους ενώ τα κουρεία και κομμωτήρια απασχολούν προσωπικό εξαρτημένης εργασίας και όχι με ποσοστά, όπως ορίζει η υπουργική απόφαση.

Η ΜΕΤΟΧΗ ΤΗΣ ΔΑΝΕ

από ➡ Σελ. 1

Παρασκευής (μείωση 0,5%)

Η μέγιστη τιμή που πέτυχε η μετοχή ήταν χθες 935 δρχ και η ελάχιστη 930 δρχ. Συνολικά διατέθηκαν χθες μέσω του ΧΑΑ 2810 μετοχές της ΔΑΝΕ.

Ο Σύλλογος Αντιμετώπισης Μεσογειακής Αναιμίας Ρόδου σας εύχεται

ΚΑΛΟ ΠΑΣΧΑ

και σας υπενθυμίζει:
ΓΙΝΕΤΕ
ΕΘΕΛΟΝΤΕΣ ΑΙΜΟΔΟΤΕΣ
ΤΩΡΑ

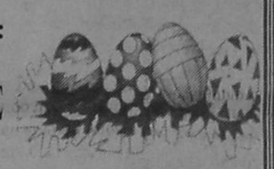

Συμβάλετε και σεις να γίνουν για όλους μας οι γιορτές πιο ξέγνοιαστες

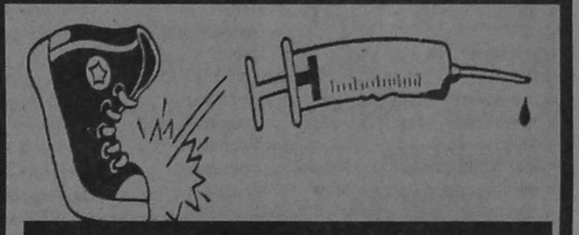

ΝΑΡΚΩΤΙΚΑ;

ΟΧΙ, ΕΥΧΑΡΙΣΤΩ!

Κ.Α.Ι.Ρ.

CHALLENGE INTERNATIONAL DU VIN
BLAYE BOURG
FRANCE - 1996
MÉDAILLE D'OR

ΤΟ ΧΡΥΣΟ «MOULIN»

Το «MOULIN» ροζέ «DEMI-SEC» της «Κ.Α.Ϊ.Ρ.», κυριάρχησε ανάμεσα σε τρεις χιλιάδες διακόσια κρασιά απ' όλο τον κόσμο και βραβεύτηκε με το χρυσό μετάλλιο, στη μητρόπολη των κρασιών, στο ΜΠΟΡΝΤΩ της Γαλλίας.

Η ΕΥΡΩΠΗ ΥΠΟΚΛΙΝΕΤΑΙ ΣΤΗΝ Κ.Α.Ι.Ρ.

ΚΡΑΤΗΘΗΚΕ ΜΥΣΤΙΚΗ ΣΥΜΦΩΝΙΑ ΓΙΑ ΤΗ ΡΟΔΟ ΜΕ ΤΗ ΦΩΝΗ ΤΗΣ ΑΜΕΡΙΚΗΣ;

από ➡ Σελ. 1..

και οι τάξεις θα πρέπει να στηρίξουν άμεσα τις προσπάθειες του κ. Κ. Σφυρίου, ώστε να μη χαθούν τα χρήματα αυτά (όπως, συνήθως συμβαίνει) που δικαιούνται εκ του νόμου ο νομός Δωδ/σου.

Στην ανακοίνωση του πολιτικού γραφείου του κ. Κ. Σφυρίου αναφέρονται αναλυτικά τα εξής:

«Ενα δισεκατομ. οκτακόσια πενήντα εκατομ. δρχ (1.850.000.000) περίπου πρέπει να κατατεθούν στον ειδικό λογαριασμό της Τράπεζας της Ελλάδος, για εκτέλεση έργων στα Δωδεκάνησα από το ποσόν των 11.4 εκατομ. δολαρίων, που εισπράττει η ΚΕΔ από τις Ηνωμένες Πολιτείες της Αμερικής, βάσει της νέας συμφωνίας για την «Φωνή της Αμερικής» που κυρώθηκε πρόσφατα από την Βουλή.

Για να αξιώσει την εφαρμογή της παραγρ. 2 του άρθρου 7, του νόμου 973/79 (περί συστάσεως στης ΚΕΔ) και επί των εισπράξεων του δημοσίου από την συμφωνία αυτή, ο βουλευτής Δωδεκανήσου και κοινοβουλευτικός εκπρόσωπος του ΠΑΣΟΚ Κοσμάς Σφυρίου συναντήθηκε σήμερα στο υπουργείο Οικονομικών με τον αρμόδιο υφυπουργό κ. Γ. Δρυ.

Ο κ. Σφυρίου επικαλέστηκε την αιτιολογία είσπραξης των 11.4 εκ. δολ. εκ μέρους της ΚΕΔ - καταβάλλονται από τις ΗΠΑ ως οφειλόμενες αναπροσαρμογές μισθωμάτων των ακινήτων (στην Ρόδο και στην Καβάλα) που έχει μισθώσει η φωνή της Αμερικής - και τόνισε στον υφυπουργό, πως το ποσόν αυτό είναι «προϊόν» διαχειρίσεως των ακινήτων του δημοσίου - υπό της ΚΕΔ και πρέπει, κατά το ποσοστό που αναλογεί στα ακίνητα της Ρόδου, να αποδοθεί στα Δωδεκάνησα (εκτιμάται ότι το 75% αυτού είναι 6.84 εκ. δολάρια). Κατ'αρχήν ο υφυπουργός δεν το αρνήθηκε.

Επιφυλάχθηκε όμως για την έκδοση της σχετικής απόφασης.

ΚΕΝΤΡΟ ΠΟΛΙΤΙΣΜΟΥ ΕΠΙΔΙΩΚΕΙ Ο ΔΗΜΟΣ ΝΑ ΚΑΤΑΣΤΗΣΕΙ ΤΗ ΡΟΔΟ

από ➡ Σελ. 1

να βοηθήσει μελλοντικά στο «άνοιγμα» του Λογοτεχνικού Κέντρου της Ρόδου και σε δυτικές χώρες και να προωθήσει τις μεταφράσεις Βιβλίων Ελλήνων συγγραφέων στις αναγνωρισμένες απο την Ε.Ε. γλώσσες.

Μάλιστα γι' αυτό το τελευταίο ο κ. Κ. Σκανδαλίδης είπε χαρακτηριστικά ότι «θα προβούμε στην «θρασύτατη» ενέργεια να επιβάλουμε την Ελληνική γλώσσα μέσα στις χώρες της Ε.Ε», ενώ ο δήμαρχος τόνισε ότι «θα αναλωθεί μεγάλο μέρος της δραστηριότητας μας στον Τομέα της σωστής μετάφρασης Λογοτεχνικών βιβλίων για να επιβάλουμε την Ελληνική Κουλτούρα στην Ευρωπαϊκή Ενωση.

Ο δήμαρχος παρουσιάζοντας στους δημοσιογράφους το πρώτο τεύχος του περιοδικού «HELIOS» που εκδίδει στα Ελληνικά και στα Αγγλικά το Λογοτεχνικό Κέντρο Ρόδου είπε ότι «είναι ένα πρώτο δείγμα της δουλειάς που θα γίνεται στο μέλλον ώστε να καταστεί παράγοντας στην πνευματική ζωή του τόπου».

Απο την πλευρά του ο πρόεδρος του Δ.Σ του Διεθνούς Λογοτεχνικού Κέντρου ο κ. Κ. Σκανδαλίδης αναφέρθηκε στους μελλοντικούς στόχους και στις δραστηριότητες του τονίζοντας, ότι πέραν της φιλοξενίας που θα παρέχεται στους συγγραφείς και μεταφραστές υπάρχει η φιλοδοξία να γίνει η Ρόδος κέντρο συνάντησης πνευματικών ανθρώπων απ' όλο τον κόσμο και τόπος όπου θα λαμβάνουν χώρα μεγάλα λογοτεχνικά γεγονότα ώστε να καταστεί η Ρόδος Κέντρο Πολιτισμου, όπως ήταν και στην Αρχαιότητα. Την ευχή αυτή εξέφρασε και ο συγγραφέας κ. Ν. Κασδάγλης ο οποίος υπενθύμισε ότι στη Ρόδο σπούδασαν επιφανείς Ρωμαίοι αυτοκράτορες και Λόγιοι.

ΖΗΤΟΥΝΤΑΙ ΠΙΣΤΩΣΕΙΣ ΓΙΑ ΤΗΝ ΑΠΟΖΗΜΙΩΣΗ ΤΩΝ ΠΛΗΜΜΥΡΟΠΑΘΩΝ

από ➡ Σελ. 1

των πλημμυροπαθών.

Μέχρι αυτή τη στιγμή, όπως έγινε γνωστό έχουν δοθεί από 100.000 δρχ. σε 10 οικογένειες στο νησί της Ρόδου άλλες 100.000 σε κατοίκους του ακριτικού Καστελορίζου που βρίσκονται στην κυριολεξία στο δρόμο μετά τις καταστροφές των σπιτιών τους από τις πλημμύρες του περασμένου Δεκεμβρίου.

Θα πρέπει να σημειωθεί ότι ο νομάρχης Δωδ/σου από τον περασμένο Φεβρουάριο είχε ζητήσει την διάθεση πιστώσεων για την αποκατάσταση των ζημιών με έγγραφό στον υφυπουργό Υγείας και Πρόνοιας κ. Κοτσώνη.

Πάντως το υπουργείο μέχρι αυτή τη στιγμή δεν έχει απαντήσει με αποτέλεσμα οι πληγέντες που φθάνουν τις 200 οικογένειες να ανησυχούν και να ενοχλούν δικαιολογημένα καθημερινά το τμήμα Πρόνοιας που όμως αδυνατεί να ανταποκριθεί λόγω έλλειψης των αναγκαίων πιστώσεων. Το θέμα αυτό φαίνεται ότι απασχολεί σοβαρά το νομάρχη Δωδ/σου ο οποίος κατά πάσαν πιθανότητα μετά το Πάσχα θα επισκεφθεί ο ίδιος το υπουργείο προκειμένου να αναλύσει από κοντά την κατάστασή στον κ. Κοτσώνη.

ΔΗΛΩΣΗ Κ. ΣΦΥΡΙΟΥ

από ➡ Σελ. 1

η περιφρούρηση της εικοσιπριάχρονης -νεαρής ακόμη- δημοκρατίας της χώρας μας και η παραπέρα εμβάθυνση των δημοκρατικών θεσμών ώστε η δημοκρατία να μην απειληθεί ποτέ στο μέλλον.

Εγγυητής πάνω από όλα είναι ο ελληνικός λαός. Αλλά ευθύνη έχουν και ο πολιτικός κόσμος και οι κοινωνικοί φορείς όπως και τα μέσα μαζικής ενημέρωσης.

ΤΟ ΙΟΒΕ ΓΙΑ ΤΗΝ ΕΛΛΗΝΙΚΗ ΟΙΚΟΝΟΜΙΑ

Βραχυχρόνιες πρόοδοι, μακροχρόνιοι κίνδυνοι

«Προπάντος δεν πρέπει να λησμονείται ότι ακόμη και η πλήρης ευθυγράμμιση των δημοσίων οικονομικών με τα συγκεκριμένα κριτήρια του Μάαστριχτ δεν θα σημάνει και το τέλος των δημοσιονομικών προβλημάτων της χώρας. Επί δεκαετίες ο ελληνικός δημόσιος τομέας ανελάμβανε ρητές και κρυφές υποχρεώσεις και βάρη, που θα διαμορφώνουν τη δημοσιονομική κατάσταση για πολλές ακόμη δεκαετίες στο μέλλον... Οταν ληφθούν υπόψη οι υποχρεώσεις αυτές και συγκριθούν με τα εφικτά μελλοντικά φορολογικά έσοδα, οι μακροχρόνιες δημοσιονομικές προοπτικές της χώρας εμφανίζονται δραματικά χειρότερες απ' ό,τι αντανακλούν οι τρέχοντες λογαριασμοί του Δημοσίου». Με αυτήν την άκρως ενδιαφέρουσα τοποθέτηση κλείνει το ΙΟΒΕ τη σύνοψη της τελευταίας του έκθεσης για την ελληνική οικονομία. Η τοποθέτηση αυτή είναι διπλή και αντανακλά συμπυκνωμένο όλο το πνεύμα της έκθεσης, που από τη μία πλευρά περιγράφει τις σημαντικές πρόοδους που έχουν συντελεσθεί στα θεμελιώδη δεδομένα της οικονομίας, ερμηνεύοντας τον συγκυριακό ή λογιστικό εν πολλοίς χαρακτήρα τους, και από την άλλη πλευρά αντιχνεύει τις υπάρχουσες ανεπάρκειες και λανθάνουσες αντιφάσεις της οικονομικής πολιτικής της οποίας το μίγμα εξακολουθεί να μην ανταποκρίνεται στις πραγματικές ανάγκες οικονομικής προσαρμογής. Ειδικότερα, το ΙΟΒΕ αναγνωρίζει τη σημαντική πρόοδο που έχει σημειωθεί στην κάμψη του πληθωρισμού και του δημοσίου ελλείμματος καθώς και στην ανάκαμψη της οικονομίας. Αντιλαμβάνεται, όμως, τις εν λόγω προόδους ως επισφαλείς και προσωρινές στον βαθμό που δεν συνοδεύονται από διαρθρωτικά μέτρα ενδυνάμωσης και στήριξης του παραγωγικού ιστού της οικονομίας και εμβάθυνσης της πορείας προσαρμογής της. Συγκεκριμένα, η ανάκαμψη οφείλεται πρωτίστως στα εισρέοντα κεφάλαια του ΚΠΣ που χρηματοδοτούν τις ιδιωτικές επενδύσεις και διευρύνουν το πεδίο δράσης του κατασκευαστικού τομέα, καθώς και στην ευνοϊκή διεθνή οικονομική συγκυρία. Επίσης, η κάμψη του πληθωρισμού οφείλεται στη μηδενική αύξηση των τιμών των εισαγομένων (λόγω και της συναλλαγματικής πολιτικής), στις καλές καιρικές συνθήκες που επέτρεψαν τη συγκράτηση των αγροτικών τιμών, στη συνεχιζόμενη τεχνητή συγκράτηση τιμών των δημοσίων υπηρεσιών κοινής ωφελείας και στην αναθεώρηση του ΔΤΚ που επέβαλε η Ε.Ε. Τέλος, η πορεία βελτίωσης της δημοσιονομικής εξυγίανσης - που διευκολύνεται από τη χρηματοδοτική συμβολή του ΚΠΣ και την ευνοϊκή μακροοικονομική συγκυρία - οφείλεται σε μεγάλο βαθμό σε λογιστικές αναταξινομήσεις και σε έκτακτα εφάπαξ έσοδα (π.χ. αποκρατικοποιήσεις) που δεν επιτρέπουν τη διασφάλιση της βελτίωσης μεσοπρόθεσμα. Υπό το πρίσμα των παραπάνω, γίνεται κατανοητό, λοιπόν, γιατί το ΙΟΒΕ αν και δεν αποκλείει ακόμη και την πλήρη ευθυγράμμιση των δημοσίων οικονομικών με τα συγκεκριμένα κριτήρια του Μάαστριχτ (με την παρούσα οικονομική πολιτική), θεωρεί ωστόσο πως τα δημοσιονομικά προβλήματα της χώρας πολύ απέχουν από το να θεωρούνται ότι βαίνουν προς λύση. Η επίκληση της ανάγκης για άμεση μείωση του μεγέθους του δημοσίου τομέα και για υιοθέτηση ριζικών διαρθρωτικών αλλαγών στην αγορά εργασίας και το ασφαλιστικό σύστημα της χώρας, απορρέει από αυτή τη μακροχρόνια θεώρηση (ακόμη και μετά από ενδεχόμενη ένταξη στο Ευρώ) του ΙΟΒΕ για την πορεία προσαρμογής της οικονομίας και έχει ως στόχο την καταπολέμηση του κλίματος ευφορίας και του εφησυχασμού που δημιούργησαν οι τελευταίες μακροοικονομικές επιτυχίες. Οπως ορθά τονίζουν οι συντάκτες της έκθεσης, αν δεν επιταχυνθούν οι διαδικασίες προσαρμογής της οικονομίας και δεν υπακούσουν σε μια τέτοια μακροπρόθεσμη αντιμετώπιση των διαρθρωτικών της αδυναμιών, οι δημοσιονομικές προοπτικές της χώρας θα αποδειχθούν δραματικά χειρότερες από ό,τι δείχνουν τα σημερινά νούμερα... Πάντως, πέραν των εύστοχων κριτικών επισημάνσεων και των λογικών προειδοποιήσεων για τους επικείμενους κινδύνους στην οικονομία που έκθεση απευθύνει προς το οικονομικό επιτελείο της κυβέρνησης και τους παραγωγικούς φορείς, θα ήταν μέγα σφάλμα να παραβλέψουμε τις θετικότατες προβλέψεις του ΙΟΒΕ για την επίτευξη των επισήμων μακροοικονομικών στόχων του 1997. Δεν θα ήταν υπερβολή να ισχυριστούμε πως είναι ίσως πρώτη φορά που μια τετραμηνιαία έκθεση του ΙΟΒΕ για την οικονομία ασπάζεται κατά τόσο πρόδηλο τρόπο τη δυνατότητα εκπλήρωσης των επισήμων στόχων για τα βασικά μεγέθη της οικονομίας (θυμίζουμε πως το ΥΠΕΘΟ ομιλεί για 3,5% ανάπτυξη, 4,6% δημόσιο έλλειμμα επί του ΑΕΠ και 4,5% πληθωρισμό τον Δεκέμβριο του 1997). Πράγματι, το ΙΟΒΕ εκτιμά πως «με κριτήριο τις βασικές συνιστώσες της τρέχουσας οικονομικής πολιτικής και βάσει των ρυθμών οικονομικής δραστηριότητας που ήδη σημειώνονται, ο ρυθμός ανόδου του ΑΕΠ το 1997 είναι πιθανόν να υπερβεί το 3%» Αντίστοιχα, για τον πληθωρισμό υπογραμμίζει πως «η σημαντική υποχώρησή του, στους πρώτους μήνες του τρέχοντος έτους, δημιούργησε ευνοϊκή βάση εκκίνησης για ολόκληρο το 1997. Η πρόβλεψη είναι ότι ο πληθωρισμός τον Δεκέμβριο θα είναι στα όρια του 5% και ότι η βελτίωση θα έχει σημειωθεί κατά το πλείστον στο πρώτο εξάμηνο του έτους».

Τέλος, όσον αφορά τα δημόσια οικονομικά, η έκθεση αναφέρει ότι «όπως διαμορφώθηκαν οι τάσεις στο α τρίμηνο του 1997, οι ενδείξεις είναι ότι, παρόλο που δεν θα αποφευχθούν οι αποκλίσεις στο σκέλος των φορολογικών εσόδων και των πρωτογενών δαπανών, ο συνολικός στόχος του Προϋπολογισμού το πιθανότερο είναι ότι θα προσεγγισθεί, ιδιαίτερα αν οι αποκλίσεις στα έσοδα και τις πρωτογενείς δαπάνες αντισταθμιστούν από αυξημένα έσοδα από κρατικοποιήσεις». Από τα παραπάνω συνάγεται πως η έκθεση του ΙΟΒΕ αναγνωρίζει τόσο τις υψηλές πιθανότητες να επιτευχθούν οι στόχοι για το 1997 και να προσεγγισθούν τα κριτήρια του Μάαστριχτ, όσο και τους μεσοπρόθεσμους κινδύνους που διαγράφονται για παλινδρόμηση και ανατραπή των επιτυχιών αυτών εφόσον δεν ληφθούν εγκαίρως τα καταλληλα διαρθρωτικά μέτρα. Υπ' αυτήν την έννοια, ασκεί εποικοδομητική κριτική στην οικονομική πολιτική, ισορροπώντας ανάμεσα στις διαγραφόμενες ευκαιρίες και τους ελλοχεύοντες κινδύνους και προτείνοντας λύσεις για την αξιοποίηση των μεν και την αποσόβηση των δε. Πρόκειται για μια καθόλα χρήσιμη συνεισφορά στον κοινωνικό διάλογο που δρομολογείται.

ΠΟΣΟΣΤΙΑΙΑ (%) ΕΤΗΣΙΑ ΜΕΤΑΒΟΛΗ ΓΕΝΙΚΟΥ ΔΕΙΚΤΗ ΤΙΜΩΝ ΚΑΤΑΝΑΛΩΤΗ ΚΑΙ ΤΩΝ ΔΥΟ ΣΥΝΙΣΤΩΣΩΝ ΤΟΥ (ΤΙΜΕΣ ΑΓΑΘΩΝ ΚΑΙ ΥΠΗΡΕΣΙΩΝ) ΤΟ ΤΕΛΕΥΤΑΙΟ 12ΜΗΝΟ

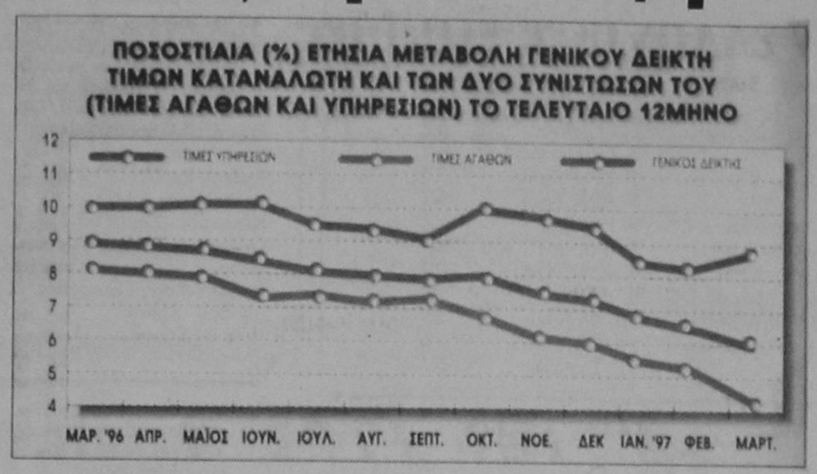

ΠΟΣΟΣΤΙΑΙΑ (%) ΕΤΗΣΙΑ ΜΕΤΑΒΟΛΗ ΓΕΝΙΚΟΥ ΔΕΙΚΤΗ ΤΙΜΩΝ ΚΑΤΑΝΑΛΩΤΗ ΚΑΙ ΤΩΝ ΔΥΟ ΣΥΝΙΣΤΩΣΩΝ ΤΟΥ (ΤΙΜΕΣ ΠΡΩΤΟΓΕΝΩΝ ΚΑΙ ΒΙΟΜΗΧΑΝΙΚΩΝ ΑΓΑΘΩΝ ΚΑΙ ΕΙΣΑΓΟΜΕΝΩΝ) ΤΟ ΤΕΛΕΥΤΑΙΟ 12ΜΗΝΟ

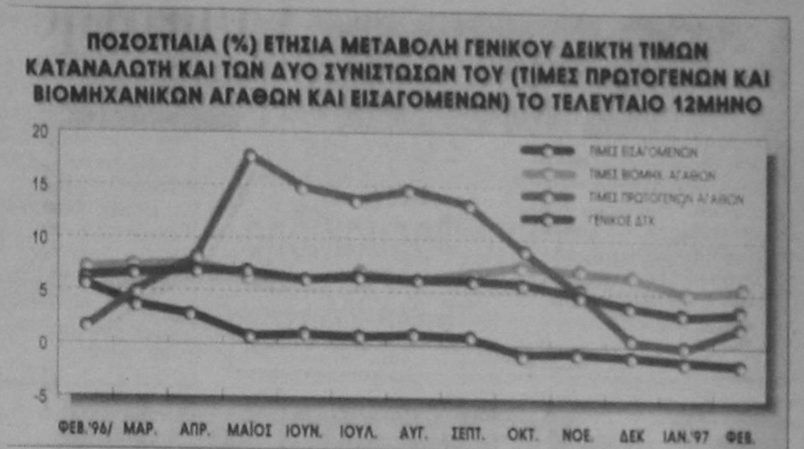

ΜΕΤΑ ΤΗΝ ΑΝΟΔΙΚΗ ΠΟΡΕΙΑ

Πιέσεις... από μάρκο και γιεν στο δολάριο

Οι πιέσεις επανήλθαν στην αγορά του δολαρίου το αμέσως προηγούμενο διάστημα μετά από μια περίοδο αρκετών ημερών που το αμερικανικό νόμισμα κινήθηκε πολύ γρήγορα ανοδικά.

Αυτή την φορά οι πιέσεις προέρχονται τόσο από την πλευρά του μάρκου όσο και από την πλευρά του γιεν τα οποία είναι τα νομίσματα που κατά κανόνα «υποφέρουν» περισσότερο από τις κινήσεις του δολαρίου προς τα πάνω.

Επιβεβαιώθηκαν έτσι σε μεγάλο βαθμό οι εκτιμήσεις αρκετών παρατηρητών που θεωρούσαν ότι η απότομη άνοδος του αμερικανικού νομίσματος εκ των πραγμάτων θα έθετε θέμα «άνω ορίου», καθώς ήταν φυσικό να υπάρξει κλίμα ανησυχίας που έθεσε σε κίνηση μηχανισμούς αντίδρασης. Για άλλη μια φορά όμως, το κλίμα του προβληματισμού δεν φαίνεται να δημιουργεί κινήσεις ουσιαστικών μεταβολών στο σκηνικό, καθώς οι περισσότεροι επενδυτές δεν φαίνεται να θεωρούν ότι είναι δυνατόν το αμερικανικό νόμισμα, σε σύντομο χρονικό διάστημα, να τεθεί σε πτωτική τροχιά η οποία θα έχει διάρκεια.

Ετσι για άλλη μια φορά οι επενδυτές θεωρούν σαν επικρατέστερο το σενάριο της διατήρησης του αμερικανικού νομίσματος σε ανοδική τροχιά σε μακροπρόθεσμη βάση εκτιμώντας ότι οι αναμενόμενες άλλωστε περιορισμένες χρονικά πτωτικές κινήσεις του δεν θα πρέπει να θεωρείται ότι μπορούν να αποτελέσουν καθοριστικό στοιχείο στην διαμόρφωση της μακροπρόθεσμης πορείας του η οποία αναμένεται ότι θα διατηρήσει τον θετικό της χαρακτήρα.

Ετσι παρά τις ανησυχίες οι αγορές τίτλων και νομισμάτων αναμένεται, στον βαθμό που δεν διατηρηθούν οι πιέσεις στο δολάριο, να συνεχίσουν να λειτουργούν στα πλαίσια του ήδη γνωστού σχήματος που περιγράφεται παραπάνω.

Εναντι των περισσοτέρων ευρωπαϊκών νομισμάτων, η πορεία της δραχμής τις τελευταίες εβδομάδες σε γενικές γραμμές συνεχίζει να εμφανίζει τα βασικά χαρακτηριστικά των προηγούμενων εβδομάδων με αργούς κατά κανόνα ρυθμούς διολίσθησης στις περισσότερες τουλάχιστον περιπτώσεις.

Στα πλαίσια αυτής της γενικής τάσης, η διολίσθηση της δραχμής την προηγούμενη εβδομάδα έναντι του μάρκου σε ετήσια βάση κυμάνθηκε κοντά στο 0,77% από 0,76% του αμέσως προηγούμενου διαστήματος. Ειδικότερα, όσον αφορά στην πορεία του μάρκου στον διεθνή χώρο, μετά την προηγούμενη βελτίωση της θέσης του, οι παρατηρητές περιμένουν να δούν αν θα γίνουν πράξη οι εκτιμήσεις κορυφαίων στελεχών της γερμανικής χρηματοαγοράς που θεωρούν ότι το γερμανικό νόμισμα δεν έχει να κερδίσει και πολλά πράγματα από την παραμονή του σε πτωτική τροχιά έναντι του δολαρίου. Οι περισσότεροι παρατηρητές θεωρούν ότι και τους πρώτους μήνες του 1997 σε γενικές γραμμές το γερμανικό νόμισμα στην εγχώρια αγορά θα διατηρήσει σχετικά σταθερή πορεία και εξ απίας της πολιτικής της δραχμής οδηγώντας σε μεσοπρόθεσμη ισοτιμία που σε γενικές γραμμές δεν θα είναι αισθητά διαφορετική από ένα επίπεδο που θα βρίσκεται πολύ κοντά στο 2% σε πρώτη φάση.

Η διολίσθηση της δραχμής έναντι του γαλλικού φράγκου έδειξε να επιβραδύνεται ελαφρά και πάλι και σε ετήσια βάση την προηγούμενη εβδομάδα κινήθηκε πολύ κοντά στο 0,62% από 0,66% του αμέσως προηγούμενου διαστήματος, ενώ έναντι της ECU, η ανατίμηση του εθνικού νομίσματος το ίδιο διάστημα βρίσκεται στο 0,14% από υποτίμηση 0,20% πάντα σε ετήσια βάση από την αρχή του χρόνου. Εναντι της στερλίνας το εθνικό νόμισμα διατηρεί την επιχαχυνόμενη ανατίμηση που βρίσκεται σε ετήσια βάση στο 3,85% από 3,45% το αμέσως προηγούμενο διάστημα ενώ, έναντι του ελβετικού φράγκου, η δραχμή εκτιμάται ότι θα συνεχίσει και το αμέσως επόμενο διάστημα να διολισθαίνει με σχετικά αργούς ρυθμούς, πράγμα που πρακτικά μεταφράζεται σε ρυθμό που τώρα βρίσκεται πολύ κοντά στο 0,13% από 0,23% διολίσθηση του αμέσως προηγούμενου διαστήματος. Τέλος έναντι του γιεν, το εθνικό νόμισμα σε μακροπρόθεσμη βάση εκτιμάται ότι θα συνεχίσει να κινείται με τις γνωστές διακυμάνσεις. Αυτή η εκτίμηση επιβεβαιώνεται από την πορεία του ιαπωνικού νομίσματος έναντι της δραχμής τους τελευταίους μήνες αν και το τελευταίο διάστημα, η ανατίμηση της δραχμής έναντι του ιαπωνικού νομίσματος δείχνει να κινείται περισσότερο προβλέψιμα και την προηγούμενη εβδομάδα διαμορφώθηκε σε ετήσια βάση στο 0,85% από ανατίμηση 0,41% του αμέσως προηγούμενου διαστήματος.



ΓΡΑΦΙΚΕΣ ΤΕΧΝΕΣ - ΕΚΔΟΣΕΙΣ
ΝΕΑ ΓΡΑΜΜΗ
ΚΩΝΣΤΑΝΤΙΝΟΣ Π. ΚΟΛΙΟΣ
Παράδοση στην τέχνη από το 1979
τεχνολογία, αξεπέραστη ποιότητα, λογικές τιμές

Στην προσπάθειά μας να συγχρονιστούμε με τις ανάγκες σας, το 1997 οργανωθήκαμε και σας προτείνουμε να μας επισκεφθείτε.

Εχουμε όλες τις λύσεις για κάθε μικρή και μεγάλη δουλειά που αφορά την οργάνωση και τη διαφήμιση της επιχείρησής σας.

Σε λίγες ώρες μπορούμε να σας παραδώσουμε τετράχρωμους καταλόγους μπαρ - εστιατορίων, κάρτες, φέιγ - βολάν, βιβλιοδεσίες, πλαστικοποιήσεις, χρυσοτυπίες και άλλα πολλά που αφορούν μικροεκτυπώσεις.

ΛΕΥΚΩΣΙΑΣ 40 - 85100 ΡΟΔΟΣ - ΤΗΛ./ FAX: (0241) 29662

ΓΡΑΦΙΚΕΣ ΤΕΧΝΕΣ - ΕΚΔΟΣΕΙΣ
ΝΕΑ ΓΡΑΜΜΗ
ΚΩΝΣΤΑΝΤΙΝΟΣ Π. ΚΟΛΙΟΣ
Παράδοση στην τέχνη από το 1979
τεχνολογία, αξεπέραστη ποιότητα, λογικές τιμές

♦ ΦΩΤΟΓΡΑΦΙΑ
♦ ΗΛΕΚΤΡΟΝΙΚΕΣ ΜΑΚΕΤΕΣ
♦ ΣΚΑΝΙΝΓΚ
♦ ΜΟΝΤΑΖ
♦ ΕΝΘΕΣΕΙΣ - ΤΡΥΚ
♦ ΔΙΑΧΩΡΙΣΜΟΙ ΧΡΩΜΑΤΩΝ
♦ ΨΗΦΙΑΚΗ ΕΚΤΥΠΩΣΗ
♦ ΕΚΤΥΠΩΣΕΙΣ OFFSET
♦ ΠΡΟΣΠΕΚΤΟΥΣ - ΚΑΡΤ ΠΟΣΤΑΛ
♦ ΒΕΡΝΙΚΙ UV
♦ ΧΑΡΤΕΣ νησιών - πόλεων
♦ ΑΦΙΣΕΣ
♦ ΔΙΑΦΗΜΙΣΤΙΚΑ ΕΝΤΥΠΑ
♦ ΕΚΔΟΣΕΙΣ βιβλίων, περιοδικών, εφημερίδων
♦ ΜΗΧΑΝΟΓΡΑΦΙΚΑ ΕΝΤΥΠΑ (αντιπρόσωπος)
♦ ΤΥΠΟΓΡΑΦΙΚΑ ΕΝΤΥΠΑ:
φάκελλα, επιστολόχαρτα, προσκλητήρια γάμων - βαπτίσεων
♦ ΕΤΙΚΕΤΕΣ
♦ ΕΚΤΥΠΩΣΗ ΜΕΤΟΧΩΝ ΑΝΩΝΥΜΩΝ ΕΤΑΙΡΙΩΝ
♦ ΒΙΒΛΙΟΔΕΣΙΕΣ: σπιράλ, κολλητά
♦ ΧΡΥΣΟΤΥΠΙΕΣ
♦ ΠΛΑΣΤΙΚΟΠΟΙΗΣΗ
♦ ΑΝΑΓΛΥΦΑ - ΓΚΟΦΡΕ - ΞΥΣΤΑ
♦ ΣΦΡΑΓΙΔΕΣ - ΚΛΙΣΕ
♦ ΑΥΤΟΚΟΛΛΗΤΑ
♦ ΔΙΑΦΗΜΙΣΤΙΚΑ ΔΩΡΑ

ΛΕΥΚΩΣΙΑΣ 40 - 85100 ΡΟΔΟΣ - ΤΗΛ./ FAX: (0241) 29662

ICM ΔΙΕΘΝΕΙΣ ΜΕΤΑΦΟΡΕΣ ΕΜΠΟΡΕΥΜΑΤΩΝ ΕΠΕ
ΜΕΤΑΦΟΡΕΣ ΕΞΩΤΕΡΙΚΟΥ - ΕΣΩΤΕΡΙΚΟΥ - ΔΙΑΚΟΜΕΤΑΚΟΜΙΣΕΙΣ
Προσφέρουμε τα πιο ολοκληρωμένα προγράμματα μεταφορών
για τον ασφαλέστερο και προσφορότερο τρόπο μεταφοράς
- Μεταφορές με container για πλήρη και ομαδικά φορτία
- Θαλάσσιες και συνδυασμένες μεταφορές
- Αεροπορικές μεταφορές
- Μεταφορές οικοσκευών
- Οδικές μεταφορές Eurocargo
- Σιδηροδρομικές μεταφορές
- Μεταφορές εκθεμάτων και υλικών κατασκευής περιπτέρων.

Η εταιρεία μας αναλαμβάνει να μεταφέρει τα εμπορεύματα για λογαριασμό των εισαγωγέων από οποιοδήποτε μέρος του κόσμου, και να τα παραδώσει ελεύθερα μέχρι την αποθήκη τους διεκπεραιώνοντας όλες τις διατυπώσεις.
Για περισσότερες πληροφορίες, απευθυνθείτε στα γραφεία μας
Αμερικής 97, τηλ. 24115, 22105, 76215, fax 26485

AIR GREECE
Η ΜΟΝΗ ΕΛΛΗΝΙΚΗ ΕΤΑΙΡΕΙΑ ΠΟΥ ΠΕΤΑΕΙ ΣΤΗΝ ΩΡΑ ΤΗΣ
AIR GREECE
Καθημερινά δρομολόγια πρός / από
Αθήνα - Θεσσαλονίκη - Ηράκλειο
ΕΚΠΤΩΤΙΚΟΙ ΝΑΥΛΟΙ
ΣΤΡΑΤΙΩΤΕΣ - ΦΟΙΤΗΤΕΣ - ΚΛΗΡΙΚΟΙ - ΝΕΟΙ ΕΩΣ 24 ΕΤΩΝ
ΠΟΛΥΤΕΚΝΟΙ - ΗΛΙΚΙΩΜΕΝΟΙ ΑΝΩ ΤΩΝ 60 ΕΤΩΝ
ΕΙΔΙΚΟΙ ΝΑΥΛΟΙ ΓΙΑ ΟΙΚΟΓΕΝΕΙΕΣ
ΚΑΙ ΓΚΡΟΥΠ ΑΝΩ ΤΩΝ 6 ΑΤΟΜΩΝ
ΕΤΗΣΙΟΣ ΝΑΥΛΟΣ
AIR GREECE
ΣΙΓΟΥΡΗ ΛΥΣΗ ΣΤΑ ΑΕΡΟΠΟΡΙΚΑ ΤΑΞΙΔΙΑ
ΝΑΥΛΩΜΕΝΕΣ ΠΤΗΣΕΙΣ ΑΠΟ ΤΟ
TRITON HOLIDAYS
Πλαστηρα 9 - 1ος οροφος - Τηλ. 36095 - Fax 31625

ΣΠΟΡ
Επιμέλεια - Σύνταξη
ΣΠΟΡ Στάθης Φαρμακίδης
Τάσος Κώστας

Σώθηκε η ΕΑΚΑ

Εστω και την τελευταία αγωνιστική η ΕΑΚΑ κατάφερε να εξασφαλίσει την παραμονή της στο γυναικείο πρωτάθλημα της Β' Εθνικής.

Τα κορίτσια της Καλύμνου πέτυχαν άνετη νίκη με 75-60 επί της Σχερίας Κέρκυρας και δικαιολογημένα πανηγύρισαν.

Αναλυτικά: ΕΑΚΑ - ΣΧΕΡΙΑ 75-60 (32-26)

ΕΑΚΑ (Χανταζαρίδης): Στυλιανέση 12, Βολωνάκη 30(1), Κουρκούτη, Κ. Κουρεντζή 2, Αρβανίτη, Κουντούρη, Τσορβατζή 21, Μ. Ασημακοπούλου 4, Καραβοκυρού 4, Ε. Ασημακοπούλου 2.

Τα υπόλοιπα αποτελέσματα:
ΓΕ Ηρακλείου - Εσπερίδες 64-51, Γλυφάδα - Ηλιούπολη 70-64, ΑΕΚ Τριπ. - Γαλάτσι 75-48, Φοίνικας Αγ. Σοφίας - Ηρόδοτος 56-26, Φάρος - Αρης Χολ. 72-68

Η Βαθμολογία (τελική)

1. Εσπερίδες	43
2. Γλυφάδα	41
3. ΓΕ Ηρακλείου	40
4. Ηλιούπολη	37
5. ΑΕΚ Τριπ.	33
6. Γαλάτσι	32
7. Φάρος	30
8. Αρης Χολ.	29
9. ΕΑΚΑ	28
10. Φοίνικας	28
11. Ηρόδοτος	28
12. Σχερία	27

Μία νίκη, δύο ήττες η μικτή στην Σάμο

Μέτριες εμφανίσεις πραγματοποιεί η Μικτή Δωδεκανήσου στο Καρλόβασι όπου συμμετέχει στην 2η φάση των πανελληνίων αγώνων:

Τα μέχρι τώρα αποτελέσματα:
Κρήτη - Δωδεκανήσος 76-65
Δωδεκάνησος - Σάμος 53-86
Δωδεκάνησος - Λέσβος 82-70

Οι υπόλοιποι αγώνες:
Χίος - Κυκλάδες 77-63
Σάμος - Λέσβος 102-51
Χίος - Λέσβος 91-61
Κρήτη - Κυκλάδες 79-58
Κρήτη - Χίος 70-69
Κυκλάδες - Σάμος 65-72

Οι αγώνες ολοκληρώνονται σήμερα με το εξής πρόγραμμα:
Δωδεκάνησος - Κυκλάδες
Λέσβος - Κρήτη
Χίος - Σάμος

•Με τα παιχνίδια της 3ης αγωνιστικής συνεχίζεται σήμερα στο κλειστό γυμναστήριο της Ρόδου το τουρνουά σούπερ μίνι «ΠΑΣΧΑ 97». Το πρόγραμμα:
10:00 Σταυρός - Ιάλυσος
11:00 Κολοσσός - Διγενής
13:00 Ζέφυρος - Δωριέας

Τ' αποτελέσματα των πρώτων αγώνων:

1η αγωνιστική

Σταυρός - Ζέφυρος	36-9
Κολοσσός - Δωριέας	32-37
Παντηλιακός - Ιάλυσος	15-8
Ιβίσκος - Διγενής	20-12

2η αγωνιστική

Δωριέας - Σταυρός	34-19
Ιάλυσος - Κολοσσός	9-32
Διγενής - Παντηλιακός	4-14
Ιβίσκος - Ζέφυρος	5-6

Τρίτο μάτι

•Τέτοια παιχνίδια σαν τα δύο σημερινά έχει χρόνια να ζήσει η Βου.
Ο μεγάλος πανικός θα γίνει στην Ψίνθο.
Οι Μαλωνίτες έχουν βγει αλλά θέλουν και την κούπα.
Μάλιστα όπως λένε όταν πριν κάτι χρόνια ζήτησαν βαθμούς απ' τους Ψινθενούς δεν τους πήραν κι έτσι θέλουν ρεβανς.

•Οι Ψινθενοί τώρα αν δεν κερδίσουν θέλουν να υπολογίζουν στους Καλυθενούς. Μπορούν όμως να βασιστούν σ' αυτούς;
Δύσκολο το βλέπω. Κάτι που περνάει απ' τα δικά τους... πόδια πρέπει να το κερδίσουν μόνοι.
Στα ίσια δηλαδή.

•Εγώ δεν καταλαβαίνω από αβαβά σήμερα.
Ο ένας θέλει άνοδο ο άλλος κούπα.
Οποιος έχει άντερα κερδίζει.
Οι Καρπάθιοι λίγο δύσκολο να μην κερδίσουν ένα παιχνίδι που ενδιαφέρει μόνο αυτούς. Θα πρέπει να αυτοκτονήσουν!

•Αυτός ήταν γύρος θριάμβου για τους Μασσαρενούς.
Στο διάβα τους παρέσυραν και τον Πανουργιά.
Δεν τονείδαν και κατα λάθος τον...πάτησαν.

•Οπως σας το'πα έγινε. Φιλικό ήταν το ματσάκι.
Μύτη δεν άνοιξε. Ο Καποδίστριας Α' έχασε 0-3 απ' τον Καποδίστρια Β', έδωσαν τα χέρια και τώρα ραντεβού για το γειτονικό γήπεδο.
Οι παίκτες έχουν διαλεχτεί τώρα απομένει να διαλέξουν γήπεδο.
Ποιό χώμα είναι καλύτερο, το Καλυθενό ή το Κοσκινιάτικο;

ΗΛΙΑΣ Κ.

Φοβάται «κτύπημα» του παρασκηνίου

ΠΑΡΑ ΤΗΝ ΗΤΤΑ ΤΗΣ ΚΑΛΛΙΘΕΑΣ ΣΤΟΝ ΙΑΛΥΣΟ ΔΕΝ ΑΙΣΙΟΔΟΞΟΥΝ

Υποχρεωμένος να δώσει την πρέπουσα σημασία στα εφτά παιχνίδια που απομένουν είναι ο Ιάλυσος μετά την ήττα της Καλλιθέας στην Ναύπακτο. Με νίκη την επόμενη Τετάρτη επί της Κέρκυρας η διαφορά μειώνεται στους δύο βαθμούς και πλέον όλα παίζονται.

Βέβαια η ομάδα της Ρόδου εξακολουθεί να βρίσκεται σε μειονεκτική θέση μια και έχει να δώσει δύσκολο εκτός έδρας παιχνίδι (Ναύπακτο, Παναιγιάλειο, Αιγάλεω), ενώ δεν ευνοείται σε περίπτωση ισοβαθμίας.

Αγωνιστικά υπάρχει εμπιστοσύνη στις δυνατότητες της ομάδας καθώς κατά γενικήν ομολογίαν το έμψυχο υλικό που διαθέτει ο Ιάλυσος είναι το καλύτερο στην κατηγορία.

Η ΠΑΕ ανησυχεί περισσότερο για την δράση του παρασκηνίου που δείχνει ικανό ν' αλλοιώσει την εικόνα του πρωταθλήματος.

Οι αλλοπρόσαλες αποφάσεις της ΕΠΑΕ και οι σφαγιαστικές διαιτησίες στα παιχνίδια μακρυά από την Ρόδο έχουν στείλει το μήνυμα ότι ο Ιάλυσος δεν πρέπει να αισιοδοξεί.

Πάντως ο Γιάννης Γκαϊτατζής και οι ποδοσφαιριστές του δηλώνουν αποφασισμένοι να παλέψουν με όλες τις δυνάμεις τους για την τελική επικράτηση.

•Μετά το διήμερο ρεπό οι ερυθροκίτρινοι επιστρέφουν σήμερα στις προπονήσεις.



ΠΡΟΣΤΙΜΟ ΣΤΟΝ ΕΡΓΟΤΕΛΗ

Ο Παναθηναϊκός τιμωρήθηκε χθες με πρόστιμο 1.000.000 δραχμών και ο Ολυμπιακός με 400.000 δραχμές, από τον αθλητικό δικαστή, για επεισοδιακή συμπεριφορά οπαδών τους στο μεταξύ τους αγώνα.

Στο μεταξύ, συνεχίστηκε χθες η "μάχη" μεταξύ του συμβούλου της ΕΠΑΕ, Βίκτωρα Μητρόπουλου και του γενικού γραμματέα της θανάση Ρουμπή, με αφορμή την καταγγελία του δεύτερου, σύμφωνα με την οποία ο Β.Μητρόπουλος κατέχει παράνομα τη θέση του συμβούλου της

ΕΠΑΕ και της ΠΑΕ Καρδίτσα, γιατί έχει καταδικαστεί με αμετάκλητη απόφαση για συκοφαντική δυσφήμηση.

Ο σύμβουλος της ΕΠΑΕ σε σημερινή επιστολή του στον αθλητικό δικαστή, αναφέρει, μεταξύ άλλων, τα εξής:"Δεν είναι δυνατόν να θεωρούμαι κατηγορούμενος, χωρίς να υπάρχουν έστω ενδείξεις για κάποια παράβαση του ΚΑΠ. Για την καταγγελία του κ.Ρουμπή, που αφορά δήθεν συκοφαντική δυσφήμηση υπαλλήλου της ΕΠΑΕ από εμένα, αρμοδιότητα έχουν τα τακτικά ποινικά και πολιτικά δικαστήρια καὶ όχι ο αθλητικός δικαστής".

Ακόμη, ο κ.Μητρόπουλος τονίζει στην επιστολή του αυτή: "Δεν στοιχειοθετείται το αδίκημα της καταφρονητικής κρίσης στο πρόσωπο του κ.Ρουμπή, όταν αναφέρεται η φράση ότι ο "γενικός γραμματέας της ΕΠΑΕ υπογράφει μόνο τις κάρτες και όχι όλες, μάλιστα". Μήπως η καταγγελία του κ.Ρουμπή έγινε λόγω της επικείμενης απομάκρυνσής του απο την ΕΠΑΕ;".

Στο άλλο "στρατόπεδο", ο κ.Ρουμπής σ' επιστολή του στον αθλητικό δικαστή, αναφέρει, ότι δεν είναι αναγκαία η παρουσία του ως μάρτυρα στην εκδίκαση της υπόθεσης, αφού έχει καταθέσει όλα τα στοιχεία, όπως ισχυρίζεται. Προσθέτει, όμως, ότι αν κριθεί αναγκαία η παρουσία του κατά την εκδίκαση της υπόθεσης θα παραστεί αλλά παρακαλεί για τον προσδιορισμό της συζήτησης μετά τις γιορτές του Πάσχα.

Περνάμε στον χώρο της τρίτης εθνικής κατηγορίας τώρα. Ο Εργοτέλης τιμωρήθηκε με πρόσιμο 750.000 δραχμές, ενώ απαγορεύθηκε για σαράντα ημέρες η είσοδος στους αγωνιστικούς χώρους του προπονητή της κρητικής ομάδας Τζανή Εμανουήλ. Ο Εργοτέλης τιμωρήθηκε λόγω επεισοδιακής συμπεριφοράς οπαδών του στον αγώνα με την Καλλιθέα, ενώ ο προπονητής του για εξύβριση του διαιτητή και παρατηρητή του ίδιου παιχνιδιού.

Τρεις μήνες στον Γκρεΐ

Η ΦΙΜΠΑ ενημέρωσε χθες τους υπεύθυνους του ΤΑΚ Ολυμπιακός, οι οποίοι συνοδεύουν την αποστολή στην Ρώμη, ενόψει του φάϊναλ φορ της Ευρωλίγκα, ότι και το δεύτερο δείγμα του Αμερικανού μπασκετμπολίστα, Εβρικ Γκρεϊ είναι θετικό, με αποτέλεσμα να του επιβληθεί τρίμηνος αποκλεισμός από κάθε αθλητική διοργάνωση. Η είδηση βέβαια δεν "άγγιξε" τους διοικούντες τον Ολυμπιακό, αφού ο Αμερικανός άσος αποτελεί παρελθόν για τους "ερυθρόλευκους". Στο μεταξύ, η προετοιμασία του Ολυμπιακού ενόψει του σημερινού ημιτελικού με την Ολύμπια Λιουμπλιάνας, συνεχίζεται κανονικά, αφού ο Ντούσαν Ιβκοβιτς δεν αντιμετωπίζει προβλήματα. Ο Σέρβος προπονητής του Ολυμπιακού, έδωσε χθες στις οκτώμισι (ώρα Ελλάδας) συνέντευξη Τύπου στους Ελληνες και ξένους δημοσιογράφους, στην οποία μιλήσε και ο αρχηγός των πρωταθλητών, Γιώργος Σιγάλας.

ΣΗΜΑΙΟΤΕΧΝΙΚΗ
«MY FRIEND»
ΚΩΣΤΑΣ ΤΡΟΥΛΗΣ
Σημαίες όλων των κρατών του κόσμου
Σήματα, λάβαρα, εμβλήματα εταιριών - ομίλων - σωματείων
Ποδοσφαιρικές σημαίες, λάβαρα, μπρελόκ, καπέλλα, κασκώλ, αναπήρες και ενδυμασίες (μπλούζες, σορτσάκια, κάλτσες) όλων των ομάδων Α' Εθνικής (κατόπιν παραγγελίας και όλων των τοπικών ομάδων)
Αθλητικές φόρμες σε ποικιλία χρωμάτων, ποιοτήτων και μεγεθών
«MY FRIEND»
ΑΚΤΗ ΣΑΧΤΟΥΡΗ (έναντι Τελωνείου Ρόδου
ΤΗΛ. 33953 Τηλ. Βιοτεχνίας 61321

Γ' ΕΘΝΙΚΗ
Β' ΟΜΙΛΟΣ ΝΟΤΟΥ

24 αγωνιστική

ΙΑΛΥΣΟΣ-ΚΟΛΟΣΣΟΣ	76-62
Γαλάτσι - Ενωση	109-62
Αλιμος-ΟΦΗ	92-78
Λιβαδειά-Κρόνος	74-78
Δάφνη-Κρόνος	66-69
Χαλκίδα-Λαμία	73-59
Αμιλλα-Ανω Λιόσια	64-67

Η ΒΑΘΜΟΛΟΓΙΑ

1. Αλιμος	1768-1576	43
2. Ανω Λιόσια	1781-1519	42
3. ΟΦΗ	1933-1749	41
4. Κάδμος	1635-1574	39
5. Δάφνη	1779-1735	37
6. Χαλκίδα	1718-1559	37
7. Κρόνος	1739-1681	37
8. Γαλάτσι	1768-1708	37
9. Αμιλλα	1788-1770	36
10. ΙΑΛΥΣΟΣ	1664-1669	35
11. Λαμία	1828-1662	35
12. ΚΟΛΟΣΣΟΣ	1547-1669	32
13. Λιβαδειά	1446-1727	27
14. ΕΝΩΣΗ	1361-2066	25

Ο ΚΟΛΟΣΣΟΣ έχει έναν μπδενισμό

ΕΠΟΜΕΝΗ ΑΓΩΝΙΣΤΙΚΗ
ΕΝΩΣΗ-ΙΑΛΥΣΟΣ
ΚΟΛΟΣΣΟΣ-Αλιμος
ΟΦΗ-Λιβαδειά
Κάδμος-Κρόνος
Λαμία-Γαλάτσι
Ανω Λιόσια-Χαλκίδα
Δάφνη-Αμιλλα

Δ' ΕΘΝΙΚΗ
2ος ΟΜΙΛΟΣ

32η ΑΓΩΝΙΣΤΙΚΗ
Ηρακλής Ψ. - Καλλονή 2-0α.α.
Αρης Αρχ. - Αρης Χ 2-0. α.α.
Μανδραϊκός - Πολυκράτης 2-2
Παγκορινθιακός - Ατρόμητος Π. 3-1
Χαλκίδα - Κερατσίνι 2-1
Μαύρος Αετός - Λήλας Β.0-0 Εν.
Πανασπρ/κου - Δάφνη Εξ.5-0
Πέλοψ Κ. - Φοίβος Κρ.3-0
Ρεπό έχει το Αγερσανί Νάξου

Η ΒΑΘΜΟΛΟΓΙΑ

	Β.	ΑΓ.	ΤΕΡ.
1. Κερατσίνι	65	30	7319
2. Ασπρόπυργος	61	31	47-21
3. Χαλκίδα	56	30	54-24
4. Αγερσανί Ναξ.	55	29	53-19
5. Αρης Αρχ.	54	29	43-21
6. Πολυκράτης	51	30	49-29
7. Μανδραϊκός	50	30	48-33
8. Πέλοπας Κ.	46	30	38-27
9. Ηρακλής Ψαχν	44	29	48-39
10. Παγκορινθιακός	44	30	50-44
11.Λήλας Βασιλ.	43	30	40-35
12. Μαύρος Αετός	30	30	37-58
13. Καλλονή	27	29	24-51
14. Ατρόμητος Πειρ.	27	30	26-50
15. Φοίβος Κ.	24	30	31-61
16. Δάφνη Εξ.	12	29	20-75
17. Αρης Κ.	3	30	14-89

•Η Καλλονή έχει έναν μπδενισμό και -3 βαθμούς
•Ο Φοίβος Κρεμ. έχει δύο μπδενισμούς και -6 βαθμούς
•Ο Αρης Κάρπου έχει έναν μπδενισμό και -3 βαθμούς

ΕΠΟΜΕΝΗ ΑΓΩΝΙΣΤΙΚΗ
Καλλονή - Αρης Χίου, Πολυκράτης - Ηρακλής Ψαχν., Ατρόμητος Πειρ. - Αρης Αρχ., Κερατσίνι - Μανδραϊκός, Λήλας Βασιλ.- Παγκορινθιακός, Δάφνη Εξαμιλίων - Χαλκίδα, Αγερσανί Νάξου - Μαύρος Αετός, Φοίβος Κρεμαστής - Εν. Πανασπρο/κού.
•Ρεπό έχει ο Πέλοψ Κιάτου.

Γ' ΕΘΝΙΚΗ
ΝΟΤΙΟΣ ΟΜΙΛΟΣ

28η Αγωνιστική
Ατρόμητος-Μαρκό 1-0
Κόρινθος-Ενωση Ρ/Δ 2-0
Παναιγιάλειος-Αιγάλεω 1-0
Ηρόδοτος-Ηλυσιακός 4-1
Βαρβασιακός-Πάτρα 2-3
Εθν. Αστέρας-Εργοτέλης(16/4) 1-0
Ναύπακτος-Καλλιθέα (19/4) 1-0
Αιολικός-Αγ. Νικόλαος 1-0
•Το παιχνίδι Ιάλυσος - Κέρκυρα θα γίνει στις 30 Απριλίου

Η ΒΑΘΜΟΛΟΓΙΑ

ΟΜΑΔΑ	ΒΑ.	ΤΕΡ.
1. Εθνικός Αστ.	54	55-28
2. Καλλιθέα	52	39-24
3. Αιολικός	51	40-22
4. ΙΑΛΥΣΟΣ	47	41-22
5. Ναύπακτος	47	40-26
6. Εργοτέλης	43	40-28
7. Αγ. Νικόλαος	41	31-25
8. Παναιγιάλειος	39	30-28
9. Αιγάλεω	38	38-34
10.Μαρκό	37	30-26
11.Ηρόδοτος	37	37-41
12. Ηλυσιακός	36	34-38
13. Κόρινθος	35	28-31
14. Ατρόμητος	34	24-36
15. Κέρκυρα	33	32-32
16. Πάτρα	28	30-46
17. ΕΝΩΣΗ	21	19-55
18. Βαρβασιακός	10	19-65

Η ΕΠΟΜΕΝΗ ΑΓΩΝΙΣΤΙΚΗ
Μαρκό-Ενωση Ρ/Δ
Αιγάλεω-Ατρόμητος
Ηλυσιακός-Κόρινθος
Πάτρα-Παναιγιάλειος
Εργοτέλης-Ηρόδοτος
Καλλιθέα-Βαρβασιακός
Κέρκυρα-Εθν. Αστέρας
Αγ. Νικόλαος-Ναύπακτος
Ιάλυσος-Αιολικός

Ανοίξαμε και σας περιμένουμε
Κιβωτός Club
(Φαληράκι)

Το καράβι που σηκώνει τα πάντα!
Ανοιχτά, Πέμπτη, Παρασκευή, Σάββατο, Κυριακή και εορτές. Η αίθουσα διατίθεται και για τα πάρτυ σας.
Τηλ. Κινητό - 093 579203

Ημέρα κρίσης στον 1ο όμιλο



Θα παλέψει σήμερα για την κούπα

Σήμερα (16:30) Ερμής - Ποσειδών και Δόξα - Αγ. Γεώργιος

Τους κόπους ολόκληρης χρονιάς παίζουν σήμερα τ' απόγευμα δύο ομάδες του 1ου ομίλου της Β' κατηγορίας. Δόξα Ψίνθου και Ποσειδών Καρπάθου έχουν στόχο την τρίτη θέση της βαθμολογίας που σημαίνει άνοδο στην Α' κατηγορία. Το πρωτάθλημα ολοκληρώνεται σήμερα με τις συναντήσεις:

Γήπεδο Καλυθιών: ώρα 16:30 Ερμής Καλυθιών - Ποσειδών Καρπάθου Παρατηρητής: Δημητράς Δημήτρης, Διαιτητής: Κάπρος - Φραγκίνης - Ανάστασου

Γήπεδο Ψίνθου: ώρα 16:30 Δόξα Ψίνθου - Αγιος Γεώργιος Παρατηρητής: Κακούλης Γιώργος, Διαιτητές: Τσαγγάρης - Χ"Νικόλας - Φωτίου.

Η ομάδα της Ψίνθου θέλει νίκη για να είναι σίγουρη απέναντι στον Αγ. Γεώργιο που έχει ως στόχο την τιμητική πρώτη θέση. Οι Καρπάθιοι πέρα από την δική τους επικράτηση χρειάζονται και στραβοπάτημα της Δόξας. Σε περίπτωση ισοβαθμίας (ισοπαλία της Δόξας και νίκη του Ποσειδώνα) την άνοδο θα εξασφαλίσει η ομάδα της Καρπάθου. Τα υπόλοιπα παιχνίδια της τελευταίας αγωνιστικής έγιναν το Σαββατοκύριακο. Αναλυτικά:

Αγ. Ισιδώρας - Εθνικός 6-1

Πολυχρόνης (3), Σάββενας Στ. (2), Σάββενας Γ., Παπανθύμου (πεν)

Καλαβάρδα - Κάστρο 2-5

15', 72' Νικολέπτος, 31' Ροδίτης, 60' Δ. Κετσές, 78' Β. Κετσές, 65' Μαρουλάκης, 70' Πάτας (πεν)

Δαμάγητος - Ο.Φ. Ιστριου 1-1

9' Στ. Κούρος, 93' (αυτ) Κουτρουμάνος

Ρεπό η Αναγέννηση

2ος όμιλος

Οι προγραμματισμένοι για την Τετάρτη 23 Απριλίου αγώνες Αναγέννησης - Εμπωνας - Α.Ο Τήλου και Ηρακλή Λάρδου - Ευκλή **αναβάλλονται** και θα διεξαχθούν σε νέα ημερομηνία που θα ορίσει η ΕΠΣΔ. Ο αγώνας Α.Ο. Τήλου - Ηρακλή Λάρδου που δεν έγινε την Κυριακή 20 Απριλίου για συγκοινωνιακούς λόγους θα γίνει την **Μεγάλη Πέμπτη και ώρα 14:30 στο γήπεδο της Τήλου.** Τα υπόλοιπα παιχνίδια της τελευταίας αγωνιστικής έγιναν το Σαββατοκύριακο. Αναλυτικά:

Ασπίδα Απ. - Ασκληπείου 3-3

20' Χατζηγιαννάκης, 37' Μελεούνης, 42', 55' Σαράντης, 75' Σωτήρχος, 90' (πεν) Ματθάιος

Θύελλα - Ροδιακός 2-1

66', 87' Οίκουτας, 75' Μάγγος

Αστέρας Μ. Απόλλων Απ. 3-1

2' Μουδάτσος, 50' Σωτηρίου, 55' Φλεβάρης, 70' Προγονάτης

Πολυάιρατος - Ταξιάρχης 1-1

21' Μαλλιάκας, 31' Κοντέλας

Β' ΚΑΤΗΓΟΡΙΑ - ΟΙ ΒΑΘΜΟΛΟΓΙΕΣ

1ος Ομιλος

Α/Α/ΟΜΑΔΕΣ	ΒΑΘΜ.	ΤΕΡΜ.	ΑΓ.
1. Κάστρο	46	46-17	20
2. Αγ. Γεώργιος	44	51-20	19
3. Δόξα Ψ.	37	41-19	19
4. Ποσειδών Κ.	35	26-11	19
5. Αγ. Ισιδωρος	29	31-28	20
6. Ο.Φ.Ι	27	27-17	20
7. Ερμής	21	27-38	19
8. Αναγέννηση Ρ.	19	19-30	20
9. Καλαβάρδα	19	17-39	20
10. Δαμάγητος	18	21-29	20
11. Εθνικός	1	14-74	20



2ος Ομιλος

Α/Α/ΟΜΑΔΕΣ	ΒΑΘΜ.	ΤΕΡΜ.	ΑΓ.
1. Αστέρας Μ.	56	45-16	22
2. Ευκλής	43	36-23	21
3. Εμπωνα	39	43-33	21
4. Ροδιακός	32	27-24	22
5. Απόλλων Απ.	27	31-36	22
6. Ταξιάρχης	27	31-32	22
7. Θύελλα Π.	26	42-37	22
8. Ασπίδα Απ.	25	27-31	22
9. Ασκληπειό	23	37-37	22
10. Πολυάιρατος	23	21-40	22
11. Ηρακλής Λ.	18	17-36	20
12. Τήλος	16	17-42	20

ΤΡΟΥΛΛΗΣ: «ΕΛΗΞΕ Η ΠΑΡΕΞΗΓΗΣΗ»

Σχετικά με το επεισόδιο που δημιουργήθηκε με τον Τάσο Καβουσανάκη ο προδοσφαιριστής του Ιάλυσου Λευτέρης Τρούλλης δήλωσε: «όλα οφείλονται σε στιγμές έντασης. Με τον Τάσο γνωρίζόμαστε αρκετά χρόνια και το θέμα για μένα έχει λήξει».

Η λαχειαγορά του Κλεάνθη

Εκ του Δ.Σ. του Αθλητικού Συλλόγου ΚΛΕΑΝΘΗΣ Παραδεισίου ανακοινώνεται ότι η προγραμματισθείσα για τις 22-4-97 κλήρωση της λαχειαγοράς, αναβάλλεται για την Τρίτη 13-5-97 λόγω μη διάθεσης όλων των λαχνών.

Το αυριανό πρόγραμμα

ΗΕΠΣΔ ανακοίνωσε το πρόγραμμα των αυριανών αγώνων play-off στην κατηγορία. Οι διαιτητές θ' ανακοινωθούν σήμερα. Αναλυτικά:

Γήπεδο Μαριτσών: ώρα 15:00 Ηρακλής-Μαρπσών - ΑΕ Κως (εξ' αναβολής 2ο παιχνίδι (Βεργωτής Μιχαήλ - Κυπραίος Θεοδόσης)

Γήπεδο Καλυθιών: ώρα 17:00 Απόλλων Καλλιθιών - Διγενής (Κάτρης - Τιβριντίδης)

Γήπεδο Παστίδας: ώρα 16:30 Αστέρας - Ασπίς Σαλάκου (Καμπαστάνας)

Γήπεδο Κρεμαστής: (Λόγω τιμωρίας) ώρα 17:00 Δια γόρας Βατίου - Ορφέας (Ψαράς Γιάννης)

Γήπεδο Φανών ώρα 17:00 Ακουσίλαος-Κλεάνθης (Χατζηκυριαζής)

Γήπεδο Κοσκινού: ώρα 17:00 ΑΕΠ - Δωριέας (Μπεκιάρης)

Ο αγώνας Καλυμνιακού - Νικαγόρα (3ο παιχνίδι) θα γίνει σε ημερομηνία που θα ορισθεί τις επόμενες ημέρες

Βλέπει Εθνική η μικτή Νέων

• ΑΝΑΚΟΙΝΩΘΗΚΕ ΧΘΕΣ ΤΟ ΕΠΙΣΗΜΟ ΠΡΟΓΡΑΜΜΑ ΤΩΝ ΑΓΩΝΩΝ PLAY-OFF

Οι αυριανοί αγώνες των play-off δημιουργούν προβλήματα στους Ενωσιακούς τεχνικούς Γιάννη Παυλίδη και Γιώργο Τανίδη στην προετοιμάσια που κάνουν στην μικτή Νέεων για τους αγώνες τςη Β' φάσης που ξεκινάει.

Χθες ανακοινώθηκε το επίσημο πρόγραμμα:

1η αγωνιστική

29-4-97 ώρα 17:30 Γήπεδο Μαρμαρά Λέσβος-Δωδ/σα, ώρα 17:30 Γήπεδο Καλάνδρας Ηράκλειο-Κέρκυρα

2η αγωνιστική

1-5-97 ώρα 17:30 Γήπεδο Μαρμαρά Δωδ/σα-Ηράκλειο, ώρα 17:30 Γήπεδο Αγ. Παντελεήμονα Κέρκυρα-Λέσβος

3η αγωνιστική

3-5-97 ώρα 16:00 Γήπεδο Αγ. Παντελεήμονα Ηράκλειο-Λέσβος, ώρα 17:30 Γήπεδο Καλάνδρας Δωδ/σα-Κέρκυρα

Η αποστολή της Μικτής Νέων Δωδ/σου θα διαμείνει στο ξενοδοχείο «Gerakina Beach», και την Τετάρτη 30-4-97 σύμφωνα με σχετικό έγγραφο της ΕΠΟ θα μεταβεί στη Θεσσαλονίκη για να παρακολουθήσει τον αγώνα των Εθνικών ομάδων Ανδρών Ελλάδος-Κροατίας που θα γίνει στις 21:00 της **ίδιας ημέρας στο Καυτανζόγλειο Στάδιο.**

• Η τακτική εβδομαδιαία συνεδρίαση του Δ.Σ. της ΕΠΣΔ αντί για σήμερα Τρίτη που ήταν προγραμματισμένη για τις 20:30 θα γίνει την **Μεγάλη Πέμπτη και ώρα 13:00.**

ΑΥΡΙΟ ΤΑ... ΣΠΟΥΔΑΙΑ

Η μεγάλη νίκη του Απόλλωνα επι του Διγενή έδωσε και πάλι στους Καλυθενούς το πλεονέκτημα έδρας και πλέον όλα θα κριθούν στο αυριανό τρίτο παιχνίδι.

Ενδιαφέρον υπάρχει και για το ζευγάρι Αστέρας Π. Ασπίδα Σαλάκου απο το οποίο θα προκύψει ποιά ομάδα θα διεκδικήσει κόντρα στον Δωριέα την παραμονή της στην Α' κατηγορία.

Αναλυτικά τ' αποτελέσματα του Σαββατοκύριακου:

ΘΕΣΕΙΣ 1-4

- Διγενής - Απόλλων 0-3 11 (αυτ) Κοτσιφός, 35 Καντιμοίρης, 52' Καταξενός

Η πρόκριση θα κριθεί στο αυριανό παιχνίδι που θα γίνει στις Καλυθιές με τον Απόλλωνα να επιζητεί δύο αποτελέσματα (νίκη ή ισοπαλία) και τον Διγενή μόνο τη νίκη. Περίπτωση παράτασης δεν υπάρχει.

- Ηρακλής Μ. - ΑΕ Κώς δεν διεξήχθη για συγκοινωνιακούς λόγους.

ΘΕΣΕΙΣ 5-8

- Ορφέας - Διαγόρας Β. 0-3 6', 13', 75' Παντίδος

Με δύο νίκες (8-2) γκόλ η ομάδα του Βατίου εξασφάλισε την πρόκριση και το αυριανό τρίτο παιχνίδι έχει μόνο τυπική σημασία.

- Νικαγόρας - Καλυμνιακός 2-4 14', 40', 82' Χ"σμάλης, 37' (αυτ.) Μπίλης Μ. 56' Διακογιάννης, 88' Μπίλλης Στ.

Οι δύο ομάδες έχουν απο μία νίκη και η πρόκριση θα παιχθεί στο τρίτο παιχνίδι της Καλύμνου. Ο Καλυμνιακός προκρίνεται και με ισοπαλία, ενώ ο Νικαγόρας θέλει μόνο νίκη περίπτωση παράτασης δεν υπάρχει.

ΘΕΣΕΙΣ 9-12

- Κλεόβουλος - Ευαγόρας 2-2 49', 75' Χ"γεωργίου, 54',86 Λάμπης

Ολοκληρώθηκαν τα τρία παιχνίδια μεταξύ των δύο ομάδων με τον Κλεόβουλο να παίρνει την πρόκριση (δύο νίκες, μία ισοπαλία)

- Κλεάνθης - Ακουσίλαος 0-3 42' Γαλανός, 66' Καταβενός, 85' Θεοδοσίου

Εχοντας δύο νίκες σε ισάριθμα παιχνίδια ο Ακουσίλαος εξασφάλισε την πρόκριση. Το τρίτο παιχνίδι στις Φάνες είναι άνευ σημασίας.

ΘΕΣΕΙΣ 13-16

- Δωριέας - ΑΕΠ 0-2 40',90' Γ. Καστρουνής

Το τρίτο παιχνίδι θα είναι μια τυπική διαδικασία μια και η ΑΕΠ με την δεύτερή της νίκη σώθηκε οριστικά. Ο Δωριέας θα παλέψει για την σωτηρία του με τον χαμένο του άλλου ζευγαριού.

- Ασπίδα Σαλ. - Αστέρας Π. 1-1 36' Μακαρούνας 46' Κοσμάς

Το τρίτο παιχνίδι στο γήπεδο Παστίδας θα κρίνει ποιά ομάδα θα εξασφαλίσει αυτόματα την σωτηρία της και ποια θα μπεί στην διαδικασία της ρώσικης ρουλέτας μαζί με τον Δωριέα.

Μετά τις δύο πρώτες ισοπαλίες στο αυριανό παιχνίδι ο νικητής θα πανηγυρίζει την πρόκριση ενώ σε περίπτωση νέας ισοπαλίας θα οδηγηθούμε στην διαδικασία της ημίωρης παράτασης.

Β' ΚΑΤΗΓΟΡΙΑ

ΥΠΟΟΜΙΛΟΣ ΚΑΛΥΜΝΟΥ

Λειψοί ΑΣΕΛ 2-1

Βαθύ - Ολυμπιακός Λ.2-1

Ποσειδών Καλ. - Βοθυνιακός 2-1

Η ΒΑΘΜΟΛΟΓΙΑ

	ΑΓ.	ΤΕΡΜ.	Β.
1. Ποσειδώνας	13	37-10	30
2. Ολυμπιακός Λ.	14	39-12	30
3. Βοθυνιακός	14	20-10	25
4. Βαθύ	12	20-16	19
5. ΑΣΕΛ	13	14-24	15
6. Δόξα Λέρου	12	16-25	11
7. Λειψοί	11	10-40	6
8. Ολύμπικ	12	6-24	5

Γ' ΚΑΤΗΓΟΡΙΑ

21η ΑΓΩΝΙΣΤΙΚΗ

Καταβιά-Σύμη 2-0 α.α.

Ροδίνι-Νηρέας 2-0

Ομόνοια Γ.-Δήμητρα 2-0 α.α.

Ηλιος-Πλατάνια 3-2

Αλθαιμένης-Διαγόρας

(Δεν έγινε)

Ρεπό ο Αρχάγγελος

Η ΒΑΘΜΟΛΟΓΙΑ

1. Ροδίνι	43-17	48
2. Αλθαιμένης	41-16	43
3. Αρχάγγελος	32-11	41
4. Ομόνοια Γεν.	34-29	36
5. Καταβιά	26-19	29
6. Πλατάνια	42-45	23
7. Διαγόρας	19-25	20
8. ΑΟ Σύμης	19-33	12
9. Ηλιος	13-29	12
10. Δήμητρα	18-38	10
11. Νηρέας	24-54	8

• Αλθαιμένης και Διαγόρας έχουν ένα αγώνα λιγότερο

Η ΕΠΟΜΕΝΗ ΑΓΩΝΙΣΤΙΚΗ 22η

Σύμη-Ροδίνι

Αρχάγγελος-Ομόνοια Γ.

Νηρέας-Ηλιος

Δήμητρα-Αλθαιμένης

Πλατάνια-Διαγόρας

Ρεπό η Καταβιά

ΞΑΝΑ ΜΕ ΠΛΕΟΝΕΚΤΗΜΑ Ο ΑΠΟΛΛΩΝ

• ΑΣΤΕΡΑΣ Π. ΚΑΙ ΑΣΠΙΔΑ Σ. ΜΑΧΟΝΤΑΙ ΓΙΑ ΤΗΝ ΕΞΑΣΦΑΛΙΣΗ

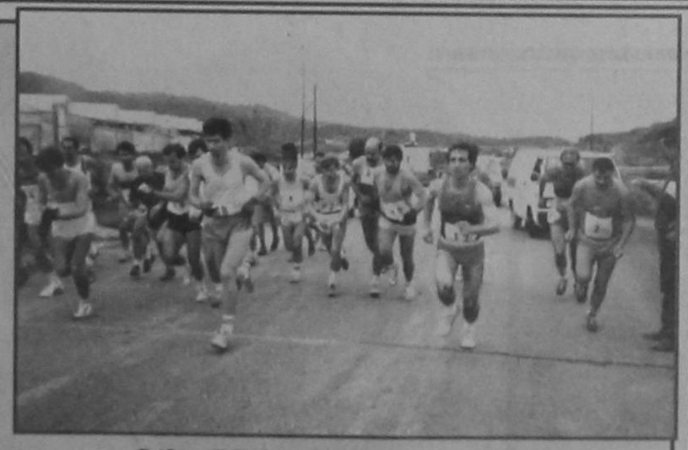

ΣΤΗΝ ΙΣΤΟΡΙΑ Ο ΜΑΡΑΘΩΝΙΟΣ

180 αθλητές και αθλήτριες από 30 χώρες πήραν μέρος στον 1ο Διεθνή Μαραθώνιο Πολιτισμού που έγινε στη Ρόδο και στέφθηκε από απόλυτη οργανωτική και αγωνιστική επιτυχία.

Νικητής της μεγάλης αυτής αθλητικής εκδήλωσης αναδείχθηκε ο Κοϊτσι Χαραγκούτσι με χρόνο 2 ώρες 20'50" και ακολούθησαν ο Πολωνός Πιέτρ Σεκοφσκι με 2 ώρες 21'00 και ο Νίκολας Νιεγκεράϊ από το Ζιμπάμουε με 2 ώρες και 21'06".

Από ελληνικής πλευράς την καλύτερη θέση πήρε ο Γιώργος Καραγιάννης που τερμάτισε δωδέκατος με 2 ώρες 37'09".

Στις γυναίκες πρώτευσε η Πολωνέζα Βιολέτα Κρίζα με 2 ώρες 56'26" και ακολούθησαν, η Γουίν Λάϊτσουν από τον Χόνγκ-Κόγκ με 2 ώρες 57'32" και η Νοτιοαφρικάνα Τζούαϊν Πάροζ με 3 ώρες 09'10".

Από ελληνικής πλευράς την καλύτερη θέση πήρε η Παναγιώτα Πετροπούλου με 3 ώρες 13'46" παίρνοντας την τέταρτη θέση στη κατάταξη των γυναικών.

Να αναφέρουμε ότι οι διοργανωτές (Δ.Ο.Ν.Α. Ρόδου, Τ.Ε.Κ.Δ., ΓΑΣ Ρόδου «Η Υγεία»), απένειμαν χρηματικά έπαθλα 5.000.000 δρχ. στους νικητές. Συγκεκριμένα βραβεύτηκαν οι έξι πρώτοι στη γενική κατάταξη ανδρών-γυναικών οι τρεις πρώτοι Ελληνες και Ελληνίδες, ενώ στους δέκα πρώτους Ελληνες και πέντε Ελληνίδες δόθηκαν από 50.000 δρχ. για τα έξοδα διαμονής και διατροφής τους.

Εκείνο που πρέπει να αναφερθεί είναι ότι ο Μαραθώνιος ξεκίνησε από τον Ναό του Απόλλωνα στην Αρχαία Κάμειρο, όπου οι αθλητές έδωσαν όρκο στις 8.30 π.μ.

Η εκκίνηση δόθηκε στις 9.30 και οι αθλητές αφού κάλυψαν την απόσταση του Μαραθωνίου περνώντας μέσα από τη Μεσαιωνική πόλη, τερμάτισαν στο Αρχαίο Στάδιο.

Ακολούθησε η βράβευση των πρώτων και στη συνέχεια στο Ξενοδοχείο «ΡΟΔΟΣ ΠΑΛΛΑΣ» δόθηκαν τα χρηματικά έπαθλα στους πρωτεύσαντες.

Ο 1ος Διεθνής Μαραθώνιος Πολιτισμού, που ήταν αφιερωμένος στα 50 χρόνια της Ενσωμάτωσης της Δωδεκανήσου με την Ελλάδα, ολοκληρώθηκε το βράδυ με τη συναυλία Βυζαντινής μουσικής του Πέτρου Γαϊτάνου.

Τ'αποτελέσματα στο MOTOCROSS

Εγινε προχθές στην πίστα των Μαριτσών ο τρίτος φετινός αγώνας MOTOCROSS που παρά τις λίγες συμμετοχές και την μικρή συμμετοχή του κοσμου ήταν συναρπαστικός. Ο συναγωνισμός για τις πρώτες θέσης ήταν συγκλονιστικός.

Τ'αποτελέσματα:

Α' ΣΚΕΛΟΣ:

1ος ΣΤΑΠΑΣ Ν. SUZUKI

2ος ΖΟΥΝΗΣ Θ. HONDA

3ος ΓΙΑΚΟΥΜΑΚΗΣ Φ. HONDA

4ος ΜΟΝΤΙΑΔΗΣ Α. SUZUKI

5ος ΓΑΛΑΤΑΣ Α. HONDA

6ος ΔΟΥΚΙΣΗΣ Κ. SUZUKI

7ος ΑΛΕΤΡΑΣ Μ. KAWASAKI

8ος ΑΡΓΥΡΟΥ Γ. HONDA

Β' ΣΚΕΛΟΣ

1ος ΣΤΑΠΑΣ Ν. SUZUKI

2ος ΖΟΥΝΗΣ Θ. HONDA

3ος ΓΙΑΚΟΥΜΑΚΗΣ Φ. HONDA

4ος ΔΟΥΚΙΣΗΣ Κ. SUZUKI

5ος ΑΡΓΥΡΟΥ Γ. HONDA

6ος ΑΛΕΤΡΑΣ Μ. KAWASAKI

ΣΤΑ 125cc 1ος ήταν ΣΤΑΠΑΣ ΝΙΚΟΣ ΚΑΙ ΣΤΑ ΔΥΟ ΣΚΕΛΗ

ΣΤΑ 250cc 1ος στο Α. ΣΚΕΛΟΣ ο ΓΑΛΑΤΑΣ και στο Β' ΣΚΕΛΟΣ ο ΔΟΥΚΙΣΗΣ

Απομένουν εξι αγώνες για την ολοκλήρωση των φετινών αγωνιστικών υποχρεώσεων.



σέντρες & καρφώματα



Πω, πω, πω, πω, πω
τι... φιλάκι ήταν αυτό!!!

Εξελίξεις εν μέσω σύγχυσης



του ΤΑΣΟΥ ΠΑΠΑΔΟΠΟΥΛΟΥ

Τελικά απ' ότι φαίνεται οι Τούρκοι αυτή τη φορά βρήκαν τη Μάλτα. Ετσι μπορούν να ισχυριστούν, ότι δεν ισχύει πια γι' αυτούς το γνωστό Μάλτα γιοκ.

Με αυτό το δεδομένο φανερώθηκε και το τελευταίο χαρτί της κινητικότητας που αφορά τα ελληνοτουρκικά. Κι αν κρίνουμε κι απ' όσα ακούγονται από την αντίπερα όχθη του Ατλαντικού το πακέτο των Ελληνοτουρκικών είναι ευρύτατο μια και περιλαμβάνει και το Κυπριακό. Σύμφωνα λοιπόν με πληροφορίες που μεταδόθηκαν από την Ουάσιγκτον, οι ΗΠΑ είναι έτοιμες να μεσολαβήσουν για μια συμφωνία πακέτο ανάμεσα σε Ελλάδα και Τουρκία, που θα περιλαμβάνει και το θέμα της Μεγαλονήσου. Στους πολλούς μεσολαβητές προστέθηκαν και οι Ολλανδοί.

Η προεδρία της Ευρωπαϊκής Ενωσης τους δίνει το δικαίωμα να μπουν κι αυτοί στο διπλωματικό πάρε δώσε που παίζεται αυτή την εποχή στη σκακιέρα των ελληνοτουρκικών σχέσεων. Μέχρι και η Τανσού Τσιλέρ μίλησε με καλά λόγια για την Ελλάδα. Και είναι να απορεί κανένας. Τι τους έπιασε όλους αυτούς και τρέχουν και δεν φτάνουν;

Πρώτον γιατί μετά την Ανάσταση του Κυρίου, τη Δευτέρη ημέρα του Πάσχα συνέρχεται το συμβούλιο συνδέσεως Ευρωπαϊκής Ενωσης - Τουρκίας.

Το συμβούλιο αυτό ως γνωστόν θα έχει τα χέρια του δεμένα αν δεν αρθεί το υφιστάμενο ελληνικό βέτο. Γι' αυτό και τρέχουν οι άνθρωποι. Για να προλάβουν.

Δεύτερον γιατί στις αρχές του 1998 θα πρέπει να πάρει σάρκα και οσά ο ενταξιακός διάλογος Ευρωπαϊκής Ενωσης - Κύπρου. Η Τουρκία πιέζει να κάνουν κράτει οι Ευρωπαίοι στο θέμα της ένταξης της Κύπρου στην Ευρωπαϊκή Ενωση. Η Ελλάδα συναίνεσε στην άρση του βέτο της τελωνειακής ένωσης ΕΕ-Τουρκίας, αφού έγινε δεκτό το αίτημά της να αρχίσει ο ενταξιακός διάλογος με την Κύπρο, εξι μήνες μετά το τέλος των εργασιών της διακυβερνητικής. Κόπτονται λοιπόν όλοι αυτοί οι μεσολαβητές να κουκουλώσουν σοβαρά και μεγάλα προβλήματα με συνοπτικές διαδικασίες.

Θα ήταν ευχής έργο να μπορούσαν να λυθούν τα προβλήματα της Ελλάδας με τους γείτονες της εύκολα και γρήγορα. Και ποιος δε θα το επιθυμούσε. Ομως ακούσαμε ότι έγιναν στα Ελληνοτουρκικά δύο σημαντικές παρήσεις από την πλευρά της Αθήνας, η μία που αφορούσε την περαιτέρω σύσφιξη των σχέσεων Τουρκίας - Δυτικοευρωπαϊκής Ενωσης και η άλλη σε σχέση με την απελευθέρωση της διακίνησης των αγροτικών προϊόντων της γειτονικής μας χώρας προς τις αγορές της Ευρώπης.

Εναντι αυτών ουδέν προέκυψε θετικόν από την πλευρά της Τουρκίας.

Το τελευταίο σενάριο που παίζει στην ελληνοτουρκική προσέγγιση είναι αυτό της επιπροπής των «σοφών», που θα επιχειρήσουν να βάλουν σε μια σειρά και τάξη τα όσα χωρίζουν τις δύο χώρες.

Ο υπουργός Εξωτερικών, Θ. Πάγκαλος, επανέλαβε και προχθές τους τρεις όρους που θα οδηγούσαν στην αποκλιμάκωση των ελληνοτουρκικών σχέσεων. Κι αυτοί είναι να εγκαταλείψει η Αγκυρα κάθε απειλή πολέμου, να αναγνωρίσει τα σύνορα στο Αιγαίο βάση του Διεθνούς Δικαίου και τέλος να δεχθεί την ειρηνική επίλυση των διαφορών με διεθνή διαμεσολάβηση.

Ολες οι πλευρές μίλησαν στη Βαλέτα για θετική εξέλιξη στις συνομιλίες της Μάλτας, ενώ στην επίτευξη της άρσης του αδιεξόδου αναφέρθηκε ο Ολλανδός υπουργός Εξωτερικών, Χανς βαν Μίρλο.

Η επόμενη μέρα της Μάλτας δημιούργησε στην Αθήνα μερική σύγχυση. Είναι χαρακτηριστικό το γεγονός ότι ο Πρωθυπουργός το πρωί της Πέμπτης είδε χωριστά και διαδοχικά την πολιτική ηγεσία του υπουργείου Εξωτερικών και εν συσκέψει και τους τρεις το απόγευμα της ίδιας μέρας. Ο τετ-α-τετ αρχικές επαφές τους Κ. Σημίτη δημιουργούν εύλογες απορίες για το κατά πόσον το υπουργείο Εξωτερικών έχει ενιαία γραμμή και πλεύση. Αν ο καθένας κάνει ό,τι εκείνος νομίζει τότε τα πράγματα για τα εθνικά μας θέματα δεν είναι απλώς δυσάρεστα, είναι άσχημα. Φυσικά, πάντα υπάρχει το εκ των υστέρων κουκούλωμα. Ολοι είναι φίλοι και έχουν αδελφική σχέση. Ομως τα γεγονότα τους διαψεύδουν.

Η κινητικότητα, βέβαια, δεν αφορά μόνο τα Ελληνοτουρκικά. Προέκυψε εσχάτως και στο Σκοπιανό. Μια συναυλία, αυτή του Μίκη Θεοδωράκη στα Σκόπια που οργανώθηκε από άνθρωπο του πρωθυπουργικού περιβάλλοντος δεν ήταν ούτε τυχαία ούτε αποτελούσε μια απλή καλλιτεχνική εκδήλωση. Στη συναυλία αυτή παραβρέθηκε η ηγεσία των Σκοπίων και πολιτικοί από την Ελλάδα. Ολα δείχνουν ότι πάμε σε μια συμφωνία για την ονομασία που στο παρελθόν είχε επισημανθεί από αυτή τη στήλη. Μια συμφωνία, που όλα δείχνουν ότι κοινή συναινέσει θα επιβληθεί από τον ΟΗΕ για να απαλυνθούν οι αντιδράσεις από τις δύο πλευρές. Θα είναι όμως μια ξεκάθαρη σύνθετη ονομασία; Φαίνεται ότι δεν θα είναι. Το θέμα θα κλείσει με αποδοχή στην ουσία μέσα από μια μικρή διευκρινιστική παραχώρηση για την τιμη των όπλων, μιας ονομασίας που στην ουσία θα νομιμοποιεί τα ήδη τετελεσμένα.

Το γεγονός αυτό θα έρθει να αποδείξει το λάθος της ενδιάμεσης συμφωνίας, που υπέγραψαν όσοι κατηγορούσαν αυτούς που προσπάθησαν και ετοίμασαν την άνοιξη του 1993 μια έντιμη συνολική διευθέτηση που περιελάμβανε και την ονομασία. Για την ιστορία να θυμηθούμε ότι χάσαμε το 1992 την ευκαιρία μιας συμφωνίας με την ονομασία Σλαβομακεδονία, μια δεύτερη προσπάθεια του 1993 για Νοβαματσεντόνια δεν προχώρησε, λόγω της πτώσης της κυβέρνησης της Νέας Δημοκρατίας, για να οδηγηθούμε το 1997 στην ονομασία που σχεδιάζεται και δεν είναι άλλη από αυτή, Δημοκρατία της Μακεδονίας, Σκόπια.

Αν αυτή δεν είναι ήττα της ελληνικής διπλωματίας και της εξωτερικής πολιτικής τότε τι είναι αυτή η προφανής κατά κράτος υποχώρηση της ελληνικής πλευράς;

Η προώθηση της επίλυσης των μεγάλων εθνικών θεμάτων που απασχολούν εδώ και δεκαετίες τη χώρα είναι ένα γεγονός που όλοι οι πολίτες εύχονται. Το θέμα όμως δεν είναι μπίζνες, ούτε δεν βαριέσαι, σε λίγα χρόνια όλα θα ξεχαστούν. Το θέμα είναι να δει κανείς μπροστά. Να λυθούν τα προβλήματα με τρόπο που θα εξυπηρετεί τα εθνικά συμφέροντα. Αυτό είναι το κοινό αίτημα κάθε πολίτη που δεν απλουστεύει, ούτε δραματοποιεί τα προβλήματα που αντιμετωπίζει η Ελλάδα με τους γείτονες της.

Η ελληνική εμπλοκή στην Αλβανία είναι ένα τρίτο θέμα που χρειάζεται ιδιαίτερη προσοχή. Μέχρι τώρα οι κινήσεις της ελληνικής πλευράς φαίνονται ότι βρίσκονται στη σωστή κατεύθυνση. Ομως τα δύσκολα δεν άρχισαν ακόμη. Οι χειρισμοί θα είναι πάνω σε ένα τεντωμένο σχοινί και όλοι ας ευχηθούμε ότι η απεμπλοκή θα είναι γεγονός την επόμενη των αλβανικών εκλογών στις 30 Ιουνίου.

Κανείς φυσικά δεν παραγνωρίζει τον περίγυρο. Οχι μόνο αυτόν που συνδέεται με τα προβλήματα, αλλά και τον διεθνή παράγοντα.

Το παιχνίδι και σκληρό είναι και δύσκολο μπροστά μας. Ομως αυτοί που ενεργούν για λογαριασμό μας οφείλουν να χειριστούν το αύριό μας με την ανάλογη ευθύνη που επιβάλλεται.

ΖΗΤΟΥΝΤΑΙ ΣΥΝΕΡΓΑΤΕΣ

Από μεγάλο Ασφαλιστικό Ομιλο Εταιρειών ζητούνται συνεργάτες.

1) Εμπειροι ασφαλιστές για unit - managers.

2) Ανδρες - γυναίκες προκειμένου να επιλεγούν και εκπαιδευτούν στις πωλήσεις των εταιρειών του Ομίλου και στην προώθηση των Αμοιβαίων Κεφαλαίων.

Προϋπόθεση να είναι 25 - 40 ετών και απόφοιτοι Λυκείου. Δίδεται πακέτο αμοιβών ομαδική ασφάλιση, bonus και εξέλιξη. Η απασχόληση τους μπορεί να είναι πλήρης ή μερική.

Πληροφορίες για συνάντηση στα τηλ. 67980 - 67981 ώρες 10-12 πρωί 19-20 απόγευμα.

ΠΡΟΓΡΑΜΜΑ ΜΑΡΑΘΩΝ ΡΕΙ 5 - ΜΟΗΣ 9

Το απόλυτο δάπεδο

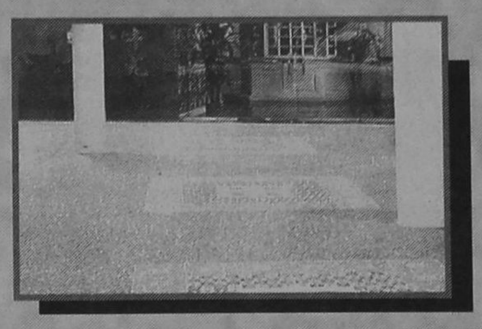

Πληθαίνουν καθημερινά οι ανάγκες εφαρμογής πλακιδίων δαπέδου σε χώρους σκληρής καταπόνησης, όπως διάφορα κατασπήματα, γραφεία, αίθουσες, ξενοδοχεία, super market, εστιατόρια κλπ, και απαπούν πλακάκια ειδικών προδιαγραφών με δυνατότητα επιλογής χρωμάτων και διαστάσεων. Το πρόγραμμα ΜΑΡΑΘΩΝ ενδείκνυται για χώρους σκληρής καταπόνησης διότι είναι σειρά κεραμικού πλακιδίου που κατασκευάζεται με τις υψηλότερες προδιαγραφές στον κόσμο, PEI 5 (MOHS 9). Είναι εντυπωσιακά τα αποτελέσματα που έχει το πρόγραμμα ΜΑΡΑΘΩΝ στην παγκόσμια αλλά και στην ελληνική αγορά. Αυτό οφείλεται στην ειδική σκληρότητά του που το κάνει άφθαρτο, PEI 5 (MOHS 9) στην μεγάλη ποικιλία διαστάσεων, χρωμάτων και σειρών που διαθέτει, καθώς και στα ειδικά κομμάτια όπως ντεκόρ, σωβατεπί, σκαλοπάτια. Προσέξτε ιδιαίτερα τις 3 καινούργιες σειρές 41 x 41 με τα 9 πολύχρωμα ντεκόρ σχέδια, τη σειρά OXFORD, τη σειρά ETON και τη σειρά VERONA. Επίσης τις 2 καινούργιες σειρές 31 x 31 με τα 8 πολύχρωμα ντεκόρ σχέδια, τις σειρές ΜΠΡΙΣΤΟΛ και ΑΤΤΙΚΑ

ΠΡΟΓΡΑΜΜΑ TESORI D' ORIENTE

Οι θησαυροί της ανατολής

Η σειρά TESORI D' ORIENTE σε 25 x 37,5 πρέπει να ξεχωρίζει από τα υπόλοιπα. Ο σχεδιασμός της, τα χρώματά της και ο τρόπος που προβάλλεται είναι ξεχωριστός, TESORI D' ORIENTE: δίνει όνομα σε 4 διαφορετικούς χρωματισμούς, viola - azuro - verde - rosa, που ο καθένας αποτελείται από 11 διαφορετικά τεμάχια πλακιδίων, από 1 σετ πατάκια και πετσέτες δωρεάν για κάθε 30 m2, καθώς και υψηλής ποιότητας ύφασμα ίδιο με τα χρώματα των πλακιδίων για κουρτίνες, σκεπάσματα, τραπεζομάντηλα, μαξιλάρια κλπ. Ετσι λοιπόν όλα μαζί, μπάνιο - δάπεδο - κουζίνα καθώς και πετσέτες - πατάκια - κουρτίνες - σκεπάσματα κλπ. δίνουν στο σπίτι ένα ξεχωριστό δέσιμο που μόνο η σειρά TESORI D' ORIENTE μπορεί να δώσει.



ΠΡΟΓΡΑΜΜΑ POMPEI RUSTIK

Η γήινη αίσθηση



BRUSTIK, η μόδα της εποχής, POMPEI, η πλήρης σειρά που ξεχωρίζει στα RUSTIK. Αποτελείται από 3 διαφορετικά χρώματα σε 3 διαφορετικές χρώματα σε 3 διαφορετικές διαστάσεις σε λευκή πάστα. Πλακίδια σε 40 x 40 και 30 x 30 για το δάπεδο με δύο διαφορετικές φάσεις ντεκόρ για σχεδιασμό και συνοδεύεται επίσης από σωβατεπί και σκαλοπάτια. Πλακίδια 20x20 για τον τοίχο και το δάπεδο με μία φάσα ντεκόρ καθώς και λιστέλο που βοηθούν να στηθεί ένα όμορφο RUSTIK αποτέλεσμα. Πλακίδια 10x10 για κουζίνα με 2 διαφορετικά ντεκόρ σε φάσα και μονά. POMPEI, μια πλήρης σειρά RUSTIK που ολοκληρώνει το σπίτι: 40x40 και 30x30 στο δάπεδο, 20x20 στο μπάνιο, 10x10 στην κουζίνα.

EURODESIGN CENTER

ΑΥΣΤΡΑΛΙΑΣ 60 ΡΟΔΟΣ 85100 ΤΗΛ: 27421 ΦΑΞ: 31676

Η λύση στο οικοδομικό σας πρόβλημα

Η ΓΕΝΙΚΗ ΤΕΧΝΙΚΗ Α.Ε., δημιουργήθηκε για να δώσει αποτελεσματικές & συμφέρουσες λύσεις στα οικοδομικά προβλήματα του νησιού μας. Τα αντικείμενα των δραστηριοτήτων μας:

- Εμπορία οικοδομών υψηλής ποιότητας & αντοχής
- Παραγωγή έτοιμου μπετόν με 14χρονη παράδοση στην υψηλή ποιότητα στη συνέπεια και την άμεση εξυπηρέτηση
- Ανάληψη δημοσίων και ιδιωτικών έργων μεγάλης έκτασης
- Ανέγερση πολυκατοικιών με το σύστημα της αντιπαροχής

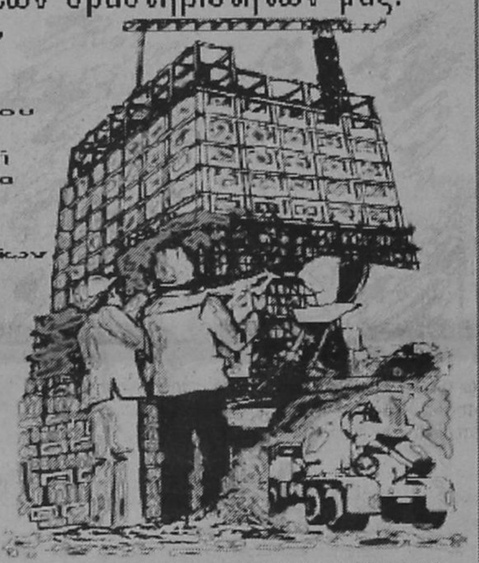

14 σύγχρονες μπετονιέρες, 2 υπερσύγχρονα συγκροτήματα παραγωγής μπετόν και πλήρες δίκτυο ραδιοτηλεφώνων, θα είναι στη διάθεσή σας αν θελήσετε να συνεργασθούμε. Χρησιμοποιώντας τα ειδικά πρόσθετα στερεοποίησης και ρευστοποίησης POZZOLITH ADMIX 105 R. RHEOMAC 716 και 877 και ελέγχοντας την παραγωγή με 3 υπεύθυνους πολιτικούς μηχανικούς σε δίκτυο σύγχρονα εξοπλισμένο εργοστάσιο, διασφαλίζουμε και εγγυόμεθα σταθερά υψηλή ποιότητα στο μπετόν μας

ΜΟΝΤΕΡΝΑ ΤΕΧΝΟΛΟΓΙΑ ΠΑΡΑΔΟΣΗ

ΓΕΝΙΚΗ ΤΕΧΝΙΚΗ

έτοιμο μπετόν

ΕΡΓΟΣΤΑΣΙΟ:
ΡΟΔΟΥ - ΛΙΝΔΟΥ 7ο ΧΛΜ. - ΤΗΛ. 25013
ΓΡΑΦΕΙΑ:
ΑΡΚΑΔΙΟΥ 2 ΤΗΛ. 22968

ΤΟ ΕΣΤΙΑΤΟΡΙΟ



Για κρατήσεις: Τηλ.:
0244 - 31508



«Stefanos Family»

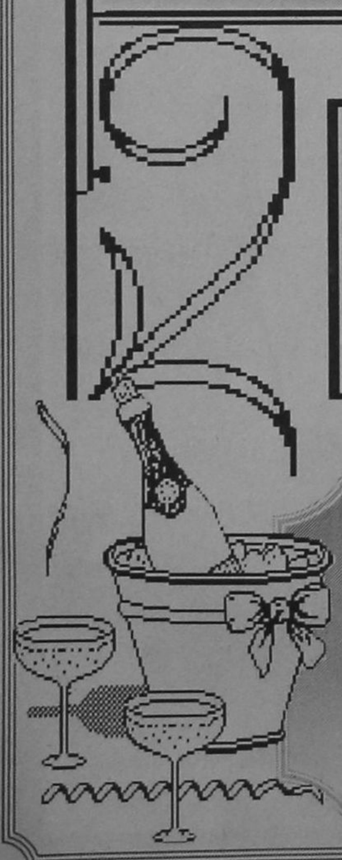

που βρίσκεται στο δρόμο προς την παραλία Καλάθου άρχισε τη λειτουργία του και σας περιμένει, όπως πάντα, με το χαμόγελο στα χείλη.

«Stefanos Family»: Το εστιατόριο που σέβεται τον πελάτη.

Η ΕΥΧΑΡΙΣΤΗΣΗ ΣΑΣ, ΥΠΟΧΡΕΩΣΗ ΜΑΣ.

ΡΟΔΟΣ ΣΗΜΕΡΑ - ΤΟΥΡΙΣΜΟΣ 1997

του Κ. ΓΙΑΝΝΗ ΧΑΤΖΗΛΙΑΜΗ
Τουριστικού Πράκτορα

Από την έναρξη υπογραφής των συμβολαίων τον Μαΐο - Ιούνιο 1996 με τους ξένους TOUROPERATORS μέχρι σήμερα, όλοι που απασχολούμαστε, γνωρίζουμε καλά, ότι η σαιζόν για το 1997, δεν πάει καλά για πολλούς λόγους, εκ των οποίων οι σημαντικότεροι είναι οι παρακάτω:

1. Το υψηλό κόστος υπηρεσιών που έχουμε έναντι άλλων ανταγωνιστικών χωρών στην Μεσόγειο και ιδιαίτερα έναντι άλλων χωρών του τρίτου κόσμου.
2. Το τιμαριθμικό ύψος στο εξωξενοδοχειακό κόστος, λόγω υπερβολικών κερδών των επιχειρήσεων και λόγω αισχροκέρδειας.
3. Η σιγουριά που έχουμε, τόσο η πολιτεία, όσο και όλοι εμείς που ζούμε σε αυτό το νησί για το γεγονός ότι είναι δεδομένο πλέον, ότι θα έρθουν οι πελάτες, για να καλύψουν τα 100.000 κρεβάτια.
4. Το νέο φορολογικό νομοσχέδιο άμεσων και έμμεσων φόρων που βάλλει κατά κύριο λόγο τον τουρισμό.
5. Η σκληρή δραχμή, εν όψει της σύγκλισης για το Ενναιάο Ευρωπαϊκό Νόμισμα.

Εάν προστεθεί σε αυτά και η κρίση στην Ευρώπη, και ιδιαίτερα στη Γερμανία που μαστίζεται από ανεργία, τότε πρέπει να καταλάβουμε, ότι δεν μπορούμε να περιμένουμε όλοι, χωρίς να διαθέσουμε κεφάλαια για προβολή, διαφήμιση και σωστό προϊόν και χωρίς προσπάθεια, να μας έρθει ο κόσμος που θα γεμίσει τα 100.000 περίπου κρεβάτια της Ρόδου.

Εχουμε να αντιμετωπίσουμε σοβαρούς ανταγωνιστές, οι οποίοι διαθέτουν τεράστια κρατικά κονδύλια, καθώς και ιδιωτικά κεφάλαια, για προβολή, διαφήμιση και ανανέωση σχέσεων με όλα τα Βόρεια Κράτη που έχουν μαζικό τουρισμό και στον οποίο βασίζεται το 95% όλου του τουριστικού οικοδομήματος της Ελλάδας και πόσο μάλλον της Ρόδου.

Τα ξενοδοχεία μας, ειδικά δε της Ρόδου, εκτός της παλαιότητας, είναι καλύτερα τόσο σε υπηρεσίες, όσο και σε διατροφή, αλλά παρά τις χαμηλές τιμές, φαίνονται ακριβά λόγω της σκληρής δραχμής. Για τα Ελληνικά δεδομένα είναι φυσιολογικά και φτηνά, για τα Ευρωπαϊκά όμως, ακριβά, εάν σκεφτούμε ότι η άνοδος των αποδοχών στις Ευρωπαϊκές χώρες, κυμαίνεται εδώ και μία τριετία στο 0%.

Ταυτόχρονα τα ξενοδοχεία είχαν να αντιμετωπίσουν τεράστια άνοδο πρώτων υλών και αύξηση αποδοχών προσωπικού, δυσανάλογη με το χρόνο λειτουργίας και με τις αφίξεις πελατών, με φυσικό επόμενο να έχουμε πάντα μεγαλύτερο κόστος τιμών στα ξενοδοχεία από τα ανταγωνιζόμενα κράτη, ειδικότερα δε την τελευταία 5ετία.

Αντί λοιπόν να κλαίμε τη μοίρα μας και να περιμένουμε στωϊκά τι θα κάνουν οι ευρωπαίοι θα έπρεπε και πρέπει να αγωνιστούμε να κρατήσουμε το κομμάτι του τουρισμού που με κόπο και μόχθο αποκτήσαμε, παλεύοντας να το ανεβάσουμε όχι μόνο σε νούμερα αλλά και ποιοτικά.

Είναι φανερό, ότι κανείς από μας που έχουμε άμεση σχέση με το τουριστικό κύκλωμα, δεν ποντάρει στο εύκολο κέρδος, διότι δεν υπάρχει κέρδος. Το αντίθετο μάλιστα, αγωνιζόμαστε, τρέχουμε σε εκθέσεις τουρισμού, τουριστικά σαλόνια, διεθνείς εκθέσεις, προσπαθώντας να επιτύχουμε νέες αγορές, ή να πείσουμε νέα γραφεία να αρχίσουν και ΕΛΛΗΝΙΚΟ πρόγραμμα, τονίζοντας ιδιαίτερα τα νησιά μας και ειδικά τη Ρόδο, ιδιαίτερα στις χώρες της Ανατολικής Ευρώπης, μια μελλοντικά υποσχόμενη αγορά.

Στα έξοδα που κάνουμε όμως σαν ιδιώτες, ή σαν ταξιδιωτικά γραφεία ή σαν ξενοδοχεία βλέπουμε φτωχή συμμετοχή της χώρας μας ή και καμία συμμετοχή από κάποιο επίσημο κρατικό φορέα. Κάθε φορά, για οποιοδήποτε πρόγραμμα, καλούνται οι ξενοδόχοι και οι πράκτορες και οι Δήμοι και οι Κοινότητες, να διαθέσουν χρόνο και χρήμα, για οποιαδήποτε συμμετοχή ή προβολή.

Στη Ρόδο, δεν δουλεύουν μόνο τα γραφεία τουρισμού και τα ξενοδοχεία, αλλά άμεσα ή έμμεσα το 92% του ενεργού δυναμικού της Ρόδου, και λίγο ή πολύ, όλοι ωφελούνται, από τον μεγαλύτερο επιχειρηματία, μέχρι τον τελευταίο εργάτη. Επίσης από το ανώτατο στέλεχος μιας επιχείρησης, μέχρι τον τελευταίο μαθητευόμενο ή ανειδίκευτο υπάλληλο. Αλλες επαρχίες της χώρας μας, έχουν και βιομηχανία και βιοτεχνία, μεταποιητικές επιχειρήσεις κ.λπ., ενώ εμείς, έχουμε μόνο τη βιομηχανία του τουρισμού.

Η Ρόδος είναι πιο ακριβή από τις άλλες επαρχίες της Ελλάδας διότι υπάρχει το πρόβλημα κόστους μεταφοράς, καθώς επίσης και το πρόβλημα του ανεξέλεγκτου κέρδους. Πρέπει να ελέγχεται η αγορά και να γίνονται σοβαροί έλεγχοι όχι μόνο με πρόστιμα, αλλά με διοικητικές κυρώσεις, ώστε να μάθουμε κάποτε, να είμαστε συνετοί έμποροι και σωστοί επιχειρηματίες.

Ερχόμαστε τώρα στις δυνατότητες της πολιτείας μας, που αυτή τη στιγμή, έχει σαν πρώτη πηγή συναλλάγματος, το τουριστικό. Εχει μεγάλες δυνατότητες να προβάλει, να διαφημίσει τις ομορφιές του τόπου μας, και ιδιαίτερα των Ελληνικών νησιών, που αυτή τη στιγμή γίνεται στο ελάχιστο και με τρόπο όχι ορθό. Να δώσει πρωτοβουλίες και κίνητρα στους ιδιώτες βεβαίως ελέγχοντάς τους, και να γίνουν έργα υποδομής αλλά με γρηγορότερο ρυθμό από την σημερινό.

Με το νέο φορολογικό σχέδιο, βάλλεται ιδιαίτερα ο τουρισμός και ανεβαίνει το κόστος των προσφερομένων υπηρεσιών σε ύψη που θα βρούμε σύντομα μπροστά μας σε αξεπέραστο βαθμό. Ολοι συμφωνούμε, ότι πρέπει να πληρώνουμε φόρους και ειδικά όταν η χώρα μας περνά κρίση, αλλά μέχρι σε σημείο που να μην βλάπτεται η ίδια η οικονομία μας. Είναι απλό να σκεφτούμε, ότι οποιαδήποτε ιδιωτική πρωτοβουλία, όταν δεν έχει ένα λογικό κέρδος, ή σταματά ή γίνεται προβληματική.

Συνοψίζοντας, η λύση υπάρχει. Μπορεί να γίνει ανάκαμψη, εάν δημιουργηθεί ένας τοπικός φορέας ανεξάρτητος και ακομμάτιστος, καθαρά ροδίτικος, στον οποίο θα συμμετέχουν όλοι οι φορείς και οι παραγωγικές τάξεις, που θα δίνει λύσεις στα προβλήματα, θα εισηγείται τον τρόπο διαφήμισης και προβολής, ποιοτικού ελέγχου και αδιάβλητων αποφάσεων, που δεν θα εξαρτώνται από την γραφειοκρατία και η πολιτεία μόνο θα ελέγχει και θα βοηθά. Να αλλάξει ο τρόπος φορολογίας έμμεσων φόρων, αφού θα πρέπει να παρέχουμε καλό και ανταγωνιστικό σέρβις, και να υπάρχει νόμος όπως και στο παρελθόν, που να απαλλάσσει τις τουριστικές και ξενοδοχειακές επιχειρήσεις από δυσβάστακτους έμμεσους φόρους, το δε αφορολόγητο κονδύλι αυτό, να διατίθεται από τους ιδιώτες, για διαφήμιση και προβολή αποδεδειγμένα και με παραστατικά, και μέρος αυτού, να αποδίδεται στον φορέα.

Να πατάξει κάθε αισχροκέρδεια, για κάθε είδος επιχείρησης. Να συμπιεστούν τα κέρδη, εφ' όσον ληφθεί μέριμνα, ότι θα γίνονται πωλήσεις με τα ευρωπαϊκά πρότυπα, και όχι εξωπραγματικές, έχοντας σαν αποτέλεσμα το ανέβασμα του κόστους.

Να λειτουργούν σωστά σχολές και σεμινάρια για ήδη υπάρχοντες υπαλλήλους, καθώς και για νέους που θα ασχοληθούν σαν επαγγελματίες στον τουριστικό τομέα, και να προβλέπονται ημερομίσθια και μισθοί σε λογικά επίπεδα και όχι υπερδιογκωμένα, ούτως ώστε να μπορούν οι επιχειρήσεις να προβλέπουν τις συμβάσεις που θα υπογράφουν με αλλοδαπούς touroperators, ένα χρόνο πριν.

Ισως ο ροδιακός τουρισμός περνάει κρίση η οποία οφείλεται κατά 50% σε μας τους ιδιώτες και κατά 50% στην πολιτεία, χωρίς όμως να σημαίνει ότι αυτή η κρίση είναι αξεπέραστη. Μπορεί να ξεπεραστεί και να βρεθούν λύσεις και να συνεχιστεί το θαύμα του τουρισμού της Ρόδου προγραμματισμένα, ορθολογιστικά και με σύμπνοια, με βάση πάντα την ιδιωτική πρωτοβουλία και όχι προβληματικές και υπερχρεωμένες επιχειρήσεις ή κοινωνικοποιημένες που έχουν μόνιμα χρέη και μονίμως δανειοδοτούνται. Καμία μέχρι σήμερα επιχείρηση που δεν έχει κίνητρο, δεν επιβιώνει.

Στο νησί μας, έχουμε δει στα 37 χρόνια μαζικού τουρισμού, την ιδιωτική πρωτοβουλία να μεγαλουργεί, και πιστεύω, ότι αν υπάρξει κατάλληλος προγραμματισμός, δεν θα προκύψει ούτε κάμψη, ούτε ανεργία.

Ολοι πρέπει να προβληματιστούμε, όχι γιατί υπάρχει παγκόσμια ή ευρωπαϊκή κρίση, αλλά γιατί πρέπει κάποτε, να μπουν μόνιμες και σωστές βάσεις και να βρεθούν ριζικές λύσεις σε όλα τα θέματα, που ταλανίζουν τον τουρισμό μας, ειδικά τα τελευταία χρόνια.

Ολοι λοιπόν πρέπει να βοηθήσουμε μέσα στην τουριστική οικογένεια, τουριστικοί επιχειρηματίες, έμποροι, καταστηματάρχες, βιοτέχνες, διευθυντές και υπάλληλοι όλων των κατηγοριών, για να βελτιώσουμε το βιοτικό μας επίπεδο και να μπορούμε να απαιτούμε την συμπαράσταση της πολιτείας και την ενεργή συμμετοχή της.

Να κινηθούμε με την συμπαράσταση της τοπικής αυτοδιοίκησης σε πλαίσια που θα μας επιτρέψουν να προβάλουμε πάντα τη Ρόδο, με κάθε μέσο, για συνεχή ροή μαζικού τουρισμού, αύξηση του εισαγόμενου συναλλάγματος για το καλό του νησιού και καθ' όλη τη διάρκεια του έτους, και γενικότερα για το καλό της Ελλάδας, εάν ληφθεί υπ' όψη, ότι μεγάλο μέρος συναλλάγματος που εισέρχεται στη χώρα μας, προέρχεται από τη Ρόδο. Ολοι μάζι εάν το θελήσουμε, και εφ' όσον θεωρούμε τους εαυτούς μας ενεργούς πολίτες, και αγαπάμε αυτό τον τόπο που είναι ωραίος, μπορούμε να πετύχουμε καταπληκτικά πράγματα, και να στοχεύσουμε με μεγάλη ελπίδα, στο μέλλον της μοναδικής ΡΟΔΟΥ.

ΤΟΥΡΙΣΤΙΚΟ ΣΥΝΑΛΛΑΓΜΑ

10% κάτω τα έσοδα το '96

Μειωμένα κατά 686 εκατ. δολάρια ήταν τα έσοδα από τον Τουρισμό το 1996 σε σχέση με το 1995, καθώς το τουριστικό συνάλλαγμα παρουσίασε μείωση της τάξης του 10%. Παρά το γεγονός όμως των σημαντικών απωλειών της τάξης περίπου των 170 δισ. δρχ. το 1996 και των γενικότερων αρνητικών επιπτώσεων στην εθνική οικονομία, ο ρυθμός ανάπτυξης του ελληνικού τουρισμού και η ανάληψη μέτρων που θα συμβάλει σημαντικά στην αναστροφή της κατάστασης αυτής γίνεται με ιδιαίτερα βραδείς ρυθμούς έναντι της ενεργοποίησης που απαιτείται για την επίλυση των προβλημάτων του ελληνικού τουρισμού, της ανάγκης που επιβάλλει ο διεθνής ανταγωνισμός και της κάλυψης των νέων τάσεων της αγοράς. Από το ποσόν των 170 δισ. δρχ. οι απώλειες των 102 δισ. δρχ. έχουν καταγραφεί από την Τράπεζα της Ελλάδας στον κωδικό «Ταξιδιωτικό Συνάλλαγμα» ενώ το υπόλοιπο ποσό αφορά σε υπολογισμούς της Ειδικής Επιτροπής για απώλειες που επιβαρύνουν τον Τουρισμό και πραγματοποιούντια μέσω άλλων συναλλαγών (π.χ. πιστωτικών καρτών). Σε ό,τι αφορά στα υπόλοιπα τουριστικά μεγέθη που σημειώθηκαν κατά την περυσινή χρονιά, σύμφωνα με τα τελευταία στοιχεία της ΕΣΥΕ και του ΕΟΤ οι διανυκτερεύσεις αλλοδαπών τουριστών ανήλθαν το 1996 στις 36.268.524 σημειώνοντας μείωση έναντι του 2995 κατά 6,46%.

Από τους κύριους τουριστικούς προορισμούς, η Κρήτη παρουσίασε το 1996 μείωση κατά 2,81% στις διανυκτερεύσεις, η Ρόδος κατά 11,04%, η Κέρκυρα κατά 21,71% και η Χαλκιδική μείωση κατά 7,8%. Μικρή ήταν η μείωση στις διανυκτερεύσεις που σημείωσαν τα καταλύματα της Αττικής και της Αθήνας αφού και στις δύο περιπτώσεις η μείωση ανήλθε στο 1,3% έναντι του 1995. Η μεγαλύτερη μείωση στις διανυκτερεύσεις αλλοδαπών τουριστών σε επίπεδο περιφέρειας παρατηρήθηκε στα Ιόνια Νησιά όπου η μείωση ανήλθε στο 21,90%, ενώ σε επίπεδο νομού η μεγαλύτερη μείωση διανυκτερύσεων από αλλοδαπούς σημειώθηκε στα ξενοδοχεία της Ζακύνθου όπου από 191.038 διανυκτερεύσεις που είχαν πραγματοποιηθεί το 1995, το 1996 σημειώθηκαν μόνο 49.225 διανυκτερεύσεις (μείωση 74,23%). Σημαντικά ποσοστά μείωσης των διανυκτερεύσεων σημείωσαν κατά το 1996 και τα ξενοδοχεία της Ευρυτανίας (55,5%), της Αχαΐας (32,3%) και της Αιτωλοακαρνανίας (33,8%). Θετικά αποτελέσματα στις διανυκτερεύσεις κατά το 1996 σημείωσαν οι περισσότεροι από τους θεωρούμενους δευτερεύοντες τουριστικούς προορισμούς, όπως η Δυτική Μακεδονία, αύξηση κατά 20,65%, η Πελοπόνησος, αύξηση κατά 3,83% ενώ τα μεγαλύτερα ποσοστά αύξησης στις διανυκτερεύσεις σημείωσαν οι μονάδες στα Γρεβενά (96,79%) και στη Μεσσηνία (74,31%). Οι αφίξεις αλλοδαπών τουριστών είχαν σημειώσει έως τον Ιούλιο μείωση της τάξης του 11,34% και στα επίπεδα αυτά σύμφωνα με εκτιμήσεις αναμένεται να κλείσει η τουριστική περίοδος.

ΔΙΑΝΥΚΤΕΡΕΥΣΕΙΣ ΑΛΛΟΔΑΠΩΝ ΤΟΥΡΙΣΤΩΝ

	ΣΥΝΟΛΟ		ΜΕΤΑΒΟΛΗ %
	1995	1996	'96/'95
ΑΝ. ΜΑΚΕΔΟΝΙΑ ΚΑΙ ΘΡΑΚΗ	445.119	447.879	0,62
ΚΕΝΤΡΙΚΗ ΜΑΚΕΔΟΝΙΑ	2.379.858	2.251.598	-5,39
ΔΥΤΙΚΗ ΜΑΚΕΔΟΝΙΑ	25.055	30.229	20,65
ΗΠΕΙΡΟΣ	240.901	223.004	-7,43
ΘΕΣΣΑΛΙΑ	553.227	520.845	-5,85
ΙΟΝΙΟΙ ΝΗΣΟΙ	4.013.334	3.134.373	-21,90
ΔΥΤΙΚΗ ΕΛΛΑΔΑ	537.599	469.453	-12,68
ΣΤΕΡΕΑ ΕΛΛΑΔΑ	569.823	556.041	-2,42
ΑΤΤΙΚΗ	5.208.384	5.139.381	-1,32
ΠΕΛΟΠΟΝΝΗΣΟΣ	1.046.912	1.086.969	3,83
ΒΟΡΕΙΟ ΑΙΓΑΙΟ	1.276.659	1.257.006	-1,54
ΝΟΤΙΟ ΑΙΓΑΙΟ	12.965.944	11.910.231	-8,14
ΚΡΗΤΗ	9.508.808	9.241.515	-2,81
ΣΥΝΟΛΟ	38.771.623	36.268.524	-6,46

AUTO RODOS
εγγύηση
και στα μεταχειρισμένα

Μια πλούσια συλλογή αυτοκινήτων 5ετίας αυστηρα επιλεγμενων απο ειδικους τεχνικούς που εγγυώνται την ποιότητα και την αξιοπιστία τους. Επενδύστε σωστά σε ενα καλό μεταχειρισμένο, εμπιστευθείτε την πείρα, την οργάνωση και το κυρος της AUTO RODOS
Ξεχωρίζουμε,
για την ποιότητα, την εξυπηρέτηση, την αξιοπιστια την φροντίδα και μετά την αγορά.
Ελάτε να μας συγκρινετε,
γιατι ποιος θα μπορούσε να εγγυηθεί περισσότερο ένα μεταχειρισμένο και να προσφέρει καλυτερο διακανονισμό από την AUTO RODOS

ΜΕ ΜΟΝΑΔΙΚΟΥΣ ΟΡΟΥΣ ΧΡΗΜΑΤΟΔΟΤΗΣΗΣ
ΑΠΟ 30% ΠΡΟΚΑΤΑΒΟΛΗ

ΑΥΣΤΡΑΛΙΑΣ 60, ΤΗΛ.: 27421, 76447

ΩΡΕΣ ΛΕΙΤΟΥΡΓΙΑΣ:
Καθημερινές 9:00 - 20:30, Σάββατο 9:00 - 14:00

ΑΥΤΗ ΤΗΝ ΕΒΔΟΜΑΔΑ ΕΓΓΥΩΜΑΣΤΕ ΓΙΑ ΣΑΣ

	ΤΥΠΟΣ	ΚΥΒΙΚΑ	ΜΟΝΤ.	EXTRA ΕΞΟΠΛΙΣΜΟΣ
1	RENAULT 5		1989	1.200.000
2	VW SIROCO		1986	2.300.000
3	MITSUBISHI LANCER		1983	1.200.000
4	RENAULT 11		1993	1.300.000
5	SKODA FAVORIT		1987	1.400.000
6	FIAT UNO		1993	2.800.000
7	ALFA ROMEO 33		1989	2.000.000
8	ALFA ROMEO 33 BL		1988	1.200.000
9	ALFA ROMEO 33		1992	4.000.000
10	ALFA ROMEO 75		1991	2.950.000
11	FIAT TEMPRA		1991	1.700.000
12	BMW 32[illegible]		1984	2.300.000
13	OPEL CADETT		1991	1.200.000
14	SEAT IBIZA		1987	

ΠΡΩΪ - ΠΡΩΪ ΜΕ ΤΗ ΔΡΟΣΟΥΛΑ...

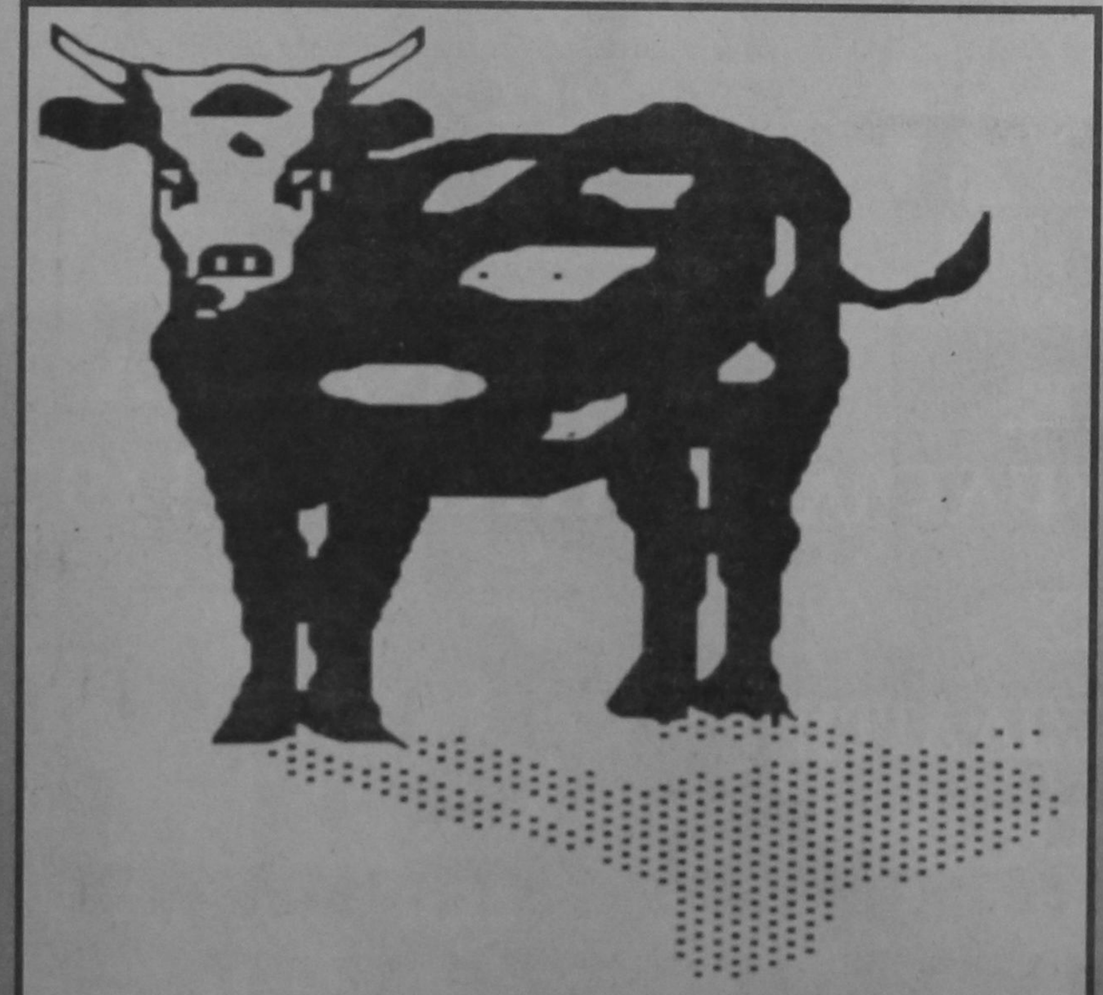

Κάθε πρωΐ τα φορτηγά της Αγνογάλ «μαζεύουν» τη φύση από τα χωριά της Ρόδου για να την φέρουν στο τραπέζι σας. Πριν ακόμα χαράξει το δρομολόγιο αρχίζει. Κατταβιά, Κολύμπια, Αρχίπολη, Διμυλιά, Φάνες, Καλαβάρδα, Σορωνή, Παραδείσι, Μαριτσά, Ιάλυσος, Ασγούρου, Τσαΐρι... Το δρομολόγιο τελειώνει στο εργοστάσιο της Αγνογάλ. 5 τόνοι ολόφρεσκο (πραγματικά) γάλα, από 250 αγελάδες, που εκτρέφονται με τον παραδοσιακό τρόπο, έχουν μαζευτεί και μπαίνουν αμέσως στη διαδικασία της παστερίωσης. Την επόμενη μέρα, το απολαμβάνετε λαχταριστό και υγιεινό στο τραπέζι σας!

Καμιά φορά αναρωτιόμαστε και εμείς αν πραγματικά θα μπορούσε να είναι πιο φρέσκο...

Και η απάντηση κάθε φορά είναι η ίδια: **Πιο Φρέσκο δεν γίνεται!**

αγνογάλ
Η φύση στο τραπέζι σας

Αιγαίο

ΓΡΑΦΕΙ Ο ΑΘΑΝΑΣΙΟΣ ΔΡΟΥΓΟΣ

ΠΡΟΤΑΣΕΙΣ - ΣΟΚ ΑΠΟ 17 ΑΜΕΡΙΚΑΝΟΥΣ ΑΞΙΩΜΑΤΟΥΧΟΥΣ

Πρωτοφανείς υποχωρήσεις...

Μέχρι και διχοτόμηση περιέχει το πακέτο Κλίντον!

Πακέτο προτάσεων που περιλαμβάνει οδυνηρές «εκπλήξεις» με απρόβλεπτες επιπτώσεις για το Αιγαίο και την Κύπρο, έχει έτοιμο το Αμερικανικό Πεντάγωνο.

Οι ΠΡΟΤΑΣΕΙΣ θα διαβιβαστούν τέλη, Απριλίου στο συμβούλιο Εθνικής Ασφαλείας του **Κλίντον**, **Σάντι Μπέργκερ**, ο οποίος θα τις παραδώσει στον Αμερικανό πρόεδρο. Τη μελέτη αυτή, εκ 48 σελίδων, θα επιδώσει ο πρόεδρος **Κλίντον** στους πρωθυπουργούς Ελλάδας και Τουρκίας κατά τη διάρκεια των εργασιών της Συνόδου Κορυφής του ΝΑΤΟ τον Ιούλιο στη Μαδρίτη. Σύμφωνα με πληροφορίες, η μελέτη συντάχθηκε μετά από προτάσεις που υπέβαλαν σε επιτροπή ειδικών ο υφυπουργός Εξωτερικών **Κόρνμπλούθ**, ο αρχηγός και υπαρχηγός του μεικτού επιτελείου των ΗΠΑ στρατηγός **Σαλικασβίλι**, ο πτέραρχος **Ράλστον**, ο νεοδιορισθείς σε θέση συμβούλου Εθνικής Ασφαλείας **Λιν Ντέιβις**, ο υφυπουργός Άμυνας **Οστερχάιλερ** και ο αναλαμβάνων τον Αύγουστο ανώτατος διοικητής των συμμαχικών δυνάμεων του ΝΑΤΟ (saceur) **Γουέσλεϊ Κλαρκ**. Επίσης τις θέσεις τους εξέφρασαν ο πρόεδρος του Ιδρύματος Καρνέγκι **Μόρτον Αμπράμοβιτς**, οι πρώην υπουργοί Εξωτερικών και Άμυνας **Κρίστοφερ Μπράουν** και **Πέρι**, οι ειδικοί στα θέματα της περιοχής, **Κέρι Κάβανο** και **Λέτσκι**, καθώς και οι πρέσβεις των ΗΠΑ στο ΝΑΤΟ, στην Ελλάδα, στην Τουρκία και στην Κύπρο, κ. **Χάντερ Νάιλς**, **Γκρόσμαν** και **Μπρίλ** ως επίσης και ο Αμερικανός ειδικός για το Αιγαίο σμήναρχος **Μάιλαμ**.

Σύμφωνα με τις πληροφορίες, το πακέτο των προτάσεων **απαιτεί από τη χώρα μας να προβεί σε πρωτοφανείς υποχωρήσεις, ενώ υιοθετούνται κατά το πλείστον οι απόψεις της Αγκυρας για θέματα που άπτονται της εθνικής ασφάλειάς μας.**

Πρέπει να σημειωθεί ότι η ιδέα διαλόγου εμπειρογνωμόνων προέρχεται από την **Ουάσιγκτον**, η οποία έχει «εγκρίνει» τους επικεφαλής των δύο αντιπροσωπειών, δηλαδή από ελληνικής πλευράς **Χρ. Ροζάκη**, (υπέρμαχο της άποψης «να τα βρούμε» με τους Τούρκους) και απο τουρκικής - εκτός απροόπου - τον γνωστό από τις αναλύσεις του για το Αιγαίο διεθνολόγο και νομομαθή **Χουσεΐν Παζαρτζί**. Στην εισαγωγή του «πακέτου», ο κ. **Λέτσκι** κάνει μια πολύ συντομη αναφορά στο Κυπριακό, ενώ **επισημαίνει** ότι η Εθνική Φρούρά τα τελευταία χρόνια υπερεξοπλίζεται(!), αποφεύγοντας όμως να αναφερθεί στη νέα εξοπλιστική δυναμική του **Αττίλα**.



Σχέδιο διχοτόμησης και μέτρων οικοδόμησης εμπιστοσύνης μεταξύ Ελλάδας και Τουρκίας για το Αιγαίο έχουν έτοιμο οι Αμερικανοί και θα το επιδώσουν σύντομα στην ελληνική πλευρά.

Οι επιτελείς

Για το Αιγαίο σε 6 σελίδες καταθέτουν τις απόψεις τους ο σμήναρχος **Μάιλαμ**, (στρατιωτικός σύμβουλος όλων των Saceur), οι **Ρότζερς**, **Γκάλβιν**, **Σαλικασβίλι**, **Τζάλγουιν**), οι πρέσβεις **Νάιλς** και **Γκρόσμαν**, ο **Οστερχάιλερ** (που προέδρευσε στη διμερή υψηλόβαθμη Επιτροπή Αμυνας Τουρκίας - ΗΠΑ), καθώς και επιτελείς. Ορισμένες από τις προτάσεις ίσως ξεβουν και στις προσεχείς (Απρίλιο - Μάιο), Συνόδους της Επιτροπής Αμυνακού Σχεδιασμού του ΝΑΤΟ, που θα είναι σε επίπεδο υπουργών Αμυνας. ΥΠΕΞ και Α/ΓΕΕΘΑ. Ο Αμερικανός επιτελαρχης **Σαλικασβίλι** αναμένεται να έχει συζητήσεις στο περιθώριο της Συνόδου της Μ.Σ. με τους κ.κ. **Τζογάνη** και **Καρανταγί**, ενώ δεν αποκλείται μέσα στο καλοκαίρι να επισκεφθούν την Αθήνα και την Αγκυρα οι Αμερικανοί επιτελάρχες **Ρίμερ** και **Φόλγκεμαν** (στρατού και αεροπορίας) καθώς και ο Cincsouth ναύαρχος **Λόπεζ**.

Προπομπός όλων των εξελίξεων θεωρείται η συνάντηση **Παπανδρέου** - **Οϊμέν** στη **Βαλέτα** της Μάλτας, ενώ στο πλαίσιο του Διατλαντικού διαλόγου ΗΠΑ - ΝΑΤΟ - Ε.Ε. - ΔΕΕ ο υπουργός Αμυνας **Α. Τζοχατζόπουλος** θα βρεθεί - εκτός απροόπου - στις ΗΠΑ τον Μάϊο, οπότε οι **Κόεν** και **Οστερχάιλερ** θα δώσουν ακόμα περισσότερες λεπτομέρειες.

Διαλέξεις και ομιλίες

Μάλιστα κάποιοι αμερικάνικοί κύκλοι - που θέλουν «προσεγγίσεις» με τον κ. **Τζοχατζόπουλο** - ενδέχεται να προετοιμάσουν και κάποιες ομιλίες τού στο Ιδρυμα **Κάρνεγκι**, στο Πανεπιστήμιο Τζόρτζτάουν (CSIS) και στο Ινστιτούτο Brookihgs.

«Αμερικανική θάλασσα» πέραν των 6 μιλίων

Το πακέτο προτάσεων των ΗΠΑ για το Αιγαίο περιλαμβάνει τα εξής:

•Αποδέσμευση Ελλάδας από τις προηγούμενες θέσεις για τα ΝΑΤΟϊκά υποστρατηγεία. Δεν θα υπάρχουν, πλέον, **ζώνες ευθύνης**.

•Μείωση του εθνικού μας εναέριου χώρου στα 6 ν.μ. και ουσιαστικά ανάληψη ευρύτερου ρόλου πάνω από το Αιγαίο σε θέματα ασκήσεων κ.λ.π. από την Αμερικανική Αεροπορία.

•Στο θέμα των χωρικών υδάτων (12ν.μ.) δεν πρόκειται να υπάρξει μονομερής ενέργεια εκ μέρους της Ελλάδας. Τα χωρικά ύδατα των κρατών στο Αιγαίο θα είναι 6 ν.μ.

•Υιοθέτηση εξειδικευμένων Μέτρων Οικοδόμησης Εμπιστοσύνης (ΜΟΕ) γαι το Αιγαιο, όπως μείωση του αριθμού των εθνικών ασκήσεων, περιορισμό στον αριθμό των πλοίων και αεροσκαφών που συμμετέχουν, διμερείς αεροναυτικές ανταλλαγές, εισαγωγή παρατηρητών σε πλοία εκατέρωθεν, πιο πολλές συμμαχικές ασκήσεις στο Αιγαίο, διασυμμαχική εναέρια επιτήρηση της περιοχής πάνω από τον 25ο μεσημβρινό (που ουσιασικά χωρίζει το Αιγαίο στα δύο), «κόκκινη γραμμή» μεταξύ των Α/ΤΕΝ και Α/ΤΕΑ των δύο χωρών, μείωση των εξόδων πολεμικών αεροσκαφών κ.α.

•Διάλογος για το θέμα των βραχονησίδων, αφού βάσει στοιχείων (αμερικανικών) πολλά νησάκια και βραχονησίδες του Αιγαίου δεν καλύπτονται από συγκεκριμένο καθεστώς!

•Η σταδιακή απαγκίστρωση (!) των στρατιωτικών δυνάμεων της Ελλάδας από τα Δωδεκάνησα και αντίστοιχων τουρκικών από την περιοχή Μαρμαρίδας. Αυτό ίσως επεκταθεί και στο ΒΑ Αιγαίο!

•Σύσταση μόνιμης Ναυτικής Δύναμης στο ΝΑΤΟ υπο Αμερικανό διοικητή για τη ΝΑ Μεσόγειο και βεβαίως το Αιγαίο.

•Σταδιακή υιοθέτηση νέων κωδικών συμπεριφοράς σε ναυτικές κινήσεις από Ελλάδα και Τούρκια.

Πραγματοποίηση στο Αιγαίο άυξημένου αριθμού ΝΑΤΟϊκών ασκήσεων με τη συμμετοχή Ελλάδας - Τουρκίας - ΗΠΑ και χωρών όπως η Ουκρανία, η Βουλγαρία, η Ρουμανία, η Ρωσία κ.α.

«Ομηρία» της Κύπρου

Για την Κύπρο μεταξύ άλλων το πακέτο του Αμερικανικού Πενταγώνου προτείνει:

•Μείωση των εκατέρωθεν στρατιωτικών δυνάμεων (Εθνικής Φρουράς και Αττίλα).

•No - Fly - Zone πάνω από την Κύπρο, που σημαίνει ότι δεν θα μεταβούν στη Μεγαλόνησο ελληνικά αεροσκάφη για ασκήσεις και επισκέψεις.

•Ανάληψη υποχρέωσης από την Κύπρο να μην αναπτύξει Πολεμική Αεροπορία.

•Δεν θα πραγματοποιούνται οι άσκήσεις ελληνικών και τουρκικών αεροσκαφών (δηλαδή οι ΤΟΞΟΤΕΣ ΚΑΙ TOROS) στα FIR Λευκωσίας.

•Θα αναληφθεί πρωτοβουλία για συμφωνία τύπου Camp David με τη συμμετοχή των κ. Κληρίδη και Ντεκτάς.

•Σταδιακή μετατροπή των δύο βρετανικών βάσεων σε αμερικανο - ΝΑΤΟϊκές, ενώ στο Ακρωτήρι σε δύο χρόνια θα υπάρχει μεικτό επιπελείο για συγκεκριμένες επιχειρήσεις στη Μέση Ανατολή και στο Β. Ιράκ.

Με άλλα λόγια, η Κύπρος θα παραμείνει υπό την στρατηγική ομηρία της Τουρκίας, ενώ παράλληλα η περιοχή θα αμερικανο - ΝΑΤΟποιείται.



ΦΥΤΩΡΙΑ ΡΟΔΟΥ

Φυτά εσωτερικού και εξωτερικού χώρου στ' Ασγούρου

Βρίσκετε όλο το χρόνο ότι όμορφο σε φυτά και δένδρα ευδοκιμούν στην Ελλάδα. Φτιάξτε τον κήπο σας και την αυλή σας με τη δική μας υπεύθυνη καθοδήγηση



Κ. ΜΙΧΕΛΑΚΗ - Ο. ΑΠΤΟΓΛΟΥ Ο.Ε.

ΤΗΛΕΦΩΝΑ: 62933 - 36867

ΓΙΑΝΝΗΣ ΝΙΚΟΛΙΔΑΚΗΣ

ΜΗΧΑΝΟΛΟΓΟΣ ΜΗΧΑΝΙΚΟΣ

ΓΑΛΛΙΑΣ 12 ΤΗΛ. 22291 35103

ΠΩΛΟΥΝΤΑΙ

Α. ΟΔΟΣ ΑΝΝΗΣ ΜΑΡΙΑΣ

-καταστήματα 80τ.μ με υπόγειο

-Γραφεία πολυτελούς κατασκευής με απεριόριστη θέα, air condition, επιφανείας 115τ.μ, 160 τ.μ., 45 τ.μ, 70τ.μ, 90 τ.μ.

- Διαμερίσματα πολυτελούς κατασκευής, μεγάλες βεράντες και θέση Parking 128τ.μ, 96τ.μ, 86τ.μ, 114τ.μ.

Β. ΟΔΟΣ ΑΙΣΧΙΝΗΣ

Διαμερίσματα απεριόριστη θέα 116τ.μ και 51 τ.μ.

Γ. ΟΔΟΣ ΠΕΙΡΑΙΩΣ

σε πολυκατοικία με Pilotis διαμερίσματα 86τ.μ, 80 τ.μ, 108τ.μ, 58τ.μ στον Α' και Β' όροφο αντίστοιχα.

Δ. ΟΔΟΣ ΚΩΝΣΤΑΝΤΙΝΟΥ ΤΣΑΛΔΑΡΗ

κατάστημα 97 τ.μ. με υπόγειο



ΑΡΟΤΑΒΕΡΝΑ

ΑΡΓΩ

ΠΑΝΤΑ ΜΕ:

• ΦΡΕΣΚΑ ΨΑΡΙΑ

• ΓΕΥΣΤΙΚΕΣ ΘΑΛΑΣΣΙΝΕΣ ΣΠΕΣΙΑΛΙΤΕ

• ΦΙΛΙΚΟ ΣΕΡΒΙΣ

ΑΝΟΙΚΤΑ ΑΠΟ 29/3/97

ΧΑΡΑΚΙ ΜΑΛΩΝΑ

ΤΗΛ. (0244) 51410

ΜΙΚΡΕΣ ΑΓΓΕΛΙΕΣ

ΜΙΚΡΕΣ ΑΓΓΕΛΙΕΣ

ΜΙΚΡΕΣ ΑΓΓΕΛΙΕΣ

ΕΝΟΙΚΙΑΣΕΙΣ ΑΚΙΝΗΤΩΝ

ΕΝΟΙΚΙΑΖΟΝΤΑΙ
στους Καστελλοριζιούς, (Ιξιά), μικρά δυάρια πλήρως επιπλωμένα, και με τα απαραίτητα σκεύη. Πληρ. Διακογεωργίου Κάλλιστος, τηλ. 29318 - 34598

ΕΝΟΙΚΙΑΖΕΤΑΙ 2αρι διαμέρισμα 65 τ.μ., Γρηγορίου Ε18 6' όροφος. Περιοχή 7 Βαγιές. Πληρ. τηλ, 0244-51269

ΕΝΟΙΚΙΑΖΕΤΑΙ οικία 150 μέτρα εκτός Ρόδου. Πληρ. τηλ. 32985

ΕΝΟΙΚΙΑΖΕΤΑΙ
χώρος 130 τ.μ. Αννης Μαρίας και Καζαντζάκη 5 κατάλληλο για επαγγελματική στέγη ή για οτιδήποτε άλλο. Τηλ. 27392 - 78097

ΕΝΟΙΚΙΑΖΕΤΑΙ αποθήκη με ράμπα 110 τ.μ. επί της οδού Πατριάρχου Αθηναγόρα 37 (πλησίον Λέσχης Διαγόρα). Τηλ. 37346

ΕΝΟΙΚΙΑΖΕΤΑΙ ισόγειο διαμέρισμα για επαγγελματική στέγη στην οδό 28ης Οκτωβρίου 4. Πληρ. τηλ. 27707 και 37600

ΕΝΟΙΚΙΑΖΕΤΑΙ 4άρι διαμέρισμα άριστης κατάστασης, στον Α' όροφο 2όροφης οικοδομής, στην οδό Ευκλή αρ. 17 στους Χαλκίτες Ρόδου, Ε = 100 μ2 με σαλόνι, κουζίνα, 3 υπνοδωμάτια, λουτρό, αποθήκη, τζάκι και ηλιακό. Πληροφορίες τηλ.: 52635, 65926, 51086

ΕΝΟΙΚΙΑΖΕΤΑΙ ή ΠΩΛΕΙΤΑΙ
κατάστημα 150 τ.μ. με πλήξη εξοπλισμό καφετέριας στην οδό Κοδρηγκτώνος. Τηλ. πρωινές ώρες 62929 - 64569. Απόγευμα 61347 - 61220.

ΕΝΟΙΚΙΑΖΟΝΤΑΙ καταστήματα επί της λεωφόρου Λίνδου 7ον χιλ. δεξιά πλευρά.

α) έναντι εργοστασίου Μαρμάρων Καβάσιλα, 150 τ.μ. γωνιακό

β) έναντι Φωνής Αμερικής 4 καταστήματα 100 τ.μ. με πατάρι 50 τ.μ. ύφους 5 μέτρα.

Σε συνεργεία αυτοκινήτων δεν δίνονται. Τηλ. 23716.

ΕΝΟΙΚΙΑΖΕΤΑΙ για επαγγελματική στέγη ισόγειο διαμέρισμα στην οδό 28ης Οκτωβρίου 4 Πληροφ. τηλ. 37600-27707

ΕΝΟΙΚΙΑΖΟΝΤΑΙ
επιπλωμένες γκαρσονιέρες σε ένα απέραντο κήπο με τηλέφωνο, κεντρική θέρμανση, ανεμιστήρες οροφής, αερόθερμα μπάνιου κλ.π. στο Κανδηλί, έναντι εστιατορίου «Αμυγδαλιά» τηλ. 92714

ΕΝΟΙΚΙΑΖΕΤΑΙ
Κατάστημα 85 τ.μ. στην Παλαιά Πόλη στο Δεύτερο Συντριβάνι κατάλληλο για εστιατόριο ή Τουρισικό. Πληρ. Κτηματομεσιτικό γραφείο Κ. Ελένης Βρατσάλη. Τηλ. 65300, 39668 - 23043. Κινητό 093 - 323-101

ΕΝΟΙΚΙΑΖΕΤΑΙ
σε μεγάλο κτήμα 1 δυάρι και 3 γκαρσονιέρες πλήρως επιπλωμένα με τηλέφωνο, ηλιακό, μεγάλες βεράντες, παρκινγκ, κ.τ.λ. Περιοχή Τρεις, Ιξιά. Πληρ. Τηλ. 92714.

ΕΝΟΙΚΙΑΖΕΤΑΙ
Διαμέρισμα δύο (2) υπνοδωματίων στην οδό Γεωργίου Ευσταθίου 8 περιοχή Ολυμπιακής. Πληροφορίες: τηλέφωνο 24779 από 09.00 ώς 13.000

ΕΝΟΙΚΙΑΖΕΤΑΙ κατάστημα 18 τ.μ. επί της Γριβα.
Πληρ. 22093 - 65300

ΕΝΟΙΚΙΑΖΕΤΑΙ κοντά στο Ορφανοτροφείο στο κέντρο της πόλης και στην αρχή της οδού Θεμ. Σοφοίλη 11, ισόγειο διαμέρισμα 60 m^2. Πληροφορίες στον κ. Κώστα. Τηλέφωνα 22282 πρωί και στο 93551 απόγευμα.

ΕΝΟΙΚΙΑΖΕΤΑΙ χώρος 200 τ.μ. με πατάρι 60 τ.μ. ύψος 4.70 με βοηθητικούς χώρους και αυλή, κατάλληλο για βιοτεχνία ή χονδρεμπόριο. Λονδίνου & Βιέννης 1
Πληροφορίες τηλ. 32815
Ωρες καταστημάτων

ΕΝΟΙΚΙΑΖΕΤΑΙ ισόγειο διαμέρισμα 2 υπνοδωματίων σαλονοτραπεζαρίας και λοιπών χώρων με αυλή. Αθηνών 2 Ανάληψη, τηλ. 0244 22740

ΕΝΟΙΚΙΑΖΕΤΑΙ διαμέρισμα 95 τ.μ. στην πάροδο Λεμεσού.
Πληροφορίες τηλ. 22932

ΕΝΟΙΚΙΑΖΕΤΑΙ ΚΑΤΑΣΤΗΜΑ στα 100 μαγαζιά. Πληρ. 64583 μετά τις 8 μ.μ.

ΕΝΟΙΚΙΑΖΕΤΑΙ στη Π. Πόλη σε περίοπτη θέση της πλατείας Εβραίων - Μαρτύρων, διόροφο διατηρητέο ακίνητο, αποτελούμενο από 1ον όροφο 140 m^2 και 2ον όροφο 45 m^2 με 100m^2 βεράντα.

Στο ακίνητο έχει γίνει αναπαλαίωση. Είναι κατάλληλο για οποιαδήποτε επαγγελματική χρήση. Πληρ. τηλ. 35174 ή 29284

ΕΝΟΙΚΙΑΖΕΤΑΙ κατάστημα στο ξενοδ/κο συγκρότημα Grand Hotel Ρόδου Πληρ. κ. Λυδάκης τηλ. 26284

ΑΥΤΟΚΙΝΗΤΑ

ΠΩΛΟΥΝΤΑΙ τα ακόλουθα αυτοκίνητα σε άριστη κατάσταση και σε προσιτές τιμές και ευκολίες. SEAT MARBELLA μοντέλο 1994 Πληροφ. στα τηλ. 21819-25888

ΠΩΛΕΙΤΑΙ ΑΛΦΑ ΡΟΜΕΟ 146 1400 cc 11/95 18.500 Kmh. σε άριστη κατάσταση με FULL EXTRA.
Μόνον σοβαρές προτάσεις.
Πληρ. 75487 - 094-438097

ΔΙΑΦΟΡΑ

ΡΙΛΑΞ μασάζ στο δικό σας χώρο για να απαλλαγείτε από το στρες και τους μυικούς πόνους με πλήρη χαλάρωση. Πληρ. τηλ. 093238656 τις ώρες 10 π.μ. - 10 μ.μ

«ΠΩΛΕΙΤΑΙ επίπλωση Φαρμακείου

ΠΩΛΟΥΝΤΑΙ

Πωλούνται βιτρίνες - ράφια από άσπρο αλουμίνιο σε τιμή ευκαιρίας. Πληρ. τηλ. 65041 (Αμαράντου 34)

ΠΩΛΗΣΕΙΣ ΑΚΙΝΗΤΩΝ

ΠΩΛΕΙΤΑΙ ΜΠΙΛΙΑΡΔΟ
Από μεγάλη ξενοδοχειακή μονάδα πωλείται Μπιλιάρδο σε άριστη κατάσταση. Για πληροφορίες τηλεφωνείστε: 25015

ΠΩΛΕΙΤΑΙ
Διαμέρισμα τεσσάρι στο Βενετόκλειο Γυμνάσιο απέναντι σε πολλή καλή κατάσταση. Δάνεια Δεκτά - Ευκολίες πληρωμής Πληροφορίες
Διακογεωργίου Κάλλιστος τηλ. 29318 - 34598

ΠΩΛΕΙΤΑΙ ΚΑΤΑΣΤΗΜΑ
Στο κέντρο της Παλιάς Πόλης 41 τ.μ., σε άριστη κατάσταση, προς 40.000.000 δρχ. τοις μετρητοίς, ελεύθερο ενοικιάσεως. Πληροφορίες τηλ. 37768

ΠΩΛΟΥΝΤΑΙ ΟΙΚΟΠΕΔΑ
εις τον δήμο Αφάντου, εντός οικισμού, άρτια και οικοδομήσιμα Πληροφορίες, τηλ. 27482

ΠΩΛΟΥΝΤΑΙ ΕΥΚΑΙΡΙΕΣ

1) Διαμέρισμα 75 τ.μ. λουξ στο Ανω Ροδίνι.
2) Διαμερίσμα τεσσάρι 128 τ.μ. στην Ιξιά λουξ σε καταπληκτική τιμή.
3) Μονοκατοικία 150 τ.μ. στο χωριό Τριάντα.
Επίσης οικόπεδα και αγροκτήματα και καταστήματα εντός πόλεως Ρόδου και στην Παλιά Πόλη
4) Διαμέρισμα 140 τ.μ. στο Ανω Ροδίνι σε τιμή ευκαιρίας
5) Στην Ιξιά διαμέρισμα λούξ., 177 τ.μ. σε καταπληκτική τιμή.
6) Στην Ανάληψη 116 τ.μ. σε τιμή ευκαιρίας
Πληρ. κ. Βρατσάλη Ελένη τηλ. 65300, 39668, 63834, 23043 κινητ. 093.323-101 Γραφ. Αλ. Διάκου 46

ΜΟΝΟ ΓΙΑ ΕΛΛΗΝΕΣ ΟΠΟΥ ΓΗΣ ΚΑΙ ΠΑΤΡΙΣ ΚΑΙ ΤΙ ΠΑΤΡΙΣ;
ΚΡΗΤΗ!!!
ΕΠΕΝΔΥΣΤΕ ΣΤΗΝ ΚΡΗΤΙΚΗ ΓΗ ΤΗΛ. (0892) 22509 ΜΕΣΙΤΕΣ ΑΠΟΚΛΕΙΟΝΤΑΙ

ΠΩΛΟΥΝΤΑΙ - ΟΙΚΟΠΕΔΑ

Των 4.000 $μ^2$ επι της επαρχιακής οδού Ρόδου - Καλλιθέας και Καλλιθέας - Ασγούρου (έναντι SUPER MARKET ΜΙΚΟ), με πολύ καλή ρυμοτομία, θα διανοιγούν δρόμοι 8,00 μέτρων.
Πληροφορίες τηλ. 28616 - 37848 κ. ΑΤΣΙΔΗ ΑΝΑΣΤΑΣΙΟ

ΠΩΛΟΥΝΤΑΙ
Πωλούνται αποθήκες 180 τ.μ. και 190 τ.μ. με W.C. ή μια αποθήκη 370 τ.μ. με WC και ύψος 4 μέτρα. Στην οδό Δημυλιάς Καταβιάς στο Μήδεια.Πληρ. Κον Αναστάσιο Ατσίδη τηλ. 28616 - 37848

ΠΩΛΕΙΤΑΙ εστιατόριο στην Λίνδο πλήρως εξοπλισμένο κοντά στην πλατεία με απεριόριστη θέα στη θάλασσα χωρητικότητας 100 ατόμων. Πληρ. στα τηλ. 35540 και 27318 από 7 π.μ. έως 14.

ΠΩΛΟΥΝΤΑΙ δύο άρτια οικόπεδα άνω των 4.000 τ.μ. το καθένα, στην περιοχή του ΚΕΓΕ (Αμπελουργικό Φυτώριο Ρόδου) με καταπληκτική θέα. Πληρ. Τηλ. 24466.

ΖΗΤΟΥΝ ΠΡΟΣΩΠΙΚΟ

ΑΠΟ ΤΕΧΝΙΚΗ ΕΤΑΙΡΕΙΑ
ζητούνται Ελαιοχρωματιστές. Πληροφορίες στα τηλέφωνα 0241-42025 & 0241-42026

ΑΠΟ ΤΗΝ ΒΑΠ - Π. ΚΟΥΓΙΟΣ ΑΒΕΕ
Ζητείται για άμεση πρόσληψη, νέος δραστήριος, δημιουργικός με πρωτοβουλία για την στελέχωση του τμήματος πωλήσεων. Αποδοχές ικανοποιητικές. Πληροφορίες - ραντεβού κα Παπανδρέου τηλ. 65002

ΠΩΛΗΤΗΣ με δίπλωμα οδηγού Β' επαγγελματικό ζητείται από μεγάλη επιχείρηση που δραστηριοποιείται στον τομέα εισαγωγής και εμπορίας οιν. ποτών τηλ.: 29841 ώρες 09.00-13.00 & 17.00-19.00 καθημερινά.

ΖΗΤΟΥΝΤΑΙ σερβιτόροι ή σερβιτόρες για εργασία σε παραλιακή ψαροταβέρνα. Πληρ. τηλ. 37469 και 0244-51410

ΝΑΥΤΙΚΗ ΕΤΑΙΡΕΙΑ ΑΙΓΑΙΟΥ
Καρπάθου 14, Ρόδος τηλ. 78353-78354, Fax 78355
ΖΗΤΕΙΤΑΙ ΔΙΕΥΘΥΝΤΗΣ
Μισθός αναλόγως προσόντων

CALIMERA CLUB PORTO ANGELI
ζητούνται για το ξεν/κό συγκρότημα Calimera Club Porto Angeli
Α' και Β' control
Αποθηκάριο
Reception
Α', Β' μάγειρας
για την σεζόν 1997
Παρ. Στεγνά Αρχάγγελος
Τηλ. 24001, 24016

Rodos Park

ΖΗΤΕΙ ΠΡΟΣΩΠΙΚΟ
Το πολυτελές Ξενοδοχείο Rodos Park, ζητά προσωπικό για τις παρακάτω θέσεις:
- ΣΕΡΒΙΤΟΡΟΥΣ - ΕΣ
- ΒΟΗΘΟΥΣ ΣΕΡΒΙΤΟΡΩΝ
- ΝΥΧΤΕΡΙΝΟ ΓΚΡΟΥΜ
- ΜΠΟΥΦΕΤΖΗ
Οι ενδιαφερόμενοι θα πρέπει να είναι μέχρι 30 ετών και να γνωρίζουν πολύ καλά την Αγγλική γλώσσα. Η οποιαδήποτε άλλη γλώσσα ή εμπειρία θα θεωρηθεί επιπρόσθετο προσόν.
Βιογραφικά γίνονται δεκτά καθημερινά στο ξενοδοχείο από τις 10.000 έως τις 14.00. Φωτογραφία απαραίτητη

α) Πωλείται βίλα 180 τ.μ. στην περιοχή Τριαντών με 4.000 τ.μ. οικόπεδο
β) Οικόπεδο στην περιοχή Τριαντών 2000 τ.μ. κατάλληλο για βίλα
γ) Μονοκατοικία στην Ιξιά σε μπετά με οικόπεδο 500 τ.μ.
δ) Στην Ιξιά οικόπεδο 400 τ.μ. με συν. δομ. 1 σε τιμή ευκαιρίας
ε) Διαμέρισμα ετοιμοπαράδοτο στην Ιξια 177 τ.μ. λούξ σε τιμή καταπληκτική
Πληρ. κ. Ελένη Βρατσάλη Γραφ. Αλεξ. Διάκου 46 τηλ. 65300-39668 - 63834 - κινητό 093-323-101

ΚΤΗΜΑΤΟΜΕΣΙΤΙΚΟ ΓΡΑΦΕΙΟ
ΕΜΜ. ΚΡΑΝΙΔΗ

ΠΩΛΟΥΝΤΑΙ ΤΑ ΠΑΡΑΚΑΤΩ ΑΚΙΝΗΤΑ

ΔΙΑΜΕΡΙΣΜΑΤΑ
- 2άρι καινούργιο Ανάληψη
- 2άρι πλησίον HOTEL CHEVALIER
- 2άρι επί της Κων. Υδραίου
- 2άρι πλησίον καταστήματος ΞΕΝΑΚΗ
- 3άρι επί της Αλ. Διάκου
- 3άρι επί της οδού Καναδά
- 3άρι επί της Σωτήρος Ιξιά
- 3άρι καινούργιο στο Ροδίνι
- 3άρι καινούργιο επί της Ατταβύρου
- 3άρι καινούργιο στους Χαλκίτες
- 4άρι καινούργιο (114 τ.μ.) νέο επί της Στέλιου Κωτιάδη
- 4άρι καινούργιο στον οικισμό Καθηγητών
- 4άρι καινούργιο (135 τ.μ.) στο Μήδεια
- 4άρι 120 τ.μ. επί της Δημ. Αναστασιάδη.

ΠΩΛΗΣΕΙΣ ΜΟΝΟΚΑΤΟΙΚΙΩΝ
- 160 τ.μ. στην Ιξιά με 500 τ.μ. κήπο
- 320 τ.μ. Ασγούρου με 1000 τ.μ. κήπο
- 250 τ.μ. Ασγούρου με υπόγειο 4000 κήπο
- 220 τ.μ. Ασγούρου με υπόγειο 80 τ.μ.
- 150 τ.μ. Κανδυλί με 4000 κήπο
- 70 τ.μ. Κανδυλί με 400 κήπο
- 150 τ.μ. Καλαμώνα με 4000 κήπο
- 200 τ.μ. Παραδείσι με 4000 κήπο
- 100 τ.μ. Λίνδος

ΚΑΤΑΣΤΗΜΑΤΑ
- 40 τ.μ. Οδός Απελλού - Παλιά Πόλη
- 55 τ.μ. Πλατεία Αριστοτέλους - Παλιά Πόλη
- 35 τ.μ. Φαληράκι
- 50 τ.μ. Ιαλυσός - Εναντι Αστ. Τμήματος
- 70 τ.μ. Εμπορικό Κέντρο Φώκιαλη
- 200 τ.μ. Οδός Καναδά
- 37 τ.μ. Ιωάννη Καζούλη
- 55 τ.μ. Οδός Μανδηλαρά
- 12 τ.μ. Οδός Μανδηλαρά
- 44 τ.μ. Ακτή Μιαούλη
- 50 τ.μ. Ιαλυσός - Χρυσή Ακτή

ΚΤΙΡΙΑ
- Τριώροφο στο Μαντράκι 900 τ.μ.
- 400 τ.μ. Πλατεία Κύπρου
- 400 τ.μ. σε οικόπεδο 1700 τ.μ. Λεωφόρος Καλλιθέας

ΟΙΚΟΠΕΔΑ
- 435 τ.μ. στο Ροδίνι
- 290 τ.μ. στο Ανω Ροδίνι
- 588 τ.μ. επί της οδού Πειραιώς
- 600 τ.μ. επί της Θεμ. Σοφούλη
- 250 τ.μ. στους Χαλκήτες
- 400 τ.μ. επί της Καναδά
- 600 τ.μ. στο Ανω Ροδίνι
- 500 τ.μ. επί της Μιχ. Πετρίδη
- 500 τ.μ. στο Καραδόνερο.

ΑΓΡΟΚΤΗΜΑΤΑ
- 1.700 τ.μ. επί της Ρόδου - Λίνδου
- 4.500 τ.μ. στη Δάφνη - Ιαλυσού
- 7.200 τ.μ. πλησίον Ροδίνι
- 2.500 τ.μ. επί της Ρόδου - Λίνδου
- 4.000 τ.μ. στο Τσαΐρι
- 9.000 επί της Ρόδου - Λίνδου - Αφάντου
- 1.200 τ.μ. στη Μεγάλη Γη Ασκληπειού (με άδεια)
- 4.000 τ.μ. στη παραλία Γενναδίου
- 4.000 τ.μ. στην παραλία Καρύδια της Λίνδου
- 9.000 τ.μ. στο Τσαΐρι

ΔΙΑΘΕΤΟΥΜΕ ΜΕΓΑΛΗ ΠΟΙΚΙΛΙΑ ΑΚΙΝΗΤΩΝ ΣΕ ΟΛΗ ΤΗ ΡΟΔΟ ΣΥΜΒΟΥΛΕΣ ΓΙΑ ΜΙΑ ΣΩΣΤΗ ΑΓΟΡΑ ΚΑΙ ΓΡΗΓΟΡΗ ΔΙΕΚΠΕΡΑΙΩΣΗ ΤΩΝ ΔΑΝΕΙΩΝ ΣΑΣ ΠΛΗΡΟΦΟΡΙΕΣ ΕΜΜ. ΚΡΑΝΙΔΗΣ - ΟΙΚΟΝΟΜΟΛΟΓΟΣ ΑΜΕΡΙΚΗΣ 50 ΡΟΔΟΣ ΤΗΛ. (0241) 27082 - 26476 FAX 27101 ΚΙΝ (094) 347405

ΠΩΛΟΥΝΤΑΙ ΑΠΟ ΤΟΝ ΑΝΑΣΤΑΣΙΟ ΑΤΣΙΔΗ

1. Στην οδό Γαριβάλδη αρ. 30, ισόγειο - Διαμέρισμα 70 τμ.μ., με 2 υπνοδωμάτια.
2. Στην οδό Δενδρινού (περιοχή Ζέφυρος)
   - Διαμερίσματα διαφόρων διαστάσεων
   - Καταστήματα διαφόρων διαστάσεων
3. Στην οδο Κων/νου Υδραίου και Εμπωνας
   - Διαμερίσματα 4άρια, από 110 τ.μ. έως 135 τ.μ. με 3 υπνοδωμάτια και λοιπών βοηθητικών χώρων.
4. Στην οδό Καμείρου και Απόλλωνος (περιοχή Μόντε Σμίθ)
   - Δύο μαιζονέτες διόροφες, με υπόγειο, συν. εμβαδού 190 τ.μ.
5. Στην οδό Φιλερήμου και Επιδαύρου (περιοχή Καρακόνερο)
   - Διαμέρισμα 160 τ.μ. διόροφο, με τζάκι, πολλά μέτρα βεράντες.

Η κατασκευή των παραπάνω διαμερισμάτων είναι πολυτελής, γερμανική ή ιταλική κουζίνα 10 μ.μ. περίπου, γρανίτες στα πατώματα, διπλά τζάμια, υδραυλικό ασανσέρ, και αποκλειστική θέση στάθμευσης αυτοκινήτου, στην πυλωτή κάθε πολυκατοικίας.

6. Οικόπεδα επί της οδού Ρόδου - Καλλιθέας και Καλλιθέας - Ασγουρου (έναντι SUPER MARKET ΜΑΡΙΝΟΠΟΥΛΟΣ), με πολύ καλή ρυμοτομία, διανοίξης δρόμων 8 μέτρων.

ΑΜΕΣΗ ΚΑΤΑΡΤΙΣΗ ΟΡΙΣΤΙΚΩΝ ΣΥΜΒΟΛΑΙΩΝ.
ΠΛΗΡΟΦΟΡΙΕΣ: ΑΝΑΣΤΑΣΙΟΣ ΑΤΣΙΔΗΣ ΣΤΕΦΑΝΟΥ ΚΑΖΟΥΛΗ 74 ΡΟΔΟΣ ΤΗΛ. 28616 - 37848

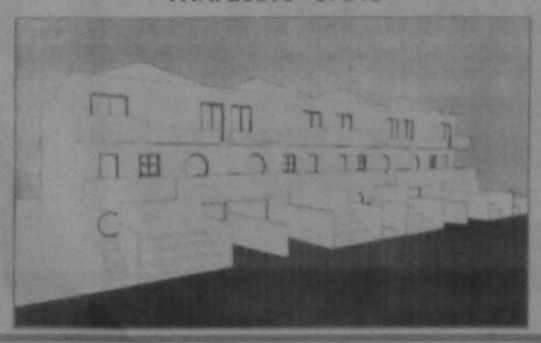

ΠΩΛΟΥΝΤΑΙ
ΕΥΚΑΙΡΙΑ - ΑΜΕΣΗ ΠΑΡΑΔΟΣΗ

1. ΔΙΑΜΕΡΙΣΜΑ τεσσάρι στο Βενετόκλειο Γυμνάσιο απέναντι, σε πολλή καλή κατάσταση.
2. ΜΟΝΟΚΑΤΟΙΚΙΑ στην Ιαλυσό, παραδοσιακή, 85 τ.μ., και 70 τ.μ. αυλή, με γενική ανακαίνιση - Αμεση παράδοση.
3. ΡΕΤΙΡΕ 70 τ.μ., στου Φώκιαλη (Γαριβάλδη και Στεφ. Καζούλη γωνία) με ασανσέρ, με δύο υπνοδωμάτια. Ευκολίες πληρωμής
4. ΣΤΗΝ ΠΑΛΑΙΑ ΠΟΛΗ, παραδοσιακή μονοκατοικία, σε άριστη κατάσταση, Ευκολίες πληρωμής
5. ΔΙΑΜΕΡΙΣΜΑΤΑ υπό κατασκευή προς πλήρη αποπεράτωση.

ΔΥΑΡΙΑ - ΤΡΙΑΡΙΑ - ΤΕΣΣΑΡΙΑ στις περιοχές: α) Καρακόνερο, με θέα τη θάλασσα, γωνία Καλλιθέας και Καλλιπάτειρας, β) στο Αραπάκι σε 3.000 τ.μ. οικόπεδο, με θέα προς Μόντε Σμιθ, γ) Αθηνών με απεριόριστη θέα.

ΔΑΝΕΙΑ ΔΕΚΤΑ - ΕΥΚΟΛΙΕΣ ΠΛΗΡΩΜΗΣ Επίσης, καταστήματα στην περιοχή Καλλιθέας και Καλλιπάτειρας.

ΠΛΗΡΟΦΟΡΙΕΣ: ΤΗΛ: 29318 - 34598
κ. ΚΑΛΛΙΣΤΟ ΔΙΑΚΟΓΕΩΡΓΙΟΥ
Διεύθυνση: Κων/νου Τσαλδάρη 28 ΡΟΔΟΣ

ΠΩΛΟΥΝΤΑΙ
ΜΟΝΟ ΑΠΟ ΤΟ ΓΡΑΦΕΙΟ ΜΑΣ

1) Μαιζονέτες για πρώτη φορά παραλιακές (πάνω στο κύμα).
2) Διαμέρισμα 4αρι επί της KENNENTY
3) Διαμέρισμα 3αρι επί της KENNENTY
4) Μαγαζί 35 τ.μ. επί της οδού Αγ. Αναστασίας φανταστική τιμή.
5) Διαμέρισμα 90 τ.μ. Περιοχή Μόντε Σμίθ με φανταστική θέα.
6) Οικόπεδο 230 τ.μ. Γωνία Περιοχή Δασκάλων.
7) Διαμέρισμα, 3άρι επί της Θεμ. Σοφούλη ανεξάρτητο πλησίον Χειμάρρας σε τιμή ευκαιρίας.
8) Διαμέρισμα 4αρι Γωνιακό Θεμ. Σοφούλη και Χειμάρρας
9) Ισόγειος Κατοικία 4 δωμ. πλησίον Αγ. Γεωργίου άνω μετά αυλής.
10) Ισόγειον διαμ. 3άρι επί της Κέννεντυ με μεγάλη αυλή σε τιμή ευκαιρίας
11) Οροφοδιαμέρισμα 4αρι 105 τ.μ. περιοχή Καρακόνερου.
12) Διαμέρισμα 4αρι 130 τ.μ. ετοιμοπαράδοτο (σε 10 μέρες) με μεγάλες βεράντες αυτόνομη θέρμανση λουξ κατασκευής
13) Κτήμα 5 στρεμμάτων στην ΘΟΛΟ σε πολύ καλή τιμή
14) Διαμέρισμα 3άρι οδ. Αμερικής πλησίον Μανδρακίου
15) Οικόπεδα στις περιοχές Θεμ. Σοφούλη, Κων. Υδραίου, Καρακόνερου, Πλ. Αγ. Νικολάου, Νιοχωρίου κλπ.
16) Οικόπεδα επί της Εθνικής οδού ΡΟΔΟΥ - ΛΙΝΔΟΥ και ΡΟΔΟΥ - ΤΡΙΑΝΤΩΝ
17) Μαγαζιά στο Κέντρο (πλησίον Μανδρακίου) και σε πολλές συνοικίες της πόλεως
18) Διαμερίσματα έτοιμα Περιοχή Τριαντών
19) Κτήματα παραθαλάσσια περιοχές, Τριαντών, ΚΙΟΤΑΡΙ, ΠΕΥΚΟΥΣ, ΚΑΜΕΙΡΟΣ ΣΚΑΛΑ, Κοσκινού κλπ.
20) Διαμερίσματα σε όλες τις συνοικίες της πόλεως καθώς και Μαιζονέτες, Γραφεία, Μονοκατοικίες, Αποθήκες κλπ.
21) Ενοικιάζονται, Μαγαζιά πλησίον Μανδρακίου
22) Γκαρσονιέρες σε διάφορες περιοχές της πόλεως.

Γ. ΝΕΟΦΥΤΟΥ
Δ. ΘΕΟΔΩΡΑΚΗ 40
ΤΗΛ. 20.989

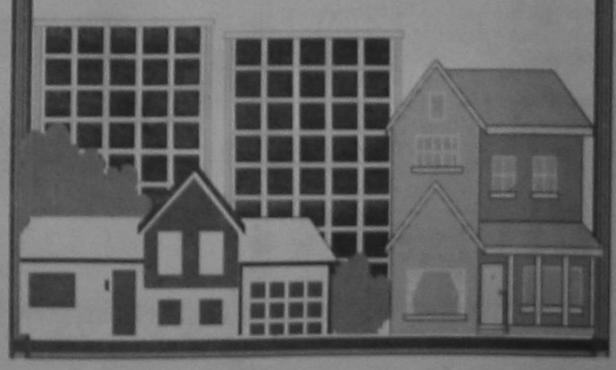

•Η εξωτερική πολιτική δεν μπορεί να παραμένει δέσμια των τηλεοπτικών κλισέ

Ελληνοτουρκικά: Οι τόνοι πέφτουν αν και η ρητορική παραμένει

Της ΚΑΡΙΝΑΣ ΛΑΜΨΑ

Εξελίξεις στις ελληνοτουρκικές σχέσεις - και οι «αντιδράσεις» είναι μέχρι στιγμής, σε χαμηλότερους τόνους σε σχέση με το παρελθόν. Πρόκειται για ένα θετικό «δείγμα», που δεν είναι άσχετο με τις πρόσφατες αλλαγές που σημειώθηκαν στο ελληνικό πολιτικό σκηνικό. Πράγματι, ο Κώστας Σημίτης, ο Κώστας Καραμανλής, ο Νίκος Κωνσταντόπουλος και η Αλέκα Παπαρήγα, ως εκπρόσωποι των σημαντικότερων κομμάτων στην ελληνική Βουλή, είναι όλοι τους αρκετά λογικοί και μετριοπαθείς πολιτικοί, ώστε το «έδαφος» να μην είναι πρόσφορο σε «υπερβολές».

Και πράγματι, οι αντιδράσεις που ακολούθησαν τις κυβερνητικές ανακοινώσεις για τη σύσταση ελληνοτουρκικών επιτροπών, είναι λιγότερο «υπερβολικές χωρίς να είναι ακόμα «σωστές». Στο πρόσφατο παρελθόν, οποιαδήποτε ανακοίνωση οποιασδήποτε κυβέρνησης ότι επίκειται οποιουδήποτε είδους διάλογος με την Τουρκία, γεννούσε έντονες «κραυγές» και καλλιεργούσε κλίμα υπέρμετρης «κινδυνολογίας».

Οποιαδήποτε αντιπολίτευση - ακόμα και αν όταν γινόταν κυβέρνηση είχε τις ίδιες θέσεις στο συγκεκριμένο θέμα με την προηγούμενη και έκανε πάνω-κάτω τις ίδιες «κινήσεις»- θεωρούσε τον εαυτό της υποχρεωμένο όχι να διαμαρτυρηθεί και να διαφωνήσει, αλλά να «καταγγείλει».

Οι προσφιλέστεροι χαρακτηρισμοί, που ήταν κατά καιρούς τόσο συχνοί ώστε έχαναν πια το ειδικό τους βάρος, αφορούσαν «προδοσίες», «ξεπουλήματα» και γενικώς σατανικά σχέδια και σενάρια, που φυσικά ποτέ δεν επιβεβαιώθηκαν.

Τώρα τα «πνεύματα» έχουν κάπως πρεμήσει - και η αλήθεια είναι πως δεν μπορούμε ακόμη να μιλήσουμε για κάποια εξέλιξη - σταθμό στις ελληνοτουρκικές σχέσεις. Σε σχέση με το Νταβός, για παράδειγμα, η σύσταση επιτροπών «καταγραφής προβλημάτων και διαδικασιών», είναι αστεία υπόθεση.

Πρώτον γιατί πρόκειται για επιτροπές εμπειρογνωμόνων -και όχι διπλωματών ή πολιτικών. Δεύτερον, γιατί σύμφωνα με τις υπάρχουσες πληροφορείες οι επιτροπές αυτές δεν θα έχουν απευθείας συνεργασία, αλλά θα εργαστούν χωριστά. Και τρίτον και κυριότερον, γιατί τα πορίσματα τους δεν θα έχουν «δεσμευτικό» χαρακτήρα.

Μια «εκρεμότητα» που παραμένει προς διευκρίνιση είναι σε ποιόν θα επιδοθούν αυτά τα πορίσματα - σ'έναν τρίτο σοφό ή στην Ολλανδική (;) Προεδρία, που θα αναλάβει να «συγκεράσει» τις απόψεις των δύο πλευρών και να προτείνει - εάν αυτό καταστεί δυνατόν - κάποια διαδικαστική «λύση».

Αν και η «ατζέντα» των θεμάτων δεν έχει ακόμα συμφωνηθεί, το «κυρίως πιάτο» της θα είναι, σύμφωνα με τις υπάρχουσες πληροφορίες, η διένεξη για τις βραχονησίδες και την υφαλοκρηπίδα και οι «δυνατότητες» επίλυσης της.

Δεδομένου ότι η Τουρκία έχει δηλώσει, κατά καιρούς, πρόθεση να προσφύγει στο Διεθνές Δικαστήριο της Χάγης, μια τέτοια εξέλιξη, που θα είχε ενδεχομένως ως «αντάλλαγμα» το ξεπάγωμα των χρηματοδοτικών πρωτοκόλλων, δεν φαίνεται απίθανη.

Δεν μπορεί, όμως, να αποκλειστεί και η περίπτωση να αποσκοπεί αυτή η υπόθεση σε μια προσωρινή «ύφεση» στις σχέσεις των δύο χωρών - που πιθανώς θα βοηθήσει σε εξελίξεις στο Κυπριακό - χωρίς να αποδώσει άλλα «χειροπιαστά» αποτελέσματα.

Μ'αυτή την έννοια, η ανακοίνωση της - υπό νέο αρχηγό - Νέας Δημοκρατίας είναι υπερβολική. Ειδικότερα, αναφέρει:

Οτι η κυβέρνηση οδηγείται «υπό συνθήκες μυστικότητας» στην έναρξη διαλόγου με την Τουρκία χωρίς «ούτε η ίδια να γνωρίζει το ακριβές περιεχόμενο και την προοπτική εξέλιξης του».

Η φράση αυτή αποτελεί ένα εκπληκτικό δείγμα των «μύθων» που κυριαρχούν στη χώρα μας σχετικά με την άσκηση της εξωτερικής πολιτικής.

-Οσον αφορά στην περίφημη «μυστικότητα»: Αλλίμονο στη χώρα που δημοσιοποιεί την τακτική και τους χειρισμούς της στην εξωτερική πολιτική. Οπως είναι γνωστό παντού (εκτός απ'τη χώρα μας) όλες οι μέγιστες συμφωνίες, αρχής γενομένης της συμφωνίας Ισραήλ - Παλαιστινίων, έγιναν κατόπιν μυστικών συνομιλιών.

Τέτοιες επαφές και συνομιλίες γίνονται φυσικά και μεταξύ Ελλήνων και Τούρκων (Σκοπιανών ή άλλων) εδώ και πολύ καιρό και το παράδοξο είναι πως μόλις ανακοινώνεται κάτι επισήμως, τότε (για λόγους εσωτερικής κατανάλωσης) γίνεται λόγος για... μυστικότητα!

-Οσον αφορά στην «έναρξη διαλόγου»: Η συγκεκριμένη απόφαση δεν καθιστά όπως είπαμε «έναρξη διαλόγου», πράγμα που παραδέχεται και η Νέα Δημοκρατία, λίγο πιο κάτω στην ίδια ανακοίνωση, όταν αναφέρεται στη «σύσταση και λειτουργία Επιτροπής Εμπειρογνωμόνων, έστω και για την προκαταρκτική μελέτη των ελληνοτουρκικών προβλημάτων».

- Οσον αφορά στο «ότι ούτε η ίδια η κυβέρνηση γνωρίζει το ακριβές περιεχόμενο» του διαλόγου και της εξέλιξης του: εδώ επανέρχεται το θέμα της της περίφημης «μυστικότητας», αφού είναι αυτονόητο ότι η κυβέρνηση γνωρίζει ή θα γνωρίζει το περιεχόμενο του διαλόγου, αλλά απλώς δεν το δημοσιοποιεί -προς το παρόν.

Στη συνέχεια, η ανακοίνωση της Νέας Δημοκρατίας αναφέρεται στο πως η σύσταση αυτών των επιτροπών «υπό τις σημερινές συνθήκες, για τις οποίες είναι αποκλειστικά υπεύθυνη η κυβέρνηση με τους ατυχείς χειρισμούς της, μόνο ανησυχία και φόβους προκαλεί»:

Δεν διευκρινίζεται ποιές είναι αυτές οι «σημερινές συνθήκες» - τις οποίες προφανώς δεν έχουμε αντιληφθεί.

Αναφέρεται, τέλος, πως η κυβέρνηση θα βρεθεί μπροστά στο δίλημμα «ή να κανει απαράδεκτες παραχωρήσεις ή να διακόψει το διάλογο, με περαπέρω αναπόφευκτη συνέπεια την επιδείνωση των ελληνοτουρκικών σχέσεων»:

Πρόκειται για έναν ακόμα ελληνικό «μύθο», σύμφωνα με τον οποίον κάθε απαρχή διαλόγου οδηγεί μοιραία σε παραχώρηση. Βεβαίως, οι διαπραγματεύσεις, όταν γίνονται (όπως για παράδειγμα στην περίπτωση των Σκοπίων)οδηγούν συνήθως σε αμοιβαίες υποχωρήσεις, που δεν βγαίνουν αναγκαστικά ούτε στη ζωή ούτε στην πολιτική) σε κακό.

Η ανακοίνωση τελειώνει με λέξεις που μια υπεύθυνη αντιπολίτευση πρέπει να αποφεύγει: πως «οι χειρισμοί της κυβέρνησης παγιδεύουν τη Χώρα (με κεφαλαίο) σ'έναν επικίνδυνο και ολισθηρό δρόμο».

Είναι άγνωστο πόσοι Ελληνες συγκινούνται ακόμα ακούγοντας τέτοιες κατηγορίες. Οι περισσότεροι, όμως, ασφαλώς πιστεύουν πως από τη στιγμή που εμπιστεύτηκαν με την ψήφο τους μια, κυβέρνηση, της έδωσαν το δικαίωμα να διενεργεί χειρισμούς που είναι προς προς το συμφέρον της χώρας - πόσο μάλλον που εκείνη μόνο γνωρίζει όλα τα δεδομένα.

Ας μη βιαζόμαστε, λοιπόν, να βρούμε Ελληνες με μειωμένη εθνική συνείδηση. Ας έχουμε εμπιστοσύνη στους ανθρώπους που ψηφίσαμε - ακόμα και αν δεν τους ψηφίσαμε, δεν είναι λιγότερο Έλληνες από μας. Ας τους αφήσουμε να κάνουν τις συνεννοήσεις τους, τις τακτικές τους, τις διπλωματίες τους και τις προσπάθειες τους.

Και πάνω απ'όλα: ας μην τους πυροβολούμε - οι δημοσιογράφοι και ιδικά οι τηλεοπτικοί «ρεπόρτερ» - με τα μικρόφωνα, τους «τίτλους» που προσφέρονται για εντυπωσιασμό και τα βιαστικά συμπεράσματα μας. Η εξωτερική πολιτική δεν είναι το ίδιο με το φόνο του δείνα ή το σκάνδαλο του τάδε, όπως και η «επιχείρηση» στην Αλβανία δεν είναι ακριβώς το ίδιο με τη διαμάχη για την υφαλοκρηπίδα.

Ας την αφήσουμε εκεί που βρίσκεται, Βασιλίσης Σοφίας και Ζαλοκώστα γωνία.



Δεδομένου ότι η Τουρκία έχει δηλώσει, κατά καιρούς, πρόθεση να προσφύγει στο Διεθνές Δικαστήριο της Χάγης, μια τέτοια εξέλιξη, που θα είχε ενδεχομένως ως «αντάλαγμα» το ξεπάγωμα των χρηματικών πρωτοκόλλων, δεν φαίνεται απίθανη. Δεν μπορεί, όμως, να αποκλειστεί και η περίπτωση να αποσκοπεί αυτή η υπόθεση σε μια προσωρινή «ύφεση» στις σχέσεις των δύο χωρών - που πιθανώς θα βοηθήσει σε εξελίξεις στο Κυπριακό - χωρίς να αποδώσει άλλα «χειροπιαστά» αποτελέσματα.





ΠΑΛΗ: Η πάλη είναι ένα πολύ συνηθισμένο όνειρο, και κατά κανόνα ανταποκρίνεται στην άσκηση των ψυχικών δυνάμεων που τείνουν διαρκώς να δικαιώσουν και να καταξιώσουν την προσωπικότητα. Αν παλεύει κανείς με κάποιον άγνωστο του ίδιου φύλου, στην πραγματικότητα παλεύει με τον εαυτό του. Πρέπει να σταθεροποιήσει τα αισθήματά του και να πάρει αποφάσεις. Αν παλεύει με άτομο του αντίθετου φύλου, τότε αναγγέλλεται ένας μεγάλος έρωτας. Η πάλη όμως με έναν φίλο αναγγέλλει την απώλεια της φιλίας.

ΠΑΛΤΟ: Το παλτό είναι ένα καθαρά ονειρικό σύμβολο προστασίας. Το ρούχο αυτό είναι τόσο απαραίτητο το χειμώνα, ώστε έχει εμφυτευθεί στον ψυχικό κόσμο του ανθρώπου. Ετσι αν βλέπει κανείς ότι κάνει κρύο στον ύπνο του και φορά ένα ζεστό παλτό, αυτό σημαίνει μεγάλη αυτοπεποίθηση και σιγουριά. Οσο πιο ανοιχτόχρωμο είναι το παλτό τόσο πιο αισιόδοξο το μήνυμα. Οσο πιο σκούρο είναι το παλτό, τόσο πιο απαισιόδοξο το μήνυμα. Σ' αυτήν την περίπτωση αναγγέλλει προβλήματα που προκύπτουν από την αναζήτηση προστασίας και συναισθηματικής ασφάλειας. Το παλτό με το αλλοιωμένο χρώμα και την φθαρμένη όψη αναγγέλλει ταλαιπωρίες και αρρώστιες.

ΠΑΝΤΕΛΟΝΙ: Το παντελόνι καθιερώθηκε σαν αντρικό ρούχο κατά τον 19ο αιώνα και σαν γυναικείο μετά τα μέσα του 20ου. Κατά συνέπεια υπήρξε για πολλές δεκαετίες σύμβολο του αντρισμού, όπως το φουστάνι σύμβολο της θηλυκότητας. Ετσι ένας άντρας που βλέπει ότι φορά ένα ανοιχτόχρωμο και καινούριο παντελόνι εισπράττει το μήνυμα της αυτοπεποίθησης που θα του χαρίσει επιτυχίες σε κάθε τομέα. Αντίθετα το φθαρμένο, σκούρο και λεκιασμένο παντελόνι, αποκαλύπτει έλλειψη αυτοπεποίθησης με όλες τις συνέπειες. Η γυναίκα που βλέπει το παντελόνι της στην μια ή στην άλλη κατάσταση εισπράττει τα αντίστοιχα μηνύματα, μόνον που σαν γυναίκα διαθέτει εκτός από τη δύναμη και τη λογική, και τη διαίσθηση, που συμβολίζεται με την παραδοσιακή γυναικεία ενδυμασία.

ΠΑΝΤΟΦΛΑ: Η παντόφλα είναι βέβαια σύμβολο της οικογενειακής γαλήνης και ευτυχίας. Κι αν κάποιος πρόκειται να παντρευτεί και δει στον ύπνο του παντόφλες, αυτό σημαίνει ότι ο γάμος του θα πετύχει. Αρκεί οι παντόφλες του ονείρου να είναι καινούριες και ανοιχτόχρωμες. Εστω και παράδοξα ανοιχτόχρωμες. Γιατί αν είναι φθαρμένες, ταλαιπωρημένες, σκισμένες, τότε δεν αναγγέλλουν ευτυχία, αλλά αρρώστια, γκρίνια και οικογενειακές διαμάχες.

ΠΑΠΑΓΑΛΟΣ: Το όμορφο αυτό πουλί που επαναλαμβάνει ασυνείδητα τα ανθρώπινα λόγια δεν συμβολίζει τίποτα το θετικό στο όνειρο. Αντιπροσωπεύει αντίθετα, την επιπολαιότητα, τις κακολογίες, τα κουτσομπολιά. Ετσι, ο παπαγάλος του ονείρου είναι η γνώμη της ψυχής για τη συμπεριφορά του νου. Είναι μήνυμα ότι απαιτείται μεγαλύτερη σοβαρότητα. Αν σκοτώνει κανείς έναν παπαγάλο στον ύπνο του εισπράττει το μήνυμα ότι οφείλει να παρακάμψει την επιπόλαιη διάσταση του εαυτού του.

ΠΑΠΑΣ: Γενικά η εμφάνιση ενός παπά στο όνειρο δεν είναι καλό σημάδι. Συμβολίζει πάντοτε την έννοια της εξαπάτησης. Αν δει κανείς στον ύπνο τους παπά, θα πρέπει να προσέχει τις συμβουλές που του δίνουν φίλοι και γνωστοί. Αν βλέπει κανείς ότι έγινε παπάς, αυτό σημαίνει ότι η συνείδησή του δεν εγκρίνει τα ψέματα που λέει. Ο παπάς που βλέπει τον εαυτό του να ιερουργεί, θα πρέπει να προσέξει από τις συκοφαντίες των συναδέλφων του.

ΠΑΠΟΥΤΣΙ: Το παπούτσι σαν σύμβολο βρίσκεται βαθιά φυτεμένο στον ψυχικό κόσμο του ανθρώπου, γιατί αυτό είναι που του επιτρέπει να κινείται άνετα σε οποιοδήποτε έδαφος. Ανάλογα με την ονειρική του μορφή, το μήνυμα που μεταφέρει αλλάζει. Τα καινούργια παπούτσια αναγγέλλουν επιτυχημένο γάμο, ειδικά αν είναι ανοιχτόχρωμα και γυαλιστερά. Τα στενά παπούτσια προειδοποιούν για προβλήματα που θα προέλθουν από το άμεσο περιβάλλον. Τα φαρδιά παπούτσια επισημαίνουν τη δυσφορία που προκαλεί η άχαρη συνεργασία. Τα τρύπια παπούτσια προμηνύουν μια προσβολή ενάντια στο πρόσωπο που βλέπει το όνειρο.

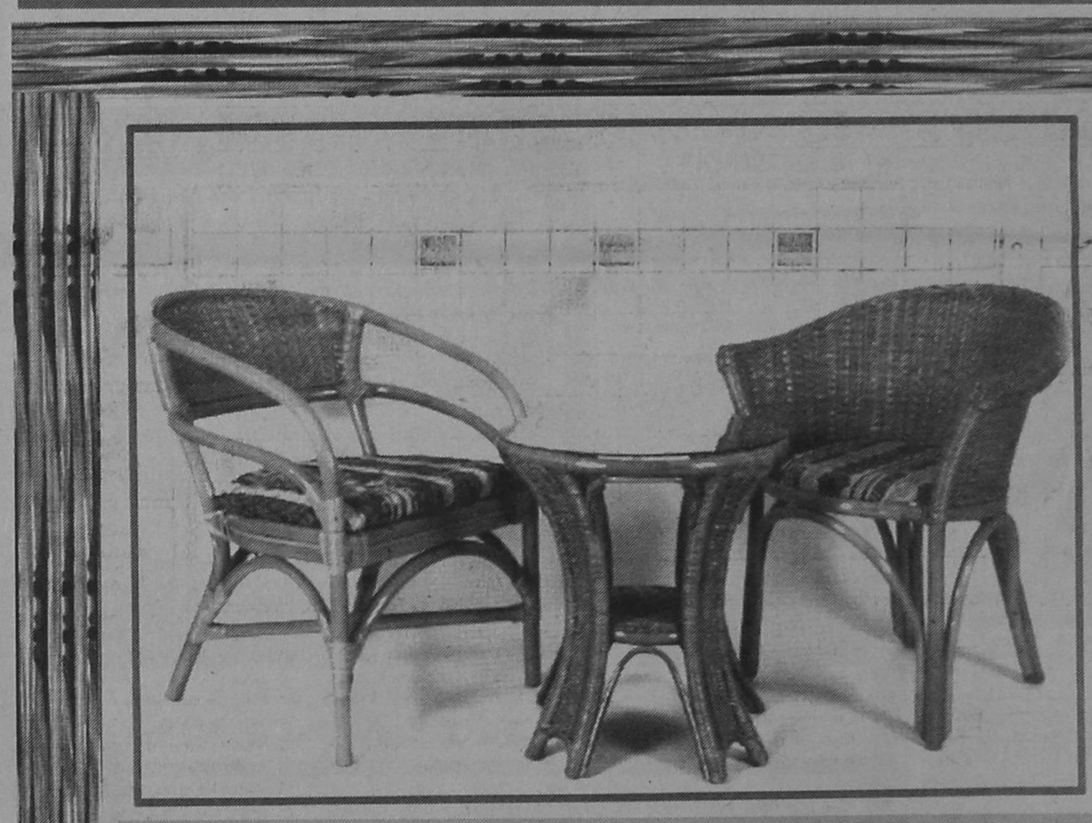

ΕΠΑΓΓΕΛΜΑΤΙΚΟΣ ΕΞΟΠΛΙΣΜΟΣ
σίγουρα μας χρειάζεσθε
...γιατί εισάγουμε απ' ευθείας
...γιατί δίνουμε εγγύηση
...γιατί οι τιμές ξεκινούν από 9.000 το κάθισμα
...γιατί είμαστε συνεπείς στις παραδόσεις μας
...γιατί κατασκευάζουμε ότι μας ζητήσετε
...γιατί προσφέρουμε καλαμωτή και ψάθα Κίνας από 500 δρχ. το μ²
...γιατί τα μαξιλάρια είναι από αδιάβροχα, ανεξίτηλα και αλέκιαστα υφάσματα
Μ - S ΣΚΟΥΤΕΛΗΣ

ΑΘΗΝΑ
Ανδριανού & Αμαλίας 2
Κηφισιά
Τηλ. / Fax: 01 - 8012096
Κιν.: 094385372

ΡΟΔΟΣ
Κ. Παλαιολόγου 11
Τηλ.: 0241 - 35437 /
Fax: 20980

ΗΡΑΚΛΕΙΟ ΚΡΗΤΗΣ
Ακαδημίας & Επτανήσου 2
(Ρομαντική γωνιά)
Τηλ. / Fax.: 081 - 325566 / 260866

Αν νιώθετε κάπως πεσμένοι...
Αν οι "μπαταρίες" σας έχουν εξασθενήσει..
τότε...

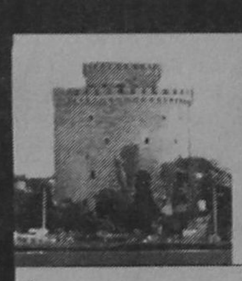

η Θεσσαλονίκη σας περιμένει...!

Αποδράστε τώρα για λίγο
και αφεθείτε στους ρυθμούς της πόλης
που ποτέ δεν κοιμάται, της πόλης των
γεύσεων, της πόλης της Ιστορίας.

omikron travel services
GSA DANE SEALINE FOR NORTHERN GREECE

Το δικό σας γραφείο που φροντίζει για:
• τα εισιτήρια της διακίνησης σας
• τα ξενοδοχεία της διαμονής σας
• την οργάνωση των εκδρομών σας

ΓΡΑΦΕΙΑ ΘΕΣΣΑΛΟΝΙΚΗΣ: ΣΑΛΑΜΙΝΟΣ 4, ΛΙΜΑΝΙ ΘΕΣΣΑΛΟΝΙΚΗΣ, ΤΗΛ. 031-24 21 21
ΓΡΑΦΕΙΑ ΡΟΔΟΥ: ΑΜΕΡΙΚΗΣ 43 ΤΗΛ. 0241-20305

Ψηφίδες Ιδεών



του Ιάσωνος Ευαγγέλου

ΑΞΙΑ, ΑΞΙΟΤΗΤΑ, ΑΞΙΟΣ, ΙΚΑΝΟΣ

Ανακατάταξη αξιών θα πεί: η κάθε αξία να πάρει τη θέση που της ανήκει και όχι οι δευτερεύουσες αξίες να πάρουν τη θέση που είχαν οι πρωτεύουσες.

Από το να τιμάς - θεωρητικά - όλες τις μεγάλες αξίες, είναι προτιμότερο ν' ανατιμάς με το είναι σου μερικές, βιώνοντάς τες.

Υπάρχει ένας υποκειμενικός κοινός συντελεστής σ' όλες γενικά τις μεγάλες αξίες: στεκόμαστε αμήχανοι μπροστά τους.

Κάτω απ' τις επιφανειακές μεταβολές των ανθρώπινων αξιών, που είναι γρήγορες και εντυπωσιακές, παραμένουν οι βασικές μεταβολές που είναι βραδύτατες και αφανείς, ώστε μπορούμε να τις θεωρήσουμε στατικές για μια μεγάλη περίοδο αιώνων. Σ' αυτό το βαθύτερο επίπεδο, αναζητά το υλικό του ο αληθινός στοχαστής και καλλιτέχνης.

Αν ένας άνθρωπος είναι μια μονάδα αξίας, αλλά τον συνοδεύουν άνθρωποι μηδενικά, τότε μεγαλώνει ψευτικα η αξία του, με την έννοια του πληθωρισμού...

Η μεγάλη φωτιά μπορεί να «υπερνικήσει» μια κοντινή της μικρότερη, αλλά δεν μπορεί να τη φωτίσει.

Ανάμεσα στο αξίωμα και στο πρόσωπο που το κατέχει, επιτελείται μια αντιμετάθεση ιδιοτήτων, έτσι που ο ανάξιος π.χ. παίρνει τιμή απ' το αξίωμα ενώ εκείνο σπιλώνεται.

Κι ο πιο μικρός λόγος από έναν μεγάλο άνθρωπο είναι σημαντικός. Κι ο πιο μεγάλος λόγος από έναν μικρό άνθρωπο γίνεται ασήμαντος.

Χρειάζεται κάποτε να ιεραρχήσουμε τους ισάξιους· και τότε η δυσκολία μας είναι αξεπέραστη.

Υπάρχει μια ιεράρχηση στις αξίες της ζωής που δεν πρέπει να την παραβιάζουμε στην πράξη, γιατί θα μας εκδικηθεί.

Το τίμημα που καταβάλλουμε για την απόκτηση μιας αξίας, πρέπει ν' αφαιρείται απ' το μέγεθος της αξίας. Κι όμως προσθέτεται - κι ενσωματώνεται - σ' αυτή

Ωροσκοπιο

ΗΜΕΡΗΣΙΕΣ ΠΡΟΒΛΕΨΕΙΣ



ΚΡΙΟΣ:
21 ΜΑΡΤΙΟΥ - 20 ΑΠΡΙΛΙΟΥ

Αρκετά προσεκτικοί πρέπει να είστε σήμερα στη συναισθηματική σας και την επαγγελματική σας ζωή. Το τετράγωνο της Αφροδίτης με τον Ποσειδώνα δείχνει ότι μπορεί να εξαπατηθείτε και να εμπλακείτε σε ανεπιθύμητες καταστάσεις. Η παρορμητική σας διάθεση μπορεί να σας βάλει σε... περιπέτειες. Προβλήματα που προϋπήρχαν στον εργασιακό χώρο, ενδέχεται να επανέλθουν.



ΤΑΥΡΟΣ:
21 ΑΠΡΙΛΙΟΥ - 20 ΜΑΙΟΥ

Το τετράγωνο της Αφροδίτης, κυβερνήτη του ζωδίου σας, με τον Ποσειδώνα δείχνει απατηλές τάσεις. Προσέχετε ανθρώπους που μπορεί να επιδιώκουν να σας εξαπατήσουν. Η επικοινωνία σας με τους άλλους είναι τονισμένη, αλλά μπορεί να φθάσετε και σε υπερβολές σε κοινωνικό ή σε συναισθηματικό επίπεδο.



ΔΙΔΥΜΟΙ:
21 ΜΑΙΟΥ - 20 ΙΟΥΝΙΟΥ

Η πολύ καλή σας διάθεση μπορεί να φτάνει μέχρι και την υπερβολή. Προσπαθείστε να παραμείνετε συγκρατημένοι, αν δεν θέλετε να σχολιασθείτε δυσμενώς. Οι φίλοι και τα οικονομικά δεν φαίνονται να συμβιβάζονται σήμερα. Αποφύγετε τα δάνεια. Προσέχετε ανθρώπους, οι οποίοι μπορούν να σας εξαπατήσουν. Μη συζητήσετε σχέδια που δεν πρέπει να κοινολογηθούν με άτομα που δεν έχουν δοκιμαστεί.



ΚΑΡΚΙΝΟΣ:
22 ΙΟΥΝΙΟΥ - 21 ΙΟΥΛΙΟΥ

Η πορεία μιας επαγγελματικής υπόθεσης ή μίας προσωπικής σας σχέσης μπορεί να σας προβληματίζει σοβαρά ή να σας έχει απογοητεύσει. Τώρ είστε επιρρεπείς σε λάθη τα οποία μπορεί να σας κοστίσουν, αφού ο Ποσειδώνας αυτό τον καιρό σας δείχνει μια απατηλή εικόνα των εξελίξεων. Προσέχετε τις αποφάσεις που παίρνετε και μην κάνετε μεγάλα έξοδα.



ΛΕΩΝ:
22 ΙΟΥΛΙΟΥ - 22 ΑΥΓΟΥΣΤΟΥ

Πολλοί απο σας κινδυνεύετε να πέσετε στην παγίδα των λαθεμένων εκτιμήσεων σήμερα. Το τετράγωνο της Αφροδίτης με τον Ποσειδώνα σας ωθεί σε απερίσκεπτες ενέργειες. Ατομα με «αμφιλεγόμενα» κίνητρα μπορεί να σας παρασύρουν σε λάθη ή να σας βάλουν σε περιπέτειες. Αποφύγετε τις υπερβολές, ιδιαίτερα αν βγείτε να διασκεδάσετε.



ΠΑΡΘΕΝΟΣ:
23 ΑΥΓΟΥΣΤΟΥ - 22 ΣΕΠΤΕΜΒΡΙΟΥ

Οτι έχει σχέση με τη συναισθηματική σας ζωή φαίνεται ότι σας γεμίζει ερωτηματικά σήμερα, αλλά και γενικότερα αυτή την περίοδο. Τώρα χρειάζεται να είστε περισσότερο προσεκτικοί στις σχέσεις σας. Στον τομέα των οικονομικών, οι καταστάσεις είναι συγκεχυμένες. Μην αναμιγνύετε φίλους σ'αυτά. Αποφύγετε τις υπερβολές σε κοινωνικό επίπεδο.



ΖΥΓΟΣ
23 ΣΕΠΤΕΜΒΡΙΟΥ - 22 ΟΚΤΩΒΡΙΟΥ

Τα οικονομικά δεν παύουν να σας προβληματίζουν και να σας υποχρεώνουν να αγωνιστείτε γι'αυτά. Αν είστε γεννημένοι τις τελευταίες μέρες, πρέπει να προσέχετε τις σχέσεις με τους συνεργάτες ή τα άτομα της οικογένειας σας. Σήμερα υπάρχει κίνδυνος εξαπάτησης σε αυτούς τους τομείς. Η θέση του Αρη σας ωθεί σε υπερβολές, που μπορεί να σας εκθέσουν.



ΣΚΟΡΠΙΟΣ
23 ΟΚΤΩΒΡΙΟΥ - 21 ΝΟΕΜΒΡΙΟΥ

Οι προοπτικές υλοποίησης κάποιων σχεδίων σας μπορεί να σας ενθουσιάζουν, αλλά να σας κάνουν να χάνετε και το μέτρο στη συμπεριφορά σας. Προσπαθείστε να μείνετε προσγειωμένοι. Η συμπεριφορά ενός φίλου ή κάποιου προσώπου από το περιβάλλον σας ενδέχεται να σας απογοητεύσει. Προσέχετε έξοδα που μπορεί να κάνετε για το σπίτι.



ΤΟΞΟΤΗΣ:
23 ΝΟΕΜΒΡΙΟΥ - 21 ΔΕΚΕΜΒΡΙΟΥ

Οτι έχει σχέση με τα παιδιά ή των ερωτικό σας σύντροφο θα σας απασχολήσει σήμερα.Οι εξελίξεις, όμως, μπορεί να δίνουν μια πλαστή εικόνα της πραγματικότητας. Σε οικονομικό επίπεδο ενδέχεται να εξαπατηθείτε ή να κάνετε έξοδα τα οποία δεν αντέχετε. Μη βιαστείτε να προχωρήσετε στην υλοποίηση ενός νέου σχεδίου.



ΑΙΓΟΚΕΡΩΣ:
22 ΔΕΚΕΜΒΡΙΟΥ - 19 ΙΑΝΟΥΑΡΙΟΥ

Οι υποθέσεις του σπιτιού και της οικογένειας επανέρχονται σήμερα. Αν είστε γεννημένος τις τελευταίες μέρες, προσέχετε γιατί κινδυνεύετε να εξαπατηθείτε ή να κάνετε λάθος χειρισμούς. Μια διάθεση υπερβολής μπορεί να σας ωθήσει σε σπατάλες. Προσέχετε ότι έχει σχέση με σπατάλες. Προσέχετε ότι έχει σχέση με ταξίδια, σπουδές ή νομικές υποθέσεις.



ΥΔΡΟΧΟΟΣ
20 ΙΑΝΟΥΑΡΙΟΥ - 18 ΦΕΒΡΟΥΑΡΙΟΥ

Οσο κι αν ένα κλίμα ευφορίας σας κάνει να αμελείτε τις υποχρεώσεις σας, πρέπει να προσπαθείσετε να παραμείνετε συνεπείς και προσγειωμένοι. Πολλοί θα θελήσετε να βελτιώσετε το χώρο σας ή να οργανώσετε κάποιες γιορτές μπαίνοντας σε μεγάλα έξοδα. Μην εμπιστεύεστε όλους όσους σας πλησιάζουν. Προσέχετε υποθέσεις οικονομικών που έχουν σχέση με άλλους.



ΙΧΘΕΙΣ:
19 ΦΕΒΡΟΥΑΡΙΟΥ - 20 ΜΑΡΤΙΟΥ

Αυτή η περίοδος χαρακτηρίζεται από μία απατηλή τάση. Οι σχέσεις με τους φίλους ή τους συγγενείς δεν δείχνουν την πραγματική εικόνα. Ενα οικονομικό θέμα μπορεί να παίρνει μία απατηλή τροπή. Προσέχετε άτομα από τον κοινωνικό σας κύκλο, τα οποία ενδέχεται να επιδιώκουν να σας εξαπατήσουν. Αποφύγετε παντός είδους υπερβολές.

Παγκόσμια Σοφία
Ρητά - Γνωμικά

(από το βιβλίο του Γιάννη Σμυργιωτάκη)

ΖΩΗ

Το μικρό διάστημα της ζωής είναι αρκετά μακρύ, για να ζήσει κάποιος καλά και τιμημένα.
(Κικέρωνας)

Να ζεις κάθε στιγμή, σαν να είναι η τελευταία σου.
(Μ. Αυρήλιος)

Η ζωή μας αποχτά περιεχόμενο και νόημα, μόνο όταν αγαπάμε.
(Σύγχρονος φιλόσοφος)

Καθένας πρέπει να διαλέξει τον ήρωά του και να τον ακολουθήσει στην πορεία του προς τον Ολυμπο.
(Ι. Γ. Γκαίτε)

Η ζωή τραβάει μπροστά με πράξεις και θυσίες.
(Γ. Ρίτσος)

Είναι πολύ ευχάριστη η ζωή, όταν σε όλους τους ανθρώπους υπάρχει ισότητα και δικαιοσύνη.
(Αρχαίο γνωμικό)

Η ζωή είναι ο πρόλογος στο βιβλίο της αιωνιότητας.
(Ιουστίνος)

Το άγαλμα είναι ωραίο, όταν έχει συμμετρία, το ίδιο και η ζωή πρέπει να διακρίνεται για την αρμονία, την τάξη και τη συμμετρία σε όλες τις εκδηλώσεις της για να είναι ωραία.
(Σωκράτης)

Θα ζήσουμε ηθικότατα και δικαιότατα, αν αποφεύγουμε εκείνα για τα οποία επικρίνουμε τους άλλους.
(Αρχαίο γνωμικό)

Κι αν δεν μπορείς να κάμεις τη ζωή σου όπως τη θέλεις τούτο προσπάθησε τουλάχιστον όσο μπορείς: μην την εξευτελίζεις.
(Κ. Καβάφης)

Ενα αψηλόγκρεμο 'ναι Ζάλογγο η ζωή μας ολούθε αράπηδες μας κυνηγούν, θαρρώντας χαθήκαμε και δεν υπάρχει σωτηρια μα εμείς πα στην κορφή του χαλασμού μεγάλες πετούμε ορθές, διπλές ελευτεριάς φτεροϋγες. Δεν είναι η Μοίρα παντοδύναμη η ψυχή 'ναι του ελεύθερου, του αγνού κι απελπισμένου ανθρώπου.
(Ν. Καζαντζάκης)

Η ζωή έχει τότε μόνο αξία, όταν είναι αφιέρωση στην αλήθεια και στο αγαθό
(Ε. Ρενάν)

Ολη η ζωή του ανθρώπου έχει ανάγκη από ευρυθμο και σωστά προσαρμοζόμενο στην αλήθεια πνεύμα.
(Πλάτωνας)

Τούτο μόνο είναι ζωή: το να μη ζει κανένας μόνο για τον εαυτό του.
(Μένανδρος)

Είναι αδύνατον να βρεις σε οποιονδήποτε ζωή χωρίς λύπες.
(Ευριπίδης)

Στη ζωή μας πρέπει να επιδιώκουμε όχι το όμορφο, αλλά το ωραίο.
(Σύγχρονος φιλόσοφος)

Εικονόλεξο 1

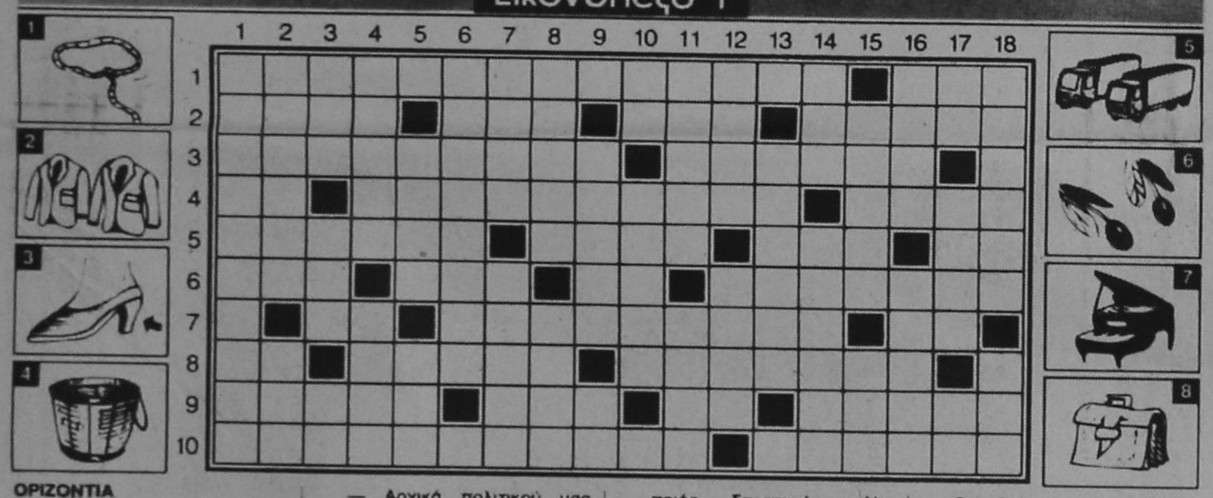

ΟΡΙΖΟΝΤΙΑ

1. Ακριτική ελληνική πόλη — Σκανδιναβικές αερογραμμές.
2. Το πρώτο σκίτσο — Βασική έννοια του ταοϊσμού — ... Κιλότ: είδος γυναικείου παντελονιού — Γυναικείο χαϊδευτικό.
3. Γίνονται ορισμένες φορές τα εισιτήρια αγώνων — Πηδήματα.
4. Δίψηφο σύμφωνο — Προσκαλεσμένοι — Μέρος από όπερα.
5. Οι σχετικοί μ' ένα ελληνικό πέλαγος — Απέριττο, λιτό — Ερωμένη του λόρδου Βύρωνα — Άφωνη ... Λέτα.
6. Μια απαρχαιωμένη πρόθεση — Αρχικά πολιτικού μας κόμματος — Παλιός Ασιάτης πολιτικός — Τα βλέπετε στο δεύτερο σκίτσο.
7. Ιρλανδός συγγραφέας — Πανιά για το μάζεμα της ελιάς — Εκλεκτά ... φωνήεντα.
8. Ιταλικό άρθρο — Μαλλιαρά — Το τρίτο σκίτσο.
9. Το τέταρτο σκίτσο — Ελληνικό περιοδικό — Δείχνει — Μάρκα ακριβών ραλοϊών.
10. Οι σχετικοί με μεγάλη χριστιανική γιορτή — Τα κατάλληλα για πόση.

ΚΑΘΕΤΑ

1. Αλήτικα.
2. Μάικλ ...: αξέχαστος ηθοποιός — Στρατηγός του Ναπολέοντα.
3. Η παλιά Στρατονομία (αρχικά) — Παλιά μάρκα αυτοκινήτων — Γλωσσικό μόριο.
4. Κάθε μέσο εξορκισμού των κακών πνευμάτων — Στοιχείο ... ταυτότητας.
5. Ο δικέφαλος του βορρά (αρχικά) — Γερμανός λόγιος κι ελληνιστής.
6. Φαίνονται στο πέμπτο σκίτσο.
7. Σ' αυτήν ανήκει και η Νέα Δημοκρατία (αρχικά) — Το έκτο σκίτσο.
8. Παλιός Αργεντινός άσος του Παναθηναϊκού — Τέρος της αιγυπτιακής μυθολογίας.
9. Υπόγειο χαράκωμα (ξ.λ.) — Συνοδεύουν ... βασιλιάδες.
10. Ο αριθμός 407 — Άγγλος νομπελίστας ποιητής.
11. Το έβδομο σκίτσο — Το κόκκινο ερεθίζει ταύρο
12. Φονικό και το στιλέτο — Το όγδοο σκίτσο.
13. Μεγάλη πόλη της Ιταλίας
14. Θεά του Ολύμπου — Άκαγο, άκαο.
15. Προκλητικά στο ύφος — Πόλη της Γαλλίας.
16. Παλλούς έχει το Χόλιγουντ (ξ.λ.) — Κι έτσι το βερίκοκο.
17. Παρακινεί — Τ' όνομα της ηθοποιού Λιβυκού — Μάρκα ακριβής καλόνιας.
18. Τα κάνει ο ... αδέξιος (μτφ.) — Περίπατος ... μωρού.

Εδώ κρύβονται 2



Παρατηρώντας προσεχτικά τα γράμματα, οριζόντια, κάθετα και διαγώνια, βρείτε 18 ξένους συνθέτες.
Σ.Δ.

Ψ	Μ	Π	Α	Χ	Χ	Ι	Φ	Τ	Μ	Σ	Β	Ρ	Π	Λ	Ι	Σ	Τ	Ξ
Μ	Ν	Ο	Μ	Λ	Λ	Κ	Ζ	Θ	Π	Π	Ζ	Ι	Δ	Γ	Β	Ψ	Χ	Φ
Τ	Ε	Σ	Τ	Ε	Ρ	Ο	Μ	Ν	Ι	Π	Ε	Ξ	Β	Ν	Μ	Ι	Λ	Β
Κ	Θ	Ν	Ρ	Σ	Ι	Ζ	Ι	Π	Ζ	Δ	Γ	Τ	Β	Α	Ν	Ψ	Χ	Ε
Φ	Τ	Ο	Τ	Λ	Α	Υ	Σ	Ρ	Ε	Π	Ξ	Ν	Ο	Ι	Λ	Μ	Λ	Ρ
Μ	Κ	Κ	Ρ	Ε	Ο	Ρ	Θ	Ζ	Δ	Λ	Γ	Β	Ν	Β	Ψ	Ν	Ε	Ν
Χ	Α	Ε	Φ	Σ	Λ	Τ	Τ	Σ	Ρ	Π	Ι	Α	Ξ	Ν	Ε	Ν	Τ	Τ
Μ	Π	Λ	Ρ	Λ	Κ	Σ	Θ	Ζ	Δ	Γ	Κ	Ν	Β	Ψ	Κ	Ν	Χ	Ι
Μ	Φ	Ε	Ε	Τ	Σ	Β	Ο	Λ	Φ	Γ	Ρ	Π	Ι	Γ	Ξ	Ν	Μ	Λ
Κ	Κ	Θ	Ζ	Ρ	Δ	Γ	Β	Ν	Α	Ψ	Χ	Φ	Α	Τ	Σ	Ρ	Π	Ξ
Γ	Μ	Π	Ρ	Α	Μ	Σ	Ν	Π	Μ	Λ	Κ	Β	Ε	Μ	Π	Ε	Ρ	Θ

Οι Αλήτες



ΟΠΑΝΟΣ
ΥΠΕΡ ΜΑΡΚΕΤ
1
Ανοικτά από
Δευτέρα - Παρασκευή
8.00 - 9.00
και Σάββατο
7.30 - 6.00



και μοναδικός
Ρόδος, σ' ευχαριστώ!

ΧΩΡΙΣ ΚΑΝΕΝΑ ΑΠΟΛΥΤΩΣ ΠΡΟΒΛΗΜΑ

ΑΝΕΧΩΡΗΣΑΝ ΟΙ ΤΕΛΕΥΤΑΙΟΙ ΕΚΔΡΟΜΕΙΣ ΜΑΘΗΤΕΣ ΛΥΚΕΙΩΝ

Τα πλοία προτίμησαν περισσότεροι από 18 χιλιάδες μαθητές για να έρθουν στη Ρόδο και να περάσουν τις 5ήμερες διακοπές τους.

Συγκεκριμένα σύμφωνα με στοιχεία που έδωσε στη «δ» ο υπολιμενάρχης Ρόδου κ. Δημήτριος Παπαζαρίας στο χρονικό διάστημα από την 1η μέχρι τις 20 Απριλίου αφίχθησαν στη Ρόδο με πλοία της γραμμής 27.456 επιβάτες από τους οποίους οι 18.858 ήταν μαθητές.

Στο ίδιο διάστημα ανεχώρησαν με πλοία από τη Ρόδο 24.633 επιβάτες από τους οποίους οι 18.237 ήταν μαθητές οι περισσότεροι από τους οποίους είχαν προορισμό τον Πειραιά ενώ σημαντικά λιγότεροι ήταν οι μαθητές που ανεχώρησαν με προορισμό τα λιμάνια της Θεσσαλονίκης και του Ηρακλείου.

Από την πλευρά της η Ολυμπιακή Αεροπορία, όπως ξανάγραψε η «δ», στο χρονικό

18.858 ΠΡΟΤΙΜΗΣΑΝ ΤΑ ΠΛΟΙΑ

διάστημα από 6 έως 15 Απριλίου, πραγματοποίησε προς τη Ρόδο 52 έκτακτες πτήσεις τσάρτερ από την Αθήνα, το Ηράκλειο και τη Θεσσαλονίκη (μεταφέροντας 12.500 μαθητές) ενώ και στις κανονικές πτήσεις η συντριπτική πλειοψηφία των επιβατών ήταν μαθητές.

Αξίζει να σημειωθεί ότι στην διάρκεια της διακινήσεως των μαθητών, είτε από αέρος είτε από θαλάσσης δεν παρουσιάστικε κανένα πρόβλημα με εξαίρεση την ταλαιπωρία τους από την έλλειψη θέσεων ή καμπινών.

Σύμφωνα με τα ταξιδιωτικά γραφεία ορισμένα λύκεια έχουν προγραμματίσει εκδρομές για τη Ρόδο και μετά το Αγιου Πάσχα, ωστόσο ο αριθμός εκτιμάται ότι δε θα ξεπεράσει τους 4.000.

ΕΠΙΧΕΙΡΟΥΣΕ ΝΑ ΔΙΑΡΡΗΞΕΙ ΦΑΡΜΑΚΕΙΟ

ΠΙΑΣΤΗΚΕ ΣΤΑ ΠΡΑΣΑ
ανήλικος διαρρήκτης

Από άνδρες της Υποδ/νσης Ασφάλειας Ρόδου συνελήφθη κι απεστάλη αρμοδίως για τα περαιτέρω, ο ανήλικος Π. Γ. του Ν..., κάτοικος Ρόδου, άεργος, γιατί επιχείρησε να διαρ-

ΚΑΤΕΙΧΕ ΚΑΙ ΝΑΡΚΩΤΙΚΑ ΧΑΠΙΑ

ρήξει φαρμακείο της οδού Γρηγορίου Ε!, ενώ επί πλέον είχε και παρελθόν.

Οπως έγινε πιο συγκεκριμένα γνωστό, ο ανήλικος παραβίασε παράθυρο του φαρμακείου της Μαρίας Ματσίγκου του Νικολάου, ετών 33, στην οδό Γρηγορίου Ε!, με σκοπό την αφαίρεση ναρκωτικών ουσιών, αλλά έγινε αντιληπτός από περιπολούντες αστυνομικούς και συνελήφθη.

Εξετασόμενος ομολόγησε ότι προηγουμένως είχε διαρρήξει το κατάστημα πωλήσεως μηχανών γραφείου του Σκεύου Καμπούρη του Εμμ., ετών 36, στην οδό Στ. Καζούλλη 15, αλλά δεν κατάφερε να αφαιρέσει κάτι, ενώ στις 10 Απριλίου '97 είχε αφαιρέσει το μοτοποδήλατο του Αθανασίου Κοψιά του Νικολάου, ετών 36, εμπόρου, που ήταν σταθμευμένο στην οδό Αγίας Ανασταοίας. Το μοτοποδήλατο αυτό χρησιμοποιούσε στις μετακινήσεις του. Αξίζει να σημειωθεί ότι στην κατοχή του ανηλίκου βρέθηκαν και κατασχέθηκαν δύο δισκία του ναρκωτικού φαρμάκου Hipnosedon.

ΣΥΓΧΑΡΗΤΗΡΙΟ

Στην αγαπημένη μου ανηψιά Αικατερίνη Διακαντώνη του Ιωάννη και της Ελένης που πήρε επάξια το πτυχίο της Νομικής απ' το πανεπιστήμιο της ΜΑΤΣΕΡΑΤΑ ΙΤΑΛΙΑΣ εύχομαι ολόψυχα καλή σταδιοδρομία και πάντα επιτυχίες.

Ο θείος της
Θωμάς Διακαντώνης

ΧΑΘΗΚΕ ΣΚΥΛΑΚΙ

ΣΤΙΣ 15 / 4 / 97 ΧΑΘΗΚΕ σκυλάκι 3 μηνών χρώματος Λευκό ονόματι Μπέντζαμιν. Παρακαλούμε όποιος γνωρίζει κάτι σχετικό με το θέμα να τηλεφωνήσει στο **61205 ή στο 28427.**

ΑΝΑΚΟΙΝΩΣΗ

Προς: ΕΣΤΙΑΤΟΡΙΑ, ΚΑΦΕΝΕΙΑ, ΣΝΑΚ ΜΠΑΡ, ΚΑΦΕΤΕΡΙΕΣ, ΠΙΤΣΑΡΙΕΣ ΠΑΡΑΔΟΣΙΑΚΑ ΚΑΦΕΝΕΙΑ, ΟΒΕΛΙΣΤΗΡΙΑ, ΚΑΝΤΙΝΕΣ, ΟΥΖΕΡΙ ΚΛΠ.

Κύριοι,

Το Νέο Δ.Σ. του Σωματείου μας για το συμφέρον του κλάδου μας, και για την καλλίτερη εξυπηρέτηση και διατροφή των πελατών, σας γνωρίζουμε ότι σύμφωνα με την ισχύουσα Νομοθεσία οι άδειες ίδρυσης και λειτουργίας υγειονομικού ενδιαφέροντος, οι οποίες εκδίδονται από τους Δήμους και τις Κοινότητες έχουν ισχύ μόνο ως προς το αντικείμενο για το οποίο εκδίδονται. Επειδή σαν Σωματείο έχουμε πολλές καταγγελίες ότι ορισμένα καταστήματα προσφέρουν είδη που βάσει Νόμου δεν επιτρέπεται να πωλούν για να διασφαλίσουμε τα συμφέροντα του κλάδου μας, έχουμε ζητήσει από τις αρμόδιες Υπηρεσίες την διενέργεια τακτικών ελέγχων.

Σας παρακαλούμε, για να μη υποστείτε τις συνέπειες του Νόμου (πρόσημο, αφαίρεση άδειας κ.λπ.) να περιορισθείτε στην πώληση μόνο των ειδών που η άδεια σας και η Νομοθεσία επιτρέπει.

Σε περίπτωση μη συμμόρφωσης, είμαστε υποχρεωμένοι να προβούμε σε ονομαστικές καταγγελίες.

Επίσης παρακαλούμε τους επαγγελματίες Εστιάτορες όπως εγγραφούν στο Σωματείο μας για μεγαλύτερη προστασία του κλάδου μας.

Πληροφορίεες στα τηλ: 92371, 92306 ή 81316

Για το Δ.Σ.

Ο ΠΡΟΕΔΡΟΣ ΙΩΑΝ. ΑΦΕΝΤΟΥΛΗΣ — Η ΓΡΑΜΜΑΤΕΑΣ ΠΑΝΑΓΙΩΤΑ ΞΕΝΙΚΟΥ

Χαρίστε Βιβλία
ΓΙΩΡΓΗ Π. ΜΑΣΣΑΒΕΤΑ

Παιδικό:

Των οσπρίων η γιορτή

(Εικονογράφηση Σπ. Δερβενιώτη)

δρχ. 1800

•••

Πολιτικό:

ΑΝΑΤΡΕΨΑΤΕ ΜΗΤΣΟΤΑΚΗ

δρχ. 5000

•••

Ποίηση:

Κατάθεση ψυχής

δρχ. 1500

Φιλήσυχοι πολίτες

δρχ. 1500

ΓΙΑ ΠΑΡΑΓΓΕΛΙΕΣ

ΣΤΟ ΤΗΛΕΦΩΝΟ 3312400, 'Η ΣΤΟ ΦΑΞ 9958041

Τοπικές Ειδήσεις

ΣΥΜΦΩΝΑ ΜΕ ΕΡΩΤΗΣΗ ΠΟΥ ΚΑΤΑΤΕΘΗΚΕ ΣΤΗ ΒΟΥΛΗ

ΣΚΑΝΔΑΛΑ ΚΑΙ ΑΝΟΙΓΜΑΤΑ
διαπιστώνει η Κυβέρνηση!

Σαφείς υπαινιγμούς για «φοβερά σκάνδαλα» κάνει σε ερώτησηπου κατέθεσε στη Βουλή για τους υπουργούς Εθνικής Οικονομίας και Εξωτερικών ο κοινοβουλευτικός εκπρόσωπος της Νέας Δημοκρατίας κ. Δημ. Σιούφας. Μάλιστα αναφέρει ότι τα σκάνδαλα αυτά καθώς και τα μεγάλα «ανοίγματα» απασχόλησαν «μια ολόκληρη συνεδρίαση της Κυβερνητικής Επιτροπής».

Αναλυτικά στην ερώτηση του βουλευτή αναφέρονται τα εξής:

Οικονομικά αδιέξοδα και καταστάσεις που υποκρύπτουν σκάνδαλα ομολογεί, κατά το τελευταίο διάστημα, η Κυβέρνηση. Ανάμεσα στ' άλλα:

- Ο κυβερνητικός εκπρόσωπος ανακοινώνει διαπιστώσεις της Κυβερνητικής Επιτροπής για δυσλειτουργίες και σκάνδαλα στο Ιδρυμα Παλλινοστούντων και καταγγέλλει αποδιοργάνωση, λαθεμένες επιλογές και ζητάει την συνδρομή της δικαιοσύνης και ομολογεί αποτυχία λειτουργίας του.

- Υφυπουργός της Κυβέρνησης επισημαίνει ότι το Δημόσιο χημειώνεται 500 δισ. δρχ. το χρόνο από ανεξέλεγκτες προμήθειες στις οποίες μάλιστα δεν συμπεριλαμβάνει τις πλέον δαπανηρές, εκείνες δηλαδή των Ενόπλων Δυνάμεων, των Πολεμικών Βιομηχανιών και του ΟΤΕ.

- Παράγοντες του Υπουργείου εθνικής Οικονομίας διαρρέουν (και ο επικεφαλής Υπουργός εμμέσως επιβεβαιώνει) την αποκάλυψη και άλλης ΜΑΥΡΗΣ ΤΡΥΠΑΣ, 800 δισ. δρχ.

Την ίδια στιγμή διαπιστώνεται ιλιγγιώδης αύξηση των ελλειμμάτων δημοσίων οργανισμών και επιχειρήσεων τα οποία ρυθμίζει η Κυβέρνηση και τα μεταφέρει κατ' ευθείαν στο δημόσιο χρέος. Ανάμεσα στ' άλλα καταγράφονται:- έλλειμμα της Ολυμπιακής Αεροπορίς ύψους 660 δισ. δρχ. (;)

- Των Αστικών Συγκοινωνιών 720 δισ. δρχ.
- Της ΕΤΒΑ ύψους 800 δισ. δρχ.
- Της ΕΒΟ-ΠΥΡΚΑΛ ύψους 450 δισ. δρχ.
- Των Ναυπηγείων Σκαραμαγκά ύψους 150 δισ. δρχ. για να αναφερθούν χαρακτηριστικές περιπτώσεις ΤΡΟΜΑΚΤΙΚΩΝ ΕΛΛΕΙΜΜΑΤΩΝ ΚΑΙ Η ΚΥΒΕΡΝΗΣΗ ΘΕΑΤΑΙ.

Είναι πασιφανές ότι τα φαινόμενα αυτά επισημαίνουν εκτεταμένη διαφθορά και κατασπάλιση του δημόσιου χρήματος με ανοχή της ίδιας της Κυβέρνησης, απραγία των συναρμοδίων υπουργών και του ιδίου του Πρωθυπουργού. Κατόπιν αυτών:

Ερωτώνται οι Υπουργοί Εθνικής Οικονομίας και Εξωτερικών:

Γιατί έχασαν τον έλεγχο των πραγμάτων και τώρα περιορίζονται σε διαπιστώσεις για τη διάλυση στο ΙΔΡΥΜΑ ΠΑΛΙΝΟΣΤΟΥΝΤΩΝ. Τι συγκεκριμένα πρόκειται να πράξουν. Οι ευθύνες της Κυβέρνησης είναι τεράστιες και δεν μπορούν να μετακυλισθούν αλλού.

ΑΣΧΟΛΗΘΗΚΕ ΜΕ ΤΟ ΘΕΜΑ Η ΚΥΒΕΡΝΗΤΙΚΗ ΕΠΙΤΡΟΠΗ

Η συγκρότηση επιτροπών με επικεφαλής Υπουργούς γίνεται όχι για να εξυγιάνει την κατάσταση αλλά για να συγκαλύψει όσα γίνονται.

Αλλιώς δεν εξηγείται η δημοσιότητα με πρωτοβουλία τους, τέτοιων αποκαλύψεων.

Γιατί άφησαν τα πράγματα να εξελιχθούν σε τέτοια έκταση, ώστε το όλο πρόβλημα να απασχολήσει, μια ολόκληρη συνεδρίαση της Κυβερνητικής Επιτροπής υπό τον Πρωθυπουργό και ποιοί φέρουν ευθύνες γι' αυτό.

Σε τι άλλες ενέργειες θα προβούν μέχρι να κατατεθούν τα πορίσματα των επιτροπών που συνέστησαν.

Ο ΕΡΩΤΩΝ ΒΟΥΛΕΥΤΗΣ
ΔΗΜΗΤΡΗΣ ΣΙΟΥΦΑΣ
ΚΟΙΝΟΒΟΥΛΕΥΤΙΚΟΣ ΕΚΠΡΟΣΩΠΟΣ ΤΗΣ Ν.Δ.

ΜΕ ΑΦΟΡΜΗ ΤΗ ΣΥΜΠΛΗΡΩΣΗ 30 ΧΡΟΝΩΝ

ΜΗΝΥΜΑ ΤΟΥ ΤΕΩΣ ΒΟΥΛΕΥΤΗ
Γ. ΧΙΩΤΑΚΗ ΓΙΑ ΤΗΝ 21η ΑΠΡΙΛΙΟΥ

Με την συμπλήρωση 30 χρόνων από το πραξικόπημα της 21ης Απριλίου 1967, απευθύνω προς όλους τους αγωνιστές του αντιδικτατορικού αγώνα θερμό αδελφικό χαιρετισμό. Η νύχτα που άρχισε για την Πατρίδα μας στις 21 Απριλίου έμελλε να λήξει ύστερα από 7 χρόνια με την καταστροφή και την τραγωδία της Κύπρου. Οι αυτόκλητοι «εθνοσωτήρες» αφού συνέλαβαν, φυλάκισαν, εξόρισαν εβασάνισαν χιλιάδες πατριώτες αφού απομόνωσαν και εξευτέλισαν διεθνώς την Ελλάδα, αφού σκότωσαν και εξηφάνισαν πολλούς αγωνιστές, ανάμεσα τους και τον Νικηφόρο Μανδηλαρά, οδήγησαν στο τέλος την Πατρίδα μας σε μια νέα Εθνική τραγωδία σαν εκείνη της Μικρασιατικής καταστροφής.

ΣΗΜΕΡΑ Η ΔΗΜΟΚΡΑΤΙΑ ΔΕΝ ΚΙΝΔΥΝΕΥΕΙ

Σήμερα η Πατρίδα μας και η Δημοκρατία δεν κινδυνεύουν από «εθνοσωτήρες» και πραξικοπήματα.

Ομως η απουσία του Μεγάλου Ηγέτη και πρωταγωνιστή του αντιδικτατορικού αγώνα και των αγώνων για την Δημοκρατία, την Εθνική Ανεξαρτησία και την Λαϊκή Κυριαρχία, ασύγκριτου Ανδρέα Παπανδρέου και των άλλων αγωνιστών Νικηφόρου Μανδηλαρά, Μελίνας Μερκούρη, Γιάννη Αλευρά, Σάκη Καράγιωργα, Μουστακαλή και άλλων είναι πολύ αισθητή! Τώρα που οι εχθροί της Πατρίδας, φανεροί και κρυφοί, γείτονες και μη, εντείνουν τις προσπάθειες τους για να μας γονατίσουν εθνικά και οικονομικά και να μας απομονώσουν, τώρα που και μόνο η παρουσία του Ανδρέα και των άλλων πρωταγωνιστών θα μας έδινε κουράγιο για τους αγώνες Εκείνοι δεν ζουν. Ομως είναι μαζί μας, στις σκέψεις και στις καρδιές μας, μας εμψυχώνουν και μας καθοδηγούν στους αγώνες για το βάθεμα της δημοκρατίας, για την Κοινωνική Δικαιοσύνη, για την Ανεξαρτησία, την ανάπτυξη και την πρόοδο της Πατρίδας.

Τιμή και Δόξα στους Αγωνιστές της Δημοκρατίας.

Γιώργος Λογ. Χιωτάκης
τ. Βουλευτής Δωδ/σου

ΣΕ ΑΠΑΝΤΗΣΗ ΠΟΥ ΕΔΩΣΕ ΣΤΗ ΒΟΥΛΗ

ΤΙ ΛΕΕΙ ΤΟ ΥΠΟΥΡΓΕΙΟ ΑΙΓΑΙΟΥ
ΓΙΑ ΤΟ ΓΝΩΣΤΟ ΗΜΕΡΟΛΟΓΙΟ

Από το υπουργείο Αιγαίου μας απεστάλη προς δημοσίευση η ακόλουθη επιστολή που αναφέρεται σε ερώτηση που κατέθεσε στη Βουλή ο βουλευτής κ. Π. Καμμένος και η οποία αναφέρεται σε ημερολόγιο που εξέδωσε το υπουργείο.

Κύριε Διευθυντά,

Στο χθεσινό φύλλο της εφημερίδας σας υπάρχει δημοσίευμα, που αναφέρεται σε ερώτηση στη Βουλή του βουλευτή κ. Π. Καμμένου σχετική με τη Ημερολόγιο του Υπουργείου Αιγαίου για το 1997. Οπως διαπιστώνουμε, ο κ. Καμμένος φαίνεται να αγνοεί παντελώς την συγκεκριμένη έκδοση και την προσφορά της, γι αυτό διευκρινίζουμε τα εξής:

ΑΝΑΦΕΡΕΤΑΙ ΜΟΝΟ ΣΤΙΣ ΒΡΑΧΟΝΗΣΙΔΕΣ

•Το Ημερολόγιο δεν αφορά στα νησιά του Αιγαίου, αλλά στους βράχους και τις βραχονησίδες του Αιγαίου.

•Η έκδοση του Ημερολογίου βασικό σκοπό έχει να γνωρίσει σε ένα ευρύ κοινό ότι οι βραχονησίδες του Αιγαίου δεν είναι άγνωστης ταυτότητας βράχινοι όγκοι αλλά έχουν και ονόματα και το δικό τους μερίδιο στην ελληνική ιστορία. Μέσα από χαρακτηριστικές αφηγήσεις και χάρτες περιηγητών και πορτολάνων των προηγούμενων αιώνων και με εκτεταμένη αναφορά στις βραχονησίδες του Κασελλόριζου, αποδεικνύεται ότι οι βράχοι και οι βραχονησίδες αποτελούν αδιάψευστους μάρτυρες αδιαλλειπτης ελληνικής παρουσίας στο Αιγαίο για πολλές χιλιετίες. Πέρα από την ιστορική διάσταση, το Ημερολόγιο προβάλλει και τη μοναδική περιβαλλοντική και οικολογική αξία των βραχονησίδων -μεταξύ αυτών και των Υμίων- όπως αποδεικνύουν οι ελληνικές επιστημονικές έρευνες που πραγματοποιήθηκαν στη διάρκεια της τελευταίας δεκαετίας.

•Στις τελευταίες σελίδες του ημερολογίου υπάρχει ένα σύντομο κείμενο που αναφέρεται στο διεθνές καθεστώς των νησιών του Αιγαίου, όπως καθορίστηκε μέσα από τις διεθνείς συμβάσεις. Η ιστορική αυτή παρουσίαση περιλαμβάνει λεπτομερή αναφορά στο θέμα της προσάρτησης των Βορείων Σποράδων στην Ελλάδα, όπως ρητά προβλεπόταν από τα διεθνή πρωτόκολλα του 1829 και 1830 και τα οποία αναγνωρίστηκαν με τη Συνθήκη της Κωνσταντινούπολης το 1832. Σε αυτό το κείμενο, που έχει τύχει της έγκρισης του Υπουργείου Εξωτερικών, γίνεται εκτενής αναφορά στη Συνθήκη της Λωζάνης και των Παρισίων, ενώ δεν αναφέρεται η Συνθήκη των Σεβρών, διότι όπως παρατηρεί και ο ίδιος ο κ. Καμμένος, ουδέποτε εφαρμόστηκε. Τη συγκεκριμένη ιστορική αναδρομή συνοδεύει ένας απόλυτα σχηματικός χάρτης της Ελλάδας που παρουσιάζει την βαθμιαία απελευθέρωση των νήσων του Αιγαίου.

•Οπως αναφέρεται στο τέλος του ημερολογίου, τα στοιχεία της έκδοσης που αφορούν το περιβάλλον προέρχονται από έρευνες του Πανεπιστημίου Πατρών και ελληνικών οικολογικών ομάδων, ενώ τα ιστορικά κείμενα και οι χάρτες από ερευνητή του Εθνικού Ιδρύματος Ερευνών.

•Το συγκεκριμένο ημερολόγιο έτυχε θερμότατης υποδοχής και επαίνων από το σύνολο του πολιτικού κόσμου -συμπεριλαμβανομένης και της ηγεσίας της Νέας Δημοκρατίας- τόσο στο εσωτερικό, όσο και στο εξωτερικό. Μέχρι σήμερα οι μόνοι που είχαν ενοχληθεί από την συγκεκριμένη έκδοση ήταν οι Τουρκικές Υπηρεσίες, όπως φαίνεται από τα δημοσιεύματα του τουρκικού τύπου.

Για την αποκατάσταση της αλήθειας παρακαλούμε όπως δημοσιευτεί η επιστολή μας.

ΑΠΟ ΤΟΝ ΑΣΤΥΚΤΗΝΙΑΤΡΟ κ. ΜΙΧΑΛΗ ΖΕΜΠΙΛΛΑ

ΟΔΗΓΙΕΣ ΠΡΟΣ ΤΟΥΣ ΚΑΤΑΝΑΛΩΤΕΣ
ΓΙΑ ΤΟ «ΠΑΣΧΑΛΙΝΟ ΤΡΑΠΕΖΙ»

Οδηγίες προς τους καταναλωτές για το «πασχαλινό τραπέζι» παρέχει ενόψει των εορτών ο αστυνομικός διευθυντής -αστυκτηνίατρος κ. Μιχ. Ζεμπιλλάς:

Οι γιορτές του Πάσχα πλησιάζουν και ο κίνδυνος να βρεθούμε στο Νοσοκομείο από τροφική δηλητηρίαση αν δεν ξέρουμε και αν δεν προσέχουμε τι αγοράζουμε είναι μεγάλος.

Προσοχή λοιπόν: 1) Στα Αμνοερίφια να είναι σφραγισμένα με ΧΡΩΜΑ ΙΩΔΕΣ ΤΟΥ ΜΕΘΥΛΙΟΥ (ΜΠΛΕ), τα Εγχώρια και όσα προέρχονται από Χώρες της ΕΟΚ πρέπει να φέρουν στην σφραγίδα και την προέλευση και στα Εξωτερικού από Τρίτες Χώρες την σφραγίδα ΠΡΑΣΙΝΗ.

2) Τα παραπροϊόντα αυτών (Συκωταριές, έντερα, ποδοκέφαλα κ.λ.π.) κυκλοφορούν στο εμπόριο ως νωπά και κατεψυγμένα, το χρώμα τους να είναι φυσιολογικό (ροδόχρουν) και η οσμή ευχάριστος. Στα κατεψυγμένα εκτός από την οσμήν και την χροιάν να κοπάμε και τις ημερομηνίες λήξεως.

3) Προσοχή στο κοινό να μην αγοράζει Αμνοερίφια από πλανόδιους οι οποίοι μπορεί να μην έχουν περάσει τα σφάγια από κτηνιατρικό έλεγχο για να σφραγιστούν.

Χοιρίδια: Να είναι σφαγιασμένα και αυτά, όπως και τα αμνοερίφια, υπάρχουν όμως και χοιρίδια κατεψυγμένα όπου πρέπει να προσέξουν και τις ημερομηνίες καταψύξεως και λήξεως.

Αυγά: 1) Να μην είναι ραγισμένα.

2) Να μην είναι λερωμένα στο κέλυφος από ακαθαρσίες γιατί το αυγό εκτίθεται στους μικροοργανισμούς.

3) Κατά την χρησιμοποίησή τους να μην περιέχουν ξένα σώματα (κηλίδες αίματος).

4) Να μην περιέχουν έμβρυα.

5) Να είναι ωοσκοπημένα και συσκευασμένα εξαίρεση γίνεται μόνο για τους παραγωγούς που έχουν δικαίωμα στις Λαϊκές Αγορές να τα διαθέτουν χωρίς ωοσκόπηση και συσκευασία.

ΤΙ ΘΑ ΠΡΕΠΕΙ ΝΑ ΠΡΟΣΕΞΟΥΝ ΣΤΙΣ ΑΓΟΡΕΣ ΤΟΥΣ

ΑΛΛΑΝΤΙΚΑ: Χρειάζονται προσοχή γιατί είναι ευάλωτο προϊόν και γι' αυτό ο καταναλωτής όταν αγοράζει να κοπάζει: 1) Να μην είναι σκασμένη η θήκη του Αλλαντικού.

2) Τα παστεριωμένα Αλλαντικά πρέπει να έχουν καλό κόκκινο (ροζέ) χρώμα.

3) Η αλλαγή του χρωματισμού, ξεκινάει από το εσωτερικό όταν έχει αλλοιωθεί και το χρώμα είναι γκριζοπράσινο.

4) Η οσμή και η γεύση να είναι ευχάριστος.

5) Να μην έχουν τα αλλαντικά γλοιώδη επικάλυψη (γλύτσασμα).

6) Να μην έχουν σήψη.

7) Στα τυποποιημένα Αλλαντικά να κοπάζουν εκτός από την χροιά και τις ημερομηνίες λήξεως.

ΤΥΡΙΑ: Να μην παρουσιάζουν ΕΥΡΩΤΙΑΣΗ (μούχλα) επιφανειακή και εν τω βάθη. Η ΟΣΜΗ να είναι ευχάριστος και όχι δυσάρεστος, ουδέποτε κοπρανώδης ή αμμωνιακή.

Να κοπάζουν τις ημερομηνίες λήξεως στα τυποποιημένα.

Η γεύση να είναι ευχάριστος και όχι ταγγή, δηλαδή να μην είναι ταγγισμένο.

ΠΑΣΧΑΛΙΝΑ ΑΥΓΑ ΣΟΚΟΛΑΤΑΣ: Και σ' αυτά ο καταναλωτής πρέπει να κοπάζει εάν αναγράφουν τις προβλεπόμενες από τον Κώδικα Τροφίμων ΕΝΔΕΙΞΕΙΣ και ημερομηνία λήξεως γιατί υπάρχουν στο εμπόριο Πασχαλινά Αυγά που έχουν γίνει με απορίμπση σοκολάτας και τα διαθέτουν σαν να έχουν γίνει με γνήσια υγείας.

ΜΕ ΔΙΑΦΗΜΙΣΤΙΚΑ ΦΥΛΛΑΔΙΑ ΠΟΥ ΜΟΙΡΑΖΟΥΝ ΣΤΑ ΞΕΝΟΔΟΧΕΙΑ

ΚΑΛΟΥΝ ΤΟΥΣ ΞΕΝΟΥΣ ΤΟΥΡΙΣΤΕΣ
ΝΑ ΚΑΝΟΥΝ ΨΩΝΙΑ ΣΤΗΝ ΤΟΥΡΚΙΑ!

Η αγορά της Τουρκίας προβάλλεται μέσα απο πολλά ξενοδοχεία της Ρόδου στα οποία διανέμονται διαφημιστικά φυλλάδια και προγράμματα εκδρομών που παρουσιάζουν το Μαρμαρίς ως πόλη «με πλούσιο πολιτισμό και πολύ χαμηλές τιμές στο χρυσό, το δέρμα και τα χαλιά»!

Σύμφωνα με στοιχεία που συγκέντρωσε η «δ» σε περισσότερα απο 30 ξενοδοχεία της Ρόδου, τα οποία συνεργάζονται με τον τουριστικό οργανισμό «SPIES Original Holidays», διανέμονται σε Σκανδιναβούς και Δανούς τουρίστες, διαφημιστικά φυλλάδια στα οποία μεταξύ άλλων αναφέρονται τα εξής:

«Εάν θέλεις να κάνεις πραγματικά καλές αγορές τότε μία εκδρομή στην Τουρκία είναι ένα .. «Πρέπει» στις διακοπές σου στη Ρόδο»

Στα φυλλάδια γίνεται ακόμα περιγραφή της εμπορικής αγοράς του Μαρμαρίς στο οποίο, με ευθύνη του τουριστικού πρακτορείου, συνοδεύονται οι επισκέπτες σε συγκεκριμένα καταστήματα για να κάνουν, όπως αναφέρεται πραγματικά καλές αγορές. Το διαφημιστικό φυλλάδιο αναφέρει σχετικά: «Θα κάνουμε μία βόλτα μέσα στην μεγάλη αγορά του Μαρμαρίς, θα επισκεφθούμε ένα κατάστημα που πουλάει χαλιά, τα πιό ποιοτικά και γνήσια που μπορείς να αγοράσεις. Κατόπιν θα επισκεφθούμε μια μπουτίκ που πουλάει δερμάτινα όπου μπορείτε να αγοράσετε την τελευταία λέξη της μόδας στα δερμάτινα και επιπλέον θα δούμε ένα απο τα καλύτερα χρυσοχοεία της πόλης του οποίου σας εγγυώμασστε τα προϊόντα που είναι υψηλής ποιότητας και γνήσια»

ΤΟΥΣ ΚΑΝΟΥΝ ΠΛΥΣΗ ΕΓΚΕΦΑΛΟΥ ΟΤΙ ΕΙΝΑΙ ΠΟΙΟΤΙΚΩΣ ΑΝΩΤΕΡΑ

Εκτός αυτού οι επισκέπτες της Ρόδου διαβάζουν, μέσα στα φυλλάδια των ξενοδοχείων, ειδικά προγράμματα εκδρομών που όπως αναφέρουν «οι επισκέπτες του νησιού χρειάζεται να περάσουν και απο το Μαρμαρίς για να γίνουν εκατομμυριούχοι για μια μέρα μέσα απο τις εξαιρετικές τιμές που θα βρούν στην πληθώρα των καταστημάτων»

Τα φυλλάδια αυτά είναι γραμμένα σε διάφορες γλώσσες κυρίως Δανέζικα, Σουηδικά και Φινλανδικά.

Μέλη του δ.σ. του ΕΒΕΔ που έλαβαν γνώση για την ύπαρξη αυτών των διαφημιστικών φυλλαδίων εξέφρασαν την έντονη δυσαρέσκειά τους και όπως δήλωσαν θα ζητήσουν την παρέμβαση του Ε.Ο.Τ.

Αντιδράσεις σημειώθηκαν όμως και απο πολλούς καταστηματάρχες της Ρόδου που θίγονται αφού είναι αποδεδειγμένο πως ο χρυσός, το δέρμα, τα χαλιά και γενικά τα προϊόντα που προσφέρουν είναι καταφανώς ανώτερα σε ποιότητα από τα αντίστοιχα που διατίθενται στην αγορά της Τουρκίας.

ΘΑ ΕΙΝΑΙ ΥΨΟΥΣ 1,5 ΔΙΣ. ΔΡΧ.

ΕΓΚΡΙΘΗΚΕ Ο ΠΡΟΫΠΟΛΟΓΙΣΜΟΣ
ΤΟΥ ΛΙΜΕΝΙΚΟΥ ΤΑΜΕΙΟΥ ΔΩΔ/ΣΟΥ

Την άμεση έναρξη σύνταξης της μελέτης για την κατασκευή του νέου Λιμένα Καλύμνου και την έγκριση του προϋπολογισμού του Λιμενικού Ταμείου Δωδ/σου αποφάσισε χθες, μεταξύ άλλων, η Λιμενική Επιτροπή. Επίσης ασχολήθηκε και με το θέμα χορήγησης αδειών σε περίπου 10 μικροπωλητές, στο εμπορικό λιμάνι της Ρόδου.

Η σύνταξη της μελέτης για την κατασκευή του Λιμένα Καλύμνου, όπως δήλωσε ο Πρόεδρος του Λ.Τ.Δ. κ. Νίκος Ζωϊδης θα αρχίσει αμέσως μετά το Πάσχα και προβλέπεται να ολοκληρωθεί σε περίπου πέντε μήνες.

ΘΑ ΠΡΟΧΩΡΗΣΕΙ ΤΟ ΛΙΜΑΝΙ ΚΑΛΥΜΝΟΥ

Την κατασκευή του έργου είχε εξαγγείλει ο πρωθυπουργός κ. Κώστας Σημίτης σε επίσκεψή του στο νησί των σφουγγαράδων, ο δε προϋπολογισμός του ανέρχεται στο ποσόν του 1,5 δισ. δρχ. που θα προέλθει από το Β' πακέτο Νιελόρ.

Στο ύψος του 1,5 δισ. δρχ. ανέρχεται και ο προϋπολογισμός του Λιμενικού Ταμείου Δωδ/σου για το τρέχον έτος, ο οποίος εγκρίθηκε χθες από την Λιμενική Επιτροπή. Το τεχνικό πρόγραμμα του Λιμενικού Ταμείου προβλέπει έργα συνολικού ύψους 800 εκατομ. δραχμών από τα οποία τα περισσότερα βρίσκονται ήδη σε εξέλιξη.

Η οριστική έγκριση του τεχνικού προγράμματος θα γίνει στην επόμενη συνεδρίαση της Λιμενικής Επιτροπής, αμέσως μετά το Πάσχα.

Στην ίδια συνεδρίαση θα παρθεί οριστική απόφαση και για τη χορήγηση περίπου 10 αδειών μικροπωλητών στο εμπορικό λιμένα, ενδεχόμενο στο οποίο αντιδρούν όμως έντονα οι καταστηματάρχες της Μεσαιωνικής Πόλης διότι όπως αναφέρουν θήγονται τα συμφέροντά τους.

Μιλώντας σχετικά με το θέμα αυτό, ο Πρόεδρος του Λ.Τ.Δ. είπε πάντως ότι «εληφθησαν σοβαρά υπ' όψιν οι θέσεις του Συλλόγου των καταστηματαρχών Μεσαιωνικής Πόλης» και ότι «οι άδειες θα δοθούν, απλώς δεν έχει προσδιορισθεί ακόμα ο ακριβής αριθμός τους και η χρήση τους».

ΣΥΜΦΩΝΑ ΜΕ ΣΤΟΙΧΕΙΑ ΤΟΥ ΟΑΕΔ

ΕΠΑΝΑΠΡΟΣΛΗΦΘΗΚΑΝ
ΗΔΗ 3.000 ΞΕΝΟΔ/ΛΗΛΟΙ

Περίπου 3.000 ξενοδοχοϋπάλληλοι έχουν καταθέσει μέχρι στιγμής στον Ο.Α.Ε.Δ. αίτηση ανασταλής του επιδόματος ανεργίας, λόγω επαναπρόσληψης ενώ όπως εκτιμάται από τον αναπληρωτή Δ/ντή του Οργανισμού κ. Μιχ. Καλούδη «οι ρυθμοί των επαναπροσλήψεων θα επιταχυνθούν στις επόμενες ημέρες».

ΣΤΙΣ ΑΡΧΕΣ ΜΑΪΟΥ ΟΙ ΜΑΖΙΚΕΣ ΠΡΟΣΛΗΨΕΙΣ

Οπως δήλωσε ο κ. Καλούδης η αυξημένη κίνηση των εκδρομέων μαθητών έδωσε μεγάλη ώθηση στη διαδικασία των επαναπροσλήψεων, οι οποίες θα συνεχισθούν ολόκληρο το μήνα Μάιο. Μάλιστα ο κ. Καλούδης πιστεύει ότι οι περισσότερες προσλήψεις θα γίνουν στις επόμενες 15 ημέρες οπότε και αναμένεται να ανοιξουν και τα περισσότερα ξενοδοχεία.

Σημειώνεται πως μεταξύ των περίπου 3.000 ξενοδοχοϋπαλλήλων που βρίσκονται στη διαδικασία της επαναπρόσληψης, αρκετοί είναι αλλοδαποί νομίμως εργαζόμενοι, ως προερχόμενοι από χώρες της Ευρωπαϊκής Ενωσης.

Ο αναπληρωτής Δ/ντής του Ο.Α.Ε.Δ. είπε ακόμα πως μετά το Πάσχα αναμένεται να κοινοποιηθεί στον Οργανισμό Προεδρικό Διάταγμα με το οποίο θα νομιμοποιείται η εργασία και των αλλοδαπών που προέρχονται από χώρες και εκτός της Ευ