η δημοκρατική της Ρόδου

εκδότης - διευθυντής
ΒΑΣΙΛΗΣ ΑΘΑΝΑΣΙΟΥ

ΕΛΛΑΣ

ΤΕΤΑΡΤΗ
1 ΑΠΡΙΛΙΟΥ 1998
ΤΙΜΗ 100 δρχ.
ΑΡΙΘΜΟΣ ΦΥΛΛΟΥ 4.721

στην υπηρεσία του δωδεκανησιακού λαού

ΜΕ «ΠΡΟΞΕΝΗΤΗ» ΤΟΝ κ. ΔΡΟΣΟ ΤΑΥΛΑΡΙΟ

«ΠΟΛΙΤΙΚΟΣ ΓΑΜΟΣ» ΓΙΑΝΝΗ ΠΑΡΑΣΚΕΥΑ - ΔΗΜΗΤΡΗ ΒΕΝΕΤΟΚΛΗ!



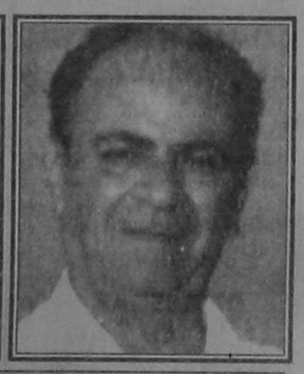

ΜΑΛΛΟΝ ΔΙΑΧΩΡΙΖΕΙ ΤΗΝ ΘΕΣΗ ΤΟΥ

Πολλά υπονοούμενα αφήνει σ' επιστολή του ο κ. Χ. Χατζηευθυμίου

ΔΕΝ ΘΑ ΣΥΝΕΡΓΑΣΘΕΙ ΜΕ Ν. ΧΑΡΑΛΑΜΠΗ

Πολλά υπονοούμενα και περισσότερα κενά αφήνει σε επιστολή του προς τα τοπικά ΜΜΕ, μετά τον αποκλεισμό της υποψηφιότητάς του από την δημαρχία Ρόδου, ο κ. Χατζής Χατζηευθυμίου, ηγετικό στέλεχος της ΝΔ και παλαιότερα πρόεδρος της νομαρχιακής επιτροπής.

Αφού ο κ. Χατζηευθυμίου, αναφέρει ότι για την συγκρότηση του ψηφοδελτίου του είχε ζητήσει την στήριξη «όλων των κομμάτων», ➡Σελ. 6

✓ΑΝΤΙΠΡΟΕΔΡΟΣ ΤΟΥ ΝΟΜΑΡΧΙΑΚΟΥ ΣΥΜΒΟΥΛΙΟΥ Η κ. ΝΑΤΑΣΑ ΒΕΝΕΤΟΚΛΗ
✓ΧΑΝΕΙ Η ΜΑΝΑ ΤΟ ΠΑΙΔΙ ΚΑΙ ΤΟ ΠΑΙΔΙ ΤΗΝ ΜΑΝΑ

Νέος πρόεδρος του Νομαρχιακού Συμβουλίου είναι και τυπικά από χθές ο μέχρι πρότινος αντιπρόεδρος κ. Γιάννης Κουφού, ο οποίος εξελέγη χωρίς κανένα ιδιαίτερο πρόβλημα. Απεναντίας η εκλογή της κ. Νατάσας Βενετοκλή στην θέση της αντιπροέδρου, που επισημοποιεί τον πολιτικό γάμο του νομάρχη Δωδ/σου κ. Γιάννη Παρασκευά με τον πρώην δήμαρχο Ροδίων κ. Δημ. Βενετοκλή, συνοδεύθηκε από έντονο παρασκήνιο, λόγω της οξύτατης αντιδράσεως του νομαρχιακού συμβούλου της πλειοψηφίας κ. Κώστα Καστελλοριζιού ο οποίος τελικά σε ένδειξη διαμαρτυρίας για την αποδοχή της πρότασής ➡Σελ. 6

ΣΤΗΝ ΠΕΡΙΟΧΗ ΤΟΥ «ΚΑΡΑΚΟΝΕΡΟ»

Ανακαλύφθηκε ο οικογενειακός τάφος του Διαγόρα



✓ ΣΕ ΑΝΑΚΟΙΝΩΣΕΙΣ ΘΑ ΠΡΟΒΕΙ ΣΗΜΕΡΑ ΤΟ ΠΡΩΙ Ο ΥΠΟΥΡΓΟΣ ΠΟΛΙΤΙΣΜΟΥ
✓ ΠΙΘΑΝΟΝ ΝΑ ΜΕΙΝΟΥΝ ΚΛΕΙΣΤΑ ΣΗΜΕΡΑ ΤΑ ΣΧΟΛΕΙΑ

Μία εντυπωσιακή αρχαιολογική ανακάλυψη έγινε τις τελευταίες ημέρες (με ολοκλήρωση χθες της όλης προσπάθειας) στους πρόποδες του λοφίσκου της Φανερωμένης, στην περιοχή «Καρακόνερο». Η σκαπάνη έφερε συγκεκριμένα στο φως τον οικογενειακό τάφο του Διαγόρα, που κρατείται σε πολύ καλή κατάσταση. ➡Σελ. 6

ΔΙΑΨΕΥΔΕΙ ΤΑ ΣΧΕΤΙΚΑ ΔΗΜΟΣΙΕΥΜΑΤΑ

Φώτης Κωστόπουλος: Δεν υπάρχουν διαρροές στην παράταξη μου!

Διαψεύδει και μάλιστα κατά τρόπο κατηγορηματικό τις πληροφορίες που είδαν το φως της δημοσιότητας για δήθεν διαρροές στελεχών της παράταξης του ο κ. Φώτης Κωστόπουλος με δηλώσεις του προς την »δ» επισημαίνοντας ότι «αυτά είναι ευσεβείς πόθοι που όμως δεν έχουν καμία πιθανότητα επιτυχίας».

Αναφερόμενος στην επίσκεψη του στο νησί της Καλύμνου ο κ. Κωστόπουλος είπε ότι και εκεί διαπιστώνεται κλίμα απογοήτευσης σχετικά με την λειτουργία της νομαρχιακής αυτοδιοίκησης με αποτέλεσμα οι θέσεις της παράταξης του να γίνονται αποδεκτές από εκατοντάδες κατοίκους. ➡Σελ. 6

«ΣΕ ΟΛΑ ΤΑ ΝΗΣΙΑ ΕΙΝΑΙ ΑΣΧΗΜΟ ΤΟ ΚΛΙΜΑ ΕΙΣ ΒΑΡΟΣ ΤΟΥ ΝΟΜΑΡΧΗ»

ΕΞΕΔΙΔΑΝ ΣΤΗΝ ΡΟΔΟ ΠΛΑΣΤΕΣ ΑΔΕΙΕΣ ΟΔΗΓΗΣΗΣ

ΕΞΑΡΘΡΩΘΗΚΕ ΧΘΕΣ ΣΠΕΙΡΑ ΑΛΒΑΝΩΝ ΜΕ ΠΛΑΣΤΕΣ ΣΦΡΑΓΙΔΕΣ!

✓ΔΕΝ ΑΠΟΚΛΕΙΕΤΑΙ ΝΑ ΕΞΕΔΙΔΑΝ ΚΑΙ ΠΛΑΣΤΑ ΔΙΑΒΑΤΗΡΙΑ
✓ΑΝΑΜΕΜΕΙΓΜΕΝΟΙ ΕΝΑ «ΒΑΠΟΡΑΚΙ» ΚΙ ΕΝΑΣ ΤΕΩΣ ΑΣΤΥΝΟΜΙΚΟΣ

Σπείρα Αλβανών που κατείχε έντυπα αδειών οδήγησης και (γνήσιες) σφραγίδες της Διεύθυνσης Τροχαίας Αλβανίας και της Τροχαίας Τιράνων, εξαρθρώθηκε χθές από την Υποδ/νση Ασφαλείας Ρόδου, ύστερα από πολυήμερη παρακολούθηση. Στο «κόλπο» της εκδόσεως πλαστών αδειών οδήγησης ήταν αναμεμειγμένα ένα «βαποράκι» (γνωστός στις αρχές από την διακίνηση ναρκωτικών) κι ένας Αλβανός αστυνομικός, που έφθασε στο νησί μας κι εγκαταστάθηκε πριν από λίγους μήνες. Ο αστυνομικός χρησιμοποιούσε τον πρώτο ως «προκάλυψη» και συγκεκριμένα για την παραλαβή της αλληλογραφίας μέσω της υπηρεσίας ταχυμεταφορών του κεντρικού ταχυδρομείου Ρόδου κι ενδεχομένως για την άγρα πελατείας. ➡Σελ. 6

ΘΕΤΟΥΝ ΣΕ ΚΙΝΔΥΝΟ ΤΗΝ ΖΩΗ ΤΩΝ ΜΑΘΗΤΩΝ

Αδίστακτοι και πάλι οι ιδιοκτήτες των νυκτερινών κέντρων

ΑΗΘΗΣ ΣΥΜΠΕΡΙΦΟΡΑ ΜΑΘΗΤΩΝ ΤΟΥ ΛΥΚΕΙΟΥ ΣΕΡΡΩΝ

Δεν πρόλαβαν να έρθουν στο νησί οι πρώτοι εκδρομείς μαθητές και άρχισαν τα γνωστά επικίνδυνα «παρατράγουδα» από τους ιδιοκτήτες των νυκτερινών κέντρων. Δηλαδή η «σαρδελοποίησή» τους, και η θέση σε κίνδυνο της υγείας και της ζωής τους.

Οι αρμόδιες αρχές οφείλουν να εξαντλήσουν και τα πιο ακραία όρια του νόμου, αλλά και των διακριτικών ευχερειών τους, και να πατάξουν το φαινόμενο εν τη γενέσει του, ➡Σελ. 6

ΣΤΗΝ ΡΟΔΟ Η ΣΧΟΛΗ ΕΥΕΛΠΙΔΩΝ

Στα πλαίσια του εκπαιδευτικού ταξιδιού τους οι σπουδαστές της Στρατιωτικής Σχολής Ευελπίδων θα επισκεφθούν την Ρόδο στο διάστημα από 06 έως 09 Απριλίου 98, όπου θα ενημερωθούν σε θέματα στρατιωτικού ενδιαφέροντος και σε γενικά θέματα της περιοχής. ➡Σελ. 6

ΑΠΟ ΤΟ ΣΥΜΒΟΥΛΙΟ ΠΛΗΜΜΕΛΕΙΟΔΙΚΩΝ

Απερρίφθη η αίτηση για την αποφυλάκιση του Νώντα Σολούνια

ΔΗΜΟΣΙΕΥΘΗΚΕ ΧΘΕΣ Η ΑΠΟΦΑΣΗ

Το Συμβούλιο Πλημμελειοδικών Ρόδου απέρριψε αίτηση που είχε καταθέσει ο τέως πρόεδρος του δ.σ. της ΔΑΝΕ Νώντας Σολούνιας, δια των πληρεξουσίων δικηγόρων του, για αποφυλάκιση, με ή χωρίς περιοριστικούς όρους.

Η σχετική απόφαση, που φέρει αριθ. 27/1998 δημοσιεύθηκε χθες και δι αυτής διατηρείται σε ισχύ το υπ' αριθ. 6/98 ένταλμα προσωρινής προφυλάκισης της (τότε) ανακρίτριας Ρόδου κ. Μαίρης Γκουρογιάννη.

Το Συμβούλιο συνεδρίασε υπό την προεδρία του κ. Αν. Πλακίδα και με συμμετοχή των Πλημμελειοδικών κ.κ. Χρ. Παπαδόπουλου ➡Σελ. 6

ΑΠΟΒΑΣΗ ΛΑΘΡΟΜΕΤΑΝΑΣΤΩΝ

Τούρκος δουλέμπορος μετέφερε τις πρωινές ώρες χθες και απεβίβασε στην βραχονησίδα «Λύδια», ➡Σελ. 6

ΧΩΡΙΣΘΗΚΕ ΚΙ ΕΚΕΙ ΣΤΑ ΔΥΟ ΤΟ ΠΑΣΟΚ

ΕΠΙΘΕΣΗ ΑΠΟ ΚΑΡΠΑΘΟ ΚΑΤΑ ΤΗΣ ΚΟΜΜΑΤΙΚΗΣ ΝΟΜΕΝΚΛΑΤΟΥΡΑΣ!!

Εμμεση πλήν σαφή επίθεση κατά μελών της νομαρχιακής επιτροπής του ΠΑΣΟΚ, Νοτίου Συγκροτήματος Δωδεκανήσου εξαπέλυσαν χθές, με κοινή ανακοίνωση τους, τέσσερα μέλη του Επαρχιακού Γραφείου Καρπάθου, με αφορμή τις λεγόμενες... «δημοκρατικές διαδικασίες» για την επιλογή υποψηφίων.

«ΖΕΙ ΞΕΚΟΜΜΕΝΗ ΑΠΟ ΤΗΝ ΚΟΙΝΩΝΙΑ»

Το Ε.Γ. αφού ξεσκεπάζει το παρασκήνιο και όσους επικαλούνται τις διαδικασίες απλώς και μόνο για να εξυπηρετήσουν προσωπικά συμφέροντα, τονίζει και αναρωτιέται: «Αγνοούν ότι οι εγκύκλιοι έχουν εγκυρότητα ➡Σελ. 6

ΥΣΤΕΡΑ ΑΠΟ ΟΔΗΓΙΕΣ ΤΟΥ ΠΑΤΡΙΑΡΧΕΙΟΥ

Συνάντηση στην Ρόδο των μητροπολιτών για το «φορολογικό»

ΔΗΜΙΟΥΡΓΕΙΤΑΙ ΜΕΙΖΟΝ ΘΕΜΑ ΜΕ ΤΗΝ ΦΟΡΟΛΟΓΗΣΗ ΤΗΣ ΕΚΚΛΗΣΙΑΣΤΙΚΗΣ ΠΕΡΙΟΥΣΙΑΣ

Πολύωρη συνάντηση είχαν χθές το πρωί στην Ρόδο και συγκεκριμένα στα γραφεία της Ιεράς Μητροπόλεως οι τέσσερις μητροπολίτες Δωδ/νήσου και ο ηγούμενος της Ιεράς Μονής Πάτμου προκειμένου να εξετάσουν, όπως έγινε γνωστό, τις επιπτώσεις που θα έχει στην εκκλησία, η απόφαση της Κυβέρνησης να φορολογήσει και την εκκλησιαστική περιουσία!

Η σύσκεψη έγινε, σύμφωνα με τις πληροφορίες, ύστερα από σχετική εντολή του Πατριαρχείου να μελετήσουν διεξοδικά το θέμα οι μητροπολίτες της Δωδ/νήσου ➡Σελ. 6

ΕΧΑΝΑΝ ΤΟΝ...ΔΡΟΜΟ ΠΡΟΣ ΤΟ ΤΑΜΕΙΟ

«Αγόραζαν» τρόφιμα χωρίς να πληρώνουν!

Μία 46χρονη γυναίκα αφού επισκέφθηκε το σούπερ μάρκετ «Μαρινόπουλος» έκανε τα ψώνια της, τα'βαλε στην τσάντα της και έφυγε σαν να μην συνέβαινε τίποτα, χωρίς δηλαδή να πληρώσει. Τα «λαγωνικά» όμως του σούπερ μάρκετ και τα συστήματα παρακολούθησης την έπιασαν στην «φάκα», με αποτέλεσμα στην συνέχεια να συλληφθεί από άνδρες της Ασφάλειας και να παραπεμφθεί αρμοδίως για τα περαιτέρω.

Στο ίδιο σούπερ μάρκετ την ίδια δουλειά έκανε κι ένας 30χρονος, που δήλωσε, πάντως, ➡Σελ. 6

ΑΠΟ ΤΟ ΣΟΥΠΕΡ - ΜΑΡΚΕΤ «ΜΑΡΙΝΟΠΟΥΛΟΣ»

Η ΜΕΤΟΧΗ ΤΗΣ ΔΑΝΕ

Αμετάβλητη παρέμεινε χθες στο Χρηματιστήριο Αξιών Αθηνών (ΧΑΑ) η τιμή της μετοχής της ΔΑΝΕ. Συγκεκριμένα έκλεισε στις 380 δρχ. όπως ακριβώς και προχθές. ➡Σελ. 6

ΔΕΧΘΗΚΕ ΧΘΕΣ ΠΟΛΛΕΣ ΕΙΣΗΓΗΣΕΙΣ ΤΟΥ κ. Κ. ΣΦΥΡΙΟΥ

ΓΙΑ ΝΑ ΕΠΙΛΗΦΘΕΙ ΤΟΥΡΙΣΤΙΚΩΝ ΘΕΜΑΤΩΝ

Αναμένεται στην Ρόδο ο γ.γ. του ΕΟΤ Ν. Σκουλάς

Από το πολιτικό γραφείο του βουλευτή κ. Κ. Σφυρίου εκδόθηκε χθες η ακόλουθη ανακοίνωση:

Σήμερα το πρωί έγινε η προγραμματισμένη συνεργασία του βουλευτή Δωδεκανήσου και κοινοβουλευτικού εκπροσώπου του ΠΑΣΟΚ Κοσμά Σφυρίου με τον γενικό γραμματέα του ΕΟΤ Νίκο Σκουλά. Συζητήθηκαν πολλά θέματα τουριστικού ενδιαφέροντος που αφορούν την Ρόδο και τα άλλα νησιά του νομού μας.

- Για το περιεχόμενο του πλοτικού προγράμματος χειμερινού τουρισμού - που θα επεκτείνει την τουριστική περίοδο ➡Σελ. 6

Επενδύστε στα Hamburgers

ΕΞΑΠΛΩΝΟΜΑΣΤΕ ΔΥΝΑΜΙΚΑ ΣΤΟ ΧΩΡΟ ΤΩΝ ΜΟΝΤΕΡΝΩΝ ΕΣΤΙΑΤΟΡΙΩΝ
HAMBURGERS
ΕΠΕΝΔΥΣΤΕ ΚΑΙ ΑΓΟΡΑΣΤΕ
ΜΕ ΜΙΚΡΟ ΚΕΦΑΛΑΙΟ
ΠΟΣΟΣΤΑ ΙΔΙΟΚΤΗΣΙΑΣ
Ή ΓΙΝΕΤΕ Ο ΑΠΟΚΛΕΙΣΤΙΚΟΣ ΙΔΙΟΚΤΗΤΗΣ
ΣΤΗΝ ΠΙΟ ΕΠΙΚΕΡΔΗ
ΚΑΙ ΠΟΛΥΤΕΛΗ ΕΠΙΧΕΙΡΗΣΗ
ΠΟΥ Θ' ΑΝΟΙΞΕΙ ΚΑΙ ΣΤΗ ΡΟΔΟ

- ΜΕ ΤΗ ΔΙΚΗ ΜΑΣ ΥΠΟΣΤΗΡΙΞΗ
- ΜΕ ΔΥΝΑΤΟΤΗΤΑ ΕΡΓΑΣΙΑΣ ΣΕ ΠΡΟΣΩΠΑ ΤΟΥ ΣΥΓΓΕΝΙΚΟΥ ΣΑΣ ΠΕΡΙΒΑΛΛΟΝΤΟΣ
- ΜΕ ΚΕΡΔΗ ΧΩΡΙΣ ΠΡΟΜΗΘΕΙΕΣ ΧΩΡΙΣ ΜΕΣΑΖΟΝΤΕΣ ΚΑΘΑΡΑ ΔΙΚΑ ΣΑΣ
- ΜΕ ΚΑΘΕΤΗ ΟΡΓΑΝΩΣΗ ΛΕΙΤΟΥΡΓΙΑΣ
- ΜΕ ΤΟ ΚΛΕΙΔΙ ΣΤΟ ΧΕΡΙ

ΕΠΕΝΔΥΣΤΕ ΚΑΙ ΣΥΜΜΕΤΕΧΕΤΕ ΑΜΕΣΑ ΣΤΟ ΔΙΚΟ ΣΑΣ ΚΑΤΑΣΤΗΜΑ
ΕΠΕΝΔΥΣΤΕ ΣΤΟ ΧΡΗΜΑΤΙΣΤΗΡΙΟ ΤΩΝ ΓΕΥΣΕΩΝ
ΕΠΕΝΔΥΣΤΕ BERGY'S
ΤΑ ΑΠΟΛΥΤΑ ΕΣΤΙΑΤΟΡΙΑ
094/391612 ΘΕΣ/ΝΙΚΗ

ΝΑΥΤΙΚΟ ΠΡΑΚΤΟΡΕΙΟ
TSAGARIS
ΣΑΧΤΟΥΡΗ 5 (ΕΝΑΝΤΙ ΤΕΛΩΝΕΙΟΥ) - ΚΑΝΑΔΑ 53 ΡΟΔΟΣ
ΤΗΛ - 0241-35066/30406/36170/74833/74834 - FAX-0241-28597

CAN A FERRIES
ΚΕΝΤΡΙΚΟ ΠΡΑΚΤΟΡΕΙΟ ΡΟΔΟΥ
F/B DIMITROYLA - F/B DALIANA - F/B ROMILDA

ΔΡΟΜΟΛΟΓΙΑ ΓΙΑ F/B DIMITROULA ΑΠΟ 01/04/98

01/04/98	17:00	ΤΕΤΑΡΤΗ	ΣΥΜΗ - ΚΩ - ΠΕΙΡΑΙΑ
03/04/98	16:00	ΠΑΡΑΣΚΕΥΗ	ΚΩ - ΚΑΛΥΜΝΟ - ΛΕΡΟ-ΠΑΤΜΟ- ΠΕΙΡΑΙΑ
05/04/98	08.00	ΚΥΡΙΑΚΗ	ΠΕΙΡΑΙΑ
06/04/98	13.00	ΔΕΥΤΕΡΑ	ΠΕΙΡΑΙΑ
07/04/98	18.00	ΤΡΙΤΗ	ΚΩ - ΚΑΛΥΜΝΟ - ΛΕΡΟ - ΠΑΤΜΟ - ΠΕΙΡΑΙΑ
09/04/98	17.15	ΠΕΜΠΤΗ	ΚΩ - ΝΑΞΟ - ΠΕΙΡΑΙΑ
11/04/98	17.00	ΣΑΒΒΑΤΟ	ΚΩ - ΚΑΛΥΜΝΟ - ΛΕΡΟ - ΠΑΤΜΟ - ΠΕΙΡΑΙΑ
13/04/98	18.00	ΔΕΥΤΕΡΑ	ΚΩ - ΑΣΤΥΠΑΛΑΙΑ - ΚΑΤΑΠΟΛΑ - ΠΕΙΡΑΙΑ
17/04/98	16.00	ΠΑΡΑΣΚΕΥΗ	ΚΩ - ΚΑΛΥΜΝΟ - ΛΕΡΟ - ΠΑΤΜΟ - ΠΕΙΡΑΙΑ
20/04/98	17.00	ΔΕΥΤΕΡΑ	ΚΩ - ΑΣΤΥΠΑΛΑΙΑ - ΚΑΤΑΠΟΛΑ - ΠΕΙΡΑΙΑ
21/04/98	22.00	ΤΡΙΤΗ	ΠΕΙΡΑΙΑ
23/04/98	18.00	ΠΕΜΠΤΗ	ΚΩ - ΠΕΙΡΑΙΑ
25/04/98	10.00	ΣΑΒΒΑΤΟ	ΚΩ - ΠΕΙΡΑΙΑ
26/04/98	18.00	ΚΥΡΙΑΚΗ	ΚΩ - ΑΣΤΥΠΑΛΑΙΑ - ΚΑΤΑΠΟΛΑ - ΠΕΙΡΑΙΑ
28/04/98	18.00	ΤΡΙΤΗ	ΚΩ - ΠΕΙΡΑΙΑ
30/04/98	08.00	ΠΕΜΠΤΗ	ΠΕΙΡΑΙΑ
01/05/98	18.00	ΠΑΡΑΣΚΕΥΗ	ΚΩ - ΠΕΙΡΑΙΑ
03/05/98	18.00	ΚΥΡΙΑΚΗ	ΚΩ - ΑΣΤΥΠΑΛΑΙΑ - ΚΑΤΑΠΟΛΑ - ΠΕΙΡΑΙΑ
05/05/98	18.00	ΤΡΙΤΗ	ΚΩ - ΠΕΙΡΑΙΑ

ΚΙΝΗΜΑΤΟΓΡΑΦΟΙ

ΚΙΝΗΜΑΤΟΘΕΑΤΡΟ ΜΕΤΡΟΠΟΛ
ΤΗΛ. 28400
ΔΥΟ ΠΡΟΒΟΛΕΣ 7.00 εως 9.30 και 9.30 έως 12.00
Το ΜΕΤΡΟΠΟΛ σας παρουσιάζει την ταινία που βραβεύτηκε στα φετινά ΟΣΚΑΡ
ΤΖΑΚ ΝΙΚΟΛΣΟΝ και ΕΛΕΝ ΧΑΝΤ οι καλύτεροι ηθοποιοί του 1998
ΚΑΛΥΤΕΡΑ ΔΕΝ ΓΙΝΕΤΑΙ
AS GOOD AS IT GETS
Α! ΠΡΟΒΟΛΗ
Η ΚΩΜΩΔΙΑ που χαλάει κόσμο όπου προβάλεται μην την ΧΑΣΕΤΕ!!!

TITANIA
DOLBY STEREO ΤΗΛ. 25876`- 81674
ΩΡΕΣ ΕΝΑΡΞΕΩΣ
8.00μ.μ., και 10.00μ.μ.
Σάββατο - Κυριακή από τις 6.00 μ.μ.
Πάθος που κοχλάζει
Χιούμορ που τσακίζει
ΚΑΥΤΗ ΣΑΡΚΑ
LIVE FLESH
Η νέα ταινία του ΑΛΜΟΔΟΒΑΡ
3 ΑΠΡΙΛΙΟΥ
ΑΝΑΣΤΑΣΙΑ
και στα Ελληνικά και στα Αγγλικά

ΚΙΝΗΜΑΤΟΘΕΑΤΡΟ ΠΑΛΛΑΣ
ΤΗΛ. 24475
ΠΡΟΓΡΑΜΜΑΤΑ 8.00-10.00 10.00-12.00
ΣΗΜΕΡΑ
Η ξεκαρδιστική κωμωδία της χρονιάς
ο ανεπανάληπτος ΚΕΒΙΝ ΚΛΑΪΝ
έρχεται δριμύτατος για να σας χαρίσει δύο ώρες ακράτητο γέλιο. Μια θεότρελλη εξωφρενική κωμωδία που δεν πρέπει να χάσει κανείς
ΠΑΝΩ ΚΑΤΩ
Α' προβολή
ΚΑΤΑΛΛΗΛΟΝ
ΠΡΩΤΑΓΩΝΙΣΤΟΥΝ: ΚΕΒΙΝ ΚΛΑΪΝ, ΜΑΤ ΝΤΙΛΟΝ, ΤΟΜ ΣΕΛΕΚ
ΕΠΟΜΕΝΗ ΤΑΙΝΙΑ: AMISTRAD

ΧΕΙΜΕΡΙΝΟΣ ΚΙΝ/ΦΟΣ ΔΗΜΟΤΙΚΟ
ΤΗΛΕΦ. 20265
Ωρες λειτουργίας: 7.30 - 9.30 και
9.30-11.30 Κάθε Δευτέρα κλειστό
Τρίτη 31/3/98 έως και 5/4/98
ΟΙ ΔΟΛΟΦΟΝΟΙ
Του Ματιέ Κόσοβιτς
(το Μίσος) με τον Μισέλ Σερώ....

Τα πολιτιστικά



Κάνω κριτική δημιουργώντας, και όχι βρίσκοντας λάθη
ΜΙΧΑΗΛ ΑΓΓΕΛΟΣ

γράφει ο ΑΡΙΣΤΕΙΔΗΣ ΜΙΑΟΥΛΗΣ

ΑΠΟ ΤΗ ΡΟΔΟ ΤΟΥ ΧΘΕΣ



Ενα γεγονός που κατεγράφη στις 31-3-1945, περίοδος της Γερμανικής κατοχής των νησιών μας, στην εφημερίδα ΑΝΑΓΕΝΝΗΣΙΣ που εξέδιδε ο Πρωτοσύγκελος και μετέπειτα Μητροπολίτης Καρπάθου Κάσου Απόστολος Παπαϊωάννου, εντοπίσαμε και σας μεταφέρουμε σήμερα.

Αναφέρεται στον θάνατο του Στεφάνου Καζούλη,και το γεγονός περιγράφει ο κ. Εμμανουήλ Δ. Παπαϊωάννου. Αντιγράψαμε τη σχετική αναφορά και για να μην ξεχνάμε την ιστορική αυτή οικογένεια και την προσφορά της στον τόπο, σας την μεταφέρουμε.

«Η Ρόδος θρηνεί την απώλειαν επιλέκτου τέκνου της

Το φρικτόν άκουσμα του θανάτου του Στεφάνου Καζούλλη, δευτερότοκου υιού του κ. Μιχαήλ Καζούλλη, θα συγκλονίση απ'άκρου εις άκρον την νήσον μας. Διότι το αμείλικτον του θανάτου δρέπανον εθέρισε τη φοράν αυτήν έναν βλαστόν, τον οποίο εξέθρεψε το αγλαόκαρπον δένδρον της Οικογενείας Καζούλλη. Και θα συμμετάσχη ο Ροδιακός λαός σύσσωμος εις το βαρύ πένθος του Οίκου Καζούλλη, διότι γνωρίζει τι οφείλει εις αυτόν.

Είναι η Οικογένεια η οποία ετίμησε και τιμά το όνομα της πατρίδος και ενταύθα και εν τη ξένη, προσενεγκούσα μυρίας υπηρεσίας εις την δύστηνον πατρίδα.

Εντός τοιούτου περιβάλλοντος εγεννήθη και ανεπτύχθη ο Στέφανος Καζούλλης. Εμπνεόμενος από τας οικογενειακάς του παραδόσεις και οιστρηλατούμενος από το παράδειγμα του θείου του Παύλου Μελά, ο οποίος υπήρξεν ο πρωτομάρτυρας του Μακεδονικού αγώνα ερρίφθη και ο Στέφανος με ενθουσιασμόν εις τον αγώνα και προσέφερε εαυτόν ολοκαύτωμα εις τον βωμόν της Ιδέας.

Ο Ροδιακός λαός συμμερίζεται την θλίψιν της Οικογένειας Καζούλλη και εύχεται αγήρω την μνήμην εις τον προώρως εκλιπόντα επίλεκτον συμπατριώτην Στέφανον Καζούλλην».



ΕΤΟΣ Α.' Ρόδος τῇ 23 Ιανουαρίου 1944 ΑΡΙΘ. 1

ΑΝΑΓΕΝΝΗΣΙΣ

ΠΕΡΙΟΔΙΚΟΝ ΘΡΗΣΚΕΥΤΙΚΟΝ, ΗΘΙΚΟΝ ΚΑΙ ΚΟΙΝΩΝΙΚΟΝ

ΕΚΔΙΔΟΜΕΝΟΝ ΔΙΣ ΤΟΥ ΜΗΝΟΣ

«Ἐὰν μή τις γεννηθῇ ἄνωθεν, οὐ δύναται ἰδεῖν τὴν βασιλείαν τοῦ Θεοῦ.» (Ἰωάννου Γ, 3.)

Διευθυντὴς καὶ Ὑπεύθυνος: Ὁ ΠΡΩΤΟΣΥΓΚΕΛΛΟΣ ΑΠΟΣΤΟΛΟΣ

Ἐκ τοῦ τυπογραφείου: ΕΜΜ. ΠΑΝΤΕΛΙΔΟΥ - ΡΟΔΟΣ

ΝΕΕΣ ΕΚΔΟΣΕΙΣ

ΛΙΒΑΝΗ
JOSTEIN GAARDER
ΜΕΣΑ ΑΠΟ ΤΟ ΣΚΟΤΕΙΝΟ ΚΑΘΡΕΠΤΗ
Μετάφραση: ΜΑΡΙΑ ΑΓΓΕΛΙΔΟΥ

Ο Γιοστέιν Γκάαρντερ, ο συγγραφέας των μυθιστορημάτων Ο ΚΟΣΜΟΣ ΤΗΣ ΣΟΦΙΑΣ, και ΤΟ ΜΥΣΤΗΡΙΟ ΤΗΣ ΤΡΑΠΟΥΛΑΣ, στο νέο του μυθιστόρημα ΜΕΣΑ ΑΠΟ ΤΟ ΣΚΟΤΕΙΝΟ ΚΑΘΡΕΦΤΗ προσπαθεί να συνδυάσει τον γήινο κόσμο με το θεϊκό στοιχείο.

«Βλέπουμε τον κόσμο μέσα από έναν καθρέφτη. Κι είναι ο κόσμος ένα μεγάλο μυστήριο για μας: «Δι'εσόπτρου εν αινίγματι». Καμιά φορά καταφέρνουμε να ρίξουμε μια ματιά απ'την άλλη μεριά, να δούμε τι κρύβεται πίσω απ'τον καθρέπτη. Αν καθαρίζαμε όλο τον καθρέφτη και τον κάναμε γυαλί διάφανο, θα βλέπαμε φυσικά πολύ περισσότερα πράγματα. Μόνο που δε θα μπορούσαμε πια να δούμε τον εαυτό μας. Γιατί το γυαλί δε θα'ταν πια καθρέφτης...»

Το ΜΕΣΑ ΑΠΟ ΤΟ ΣΚΟΤΕΙΝΟ ΚΑΘΡΕΦΤΗ είναι ένα τρυφερό μυθιστόρημα που ο συγγραφέας Γιοστέιν Γκάαρντερ ξέρει με το γνωστό του τρόπο να μας συναρπάζει και να μας κρατά σε αγωνία και τα αισθήματά μας σε συνεχή εγρήγορση.

NIALL WILLIAMS ΤΕΣΣΕΡΑ ΓΡΑΜΜΑΤΑ ΑΓΑΠΗΣ

Μετάφραση από τα αγγλικά: ΧΡΙΣΤΙΑΝΑ ΣΑΚΕΛΛΑΡΟΠΟΥΛΟΥ

...Ο ΕΡΩΤΑΣ ΔΕΝ ΠΕΡΝΑΕΙ, απλά αλλάζει μορφή. Παίρνει διαφορετική όψη όταν συναντά ένα αμετακίνητο εμπόδιο...

Σ'αυτό το εντυπωσιακό πρώτο του μυθιστόρημα ο Γουίλιαμς συνυφαίνει δύο ιστορίες, εξίσου τυχαίες, φαινομενικά. Ενας άνθρωπος, που πιστεύει ότι ο Θεός τον πρόσταξε να αφοσιωθεί στη ζωγραφική, εγκαταλείπει την γυναίκα και το γιο του για να πραγματώσει τη αποστολή του στα παράλια της Ιρλανδίας. Την ίδια στιγμή, ένα παιδί -θαύμα στη μουσική μένει παράλυτο, και μουγκό, ενώ παίζει με την αδελφή του. Το Τέσσερα Γράμματα Αγάπης φέρνει κοντά τους δύο αυτούς κόσμους σε ένα λυρικό μείγμα αναζωογονητικής φρεσκάδας και ενέργειας.

Ο Νίκολας και η Ιζαμπέλ είναι πλασμένοι ο ένας για τον άλλον, αλλα πώς θα το ανακαλύψουν; Το Τέσσερα Γράμματα Αγάπης είναι ένα μυθιστόρημα με θέμα τη μοίρα και την αποδοχή της, τις τραγωδίες και τα θαύματα της καθημερινής ζωής. Αλλά, πάνω απ'όλα, είναι μια αλησμόνητη ιστορία γύρω από τη δύναμη της αγάπης να ρίχνει φως στο σκοτάδι, να βάζει τάξη στο χάος και να συνυφαίνει τις ζωές μας.

Κι ενώ ο αναγνώστης αποκομίζει το πλήθος αναλλοίωτων εντυπώσεων απ'το μυαλό μας όταν επιχειρούμε να το χαρακτηρίσουμε: Μαγευτικό, Αριστουργηματικό.

Ο Νάιαλ Γουίλιαμς γεννήθηκε στο Δουβλίνο το 1958. Τώρα ζει στο Κιλτιούμπερ, στα δυτικά της Ιρλανδίας. Εχει γράψει αρκετά θεατρικά έργα και, μαζί με τη γυναίκα του, Κριστίν Μπριν, τέσσερα λαογραφικά βιβλία με θέμα τη ζωή στο Κιλτιούμπερ.

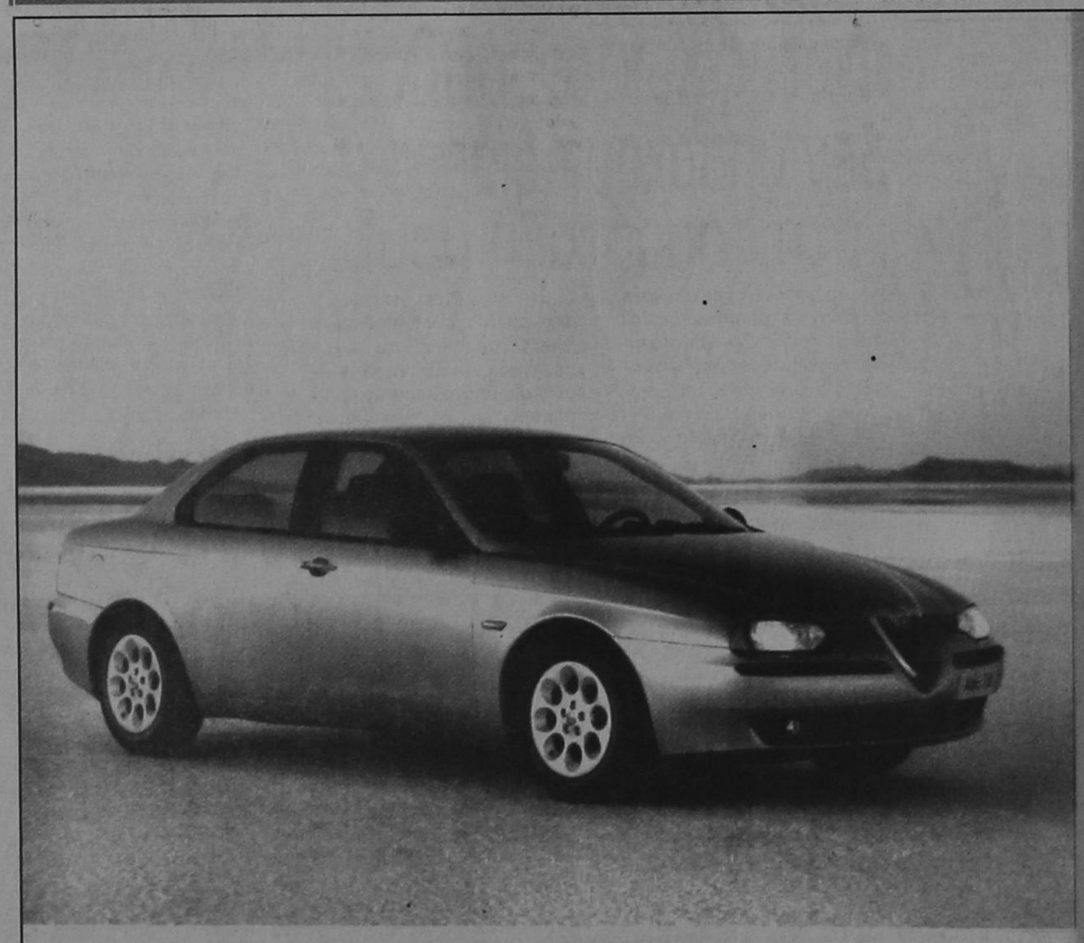

ALFA 156.
Η ΔΥΝΑΜΗ ΣΕ ΑΠΟΛΥΤΟ ΕΛΕΓΧΟ.

● 1.6 T.S. 16V-120 HP - 200 km/h ● 1.8 T.S. 16V-144 HP - 210 km/h ● 2.0 T.S. 16V-155 HP - 216 km/h ● 2.5 V6 24V -190 HP - 230 km/h

Είναι δύναμη... είναι έλεγχος... είναι Alfa Romeo... είναι η μεγάλη μπερλίνα που δίνει νέα διάσταση στην έννοια του σπορ αυτοκινήτου. Alfa 156. Γεννήθηκε για να κάνει τη διαφορά... και δεν το κρύβει γιατί, όπως κάθε Alfa Romeo, είναι σχεδιασμένη για να ικανοποιεί τις αισθήσεις του οδηγού. Η τελευταία λέξη της τεχνολογίας με πανίσχυρους κινητήρες, κορυφαίους στην κατηγορία τους. Η πρώτη αίσθηση του οδηγού είναι ότι έχει το πάντα σε απόλυτο έλεγχο. Κυκλικά όργανα, ιδανική θέση οδήγησης, ανατομικά καθίσματα, εξαιρετική ποιότητα υλικών, όψογο φινίρισμα. Το εκπληκτικό κράτημα στο δρόμο εγγυάται η πλήρης ισορροπία της εμπρόσθιας ταράλληλης ανάρτησης με την πίσω ανάρτηση τύπου Mc Pherson. Τα αποτελεσματικά φρένα της είναι εφοδιασμένα με ABS ενεργών αισθητήρων και EBD. Η αίσθηση ασφάλειας ολοκληρώνεται με τους δύο αερόσακους, τις ζώνες ασφαλείας με προεντατήρες και το Σύστημα Πρόληψης Πυρκαϊάς (FPS). Πάνω απ' όλα όμως, η πραγματική δύναμη της Alfa 156 είναι ο απόλυτος έλεγχός της και η προβλέψιμη συμπεριφορά της σε κάθε στιγμή και σε... απρόβλεπτο. Ένα αυτοκίνητο αφιερωμένο στους ενθουσιώδεις οδηγούς. Alfa 156. Η δύναμη σε απόλυτο έλεγχο.

AUTORODOS A.E.
ΑΥΣΤΡΑΛΙΑΣ 60. ΡΟΔΟΣ, ΤΗΛ: 0241-27421

ΤΗΛΕΠΡΟΓΡΑΜΜΑ

ET

8.00 ΣΥΝΤΗΡΗΣΗ ΠΟΜΠΩΝ
12.00 **ΤΙΠΟΥΚΕΙΤΟΣ**
12.30 ΜΑΡΙΑ ΙΖΑΜΠΕΛ
13.30 ΕΙΔΗΣΕΙΣ
13.40 ΟΠΩΣ ΜΑΣ ΑΡΕΣΕΙ
15.00 ΠΑΙΔΙΚΗ ΖΩΝΗ
15.50 ΑΡΤ ΑΤΑΚ
16.05 ΣΚΥΛΙΣΙΑ ΖΩΗ
16.35 Ο ΠΡΙΓΚΗΠΑΣ ΤΗΣ ΑΤΛΑΝΤΙΔΑΣ
17.00 ΕΙΔΗΣΕΙΣ
17.10 ΑΚΑΠΟΥΛΚΟ
18.00 ΑΝΘΙΣΜΕΝΗ ΑΜΥΓΔΑΛΙΑ
19.30 ΜΕ ΥΓΕΙΑ
20.00 ΕΙΔΗΣΕΙΣ
20.10 ΝΑΣΙΟΝΑΛ ΤΖΕΟΓΚΡΑΦΙΚ
21.00 ΤΟ ΧΡΗΜΑ ΣΤΟ ΛΑΙΜΟ ΣΑΣ
21.30 ΜΠΑΣΚΕΤ: ΣΤΕΦΑΝΕΛ-ΠΑΝΑΘΗΝΑΪΚΟΣ
23.00 ΕΙΔΗΣΕΙΣ - ΤΗΛΕΟΙΚΟΝΟΜΙΑ
23.30 ΚΑΛΛΙΤΕΧΝΙΚΟ ΠΑΤΙΝΑΖ
01.30 ΜΕΝΤΙΤΕΡΑΝΕΟ
02.00 ΣΩΜΑ ΚΑΙ ΧΡΩΜΑ
02.30 ΟΠΩΣ ΜΑΣ ΑΡΕΣΕΙ

MEGA

07.00 ΜΗ ΜΟΥ ΤΗ ΜΕΡΑ ΤΑΡΑΤΤΕ
10.00 ΜΕΤΑΞΥ ΜΑΣ
13.15 Η ΑΓΟΡΑ ΤΟΥ ΑΙΩΝΑ
14.00 **ΕΙΔΗΣΕΙΣ**
14.45 ΧΤΥΠΟΚΑΡΔΙΑ ΣΤΟ ΜΠΕΒΕΡΛΙ ΧΙΛΣ
15.45 ΚΟΝΤΡΑ ΠΛΑΚΕ
16.30 ΦΩΤΟ ΦΙΝΙΣ
17.15 ΕΜΕΙΣ ΚΑΙ ΕΜΕΙΣ
18.00 **ΕΙΔΗΣΕΙΣ**
18.05 ΑΧ! ΕΛΕΝΗ
18.45 ΜΑΛΒΙΝΑ HOSTESS
19.15 Ε, ΝΑΙ ΛΟΙΠΟΝ!
20.00 ΚΛΗΡΩΣΗ ΛΟΤΤΟ - ΠΡΟΤΟ
20.15 **ΕΙΔΗΣΕΙΣ**
21.15 Ο ΙΟΣ ΤΟΥ ΠΑΤΕΡΑ
21.45 ΕΥΡΩΠΑΪΚΟ ΠΡΩΤΑΘΛΗΜΑ ΠΟΔΟΣΦΑΙΡΟΥ
12.15 ΕΙΔΗΣΕΙΣ
12.45 ΕΥΡΩΠΑΪΚΟ ΠΡΩΤΑΘΛΗΜΑ ΠΟΔΟΣΦΑΙΡΟΥ
02.00 ΤΑ ΓΚΟΛ ΤΩΝ ΠΡΩΤΑΘΛΗΤΩΝ
02.30 ΤΗΛΕΜΑΡΚΕΤΙΝΓΚ
03.00 ΕΥΡΩΠΑΪΚΟ ΠΡΩΤΑΘΛΗΜΑ ΠΟΔΟΣΦΑΙΡΟΥ
04.45 ΤΟΚ - ΤΟΚ
06.0 0 ΠΑΡΑΛΛΗΛΟΙ ΔΡΟΜΟΙ

FILM NET

06.05 ΠΕΝΤΕ ΕΥΚΟΛΑ ΚΟΜΑΤΙΑ
08.00 ΤΟΝ ΜΑΪΟ ΚΑΝΕ Ο,ΤΙ ΣΟΥ ΑΡΕΣΕΙ
10.00 Η ΙΣΤΟΡΙΑ ΤΗΣ ΠΙΟΥΝΙΒΕΡΣΑΛ
12.00 ΕΠΙΣΤΡΟΦΗ ΣΤΗ ΓΑΛΑΖΙΑ ΛΙΜΝΗ
14.00 ΜΠΑΤΜΑΝ ΓΙΑ ΠΑΝΤΑ
16.15 Ο ΑΓΝΩΣΤΟΣ ΤΟΥ ΕΞΠΡΕΣ
18.00 Ο ΑΣΤΕΡΙΞ ΚΑΙ ΟΙ ΙΝΔΙΑΝΟΙ
18.45. ΑΚΟΛΟΥΘΩΝΤΑΣ ΤΗΝ ΚΑΡΔΙΑ ΣΟΥ
22.00 ΜΕΓΑΛΟ ΤΑΞΙΔΙ ΣΤΗΝ ΠΕΡΙΠΕΤΕΙΑ
24.00 ΕΝΣΤΙΚΤΟ ΦΩΤΙΑΣ
01.30 ΣΤΗ ΜΕΣΗ ΤΟΥ ΠΟΥΘΕΝΑ
03.05 ΒΑΝΑΥΣΗ ΑΓΑΠΗ
04.50 ΚΥΝΗΓΩΝΤΑΣ ΤΟΝ ΔΟΛΟΦΟΝΟ ΜΟΥ

NET

07.00 ΤΙ ΤΡΕΧΕΙ;
10.00 ΚΥΡΙΕΣ ΚΑΙ ΚΥΡΙΟΙ
12.00 ΕΛΛΗΝΙΚΗ ΝΟΜΑΡΧΙΑ
12.01 ΜΕΓΑΛΑ ΤΑΞΙΔΙΑ
13.00 ΕΙΔΗΣΕΙΣ
13.30 ΡΙΜΕΙΚ
14.30 ΔΙΑΣΤΗΜΟΠΛΟΙΟ ΓΗ
14.45 ΧΡΗΜΑ ΝΕΤ
15.00 ΕΙΔΗΣΕΙΣ
16.00 ΣΥΝ ΚΑΙ ΠΛΗΝ
18.00 ΕΙΔΗΣΕΙΣ
18.30 ΟΙΝΟΠΟΙΗΜΑΤΑ
19.01 ΕΙΚΟΝΕΣ ΤΟΥ ΚΟΣΜΟΥ
19.30 ΣΠΟΡ ΝΕΤ
20.30 ΔΙΚΤΥΟ
21.00 ΕΙΔΗΣΕΙΣ
22.00 ΑΠΕΝΑΝΤΙ
23.00 ΑΝΘΡΩΠΟΙ
24.00 **ΕΙΔΗΣΕΙΣ**
00.15 ΑΞΙΟΝ ΕΣΤΙ
01.30 ΣΥΝ ΚΑΙ ΠΛΗΝ
03.30 ΤΙ ΤΡΕΧΕΙ
05.30 ΣΠΟΡ ΝΕΤ
06.30 ΔΙΚΤΥΟ

ANT1

06.00 ΤΑ ΝΕΑ ΤΟΥ ΑΝΤ1-SATELITE
06.20 ΟΙ ΕΙΔΗΣΕΙΣ ΤΟΥ CBS
06.45 ΠΡΙΝ ΤΟ ΣΧΟΛΕΙΟ
07.00 ΚΑΛΗΜΕΡΑ ΕΛΛΑΔΑ
10.00 ΠΡΩΙΝΟΣ ΚΑΦΕΣ
12.50 ΚΕΝΤΡΙ
14.00 **ΕΙΔΗΣΕΙΣ**
14.40 ΕΛΛΗ ΚΑΙ ΑΝΝΑ
15.10 ΚΑΛΗΝΥΧΤΑ ΜΑΜΑ
15.50 ΑΤΙΘΑΣΑ ΝΙΑΤΑ
15.40 ΣΟΥΠΕΡ ΓΚΕΪΜ
16.45 ΕΠΙΤΕΛΟΥΣ ΜΑΖΙ
18.00 **ΕΙΔΗΣΕΙΣ**
18.10 ΚΑΛΗΜΕΡΑ ΖΩΗ
18.50 ΔΕΚΑ ΜΕ ΤΟΝΟ
19.35 Η ΛΑΜΨΗ
20.15 **ΕΙΔΗΣΕΙΣ**
21.00 60'' ΜΕ ΤΟΝ ΑΡΗ ΣΤΑΘΑΚΗ
21.05 ΚΛΗΡΩΣΗ ΤΖΟΚΕΡ
21.30 ΔΑΝΕΙΚΟΣ ΠΑΤΕΡΑΣ
10.15 ΠΡΟΒΑ ΝΥΦΙΚΟΥ
11.15 Η ΩΡΑ ΤΗΣ ΑΛΗΘΕΙΑΣ
00.10 Η Α1 ΣΤΟΝ ΑΝΤ1
00.15 **ΕΙΔΗΣΕΙΣ**
00.35 ΓΚΟΛ ΚΑΙ ΑΛΛΑ
01.15 ΕΡΩΤΙΚΕΣ ΣΥΝΑΝΤΗΣΕΙΣ
01.45 ΜΠΟΝΙ ΧΑΝΤ
02.15 ΤΗΛΕΑΓΟΡΑ - ΤΗΛΕΜΑΡΚΕΤΙΝΓΚ
02.45 ΕΠΙΣΤΡΟΦΗ ΤΟΥ ΤΟΠΕΡ
04.20 Ο ΘΗΣΑΥΡΟΣ ΤΗΣ ΤΖΑΜΑΙΚΑ

ΣΑΝ ΣΗΜΕΡΑ 1 Απριλίου

ΤΟ 1991... στις πρώτες ελεύθερες πολυκομματικές εκλογές της Αλβανίας, πρώτο κόμμα εξελέγη το κυβερνών του Ραμίζ Αλία. ΤΟ 1992... αποκλείστηκε οριστικά από τους θεράποντες γιατρούς το ενδεχόμενο βελτίωσης της κατάστασης της υγείας του Αντώνη Τρίτση. ΤΟ 1993... στις ΗΠΑ, πέθανε ο Μπράντον Λι, γιος του θασιλιά του κουνγκ-φου Μπρους Λι, κατά τη διάρκεια κινηματογραφικών γυρισμάτων. ΤΟ 1994... στο κράτος περιέρχεται η περιουσία του έκπτωτου θασιλιά Κων/νου Γλιξμπουργκ και αφαιρούνται από τον ίδιον και την οικογένειά του η ελληνική ιθαγένεια και τα διαβατήρια, σύμφωνα με νομοσχέδιο του υπουργείου Οικονομικών. ΤΟ 1995... ο αναπληρωτής υπουργός Εξωτερικών των ΗΠΑ Ρίτσαρντ Χόλμπρουκ χαρακτήρισε νόμιμη την τουρκική επίθεση της Τουρκίας εναντίον των Κούρδων στο βόρειο Ιράκ. το 1996... σε ηλικία 74 ετών πέθανε ο ηθοποιός του Εθνικού Θεάτρου Νίκος Τζόγιας. ΤΟ 1997... μετά από αντιδράσεις οικολογικών και πολιτιστικών φορέων, το Κεντρικό Αρχαιολογικό Συμβούλιο αρνήθηκε την άδεια ανέγερσης ξενοδοχειακής μονάδας στην Υδρα.

Αναδρομή στο Παρελθόν

«η δημοκρατική της Ρόδου»

Πριν 12 χρόνια
Τρίτη 1 Απριλίου 1986

Το προσεχές Σάββατο θα συνέλθουν σε συνεδρίαση σύμφωνα με έγκυρες πληροφορίες, τα θμελη συμβούλια των οργανώσεων βάσης της Νέας Δημοκρατίας, προκειμένου να συζητήσουν για τα «δημαρχιακά» και να υποδείξουν υποψήφιο. Είναι άγνωστο όμως αν η σύσκεψη αυτή θα είναι η «τελική» ή αν ακολουθήσει και νέα με συμμετοχή εκπροσώπου της Αθήνας και τοπικών νομαρχιακών επιτροπών (ΟΝΝΕΔ, Γυναικών, Οργανώσεων κλπ).

Πιο πιθανό να συμβεί πάντως είναι το τελευταίο.

Η συνεδρίαση αυτή αναμένεται με ζωηρό ενδιαφέρον, ύστερα από τα όσα κατά καιρούς φημολογήθηκαν ή εγράφησαν και στον τοπικό τύπο. Η διαμορφωθείσα κατάσταση συνηγορεί υπέρ της σιωπηρής υποστήριξης του τέως δημάρχου Δημ. Βενετοκλή αν και υπάρχουν και αντιδράσεις, τόσο στις τάξεις της ΝΕ της ΝΔ όσο και στην ΟΝΝΕΔ.

Η τελευταία συγκεκριμένα φέρεται αποφασισμένη να προτείνει άλλον υποψήφιο αλλά υπάρχουν συγκρουόμενες πληροφορίες για τις προθέσεις της. Κατά μίαν άλλη εκδοχή δηλαδή θα καταλήξει και αυτή την υποστήριξη της υποψηφιότητας Βενετοκλή. Προβλέψεις πάντως δεν μπορούν να γίνουν αυτή την στιγμή αν οι διαδικασίες επιλογής υποψήφιου δημάρχου από πλευράς ΝΔ προχωρήσουν ομαλά ή αν δημιουργηθούν προβλήματα. Από πολλές πλευρές πάντως λέγεται ότι ασκούνται πιέσεις να ανακοινωθεί σύντομα ο υποψήφιος ώστε να αποφευχθούν οι ζυμώσεις, πράγμα που συνέβη στην περίπτωση του ΠΑΣΟΚ.

ΗΜΕΡΗΣΙΑ ΕΦΗΜΕΡΙΔΑ
η δημοκρατική της Ρόδου
Ετος ιδρύσεως 1982
Θεμιστοκλέους Σοφούλη 77
Ταχ. Θυρίδα 339 85100 Ρόδος
Εκδότης - ιδιοκτήτης - διευθυντής:
ΒΑΣΙΛΗΣ Δ. ΑΘΑΝΑΣΙΟΥ
Τηλέφωνα: 28728, 34722, 76655, 79100, 26728, 27919
Telefax: 37333

Η ταυτότητα της Ημέρας

Καιρός

Γενική πρόγνωση καιρού για σήμερα Τετάρτη 1/4/1998 σε όλη τη χώρα προβλέπονται λίγες νεφώσεις τοπικά αυξημένες, οι άνεμοι θα πνέουν στα Δυτικά ασθενείς, στα Ανατολικά βόρειοι μέτριοι και τοπικά στο Αιγαίο ισχυροί. Θερμοκρασία δεν θα σημειώσει αξιόλογη μεταβολή αλλά τη νύχτα και νωρίς το πρωί στα βόρεια Ηπειρωτικά θα σημειωθεί παγετός.

ΤΕΤΑΡΤΗ
1 ΑΠΡΙΛΙΟΥ 1998
ΓΕΡΟΝΤΙΟΥ
ΜΑΡΙΑΣ ΑΙΓΥΠΤ.
(ΜΕΓΑΣ ΚΑΝΩΝ).
Ανατολή ηλίου 6.13
Δύση ηλίου 6.47
ΣΕΛΗΝΗ 5 ΗΜΕΡΩΝ

Αεροπορικά δρομολόγια

ΠΤΗΣΕΙΣ ΟΛΥΜΠΙΑΚΗΣ

Για Τετάρτη 1 Απριλίου 1998

ΡΟΔΟΣ - ΑΘΗΝΑ: 07.05, 07.20, 10.40, 11.05, 14.20, 20.30, 21.20, 23.55

ΡΟΔΟΣ - ΚΑΡΠΑΘΟΣ: 10.30, 13.05

ΡΟΔΟΣ - ΜΕΓΙΣΤΗ: 08.10

ΡΟΔΟΣ - ΗΡΑΚΛΕΙΟ: 21.10

ΠΤΗΣΕΙΣ AIR GREECE

ΡΟΔΟΣ - ΑΘΗΝΑ: καθημερινά 07.45

ΡΟΔΟΣ - ΑΘΗΝΑ: για την περίοδο από 12 έως 30 Μαρτίου καθημερινά στις12:15

ΡΟΔΟΣ - ΘΕΣΣΑΛΟΝΙΚΗ: καθημερινά μέσω Αθηνών ΡΟΔΟΣ - ΑΘΗΝΑ 7.45 και ΑΘΗΝΑ ΘΕΣΑΛΛΟΝΙΚΗ 09.30

ΡΟΔΟΣ - ΗΡΑΚΛΕΙΟ: καθημερινά μέσω Αθηνών ΡΟΔΟΣ - ΑΘΗΝΑ 7. 45 και ΑΘΗΝΑ - ΗΡΑΚΛΕΙΟ 10.00

Φαρμακεία

ΣΗΜΕΡΑ: διημερεύει το φαρμακείο ΜΑΥΡΙΚΙΟΥ ΜΑΡΙΑ, Ηρώων Πολυτεχνείου 1γ, (πλησίον ξεν. «Ρόδων»), τηλ. 28858

ΣΗΜΕΡΑ: διανυκτερεύει το φαρμακείο ΤΖΗΚΑ - ΚΑΤΩΓΑ ΓΕΩΡΓΙΑ, Αννης Μαρίας 35 τηλ. 36977

Καύσιμα

ΣΗΜΕΡΑ:
Διανυκτερεύον πρατήριο καυσίμων ΤΕΧΑΚΟ Αλ. Γκινάκης Αυστραλίας 58 Περιοχή Κάβα

Ακτοπλοϊκά δρομολόγια

ΡΟΔΑΝΘΗ: απόπλους 16:00 για Κω Κάλυμνο, Λέρο, Πάτμο, Πειραιά

ΔΗΜΗΤΡΟΥΛΑ: απόπλους 17:00 για Κω, Πειραιά

Λαικές αγορές

Τετάρτη: στην οδό Βύρωνος (πίσω από το Στάδιο).

Πέμπτη: στην οδό Διαγοριδών.

Παρασκευή: Στην οδό Θεσ/νίκης Ανάληψη.

Σάββατο: στον Αγιο Δημήτριο.

Δέχονται το κοινό

- **ΠΕΡ/ΚΟΣ Δ/ΝΤΗΣ ΔΩΔ/ΣΟΥ** δέχεται Τρίτη & Πέμπτη 11:00 - 13:00.
- **ΝΟΜΑΡΧΗΣ** δέχεται το κοινό κάθε Τρίτη & Πέμπτη από 11.00 - 13.00
- **ΔΗΜΑΡΧΟΣ** Ρόδου δέχεται το κοινό κάθε Τετάρτη από 12.00 - 13.00
- **Ο Αντ/ρχος κ. Μαρτίνος Κανελάκης** δέχεται το κοινό ύστερα από ραντεβού
- **Ο Αντ/ρχος κ.Κ. Σκανδαλίδης** δέχεται κάθε Τρίτη - Πέμπτη από 13.00 - 14.00
- **Ο Αντ/ρχος κ. Αντώνης Αλαβέρας** δέχεται το κοινό Τρίτη και Πέμπτη 13.00 - 14.00

Συνάλλαγμα

	ΑΓΟΡΑ	ΠΩΛΗΣΗ		ΑΓΟΡΑ	ΠΩΛΗΣΗ
ΔΟΛΛΑΡΙΟ Η.Π.Α	322.2000	321.2330	ΚΟΡΩΝΑ ΔΑΝΙΑΣ	046.4680	046.3290
ΕΥΡΩΠΑΙΚΗ ΝΟΜ.ΜΟΝ.	351.8000	350.7450	ΚΟΡΩΝΑ ΣΟΥΗΔΙΑΣ	040.5960	040.4740
ΜΑΡΚΟ ΓΕΡΜΑΝΙΑΣ	177.2000	176.6680	ΜΑΡΚΟ ΦΙΝΛΑΝΔΙΑΣ	058.3740	058.1990
ΦΡΑΓΚΟ ΓΑΛΛΙΑΣ	052.8340	052.6750	ΠΕΣΕΤΑ ΙΣΠΑΝΙΑΣ	002.0890	002.0830
ΛΙΡΑ ΑΓΓΛΙΑΣ-ΣΚ	539.4000	537.7820	ΕΣΚΟΥΔΟ ΠΟΡΤ	001.7300	001.7250
ΛΙΡΑ ΔΗΜ.ΙΡΛΑΝΔΙΑΣ	444.0000	442.6680	ΓΙΕΝ ΙΑΠΩΝΙΑΣ	247.6000	246.8570
ΦΡΑΓΚΟ ΒΕΛΓΙΟΥ	008.5850	008.5592	ΦΡΑΓΚΟ ΕΛΒΕΤΙΑΣ	217.5850	216.9320
ΦΙΟΡΙΝΙ ΟΛΛΑΝΔΙΑΣ	157.1150	156.6440	ΚΟΡΩΝΑ ΝΟΡΒΗΓΙΑΣ	042.4540	042.3270
ΛΙΡΕΤΑ ΙΤΑΛΙΑΣ	017.9800	017.9260	ΛΙΡΑ ΚΥΠΡΟΥ	607.2200	605.3980
ΣΕΛΛΙΝΙ ΑΥΣΤΡΙΑΣ	025.1800	025.1040	ΔΟΛΛΑΡΙΟ ΚΑΝΑΔΑ	227.0000	226.3190
			ΔΟΛΛΑΡΙΟ ΑΥΣΤΡΑΛΙΑΣ	214.8600	214.2150

Χρήσιμα Τηλέφωνα

Άμεση δράση	100	Βλάβες ΔΕΗ	125
Πυροσβεστική	23333	Πληρ. ΟΤΕ	131
Νοσοκομείο	22222	Ώρα	141
Οδική Ασφάλεια:		Φαρμακεία (Διημερ.-Διαν.)	107
EXRESS SERVICE	154	ΠΡΟ-ΠΟ • ΛΟΤΤΟ	111
HELLAS SERVICE	157	ΡΟΔΑ	26300
Ράδιο Ταξί	64712	ΚΤΕΥΛ	27706
Αστυν. Διεύθυνση	27653	ΕΒΕΔ	22281
Ασφάλεια	23294	Δικηγορικός Σύλλογος	27469
Τμήμα Τάξης	23849	Εμπορικός Σύλλογος	35255
Τροχαία	26480	Ολυμπιακή - Κρατήσεις	24555
Λιμεναρχείο	28888	ΔΑΝΕ	77070
Δασαρχείο	191	ΙΚΑ	64912
Τελωνείο	27703	ΤΑΞΥ	68701-3
Υγειονομείο	26666	ΟΑΕΔ	23265
Μητρόπολη	23274	Εργατικό Κέντρο	24730
Νομαρχία	74000	Αρχαιολογία	34719
Δήμος Ρόδου	30113	Περιφ. Δ/ντής	38174 - 38175
Βλάβες ΟΤΕ	121	AIRGREECE	36095

Εσωτερικές Ειδήσεις

ΔΗΛΩΣΕΙΣ ΠΑΠΑΝΤΩΝΙΟΥ ΓΙΑ ΤΗΝ ΟΙΚΟΝΟΜΙΑ

Θεσσαλονίκη 31 (ΑΠΕ)

Μετά την Ολυμπιακή Αεροπορία η κυβέρνηση προτίθεται να οδηγήσει στη Βουλή και το θέμα της λειτουργίας των αστικών συγκοινωνιών της Αθήνας, του ΟΣΕ και των ΕΛΤΑ, εφόσον δεν υπάρξει συμφωνία με τους εργαζόμενους στους οργανισμούς αυτούς για την εξυγίανσή τους. Απαντώντας σε ερωτήσεις δημοσιογράφων το μεσημέρι στη Θεσσαλονίκη ο υπουργός Εθνικής Οικονομίας Γιάννος Παπαντωνίου τόνισε ότι "εάν δεν επιτυγχάνεται συμφωνία στις τέσσερις επιχειρήσεις για τις οποίες έχουμε νομοθετήσει, θα υπάρχει παρέμβαση της εθνικής μας αντιπροσωπείας" και πρόσθεσε ότι "οι νόμοι πρέπει να είναι σεβαστοί από όλους".



Σε άλλη ερώτηση για τις επικρίσεις που δέχεται η κυβέρνηση ότι "χθες βράδυ λειτούργησε πραξικοπηματικά" στο θέμα της Ολυμπιακής Αεροπορίας, απάντησε λέγοντας ότι "η λειτουργία της Βουλής σε μια Δημοκρατία δεν είναι συνταχισμός αλλά είναι η ίδια η Δημοκρατία" για να προσθέσει ότι "σε περίπτωση που διαπιστώνεται αδιέξοδο, διαιτητής δεν πρέπει να είναι άλλος από τον κυρίαρχο λαό, όπως εκφράζεται από τους 300 αντιπροσώπους του έθνους".

Μετά το 2001, προειδοποίησε ο κ. Παπαντωνίου, οι ζημιογόνες επιχειρήσεις θα κλείνουν ή θα συρρικνώνονται και οι πρώτοι που θα υφίστανται τις συνέπειες θα είναι οι ίδιο οι εργαζόμενοι.

Σε παρατήρηση των δημοσιογράφων ότι ο υπουργός Εθνικής Αμυνας Ακης Τσοχατζόπουλος κατά τη χθεσινή ομιλία του στη Θεσσαλονίκη άφησε αιχμές για τις επιλογές της κυβέρνησης στην οικονομία και σε ερώτηση πως σχολιάζει το γεγονός, ο κ. Παπαντωνίου απάντησε ότι δεν έχει ακούσει τα όσα είπε ο συνάδελφος του υπουργός και πρόσθεσε ότι "το υπουργικό συμβούλιο στήριξε ομόφωνα την πολιτική αυτή".

Ο κ. Παπαντωνίου ρωτήθηκε επίσης για το θέμα των ανατιμήσεων. Τις χαρακτήρισε "περιορισμένες" και "αναπόφευκτες σε ορισμένα εισαγόμενα είδη". Χαρακτήρισε δε την αντίδραση της αγοράς "ψύχραιμη". Επεσήμανε ότι στους επόμενους 4 μήνες, οι επιχειρηματίες έχουν ιδιαίτερη ευθύνη να συμβάλουν στη σταθεροποίηση και ανάπτυξη της οικονομίας και ζήτησε να περιορίσουν τα περιθώρια κέρδους τους και σε καμία περίπτωση να μην περάσουν το κόστος αύξησης των εισαγωγών πλήρως στις τιμές γιατί, όπως είπε, αν το κάνουν υπάρχει κίνδυνος να δημιουργηθεί φαύλος κύκλος Ο κ. Παπαντωνίου έκανε τις παραπάνω δηλώσεις μετά το τέλος σύσκεψης που έγινε στο υπουργείο Μακεδονίας - Θράκης με τη συμμετοχή του υπουργού Φίλιππου Πετσάλνικου και εκπροσώπων των παραγωγικών φορέων της Θεσσαλονίκης.

ΣΥΣΚΕΨΗ ΣΤΟ ΥΜΑ-Θ ΜΕ ΠΑΡΑΓΩΓΙΚΟΥΣ ΦΟΡΕΙΣ

Αναφερόμενος στη σύσκεψη ο κ. Παπαντωνίου τη χαρακτήρισε "ουσιαστική" και πρόσθεσε ότι το αναπτυξιακό κλίμα στη Θεσσαλονίκη είναι θετικό.

Τα μεγάλα έργα, είπε, προχωρούν με ικανοποιητικούς ρυθμούς και οι προοπτικές, μετά και από την ένταξη της δραχμής στο Σύστημα Συναλλαγματικών Ισοτιμιών της ΕΕ, είναι ιδιαίτερα θετικές για μία πόλη όπως η Θεσσαλονίκη, της οποίας τα προϊόντα και οι υπηρεσίες που προσφέρει έχουν εξαγωγικό χαρακτήρα.

Οσο για το θέμα της ένταξης των βιομηχανιών της Βόρειας Ελλάδας στο νέο αναπτυξιακό Νόμο, το οποίο αποτελεί πάγιο αίτημα των βιομηχάνων της περιοχής, έκανε γνωστό ότι εντάσσονται στη Β' Ζώνη Κινήτρων.

Μιλώντας, νωρίτερα, στους δημοσιογράφους ο πρόεδρος του Συνδέσμου Βιομηχανιών Βορείου Ελλάδος Βασίλης Τακάς, ο οποίος συμμετείχε στη σύσκεψη, τόνισε ότι η απόφαση της κυβέρνησης για υποτίμηση της δραχμής, ήταν επιθυμητή από όλους, αλλά η επιτυχία της, όπως είπε, θα εξαρτηθεί από την άμεση υλοποίηση των συνοδευτικών μέτρων που εξαγγέλθηκαν και από την αυτοσυγκράτηση του επιχειρηματικού κόσμου.

ΑΠΟΛΟΓΕΙΤΑΙ ΑΥΡΙΟ Ο ΛΗΣΤΗΣ ΤΩΝ ΑΣΑΝΣΕΡ

Αθήνα 31 (ΑΠΕ)

Την Πέμπτη 2/4 θα απολογηθεί τελικά στην 9η Τακτική Ανακρίτρια Μαρία Λεπενιώτη, ο 25χρος Χρήστος Γκίλης, ο αποκαλούμενος "ληστής των ασανσέρ".

Εναντίον του Γκίλη ο εισαγγελέας ποινικής αγωγής Ιωάννης Καραϊσκος έχει ασκήσει δίωξη για βιασμό, ληστεία κατ' εξακολούθηση, σωματικές βλάβες και παράνομη οπλοφορία-οπλοχρησία.

Ο 25χρονος Γκίλης, σύμφωνα με την κατηγορία εντόπιζε επί σειρά μηνών γυναίκες που επέστρεφαν μόνες τους τα βράδια στα σπίτια τους και έμπαινε μαζί τους στην είσοδο της πολυκατοικίας. Μπαίνοντας μαζί τους στη συνέχεια και στο ασανσέρ, χρησιμοποιούσε σε βάρος τους βία, άρπαζε τις τσάντες τους και εξαφανιζόταν. Στην περίπτωση που τα θύματά του προέβαλαν αντίσταση, τα χτυπούσε βάναυσα στο πρόσωπο και μία νεαρή μάλιστα Πολωνέζα επιχείρησε να τη βιάσει. Στην ανακρίτρια που οδηγήθηκε το πρωί, ο 25χρονος "ληστής των ασανσέρ", ζήτησε και πήρε προθεσμία μέχρι την Πέμπτη, προκειμένου να προετοιμάσει την απολογία του.

Στο μεταξύ, σύμφωνα με την απολογία του στην προανακριτική δικογραφία, ο Γκίλης αρνείται την κατηγορία του βιασμού, ενώ παραδέχεται το μεγαλύτερο μέρος των ληστειών που διέπραξε σε βάρος γυναικών. Λέει, όμως, ότι καμία από αυτές δεν χτύπησε. Στην προανακριτική απολογία του αναφέρει ακόμη, ότι γεννήθηκε στην Καλαμάτα, ότι είναι παιδί χωρισμένων γονέων, ότι μέχρι τα 12 χρόνια του ήταν οικότροφος σε ορφανοτροφείο, ότι το 1990 συνελήφθη για ληστεία σε οίκο ανοχής και ότι για την πραξη του αυτή "φιλοξενήθηκε" 1,5 σε σωφρονιστικό κατάστημα. Το 1996, όμως, ομολογεί ότι διέπραξε και άλλη ληστεία, με αποτέλεσμα να φυλακιστεί και πάλι. Στην Αθήνα, καταλήγει, ήρθε το 1997 και επειδή δεν μπόρεσε να βρει δουλειά άρχισε να απράζει τσάντες τα βράδυα από γυναίκες που δεν συνοδεύονταν.

ΟΜΙΛΙΑ ΚΑΡΑΜΑΝΛΗ ΣΤΗΝ ΝΟΜΙΚΗ ΣΧΟΛΗ

Αθήνα 31 (ΑΠΕ)

Ο πρόεδρος της ΝΔ Κώστας Καραμανλής σε ομιλία του σε εκδήλωση που διοργάνωσε η ΔΑΠ-ΝΔΦΚ ενόψει των αυριανών φοιτητικών εκλογών επιτέθηκε στην κυβέρνηση για τις επιλογές της και αναφερόμενος στην "Ολυμπιακή" έκανε λόγο για τεχνάσματα και τερτίπια και νοοτροπία του αποφασίζομεν και διατάσσομεν. Ο κ. Καραμανλής επανέλαβε τη θέση της ΝΔ για αποκρατικοποίηση της εταιρίας με διεθνή διαγωνισμό και ταυτόχρονη εξυγίανσή της, με σύγχρονο κανονισμό εργασίας και επιχειρησιακό σχέδιο. Ο πρόεδρος της ΝΔ τάχθηκε εναντίον των καταλήψεων, λέγοντας ότι δεν πρέπει να πληρώνει ο απλός πολίτης τις αντιδράσεις και να γίνονται ενέργειες που στρέφονται εναντίον του. Ο κ. Καραμανλής είπε ότι η κυβέρνηση δεν έχει τη βούληση και τη δύναμη να προχωρήσει προς την κατεύθυνση της αποκρατικοποίησης και έκανε λόγο για "περίεργο μίγμα πολιτικής που δεν έχει πυξίδα, αλλά αποκλεισμικό στόχο τη νομή της εξουσίας".

Ο πρόεδρος της ΝΔ είπε ότι ταυτόχρονα χρειάζεται μια μεγάλη διοικητική μεταρρύθμιση, ενώ αναφερόμενος στην έξαρση της εγκληματικότητας είπε ότι η χώρα μας έχει γίνει ξέφραγο αμπέλι, ότι το οργανωμένο έγκλημα δρα ανεξέλεγκτα και τόνισε ότι πρέπει να θεσπιστούν αυστηροί και άτεκτοι νόμοι που θα επιβάλλουν το δίκαιο και θα είναι σεβαστοί από όλους. Ο κ. Καραμανλής μίλησε για ανεξέλεγκτο κύμα προσφύγων και λαθρομεταναστών, τονίζοντας παράλληλα ότι πρέπει να αποφευχθεί η αύξηση του ρατσισμού και της ξενοφοβίας. Ο πρόεδρος της ΝΔ, υποστήριξε ότι υπάρχει διαφθορά στο δημόσιο βίο, πίσω από την οποία βρίσκεται το κράτος, φέρνοντας ως παραδείγματα τους αγροτικούς συνεταιρισμούς και τους κρατικοδίαπους δήθεν επιχειρηματίες, όπως τους αποκάλεσε.

Ο κ. Καραμανλής αναφερόμενος σε θέματα παιδείας μίλησε για κατάντια και άκρατο κομματισμό σε όλα τα επίπεδα, τόνισε ότι υπάρχει ανικανότητα στην απορρόφηση των κοινοτικών κονδυλίων για την παιδεία, που βρίσκονται σε επίπεδο κάτω του 10% και σημείωσε ότι για αυτό "κάποιος πρέπει να απολογηθεί να αναλάβει τις ευθύνες και να παραιτηθεί".

Ο πρόεδρος της ΝΔ χαρακτήρισε ως αστειότητες τις μεταρρυθμίσεις που προωθεί η νγεσία του υπουργείου Παιδείας, τονίζοντας ότι "δεν γίνεται για λόγους προσωπικής στρατηγικής, φιλοδοξίας και προβολής να παρουσιάζει κάθε υπουργός ένα διαφορετικό μεταρρυθμιστικό πρόγραμμα γιατί το κόστος το επωμίζονται οι νέοι άνθρωποι".

Ο κ. Καραμανλής παρουσίασε ένα πλέγμα προτάσεων του κόμματός του για την Τριροβάθμια εκπαίδευση, σημειώνοντας ότι "γνώση και μονοπώλιο δεν συμβιβάζονται. Ως κυβέρνηση θα κάνουμε και ιδιωτικά πανεπιστήμια".

Ο πρόεδρος της ΝΔ, ζήτησε από όλους να συμμετέχουν ενεργά στο δημόσιο βίο, σημειώνοντας ότι η χειρότερη επιλογή είναι η απομάκρυνση και ότι αυτό σημαίνει συναίνεση με τα φαινόμενα παρακμής και αδιαφάνειας.

ΚΥΒΕΡΝΗΤΙΚΗ ΣΥΣΚΕΨΗ ΓΙΑ ΤΑ ΝΑΡΚΩΤΙΚΑ

Αθήνα 31 (ΑΠΕ)

Κυβερνητική σύσκεψη υπό την προεδρία του πρωθυπουργού, Κώστα Σημίτη, πραγματοποιήθηκε το μεσημέρι στο Μέγαρο Μαξίμου, με αντικείμενο την καταπολέμηση της διάδοσης της τοξικομανίας, την εξέταση των πολιτικών που ήδη εφαρμόζονται στον τομέα αυτό, την εξέταση προγραμμάτων απεξάρτησης, τη δυνατότητα επέκτασής τους και τον καλύτερο συντονισμό των συναρμόδιων υπουργείων. Στη σύσκεψη ο κ. Σημίτης ζήτησε - σύμφωνα με πληροφορίες- να δοθεί έμφαση στο τρίπτυχο "Ενημέρωση-Εκπαίδευση- Πρόληψη", καθώς και την αποτελεσματικότερη συνεργασία των αρμοδίων φορέων. Σημειώνεται στη σύσκεψη ότι πήραν μέρος ο υπουργός Δικαιοσύνης, Ευάγγελος Γιαννόπουλος, ο υπουργός Δημοσίας Τάξεως, Γιώργος Ρωμαίος, ο υπουργός Πολιτισμού, Ευάγγελος Βενιζέλος, ο υπουργός Εθνικής Παιδείας και Θρησκευμάτων, Γεράσιμος Αρσένης, ο υπουργός και υφυπουργοί Υγείας, κ.κ. Γείτονας, Κοτσώνης και Σκουλάκης, ο πρόεδρος του ΟΚΑΝΑ, Στέφανος Μανίκας, ο βουλευτής Επικρατείας του ΠΑΣΟΚ και καθηγητής Ψυχιατρικής, κ. Κ. Στεφανής και ο σύμβουλος του πρωθυπουργού, κ. Αγγελίδης.

ΣΥΝΟΔΟΣ ΥΠΟΥΡΓΩΝ ΓΙΑ ΘΕΜΑΤΑ ΝΕΟΛΑΙΑΣ

Αθήνα 31 (ΑΠΕ)

Το συντονισμό των πολιτικών τους για τη νεολαία με παράλληλη δημιουργία συνθηκών για κοινή δράση των νεολαιών της Βαλκανικής, αποφάσισαν οι υπουργοί-αρμόδιοι για θέματα νεότητας των χωρών της νοτιοανατολικής Ευρώπης στην πρώτη τους σχετική σύνοδο που πραγματοποιήθηκε χθες. Στη σύνοδο, όπως ανακοινώθηκε σήμερα, αποφασίστηκε η από κοινού δράση στους τομείς της απασχόλησης (ενίσχυση της νεανικής επιχειρηματικότητας, προώθηση της κατάρτισης, υποστήριξη ειδικών πρωτοβουλιών για γυναίκες κ.ά.), της υγείας, του περιβάλλοντος, του ελεύθερου χρόνου, του αθλητισμού, της τέχνης και του πολιτισμού. Στο πλαίσιο αυτό, η Ελλάδα δεσμεύτηκε να προσφέρει την κατάλληλη τεχνογνωσία για το σχεδιασμό και την υλοποίηση προγραμμάτων της Ευρωπαϊκής Ενωσης που αφορούν τη νέα γενιά. Αποφασίστηκε επίσης να δημιουργηθεί Βαλκανικό Κέντρο Τεκμηρίωσης για την αξιοποίηση της τεχνολογίας από τη νεολαία.

Αξίζει να σημειωθεί η πρόβλεψη για ίδρυση Παρατηρητηρίου για την Ανήλικη Νεότητα που θα εποπτεύει για το σεβασμό των δικαιωμάτων των ανηλίκων παιδιών και θα επιδιώξει την προώθηση θεσμικού πλαισίου για την προστασία των παιδιών από την κακοποίηση, τη σεξουαλική εκμετάλλευση, την παιδική εργασία κ.ά. Υπενθυμίζεται ότι η έλλειψη σχετικής νομοθεσίας, υπογραμμίστηκε κατά τη συνάντηση των μη-κυβερνητικών οργανώσεων νεολαίας που προηγήθηκε της συνόδου των υπουργών και τα συμπεράσματα της οποίας τέθηκαν υπόψιν των πολιτικών αξιωματούχων των χωρών της νοτιοανατολικής Ευρώπης που συμμετείχαν στη σύνοδο. Τέλος, αποφασίστηκε η άμεση ανάληψη δράσεων που αφορούν τη νέα γενιά, όπως η διοργάνωση "Εβδομάδας Νεολαίας" στο κάμπινγκ του Πλαταμώνα τον Ιούλιο του 1999, (με τη συμμετοχή 1.500-2.000 νέων και προπαρασκευαστική συνάντηση το Σεπτέμβριο του 1998), η

διοργάνωση συναντήσεων νέων πολιτικών (το Νοέμβριο του 1998 στην Αθήνα), νέων δημοσιογράφων (Ιούλιος 1998 στη Γιουγκοσλαβία), νέων επιχειρηματιών και ειδικών για την ανάπτυξη του τουρισμού (β'εξάμηνο του '98 στη Ρουμανία), νέων μουσικών (Αύγουστος 1998 στην ΠΓΔΜ με τη συμμετοχή νέων απ'όλες τις χώρες). Επίσης αποφασίστηκε η πραγματοποίηση έκθεσης αφίσας και ζωγραφικής νέων δημιουργών κατά των ναρκωτικών, το β'εξάμηνο του 1998 στα Τίρανα, καθώς και δύο συναντήσεις για ανάληψη δράσεων κατά του AIDS (Αύγουστος 1998 στη Γιουγκοσλαβία) και για το σχεδιασμό προγραμμάτων κατά της ανεργίας και υπέρ της ενθάρρυνσης της νεανικής επιχειρηματικότητας (β'εξάμηνο του 1998 στη Βουλγαρία).-

ΜΕ ΛΙΓΑ ΛΟΓΙΑ

ΓΕΩΡΓΙΑ ΕΙΣΟΔΗΜΑΤΑ - ΦΟΡΟΛΟΓΙΑ

Αθήνα 31 (ΑΠΕ)

Αυξημένο φόρο θα πληρώσουν φέτος για το 1997 όσοι έχουν γεωργικά εισοδήματα. Αυτό προκύπει από την απόφαση του υφυπουργού Οικονομικών Γ. Δρύ με την οποία καθορίζονται το τεκμαρτό ενοίκιο ανά στρέμμα για όσους ενοικιάζουν αγροτική γη και έχουν εισοδήματα από τα ενοίκια αυτά καθώς και το καθαρό γεωργικό εισόδημα ανά στρέμμα και είδος καλλιεργούμενης γής ή εκτρεφόμενου ζώου για το 1997.

Σε ορισμένες περιπτώσεις η αύξηση φτάνει το 30% για τα καθαρά γεωργικα εισοδήματα, γεγονός που σημαίνει ότι θα καταβληθεί περισσότερος φόρος.

Να σημειωθεί ότι με βάση τα στοιχεία αυτά θα συμπληρωθούν οι φορολογικές δηλώσεις που υποχρεούνται να υποβάλλουν όσοι είχαν γεωργικά εισοδήματα το 1997 μέχρι τις 15 Απριλίου 1998.

«Ο.Α.» - ΑΛΛΑΓΕΣ ΔΡΟΜΟΛΟΓΙΩΝ

Αθήνα 31 (ΑΠΕ)

Σε αλλαγές 12 δρομολογίων εσωτερικού και εξωτερικού υποχρεώνεται να προβεί η διοίκηση της "Ολυμπιακής Αεροπορίας" λόγω της τρίωρης στάσης που έχει εξαγγείλει απο τις 5 μέχρι τις 8 η ΓΣΕΕ με αφορμή το πρόσφατο νομοσχέδιο που κατέθεσε στη Βουλή ο υπουργός Μεταφορών και Επικοινωνιών κ. Μαντέλης για εξυγίανση της εταιρίας.

Τα δρομολόγια αυτά είναι:

Η πτήση 174 για Μονακό αναχωρεί στις 17.00 αντί των 16.40

Η 265 για Λονδίνο αναχωρεί στις 20.30 αντί στις 19.30

Η 534 για Χανιά αναχωρεί στις 20.30 αντί 18.30

Η 714 για Ρόδο αναχωρεί στις 20.45 αντί 17.50

Πραγματοποιείται μια έκτακτη πτήση για Ηράκλειο η 5101 η οποία θα αναχωρήσει στις 20.45 αντι 18.50.

Η 301 για Τελ Αβίβ αναχωρεί στις 21.00 αντι των 19.30

Η 333 για Λάρνακα αναχωρεί στις 20.45 αντί των 20.00.

Η 337 Αθήνα-Θεσσαλονίκη-Λάρνακα στις 21.00 αντί 17.30

Η 714 για Ρόδο στις 21.00 αντί 19.10

Τέλος η 325 για Καΐρο αναχωρεί 21.00 αντί 19.15

ΟΔΟΝΤΙΑΤΡΙΚΗ ΑΝΑΚΟΙΝΩΣΗ

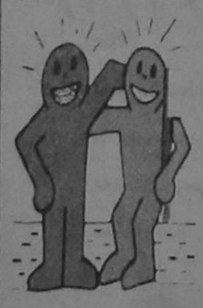

Η ΔΡ. ΛΙΛΑ Ι. ΤΖΩΡΤΖΗ
ΔΙΔΑΚΤΩΡ ΠΑΙΔΟΔΟΝΤΙΑΣ
Παν/μίου Giessen Γερμανίας
ΕΙΔΙΚΟΣ ΟΡΘΟΔΟΝΤΙΚΟΣ
Παν/μίου Dusseldorf Γερμανίας

Δέχεται καθημερινά με ραντεβού.
ΙΑΤΡΕΙΟ : Πίνδου 4 - Ρόδος
Τηλ. : 0241 - 21398

NEOTEX ΡΟΔΟΣ
ΑΝΝΗΣ ΜΑΡΙΑΣ 59 ΡΟΔΟΣ 85 100
ΤΗΛ.: 35863 - 77211-2 FAX: 30664
ΜΙΧ. ΚΑΛΛΙΓΕΡΟΣ ΠΟΛΙΤΙΚΟΣ ΜΗΧΑΝΙΚΟΣ • ΜΙΧ. ΚΑΡΡΑΣ ΜΗΧΑΝΟΛΟΓΟΣ ΜΗΧΑΝΙΚΟΣ



ΠΡΟΚΑΤΑΣΚΕΥΑΣΜΕΝΑ ΚΙΝΗΤΑ ΧΩΡΙΣΜΑΤΑ
ΤΣΙΜΕΝΤΟΣΑΝΙΔΕΣ
ΓΥΨΟΣΑΝΙΔΕΣ
ΜΕΤΑΛΛΙΚΑ PROFIL
ΥΛΙΚΑ ΑΡΜΟΛΟΓΗΜΑΤΟΣ



• ΥΑΛΟΒΑΜΒΑΚΕΣ
• ΠΕΤΡΟΒΑΜΒΑΚΕΣ
• ΑΣΦΑΛΤΟΠΑΝΑ
• ΠΡΟΣΜΙΚΤΑ
• ΠΕΡΛΙΤΗΣ
• ROOFMATE
• ΑΨΙΔΟΤΥΠΟΙ
• ΨΕΥΔΟΡΟΦΕΣ
• PANELS ΠΟΛΥΟΥΡΕΘΑΝΗΣ
• ΥΑΛΟΤΟΥΒΛΑ
• ΧΡΩΜΑΤΑ

ΜΕΤΑΛΛΙΚΑ ΣΤΟΙΧΕΙΑ ΕΝΙΣΧΥΣΗΣ ΤΟΙΧΟΠΟΙΪΑΣ



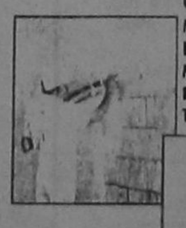

ΕΤΟΙΜΟΙ ΣΟΒΑΔΕΣ
ΜΟΝΗΣ ΣΤΡΩΣΗΣ
ΓΙΑ ΕΦΑΡΜΟΓΗ
ΜΕ ΜΗΧΑΝΗ
Η ΜΕ ΤΟ ΧΕΡΙ
ΤΕΛΕΙΟ ΦΙΝΙΡΙΣΜΑ

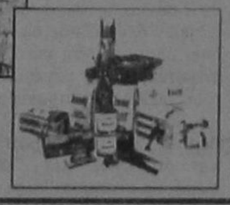

Η λύση στο οικοδομικό σας πρόβλημα

Η ΓΕΝΙΚΗ ΤΕΧΝΙΚΗ Α.Ε., δημιουργήθηκε για να δώσει αποτελεσματικές & συμφέρουσες λύσεις στα οικοδομικά προβλήματα του νησιού μας. Τα αντικείμενα των δραστηριοτήτων μας:

- Εμπορία σιδήρου οικοδομών υψηλής ποιότητας & αντοχής
- Παραγωγή έτοιμου μπετόν με 14χρονη παράδοση στην υψηλή ποιότητα στη συνέπεια και την άμεση εξυπηρέτηση
- Ανάληψη δημοσίων και ιδιωτικών έργων μεγάλης έκτασης
- Ανέγερση πολυκατοικιών με το σύστημα της αντιπαροχής

14 σύγχρονες μπετονιέρες, 2 υπερσύγχρονα εργοστάσια παραγωγής μπετόν και πλήρες δίκτυο ραδιοτηλεφώνων, θα είναι στη διάθεσή σας αν θελήσετε να συνεργασθούμε. Χρησιμοποιώντας τα ειδικά πρόσθετα στερεοπάγης και ρευστοπάγης POZZOLITH ADMIX 105 R. RHEOMAC 716 και 877 και ελέγχοντας την παραγωγή, με 3 υπεύθυνους πολικούς μηχανικούς σε διάφορα σύγχρονα εξοπλισμένα εργαστήρια, διασφαλίζουμε και εγγυόμεθα σταθερά υψηλή ποιότητα στο μπετόν μας

ΜΟΝΤΕΡΝΑ ΤΕΧΝΟΛΟΓΙΑ & ΠΑΡΑΔΟΣΗ

ΓΕΝΙΚΗ ΤΕΧΝΙΚΗ
ΕΤΟΙΜΟ ΜΠΕΤΟΝ
ΕΡΓΟΣΤΑΣΙΟ:
ΡΟΔΟΥ - ΛΙΝΔΟΥ 7ο ΧΛΜ. - ΤΗΛ. 25013
ΓΡΑΦΕΙΑ:
ΑΡΚΑΔΙΟΥ 2 ΤΗΛ. 22968

24 Ώρες στον Κόσμο

ΡΩΣΙΑ - ΚΟΣΣΥΦΟΠΕΔΙΟ
ΜΟΣΧΑ 31 (ΑΠΕ)

Η Ρωσία δεν σκοπεύει να ασκήσει βέτο σε σχέδιο απόφασης γιά την επιβολή εμπάργκο όπλων κατά της Ομοσπονδιακής Δημοκρατίας της Γιουγκοσλαβίας, το οποίο θα τεθεί σε ψηφοφορία αργότερα σήμερα στο Συμβούλιο Ασφαλείας του ΟΗΕ, μετέδωσε σήμερα το Ιντερφάξ επικαλούμενο πηγές του υπουργείου Εξωτερικών.

Σύμφωνα με πηγή του υπουργείου, "θα ήταν πολύ δύσκολο να συγκρατήσουμε τους εταίρους μας στο Συμβούλιο Ασφαλείας", αλλά η Μόσχα προσπαθεί να αποτρέψει "τη λήψη πολύ αυστηρών μέτρων κατά του Βελιγραδίου".

Οι πρόεδροι των δύο σωμάτων του κοινοβουλίου της Ομοσπονδιακής Δημοκρατίας της Γιουγκοσλαβίας ζήτησαν χθες από τη Ρωσία να ασκήσει βέτο σ'ένα εμπάργκο όπλων κατά του Βελιγραδίου.

Ο ρώσος αναπληρωτής αντιπρόσωπος στον ΟΗΕ Γιούρι Φεντότοφ επέκρινε ωστόσο το σχέδιο απόφασης λέγοντας ότι "είναι άδικο να υποστηρίζει κανείς ότι η κατάσταση στο Κοσσυφοπέδιο συνιστά απειλή γιά την ειρήνη και τη διεθνή ασφάλεια". Γιά το λόγο αυτό η Ρωσία πρότεινε κάποια αλλαγή στο σχέδιο απόφασης, η οποία αναφέρει ότι η κατάσταση έχει απλά "συνέπειες γιά την περιφερειακή ασφάλεια".

ΓΙΟΥΓΚΟΣΛΑΒΙΑ - ΚΟΣΣΥΦΟΠΕΔΙΟ
ΒΕΛΙΓΡΑΔΙ, 31 (ΑΠΕ)

Εκατοντάδες σέρβοι φοιτητές κατέλαβαν σήμερα το κτίριο του Πανεπιστημίου της πρωτεύουσας Πρίστινα του Κοσσυφοπεδίου διαμαρτυρόμενοι για την επαναλειτουργία του Ινστιτούτου Αλβανολογίας στο πλαίσιο της εκπαιδευτικής συμφωνίας του 1996 ανάμεσα στο Σλομπόνταν Μιλόσεβιτς και τον ηγέτη των Αλβανών, Ιμπραήμ Ρουγκόβα.

Σύμφωνα με τον ανεξάρτητο ραδιοσταθμό Β-92 του Βελιγραδίου οι διαδηλωτές κατέλαβαν το Ινστιτούτο Αλβανολογίας, κρατώντας πανώ με το σύνθημα "προδοσία".

Το Ινστιτούτο Αλβανολογίας είναι το πρώτο ακαδημαϊκό ίδρυμα που θα δεχθεί αλβανούς σπουδαστές, με βάση την συμφωνία του Σεπτεμβρίου του 1996, η οποία ενεργοποιήθηκε πρόσφατα, μετά την εκτόνωση της κρίσης στο Κοσσυφοπέδιο. Ο σέρβος πρύτανης του πανεπιστημίου της Πρίστινα, Ραντίβοιε Πάποβης είχε ταχθεί κατά της εκπαιδευτικής συμφωνίας υποστηρίζοντας ότι "στην Σερβία δεν μπορεί να υπάρχει άλλο πανεπιστήμιο από το σερβικό". Ο Πάποβης δέχθηκε όμως ισχυρές πιέσεις από το Βελιγράδι με αποτέλεσμα να δεχθεί την επαναλειτουργία του ινστιτούτου.

Εκπρόσωπος του κυβερνώντος Σοσιαλιστικού Κόμματος στο Βελιγράδι δήλωσε ότι η εκπαιδευτική συμφωνία είναι προς το συμφέρον της Σερβίας και αποτελεί "ήττα της πολιτικής απόσχισης του Κοσσυφοπεδίου".

ΡΩΣΙΑ - ΔΟΥΜΑ - ΚΙΡΙΓΕΝΚΟ
ΜΟΣΧΑ, 31 (ΑΠΕ)

Η ρωσική Δούμα [Κάτω Βουλή] αποφάσισε σήμερα να προχωρήσει αύριο σε ψηφοφορία για την έγκριση έκκλησης προς τον πρόεδρο Μπόρις Γέλτσιν να αποσύρει την υποψηφιότητα του Σεργκέι Κιριγένκο ως νέου πρωθυπουργού της χώρας.

Ο πρόεδρος της Δούμα, Γκενάντι Σελεζνιώφ δήλωσε στους δημοσιογράφους ότι πριν να τεθεί προς έγκριση στη Βουλή η υποψηφιότητα Κιριγένκο, η Δούμα επιθυμεί να πραγματοποιηθεί συνάντησης του προέδρου Γέλτσιν με τους πολιτικούς αρχηγούς την προσεχή Πέμπτη. Ο ρώσος πρόεδρος απομάκρυνε την περασμένη εβδομάδα την κυβέρνηση του Βίκτορ Τσερνομίρντιν και επέλεξε ως υποψήφιο πρωθυπουργό τον 35χρονο πρώην υπουργό Ενεργείας, Σεργκέι Κιριγένκο. Προειδοποίησε μάλιστα τους βουλευτές ότι αν δεν επικυρώσουν την υποψηφιότητα Κιριγένκο θα χρησιμοποιήσει το συνταγματικό του δικαίωμα και θα διαλύσει την Δούμα.

Το τελεσίγραφο Γέλτσιν προκάλεσε την οργισμένη αντίδραση της ελεγχόμενης από τους κομμουνιστές Δούμα, που πρόκειται να συζητήσει την υποψηφιότητα Κιριγένκο την προσεχή Παρασκευή.

Πολλοί βουλευτές θεωρούν ότι ο Κιριγένκο είναι πολύ νέος και άπειρος για το πρωθυπουργικό αξίωμα.

ΡΩΣΙΑ - ΓΕΛΤΣΙΝ
ΜΟΣΧΑ, 31 (ΑΠΕ)

Ο εκπρόσωπος της ρωσικής προεδρίας ανακοίνωσε σήμερα ότι ο Μπορίς Γέλτσιν δεν έχει ακόμη υπογράψει τα διατάγματα που επαναφέρουν στα καθήκοντά τους τους υπουργούς Εξωτερικών και Οικονομικών, αντίθετα απ'ό,τι είχε δηλώσει νωρίτερα ο Γέλτσιν, μετέδωσε το πρακτορείο Ιντερφάξ.

Ο εκπρόσωπος Σεργκέι Γιαστρεζέμπσκι δήλωσε ότι τέτοια διατάγματα "δεν μπορούν να υπογραφούν πριν εγκριθεί ο διορισμός του νέου πρωθυπουργού" Σεργκέι Κιριγένκο από τη Δούμα (κάτω βουλή του κοινοβουλίου). Ο Γέλτσιν είχε νωρίτερα διορθώσει τους υπευθύνους πρωτοκόλλου του Κρεμλίνου, οι οποίοι είχαν παρουσιάσει τον Γεβγένι Πριμακόφ και τον Μιχαήλ Ζαντόρνοφ ως υπηρεσιακούς υπουργούς στη διάρκεια επίσημης τελετής.

Ο ρώσος πρόεδρος είχε δηλώσει πως ο Πριμακόφ και ο Ζαντόρνοφ έπρεπε να θεωρούνται από σήμερα υπουργοί με πλήρεις εξουσίες και ότι είχε υπογράψει τα σχετικά διατάγματα, σύμφωνα με το Ιντερφάξ.

"Μιλώντας με τόσο έντονο τρόπο, ο πρόεδρος έκανε κατηγορηματικά σαφές ότι βλέπει τους υπουργούς Πριμακόφ και Ζαντόρνοφ στη σύνθεση της νέας κυβέρνησης", δήλωσε ο Γιαστρεζέμπσκι.

Σύμφωνα με το σύνταγμα, η Δούμα πρέπει να εγκρίνει την υποψηφιότητα του πρωθυπουργού, πριν ο πρόεδρος επικυρώσει τη σύνθεση της νέας κυβέρνησης που προτείνει ο πρωθυπουργός.

Εξωτερικές Ειδήσεις

ΚΑΙ ΝΕΟ ΣΚΑΝΔΑΛΟ ΚΛΙΝΤΟΝ ΜΕ ΗΘΟΠΟΙΟ



Νέα Υόρκη, 31 (ΑΠΕ)

Μια ηθοποιός που κάποτε εξελέγη και "Μις Αμερική" και η οποία κλήθηκε ως μάρτυρας για τη γνωστή υπόθεση της Πόλα Τζόουνς – που κατηγορεί τον αμερικανό Πρόεδρο ότι την παρενόχλησε σεξουαλικά – αποκάλυψε σήμερα ότι και αυτή είχε σεξουαλικές επαφές με τον Μπιλ Κλίντον όταν ο Πρόεδρος ήταν κυβερνήτης του Αρκανσο, αλλά η σχέση τους ήταν συναινετική, γράφει στην σημερινή της έκδοση η εφημερίδα "Ντέιλι Νιούζ". Η εφημερίδα αποκαλύπτει ότι η ηθοποιός Ελίζαμπεθ Γουόρντ Γκρέισεν αρνείται τους ισχυρισμούς μιας πρώην φίλης της σύμφωνα με τον οποίο ο Κλίντον την εξανά˙ ~ ε να έχει ερωτική επαφή μαζι ιου στο πίσω κάθισμα μιας λιμουζίνας το 1982.

Η 37χρονη Ελίζαμπεθ Γουόρντ Γκρέισεν, που παίζει το ρόλο μιάς αθάνατης πολεμίστριας στην διάσημη τηλεοπτική σειρά "Χάιλαντερ", προγενέστερα είχε αρνηθεί πως διατηρούσε κάποτε σχέσεις με τον Μπιλ Κλίντον, γράφει η εφημερίδα.

"Τα ψέμματα αποκτούν κάθε μέρα και μεγαλύτερη αξιοπιστία όσο δεν διαψεύδονται", φέρεται να δήλωσε στην εφημερίδα η όμορφη ηθοποιός και πρόσθεσε: Πρέπει να τεθεί τέλος σ' αυτό, γιατί κοντεύουμε να γίνουμε τσίρκο. Εξάλλου είναι κάτι για το οποίο δεν θέλω να μιλώ καθόλου. Είναι προσωπική υπόθεση και δεν αφορά κανέναν άλλο". Μια πρώην φίλη της Γκρέισεν, η Τζούντι Στόουκς, στην δική της κατάθεση ισχυρίστηκε ότι η φίλη της κλαίγοντας μια μέρα – στα μέσα της δεκαετίας του 80 – της αποκάλυψε ότι ο Κλίντον την εξανάγκασε να έχει ερωτική επαφή μαζί του, το 1982.

"Αυτό δεν έγινε ποτέ. Είναι εντελώς ψέμματα", απαντάει μέσω της εφημερίδας η ηθοποιός και προσθέτει ότι συναντήθηκε με τον σημερινό Πρόεδρο σε ένα διαμέρισμα στο Λιτλ Ροκ του Αρκανσο το 1983. Ηταν και οι δύο παντρεμένοι και ήταν η χρονιά που η Γκρέισεν αναδείχτηκε "Μις Αμερική". Και οι δύο αποφάσισαν να συναντώνται μυστικά κατά τακτά χρονικά διαστήματα.

Η πρώην "Μις Αμερική" πάντως μόνο καλά λόγια έχει για τον Μπιλ Κλίντον. "Ποτέ δεν ενήργησε απρεπώς. Ποτέ δεν μου ζήτησε να πω ψέμματα και ποτέ δεν με δωροδόκησε προσφέροντάς μου κάποια δουλειά. Δεν υπήρξα ποτέ κυβερνητική υπάλληλος".

Καταλήγοντας η Γκρέισεν ανέφερε ότι η σεξουαλική σχέση της με τον Κλίντον "ήταν πάρα πολύ μεγάλο λάθος κρίσεως" και πρόσθεσε: "Θεωρείς ότι μπορείς να ξεφύγεις από κάποια πράγματα αλλά τελικώς τα πάντα έρχονται στην επιφάνεια κάποια στιγμή".

ΤΡΟΠΟΛΟΓΙΕΣ ΓΙΑ ΤΟΝ ΤΟΥΡΙΣΜΟ

Στρασβούργο 31 (ΑΠΕ)

Με την υιοθέτηση τριών τροπολογιών που υποβλήθηκαν, δυο από τον ευρωβουλευτή του ΣΥΝ Αλέκο Αλαβάνο και μια από τον ευρωβουλευτή της ΠΟΛ.ΑΝ Νικήτα Κακλαμάνη, το Ευρωπαϊκό Κοινοβούλιο ενέκρινε σήμερα την έκθεση του Ισπανού ευρωβουλευτή των Σοσιαλιστών Απαρίτσιο Σαντσέζ, που είχε σαν αντικείμενο την προστασία των καταναλωτών στον τομέα του τουρισμού.

Με την πρώτη από τις δυο τροπολογίες του κ. Αλαβάνου το Κοινοβούλιο ζητά την υποχρεωτική παρουσία ιατρου στις τουριστικές περιοχές, καθώς και τη διασφάλιση της ταχείας προσπέλασης σε ιατρικές υπηρεσίες,ιδιαίτερα για τις απομακρυσμένες περιοχές. Με τη δεύτερη τροπολογία του κ. Αλαβάνου το Κοινοβούλιο ζητεί από την Ευρωπαϊκή Επιτροπή να μελετήσει το σύστημα πωλήσεως τουριστικών υπηρεσιών μέσω Ιντερνέτ και να δημοσιοποιήσει τα συμπεράσματά της, από τα οποία θα φανεί αν υπάρχει ισομερής πρόσβαση στο διαδίκτυο μεταξύ μεγάλων ταξιδιωτικών γραφείων και ανεξάρτητων τουριστικών πρακτόρων.

Με την τροπολογία του κ. Κακλαμάνη το Κοινοβούλιο ζητά από την Ευρωπαϊκή Επιτροπή να εκπονήσει ένα κοινοτικό πρόγραμμα χρηματοδοτικής ενίσχυσης της προσπάθειας, που θα οδηγήσει στη βελτίωση και τη μεγιστοποίηση της προστασίας της ασφάλειας των τουριστών, ιδιαίτερα στα σημεία μεγάλης τουριστικής συγκέντρωσης.

Η έκθεση του κ. Σαντσέζ αντανακλά την προσπάθεια του Κοινοβουλίου να ανατρέψει το αρνητικό κλίμα -όσον αφορά τη χρηματοδότηση του τουρισμού από τον κοινοτικό προϋπολογισμό - που ήδη υπάρχει και δημιούργησε μεγάλα προβλήματα και καθυστερήσεις στην έγκριση του προγράμματος PHILOXENIA, ενώ παράλληλα, επαναφέρει στην επιφάνεια παλαιότερο αίτημα του Κοινοβουλίου για την εκπόνηση κοινής τουριστικής πολιτικής και την ένταξη του τομέα του τουρισμού στις συνθήκες της Ε.Ε.

ΑΝΤΙΠΑΡΑΘΕΣΗ ΜΕ ΕΥΡΩΠΑΪΚΗ ΕΠΙΤΡΟΠΗ

Στρασβούργο 31 (ΑΠΕ)

Σε ένταση, - που όμως δεν πρόκειται να οδηγήσει σε ρήξη, σύμφωνα με την εκτίμηση της πλειοψηφίας των ευρωβουλευτών - οδηγούνται οι σχέσεις ανάμεσα στο Ευρωπαϊκό Κοινοβούλιο και την Ευρωπαϊκή Επιτροπή, με αφορμή τη χορήγηση απαλλαγής στην Επιτροπή για την εκτέλεση του γενικού προϋπολογισμού της Ενωσης για το 1996.

Η πρόταση της Επιτροπής ελέγχου προϋπολογισμού του Κοινοβουλίου, η οποία διατυπώθηκε από το Βρετανό ευρωβουλευτή κ. Γουίν, συνοδεύεται από σειρά συστάσεων, στο πλαίσιο των οποίων καλείται η Επιτροπή να παρουσιάσει πριν από τις 15 Σεπτεμβρίου 1998 όλα τα μέτρα που θα πάρει, για να ανταποκριθεί στις δεσμεύσεις που ανέλαβε έναντι του Κοινοβουλίου.

Η επιτροπή ελέγχου του προϋπολογισμού, προτείνει αναβολή χορήγησης της απαλλαγής στην Επιτροπή, αφού η απουσία χρησιής διαχείρισης - από πλευράς της Επιτροπής - είχε σαν αποτέλεσμα πολύ χαμηλό βαθμό εκτέλεσης των σημαντικότερων προγραμμάτων εξωτερικής πολιτικής.

Το Κοινοβούλιο, επίσης, υποστηρίζει ότι η Επιτροπή δεν επέδειξε την απαραίτητη δραστηριότητα για την καταπολέμηση της απάτης στο εσωτερικό των θεσμικών οργάνων της Ενωσης, δεν εφάρμοσε τις συστάσεις της εξετασιτικής επιτροπής του Κοινοβουλίου για την υπόθεση των "τρελών αγελάδων", ενώ παράλληλα, δεν έδωσε καμιά συνέχεια στις συστάσεις του Κοινοβουλίου για τη βελτίωση της λεπουργίας του καθεστώτος "τράνζιτ" και στην πάταξη των διασυνοριακών απατών. Ο κ. Γουίν στην παρέμβασή του, τόνισε ότι η συνεργασία μεταξύ των θεσμικών οργάνων της Ενωσης πρέπει να βελτιωθεί, ζήτησε από το ελεγκτικό συνέδριο να δημοσιεύει τέσσερις μήνες ενωρίτερα τις εκθέσεις του και υπογράμμισε ότι αν η συνθήκη του Αμστερνταμ είχε τεθεί εν ισχύ, τότε το Κοινοβούλιο θα ηρνείτο τη χορήγηση απαλλαγής. "Αν" ανέφερε χαρακτηριστικά "δεν βελτιωθούν οι συνθήκες λειτουργίας και απόδοσης έργου της Ευρωπαϊκής Επιτροπής και του ελεγκτικού συνεδρίου, τότε τον επόμενο χρόνο, ενδέχεται η άρνηση της χορήγησης απαλλαγής να δημιουργήσει μια από τις μεγαλύτερες κρίσεις στην Ε.Ε".

ΔΙΑΠΡΑΓΜΑΤΕΥΣΕΙΣ ΓΙΑ ΔΙΕΥΡΥΝΣΗ ΤΗΣ Ε.Ε.

Βρυξέλλες 31 (ΑΠΕ)

Σε δήλωσή του προς τους δημοσιογράφους λίγο πριν αναχωρήσει για την Αθήνα ο υπουργός Εξωτερικών Θόδωρος Πάγκαλος, σχολιάζοντας τη σημερινή έναρξη των ενταξιακών διαπραγματεύσεων με την Κύπρο και τις πέντε χώρες της Κεντρικής και Ανατολικής Ευρώπης, εξέφρασε την ικανοποίησή του, αναφέροντας τα εξής:

"Σήμερα άρχισαν οι ουσιαστικές διαπραγματεύσεις για τη Διεύρυνση της Ε.Ε με έξι νέα υποψήφια μέλη. Αυτή η Διεύρυνση θα φέρει την Ελλάδα πιο κοντά στον κυρίως ευρωπαϊκό χώρο, γιατί γίνεται προς το Νότο και προς Ανατολάς με χώρες που η Ελλάδα παραδοσιακά είχε πολύ κοντά της όπως είναι η Ουγγαρία, ή η Σλοβενία που ήταν μέλος της Πρώην Γιουγκοσλαβικής Ομοσπονδίας.

Κυρίως όμως η χαρά μας είναι πολύ μεγάλη γιατί ξεκίνησαν οι διαπραγματεύσεις με την Κύπρο. Η Κύπρος παρουσίασε με την πρώτη της ήδη κατάθεση τα στοιχεία προόδου που υπάρχουν στην κυπριακή οικονομία και κοινωνία, τα οποία πιστεύω είναι μια πολύ θετική βάση για μια ραγδαία πρόοδο των διαπραγματεύσεων προς την ολοκλήρωσή τους. Εχω βάσιμους λόγους να πιστεύω ότι η Κύπρος θα είναι μεταξύ των δυο ή τριών πρώτων υποψήφιων χωρών που θα ολοκληρώσουν τις διαπραγματεύσεις και θα γίνουν μέλη της Ενωσης.

Κορυφώνεται έτσι μια πορεία που άρχισε εδώ και πολλά χρόνια. Υπήρξαν αυτοί που πίστεψαν στην ευρωπαϊκή προοπτική της Κύπρου και στη Λευκωσία και στην Αθήνα, υπήρξαν αυτοί που είχαν αμφιβολίες και αντιρρήσεις. Θυμάμαι με συγκίνηση όταν για πρώτη φορά εκλήθηκα να μιλήσω στη Λευκωσία από τη φωτισμένη ηγεσία του Εμπορικού και Βιομηχανικού Επιμελητήριου της Λευκωσίας, είχε προηγηθεί καταιγίδα επιθέσεων εναντίον μου από τα βασικά πολιτικά κόμματα και τον Τύπο της Κύπρου γιατί είχα τολμήσει να διατυπώσω αυτή την ιδέα που σήμερα γίνεται πραγματικότητα. Θεωρώ λοιπόν και προσωπικά μια μεγάλη ικανοποίηση με αυτή την εξέλιξη.

Χαίρομαι, γιατί τώρα σύσσωμος ο πολιτικός κόσμος της Κύπρου και πιστεύω και όλες οι πολιτικές δυνάμεις στην Ελλάδα αναγνωρίζουν ότι το ευρωπαϊκό μέλλον της Κύπρου είναι μια σημαντικότατη εξέλιξη. Δεν λύνεται το πολιτικό πρόβλημα της Κύπρου με τις διαπραγματεύσεις για την ένταξη, αλλά από το 1974 είναι πιστεύω η μόνη θετική εξέλιξη που έχει σχέση με το Κυπριακό, η οποία μας συνέβη και αναμφισβήτητα θα ήταν πολύ δύσκολο να φανταστεί κανείς ότι η πρόοδος της Κύπρου προς την Ευρώπη δεν θα επηρεάσει κατά καποιο τρόπο και την προοπτική της λύσης του πολιτικού προβλήματος".

Ερωτηθείς στη συνέχεια για το χθεσινοβραδυνό του δείπνο με τον γ.γ. του ΝΑΤΟ Χαβιέ Σολάνα, ο υπουργός Εξωτερικών δεν θέλησε να παράσχει πληροφορίες για το περιεχόμενο των συζητήσεών τους, λέγοντας χαρακτηριστικά ότι συζητήθηκαν "όλα τα θέματα της επικαιρότητας" και ότι έγινε μια "ενδιαφέρουσα συζήτηση" που κράτησε περίπου δυόμισι ώρες.

ΜΕ ΛΙΓΑ ΛΟΓΙΑ

ΟΛΛΑΝΔΙΑ - ΑΡΑΦΑΤ - ΕΠΙΣΚΕΨΗ
ΑΜΣΤΡΕΝΤΑΜ, 31 (ΑΠΕ)

Ο πρόεδρος της Παλαιστινιακής Αρχής Γιάσερ Αραφάτ επισκέφθηκε σήμερα το απόγευμα στο Αμστερνταμ το σπίτι της Αννας Φρανκ, ανακοίνωσε δημοσιογράφος του γαλλικού πρακτορείου ειδήσεων που ήταν αυτόπτης μάρτυρας της επίσκεψης. Το σκάφος στο οποίο βρισκόταν ο παλαιστίνιος πρόεδρος προστατευόταν από ασπυνομικούς σε δύο άλλα σκάφη. Κατά τη διάρκεια της επίσκεψής του ο Αραφάτ φαινόταν πολύ κουρασμένος, με "τραβηγμένα" χαρακτηριστικά και χείλη που έτρεμαν. Εκατοντάδες άνθρωποι χειροκρότησαν τον Αραφάτ κατά την είσοδό του στο μικρό σπίτι. Το σπίτι όπου έζησε το νεαρό κορίτσι που έγινε σύμβολο της γενοκτονίας των Εβραίων κατά το Δεύτερο Παγκόσμιο Πόλεμο, είναι τώρα μουσείο.

ΤΟΥΡΚΙΑ - ΚΥΒΕΡΝΗΣΗ
ΑΓΚΥΡΑ, 31 (ΑΠΕ)

Ο ηγέτης του Δημοκρατικού Λαϊκού Κόμματος Ντενίζ Μπαϊκάλ ανακοίνωσε σήμερα ότι θα δώσει στον κυβερνητικό συνασπισμό μειοψηφίας την υποστήριξη που χρειάζεται για να επιβιώσει υπο τον όρο ότι θα προσδιοριστεί η ημερομηνία για διεξαγωγή πρόωρων εκλογών. Ο Μπαϊκάλ έκανε την δήλωση αυτή σε συνάντηση που είχε με βουλευτές του κόμματός του, το οποίο θεωρείται "κλειδί" στις πολιτικές εξελίξεις. Ο συνασπισμός υπο τον πρωθυπουργό Μεσούτ Γιλμάζ χρειάζεται την υποστήριξη του Μπαϊκάλ και των 54 μελών του κόμματός του για να έχει εξασφαλισμένη την πλειοψηφία στο αποτελούμενο απο 550 έδρες κοινοβούλιο. Μια σειρά νομοσχεδίων κατά των ιαλαμισιών αναμένεται ότι θα είναι μεταξύ αυτών που θα υποστηρίξει στο κοινοβούλιο του κόμμα του Μπαϊκάλ. Σύμφωνα με το σύνταγμα, οι εκλογές θα πρέπει να διεξαχθούν το έτος 2000. "Δέν είναι σημαντικό ποιά θα είναι η ημερομηνία διεξαγωγής των εκλογών. Το σημαντικό είναι να ορίσει το κοινοβούλιο μια ημερομηνία", είπε. Ο Γιλμάζ, που έχει απορρίψει το ενδεχόμενο πρόωρων εκλογών, έπεισε την περασμένη εβδομάδα τους στρατηγούς για την δέσμευσή του να αντιμετωπίσει την απειλή απο το Ισλάμ με αποτέλεσμα να χαλαρώσει η ένταση στην κυβέρνησή του.

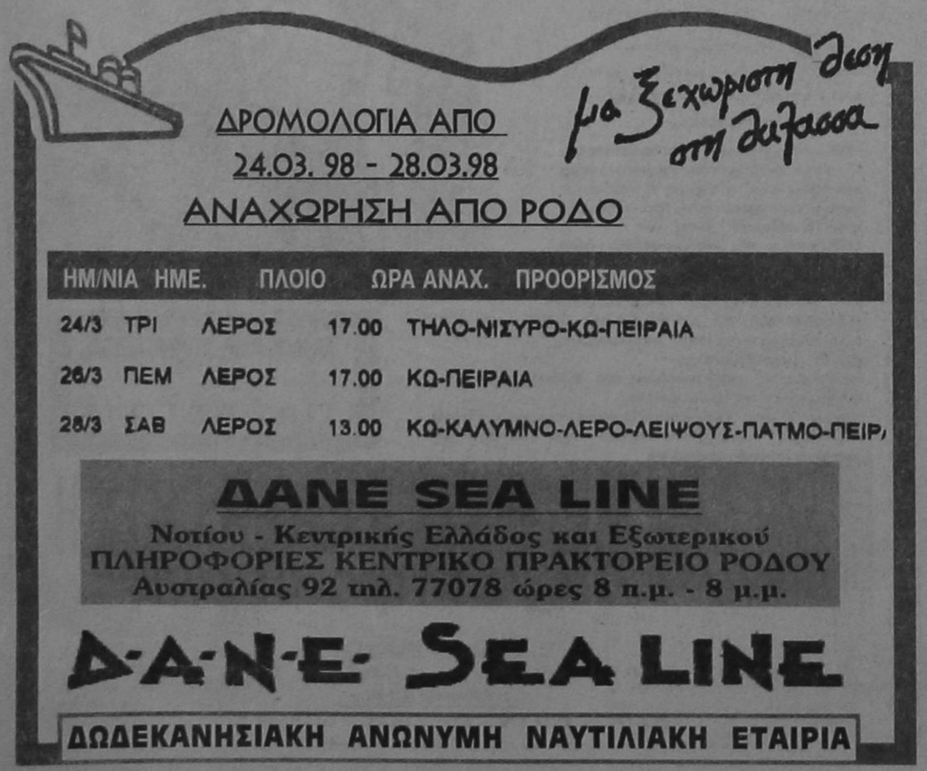

δημοκρατικά

ΥΠΑΡΧΕΙ ΑΝΤΙΚΕΙΜΕΝΙΚΗ ΠΡΑΓΜΑΤΙΚΟΤΗΤΑ Η ΟΠΟΙΑ ΔΙΝΕΙ ΤΟ ΜΕΤΡΟ ΤΗΣ ΑΛΗΘΕΙΑΣ
(ΑΡΙΣΤΟΤΕΛΗΣ)

ΟΙ ΠΟΛΙΤΕΣ ΑΙΣΘΑΝΟΝΤΑΙ ΜΕΓΑΛΗ ΑΝΑΣΦΑΛΕΙΑ

Από εξαγγελίες καλά πάμε. Τα πράγματα μπερδεύονται στη φάση της υλοποίησης. Μας είπαν ότι θα έχουμε καλύτερη ασυνόμευση, αλλά μετά τον Μαΐο, όταν θα έχουν καταγραφεί όλοι οι παροικούντες σε Αθήνα και αλλαχού αλλοδαποί, με αποτέλεσμα να φτάσουμε σε ακραίες καταστάσεις όπως αυτή του χωριού Παλιό Κεραμίδι της Πιερίας. Μας υποσχέθηκαν ότι θα κάνουν τα απαραίτητα αποχετευτικά έργα μετά τις πλημμύρες του 1996, για να μην μεταβληθούν ξανά σε ποτάμια και λίμνες οι δρόμοι και οι πλατείες της Αθήνας. Μία παρατεταμένη βροχή, όπως η προχθεσινή απέδειξε ότι όλα βρίσκονται στον αέρα μία και οι δρόμοι μεταβλήθηκαν και πάλι σε χειμάρρους.

Η Αθήνα αποδεικνύεται για μία φορά ανοχύρωτη πόλη. Η βροχή δεν την μεταβάλλει μόνο σε ένα στελείωτο ποτάμι όπου τα ΕΚΑΜ με τις εξωλέμβιες μπορούν να επιβιώσουν, υπάρχουν και οι νύχτες του φόβου και του τρόμου όπου ουδείς γνωρίζει τι πρόκειται να του συμβεί.

Η δυστυχία του να είσαι κάτοικος της πρωτεύουσας ολοκληρώθηκε με ένα πολύωρο μπλάκ άουτ του ηλεκτρικού ρεύματος, προχθές, με αποτέλεσμα να βρεθούν εκτός λειτουργίας από τρολεϊ και μετρό μέχρι νοσοκομειακές μονάδες, μηχανήματα παραγωγής και οικιακές συσκευές.

«ΤΟ ΓΕΓΟΝΟΣ ΑΥΤΟ ΔΕΝ ΕΧΕΙ ΔΙΚΑΙΩΜΑ ΝΑ ΑΓΝΟΕΙ Η ΚΥΒΕΡΝΗΣΗ ΠΟΥ ΑΣΚΕΙ ΤΗΝ ΕΞΟΥΣΙΑ»

Ήταν μία μέρα μηδενικής παραγωγικότητας που επιβλήθηκε από την Δημόσια Επιχείρηση Ηλεκτρισμού και τους κατοίκους της περιοχής Κρυονερίου, που αρνούνται να περάσουν οι πυλώνες της υψηλής τάσεως από τα χωράφια. Αν προσθέσει κανείς το γεγονός ότι η θεομηνία έβγαλε εκτός λειτουργίας το αεροδρόμιο του Ελληνικού και τα λιμάνια, τότε αντιλαμβάνεται κανείς τον βαθμό του αποκλεισμού. Ευτυχώς, λειτουργούσαν τα τηλέφωνα και η Πυροσβεστική.

Κάτι είναι κι αυτό.

Κυρίαρχο θέμα των ημερών ήταν το αβέβαιο μέλλον του εθνικού μας αερομεταφορέα. Η θεομηνία όμως και η απαγόρευση κυκλοφορίας αλλοδαπών στο Παλιό Κεραμίδι μετά τη δύση του ηλίου, άφησαν την Ολυμπιακή πίσω χωρίς αυτό να σημαίνει ότι η βραδυφλεγής βόμβα των αερομεταφορών δεν θα σκάσει κάποια στιγμή.

Η προχθεσινή νεροποντή ήρθε να αποδείξει ότι τα ρεύματα παρά τα όσα γράφτηκαν και τα όσα ακούστηκαν παρέμειναν μπαζωμένα, με αποτέλεσμα να πλημμυρίσουν δρόμοι και σπίτια. Οι εξαγγελίες και οι διαβεβαιώσεις του 1994 για αντιπλημμυρικά έργα παρέμειναν υποσχέσεις της πολιτείας προς τους πολίτες άνευ αντικρύσματος, μολονότι πέρασαν χρόνια. Οπως πρέπει να μάθουμε να ζούμε με τους σεισμούς, φαίνεται ότι πρέπει να μάθουμε να υπολογίζουμε την πρωτεύουσα με την εικόνα της Βενετίας όταν βρέχει. Η οργανωμένη πολιτεία αδυνατεί να αλλάξει το καθεστώς της αυθαιρεσίας που έχει δημιουργήσει τα σημερινά αδιέξοδα.

Ομως, σε αυτή την πόλη δεν κινδυνεύουμε μόνο από πλημμύρες. Αυτές συμβαίνουν δύο ή τρείς φορές το χρόνο. Ο κίνδυνος, ο καθημερινός, βρίσκεται στην έντονη δραστηριότητα που έχουν αναπτύξει τον τελευταίο καιρό κακοποιοί αλλοδαποί, αλλά και ημεδαποί.

Η ασυνομία, παρά τα μέτρα που εξαγγέλλονται, είναι ανύπαρκτη στις γειτονιές της Αθήνας. Οι αρμόδιοι υποστηρίζουν ότι δεν επαρκούν οι άνθρωποι που υπηρετούν σήμερα στην Ασυνομία για να καλύψουν τις αυξημένες ανάγκες ασυνόμευσης. Αυτή είναι η μία όψη του νομίσματος. Υπάρχει όμως και η άλλη, που έχει να κάνει με τον αριθμό των προσώπων που βρίσκονται στα γραφεία σε σχέση με αυτούς που περιπολούν στους δρόμους. Ο αριθμός των ασυνομικών που έχει διατεθεί για να φυλάει υποτιθέμενους στόχους, αλλά και η ανύπαρκτη εκπαίδευση των ασυνομικών για την αντιμετώπιση των κακοποιών. Γιατί υπάρχουν νέοι ασυνομικοί που κάνουν δουλειά γραφείου και που θα μπορούσαν κάλλιστα να βγούν στους δρόμους. Αν επανεξεταστούν οι στόχοι θα περισσέψουν αρκετοί για να καλύψουν τις αυξημένες ανάγκες της ασυνόμευσης. Γιατί διαφορετικά υπάρχει κίνδυνος να νομιμοποιηθούν αυθαίρετες ενέργειες όπως αυτή του κοινοτάρχη της Πιερίας, που σαν μεμονωμένο γεγονός έχει τηλεοπτικό μόνο ενδιαφέρον, αν επεκταθεί τότε θα καταλυθεί κάθε έννοια έννομης τάξης.

Υπάρχει και ένα τελευταίο και παράλληλα μεγάλο θέμα, αυτό της εκπαίδευσης των ασυνομικών. Οι εκπρόσωποι τους δηλώνουν ότι πραγματικές βολές οι ασυνομικοί για εκπαίδευση κάνουν κάθε τρία χρόνια. Αν αυτό συμβαίνει, τότε οι άνθρωποι αυτοί όταν βρίσκονται αντιμέτωποι με κακοποιούς τύπου αδελφοί Βλαστού, τότε δεν θα διαφέρουν πολύ από τα πρόβατα που οδηγούνται ομαδικά για σφαγή εν όψει εορτών του Πάσχα.

Τέλος, υπάρχει και το θέμα της χρήσης του όπλου. Το υπουργείο Δημόσιας Τάξης που αργεί αυτές τις ημέρες, καλείται να δώσει σαφείς οδηγίες για το πώς, πότε και κάτω από ποιές συνθήκες οι ασυνομικοί μπορούν να χρησιμοποιήσουν τα όπλα τους. Παράλληλα, αυτές τις ημέρες της μεγάλης εγκληματικής έξαρσης, το ενδιαφέρον της Ασυνομίας θα ήταν προτιμότερο να στραφεί στα άτομα που παραβιάζουν τον ποινικό νόμο, αντί να απειλεί με σφαίρεση πινακίδων όσους δεν έχουν κολλήσει το σήμα των τελών κυκλοφορίας στο παμπρίζ του αυτοκινήτου τους. Το θέμα αυτό στις ημέρες της έντονης εγκληματικής έξαρσης είναι παρονυχίδα. Οι άνθρωποι που κοιμούνται με το φόβο, η έλλειψη ασφάλειας που υπάρχει είτε βρίσκεται κανείς μέσα στο σπίτι του είτε έξω από αυτό είναι το πρόβλημα στο οποίο καλούνται να σταθούν με σοβαρότητα οι πολιτικοί προϊστάμενοι της Ασυνομίας. Αντί, λοιπόν, να πολιτικοποιείται ανόπτα το θέμα της εγκληματικότητας των αλλοδαπών, καλό θα ήταν να υπάρξει μία σοβαρή ασυνόμευση, ικανή να εμπνεύσει το αίσθημα ασφαλείας στους κατοίκους όχι μόνο των πόλεων αλλά και της υπαίθρου.

Γιατί, πέρα από τα στατιστικά στοιχεία και τις ποσοστιαίες αλχημίες, ένα είναι γεγονός. Ο πολίτης αισθάνεται ότι βρίσκεται καθημερινά έρμαιο πέρα από τα στοιχεία της φύσης, από κάθε λογής κακοποιούς που απειλούν όχι μόνο την περιουσία του, αλλά και την ίδια του τη ζωή. Και το γεγονός αυτό δεν έχει δικαίωμα να αγνοεί η κυβέρνηση που ασκεί την εξουσία.

ΑΚΡΙΤΙΚΑ

Πάρσει λέγων τ' αληθές συ σφαλεί ποτέ
ΣΟΦΟΚΛΗΣ

κουβεντούλες με κάποιο νόημα

ΕΠΙΚΛΗΚΤΙΚΗ ΠΟΛΙΤΙΚΗ ΣΚΕΨΗ

Είναι πραγματικά εκπληκτική η πολιτική λογική του βουλευτή κ. Τάσου Καραμάριου (σεβαστή μεν, απορριπτέα δε).

Με κομματικό, λέει, υποψήφιο η ΝΔ θα... «σάρωνε» στις νομαρχιακές εκλογές!! Με ένα ΠΑΣΟΚ που έχει 56% και τρεις υποψήφιους στο νομό με μεγάλη διεισδυτικότητα στις τάξεις της.

Ούτε 15% δεν θα'πιανε στις νομαρχιακές εκλογές, κάτω μάλιστα και από τις σημερινές συνθήκες των... ασυγκράτητων καπετανάτων. Και ήθελα να άκουγα μετά τις ...πολιτικές ερμηνείες για το φαινόμενο.

Εδω το ΠΑΣΟΚ με φοβερή κομματική οργάνωση και πειθαρχία, μόλις έχρισε κομματικούς υποψήφιους προκάλεσε διασπάσεις και ρήξεις.

Γιατί η κοινωνία έπαυσε προ πολλού να αποδέχεται κομματικούς υποψηφίους και τα παραδείγματα είναι πολλά.

Που θα πηγαίνατε, κύριε Καραμάριε, ξεβράκωτοι στ'αγκάθια;

Και κάτι άλλο κύριε Καραμάριε. Είναι τουλάχιστον πολιτική ανανδρία να βάζεις κάποιους ανόητους να βρίζουν όλους τους υγιώς σκεπτομένους απλώς επειδή διαφωνούν με τις γελοίες πολιτικές λογικές σας.

Ξέρεις τι πέτυχες, φίλε μου, με τους ανόητους και χυδαίους υβριστές που περιβάλλεσαι; Να εκτοξεύσεις στα ύψη την δημοτικότητα του Τέλη Παυλίδη. Κάνε μια έρευνα και θα το διαπιστώσεις.

ΕΡΙ... ΣΠΟΝΣΟΡΩΝ

Τα τό'θελες ρε Χαραλάμπη, στις επιστολές που στέλνεις, εκείνο το... «η πόλη δεν χρειάζεται κομματικούς σπόνσορες»;

Αν ήταν έτσι, το χρίσμα τι το'θελες;

Ή μήπως πρόκειται για συνωνυμία;

ΗΣ... ΔΑΝΕ Ι

Τρελά πράγματα συμβαίνουν, συνεχώς και αδιαλείπτως στην ΔΑΝΕ. Που έχει το προνόμιο, να συγκεντρώνει κάθε λίγο και λιγάκι στις τάξεις της όλους τους «σωτήρες» που διαθέτει ο τόπος.

Μέχρι πριν λίγο μας έλεγαν ότι ήταν έτοιμο το «Ρόδος» για δρομολόγηση και το «Πάτμος» σε λίγες ημέρες.

Τώρα μας πληροφορούν ότι τα πλοία πάνε στα ναυπηγεία της Αυλίδας (είναι αυτό που λένε: Ιφιγένεια εν Αυλίδι) και θα είναι έτοιμα στο τέλος Απριλίου.

Στ'αλήθεια, ποιοί κοροϊδεύουν ποιούς;

Δεν υπάρχει λίγη τσίπα ντροπής εκεί μέσα;

ΗΣ ΔΑΝΕ... ΙΙ

Αναδημοσιεύω από την χθεσινή «Ναυτεμπορική»:

ΕΝΤΟΣ ΤΗΣ εβδομάδος θα καθορίσει η Εμπορική Τράπεζα την περαιτέρω στάση της έναντι της Δωδεκανησιακής Ανώνυμης Ναυτικής Εταιρείας μετά τη νέα αναβολή της γενικής συνέλευσης της εταιρείας, η οποία ορίστηκε για τις 12 Απριλίου.

Η γενική συνέλευση, που επρόκειτο να πραγματοποιηθεί το προηγούμενο Σάββατο με θέμα την αύξηση του μετοχικού κεφαλαίου της εταιρείας κατά 4,7 δισ. δραχμές, αναβλήθηκε καθώς δεν είχε συγκεντρωθεί το απαιτούμενο 75% των μετόχων.

Η διοίκηση της Εμπορικής, στην οποία η ΔΑΝΕ οφείλει ποσό που ανέρχεται σε 6 δισ. δραχμές, θα καθορίσει τις κινήσεις της τις επόμενες ημέρες. Τα στελέχη της τράπεζας είχαν διατηρήσει στάση ανοχής για μεγάλο διάστημα προκειμένου να μην τεθούν σε λειτουργία διαδικασίες αναγκαστικής εκτέλεσης που θα καταλήξουν στην εκποίηση των περιουσιακών στοιχείων της εταιρείας με τη συμμετοχή και των άλλων δανειστών.

Μετά τη νέα καθυστέρηση τίθεται το ζήτημα της παραχώρησης νέας παράτασης για τη διευθέτηση των οφειλών. Η προηγούμενη παράταση που έληγε στις 28 Μαρτίου είχε δοθεί εκ των υστέρων ως επικύρωση της απόφασης που είχε λάβει το διοικητικό συμβούλιο της ΔΑΝΕ και για το γεγονός αυτό είχε εκφραστεί δυσαρέσκεια από τα στελέχη της τράπεζας.

Στις 12 Απριλίου η γενική συνέλευση μπορεί να πραγματοποιηθεί εφόσον εκπροσωπείται το 50% των μετόχων της εταιρείας.

ΟΙ ΜΑΣΚΕΣ ΕΠΕΣΑΝ

ΕΝΑΛΛΑΚΤΙΚΕΣ δυνατότητες για ελάφρυνση του πληθωρισμού δεν διαφαίνονται. Οι έλεγχοι που επιχειρούνται στην αγορά έχουν καθαρά και μόνο χαρακτήρα εκφοβισμού, γι'αυτό άλλωστε και κινούνται κυρίως προς την κατεύθυνση των φορολογικών παραβάσεων. Με τις εισαγωγές οπωροκηπευτικών δεν πρόκειται να συγκρατηθούν οι τιμές, καθώς μετά την υποτίμηση της δραχμής τα εισαγόμενα είδη έγιναν πανάκριβα. Συμφωνίες κυρίων μεταξύ κυβέρνησης και επιχειρηματιών δεν κατέστη δυνατόν να συναφθούν.

ΟΙ ΜΑΣΚΕΣ πλέον έπεσαν. Κι αυτοί που πραγματικά έφεραν τους Ελληνες πολίτες στο όριο της φτώχειας και της υπομονής, σύντομα θα λογοδοτήσουν...

ΤΙ ΠΙΝΕΤΑΙ ΜΕ ΤΑ ΦΕΣΙΑ ΚΥΡΙΕ ΝΟΜΑΡΧΗ;

Τι θα γίνει με τα «φέσια» που έχει βάλει το ΚΕΚ σας κύριε νομάρχη, σε κόσμο και κοσμάκη; Πολλά νέα ήθη και έθιμα έχουν εισαχθεί στην αγορά, όπως βλέπουμε.

Σαν δεν είσθε ικανοί να λειτουργήσετε ένα ΚΕΚ γιατί το επιχειρείτε; Απλώς για να κάνετε μνημόσυνα με ξένα κόλλυβα;

Τι σας χρωστάει ο κοσμάκης, κύριε;

ΟΙ ΘΥΤΕΣ ΚΑΙ ΤΑ ΘΥΜΑΤΑ

Εβριζαν χυδαία και απροκλήτως τον κοσμάκη επί τρεις ολόκληρες ημέρες και σαν έσπευσαν ορισμένοι να αμυνθούν, το γυρισαν... μάγκικα. Το'παιξαν από θύτες, θύματα.

Τί περιμένει όμως κανείς, από άνανδρους, γελοίους και φαιδρούς που άλλα λένε το πρωί, άλλα το μεσημέρι κι άλλα το βράδυ, ανάλογα με την επήρεια που έχουν τα... ψυχοφάρμακα;

Από ανθρώπους που το φτύσιμο το θεωρούν αγιασμό;

Και για τους πλίθιους με περικεφαλαία η ανοχή έχει κάποια όρια.

Και τα όρια έχουν εξαντληθεί προ πολλού πλέον με τους κομπλεξικούς και θρασείς.

ΗΣ... ΜΗΝΙΠΠΤΙΔΑΣ

Δεν είμαστε γιατροί για να κρίνουμε, ξέρουμε όμως ότι και οι ίδιοι οι γιατροί ανησυχούν και μάλιστα έντονα. Δέκα κρούσματα στο νησί μηνιγγίτιδας μέσα σε λίγους μήνες, νομίζουμε ότι είναι πολλά, πάρα πολλά. Και δεν μπορεί να είναι τυχαίο το φαινόμενο. Κάποιο λάκκο πρέπει να έχει ο φάβας.

Και αυτόν ακριβώς το λάκκο πρέπει να αναζητήσουν οι αρμόδιοι και μάλιστα το ταχύτερο δυνατόν.

Να μην περιμένουμε να ξεσπάσει πρώτα καμιά επιδημία και μετά να αρχίσουμε να ψαχνόμαστε. Θα είναι αργά.

ΟΥ ΝΟΜΙΑΤΡΟΥ

Δεκάδες τηλεφωνήματα δέχθηκε χθες η «δ» με αφορμή το δημοσίευμα της ότι ασκούνται έντονες πιέσεις στον νομίατρο κ. Παντ. Διακογεωργίου να διεκδικήσει την δημαρχία του Δήμου Αττταβύρου.

- Μακάρι να είναι υποψήφιος, έλεγαν όλοι τους, που σημαίνει ότι ο νομίατρος είναι πολύ δημοφιλής.

ΜΠΡΑΒΟ, ΝΕΟΦΩΤΙΣΤΕ

Καλή αρχή έκανε στην πολιτική ένα νέο παιδί.

Πριν από κάθε του κίνηση «συμβουλεύεται» έναν έμπορο κι έναν γιατρό. Οι οποίοι, φυσικά, του συνιστούν να αποφεύγει όσους δεν τους είναι αρεστοί.

Το βλέπω το νέο παιδί να καταντάει, όπως κατάντησαν και οι «συμβουλάτορες» του.

Υ.Τ.Υ.

Η ΑΠΟΨΗ ΤΗΣ ΗΜΕΡΑΣ

Στην περίπτωση της Ολυμπιακής η κυβέρνηση φαίνεται να δείχνει αποφασιστικότητα, αναλαμβάνοντας πρωτοβουλίες για την εξυγίανση της εταιρείας.

Πρέπει να επισημανθεί ότι στην περίπτωση αυτή δεν υπάρχουν περιθώρια ανοχής της σημερινής κατάστασης. Έχουν εξαντληθεί εδώ και χρόνια...

Ωστόσο, με δεδομένη την προϊστορία, η σταθερότητα με την οποία επιδιώκονται άμεσες λύσεις, πρέπει να χαρακτηριστεί θετική.

Στα άλλα μέτωπα της αναγκαίας προσαρμογής του δημόσιου τομέα φαίνεται ότι η κυβέρνηση προχωρά με βραδύτερο ρυθμό. Η αποκρατικοποίηση στον τραπεζικό τομέα παραμένει ακόμα στη σφαίρα των συγχωνεύσεων κρατικών τραπεζών, χωρίς ακόμα να έχουν ξεκαθαριστεί οι πραγματικές προθέσεις.

Στον τομέα άλλων ΔΕΚΟ, πέραν της Ολυμπιακής, ακούγονται τολμηρά βήματα, διαφαίνεται όμως ότι η κυβέρνηση προτίθεται να καθυστερήσει τις πρωτοβουλίες, κλιμακώνοντας, σε κάποιο βάθος χρόνου, τις κινήσεις.

Αυτό που πρέπει να γνωρίζει, είναι ότι η διεθνοποίηση της ελληνικής οικονομίας έχει διευρυνθεί απότομα.

Η όποια αρνητική διεθνής συγκυρία θα έχει έντονες επιδράσεις...

ΑΠΛΑ ΛΟΓΙΑ



ΓΡΑΦΕΙ Ο ΓΙΩΡΓΗΣ ΜΑΣΣΑΒΕΤΑΣ
e mail:mass@aeas.net.gr

ΟΧΙ ΔΗΜΑΓΩΓΙΑ

Ο Θεός να τον αναπαύσει εκεί που βρίσκεται, αλλά μία από τις βασικές αιτίες κακοδαιμονίας του μεταπολιτευτικού ελληνικού κράτους ήταν η δημαγωγική συνήθεια του Ανδρέα Παπανδρέου να κολακεύει τους εργατοπατέρες του δημόσιου τομέα. Και ο μεν Ανδρέας δεν υπάρχει πια, οι δε διάδοχοι του οφείλω να ομολογήσω ότι, παρά τις αγκυλώσεις τους, αποδεικνύονται αρκετά ρηξικέλευθοι σ' αυτόν τον τομέα. Θα είναι κρίμα λοιπόν τον ρόλο του Ανδρέα Παπανδρέου να τον αναλάβουν, και το πνεύμα του να εκφράσουν, με ανάλογες δημαγωγικές και λαϊκιστικές πρακτικές, εκείνοι που ήσαν ταγμένοι να τον πολεμούν.

Τα γράφω αυτά διότι παρακολουθώ τον τρόπο με τον οποίο αντιδρά το μεγαλύτερο κομμάτι της αξιωματικής αντιπολίτευσης στις προτάσεις για την εξυγίανση της «Ολυμπιακής Αεροπορίας». Της πλειστάκις εξαγγελθείσας και μηδέποτε πραγματοποιηθείσας. Λυπάμαι αλλά δεν είναι υπεύθυνη πολιτική το να τρέχεις πίσω από πάντα διαμαρτυρόμενο εναντίον πάσης προσπαθείας εκσυγχρονισμού και ταυτοχρόνως να ζητάς εξυγίανση, αλλά... χωρίς να σπάσουν αυγά, χωρίς να θιγούν συμφέροντα.

Οπως απέδειξε και η περίπτωση της απίστευτης εκτάσεως διακοπής ρεύματος, η δημόσια ζωή μας χρειάζεται λιγότερη δημαγωγία και περισσότερη υπευθυνότητα. Διότι και σ' εκείνη την περίπτωση κάτι ανάλογο συνέβη. Με συνενόχους τους βουλευτές Αττικής και των δύο μεγάλων κομμάτων. Οι οποίοι, για να κερδίσουν ή να μη χάσουν τα «κουκιά» των κατοίκων της κοινότητας Κρυονερίου, έμπαιναν πάντα μπροστά σε κάθε κινητοποίηση η οποία απέτρεπε την εγκατάσταση των πυλώνων της ΔΕΗ. Ετσι για τα κτηματικά συμφέροντα των κατοίκων μιας μικρής κοινότητας, οι πλείστοι των οποίων αυθαιρέτως έκτισαν σε υπό απαλλοτρίωση περιοχή, εμποδίζεται ένα έργο τεράστια σημασίας. Και τα αποτελέσματα φάνηκαν.

Ας μάθουν επιτέλους οι πολιτικοί μας, ανεξαρτήτως χρώματος, ότι υπερ πάντως είναι το εθνικό, το δημόσιο συμφέρον και όχι το κομματικό κόστος. Ας πάψουν να κολακεύουν δημοσίως εκείνα που ιδιωτικώς παραδέχονται ότι είναι παράλογα. Διότι θα χάσουν και τα έσχατα απομεινάρια αξιοπιστίας τους.

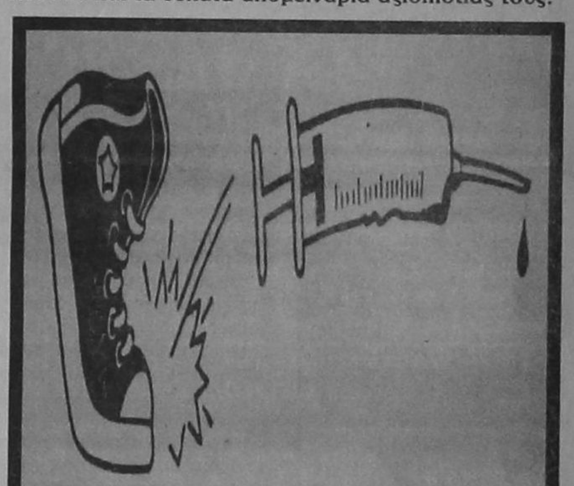

ΝΑΡΚΩΤΙΚΑ;

ΟΧΙ, ΕΥΧΑΡΙΣΤΩ!

GRAND HOTEL

ΤΟΛΜΗΣΑΜΕ ΝΑ ΔΗΜΙΟΥΡΓΗΣΟΥΜΕ ΚΑΙ ΠΑΛΙ ΤΟ GRAND HOTEL ΤΩΝ 5 ΑΣΤΕΡΩΝ



ΣΑΣ ΛΥΝΟΥΜΕ ΤΑ ΧΕΡΙΑ
GRAND HOTEL CATERING

ΔΕΞΙΩΘΕΙΤΕ ΤΟΥΣ ΦΙΛΟΥΣ ΣΑΣ ΧΩΡΙΣ ΚΟΠΟ,
ΟΠΟΥ ΘΕΛΕΤΕ
ΝΟΣΤΙΜΑ ΓΡΗΓΟΡΑ & ΟΙΚΟΝΟΜΙΚΑ
ΓΙΑ ΓΑΜΟΥΣ ΒΑΠΤΙΣΕΙΣ ΕΠΕΤΕΙΟΥΣ ΕΓΚΑΙΝΙΑ

GRAND HOTEL CATERING
ΚΙ ΕΣΕΙΣ ΑΣΧΟΛΗΘΕΙΤΕ
ΜΕ ΟΛΑ ΤΑ ΑΛΛΑ
ΤΗΛ. 26284



«ΠΟΛΙΤΙΚΟΣ ΓΑΜΟΣ» ΠΑΝΝΗ ΠΑΡΑΣΚΕΥΑ - ΔΗΜΗΤΡΗ ΒΕΝΕΤΟΚΛΗ!

από ➡ Σελ. 1

του κ. Ταυλάριου για την ανάληψη της αντιπροεδρίας από την κ. Βενετοκλή από τον νομάρχη Δωδ/σου, απεχώρησε από την συνεδρίαση.

Φημολογείται ότι η πρόταση, Ταυλάριου ήταν παγίδα για να αποκαλυφθεί το ειδύλλιο Παρασκευά - Βενετοκλή (υπάρχουν όμως και άλλες εκτιμήσεις) αν κι αυτό ήταν γνωστό από καιρό μετά την πρόσληψη της κόρης του τελευταίου από τον πρώτο στον Δωδ/κό Οργανισμό Τουρισμού.

Πιο αναλυτικά: Κατά την χθεσινή συνεδρίαση του νομαρχιακού συμβουλίου πρώτο θέμα της ημερησίας διάταξης ήταν η εκλογή Προέδρου μετά την παραίτηση του κ. Φ. Κωστόπουλου.

Για την διευκόλυνση των διαδικασιών ο κ. Γ. Κουφού υπέβαλε την παραίτησή του από την θέση του αντιπροέδρου με αποτέλεσμα να κληθεί το νομαρχιακό συμβούλιο να καλύψει και την θέση αυτή.

Ο νομαρχιακός σύμβουλος κ. Κ. Καστελλοριζιός με παρέμβαση του έθεσε διαδικασικό θέμα ότι δηλ. δεν ακολουθήθηκαν οι διαδικασίες που θα έπρεπε μετά από την παραίτηση του προέδρου του οργάνου για να λάβει την απάντηση από τον νομάρχη Δωδ/σου, κ. Παρασκευά ότι «ουδέν πρόβλημα υπάρχει αφού η παραίτηση του κ. Φ. Κωστόπουλου τυπικά γίνεται αποδεκτή σήμερα από το νομαρχιακό συμβούλιο»!

Για την θέση του προέδρου υπήρξε μια και μόνον υποψηφιότητα αυτή του κ. Γ. Κουφού ο οποίος στην ψηφοφορία που ακολούθησε έλαβε 29 ψήφους υπέρ και 3 λευκά. Οπως εικάζεται «λευκό» ψήφισαν οι νομαρχιακοί σύμβουλοι κ.κ. Θ. Αναπολιτάνος, Σ. Φωκάς και Γ. Σαρικάς. Πρόβλημα δημιουργήθηκε με την εκλογή του αντιπροέδρου όταν ο κ. Γ. Παρασκευάς έκανε δεκτή πρόταση του κ. Ταυλάριου για την υποψηφιότητα της κ. Νατάσας Βενετοκλή. Εκδηλώθηκε αντίδραση συγκεκριμένα από τον κ. Καστελλοριζιό αφ' ενός γιατί υπήρξε «αιφνιδιασμός» από την πλευρά του νομάρχη με την αποδοχή της πρότασης αυτής (εν αγνοία δηλαδή της πλειοψηφίας) και αφ' ετέρου γιατί προφανώς ενδιαφερόταν ο ίδιος για την θέση του αντιπροέδρου.

Ο κ. Καστελλοριζιός σε ένδειξη διαμαρτυρίας απεχώρησε από την συνεδρίαση ενώ το παρασκήνιο για την εκλογή της κ. Βενετοκλή διήρκεσε πάνω από μία ώρα χωρίς να μπορεί εύκολα να κατανοηθούν οι λόγοι των συνεχών διαβουλεύσεων μεταξύ των μελών της πλειοψηφίας.

Για τα «μαγειρέματα», πάντως, διεκόπη η συνεδρίαση του νομαρχιακού συμβουλίου.

Μετά από ψηφοφορία η κ. Βενετοκλή έλαβε 29 «ναι» και 4 «λευκά», και με τον τρόπο αυτόν καταρρίφθηκαν πολλοί παλιοί μύθοι κι έδωσαν την θέση τους σε νέους.

Αμέσως μετά και για 3,5 ολόκληρες ώρες το νομαρχιακό συμβούλιο ασχολήθηκε με το «σίριαλ» των ιχθυοκαλλιεργειών παρουσία του Δημάρχου Καλυμνίων κ. Δημ. Διακομιχάλη, πολλών ιδιοκτητών μονάδων ιχθυοκαλλιέργειας από την Κάλυμνο και την Σύμη καθώς και εκπροσώπου του Σωματείου «Ποσειδών» που ζήτησε να απομακρυνθούν οι μονάδες από το Νημποριό.

Στην τοποθέτηση του ο νομάρχης Δωδ/σου αναφέρθηκε σε όλα τα δεδομένα που υπάρχουν σήμερα γύρω από τις ιχθυοκαλλιέργειες στην Δωδ/σο ενώ ο Δ/ντής της ΑΝΔΩ κ. Σ. Κουσουρνάς ανέλυσε τα σημαντικότερα σημεία της μελέτης που εκπόνησε η εταιρεία.

Επί 2 ώρες το νομαρχιακό συμβούλιο παρακολούθησε τις διάφορες επιστημονικές αναλύσεις (!) νομαρχιακών συμβούλων αλλά και διάφορων άλλων χωρίς στο τέλος να μπορέσει να βρεθεί μια κοινή συνισταμένη.

Η πρόταση που ψηφίσθηκε τελικά κατά πλειοψηφίαν ήταν αυτή του νομάρχη Δωδ/σου της οποίας τα βασικότερα σημεία είναι τα εξής: 1) Συγκρότηση επιτροπής ελέγχου για τις μονάδες που λειτουργούν, 2) Εργα υποδομής στους νέους χώρους που προτείνεται η μετεγκατάσταση των σημερινών μονάδων, 3) Κατάθεση της απόφασης, του νομαρχιακού συμβουλίου στο ΥΠΕΧΩΔΕ για να ληφθούν υπ' όψιν οι θέσεις που προτείνονται από την χωροταξική μελέτη των νησιών Καλύμνου, Κώ και Σύμης και 4) Να κληθεί ειδικός να εξετάσει τις νέες θέσεις που προτείνονται από την ΑΝΔΩ αν είναι δηλαδή κατάλληλες ή όχι.

Στην ίδια συνεδρίαση εγκρίθηκε ψήφισμα διαμαρτυρίας προς την Κυβέρνηση με αφορμή τον πρόσφατο θάνατο του 67χρονου δάσκαλου στην Αστυπάλαια λόγω τις αδικαιολόγητης καθυστέρησης του ΕΚΑΒ.

ΑΝΑΜΕΝΕΤΑΙ ΣΤΗΝ ΡΟΔΟ Ο Γ.Γ. ΤΟΥ ΕΟΤ Ν. ΣΚΟΥΛΑΣ

από ➡ Σελ. 1

- έγινε εκτενής συζήτηση, κατά την οποία ο **κ. Σκουλάς δεσμεύθηκε να έλθει** σύντομα (ίσως και την Δευτέρα 6/4) **στην Ρόδο**, για να συζητήσει με όλους τους ενδιαφερόμενους φορείς την **εφαρμογή του πιλοτικού προγράμματος χειμερινού τουρισμού.**

- Ο κ. Σφυρίου συζήτησε ακόμη τα προβλήματα που αφορούν την κατασκευή της μαρίνας Ρόδου, τις ζημιές που προκλήθηκαν στο υπό κατασκευήν έργο και την αναγκαιότητα ολοκλήρωσης του έργου πριν από την εκπνοή του προγράμματος του 2ου πακέτου Delor (τέλος 1999).

- Η συζήτηση περιέλαβε ακόμη ζητήματα αξιοποίησης και άλλων τουριστικών ακινήτων και υποδομών (Καλλιθέας, Golf κ.λπ.).

- Ο κ. Σκουλάς δέχθηκε (απ'ότι εδήλωσε ορισικά) την τροποποίηση των υπουργικών αποφάσεων Λιβανού (του 1994), ώστε ο ελάχιστος απαιτούμενος αριθμός αυτοκινήτων ή μοτοσυκλετών ή μοτοποδηλάτων για την λειτουργία γραφείου ενοικιαζομένων να μην είναι 25 τροχοφόρα, αλλά 15, σε ότι αφορά την Ρόδο και λιγότερα για τα άλλα νησιά - (δέχθηκε και άλλες βελτιωτικές διατάξεις).

- Τέλος ο κ. Σκουλάς δέχθηκε να προωθήσει συμπληρωματική διάταξη νόμου για την καθιέρωση κάρτας των οδηγών τουριστικών λεωφορείων.

ΕΞΑΡΘΩΘΗΚΕ ΧΘΕΣ ΣΠΕΙΡΑ ΑΛΒΑΝΩΝ ΜΕ ΠΛΑΣΤΕΣ ΣΦΡΑΓΙΔΕΣ!

από ➡ Σελ. 1

Δεν αποκλείεται η ίδια σπείρα να ασχολείτο και με την έκδοση πλαστών διαβατηρίων, μέχρι και χθές ωστόσο δεν είχαν προκύψει τέτοια στοιχεία. Με εισαγγελική εντολή οι δύο Αλβανοί κρατούνται προκειμένου να απελαθούν από την χώρα μας.

Σχετικά με την όλη υπόθεση έγιναν γνωστά τα ακόλουθα: Το πρωί της Δευτέρας συνελήφθη στο Ταχυδρομείο Ρόδου, ύστερα από παρακολούθηση και συγκέντρωση πληροφοριών για την δράση του, ο Alexander Kacaro του Kristo ετών 26. Μόλις είχε παραλάβει από την Αλβανία έναν φάκελλο που περιείχε 12 ασυμπλήρωτα έντυπα αδειών οδήγησης, και μια σφραγίδα της Τροχαίας Τιράνων. Ανακρινόμενος απεκάλυψε ότι ο φάκελλος ανήκε στον Rapa Grigor του Petro,ετών 32 τέως Αλβανό αστυνομικό, ο οποίος απλώς τον χρησιμοποιούσε. Ακολούθησε η σύλληψη του. Αρχικά αρνήθηκε κάθε ανάμειξη αλλά τελικά υποχρεώθηκε να ομολογήσει.

Στο μεταξύ προχθές το βράδυ συνελήφθη από άνδρες του Αστυνομικού Σταθμού Γενναδίου ένας Αλβανός (τα στοιχεία του οποίου δεν ήταν μέχρι χθές γνωστά), που είχε διαπράξει σωρεία κλοπών και διαρρήξεων στην ευρύτερη περιοχή τις περισσότερες στην περιοχή Απολακκιάς. Μεταφέρθηκε χθές στην Ρόδο και κρατείται στην Ασφάλεια, όπου ανακρίνεται.

Η ΜΕΤΟΧΗ ΤΗΣ ΔΑΝΕ

από ➡ Σελ. 1

Η μεγίστη τιμή που πέτυχε χθες η μετοχή ήταν 390 δρχ. και η ελαχίστη 370 δρχ. Συνολικά διατέθηκαν χθες μέσω του ΧΑΑ 7700 μετοχές της ΔΑΝΕ.

ΕΠΙΘΕΣΗ ΑΠΟ ΚΑΡΠΑΘΟ ΚΑΤΑ ΤΗΣ ΚΟΜΜΑΤΙΚΗΣ ΝΟΜΕΝΚΛΑΤΟΥΡΑΣ!!

από ➡ Σελ. 1

όταν συμβαδίζουν με τις ανάγκες της Κοινωνίας αλλιώς γίνονται άχρηστα εργαλεία προσωπικής πολιτικής και το μόνο που καταφέρνουν είναι να βάζουν διαχωριστικές γραμμές ξεπερασμένες πιά από την τοπική κοινωνία; Ποιός θα έχει την ευθύνη γι αυτό;»

Αναλυτικά στην ανακοίνωση, αναφέρονται τα εξής:

Οι παρακάτω υπογεγραμμένοι μέλη του Ε.Γ. ΠΑΣΟΚ Καρπάθου,αφού διαφωνήσαμε στην τελευταία συνεδρίαση του οργάνου σχετικά με την έκδοση Ανακοίνωσης του Ε.Γ. για τις διαδικασίες του Πρώτου και Δεύτερου βαθμού, έχουμε να παρατηρήσουμε τα εξής:

α) Υπάρχει πράγματι τον τελευταίο καιρό αξιοθαύμαστη εμμονή στις κομματικές εγκυκλίους, εδώ όμως προκύπτει ένα ερώτημα, πρόσφατα δεν υπήρχαν εγκύκλιοι για την κομματική σύνθεση; γιατί αγνοήθηκαν;

β) Εμείς είμαστε οι τελευταίοι που θα διαφωνήσουμε με τις διαδικασίες. Ποιός όμως έχει την ευθύνη για τις πράξεις και τις παραλείψεις όσων έγιναν μέχρι σήμερα πάνω στο θέμα των διαδικασιών;

γ) Αλήθεια όταν ήλθαν οι σύντροφοι της Ν.Ε. του ΠΑΣΟΚ στην Κάρπαθο και έκαναν μυστικές συναντήσεις με τους επίδοξους υποψήφιους δημάρχους ακόμη και με τον «έκπτωτο δήμαρχο», δεν υπήρχαν διαδικασίες στο κόμμα; Όταν ο γραμματέας της Ν.Ε. δήλωνε στο ραδιόφωνο με θάρρος και θράσος ότι «οι υποψήφιοι δήμαρχοι Καρπάθου είναι οι κ.κ. Κατσάνης - Χανιώτης -Φελουζής, οι οποίοι είναι μέλη μας» δεν σκέφτηκε τις κομματικές διαδικασίες για τις οποίες τώρα αγωνιά και κόπτεται; Ο σύντροφος Χρήστος Κατσάνης δήλωσε ευθέως ότι είναι υποψήφιος Δήμαρχος Καρπάθου και επιθυμεί συνεργασία με όλα τα πολιτικά κόμματα.

Ας ξεκαθαρίσουν όλοι τις θέσεις τους δημοσίως και όχι σε δωματιάκια της Ρόδου ώστε ο λαός της Καρπάθου να ξέρει και να μη κρυβόμαστε πίσω από τον μανδύα των κομματικών διαδικασιών.

δ) Αρνούνται οι σύντροφοι του Επαρχιακού Γραφείου ότι στον τόπο μας υπάρχει ήδη μία διαμορφωμένη κατάσταση στον χώρο της πρωτοβάθμιας αυτοδιοίκησης, ότι και με ανοχή δική τους δημιουργήθηκε η Δημοτική παράταξη «ΕΝΩΜΕΝΗ ΚΑΡΠΑΘΟΣ» της οποίας ηγείται ο σύντροφος Χρήστος Κατσάνης; Αγνοούν το γεγονός οτι η πλειοψηφία των μελών και στελεχών του Τοπικού ΠΑΣΟΚ έχουν ήδη στρατευθεί στον συνδυασμό του συντρόφου Χρήστου Κατσάνη;

ε) Αγνοούν άραγε το γεγονός ότι το ΠΑΣΟΚ μετά από είκοσι χρόνια πολιτικής κυριαρχίας κινδυνεύει να μπεί σε περιπέτειες και ποιοί θα αναλάβουν την ευθύνη; Αγνοούν ότι οι εγκύκλιοι έχουν εγκυρότητα όταν συμβαδίζουν με τις ανάγκες της κοινωνίας αλλιώς γίνονται άχρηστα εργαλεία προσωπικής πολιτικής και το μόνο που καταφέρνουν είναι να βάζουν διαχωριστικές γραμμές ξεπερασμένες πια από την τοπική κοινωνία; Ποιός θα έχει την ευθύνη γι' αυτό;

Εμείς όσοι υπογράφουμε αυτήν την Ανακοίνωση δηλώνουμε ότι η θέση μας είναι ταυτόσημη με τη θέση της πλειοψηφίας των στελεχών μας, στηρίζουμε το συνδυασμό «ΕΝΩΜΕΝΗ ΚΑΡΠΑΘΟΣ» και υιοθετούμε τον αγώνα του συντρόφου Χρήστου Κατσάνη.

τα μέλη του Ε.Γ. Καρπάθου
- Κάσου,
Γεργατσούλης Γεώργιος
Χαλκιάς Φραγκιός
Διακόπουλος Βαγγέλης
Περσελής Γιάννης

ΠΟΛΛΑ ΥΠΟΝΟΟΥΜΕΝΑ ΑΦΗΝΕΙ Σ' ΕΠΙΣΤΟΛΗ ΤΟΥ Ο κ. Χ. ΧΑΤΖΗΕΥΘΥΜΙΟΥ

από ➡ Σελ. 1

καταλήγει τονίζοντας, ότι «αποδέχεται το αποτέλεσμα περί μη στηρίξεώς του από το κόμμα της Νέας Δημοκρατίας και ότι εύχεται στον επιλεγέντα καλή επιτυχία».

Ακριβώς το περιεχόμενο της επιστολής αφήνει πολλά ενδεχόμενα ανοικτά για την περαιτέρω στάση του κ. Χατζή Χατζηευθυμίου. Πρώτον, σημειώνει ότι είχε απευθυνθεί προς όλα τα κόμματα (που μπορεί να ερμηνευθεί και ως απόρριψη των κομματικών υποψηφίων).

Δεύτερον, κάνει λόγο περί «μη στηριξεως» του ιδίου, έκφραση που δεν συνηθίζεται στην πολιτική ορολογία και τρίτον και σπουδαιότερον, «εύχεται επιτυχία στον επιλεγέντα», που μπορεί να ερμηνευθεί ως διαχωρισμός της θέσεώς του, αφού η συμφωνία ήταν ο αποκλεισθείς να στηρίξει τον επιλεγέντα

Η πορεία θα δείξει φυσικά ποιές είναι οι πραγματικές προθέσεις του κ. Χατζή Χατζηευθυμίου.

Αναλυτικά στην επιστολή αναφέρονται τα εξής:

Κύριε Διευθυντά,

Οπως είναι γνωστό σε όλους, εξεδήλωσα την πρόθεσή μου για ηγηθώ υπερκομματικού ψηφοδελτίου για τον Δήμο Ροδίων.

Για την δημιουργία του ψηφοδελτίου αυτού εζήτησα την στήριξη όλων των κομμάτων.

Οι προβλεπόμενες διαδικασίες από την Ν.Δ. έγιναν ως γνωστόν την 29ην/3/98.

Θέλω να δηλώσω ότι στις διαδικασίες αυτές είχα την ολόθερμη υποστήριξη όλων των φίλων μου.

Εκ του γεγονότος αυτού οφείλω και δημόσια να ευχαριστήσω τους εκπροσώπους, των επιστημονικών Συλλόγων, των εργαζομένων, των συνδικαλιστών, των εκπροσώπων του εμπορικού κόσμου καθώς και των κομματικών στελεχών που έλαβαν μέρος στην διαδικασία.

Πιστός σαις αρχές μου για την λειτουργία και εφαρμογή των δημοκρατικών διαδικασιών, δηλώνω ότι αποδέχομαι το αποτέλεσμα περί μη στηριξεώς μου από το κόμμα της Ν.Δ. και εύχομαι στην επιλεγέντα καλή επιτυχία.

Με ευχαριστίες
Χατζής Χατζηευθυμίου

ΣΤΗΝ ΡΟΔΟ Η ΣΧΟΛΗ ΕΥΕΛΠΙΔΩΝ

από ➡ Σελ. 1

Κατά τη διάρκεια της παραμονής τους στο νησί θα επισκεφθούν αρχαιολογικούς χώρους και αξιοθέατα. Την 08 Απρ. 98, ημέρα Τετάρτη και ώρα 20.30, η ΑΔΤΕ θα παραθέσει προς τιμή τους δεξίωση στη Σχολή Τουριστικών Επαγγελμάτων, ξενοδοχείο «ΘΕΡΜΑΙ», στην οποία έχουν προσκληθεί να παραστούν και οι τοπικές αρχές.

ΕΚΘΕΣΗ ΒΙΒΛΙΟΥ

Εκθεση παιδικού βιβλίου διοργανώνεται από σήμερα 1η Απριλίου έως 3 Απριλίου στην Αμαράντειο Σχολή.

Η έκθεση πραγματοποιείται στα πλαίσια της παγκόσμιας ημέρας παιδικού βιβλίου που έχει καθιερωθεί κάθε χρόνο στις 2 Απριλίου και οργανώνεται από το 7ο δημοτικό σχολείο.

Ωρες λειτουργίας της έκθεσης παιδικού βιβλίου είναι 11.00 έως 13.00 και η είσοδος θα είναι ελεύθερη για το κοινό.

ΑΔΙΣΤΑΚΤΟΙ ΚΑΙ ΠΑΛΙ ΟΙ ΙΔΙΟΚΤΗΤΕΣ ΤΩΝ ΝΥΚΤΕΡΙΝΩΝ ΚΕΝΤΡΩΝ

από ➡ Σελ. 1

προτού θρηνήσουμε θύματα και πνάξουμε στον αέρα και τον τουρισμό. Δεν δικαιούνται επιεικείας και ανοχής, ούτε και ελαφρυντικών όσοι αδίστακτοι εκμεταλλεύονται ανυπεράσπιστα παιδιά και θέτουν σε κίνδυνο την ζωή τους. Οι ευθύνες των αρχών επί του προκειμένου είναι τεράστιες.

Προχθές την νύκτα από άνδρες του Αστυνομικού Τμήματος Ρόδου συνελήφθησαν οι ιδιοκτήτες των κέντρων διασκέδασης «Privato» και «Zuchero Light» κι απεστάλησαν αρμοδίως για τα περαπέρω γιατί αντί 200 πελατών - μαθητών «στίβαξαν» αντίστοιχα στα κέντρα τους 350 και 400! Δηλαδή τους διπλάσιους! Τέτοια αδικήματα όμως δεν είναι παίσματα, είναι κακουργήματα!

Στο μεταξύ χθες το μεσημέρι αλγεινή εντύπωση προκάλεσε η συμπεριφορά των μαθητών του Λυκείου Σερρών, που αναστάτωσε το Μαντράκι (συγκεντρωμένο έξω από την Μητρόπολη!) τραγουδώντας χυδαία τραγούδια και εκστομίζοντας εκφράσεις που δεν συνηθίζονται ούτε στα πιο κακόφημα κέντρα.

Δεν σεβάσθηκαν μάλιστα κι αυτόν ακόμα τον εθνικό ύμνο τον οποίον παράφραζαν - τραγουδώντας - ως μη όφειλαν. Γενικά επέδειξαν χαμηλό πολιτιστικό επίπεδο, τέτοιο που δεν ταιριάζει στην καταπληκτική σε όλα της πραγματικά, σημερινή νεολαία μας.

Οι καθηγητές τους θα πρέπει να τους επιστήσουν την προσοχή ότι φιλοξενούνται σε πολιτισμένη πόλη και ότι η συμπεριφορά τους πρέπει να είναι αντάξια της ιστορίας και της φήμης της ένδοξης, ιστορικής και πολιτισμένης πόλης των Σερρών.

«ΑΓΟΡΑΖΑΝ» ΤΡΟΦΙΜΑ ΧΩΡΙΣ ΝΑ ΠΛΗΡΩΝΟΥΝ!

από ➡ Σελ. 1

όταν εντοπίσθηκε, ότι... είχε σκοπό να πληρώσει μόλις επέστρεφε από την τουαλέτα!

Η γυναίκα που συνελήφθη από άνδρες της Υποδ/νσης Ασφαλείας κι απεστάλη αρμοδίως για τα περαπέρω είναι η Μαργαρίτα Χριστοφίδη το γένος Νικολάου Καλάκονα, ετών 46 και ο άνδρας, ο Βασίλειος Παπαδόπουλος του Φραντζή, ετών 30.

Η πρώτη αφού πήρε διάφορα είδη αξίας 27.500 δρχ. τα'βαλε στην τσέπη της και χωρίς να πληρώσει απεχώρησε. Εγινε όμως αντιληπτή από την διευθύντρια του πολυκαταστήματος που κάλεσε την Ασφάλεια. Ο Παπαδόπολος αφαίρεσε από το ίδιο κατάστημα κρέατα αξίας 11.500 δρχ. και απομακρύνθηκε χωρίς να καταβάλει το τίμημα. Οταν έγινε αντιληπτός δήλωσε πάντως ότι πρόθεση του ήταν να πληρώσει όταν επέστρεφε από την τουαλέτα στην οποία πήγαινε!

ΑΝΑΚΑΛΥΦΘΗΚΕ Ο ΟΙΚΟΓΕΝΕΙΑΚΟΣ ΤΑΦΟΣ ΤΟΥ ΔΙΑΓΟΡΑ

από ➡ Σελ. 1

Στους τάφους εκτός από τα λείψανα, υπάρχουν κι εντυπωσιακά αφιερώματα, ιδίως σε χρυσό και ασήμι. Σε κάθε τάφο είναι χαραγμένο χωριστά το όνομα ενός εκάστου μέλους της οικογένειας των Διαγοριδών και συγκεκριμένα του Διαγόρα, των γιών του Δωριέα, Ακουσίλαου και Δημάγετου και της κόρης του Καλλιπάτειρας. Πάνω σε μία πλάκα, είναι γραμμένη εξάλλου η περίφημη επιγραφή «Κάθανε Διαγόρα, ουκ εις Ολυμπον αναβήσει». Υπάρχουν επίσης και άλλα πολλά ευρήματα τα οποία μελετώνται από τους αρχαιολόγους.

Η επίσημη ανακοίνωση των μεγάλης αξίας ευρημάτων θα γίνει στις 10 σήμερα το πρωί από τον υπουργό Πολιτισμού κ. Ευάγγελο Βενιζέλο, ενώ στην Ρόδο αναμενόταν χθες βράδυ και ο διάσημος Γερμανός αρχαιολόγος κ. Σλήμαν. Η όλη εκδήλωση θα καλυφθεί, όπως ανακοινώθηκε, από την ΝΕΤ, το Mega και τον «Αντέννα», ενώ θα ακολουθήσει επιμνημόσυνη δέηση. Υστερα από πρόταση εξάλλου του υπουργού Πολιτισμού κ. Ευάγγ. Βενιζέλου, ο υπουργός Παιδείας κ. Γερ. Αρσένης εξετάζει το ενδεχόμενο τα σχολεία της Ρόδου να παραμείνουν σήμερα κλειστά για να παρακολουθήσουν οι μαθητές την εκδήλωση.

ΑΠΟΒΑΣΗ ΛΑΘΡΟΜΕΤΑΝΑΣΤΩΝ

από ➡ Σελ. 1

ανατολικά της νήσου Ψερίμου 43 λαθρομετανάστες (29 άνδρες, 6 γυναίκες, 8 παιδιά) Ιρακινής και Ιρανικής καταγωγής. Αξιοσημείωτο είναι ότι το σκάφος προσέκρουσε σε ύφαλο και κατεστράφη, ενώ ο κυβερνήτης του, παρά τις προσπάθειες δεν ανευρέθη. Προανάκριση διενεργεί το Λιμεναρχείο Καλύμνου

ΜΝΗΜΟΣΥΝΟ

Τελούμε την 2αν Απριλίου ημέρα Πέμπτη και ώρα 8 π.μ. στον Ιερό Ναό Ταξιαρχών Καλάθου 9ήμερο μνημόσυνο υπέρ αναπαύσεως της ψυχής της λατρευτής μας μητέρας και γιαγιάς

Λουκαρά Φαίδρας

Τα παιδιά
Λουκάς - Ελευθερία
Μάριος - Ευδοκία
τα εγγόνια



ΜΝΗΜΟΣΥΝΟ

Τελούμε την 5η Απριλίου ημέρα Κυριακή και ώρα 8 π.μ. στον ιερό ναό Αγίου Γεωργίου Πλατανίων 40ήμερο μνημόσυνο υπέρ αναπαύσεως της ψυχής της λατρευτής μας συζύγου, μητέρας, γιαγιάς, αδελφής και θείας.

ΜΑΡΟΥΛΑΣ ΚΑΤΣΙΔΩΝΗ
(Ετών 74)

Ο σύζυγος: Γεώργιος
Τα παιδιά: Μιχάλης - Τσαμπίκα, Σάββας - Παρασκευή, Παναγιώτης - Κατερίνα, Κυριάκος - Μαριέττα, τα εγγόνια, τα δισέγγονα, τα αδέλφια, τα ανήψια και οι λοιποί συγγενείς.

ΦΩΤΗΣ ΚΩΣΤΟΠΟΥΛΟΣ ΔΕΝ ΥΠΑΡΧΟΥΝ ΔΙΑΡΡΟΕΣ ΣΤΗΝ ΠΑΡΑΤΑΞΗ ΜΟΥ !

από ➡ Σελ. 1

Πιο αναλυτικά: Ερωτηθείς από συντάκτη της «δ» σχετικά με τα αποτελέσματα της πρόσφατης περιοδείας του στο νησί της Καλύμνου ο υποψήφιος νομάρχης Δωδ/νήσου δήλωσε τα εξής: «Επισκέφθηκα το επαρχείο το δημαρχείο και το νοσοκομείο και είχα την δυνατότητα να ανταλλάξω απόψεις με τους αρμόδιους για όλα τα προβλήματα της περιοχής, παράλληλα συναντήθηκα με πολιτικούς μου φίλους όπως επίσης και με μεγάλο αριθμό κατοίκων του νησιού. Εκείνο που αποτελεί κοινή διαπίστωση είναι ότι υπάρχει μία αρνητική στάση της κοινωνίας απέναντι στην πολιτική λεπουργία του νομάρχη και η ανάγκη μιάς άλλης πορείας, ενός νέου ύφους, μιάς λειτουργίας του θεσμού στα πλαίσια του ν. 2218. Δεν σας κρύβω ότι υπάρχει απογοήτευση ως προς την λειτουργία της νομαρχιακής αυτοδιοίκησης σε όλα τα νησιά διότι βλέπουν τα επαρχεία αντί να είναι αποκεντρωμένες διοικητικές μονάδες να είναι τελείως υποβαθμισμένες χωρίς πόρους και χωρίς αρμοδιότητες. Αυτό δημιουργεί αντίστροφες αντιλήψεις, μήπως δηλαδή τελικά ο κρατικός έπαρχος ήταν καλύτερος από τον αιρετό σήμερα. Καταλαβαίνετε λοιπόν πόσο ζημιογόνο είναι κάτι τέτοιο. Ισως γι' αυτό υπάρχει μεγάλη αποδοχή των δικών μας θέσεων και της δικής μας παρουσίας η οποία θα εντείνεται με το πέρασμα του χρόνου».

Ερωτηθείς για τις φήμες που αναφέρονται ότι πρωτοκλασάτα στελέχη της παράταξης του όπως οι κ.κ. Σ. Παμπάκας και Μ. Φωτάρας ετοιμάζονται, «να εγκαταλείψουν το σκάφος» ο κ. Κωστόπουλος κατά τρόπο καπηγορηματικό διέψευσε το ενδεχόμενο αυτό λέγοντας «επειδή η σπέκουλα σις εκλογές είναι δεδομένη καλό θα είναι οι ειδήσεις αυτές να επιβεβαιώνονται. Λοιπόν τις διαψεύδω και με τους δύο συνεργάτες μου ήμουν πριν από λίγο μαζί και όλα αυτά αποτελούν ασύστολα ψεύδη και αν θέλετε εν πολλοίς ευχές.

Δεν θα τους γίνει όμως το χατήρι.

Αναφερόμενος τέλος στο ενδεχόμενο η Κεντρική Επιτροπή του ΠΑΣΟΚ να θέσει εκτός κόμματος όλους τους «αντάρτες» υποψήφιους ο κ. Κωστόπουλος είπε ότι « όταν πήραμε την απόφαση πιστεύαμε και συνεχίζουμε να πιστεύουμε ότι υπάρχει μία ανάγκη πολιτική και κοινωνική για μία νέα πορεία της νομαρχιακής αυτοδιοίκησης. Απο εκεί και πέρα εμείς αναλάβαμε τις ευθύνες μας ας αναλάβουν και οι υπόλοιποι τις δικές τους».

ΣΥΝΑΝΤΗΣΗ ΣΤΗΝ ΡΟΔΟ ΤΩΝ ΜΗΤΡΟΠΟΛΙΤΩΝ ΓΙΑ ΤΟ «ΦΟΡΟΛΟΓΙΚΟ»

από ➡ Σελ. 1

(όπου η εκκλησία κατέχει μεγάλης αξίας ακίνητη περιουσία) και να καταθέσουν τις παρατηρήσεις τους αλλά και προτάσεις για την αντιμετώπιση του όλου προβλήματος.

Οπως έγινε γνωστό και η εκκλησιαστική περιουσία φορολογείται με βάση τις ισχύουσες εκάστοτε αντικειμενικές αξίες ακινήτων, ανεξάρτητα αν τελεί υπό εκμετάλλευση ή είναι μισθωμένη ή και καταπατημένη. Φορολογείται, ως γνωστόν, ο εμφανιζόμενος ως κύριος του ακινήτου. Το ιδιαίτερο πρόβλημα δημιουργείται, σύμφωνα με τις εκτιμήσεις εκκλησιαστικών κύκλων, εκ του γεγονότος ότι η εκκλησία δεν έχει έσοδα από τα περισσότερα ακίνητα της και δεν θα μπορέσει προφανώς να αντέξει την φορολογία, τοσούτω μάλλον, που τα περισσότερα είναι καταπατημένα.

Η μόνη λύση που μένει είναι να τα εκποιήσει αλλά οι επί του προκειμένου απόψεις του Πατριαρχείου παραμένουν ακόμα αδιευκρίνιστες. Οπως εξελίσσονται ωστόσο τα πράγματα, ίσως η εκποίηση να είναι πλέον μονόδρομος, τουλάχιστον για τα ακίνητα από τα οποία δεν έχει κανένα απολύτως έσοδο.

ΑΠΕΡΡΙΦΘΗ Η ΑΙΤΗΣΗ ΓΙΑ ΤΗΝ ΑΠΟΦΥΛΑΚΙΣΗ ΤΟΥ ΝΩΝΤΑ ΣΟΛΟΥΝΙΑ

από ➡ Σελ. 1

και Σ. Παπακώστα και του εισαγγελέα κ. Γ. Τζαγκουρνή που έκανε και την σχετική απορριπτική πρόταση. Το Συμβούλιο έκρινε ειδικότερα, σύμφωνα με τις πληροφορίες, ότι διατηρούνται οι λόγοι που επέβαλαν την προσωρινή προφυλάκιση κι απέρριψε την αίτηση αποφυλάκισης.

Ως γνωστόν ο Νώντας Σολούνιας βρίσκεται προφυλακισμένος στις φυλακές Κορυδαλλού, σε πολύ άσχημη κατάσταση υγείας και οικονομικά ολοκληρωτικά κατεστραμμένος.

ΠΡΑΚΤΟΡΕΙΟ ΠΡΟ-ΠΟ

ΛΥΡΙΣΤΗΣ ΤΑΣΟΣ ΣΤ. ΚΩΤΙΑΔΗ 64 ΡΟΔΟΣ ΦΑΞ. 36407 ΤΗΛ.: 27382
ΛΑΪΚΟ ΛΑΧΕΙΟ. ΚΑΤΑΛΟΓΟΣ ΚΕΡΔΩΝ ΚΛΗΡΩΣΗ 13Η ΤΗΣ 23ΗΜΑΡΤΙΟΥ 1998
ΚΕΡΔΗ ΤΡΙΔΥΜΟΥ ΛΑΧΝΟΥ 407.500.000 ΚΥΚΛΟΦΟΡΗΣΑΝ ΣΕΙΡΕΣ: 10

	Σειρά	Στοιχεία	Αριθμός	Δ ρ α χ μ ε ς
Μεγάλος Λαχνός	4η	Α	25943	100,000,000
Υπόλοιπα στοιχεία	4η	Β+Γ+Δ	25943	185,100,000
Β Λαχνός τριδύμου	5η	Α - Δ	25943	61,200,000
Γ Λαχνός τριδύμου	3η	Α - Δ	25943	61,200,000
Σε όλες τις άλλες σειρές			25943	15,000,000

ΚΑΤΑΛΟΓΟΣ ΚΕΡΔΩΝ ΣΕ ΟΛΕΣ ΤΙΣ ΣΕΙΡΕΣ

Αριθμός	Ποσό	Αριθμός	Ποσό	Αριθμός	Ποσό	Αριθμός	Ποσό
573	100,000	19085	70,000	39209	70,000	59821	70,000
1324	70,000	19756	70,000	39920	100,000	60622	70,000
1756	1,000,000	20667	200,000	40601	70,000	61373	200,000
1885	70,000	21310	70,000	41132	70,000	62084	70,000
2137	70,000	21789	70,000	41813	300,000	62035	70,000
2608	70,000	22400	100,000	42584	70,000	63566	70,000
3329	70,000	22981	70,000	43395	70,000	64247	100,000
3990	100,000	23719	100,000	43976	100,000	64298	70,000
4741	70,000	24582	70,000	44867	70,000	65809	70,000
5622	100,000	25933	70,000	45648	100

ΕΜΦΑΣΗ ΣΕ ΕΛΑΣΤΙΚΟ ΩΡΑΡΙΟ ΚΑΙ ΜΕΡΙΚΗ ΑΠΑΣΧΟΛΗΣΗ

Σε δύο άξονες η αλλαγή των εργασιακών σχέσεων

Για την απασχόληση των εργαζομένων, για 2 επιπλέον ώρες την ημέρα, θα απαιτείται προηγούμενη συμφωνία, ενώ σε καμία περίπτωση δεν θα ξεπερνά ο εβδομαδιαίος χρόνος απασχόλησης τις 48 ώρες

Μεγαλύτερη ευελιξία στην αγορά εργασίας, με αιχμή την εφαρμογή ελαστικών ωραρίων (έως 10 ώρες την ημέρα) και την επέκταση της μερικής απασχόλησης τόσο στον ιδιωτικό όσο και στον δημόσιο τομέα, είναι αποφασισμένη να δώσει η ηγεσία του υπουργείου Εργασίας παρά τις απεργιακές κινητοποιήσεις στις οποίες προχωρούν, αντιδρώντας τα συνδικάτα (τρίωρη στάση εργασίας των Εργατικών Κέντρων Αθήνας και Πειραιά στις 2 Απριλίου, πανελλαδική απεργία της ΓΣΕΕ στις 9 Απριλίου.)

Χθες ο υπουργός Εργασίας Μιλτ. Παπαϊωάννου, και ο υφυπουργός, Χρ. Πρωτόπαπας, δήλωσαν ότι η επαναδιευθέτηση του χρόνου εργασίας θα συμπεριληφθεί στο νομοσχέδιο που θα κατατεθεί προς ψήφιση στη Βουλή τον ερχόμενο Μάιο. Ο υπουργός, υπογραμμίζοντας ότι «το 8ωρο θα παραμείνει ως βαση υπολογισμού του χρόνου εργασίας», διευκρίνισε ότι η προσαρμογή θα γίνει σε εναρμόνιση με την κοινοτική οδηγία, η οποία επιτρέπει στον εργοδότη, για περίοδο 4 μηνών, να προσθέτει 1 ώρα εργασίας στο ημερήσιο ωράριο προσφέροντας, σε αντάλλαγμα,ισόποσο χρόνο ανάπαυσης, (ρεπό ή άδεια) μετά την περίοδο αιχμής.

Για την απασχόληση των εργαζομένων, με αυτό το σύστημα, για 2 επιπλέον ώρες την ημέρα θα απαιτείται προηγούμενη συμφωνία, ενώ σε καμία περίπτωση δεν θα ξεπερνά ο εβδομαδιαίος χρόνος απασχόλησης τις 48 ώρες. Με την εφαρμογή του μέτρου, οι επιχειρήσεις θα έχουν μικρότερο κόστος (καταργείται η προσαύξηση 25% για την υπεργασία και περιορίζονται δραστικά τα έξοδα για υπερωρίες), κάτι που, όπως είπε χθες ο Χρήστος Πρωτόπαπας, θα συμβάλλει στην αύξηση της ανταγωνιστικότητας των επιχειρήσεων, αλλά και στη διασφάλιση των θέσεων εργασίας.

Ενώ σήμερα στο υπουργείο οριστικοποιούνται οι ρυθμίσεις για τις αλλαγές στις εργασιακές σχέσεις (οι οποίες θα παρουσιαστούν στο Υπουργικό Συμβούλιο την ερχόμενη Παρασκευή), η ΓΣΕΕ ανακοίνωσε ότι «δεν θα δεχθεί μονομερείς νομοθετικές παρεμβάσεις που ανατρέπουν βασικά εργασιακά δικαιώματα και καταργούν ή αποδυναμώνουν συλλογικές συμβάσεις και διαπραγματεύσεις».

Η ΓΣΕΕ, υπογραμμίζει ότι η 24ωρη πανελλαδική απεργία της 9ης Απριλίου αποτελεί απάντηση σε όσους επιχειρούν την ανατροπή βασικών δικαιωμάτων.

Η ΓΣΕΕ θα ζητεί την υπογραφή νέας Εθνικής Σύμβασης Εργασίας με ουσιαστικές αυξήσεις μισθών, καθώς και την εξυγίανση των ΔΕΚΟ χωρίς την αλλαγή των εργασιακών σχεσεων. Την Πέμπτη θα πραγματοποιηθεί τρίωρη στάση εργασίας (5 μ.μ.- 8μ.μ.) στις ΔΕΚΟ και τις συγκοινωνίες, με απόφαση των Εργατικών Κέντρων της Αθήνας και του Πειραιά.

Νέο δελτίο ενδεικτικών τιμών από το υπουργείο Εμπορίου

Η κακοκαιρία... τονώνει τον πληθωρισμό

Εισαγωγές οπωροκηπευτικών θα πραγματοποιηθούν προκειμένου να μην υπάρξουν ελλείψεις στην αγορά, όπως αποφασίστηκε στη χθεσινή συσκεψη της διυπουργικής επιτροπής για τον πληθωρισμό

Αναπόφευκτη είναι πλέον η αναζωπύρωση του πληθωρισμού, καθώς μετά τις ανατιμήσεις στα εισαγόμενα προϊόντα, τώρα σημειώνονται αυξήσεις και στις τιμές των εγχώριων παραγομένων προϊόντων, κυρίως των οπωροκηπευτικών, λόγω των καταστροφών που προκάλεσαν οι άσχημες καιρικες συνθήκες των τελευταίων ημερών.

Οι επιπτώσεις στον τιμάριθμο από την κακοκαιρία ήταν το βασικό θέμα που συζητήθηκε στη χθεσινή σύσκεψη της Διυπουργικής Επιτροπής για τον πληθωρισμό στην οποία συμμετείχαν, ο υπουργός Οικονομικών και Εθνικής Οικονομίας, Γιάννος Παπαντωνίου, η υπουργός Ανάπτυξης, Βάσω Παπανδρέου, ο υφυπουργός, Μιχάλης Χρυσοχοΐδης και ο υπουργός Μεταφορών και Επικοινωνιών Τάσος Μαντέλης. Μετά τη σύσκεψη ο κ. Χρυσοχοΐδης δήλωσε ότι θα πραγματοποιηθούν εισαγωγές οπωροκηπευτικών, ώστε να μην υπάρξουν ελλείψεις στην αγορά, ενώ επεσήμανε ότι παρόμοια καιρικά φαινόμενα σημειώθηκαν και στην Ιταλία και την Ισπανία, με αποτέλεσμα να «μη γνωρίζουμε το επίπεδο των τιμών».

Παράλληλα, το υπουργείο Ανάπτυξης ετοίμασε δελτίο ενδεικτικών τιμών για τα οπωροκηπευτικά, το αρνί και το κατσίκι, το οποίό θα τεθεί σε ισχύ από σήμερα, προκειμένου να επιτευχθεί συγκράτηση του τιμαρίθμου.

Κύκλοι του υπουργείου αναφέρουν ότι οι τιμές του δελτίου είναι χαμηλότερες των περσινών. Ενδεικτικά αναφέρουμε ότι η τιμή της πατάτας θα είναι 120δρχ. και των αμνοεριφίων 1.500 δρχ.

Σύμφωνα με εκτιμήσεις του υπουργείου Ανάπτυξης η μεταβολή του τιμαρίθμου μέσα στον Μάρτιο θα είναι μικρή, καθώς ο δείκτης αναμένεται να κλείσει στο 4,5 - 4,6, έναντι 4,3 τον μήνα Φεβρουάριο, δεδομένου ότι η υποτίμηση της δραχμής πραγματοποιήθηκε στα μέσα του μήνα, οπότε η αγορά δεν πρόλαβε να αναπροσαρμόσει τις τιμές των προϊόντων. Βέβαια, η τελική εικόνα για τον δείκτη κατά τον Μάρτιο θα δοθεί σήμερα, που θα πραγματοποιηθεί η τελευταία τιμοληψία στις λαϊκές αγορές από υπαλλήλους του υπουργείου Ανάπτυξης. Μέσα στον Απρίλιο θα καταμετρηθεί το 70% της συνολικής επίπτωσης στον τιμάριθμο.

Σύμφωνα με εκτιμήσεις ο Γενικός Δείκτης Τιμών Καταναλωτή αναμένεται να αγγίξει το 5,6% και ίσως και το 5,8% κατα τον Απρίλιο, ενώ επιπτώσεις θα σημειωθούν και τον Μάιο.

Ουσιώδεις μεταβολές της τάξεως του 6%-7% θα παρουσιαστούν και στην ομάδα διατροφή, η οποία μέχρι σήμερα έτρεχε με χαμηλούς ρυθμούς, αλλά έχει εξαντλήσει όλα τα περιθώρια, ενώ φόβοι υπάρχουν για τις ανατιμήσεις που θα πραγματοποιηθούν στα ηλεκτρικά είδη.

Αλλο ένα μεγάλο «αγκάθι» για τον πληθωρισμό αποτελεί η συνεχιζόμενη αυξητική πορεία στις τιμές των καυσίμων. Σημειώνεται ότι το βαρέλι το πετρέλαιο πωλείται στην τελευταία εβδομάδα πάνω από 15 δολ. και την Παρασκευή έκλεισε στα 15,40 δολ., ενώ μια εβδομάδα πριν κυμαινόταν στα 13 δολ.

Ολα αυτά έχουν προκαλέσει έντονη ανησυχία της Στατιστικής Υπηρεσίας για την εξέλιξη των τιμών κατα τον μήνα Απρίλιο.

ΑΠΕΙΛΗ ΟΙ ΝΑΥΛΟΙ

«Βόμβα» στον τιμάριθμο θα αποτελέσει ενδεκόμενη αύξηση στις τιμές των εισπτηρίων ακτοπλοΐας,καθώς εκτιμάται ότι θα τον επιβαρύνει κατα 50 χιλιοστά της ποσοστιαίας μονάδας. Οπως αναφέρουν επιχειρηματικοί κύκλοι, από την 1η Απριλίου οι ναύλοι των επιβατηγών πλοίων θα αυξηθουν κατα 20% συγκριτικά με τις σημερινές τιμές, δεδομένου ότι το θερινό ναυλολόγιο προβλέπει αύξηση κατα 10%, ενώ οι πλοιοκτήτες της ακτοπλοΐας ζητούν επιπλέον αύξηση της τάξεως του 8%. Το αίτημα αντιμετωπίζει θετικά το υπουργείο Εθνικής Οικονομίας, ωστόσο μέχρι στιγμής έχουν υποσχεθεί μία αύξηση στο ποσοστό του 4%

Αλλάζουν τα όρια για τις ομαδικές απολύσεις

Πιο ευέλικτο σύστημα ομαδικών απολύσεων, ώστε να είναι ελεύθερες οι απολύσεις 5 ατόμων το μήνα σε επιχειρήσεις με προσωπικό μέχρι 250 εργαζομένους αντί του ορίου 2% που ισχύει σήμερα για τις επιχειρήσεις με πάνω από 50 εργαζομένους, προωθεί το οικονομικό επιτελείο της κυβέρνησης στο πλαίσιο του εκσυγχρονισμού της εργατικής νομοθεσίας.

Σύμφωνα με πληροφορίες την αλλαγή του ισχύοντος θεσμικού πλαισίου για τους περιορισμούς στις ομαδικές απολύσεις και την πρόβλεψη του νέου αυτού ορίου των 5 απολύσεων το μήνα, εισηγήθηκαν στην ηγεσία του Υπουργείου Εργασίας κορυφαία κυβερνητικά στελέχη.

Οπως υποστηρίζουν έγκυροι κυβερνητικοί κύκλοι, με το νέο σύστημα που προτείνεται, θα αποκατασταθούν οι συνθήκες του ανταγωνισμού ανάμεσα στις μικρές επιχειρήσεις (οι οποίες εφόσον απασχολούν μέχρι 50 άτομα και σήμερα μπορούν να απολύουν ελεύθερα τα 5 κάθε μήνα) και τις μεγαλύτερες που είναι υποχρεωμένες να μην απολύουν πάνω από το 2% χωρίς προηγούμενη άδεια είτε των νομαρχών είτε του Υπουργείου Εργασίας. Την αποκατάσταση της άνισης αυτής μεταχείρισης έχει ζητήσει κατ'επανάληψη ο ΣΕΒ με σειρά υπομνημάτων του τόσο προς τον υπουργό Εργασίας Μιλτ. Παπαϊωάννου όσο και στον υπουργό Εθνικής Οικονομίας Γ. Παπαντωνίου.

Ο ΣΕΒ έχει ζητήσει, να γίνει μια «εκλογίκευση» του ορίου των ομαδικών απολύσεων επικαλούμενος και κοινοτική οδηγία, η οποία προβλέπει πολύ μεγαλύτερο από 2% πλαφόν για τις ομαδικές απολύσεις (έως και 10%, ανάλογα με το μέγεθος των επιχειρήσεων και με πρόσθετη υποχρέωση καθε επιχείρησης να προχωρεί σε διαβουλεύσεις και να λαμβάνει μέτρα αναδιαρθρώσεων σε συνεργασία με τα επιχειρησιακά σωματεία).

Μολονότι η πίεση για αλλαγή του σημερινού καθεστώτος των ομαδικών απολύσεων είναι μεγάλη (σ.σ. σχετική οδηγία περιλαμβάνεται και στις εκθέσεις του ΟΟΣΑ και του Διεθνούς Νομισματικού Ταμείου) η ηγεσία του Υπουργείου Εργασίας προβληματίζεται εντόνως για τις αντιδράσεις που θα προκαλούσε η νομοθετική επαναρρύθμιση του θέματος.

Προβληματισμός για τις αντιδράσεις των εργαζομένων επικρατεί στο υπουργείο Εργασίας

Και αυτό, λόγω της αντίδρασης της ΓΣΕΕ, η οποία και κατά το παρελθόν έχει δηλώσει την αντιθεσή της σε καθε αύξηση ορίου των ομαδικών απολύσεων. Οι τελικές αποφάσεις της κυβέρνησης, πάντως, θα ληφθούν εντός του Απριλίου, πριν δηλαδή από την κατάθεση στη Βουλή του νομοσχεδίου του Υπουργείου Εργασίας για τις αλλαγές στις εργασιακές σχέσεις.

Ελεγχοι στις συναλλαγές με κάρτες

Φορολογικούς ελέγχους σε επιχειρήσεις που έχουν πραγματοποιήσει συναλλαγές με πιστωτικές κάρτες αρχίζει η εφορία, καθώς έχει διαπιστωθεί ότι πολλές φορές αποκρύπτουν έσοδα από τις πωλήσεις που γίνονται μέσω πιστωτικών καρτών. Από τη μηχανογραφική επεξεργασία των στοιχείων για τις συναλλαγές που έγιναν το 1995, προέκυψαν σημαντικές διαφορές μεταξύ των πωλήσεων που δηλώνουν στην εφορία οι επιχειρήσεις και εκείνων που προκύπτουν από τα στοιχεία των τραπεζών για τις πιστωτικές κάρτες. Με επείγον έγγραφο που έστειλε το υπουργείο Οικονομικών στις εφορίες ζητεί:

Απόκρυψη εσόδων από πωλήσεις μέσω καρτών διαπίστωσε η εφορία

- Να ερευνηθεί αν οι επιχειρήσεις έχουν υποβάλει συμπληρωματική δήλωση για τα ποσά που δεν έχουν συμπεριληφθεί στην εκκαθάριστική δήλωση του 1995.

Για τις επιχειρήσεις που πραγματοποιούν εισπράξεις για λογαριασμούς τρίτων, θα ερευνάται το ύψος των συναλλαγών και της προμήθειας που αντιστοιχεί σ'αυτές.

- Σε όσες επιχειρήσεις διαπιστώνεται διαφορά στα ποσά που δηλώνουν και αυτά που προκύπτουν από τις πιστωτικές κάρτες, οι επιχειρήσεις αυτές θα κληθούν να υποβάλουν εντός δύο ημερών τροποποιητική δήλωση, πληρώνοντας ταυτόχρονα το οφειλόμενο ΦΠΑ και τον πρόσθετο φόρο.
- Εφόσον παρέλθει άπρακτη η προθεσμία των δύο ημερών για την καταβολή ΦΠΑ, θα κινηθεί άμεσα η διαδικασία καταλογισμού του με την έκδοση μερικού φύλλου ελέγχου.
- Σε περίπτωση που διαπιστώνεται ότι η επιχείρηση δεν λειτούργησε κατά το 1995 που έγινε η διασταύρωση των στοιχείων και υπάρχουν στοιχεία από πιστωτικές κάρτες, τότε θα ελέγχεται η επιχείρηση που έκανε τις πωλήσεις αυτές.

ΑΝΩΤΕΡΑ ΔΙΟΙΚΗΣΗ ΤΑΓΜΑΤΩΝ ΕΘΝΟΦΥΛΑΚΗΣ
ΔΙΑΚΗΡΥΞΗ

Ανακοινώνεται ότι την 24 Απριλίου 98 ημέρα Παρασκευή και ώρα 10:00 θα διενεργηθεί δημόσιος μειοδοτικός διαγωνισμός με έγγραφές σφραγισμένες προσφορές, για την ανάδειξη μειοδοτών στην έδρα της 95 ΕΑΝΕΘ για την προμήθεια:

α. Σκυροδέματος Β225 260 Μ3
β. Πλέγματος Τ131 (2,00Χ5,00)
γ. Τσιμεντολίθων 15Χ15Χ40
δ. Λαμαρινών και
ε. Κοιλοδοκών 5 m.

για τις ανάγκες κατασκευής όρχου Ουλαμού Συντήρησης προϋπολογισμού πέντε εκατομμυρίων (5.000.000) δρχ.

Στη δημοπρασία γίνονται δεκτοί παραγωγοί ή προμηθευτές λαμαρινών, κοιλοδοκών, δομικών υλικών και σιδηρικών.

Εγγύηση συμμετοχής στο διαγωνισμό 5% με εγγυητική επιστολή αναγνωρισμένη από την υπηρεσία τράπεζας για κάθε προμηθευτή.

Η πίστωση προέρχεται από πιστώσεις ΓΕΕΘΑ και έχει τις νόμιμες κρατήσεις (7,75% και 2,4% επί των κρατήσεων).

Πληροφορίες από το 4ο Γραφείο της 95 ΕΑΝΕΘ στο τηλέφωνο 0241 - 86563 απ'όπου οι ενδιαφερόμενοι μπορούν να ενημερωθούν κατά τις εργάσιμες ημέρες και ώρες.

Από την Ανωτέρα Διοίκηση Ταγμάτων Εθνοφυλακής

ΔΙΕΥΘΥΝΣΗ ΔΑΣΩΝ ΔΩΔΕΚΑΝΗΣΟΥ
ΑΝΑΚΟΙΝΩΣΗ

Γνωστοποιείται κατά το άρθρο 14 του Ν. 998/79, η αποστολή για δημοσίευση στο Δήμο Ρόδου η αριθμ. 1056/26-3-98. Πράξη χαρακτηρισμού έκτασης που εκδόθηκε από τον Δ/ντή Δασών Δωδ/σου. Η ΚΜ 529 γαιών Ρόδου χαρακτηρίζεται ως γεωργική (τμήμα Α) και χορτολιβαδική (τμήμα Β) έκταση.

Ο Δ/ντής Δασών
Δωδ/νήσου
Φίλιππος
Κοντίτσης
Δασολόγος με Α' βαθμό

ΔΕΗ

ΑΝΑΚΟΙΝΩΣΗ

Ειδοποιούνται οι κάτοικοι των παρακάτω περιοχών ότι για να εκτελεστούν απαραίτητες τεχνικές εργασίες της ΔΕΗ, θα γίνει διακοπή στις 2-4-98 ημέρα Πέμπτη ως εξής: 07:30 - 15:30.

Ροδίνι - Ανάληψη - Ηλιούπολη - Βερόπουλος - Νέο Νοσοκομείο - Μήδεια - Κρητικά - Φανερωμένη - Μίρα-Μάρε - Ιξιά.

Αν οι εργασίες τελειώσουν νωρίτερα το ρεύμα θα ξαναδοθεί πριν από τον χρόνο λήξης της διακοπής που αναφέρουμε πιο πάνω.

Γι'αυτό το λόγο οι ηλεκτρικές εγκαταστάσεις και τα δίκτυα της ΔΕΗ θα πρέπει να θεωρούνται ότι έχουν συνέχεια ρεύμα.

Ετσι για λόγους ασφαλείας απαγορεύεται η προσέγγιση σε αγωγούς ή άλλα στοιχεία του δικτύου και αν βρίσκονται καταγής γιατί υπάρχει σοβαρός κίνδυνος ατυχήματος.

ΑΠΟ ΤΗΝ ΔΕΗ

ΕΚΤΕΛΕΣΗ ΒΟΛΗΣ

Ανακοινώνεται ότι θα εκτελεστούν βολές πυροβόλων αρμάτων και πολυβόλων από 08:00 έως 24:00 ώρα της 31 Μαρτίου 98, από 08:00 έως 24:00 ώρα της 01 Απριλίου 98 και από 08:00 έως 24:00 ώρα της 02 Απριλίου 98.

Επικίνδυνη περιοχή η περικλειόμευη μεταξύ της οδού ΚΑΤΤΑΒΙΑΣ - ΠΛΗΜΜΥΡΙ και της γραμμής που ορίζεται από χ. ΚΑΤΤΑΒΙΑ - ΥΨ. ΣΕΛΛΑΡΙ οδός προς ΠΡΑΣΟΝΗΣΙ καθώς και η θαλάσσια περιοχή που εκτείνεται σε βάθος 10 χιλιομέτρων από την ακτή του Πεδίου Βολής.

Κατά τις παραπάνω ημερομηνίες ΑΠΑΓΟΡΕΥΕΤΑΙ κάθε κίνηση πεζών, ποιμνίων, αλιέων, λεμβούχων, πλοίων και αεροσκαφών στην παραπάνω περιοχή προς αποφυγή ατυχημάτων.

ΠΑΡΑΡΤΗΜΑ Β
ΕΛΛΗΝΙΚΗ ΔΗΜΟΚΡΑΤΙΑ
ΤΟΠΙΚΗ ΕΝΩΣΗ ΔΗΜΩΝ ΚΑΙ ΚΟΙΝΟΤΗΤΩΝ ΔΩΔ/ΣΟΥ

ΠΕΡΙΛΗΨΗ ΔΙΑΚΗΡΥΞΗΣ

1. Ο πρόεδρος της Τ.Ε.Δ.Κ. προκηρύσσει ανοιχτό διαγωνισμό με σφραγισμένες προσφορές και με κριτήριο κατακύρωσης τη συμφερότερη προσφορά σε δραχμές για την προμήθεια 3 ΕΛΑΦΡΩΝ ΠΥΡΟΣΒΕΣΤΙΚΩΝ ΟΧΗΜΑΤΩΝ.
2. Ο διαγωνισμός θα διεξαχθεί στα γραφεία της Τ.Ε.Δ.Κ. την 23η του μήνα Απριλίου ημέρα Πέμπτη με ώρα έναρξης παραλαβής προσφορών την 13:00 και ώρα λήξης την 14:00.
3. Η προμήθεια αφορά 3 ελαφρά πυροσβεστικά οχήματα 4Χ4.

Ο ενδεικτικός προϋπολογισμός δαπάνης της προμήθειας χωρίς το ΦΠΑ, ανέρχεται στο ποσό των 36.000.000 δραχμών. Τα οχήματα θα παραδοθούν με πινακίδες κυκλοφορίας.

4. Δικαίωμα συμμετοχής στο διαγωνισμό έχουν όλοι οι αναγνωρισμένοι προμηθευτές των παραπάνω δημοπρατούμενων ειδών, που μπορεί να είναι φυσικά πρόσωπα, συνεταιρισμοί ή ενώσεις προμηθευτών που υποβάλλουν κοινή προσφορά.
5. Η εγγύηση συμμετοχής στο διαγωνισμό καθορίζεται σε ποσοστό 5% επί του ενδεικτικού προϋπολογισμού των προσφερόμενων ειδών.
6. Οι ενδιαφερόμενοι μπορούν να λαμβάνουν γνώση των όρων της διακήρυξης και των τεχνικών προδιαγραφών στα γραφεία της Τ.Ε.Δ.Κ. Δωδ/σου από τον κ. Γιάννη Περάκη (τηλ.: 26508-26321 FAX 32654) κατά τις εργάσιμες ημέρες και ώρες.

Ο ΠΡΟΕΔΡΟΣ ΤΗΣ Τ.Ε.Δ.Κ.
ΓΙΩΡΓΟΣ ΓΙΑΝΝΟΠΟΥΛΟΣ
Δήμαρχος Ρόδου



σΟΠορ

Επιμέλεια - Σύνταξη

Τάσος Κώστας



Επίκεντρο η Ρόδος

Εγκρίθηκε η διεξαγωγή της τελικής φάσης του Ευρωπαϊκού πρωταθλήματος beach volley



ΕΠΙΚΕΝΤΡΟ του ενδιαφέροντος στο Ευρωπαϊκό Πρωτάθλημα μπιτς βόλεϊ θα αποτελέσει αυτό το καλοκαίρι η Ελλάδα αφού τα τελικά του Ευρωπαϊκού Πρωταθλήματος θα γίνουν στη Ρόδο (28-30 Αυγούστου). Το τουρνουά της Ρόδου είναι το μοναδικό, μέχρι στιγμής, που έχει πάρει την επίσημη έγκριση της Ευρωπαϊκής Συνομοσπονδίας και της εταιρείας που έχει τα διαφημιστικά δικαιώματα του Ευρωπαϊκού Πρωταθλήματος μπιτς βόλεϊ, καθώς ο φάκελος που παρουσίασαν στην Ελβετία ο πρόεδρος της ΕΟΠΕ, Θανάσης Μπελιγράτης και ο αντιπρόεδρος, Φάνης Τσιόκρης έτυχε καθολικής αποδοχής. Μάλιστα επιτυχία αποτελεί το γεγονός ότι όλοι οι όροι και οι προτάσεις της ΕΟΠΕ έγιναν δεκτοί. Στην ίδια συνάντηση συζητήθηκαν και απορρίφθηκαν οι υποψηφιότητες της Ολλανδίας και της Αυστρίας, κάτι που σημαίνει ότι κατά πάσαν πιθανότητα το τουρνουά της Ρόδου θα είναι το μοναδικό για φέτος αφού τα χρονικά περιθώρια είναι περιορισμένα. Στο τουρνουά του «σμαραγδένιου νησιού», η χώρα μας θα συμμετάσχει με τρείς ομάδες τόσο στους άνδρες όσο και στις γυναίκες. Αν τελικά δεν διεξαχθούν άλλα τουρνουά, οι ομάδες που θα λάβουν μέρος στα τελικά της Ρόδου θα επιλεγούν με βάση την βαθμολογία τους στην παγκόσμια κατάταξη.

Κάταγμα στο χέρι ο Ρουτζιέρης

Μετά τον Μάκη Σιδηρόπουλο η ατυχία «κτύπησε» άλλον έναν Ρόδιο ποδοσφαιριστή του Αθηναϊκού.

Ο Πέτρος Ρουτζιέρης επέστρεψε από την Καρδίτσα (εκεί έγινε το παιχνίδι Βέροια - Αθηναϊκός) με κάταγμα στο μετακάρπιο. Ο δυναμικός αμυντικός αισθάνθηκε έντονες ενοχλήσεις στο χέρι του και αφού υποβλήθηκε σε εξετάσεις διαπιστώθηκε το πρόβλημα.

Χθες βράδυ ο Ρουτζιέρης θα επισκεφτόταν τον γιατρό του Αθηναϊκού Νίκο Πισκοπάκη προκειμένου να φανεί το μεγέθος της ζημιάς.

Συνάντηση για τα scooter

Η οργανωτική επιτροπή των αγώνων scooter συγκαλεί έκτακτη γενική συνέλευση για απόψε (8:30, αίθουσα ΔΟΝΑ) προκειμένου να συζητήσουν οι αναβάτες κάποια προβλήματα που προέκυψαν εν όψει της φετινής περιόδου.

Τρίτο μάτι



•Χρόνια πολλά, σ' όλους τους ψεύτες που γιορτάζουν σήμερα και πιστέψτε με είναι πολλοί στον χώρο μας...

Προσέξτε γιατί κάποιοι θα προσπαθήσουν να σας κοροϊδέψουν ημέρα που είναι.

•Θυμάμαι πριν μερικά χρόνια, στο ξεκίνημα της στήλης που αντί να υπογράψω ως ΗΛΙΑΣ Κ. έβαλα το όνομα του Μαντικού και ο κακομοίρης ο ρεσεψιονίστας δεν προλάβεναι ν' απαντάει στα τηλεφωνήματα.

•Διάβασα καλά την ανακοίνωση των Κρεμαστενών και έχω μία απορία. Γιατί όλα αυτά δεν τα έλεγαν πριν τον τελικό για να προστατέψουν την ομάδα τους και το κάνουν τώρα που απλώς δημιουργούνται εντυπώσεις. Πάντως οι αιχμές κατά του Τσέλιγγα είναι Φανερές.

•Δεν κατάφερε ο Δανάς να κερδίσει την ένσταση αλλά ούτε που τον ένοιαζε. Αλλους έκαιγε που τελικά δεν τα κατάφεραν.

•Φοβερός ο παππούς χθες στον ΤΟΠ FM . Εγώ έμαθα πως έχασε το κινητό του. Είχε πάει με την γυναίκα του να μαζέψει χόρτα και το έβαλε πάνω στο καπώ. Οταν έφυγε του έπεσε και το έψαχνε!

ΗΛΙΑΣ Κ.

Δεν έχει τύχη η Αγία

Γ' ΕΘΝΙΚΗ ΝΟΤΙΟΣ ΟΜΙΛΟΣ

19η Αγωνιστική

ΙΑΛΥΣΟΣ - Αγ. Ελεούσα
Εργοτέλης - Κόρινθος
Αιγάλεω - Αγ. Νικόλαος
Παναιγιάλειος - Πάμισος
Μαρκό - Κέρκυρα
Ναυπακτιακός - Πύργος
Κερατσίνι - Αιολικός
Ρεπό η ΕΑΡ

Η ΒΑΘΜΟΛΟΓΙΑ

Α/Α ΟΜΑΔΑ	Β.	ΤΕΡΜ.	ΑΓ.
1. Αγ. Νικόλαος	36	30-15	17
2. Μαρκό	29	30-24	17
3. Ιάλυσος	27	24-18	16
4. ΕΑΡ	27	25-13	16
5. Παναιγιάλειος	25	23-14	16
6. Κερατσίνι	25	22-23	16
7. Αιολικός	23	17-16	17
8. Εργοτέλης	22	23-31	17
9. Πάμισος	22	15-27	16
10. Αιγάλεω	20	19-20	16
11. Ναύπακτος	20	23-26	17
12. Αγ. Ελεούσα	17	12-18	16
13. Κόρινθος	16	16-30	17
14. Πύργος	16	23-32	17
15. Κέρκυρα	16	14-16	16

• Εκκρεμούν τα παιχνίδια Ιάλυσος - Κερατσίνι, Κέρκυρα - Αιγάλεω και Αγ. Ελεούσα - ΕΑΡ.

Πίστη στον Ιάλυσο για επιτυχία σήμερα κόντρα στην Ελεούσα (17:00) • Γκαϊτατζής: Θέλουμε τον κόσμο δίπλα μας

Με πίστη για επιτυχία ο Ιάλυσος υποδέχεται σήμερα την Αγία Ελεούσα. Οι ερυθροκίτρινοι έχουν πεισμώσει από διάφορα γεγονότα και υπόσχονται ότι θα δώσουν τον καλύτερο τους εαυτό. Η ήττα σε συνδυασμό με την άσχημη εμφάνιση στην Ναύπακτο, κάποια δημοσιεύματα που ακολούθησαν (και σ'αυτήν την εφημερίδα που κρατάτε στα χέρια σας) και ο τρόπος με τον οποίο η Αγία Ελεούσα νίκησε τον Ιάλυσο 2-0 στον πρώτο γύρο (με απαράδεκτη διαιτησία) «ντοπάρουν» τους παίκτες που απλά θέλουν την συμπαράσταση των οπαδών τους.

Στο τελευταίο στάθηκε και ο Γιάννης Γκαϊτατζής που κάλεσε τον κόσμο να γεμίσει τις εξέδρες του Οικονομίδειου σταδίου. «Ξέρουμε ότι πικράναμε τους φιλάθλους μας με την ήττα στην Ναύπακτο, αλλά πιστεύω ότι ήταν απλά μία κακή παρένθεση. Ο Ιάλυσος για να μην απομακρυνθεί από τον στόχο του που είναι η άνοδος πρέπει να κερδίσει όλα τα εντός έδρας παιχνίδια και αυτό θα γίνει μόνο αν μας βοηθήσουν οι οπαδοί μας».

Η προετοιμασία ολοκληρώθηκε χθες το πρωί με χαλάρωμα και εκτός από τους τιμωρημένους Κυπριώτη, Παργιανά, Χ''σταμάτη και τον τραυματία Μαλιάκκα οι υπόλοιποι 20 κλήθηκαν να βρίσκονται στ'αποδυτήρια.

Ο Γκαϊτατζής θα στηριχθεί στους: Αλεξανδρίδη, Μπιλιά, Σκαρτάδο, Καλλιμάνη, Κούτρα, Κακλαμάνο, Καβουσανάκη, Β. Ράϊο, Δέδε, Καλημέρη, Πολιά, Λαμπρόπουλο, Λαμπράκη, Σολάκη, Τζούλη, Γ. Ράϊο, Σαμαρά, Πάνιτς και Καντιμοίρη.

Ο Μιχάλης Πολιάς εξακολουθεί να πονάει στον αστράγαλο και η συμμετοχή του θα εξαρτηθεί από την τελευταία στιγμή.

Εάν δεν παίξει η 11άδα θα είναι:

Τερματοφύλακας: Αλεξανδρίδης
Αμυντικοί: Καλλιμάνης, Σκαρτάδος
Αμυντικό χαφ: Κούτρας
Πλάγια: Β. Ράϊος, Δέδες (δεξιά), Λαμπρόπουλος, Καλημέρης (αριστερά)
Οργανωτής: Λαμπράκης
Επιθετικοί: Σολάκης, Σαμαράς.

Αν ξεπεράσει το πρόβλημα του ο Πολιάς τότε θα μείνει στον πάγκο ένας εκ των Β. Ράϊου, Δέδε, αφού θα παίξει δεξιά ο Καλημέρης.

Σε σχέση με το παιχνίδι της Ναυπάκτου επανέρχονται οι Καλλιμάνης (ήταν τιμωρημένος), Λαμπράκης, Δέδες (τραυματίες), Ενώ στον πάγκο καθόταν ο Βαγγέλης Ράϊος.

• Σύμφωνα με τα δημοσιεύματα Αθηναϊκής εφημερίδας η Αγία Ελεούσα έρχεται στην Ρόδο με πολλά προβλήματα και θα παραταχθεί με σύνθεση ανάγκης. Απόντες θα είναι οι τιμωρημένοι Κορακάκης, Λουκάς, Κύβελος και οι τραυματίες Χόρτσας, Σταβοραβδής.

Ο Γκαϊτατζής ζήτησε από τους παίκτες του να μην πέσουν σ'αυτήν την παγίδα υποτιμώντας τους αντιπάλους τους.

• Ο αγώνας του Οικονομίδειου θα ξεκινήσει στις 17:00 και έχουν κληρωθεί να τον διευθύνουν οι: Κάτσικας, Σαβόγλου, Χαλβατζής του συνδέσμου Ξάνθης.

• Στην προχθεσινή της συνεδρίαση η διοίκηση της ΠΑΕ δεν ασχολήθηκε με το θέμα των «ξενύχτηδων». Εκτιμήθηκε ότι προέχει η νρεμία της ομάδας ενόψει του σημερινού αγώνα.

Το θέμα πιθανότατα θα συζητηθεί στην επόμενη συνεδρίαση.



Μετά από απουσία αρκετών εβδομάδων ο Σταύρος Λαμπράκης επιστρέφει σήμερα στην 11άδα του Ιάλυσου

Ξαναπαίζουν Ιάλυσος - Μαρκό

Αργά χθες βράδυ ανακοινώθηκε από την δικαστική επιτροπή της ΕΠΑΕ η απόφαση για επανάληψη του αγώνα Ιάλυσος - Μαρκό που είχε λήξει με νίκη 3-0 των γηπεδούχων.

Οι τρεις δικαστές έκαναν δεκτή την ένσταση του Μαρκό κατά του κύρους του αγωνα και σίγουρα αναμένονται έντονες αντιδράσεις από πλευράς Ιάλυσου. Συμφωνα με το σκεπτικό της απόφασης κακώς διηύθυνε τον αγώνα ο Γιάννης Χάλαντας αφού την ημερομηνία του αγώνα δεν είχε επικυρωθεί η ένταξη του στους διαιτητικούς πίνακες της Γ' εθνικής. Η Επιτροπή αναφέρει ότι το παιχνίδι θα μπορούσε να γίνει κανονικά μόνο εάν το σφύριζε ο Βασίλης Τσαγγάρης και επόπτες ήταν οι Χάλαντας - Πηδιάκης.

Ο Ιάλυσος αναμένεται να καταθέσει έφεση στην ΕΠΟ και αν απορριφθεί θα είναι υποχρεωμένος να ξαναπαίξει με το Μαρκό.

Αύριο η έφεση Καλαθενού

Αύριο το πρωί θα συνεδριάσει η Επιτροπή Εφέσεων Διαιτησίας της ΕΠΟ και όπως ανακοινώθηκε όσοι ενδιαφερόμενοι έχουν καταθέσει έφεση μπορούν να είναι παρόντες.

Η πρόσκληση αφορά και τον Μιχάλη Καλαθενό που έχει ζητήσει την επιστροφή του στους πίνακες της Α' Εθνικής.

Η συνεδρίαση έχει τεράστιο ενδιαφέρον κυρίως για το παρασκήνιο, αφού έχουν αναμειχθεί παράκεντρα αποφάσεων που θέλουν να επηρεάσουν καταστάσεις στον χώρο της διαιτησίας.

Πρόεδρος της Ε.Ε.Δ. είναι ο σύμβουλος της ΕΠΟ, κ. Μπεκιάρης που ήταν ο ΜΟΝΑΔΙΚΟΣ από τους 29 της Ομοσπονδίας που αντέδρασε στην απόφαση της Επιτροπής Διαιτησίας να κάνει αναμόρφωση στον πίνακα μέσα στα τακτά χρονικά διαστήματα που ο κανονισμός της δίνει το δικαίωμα.

Ο κ. Μπεκιάρης τότε δεν δικαιολόγησε την θέση του κάτι που αναμένεται να κάνει αύριο.

Με βάση το παραπάνω δεν αποκλείεται ο Μιχάλης Καλαθενός να ξανασφυρίξει αγώνες Α' Εθνικής

Αλλη μία ευκαιρία

Ο Αρης Αρχαγγέλου φιλοξενεί την Αγία Παρασκευή (16:30)

Χωρίς λεφτά, καλή ψυχολογία, αλλά με πίστη για το θαύμα ο Αρης Αρχαγγέλου υποδέχεται σήμερα την Αγία Παρασκευή στον εξαναβολής αγώνα του 1ου ομίλου της Δ'Εθνικής.

Είναι το παιχνίδι που είχε αναβληθεί λόγω κακοκαιρίας την 27η αγωνιστική αφού δεν είχαν μπορέσει να ταξιδέψουν στην Ρόδο οι Αθηναίοι.

Ο Αρης με νίκη σήμερα ελπίζει ότι την Κυριακή θα μπορέσει να κάνει το θαύμα νικώντας στην Αθήνα το Χαϊδάρι, αυξάνοντας έτσι τις λιγοστές πιθανότητες που έχει για παραμονή στην κατηγορία.

Ο Δημήτρης Πανουργιάς κάλεσε όλους τους ετοιμοπόλεμους παίκτες να βρίσκονται στ'αποδυτήρια ξεχνόντας τα όποια προβλήματα. Ο αγώνας θα ξεκινήσει στις 16:30.

• Την παραίτηση του από την τεχνική ηγεσία της Αγίας Παρασκευής υπέβαλε ο Θανάσης Δημόπουλος που εάν δεν πειστεί ν'αλλάξει γνώμη θα καθήσει σήμερα για τελευταία φορά στον πάγκο.

• Η δευτεροβάθμια επιτροπή της ΕΠΟ στην τελευταία της συνεδρίαση απέρριψε την έφεση του Αρη Πετρούπολης κατά της πρωτόδικης απόφασης κατά του Αρη Αρχαγγέλου για αντικανονική συμμετοχή του ποδοσφαιριστή Βασίλη Παπαϊωάννου στο μεταξύ τους παιχνίδι που έγινε στη Ρόδο στις 9 Νοεμβρίου.

Η ΒΑΘΜΟΛΟΓΙΑ

ΟΜΑΔΑ	ΑΓ.	ΤΕΡΜ.	Β.
1. Ατρόμητος	28	70-16	71
2. Αχαρναϊκός	28	75-17	66
3. Ακράτητος	28	55-18	58
- Χαϊδάρι	28	52-30	55
5. Αρης Πετρ.	28	50-30	49
- Φωστήρας	28	43-31	49
7. Ολυμπιακός Λ.	29	51-31	46
- Καλυμνιακός	29	51-61	43
9. Αήττητος Σπ.	28	47-36	42
10. Πολυκράτης	28	44-33	41
11. Αγ. Παρασκευή	27	35-36	37
12. Αρης Αρχαγγ.	27	39-38	35
13. Κως	28	30-39	33
14. Ηλυσιακός	28	34-50	28
15. Χίος	28	16-70	15
16. Καρλόβασι	28	11-61	7
- Λήμνος	27	15-119	4

ΚΑΛΥΜΝΙΑΚΟΣ

Αυξημένες πιθανότητες

Παρά την ήττα στα Λιόσια αυξημένες παραμένουν οι πιθανότητες του Καλυμνιακού για παραμονή στην Δ' Εθνική.

Αρκεί βέβαια η ομάδα του Παναγιώτη Κελσσίδη να κερδίσει τα δύο επόμενα παιχνίδια με τους καταδικασμένους Καρλόβασι (σε ουδέτερο γήπεδο, στην Κέφαλο της Κω) και Ηλυσιακό (στην Αθήνα) ώστε να τα παίξει όλα για όλα την προτελευταία αγωνιστική στο εκτός έδρας ντέρμπι με τον Αήττητο Σπατών.

Την τελευταία αγωνιστική ο Καλυμνιακός έχει ρεπό και θα περιμένει τα δώρα από ΑΕ Κω (υποδέχεται τον Αήττητο) και Αρη Αρχ. (φιλοξενεί τον Πολυκράτη) ώστε να πανηγυρίσει.

• Ο Θεόφιλος Βαβλάς με τα 20 γκολ που έχει πετύχει φέτος είναι στην 2η θέση του πίνακα των σκόρερ του 1ου ομίλου της Δ' Εθνικής.

• Ο Καλυμνιακός έχει τρομερά παράπονα από την διαιτησία του Φλώτσιου στο Κυριακάτικο παιχνίδι.

Οπως λένε στο νησί ο διαιτητής αποδεκάτισε την ομάδα μοιράζοντας αδικαιολόγητες κίτρινες κάρτες. Η διοίκηση θα στείλει επιστολή διαμαρτυρίας στην ΕΠΟ ζητώντας να μην ξαναδιαιτητεύσει ο Φλώτσιος παιχνίδι του Καλυμνιακού.

ΠΟΔΗΛΑΣΙΑ

Αδιαφορούν για τα ταλέντα



Βαγγέλης Κασταμούλας (αριστερά) και Αιμίλιος Καλανδράνης (δεξιά) βραβεύονται σε παλιότερο αγώνα

Η Ρόδος εδώ και αρκετές δεκαετίες βγάζει ταλέντα στον χώρο της ποδηλασίας. Ενα απ'αυτά είναι ο 17χρονος Βαγγέλης Κασταμούλας που βρίσκεται μία ανάσα πριν την Εθνική εφήβων. Ο νεαρός αθλητής παρ'ότι αντιμετωπίζει πολλά προβλήματα εξαιτίας της αδιαφορίας του συλλόγου του (ο ιστορικός Δωριέας φαίνεται ότι βαράει διάλυση σ'όλα τα μέτωπα) συνεχίζει με όπλο το μεράκι να προπονείται σκληρά.

Με δανεικά πετάλια τρέχει ο Βαγγέλης Κασταμούλας

Είναι χαρακτηριστικό ότι τρέχει με δανεικά πετάλια αφού κανείς δεν τον βοηθάει να αντικαταστήσει τα δικά του που έχουν χαλάσει. Οταν έφτασε η σιγμή να συμμετάσχει στο Πανελλήνιο πρωτάθλημα έμεινε στην Ρόδο λόγω έλλειψης χρημάτων. Οποτε αγωνίζεται σε αγώνες εκτός Ρόδου το κάνει με δικά του έξοδα. Παρ'οτι κάποιες ομάδες έχουν ζητήσει να τον εντάξουν στο δυναμικό τους ο Δωριέας κρατάει αρνητική στάση.Το προηγούμενο Σαββατοκύριακο ο Βαγγέλης Κασταμούλας και ο Αιμίλιος Καλανδράνης επρόκειτο να συμμετάσχουν σε κύπελλο δρόμου 110 χλμ. στο Ηράκλειο, αλλά οι αγώνες αναβλήθηκαν λόγω της κακοκαιρίας. Οι δύο ταλαντούχοι αθλητές περιμένουν ειδοποίηση των διοργανωτών αφού οι καλύτεροι του Ηράκλειου δρόμου θα κληθούν να προπονηθούν υπό την επίβλεψη των ομοσπονδιακών τεχνικών.

Το 3Χ3 στο Παραδείσι

«Οχι στα ναρκωτικά» το σύνθημα των αγώνων του Σαββατοκύριακου

Μετά την Ρόδο και την Ιαλυσό που φιλοξένησαν πέρσι το μπάσκετ - δρόμου φέτος είναι η σειρά της Κοινότητας Παραδεισίου να πάρει την σκυτάλη.

Το Σαββατοκύριακο στην πλατεία του χωριού θα διεξαχθεί το γνωστό τουρνουά «3Χ3» υπό την αιγίδα της Τ.Ε. Καλαθοσφαίρισης Δωδεκανήσου και με την βοήθεια της Κοινότητας Παραδεισίου και του Αθλητικού Συλλόγου Κλεάνθη.

Σκοπός αυτών των αγώνων τουρνουά, είναι να δοθεί η ευκαιρία στους μικρούς παίκτες να παίξουν Μπάσκετ με τον παραδοσιακό τρόπο παιχνιδιού, το γνωστό «μονό» που όλοι οι παίκτες του Μπάσκετ έχουν παίξει στη μονή μπασκέτα.

Οι παίκτες παίζουν συνέχεια και συνεχίζουν να παίζουν όσο κερδίζουν σε σύστημα νταμπλ-νοκ άουτ. Δεν υπάρχει πρωταθλητής, αλλά ο τελικός νικητής κάθε γκρουπ και η ικανοποίηση του παιχνιδιού και η συμμετοχή σε αυτήν τη γιορτή του Μπάσκετ μαζί με το αναμνηστικό δίπλωμα που μπορεί να είναι μόνο η αρχή για το μικρό παίκτη.

Οι αγώνες είναι αφιερωμένοι στην μάχη κατά των ναρκωτικών και έχουν σύνθημα «ΑΘΛΟΥΜΑΙ ΚΑΙ ΠΡΟΣΠΑΘΩ ΓΙΑ ΜΙΑ ΚΑΛΥΤΕΡΗ ΣΧΕΣΗ ΜΕ ΤΗΝ ΖΩΗ ΜΟΥ».

Αγόρια και κορίτσια που έχουν γεννηθεί από το 1984 μέχρι το 1988 συμμετέχουν με ομάδες σωματείων σχολείων, ομάδες μέσα από τη μικρή παρέα και αντιλαμβάνονται όλοι ότι μία μπάλα και ένα καλάθι είναι αρκετά για να ξεκινήσει ο ατέλειωτος ανοιχτός δρόμος του Μπάσκετ.

Οι συμμετοχές πρέπει να κατατεθούν μέχρι αύριο στα γραφεία της Τ.Ε. Καλαθοσφαίρισης (στο κλειστό γυμναστήριο Ρόδου) ή την Κοινότητα Παραδεισίου.

ΚΑΝΟΝΙΣΜΟΙ «3με3»

1. Η επαναγορά της μπάλας γίνεται από τις πλάγιες γραμμές του γηπέδου.

2. Μετά από καλάθι ή μετά από πετυχημένη ελεύθερη β ολή, αλλάζει η κατοχή της μπάλας και η ομάδα που θα παίξει τώρα άμυνα δίνει την μπάλα στην ομάδα που παίζει επίθεση.

3. Μετά τη συμπλήρωση 7 φάουλ από την ομάδα, δίνεται μία ελεύθερη βολή για να εκτελεστεί από την ομάδα που κερδίζει το φάουλ.

4. Το παιχνίδι τελειώνει στα 20 λεπτά ή σε 16 πόντους.

5. Τα σουτ μέσα από την καμπύλη γραμμή και η ελεύθερη βολή, μετρούν για ένα πόντο, ενώ τα σουτ έξω από την καμπύλη γραμμή μετρούν για 2 πόντους.

6. Απαγορεύεται η άμυνα ζώνης.

7. Η εσκεμμένη καθυστέρηση του παιχνιδιού, τιμωρείται με μία ελεύθερη βολή.

8. Οι ομάδες έχουν δικαίωμα συμμετοχής ενός αναπληρωματικού παίκτη, ο οποίος δηλώνεται εξαρχής στο δελτίο συμμετοχής της ομάδας.

9. Κάθε ομάδα έχει δικαίωμα για ένα TIME OUT 45''.

10. Σε περίπτωση ισοπαλίας των δύο ομάδων, θα εκτελεστούν 3 ελεύθερες βολές για κάθε ομάδα (συνέχεια).

Το μεσημέρι του Σαββάτου θα γίνει διαγωνισμός ελεύθερων βολών, ενώ την Κυριακή διαγωνισμός σουτ έξω από την γραμμή των 6 μέτρων.



Αναβλήθηκε η συνέλευση της Ο.Δ.Κ.Ε.

Αναβλήθηκε τελικά η προγραμματισμένη για το Σάββατοκύριακο ετήσια γενική συνέλευση της Ομοσπονδίας Διαπτών Καλαθοσφαίρισης Ελλαδος που ήταν να γίνει στην Ρόδο. Αιτία της αναβολής είναι, όσο και αν φαίνεται περίεργο, η έλλειψη αεροπορικών εισιτηρίων καθώς μετά τα τελευταία προβλήματα η Ο.Α. έχει μειώσει τα δρομολόγια της προς τη Ρόδο (υπάρχουν και οι μαθητικές εκδρομές).

Η ΟΔΚΕ, με έγγραφο της ενημέρωσε χθές τον Σύνδεσμο Διαπτιών Καλαθοσφαίρισης Δωδεκανήσου ότι 10 σύνδεσμοι δεν θα μπορέσουν να βρούν τρόπο μετάβασης στην Ρόδο. Κυρίαρχο θέμα της συνέλευσης ήταν ο διοικητικός και οικονομικός απολογισμός για την χρονιά που τελείωσε καθώς και η συζήτηση για την επανένταξη του Γιάννη Κόντη που πρίν 5 χρόνια είχε κατηγορηθεί για δωροδοκία. Ο Πατρινός διαιτητής αθωώθηκε από τα δικαστήρια και επιθυμεί να επιστρέψει στην Ο.Δ.Κ.Ε. ως μη ενεργό μέλος (για ν' ασχοληθεί με τα διοικητικά) Το ενδιαφέρον για την συνέλευση ήταν τεράστιο σε πανελλήνιο επίπεδο ειδικά μετά τις πληροφορίες για χρηματισμό του προέδρου της ΟΔΚΕ κ. Δήμου από τον πρόεδρο του Ηρακλείου κ. Παπακαλιάτη.

Ο Ανταγόρας στην τετράδα

Ανακοινώθηκε επίσημα από την ΕΠΟ η δικαίωση του

Οι πληροφορίες που δημοσιεύτηκαν χθες στις τοπικές εφημερίδες επιβεβαιώθηκαν επίσημα από την ΕΠΟ. Σύμφωνα με έγγραφο που στάλθηκε από την Ομοσπονδία στην ΕΠΣΔ.

- Επιστρέφονται στον Ανταγόρα οι 4β. που αφαιρέθηκαν καθώς έγινε δεκτή η έφεση του.
- αφαιρούνται από το Κάστρο οι 3β. που είχε κερδίσει στα χαρτιά.
- Το αποτέλεσμα του αγώνα Ανταγόρας - Κάστρο παραμένει 1-0.
- Η ποινή τιμωρίας της έδρας του Πυλίου έπεσε από τις 5 στις 2 αγωνιστικές (είναι άνευ ουσίας).

Παρά τις παραπάνω αποφάσεις δεν θα ξεκινήσουν το Σαββατοκυριακο οι αγώνες play-off αφού η έφεση του Ποσειδώνα Καλύμνου δεν συζητήθηκε (θα γίνει την Δευτέρα).

Ετσι δημιουργείται πονοκέφαλος στην διοργανώτρια αρχή μία και μεσολαβούν οι Πασχαλινές διακοπές και οι υποχρεώσεις της μικτής παίδων στην Β' φάση του πρωταθλήματος (αύριο θ'ανακοινώσει η ΕΠΟ τις ημερομηνίες). Πάντως εντός των ημερών η ΕΠΣΔ θα καλέσει τα ενδιαφερόμενα σωματεία για συζήτηση.

Εάν δεν γίνει δεκτή η έφεση του Ποσειδώνα τα ζευγάρια των play-off διαμορφώνονται ως εξής:

Κορυφή: Φοίβος - Διγενής, Απόλλων Κ. - Ηρακλής Μ., Ανταγόρας - Αναγέννηση Εμπ. και Κλεάνθης - Κλεόβουλος.

Ουρά: Ποσειδών Καλ. - Κάστρο και Πυλί - Αστέρας Μ.

Α' ΚΑΤΗΓΟΡΙΑ - ΟΙ ΒΑΘΜΟΛΟΓΙΕΣ

1ος ΟΜΙΛΟΣ	Β.	ΤΕΡΜ.
1. Διγενής	46	40-15
2. Κλεόβουλος	38	25-15
3. Ανταγόρας	37	32-30
4. Απόλλων Κ.	37	33-19
5. Αγ. Γεώργιος	37	35-26
6. ΑΕΠ	35	42-28
7. Δόξα Ψ.	31	29-22
8. Ορφέας	29	34-36
9. Κάστρο	26	25-42
10. Πυλί	26	23-40
11. Ευαγόρας	26	30-36
12. Ενωση	-	--

2ος ΟΜΙΛΟΣ	Β.	ΤΕΡΜ.
1. Ηρακλής Μ.	49	53-19
2. Αναγέννηση Εμπ.	48	43-13
3. Κλεάνθης	45	46-39
4. Φοίβος	41	50-23
5. Ακουσίλαος	34	45-35
6. Διαγόρας Β.	34	35-27
7. Ασπίδα Σαλ.	33	40-37
8. Νικαγόρας	30	27-37
9. Αστέρας Μ.	29	32-30
10. Ποσειδών Καλ.	23	36-41
11. Αστέρας Π.	5	12-54
12. Ευκλής	2	14-81

- Η βαθμολογία είναι τελική.
- Ο Ευαγόρας υποβιβάζεται αυτόματα, ενώ Κάστρο και Πυλί θα δώσουν μπαράζ.
- Εκκρεμεί η απόφαση της ΕΠΟ για το παιχνίδι Ποσειδών Κ. - Ηρακλής Μ. που κέρδισαν οι φιλοξενούμενοι στα χαρτιά (είχαν αποβληθεί οι Καλύμνιοι από το πρωτάθλημα).

Συνεδριάζει η Ε.Π.Σ.Δ.

Την καθιερωμένη του συνεδρίαση θα πραγματοποιήσει σήμερα στις 18:30 το Δ.Σ. της ΕΠΣΔ.

Εχουν κληθεί ν' απολογηθούν:

- Ο Ανταγόρας και ο αναγραφόμενος ως μασέρ του Ιωάννης Αντωνούρης (για το παιχνίδι με τον Απόλλωνα Κ.).
- Ο Ευαγόρας και ο προπονητής του Γρηγόρης Σαρρής (για το παιχνίδι με την ΑΕΠ).
- Ο Ηρακλής Μαριτσών και ο Αστέρας Παστίδας καθώς και οι προπονητές τους Σπύρος Αγγελόπουλος και Σάββας Πάττας.
- Τα Πλατάνια και ο πρόεδρος τους Ιωάννης Πετράς (για το παιχνίδι με τον Εθνικό Αρχ.).
- Η Μεσαναγρός και ο κατανομαζόμενος από την έκθεση της αστυνομίας ως βοηθός προπονητή Ευάγγελος Κυριακέας (για το παιχνίδι με τον Ηλιο).

Ενισχύεται ο Αγιος Γεώργιος

Το πρώτο Κύπελλο άνοιξε την όρεξη στους Μαλωνίτες που κάνουν όνειρα για μεγαλύτερες διακρίσεις. Μετά τον θρίαμβο του Σαββάτου και την ανάδειξη του Αγίου Γεωργίου Μαλώνας ως Κυπελλούχου Δωδεκανήσου ο γνωστός μεγαλοξενόδοχος και μεγαλοεπενδυτής (είχε τεράστιες φυτείες κακάο και καφέ στο Καμερούν) Γεώργιος Παπαδόπουλος - Μαχαιράς αποφάσισε να κάνει το μεγάλο άνοιγμα. Ηδη βρίσκεται στον Πειραιά προκειμένου να υπογράψει συμβόλαιο συνεργασίας με τον Τάσο Μητρόπουλο ο οποίος θα έχει χρέη παίκτη - προπονητή. Οι εκπλήξεις δεν σταματούν εκεί αφού σύμφωνα με εξακριβωμένες πληροφορίες την κιτρινόμαυρη φανέλα θα φορέσουν οι Γιώτης Τσαλουχίδης, Δημήτρης Σαραβάκος και Μηνάς Χαντζίδης. Στόχος των παραπάνω κινήσεων είναι η άνοδος του Αγίου Γεωργίου σε διάστημα τριών χρόνων στην Β' Εθνική.

Τέτοιες ενέργειες σίγουρα αξίζουν τα θερμά συγχαρητήρια όλων αφού ανεβάζουν την ποιότητα του ποδοσφαίρου μας!

Απάντηση διαιτητών στον Φοίβο

Ο σύνδεσμος διαιτητών ποδοσφαίρου Δωδεκανήσου εξέδωσε χθες την παρακάτω ανακοίνωση:

«Ο Σ.Δ.Π.Δ. σεβόμενος την ιστορία και τα μέλη του απαντά στο δημοσίευμα της διοίκησης του ιστορικού σωματείου «ΦΟΙΒΟΣ». Εμείς κατανοούμε την πικρία τους για την απώλεια του Κυπέλλου, ωστόσο πρέπει κάποια στιγμή ν'αποδεχθούμε το γεγονός ότι όλοι εμείς οι Δωδεκανήσιοι ζούμε σε μία κλειστή κοινωνία, όπου γνωριζόμαστε με τα μικρά μας ονόματα και σαφέστατα η σχέση αυτή δεν μπορεί ν'αποτελεί αρνητικό παράγοντα στην καθημερινή μας συμπεριφορά, όπως και αν εκδηλώνεται αυτή.

Αντιπαρερχόμαστε λοιπόν ότι ο Σάββας Παπανικολάου εργάζεται (;) στο ξενοδοχείο ΠΑΡΑΔΕΙΣΟΣ και ότι αυτό θα μπορούσε ν'αποτελέσει εξάρτηση και επηρεασμό στις κρίσεις του, γιατί τότε όλοι πρέπει να πάμε στα σπίτια μας. Ομως ο Φοίβος έχασε από δικά του λάθη και μάλιστα κραυγαλέα όπως όλοι μας είδαμε, λάθη όμως ανθρώπινα που γίνονται συχνά στα γήπεδα.

Θέλουμε να σταματήσουμε εδώ γιατί η όποια αντιπαράθεση όχι μόνο δεν ωφελεί, αλλά δημιουργεί προβλήματα στο ποδόσφαιρο.

Επιτέλους ας δούμε με μεγαλύτερη εμπιστοσύνη τον άνθρωπο διαιτητή, ας τον δούμε τουλάχιστον στον βαθμό της δικής μας ηθικής, στο επίπεδο δηλαδή εκείνο που εμείς οι ίδιοι δεν θα κάναμε, από σεβασμό στους άλλους. Εμείς, τελειώνοντας, συγχαίρουμε και τα δύο σωματεία, που έλαβαν μέρος στον τελικό καθώς και το διαιτητικό τρίτο και όλους όσους ακόμη πασχίζουν καθημερινά για να διατηρείται το ποδόσφαιρο σε κάποιο επίπεδο».

ΣΤΙΒΟΣ

Εσπασε το πρώτο ρεκόρ

Ολοκληρώνονται οι προετοιμασίες για να φιλοξενήσει το νησί μας άλλη μια μεγάλη διοργάνωση, το Πανελλήνιο Πρωτάθλημα Μαραθωνίου Δρόμου.

Με βάση τα δεδομένα των διοργανωτών η συμμετοχή των αθλητών - τριών θα προσεγγίσει τους διακόσιους (200), κάτι που θ' αποτελεί και ρεκόρ συμμετοχής σε Μαραθώνιους Δρόμους στην πόλη μας.

Η Οργανωτική Επιτροπή έχει ήδη στείλει σ' όλες τις Αρχές προσκλήσεις και έντυπο υλικό.

Διαφημιστικό υλικό έχει σταλεί επίσης σ' όλες τις ΕΑΣ ΣΕΓΑΣ ανά την Ελλάδα, για ενημέρωση αθλητών, προπονητών και παραγόντων.

Εκτός των επισήμων αθλητών του ΣΕΓΑΣ, συμμετοχή θα έχουμε και από ανεξάρτητους αθλητές Μαραθωνοδρόμους. Είναι μια ευκαιρία γι' αυτούς μέσω του αγώνα να γνωρίσουν την πόλη μας.

Ερχονται με δικά τους έξοδα και ορισμένοι απ' αυτούς θα παρατείνουν την παραμονή τους και μετά τον αγώνα.

Συνεργεία του Δήμου βρίσκονται επί ποδός, στο πλευρό της οργανωτικής επιτροπής, προκειμένου να βοηθήσουν στην όσο το δυνατόν καλύτερη οργάνωση της εκδήλωσης.

Το Κεντρικό σημείο της εκδήλωσης (ΑΚΤΑΙΟΝ), θα διαμορφωθεί κατάλληλα αφού από εκεί θα ξεκινήσουν κι εκεί θα τερματίσουν οι Μαραθωνοδρόμοι.

Στον χώρο αυτόν και στο διάστημα που θα μεσολαβήσει από την ώρα εκκίνησης (10:00) μέχρι τον τερματισμό του πρώτου Μαραθωνοδρόμου, θα πραγματοποιηθούν παράλληλες αθλητικές και πολιτιστικές εκδηλώσεις.

Οι εκδηλώσεις αυτές θα προβληθούν τηλεοπτικά από την ΕΤ1 και ΝΕΤ, παράλληλα με το Μαραθώνιο Δρόμο. Πρόκειται για αγώνες δρόμων αντοχής για αγόρια και κορίτσια των Δημοτικών σχολείων της πόλης μας (σχετική εγκύκλιος έχει κοινοποιηθεί στα σχολεία από την Α'θμια Εκπ/ση).

Οι μαθητές -τριες των 10-11 ετών θ'αγωνισθούν στα 600 μ. και οι μεγαλύτεροι των 12-13 ετών στα 1.000 μ.

Η διαδρομή έχει ορισθεί επί της Παραλιακής λεωφόρου Μανδρακίου.

Στους έξι (6) πρώτους και (6) πρώτες κάθε κατηγορίας και φύλου θα δοθούν έπαθλα.

Ενδιαφέρον παρουσιάζει και το πολιτιστικό μέρος της εκδήλωσης.

Αμέσως μετά τους αγώνες μικρών παιδιών θ'ακολουθήσει ένα χορευτικό πρόγραμμα του Λυκείου Ελληνίδων και των παροικιακών συλλόγων Δωδ/σου, με την παραδοσιακή ορχήστρα του Π.Ο.Δ.Ρ.

Τέλος οι φιλαθλοι που θα βρίσκονται στο χώρο θα έχουν την ευκαιρία να θαυμάσουν τις περίφημες «Μαζορέτες» της Σχολής ΜΑΡΙ ΓΚΙΚΑ, που θα παρελάσουν επί της παραλιακής Λεωφόρου.

Τα Εθνικά τηλεοπτικά κανάλια θα καλύψουν το Πανελλήνιο Πρωτάθλημα Μαραθωνίου Δρόμου σε μεγάλη έκταση. Συνεργείο της ΕΤ1 και ΝΕΤ θα έρθει στην πόλη μας αύριο βράδυ. Οι δημοσιογράφοι των καναλιών Γ. Παπαμώκος, Νίκος Οικονομόπουλος και Δημ. Καρμίρης θα εργασθούν στο Γραφείο Τύπου από την Παρασκευή μέχρι και τη Δευτέρα.

Την Παρασκευή το βράδυ, σε Ξενοδοχείο της πόλης μας θα πραγματοποιηθεί εκπομπή σε απ'ευθείας σύνδεση με την ΝΕΤ, στην οποία θα πάρουν μέρος, ο Δήμαρχος Ρόδου, ο Νομάρχης Δωδ/σου, ο Πρόεδρος του ΣΕΓΑΣ, ο Προέδρος του ΔΟΝΑ και ο Γ. Γραμματέας της ΤΕΔΚ Δωδ/σου. Στην εκπομπή αυτή θα συζητηθούν, εκτός από τα του Μαραθωνίου Πρωταθλήματος και γενικά θέματα Δωδ/κού αθλητισμού.

Πλάνα από τα δρώμενα του Μαραθωνίου Δρόμου καθώς και από τις παράλληλες εκδηλώσεις στο χώρο του ΑΚΤΑΙΟΝ, θα βγουν στον αέρα από την ΕΤ1 το μεσημέρι της Κυριακής, καθώς και το βράδυ (22:00) στην Αθλητική Κυριακή.

Οι οργανωτές πιστεύουν οτι ο φιλαθλος κόσμος θ'ανταποκριθεί στο κάλεσμα για παρουσία στο χώρο του ΑΚΤΑΙΟΝ. Το μόνο που τους φοβίζει είναι οι τυχόν άσχημες καιρικές συνθήκες που μπορεί να δημιουργήσουν προβλήματα στην εν γένει οργάνωση.

200 συμμετοχές στο πανελλήνιο πρωτάθλημα μαραθωνίου δρόμου

Οδηγίες από την Τροχαία

Από το Τμήμα Τροχαίας Ρόδου, θα απαγορευθεί η στάση, στάθμευση και κυκλοφορία παντός οχήματος καθ' όλο το μήκος της οδού Παπανικολάου.

Ανακοινώθηκε χθες ότι την Κυριακή 5-4-98 και από τις ώρες 07.00 - 17.00 λόγω τελέσεως του Πανελληνίου Μαραθωνίου που θα πραγματοποιηθεί στη Ρόδο, γι' αυτό και οι συνδιοργανωτές του 13ου Μαραθωνίου, καλούν όλους τους Ροδίτες και Ροδίτισσες, να βρίσκονται στην αφετηρία του αγώνα, στο Ακταίον, την Κυριακή το πρωί. Στον χώρο μπροστά από την Δημοτική καφετέρια θα έχουν την ευκαιρία όλοι οι παρευρισκόμενοι να παρακολουθήσουν, εκτός από την εκκίνηση των δύο Μαραθωνίων, αγώνες 600 και 1000 μέτρων από την περιοχή τους. Επίσης παρακαλούνται οι κ.κ. οδηγοί να δείξουν κατανόηση και να βοηθήσουν το δύσκολο έργο των διοργανωτών και της Τροχαίας και πάντα να παραχωρούν προτεραιότητα στους Μαραθωνοδρόμους που αγωνίζονται σ' ένα από τα πιο δύσκολα αθλήματα. Η συνεργασία των θα συμβάλει στην επιτυχία των αγώνων.

- Επειδή η τέλεση των ανωτέρω αγώνων δίνουν ιδιαίτερο χρώμα στην πόλη της Ρόδου, γι' αυτό και οι συνδιοργανωτές του 13ου Μαραθωνίου, καλούν όλους τους Ροδίτες και Ροδίτισσες, να βρίσκονται στην αφετηρία του αγώνα, στο Ακταίον, την Κυριακή το πρωί. Στον χώρο μπροστά από την Δημοτική καφετέρια θα έχουν την ευκαιρία όλοι οι παρευρισκόμενοι να παρακολουθήσουν, εκτός από την εκκίνηση των δύο Μαραθωνίων, αγώνες 600 και 1000 μέτρων από την περιοχή τους. Επίσης παρακαλούνται οι κ.κ. οδηγοί να δείξουν κατανόηση και να βοηθήσουν το δύσκολο έργο των διοργανωτών και της Τροχαίας και πάντα να παραχωρούν προτεραιότητα στους Μαραθωνοδρόμους που αγωνίζονται σ' ένα από τα πιο δύσκολα αθλήματα. Η συνεργασία των θα συμβάλει στην επιτυχία των αγώνων.
- Τέλος η εμπειρία των κριτών και η εμπειρία των πολλών διοργανώσεων Μαραθωνίου, δίνουν το στίγμα και την αισιοδοξία μιας μεγάλης επιτυχούς διοργάνωσης, τόσο του Πανελληνίου, όσο και του 13ου Μαραθωνίου της Ρόδου

13ος μαραθώνιος Ρόδου

Ο Γ.Α.Σ. Ρόδου «Η ΥΓΕΙΑ», με την Ε.Α.Σ.Σ.Ε.Γ.Α.Σ. Δωδεκανήσου, συνδιοργανώνουν την Κυριακή 5 Απριλίου 1998 τον 13ο Μαραθώνιο της Ρόδου.

Ο αγώνας θα διεξαχθεί ταυτόχρονα με την διεξαγωγή του Πανελληνίου Μαραθωνίου και με ώρα εκκίνησης 10.00.

- Επειδή η τέλεση των ανωτέρω αγώνων δίνουν ιδιαίτερο χρώμα στην πόλη της Ρόδου, γι' αυτό και οι συνδιοργανωτές του 13ου Μαραθωνίου, καλούν όλους τους Ροδίτες και Ροδίτισσες, να βρίσκονται στην αφετηρία του αγώνα, στο Ακταίον, την Κυριακή το πρωί. Στον χώρο μπροστά από την Δημοτική καφετέρια θα έχουν την ευκαιρία όλοι οι παρευρισκόμενοι να παρακολουθήσουν, εκτός από την εκκίνηση των δύο Μαραθωνίων, αγώνες 600 και 1000 μέτρων από την περιοχή τους. Επίσης παρακαλούνται οι κ.κ. οδηγοί να δείξουν κατανόηση και να βοηθήσουν το δύσκολο έργο των διοργανωτών και της Τροχαίας και πάντα να παραχωρούν προτεραιότητα στους Μαραθωνοδρόμους που αγωνίζονται σ' ένα από τα πιο δύσκολα αθλήματα. Η συνεργασία των θα συμβάλει στην επιτυχία των αγώνων.
- Τέλος η εμπειρία των κριτών και η εμπειρία των πολλών διοργανώσεων Μαραθωνίου, δίνουν το στίγμα και την αισιοδοξία μιας μεγάλης επιτυχούς διοργάνωσης, τόσο του Πανελληνίου, όσο και του 13ου Μαραθωνίου της Ρόδου



Ροδίτικο Πανόραμα ΤΟΥ ΧΘΕΣ ΚΑΙ ΤΟΥ ΣΗΜΕΡΑ

του ΠΑΡΑΣΧΟΥ ΠΑΡΑΣΟΥ

«ΑΠΑΡΑΙΤΗΤΕΣ ΕΠΟΙΚΟΔΟΜΗΤΙΚΕΣ ΠΑΡΕΜΒΑΣΕΙΣ»

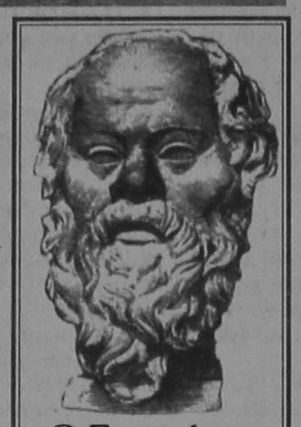

Ο Σωκράτης

Ψυχολόγοι και παιδαγωγοί φορες θεωρίες χωρίς να παρα-
ύστερα, από την εγκληματική ενέργεια των δυο ανηλίκων στις ΗΠΑ που εκτέλεσαν, εν ψυχρώ, τέσσερις συμμαθητές τους και τη δασκάλα τους που προσπάθησε να τους προστατεύσει, ξανατοποθετούνται σε μια προσπάθεια να ριξουν φως στα αίτια και τις βλαβερές επιδράσεις που τους επηρέασαν και τους έσπρωξαν να διαπράξουν το φρικιαστικό αυτό έγκλημα που δεν έχει τίποτα να ζηλέψει από τα εγκλήματα που διαπράττουν στυγεροί ενήλικες δολοφόνοι.



Ο Αριστοτέλης από τα Στάγειρα

Φυσικά έχουν διατυπωθεί διάλείπεται και η ευθύνη που έχει, στην περίπτωση αυτή, η τηλεόραση με τις ταινίες εγκλήματος και βίας που προβάλλει σε ώρες, μάλιστα, τελείως ακατάλληλες, όταν ο παιδόκοσμος έχει τη δυνατότητα και τον χρόνο να τις παρακολουθεί και να παίρνει ολέθρια παραδείγματα. Παράλληλα οι ίδιοι ψυχολόγοι αναφέρονται και στο καλό και σωστό έντυπο που, δυστυχώς, στις μέρες μας έχει τελείως παραγκωνισθεί ως κάτι το περιττό και ανώφελο.

Ασφαλώς, τα παιδιά επηρεάζονται και από άλλους εγγενείς παράγοντες. Ζούμε σε μια εποχή όπου η βία αποτελεί κοινό γνώρισμα και κανόνα ζωής. Η εγκληματικότητα βρίσκεται σε πλήρη έξαρση. Οι κοινωνικές και οικονομικές συνθήκες που επικρατούν πλάι στην ανεργία, ακόμη και την ημιαπασχόληση, και το επακόλουθο αυτών, την φτώχεια σε συνδυασμό με τις ολοένα, με τεχνητό ως επι το πλείστον, τρόπο, αυξανόμενες ανάγκες που είναι απότοκες του καταναλωτισμού αλλοιώνουν τον ψυχικό κόσμο ιδιαίτερα του παιδιού που νιώθει μειωμένο όσο και οργισμένο όταν δεν μπορεί να εξασφαλίσει τ'αγαθά που έχουν άλλοι συνομιλικές του και αναζητεί διεξόδους καταφεύγοντας σε πράξεις βίας. Σ'αυτό άλλωστε, έχουν πλούσια παραδείγματα που με τόση επιδεξιότητα και πειστικότητα θα'λεγα, παρουσιάζει η τηλεόραση στις ταινίες βίας, όπου ο υπόκοσμος πρωταγωνιστεί και γίνεται πρότυπο για τους μικρούς που δεν έχουν ανεπτυγμένη την κρίση και αδυνατούν να κάμουν τις σωστές εκτιμήσεις κι επιλογές.

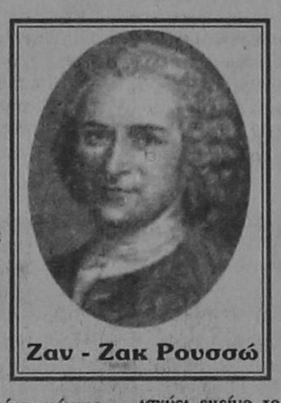

Ζαν - Ζακ Ρουσσώ

Ακόμη και οι παιδικές ταινίες, με τα περιβόητα εκείνα «κόμικς», βρίθουν βίας και εξαλλοσύνης καθώς αντιπαρατίθενται οι καλοί με τους κακούς, με τους πρώτους να δεινοπαθούν και να δοκιμάζονται και τους δεύτερους, έστω και πρόσκαιρα, να θριαμβεύουν ή να'χούν το απάνω χέρι.

Οι ταινίες αυτές με τις ανατριχιαστικές κραυγές που θυμίζουν μουγκρητά θηρίων και άλλων τεράτων που βρίσκονται στη δούλεψη των κακών - σκληρών και τις εικόνες που θα τις ζήλευε και η αποκάλυψη του Ιωάννη, εξαγριώνουν τον παιδόκοσμο που, κυριολεκτικά, πδονίζεται και καταβάλλει καθε «φιλότιμη προσπάθεια» να μιμηθεί τις κινήσεις τους, τις επιλογές τους και τον τρόπο συμπεριφοράς τους για να ικανοποιήσει τον τραυματισμένο ψυχισμό του. Ετσι η βία έχει, για τα καλά, θρονιαστεί στα σπίτια μας. Αφήνουμε, πια, τις πορνοταινίες με τα ηρωκλητικά γυμνά, τις σεξουλικές δραστηριότητες που εσπιάζονται ακόμη κα σε αφύσικες επιδόσεις για να κορέσουν και ικανοποιήσουν το ερωτικο-σαρκικό ένστικτο, που ασκούν μια ολέθρια επίδραση στον παιδόκοσμο σπρώχνοντάς τον να γνωρίσει πρώιμα την πρωτόγνωρη ηδονή της σάρκας πριν μπει στην ενηλικίωση.

Εκτός απο την τηλεόραση η καθημερινή πρακτική δεν το διδάσκει παρα τη βία. Πόλεμοι, συρράξεις,επιδρομές συμμοριών, ληστείες τραπεζών τραμπουκισμοί, δολοφονίες και διαρρήξεις σε σπίτια και κατασκήνωματα προσφέρουν ένα ελκυστικό σε καθημερινή βάση επιδόρπιο που στην ίδια στιγμή αποτελεί την διέξοδο για να βγει ο υπόκοσμος από τις ανάγκες που συσσωρεύει ο καταναλωτισμός και σε πολλές περιπτώσεις η ίδια η αδιαφορία της οργανωμένης πολιτείας που δείχνει ότι ποσώς ενδιαφέρεται για τον αναγκαιούμενο και δυσυχισμένο πολίτη της.

Το οικογενειακό και σχολικό περιβάλλον λίγο, ελάχιστα επιδρά στον ψυχικό κόσμο του παιδιού. Οι απίες του κακού έχουν τόσο βαθιά διακλαδωθεί στον κοινωνικό ιστό που δύσκολα μπορούν να καταπολεμηθούν και να εξουδετερωθούν. Επιβάλλεται μια ολότελα νέα θεώρηση της πραγματικότητας και μια αναδιοργάνωση της συλλογικής ζωής προς την κατεύθυνση ν'αμβλυνθεί το σκέλος της ανισότητας και να κλείσει η ψαλίδα ανάμεσα στον πλούσιο και τον φτωχό.

Από αμνημόνευτα χρόνια ισχύει εκείνο το γνωστό πως η ελευθερία θέλει τόλμη και γνώση, θέλει θωράκιση της ηθικότητας που οφείλει να διέπει τις σχέσεις των ανθρώπων αλλα και των κοινωνιών. Δεν είμαστε οι μόνοι, οι αποκλειστικοί κάτοικοι του πλανήτη μας, ούτ'επιτρέπεται, στ'όνομα της ελευθερίας, να ενεργούμε σάμπως να είμαστε αυτεξούσιοι ή να μην υπάρχει ο πλησίον μας που έχει κι αυτός τα ίδια με τα δικά μας δικαιώματα και ανάγκες, που ασύστολα καταπατούμε, ή πολλές φορές επιπόλαια αγνοούμε ή και το χειρότερο δεν υπολογίζουμε. Συντρούμε μια νοσηρή φιλαυτία και καλλιεργούμε την εντύπωση που, συνήθως, τη μεταβάλλουμε σε αξίωμα, πως το σύμπαν υπακούει στις δικές μας και μόνο ανάγκες που με κάθε τρόπο και μέσο πρέπει να ικανοποιούμε για να υπηρετούμε τη φιλαυτία μας και το υπερεγώ μας.

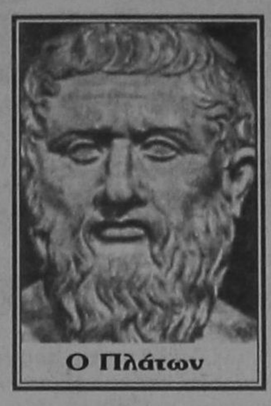

Ο Πλάτων

Η ελευθερία μονάχα όταν ασκείται ως δύναμη προστασίας και εξυπηρέτησης του κοινωνικού συνόλου έχει έννοια ύπαρξης κι αποτελεί κανόνα ομαδικής συμπεριφοράς, διαφορετικά αποβαίνει καταλυτική και αποδιοργανωτική δύναμη που αποσυντονίζει και καταθρυμματίζει τον κοινωνικό ιστό εξοβελίζοντας και καθιστώντας χωρίς νόημα και περιεχόμενο τις ανθρώπινες σχέσεις.

Απαιτείται μια άλλη γενική και ομαδική συμπεριφορά που θα υπακούει σε κοινούς αποδεκτούς κανόνες καλής συμβίωσης και καλής ευνοούμενης συμπαράστασης μεταξύ των μελών της παγκόσμιας κοινότητας, αν θέλουμε σταδιακά να εκλείψει η βία, η εγκληματικότητα και η ανισότητα ανάμεσα στους ανθρώπους.

Πολύ φοβούμαι πως οι θέσεις αυτές κινούνται στο χώρο της ουτοπίας και του ανέφικτου καθώς η βαθιά ριζωμένη φιλαυτία μας και η πεποίθηση πως τίποτα δεν έχει αξία στη ζωή όσο η εξασφάλιση, με καθε τρόπο και θυσία, της ατομικής μας ευημερίας. Δεν υπολογίζουμε το κόστος ή τις ζωές που θα θυσιαστούν στο βωμό της δικής μας υπεροχής για να επιτύχουμε το στόχο μας. Αυτό που προέχει είναι να το καταφέρουμε. Απ'εδώ και η κακοδαιμονία που μας δέρνει και τα εγκλήματα που σε καθημερινή βάση γίνονται σε βάρος του ανθρώπου.

Παράλληλα γεννιέται το ερώτημα, πέστε το αν προτιμάτε, απορία, μήπως ο άνθρωπος εδώ που έχει φτάσει είναι τελεσίδικα καταδικασμένος να μη βρει ησυχία, προστασία, δικαιοσύνη και κατανόηση; Μήπως πρέπει, με λίγα λόγια, να υποταχτεί στο ριζικό του και να σταυρώσει τα χέρια του αποδεχόμενος ένα θανάσιμο μοιρολατρισμό που θα τον καταδικάσει σε μια υποταγή και αποδοχή αυτών που θα του επιβάλουν οι μετερχόμενοι τη βία για την ικανοποίηση ίδιων απαράδεκτων επιδιώξεων;



Ο Τόμας Μουρ ο συγγραφέας της «Ουτοπίας»

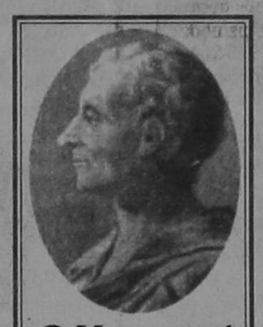

Ο Μοντεσκιέ

Το πρόβλημα καλούνται να επιλύσουν οι κοινωνιολόγοι, οι ψυχολόγοι, οι παιδαγωγοί με την στήριξη αγαθών κυβερνώντων με όπλο όχι μόνο τους ηθικούς κανόνες συμβίωσης αλλα και με θέσπιση αρχών που θα επιδράσουν στη ψυχοσύνθεση των πολιτών για μια εκούσια συμμόρφωση στις αρχές που θα αλλάξουν ριζικά τη μορφή, τη σύνθεση και τη νοοτροπία των, μακριά από τις κυρώσεις και το φόβο των σκληρών και άτεγκτων νόμων.

Κι εδώ δημιουργείται το ερώτημα: «Μήπως πρέπει να επαναφέρουμε τ'ανθρωπιστικά διδάγματα, τα ουμανιστικά ιδανικά, με την καλλιέργεια των κλασικών γραμμάτων όπως μας έχουν παραδοθεί από τους αρχαίους δασκάλους της ανθρωπότητας;

Μήπως οι καλές τέχνες, τα βιβλία με το υψηλό ηθικό δίδαγμα, η ανθρωπιστική παιδεία που σημερα υπολείπεται της τεχνολογικής και μηχανιστικής καλλιέργειας του ανθρώπου είναι οι δυνάμεις που θα μεταβάλουν την κοινωνία μας και θ'αναπλάσουν τους χαρακτήρες και τα ήθη των ανθρώπων για να βρουν τις μυστικές προσβάσεις που θα τους επιτρέψουν να κατανοήσουν τις δικές τους, προ παντός, ανάγκες σε συνάρτηση, πάντα, με εκείνες των άλλων που απαρτίζουν το κοινωνικό ανθρώπινο δυναμικό;

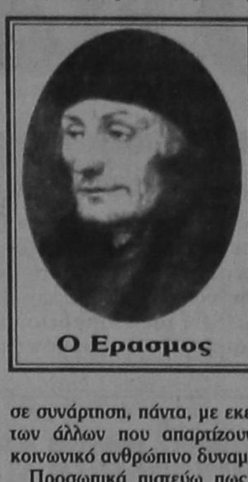

Ο Ερασμος

Προσωπικά πιστεύω πως μια ανθρωπιστική παιδεία, παράλληλα με τη διάδοση του καλού πάντα βιβλίου, την εξασφάλιση αξιοπρεπούς όσο και μόνιμης απασχόλησης, την πάταξη του αναλφαβητισμού και της ανισότητας, συνεπικουρούμενη με μια δίκαιη αντιμετώπιση των αναγκών που ταλαιπωρούν τη συντριπτική πλειοψηφία των ανθρώπων και την ισονομία αφού κατανοηθούν οι ανάγκες κάθε μονάδας, τότε, ασφαλώς, όλες αυτές ομού οι ηθικοπλαστικές δυνάμεις θα επενεργήσουν λυτρωτικά στο κοινωνικό σύνολο και θα το δρομολογήσουν προς ένα κόσμο καλύτερο όπου δεν θα υπάρχουν αυτά τα κακοήθη κατακάθια που μολύνουν τη ψυχή μας και καθιστούν τον άνθρωπο πραγματικό θηρίο για τον άνθρωπο.

Ουτοπία κι αυτό; Αν έτσι εκληφθούν αυτές οι σκέψεις τότε, ας σπκώσουμε τα χέρια και ας επαναλάβουμε τον λαϊκό θρήνο:«Πως ήταν θέλημα Θεού η Πόλη να τουρκέψει».

Ρόδος,Τετάρτη 1 Απρίλη 1998
ΠΑΡΑΣΧΟΣ ΔΗΜ. ΠΑΡΑΣΟΣ

Auto Center
ΜΑΝΩΛΗΣ ΚΩΣΤΑΚΗΣ ΑΕΒΕ

ΕΠΩΦΕΛΗΘΕΙΤΕ
ΜΟΝΟ ΓΙΑ ΤΟΝ ΜΑΡΤΙΟ

ΤΑ ΚΑΛΥΤΕΡΑ ΜΕΤΑΧΕΙΡΙΣΜΕΝΑ ΑΥΤΟΚΙΝΗΤΑ ΤΗΣ ΑΓΟΡΑΣ ΜΕ 50% ΠΡΟΚΑΤΑΒΟΛΗ & 12 ΑΤΟΚΕΣ ΔΟΣΕΙΣ

✓ ΜΑΡΚΑ & ΜΟΝΤΕΛΟ ΑΥΤΟΚΙΝΗΤΟΥ	✓ ΕΤΟΣ ΚΑΤΑΣΚΕΥΗΣ	✓ ΑΞΙΑ
1. FIAT PANDA 750 FIRE	1992	850.000
2. FIAT UNO 900	1987	950.000
3. FIAT UNO 1000 5Π	1990	1.450.000
4. FIAT NEO UNO 1400 5Π	1992	1.800.000
5. FIAT REGATA	1987	900.000
6. FIAT TEMPRA 1400	1993	2.300.000
7. FIAT TEMPRA STATION WAGON 1600	1991	2.600.000
8. FIAT TEMPRA 1600 ELX FULL EXTRA	1992	3.250.000
9. RENAULT 9	1988	1.150.000
10. RENAULT CLIO 1800 16V	1992	3.950.000
11. ALFA ROMEO 33	1985	1.200.000
12. ALFA ROMEO 33	1990	1.650.000
13. VW GOLF CABRIO	1990	3.350.000
14. MAZDA 121	1991	1.400.000
15 SEAT IBIZA 1200	1989	900.000

ΑΚΟΜΑ ΜΕΓΑΛΥΤΕΡΗ ΓΚΑΜΑ ΜΕΤΑΧΕΙΡΙΣΜΕΝΩΝ ΣΤΙΣ ΕΓΚΑΤΑΣΤΑΣΕΙΣ ΜΑΣ

14ο χλμ. Ρόδου - Αεροδρομίου, Παραδείσι
85106 Ρόδος Τηλ. 0241 - 82000 Fax 82004

ΑΝΤΙΠΡΟΣΩΠΕΥΟΥΜΕ ΚΑΙ ΕΙΣΑΓΟΥΜΕ ΤΗΝ ΠΟΙΟΤΗΤΑ

ΚΑΣΑΠΗΣ
Με την πιστωτική σας κάρτα

ΛΑΣΤΙΧΑ 0% ΖΑΝΤΕΣ

ΕΠΙΤΟΚΙΟ ΕΩΣ 12 ΜΗΝΙΑΙΕΣ ΑΤΟΚΕΣ ΔΟΣΕΙΣ
ΕΛΑΣΤΙΚΑ ΚΑΙ ΖΑΝΤΕΣ ΟΛΩΝ ΤΩΝ ΕΤΑΙΡΕΙΩΝ

1ο: ΑΥΣΤΡΑΛΙΑΣ 2 - ΤΗΛ. 35367 * 2ο: ΥΠ/ΜΑ: ΛΙΝΔΟΥ 237 - ΤΗΛ. 67349
ΚΑΣΑΠΗΣ: ΛΑΣΤΙΧΑ - ΖΑΝΤΕΣ

ΑΣΦΑΛΕΙΑ ΣΤΗΝ ΟΔΗΓΗΣΗ

ΣΗΜΑΝΤΙΚΗ Η ΣΥΜΜΕΤΟΧΗ ΤΟΥ Ε.Ο.Τ. ΣΕ ΔΙΕΘΝΕΙΣ ΤΟΥΡΙΣΤΙΚΕΣ ΕΚΘΕΣΕΙΣ

Αύξηση της τουριστικής κίνησης από Αγγλία-Βέλγιο-Λουξεμβούργο

Ευοίωνα είναι τα πρώτα σημάδια για την πορεία του ελληνικού τουρισμού τη νέα τουριστική περίοδο, καθώς αύξηση της κίνησης προς την Ελλάδα παρατηρείται από τις αγορές της Μ. Βρετανίας, του Βελγίου και του Λουξεμβούργου

Ανοδο των κρατήσεων κατά 35% παρουσίασε η χώρα μας σύμφωνα με στοιχεία από τη Διεύθυνση Τουρισμού Μ. Βρετανίας-Ιρλανδίας, μέχρι και τις 31.12.97, με αποτέλεσμα οι συνολικές κρατήσεις που έγιναν για το 1998 στο διάστημα από αρχές Μαΐου έως τα τέλη Δεκεμβρίου του '97, να είναι αυξημένες κατά 21%, ποσοστό που παρουσιάζεται τόσο υψηλό, καθώς προέρχεται από σύγκριση οκταμήνου, έναντι πέντε μηνών για το '97. Με βάση αυτούς τους ρυθμούς εξέλιξης, το ποσοστό θα διαμορφωθεί στο 12%.

Αύξηση των κρατήσεων εμφανίζουν η Κέρκυρα, Κεφαλλονιά, Λευκάδα, στα ίδια επίπεδα παραμένουν η Χαλκιδική, η Ρόδος και η Ζάκυνθος, ενώ ο κλασικός προορισμός Κρήτη παρουσιάζει μία ελαφρά μείωση, που ίσως στην πορεία των εξελίξεων διαφοροποιηθεί. Παράλληλα, αύξηση παρουσιάζουν τα μικρότερα νησιά και η ενδοχώρα.

Για τις ανταγωνίστριες χώρες της Μεσογείου η Ισπανία συνεχίζει στο ρυθμό των επιτυχιών, η Κύπρος θα καλύψει το μεγαλύτερο μέρος του χαμένου εδάφους της περιόδου 96-97, καθώς η ισοτιμία της Λίρας Αγγλίας-Κύπρου βοηθά σημαντικά στην πώληση των πακέτων, ενώ η Τουρκία φαίνεται πως χάνει έδαφος, αφού μέχρι στιγμής δεν παρουσιάζει καμία αύξηση σε σχέση με το '97, αναμένοντας ότι, το '98 θα κλείσει με μία άνοδο -το πολύ- της τάξεως του 1-2%.

Η θετική εξέλιξη της αγοράς φαίνεται και από το ποσοστό αύξησης των κρατήσεων κατά tour operators. Συγκεκριμένα, αύξηση των κρατήσεων μέχρι τις 31.12.97 παρουσίασαν οι Thomson κατά15%, First Choice 2%, Airtours 13%, Sunworld 81%, Manos 12%, Kosmar 25% και Unijet 80%, καθώς και οι Golden Sun, Odyssey, Argo κ.τλ.

Αύξηση μέχρι και 25% έναντι της περυσινής αντίστοιχης περιόδου, παρουσιάζουν σύμφωνα με στοιχεία της ΔΙΤΕΞ Βελγίου-Λουξεμβούργου και της εταιρείας ABTO (Association Tour Operators), οι κρατήσεις και οι προκρατήσεις (Early Booking) και από τις δύο χώρες, προοιωνίζοντας μία πολύ καλή τουριστική χρονιά για την Ελλάδα.

Στην εξέλιξη της τουριστικής κίνησης από το Βέλγιο και το Λουξεμβούργο, αποτελεσματική ήταν η παρουσία του ΕΟΤ στις τουριστικές εκθέσεις. Ειδικότερα για εφέτος, ο ΕΟΤ θα λάβει μέρος σε έξι εκθέσεις μέχρι το Μάρτιο. Ηδη, ήταν παρών με οκτώ περίπτερα στην Τουριστική έκθεση «VAKANZ '98», στο Λουξεμβούργο, που διεξήχθη το διάστημα 16-18 Ιανουαρίου. Η συνεργασία με την Louxair Tours, του μεγαλύτερου Tour Operators είχε θετικά αποτελέσματα , καθώς για την περίοδο του Πάσχα όλες οι θέσεις του εθνικού αερομεταφορέα της Louxair προς την Ελλάδα έχουν πωληθεί, ενώ η Louxair και η ΔΙΤΕΞ Βελγίου - Λουξεμβούργου πραγματοποιούν κοινή διαφημιστική εκστρατεία (Coop Tour). Ακόμη, ο Ε.ΟΤ. συμμετείχε στην έκθεση της Γάνδης, στην «International Travel Fair» της Αμβέρσας, όπου διαπιστώθηκε το ενδιαφέρον του Φλαμανδικού κοινού για τον προορισμό Ελλάδα. Το Μάρτιο στις Βρυξέλλες υπάρχει συμμετοχή της ΔΙΤΕΞ Βελγίου-Λουξεμβούργου στην «Salon Des Vacances» την περίοδο 21-29/3/98.

Η συνεχώς αυξανόμενη κίνηση από τις αγορές του Βελγίου και του Λουξεμβούργου προς την χώρα μας και η υψηλή μέση κατά κεφαλήν δαπάνη των προερχόμενων από τις χώρες αυτές τουριστών, είναι μηνύματα ιδιαίτερα αισιοδοξα για την εξέλιξη αυτής της αγοράς, η οποία κινείται μέσα στους στόχους προσέλκυσης υψηλού επιπέδου τουριστών, που έχει θέσει ο Ε.Ο.Τ.

ΠΕΡΙΟΧΗ	ΚΡΑΤΗΣΕΙΣ ΜΕΧΡΙ 31.12.97	ΚΡΑΤΗΣΕΙΣ ΜΗΝΟΣ ΔΕΚΕΜΒΡΙΟΥ	ΜΕΡΙΔΙΟ ΑΓΟΡΑΣ
Κέρκυρα	30%	16%	19,3%
Κρήτη	3%	51%	15,2%
Ζάκυνθος	20%	-12%	18,9%
Λευκάδα	72%	55%	1,9%
Ρόδος	22%	89%	15,4%
Κως	13%	29%	7,5%
Χαλκιδική	18%	16,5%	3,4%
Σκιάθος	61%	27,2%	3,7%
Αθήνα	195%	-35%	2,5%
Σύνολο Ελλάδος	21%	35%	12,3%
Σύνολο εξερχόμενου τουρισμού	19%	13%	100%

ΣΥΜΦΩΝΑ ΜΕ ΤΟΝ ΠΑΓΚΟΣΜΙΟ ΟΡΓΑΝΙΣΜΟ ΤΟΥΡΙΣΜΟΥ

Στη 17η θέση των τουριστικών προορισμών πέρυσι η Ελλάδα

Στη 17η θέση των τουριστικών προορισμών παγκοσμίως, με τις περισσότερες αφίξεις τουριστών, βρέθηκε το 1997 η Ελλάδα, σύμφωνα με τα στοιχεία του Παγκόσμιου Οργανισμού Τουρισμού. Η Ελλάδα δέχθηκε πέρυσι 10.246.000 τουρίστες, περίπου 11% περισσότερους από το 1996. Ο αριθμός αυτός των τουριστών αντιστοιχεί σε μερίδιο 1,67% στην παγκόσμια πίτα των αφίξεων τουριστών.

Το μερίδιο της χώρας μας παρουσιάζεται μειωμένο έναντι του 1990, όταν έφθανε στο 1,94%.

Πιο δημοφιλής χώρα του κόσμου παρέμεινε για μια ακόμη χρονιά η Γαλλία, έχοντας 66,8 εκ. τουρίστες και μερίδιο 10,9% (δηλαδή περίπου ο 1 στους 10 τουρίστες παγκοσμίως προτιμά την Γαλλία....) και ακολούθησαν οι ΗΠΑ με περίπου 49 εκ. τουρίστες και μερίδιο 8%, η Ισπανία με 43,4 εκ. τουρίστες και μερίδιο 7%, η Ιταλία με 34 εκ. τουρίστες (μερίδιο 5,5%), το Ηνωμένο Βασίλειο με 26,εκ. τουρίστες (μερίδιο 4,25%).

Στην έκτη θέση παρέμεινε, όπως και το 1996 η Κίνα, η οποία το 1990 κατείχε την 12η θέση.Η άνοδος της Κίνας στον παγκόσμιο τουριστικό χάρτη επισημαίνεται ιδιαίτερα και στην έκθεση του Παγκόσμιου Οργανισμού Τουρισμού, όπως και η αναρρίχηση της Πολωνίας στην 7η θέση, έναντι της 27ης, που ήταν το 1990.

Μια άλλη ανατολική χώρα, επίσης, η Τσεχία ακολουθώντας ανοδική πορεία, βρέθηκε στη 10η θέση, έναντι της 16ης, που ήταν πριν από 7 χρονια.

Οι πρώτοι 10 δημοφιλέστεροι τουριστικοί προορισμοί του κόσμου συγκεντρωσαν πέρυσι το 52% της παγκόσμιας τουριστικής κίνησης . Τα τουριστικα έσοδα, πάντως, δεν συμβαδίζουν με τις αφίξεις, αφού στον τομέα αυτό πρώτη σε τουριστικές εισπράξεις το 1997 ήταν οι ΗΠΑ με 75 δισ. δολάρια, και ακολούθησαν:

Η Ιταλία με 30 δισ. δολ., η Γαλλία με περίπου 28 δισ. δολ.,το Ηνωμένο Βασίλειο με 19,9 δισ. δολ., η Αυστρία με 12,4 δισ. δολ., η Κίνα με 12 δισ. δολ. κ.ά.

Τουριστικές αφίξεις το 1997 στην Ευρώπη (σε χιλιάδες)

		Μεταβολή % (έναντι 1996)	Συνάλλαγμα (σε εκ. δολάρια)
Γαλλία	66.800	7	27.947
Ισπανία	34.087	7,1	26.720
Ιταλία	34.087	3,8	30.000
Ην. Βασίλειο	26.052	3	19.875
Πολωνία	19.560	0,8	9.000
Τσεχία	17.400	2,4	-
Ουγγαρία	17.248	16,6	-
Αυστρία	16.575	-3	12.393
Γερμανία	15.828	4,1	18.989
Ρωσία	15.000	2,8	7.318
Ελβετία	11.077	4,5	9.015
Ελλάδα	10.246	11	3.800
Πορτογαλία	10.100	3,8	4.350
Τουρκία	9.040	13,5	7.000
Ολλανδία	6.674	1,4	6.597

Μεγάλη δύναμη η Γερμανία στον τουρισμό

Οι Γερμανοί τουρίστες θα παραμείνουν η μεγάλη δύναμη στον παγκόσμιο τουρισμό και στα επόμενα χρόνια μέχρι το 2010, ωστόσο, οι προτιμήσεις τους για προορισμούς θα διαφοροποιηθούν στο άμεσο μέλλον, με μεγάλη χαμένη τη Μεσόγειο.

Στην εκτίμηση αυτή καταλήγει το Travel & Tourism Intelligence (TTI) στις τελευταίες του μακροπρόθεσμες προβλέψεις για τον παγκόσμιο τουρισμό, που παρουσίασε κατα τη διάρκεια της έκθεσης ITB του Βερολίνου.

Ειδικότερα, το ΤΤΙ εκτιμά ότι το 2010 η κίνηση των Γερμανών τουριστών στις μεσογειακές χώρες θα μειωθεί κατα 24,7% έναντι του 1995 και ο συνολικός αριθμός τους θα περιορισθεί στα περίπου 28 εκατομμύρια, έναντι των 37 εκ., που επισκέφθηκαν την Μεσόγειο το 1995.

Σύμφωνα με την πρόβλεψη, η Μεσόγειος θα χάνει διαρκώς Γερμανούς τουρίστες, τα επόμενα χρονια, πεφτοντας στα περίπου 31 εκ. το 2001, λίγο πιο πάνω από τα 31 εκ. το 2005 και τα 28 εκ. το 2010.

Ποιοί προορισμοί θα κερδίσουν τους Γερμανούς; Πιο ευνοημένοι προορισμοί θα είναι: η Καραϊβική, που θα αυξήσει τον αριθμό Γερμανών τουριστών το 2010 κατα 774% έναντι του 1995, ενω μεγάλη αύξηση (πάνω από 200% και μερι 345%) θα έχουν η Αμερική, η Ασία,η Αυστραλία και άλλοι μακρινοί, εξωτικοί προορισμοί. Επίσης, περί το 60% αύξηση στις αφίξεις των Γερμανών θα έχει και η Ανατολική Ευρώπη το 2010, ενώ η Δυτική Ευρώπη θα έχει απώλειες περί το 9%.

Το 2010 το μερίδιο της Γερμανίας στον παγκόσμιο τουρισμό εκτιμάται στο 12,7% της παγκόσμιας τουριστικής κίνησης.

Σε σύνολο 964 εκ. τουριστών, τότε, τα 122 εκ. θα αφορούν σε Γερμανούς. Σε διανυκτερεύσεις από τις 8,7 δισ. παγκοσμίως, που θα γίνουν τη χρονιά αυτή, οι 933 εκ. θα πραγματοποιηθούν από Γερμανούς, ενω από τα έσοδα του παγκόσμιου τουρισμού, που το 2010 εκτιμώνται ότι θα φθάσουν στα 922 δισ. δολιάρια, τα 73 δισ. δολάρια θα ξοδευτούν από Γερμανούς.

Γενικά, οι διεθνείς τουριστικές μετακινήσεις θα κινηθούν αυξητικά τα επόμενα χρόνια, με ποσοστό 3,4% την 5ετία 1995-2000, κατά 4,4% για την επόμενη ακριβώς 5ετία και κατά 4,3% την περίοδο 2005-2010. Ο εξερχόμενος τουρισμός απο την Ευρώπη και τη Μεσόγειο θα μειωθεί αισθητά, ενώ, παρά τις πρόσφατες οικονομικές δυσκολίες στην περιοχή, η Νοτιοανατολική Ασία θα αποτελέσει σημαντικό πόλο έλξης.



ΦΥΤΩΡΙΑ ΡΟΔΟΥ

Φυτά εσωτερικού και εξωτερικού χώρου στ' Ασγούρου

Βρίσκετε όλο το χρόνο ότι όμορφο σε φυτά και δένδρα ευδοκιμούν στην Ελλάδα. Φτιάξτε τον κήπο σας και την αυλή σας με τη δική μας υπεύθυνη καθοδήγηση



Κ. ΜΙΧΕΛΑΚΗ - Ο. ΑΠΤΟΓΛΟΥ Ο.Ε.

ΤΗΛΕΦΩΝΑ: 62933 - 36867



Νόμος - μαχαίρι για τις εικονικές πτωχεύσεις

Οι επιχειρηματίες θα πληρώνουν με την προσωπική τους περιουσία χρέη προς το Δημόσιο

Πακέτο δραστικών μέτρων για την πάταξη της φοροδιαφυγής και της μη απόδοσης του ΦΠΑ από ανώνυμες εταιρείες και ΕΠΕ σχεδιάζει η κυβέρνηση, αντιγράφοντας το αμερικάνικο καθεστώς και αξιοποιώντας τις σχετικές προτάσεις που υπέβαλε η ομάδα Αμερικανών εμπειρογνωμώνων IRS.

Η κυβέρνηση στοχεύει να αλλάξει το ισχύον καθεστώς, σύμφωνα με το οποίο οι ιδιοκτήτες χρεοφειλετριών επιχειρήσεων προχωρούσαν σε δόλιες πτωχεύσεις, άφηναν τις επιχειρήσεις να κλείσουν, υπερφορτωμένες με χρέη προς το Δημόσιο, αλλά οι ίδιοι δεν έφεραν ποινικές ευθύνες ή δεν απειλείτο η προσωπική τους περιουσία.

Στέλεχος της κυβέρνησης εξηγούσε ότι η παρέμβαση στοχεύει στο να μην επαναληφθεί το φαινόμενο των προβληματικών επιχειρήσεων στην ελληνική οικονομία. Να αναφέρουμε ενδεικτικά ότι σε περίπτωση αναδρομικής εφαρμογής της νομοθετικής ρύθμισης δεκάδες επώνυμοι επιχειρηματίες που έχουν χρησιμοποιήσει τη μέθοδο της εικονικής πτώχευσης ή της μεταβίβασης σε άλλα πρόσωπα των επιχειρήσεων τους κινδυνεύουν με ποινικές κυρώσεις και με κατασχέσεις των προσωπικών περιουσιακών στοιχείων τους.

Σε περίπτωση αναδρομικής εφαρμογής της νομοθετικής ρύθμισης δεκάδες επώνυμοι επιχειρηματίες κινδυνεύουν από κατασχέσεις

Στο σχετικό πόρισμα που υπέβαλε η ομάδα IRS είναι ενδεικτικό ότι περιγράφεται η ισχύουσα κατάσταση «ανευθυνότητας» και διαφυγής των ιδιοκτητών χρεοφειλετριών ΑΕ και ΕΠΕ ως εξής:

«Από την καταγραφή και το σχολιασμό του καθεστώτος διασφάλισης και είσπραξης χρεών τα οποία προέρχονται από ΑΕ και ΕΠΕ , που στηρίχθηκαν και στην εμπειρία μας από τις ΔΟΥ και στην προσωπική μας επίσκεψη σε ΔΟΥ με συγκεκριμένο ερωτηματολόγιο, το οποίο υποβλήθηκε στους προϊστάμενους Εσόδων και Δικαστικού, καθώς και σε συναδέλφους, προέκυψαν τα παρακάτω: Δεν υπάρχει ευθύνη με την προσωπική περιουσία των εκπροσώπων των εταιρειών αυτών για τις οφειλές πρός το Δημόσιο. Η ευθύνη που ορίζεται στο άρθρο 115 του ν. 2238/1994 για τους εκπροσώπους των εταιρειών αυτών, καθώς και των εκπροσώπων των λοιπών νομικών προσώπων που αναφέρονται στο άρθρο 101 του ιδίου νόμου, είναι περιορισμένη, αφού ισχύει μόνο για τον τελευταίο εκπρόσωπο για οφειλές από παρακρατούμενους φόρους και φόρο εισοδήματος και δημιουργείται μονο εφόσον το νομικό πρόσωπο λυθεί ή βρίσκεται στο στάδιο της λύσεως (πτώχευση - εκκαθάριση).

Ηδή όμως στο στάδιο αυτό οι συγκεκριμένες απαιτήσεις έχουν καταστεί επισφαλείς, αφού οι εκπρόσωποι έχουν μεριμνήσει στην πλειονότητά τους να μην έχουν περιουσιακά στοιχεία στο όνομά τους».

Καθιερώνεται η προσωπική ευθύνη των εταίρων ΕΠΕ για φόρους των οποίων η προθεσμία απόδοσης έληξε

Στη συνέχεια αναφέρεται ότι:

«Τα δικαστικά μέτρα της ποινικής δίωξης και της προσωπικής κράτησης, τα οποία λαμβάνει το Δημόσιο κατά των εκπροσώπων των παραπάνω νομικών, προσώπων, δεν έχουν επιθυμητά αποτελέσματα είσπραξης, επειδή η ολη διαδικασία είναι χρονοβόρα και οι δικαστικές αποφάσεις που εκδίδονται είναι είτε εφέσιμες είτε μετατραπτέες σε χρηματική ποινή, το δε Δημόσιο δεν μπορεί να ασκήσει εκ νέου το μέτρο για την ίδια οφειλή.

Η απαγόρευση εξόδου από η χώρα ως διοικητικό μέτρο κατά των εκπροσώπων των παραπάνω νομικών προσώπων για τις οφειλές πάνω από 10.000.000 δρχ. δεν είναι αποτελεσματικός, αφού ο εκπρόσωπος μπορεί να αναχωρήσει στο εξωτερικό επικαλούμενος λόγους υγείας. Επιπλέον, υπάρχει περίπτωση αδρανοποίησης της με την εφαρμογή της Συνθήκης Σένγκεν».

• Το ελληνικό Δημόσιο εξακαλουθεί να χημιώνεται από ανείσπρακτα χρέη εκατοντάδων δισ. δρχ., και αυτό γιατί η πολιτική που ακολουθεί το οικονομικό επιτελείο της κυβέρνησης μέχρι τώρα δεν είναι και η καλύτερη. Αυτό διαπιστώθηκε απο τις προσωπικές επισκέψεις που πραγματοποιήσαν οι ειδικοί εμπειρογνώμονες στις εφορίες της χώρας. Βάσει συγκεκριμένου ερωτηματολογίου, το οποίο υποβλήθηκε στους προϊστάμενους των ΔΟΥ, εξήχθησαν συγκεκριμένα συμπεράσματα.

• Προκειμένου να αρχίσει να μετράει... αντίστροφα ο χρόνος για τα ταμεία του υπουργείου Οικονομικών, θα πρέπει να πραγματοποιηθούν ριζικές αλλαγές στην υφιστάμενη νομοθεσία. Συγκεκριμένα, προτείνεται η τροποποίηση του άρθρου 115 του ν. 2238/94 με νομοθετική ρύθμιση με την οποία:

• Θα καθιερώνεται η ευθύνη των εταίρων ΕΠΕ για φόρους (ΦΠΑ - παρακρατούμενους) των οποίων η προθεσμία απόδοσης έληξε. Η ευθύνη ορίζεται με βάση το ποσοστό συμμετοχής των εταίρων στην εταιρεία, εφόσον οι φόροι δεν αποδόθηκαν κατά το χρόνο που ήταν εταίροι.

• Στο σημείο αυτό πρέπει να γίνει η διευκρίνιση ότι οι οφειλόμενοι προς το Δημόσιο φόροι δεν αφορούν φόρους εισοδήματος προσώπων που μετέχουν στις χρεοφειλέτριες ΑΕ και ΕΠΕ.

• Οσον αφορά το φόρο εισοδήματος επισημαίνεται ότι πρόκειται για μη εκπλήρωση φορολογικών υποχρεώσεων του νομικού προσώπου προς το Δημόσιο.

Οσον αφορά όμως τους παρακρατηθέντες φόρους που δεν αποδόθηκαν στο Δημόσιο, πρόκειται και για υπεξαίρεση δημόσιου χρήματος, αφού στη συγκεκριμένη περίπτωση το νομικό πρόσωπο, και κατ'επέκταση οι διοικούντες αυτό, ενεργούν για λογαριασμό του Δημοσίου και είναι υπόλογοι για τα ποσά που για λογαριασμό του εισέπραξαν και δεν απέδωσαν.

• Η ευθύνη επεκτείνεται και στους εταίρους ΕΠΕ με χρέη προς το Δημόσιο. Η συντονισμένη επιτροπή του υπουργείου Οικονομικών αποδέχτηκε αυτή την πρόταση, επισημαίνοντας ότι μπορεί να μην υπάρχει προσωπική ευθύνη των εταίρων της ΕΠΕ για μη πληρωμή φόρων προς το Δημόσιο.

Η προηγούμενη διάταξη αναφέρεται σε παρακρατούμενους φόρους και ΦΠΑ κατά το ποσοστό συμμετοχής καθενός εταίρου και μόνο εφόσον το Δημόσιο δεν ικανοποιηθεί από την ίδια την ΕΠΕ ή το διαχειριστή της.

• Επεκτείνεται η προσωπική ευθύνη των εκπροσώπων των νομικών προσώπων και στα δάνεια που χορηγήθηκαν στα νομικά αυτά πρόσωπα με την εγγύηση του ελληνικού Δημοσίου.

Αντί της αποδοχής της πρότασης αυτής, η επιτροπή του υπουργείου Οικονομικών έκρινε ότι το θέμα είναι ιδιαίτερα σημαντικό και πρέπει να απασχολήσει άμεσα την 25η Διεύθυνση Εγγυήσεων Δανείων και Αξιών του Γενικού Λογιστηρίου του Κράτους για τη βελτίωση του τρόπου χορήγησης των δανείων αυτών, ώστε να εξασφαλίζεται το Δημόσιο όταν καταπίπτει η εγγύηση και να βρεθεί τρόπος είσπραξης των ήδη βεβαιωμένων χρεών στις ΔΟΥ, καθώς και αυτών που θα βεβαιωθούν μεταγενέστερα.

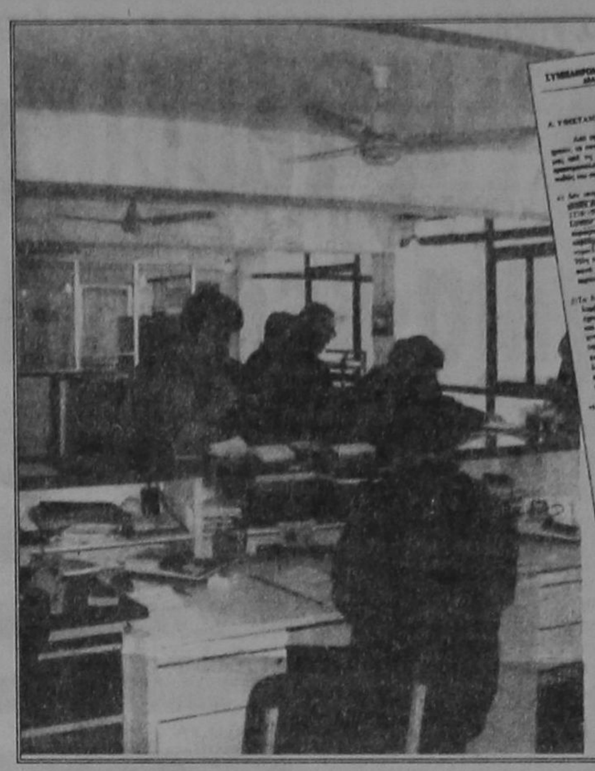

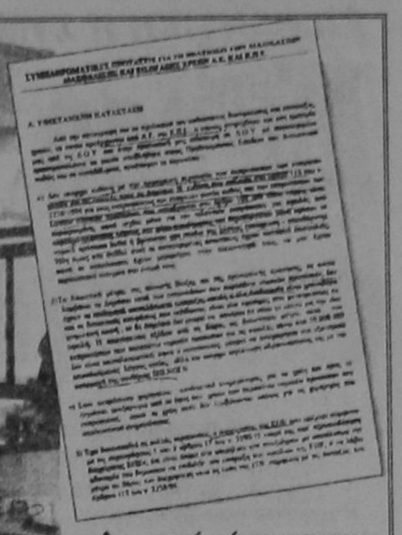

Δραστικά μέτρα για την πάταξη της φοροδιαφυγής σχεδιάζει η κυβερνηση αξιοποιώντας τις προτάσεις της ομάδας IRS. Πάνω η πρώτη σελίδα του πορίσματος που υπέβαλε η ομάδα Αμερικανών εμπειρογνωμώνων των IRS.

PROSPERUS EPE
Β. & Ε. Καραγιάννης
Λεωφ. Ιαλυσού ΙΞΙΑ • Τηλ. 0241-24881-5 FAX 24886



JEVER
Μεταξύ των γνωστότερων ονομάτων στο χώρο της μπύρας PILSENER από το Αμούργο

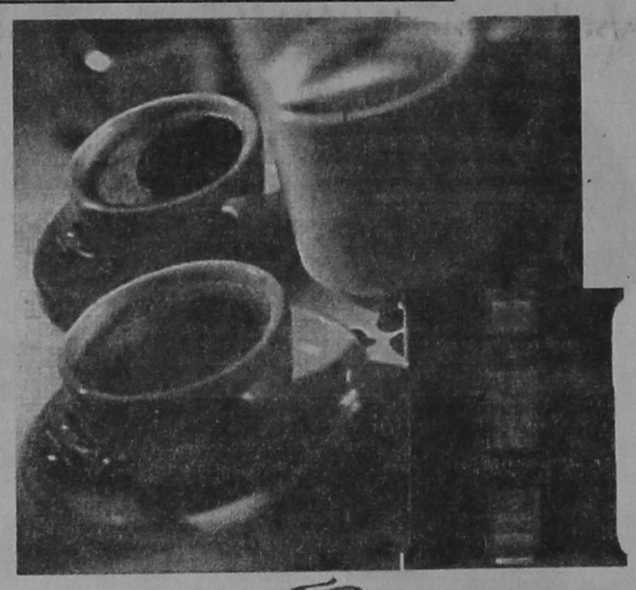

Tchibo
Ο δημοφιλέστερος καφές φίλτρου της Γερμανίας έρχεται από το Αμβούργο σε επαγγελματική συσκευασία των 500 gr. και διατίθεται σε τρεις ποιότητες



FRANZISKANER
Η πιο φρέσκια WEISS μπύρα του Μοναχού



GEROLSTEINER
Το πρώτο σε προτιμήσεις νερό της Γερμανίας

Τηλέφωνα Παραγγελιών: 0241-24881-5 Fax 24886, 094-268931 Υπεύθυνος Πωλήσεων: Αντώνης Χατζημιχάλης

ΠΡΟΓΡΑΜΜΑ ΜΑΡΑΘΩΝ ΡΕΙ 5 - ΜΟΗΣ 9
Το απόλυτο δάπεδο

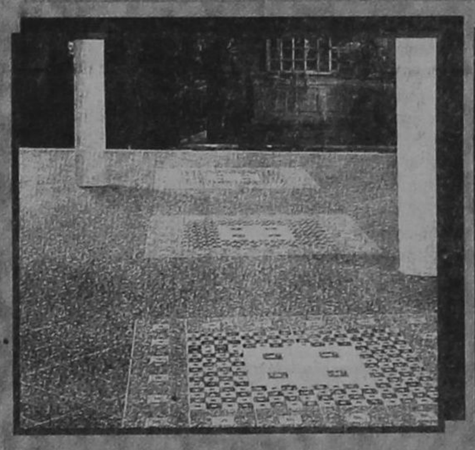

Πληθαίνουν καθημερινά οι ανάγκες εφαρμογής πλακιδίων δαπέδου σε χώρους σκληρής καταπόνησης, όπως διάφορα καταστήματα, γραφεία, αίθουσες, ξενοδοχεία, super market, εστιατόρια κλπ, και απαπούν πλακάκια ειδικών προδιαγραφών με δυνατότητα επιλογής χρωμάτων και διαστάσεων. Το πρόγραμμα ΜΑΡΑΘΩΝ ενδείκνυται για χώρους σκληρής καταπόνησης διότι είναι σειρά κεραμικού πλακιδίου που κατασκευάζεται με τις υψηλότερες προδιαγραφές στον κόσμο, PEI 5 (MOHS 9). Είναι εντυπωσιακά τα αποτελέσματα που έχει το πρόγραμμα ΜΑΡΑΘΩΝ στην παγκόσμια αλλά και στην ελληνική αγορά. Αυτό οφείλεται στην ειδική σκληρότητά του που το κάνει άφθαρτο, PEI 5 (MOHS 9) στην μεγάλη ποικιλία διαστάσεων, χρωμάτων και σειρών που διαθέτει, καθώς και στα ειδικά κομμάτια όπως ντεκόρ, σωβατεπί, σκαλοπάτια. Προσέξτε ιδιαίτερα τις 3 καινούργιες σειρές 41 x 41 με τα 9 πολύχρωμα ντεκόρ σχέδια, τη σειρά OXFORD, τη σειρά ETON και τη σειρά VERONA. Επίσης τις 2 καινούργιες σειρές 31 x 31 με τα 8 πολύχρωμα ντεκόρ σχέδια, τις σειρές ΜΠΡΙΣΤΟΛ και ΑΤΤΙΚΑ

ΠΡΟΓΡΑΜΜΑ TESORI D' ORIENTE
Οι θησαυροί της ανατολής

Η σειρά TESORI D' ORIENTE σε 25 x 37,5 πρέπει να ξεχωρίζει από τα υπόλοιπα. Ο σχεδιασμός της, τα χρώματά της και ο τρόπος που προβάλλεται είναι ξεχωριστός, TESORI D' ORIENTE: δίνει όνομα σε 4 διαφορετικούς χρωματισμούς, viola - azuro - verde - rosa, που ο καθένας αποτελείται από 11 διαφορετικά τεμάχια πλακιδίων, από 1 σετ πατάκια και πετσέτες δωρεάν για κάθε 30 m2, καθώς και υψηλής ποιότητας ύφασμα ίδιο με τα χρώματα των πλακιδίων για κουρτίνες, σκεπάσματα, τραπεζομάντιλα, μαξιλάρια κλπ. Ετσι λοιπόν όλα μαζί, μπάνιο - δάπεδο - κουζίνα καθώς και πετσέτες - πατάκια - κουρτίνες - σκεπάσματα κλπ. δίνουν στο σπίτι ένα ξεχωριστό δέσιμο που μόνο η σειρά TESORI D' ORIENTE μπορεί να δώσει.



ΠΡΟΓΡΑΜΜΑ POMPEI RUSTIK
Η γήινη αίσθηση



BRUSTIK, η μόδα της εποχής, POMPEI, η πλήρης σειρά που ξεχωρίζει στα RUSTIK. Αποτελείται από 3 διαφορετικά χρώματα σε 3 διαφορετικές χρώματα σε 3 διαφορετικές διαστάσεις σε λευκή πάστα. Πλακίδια σε 40 x 40 και 30 x 30 για το δάπεδο με δύο διαφορετικές φάσες ντεκόρ για σχεδιασμό και συνοδεύεται επίσης από σωβατεπί και σκαλοπάτια. Πλακίδια 20x20 για τον τοίχο και το δάπεδο με μία φάσα ντεκόρ καθώς και λιστέλο που βοηθούν να στηθεί ένα όμορφο RUSTIK αποτέλεσμα. Πλακίδια 10x10 για κουζίνα με 2 διαφορετικά ντεκόρ σε φάσα και μονά. POMPEI, μια πλήρης σειρά RUSTIK που ολοκληρώνει το σπίτι: 40x40 και 30x30 στο δάπεδο, 20x20 στο μπάνιο, 10x10 στην κουζίνα.

EURODESIGN CENTER
ΑΥΣΤΡΑΛΙΑΣ 60 ΡΟΔΟΣ 85100 ΤΗΛ: 27421 ΦΑΞ: 31676

ΜΙΚΡΕΣ ΑΓΓΕΛΙΕΣ

ΕΝΟΙΚΙΑΣΕΙΣ ΑΚΙΝΗΤΩΝ

ΕΝΟΙΚΙΑΖΟΝΤΑΙ
στους Καστελλοριζιούς, (Ιξιά), μικρά δυάρια πλήρως επιπλωμένα, και με τα απαραίτητα σκεύη. Πληρ. Διακογεωργίου Κάλλιστος, τηλ. 29318 - 34598

ΕΝΟΙΚΙΑΖΕΤΑΙ στην οδό Αγίας Λαύρας 68, πλησίον Πανεπιστημίου Αιγαίου, διαμέρισμα 50 τ.μ. πλήρως επιπλωμένο, κατάλληλο για φοιτητές. Ώρες επίσκεψης 9 - 13 και 18 - 21. Πληροφορίες τηλέφωνο 37.593

Στην οδό Ρόδου - Λίνδου 232, **ενοικιάζεται** μεγάλος ψηλοτάβανος υπόγειος χώρος εμβαδού 350 τ.μ. με ράμπα, στον οποίο υπάρχει ιδιαίτερος χώρος γραφείου και αποχωρητήριο.

Στην είσοδο υπάρχει αυλή 500 τ.μ. για στάθμευση αυτοκινήτων και αποθήκη, με στέγη από σιδηροκατασκευή, η οποία ενοικιάζεται μαζί με τον υπόγειο χώρο ή και χωριστά. Η αποθήκη είναι πλάι από την επιχείρηση TSELIOS BAGNIO.

Πληροφορίες τηλ. 64458 - 24514

ΕΝΟΙΚΙΑΖΕΤΑΙ
διαμέρισμα επιπλωμένο και με πλήρη εξοπλισμό στην οδό Κέννεντυ 33. Πληρ. τηλ. 0244-51294 απογευματινές ώρες.

ΕΝΟΙΚΙΑΖΕΤΑΙ αποθήκη 180 τ.μ. ολόκληρη ή μισή με δύο εισόδους κατάλληλη για κάθε επαγγελματική χρήση στην διευθ. Θεμ. Σοφούλη 89. Πληρ. τηλ. 0244-51435

ΕΝΟΙΚΙΑΖΕΤΑΙ δυάρι επιπλωμένο στην πάροδο Θεμιστοκλέους Σοφούλη και οδός Τεμπιώρης 37Δ. Πληρ. 69010

ΕΝΟΙΚΙΑΖΕΤΑΙ 4άρι διαμέρισμα, με αποκλειστική χρήση κήπου και κοινόχρηστο χώρο στάθμευσης, στο ισόγειο 2όροφης οικοδομής, στην οδό Ευκλή αρ. 17 στους Χαλκιάς Ρόδου, Ε=103 μ², με σαλόνι, κουζίνα, 3 υπνοδωμάτια, λουτρό και W.C. Πληροφορίες τηλ. 52635, 65926. 51086

ΤΙΜΗ ΕΥΚΑΙΡΙΑΣ ΕΝΟΙΚΙΑΖΕΤΑΙ·
εστιατόριο στο Φαληράκι πλήρως εξοπλισμένο σε κεντρικό σημείο για μεγάλη χρονική διάρκεια. Πληρ. 093-864446 Γιώργος

ΕΝΟΙΚΙΑΖΕΤΑΙ ημιυπόγειος χώρος με ράμπα, για χρήση αποθήκης, Ε=80 τ.μ., στην οδό Ευκλή αρ. 17 στους Χαλκιάς Ρόδου. Πληροφορίες τηλ. 52635, 65926. 51086

ΕΝΟΙΚΙΑΖΕΤΑΙ υπόγειος χώρος για αποθήκη εμβαδού 350 τ.μ., με ράμπα και μεγάλη αυλή για στάθμευση.

Επίσης έτερη ισόγειος αποθήκη, μέσα στην ίδια αυλή εμβαδού 80 τ.μ., Λεωφόρος Ρόδου - Λίνδου αρ. 230. Πληροφορίες Τσέλιος Μπάνιο τηλ. 64458,

ΕΝΟΙΚΙΑΖΕΤΑΙ αποθήκη 200 τ.μ. επί της Θεμ. Σοφούλη (κάτω από το ΤΕΒΕ). Πληρ. τηλ. 0244 - 51367

ΕΝΟΙΚΙΑΖΕΤΑΙ
σε μεγάλο κτήμα 1 δυάρι και 3 γκαρσονιέρες πλήρως επιπλωμένα με τηλέφωνο, ηλιακό, μεγάλες βεράντες, παρκινγκ, κ.τ.λ. Περιοχή Τρεις, Ιξιά. Πληρ. Τηλ. 92714.

ΕΝΟΙΚΙΑΖΕΤΑΙ κατάστημα στο Φαληράκι 100 m², κατάλληλο για οποιανδήποτε χρήση με αιρ - κοντίσιον και τηλέφωνο. 100.000 μηνιαίως - Πληροφορίες τηλ. 38358

ΕΝΟΙΚΙΑΖΕΤΑΙ διαμέρισμα 85 τ.μ., στην οδό Θεμ. Σοφούλη, σε πρώτο όροφο, με ανεξάρτητη είσοδο, χωρίς κοινόχρηστα, επιπλωμένο, 2 υπνοδωμάτια, living room, κουζίνα, μπάνιο, χώλ, κατάλληλο για φοιτητές - τριες Τουριστικής Σχολής και Πανεπιστημίου Αιγαίου. Τηλ. 093-305209 ή 73631

ΕΝΟΙΚΙΑΖΟΝΤΑΙ
Καταστήματα για τουριστική εκμετάλλευση, σε ιδιαίτερα προνομιακή θέση, στην περιοχή Κιοταριού (από του παραλιακού δρόμου όμορα με τα ξενοδοχεία «Ρόδος Βίλανις» και «Ρόδος Μαρίς»). Εξασφαλισμένη πελατεία, πολύ καλή προοπτική. Δεκτές μόνο σοβαρές προτάσεις. Χρόνος περιορισμένος. Πληροφορίες στα τηλέφωνα: 76378, 73987, 094-624669 Κον Χατζηδιάκον

ΕΝΟΙΚΙΑΖΕΤΑΙ
γκαρσονιέρα επιπλωμένη πληρ. 25420 ώρες 9-1 και 5-9

ΕΝΟΙΚΙΑΖΕΤΑΙ δυάρι σε μονοκατοικία δίπλα στο Super Market Βερόπουλος στην Ιαλυσό, τηλ. 95340

ΕΝΟΙΚΙΑΖΕΤΑΙ αποθήκη με ράμπα 110 τ.μ. επί της οδού Πατριάρχου Αθηναγόρα 37 (πλησίον Λέσχης Διαγόρα). Τηλ. 37346

ΕΝΟΙΚΙΑΖΕΤΑΙ κατάστημα 60 τ.μ. με δύο καμπινέ στο Ροδίνι, οδός Κυρήνης 12,, Πληρ. τηλ. 28727

ΕΝΟΙΚΙΑΖΕΤΑΙ ή **ΠΩΛΕΙΤΑΙ** κτιριακό συγκρότημα 600 τ.μ. σε οικόπεδο 6 στρεμ. στο Τσαΐρι (κατάλληλο για επαγγελματικό χώρο). Πληρ στο 62630 - 61790 κ. Παναγιώτης. (Ενοικιαζ. και μεμονωμένες αποθήκες 100 - 200 τ.μ.)

ΕΝΟΙΚΙΑΖΕΤΑΙ
κατάστημα επί της οδού Βενετοκλέων 135 εμβαδού 170 τ.μ. με πατάρι 170 τ.μ. Τιμή σύμφωνα με το νόμιμο μίσθωμα

ΕΝΟΙΚΙΑΖΕΤΑΙ μεγάλο ακίνητο στην Π. Πόλη 450 τ.μ. πέτρινο με μεγάλη αυλή με δύο εισόδους από Ομήρου 74 και Ιπποδάμου 63. Κατάλληλο για διάφορες χρήσεις. Μόνο σοβαρές προτάσεις. Πληροφορίες στα τηλέφωνα 34251, 21613, 65846 και στο φορητό 094 527986.

ΕΝΟΙΚΙΑΖΟΝΤΑΙ επιπλωμένα ή μη ένα δυάρι με μεγάλους χώρους και μιά γκαρσονιέρα κατάλληλη για εργένη, στην οδό Αγίων Αναργύρων 20. Πληρ. τηλεφ. 28710

ΕΝΟΙΚΙΑΖΕΤΑΙ, χωρίς «αέρα» κατάστημα 50 τ.μ., επί της Αγίου Γεωργίου και Υψηλάντου. Πληρ. τηλ. 0244-51659 ώρες κατασημάτων.

ΕΝΟΙΚΙΑΖΟΝΤΑΙ
ΓΡΑΦΕΙΑ ΕΠΙ ΤΗΣ ΟΔΟΥ ΑΛΕΞ. ΔΙΑΚΟΥ 46 (ΕΝΑΝΤΙ ΡΟΔΙΑΚΗΣ ΕΠΑΥΛΗΣ). ΠΛΗΡΟΦΟΡΙΕΣ κ. ΠΑΡΑΣΚΕΥΑΣ ΣΤΕΡΓΟΣ ΤΗΛ. 24660 - 29719 (ΩΡΕΣ 9 π.μ. - 3 μ.μ.) ΤΗΛ. 74431 - (ΩΡΕΣ 5 μ.μ. - 10 μ.μ.)

ΧΡΥΣΟΧΟΕΙΟΝ ενοικιάζεται εντός του ξενοδοχείου LINDOS BAY σε κεντρικό σημείο έναντι RECEPTION τ.μ. 25. Πληροφορίες κ. Παρασκευά Ιωάννη ΤΗΛ. 0244-31501 από 10.00 μέχρι 15.00

ΣΤΗΝ ΙΑΛΥΣΟ κοντά στο Λύκειο και στη θάλασσα, μέσα σε ωραίο κήπο, ενοικιάζονται δύο καινούργια STUDIOS, επιπλωμένα με πολυκουζινάκι, Τηλ. 92630, 78082, 93507

ΖΗΤΕΙΤΑΙ ΓΙΑ ΕΝΟΙΚΙΑΣΗ γκαρσονιέρα επιπλωμένη από 1-7-97 έως 20-8-97 πληροφορίες στο πλεφ. 01-2815849

ΕΝΟΙΚΙΑΖΟΝΤΑΙ LUX επιπλωμένα STUDIOS στην Ιαλυσό των 60 τ.μ. Πληρ. τηλ. 35283

ΕΝΟΙΚΙΑΖΕΤΑΙ
χώρος 130 τ.μ. Αννης Μαρίας και Καζαντζάκη 5 κατάλληλο για επαγγελματική στέγη ή για οτιδήποτε άλλο. Τηλ. 27392 - 78097

ΕΝΟΙΚΙΑΖΟΝΤΑΙ καταστήματα επί της λεωφόρου Λίνδου 7ον χιλ. δεξιά πλευρά.

α) έναντι εργοστασίου Μαρμάρων Καβάσιλα, 150 τ.μ. γωνιακό

β) έναντι Φωνής Αμερικής 4 καταστήματα 100 τ.μ. με πατάρι 50 τ.μ. ύψους 5 μέτρα. Σε συνεργεία αυτοκινήτων δεν δίνονται. Τηλ. 23716.

ΕΝΟΙΚΙΑΖΕΤΑΙ ΚΑΤΑΣΤΗΜΑ στα 100 μαγαζιά. Πληρ. 64583 μετά τις 8 μ.μ.

ΕΝΟΙΚΙΑΖΟΝΤΑΙ
επιπλωμένες γκαρσονιέρες σε ένα απέραντο κήπο με τηλέφωνο, κεντρική θέρμανση, ανεμιστήρες οροφής, αερόθερμα μπάνιου κλ.π. στο Καντηλί, έναντι εστιατορίου «Αμυγδαλιά» τηλ. 92714

ΕΝΟΙΚΙΑΖΕΤΑΙ για επαγγελματική στέγη ισόγειο διαμέρισμα στην οδό 28ης Οκτωβρίου 4 Πληροφ. τηλ. 37600-27707

ΕΝΟΙΚΙΑΖΕΤΑΙ διαμέρισμα 95 τ.μ. στην πάροδο Λεμεσού. Πληροφορίες τηλ. 22932

ΕΝΟΙΚΙΑΖΟΝΤΑΙ στην Ιαλυσό επιπλωμένα διαμερίσματα 3 και 2 δωματίων. Πληρ. 22050 και 33441

ΕΝΟΙΚΙΑΖΕΤΑΙ στη Π. Πόλη σε περίοπτη θέση της πλατείας Εβραίων - Μαρτύρων, διόροφο διατηρητέο ακίνητο, αποτελούμενο από 1ον όροφο 140 m² και 2ον όροφο 45 m² με 100m² βεράντα. Στο ακίνητο έχει γίνει αναπαλαίωση. Είναι κατάλληλο για οποιαδήποτε επαγγελματική χρήση. Πληρ. τηλ. 35174 ή 29284

ΕΝΟΙΚΙΑΖΕΤΑΙ χώρος 200 τ.μ. με πατάρι 60 τ.μ. ύψος 4.70 με βοηθητικούς χώρους και αυλή, κατάλληλο για βιοτεχνία ή χονδρεμπόριο. Λονδίνου & Βιέννης 1. Πληροφορίες τηλ. 32815 Ώρες καταστημάτων

ΕΝΟΙΚΙΑΖΟΝΤΑΙ στην Ιαλυσό Lux Studio των 50 τ.μ. Πληρ. τηλ. 35283

ΖΗΤΟΥΝ ΠΡΟΣΩΠΙΚΟ

ΖΗΤΕΙΤΑΙ
Ζητείται κοπέλα για να εργαστεί σε κατάστημα. Απαραίτητη γνώση της αγγλικής γλώσσας Πληρ. τηλ. 75782

ΤΟΥΡΙΣΤΙΚΟ ΓΡΑΦΕΙΟ
ΖΗΤΑ ΥΠΑΛΛΗΛΟ ηλικίας 25-35 χρονών. Απόφοιτο γυμνασίου ή λυκείου με γνώσεις αγγλικής και γερμανικής γλώσσας και να έχει εκπληρώσει τις στρατιωτικές του υποχρεώσεις. Πληροφορίες στο τηλέφωνο 77040. Καθημερινά από 09.00 - 12.00

ΠΩΛΗΤΗΣ με δίπλωμα οδηγού Β' επαγγελματικό ζητείται από μεγάλη επιχείρηση που δραστηριοποιείται στον τομέα εισαγωγής και εμπορίας οιν. ποτών τηλ.: 29841 ώρες 09.00-13.00 & 17.00-19.00 καθημερινά.

ΑΥΤΟΚΙΝΗΤΑ

ΠΩΛΕΙΤΑΙ - ΕΝΟΙΚΙΑΖΕΤΑΙ Αυτοκίνητο - καντίνα σε άριστη κατάσταση, κατασκευής 1996 μάρκας MERCEDES 410 D μήκους 4μ., πλάτους 2 μ. και ύψους 2.10μ. Για περισσότερες πληροφορίες ο κ. Γιάννης στο τηλ. 0244/44.251 από 09.00-14.00 και στο τηλ. 0244/44.490 από 20.30 - 24.00

ΖΗΤΕΙΤΑΙ: προς αγορά IX φορτηγό ανοικτού τύπου DIESEL τύπου MERCENTES 410 ή άλλου παρόμοιου τύπου κατά προτίμηση με διπλούς τροχούς. Πληροφορίες τηλ. 24004 - 21135

ΠΩΛΕΙΤΑΙ: Επιβατηγό MERCEDES E200 mod. 95, Fulll extra. Πληροφορίες, τηλ.: 62649 & 63830, ώρες 8-3.

ΠΩΛΕΙΤΑΙ HONDA CIVIC μοντέλο 89 1200 cc 16V σε άριστη κατάσταση. Τιμή 1.700.000 Πληρ. τηλ. 87777

ΠΩΛΕΙΤΑΙ αυτοκίνητο NISSAN βενζίνη Modele 87. Τηλ. 96583, 094 565948, 093 585024

ΠΩΛΕΙΤΑΙ LANCIA DEDRA A/C 1600 c.c. του 1991 σε άριστη κατάσταση. Πληροφορίες: τηλ. (0241) 47-667 κο Γ. Μώρο

ΠΩΛΕΙΤΑΙ Αυτοκίνητο FORD ESCORD 1.100 κ. σε καλή κατάσταση και λογική τιμή. Πληρ. τηλ 22975 .

ΠΩΛΟΥΝΤΑΙ τα ακόλουθα αυτοκίνητα σε άριστη κατάσταση και σε προσπές τιμές και ευκολίες. SEAT MARBELLA μοντέλο 1994 Πληροφ. στα τηλ. 21819-25888

ΠΩΛΕΙΤΑΙ αυτοκίνητο ΚΡΑΪΣΛΕΡ ΣΤΡΑΤΟΥΣ 2000 c.c. κάμπριο μοντέλο. Οκτώβριος 96. Φουλ έξτρα. Δεκτές μόνο σοβαρές προτάσεις. Πληροφορίες τηλ. 66060 κον Σταύρο.

ΠΩΛΕΙΤΑΙ OPEL - ASCONA 1300 τιμή ευκαιρίας. Πληρ. Τηλ. 33926

ΠΩΛΕΙΤΑΙ ΑΛΦΑ ΡΟΜΕΟ 146 1400 cc 11/95 18.500 Kmh. σε άριστη κατάσταση με FULL EXTRA. Μόνον σοβαρές προτάσεις. Πληρ. 75487 - 094-438097

ΔΙΑΦΟΡΑ

ΠΩΛΕΙΤΑΙ
σκάφος ταχύπλοο 7.40μ. λόγω αναχώρησης σε τιμή ευκαιρίας. Πληρ. 74311

ΠΩΛΕΙΤΑΙ
κτήμα με ελιές 30 στρέμ. επί του δρόμου ΣΑΛΑΚΟΣ - ΔΙΜΥΛΙΑ λόγω αναχώρησης σε τιμή ευκαιρίας. Πληρ. 74311

ΠΩΛΕΙΤΑΙ μπιλιάρδο σε καλή τιμή. Πληρ. τηλ. 0244-51095

ΕΥΚΑΙΡΙΑ - ΠΩΛΕΙΤΑΙ πλήρης εξοπλισμός χρυσοχοείου σε πολύ καλή κατάσταση και σε τιμή μεγάλης ευκαιρίας. Πληρ. τηλ. 22704

ΠΩΛΕΙΤΑΙ ταχύπλωο σκάφος 7,5 μέτρα. Τηλ. Σύμης 0241-71040, Πειραιάς 01-4320826

ΠΩΛΕΙΤΑΙ
Σύνθετο με bar Τηλ. πρωινές ώρες 28510 απόγευμ. 69229

ΠΩΛΕΙΤΑΙ μπιλιάρδο αμερικάνικο σε άριστη κατάσταση σε τιμή ευκαιρίας. Πληρ. τηλ. 0241-51095

ΠΩΛΕΙΤΑΙ
Σκαφτικό μηχάνημα 4Χ4 15 ίππους σπαστό στην μέση κατάλληλο για αμπελια, δέντρα κ.τ.λ. λόγω αναχώρησης. Σε τιμή ευκαιρίας. Πληρ. 74311

ΠΩΛΕΙΤΑΙ βάρκα 4.95. Πληρ. 63451, 094 665215

ΠΩΛΕΙΤΑΙ καινούργια ταμειακή μηχανή μάρκας CASIO. Πληρ. τηλ. 79205

ΖΗΤΕΙΤΑΙ προς αγορά μονοκατοικία ή μεζονέτα με κήπο 120-160 τ.μ. έτοιμη ή υπό κατασκευή. Περιοχές Ρόδου - Κοσκινού. Αποκλείονται μεσίτες. Τηλ. 094-368123

ΠΩΛΟΥΝΤΑΙ
Ξυλουργικά μηχανήματα 1) Σύνθετο 40άρι 2) Κορδέλα 80άρα 3)ντεβάλ 1.25 4) απορροφητήρας 5) σταθερός δρέπανος 6) φατσοπρίονο λόγω αναχώρησης σε τιμή ευκαιρίας. Πληρ. 74311

ΛΥΚΟΣΚΥΛΟ 5 μηνών, πανέμορφο, πωλείται. Πληρ. κ. Μανώλη, τηλ. 81478 μετά τις 3 μ.μ.

ΠΩΛΗΣΕΙΣ ΑΚΙΝΗΤΩΝ

ΠΩΛΕΙΤΑΙ διαμέρισμα υπόγειο εντός πόλεως Ρόδου τηλ. 01-2828292

ΠΩΛΕΙΤΑΙ αποθήκη επιφάνειας 340 τ.μ. εντός της πόλεως, σε τιμή ευκαιρίας, λόγω αναχωρήσεως. Πληρ. τηλ. 32985 και 01-2828292

ΠΩΛΕΙΤΑΙ αποθήκη 300 Μ.Τ. εντός ΡΟΔΟΥ. Ανταλλάσσεται και με ακίνητο στην Αθήνα τηλ. 32985

ΠΩΛΕΙΤΑΙ ΜΕΓΑΛΗ ΕΥΚΑΙΡΙΑ
οικόπεδο στην Σύμη έτοιμο για οικοδομή 450 τ.μ. στο δρόμο Πληρ. τηλ. 30165, 30977

ΠΩΛΕΙΤΑΙ διαμέρισμα στο «ΜΗΔΕΙΑ» τριάρι (μικρό), Ε=53 τ.μ. ρετιρέ με θέα και τζάκι. Δεκτά δάνεια. Πληροφορείες τηλ. 36940 (Κύριον ΣΤΡΑΤΟ ΚΑΡΑΝΙΚΟΛΑ) και τηλ. 23895 (Κύριον Γιώργο ΠΙΠΙΝΟ) σε ώρες γραφείου)

ΕΥΚΑΙΡΙΑ!!
Πωλείται μεζονέτα τριόροφη με κήπο στην περιοχή Καρακόνερο τηλ: 0246-22158 - 0246 - 22143 μεσίτες αποκλείονται

ΠΩΛΕΙΤΑΙ οικόπεδο 600 τ.μ. με σπίτι και πρόσοψη στο δρόμο 14 μ. στα Κρητικά. Αρ. 54 Πληρ. τηλ. 22933

ΠΩΛΕΙΤΑΙ σπίτι σε αρίστη κατάσταση στη Μαλώνα σε καλή τιμή. Πληρ. τηλ. (0244) 51119.

ΠΩΛΕΙΤΑΙ διαμέρισμα στο «ΜΗΔΕΙΑ» τριάρι (μικρό), Ε=53 τ.μ. ρετιρέ, με θέα, και τζάκι. Δεκτά δάνεια.

ΠΩΛΟΥΝΤΑΙ τα ακόλουθα ακίνητα στην Κοινότητα Μαλώνας:
- Στην θέση «Αλώνια», ακίνητο εκτάσεως 410
- Στην θέση «Ευαγγελίστρια» ακίνητο 1400 τ.μ.
- Στην θέση «Ρένη», ακίνητο 2 στρεμμάτων

Πληρ. τηλ. 0244 - 51524, Κον Στέργο

ΜΑΙΖΟΝΕΤΑ 'Η ΜΟΝΟΚΑΤΟΙΚΙΑ
εμβ. 120 -150 τ.μ. Ζητείται με κήπο, σε ευκαιριακή τιμή, στην περιοχή από Ιξιά έως Κρεμαστή. Πληροφ. κ. Μανώλη, τηλ. 81478 μετά τις 3.00 μ.μ.

ΠΩΛΟΥΝΤΑΙ

ΕΥΚΑΙΡΙΑ - ΑΜΕΣΗ ΠΑΡΑΔΟΣΗ

1. ΡΕΤΙΡΕ 70 τ.μ., στου Φώκιαλη (Γαριβάλδη και Στεφ. Καζούλη γωνία) με ασανσέρ, με δύο υπνοδωμάτια. Ευκολίες πληρωμής
2. ΣΤΗΝ ΠΑΛΑΙΑ ΠΟΛΗ, παραδοσιακή μονοκατοικία, σε άριστη κατάσταση, Ευκολίες πληρωμής
3. ΔΙΑΜΕΡΙΣΜΑΤΑ υπό κατασκευή προς πλήρη αποπεράτωση.

ΔΥΑΡΙΑ - ΤΡΙΑΡΙΑ - ΤΕΣΣΑΡΙΑ στις περιοχές: α) Καρακόνερο, με θέα τη θάλασσα, γωνία Καλλιθέας και Καλλιπάτειρας, β) στο Αραπάκι σε 3.000 τ.μ. οικόπεδο, με θέα προς Μόντε Σμιθ, γ) Αθηνών με απεριόριστη θέα.

ΔΑΝΕΙΑ ΔΕΚΤΑ - ΕΥΚΟΛΙΕΣ ΠΛΗΡΩΜΗΣ
Επίσης, καταστήματα στην περιοχή Καλλιθέας και Καλλιπάτειρας.

ΠΛΗΡΟΦΟΡΙΕΣ: ΤΗΛ: 29318 - 34598
κ. ΚΑΛΛΙΣΤΟ ΔΙΑΚΟΓΕΩΡΓΙΟΥ
Διεύθυνση: Κων/νου Τσαλδάρη 28 ΡΟΔΟΣ

ΕΛΕΝΗ ΒΡΑΤΣΑΛΗ Κτηματομεσίτης
ΓΡΑΦ. ΑΛΕΞ. ΔΙΑΚΟΥ 46 - (4ος ΟΡΟΦΟΣ) 85100 ΡΟΔΟΣ
ΤΗΛ. 65300-39668 - 63834 - ΚΙΝΗΤΟ 093-323-101
ΠΛΗΡ. κ. ΕΛΕΝΗ ΒΡΑΤΣΑΛΗ

ΠΩΛΟΥΝΤΑΙ 'Η ΕΝΟΙΚΙΑΖΟΝΤΑΙ

- Καταστήματα επί της Σωκράτους, Παναπίου, Απελλού, Αγίου Φανουρίου, Πλατεία Εβραίων Μαρτύρων, Πλατεία Ιπποκράτους. Στην περιοχή κοντά στο Ρόδων καταστήματα 40 τ.μ. 50 τ.μ. ή 150 τ.μ. σε καταπληκτική τιμή
- Γραφεία: Στο κέντρο της πόλεως νεόκτιστα πολυτελή 80 τ.μ. ή 75 τ.μ.
- Πωλούνται καταστήματα επί της Κων/νου Υδραίου Τσαλδάρη και παραλεύρως Αννης Μαρίας

ΟΙΚΟΠΕΔΑ

- Περιοχή Ιαλυσού οικόπεδα 300 Μ², 4000 Μ², 2000 Μ², και 1265 κατάλληλα για βίλες, οικόπεδα, αγροκτήματα, εντός πόλεως Ρόδου, Κοσκινού, Τσαΐρι, Φαληράκι, Λεωφόρος Ρόδου - Αεροδρομίου, Ρόδου - Λίνδου, Ρόδου - Καλλιθέας.
- Αγρόκτημα στο Χωριό Κοσκινού με θέα καταπληκτική 4000 τ.μ.
- Αγρόκτημα 18.000 τ.μ. στο Χωριό Κοσκινού μόνο 36.000.000
- Αγρόκτημα στους Τρεις 4.000 τ.μ. 20.000.000
- Αγρόκτημα 7.000 τ.μ. στην περιοχή Κοσκινού με καταπληκτική θέα πωλείται ή ανταλλάσσεται με διαμερίσματα

ΠΩΛΟΥΝΤΑΙ

- 4 διαμερίσματα στ' Ασγούρου των 120 τ.μ. με κήπο 1000 τ.μ. το καθένα.
- Διαμέρισμα 150 τ.μ. στη περιοχή Μήδεια, κανούργιο, λουξ κατασκευή
- Τεσσάρι 100 Μ² στην Κέννεντυ ετοιμοπαράδοτο
- Τριάρι 86 Μ² επί της Παύλου Μελά
- Τεσσάρι στην Ιξιά 100 Μ²
- Παλιά οικεία στα Κρητικά
- Δυάρι 55 Μ² στην Ιαλυσσό
- Διαμερίσματα δυάρια, τριάρια, τεσσάρια σε ημιτελή κατάσταση.
- Μονοκατοικία σε μπετά στην Ιξιά με οικόπεδο 500 τ.μ.
- Μονοκατοικία στο Νιοχώρι επί της Αμαράντου 96 τ.μ. δυόροφη.
- Δύο μεζονέτες 100 Μ² και 140 Μ² συν υπόγειο στην περιοχή Καθηγητών ημιτελής.
- Μεζονέτα στο χωριό Κοσκινού 180 Μ² ημιτελής
- Βίλα λουξ στ' Ασγούρου 350 Μ² με οικόπεδο 4000 τ.μ.
- Ημιτελής μονοκατοικία στο χωριό Κοσκινού με οικόπεδο 700 τ.μ.

ΖΗΤΕΙΤΑΙ ΕΠΕΝΔΥΤΗΣ
ΕΠΕΝΔΥΤΗΣ ζητείται από επώνυμη αλυσίδα φαστ - φουντ για ποσοστό πολυτελέστατης επιχείρησης που θα λειτουργήσει και στην ΡΟΔΟ στο πιο κεντρικό σημείο 094 391612 Θε/νίκη

ΓΙΑΝΝΗΣ ΝΙΚΟΛΙΔΑΚΗΣ
ΜΗΧΑΝΟΛΟΓΟΣ ΜΗΧΑΝΙΚΟΣ
ΓΑΛΛΙΑΣ 14 ΡΟΔΟΣ
ΠΩΛΟΥΝΤΑΙ

1) Ετοιμοπαράδοτα διαμερίσματα πολυτελούς κατασκευής 85 και 58 τ.μ. στην οδό Πειραιώς.

2) Διαμερίσματα πολυτελούς κατασκευής 128 τ.μ. με τρία υπνοδωμάτια και 95 τ.μ. με δύο υπνοδωμάτια πλησίον Αννης Μαρίας.

Τα παραπάνω διαμερίσματα διαθέτουν θέση στάθμευσης και κεντρική θέρμανση.

3) Μεζονέτες 132-130-144 τ.μ. με ή άνευ υπογείου επί της οδού Καζαντζάκη πλησίον Αννης Μαρίας.

4) Γραφεία 70-90-165 τ.μ. επί της Αννης Μαρίας έναντι ΙΟΝΙΚΗΣ ΤΡΑΠΕΖΑΣ.

5) Κατάστημα επί της Κων. Τσαλδάρη 97 τ.μ. με υπόγειο.

6) Διαμέρισμα ενός υπνοδωματίου ετοιμοπαράδοτο επί της οδού Αισχίνη 51 τ.μ.

7) Διαμερίσματα δύο και τριών υπνοδωματίων πολυτελούς κατασκευής με γκαράζ και κεντρική θέρμανση 86 και 114 τ.μ. πλησίον Αννης Μαρίας.

ΠΛΗΡΟΦΟΡΙΕΣ
ΤΗΛ. 22291 - 35103 / 094 391825

ΠΩΛΟΥΝΤΑΙ
Διαμέρισμα τεσσάρι στο Βενετόκλειο Γυμνάσιο απέναντι σε πολλή καλή κατάσταση. Δάνεια Δεκτά - Ευκολίες πληρωμής
Πληροφορίες Διακογεωργίου Κάλλιστος τηλ. 29318 - 34598

ΠΩΛΕΙΤΑΙ
διαμέρισμα ισόγειον 90 τ.μ. 2 υπνοδωματίων, τζάκι, αυλή, 2 αποθήκες, γκαράζ. Σωτήρος 78, τηλ. 96583, 094 565948, 093 585024

ΠΩΛΕΙΤΑΙ μονοκατοικία 240 τ.μ. σε 1000 τ.μ. οικόπεδο (σε μπετά). Περιοχή Βουνάρα ΙΑΛΥΣΟΣ. Πληρ. τηλ. 61450 - 094 410173. Ώρες 9 π.μ. - 2 μ.μ. και 5 μ.μ. - 9 μ.μ.

ΠΩΛΟΥΝΤΑΙ

α) Οικόπεδο 6000 τ.μ. περίπου στο κέντρο του Φαληρακίου κοντά στην θάλασσα.

β) Οικόπεδο γωνιακό 2000 τ.μ. επί της Λεωφόρου Ρόδου - Αεροδρομίου προνομιακό. Πληροφ. κ. Ελένη Βρατσάλη τηλ. 65300 - 63834 - 39668 κινητό 093-323-101

ΠΩΛΕΙΤΑΙ επαγγελματική στέγη 150 τ.μ. εντός πόλεως Ρόδου. Κατάλληλη και για κατοικία, τηλ. 32985

ΠΩΛΟΥΝΤΑΙ δύο άρτια οικόπεδα άνω των 4.000 τ.μ. το καθένα, στην περιοχή του ΚΕΓΕ (Αμπελουργικό Φυτώριο Ρόδου) με καταπληκτική θέα. Πληρ. Τηλ. 24466

ΠΩΛΕΙΤΑΙ διόροφη μονοκατοικία ανεξάρτητη στην Παλιά Πόλη και επί της οδού Τιμοκρέοντος έτοιμη για ανακατασκευή. Πληρ. 66041

ΜΑΘΗΜΑΤΑ

ΚΑΘΗΓΗΤΡΙΑ φιλόλογος παραδίδει μαθήματα σε μαθητές γυμνασίου και λυκείου περιοχή ΙΞΙΑ τηλ. 90725

ΜΑΘΗΜΑΤΑ ΡΩΣΙΚΗΣ
Παραδίδω μαθήματα Ρωσικής γλώσσας. Πληρ. τηλ. 86279 ώρες 16.00 - 21.00 85060 ώρες 09.00 - 13.00 Κον Αλέξη Σεβαστίδη

ΑΠΟ ΜΕΓΑΛΗ ΤΕΧΝΙΚΗ ΕΤΑΙΡΕΙΑ

ΖΗΤΟΥΝΤΑΙ

ΚΑΛΟΥΠΑΤΖΗΔΕΣ, ΣΙΔΕΡΑΔΕΣ, ΚΤΙΣΤΕΣ, ΣΟΥΒΑΤΖΗΔΕΣ, ΤΕΧΝΙΤΕΣ ΓΥΨΟΣΑΝΙΔΑΔΕΣ, ΤΑΠΕΤΣΕΡΙΔΕΣ, ΕΛΑΙΟΧΡΩΜΑΤΙΣΤΕΣ, ΠΛΑΚΑΔΕΣ, ΒΟΗΘΟΙ ΟΛΩΝ ΤΩΝ ΕΙΔΙΚΟΤΗΤΩΝ,

ΠΛΗΡΟΦΟΡΙΕΣ ΣΤΟ ΤΗΛ.: 094757751 κ. ΜΑΝΩΛΗ 093440459 κ. ΜΙΧΑΛΗ ΧΡΗΣΤΟ

ΠΩΛΟΥΝΤΑΙ

Πολυτελή διαμερίσματα 100 τ.μ. και 115 τ.μ. με κεντρική θέρμανση, τζάκι, αποθήκη και θέση στάθμευσης, στην οδό Δενδρινού (περιοχή Ζέφυρος).

Πληροφορίες Αναστάσιος Ατσίδης, Στεφ. Καζούλη 74, ΡΟΔΟΣ, τηλ: 28616 - 37848

ΠΩΛΟΥΝΤΑΙ

Μεζονέτες διόροφες 132 τ.μ. και διόροφες με υπόγειο 190 τ.μ. με οροφές κεραμοσκοπείς με αποκλειστικές χρήσεις αυλών στην περιοχή Καναμάτ.

Πληροφορίες Αναστάσιος Ατσίδης, Στεφ. Καζούλη 74, τηλ. 28616 - 37848



ΠΩΛΟΥΝΤΑΙ
ΜΟΝΟ ΑΠΟ ΤΟ ΓΡΑΦΕΙΟ ΜΑΣ

1) Διαμέρισμα 4άρι επί της Κένεντυ 123 τ.μ.
2) Διαμέρισμα 4άρι 150 τ.μ. επί της Χειμάρρας
3) Ολόκληρο Συγκρότημα από 3 μαγαζιά και 2 τουριστικά διαμερίσματα στην πλέον τουριστική περιοχή, η καταπληκτικότερη ευκαιρία.
4) Διαμέρισμα 4άρι 105 τ.μ. επί της Κένεντυ
5) Γκαρσονιέρα ευρύχωρη επί της Χειμάρρας
6) Ισόγειο 190 τ.μ. με ιδιόκτητο κήπο σε κεντρικότατο σημείο κατάλληλο δια οικία, Γραφεία, Ιατρείο, Πρακτορείο κ.λ.π. Ιδανική περίπτωση.
7) Διαμέρισμα 3άρι 80 τ.μ. επί της Κένεντυ
8) Διαμέρισμα 3άρι 95 τ.μ. επί της Κένεντυ
9) Διαμέρισμα 4άρι135 τ.μ. έναντι ξενοδοχείο «ΡΟΔΟΝ»
10) Διαμέρισμα 3άρι 85 τ.μ. επί της Χειμάρρας
11) Διαμέρισμα 4άρι πλησίον GRAND HOTEL ακριβώς απέναντι από την θάλασσα.
12) Μαγαζιά στις Κεντρικότερες και πλέον τουριστικές περιοχές της πόλεως
13) Οικόπεδα 500, 1000 τ.μ. παραθαλάσσια πλησίον πόλεως με μεγάλη κάλυψη
14) Μεζονέττες πάνω στην παραλία (για πρώτη φορά) 183, 225, 285 τ.μ.
15) Διαμέρισμα 3άρι πλησίον GRAND HOTEL
16) Διαμέρισμα 3άρι περιοχή Ανάληψη
17) Οικόπεδα εντός σχεδίου πόλεως.
18) Οροφοδιαμερίσματα και Ρετιρέ με φανταστική θέα σε διάφορες περιοχές

Θύμα των S-300 η αξιοπιστία των ΗΠΑ και το ΝΑΤΟ

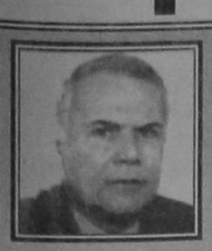

Του ΜΙΧ. ΜΟΡΩΝΗ

Η κατ'αρχήν απόρριψη από την Ουάσιγκον της πρότασης του υπουργού Εξωτερικών Θ. Πάγκαλου για την εφαρμογή από το ΝΑΤΟ απόφασης του Συμβουλίου Ασφαλείας του ΟΗΕ, που θα απογορεύει τις πτήσεις στρατιωτικών αεροπλάνων πάνω από την Κύπρο, είναι αμφίβολο αν ικανοποιεί τους μονίμως ανησυχούντες υπερασπιστές της εθνικής μας αδιαλλαξίας και ακαμψίας. Και αυτό γιατί πιστεύουν ότι ακόμη και οι τακτικοί ελιγμοί αποτελούν προοίμιο ενδοτικότητας, που καταλήγει πάντοτε σε υποχωρήσεις σε βάρος των συμφερόντων μας. Στην προκειμένη περίπτωση, στην ακύρωση της παραγγελίας των ρωσικών πυραύλων S-300 και στην κατάργηση, στην πράξη, του δόγματος του Ενιαίου Αμυντικού Χώρου Ελλάδος - Κύπρου.

Η πρόταση όμως του Θ. Πάγκαλου αποσκοπεί στη δημιουργία του τόσο ακριβού για τους Ελληνοκύπριους κλίματος ασφαλείας μέσα στην πατρίδα τους, στα σπίτια τους, χωρίς να απεμπολεί τα συμφέροντά τους. Γιατί με την εφαρμογή της πρότασής του θα δημιουργηθούν πολύ πιο ασφαλείς συνθήκες για τους Ελληνοκύπριους, απ' ό,τι με την εγκατάσταση των S-300, ακόμα και με τη θωράκιση σαν αστακού της Κύπρου. Αν υπάρχει κάτι για το οποίο θα μπορούσε να κατηγορήσει κανείς όχι μόνο τον Θ. Πάγκαλο, αλλά όλες τις ελληνικές κυβερνήσεις των τελευταίων δεκαετιών, είναι ότι παρασυρόμενες από ιστορικές ή ιδεολογικές αγκυλώσεις κατανόησαν πολύ αργά την προστατευτική ομπρέλα του ΝΑΤΟ. Οταν η Ουάσιγκτον την προτιμά διάτρητη, γιατί έτσι εξυπηρετούνται καλύτερα τα συμφέροντά της.

Η ανάμιξη του ΝΑΤΟ στην Κύπρο, σύμφωνα με την πρόταση του Ελληνα υπουργού Εξωτερικών, εξυπηρετεί και τα συμφέροντα της Συμμαχίας. Αποτελεί μια καλή ευκαιρία και για την εκπλήρωση των δύο διακηρυγμένων στόχων της κατα τη μεταψυχροπολεμική περίοδο. Την ανάληψη ρόλου ειρηνοποιού και την επέκταση της δράσης της εκτός της παραδοσιακής ζώνης ευθύνης της, προς χάριν της συλλογικής ειρήνης και της ασφάλειας, κατά τις διακηρύξεις της ηγεσίας της. Αλλά ό,τι το συλλογικό δεν σημαίνει κατ'ανάγκη και συμφέρον για την Ουάσιγκτον, όπως επιβεβαιώνει η κατ'αρχήν απόρριψη της πρότασης του Ελληνα υπουργού Εξωτερικών από τον εκπρόσωπο του Στέτ Ντιπάρτμεντ.

Γι'αυτό αναπτύσσοντας την κλασική τακτική της παράλληλης πρόσδεσης των συμμάχων στα σχέδια της και με διμερείς στρατιωτικές συμφωνίες, η Ουάσιγκτον προχωρεί τη μεταψυχροπολεμική περίοδο στη δημιουργία «δικτύου συνεργασίας ασφάλειας, από διμερείς μέχρι περιφερειακές συμμαχίες», κατα τα γραφόμενα του πρώην υφυπουργού Αμύνης και καθηγητή του Χάρβαρντ Τζότζεφ Νάι. Με στόχο, όπως διευκρινίζει, οι ΗΠΑ να καταστούν «σερίφης του αποσπάσματος των επιθυμούντων» και βεβαίως μέσω αυτού όχι μόνο να προωθήσουν τα συμφέροντά τους,αλλά και να εδραιώσουν την παγκόσμια κυριαρχία τους.

Η συμφωνία στρατιωτικής συνεργασίας Ισραήλ-Τουρκίας εντάσσεται σ'αυτή την στρατηγική, όπως έδειξε και η συμμετοχή των ΗΠΑ στης μικρής έκτασης ναυτική άσκηση στη νοτιοανατολική Μεσόγειο, στις αρχές του χρόνου. Κατά την εκτίμηση μάλιστα του «Ινστιτούτου Πολιτικής για την Εγγύς Ανατολή» της Ουάσιγκτον, «η εμβάθυνση των στρατιωτικών σχέσεων Ισραήλ - Τουρκίας...οδηγείται τελικά σε πλήρη στρατιωτική συμμαχία». Υπό την ηγεσία βεβαίως της Ουάσιγκτον, αφού, εκτός των άλλων, έκθεση του αμερικανικού «Συμβουλίου Διεθνών Σχέσεων» κατατάσσει την «επιβίωση του κράτους του Ισραήλ στα ζωτικά εθνικά συμφέροντα των ΗΠΑ». Αρα οι μεταξύ τους σχέσεις φθάνουν μέχρι την πλήρη ταύτιση συμφερόντων.

Η αναβάθμιση των συμφερόντων των ΗΠΑ στην ευρύτερη περιοχή της Μέσης Ανατολής, που εκτείνεται από την ανατολική Μεσόγειο και το Αιγαίο, μεχρι την κεντρική Ασία και τον Κόλπο, κατά τη νέα αμερικανική στρατηγική γεωγραφία, καθίσταται σαφής, από την επιθετική - επεκτατική, από άποψη επιρροής, πολιτική τους. Αρκεί να αναφερθεί η εκτόπιση της Ρωσίας από τις παραδοσιακές περιοχές επιρροής της στα Βαλκάνια, τον Καύκασο και την Κεντρική Ασία.

Η πολιτική αυτή επιβάλλει και πιο αποτελεσματικό έλεγχο των συμμάχων της στην περιοχή και την προσφυγή στους παλικαρισμούς και τις απειλές. Βάσει των δύο αυτών προσόντων είναι προφανές ότι υπερισχύει του ΝΑΤΟ η αναδυόμενη τουρκοϊσραηλινή συμμαχία. Σ'αυτή μετέχουν δύο μόνο σύμμαχοι και μάλιστα σε ανάγκη, άρα ελέγχονται ευκολότερα, και ταυτόχρονα είναι επιρρεπείς στην προσφυγή σε απειλές και σε όπλα. Υπέρ το δέον, όσον βεβαίως τους επιτρέπει ο ηγεμών, σε ορισμένες περιπτώσεις, όπως δείχνει η αντίδραση του Νετανιάχου στο νέο σχέδιο της Ουάσιγκτον για τη Δυτική Οχθη και οι τουρκικές απειλές κατά της Κύπρου.

Γι'αυτό και η κατ'αρχήν απόρριψη της πρότασης του υπουργου Εξωτερικών, εκτός από την υποβάθμιση του ΝΑΤΟ στους αμερικανικούς σχεδιασμούς, σημαίνει και την υιοθέτηση απο την Ουάσιγκτον της τουρκικής τακτικής της κατατρομοκρατησης των Κυπρίων. Το δείχνει σαφώς η δήλωση του εκπροσώπου του Στέιπ Ντιπάρτμεντ, ο οποίος χαρακτήρισε «επικίνδυνη» την εγκατάσταση των πυραύλων S-300 στην Κύπρο, αλλα δεν είπε ούτε μια λέξη, όπως φαίνεται από το επίσημο κείμενο της δήλωσής του, για το αναφαίρετο δικαίωμα των Κυπρίων να αισθανθούν ασφαλείς στην πατρίδα τους. Και -τί ειρωνεία!- να μην παραλείψει να επικρίνει εμμέσως την Ελλάδα ότι συνεργάζεται με τρομοκράτες.

Εκτός μάλιστα από την τακτική της διατήρησης και ενίσχυσης του συναισθήματος ανασφάλειας των Κυπρίων, η Ουάσιγκτον είναι πιθανό να προσφέρει στην Αγκυρα και σημαντικές πληροφορίες που αφορούν την Ελλάδα και την Κύπρο. Οπως αναφέρει ο Τζότζεφ Νάι, οι ΗΠΑ δελεάζουν τα μέλη των «αποσμασμάτων» και φυσικά ελέγχουν και διατηρούν τις συμμαχίες που σχηματίζουν, με το όπλο της «αμερικανικής υπεροχής στην πληροφόρηση».

Το μοναδικό παγκοσμίως υπερσύγχρονο δίκτυο συλλογής και επεξεργασίας πληροφοριών, το οποίο αποτελεί «κλειδί για να ηγούνται συμμαχιών... την εποχή της πληροφόρησης«, όπως αναφέρει . Εξ ου προφανώς και το ξέσπασμα του Θ.Πάγκαλου κατά του Ισραήλ. Τα λέει δηλαδή στη νύφη για να τα ακούσει η πεθερά, οι ΗΠΑ.

Η ενίσχυση του συναισθήματος ανασφάλειας των Κυπρίων και η πιθανή παροχή πληροφοριών στην Τουρκία, είναι προφανές ότι εντάσσονται στην κλασσική αμερικανική στρατηγική της ελεγχόμενης έντασης στο Αιγαίο και την Κύπρο.

Οπως ανέφερε πριν από ένα χρόνο σε άρθρο του στην «Ουάσιγκτον Ποστ» ο γνωστός και καλά πληροφορημένος Αμερικανικός αναλυτής Τζιμ Χόουκλαντ, οι ΗΠΑ ακολουθούν «τη διπλωματία των εξοπλισμών, που υποχρεώνει την Ουάσιγκτον να εξοπλίζει την Ελλάδα και την Τουρκία και κατόπιν να παρεμβαίνει περιοδικά για να τις σταματήσει να μην χρησιμοποιούν αυτά τα όπλα η μια εναντίον της άλλης».

Αλλά ανεξάρτητα από τον κίνδυνο να χάσει τον έλεγχο της κατάστασης η Ουάσιγκτον, όσο αυξάνει την ένταση, πιο σημαντικός είναι ο αποκλεισμός της ανάμιξης του ΝΑΤΟ στην διευθέτηση του Κυπριακού. Με την ενέργειά τους αυτή, η ΗΠΑ υποχρεώνουν ουσιαστικά την Αθήνα να διακόψει τις συζητήσεις υπό την αιγίδα της Συμμαχίας για τα Μέτρα Οικοδόμησης Εμπιστοσύνης στο Αιγαίο, αφού την θεωρούν αναξιόπιστη. Ακόμη και να αρνηθεί την αμερικανικη διαμεσολάβιση, αν η Ουάσιγκτον δεν δείξει εμπράκτως ότι πράγματι ενδιαφέρεται για τη ειρήνη και την ασφάλεια στην περιοχή.

Στους ελιγμούς της αυτούς η Αθήνα έχει το πλεονέκτημα ότι και η μικρότερη σύγκρουση στο Αιγαίο ή την Κύπρο, αντίκειται στα συμφέροντα και των ΗΠΑ.Το μαρτυρούν οι προκαταρκτικές συζητήσεις στη Συμμαχία για τη βελτίωση της βάσης της Σούδας.

Τα πλεονεκτήματα έτσι από την πρόταση του Θ. Πάγκαλου, με τη σύμφωνη γνώμη της κυπριακής κυβέρνησης είναι πρακτικα ασυγκρίτως μεγαλύτερα απ'αυτά των S - 300, οι οποίοι απλώς διευκολύνουν την αμερικανική πολιτική της ελεγχόμενης έντασης, φορτίζοντας συναισθηματικά το εγώ μας. Εκτός βεβαίως αν πιστεύουμε ότι με τα όπλα στραμμένα και εναντίον της μοναδικής υπερδύναμης μπορούμε να πάρουμε το αίμα μας πίσω.

ΠΡΟΣΦΟΡΑ!
Για Μαθητές ΓΥΜΝΑΣΙΩΝ-ΛΥΚΕΙΩΝ
Ημερη Εκδρομή στην ΚΩ
ΠΕΡΙΛΑΜΒΑΝΕΙ:
- ΜΕΤΑΦΟΡΑ ΜΕ ΠΛΟΙΟ ΡΟΔΟ - ΚΩ - ΡΟΔΟ
- 4 ΔΙΑΝΥΚΤΕΡΕΥΣΕΙΣ ΣΕ ΞΕΝΟΔΟΧΕΙΟ 2** ΜΕ ΠΡΩΙΝΟ
- ΜΕΤΑΦΟΡΑ ΠΛΟΙΟ - ΞΕΝΟΔΟΧΕΙΟ - ΠΛΟΙΟ
- ΕΚΔΡΟΜΗ ΜΕ ΠΟΥΛΜΑΝ ΓΥΡΟΣ ΠΟΛΗΣ
- ΕΚΔΡΟΜΗ ΜΕ ΠΟΥΛΜΑΝ ΓΥΡΟΣ ΝΗΣΙΟΥ
- ΒΡΑΔΥΝΗ ΜΕΤΑΚΙΝΗΣΗ ΜΕ ΠΟΥΛΜΑΝ ΓΙΑ ΝΥΚΤΕΡΙΝΗ ΔΙΑΣΚΕΔΑΣΗ
- ΑΠΟΧΑΙΡΕΤΙΣΤΗΡΙΟ ΠΑΡΤΥ ΣΕ CLUB ΤΗΣ ΚΩ
ΤΙΜΗ 26.500 ΔΡΧ ΤΟ ΑΤΟΜΟ
ΠΛΗΡΟΦΟΡΙΕΣ: OMIKRON TRAVEL S.A.
ΤΗΛ. 0241-20305, 30109 ΑΜΕΡΙΚΗΣ 85, ΡΟΔΟΣ

P.V.C. ή Αλουμίνιο
...έχουμε τις απαντήσεις
Στη BILDUS ανταποκρινόμαστε στις ιδιαίτερες απαιτήσεις κάθε κατασκευής γιατί είμαστε η μόνη εταιρεία στο χώρο των εξωτερικών κουφωμάτων που διαθέτει προϊοντα P.V.C. και Αλουμινίου. Έτσι μπορουμε και προτεινουμε την καλύτερη λυση αναλογα με την ιδιαιτεροτητα της καθε κατασκευης.
ΔΙΚΤΥΟ ΚΑΤΑΣΤΗΜΑΤΩΝ
ΑΛΕΞΑΝΔΡΟΥΠΟΛΗ • ΒΕΡΟΙΑ • ΕΔΕΣΣΑ • ΕΥΒΟΙΑ
ΘΕΣΣΑΛΟΝΙΚΗ • ΚΑΒΑΛΑ • ΚΑΣΤΟΡΙΑ • ΚΟΜΟΤΗΝΗ
ΜΥΤΙΛΗΝΗ • ΟΡΕΣΤΙΑΔΑ • ΠΑΤΡΑ
ΠΤΟΛΕΜΑΙΔΑ • ΦΛΟΡΙΝΑ • ΧΙΟΣ
Ζητάτε κουφώματα από P.V.C.;
Τα κουφώματα BILDUS από P.V.C.:
• Δεν έχουν ημερομηνία λήξης.
• Προσφέρουν απόλυτη ηχομόνωση / θερμομόνωση / στεγανότητα.
• Εξασφαλίζουν άψογη αισθητική με πολλά χρώματα και σχέδια.
• Δεν σαπίζουν, δεν καταστρέφονται βιολογικά, είναι βραδύκαυστα και ευέλικτα.
Ζητάτε κουφώματα Αλουμινίου;
Τα κουφώματα Αλουμινίου BILDUS:
• Εξασφαλίζουν άριστη ηχομόνωση / θερμομόνωση / στεγανότητα και μεγαλύτερη ασφάλεια σε περίπτωση φωτιάς ή διάρρηξης.
• Δεν χρειάζονται συντήρηση.
• Είναι εξαιρετικά ελαφριά.
• Προσφέρονται σε μεγάλη ποικιλία χρωμάτων.
• Διατίθενται απλά ή με θερμοδιακόπτη.
Ζητάτε BILDUS γιατί:
• Είμαστε η μόνη κατασκευαστική εταιρεία κουφωμάτων που σας προτείνει αυτό που σας ταιριάζει.
• Διαθέτουμε μονάδα ποιοτικού ελέγχου. Ετσι εμείς είμαστε η εγγύηση για την ποιότητα που σας προτείνουμε κι εσείς σίγουροι γι'αυτό που αγοράζετε.
• Εχουμε πλήρες και δυναμικά αναπτυσσόμενο δίκτυο αντιπροσωπων, για να μας βρίσκετε παντού.
• Προσφέρουμε πλήρη κάλυψη και υποστήριξη στους αντιπροσώπους μας.
• Με τα προϊόντα μας καλύπτουμε το 95% των απαιτήσεων της Ελληνικής αγοράς για εξωτερικά κουφώματα.
BILDUS
ΠΟΡΤΕΣ - ΠΑΡΑΘΥΡΑ
Επενδύστε με ασφάλεια
BILDUS Α.Ε. ΕΡΓΟΣΤΑΣΙΟ: • Τ.Θ. 44 • Τ.Κ. 68100 ΑΛΕΞΑΝΔΡΟΥΠΟΛΗ
ΤΗΛ: 0551 / 51851, 51852, 51853 • Fax: 0551 / 51850

Δ.Α.Ν.Ε. SEA LINE
ΔΩΔΕΚΑΝΗΣΙΑΚΗ ΑΝΩΝΥΜΗ ΝΑΥΤΙΛΙΑΚΗ ΕΤΑΙΡΙΑ

ΑΜΑΕ 12158/06/Β/86/12

ΠΡΟΣΚΛΗΣΗ
ΕΠΑΝΑΛΗΠΤΙΚΗΣ ΕΚΤΑΚΤΗΣ ΓΕΝΙΚΗΣ ΣΥΝΕΛΕΥΣΗΣ

Των μετόχων της Ανωνυμης Ναυτιλιακής Εταιρείας, με την επωνυμία «ΔΩΔΕΚΑΝΗΣΙΑΚΗ ΑΝΩΝΥΜΗ ΝΑΥΤΙΛΙΑΚΗ ΕΤΑΙΡΕΙΑ (ΔΑΝΕ SEA LINE)», σε έκτακτη Γενική Συνέλευση

Σύμφωνα με το Νόμο και το καταστατικό της Εταιρείας και κατόπιν της από 30ης Μαρτίου 1998 αποφάσεως του Διοικητικού Συμβουλίου της Εταιρείας καλούνται ο μέτοχοι της Δ.Α.Ν.Ε. SEA LINE, σε επαναληπτική έκτακτη Γενική Συνέλευση την Κυριακή 12 Απριλίου 1998 και ώρα 11.00 π.μ., μετά την ματαίωση της συνελθούσης την 28.3.98 έκτακτης Γ.Σ. των μετόχων, ελλείψει της απαιτουμένης αυξημένης απαρτίας των 2/3 του μετοχικού κεφαλαίου, στην αίθουσα του θεάτρου «ΕΘΝΙΚΟΝ», Πλατεία Ελευθερίας, Ρόδος, για λήψη αποφάσεων επί των κατωτέρω θεμάτων, της αρχικής και από 5-3-98 δημοσιευμένης νομίμως αρχικής ημερησίας διατάξεως, ήτοι:

ΘΕΜΑΤΑ ΗΜΕΡΗΣΙΑΣ ΔΙΑΤΑΞΗΣ

1. Ενημέρωση των μετόχων περί της πορείας των Εταιρικών υποθέσεων.

2. Αύξηση του μετοχικού κεφαλαίου της Εταιρείας κατά το ποσό των τεσσάρων δισεκατομμυρίων εξακοσίων σαράντα εννέα εκατομμυρίων πεντακοσίων εβδομήντα πέντε χιλιάδων (4.649.575.000) δραχμών, με την έκδοση εννέα εκατομμυρίων διακοσίων ενενήντα εννέα χιλιάδων εκατόν πενήντα (9.299.150) ονομαστικών μετοχών, ονομαστικής αξίας πεντακοσίων (500) δραχμών η κάθε μία, που θα διατεθούν εντός προθεσμίας ενός (1) μηνός, κατά προτίμηση μεταξύ των παλαιών μετόχων της εταιρείας, κατά την αναλογία συμμετοχής τους στο εταιρικό κεφάλαιο, ήτοι μία (1) νέα μετοχή, για κάθε μία παλαιά, προς πεντακόσιες (500) δραχμές η κάθε μία, άλλως, σύμφωνα με το Νόμο και το καταστατικό, μετά την παρέλευση της ως άνω προθεσμίας, οι μη αναληφθείσες μετοχές, θα διατίθενται, ελεύθερα από το Δ.Σ., προς χίλιες (1.000) δραχμές η κάθε μία.

3. Τροποποίηση (προσαρμογή) του άρθρου πέντε (5) του καταστατικού της Εταιρείας, περί μετοχικού κεφαλαίου, Κωδικοποιημένου άμα του Καταστατικού της Εταιρείας, σε ενιαίο κείμενο.

Οι μέτοχοι, προκειμένου να μετάσχουν στην Γενική Συνέλευση πρέπει σύμφωνα με το καταστατικό της Εταιρείας να καταθέσουν πέντε (5) τουλάχιστον, μέρες πριν από την Γενική Συνέλευση, δηλαδή μέχρι 6.4.98, τους Αποθετηρίους Τίτλους των μετοχών τους στα γραφεία της Εταιρείας (οδ. Αυστραλίας 92 - Ρόδος), ή στο Ταμείο Παρακαταθηκών και Δανείων ή σε οποιαδήποτε αναγνωρισμένη Τράπεζα στην Ελλάδα και να προσκομίσουν μέσα στην ίδια προθεσμία, δηλαδή μέχρι και την 6.4.98, τις αποδείξεις καταθέσεως και τυχόν έγγραφα αντιπροσωπεύσεως τους στο Τμήμα Μετόχων της Εταιρείας, για την έκδοση βεβαίωσης (εισιτηρίου) συμμετοχής τους στη Γενική Συνέλευση.

Κατά την επαναληπτική αυτή Γ.Σ. απαιτείται απαρτία του ½ του καταβεβλημένου μετοχικού κεφαλαίου.

Ρόδος, 30 Μαρτίου 1998
Με την εντολή του Διοικητικού Συμβουλίου
Ο ΠΡΟΕΔΡΟΣ ΤΟΥ Δ.Σ.
Ιωάννης Παρασκευάς

ΕΜΠΟΡΙΚΗ ΤΡΑΠΕΖΑ Μπορεί!
ŠKODA FELICIA.
Δείτε το με άλλο μάτι
τώρα... δεν "πιάνεται με τίποτα!

Ούτε στην τιμή:
από: 2.790.000
Ούτε στη χρηματοδότηση:
0% ΤΟΚΟΣ
ΚΑΙ ΕΞΟΦΛΗΣΗ ΣΕ 15 ΜΗΝΕΣ
ΑΠΟ: 1.290.000 ΠΡΟΚΑΤΑΒΟΛΗ ΚΑΙ ΥΠΟΛΟΙΠΟ: 1.500.000
Ούτε στον εξοπλισμό:
• ΚΙΝΗΤΗΡΑΣ M.P.I. • 70 ΑΛΟΓΑ & 1300 cc • IMMOBILISER • ΣΤΡΟΦΟΜΕΤΡΟ • ΖΑΝΤΕΣ ΑΛΟΥΜΙΝΙΟΥ • ΦΙΜΕ ΤΖΑΜΙΑ
• ΗΛΕΚΤΡΙΚΑ ΠΑΡΑΘΥΡΑ • ΚΕΝΤΡΙΚΟ ΚΛΕΙΔΩΜΑ ΘΥΡΩΝ • ΠΡΟΒΟΛΕΙΣ ΟΜΙΧΛΗΣ • ΔΙΑΙΡΟΥΜΕΝΟ ΠΙΣΩ ΚΑΘΙΣΜΑ • 2 ΧΡΟΝΙΑ ΕΓΓΥΗΣΗ
ŠKODA: ΜΕΛΟΣ ΤΟΥ ΟΜΙΛΟΥ VOLKSWAGEN
ΑΠΟΚΛΕΙΣΤΙΚΟΣ ΑΝΤΙΠΡΟΣΩΠΟΣ ΡΟΔΟΥ
AUTO STAR AEE
ΡΟΔΟΣ • ΑΥΣΤΡΑΛΙΑΣ 60 • ΤΗΛ. 0241-27421 • FAX. 0241-31676
Volkswagen Group

Ψηφίδες Ιδεών



του Ιάσωνος Ευαγγέλου

ΜΙΣΟΣ, ΦΘΟΝΟΣ

Το μίσος διαρκεί περισσότερο από τον άνθρωπο που μισούμε.

Μισούμε πάντα εν ονόματι μιας αγάπης!

Το μίσος μας για κάποιον, γίνεται από μια μικρή αφορμή δική του και πολύ συναισθηματισμό δικό μας που συσσωρεύεται γύρω απ' την αφορμή. (Ακριβώς όπως γίνεται με μια χιονόμπαλα).

Ο στρατός που μισεί έχει δπλάσια δύναμη.

Το αιχμηρότερο μίσος κατασκευάζεται απ' την αμβλύτερη λογική.

Θέλεις να δηλητηριάσεις την αιχμή απ' το δόρυ του μίσους σου; Βούτηξέ τη στην «ευγενική» ειρωνεία.

Η απόσταση που χωρίζει τους ανθρώπους δεν μετριέται πάντα με τα χιλιόμετρα, αλλά και με το μίσος.

ΜΝΗΜΕΙΑ, ΑΓΑΛΜΑΤΑ, ΠΡΟΤΟΜΕΣ

Θα αδικούμε πάντα τη μνήμη των μεγάλων, εφόσον θα τους απαθανατίζουμε με την τέχνη μας, όχι στην περίοδο της βιολογικής τους ακμής αλλά στην προθανάτια γεροντική τους φάση. (Γι' αυτό ο Μιχαήλ - Αγγελος στην «Pieta» σμίλεψε μια Παναγία, που είναι η παντοτεινά εικοσάχρονη «χεχαριτωμένη παρθένος» κι ας είναι ο Ιησούς στην αγκαλιά της διπλάσιας ηλικίας).

Οι βασιλιάδες και οι στρατηγοί δεν θά πρεπε ν' απαθανατίζονται καβάλα σε άλογο. Το μεγαλόσωμο ζώο, τραβάει περισσότερο το βλέμμα και τον θαυμασμό του λαού...

Ενα ζωγραφισμένο άγαλμα, δεν είναι ούτε άγαλμα ούτε ζωγραφική.

ΜΝΗΜΗ, ΑΝΑΜΝΗΣΗ

Οταν λείπει ο πείρος, το βαρέλι αδειάζει απ' το κρασί. Οταν λείπει η μνήμη, το κεφάλι αδειάζει απ' τη γνώση.

Ο,τι πολύτιμο το φυλάμε στο θησαυροφυλάκιο της μνήμης· μα το κλειδί συχνά ξεχνάμε πού το έχουμε.

ΩΡΟΣΚΟΠΙΟ

ΗΜΕΡΗΣΙΕΣ ΠΡΟΒΛΕΨΕΙΣ

ΚΡΙΟΣ:
21 ΜΑΡΤΙΟΥ - 20 ΑΠΡΙΛΙΟΥ

Αν αντιμετωπίζετε τις καταστάσεις λογικά θα επιτύχετε καλύτερα αποτελέσματα. Χρειάζεται όμως και λίγη διπλωματία. Ετσι θα δημιουργήσετε ευνοϊκές προϋποθέσεις που θα σας βοηθήσουν να επιβάλετε τις απόψεις σας. Μία συναλλαγή που θα διπραγματευθείτε κατά την εβδομάδα αυτή, θα έχει πολύ ικανοποιητική έκβαση. Θα εξυπηρετήσει τα συμφέροντα σας.

ΤΑΥΡΟΣ:
21 ΑΠΡΙΛΙΟΥ - 20 ΜΑΙΟΥ

Μία αβεβαιότητα που παρουσιάστηκε τελευταία, σχετικά με το σύνδεσμο σας, θα τακτοποιηθεί και θα δώσει τη θέση της σε αισόδοξες προβλέψεις για το μέλλον. Εσείς από την πλευρά σας, αντίμετωπίστε το ζήτημα με κατανόηση,. Οι πθανότητες να επιτύχουν τα επαγγελματικά σας σχέδια και να βελτιώσετε τη θέση σας, είναι πολλές. Δείξτε μεγαλύτερη αποφασιστικότητα.

ΔΙΔΥΜΟΙ:
21 ΜΑΙΟΥ - 21 ΙΟΥΝΙΟΥ

Για την εξέλιξη των αισθηματικών σας ζητημάτων, αισιόδοξες προβλέψεις. Ολα θα τακτοποιηθούν και θα εκλείψουν όλες οι δυσχέρειες του πρόσφατου παρελθόντος. Αποφύγετε πάντως να έρθετε σε προστριβές με πρόσωπα της οικογενείας σας. Μικρές δυσκολίες συνηθισμένες για τα πρώτα ξεκινήματα. Μη χάνετε το θάρρος σας, γιατί όπως λένε και τα άστρα, η επιτυχία δεν είναι μακριά.

ΚΑΡΚΙΝΟΣ
22 ΙΟΥΝΙΟΥ - 21 ΙΟΥΛΙΟΥ

Μία πολύ ενδιαφέρουσα γνωριμία θα κάνετε αυτές τις ημέρες. Αντισταθείτε αν διαπιστώσετε πως η κατάσταση δεν ανταποκρίνεται στα ιδανικά σας. Εξετάστε το ζήτημα με προσοχή και μόνον αν μείνετε απόλυτα ικανοποιημένοι προχωρήστε. Η εβδομάδα αυτή θα σας εξασφαλίσει μία επιτυχία. Θα δείτε έτσι πιο καθαρά το δρόμο που θα πρέπει να ακολουθήσετε, για να πραγματοποιηθούν τα επαγγελματικά σας σχέδια.

ΛΕΩΝ:
22 ΙΟΥΛΙΟΥ - 22 ΑΥΓΟΥΣΤΟΥ

Είναι κάπως πρόωρο ακόμα να αποφασίσετε οριστικά,για τις προτάσεις που πιθανόν να σας γίνουν. Περίμενετε να πάρετε τις πληροφορίες σας πρώτα και μετά αποφασίστε. Στον αισθηματικό τομέα θα χρειασθεί να παραμερίσετε τους εγωισμούς για να εξομαλύνετε την κατάσταση.

ΠΑΡΘΕΝΟΣ:
23 ΑΥΓΟΥΣΤΟΥ - 22 ΣΕΠΤΕΜΒΡΙΟΥ

Είναι πολύ πρόωρο ακόμη να εκφράσετε γνώμη για νέους συναδέλφους σας. Μην ξεχνάτε ότι συχνά τα φαινόμενα απατούν. Τηρήστε, λοιπόν, μια επιφυλακτική στάση και κυρίως αποφύγετε κάθε χαραχτηρισμό για τα καινούργια πρόσωπα. Στον αισθηματικό τομέα δεν προβλέπονται αξιόλογες αλλαγές. Ησυχη περίοδος. Επωφεληθείτε από την ομαλή κατάσταση, για να ολοκληρώσετε το πρόγραμμα που καταστρώσατε.

ΖΥΓΟΣ
23 ΣΕΠΤΕΜΒΡΙΟΥ - 22 ΟΚΤΩΒΡΙΟΥ

Είναι καιρός να αντιληφθείτε ότι μερικές φορές πληγώνετε με τη συμπεριφορά σας πρόσωπα που έχουν πολλές φορές αποδείξει ότι τα αισθήματα τους είναι φιλικά για σας. Και, αντίθετα δεν θα πρέπει να δείχνετε τόσο ενθουσιασμό στις καινούργιες γνωριμίες, γιατί τα φαινόμενα απατούν. Να αντιμετωπίζετε τις καταστάσεις με πρεμία και όχι με άγχος. Διαφορετικά θα κουραστείτε ψυχικά.

ΣΚΟΡΠΙΟΣ
23 ΟΚΤΩΒΡΙΟΥ - 22 ΝΟΕΜΒΡΙΟΥ

Αν συνεχίσετε την ίδια τακτική θα μπορέσετε να πετύχετε σε κάθε τομέα και κυρίως αν δεν μειώσετε τις προσπάθειες σας. Βασικά, δηλαδή, απο σας εξαρτάται το ποσοστό της επιτυχίας σας. Στις σχέσεις με πρόσωπα του οικογενειακού σας περιβάλλοντος υπάρχει αρμονία και κατανόηση. Προσέξτε το φαγητό σας. Η καλή κατάσταση της υγείας σας εξαρτάται από την τακτική που ακολουθείτε.

ΤΟΞΟΤΗΣ
23 ΝΟΕΜΒΡΙΟΥ - 21 ΔΕΚΕΜΒΡΙΟΥ

Είναι κάπως βαριά αυτές τις μέρες η ατμόσφαιρα στο στενό οικογενειακό σας περιβάλλον. Αυτό όμως δεν θα πρέπει να σας κάνει να χάνετε το κουράγιο σας. Και η απαισιοδοξία είναι ο χειρότερος τρόπος για να αντιμετωπίσετε την κατάσταση. Στο επαγγελματικό σας περιβάλλον μερικές δυσκολίες. Τομέας χωρίς ιδιαίτερες φροντίδες. Ολα εξελίσσονται ομαλά και δεν παρουσιάζεται κανένα πρόβλημα.

ΑΙΓΟΚΕΡΩΣ:
22 ΔΕΚΕΜΒΡΙΟΥ - 19 ΙΑΝΟΥΑΡΙΟΥ

Θα παρουσιαστεί πολύ σύντομα μια κάποια βελτίωση στις σχέσεις σας με πρόσωπα που ανήκουν στο επαγγελματικό σας περιβάλλον. Αυτό όμως δεν σημαίνει ότι θα πρέπει να εμπιστευθείτε ξανά πρόσωπα που σας έχουν φερθεί με τρόπο κάθε άλλο παρά σωστό. Προσέξτε λοιπόν. Ζήτημα που κατά κάποιο τρόπο, που θα σας ενοχλήσει. Να κάνετε υπομονή και όλα θα τακτοποιηθούν.

ΥΔΡΟΧΟΟΣ
20 ΙΑΝΟΥΑΡΙΟΥ - 18 ΦΕΒΡΟΥΑΡΙΟΥ

Επωφεληθείτε από τις ευκαιρίες που θα σας δοθούν για να ξεκουρασθείτε. Σας χρειάζετε πρεμία για να μπορέσετε να συνεχίσετε στον ίδιο ρυθμό. Τα οικονομικά σας θα παρουσιάσουν μία μικρή άνοδο που θα είναι αρκετά ικανοποιητική. Αλλά δεν θα πρέπει να σταματήσετε τις προσπάθειες σας. Προσέξτε την αλλαγή του καιρού που πιθανόν να σας επηρεάσει. Το ύπαθρο και ο αέρας θα σας ωφελήσουν.

ΙΧΘΕΙΣ:
19 ΦΕΒΡΟΥΑΡΙΟΥ - 20 ΜΑΡΤΙΟΥ

Η κατάσταση στον αισθηματικό τομέα υπάρχουν βάσιμες ελπίδες να βελτιωθεί σημαντικά. Αλλά απαραίτητη προϋπόθεση είναι να επιδείξετε διαλλακτικότητα και καλή θέληση. Στο επαγγελματικό περιβάλλον υπάρχουν ελπίδες να βελτιωθεί σημαντικά η θέση σας. Δεν θα παρουσιαστούν δυσκολίες και ανησυχίες στον τομέα της υγείας, αλλά μην παραμελείτε τον εαυτό σας.

Λαϊκή Σοφία

(από το βιβλίο του Τάκη Νατσούλη)

Οι αρχαίοι μυθογράφοι, συμπληρώνοντας την παράδοση, έλεγαν ότι ο Εγκέλαδος που είχε καταπλακωθεί από τν «πυρίπνοον» Αίτνα, όταν γύριζε και ανέπνεε, το βουνό έτρεμε και τρανταζόταν και από τον κρατήρα του έβγαινε φωτιά, καπνός και λάβα. Φαίνεται ωστόσο, ότι, όποτε γίνεται μια μεγάλη καταστροφή από σεισμό κυρίως, οι άνθρωποι θυμούνται τον καταπλακωμένο γίγαντα. Πολλά βυζαντινά κείμενα και χρονικά αναφέρουν ότι ο «Εγκέλαδος θνήσκει διά μυριοστήν φοράν και θνήσκοντας διεξάγει αμείλικτον πόλεμο κάτωθεν του πυρακτωμένου φλοιού της γης».

«Εγκλημα και Τιμωρία»

Φράση και τίτλος από το περίφημο μυθιστόρημα του Ρώσου συγγραφέα Θ. Ντοστογιέφσκι, που πάρθηκε από το φιλοσοφικό έργο ττου Βεκκάρια «Εγκλημα και Τιμωρία». Γράφτηκε το 1864.

«Εγκυκλοπαιδικός» «Εγκυκλοπαίδεια»

Οταν μεταχειριζόμαστε τη λέξη «εγκυκλοπαιδικός», εννοούμε κάποιον που γνωρίζει πολλά και διάφορα πράγματα· τον αποκαλούμε, δηλαδή, τον άνθρωπο αυτό, εγκυκλοπαιδικό.

Η λέξη Εγκυκλοπαίδεια, που σήμερα σημαίνει το σύνολο των ανθρώπινων γνώσεων μιας εποχής, σ'όλες τις επιστήμες και τέχνες αλφαβητικά ή συστηματικά καταταγμένων, ήταν άγνωστη στους αρχαίους Ελληνες. Λέγοντας άγνωστη, εννοούμε πως δε διασώθηκε στα κείμενα των Ελλήνων κλασσικών. Ομως αυτούσια τη λέξη και μάλιστα, με ελληνικά στοιχεία γραμμένη, τη μεταχειρίστηκε ο Πλίνιος στην εισαγωγή της Φυσικής Ιστορίας του στη φράσηΛΛ «Omnia que praeci Εγκυκλοπαιδείας vocant» δηλαδή: «Πάντα όσα οι Ελληνες Εγκυκλοπαίδειας ονομάζουν». Ωστε, κατά τύχη δε διασώθηκε η λέξη, ενώ πιθανώς να υπήρχε σε σύγγραφα που δεν έφτασε μέχρι τα χέρια μας. Κι αν δε υπήρχε σε έργο κλασικό, θα βρισκόταν σε κείμενο μεταγενέστερο των Αλεξανδρινών ή των πρώτων χρόνων της Ρωμαϊκής κατάκτησης, απ'όπου την παρέλαβε ο Πλίνιος και την παράθεσε στον πρόλογο της Φυσικής Ιστορίας του. Αλλά και ο Ρωμαίος φιλόσοφος δε χρησιμοποίησε τη λέξη στη σημερινή σημασία της, μα σε σημασία πολύ μικρότερη, για να δηλώσει ό,τι οι Ελληνες, κυρίως, εννοούσαν με τον όρο «εγκύκλιος παιδεία».

ΨΥΧΑΓΩΓΙΑ









ΕΙΚΟΝΟΚΡΥΠΤΟΛΕΞΟ

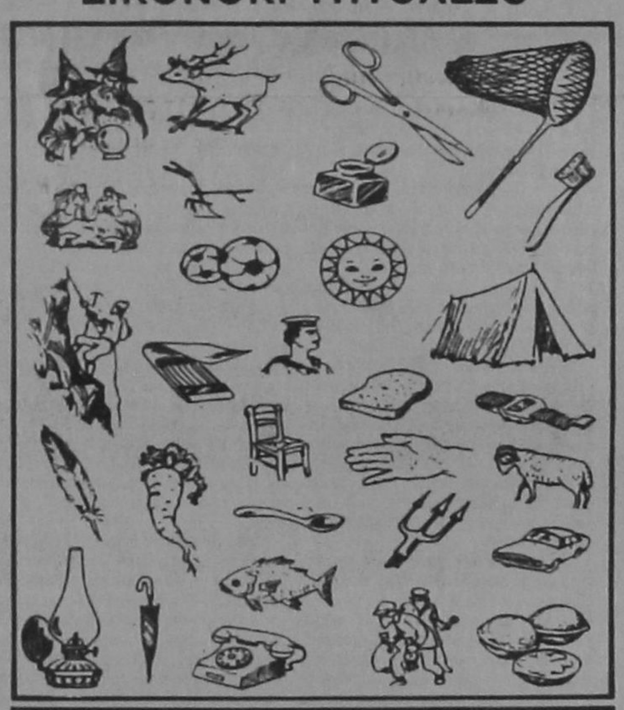

Γ	Σ	Ο	Δ	Ο	Ν	Τ	Ο	Β	Ο	Υ	Ρ	Τ	Σ	Α
Ο	Ι	Ε	Χ	Ο	Δ	Ο	Ν	Α	Λ	Ε	Μ	Τ	Ο	Ο
Ρ	Δ	Λ	Υ	Φ	Τ	Η	Λ	Ε	Φ	Ω	Ν	Ο	Η	Ρ
Γ	Ι	Κ	Α	Ι	Ρ	Α	Ρ	Ο	Τ	Ρ	Ο	Ο	Χ	Ε
Ο	Λ	Υ	Ρ	Τ	Λ	Υ	Β	Α	Μ	Σ	Φ	Ο	Ο	Ι
Ν	Α	Α	Χ	Ε	Υ	Τ	Γ	Ο	Ν	Π	Κ	Υ	Π	Β
Ε	Ψ	Ε	Ρ	Τ	Η	Ο	Ν	Α	Ρ	Ι	Α	Η	Α	Α
Σ	Ρ	Π	Π	Ο	Ρ	Κ	Κ	Τ	Ν	Π	Α	Λ	Ν	Τ
Ι	Μ	Σ	Λ	Α	Α	Ι	Α	Α	Σ	Ι	Ο	Ι	Ε	Η
Ο	Ε	Η	Α	Ο	Τ	Ν	Ρ	Ρ	Ρ	Ε	Α	Ο	Ρ	Σ
Γ	Λ	Τ	Μ	Ρ	Ρ	Η	Ο	Ο	Ε	Υ	Τ	Σ	Σ	Τ
Α	Α	Υ	Π	Ε	Ι	Τ	Τ	Ο	Λ	Κ	Δ	Σ	Θ	Ε
Μ	Φ	Α	Α	Τ	Π	Ο	Ο	Λ	Ε	Ο	Λ	Ι	Η	Ι
Σ	Ι	Ν	Β	Φ	Σ	Ρ	Ο	Ν	Τ	Α	Ι	Α	Α	Λ

Προσπαθείστε να ανακαλύψετε ό,τι βλέπετε στις εικόνες μας μέσα στο παρακάτω διάγραμμα. Οι λέξεις είναι γραμμένες οριζόντια, κάθετα ή διαγώνια και προς τις δύο διευθύνσεις. Μερικά γράμματα μπορεί να είναι κοντά σε περισσότερες από μία λέξεις. Όσα γράμματα δε χρησιμοποιηθούν σχηματίζουν μία παροιμία.

ΜΟΝΤΑΡΙΣΜΑ

Ι	Ρ	Η	Α	Γ	Α	Ν	Α	■
■	Ι	■	■	Α	Τ	■	Κ	Α
Α	Ν	Α	Α	Σ	Η	Κ	Ω	Μ
Μ	Α	Ρ	Μ	Α	Λ	Ο	Ζ	Α
Η	■	Ε	Α	Μ	Α	Ν	Ε	Σ
■	Τ	Ο	■	Α	Ν	Ι	Σ	Α
Ο	Ι	■	■	Α	Λ	Μ	Ι	Μ
Κ	Ο	Π	Λ	Ι	Ο	Α	Ν	Α
Α	Λ	Ο	Ω	■	Γ	■	Α	■
Φ	Ο	Ρ	Δ	Ε	Σ	Α	Σ	■
Α	Ν	Α	Ο	Π	Α	■	Μ	Π
Κ	Ο	Κ	Π	Ο	Λ	Ρ	Α	Ι

												Κ	Ο	
												Α	Μ	
												Λ	Ο	
Ε	Μ													
Λ	Α													
Ω	■													
												Μ	Ι	
												Π	Α	
												Α	■	
Α	Λ													
Λ	Ι													
Σ	Α													

Τα 12 πάνω τετράγωνα, που είναι ανακατεμένα, αν τοποθετηθούν με τη σωστή σειρά στο κάτω πλαίσιο, θα μας δώσουν ένα λιμένο σταυρόλεξο. Σας δίνουμε για κλειδί, μερικά γράμ.



ΣΤΗ ΦΥΛΑΚΗ

Σ' ένα κελί της φυλακής είναι δύο φυλακισμένοι ισόβια.

- Τι έκανες και είσαι μέσα; ρωτάει ο ένας.

- Σκότωσα τον προϊστάμενο μου, λέει ο δεύτερος

Υστερα από λίγη ώρα σιωπής ο πρώτος ξαναλέει:

- Μια και είσαι δολοφόνος, δεν βρίσκεις έναν τρόπο να... σκοτώσουμε την ώρα μας;

****

ΤΟ ΑΦΕΝΤΙΚΟ

Ενας χωρικός είχε ζέψει σ' ένα αμάξι το γάιδαρό του κι έβγαινε από την πολιτεία. Στα διόδια, πριν περάσει τη γέφυρα, κατεβαίνει, βάζει το γάιδαρο μέσα στ' αμάξι και ζεύεται ο ίδιος μπροστά. Ετσι τραβώντας τ' αμάξι, πέρασε απ' τα διόδια.

Ο υπάλληλος του φωνάζει:

- Ε, κύριος, δεν πληρώσατε!

Ο χωρικός έδειξε το γάιδαρο πάνω στ' αμάξι και του είπε:

- Ζήτησε απ' τ' αφεντικό!!

******

Ο πατέρας του ποδοσφαιριστή Γιόχαν Κρόφι λέει στο διάσημο γιο του:

- Για να σιγουρέψεις τα τόσα κέρδη σου, νομίζω πως θα πρέπει ν' ασφαλίσεις τα πόδια σου...

- Εγώ νομίζω πως θα 'ναι καλύτερα ν' ασφαλίσω τα χέρια μου. Κάθε φορά που μετράω τα λεφτά που παίρνω, μου πιάνονται τα δάχτυλα!...

ΑΠΟ ΤΟ ΥΠΟΥΡΓΕΙΟ ΟΙΚΟΝΟΜΙΚΩΝ

Τελευταία ευκαιρία για τους καλοπληρωτές

Νέα ρύθμιση για την εξόφληση των ληξιπρόθεσμων οφειλών προς το Δημόσιο με ευνοϊκούς όρους ετοιμάζει το υπουργείο Οικονομικών.

Αυτή τη φορά, όμως, η ρύθμιση θα αφορά μόνο τους «καλούς» οφειλέτες του Δημοσίου στους οποίους θα δοθεί μια τελευταία ευκαιρία να πληρώσουν τα χρέη τους σε δόσεις ενώ για τους υπόλοιπους, τους «κακοπληρωτές» θα ξεκινήσουν άμεσα οι διαδικασίες επιβολής των αναγκαστικών μέτρων για την είσπραξη των οφειλών (κατασχέσεις περιουσιακών στοιχείων, κ.λπ).

Σύμφωνα με πληροφορίες το σχέδιο του προωθεί το υπουργείο Οικονομικών αφορά αποκλειστικά τους οφειλέτες που έχουν δείξει καλή φορολογική συμπεριφορα, δεν έχουν απασχολήσει τις φορολογικές αρχές, αλλά για διάφορους λόγους δεν είναι δυνατή η εξόφληση της οφειλής τους. Οι οφειλέτες αυτοί θα κληθούν από τον προϊστάμενο της εφορίας τους, ο οποίος θα τους ενημερώσει για το ύφος της οφειλής τους και θα τους δώσει τη δυνατότητα να υπαχθούν στη ρύθμιση για την τμηματική καταβολή των χρεών τους. Η διευκόλυνση αυτή για τον κάθε οφειλέτη θα γίνει μόνο μια φορά. Ο έφορος θα κρίνει τους οφειλέτες και ανάλογα θα αποφασίσει αν θα ενταχθούν ή όχι στη ρύθμιση με βάση συγκεκριμένα αντικειμενικά κριτήρια που θα καθορισθούν από το υπουργείο Οικονομικών. Ετοιμες είναι σχεδόν οι λίστες με τα ονόματα των νέων μεγαλοοφειλετών, που χρωστούν στο Δημόσιο πάνω από 5.000.000 δρχ., οι οποίες θα σταλούν τις επόμενες ημέρες στον υφυπουργό Οικονομικών, κ. Γ. Δρύ. Οι κατάλογοι αυτοί θα περιλαμβάνουν στοιχεία για:

- Νέους οφειλέτες του Δημοσίου με βασική οφειλή μέχρι την 31η Ιανουαρίου 1998 άνω των 5.000.000 δρχ.
- Τους οφειλέτες του Δημοσίου για τους οποίους ήδη έχουν σταλεί στοιχεία και στα οποία υπάρχει σημαντική μεταβολή. Για παράδειγμα νέα βεβαίωση οφειλής ποσού άνω των 1.000.000 δρχ., εξόφληση οφειλής, διαγραφή οφειλής, χορήγηση κατά νόμο διευκόλυνσης τμηματικής καταβολής οφειλής, λήψη νέων αναγκαστικών μέτρων, πτώχευση, θάνατος οφειλέτη, κ.λπ. Σε ειδικό έντυπο καταγράφονται τα στοιχεία που διαμορφώνουν το προφίλ του κάθε οφειλέτη του Δημοσίου, ο οποίος θα παρακολουθείται από τις φορολογικές αρχές.

ΛΙΣΤΕΣ ΜΕ ΤΑ ΟΝΟΜΑΤΑ ΤΩΝ ΜΕΓΑΛΟΟΦΕΙΛΕΤΩΝ ΠΟΥ ΟΦΕΙΛΟΥΝ ΠΑΝΩ ΑΠΟ 5 ΕΚΑΤ. ΕΤΟΙΜΑΖΕΙ ΤΟ ΥΠΟΥΡΓΕΙΟ ΟΙΚΟΝΟΜΙΚΩΝ

Στο έντυπο αυτό περιέχονται:

- Τα στοιχεία του οφειλέτη (επωνυμία, ΑΦΜ, επάγγελμα, δραστηριότητα, διεύθυνση έδρας και κατοικίας).
- Αν ο οφειλέτης είναι ελεύθερος επαγγελματίας ή μη ελεύθερος επαγγελματίας (δημόσιος υπάλληλος, αγρότης, ιδιωτικός υπάλληλος, άνεργος, συνταξιούχος).
- Αν είναι νομικό πρόσωπο αναφέρεται η νομική μορφή (ΟΕ, ΑΕ, ΕΠΕ, Κοινοπραξία, κοινωνία κ.λπ) καθώς και η δραστηριότητα της εταιρείας (τουριστική, ναυτιλιακή, βιομηχανική, ασφαλιστική, ραδιοτηλεοπτική/ εκδοτική, κέντρο διασκέδασης).
- Η οικονομική κατάσταση του οφειλέτη δηλαδή αν είναι σε αδράνεια, υπό εκκαθάριση, έχει διακοπή δραστηριοτήτων, κλπ

ΣΕ ΑΠΑΝΤΗΣΗ ΔΙΑΦΟΡΩΝ ΔΗΜΟΣΙΕΥΜΑΤΩΝ

Τι λέει η Ενωση Πολυτέκνων για την διανομή του λαδιού

Σχετικά με την διανομή του λαδιού από την Ενωση Πολυτέκνων Δωδ/νήσου εκδόθηκε χθες η ακόλουθη ανακοίνωση:

Κύριε Διευθυντά,

Μετά από όσα είδαν τελευταία το φως της δημοσιότητας σχετικά με τη διανομή λαδιού από την Ενωση Πολυτέκνων Δωδεκανήσου, έχουμε να ανακοινώσουμε στα μέλη μας τα παρακάτω:

Τίποτε απ' όσα κατά καιρούς ακούγονται ή δημοσιεύονται δεν ανταποκρίνεται στην πραγματικότητα, αφού η διανομή του ελαιολάδου έγινε κανονικά και σύμφωνα με τα όσα προβλέπουν οι κανονισμοί. Αυτή τη φορά, η διανομή έγινε στην αποθήκη της Ενωσης Γεωργικών Συνεταιρισμών Δωδεκανήσου, παρουσία εκπροσώπων του Δ.Σ. της Ενωσής μας, καθώς επίσης και εκπροσώπου της Διεύθυνσης Γεωργίας Δωδεκανήσου.

ΕΓΙΝΕ ΣΥΜΦΩΝΑ ΜΕ ΟΣΑ ΠΡΟΒΛΕΠΟΥΝ ΟΙ ΚΑΝΟΝΙΣΜΟΙ

Τα μέλη μας ακολουθώντας τις οδηγίες σχετικής ανακοίνωσής μας, επισκέφθηκαν πρώτα τα γραφεία της Ενωσής μας (στη Νέα Αγορά) και με την επίδειξη της πολυτεκνικής και της αστυνομικής τους ταυτότητας (η αστυνομική ταυτότητα ζητήθηκε φέτος για πρώτη φορά) πλήρωσαν την αντίστοιχη κατάσταση παίρνοντας το σχετικό σημείωμα για την παραλαβή του ελαιολάδου στη συνέχεια από την αποθήκη της Ενωσης Γεωργικών Συνεταιρισμών.

Το μικρό πρόβλημα ίσως που προέκυψε είχε σχέση με το γεγονός, ότι για πρώτη φορά μετά από εντολή του Υπουργείου Γεωργίας, δόθηκαν μεγαλύτερες ποσότητες λαδιού, σε πολύτεκνους με περισσότερα παιδιά, ενώ πρέπει να σημειωθεί ότι δόθηκε και κάποια ποσότητα σε πλικιωμένες πολύτεκνες άπορες μάνες οι οποίες ακόμη και κλαίγοντας εκλιπαρούσαν να πάρουν λίγο λάδι.

Ωστόσο, παρά τα μικροπροβλήματα που δημιουργήθηκαν, και τα οποία παρατηρούνται κάθε φορά, όλα τα μέλη της Ενωσής μας τα οποία έχουν θεωρήσει τα βιβλιάριά τους και έχουν καταβάλει τη συνδρομή των 1.000 δραχμών, θα πάρουν την ποσότητα του ελαιολάδου που τους αναλογεί, αμέσως μετά το πέρας της διανομής που θα γίνει στις πολύτεκνες οικογένειες των άλλων νησιών του Νομού μας, ενώ για το θέμα αυτό, θα ακολουθήσει νέα ανακοίνωση.

Τέλος θα πρέπει να τονισθεί, ότι όλοι μας πρέπει να αντιμετωπίζουμε τα πολυτεκνικά θέματα με προσοχή και ευαισθησία, ώστε να μη δημιουργούνται εντυπώσεις εσφαλμένες και άδικες, οι οποίες δεν ανταποκρίνονται στην πραγματικότητα, εκτός και αν πίσω από κάθε αόριστη καταγγελία, υποκρύπτεται κάποια σκοπιμότητα.

Από το Διοικητικό Συμβούλιο

Τοπικές Ειδήσεις

ΘΑ ΕΙΝΑΙ ΕΠΙΣΚΕΨΙΜΟΣ ΣΕ ΛΙΓΟ ΚΑΙΡΟ

ΑΛΗΘΙΝΟ ΚΟΣΜΗΜΑ ΓΙΑ ΤΗΝ ΠΟΛΗ Ο ΠΡΟΜΑΧΩΝΑΣ ΤΟΥ ΑΓ. ΓΕΩΡΓΙΟΥ

ΙΣΤΟΡΙΚΑ ΑΠΟΤΕΛΕΙ ΤΗΝ ΑΡΧΗ ΤΗΣ ΑΝΑΓΕΝΝΗΣΙΑΚΗΣ ΟΧΥΡΩΜΑΤΙΚΗΣ

Επισκέψιμος θα είναι σε λίγο καιρό ο προμαχώνας του Αγίου Γεωργίου, αληθινό κόσμημα για την πόλη μας.

Σύμφωνα με ορισμένους μελετητές, ο προμαχώνας του Αγίου Γεωργίου αποτελεί την αρχή της αναγεννησιακής οχυρωματικής. Γεννήθηκε στο μυαλό του μεγάλου μαγίστρου των Ιωαννιτών, καρδιναλίου Pierre d' Aubusson. Ο φημισμένος αυτός πολιτικός, πολεμιστής και μηχανικός είχε γλυτώσει τους Ροδίτες από τις στρατιές του Μωάμεθ Β' του Κατακτητή το 1480.

Ο πυρήνας του προμαχώνα είχε ξεκινήσει τη δεκαετία του 1420 σαν πύλη της μεσαιωνικής πόλης, κρυμμένη πίσω από έναν τετράγωνο πύργο, ανεξάρτητο από το τείχος και ανοιχτό στο πίσω μέρος. Η βάση του τείχους, και ενδεχομένως και του πύργου, προστατευόταν από προτείχισμα. Αργότερα, αλλά πριν το 1480, ο πύργος συνδέθηκε με το τείχος πίσω του. Μπροστά του χτίστηκε ένας τετράπλευρος προμαχώνας, τον οποίο διαπερνούσε η εξωτερική πύλη που ασφαλιζόταν με κινητή γέφυρα. Από εκεί ένα πέτρινο γεφύρι διέσχιζε την τάφρο.

Μετά την πολιορκία ο d'Aubusson δεν επαναπαύθηκε. Καταπιάστηκε με την ενίσχυση των οχυρώσεων της πόλης, διευρύνοντας σημαντικά την τάφρο και προσθέτοντας αυτόνομες πλατφόρμες για πυροβολικό μπροστά στις πύλες και άλλα ευάλωτα σημεία. Έτσι, γύρω στο 1500, τα 2,5 στρέμματα του καινούριου προμαχώνα του Αγίου Γεωργίου ξεδιπλώνονταν σαν βεντάλια γύρω από τον παλιό. Τον 16ο αιώνα οι μεγάλοι μάγιστροι Fabrizio del Carretto και Phillipe Villiers de l' Isle - Adam συμπλήρωσαν το έργο με την βοήθεια του Basilio dalla Scuola, γνωστού μηχανικού της εποχής. Η διαδικασία της θωράκισης σφράγισε τη μεσαιωνική πύλη.

Ο προμαχώνας έχει σχήμα πενταγωνικό, με τη μία πλευρά κολλημένη στο δυτικό τείχος της πόλης. Προβάλλεται 55 μ. μέσα στην τάφρο, στρέφοντας τις άλλες τέσσερις πλευρές του στον εχθρό. Εκτός από το βασικό του χαρακτηριστικό, τη μεγάλη πλατφόρμα για κανόνια που σκημάτισε το δώμα, διέθετε καλυμμένες πυροβολαρχίες σε δύο επίπεδα, στη βόρεια και τη νότια πλευρά. Ετσι κάλυπτε την Τάφρο και στις δύο κατευθύνσεις. Τα άλλα δύο μέτωπα του προμαχώνα, ΒΔ και ΝΔ, ήταν τυφλά, για να αντέχουν περισσότερο. Οι πυροβολαρχίες στο χαμηλοτερο επίπεδο συνδέονταν μεταξύ τους με στοά που ακολουθούσε την περίμετρο του συγκροτήματος και το εξασφάλιζε από την υπονόμευση. Ασυνήθιστο στοιχείο αποτελούν τα αποχωρητήρια: φαίνεται ότι οι Ιωαννίτες θυμόντουσαν με αποστροφή τις εξαιρετικά ανθυγιεινές συνθήκες που είχε δημιουργήσει η πολύμηνη πολιορκία του 1480.

Η στερεότητα και η αποτελεσματικότητα του προμαχώνα αποδείχτηκαν περίτρανα κατά την οθωμανική πολιορκία του 1522. Οι επανειλημμένες δπονομεύσεις του εκθρού δεν οδήγησαν ποτθενά, και τα κανόνα του Αγίου Γεωργίου εξολόθρευαν τους Τούρκους που είχαν καταφέρει,σις 24 Σεπτεμβρίου, να πατήσουν τον γεπονικό προμαχώνα της Ισπανίας στα νότια, Οταν, μετά τη μάχη, οι Χριστιανοί ξαναμπήκαν στον πολύπαθο ισπανικό προμαχώνα, έμειναν άναυδοι: τα τούρκικα μπαϊράκια ανέμιζαν πάνω από σωρούς πτωμάτων και από τους εισβολείς δεν είχε επιζήσει ούτε ένας.

Τρείς μήνες αργότερα το μπαρούτι των Ιωαννιτών σώθηκε και η Ρόδος συνθικολόγησε. Ο νεαρός σουλτάνος, ο Σουλεϊμάν Β' ο Μεγαλοπρεπής - οι Τούρκοι τον θυμούνται με το προσωνύμιο «ο Νομοθέτης» - είχε κουραστεί από την αιματοχυσία, και η κατάληψη της πόλης εξ εφόδου θα του κόστιζε ακόμα αρκετές ζωές. Ετσι παραχώρησε ευνοϊκούς όρους στους Ιππότες. Τα επόμενα τετρακόσια χρόνια ο προμαχώνας δεν ακολούθησε τις εξελίξεις της πολεμικής τεχνολογίας. Ξύπνησε από τη νάρκη του για να προσφέρει καταφύγιο στους πολίτες από τους βομβαρδισμούς του Β' Παγκοσμίου Πολέμου. Σε μία τέτοια περίσταση ήταν που ο πανικός προκάλεσε αρκετά θυματα στη βόρεια σκάλα προς τα υπόγεια. Μετά από κάποιες σύντομες συγκρούσεις μεταξύ Γερμανών και Συμμάχων το 1944 ο προμαχώνας ξεκάστηκε ξανά. Μόνο η δεκαετία του 1980 του ξανάδωσε ζωή: αυτή τη φορά σαν πολιτισμικό κέντρο και μνημείο του βίαιου παρελθόντος. Η αναστήλωσή του ξεκίνησε το 1995.και θα ολοκληρωθεί το 2000.

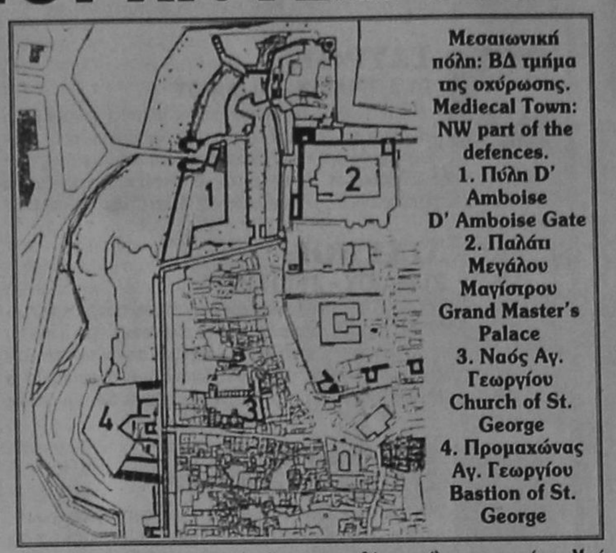

Μεσαιωνική πόλη: ΒΔ τμήμα της οχύρωσης. Mediecal Town: NW part of the defences.
1. Πύλη D' Amboise
D' Amboise Gate
2. Παλάτι Μεγάλου Μαγίστρου
Grand Master's Palace
3. Ναός Αγ. Γεωργίου
Church of St. George
4. Προμαχώνας Αγ. Γεωργίου
Bastion of St. George

ΜΕ ΕΠΙΣΤΟΛΕΣ ΠΡΟΣ ΤΟΥΣ ΨΗΦΟΦΟΡΟΥΣ

ΑΡΧΙΣΕ ΗΔΗ ΤΗΝ ΠΡΟΕΚΛΟΓΙΚΗ ΜΑΧΗ ΤΟΥ Ο κ. ΝΙΚΟΣ ΧΑΡΑΛΑΜΠΗΣ

«Η ΠΟΛΗ ΔΕΝ ΧΡΕΙΑΖΕΤΑΙ ΚΟΜΜΑΤΙΚΟΥΣ ΣΠΟΝΣΟΡΕΣ»!

Με την αποστολή επιστολών προς τους ψηφοφόρους άρχισε εδώ και μέρες την προεκλογική μάχη του ο κ. Νικ. Χαραλάμπης.

Η επιστολή αναφέρει τα εξής:

Νίκος Α. Χαραλάμπης

Ναυπηγός Μηχανικός - Μηχανολόγος Μηχανικός

Ηλεκτρολόγος Μηχανικός - Αρχιτέκτων Ναυπηγός

Αγαπητέ φίλε,

- Σε λίγους μήνες έχουμε ξανά δημοτικές εκλογές.
- Θα εκλέξουμε το νέο Δήμαρχο μας.

Πιθανόν να νομίζεις ότι είναι νωρίς να συζητάμε για Δημοτικές εκλογές, πιστεύω όμως ότι κανένας δεν μπορεί να προετοιμαστεί σωστά για να λύσει τα προβλήματα και να σχεδιάσει το μέλλον της Ρόδου σε 2 ή 3 μήνες πριν τις εκλογές.

Αυτή η πόλη που για αρκετά χρόνια ευημερούσε, ακολουθεί τελευταία μία πορεία που μαθηματικά την οδηγεί στην παρακμή και την υποβάθμιση.

Το αποχετευτικό δεν φαίνεται να τελειώνει ποτέ. Το κυκλοφοριακό, η έλλειψη χώρων Πάρκινγκ, η παραχώρηση του ελέγχου στάθμευσης για εισπρακτικούς λόγους δεν λύνει τα προβλήματα.

Οι κάθε λογής Δημοτικοί φόροι αυξάνουν συνεχώς και την ίδια στιγμή το ταμείο του Δήμου είναι κάθε μέρα και πιο φτωχό. Η κατασπατάληση των Δημοτικών πόρων σε Δεξιώσεις και σε προσλήψεις ημετέρων και συγγενών είναι πια φανόμενο ρουτίνας. Οι τουρίστες μέσα στην πόλη λιγοστεύουν σταθερά κάθε χρόνο. Και όλοι εμείς μοιρολατρικά λέμε «κάθε πέρσι και καλύτερα».

Εάν φίλε μου για όλα αυτά αδιαφορείς τότε εγώ δεν έχω να σου προσφέρω τίποτα.

Εάν όμως συμφωνείς μαζί μου ότι πρέπει επιτέλους να αλλάξουμε, να καλυτερεύσουμε, να αναδείξουμε την Ρόδο μας, τότε έχεις τις ίδιες ανησυχίες με μένα.

Τις σκέψεις που έχω για την βελτίωση της ζωής όλων μας μέσα στην πόλη μας, θέλω να τις μοιραστώ μαζί σου.

Δίνουν ίσως απάντηση στους δικούς σου προβληματισμούς και ελπίδα για κάτι καλύτερο.

Την ελπίδα που εκφράζει μια νεότερη γενιά, που έχει όραμα, αποφασιστικότητα, ικανότητες και την θέλησης για δράση.

Ελπίζω ότι και εσύ, θα μας στηρίξεις, γιατί Πιστεύω ότι μπορούμε να προσφέρουμε όλοι μαζί μία νέα προοπτική για την πόλη μας.

Αποφάσισα πλαισιωμένος από εκλεκτούς συνεργάτες να διεκδικήσω την ψήφο σου για το αξίωμα του Δημάρχου, με υψηλό αίσθημα ευθύνης κα» πίστη, ότι θα προσφέρω έργο, όπως εξάλλου έπραξα και στο παρελθόν στο Λιμενικό Ταμείο Δωδεκανήσου.

Καλώ όλους τους Ροδίτες ανεξαρτήτως κομματικής τοποθέτησης, που θέλουν να αλλάξουμε το κατεστημένο του Δημοτικού συμβουλίου, αφού εδώ και 20 χρόνια περίπου έχουμε τους ίδιους δημοτικούς συμβούλους της πλειοψηφίας, και που θέλουν να προσφέρουν στον κοινό σκοπό, να σταθούν δίπλα μας.

Η Ρόδος δεν χρειάζεται κομματικούς σπόνσορες και εκπαιδευόμενους οικονομολόγους, χρειάζεται τόλμη, θέλτση και νοικοκυριό.

Ας αντιδράσουμε στο βόλεμα και στο ότι «όλοι ίδιοι είναι».

Επιτέλους Αξίζουμε μία Καλύτερη, μια Ανανεωμένη πόλη της Ρόδου για να αφήσουμε και εμείς κάτι στα παιδιά μας, όπως άφησαν σε εμάς οι γονείς μας.

Ευχαριστώ

ΝΙΚΟΣ Α. ΧΑΡΑΛΑΜΠΗΣ

Υποψήφιος Δήμαρχος ΡΟΔΟΥ

ΑΝΑΚΟΙΝΩΣΗ ΤΟΥ ΣΥΛΛΟΓΟΥ ΠΡΟΣΤΑΣΙΑΣ ΠΕΡΙΒΑΛΛΟΝΤΟΣ ΡΟΔΟΥ

ΑΝΤΙΔΡΑΣΕΙΣ ΠΡΟΚΑΛΕΙ ΤΟ Ν/Σ ΓΙΑ ΤΗΝ ΕΞΑΓΟΡΑ ΑΚΙΝΗΤΩΝ ΤΟΥ ΔΗΜΟΣΙΟΥ

«ΤΑ ΜΕΓΑΛΑ ΨΑΡΙΑ ΘΑ ΦΑΝΕ ΤΑ ΜΙΚΡΑ»

Από τον Σύλλογο Προστασίας Περιβάλλοντος Ρόδου εκδόθηκε χθες η ακόλουθη ανακοίνωση που αφορά το σχέδιο νόμου για την εξαγορά κατατατημένων ακινήτων του Δημοσίου.

Δημοσιεύθηκε πριν από λίγες μέρες στον αθηναϊκό τύπο σχέδιο νόμου (α/ν) του υπουργείου Οικονομικών που αναφέρεται στην εξαγορά **ακινήτων του Δημοσίου που έχουν καταπατηθεί από ιδιώτες** μέχρι την 1.1.1987. Αφορά τα αστικά, περιαστικά και παραλιακά ακίνητα που κατέχονται αυθαίρετα από ιδιώτες (με ή χωρίς τίτλους) τα οποία μπορούν να «εξαγορασθούν» με καταβολή τιμήματος.

Ας δούμε τα βασικά σημεία του α/ν:

Εξαγοράζονται τα ακίνητα του Δημοσίου που βρίσκονται **σε αστικές, περιαστικές, και παραλιακές περιοχές**. Περιλαμβάνονται επίσης περιοχές που έπαψαν να είναι αγροτικές «λόγω τουριστικής ή οικιστικής ανάπτυξης». Με λίγα λόγια δεν περιλαμβάνονται τα κορφοβούνια και τα κατσάβραχα των ακτών. Αυτά μπορεί να τα κρατήσει στην ιδιοκτησία του το Ελληνικό Δημόσιο!

Στις πιο πάνω περιπτώσεις το αντίτιμο είναι ίσο προς την αντικειμενική αξία του ακινήτου προσαυξημένη κατά 10%. Οπου δεν έχουν καθορισθεί αντικειμενικές αξίες ισχύουν οι αγοραίες. (Αρθρ. 3). Προσοχή όμως: αν έχετε κτίσει στο οικόπεδο το σπίτι σας, ή σπίτι παραθερισμού ή επαγγελματική στέγη (ας πούμε το εργοστασιάκι σας), τότε για το πρώτο στρέμμα (ή, για τα περιαστικά ακίνητα, έκταση ίση προς ένα άρτιο οικόπεδο) έχετε και έκπτωση, αφού πληρώνετε μόνον τα 6/10 της αντ. αξίας του.

Αν πάλι δεν έχετε πρώτη κατοικία ή είστε πολύτεκνος γίνονται κι άλλες ευκολίες, αφού πληρώνετε μόνο τα 2/10 της αντ. αξίας.

Αν πρόκειται για **αγροτικό κτήμα** (άρθρ. 4) και αυτός που το καταπάτησε είναι αγρότης τότε το τίμημα της εξαγοράς ορίζεται σε 5/10 της αγοραίας αξίας του μέχρι έκταση 10 στρεμμάτων. Αν ο καταπατητής είναι πολύτεκνος αγρότης καταβάλλει μόνο τα 2/10 της αγορ. αξίας, αν όμως είναι απλός πολύτεκνος πάμε στα 5/10 (μη ρωτήσετε τι θα κάνει το κτήμα αφού δεν είναι αγρότης!). Αν μέσα στην οριζόμενη προθεσμία (6 μηνών) ο «αυθαίρετος κάτοχος δεν υποβάλει αίτηση εξαγοράς του κτήματος που κατέχει, οποιοσδήποτε ενδιαφερόμενος δικαιούται να υποβάλλει.. αίτηση». (Αρθρ. 5). Μάπως στην περίπτωση αυτή κάποια μεγάλα «φάρια» θα «φάνε» τα μικρά;

Στο αρθρ. 7 §2 προβλέπεται ότι όσοι έχουν καταπατήσει δημόσια κτήματα πριν από το 1945 το τίμημα μειώνεται κατά 15%. Αν αυτό όμως έγινε πριν από την 1.1.1925 τότε η μείωση είναι 30%.

Στο ίδιο άρθρο προβλέπονται 6 μηνιαίες ισόποσες δόσεις. Μεγαλύτερες ευκολίες έχουν οι παραμεθόριες περιοχές όπου η εξόφληση γίνεται σε 18 μηνιαίες δόσεις.

Το Δημόσιο μπορεί να αρνηθεί την εξαγορά ακινήτου αν αυτό είναι «απαραίτητο για τις κρατικές ανάγκες του. Σε περίπωση τέτοιας άρνησης είναι δυνατό να παραχωρήσει στον απούντα άλλο ακίνητο του Δημοσίου..» (αρθρο. 7 §7). Ετσι δεν μένει κανείς παραπονεμένος. Το ν/σ αυτό έρχεται να προστεθεί στην περί δασών νομοθεσία που επιπρέπει, υπό προϋποθέσεις, τη δόμηση σε εκτάσεις καμμένων δασών. Ο Σύλλογος Προστασίας Περιβάλλοντος πιστεύει ότι η εφαρμογή ενός τέτοιου νομοθετήματος θα είναι καταστροφική και οδηγεί σε ραγδαία υποβάθμιση του περιβάλλοντος από πολλές απόψεις:

1. Επιβραβεύει ουσιαστικά τους κάθε είδους αυθαιρετούντες, καταπατητές, εμπρηστές δασών, κ.τ.λ. Με ευκολίες πληρωμής και εκπτώσεις αποκτιούν γη που στις περισσότερες περιπτώσεις είναι προνομιακή.
2. Οσοι ακολούθησαν τη νόμιμη οδό (**και είναι η συντριπτική πλειοψηφία**) και ακριβοπλήρωσαν τα οικόπεδά τους, έβγαλαν νόμιμες οικοδομικές άδειες, πλήρωσαν τους νόμιμους φόρους και τέλη, καθώς και όσοι αγωνίσθηκαν για να σταματήσει η καταστροφή των δασών, η καταπάτησή της δημόσιας γης και να επικρατήσει στοιχειώδης δικαιοσύνη και να τιμωρηθούν οι δράστες, με το νόμο αυτό χλευάζονται. Επίσημα πια, το ίδιο το κράτος, τους χαρακτηρίζει «κορόιδα».
3. Το α/ν εμφανίζεται να μεριμνά για τους πολίτεκνους από τους οποίους πρόσφατα αφαιρέθηκαν βασικά δικαιώματα και κατακτήσεις (επιδόματα, αφορολόγητα ποσά κτλ.). Δίδεται δηλαδή για παρηγοριά, υπό μορφήν αντιπαροχής, καταπατημένη δημόσια γή. Εβγαζεται έτσι μια κατηγορία πολιτών στην ψευδαίσθηση μιας δήθεν προνομιακής μετακείρισης, που όμως γίνεται σε βάρος ουσιαστικά του κοινωνικού συνόλου και του δημοσίου συμφέροντος.
4. Από δώ και πέρα πρέπει να αναμένουμε έξαρση των καταπατήσεων και των κατασπροφών. Αυτός που θα καταπατήσει σήμερα εκτάσεις του δημοσίου γύρω από τους οικισμούς, σις παραλίες, στα καμμένα ή εκχερσωμένα δάση, λογικό θα είναι να περιμένει να του δοθεί **α δυνατότητα** εξαγοράς του «οικοπέδου» του σε 10 ή το πολύ 15 χρόνια. Ποιός θα τον εμποδίσει άλλωστε; Μήπως εκείνοι που εμπόδισαν τους προηγούμενους καταπατητές;
5. Ολα τα παραπάνω θα έχουν άμεσα και οδυνηρά αποτελέσματα. Ας δούμε τι θα συμβεί ως φυσική συνέπεια και με μαθηματική ακρίβεια στη Ρόδο:

- Τα δάση στους λόφους γύρω από την πόλη και τους οικισμούς του βόρειου τριγώνου πετσοκομμένα ήδη από την αυθαίρετη δόμηση και τις απογραμμάτιστες χρήσεις (π.χ. στάνες γύρω από το Φιλέρημο) θα υποβαθμισθούν περαπέρω. Θα ανοιχθούν κι άλλοι δρόμοι και στα πιο απρόσπα σημεία τους με αποτέλεσμα να ενταθεί η «νόμιμη» και παράνομη κοπή δέντρων. Οι εμπρησμοί, «εκ προμελέτης ή εξ αμελείας», λογικό είναι να πυκνώσουν αφού η αξία της γης θα ανέβει.
- Τα ρέματα και οι εκβολές τους θα μπαζώνονται και θα δέχονται όλο και περισσότερα σκουπίδια και λύματα από τα νομιμοποιημένα ακίνητα. Μια επίσκεψη στα ρέματα Παραδεισίου και Σορωνής δίνει μια εικόνα.
- Κάθε ελπίδα για προγραμματισμένη και σχεδιασμένη **επέκταση των οικισμών** του νησιού και χωροθέτηση χρήσεων τινάζεται στον αέρα. Τα διάσπαρτα αυθαίρετα γύρω απ' αυτούς νομιμοποιούνται και κατακερματίζουν τις ζώνες επέκτασης, πρασίνου, κλπ. Αναιρείται έτσι η δυνατότητα της Πολιτείας να οργανώνει και να διαθέτει την πολύτιμη περιαστική γή με γνώμονα το δημόσιο συμφέρον.
- Τα ίδια συμβαίνουν και με τις **παραλίες**. Στη Ρόδο, όπου όλες σχεδόν οι παραλίες είναι τουριστικές, θα ακολουθήσουν το πρότυπο της άναρχης δόμησης των Στεγνών και θα υποβαθμισθούν. Ηδη αυτό βρίσκεται σε εξέλιξη στην Ιξιά και στο Φαληράκι. Η νότια Ρόδος - ανατολική και δυτική πλευρά - ακολουθεί, αν λάβουμε υπ' όψη μας την ανυπαρξία χωροταξικού σχεδίου και την εξέλιξη της παραλιακής ζώνης από Γεννάδι σε Καττσβιά.

Με τον τρόπο αυτό η ποιότητα **ζωής των κατοίκων**, τόσο της πόλης και των οικισμών, όσο και το φυσικό περιβάλλον του νησιού θα χωρίζουν μία σταθερή υποβάθμιση. Η υποβάθμιση αυτή θα έχει αντίκτυπο και στον τουρισμό. Η Ρόδος βαδίζει σταθερά σε ένα δρόμο «μη βιώσιμης ανάπτυξης», αφού οι στόχοι του ποιοτικού και όχι ποσοτικού τουρισμού φαίνεται να απομακρύνονται χωρίς επιστροφή. Πιστεύουμε ότι οι εξελίξεις αυτές δεν είναι νομοτελειακές. Χρειάζεται όμως η δραστήρια πάλη των πολιτών για να ανακοπούν και στη συνέχεια να αποτραπούν οριστικά. Καλούμε τα πολιτικά κόμματα, τη Νομαρχιακή και Τοπική Αυτοδιοίκηση, το Τεχνικό Επιμελητήριο, τον Δικηγορικό Σύλλογο, το Εμπορικό και Βιομηχανικό Επιμελητήριο, την Ενωση Ξενοδόχων, τους άλλους Συλλόγους να πάρουν δημόσια θέση για το σοβαρό θέμα του α/ν.

Για το Δ.Σ.

Ο Πρόεδρος Δημ. Μίχαλος — Η Γραμματέας Εύη Κοντού

ΞΟΔΕΥΟΝΤΑΙ ΕΚΑΤΟΜΜΥΡΙΑ ΧΩΡΙΣ ΝΑ ΓΙΝΕΤΑΙ ΤΙΠΟΤΑ

ΠΡΕΠΕΙ ΝΑ ΔΟΘΕΙ, ΕΠΙΤΕΛΟΥΣ, ΛΥΣΗ ΣΤΟ ΜΕΓΑ ΠΡΟΒΛΗΜΑ ΤΗΣ ΚΑΛΛΙΘΕΑΣ

ΕΠΙΣΤΟΛΗ - ΚΑΤΑΠΕΛΤΗΣ ΤΟΥ κ. Γ. ΧΙΩΤΑΚΗ

Από τον τέως βουλευτή κ. Γιώργο Χιωτάκη μας απεστάλη προς δημοσίευση η ακόλουθη επιστολή:

Η Τουριστική κίνηση άρχισε στην Ρόδο, αλλά οι πηγές της Καλλιθέας ευρίσκονται ακόμα σε πολύ κακή κατάσταση.

Πριν 4 χρόνια και συγκεκριμένα τον Ιανουάριο του 1994 είχα ασχοληθεί και αρθρογραφήσει για το πρόβλημα αυτό και είχα επισημάνει την θλιβερή κατάσταση στην οποία ευρίσκοντο και τότε οι εγκαταστάσεις. Μία κατάσταση που προσβάλλει όχι μόνο το νησί μας, αλλά και τον πολιτισμό μας. Συγχρόνως είχα δώσει στην δημοσιότητα την πρόταση που είχα υποβάλει στην κοινότητα Κοσκινού, στην οποία έχει παραχωρηθεί η εκμετάλλευση των πηγών και που μου είχε κάνει ο αρχιτέκτονας Πορτογκέζε με τον οποίο επισκεφθήκαμε την Καλλιθέα, για λογαριασμό Ομίλου Ιταλών επενδυτών. Ο Πορτογκέζε είναι μαθητής του καθηγητή Λομπάρντι που είχε σχεδιάσει και κατασκευάσει τις εγκαταστάσεις. Πόνεσε η ψυχή του και προσφέρθηκε να βοηθήσει. Υπέδειξε ότι εκτός από τις επισκευές είναι ανάγκη για την βιωσιμότητα της επιχείρησης να κτισθεί και ένα ξενοδοχείο για τους αρρώστους σε κοντινή τοποθεσία και σε θέση (πίσω από το σπίτι του φύλακα) που να μη προσβάλλει το περιβάλλον και το τοπίο.

Η Κοινότητα δεν μου απάντησε. Μου εξήγησαν προφορικά ότι τις αναστηλώσεις θα τις έκανε η Κοινότητα με χρήματα του Δημοσίου ή της ΕΟΚ. Πέρασαν 4 χρόνια. Εγιναν ορισμένες παρεμβάσεις, ξοδεύθησαν όπως πληροφορούμε 300 εκατομμύρια αλλά η κατάσταση είναι η ίδια!...

Ομως το πρόβλημα της Καλλιθέας δεν είναι μόνο οι κυριακές και λοιπές εγκαταστάσεις. Είναι κυρίως το θέμα της λειτουργίας και της βιωσιμότητας της επιχείρησης, γιατί για επιχείρηση πρόκειται και όχι απλώς για... αξιοθέατο!

Αν θέλουμε λοιπόν να αναστηλωθούν τα κτίρια και οι εγκαταστάσεις και να μη ξαναερειπωθούν, τότε πρέπει να πάρουμε γενναίες αποφάσεις:

Να καλέσουμε με δημόσια προκήρυξη, τους επενδυτές που ενδιαφέρονται για την μετατροπή των εγκαταλελειμμένων και μισοερειπωμένων εγκαταστάσεων σε βιώσιμη επιχείρηση να αναλάβουν με αυτοχρηματοδότηση το έργο, προσθέτοντας και ξενοδοχειακές εγκαταστάσεις για τους ασθενείς και τους χρήστες των νερών των πηγών, σε τοποθεσία που θα υποδείξουν οι αρμόδιοι με τρόπο που δεν θα προσβάλλεται ούτε το περιβάλλον, ούτε και η ιδιαιτερότητα του φυσικού τοπίου. Πιστεύω ότι θα υπάρξει ενδιαφέρον και από Ελληνες και από Ευρωπαίους επενδυτές. Με τον τρόπο αυτόν θα δημιουργήσουμε ένα ακόμα «αξιοθέατο» στο νησί μας, αλλά και μία βιώσιμη επιχείρηση δηλαδή μία νέα πηγή εσόδων τόσο για τον νέο Δήμο, όσο και για τον Λαό της Ρόδου αφού θα αυξηθεί και η απασχόληση. Πιστεύω ότι πρέπει να το κάνουμε.

Ομως, «μπορούμε;» Ο χρόνος θα το δείξει!

Γεώργιος Λ. Χιωτάκης

Τ. Βουλευτής Δωδεκανήσου

ΕΝΟΙΚΙΑΖΕΤΑΙ

οβελιστήριο πλήρως ε