η δημοκρατική της Ρόδου

στην υπηρεσία του δωδεκανησιακού λαού

εκδότης - διευθυντής
ΒΑΣΙΛΗΣ ΑΘΑΝΑΣΙΟΥ

ΕΛΛΑΣ

ΠΕΜΠΤΗ
2 ΑΠΡΙΛΙΟΥ 1998
ΤΙΜΗ 100 δρχ.
ΑΡΙΘΜΟΣ ΦΥΛΛΟΥ 4.722

ΘΑ ΕΠΙΒΑΛΕΙ ΤΗΝ ΟΜΑΛΗ ΛΕΙΤΟΥΡΓΙΑ ΤΩΝ ΟΡΓΑΝΩΝ ΤΗΣ

Η Ν.Δ. ΔΕΝ ΥΠΟΚΥΠΤΕΙ ΣΕ ΑΠΕΙΛΕΣ, ΕΚΒΙΑΣΜΟΥΣ ΚΑΙ «ΘΕΑΤΡΙΝΙΣΜΟΥΣ»!

✓ΟΡΙΣΤΙΚΗ ΚΑΙ ΑΜΕΤΑΚΛΗΤΗ Η ΑΠΟΦΑΣΗ ΓΙΑ ΣΤΗΡΙΞΗ ΑΝΕΞΑΡΤΗΤΟΥ ΥΠΟΨΗΦΙΟΥ
✓ΣΥΓΚΡΟΤΗΘΗΚΕ 5ΜΕΛΗΣ ΕΠΙΤΡΟΠΗ Η ΟΠΟΙΑ ΘΑ ΕΧΕΙ ΣΥΖΗΤΗΣΕΙΣ ΜΕ ΤΟΥΣ Κ.Κ. Σ. ΚΑΡΑΓΙΑΝΝΗ ΚΑΙ Φ. ΚΩΣΤΟΠΟΥΛΟ
✓«ΑΝΟΙΚΤΗ Η ΠΟΡΤΑ ΕΞΟΔΟΥ» ΣΕ ΟΣΟΥΣ ΔΕΝ ΣΥΜΜΟΡΦΩΝΟΝΤΑΙ ΠΡΟΣ ΤΙΣ ΑΠΟΦΑΣΕΙΣ ΤΗΣ ΣΥΝΤΡΙΠΤΙΚΗΣ ΠΛΕΙΟΨΗΦΙΑΣ

Οριστική και αμετάκλητη είναι η απόφαση της κεντρικής διοίκησης του κόμματος της Αξιωματικής Αντιπολιτεύσεως να στηρίξει ανεξάρτητο υποψήφιο νομάρχη στο νομό Δωδ/νήσου σεβόμενη απολύτως την εισήγηση των τοπικών οργάνων, που ελήφθη μάλιστα με συντριπτική πλειοψηφία. Αυτό αναφέρουν απόλυτα έγκυρες πληροφορίες της «δ», που προσθέτουν, ότι η κεντρική διοίκηση του κόμματος είναι αποφασισμένη να διασφαλίσει την ομαλή λειτουργία των συντεταγμένων οργάνων της, να μην επιτρέψει παλινδρομήσεις, καπελώματα, εκβιασμούς και απειλές «απ'όπου κι αν προέρχονται αυτές», και να δείξει στην ανάγκη την «πόρτα εξόδου» σε όσους επιχειρούν να οδηγήσουν την ΝΔ σε τοπικό επίπεδο, «στους γνωστούς, ολισθηρούς δρόμους του παρελθόντος».

Η απόφαση αυτή της κεντρικής διοίκησης του κόμματος, θα κοινοποιηθεί, όπως αναφέρουν οι πληροφορίες, διά της ΚΕΤΑ, μέσα στις επόμενες ημέρες στην νομαρχιακή επιτροπή «για τα περαιτέρω».

Οπως επιπλέον δηλώθηκε, η διοίκηση του κόμματος ➡Σελ. 6

ΗΘΕΛΕ ΝΑ ΠΛΗΡΩΣΕΙ ΤΑ ΧΡΕΗ ΤΗΣ

Σκηνοθετημένη ήταν η «ένοπλη ληστεία» από δήθεν Αλβανούς!

Η«ένοπλη ληστεία» εις βάρος μίας νοικοκυράς από την Ιαλυσό, που απασχόλησε έντονα τις τελευταίες ημέρες τις αστυνομικές αρχές δεν ήταν τίποτε άλλο, όπως αποδείχθηκε, παρά μόνο μία κακοστημένη σκηνοθεσία από την ίδια! Τα κίνητρα μάλιστα ήταν εκπληκτικά: Η γυναίκα ήθελε να εξασφαλίσει κάποια χρήματα από τον σύζυγό της για να πληρώσει χρέη της!!

Αυτό προέκυψε χθες ύστερα από εμπεριστατωμένη έρευνα και προανάκριση που διενήργησαν σε συνεργασία, το Αστυνομικό Τμήμα Ιαλυσού και η Υποδιεύθυνση Ασφαλείας Ρόδου. Σύμφωνα με όσα ανακοινώθηκαν, το υποτιθέμενο θύμα, η νοικοκυρά Αικατερίνη Γιώργου, κάτοικος Ιαλυσού χρειαζόταν 230.000 δρχ.για να πληρώσει χρέος της σε έμπορο από την αγορά λευκών ειδών. Μη έχοντας άλλη λύση (!) σκηνοθέτησε ένοπλη ληστεία εις βάρος της, δήθεν από Αλβανούς, ➡Σελ. 6

ΠΡΑΓΜΑΤΙΚΗ ΑΠΟΠΕΙΡΑ ΛΗΣΤΕΙΑΣ ΣΤΗΝ ΚΩ

ΜΕ ΑΦΟΡΜΗ ΤΙΣ ΑΝΤΙΔΡΑΣΕΙΣ ΠΟΥ ΠΡΟΚΑΛΟΥΝΤΑΙ

ΤΙ ΛΕΕΙ Ο ΔΗΜΟΣ ΡΟΔΟΥ ΓΙΑ ΤΗΝ ΚΑΤΑΣΤΑΣΗ ΠΟΥ ΕΠΙΚΡΑΤΕΙ ΣΤΗΝ ΠΟΛΗ

Σχετικά με την χαώδη κατάσταση που επικρατεί στους δρόμους της πόλεως, από τον Δήμο Ρόδου εκδόθηκε χθες η ακόλουθη ανακοίνωση:

Το πρόβλημα της αποκατάστασης των δρόμων και της πορείας των έργων της ΔΕΥΑΡ για τα αποχετευτικά δίκτυα της πόλης εξετάστηκε χθες το μεσημέρι σε έκτακτη σύσκεψη υπό τον Δήμαρχο κ. Γιώργο Γιαννόπουλο, στην οποία μετείχαν εκπρόσωποι της ΔΕΥΑΡ και των Τεχν. Υπηρεσιών του Δήμου και οι εργολάβοι που έχουν αναλάβει τα επί μέρους έργα.

ΔΗΜΟΣΙΟΠΟΙΗΘΗΚΕ ΧΡΟΝΟΔΙΑΓΡΑΜΜΑ ΓΙΑ ΤΑ ΕΡΓΑ

Στη σύσκεψη επισημάνθηκε η υστέρηση στη σήμανση, στις περιοχές όπου εκτελούνται έργα και κλείνουν οι δρόμοι, και στην παροχέτευση της κυκλοφορίας από παράπλευρες οδούς. Επισημάνθηκε ακόμη ότι, και λόγω των καιρικών συνθηκών, υπάρχει καθυστέρηση στο χρονοδιάγραμμα των έργων, ➡Σελ. 6

ΝΑΥΤΙΚΟ ΠΡΑΚΤΟΡΕΙΟ
TSAGARIS
ΣΑΧΤΟΥΡΗ 5 (ΕΝΑΝΤΙ ΤΕΛΩΝΕΙΟΥ) - ΚΑΝΑΔΑ 53 ΡΟΔΟΣ
ΤΗΛ - 0241-35066/30406/36170/74833/74834 - FAX-0241-28597

ANA FERRIES
ΚΕΝΤΡΙΚΟ ΠΡΑΚΤΟΡΕΙΟ ΡΟΔΟΥ
F/B DIMITROYLA - F/B DALIANA - F/B ROMILDA

ΔΡΟΜΟΛΟΓΙΑ ΓΙΑ F/B DIMITROULA ΑΠΟ 01/04/98

01/04/98	17:00	ΤΕΤΑΡΤΗ	ΣΥΜΗ - ΚΩ - ΠΕΙΡΑΙΑ
03/04/98	16:00	ΠΑΡΑΣΚΕΥΗ	ΚΩ - ΚΑΛΥΜΝΟ - ΛΕΡΟ-ΠΑΤΜΟ- ΠΕΙΡΑΙΑ
05/04/98	08.00	ΚΥΡΙΑΚΗ	ΠΕΙΡΑΙΑ
06/04/98	13.00	ΔΕΥΤΕΡΑ	ΠΕΙΡΑΙΑ
07/04/98	18.00	ΤΡΙΤΗ	ΚΩ - ΚΑΛΥΜΝΟ - ΛΕΡΟ - ΠΑΤΜΟ - ΠΕΙΡΑΙΑ
09/04/98	17.15	ΠΕΜΠΤΗ	ΚΩ - ΝΑΞΟ - ΠΕΙΡΑΙΑ
11/04/98	17.00	ΣΑΒΒΑΤΟ	ΚΩ - ΚΑΛΥΜΝΟ - ΛΕΡΟ - ΠΑΤΜΟ - ΠΕΙΡΑΙΑ
13/04/98	18.00	ΔΕΥΤΕΡΑ	ΚΩ - ΑΣΤΥΠΑΛΑΙΑ - ΚΑΤΑΠΟΛΑ - ΠΕΙΡΑΙΑ
17/04/98	16.00	ΠΑΡΑΣΚΕΥΗ	ΚΩ - ΚΑΛΥΜΝΟ - ΛΕΡΟ - ΠΑΤΜΟ - ΠΕΙΡΑΙΑ
20/04/98	17.00	ΔΕΥΤΕΡΑ	ΚΩ - ΑΣΤΥΠΑΛΑΙΑ - ΚΑΤΑΠΟΛΑ - ΠΕΙΡΑΙΑ
21/04/98	22.00	ΤΡΙΤΗ	ΠΕΙΡΑΙΑ
23/04/98	18.00	ΠΕΜΠΤΗ	ΚΩ - ΠΕΙΡΑΙΑ
25/04/98	10.00	ΣΑΒΒΑΤΟ	ΚΩ - ΠΕΙΡΑΙΑ
26/04/98	18.00	ΚΥΡΙΑΚΗ	ΚΩ - ΑΣΤΥΠΑΛΑΙΑ - ΚΑΤΑΠΟΛΑ - ΠΕΙΡΑΙΑ
28/04/98	18.00	ΤΡΙΤΗ	ΚΩ - ΠΕΙΡΑΙΑ
30/04/98	08.00	ΠΕΜΠΤΗ	ΠΕΙΡΑΙΑ
01/05/98	18.00	ΠΑΡΑΣΚΕΥΗ	ΚΩ - ΠΕΙΡΑΙΑ
03/05/98	18.00	ΚΥΡΙΑΚΗ	ΚΩ - ΑΣΤΥΠΑΛΑΙΑ - ΚΑΤΑΠΟΛΑ - ΠΕΙΡΑΙΑ
05/05/98	18.00	ΤΡΙΤΗ	ΚΩ - ΠΕΙΡΑΙΑ

Τάσος Καραμάριος: Πολιτική μυωπία ή πολιτική αφέλεια;

Η εφημερίδα αυτή δεν ανήκει σε κανένα κόμμα. Είναι ανεξάρτητη. Οχι με λόγια, αλλά με έργα. Δεν είναι κρατικοδίαιτη. Είναι αυτοδύναμη και αυτάρκης. Ούτε πουλά, ούτε αγοράζει κανέναν. Δεν εμπορεύεται τον δωδεκανησιακό λαό. Τον υπηρετεί με πάθος και αφοσίωση. Δεν είναι ετερόφωτη, ούτε... τηλεκατευθυνόμενη. Εχει δική της άποψη, βγαλμένη από μελέτη και προβληματισμό και την εκθέτει κάθε φορά με θάρρος και παρρησία. Και προπάντων με υπευθυνότητα και σαφήνεια. Δεν «γλείφει» τα κόμματα αποσκοπώντας σε κάποια «καρέκλα» ή σε κανένα «κόκκαλο». Τα στηρίζει όταν και όπου πρέπει και ασκεί την κριτική της, αντικειμενικά και τίμια, όπου και όταν επιβάλλεται. Αυτός είναι ο ρόλος του Τύπου. Δεν αναμειγνύεται στα εσωτερικά των κομμάτων. Ούτε τους υπαγορεύει αποφάσεις. Στον βαθμό όμως και την έκταση που οι αποφάσεις ή οι παραλείψεις των κομμάτων επηρεάζουν την ζωή των πολιτών, η τοποθέτηση είναι επιβεβλημένη. Και αυτό θα πράξει και σήμερα.

Αναρωτιέται, λοιπόν, αν ο βουλευτής κ. Τάσος Καραμάριος, που στηρίχθηκε από την εφημερίδα αυτήν, όπου ενεργούσε σωστά, όσο λίγοι, αν πάσχει ξαφνικά από πολιτική μυωπία ή αν διακατέχεται από πολιτική αφέλεια. Ή αν, εν τη απείρω καλωσύνη του, ➡Σελ. 6

ΠΑΡΑΙΤΗΘΗΚΕ ΚΑΙ Ο κ. Κ. ΚΑΣΤΕΛΛΟΡΙΖΙΟΣ

Αγεφύρωτο χάσμα στην πλειοψηφία του νομαρχιακού συμβουλίου

«Βαθύ ρήγμα» προκάλεσε στις τάξεις της νομαρχιακής πλειοψηφίας, όπως διαπιστώνεται, η απόφαση του νομάρχη κ. Γ. Παρασκευά, να επιβάλει, χωρίς προηγούμενη συνεννόηση, ως αντιπρόεδρο του νομαρχιακού συμβουλίου την κ. Νατάσα Βενετοκλή κόρη του τέως δημάρχου κ. Δημ. Βενετοκλή.

ΤΡΙΒΕΣ ΚΑΙ ΓΙΑ ΤΗΝ ΘΕΣΗ ΤΟΥ ΑΝΤΙΝΟΜΑΡΧΗ

Η σκέψη για «διαπαραταξιακό προεδρείο» στο όργανο του νομού, υπήρχε μεν από την αρχή της θητείας του, αλλά δεν υλοποιήθηκε γιατί η μειοψηφία επέμενε στην υποψηφιότητα του κ. Γιάννη Βασιλάκη και ο κ. Γ. Παρασκευάς στην υποψηφιότητα της κ. Νατάσας Βενετοκλή. Οι αντιδράσεις και οι διαφωνίες σημειώθηκαν γιατί ό χρόνος που υλοποιείται θεωρήθηκε από πολλούς νομαρχιακούς συμβούλους ως «ακατάλληλος», ➡Σελ. 6

ΜΕ ΑΦΟΡΜΗ ΤΟ ΣΗΜΕΡΙΝΟ «ΜΠΑΧΑΛΟ»

Μήνυμα ενότητας απευθύνει προς την Ν.Δ. ο κ. Δρόσος Ταυλάριος

Ο υποψήφιος βουλευτής και επικεφαλής της νομαρχιακής παρατάξεως «Εμπρός Δωδεκάνησα Τώρα», κ. Δρόσος Ταυλάριος, προέβη χθες στις ακόλουθες γραπτές δηλώσεις:

«Το τελευταίο διάστημα έχει δημιουργηθεί ένα δυσάρεστο κλίμα που προβληματίζει ιδιαίτερα τους αγνούς οπαδούς της Νέας Δημοκρατίας.

Την ιστορική απόφαση της Νομαρχιακής Συνέλευσης του κόμματος υπέρ της συνεργασίας στις επόμενες εκλογές για την Νομαρχιακή Αυτοδιοίκηση Δωδεκανήσου, ακολούθησαν οξύτατες αντιπαραθέσεις στελεχών και τοπικών μέσων ενημέρωσης, φίλα προσκειμένων στην παράταξη.

Πρέπει όλοι να κατανοήσουμε, ότι οι προσωπικές αντιθέσεις, οι «Βεντέτες» του παρελθόντος και άλλες αντιζηλίες σημαινόντων στελεχών της παράταξης, αφήνουν αδιάφορο τον νεοδημοκρατικό κόσμο, ➡Σελ. 6

ΠΡΕΠΕΙ ΝΑ ΓΙΝΟΥΝ ΔΕΚΤΕΣ ΟΙ ΔΗΜΟΚΡΑΤΙΚΕΣ ΔΙΑΔΙΚΑΣΙΕΣ

ΜΕ ΑΦΟΡΜΗ ΤΗΝ ΑΠΟΡΡΙΨΗ ΑΙΤΗΜΑΤΟΣ

Επίθεση του δημάρχου Σύμης κατά Αρχαιολογίας

Σοβαρή ρήξη απειλείται μεταξύ του Δήμου Σύμης και της Αρχαιολογικής Υπηρεσίας μετά την απόφαση της τελευταίας να διατάξει την διακοπή των εργασιών για την εγκατάσταση κεραίας PANAFON στην θέση Βίγλα με το επιχείρημα ότι είναι περιοχή με αρχαία λείψανα πράγμα όμως που διαφεύδει κατηγορηματικά ο δήμαρχος Σύμης κ. Μιλτ. Σαρρής.

ΤΗΝ ΚΑΤΗΓΟΡΕΙ ΓΙΑ «ΜΕΡΟΛΗΠΤΙΚΗ ΣΤΑΣΗ»

Η απόφαση αυτή της ΚΒ' Εφορείας Προϊστορικών και Κλασσικών Αρχαιοτήτων, όπως δηλώνει αγανακτισμένος ο δήμαρχος Σύμης, ➡Σελ. 6

ΑΠΟΛΥΤΗ ΑΙΣΙΟΔΟΞΙΑ ΟΤΙ ΟΛΑ ΘΑ ΠΑΝΕ ΚΑΛΑ «ΑΠΟ ΜΟΝΑ ΤΟΥΣ»

ΤΑ «ΤΕΤΡΙΜΜΕΝΑ» ΕΠΑΝΕΛΑΒΕ Ο ΝΟΜΑΡΧΗΣ ΓΙΑ ΤΑ ΠΡΑΓΜΑΤΑ ΤΗΣ ΔΑΝΕ

✓ΑΝΑΝΕΩΣΕ ΤΟ ΧΡΟΝΟΔΙΑΓΡΑΜΜΑ «ΣΩΤΗΡΙΑΣ»
✓Η ΕΤΑΙΡΕΙΑ «ΟΜΗΡΟΣ» ΑΦΗΡΗΜΕΝΩΝ ΕΝΝΟΙΩΝ

Ιδιαίτερα αισιόδοξος για την παραπέρα πορεία της ΔΑΝΕ εμφανίσθηκε χθες σε συνέντευξη τύπου που δόθηκε στα γραφεία της εταιρείας ο νομάρχης Δωδ/σου και πρόεδρός της κ. Γιάννης Παρασκευάς διαβεβαιώνοντας ότι μέχρι το Α' δεκαήμερο του Μαΐου όλα τα πλοία της θα διασχίζουν και πάλι τα νερά του Αιγαίου μετά την συμφωνία για την επισκευή τους που επετεύχθη με τα ναυπηγεία της Χαλκίδας.

Επετέθη και πάλι εναντίον όλων όσων υποστηρίζουν ότι «βουλιάζει η ΔΑΝΕ και ζητά νεκροθάφτη», λέγοντας ότι αυτοί οι ίδιοι με τα λεγόμενά τους καθίστανται «νεκροθάφτες της εταιρείας», και κάλεσε εκ νέου όλους τους μετόχους να κλείσουν τ' αυτιά και να στηρίξουν την εταιρεία αγοράζοντας νέες μετοχές με στόχο την κάλυψη της αύξησης του μετοχικού κεφαλαίου από Δωδ/σίους επενδυτές. ➡Σελ. 6

ΚΑΛΟΣ ΜΗΝΑΣ

Καλός σας μήνας, αγαπητοί αναγνώστες και συγγνώμη, που χάριν του εθίμου σας στείλαμε στο Καρακόνερο για να θαυμάσετε τους.... τάφους των Διαγοριδών.

Ηταν ένα αθώο πρωταπριλιάτικο ψεματάκι. Σας ευχαριστούμε που σας άρεσε, λόγω και της πρωτοτυπίας του.

Το επόμενο ψεματάκι μας την 1η Απριλίου 1999. Μέχρι τότε να είσθε καλά.

ΜΕ ΕΓΓΡΑΦΟ ΤΟΥ ΠΡΟΣ ΤΟΝ κ. ΧΡ. ΠΑΧΤΑ

Ο κ. Ν. Σκουλάς ζητεί να συνεχισθεί το έργο της μαρίνας Ρόδου

Την συνέχιση της εργολαβίας της Μαρίνας Ρόδου ζητά με έγγραφο του προς τον υφυπουργό Εθνικής Οικονομίας κ. Χρήστο Πάχτα ο γενικός γραμματέας του ΕΟΤ κ. Νίκος Σκουλάς επισημαίνοντας ότι «η τυχόν διακοπή και επαναδημοπράτηση του έργου θα επιφέρει μεγάλες χρονικές καθυστερήσεις στην ολοκλήρωση του».

Σύμφωνα με έγκυρες πληροφορίες η επιστολή του κ. Σκουλά προς τον κ. Πάχτα απεστάλη την προηγούμενη εβδομάδα και με αυτήν δίνεται απάντηση σε όλα τα θέματα που τίθενται στο έγγραφο του υφυπουργού με το οποίο διατάσσεται ο ΕΟΤ να διακόψει την υπό εκτέλεση εργολαβία.

ΑΠΟ ΜΗΧΑΝΙΚΟΥΣ ΤΟΥ ΕΟΤ ΓΙΝΕΤΑΙ ΛΟΓΟΣ ΓΙΑ «ΠΕΡΙΕΡΓΗ ΣΤΑΣΗ» ΤΗΣ ΠΕΡΙΦΕΡΕΙΑΣ

Μάλιστα στο έγγραφο του ο κ. Ν. Σκουλάς κάνει αναφορά και στο πόρισμα των ελεγκτών στο οποίο εκτός από διάφορες παρατηρήσεις επισημαίνεται ότι το έργο θα πρέπει να συνεχισθεί «ως έχει». ➡Σελ. 6

ΑΝΤΙΔΡΟΥΝ ΣΤΑ ΚΥΒΕΡΝΗΤΙΚΑ ΜΕΤΡΑ

Σε «θέσεις μάχης» και οι εργαζόμενοι στο νησί της Ρόδου!

Απάντηση στις κυβερνητικές μεθοδεύσεις που στοχεύουν στην αλλαγή των εργασιακών σχέσεων τόσο στον δημόσιο όσο και στον ιδιωτικό τομέα ετοιμάζεται να δώσει και το συνδικαλιστικό κίνημα της Ρόδου με την ενεργό συμμετοχή του στην Πανελλαδική απεργιακή κινητοποίηση της ΓΣΕΕ στις 9 Απριλίου.

ΣΥΓΚΑΛΕΙΤΑΙ ΤΟ ΓΕΝΙΚΟ ΣΥΜΒΟΥΛΙΟ ΤΟΥ ΕΡΓΑΤΙΚΟΥ ΚΕΝΤΡΟΥ

Απο χθές τα μέλη της διοίκησης του Εργατικού Κέντρου Ρόδου άρχισαν επαφές με τα Διοικητικά Συμβούλια των Σωματείων που ανήκουν στην δύναμη του προκειμένου να ενημερωθούν τόσο για τις θέσεις της ΓΣΕΕ απέναντι στην κυβερνητική προσπάθεια αλλαγής του εργασιακού τοπίου όσο και για την συνεδρίαση του Γενικού Συμβουλίου του ΕΚΡ που θα πραγματοποιηθεί την ερχόμενη Δευτέρα στις 9 το βράδυ ➡Σελ. 6

ΕΠΙΣΚΕΨΕΙΣ ΓΙΑΤΡΩΝ ΣΤΑ ΜΙΚΡΑ ΝΗΣΙΑ

Από το Γενικό Νοσοκομείο Ρόδου εκδόθηκε η ακόλουθη ανακοίνωση:

Συνεχίζοντας την προσπάθεια για παροχή καλύτερων υπηρεσιών υγείας στα νησιά αρμοδιότητας του Γενικού Νομαρχιακού Νοσοκομείου Ρόδου, έχουμε προγραμματίσει επίσκεψη 10μελούς κλιμακίου γιατρών διαφόρων ειδικοτήτων την Παρασκευή 3/4/98 ➡Σελ. 6

ΔΗΜΟΤΙΚΟ ΠΕΡΙΦΕΡΕΙΑΚΟ ΘΕΑΤΡΟ ΡΟΔΟΥ
Πλατεία Ελευθερίας 1
Τηλ. (0241) 30668 -36710
ΡΟΔΟΣ 85 100

Το ΔΗΜΟΤΙΚΟ ΠΕΡΙΦΕΡΕΙΑΚΟ ΘΕΑΤΡΟ ΡΟΔΟΥ ζωντάνεψε για μικρούς και μεγάλους τις γνωστότερες περιπέτειες του κόσμου

«ΟΙ ΠΕΡΙΠΕΤΕΙΕΣ ΤΟΥ ΒΑΡΩΝΟΥ ΜΥΝΧΑΟΥΖΕΝ»

Κείμενα - στίχοι: Ν. ΝΙΚΟΛΑΟΥ
• Μουσική: Ν. ΜΑΥΡΟΥΔΗΣ
Σκηνοθεσία: Ν. ΝΙΚΟΛΑΟΥ - Κ. ΚΑΤΣΟΥΛΑΚΗΣ
Σκηνικά - Κοστούμια: Ε. ΚΑΛΥΒΙΩΤΗ
• Χορογραφίες: Ε. ΠΑΡΑΣΚΕΥΑ
ΕΘΝΙΚΟ ΘΕΑΤΡΟ ΡΟΔΟΥ
ΣΑΒΒΑΤΟ ΚΑΙ ΚΥΡΙΑΚΗ
4, 5 ΑΠΡΙΛΙΟΥ
ΣΤΙΣ 18:30
ΠΡΟΣΟΧΗ!! ΔΙΑΤΙΘΕΝΤΑΙ ΕΙΣΙΤΗΡΙΑ ΤΗΣ ΕΡΓΑΤΙΚΗΣ ΕΣΤΙΑΣ

Η ΜΕΤΟΧΗ ΤΗΣ ΔΑΝΕ

Ανέκαμψε χθες η τιμή της μετοχής της ΔΑΝΕ στο Χρηματιστήριο Αξιών Αθηνών (ΧΑΑ). Συγκεκριμένα έκλεισε στις 400 δρχ. έναντι 380 δρχ. της προηγούμενης ημέρας (αύξηση 5,26%). Η μεγίστη τιμή που πέτυχε χθες η μετοχή ήταν 400 δρχ. και η ελαχίστη 350 δρχ.

Συνολικά διατέθηκαν χθες μέσω του ΧΑΑ 4840 μετοχές της ΔΑΝΕ.

ΚΙΝΗΜΑΤΟΓΡΑΦΟΙ

ΚΙΝΗΜΑΤΟΘΕΑΤΡΟ ΜΕΤΡΟΠΟΛ
ΤΗΛ. 28400
ΔΥΟ ΠΡΟΒΟΛΕΣ 7.00 εως 9.30 και 9.30 έως 12.00
Το ΜΕΤΡΟΠΟΛ σας παρουσιάζει την ταινία που βραβεύτηκε στα φετινά ΟΣΚΑΡ
ΤΖΑΚ ΝΙΚΟΛΣΟΝ και ΕΛΕΝ ΧΑΝΤ οι καλύτεροι ηθοποιοί του 1998
ΚΑΛΥΤΕΡΑ ΔΕΝ ΓΙΝΕΤΑΙ
AS GOOD AS IT GETS
Α! ΠΡΟΒΟΛΗ
Η ΚΩΜΩΔΙΑ που χαλάει κόσμο όπου προβάλεται μην την ΧΑΣΕΤΕ!!!

TITANIA
DOLBY STEREO ΤΗΛ. 25876`- 81674
ΩΡΕΣ ΕΝΑΡΞΕΩΣ
8.00μ.μ., και 10.00μ.μ.
Σάββατο - Κυριακή από τις 6.00 μ.μ.
Πάθος που κοχλάζει
Χιούμορ που τσακίζει
ΚΑΥΤΗ ΣΑΡΚΑ
LIVE FLESH
Η νέα ταινία του ΑΛΜΟΔΟΒΑΡ
3 ΑΠΡΙΛΙΟΥ
ΑΝΑΣΤΑΣΙΑ
και στα Ελληνικά και στα Αγγλικά

ΚΙΝΗΜΑΤΟΘΕΑΤΡΟ ΠΑΛΛΑΣ
ΤΗΛ. 24475
ΠΡΟΓΡΑΜΜΑΤΑ 8.00-10.00 10.00-12.00
ΣΗΜΕΡΑ
Η ξεκαρδιστική κωμωδία της χρονιάς ο ανεπανάληπτος ΚΕΒΙΝ ΚΛΑΪΝ έρχεται δριμύτατος για να σας χαρίσει δύο ώρες ακράτητο γέλιο. Μια θεότρελλη εξωφρενική κωμωδία που δεν πρέπει να χάσει κανείς
ΠΑΝΩ ΚΑΤΩ
Α' προβολή
ΚΑΤΑΛΛΗΛΟΝ
ΠΡΩΤΑΓΩΝΙΣΤΟΥΝ: ΚΕΒΙΝ ΚΛΑΪΝ, ΜΑΤ ΝΤΙΛΟΝ, ΤΟΜ ΣΕΛΕΚ
ΕΠΟΜΕΝΗ ΤΑΙΝΙΑ: AMISTRAD

ΧΕΙΜΕΡΙΝΟΣ ΚΙΝ/ΦΟΣ ΔΗΜΟΤΙΚΟ
ΤΗΛΕΦ. 20265
Ωρες λειτουργίας: 7.30 - 9.30 και 9.30-11.30 Κάθε Δευτέρα κλειστό
Τρίτη 31/3/98 έως και 5/4/98
ΟΙ ΔΟΛΟΦΩΝΟΙ
Του Ματιέ Κόσοβιτς (το Μίσος) με τον Μισέλ Σερώ....

Τα πολιτιστικά



Κάνω κριτική δημιουργώντας, και όχι βρίσκοντας λάθη
ΜΙΧΑΗΛ ΑΓΓΕΛΟΣ

γράφει ο ΑΡΙΣΤΕΙΔΗΣ ΜΙΑΟΥΛΗΣ

ΠΑΡΟΥΣΙΑΣΤΗΚΕ ΣΤΗΝ ΠΑΤΜΟ ΤΟ ΝΕΟ ΒΙΒΛΙΟ ΤΗΣ Κ.ΚΑΠΑΔΑΚΗ ΣΠΥΡΟΥ

ΣΤΗΝ ΚΑΤΑΜΕΣΤΗ Πατμιακή Εστία, ο Σύλλογος Προστασίας και Προβολής της Πάτμου, και ο Πολιτιστικός Σύλλογος Γυναικών, παρουσίασαν την Κυριακή 8 Μαρτίου, Παγκόσμια Ημέρα της Γυναίκας, το νέο βιβλίο της εκλεκτής λογοτέχνιδας, εκπαιδευτικού Καίτης-Καπαδάκης-Σπύρου «Αρχόντισσα, Κυρά της Πάτμου».



Οι κ.κ. Δέσποινα Βακράτση, Καίτη Καπαδάκη - Σπύρου, κα Φλώρα Καμπόσου.

Την εκδήλωση, που έγινε παρουσία της συγγραφέως, παρακολούθησαν μεταξύ άλλων ο Πατριαρχικός Εξαρχος Πάτμου και Καθηγούμενος της Ι.Μονής του Αγίου Ιωάννου του Θεολόγου κ.κ. Αμφιλόχιος, πολλοί πατέρες της Μονής ο Αντιδήμαρχος Πάτμου κ. Χρήστος Υψηλάντης και Δημοτικοί Σύμβουλοι. Στο χαιρετισμό του ο κ. Κώστας Πουρής, από το Σύλλογο Προστασίας και Προβολής της Πάτμου, μεταξύ άλλων είπε πως «με την παρουσίαση του νέου βιβλίου της Καίτης Καπαδάκης-Σπύρου, στην Πάτμο, τιμάται η ίδια εφ ενός και αφ ετέρου όλες οι γυναίκες του νησιού». Χαιρέτισαν επίσης η κ. Φλώρα Καμπόσου, από το Σύλλογο Γυναικών και η ίδια η συγγραφέας η οποία να επαναλάβουμε είναι γέννημα-θρέμμα του Ιερού μας νησιού. Η κ. Σπύρου είπε ανάμεσα στα άλλα, αναφερόμενη στην Ημέρα της Γυναίκας αναρωτήθηκε: «Σκεφθήκαμε ποτέ, πόσες γυναίκες σ'ολόκληρο τον Πλανήτη μας, όχι δεν γνώρισαν γιορτή, αλλά δεν χόρτασαν ποτέ τους το ψωμί ή δεν είδαν ήλιου μοίρα;... Εγώ προσωπικά πιστεύω ότι η γυναίκα, όσο και να παλεύει ανά τους αιώνες, ποτέ της δεν κατόρθωσε να υπερπηδήσει το κενό της ανισότητας των δύο φύλων. Και μια γυναίκα χρειάζεται περισσότερο μόχθο και σκληρή δουλειά απ'ό,τι ένας άνδρας, για να φτάσει ψηλά».

Την παρουσίαση του βιβλίου «Αρχόντισσα, Κυρά της Πάτμου», έκαναν οι κ.κ. Δέσποινα Βακράτση και Αλεξάνδρα Γεωργιάδου. Η κ. Βακράτση αναφέρθηκε στην λογοτεχνική πορεία της Καίτης-Καπαδάκη-Σπύρου και μεταξύ των άλλων είπε:

Το 1984, παίρνει το Πρώτο Βραβείο Ποίησης, στον Πανδωδεκανησιακό διαγωνισμό ποίησης «Πολυτεχνείο 73», από επιτροπή λογοτεχνική της Αθήνας, με επικεφαλής τον αείμνηστο Γεώργιο Βαλέτα. Ο Λόγιος Βαλέτας, την παροτρύνει να εκδώσει τα ποιήματά της και το αποφασίζει το 1998, οπότε εκδίδει την πρώτη ποιητική της συλλογή «Ταξίδι στ'όνειρο», με 54 ποιήματα.

Τρυφερή, στοχαστική, με πλούσια φαντασία, εναποθέτει τα συναισθήματά της, τα βιώματά και τις μνήμες της. Γοητεία που συνεπαίρνει, αθωότητα που συγκινεί βαθειά.

Ανοίγει τα φτερά της η ποιήτρια. Ταξίδι, στον δύσβατο δρόμο της Ποίησης. Τον δρόμο του Υψηλού. Με ευθύνη, εντιμότητα, με θάρρος. Και ποιότητα. Και είναι αυτή η ποιότητα που την δικαιώνει. Το πρώτο αυτό έργο της, κρίνεται ευμενέστατα, από ανθρώπους του Πνεύματος και της Τέχνης, μεταφράζεται δε στα Αγγλικά, από τον Henry Plamp, πρώην πρόεδρο του Συμβουλίου της Ε.Ο.Κ.

Ακολουθεί η δεύτερη Συλλογή της το 1990, με 49 ποιήματα.

Ψυχή που πάλλεται. Οδύνη και πάθος. Ιδιοσυγκρασία λυρική, εσωτερικότητα πού καθηλώνει. Μια ψυχή τρέμουσα γεμάτη ομορφιά. Ενας εσωτερικός κόσμος πλούσιος σε ανθρωπιά κι αγάπη. Αισθησιακή και ταυτόχρονα βαθειά πιστή στις αξίες της ζωής. Προχωρά η ποιήτρια, προς την βαθύτερη αλήθεια της ζωής και την υπαρξιακή της δικαίωση. Το ποίημα «Ανάβαση» της δεύτερης αυτής συλλογής, βραβεύεται στις 25 Νοεμβρίου 1990, από την Πανελλήνια Ενωση Λογοτεχνών, στο Πνευματικό Κέντρο Αθηνών.

Το «Ποιός είσαι;», τρίτο ποιητικό της έργο, εκδίδεται το 1992,αφιερωμένο στο σύντροφο της ζωή της.

Απολογισμός ζωής. Γνώση διευρυμένη. Ωριμότητα ψυχής. Βαδίζει την αυτογνωσία, φανερώνει το αδήλο, δίκως φόβο. Με γενναιότητα προχωρεί και αναζητεί τον «Ανθώνα» της.



Οι κ.κ.: Αλεξάνδρα Γεωργιάδου, Δέσποινα Βακράτση, Καίτη Καπαδάκη - Σπύρου, Φλώρα Καμπόσου, Κώστας Πουρής

Δύο ποιήματα βραβεύονται από το εργο αυτό. Το «Ποιός είσαι;» ομότιτλο της συλλογής,το Μάιο του 91, και η «Παραδοχή», το Νοέμβριο του 91, το 3ο Πανελλήνιο Βραβείο, από την Ενωση Λογοτεχνών.

Το 1994 εκδίδεται πεζογράφημα «Στον απόηχο της καμπάνας». Δεμένο με τις αναμνήσεις της το πεζογράφημα αυτό. Καταθέσεις αυτοβιογραφικές, από τα μαθητικά και εφηβικά της χρόνια στην Πάτμο. Ενα οδοιπορικό ψυχής, ενα ταξίδι στο παρελθόν, που μας μεταφέρει στις ρίζες μας. Ενας νοσταλγικός κόσμος ήθους, ευπρέπειας, μεγαλοσύνης, πίστεως, ιδρυτικών και ονείρων. Το βιβλίο αυτό προλόγισε, και εύστοργα αγκάλιασε ο Τράλλεων Ισίδωρος.

Το εργογραφικό δοκίμιο του κριτικού και λογοτέχνη Κυριάκου Βαλαβάνη για την ποιήτρια, εκδίδεται το 1995 με τίτλο «Η ποιήτρια των αναμνήσεων και της ασίγαστης αλήθειας». Στο βιβλίο αυτό του κ.Βαλαβάνη, ο οποίος έχει ασχοληθεί ιδιαιτέρως με το έργο της ποιήτριας, δημοσιεύονται οι περισσοτερες κριτικές και παρουσιάσεις των βιβλίων της. Ενδιαφέρουσα και η άποψη από την οποία είδε την συγγραφέα και την ποιητική της συλλογή, η κ. Αλεξάνδρα Γεωργιάδου, η οποία, ανάμεσα στα άλλα, είπε για την ποιήτρια:

«Γεννήθηκε εδώ, στη Σκάλα. Γι'αυτό τη λεν «Σκαλιώτισσα». Μεγάλωσε, όπως μας λεει , μέσα σε ψιθύρους από το φόβο των τυράννων. Ποιών τυράννων; Ενας είναι ο τύραννος για την ποιήτρια.

Ο λήθαργος. Κι αυτός ξεπεράστηκε για την ίδια. Είμαι γυναίκα φωνάζει. Μπροστά στα δέντρα, στον αγέρα, στο διάφανο φως της ημέρας, λουλούδι η ίδια.

Δάσκαλοί της, οι μεγάλοι δάσκαλοι της Πατμιάδας Σχολής. Τότε, έφηβη ακόμη γράφει. Γράφει για να μην κραυγάσει αυτό που η υπακοή και σιωπή-στρίμωξαν στο λαρύγγι της.

Υπόγεια δούλευαν οι στεναγμοί, υγρά διάβρωναν την ερημιά του κόσμου, οι ψίθυροι.

Απλωσα την πίκρα μου λέει, στον ήλιο μα ωκεανός το δάκρύ δεν στεγνώνει.

Η Καίτη Καπαδάκη - Σπύρου αποφοίτησε από την Παιδαγωγική Ακαδημία Ρόδου κι έγινε δασκάλα. Ανάμεσα και δίπλα στα παιδιά, τον ιερο μαθητόκοσμο, έδωσε και πήρε χαρές, συγκινήσεις βαθιές, μεγάλες εισπνοές ευαισθησίας, ρομαντισμού και αναπάντεχου λυτρωμού.

Γιατί η πληγή της πάντα ανοιχτή μένει και ο πόνος της πικρός. Κι ο χρόνος δίσεκτος, αμείλικτος πορεύεται προλαβαίνοντάς πάντα να κλέβει τα αναμονής του τελειωμό.

Μεγαλώνει όμως τα όρια της ωρίμανσης επιτρέποντάς της να παλεύει στο μεταίχμιο. Γιατί είναι Συνεπαρμένη από το όραμα της Λευτεριάς, τυλιγμένη στο ανούσιο συρματόπλεγμα.

Γυναίκα επιμενει,δεν λυγάει. Λίγο ακόμα λέει αντέχει.

Ποιό αντάμωμα της μοίρας η ποιήτρια προσμένει.

Είναι το ιδιωτικό της, καθάριο, μύχιο, προσωπικό της αντάμωμα. Τόσο προσωπικό που αγγίζει το καθολικό το κοινό, την κοινή εν προκειμένω μοίρα της γυναίκας.

Κι εκεί σ' αυτό το μετερίζι της αντάμωσης ο λόγος της γυναίκας ξυπόλητος, εναργής σχεδόν,μπαίνει δειλά,με φόβο ενίοτε,στον ποιητικό λόγο αυτόν που λέξη - λέξη, δασεία - δασεία, παύση την παύση, σμίλεψαν οι μεγάλοι γλύπτες της ποίησης.

Γιατί οι ποιητές δεν γνωρίζουν την Απόγνωση.

Μόνο ξέρουν καλά να την αρθρώνουν.

Και κει που άλλοι σηκώνουν τα χέρια ψηλά στους ουρανούς, οι Ποιητές λυγίζουν τα δικά τους ταπεινά, κάτω στη γή, για να υψώσουν το βάρος των καρπών της.

Κι αυτό η ποιήτρια το τολμά όσο κι αν το ερώτημα που θέτει Αναπάντητο μένει

Πως ν' αγγίξω τη θλίψη
Τα χέρια μου λύγισαν
σαν ώριμα στάχυα.

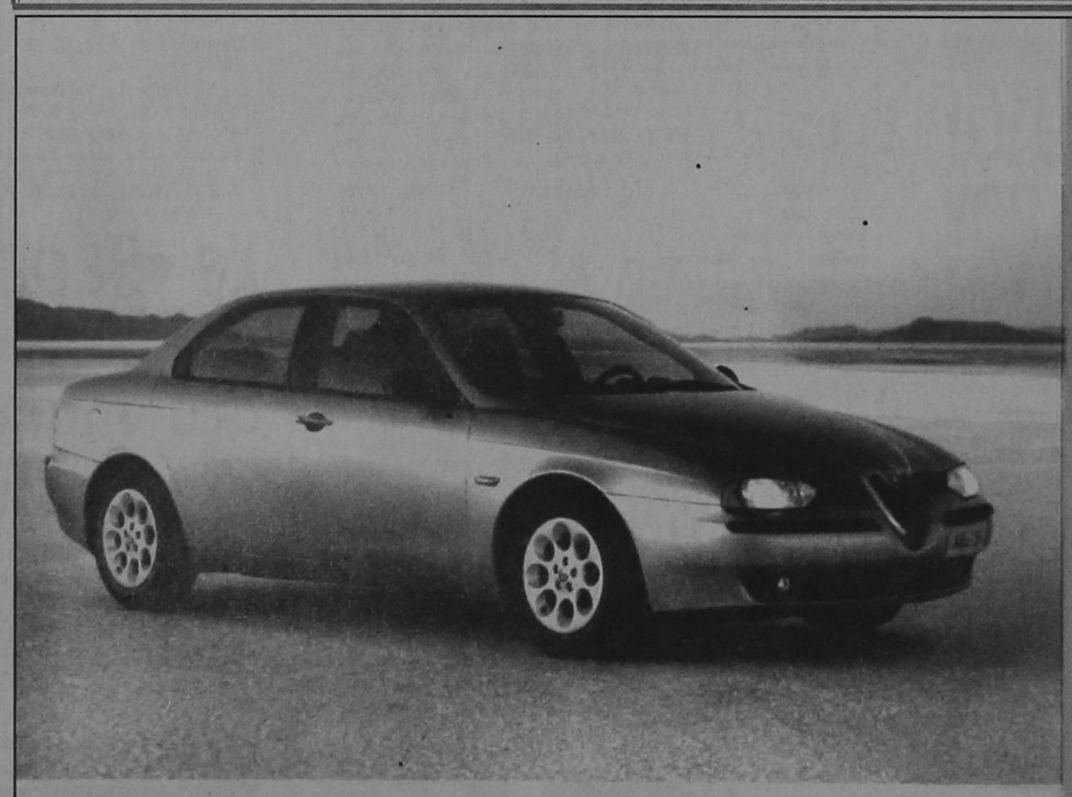

ALFA 156.
Η ΔΥΝΑΜΗ ΣΕ ΑΠΟΛΥΤΟ ΕΛΕΓΧΟ.

• 1.6 T.S. 16V-120 HP - 200 km/h • 1.8 T.S. 16V-144 HP - 210 km/h • 2.0 T.S. 16V-155 HP - 216 km/h • 2.5 V6 24V -190 HP - 230 km/h

Είναι δύναμη... είναι έλεγχος... είναι Alfa Romeo... είναι η μεγάλη μπερλίνα που δίνει νέα διάσταση στην έννοια του σπορ αυτοκινήτου. Alfa 156. Γεννήθηκε για να κάνει τη διαφορά... και δεν το κρύβει γιατί, όπως κάθε Alfa Romeo, είναι σχεδιασμένη για να ικανοποιεί τις αισθήσεις του οδηγού. Η τελευταία λέξη της τεχνολογίας με πανίσχυρους κινητήρες, κορυφαίους στην κατηγορία τους. Η πρώτη αίσθηση του οδηγού είναι ότι έχει τα πάντα σε απόλυτο έλεγχο. Κυκλικά όργανα, ιδανική θέση οδήγησης, ανατομικά καθίσματα, εξαιρετική ποιότητα υλικών, άφογο φινίρισμα. Το εκπληκτικό κράτημα στο δρόμο εγγυάται η πλήρης ισορροπία της εμπρόσθιας ανάρτησης με την πίσω ανάρτηση τύπου Mc Pherson. Τα αποτελεσματικά φρένα της είναι εφοδιασμένα με ABS ενεργών αισθητήρων και EBD. Η αίσθηση ασφάλειας ολοκληρώνεται με τους δύο αερόσακους, τις ζώνες ασφαλείας με προεντατήρες και το Σύστημα Πρόληψης Πυρκαϊάς (FPS). Πάνω απ' όλα όμως, η πραγματική δύναμη της Alfa 156 είναι ο απόλυτος έλεγχός της και η προβλέψιμη συμπεριφορά της ακόμα και στο... απρόβλεπτο. Ένα αυτοκίνητο αφιερωμένο στους ενθουσιώδεις οδηγούς. Alfa 156. Η δύναμη σε απόλυτο έλεγχο.

AUTORODOS A.E.
ΑΥΣΤΡΑΛΙΑΣ 60. ΡΟΔΟΣ, ΤΗΛ: 0241-27421

Αναδρομή στο Παρελθόν

«η δημοκρατική της Ρόδου»

Πριν 12 χρόνια
Τετάρτη 2 Απριλίου 1986

Μειωμένη σε σύγκριση με την περσινή εμφανίζεται αυτήν την περίοδο η τουριστική κίνηση της Ρόδου, παρά τις αντίθετες αρχικές προβλέψεις. Συγκεκριμένα χθες εφιλοξενούντο στο νησί μας 14.200 τουρίστες, από τους οποίους 12.008 αλλοδαποί και 2.192 ημεδαποί. Πέρσι όμως την ίδια ημέρα το νησί μας φιλοξενούσε 15.161 τουρίστες από τους οποίους 8457 αλλοδαποί και 6704 ημεδαποί. Η μεγάλη διαφορά οφείλεται στην παρουσία (πέρσι) περισσότερων Ελλήνων τουριστών, κύρια μαθητών σχολείων και κοινωνικών τουριστών. Από πλευράς αλλοδαπών οι αριθμοί «μιλούν» υπέρ της φετινής χρονιάς αφού πέρσι τέτοια ημέρα στο νησί μας διέμεναν 8457 τουρίστες και φέτος 12.008.

Η διαφορά βρίσκεται ωστόσο αποκλειστικά και μόνο στον γιορτασμό του Καθολικού Πάσχα (30 Μαρτίου) κι όχι σε άλλες συγκυριές. Αλλωστε η τουριστική κίνηση θα επανέλθει μέσα στις επόμενες ημέρες σε πολύ χαμηλά επίπεδα (μέχρι τα τέλη Απριλίου).

Αν δεν ανατραπούν τα υφιστάμενα από πολλού δεδομένα, η φετινή σαιζόν θα είναι εξαιρετικά καλή. Απομένει φυσικά και η διαπίστωση των αντιδράσεων ύστερα από την γνωστή διένεξη ΗΠΑ - Λιβύης που προκάλεσε όμως τις αποδοκιμασίες της Ιταλίας και Ισπανίας γιατί κι αυτές διέβλεψαν τον κίνδυνο αφανισμού του τουρισμού τους

TV ΠΡΟΓΡΑΜΜΑ

ET

07.30 ΤΑ ΖΩΑ ΤΟΥ ΚΟΣΜΟΥ
08.00 8,9,10 ΣΤΟΝ ΑΕΡΑ
10.00 ΠΑΙΔΙΚΟ ΠΡΟΓΡΑΜΜΑ
10.30 ΜΟΓΛΗΣ
11.00 ΖΟΥΜ ΚΑΙ ΦΥΓΑΜΕ
11.30 ΜΕ ΥΓΕΙΑ ΠΑΝΩ ΑΠΟ ΟΛΑ
12.00 **ΤΙΠΟΥΚΕΙΤΟΣ**
12.30 ΜΑΡΙΑ ΙΖΑΜΠΕΛ
13.30 ΕΙΔΗΣΕΙΣ
13.40 ΟΠΩΣ ΜΑΣ ΑΡΕΣΕΙ
15.00 ΚΑΡΟΥΖΕΛ
15.50 ΑΡΤ ΑΤΑΚ
16.05 ΣΚΥΛΙΣΙΑ ΖΩΗ
16.35 Ο ΠΡΙΓΚΗΠΑΣ ΤΗΣ ΑΤΛΑΝΤΙΔΑΣ
17.00 ΕΙΔΗΣΕΙΣ
17.10 ΑΚΑΠΟΥΛΚΟ
18.00 Ο ΓΙΑΝΝΗΣ ΤΑ'ΚΑΝΕ ΘΑΛΑΣΣΑ
19.30 ΔΙΕΘΝΗΣ ΠΟΔΗΛΑΤΙΚΟΣ ΑΓΩΝΑΣ '98
20.00 ΕΙΔΗΣΕΙΣ
20.10 ΜΕΝΤΙΤΕΡΑΝΕΟ
20.45 ΟΙ ΜΕΓΑΛΟΙ ΕΡΩΤΕΣ ΤΟΥ 20ου ΑΙΩΝΑ
21.15 ΞΕΝΗ ΤΑΙΝΙΑ
11.00 ΕΙΔΗΣΕΙΣ - ΚΑΙΡΟΣ - ΤΗΛΕΟΙΚΟΝΟΜΙΑ
11.30 **ΚΑΛΛΙΤΕΧΝΙΚΟ ΠΑΤΙΝΑΖ**
01.30 Ο ΚΥΡΙΟΣ ΥΠΟΠΤΟΣ
02.25 ΟΠΩΣ ΜΑΣ ΑΡΕΣΕΙ

NET

07.00 ΤΙ ΤΡΕΧΕΙ;
10.00 ΚΥΡΙΕΣ ΚΑΙ ΚΥΡΙΟΙ
12.01 ΜΕΓΑΛΑ ΤΑΞΙΔΙΑ
13.00 **ΕΙΔΗΣΕΙΣ**
13.30 ΣΕΙΚΕΡ
14.30 ΔΙΑΣΤΗΜΟΠΛΟΙΟ ΓΗ
14.45 ΧΡΗΜΑ NET
15.00 **ΕΙΔΗΣΕΙΣ**
16.00 ΣΥΝ - ΠΛΗΝ
18.00 **ΕΙΔΗΣΕΙΣ**
18.30 Ο ΜΥΣΤΙΚΟΣ ΚΟΣΜΟΣ ΤΩΝ ΠΟΥΛΙΩΝ
19.00 ΕΙΚΟΝΕΣ ΤΟΥ ΚΟΣΜΟΥ
19.30 ΣΠΟΡ NET
20.30 ΔΙΚΤΥΟ
21.00 **ΕΙΔΗΣΕΙΣ**
22.00 ΔΙΑ ΤΑΥΤΑ
23.00 ΡΕΠΟΡΤΑΖ ΧΩΡΙΣ ΣΥΝΟΡΑ
24.00 **ΕΙΔΗΣΕΙΣ**
00.30 ΜΕΣΑΝΥΧΤΑ ΚΑΙ ΚΑΤΙ
02.00 ΤΙ ΤΡΕΧΕΙ;
04.00 ΣΥΝ - ΠΛΗΝ
06.00 ΚΥΡΙΕΣ ΚΑΙ ΚΥΡΙΟΙ

MEGA

07.00 ΜΗ ΜΟΥ ΤΗ ΜΕΡΑ ΤΑΡΑΤΤΕ
10.00 ΜΕΤΑΞΥ ΜΑΣ
13.15 Η ΑΓΟΡΑ ΤΟΥ ΑΙΩΝΑ
14.00 **ΕΙΔΗΣΕΙΣ**
14.45 ΧΤΥΠΟΚΑΡΔΙΑ ΣΤΟ ΜΠΕΒΕΡΛΙ ΧΙΛΣ
15.45 ΚΟΝΤΡΑ ΠΛΑΚΕ
16.30 ΦΩΤΟ ΦΙΝΙΣ
17.15 ΕΜΕΙΣ ΚΑΙ ΕΜΕΙΣ
18.05 ΑΧ ΕΛΕΝΗ!
18.45 ΜΑΛΒΙΝΑ HOSTESS
19.15 Ε, ΝΑΙ ΛΟΙΠΟΝ
20.15 **ΕΙΔΗΣΕΙΣ**
21.15 C'EST LA VIE
22.00 ΤΟ ΚΑΡΕ ΤΗΣ ΝΤΑΜΑΣ
22.40 ΓΙΑ ΣΕΝΑ
23.30 ΕΝΩΠΙΟΣ ΕΝΩΠΙΩ
00.15 **ΕΙΔΗΣΕΙΣ**
00.45 Η ΜΑΧΗ ΤΩΝ ΠΡΩΤΑΘΛΗΤΩΝ
01.45 ΜΑΠΕΤ ΣΟΟΥ
02.15 ΜΑΛΒΙΝΑ HOSTESS (Ε)
02.45 ΤΗΛΕΜΑΡΚΕΤΙΓΚ
03.15 ΜΕΤΑΞΥ ΜΑΣ (Ε)
06.00 ΠΑΡΑΛΛΗΛΟΙ ΔΡΟΜΟΙ (Ε)

ANT1

06.00 ΤΑ ΝΕΑ ΤΟΥ ΑΝΤΕΝΑ ΣΑΤΕΛΑΪΤ
06.20 ΟΙ ΕΙΔΗΣΕΙΣ ΤΟΥ C.B.S.
06.45 ΠΡΙΝ ΤΟ ΣΧΟΛΕΙΟ
07.00 ΚΑΛΗΜΕΡΑ ΕΛΛΑΔΑ
10.00 ΠΡΩΙΝΟΣ ΚΑΦΕΣ
12.50 ΚΕΝΤΡΙ
14.00 **ΕΙΔΗΣΕΙΣ**
14.40 ΕΛΛΗ ΚΑΙ ΑΝΝΑ
15.10 ΚΑΛΗΝΥΧΤΑ ΜΑΜΑ
15.50 ΑΤΙΘΑΣΑ ΝΙΑΤΑ
16.40 ΣΟΥΠΕΡ ΓΚΕΪΜ
16.45 ΕΠΙΤΕΛΟΥΣ ΜΑΖΙ
18.00 **ΕΙΔΗΣΕΙΣ**
18.10 ΚΑΛΗΜΕΡΑ ΖΩΗ
18.50 ΔΕΚΑ ΜΕ ΤΟΝΟ
19.35 Η ΛΑΜΨΗ
20.15 **ΕΙΔΗΣΕΙΣ**
21.00 60'' ΜΕ ΤΟΝ ΑΡΗ ΣΤΑΘΑΚΗ
21.30 ΜΠΑΣΚΕΤ: ΑΛΜΠΑ ΒΕΡΟΛΙΝΟΥ - ΑΕΚ
22.55 **ΕΙΔΗΣΕΙΣ**
23.00 ΖΟΥΓΚΛΑ
00.10 Η Α1 ΣΤΟΝ ΑΝΤ1
00.15 **ΕΙΔΗΣΕΙΣ**
00.30 ΣΥΝΕΧΕΙΑ ΕΚΠΟΜΠΗΣ
02.15 ΤΣΕΧΩΦ ΤΟ ΜΙΟΥΖΙΚΑΛ
04.00 ΤΗΛΕΜΑΡΚΕΤΙΝΓΚ - ΤΗΛΕΑΓΟΡΑ
04.30 ΤΟ ΤΕΛΕΥΤΑΙΟ ΚΟΛΠΟ

FILM NET

06.30 ΡΕΝΤΙΚΟΥΛΕ, Ο ΠΕΡΙΓΕΛΟΣ ΤΗΣ ΑΥΛΗΣ
08.15 Η ΠΡΙΓΚΙΠΙΣΣΑ ΚΑΡΑΜΠΟΥ
10.00 ΝΑ ΖΕΙ ΚΑΝΕΙΣ Ή ΝΑ ΜΗ ΖΕΙ
12.00 ΜΥΣΤΗΡΙΟ... ΓΙΑ ΔΥΟ
14.00 ΟΙ ΜΑΓΙΣΣΕΣ
16.00 ΧΩΡΙΣ ΕΛΕΟΣ
18.00 ΡΙΨΟΚΙΝΔΥΝΟ ΠΑΙΧΝΙΔΙ
20.00 ΧΑΜΑΙΛΕΩΝ
22.00 ΓΛΥΚΟ ΔΗΛΗΤΗΡΙΟ
24.00 ΕΝΤ ΓΟΥΝΤ
02.10 ΦΕΤΙΧ
03.40 Ο ΚΑΙΡΟΣ ΤΩΝ ΤΣΙΓΓΑΝΩΝ

ΣΑΝ ΣΗΜΕΡΑ 2 Απριλίου

ΤΟ 1991... στη Γεωργία, η συντριπτική πλειοψηφία ψήφισε υπέρ της ανεξαρτησίας της δημοκρατίας από την ΕΣΣΔ, σύμφωνα με τα αποτελέσματα δημοψηφίσματος. **ΤΟ 1992**... στη Γαλλία, ο πρόεδρος Μπεράν αποδέχτηκε την παραίτηση της πρωθυπουργού Εντίτ Κρεσόν, διορίζοντας στη θέση της τον πρώην υπουργό Οικονομικών, Πιέρ Μπερεγκοβουά. **ΤΟ 1993**... πέθανε ο φυσικός αυτουργός στη δολοφονία του Γρηγόρη Λαμπράκη, Σπύρος Γκοτζαμάνης. **ΤΟ 1994**... η Γερμανία ζήτησε από την Τουρκία να μην χρησιμοποιεί τα όπλα που της δίνει κατά των Κούρδων. **ΤΟ 1995**... στο Μπουρούντι, 60.000 πρόσφυγες Χούτου από τον πόλεμο με τη Ρουάντα, εξακολουθούσαν τη δραματική τους έξοδο προς την Ταντζανία. **ΤΟ 1996**... στο Περού, την παραίτησή του υπέβαλε ο πρωθυπουργός Κόρντομπα και η 14μελής κυβέρνησή του στον πρόεδρο Φουτζιμόρι.

ΤΟ 1997... Ρωσία και Λευκορωσία υπέγραψαν συνθήκη ένωσης βάσει της οποίας θα διατηρήσουν τις ξεχωριστές τους κυριαρχίες, δεν θα έχουν κοινό νόμισμα, αλλά οι σημαντικές αποφάσεις θα λαμβάνονται ομόφωνα.

ΗΜΕΡΗΣΙΑ ΕΦΗΜΕΡΙΔΑ
η δημοκρατική της Ρόδου
Ετος ιδρύσεως 1982
Θεμιστοκλέους Σοφούλη 77
Ταχ. Θυρίδα 339 85100 Ρόδος
Εκδότης - ιδιοκτήτης - διευθυντής:
ΒΑΣΙΛΗΣ Δ. ΑΘΑΝΑΣΙΟΥ
Τηλέφωνα: 28728, 34722, 76655, 79100, 26728, 27919
Telefax: 37333

Η ταυτότητα της Ημέρας

Καιρός

Γενική πρόγνωση καιρού για σήμερα Πέμπτη 2/4/1998 σε όλη τη χώρα προβλέπονται λίγες νεφώσεις τοπικά αυξημένες, οι άνεμοι θα πνέουν στα Δυτικά ασθενείς, στα Ανατολικά βόρειοι μέτριοι και τοπικά στο Αιγαίο ισχυροί. Θερμοκρασία δεν θα σημειώσει αξιόλογη μεταβολή αλλά τη νύχτα και νωρίς το πρωί στα βόρεια Ηπειρωτικά θα σημειωθεί παγετός.

ΠΕΜΠΤΗ
2 ΑΠΡΙΛΙΟΥ 1998
ΤΙΤΟΥ ΘΑΥΜΑΤ.
ΘΕΟΔΩΡΑ ΠΑΡΘ.
ΑΜΦΙΑΝΟΥ ΜΑΡΤΥΡΩΝ
Ανατολή ηλίου 6.10
Δύση ηλίου 6.49
ΣΕΛΗΝΗ 5 ΗΜΕΡΩΝ

Αεροπορικά δρομολόγια

ΠΤΗΣΕΙΣ ΟΛΥΜΠΙΑΚΗΣ

Για Πέμπτη 2 Απριλίου 1998

ΡΟΔΟΣ - ΑΘΗΝΑ: 07.05, 11.05, 20.30, 21.20, 23.55, 00.05

ΡΟΔΟΣ - ΚΑΡΠΑΘΟΣ: 07.00, 09.45

ΡΟΔΟΣ - ΘΕΣΣΑΛΟΝΙΚΗ: 19.55

ΠΤΗΣΕΙΣ AIR GREECE

ΡΟΔΟΣ - ΑΘΗΝΑ: καθημερινά 07.45

ΡΟΔΟΣ - ΑΘΗΝΑ: για την περίοδο από 12 έως 30 Μαρτίου καθημερινά στις 12:15

ΡΟΔΟΣ - ΘΕΣΣΑΛΟΝΙΚΗ: καθημερινά μέσω Αθηνών ΡΟΔΟΣ - ΑΘΗΝΑ 7.45 και ΑΘΗΝΑ ΘΕΣΑΛΛΟΝΙΚΗ 09.30

ΡΟΔΟΣ - ΗΡΑΚΛΕΙΟ: καθημερινά μέσω Αθηνών ΡΟΔΟΣ - ΑΘΗΝΑ 7. 45 και ΑΘΗΝΑ - ΗΡΑΚΛΕΙΟ 10.00

Φαρμακεία

ΣΗΜΕΡΑ: διημερεύει το φαρμακείο ΠΕΤΡΑΣ Ι. (Κληρονόμοι) Π.Π. Γερμανού 16, πλ. Φώκιαλη, τηλ. 20538

ΣΗΜΕΡΑ: διανυκτερεύει το φαρμακείο ΠΑΝΤΑΖΗΣ Β., Αριστοτέλους 26, Π. Πόλη (1ο - 2ο Συντριβάνι) τηλ. 33910

Καύσιμα

ΣΗΜΕΡΑ:
Διανυκτερεύον πρατήριο καυσίμων ΤΕΧΑΚΟ Αλ. Γκινάκης Αυστραλίας 58 Περιοχή Κόβα

Ακτοπλοϊκά δρομολόγια

ΡΟΜΙΛΝΤΑ: απόπλους 01:00 για Χάλκη, Διαφάνι, Κάρπαθο, Κάσο, Σητεία

ΔΗΜΗΤΡΟΥΛΑ: απόπλους 09:00 για Πειραιά εξπρές

Λαικές αγορές

Τετάρτη: στην οδό Βύρωνος (πίσω από το Στάδιο).

Πέμπτη: στην οδό Διαγοριδών.

Παρασκευή: Στην οδό Θεσ/νίκης Ανάλυψη.

Σάββατο: στον Αγιο Δημήτριο.

Δέχονται το κοινό

- **ΠΕΡ/ΚΟΣ Δ/ΝΤΗΣ ΔΩΔ/ΣΟΥ** δέχεται Τρίτη & Πέμπτη 11:00 - 13:00.
- **ΝΟΜΑΡΧΗΣ** δέχεται το κοινό κάθε Τρίτη & Πέμπτη από 11.00 - 13.00
- **ΔΗΜΑΡΧΟΣ** Ρόδου δέχεται το κοινό κάθε Τετάρτη από 12.00 - 13.00
- **Ο Αντ/ρχος κ. Μαρτίνος Κανελάκης** δέχεται το κοινό ύστερα από ραντεβού
- **Ο Αντ/ρχος κ.Κ. Σκανδαλίδης** δέχεται κάθε Τρίτη - Πέμπτη από 13.00 - 14.00
- **Ο Αντ/ρχος κ. Αντώνης Αλαβέρας** δέχεται το κοινό Τρίτη και Πέμπτη 13.00 - 14.00

Συνάλλαγμα

	ΑΓΟΡΑ	ΠΩΛΗΣΗ		ΑΓΟΡΑ	ΠΩΛΗΣΗ
ΔΟΛΛΑΡΙΟ Η.Π.Α	322.2000	321.2330	ΚΟΡΩΝΑ ΔΑΝΙΑΣ	046.4680	046.3290
ΕΥΡΩΠΑΪΚΗ ΝΟΜ.ΜΟΝ.	351.8000	350.7450	ΚΟΡΩΝΑ ΣΟΥΗΔΙΑΣ	040.5960	040.4740
ΜΑΡΚΟ ΓΕΡΜΑΝΙΑΣ	177.2000	176.6680	ΜΑΡΚΟ ΦΙΝΛΑΝΔΙΑΣ	058.3740	058.1990
ΦΡΑΓΚΟ ΓΑΛΛΙΑΣ	052.8340	052.6750	ΠΕΣΕΤΑ ΙΣΠΑΝΙΑΣ	002.0890	002.0830
ΛΙΡΑ ΑΓΓΛΙΑΣ-ΣΚ	539.4000	537.7820	ΕΣΚΟΥΔΟ ΠΟΡΤ	001.7300	001.7250
ΛΙΡΑ ΔΗΜ.ΙΡΛΑΝΔΙΑΣ	444.0000	442.6680	ΓΙΕΝ ΙΑΠΩΝΙΑΣ	247.6000	246.8570
ΦΡΑΓΚΟ ΒΕΛΓΙΟΥ	008.5850	008.5592	ΦΡΑΓΚΟ ΕΛΒΕΤΙΑΣ	217.5850	216.9320
ΦΙΟΡΙΝΙ ΟΛΛΑΝΔΙΑΣ	157.1150	156.6440	ΚΟΡΩΝΑ ΝΟΡΒΗΓΙΑΣ	042.4540	042.3270
ΛΙΡΕΤΑ ΙΤΑΛΙΑΣ	017.9800	017.9260	ΛΙΡΑ ΚΥΠΡΟΥ	607.2200	605.3980
ΣΕΛΛΙΝΙ ΑΥΣΤΡΙΑΣ	025.1800	025.1040	ΔΟΛΛΑΡΙΟ ΚΑΝΑΔΑ	227.0000	226.3190
			ΔΟΛΛΑΡΙΟ ΑΥΣΤΡΑΛΙΑΣ	214.8600	214.2150

Χρήσιμα Τηλέφωνα

Άμεση δράση	100	Βλάβες ΔΕΗ	125
Πυροσβεστική	23333	Πληρ. ΟΤΕ	131
Νοσοκομείο	22222	Ώρα	141
Οδική Ασφάλεια:		Φαρμακεία (Διημερ.-Διαν.)	107
EXRESS SERVICE	154	ΠΡΟ-ΠΟ • ΛΟΤΤΟ	111
HELLAS SERVICE	157	ΡΟΔΑ	26300
Ράδιο Ταξί	64712	ΚΤΕΥΛ	27706
Ασυν. Διεύθυνση	27653	ΕΒΕΔ	22281
Ασφάλεια	23294	Δικηγορικός Σύλλογος	27469
Τμήμα Τάξης	23849	Εμπορικός Σύλλογος	35255
Τροχαία	26480	Ολυμπιακή - Κρατήσεις	24555
Λιμεναρχείο	28888	ΔΑΝΕ	77070
Δασαρχείο	191	ΙΚΑ	64912
Τελωνείο	27703	ΤΑΞΥ	68701-3
Υγειονομείο	26666	ΟΑΕΔ	23265
Μητρόπολη	23274	Εργατικό Κέντρο	24730
Νομαρχία	74000	Αρχαιολογία	34719
Δήμος Ρόδου	30113	Περιφ. Δ/ντής	38174 - 38175
Βλάβες ΟΤΕ	121	AIRGREECE	36095

ΟΔΟΝΤΙΑΤΡΙΚΗ ΑΝΑΚΟΙΝΩΣΗ

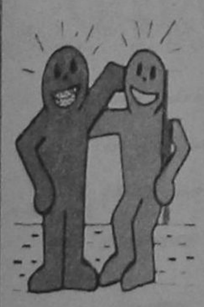

Η ΔΡ. ΛΙΛΑ Ι. ΤΖΩΡΤΖΗ
ΔΙΔΑΚΤΩΡ ΠΑΙΔΟΔΟΝΤΙΑΣ
Παν/μίου Giessen Γερμανίας
ΕΙΔΙΚΟΣ ΟΡΘΟΔΟΝΤΙΚΟΣ
Παν/μίου Dusseldorf Γερμανίας

Δέχεται καθημερινά με ραντεβού.

ΙΑΤΡΕΙΟ : Πίνδου 4 - Ρόδος
Τηλ. : 0241 - 21398

ΕΣΩΤΕΡΙΚΕΣ ΕΙΔΗΣΕΙΣ

ΚΥΒΕΡΝΗΤΙΚΟΣ ΕΚΠΡΟΣΩΠΟΣ ΓΙΑ ΤΗΝ «ΟΛΥΜΠΙΑΚΗ»

Αθήνα 01 (ΑΠΕ)

Θέμα κομματικής πειθαρχίας θέτει η κυβέρνηση στους βουλευτές του ΠΑΣΟΚ για το νομοσχέδιο της "Ολυμπιακής", η ψήφιση του οποίου θα ολοκληρωθεί την ερχόμενη εβδομάδα,δήλωσε ο κυβερνητικός εκπρόσωπος Δημήτρης Ρέππας. Ο κ. Ρέππας είπε ότι η κομματική πειθαρχία τίθεται προκειμένου να σταλεί το μήνυμα ότι η Κοινοβουλευτική Ομάδα έχει ομόθυμη και ομόφωνη στάση, προκειμένου να εξυπηρετηθεί το δημόσιο συμφέρον,το οποίο επιβάλει την εξυγίανση της "Ολυμπιακής Αεροπορίας". Ο εκπρόσωπος είπε ότι η κυβερνητική πρόταση δίνει πλήρη απάντηση στο αίτημα για εξυγίανση της εταιρίας, σημειώνοντας ότι ο πολίτης πρέπει να απολαμβάνει υψηλού επιπέδου υπηρεσίες και ο εθνικός αερομεταφορέας να είναι σύγχρονος, ανταγωνιστικός και αξιόπιστος. Ο κ. Ρέππας απαντώντας σε ερώτηση αν θα ληφθούν μέτρα κατά των βουλευτών, που τυχόν θα διαφοροποιηθούν, είπε ότι "δεν προκύπει απο πουθενά τί θα ψηφίσουν οι βουλευτές.Βεβαίως έχουν κατατεθεί απόψεις και έχουν γίνει δηλώσεις, αλλά ουδείς έχει πει τί θα ψηφίσει. Πάντως η ερώτηση είναι υποθετική και δεν μπορούμε να κάνουμε υποθέσεις και δικαιούμαι να ισχυρίζομαι ότι δεν είναι πιθανόν να συμβεί κάτι τέτοιο". Ο εκπρόσωπος απαντώντας σε ερώτηση γιατί η κυβέρνηση αποφάσισε το νομοσχέδιο να πάρει τελικά το χαρακτήρα του επείγοντος και όχι του κατεπείγοντος, είπε ότι η κυβέρνηση εκτιμά πως υπάρχει χρόνος ενόψει της τουριστικής περιόδου και του Πάσχα, προκειμένου να διευρυνθεί η συζήτηση και τόνισε ότι πρόθεση της κυβέρνησης είναι να ολοκληρωθεί η διαδικασία ψήφισης του νομοσχεδίου το συντομότερο δυνατόν. Ο κ. Ρέππας πρόσθεσε πως ήταν πρωτοβουλία του πρωθυπουργού, με την οποία συμφώνησε ο υπουργός Μεταφορών και η τελική απόφαση ελήφθη,μετά απο διαβουλεύσεις και τις διαβεβαιώσεις του προέδρου της Βουλής ότι μέσα στην ερχόμενη εβδομάδα θα ψηφιστεί το νομοσχέδιο. Ο υπουργός Τύπου σημείωσε ότι στην αρμόδια Κοινοβουλευτική επιτροπή, που άρχισε η συζήτηση, ανακύπτουν τα όποια ζητήματα και επεσήμανε ότι "όλες οι άλλες διαδικασίες έχουν χαρακτήρα οιωνεί εσωκομματικό". Σχολιάζοντας τις επικρίσεις ότι θα ισχύσει ο νόμος του 1967 στην περίπτωση απολύσεων απο την "Ολυμπιακή Αεροπορία", ο κ. Ρέππας είπε ότι οι διατάξεις του νόμου έχουν ισχύσει και σε άλλες περιπτώσεις και τόνισε ότι αποκλείστηκε το ενδεχόμενο εθελουσίας εξόδου, διότι απο τη μία πλευρά θα αδυνατούσε να ανταποκριθεί η "ΟΑ" και απο την άλλη θα δημιουργείτο μία μεγάλη τρύπα στο δημόσιο έλλειμμα. Ο κ. Ρέππας είπε ότι δεν πρέπει να εξάγονται πολιτικά συμπεράσματα απο τις αλλαγές τριών βουλευτών του ΠΑΣΟΚ στην αρμόδια Κοινοβουλευτική Επιτροπή, σημειώνοντας ότι στο πλαίσιο της κοινοβουλευτικής διαδικασίας υπάρχει περιθώριο για διευθετήσεις. Ο υπουργός Τύπου άφησε ανοιχτό το ενδεχόμενο να γίνουν οριακές αλλαγές στο νομοσχέδιο, σημειώνοντας πάντως ότι οι βασικές διατάξεις και η σπονδυλική στήλη του νομοσχεδίου, όπως είναι οι εργασιακές σχέσεις, πρέπει να παραμείνουν ως έχουν. Ο κ. Ρέππας άφησε επίσης ανοιχτό το ενδεχόμενο να επιστρατευτούν οι εργαζόμενοι στην περίπτωση που προχωρήσουν σε απεργιακές κινητοποιήσεις κατά τις εορτές του Πάσχα, λέγοντας ότι η εταιρία πρέπει να λειτουργήσει χωρίς διακοπή και προσθέτοντας πως "θα κάνουμε τα πάντα προκειμένου να εξασφαλιστεί ότι θα εργαστούν οι υπάλληλοι της "Ολυμπιακής" και η εταιρία θα συνεχίσει τη λειτουργία της". Ο υπουργός Τύπου απέρριψε τις απιάσεις Μάνου ότι πρέπει να γίνει αλλαγή στην εργατική νομοθεσία, προκειμένου να μην επαναληφθεί το φαινόμενο που είχε ανακύψει με τους υπαλλήλους που απολύθηκαν απο τη ΔΕΗ, λέγοντας πως "όλα έχουν μελετηθεί, δεν είναι ίδιο φαινόμενο, ούτε υπάρχουν τέτοιες αναλογίες, δεν είναι ίδιες περιπτώσεις". Ακόμη ο κ.Ρέππας επιτέθηκε στα κόμματα της αντιπολίτευσης για τη στάση τους, λέγοντας ότι ακολουθούν ασθμαίνοντας τις πρωτοβουλίες της κυβέρνησης, τονίζοντας ότι δεν έχουν διατυπώσει πρωτογενώς κάποια πρόταση και επισημαίνοντας ότι τοποθετούνται με βάση τις κομματικές τους σκοπιμότητες. Επίσης ο κ. Ρέππας επέκρινε τον κ. Εβερτ για τη μηνυτήρια αναφορά που είχε καταθέσει, λέγοντας ότι η πολιτική αντιπαράθεση δεν θα πρέπει να διαπνέεται απο τέτοιου είδους κλήμα. Ο υπουργός Τύπου,απαντώντας σε ερωτήσεις σχετικά με το ποιός έχει ευθύνες που απέτυχε το πρόγραμμα εξυγίανσης της εταιρίας και ποιό θα είναι το τίμημα,είπε ότι το πολιτικό τίμημα θα το καταβάλουν εκείνοι που έχουν ευθύνες, τονίζοντας ότι κριτής πάντα είναι ο ελληνικός λαός, ο οποίος, όπως είπε, πρέπει να σταυθμίσει τα δεδομένα, να κάνει τις επιλογές του, οι οποίες θα πρέπει να βρίσκονται μακριά απο την μετατροπή της πολιτικής ζωής της χώρας σε Μεσαιωνικό δικαστήριο. Ο υπουργός Τύπου τόνισε ότι η κυβέρνηση πάντα είχε ενδιαφέρον να εξυγιάνει την "Ολυμπιακή Αεροπορία" και επειδή δεν απέδωσε το πρώτο πρόγραμμα, οδηγήθηκε στο δεύτερο. Ο κ. Ρέππας πρόσθεσε, απαντώντας σε ερώτηση, αν έχουν ευθύνες τα υπουργεία της Οικονομίας και των Μεταφορών, που παρακολουθούσαν το πρώτο πρόγραμμα εξυγίανσης, είπε ότι "στις διαδικασίες ελέγχου δεν έχουν λόγο μόνο οι εποπτεύουσες αρχές αλλά και τα όργανα της ΕΕ, που συμφώνησαν σ'αυτό". Ο υπουργός Τύπου τόνισε, απαντώντας σε σχετική ερώτηση, ότι ο πρόεδρος της "ΟΑ", κ. Τσακιρίδης, παραμένει στη θέση του και ασκεί τα καθήκοντά του.-

ΘΕΤΙΚΟΙ ΨΗΦΟΙ ΑΠΟ ΜΑΝΟ - ΚΟΝΤΟΓΙΑΝΝΟΠΟΥΛΟ

Αθήνα 01 (ΑΠΕ)

Θετική ψήφο επί της αρχής του νομοσχεδίου που κατέθεσε η κυβέρνηση για την εξυγίανση της Ολυμπιακής θα παράσχει ο βουλευτής Ηλείας κ. Βασίλης Κοντογιαννόπουλος σύμφωνα με δήλωσή του. Ο κ. Κοντογιαννόπουλος είπε ότι το νομοσχέδιο για την ΟΑ αποτελεί ομολογία της κυβερνητικής ευθύνης για την κατάρρευση του κρατικού αερομεταφορέα και ιδίως για την αποτυχία του προγράμματος εξυγίανσης και ταυτόχρονα αποκαλύπτει την κυβερνητική ατολμία και αδυναμία να προχωρήσει σε ολοκληρωμένες και αποτελεσματικές λύσεις, όπως η πλήρης αποκρατικοποίηση της εταιρίας και η διοίκησή της από ισχυρό και φερέγγυο στρατηγικό επενδυτή. Ο κ. Κοντογιαννόπουλος πρόσθεσε ότι παρ' όλα αυτά η ρύθμιση των εργασιακών σχέσεων αποτελεί την αναγκαία προϋπόθεση για την εξυγίανση της εταιρίας αλλά και την αφετηρία ρήξης με κατεστημένα συντεχνιακά συμφέροντα του ευρύτερου δημόσιου τομέα. Ο πρώην υπουργός σημείωσε ότι με βάση αυτά τα δεδομένα το νομοσχέδιο αποτελεί ένα πρώτο κρίσιμο βήμα προς τη σωστή κατεύθυνση που είναι η άρση των διαρθρωτικών εμποδίων για την εναρμόνιση της χώρας μας με την ΟΝΕ. Επίσης ο πρώην υπουργός τόνισε ότι αυτός ο στόχος μπορεί να επιτευχθεί μόνο από ένα ευρύτατο μέτωπο εθνικής ευθύνης πέρα από εσωκομματικές και αντιπολιτευτικές σκοπιμότητες και επισήμανε ότι όσοι αποδέχονται αυτό το στόχο οφείλουν να στείλουν ένα ξεκάθαρο μήνυμα στην ελληνική κοινωνία για την απόφασή τους να συμβάλλουν στην εξυγίανση του κράτους, της οικονομίας, της κοινωνίας και της πολιτικής χωρίς υπεκφυγές και μικροκομματικά παιχνίδια. Ο πρώην υπουργός κατέληξε λέγοντας "με την έννοια αυτή δέχομαι την αρχή του νομοσχεδίου παραμένοντας συνεπής σε αρχές και θέσεις που δημόσια και έμπρακτα υποστήριξω αποδεχόμενος το όποιο προσωπικό πολιτικό κόστος". Εξάλλου,για σοβαρότατα νομικά ελαττώματα του κυβερνητικού προγράμματος εξυγίανσης της Ολυμπιακής Αεροπορίας μίλησε σήμερα ο Στέφανος Μάνος ο οποίος ταυτόχρονα τόνισε ότι η εταιρία χωρίς εξυγίανση δεν ιδιωτικοποιείται. Ο πρώην υπουργός είπε ότι όπως είναι το σχέδιο νόμου της κυβέρνησης θα ακυρωθεί μετά βεβαιότητος από αποφάσεις της δικαιοσύνης. Αν δεν θωρακιστεί νομικά και αυτή η προσπάθεια θα αποδειχθεί μια τρύπα στο νερό,τόνισε ο βουλευτής της Α' Αθηνών. Ο κ. Μάνος θεωρεί ότι χρειάζεται αλλαγή του πλαισίου της εργατικής νομοθεσίας διότι υπάρχει κίνδυνος όπως εκτιμά αν υπάρξουν απολύσης προσωπικού αυτές να κριθούν από τα δικαστήρια παράνομες και να υποχρεωθεί η Ολυμπιακή να επαναπροσλάβει τους εργαζομένους. Προς τούτο συνεργάτες του πρώην υπουργού υπενθυμίζουν τα όσα συνέβησαν με τους υπαλλήλους της ΔΕΗ.-

ΤΑ ΠΡΟΒΛΗΜΑΤΑ ΤΗΣ ΟΜΟΓΕΝΕΙΑΣ

Νέα Υόρκη 01 (ΑΠΕ)

Σε προβλήματα, που "καίνε" την ομογένεια της Αμερικής, με πρώτα το θέμα της παιδείας και της ενημέρωσης για τα εθνικά θέματα, αναφέρθηκαν τα μέλη της Διακομματικής Επιτροπής για τον απόδημο ελληνισμό, σε συνέντευξη χθες Τρίτη στο γραφείο Τύπου Νέας Υόρκης. Ειδικώτερα ο πρόεδρος της Επιτροπής, Γρηγόρης Νιώτης, αφού εξέφρασε οπως και οι άλλοι τρείς συνάδελφοί του (Σταύρος Παναγιώτου, αντιπρόεδρος, Εμμανουήλ Μπετενιώτης και Νίκος Λεβογιάννης, μέλη) τον ενθουσιασμό του για την μαζικότητα και την ενότητα των εκδηλώσεων της ομογένειας για την εθνική επέτειο σε Τορόντο, Βοστώνη, Σικάγο και Νέα Υόρκη, μίλησε για την συνάντηση, που είχε η επιτροπή με τον Αρχιεπίσκοπο Αμερικής, κ. Σπυρίδωνα. Αποκάλυψε οτι συζητήθηκαν οι δυνατότητες εφαρμογής για την παιδεία των Ελληνοαμερικανών, του συστήματος για τους ομογενείς, που χρηματοδοτείται απο την ΕΕ με ενα κονδύλι υψους 1,8 δισ. δρχ. διευθύνεται απο τον καθηγητή Δαμανάκη του Πανεπιστημίου Κρήτης, με συμμετοχή 150 περίπου άλλων πανεπιστημιακών και περιλαμβάνει την παραγωγή διαφόρων "πιλοτικών προγραμμάτων", όπως της εκμάθησης της ελληνικής ως ξένης γλώσσας, της παραγωγής σχετικών ηλεκτρονικών μέσων CD Rom's κλπ) και την επιμόρφωση των διδασκόντων στα σχολεία χωρών οπως οι ΗΠΑ, ο Καναδάς και η Αυστραλία, δεδομένης της απουσίας του ελληνικού κράτους απο τον χώρο της παιδείας στις εν λόγω χώρες. Ο κ. Νιώτης ανακοίνωσε οτι στις αρχές του επόμενου μήνα θα επισκεφθεί τη Νέα Υόρκη κυβερνητικό κλιμάκιο, στο οποίο θα συμμετέχουν ο αναπληρωτής υπουργός Εξωτερικών, Γιώργος Παπανδρέου, ο υπουργός Παιδείας, Γεράσιμος Αρσένης και ο ΓΓ του απόδημου ελληνισμού Σταύρος Λαμπρινίδης για την επιπόπια εξέταση των χτηπμάτων, που απασχολούν τους ομογενείς. Τον πρωταγωνιστικό ρόλο των ομογενών στον αγώνα για τα εθνικά θέματα υπογράμμισε ο βουλευτής Μπετενιώτης, που αναφέρθηκε στην σημασία συμβολικών χειρονομιών όπως λχ το φύτεμα ελιάς απο την Ελλάδα στην πλατεία Αθηνών της Αστόρια, ενώ ο κ. Λεβογιάννης μίλησε γι ατην αθρόα συμμετοχή της νεολαίας και των σπουδαστών στις εκδηλώσεις για την εθνική επέτειο, ένα μήνυμα που μεγαλώνει τις υποχρεώσεις μας,τόνισε.Τέλος αναφερόμενος στην εμπειρία του στην Βοστώνη ο κ. Παναγιώτου επεσήμανε την αγωνία των ομογενών για τα παιδιά τους και τν νεολαία, τώρα που έχει σταματήσει η μετανάστευση απο την Ελλάδα. Κατά την μαραθώνεια συνέντευξη υποβλήθηκαν πλήθος ερωτήσεων, για τη λειτουργία της δορυφορικής ΕΡΤ στις ΗΠΑ ,για τον ρόλο του ΣΑΕ καθώς και για τα προβλήματα εκλησίας και λαϊκών στην Αμερική. Οι βουλευτές υπογράμμισαν οτι "δεν θα έπρεπε να επαναληφθεί εδώ το δράμα της Αυστραλίας,που φέρνει το δικασμό".

ΑΝΑΣΤΑΤΩΣΗ ΓΙΑ ΤΗΝ ΝΕΑ ΛΙΣΤΑ ΦΑΡΜΑΚΩΝ

Αθήνα 01 (ΑΠΕ)

Αναστάτωση έχει προκαλέσει στους φαρμακοποιούς η εφαρμογή, από σήμερα, της νέας λίστας φαρμάκων, καθώς η πλειοψηφία από αυτούς δεν την έχει πάρει ακόμη στα χέρια της. Παράλληλα, μεγάλες ελλείψεις παρατηρούνται σε παιδικά εμβόλια, φάρμακα οστεοπόρωσης και αντιυπερτασικά μετά την τελευταία υποτίμηση της δραχμής, γεγονός που προκαλεί ακόμη μεγαλύτερη ανησυχία στην αγορά του φαρμάκου. Αυτά υποστήριξαν σήμερα σε συνέντευξη τύπου οι εκπρόσωποι του Πανελλήνιου Φαρμακευτικού Συλλόγου επισήμωναν ότι όλη αυτή η κατάσταση θα αναγκάσει την κυβέρνηση μέσα στους επόμενους τρεις μήνες να προχωρήσει σε αύξηση της τιμής των φαρμάκων από 5-10%. Κι αυτό γιατί η πρώτη ύλη για την παρασκευή φαρμάκων έρχεται από το εξωτερικό. Ειδικότερα, ο Πρόεδρος του Π.Φ.Σ. Δημήτρης Βαγιωνάς αναφερόμενος στην νέα λίστα φαρμάκων, που ισχύει από σήμερα, υποστήριξε ότι "αυτή δεν περιέχει ινσουλίνες, καλλήρια, ασθέστιο για έγκυες, φάρμακα εξωσωματικής γονιμοποίησης και κάποια αντιφυματικά χάπια". Για μια ακόμη φορά ο κ.Βαγιωνάς, επανέλαβε ότι "στην υπογρυκή απόφαση τίθενται τέτοιοι περιοριστικοί όροι για την χορήγηση κάποιου φάρμακου εκτός λίστας αν ο γιατρός το κρίνει αναντικατάστατο που καθιστούν αδύνατη την χορήγησή του". Στο σημείο αυτό, οι εκπρόσωποι των φαρμακοποιών έθεσαν το ερώτημα γιατί η κυβέρνηση σπεύδει να εφαρμόσει τη νέα λίστα. Παρά τις αντιδράσεις, την στιγμή που η Ευρωπαϊκή Ενωση έχει ετοιμάσει κάποια άλλη λίστα την οποία θα υποχρεωθούν πολύ σύντομα να εφαρμόσουν όλα τα κράτη-μέλη. "Με βάση την ευρωπαική λίστα την ευθύνη για το ποιό ακριβώς φάρμακο θα χορηγείται στον ασθενή θα την έχει ο φαρμακοποιός. Σε αυτή τη λίστα θα αναγράφονται μόνο οι δραστικές ουσίες και όχι οι εμπορικές ονομασίες των φαρμάκων. Ετσι, ο φαρμακοποιός θα δίνει στον ασθενή όποιο φάρμακο κρίνει εκείνος απαραίτητο, το οποίο βέβαια θα περιέχει την δραστική ουσία που αναγράφει η συνταγή του γιατρού, υποστήριξε ο πρόεδρος του Π.Φ.Σ. Καταλήγοντας οι ομιλητές αμφισβήτησαν πάλι τα κριτήρια κατάρτισης της λίστας και ανέφεραν ότι η αρμόδια επιτροπή του Παγκόσμιου Οργανισμού Υγείας έχει εκδώσει ανακοίνωση με την οποία τονίζει ότι το συγκεκριμένο σύσημα ταξινόμησης θα πρέπει να αναθεωρηθεί κατά μεγάλο μέρος. Πάντως, οι φαρμακοποιοί δήλωσαν με κατηγορηματικό τρόπο ότι θα αρχίσουν από σήμερα εκστρατεία ενημέρωσης του ελληνικού λαού. Παράλληλα, θα εξετάσουν από νομικής πλευράς την απόφαση του υφυπουργού Κοινωνικών Ασφαλίσεων Ν.Φαρμάκη και δεν αποκλείεται να την προσβάλλουν δικαστικά.

ΜΕ ΛΙΓΑ ΛΟΓΙΑ

Η ΚΙΝΗΣΗ ΣΤΟ ΧΡΗΜΑΤΙΣΤΗΡΙΟ

Αθήνα 01 (ΑΠΕ)

Με υποχώρηση 0,85% έκλεισε ο γενικός δείκτης τιμών στη σημερινή συνεδρίαση του Χρηματιστηρίου και υποχώρησε κάτω απο τις 2.000 μονάδες, στις 1988,78. Η αγορά παρουσιάστηκε επιφυλακτική, αναμένοντας να ξεκαθαρίσει το τοπίο στη "μάχη" της κυβέρνησης με τα συνδικάτα της "Ολυμπιακής". Η αξία των συναλλαγών διατηρήθηκε σε υψηλά επίπεδα, φθάνοντας τα 70,9 δισ. δραχμές. Οι επιμέρους δείκτες έκλεισαν ως εξής: Τράπεζες πτώση 0,77%, Ασφάλειες άνοδος 0,12%, Λιπαντικά πτώση 0,14%, Επενδύσεις πτώση 1,20%, Κατασκευές πτώση 2,46%, Βιομηχανίες πτώση 0,91%, Διάφορες άνοδος 4,13%, Συμμετοχών πτώση 1,02%. Ο δείκτης της Παράλληλης Αγοράς έκλεισε με άνοδο 0,25%. Σημαντική υποχώρηση παρουσίασε σήμερα στο fixing η δραχμή, έναντι του μάρκου, της ECU και του δολαρίου.

ΚΥΒΕΡΝΗΤΙΚΟΣ ΕΚΠΡΟΣΩΠΟΣ ΓΙΑ ΠΡΟΩΡΕΣ ΕΚΛΟΓΕΣ

Αθήνα 01 (ΑΠΕ)

Δεν υπάρχει οποιοδήποτε θέμα για πρόωρη προσφυγή στις κάλπες, τόνισε ο υπουργός Τύπου, Δημήτρης Ρέππας, απαντώντας σε σχετική ερώτηση και χαρπολογώντας πρόσθεσε ότι "στο πλαίσιο της Πρωταπριλιάς, μπορώ να σας πω,ότι θα έχουμε και εκλογές και ανασχηματισμό". Ο υπουργός Τύπου υπενθύμισε τη δήλωση του πρωθυπουργού στο Εκτελεστικό Γραφείο, ότι "έχω τη δυνατότητα να κυβερνήσω και να εφαρμόσω το πρόγραμμά μου".-

ΔΙΑΓΩΝΙΣΜΟΣ ΓΙΑ ΕΘΝΙΚΗ ΣΧΟΛΗ ΔΗΜΟΣΙΑΣ ΔΙΟΙΚΗΣΗΣ

Αθήνα 01 (ΑΠΕ)

Προκηρύχθηκε από την Εθνική Σχολή Δημόσιας Διοίκησης η διενέργεια του 12ου εισαγωγικού διαγωνισμού έτους 1998, ο οποίος θα διεξαχθεί την 1η Ιουνίου. Σύμφωνα με σχετική ανακοίνωση του ΑΣΕΠ, η Σχολή θα δεχθεί φέτος 90 απόφοιτους ΑΕΙ και δημοσίους υπαλλήλους με πενταετή τουλάχιστον προϋπηρεσία για τα τμήματα Γενικής Διοίκησης (34), Εμπορικών Ακολούθων (8), Ακολούθων Τύπου (15), Κοινωνικής Διοίκησης (17) και Τοπικής Ανάπτυξης & Περιφερειακής Ανάπτυξης (16). Οι ενδιαφερόμενοι μπορούν να καταθέτουν τις απήσεις τους από σήμερα 1/4 έως 21/4. Έντυπα απήσεων και προκηρύξεις δίδονται από το ΕΚΔΔ στην Αθήνα (Πειραιώς & Θράκης 2, 17778), το παράρτημα του ΕΚΔΔ στη Θεσσαλονίκη (Ι. Κωλλέτη 25Δ) και από τις κατά τόπους νομαρχίες και περιφέρειες. Σχετικές πληροφορίες δίδονται επίσης στους τηλεφωνικούς αριθμούς (01) 34962 25, -35, 42 και στο 177.-

Η λύση στο οικοδομικό σας πρόβλημα

Η ΓΕΝΙΚΗ ΤΕΧΝΙΚΗ Α.Ε., δημιουργήθηκε για να δώσει αποτελεσματικές & συμφέρουσες λύσεις στα οικοδομικά προβλήματα του νησιού μας. Τα αντικείμενα των δραστηριοτήτων μας:

- Εμπορία σιδήρου οικοδομών υψηλής ποιότητας & αντοχής
- Παραγωγή έτοιμου μπετόν με 14χρονη παράδοση στην υψηλή ποιότητα στη συνέπεια και την άμεση εξυπηρέτηση
- Ανάληψη δημοσίων και ιδιωτικών έργων μεγάλης έκτασης
- Ανέγερση πολυκατοικιών με το σύστημα της αντιπαροχής

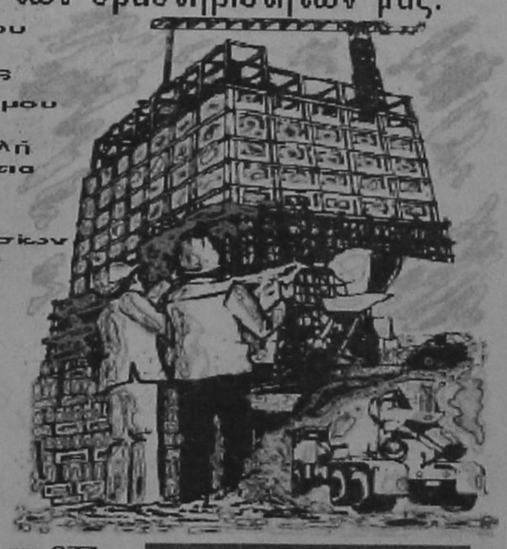

14 σύγχρονες μπετονιέρες, 2 υπερσήμαντα παραγωγής μπετόν και πλήρες δίκτυο ραδιοτηλεφώνων, θα είναι στη διάθεσή σας αν θελήσετε να συνεργασθούμε. Χρησιμοποιώντας τα ειδικά πρόσθετα στεγανότητας και ρευστότητας POZZOLITH ADMIX 105 R. RHEOMAC 716 και 877 και ελέγχοντας την παραγωγή, με 3 υπεύθυνους πολιτικούς μηχανικούς σε διάκτερο σύγχρονα εξοπλισμένο εργαστήριο, διασφαλίζουμε και εγγυόμεθα σταθερά υψηλή ποιότητα στο μπετόν μας

ΜΟΝΤΕΡΝΑ ΤΕΧΝΟΛΟΓΙΑ & ΠΑΡΑΔΟΣΗ

ΓΕΝΙΚΗ ΤΕΧΝΙΚΗ
έτοιμο μπετόν

ΕΡΓΟΣΤΑΣΙΟ:
ΡΟΔΟΥ - ΛΙΝΔΟΥ 7ο ΧΛΜ. - ΤΗΛ. 25013
ΓΡΑΦΕΙΑ:
ΑΡΚΑΔΙΟΥ 2 ΤΗΛ. 22968

P.V.C. ή Αλουμίνιο ...έχουμε τις απαντήσεις

Στη BILDUS αντιποκρινομαστε στις ιδιαιτερες απαιτησεις καθε κατασκευης γιατι ειμαστε η μονη εταιρεια στο χωρο των εξωτερικων κουφωματων που διαθετει προϊοντα P.V.C. και Αλουμινιου. Ετσι μπορουμε και προτεινουμε την καλυτερη λυση αναλογα με την ιδιαιτεροτητα της καθε κατασκευης.

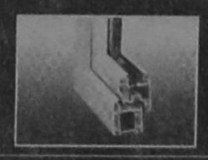

ΔΙΚΤΥΟ ΚΑΤΑΣΤΗΜΑΤΩΝ
ΑΛΕΞΑΝΔΡΟΥΠΟ

24 Ώρες στον Κόσμο

ΓΕΡΜΑΝΙΑ - ΤΟΥΡΚΙΑ - ΕΕ

ΒΟΝΗ, 1 (ΑΠΕ)

Η Τουρκία δεν πληροί για τήν ώρα όλες τις προϋποθέσεις για την ένταξή της στην Ευρωπαϊκή Ενωση και για τον λόγο αυτό το Σοσιαλδημοκρατικό Κόμμα της Γερμανίας (SPD) δεν υποστήριξε την έναρξη ενταξιακών διαπραγματεύσεων με την Αγκυρα. Αυτό δήλωσε η εκπρόσωπος του SPD για ευρωπαϊκές υποθέσεις Χαϊντεμαρί Βικτσόρεκ-Τσόιλ σε συνέντευξή της που δημοσιεύεται σήμερα στην εφημερίδα "Νόιε Οσναμπρίκερ Τσάπουνγκ" και τόνισε ότι ο τούρκος πρωθυπουργός Μεσούτ Γιλμάζ πρέπει να δώσει έμφαση στην οικονομική συνεργασία μεταξύ Ευρωπαϊκής Ενωσης και Αγκυρας και να επιλύσει ειρηνικά το κουρδικό ζήτημα. Το SPD έχει επίγνωση του στρατηγικού ρόλου της Τουρκίας, γι' αυτό τάσσεται υπέρ μιας συνετής συνεργασίας με την Αγκυρα, κατέληξε η Τσόιλ. Οι σχέσεις μεταξύ Βόνης και Αγκυρας, σχεδόν θυελλώδεις από την ημέρα που η Τουρκία αποκλείστηκε από την ομάδα των υπό ένταξη χωρών στην Ευρωπαική Ενωση, επιδεινώθηκαν ακόμη περισσότερο στις αρχές Μαρτίου, όταν ο Μεσούτ Γιλμάζ κατηγόρησε την Γερμανία ότι με την διεύρυνση της ΕΕ προς ανατολάς, επαναφέρει το δόγμα του "ζωτικού χώρου", στο οποίο η ναζιστική Γερμανία είχε στηρίξει την επεκτατική της πολιτική. Για τον γερμανό υπουργό Εξωτερικών Κλάους Κίνκελ η δήλωση αυτή δεν αποτελεί, παρά ένα "ξέσπασμα τρέλλας".

ΤΟΥΡΚΙΑ - ΧΟΛΜΠΡΟΥΚ ΣΤΑ ΚΑΤΕΧΟΜΕΝΑ ΚΥΠΡΟΥ

ΑΓΚΥΡΑ, 1 (ΑΠΕ)

Ο ειδικός εκπρόσωπος των ΗΠΑ για το Κυπριακό Ρίτσαρντ Χόλμπρουκ την ερχόμενη Παρασκευή θα μεταβεί στην αυτοαποκαλούμενη Τουρκική Δημοκρατία Βόρειας Κύπρου και το Σάββατο θα συναντηθεί με τον Τουρκοκύπριο ηγέτη Ραούφ Ντενκτάς. Τη σχετική ανακοίνωση έκανε σήμερα ο εκπρόσωπος του τουρκικού υπουργείου Εξωτερικών Νετζατί Ουτκάν, ο οποίος πρόσθεσε ότι δεν υπάρχει πληροφορία για το αν ο Αμερικανός θα επισκεφθεί την Αθήνα και την Αγκυρα. Ο εκπρόσωπος απαντώντας σε ερώτηση κατά το τακτικό εβδομαδιαίο μπρίφινγκ, αναφέρθηκε και στις επαφές που είχε σπην Αγκυρα ο ειδικός απεσταλμένος της Ρωσίας για το Κυπριακό Βλαντιμίρ Τσιζόφ. Ο Ουτκάν είπε ότι ο Τσιζόφ συναντήθηκε στην Αγκυρα με το βοηθό υφυπουργό Εξωτερικών Μεχμέτ Αλί Ιρτέμτσελικ. Σύμφωνα με τον Ουτκάν, κατά τις επαφές του Ρώσου συζητήθηκε και το θέμα των πυραύλων S-300.

Και ο Τσετίν στα κατεχόμενα

Ο πρόεδρος της τουρκικής εθνοσυνέλευσης Χικμέτ Τσετίν αναχωρεί αύριο για τριήμερη επίσημη επίσκεψη στην αυτοαποκαλούμενη Τουρκική Δημοκρατία Βόρειας Κύπρου. Ο κ. Τσετίν, τον οποίο θα συνοδεύει και ομάδα βουλευτών, θα συναντηθεί με τον Τουρκοκύπριο ηγέτη Ραούφ Ντενκτάς και τους ηγέτες των τουρκοκυπριακών κομμάτων.

ΡΩΣΙΑ - ΕΛΛΑΔΑ - S-300

ΜΟΣΧΑ, 1 (ΑΠΕ)

Ο εκτελών χρέη υπουργού Αμυνας της Ρωσίας Ιγκόρ Σεργκέγεφ δήλωσε σήμερα ότι είναι πεπεισμένος ότι η χώρα του θα υπερισχύσει στον ανταγωνισμό με τις ΗΠΑ και θα κερδίσει το συμβόλαιο για την πώληση ενός αντιπαυραυλικού αμυντικού συστήματος στην Ελλάδα. Ο έλληνας υπουργός Αμυνας Ακης Τσοχατζόπουλος δήλωσε ύστερα απο τις συνομιλίες που είχε με τον Σεργκέγεφ στη Μόσχα ότι η ελληνική κυβέρνηση δέν έχει αποφασίσει ακόμη εάν θα αγοράσει τους ρωσικούς πυραύλους επιφανείας-αέρος S-300 ή τους αμερικανικούς "Πάτριοτ". Αλλά ο Σεργκέγεφ δήλωσε, σύμφωνα με το πρακτορείο ΙΝΤΕΡΦΑΞ: "Γνωρίζω ότι ο έλληνας υπουργός Αμυνας είναι αποφασισμένος να αγοράσει το καλύτερο αντιπυραυλικό αμυντικό σύστημα και σήμερα δέν υπάρχει καλύτερο απο το S-300". Ο Σεργκέγεφ διετέλεσε υπουργός Αμυνας στην κυβέρνηση που απέλυσε ο πρόεδρος Μπόρις Γέλτσιν τον περασμένο μήνα και ο ηγέτης του Κρεμλίνου εξήρε την περασμένη εβδομάδα το έργο του, ένδειξη ότι θα τον διατηρήσει στην θέση του.

"Η θέση μας είναι ότι θέλουμε τα καλύτερα οπλικά συστήματα της αγοράς για την αντιμετώπιση των αμυντικών μας αναγκών", υπογράμμισε ο κ.Τσοχατζόπουλος μιλώντας προς το υπουργείο Ρόπερ. Ερωτηθείς εάν η Ελλάδα έχει ήδη αποφασίσει ποιό σύστημα θα αγοράσει, ο έλληνας υπουργός απάντησε αρνητικά. Ο ρώσος πρόεδρος Μπόρις Γέλτσιν, που συναντήθηκε χθές με τον κ. Τσοχατζόπουλο, τον διαβεβαίωσε ότι η Μόσχα δέν θα υπαναχωρήσει στη συμφωνία για την πώληση πυραύλων S-300 στην Κύπρο.

ΗΠΑ - ΚΥΠΡΟΣ - ΤΟΥΡΚΙΑ

ΟΥΑΣΙΝΓΚΤΟΝ, 1 (ΑΠΕ)

Ο ειδικός απεσταλμένος του προέδρου Κλίντον Ρίτσαρντ Χόλμπρουκ αναμένεται την Παρασκευή στην Κύπρο για συνομιλίες με αξιωματούχους της κυπριακής κυβέρνησης και της τουρκοκυπριακής κοινότητας, επιβεβαίωσε σήμερα αξιωματούχος του Στέπτ Ντιπάρτμεντ.

Ο αξιωματούχος, που ζήτησε να μήν αναφερθεί το όνομά του, πρόσθεσε ότι ο συντονισής του Στέπτ Ντιππάρτμεντ για την Κύπρο, ο Τόμας Μίλερ, αναμένεται στο νησί "την ίδια χρονική στιγμή". Ο αξιωματούχος δέν ανέφερε καμιά λεπτομέρεια για το πρόγραμμα ή τις συνομιλίες που θα έχουν οι δύο αμερικανοί αξιωματούχοι και περιορίστηκε να πεί ότι θα ακολουθήσει ανακοίνωση απο το Στέπτ Ντιππάρτμεντ αργότερα σήμερα.

Εξωτερικές Ειδήσεις

ΑΠΑΝΤΗΣΗ ΡΩΣΙΑΣ ΓΙΑ ΤΟΥΣ ΠΥΡΑΥΛΟΥΣ

ΜΟΣΧΑ, 1 (ΑΠΕ)

"Αν υπάρξουν οι S-300, δεν θα υπάρξουν απειλές". Την απάντηση αυτή έδωσε σήμερα, ο ρώσος υπουργός Αμυνας στρατάρχης Σεργκέγεφ, όταν ρωτήθηκε από τον ανταποκριτή του ΑΠΕ στη Μόσχα πως σχολιάζει τις τουρκικές απειλές κατά της Κύπρου, σχετικά με τους S-300 και ποιά θα είναι η αντίδραση της Ρωσίας σε περίπτωση υλοποίησης αυτών των απειλών. Ο κ. Σεργκέγεφ μιλούσε στους δημοσιογράφους μετά από τη σημερινή συνάντησή του, στο ρωσικό υπουργείο Αμυνας, με τον Ελληνα ομόλογό του Ακη Τσοχατζόπουλο.

Σε ιδιαίτερη συζήτηση που είχαμε αργότερα μαζί του, ρωτήσαμε το ρώσο υπουργό Αμυνας αν η χρήση του υποθετικού "αν" στην απάντησή του, υποδηλώνει κάποια αμφιβολία για την τελική εγκατάσταση των πυραύλων στην Κύπρο. "Σε ότι μας αφορά, σε ότι εξαρτάται από εμάς θα κάνουμε όλα όσα απαιτούνται. Αυτό άλλωστε το είπε και ο ίδιος ο πρόεδρος Γέλτσιν στον υπουργό σας", δήλωσε προς το ΑΠΕ ο κ. Σεργκέγεφ.

Αναφερόμενος στο ίδιο ζήτημα, μετά τη συνάντησή του με τον Ρώσο υπουργό Εξωτερικών Γεβγένι Πριμακόφ, ο ελληνας υπουργός Αμυνας χαρακτήρισε "ιδιαίτερα εντυπωσιακή", "καθαρή" και "αποφασιστική" τη στάση της Ρωσίας, μια στάση που, όπως είπε ο κ. Τσοχατζόπουλος, "δεν αφήνει κανένα περιθώριο για παρεξήγηση... στηρίζει απόλυτα και πλήρως το δικαίωμα της Κυπριακής Δημοκρατίας να αγοράσει και να εγκαταστήσει αυτούς τους πυραύλους και το ότι θέμα μη χρησιμοποίησης τους θα υπάρξει μόνο με συνολική συμφωνία αποστρατιωτικοποίη του νησιού". "Αυτή η πολύ καθαρή θέση", συνέχισε ο κ. Τσοχατζόπουλος, "που επιβεβαιώθηκε και σήμερα, βοηθάει πάρα πολύ να μειωθεί η ένταση, να υπάρξει σοβαρότητα και πραγματικό ενδιαφέρον για την επίλυση των προβλημάτων, μια εξέλιξη που εύχομαι".

Οι Ρώσοι αξιωματούχοι, αρχής γενομένης από τον Πρόεδρο Γέλτσιν, δεν "μάσησαν τα λόγια" τους, ούτε και τις διαβεβαιώσεις τους στον Ελληνα επίσημο σχετικά με το θέμα των κυπριακών πυραύλων. Διπλωματικοί παρατηρητές στη Μόσχα εκτιμούν ότι η ρωσική διπλωματία δεν θεωρεί σοβαρές τις τουρκικές απειλές, ούτε πιθανή την υλοποίηση τους και προτιμά να κρατήσει χαμηλούς τόνους στο θέμα, χωρίς βέβαια αυτό να σημαίνει, κατά τη Μόσχα, ότι μπορεί να υπάρξει αμφιβολία για τις τρομερές συνέπειες που θα είχε μια τυχόν τέτοια, απίθανη καταρχήν σήμερα, υλοποίηση των "απειλητικών" σεναρίων που επισείουν κατά καιρούς τουρκικοί κύκλοι.

Αναφερόμενος στο ίδιο θέμα, ο εκπρόσωπος του προέδρου Γέλτσιν Σεργκέι Γιαστριζέμπσκι δήλωσε εκ νέου ότι η Μόσχα είναι αποφασισμένη να υλοποιήσει το συμβόλαιο με την Κύπρο, κάτι για το οποίο ο κ. Γέλτσιν διαβεβαίωσε για μια ακόμα φορά τον Ακη Τσοχατζόπουλο, μια διαβεβαίωση για την οποία τον ευχαρίστησε ο τελευταίος.

ΑΓΟΡΑ ΟΠΛΩΝ ΥΨΗΛΗΣ ΤΕΧΝΟΛΟΓΙΑΣ

ΜΟΣΧΑ 1 (ΑΠΕ)

Η αγορά όπλων υψηλής τεχνολογίας, αλλά και οι εξελίξεις στην ευρύτερη περιοχή απασχόλησαν σήμερα τον υπουργό Αμυνας Ακη Τσοχατζόπουλο και τους Ρώσους συνομιλητές του. Ο κ. Τσοχατζόπουλος πραγματοποίησε μια εντυπωσιακή και απολύτως ασυνήθιστη από πλευράς πρωτοκόλλου σειρά συναντήσεων με όλους τους αρμόδιους της ρωσικής αμυντικής και εξωτερικής πολιτικής, μεταξύ των οποίων οι υπουργοί Αμυνας και Εξωτερικών Ιγκορ Σεργκέγεφ και Γεβγένι Πριμακόφ, τον αντιπρόεδρο της κυβέρνησης Ιβάν Ρίμπκιν και τον επικεφαλής του Συμβουλίου Ασφαλείας Αντρεί Κοκόσιν, όπως επίσης και με τους επικεφαλής των δυο νομοθετικών σωμάτων του Κοινοβουλίου Γιενάντι Σελεζνιόφ της Βουλής (Δούμας) και Ιγκόρ Στρόεφ της Γερουσίας (Συμβουλίου της Ομοσπονδίας). Τόσο οι σημερινές συναντήσεις του κ. Τσοχατζόπουλου, όσο και η χθεσινή με τον κ. Γέλτσιν, δείχνουν τόσο με αυτή καθαυτή την πραγματοποίησή τους, όσο και με το περιεχόμενό τους, τη σημασία που αποδίδει τώρα η Μόσχα στην Ελλάδα, και, ιδιαίτερα, τη διμερή συνεργασία στον αμυντικό τομέα. Διπλωματικά, η Μόσχα αντιμετωπίζει με ενδιαφέρον οτιδήποτε κάνει περισσότερο "πολυπολικό" τον κόσμο και περιορίζει την "απομόνωση", που νοιώθει ότι αντιμετωπίζει σήμερα. Εξ ού το ενδιαφέρον της για τη συγκρότηση ευρωπαϊκής "τρόϊκας", με τη Γερμανία και τη Γαλλία, για την επιστροφή της στη Μέση Ανατολή, την ανάπτυξη των σχέσεων με το Ιράν και της "στρατηγικής" σχέσης με το Πεκίνο. Είναι γνωστοί εξάλλου οι λανθάνοντες πλην σκληροί ανταγωνισμοί στην περιοχή της πρώην ΕΣΣΔ, γύρω από την Κασπία, για τον έλεγχο των ενεργειακών πόρων και της ίδιας της περιοχής. Ταυτόχρονα, η Μόσχα έχει απόλυτη ανάγκη από συμβόλαια εξαγωγής όπλων για την αμυντική της βιομηχανία που αντιμετωπίζει έντονα προβλήματα, αλλά και το σκληρό ανταγωνισμό στις διεθνείς αγορές όπλων, παρά την ποιότητα των προϊόντων της και το ανταγωνιστικό κόστος τους. Κατά τις σημερινές ελληνορωσικές συνομιλίες, η ρωσική πλευρά συμφώνησε με τις διαπιστώσεις του Ελληνα υπουργού για την "αποσταθεροποιητική" συμπεριφορά κρατών της περιοχής, συχνά ομολογώντας τα προβλήματα που και εκείνη αντιμετωπίζει. Συγκλίνουσες χαρακτήρισε ο εκπρόσωπος του Κρεμλίνου Σεργκέι Γιαστριζέμπσκι τις ελληνικές και ρωσικές θέσεις στα προβλήματα της Βοσνίας, του Κόσοβου και του Ιράκ, ενώ υπογράμμισε ιδιαίτερα την υποστήριξη των δυο χωρών προς τις αρχές της ελεύθερης ναυσιπλοΐας μέσω των Στενών προς τη Μαύρη Θάλασσα και μέσω του Αιγαίου. Βρεχόμαστε από την ίδια θάλασσα, υπογράμμισε επίσης από την πλευρά του ο Ακης Τσοχατζόπουλος προς τους Ρώσους συνομιλητές του.

Το ενδιαφέρον της ελληνικής πλευράς στράφηκε, όπως ήταν φυσικό, στη συζήτηση συγκεκριμένων σχεδίων συνεργασίας και της ενδεχόμενης αγοράς ρωσικών οπλικών συστημάτων για τις ανάγκες του ελληνικού εξοπλιστικού προγράμματος. Ελληνες αξιωματούχοι, που θέλουν να διατηρήσουν την ανωνυμία τους, αφήνουν να εννοηθεί ότι η Αθήνα ενδεχομένως θα ήταν διατεθειμένη να αγνοήσει την τυχόν δυσφορία των συμμάχων και κύριων προμηθευτών της σε οπλικά συστήματα και να κάνει, σε κάποιο μέτρο, άνοιγμα και προς τη ρωσική αγορά όπλων. Και αυτό στην προοπτική να αποκτήσει τεχνολογικά και στρατιωτικα πλεονεκτήματα, προμηθευόμενη όπλα υψηλής τεχνολογίας, που ανταποκρίνονται στίς προδιαγραφές του διεθνούς εμπορίου και όπλα που μπορούν να λύσουν συγκεκριμένα προβλήματα της ελληνικής άμυνας, στο πλαίσιο του δόγματος του "ισοδύναμου τετελεσμένου".

ΤΙ ΛΕΝΕ ΟΙ ΓΕΡΜΑΝΟΙ ΓΙΑ ΤΟ ΚΥΠΡΙΑΚΟ

ΒΟΝΗ, 1 (ΑΠΕ)

"Κάτι τέτοιο δεν επιτρέπεται να συμβεί και δεν πρόκεπαι να συμβεί, είμαι απόλυτα βέβαιος περί αυτού", δήλωσε σήμερα ο γερμανός υπουργός Εξωτερικών Κλάους Κίνκελ απαντωντας σε ερωτηση για τις επιπώσεις που θα είχε στην ενταξιακή πορεία της Κύπρου μία ενδεχόμενη προσάρτηση της Βόρειας Κύπρου από την Τουρκία.

Ο Κίνκελ, μιλώντας στο γερμανικό ραδιόφωνο "Ντόϊτσλαντ-Φουνκ" (DLF) κάνει λόγο για "συναισθηματικές υπερφορτίσεις" και, αναφερόμενος στην έναρξη των ενταξιακών διαπραγματεύσεων ΕΕ-Κύπρου χωρίς την συμμετοχή των τουρκοκυπρίων παραπέμπει στην σχετική άρνηση της Αγκυρας και του Ντενκτάς:

"Οι Τούρκοι και οι "Βορειοκύπριοι" (σ.σ. αυτή τη διατύπωση χρησιμοποιεί ο Κίνκελ) είναι που δεν συμφώνησαν στη συμμετοχή των "Βορειοκυπρίων" στην κυπριακή διαπραγματευτική επιτροπή", αναφέρει τόνιζοντας ότι "η πόρτα εξακολουθεί να παραμένει ανοικτή" και ότι συνεχίζει να ευελπιστεί ότι η συμμετοχή των τουρκοκυπρίων θα καταστεί δυνατή.

Στο ερώτημα αν τελικά η Κύπρος μπορεί να ενταχθεί στην Ευρωπαϊκή Ενωση και όντας διαιρεμένη, ο Κίνκελ απαντά: "Θέλω να σας πώ καθαρά και ξάστερα ότι την ένταξη της Κύπρου σε κατάσταση διαίρεσης μπορώ να την φανταστω μόνον πολύ δύσκολα..." Παραλληλα ο Γερμανός υπουργός εκφράζει την ελπίδα ότι "κάτι μπορεί να κινηθεί" και αναφορικά με το Κυπριακό και αναφορικά μέ μία "αποκλιμάκωση της έντασης στις σχεσεις Ελλάδας-Τουρκίας". Στην κατεύθυνση αυτή ο Κίνκελ τονίζει ότι "και η Ελλάδα όμως πρέπει να προσπαθήσει, αποδεσμεύοντας τη χρηματοδοτική βοήθεια προς την Τουρκία", ενώ η Τουρκία, με τη σειρά της "θα μπορούσε να συναινέσει στο να παραπεμφθούν στο Διεθνές Δικαστήριο της Χάγης και να αποφασιστούν εκεί, εφόσον οι δύο πλευρες το αποδεχτούν, από το θέμα της υφαλοκρηπίδας, μέχρι το πρόβλημα των νησιών και όλα τα άλλα τα θέματα..."

ΕΝΤΟΝΕΣ ΔΙΑΦΩΝΙΕΣ ΣΤΗΝ ΑΥΣΤΡΙΑ ΓΙΑ ΤΟ ΝΑΤΟ

ΒΙΕΝΝΗ, 1 (ΑΠΕ)

Τα δύο κόμματα της κυβέρνησης συνασπισμού στην Αυστρία, το Σοσιαλδημοκρατικό του καγκελάριου Βίκτορ Κλίμα και το δεξιό Λαϊκό του υπουργού Εξωτερικών Βόλφγκανγκ Σιούσελ, δεν κατόρθωσαν τελικά να συμφωνήσουν σε κοινή στάση στο θέμα της μελλοντικής πολιτικής ασφάλειας της χώρας και στο ενδεχόμενο ένταξής της στο ΝΑΤΟ.

Ετσι, δεν πρόκεπαι να υπάρξει η εδώ και μήνες αναμενόμενη κοινή εισήγηση της κυβέρνησης προς τη Βουλή, ως προς τη μελλοντική πολιτική ασφάλειας. Το Σοσιαλδημοκρατικό κόμμα απορρίπτει - προς το παρόν - μια ένταξη της Αυστρίας στο ΝΑΤΟ, κατά της οποίας τάσσεται και η συντριπτική πλειοψηφία των Αυστριακών. Αντίθετα, το Λαϊκό κόμμα υποστηρίζει την ανάγκη άμεσης προσχώρησης της χώρας στο ΝΑΤΟ. Τα δύο κυβερνητικά κόμματα θα έπρεπε κανονικά να καταθέσουν την εισήγησή τους στη Βουλή, το αργότερο μέχρι σήμερα, 1η Απριλίου.

Στις θέσεις των κομμάτων τους παρέμειναν και κατά τις σημερινές μαραθώνιες κατ' ιδίαν διαβουλεύσεις τους, πριν την εβδομαδιαία συνεδρίαση του υπουργικού συμβουλίου, ο καγκελάριος Κλίμα και ο υπουργός Εξωτερικών Σιούσελ.

Μετά την πεντάωρη συνάντησή τους, ο κ. Κλίμα τόνισε το απόγευμα, πως δεν θεωρεί σκόπιμο να καθοριστεί από τώρα η προοπτική ενδεχόμενης ένταξης της Αυστρίας στο ΝΑΤΟ. Οπως είπε, υπάρχει όμως συμφωνία των κυβερνητικών κομμάτων για την παραπέρα ανάπτυξη της πολιτικής ασφάλειας, αλλά και για στενότερη συνεργασία στο πλαίσιο του ΝΑΤΟϊκού προγράμματος "Σύμπραξη για την ειρήνη". Ο καγκελάριος δεν πιστεύει πως η διαφωνία στο θέμα του ΝΑΤΟ θα έχει αρνητικές επιπώσεις στη συνεργασία των δύο κομμάτων στον κυβερνητικό συνασπισμό.

Από την πλευρά του ο κ. Σιούσελ ανέφερε πως χάθηκε μια ιστορική ευκαιρία για την Αυστρία. Κατά την άποψή του, δεν θα έβλαπτε να εξεταστεί μια ένταξη της χώρας στο ΝΑΤΟ.

Η συζήτηση για ενδεχόμενη εγκατάλειψη του καθεστώτος ουδετερότητας της Αυστρίας και στη συνέχεια μια ένταξή της στο ΝΑΤΟ, συνταράσσει την πολιτική ζωή στην Αυστρία εδώ και πολλούς μήνες, με σειρά αντιπαραθέσεων ανάμεσα στα πολιτικά κόμματα και σε προσωπικότητες του δημόσιου βίου.

Από τα πέντε κόμματα της αυστριακής Βουλής, τα δύο, το κυβερνών Σοσιαλδημοκρατικό και οι Πράσινοι της αντιπολίτευσης τοποθετούνται σαφώς κατά της ένταξης. Το συγκυβερνών Λαϊκό κόμμα και το μεγαλύτερο κόμμα της αντιπολίτευσης, οι επικρινόμενοι για ακροδεξιές και γερμανοεθνικιστικές τάσεις "Ελεύθεροι", υποστηρίζουν δυναμικά μια άμεση προσχώρηση στο ΝΑΤΟ. Με επιφυλάξεις υπέρ της συμμετοχής στο ΝΑΤΟ και σαφώς υπέρ μιας ένταξης στη Δυτικοευρωπαϊκή Ενωση, τοποθετείται το τρίτο κόμμα της αντιπολίτευσης, το Φιλελεύθερο Φόρουμ.

Η Αυστρία διαθέτει από το 1955 καθεστώς διαρκούς ουδετερότητας με συνταγματικό νόμο, ο οποίος της απαγορεύει - ανάμεσα στα άλλα - συμμετοχή σε οποιαδήποτε στρατιωτική συμμαχία. Ο καγκελάριος Βίκτορ Κλίμα έχει αποσαφηνίσει επανειλημμένα, πως μιας ενδεχόμενης ένταξης στο ΝΑΤΟ θα προηγηθεί απαραίτητα σχετικό δημοψήφισμα.

Σύμφωνα με όλες τις δημοσκοπήσεις των τελευταίων μηνών, η συντριπτική πλειοψηφία των Αυστριακών, άνω του 60%, τοποθετείται κατά της ένταξης στο ΝΑΤΟ. Αυτός πρέπει να είναι και ο λόγος, που ο νυν πρόεδρος της Αυστρίας (σ.σ. που προέρχεται από το Λαϊκό κόμμα) και εκ νέου υποψήφιος για τις προεδρικές εκλογές της 19ης Απριλίου, Τόμας Κλέστιλ, γνωστός για τη φιλο-ΝΑΤΟϊκή στάση του, εμφανίστηκε χθες σε προεκλογική συγκέντρωση - προφανώς με προεκλογική σκοπιμότητα - να υποστηρίζει για πρώτη φορά την ανάγκη διενέργειας δημοψηφίσματος πριν ενδεχόμενη ένταξη στο ΝΑΤΟ.-

ΜΕ ΛΙΓΑ ΛΟΓΙΑ

❒ ΓΑΛΛΙΑ - ΤΟΥΡΚΙΑ - ΚΥΠΡΟΣ

ΠΑΡΙΣΙ, 1 (ΑΠΕ)

Το Παρίσι δήλωσε σήμερα ότι τα σχέδια για την ενσωμάτωση της κατεχόμενης βόρειας Κύπρου στην Τουρκία "δεν μπορούν παρά να περιπλέξουν περαπέρω την αναζήτηση μιας πολιτικής διευθέτησης στην Κύπρο".

"Τα σχέδια αυτά δεν διευκολύνουν επίσης τη διαδικασία της προσέγγισης ανάμεσα στην Τουρκία και την Ευρωπαϊκή Ενωση, την οποία συνεχίζουμε να επιθυμούμε", δήλωσε η εκπρόσωπος του γαλλικού υπουργείου Εξωτερικών Αν Γκαζό-Σεκρέ.

Η εκπρόσωπος αντέδρασε με τη δήλωση αυτή στην απόφαση που ανακοινώθηκε χθες από την Τουρκία και το τουρκοκυπριακό ψευδοκράτος και αφορά την εμβάθυνση των σχέσεών τους σε πολλούς τομείς και κυρίως στην οικονομία με τη δημιουργία μιας "κοινής οικονομικής ζώνης".

❒ ΓΙΟΥΓΚΟΣΛΑΒΙΑ - ΚΟΣΣΥΦΟΠΕΔΙΟ - ΟΗΕ

ΒΕΛΙΓΡΑΔΙ, 1 (ΑΠΕ)

Το εμπάργκο όπλων κατά της Γιουγκοσλαβίας (Σερβία και Μαυροβούνιο) ψηφίστηκε χθες από το Συμβούλιο Ασφαλείας του ΟΗΕ "χωρίς πειστική αιτιολογία", υποστήριξε σήμερα το επίσημο γιουγκοσλαβικό πρακτορείο ειδήσεων Τανγιούγκ.

Η απόφαση αποτελεί "προφανή απόπειρα να δημιουργηθεί ένα προηγούμενο στην πρακτική του παγκόσμιου οργανισμού και του διεθνούς δικαίου", μετέδωσε το πρακτορείο σε τηλεγράφημά του από τη Νέα Υόρκη.

"Αντίθετα από τη συνήθη πρακτική του ΟΗΕ και από το διεθνές δίκαιο, στην απόφαση δεν αναφέρονται οι λόγοι για τους οποίους υιοθετήθηκε", υπογραμμίζει το Τανγιούγκ.

Το τηλεγράφημα του πρακτορείου αποτελεί την πρώτη επίσημη γιουγκοσλαβική αντίδραση στην απόφαση του ΟΗΕ, έπεπα από 17 ώρες πλήρους σιωπής.





δημοκρατικά

ΥΠΑΡΧΕΙ ΑΝΤΙΚΕΙΜΕΝΙΚΗ ΠΡΑΓΜΑΤΙΚΟΤΗΤΑ
Η ΟΠΟΙΑ ΔΙΝΕΙ ΤΟ ΜΕΤΡΟ ΤΗΣ ΑΛΗΘΕΙΑΣ
(ΑΡΙΣΤΟΤΕΛΗΣ)

ΙΣΤΟΡΙΚΗ ΥΠΟΧΡΕΩΣΗ
Η ΠΑΤΑΞΗ «ΕΔΩ ΚΑΙ ΤΩΡΑ» ΤΟΥ ΔΙΕΦΘΑΡΜΕΝΟΥ ΚΡΑΤΟΥΣ

Η κυβέρνηση Σημίτη άφησε με ειλικρίνια και με έντονη τη διάθεση αυτοκριτικής να αναδειχθεί σε όλη του την έκταση το πρόβλημα που λέγεται δημόσιος τομέας και που τελικά έχει εξελιχθεί στο μεγαλύτερο εμπόδιο του εκσυγχρονισμού του ελληνικού κράτους και της κοινωνίας, αλλά συγχρόνως και σε μία από τις βασικότερες αιτίες της παρατηρούμενης τα τελευταία είκοσι περίπου, χρόνια, ανάπτυξης της δομικής υπανάπτυξης στην Ελλάδα. Οι συζητήσεις για τον ευρύτερο δημόσιο τομέα, του οποίου η διόγκωση πήρε τεράστιες διαστάσεις κυρίως στη διάρκεια της δεκαετίας του '80, βοηθούν, μεταξύ άλλων, να καταλάβουμε πως ο Α. Παπανδρέου κατάφερε να αποκτήσει τη δύναμη και τη λαϊκή υποστήριξη που για να ένα μεγάλο χρονικό διάστημα απολάμβανε. Ο τρόπος με τον οποίο ο τότε αρχηγός του ΠΑΣΟΚ κατάφερε να επιβληθεί στην ελληνική κοινωνία και να κερδίσει τρείς μεγάλες μάχες θα πρέπει να αποτελέσει για όλους τους κλάδους της πολιτικής και της κοινωνικής επιστήμης ένα μεγάλο μάθημα: Προς αποφυγήν. Οι σπατάλες που συνόδευαν τη διόγκωση των ΔΕΚΟ, και όχι μόνον αυτών, μπορεί να εξασφάλισαν στο ΠΑΣΟΚ του Α. Παπανδρέου την ηγεμονία στο πολιτικό και κομματικό σύστημα για περισσότερα από είκοσι χρόνια, φόρτωσαν όμως την Ελλάδα με προβλήματα, η ένταση των οποίων τώρα αρχίζει να γίνεται αισθητή και στον πιό δύσπιστο οπαδό του «μεγαλύτερου ηγέτη όλων των εποχών» (!)

Η κυβέρνηση Σημίτη που εν μέρει αποτελείται απο στελέχη που στο παρελθόν συμμετείχαν,από υπεύθυνες θέσεις,στην καταστροφή που για ψηφοθηρικούς και μόνο λόγους συντελούνταν, έχει την ιστορική υποχρέωση να συνεχίσει την πολιτική αποκρατικοποίησης του αντιπαραγωγικού και διεφθαρμένου κράτους, που ανέλαβε. Ο τομέας των ΔΕΚΟ, από τον οποίο η κυβέρνηση αρχίζει την εφαρμογή της συγκεκριμένης πολιτικής εξυγίανσης που επέλεξε, προσφέρεται όχι μόνο διότι είναι ο πλέον αντιπαραγωγικός, αλλά και διότι είναι και ο πιό διεφθαρμένος. Βέβαια το ερώτημα που και η κοινωνία και οι ίδιοι οι εργαζόμενοι θέτουν είναι ποιός πραγματικά ευθύνεται για την ύπαρξη και την έκταση της διαφθοράς και της αντιπαραγωγικότητας που αποτελούν το σήμα κατατεθέν των υπηρεσιών του Δημοσίου, ιδιαίτερα των ΔΕΚΟ.

«Η ΠΟΛΙΤΙΚΗ ΤΗΣ ΑΡΡΗΤΗΣ ΜΕΑ CULPA ΔΕΝ ΕΙΝΑΙ ΠΛΕΟΝ ΔΥΝΑΤΟΝ ΝΑ ΡΕΞΕΙ ΣΤΑΧΤΗ ΣΤΑ ΜΑΤΙΑ ΠΑ ΛΑΘΗ ΚΑ ΠΑΡΑΛΕΙΨΕΙΣ»

Οπως και αν έχουν τα πράγματα: Η κυβερνητική βούληση είναι δεδομένη και οι αποφάσεις για το δρόμο που η εξυγίανση θα πρέπει να ακολουθήσει,από,ό,τι ακούμε, φαίνεται ότι είναι ήδη ειλημμένες. Μόνο που σ' αυτές τις περιπτώσεις ριζοσπαστικών αποφάσεων που οι περιστάσεις επιβάλλουν να εφαρμοστούν γρήγορα, είναι ο κίνδυνος διαπραξης ανεπανόρθωτων λαθών ή, όπως λέει ο λαός, να πετάξουμε το παιδί με τη σκάφη! Για να αποφευχθεί ένα τέτοιο ενδεχόμενο εκείνο που προπάντων θα πρέπει να επιδιωχθεί είναι: 1. Η σύμφωνη όλων των μελών του Υπουργικού Συμβουλίου. Εάν και σ' αυτήν την περίπτωση παρατηρηθεί το γνωστό μας πια φαινόμενο ορισμένα μέλη της κυβέρνησης είτε να αποστασιοποιούνται από τις κοινές αποφάσεις είτε να δημιουργούν την εντύπωση ότι δεν τις στηρίζουν, τότε το μέτρα που θα ληφθούν, έστω και αν είναι σωστά, θα υπονομευτούν κατά την διάρκεια της εφαρμογής τους και θα οδηγηθούν στην αποτυχία. 2. Η μεγαλύτερη δυνατή συναίνεση των εργαζομένων. Συναίνεση δεν σημαίνει, απαραίτητα, σύμφωνη γνώμη. Αντίθετα εκεί που «κεκτημένα συμφέροντα» και ιδιοτελείς επιδιώξεις μερίδας των εργαζομένων προβάλλουν αντίσταση, το κράτος θα πρέπει να δείξει αποφασιστικότητα και να επιβάλει με όλα τα νόμιμα μέσα τις λύσεις που έχει προκρίνει. Ομως, και αυτό έχει μεγάλη σημασία για τη δημιουργία του απαραίτητου κλίματος συναίνεσης, δεν θα πρέπει οι εργαζόμενοι να μείνουν με την πικρία ότι καλούνται αυτοί να πληρώσουν για πράξεις και παραλείψεις των οποίων την ευθύνη άλλοι φέρουν. 3. Να κερδηθεί η κοινή γνώμη υπέρ των επιλεγμένων μέτρων. Να πειστεί δηλαδή ο κόσμος ότι τα μέτρα αυτά, έστω και άν είναι για ορισμένους δυσάρεστα, εν τούτοις είναι αναγκαία και ότι τελος πάντων και η κυβέρνηση που αποφασίζει αλλά και εκείνοι που θα τα εφαρμόσουν μπορούν να εγγυηθούν για την επιτυχία τους. Πέρα από αυτά που μόνο ενδεικτικά μιάς ορθολογικής διαδικασίας μπορεί να θεωρηθούν, αναμφισβήτητο παραμένει το γεγονός ότι η σημερινή κυβέρνηση υποχρεώνεται να επιλέξει, υπό το βάρος των εσφαλμένων αποφάσεων του παρελθόντος, λύσεις τις οποίες το κόμμα που τη στηρίζει στο παρελθόν καταδίκαζε ως αντιλαϊκές κ.λ.π. Η πολιτική της άρρητης mea culpa δεν είναι πλέον δυνατόν να ρίξει στάχτη στα μάτια για λάθη και παραλείψεις που μία ανεύθυνη ηγεσία έχει προκαλέσει. Η σημερινή κυβέρνηση έχει υποχρέωση να εξηγήσει στον ελληνικό λαό γιατί η σημερινή της πολιτική είναι ενδεδειγμένη. Ακόμη, η κυβέρνηση πρέπει να ομολογήσει ότι τα μέτρα που προκρίνει πραγματικά θα έχουν αρνητικές συνέπειες και στο εισόδημα και στη ζωή ορισμένων κατηγοριών πολιτών. Θα πρέπει επίσης να δεχθεί ότι τα μέτρα αυτά που εφαρμόζει δεν είναι αναγκαία γιατί μας επιβάλλονται είτε από τους εταίρους μας είτε από τη λογική που συνοδεύει την ΟΝΕ, αλλά ότι είναι ο σωστός δρόμος προς την ανάπτυξη και ότι ο μέχρι σήμερα ακολουθούμενος υπήρξε λαθεμένη επιλογή. Εάν δεν επιδειξει η κυβέρνηση θάρρος και παρρησία απέναντι στον πολίτη ή αν προσπαθήσει με μισόλογα να δικαιολογήσει τις επιλογές της, τότε να ξέρει ότι την αλήθεια στο λαό γι' αυτό που πραγματικά συμβαίνει θα την πούν άλλοι, αλλά με το δικό τους τρόπο. Διότι δεν είναι βέβαια δυνατόν να αποκρυβεί το γεγονός ότι τα μέτρα αυτά που σχεδόν όλες οι κυβερνήσεις εφαρμόζουν σήμερα, εντάσσονται στην γενικότερη λογική της «απορρύθμισης» που βέβαια μόνο στην προγραμματική και την ιδελογία των σοσιαλιστών και σοσιαλδημοκρατικών κομμάτων δεν είναι δυνατόν να αναζητηθούν.

Εδώ που έχουν φτάσει τα πράγματα μόνο μία δημόσια και ανοχτή ομολογία γι' αυτό που πραγματικά επιδιώκεται και τις συνέπειες που το συνοδεύουν, θα μπορούσε να δημιουργήσει εκείνη την απαραίτητη εμπιστοσύνη που μία τέτοια πολιτική χρειάζεται να έχει στο λαό για να επιτύχει.

ΑΚΡΙΤΙΚΑ

Θάρσει λέγων τ' αληθές συ σφαλεί ποτέ
ΣΟΦΟΚΛΗΣ

κουβεντούλες με κάποιο νόημα

ΡΩΜΙΕ, ΝΑ ΠΡΟΣΕΥΧΕΣΑΙ

Ρωμιέ, κρατήσου. Και να προσεύχεσαι.

Ελ Νίνιο σαρώνει. Είναι φαινόμενο των καιρών. Οσο πιο βλάκας και αστοιχείωτος είναι κανείς τόσο τον πιο ξύπνιο παριστάνει. Και όσο πιο κακομοίρης, τόσο πιο πολύ τον... ευγενή. Κι όσο πιο ανέντιμος τόσο πιο πολύ υπεραμύνεται της... εντιμότητας του.

Οι έντιμοι όμως, «μιλάνε» από μόνοι τους. Δεν χρειάζονται πιστοποιητικά.

ΚΥΒΟΣ ΕΡΡΙΦΘΗ

Η ένταξη στην ΟΝΕ δεν είναι ούτε αυτοσκοπός, ούτε πανάκεια. Πρεπει να γίνει μοχλός ανάπτυξης, ανακούφισης, βιωσιμότητας και επάρκειας της λαϊκής οικονομίας.

Δύσκολο το εγχείρημα. Φέρνει πίσω του τις πολιτικές αμαρτίες δεκαετιών: Ρουσφέτι, αναξιοκρατία, μίζες, παραοικονομία, μεταπρατισμό, σπατάλη, βόλεμα, νομοθετικά παράθυρα, διάλυση και εκφυλισμό της κρατικής μηχανής, παραμορφωτικές μορφές συντεχνιακού συνδικαλισμού. Και μια αντιπολίτευση που δεν χάνει την ευκαιρία να «επενδύει» ανεύθυνα και μικροπολιτικά σε ζωτικά και ουσιαστικά προβλήματα της χώρας. Και ήρθε η ώρα να δοθεί τέλος σε όλα τα συσσωρευμένα πολιτικά ανομήματα. Λίγο πριν από το οριστικό ναυάγιο.

Ο κόμπος έχει φτάσει στο χτένι. Το στοίχημα πρέπει να κερδηθεί. Για τη χώρα και το λαό. Μεγίστη ασφαλώς η ευθύνη της κυβέρνησης. Αλλά και μεγάλη των κομμάτων της αντιπολίτευσης, όπως και των συνδικαλιστικών ηγεσιών. Ο κύβος έχει, πλέον, ριφθεί.

ΑΡΧΗ ΠΡΟΕΤΟΙΜΑΣΙΩΝ

Από την περασμένη Παρασκευή, το ένα μετά το άλλο, τα ξενοδοχεία μεγάλων τουριστικών περιοχών, αρχίζουν να λειτουργούν και να προετοιμάζονται για τη νέα περίοδο, η οποία προβλέπεται, ως γνωστόν, πολύ καλή. Βεβαίως, οι καιρικές συνθήκες δεν ήταν ό,τι καλύτερο περίμεναν οι ξενοδόχοι και οι επιχειρηματίες για την καλύτερη δυνατή προετοιμασία των επιχειρήσεών τους. Πάντως, τα πρώτα μηνύματα που καταφθάνουν στην στήλη μας, από την Κρήτη, τη Ρόδο, τη Χαλκιδική κάνουν λόγο για, ήδη, πολύ ικανοποιητικό αριθμό κρατήσεων και αναμενόμενων αφίξεων κατά τις επόμενες εβδομάδες. Αναγνώστρια της στήλης που ταξίδεψε την περασμένη Κυριακή από Λονδίνο προς Αθήνα, με ξένη αεροπορική εταιρεία, μας μετέφερε ότι στο αεροδρόμιο, οι υπεύθυνοι της εταιρείας προσέφεραν στους επιβάτες μία δωρεάν διανυκτέρευση στην πόλη ή και δωρεάν εισιτήρια, εάν επέλεγαν να μην ταξιδέψουν με την πτήση που είχαν κλείσει, εκείνη την ημέρα! Και όπως και να το κάνουμε, η αναστάτωση που είχε προκληθεί στο Ελληνικό, λόγω κακοκαιρίας, τέσσερις μέρες νωρίτερα, μάλλον δε δικαιολογεί πλήρως τέτοιο φόρτο κίνησης. Απομένει να διαπιστώσουμε αν ο καιρός μας κρύβει άλλες δυσάρεστες «εκπλήξεις» αλλά κυρίως,. το πόσο θα επηρεάσει τη ροή τουριστών προς τη χώρα μας η έκρυθμη κατάσταση με την «Ολυμπιακή»...

Ο ΝΕΟ... ΠΑΛΙΟ ΚΟΛΠΟ

Κρατείστε το υπό σημείωση. Θα σας χρειασθεί τον Οκτώβριο, μετά τις εκλογές όταν θα αρχίσουν οι... πολιτικές αναλύσεις για το αποτέλεσμα και θα έχουν αποδειχθεί (για μία ακόμα φορά) άχρηστα εργαλεία, τα κομπιούτερς και τα μαθηματικά.

Παίζεται και πάλι στις νομαρχιακές εκλογές το «κόλπο» του '94. Με τους ίδιους πρωταγωνιστές και τους ίδιους κομπάρσους.

Για ποιές «ιδεολογίες» και ποιά «κόμματα» μας μιλάτε; Κοινοπραξίες συμφερόντων έχουμε. Και μοίρασμα εξουσίας και πλούτου αφορολόγητου.

Ρωμιέ, σπάσε τα δεσμά. Σου πίνουν μερικοί «ξύπνιοι» το αίμα και χαμπάρι δεν παίρνεις.

Εχουμε να κάνουμε σε ορισμένες περιπτώσεις με καμόρες και μαφίες.

«Πακέτο» πάνε τα νομαρχιακά και τα δημοτικά στο νομό Δωδ/νήσου. Ξύπνα!!

ΜΗΧΑΝΟΡΓΑΝΩΣΗ ΤΟΥ ΕΟΤ

ΤΟ ΠΡΟΓΡΑΜΜΑ πλήρους μηχανοργάνωσης και μηχανογράφησης των υπηρεσιών του ΕΟΤ και τη δημιουργία τράπεζας πληροφοριών προωθεί άμεσα η διοίκηση του Οργανισμού. Το σχετικό έργο, προϋπολογισμού 72,4 εκατ. δρχ., που υλοποιείται στο πλαίσιο του κοινοτικού προγράμματος «Τουρισμός - Πολιτισμός» προβλέπει: πρώτον, τη δημιουργία ολοκληρωμένου συστήματος μηχανοργάνωσης όλων των υπηρεσιών του ΕΟΤ, εντός και εκτός Ελλάδος και τη δικτύωση τους με παράλληλη αξιοποίηση των τεχνολογικών εξελίξεων και εφαρμογών (δημιουργία κόμβου Internet, Email κ.λπ.). Δεύτερον τη δημιουργία κεντρικής τράπεζας πληροφοριών και τη σύνδεση της με τα γραφεία του ΕΟΤ στο εξωτερικό, τις κατά τόπους περιφερειακές διευθύνσεις, τις Νομαρχίες, τους ΟΤΑ, τις πύλες εισόδου της χώρας, την τουριστική Αστυνομία κ.α.

Σε μία άλλη σχετική εξέλιξη, ο ΕΟΤ προχώρησε στην πρόσκληση εκδήλωσης ενδιαφέροντος για ένα πρόγραμμα, προϋπολογισμού 50 εκατ., που αφορά στην ηλεκτρονική διαχείριση των ακίνητων περιουσιακών στοιχείων του Οργανισμού στην περιοχή της Αττικής. Να δημιουργηθούν δηλαδή πληρέστατα ηλεκτρονικά αρχεία (ακόμα και με ψηφιοποιημένα τοπογραφικά) για κάθε έκταση, μονάδα και εγκατάσταση του Οργανισμού στο λεκανοπέδιο.

ΤΗΣ... ΟΛΥΜΠΙΑΚΗΣ

Είναι βέβαιο ότι η Ο.Α. πρέπει να εξυγιανθεί. Και ότι εξυγίανση σημαίνει, μεταξύ άλλων, και θυσίες από τους εργαζόμενους. Σημαίνει περιστολή των υπέρογκων δαπανών. Τέρμα στις σπατάλες και εργασία από όλους. Σ'αυτό όμως πρέπει να βοηθήσουν και οι δύο εμπλεκόμενοι στην εξυγίανση: Και η κυβέρνηση, υιοθετώντας άλλη προσέγγιση. Και οι εργαζόμενοι και οι συνδικαλιστές τους, αντιλαμβανόμενοι ότι το προέχον είναι να σωθεί ο εθνικός αερομεταφορέας, γεγονός που θα έχει θετική επίπτωση γι'αυτούς και για τον ελληνικό λαό στο σύνολο του, αφού η αποκατάσταση του πραγματικού κόστους λειτουργίας θα επιφέρει την παροχή φθηνότερων υπηρεσιών της Ο.Α. προς το επιβατικό της κοινό, χωρίς να θίγεται η ποιότητα τους.

Η εξυγίανση της «Ολυμπιακής» είναι αναγκαία και πρέπει να προχωρήσει. Αν αποτύχει, η ευθύνη θα βαρύνει και την κυβέρνηση, που φαίνεται να την επιδιώκει με ρήξεις και τους συνδικαλιστές, που βλέπουν το θέμα στενά και συντεχνιακά...

Ο ΚΑΚΟ ΠΑΡΑΓΙΝΕ

Το κακό παράγινε με ορισμένα, τουλάχιστον, νυκτερινά κέντρα.

Και οι αρχές οφείλουν να αναλάβουν τις ευθύνες τους. Με μέτρα σκληρά, ανάλογα με το κακό που θα μπορούσε να συμβεί.

Είναι δυνατόν να «στιβάζονται» οι μαθητές σαν τις σαρδέλες;

Σκέφθηκε κανείς τι θα μπορούσε να γίνει, αν ό μη γένοιτο, εκδηλωθεί σεισμός ή φωτιά; Χρειάζεται πολύ για να γίνει ένα κακό;

Και είναι «υγιεινή ατμόσφαιρα» αυτή, που επικρατεί εκεί μέσα;

Με πρόστιμα λύνονται τέτοια σοβαρά προβλήματα; Που ισοδυναμούν με εγκλήματα; Τι σόι «ποινή» είναι αυτή, όταν ο άλλος, παίζοντας «κορώνα - γράμματα» την υγεία, την ασφάλεια και την ζωή, αθώων και ανυπεράσπιστων παιδιών, 'κονομάει εκατομμύρια; Λουκέτο πρέπει να μπαίνει. Αφαίρεση της αδείας «εφ'όρου ζωής».

Τεράστιες είναι οι ευθύνες. Ας παύσουν, λοιπόν, ορισμένοι, να το παίζουν «Πόντιοι Πιλάτοι».

ΤΕΛΕΙΩΤΟ ΧΑΟΣ

Είναι πρωτοφανές το κυκλοφοριακό χάος που επικρατεί στην πόλη.

Και αυτό οφείλεται σε πολλούς λόγους: Στην ασυδοσία των οδηγών, που σταματάνε και σταθμεύουν, όπου βρουν.

Στην ασυδοσία των οδηγών πούλμαν («εισαγόμενων») που δεν σέβονται τίποτα και κανέναν και μπλοκάρουν επί ώρες την κίνηση στους δρόμους. Και στην έλλειψη αστυνόμευσης.

Ανύπαρκτη σχεδόν η Αστυνομία, κρατική και δημοτική.

Σίγουρα, δεν μπορεί να συνεχισθεί αυτή η κατάσταση.

Να βγει, επιτέλους, από τα γραφεία η Αστυνομία. Αυτό δεν είναι εντολή μόνο του υπουργού. Είναι γενική απαίτηση.

ΕΡΙ... ΔΗΜΟΚΡΑΤΙΑΣ

Λέγεται, ότι στα δημοκρατικά πολιτεύματα ισχύει η αρχή της πλεοψηφίας, υπό την προϋπόθεση φυσικά ότι η πλειοψηφία διαμορφώνεται στη βάση ορισμένων κανόνων.

Τι γίνεται, όμως, στην περιοχή μας; Οι μειοψηφίες επιχειρούν πάντα να επιβάλουν τις απόψεις τους. Με φωνές ύβρεις, απειλές και εκβιασμούς.

Συγγνώμη, αλλ'αυτό δεν είναι δημοκρατία. Είναι έρπων φασισμός.

Υ.Τ.Υ.

Η ΑΠΟΨΗ ΤΗΣ ΗΜΕΡΑΣ

Οι περισσότερες ξένες αεροπορικές εταιρείες τα χρόνια που πέρασαν, αντιμετώπισαν δυσκολίες. Μερικές δεν άντεξαν και έκλεισαν ή αγοράστηκαν από νέους ιδιοκτήτες. Οσες ξεπέρασαν τα προβλήματα, εφάρμοσαν «σκληρά» προγράμματα αναδιάρθρωσης συνήθως μετά από συμφωνία με τα συνδικάτα. Στις σχετικές συζητήσεις, τα συνδικάτα έφεραν στο τραπέζι προτάσεις που αφορούσαν μείωση μισθών, προσφορά στην εταιρεία εργασίας χωρίς να αμείβονται οι εργαζόμενοι. Τέτοιες θυσίες έκαναν οι Γερμανοί, Γάλλοι κι άλλοι εργαζόμενοι σε αεροπορικές εταιρείες, προκειμένου να εξασφαλίσουν τις θέσεις εργασίας.

Την ιδια εποχή στην Ολυμπιακή τα ελλείμματα καλύπτονταν με δάνεια από το κράτος, με επιχορηγήσεις, χωρίς καμία προσπάθεια εξυγίανσης της εταιρείας. Σ' αυτό το κλίμα γαλουχήθηκαν και οι συνδικαλιστές που είχαν και τα καλά της συνδιοίκησης της εταιρείας με τις εκάστοτε διοικήσεις. Πέραν από τις απολαβές, διόριζαν στην «προνομιούχο» εταιρεία τα παιδιά τους, καθόριζαν τον ρυθμό εργασίας τους κ.λ.π.

Ολα αυτά ανήκουν σε ένα παρελθόν από το οποίο πρέπει να απομακρυνθούμε τρέχοντας...

ΑΠΛΑ ΛΟΓΙΑ



ΓΡΑΦΕΙ Ο ΓΙΩΡΓΗΣ ΜΑΣΣΑΒΕΤΑΣ
e mail:mass@aeas.net.gr

ΤΟΥΛΑΧΙΣΤΟΝ ΑΥΤΟΙ ΑΠΟΦΑΣΙΖΟΥΝ

Αυτή τη χώρα είναι να τη ζηλεύει πραγματικά κανείς. Γιατί ποτέ δεν αφήνει τους πολίτες της να πλήξουν, να βαρεθούν, να περιέλθουν σε κατάσταση μονοτονίας και ανίας.

Δείτε για παράδειγμα τι συμβαίνει με την περίφημη υπόθεση των ιδιωτικοποιήσεων ή αποκρατικοποιήσεων.

Εκείνοι που είχαν ως ιδεολογία τους, αλλά και βασικό στοιχείο του κυβερνητικού προγράμματός τους, δηλαδή η Νέα Δημοκρατία, δεν μπόρεσε, στα τριάμιση χρόνια που έμεινε στην εξουσία να κάνει παρά μία μόνο ιδιωτικοποίηση. Εκείνη της ΑΕΤ Ηρακλής. Κι εκείνος που ήταν και ο εμπνευστής αλλά και ο αποφασιστικός εκτελεστής της, ο ακριβός μου φίλος Μιχάλης Βρανόπουλος, πλήρωσε με το αίμα του το τόλμημα του.

Εκείνοι οι οποίοι εκ της ιδεολογίας τους και εκ των προγραμματικών τους θέσεων αντιμετώπιζαν τις ιδιωτικοποιήσεις κρατικών επιχειρήσεων ως ξεπούλημα της πατρίδας στο ντόπιο και ξένο κεφάλαιο, τολμούν τώρα να κάνουν όσα δεν τόλμησε να κάνει η κυβέρνηση της Νέας Δημοκρατίας.

Και δεν είναι μόνο οι ιδιωτικοποιήσεις. Αλλά και η απελευθέρωση της αγοράς εργασίας - που ήταν βασικό εργαλείο στις σκέψεις του μακαρίτη του Μιχάλη - και η καθιέρωση του ωρομισθίου και του ελαστικού ωραρίου, και η ενοποίηση ταμείων, και η αλλαγή του ασφαλιστικού συστήματος - περί τού οποίου είχε διατυπώσει σοβαρό πρόγραμμα και ο Γιώργος Σουφλιάς - γίνονται πράξη από εκείνους που... δεν τα πίστευαν.

Για να είμαστε δίκαιοι, αυτοί που σήμερα κυβερνούν, παρά τις έντονες εσωτερικές αντιδράσεις τους, τολμούν οι άνθρωποι να παίρνουν κάποιες αποφάσεις. Με βραδύ ρυθμό, δε λέω, αλλά αποφασίζουν. Διότι οι αντιδράσεις αυτές δεν έφτασαν στο σημείο της έσχατης υπονόμευσης και τελικώς της ανατροπής της κυβέρνησης, εκ των έσω, όπως είχε γίνει με την κυβέρνηση Μητσοτάκη.

Οσοι γκρινιάζουν ας σκεφθούν απλώς ότι έχουμε την κυβέρνηση που μας αξίζει, επειδή η άλλη παράταξη, με τέτοιου είδους στελέχη που είχε, μάλλον δεν άξιζε να μείνει στην εξουσία.

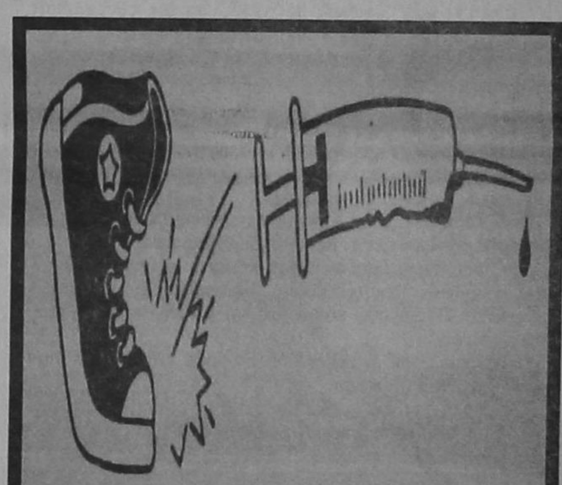

ΝΑΡΚΩΤΙΚΑ;
ΟΧΙ, ΕΥΧΑΡΙΣΤΩ!

GRAND HOTEL

ΤΟΛΜΗΣΑΜΕ ΝΑ ΔΗΜΙΟΥΡΓΗΣΟΥΜΕ ΚΑΙ ΠΑΛΙ ΤΟ GRAND HOTEL ΤΩΝ 5 ΑΣΤΕΡΩΝ

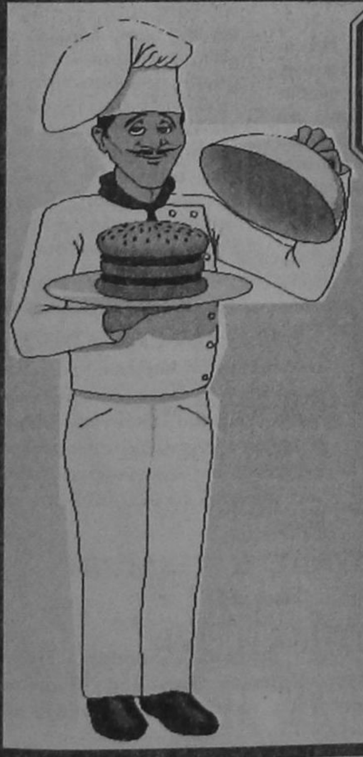

ΣΑΣ ΛΥΝΟΥΜΕ ΤΑ ΧΕΡΙΑ
GRAND HOTEL CATERING

ΔΕΞΙΩΘΕΙΤΕ ΤΟΥΣ ΦΙΛΟΥΣ ΣΑΣ ΧΩΡΙΣ ΚΟΠΟ,
ΟΠΟΥ ΘΕΛΕΤΕ
ΝΟΣΤΙΜΑ ΓΡΗΓΟΡΑ & ΟΙΚΟΝΟΜΙΚΑ
ΓΙΑ ΓΑΜΟΥΣ ΒΑΠΤΙΣΕΙΣ ΕΠΕΤΕΙΟΥΣ ΕΓΚΑΙΝΙΑ

GRAND HOTEL CATERING
ΚΙ ΕΣΕΙΣ ΑΣΧΟΛΗΘΕΙΤΕ
ΜΕ ΟΛΑ ΤΑ ΑΛΛΑ
ΤΗΛ. 26284



ΤΑΣΟΣ ΚΑΡΑΜΑΡΙΟΣ: ΠΟΛΙΤΙΚΗ ΜΥΩΠΙΑ Ή ΠΟΛΙΤΙΚΗ ΑΦΕΛΕΙΑ;

από ➡ Σελ. 1

έπεσε θύμα «πονηρών» που επικαλούνται το συμφέρον δήθεν των κομμάτων για να διασφαλίσουν κεκτημένα ή για να ενισχύσουν τις θέσεις τους. Στα δημοκρατικά πολιτεύματα ισχύει η αρχή της πλειοψηφίας. Και ως κοινοβουλευτικός, όφειλε να το γνωρίζει και μάλλον το γνωρίζει.

Η απόφαση των αρμοδίων οργάνων του κόμματος στο οποίο ανήκει, για την στήριξη ανεξάρτητου υποψήφιου στο χώρο της νομαρχιακής αυτοδιοίκησης, ελήφθη με συντριπτική πλειοψηφία. Στην πλειοψηφία, λοιπόν, αυτήν όφειλε να υποταχθεί. Δεν είναι νοητόν, όταν διαμορφώνει ο ίδιος πλειοψηφίες να απαπεί (και ορθώς) σεβασμό των αποφάσεων από τους άλλους αλλ' όταν μειοψηφεί να απειλεί με «αυτονομήσεις», και διάλυση του κόμματος και να φέρνει την καταστροφή. Αυτό δεν είναι δημοκρατία. Είναι έρπων φασισμός, ξένος προς την ιστορία και την προσωπικότητά του. Στην μέχρι τώρα πορεία του, ο συμπαθής κατά τα λοιπά Τάσος απέδειξε ότι είναι δημοκράτης.

Φοβούμεθα, λοιπόν, ότι κάποιοι «πονηροί» τον χρησιμοποιούν για να αποκτήσει η ύποπτη θέση τους πολιτικό περιεχόμενο και πολιτική υπόσταση. Αυτοί που του κάνουν σήμερα (και ξαφνικά) τον φίλο, φοβούμεθα ότι τον οδηγούν σε αδιέξοδα και σε περιπέτειες. Αύριο θα γίνουν όλοι «Λούπδες», κατά την προσφιλή τακτική τους ενώ αυτός θα οφείλει εξηγήσεις και θα δρέψει το αποτέλεσμα.

Η σκέψη περί «κομματικού υποψηφίου» είναι σίγουρα πολιτική. Και μάλιστα σαφής και με περιεχόμενο. Αρκεί να είναι θέση κι όχι αντίθεση. Μία συγκεκριμένη πλευρά ετάχθη υπέρ του ανεξάρτητου υποψήφιου «δείχνοντας» και πρόσωπα. Δεν είναι πολιτική θέση το «θα ψάξουμε και θα βρούμε». Οποιος διαφωνεί, προτείνει ΣΥΓΚΕΚΡΙΜΕΝΗ ΛΥΣΗ και ΣΥΓΚΕΚΡΙΜΕΝΟ πρόσωπο. Ο κ. Καραμάριος δεν προτείνει κανέναν. Πότε θα το πράξει; Μετά τις εκλογές; Αν έχει, λοιπόν, λύση να την προτείνει, να την υποστηρίξει και θα είμαστε ΟΛΟΙ μαζί του. Φοβούμεθα, όμως, ότι δεν έχει. Γιατί αν έχει κατά νούν τον κ. Χαραλαμπόπουλο, τον πληροφορούμε, αν δεν το ξέρει, ότι δεν ενδιαφέρεται. Ξέχωρα, πως δεν είναι η ΛΥΣΗ.

Ξέρετε, κύριε Καραμάριε, τί φημολογείται; Πράγμα, βεβαίως που εμείς δεν πιστεύουμε. Οτι στην.... πορεία, ελλείψει ενδιαφερομένου, θα κατετίθετο στο τραπέζι η υποψηφιότητα του κ. Γ. Χαραλαμπόπουλου, ως «αναγκαία λύση». Και θα είχαμε στην συμπολίτευση τον κ. Γ. Παρασκευά, και στην αντιπολίτευση τον κ. Γ. Χαραλαμπόπουλο. Αν πιστεύετε, ότι αυτές είναι οι «ιδανικές λύσεις», να βγείτε κι ευθαρσώς να τις υποστηριξετε, να μας πείσετε όλους, πρωτίστως τον δωδ/κό λαό, κι εμείς μαζί σας. Ψυχή τε και σώματι. Χωρίς όρους και προϋποθέσεις.

Ξέρετε, ακόμα, τι φημολογείται στην «πιάτσα», αγαπητέ Τάσο; Εμείς δεν το πιστεύουμε, ειλικρινά. Για μας πρόκειται για παραμύθι. Αλλά φημολογείται. Και πήγαινε εσύ να αποδείξεις στην Ελλάδα, ότι ο ελέφαντας δεν έχει φτερά! Οτι δηλαδή «πάνε» στο νομό «πακέτο» τα νομαρχιακά και τα δημοτικά. Και ότι κάτι τέτοιο έγινε και το '94. Αν υποθέσουμε ότι υπάρχει (και πάλι) δόση αληθείας, εσείς συμφωνείτε;

Δύο πράγματα οφείλετε να πράξετε, σήμερα κιόλας, αγαπητέ Τάσο. Ή να σεβασθείτε την απόφαση της συντριπτικής πλειοψηφίας των μελών του κόμματος στο οποίο ανήκετε, και το οποίο ΟΦΕΙΛΕΤΕ να προστατεύσετε, ή να προτείνετε συγκεκριμένο κομματικό στέλεχος, ικανό να δώσει την μάχη και να τύχει αναγνωρίσεως και αποδοχής από την τοπική κοινωνία. Και αν μας πείσετε, θα είμαστε ΟΛΟΙ μαζί σας.

Με αφορισμούς, απειλές και εκβιασμούς δεν λύνονται τα πολιτικά προβλήματα. Λύνονται στην βάση των επιχειρημάτων, της πειθούς και της πράξεως.

Ιδού, λοιπόν, η Ρόδος. Προτείνετε συγκεκριμένο υποψήφιο νομάρχη «εδώ και τώρα» κι όχι μετά τις εκλογές.

Δεν έχετε, όμως. Γιατί αν είχατε θα τον προτείνατε και θα είχατε αφοπλίσει όλον τον κόσμο. Καλοπροαίρετο και κακοπροαίρετο. Πράσινους, κόκκινους, γαλάζιους, πολύχρωμους και άχρωμους.

Η αφέλεια, σαν ανθρώπινο προτέρημα κάνει καλό στην υγεία και ρίχνει την πίεση.

Η πολιτική αφέλεια ανεβάζει την πίεση και την χοληστερίνη και οδηγεί καρδιά κι εγκέφαλο σε «παύση»!

ΤΑ «ΤΕΤΡΙΜΜΕΝΑ» ΕΠΑΝΕΛΑΒΕ Ο ΝΟΜΑΡΧΗΣ ΓΙΑ ΤΑ ΠΡΑΓΜΑΤΑ ΤΗΣ ΔΑΝΕ

από ➡ Σελ. 1

Πιο αναλυτικά: Για πρώτη φορά χθες ο νομάρχης Δωδ/σου και πρόεδρος της ΔΑΝΕ έδωσε συνέντευξη τύπου στα γραφεία της εταιρείας περιστοιχιζόμενος από όλα σχεδόν τα μέλη του ΔΣ και τον νέο Δ/ντή κ. Λούη Σορωνιάτη και αναφέρθηκε αναλυτικά στους στόχους που έχουν τεθεί από το σημερινό Δ.Σ.

Αναφερόμενος στην επισκευή των πλοίων «Ρόδος» και «Πάτμος» ο κ. Παρασκευάς δήλωσε ότι «μετά από μελέτη όλων των προτάσεων που είχαν κατατεθεί το ΔΣ αποφάσισε ομοφώνως τα δύο πλοία να επισκευασθούν στα ναυπηγεία της Χαλκίδας. Σύμφωνα με τις εκτιμήσεις των ειδικών το μεν «Ρόδος» θα παραδοθεί στην εταιρεία σ' ένα χρονικό διάστημα 25-30 ημερών, και αφήνονται τα περιθώρια αυτά γιατί με το άνοιγμα των μηχανών ίσως προκύψουν επιπλέον προβλήματα, το δε «Πάτμος» σ' ένα διάστημα 30-35 ημερών. Υπάρχει εδώ το πρόβλημα με τα ανταλλακτικά που πρέπει να εισαχθούν από το εξωτερικό».

Αναφερόμενος στα όσα έχουν γραφεί σχετικά με τις επαφές για συνεργασία με τις Μινωικές Γραμμές και την Ναυτιλιακή Εταιρεία Λέσβου ο κ. Παρασκευάς επανέλαβε ότι «δόθηκε λαθεμένη ερμηνεία» γιατί «δεν υπάρχει καμία νομική δυνατότητα υπογραφής συμφωνίας για τον απλούστατο λόγο επειδή αυτό απαγορεύεται για εταιρείες που είναι εισηγμένες στο Χρηματιστήριο». Και πρόσθεσε με νόημα ότι «αυτό αποκλείεται και για ένα επιπλέον λόγο ότι δηλαδή το ΔΣ δεν χειρίζεται κανένα πακέτο μετοχών το οποίο θα μπορούσε να διαπραγματευθεί για να υπάρξει μία τέτοια συμφωνία».

Στο σημείο αυτό και σε οξύ ύφος ο κ. Παρασκευάς τόνισε ότι «το να λέγεται ότι ναυάγησε η οποιαδήποτε συνεργασία, το να γράφεται ότι έχει βουλιάξει η ΔΑΝΕ, το να σχολιάζεται το γεγονός ότι η εταιρεία ζητά νεκροθάφτη, όποιοι χρησιμοποιούν τέτοιου είδους εκφράσεις και τέτοιου είδους κριτική προσφέρουν κακές υπηρεσίες και στην ΔΑΝΕ και στον τόπο και καθίστανται αυτοί νεκροθάφτες της εταιρείας».

Οι στόχοι που έχει θέσει το Δ.Σ. της εταιρείας εκτός από την επαναδρομολόγηση των πλοίων όπως κατετέθηκαν από τον κ. Παρασκευά είναι οι εξής:

1. Οργάνωση εταιρείας.
2. Διεκδίκηση οφειλόμενων προς την εταιρεία.
3. Διασφάλιση των συμφερόντων της εταιρείας από απαιτήσεις τρίτων.
4. Ελεγχος όλων των συμβάσεων για δάνεια της εταιρείας.
5. Ελεγχος όλων των συμβάσεων που έχουν υπογραφεί από τα προηγούμενα ΔΣ.
6. Καταγγελία όλων των συμβάσεων για την εκμετάλλευση πλοίων ή τμήματος αυτών.
7. Διακανονισμός οφειλών προς Τράπεζες και Δημόσιο.
8. Συνέχιση της διεκδίκησης από τον πρώην πρόεδρο της εταιρείας όλων των ποσών που έχει υπεξαιρέσει.

Ερωτηθείς για τον διακανονισμό των οφειλών προς τα πληρώματα των πλοίων ο κ. Παρασκευάς δήλωσε ότι για το πλήρωμα του «Λέρος» το θέμα έχει κλείσει ενώ τα υπόλοιπα πληρώματα θα αρχίσουν να πληρώνονται πριν από την καθέλκυση των πλοίων.

Ο κ. Παρασκευάς ανέφερε ότι το κόστος των επισκευών των δύο πλοίων θα φθάσει τα 350 εκατομμύρια δραχμές ποσό που θα πληρωθεί τους μήνες Αύγουστο και Σεπτέμβριο ενώ ανήγγειλε ότι το Δ.Σ. αναζητεί γραφεία στο κέντρο της πόλεως Ρόδου για την έκδοση των εισιτηρίων.

Τέλος επανέλαβε ότι η εταιρεία «είναι όχι μόνο βιώσιμη αλλά και ανταγωνιστική» και κάλεσε τους μετόχους να συμμετάσχουν στην επαναληπτική γενική συνέλευση.

ΤΙ ΛΕΕΙ Ο ΔΗΜΟΣ ΡΟΔΟΥ ΓΙΑ ΤΗΝ ΚΑΤΑΣΤΑΣΗ ΠΟΥ ΕΠΙΚΡΑΤΕΙ ΣΤΗΝ ΠΟΛΗ

από ➡ Σελ. 1

όσον αφορά τη φάση της αποκατάστασης των οδοστρωμάτων, χωρίς όμως να επιβαρύνεται ουσιαστικά το σύνολο του έργου, το οποίο δεν θα παρεκκλίνει σημαντικά από το αρχικό χρονοδιάγραμμα.

Παρατηρήθηκε ακόμη η υστέρηση στην ενημέρωση του κόσμου για το ποιοί δρόμοι είναι κλειστοί κάθε φορά και από που μπορεί να παροκετεύεται η κυκλοφορία, με αποτέλεσμα να υπάρχουν παράπονα από πολίτες, αν και η πλειοψηφία των συμπολιτών μας δείχνει κατανόηση και πολλές φορές διευκολύνει το έργο των συνεργείων (τα οποία, αξίζει να σημειωθεί, εργάζονται ακόμη και νυκτερινές ώρες, ώστε να μην επιβαρύνεται η πόλη).

Ως προς τα συγκεκριμένα σε εξέλιξη έργα, ανακοινώνεται ότι:

1) Μέσα στο Σαββατοκύριακο θα έχει ολοκληρωθεί και ως προς τα ασφαλτικά όλη η περιοχή ανατολικά της οδού Αμερικής (προς την παραλία).

2) Για την οδό Αμερικής, όπου γίνεται η αποκατάσταση του οδοστρώματος με κυβόλιθους, η οριστική παράδοση του έργου θα γίνει στο τέλος Απριλίου, αλλά μέσα στο Σαββατοκύριακο θα έχει γίνει προσωρινή επούλωση του οδοστρώματος, ώστε να αποτραπεί η σκόνη και να εξυπηρετηθούν τα παρόδια καταστήματα.

3) Την Παρασκευή, 3. Απριλίου, θα κλείσει η οδός Παπανικολάου και η κυκλοφορία θα παροχετεύεται από Γρ. Λαμπράκη. Επιπλέον αύριο θα ζητηθεί η συνεργασία της Τροχαίας, ώστε να απαγορευθεί η στάθμευση των πούλμαν στο κέντρο της πόλης, για να αποσυμφορείται το κέντρο, μετά την επιβάρυνση από το κλείσιμο της Παπανικολάου.

4) Για την οδό Ηρώων Πολυτεχνείου, μέχρι το Σαββατοκύριακο θα έχουν τελειώσει και τα ασφαλτικά έργα.

5) Μέχρι το Σαββατοκύριακο θα έχει παραδοθεί εντελώς το κομμάτι από τα Δικαστήρια μέχρι Εθελοντών Δωδεκανησίων και Αμερικής.

6) Από τούδε και στο εξής θα υπάρχει καθημερινή ανακοίνωση των σημείων που γίνονται εργασίες και των δρόμων που είναι κλειστοί για την κυκλοφορία (πληροφορίες από το Γραφείο Τύπου του Δήμου).

7) Ζητείται για μία ακόμα φορά η κατανόηση των πολιτών για την ταλαιπωρία, που οφείλεται ωστόσο σε ένα από τα βασικότερα έργα υποδομής της πόλης.

ΑΓΕΦΥΡΩΤΟ ΧΑΣΜΑ ΣΤΗΝ ΠΛΕΙΟΨΗΦΙΑ ΤΟΥ ΝΟΜΑΡΧΙΑΚΟΥ ΣΥΜΒΟΥΛΙΟΥ

από ➡ Σελ. 1

προφανώς γιατί θα σχημάτιζόταν προς τα έξω η εντύπωση ότι πρόκειται για «προεκλογικό αντάλλαγμα» και συγκεκριμένα «έναντι της υποστηρίξεως της υποψηφιότητας Παρασκευά από τον κ. Δημ. Βενετοκλή». Βεβαίως, φημολογούνται και άλλα πολλά, σχετιζόμενα με την απόφαση, κανένας όμως δεν είναι σε θέση, τουλάχιστον αυτήν την στιγμή, να τα επιβεβαιώσει.

Το «ρήγμα» πήρε χθες μάλιστα συγκεκριμένη μορφή με την παραίτηση του κ. Κώστα Καστελλορίζιού από την θέση του γραμματέα του νομαρχιακού συμβουλίου. Ο Καστελλορίζιός απέστειλε χθές συγκεκριμένα προς τον πρόεδρο του ν.σ. κ. Γιάννη Κουφού, την ακόλουθη επιστολή παραίτησης:

Κύριε Πρόεδρε,

Με την παρούσα σας υποβάλλω την παραίτηση μου από την θέση του Γραμματέα του Νομαρχιακού Συμβουλίου Δωδεκανήσου.

Στην ενέργεια μου αυτή προβαίνω γιατί εκτιμώ πως ο έντονα παρασκηνιακός και γεμάτος πολιτικές σκοπιμότητες τρόπος με τον οποίο αυτό (το Προεδρείο) συγκροτήθηκε κατά τη συνεδρίαση της τριακοστής Μαρτίου χίλια εννιακόσια ενεννήντα οκτώ δεν βοηθά τη θεμελίωση και προώθηση του θεσμού αλλά τον πλήττει εκ των έσω και επομένως η παραμονή μου στη θέση του Γραμματέα θα αποτελούσε σιωπηρή αποδοχή τους.

Θα ήθελα να σας ευχαριστήσω για την ως τώρα εμπιστοσύνη με την οποία με περιβάλλατε ψηφίζοντας με δύο φορές για τη θέση την οποία κατείχα ως τώρα και να σας διαβεβαιώσω πως από τη θέση του απλού Νομαρχιακού Συμβούλου θα συνεχίσω να προσφέρω τις υπηρεσίες μου»

Στο μεταξύ, όμως, ο κ. Καστελλοριζιός προσέφυγε και στην Περιφέρεια, ζητώντας να ακυρωθεί η διαδικασία.

Παράλληλα όμως μείζον θέμα έχει δημιουργηθεί και με την θεση του βοηθού νομάρχη (αντινομάρχη), που έπρεπε να είχε ήδη καλυφθεί, αλλά δεν καλύπτεται, λόγω των διαφωνιών. Φημολογείται ότι ο νομάρχης είναι αποφασισμένος να μήν διορίσει «αντινομάρχη» για να αποφύγει νέους κραδασμούς, αλλά όπως εκτιμούν νομικοί κύκλοι η κάλυψη της θέσεως είναι υποχρεωτική εκ του νόμου.

Σύμφωνα με τις πληροφορίες ενδιαφέρον για την θέση εκδήλωσαν οι κ.κ. Φίλιππος Αντωναράς, Τάσος Διάκος και Σ. Χατζησάββας, με αποτέλεσμα να περιέλθει σε δύσκολη θέση ο νομάρχης και να αποκλείσει ήδη τον δεύτερο.

Πολλοί σύμβουλοι φέρονται να ζήτησαν παρέμβαση της νομαρχιακής επιτροπής η οποία φέρεται να υποστηρίζει τον κ. Σάββα Χατζησάββα, επειδή ο κ. Φ. Αντωναράς θα είναι υποψήφιος δήμαρχος στην Νότια Ρόδο. Αναμένονται εξελίξεις επί του θέματος.

ΣΕ «ΘΕΣΕΙΣ ΜΑΧΗΣ» ΚΑΙ ΟΙ ΕΡΓΑΖΟΜΕΝΟΙ ΣΤΟ ΝΗΣΙ ΤΗΣ ΡΟΔΟΥ!

από ➡ Σελ. 1

με θέμα την κινητοποίηση των εργαζομένων εν όψει της πανελλαδικής απεργίας στις 9 Απριλίου.

Μιλώντας προς την «δ» ο Γραμματέας του ΕΚΡ κ. Γιάννης Σαρικάς τόνισε ότι «οι εργαζόμενοι δεν θα πρέπει να δεχθούν μονομερείς νομοθετικές παρεμβάσεις που ανατρέπουν βασικά εργασιακά δικαιώματα και καταργούν ή αποδυναμώνουν συλλογικές συμβάσεις και διαπραγματεύσεις. Η απεργία της 9ης Απριλίου θα πρέπει να αποτελέσει απάντηση των εργαζομένων σε όσους επιχειρούν την ανατροπή βασικών δικαιωμάτων. Η νεοφιλελεύθερη λαίλαπα θα πρέπει να ανακοπεί από τους ίδιους του εργαζομένους και τα συνδικάτα τους που πρέπει να σχεδιάσουν μία δυναμική αντίδραση».

Για τον λόγο αυτό ανέφερε ο κ. Γ. Σαρικάς, η διοίκηση του ΕΚΡ άρχισε την ενημέρωση όλων των συνδικαλιστών, κυρίως αυτών που συμμετέχουν στο Γενικό Συμβούλιο το οποίο θα συντονίσει όλες τις κινήσεις για την όσο το δυνατόν μεγαλύτερη συμμετοχή των εργαζομένων στην απεργία της ΓΣΕΕ στις 9 Απριλίου.

Εν τω μεταξύ μεγάλη δυσαρέσκεια επικρατεί μετά τις τελευταίες αποφάσεις της Κυβέρνησης για την εξυγίανση της Ο.Α. και στο χώρο των συνδικαλιστών της ΠΑΣΚΕ τοπικά οι οποίοι με δηλώσεις τους ζητούν απο το ΕΚΡ δυναμικότερη παρουσία και αντίδραση απέναντι στην κυβέρνηση που όπως λένε «σε λίγο δεν θα αφήσει τίποτα όρθιο». Μάλιστα σημαίνον συνδικαλιστικό στέλεχος του ΠΑΣΟΚ έλεγε χαρακτηριστικά ότι «οι εργαζόμενοι ότι κέρδισαν με αγώνες 50 χρόνων η κυβέρνηση Σημίτη το γκρεμίζει μέσα σε λίγα λεπτά της ώρας».

Η Ν.Δ. ΔΕΝ ΥΠΟΚΥΠΤΕΙ ΣΕ ΑΠΕΙΛΕΣ, ΕΚΒΙΑΣΜΟΥΣ ΚΑΙ «ΘΕΑΤΡΙΝΙΣΜΟΥΣ»!

από ➡ Σελ. 1

«είναι ενήμερη για τα τεκταινόμενα στην περιοχή και δεν πρόκειται να θυσιάσει το κόμμα στις σκοπιμότητες μειοψηφιών, ενάντια στα συμφέροντα του τόπου και των τοπικών κοινωνιών».

Ηδη μάλιστα, συγκροτήθηκε επιτροπή αποτελούμενη από τους κ.κ. Αν. Καραμάριο, Αρ. Παυλίδη, Δρόσο Ταυλάριο, Δημ. Καραχάλιο και Νίκο Μηνά, η οποία μέσα σε τακτή προθεσμία θα πρέπει να έρθει σε επικοινωνία με τους ανεξάρτητους υποψήφιους νομάρχες κ.κ. Σάββα Καραγιάννη και Φώτη Κωστόπουλο, να ακούσει τις απόψεις τους και να υποβάλει έκθεση. Η διοίκηση του κόμματος στην συνέχεια, αφού συνεκτιμήσει τα πράγματα, θα αποφασίσει ποιόν από τους δύο υποψήφιους θα στηρίξει η Νέα Δημοκρατία.

«Θα πρέπει κάποτε να ξεκαθαρίσουμε τα πράγματα στην Ρόδο», δήλωσε η ίδια πηγή, εμφανώς προβληματισμένη και αγανακτισμένη.

Στο μεταξύ συνεδρίασε προχθές το βράδυ η Ν.Ε. Δωδεκανήσου της ΝΔ κι εξέτασε την κατάσταση, όπως αυτή διαμορφώθηκε, αποφασισμένη να απορρίψει απειλές και εκβιαστικά διλήμματα. Σύμφωνα με την απόφαση που ελήφθη, η Ν.Δ. θα αναμείνει, προ πάσης ενέργειας, την εξέλιξη των πραγμάτων κι εφόσον χρειασθεί θα τοποθετηθεί «εφ'όλης της ύλης».

Στο μεταξύ οργιάζουν και πάλι οι φήμες για τα «βρώμικα παιχνίδια» που παίζονται γενικώς στην περιοχή, ενόψει των δημοτικών και νομαρχιακών εκλογών.

ΠΑΡΑΤΑΣΗ ΣΤΗΝ ΑΠΟΔΟΣΗ ΤΟΥ ΦΟΡΟΥ ΜΙΣΘΩΤΩΝ

Παρατείνονται μέχρι τις 15 Απριλίου οι προθεσμίες απόδοσης φόρων από μισθωτές υπηρεσίες, ελευθέρια επαγγέλματα, εμπορικές επιχειρήσεις που λήγουν στις 15,16,17 και 18 Μαρτίου, καθώς και εισφοράς ΟΓΑ, που αποδίδονται με τις ίδιες δηλώσεις.

Η παράταση δόθηκε από το υπουργείο οικονομικών γιανα εξυπηρετηθούν οι υπόχρεοι στην υποβολή των δηλώσεων,καθώς με τον προσφατο φορολογικό νόμο επέρχεται αλλαγή στο χρόνο της υποβολής των δηλώσεων αυτών.

Σημειώνεται,ότι με τον νέο νόμο, οι δηλώσεις αυτές θα υποβάλλονται στο εξής ανά δίμηνο ατνί τριμήνου, που ίσχυε πριν, και ειδικότερα από τις 15 έως και τις 18, ανάλογα με το πρώτο γράμμα του επωνύμου, των μηνών Μαρτίου, Μαΐου, Ιουλίου, Σεπτεμβρίου, Νοεμβρίου και Ιανουαρίου κάθε έτους.

ΕΠΙΘΕΣΗ ΤΟΥ ΔΗΜΑΡΧΟΥ ΣΥΜΗΣ ΚΑΤΑ ΑΡΧΑΙΟΛΟΓΙΑΣ

από ➡ Σελ. 1

κ. Μιλτιάδης Σαρρής, οδηγεί τους ιδιοκτήτες κινητών τηλεφώνων της PANAFON να λαμβάνουν σήμα μέσω Τουρκίας και να δίνεται η εντύπωση ότι βρίσκονται σε τουρκικό έδαφος!!

Με το έγγραφο της η Αρχαιολογική Υπηρεσία που απευθύνεται προς το Αστυνομικό Τμήμας Σύμης, ζητά την άμεση διακοπή των έργων στις περιοχές «Τσαγκριά» και «Βίγλα» γιατί όπως επισημαίνει, εκτός από τα αρχαιολογικά λείψανα που υπάρχουν, οι εργασίες εκτελούνται χωρίς άδεια της Υπηρεσίας.

Απαντώντας ο δήμαρχος κ. Μιλτ. Σαρρής επιτίθεται κατά της υπηρεσίας κατηγορώντας την εμμέσως πλην σαφώς για μεροληπτική στάση απέναντι στην Σύμη γιατί όπως αναφέρει η αρχαιολογία ανέχεται το πάρκο κεραιών στο Μόντε Σμιθ, και ζητά να επιτραπεί η εγκατάσταση της κεραίας στην συγκεκριμένη περιοχή.

Η επιστολή του κ. Σαρρή προς την Αρχαιολογική Υπηρεσία έχει ως εξής:

Θέμα: Διακοπή εργασιών εγκατάστασης κεραίας PANAFON

Σχετ.: Εγγραφο σας με αριθμ. Πρωτ. 776 από 22-3-98.

Κυρία Κόλια,

Με λύπη, έκπληξη, αγανάκτηση διαβάσαμε όσα στο σχετικό αναγράφονται.

Η προσωπική μας εμπειρία και τα διαχρονικά τραύματα από την πρόχειρη άρνηση γ'αυτήν ακόμη τη λογική, είναι τραγικά.

Η Βίγλα κυρία Κόλια, δεν είναι Τσαγκριά που έχει κρασοκέλια ούτε βέβαια Μόντε Σμιθ που έχει αρχαίες κολόνες και δίπλα κολλητά δεκάδες κεραίες...

Εκτός και ξαφνικά γίναμε αρχαίοι και δεν το καταλάβαμε. (Μετά από τις τόσες τηλεφωνικές διακοπές στα έργα του Δήμου).

Παράκληση, όταν, αποφάσεις σας αφορούν εμάς τους ξωμάχους - ταλαίπωρους, τρίτης κατηγορίας πολίτες να λαμβάνεται υπόψη το Εθνικά ευαίσθητο και το κοινωνικά πρακτικό, κάτι που δεν το συναντήσαμε μέχρι σήμερα εκτός ελαχίστων φωτεινών περιπτώσεων.

Κυρία Κόλια, δώστε λύση τώρα στο πρόβλημα, μία και ούτε ρυπαίνει, ούτε καταστρέφει η 25μετρη κεραία της PANAFON.

ΣΚΗΝΟΘΕΤΗΜΕΝΗ ΗΤΑΝ Η «ΕΝΟΠΛΗ ΛΗΣΤΕΙΑ» ΑΠΟ ΔΗΘΕΝ ΑΛΒΑΝΟΥΣ!

από ➡ Σελ. 1

πεπεισμένη προφανώς, ότι θα γινόταν πιστευτή λόγω και του άσχημου κλίματος που επικρατεί εις βάρος τους. Οι δύο Αλβανοί, σύμφωνα με τις αφηγήσεις της, με την απειλή όπλου, της αφαίρεσαν χρηματικό ποσό 245.000 δρχ.! Η υπόθεση «μύριze» πάντως από την αρχή και η Αστυνομία την ερεύνησε σε βάθος. Τελικά η γυναίκα υποχρεώθηκε να αποκαλύψει την αλήθεια!

Εις βάρος της σχηματίσθηκε δικογραφία η οποία θα υποβληθεί στην Εισαγγελεία για τα περαπέρω, τα δε χρήματα κατασχέθηκαν και αποδόθηκαν στον σύζυγό της.

• Στο μεταξύ όμως μια πραγματική απόπειρα ληστείας καταγγέλθηκε στο Τμήμα Ασφαλείας Κώ. Προχθές το βράδυ συγκεκριμένα δύο αγνωστοι άνδρες που φορούσαν τζήν παντελόνια, δερμάτινα μπουφάν και κράνη με φιμέ τζάμια, εισήλθαν στην αντιπροσωπεία της FIAT και με την απειλή σωματικής βίας, κραδαίνοντας ξύλινα γκλοπ, προσπάθησαν, να αναγκάσουν τον υπάλληλο Θεμιστοκλή Νικολακάκη του Γεωργίου, ετών 27, να τους παραδώσει τα χρήματα που υπήρχαν στο Ταμείο, αλλά χωρίς επιτυχία, γιατί αντιστάθηκε, συνέλαβε τον ένα και τους έτρεψε σε φυγή. Ανακρίσεων επελήφθη το Τμήμα Ασφαλείας Κώ.

Ο κ. Ν. ΣΚΟΥΛΑΣ ΖΗΤΕΙ ΝΑ ΣΥΝΕΧΙΣΘΕΙ ΤΟ ΕΡΓΟ ΤΗΣ ΜΑΡΙΝΑΣ ΡΟΔΟΥ

από ➡ Σελ. 1

Μάλιστα υπηρεσιακοί παράγοντας του ΕΟΤ έκαναν χθες λόγο για «περίεργη στάση» της Περιφέρειας σε ό,τι αφορά την συνέχιση του έργου λέγοντας, ότι «αν και υπήρχε πλήρης ενημέρωση για τις αλλαγές που έγιναν καθώς και για τις επισημάνσεις της έκθεσης των ελεγκτών εν τούτοις επέμεινε στην διακοπή του έργου».

Εν τω μεταξύ από χθες το πρωί βρίσκεται στην Ρόδο η επιβλέπουσα ομάδα των μηχανικών του έργου από τις κεντρικές υπηρεσίες του ΕΟΤ προκειμένου να επιβλέψει των παρεμβάσεων που θα γίνουν για την αποκατάσταση των ζημιών που υπέστη το έργο από την τελευταία θεομηνία.

Χθες η ομάδα των τριών μηχανικών επιθεώρησε τα εκτελούμενα έργα και σχημάτισε μία πρώτη εικόνα του μεγέθους της καταστροφής ενώ σήμερα το πρωί θα επισκεφθεί εκ νέου το εργοτάξιο μαζί με μέλη της ΔΕ του ΤΕΕ - τμήμα Δωδεκανήσου για να ανταλλάξουν απόψεις σχετικά με την υπόθεση του «μπλοκαρίσματος» του έργου από το ΥΠΕΘΟ. Εξάλλου όπως έγινε γνωστό εντός των προσεχών ημερών θα έρθει στην Ρόδο τριμελής Επιτροπή μηχανικών, του ΕΟΤ, ανεξάρτητη από την επιβλέπουσα ομάδα για τον έλεγχο των καταστροφών που υπέστη το έργο και την σύνταξη σχετικού πορίσματος.

ΕΠΙΣΚΕΨΕΙΣ ΓΙΑΤΡΩΝ ΣΤΑ ΜΙΚΡΑ ΝΗΣΙΑ

από ➡ Σελ. 1

και το Σάββατο 4/4/98 στην Σύμη, για εξέταση των κατοίκων.

Το κλιμάκιο θα αποτελούν οι γιατροί:

Κουτσόπουλος Κωσταντίνος Χειρούργος -Μέλος του ΔΣ

Κουκάκης Κωνσταντίνος Αιματολόγος - Δ/ντής Ιατρικής Υπηρεσίας

Σωτρίλης Θωμάς Ουρολόγος - Πρόεδρος Νοσ/κων Ιατρών

Κλιάφας Ιωάννης Δ/ντης Νευρολογικής Κλινικής

Κεφαλάκης Ελευθέριος Δ/ντής Παιδιατρικής Κλινικής

Σαββίγκος Μιχαήλ Δ/ντής Δερματολογικού Τμήματος

Μόσχος Νικήτας Καρδιολόγος

Μανωλίτσης Στυλιανός Πνευμονολόγος

Ψαρράς Συμεών γυναικολόγος

Κώστας Γεώργιος Ωτορινοναλυγγολόγος

Ο Πρόεδρος του ΔΣ
Μπαλάνος Μιχαήλ

ΜΗΝΥΜΑ ΕΝΟΤΗΤΑΣ ΑΠΕΥΘΥΝΕΙ ΠΡΟΣ ΤΗΝ Ν.Δ. Ο κ. ΔΡΟΣΟΣ ΤΑΥΛΑΡΙΟΣ

από ➡ Σελ. 1

που ενδιαφέρεται μόνο για το συμφέρον του κόμματος και του τόπου μας και είναι πρόθυμος να στηρίξει τις ορθότερες προς αυτήν την κατεύθυνση επιλογές.

Ως επικεφαλής της νομαρχιακής παράταξης «ΕΜΠΡΟΣ ΔΩΔΕΚΑΝΗΣΑ ΤΩΡΑ» επί τρισήμισυ χρόνια, σε συνεργασία με τους άξιους συνεργάτες μου, έδωσα σκληρό αγώνα ενάντια στη λαίλαπα της Νομαρχίας Παρασκευά που ταλαιπωρεί τον τόπο μας και οδήγησε τον νομό μας στην απώλεια μεγάλων ευκαιριών που θα άλλαζαν την όψη του και θα αναζωογονούσαν τον οικονομική και κοινωνική ζωή του.

Αποφεύγω συνειδητά την ώρα αυτή να αξιολογήσω την βοήθεια και συμπαράσταση αρκετών στην προσπάθεια μας να ανταποκριθούμε στις δύσκολες απαπήσεις του θεσμικού μας ρόλου στο Νομαρχιακό Συμβούλιο.

Παρ' όλα αυτά συνεχίσαμε και συνεχίζουμε σταθεροί στις θέσεις μας και στις προβλέψεις μας που δυστυχώς επαληθεύτηκαν από το μπλοκάρισμα των μεγάλων έργων υποδομής του νομού μας.

Η κατάσταση αυτή, συνέβαλε να ωριμάσει στους περισσότερους από εμάς η ιδέα της συστράτευσης πολιτικών και κοινωνικών δυνάμεων που έχουν κοινές θέσεις για την επίλυση των μεγάλων προβλημάτων του νομού μας, μέσω της συνεργασίας με ανεξάρτητη προσωπικότητα που θα διασφαλίζει όλα αυτά και θα δίδει την προοπτική της νίκης.

Χαίρομαι που οι απόψεις αυτές έγιναν αποδεκτές από την μεγάλη πλειοψηφία του κόμματος της Νέας Δημοκρατίας, από άλλους πολιτικούς χώρους να κερδίζουν καθημερινά έδαφος στον δωδεκανησιακό λαό.

Θα συνεχίσουμε σταθερά και αταλάντευτα να προωθούμε την προοπτική αυτή, την οποία η πολιτική και κοινωνική αναγκαιότητα του νομού μας ανέδειξε. Την διαφαινόμενη στήριξη του κόμματος στην ανεξάρτητη υποψηφιότητα του Σάββα Καραγιάννη, καλούμε τους Νεοδημοκράτες να αγκαλιάσουν θετικά για το καλό του τόπου μας.

Τόσο αυτούς που συμφωνούν σ' αυτήν, όσο και αυτούς που θα προτιμούσαν αυτόνομη κομματική κάθοδο με διαφορετικό πολιτικό σκεπτικό.

Είμαι βέβαιος ότι έχει ωριμάσει στη συνείδηση η ανάγκη αποδοχής των δημοκρατικών διαδικασιών, του πνεύματος συλλογικότητας και η επιθυμία να συμμετάσχουν επιπέλους τα άξια στελέχη του κόμματος στη Διοίκηση των κοινών από τα οποία επί δεκαετίες παραμένουν αποκλεισμένα.

Πάνω απ' όλα πιστεύω ότι ωρίμασε η απαίτηση της βάσης του κόμματος για ενότητα στη δράση, για καθιέρωση ενιαίου πολιτικού λόγου βάσει των κατευθύνσεων και των νέων αντιλήψεων που φέρνει στον τόπο μας ο Αρχηγός

Οι πίνακες με το γεωργικό εισοδημα ανά στρέμμα

Τι θα δηλώσουν οι ιδιοκτήτες κτημάτων

Αυξημένα εισοδήματα κατά μέσο όρο 10% σε σχέση με το 1997 θα κληθούν να δηλώσουν φέτος στην εφορία οι αγρότες. Το Υπουργείο Οικονομικών εδωσε χθες στη δημοσιότητα τους πίνακες καθαρού γεωργικού εισοδήματος ανά στρέμμα και είδος καλλιεργούμενης γης με βάση τους οποίους θα προσδιορίσει το εισόδημα των αγροτών.

Οι αυξήσεις στις τιμές των προϊόντων ανά στρέμμα είναι αυξημένες από 3% μέχρι 165% σε σχέση με πέρυσι, αλλά σε πολλά προϊόντα οι τιμές έχουν μειωθεί μέχρι και 58%.

Σημαντικές αυξήσεις παρατηρούνται στα καπνά, στο βαμβάκι και στα βιομηχανικά κηπευτικά, ενώ στα εσπεριδοειδή και τις ελιές παρατηρείται μείωση της τιμής τους. Οι τιμές στα προϊόντα θερμοκηπίου παρέμειναν περίπου στα ίδια επίπεδα, αλλά αυξήθηκαν οι τιμές για τα φυτώρια.

Τους πίνακες κατήρτισε η αρμόδια επιτροπή του υπουργείου Οικονομικών, στην οποία συμμετέχουν και οι εκπρόσωποι των αγροτικών οργανώσεων (ΠΑΣΕΓΕΣ, ΓΕΣΑΣΕ, ΣΥΔΑΣΕ).

Από 3% έως 165% είναι αυξημένες οι τιμές των προϊόντων ανά στρέμμα

Το ελάχιστο εισόδημα των αγροτών προσδιορίζεται ανάλογα με την περιοχή που ασκείται η εκμετάλλευση, το είδος της εκμετάλλευσης και της παραγωγής, καθώς και τον αριθμό των μονάδων παραγωγής (στρέμμα, κεφαλή ζώου κ.λ.π.).

Σε όποιο νομό δεν έχει προσδιοριστεί για κάποιο γεωργικό προϊόν ποσό καθαρού εισοδήματος, ως καθαρό εισόδημα λαμβάνεται η μεση τιμή καθαρού γεωργικού εισοδήματος του προϊόντος αυτού που προκύπτει για όλη τη χώρα.

Σε περίπτωση που ο φορολογούμενος αμφισβητεί την πεδινότητα ή την ημιορεινότητα της καλλιεργούμενης γης του, που ορίζεται με τους πίνακες, μπορεί να υποβάλει με τη φορολογική του δήλωση και φωτοαντίγραφο της απόφασης του νομάρχη ή περιφερειακού διευθυντή επαναχαρακτηρισμού του δήμου ή της κοινότητας.

Για εκμεταλλεύσεις ή τυχόν προϊόντα που δεν περιλαμβάνονται στην κατάταξη των πινάκων λαμβάνονται υπόψη όσο ισχύουν για τις παραπλήσιες αυτών εκμεταλλεύσεις ή καλλιέργειες κατά περίπτωση.

Οι αλιείς φορολογούνται με βάση τους κόρους ολικής χωρητικότητας του σκάφους τους. Συγκεκριμένα, για αλιεύματα από αλιευτικά σκάφη μεχρι 10 κόρους καθορίζεται ελαχιστο καθαρό εισόδημα 310.000 δραχμές ανά κόρο και για τράτες και μέχρι 10 κόρους ολικής χωρητικότητας το ελάχιστο καθαρό εισόδημα είναι 365.000 δραχμές ανά κόρο. Οι τιμές αυτές ισχύουν για όλους τους νομούς της χώρας.

Οι αγρότες, καθώς και όσοι αποκτούν γεωργικά εισοδήματα, θα πρέπει να υποβάλουν τη φορολογική τους δήλωση μέχρι τις 15 Απριλίου.

ΟΙ ΤΙΜΕΣ '97 - '98

ΕΙΔΟΣ	1998 ΜΕΣΗ ΤΙΜΗ ΠΕΔΙΝΗ ΖΩΝΗ Μη Αρ. δενδρ.	1998 ΜΕΣΗ ΤΙΜΗ ΠΕΔΙΝΗ ΖΩΝΗ Αρδευόμενα	1997 ΜΕΣΗ ΤΙΜΗ ΠΕΔΙΝΗ ΖΩΝΗ Μη Αρ. δενδρ.	1997 ΜΕΣΗ ΤΙΜΗ ΠΕΔΙΝΗ ΖΩΝΗ Αρδευόμενα	ΜΕΤΑΒΑΣΗ '98/'97 (%) Μη Αρ. δενδρ.	ΜΕΤΑΒΑΣΗ '98/'97 (%) Αρδευόμενα
Αραβόσιτος	5.090	13.817	4.689	12.971	8.54	6.53
Αραβόσιτος χλωρός		22.788		25.000		-8.86
Βίκος	5.483	6.722	5.275	6.358	3.94	5.72
Βρώμη - Σίκαλη	4.313	4.603	3.850	4.375	12.03	5.21
Λοιπα κτηνοτροφικά φυτά για χόρτο	4.776	4.863	4.025	5.167	18.66	-5.86
Κοκκινέλαια	2.058	10.500	1.500		37.20	
Κριθάρι	4.710	4.856	4.331	4.600	8.76	5.57
Μηδική (Ζανάς)	7.268	17.882	7.356	15.198	-1.20	17.66
Μηδική σπόρος	11.417	20.167	15.000	30.000	23.89	-32.78
Ρύζι		17.540		20.100		-12.74
Σιτάρι μαλακό	4.931	5.108	4.694	6.500	5.04	-21.42
Σιτάρι σκληρό	8.686	9.500	8.397		3.46	
Καπνά ανατολικου τυπου	60.667	94.111	51.500	83.778	17.80	12.33
Καπνά ΜΠΕΡΛΕΥ - Σ79		80.625	70.000	82.750	60.00	-2.57
Καπνός virginia		88.933		82.892		7.29
Καπνός Κάμπα-Κουλάκ	47.333	75.833	35.000	59.257	35.24	27.97
Καπνά Μαυρα Τσεμπέλια και Μπασμά	65.000	89.000	60.000	79.625	8.33	11.77
Αραχίδα	19.000	18.583		18.150		2.39
Γλυκάνισο	20.000	26.190		19.000		37.84
Ζαχαρότευτλα		27.994		24.895		12.45
Ηλίανθος	7.740	10.613	7.160	9.667	8.10	9.79
Ρεβύθια	13.175	14.809	11.500	10.000	14.57	48.09
Φασόλια ξερά	11.600	41.985		40.976		2.46
Φακή	13.175	14.808		15.000		-2.91
Σόγια		14.433		13.000		11.02
Σόργο (σικούπια)	4.830	8.400	4.600	10.500	5.00	-20.00
Καλοκαιθόσπαρος πασσατέμπος		26.210		20.667		26.82
Σουσάμι		10.000		12.500		-20.00
Βαμβάκι	9.740	20.890	8.077	19.957	20.59	4.68
Κράκος	45.150		43.000		5.00	
Ελιά ελαιοποίησιμη	9.161	12.508	10.204	12.761	-10.22	-1.98
Ελιές βρώσιμες	13.308	19.286	13.778	19.100	-3.41	0.97
Αμπέλι επιτραπέζια	33.663	50.679	28.900	49.500	16.48	2.38
Αμπέλι Οινοποιίας κοινό	28.206	32.642	18.176	30.515	11.17	6.97
Αμπέλι VQPRD	42.700	50.750	39.633	50.000	7.20	1.50
Σταφίδα Σουλτανίνα (Ξερή)	37.500	42.500		32.000		32.81
Σταφίδα Κορινθιακή (Ξερη)	42.500		33.000	42.333	28.79	
Λεμόνια		34.130		36.231		-5.80
Μανταρίνια		34.130		34.348		-0.63
Πορτοκάλια αμφαλοφόρα		28.048		31.625		-11.31
Πορτοκάλια κοινά		27.118		31.944		-15.11
Πορτοκάλια βαλέντσια		35.059		41.900		-16.33
Γκρέιπ-φρουτ, κίτρα, Καιμ-κουατ, κτλ		34.130		19.143		78.29
Αβοκάντο		35.667		40.000		-10.83
Ακτινίδια		39.860		39.500		0.91
Αμύγδαλα	16.712	30.064	15.369	28.091	8.74	7.02
Αχλάδια	55.850	68.377	57.000	73.556	-2.02	-7.04
Αχλάδια Κοντούλα		100.500		105.000		-4.29
Βατόμουρα		77.000		70.000		10.00
Βερίκοκα		65.457		62.533		4.68
Βυσσινα	28.250	46.625	30.000	43.333	-5.83	7.60
Δαμάσκηνα ξηραμένα	68.000	42.500		48.333		-12.07
Δαμάσκηνα νωπά	34.000	52.125		52.500		-0.71
Κεράσια	40.429	50.237	40.000	47.976	1.07	4.71
Κάστανα	31.217	50.929	26.500	46.000	17.80	10.72
Κεράσια	39.292	68.821	38.200	69.750	8.54	-1.33
Καρούμηλα-Τζάνερα		56.700		54.000		5.00
Κυδώνια	36.750	73.500	35.000	70.000	5.00	5.00
Λωτία		90.000		65.000		38.46
Μέσπιλα (Μούσουλα)	95.000	84.000		80.000		5.00
Μηλα	37.915	67.902	35.000	67.828	8.33	0.11
Μπανάνες		270.000		200.000		35.00
Νεκταρίνια		67.083		73.333		-8.52
Ροδάκινα	29.000	56.976	30.000	59.240	-3.33	-3.82
Ροδάκινα βιομηχανικά		47.688		55.000		-13.29
Συκα νωπά	70.000	78.750		75.000		5.00
Συκα ξερα	10.575	14.883	13.000	13.250	-18.65	12.32
Φουντουκια		33.500	21.667	34.571		-3.10
Φράουλες		100.875		105.000		-3.93
Φράουλες χαμηλής κάλυψης		116.605		130.000		-10.30
Φυστικια Αιγινης		85.000		75.000		13.33
Φυστικια κελυφωτα		48.333		58.889		-17.93
Αγγινάρες	46.500	57.639		49.375		16.74
Αρακάς βιομηχανικός	12.000	49.167	12.000	18.500	0.00	165.77
Αγγουρι θερμοκηπιου		329.463		307.258		7.23
Αγγουρια υπαιθρου		85.917		85.667		0.29
Κηπευτικά υπαίθρου	35.000	97.003	67.000	104.433	-38.60	-7.11
Σπαράγγια	-	75.028		65.500		14.55
Λοιπα Κηπευτικά Θερμοκηπιου		246.558		267.143		-7.71
Καρπουζι		60.485		59.040		2.45
Κολοκυθάκια Θερμοκηπ		196.938		203.333		-3.15

ΠΙΝΑΚΑΣ ΕΙΔΩΝ ΜΟΝΙΜΗΣ ΦΥΤΕΙΑΣ

Α. Δενδρώδεις	Έτος πράκτορης εισοδήματος
1. Αμυγδαλιές	5ο
2. Ακτινίδια	4ο
3. Αχλαδιές χαμηλου σχήματος	4ο
4. Αχλαδιές κανονικά δένδρα σε ελεύθερη διαμόρφωση και υποστηριγμένα σχήματα	5ο
5. Βερικοκιές μέσου σχήματος	4ο
6. Δαμασκηνιές χαμηλού σχήματος	4ο
7. Δαμασκηνιές κανονικά δένδρα σε ελευθερη διαμόρφωση	5ο
8. Ελιές χαμηλού σχήματος	5ο
9. Ελιές υψηλού σχήματος	8ο
10. Εσπεριδοειδή	
α. Πορτοκαλιές	6ο
β. Μανταρινιές	4ο
γ. Λεμονιές	6ο
δ. Λοιπά	5ο
11. Κερασιές χαμηλου σχήματος	5ο
12. Κερασιές και βυσσινιές κανονικά δένδρα σε ελεύθερη διαμόρφωση	6ο
13. Καρυδιές	8ο
14. Καστανιές	10ο
15. Μηλιές χαμηλού σχήματος μέχρι 75 δένδρα ανά στρέμμα	5ο
16. Μηλιές χαμηλού σχήματος από 75 και άνω δένδρα ανά στρέμμα	4ο
17. Μηλιές κανονικά δένδρα σε ελευθερη διαμόρφωση	6ο
18. Ροδακινιές κανονικά δένδρα σε ελεύθερη διαμόρφωση ή υποστηριγμένα σχήματα	4ο
19. Συκιές	5ο
20. Φυστικιές	7ο
21. Αμπελι	5ο
Β. ΘΑΜΝΩΔΕΙΣ	
1. Φουντουκιές μέσου σχήματος	5ο
Γ. ΠΟΩΔΕΙΣ	
1. Αγκινάρες	1ο
2. Μηδική	1ο
3. Σπαράγγι	3ο

ΠΙΝΑΚΑΣ ΑΝΤΙΠΡΟΣΩΠΕΥΤΙΚΩΝ ΕΝΟΙΚΙΩΝ ΑΝΑ ΣΤΡΕΜΜΑ ΕΝΟΙΚΙΑΖΟΜΕΝΗΣ ΓΕΩΡΓΙΚΗΣ ΓΗΣ

Οικονομικό έτος 1998 ΝΟΜΟΣ	ΠΕΔΙΝΗ ΖΩΝΗ Μη Αρδευόμενη	ΠΕΔΙΝΗ ΖΩΝΗ Αρδευόμενη	ΗΜΙΟΡΕΙΝΗ ΖΩΝΗ Μη Αρδευόμενη	ΗΜΙΟΡΕΙΝΗ ΖΩΝΗ Αρδευόμενη	ΟΡΕΙΝΗ ΖΩΝΗ Μη Αρδευόμενη	ΟΡΕΙΝΗ ΖΩΝΗ Αρδευόμενη	ΘΕΡΜΟΚΗΠΙΑ
1. Αθηνών	9.000	22.000	7.200	17.600	5.400	13.200	130.000
2. Αττικ/νίας	8.000	18.700	6.400	14.960	4.800	11.220	90.000
3. Αν. Αττικής	9.000	24.200	7.200	19.360	5.400	14.520	130.000
4. Αργολίδας	8.000	22.000	6.400	17.600	4.800	13.200	100.000
5. Αρκαδίας	3.500	14.300	2.800	11.440	2.100	8.580	90.000
6. Αρτας	6.000	15.400	4.800	12.320	3.600	9.240	90.000
7. Αχαΐας	6.000	18.700	4.800	14.960	3.600	11.220	90.000
8. Βοιωτίας	10.000	22.000	8.000	17.600	6.000	13.200	90.000
9. Γρεβενων	4.000	8.800	3.200	7.040	2.400	5.280	90.000
10. Δ. Αττικής	8.000	22.000	6.400	17.600	4.800	13.200	130.000
11. Δράμας	5.000	13.200	4.000	10.560	3.000	7.920	90.000
12. Δωδεκανήσου	5.000	13.200	4.000	10.560	3.000	7.920	90.000
13. Εβρου	5.000	12.100	4.000	9.680	3.000	7.260	90.000
14. Ευβοίας	5.000	13.200	4.000	10.560	3.000	7.920	90.000
15. Ευρυτανιας	4.000	11.000	3.200	8.800	2.400	6.600	90.000
16. Ζακύνθου	5.000	12.100	4.000	9.680	3.000	7.260	90.000
17. Ηλειος	8.000	19.800	6.400	15.840	4.800	11.880	90.000
18. Ημαθίας	6.000	15.400	4.800	12.320	3.600	9.240	90.000
19. Ηρακλείου	9.000	22.000	7.200	17.600	5.400	13.200	130.000
20. Θεσπρωτίας	4.000	9.900	3.200	7.920	2.400	5.940	90.000
21. Θεσσαλονίκης	10.000	22.000	8.000	17.600	6.000	13.200	90.000
22. Ιωαννίνων	5.000	13.200	4.000	10.560	3.000	7.920	90.000
23. Καβάλας	6.000	14.300	4.800	11.440	3.600	8.580	90.000
24. Καρδίτσας	7.000	23.000	5.600	18.400	4.200	13.800	90.000
25. Καστοριάς	4.500	11.000	3.600	8.800	2.700	6.600	90.000
26. Κερκύρας	6.000	15.400	4.800	12.320	3.600	9.240	90.000
27. Κεφαλληνίας	5.000	12.100	4.000	9.680	3.000	7.260	90.000
28. Κιλκίς	6.000	14.300	4.800	11.440	3.600	8.580	90.000
29. Κοζάνης	5.000	12.100	4.000	9.680	3.000	7.260	90.000
30. Κορινθίας	6.000	19.800	4.800	15.840	3.600	11.880	90.000
31. Κυκλάδων	4.000	9.900	3.200	7.920	2.400	5.940	90.000
32. Λακωνίας	5.000	13.200	4.000	10.560	3.000	7.920	90.000
33. Λάρισας	8.000	25.000	6.400	20.000	4.800	15.000	90.000
34. Λασιθίου	6.000	15.400	4.800	12.320	3.600	9.240	130.000
35. Λεσβου	5.000	12.100	4.000	9.680	3.000	7.260	90.000
36. Λευκάδος	5.000	12.100	4.000	9.680	3.000	7.260	90.000
37. Μαγνησίας	8.000	24.000	6.400	19.200	4.800	14.400	90.000
38. Μεσσηνίας	8.000	24.200	6.400	19.360	4.800	14.520	100.000
39. Ξάνθης	5.000	13.200	4.000	10.560	3.000	7.920	90.000
40. Πειραιά	9.000	22.000	7.200	17.600	5.400	13.200	130.000
41. Πέλλας	6.000	16.500	4.800	13.200	3.600	9.900	90.000
42. Πιερίας	6.000	13.200	4.800	10.560	3.600	7.920	90.000
43. Πρεβεζας	6.000	15.400	4.800	12.320	3.600	9.240	90.000
44. Ρεθύμνης	6.000	15.400	4.800	12.320	3.600	9.240	90.000
45. Ροδόπης	7.000	16.500	5.600	13.200	4.200	9.900	90.000
46. Σάμου	6.000	15.400	4.800	12.320	3.600	9.240	90.000
47. Σερρών	6.000	17.600	4.800	14.080	3.600	10.560	90.000
48. Τρικάλων	9.000	20.000	7.200	17.600	5.400	13.200	90.000
49. Φθιωτίδας	7.000	19.800	5.600	15.840	4.200	11.880	90.000
50. Φλώρινας	4.000	8.800	3.200	7.040	2.400	5.280	90.000
51. Φωκίδας	5.000	12.100	4.000	9.680	3.000	7.260	90.000
52. Χαλκιδικής	5.000	16.500	4.000	13.200	3.000	9.900	90.000
53. Χανίων	9.000	22.000	7.200	17.600	5.400	13.200	130.000
54. Χίου	5.000	9.900	4.000	7.920	3.000	5.940	90.000

Βοσκοτοπoι: 1.000 δρχ. ανα στρεμμα για ολη την επικρατεια

ΜΕΣΗ ΤΙΜΗ ΠΕΔΙΝΗ ΖΩΝΗ

Αγελάδες γαλακτοπαραγωγής	65.635	62.973		4.23
Αγελάδες μικτής κατεύθυνσης	47.608	37.364		27.42
Αγελάδες ελευθέρας βοσκής - κρεατοπαραγωγής	43.597	40.182		8.50
Μοσχοι πάχυνσης	36.951	32.688		13.04
Αίγες	8.219	7.823		5.06
Προβατα	8.676	8.323		4.24
Αμνοερίφια πάχυνσης	3.874	3.508		10.44
Κοτες αυγοπαραγωγής	441	409		7.84
Κοτόπουλα κρεατοπαραγωγής	64	58		10.18
Κοτόπουλο κρεατοπαραγωγής φασον	32	31		2.40
Ινδιάνοι (γαλοπουλες)	777	740		5.00
Χοιρινα	6.158	5.630		9.39
Χοιρομητέρες	48.444	45.625		6.18
Κουνέλια	536	516		3.80
Μελισσοσμηνη,Κυψελες	4.491	4.407		1.91
Ορτυκια εκτροφης	53	50		6.00
Περδικες εκτροφης	68	65		4.62
Εκτροφη ιπποειδων ανά ιππο	420.000	400.000		5.00
κυνες εκτροφης ανά κεφαλή	8.000			

ΜΕΣΗ ΤΙΜΗ

Μυδοκαλλιέργεια ανά στρέμμα	178.500	170.000		5.00
Οστρακοκαλλιεργεια ανά στρέμμα	289.800	276.000		5.00
Πεστροφα ανά στρέμμα	918.600	874.857		5.00
Τσιπουρα - λαυρακι ανά ιχθυοκλωβο (6Χ6Χ5) = 180 κβ.μ.	521.063	496.250		5.00
Κυπρίνοι ανά βάρκα	471.450	449.000		5.00
Κυπρινοι ανα στρεμμα		37.000		
Τουρνες ανά βάρκα	105.000	100.000		5.00
Κεφαλοι ανα βαρκα	26.250	25.000		5.00
Εκτροφη χελιων ανά στρέμμα	367.500	350.000		5.00
Παραγωγη εκτροφη βατραχων ανα στρεμμα	472.500	450.000		5.00
Εκτροφη σαλιγκαριων ανά στρέμμα	346.500	330.000		5.00
Αλιευματα απο αλιευτικα σκαφη μέχρι δεκα κόρους ολικης χωρητικοτητας	310.000	280.000 δρχ ανα κορο		10.71
Αλιευματα απο τρατες μέχρι δεκα κόρους ολικής χωρητικοτητας	365.000	330.000 δρχ ανα κορο		10.61

ΔΗΜΟΣΙΑ ΕΠΙΧΕΙΡΗΣΗ ΗΛΕΚΤΡΙΣΜΟΥ
ΔΕΠ/ΑΗΣ ΡΟΔΟΥ
Τ.Θ. 293
85100 ΡΟΔΟΣ

ΔΙΑΚΗΡΥΞΗ
ΚΑΘΑΡΙΣΜΟΣ ΚΛΙΜΑΚΟΣΤΑΣΙΩΝ - ΜΗΧΑΝΟΣΤΑΣΙΩΝ ΑΗΣ ΡΟΔΟΥ

Η Δημόσια Επιχείρηση Ηλεκτρισμού - ΑΗΣ Ρόδου - προσκαλεί σε μειοδοτικό διαγωνισμό με σφραγισμενες προσφορές, για την ανάδειξη μειοδότη ο οποίος θα αναλάβει τον καθαρισμό των κλιμακοστασίων και μηχανοστασίων των μονάδων του ΑΗΣ Ρόδου.

Η διάρκεια παροχής υπηρεσιών προβλέπεται να είναι ετήσια από την υπογραφή της.

Η διακήρυξη του διαγωνισμού με τα συνημμένα πληροφοριακά έντυπα, καθώς και το σχέδιο Σύμβασης, θα επιδίδονται από 03-04-98 με ημερομηνία λήξης υποβολής προσφορών την 10-04-98, στην παρακάτω διεύθυνση:

ΔΕΗ - ΑΗΣ ΡΟΔΟΥ
Τ.Θ. - 293
85 100 - ΡΟΔΟΣ
ΤΗΛ. 41437 - 41327

Καλό Πάσχα

ΜΕΓΑΛΗ ΚΛΗΡΩΣΗ 18/4/98

Με κάθε αγορά παιχνιδιών από τον 4ο όροφο αξίας 5.000 δρχ. συμμετέχετε στην κλήρωση δώρων συνολικής αξίας 350.000 δρχ.

1ος Νικητής: SEGA MEGA DRIVE II
2ος Νικητής: CONTROL DECK NINTENDO με 3 Κασσέτες δώρο!
3ος Νικητής: ΠΟΔΗΛΑΤΟ MOUNTAIN-BIKE ΙΤΑΛΙΑΣ
Και πολλά άλλα δώρα περιμένουν τους μικρούς μας φίλους.

Λάβετε και εσείς μέρος στην μεγάλη κλήρωση!

Γιορτάστε το Πάσχα

στα Μεγάλα Καταστήματα **ΠΑΠΠΟΥ**

με τις μεγάλες πασχαλινές αγορές σε καταπληκτικές τιμές!

Σοκολατένια αυγά, Πασχαλινοί λαγοί, Τσουρέκια, Λιχουδιές, Λαμπάδες με τους αυθεντικούς ήρωες των μικρών μας φίλων και όλος ο Διάκοσμος της Πασχαλιάς σε μοναδικές τιμές!

ΑΡ ΠΑΠΠΟΥ

δΟΠορ

Επιμέλεια - Σύνταξη

Τάσος Κώστας

Εγκώμια και από τον αντίπαλο!

Το εγκώμιο του Ιάλυσου έπλεξε ο τεχνικός της Αγίας Ελεούσας κ. Αλέκος Παπαγεωργίου. Οι δηλώσεις του είναι χαρακτηριστικές: «Συγχαρητήρια στον Ιάλυσο. Είναι από τις καλές ομάδες της κατηγορίας τα τελευταία χρόνια και αξίζει ν'αλλάξει κατηγορία. Η νίκη του ήταν δίκαιη αφού έπαιξε καλό ποδόσφαιρο. Ο Ιάλυσος πρέπει ν'ανέβει κατηγορία γιατί στην Γ' εθνική δεν υπάρχει οργάνωση και γενικά είναι ένα υποβαθμισμένο πρωτάθλημα. Είμαι δύο μήνες στην Αγία Ελεούσα και έχουμε παίξει πέντε φορές εκτός έδρας και μόνο μία στο γήπεδο μας. Εχουν φύγει 10 παίκτες που είχαν μεγάλα συμβόλαια και έμειναν αυτοί που ανέβασαν την ομάδα στην Γ' Εθνική. Παλεύουμε μήπως και κερδίσουμε τα παιχνίδια στην έδρα μας και σωθούμε».

Από την πλευρά του ο Γιάννης Γκαϊτατζής δεν είχε λόγους να μην είναι ικανοποιημένος. «Στο πρώτο ημίχρονο παίξαμε πειθαρχημένοι και είμασταν σοβαροί. Η απόδοση που πιάσαμε ήταν έως και καταπληκτική.

Στο δεύτερο παρουσιάσαμε διαφορετικό πρόσωπο. Κερδίσαμε μία δυνατή άμυνα που αν έπαιζε κομπλέ το έργο μας θα ήταν αρκετά δύσκολο.

Αναδείχθηκε ότι το ματς της Ναυπάκτου ήταν μία κακή παρένθεση. Από δω και πέρα χρειάζεται μεγάλη προσοχή και πρέπει να πετύχουμε το απόλυτο στην έδρα μας και να φέρουμε από εκτός τους βαθμούς που θα χρειαστούν για να πετύχουμε τον στόχο μας.

Καθημερινά πρέπει να δουλεύουμε σκληρά. Ο τεχνικός του Ιαλυσού έκανε ιδιαίτερη αναφορά στον Μιχάλη Πολιά που αν και τραυματίας «έσφιξε» τα δόντια και αγωνίστηκε επί 60'.

Ο Γκαϊτατζής δεν θέλησε να δώσει συνέχεια στο θέμα με τους «ξενύχτηδες» και είπε ότι είναι θέμα διοίκησης πότε θ' ανακοινωθεί η τιμωρία τους.

Απαντώντας σε σχετική ερώτηση ο τεχνικός του Ιαλυσού χαρακτήρισε την ομάδα σαν μία οικογένεια τονίζοντας ότι παρ' ότι αγωνίζεται συνέχεια με πολλές απουσίες τα κενά δεν φαίνονται «Στον Ιαλυσό δεν υπάρχουν βασικοί. Ολοι προπονούνται σκληρά και όταν κληθούν να αγωνιστούν δίνουν τον καλύτερο τους εαυτό».

Τέλος ο κ. Γκαϊτατζής χαρακτήρισε αδικαιολόγητες τις κίτρινες που είδαν οι παίκτες του και όπως είπε προβλέπεται τιμωρία από τον εσωτερικό κανονισμό.

• Κουτσαίνοντας έφυγε από το γήπεδο ο Θόδωρος Λαμπρόπουλος που δέχθηκε κλωτσιά στον αστράγαλο.

Ιαλυσος για φίλημα

Ανετα 4-0 την Αγία Ελεούσα με σούπερ απόδοση για 45'• Λαμπράκης (πεν.), Δέδες, Σολάκης, Καλημέρης οι σκόρερ



Φοβερή απόδοση και ένα θαυμάσιο γκολ ήταν ο απολογισμός του Λάζαρου Καλημέρη στον χθεσινό θρίαμβο

Ενας Ιάλυσος να τον... πιείς στο ποτήρι, ενθουσίασε χθες τους οπαδούς του αφού πέρα από τη νίκη επί της Αγίας Ελεούσας (4-0) έπαιξε καταπληκτικό ποδόσφαιρο ειδικά στο πρώτο ημίχρονο. Ο Γιάννης Γκαϊτατζής θαύμασε τους ποδοσφαιριστές του που διασκέδασαν με τον καλύτερο τρόπο τις άσχημες εντυπώσεις από την ήττα της Ναυπάκτου. Ολα λειτούργησαν τέλεια χθες στο Οικονομίδειο και πλεόν αποδεικνύεται απόρθητο κάστρο. Η άμυνα πέρασε ένα εύκολο απόγευμα, το κέντρο έκανε άψογα την δουλειά του και οι επιθετικοί ήσαν αψεγάδιαστοι στην εμφάνιση πέρα από κάποια φυσιολογική χαλαρότητα μετά το 3-0.

Οι επιθέσεις του Ιάλυσου δημιουργούντω στο πρώτο ημίχρονο κυρίως από τον φοβερό Λάζαρο Καλημέρη που αλώνιζε σ'όλα τα μήκη και πλάτη. Βοήθεια στην ανάπτυξη από τα πλάγια έδιναν οι Λαμπρόπουλος (αριστερά), Δέδες (δεξιά).

Θετική ήταν και η επανεμφάνιση του Σταύρου Λαμπράκη στον χώρο του κέντρου, κυρίως γιατί δόθηκε ελευθερία κινήσεων στον Καλημέρη.

Η καλή ημέρα φάνηκε από το ξεκίνημα καθώς η πίεση του Ιάλυσου ήταν ασφυκτική. Μόλις στο 10' ο Σκαρτάδος σούταρε από το ύψος του πέναλτι, αλλά απέκρουσε ο Μπέλλιας. Δύο λεπτά αργότερα ο Σαμαράς μπήκε στην περιοχή και ανατράπηκε από τον Αναγνωστόπουλο. το καθαρό πέναλτυ μετέτρεψε σε γκολ ο Σταύρος Λαμπράκης με ψύχραιμη εκτέλεση στην γωνία.

Ο Ιάλυσος δεν αρκέστηκε στο 1-0 και συνέχισε να πιέζει. Στο 34' ο Δέδες δέχθηκε την μπάλλα έξω από την περιοχή σε πλάγια θέση και με δυνατό σουτ την έστειλε αρχικά στο κάθετο δοκάρι και στην συνέχεια στα δίκτυα. Ηταν όμορφο γκολ που χειροκροτήθηκε.

Εντυπωσιακό ήταν και το ξεκίνημα του β' ημιχρόνου αφού μόλις στο 47' ο Λαμπράκης με κάθετη πάσα τροφοδότησε τον Σολάκη και αυτός με δυνατό σουτ πέτυχε το 3-0. Ηταν το 8ο τέρμα του στους λίγους μήνες που φοράει την ερυθροκίτρινη φανέλλα.

Από κει και πέρα ο ρυθμός έπεσε αφού έγιναν αλλαγές και από τις δύο ομάδες και η Αγία Ελεούσα απείλησε μία και μοναδική φορά. Στο 62' σουτ του Γραμματικόπουλου είχε κατάληξη το οριζόντιο δοκάρι.

Ο Λάζαρος Καλημέρης ξαναβρήκε τα κέφια του στο 66' και έβαλε το κερασάκι στην τούρτα. Με ατομική προσπάθεια απέφυγε δύο αντιπάλους και πλάσαρε εύστοχα σημειώνοντας το τελικό 4-0. Ηταν ένα γκόλ που άξιζε ο «Λάζος» ώς επιβράβευση για την πολύ καλή παρουσία του.

Πλέον ο Ιάλυσος θέλει νίκες και στα δύο επόμενα εντός έδρας παιχνίδια (με Κερατσίνι, Πάμισο) για ν'αποκτήσει περισσότερη σιγουριά και να συνεχίσει την τροχιά ανόδου που διανύει.

Ο διαιτητής Κάτσικας του συνδέσμου Ξάνθης όπως και οι επόπτες Σαβόγλου, Χαλβατζής, δεν έκαναν λάθη, αλλά έδειξαν υπερβολική ευαισθησία στις κίτρινες κάρτες. Στο Φ.Α. σημειώθηκαν οι Δέδες, Κούτρας, Σολάκης, Καράμπης, Μπέλλιας, Αναγνωστόπουλος και Τσίρος.

ΙΑΛΥΣΟΣ Αλεξανδρίδης, Δέδες, Πολιάς, (60' Γ. Ράιος), Σκαρτάδος, Καλλιμάνης, Κούτρας, Λαμπρόπουλος, Λαμπράκης (70' Καράμπης), Σολάκης, Σαμαράς, (66 ' Τζούλης)

ΑΓΙΑ ΕΛΕΟΥΣΑ. Μπέλλιας, Βενιζέλος, Καραγιαννίδης, Δημακάκης, Κολοβός, Βραχάκης, Καλογερόπουλος, Γιοβανίδης, Αναγνωστόπουλος, Τσίρος, (46 Γραμματικόπουλος), Κωσταντινίδης (75 Κολώνης).

Γ' ΕΘΝΙΚΗ
ΝΟΤΙΟΣ ΟΜΙΛΟΣ

19η Αγωνιστική

ΙΑΛΥΣΟΣ - Αγ. Ελεούσα	**4-0**
Εργοτέλης - Κόρινθος	**2-1**
Αιγάλεω - Αγ. Νικόλαος	**1-0**
Παναιγιάλειος - Πάμισος	**4-0**
Μαρκό - Κέρκυρα	**1-0**
Ναυπακτιακός - Πύργος	**2-0**
Κερατσίνι - Αιολικός	**2-0**
Ρεπό η ΕΑΡ	

Η ΒΑΘΜΟΛΟΓΙΑ

Α/Α ΟΜΑΔΑ	Β.	ΤΕΡΜ.	ΑΓ.
1. Αγ. Νικόλαος	36	30-16	18
2. Μαρκό	32	31-24	18
3. Ιάλυσος	30	28-18	17
4. Παναιγιάλειος	28	27-14	17
5. Κερατσίνι	28	24-23	17
6. ΕΑΡ	27	25-13	16
7. Εργοτέλης	25	25-32	18
8. Αιγάλεω	23	20-20	17
9. Ναύπακτος	23	25-26	17
10. Αιολικός	23	17-18	18
11. Πάμισος	22	15-31	17
12. Αγ. Ελεούσα	17	12-22	17
13. Κόρινθος	16	17-32	18
14. Πύργος	16	23-34	18
15. Κέρκυρα	16	14-17	17

• Εκρεμμούν τα παιχνίδια Ιάλυσος - Κερατσίνι, Κέρκυρα - Αιγάλεω και Αγ. Ελεούσα - ΕΑΡ

ΕΠΟΜΕΝΗ ΑΓΩΝΙΣΤΙΚΗ

Αιγάλεω - Εργοτέλης
Κόρινθος - Παναιγιάλειος
Αγ. Νικόλαος - Μαρκό
Πάμισος - ΕΑΡ
Κέρκυρα - Ναυπακτιακός
Πύργος - Κερατσίνι
Αιολικός - Αγ. Ελεούσα
Ρεπό ο Ιάλυσος

ΤΡΙΤΟ ΜΑΤΙ

• Μαθαίνω ότι οι εκλογές της ΕΠΣΔ θα έχουν κομματικό χαρακτήρα. Η κυβερνητική παράταξη ψάχνει άτομα για να σχηματίσει ψηφοδέλτιο νίκης.

• Αν τελικά γίνει κάτι τέτοιο το παρασκήνιο θα δουλέψει στο φούλ και ίσως έρθει στο νησί και ο Τσουκάτος. Η εντολή είναι: στηρίξτε μας στις Νομαρχιακές και Κοινοτικές εκλογές για να σας βάλουμε στην ΕΠΣΔ.

• Πάντως οι Ενωσίτες λαμβάνουν τα μέτρα τους και ήδη οι επαφές με παλιούς και νέους κορυφώνονται.
Αν όλα πάνε καλά θα έχουμε τρία ή τέσσερα ψηφοδέλτια! Πανικός...

• Ο Φούρας με το νέο αθλητικό νομοσχέδιο καθιερώνει πόθεν έσχες για τους παράγοντες των σωματείων που πλέον πρέπει να έχουν και καθαρό ποινικό μητρώο. Για ποιούς κτυπάει η καμπάνα; Ασε που όλες οι ομάδες θα πρέπει να κρατάνε λογιστικά βιβλία...

• Ηταν που θα στέλναμε δικό μας στην ΕΠΟ και θα παίρναμε περισσότερα εκατομμύρια. Τελικά μόνο τα πακέτα του Κόκκαλη μας έμειναν...
Πρωταθλήματα πείνας θα είναι και τα επόμενα.

• Φοβερός ο Χόρχε χθες στον TOP FM.
2 σε 1 ήταν και έδωσε ρεσιτάλ! Ετσι πρέπει να του βγήκε το παρατσούκλι.

ΗΛΙΑΣ Κ.

Στην Κω ο Καλυμνιακός

Οπως έγραψε χθες η «δσπορ» ο Κυριακάτικος αγώνας ανάμεσα στον Καλυμνιακό και το Καρλόβασι θα γίνει τελικά στην Κω, στο γήπεδο Κεφάλου. Αρχικά η ΕΠΟ είχε ορίσει ως έδρα του τιμωρημένου Καλυμνιακού το Εθνικό στάδιο Ρόδου, αλλά άλλαξε την απόφαση της έπειτα από επικοινωνία με την ΕΠΣΔ. Πάντως υπάρχει πιθανότητα να κερδίσει ο Καλυμνιακός το παιχνίδι δίχως να χρειαστεί να παίξει αφού το Καρλόβασι είναι καταδικασμένο και η λύση της παραίτησης θα το γλιτώσει από τεράστια έξοδα.

Να υπενθυμίσουμε ότι η τιμωρία επιβλήθηκε στον Καλυμνιακό για όσα είχαν γίνει στον αγώνα με το Χαϊδάρι και κυρίως για την ενέργεια του Μαχίνη να μπει στον αγωνιστικό χώρο και να σώσει την εστία του.

Θρίλερ στον Αρχάγγελο

Ο Αρης στο 89' 3-2 την Αγία Παρασκευή

Συγκλονιστικό παιχνίδι με τελικό νικητή τον Αρη έγινε χθες στο γήπεδο Αρχαγγέλου. Οι κιτρινόμαυροι λίγο πριν ο διαιτητής σφυρίξει την λήξη λύγισαν την μαχητική Αγία Παρασκευή με 3-2.

Μόλις στο 1' έπειτα από σέντρα που Πολυχρονίου ο Σταμούλης σημάδεψε δίχτυα, αλλά το γκολ ακυρώθηκε ως οφσάϊντ.

Η Αγία Παρασκευή προηγήθηκε στο 13 με κεφαλιά του Τζαβάρα έπειτα από κόρνερ του Γκαβασιάδη.

Οι προσπάθειες των Αρειανών δεν καρποφόρησαν στο πρώτο ημίχρονο, αλλά με το ξεκίνημα της επανάληψης.

Στο 47' ο Δελέζας εκτέλεσε φαουλ και από κοντά ο Μανώλης Τρούλης ισοφάρισε 1-1.

Ο Αρης πήρε προβάδισμα στο 52' όταν το σουτ του Σταμούλη απέκρουσε αρχικά ο Λάγαρης, η μπάλλα πήρε ύψος και ακολούθησε εύστοχη κεφαλιά του Σταμούλη που παρακολούθουσε την φάση.

Η Αγία Παρασκευή ισοφάρισε στο 74' με σουτ του Κονταξάκη και λίγο έλειψε να κάνει το μπαμ στο 86' όταν πλασέ του Τζαβάρα κατέληξε στο δοκάρι.

Ο Αρης αφού γλίτωσε βγήκε μπροστά και πανηγύρισε το 3-2 στο 89 με κοντινό πλασέ του Οίκουτα που εκμεταλλεύτηκε σύγχυση στην άμυνα.

Ο Αρης φώναζε δικαιολογημένα αφού στο 41' δεν σφυρίχτηκε πέναλτυ σε ανατροπή του Πολυχρονίου. Καλύτεροι από τους νικητές οι Μπούρδας, Σταμούλης, Οίκουτας, Πολυχρονίου, ενώ από την Αγία Παρασκευή άρεσαν οι Λαγάρης, Μπελιάς, Τσαβαράς.

Αν εξαιρέσει κανείς την φάση του 41 η διαπησία των Πειραιωτών Δροσίνου -Ισανόγλου-Τριανταφυλλίδη ήταν πολύ καλή.

ΑΡΗΣ: Ταραμονλής, Παπαοικονόμου (71 Βωβόπουλος), Μπούρδας, Παπαοικονόμου, Σταθόπουλος, Χατζηπέτρος, Τρούλης (67 Κολιάδης), Σταμούλής, Οικουτας Πολυχρονίου, Δελέζας.

ΑΓ. ΠΑΡΑΣΚΕΥΗ: Λαγάρης, Σβιντήρας, Κατσάνος, Καρούσης, (54 Θεοδωρόπουλος) Λαδογιάννης, Μπάντές, Σ. Δημόπουλος, Γιαννέλος, Μπέλιας, (54 Κονταξάκης), Γκαβασιάδης (68 Τουτουτσής), Τζαβάρας.

• Σε άλλο παιχνίδι το Καρλόβασι νίκησε 2-1 την Λήμνο.

Η ΒΑΘΜΟΛΟΓΙΑ

ΟΜΑΔΑ	ΑΓ.	ΤΕΡΜ.	Β.
1. Ατρόμητος	28	70-16	71
2. Αχαρναϊκός	28	75-17	66
3. Ακράτητος	28	55-18	58
- Χαϊδάρι	28	52-30	55
5. Αρης Πετρ.	28	50-30	49
- Φωστήρας	28	43-31	49
7. Ολυμπιακός Λ.	29	51-31	46
- Καλυμνιακός	29	51-61	43
9. Αήττητος Σπ.	28	47-36	42
10. Πολυκράτης	28	44-33	41
11. Αρης Αρχ.	28	42-40	38
12. Αγ. Παρασκευή	28	37-39	37
13. Κως	28	30-39	33
14. Ηλυσιακός	28	34-50	28
15. Χίος	28	16-70	15
16. Καρλόβασι	29	13-62	10
- Λήμνος	28	16-121	4

Γ' ΕΘΝΙΚΗ
Οι επόμενες αγωνιστικές

Η ΕΠΑΕ συνεχίζει ν'ανακοινώνει ανά δύο τις ημερομηνίες διεξαγωγής των επομένων αγωνιστικών της Γ' Εθνικής.

Σύμφωνα με την διοργανώτρια αρχή το πρόγραμμα διαμορφώνεται ως εξής:

Τετάρτη 8 Απριλίου 20η αγωνιστική (ο Ιάλυσος έχει ρεπό)

Μ. Τετάρτη 15 Απριλίου 21η αγωνιστική (Ιάλυσος - Πάμισος)

Πέμπτη 23 Απριλίου 22η αγωνιστική (Κόρινθος - Ιάλυσος)

Τετάρτη 29 Απριλίου 23η αγωνιστική (Ιάλυσος - Παναιγιάλειος)

Τετάρτη 6 Μαΐου 24η αγωνιστική (ΕΑΡ - Ιάλυσος)

Με βάση τον ΚΑΠ τα εξ αναβολής παιχνίδι της 18ης αγωνιστικής (Κέρκυρα - Αιγάλεω, Αγ. Ελεούσα - ΕΑΡ, Ιάλυσος - Κερατσίνι) πρέπει να οριοθούν εντός 15νθήμερου και η μόνη κενή ημερομηνία είναι η προσεχής Κυριακή 5 Απριλίου. Οι επίσημες ανακοινώσεις της ΕΠΑΕ αναμενόταν χθες βράδυ.

Ψεματάκια...

Το έθιμο είναι έθιμο και πρέπει να τηρείται. Πρωταπριλιά χθες και τα ψέματα έδιναν και έπαιρναν. Οι εφημερίδες πιστές στην παράδοση κυκλοφόρησαν με ειδήσεις μαϊμού.

Η «δσπορ» έγραψε ότι θα ξαναγίνει το παιχνίδι Ιάλυσος - Μαρκό κάτι που φυσικά δεν ισχύει. Η ΕΠΑΕ δεν έχει πάρει καμιά τέτοια απόφαση, αφού ακολουθήθηκαν όλες οι νόμιμες διαδικασίες. Πρωταπριλιάτικο ψέμα ήταν και η είδηση ότι ο Αγιος Γεώργιος θα ενισχυθεί στην μεταγραφική περίοδο με τους Μητρόπουλο, Χατζίδη, Σαραβάκο.

Οσοι πιστέψατε τα ψεματάκια μας, ΧΡΟΝΙΑ ΠΟΛΛΑ!

Οι άλλες εφημερίδες έγραψαν περί παραίτησης Αγγελόπουλου, δικαίωσης του Ποσειδώνα Καλύμνου, είσοδο της ΑΕΠ στην τετράδα, επανάληψη του τελικού Κυπέλλου Δωδεκανήσου.

Βίδες στο χέρι του Ρουτζιέρη



ΟΡΙΣΤΙΚΑ νοκ άουτ εν όψει του κυριακάτικου αγώνα με τον Εθνικό τέθηκε ο Πέτρος Ρουτζιέρης, ενώ εξαιρετικά αμφίβολη κρίνεται και η συμμετοχή του Μάκη Σιδηρόπουλου. Ο Ρουτζιέρης θα επισκεφθεί σήμερα το Ιατρικό Κέντρο Αθηνών όπου θα του γίνει χειρουργική επέμβαση στο χέρι από τον ορθοπεδικό Γιώργο Μπούχλη καθώς ο γιατρός του Αθηναϊκού Νίκος Πισκοπάκης βρίσκεται στο εξωτερικό. Οπως γνωστοποιήθηκε στον παίκτη από τον εν λόγω γιατρό που τον εξέτασε, θα του τοποθετηθούν στο τραυματισμένο χέρι του τρείς βίδες και ειδικός νάρθηκας και δεν είναι ακόμη σίγουρο το πότε θα καταφέρει να επιστρέψει στους αγώνες. Να υπενθυμίσουμε ότι ο Ρόδιος αμυντικός υπέστη κάταγμα στο μετακάρπιο κατά τη διάρκεια του αγώνα με τη Βέροια.

Ο Μάκης Σιδηρόπουλος εξακολουθεί να αισθάνεται έντονες ενοχλήσεις στο γόνατο και θα υποβληθεί σήμερα σε μαγνητική τομογραφία. Από τα αποτελέσματα των εν λόγω εξετάσεων θα κριθεί και η συμμετοχή του στον κυριακάτικο αγώνα.

Από τα θρανία στο γήπεδο

Ξεκινάει αύριο στο Καραϊσκάκη το πανελλήνιο μαθητικό πρωτάθλημα

Εντυπωσιακή αναμένεται να είναι η παρουσία της Δωδεκανήσου στην Γ' φάση του Πανελλήνιου μαθητικού πρωταθλήματος Στίβου. Από αύριο μέχρι την Κυριακή θ'αγωνιστούν στο στάδιο Καραϊσκάκη 48 μαθητές/τριες γυμνασίων λυκείων του νομού κάτι που φανερώνει την άνθιση του στίβου.

Η Γ' φάση θα γίνει σε 2 ομίλους (Βόρειο και Νότιο) θα προκριθούν οι δύο πρώτοι-ες από κάθε άθλημα (κατά όμιλο) και οι δύο καλύτερες επιδόσεις ανεξαρτήτως ομίλου για τους Πανελλήνιους αγώνες που θα γίνουν στην Κύπρο το διάστημα 30 Απριλίου - 2 Μαΐου.

Πολλοί μαθητές - αθλητές έχουν δυνατότητες διάκρισης και υπάρχει αισιοδοξία ότι αρκετοί θα μας εκπροσωπήσουν στους Πανελλήνιους Σχολικούς Αγώνες.

Αναλυτικά οι συμμετοχές κατά αγώνισμα:

Κορίτσια Γυμνασίων

Ξεπαπαδάκη Αικατ. (1983) 80 μέτρα - 4ο Γ. Ρόδου.

Λέκκα Καλλιόπη (1984) 150 μέτρα - 4ο Γ. Ρόδου

Γεωργίου Χριστίνα (1984) 300 μέτρα - Τ.Α.Δ. Ρόδου

Τσαμπανίδη Ειρήνη(1984) 600 μέτρα - Γ. Αφάντου

Κωσταδάμ Ειρήνη (1984) 1.000 μέτρα - Τ.Α.Δ. Ρόδου

Καλοπέτρη Ευαγγ. (1983) 80 μέτρα εμπόδια - Τ.Α.Δ. Ρόδου

Χ''νικολάου Σμαράγδη (1984) άλμα σε μήκος - 2ο Γ. Κω

Γιάννου Δήμητρα (1983) Αλμα σε ύψος - Τ.Α.Δ. Ρόδου

Κουρεβέλη Σεραφίνα (1983) Σφαιροβολία - Γ. Λέρου

Φουρζαδάκη Φυλίς (1985) Δισκοβολία - Τ.Α.Δ. Ρόδου

Πλατή Ανθή (1984) Ακοντισμός - 3ο Γ. Ρόδου

Αγόρια Γυμνασίων

Καμπούρης Θεόφιλος (1983) 80 μέτρα - 1ο Γ. Καλύμνου

Νικολαΐδης - Κατσαρίδης Ερμής (1984) 150 μέτρα - 6ο Γ. Ρόδου

Μπερδεμπές Λουκάς (1984) 300 μέτρα - 7ο Γ. Ρόδου

Τσουγκράνης Μιχ. (1983) 600 μέτρα - Τ.Α.Δ. Καλύμνου

Χριστοδούλου Αλέξης (1984) 2.000 μέτρα - Γ. Καρπάθου

Διακονικόλας Σάββας (1983) 100 μέτρα εμπόδια - Τ.Α.Δ. Ρόδου

Μοσχής Μόσχος (1983) Αλμα σε μήκος - 3ο Γ. Ρόδου

Μπαζίνης Νικόλαος (1983) Αλμα σε ύψος - 7ο Γ. Ρόδου

Ξεπαπαδάκης Γεώργιος (1984) Σφαιροβολια - 4ο Γ. Ρόδου

Γαρυφαλής Γεώργιος (1983) Δισκοβολία - Γ. Λέρου

Πατσιούρας Γεώργ. (1984) Ακοντισμός - 1ο Γ. Κω.

Κορίτσια Λυκείων

Πετρά Χριστίνα (1980) 100 μέτρα - 2ο Λ. Ρόδου

Ριζοπούλου Χρυσάνθη (1982) 200 μέτρα - 2ο Λ. Ρόδου

Π''δοπούλου Βέρα (1981) 400 μέτρα - 2ο Λ. Ρόδου

Χριστοφή Μαρία (1980) 400 μέτρα - 1ο ΤΕΛ Ρόδου

Καλικατζάρου Αγγελία (1982) 800 μέτρα - ΤΕΛ Καλύμνου

Καναβάκη Στέλλα (1980) 1.500 μέτρα - 1ο ΤΕΛ Ρόδου

Μοντιάδη Μαρία (1982) 100 μέτρα εμπόδια - Εσπερινό Ρόδου

Βασιλικής Θαρρενή (1981) Αλμα σε μήκος (Λ. Αφάντου)

Μπαντανίκα Βιργιν. (1981) Αλμα Τριπλούν - ΤΕΛ Κω

Μυλωνάκη Νίκη (1981) Σφαιροβολία Λ. Λέρου

Αγόρια Λυκείων

Περάκης Μιχαήλ του Ιωάννη (1981) 100 μέτρα - 2ο ΤΕΛ Ρόδου

Μοντιάδης Μερκούρης του Ηλία (1981) 100 μέτρα - Εσπερινό Ρόδου

Βαλεούγας Αντώνιος του Ιωάννη (1980) 200 μέτρα - 1ο ΤΕΛ Ρόδου

Μπαριανός Νικόλαος του Εμμανουήλ (1981) 200 μέτρα - Εσπερινό Ρόδου

Μπερδεμπές Ιωάννης του Αθανασίου (1981) 400 μέτρα - 1ο Λ. Ρόδου

Θρήσκος Γεώργιος του Βασιλείου (1982) 800 μέτρα - Εσπερινό Ρόδου

Κοτσάνης Παντελής του Θεολόγου (1982) 1.500 μέτρα - ΤΕΛ Καλύμνου

Χ''χριστοδούλου Κων/νος Χρήστος (1981) 110 μέτρα εμπόδια - 1ο ΤΕΛ Ρόδου

Καμπισέλης Λεωνίδας του Πέτρου (1980) Αλμα σε μήκος - Τελ Κω

Κονταράτος Δημήτριος του Θεοδώρου (1980) Δισκοβολία - Λ. Κρεμαστής

Συριδάκης Βαλάντης του Αντωνίου (1982) Ακοντισμός - Λ. Λέρου

Γεωργαράκης Θεόδωρ. του Γεωργιου (1981) Σφαιροβολία - Λ. Κω

Πεζουβάνης Ιωάννης του Φιλίππου (1982) Σφυροβολία - Ο.Α.Ε.Δ. Ρόδου

Οικονόμου Αγγελος του Μιχαήλ (1981) Σφυροβολία - 1ο ΤΕΛ Ρόδου.

Συνοδοί των μαθητών θα είναι οι γυμναστές Κώστας Ρακόπουλος, Μιλτιάδης Παπαντωνάκης, Γιώργος Μιχαλάκης, Γιώργος Αρβανίτης, Γιάννης Τρικοίλης, Μάμμας Χαραμαντάς και Παντελής Σκοπελίτης.

Απουσίες στον μαραθώνιο

Μεγάλος είναι ο αριθμός των αθλητών που θα συμμετάσχουν στο πανελλήνιο πρωτάθλημα μαραθωνίου δρόμου, όμως ήδη έχει ξεκαθαριστεί ότι θα υπάρχουν απουσίες από πλευράς πρωταθλητών. Ο Νίκος Πολλιάς μόλις έτρεξε και κέρδισε τον βαλκανικό μαραθώνιο στα Σκόπια και θα είναι απών, όπως και ο Παναγιώτης Χαραμής, ο Σπύρος Ανδριόπουλος. Παρόντες θα είναι άλλοι σημαντικοί δρομείς όπως ο Δημοσθένης Τρίγκας και ο Χρήστος Βαξεβάνης. Αν κάποιος κάνει μεγάλη επίδοση

Ο ΣΕΓΑΣ προκειμένου να βγάλει την τριάδα που θα μας εκπροσωπήσει στο Πανευρωπαϊκό της Βουδαπέστης θα υποχρεώσει τους απέχοντες να κάνουν κούρσα για καλύτερο χρόνο. Αυτό σημαίνει ότι το Πανελλήνιο πρωτάθλημα δεν είναι το μόνο κριτήριο.

Ομορφιά και αθλητισμός

Και οι τρείς είναι άλτριες μήκους και ξεχωρίζουν για την ομορφιά τους: Η Νίκη Ξανθού η Σούζαν Τίντκε - γκριν και η Φιόνα Μέι έδωσαν ραντεβού στο διεθνές μίτινγκ κλειστού στίβου που οργάνωσε ο ΣΕΓΑΣ. Εκτός όμως από τις πολύ καλές επιδόσεις και οι τρεις μετά το τέλος των αγώνων υπέγραψαν πολλά αυτόγραφα στα παιδιά που βρέθηκαν κοντά τους. Τις περισσότερες προτιμήσεις συγκέντρωσε η Νίκη Ξανθού μιας και είναι πιο κοντά στα Ελληνόπουλα, όμως ακόμα και τα παιδιά που ασχολούνται με το στίβο γνωρίζουν πρόσωπα και πράγματα και φυσικά και τις άλλες δύο πολύ γνωστές αθλήτριες.

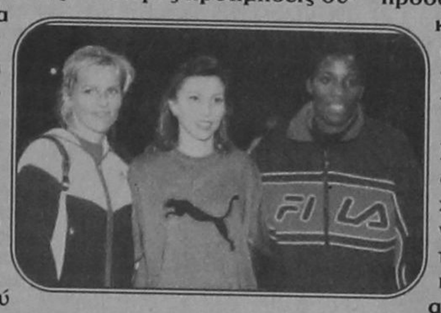

Να σημειώσουμε ότι η Ξανθού δέχεται προτάσεις ν'ασχοληθεί με την μόδα, αλλά προς το παρόν τις απορρίπτει.

Αλλωστε είναι σε ηλικία που οι αθλητικές διακρίσεις σε παγκόσμιο επίπεδο είναι μπροστά της.

Διαφήμιση της Ρόδου

Ολοι συμφωνούν ότι οι μεγάλες αθλητικές διοργανώσεις βοηθούν στην προβολή του νησιού.

Αυτό συμβαίνει και με το πανελλήνιο πρωτάθλημα μαραθωνίου δρόμου που έχει προγραμματιστεί για την προσεχή Κυριακή.

Το παρακάτω κείμενο που δημοσιεύτηκε χθες στην «ΩΡΑ ΓΙΑ ΣΠΟΡ» είναι χαρακτηριστικό:

• **Πολύ καλό** αυτο που κάνει ο δήμος Ρόδου και με τοπικούς χορηγούς ανεβάζει το κύρος της διεξαγωγης του πανελληνίου πρωταθλήματος μαραθωνίου δρόμου, ο οποίος παράλληλα μπορεί να'ναι και διεθνής.

• **Είναι** σημαντικό το γεγονός να αναλαμβάνει η Τοπική Αυτοδιοίκηση την αναβάθμιση αγώνων όπως ο μαραθώνιος.

Κι όταν αυτοί γίνονται σε πόλεις που έχουν ως γνώμονα τον τουρισμό και την προβολή τους μέσω του αθλητισμού, πετυχαίνουν πολλά.

• **Απόδειξη** ότι πέρσι οι Ροδίτες είχαν την τύχη να «φανούν» διεθνώς με τα «Διαγόρεια» που έγιναν στο Αρχαίο Στάδιο, το οποίο κατέκλυσαν οι φίλαθλοι και πέτυχαν να δώσουν έναν ξεχωριστό παλμό, τιμώντας παράλληλα το «χρυσό» κορίτσι της Δωδεκανήσου, τη Νίκη Ξανθού, που αγωνίστηκε κι επικράτησε.

• **Τώρα** με τον μαραθώνιο που διοργανώνουν την προσεχή Κυριακή οι Ροδίτες θα πετύχουν και πάλι στη διοργάνωση αλλά παράλληλα θα αναδείξουν έναν αγώνα που αξίζει τη διεθνή του προβολή μέσω της Τοπικής Αυτοδιοίκησης.

• **Προσφέρεται** άλλωστε, ο μαραθώνιος για προβολή και με παράλληλη την πολιτιστική δομή της πόλης να γίνει ένας από τους καλύτερους διεθνείς αγώνες. Κάτι ανάλογο μπορούν να κάνουν κι άλλες πόλεις της χώρας, γιατί ο μαραθώνιος είναι δεμένος με τον πολιτισμό και την ιστορία της χώρας μας.»

Θα τρέξει 80χρονος!

Μεγάλη κινητικότητα παρατηρείται αυτές τις ημέρες στο νησί μας εν όψει του πανελληνίου πρωταθλήματος Μαραθώνιου δρόμου που θα γίνει την Κυριακή.

Ηδη η Ρόδος φόρεσε τα γιορτινά της και είναι έτοιμη να υποδεχθεί μια από τις κορυφαίες αθλητικές διοργανώσεις της χρονιάς.

Στο Πανελλήνιο θα πάρουν μέρος μεγάλα ονόματα του αθλήματος που ανήκουν σε συλλόγους και όπως μας ενημέρωσε ο πρόεδρος του Υγείας Ρόδου κ. Λευτέρης Καστρουνής τη παράσταση θα κλέψει ο 80χρονος αθλητης του Υγείας Αθηνών, Αντωνιάδης Νίκος.

Αξίζει να σημειώσουμε ότι στο νησί μας γίνεται για δεύτερη φορά πανελλήνιος μαραθώνιος και η πρώτη ήταν το 1985 με διοργανωτή τον ΓΑΣ ΥΓΕΙΑ ΡΟΔΟΥ.

Παράλληλα με το πανελλήνιο διοργανώνεται και τοπικός Μαραθώνιος (ανοικτός) που θα έχει την ίδια διαδρομή και επειδή οι συμμετοχές λήγουν σήμερα το βράδυ όσοι θα ήθελαν να αποκτήσουν αξέχαστες εμπειρίες και να δοκιμάσουν τις δυνάμεις τους μπορούν να επικοινωνήσουν με τον κ. Καστρουνή στο τηλέφωνο 62597.

• Στην Αθήνα ήταν μέχρι χθες το μέλος του ΔΣ του ΣΕΓΑΣ, συμπατριώτης μας, Δανιήλ Συρόπουλος για να λάβει μέρος στη συνεδρίαση της ομοσπονδίας που είχε ως αντικείμενο τη συνεργασία με τους τεχνικούς ανάπτυξης και να συζητήση τις λεπτομέρειες για τον κυριακάτικο Μαραθώνιο.

Οι τεχνικοί ανάπτυξης της χώρας είναι εφτά και μεταξύ αυτών συγκαταλέγεται και ο «δικός» Μιχάλης Παυλούς που έχει ορισθεί υπεύθυνος του Αιγαίου και της Κρήτης.

Ο Μιχάλης Παυλούς όμως δεν μπόρεσε να παρευρεθεί στην συνεδρίαση αφού παρέμεινε στην Ρόδο για να υποδεχθεί τις αποστολές.

Ευχαριστήριο προς την ΕΠΣΔ

Το κοινωνικό πρόσωπο του αθλητισμού φάνηκε από την ενέργεια του Δ.Σ. της ΕΠΣΔ να διαθέσει όλα τα έσοδα του τελικού κυπέλλου Δωδεκανήσου για φιλανθρωπικό σκοπό.

Χθες στα γραφεία των εφημερίδων έφτασε η παρακάτω ευχαριστήρια επιστολή:

«Η οικογένεια Ηλία Χατζησταμάτα απευθύνει ένα μεγάλο ευχαριστήριο προς την Διοίκηση της Ε.Π.Σ.Δ. η οποία με απόφαση της διέθεσε όλα τα έσοδα του τελικού του κυπέλλου στο παιδί μας προκειμένου να μεταβεί στο εξωτερικό για λεπτή χειρουργική επέμβαση. Τέτοιες φιλανθρωπικές ενέργειες σας τιμούν σαν ανθρώπους και σας καταξιώνουν σαν παράγοντες.

Ευχαριστούμε όλο τον κόσμο που παρακολούθησε τον αγώνα, τις Διοικήσεις των ομάδων ΦΟΙΒΟΥ και ΑΓΙΟΥ ΓΕΩΡΓΙΟΥ και τους Διαιτητές. Ευχόμαστε ο Θεός να σας έχει καλά και δεν θα ξεχάσουμε ποτέ την αξιέπαινη ενέργεια σας στις δύσκολες ώρες που περνούμε».

Παντίδος: Ηταν

Πολύς λόγος γίνεται για το πέναλτυ που σφύριξε ο Σάββας Παπανικολάου στον τελικό κυπέλλου Δωδεκανήσου και ανάγκασε τον Φοίβο να διαμαρτύρεται έντονα.

Η «δ σπορ» απευθύνθηκε στον επιθετικό του Αγίου Γεωργίου Κώστα Παντίδο αφού ήταν αυτός που βρέθηκε στο έδαφος από μαρκάρισμα του Πίτση.

«Η παράβαση ήταν καθαρή. Μπορεί το βίντεο του αγώνα να ξεγέλασε κάποιους αφού η φάση ήταν πολύ γρήγορα και είχα φόρα την στιγμή που μ'έσπρωξε ο αντίπαλος και βρέθηκα στο έδαφος», είπε ο Παντίδος. Από την πλευρά του ο αμυντικός του Φοίβου υποστηρίζει ότι σε καμμία περίπτωση δεν υπήρχε πέναλτυ αφού «Ο Παντίδος έπεσε έξυπνα και ξεγέλασε τον διαιτητή».

Τρεις μήνες μακρυά μας

Πέρασαν κιόλας τρεις μήνες από εκείνη την καταραμένη ημέρα που ο χάρος ζήλεψε τα νιάτα του Παναγιώτη Τριγένη και τον πήρε από κοντά μας. Ο χαμογελαστός τερματοφύλακας του Αγίου Γεωργίου σίγουρα χαίρεται για το κύπελλο Δωδεκανήσου που του αφιέρωσαν οι τελευταίοι συμπαίκτες του. Το πρωί του Σαββάτου στις 7:30 στον Ιερό Ναό Ταξιαρχών Ιαλυσού η οικογένεια του θα τελέσει μνημόσυνο υπέρ αναπαύσεως της ψυχής του Παναγιώτη.

Μπράβο στη Βλάχου

Με χθεσινή του ανακοίνωση ο σύλλογος ΜΙΛΩΝ ΡΟΔΟΥ συγχαίρει την αθλήτρια του Μάγδα Βλάχου για την μεγάλη επιτυχία της στο Πανευρωπαϊκό Πρωτάθλημα καράτε, ελεύθερου στυλ, που φιλοξενήθηκε στην Νίκαια της Γαλλίας. Οπως έγραψε η «δσπορ» η Βλάχου πήρε την 3η θέση στην κατηγορία άνω των 60 κιλών ανεβάζοντας για ακόμη μία φορά τα Ελληνικά χρώματα στο βάθρο.

Στην ανακοίνωση γίνεται αναφορά και στη βοήθεια που πρόσφερε ο ΔΟΝΑ ώστε να μπορέσει η Ροδίτισσα αθλήτρια να λάβει μέρος σ'αυτούς τους αγώνες. Η Βλάχου κατάφερε ν'ανατρέψει όλα τα ιατρικά δεδομένα αφού πριν τρεις μήνες έγινε μαμά και αντί να ξεκουραστεί δούλεψε σκληρά με τελικό αποτέλεσμα την διάκριση. Εάν δεν είχε προηγηθεί η πρωτοφανής ταλαιπωρία στο ταξίδι με αλλεπάλληλες ακυρώσεις πτήσεων (λόγω κακοκαιρίας) η Μάγδα σίγουρα θα επαναλάμβανε την περσινή της επιτυχία, δηλαδή την κατάκτηση του χρυσού μεταλλίου.

Τζάμπολ για δύο

Σήμερα (16:30) Ιάλυσος - Ενωση• Το Σαββατοκύριακο στην Κω Ιπποκράτης - Κολοσσός, Ανταγόρας - Ιβίσκος

Ξεκινάει σήμερα η 2η αγωνιστική της Β'φάσης του πρωταθλήματος ανδρών που θα κρίνει ποιά ομάδα θα μας εκπροσωπήσει στο πανεπαρχιακό για άνοδο στην Γ' κατηγορία.

Στις 16:30 στο Κλειστό της Κρεμαστής ο Ιάλυσος θα παίξει με την Ενωση.

Οι γηπεδούχοι της Κρεμαστής είναι φαβορί αφού έχουν καλή ψυχολογία μετά την νίκη επί του Κολοσσού.

Η Ενωση την 1αγωνιστική δεν είχε αγωνιστεί λόγω κακοκαιρίας.

Τα άλλα δύο παιχνίδια θα γίνουν το Σάββατο στο νησί του Ιπποκράτη.

Κλειστό Κω 15:30 Ιπποκράτης - Κολοσσός

Κλειστό Κω 20:00 Ανταγόρας - Ιβίσκος

Την ίδια ημέρα στο κλειστό της Κω, ενδιάμεσα στα δύο παιχνίδια ανόδου (ώρα 15:30) θα γίνει το μπαράζ σωτηρίας με αντιπάλους τον Φοίβο και την ΕΑΚΑ (ορίστηκε σε ουδέτερο γήπεδο).

Το πρόγραμμα στα υπόλοιπα τοπικά πρωταθλήματα έχει ως εξής:

Σήμερα

Λίνδος 17:00 Κλεόβουλος - Ηλιος (Γ)

Κρεμαστή 18:30 Φοίβος - Δωριέας (Γ)

Κλειστό Ρόδου 20:30 Ζέφυρος - Κολοσσός (Γ)

Σάββατο

Λάρδος 11:00 Ηρακλής Λ. - Κλεόβουλος (Α)

Κρεμαστή 13:00 Φοίβος - Ανταγόρας (Γ)

Κλειστό Ροδου 16:00 Κολοσσός - Κλεόβουλος (Γ)

Κρεμαστή 14:00 Δωριέας - Ηλιος (Ε)

Κρεμαστή 16:00 Σταυρός - ΑΕΡΑ (Ε)

Κλειστό Ρόδου 18:00 Παντηλιακός - Ηρακλής Μ. (Α)

Κυριακή

Κλειστό Ρόδου 13:00 Δωριέας - Ανταγόρας (Γ)

Κλειστό Ρόδου 15:00 Ζέφυρος - Ιππότες (Α)

Αρχάγγελος 16:00 Αρχάγγελος - Ροδιακός (Α)

Κλειστό Ρόδου 17:00 Ενωση - Ιβίσκος (Ε)

Κρεμαστή 18:00 Ηλιος - Ζέφυρος (Γ)

Κρεμαστή 16:30 Ηρακλής Μ. - Ιάλυσος (Ε)

Στα νησιά θα γίνουν τα εξής παιχνίδια:

Παρασκευή

Κλειστό Κω 20:00 Ανταγόρας - Ιπποκράτης (Π)

Κλειστό Κω 21:30 Ανταγόρας - Ενωση (Γ)

Σάββατο

Νίσυρος 11:00 Πολυβώτης - Χάρμυλος (Α)

Κυριακή

Κλειστό Κω 10:00 Ιπποκράτης - Ανταγόρας (Ε)

Αντιμάχεια 15:00 Αντίμαχος - Κάρδαμος (Α)

Στην Κω οι «δυνατοί»

Οπως κάθε χρόνο έτσι και φέτος η Εθνική άρσης βαρών θα πραγματοποιήσει 20ήμερο καμπ προετοιμασίας στην Κω. Το νησί του Ιπποκράτη αποτελεί το μυστικό των επιτυχιών για τους «δυνατούς» του Ελληνικού αθλητισμού που με χαρά το επισκέπτονται τέτοια εποχή.

Ηδη χθες στάλθηκαν απο την Αθήνα με πλοίο όλα τα όργανα και το βράδυ του Σαββάτου θα «πετάξουν» για το νησί ο Πύρρος και τα υπόλοιπα παιδιά της Εθνικής.

Το προσωπικό του κλειστού γυμναστηρίου Κω και οι φορείς του νησιού έχουν κάνει τις απαραίτητες ετοιμασίες για να είναι άνετη η διαμονή των Ολυμπιονικών στον τόπο τους.

Επιτυχία Πέππα

Στην Χαλκίδα συνεχίζονται τα διεθνή τουρνουά τέννις σάτελάιτ «future men's». Ο Ρόδιος πρωταθλητής Σόλων Πέππας που αγωνίστηκε στο «κυρίως ταμπό» με «κάρτα ελευθέρας» πάλεψε αλλά έχασε από τον Γερμανό Κιρσνερ με 7-6, 6,4. Ο αντίπαλος του είναι στο Νο 565 της παγκόσμιας κατάταξης. Καλύτερα ήταν τα πράγματα στα «διπλά» αφού το ζευγάρι Οικονομίδης - Πέππας νίκησαν 6-4, 6-4 τους Σουηδούς αντιπάλους τους και προκρίθηκαν. Να σημειώσουμε ότι στο προηγούμενο τουρνουά της Καλαμάτας οι δύο Ελληνες πρωταθλητές είχαν φτάσει μέχρι τα ημιτελικά των «διπλών» και κέρδισαν πόντους στην προσπάθεια που κάνουν ν'αναρριχηθούν στην παγκόσμια κατάταξη.



Ροδίτικο Πανόραμα ΤΟΥ ΧΘΕΣ ΚΑΙ ΤΟΥ ΣΗΜΕΡΑ

του ΠΑΡΑΣΧΟΥ ΠΑΡΑΣΟΥ

«ΠΡΟΛΟΓΟΣ ΤΟΥ ΑΛΕΞΑΝΔΡΟΛΟΓΟΥ Α.Σ. ΣΟΦΜΑΝ ΣΤΟ ΒΙΒΛΙΟ ΤΟΥ ΔΗΜΗΤΡΗ ΤΣΙΜΠΟΥΚΙΔΗ "ΕΝΘΥΜΗΜΑΤΑ"»

Α' ΜΕΡΟΣ

Η στήλη φιλοδοξεί να γνωρίσει στο φιλίστορο αναγνωστικό της κοινό, εκτός των άλλων, και τον πνευματικό μόχθο εξαιρετικών επιστημόνων που μοχθουν να φωτίσουν τον αρχαίο Ελληνικό κόσμο και να τον κάμουν γνωστό στους νεοέλληνες.

Ο Δημήτρης Τσιμπουκίδης από τους εξέχοντες ιστορικούς έχει στο ενεργητικό του μια πλούσια επιστημονική και συγγραφική δράση. Γνώστης του αντικειμένου του όσο λίγοι έγραψε πάνω από 20 ιστορικά βιβλία - μονογραφίες και πραγματείες που θ'αφήσουν εποχή για την πληρότητά τους, και τον απόλυτα επιστημονικό τους τρόπο που σ'αυτά διαπραγματεύεται τη θεματολογία του βασισμένη στο πνεύμα του διαλεκτικού υλισμού που υπακούει στους νόμους που επιτρέπουν την ανάπτυξη της κοινωνίας σε στενή, πάντα, συνάρτηση με την υλιστική ερμηνεία της ιστορικής εξέλιξης.

Από τη σκοπιά αυτή ο Δημήτρης Τσιμπουκίδης ανοίγει ενα νέο κεφάλαιο στην ιστορική έρευνα και επανατοποθετεί τα ιστορικά δρώμενα στις σωστές τους διαστάσεις. Παραχαραγμένες ερμηνείες με σκόπιμα αλλοιωμένα τα ιστορικά γεγονότα μάλλον συσκοτίζουν παρά φωτίζουν τις υπό εξέταση ιστορικές περιόδους που η αστική ιστορική κοσμοθεωρία αρέσκεται να τοποθετεί σε προκρούστεια κρεβάτια και ανάλογα με τους ιδεολογικούς της στόχους επιχειρεί την ανάλογη ανιστόρητη ερμηνεία.

Απ'αυτή την άποψη η επιστημονική προσωπικότητα του Δημήτρη Τσιμπουκίδη αποτελεί αναμφισβήτητη καινοτομία στο ιστορικό «προτσές» καθώς δίνει τις σωστές διαστάσεις στις ιστορικές περιόδους που εξετάζει.

Ως μια προεισαγωγή στην όλη επιστημονική προσωπικότητα του παραθέτω λίγα βιογραφικά στοιχεία ως αναγράφονται στην εσωτερική όψη του εξωφύλλου του έργου του «Από τον Ομηρο στον Αλέξανδρο».

«Ο Δημήτρης Τσιμπουκίδης ανατολιστής, αλεξανδρολόγος γεννήθηκε το 1921. Εκανε μεταπτυχιακές σπουδές στο Ινστιτούτο Ασιανολογίας της Ακαδημίας Επιστημών της ΕΣΣΔ, όπου πήρε τον τίτλο του διδάκτορα (1964 - 1967). Από το 1970 έως το 1976 υφηγητής της Ιστορίας στο Ινστιτούτο Ασιανολογίας της Ακαδημίας Επιστημών της ΕΣΣΔ. Μετά τη δεύτερη επιστημονική διατριβή του με θέμα «Ελλάδα και Ανατολή», ανακηρύχτηκε διδάκτωρ Επικρατείας στο Ινστιτούτο Ανατολικών Σπουδών της Ακαδημίας Επιστημών της ΕΣΣΔ. Από το 1977 ως το 1987 καθηγητής Αρχαίας Ιστορίας και διδάκτωρ Ιστορίας στην Ακαδημία Επιστημών της ΕΣΣΔ.



Ο ιστορικός Δημήτρης Ι. Τσιμπουκίδης

Εχει πάρει μέρος σε πολλά διεθνή επιστημονικά συνέδρια. Στη συνδιάσκεψη της ΟΥΝΕΣΚΟ «Για την κοινωνική και πνευματική ανάπτυξη των χωρών της κεντρικής Ασίας» (Οκτώβρης 1972) εισηγήθηκε το θέμα «Η σύνθεση του ελληνικού και ανατολικού πολιτισμού». Στο 29ο Διεθνές Συνέδριο Ασιατολόγων (Παρίσι 15-22 Ιουλίου 1973) μίλησε με θέμα «Οράματα και πραγματικότητες του Ελληνοβακτριανού κράτους». Εκανε, επίσης, επιστημονικές εισηγήσεις και ανακοινώσεις σε διεθνή φόρουμ, που έγιναν στη Σοβιετική Ενωση υπό την αιγίδα του ΟΗΕ και της ΟΥΝΕΣΚΟ, για τη μελέτη των πολιτισμών της Κεντρικής Ασίας.

Το έργο του αριθμεί 20 τόμους, κυρίως στα ρωσικά και στα ελληνικά. Ολα τα βιβλία του είναι προϊόν των ερευνών που έκανε στα αρχεία και μουσεία των 15 σοβιετικών Δημοκρατιών, καθώς και στο Ιράν, Ινδία, Πακιστάν, Αφγανιστάν και άλλες χώρες της Ανατολής. Βιβλία του έχουν μεταφρασεί στα Γαλλικά, στα Αγγλικά και στα Αραβικά. Ο Δημήτρης Τσιμπουκίδης διετέλεσε μέλος του Επιστημονικού Συμβουλίου Ανατολικών Σπουδών της Ακαδημίας Επιστημών της ΕΣΣΔ. Σήμερα είναι μέλος Διεθνούς Ενωσης Ασιανολόγων και επίτιμο μέλος της Ενωσης Ανατολιστών Επιστημόνων της Ρωσίας».

Ο πρόλογος της Αλεξανδρολόγου Α.Σ. Σόφμαν τελικά, ύστερα από περιπέτειες, καταχωρίστηκε στο βιβλίο της Ιρίνα Πριλούτσκαγια «Ενθυμήματα». Σήμερα, κατ'αποκλειστικότητα δημοσιεύεται στη στήλη μου μεταφρασμένος στα Ελληνικά.

«ΠΡΟΛΟΓΟΣ»
Του αλεξανδρολόγου Α.Σ. ΣΟΦΜΑΝ

Νοιώθω ικανοποίηση που μου δίνεται η δυνατότητα να γράψω μερικά λόγια για την επιστημονική εργασία του συναδελφου μου Δ.Ι. ΤΣΙΜΠΟΥΚΙΔΗ, με την ευκαρία των 70 χρόνων από τη γέννησή του. Τον γνωρίζω από παλιά, εδώ και πάνω από τριάντα χρόνια, η γνωριμία μας δε αυτή έγινε δυνατό να μετατραπεί σε φιλία και να διατηρηθεί μέχρι σήμερα.

Ηταν το 1960, όταν από τα Γραφεία του Πανεπιστημίου της πόλης Καζάν μου έδωσαν μια επιστολή που έφτασε από την Μόσχα. Ο αποστολέας μου ζητούσε να του στείλω τον πρώτο τόμο της εργασίας μου «Ιστορία της αρχαίας Μακεδονίας» που εκδόθηκε τον ίδιο χρόνο. Ετσι άρχισαν οι επιστημονικές επαφές μας, που ήταν όχι μόνο ωφέλιμες, αλλά και απαραίτητες. Από τότε χρονολογούνται οι συναντήσεις μας στη Μόσχα και στο Καζάν, ανταλλάσσαμε απόψεις και επιστημονική εμπειρία.

Η αρχαία επιστήμη στο Πανεπιστήμιο του Καζάν ήτανε από τους πιο σημαντικούς επιστημονικούς κλάδους και το Πανεπιστήμιό μας έγινε ένα από τα επιστημονικά κέντρα σ'αυτό τον τομέα. Τα πρώτα βήματα για τη μελέτη της αρχαίας ελληνικής θεματικής συνδέονται με τα ονόματα των επιστημόνων Φ.Γ.Μίστσενκο, Μ.Μ. Χβοστόφ κ.ά. Ο πρώτος λαμπρός γνώστης των ελληνικών αρχαιοτήτων, διάσημος ιστορικός του αρχαίου κόσμου, μελετούσε επίμονα τα προβλήματα της ιστοριογραφίας και των αρχαίων πηγών, επίσης τα ζητήματα της Ελληνιστικής εποχής, ο δε δεύτερος - ασχολήθηκε με την αρχαία και γενική ιστορία.

Ετσι οι μελέτες στον τομέα της αρχαίας ιστορίας στο Πανεπιστήμιο του Καζάν είχαν ένδοξη ιστορία, ωστόσο η συνεργασία με Ελληνα επιστήμονα ήταν κάτι νέο. Ο Δημήτρης Τσιμπουκίδης πρόθυμα με κατατόπισε για τις εργασίες των Ελλήνων επιστημόνων, κυρίως για τους πρώτους έξι τόμους της «Ιστορίας του Ελληνικού Εθνους».

Από τα μέσα της δεκαετίας του '70 ως την οριστιική του αναχώρηση από τη Ρωσια /1986/, ο Δημήτρης Τσιμπουκίδης ταξίδευε συχνά από τη Μόσχα στο Καζάν για επιστημονική εργασία. Την περίοδο αυτή διερύνθηκε σημαντικά η θεματική του Πανεπιστημίου μας, ιδιαίτερα στον τομέα της αρχαίας Ελλάδας και της Ελληνιστικής εποχής. Απαντούσε πάντα θετικά στις παρακλήσεις μας για να βοηθήσει τους μεταπτυχιούχους που ερευνούσαν ελληνικά θέματα. Θυμούμαι την εισηγητική του έκθεση για τη διδακτορική διατριβή της Τ.Γ. Τιμοφέγιεβα:

«Η πολιτική του Μ. Αλεξάνδρου στο φως της αγγλοαμερικανικής ιστοριογραφίας, 1917-1975» που ανακηρύχτηκε διδάκτωρ της φιλοσοφίας στην ιστορία ή την εισήγησή του για τη διδακτορική διατριβή του Α.Ε. Σεμιόνοφ «Ιδεολογία της αρχικής περιόδου του Χριστιανισμού: Μεθοδολογική και ιστοριογραφική άποψη», στον οποίο απενεμήθη ο ίδιος τίτλος, καθώς και άλλους μεταπτυχιακούς που αντικείμενο της έρευνάς τους ήτανε η εξιδίκευση στον τομέα της ιστοριογραφίας και των αρχαίων πηγών.

Ο Δ.Ι. Τσιμπουκίδης είναι επιστήμονας με ιδιόμορφη τύχη. Την πιο δύσκολη και μακρά περίοδο της κράτησής του στις φυλακές της ελληνικής επικράτειας για πολιτικούς λόγους αφιέρωσε στην έρευνα των γραπτών πηγών. Ομως ήταν ακόμη πιο δύσκολο να βρίσκει τρόπους για τη φύλαξη των σημειώσεών του. Οι ενασχολήσεις του με την αρχαιότητα επί πολλά χρόνια διεύρυναν τον ορίζοντά του σ'αυτό τον τομέα και εδραίωσαν την πίστη του στην ερευνητική δουλειά, την οποία συνέχισε σε όλη τα διάρκεια της αναγκασικής του υπερωρίας ως πολιτικός πρόσφυγας: συγγραφή βιβλίων, διαλέξεις, συμμετοχή σε συνδιασκέψεις, σεμινάρια, επιστημονικό - εκλαϊκευτική δραστηριότητα και πολλά άλλα».

Αύριο η συνέχεια και το τέλος

Ρόδος, 1 Απρίλη 1998
ΠΑΡΑΣΧΟΣ ΔΗΜ. ΠΑΡΑΣΟΣ

ΟΙΚΟΥΜΕΝΙΚΟ ΠΑΤΡΙΑΡΧΕΙΟΝ
ΙΕΡΑ ΜΗΤΡΟΠΟΛΙΣ ΡΟΔΟΥ
ΙΕΡΟΣ ΝΑΟΣ
ΑΓΙΟΥ ΓΕΩΡΓΙΟΥ ΑΝΩ
ΡΟΔΟΣ (ΔΩΔΕΚΑΝΗΣΟΣ)

ΑΝΑΚΟΙΝΩΣΗ

Γνωρίζουμεν στον Φιλόθρησκο Ροδιακό Λαό ότι την Ε! Κυριακή των Νηστειών εορτή του ΟΣΙΟΥ ΣΑΒΒΑ του εν Καλύμνω θα τελεσθεί στο Παρεκκλήσιον της Οικογένειας ΔΡΟΣΟΥ εντός του Αγ. Γεωργίου Ανω, το Εσπέρας του Σαββάτου 4 Απριλίου και περί ώρα 6.30 μ.μ. Μέγας Πανηγυρικός Εσπερινός και Αρτοκλασία την δε πρωΐα της Κυριακής 5 Απριλίου Θεία Λειτουργία και Πρωϊνό στο Πνευματικό Κέντρο Η ΒΑΣΙΛΕΙΑΔΑ από την οικογένεια ΔΡΟΣΟΥ.

ΕΚΚΛ. ΕΠΙΤΡΟΠΗ ΑΓΙΟΥ ΓΕΩΡΓΙΟΥ ΑΝΩ

ΟΙΚΟΥΜΕΝΙΚΟ ΠΑΤΡΙΑΡΧΕΙΟΝ
ΙΕΡΑ ΜΗΤΡΟΠΟΛΙΣ ΡΟΔΟΥ
ΙΕΡΟΣ ΝΑΟΣ
ΑΓΙΟΥ ΓΕΩΡΓΙΟΥ ΑΝΩ
ΡΟΔΟΣ (ΔΩΔΕΚΑΝΗΣΟΣ)

ΕΥΧΑΡΙΣΤΗΡΙΟΝ

Το Εκκλησιαστικόν Συμβούλιον Αγ. Γεωργίου Ανω Ευχαριστεί τους κάτωθι Δωρητάς υπέρ των έργων του Ιερού Ναού.

Οικογένεια ΜΙΧΑΗΛ ΒΟΓΙΑΤΖΗ ΣΚΕΥΗ ΣΤΑΘΜΟΥ ΑΓΑΠΗΣ ΑΞΙΑΣ 50.000 ΔΡΧ.

Οικογένεια ΙΩΑΝΝΗ ΠΕΤΡΙΔΗ 50.000 ΔΡΧ εις μνήμη της Μπέρας των.

Οικογένεια ΜΠΟΥΡΛΙΔΗ 30.000 ΔΡΧ εις μνήμη Δωρήτριας ΔΡΟΣΟΥ.

Οικογένεια ΘΕΟΧΑΡΗ στη μνήμη του πατέρα των ΑΡΓΥΥΡΗ 20.000 ΔΡΧ.

Οικογένεια Ιατρού ΨΑΡΡΑ 50.000 ΔΡΧ.

Τους ευχαριστούμεν ευχόμενοι ο Αγιος Γεώργιος να τους Βοηθεί.

Ο ΠΡΟΕΔΡΟΣ ΙΕΡ. ΒΑΣΙΛΕΙΟΣ ΤΣΑΒΑΡΗΣ
ΠΡΩΤΟΠΡΕΣΒΥΤΕΡΟΣ ΟΙΚΟΥΜΕΝΙΚΟΥ ΘΡΟΝΟΥ

NEOTEX ΡΟΔΟΣ
ΑΝΝΗΣ ΜΑΡΙΑΣ 59 ΡΟΔΟΣ 85 100
ΤΗΛ.: 35863 - 77211-2 FAX: 30664
ΜΙΧ. ΚΑΛΛΙΓΕΡΟΣ ΠΟΛΙΤΙΚΟΣ ΜΗΧΑΝΙΚΟΣ • ΜΙΧ. ΚΑΡΡΑΣ ΜΗΧΑΝΟΛΟΓΟΣ ΜΗΧΑΝΙΚΟΣ

ΣΥΣΤΗΜΑΤΑ ΧΩΡΙΣΜΑΤΩΝ & ΨΕΥΔΟΡΟΦΩΝ ΕΣΩΤΕΡΙΚΩΝ & ΕΞΩΤΕΡΙΚΩΝ ΧΩΡΩΝ

- ΓΥΨΟΣΑΝΙΔΕΣ
- ΤΣΙΜΕΝΤΟΣΑΝΙΔΕΣ
- ΔΙΑΚΟΣΜΗΤΙΚΑ
- ΠΛΑΚΕΣ ΟΡΥΚΤΩΝ ΙΝΩΝ
- ΛΩΡΙΔΕΣ ΑΛΟΥΜΙΝΙΟΥ
- ΔΙΑΤΡΗΤΕΣ ΜΕΤΑΛΛΙΚΕΣ ΟΡΟΦΕΣ
- ΗΧΟΜΟΝΩΤΙΚΑ
- ΗΧΟΑΠΟΡΡΟΦΗΤΙΚΑ
- ΜΕΤΑΛΛΙΚΑ ΚΤΙΡΙΑ

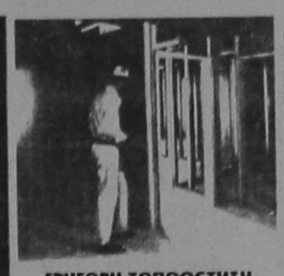

ΓΡΗΓΟΡΗ ΤΟΠΟΘΕΤΗΣΗ
ΑΝΤΙΣΕΙΣΜΙΚΗ ΚΑΤΑΣΚΕΥΗ
ΕΥΧΑΡΙΣΤΟ ΠΕΡΙΒΑΛΛΟΝ



ΕΛΕΥΘΕΡΙΑ ΣΧΕΔΙΑΣΜΟΥ
ΔΙΑΚΟΣΜΗΣΗ
ΚΑΙ ΗΧΟΑΠΟΡΡΟΦΗΣΗ
ΛΕΙΤΟΥΡΓΙΚΟΤΗΤΑ
ΚΑΙ ΑΙΣΘΗΤΙΚΗ

Auto Center
ΜΑΝΩΛΗΣ ΚΩΣΤΑΚΗΣ ΑΕΒΕ

ΕΠΩΦΕΛΗΘΕΙΤΕ
ΜΟΝΟ ΓΙΑ ΤΟΝ ΜΑΡΤΙΟ

ΤΑ ΚΑΛΥΤΕΡΑ ΜΕΤΑΧΕΙΡΙΣΜΕΝΑ ΑΥΤΟΚΙΝΗΤΑ ΤΗΣ ΑΓΟΡΑΣ ΜΕ 50% ΠΡΟΚΑΤΑΒΟΛΗ & 12 ΑΤΟΚΕΣ ΔΟΣΕΙΣ

✓ ΜΑΡΚΑ & ΜΟΝΤΕΛΟ ΑΥΤΟΚΙΝΗΤΟΥ	✓ ΕΤΟΣ ΚΑΤΑΣΚΕΥΗΣ	✓ ΑΞΙΑ
1. FIAT PANDA 750 FIRE	1992	850.000
2. FIAT UNO 900	1987	950.000
3. FIAT UNO 1000 5Π	1990	1.450.000
4. FIAT NEO UNO 1400 5Π	1992	1.800.000
5. FIAT REGATA	1987	900.000
6. FIAT TEMPRA 1400	1993	2.300.000
7. FIAT TEMPRA STATION WAGON 1600	1991	2.600.000
8. FIAT TEMPRA 1600 ELX FULL EXTRA	1992	3.250.000
9. RENAULT 9	1988	1.150.000
10. RENAULT CLIO 1800 16V	1992	3.950.000
11. ALFA ROMEO 33	1985	1.200.000
12. ALFA ROMEO 33	1990	1.650.000
13. VW GOLF CABRIO	1990	3.350.000
14. MAZDA 121	1991	1.400.000
15 SEAT IBIZA 1200	1989	900.000

ΑΚΟΜΑ ΜΕΓΑΛΥΤΕΡΗ ΓΚΑΜΑ ΜΕΤΑΧΕΙΡΙΣΜΕΝΩΝ ΣΤΙΣ ΕΓΚΑΤΑΣΤΑΣΕΙΣ ΜΑΣ

14ο χλμ. Ρόδου - Αεροδρομίου, Παραδείσι
85106 Ρόδος Τηλ: 0241 - 82000 Fax 82004

ΑΝΤΙΠΡΟΣΩΠΕΥΟΥΜΕ ΚΑΙ ΕΙΣΑΓΟΥΜΕ ΤΗΝ ΠΟΙΟΤΗΤΑ

ΚΑΣΑΠΗΣ
Με την πιστωτική σας κάρτα

ΛΑΣΤΙΧΑ **0%** ΖΑΝΤΕΣ

ΕΠΙΤΟΚΙΟ ΕΩΣ 12 ΜΗΝΙΑΙΕΣ ΑΤΟΚΕΣ ΔΟΣΕΙΣ
ΕΛΑΣΤΙΚΑ ΚΑΙ ΖΑΝΤΕΣ ΟΛΩΝ ΤΩΝ ΕΤΑΙΡΕΙΩΝ

1ο: ΑΥΣΤΡΑΛΙΑΣ 2 - ΤΗΛ. 35367 * 2ο: ΥΠ/ΜΑ: ΛΙΝΔΟΥ 237 - ΤΗΛ. 67349
ΚΑΣΑΠΗΣ: ΛΑΣΤΙΧΑ - ΖΑΝΤΕΣ

ΑΣΦΑΛΕΙΑ ΣΤΗΝ ΟΔΗΓΗΣΗ

ΑΡΧΙΣΕ Η ΑΝΤΙΣΤΡΟΦΗ ΜΕΤΡΗΣΗ ΓΙΑ ΤΟ ΚΟΙΝΟ ΝΟΜΙΣΜΑ

Ευρώ: Τα συν και πλην για τον τουρισμό

Η αντίστροφη μέτρηση για το ευρώ έχει ήδη αρχίσει. Η χώρα μας μπορεί να μην συμμετέχει από την 1η Ιανουαρίου του 1999, στη ζώνη του ενιαίου νομίσματος, ωστόσο το γεγονός αυτό δεν μειώνει τις σημαντικές επιδράσεις που θα έχει για όλες τις αγορές η υιοθέτηση ενός κοινού ευρωπαϊκού νομίσματος.

Το ευρώ θα μεταμορφώσει την ευρωπαϊκή αγορά. Η χρήση του ως το βασικό νόμισμα των διεθνών συναλλαγών της Ευρωπαϊκής Ενωσης αναπόφευκτα θα στρέφει προς αυτό και τις επιχειρήσεις των κρατών μελών που δεν συμμετέχουν στην Οικονομική και Νομισματική Ενωση. Η διακίνηση αγαθών και υπηρεσιών στο εσωτερικό της Ευρωπαϊκής Ενωσης διευκολύνεται σημαντικά, καθώς εξαλείφεται πλέον η αβεβαιότητα που υπήρχε σχετικά με τις συναλλαγματικές ισοτιμίες. Ταυτόχρονα, επιτρέπει στις επιχειρήσεις να συγκρίνουν το κόστος τους και να περιορίσουν τις δαπάνες που πραγματοποιούν σήμερα σε πράξεις κάλυψης τους έναντι συναλλαγματικών κινδύνων.

Ο τουρισμός, ο οποίος αποτελεί υπηρεσία, η οποία κατεξοχήν επηρεάζεται από τον συναλλαγματικό παράγοντα, αναμένεται να επηρεαστεί καθοριστικά από το ενιαίο νόμισμα. Η απουσία του συναλλαγματικού πλεονεκτήματος και η άμεση συγκρισιμότητα των τιμών των προσφερόμενων υπηρεσιών, αποτελούν τα δύο νέα ρηξικέλευθα χαρακτηριστικά που θα έχει να αντιμετωπίσει η συγκεκριμένη αγορά. Τα νέα αυτά δεδομένα θα επηρεάσουν αμφίσημα και τη χώρα μας.

Ετσι, για παράδειγμα η Ελλάδα δεν θα αποτελεί πλέον ένα φθηνό τόπο διακοπών, στο βαθμό που οι Γερμανοί για παράδειγμα δεν θα δραχμοποιούν το κόστος των διακοπών τους. Η νέα αυτή πραγματικότητα φυσικά δεν είναι απαραίτητο να επιδράσει αρνητικά τη χώρα μας εφόσον φυσικά το πλεονέκτημα της «φθηνής δραχμής» αντικατασταθεί από τη βελτίωση των παρεχόμενων υπηρεσιών. Αλλωστε και η τουριστική βιομηχανία, όπως, και όλοι οι υπόλοιποι κλάδοι της οικονομίας, είναι υποχρεωμένη να προχωρήσει στις αναγκαίες μεταρρυθμίσεις προκειμένου να προσεγγίσει αποτελεσματικά τη νέα πραγματικότητα, όπως αυτή διαγράφεται σήμερα.

Ανεξάρτητα όμως από τις ιδιαιτερότητες που παρουσιάζει κάθε κλάδος της οικονομίας, η καθιέρωση του εύρω εκτιμάται ότι θα

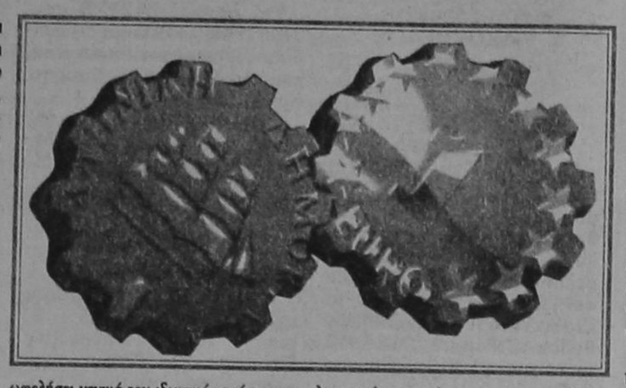

ωφελήσει γενικά τον ιδιωτικό τομέα της οικονομίας.

Ο περιορισμός των αβεβαιοτήτων και η αυξημένη αξιοπιστία της οικονομικής πολιτικής θα συμβάλλουν στη διαμόρφωση θετικών προσδοκιών και αποφάσεων για την ανάληψη νέων επενδυτικών πρωτοβουλιών.

Εκτός από την εξάλειψη του συναλλαγματικού κινδύνου, ας μην ξεχνάμε ότι το μεγαλύτερο μέρος των δανείων που συνάπτουν οι ελληνικές επιχειρήσεις είναι σε ξένο νόμισμα, το ευρώ θα μειώσει το κόστος των συναλλαγών που συνεπάγεται η διενέργεια συναλλαγών σε πολλά νομίσματα.

Το ευρώ θα μειώσει το κόστος των συναλλαγών που συνεπάγεται η διενέργεια αυτών σε πολλά νομίσματα

Ας μην περιοριστούμε όμως στη σφαίρα των επιχειρήσεων, καθώς και ο απλός πολίτης θα απολαμβάνει αρκετά πλεονεκτήματα.

Τα πλεονεκτήματα είναι πιο προφανή για τους πολίτες εκείνους, οι οποίοι θα μετακινούνται στο εσωτερικό της Ευρωπαϊκής Ενωσης, για αναψυχή, ή για επαγγελματικούς λόγους. Καταρχάς θα μπορούν άμεσα να συγκρίνουν τις τιμές στα διάφορα κράτη μέλη, χωρίς να πρέπει να κάνουν δύσκολους υπολογισμούς, οι οποίοι αφορούν τις συναλλαγματικές ισοτιμίες, καθώς όλες οι τιμές και οι μισθοί θα εκφράζονται σε ευρώ.

Οι διαφορές των τιμών της Ευρωπαϊκής Ενωσης, λόγω διαφορών στη φορολογία και το εργατικό κόστος, δεν είναι πάντοτε προφανείς γιατί εκφράζονται σε διαφορετικά νομίσματα. Το ευρώ θα διευκολύνει την εναρμόνιση των τιμών, καθιστώντας ευκολότερη τη σύγκριση τιμών ομοειδών προϊόντων σε διαφορετικές χώρες.

Το ΕΝΙΑΙΟ νόμισμα καθιστά ευκολότερη τη σύγκριση τιμών σε ομοειδή προϊόντα

Πάντως σύμφωνα με την αρχή της μη απαγόρευσης μη εξαναγκασμού, που υιοθετήθηκε με το σενάριο μετάβασης και ισχύει από την 1ην Ιανουαρίου 1999 έως τις 31 Δεκεμβρίου 2001 το αργότερο,οι επιχειρήσεις θα μπορούν αλλά δεν είναι υποχρεωμένες να συναλλάσσονται σε ευρώ. Η χρήση του ευρώ σε τιμολόγια δεν σημαίνει απαραίτητως και πλήρη μετάβαση στο ευρώ. Ωστόσο, η πρόθεση ορισμένων μεγάλων κυρίως επιχειρήσεων να χρησιμοποιούν το ενιαίο νόμισμα από τις αρχές του 1999,αναμένεται ότι θα αποτελέσει τον καταλύτη που θα επιταχύνει την όλη διαδικασία. Τελικά η Ευρωπαϊκή Ενωση θα αποτελέσει μία αγορά μεγαλύτερη απ'αυτή των ΗΠΑ. Ετσι, με την εξάλειψη του συναλλαγματικού κινδύνου, τη μείωση του κόστους των διασυνοριακών συναλλαγών και όπως προαναφέραμε την επικράτηση διαφάνειας στις τιμές σε ολόκληρη την Ευρωπαϊκή Ενωση, το κοινό νόμισμα θα βελτιώσει την πρόσβαση στην Ενιαία Ευρωπαϊκή Αγορά.

Για παράδειγμα, δεν θα χάνονται σε ταξίδια στο εξωτερικό, σημαντικά ποσά τα οποία είναι αναγκασμένοι να πληρώνουν οι πολίτες της Ευρωπαϊκής Ενωσης για τις συναλλαγματικές προμήθειες που εισπράτονται απο τις ανταλλαγές των επιμέρους εθνικών νομισμάτων με άλλα. Βέβαια, για το λόγο αυτό, τόσο τα ανταλλακτήρια συναλλάγματος όσο και οι τράπεζες πρόκειται να χάσουν ένα σημαντικό μερίδιο από τις παραδοσιακές τους εργασίες.

Επιπλέον, ωφελημένοι θα βγουν οι καταναλωτές από την όξυνση του ανταγωνισμού που θα επέλθει στις εγχώριες αγορές.

Συγκεκριμένα, η ευκολότερη προσβαση στις ευρωπαϊκές αγορές θα επηρεάσει τις επιχειρήσεις που δραστηροποιούνται στις εγχώριες αγορές, αφού θα διευκολύνει την πρόσβαση σ'αυτές ξένων ανταγωνιστών. Κατά συνέπεια, ο εντονότερος ανταγωνισμός στο εσωτερικό της ευρωπαϊκής αγοράς θα αναγκάσει τις επιχειρήσεις να αναζητήσουν νέες μεθόδους διαφοροποίησης, βασισμένες σε παράγοντες, οι οποίοι δεν σχετίζονται άμεσα με το προσφερόμενο προϊόν ή την τιμή του. Στο πλαίσιο αυτό, οι επιχειρήσεις αναμένεται να επικεντρώσουν το ενδιαφέρον τους στην ικανοποίηση του πελάτη, γεγονός που αναμένεται να βελτιώσει το επίπεδο εξυπηρέτησης που παρέχουν.

Το κόστος απο την εισαγωγή του ευρώ.

Εκτός απο τα οφέλη που προκύπτουν για επιχειρήσεις και καταναλωτές απο την εισαγωγή του ενιαίου νομίσματος, η υιοθέτηση του ευρώ, δημιουργεί ένα έμμεσο κόστος στον βαθμό που η αδυναμία μεταβολών στις συναλλαγματικές ισοτιμίες, μετά την εισαγωγή του, μεταφέρει το βάρος της προσαρμογής στον ιδιωτικό τομέα. Με απλά λόγια, οι αλλαγές στην πραγματική συναλλαγματική ισοτιμία, δηλαδή στην ανταγωνιστικότητα της οικονομίας, μεταξύ των διαφόρων χωρών που θα μετέχουν στην Νομισματική Ενωση, μετά την εισαγωγή του ενιαίου νομίσματος θα είναι εφικτές μόνο μέσω μεταβολών στις σχετικές τιμές και την παραγωγικότητα.

Αντίστοιχα, η ανταγωνιστικότητα των εγχώριων επιχειρήσεων θα εξαρτάται από τη δυνατότητά τους να βελτιώσουν την παραγωγικότητα τους και την ποιότητα των προϊόντων τους, καθώς και να συμπιέζουν το κόστος παραγωγής χωρίς να μπορούν να προσβλέπουν σε διολίσθηση της συναλλαγματικής ισοτιμίας.

Αρκετά τα πλεονεκτήματα για τους τουρίστες που είναι πολίτες της Ε.Ε.

Βέβαια, το επιχείρημα αυτό παραβλέπει το γεγονός ότι ακόμα και αν οι μεταβολές στην ονομαστική συναλλαγματική ισοτιμία ήταν δυνατές, μεσω μίας υποτίμησης ή διολίσθησης , η ισορροπία στο εμπορικό ισοζύγιο θα αποκαθίστατο μόνο μέσω προσαρμογών στις σχετικές τιμές.

Και αυτό γιατί οι μεταβολές στην συναλλαγματική ισοτιμία στην καλύτερη περίπτωση διευκολύνουν μονο θραχυπρόθεσμα ή μεσοπρόθεσμα την διαδικασία προσαρμογής των τιμών και των εισοδημάτων.

Συμπερασματικά με τη μετάβαση στο ενιαίο νόμισμα για κάθε επιχειρήση θα προκύψουν αρκετά θέματα προς επίλυση, τα οποία θα διαφέρουν ανάλογα με το μέγεθος και τον τομέα της δραστηριότητάς της. Για το λόγο αυτό, αναγκαίο κρίνεται ο καθορισμός ενός σχεδίου μετάβασης, το οποίο θα πρέπει να επικεντρωθεί στη μεγιστοποίηση των ευκαιριών που προκύπτουν από το ευρώ, με παράλληλη ελαχιστοποίηση των ενδεχόμενων κινδύνων.

Το σχέδιο αυτο τελικά θα αποβλέπει στην αξιοποίηση της μετάβασης στο ευρώ, ως μία ευκαιρία για βελτίωση της αποτελεσματικότητας της επιχείρησης.

Το μόνο βέβαιο είναι ότι κατα την περίοδο της μετάβασης θα επηρεαστεί και η εταιρική εικόνα της επιχείρησης.

Ορισμένες επιχειρήσεις θα θεωρήσουν το ευρώ ως εξαναγκασμό, ενώ άλλες θα επιδείξουν την απαιτούμενη ευελιξία επικεντρώνοντας το ενδιαφέρον τους στις ανάγκες των πελατών τους.



Αδιαφιλονίκητο πλεονέκτημα

Το ευρώ«θα είναι αδιαφιλονίκητο πλεονέκτημα» για όλον τον ευρωπαϊκο τουρισμό και τα πρώτα ευρωπαϊκά κράτη, τα οποία θα ενταχθούν στη γεωγραφική ζώνη του ευρώ, θα επωφεληθούν φυσικά πρώτα, δήλωσε στη Μαδρίτη ο γενικός γραμματέας του Παγκόσμιου Οργανισμού Τουρισμού (ΠΟΤ) Φρανσέσκο Φραντσιάλι. Ο ΠΟΤ αναμένεται να δημοσιεύσει εκθεση για τις επιπτώσεις της κυκλοφορίας του ευρώ, η οποία θα αναλυθεί στον προσεχή Μάιο στην Ελλάδα κατα τη σύνοδο της Επιτροπής του ΠΟΤ για την Ευρώπη.

Ο κ.Φραντσιάλι πρόσθεσε ότι θα ήταν καλύτερο να περιμένει κανείς πριν αποφανθεί με λεπτομερείς αναλύσεις για το ευρώ, εφόσον ακόμα υπάρχουν ασάφειες αναφορικά με την τελική διαμόρφωση της γεωγραφικής ζώνης του ευρώ και δεν είναι βεβαία η συμμετοχή της Ιταλίας στην κυκλοφορία του. Οπως είναι γνωστο η Ολλανδία και η Γερμανία δεν έχουν πεισθεί ότι η παλική οικονομία πληροί τα κριτήρια για τη συμμετοχή της στη β' φάση.

Η θέση των τραπέζων

Ο γεν. γραμματέας της Ενωσης Ελληνικών Τραπεζών κ. Ι. Μάνος δήλωσε:

Καθώς πλησιάζουμε στο 1999, έτος έναρξης της πρώτης φάσης της εισαγωγής του ενιαίου νομίσματος στα πλαίσια της ΟΝΕ, αυξάνονται οι υποχρεώσεις μας για την ταχύτερη και αρτιότερη προετοιμασία του τραπεζικου τομέα για τις μεγάλες μεταβολές που θα επέλθουν. Το σύνολο της οικονομίας μας και οι ελληνικές τράπεζες, ειδικότερα, καλούνται να ανταποκριθούν με επιτυχία στην ενσωμάτωση των εγχώριων αγορών με το πλέγμα της Δυτικής Ευρώπης και των άλλων ανεπτυγμένων οικονομιών. Οι τράπεζες,σύμφωνα με εκτιμήσεις της Ευρωπαϊκής Τραπεζικής Ομοσπονδίας, θα χρειασθούν τέσσερα έως έξι χρόνια προκειμένου να προβούν στις απαραίτητες αλλαγές των δομών τους, με κόστος, για το σύνολο των ευρωπαϊκών τραπεζών, που θα υπερβεί τα 100 δισ. ecu. Θα πρέπει στο διάστημα αυτό να επιμορφώσουν τα προσωπικό τους, να αλλάξουν αρκετές διαδικασίες των συναλλαγών, να τροποποιήσουν ή να προσαρμόσουν το σύνολο σχεδόν των μηχανογραφικών τους υποδομών και να ενημερώσουν την πελατεία τους. Είναι δεδομένο ότι οι παραπάνω αλλαγές θα γίνουν από τις ίδιες τις τράπεζες. Σημαντικός όμως είναι και ο ρόλος της Ευρωπαϊκής Τραπεζικής Ομοσπονδίας και των Ενώσεων Τραπεζών των χωρών της Ευρώπης. Η Ενωση Ελληνικών Τραπεζών, ως φορέας ανάληψης διατραπεζικών πρωτοβουλιών στη χώρα μας, συνέστησε στο πλαίσιο της γενικής γραμματείας μία Συντονιστική Επιτροπή «ευρώ», η οποία με τη συμμετοχή ανώτατων και ανώτερων εξειδικευμένων στελεχών των τραπεζών εκπόνησε αναλυτική μελέτη, όπου συνολικά καταγράφονται και τεκμηριώνονται πολιτικές και δράσεις που πρέπει να υλοποιηθούν τόσο από κάθε τράπεζα χωριστά όσο και σε διατραπεζικό επίπεδο από την ΕΕΤ. Είναι επίσης απαραίτητο, λαμβάνοντας υπόψη το γεγονός ότι ένας διαρκώς αυξανόμενος όγκος συναλλαγών, θα πραγματοποιείται στο ενιαίο νόμισμα, να υπάρξει έγκαιρος προβληματισμός αναφορικά με τις νέες συνθήκες που θα επικρατήσουν στην αγορά, ώστε οι ελληνικές τράπεζες:

- να εκμεταλλευτούν στο έπακρο τα συγκριτικά τους πλεονεκτήματα
- να εντοπίσουν και να αξιοποιήσουν νέες αγορές
- να βελτιώσουν όσο γίνεται περισσότερο την ποιότητα των υπηρεσιών του, και
- να διερευνήσουν έγκαιρα τα περιθώρια για εγχώριες και διεθνείς στρατηγικες συμμαχίες. Τέλος, η αναμενόμενη υιοθέτηση του κοινού ευρωπαϊκού νομίσματος του ευρώ, μαζί με τις οργανωτικές και διαρθρωτικές αλλαγές που θα επιφέρει θα επηρεάσει αναμφίβολα τη διάρθρωση, τις συνθήκες και το ύψος της απασχόλησης στις επιμέρους τραπεζες. Για χώρες όπως η Ελλάδα,όπου οι απασχολούμενοι στις τράπεζες, ως ποσοστό της συνολικής απασχόλησης είναι χαρακτηριστικά χαμηλότερο από τα αντίστοιχα άλλων ευρωπαϊκών χωρών, οι όποιες αρνητικές επιπτώσεις της υιοθέτησης του ευρώ στο ύψος της απασχόλησης στις τράπεζες, εάν το θέμα αντιμετωπισθεί εγκαίρως και ορθολογικά, μπορούν να ελαχιστοποιηθούν ή και να εξουδετερωθούν.



Ο κ. Ι. Μάνος είναι γ.γ. της Ενωσης Ελληνικών Τραπεζών

Εάν μάλιστα υπάρξει, λόγω αύξησης του ρυθμού ανάπτυξης της οικονομίας και επέκτασης του τραπεζικού δικτύου σε άλλες χώρες, αύξηση της ζήτησης των τραπεζικων εργασιών, υπάρχουν προοπτικές για αύξηση της συνολικής απασχόλησης, όπως συνέβη τα τελευταία έτη.

ΟΙ ΥΨΗΛΟΤΕΡΕΣ ΚΑΙ ΧΑΜΗΛΟΤΕΡΕΣ ΤΙΜΕΣ (προ φορων)*

	ΥΨΗΛΟΤΕΡΕΣ	ΧΑΜΗΛΟΤΕΡΕΣ
Οδοντόκρεμα 100 ml	Μιλάνο 1,72	Αθήνα 1,15
Jeans	Μαδρίτη 66,65	Λονδίνο 43,49
Coca Cola 1,5 λίτρου	Κοπεγχάγη 1,45	Αμστερνταμ 0,69

*Εκφρασμένες σε ecu σε πόλεις της Ε.Ε.
Η υιοθέτηση του ενιαίου νομίσματος θα έχει ως αποτέλεσμα ν' αυξηθεί η διαφάνεια στη διαμόρφωση των τελικών τιμών καταναλωτικών προϊόντων. Κατά συνέπεια αναμένεται να υπάρξει σύγκλιση του επιπέδου των τιμών, μεταξύ των κρατών μελών που θα συμμετέχουν στη Νομισματική Ενωση.



ΦΥΤΩΡΙΑ ΡΟΔΟΥ
Φυτά εσωτερικού και εξωτερικού χώρου στ' Ασγούρου
Βρίσκετε όλο το χρόνο ότι όμορφο σε φυτά και δένδρα ευδοκιμούν στην Ελλάδα. Φτιάξτε τον κήπο σας και την αυλή σας με τη δική μας υπεύθυνη καθοδήγηση



Κ. ΜΙΧΕΛΑΚΗ - Ο. ΑΠΤΟΓΛΟΥ Ο.Ε.
ΤΗΛΕΦΩΝΑ: 62933 - 36867



ΣΤΑΝΟΣ ΥΠΕΡ ΜΑΡΚΕΤ
Ανοικτά από Δευτέρα - Παρασκευή 8.00 - 9.00 και Σάββατο 7.30 - 6.00
και μοναδικός
Ρόδος, σ' ευχαριστώ!

ΓΕΝΙΚΑ ΡΕΚΟΡ

ΑΝΘΡΩΠΙΝΑ ΚΑΤΟΡΘΩΜΑΤΑ ΠΟΤΑ

Μπίρα. Παλαιότερη. Γραπτές αναφορές για την μπίρα που υπάρχουν από το 5.000 π.Χ. όταν το ποτό αυτό ήταν μέρος του μεροκάματου που έπαιρναν οι εργάτες που έκτιζαν το Ναό του Έρεχ στη Μεσοποταμία. Το 1973 ανακαλύφθηκαν στο Ιράν κανάτες που χρονολογούνται απο το 3500 π.Χ. και στον πάτο των οποίων υπήρχαν απομεινάρια, που το 1991, μετά απο διάφορες αναλύσεις, απεδείχθει ότι ήταν μια ουσία που δημιουργείται από την μπίρα.

Δυνατότερη. Η Uncle Igor's Famous Falling over water, κατασκευάζεται από την αγγλική ζυθοποιΐα Ρος και πωλείται στη μπιραρία «Μπρίστολ Μπρουχάους» στο Μπρίστολ Περιέχει 21% οινόπνευμα και σερβίρεται μόνο σε ποτηράκια κρασιού.

Κοκτέιλ. Το μεγαλύτερο κοκτέιλ, ήταν το «χάρικεϊ, βάρους 6.057,7 λίτρων που φτιάχτηκε στον ετήσιο χορό των μπάρμεν, στο Λογκ Άιλαντ, Ν. Υόρκη, ΗΠΑ, στις 15 Μαρτίου 1993. Περιείχε ρούμι, τρίπλ σεκ, πορτοκαλάδα και γκρεναντίν. Πήρε το όνομα του από τον τυφώνα (hurricane) Γκλόρια,που είχε σχεδόν καταστρέψει, το Λονγκ Άιλαντ το 1985.

Κρασί. Απόδειξη υπάρξεως κρασιού από το 3.500 π.Χ., βρέθηκε στο Γκόντίν Τεπέ, Ιράν. Σερ εκσκαφές που έγιναν εκεί το 1991, ανακαλυφθηκε ένα δοχείο που περιείχε ένα κόκκινο λεκέ. Η ανάλυση έδειξε στοιχεία ταρταρικού οξέως που περιέχεται στα σταφύλια.

Το παλαιότερο μπουκάλι κρασιού, που πουλήθηκε σε δημοπρασία, ήταν ένα Ιμπέριαλ Τόκεϊ του 1646. Το αγόρασαν αντί 1.250 ελβετικών φράγκων, οι Τζόν Τσούνκο και Τζέι Ουόλκερ, απο τις ΗΠΑ, στο Σόθμπι'ς, στη Γενεύη στις 16.11.1984

Τα ακριβότερα. Ένα μπουκάλι κρασί Σατό Λαφίτ 1787, πουλήθηκε, στις 5.12.1985, σε δημοπρασία,στο Λονδίνο,αντί 105.000 λιρών στερλινών. Στο μπουκάλι ήταν χαραγμένα τα αρχικά του Τόμας Τζέφερσον, τρίτου προέδρου των ΗΠΑ,γεγονός που ανέβασε την τιμή του.

Η μεγαλύτερη τιμή που έχει πουληθεί ένα ποτήρι κρασί,είναι 8.600 φράγκα,για το πρώτο ποτήρι Μπορζολέ Νουβό 1993 στην Μπόν της Βουργουνδίας, Γαλλία, στις 19.11.1993

Ζυθοποιίες. Η παλαιότερη ζυθοποιία στον κόσμο είναι η Βιχενστέφαν στην πόλη Φρίζινγκ, κοντά στο Μοναχό στην Γερμανία.

Έχει ιδρυθεί το 1040 μ.Χ.

Η μεγαλύτερη ζυθοποιία στον κόσμο είναι η Ανχόιζερ στονκόσμο είναι η Ανχόιζερ - Μπούς με έδρα το Μιζούρι, ΗΠΑ, και 13 εργοστάσια στις ΗΠΑ. Το1993 η εταιρία πούλησε 10,23 δισεκατομμύρια λίτρα που αντιπροσωπεύουν το μεγαλύτερο όγκο μπίρας που έχει πουληθεί από ζυθοποιία μέσα σε ένα χρόνο.

Οι μεγαλύτερες εγκαταστάσεις ζυθοποιίας είναι αυτές της Coor's, στο Κολοράντο, ΗΠΑ, όπου το 1993 παρήχθησαν 2,25 δισ. λίτρα μπίρας. Στην ίδια τοποθεσία υπάρχει και το μεγαλύτερο εργοστάσιο κατασκευής κουτιών αλουμινίου για μπίρα, με δυνατότητα παραγωγής 5 δισεκατομμυρίων κουτιών το χρόνο.

Αναψυκτικά.

Η Πέμπσικο είχε το 1993 πωλήσεις 25 δισεκατομμυρίων δολαρίων, εν συγκρίσει με την Κόκα Κόλα που είχε πωλήσεις 14 δισεκατομμυρίων δολαρίων. Παρ' όλα αυτά,η Κόκα Κόλα παραμένει το πιο δημοφιλές αναψυκτικό στον κόσμο,με κατανάλωση 506 εκατομμύρια μπουκαλιών την ημέρα το 1993, που αντιπροσωπεύουν το 46% της παγκοσμίου αγοράς.

ΚΡΑΣΙ!

Η μεγαλύτερη δημοπρασία κρασιών έγινε από τον οίκο Κρισπης του Λουδίνου στις 10-11 Ιουλίου 1974. Πουλήθηκαν 432.000 μπουκάλια που απέφεραν 962.190 λίρες Αγγλίας.



Δέκα μαθήτριες του λυκείου Σένταρ της Σινγκαπούρης κατασκεύασαν σε 23 λεπά και 53 δευτερόλεπτα μαι πυραμίδα, με 3795 κουτάκια αναψυκτικών. (Φωτ. Marina Jaycees)





ΚΕΔ

ΚΤΗΜΑΤΙΚΗ ΕΤΑΙΡΙΑ ΤΟΥ ΔΗΜΟΣΙΟΥ ΛΕΩΦ. ΑΛΕΞΑΝΔΡΑΣ 158Α ΑΘΗΝΑ 115 21

ΠΕΡΙΛΗΨΗ ΔΙΑΚΗΡΥΞΗΣ ΔΗΜΟΠΡΑΣΙΑΣ ΕΚΠΟΙΗΣΗΣ ΑΚΙΝΗΤΟΥ

Η κτηματική Εταιρία του Δημοσίου Α.Ε.

Προσφέρει για εκποίηση με προφορική πλειοδοτική δημοπρασία, που θα γίνει στα γραφεία του Κλιμακίου ΚΕΔ Ρόδου την 25-5-1998, ημέρα Δευτέρα και ώρα 10.00 με 11.00 το πρωί, το παρακάτω ακίνητο ιδιοκτησίας Ελληνικού Δημοσίου.

Τμήμα του Β.Κ. 1646 (ΚΜ 851 γ Κοσκινού) είναι αγροτική έκταση 109.722 τ.μ. εκτός σχεδίου, άρτια και οικοδομήσιμη που βρίσκεται στην περιοχή Κασιράκι της Κοινότητας Κοσκινού της Νήσου Ρόδου.

Τιμή εκκίνησης της δημοπρασίας ορίσθηκε το ποσό των 540.000.000 δρχ. Το τίμημα που θα διαμορφωθεί κατά την δημοπρασία θα καταβληθεί το 30% με την υπογραφή του συμβολαίου το δε υπόλοιπο 70% πιστωθησόμενο τίμημα σε πέντε (5) ισόποσες έντοκες εξαμηνιαίες δόσεις με επιτόκιο 9.4%, από την ημερομηνία υπογραφής του συμβολαίου.

Λεπτομερή διακήρυξη της δημοπρασίας με τους γενικούς και ειδικούς όρους της μπορούν οι ενδιαφερόμενοι να παραλάβουν από τα γραφεία της ΚΕΔ (Λ. Αλεξάνδρας 158 Α και Κόνιαρη 45 Αθήνα, τηλ. 6459700, αρμόδιος Δ. Καστανάς), τα γραφεία του Κλιμακίου ΚΕΔ Ρόδου (Ιπποτών 21 Π. Πόλη τηλ. 35585, αρμόδιος κ. Ν. Βαρβάρης), της Κ.Υ. Δωδ/νήσου και της Κοινότητας Κοσκινού Ρόδου.

ΑΘΗΝΑ 1998
Ο ΠΡΟΕΔΡΟΣ
ΤΟΥ Δ.Σ. ΝΙΚΟΣ
Γ. ΠΑΚΟΥΜΕΛΟΣ

ΕΠΙΔΟΣΗ ΔΙΚΟΓΡΑΦΟΥ

Με υπ' αριθμ.: 1) 4793 6 την 23-12-1997, 2) 4794 6 την 23-12-1997, και 3) 4795 6 την 23-12-1997, αποδεικτικά επίδοσης δικαστικού επιμελητή Σπύρου Κατσιγάννη και κοινοποίηση στον κ. Εισαγγελέα Πρωτοδικών Ρόδου. Υπ' αριθ. 218/1997 απόφαση Ειρηνοδικείου Ρόδου

Ενάγων: Νικόλαος Σ. Παπανικολάου, κάτοικος Ψίνθου Ρόδου.

Εναγόμενοι: 1) Νικόλαος Διακογιάννης του Θεοδώρου, κατοίκου Ψίνθου Ρόδου, 2) Εμμανουήλ Διακογιάννης του Θεοδώρου, κατοίκου Ψίνθου Ρόδου, και 3) Ιωάννης Διακογιάννης του Θεοδώρου, κατοίκου Ψίνθου Ρόδου, και ήδη αγνώστου διαμονής. Δια της παραπάνω απόφασης αναγνωρίζεται ότι στο πρόσωπο του ενάγοντα συμπληρώθηκε ο νόμιμος χρόνος, κτητικής παραγραφής για την απόκτηση κυριότητας του ακινήτου, τόμος 2 οικοδομών Ψίνθου, φύλλο 10, μερίδα 176 και φάκελλος 133, φύσεως Μούλκ.

Καταδικάζει τον εναγόμενο στα δικαστικά έξοδα δρχ. 20.000 Ρόδος 24/3/1997. Η Ειρηνοδίκης Ε. Κατσαούνου. Η γραμματέας Χ. Παναγέα Ρόδος 10/1/1998 ο πληρεξούσιος δικηγόρος Νικόλαος Παπαϊωάννου.

ΕΠΙΔΟΣΗ ΔΙΚΟΓΡΑΦΟΥ

Υπ' αριθμ.: 5121 Β την 31/3/1998, αποδεικτικού επίδοσης κλήσης του δικασικού επιμελητή Σπύρου Κατσιγάννη.

Ενάγοντες: 1) Ρεσπάκι Μ. Μουράτ, 2) Ρεσπάκη Μ. Εργκιάν, 3) Ρεσπάκι Μ. Μεχμέτ, κάτοικων Ρόδου

Εναγόμενος: Ιμπραήμ Μεχμέτ Τσαμαντάκη, κατοίκου Ρόδου και ήδη αγνώστου διαμονής.

Οι ενάγοντες απηύθυναν την από 5/1/98 αγωγή ενώπιον του Πολυμελούς Πρωτοδικείου Ρόδου, περί χρησικτησίας, κατά του εναγομένου, δικάσιμος της οποίας ορίσθηκε η 4-6-1998, ημέρα Πέμπτη, και ώρα 9 π.μ., στο κατάστημα του Πολυμελούς Πρωτοδικείου Ρόδου. Και καλείται ο εναγόμενος, να παραστεί κατά τη συζήτηση της από 5-1-1998 ότε και όπου αρμόδια ορίζεται άλλως θα δικασθεί ερήμην.

Ρόδος 31 Μαρτίου 1998
Ο ΠΛΗΡΕΞΟΥΣΙΟΣ
ΔΙΚΗΓΟΡΟΣ
ΔΗΜΗΤΡΙΟΣ
ΠΑΠΑΪΩΑΝΝΟΥ

ΠΕΡΙΛΗΨΗ ΕΞΩΔΙΚΟΥ ΠΡΟΣΚΛΗΣΕΩΣ

Με την υπ' αριθμ., 11942/20-3-98 έκθεση επιδόσεως του δικ. επιμελητού Πρωτ. Ρόδου Μ. Καρακατσάνη επεδόθη νομίμως στον κ. Εισαγγελέα Πρωτ. Ρόδου, εξώδικη πρόσκληση του Τουλίκα Δημητρίου του Αστερίου κατά του Φλαμπουριάρη Πραξιπέλη του Διονυσίου τέως κατοίκου Ρόδου και ήδη αγνώστου διαμονής με την οποίαν τον καλεί εντός μηνός από της παρούσης να προσκομίσει στον προϊστάμενο της Δ.Ο.Υ. Ρόδου βεβαίωση της αρμόδιας Δ.Ο.Υ. ότι στις δηλώσεις φορολογίας εισοδήματός των ετών 1997 και 1998 έχει περιληφθεί το υπ' αρ. ΕΒ 9926-09 αυτοκίνητο FIAT 128 και ότι εν περιπτώσει παρόδου απράκτου της προθεσμίας αυτής θα μεταβιβασθεί στον δηλούντα το ως άνω επιβατικό δι' αυτοσυμβάσεώς του.

Ρόδος 20-3-1998
Ο Πληρεξούσιος δικηγόρος
ΑΧΙΛΕΥΣ
Α. ΚΩΝΣΤΑΝΤΙΝΙΔΗΣ

ΠΕΡΙΛΗΨΗ

Με την αρ. 60/1998 απόφαση του Μονομελούς Πρωτοδικείου Ρόδου εγκρίθηκε το από 19.11.1997 καταστατικό και αναγνωρίσθηκε το σωματείο με την επωνυμία «ΠΑΝΕΛΛΗΝΙΑ ΕΝΩΣΗ ΦΙΛΩΝ ΒΥΖΑΝΤΙΝΗΣ ΕΚΚΛΗΣΙΑΣΤΙΚΗΣ ΜΟΥΣΙΚΗΣ ΚΑΙ ΕΛΛΗΝΙΚΗΣ ΔΗΜΟΤΙΚΗΣ ΜΟΥΣΙΚΗΣ ΠΑΤΡΙΑΡΧΙΚΗ ΦΟΡΜΙΞ», με έδρα τη Ρόδο και με σκοπό αυτόν που αναφέρεται στο παραπάνω καταστατικό του.

Ρόδος, 30-3-1998
Ο πληρεξούσιος δικηγόρος
Δημήτρης Γ. Μπτσού

PROSPERUS EPE
Β. & Ε. Καραγιάννης
Λεωφ. Ιαλυσού ΙΞΙΑ • Τηλ. 0241-24881-5 FAX 24886



JEVER
Μεταξύ των γνωστότερων ονομάτων στο χώρο της μπύρας PILSENER από το Αμούργο

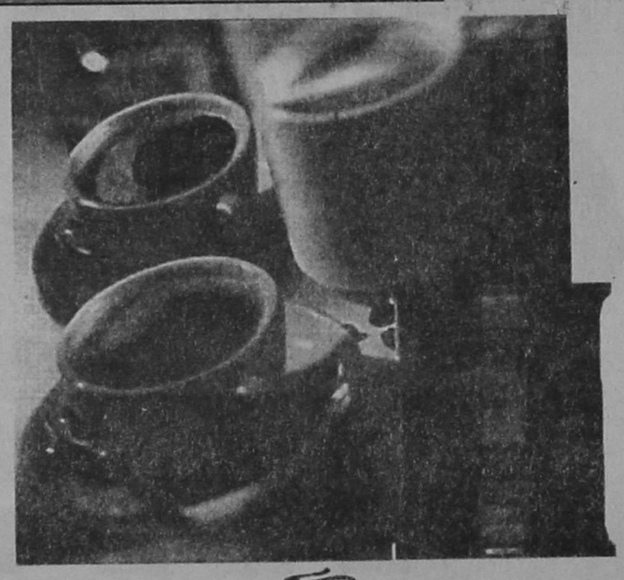

Tchibo
Ο δημοφιλέστερος καφές φίλτρου της Γερμανίας έρχεται από το Αμβούργο σε επαγγελματική συσκευασία των 500 gr. και διατίθεται σε τρεις ποιότητες



FRANZISKANER
Η πιο φρέσκια WEISS μπύρα του Μοναχού

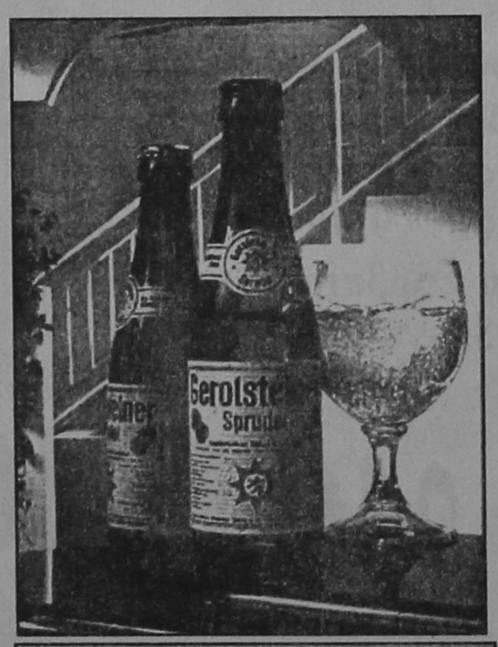

GEROLSTEINER
Το πρώτο σε προτιμήσεις νερό της Γερμανίας

Τηλέφωνα Παραγγελιών: 0241-24881-5 Fax 24886, 094-268931 Υπεύθυνος Πωλήσεων: Αντώνης Χατζημιχάλης

ΠΡΟΓΡΑΜΜΑ ΜΑΡΑΘΩΝ ΡΕΙ 5 - ΜΟΗΣ 9
Το απόλυτο δάπεδο

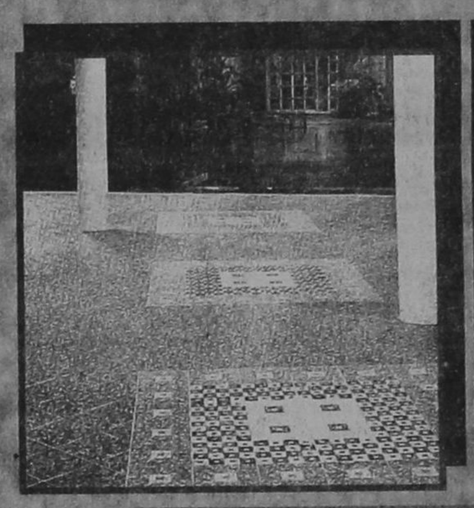

Πληθαίνουν καθημερινά οι ανάγκες εφαρμογής πλακιδίων δαπέδου σε χώρους σκληρής καταπόνησης, όπως διάφορα καταστήματα, γραφεία, αίθουσες, ξενοδοχεία, super market, εστιατόρια κλπ, και απαπούν πλακάκια ειδικών προδιαγραφών με δυνατότητα επιλογής χρωμάτων και διαστάσεων. Το πρόγραμμα ΜΑΡΑΘΩΝ ενδείκνυται για χώρους σκληρής καταπόνησης διότι είναι σειρά κεραμικού πλακιδίου που κατασκευάζεται με τις υψηλότερες προδιαγραφές στον κόσμο, PEI 5 (MOHS 9). Είναι εντυπωσιακά τα αποτελέσματα που έχει το πρόγραμμα ΜΑΡΑΘΩΝ στην παγκόσμια αλλά και στην ελληνική αγορά. Αυτό οφείλεται στην ειδική σκληρότητά του που το κάνει άφθαρτο, PEI 5 (MOHS 9) στην μεγάλη ποικιλία διαστάσεων, χρωμάτων και σειρών που διαθέτει, καθώς και στα ειδικά κομμάτια όπως ντεκόρ, σωβατεπί, σκαλοπάτια. Προσέξτε ιδιαίτερα τις 3 καινούργιες σειρές 41 x 41 με τα 9 πολύχρωμα ντεκόρ σχέδια, τη σειρά OXFORD, τη σειρά ETON και τη σειρά VERONA. Επίσης τις 2 καινούργιες σειρές 31 x 31 με τα 8 πολύχρωμα ντεκόρ σχέδια, τις σειρές ΜΠΡΙΣΤΟΛ και ΑΤΤΙΚΑ

ΠΡΟΓΡΑΜΜΑ TESORI D' ORIENTE
Οι θησαυροί της ανατολής

Η σειρά TESORI D' ORIENTE σε 25 x 37,5 πρέπει να ξεχωρίζει από τα υπόλοιπα. Ο σχεδιασμός της, τα χρώματά της και ο τρόπος που προβάλλεται είναι ξεχωριστός, TESORI D' ORIENTE: δίνει όνομα σε 4 διαφορετικούς χρωματισμούς, viola - azuro - verde - rosa, που ο καθένας αποτελείται από 11 διαφορετικά τεμάχια πλακιδίων, από 1 σετ πατάκια και πετσέτες δωρεάν για κάθε 30 m2, καθώς και υψηλής ποιότητας ύφασμα ίδιο με τα χρώματα των πλακιδίων για κουρτίνες, σκεπάσματα, τραπεζομάντηλα, μαξιλάρια κλπ. Ετσι λοιπόν όλα μαζί, μπάνιο - δάπεδο - κουζίνα καθώς και πετσέτες - πατάκια - κουρτίνες - σκεπάσματα κλπ. δίνουν στο σπίτι ένα ξεχωριστό δέσιμο που μόνο η σειρά TESORI D' ORIENTE μπορεί να δώσει.



ΠΡΟΓΡΑΜΜΑ POMPEI RUSTIK
Η γήινη αίσθηση



BRUSTIK, η μόδα της εποχής, POMPEI, η πλήρης σειρά που ξεχωρίζει στα RUSTIK. Αποτελείται από 3 διαφορετικά χρώματα σε 3 διαφορετικές χρώματα σε 3 διαφορετικές διαστάσεις σε λευκή πάστα. Πλακίδια σε 40 x 40 και 30 x 30 για το δάπεδο με δύο διαφορετικές φάσες ντεκόρ για σχεδιασμό και συνοδεύεται επίσης από σωβατεπί και σκαλοπάτια. Πλακίδια 20x20 για τον τοίχο και το δάπεδο με μία φάσα ντεκόρ καθώς και λιστέλο που βοηθούν να στηθεί ένα όμορφο RUSTIK αποτέλεσμα. Πλακίδια 10x10 για κουζίνα με 2 διαφορετικά ντεκόρ σε φάσα και μονά. POMPEI, μια πλήρης σειρά RUSTIK που ολοκληρώνει το σπίτι: 40x40 και 30x30 στο δάπεδο, 20x20 στο μπάνιο, 10x10 στην κουζίνα.

EURODESIGN CENTER
ΑΥΣΤΡΑΛΙΑΣ 60 ΡΟΔΟΣ 85100 ΤΗΛ: 27421 ΦΑΞ: 31676

ΜΙΚΡΕΣ ΑΓΓΕΛΙΕΣ

ΕΝΟΙΚΙΑΣΕΙΣ ΑΚΙΝΗΤΩΝ

ΕΝΟΙΚΙΑΖΟΝΤΑΙ
στους Καστελλοριζιούς, (Ιξιά), μικρά δυάρια πλήρως επιπλωμένα, και με τα απαραίτητα σκεύη. Πληρ. Διακογεωργίου Κάλλιστος, τηλ. 29318 - 34598

ΕΝΟΙΚΙΑΖΕΤΑΙ στην οδό Αγίας Λαύρας 68, πλησίον Πανεπιστημίου Αιγαίου, διαμέρισμα 50 τ.μ. πλήρως επιπλωμένο, κατάλληλο για φοιτητές. Ώρες επίσκεψης 9 - 13 και 18 - 21. Πληροφορίες τηλέφωνο 37.593

Στην οδό Ρόδου - Λίνδου 232, ενοικιάζεται μεγάλος ψηλοτάβανος υπόγειος χώρος εμβαδού 350 τ.μ. με ράμπα, στον οποίο υπάρχει ιδιαίτερος χώρος γραφείου και αποχωρητήριο.

Στην είσοδο υπάρχει αυλή 500 τ.μ. για στάθμευση αυτοκινήτων και αποθήκη, με στέγη από σιδηροκατασκευή, η οποία ενοικιάζεται μαζί με τον υπόγειο χώρο ή και χωριστά. Η αποθήκη είναι πλάι από την επιχείρηση TSELIOS BAGNIO.

Πληροφορίες τηλ. 64458 - 24514

ΕΝΟΙΚΙΑΖΕΤΑΙ
διαμέρισμα επιπλωμένο και με πλήρη εξοπλισμό στην οδό Κέννεντυ 33. Πληρ. τηλ. 0244-51294 απογευματινές ώρες.

ΕΝΟΙΚΙΑΖΕΤΑΙ αποθήκη 180 τ.μ. ολόκληρη ή μισή με δύο εισόδους κατάλληλη για κάθε επαγγελματική χρήση στην διευθ. Θεμ. Σοφούλη 89. Πληρ. τηλ. 0244-51435

ΕΝΟΙΚΙΑΖΕΤΑΙ δυάρι επιπλωμένο στην πάροδο Θεμιστοκλέους Σοφούλη και οδός Τεμπκόρης 37Δ. Πληρ. 69010

ΕΝΟΙΚΙΑΖΕΤΑΙ 4άρι διαμέρισμα, με αποκλειστική χρήση κήπου και κοινόχρηστο χώρο στάθμευσης, στο ισόγειο 2όροφης οικοδομής, στην οδό Ευκλή αρ. 17 στους Χαλκίτες Ρόδου, Ε=103 μ², με σαλόνι, κουζίνα, 3 υπνοδωμάτια, λουτρό και W.C. Πληροφορίες τηλ. 52635, 65926. 51086

ΤΙΜΗ ΕΥΚΑΙΡΙΑΣ ΕΝΟΙΚΙΑΖΕΤΑΙ
εστιατόριο στο Φαληράκι πλήρως εξοπλισμένο σε κεντρικό σημείο για μεγάλη χρονική διάρκεια. Πληρ. 093-864446 Γιώργος

ΕΝΟΙΚΙΑΖΕΤΑΙ ημιυπόγειος χώρος με ράμπα, για χρήση αποθήκης, Ε=80 τ.μ., στην οδό Ευκλή αρ. 17 στους Χαλκίτες Ρόδου. Πληροφορίες τηλ. 52635, 65926. 51086

ΕΝΟΙΚΙΑΖΕΤΑΙ υπόγειος χώρος για αποθήκη εμβαδού 350 τ.μ., με ράμπα και μεγάλη αυλή για στάθμευση.

Επίσης έτερη ισόγειος αποθήκη, μέσα στην ίδια αυλή εμβαδού 80 τ.μ., Λεωφόρος Ρόδου - Λίνδου αρ. 230. Πληροφορίες Τσέλιος Μπάνιο τηλ. 64458,

ΕΝΟΙΚΙΑΖΕΤΑΙ αποθήκη 200 τ.μ. επί της Θεμ. Σοφούλη (κάτω από το ΤΕΒΕ). Πληρ. τηλ. 0244 - 51367

ΕΝΟΙΚΙΑΖΕΤΑΙ
σε μεγάλο κτήμα 1 δυάρι και 3 γκαρσονιέρες πλήρως επιπλωμένα με τηλέφωνο, ηλιακό, μεγάλες βεράντες, παρκινγκ, κ.τ.λ. Περιοχή Τρεις, Ιξιά. Πληρ. Τηλ. 92714.

ΕΝΟΙΚΙΑΖΕΤΑΙ κατάστημα στο Φαληράκι 100 μ², κατάλληλο για οποιανδήποτε χρήση με αιρ - κοντίσιον και τηλέφωνο. 100.000 μηνιαίως - Πληροφορίες τηλ. 38358

ΕΝΟΙΚΙΑΖΕΤΑΙ διαμέρισμα 85 τ.μ., στην οδό Θεμ. Σοφούλη, σε πρώτο όροφο, με ανεξάρτητη είσοδο, χωρίς κοινόχρηστα, επιπλωμένο, 2 υπνοδωμάτια, living room, κουζίνα, μπάνιο, χώλ, κατάλληλο για φοιτητές - τριες Τουριστικής Σχολής και Πανεπιστημίου Αιγαίου. Τηλ. 093-305209 ή 73631

ΕΝΟΙΚΙΑΖΟΝΤΑΙ
Καταστήματα για τουριστική εκμετάλλευση, σε ιδιαίτερα προνομιακή θέση, στην περιοχή Κιοταριού (από του παραλιακού δρόμου όμορα με τα ξενοδοχεία «Ρόδος Βίλαντς» και «Ρόδος Μαρίς»). Εξασφαλισμένη πελατεία, πολύ καλή προοπτική. Δεκτές μόνο σοβαρές προτάσεις. Χρόνος περιορισμένος. Πληροφορίες στα τηλέφωνα: 76378, 73987, 094-624669 Κον Χατζηδιάκον

ΕΝΟΙΚΙΑΖΕΤΑΙ
γκαρσονιέρα επιπλωμένη πληρ. 25420 ώρες 9-1 και 5-9

ΕΝΟΙΚΙΑΖΕΤΑΙ δυάρι σε μονοκατοικία δίπλα στο Super Market Βερόπουλος στην Ιαλυσό, τηλ. 95340

ΕΝΟΙΚΙΑΖΕΤΑΙ αποθήκη με ράμπα 110 τ.μ. επί της οδού Πατριάρχου Αθηναγόρα 37 (πλησίον Λέσχης Διαγόρα). Τηλ. 37346

ΕΝΟΙΚΙΑΖΕΤΑΙ κατάστημα 60 τ.μ. με δύο καμπινέ στο Ροδίνι, οδός Κυρήνης 12,, Πληρ. τηλ. 28727

ΕΝΟΙΚΙΑΖΕΤΑΙ ή ΠΩΛΕΙΤΑΙ κυριακό συγκρότημα 600 τ.μ. σε οικόπεδο 6 στρεμ. στο Τσαΐρι (κατάλληλο για επαγγελματικό χώρο). Πληρ στο 62630 - 61790 κ. Παναγιώτης. (Ενοικιαζ. και μεμονωμένες αποθήκες 100 - 200 τ.μ.)

ΕΝΟΙΚΙΑΖΕΤΑΙ
κατάστημα επί της οδού Βενετοκλέων 135 εμβαδού 170 τ.μ. με πατάρι 170 τ.μ. Τιμή σύμφωνα με το νόμιμο μίσθωμα

ΕΝΟΙΚΙΑΖΕΤΑΙ μεγάλο ακίνητο στην Π. Πόλη 450 τ.μ. πέτρινο με μεγάλη αυλή με δύο εισόδους από Ομήρου 74 και Ιπποδάμου 63. Κατάλληλο για διάφορες χρήσεις. Μόνο σοβαρές προτάσεις. Πληροφορίες στα τηλέφωνα 34251, 21613, 65846 και στο φορητό 094 527986.

ΕΝΟΙΚΙΑΖΟΝΤΑΙ επιπλωμένα ή μη ένα δυάρι με μεγάλους χώρους και μιά γκαρσονιέρα κατάλληλη για εργένη, στην οδό Αγίων Αναργύρων 20. Πληρ. τηλεφ. 28710

ΕΝΟΙΚΙΑΖΕΤΑΙ, χωρίς «αέρα» κατάστημα 50 τ.μ., επί της Αγίου Γεωργίου και Υψηλάντου. Πληρ. τηλ. 0244-51659 ώρες καταστημάτων.

ΕΝΟΙΚΙΑΖΟΝΤΑΙ
ΓΡΑΦΕΙΑ ΕΠΙ ΤΗΣ ΟΔΟΥ ΑΛΕΞ. ΔΙΑΚΟΥ 46 (ΕΝΑΝΤΙ ΡΟΔΙΑΚΗΣ ΕΠΑΥΛΗΣ). ΠΛΗΡΟΦΟΡΙΕΣ κ. ΠΑΡΑΣΚΕΥΑΣ ΣΤΕΡΓΟΣ ΤΗΛ. 24660 - 29719 (ΩΡΕΣ 9 π.μ. - 3 μ.μ.) ΤΗΛ. 74431 - (ΩΡΕΣ 5 μ.μ. - 10 μ.μ.)

ΧΡΥΣΟΧΟΕΙΟΝ ενοικιάζεται εντός του ξενοδοχείου LINDOS BAY σε κεντρικό σημείο έναντι RECEPTION τ.μ. 25. Πληροφορίες κ. Παρασκευά Ιωάννη ΤΗΛ. 0244-31501 από 10.00 μέχρι 15.00

ΣΤΗΝ ΙΑΛΥΣΟ κοντά στο Λύκειο και στη θάλασσα, μέσα σε ωραίο κήπο, ενοικιάζονται δύο καινούργια STUDIOS, επιπλωμένα με πολυκουζινάκι, Τηλ. 92630, 78082, 93507

ΖΗΤΕΙΤΑΙ ΓΙΑ ΕΝΟΙΚΙΑΣΗ γκαρσονιέρα επιπλωμένη από 1-7-97 έως 20-8-97 πληροφορίες στο τηλεφ. 01-2815849

ΕΝΟΙΚΙΑΖΟΝΤΑΙ LUX επιπλωμένα STUDIOS στην Ιαλυσό των 60 τ.μ. Πληρ. τηλ. 35283

ΕΝΟΙΚΙΑΖΕΤΑΙ
χώρος 130 τ.μ. Αννης Μαρίας και Καζαντζάκη 5 κατάλληλο για επαγγελματική στέγη ή για οτιδήποτε άλλο. Τηλ. 27392 - 78097

ΕΝΟΙΚΙΑΖΟΝΤΑΙ καταστήματα επί της λεωφόρου Λίνδου 7ον χιλ. δεξιά πλευρά.

α) έναντι εργοστασίου Μαρμάρων Καβάσιλα, 150 τ.μ. γωνιακό

β) έναντι Φωνής Αμερικής 4 καταστήματα 100 τ.μ. με πατάρι 50 τ.μ. ύφους 5 μέτρα. Σε συνεργεία αυτοκινήτων δεν δίνονται. Τηλ. 23716.

ΕΝΟΙΚΙΑΖΕΤΑΙ ΚΑΤΑΣΤΗΜΑ στα 100 μαγαζιά. Πληρ. 64583 μετά τις 8 μ.μ.

ΕΝΟΙΚΙΑΖΟΝΤΑΙ
επιπλωμένες γκαρσονιέρες σε ένα απέραντο κήπο με τηλέφωνο, κεντρική θέρμανση, ανεμιστήρες οροφής, αερόθερμα μπάνιου κλ.π. στο Καντλή, έναντι εστιατορίου «Αμυγδαλιά» τηλ. 92714

ΕΝΟΙΚΙΑΖΕΤΑΙ για επαγγελματική στέγη ισόγειο διαμέρισμα στην οδό 28ης Οκτωβρίου 4 Πληροφ. τηλ. 37600-27707

ΕΝΟΙΚΙΑΖΕΤΑΙ διαμέρισμα 95 τ.μ. στην πάροδο Λεμεσού. Πληροφορίες τηλ. 22932

ΕΝΟΙΚΙΑΖΟΝΤΑΙ στην Ιαλυσό επιπλωμένα διαμερίσματα 3 και 2 δωματίων. Πληρ. 22050 και 33441

ΕΝΟΙΚΙΑΖΕΤΑΙ στη Π. Πόλη σε περίοπτη θέση της πλατείας Εβραίων - Μαρτύρων, διόροφο διατηρητέο ακίνητο, αποτελούμενο από 1ον όροφο 140 μ² και 2ον όροφο 45 μ² με 100μ² βεράντα. Στο ακίνητο έχει γίνει αναπαλαίωση. Είναι κατάλληλο για οποιαδήποτε επαγγελματική χρήση. Πληρ. τηλ. 35174 ή 29284

ΕΝΟΙΚΙΑΖΕΤΑΙ χώρος 200 τ.μ. με πατάρι 60 τ.μ. ύφος 4.70 με βοηθητικούς χώρους και αυλή, κατάλληλο για βιοτεχνία ή χονδρεμπόριο. Λουδίνου & Βιέννης 1. Πληροφορίες τηλ. 32815 Ωρες καταστημάτων

ΕΝΟΙΚΙΑΖΟΝΤΑΙ στην Ιαλυσό Lux Studio των 50 τ.μ. Πληρ. τηλ. 35283

ΖΗΤΟΥΝ ΠΡΟΣΩΠΙΚΟ

ΖΗΤΕΙΤΑΙ
Ζητείται κοπέλα για να εργαστεί σε κατάστημα. Απαραίτητη γνώση της αγγλικής γλώσσας Πληρ. τηλ. 75782

ΤΟΥΡΙΣΤΙΚΟ ΓΡΑΦΕΙΟ ΖΗΤΑ ΥΠΑΛΛΗΛΟ ηλικίας 25-35 χρονών. Απόφοιτο γυμνασίου ή λυκείου με γνώσεις αγγλικής και γερμανικής γλώσσας και να έχει εκπληρώσει τις στρατιωτικές του υποχρεώσεις. Πληροφορίες στο τηλέφωνο 77040. Καθημερινά από 09.00 - 12.00

ΠΩΛΗΤΗΣ με δίπλωμα οδηγού Β' επαγγελματικό ζητείται από μεγάλη επιχείρηση που δραστηριοποιείται στον τομέα εισαγωγής και εμπορίας οιν. ποτών τηλ.: 29841 ώρες 09.00-13.00 & 17.00-19.00 καθημερινά.

ΑΥΤΟΚΙΝΗΤΑ

ΠΩΛΕΙΤΑΙ - ΕΝΟΙΚΙΑΖΕΤΑΙ Αυτοκίνητο - καντίνα σε άριστη κατάσταση, κατασκευής 1996 μάρκας MERCEDES 410 D μήκους 4μ., πλάτους 2 μ. και ύψους 2.10μ. Για περισσότερες πληροφορίες ο κ. Γιάννης στο τηλ. 0244/44.251 από 09.00-14.00 και στο τηλ. 0244/44.490 από 20.30 - 24.00

ΖΗΤΕΙΤΑΙ: προς αγορά IX φορτηγό ανοικτού τύπου DIESEL τύπου MERCENTES 410 ή άλλου παρόμοιου τύπου κατά προτίμηση με διπλούς τροχούς. Πληροφορίες τηλ. 24004 - 21135

ΠΩΛΕΙΤΑΙ: Επιβατηγό MERCEDES E200 mod. 95, Fulll extra. Πληροφορίες, τηλ.: 62649 & 63830, ώρες 8-3.

ΠΩΛΕΙΤΑΙ HONDA CIVIC μοντέλο 89 1200 cc 16V σε άριστη κατάσταση. Τιμή 1.700.000 Πληρ. τηλ. 87777

ΠΩΛΕΙΤΑΙ αυτοκίνητο NISSAN βενζίνη Modele 87. Τηλ. 96583, 094 565948, 093 585024

ΠΩΛΕΙΤΑΙ LANCIA DEDRA A/C 1600 c.c. του 1991 σε άριστη κατάσταση. Πληροφορίες: τηλ. (0241) 47-667 κο Γ. Μώρο

ΠΩΛΕΙΤΑΙ Αυτοκίνητο FORD ESCORD 1.100 κ. σε καλή κατάσταση και λογική τιμή. Πληρ. τηλ 22975 .

ΠΩΛΟΥΝΤΑΙ τα ακόλουθα αυτοκίνητα σε άριστη κατάσταση και σε προσιτές τιμές και ευκολίες. SEAT MARBELLA μοντέλο 1994 Πληροφ. στα τηλ. 21819-25888

ΠΩΛΕΙΤΑΙ αυτοκίνητο ΚΡΑΪΣΛΕΡ ΣΤΡΑΤΟΥΣ 2000 c.c. κάμπριο μοντέλο. Οκτώβριος 96. Φουλ έξτρα. Δεκτές μόνο σοβαρές προτάσεις. Πληροφορίες τηλ. 66060 κον Σταύρο.

ΠΩΛΕΙΤΑΙ OPEL - ASCONA 1300 τιμή ευκαιρίας. Πληρ. Τηλ. 33926

ΠΩΛΕΙΤΑΙ ΑΛΦΑ ΡΟΜΕΟ 146 1400 cc 11/95 18.500 Kmh. σε άριστη κατάσταση με FULL EXTRA. Μόνον σοβαρές προτάσεις. Πληρ. 75487 - 094-438097

ΔΙΑΦΟΡΑ

ΠΩΛΕΙΤΑΙ
σκάφος ταχύπλοο 7.40μ. λόγω αναχώρησης σε τιμή ευκαιρίας. Πληρ. 74311

ΠΩΛΕΙΤΑΙ
κτήμα με ελιές 30 στρέμ. επί του δρόμου ΣΑΛΑΚΟΣ - ΔΙΜΥΛΙΑ λόγω αναχώρησης σε τιμή ευκαιρίας. Πληρ. 74311

ΠΩΛΕΙΤΑΙ μπιλιάρδο σε καλή τιμή. Πληρ. τηλ. 0244-51095

ΕΥΚΑΙΡΙΑ - ΠΩΛΕΙΤΑΙ πλήρης εξοπλισμός χρυσοχοείου σε πολύ καλή κατάσταση και σε τιμή μεγάλης ευκαιρίας. Πληρ. τηλ. 22704

ΠΩΛΕΙΤΑΙ ταχύπλωο σκάφος 7,5 μέτρα. Τηλ. Σύμης 0241-71040, Πειραιάς 01-4320826

ΠΩΛΕΙΤΑΙ
Σύνθετο με bar Τηλ. πρωινές ώρες 28510 απόγευμ. 69229

ΠΩΛΕΙΤΑΙ μπιλιάρδο αμερικάνικο σε άριστη κατάσταση σε τιμή ευκαιρίας. Πληρ. τηλ. 0241-51095

ΠΩΛΕΙΤΑΙ
Σκαφικό μηχάνημα 4Χ4 15 ίππους σπαστό στην μέση κατάλληλο για αμπελια, δέντρα κ.τ.λ. λόγω αναχώρησης. Σε τιμή ευκαιρίας. Πληρ. 74311

ΠΩΛΕΙΤΑΙ βάρκα 4.95. Πληρ. 63451, 094 665215

ΠΩΛΕΙΤΑΙ καινούργια ταμειακή μηχανή μάρκας CASIO. Πληρ. τηλ. 79205

ΖΗΤΕΙΤΑΙ προς αγορά μονοκατοικία ή μεζονέτα με κήπο 120-160 τ.μ. έτοιμη ή υπό κατασκευή. Περιοχές Ρόδου - Κοσκινού. Αποκλείονται μεσίτες. Τηλ. 094-368123

ΠΩΛΟΥΝΤΑΙ
Ξυλουργικά μηχανήματα 1) Σύνθετο 40άρι 2) Κορδέλα 80άρα 3)ντεβάλ 1.25 4) απορροφητήρας 5) σταθερός δρέπανος 6) φατσοπρίονο λόγω αναχώρησης σε τιμή ευκαιρίας. Πληρ. 74311

ΛΥΚΟΣΚΥΛΟ 5 μηνών, πανέμορφο, πωλείται. Πληρ. κ. Μανώλη, τηλ. 81478 μετά τις 3 μ.μ.

ΠΩΛΗΣΕΙΣ ΑΚΙΝΗΤΩΝ

ΠΩΛΕΙΤΑΙ διαμέρισμα υπόγειο εντός πόλεως Ρόδου τηλ. 01-2828292

ΠΩΛΕΙΤΑΙ αποθήκη επιφάνειας 340 τ.μ. εντός της πόλεως, σε τιμή ευκαιρίας, λόγω αναχωρήσεως. Πληρ. τηλ. 32985 και 01-2828292

ΠΩΛΕΙΤΑΙ αποθήκη 300 Μ.Τ. εντός ΡΟΔΟΥ. Ανταλλάσσεται και με ακίνητο στην Αθήνα τηλ. 32985

ΠΩΛΕΙΤΑΙ ΜΕΓΑΛΗ ΕΥΚΑΙΡΙΑ
οικόπεδο στην Σύμη έτοιμο για οικοδομή 450 τ.μ. στο δρόμο Πληρ. τηλ. 30165, 30977

ΠΩΛΕΙΤΑΙ διαμέρισμα στο «ΜΗΔΕΙΑ» τριάρι (μικρό), Ε=53 τ.μ. ρετιρέ με θέα και τζάκι. Δεκτά δάνεια. Πληροφορείες τηλ. 36940 (Κύριον ΣΤΡΑΤΟ ΚΑΡΑΝΙΚΟΛΑ) και τηλ. 23895 (Κύριον Γιώργο ΠΙΠΙΝΟ) σε ώρες γραφείου)

ΕΥΚΑΙΡΙΑ!!
Πωλείται μεζονέτα τριόροφη με κήπο στην περιοχή Καρακόνερο τηλ: 0246-22158 - 0246 - 22143 μεσίτες αποκλείονται

ΠΩΛΕΙΤΑΙ οικόπεδο 600 τ.μ. με σπίτι και πρόσοψη στο δρόμο 14 μ. στα Κρητικά. Αρ. 54 Πληρ. τηλ. 22933

ΠΩΛΕΙΤΑΙ σπίτι σε αρίστη κατάσταση στη Μαλώνα σε καλή τιμή. Πληρ. τηλ. (0244) 51119.

ΠΩΛΕΙΤΑΙ διαμέρισμα στο «ΜΗΔΕΙΑ» τριάρι (μικρό), Ε=53 τ.μ. ρετιρέ, με θέα, και τζάκι. Δεκτά δάνεια.

ΠΩΛΟΥΝΤΑΙ τα ακόλουθα ακίνητα στην Κοινότητα Μαλώνας:
- Στην θέση «Αλώνια», ακίνητο εκτάσεως 410
- Στην θέση «Ευαγγελίστρια» ακίνητο 1400 τ.μ.
- Στην θέση «Ρένη», ακίνητο 2 στρεμμάτων

Πληρ. τηλ. 0244 - 51524, Κον Στέργο

ΜΑΙΖΟΝΕΤΑ 'Η ΜΟΝΟΚΑΤΟΙΚΙΑ
εμβ. 120 -150 τ.μ. Ζητείται με κήπο, σε ευκαιριακή τιμή, στην περιοχή από Ιξιά έως Κρεμαστή. Πληροφ. κ. Μανώλη, τηλ. 81478 μετά τις 3.00 μ.μ.

ΠΩΛΟΥΝΤΑΙ
ΕΥΚΑΙΡΙΑ - ΑΜΕΣΗ ΠΑΡΑΔΟΣΗ
1. ΡΕΤΙΡΕ 70 τ.μ., στου Φώκιαλη (Γαριβάλδη και Στεφ. Καζούλη γωνία) με ασανσέρ, με δύο υπνοδωμάτια. Ευκολίες πληρωμής
2. ΣΤΗΝ ΠΑΛΑΙΑ ΠΟΛΗ, παραδοσιακή μονοκατοικία, σε άριστη κατάσταση, Ευκολίες πληρωμής
3. ΔΙΑΜΕΡΙΣΜΑΤΑ υπό κατασκευή προς πλήρη αποπεράτωση.

ΔΥΑΡΙΑ - ΤΡΙΑΡΙΑ - ΤΕΣΣΑΡΙΑ στις περιοχές: α) Καρακόνερο, με θέα τη θάλασσα, γωνία Καλλιθέας και Καλλιπάτειρας, β) στο Αραπάκι σε 3.000 τ.μ. οικόπεδο, με θέα προς Μόντε Σμιθ, γ) Αθηνών με απεριόριστη θέα.

ΔΑΝΕΙΑ ΔΕΚΤΑ - ΕΥΚΟΛΙΕΣ ΠΛΗΡΩΜΗΣ
Επίσης, καταστήματα στην περιοχή Καλλιθέας και Καλλιπάτειρας.

ΠΛΗΡΟΦΟΡΙΕΣ: ΤΗΛ: 29318 - 34598
κ. ΚΑΛΛΙΣΤΟ ΔΙΑΚΟΓΕΩΡΓΙΟΥ
Διεύθυνση: Κων/νου Τσαλδάρη 28 ΡΟΔΟΣ

ΕΛΕΝΗ ΒΡΑΤΣΑΛΗ Κτηματομεσίτης
ΓΡΑΦ. ΑΛΕΞ. ΔΙΑΚΟΥ 46 - (4ος ΟΡΟΦΟΣ) 85100 ΡΟΔΟΣ
ΤΗΛ. 65300-39668 - 63834 - ΚΙΝΗΤΟ 093-323-101
ΠΛΗΡ. κ. ΕΛΕΝΗ ΒΡΑΤΣΑΛΗ

ΠΩΛΟΥΝΤΑΙ 'Η ΕΝΟΙΚΙΑΖΟΝΤΑΙ
- Καταστήματα επί της Σωκράτους, Παναιτίου, Απελλού, Αγίου Φανουρίου, Πλατεία Εβραίων Μαρτύρων, Πλατεία Ιπποκράτους. Στην περιοχή κοντά στο Ρόδων καταστήματα 40 τ.μ. 50 τ.μ. ή 150 τ.μ. σε καταπληκτική τιμή
- Γραφεία: Στο κέντρο της πόλεως νεόκτιστα πολυτελή 80 τ.μ. ή 75 τ.μ.
- Πωλούνται καταστήματα επί της Κων/νου Υδραίου Τσαλδάρη και παραλεύρως Αννης Μαρίας

ΟΙΚΟΠΕΔΑ
- Περιοχή Ιαλυσού οικόπεδα 300 Μ², 4000 Μ², 2000 Μ², και 1265 κατάλληλα για βίλες, οικόπεδα, αγροκτήματα, εντός πόλεως Ρόδου, Κοσκινού, Τσαΐρι, Φαληράκι, Λεωφόρος Ρόδου - Αεροδρομίου, Ρόδου - Λίνδου, Ρόδου - Καλλιθέας.
- Αγρόκτημα στο Χωριό Κοσκινού με θέα καταπληκτική 4000 τ.μ.
- Αγρόκτημα 18.000 τ.μ. στο Χωριό Κοσκινού μόνο 36.000.000
- Αγρόκτημα στους Τρεις 4.000 τ.μ. 20.000.000
- Αγρόκτημα 7.000 τ.μ. στην περιοχή Κοσκινού με καταπληκτική θέα πωλείται ή ανταλλάσσεται με διαμερίσματα

ΠΩΛΟΥΝΤΑΙ
- 4 διαμερίσματα στ' Ασγούρου των 120 τ.μ. με κήπο 1000 τ.μ. το καθένα.
- Διαμέρισμα 150 τ.μ. στη περιοχή Μήδεια, κανούργιο, λουξ κατασκευή
- Τεσσάρι 100 Μ² στην Κέννεντυ ετοιμοπαράδοτο
- Τριάρι 86 Μ² επί της Παύλου Μελά
- Τεσσάρι στην Ιξιά 100 Μ²
- Παλιά οικεία στα Κρητικά
- Δυάρι 55 Μ² στην Ιαλυσσό
- Διαμερίσματα δυάρια, τριάρια, τεσσάρια σε ημιτελή κατάσταση.
- Μονοκατοικία σε μπετά στην Ιξιά με οικόπεδο 500 τ.μ.
- Μονοκατοικία στο Νιοχώρι επί της Αμαράντου 96 τ.μ. δυόροφη.
- Δύο μεζονέτες 100 Μ² και 140 Μ² συν υπόγειο στην περιοχή Καθηγητών ημιτελής.
- Μεζονέτα στο χωριό Κοσκινού 180 Μ² ημιτελής
- Βίλα λουξ στ' Ασγούρου 350 Μ² με οικόπεδο 4000 τ.μ.
- Ημιτελής μονοκατοικία στο χωριό Κοσκινού με οικόπεδο 700 τ.μ.

ΓΙΑΝΝΗΣ ΝΙΚΟΛΙΔΑΚΗΣ
ΜΗΧΑΝΟΛΟΓΟΣ ΜΗΧΑΝΙΚΟΣ ΓΑΛΛΙΑΣ 14 ΡΟΔΟΣ

ΠΩΛΟΥΝΤΑΙ

1) Ετοιμοπαράδοτα διαμερίσματα πολυτελούς κατασκευής 85 και 58 τ.μ. στην οδό Πειραιώς.

2) Διαμερίσματα πολυτελούς κατασκευής 128 τ.μ. με τρία υπνοδωμάτια και 95 τ.μ. με δύο υπνοδωμάτια πλησίον Αννης Μαρίας.
Τα παραπάνω διαμερίσματα διαθέτουν θέση στάθμευσης και κεντρική θέρμανση.

3) Μεζονέτες 132-130-144 τ.μ. με ή άνευ υπογείου επί της οδού Καζαντζάκη πλησίον Αννης Μαρίας.

4) Γραφεία 70-90-165 τ.μ. επί της Αννης Μαρίας έναντι ΙΟΝΙΚΗΣ ΤΡΑΠΕΖΑΣ.

5) Κατάστημα επί της Κων. Τσαλδάρη 97 τ.μ. με υπόγειο.

6) Διαμέρισμα ενός υπνοδωματίου ετοιμοπαράδοτο επί της οδού Αισχίνη 51 τ.μ.

7) Διαμερίσματα δύο και τριών υπνοδωματίων πολυτελούς κατασκευής με γκαράζ και κεντρική θέρμανση 86 και 114 τ.μ. πλησίον Αννης Μαρίας.

ΠΛΗΡΟΦΟΡΙΕΣ
ΤΗΛ. 22291 - 35103 / 094 391825

ΖΗΤΕΙΤΑΙ ΕΠΕΝΔΥΤΗΣ
ΕΠΕΝΔΥΤΗΣ ζητείται από επώνυμη αλυσίδα φαστ - φουντ για ποσοστό πολυτελέστατης επιχείρησης που θα λειτουργήσει και στην ΡΟΔΟ στο πιο κεντρικό σημείο
094 391612 Θε/νίκη

ΠΩΛΕΙΤΑΙ
Διαμέρισμα τεσσάρι στο Βενετόκλειο Γυμνάσιο απέναντι σε πολλή καλή κατάσταση. Δάνεια Δεκτά - Ευκολίες πληρωμής Πληροφορίες Διακογεωργίου Κάλλιστος τηλ. 29318 - 34598

ΠΩΛΕΙΤΑΙ
διαμέρισμα ισόγειον 90 τ.μ. 2 υπνοδωματίων, τζάκι, αυλή, 2 αποθήκες, γκαράζ. Σωτήρος 78, τηλ. 96583, 094 565948, 093 585024

ΠΩΛΕΙΤΑΙ μονοκατοικία 240 τ.μ. σε 1000 τ.μ. οικόπεδο (σε μπετά). Περιοχή Βουνάρα ΙΑΛΥΣΟΣ. Πληρ. τηλ. 61450 - 094 410173. Ωρες 9 π.μ. - 2 μ.μ. και 5 μ.μ. - 9 μ.μ.

ΠΩΛΟΥΝΤΑΙ
α) Οικόπεδο 6000 τ.μ. περίπου στο κέντρο του Φαληρακίου κοντά στην θάλασσα.
β) Οικόπεδο γωνιακό 2000 τ.μ. επί της Λεωφόρου Ρόδου - Αεροδρομίου προνομιακό. Πληροφ. κ. Ελένη Βρατσάλη τηλ. 65300 - 63834 - 39668 κινητό 093-323-101

ΠΩΛΕΙΤΑΙ επαγγελματική στέγη 150 τ.μ. εντός πόλεως Ρόδου. Κατάλληλη και για κατοικία, τηλ. 32985

ΠΩΛΟΥΝΤΑΙ δύο άρτια οικόπεδα άνω των 4.000 τ.μ. το καθένα, στην περιοχή του ΚΕΓΕ (Αμπελουργικό Φυτώριο Ρόδου) με καταπληκτική θέα. Πληρ. Τηλ. 24466

ΠΩΛΕΙΤΑΙ διόροφη μονοκατοικία ανεξάρτητη στην Παλιά Πόλη και επί της οδού Τιμοκρέοντος έτοιμη για ανακατασκευή. Πληρ. 66041

ΜΑΘΗΜΑΤΑ

ΚΑΘΗΓΗΤΡΙΑ φιλόλογος παραδίδει μαθήματα σε μαθητές γυμνασίου και λυκείου περιοχή ΙΞΙΑ τηλ. 90725

ΜΑΘΗΜΑΤΑ ΡΩΣΙΚΗΣ
Παραδίδω μαθήματα Ρωσικής γλώσσας. Πληρ. τηλ. 86279 ώρες 16.00 - 21.00 85060 ώρες 09.00 - 13.00 Κον Αλέξη Σεβαστίδη

ΑΠΟ ΜΕΓΑΛΗ ΤΕΧΝΙΚΗ ΕΤΑΙΡΕΙΑ
ΖΗΤΟΥΝΤΑΙ
ΚΑΛΟΥΠΑΤΖΗΔΕΣ, ΣΙΔΕΡΑΔΕΣ, ΚΤΙΣΤΕΣ, ΣΟΥΒΑΤΖΗΔΕΣ, ΤΕΧΝΙΤΕΣ ΓΥΨΟΣΑΝΙΔΑΔΕΣ, ΤΑΠΕΤΣΕΡΙΔΕΣ, ΕΛΑΙΟΧΡΩΜΑΤΙΣΤΕΣ, ΠΛΑΚΑΔΕΣ, ΒΟΗΘΟΙ ΟΛΩΝ ΤΩΝ ΕΙΔΙΚΟΤΗΤΩΝ,
ΠΛΗΡΟΦΟΡΙΕΣ ΣΤΟ ΤΗΛ.: 094757751 Κ. ΜΑΝΩΛΗ 093440459 Κ. ΜΙΧΑΛΗ ΧΡΗΣΤΟ

ΠΩΛΟΥΝΤΑΙ
Πολυτελή διαμερίσματα 100 τ.μ. και 115 τ.μ. με κεντρική θέρμανση, τζάκι, αποθήκη και θέση στάθμευσης, στην οδό Δενδρινού (περιοχή Ζέφυρος).
Πληροφορίες Αναστάσιος Ατσίδης, Στεφ. Καζούλη 74, ΡΟΔΟΣ, τηλ: 28616 - 37848

ΠΩΛΟΥΝΤΑΙ
Μεζονέτες διόροφες 132 τ.μ. και διόροφες με υπόγειο 190 τ.μ. με οροφές κεραμοσκοπείς με αποκλειστικές χρήσεις αυλών στην περιοχή Καναμάτ.
Πληροφορίες Αναστάσιος Ατσίδης, Στεφ. Καζούλη 74, τηλ. 28616 - 37848

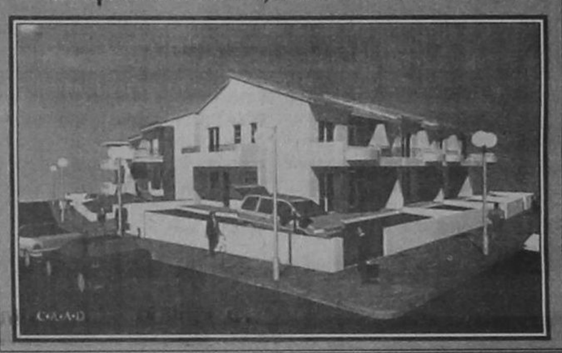

ΠΩΛΟΥΝΤΑΙ
ΜΟΝΟ ΑΠΟ ΤΟ ΓΡΑΦΕΙΟ ΜΑΣ

1) Διαμέρισμα 4άρι επί της Κένεντυ 123 τ.μ.
2) Διαμέρισμα 4άρι 150 τ.μ. επί της Χειμάρρας
3) Ολόκληρο Συγκρότημα από 3 μαγαζιά και 2 τουριστικά διαμερίσματα στην πλέον τουριστική περιοχή, η καταπληκτικότερη ευκαιρία.
4) Διαμέρισμα 4άρι 105 τ.μ. επί της Κένεντυ
5) Γκαρσονιέρα ευρύχωρη επί της Χειμάρρας
6) Ισόγειο 190 τ.μ. με ιδιόκτητο κήπο σε κεντρικότατο σημείο κατάλληλο δια οικία, Γραφεία, Ιατρείο, Πρακτορείο κ.λ.π. Ιδανική περίπτωση.
7) Διαμέρισμα 3άρι 80 τ.μ. επί της Κένεντυ
8) Διαμέρισμα 3άρι 95 τ.μ. επί της Κένεντυ
9) Διαμέρισμα 4άρι135 τ.μ. έναντι ξενοδοχείο «ΡΟΔΟΝ»
10) Διαμέρισμα 3άρι 85 τ.μ. επί της Χειμάρρας
11) Διαμέρισμα 4άρι πλησίον GRAND HOTEL ακριβώς απέναντι από την θάλασσα.
12) Μαγαζιά στις Κεντρικότερες και πλέον τουριστικές περιοχές της πόλεως
13) Οικόπεδα 500, 1000 τ.μ. παραθαλάσσια πλησίον πόλεως με μεγάλη κάλυψη
14) Μεζονέττες πάνω στην παραλία (για πρώτη φορά) 183, 225, 285 τ.μ.
15) Διαμέρισμα 3άρι πλησίον GRAND HOTEL
16) Διαμέρισμα 3άρι περιοχή Ανάληψη
17) Οικόπεδα εντός σχεδίου πόλεως.
18) Οροφοδιαμερίσματα και Ρετιρέ με φανταστική θέα σε διάφορες περιοχές
19) Διαμέρισμα 4άρι περιοχή Καρακόνερο
20) Μεζονέττες σε διάφορες περιοχές
21) Οικόπεδα επί των κεντρικών δρόμων Ρόδου - Λίνδου, Ρόδου - Καλλιθέας και Ρόδου - Ιαλυσού.

Και χιλιάδες άλλες περιπτώσεις από

Οταν κοιμάται το εργατικό κίνημα σαρώνει το κεφάλαιο



ΤΟΥ ΒΙΚΤΩΡΑ ΝΕΤΑ

Δεν δικαιολογείται με τίποτε η καθυστέρηση και η ανετοιμότητα του συνδικαλιστικού κινήματος - και στην Ευρώπη και στην Ελλάδα - να αντιμετωπίσει την αχαλίνωτη και σαρωτική επέλαση του άγριου καπιταλισμού, που κατεδαφίζει μια μια τις κοινωνικές κατακτήσεις, με συμμάχους μάλιστα, και τις κατ'όνομα μονο σοσιαλιστικές κυβερνήσεις, οι οποίες υπάκουα έως δουλικά υιοθέτησαν τις πολιτικές του Διεθνούς Νομισματικού Ταμείου, του ΟΟΣΑ και της Ευρωπαϊκής Ενωσης, που επιβάλλουν: μείωση του κόστους εργασίας, μείωση των δημόσιων δαπανών και ευελιξία στην αγορά εργασίας. Πολιτικές, δηλαδή, που κάνουν τους φτωχούς φτωχότερους και τους πλούσιους πλουσιότερους, όπως ήδη έγινε στις ΗΠΑ και προοδευτικά γίνεται στην Ευρώπη. Χαρακτηριστικό είναι το παράδειγμα της Γαλλίας όπου, όπως σημειώνει σε άρθρο του ο διευθυντής της «Μοντ Ντιπλοματίκ» Ινιάτσιο Ραμονέ:«Από το 1974 ο συνολικός πλούτος αυξήθηκε ταυτόχρονα με την έκρηξη του αριθμού των ανθρώπων που ζουν σε κατάσταση μεγάλης φτώχειας. Η παραγωγή των αγαθών αυξήθηκε κατά 70%, αλλά ο αριθμός των ανέργων εφταπλασιάστηκε. Εν τω μεταξύ, το μερίδιο των μισθωτών στην προστιθέμενη αξία των επιχειρήσεων συνεχίζει να μειώνεται (μείον 9 μονάδες από το 1980) και μονο ένα μικρό στρώμα προνομιούχων καρπωνόταν τα οφέλη της τεχνολογικής προόδου σε βάρος των μισθωτών. Κάτι που χειροτέρευσε τις ανισότητες σε μια χώρα όπου το 5% των Γάλλων (οι πιο πλούσιοι) διαθέτει το 40% του πλούτου, ενώ το 50% (οι πιο φτωχοί) διαθέτει μόλις το 8%». Τα γράψαμε, τα ξαναγράφουμε, αλλά ποιός ακούει;

Τα «καλά» της Γαλλίας έρχονται και στην Ελλάδα,αλλα το συνδικαλιστικό κίνημα κοιμάται ή αντιδρά άτολμα και παθητικά και προσπαθεί ήπια έως μοιρολατρικά να περισώσει κάποιες από τις κατακτήσεις του, που ο νεοφιλελευθερισμός - και ο «σοσιαλιστικός» - χαρακτηρίζει ως «προνόμια» που πρέπει να καταργηθούν. Μήπως αιφνιδιάστηκε το συνδικαλιστικό κίνημα από τα καπιταλιστικά χτυπήματα ή δεν έχει τρόπους να αντιδράσει;

Το επιχείρημα του αιφνιδιασμού δεν στέκει. Με τη σχιζοφρενική συνθήκη του Μάαστριχτ και το συνδικαλιστικό κίνημα γνώριζε από το 1991 τι θα συμβεί σ'ολοκληρη την Ευρωπαϊκή Ενωση και φυσικά, στην Ελλάδα. Ειδικότερα, οι αλλαγές στις σχέσεις μισθωτής εργασίας - κεφαλαίου (σε βάρος βέβαια των εργαζομένων) έγιναν γνωστές με τη δημοσίευση της περίφημης «Λευκής Βίβλου» δύο χρόνια μετά το Μάαστριχτ. Μήπως δεν τη διάβασαν την κατ'ευφημισμόν «Λευκή», αλλά ουσιαστικά «Μαύρη Βίβλο», οι συνδικαλιστές για να δουν την θύελλα που ερχόταν; Αλλά και αν δεν τη διάβασαν, ήρθαν οι εκθέσεις του καθηγητή Γιάννη Σπράου, όπως και άρθρα και ομιλίες συμβούλων του πρωθυπουργού (Γιαννίτσης, Τάνιος και άλλοι), για να τους ανοιξουν τα μάτια, αλλά δεν τα άνοιξαν. Ισως να πίστεψαν τις κυβερνητικές διαβεβαιώσεις ότι εκθέσεις, άρθρα και ομιλίες «περιείχαν προσωπικές απόψεις» και δεν εκφράζουν τις προθέσεις της «σοσιαλιστικής» κυβέρνησης του ΠΑΣΟΚ. Αυτό κι αν ήταν αφελές!

Μήπως, όμως, το συνδικαλιστικό κίνημα ούτε και τώρα γνωρίζει τι θα συμβεί τους επόμενους μήνες με τα μέτρα που ετοιμάζεται να περάσει η κυβέρνηση ερήμην των εργαζομένων, αλλα με πλήρη ενημέρωση των επιχειρηματιών, επενδυτών, τραπεζιτών κ.τ.λ., που έσπευσαν να πετάξουν στα ύψη τις τιμές του Χρηματιστηρίου Αθηνών, βεβαίως για να κερδίσουν; Αυτά που έρχονται,τα περιέγραψε μόλις προχθές μιλώντας προς τους επενδυτές ο κ. Γιάννης Στουρνάρας, πρόεδρος του Συμβουλίου Οικονομικών Εμπειρογνωμόνων του υπουργείου Εθνικής Οικονομίας και Οικονομικών. Να, λοιπόν, τι έρχεται, όπως τα περιγράφει ο Γ. Στουρνάρας:

•Νομοσχέδιο,που θα κατατεθεί το Μάιο, για την αγορά εργασίας περιλαμβάνει τη δέσμη μέτρων που αποσκοπούν στην αύξηση του βαθμού προσαρμοστικότητας της αγοράς εργασίας, μεταξύ των οποίων τα κυριότερα είναι:

- Διευθέτηση του χρόνου εργασίας σε ετήσια βάση, ώστε να επιτρέπεται η εποχική διακύμανση του χρόνου εργασίας χωρίς επιπλέον κόστος. (Σημ. αυτό σημαίνει κατάργηση των υπερωριών, κατάργηση του 8ώρου, που μπορεί να γίνεται 10ωρο σε περίοδο έντασης της παραγωγής και 6ωρο σε περίοδο μείωσης).

- Κατάργηση των ανελαστικών πρακτικών που διέπουν τις εργασιακές σχέσεις στις ΔΕΚΟ. Το Κοινοβούλιο έχει ήδη ψηφίσει τη δημιουργία του σχετικού θεσμικού πλαισίου. (Σημ. αυτό σημαίνει ότι όσα αποφασιστούν για την Ολυμπιακή Αεροπορία, θα ισχύσουν για όλες τις ΔΕΚΟ,δηλαδή θα σαρωθούν όλα τα λεγόμενα προνόμια).

Επίσης το Μάιο με την ψήφιση σχετικού νομοσχεδίου, έρχεται το πρώτο στάδιο σαρωτικών αλλαγών στο ασφαλιστικό σύστημα, με στόχο να προκύψει «όφελος που εκτιμάται ότι θα ανέλθει στο 0,3% του ΑΕΠ το 1998 και 1% το 1999». Βέβαια, το όφελος δεν είναι υπέρ των εργαζομένων. Το πρώτο στάδιο προβλέπει τα εξής: - Επιβολή αυστηρών προστίμων προς περιορισμό της εκτεταμένης αποφυγής καταβολής των ασφαλιστικών εισφορών στα ταμεία κοινωνικής ασφάλισης (Σημ. να δούμε πώς το κράτος θα τιμωρήσει τον εαυτό του, που χρωστάει τα περισσότερα δισ. στα ασφαλιστικά ταμεία. Και να δούμε τα πρόστιμα που θα πληρώσουν μεγαλόσχημοι επιχειρηματίες για τα χρέη τους, όχι μόνο σε ασφαλιστικά ταμεία).

- Νομιμοποίηση των χιλιάδων λαθρομεταναστών που εργάζονται παράνομα στη χώρα μας και έναρξη καταβολής ασφαλιστικών εισφορών. (Σημ. Οταν δεν καταβάλλονται εισφορές για τους νόμιμους , να δούμε πώς θα τα εισπράξουν τα Ταμεία από τους παράνομους).

- Ενοποίηση παρεμφερών ασφαλιστικών ταμείων. (Σημ. Αυτό σημαίνει ότι υγιή Ταμεία θα φορτωθούν προβληματικά.)

-Εισαγωγή λίστας αναφορικά με τη χορηγηση φαρμάκων και την παροχή νοσηλευτικών - διαγνωστικών υπηρεσιών. (Σημ. Απλώς σημαίνει περικοπές στην ήδη ανεπαρκή περίθαλψη)

- Εισαγωγή περιορισμών στη δυνατότητα απασχόλησης συνταξιούχων. (Σημ. Να τα θγάλουν πέρα με τις συντάξεις πείνας.)

-Μερική απελευθέρωση της διαχείρισης των αποθεματικών των πλεονασματικών Ταμείων.(Σημ. Ενώ για όλα ζητείται αποκρατικοποίηση, αυτό δεν ισχύει για τη διαχείριση των χρημάτων των ασφαλισμένων, που την κρατάει το κράτος για να συνεχίζεται η αφαίμαξη. Απο τη μη σωστή διαχείριση και αξιοποίηση των αποθεματικών τους τα ασφαλιστικά ταμεία έχασαν τα τελευταία 10 χρόνια πάνω από 5 τρισεκατομμύρια δραχμές, σύμφωνα με τα στοιχεία της Ομοσπονδίας Εργαζομένων στα Ασφαλιστικά Ταμεία).

Σε όλα αυτά τα σαρωτικά το συνδικαλιστικό κίνημα αμύνεται μοιρολατρικά και σύρεται σε δήθεν διαλόγους, με την απειλή πως αν δεν συμφωνήσει, θα ψηφισεί νόμος.

Και, όμως, θα έπρεπε να αντιδράσει δυναμικά και επιθετικά χρησιμοποιώντας και αυτό καπιταλιστικά όπλα, ζητώντας πρώτα απ'όλα αποκρατικοποίηση, δηλαδή κατάργηση των κρατικών παρεμβάσεων υπέρ του κεφαλαίου. Και το πρώτο που έχει να κάνει, είναι να αξιώσει την πλήρη απελευθέρωση της διαχείρισης όλων των αποθεματικών και της περιουσίας των ασφαλιστικών ταμείων. Αυτό θα του έδινε τη δυνατότητα να έχει υπό τον έλεγχό του την Εθνική Τράπεζα, τη μεγαλύτερη τράπεζα της χώρας. Γι'αυτό και γι'άλλες επιθετικές παρεμβάσεις θα χρειαστεί να επανέλθουμε την επόμενη Τρίτη.

ΠΡΟΣΦΟΡΑ!

Για Μαθητές ΓΥΜΝΑΣΙΩΝ-ΛΥΚΕΙΩΝ

Δημερη Εκδρομή στην ΚΩ

ΠΕΡΙΛΑΜΒΑΝΕΙ:

- ΜΕΤΑΦΟΡΑ ΜΕ ΠΛΟΙΟ ΡΟΔΟ - ΚΩ - ΡΟΔΟ
- 4 ΔΙΑΝΥΚΤΕΡΕΥΣΕΙΣ ΣΕ ΞΕΝΟΔΟΧΕΙΟ 2** ΜΕ ΠΡΩΙΝΟ
- ΜΕΤΑΦΟΡΑ ΠΛΟΙΟ - ΞΕΝΟΔΟΧΕΙΟ - ΠΛΟΙΟ
- ΕΚΔΡΟΜΗ ΜΕ ΠΟΥΛΜΑΝ ΓΥΡΟΣ ΠΟΛΗΣ
- ΕΚΔΡΟΜΗ ΜΕ ΠΟΥΛΜΑΝ ΓΥΡΟΣ ΝΗΣΙΟΥ
- ΒΡΑΔΥΝΗ ΜΕΤΑΚΙΝΗΣΗ ΜΕ ΠΟΥΛΜΑΝ ΓΙΑ ΝΥΚΤΕΡΙΝΗ ΔΙΑΣΚΕΔΑΣΗ
- ΑΠΟΧΑΙΡΕΤΙΣΤΗΡΙΟ ΠΑΡΤΥ ΣΕ CLUB ΤΗΣ ΚΩ

ΤΙΜΗ 26.500 ΔΡΧ ΤΟ ΑΤΟΜΟ

ΠΛΗΡΟΦΟΡΙΕΣ: OMIKRON TRAVEL S.A.
ΤΗΛ. 0241-20305, 30109 ΑΜΕΡΙΚΗΣ 85, ΡΟΔΟΣ

Τα μάτια κλείστε, γλυκά ακουμπήστε στη κουπαστή...

Τ.Ε.Σ.Τ.Ε. Ρόδου



Ο ΜΠΑΜΠΑΣ Ο ΠΟΛΕΜΟΣ

Κωμωδια Του Ιακωβου Καμπανελλη

ΣΤΗΡΙΞΗ: THE BODY SHOP

LAYOUT: ΤΡΙΑΝΤΑΦΥΛΛΟΥ Μ. 38405

Τα μάτια κλείστε, και δώστε στ' ονειρο τρελα φιλιά...

ΣΚΗΝΙΚΑ - ΚΟΣΤΟΥΜΙΑ: ΒΑΣΙΛΗΣ ΚΑΛΠΑΚΙΔΗΣ
ΧΟΡΟΓΡΑΦΙΕΣ: ΑΜΕΡΙΣΑ ΒΟΓΙΑΤΖΗ

Τ.Ε.Σ.Τ.Ε. ΡΟΔΟΥ
ΔΗΜΟΤΙΚΟ ΘΕΑΤΡΟ ΡΟΔΟΥ
Σάββατο 4 και Κυριακή 5 Απριλίου 1998, στις 9.00 μ.μ.

Εισιτήρια διατίθενται στο Ξενοδοχείο ΘΕΡΜΑΙ
Τιμή Εισιτηρίου: 1.500 δρχ.

Δ.Α.Ν.Ε. SEA LINE
ΔΩΔΕΚΑΝΗΣΙΑΚΗ ΑΝΩΝΥΜΗ ΝΑΥΤΙΛΙΑΚΗ ΕΤΑΙΡΙΑ

ΑΜΑΕ 12158/06/Β/86/12

ΠΡΟΣΚΛΗΣΗ
ΕΠΑΝΑΛΗΠΤΙΚΗΣ ΕΚΤΑΚΤΗΣ ΓΕΝΙΚΗΣ ΣΥΝΕΛΕΥΣΗΣ

Των μετόχων της Ανωνυμης Ναυτιλιακής Εταιρείας, με την επωνυμία «ΔΩΔΕΚΑΝΗΣΙΑΚΗ ΑΝΩΝΥΜΗ ΝΑΥΤΙΛΙΑΚΗ ΕΤΑΙΡΕΙΑ (ΔΑΝΕ SEA LINE)», σε έκτακτη Γενική Συνέλευση

Σύμφωνα με το Νόμο και το καταστατικό της Εταιρείας και κατόπιν της από 30ης Μαρτίου 1998 αποφάσεως του Διοικητικού Συμβουλίου της Εταιρείας καλούνται ο μέτοχοι της Δ.Α.Ν.Ε. SEA LINE, σε επαναληπτική έκτακτη Γενική Συνέλευση την Κυριακή 12 Απριλίου 1998 και ώρα 11.00 π.μ., μετά την ματαίωση της συνελθούσης την 28.3.98 έκτακτης Γ.Σ. των μετόχων, ελλείψει της απαιτουμένης αυξημένης απαρτίας των 2/3 του μετοχικού κεφαλαίου, στην αίθουσα του θεάτρου «ΕΘΝΙΚΟΝ», Πλατεία Ελευθερίας, Ρόδος, για λήψη αποφάσεων επί των κατωτέρω θεμάτων, της αρχικής και από 5-3-98 δημοσιευμένης νομίμως αρχικής ημερησίας διατάξεως, ήτοι:

ΘΕΜΑΤΑ ΗΜΕΡΗΣΙΑΣ ΔΙΑΤΑΞΗΣ

1. Ενημέρωση των μετόχων περί της πορείας των Εταιρικών υποθέσεων.

2. Αύξηση του μετοχικού κεφαλαίου της Εταιρείας κατά το ποσό των τεσσάρων δισεκατομμυρίων εξακοσίων σαράντα εννέα εκατομμυρίων πεντακοσίων εβδομήντα πέντε χιλιάδων (4.649.575.000) δραχμών, με την έκδοση εννέα εκατομμυρίων διακοσίων ενενήντα εννέα χιλιάδων εκατόν πενήντα (9.299.150) ονομαστικών μετοχών, ονομαστικής αξίας πεντακοσίων (500) δραχμών η κάθε μία, που θα διατεθούν εντός προθεσμίας ενός (1) μηνός, κατά προτίμηση μεταξύ των παλαιών μετόχων της εταιρείας, κατά την αναλογία συμμετοχής τους στο εταιρικό κεφάλαιο, ήτοι μία (1) νέα μετοχή, για κάθε μία παλαιά, προς πεντακόσιες (500) δραχμές η κάθε μία, άλλως, σύμφωνα με το Νόμο και το καταστατικό, μετά την παρέλευση της ως άνω προθεσμίας, οι μη αναληφθείσες μετοχές, θα διατίθενται, ελεύθερα από το Δ.Σ., προς χίλιες (1.000) δραχμές η κάθε μία.

3. Τροποποίηση (προσαρμογή) του άρθρου πέντε (5) του καταστατικού της Εταιρείας, περί μετοχικού κεφαλαίου, Κωδικοποιημένου άμα του Καταστατικού της Εταιρείας, σε ενιαίο κείμενο.

Οι μέτοχοι, προκειμένου να μετάσχουν στην Γενική Συνέλευση πρέπει σύμφωνα με το καταστατικό της Εταιρείας να καταθέσουν πέντε (5) τουλάχιστον, μέρες πριν από την Γενική Συνέλευση, δηλαδή μέχρι 6.4.98, τους Αποθετηρίους Τίτλους των μετοχών τους στα γραφεία της Εταιρείας (οδ. Αυστραλίας 92 - Ρόδος), ή στο Ταμείο Παρακαταθηκών και Δανείων ή σε οποιαδήποτε αναγνωρισμένη Τράπεζα στην Ελλάδα και να προσκομίσουν μέσα στην ίδια προθεσμία, δηλαδή μέχρι και την 6.4.98, τις αποδείξεις καταθέσεως και τυχόν έγγραφα αντιπροσωπεύσεως τους στο Τμήμα Μετόχων της Εταιρείας, για την έκδοση βεβαίωσης (εισιτηρίου) συμμετοχής τους στη Γενική Συνέλευση.

Κατά την επαναληπτική αυτή Γ.Σ. απαιτείται απαρτία του ½ του καταβεβλημένου μετοχικού κεφαλαίου.

Ρόδος, 30 Μαρτίου 1998
Με την εντολή του Διοικητικού Συμβουλίου
Ο ΠΡΟΕΔΡΟΣ ΤΟΥ Δ.Σ.
Ιωάννης Παρασκευάς

ŠKODA FELICIA.

Δείτε το με άλλο μάτι τώρα... δεν "πιάνεται με τίποτα!

ΕΜΠΟΡΙΚΗ ΤΡΑΠΕΖΑ Μπορεί!



Ούτε στην τιμή:

από: 2.790.000

Ούτε στη χρηματοδότηση:

0% ΤΟΚΟΣ

ΚΑΙ ΕΞΟΦΛΗΣΗ ΣΕ 15 ΜΗΝΕΣ

ΑΠΟ: 1.290.000 ΠΡΟΚΑΤΑΒΟΛΗ ΚΑΙ ΥΠΟΛΟΙΠΟ: 1.500.000

Ούτε στον εξοπλισμό:

• ΚΙΝΗΤΗΡΑΣ M.P.I. • 70 ΑΛΟΓΑ & 1300 cc • IMMOBILISER • ΣΤΡΟΦΟΜΕΤΡΟ • ΖΑΝΤΕΣ ΑΛΟΥΜΙΝΙΟΥ • ΦΙΜΕ ΤΖΑΜΙΑ
• ΗΛΕΚΤΡΙΚΑ ΠΑΡΑΘΥΡΑ • ΚΕΝΤΡΙΚΟ ΚΛΕΙΔΩΜΑ ΘΥΡΩΝ • ΠΡΟΒΟΛΕΙΣ ΟΜΙΧΛΗΣ • ΔΙΑΙΡΟΥΜΕΝΟ ΠΙΣΩ ΚΑΘΙΣΜΑ • 2 ΧΡΟΝΙΑ ΕΓΓΥΗΣΗ

ŠKODA: ΜΕΛΟΣ ΤΟΥ ΟΜΙΛΟΥ VOLKSWAGEN

ΑΠΟΚΛΕΙΣΤΙΚΟΣ ΑΝΤΙΠΡΟΣΩΠΟΣ ΡΟΔΟΥ
AUTO STAR ΑΕΕ
ΡΟΔΟΣ • ΑΥΣΤΡΑΛΙΑΣ 60 • ΤΗΛ. 0241-27421 • FAX. 0241-31676

Volkswagen Group

Ψηφίδες Ιδεών

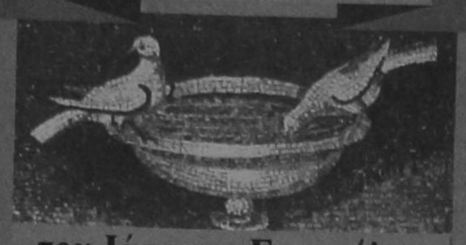

του Ιάσωνος Ευαγγέλου

ΜΝΗΜΗ, ΑΝΑΜΝΗΣΗ

Η δυστυχία γεννάει παιδιά πιο άσχημα απ' αυτή: τις αναμνήσεις.

Η ανάμνηση κάποιου γεγονότος ποτέ δεν είναι χαρούμενη. Γιατί αν ακόμα ήταν καλή, ο χρόνος την κρατάει αιχμάλωτη, και προκαλεί λύπη.

Ο μεγαλύτερος εχθρός του χρόνου είναι η μνήμη που τον συγκρατεί.

Μόνον η Σχολή της ζωής χορηγεί την ειδικότητα του Αναμνησιολόγου.

Γεμίζουμε τη μνήμη μας μ' ό,τι δεν αξίζει να θυμόμαστε, κι ύστερα δεν μένει χώρος για κείνα που αξίζουν.

Η μνήμη βλέπει καλύτερα πίσω από τους φακούς των δακρύων.

Το φορτίο της μνήμης των παιδικών χρόνων είναι μεγάλο γιατί τότε η μνήμη καταγράφει τα πάντα· ενώ στις μεγαλύτερες ηλικίες η μνήμη εγγράφει επιλεκτικά.

Τι περίεργο! Η γραμμή που τραβούμε για να σβήσουμε κάτι από τη μνήμη μας, το υπογραμμίζει.

Οταν μια ιδέα δεν έχει συναισθηματικό περιεχόμενο, δεν απομνημονεύεται εύκολα. Το πάθος κι όχι η ξερή λογική ισχυροποιούν τη μνήμη.

Και η πιο αδύνατη μνήμη συγκρατεί το όνομα αυτού που την κατηγόρησε για αδύνατη.

Χρήσιμο το να θυμάσαι· χρησιμότερο το να ξεχνάς.

Πρέπει να θυμάσαι πολλά για ν' αξιωθείς να σε θυμούνται. Πρέπει να ξεχνάς πολλά για ν' αξιωθείς να σ' αγαπούν.

Δεν μας κυνηγά η ανάμνηση· εμείς την κυνηγάμε.

Η ανάμνηση είναι δέσμευση, η λησμονιά είναι ελευθερία.

Στο ποτάμι της ζωής μας η ανάμνηση είναι μια πέτροφα που επιστρέφει - αντίθετα στο ρεύμα - προς τις πηγές.

ΩΡΟΣΚΟΠΙΟ

ΗΜΕΡΗΣΙΕΣ ΠΡΟΒΛΕΨΕΙΣ

ΚΡΙΟΣ:
21 ΜΑΡΤΙΟΥ - 20 ΑΠΡΙΛΙΟΥ

Σήμερα χρειάζεται να είστε πολύ προσεκτικοί στη διαχείριση των οικονομικών σας. Μόνο έτσι θα είστε προετοιμασμένοι να αντιμετωπίσετε κάποια έξοδα που θα εμφανισθούν ξαφνικά και δεν θα αγχωθείτε.

ΤΑΥΡΟΣ:
21 ΑΠΡΙΛΙΟΥ - 20 ΜΑΙΟΥ

Έχετε σήμερα την αίσθηση πως όλα και όλοι είναι εναντίον σας. Μόνο τα πράγματα και οι άνθρωποι που νιώθετε πραγματικά δικά σας, μπορούν να σας κάνουν να χαλαρώσετε. Δείξτε όμως μεγάλη προσοχή στα κριτήρια που χρησιμοποιείτε, για να διαχωρίσετε τους πραγματικά δικούς σας ανθρώπους από τους υπόλοιπους.

ΔΙΔΥΜΟΙ:
21 ΜΑΙΟΥ - 21 ΙΟΥΝΙΟΥ

Το μόνο που μπορεί να σας αγχώσει σήμερα είναι τα οικονομικά σας. Όμως να θυμάστε ότι το να συνειδητοποιούμε πως κάπου κάτι κάνουμε λάθος είναι απλά μία ευκαιρία για να το διορθώσουμε. Αυτό που πρέπει να πολεμήσετε, είναι η τάση σας να κουκουλώσετε τα πράγματα.

ΚΑΡΚΙΝΟΣ
22 ΙΟΥΝΙΟΥ - 21 ΙΟΥΛΙΟΥ

Η συναισθηματική και πονετική σας φύση είναι πολύ γνωστή στον κύκλο σας. Σήμερα θα σας δοθεί η ευκαιρία να αποδείξετε του λόγου το αληθές, προσφέροντας σε κάποιο γνωστό πρόσωπο που βρίσκεται σε δύσκολη θέση τη συμβουλή και τη συμπαράσταση σας. Και μόνο η παρουσία και η ζεστή σας κουβέντα θα βοηθήσουν πολύ.

ΛΕΩΝ:
22 ΙΟΥΛΙΟΥ - 22 ΑΥΓΟΥΣΤΟΥ

Ακολουθείτε απερίσπαστοι την πορεία που έχετε χαράξει με μεγάλη προσοχή και πολύ καλά κάνετε. Οι συνθήκες όμως μπορεί να σας υποδείξουν πως χρειάζονται μερικές αλλαγές στο σχέδιο δράσης. Παρατηρήστε προσεκτικά, αναλύσετε τα όποια προβλήματα με ανοικτό μυαλό και προσαρμόστε τα σχέδια σας στις τρέχουσες συνθήκες.

ΠΑΡΘΕΝΟΣ:
23 ΑΥΓΟΥΣΤΟΥ - 22 ΣΕΠΤΕΜΒΡΙΟΥ

Κάποια νέα, που εδώ και καιρό περιμένατε, θα πάρετε σήμερα. Το αν θα είναι ικανοποιητικά για σας ή όχι εξαρτάται από το πόσο διεκδικητικοί και ξεκάθαροι υπήρξατε τις προηγούμενες ημέρες. Ήρθε η ώρα να πάρετε πίσω όχι μόνο το αίμα σας, αλλά και κάποια χρήματα που σας χρωστούν.

ΖΥΓΟΣ
23 ΣΕΠΤΕΜΒΡΙΟΥ - 22 ΟΚΤΩΒΡΙΟΥ

Σήμερα πρέπει να ειστε πολύ προσεκτικοί στη διαχείριση των οικονομικών σας. Αποφύγετε τα μεγάλα ανοίγματα και προσπαθήστε να είστε όσο το δυνατόν συντηρητικοί. Το βράδυ δραπετεύστε λίγο από την καθημερινότητα, προγραμματίζοντας μία συνάντηση με το σύντροφο σας, έτσι όπως τη φαντάζεστε.

ΣΚΟΡΠΙΟΣ
23 ΟΚΤΩΒΡΙΟΥ - 22 ΝΟΕΜΒΡΙΟΥ

Παρ' ότι εσείς σήμερα είστε ιδιαίτερα συνεργάσιμοι και διαλλακτικοί, οι άλλοι δεν φαίνεται να συμμερίζονται τις διαθέσεις σας. Ακολουθείτε το ένστικτο σας που μέχρι τώρα σας έβγαλε ασπροπρόσωπους και αποφύγετε να εμπλακείτε σε αδιέξοδες συζητήσεις.

ΤΟΞΟΤΗΣ
23 ΝΟΕΜΒΡΙΟΥ - 21 ΔΕΚΕΜΒΡΙΟΥ

Η ενεργητικότητα και η καλή διάθεση που σας διακατέχουν σήμερα δύσκολα θα περάσουν απαραίτητες. Να είστε σίγουροι πως η τιμιότητα και η προθυμία σας θα ανταμειφθούν. Προσπαθείστε να αφιερώσετε και λίγο από τον χρόνο σας στα αγαπημένα σας πρόσωπα, για να μην νιώθουν παραμελημένα.

ΑΙΓΟΚΕΡΩΣ:
22 ΔΕΚΕΜΒΡΙΟΥ - 19 ΙΑΝΟΥΑΡΙΟΥ

Σήμερα η ανάγκη σας για αναγνώριση των προσπαθειών και των κόπων που τόσο καιρό καταβάλλατε είναι πολύ έντονη. Πείτε εσείς στον εαυτό σας ένα μεγάλο μπράβο και εκφρασθείτε με δημιουργικό τρόπο. Η οικογένεια θα σας προσφέρει την αγάπη και τη ζεστασιά που τόσο χρειάζεστε.

ΥΔΡΟΧΟΟΣ
20 ΙΑΝΟΥΑΡΙΟΥ - 18 ΦΕΒΡΟΥΑΡΙΟΥ

Είναι καιρός να μάθετε να ζείτε στο εδώ και το τώρα. Οι ευχάριστες αναμνήσεις μπορεί να σας ανακουφίζουν από την ένταση κάποιες φορές, δεν σας δίνουν όμως τις απαντήσεις που χρειάζεστε. Μην αποφύγετε να δείτε τα πράγματα όπως στις πραγματικές τους διαστάσεις. Πείτε τα πράγματα με το όνομα τους και αντιμετωπίστε τα.

ΙΧΘΕΙΣ:
19 ΦΕΒΡΟΥΑΡΙΟΥ - 20 ΜΑΡΤΙΟΥ

Έχετε ήδη καταλάβει ότι κάποιες από τις σχέσεις σας δεν πάνε άλλο. Αφήστε όμως το χρόνο να δουλέψει για εσάς και να ξεκαθαρίσει τις καταστάσεις. Αν προσπαθήσετε να τα ξεκαθαρίσετε εσείς, θα βρεθείτε μάλλον σε δύσκολη θέση.

Λαϊκή Σοφία

(από το βιβλίο του Τάκη Νατσούλη)

«Εγκυκλοπαιδικός» «Εγκυκλοπαίδεια» Οι αρχαίοι, δηλαδή, Ελληνες, μεταχειρίζονταν τον όρο αυτό, για να εκφράσουν κάτι παραπλήσιο με την εκλυκλοπαίδεια, αλλά και πολύ περιεκτικότερο: «Εγκύκλιος παιδεία» ήταν ο κύκλος των επιστημονικών γνώσεων, που κάθε ελεύθερος, που γεννήθηκε στην Ελλάδα έπρεπε να διδαχτεί και μάθει, πριν επιδοθεί σε μια ιδιαίτερη σπουδή ή επιστήμη ή πριν κατεβεί στον αγώνα της ζωής, στην πράξη ή στην πολιτική. Εγκύκλια μορφωμένος περνούσε κατά τους αρχαίους «ο μετέχων της συνήθους αγωγής, της αρμοζούσης τοις ελευθέροις και τοις φιλοσοφούσι» όπως λέει, ο Στράβων.

Η «εγκύκλιος παιδεία» πήρε ευρύτερη σημασία στους χρόνους των Πτολεμαίων όταν στην περίφημη βιβλιοθήκη της Αλεξάνδρειας, συγκεντρώθηκαν όλα σχεδόν τα συγγράμματα των αρχαίων Ελλήνων, ποιητικά, ρητορικά, φιλοσοφικά, ιστορικά, γεωγραφικά, μαθηματικά, μηχανικά, αστρονομικά, νομικά και γενικώς, όλη η γνώση της αρχαιότητας,. Τότε παρουσιάστηκαν οι λεγόμενοι πολυμαθείς και πολυίστορες. Εκεί πιθανώς, κατά τους χρόνους αυτούς, να πλάστηκε κι η καινούρια λέξη εγκυκλοπαίδεια, που την άκουσε και ο Πλίνιος. Ο Στράβων, ο Πλούταρχος, ο Αρίσταρχος, ο Αθηναίος, ο Ερμογένης, οπ Πτολεμαίος, ο Ερατοσθένης, ο Ωριγένης και πολλοί άλλοι ήταν παντογνώστες, γνώριζαν, δηλαδή, σχετικά καθετί από το σύνολο της «εγκύκλιας παιδείας» και της ειδικής των τότε χρόνων. Αυτοί καλλιέργησαν την πολυμάθεια σε τέτοιο σημείο, ώστε θα μπορούσε να ονομαστούν εγκυκλοπαιδιστές στη σημερινή σημασία της λέξης. Αλλά όλοι αυτοί δεν κατόρθωσαν να φτάσουν μέχρι την ιδέα της συγκέντρωσης όλων των γνώσεων σ'ένα Λεξικό. Και συνέταξαν ενδιαφέροντα λεξικά της γλώσσας, δηλαδή, αλφαβητική έκθεση και ερμηνεία κάθε λέξης από γραμματικής, λεξιλογικής και ετυμολογικής έποψης. Από την αντίληψη αυτή του λεξικού της γλώσσας ξέφυγαν κάποιοι Βυζαντινοί, που πλησίασαν την έννοια του εγκυκλοπαιδικού λεξικού στη σημερινή σημασία του. Αλλά εκείνος που κατόρθωσε ν'ανέβει ακόμα ψηλότερα και σχεδόν να φτάσει τη σύγχρονη σημασία της λέξης «εγκυκλοπαίδεια», είναι ο παρεξηγημένος από τους κλασιολάτες και τους αρχιομανείς Σουΐδας, που περιφρονητικά τον ονόμασαν Σραβοσουΐδα. Κι όμως, το μεγάλο Λεξικό του Σουΐδα που δημοσιεύτηκε στο Βυζάντιο γύρω στο 976 μ. Χ., είναι το πρώτο Εγκυκλοπαιδικό Λεξικό στην παγκόσμια Φιλολογία. Είναι το μόνο λεξικό που περισώθηκε από την αρχαιολογία, όχι μόνο ερμηνευτικό λέξεων, αλλά και πραγμάτων, όλων σχεδόν των σχετικών γνώσεων που έξησαν από την αρχαιότητα μέχρι την εποχή του.

ΨΥΧΑΓΩΓΙΑ



ΠΑΖΛ: Το ανθρώπινο σώμα Λέξεις (19, 9, 9)

Τρεις κλάδοι της ιατρικής

ΑΙΜΑ
ΑΚΟΗ
ΑΡΤΗΡΙΕΣ
ΑΦΑΛΟΣ
ΑΦΗ
ΑΦΤΙΑ
ΒΛΕΦΑΡΑ
ΓΕΥΣΗ
ΓΛΩΣΣΑ
ΓΟΝΑΤΑ
ΔΟΝΤΙΑ
ΕΓΚΕΦΑΛΟΣ
ΕΝΤΕΡΑ
ΘΩΡΑΚΑΣ
ΙΝΙΟ
ΚΑΡΔΙΑ
ΚΕΦΑΛΙ
ΚΟΙΛΙΑ
ΛΑΙΜΟΣ
ΛΑΡΥΓΓΑΣ
ΛΙΠΟΣ
ΜΑΓΟΥΛΑ
ΜΑΛΛΙΑ
ΜΑΤΙΑ
ΜΕΣΗ
ΜΕΤΩΠΟ
ΜΗΡΟΙ
ΜΝΗΜΗ
ΜΥΤΗ
ΝΕΥΡΑ
ΝΕΦΡΑ
ΝΟΗΣΗ
ΝΥΧΙΑ
ΟΡΑΣΗ

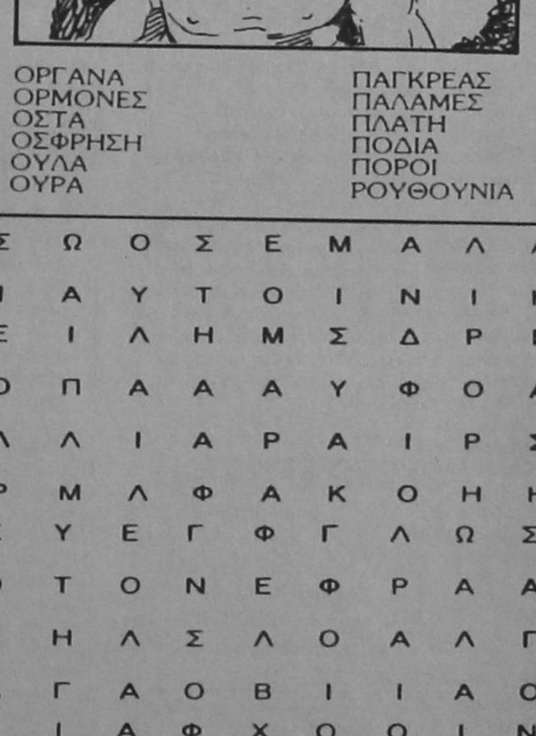

ΟΡΓΑΝΑ
ΟΡΜΟΝΕΣ
ΟΣΤΑ
ΟΣΦΡΗΣΗ
ΟΥΛΑ
ΟΥΡΑ
ΠΑΓΚΡΕΑΣ
ΠΑΛΑΜΕΣ
ΠΛΑΤΗ
ΠΟΔΙΑ
ΠΟΡΟΙ
ΡΟΥΘΟΥΝΙΑ
ΣΑΓΟΝΙ
ΣΑΛΙΟ
ΣΑΡΚΑ
ΣΠΛΗΝΑ
ΣΤΗΘΟΣ
ΣΤΟΜΑ
ΣΤΟΜΑΧΙ
ΣΥΚΩΤΙ
ΤΡΙΧΕΣ
ΥΦΟΣ
ΦΛΕΒΕΣ
ΦΡΥΔΙΑ
ΦΩΝΗ
ΧΕΙΛΗ
ΧΕΡΙΑ
ΧΟΛΗ

Α	Α	Ν	Η	Λ	Π	Σ	Ω	Ο	Σ	Ε	Μ	Α	Λ	Α	Π	Μ
Σ	Ι	Λ	Π	Ο	Δ	Ι	Α	Υ	Τ	Ο	Ι	Ν	Ι	Κ	Η	Η
Ε	Ο	Τ	Ρ	Ο	Χ	Ε	Ι	Λ	Η	Μ	Σ	Δ	Ρ	Ρ	Σ	Ι
Χ	Α	Ο	Α	Α	Ν	Ο	Π	Α	Α	Α	Υ	Φ	Ο	Α	Ε	Λ
Ι	Ι	Ρ	Μ	Μ	Α	Λ	Λ	Ι	Α	Ρ	Α	Ι	Ρ	Σ	Ρ	Χ
Ρ	Η	Ο	Ε	Ο	Α	Ρ	Μ	Λ	Φ	Α	Κ	Ο	Η	Η	Υ	Γ
Τ	Τ	Σ	Σ	Τ	Η	Σ	Υ	Ε	Γ	Φ	Γ	Λ	Ω	Σ	Σ	Α
Σ	Γ	Τ	Η	Σ	Ν	Ο	Τ	Ο	Ν	Ε	Φ	Ρ	Α	Α	Ε	Η
Α	Α	Μ	Ο	Ο	Γ	Ε	Η	Λ	Σ	Λ	Ο	Α	Λ	Γ	Β	Φ
Φ	Ρ	Ε	Κ	Α	Ν	Α	Γ	Α	Ο	Β	Ι	Ι	Α	Ο	Ε	Α
Τ	Σ	Τ	Μ	Α	Ι	Ι	Ι	Α	Φ	Χ	Ο	Ο	Ι	Ν	Λ	Υ
Ι	Α	Ω	Η	Λ	Ρ	Τ	Α	Ρ	Υ	Ε	Ν	Ρ	Ν	Ι	Φ	Σ
Α	Ε	Π	Ι	Ρ	Ν	Δ	Σ	Ν	Ι	Τ	Ω	Κ	Υ	Σ	Ο	Α
Λ	Ρ	Ο	Η	Ο	Ι	Τ	Ι	Λ	Α	Φ	Α	Λ	Ο	Σ	Σ	Κ
Η	Κ	Μ	Δ	Μ	Η	Ε	Α	Α	Ο	Ν	Γ	Ι	Θ	Α	Ο	Α
Ν	Γ	Π	Ε	Θ	Η	Φ	Σ	Ο	Μ	Ι	Α	Λ	Υ	Α	Π	Ρ
Ω	Α	Θ	Ο	Σ	Ε	Ν	Ο	Μ	Ρ	Ο	Ο	Γ	Ο	Λ	Ι	Ω
Φ	Π	Σ	Ο	Κ	Η	Γ	Μ	Σ	Α	Γ	Γ	Υ	Ρ	Α	Λ	Θ
Α	Τ	Α	Ν	Ο	Γ	Ι	Ε	Γ	Κ	Ε	Φ	Α	Λ	Ο	Σ	Α

Βάλτε τις λέξεις που αναφέρονται στο κείμενο γνωρίζοντας πως είναι γραμμένες οριζόντια, κάθετα και διαγώνια και προς τις δύο κατευθύνσεις. Τα γράμματα που δε θα χρησιμοποιηθούν θα σχηματίσουν τη φράση που ζητείται στην αρχή.

Τέλιο Χ.Λ.Π.

Ο ηλικιωμένος κύριος ταξιδεύει για πρώτη φορά με αεροπλάνο. Η σύνοδός του προσφέρει τσίκλες.

- Τ' είν' αυτά, κοπέλα μου;

- Τσίκλες, για τ' αυτιά σας.

Είδε ο κύριος να τις μασούν οι επιβάτες τις μασάει κι αυτό. Αλλά θυμάται καλά πως η συνοδός του είπε «για τ' αυτιά σας»...

Στο τέλος του ταξιδιού, φωνάζει τη συνοδό:

- Ελα δω, κοπέλα μου. Βοήθα με τώρα να τις βγάλω από τ' αυτά μου! Εχουν κολλήσει μέσα βαθιά και που να βγουν.

*****

- Εχετε έλκος, αποφαίνεται ο γιατρός.

- Μα γιατρέ, διαμαρτύρεται ο πελάτης. Τρεις συνάδελφοί σας, που επισκέφτηκα μου είπαν ότι έχω διαβήτη...

Κι ο γιατρός ειρωνικά:

- Ας γελάσω... να δείτε ότι στο νεκροτομείο θα δικαιωθώ πλήρως...

«ΔΟΡΥΦΟΡΟΣ» ΤΩΝ ΚΥΚΛΑΔΩΝ Η ΔΩΔ/ΝΗΣΟΣ

Μεταφέρεται στην Σύρο και η Στατιστική Υπηρεσία!

ΕΝΤΟΝΗ ΔΙΑΜΑΡΤΥΡΙΑ ΥΠΑΛΛΗΛΩΝ - ΝΟΜΑΡΧΗ

Στη Σύρο μεταφέρεται και η Στατιστική Υπηρεσία της Ρόδου σύμφωνα με νομοσχέδιο που έχει εκπονηθεί από το ΥΠΕΘΟ και έχει ήδη προωθηθεί στη Βουλή προς ψήφιση. Το νομοσχέδιο αυτό εκτός από την κατάργηση της Στατιστικής Υπηρεσίας στην Ρόδο προβλέπει και την μεταφορά όλων των υπαλλήλων στην έδρα της περιφέρειας. Οι υπάλληλοι της Υπηρεσίας στη Ρόδο με υπόμνημά τους προς τον υπουργό ΥΠΕΘΟ κ. Γιάννο Παπαντωνίου ζητούν την απόσυρση της συγκεκριμένης διάταξης ενώ και ο νομάρχης Δωδ/σου με επιστολή του προς τον υπουργό ζητά όχι μόνο να αποσυρθεί η διάταξη αλλά αν είναι δυνατόν η τοπική Στατιστική Υπηρεσία να αναβαθμιστεί.

Η επιστολή του νομάρχη Δωδ/σου κ. Γιάννη Παρασκευά προς τον υπουργό ΥΠΕΘΟ κ. Γιάννο Παπαντωνίου έχει ως εξής:

ΘΕΜΑ:«Αναφορά-καταγγελία των υπαλλήλων της Στατιστικής Υπηρεσίας Δωδ/σου».

ΣΧΕΤ.: Η από 9-3-98 καταγγελία των Υπαλλήλων της Στατιστικής Υπηρεσίας Δωδεκανήσου.

Κύριε Υπουργέ,

Αναφορικά με την καταγγελία των εργαζομένων υπαλλήλων στην Στατιστική Υπηρεσία Δωδεκανήσου, που εδρεύει στην πρωτεύουσα του Νομού μας την Ρόδο και σας έχει ήδη κοινοποιηθεί.

Παρακαλούμε, επειδή γνωρίζουμε την ευαισθησία σας στα θέματα των εργαζομένων αφού κάνετε δεκτά τα δίκαια απήμητά τους, δώσετε εντολή για την άμεση απόσυρση του Νομοσχεδίου που έχει συνταχθεί από τον Γενικό Γραμματέα της Ε.Σ.Υ.Ε. κ. Καραβίτη Νικόλαο, που προβλέπει συγχώνευση της Στατιστικής Υπηρεσίας της Ρόδου με εκείνη της Σύρου, μεταθέτοντας υποχρεωτικά τους υπαλλήλους της στην έδρα της Περιφέρειας.

Κύριε Υπουργέ,

Οπως καλά γνωρίζετε η αναβάθμιση των προσφερόμενων Υπηρεσιών της Κρατικής Διοίκησης στα περιφερειακά παραρτήματα της χώρας μας, όπως είναι και η δική μας παραμεθόριος περιοχή, δεν γίνεται, βέβαια, με την συγκέντρωση των χρήσιμων Υπηρεσιών στην έδρα της περιφέρειας στη Σύρο, καταργώντας τις Υπηρεσίες στις έδρες των Νομών αλλά αντιθέτως οργανώνοντας και λειτουργώντας καλύτερα τα Γραφεία των αποκεντρωμένων Υπηρεσιών στις έδρες των Νομών, ως Διευθύνσεις αναβαθμισμένες, ακριβώς για να αναβαθμισθούν και οι προσφερόμενες Υπηρεσίες προς τους πολίτες, που πρέπει να αισθάνονται, ότι οι υπηρεσίες είναι κοντά τους, όταν μάλιστα αυτοί οι πολίτες διαμένουν στις ακριτικές - παραμεθόριες περιοχές των νησιών του Αιγαίου.

Με εκτίμηση
Ο Νομάρχης Δωδ/σου
Γιάννης Παρασκευάς

Τοπικές Ειδήσεις

ΜΕ ΑΦΟΡΜΗ ΤΗΝ ΠΡΟΣΦΑΤΗ ΣΥΣΚΕΨΗ ΣΤΗΝ ΠΛΑΤΕΙΑ ΚΥΠΡΟΥ

Η ΤΟΠΙΚΗ ΟΡΓΑΝΩΣΗ ΚΑΛΥΘΙΩΝ ΑΠΕΙΛΕΙ ΜΕ «ΑΥΤΟΝΟΜΗΣΗ»

ΕΠΙΘΕΣΗ ΚΑΤΑ ΤΟΥ ΠΡΟΕΔΡΟΥ ΤΗΣ ΝΟΔΕ ΔΗΜ. ΚΑΡΑΧΑΛΙΟΥ

Από την Τοπική Οργάνωση Καλυθιών της Νέας Δημοκρατίας εκδόθηκε η ακόλουθη ανακοίνωση:

Με αυξημένο ενδιαφέρον αλλά παράλληλα με έκδηλη λύπη και οργή παρακολουθεί ο κόσμος της Νέας Δημοκρατίας αλλά και ολόκληρος ο Δωδεκανησιακός λαός τα έργα και τις ημέρες του νέου Προέδρου της Νομαρχιακής Επιτροπής Δωδεκανήσου κυρίου Καραχάλιου ο οποίος μόλις προ ημερών ανέλαβε τα καθήκοντα του και εντούτοις πρόλαβε να δημιουργήσει ρήγμα στην συνοχή του κόμματος και να πλήξει με τις ενέργειες του την ευαισθησία της κομματικής βάσης, κάμπτοντας την αγωνιστικότητα και τον ενθουσιασμό της.-

Ως γνωστόν στην Δωδεκάνησο, η Τοπική Οργάνωση Καλυθιών αποτελεί την αιχμή του δόρατος του κόμματος σε όλες ανεξαιρέτως τις εκλογικές αναμετρήσεις, από ιδρύσεως του κόμματος μέχρι σήμερα συσπειρώνοντας ποσοστά ψήφων, τα οποία δίδουν στις Καλυθιές, τον ιμπτικό για όλους εμάς χαρακτηρισμό του «Κάστρου» της Νέας Δημοκρατίας. Το γεγονός αυτό φαίνεται να το αγνοούν ορισμένοι νεόκοποι στα κομματικά δρώμενα στον νομό με προεξέχοντα τον ίδιο τον Πρόεδρο της Νομαρχιακής Επιτροπής. Είναι καιρός να μάθουν οι κύριοι αυτοί, εφόσον δεν το γνωρίζουν να πολιτεύονται με τον απαιτούμενο σεβασμό προς τον μαχητικό πυρήνα του κόμματος και την άοκνη, ακατάβλητη και προσηλωμένη προς το Κόμμα παρά τις συνεχείς ήττες και πίκρες τοπική κοινωνία των Καλυθιών.

Τον κύριο Καραχάλιο αποδείχθηκε, εκ του αποτελέσματος, ότι δεν τον γνωρίζαμε όσο έπρεπε. Μας επηρέασε φαίνεται και εμάς η μεθοδευμένη και κατευθυνόμενη προβολή του δια του τύπου και η παρουσίαση του, λίγο πολύ ως Μεσσία...

Ας είναι. Φρόντισε ο ίδιος και μας άνοιξε τα μάτια πολύ νωρίς.

Τα γεγονότα που οδήγησαν στην παρούσα δυναμική, άτεγκτη, απόλυτη και αδιάφορη των όποιων συνεπειών στάση μας δεν έχουν τόσο μεγάλη σημασία, διότι ήταν προσχεδιασμένα και ετέθησαν σε εφαρμογή βάσει σχεδίου, σημασία έχει η ανίχνευση του πού τελικώς αποσκοπούσαν. Αποσκοπούσαν στο φίμωμα της καθάριας και θαρραλέας φωνής της Τ.Ο. Καλυθιών.

Ειδικότερα την Παρασκευή 27/3/1998, ο Πρόεδρος της Ν.Ε.Δ. της Ν.Δ. κάλεσε σε έκτακτη συνεδρίαση τα μέλη των Τοπικών Οργανώσεων νήσου Ρόδου με μοναδικό θέμα την διερεύνηση της στάσης του κόμματος στις επερχόμενες Νομαρχιακές Εκλογές.

Από την Αρχή της συνεδρίασης διεφάνη η πρόθεση του Προέδρου και της κουστωδίας του να περάσει συγκεκριμένη πρόταση διανθισμένη απλώς με επίφαση διαλόγου. Η πρόταση / θέση αυτή, δεν ήταν άλλη από την κατάπιξη κάθε τάσης περί αυτόνομης καθόδου του κόμματος στις Νομαρχιακές Εκλογές και την υποταγή του, στη λογική της στήριξης συγκεκριμένου υποψηφίου και δη του ιατρού Σάββα Καραγιάννη.

Ο πρόεδρος κατεστρατήγησε κάθε έννοια τήρησης των διαδικασιών μη πτρώτας ούτε καν τα προσχήματα... Αφαιρούσε με αυθάδεια τον λόγο από τους ομιλητές μέλη των τοπικών οργανώσεων μη σεβόμενους ούτε την προχωρημένη ηλικία ορισμένων εξ αυτών. Δεν έθεσε περιορισμό στον χρόνο ομιλίας των αγορητών επιπρέποντας τον πλατειασμό αυτών που απηχούσαν τις απόψεις του και φιμώνοντας κατά το δοκούν σόσους δεν συντασσόταν με αυτές.

Όταν ο κύριος Κασταμούλας Πρόεδρος της Τ.Ο. Καλυθιών έθεσε κόσμια και ενδεδειγμένα το θέμα της τήρησης των διαδικασιών ο κ. Καραχάλιος προς έκπληξη όλων των παρευρισκόμενων εξεμάνη και με υστερικές σχεδόν ενέργειες απευθυνόμενος στην αντιπροσωπία της Τ.Ο. Καλυθιών, αποτελούμενης από τους κ.κ. Αντώνιο Κασταμούλα Πρόεδρο της Τ.Ο. Νικόλαο Κυριαζή, Αντιπρόεδρο και Μιχαήλ Δημητρά, Γενικό Γραμματέα, την έδιωξε απρεπώς από την αίθουσα, χτυπώντας έξαλλα το τραπέζι, ανατρέποντας όλα τα ευρισκόμενα επί αυτού αντικείμενα (.....).

Δεν είναι όμως έτσι η Δημοκρατία κύριε Καραχάλιο...

Εμείς δεν είμαστε πιόνια της όποιας κομματικής, πολιτικής ή άλλης σκακιέρας για να μας συμπεριφέρεστε κατ' αυτόν τον τρόπο. Ντροπή σας. Η τοπική επιτροπή Καλυθιών έδωσε αγώνες κύριε Καραχάλιο...

Μας ανταποδώσατε την τιμή και την υποστήριξη που απευθύναμε προς το πρόσωπο σας με προσβολή.

Κατόπιν τούτων αποφασίζουμε ομόφωνα μέχρι Δημόσιας τοποθέτησης του Προέδρου της Ν.Ε. και επανόρθωση των πραγμάτων, με την τήρηση από αυτόν της ενδεδειγμένης στάσης και δη της μεταμέλειας και της συγγνώμης:

Την αυτονόμηση της Τοπικής Οργάνωσης Καλυθιών.

Την διακοπή του ομφάλιου λώρου της Τ.Ο. Καλυθιών, με την Ν.Ε. Δωδεκανήσου.

Την υπαγωγή της Τ.Ο. Καλυθιών, σε επίπεδο λήψεως αποφάσεων και ενημέρωσης απευθείας στο Διοικητικό Κέντρο των Αθηνών και

Την υιοθέτηση ανεξάρτητης στάσης της Τ.Ο. Καλυθιών, στο θέμα της υποστήριξης υποψηφίου Νομάρχη.

Μέχρι άρσεως του αδιεξόδου δηλώνουμε ρητώς και με τρόπο απόλυτο ότι δεν επιθυμούμε την έλευση οποιουδήποτε τοπικού κομματικού παράγοντα, Βουλευτή, Πολπευτή ή άλλου στις Καλυθιές.

Εάν ο κ. Καραχάλιος αποφάσισε την διάλυση του κομματικού μηχανισμού στη Δωδεκάνησο, έκανε πολύ καλά που άρχισε από τις Καλυθιές...

Αυτά για την ώρα.

Καλυθιές 31/3/1998
ΠΑ ΤΗΝ Τ.Ο. ΚΑΛΥΘΙΩΝ
Ο ΠΡΟΕΔΡΟΣ
Ο Γ. ΓΡΑΜΜ.
ΤΑ ΜΕΛΗ

ΥΣΤΕΡΑ ΑΠΟ ΑΠΟΦΑΣΗ ΤΟΥ ΔΙΟΙΚΗΤΙΚΟΥ ΣΥΜΒΟΥΛΙΟΥ

ΤΗΝ ΑΥΞΗΣΗ ΤΩΝ ΑΣΦΑΛΙΣΤΡΩΝ ΤΟΥ ΑΝΑΚΟΙΝΩΣΕ ΤΟ ΤΑΜΕΙΟ ΕΜΠΟΡΩΝ

ΠΩΣ ΔΙΑΜΟΡΦΩΝΟΝΤΑΙ ΤΩΡΑ ΤΑ ΠΡΑΓΜΑΤΑ

Από το Ταμείο Ασφαλίσεως Εμπόρων ανακοινώνονται τα εξής:

Με την απόφαση του Διοικητικού Συμβουλίου αρ. 640/10.12.97 η οποία εγκρίθηκε με την υπ' αριθμ. Φ36/οικ. 269/16.3.98 ομοία του Υπουργού Εργασίας και Κοινωνικών Ασφαλίσεων, εγκρίθηκε η αύξηση του ασφαλίστρου του Κλάδου Σύνταξης κατά ποσοστό 12% από 1.1.98.

Η αύξηση αυτή κρίθηκε αναγκαία λόγω της αύξησης των συντάξεων από την ίδια ημερομηνία.

Εξ' άλλου το ασφάλιστρο του Κλάδου Ασθενείας καθορίστηκε από 1.1.98 στο ποσό των 10.200 δρχ.

Μετά τις αυξήσεις το ενιαίο ασφάλιστρο και των δύο κλάδων διαμορφώνεται ως εξής:

Ε' ασφαλιστική κατηγορία δρχ. 49.000

ΣΤ' ασφαλιστική κατηγορία δρχ. 64.000

Ζ' ασφαλιστική κατηγορία δρχ. 70.000

Διευκρινίζεται ότι οι ασφαλιστικές κατηγορίες των νέων ασφαλισμένων σύμφωνα με το Ν. 2084/92 αυξήθηκαν κατά τα ποσοστά των αυξήσεων των συντάξεων των δημοσίων υπαλλήλων 3,7% από 1.1.98.

Από το ίδιο ταμείο εκδόθηκε και η ακόλουθη ανακοίνωση:

Με την απόφαση του Διοικητικού Συμβουλίου αρ. 641/10.12.98 που εγκρίθηκε με την υπ' αριθμ. Φ36/οικ.299/16.3.98 ομοία του Υπουργού Εργασίας και Κοιν. Ασφαλίσεων, εγκρίθηκε η αύξηση των καταβαλλομένων συντάξεων του ΤΑΕ από 1.1.98 σε ποσοστό 7%.

Με την αύξηση αυτή διαμορφώνεται νέα κλίμακα συ ντάξεων λόγω αναπηρίας ή γήρατος για 35ετή συντάξιμο χρόνο ασφάλισης που δόθηκε εξ' ολοκλήρου σε μία από τις ασφαλιστικές κατηγορίες ως εξής:

Α' ασφαλιστική κατηγορία δρχ. 84.600

Β' ασφαλιστική κατηγορία δρχ. 114.300

Γ' ασφαλιστική κατηγορία δρχ. 142.800

Δ' ασφαλιστική κατηγορία δρχ. 171.300

Ε' ασφαλιστική κατηγορία δρχ. 199.300

ΣΤ' ασφαλιστική κατηγορία δρχ. 226.200

Ζ' ασφαλιστική κατηγορία δρχ. 253.100

Από την ίδια ημερομηνία καθορίζονται τα κατώτερα όρια:

α) λόγω αναπηρίας ή γήρατος σε 106.800 δρχ. το μήνα και

β) λόγω θανάτου σε 96.400 δρχ. το μήνα.

Οι συνταξιούχοι του Ταμείου θα εισπράξουν τις διαφορές με τη σύνταξη του μηνός Μαΐου 1998.

ΑΠΟ ΤΟ ΤΑΜΕΙΟ

ΝΕΑ ΠΡΟΓΡΑΜΜΑΤΑ ΣΤΕΓΑΣΤΙΚΩΝ ΔΑΝΕΙΩΝ

«ΤΡΕΧΟΥΝ» από χθες τα νέα ειδικά προγράμματα του Οργανισμού Εργατικής Κατοικίας (ΟΕΚ) για τις περιοχές της Θράκης και του ανατολικού Αιγαίου, τα οποία και αναφέρονται στη χορήγηση δανείων, εξοφλητέων σε 25 χρόνια, για την αγορά, ανέγερση, αποπεράτωση και κατασκευή κατοικιών.

Συγκεκριμένα, οι δικαιούχοι του οργανισμού μπορούν να υποβάλλουν αιτήσεις για προγράμματα που έχουν ως εξής:

Α) Δάνεια για αγορά ή ανέγερση

Θα χορηγούνται μέσω του προγράμματος ΕΣΑΚ (Ειδικό Στεγαστικό Ανακυκλούμενο Κεφάλαιο) και για Θράκη, Λέσβο, Ρόδο και Χίο απαιτείται ως ελάχιστο όριο εισοδήματος τα 2,2, εκατ. δραχμές, ενώ για τα υπόλοιπα νησιά θα εντάσσονται και δικαιούχοι με χαμηλότερα εισοδήματα.

Το ανώτατο όριο εισοδήματος για ένταξη στο ΕΣΑΚ θα ανέρχεται:

α. σε 2.500.000 δρχ. εφ' όσον είναι άγαμοι - έγγαμοι.

β. σε 3.000.000 δρχ. εφ' όσον προστατεύουν 1 παιδί.

γ. σε 3.500.000 δρχ. εφ' όσον προστατεύουν 2 παιδιά.

δ. σε 4.000.000 δρχ. εφ' όσον προστατεύουν 3 παιδιά και άνω.

Τα ποσά των δανείων που θα χορηγούνται μέσω ΕΣΑΚ και το επιτόκιο αυτών εξαρτάται από τον αριθμό των προστατευομένων παιδιών και έχουν ως εξής: (Βλέπε πίνακα 1)

Σε όσους δικαιούχους έχουν 4 παιδιά και πάνω χορηγείται:

α) **Στεγαστικό δικαίωμα** (βρίσκουν το σπίτι μόνοι τους, το αγοράζει ο ΟΕΚ και τους παραχωρεί), ή

β) **Άτοκο δάνειο**

Β) Δάνεια επισκευαστικά ή αποπεράτωσης

Για όσες απήσεις κατατεθούν από 1/4/98, τα ποσά θα είναι αυξημένα και τα επιτόκια θα διαμορφώνονται σε συνάρτηση με τα μέλη οικογενείας και θα είναι μειωμένα σε σχέση με τα ισχύοντα στην υπόλοιπη Ελλάδα.

Ειδικότερα ισχύουν τα εξής: (Βλέπε πίνακα 2)

Ως ασφαλιστικές προϋποθέσεις έχουν τεθεί τα 1.200 ημερομίσθια για έγγαμους και προστατεύοντες μέχρι 2 παιδιά και τα 1.000 ημερομίσθια για νιόπαντρα ζευγάρια.

ΠΙΝΑΚΑΣ 1

ΔΙΚΑΙΟΥΧΟΙ	ΠΟΣΟ ΔΑΝΕΙΟΥ	ΕΠΙΤΟΚΙΟ
Αγαμος-έγγαμος	7.000.000	7%
Με 1 παιδί	8.500.000	5%
Με 2 παιδιά	10.000.000	3%
Με 3 παιδιά	12.000.000	1%

ΠΙΝΑΚΑΣ 2

ΔΑΝΕΙΑ ΑΠΟΠΕΡΑΤΩΣΗΣ

ΔΙΚΑΙΟΥΧΟΙ	ΠΟΣΟ ΔΑΝΕΙΟΥ	ΕΠΙΤΟΚΙΟ
Αγαμος-έγγαμος	3.500.000	4%
Με 1 παιδί	4.000.000	3%
Με 2 παιδιά	4.500.000	1%
Με 3 παιδιά	5.000.000	1%
Με 4 παιδιά και άνω	5.500.000	0%

ΔΑΝΕΙΑ ΕΠΙΣΚΕΥΗΣ

ΔΙΚΑΙΟΥΧΟΙ	ΠΟΣΟ ΔΑΝΕΙΟΥ	ΕΠΙΤΟΚΙΟ
Αγαμος, έγγαμος και με 1 παιδί	2.000.000	4%
Με 2 και 3 παιδιά	2.500.000	2%
Με 4 παιδιά και άνω	3.000.000	0%

ΘΑ ΤΙΜΗΘΕΙ Ο ΑΛ. ΔΙΑΚΟΣ

Η Εταιρεία Ροδιακών Μελετών, στο πλαίσιο του εορτασμού των πενήντα χρόνων από την Ενσωμάτωση της Δωδεκανήσου αποφάσισε να τιμήσει τον συμπατριώτη μας Αλέξανδρο Διάκο, πρώτο Ελληνα αξιωματικό που έπεσε κατα τον Ελληνοϊταλικό πόλεμο την 1 Νοεμβρίου 1940.

Την Κυριακή 5 Απριλίου 1998, μετά τη θεία Λειτουργία θα γίνει επιμνημόσυνη δέηση στον Ιερό Ναό του Ευαγγελισμού. Μετά τη δέηση ομιλία για την εθνική προσφορά του τιμώμενου και κατά την 10η π.μ. θα επακολουθήσει κατάθεση στεφάνων στον ανδριάντα του ήρωα.

Τιμές τόσο κατά την προσέλευση στον Ι. Ναό του Ευαγγελισμού όσο και κατα την κατάθεση των στεφάνων θα αποδώσει η Φιλαρμονική της 95 ΑΔΤΕ.

ΑΝΑΚΟΙΝΩΣΗ

Από την ΔΕΥΑΡ,ανακοινώνεται ότι από το πρωί της Παρασκευής 3 Απριλίου θα παραμείνει κλειστή η οδός Παπανικολάου, λογω εκτέλεσης αναγκαίων έργων αποχέτευσης, μέχρι και την Κυριακή 5 Απριλίου 1998.
Παρακαλούνται οι φίλοι οδηγοί ν'αποφεύγουν τη συγκεκριμένη διαδρομή προς διευκόλυνσή τους.

ΜΕΛΙΣΣΟΚΟΜΙΚΟΣ ΣΥΛΛΟΓΟΣ ΡΟΔΟΥ
«Η ΚΥΨΕΛΗ»
ΠΡΟΣΚΛΗΣΗ

Λόγω ελλείψεως απαρτίας κατά τη Γενική Συνέλευση της 29-3-1998 καλούνται άπαντα τα μέλη του Μελισσοκομικού Συλλόγου Ρόδου «Η ΚΥΨΕΛΗ» σε επαναληπτική Γενική Συνέλευση που θα γίνει την ερχόμενη ΚΥΡΙΑΚΗ 5-4-1998 και ώρα 6η μ.μ. στο 2ο Δημοτ. Σχολείο Ιαλυσού με θέματα Η.Δ.

1ο Θέματα Η.Δ.
2ο Επιδότηση μελιού
3ο Αρχαιρεσίες
4ο Ο,τι προταθεί

Ο ΠΡΟΕΔΡΟΣ
ΕΛ. ΣΤΕΡΓΟΥ

ΠΡΟΣ ΔΟΞΑΝ ΤΩΝ «ΜΠΑΤΑΧΤΣΗΔΩΝ»

Η ΔΕΥΑΡ δεν μπόρεσε να εισπράξει τα χρέη

Δεν απέδωσε τα αναμενόμενα το μέτρο της διακοπής της υδροδότησης των οφειλετών της ΔΕΥΑΡ με αποτέλεσμα το ποσό που έχει εισρεύσει μέχρι σήμερα στα ταμεία της εταιρείας να υπολείπεται κατά πολύ του συνολικού ποσού των 650 εκατομμυρίων δραχμών που οφείλεται από διάφορους «καλοπληρωτές».

Η διαπίστωση αυτή των υπηρεσιών της ΔΕΥΑΡ κατατέθηκε στην συνεδρίαση του ΔΣ από τον γενικό Δ/ντή της κ. Μανώλη Διακομανώλη.

Οπως ανέφερε ο κ. Διακομανώλης «δεν υπήρξε μεγάλη προσέλευση των οφειλετών, όπως αναμενόταν. Μόνο τα ξενοδοχεία της πόλης ανταποκρίθηκαν σχεδόν όλα και είτε εξόφλησαν τους λογαριασμούς τους είτε προχώρησαν σε διακανονισμό».

Σε αρκετές περιπτώσεις διακοπής της υδροδότησης σύμφωνα με τα όσα ανέφερε ο κ. Διακομανώλης εντοπίσθηκαν από την δημοτική αστυνομία προσπάθειες παράνομης σύνδεσης με το δίκτυο ύδρευσης γεγονός που εξηγεί σε ορισμένες περιπτώσεις την απροθυμία εξόφλησης των λογαριασμών.

ΕΙΝΑΙ «ΚΟΡΟΪΔΑ» ΤΕΛΙΚΑ ΑΥΤΟΙ ΠΟΥ ΠΛΗΡΩΝΟΥΝ;

Στην ίδια συνεδρίαση επετεύχθη συμφωνία για τις αυξήσεις που θα δοθούν στους εργαζομένους για το έτος 1998.

Η πρόταση των τριών Σωματείων που λειτουργούν στην ΔΕΥΑΡ ήταν για αύξηση ύψους 12% κάτι όμως που ούτε καν θέλησαν να συζητήσουν τα μέλη του συμβουλίου θεωρώντας την ως υπερβολική.

Μετά από αρκετή συζήτηση οι δύο πλευρές συμφώνησαν η αύξηση των μισθών να ακολουθήσει την συλλογική σύμβαση της ΓΣΕΕ «συν 1%».

Τέθηκε προς συζήτηση και η συνέχιση ή μη της υδροδότησης του πλοίου «Λέρος» της ΔΑΝΕ λόγω του χρέους των 34 εκατομμυρίων προς την ΔΕΥΑΡ. Τελικώς συμφωνήθηκε να συνεχισθεί η τροφοδοσία του πλοίου μέχρι να ξεκαθαρίσει το τοπίο σχετικά με την επιβίωση ή μη της επιχείρησης.

ΤΑ ΠΑΡΑΜΥΘΙΑ ΤΟΥ ΜΥΝΧΑΟΥΖΕΝ

Η παιδική σκηνή του Δημοτικού Περιφερειακού θεάτρου Ρόδου συνεχίζει να ζεί την πιο γαργαλιστική της περιπέτεια, με πρωταγωνιστή τον πιο διάσημο παραμυθά του κόσμου, το Βαρώνο Μυνχάουζεν. Οι σπαρταριστές, αλλά και τόσο ανθρώπινες «περιπέτειες του Βαρώνου Μυνχάουζεν» ζωντανεύουν στο Εθνικό θέατρο Ρόδου γι' αυτή την εβδομάδα το Σάββατο 4 και την Κυριακή 5 Απριλίου στις 18.30.

Τα κείμενα είναι της Νανάς Νικολάου, η μουσική του Νότη Μαυρουδή, η σκηνοθεσία της Νανάς Νικολάου και του Κώστα Κατσουλάκη ενώ οι χορογραφίες της Ελλης Παρασκευά. Τους ρόλους ερμηνεύουν οι. Χρισόφορος Βασματζόγλου, Παναγιώτης Δορλής, Κώστας Κατσουλάκης, Δημήτρης Πάσσος, Ανδρομάχη Χρυσομάλλη, Σοφία Καψαμπέλη, Ολγα Αθανίτου, Βλάσης Ζώτης, και ο Αντώνης Φωτάρας.

Εισιτήρια διατίθενται και από την Εργατική Εστία.

ΕΝΟΙΚΙΑΖΕΤΑΙ

οβελιστήριο πλήρως εξοπλισμένο και με εγγυημένη πελατεία στο Χαράκι -Μαλώνας
Πληρ. τηλ . 0244 - 51394

ΕΣΤΙΑΤΟΡΙΟ

«Stefanos' Family»

(περιοχή Καλάθου)

Η διεύθυνση του εστιατορίου ανακοινώνει ότι επαναρχίζει την λειτουργία του την Τετάρτη, 25η Μαρτίου, ανανεωμένο και ανακαινισμένο

Stefanos' Family

Η λύση στο πρόβλημα του φαγητού. Για κρατήσεις: Τηλ. 0244-31802



ΑΣΤΥΝΟΜΙΚΕΣ ΕΙΔΗΣΕΙΣ

Από άνδρες του Α.Σ. Γενναδίου συνελήφθη και παραδόθηκε στην Ασφάλεια ο Αλβανός υπήκοος Eduard Bali του Hamde, κατηγορούμενος για διάπραξη σωρείας κλοπών και διαρρήξεων στην Νότια Ρόδο. Ο Αλβανός κρατείται στην Ασφάλεια προκειμένου να απελαθεί από την χώρα μας.

• Απο άνδρες της Ασφάλειας Ρόδου συνελήφθη κι απεστάλη αρμοδίως για τα περεταίρω ο Παράσχος Καστανάκης του Σεβαστού γιατί ως υπεύθυνος μπαρ, ιδιοκτησίας του Νικολάου Λαμπρινίδη απασκολούσε χωρίς άδεια, ως «συνοδούς θαμώνων», την Ανδριάνα Κωστοπούλου του Παναγ., ετών 24 και την Αργεντινή υπήκοο Primitira Michel, 26 ετών.

• Από άνδρες του Αστυνομικού Τμήματος Ρόδου συνελήφθησαν τις πρώτες πρωϊνές ώρες χθές κι απεστάλησαν αρμοδίως για τα περαπέρω οι υπεύθυνοι των κέντρων διασκέδασης «Paradiso» και «Loft», Ιορδάνης Κανάκης του Κυριάκου και Κων/νος Ντεντόπουλος του Βασιλείου, αντίστοιχα, γιατί είχαν επιτρέψει την είσοδο 110 και 40 υπεράριθμων πελατών στα κέντρα.

• Από άνδρες των Αστυνομικών Υπηρεσιών του νησιού συνελήφθησαν μέσα στο τελευταίο πενθήμερο και κρατούνται προκειμένου να απελαθούν 86 Αλβανοί λαθρομετανάστες, 4 Ρ ουμάνοι, 3 Γιουγκοσλάβοι και ένας Αιγύπτιος.

• Συνελήφθη και κρατείται, προκειμένου σήμερα να οδηγηθεί στο αυτόφωρο (της Κω) ο Τούρκος δουλέμπορος Mehmet Better, ετών 24, γιατί τις πρωινές ώρες της 31ης Μαρτίου μετέφερε και απεβίβασε στην βραχονησίδα «Λύδια» της Ψερίμου 43 Ιρακινούς και Ιρανούς λαθρομετανάστες.

ΜΕ ΑΦΟΡΜΗ ΤΑ ΟΣΑ ΣΥΜΒΑΙΝΟΥΝ ΤΕΛΕΥΤΑΙΑ

Ψήφισμα διαμαρτυρίας των εργαζομένων στην «Ο.Α.»

ΖΗΤΟΥΝ ΟΥΣΙΑΣΤΙΚΟ ΔΙΑΛΟΓΟ ΜΕ ΤΗΝ ΚΥΒΕΡΝΗΣΗ

Οι εργαζόμενοι στην «Ολυμπιακή» Ρόδου, εξέδωσαν χθές το ακόλουθο ψήφισμα με αφορμή τα όσα συμβαίνουν τις τελευταίες ημέρες στον χώρο της εταιρείας:

«Οι εργαζόμενοι της Ολυμπιακής Ρόδου ζητούμε από τους βουλευτές Δωδ/νήσου να μην συναινέσουν με την ψήφο τους στην ΒΟΥΛΗ, στο ξεπούλημα του Εθνικού μας Αερομεταφορέα.

Επίσης καλούμε τον Σεβασμιώτατο Μητροπολίτη Ρόδου, τα πολιτικά κόμματα, το Νομάρχη και Νομαρχιακό Συμβούλιο, το Δήμαρχο και Δημοτικό Συμβούλιο, το Εργατικό Κέντρο Ρόδου και τους υπόλοιπους Συνδικαλιστικούς και Μαζικούς Φορείς του Τόπου μας, να εκφράσουν έμπρακτα την αντίθεση τους στο επικείμενο νομοσχέδιο του Υπουργού ΜΑΝΤΕΛΗ.

Οι αποφάσεις του Υπουργού μεταφορών οδηγούν την κοινωνία μας, με την αλλαγή των εργασιακών σχέσεων σε Μεσαιωνικές εποχές, και στην υποβάθμιση των προσφερόμενων υπηρεσιών στον τουρισμό.

Τα δίθεν προνόμια και οι υψηλές αποδοχές ας αναζητηθούν στους οικονομικά δυνατούς και όχι στους εργαζομένους στην Ολυμπιακή Αεροπορία.

ΔΕΝ αποδεχόμαστε τις ευθύνες που μας επιρρίπτουν. ΑΥΤΕΣ ας αναζητηθούν στην κακοδιαχείριση των εκάστοτε Διοικήσεων.

Λέμε ΝΑΙ στην ΠΡΑΓΜΑΤΙΚΗ ΕΞΥΓΙΑΝΣΗ του Εθνικού μας Αερομεταφορέα που μέσα από έναν ουσιαστικό διάλογο εργαζομένων και Διοίκησης (ΚΑΙ ΟΧΙ ΕΜΠΑΙΓΜΟ) θα οδηγήσει την Ολυμπιακή Αεροπορία σε λύσεις τέτοιες που θα διασφαλίσουν την καλύτερη εξυπηρέτηση του επιβατικού κοινού, και τις εργασιακές σχέσεις των εργαζομένων έτσι ώστε να αντιμετωπίσει τις προκλήσεις του μέλλοντος.

Η ΟΛΥΜΠΙΑΚΗ ΑΕΡΟΠΟΡΙΑ, ο Εθνικός Αερομεταφορέας, δεν είναι προσωπική περιουσία ΚΑΝΕΝΟΣ.

ΑΝΗΚΕΙ ΚΑΙ ΘΑ ΑΝΗΚΕΙ ΣΤΟΝ ΕΛΛΗΝΙΚΟ ΛΑΟ».

ΜΕ ΣΤΟΧΟ ΤΗΝ ΠΡΟΣΤΑΣΙΑ ΤΩΝ ΠΑΙΔΙΩΝ

Συνεργασία του Σώματος Ελλήνιδων Οδηγών με την Οργάνωση UNICEF

Το Τοπικό Τμήμα Ρόδου του Σώματος Ελληνίδων Οδηγών εγκαινιάζει μια περίοδο στενότερης και αποτελεσματικότερης συνεργασίας με την UNICEF, με κοινό στόχο την προετοιμασία και την σωστή ανάπτυξη του παιδιού που αποτελεί το κύριο μέλημα και των δύο οργανώσεων.

ΘΑ ΔΙΑΤΕΘΟΥΝ ΠΑΣΧΑΛΙΝΑ ΕΙΔΗ

Μετά την επιτυχία που σημείωσε το μπαζάρ με είδη της UNICEF που πραγματοποίησε τα Χριστούγεννα το Τοπικό Τμήμα Ρόδου του ΣΕΟ, αποφασίστηκε από κοινού με την Ελληνική Επιτροπή Συνεργασίας της UNICEF, η καθιέρωση της πώλησης των ειδών της UNICEF από τους Οδηγούς της Ρόδου κατά την περίοδο των Χριστουγεννιάτικων και Πασχαλινών εορτών.

Ετσι τα παιδιά των ομάδων του Σώματος Ελληνίδων Οδηγών θα πωλούν κάρτες και άλλα πασχαλινά είδη της UNICEF, στην εσπέρα των Οδηγών στην συμβολή των οδών Β. Ηπείρου και Παπαλουκά, για το χρονικό διάστημα από 3 μέχρι 15 Απριλίου στις παρακάτω μέρες και ώρες: **Τετάρτη απόγευμα 3.30 - 5.30., Παρασκευή απόγευμα 4.00 - 6.00 και Σάββατο πρωί 10.30 - 12.30 - Σάββατο απόγευμα 3:30 - 5:30.**

Ολα τα έσοδα θα διατεθούν αποκλειστικά υπέρ των σκοπών της UNICEF, της οποίας τα προγράμματα λειτουργούν σε 140 χώρες του κόσμου και στόχο έχουν την ενίσχυση των τομέων υγείας, διατροφής και εκπαίδευσης των λιγότερο προνομιούχων παιδιών.

Το Σώμα Ελληνίδων Οδηγών με την ιδιαίτερη ευαισθησία που δείχνει σε όλα τα θέματα που αφορούν το παιδί, σας καλεί να συμβάλετε και εσείς στον αγώνα της UNICEF, να χαρίσει το χαμόγελο στα παιδιά όλου του κόσμου.

Η ΜΗΤΡΟΠΟΛΗ ΕΥΧΑΡΙΣΤΕΙ

Από την Μητρόπολη Ρόδου απεστάλη προς την Εμπορικήν Τράπεζαν η ακόλουθη επιστολή:

Δια του παρόντος γνωρίζομεν λήψιν δωρεάς εκ ποσού ενός εκατομμυρίου (1.000.000) ποσόν το οποίον είχατε την ευγενή καλωσύνην να καταθέσητε εις το Κεντρικόν Φ