η δημοκρατική της Ρόδου

εκδότης - διευθυντής
ΒΑΣΙΛΗΣ ΑΘΑΝΑΣΙΟΥ

ΕΛΛΑΣ

ΣΑΒΒΑΤΟ
4 ΑΠΡΙΛΙΟΥ 1998
ΤΙΜΗ 100 δρχ.
ΑΡΙΘΜΟΣ ΦΥΛΛΟΥ 4.724

στην υπηρεσία του δωδεκανησιακού λαού

ΛΟΓΩ ΑΘΕΤΗΣΕΩΣ ΟΛΩΝ ΤΩΝ ΣΥΜΦΩΝΙΩΝ

Κατάσχονται τα πλοία της ΔΑΝΕ από την Εμπορική!

ΣΥΝΕΔΡΙΑΖΕΙ ΤΗΝ ΔΕΥΤΕΡΑ ΤΟ Δ.Σ. ΚΑΙ ΠΑΙΡΝΕΙ ΣΚΛΗΡΕΣ ΑΠΟΦΑΣΕΙΣ

Την τελική λύση στο αδιέξοδο, στο οποίο έχει περιέλθει η Δωδεκανησιακή ΑΝΕ από τον Νοέμβριο ενδέχεται να δώσει η διοίκηση της Εμπορικής Τράπεζας. Εγκυρες πληροφορίες αναφέρουν ότι η διοίκηση της Εμπορικής θα ασχοληθεί με το θέμα της ΔΑΝΕ σε συνεδρίαση της τη Δευτέρα. Είναι πολύ πιθανό οι αποφάσεις που θα ληφθούν να είναι σκληρές και αυτό διότι όπως όλα δείχνουν η τράπεζα πιστεύει ότι:

➡Σελ. 6

ΓΙΑΤΙ ΔΕΝ ΛΕΤΕ, ΕΠΙΤΕΛΟΥΣ, ΣΤΟΥΣ ΜΕΤΟΧΟΥΣ ΤΗΝ ΑΛΗΘΕΙΑ;

ΓΙΑ ΠΟΙΑ «ΑΙΣΙΟΔΟΞΙΑ» ΟΜΙΛΕΙΤΕ, ΚΥΡΙΕ ΝΟΜΑΡΧΗ;

ΕΛΗΞΕ Η ΠΕΡΙΟΔΟΣ ΑΝΟΧΗΣ ΤΟΥ Δ.Σ. ΤΗΣ ΔΑΝΕ, ΤΟ ΟΠΟΙΟ ΟΦΕΙΛΕΙ ΝΑ ΑΠΑΝΤΗΣΕΙ, ΧΩΡΙΣ ΥΠΕΚΦΥΓΕΣ, ΣΕ ΣΥΓΚΕΚΡΙΜΕΝΑ ΕΡΩΤΗΜΑΤΑ

Η ανοχή που επιδείχθηκε μέχρι τώρα έναντι της σημερινής διοικήσεως της ΔΑΝΕ, για να «διευκολυνθεί» στην αναζήτηση λύσεων και να ελεγχθεί σταδιακά η κατάσταση, έδωσε προφανώς αφορμή να γίνονται «κινήσεις», που κάθε άλλο παρά υπηρετούν τα καλώς εννοούμενα συμφέροντα της εταιρείας.

Η «υπεραισιοδοξία» που εκφράζεται, κυρίως από την πλευρά του νομάρχη μας, τότε και μόνο θα είχε νόημα και περιεχόμενο, αν συνοδευόταν από συγκεκριμένα έργα. Μέχρι στιγμής διαπιστώνονται, όμως, παραλείψεις και μόνο. Εκτός των όσων αναφέρονται συγκεκριμένα σε διπλανές στήλες (για την πρόθεση της Εμπορικής Τράπεζας να προχωρήσει στην κατάσχεση των πλοίων, επειδή και το σημερινό δ.σ. τίποτα δεν κάνει προς την κατεύθυνση της εξυγιάνσεως της εταιρείας) δημιουργούνται και πολλά άλλα ερωτηματικά που περιμένουν σαφή απάντηση:

➡Σελ. 6



ΓΙΑ ΤΗΝ ΕΞΕΛΙΞΗ ΤΗΣ ΣΑΙΖΟΝ

Συγκρατημένη αισιοδοξία από τους ξενοδόχους

ΔΗΛΩΣΕΙΣ «ΕΦ' ΟΛΗΣ ΤΗΣ ΥΛΗΣ» ΤΟΥ ΠΡΟΕΔΡΟΥ ΤΗΣ ΕΞΡ Β. ΜΗΝΑΪΔΗ



Συγκρατημένη αισιοδοξία για την πορεία της φετινής τουριστικής περιόδου εξέφρασε ο πρόεδρος της Ενωσης Ξενοδόχων Ρόδου κ. Β. Μηναΐδης με δηλώσεις που έκανε «εφ' όλης της ύλης» προς την «δ». Ο κ. Β. Μηναΐδης εκτιμά ότι η υποτίμηση της δραχμής θα βοηθήσει σημαντικά την τουριστική κίνηση και υπολογίζει ότι η αύξηση των αφίξεων σε σύγκριση με πέρυσι θα «πλησιάσει» το 10%.

Αναφερόμενος στα προβλήματα διακίνησης των εκδρομέων μαθητών προς την Ρόδο λόγω της κρίσης στην «Ο.Α.»

➡Σελ. 6

ΔΙΝΕΙ ΑΠΑΝΤΗΣΕΙΣ «ΕΦ' ΟΛΗΣ ΤΗΣ ΥΛΗΣ»

Ο κ. Δημ. Καραχάλιος βάζει τα πράγματα στην ορθή τους θέση

Την αισιοδοξία του ότι σύντομα θα αποκατασταθούν το ήπιο κλίμα και η πρεμία στις τάξεις της Νέας Δημοκρατίας στην Δωδ/σο μετά την «θύελλα» των τελευταίων ημερών, που ξέσπασε με αφορμή την απόφαση του κοινωνικού συμβουλίου του κόμματος να στηρίξει την υποψηφιότητα ανεξάρτητου υποψηφίου νομάρχη για τις εκλογές του προσεχούς Οκτωβρίου εξέφρασε χθες ο πρόεδρος της ΝΟΔΕ κ. Δημ. Καραχάλιος, ομιλώντας στην ΕΡΑ Δωδ/σου και συγκεκριμένα στην εκπομπή «σε πρώτο πλάνο».

Σαν πρώτο «δείγμα γραφής» ανέφερε την αποκατάσταση των σχέσεών του με την Τ.Ε. Καλυθιών «μετά από αμοιβαίες εξηγήσεις που δόθηκαν».

➡Σελ. 6

Η ΜΕΤΟΧΗ ΤΗΣ ΔΑΝΕ

«Limit up» πέτυχε χθες η μετοχή της ΔΑΝΕ στο Χρηματιστήριο Αξιών Αθηνών (ΧΑΑ). Συγκεκριμένα έκλεισε στις 410 δρχ. έναντι 380 δρχ. της προηγούμενης ημέρας (αύξηση 7,8%).

➡Σελ. 6

ΤΗΝ ΤΡΙΤΗ ΣΤΗΝ ΡΟΔΟ Ο κ. Ν. ΣΚΟΥΛΑΣ

«Επί τάπητος» τα καυτά θέματα του τουρισμού μας

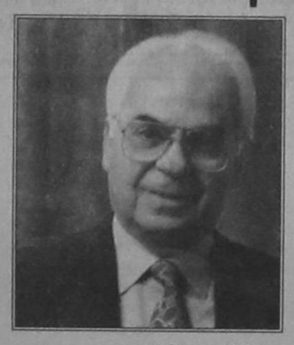

ΔΙΕΞΟΔΙΚΗ ΣΥΖΗΤΗΣΗ ΓΙΑ ΤΟ ΠΙΛΟΤΙΚΟ ΠΡΟΓΡΑΜΜΑ ΧΕΙΜΕΡΙΝΟΥ ΤΟΥΡΙΣΜΟΥ

Την προσεχή Τρίτη, 7 Απριλίου, θα έρθει τελικά στην Ρόδο ο γ.γ. του ΕΟΤ κ. Νίκος Σκουλάς, προκειμένου να συζητήσει διεξοδικά, σε σύσκεψη που θα πραγματοποιηθεί στο νομαρχιακό μέγαρο, με τις αυτοδιοικήσεις και τους τουριστικούς φορείς και τάξεις, το πιλοτικό πρόγραμμα χειμερινού τουρισμού που θα τεθεί σε εφαρμογή από φέτος στην Κρήτη και Ρόδο (αποκλειστικά στην πόλη). Ο κ. Νίκος Σκουλάς, που θα συνοδεύεται από τους Βουλευτές του νομού και υπηρεσιακούς παράγοντες του ΕΟΤ, θα αναλύσει για μία ακόμη φορά το όλο πρόγραμμα,

➡Σελ. 6

ΑΝΑΣΥΓΚΡΟΤΗΣΗ ΤΗΣ «Ν.Δ.»

Από την Τοπική Επιτροπή Ρόδου της Νέας Δημοκρατίας εκδόθηκε χθες η ακόλουθη ανακοίνωση:

«Συνεδρίασε χθες βράδυ στα Γραφεία της Πλατείας Κύπρου, ύστερα από πρόσκληση του Προέδρου της Τοπικής Επιτροπής κ. Αθανασίου Παπαμιχαήλ, η Τ.Ε. Πόλεως Ρόδου

➡Σελ. 6

ΜΟΛΙΣ «ΚΑΤΕΥΝΑΣΘΟΥΝ» ΤΑ ΠΝΕΥΜΑΤΑ

Σε βαρυσήμαντες δηλώσεις θα προβεί ο κ. Σ. Καραγιάννης

Σε βαρυσήμαντες δηλώσεις αναμένεται να προβεί πιθανότατα μέσα στην προσεχή εβδομάδα, και εν πάση περιπτώσει μόλις «κατευνασθούν τα πνεύματα» και κοπάσει ο θόρυβος, που τεχνηέντως δημιουργήθηκε, ενόψει των επιλογών της Νέας Δημοκρατίας, ο υποψήφιος νομάρχης Δωδ/νησου κ. Σάββας Καραγιάννης.

➡Σελ. 6

ΣΕ ΟΡΓΑΝΩΤΙΚΟ «ΟΡΓΑΣΜΟ» Ο κ. Φ. ΚΩΣΤΟΠΟΥΛΟΣ

ΟΡΙΣΤΙΚΗ ΠΛΕΟΝ Η ΑΠΟΦΑΣΗ ΤΟΥ

Ο κ. Στ. Πολυχρόνης υποψήφιος δήμαρχος στο Δήμο Καλλιθέας

Οτέως κοινοτάρχης Καλυθιών κ. Σταύρος Πολυχρόνης θα είναι, οριστικά και αμετάκλητα, προς επιβεβαίωση σχετικών δημοσιευμάτων της «δ», υποψήφιος δήμαρχος στο νεοσύστατο Δήμο Καλλιθεάς, στον οποίον ανήκουν, ως γνωστόν, οι κοινότητες Καλυθιών, Ψίνθου και Κοσκινού, επικεφαλής ψηφοδελτίου, που ήδη συγκροτείται.

ΘΑ ΕΙΝΑΙ ΑΝΤΙΜΕΤΩΠΟΣ ΤΟΥ κ. Γ. ΙΑΤΡΙΔΗ

Σύμφωνα με τις πληροφορίες ο κ. Σταύρος Πολυχρόνης ολοκλήρωσε ήδη τον πρώτο κύκλο επαφών του με εκπροσώπους κομμάτων και παράγοντες των τριών κοινοτήτων και αναμένεται να ανακοινώσει κι επισήμως την υποψηφιότητα του, μέσα στις επόμενες ημέρες.

➡Σελ. 6

Η ΚΥΚΛΟΦΟΡΙΑ ΣΤΗΝ Π. ΠΟΛΗ

Από τον Δήμο Ρόδου εκδόθηκε χθες η ακόλουθη ανακοίνωση:

«Οπως είναι γνωστό, άρχισαν ήδη από 1η Απριλίου, όπως και κάθε χρόνο, τα περιοριστικά μέτρα

➡Σελ. 6

ΣΥΜΦΩΝΑ ΜΕ ΤΙΣ ΑΠΟΨΕΙΣ ΤΟΥ ΤΕΕ

«ΕΔΩ ΚΑΙ ΤΩΡΑ» ΠΡΕΠΕΙ ΝΑ ΣΥΝΕΧΙΣΘΕΙ ΤΟ ΕΡΓΟ ΤΗΣ ΜΑΡΙΝΑΣ

Εγγραφο προς τον γενικό γραμματέα της Περιφέρειας Νοτίου Αιγαίου κ. Γ. Γιωτάκη με παράλληλη κοινοποίηση σε ΕΟΤ, ΥΠΕΘΟ, δήμο Ροδίων, νομαρχία Δωδ/σου και τον διαχειριστή του ΠΕΠ Νοτίου Αιγαίου κ. Ρώτα θα αποστείλει σήμερα η Διοικούσα Επιτροπή του ΤΕΕ - Τμήμα Δωδ/σου με το οποίο θα ζητεί την άμεση σύγκληση συσκέψεως με την συμμετοχή όλων των προαναφερομένων φορέων προκειμένου να ληφθούν αποφάσεις για την συνέχιση της εργολαβίας της Μαρίνας Ρόδου διαφορετικά, όπως εκτιμά το ΤΕΕ, «δεν θα ολοκληρωθεί ούτε η Α' φάση του έργου».

Η απόφαση αυτή ελήφθη μετά την προχθεσινή επιθεώρηση και από τα 9 μέλη της Δ.Ε. του ΤΕΕ των εκτελούμενων έργων της Μαρίνας και την αυτοψία που διενήργησαν παρουσία της επιβλέπουσας ομάδας των μηχανικών του ΕΟΤ, της Επιτροπής θεομηνιών της ίδιας υπηρεσίας,

➡Σελ. 6

ΑΙΣΙΟΔΟΞΕΙ ΟΤΙ ΠΟΛΥ ΣΥΝΤΟΜΑ ΘΑ ΗΡΕΜΗΣΟΥΝ ΤΑ ΠΝΕΥΜΑΤΑ

Η ΕΠΙΤΡΟΠΗ ΘΕΟΜΗΝΙΩΝ ΤΟΥ ΕΟΤ ΕΚΤΙΜΗΣΕ ΤΟ ΥΨΟΣ ΤΩΝ ΖΗΜΙΩΝ

ΕΝΟΨΕΙ ΤΗΣ ΣΥΝΕΔΡΙΑΣΕΩΣ ΤΗΣ Κ.Ε.

ΣΕ ΣΤΑΣΗ ΑΝΑΜΟΝΗΣ ΤΟ ΤΟΠΙΚΟ ΠΑ.ΣΟ.Κ. ΓΙΑ ΤΟΥΣ ΥΠΟΨΗΦΙΟΥΣ

Η Ν.Ε. ΠΡΟΣΠΑΘΕΙ ΝΑ ΒΑΛΕΙ «ΦΡΕΝΟ»

Με το βλέμμα στραμμένο στην συνεδρίαση της Κεντρικής Επιτροπής την ερχόμενη Παρασκευή 13 Απριλίου κατά την οποία αναμένεται να ληφθούν αποφάσεις τόσο για τις διαδικασίες που θα εφαρμοσθούν σε δήμους με πληθυσμός κάτω των 10.000 κατοίκων όσο και για τον τρόπο αντιμετώπισης των «ανταρτών» στην πρωτοβάθμια και στη δευτεροβάθμια αυτοδιοίκηση συνεδρίασε προχθές το βράδυ η νομαρχιακή Επιτροπή Νοτίου Συγκροτήματος Δωδ/νήσου του ΠΑΣΟΚ.

➡Σελ. 6

ΜΕΤΑ ΤΗΝ ΑΝΑΚΛΗΣΗ ΤΩΝ ΑΠΟΦΑΣΕΩΝ

Προς ομαλοποίηση οδηγούνται οι σχέσεις μεταξύ ΤΑΞΥ - γιατρών

Προς ομαλοποίηση οδηγούνται οι σχέσεις του Ιατρικού Συλλόγου Ρόδου με την Διοίκηση του ΤΑΞΥ ύστερα από την απόφαση της τελευταίας να αναστείλει για χρονικό διάστημα 2 μηνών τον διαχωρισμό των συμβεβλημένων γιατρών σε «θεράποντες» και «εργαστηριακούς».

ΑΝΑΣΤΕΛΛΕΤΑΙ ΓΙΑ ΔΥΟ ΜΗΝΕΣ Ο ΔΙΑΧΩΡΙΣΜΟΣ «ΘΕΡΑΠΟΝΤΩΝ» ΚΑΙ «ΕΡΓΑΣΤΗΡΙΑΚΩΝ»

Οπως είχε γράψει η «δ» σε φάση σκληρής δοκιμασίας είχαν εισέλθει οι σχέσεις ΤΑΞΥ - γιατρών και ασφαλισμένων το τελευταίο διάστημα μετά την «έμπνευση»

➡Σελ. 6

ΦΡΟΝΤΙΣΤΗΡΙΑ ΞΕΝΩΝ ΓΛΩΣΣΩΝ
ΜΕΡΚΟΥΡΗ ΚΟΝΤΟΥ
Συγχαρητήρια

Στους μαθητές μας,
για τις εξαίρετες επιδόσεις τους στις εξετάσεις του Ιανουαρίου - Φεβρουαρίου 1998 που έγιναν στην Αθήνα για την απόκτηση των πιστοποιητικών γλωσσομάθειας
MITTELSTUFE & ZERTIFIKAT
του Γερμανικού Ινστιτούτου
ΓΚΑΙΤΕ
με υψηλές βαθμολογίες και άριστα ποσοστά επιτυχίας

MITTELSTUFE
1) Δεστούνη Κική του Αποστόλη (βαθμός Β)
2) Κοντός Ιωάννης του Μερκουρίου (βαθμός Β)
3) Κουσουρνάς Γεώργιος του Ευσταθίου (βαθμός Β)
4) Σπάρταλης Ελευθέριος του Δημητρίου (βαθμός C)

ZERTIFIKAT
1) Βασιλείου Λαέρτης του Φραγκίσκου (βαθμός gut)
2) Διακαντώνη Μαρίνα του Βασιλείου (βαθμός gut)
3) Διακολαμπριανού Ηλέκτρα του Κων/νου (βαθμός sehr gut)
4) Θέμελης Βασίλειος του Δημητρίου (βαθμός befriedigend)
5) Καλαφάτης Μαρίνος του Παναγιώτου (βαθμός sehr gut)
6) Κοντός Παναγιώτης του Μερκουρίου (βαθμός gut)
7) Κουσουρνά Λαμπρινή του Ευσταθίου (βαθμός gut)
8) Λέκκα Καλλιόπη του Γεωργίου (βαθμός gut)
9) Νούλης Βασίλειος του Αλεξάνδρου (βαθμός gut)
10) Φάντης Μόσχος του Στεργου (βαθμός ausreichend)
11) Χατζησταυρίδη Μαρία του Γεωργίου (βαθμός ausreichend)

Καλή Επιτυχία και στις επόμενες εξετάσεις

ΠΡΟΣΚΛΗΣΗ

Το Σάββατο 4 Απριλίου στις 6μ.μ. σας καλούμε στα εγκαίνια του νέου μας καταστήματος Γεωργικών ειδών - μηχανημάτων που βρίσκεται στη λεωφόρο Ρόδου - Κρεμαστής (έναντι λυκείου Ιαλυσού).

Στόχος μας - μέσω μιας μεγάλης ποικιλίας προϊόντων - η κάλυψη των αναγκών σας που σχετίζονται με τον κήπο, τις καλλιέργειες ή το ξενοδοχείο σας.

Σας περιμένουμε
Απόστολος Μ. Παρασκευάς
τηλ. 91670

ΝΑΥΤΙΚΟ ΠΡΑΚΤΟΡΕΙΟ
TSAGARIS
ΣΑΧΤΟΥΡΗ 5 (ΕΝΑΝΤΙ ΤΕΛΩΝΕΙΟΥ) - ΚΑΝΑΔΑ 53 ΡΟΔΟΣ
ΤΗΛ - 0241-35066/30406/36170/74833/74834 - FAX-0241-28597

ANA FERRIES
ΚΕΝΤΡΙΚΟ ΠΡΑΚΤΟΡΕΙΟ ΡΟΔΟΥ
F/B DIMITROYLA - F/B DALIANA - F/B ROMILDA

ΔΡΟΜΟΛΟΓΙΑ ΓΙΑ F/B DIMITROULA ΑΠΟ 01/04/98

01/04/98	17:00	ΤΕΤΑΡΤΗ	ΣΥΜΗ - ΚΩ - ΠΕΙΡΑΙΑ
03/04/98	16:00	ΠΑΡΑΣΚΕΥΗ	ΚΩ - ΚΑΛΥΜΝΟ - ΛΕΡΟ-ΠΑΤΜΟ- ΠΕΙΡΑΙΑ
05/04/98	08.00	ΚΥΡΙΑΚΗ	ΠΕΙΡΑΙΑ
06/04/98	13.00	ΔΕΥΤΕΡΑ	ΠΕΙΡΑΙΑ
07/04/98	18.00	ΤΡΙΤΗ	ΚΩ - ΚΑΛΥΜΝΟ - ΛΕΡΟ - ΠΑΤΜΟ - ΠΕΙΡΑΙΑ
09/04/98	17.15	ΠΕΜΠΤΗ	ΚΩ - ΝΑΞΟ - ΠΕΙΡΑΙΑ
11/04/98	17.00	ΣΑΒΒΑΤΟ	ΚΩ - ΚΑΛΥΜΝΟ - ΛΕΡΟ - ΠΑΤΜΟ - ΠΕΙΡΑΙΑ
13/04/98	18.00	ΔΕΥΤΕΡΑ	ΚΩ - ΑΣΤΥΠΑΛΑΙΑ - ΚΑΤΑΠΟΛΑ - ΠΕΙΡΑΙΑ
17/04/98	16.00	ΠΑΡΑΣΚΕΥΗ	ΚΩ - ΚΑΛΥΜΝΟ - ΛΕΡΟ - ΠΑΤΜΟ - ΠΕΙΡΑΙΑ
20/04/98	17.00	ΔΕΥΤΕΡΑ	ΚΩ - ΑΣΤΥΠΑΛΑΙΑ - ΚΑΤΑΠΟΛΑ - ΠΕΙΡΑΙΑ
21/04/98	22.00	ΤΡΙΤΗ	ΠΕΙΡΑΙΑ
23/04/98	18.00	ΠΕΜΠΤΗ	ΚΩ - ΠΕΙΡΑΙΑ
25/04/98	10.00	ΣΑΒΒΑΤΟ	ΚΩ - ΠΕΙΡΑΙΑ
26/04/98	18.00	ΚΥΡΙΑΚΗ	ΚΩ - ΑΣΤΥΠΑΛΑΙΑ - ΚΑΤΑΠΟΛΑ - ΠΕΙΡΑΙΑ
28/04/98	18.00	ΤΡΙΤΗ	ΚΩ - ΠΕΙΡΑΙΑ
30/04/98	08.00	ΠΕΜΠΤΗ	ΠΕΙΡΑΙΑ
01/05/98	18.00	ΠΑΡΑΣΚΕΥΗ	ΚΩ - ΠΕΙΡΑΙΑ
03/05/98	18.00	ΚΥΡΙΑΚΗ	ΚΩ - ΑΣΤΥΠΑΛΑΙΑ - ΚΑΤΑΠΟΛΑ - ΠΕΙΡΑΙΑ
05/05/98	18.00	ΤΡΙΤΗ	ΚΩ - ΠΕΙΡΑΙΑ

ΚΙΝΗΜΑΤΟΓΡΑΦΟΙ

ΚΙΝΗΜΑΤΟΘΕΑΤΡΟ ΜΕΤΡΟΠΟΛ
ΤΗΛ. 28400
ΑΠΟΓΕΥΜΑΤΙΝΗ: 07.00 μ.μ.
ΒΡΑΔΙΝΗ: 09.30 Μ.Μ.
Το ΜΕΤΡΟΠΟΛ συνεχίζει τις βραβευθείσες φετινές ταινίες με ΟΣΚΑΡ και παρουσιάζει το ΑΡΙΣΤΟΥΡΓΗΜΑ του ΜΑΤ ΝΤΕΗΜΟΝ (ΟΣΚΑΡ ΣΕΝΑΡΙΟΥ)
Ο ΞΕΧΩΡΙΣΤΟΣ
ΓΟΥΙΛ ΧΑΝΤΙΝΓΚ
GOOD WILL HUNTING
Πρωταγωνιστούν: ΡΟΜΠΙΝ ΓΟΥΙΛΛΙΑΜΣ (ΟΣΚΑΡ Β! ανδρικού ρόδου), ΜΑΤ ΝΤΕΗΜΟΝ
ΤΗΝ ΠΑΡΑΣΚΕΥΗ
Η κωμωδιά της WALD DISNEY στα ελληνικά και στα Αγγλικά ΦΛΑΜΠΕΡ

TITANIA
DOLBY STEREO ΤΗΛ. 25876`- 81674
ΩΡΕΣ ΕΝΑΡΞΕΩΣ
6.00μ.μ., ΕΛΛΗΝΙΚΑ
8.00 μ.μ. ΑΓΓΛΙΚΑ ΜΕ ΥΠΟΤΙΤΛΟΥΣ
10.00 μ.μ. ΑΓΓΛΙΚΑ ΜΕ ΥΠΟΤΙΤΛΟΥΣ
Η ζωή της Τελευταίας Ρωσίδας Πριγκίπισσας σε μια θεαματική ταινία κινούμενων σχεδίων που μαγεύει Μικρούς και Μεγάλους
ΑΝΑΣΤΑΣΙΑ
ANASTASIA
ΖΗΣΤΕ ΤΗΝ!!!!
ΠΡΟΣΕΧΩΣ
Ερχεται Σύντομα
ΜΕΓΑΛΕΣ ΠΡΟΣΔΟΚΙΕΣ
Ξανά... μετά το Πάσχα
ΤΙΤΑΝΙΚΟΣ

ΚΙΝΗΜΑΤΟΘΕΑΤΡΟ ΠΑΛΛΑΣ
ΤΗΛ. 24475
ΠΡΟΓΡΑΜΜΑΤΑ 6-9 και 9-12
Σήμερα σας παρουσιάζουμε την μεγαλειώδη ταινία του ΣΤΗΒΕΝ ΣΠΙΛΜΠΕΡΓΚ. Μια ΑΛΗΘΙΝΗ ιστορία που δεν πρέπει να χάσει κανείς. Η Ελευθερία δεν χαρίζεται είναι δικαίωμα κάθε άνθρωπου!!!! Μια ταινία ΣΤΑΘΜΟΣ
AMISTAD
Η ΕΞΕΓΕΡΣΗ
ΤΩΝ ΣΚΛΑΒΩΝ
Α' προβολή ΚΑΤΑΛΛΗΛΟΝ
ΠΡΩΤΑΓΩΝΙΣΤΟΥΝ: ΑΝΤΟΝΥ ΧΟΠΚΙΝΣ, ΜΑΘΙΟΥ ΜΑΚ ΚΟΝΟΓΚΥ -ΜΟΡΓΚΑΝ ΦΡΗΜΑΝ
ΕΠΟΜΕΝΗ ΤΑΙΝΙΑ
Ο ΠΡΟΕΔΡΟΣ ΕΝΑ ΡΟΖ ΣΚΑΝΔΑΛΟ

ΧΕΙΜΕΡΙΝΟΣ ΚΙΝ/ΦΟΣ ΔΗΜΟΤΙΚΟ
ΤΗΛΕΦ. 20265
ΑΝΑΚΟΙΝΩΣΗ
ΛΟΓΩ θεατρικών παρασιάσεων δεν θα γίνει προβολή της προγραμματισμένης ταινίας, Παρασκευή, Σάββατο και Κυριακή

Τα πολιτιστικά



Κάνω χριτική δημιουργώντας, και όχι βρίσκοντας λάθη
ΜΙΧΑΗΛ ΑΓΓΕΛΟΣ

γράφει ο
ΑΡΙΣΤΕΙΔΗΣ ΜΙΑΟΥΛΗΣ

ΑΠΟΨΕ Η ΠΑΡΟΥΣΙΑΣΗ ΤΟΥ ΒΙΒΛΙΟΥ ΤΗΣ Ν.ΑΣΒΕΣΤΑ

ΑΠΟΨΕ ΣΤΙΣ 7:30 πρόκειται να παρουσιαστεί στην αίθουσα διαλέξεων του Δικηγορικού Συλλόγου Ρόδου το βιβλίο της Ναυσικάς Ασβεστά Η ΓΥΝΑΙΚΑ ΜΕ ΤΟ ΤΡΙΑΝΤΑΦΥΛΛΟ που περιέχει έξι βραβευμένα διηγήματα.

Η εκδήλωση γίνεται στα πλαίσια του εορτασμού των 50 χρόνων από την Απελευθέρωση της Δωδεκανήσου και σε συνεργασία με το ΠΝΕΥΜΑΤΙΚΟ ΠΡΑΚΤΟΡΕΙΟ ΣΥΝΕΡΓΑΣΙΑΣ του περιοδικού ΝΟΥΜΑΣ.

Η παρουσίαση θα γίνει από τον δημοσιογράφο Αριστείδη Εμμ. Μιαούλη.

ΟΜΙΛΙΑ ΓΙΑ ΤΟΝ ΙΩΑΝΝΗ ΚΑΠΟΔΙΣΤΡΙΑ

ΤΗΝ πρώτη του εκδήλωση πραγματοποιεί απόψε στις 7.30 στην αίθουσα διαλέξεων του Εμποροβιομηχανικού Επιμελητηρίου Ελλάδας, ο Σύλλογος Κερκυραίων και φίλων της Κέρκυρας «Αγιος Σπυρίδωνας».

Ο ιστορικός ερευνητής, τέως διευθυντής του ΕΒΕΔ και Κοινοτάρχης Λίνδου κ. Κυριάκος Φίνας θα αναφερθεί στον Ιωάννη Καποδίστρια και στο έργο του.

Και η εκδηλωση αυτή είναι ενταγμένη στα 50χρονα της Απελευθέρωσης και στη συμπλήρωση 170 χρόνων από τότε που ο Ι. Καποδίστριας ανέλαβε κυβερνήτης της Ελλάδας.

ΑΥΡΙΟ Η ΕΚΔΗΛΩΣΗ ΓΙΑ ΤΟΝ ΑΛΕΞΑΝΔΡΟ ΔΙΑΚΟ

ΤΟΝ πρώτο (και ας το αμφισβητούν κάποιοι) Ελληνα Αξιωματικό που έπεσε κατά τον Ελληνοϊταλικό πόλεμο την 1η Νοεμβρίου 1940, τον συμπατριώτη μας Αλέξανδρο Διάκο, θα τιμήσει αύριο η Εταιρεία Ροδιακών Μελετών.

Στον Ιερό Ναό του Ευαγγελισμού Ρόδου θα τελεστεί επιμνημόσυνη δέηση, θα ακολουθήσει ομιλία από τον πρόεδρο της ΕΡΜΕ κ. Εμμανουήλ Δ. Παπαϊωάννου για την εθνική προσφορά του Α. Διάκου και κατάθεση στεφάνου στον ανδριάντα τοιυ ήρωα.

ΓΙΩΡΓΟΣ Ν. ΔΙΑΚΟΣΑΒΒΑΣ: ΣΤΗΝ ΥΠΗΡΕΣΙΑ ΤΟΥ ΛΟΓΙΟΥ ΕΡΜΗ

ΑΝ ΥΠΑΡΧΟΥΝ περιπτώσεις όπου θα πρέπει να βγάλουμε το καπέλλο σε κάποιον ως την ελάχιστη τιμή αναγνώρισης της προσφοράς του και της αγωνιστικότητας του, τότε μια από αυτές είναι σίγουρα του Γιώργου Ν. Διακοσάββα από τις Καλυθιές.

«Δεν έσκυψα ποτέ το κεφάλι. Αγωνίστηκα τίμια την κονίστρα της ζωής», μας λέει ο εκλεκτός Δάσκαλος προσφέροντας μας το βιβλίο του με τίτλο ΣΤΗΝ ΥΠΗΡΕΣΙΑ ΤΟΥ ΛΟΓΙΟΥ ΕΡΜΗ.

Από το 1932 ο Γιώργος Διακοσάββας παρεμβαίνει με την πέννα του, σπηλπεύοντας, επισημαίνοντας, προφητεύοντας πολλές φορές για θέματα περιβαλλοντικά, κοινωνικά, πολιτικά, πολιτισμικά. Εύστοχος ο λόγος του, δυναμικός, αξιοσέβαστος.

Ενδιαφέρουσες οι επισημάνσεις του και πάνω σε θέματα Ιστορίας που πολλοί, ηθελημένα άλλοτε και άθελα τους τις περισσότερες φορές, παραχαράσσουν.

ΡΑΔΙΟΦΩΝΙΚΗ ΕΚΠΟΜΠΗ

Ο κ. Γιώργος Διακοσάββας είναι προσκεκλημένος της εκπομπής του Ρ.Σ. Ρόδου της ΕΡΑ ΑΝΤΙΛΑΛΟΙ ΑΠ'ΤΑ ΔΩΔΕΚΑΝΗΣΑ που θα μεταδοθεί σήμερα στις 10:05 το πρωί.

Στην εκπομπή ο κ. Διακοσάββας αναφέρεται στο βιβλίο, στις περιπέτειες του ως Δάσκαλος στα δύσκολα χρόνια της Κατοχής και στην δραστηριότητα του στο Εμπόριο. Πολλά ενδιαφέροντα στοιχεία από τη ζωή του κ. Διακοσάββα έρχονται στο φως της δημοσιότητας.

Ολα κινούνται γύρω από την «βακτηρία» της ζωής του, την εκλεκτή σύζυγο του Χρυσάνθη, κόρη του αείμνηστου Γ. Γιαννά και από τα παιδιά του Αναστασία, Μαρία και Ελευθερία «κληρονόμους των προτερημάτων και ελαττωμάτων του» όπως σημειώνει ο ίδιος και στο αφιερωτικό του βιβλίου του.

«ΥΠΗΡΕΤΗΣΑ ΤΟΝ ΛΟΓΙΟ ΚΑΙ ΤΟΝ ΚΕΡΔΩ ΕΡΜΗ...»

ΣΤΗΝ περίληψη του Οδοιπορικού της ζωής του ο κ. Γιώργος Διακοσάββας, γράφει:

Γεννήθηκα στο μικρό χωριό της Ρόδου το Βάτι στις 11 Φεβρουαρίου του 1911 επί Τουρκοκρατίας. Εκανα το Δημοτικό στο Τριτάξιο Σχολείο του χωριού μου και το Σχολικό Ετος 1924-1925 μπήκα με εξετάσεις στο Βενετόκλειο Γυμνάσιο, από το οποίο αποφοίτησα το 1929 με ΑΡΙΣΤΑ στα φιλοσοφικά.

Για οικονομικούς λόγους δεν μπόρεσα να πάω στο Τριετές Ιταλικό Διδασκαλείο της Ρόδου και ούτε περισσότερο να πάω στην Αθήνα για Ανώτερες Σπουδές και υποχρεωτικά επέρασα το κατώφλι της ανεργίας στην οποία παρέμεινα για πέντε ολόκληρα χρόνια.

Στο διάστημα αυτό βοηθούσα τον Πατέρα μου στο καφενείο μας και τη Μάνα μου στην μάντρα μας κατσικιών και εξέμαθα μόνος την παλική γλώσσα. Εμελέτησα στο σπίτι την ύλη του τριετούς Ιταλικού Διδασκαλείου, έδωσα με επιτυχία εξετάσεις και πήρα το Δίπλωμα του Δασκάλου με επαινετικά λόγια για την προσπάθεια μου.

Το Σχολικό Ετος 1936-1937 διορίστηκα στο Τριτάξιο Δημοτικό Σχολείο της Ολύμπου Καρπάθου.

Το 1937-1938 στο τετρατάξιο του Απερίου Καρπάθου και το 1938-1939 υπηρέτησα δύο μήνες στο τριτάξιο των Μενετών - Καρπάθου απ'όπου πέτυχα να μετατεθώ στο τριτάξιο του Αγίου Ισιδώρου - Ρόδου, όπου εδίδαξα σε δίγλωσσία, παλικά και ελληνικά στην Α' Τάξη που μεταξύ των 20 μαθητών μου ήτο και ο αείμνηστος Δικηγόρος Μανώλης Πάππου.

Τα Σχολικά Ετη 1939-1940, 1940-1941, 1941-1942 και 1942-1943 υπηρέτησα στο πλήρες μονοτάξιο Δημοτικό Σχολείο της Μονολίθου - Ρόδου, όπου από τη Δευτέρα Τάξη, ως επέτρεπε ΠΡΟΑΙΡΕΤΙΚΑ το εξοντωτικό Διάταγμα του Μισέλληνα, παράφρονα DE VECCHI, εδίδασκα και τα Ελληνικά τρεις φορές την εβδομάδα.

Στις 5 Σεπεμβρίου του 1943 νυμφεύθηκα με προξενητή τον αξέχαστο Θεοδόση Μαρκουλή, έμπορο από την Λίνδο, τη Χρυσάνθη, πρωτοκόρη του χονδρεμπόρου τροφίμων Γιάννη Γιαννά στην πόλη της Ρόδου όπου εδίδαξα για δύο χρόνια στα Δημοτικά Σχολεία ΑΣΤΙΚΗ, ΚΑΖΟΥΛΛΕΙΟ και Ορφανοτροφείο Αρρένων μόνο το μάθημα των θρησκευτικών στα Ελληνικά.

Τον Ιούνιο του 1945 μετεπήδησα στο εμπόριο με απόφαση του καλού μου πεθερού που τον ευγνωμονώ γιατί μου έδωσε την ευκαιρία να υπηρετήσω και τον Κερδώο Ερμή με τα ίδια, όπως και το Λόγιο, ΑΡΙΣΤΑ ΑΠΟΤΕΛΕΣΜΑΤΑ επί 36 συναπτά χρόνια.

Από τον Ιανουάριο του 1981 είμαι συνταξιούχος του Ταμείου Ασφαλίσεως Εμπόρων (ΤΑΕ).



ΣΤΗΝ ΦΩΤΟΓΡΑΦΙΑ Ο ΔΑΣΚΑΛΟΣ ΓΕΩΡΓΙΟΣ Ν. ΔΙΑΚΟΣΑΒΒΑΣ

TV Προγραμμα

ET

07.45 ΚΑΛΛΙΤΕΧΝΙΚΟ ΠΑΤΙΝΑΖ
09.45 ΤΟ ΑΓΟΡΙ ΠΟΥ ΗΘΕΛΕ ΝΑ ΠΕΤΑΞΕΙ
11.30 ΠΑΙΔΙΚΟ ΠΡΟΓΡΑΜΜΑ
12.00 ΨΕΜΜΑΤΑ ΚΑΙ ΑΛΗΘΕΙΑ ΕΤΣΙ ΛΕΝΤΑ ΠΑΡΑΜΥΘΙΑ
12.30 ΜΙΑ ΙΣΤΟΡΙΑ ΔΙΧΩΣ ΤΕΛΟΣ
13.00 ΙΠΤΑΜΕΝΟΣ
13.30 ΕΙΔΗΣΕΙΣ
13.40 ΠΑΙΔΙΚΟ ΠΡΟΓΡΑΜΜΑ
14.10 ΚΑΡΟΥΖΕΛ
15.00 ΛΙΜΠΕΡΤΙ ΣΤΡΙΤ
15.30 ΕΝ ΛΕΥΚΩ
16.45 ΕΙΔΗΣΕΙΣ
17.00 ΑΓΓΛΙΚΟ ΠΡΩΤΑΘΛΗΜΑ ΠΟΔΟΣΦΑΙΡΟΥ
18.45 ΖΩΟΤΡΟΠΙΟ
19.15 ΔΙΕΘΝΗΣ ΠΟΔΗΛΑΤΙΚΟΣ ΑΓΩΝΑΣ
19.30 ΒΟΥΚ ΚΑΡΑΤΖΙΤΣ
20.00 ΕΙΔΗΣΕΙΣ
21.00 Η ΤΑΞΙΤΖΟΥ
22.30 ΠΑΓΚΟΣΜΙΟ ΠΡΩΤΑΘΛΗΜΑ ΠΑΤΙΝΑΖ
23.00 ΕΙΔΗΣΕΙΣ
01.00 ΣΤΟΝ ΑΦΡΟ ΤΟΥ ΥΠΟΚΟΣΜΟΥ
01.45 ΚΑΤΟΛΙΣΘΗΣΗ
04.00 ΟΠΩΣ ΜΑΣ ΑΡΕΣΕΙ
05.30 ΜΟΥΣΙΚΟ ΠΡΟΓΡΑΜΜΑ

MEGA

07.00 ΓΚΟΣΤΜΠΑΣΤΕΡΣ
07.20 ΣΚΟΥΜΠΙ ΝΤΟΥ
07.45 ΝΤΑΡΓΟΥΙΝΓΚ ΝΤΑΚ
08.10 ΜΠΟΝΚΕΡΣ
08.40 ΓΚΑΡΓΚΟΪΛΣ
09.10 ΝΤΙΣΝΕΫΛΑΝΤ
11.00 ΠΩΣ ΓΥΡΙΣΤΗΚΕ Η ΤΑΙΝΙΑ:«ΦΛΑΜΠΕΡ»
13.00 MEGA STAR
14.00 ΕΙΔΗΣΕΙΣ
14.20 Η ΕΚΠΟΜΠΗ
15.30 ΚΑΡΕ ΤΗΣ ΝΤΑΜΑΣ (Ε)
16.00 ΤΑΙΝΙΑ
17.45 ΞΥΠΟΛΗΤΟΣ ΠΡΙΓΚΗΨ
18.00 ΜΑΤΙΕΣ ΣΤΑ ΓΕΓΟΝΟΤΑ
20.00 ΚΛΗΡΩΣΗ ΛΟΤΤΟ - ΠΡΟΤΟ
20.15 ΕΙΔΗΣΕΙΣ
21.15 Η ΩΡΑ Η ΚΑΛΗ
23.30 ΜΟΥΣΙΚΟ ΑΦΙΕΡΩΜΑ ΣΤΗΝ ΚΑΙΤΗ ΓΑΡΜΠΗ
00.15 ΕΙΔΗΣΕΙΣ
00.30 ΤΑΙΝΙΑ
02.00 ΧΑΜΕΝΟΙ ΣΤΟ ΔΙΑΣΤΗΜΑ
03.00 Ο ΠΛΑΝΗΤΗΣ ΤΩΝ ΠΙΘΗΚΩΝ
04.00 ΤΑΞΙΔΙΩΤΕΣ ΣΤΟ ΧΡΟΝΟ
05.00 Ο ΜΑΣΤΡΟΧΑΛΑΣΤΗΣ (Ε)
05.00 Ο ΠΟΙΟΣ ΕΙΝΑΙ ΤΟ ΑΦΕΝΤΙΚΟ(Ε)
06.00 ΜΑΣΤΡΟΧΑΛΑΣΤΗΣ (Ε)
06.30 ΜΑΓΙΣΣΑ (Ε)

FILMNET

06.00 Ο ΔΑΙΜΟΝΙΣΜΕΝΟΣ
08.00 ΑΔΙΚΗ ΚΑΤΗΓΟΡΙΑ
10.00 ΕΡΓΕΝΗΔΕΣ ΤΗΣ ΣΥΜΦΟΡΑΣ
12.00 ΤΟ ΔΕΝΔΡΟ ΤΗΣ ΣΥΜΦΟΡΑΣ
14.10 Ο ΦΡΑΝΚΙ ΣΤΟ ΦΩΣ ΤΩΝ ΑΣΤΕΡΙΩΝ
16.00 ΕΙΣΙΤΗΡΙΟ ΓΙΑ ΤΟΝ ΠΑΡΑΔΕΙΣΟ
17.45 Η ΟΙΚΟΓΕΝΕΙΑ ΜΟΥ
20.00 ΣΠΑΣΜΕΝΟ ΒΕΛΟΣ
22.00 Ο ΕΓΓΛΕΖΟΣ ΠΟΥ ΑΝΕΒΗΚΕ ΕΝΑ ΛΟΦΟ ΑΛΛΑ ΚΑΤΕΒΗΚΕ ΕΝΑ ΒΟΥΝΟ
24.00 ΤΟ ΑΓΟΡΙ ΤΟΥ ΟΥΡΑΝΟΥ
02.10 ΟΙ ΝΥΧΤΕΣ ΤΗΣ ΜΠΑΝΓΚΟΓΚ
03.15 ΚΑΤΑΔΙΩΞΗ ΣΤΗ ΝΕΑ ΥΟΡΚΗ
04.45 Η ΑΤΙΜΑΣΜΕΝΗ

NET

07.00 ΕΚΠΑΙΔΕΥΤΙΚΗ ΤΗΛΕΟΡΑΣΗ
10.00 ΑΓΡΙΟΙ ΗΡΩΕΣ ΠΡΩΤΑΘΛΗΤΕΣ ΤΗΣ ΦΥΣΗΣ
10.30 Ο ΑΝΘΡΩΠΟΣ ΚΑΙ Ο ΠΛΑΝΗΤΗΣ
11.00 ΑΡΧΙΜΗΔΗΣ
11.30 ΑΠΟΣΤΟΛΗ ΠΛΑΝΗΤΗΣ ΓΗ
12.00 ΜΕ ΑΡΕΤΗ ΚΑΙ ΤΟΛΜΗ
12.30 WEEKEND
13.00 ΚΟΙΝΟΒΟΥΛΙΟ
14.00 ΡΙΜΕΙΚ
15.00 **ΕΙΔΗΣΕΙΣ**
15.15 ΣΥΝΑΡΠΑΣΤΙΚΕΣ ΠΕΡΙΠΕΤΕΙΕΣ ΤΟΥ 20ΟΥ ΑΙΩΝΑ(Ε)
15.45 ΣΕΡΦΑΡΟΝΤΑΣ ΣΤΟ ΔΙΚΤΥΟ
16.30 Ω! ΤΙ ΚΟΣΜΟΣ ΜΠΑΜΠΑ
17.00 ΣΕΙΚΕΡ
18.00 **ΕΙΔΗΣΕΙΣ**
18.15 ΣΕΛΙΔΕΣ ΤΟΥ ΣΑΒΒΑΤΟΥ
20.00 ΤΑ ΕΠΑΓΓΕΛΜΑΤΑ ΤΗΣ ΘΑΛΑΣΣΑΣ
21.00 **ΕΙΔΗΣΕΙΣ**
21.45 ΣΙΝΕΜΑ
23.30 ΟΙ ΕΛΛΗΝΕΣ ΤΙΣ ΔΙΑΣΠΟΡΑΣ
24.00 **ΕΙΔΗΣΕΙΣ**
00.15 ΤΑΙΝΙΑ
02.20 ΤΑ ΠΑΝΤΑ ΓΥΡΩ ΑΠΟ ΤΟ ΣΕΞ
03.20 ΔΙΑ ΤΑΥΤΑ
04.20 ΑΠΕΝΑΝΤΙ
06.20 ΣΕΡΦΑΡΟΝΤΑΣ ΣΤΟ ΔΙΚΤΥΟ
07.20 ΓΟΥΙΚΕΝΤ

ANT1

06.20 ΕΙΔΗΣΕΙΣ CBS
06.45 ΤΗΛΕΑΓΟΡΑ
07.00 ΙΠΤΑΜΕΝΟΙ ΧΟΡΕΥΤΕΣ
07.30 ΚΑΣΠΕΡ ΤΟ ΦΑΝΤΑΣΜΑΤΑΚΙ
08.00 Ο ΚΑΛΙΜΕΡΟ ΚΑΙ ΟΙ ΦΙΛΟΙ ΤΟΥ
08.30 ΝΙΝΤΖΑ ΡΟΜΠΟΤ
09.00 ΟΙ ΧΕΛΩΝΕΣ ΝΙΝΤΖΑ ΕΝ ΔΡΑΣΕΙ
09.30 SAILORMOON
10.00 DRAGONBALL
10.30 ΕΞΤΡΙΜ ΝΤΑΪΝΟΣΟΡΣ
11.00 ΖΙΟ ΠΑΟΥΕΡ ΡΕΪΝΤΖΕΡΣ
11.30 ΡΑΝΤΕΒΟΥ ΜΕ ΤΟΝ ΕΡΩΤΑ
12.00 ΑΠΟ ΤΗ ΘΕΣΗ ΤΟΥ ΟΔΗΓΟΥ
13.00 ΣΟΥΠΕΡ ΣΑΒΒΑΤΟ
14.00 **ΕΙΔΗΣΕΙΣ**
14.20 ΣΤΗΝ ΠΟΛΗ ΤΩΝ ΟΝΕΙΡΩΝ
14.50 ΣΤΗ ΛΕΩΦΟΡΟ ΤΟΥ ΜΕΛΡΟΟΥΖ
15.40 ΟΙ ΓΑΤΕΣ
15.50 ΜΟΝΤΕΛΣ INK
16.50 ΕΛΛΗΝΙΚΗ ΤΑΙΝΙΑ
18.00 **ΕΙΔΗΣΕΙΣ**
18.05 Ο ΚΑΙΡΟΣ ΤΗΣ ΕΒΔΟΜΑΔΑΣ.
18.20 PREGAME SHOW
18.30 ΜΠΑΣΚΕΤ
20.15 **ΕΙΔΗΣΕΙΣ**
21.00 60'' ΜΕ ΤΟΝ ΑΡΗ ΣΤΑΘΑΚΗ
21.05 ΤΩΡΑ ΕΙΝΑΙ Η ΣΕΙΡΑ ΣΟΥ
22.30 ΕΛΛΗΝΙΚΗ ΤΑΙΝΙΑ
00.10 Η Α1 ΣΤΟΝ ΑΝΤ1
00.15 ΝΥΧΤΕΡΙΝΕΣ ΕΙΔΗΣΕΙΣ
00.30 Ο ΚΑΙΡΟΣ ΤΗΣ ΕΒΔΟΜΑΔΑΣ
00.35 ΟΙ ΠΕΡΙΘΩΡΙΑΚΟΙ
02.15 ΤΗΛΕΜΑΡΚΕΤΙΝΓΚ
02.45 ΞΕΝΗ ΤΑΙΝΙΑ
04.30 ΞΕΝΗ ΤΑΙΝΙΑ

ΣΑΝ ΣΗΜΕΡΑ 4 Απριλίου

ΤΟ 1991... αμερικανική έρευνα έδειξε ότι οι αριστερόχειρες ζουν λιγότερο από τους δεξιόχειρες, εξαιτίας των ατυχημάτων που παθαίνουν. ΤΟ 1992... στη Γερμανία, η αστυνομία ανακοίνωσε ότι στο πρώτο τρίμηνο του έτους, αυξήθηκαν κατά 400% οι επιθέσεις εναντίον των ξένων. ΤΟ 1993... στη Βουλγαρία, το 9,7% του πληθυσμού ήταν τουρκικής καταγωγής και το 3,4% τσιγγάνοι, σύμφωνα με τα αποτελέσματα απογραφής. ΤΟ 1994... στη Βοσνία, ο πρωθυπουργός Σιλατζιτς κατήγγειλε νέο κύμα εθνικών εκ καθαρίσεων. ΤΟ 1995... στην Ουκρανία, η Βουλή καταψήφισε την κυβέρνηση επειδή απέτυχε να ανορθώσει την οικονομία της χώρας. ΤΟ 1996... στις ΗΠΑ, συνελήφθη ο πρώην καθηγητής Μαθηματικών Θίοντορ Καζίνσκι, με την κατηγορία ότι είναι ο "Ουναμπόμπερ", ο δράστης βομβιστικών επιθέσεων από το 1977 έως το 1994, από τις οποίες σκοτώθηκαν τρεις άνθρωποι. ΤΟ 1997... την απόσυρση του νόμου περί προστασίας του ατόμου από την επεξεργασία δεδομένων προσωπικού χαρακτήρος (Συνθήκη Σένγκεν), ζήτησε η Διαρκής Ιερά Σύνοδος της Εκκλησίας της Ελλάδος.

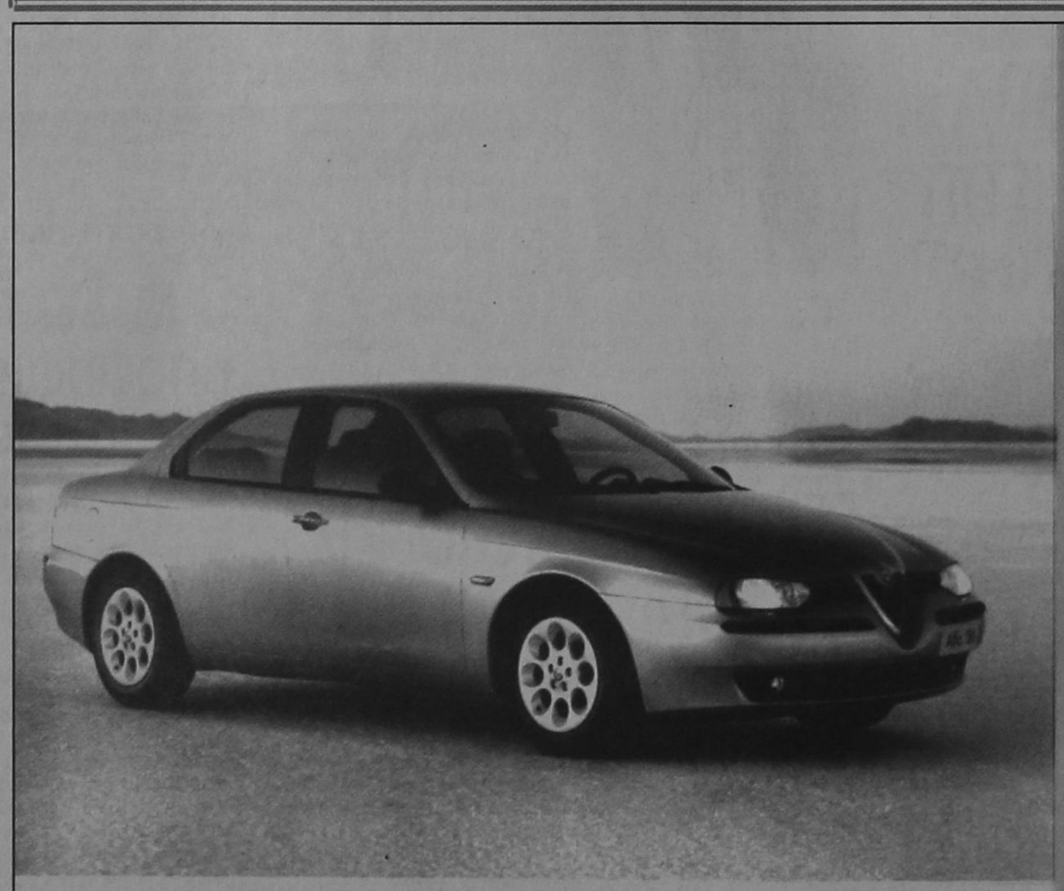

ALFA 156.
Η ΔΥΝΑΜΗ ΣΕ ΑΠΟΛΥΤΟ ΕΛΕΓΧΟ.

● 1.6 T.S. 16V-120 HP - 200 km/h ● 1.8 T.S. 16V-144 HP - 210 km/h ● 2.0 T.S. 16V-155 HP - 216 km/h ● 2.5 V6 24V -190 HP - 230 km/h

Είναι δύναμη... είναι έλεγχος... είναι Alfa Romeo... είναι η μεγάλη μπερλίνα που δίνει νέα διάσταση στην έννοια του σπορ αυτοκινήτου. Alfa 156. Γεννήθηκε για να κάνει τη διαφορά... και δεν το ιρύβει γιατί, όπως κάθε Alfa Romeo, είναι σχεδιασμένη για να ικανοποιεί τις αισθήσεις ιου οδηγού. Η πρώτη αίσθηση του οδηγού είναι ότι έχει το πάνω σε απόλυτο έλεγχο. Κυκλικά όργανα, ιδανική θέση οδήγησης, ανατομικά καθίσματα, εξαιρετική ποιότητα υλικών, άψογο φινίρισμα. Το εκπληκτικό κράτημα στο δρόμο εγγυάται η πλήρης ισορροπία της εμπρόσθιας ιετράπλευρης ανάρτησης με την πίσω ανάρτηση τύπου Mc Pherson. Τα αποτελεσματικά φρένα της είναι εφοδιασμένα με ABS ενεργών αισθητήρων και EBD. Η αίσθηση ασφάλειας ολοκληρώνεται με τους δύο αερόσακους, τις ζώνες ασφαλείας με προεντατήρες και το Σύστημα Πρόληψης Πυρκαϊάς (FPS). Πάνω απ' όλα όμως, η πραγματική δύναμη της Alfa 156 είναι ο απόλυτος έλεγχός της και η προβλέψιμη συμπεριφορά της ακόμα και στο... απρόβλεπτο. Ένα αυτοκίνητο αφιερωμένο στους ενθουσιώδεις οδηγούς. Alfa 156. Η δύναμη σε απόλυτο έλεγχο

Giulietta Sportiva

AUTORODOS A.E.
ΑΥΣΤΡΑΛΙΑΣ 60. ΡΟΔΟΣ, ΤΗΛ: 0241-27421

Αναδρομή στο Παρελθόν

«η δημοκρατική της Ρόδου»

Πριν 12 χρόνια

Παρασκευή 4 Απριλίου 1986

Ισχυρός σεισμός στον υποθαλάσσιο χώρο του Νοτίου Αιγαίου αναμένεται σε μακροχρόνια βάση.

Την πρόβλεψη αυτήν έκανε ο καθηγητής σεισμολογίας κ. Ν. Δρακόπουλος, προσθέτοντας ότι η προοπτική του σεισμού αυτού απασχολεί τον ΟΑΣΠ και τους ειδικούς επιστήμονες, προκειμένου να αναζητηθούν τρόποι «αντιμετώπισης» του.

Ειδικότερα, όπως, τόνισε, μελετώνται οι ενδεχόμενες επιπτώσεις του στα σημερινά κτίρια των νησιών, δεδομένου ότι οι παλαιότερες οικοδομές έχουν αντέξει σε ισχυρους σεισμούς του παρελθόντος, είναι όμως άγνωστο, πως θα «αντιδράσουν» οι νέες.

Ποιά νησιά ωστόσο θεωρούνται «ύποπτα» να βρεθούν στον επικίνδυνο σεισμογενή χώρο, δεν αναφέρθηκε. Σύμφωνα με μελέτες πάντως, κυρίως Σουηδών σεισμολόγων, τόσο η Κρήτη όσο και η Κάσος, Κάρπαθος, Ρόδος και Καστελλόριζο βρίσκονται ασφαλώς μέσα η ελαφρώς έξω από την ύποπτη περιοχή.

Στα παραπάνω νησιά αναμένεται να διενεργήσουν ειδικοί επιστήμονες στο άμεσο μέλλον διάφορες μετρήσεις και να εκπονήσουν μελέτη με τις προτάσεις τους για την αντιμετώπιση του όλου θέματος.

ΗΜΕΡΗΣΙΑ ΕΦΗΜΕΡΙΔΑ
η δημοκρατική της Ρόδου
Ετος ιδρύσεως 1982
Θεμιστοκλέους Σοφούλη 77
Ταχ. Θυρίδα 339 85100 Ρόδος
Εκδότης - ιδιοκτήτης - διευθυντής:
ΒΑΣΙΛΗΣ Δ. ΑΘΑΝΑΣΙΟΥ
Τηλέφωνα: 28728, 34722, 76655, 79100, 26728, 27919
Telefax: 37333

Η ταυτότητα της Ημέρας

Καιρός

Γενική πρόγνωση καιρού για σήμερα Σάββατο 4/4/1998 σε όλη τη χώρα προβλέπονται λίγες νεφώσεις με πιθανότητα ασθενών βροχών μικρής διαρκείας στα Δυτικά και Νότια. Τις πρωινές ώρες θα σημειωθούν τοπικές ομίχλες. Οι άνεμοι θα πνέουν από Δυτικές διευθύνσεις μέχρι μέτριοι. Η θερμοκρασία θα σημειώσει μικρή άνοδο.

ΣΑΒΒΑΤΟ
4 ΑΠΡΙΛΙΟΥ 1998
ΓΕΩΡΓΙΟΥ ΜΑΛΕΩ
ΠΛΑΤΩΝΟΣ ΟΜ.
ΖΩΣΙΜΑ
Ανατολή ηλίου 6.07
Δύση ηλίου 6.50
ΠΡΩΤΟ ΤΕΤ.

Αεροπορικά δρομολόγια

ΠΤΗΣΕΙΣ ΟΛΥΜΠΙΑΚΗΣ
Για Παρασκευή 3 Απριλίου 1998
ΡΟΔΟΣ - ΑΘΗΝΑ: 6.45, 10.40, 17.35, 21.40
ΡΟΔΟΣ - ΚΑΡΠΑΘΟΣ: 12.10
ΠΤΗΣΕΙΣ AIR GREECE
ΡΟΔΟΣ - ΑΘΗΝΑ: καθημερινά 07.45
ΡΟΔΟΣ - ΑΘΗΝΑ: για την περίοδο από 12 έως 30 Μαρτίου καθημερινά στις12:15
ΡΟΔΟΣ - ΘΕΣΣΑΛΟΝΙΚΗ: καθημερινά μέσω Αθηνών
ΡΟΔΟΣ - ΑΘΗΝΑ 7.45 και **ΑΘΗΝΑ ΘΕΣΑΛΛΟΝΙΚΗ** 09.30
ΡΟΔΟΣ - ΗΡΑΚΛΕΙΟ: καθημερινά μέσω Αθηνών **ΡΟΔΟΣ - ΑΘΗΝΑ** 7. 45 και **ΑΘΗΝΑ - ΗΡΑΚΛΕΙΟ** 10.00

Φαρμακεία

ΣΗΜΕΡΑ: διημερεύει το φαρμακείο ΒΑΚΙΑΝΗΣ Θ., Δελφών 14, Καρακόνερο - Ροδίνι (Νέες Εργατικές Κατοικίες) τηλ. 78803
ΣΗΜΕΡΑ διανυκτερεύει το φαρμακείο ΜΑΝΩΛΑΣ ΕΜΜ., Δημοκρατίας 13, (δίπλα στον κινηματογράφο «Παλλάς»), τηλ. 77680

Καύσιμα

ΣΗΜΕΡΑ:
Διανυκτερεύον πρατήριο καυσίμων ΤΕΧΑΚΟ Αλ. Γκινάκης Αυστραλίας 58 Περιοχή Κόβα

Ακτοπλοϊκά δρομολόγια

ΜΙΛΕΝΑ: απόπλους 23:45 για Κω, Αστυπάλαια, Κατάπωλα, Πειραιά

Λαϊκές αγορές

Τετάρτη: στην οδό Βύρωνος (πίσω από το Στάδιο).
Πέμπτη: στην οδό Διαγοριδών.
Παρασκευή: Στην οδό Θεσ/νίκης Ανάληψη.
Σάββατο: στον Αγιο Δημήτριο.

Δέχονται το κοινό

- **ΠΕΡ/ΚΟΣ Δ/ΝΤΗΣ ΔΩΔ/ΣΟΥ** δέχεται Τρίτη & Πέμπτη 11:00 - 13:00.
- **ΝΟΜΑΡΧΗΣ** δέχεται το κοινό κάθε Τρίτη & Πέμπτη από 11.00 - 13.00
- **ΔΗΜΑΡΧΟΣ** Ρόδου δέχεται το κοινό κάθε Τετάρτη από 12.00 - 13.00
- **Ο Αντ/ρχος κ. Μαρτίνος Κανελάκης** δέχεται το κοινό ύστερα από ραντεβού
- **Ο Αντ/ρχος κ.Κ. Σκανδαλίδης** δέχεται κάθε Τρίτη - Πέμπτη από 13.00 - 14.00
- **Ο Αντ/ρχος κ. Αντώνης Αλαβέρας** δέχεται το κοινό Τρίτη και Πέμπτη 13.00 - 14.00

Συνάλλαγμα

	ΑΓΟΡΑ	ΠΩΛΗΣΗ		ΑΓΟΡΑ	ΠΩΛΗΣΗ
ΔΟΛΛΑΡΙΟ Η.Π.Α	322.2000	321.2330	ΚΟΡΩΝΑ ΔΑΝΙΑΣ	046.4680	046.3290
ΕΥΡΩΠΑΪΚΗ ΝΟΜ.ΜΟΝ.	351.8000	350.7450	ΚΟΡΩΝΑ ΣΟΥΗΔΙΑΣ	040.5960	040.4740
ΜΑΡΚΟ ΓΕΡΜΑΝΙΑΣ	177.2000	176.6680	ΜΑΡΚΟ ΦΙΝΛΑΝΔΙΑΣ	058.3740	058.1990
ΦΡΑΓΚΟ ΓΑΛΛΙΑΣ	052.8340	052.6750	ΠΕΣΕΤΑ ΙΣΠΑΝΙΑΣ	002.0890	002.0830
ΛΙΡΑ ΑΓΓΛΙΑΣ-ΣΚ	539.4000	537.7820	ΕΣΚΟΥΔΟ ΠΟΡΤ	001.7300	001.7250
ΛΙΡΑ ΔΗΜ.ΙΡΛΑΝΔΙΑΣ	444.0000	442.6680	ΓΙΕΝ ΙΑΠΩΝΙΑΣ	247.6000	246.8570
ΦΡΑΓΚΟ ΒΕΛΓΙΟΥ	008.5850	008.5592	ΦΡΑΓΚΟ ΕΛΒΕΤΙΑΣ	217.5850	216.9320
ΦΙΟΡΙΝΙ ΟΛΛΑΝΔΙΑΣ	157.1150	156.6440	ΚΟΡΩΝΑ ΝΟΡΒΗΓΙΑΣ	042.4540	042.3270
ΛΙΡΕΤΑ ΙΤΑΛΙΑΣ	017.9800	017.9260	ΛΙΡΑ ΚΥΠΡΟΥ	607.2200	605.3980
ΣΕΛΛΙΝΙ ΑΥΣΤΡΙΑΣ	025.1800	025.1040	ΔΟΛΛΑΡΙΟ ΚΑΝΑΔΑ	227.0000	226.3190
			ΔΟΛΛΑΡΙΟ ΑΥΣΤΡΑΛΙΑΣ	214.8600	214.2150

Χρήσιμα Τηλέφωνα

Άμεση δράση	100	Βλάβες ΔΕΗ	125
Πυροσβεστική	23333	Πληρ. ΟΤΕ	131
Νοσοκομείο	22222	Ώρα	141
Οδική Ασφάλεια:		Φαρμακεία (Διημερ.-Διαν.)	107
EXRESS SERVICE	154	ΠΡΟ-ΠΟ • ΛΟΤΤΟ	111
HELLAS SERVICE	157	ΡΟΔΑ	26300
Ράδιο Ταξί	64712	ΚΤΕΥΛ	27706
Αστυν. Διεύθυνση	27653	ΕΒΕΔ	22281
Ασφάλεια	23294	Δικηγορικός Σύλλογος	27469
Τμήμα Τάξης	23849	Εμπορικός Σύλλογος	35255
Τροχαία	26480	Ολυμπιακή - Κρατήσεις	24555
Λιμεναρχείο	28888	ΔΑΝΕ	77070
Δασαρχείο	191	ΙΚΑ	64912
Τελωνείο	27703	ΤΑΞΥ	68701-3
Υγειονομείο	26666	ΟΑΕΔ	23265
Μπιρόπολη	23274	Εργατικό Κέντρο	24730
Νομαρχία	74000	Αρχαιολογία	34719
Δήμος Ρόδου	30113	Περιφ. Δ/ντής	38174 - 38175
Βλάβες ΟΤΕ	121	AIRGREECE	36095

ΟΔΟΝΤΙΑΤΡΙΚΗ ΑΝΑΚΟΙΝΩΣΗ

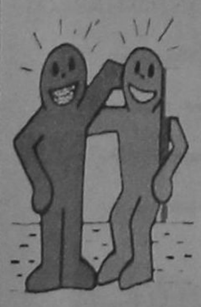

Η ΔΡ. ΛΙΛΑ Ι. ΤΖΩΡΤΖΗ
ΔΙΔΑΚΤΩΡ ΠΑΙΔΟΔΟΝΤΙΑΣ
Παν/μίου Giessen Γερμανίας
ΕΙΔΙΚΟΣ ΟΡΘΟΔΟΝΤΙΚΟΣ
Παν/μίου Dusseldorf Γερμανίας

Δέχεται καθημερινά με ραντεβού.
ΙΑΤΡΕΙΟ : Πίνδου 4 - Ρόδος
Τηλ. : 0241 - 21398

Εσωτερικές Ειδήσεις

ΟΜΙΛΙΑ ΚΑΡΑΜΑΝΛΗ ΣΕ ΣΤΕΛΕΧΗ ΕΠΙΧΕΙΡΗΣΕΩΝ

Αθήνα 03 (ΑΠΕ)

Κριτικές επισημάνσεις προς την κυβέρνηση, αυτοκριτικές για τις κυβερνήσεις της ΝΔ και αιχμές για τις προηγούμενες ηγεσίες περιείχε η ομιλία του προέδρου της ΝΔ, Κώστα Καραμανλή, σε στελέχη επιχειρήσεων. Ο κ. Καραμανλής είπε ότι "για πρώτη φορά στην Ελλάδα υπάρχει αντιπολίτευση, που ασκεί αυστηρή κριτική στην κυβέρνηση, αλλά ταυτόχρονα την σπρώχνει προς τη σωστή κατεύθυνση και δεν είναι σαν τις άλλες αντιπολιτεύσεις που έλεγαν πάντα διαμετρικά όχι στις όποιες κυβερνητικές επιλογές. Αυτό δεν θα το συγχωρήσω ποτέ στον κ. Σημίτη, στον οποίο λέμε ότι αυτός είναι ο δρόμος που δεν τον έχεις πιστέψει και εμείς θα σε σπρώχνουμε προς αυτήν την κατεύθυνση των διαρθρωτικών αλλαγών". Η αποστροφή αυτή του κ. Καραμανλή ερμηνεύτηκε από ορισμένους ότι περιέχει αιχμές κατά του κ. Εβερτ, για την αντιπολιτευτική τακτική που ακολούθησε, αλλά και πως ο πρόεδρος της ΝΔ επιχείρησε να υπερακοντίσει τα επιχειρήματα Μητσοτάκη, ότι η πολιτική των δυο κομμάτων θα πρέπει να συγκλίνει στο οικονομικό επίπεδο.

Ο πρόεδρος της ΝΔ είπε ότι στον τομέα των αποκρατικοποιήσεων η κυβέρνηση της ΝΔ την περίοδο 90-93 καθυστέρησε σοβαρότατα, τονίζοντας ότι το κόμμα κάνει σε αυτό το πεδίο την αυτοκριτική του.

Ο κ. Καραμανλής χαρακτήρισε την κατάσταση που επικρατεί στην Ολυμπιακή ως εθνική ντροπή και πρόσθεσε ότι έχουν μερίδιο ευθύνης και οι κυβερνήσεις της ΝΔ, λέγοντας ότι "κάναμε την εταιρία ρημαδιό".

Ο πρόεδρος της ΝΔ είπε ότι η Ολυμπιακή πρέπει να αποκρατικοποιηθεί, γιατί διαφορετικά δεν γλυτώνει την ορισική χρεωκοπία και το κλείσιμο και μίλησε για διεθνή διαγωνισμό, όπου ο επενδυτής ή ο στρατηγικός σύμμαχος θα παρουσιάσει ένα συγκεκριμένο επιχειρησιακό σχέδιο.

Ο κ. Καραμανλής είπε ότι και οι εργαζόμενοι και οι συνδικαλιστές έχουν ευθύνες, ενώ διερωτήθηκε "αν πιστεύει κανείς ότι ο ίδιος τύπος διοίκησης, με τους κομισάριους της κομματικής νομενκλατούρας, θα πετύχει τώρα την εξυγίανση της εταιρίας και πρόσθεσε ποιός αποκλείει ότι τον επόμενο χρόνο ή τον μεθεπόμενο που θα γίνουν πιθανώς εκλογές, δεν θ' ανατραπεί το σχέδιο εξυγίανσης και δεν θα δοθούν μεγάλες αυξήσεις στους υπαλλήλους, όπως έγινε όταν εφαρμοζόταν το πρώτο πρόγραμμα εξυγίανσης της εταιρίας, το 1996 και το 1997".

Ο αρχηγός της αξιωματικής αντιπολίτευσης κατηγόρησε την κυβέρνηση ότι έχασε κρίσιμο χρόνο για να προχωρήσει στις αναγκαίες διαρθρωτικές αλλαγές και πρόσθεσε "και σήμερα ακόμη ζει υπό την Δαμόκλειο σπάθη της κομματικής νομενκλατούρας και των δεσμεύσεων". Ο πρόεδρος της ΝΔ είπε ότι η κυβέρνηση πρέπει να προχωρήσει στην αποκρατικοποίηση και των μεγάλων κρατικών τραπεζών, όπως η Ιονική, η Εμπορική και η Εθνική και πρόσθεσε ότι θα πρέπει ταυτόχρονα να τοποθετηθούν ανεξάρτητες διοικήσεις, διερωτώμενος "ποιοί θα είναι υπόλογοι για διοικήσουν μια τέτοια επιχείρηση; Οι έμπιστοι του πρωθυπουργού ή οι φίλοι που επιβάλλονται από οικονομικά συμφέροντα;". Ο κ. Καραμανλής τόνισε ότι, για να υπάρξουν επενδύσεις στη χώρα μας, πρέπει να υπάρχει ένα περιβάλλον σταθερότητας σε πολιτικό, νομοθετικό και φορολογικό επίπεδο. Ταυτόχρονα, είπε ότι μια φιλελεύθερη κοινωνία θα πρέπει να εξασφαλίζει ασφάλεια στις περιουσίες και τις ζωές των πολιτών, σημειώνοντας ότι εκτός "από την αδυναμία αντιμετώπισης του φαινομένου της τρομοκρατίας, για πολλά χρόνια προσύθεται τα τελευταία χρόνια η έξαρση της εγκληματικότητας", με αποτέλεσμα να μην είναι ευνοϊκό το περιβάλλον για ξένες επενδύσεις.

Ο πρόεδρος της ΝΔ είπε ότι πλέον στη χώρα μας δρουν οργανωμένες συμμορίες, επεσήμανε ότι η έκταση της εγκληματικότητας συσχετίζεται και με το φαινόμενο της λαθρομετανάστευσης, αλλά τόνισε ότι θα ήταν υπεραπλούστευση αν υποστήριζε κανείς ότι αν εξασφαλιστούν τα σύνορά μας θα υπάρχει μείωση του φαινομένου. Ο κ. Καραμανλής είπε ότι η υποδομή στη χώρα μας, στις συγκοινωνίες, επικοινωνίες και την ενέργεια θυμίζει τριτοκοσμικό περιβάλλον, ενώ τόνισε την ανάγκη να θεσπιστούν κίνητρα για την προσέλκυση επενδύσεων σε περιοχές όπου αντιμετωπίζουν σοβαρά προβλήματα, όπως η Θράκη και η Ηπειρος.

ΟΙ ΕΠΙΠΤΩΣΕΙΣ ΤΟΥ ΕΥΡΩ ΣΤΙΣ ΕΛΛΗΝΙΚΕΣ ΤΡΑΠΕΖΕΣ

Αθήνα 03 (ΑΠΕ)

Το ουσιαστικό εναρκτήριο λάκτισμα για τον αγώνα προσαρμογής των ελληνικών τραπεζών στην επικείμενη νέα και πιο ανταγωνιστική πραγματικότητα του ευρώ, δόθηκε σήμερα από τον Θεόδωρο Καρατζά. Ο πρόεδρος της Ενωσης Ελληνικών Τραπεζών (ΕΕΤ) και διοικητής της Εθνικής Τράπεζας παρουσίασε στο ξενοδοχείο "Μεγάλη Βρετανία" τη σημαντική μελέτη της ΕΕΤ με θέμα "Οι προσαρμογές και επιπτώσεις στον ελληνικό τραπεζικό τομέα από την ΟΝΕ και την εισαγωγή του ευρώ". Η μελέτη, προϊόν πολύμηνης έρευνας από πολυμελή ομάδα, φιλοδοξεί να αποτελέσει πολύτιμο σύμβουλο και καθοδηγητικό "φάρο" των διοικήσεων των τραπεζών, οι οποίες έχουν ενώπιόν τους την πρόκληση του ενιαίου νομίσματος και ό,τι αυτό συνεπάγεται σε δραστικές ή και δραματικές αλλαγές στη λειτουργία και τη στρατηγική τους. Εκτός από την καταγραφή βήμα-βήμα των μέτρων που πρέπει να πάρουν οι εγχώριες τράπεζες για να μη βρεθούν απροετοίμαστες, η μελέτη επιχειρεί και την πρώτη εκτίμηση για το κόστος της προσαρμογής. Ετσι, εκτιμά ότι μεταξύ 30 και 40 δισ.δρχ. (το 3-4% των συνολικών καθαρών λειτουργικών εξόδων των τραπεζών) θα είναι η απώλεια εσόδων τους από μια σειρά εργασιών (κυρίως συναλλάγματος), οι οποίες θα συρρικνωθούν μετά την κατάργηση των κοινοτικών νομισμάτων που θα συμπετάσχουν στο ευρώ. Το κόστος αυτό πάντως δεν θεωρείται απαγορευτικό για τον ελληνικό χρηματοπιστωτικό τομέα. Κοντά στα 30 δισ.δρχ. θα είναι επιπλέον το κόστος προσαρμογής των λειτουργικών συστημάτων των τραπεζών λόγω εισαγωγής του ευρώ. Απροσδιόριστο, προς το παρόν, παραμένει ένα ακόμα κόστος, αυτό για την αντικατάσταση των δραχμικών χαρτονομισμάτων και κερμάτων με τα αντίστοιχα σε ευρώ (με την προϋπόθεση βέβαια ότι η Ελλάδα θα ενταχθεί στην ΟΝΕ το 2001 ή 2002). Οπως ανέφερε χαρακτηριστικά στη σημερινή συνέντευξη ο υποδιοικητής της Εθνικής Τράπεζας Νίκος Καραμούτσης, που υπήρξε και υπεύθυνος της Επιτροπής της ΕΕΤ που συνέταξε τη μελέτη, το βάρος των κερμάτων εκτιμάται σε 5.000 τόνους και των χαρτονομισμάτων σε 600 τόνους, ο δε συνολικός όγκος τους καταλαμβάνει το χώρο ενός γηπέδου μπάσκετ και ύψος 1,5 μέτρο (!). Γίνεται αντιληπτό πόσες χιλιάδες χρηματαποστολές θα χρειασθούν κατά το πρώτο εξάμηνο του 2002, όταν -καλώς εκόντων των πραγμάτων- θα λάβει χώρα η απόσυρση των δραχμών υπέρ του ευρώ. Σύμφωνα με τη μελέτη, οι τομείς των τραπεζών στην Ελλάδα που πρώτοι θα επηρεασθούν από την κατ' αρχήν λογιστική εισαγωγή του ευρώ, ήδη από το 1999, θα είναι η επενδυτική τραπεζική (investment banking), η διαχείριση χαρτοφυλακίων (treasury & dealing rooms), η διαχείριση περιουσιακών στοιχείων (asset management) και η χρηματοδότηση μεγάλων επιχειρήσεων (corporate finance). Αντίθετα, στην αρχική φάση, πολύ λίγο θα επηρεασθούν οι τομείς που αφορούν τον πολύ κόσμο, όπως η κλασικές τραπεζικές εργασίες (retail banking), η χρηματοδότηση των μικρομεσαίων επιχειρήσεων, η καταναλωτική πίστη, τα στεγαστικά δάνεια και οι καταθέσεις.

Καρατζάς

Ο κ.Καρατζάς κάλεσε τις ελληνικές τράπεζες να μην καθυστερήσουν να πάρουν πρωτοβουλίες, επεκτεινόμενες σε νέες αγορές, εμφανίζοντας νέα προϊόντα και κάνοντας γενναίες επενδύσεις εκσυγχρονισμού, προκειμένου να μη βρεθούν πίσω σε σχέση με τις τράπεζες άλλων κοινοτικών χωρών που θα κάνουν ήδη από την 1η Ιανουαρίου 1999 εντατική χρήση του ευρώ. Χαρακτήρισε εθνικό στόχο την ένταξη της δραχμής στο ευρώ το 2001 και, όπως είπε, θα αποτελέσει "το πιο σημαντικό γεγονός της μεταπολεμικής περιόδου στη χώρα μας".

Ο κορυφαίος Ελληνας τραπεζίτης διευκρίνισε ότι κατά τη μεταβατική περίοδο 1/1/1999 έως 31/12/2000 το ευρώ θα αποτελεί ένα ακόμα ξένο νόμισμα για τις ελληνικές τράπεζες και θα αντιμετωπίζεται ως τέτοιο. Στο διάστημα 1/1/2001 έως 31/12/2001 οι ελληνικές τράπεζες θα χρησιμοποιούν το ευρώ παράλληλα με τη δραχμή, κρατώντας διπλούς λογαριασμούς. Το πρώτο εξάμηνο του 2002 θα γίνει η αντικατάσταση των δραχμών με ευρώ και από την 1η Ιουλίου 2002 η δραχμή θα αποτελεί πια...παρελθόν!

ΚΥΚΛΩΜΑ ΠΛΑΣΤΩΝ ΕΝΣΗΜΩΝ ΤΟΥ ΙΚΑ

Αθήνα 03 (ΑΠΕ)

Κύκλωμα που παρήγαγε και χρησιμοποιούσε πλαστά ένσημα του ΙΚΑ, καθώς και φορολογικά στοιχεία, αποκάλυψε το Σώμα Δίωξης Οικονομικού Εγκλήματος.

Οι επτάδιοι πλαστογράφοι αποκαλύφθηκαν ύστερα απο έλεγχο που έγινε στην Εταιρία ΚΟΜΒΟΣ ΕΠΕ που ασχολούνταν με την παραγωγή και εμπορία ενδυμάτων. Οι ιδιοκτήτες της σε συνεργασία με τον λογιστή της εταιρίας έχοντας προμηθευτές, αυτοσχέδιους μηχανισμούς διάτρησης φορολογικών στοιχείων, ατομικές σφραγίδες υπαλλήλων του ΙΚΑ και της Εφορίας εμφανίζονταν οτι εξέδιδαν πλαστά φορολογικά στοιχεία ενώ παρήγαγαν και πλαστά ένσημα του ΙΚΑ με σκοπό την φοροδιαφυγή και εισφοροδιαφυγή.

Αυτό προκύπτει απο σχετικές ανακοινώσεις που έγιναν σήμερα απο το Σώμα Δίωξης Οικονομικού Εγκλήματος.

Ειδικότερα: Κατά τη διάρκεια του ελέγχου βρέθηκαν στο χώρο του λογιστηρίου και κατασχέθηκαν τα ακόλουθα:

1. Οκτώ αυτοσχέδιοι μηχανισμοί διάτρησης φορολογικών στοιχείων, με διατρητικές παρασιάσεις των ΔΟΥ ΦΑΕ Αθηνών, ΙΣΤ, ΙΘ και Χαλανδρίου.

2. Μια σφραγίδα γνήσιου φωτοαντιγράφου του ΙΚΑ Κεραμεικού, 2 σφραγίδες των ΔΟΥ ΦΑΕ Αθηνών και ΙΣΤ, 2 ατομικές υπηρεσιακές σφραγίδες υπαλλήλων του ΙΚΑ και δυο ατομικές υπηρεσιακές σφραγίδες υπαλλήλων ΔΟΥ. 3. 1596 πλαστά ένσημα του ΙΚΑ συνολικής αξίας 4.240.900 δρχ. έτοιμα προς επικόλληση και 205 αποτυπωμένα σε λευκό χαρτί, ένσημα, αξίας 10.000 δρχ. έκαστο.

4. Στην προσωπική τσάντα του λογιστή της εταιρίας Ιωσήφ Μωρούτ μια στρογγυλή σφραγίδα του ΙΚΑ Κεραμεικού, μια σφραγίδα της ΔΟΥ Χαλανδρίου, μια σφραγίδα της Εθνικής Τράπεζας της Ελλάδας, δυο ατομικές υπηρεσιακές σφραγίδες υπαλλήλων του ΙΚΑ και δυο ατομικές προσωπικές σφραγίδες φοροτεχνικών υπαλλήλων.

5. Μεγάλος αριθμός καρτελών επικόλλησης ενσήμων, που τα επικολλημένα ένσημα ήταν πλαστά, η συνολική αξία των οποίων ανήρχετο σε 25.000.000 δρχ.

6. Βιβλιάρια αγοράς ενσήμων απο την Εθνική Τράπεζα της Ελλάδας τα οποία παρουσίαζαν πράξεις αγορών ενσήμων, οι οποίες ήταν πλαστές.

7. Μεγάλος αριθμός βεβαιώσεων μή οφειλής του ΙΚΑ οι οποίες ήταν πλαστές και εκρησιμοποιούντο για είσπραξη επιδοτήσεων απο τον ΟΑΕΔ.

8. Δεκατρία κομπιούτερς και μεγάλος αριθμός δισκετ ν.

9. Μεγάλος αριθμός βιβλιαρίων αγοράς ενσήμων με πλαστές πράξεις αγορών ενσήμων. 10. Μεγάλος αριθμός φορολογικών στοιχείων, τα οποία είχαν τις ίδιες παρασάσεις των αυτοσχέδιων μηχανισμών.

Ολα τα παραπάνω κατασχεθέντα στοιχεία αναφέρονται στις εταιρίες ΚΟΜΒΟΣ ΕΠΕ και ΒΗΤΑ ΔΙΕΘΝΗΣ ΑΕΒΕ των οποίων συνδιοκτήτες και συνδιαχειριστές εναι οι Παπαπετρόπουλος Πέτρος του Παναγιώτη και Παπαπετρόπουλος Πέτρος του Βασιλείου. Εκτός απο τις προαναφερόμενες εταιρίες ΚΟΜΒΟΣ ΕΠΕ και ΒΗΤΑ ΔΙΕΘΝΗΣ ΑΕΒΕ, στον ίδιο χώρο βρέθηκαν να δραστηριοποιούνται και άλλες επτά εταιρίες με το ίδιο ή παρεμφερές αντικείμενο εργασιών, οι οποίες ήδη ελέγχονται.

Μετά το περας του ελέγχου και της σχετικής προανάκρισης, ο Παπαπετρόπουλος Πέτρος του Παναγιώτη και ο λογιστής Ιωσήφ Μωρούτ οδηγήθηκαν στον Εισαγγελέα ο οποίος άσκησε σε βάρος τους ποινική δίωξη σε βαθμό κακουργήματος για πλαστογραφία μετά χρήσεως και κατάχρηση ενσήμων κκαι τους παρέπεμψε σε ειδικό ανακρπή, οπου και κρατούνται.

ΑΝΑΒΛΗΘΗΚΕ Η ΔΙΚΗ ΡΟΥΣΕΛ

Αθήνα 03 (ΑΠΕ)

Για τις 30 Οκτωβρίου αναβλήθηκε στο πέμπτο τριμελές πλημμελειοδικείο Αθηνών η δίκη του Τιερί Ρουσέλ, ο οποίος κατηγορείται για συκοφαντική δυσφήμηση, ψευδορκία και ψευδή καταμήνυση, αδικήματα που φέρεται ότι διέπραξε σε βάρος του προέδρου και τριών μελών του ΔΣ του Ιδρύματος Ωνάση. Τα αδικήματα τα διέπραξε με όσα ανέφερε στη μήνυση που είχε καταθέσει προ διετίας κατά των μελών του Ιδρύματος, για κακή διαχείριση.

Τα μέλη του ΔΣ που είχαν μηνυθεί από τον Τ. Ρουσέλ απαλλάχθηκαν με βουλεύμα του Συμβουλίου Πλημμελειοδικών πριν από μήνες. Χθες, αναβλήθηκε στο Πολυμελές Πρωτοδικείο Αθηνών η συζήτηση της αγωγής που κατέθεσε το Ίδρυμα Ωνάση κατά του Ρουσέλ, αξιώνοντας 5 δισ. ως αποζημίωση για ηθική βλάβη από τα όσα συκοφαντικά είχε αναφέρει στην επίμαχη μήνυσή του ο Ρουσέλ. Η συζήτηση αναβλήθηκε προκειμένου η αγωγή να συνεκδικαστεί με ανάλογες αγωγές που κατέθεσε ο Ρουσέλ πριν από δύο εβδομάδες κατά μελών του Ιδρύματος για συκοφαντική σε βάρος του δυσφήμηση σχετικά με δικές του δηλώσεις. Η συνεκδίκαση θα γίνει τις 23 Ιανουαρίου 1999.

Σήμερα ο Ρουσέλ έφθασε στο δικαστήριο συνοδευόμενος από τη σύζυγό του Γκάμπι και ένα Γάλλο δικηγόρο του. Για την ασφάλειά του υπήρχε σημαντικός αριθμός αστυνομικών.

Στους δημοσιογράφους είπε ότι ήρθε με σκοπό να δικαστεί και να αποδείξει την αθωότητά του αλλά εφόσον η δίκη αναβλήθηκε θα επανέλθει τον Οκτώβριο. Ωστόσο, θα παραμείνει τρεις ακόμα μέρες στην Ελλάδα την οποία αγαπά. "Μας καλοδέχθηκαν-είπε-έχουμε πολύ καλές αναμνήσεις". Είπε ακόμα ότι έχει στοιχεία που θα αποδείξουν την αθωότητά του. Εχει, συγκεκριμένα, είπε, ένα έγγραφο επίσημο των ελβετικών αρχών που δείχνει τη διαδρομή των τραπεζικών λογαριασμών της Αθηνάς σε όλο τον κόσμο και που αποδεικνύεται μέσω αυτού ότι δεν έχει σφετεριστεί ο ίδιος ούτε μία δραχμή. Είπε ακόμα ότι έχει και μια έγγραφη μαρτυρία που αποδεικνύει ότι πράγματι στο ίδρυμα έχει γίνει κακή διαχείριση.

ΜΕ ΛΙΓΑ ΛΟΓΙΑ

ΒΟΥΛΗ - ΓΕΙΤΟΝΑΣ ΓΙΑ ΠΡΟΣΛΗΨΕΙΣ ΣΤΟ ΕΣΥ

Αθήνα 03 (ΑΠΕ)

Τέσσερις χιλιάδες διακόσιες κενές θέσεις στα νοσοκομεία όλης της χώρας πρόκειται να καλυφθούν μέσα στο 1998, δήλωσε σήμερα ο υπουργός Υγείας Κώστας Γείτονας, απαντώντας σε σχετική επίκαιρη ερώτηση του βουλευτή (Α' Πειραιώς) της ΝΔ Παναγιώτη Μελά. 'Ηδη εγκρίθηκαν από το υπουργικό συμβούλιο 350 θέσεις εποχικών υπαλλήλων, και "μέσα στο επόμενο δεκαήμερο πιστεύω να πάρω έγκριση και για τους υπόλοιπους", τόνισε ο κ. Γείτονας. Οι θέσεις αυτές, πρόσθεσε, αφορούν 3.000 άτομα νοσηλευτικό παραϊατρικό προσωπικό, 300 γιατρούς, 450 για την Πρόνοια και 465 περίπου για επoχικό προσωπικό. Ακολούθως, ο κ. Γείτονας ανέφερε ότι μέσα στο 1997, 1.400.000 Ελληνες νοσηλεύθηκαν σε νοσοκομεία, με μέσο όρο πέντε ημερών νοσηλεία και άλλοι 12.000.000 πέρασαν από τα εξωτερικά ιατρεία. Επίσης, το ΕΚΑΒ πραγματοποίησε 2.000 αερομεταφορές εκτάκτων περιστατικών.-

ΟΤΕ - ΠΡΟΚΗΡΥΞΗ ΘΕΣΕΩΝ

Αθήνα 03 (ΑΠΕ)

Είκοσι μία θέσεις πτυχιούχων ΑΕΙ και ΤΕΙ για διάφορες Νομαρχίες της χώρας, προκήρυξε ο Οργανισμός Τηλεπικοινωνιών Ελλάδας. Η πλήρωση των θέσεων θα γίνει με σειρά προτεραιότητας και κριτήριο επιλογής θα είναι η βαθμολογία του βασικού τίτλου σπουδών των υποψηφίων. Συγκεκριμένα, πρόκειται να καλυφθούν δέκα θέσεις ειδικότητας Τηλεπικοινωνιακών Μηχανικών (ΑΕΙ), εννέα θέσεις Πληροφορικής (ΑΕΙ) και δύο θέσεις Βιβλιοθηκονόμων (ΤΕΙ). Οι ενδιαφερόμενοι μπορούν να υποβάλουν αιτήσεις από τις 6 έως τις 14 Απριλίου και από τις 27 Απριλίου έως τις 7 Μαΐου. Περισσότερες πληροφορίες δίδονται στα τηλέφωνα (01) 6111025-7 και στο 177 του Κέντρου Διοικητικών Πληροφοριών. Η σχετική προκήρυξη δημοσιεύτηκε στο ΦΕΚ 8, τεύχος προκηρύξεων ΑΣΕΠ/19-3-1998.-

ΣΥΝ: ΔΗΛΗΤΗΡΙΑΖΟΥΝ ΤΗΝ ΚΟΙΝΩΝΙΑ ΜΕ ΞΕΝΟΦΟΒΙΑ ΚΑΙ ΡΑΤΣΙΣΜΟ

Αθήνα 03 (ΑΠΕ)

"Κάποιοι κύκλοι μεγενθύνουν και εκμεταλλεύονται την ανασφάλεια του πληθυσμού από τα κρούσματα εγκληματικότητας για να προωθήσουν λεπενικού τύπου πολιτικές καταστάσεις και να δηλητηριάσουν την κοινωνία με ξενοφοβία και ρατσισμό" υποστηρίζει το γραφείο Τύπου του ΣΥΝ,αναφερόμενο στο πρόσφατο συμβάν στο Γιαννιτσοχώρι Ηλείας. "Οι εγληματικές πράξεις πρέπει να αντιμετωπίζονται αποτελεσματικά μόνο στο πλαίσιο των νόμων", σχολιάζει στην ανακοίνωσή του ο ΣΥΝ, συμπληρώνοντας ότι η αναγκαία λήψη μέτρων κατά της αυξανόμενης εγκληματικότητας,δεν πρέπει να οδηγεί σε γενικό πογκρόμ κατά των αλλοδαπών.-

Η λύση στο οικοδομικό σας πρόβλημα

Η ΓΕΝΙΚΗ ΤΕΧΝΙΚΗ Α.Ε., δημιουργήθηκε για να δώσει αποτελεσματικές & συμφέρουσες λύσεις στα οικοδομικά προβλήματα του νησιού μας. Τα αντικείμενα των δραστηριοτήτων μας:

- Εμπορία σιδήρου οικοδομών υψηλής ποιότητος & αντοχής
- Παραγωγή έτοιμου μπετόν με 14χρονη παράδοση στην υψηλή ποιότητα στη συνέπεια και την άμεση εξυπηρέτηση
- Ανάληψη δημοσίων και ιδιωτικών έργων μεγάλης έκτασης
- Ανέγερση πολυκατοικιών με το σύστημα της αντιπαροχής



14 σύγχρονες μπετονιέρες, 2 συγκροτήματα παραγωγής μπετόν και πλήρες δίκτυο ραδιοτηλεφώνων, θα είναι στη διάθεσή σας αν θελήσετε να συνεργασθούμε. Χρησιμοποιώντας τα ειδικά πρόσθετα ογρανόπηγας και ρευστόπηγας POZZOLITH ADMIX 105 R. RHEOMAC 716 και 877 και ελέγχοντας την παραγωγή με 3 υπεύθυνους πολιτικούς μηχανικούς σε διάφορα σύγχρονα εξοπλισμένο εργοστήριο, διασφαλίζουμε και εγγυόμεθα σταθερά υψηλή ποιότητα στο μπετόν μας

ΜΟΝΤΕΡΝΑ ΤΕΧΝΟΛΟΓΙΑ & ΠΑΡΑΔΟΣΗ

ΓΕΝΙΚΗ ΤΕΧΝΙΚΗ
έτοιμο μπετόν

ΕΡΓΟΣΤΑΣΙΟ:
ΡΟΔΟΥ - ΛΙΝΔΟΥ 7ο ΧΛΜ. - ΤΗΛ. 25013
ΓΡΑΦΕΙΑ:
ΑΡΚΑΔΙΟΥ 2 ΤΗΛ. 22968

nordive

P.V.C. ή Αλουμίνιο

...έχουμε τις απαντήσεις

Στη BILDUS ανταποκρινόμαστε στις ιδιαίτερες απαιτήσεις κάθε κατασκευής γιατί είμαστε η μόνη εταιρεία στο χώρο των εξωτερικών κουφωμάτων που διαθέτει προϊοντα P.V.C. και Αλουμινίου. Ετσι μπορουμε και προ

24 Ώρες στον Κόσμο

ΡΩΣΙΑ - ΓΙΕΛΤΣΙΝ - ΚΥΒΕΡΝΗΣΗ

ΜΟΣΧΑ, 3 (ΑΠΕ)

Ο ρώσος πρόεδρος Μπορίς Γιέλτσιν απορρίπτει τον σχηματισμό μιας κυβέρνησης συνασπισμού, όπως αξιώνουν οι Κομμουνιστές που απειλούν να μην επικυρώσουν τον διορισμό του Σεργκέι Κιριγένκο στο αξίωμα του πρωθυπουργού, και επιθυμεί τη διατήρηση από το επόμενο υπουργικό συμβούλιο της αυστηρής οικονομικής πολιτικής, μετέδωσε το πρακτορείο ειδήσεων Ιντερφαξ, επικαλούμενο δήλωση του εκπροσώπου του προέδρου.

Ο Σεργκέι Γιαστρεζέμπσκι δήλωσε ότι ο ρώσος πρόεδρος δεν αποδέχεται φόρμουλες όπως ένα "υπουργικό συμβούλιο κυβέρνησης συνασπισμού" ή μια "κυβέρνηση λαϊκής εμπιστοσύνης". Ο ρώσος πρόεδρος θα ακούσει τις απόψεις των Κομμουνιστών την ερχόμενη Τρίτη σε συνομιλίες "στρογγυλής τραπέζης" που θα πραγματοποιηθούν με θέμα τη σύνθεση της νέας κυβέρνησης. "Ο πρόεδρος έδειξε σαφώς την πολιτική του θέληση για διαβουλεύσεις με τη Δούμα (κάτω Βουλή) και το Ομοσπονδιακό Συμβούλιο (άνω Βουλή) πάνω στο θέμα του σχηματισμού της κυβέρνησης", δήλωσε ο Γιαστρεζέμπσκι. Ομως αυτό, πρόσθεσε ο ίδιος, "δεν σημαίνει κατά κανένα τρόπο ότι ο πρόεδρος συμφωνεί για τον σχηματισμό μιας κυβέρνησης συνασπισμού". Μια τέτοια φόρμουλα δεν είναι αποδεκτή από τον Γιέλτσιν, τόνισε. Οσον αφορά την οικονομική πολιτική, ο Γιαστρεζέμπσκι υπενθύμισε την ανάγκη να επιμείνει ο ρώσος πρόεδρος στη συντήρηση της αυστηρής οικονομικής πολιτικής, κυρίως όσον αφορά το θέμα του πληθωρισμού και της σταθερότητας του ρωσικού νομίσματος.

ΤΟΥΡΚΙΑ - ΔΙΚΗ ΕΡΜΠΑΚΑΝ

ΑΓΚΥΡΑ, 3 (ΑΠΕ)

Την παραπομπή σε δίκη του ισλαμιστή πρώην πρωθυπουργού Νετζμετίν Ερμπακάν για "προσβολή του Συνταγματικού Δικαστηρίου" ζήτησε ο επικεφαλής της εισαγγελίας της Αγκυρας, μετέδωσε σήμερα το πρακτορείο Ανατολή. Η κατηγορία, η οποία επισύρει ποινή φυλάκισης από τρείς μήνες έως ενάμιση χρόνο, βασίζεται στην ομιλία που έκανε ο Ερμπακάν στα μέσα Ιανουαρίου, μετά την δικαστική απαγόρευση του κόμματός του. Απο τον Ερμπακάν αφαιρέθηκε η βουλευτική ιδιότητα με απόφαση του Συνταγματικού Δικαστηρίου, τον Ιανουάριο, ύστερα απο ακροαματική διαδικασία που διήρκεσε οκτώ μήνες. Με τήν ίδια απόφαση το Κόμμα της Ευημερίας τέθηκε εκτός νόμου για υπονόμευση του κοσμικού καθεστώτος της Τουρκίας και προσπάθεια επιβολής ισλαμικού καθεστώτος. Οι περισσότεροι απο τους βουλευτές του Κόμματος της Ευημερίας δημιούργησαν ένα νέο ισλαμικό κόμμα, που σήμερα είναι ο μεγαλύτερος πολιτικός σχηματισμός της Τουρκίας με 142 βουλευτές. Εισαγγελείς τουρκικών δικαστηρίων έχουν αρχίσει σειρά διώξεων εναντίον εξεχόντων ισλαμιστών ηγετών μετά την απόφαση του Συνταγματικού Δικαστηρίου κατά του Κόμματος της Ευημερίας στο πλαίσιο των κατασταλτικών μέτρων σε βάρος της δράσης των Ισλαμιστών που έχει ζητήσει ο πανίσχυρος στρατός.

ΓΕΡΜΑΝΙΑ - ΛΕΠΕΝ

ΜΟΝΑΧΟ, 3 (ΑΠΕ)

Η εισαγγελία του Μονάχου ζήτησε την άρση της ασυλίας του γάλλου ακροδεξιού ηγέτη Ζαν-Μαρί Λεπέν την οποία του παρέχει το αξίωμα του Ευρωβουλευτή, μετά από το τέλος προκαταρκτικής δικαστικής έρευνας στο Μόναχο που κατέληξε στο πόρισμα ότι ο Λεπέν "υπέπεσε στο αδίκημα της άρνησης ενός ιστορικού γεγονότος", ανακοίνωσε σήμερα εκπρόσωπος της εισαγγελίας. Ο Λεπέν είχε δηλώσει σε συνέντευξη Τύπου που είχε δώσει στις 5 Δεκεμβρίου στο Μόναχο ότι οι θάλαμοι αερίων των ναζιστικών στρατόπεδων συγκέντρωσης ήταν "μια λεπτομέρεια στην Ιστορία του Β' Παγκόσμιου Πολέμου". Ο εκπρόσωπος της εισαγγελίας τόνισε ότι το αίτημα για άρση της ασυλίας του Λεπέν υποβλήθηκε στο γερμανικό υπουργείο Εξωτερικών, το οποίο στη συνέχεια θα το μεταβιβάσει στο Ευρωκοινοβούλιο. Στη Γερμανία απαγορεύεται η αμφισβήτηση ή η άρνηση της ολοφονίας έξι εκατομμυρίων Εβραίων από τους Ναζί στο Ολοκαύτωμα. Η ανώτατη ποινή που μπορεί να επιβληθεί για το αδίκημα αυτό, το οποίο είναι γνωστό ως "ψέμμα του Αουσβιτς", είναι πενταετής κάθειρξη και πολύ αυστηρό πρόστιμο.

ΓΕΡΜΑΝΙΑ - ΕΥΡΩ

ΜΙΝΣΤΕΡ, 3 (ΑΠΕ)

Το ενιαίο ευρωπαϊκό νόμισμα θα διευκολύνει τη δουλειά των καρτέλ των ναρκωτικών αφού θα είναι πολύ δύσκολο να εντοπίζονται τα "ξεπλυμένα" χρήματα μέσω των γραφείων αλλαγής συναλλάγματος. Αυτό βεβαίωσαν σήμερα οι γερμανοί εμπειρογνώμονες της Αστυνομικής Ακαδημίας του Μίνστερ κατά τη τριήμερη συνάντησή τους που έχει σκοπό την πρόληψη των αρνητικών επιπτώσεων της κυκλοφορίας του ευρώ στο οργανωμένο έγκλημα. Ο Ρολάντ Ντες, υπεύθυνος της Ακαδημίας υπογράμμισε ότι με μεγάλη δυσκολία θα εντοπίζονται τα "ξεπλυμένα" ρευστά χρήματα. "Σ'ότι αφορά στο ηλεκτρονικό χρήμα, το οποίο ήδη βρίσκεται στη χρηματική κυκλοφορία, η εισαγωγή του ευρώ στις συναλλαγές θα παίξει ένα λιγότερο σημαντικό ρόλο" εκτίμησε ο Ντες. Ο υπεύθυνος της αστυνομικής Ακαδημίας υπογράμμισε τέλος τη σημασία πρόληψης της παραχάραξης των νέων χαρτονομισμάτων.

Εξωτερικές Ειδήσεις

ΔΗΛΩΣΕΙΣ ΣΗΜΙΤΗ ΓΙΑ ΠΛΗΘΩΡΙΣΜΟ

ΛΟΝΔΙΝΟ, 3 (ΑΠΕ)

Τη συμπαράσταση των ευρωπαίων ηγετών για την απόφαση της κυβέρνησης να εντάξει τη δραχμή στο Ενιαίο Σύστημα Ισοτιμιών είχε ο πρωθυπουργός, Κώστας Σημίτης, σήμερα στο Λονδίνο, κατά την διάρκεια των επισήμων επαφών που πραγματοποίησε στο περιθώριο των εργασιών της Διάσκεψης Κορυφής Ευρώπης-Ασίας. Αυτό δήλωσε ο ίδιος στους πολιτικούς συντάκτες που καλύπτουν το ταξίδι του στο Λονδίνο, απαντώντας σε ερώτηση, σχετική με τις δημοσιογραφικές πληροφορίες, ότι η Ευρωπαϊκή Νομισματική Επιτροπή ανησυχεί για τον κίνδυνο αναζωπύρωσης του πληθωρισμού εξαιτίας της υποτίμησης της δραχμής.

Ο κ. Σημίτης είπε συγκεκριμένα ότι δέχθηκε τα συγχαρητήρια των συναδέλφων του και την εκτίμησή τους ότι η ελληνική οικονομία θα πραγματοποιήσει σταθερά βήματα προς τα μπρος για την τελική φάση της ΟΝΕ.

Η ακριβής δήλωση του κ. Σημίτη είναι η ακόλουθη: "απ'όλους ανεξαίρετα με τους οποίους μίλησα -και πιστεύω ότι μίλησα σχεδόν με όλους, δεν θυμάμαι να μην μίλησα με κανέναν- είχαν την συμπαράστασή τους και τα συγχαρητήριά τους για την ένταξη της δραχμής στο ενιαίο σύστημα των ισοτιμιών. Καθώς επίσης και την έκφραση της πεποίθησής τους ότι η ελληνική οικονομία έχει κάνει σταθερά βήματα μπροστά και ότι μπαίνει έτσι στην τελική φάση του δρόμου προς την ΟΝΕ. Αυτή είναι η εκτίμησή μου και η εντύπωση που απεκόμισα".

Ο κ. Σημίτης που επιβεβαίωσε ότι χθες το βράδυ συναντήθηκε στην Ντάουνιγκ Στριτ, αριθμός 10, με τον Βρετανό πρωθυπουργό, Τόνι Μπλερ και συζήτησαν τις εξελίξεις στην Ευρωπαϊκή Ενωση, ανακοίνωσε ότι σήμερα στο περιθώριο της ΑΣΕΜ είχε διαδοχικές συναντήσεις με τον Κινέζο πρωθυπουργό, Ζου Ραγκζί και τον Ιάπωνα ομόλογό του, Ρουιπάρο Χασιμότο.

Ο Ελληνας πρωθυπουργός χαρακτήρισε "πάρα πολύ καλές" τις σχέσεις της Ελλάδας με την Κίνα και ανακοίνωσε ότι αποδέχθηκε πρόκληση του κ. Ραγκζί να επισκεφθεί την Κίνα. Η ημερομηνία της επίσκεψης θα καθοριστεί δια της διπλωματικής οδού.

Με τον κ. Χασιμότο ο κ. Σημίτης συζήτησε την βελτίωση των οικονομικών σχέσεων Ελλάδας-Ιαπωνίας δεδομένου ότι το ισοζύγιο μεταξύ των δύο χωρών είναι σε βάρος της Ελλάδας. Οπως δήλωσε ο κ. Σημίτης με τον Ιάπωνα συνάδελφό του συζήτησαν τους τρόπους για την ανάπτυξη του τουρισμού των Ιαπώνων προς την Ελλάδα.

Οι εργασίες της Διάσκεψης που έχει ως κύριο αντικείμενο τις επιπτώσεις απο την πρόσφατη οικονομική κρίση στις αγορές της νοτιοανατολικής Ασίας, συνεχίζονται το απόγευμα και θα ολοκληρωθούν αύριο. Τις επόμενες ώρες, ο κ. Σημίτης θα έχει μία ακόμη συνομιλία με τον Βρετανό πρωθυπουργό, Τόνι Μπλερ.

Η «ΑΝΕΞΑΡΤΗΣΙΑ» ΤΟΥ ΚΟΣΣΥΦΟΠΕΔΙΟΥ

ΠΡΙΣΤΙΝΑ, 3 (ΑΠΕ)

Η ανεξαρτησία Κοσσυφοπεδίου είναι η "καλύτερη λύση", δήλωσε σήμερα στην Πρίστινα ο ηγέτης των Αλβανών της σερβικής αυτής επαρχίας, Ιμπραίμ Ρουγκόβα.

Σύμφωνα με τον Ρουγκόβα, η απόφαση του Βελιγραδίου να οργανώσει δημοψήφισμα γιά το ζήτημα της διεθνούς μεσολάβησης στην κρίση του Κοσσυφοπεδίου "δεν είναι σοβαρή".

"Οι διαπραγματεύσεις γιά το πρόβλημα του Κοσσυφοπεδίου πρέπει να διεξαχθούν με την μεσολάβηση μιας τρίτης πλευράς, αλλά η καλύτερη λύση είναι η ανεξαρτησία, υπέρ της οποίας οι Αλβανοί τάχθηκαν με δημοψήφισμα το 1991", δήλωσε ο Ρουγκόβα στην εβδομαδιαία συνέντευξη Τύπου στην Πρίστινα. Και πρόσθεσε ότι το Κοσσυφοπέδιο εάν γίνει ανεξάρτητο "οι Σέρβοι (που ζουν στο Κοσσυφοπέδιο) θα απολαμβάνουν όλων των δικαιωμάτων".

Αναφερόμενος στην απόφαση του Συμβουλίου Ασφαλείας γιά την επιβολή εμπάργκο όπλων κατά του Βελιγραδίου, ο Ρουγκόβα την χαρακτήρισε ως "ένα σημαντικό βήμα στο πλαίσιο των προσπαθειών γιά την επίλυση του προβλήματος του Κοσσυφοπεδίου και γιά την αποτροπή ενδεχόμενης σύρραξης στην περιοχή". Ο αλβανός ηγέτης επανέλαβε τη θέση του ότι το Κοσσυφοπέδιο εν αναμονή οριστικής λύσης, πρέπει να τεθεί υπό διεθνή προστασία. Οσον αφορά το σχέδιο του Βελιγραδίου να οργανώσει δημοψήφισμα γιά το ζήτημα της διεθνούς μεσολάβησης, ο Ρουγκόβα τόνισε ότι με τον τρόπο αυτό ο Μιλόσεβπς θέλει "να εμποδίσει τη διευθέτηση του προβλήματος".

"Η πρωτοβουλία του Βελιγραδίου αντανακλά την εχθρική του στάση απέναντι στις προσπάθειες της διεθνούς κοινότητας που αποσκοπούν στην επίλυση της κρίσης", πρόσθεσε ο αλβανός ηγέτης.

Ο Ρουγκόβα υπογράμμισε ότι η κατάσταση στο Κοσσυφοπέδιο παραμένει "σοβαρή" ότι "πολλά χωριά εξακολουθούν να είναι περικυκλωμένα από τη σερβική αστυνομία" και ότι "συνεχίζονται τα μέτρα κατασταλής σε βάρος των Αλβανών".

"Τα μέτρα κατασταλής μπορεί να έχουν αρνητικές επιπτώσεις στις αναμενόμενες διαπραγματεύσεις", προειδοποίησε ο Ρουγκόβα.

Εν τω μεταξύ, στο Βελιγράδι, ρώσοι δημοσιογράφοι δήλωσαν ότι ο πρώτος υφυπουργός Εξωτερικών της Ρωσίας Ιγκόρ Ιβανόφ, έφθασε σήμερα στη γιουγκοσλαβική πρωτεύουσα και ότι αύριο είναι πιθανό να συναντηθεί με τον Σλόμπονταν Μιλόσεβπς, με τον σέρβο πρόεδρο Μίλαν Μιλουτίνοβπς και με τον υπουργό Εξωτερικών Ζιβαντίν Γιοβάνοβπς. Το ταξίδι του Ιβανόφ στο Βελιγράδι καλύπτεται από μυστικότητα. Το γιουγκοσλαβικό υπουργείο Εξωτερικών διαβεβαίωνε χθες το πρωί ότι δεν γνωρίζει το πρόγραμμα του ρώσου αξιωματούχου, ενώ εκπρόσωπος της ρωσικής πρεσβείας προσπάθησε να εξηγήσει την απουσία ενημέρωσης όσον αφορά το πρόγραμμά του, λέγοντας ότι πρόκειται γιά μία "σύντομη επίσκεψη εργασίας".

ΜΕΣΗ ΑΝΑΤΟΛΗ ΧΑΜΑΣ ΑΝΑΚΟΙΝΩΣΗ

ΙΕΡΟΥΣΑΛΗΜ, 3 (ΑΠΕ)

Η στρατιωτική πτέρυγα της ισλαμικής οργάνωσης Χαμάς, "Ταξιαρχίες Iz ελ-Ντιν αλ-Κασάμ", ανακοίνωσε σήμερα ότι θα εξαπολύσει επιθέσεις εναντίον εβραϊκών στόχων εντός και εκτός του Ισραήλ γιά να εκδικηθεί γιά τη δολοφονία ενός εκ των βασικών της κατασκευαστών βομβών. Σύμφωνα με την ανακοίνωση της οργάνωσης, "τα πυρά της εκδίκησης θα φθάσουν εκεί που οι σιωνιστές δεν περιμένουν και εκεί που οι άλλοι δεν φαντάζονται". Ο Μουχιντίν αλ-Σαρίφ βρέθηκε νεκρός κοντά σε ένα αυτοκίνητο το οποίο ανατινάχθηκε στις αρχές της εβδομάδας σε περιοχή της Δυτικής Οχθης, η οποία είναι υπό παλαιστινιακή διοίκηση. Στην ανακοίνωσή της η οργάνωση τονίζει ότι θα πραγματοποιήσει τις επιθέσεις εναντίον εβραϊκών στόχων, επειδή το Ισραήλ συνεχίζει να δολοφονεί μαχητές και ηγέτες της. "Οι προηγούμενες απαντήσεις μας δεν ήταν αρκετές γιά να εμποδίσουν τη σιωνιστική τρομοκρατία κατά των παιδιών μας και των ηγετών μας", υπογραμμίζεται στην ανακοίνωση. Το Ισραήλ έχει αρνηθεί οποιαδήποτε ανάμιξη στον θάνατο του Σαρίφ, αλλά από τη στιγμή που έγινε γνωστή η είδηση του θανάτου του έχει θέσει τις δυνάμεις του σε επιφυλακή φοβούμενο επιθέσεις της Χαμάς.

ΝΑ ΑΣΚΗΘΟΥΝ ΠΙΕΣΕΙΣ ΣΤΟΥΣ ΤΟΥΡΚΟΚΥΠΡΙΟΥΣ

ΒΡΥΞΕΛΛΕΣ, 3 (ΑΠΕ)

Ο αρμόδιος για τις εξωτερικές σχέσεις της ΕΕ Επίτροπος Χανς βαν ντεν Μπρουκ κάλεσε σήμερα την κυβέρνηση της Τουρκίας να ασκήσει πιέσεις στους Τουρκοκύπριους ώστε να συμμετάσχουν στην κυπριακή αντιπροσωπεία που θα διεξαγάγει της ενταξιακές διαπραγματεύσεις της Κύπρου με την ΕΕ.

Αφήνοντας εμμέσως πλην σαφώς αιχμές κατά της κυβέρνησης της Αγκυρας, ο Ολλανδός Επίτροπος ανέφερε ότι οι Τουρκοκύπριοι είναι θύματα πολιτικών σκοπιμοτήτων που τους εμποδίζουν να συμμετάσχουν στη δημιουργία ενός καλύτερου μέλλοντος.

Σήμερα, ξεκίνησαν ουσιαστικά οι διαραγματεύσεις ανάμεσα στην Επιτροπή και τις 11 υποψήφιες χώρες. Από κυπριακής πλευράς ο επικεφαλής της Ομάδας των διαπραγματεύσεων Γιώργος Βασιλείου, μιλώντας στη συνεδρίαση που έγινε με τον Επίτροπο, εξέφρασε την ικανοποίησή του για την έναρξη των εργασιών και διαβεβαίωσε ότι από κυπριακής πλευράς υπάρχει διάθεση στενής συνεργασίας τόσο με την Επιτροπή όσο και με τα κράτη μέλη.

Παρουσιάζοντας το μεσημέρι στις Βρυξέλλες τη διαδικασία των ενταξιακών διαπραγματεύσεων με τις υποψήφιες προς ένταξη χώρες, ο Ολλανδός Επίτροπος ανέφερε ότι στους επόμενους μήνες το βασικό αντικείμενο των διμερών διαβουλεύσεων της Επιτροπής με κάθε υποψήφια χώρα, θα αφορά τον έλεγχο της προσαρμογής των εθνικών νομοθεσιών στο λεγόμενο "κοινοτικό κεκτημένο" και προέβλεψε ότι για τον εντοπισμό των προβλημάτων που θα υπάρξουν με κάθε χώρα θα χρειαστούν περί τις πενήντα συνεδριάσεις.

Ο Ολλανδός Επίτροπος δεν θέλησε να προβλέψει πότε θα ενταχθεί η πρώτη ή οι πρώτες χώρες στην ΕΕ, σημείωσε όμως ότι οι δημοσιονομικές προβλέψεις της Ενωσης μέχρι το έτος 2006 βασίζονται στην υπόθεση ότι μέχρι τότε θα έχουν ενταχθεί πέντε με έξι χώρες.

Τέλος, ο βαν ντιεν Μπρουκ ανέφερε ότι την ευθύνη της διεκπεραίωσης των διαπραγματεύσεων με κάθε χώρα θα την έχει σε γενικές γραμμές η Ευρωπαϊκή Επιτροπή, σημειώνοντας όμως παράλληλα ότι στις πτυχές των διαπραγματεύσεων που σχετίζονται με θέματα της εξωτερικής πολιτικής ή της ασφάλειας, θα υπάρχουν, όπως είναι ευνόητο, παρεμβάσεις τόσο της προεδρίας του Συμβουλίου όσο και των κρατών μελών της ΕΕ.-

Ο ΑΡΧΙΕΠΙΣΚΟΠΟΣ ΗΠΑ ΑΝΑΜΕΝΕΤΑΙ ΣΤΟ ΦΑΝΑΡΙ

ΚΩΝΣΤΑΝΤΙΝΟΥΠΟΛΗ, 3 (ΑΠΕ)

Ο αρχιεπίσκοπος Αμερικής κ. Σπυρίδων, αναμένεται να συζητήσει με την αρμόδια επιτροπή της Ιεράς Συνόδου του Οικουμενικού Πατριαρχείου θέματα που αφορούν την αρχιεπισκοπή Αμερικής, έγινε σήμερα γνωστό στο Φανάρι.

Ο αρχιεπίσκοπος αναμένεται στο Φανάρι για ολιγοήμερη επίσκεψη την ερχόμενη Τρίτη. Εν τω μεταξύ το Φανάρι έχει κατακλυσθεί από επιστολές και ψηφίσματα που είτε στηρίζουν τον αρχιεπίσκοπο Σπυρίδωνα και διαβεβαιούν για την αγάπη που απολαμβάνει μεταξύ της ομογένειας, είτε τον κατηγορούν για την διοίκηση που ασκεί στην επαρχία αυτή του Οικουμενικού Θρόνου και τον θεωρούν υπεύθυνο "κρίσης" που γνωρίζει η αρχιεπισκοπή.

Η Σύνοδος του Οικουμενικού Πατριαρχείου συζήτησε χθες το θέμα και ιδιαίτερα την συνέλευση που οργάνωσε στο Σικάγο οργάνωση που ονομάζεται GOAL. Η οργάνωση που αποτελείται αποκλειστικά από λαϊκά μέλη εμφανίσθηκε από αθηναϊκή εφημερίδα (ΒΗΜΑ) να ζητά με "τελεσίγραφο" στον Οικουμενικό Πατριάρχη να απομακρύνει τον αρχιεπίσκοπο Αμερικής Σπυρίδωνα μέχρι τον Μάιο.! Από τό ιδιαίτερο Γραφείο του Οικουμενικού Πατριάρχου, έγινε γνωστό ότι η ηγεσία της οργάνωσης θα επισκεφθεί τις ερχόμενες εβδομάδες το Φανάρι και ζήτησε να γίνει δεκτή από τον Πατριάρχη Βαρθολομαίο.

Μέλη της Συνόδου, επισημαίνουν ότι από τις εκτιμήσεις που μεταφέρουν στο Φανάρι έγκριτα μέλη της λαϊκής ηγεσίας της ελληνικής ομογένειας, δημιουργείται η πεποίθηση ότι ο θόρυβος που προκάλεσε η συνάντηση της GOAL στο Σικάγο, δεν αντιπροσωπεύει την διάθεση της Εκκλησίας στην Αμερική προς τον αρχιεπίσκοπο Σπυρίδωνα. Την ίδια εντύπωση υπογραμμίζουν και τα εκατοντάδες γράμματα που φθάνουν στο Φανάρι, αλλά και δημοσιεύματα και των δυο ομογενειακών εφημερίδων της Νέας Υόρκης. Συνοδικοί μητροπολίτες δεν κρύβουν ωστόσο ότι υπάρχουν προβλήματα στην Αμερική. "Δεν θα ήταν δυνατόν να μην υπάρχουν προβλήματα. Οποιος και αν ήταν ο διάδοχος του αρχιεπισκόπου Ιακώβου που σφράγισε με έντονα προσωπικό τρόπο την διοίκηση της αρχιεπισκοπής επί 37 χρόνια, θα είχε προβλήματα" μας λέει κορυφαίο μέλος τη Συνόδου.

Οι ίδιοι μητροπολίτες δεν κρύβουν ωστόσο ότι θεωρούν τα "μονομερή" δημοσιεύματα που εμφανίζονται σε ορισμένες αθηναϊκές εφημερίδες, ως μέρος του προβλήματος και όχι ως αντικειμενική και νηφάλια καταγραφή της καταστάσεως στην Αμερική. Η κατάσταση απαιτεί μεγάλη προσοχή, γιατί ο κίνδυνος της διασπάσεως είναι υπαρκτός προειδοποιούν έγκυρες εκκλησιαστικές πηγές.

ΜΕ ΛΙΓΑ ΛΟΓΙΑ

❒ ΙΤΑΛΙΑ - ΡΕΚΟΡ ΕΣΟΔΩΝ ΑΠΟ ΦΟΡΟΥΣ - ΦΟΡΟΛΟΓΙΑ

ΡΩΜΗ 3 (ΑΠΕ)

Ρεκόρ φορολογικών εσόδων σημείωσε φέτος η Ιταλία. Το 1997 αποδείχτηκε μια "χρυσή" χρονιά για τα κρατικά ταμεία, με αύξηση των εσόδων κατά 10,5%, σε σχέση με το προηγούμενο έτος. Αλλά δεν θα μπορούσε να συμβεί διαφορετικά, εφόσον οι Ιταλοί φορολογούμενοι είναι αυτοί που καταβάλλουν τους υψηλότερους φόρους σε παγκόσμιο επίπεδο, ξεπερνώντας ακόμα και αυτούς τους Ιάπωνες και του Σκανδιναβούς, που μέχρι τώρα είχαν την άτυχη πρωτοκαθεδρία. Οι φορολογικές επιβαρύνσεις άλλωστε το περασμένο οικονομικό έτος είχαν αυξηθεί κατά 1,5%, με αποτέλεσμα το ποσοστό φορολόγησης να ανέλθει στο 67,2% για τους υψηλόμισθους. Μάλιστα, μελέτες αναφέρουν ότι κατα μέσο όρο οι Ιταλοί δουλεύουν ουσιαστικά έξι μήνες το έτος για το κράτος.

Και λόγω λιτότητας, ασφαλώς, οι Ιταλοί δεν μπορούν να ευελπιστούν για δραστική μείωση των φορολογικών εισφορών. Κάτι τέτοιο "η χώρα δεν μπορεί να το αντέξει", ξεκαθάρισε ο Ιταλός πρωθυπουργός Ρομάνο Πρόντι, εξαγγέλοντας ότι η μείωση των φόρων μόνο σταδιακή μπορεί να είναι για τα επόμενα χρόνια. "Περισσότερο από αυτό μια σοβαρή κυβέρνηση δεν μπορεί να επιτρέψει", τόνισε ο κ. Πρόντι, εκφράζοντας και την ικανοποίησή του για την αύξηση των εσόδων από τη φοροδιαφυγή. Και πράγματι από τους φοροφυγάδες, για πρώτη φορά στα χρονικά της Ιταλίας, το υπουργείο Οικονομικών κατάφερε να αποσπάσει πάνω από 20 τρισ. λιρέτες που ισοδυναμεί με έναν προϋπολογισμό.





δημοκρατικά

ΥΠΑΡΧΕΙ ΑΝΤΙΚΕΙΜΕΝΙΚΗ ΠΡΑΓΜΑΤΙΚΟΤΗΤΑ Η ΟΠΟΙΑ ΔΙΝΕΙ ΤΟ ΜΕΤΡΟ ΤΗΣ ΑΛΗΘΕΙΑΣ
(ΑΡΙΣΤΟΤΕΛΗΣ)

«ΕΔΩ ΚΑΙ ΤΩΡΑ» Η ΚΑΘΑΡΣΗ ΤΩΝ ΔΕΚΟ

Επιτέλους, ήρθε η ώρα της κάθαρσης των ΔΕΚΟ, που, από ό,τι φαίνεται, δοκιμάζεται με την τραγικότερη περίπτωση όλων, την Ολυμπιακή Αεροπορία. Η κυβέρνηση αποφάσισε να καταθέσει στη Βουλή νομοσχέδιο που αφορά τον καταταλαιπωρημένο εθνικό αερομεταφορέα θέτοντας με τον τρόπο αυτό το πλαίσιο για την εξυγίανση και την ανταγωνιστική ανάπτυξη της εταιρείας. Η ενέργεια αυτή έχει τύχει κριτικής όχι τόσο για την ουσία του περιεχομένου της, όσο για το γεγονός ότι δεν έλαβε υπόψη και ουσιαστικά διέκοψε το διάλογο μεταξύ των εργαζομένων της εταιρείας και της διοίκησης επί του θέματος αυτού.

Ομως, η κριτική στην κυβέρνηση επί του θέματος διαδικασίας δεν θα έπρεπε να είναι η διακοπή του διαλόγου, αλλά η ανάθεση της ευθύνης σε αυτή τη διοίκηση και αυτούς τους εκπροσώπους εργαζομένων να βρούν λύση για το μέλλον της Ολυμπιακής. Και αυτό καθώς είναι η ίδια διοίκηση και οι ίδιοι εκπρόσωποι εργαζομένων που εξαπάτησαν επανειλημμένως τόσο την κυβέρνηση αλλά γενικότερα το σύνολο του πολιτικού κόσμου και τον ελληνικό λαό στις αλλεπάλληλες δήθεν προσπάθειες εξυγίανσης που κάθε φορά - όλως τυχαίως - κατέληγε στην αύξηση των ήδη αυξημένων αποδοχών των εργαζομένων της Ολυμπιακής, στην περαιτέρω καταταλαιπώρηση των επιβατών, την απώλεια της ανταγωνιστικότητας που επιδείνωσε τη δυνατότητά της να ανταπεξέλθει με επιτυχία στις μελλοντικές απαιτήσεις.

«Η ΡΗΞΗ ΜΕ ΤΗΝ ΟΛΥΜΠΙΑΚΗ ΠΡΕΠΕΙ ΝΑ ΑΠΟΤΕΛΕΙ ΤΟ ΠΡΩΤΟ ΒΗΜΑ ΓΙΑ ΤΗΝ ΕΥΡΥΤΕΡΗ ΡΗΞΗ ΤΗΣ ΙΔΙΑΣ ΤΗΣ ΚΟΙΝΩΝΙΑΣ ΜΕ ΤΗ ΣΗΜΕΡΙΝΗ ΜΟΡΦΗ ΚΑΙ ΟΡΓΑΝΩΣΗ ΤΩΝ ΔΕΚΟ, ΑΛΛΑ ΚΑΙ ΜΕ ΚΑΘΕ ΕΙΔΟΥΣ ΠΟΛΙΤΙΚΗ ΠΟΥ ΔΙΝΕΙ ΤΗ ΔΥΝΑΤΟΤΗΤΑ ΣΥΝΕΧΙΣΗΣ ΑΥΤΩΝ ΤΩΝ ΜΟΝΑΔΙΚΩΝ ΦΑΙΝΟΜΕΝΩΝ ΑΥΘΑΙΡΕΣΙΑΣ ΚΑΙ ΣΥΝΤΕΧΝΙΑΣΜΟΥ»

Ας μην ξεχνάμε ότι εκμεταλλευόμενοι το καλά προσχεδιασμένο πρόγραμμα εξυγίανσης που συμφωνήθηκε επί κυβερνήσεως Παπανδρέου, οι συνταξιοδοτήσεις των εργαζομένων λίγους μήνες πρίν τις ημερομηνίες αποχώρησης βαπτίζονταν σε πρόωρες αποχωρήσεις για να αποσπούν τεράστια ποσά, αλλά και οι αμοιβές των εργαζομένων αυξάνονταν κάτω από το τραπέζι μέχρι και 25% το 1997 υπό τη σκέπη της διατήρησης των συνολικών δαπανών προσωπικού στα «εξυγιαντικά» πλαίσια - εκμεταλλευόμενοι στο έπακρο τις όποιες εξοικονομήσεις δαπανών εξασφάλιζαν οι αποχωρήσεις προσωπικού προς όφελος αυτών που παρέμεναν.

Οι μοναδικές αυτές επιλογές δεν ήταν αποτέλεσμα κυβερνητικών ή άλλων παρεμβάσεων, παρά η εφαρμογή των συμφωνιών των διοικήσεων εταιρείας και συνδικάτων που σήμερα κόπτονται ότι το μόνο που τους ενδιαφέρει είναι η εξυγίανση και η βιωσιμότητα της Ολυμπιακής. Πως είναι, λοιπόν, δυνατό η κυβέρνηση να εμπιστεύεται σε αποδεδειγμένα ανεύθυνες ηγεσίες να διαπραγματεύονται, για μια ακόμα φορά, για θέματα για τα οποία έχουν αποτύχει να διεκπεραιώσουν με σχετική έστω επιτυχία στο παρελθόν.

Ελπίζουμε να μην γινόμαστε μάντεις κακών, εκτιμώντας ότι η περαίωση ενός διαλόγου - τραγέλαφου, που θα καταλήγει σε συμπεράσματα που φέρουν την εταιρεία σε νέο αδιέξοδο, τα βαλάντια των εργαζομένων σε υψηλότερα εισοδηματικά επίπεδα και την εθνική οικονομία σε δυσχερή θέση, χρηματοδότη αενάως δανειζομένων και προβληματικών επιχειρήσεων, το μόνο που τελικά θα επιφέρει είναι η καθυστέρηση της εξυγίανσης της εταιρείας και η ανάσχεση των προσπαθειών της κυβέρνησης (και ελπίζουμε και του συνόλου των πολιτικών κομμάτων) για την αναστήλωση του εθνικού αερομεταφορέα. Η ώρα της κρίσης έχει έρθει τόσο για την κυβέρνηση όσο και για την ίδια την οικονομία και τη χώρα. Η προσαρμογή μας στα νέα δεδομένα είναι πλέον θέμα επιβίωσης και δεν είναι συμβατή με τη διατήρηση των περιώνυμων ελληνικών ιδιαιτεροτήτων κάποιων που βολεύονται σε δημόσιες επιχειρήσεις και οργανισμούς με παχυλές αμοιβές, ελάχιστες πραγματικές ώρες εργασίας και πολλά κεκτημένα, που χρηματοδοτούνται από κάποιους πλήθους, που τυγχάνει να είναι οι φορολογούμενοι και οι χρήστες των υπηρεσιών.

Ομως, η προσαρμογή μας στα νέα δεδομένα δεν είναι συμβατή ούτε με τις παραδοσιακές μορφές πολιτικής και διοίκησης, που φέρουν τεράστιο μερίδιο ευθύνης για τη διαμόρφωση της προβληματικότητας των δημοσίων επιχειρήσεων και οργανισμών και την παραχώρηση στους κρατικοδίαπους συνδικαλιστές σκανδαλωδών προνομίων και στους εργαζόμενους παραδεισένιες συνθήκες εργασίας σε εταιρείες προ των θυρών της χρεοκοπίας.

Η ρήξη με την Ολυμπιακή πρέπει να αποτελεί το πρώτο βήμα για την ευρύτερη ρήξη της ίδιας της κοινωνίας με τη σημερινή μορφή και οργάνωση των ΔΕΚΟ, αλλά και με κάθε είδους πολιτική που δίνει τη δυνατότητα της συνέχισης αυτών των φαινομένων αυθαιρεσίας και συντεχνιασμού. Και η ρήξη αυτή δεν μπορεί να είναι επιλεκτική και να αφορά μόνο κάποιες συντεταγμένες των επιχειρηματικών διαρθρώσεών τους.

Είναι εξίσου ατελέσφορες οι επιλογές αλλαγών στις οργανωτικές και διοικητικές δομές, όταν παραμένουν οι πεπαλαιωμένες οργανώσεις εργασίας όπως και οι εναλλακτικές προσεγγίσεις που προτείνουν την αλλαγή των εργασιακών σχέσεων διατηρώντας ανέπαφες τις διοικητικές διαρθρώσεις των επιχειρήσεων. Η προσπάθεια εξυγίανσης αγγίζει στο σύνολο οργάνωσης των δραστηριοτήτων που αναπτύσσουν οι ΔΕΚΟ και δεν μπορεί να απομονωθεί σε κάποιες από αυτές, εάν θέλουμε να είμαστε σοβαροί και συνεπείς με τις δεσμεύσεις μας για την έγκαιρη σύγκλιση της οικονομίας μας στα πρότυπα των υπολοίπων ευρωπαϊκών χωρών.

ΑΚΡΙΤΙΚΑ

Θάρσει λέγων τ' αληθές συ σφαλεί ποτέ
ΣΟΦΟΚΛΗΣ

κουβεντούλες με κάτσιο νόημα

Σ ΥΝΕΝΝΟΟΥΝΤΑΙ ΜΕ ΕΝΑ «ΝΕΥΜΑ»

Εχετε προσέξει, αγαπητοί αναγνώστες, πόσο εύκολα συνεννοούνται μεταξύ τους ή συνεργάζονται «εφ' όλης της ύλης» οι διεφθαρμένοι και απατεώνες; Με ένα νεύμα!

Και αντιληφθήκατε με ποιό.... σλόγκαν τα βρίσκουν; Με το σλόγκαν της... τιμιότητας!!

Ολοι οι διεφθαρμένοι και απατεώνες για...τιμιότητα ομιλούν.

Τ ΗΣ... ΔΑΝΕ

Για ποιά αύξηση του μετοχικού κεφαλαίου και τρίχες κατσαρές μας μιλάνε για την ΔΑΝΕ!! Στάχτη στα μάτια του κόσμου είναι. Ετσι θα κυλήσει η κατάσταση, κατά τα φαινόμενα.

Στο μεταξύ θα αλλάζουν συνεχώς χέρια οι μετοχές στο Χρηματιστήριο και μίαν όμορφη πρωίαν θα περιέλθουν τα χέρια 5-6 νέων «σωτήρων».

Προς το χρηματιστήριο αποσκοπούν άλλωστε τα τελευταία «συμβάντα»

Ξέρετε ποιά είναι σ' αυτό το νησί η πιο επικίνδυνη επιδημία,χειρότερη και από την μηνιγγίτιδα;

Η επιδημία, των «ξύπνιων» και των «σωτήρων»

Φοβού τους Δαναούς, σωτηρίαν επαγγέλλοντες.

Τ Ι ΓΙΝΕΤΑΙ ΤΕΛΙΚΑ;

Τι γίνεται τελικά με το μεγαλύτερο σκάνδαλο στην Ιστορία του νομού, μετά απ' εκείνο της ΔΑΝΕ; Το σκάνδαλο με τους «πλημμυροπαθείς», πραγματικούς (αλλά «κατεψυγμένους») και «μαϊμούδες»;

Και τί γίνεται με την πολυδιαφημισμένη υπόθεση της «δικαστικής διερευνήσεως» των δημοσίων έργων μετά την αναφορά του υφυπουργού Εθνικής Οικονομίας κ. Χρ. Πάχτα;

Είναι απονομή δικαιοσύνης αυτή, ισονομία και ισοπολιτεία;

Να επιδεικνύεται αλλού υπερβάλλων ζήλος και σε πολλές περιπτώσεις τα πραγματικά σκάνδαλα να μένουν στην αφθαλίνη; Οι νόμοι, λειτουργούν τελικά μόνο προς την κατεύθυνση των δημοσιογράφων που τολμούν να ξεσκεπάζουν την βρωμιά που επικρατεί στο Βασίλειο της Δαναμαρκίας;

Μήπως θα πρέπει να επέμβει τελικά ο εισαγγελέας Εφετών και στην ανάγκη ο εισαγγελέας του Αρείου Πάγου;

Η ΑΝΗΣΥΧΙΑ ΤΗΣ ΚΟΙΝΩΝΙΑΣ

Η ανησυχία που διαπερνάει την ελληνική κοινωνία είναι απροσδιόριστη προς το παρόν. Το αίσθημα της ανασφάλειας δεν καλύπτεται με την ατομική επιτυχία ή το βόλεμα,γιατί δεν έχει μονάχα οικονομικά χαρακτηριστικά. Ψάχνει να βρεί αυτό που του λείπει να γίνει άνθρωπος κι όχι για να «θρώσκει άνω» και να χάφτει μύγες, αλλά για να δεί τον διπλανό του.

Να γίνει κοινωνός της κοινής ζωής σε μια ελεύθερη κι ανθρώπινη κοινωνία. Δεν είναι τυχαίο που η έννοια της άμεσης Δημοκρατίας επιστρέφει χωρίς να είναι μία απλή αναφορά στον «χρυσόν αιώνα του Περικλέους»

Η αυτοδιοίκηση δεν είναι μονάχα το κύτταρο της Δημοκρατίας αλλά και η βάση της πολιτικής. Το κίνημα των πολιτών θα δημιουργηθεί γιατί πάντα θα υπάρχουν άνθρωποι που θα αισθάνονται την ανάγκη να προσδιορίσθούν με την απλή λέξη «αντιστέκομαι» και να ακουσθεί ο λόγος του ποιητή «αντισταθείτε» ως και σε μένα που τα ιστορώ όλα αυτά, γιατί χρειάζεται να διαποτίζεται η ζωή μας από τις αναλλοίωτες αξίες, καθότι το μέλλον θα έχει πολλή ξηρασία. Παρά το φαινόμενο... Ελ Νινιο.

Α ΠΟ ΣΑΡΑΝΤΑ ΚΥΜΑΤΑ

«ΑΠΟ ΣΑΡΑΝΤΑ ΚΥΜΑΤΑ» τιτλοφορείται η εκπομπή των ξένων εργαζομένων στη χώρα μας, που θα μεταδίδεται κάθε Κυριακή (απο τις 5/4) στη 1 το μεσημέρι από το Δεύτερο Πρόγραμμα (93.6 & 103.7 FM,) της ΕΡΑ. Στην παραγωγή και παρουσίαση μετέχουν εκπροσωποι από 9 γλωσσικές «κοινότητες», οι οποίοι απευθύνονται στους συμπατριώτες - ομόγλωσσους τους, παρέχοντας πληροφορίες, οδηγίες, ειδήσεις.κ.λ.π. Το συντονισμό αυτής της φυλετικής Βαβέλ έχει αναλάβει ο Νίκος Γιαννόπουλος.

Η ΕΡΑ πιστεύει πως αυτή η εκπομπή παρεμβαίνει σε μία κρίσιμη χρονική περιόδο. Οι εκδηλώσεις ρατσισμού είναι υπαρκτό φαινόμενο. Ενώ οι μέρες προς κατάθεση των δικαιολογητικών προς χορήγηση της αδείας εργασίας αρχίζουν να λιγοστεύουν. Πολλοί μετανάστες έχουν ανάγκη των βασικών πληροφοριών που τους παρέχει η εκπομπή Σχεδόν όλοι τους πέρασαν **«Απο σαράντα κύματα»** προκειμένου να φτάσουν στην Ελλάδα.

Ας ελπίσουμε ότι η εκπομπή θα τους εκφράζει στην πραγματικότητα.

Ν Α ΒΓΑΛΕΙ ΤΙΣ ΩΤΑΣΠΙΔΕΣ

Η ΚΥΒΕΡΝΗΣΗ αρνείται πεισματικά να παραδεχθεί ότι η πολιτική που ασκήθηκε για τις μικρομεσαίες επιχειρήσεις ήταν σε μεγάλο βαθμό υπεύθυνη για την υστέρηση της οικονομικής ανάπτυξης και της ανταγωνιστικότητας της ελληνικής οικονομίας, που συνέβαλαν ουσιαστικά και στην υποτίμηση της δραχμής.

ΜΕ ΔΕΔΟΜΕΝΗ την αδυναμία της κυβέρνησης, ηθελημένη ή μη, να κατανοήσει ότι, έστω και «κατόπιν εορτής» πρέπει επιτέλους να λάβει μέτρα θωράκισης της οικονομίας και αύξησης της παραγωγικότητας και ανταγωνιστικότητας των επιχειρήσεων, το κόστος της υποτίμησης θα είναι σημαντικά μεγαλύτερο από το εκτιμώμενο από την κυβέρνηση.

Ηδη, αρκετές μικρομεσαίες επιχειρήσεις βρίσκονται στο «κόκκινο» και προβαίνουν σε μείωση της παραγωγής τους, καθώς η αγοραστική δύναμη του καταναλωτικού κοινού συνεχώς συρρικνώνεται.

Η ΖΗΤΗΣΗ έχει πέσει στο ναδίρ και στην αγορά επικρατεί κλίμα ανασφάλειας. Ο κίνδυνος για νέα «λουκέτα» είναι ορατός , με άμεση συνέπεια την ένταξη χιλιάδων νέων «μελών» στη στρατιά των ανέργων... Επιχειρήσεις και καταναλωτές εκπέμπουν σήμα κινδύνου. Τουλάχιστον, ας βγάλει τις ωτασπίδες η κυβέρνηση...

Π ΕΡΙ... ΑΣΤΥΝΟΜΕΥΣΗΣ

Εδώ και χρόνια ακούμε σ' αυτό το νησί λόγια «παχειά» για δήθεν... ένταση της αστυνόμευσης, για δήθεν... πεζές και επωχούμενες περιπολίες και άλλα πχηρά παρόμοια.

Αλλα τίποτα δεν γίνεται. Εκτός από μερικές φωτεινές εξαιρέσεις υπηρεσιών, στο νησί συνεχίζει να επικρατεί η ιδια γεύση.

Οι πολίτες αισθάνονται ανασφάλεια,αυτό είναι σίγουρο.

Οι αστυνομικοί δεν βγήκαν ακόμα από τα γραφεία τους (οι φωτεινές εξαιρέσεις απλώς επιβεβαιώνουν τον κανόνα) παρά τις σαφείς οδηγίες του υπουργού Δημόσιας Τάξεως.

Ηδη άρχισε η τουριστική σαιζόν και τα προβλήματα θα οξυνθούν. Η ένταση της αστυνόμευσης είναι σήμερα επιτακτική ανάγκη. Η θέση των αστυνομικών είναι στους δρόμους και όχι στα γραφεία.. Κάποτε θα πρέπει να γίνει κατανοητό.

Ν Α ΠΡΟΣΤΑΤΕΥΘΟΥΝ

Είναι ΥΠΟΧΡΕΩΣΗ της Πολιτείας κι όχι δικαίωμα της να προστατεύσει τους εκδρομείς - μαθητές από τους λογής «επιτήδειους». Είτε αυτοί είναι εστιάτορες είτε μαγαζάτορες είτε ιδιοκτήτες νυκτερινών κέντρων,. Δεν λύνονται τα προβλήματα με τα... αφελή πρόστιμα. Η «σαρδελοποίηση» των παιδιών στα κέντρα και η στυγνή εκμετάλλευση τους πρέπει να χαρακτηρισθεί «Ιδιώνυμο αδίκημα». Η τιμωρία πρέπει να είναι αυστηρότερη στις κατά συρροήν περιπτώσεις και στις υποτροπές.

Μόνο αυτή την γλώσσα καταλαβαίνουν οι «επιτήδειοι».

Το ίδιο πρέπει να ισχύσει και στην περίπτωση των κυλικείων των σχολείων που διαθέτουν απαγορευμένα είδη.

Οταν ο άλλος κονομάει τα... άντερα του,τον «μάρανε» νομίζετε, αν πληρώσει μερικά ψωροχιλιάρικα ως «πρόστιμο»;

Δυστυχώς,η νομοθεσία είναι υπέρ των «κατεργάρηδων» κάθε μορφής και είδους. Και οφείλει κάποτε να αλλάξει. Αν δεν θέλουμε να γίνουμε ζούγκλα.

Υ.Τ.Υ.

Η ΑΠΟΨΗ ΤΗΣ ΗΜΕΡΑΣ

Η εξυγίανση της Ολυμπιακής ακολουθεί τον δρόμο της και φαίνεται, μετά από χρόνια ταλαιπωρίας του κοινού και άσκοπων δαπανών του Δημοσίου, θα αλλάξει το καθεστώς λειτουργίας. Βέβαια, όλα αυτά γίνονται με το γνωστό φολκλόρ συνδικαλιστών και πολιτικών, που δεν χάνουν την ευκαιρία προκειμένου να αναδειχθούν ως «υπερασπιστές δικαιωμάτων»»

Παρά την πρόοδο που φαίνεται να συντελείται, παραμένει η διαπίστωση ότι οι ρυθμίσεις, που θεωρούνται πρωτοποριακές με τα ελληνικά δεδομένα, συμβαίνουν με μεγάλη καθυστέρηση και σε μικρές δόσεις. Ετσι μόνον απορροφώνονται οι νέες εξελίξεις από την ελληνική κοινωνία...

Το πραγματικό πρόβλημα είναι ότι η δύσκολη, όπως αποδεικνύεται, προσπάθεια εξυγίανσης είναι αναγκαία όχι μόνον στην Ολυμπιακή, αλλά στις περισσότερες δημόσιες επιχειρήσεις. Η δημοσιονομική εξυγίανση δεν είναι εφικτή, αν δεν γίνουν σημαντικές τομές.

Η δεκαετία του '80 συσσώρευσε όχι μόνον δημόσιο έλλειμμα, αλλά και στρεβλώσεις που τώρα η ελληνική κοινωνία είναι υποχρεωμένη να ξεπεράσει σε σύντομο χρονικό διάστημα...

ΑΠΛΑ ΛΟΓΙΑ



ΓΡΑΦΕΙ Ο ΓΙΩΡΓΗΣ ΜΑΣΣΑΒΕΤΑΣ
e mail:mass@aeas.net.gr

Ο ΚΑΒΓΑΣ ΓΙΑ ΤΟΥΣ ΛΟΥΦΕΔΕΣ

Μακάρι να ήταν το ιδεολογικό πάθος εκείνο που ξεσηκώνει όλους αυτούς που αντιδρούν σις αποκρατικοποιήσεις. Θα ήταν τουλάχιστον σεβαστό. Και πράγματι για μερικούς από αυτούς είναι. Οχι όμως για όλους. Οι άλλοι απλώς επενδύουν ιδεολογικώς τα σκοτεινά τους κίνητρα. Το γεγονός δηλαδή ότι ενεργούν ως κρύφιες δυνάμεις πιέσεως, για λογαριασμό συγκεκριμένων συμφερόντων.

Η μαύρη αλήθεια είναι ότι αν προχωρήσει πράγματι η ιδιωτικοποίηση όλων των ΔΕΚΟ, πολλοί θα χάσουν τα «κεκτημένα» τους. Και δεν αναφέρομαι βεβαίως σε εργασιακά κεκτημένα. Αλλά σ' εκείνα των προμηθευτών, των εργολάβων, των μεσαζόντων. Κι είναι κοινό μυστικό πώς ο καθένας απ' αυτούς έχει τους δικούς του ανθρώπους στο ευρύτερο πολιτικό παιχνίδι. Είτε είναι βουλευτές, είτε συνδικαλιστικά στελέχη. Θα χάσουν λοιπόν οι επιχειρηματίες που λυμαίνονται τον δημόσιο τομέα. Αλλά θα χάσουν και εκείνοι τους οποίους ενισχύουν οικονομικά αυτοί οι επιχειρηματίες.

«Πώς να σε βοηθήσω αγαπητέ μου στις επόμενες εκλογές, αν δεν πάρω τη δουλειά του ΟΣΕ, της ΔΕΗ, του ΟΣΕ; Τόσα χρόνια σε βοηθάω, τώρα πρέπει να βοηθήσεις κι εσύ. Στο κάτω - κάτω αυτό που σου ζητάω θα σε κάνει και αγαπητό σε χιλιάδες ψηφοφόρους, που έχουν κι εκείνοι λόγο να μην θέλουν τις αποκρατικοποιήσεις»»

Αν επρόκειτο η απόφαση να ληφθεί στη βουλή με μυστική ψηφοφορία, να είστε βέβαιοι ότι κανένα νομοσχέδιο για αποκρατικοποιήσεις δεν θα μπορούσε να περάσει. Γιατί είναι αρκετά ευρύ το μέτωπο των διαπλεκομένων συμφερόντων. Και δεν είναι καθόλου... μονόχρωμο. Διότι εκείνοι που κάνουν τη δουλειά τους με υπόγειες διαδικασίες, ταΐζουν προς πάσα κατεύθυνση. Και κατά τούτο, όσο και αν δεν είναι αποκρουστική, είναι ταυτοχρόνως και αναπόφευκτη η προσφυγή στο μέτρο της «κομματικής πειθαρχίας».

Είναι τέτοια η ισχύς των διακυβευομένων συμφερόντων ώστε δεν αρκεί να έχει μία κυβέρνηση ισχυρή κοινοβουλευτική πλειοψηφία, για να μπορεί να περάσει τέτοιες μεταβολές, που συνιστούν στ' αλήθεια διαρθρωτικές αλλαγές, επώδυνες μεν, αλλά και ασφυκτικώς αναγκαίες.

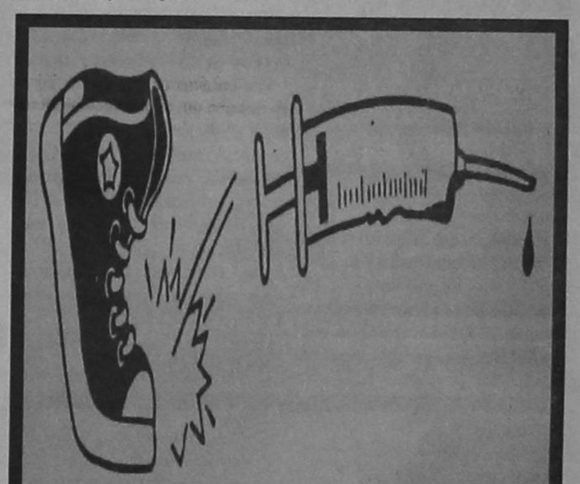

Ν ΑΡΚΩΤΙΚΑ;

ΟΧΙ, ΕΥΧΑΡΙΣΤΩ!

GRAND HOTEL

ΤΟΛΜΗΣΑΜΕ ΝΑ ΔΗΜΙΟΥΡΓΗΣΟΥΜΕ ΚΑΙ ΠΑΛΙ ΤΟ GRAND HOTEL ΤΩΝ 5 ΑΣΤΕΡΩΝ

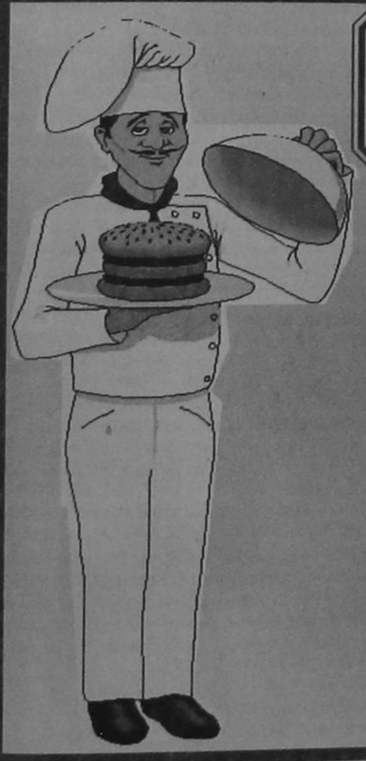

ΣΑΣ ΛΥΝΟΥΜΕ ΤΑ ΧΕΡΙΑ
GRAND HOTEL CATERING

ΔΕΞΙΩΘΕΙΤΕ ΤΟΥΣ ΦΙΛΟΥΣ ΣΑΣ ΧΩΡΙΣ ΚΟΠΟ,
ΟΠΟΥ ΘΕΛΕΤΕ
ΝΟΣΤΙΜΑ ΓΡΗΓΟΡΑ & ΟΙΚΟΝΟΜΙΚΑ
ΓΙΑ ΓΑΜΟΥΣ ΒΑΠΤΙΣΕΙΣ ΕΠΕΤΕΙΟΥΣ ΕΓΚΑΙΝΙΑ

GRAND HOTEL CATERING
ΚΙ ΕΣΕΙΣ ΑΣΧΟΛΗΘΕΙΤΕ
ΜΕ ΟΛΑ ΤΑ ΑΛΛΑ
ΤΗΛ. 26284



ΓΙΑ ΠΟΙΑ «ΑΙΣΙΟΔΟΞΙΑ» ΟΜΙΛΕΙΤΕ, ΚΥΡΙΕ ΝΟΜΑΡΧΗ;

από ➡ Σελ. 1

Το δ.σ. της ΔΑΝΕ πομπωδώς ανακοίνωνε μέχρι πρότινος, ότι το πλοίο «Ρόδος» θα ήταν «έτοιμο προς... επαναδρομολόγηση «το αργότερο μέχρι την 28η Μαρτίου» και το «Πάτμος» μέχρι τις... 10 Απριλίου. Διαπιστώθηκε, όμως, ότι παραπλανούσε, τουλάχιστον, τους μετόχους και την κοινή γνώμη, αφού, αντί της επαναδρομολογήσεως στις «δεσμευτικές» ημερομηνίες, «ξαφνικά» έστειλε το «Ρόδος» στα ναυπηγεία Χαλκίδας, του Λελάκη, ενώ το «Πάτμος» βρίσκεται ακόμα στον Πειραιά (παρά τα όσα περί του αντιθέτου ανακοινώθηκαν), λόγω των γνωστών προβλημάτων με το NAT (στο οποίο οφείλονται περίπου 200 εκ. δρχ.!). Οπως διαπιστώθηκε μάλιστα, η συμφωνία δεν έγινε απ' ευθείας με τον Λελάκη αλλά με τον επιχειρηματία Γεωργίου που εκμεταλλεύεται στην Ρόδο «υδροπέργα»! Σύμφωνα μάλιστα με τις συμφωνίες, ο μεσολαβητής και κατ' επέκταση τα ναυπηγεία έρχονται πρώτα στις διεκδικήσεις (σε περίπτωση μη καταβολής των δαπανών) με την λογική της «επιθαλάσσιας αρωγής»!

Ενώ πομπωδώς είχε ανακοινωθεί (μετά μάλιστα και την αλλαγή ασφαλιστή) ότι η ασφαλιστική εταιρεία θα κάλυπτε τις δαπάνες επισκευής των πλοίων, «ξαφνικά» γίνεται λογος για... έλλειψη χρημάτων! Εντυπωσιάζει μάλιστα το γεγονός ότι δεν έγιναν προσπάθειες συνεννοήσεως με τις Τράπεζες (κυρίως την Εμπορική) για την άμεση επισκευή των πλοίων (που ήταν και προς το συμφέρον των Τραπεζών) και την δρομολόγησή τους, ενόψει και των μαθητικών εκδρομών, με αποτέλεσμα, όχι μόνον να χαθούν πολλά εκατομμύρια, απ' αυτά που δεν έχει η εταιρεία, αλλά να πατήσει «για τα καλά» πόδι στην γραμμή ο Γερ. Αγούδημος, δρομολογώντας 4 πλοία και δημιουργώντας «τετελεσμένα» σε περίπτωση που η ΔΑΝΕ δεν μπορέσει να ορθοποδήσει!!

Την ίδια ώρα και το «Ιάλυσος» παραμένει στο λιμάνι του Πειραιά (δεν πήγε για δεξαμενισμό) λόγω της συνεχιζόμενης επισχέσεως εργασίας. Στο μεταξύ το προσωπικό εγγράφει νέες αξιώσεις (αφού δικαιούται μισθού, αν και κάθεται) και τα χρέη εκτινάσσονται στα ύψη με ό,τι αυτό συνεπάγεται για το μέλλον της εταιρείας.

Ο νομάρχης - πρόεδρος είναι, όμως, «υπεραισιόδοξος», πιστεύοντας προφανώς, ότι απευθύνεται σε αφελείς.

Πρόβλημα και μάλιστα σοβαρό προέκυψε (ιδιαίτερα χθες) και με τα πλοία «Ringhaven» και «Parkhaven», που είναι δρομολογημένα στην Βόρεια Θάλασσα (και των οποίων, στο μεταξύ, το «μάνατζμεντ» ανέλαβε η ΔΑΝΕ), λόγω αρνήσεως της «Shell», να χορηγήσει λιπαντικά (τα χρέη προς την εταιρεία αυτήν ανέρχονται σε δεκάδες εκατομμυρίων). Τελικά βρέθηκε προσωρινή λύση, αλλ' όπως φημολογείται η «Shell» θα προχωρήσει σε κατασχέσεις, αν δεν εξοφληθεί σύντομα, ενώ σε απελπιστική κατάσταση βρίσκονται πληρώματα και διοικητικό προσωπικό (στο μεταξύ πλησιάζει το Πάσχα) λόγω μη καταβολής των δεδουλευμένων. Μάλιστα τα πληρώματα του «Λέρος» διέψευσαν χθες τον νομάρχη, που δήλωσε ότι «πληρώθηκαν». Οπως τόνιζαν τους οφείλονται οι μισθοί των μηνών Ιανουαρίου - Φεβρουαρίου και Μαρτίου. Στο λιμάνι του Πειραιά η αίσθηση που επικρατεί είναι, ότι αν κάποιος προχωρήσει σε κατάσχεση, «θα πέσουν όλοι οι πισωτές αμέσως πάνω στην ΔΑΝΕ και τίποτα δεν θα μείνει όρθιο».

Την ίδια ώρα «ούτε φωνή, ούτε ακρόαση» από τον Κύπριο επιχειρηματία Μάριο Χαραλαμπίδη, που οφείλει στην ΔΑΝΕ 1 δισ. περίπου και τίποτα δεν γίνεται για την είσπραξή του. Εδώ τα πράγματα μάλιστα είναι κάτι παραπάνω από «περίεργα», για να αποφύγουμε άλλους χαρακτηρισμούς.

Η ΔΑΝΕ στην κυριολεξία, εκούσια ή ακούσια «δουλεύει» για τον Γερ. Αγούδημο, αφού και οι «διαπραγματεύσεις» με την Ναυτιλιακή Εταιρεία Λέσβου (ΝΕΛ) απόνισαν ή πάγωσαν. Λέγεται μάλιστα ότι οι άνθρωποι της ΝΕΛ «έπαθαν την πλάκα τους» για τον τρόπο που αντιμετωπίζονται τα πράγματα της ΔΑΝΕ. Στην Μυτιλήνη πιστεύουν, ότι «οι άνθρωποι της ΔΑΝΕ δεν ενδιαφέρονται στην πραγματικότητα ώστε να βρεθεί λύση στο πρόβλημα»!

Στο καλάθι των αχρήστων ερρίφθη εξάλλου και η μόνη λύση (υπό τις συνθήκες που διαμορφώθηκαν), της ιδρύσεως δηλαδή εταιρείας εκμεταλλεύσεως των πλοίων της ΔΑΝΕ που θα συγκέντρωνε το άμεσο ενδιαφέρον τόσο δωδ/νησίων επενδυτών, όσο και «ξένων» (Από την λοιπή επικράτεια)

Πληροφορίες, στο μεταξύ, προερχόμενες από κορυφαίο παράγοντα της ΔΑΝΕ, ανέφεραν ότι ο νομάρχης με επιστολή του προς τον εφοπλιστή κ. Γερ. Αγούδημο τον καλεί να έρθει στην Ρόδο «για να συζητηθεί η πρόταση του». Ποιά είναι η πρόταση αυτή παραμένει άγνωστο.

Από ναυτιλιακούς κύκλους του Πειραιά έγινε ωστόσο, γνωστό ότι οι κ.κ., Καλογηράτος και Τσάκος (της ΝΕΛ) κατέθεσαν κοινή πρόταση για την ανάληψη της εκμετάλλευσης και διαχειρίσεως της ΔΑΝΕ υπό την προϋπόθεση ότι θα τους ανατεθεί και το «μάνατζμεντ». Η δήλωση, επομένως, του νομάρχη ότι «δεν γίνονται διαπραγματεύσεις» και ότι η ΔΑΝΕ «θα κινηθεί με ίδιες δυνάμεις» και παραπλανητικές είναι και αναληθείς.

ΣΥΓΚΡΑΤΗΜΕΝΗ ΑΙΣΙΟΔΟΞΙΑ ΑΠΟ ΤΟΥΣ ΞΕΝΟΔΟΧΟΥΣ

από ➡ Σελ. 1

αλλά και της υπολειτουργίας της ΔΑΝΕ δήλωσε ότι για φέτος δεν «βλέπει» να υπάρχουν επιπτώσεις, όμως φοβάται ότι ίσως αυτό «κοστίσει» στην Ρόδο στα επόμενα χρόνια.

Σε ότι αφορά την επίσκεψη Σκουλά στην Ρόδο την ερχόμενη Τρίτη ο κ. Μηναΐδης τόνισε ότι «το κράτος θα πρέπει επέλουγς να βοηθήσει να δημιουργηθούν οι υποδομές για τον χειμερινό τουρισμό» ενώ για την αξιοποίηση του Γκόλφ Αφάντου εξέφρασε την απαισιοδοξία του. Οπως είπε «δεν βλέπει να υπάρχουν ενδιαφερόμενοι επενδυτές για την περιοχή μας» ενώ απέκλεισε το ενδεχόμενο αναμείξεως ντόπιων επιχειρηματιών στο θέμα αυτό γιατί, όπως είπε, απαπούνται 18 με 20 Δις.

Αναφερόμενος τέλος στην τελευταία όξυνση των σχέσεων της Ενωσης Ξενοδόχων Ρόδου με τα Σωματεία Επισιτισμού - Τουρισμού με αφορμή την άρνηση της να υπογράψει τοπική σύμβαση εργασίας, δήλωσε, ότι «ναι μεν είναι δικαίωμα τους να προσφεύγουν στον ΟΜΕΔ είναι όμως και δικαίωμα των ξενοδόχων να προσπαθήσουν να αμυνθούν».

Πιο αναλυτικά: Αναφερόμενος στην εξέλιξη της νέας τουριστικής περιόδου ο κ. Β. Μηναΐδης δήλωσε ότι «παρά τις αρνητικές ενδείξεις που υπήρχαν και δεν ήταν όλες ιδιαίτερα αισιόδοξες, τώρα με την υποτίμηση της δραχμής που έγινε, που είναι μάλιστα αρκετά σοβαρή θέλουμε να ελπίζουμε ότι θα είναι μια καλή χρονιά και ότι θα σταματήσουν οι τουρ οπερέπορς να μας χτυπούν ειδικές προσφορές. Πιστεύω ότι θα είμαστε καλύτερα από πέρυσι και η τουριστική αύξηση θα προσεγγίσει το 10%. Ομως δεν θα πρέπει να μας διαφεύγει το γεγονός ότι οι τιμές που έχουμε δώσει είναι αυτές που δίναμε και πριν από τρία χρόνια».

Αναφερόμενος στα προβλήματα που έχουν παρουσιασθεί στην διακίνηση των εκδρομέων - μαθητών κυρίως λόγω «Ο.Α.», ο κ. Μηναΐδης δήλωσε ότι «θα πρέπει να δοθεί μια λύση σε ότι αφορά την Ολυμπιακή Αεροπορία η οποία οφείλει να προσαρμοσθεί στα ευρωπαϊκά δεδομένα. Οσον αφορά τα προβλήματα που παρουσιάσθηκαν τόσο από την ΟΑ όσο και από την ΔΑΝΕ δεν νομίζω ότι θα επηρεάσει φέτος τον αριθμό των μαθητών που θα επισκεφθούν την Ρόδο. Δεν φαίνεται να έχουμε άξια λόγου μείωση. Ισως φθάσουμε και τους 30.000 μαθητές. Πάντως είναι αξιοθαύμαστο που διατηρείται σ' αυτό το υψηλό επίπεδο ο μαθητικός τουρισμός στην περιοχή μας κάτι όμως που μπορεί να κοστίσει ακριβά στην Ρόδο τα επόμενα χρόνια».

Αναφερόμενος στην επίσκεψη Σκουλά, την ερχόμενη Τρίτη στην Ρόδο ο κ. Μηναΐδης τόνισε ότι «δεν θα πρέπει η πολιτεία να μείνει μόνο στην εξαγγελία του προγράμματος χειμερινού τουρισμού στην Ρόδο αλλά θα πρέπει να προχωρήσει και στις αναγκαίες υποδομές. Ποτέ το κράτος δεν ασχολήθηκε σοβαρά μ' αυτό που λέγεται χειμερινός τουρισμός και γι' αυτό αποτύχαμε όταν άλλες περιοχές που έχουν τις ίδιες καιρικές συνθήκες πέτυχαν, όπως η Κύπρος, η Μάλτα κ.λπ».

Αναφερόμενος στην αξιοποίηση του Γκόλφ Αφάντου ο κ. Μηναΐδης επεσήμανε ότι οι αλλεπάλληλοι άγονοι διαγωνισμοί για την αξιοποίηση του δείχνει ότι δεν υπάρχει επενδυτικό ενδιαφέρον για την περιοχή μας. Πρόσθεσε ότι και η προσπάθεια που ξεκίνησε για την δημιουργία εταιρείας λαϊκής βάσεως από ντόπιους επιχειρηματίες ναυάγησε γιατί απαιτούνται κεφάλαια ύψους 18 με 20 Δις όταν στην Κρήτη μόνο με 500 εκατομ. ξενοδόχοι ανέλαβαν την λειτουργία γηπέδων γκόλφ. «Εδώ τα πράγματα είναι απαγορευτικά γιατί έχει κυρίως το ξενοδοχειακό συγκρότημα κάτι που δεν υπάρχει σε άλλες ανάλογες περιπτώσεις στην υπόλοιπη Ελλάδα».

Στο σημείο αυτό ο κ. Μηναΐδης επεσήμανε ότι τώρα με την μείωση των δραστηριοτήτων του ΕΟΤ είναι επιτακτική η ανάγκη να ενισχυθούν οργανωτικά αλλά και οικονομικά φορείς όπως η ΠΡΟΤΟΥΡ για την διαφήμιση της Ρόδου.

Τέλος, αναφερόμενος στην όξυνση που δημιουργήθηκε με τα τρία Σωματεία των Εργαζομένων στον Τουρισμό λόγω της αρνήσεως της Ενωσης Ξενοδόχων Ρόδου να υπογράψει τοπική σύμβαση εργασίας ο κ. Μηναΐδης, αφού ανέφερε ότι είναι δικαίωμα των Σωματείων να προσφύγουν στον ΟΜΕΔ δήλωσε ότι «Δεν νομίζω ότι με αυτά που προσπαθούν να επιτύχουν θα πάρουν περισσότερα. Πρέπει να αντιληφθούν ότι δεν είμαστε σε θέση να δώσουμε αυξήσεις όχι γιατί δεν θέλουμε αλλά γιατί δεν μπορούμε. Τα προβλήματα δεν θα λυθούν με την αντιπαράθεση. Πάντως είναι δικαίωμα τους να προσφεύγουν στον ΟΜΕΔ αλλά και εμείς θα προσπαθήσουμε να αμυνθούμε με πολιτισμένο τρόπο».

«ΕΔΩ ΚΑΙ ΤΩΡΑ» ΠΡΕΠΕΙ ΝΑ ΣΥΝΕΧΙΣΘΕΙ ΤΟ ΕΡΓΟ ΤΗΣ ΜΑΡΙΝΑΣ

από ➡ Σελ. 1

που βρίσκεται στην Ρόδο για την καταγραφή των καταστροφών που προκλήθηκαν από την τελευταία θεομηνία και εκπροσώπων της αναδόχου εταιρείας.

Μετά την επιθεώρηση των έργων και την επί μακρόν συζήτηση με τους μηχανικούς του ΕΟΤ γύρω από τα προβλήματα που παρουσιάσθηκαν κατά την εξέλιξη του έργου η εκτίμηση της Δ.Ε. του ΤΕΕ είναι ότι απαιτείται η «εδώ και τώρα» αντιμετώπιση του προβλήματος γιατί διαφορετικά ο κίνδυνος να μείνει ημιτελές το έργο είναι πλέον προ των πυλών. Αξίζει να σημειωθεί ότι σύμφωνα με τα όσα δήλωσαν μηχανικοί του ΕΟΤ στα μέλη του ΤΕΕ το έργο συνεχίζεται κανονικά παρά την εντολή Πάχτα για διακοπή.

Σε ότι αφορά το μέγεθος των ζημιών στο υπό κατασκευήν έργο οι πρώτες εκτιμήσεις από την πλευρά του ΕΟΤ το ανεβάζουν στο ποσό των 200 εκατομμυρίων ενώ η πλευρά του εργολάβου στα 500 εκατομμύρια!!!

Πάντως η τελική απόφαση θα ληφθεί από το ΔΣ του ΕΟΤ αφού πρώτα οι τεχνικές του υπηρεσίες μελετήσουν το πόρισμα της επιτροπής θεομηνιών.

ΣΕ ΣΤΑΣΗ ΑΝΑΜΟΝΗΣ ΤΟ ΤΟΠΙΚΟ ΠΑ.ΣΟ.Κ. ΓΙΑ ΤΟΥΣ ΥΠΟΨΗΦΙΟΥΣ

από ➡ Σελ. 1

Οπως έγινε γνωστό η Νομαρχιακή Επιτροπή στην συνεδρίαση της έκανε μία γενική ανασκόπηση της κατάστασης όπως αυτή τείνει να διαμορφωθεί σε όλους τους νέους δήμους στην περιοχή ευθύνη της σε σχέση πάντα με τις υποψηφιότητες μελών της που έχουν εκδηλωθεί μέχρι σήμερα χωρίς όμως να λάβει αποφάσεις εν όψει της συνεδρίασης της Κεντρικής Επιτροπής που θα ρυθμίσει τις διάφορες εκκρεμότητες που υπάρχουν. Εγινε πάντως μια πρώτη αναφορά στους Δήμους Ιαλυσού , Καμείρου, Απαβύρου, Καλλιθέας Αρχαγγέλου, Αφάντου, Λίνδου, Νότιας Ρόδου καθώς και στους Δήμους Σύμης , Τήλου, Χάλκης, Κάσου και Καρπάθου. Ιδιαίτερη έμφαση η Νομαρχιακή Επιτροπή έδωσε στις εξελίξεις στα δημοτικά πράγματα της Καρπάθου όπου η κατάσταση εμφανίζεται τελείως ανεξέλεγκτη μετά και τις τελευταίες ανακοινώσεις μελών του Επαρχιακού Γραφείου. Αποφασίσθηκε να κληθούν τα μέλη του Επαρχιακού Συμβουλίου και τα δύο μέλη της Νομαρχιακής Επιτροπής που εκλέγονται στην Κάρπαθο σε συνεδρίαση της ΝΕ για να αποφασισθούν οι κινήσεις που πρέπει να γίνουν για την εκτόνωση της κατάστασης.

Σε ότι αφορά τους υπόλοιπους νέους δήμους αποφασίσθηκε να οριστούν μέλη της ΝΕ κατα δήμο αφ' ενός για να μελετηθούν καλύτερα τα δεδομένα της κάθε περιοχής και αφ' ετέρου για να συνεχιστούν οι επαφές με όλους όσους έχουν εκδηλώσει ενδιαφέρον για υποψηφιότητα προκειμένου να τεθεί στο βαθμό που είναι δυνατόν «φρένο» σε όλους τους επίδοξους δημάρχους έως ότου αποφασισθούν οι διαδικασίες που θα ακολουθηθούν.

ΑΝΑΣΥΓΚΡΟΤΗΣΗ ΤΗΣ «Ν.Δ.»

από ➡ Σελ. 1

της Ν. Δημοκρατίας με τη συμμετοχή ολόκληρης της απερχόμενης Διοίκησης, διευρυμένης στο σύνολό της, καθώς και του προέδρου της ΝΟΔΕ κ. Καραχάλιου όπως και του κ. Χαραλάμπη Νικολάου, ανεξάρτητου υποψηφίου Δημάρχου της Πόλεως Ρόδου που στηρίζεται από τη Ν.Δ. και αποφάσισε τα πιο κάτω:

1. Τόσο οι κομματικές και κοινωνικές δραστηριότητες, όσο και η Πολιτική παρουσία της απερχόμενης Τ.Ε. κρίνονται θετικές.

2. Η οργανωτική ανασυγκρότηση του κόμματος σε τοπικό επίπεδο και η ενεργοποίηση εκ νέου των Τοπικών ΕΚΟ - Τμήματος Γυναικών - Επιτροπών κομματικής δράσης, πρέπει να ολοκληρωθεί.

3. Καλεί σε συσπείρωση όλα τα στελέχη, μέλη και οπαδούς της Ν.Δ., προκειμένου να ανταποκριθούμε στις προκλήσεις των καιρών για το καλό των πολιτών και του τόπου.

4. Η Τ.Ο. ως ζωντανή μαχόμενη δύναμη με σημαία τη Ν.Δ. και ψυχικά ενωμένη θα δώσει τον αγώνα της για το καλό του τόπου και της παράταξης.

5. Οι καιροί είναι δύσκολοι. Κανείς δεν δικαιούται να είναι απών από το προσκλητήριο του κόμματος».

ΚΑΤΑΣΧΟΝΤΑΙ ΤΑ ΠΛΟΙΑ ΤΗΣ ΔΑΝΕ ΑΠΟ ΤΗΝ ΕΜΠΟΡΙΚΗ!

από ➡ Σελ. 1

- έχουν εξαντληθεί τα όρια ανοχής της προς τη διοίκηση της εταιρείας ενώ δεν φαίνεται να είναι διασφαλισμένη η δρομολόγηση όλων των πλοίων της σε σύντομο χρονικό διάστημα,
- η μετάθεση της γενικής συνέλευσης για τις 12 Απριλίου «απομακρύνει» κάθε πιθανότητα εκπλήρωσης μέρους των υποχρεώσεων της ΔΑΝΕ στο επόμενο χρονικό διάστημα.
- η οικονομική κατάσταση της ΔΑΝΕ επιβαρύνθηκε σημαντικά μετά την υποτίμηση της δραχμής, καθώς εκκρεμεί η αποπληρωμή δανείου **21 εκατ. δολαρίων** ενώ όλα της τα πλοία είναι υποθηκευμένα. Οπως ανέφεραν χθες στελέχη της Εμπορικής η πρακτική που ακολουθείται από τις τράπεζες σε αυτές τις περιπτώσεις - και είναι πολύ πιθανό τελικά η συγκεκριμένη να μην αποτελέσει εξαίρεση - είναι η εξής:
- κλείνουν όλοι οι λογαριασμοί της εταιρείας και η απόφαση κοινοποιείται, προκειμένου σε καθορισμένο χρονικό διάστημα να τακτοποιηθούν οι οικονομικές εκκρεμότητες.
- εάν δεν υπάρξει ανταπόκριση η τράπεζα προβαίνει στην κατάσχεση των πλοίων της.

Παρά το γεγονός ότι τα ίδια στελέχη της Εμπορικής δεν ήθελαν να δεσμευθούν χθες ως προς τις ενέργειες της διοίκησης, δεν απέκλειαν το ενδεχόμενο να υιοθετηθεί τελικά αυτή η τακτική και τα πλοία της ΔΑΝΕ τελικά να κατασχεθούν.

Ο κ. ΔΗΜ. ΚΑΡΑΧΑΛΙΟΣ ΒΑΖΕΙ ΤΑ ΠΡΑΓΜΑΤΑ ΣΤΗΝ ΟΡΘΗ ΤΟΥΣ ΘΕΣΗ

από ➡ Σελ. 1

Ο κ. Δ. Καραχάλιος υπερημύνθη της απόφασης για την στήριξη ανεξάρτητου υποψηφίου νομάρχη τονίζοντας, ότι «είναι ίσως η μόνη δυνατότητα τώρα η Νέα Δημοκρατία να κερδίσει τις εκλογές εκπαραθυρώνοντας τον σημερινό νομάρχη κ. Γιάννη Παρασκευά».

Πιο αναλυτικά: Ο κ. Καραχάλιος αναφερόμενος στην επίθεση που δέχθηκε τις τελευταίες ημέρες από την Τ.Ε. Καλυθιών δήλωσε ότι «το περιστατικό θεωρείται λήξαν μετά τις αμοιβαίες εξηγήσεις που δόθηκαν προχθές το βράδυ. Κατόπιν πρωτοβουλίας του προέδρου της ΤΕ Καλυθιών κλήθηκα στην συνεδρίαση της επιτροπής και δώσαμε αμοιβαίες εξηγήσεις. Σφίξαμε τα χέρια και καταλάβαμε όλοι τα σφάλματα που κάναμε. Πιστεύω ότι οι Καλυθιές, όπως πάντα, θα αποτελέσουν το προπύργιο της εξόρμησης της Νέας Δημοκρατίας σε όλες τις εκλογικές αναμετρήσεις που έρχονται»»

Και συνέχισε λέγοντας ότι «Οι τόνοι πέφτουν και όλοι ερχόμαστε στην φυσιολογική εξέλιξη των πραγμάτων και όχι μόνο στις Καλυθιές. Πιστεύω ότι στο άμεσο μέλλον θα αλλάξει το κλίμα και θα είμαστε όλοι ενωμένοι προς ένα και μοναδικό στόχο που δεν είναι άλλος από την νίκη στις εκλογές».

Αναφερόμενος στην κριτική που ασκήθηκε για τις διαδικασίες που ακολουθήθηκαν ο κ. Καραχάλιος υπήρξε κατηγορηματικός «ουδέποτε στο παρελθόν τόσα πολλά άτομα κλήθηκαν και συζήτησαν τόσες ώρες πριν πάρουν τις αποφάσεις που ελήφθησαν με όλους τους τύπους. Ηταν πρωτοφανής για την Νέα Δημοκρατία τόσο η κινητοποίηση όσο και οι συζητήσεις που έγιναν όπως ήταν πρωτοφανής και η απόφαση που ελήφθη. Είναι πρώτη φορά από τότε που εγώ θυμάμαι την Νέα Δημοκρατία να λαμβάνει απόφαση να στηρίξει υποψήφιο ο οποίος δεν ανήκει στον άμεσο κομματικό περίγυρό της. Θα πρέπει όλοι να περιμένουν τα αποτελέσματα αυτής της συνεργασίας για να μπορούν να ισχυριστούν αν ήταν για το καλό ή όχι του κόμματος».

Ερωτηθείς αν πιστεύει ότι η απόφαση αυτή ήταν πολιτικά ορθή για την Νέα Δημοκρατία ο κ. Καραχάλιος δήλωσε τα εξής: «Η Ν.Δ. για να φτάσει σ' αυτήν την απόφαση προβληματίσθηκε και εργάσθηκε για μεγάλο χρονικό διάστημα σκληρά. Η απόφαση που ελήφθη με μεγάλη μάλιστα πλειοψηφία απηχεί την θέση των ψηφοφόρων του κόμματος που βρίσκονται εδώ και χρόνια στο περιθώριο.

Σήμερα τους δίνεται η ευκαιρία να «πατήσουν πόδι» στην Νομαρχία.

Εάν καταφέρουμε να μην εκλεγεί ο Γιάννης Παρασκευάς, θα είναι μια νίκη για την Νέα Δημοκρατία και τα «οφέλη» των Νεοδημοκρατών θα είναι πολλά. Θα συνασκήσουν εξουσία μετά από πολλά χρόνια. Πρέπει να καταλάβουμε όλοι ότι οι νεοδημοκράτες βρίσκονται σήμερα τελείως στο περιθώριο. Σήμερα μπορούμε να τους βγάλουμε από αυτό και ν' αλλάξουμε τελείως την φορά των πραγμάτων και για το κόμμα μας αλλά και για την Δωδ/σο».

ΠΡΟΣ ΟΜΑΛΟΠΟΙΗΣΗ ΟΔΗΓΟΥΝΤΑΙ ΟΙ ΣΧΕΣΕΙΣ ΜΕΤΑΞΥ ΤΑΞΥ - ΠΑΤΡΩΝ

από ➡ Σελ. 1

του πρώτου να διαχωρίσει από 1ης Απριλίου τους γιατρούς σε «εργαστηριακούς» και «θεράποντες» προκειμένου (όπως ισχυριζόταν η Διοίκηση του Ταμείου) «να περιορισθεί η κατασπατάληση των οικονομικών του που έχει παρατηρηθεί σε αρκετές περιπτώσεις».

Οι συμβαλλόμενοι γιατροί της Ρόδου μετά από συνεργασία με το Διοικητικό Συμβούλιο του Ιατρικού Συλλόγου Ρόδου αντέδρασαν δυναμικά και αρνήθηκαν να υπογράψουν νέες συμβάσεις ενώ με σκληρή επιστολή τους προς την Διοίκηση του ΤΑΞΥ ξεκαθάριζαν ότι δεν πρόκειται να αποδεχθούν την απόφαση αυτή και την καθιστούσαν υπεύθυνη για την ταλαιπωρία των ασφαλισμένων.

Θα πρέπει να σημειωθεί ότι η απόφαση του ΤΑΞΥ είχε ξεσηκώσει θύελλα διαμαρτυριών και στις υπόλοιπες τουριστικές περιοχές της χώρας όπου οι συμβεβλημένοι γιατροί ακολούθησαν την τακτική των συναδέλφων τους στην Ρόδο.

Υστερα από την εξέλιξη αυτή, όπως εικάζεται, η Διοίκηση του ΤΑΞΥ έβαλε νερό στο κρασί της και ανακοίνωσε τηλεφωνικά στον πρόεδρο του ΙΣ.Ρ. ότι η εφαρμογή της συγκεκριμένης απόφασης αναστέλλεται για δύο μήνες δηλαδή μέχρι τα τέλη Μαΐου.

Πάντως η απόφαση αυτή έχει ως αποτέλεσμα εκτός από την αποκατάσταση του ήπιου κλίματος στις μεταξύ των σχέσεις και την αυτόματη ανανέωση των συμβάσεων των γιατρών που συνεργάζονται με το ΤΑΞΥ.

Η ΚΥΚΛΟΦΟΡΙΑ ΣΤΗΝ Π. ΠΟΛΗ

από ➡ Σελ. 1

για την κυκλοφορία των οχημάτων στην Μεσαιωνική Πόλη της Ρόδου.

Στα πλαίσια των μέτρων αυτών, οι μόνιμοι κάτοικοι της Μεσαιωνικής Πόλης που έχουν υποβάλει τα απαραίτητα δικαιολογητικά θα πρέπει να προμηθευτούν τα ειδικά αυτοκόλλητα σήματα, ώστε να τους επιτρέπεται η ελεύθερη μετακίνηση. Τα σήματα αυτά μπορούν να τα παραλαμβάνουν από τη Δευτέρα, 6 Απριλίου, από το γραφείο του αντιδημάρχου κ. Αντ. Αλαβέρα, ώρες 12-2 μ.μ.».



ΜΝΗΜΟΣΥΝΟ

Την Κυριακή 5 Απριλίου και ώρα 8:00 π.μ. στον Ιερό Ναό Ταξιαρχών Αρχαγγέλου τελούμε 40ήμερο μνημόσυνο υπέρ αναπαύσεως της ψυχής του λατρευτού μας συζύγου, πατέρα, παιδιού, αδελφού και θείου

ΓΕΩΡΓΙΟΥ ΜΙΧ. ΓΙΑΝΝΙΑ

(Ετών 32)

Η σύζυγος: Κυρούλα
Τα παιδιά: Μιχάλης, Ανθούλα, Τσαμπίκος
Οι γονείς, τα πεθερικά, τα αδέλφια και οι λοιποί συγγενείς.

«ΕΠΙ ΤΑΠΗΤΟΣ» ΤΑ ΚΑΥΤΑ ΘΕΜΑΤΑ ΤΟΥ ΤΟΥΡΙΣΜΟΥ ΜΑΣ

από ➡ Σελ. 1

όπως το έχει κατά νούν, οι δε φορείς και τάξεις θα αναλάβουν συγκεκριμένες δεσμεύσεις για την υλοποίηση του, ώστε στην συνέχεια να αρχίσουν διαπραγματεύσεις με τους τουρ οπερέιτορς.

Σύμφωνα με τις πληροφορίες είναι ήδη δεδομένο το ενδιαφέρον, για το προγραμμα αυτό, Γερμανών, Αγγλων, Ολλανδών, Αυστριακών και Ισραηλινών τουρ οπερέπορς ενώ θεωρείται βέβαιον, ότι αν το πέρασμα επιτύχει, από τον επόμενο χρόνο θα μπουν στο παιχνίδι και άλλες χώρες.

Είναι φυσικόν, ότι με την ευκαιρία της εδώ παρουσίας του κ. Νίκου Σκουλά θα τεθούν «επί τάπητος» και πάλι τα χρόνια προβλήματα της περιοχής με ιδιαίτερη έμφαση την Καλλιθέα, το Καζίνο («Ρόδιων»), το Γκόλφ, την Μαρίνα και το Καρνάγιο. Επίσης θα συζητηθεί η τιμολογιακή πολιτική για το 1999. καθώς και το θέμα της προβολής και διαφήμισης.

Αμέσως μετά την σύσκεψη της Δημαρχίας ο κ Νίκος Σκουλάς θα δώσει συνέντευξη τύπου και θα απαντήσει σε ερωτήματα που θα του τεθούν.

ΟΜΙΛΙΑ ΓΙΑ ΜΗΝΙΓΓΙΤΙΔΑ

Ο ΙΑΤΡΙΚΟΣ ΣΥΛΛΟΓΟΣ ΡΟΔΟΥ στα πλαίσια ενημέρωσης του Κοινού σχετικά με τα κρούσματα Μηνιγγίτιδας, διοργανώνει ομιλία στο Δημοτικό Θέατρο την 11η Απριλίου 1998 ημέρα Σάββατο και ώρα 20.00

Το θέμα της Μηνιγγίτιδος και Φυματίωσης θα αναπτύξουν οι ιατροί κ.κ. Παντελής Διακογεωργίου - Νομίατρος

Μιχάλης Νούσιας - Παιδίατρος και Αντιπρόεδρος του ΔΣ του ΙΣΡ Ελευθέριος Κεφαλάκης - Παιδίατρος και Δ/ντής Παιδιατρικής Κλινικής του ΓΝΡ.



ΜΝΗΜΟΣΥΝΟ

Τελούμε την 5η Απριλίου ημέρα Κυριακή και ώρα 8 π.μ. στον ιερό ναό Αγίου Γεωργίου Πλατανίων 40ήμερο μνημόσυνο υπέρ αναπαύσεως της ψυχής της λατρευτής μας συζύγου, μητέρας, γιαγιάς, αδελφής και θείας.

ΜΑΡΟΥΛΑΣ ΚΑΤΣΙΔΩΝΗ

(Ετών 74)

Ο σύζυγος: Γεώργιος
Τα παιδιά: Μιχάλης - Τσαμπίκα, Σάββας - Παρασκευή, Παναγιώτης - Κατερίνα, Κυριάκος - Μαριέττα, τα εγγόνια, τα δισέγγονα, τα αδέλφια, τα ανίψια και οι λοιποί συγγενείς.

Η ΠΡΟΜΗΘΕΤΙΚΗ ΠΕΤΡΕΛΑΙΟΕΙΔΩΝ ΣΥΜΗΣ Α.Ε. (ΠΡΟΠΕΣ Α.Ε.) πρόκειται να εκθέσει σε δημοπρασία την εκμετάλλευση ΠΡΑΤΗΡΙΟΥ ΥΓΡΩΝ ΚΑΥΣΙΜΩΝ ΣΤΗ ΣΥΜΗ ΔΩΔ/ΣΟΥ

Η δημοπρασία θα γίνει το Σάββατο 11 Απριλίου 1998 και ώρα 12 το μεσημέρι στα γραφεία του Δήμου Σύμης.

Οι όροι της δημοπρασίας είναι οι εξής:

1ον. Ο χρόνος μίσθωσης του πρατηρίου είναι εξαετής (6 ετής) με δικαίωμα παρατάσεως κατόπιν εγγράφου αιτήσεως του μισθωτή, έξι μηνες πριν από την λήξη εξαετίας για τρία (3) ακόμη χρόνια. (συνολικός χρόνος μισθώσεως εννέα (9) έτη.

2ον. Δικαίωμα συμμετοχής στη Δημοπρασία θα έχουν οι δημότες και οι μόνιμοι κάτοικοι Σύμης.

3ον. Μηνιαίο μίσθωμα προτείνεται το ποσόν των διακοσίων πενήντα χιλιάδων (250.000) δραχμών.

4ον. Δικαίωμα συμμετοχής στη Δημοπρασία θα έχουν όσοι καταθέσουν εγγυητική επιστολη Τράπεζας ύψους πέντε εκατομμυρίων (5.000.000) δραχμών, που θα αφορά την καλή λειτουργία της συμβάσεως για όλο το χρονικό διάστημα.

5ον. Ο μισθωτής που θα προκύψει (πλειοδότης) από την δημοπρασία οφείλει να καταβάλει με την υπογραφή της μισθωτικής συμβάσεως τα μισθώματα ενός έτους, καθώς να αγοράσει και το σύνολο το κινητού εξοπλισμού της επιχειρήσεως και που είναι απαραίτητος για την λειτουργία του πρατηρίου.

6ον. Το μηνιαίο μίσθωμα θα ανπροσαρμόζεται 15% ανά διετία.

7ον. Ο μισθωτής που θα προκύψει από την δημοπρασία υποχρεούται να συνάψει δική του αυτοτελή σύμβαση με την ΕΚΟ, που δεν θα υπολείπεται σε καμιά περίπτωση των όρων και των σύμφωνιών που θα ισχύσουν σήμερα μεταξύ ΕΚΟ και ΠΡΟΠΕΣ.

8ον. Ο μισθωτής υποχρεούται καθόλη τη διάρκεια της συμβάσεως να συντηρεί τις εγκαταστάσεις του πρατηρίου και γενικά όλα τα ακίνητα και κινητά πράγματα αυτού, επιδεικνύοντας επιμέλεια και φροντίδα που αρμόζεται στον πραγματικό κύριο.

9ον. Ο μισθωτής δικα

LAND ROVER FREELANDER

Με... όνομα βαρύ σαν την Ιστορία

Με την μοντέρνα σχεδίασή του και επιθετικό προφίλ, το νέο 4x4 της Land Rover επιτρέπει στους λάτρεις της τετρακίνησης να ελπίζουν σε νέα πορεία της γνωστής φίρμας.

Πρόκειται για το Freelander, που συνδυάζει την πείρα της αγγλικής φίρμας στα 4x4 με την ποιότητα και την αντοχή των Γερμανών ιδιοκτητών (BMW). Το Freelander διατίθεται με 3 και 5 πόρτες και εκτός των εξωτερικών πρωτοτυπιών της νέας σειράς της Land Rover, υπάρχουν καινοτομίες που επιτρέπουν στους κατασκευαστές να θεωρούν από τώρα επιτυχημένη την πορεία του.

Το Freelander της Land Rover διατίθενται με μόνιμη τετρακίνηση και ανεξάρτητες αναρτήσεις με γόνατα Mac Pherson, που φροντίζουν για την ασφαλή οδική συμπεριφορά, τόσο σε κανονικό, όσο και σε ανώμαλο δρόμο. Στον ανώμαλο δρόμο, το στοιχείο δηλαδή της αγγλικής φίρμας, το Freelander δίνει... ιδέες.

Η πρόσφυση υποβοηθάται μέσω ενός εξελιγμένου συστήματος ABS, το οποίο ενεργοποιεί το σύστημα ETC, που φρενάρει στιγμιαία τον τροχό, με αποτέλεσμα ν' αποκτά περισσότερη ροπή ο απέναντι τροχός, αποτρέποντας το μπλοκάρισμα των φρένων.

Επίσης, το Freelander είναι εφοδιασμένο με ειδικό σύστημα (Hill Descent Control), το οποίο δίδει στο όχημα δυνατότητα κατάβασης σε μεγάλες κλίσεις.





Το σύστημα αυτό περιορίζει την ταχύτητα του οχήματος στο επιτρεπόμενο όριο και ο οδηγός δεν χρειάζεται να πατά γκάζι. Ούτε και φρένο κατά την κατάβαση. Το Land Rover Freelander είναι εφοδιασμένο με 4κύλινδρο κινητήρα 1800 κ.εκ. με ηλεκτρονική ανάφλεξη και ψεκασμό πολλαπλών σημείων. Αποδίδει 120 HP στις 5.500 σ.α.λ. και έχει τελική ταχύτητα 165 χλμ. Στον εξοπλισμό του. περιλαμβάνονται μόνιμη τετρακίνηση, υδραυλικό τιμόνι, αερόσακος, ηλεκτρικές κλειδαριές, με τηλεχειρισμό, συναγερμός και immobilizer, ηλεκτρικά παράθυρα, ηλεκτρικώς θερμαινόμενους καθρέπτες, κλιματισμό, αποσπώμενη οροφή και ραδιοκασετόφωνο με 4 ηχεία.

RENAULT TWINGO



Η υπεροχή του πρώτου. Το Τουίνγκο είναι το πρώτο μικρό πολυμορφικό στον κόσμο και γι' αυτό παραμένει ο αναμφισβήτητος ηγέτης. Το πιο έξυπνο και άνετο αυτοκίνητο πόλης, έχει περιορισμένες διαστάσεις και πολλαπλές δυνατότητες για μεταφορά ογκωδών αντικειμένων. Η σχεδίασή του είναι αξεπέραστη και κάθε λεπτομέρεια φέρει τη σφραγίδα της Ρενό. Η αύξηση που δέχθηκε ήταν μικρή και τώρα το φθηνότερο κοστίζει 3.115.000 δραχμές. Κινητήρας 1.200 (60) με νέα χαρακτηριστικά, ενώ η πιο βολική έκδοση για την πόλη είναι το Easy. Αλλάζεις ταχύτητες και ξεχνάς το ντεμπραγιάζ

NISSAN MICRA

Ανανεωμένο με πολλές βελτιώσεις και ασφαλέστερο είναι το νέο Μίκρα. Δέχθηκε το πρώτο «φέις λίφτινγκ» και διεκδικεί υψηλότερο μερίδιο στην αγορά.Το Μίκρα τώρα είναι ομορφότερο και το σαλόνι ανταποκρίνεται περισσότερο στα ευρωπαϊκά στάνταρ.

Επίσης ενισχύθηκε η κατασκευή του, ενώ πλέον όλες οι εκδόσεις θα έχουν στο βασικό εξοπλισμό αερόσακο οδηγού.

Οπως ανακοινώθηκε από την επίσημη αντιπροσωπεία, οι τιμές θα κυμανθούν γύρω στα 3.400.000 δραχμές για τα 1.000 κ.εκ. (55). Υπάρχει και με κινητήρα 1.300 (75) όπου οι τιμές θα ξεκινούν από 3.900.000 δραχμές περίπου. Νέα χρώματα, περισσότερα αξεσουάρ και πιο δυναμικό προφίλ.

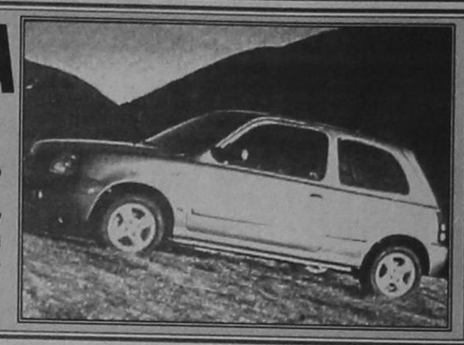

SEAT AROSA



Την άνοιξη θα οδηγήσουμε το Αρόσα, που δεν περιορίζει τον οδηγό στα στενά πλαίσια της πόλης. Εδώ και αρκετούς μήνες το μικρότερο μοντέλο της Σέατ κυκλοφορεί με επιτυχία σε όλη την Ευρώπη. Η VW φρόντισε να του δώσει όλα τα φόντα για να αντιμετωπίσει το σκληρό ανταγωνισμό. Κατασκευάζεται σε ένα υπερσύγχρονο εργοστάσιο της VW στη Γερμανία και έχουν εξασφαλιστεί τα υψηλότερα ποσοστά ποιότητας και ασφάλειας. Δίνει την εντύπωση μεγαλύτερου μοντέλου και θεωρείται αξιόπιστο ακόμη και στη σκληρή καθημερινή χρήση.

Η επιλογή ανάμεσα σε 4 εκδόσεις με κινητήρα 1.000 κ.εκ. (50). Μία ειδική έκδοση που κοστίζει 3.590.000 δρχ. διαθέτει και εργοστασιακό A/C για τις καλοκαιρινές διαδρομές στην πόλη και την εξοχή.

FIAT PUNTO

Το best seller της Φίατ εξακολουθεί να σπάει τα ρεκόρ πωλήσεων στην Ευρώπη. Το Πούντο αναδεικνύεται σαν ένα από τα πληρέστερα μικρά Ι.Χ. με πολλά πλεονεκτήματα. Η Φίατ έχει βελτιώσει το Πούντο σε πολλούς τομείς, ενώ η άνεση και η οδική συμπεριφορά παίρνουν υψηλή βαθμολογία. Διατίθεται σε πολλές εκδόσεις με 3π. και 5π. ενώ οι κινητήρες είναι 1.100 (54), 1.200 16V (86).

Πλήθος αξεσουάρ, νέα χρώματα, μικρή αύξηση στην τιμή από την υποτίμηση και προσπάθεια να συνεχιστεί η διαδικασία της παράδοσης του αυτοκινήτου με σταθερή τιμή, ανεξαρτήτως της ισοτιμίας της δραχμής (!) Παραμένει μοντέρνο, με νεανικό χαρακτήρα και θυμίζει την παλική τάση για ένα σπιρτόζικο Ι.Χ. πόλης.



VW POLO



Ανάρπαστο ακόμη και μετά αρκετά χρόνια παρουσίας του στην αγορά. Το Πόλο δεν έχει να «φοβηθεί» τίποτα από την υποτίμηση της δραχμής και οι παραγγελίες συνεχώς αυξάνονται. Παράδοση μετά 4-6 μήνες ανάλογα με την έκδοση. Ισως στο τέλος της χρονιάς να ομαλοποιηθεί η ροή των παραδόσεων, ενώ δεν έχει ανακοινωθεί η τελική αύξηση στις τιμές πώλησης. Σχεδίαση, εσωτερικοί χώροι, ασφάλεια, ποιότητα, αξιοπιστία και αίσθηση τα ισχυρότερα ατού, που το καθιστούν μία μεγάλη εμπορική επιτυχία. Κινητήρες 1.0 (50) και 1.4 (60). Διάφορα επίπεδα εξοπλισμού, ενώ σύντομα θα εισαχθούν και νέες πλουσιότερες εκδόσεις.

Νέο μεγάλο από την Daihatsu





Ικανοποιητική απόδοση, άνετοι χώροι για 5 επιβάτες και προσιτή τιμή είναι τα βασικά στοιχεία της ανανεωμένης έκδοσης του Daihatsu Applause.

Η οικογενειακή λιμουζίνα της Daihatsu επιχειρεί να κερδίσει μερίδιο στην αγορά των 1600 κ.εκ. προσφέροντας, σε χαμηλότερη τιμή, πλούσιο εξοπλισμό, απόδοση και άνεση χώρου επιβατών, όχι όμως ανάλογη και στην οδήγηση.

Οι παρεμβάσεις στον εξωτερικό χώρο είναι ελάχιστες και περιορίζονται σε σχεδίαση νέας μάσκας, ενώ η ποιότητα της εσωτερικής επένδυσης του οχήματος είναι αρκετά καλή.

Ο 16βάλβιδος κινητήρας των 1600 κ.εκ. αποδίδει 99 HP, διαθέτοντας ευστροφεία και ελαστικότητα, εξοικονομώντας παράλληλα καύσιμα (8,2 λίτρα ανά 100 χλμ.).

Προβλήματα παρουσιάζει και οι αερόδυναμικοι θόρυβοι όταν η ταχύτητα του οχήματος ξεπερνά τα 130 χλμ/ώρα.

Στον τομέα των φρένων, της κατηγορίας.

Το Daihatsu Applause διαθέτει πλούσιο εξοπλισμό, στον οποίο περιλαμβάνονται αερόσακοι, κλιματισμός, ηλεκτρικά παράθυρα, ηλεκτρικές κλειδαριές κ.ά.

ΟΙΚΟΥΜΕΝΙΚΟ ΠΑΤΡΙΑΡΧΕΙΟΝ
ΙΕΡΑ ΜΗΤΡΟΠΟΛΙΣ ΡΟΔΟΥ
ΙΕΡΟΣ ΝΑΟΣ
ΑΓΙΟΥ ΓΕΩΡΓΙΟΥ ΑΝΩ
ΡΟΔΟΣ (ΔΩΔΕΚΑΝΗΣΟΣ)

ΨΗΦΙΣΜΑ

Επί τω θλιβερώ Αγγέλματι του θανάτου του Αξέχαστου
ΝΙΚΟΛΑΟΥ ΧΑΡΙΤΟΥ
συζύγου εκλεκτού Μέλους της Εκκλησιαστικής μας Χορωδίας εκφράζομεν τα ειλικρινή Συλληπητήρια στην Οικογένεια και καταθέτωμεν το ποσόν τον 20.000 δρχ. αντί Στεφάνου σε Διαβητικό ασθενή συμπολίτη μας.

Ο ΠΡΟΕΔΡΟΣ
ΙΕΡ. ΒΑΣΙΛΕΙΟΣ ΤΣΑΒΑΡΗΣ
ΠΡΩΤΟΠΡΕΣΒΥΤΕΡΟΣ
ΟΙΚΟΥΜΕΝΙΚΟΥ ΘΡΟΝΟΥ
ΑΓΙΟΣ ΓΕΩΡΓΙΟΣ ΑΝΩ

ΟΙΚΟΥΜΕΝΙΚΟ ΠΑΤΡΙΑΡΧΕΙΟΝ
ΙΕΡΑ ΜΗΤΡΟΠΟΛΙΣ ΡΟΔΟΥ
ΙΕΡΟΣ ΝΑΟΣ
ΑΓΙΟΥ ΓΕΩΡΓΙΟΥ ΑΝΩ
ΡΟΔΟΣ (ΔΩΔΕΚΑΝΗΣΟΣ)

ΑΝΑΚΟΙΝΩΣΗ

Γνωρίζουμεν στον Φιλόθρησκο Ροδιακό Λαό ότι την Ε! Κυριακή των Νηστειών εορτή του ΟΣΙΟΥ ΣΑΒΒΑ του εν Καλύμνω θα τελεσθεί στο Παρεκκλήσιον της Οικογένειας ΔΡΟΣΟΥ εντός του Αγ. Γεωργίου Ανω, το Εσπέρας του Σαββάτου 4 Απριλίου και περί ώρα 6.30 μ.μ. Μέγας Πανηγυρικός Εσπερινός και Αρτοκλασία την δε πρωΐα της Κυριακής 5 Απριλίου Θεία Λειτουργία και Πρωϊνό στο Πνευματικό Κέντρο Η ΒΑΣΙΛΕΙΑΔΑ από την οικογένεια ΔΡΟΣΟΥ.

ΕΚΚΛ. ΕΠΙΤΡΟΠΗ
ΑΓΙΟΥ ΓΕΩΡΓΙΟΥ ΑΝΩ

Καλό Πάσχα

ΜΕΓΑΛΗ ΚΛΗΡΩΣΗ 18/4/98
Με κάθε αγορά παιχνιδιών από τον 4ο όροφο αξίας 5.000 δρχ. συμμετέχετε στην κλήρωση δώρων συνολικής αξίας 350.000 δρχ.
1ος Νικητής: SEGA MEGA DRIVE II
2ος Νικητής: CONTROL DECK NINTENDO με 3 Κασσίτες δώρο!
3ος Νικητής: ΠΟΔΗΛΑΤΟ MOUNTAIN-BIKE ΙΤΑΛΙΑΣ
Και πολλά άλλα δώρα περιμένουν τους μικρούς μας φίλους.
Λάβετε και εσείς μέρος στην μεγάλη κλήρωση!

Γιορτάστε το Πάσχα
στα Μεγάλα Καταστήματα **ΠΑΠΠΟΥ**
με τις μεγάλες πασχαλινές αγορές
σε καταπληκτικές τιμές!

Σοκολατένια αυγά, Πασχαλινοί λαγοί, Τσουρέκια, Λιχουδιές, Λαμπάδες με τους αυθεντικούς ήρωες των μικρών μας φίλων και όλος ο Διάκοσμος της Πασχαλιάς σε μοναδικές τιμές!

ΑΡ ΠΑΠΠΟΥ

δΣπορ

Επιμέλεια: Τάσος Κώστας
Ρεπορτάζ: Νικήτας Πουζουκάκης



Στην... αναμονή ο Καλαθενός

Η Επιτροπή Εφέσεων Διαιτησίας της ΕΠΟ ανέβαλε για μια ακόμη φορά την εκδίκαση των εφέσεων των τεσσάρων κομμένων από την ΕΔ διαιτητών της Α' Εθνικής, Βοργιά, Μιντιούρη, Καλαθενού και Χατζησταυρίδη. Ωστόσο, τα μέλη της ΕΕΔ αποφάσισαν να τελειώσει το θέμα αυτό στην επόμενη συνεδρίαση τους, ανεξάρτητα από τους λόγους που θα προβάλουν, ενδεχομένως οι εφεσιβάλλοντες.

Ολα ξεκίνησαν από το αίτημα του δικηγόρου του Καλαθενού, κ. Λίβα, να μη συζητηθεί η υπόθεση γιατί είχε ένα ποινικό δικαστήριο, στο οποίο έπρεπε να είναι παρών.

Η ΕΕΔ αποφάσισε στη συνέχεια να αναβληθεί η απόφαση για όλους, ώστε να υπάρχει το ενιαίο της κρίσης. Από τους εφεσιβάλλοντες παρών ήταν μόνο ο Βοργιάς. Κι αυτός ζήτησε να παραμείνει στους πίνακες μέχρι να λήξει η θητεία του στη ΦΙΦΑ. Τόνισε, μάλιστα, πως έχει παίξει 24 διεθνή ματς στα πέντε χρόνια που είναι στον πίνακα, μεταξύ των οποίων κι έναν... τελικό Κυπέλλου εθνικών ομάδων Νέων. Είπε ακόμη ο 45χρονος διαιτητής πως θέλει να φύγει αξιοπρεπώς και υποσχέθηκε να αποχωρήσει μόνος του δύο μήνες πριν λήξει η θητεία του στη ΦΙΦΑ, δηλαδή τον Οκτώβριο του 1999.

Ο Βοργιάς αρνήθηκε ότι αποκάλεσε από τηλεοράσεως τον πρόεδρο της Ε.Δ., Βασ. Βουράκη, εμπόρακο και τα μέλη της Ε.Δ. φυτά. Ομως, υπάρχουν μάρτυρες που καταγγέλλουν το αντίθετο και θα προσκομίσουν στην ΕΕΔ και τη βιντεοκασέτα με τις προκλητικές, τότε, δηλώσεις του.

Οι εφεσιβάλλοντες την απόφαση της ΕΔ τόνισαν πως ο Κουτσογιάννης από το Αγρίνιο μπήκε στην Α' Εθνική, έχοντας δύο αγωνιστικές περιόδους όπως λέει ο κανονισμός, αλλά μόνο 4 αγώνες και ζήτησαν από την ΕΕΔ τη σύγκριση που δεν δέχτηκε ο Γ. Κουκούλας, που είπε πως η σύγκριση πρέπει να γίνει με διαιτητές που έμειναν στους πίνακες κι όχι με αυτούς που μπήκαν, γιατί φυσικά ως προς τους νέους υπερτερούν.

Ρυθμίστηκε το χρέος

Ο βραχνάς του χρέους του ΠΟ είχε προκύψει με την διάλυση του ιστορικού Διαγόρα έπαψε να υφίσταται. Την Πέμπτη ο υφυπουργός αθλητισμού κ. Φούρας δέχθηκε στο γραφείο του (μεσολάβησε ο βουλευτής κ. Σκανδαλίδης) τους παράγοντες του συλλόγου κ.κ. Μιχάλη Μέντο και Βασίλη Μητσοστέργιο ακούγοντας με προσοχή το πρόβλημα. Οπως είναι γνωστό από οφειλές σε συμβόλαια ποδοσφαιριστών υπήρχε χρέος 12 εκ. δρχ. που με τους τόκους έφτασε τα 50 εκ. δρχ. μ'αποτέλεσμα η ΔΟΥ Ρόδου ν'απειλεί τους δύο παράγοντες και τον κ. Φώτη Φωτάκη με δήμευση περιουσιών.

Ο κ. Φούρας έδωσε λύση ρυθμίζοντας το χρέος που θα καλυφθεί από χρήματα του υπουργείου.

• Τα προβλήματα (κυρίως οικονομικά) δεν εγκαταλείπουν την Ενωση Ρ.Δ. και ο πρόεδρος της κ. Θόδωρος Σταχτέας δηλώνει απογοητευμένος. «Ελειψα για τρεις μήνες και νεκρώθηκαν τα πάντα. Είχα δηλώσει ότι δεν θα βοηθούσα για λίγο καιρό, αλλά δεν περίμενα οτι θα φτάναμε σ'αυτό το σημείο. Τώρα όμως θα είμαι παρόν και όλα θα μπουν στην θέση τους».

Να σημειώσουμε ότι δεν υπήρχαν χρηματα για να πληρωθεί ο λογαριασμός τηλεφώνου της λέσχης (κάποιος τα έβαλε από την τσέπη του)!

Τριτο μάτι

• Ο γίγαντας Ταράλης (ο διαιτητής...) θα συνοδεύσει τους Αρχαγγελίτες στο Χαϊδάρι.
Ο μουσάς δεν πλήρωσε τους παίκτες, αλλά έφυγε νωρίτερα για να πάει σήμερα στο ντέρμπι.
Θα καθίσει δίπλα στον Γιώργο και τον Σωκράτη!

• Ξέρετε γιατί φιλοξενούμε εδώ στην Ρόδο συνέχεια μεγάλες διοργανώσεις; γιατί πληρώνουμε διαμονή, διατροφή, μετακινήσεις και πριμ. Χαζοί είναι στις ομοσπονδίες να διαλέξουν άλλη πόλη;

• Χαλάλι τα λεφτά που ξοδεύονται αφού ο αθλητισμός είναι μεγάλη ιστορία. Να φτιάχνουμε και κανένα έργο της προκοπής τι καλά που θα'ταν...

• Κάποιοι κάνουν το κομμάτι τους με δικά μας χρήματα και το παίζουν μούρες. Το μόνο που τους νοιάζει είναι φωτογραφίες σε εφημερίδες και συνεντεύξεις στα κανάλια. Και δεν τους φτάνουν οι δικοί μας δημοσιογράφοι, αλλά τώρα τελευταία έχουν συχνές επαφές με «αστέρια» εξ Αθηνών.
Εγώ και 'συ τα πληρώνουμε...

• Ποιός θα νικήσει σήμερα στο ντέρμπι αιωνίων;
Μάλλον η βία.

ΗΛΙΑΣ Κ.

«Σας ανήκει δικαιωματικά»

Ο πρόεδρος του ΣΕΓΑΣ κ. Σεβαστής είπε μπράβο στην Ρόδο για την αθλητική της ανάπτυξη
• Αύριο η εκκίνηση του πανελληνίου πρωταθλήματος μαραθωνίου δρόμου

Η Ρόδος δηλώνει πανέτοιμη για να φιλοξενήσει ακόμη μία μεγάλη αθλητική διοργάνωση που θα την διαφημίσει σ'όλη την χώρα. Αύριο το πρωΐ (10:00) στο Ακταίο, γύρω στους 200 αθλητές - τριες θα βρεθούν στην εκκίνηση του πανελληνίου πρωταθλήματος μαραθωνίου δρόμου ανδρών γυναικών 1998.

Χθες δόθηκε η συνέντευξη Τύπου ως «ορεκτικό» για το αυριανό θέαμα. Οι διοργανωτές δεν έκρυψαν την αισιοδοξία τους για οργανωτική και αγωνιστική επιτυχία.

Βασίλης Σεβαστής (Πρόεδρος Σ.Ε.Γ.Α.Σ.)

Η συμπαράσταση της Τ.Ε.Δ.Κ. και του Δήμου Ροδίων είναι τεράστια αφού κάλυψαν πλήρως και άμεσα τις οργανωτικές και οικονομικές ανάγκες του πρωταθλήματος. Ο Σ.Ε.Γ.Α.Σ. δεν κουράσθηκε καθόλου να επιλέξει την Ρόδο ως την πόλη που θα φιλοξενήσει τον Μαραθώνιο αφού η πρόταση του Δήμου δεν μας άφησε περιθώριο για προβληματισμό. Η Δωδεκάνησος έχει καταρρίψει έναν μύθο που έλεγε ότι ο αθλητισμός δεν μπορεί ν'αναπτυχθεί σε τουριστικές περιοχές. Η ανάπτυξη στον στίβο είναι πρωτόγνωρη και σημαντική, αφού από αυτόν τον τόπο έχουν βγει και θα βγαίνουν σπουδαίοι αθλητές. Οι τοπικοί φορείς μπαίνουν στο πεδίο των μεγάλων διοργανώσεων αφού πέρσι η Ρόδος φιλοξένησε τα ΔΙΑΓΟΡΕΙΑ και φέτος το πανελλήνιο πρωτάθλημα μαραθωνίου δρόμου.

Η Ρόδος πήρε δικαιωματικά αυτήν την διοργάνωση αφού στο νησί υπάρχει πυρήνας ανθρώπων που ασχολείται συστηματικά με τον στίβο. Μπορεί να υπάρχουν προβλήματα υποδομών, αλλά οι προϋποθέσεις γι'ανάπτυξη είναι ευοίωνες. Είμαι σίγουρος ότι το πανελλήνιο πρωτάθλημα θα έχει οργανωτική και αγωνιστική επιτυχία.

Δανιήλ Συρόπουλος (μέλος Δ.Σ. Σ.Ε.Γ.Α.Σ.)

Εδώ στο νησί προσπαθούμε να περάσουμε μια άλλη διάσταση. Αθλητισμός δεν είναι το καθήλωμα στις εξέδρες, αλλά γέμισμα των αγωνιστικών χώρων κάτι που έχουμε κάνει πράξη.

Ευτυχώς υπάρχει στήριξη από την τοπική αυτοδιοίκηση και αυτό το μοντέλο θέλουμε να το περάσουμε σ'όλη την Ελλάδα. Η Δωδεκάνησος θα έχει αθλητική συνέχεια, αφού υπάρχει το κατάλληλο υπόβαθρο.

Οι χορηγοί πλησιάζουν τον στίβο και εμείς θα κάνουμε άνοιγμα στην τοπική κοινωνία ώστε ν'αγκαλιασθούν οι αθλητές που έχουν προοπτικές.

Στέλιος Ρηνιού (γ.γ. Τ.Ε.Δ.Κ.)

Η τοπική αυτοδιοίκηση έχει διακριτική παρουσία αφού είναι ο οργανισμός που παίρνει τα μηνύματα των φορέων και βοηθάει οικονομικά και ηθικά σ'αυτές τις διοργανώσεις. Μέσα από το πρωτάθλημα θέλουμε να προβάλουμε την Δωδεκάνησο αφού πιστεύουμε ότι γνήσια διαφήμιση γίνεται από τον αθλητισμό και τον πολιτισμό που έχουν συναίσθημα.

Υποσχόμαστε ότι θα κάνουμε ακόμη καλύτερους αγώνες στο μέλλον.

Κάλλιστος Διακογεωργίου (πρόεδρος Δ.Ο.Ν.Α.)

Η Ρόδος ότι αναλαμβάνει το φέρνει σ'επιτυχία κάτι που θα γίνει και σ'αυτήν την διοργάνωση.

Ο κόσμος πρέπει να κατακλύσει το σημείο εκκίνησης και τερματισμού για να χειροκροτήσει τους αθλητές. Οι επαφές μας για φιλοξενία μεγάλων διοργανώσεων δεν θα σταματήσουν, αφού έτσι δίνουμε το ερέθισμα στην νεολαία να έρθει κοντά μας. Οποιο και αν είναι το κόστος σημασία έχει ότι κερδίζουμε την νεολαία. Θα κάνουμε προσπάθεια ν'αναλάβουμε την διοργάνωση και Πανευρωπαϊκού πρωταθλήματος μαραθωνίου δρόμου.

Μιχάλης Ερωτόκριτος (προϊστάμενος Δ.Ο.Ν.Α.)

Τα μπράβο ανήκουν στον πρόεδρο του ΓΑΣ ΥΓΕΙΑ κ. Καστρουνή που εδώ και 12 χρόνια διοργάνωνε μαραθωνίους. Πέρσι ήταν διοργάνωση αφιερωμένη στον πολιτισμό ενώ ο φετινός αγώνας είναι αναβαθμισμένος αφού θα γίνει παράλληλα με το πανελλήνιο πρωτάθλημα.

Λευτέρης Καστρουνής (πρόεδρος Ε.Α.Σ. ΣΕΓΑΣ Δωδεκανήσου)

Η Ρόδος είναι η πρώτη επαρχιακή πόλη στην Ελλάδα που τόλμησε να κάνει μαραθώνιους. Υπάρχουν ανθρωποι με μεράκι και όρεξη και με τηΰ πείρα που διαθέτουμε υποσχόμαστε ότι θα κάνουμε έναν από τους καλύτερους αγώνες. Φιλοδοξία μας είναι να διοργανώσουμε μαραθώνιο όπως οι μεγάλες πόλεις του κόσμου όπου θα τρέχουν χιλιάδες δρομείς και θα κλείνουν οι δρόμοι για ώρες. Κάθε χρόνο ο μαραθώνιος Ρόδου θα είναι καλύτερος.

Η επιτυχία των αγώνων εξαρτάται από τους οδηγούς αυτοκινήτων. Πρέπει να προστατέψουν τους αθλητές δίνοντας τους προτεραιότητα.

• Να σημειώσουμε ότι σ'όλη την διαδρομή (Ακταίο - Θολός - Ακταίο) θα είναι κλειστή τουλάχιστον η μία λωρίδα του δρόμου από 30 τροχονόμους που θα συνοδεύουν τους αθλητές.

Εάν χρειασθεί η αστυνομία θα κλείσει και τις δύο λωρίδες προκειμένου ν'αποφευχθούν ατυχήματα.

• Στο πανελλήνιο πρωτάθλημα μαραθωνίου δρόμου ανδρών γυναικών θα τρέξουν συνολικά 110 αθλητές απ'όλη τη χώρα, αλλά θ'απουσιάσουν τα μεγάλα ονόματα του αθλήματος, ο Σπύρος Ανδριόπουλος (κατέχει το ρεκόρ με 2 ώρες 11') και η Μαρία Πολύζου.

Ανάμεσα σ'αυτούς που θα τρέξουν θα είναι και ο Φωτόπουλος του ΓΑΣ Ρόδου «Η ΥΓΕΙΑ».

Κάποια αλλαγή στα ατμοπλοϊκά δρομολόγια προκάλεσε «πονοκέφαλο» στους διοργανωτές που έτρεχαν μέχρι αργά χθες βράδυ για τη ναύλωση αεροπλάνου.

• Στον 13ο Μαραθώνιο Ρόδου έχουν δηλώσει συμμετοχή 70 αθλητές από το νησί.

• Η Τ.Ε.Δ.Κ. έδωσε το ποσό των 5 εκ. δρχ. ενώ τα υπόλοιπα έξοδα καλύφθηκαν από τον ΔΟΝΑ και τους χορηγούς.

• Η διαδρομή θα είναι 42.195 μέτρα και όπως ειπώθηκε βοηθάει ότι είναι επίπεδη και συνεχώς δίπλα στην θάλασσα.

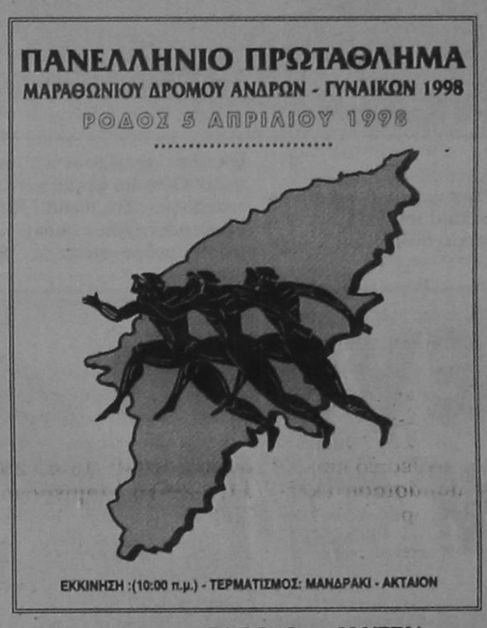

Συνεργεία κριτών

Ανακοινώθηκαν τα συνεργεία του συνδέσμου κριτών, αλλά και των φίλων του στίβου που θα βοηθήσουν στην διεξαγωγή του αυριανού μαραθωνίου.

5ο χλμ. και 37,2ο περιοχή ΚΡΗΤΙΚΑ
Επικεφαλής: Ελενας Κώστας
Βαγιανάκης Γιάννης
Τρουλλάκου Μαρία

7,5ο και 34,7χιλ. περιοχή ΙΞΙΑ
Επικεφαλής: Ζαννάκης Γιάννης
Μαυρουδάκη Κίτσα
Κέλλης Ηλίας
Κουτσούκου Σάντρα

10ο και 32,2ο χιλ. ΙΑΛΥΣΟΣ
Επικεφαλής: Μάτσης Κώστας
Τουβρας Δημήτρης
Ουρανίδου Μαρία
Κουμνάκη Γεωργία

12,5ο και 29,7 χιλ. ΚΡΕΜΑΣΤΗ
Επικεφαλής: Φανίτσας Κώστας
Μαγκαφάς Γιάννης
Χατζηδιάκου Δέσποινα
Παυλούς Σταμάτης

15ο χλμ. ΠΑΡΑΔΕΙΣΙ
Επικεφαλής: Κανναβάκης Σάκης
Ριζοπούλου Κούλα
Γιαννά Κατερίνα
Φατσέα Μάντα

17,5ο ΔΙΑΣΤΑΥΡΩΣΗ ΠΕΤΑΛΟΥΔΩΝ
Επικεφαλής: Αρφαράς Σωτήρης
Τσακμακίδης Ανδρέας
Τσαβαρής Γιάννης
Τσαβαρή Αννα
Τσαβαρής Νικήτας

20ο χιλ. ΞΕΝΟΔ. ΝΤΟΡΕΤΑ
Επικεφαλής: Δημητραδιού Μανώλης
Χ''νικολάου Ηλίας
Χ''νικολάου Σάββας

21,1ο χιλ. Περιοχή ΘΕΟΛΟΓΟΥ
Επικεφαλής: Καρακατσάνης Βασίλης
Καρακατσάνης Ηλίας
Φαρμακίδου Κούλα

22,2ο χιλ. ΞΕΝΟΔ. ΝΤΟΡΕΤΑ
Επικεφαλής: Καστρουνή Ελευθερία
Καστρουνή Ελευθερία του Κ.
Φαρμακίδου Ειρήνη του Β.

24,7ο χιλ. ΔΙΑΣΤΑΥΡΩΣΗ ΠΕΤΑΛΟΥΔΩΝ
Επικεφαλής: Ζησίμου Δήμος
Χ''νικολάου Τσαμπίκος
Μαδωνή Μαρία
Λαζαρίδης Περικλής

27,2ο χιλ. ΠΑΡΑΔΕΙΣΙ
Επικεφαλής: Αρφαράς Σπύρος
Παπακαλοδούκα Μαρία
Παπακαλοδούκα Φούλα
Μιχαηλίδης Ανδρέας

40ο χιλ. ΡΟΔΟΣ
Επικεφαλής: Γιαλλουράκης Νεκτάριος
Κυριαζάκος Μανώλης
Σταυρίδου Μαρία
Χ''στρατής Χρήστος
Παπαστάμου Στάθης

Ολοι θα πρέπει να δώσουν το παρόν σήμερα το βράδυ στις 9:00 στο Ξενοδοχείο Αγλαΐα όπου θα γίνει η τεχνική σύσκεψη. Σημειώνουμε ότι αλυτάρχης του αγώνα είναι ο κ. Γιώργος Παπαβασιλείου, έφορος ο Νικήτας Ριζόπουλος κι αφέτης ο Βασίλης Βογιατζής, ενώ η αγωνόδικος επιτροπή θα συμπληρωθεί με Αθηναίους κριτές.

Συνέδριο για τους ΔΟΝΑ

Το 1ο Πανελλήνιο Συνέδριο Δημοτικών Αθλητικών Οργανισμών θα γίνει στο ξενοδοχείο Πρέζιντεντ και θα τελεί υπό την αιγίδα του υφυπουργού Ανδρέα Φούρα.

Θέμα του συνεδρίου θα είναι τα 15 χρόνια προγραμμάτων μαζικού αθλητισμού και «τοπική ανάπτυξη στον αθλη•σμό τον 21ο αιώνα». Παράλληλα, θα γίνει σεμινάριο στελεχών των οργανισμών τοπικής αυτοδιοίκησης για την οργάνωση και τη διοίκηση των αθλητικών οργανισμών. Την οργάνωση έχει ανάλαβει το αθλητικό κέντρο του Δήμου Αμαρουσίου.

Ο ΔΟΝΑ Ρόδου θα εκπροσωπηθεί από τον προϊστάμενο του Μιχάλη Ερωτόκριτο και το μέλος του Δ.Σ. Ανδρέα Τσακμακίδη.

Από πλευράς ΔΟΑΝ Ιαλυσού θα ταξιδέψει ο Γιώργος Χατζηκαλημέρης ενώ το γραφείο φυσικής αγωγής θα εκπροσωπήσει ο Θεόφιλος Ξυπολητάς.

ΑΕ ΚΩΣ

Ο Ζαχαρίας Μποϊλής θα είναι το νέο πρόσωπο στην ενδεκάδα της Κω στο αυριανό εντός έδρας παιχνίδι με τον Αχαρναϊκό.

Ο παίκτης της δωδεκανησιακής ομάδας εξέτισε την ποινή του και θα δώσει το παρών στην κυριακάτικη αναμέτρηση. Ομως, ο τεχνικός του συλλόγου, Μάκης Αγγελίνας δεν μπορεί να υπολογίζει τους Αθανασόπουλο και Μπλέτσα, που δεν έχουν μπει ακόμα στον κανονικό ρυθμό των προπονήσεων, καθώς και στον Λαγογένη, ο οποίος είναι τραυματίας και υποβάλλεται σε θεραπεία.

• Η Αγία Παρασκευή παραιτήθηκε από το εκτός έδρας παιχνίδι με τον Πολυκράτη.

«Μπήκε» μέσα ο Ιάλυσος

«Μέσα» μπήκε ο Ιάλυσος από το παιχνίδι της περασμένης Τετάρτης. Η Αγία Ελεούσα δεν... συγκίνησε τους φιλάθλους του νησιού και η προσέλευση τους στις εξέδρες ήταν μικρή. Αυτό είχε ως αποτέλεσμα να επιβαρυνθεί το ταμείο της ΠΑΕ με 150 χιλ. δραχμές αφού τα έξοδα διαιτησίας ηταν τεράστια (το τρίο ήρθε από την Ξάνθη).

Αν υπολογίσει κανείς και το πριμ νίκης η «ζημιά» φτάνει το ένα εκατομμύριο δραχμές.

«Ας νικάνε συνέχεια και εμείς θα βρίσκουμε τρόπο να πληρώνουμε τα πριμ», λένε τα διοικητικά στελέχη της ομάδας φανερά ικανοποιημένα από την μέχρι τώρα πορεία και την προοπτική ανόδου. Σήμερα μετά το τέλος της πρωϊνής προπόνησης (θ'αρχίσει νωρίτερα λόγω ντέρμπι) οι ερυθροκίτρινοι θα πληρωθούν τους μισθούς Μαρτίου, ενώ την επόμενη εβδομάδα θα μοιρασθούν χρήματα για τις δόσεις συμβολαίων που εκκρεμούν. Η διοίκηση προγραμματίζει να κάνει μεγάλη χοροσπερίδα μετά το Πάσχα και ήδη συζητάει με γνωστά ονόματα της Ελληνικής μουσικής σκηνής.

•Πρίν 15 ημέρες στα γραφεία της ΠΑΕ έφτασε FAX από τον Ολυμπιακό σύμφωνα με το οποίο η ερυθρόλευκη ομάδα δίνει την συγκατάθεση της για φιλικό αγώνα εδώ στην Ρόδο, αλλά αδυνατεί να προσδιορίσει την ημερομηνία.

Πιθανότατα το φιλικό θα διεξαχθεί στο Εθνικό στάδιο Ρόδου αμέσως μετά την λήξη του πρωταθλήματος Α' Εθνικής. Χθές οι ερυθρόλευκοι προπονήθηκαν στο βοηθητικό παίζοντας μπάλα, ενώ ο Παντελής Τζούλης έτρεξε αρκετά αφού είναι πίσω στον τομέα Φυσική κατάσταση.

Οι τραυματίες Πολιάς, Λαμπρόπουλος συνεχίζουν την θεραπευτική αγωγή.

Στον... αέρα ο Σιδηρόπουλος

Σύμφωνα με πληροφορίες πριν από ενάμιση μήνα (στα μέσα Φεβρουαρίου) ο πρόεδρος του Αθηναϊκού, Σπ. Καλογιάννης, είχε πλησιάσει τον Μάκη Σιδηρόπουλο προκειμένου να διερευνήσει τις πιθανότητες παραμονής του παίκτη (το συμβόλαιο του λήγει το 1998) στην ομάδα. Με βάση αυτό, απομένει πια να δούμε αν η διοίκηση των «λόρδων» και μετά τον τραυματισμό του παίκτη, που αναμένεται να επιστρέψει στην αγωνιστική δράση στις αρχές Ιουλίου, δείξει το ίδιο ενδιαφέρον και αν εκδηλώσει επιθυμία παραμονής του Σιδηρόπουλου στον Αθηναϊκό.

Να προσθέσουμε ότι την Τρίτη ο Ρόδιος μέσος θα χειρουργηθεί στο γόνατο, ενώ ο Πέτρος Ρουτζιέρης κάνει θεραπεία στο τραυματισμένο του χέρι.

ΑΡΗΣ ΑΡΧ.

Νέες υποσχέσεις

Κανονικά θα ταξιδέψουν σήμερα στην Αθήνα οι παίκτες του Αρη Αρχαγγέλου παρ'ότι ούτε χθες δεν πληρώθηκαν (τι πρωτότυπο...). Οπως έγινε γνωστό δόθηκαν νέες υποσχέσεις για μοίρασμα 10 εκ. δρχ. την προσεχή εβδομάδα αφού συνεδριάσει πρώτα το Δημοτικό συμβούλιο Αρχαγγέλου που θα εγκρίνει και νέα υπόσχεση!

Απλήρωτοι ο Δημήτρης Πανουργιάς και όσοι παίκτες απέμειναν καλούνται αύριο να διεκδικήσουν νίκη στο Χαϊδάρι απέναντι στην αδιάφορη τοπική ομάδα για να παραμείνουν «ζωντανοί» στην υπόθεση σωτηρία.

Στην Αθήνα δεν θα ταξιδέψουν οι τιμωρημένοι Πολυχρονίου (συμπλήρωσε 3 κίτρινες), Παπαοικονόμου (έφτασε τις 6 κίτρινες) και οι Οίκουτας (προσωπικοί λόγοι), Μαυριός (επαγγελματική ασχολία).

Ετοιμοι ν'αγωνιστούν είναι οι: Ταραμονλής. Λαμπριανός, Τρούλλης, Σταθόπουλος, Σταμούλης, Δελέζας, Παπαοικονόμου, Βωβόπουλος, Μπούρδας, Κελέσογλου, Φαρμακαλής, Κολιάδης, Σακελλάρης και Σταυρίδης.

ΕΛΛΗΝΙΚΗ ΟΜΟΣΠΟΝΔΙΑ ΚΑΛΑΘΟΣΦΑΙΡΙΣΗΣ

ΠΑΡΑΔΕΙΣΙ

4, 5 Απριλίου 1998

ΟΡΓΑΝΩΣΗ: Τ.Ε. ΔΩΔΕΚΑΝΗΣΟΥ
ΚΟΙΝΟΤΗΤΑ ΠΑΡΑΔΕΙΣΙΟΥ
Α.Σ. ΚΛΕΑΝΘΗΣ

Με μία μπάλα στην πλατεία

Σήμερα το πρωί στο Παραδείσι το τουρνουά 3x3 «Οχι στα ναρκωτικά» το σύνθημα των αγώνων

Μετά την Ρόδο και την Ιαλυσό που φιλοξένησαν πέρσι το μπάσκετ - δρόμου φέτος είναι η σειρά της Κοινότητας Παραδεισίου να πάρει την σκυτάλη.

Σήμερα και αύριο στην πλατεία του χωριού θα διεξαχθεί το γνωστό τουρνουά «3x3» υπό την αιγίδα της Τ.Ε. Καλαθοσφαίρισης Δωδεκανήσου και με την βοήθεια της Κοινότητας Παραδεισίου και του Αθλητικού Συλλόγου Κλεάνθη.

Οι εκδηλώσεις είναι ενταγμένες στο πρόγραμμα για τον εορτασμό των 70 χρόνων από την ίδρυση του Κλεάνθη.

Σκοπός αυτών των αγώνων τουρνουά, είναι να δοθεί η ευκαιρία στους μικρούς παίκτες να παίξουν Μπάσκετ με τον παραδοσιακό τρόπο παιχνιδιού, το γνωστό «μονό» που όλοι οι παίκτες του Μπάσκετ έχουν παίξει στη μονή μπασκέτα.

Οι παίκτες παίζουν συνέχεια και συνεχίζουν να παίζουν όσο κερδίζουν σε σύστημα ντάμπλ - νοκ άουτ. Δεν υπάρχει πρωταθλητής. αλλά ο τελικός νικητής κάθε γκρούπ και η ικανοποίηση του παιχνιδιού και η συμμετοχή σε αυτήν τη γιορτή του Μπάσκετ μαζί με το αναμνηστικό δίπλωμα που μπορεί να είναι μόνο η αρχή για τον μικρό παίκτη.

Οι αγώνες είναι αφιερωμένοι στην μάχη κατά των ναρκωτικών και έχουν σύνθημα «ΑΘΛΟΥΜΑΙ ΚΑΙ ΠΡΟΣΠΑΘΩ ΓΙΑ ΜΙΑ ΚΑΛΥΤΕΡΗ ΣΧΕΣΗ ΜΕ ΤΗΝ ΖΩΗ ΜΟΥ ».

Αγόρια και κορίτσια που έχουν γεννηθεί από το 1984 μέχρι το 1988 συμμετέχουν με ομάδες σωματείων σχολείων, ομάδες μέσα από τη μικρή παρέα και αντιλαμβάνονται όλοι ότι μία μπάλα και ένα καλάθι είναι αρκετά για να ξεκινήσει ο ατελείωτος ανοιχτός δρόμος του Μπάσκετ.

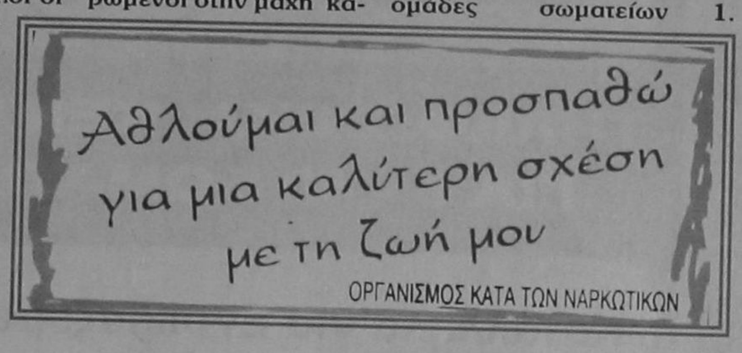

ΚΑΝΟΝΙΣΜΟΙ «3 με 3»

1. Η επαναφορά της μπάλας γίνεται από της πλάγιες γραμμές του γηπέδου.
2. Μετά από καλάθι ή μετά από πετυχημένη ελεύθερη βολή, αλλάζει η κατοχή της μπάλας και η ομάδα που θα παίξει τώρα άμυνα δίνει την μπάλα στην ομάδα που παίζει επίθεση.
3. Μετά τη συμπλήρωση 7 φάουλ από την ομάδα, δίνεται μία ελεύθερη βολή για να εκτελεστεί από την ομάδα που κερδίζει το φάουλ.
4. Το παιχνίδι τελειώνει στα 20 λεπτά ή σε 16 πόντους.
5. Τα σούτ μέσα από την καμπύλη γραμμή και η ελεύθερη βολή, μετρούν για ένα πόντο, ενώ τα σούτ έξω από την καμπύλη γραμμή μετρούν για 2 πόντους.
6. Απαγορεύεται η άμυνα ζώνης.
7. Η εσκεμμένη καθυστέρηση του παιχνιδιού, τιμωρείται με μία ελεύθερη βολή.
8. Οι ομάδες έχουν δικαίωμα συμμετοχής ενός αναπληρωματικού παίκτη, ο οποίος δηλώνεται εξαρχής στο δελτίο συμμετοχής της ομάδας.
9. Κάθε ομάδα έχει δικαίωμα για ένα TIME OUT 45'.
10. Σε περίπτωση ισοπαλίας των δύο ομάδων, θα εκτελεστούν 3 ελεύθερες βολές για κάθε ομάδα (συνέχεια).

Το μεσημέρι του Σαββάτου θα γίνει διαγωνισμός ελεύθερων βολών, ενώ την Κυριακή διαγωνισμός σούτ έξω από την γραμμή των 6 μέτρων.

Η κοινότητα Παραδεισίου καλεί όλους τους φιλάθλους του νησιού να βρίσκονται σήμερα το πρωί (09.00) στην πλατεία για ν' απολαύσουν πλούσιο θέαμα από παιδιά που ονειρεύονται να γίνουν οι αυριανοί μεγάλοι πρωταγωνιστές στα κλειστά γήπεδα.



Κορίτσια στο παρκέ

Ο Ζέφυρος φαβορί στο γυναικείο πρωτάθλημα • 64-36 τον Κολοσσό

Με αμείωτο ενδιαφέρον συνεχίζεται το γυναικείο τοπικό πρωτάθλημα μπάσκετ. Για την πρώτη κατηγορία τα κορίτσια του Ζέφυρου νίκησαν τ'αντίστοιχα του Κολοσσού με 64-36 και παραμένουν στην κορυφή στον όμιλο που ανήκουν.

Σε λίγες μέρες το πρωτάθλημα τελειώνει και όπως δείχνουν τα πράγματα οι παίκτριες του Ζεφύρου θα παίξουν δύο αγώνες με την νικήτρια ομάδα του ομίλου νήσων για να αναδειχθεί η πρωταθλήτρια δωδεκανήσου που θα λάβει μέρος στο πανεπαρχιακό πρωτάθλημα. Εκεί θα κριθεί η άνοδος στην Β' εθνική.

Στο προχθεσινό παιχνίδι την παράσταση έκλεψαν οι νεαρές του Κολοσσού (οι περισσότερες γεννήθηκαν τα έτη 1984 - 1985) που μπόρεσαν να αντιμετωπίσουν τις 18χρονες του Ζέφυρου που έχουν «ψηθεί» στην κατηγορία.

Τα πεντάλεπτα του αγώνα: 10-4, 16-4, 25-11, 29-16 (ημίχρονο) 35-22, 44-25, 56-29, 64-36 (τελικό)

Ζέφυρος (Τσέρκης): Σ. Ματσαμά 6, Αν. Μιχαλάκη 18, Ψύλλου 8, Μ. Ματσαμά 23, Μαχαιρίδου 2, Αμ. Μιχαλάκη 5, Δημητρακοπούλου, Χαρτερού

Κολοσσός (Μάγος): Καμπουράκη 6, Καλίστη 17, Κωστή 3 Μπόνη 7, Μεϊμάρη 2, Γλυνάτση 1, Πετράκη 2, Κουσουρνά, Πετρίδη, Ζορζώπη.

• Το παιχνιδι Κλεόβουλου - Ηλιου δεν έγινε γιατί δεν προσήλθε να αγωνισθεί ο Ηλιος.

Ενώ στην Κρεμαστή ο Φοίβος νίκησε δύσκολα τον Δωριέα με 60-56.

Τρία ντέρμπι στην Κω

Στην Κω είναι σήραμμένο το ενδιαφέρον του ανδρικού πρωταθλήματος μπάσκετ αφού εκεί θα γίνουν δύο παιχνίδια της 2ης αγωνιστικής του γύρου - ανόδου.

Στις 15:30 ο Ιπποκράτης θα φιλοξενήσει τον Κολοσσό και στις 20:00 ο Ανταγόρας τον Ιβίσκο. Μέχρι τώρα έχουν γίνει μόνο δύο αγώνες με τον Ιάλυσο να νικάει Κολοσσό και Ενωση.

Στο κλειστό της Κω σήμερα στις 17:30 θα γίνει και το μπαράζ σωτηρίας ανάμεσα στον Φοίβο και την ΕΑΚΑ.

Οι δύο ομάδες είχαν ισοβαθμήσει στον όμιλο νήσων της Α' κατηγορίας και ο νικητής σήμερα σώνεται αυτόματα ενώ ο χαμένος θα δώσει νέο μπαράζ με τον ΑΕΡΑ που ήταν ουραγός στον όμιλο Ρόδου.

Οποιος επικρατήσει παραμένει στην κατηγορία.

Για τα υπόλοιπα πρωταθλήματα θα παίξουν σήμερα:

Νίσυρος 11:00 Πολυβώτης - Χάρμυλος (Α)

Λάρδος 11:00 Ηρακλής Λ. - Κλεόβουλος (Α)

Κρεμαστή 13:00 Φοίβος - Ανταγόρας (Γ)

Κλειστό Ρόδου 16:00 Κολοσσός - Κλεόβουλος (Γ)

Κρεμαστή 14:00 Δωριέας - Ηλιος (Ε)

Κρεμαστή 16:00 Σταυρός - ΑΕΡΑ (Ε)

Κλειστό Ρόδου 18:00 Παντηλειακός - Ηρακλής Μ. (Α).

Εχασε ο Πέππας

Οντε στα «διπλά» θα υπάρχει ελληνική συμμετοχή στο 3ο διεθνές τουρνουά τένις σατελλάιτ της σειράς «futures mens», στη Χαλκίδα.

Οι **Οικονομίδης /Πέππας** έχασαν, χτες, πανηγυρικά, από τους Σουηδούς, **Λαντσμπεργκ/Πέτερσον (6-1, 6-1)** κι αποκλείστηκαν.



Αναβολή λόγω ποδοσφαίρου!

Μόνο ένα παιχνίδι του εφηβικού πρωταθλήματος βόλεϊ θα γίνει σήμερα στο νησί. Στις 20.00 στο κλειστό Ρόδου ο Ροδιακός θα φιλοξενήσει την Φλόγα.

Το άλλο παιχνίδι Κλεάνθης - Ηλίος αναβλήθηκε γιατί σύμφωνα με πληροφορίες οι δύο ομάδες ήθελαν να παρακολουθήσουν το σημερινό ποδοσφαιρικό ντέρμπι Παναθηναϊκός - Ολυμπιακός!

Υπενθυμίζουμε ότι η Τ.Ε. σταμάτησε την διεξαγωγή του πρωταθληματος νεανίδων επειδή το επίπεδο των ομάδων ήταν πολύ χαμηλό, ενώ έχουν ολοκληρωθεί τα πρωταθλήματα ανδρών - γυναικών με την ένωση Ρ-Δ να πανηγυρίζει και τους δύο τίτλους.

ΜΙΚΤΕΣ ΟΜΑΔΕΣ

Τριπλό μέτωπο

Σε τρία μέτωπα συνεχίζεται η δουλειά στ' αντιπροσωπευτικά μας ποδοσφαιρικά συγκροτήματα. Η ΕΠΣΔ έχει καθορίσει πλάνο για να συνεχιστούν οι διακρίσεις των μικτών ομάδων προετοιμάζοντας ήδη τους παίκτες που θα επανδρώσουν τα σύνολα της επόμενης περιόδου τόσο στους νέους όσο και τους παίδες. Οι προπονήσεις των παιδιών που έχουν επιλεγεί θα συνεχιστούν καθ' όλη την διάρκεια της καλοκαιρινής περιόδου.

Να σημειώσουμε ότι έχει δοθεί εντολή στους παίκτες της παίδων που δεν έχουν υποχρεώσεις με τις ομάδες τους να γυμνάζονται καθημερινά με άλλα σωματεία, αφού υπάρχουν οι υποχρεώσεις της Β' φάσης στην Χαλκιδική.

• Καλούνται οι κάτωθι ποδοσφαιριστές της μικτής Παίδων να βρίσκονται στο Εθνικό Στάδιο Ρόδου την Δευτέρα και ώρα 15.00 για προπόνηση.

Χατζηθεοδωράκης, Κρομμύδας, Χριστοδούλου, Ορφανίδης, Λεβέντης, Κουρδουμπάς, Αμπελάς, Γαλουζής, Φωτεινής, Σπανός, Φαρμακαλής, Παρδαλός, Μακρής, Αττιτής, Κόγκος, Αϊντενής, Παπαχριστοδούλου, Καντιμοίρης (Απόλλων Κ.), Καντιμοίρης (Δωριέας), Πέρρος, Κουρμαδιάς, Σεντεμέντες, Σωτηράκης, Κοσκινιάτης.

• Καλούνται οι κάτωθι ποδοσφαιριστές της μικτής Προπαίδων να βρίσκονται στο Εθνικό Στάδιο Ρόδου την Τρίτη και ώρα 15.00 για προπόνηση.

Ανδρίκος Α, Αναμουρλής Χ., Πλακέντης Γ, (Κάστρο), Κρίστιαν Νικήτας, Πονιάς Εμ. (Αστέρας Μ.), Στεργαλάς Ε., Μαυρής Μ. (Ιάλυσος '97), Κουτσαφάς Α., Γιάνναρης Γ., Κατσαμπάς Μ., Κουλέπης Ν., Γκιόκας Δ., (Διαγόρας Β.), Σκυλλάς Ε, Παπουτσής Μ, Τσοπανάκης Σ., Δημητρόπουλος, Φράγκος (Ενωση Ρόδου - Διαγόρα), Κουντούρης Μ., Διακαναστάσης Σ., Γεωργαλής Α. (Ευαγόρας), Κουτούμης Μ., Κοντόγιαννος Γ., (Κοτσέκος Γ., Αφαντενός Μ. (Α.Ο.Α.), Χατζηδιάκος Σπ., Σεντεμέντες Κ. (Απόλλων Κ.),Οικονόμου (Αναγέννηση Ρ.), Καρύδης Λ., Κουδούνης Μ. (Φοίβος), Διακαναστάσης Σ. (Δωριέας), Πανάγος Β., Χατζηνικολάου Σ., Γιαννακόπουλος Π. (Απόλλων Απ.), Κοντομανώλης Θ. (Δαμάγητος), Διάκουλας Μ., Ευθυμίου Κ., Προφυλενός (Κλεόβουλος), Χατζηδημητρίου, Μαθιός Π. (Ορφέας), Πλίγκος Ι., Πλίγκος Μ. (Δόξα Ψ.), Καρακώστας Στ., Σπάρταλης Π. (Κλεάνθης), Μανάκης Ελ. (Ν. Ρόδος).

Μόνο δύο αγώνες

Μόνο δύο παιχνίδια θα γίνουν σήμερα για τα τοπικά πρωταθλήματα ποδοσφαίρου.

Στις 12.30 στο γήπεδο Ασφενδιού Κω η τοπική Αναγέννηση θα φιλοξενήσει την Δόξα Λέρου με διαιτητές τους Καταβενό - Μαχαίρα - Κόκκινο.

Η ομάδα που θα προκριθεί (στο πρώτο παιχνίδι η Δόξα νίκησε 2-1). Θ' αντιμετωπίσει σε μονό αγώνα τον Αντίμαχο και ο νικητής θ' αγωνιστεί τη νέα περίοδο στην Α' κατηγορία.\

Νωρίτερα (11.30 στον Αφάντου) η Μεσαναγρός θα αποδεχθεί την Σύμη στα πλαίσια της 18ης αγωνιστικής της Γ' κατηγορίας. Διαιτητές θα είναι οι Μαυρουδάκης - Ταράλης- Σταυριανός.

Ημερίδα για το ποδόσφαιρο

Στην χθεσινή συνέντευξη Τύπου για το πανελλήνιο πρωτάθλημα μαραθωνίου δρόμου ο γενικός γραμματέας Τ.Ε.Δ.Κ. κ. Στέλιος Ρηνιού προανήγγειλε ότι θα διοργανωθεί ημερίδα με θέμα την πτώση του ροδίτικου ποδοσφαίρου.

«Θέλουμε να συζητήσουμε γιατί δεν πάει καλά το ποδόσφαιρο του νησιού και να προτείνουμε λύσεις ώστε να βρει την χαμένη του αίγλη», είπε χαρακτηριστικά ο παλαίμαχος διαιτητής.

«Η τοπική αυτοδιοίκηση στηρίζει τον αθλητισμό, αλλά θέλει να υπάρχει ποιότητα σ'όλους τους τομείς», κατέληξε ο Κοινοτάρχης Ψίνθου.

ΑΡΣΗ ΒΑΡΩΝ

Πάσχα στην Κω η Εθνική Ανδρών

Για την Κω αναχωρεί αύριο η Εθνικη μας ομάδα άρσης βαρών των ανδρών, προκειμένου να συνεχίσει εκεί την προετοιμασία της ενόψει του Ευρωπαϊκού Πρωταθλήματος που θα γίνει στην πόλη Ρίζα της Γερμανίας.

Η ελληνική «ντριμ τιμ» θα κάνει δηλαδή Πάσχα στο Γυμναστήριο αφού η παραμονή της εκεί, στο προπονητικό κάμπινγκ, θα διαρκέσει μέχρι τις 24 Απριλίου. «Το πρωτάθλημα της Ευρωπαϊκής Ενωσης είναι πια παρελθόν», δήλωσε χαρακτηριστικά ο ομοσπονδιακός τεχνικός **Χρήστος Ιακώβου**, προσθέτοντας τα εξής:

«Στην Κω θα δουλέψουμε σκληρά όλα τα παιδιά ώστε στο Ευρωπαϊκό Πρωτάθλημα να βρίσκονται στην καλύτερη δυνατή κατάσταση, έστω και αν διανύουμε ακόμη περίοδο προσαρμογής στις νέες κατηγορίες».

Στην Κω ο Ιακώβου θα πάρει μαζί του τους αρσιβαρίστες **Λεωνίδα Σαμπάνη, Βαλέριο Λεωνίδη** (εξακολουθεί να ταλαιπωρείται από τραυματισμό), **Γιώργο Τζελίλη, Χρήστο Σπύρου, Βίκτωρα Μήτρου, Λεωνίδα Κόκκα, Κάχι Καχιασβίλι** και **Αλέξανδρο Πανατίδη.**

Οπως ακούσθηκε στην χθεσινή συνέντευξη Τύπου για το Πανελλήνιο πρωτάθλημα μαραθωνίου δρόμου ο Χρήστος Ιακώβου θα προτιμούσε την Ρόδο για προετοιμασία, αλλά στο νησί δεν υπάρχει το κατάλληλο κλειστό γυμναστήριο...

Εμειναν στην Ρόδο

Λυρίου, Ζούνης δεν ταξίδεψαν στην Μαγνησία λόγω... χιονιά

Την τελευταία στιγμή, αναβλήθηκε ο δεύτερος πανελλήνιος αγώνας μότο κρος που είχε προγραμματισθεί να γίνει το Σαββατοκύριακο στο Σέσκλο Μαγνησίας.

Στον 1ο αγώνα που είχε γίνει στην Ελασσόνα ο Σταμάτης Λυρίου είχε τερματίσει 3ος.

Αιτία η ακαταλληλότητα της πίστας από τις πρόσφατες χιονοπτώσεις στη Βόρειο Ελλάδα. Διοργανωτής του αγώνα ήταν ο Αθλητικός Ομιλος Μοτοσυκλέτας Βόλου.

Στον αγώνα αυτόν θα έπαιρναν μέρος και οι συμπατριώτες μας οδηγοί Θεολόγος, Ζούνης και Σταμάτης Λυρίου (πρωταθλητής Ελλάδος).



Εντυπωσιακό στιγμιότυπο από τον πρώτο αγώνα στην πίστα των Καλυθιών

Ετσι λοιπόν οι δύο οδηγοί εκμεταλλεύτηκαν την αναβολή (ο αγώνας θα γίνει μετά τις γιορτές του Πάσχα) και συνέχισαν να προπονούνται εντατικά για να τρέξουν στον δικό μας αγώνα που θα γίνει την Κυριακή 12 Απριλίου στην καινούργια πίστα των Καλυθιών.

Τους αγώνες αυτούς πρόκειται να παρακολουθήσουν πολλοί φίλοι του μηχανοκίνητου αθλητισμού αφού η πίστα παρουσιάζει πολλές ιδιαιτερότητες και δυσκολίες με αποτέλεσμα το θέαμα και ο συναγωνισμός να προσφέρουν συγκινήσεις.

Να υπενθυμίσουμε ότι στον πρώτο αγώνα είχε δημιουργηθεί κυκλοφοριακό κομφούζιο!

Ο ΚΑΠΟΔΙΣΤΡΙΑΣ

Του ΣΠΥΡΟΥ ΚΑΤΣΟΥΡΗ

Από χρέος προς τους συμπολίτας μας που με κατηγορούν ότι δεν έλαβα και εγώ θέση επί του καοήχου ονόματος του νεοσυσταθέντος Δήμου «ΠΕΤΑΛΟΥΔΩΝ» με το περίφημο κυβερνητικό σχέδιο «ΚΑΠΟΔΙΣΤΡΙΑΣ», καίτοι προφορικά διετύπωσα τις απόψεις μου προς τους ενδιαφερόμενους Κοινοτάρχας, εν τούτοις, παραθέτω και τώρα εδώ τας σχετικάς θέσεις, αντιθέσεις και προτάσεις μου δια την ονομασίαν του εν λόγω Δήμου, ο οποίος, ως γνωστόν, αποτελείται από τας Κοινότητας: ΚΡΕΜΑΣΤΗ, ΠΑΣΤΙΔΑ, ΜΑΡΙΤΣΑ, ΠΑΡΑΔΕΙΣΙ, ΔΑΜΑΤΡΙΑ ΚΑΙ ΘΕΟΛΟΓΟ.

Οι περί πολλά τυρβάζοντες πολιτικοί και ανώτεροι διοικητικοί υπάλληλοι, δίχως ιδιαπέραν έρευναν και κατανάλωσιν φαιάς ουσίας, απεφάσισαν να βαπίσουν τον νέον Δήμον, ως Δήμον «ΠΕΤΑΛΟΥΔΩΝ», από την ομώνυμον κοιλάδα των περικαλλών ομοειδών χρυσαλλίδων, που υπάρχει στην περιοχή Ανω Καλαμώνος, περιφερείας Κοινότητος Θεολόγου.

Και τουτο διότι θέλησαν αφ'ενός μεν να σταματήσουν τας έριδας και μεταξύ των Κοινοτήτων που διεκδικούσαν την ονομασίαν και αφ'ετέρου να προσδώσουν ιδιαίτερο γνώρισμα από ένα τουριστικόν αξιοθέατον του νησιού μας.

Κι έτσι, «ούτε γάτα ούτε ζημιά», μ'ανάδοχο τον μακαρίτη «ΚΑΠΟΔΙΣΤΡΙΑ», ξεφύτρωσε το βαπιστήρι «ΠΕΤΑΛΟΥΔΑ». Κι ο Γόρδιος Δεσμός ελύθη με Σολωμόντιον λύσιν. Την ονομασίαν αυτήν, φυσικά, ΑΡΝΟΥΜΑΙ κάθετα, όπως και πολλοί συμπολίτες μας, χάριν των οποίων, όπως είπα, γράφεται η παρουσα.

Και τουτο διότι:

1) Το όνομα «Πεταλούδα», είναι αμφιβόλου ετυμολογίας, ως παρατηρεί και ο καθηγητής κ. Π. Χαμουζάς (βλ. Ροδιακή 27.3.1998). Μπορεί να έχει την καταγωγή του εκ ρήματος «πετάω-ώ», αλλά δεν φαίνεται να είναι καθαρά Ελληνικό, έστω και αν ο κ. καθηγητής υποψιάζεται αυτό προερχόμενο εκ του αρχαίου ονόματος «πετηλίς».

2) Οι «Πεταλούδες» υποδηλούν μίαν περιορισμένην γεωγραφικήν έκτασιν, ανίκανη να συμπεριλάβει όχι μόνον ολόκληρον Δήμον, με έξι μεγάλας Κοινότητας,αλλ'ούτε και την ίδια την Κοινότητα Θεολόγου, η οποία έχει πολλές άλλες παρόμοιες ή μη ονομασίες και αξιόλογες περιοχές.

3) Οι «Πεταλούδες» ΔΕΝ υποδηλούν αρχαίον τινά Ροδιακόν οικισμόν, ούτε Ιερείον, ούτε πόλιν (όπως η Λίνδος, Ιάλυσος κλπ), ούτε Ακρόπολιν, ουτε ναόν.

4) Οι «Πεταλούδες» ΔΕΝ αναφέρονται σε κανένα γραπτό ιστορικο μνημείο ή μαρμάρινη επιγραφήν. Και δεν υπήρξαν ποτέ στη Ρόδο κάτοικοι «Πεταλουδείς», όπως υπήρξαν οι Λίνδιοι, Καμείριοι, Ιαλύσιοι, Ατταβύριοι, Ρόδιοι.

5) Οι «Πεταλούδες» είναι δημούργημα των τελευταίων 50 χρόνων, ως καθαρά τουριστικών αξιοθέατον, αλλοδαπών, κυρίως, τουριστών, με λίαν περιορισμένην χρονικήν διάρκειαν (Ιούνιος- Σεπτέμβριος εκάστου έτους).

6) Οι «Πεταλούδες» δεν αντέχουν στο χρόνο. Οι χρυσαλλίδες αυτές καθαυτές μειώνονται κατ'έτος και αν μεσολαβήσουν 2 καλοκαίρια ξηρασίας, κινδυνεύουν να εκλείψουν τελείως, όπως συνεβη προ τριετίας και αναγκάζετο η Κοιν. Θεολόγου ν'ανακυκλώνει το ύδωρ της τεχνητής λιμνούλας προς την αρχή της κοιλάδος και τανάπαλιν) ενώ εμείς σαν κάτοικοι και σαν άνθρωποι είμεθα διαχρονικοί.

7) Η «Πεταλούδα», εύηχον μεν όνομα δια την χρυσαλλίδα ή ψυχή ή ακόμη και δια την ομώνυμον περιοχήν, είναι εν τουτοις ΚΑΚΟΗΧΟΝ όνομα δια τους κατοίκους. Οι άνδρες πώς θα καλούνται; «Πεταλούδοι»;. Αι γυναίκες θα ονομάζονται «πεταλούδες»;. Τα αγόρια θα λεγονται «πεταλουδάκια»;. Τα κορίτσια θα φωνάζονται «πεταλουδίτσες»;. Τα κινητά, ακίνητα ή κτήνη θα τα λένε «πεταλουδένια»; Ο Δήμος πώς θα γράφεται; Πεταλούδων, Πεταλουδών ή Πεταλουδαίων (ως προτείνει ο κ. Χαμουζάς;)

8) Η ονομασία εδόθη εσπευσμένα, χωρίς την γνώμη των ειδικών και χωρίς να ερωτηθούν οι κάτοικοι.

9) Μ'αυτήν την ονομασία οι ξένοι τουρίστες θα νομίζουν ότι εδώ γυρίσθηκε η διάσημη κινηματογραφική ταινία «Ο Πεταλούδας» ή από'δω θα ειχε την καταγωγή του ο πρωταγωνιστής.

10) Η ονομασία αυτή προκαλεί γέλιο ,κορoϊδία και ποικίλλα αρνητικά σχόλια των κατοίκων άλλων περιοχών της Ρόδου εις βάρος των «Πεταλουδαίων».

Υστερα από τους ανωτέρους εκτεθέντας σοβαρούς λόγους (και άλλους που πιθανόν να εχουν κατά νου οι λοιποί συμπολίτες μας) ΑΠΟΡΡΙΠΤΩ ΑΥΤΗΝ την ονομασίαν, για τον νέο Δήμο.

Και αντ'αυτού, λοιπόν, προτείνω τας εξης ονομασίας:

1) Δήμος ΔΑΦΝΗΣ: Από τον αρχαίον Ιαλύσιον οικισμόν και λιμένα, ο οποίος ευρίσκετο στην περιοχή Κρεμαστής και οι εκεί αρχαιολογικές ανασκαφές έφεραν στο φως αξιόλογα ευρήματα, τάφους, τείχη, κτερίσματα κλη.

2) Δήμος ΔΑΜΑΤΗΡΟΣ: Από τον ναό της θεάς Δήμητρας που ευρίσκετο στη σημερινή Δαματριά.

3) Δήμος ΔΩΡΙΑΙΩΝ: Επειδή στην περιοχή μας πρωτοκατοίκησαν οι Δωριείς, ως μαρτυρεί (πλην των άλλων) ακόμη και το έντονον γλωσσικόν μας ιδίωμα, ο τρόπος εκφράσεως, σκέψεως, δημιουργίας κλη.

4) Δήμος ΤΕΛΧΙΝΩΝ: Από τους πρώτους αυτόχθονες κατοίκους της Ρόδου, που θγήκαν από την θάλασσα, με τις απεριόριστες και ημιθεϊκές τους ικανότητες, ένεκα των οποίων η Ρόδος ωνομάζετο παλιά, «Τελχινίς».

5) Δήμος ΠΕΛΑΣΓΩΝ: Επειδή πριν από τα Ελληνικά φύλα των Αχαιών και Δωριαίων συναντούμε και στον τόπο μας τον Πελασγικό πολιτισμό, μνημεία του οποίου παραμένουν ακόμη τα λεγόμενα Πελασγικά τείχη.

6) Δήμος ΔΙΑΓΟΡΙΔΩΝ: Απο τους αρχαίους Ρόδιους Ολυμπιονίκες, παρόλο που το όνομα αυτό μπορεί να προκαλέσει σύγχυση από τα ομώνυμα αθλητικά Σωματεία.

7) Δήμος ΑΕΡΟΛΙΜΕΝΩΝ: Αφού και τα δύο ενεργά αεροδρόμια του νησιού υπάρχουν στην περιοχή μας.

8) Δήμος ΚΟΥΜΟΥΛΗΣ: Αφου από την κορυφή του βουνού αυτού θλέπει κανείς όλες τις Κοινότητες που συνιστούν το νέο Δήμο.

9) Δήμος ΕΞΑΧΩΡΙΩΝ: Από τα έξι χωριά που τον συναποτελούν.

10) Δήμος ΕΛΑΙΩΝ: Από το πλήθος των ελαιώνων που υπάρχουν στην περιοχή.

11) Δήμος ΘΕΟΤΟΚΟΥ ή ΣΤΑΥΡΟΥ ή Αγ. ΣΠΥΡΙΔΩΝΟΣ κλη, από τους ομώνυμους ναούς των συνενουμένων χωρίων.

12) Δήμος ΠΑΜΑΚΡΕΔΑΘΕΙΩΝ: Η πόλις Παμακρέδαθος (Λογοτεχνική δημιουργία). Της πόλεως Παμακρεδάθου. Του Δήμου Παμακρεδαθαίων.

Και αυτή η ονομασία μπορεί να υιοθετηθεί από το σύνολο των συμπολιτών μας καθότι αποδίδει πλήρως τον νεοϊδρυθέντα Δήμο και η σύνθεσίς του αντιπροσωπεύει την κάθε κοινότητα που συνενούται, με τα πρώτα αρχικά γράμματα του κάθε χωριού, όπου: ΠΑ-Παραδείσι, Παστίδα. ΜΑ-Μαριτσά, ΚΡΕ-Κρεμαστή. ΔΑ-Δαματριά. ΘΟ-Θολός ή Θεολόγος.

Σημείωση

Η συλλαβή -ΚΡΕ - τίθεται στο μέσον (κι όχι στην αρχή ή στο τέλος της λέξεως-ονόματος),για να υποδηλώνει έτσι και την πρωτεύουσα του νεοσύστατου Δήμου.

Ελπίζω να ήσαν επαρκείς οι θέσεις και αντιθέσεις μου επί της ονομασίας του νέου μας Δήμου, όπου οι υποψήφιοι Δήμαρχοι οφείλουν να υποσχεθούν στους κατοίκους ότι θα το αλλάξουν είτε με απόφασιν του νέου Δημοτικου Συμβουλίου είτε με απόφασιν του ιδίου του λαού, με ψηφοφορία.

Κι αν αυτό δεν γίνει τώρα, εγώ υπόσχομαι στους συνανησυχούντας συμπολίτες μας ότι θα το αλλάξω εάν και εφόσον εκλεγώ κάποτε Δήμαρχος αυτού του Δήμου.

Με εκτίμηση
ΣΠΥΡΟΣ ΚΑΤΣΟΥΡΗΣ

Και τώρα ο ΟΤΕ προσφέρει ...

ΤΗΛΕΦΩΝΙΚΑ ΚΕΝΤΡΑ
ΓΙΑ 8 - 40 ΔΩΜΑΤΙΑ



Κατάλληλα για Ενοικιαζόμενα Δωμάτια & Διαμερίσματα, φθηνότερα μέχρι και 30% !!

Χωρίς προκαταβολή

36 μηνιαίες δόσεις



✓ Διετή Εγγύηση Εξοπλισμού
✓ Δωρεάν Συντήρηση για 2 χρόνια
✓ Συνεχή Τεχνική Υποστήριξη για 10 τουλάχιστον χρόνια!!
✓ Λύσεις με ειδικές Ξενοδοχειακές... λειτουργίες ή απλό εκτυπωτικό
✓ Μελέτη & Εγκατάσταση Κέντρου και Τηλεφωνικών Δικτύων

Μια μοναδική προσφορά για την Δωδεκάνησο!!

Τηλεφωνήστε τώρα στο (0241) 77771

Τώρα και ασύρματα τηλέφωνα για το σπίτι ή το γραφείο από 48.000 δρχ !!

NEOTEX ΡΟΔΟΣ
ΑΝΝΗΣ ΜΑΡΙΑΣ 59 ΡΟΔΟΣ 85 100
ΤΗΛ.: 35863 - 77211-2 FAX: 30664

ΜΙΧ. ΚΑΛΛΙΓΕΡΟΣ ΠΟΛΙΤΙΚΟΣ ΜΗΧΑΝΙΚΟΣ • ΜΙΧ. ΚΑΡΡΑΣ ΜΗΧΑΝΟΛΟΓΟΣ ΜΗΧΑΝΙΚΟΣ



ΠΡΟΚΑΤΑΣΚΕΥΑΣΜΕΝΑ ΚΙΝΗΤΑ ΧΩΡΙΣΜΑΤΑ

ΤΣΙΜΕΝΤΟΣΑΝΙΔΕΣ



ΓΥΨΟΣΑΝΙΔΕΣ
ΜΕΤΑΛΛΙΚΑ PROFIL
ΥΛΙΚΑ ΑΡΜΟΛΟΓΗΜΑΤΟΣ

- ΥΑΛΟΒΑΜΒΑΚΕΣ
- ΠΕΤΡΟΒΑΜΒΑΚΕΣ
- ΑΣΦΑΛΤΟΠΑΝΑ
- ΠΡΟΣΜΙΚΤΑ
- ΠΕΡΛΙΤΗΣ
- ROOFMATE
- ΑΨΙΔΟΤΥΠΟΙ
- ΨΕΥΔΟΡΟΦΕΣ
- PANELS ΠΟΛΥΟΥΡΕΘΑΝΗΣ
- ΥΑΛΟΤΟΥΒΛΑ
- ΧΡΩΜΑΤΑ

ΜΕΤΑΛΛΙΚΑ ΣΤΟΙΧΕΙΑ ΕΝΙΣΧΥΣΗΣ ΤΟΙΧΟΠΟΙΪΑΣ

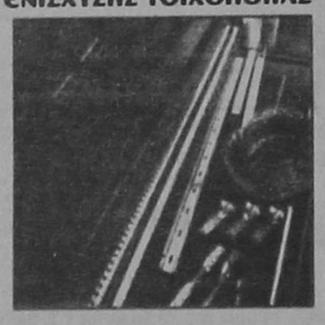



ΕΤΟΙΜΟΙ ΣΟΒΑΔΕΣ ΜΟΝΗΣ ΣΤΡΩΣΗΣ ΓΙΑ ΕΦΑΡΜΟΓΗ ΜΕ ΜΗΧΑΝΗ Η ΜΕ ΤΟ ΧΕΡΙ ΤΕΛΕΙΟ ΦΙΝΙΡΙΣΜΑ



ΑΝΤΙΠΡΟΣΩΠΕΥΟΥΜΕ ΚΑΙ ΕΙΣΑΓΟΥΜΕ ΤΗΝ ΠΟΙΟΤΗΤΑ

ΚΑΣΑΠΗΣ

Με την πιστωτική σας κάρτα

ΛΑΣΤΙΧΑ 0% ΖΑΝΤΕΣ

ΕΠΙΤΟΚΙΟ ΕΩΣ 12 ΜΗΝΙΑΙΕΣ ΑΤΟΚΕΣ ΔΟΣΕΙΣ
ΕΛΑΣΤΙΚΑ ΚΑΙ ΖΑΝΤΕΣ ΟΛΩΝ ΤΩΝ ΕΤΑΙΡΕΙΩΝ

1ο: ΑΥΣΤΡΑΛΙΑΣ 2 - ΤΗΛ. 35367 * 2ο: ΥΠ/ΜΑ: ΛΙΝΔΟΥ 237 - ΤΗΛ. 67349
ΚΑΣΑΠΗΣ: ΛΑΣΤΙΧΑ - ΖΑΝΤΕΣ

ΑΣΦΑΛΕΙΑ ΣΤΗΝ ΟΔΗΓΗΣΗ

ΜΟΝΟΝ ΤΑ ΠΟΙΟΤΙΚΩΣ ΕΛΕΓΜΕΝΑ ΜΠΟΡΟΥΝ ΝΑ ΜΑΣ ΠΡΟΦΥΛΑΞΟΥΝ ΑΠΟ ΚΑΠΟΙΟ ΝΟΣΗΜΑ

Τι πρέπει να ξέρετε για τα προφυλακτικά

Ο θόρυβος που δημιουργήθηκε πρόσφατα με την απόσυρση από την ελληνική αγορά ακατάλληλων προφυλακτικών, τα οποία κρίθηκαν ως επικίνδυνα για τη δημόσια υγεία, δεν ήταν αδικαιολόγητος.

Ευτυχώς ή δυστυχώς, μόνον τα ποιοτικώς ελεγμένα προφυλακτικά μπορούν να μας προφυλάξουν από κάποιο σεξουλικώς μεταδιδόμενο νόσημα ή από κάποια ανεπιθύμητη εγκυμοσύνη. Δεν αρκεί, όμως, μόνο αυτό...Είναι ατομική ευθύνη του καθενός να γνωρίζει πώς και από πού μπορεί να προμηθεύεται ασφαλή προφυλακτικά, πώς να τα διατηρεί και να τα χρησιμοποιεί,αλλά και ποιες είναι οι «δυνατότητες» αυτων των λίγων τετραγωνικών εκατοστών του πλαστικού...

ΑΓΝΟΙΑ ΚΙΝΔΥΝΟΥ ΕΧΟΥΝ ΟΙ ΠΕΡΙΣΣΟΤΕΡΟΙ ΝΕΟΙ

Το Κέντρο Ελέγχου Ειδικών Λοιμώξεων ανέλαβε πρόσφατα την πρωτοβουλία να δώσει απαντήσεις στα παρακάτω ερωτήματα, με την έκδοση ειδικών εντύπων που διανεμήθηκαν -πρώτα και κύρια - στους μαθητές του λυκείου. Οι νέοι, άλλωστε, γίνονται συχνότερα θύματα σεξουαλικώς μεταδιδόμενων νοσημάτων, όπως η ηπατίτιδα και το AIDS, ενώ στην κατακόρυφη αύξηση των ανεπιθύμητων κυήσεων στα κορίτσια νεαρής ηλικίας «μαρτυρά» ότι υπάρχει άγνοια γύρω από τη χρήση του προφυλακτικού.

Το ΚΕΕΛ προσπαθεί να λύσει τις όποιες απορίες, και όχι μόνον των νέων, μέσα από την ακόλουθη σειρά ερωτήσεων και απαντήσεων:

-Πού μπορεί να βρει κανείς προφυλακτικά;

«Μπορείς να αγοράσεις προφυλακτικά από φαρμακεία, super markets και περίπτερα. Συνιστάται, όμως, να τα προμηθεύσαστε από φαρμακεία, όπου συνήθως τα προφυλακτικά είναι προφυλαγμένα από τις υψηλές θερμοκρασίες και τα μικρόβια, ως εκ τούτου δεν κινδυνεύουν να αλλοιωθούν».

Σε δροσερό μέρος

-Πόσο διατηρούνται τα προφυλακτικά;

«Δεν πρέπει ποτέ να χρησιμοποιούμαι το προφυλακτικό μετά την ημερομηνία λήξης που είναι τυπωμένη στο πακέτο. Εάν δεν αναγράφεται ημερομηνία λήξης ή παρατηρήσουμε ότι η συσκευσία τους είναι ελαττωματική, δεν θα πρέπει να τα εμπιστευόμαστε. Επιπλέον, για να διατηρηθούν σε καλή κατάσταση, θα πρέπει να φυλάσσονται σε δροσερό και στεγνό μερος, μακριά από τον ήλιο».

-Τα προφυλακτικά μειώνουν την απολαυση;

«Στις μέρες μας τα προφυλακτικά είναι πολύ λεπά, αλλά, ταυτόχρονα, και πολύ ανθεκτικά. Πιο ανθεκτικά δεν σημαίνει πιο χοντρά. Ως εκ τούτου, δεν μειώνεται καθόλου η απόλαυση με τη χρήση των προφυλακτικών».

-Υπάρχουν σε διάφορα μεγέθη;

«Συνήθως ένα μέγεθος ταιριάζει σε όλους...».

-Είναι τα προφυλακτικά ασφαλή;

«Εφόσον χρησιμοποιηθούν κατάλληλα, μας εξασφαλίζουν τη μέγιστη δυνατή προστασία από ανεπιθύμητες κυήσεις και σεξουαλικώς μεταδιδόμενα νοσήματα».

-Μπορεί ένα προφυλακτικό να ξαναχρησιμοποιηθεί;

«Οχι. Μπορεί να χρησιμοποιηθεί μόνο μία φορά και μετά πρέπει να πεταχτεί».

Προσεκτικά

-Μπορεί ένα προφυλακτικό να σχισθεί;

«Ναι, γι'αυτό θα πρέπει να είναι κανείς πολύ προσεκτικός με τα νύχια του. Πρέπει να ανοίγει προσεκτικά τη συσκευασία ώστε να μην καταστρέφει το προφυλακτικό με τα νύχια ή ακόμη και τα δόντια του».

-Μπορεί το προφυλακτικό να γλυστρήσει μέσα στον γυναικείο κόλπο;

«Ναι, αλλά όχι στην περίπτωση που έχει τοποθετηθεί σωστά. Σήμερα, προφυλακτικά αγοράζουν και οι γυναίκες, οι οποίες συχνά βοηθούν τον άνδρα στην τοποθέτηση. Και ο άνδρας και η γυναίκα, λοιπόν, θα πρέπει να ξέρουν πως να τοποθετούν τα προφυλακτικά με το σωστό τρόπο.

-Υπάρχει προφυλακτικό για γυναίκες;

«Ναι, έχει κατασκευαστεί γυναικείο προφυλακτικό. Εφαρμόζεται στον κόλπο και εμποδίζει κάθε επαφή με το σπέρμα του άνδρα».

-Θα πρέπει να χρησιμοποιείται λιπαντικό μαζί με το προφυλακτικό;

«Ναι, το λιπαντικό βοηθάει να αποφύγουμε το σπάσιμο του προφυλακτικού. Τα περισσότερα προφυλακτικά, πάντως, έχουν ήδη λιπαντικό. Εάν δεν έχουν λιπαντικό, μπορουμε να χρησιμοποιήσουμε κάποια υδατική βάση. Ποτέ, όμως, βαζελίνη ή φυτικό λάδι, επειδή μπορεί να καταστρέψουν το προφυλακτικό.



Οι νέοι γίνονται συχνότερα θύματα νοσημάτων που μεταδίδονται από το σεξ

Πώς να χρησιμοποιείς ένα προφυλακτικό

1. Ελεγξε την ημερομηνία λήξης. Διατήρησέ τα σε δροσερό και στεγνό μέρος.
2. Ανοιξε τη συσκευασία προσεκτικά για να μη σκισεί το προφυλακτικό.
3. Βεβαιώσου για το αν η φορά του προφυλακτικού είναι στη σωστή κατεύθυνση. Μην το ξεδιπλώσεις πριν το βάλεις.
4. Πίεσε την άκρη του προφυλακτικού
5. Ξετύλιξε το προφυλακτικό κρατώντας την άκρη του μέχρι να καλύψει όλη την επιφάνεια του ανορθωμένου πέους.
6. Μετά την επαφή και την εκσπερμάτωση, κράτα τη βάση του προφυλακτικού και τράβηξε έξω το πέος πριν χάσει τη στύση του.

Μάστιγα η οστεοπόρωση

Σε μάστιγα έχει εξελιχθεί για τις περισσότερες γυναίκες που έχουν περάσει την εμμηνόπαυση, η οστεοπόρωση. Πάθηση ιδιαίτερα «θορυβώδης» και οδυνηρή, αφού συνήθως εκδηλώνεται κλινικά με κατάγματα της σπονδυλικής στήλης, του ισχίου και του καρπού. Οι στατιστικές δείχνουν ότι οι γυναίκες άνω των 50 ετών διατρέχουν κατα 40% αυξημένο κίνδυνο να υποστούν οποιοδήποτε οστεοπορωτικό κάταγμα... Ιδίως τα κατάγματα του ισχίου ευθύνονται για μεγάλα ποσοστά αναπηρίας (στο 50% των ασθενών), ακόμη και για θάνατο έως και στο 20% των ασθενών), παρατηρεί ο καθηγητής της Ενδοκρινολογίας του Πανεπιστημίου Lieben της Ολλανδίας, Σ. Παπαποϊλος. «Αντιλαμβάνεται κανείς, παρατηρώντας την σοβαρότητα των επιδημιολογικών στοιχείων, ότι ο σημαντικότερος στόχος στην αντιμετώπιση της οστεοπόρωσης είναι η μείωση του κινδύνου καταγμάτων. Ο στόχος αυτός αφορά τόσο στις γυναίκες που πάσχουν από οστεοπόρωση, αλλά δεν έχουν υποστεί κάταγμα, όσο και στις γυναίκες που ήδη έχουν ιστορικό οστεοπορωτικού κατάγματος. Για τη διερεύνση των αιτιών, αλλα και για την αναζήτηση της κατάλληλης φαρμακευτικής αγωγής ενάντια στην οστεοπόρωση,πραγματοποιήθηκε πρόσφατα μια ευρεία μελέτη στην οποία έλαβαν μέρος 6.459 μετεμμηνοπαυσικές γυναίκες ηλικίας 55-81 ετών. Τουλάχιστον στις μισές από τις γυναίκες αυτές χορηγήθηκε μια νέα χημική ουσία(«Alendronate»), για την οποία υπήρχαν ενδείξεις ότι μπορεί να μειώσει σημαντικά τον κίνδυνο καταγμάτων. Μετά από τρία χρόνια συνεχούς χορήγησης του φαρμάκου αυτού, βρέθηκε ότι οι γυναίκες που το έλαβαν, παρουσίασαν κατα 50% μείωση του κινδύνου να πάθουν κατάγματα σε κάποιο σημείο του σκελετού τους.

«Φονιάς» η υπέρταση

Ευθύνεται για 12 εκατ. θανάτους το χρόνο σε όλο τον κόσμο

Ενας από τους μεγαλύτερους γιατρούς της ανθρωπότητας εξακολουθεί να παραμένει και η υπέρταση. Η πολύ συχνή αύτη πάθηση ευθύνεται για το 1/4 όλων των θανάτων παγκοσμίως, γεγονός που την καθιστά ως τον υπ'αριθμόν ένα «φονιά» του ανθρωπίνου είδους.

Αυτό επεσήμαναν οι ειδικοί κατά τη διάρκεια του 6ου Πανελληνίου Συνεδρίου Αρτηριακής Υπέρτασης, που πραγματοποιήθηκε στη Θεσσαλονίκη στα τέλη της προηγούμενης εβδομάδας. Σύμφωνα με τους επιστήμονες, περισσότεροι απο 12 εκατομμύρια άνθρωποι χάνουν κάθε χρόνο τη ζωή τους από διάφορες καρδιαγγειακές παθήσεις, οι οποίες έχουν ως κοινό παρονομαστή την υπέρταση.

Είναι λάθος, όμως, να ταυτίζουμε την υπέρταση μόνο με τις παθήσεις της καρδιάς. «Η υψηλή αρτηριακή πίεση, εάν δεν ελεγχθεί και ρυθμιστει μπορεί να προκαλέσει βλάβη στους νεφρούς, στον εγκέφαλο και στα μάτια», επεσήμανε ο καθηγητής Ιατρικής στο Πανεπιστήμιο της Βοστόνης,, Χαρ. Γαβράς. Ενδεικτικό του κινδύνου που διατρέχουν όσοι πάσχουν απο υπέρταση, είναι ότι μετά από 10 χρόνια η πιθανότητα κάποιου καρδιακού επεισοδίου είναι μόλις 1% σε άτομα 25-34 ετών,ενώ ξεπερνά το 30% σε άτομα 65-74 ετών. «Το ποσοστό αυτό μάλιστα αναμένεται να αυξηθεί τα επόμενα χρόνια», είπε ο κ. Γαβράς, «καθώς αυξάνει και το προσδόκιμο επιβίωσης».

Η φαρμακευτική αγωγή

Σήμερα, πάντως, η πρόοδος στον τομέα της κατανόησης των παθοφυσιολογικών μηχανισμών της υπέρτασης έχει οδηγήσει σε νέες θεραπευτικές παρεμβάσεις, οι οποίες ελπίζεται ότι θα αποδειχθούν καλυτερες από τις προηγούμενες.

Μια νέα κατηγορία αντιυπερτασικών φαρμάκων, οι ανταγωνιστές των υποδοχέων της αγγειοτασίνης ΙΙ, με κύριο εκπρόσωπο την ουσία «Losartan», έχει δείξει ότι είναι αποτελεσματική για όλα τα στάδια της υπέρτασης, τόνισε ο κ. Γαβράς, χωρίς μάλιστα να έχει τις παρενέργειες των παλαιότερων αντιυπερτασικών φαρμάκων.

Εντούτοις, μόνο ένα 50% των υπερτασικών ασθενών αναμένεται να ανταποκριθεί στη θεραπεία με ένα μόνο φάρμακο. Σύμφωνα με τα αποτελέσματα μιας μελέτης που έγινε στην Αγγλία, οι γενικοι γιατροί ανακοίνωσαν ότι το 81% των ασθενών αλλάζει την αντιυπερτασική του θεραπεία, ενώ το 42% αυτών των αλλαγών γίνεται λόγω των ανεπιθύμητων ενεργειών.

Για πολλούς ασθενείς, η λογική αντιμετώπιση,είναι η χρήση φαρμάκων που αποτελούν συνδυασμό δύο αντιυπερτασικών φαρμάκων, το κάθε ένα με διαφορετικό μηχανισμό δράσης.

Ο νεότερος συνδυασμός αντιυπερτασικών φαρμάκων είναι το Hyzaar,η πρώτη θεραπεία που συνδυάζει έναν ανταγωνιστή των υποδοχέων της αγγειοτασίνης ΙΙ με μικρές δόσεις διουρητικού, της υδροχλωροθειαζίδης.

ΑΝΑΚΟΙΝΩΣΗ

Από την ΡΕΞΕΚΑ ΑΕ, Ξενοδοχείο Rodos Palladium, ανακοινώνεται ότι σε συνεργασία με τον Οργανισμό Απασχόλησης Εργατικού Δυναμικού (ΟΑΕΔ) θα λειτουργήσει πρόγραμμα επαγγελματικής κατάρτισης ανέργων, στα πλαίσια του πιλοτικού προγράμματος «Σύνδεση Κατάρτισης - Απασχόλησης» μεταβατικής περιόδου 1998, σύμφωνα με την υπ' αριθμ. 108434/4-8-97 απόφαση του Υπουργού Εργασίας και Κοινωνικών Ασφαλίσεων για εβδομηντατέντε (75) άνεργους - ες της ευρύτερης περιοχής στις παρακάτω ειδικότητες, όπου προσδιορίζεται το επίπεδο (profil), η ηλικία συμμετοχής, η διάρκεια του προγράμματος και ο αριθμός των ατόμων.

ΕΙΔΙΚΟΤΗΤΕΣ

1. ΟΡΟΦΩΝ - ΚΑΜΑΡΙΕΡΕΣ
Ατομα 20
Διάρκεια 350 Ωρες
Απόφοιτοι Δημοτικού, Γυμνασίου, Λυκείου, ΣΤΕ
Ηλικία 18-38
Λοιπά προσόντα Στοιχειώδεις γνώσεις ξένων γλωσσών, Προϋπηρεσία
2. ΣΕΡΒΙΤΟΡΟΙ
Ατομα 20
Διάρκεια 350 Ωρες
Απόφοιτοι Γυμνασίου, Λυκείου, ΣΤΕ
Ηλικία 18-38
Λοιπά προσόντα Γνώσεις ξένων γλωσσών (Γερμανικά, Αγγλικά), Προϋπηρεσία
3. ΜΑΓΕΙΡΟΙ
Ατομα 20
Διάρκεια 350 Ωρες
Απόφοιτοι Δημοτικού, Γυμνασίου, Λυκείου, ΣΤΕ
Ηλικία 20 - 45
Λοιπά προσόντα Γνώσεις ξενόγλωσσης ορολογίας κουζίνας, Προϋπηρεσία απαραίτητη
4. ΥΠΟΔΟΧΗ - RECEPTION
Ατομα 15
Διάρκεια 350 Ωρες
Απόφοιτοι ΣΤΕ
Ηλικία 22-38
Λοιπά προσόντα Απόφοιτοι ΣΤΕ (εσωτερικού ή εξωτερικού), Αριστη γνώση δύο ξένων γλωσσών (Γερμανικά, Αγγλικά) τουλάχιστον, Προϋπηρεσία σε μηχανοργανωμένο περιβάλλον εργασίας.

Οι ενδιαφερόμενοι - ες να υποβάλλουν αίτηση στο Ξεν/χειο Rodos Palladium, Φαληράκι, από την 6η Απριλίου έως και την 10η Απριλίου, από ώρα 9.00 έως και 15.00.

Το ½ από τους καταρτιζόμενους θα προσληφθεί από την επιχείρηση για 4 μηνές μετά την ολοκλήρωση της κατάρτισης.

Καθ' όλη την διάρκεια της κατάρτισης (350 ώρες), οι καταρτιζόμενοι θα αμείβονται με το ποσό των 600 δραχμών ανά ώρα, εκτός των επιδοτούμενων ανέργων οι οποίοι θα αμείβονται με το ποσό των 1000 δρχ. ανά ώρα.

Απαιτούμενα δικαιολογητικά:

1. Τίτλος σπουδών επικυρωμένος
2. Φωτοτυπία ταυτότητας (εμπρός - πίσω)
3. Κάρτα ανεργίας
4. Βεβαίωση από τις υπηρεσίες του ΟΑΕΔ, αν είναι επιδοτούμενος άνεργος
5. Υπεύθυνη δήλωση ότι δεν έχει απασχοληθεί στην επιχείρηση τους προηγούμενους 12 μήνες.
6. Σε περίπτωση που συντρέχουν και κοινωνικά κριτήρια θα υποβάλλονται και τα παρακάτω δικαιολογητικά κατά περίπτωση:

α) Πολύτεκνοι (πρωτότυπο πιστοποιητικό οικογενειακής κατάστασης του τελευταίου τριμήνου από την Ανώτατη Συνομοσπονδία Πολυτέκνων Ελλάδας)

β) Ορφανοί από ένα ή δύο γονείς και μέχρι την συμπλήρωση του 21ου έτους της ηλικίας τους (πιστοποιητικό οικογενειακής κατάστασης).

γ) Με ειδικές ανάγκες ή άλλο σοβαρό πρόβλημα στην οικογένεια (πιστοποιητικό Α' βάθμιας Υγειονομικής Επιτροπής).

δ) Οι έχοντες χαμηλό οικογενειακό εισόδημα (οικογενειακό εκκαθαριστικό Εφορίας κάτω των 2.500.000 δρχ.).

ΓΙΑ ΤΗΝ ΕΠΙΧΕΙΡΗΣΗ ΡΕΞΕΚΑ ΑΕ
ΞΕΝ/ΧΕΙΟ RODOS PALLADIUM
ΦΑΛΗΡΑΚΙ ΡΟΔΟΣ
ΤΗΛ.: 0241-88200
ΓΕΩΡΓΙΟΣ ΜΑΡΓΑΡΙΤΗΣ



ΦΥΤΩΡΙΑ ΡΟΔΟΥ
Φυτά εσωτερικού και εξωτερικού χώρου στ' Ασγούρου
Βρίσκετε όλο το χρόνο ότι όμορφο σε φυτά και δένδρα ευδοκιμούν στην Ελλάδα. Φτιάξτε τον κήπο σας και την αυλή σας με τη δική μας υπεύθυνη καθοδήγηση



Κ. ΜΙΧΕΛΑΚΗ - Ο. ΑΠΤΟΓΛΟΥ Ο.Ε.
ΤΗΛΕΦΩΝΑ: 62933 - 36867

Πάνω από 12.000 πελάτες μέσα σε ένα χρόνο επέλεξαν...

OTEnet Internet Provider

Νέα Εποχή στο Ελληνικό Internet

- 2 Mbps ταχύτητα σύνδεσης Ρόδου - Αθήνας
- 4 Mbps ταχύτητα σύνδεσης με εξωτερικό
  10 Mbps(!) μέχρι το Πάσχα

✓ Συνεχής Τεχνική Υποστήριξη Πελατών
✓ Ολοκληρωμένες λύσεις για επιχειρήσεις
✓ Υπηρεσίες World Wide Web
✓ On Line Υπηρεσίες - Πληροφορίες
Υπηρεσίες Χρηματιστηρίου
Κατάλογος Ξενοδοχείων της Ελλάδας
Κατάλογος Ελληνικών Επιχειρήσεων
Πινάκια & Αποφάσεις Δικαστηρίων κλπ

Τώρα με 41 modem στη Ρόδο για ακόμα καλύτερη εξυπηρέτηση...

Διάθεση προϊόντων της Otenet στη Ρόδο
από το γραφείο του ΟΤΕ στο Εμπορικό Κέντρο Κάϊρο Πάλας
Χρέωση στον Λογαριασμό του τηλεφώνου σας!!

Για διαφημίσεις, επιχειρηματικές εφαρμογές και οποιαδήποτε επιπλέον πληροφορία επικοινωνείστε μαζί μας στο τηλέφωνο (241) 77771

Τέλος Ιουνίου καταληκτική ημερομηνία για την έναρξη των αποκρατικοποιήσεων

Επιτάχυνση στην πώληση της περιουσίας του ΕΟΤ

Αποφασισμένη να προχωρήσει άμεσα στην αποκρατικοποίηση της περιουσίας του ΕΟΤ εμφανίσθηκε η υπουργός Ανάπτυξης, Βάσω Παπανδρέου, μιλώντας στην συνέλευση του ΣΕΤΕ, θέτοντας το τέλος Ιουνίου ως καταληκτική ημερομηνία για την έναρξη των αποκρατικοποιήσεων.

Ειδικότερα:

- Βγαίνουν για πώληση 17 Ξενία, μέσω πλειοδοτικών διαγωνισμών, με πρώτα τα Ξενία Πάτμου, Πάρου και Σκύρου.
- Εχουν ήδη εκμισθωθεί 3 Ξενία, ενώ επίκειται η έναρξη διαγωνισμών για την εκμίσθωση 3 ακόμη, συμπεριλαμβανομένου του συγκροτήματος των 3 μονάδων του Ναυπλίου, που θα μισθωθούν πακέτο.
- Αρκετά Ξενία θα παραχωρηθούν σε φορείς Τοπικής Αυτοδιοίκησης, πανεπιστήμια κ.ά. για να καλύψουν τοπικές ανάγκες.
- Εχει ολοκληρωθεί το επενδυτικό σχέδιο για την εκμίσθωση του Ξενία Λαγονησίου, με απούμενες επενδύσεις ύψους 10-12 δισ . δρχ.
- Εχουν συνταχθεί τα τεύχη δημοπράτησης της μαρίνας Αλίμου με μακροχρόνια μίσθωση και με επενδύσεις στο κερσαίο τμήμα της μαρίνας.

Εμπειρογνώμονες, εξάλλου, καταρτίζουν το σχετικό τεύχος για την προκήρυξη πλειοδοτικού διαγωνισμού για τη μίσθωση των 5 ιαματικώνπηγών της Φθιώτιδας. Ανάλογος διαγωνισμός θα προκηρυχθεί για το χιονοδρομικό κέντρο Παρνασσού.

- Τις επόμενες ημέρες επαναπροκηρύσσεται η προκήρυξη για την εκδήλωση ενδιαφέροντος για την εκμίσθωση και αξιοποίησης της έκτασης του ΕΟΤ στα Αφάντου Ρόδου, με πιο «επενδυτικούς» όρους (αύξηση της διάρκειας μίσθωσης, περισσότερες ξενοδοχειακές κλίνες κ.ά.), Με βάση την ίδια λογική θα επαναπροκηρυχθεί η έκταση της Αναβύσσου.

Τέλος, στην τελική φάση βρίσκεται η υπογραφή των συμβάσεων με τους αναδόχους των διαγωνισμών για την παραχώρηση των εκτάσεων στην Κυλλήνη, Παλιούρι, Ν.Φώκαια και Επανωμή. Η καθυστέρηση, τόνισε η κ. Παπανδρέου, δεν οφείλεται στον ΕΟΤ, αλλα στις διαδικασίες περιβαλλοντικών εγκρίσεων, δικαστικών αποφάσεων σε προσφυγές κ.ά.

Αναφερόμενη σε άλλα τουριστικά θέματα, η υπουργός Ανάπτυξης είπε ότι τις επόμενες ημέρες θα πραγματοποιηθεί σύσκεψη του διυπουργικού οργάνου για να εξετάσει ζητήματα συναρμοδιότητας, όπως είναι το ωράριο λειτουργίας των μουσείων και αρχαιολογικών χώρων, οι παρεμβάσεις σε σταθμούς των ΚΤΕΛ, η ενίσχυση κέντρων υγείας σε τουριστικές περιοχές, η λειτουργία Μονάδας Αμεσης Κινητής Επέμβασης για έκτακτα περιστατικά (δηλητηριάσεις κ.λ.π.), η στελέχωση της τουριστικής αστυνομίας και των αστυνομικών σταθμών κ.ά. Η κ. Παπανδρέου τόνισε ότι και εφέτος θα εφαρμοσθεί το μέτρο των ενδεικτικών τιμών στα αναψυκτικά, καθως και η διανομή του εντύπου παραπόνων, ενώ επίκειται η έκδοση της υπουργικής απόφασης για την αστεροποίηση των εστιατορίων. Στην συνέλευση του ΣΕΤΕ μίλησε και η βουλευτής της Ν.Δημοκρατίας, υπεύθυνη του τομέα ανάπτυξης, Ντόρα Μπακογιάννη, η οποία έκανε λόγο για χαμηλό οικονομικό αποτέλεσμα στον τουρισμό, για απαράδεκτα χαμηλούς ρυθμούς στην εκτέλεση του ΚΠΣ, ενώ επανέλαβε τη θέση της ΝΔ για επανασύσταση του υπουργείου Τουρισμού.



Με τροπολογίες στο Ευρωκοινοβούλιο

Η προστασία καταναλωτών τουριστικών υπηρεσιών

ΣΤΡΑΣΒΟΥΡΓΟ (ΑΠΕ).-

Με την υιοθέτηση τριών τροπολογιών που υποβλήθηκαν, δύο από τον ευρωβουλευτη του ΣΥΝ Αλέκο Αλαβάνο και μία από τον ευρωβουλευτή της ΠΟΛ.ΑΝ Νικήτα Κακλαμάνη, το Ευρωπαϊκό Κοινοβούλιο Ενέκρινε χθες την έκθεση του Ισπανού ευρωβουλευτή των Σοσιαλιστών Απαρίτσιο Σαντέζ, που είχε ως αντικείμενο την προστασία των καταναλωτών στον τομέα του τουρισμού.

Με την πρώτη από τις δύο τροπολογίες του κ. Αλαβάνου το Κοινοβούλιο ζητάει την υποχρεωτική παρουσία ιατρού στις τουριστικές περιοχές, καθώς και τη διασφάλιση της ταχείας προσέλασης σε ιατρικές υπηρεσίες ιδιαίτερα για τις απομακρυσμένες περιοχές. Με τη δεύτερη τροπολογία του κ. Αλαβάνου το Κοινοβούλιο ζητάει απο την Ευρωπαϊκή Επιτροπή να μελετήσει το σύστημα πώλησης τουριστικών υπηρεσιών μέσω Ιντερνετ και να δημοσιοποιήσει τα συμπεράσματά της από τα οποία θα φανεί αν υπάρχει ισομερής πρόσβαση στο Διαδίκτυο μεταξύ μεγάλων ταξιδιωτικών γραφείων και ανεξάρτητων τουριστικών πρακτόρων.

Οικονομική ενίσχυση για τη μεγιστοποίηση της προστασίας της ασφάλειας των τουριστών

Με την τροπολογία του κ. Κακλαμάνη το Κοινοβούλιο ζητάει από την Ευρωπαϊκή Επιτροπή να εκπονήσει ένα κοινοτικό πρόγραμμα χρηματοδοτικής ενίσχυσης της προσπάθειας, που θα οδηγήσει στη βελτίωση και τη μεγιστοποίηση της προστασίας των τουριστών, ιδιαίτερα στα σημεία μεγάλης τουριστικής συγκέντρωσης.

Η έκθεση του κ. Σαντσέζ αντανακλά την προσπάθεια του Κοινοβουλίου να ανατρέψει το αρνητικό κλίμα - όσον αφορά τη χρηματοδότηση του τουρισμού από τον κοινοτικό προϋπολογισμό - που ήδη υπάρχει και δημιούργησε μεγάλα προβλήματα και καθυστερήσεις στην έγκριση του προγράμματος PHILOXENIA, ενώ παράλληλα επανεφέρει στην επιφάνεια παλαιότερο αίτημα του Κοινοβουλίου για την εκπόνηση κοινής τουριστικής πολιτικής και την ένταξη του τομέα του τουρισμού στις συνθήκες της Ε.Ε.

Η υποτίμηση ανοίγει το δρόμο για «λεπτά πορτοφόλια»

Τουρισμός και για τους ...φτωχούς



Μπορεί η Ελλάδα ν α γίνεται ελκυστικότερος τουριστικός προορισμός, λόγω της πρόσφατης υποτίμησης της δραχμής, ωστόσο, φαίνεται ότι η προσαρμογή της ισοτιμίας ανοίγει το δρόμο για τον πολύ φθηνό τουρισμό, αφού οι τιμές παραμένουν καθηλωμένες την τελευταία τριετία.

Τον προβληματισμό αυτό εξέφρασε ο πρόεδρός του ΣΕΤΕ, Σπύρος Κοκοτός, μιλώντας προχθές στην τακτική γενική συνέλευση του Συνδέσμου. Ο κ. Κοκοτός αναλύοντας τις επιπτώσεις από την ένταξη της δραχμής στο Μηχανισμό Συναλλαγματικών Ισοτιμιών στον τουρισμό, επεσημανε ότι η χρονική στιγμή που έγινε η προσαρμογή της ισοτιμίας στέρησε τη δυνατότητα στους επιχειρηματίες να ζητήσουν πραγματικές αυξήσεις στην αρχή μιας καλής χρονιάς. Ετσι τώρα, θα προσπαθήσουν να μετακυλίσουν ένα μέρος της υποτίμησης στις τιμές του 1999, αν και οι πρώτες ενδείξεις από την αγορά δείχνουν άρνηση αποδοχής μεγάλων αυξήσεων.

Ο πρόεδρός του ΣΕΤΕ διαπίστωσε την εκτίμηση ότι τα συναλλαγματικά έσοδα από τον τουρισμό εφέτος θα είναι μειωμένα, ενώ όσες επιχειρησεις έχουν δάνεια σε ξένο νόμισμα θα έχουν αρνητικές επιπτώσεις και στη δανειοληπτική ικανότητά τους. Γι'αυτό, είπε, η κυβέρνηση πρέπει να καταργήσει μια σειρά αντικίνητρα στη σύναψη δανείων σε συνάλλαγμα που είχαν ληφθεί προ της υποτίμησης, ώστε να διευκολυνθούν οι νέες επενδύσεις.

Οι νέες επενδύσεις, πρόσθεσε ο κ.Κοκοτός, είναι απαραίτητες στον τουρισμό, καθώς μετά το 2001, με την πλήρη ένταξη της χώρας στην ΟΝΕ, ο ανταγωνισμός θα στηριχθεί αποκλειστικά στη σχέση ποιότητας - τιμής. Σε αντίθετη περίπτωση, η Ελλάδα δεν θα επωφεληθεί από την προβλεπόμενη αύξηση της παγκόσμιας τουριστικής κίνησης.

Στην συνέχεια ο κ. Κοκοτός επανέλαβε την πάγια θέση του ΣΕΤΕ για βελτίωση των υπηρεσιών ως πρωταρχικό στόχο της τουριστικής πολιτικής για την επόμενη δεκαετία, καθώς και την εκμετάλλευση των δυνατοτήτων της χώρας για τουρισμό 12 μηνών.

Ο κ.Κοκοτός υπογράμμισε, επίσης, την ανάγκη για εκσυγχρονισμό του ΕΟΤ, δημιουργία τουριστικών επιμελητηρίων, άμεση κατάταξη των ξενοδοχείων σε αστέρια, προκαλώντας τον γγ του ΕΟΤ Ν. Σκουλά να έρθει σε ρήξη με όσους αντιστρατεύονται τη αστεροποίηση, με όρους ποιότητας, καθώς και τη δημιουργία οργανισμου προβολής του τουρισμου, με καθοριστική συμμετοχή του ιδιωτικου τομέα.

ΟΙΚΟΥΜΕΝΙΚΟ ΠΑΤΡΙΑΡΧΕΙΟΝ
ΙΕΡΑ ΜΗΤΡΟΠΟΛΙΣ ΡΟΔΟΥ
ΙΕΡΟΣ ΝΑΟΣ
ΑΓΙΟΥ ΓΕΩΡΓΙΟΥ ΑΝΩ
ΡΟΔΟΣ (ΔΩΔΕΚΑΝΗΣΟΣ)

ΕΥΧΑΡΙΣΤΗΡΙΟΝ

Το Εκκλησιαστικόν Συμβούλιον Αγ. Γεωργίου Ανω Ευχαριστεί τους κάτωθι Δωρητάς υπέρ των έργων του Ιερού Ναού.

Οικογένεια ΜΙΧΑΗΛ ΒΟΓΙΑΤΖΗ ΣΚΕΥΗ ΣΤΑΘΜΟΥ ΑΓΑΠΗΣ ΑΞΙΑΣ 50.000 ΔΡΧ.

Οικογένεια ΙΩΑΝΝΗ ΠΕΤΡΙΔΗ 50.000 ΔΡΧ εις μνήμη της Μητέρας των.

Οικογένεια ΜΠΟΥΡΛΙΔΗ 30.000 ΔΡΧ εις μνήμη Δωρήτριας ΔΡΟΣΟΥ.

Οικογένεια ΘΕΟΧΑΡΗ στη μνήμη του πατέρα των ΑΡΓΥΥΡΗ 20.000 ΔΡΧ.

Οικογένεια Ιατρού ΨΑΡΡΑ 50.000 ΔΡΧ.

Τους ευχαριστούμεν ευχόμενοι ο Αγιος Γεώργιος να τους Βοηθεί.

Ο ΠΡΟΕΔΡΟΣ ΙΕΡ. ΒΑΣΙΛΕΙΟΣ ΤΣΑΒΑΡΗΣ
ΠΡΩΤΟΠΡΕΣΒΥΤΕΡΟΣ ΟΙΚΟΥΜΕΝΙΚΟΥ ΘΡΟΝΟΥ

Α.Δ.Ε.Κ.Τ. Α.Ε.

ΑΝΑΠΤΥΞΙΑΚΗ ΔΙΑΔΗΜΟΤΙΚΗ ΕΤΑΙΡΕΙΑ ΚΑΤΑΣΚΕΥΩΝ ΚΑΙ ΤΟΥΡΙΣΜΟΥ

Η Α.Δ.Ε.Κ.Τ. Α.Ε. για τη νέα τουριστική περίοδο ενδιαφέρεται για την προμήθεια των παρακάτω ειδών:

Αναψυκτικά, χυμούς, μπύρες, νερά, παγωτά, είδη αρτοποιείας, αλλαντικά, τυριά, μπιφτέκι προτηγανισμένο, πίτσες, γλυκά, καφέδες, αντιπλιακά και ζαχαρώδη.

Οι ενδιαφερόμενοι καλούνται να προσκομίσουν τις σχετικές προσφορές στα γραφεία της Εταιρείας (Αυστραλίας 72) καθημερινά (8:00 - 15:00).

Για την Α.Δ.Ε.Κ.Τ. Α.Ε.

Γρηγόρης Μοράρης
Πρόεδρος Α.Δ.Ε.Κ.Τ. Α.Ε.

PROSPERUS EPE
B. & E. Καραγιάννης
Λεωφ. Ιαλυσού ΙΞΙΑ • Τηλ. 0241-24881-5 FAX 24886



JEVER
Μεταξύ των γνωστότερων ονομάτων στο χώρο της μπύρας PILSENER από το Αμούργο



Tchibo

Ο δημοφιλέστερος καφές φίλτρου της Γερμανίας έρχεται από το Αμβούργο σε επαγγελματική συσκευασία των 500 gr. και διατίθεται σε τρεις ποιότητες



FRANZISKANER
Η πιο φρέσκια WEISS μπύρα του Μοναχού

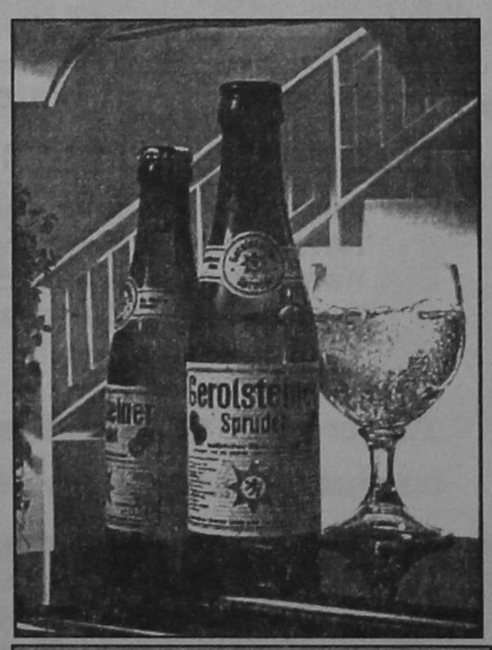

GEROLSTEINER
Το πρώτο σε προτιμήσεις νερό της Γερμανίας

Τηλέφωνα Παραγγελιών: 0241-24881-5 Fax 24886, 094-268931 Υπεύθυνος Πωλήσεων: Αντώνης Χατζημιχάλης

ΠΡΟΓΡΑΜΜΑ ΜΑΡΑΘΩΝ ΡΕΙ 5 - ΜΟΗΣ 9

Το απόλυτο δάπεδο

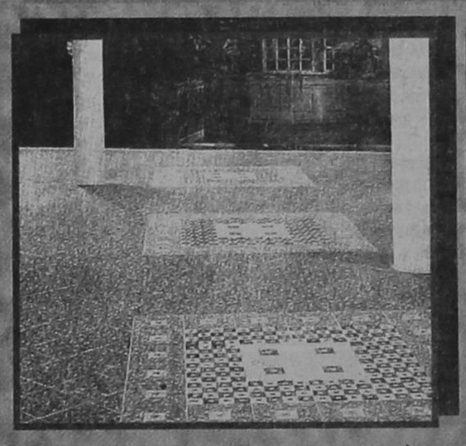

Πληθαίνουν καθημερινά οι ανάγκες εφαρμογής πλακιδίων δαπέδου σε χώρους σκληρής καταπόνησης, όπως διάφορα καταστήματα, γραφεία, αίθουσες, ξενοδοχεία, super market, εστιατόρια κλπ, και απαπούν πλακάκια ειδικών προδιαγραφών με δυνατότητα επιλογής χρωμάτων και διαστάσεων. Το πρόγραμμα ΜΑΡΑΘΩΝ ενδείκνυται για χώρους σκληρής καταπόνησης διότι είναι σειρά κεραμικού πλακιδίου που κατασκευάζεται με τις υψηλότερες προδιαγραφές στον κόσμο, ΡΕΙ 5 (MOHS 9). Είναι εντυπωσιακά τα αποτελέσματα που έχει το πρόγραμμα ΜΑΡΑΘΩΝ στην παγκόσμια αλλά και στην ελληνική αγορά. Αυτό οφείλεται στην ειδική σκληρότητά του που το κάνει άφθαρτο, ΡΕΙ 5 (MOHS 9) στην μεγάλη ποικιλία διαστάσεων, χρωμάτων και σειρών που διαθέτει, καθώς και στα ειδικά κομμάτια όπως ντεκόρ, σωβατεπί, σκαλοπάτια. Προσέξτε ιδιαίτερα τις 3 καινούργιες σειρές 41 x 41 με τα 9 πολύχρωμα ντεκόρ σχέδια, τη σειρά OXFORD, τη σειρά ETON και τη σειρά VERONA. Επίσης τις 2 καινούργιες σειρές 31 x 31 με τα 8 πολύχρωμα ντεκόρ σχέδια, τις σειρές ΜΠΡΙΣΤΟΛ και ΑΤΤΙΚΑ

ΠΡΟΓΡΑΜΜΑ TESORI D' ORIENTE

Οι θησαυροί της ανατολής

Η σειρά TESORI D' ORIENTE σε 25 x 37,5 πρέπει να ξεχωρίζει από τα υπόλοιπα. Ο σχεδιασμός της, τα χρώματά της και ο τρόπος που προβάλλεται είναι ξεχωριστός, TESORI D' ORIENTE: δίνει όνομα σε 4 διαφορετικούς χρωματισμούς, viola - azuro - verde - rosa, που ο καθένας αποτελείται από 11 διαφορετικά τεμάχια πλακιδίων, από 1 σετ πατάκια και πετσέτες δωρεάν για κάθε 30 m2, καθώς και υψηλής ποιότητας ύφασμα ίδιο με τα χρώματα των πλακιδίων για κουρτίνες, σκεπάσματα, τραπεζομάντηλα, μαξιλάρια κλπ. Ετσι λοιπόν όλα μαζί, μπάνιο - δάπεδο - κουζίνα καθώς και πετσέτες - πατάκια - κουρτίνες - σκεπάσματα κλπ. δίνουν στο σπίτι ένα ξεχωριστό δέσιμο που μόνο η σειρά TESORI D' ORIENTE μπορεί να δώσει.



ΠΡΟΓΡΑΜΜΑ POMPEI RUSTIK

Η γήινη αίσθηση



BRUSTIK, η μόδα της εποχής, POMPEI, η πλήρης σειρά που ξεχωρίζει στα RUSTIK. Αποτελείται από 3 διαφορετικά χρώματα σε 3 διαφορετικές χρώματα σε 3 διαφορετικές διαστάσεις σε λευκή πάστα. Πλακίδια σε 40 x 40 και 30 x 30 για το δάπεδο με δύο διαφορετικές φάσες ντεκόρ για σχεδιασμό και συνοδεύεται επίσης από σωβατεπί και σκαλοπάτια. Πλακίδια 20x20 για τον τοίχο και το δάπεδο με μία φάσα ντεκόρ καθώς και λιστέλο που βοηθούν να στηθεί ένα όμορφο RUSTIK αποτέλεσμα. Πλακίδια 10x10 για κουζίνα με 2 διαφορετικά ντεκόρ σε φάσα και μονά. POMPEI, μια πλήρης σειρά RUSTIK που ολοκληρώνει το σπίτι: 40x40 και 30x30 στο δάπεδο, 20x20 στο μπάνιο, 10x10 στην κουζίνα.

EURODESIGN CENTER

ΑΥΣΤΡΑΛΙΑΣ 60 ΡΟΔΟΣ 85100 ΤΗΛ: 27421 ΦΑΞ: 31676

ΜΙΚΡΕΣ ΑΓΓΕΛΙΕΣ

ΜΙΚΡΕΣ ΑΓΓΕΛΙΕΣ

ΜΙΚΡΕΣ ΑΓΓΕΛΙΕΣ

ΕΝΟΙΚΙΑΣΕΙΣ ΑΚΙΝΗΤΩΝ

ΕΝΟΙΚΙΑΖΟΝΤΑΙ

στους Καστελλοριζιούς, (Ιξιά), μικρά δυάρια πλήρως επιπλωμένα, και με τα απαραίτητα σκεύη. Πληρ. Διακογεωργίου Κάλλιστος, τηλ. 29318 - 34598

ΕΝΟΙΚΙΑΖΟΝΤΑΙ

Δύο συνεχόμενα γραφεία στον Α' όροφο οικοδομής επί της οδού Δημ. Θεοδωράκη αριθμό 34. Πληρ. τηλ. 28106 (πρωινές ώρες) και τηλ. 32009 (μετά τη 5η απογευματινή)

ΕΝΟΙΚΙΑΖΕΤΑΙ στην οδό Αγίας Λαύρας 68, πλησίον Πανεπιστημίου Αιγαίου, διαμέρισμα 50 τ.μ. πλήρως επιπλωμένο, κατάλληλο για φοιτητές. Ώρες επίσκεψης 9 - 13 και 18 - 21. Πληροφορίες τηλέφωνο 37.593

Στην οδό Ρόδου - Λίνδου 232, ενοικιάζεται μεγάλος ψηλοτάβανος υπόγειος χώρος εμβαδού 350 τ.μ. με ράμπα, στον οποίο υπάρχει ιδιαίτερος χώρος γραφείου και αποχωρητήριο.

Στην είσοδο υπάρχει αυλή 500 τ.μ. για στάθμευση αυτοκινήτων και αποθήκη, με στέγη από σιδηροκατασκευή, η οποία ενοικιάζεται μαζί με τον υπόγειο χώρο ή και χωριστά. Η αποθήκη είναι πλάι από την επιχείρηση TSELIOS BAGNIO.

Πληροφορίες τηλ. 64458 - 24514

ΕΝΟΙΚΙΑΖΕΤΑΙ

διαμέρισμα επιπλωμένο και με πλήρη εξοπλισμό στην οδό Κέννεντυ 33. Πληρ. τηλ. 0244-51294 απογευματινές ώρες.

ΕΝΟΙΚΙΑΖΕΤΑΙ αποθήκη 180 τ.μ. ολόκληρη ή μισή με δύο εισόδους κατάλληλη για κάθε επαγγελματική χρήση στην διευθ. Θεμ. Σοφούλη 89. Πληρ. τηλ. 0244-51435

ΕΝΟΙΚΙΑΖΕΤΑΙ δυάρι επιπλωμένο στην πάροδο Θεμιστοκλέους Σοφούλη και οδός Τεμψιχόρης 37Δ. Πληρ. 69010

ΤΙΜΗ ΕΥΚΑΙΡΙΑΣ
ΕΝΟΙΚΙΑΖΕΤΑΙ '

εστιατόριο στο Φαληράκι πλήρως εξοπλισμένο σε κεντρικό σημείο για μεγάλη χρονική διάρκεια. Πληρ. 093-864446 Γιώργος

ΕΝΟΙΚΙΑΖΕΤΑΙ υπόγειος χώρος για αποθήκη εμβαδού 350 τ.μ., με ράμπα και μεγάλη αυλή για στάθμευση.

Επίσης έτερη ισόγειος αποθήκη, μέσα στην ίδια αυλή εμβαδού 80 τ.μ., Λεωφόρος Ρόδου - Λίνδου αρ. 230. Πληροφορίες Τσέλιος Μπάνιο τηλ. 64458,

ΕΝΟΙΚΙΑΖΕΤΑΙ αποθήκη 200 τ.μ. επί της Θεμ. Σοφούλη (κάτω από το ΤΕΒΕ). Πληρ. τηλ. 0244 - 51367

ΕΝΟΙΚΙΑΖΕΤΑΙ

σε μεγάλο κτήμα 1 δυάρι και 3 γκαρσονιέρες πλήρως επιπλωμένα με τηλέφωνο, ηλιακό, μεγάλες βεράντες, παρκινγκ, κ.τ.λ. Περιοχή Τρεις, Ιξιά. Πληρ. Τηλ. 92714.

ΕΝΟΙΚΙΑΖΕΤΑΙ 4άρι διαμέρισμα, με αποκλειστική χρήση κήπου και κοινόχρηστο χώρο στάθμευσης, στο ισόγειο 2όροφης οικοδομής, στην οδό Ευκλή αρ. 17 στους Χαλκίτες Ρόδου, Ε=103 μ², με σαλόνι, κουζίνα, 3 υπνοδωμάτια, λουτρό και W.C. Πληροφορίες τηλ. 52635, 65926. 51086

ΕΝΟΙΚΙΑΖΕΤΑΙ κατάστημα στο Φαληράκι 100 m², κατάλληλο για οποιανδήποτε χρήση με αιρ - κοντίσιον και τηλέφωνο. 100.000 μηνιαίως - Πληροφορίες τηλ. 38358

ΕΝΟΙΚΙΑΖΕΤΑΙ διαμέρισμα 85 τ.μ., στην οδό Θεμ. Σοφούλη, σε πρώτο όροφο, με ανεξάρτητη είσοδο, χωρίς κοινόχρηστα, επιπλωμένο, 2 υπνοδωμάτια, living room, κουζίνα, μπάνιο, χώλ, κατάλληλο για φοιτητές - τριες Τουριστικής Σχολής και Πανεπιστημίου Αιγαίου. Τηλ. 093-305209 ή 73631

ΕΝΟΙΚΙΑΖΟΝΤΑΙ

Καταστήματα για τουριστική εκμετάλλευση, σε ιδιαίτερα προνομιακή θέση, στην περιοχή Κιοταριού (από του παραλιακού δρόμου όμορα με τα ξενοδοχεία «Ρόδος Βίλαντς» και «Ρόδος Μαρίς»). Εξασφαλισμένη πελατεία, πολύ καλή προοπτική. Δεκτές μόνο σοβαρές προτάσεις. Χρόνος περιορισμένος. Πληροφορίες στα τηλέφωνα: 76378, 73987, 094-624669 Κον Χατζηδιάκον

ΕΝΟΙΚΙΑΖΕΤΑΙ

γκαρσονιέρα επιπλωμένη πληρ. 25420 ώρες 9-1 και 5-9

ΕΝΟΙΚΙΑΖΕΤΑΙ ημιυπόγειος χώρος με ράμπα, για χρήση αποθήκης, Ε=80 τ.μ., στην οδό Ευκλή αρ. 17 στους Χαλκίτες Ρόδου. Πληροφορίες τηλ. 52635, 65926. 51086

ΕΝΟΙΚΙΑΖΕΤΑΙ δυάρι σε μονοκατοικία δίπλα στο Super Market Βερόπουλος στην Ιαλυσό, τηλ. 95340

ΕΝΟΙΚΙΑΖΕΤΑΙ αποθήκη με ράμπα 110 τ.μ. επί της οδού Πατριάρχου Αθηναγόρα 37 (πλησίον Λέσχης Διαγόρα). Τηλ. 37346

ΕΝΟΙΚΙΑΖΕΤΑΙ κατάστημα 60 τ.μ. με δύο καμπινέ στο Ροδίνι, οδός Κυρήνης 12,, Πληρ. τηλ. 28727

ΕΝΟΙΚΙΑΖΕΤΑΙ ή **ΠΩΛΕΙΤΑΙ** κτιριακό συγκρότημα 600 τ.μ. σε οικόπεδο 6 στρεμ. στο Τσαΐρι (κατάλληλο για επαγγελματικό χώρο). Πληρ στο 62630 - 61790 κ. Παναγιώτης. (Ενοικιαζ. και μεμονωμένες αποθήκες 100 - 200 τ.μ.)

ΕΝΟΙΚΙΑΖΕΤΑΙ

κατάστημα επί της οδού Βενετοκλέων 135 εμβαδού 170 τ.μ. με πατάρι 170 τ.μ. Τιμή σύμφωνα με το νόμιμο μίσθωμα

ΕΝΟΙΚΙΑΖΕΤΑΙ μεγάλο ακίνητο στην Π. Πόλη 450 τ.μ. πέτρινο με μεγάλη αυλή με δύο εισόδους από Ομήρου 74 και Ιποδάμου 63. Κατάλληλο για διάφορες χρήσεις. Μόνο σοβαρές προτάσεις. Πληροφορίες στα τηλέφωνα 34251, 21613, 65846 και στο φορητό 094 527986.

ΕΝΟΙΚΙΑΖΟΝΤΑΙ επιπλωμένα ή μη ένα δυάρι με μεγάλους χώρους και μιά γκαρσονιέρα κατάλληλη για εργένη, στην οδό Αγίων Αναργύρων 20. Πληρ. τηλεφ. 28710

ΕΝΟΙΚΙΑΖΟΝΤΑΙ

ΓΡΑΦΕΙΑ ΕΠΙ ΤΗΣ ΟΔΟΥ ΑΛΕΞ. ΔΙΑΚΟΥ 46 (ΕΝΑΝΤΙ ΡΟΔΙΑΚΗΣ ΕΠΑΥΛΗΣ). ΠΛΗΡΟΦΟΡΙΕΣ κ. ΠΑΡΑΣΚΕΥΑΣ ΣΤΕΡΓΟΣ ΤΗΛ. 24660 - 29719 (ΩΡΕΣ 9 π.μ. - 3 μ.μ.) ΤΗΛ. 74431 - (ΩΡΕΣ 5 μ.μ. - 10 μ.μ.)

ΕΝΟΙΚΙΑΖΕΤΑΙ, χωρίς «αέρα» κατάστημα 50 τ.μ., επί της Αγίου Γεωργίου και Υφηλάντου. Πληρ. τηλ. 0244-51659 ώρες καταστημάτων.

ΧΡΥΣΟΧΟΕΙΟΝ ενοικιάζεται εντός του ξενοδοχείου LINDOS BAY σε κεντρικό σημείο έναντι RECEPTION τ.μ. 25. Πληροφορίες κ. Παρασκευά Ιωάννη ΤΗΛ. 0244-31501 από 10.00 μέχρι 15.00

ΣΤΗΝ ΙΑΛΥΣΟ κοντά στο Λύκειο και στη θάλασσα, μέσα σε ωραίο κήπο, **ενοικιάζονται** δύο καινούργια STUDIOS, επιπλωμένα με πολυκουζινάκι, Τηλ. 92630, 78082, 93507

ΕΝΟΙΚΙΑΖΕΤΑΙ

χώρος 130 τ.μ. Αννης Μαρίας και Καζαντζάκη 5 κατάλληλο για επαγγελματική στέγη ή για οτιδήποτε άλλο. Τηλ. 27392 - 78097

ΖΗΤΕΙΤΑΙ ΓΙΑ ΕΝΟΙΚΙΑΣΗ γκαρσονιέρα επιπλωμένη από 1-7-97 έως 20-8-97 πληροφορίες στο τηλεφ. 01-2815849

ΕΝΟΙΚΙΑΖΟΝΤΑΙ LUX επιπλωμένα STUDIOS στην Ιαλυσό των 60 τ.μ. Πληρ. τηλ. 35283

ΕΝΟΙΚΙΑΖΟΝΤΑΙ καταστήματα επί της λεωφόρου Λίνδου 7ον χιλ. δεξιά πλευρά.

α) έναντι εργοστασίου Μαρμάρων Καβάσιλα, 150 τ.μ. γωνιακό

β) έναντι Φωνής Αμερικής 4 καταστήματα 100 τ.μ. με πατάρι 50 τ.μ. ύψους 5 μέτρα. Σε συνεργεία αυτοκινήτων δεν δίνονται. Τηλ. 23716.

ΕΝΟΙΚΙΑΖΟΝΤΑΙ

επιπλωμένες γκαρσονιέρες σε ένα απέραντο κήπο με τηλέφωνο, κεντρική θέρμανση, ανεμιστήρες οροφής, αερόθερμα μπάνιου κλ.π. στο Καντλή, έναντι εστιατορίου «Αμυγδαλιά» τηλ. 92714

ΕΝΟΙΚΙΑΖΟΝΤΑΙ στην Ιαλυσό επιπλωμένα διαμερίσματα 3 και 2 δωματίων. Πληρ. 22050 και 33441

ΕΝΟΙΚΙΑΖΕΤΑΙ στη Π. Πόλη σε περίοπτη θέση της πλατείας Εβραίων - Μαρτύρων, διόροφο διατηρητέο ακίνητο, αποτελούμενο από 1ον όροφο 140 m² και 2ον όροφο 45 m² με 100m² βεράντα. Στο ακίνητο έχει γίνει αναπαλαίωση. Είναι κατάλληλο για οποιαδήποτε επαγγελματική χρήση. Πληρ. τηλ. 35174 ή 29284

ΕΝΟΙΚΙΑΖΕΤΑΙ χώρος 200 τ.μ. με πατάρι 60 τ.μ. ύψος 4.70 με βοηθητικούς χώρους και αυλή, κατάλληλο για βιοτεχνία ή χονδρεμπόριο. Λονδίνου & Βιέννης 1. Πληροφορίες τηλ. 32815 Ώρες καταστημάτων

ΕΝΟΙΚΙΑΖΕΤΑΙ ΚΑΤΑΣΤΗΜΑ στα 100 μαγαζιά. Πληρ. 64583 μετά τις 8 μ.μ.

ΕΝΟΙΚΙΑΖΕΤΑΙ για επαγγελματική στέγη ισόγειο διαμέρισμα στην οδό 28ης Οκτωβρίου 4 Πληροφ. τηλ. 37600-27707

ΕΝΟΙΚΙΑΖΕΤΑΙ διαμέρισμα 95 τ.μ. στην πάροδο Λεμεσού. Πληροφορίες τηλ. 22932

ΕΝΟΙΚΙΑΖΟΝΤΑΙ στην Ιαλυσό Lux Studio των 50 τ.μ. Πληρ. τηλ. 35283

ΖΗΤΟΥΝ ΠΡΟΣΩΠΙΚΟ

ΖΗΤΕΙΤΑΙ

Ζητείται κοπέλα για να εργαστεί σε κατάστημα. Απαραίτητη γνώση της αγγλικής γλώσσας Πληρ. τηλ. 75782

ΤΟΥΡΙΣΤΙΚΟ ΓΡΑΦΕΙΟ

ΖΗΤΑ ΥΠΑΛΛΗΛΟ ηλικίας 25-35 χρονών. Απόφοιτο γυμνασίου ή λυκείου με γνώσεις αγγλικής και γερμανικής γλώσσας και να έχει εκπληρώσει τις στρατιωτικές του υποχρεώσεις. Πληροφορίες στο τηλέφωνο 77040. Καθημερινά από 09.00 - 12.00

ΠΩΛΗΤΗΣ με δίπλωμα οδηγού Β' επαγγελματικό ζητείται από μεγάλη επιχείρηση που δραστηριοποιείται στον τομέα εισαγωγής και εμπορίας οιν. ποτών τηλ.: 29841 ώρες 09.00-13.00 & 17.00-19.00 καθημερινά.

ΑΥΤΟΚΙΝΗΤΑ

ΠΩΛΕΙΤΑΙ - ΕΝΟΙΚΙΑΖΕΤΑΙ Αυτοκίνητο - καντίνα σε άριστη κατάσταση, κατασκευής 1996 μάρκας MERCEDES 410 D μήκους 4μ., πλάτους 2 μ. και ύψους 2.10μ. Για περισσότερες πληροφορίες ο κ. Γιάννης στο τηλ. 0244/44.251 από 09.00-14.00 και στο τηλ. 0244/44.490 από 20.30 - 24.00

ΖΗΤΕΙΤΑΙ: προς αγορά IX φορτηγό ανοικτού τύπου DIESEL τύπου MERCENTES 410 ή άλλου παρόμοιου τύπου κατά προτίμηση με διπλούς τροχούς. Πληροφορίες τηλ. 24004 - 21135

ΠΩΛΕΙΤΑΙ: Επιβατηγό MERCEDES E200 mod. 95, Fulll extra. Πληροφορίες, τηλ.: 62649 & 63830, ώρες 8-3.

ΠΩΛΕΙΤΑΙ HONDA CIVIC μοντέλο 89 1200 cc 16V σε άριστη κατάσταση. Τιμή 1.700.000 Πληρ. τηλ. 87777

ΠΩΛΕΙΤΑΙ αυτοκίνητο NISSAN βενζίνη Modele 87. Τηλ. 96583, 094 565948, 093 585024

ΠΩΛΕΙΤΑΙ LANCIA DEDRA A/C 1600 c.c. του 1991 σε άριστη κατάσταση. Πληροφορίες: τηλ. (0241) 47-667 κο Γ. Μώρο

ΠΩΛΕΙΤΑΙ Αυτοκίνητο FORD ESCORD 1.100 κ. σε καλή κατάσταση και λογική τιμή. Πληρ. τηλ 22975 .

ΠΩΛΟΥΝΤΑΙ τα ακόλουθα αυτοκίνητα σε άριστη κατάσταση και σε προσιτές τιμές και ευκολίες. SEAT MARBELLA μοντέλο 1994 Πληροφ. στα τηλ. 21819-25888

ΠΩΛΕΙΤΑΙ αυτοκίνητο ΚΡΑΪΣΛΕΡ ΣΤΡΑΤΟΥΣ 2000 c.c. κάμπριο μοντέλο. Οκτώβριος 96. Φουλ έξτρα. Δεκτές μόνο σοβαρές προτάσεις. Πληροφορίες τηλ. 66060 κον Σταύρο.

ΠΩΛΕΙΤΑΙ OPEL - ASCONA 1300 τιμή ευκαιρίας. Πληρ. Τηλ. 33926

ΠΩΛΕΙΤΑΙ ΑΛΦΑ ΡΟΜΕΟ 146 1400 cc 11/95 18.500 Kmh. σε άριστη κατάσταση με FULL EXTRA. Μόνον σοβαρές προτάσεις. Πληρ. 75487 - 094-438097

ΖΗΤΕΙΤΑΙ ΕΠΕΝΔΥΤΗΣ

ΕΠΕΝΔΥΤΗΣ ζητείται από επώνυμη αλυσίδα φαστ - φουντ για ποσοστό πολυτελέστατης επιχείρησης που θα λειτουργήσει και στην ΡΟΔΟ στο πιο κεντρικό σημείο 094 391612 Θε/νίκη

ΓΙΑΝΝΗΣ ΝΙΚΟΛΙΔΑΚΗΣ
ΜΗΧΑΝΟΛΟΓΟΣ ΜΗΧΑΝΙΚΟΣ
ΓΑΛΛΙΑΣ 14 ΡΟΔΟΣ

ΠΩΛΟΥΝΤΑΙ

1) Ετοιμοπαράδοτα διαμερίσματα πολυτελούς κατασκευής 85 και 58 τ.μ. στην οδό Πειραιώς.

2) Διαμερίσματα πολυτελούς κατασκευής 128 τ.μ. με τρία υπνοδωμάτια και 95 τ.μ. με δύο υπνοδωμάτια πλησίον Αννης Μαρίας.

Τα παραπάνω διαμερίσματα διαθέτουν θέση στάθμευσης και κεντρική θέρμανση.

3) Μεζονέτες 132-130-144 τ.μ. με ή άνευ υπογείου επί της οδού Καζαντζάκη πλησίον Αννης Μαρίας.

4) Γραφεία 70-90-165 τ.μ. επί της Αννης Μαρίας έναντι ΙΟΝΙΚΗΣ ΤΡΑΠΕΖΑΣ.

5) Κατάστημα επί της Κων. Τσαλδάρη 97 τ.μ. με υπόγειο.

6) Διαμέρισμα ενός υπνοδωματίου ετοιμοπαράδοτο επί της οδού Αισχίνη 51 τ.μ.

7) Διαμερίσματα δύο και τριών υπνοδωματίων πολυτελούς κατασκευής με γκαράζ και κεντρική θέρμανση 86 και 114 τ.μ. πλησίον Αννης Μαρίας.

ΠΛΗΡΟΦΟΡΙΕΣ
ΤΗΛ. 22291 - 35103 / 094 391825

ΔΙΑΦΟΡΑ

ΠΩΛΕΙΤΑΙ

σκάφος ταχύπλοο 7.40μ. λόγω αναχώρησης σε τιμή ευκαιρίας. Πληρ. 74311

ΠΩΛΕΙΤΑΙ

κτήμα με ελιές 30 στρέμ. επί του δρόμου ΣΑΛΑΚΟΣ - ΔΙΜΥΛΙΑ λόγω αναχώρησης σε τιμή ευκαιρίας. Πληρ. 74311

ΠΩΛΕΙΤΑΙ μπιλιάρδο σε καλή τιμή. Πληρ. τηλ. 0244-51095

ΕΥΚΑΙΡΙΑ - ΠΩΛΕΙΤΑΙ πλήρης εξοπλισμός χρυσοχοείου σε πολύ καλή κατάσταση και σε τιμή μεγάλης ευκαιρίας. Πληρ. τηλ. 22704

ΠΩΛΕΙΤΑΙ ταχύπλωο σκάφος 7,5 μέτρα. Τηλ. Σύμης 0241-71040, Πειραιάς 01-4320826

ΠΩΛΕΙΤΑΙ

Σύνθετο με bar Τηλ. πρωινές ώρες 28510 απόγευμ. 69229

ΠΩΛΕΙΤΑΙ μπιλιάρδο αμερικάνικο σε άριστη κατάσταση σε τιμή ευκαιρίας. Πληρ. τηλ. 0241-51095

ΠΩΛΕΙΤΑΙ

Σκαφτικό μηχάνημα 4Χ4 15 ίππους σπαστό στην μέση κατάλληλο για αμπελια, δέντρα κ.τ.λ. λόγω αναχώρησης. Σε τιμή ευκαιρίας. Πληρ. 74311

ΠΩΛΕΙΤΑΙ βάρκα 4.95. Πληρ. 63451, 094 665215

ΠΩΛΕΙΤΑΙ καινούργια ταμειακή μηχανή μάρκας CASIO. Πληρ. τηλ. 79205

ΖΗΤΕΙΤΑΙ προς αγορά μονοκατοικία ή μεζονέτα με κήπο 120-160 τ.μ. έτοιμη ή υπό κατασκευή. Περιοχές Ρόδου - Κοσκινού. Αποκλείονται μεσίτες. Τηλ. 094-368123

ΠΩΛΟΥΝΤΑΙ

Ξυλουργικά μηχανήματα 1) Σύνθετο 40άρι 2) Κορδέλα 80άρα 3)ντεβάλ 1.25 4) απορροφητήρας 5) σταθερός δρέπανος 6) φατσοπρίονο λόγω αναχώρησης σε τιμή ευκαιρίας. Πληρ. 74311

ΛΥΚΟΣΚΥΛΟ 5 μηνών, πανέμορφο, πωλείται. Πληρ. κ. Μανώλη, τηλ. 81478 μετά τις 3 μ.μ.

ΠΩΛΗΣΕΙΣ ΑΚΙΝΗΤΩΝ

ΠΩΛΕΙΤΑΙ διαμέρισμα υπόγειο εντός πόλεως Ρόδου τηλ. 01-2828292

ΠΩΛΕΙΤΑΙ αποθήκη επιφάνειας 340 τ.μ. εντός της πόλεως, σε τιμή ευκαιρίας, λόγω αναχωρήσεως. Πληρ. τηλ. 32985 και 01-2828292

ΠΩΛΕΙΤΑΙ αποθήκη 300 Μ.Τ. εντός ΡΟΔΟΥ. Ανταλλάσσεται και με ακίνητο στην Αθήνα τηλ. 32985

ΠΩΛΕΙΤΑΙ ΜΕΓΑΛΗ ΕΥΚΑΙΡΙΑ

οικόπεδο στην Σύμη έτοιμο για οικοδομή 450 τ.μ. στο δρόμο Πληρ. τηλ. 30165, 30977

ΠΩΛΕΙΤΑΙ διαμέρισμα στο «ΜΗΔΕΙΑ» τριάρι (μικρό), Ε=53 τ.μ. ρετιρέ με θέα και τζάκι. Δεκτά δάνεια. Πληροφορείες τηλ. 36940 (Κύριον ΣΤΡΑΤΟ ΚΑΡΑΝΙΚΟΛΑ) και τηλ. 23895 (Κύριον Γιώργο ΠΙΠΙΝΟ) σε ώρες γραφείου)

ΕΥΚΑΙΡΙΑ!!

Πωλείται μεζονέτα τριόροφη με κήπο στην περιοχή Καρακόνερο τηλ: 0246-22158 - 0246 - 22143 μεσίτες αποκλείονται

ΠΩΛΕΙΤΑΙ οικόπεδο 600 τ.μ. με σπίτι και πρόσοψη στο δρόμο 14 μ. στα Κρητικά. Αρ. 54 Πληρ. τηλ. 22933

ΠΩΛΕΙΤΑΙ σπίτι σε αρίστη κατάσταση στη Μαλώνα σε καλή τιμή. Πληρ. τηλ. (0244) 51119.

ΠΩΛΕΙΤΑΙ διαμέρισμα στο «ΜΗΔΕΙΑ» τριάρι (μικρό), Ε=53 τ.μ. ρετιρέ, με θέα, και τζάκι. Δεκτά δάνεια.

ΠΩΛΟΥΝΤΑΙ τα ακόλουθα ακίνητα στην Κοινότητα Μαλώνας:
- Στην θέση «Αλώνια», ακίνητο εκτάσεως 410
- Στην θέση «Ευαγγελίστρια» ακίνητο 1400 τ.μ.
- Στην θέση «Ρένη», ακίνητο 2 στρεμμάτων

Πληρ. τηλ. 0244 - 51524, Κον Στέργο

MAIZONETA 'Η ΜΟΝΟΚΑΤΟΙΚΙΑ

εμβ. 120 -150 τ.μ. Ζητείται με κήπο, σε ευκαιριακή τιμή, στην περιοχή από Ιξιά έως Κρεμαστή. Πληροφ. κ. Μανώλη, τηλ. 81478 μετά τις 3.00 μ.μ.

ΠΩΛΟΥΝΤΑΙ

ΕΥΚΑΙΡΙΑ - ΑΜΕΣΗ ΠΑΡΑΔΟΣΗ

1. ΡΕΤΙΡΕ 70 τ.μ., στου Φώκιαλη (Γαριβάλδη και Στεφ. Καζούλη γωνία) με ασανσέρ, με δύο υπνοδωμάτια. Ευκολίες πληρωμής
2. ΣΤΗΝ ΠΑΛΑΙΑ ΠΟΛΗ, παραδοσιακή μονοκατοικία, σε άριστη κατάσταση, Ευκολίες πληρωμής
3. ΔΙΑΜΕΡΙΣΜΑΤΑ υπό κατασκευή προς πλήρη αποπεράτωση.

ΔΥΑΡΙΑ - ΤΡΙΑΡΙΑ - ΤΕΣΣΑΡΙΑ στις περιοχές: α) Καρακόνερο, με θέα τη θάλασσα, γωνία Καλλιθέας και Καλλιπάτειρας, β) στο Αραπάκι σε 3.000 τ.μ. οικόπεδο, με θέα προς Μόντε Σμιθ, γ) Αθηνών με απεριόριστη θέα.

ΔΑΝΕΙΑ ΔΕΚΤΑ - ΕΥΚΟΛΙΕΣ ΠΛΗΡΩΜΗΣ
Επίσης, καταστήματα στην περιοχή Καλλιθέας και Καλλιπάτειρας.

ΠΛΗΡΟΦΟΡΙΕΣ: ΤΗΛ: 29318 - 34598
κ. ΚΑΛΛΙΣΤΟ ΔΙΑΚΟΓΕΩΡΓΙΟΥ
Διεύθυνση: Κων/νου Τσαλδάρη 28 ΡΟΔΟΣ

ΕΛΕΝΗ ΒΡΑΤΣΑΛΗ Κτηματομεσίτης
ΓΡΑΦ. ΑΛΕΞ. ΔΙΑΚΟΥ 46 - (4ος ΟΡΟΦΟΣ) 85100 ΡΟΔΟΣ
ΤΗΛ. 65300-39668 - 63834 - ΚΙΝΗΤΟ 093-323-101
ΠΛΗΡ. κ. ΕΛΕΝΗ ΒΡΑΤΣΑΛΗ

ΠΩΛΟΥΝΤΑΙ 'Η ΕΝΟΙΚΙΑΖΟΝΤΑΙ

- Καταστήματα επί της Σωκράτους, Παναιτίου, Απελλού, Αγίου Φανουρίου, Πλατεία Εβραίων Μαρτύρων, Πλατεία Ιπποκράτους. Στην περιοχή κοντά στο Ρόδων καταστήματα 40 τ.μ. 50 τ.μ. ή 150 τ.μ. σε καταπληκτική τιμή
- Γραφεία: Στο κέντρο της πόλεως νεόκτιστα πολυτελή 80 τ.μ. ή 75 τ.μ.
- Πωλούνται καταστήματα επί της Κων/νου Υδραίου Τσαλδάρη και παραπλεύρως Αννης Μαρίας

ΟΙΚΟΠΕΔΑ

- Περιοχή Ιαλυσού οικόπεδα 300 Μ², 4000 Μ², 2000 Μ², και 1265 κατάλληλα για βίλες, οικόπεδα, αγροκτήματα, εντός πόλεως Ρόδου, Κοσκινού, Τσαΐρι, Φαληράκι, Λεωφόρος Ρόδου - Αεροδρομίου, Ρόδου - Λίνδου, Ρόδου - Καλλιθέας.
- Αγρόκτημα στο Χωριό Κοσκινού με θέα καταπληκτική 4000 τ.μ.
- Αγρόκτημα 18.000 τ.μ. στο Χωριό Κοσκινού μόνο 36.000.000
- Αγρόκτημα στους Τρεις 4.000 τ.μ. 20.000.000
- Αγρόκτημα 7.000 τ.μ. στην περιοχή Κοσκινού με καταπληκτική θέα πωλείται ή ανταλλάσσεται με διαμερίσματα

ΠΩΛΟΥΝΤΑΙ

- 4 διαμερίσματα στ' Ασγούρου των 120 τ.μ. με κήπο 1000 τ.μ. το καθένα.
- Διαμέρισμα 150 τ.μ. στη περιοχή Μήδεια, κανούργιο, λουξ κατασκευή
- Τεσσάρι 100 Μ² στην Κέννεντυ ετοιμοπαράδοτο
- Τριάρι 86 Μ² επί της Παύλου Μελά
- Τεσσάρι στην Ιξιά 100 Μ²
- Παλιά οικεία στα Κρητικά
- Δυάρι 55 Μ² στην Ιαλυσσό
- Διαμερίσματα δυάρια, τριάρια, τεσσάρια σε ημιτελή κατάσταση.
- Μονοκατοικία σε μπετά στην Ιξιά με οικόπεδο 500 τ.μ.
- Μονοκατοικία στο Νιοχώρι επί της Αμαράντου 96 τ.μ. δυόροφη.
- Δύο μεζονέτες 100 Μ² και 140 Μ² συν υπόγειο στην περιοχή Καθηγητών ημιτελής.
- Μεζονέτα στο χωριό Κοσκινού 180 Μ² ημιτελής
- Βίλα λουξ στ' Ασγούρου 350 Μ² με οικόπεδο 4000 τ.μ.
- Ημιτελής μονοκατοικία στο χωριό Κοσκινού με οικόπεδο 700 τ.μ.

ΠΩΛΟΥΝΤΑΙ

Διαμέρισμα τεσσάρι στο Βενετόκλειο Γυμνάσιο απέναντι σε πολλή καλή κατάσταση. Δάνεια Δεκτά - Ευκολίες πληρωμής Πληροφορίες Διακογεωργίου Κάλλιστος τηλ. 29318 - 34598

ΠΩΛΕΙΤΑΙ

διαμέρισμα ισόγειων 90 τ.μ. 2 υπνοδωματίων, τζάκι, αυλή, 2 αποθήκες, γκαράζ. Σωτήρος 78, τηλ. 96583, 094 565948, 093 585024

ΠΩΛΕΙΤΑΙ μονοκατοικία 240 τ.μ. σε 1000 τ.μ. οικόπεδο (σε μπετά). Περιοχή Βουνάρα ΙΑΛΥΣΟΣ. Πληρ. τηλ. 61450 - 094 410173. Ώρες 9 π.μ. - 2 μ.μ. και 5 μ.μ. - 9 μ.μ.

ΠΩΛΟΥΝΤΑΙ

α) Οικόπεδο 6000 τ.μ. περίπου στο κέντρο του Φαληρακίου κοντά στην θάλασσα.

β) Οικόπεδο γωνιακό 2000 τ.μ. επί της Λεωφόρου Ρόδου - Αεροδρομίου προνομιακό. Πληροφ. κ. Ελένη Βρατσάλη τηλ. 65300 - 63834 - 39668 κινητό 093-323-101

ΠΩΛΕΙΤΑΙ επαγγελματική στέγη 150 τ.μ. εντός πόλεως Ρόδου. Κατάλληλη και για κατοικία, τηλ. 32985

ΠΩΛΟΥΝΤΑΙ δύο άρτια οικόπεδα άνω των 4.000 τ.μ. το καθένα, στην περιοχή του ΚΕΓΕ (Αμπελουργικό Φυτώριο Ρόδου) με καταπληκτική θέα. Πληρ. Τηλ. 24466

ΠΩΛΕΙΤΑΙ διόροφη μονοκατοικία ανεξάρτητη στην Παλιά Πόλη και επί της οδού Τιμοκρέοντος έτοιμη για ανακατασκευή. Πληρ. 66041

ΜΑΘΗΜΑΤΑ

ΚΑΘΗΓΗΤΡΙΑ φιλόλογος παραδίδει μαθήματα σε μαθητές γυμνασίου και λυκείου περιοχή ΙΞΙΑ τηλ. 90725

ΜΑΘΗΜΑΤΑ ΡΩΣΙΚΗΣ

Παραδίδω μαθήματα Ρωσικής γλώσσας. Πληρ. τηλ. 86279 ώρες 16.00 - 21.00 85060 ώρες 09.00 - 13.00 Κον Αλέξη Σεβαστίδη

ΑΠΟ ΜΕΓΑΛΗ ΤΕΧΝΙΚΗ ΕΤΑΙΡΕΙΑ

ΖΗΤΟΥΝΤΑΙ

ΚΑΛΟΥΠΑΤΖΗΔΕΣ, ΣΙΔΕΡΑΔΕΣ, ΚΤΙΣΤΕΣ, ΣΟΥΒΑΤΖΗΔΕΣ, ΤΕΧΝΙΤΕΣ ΓΥΨΟΣΑΝΙΔΑΔΕΣ, ΤΑΠΕΤΣΕΡΙΔΕΣ, ΕΛΑΙΟΧΡΩΜΑΤΙΣΤΕΣ, ΠΛΑΚΑΔΕΣ, ΒΟΗΘΟΙ ΟΛΩΝ ΤΩΝ ΕΙΔΙΚΟΤΗΤΩΝ,

ΠΛΗΡΟΦΟΡΙΕΣ ΣΤΟ ΤΗΛ.: 094757751 κ. ΜΑΝΩΛΗ 093440459 κ. ΜΙΧΑΛΗ ΧΡΗΣΤΟ

ΠΩΛΟΥΝΤΑΙ

Πολυτελή διαμερίσματα 100 τ.μ. και 115 τ.μ. με κεντρική θέρμανση, τζάκι, αποθήκη και θέση στάθμευσης, στην οδό Δενδρινού (περιοχή Ζέφυρος).

Πληροφορίες Αναστάσιος Ατσίδης, Στεφ. Καζούλη 74, ΡΟΔΟΣ, τηλ: 28616 - 37848

ΠΩΛΟΥΝΤΑΙ

Μεζονέτες διόροφες 132 τ.μ. και διόροφες με υπόγειο 190 τ.μ. με οροφές κεραμοσκοπείς με αποκλειστικές χρήσεις αυλών στην περιοχή Καναμάτ.

Πληροφορίες Αναστάσιος Ατσίδης, Στεφ. Καζούλη 74, τηλ. 28616 - 37848

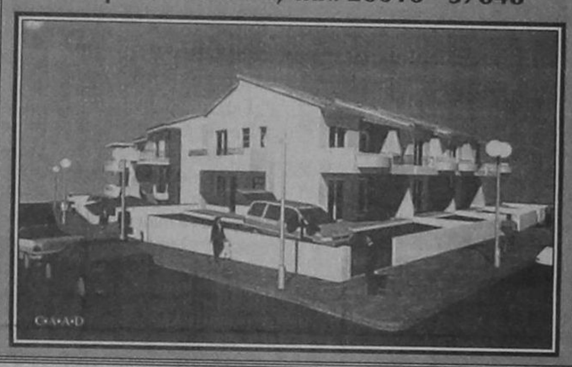

ΠΩΛΟΥΝΤΑΙ

ΜΟΝΟ ΑΠΟ ΤΟ ΓΡΑΦΕΙΟ ΜΑΣ

1) Διαμέρισμα 4άρι επί της Κένεντυ 123 τ.μ.
2) Διαμέρισμα 4άρι 150 τ.μ. επί της Χειμάρρας
3) Ολόκληρο Συγκρότημα από 3 μαγαζιά και 2 τουριστικά διαμερίσματα στην πλέον τουριστική περιοχή, η καταπληκτικότερη ευκαιρία.
4) Διαμέρισμα 4άρι 105 τ.μ. επί της Κένεντυ
5) Γκαρσονιέρα ευρύχωρη επί της Χειμάρρας
6) Ισόγειο 190 τ.μ. με ιδιόκτητο κήπο σε κεντρικότατο σημείο κατάλληλο δια οικία, Γραφεία, Ιατρείο, Πρακτορείο κ.λ.π. Ιδανική περίπτωση.
7) Διαμέρισμα 3άρι 80 τ.μ. επί της Κένεντυ
8) Διαμέρισμα 3άρι 95 τ.μ. επί της Κένεντυ
9) Διαμέρισμα 4άρι135 τ.μ. έναντι ξενοδοχείο «ΡΟΔΟΝ»
10) Διαμέρισμα 3άρι 85 τ.μ. επί της Χειμάρρας
11) Διαμέρισμα 4άρι πλησίον GRAND HOTEL ακριβώς απέναντι από την θάλασσα.
12) Μαγαζιά στις Κεντρικότερες και πλέον τουριστικές περιοχές της πόλεως
13) Οικόπεδα 500, 1000 τ

Συνταξιοδοτικό σύστημα

Πόσο θα αντέξει το σκάφος;

Του ΠΑΝΑΓΙΩΤΗ ΖΑΜΠΕΛΗ
αναλογιστή, εντεταλμένου συμβούλου της ΠΕΙΡΑΙΩΣ Finance και εκπροσώπου του ΣΕΒ στον κοινωνικό διάλογο για το ασφαλιστικό

Το πρόβλημα του συνταξιοδοτικού μας συστήματος δεν είναι καινούργιο. Είχε ήδη αρχίσει να γίνεται φανερό από τα μέσα της δεκατετίας του 70.

Ποιά είναι, όμως, η συμπεριφορά που επιφύλαξε στο σύστημα αυτό ο αυτόκλητος διαχειριστής και εγγυητής του, δηλαδή το κράτος;

Η πρόσφατη ιστορία του ελληνικού συνταξιοδιοτικού συστήματος έχει να μας διδάξει πάρα πολλά. Ενα πραγματικό μνημείο ανευθυνότητας από την πλευρά του κράτους αλλα και με συγκεκριμένες ευθύνες από την πλευρά των ίδιων των πολιτών. Αναγκαστικά το μεγαλύτερο μερος της ευθύνης πέφτει σε αυτούς που κατα τεκμήριο είχαν την κυριότερη ευθύνη και τη γνώση, δηλαδή πρώτα στις κυβερνήσεις και μετά στις συνδικαλιστικές ηγεσίες.

Πρόκειται για ένα σύστημα με άναρχο τρόπο δόμησης όπου κυριαρχεί η ευνοιοκρατία των «ισχυρών» κοινωνικών ομάδων, η αυθαιρεσία των καρεκλοκένταυρων της δημόσιας διοίκησης, η κακοδιαχείριση των κρατικών μηχανισμών και η παράλογη απαπτικότητα των συνδικαλιστών.

Ενα, αμφισβήτητα σημαντικό, οικονομικό σύστημα που μόνο με οικονομικά κριτήρια δεν λειτουργεί.

Ενα σύστημα που ούτως ή άλλως κάποια στιγμή θα έφθανε σε αδιέξοδο, αφού από την έναρξη του στηρίχτηκε σε λάθος βάσεις, δηλαδή στην υιοθέτηση του διανεμητικού συστήματος το οποίο δημιούργησε προβλήματα όπου εφαρμόστηκε, και στην ανάληψη της διαχείρισής του μονοπωλιακά από τον δημόσιο τομέα ο οποίος αποδείχτηκε πολύ κακός και επικίνδυνος διαχειριστής για ένα τέτοιο σύστημα.

Από τη στιγμή που τα προβλήματα αυτά άρχισαν να γίνονται ορατά μέσω των οικονομικών αποτελεσμάτων των ασφαλιστικών φορέων που συνεχώς χειροτέρευαν, άρχισαν να παίρνονται μέτρα. Ολα τα μέτρα που πάρθηκαν από τις εκάστοτε κυβερνήσεις είχαν ένα κοινό παρονομαστή. Ηταν όλα επίπεδα την αποστολή του.

Πόσο όμως έχουν συνειδητοποιήσει οι αρμόδιοι κυβερνητικοί παράγοντες αυτή την αναγκαιότητα;

Οι ενδείξεις που έχουμε είναι μάλλον απογοητευτικές.

Οι πρόσφατες τοποθετήσεις των διαφόρων κυβερνητικών παραγόντων δείχνουν ότι αυτοί στοχεύουν πάλι στα ίδια εισπρακτικά μέτρα, χωρίς να δίνουν την προοπτική της

Κύρια χαρακτηριστικά όλων των παραπάνων αλλαγών είναι η στροφή προς το κεφαλοποιητικό σύστημα με τη διαχείριση όχι στον κρατικό αλλά στον ιδιωτικό τομέα. Ενα επιπλέον σημαντικό χαρκτηριστικό των παραπάνω αλλαγών είναι η παραχώρηση στον πολίτη της δυνατότητας επιλογής του φορέα στον οποίο θα ααφαλιστεί. Αυτό είναι αποτέλεσμα της εισόδου του ιδιωτικού τομέα στο χώρο της διαχείρισης των συνταξιοδοτικών συστημάτων

σπρακτικού χαρακτήρα. Οι συνεχείς αυξήσεις των εισφορών, οι μειώσεις των παροχών και οι αυξήσεις των ορίων συνταξιοδότησης δεν διόρθωσαν τα προβλήματα γιατί δεν άγγιζαν τις κύριες πηγές τους.

Το σάπιο κουφάρι του πλοίου έμπαζε συνεχώς νερά και το μόνο που έκανε ο υπεύθυνος καπετάνιος ήταν να μαζεύει τα νερά και να τα πετά έξω χωρίς να παίρνει μέτρα στεγανοποίησης του σκάφους.

Ουσιαστικά το μόνο που έκαναν τα μέτρα αυτα ήταν να αφήσουν τη διάβρωση να συνεχίσει ανενόχλητη το καταστροφικό έργο της εξαντλώντας γρήγορα τα μικρά περιθώρια ανοχών του ήδη πολύπαθου σκάφους με άμεσο ενδεχόμενο το ναυάγιο.

Εκεί που φτάσαμε δε μένει παρά μόνο μία λυση. Να βρούμε γρήγορα ένα νέο σκάφος αυτό για να φέρει σε πέρας αυτή την αποστολή. Τονίζουμε την ανάγκη να ευρεθεί γρήγορα το σκάφος αυτό γιατί δεν υπάρχει πλέον πολύς χρόνος στη διάθεσή μας.

Ακόμη τονίζουμε την ανάγκη να μην είναι το σκάφος αυτό ένα οποιοδήποτε σκάφος,αλλά ένα κατάλληλο για να μπορεί να φέρει σε

ρίζικής αναμόρφωσης του συνταξιοδοτικού συστήματός.

Οι πολίτες της χώρας ανησυχούν βλέποντας το θέατρο του παραλόγου που παίζεται στο χώρο της κοινωνικής ασφάλισης.Από την μία ο υπουργός εθνικής οικονομίας κ. Παπαντωνίου δήλώνει στις 15/3/98 ότι θα παρθούν μέτρα για το ασφαλιστικό σύστημα με αύξηση των ορίων ηλικίας, ενώ τέσσερις μέρες αργότερα ο αρμόδιος υφυπουργός κ. Φαρμάκης δηλώνει ότι δεν θα γίνει καμία αύξηση ορίων ηλικίας.

Είναι αυτή υπεύθυνη στάση από πλευράς πολιτείας προς το συνταξιοδοτικό σύστημα και προς τους πολίτες που είναι «ασφαλισμένοι» σ'αυτό;

Σε όλο τον κόσμο παρατηρείται τα τελευταία χρόνια μία μαζική μεταστροφή των συνταξιοδοτικών συστημάτων.

Προβλήματα παρόμοια με αυτά το Ελληνικού συστήματος αναγκάζουν πολλές χώρες να επιφέρουν σαρωτικές αλλαγές στα συνταξιοδοτικά συστήματα.

Το κύμα ξεκίνησε από την Λατινική Αμερική πέρασε στη Βόρεια Αμερική και την Αυστραλία και τώρα φθάνει στις χώρες της Ανατολικής Ευρώπης.

Η Ευρωπαϊκή Ενωση έχει πρόσφατα διατυπώσει την ανάγκη σημαντικων διαρθρωτικών αλλαγών και στα συστήματα των χωρών μελών.

Οι ιδιαιπερότητες και η ποικιλία των συστημάτων αλλά και η γνωστή γραφειοκρατία των Βρυξελλών, έχουν σαν αποτέλεσμα την καθυστέρηση ή και την αδυναμία λήψης αποφάσεων στο θέμα αυτό.

Είναι χαρακτηριστική η δήλωση απελπισίας του ευρωπαϊκού δικαστή «υπάρχουν τόσα συστήματα όσα τα κράτη - μέλη».

Η κυρίαρχη τάση αυτή η στιγμή είναι ότι κάθε χώρα της ΕΕ να προωθεί το δικό της σχέδιο ριζικής αναμόρφωσης.

Τέτοιες κινήσεις παρατηρούνται τα τελευταία χρόνια στη Γαλλία, την Ιταλία και τη Γερμανία.

Σε ό,τι αφορά την Μεγάλη Βρετανία και την Ιρλανδία, οι χώρες αυτές αν και δεν έχουν κανένα σημαντικό λόγο να μπουν σε αυτό το χορό, αφού τα παραδοσιακά στηρίχτηκαν κύρια στο κεφαλαιοποιητικό και λιγότερο στο διανεμητικό σύστημα, εν τούτοις, η Μεγάλη Βρετανία, προχώρησε σε σημαντικές αλλαγές στα τέλη της δεκατετίας του 80 και τώρα γίνεται συζήτηση για πρόσθετα μέτρα. Κύρια χαρακτηριστικά όλων των παραπάνω αλλαγών είναι η στροφή προς το κεφαλαιοποιητικό σύστημα με τη διαχείριση όχι στον κρατικό αλλά στον ιδιωτικό τομέα.

Ενα επιπλέον σημαντικό χαρακτηριστικό των παραπάνω αλλαγών είναι η παραχώρηση στον πολίτη της δυνατότητας επιλογής του φορέα στον οποίο θα ασφαλιστεί.

Αυτό είναι αποτέλεσμα της εισόδου του ιδιωτικού τομέα στο χώρο της διαχείρισης των συνταξιοδοτικών συστημάτων.

Η στροφή πρός κεφαλαιοποιητικά συστήματα κάτω από τη διαχείριση του ιδιωτικού τομέα είναι μία λύση που συνδυάζει πλήθος πλεονεκτημάτων.

Ειναι χαρακτηριστικό ότι οι χώρες που είχαν μικρότερο πρόβλημα από την Ελλάδα κάνουν αποφασιστικά βήματα προς την κατεύθυνση της εξυγίανσης των συνταξιοδοτικών τους συστημάτων παίρνοντας μέτρα σημαντικών διαρθρωτικών αλλαγών. Ο αρμόδιος υπουργός εργασίας και κοινωνικών ασφαλίσεων δηλώνει κατά καιρούς ότι θα παρθούν μέτρα αναμόρφωσης του συστήματος και ξεκαθαρίζει ότι εννοεί τα εισπρακτικά ημίμετρα που πάρθηκαν και στο παρελθόν. Εκεί που φτάσαμε είμαστε υποχρεωμένοι να πάρουμε τέτοια μετρα προκειμένου να κρατήσουμε το πλοίο σπην επιφάνεια. Πόσο όμως θα αντέξει το ταλαίπωρο σκάφος;

Κανένας δεν φαίνεται να αντιλαμβάνεται την άμεση ανάγκη ριζικότατων αλλαγών που έχει το συνταξιοδοτικό μας σύστημα ή τουλάχιστον κανένας δεν φαίνεται πρόθυμος να αναλάβει την ευθύνη της προώθησης τέτοιων αλλαγών.

Ως εκ τούτου γίνεται φανερό ότι το σκάφος του συνταξιοδοτικού μας συστήματος βρίσκεται ουσιαστικά ακυβέρνητο και κάθε πολίτης θα πρέπει να φροντίσει, με δικη του πρωτοβουλία, για να εξασφαλίσει το εισόδημά των γηρατειών του.

ΠΡΟΣΦΟΡΑ!

Για Μαθητές ΓΥΜΝΑΣΙΩΝ-ΛΥΚΕΙΩΝ

Ημερη Εκδρομή στην ΚΩ

ΠΕΡΙΛΑΜΒΑΝΕΙ:

- ΜΕΤΑΦΟΡΑ ΜΕ ΠΛΟΙΟ ΡΟΔΟ - ΚΩ - ΡΟΔΟ
- 4 ΔΙΑΝΥΚΤΕΡΕΥΣΕΙΣ ΣΕ ΞΕΝΟΔΟΧΕΙΟ 2** ΜΕ ΠΡΩΙΝΟ
- ΜΕΤΑΦΟΡΑ ΠΛΟΙΟ - ΞΕΝΟΔΟΧΕΙΟ - ΠΛΟΙΟ
- ΕΚΔΡΟΜΗ ΜΕ ΠΟΥΛΜΑΝ ΓΥΡΟΣ ΠΟΛΗΣ
- ΕΚΔΡΟΜΗ ΜΕ ΠΟΥΛΜΑΝ ΓΥΡΟΣ ΝΗΣΙΟΥ
- ΒΡΑΔΥΝΗ ΜΕΤΑΚΙΝΗΣΗ ΜΕ ΠΟΥΛΜΑΝ ΓΙΑ ΝΥΚΤΕΡΙΝΗ ΔΙΑΣΚΕΔΑΣΗ
- ΑΠΟΧΑΙΡΕΤΙΣΤΗΡΙΟ ΠΑΡΤΥ ΣΕ CLUB ΤΗΣ ΚΩ

ΤΙΜΗ 26.500 ΔΡΧ ΤΟ ΑΤΟΜΟ

ΠΛΗΡΟΦΟΡΙΕΣ: OMIKRON TRAVEL S.A.
ΤΗΛ. 0241-20305, 30109 ΑΜΕΡΙΚΗΣ 85, ΡΟΔΟΣ

Τα μάτια κλείστε, γλυκά ακουμπήστε στη κουπαστή...

Τ.Ε.Σ.Τ.Ε. Ρόδου

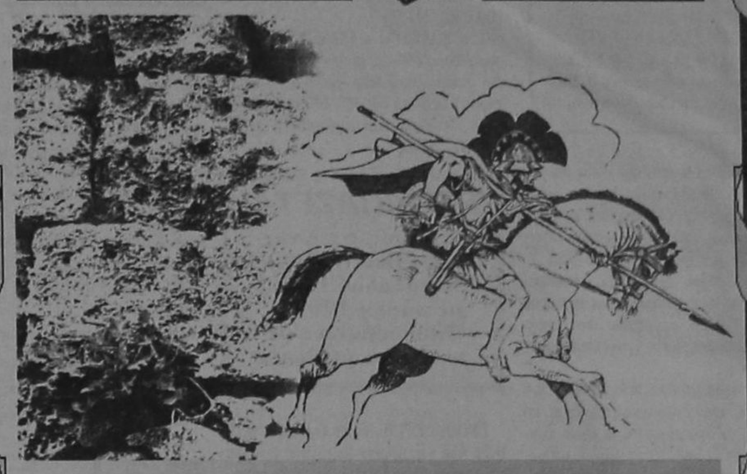

Ο ΜΠΑΜΠΑΣ Ο ΠΟΛΕΜΟΣ
Κωμωδια Του Ιακωβου Καμπανελλη

ΣΤΗΡΙΞΗ: THE BODY SHOP

Τα μάτια κλείστε, και δώστε στ' ονειρο τρελα φιλιά...

ΣΚΗΝΙΚΑ - ΚΟΣΤΟΥΜΙΑ: ΒΑΣΙΛΗΣ ΚΑΛΠΑΚΙΔΗΣ
ΧΟΡΟΓΡΑΦΙΕΣ: ΑΜΕΡΙΣΑ ΒΟΓΙΑΤΖΗ

Τ.Ε.Σ.Τ.Ε. ΡΟΔΟΥ
ΔΗΜΟΤΙΚΟ ΘΕΑΤΡΟ ΡΟΔΟΥ
Σάββατο 4 και Κυριακή 5 Απριλίου 1998, στις 9.00 μ.μ.

Εισιτήρια διατίθενται στο Ξενοδοχείο ΘΕΡΜΑΙ
Τιμή Εισιτηρίου: 1.500 δρχ.

LAYOUT: ΤΡΙΑΝΤΑΦΥΛΛΟΥ Μ. 38405

ΔΑΝΕ SEA LINE
ΔΩΔΕΚΑΝΗΣΙΑΚΗ ΑΝΩΝΥΜΗ ΝΑΥΤΙΛΙΑΚΗ ΕΤΑΙΡΙΑ

ΑΜΑΕ 12158/06/Β/86/12

ΠΡΟΣΚΛΗΣΗ ΕΠΑΝΑΛΗΠΤΙΚΗΣ ΕΚΤΑΚΤΗΣ ΓΕΝΙΚΗΣ ΣΥΝΕΛΕΥΣΗΣ

Των μετόχων της Ανωνυμης Ναυτιλιακής Εταιρείας, με την επωνυμία «ΔΩΔΕΚΑΝΗΣΙΑΚΗ ΑΝΩΝΥΜΗ ΝΑΥΤΙΛΙΑΚΗ ΕΤΑΙΡΕΙΑ (ΔΑΝΕ SEA LINE)», σε έκτακτη Γενική Συνέλευση

Σύμφωνα με το Νόμο και το καταστατικό της Εταιρείας και κατόπιν της από 30ης Μαρτίου 1998 αποφάσεως του Διοικητικού Συμβουλίου της Εταιρείας καλούνται ο μέτοχοι της Δ.Α.Ν.Ε. SEA LINE, σε επαναληπτική έκτακτη Γενική Συνέλευση την Κυριακή 12 Απριλίου 1998 και ώρα 11.00 π.μ., μετά την ματαίωση της συνελθούσης την 28.3.98 έκτακτης Γ.Σ. των μετόχων, ελλείψει της απαιτουμένης αυξημένης απαρτίας των 2/3 του μετοχικού κεφαλαίου, στην αίθουσα του θεάτρου «ΕΘΝΙΚΟΝ», Πλατεία Ελευθερίας, Ρόδος, για λήψη αποφάσεων επί των κατωτέρω θεμάτων, της αρχικής και από 5-3-98 δημοσιευμένης νομίμως αρχικής ημερησίας διατάξεως, ήτοι:

ΘΕΜΑΤΑ ΗΜΕΡΗΣΙΑΣ ΔΙΑΤΑΞΗΣ

1. Ενημέρωση των μετόχων περί της πορείας των Εταιρικών υποθέσεων.

2. Αύξηση του μετοχικού κεφαλαίου της Εταιρείας κατά το ποσό των τεσσάρων δισεκατομμυρίων εξακοσίων σαράντα εννέα εκατομμυρίων πεντακοσίων εβδομήντα πέντε χιλιάδων (4.649.575.000) δραχμών, με την έκδοση εννέα εκατομμυρίων διακοσίων ενενήντα εννέα χιλιάδων εκατόν πενήντα (9.299.150) ονομαστικών μετοχών, ονομαστικής αξίας πεντακοσίων (500) δραχμών η κάθε μία, που θα διατεθούν εντός προθεσμίας ενός (1) μηνός, κατά προτίμηση μεταξύ των παλαιών μετόχων της εταιρείας, κατά την αναλογία συμμετοχής τους στο εταιρικό κεφάλαιο, ήτοι μία (1) νέα μετοχή, για κάθε μία παλαιά, προς πεντακόσιες (500) δραχμές η κάθε μία, άλλως, σύμφωνα με το Νόμο και το καταστατικό, μετά την παρέλευση της ως άνω προθεσμίας, οι μη αναληφθείσες μετοχές, θα διατίθενται, ελεύθερα από το Δ.Σ., προς χίλιες (1.000) δραχμές η κάθε μία.

3. Τροποποίηση (προσαρμογή) του άρθρου πέντε (5) του καταστατικού της Εταιρείας, περί μετοχικού κεφαλαίου, Κωδικοποιημένου άμα του Καταστατικού της Εταιρείας, σε ενιαίο κείμενο.

Οι μέτοχοι, προκειμένου να μετάσχουν στην Γενική Συνέλευση πρέπει σύμφωνα με το καταστατικό της Εταιρείας να καταθέσουν πέντε (5) τουλάχιστον, μέρες πριν από την Γενική Συνέλευση, δηλαδή μέχρι 6.4.98, τους Αποθετηρίους Τίτλους των μετοχών τους στα γραφεία της Εταιρείας (οδ. Αυστραλίας 92 - Ρόδος), ή στο Ταμείο Παρακαταθηκών και Δανείων ή σε οποιαδήποτε αναγνωρισμένη Τράπεζα στην Ελλάδα και να προσκομίσουν μέσα στην ίδια προθεσμία, δηλαδή μέχρι και την 6.4.98, τις αποδείξεις καταθέσεως και τυχόν έγγραφα αντιπροσωπεύσεως τους στο Τμήμα Μετόχων της Εταιρείας, για την έκδοση βεβαίωσης (εισπηρίου) συμμετοχής τους στη Γενική Συνέλευση.

Κατά την επαναληπτική αυτή Γ.Σ. απαιτείται απαρτία του ½ του καταβεβλημένου μετοχικού κεφαλαίου.

Ρόδος, 30 Μαρτίου 1998
Με την εντολή του Διοικητικού Συμβουλίου
Ο ΠΡΟΕΔΡΟΣ ΤΟΥ Δ.Σ.
Ιωάννης Παρασκευάς

ΕΜΠΟΡΙΚΗ ΤΡΑΠΕΖΑ Μπορεί!

ŠKODA FELICIA.

Δείτε το με άλλο μάτι τώρα... δεν "πιάνεται με τίποτα!



Ούτε στην τιμή:

από: 2.790.000

Ούτε στη χρηματοδότηση:

0% ΤΟΚΟΣ

ΚΑΙ ΕΞΟΦΛΗΣΗ ΣΕ 15 ΜΗΝΕΣ

ΑΠΟ: 1.290.000 ΠΡΟΚΑΤΑΒΟΛΗ ΚΑΙ ΥΠΟΛΟΙΠΟ: 1.500.000

Ούτε στον εξοπλισμό:

• ΚΙΝΗΤΗΡΑΣ Μ.Ρ.Ι. • 70 ΑΛΟΓΑ & 1300 cc • IMMOBILISER • ΣΤΡΟΦΟΜΕΤΡΟ • ΖΑΝΤΕΣ ΑΛΟΥΜΙΝΙΟΥ • ΦΙΜΕ ΤΖΑΜΙΑ
• ΗΛΕΚΤΡΙΚΑ ΠΑΡΑΘΥΡΑ • ΚΕΝΤΡΙΚΟ ΚΛΕΙΔΩΜΑ ΘΥΡΩΝ • ΠΡΟΒΟΛΕΙΣ ΟΜΙΧΛΗΣ • ΔΙΑΙΡΟΥΜΕΝΟ ΠΙΣΩ ΚΑΘΙΣΜΑ • 2 ΧΡΟΝΙΑ ΕΓΓΥΗΣΗ

ŠKODA: ΜΕΛΟΣ ΤΟΥ ΟΜΙΛΟΥ VOLKSWAGEN

ΑΠΟΚΛΕΙΣΤΙΚΟΣ ΑΝΤΙΠΡΟΣΩΠΟΣ ΡΟΔΟΥ
AUTO STAR ΑΕΕ
ΡΟΔΟΣ • ΑΥΣΤΡΑΛΙΑΣ 60 • ΤΗΛ. 0241-27421 • FAX. 0241-31676

Volkswagen Group

Ψηφίδες Ιδεών



του Ιάσωνος Ευαγγέλου

ΜΟΔΑ, ΜΟΝΤΕΡΝΟ

Δεν ντύνονται μόνον οι άνθρωποι αλλά κι ο λόγος τους. Και μάλιστα σύμφωνα με τη μόδα.

ΜΟΙΡΑ, ΠΕΠΡΩΜΕΝΟ, ΜΟΙΡΟΛΑΤΡΕΙΑ

Αντί να παρακαλάς το σύννεφο για νερό, σκάψε ένα πηγάδι.

Δυό μοίρες έχει το καρφί: το σφυρί και την τανάλια.

Ο κόσμος συχνά θυμάται αυτούς που «διάλεξε» η καλή Μοίρα, μα ποτέ δε λησμονεί εκείνους που «αψήφισαν» την κακή μοίρα.

Οταν μας πληγώνει η Μοίρα, φοράει μια μάσκα.

ΜΟΝΑΞΙΑ, ΕΡΗΜΙΑ, ΑΠΟΜΟΝΩΣΗ

Τον άπραγο τον τρώει η μοναξιά· ο προκομμένος τρώει τη μοναξιά (χρησιμοποιώντας τη).

Μην κλειδώσεις ποτέ την πόρτα της καρδιάς σου. Σε μια επείγουσα ανάγκη, η διαδικασία να την ξεκλειδώσεις μπορεί να σου στοιχίσει ακριβά.

Δεν υπάρχει μοναξιά που να μην μπορεί να τη γεμίσει η αγάπη.

Η μοναξιά είναι μια ψευδαίσθηση της ελευθερίας· αφού η αληθινή ελευθερία δεν αποκλείει την συντροφικότητα (που δεν μας καταπιέζει).

Μέτρο της μοναξιάς μας είναι η απόσταση που μας χωρίζει από τους άλλους κι απ' τον αληθινό εαυτό μας.

Η μοναξιά πλάθει θεούς, μα δημιουργεί και τέρατα.

Μοναξιά είναι το ν' απομακρυνθείς απ' τους άλλους, αλλά είναι και το να σε απομακρύνουν οι άλλοι.

Για τη μοναξιά μας, ένοχος είναι κι ο πληθυντικός της αποστασιοποίηση· όταν όλοι μας επιθυμούμε τον ενικό της επαφής και της αγάπης. (Το «εσύ» είναι ζεστότερο απ' το «εσείς»).

Κακη, δε λέω, η μοναξιά του ενός. Μα και εκείνη η μοναξιά των δύο;

Οσο μοναχικοί κι αν αισθανόμαστε, οι ρίζες μας διαπλέκονται σαν τις ρίζες των δέντρων στο πυκνοφυτεμένο περιβόλι της κοινής ανθρώπινης μοίρας.

Ωροσκοπιο

ΗΜΕΡΗΣΙΕΣ ΠΡΟΒΛΕΨΕΙΣ



ΚΡΙΟΣ:
21 ΜΑΡΤΙΟΥ - 20 ΑΠΡΙΛΙΟΥ

Ικανοποιητική θα είναι η βελτίωση στα οικονομικά σας. Αλλά αυτό δεν σημαίνει ότι θα πρέπει να επιδοθείτε σε άσκοπες σπατάλες. Γιατί όσο μεγάλη κι αν είναι η βελτίωση, έτσι δεν θα καλύψει τις ανάγκες σας. Στον αισθηματικό τομέα κάτι πρόκειται να αλλάξει. Ισως κάποια καινούρια γνωριμία να παίξει αποφασιστικό ρόλο στη ζωή σας. Προσέξτε.

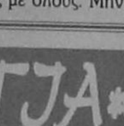

ΤΑΥΡΟΣ:
21 ΑΠΡΙΛΙΟΥ - 20 ΜΑΙΟΥ

Θα ξαναβρείτε τον παλιό σας εαυτό προοδευτικά στη δουλειά που έχει τώρα πρόσφατα κάπως διαταραχθεί. Και είναι σκόπιμο να φτοντίσετε με κάθε θυσία να αυξήσετε την απόδοση σας. Η προσπάθεια σας θα εκτιμηθεί και δεν αποκλείεται μια κάποια βελτίωση της θέσης σας. Στον αισθηματικό τομέα θα υπάρξουν δύσκολες στιγμές. Θα τις ξεπεράσετε όμως. Μην ανησυχείτε..



ΔΙΔΥΜΟΙ:
21 ΜΑΙΟΥ - 21 ΙΟΥΝΙΟΥ

Περάσατε μερικές αναντίρρητα, πολύ δύσκολες στιγμές. Αλλά είναι το ίδιο αλήθεια, ότι αυτά ανήκουν στο παρελθόν. Μπορείτε λοιπόν να ατενίζετε το μέλλον με εύλογη αισιοδοξία. Και αυτό ισχύει τόσο για τα επαγγελματικά σας, όσο και για τα αισθηματικά σας ενδιαφέροντα. Και το μόνο που δεν μπήκε σε καλό δρόμο είναι οι σχέσεις σας με μερικά συγγενικά πρόσωπα.



ΚΑΡΚΙΝΟΣ
22 ΙΟΥΝΙΟΥ - 21 ΙΟΥΛΙΟΥ

Είναι άσκοπο να ελπίζετε σε βελτίωση της όλης καταστάσεως, τόσο στον επαγγελματικό όσο και στον οικονομικό τομέα, εφόσον δεν αλλάζετε τακτική και μεθόδους. Και η κατάσταση θα επιδεινωθεί, γιατί τα χρονικά όρια που έχουν απομείνει για να ενεργήσετε, είναι πολύ περιορισμένα. Στον αισθηματικό σας δεσμό κάτι δεν πάει καλά. Προσέξτε.

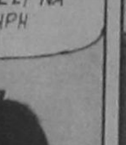

ΛΕΩΝ:
22 ΙΟΥΛΙΟΥ - 22 ΑΥΓΟΥΣΤΟΥ

Προσπαθήστε να φερθείτε με τρόπο που να ικανοποιεί το πρόσωπο που σας ενδιαφέρει, γιατί το έχετε πικράνει πολύ. Και αν συνεχίσετε την ίδια τακτική, ο δεσμός σας κινδυνεύει. Στο επαγγελματικό σας περιβάλλον υπάρχουν πρόσωπα που σας έχουν παρεξηγήσει. Φροντίστε, λοιπόν να ξεκαθαρίσετε τη θέση σας. Οι καλοί λογαριασμοί κάνουν τους καλούς τους φίλους.



ΠΑΡΘΕΝΟΣ:
23 ΑΥΓΟΥΣΤΟΥ - 22 ΣΕΠΤΕΜΒΡΙΟΥ

Σας είναι απαραίτητη κάποια μορφή ψυχαγωγίας - ένα ταξίδι ίσως θα ήταν πιο κατάλληλο. Διαφορετικά κινδυνεύετε, όχι μονάχα από υπερκόπωση, αλλά κι από πλήρη ανία. Κι αυτό θα σας δημιουργήσει προβλήματα, τόσο στον επαγγελματικό τομέα όσο και στον αισθηματικό, και γενικά στις σχέσεις σας με όλους. Μην κάνετε καταχρήσεις.



ΖΥΓΟΣ
23 ΣΕΠΤΕΜΒΡΙΟΥ - 22 ΟΚΤΩΒΡΙΟΥ

Οι απαιτήσεις του προσώπου που σας ενδιαφέρει σας φαίνονται κάπως παράλογες. Ωστόσο, αν καλοεξετάσετε τα πράγματα, θα διαπιστώσετε ότι στο βάθος δεν είναι. Στον επαγγελματικό τομέα, θα πρέπει να τηρήσετε για ένα διάστημα μια στάση πιο συντηρητική και να μετριάσετε τις απαιτήσεις σας. Προσέξτε τις σχέσεις σας με τους συναδέλφους σας.



ΣΚΟΡΠΙΟΣ
23 ΟΚΤΩΒΡΙΟΥ - 22 ΝΟΕΜΒΡΙΟΥ

Μια κάποια βελτίωση στον αισθηματικό τομέα, και πιο πολύ στη συμπεριφορά του προσώπου που σας ενδιαφέρει, θ'αρχίσει να παρουσιάζεται σύντομα Αν ωστόσο, αυτή η βελτίωση θα διατηρηθεί και πόσο, δεν μπορεί κανείς να το προβλέψει. Στον επαγγελματικό τομέα καμιά αξιοσημείωτη αλλαγή. Περιμένετε όμως, κάποτε θα αλλάξουν.



ΤΟΞΟΤΗΣ
23 ΝΟΕΜΒΡΙΟΥ - 21 ΔΕΚΕΜΒΡΙΟΥ

Η εποχή για τολμηρές εξορμήσεις δεν νομίζω ότι είναι η καλλίτερη. Επί του παρόντος αρκεσθείτε σε αυτά που έχετε επιτύχει και αφήστε τα πράγματα όπως έχουν, χωρίς να δημιουργήσετε καταστάσεις που θα σας δεσμεύσουν για το μέλλον. Θα έχετε ικανοποιητική απόδοση στις προσπάθειες σας, χωρίς αυτό να σημαίνει πως εξαντλήσατε όλα τα περιθώρια. Μία υπόθεση σας απαιτεί διαρκή και εντατική φροντίδα.



ΑΙΓΟΚΕΡΩΣ:
22 ΔΕΚΕΜΒΡΙΟΥ - 19 ΙΑΝΟΥΑΡΙΟΥ

Κάποιος που σας συμπαθεί, θα ρίξει τα βέλη του και θα περιμένει τις αντιδράσεις σας. Δεν θα είναι σκόπιμο να αρχίσετε ένα παιχνίδι όταν ξέρετε ότι δεν μπορείτε και δεν πρέπει να το συνεχίσετε. Θα έχετε απάντηση από εκεί που περιμένετε, ίσως να μην είναι σήμερα απόλυτα ικανοποιητική, αλλά θα παρουσιάζει προοπτική καλύτερης μελλοντικής εξελίξεως.



ΥΔΡΟΧΟΟΣ
20 ΙΑΝΟΥΑΡΙΟΥ - 18 ΦΕΒΡΟΥΑΡΙΟΥ

Σχετικά με τον αισθηματικό τομέα πολλά θέματα θα συζητηθούν την εβδομάδα αυτή. Και θα είναι θέματα που αφορούν εσάς προσωπικά ή πρόσωπο πολύ αγαπητό. Θα έχουν καλή έκβαση και θα ικανοποιήσουν απόλυτα και τις δύο πλευρές. Προβλήματα με τους συνεργάτες σας. Δεν θα πρέπει να υποκύψετε στις διάφορες πιέσεις ασυζητητί. Να έχετε υπόψη σας ότι περιέχουν και μια δόση εκβιασμού.



ΙΧΘΕΙΣ:
19 ΦΕΒΡΟΥΑΡΙΟΥ - 20 ΜΑΡΤΙΟΥ

Αισθηματική ηρεμία, που θα παίξει ρόλο εποικοδομητικό στα μελλοντικά σας σχέδια, γύρω από το σύνδεσμο σας. Δεν θα χρειαστεί να περιμένετε πολύ, για να δείτε τα όνειρα σας να πραγματοποιούνται, μέσα στα πλαίσια που έχετε ορίσει. Εχετε φέρει τα πράγματα σε πολύ καλό σημείο. Πρέπει να εκτιμήσετε την περίπτωση και να εκμεταλλευθείτε τα πλεονεκτήματα που σας προσφέρει.

Λαϊκή Σοφία

(από το βιβλίο του Τάχη Νατσούλη)

«Ειδήμων μεγάλων πράξεων»

Τη φράση τη συναντάμε στην Οδύσ. (Φ.26) του Ομήρου και απευθύνεται στον Ηρακλή ένεκα των πολλών του γνώσεων από δική του αντίληψη αλλά και πληροφοριακά.

«Εικη και ώς έτυχεν»

Δηλαδή, χωρίς σχέδιο, χωρίς σκοπό. Το τροπικό επίρρημα «εικη» προέρχεται από το επίθετο της αρχαίας ελληνικής τραγωδίας εικαίος = μάταιος, άσκοπος.

«Εικοσιπεντάρηδες», «Σταυρωτήδες» - «Μπασκίνες» «Μπάτσοι»

Σταυρωτήδες αποκαλούσαν παλιότερα, τους χωροφύλακες και τούτο προήλθε από τον τρόπο που περνούσαν στο στήθος τους τα φυσεκλίκια. Αυτό φαίνεται καθαρά στις φωτογραφίες της εποχής εκείνης, ακόμα και στους Μακεδονομάχους. Η συνήθεια αυτή των σταυρωτών «φυσικλικιών» ήρθε από τους Ιταλούς καραμπινιέρους. Εκτός όμως από «σταυρωτήδες», αποκαλούσαν και «εικοσιπεντάρηδες» τους χωροφύλακες. Σ'αυτό υπάρχουν δύο εκδοχές. Η μία είναι, πως ο κατώτερος μισθός του χωροφύλακα, της εποχής εκείνης, ήταν 25 δραχμές και η άλλη, γιατί η συνηθισμένη «ταρίφα» πρόστιμου, για μικρές πταισματικές παραβάσεις που κατάγγελναν οι χωροφύλακες ήταν πάλι 25 δραχμές. Ακόμα τους λένε«Μπάτσους» και «Μπασκίνες».

Κατά μία εκδοχή, η έκφραση αυτή προήλθε από το:«μπας και είναι;» Μπάτσους ίσως, από τους «μπάτσους» τα χαστούκια που έδιναν. (μπάτσος = ραπισμός από τον ήχο μπατς που κάνει το ράπισμα. Κατά A.Thumb στις Indog. Forsch, 14, 362 απο το εβραιογερμ. patch (= μπάτσος).

«Είμαι απίκο»

Η λέξη απίκο είναι Ιταλική και σημαίνει: όρθιος στην πρύμνη, για να ρίξω την άγκυρα - απ- ίκο, κ.λ.π.

«Είμαι γριά και ξέρω˙ μονο αν πάθεις μπορεί και τί'ναι χαρά να μάθεις»

Δίστιχο του Γρυπάρη από την «Τρελή Χαρά» και που θέλει να πει πως οι γέροι, με τη μεγάλη πείρα μπορούν να κρίνουν καλύτερα από τους νέους (όταν βέβαια είναι καλά στην υγεία τους).

Πιο πολύ κανείς χαίρεται τη χαρά, αν προηγήθηκε η πείρα της λύπης. Θ α τη μάθει καλύτερα, όποιος πρώτος την πάθει.

«Είμαι πιο μπροστά απ'τον πατέρα μου και πιο πίσω απ'το παιδί μου»

Τη φράση αυτή την είπε ο Τούρκος σκηνοθέτης - συγγραφέας και ποιητής Ναζίμ Χικμέτ, ο οποίος πεθανε νεότατος στην αυτοεξορία του, γιατί ήταν εναντιον της δικτατορίας του Εβρέ. Πέθανε το 1987.

Οπανός ΥΠΕΡ ΜΑΡΚΕΤ 1



και μοναδικός

Ανοικτά από Δευτέρα - Παρασκευή 8.00 - 9.00 και Σάββατο 7.30 - 6.00

Ρόδος, σ' ευχαριστώ!

Ρυθμίζονται αγροτικά χρέη από πανωτόκια

ΣΩΤΗΡΑΗΣ: ΘΑ ΔΙΑΓΡΑΦΟΝΤΑΙ ΜΕΧΡΙ ΚΑΙ 60%



Το πολύ δύο μήνες αναμένεται να διαρκέσει η ρύθμιση σύμφωνα με τον υφυπουργό Γεωργίας Δ. Σωτηρλή

Την επέκταση της ρύθμισης των αγροτικών χρεών, που ήδη εφαρμόζεται από την Αγροτική Τράπεζα με τη μέθοδο των εξώδικων διακανονισμών για οφειλές μέχρι 31/12/1990, σε οφειλές και μετά το 1990 που έχουν δημιουργηθεί από τα περίφημα πανωτόκια ανακοίνωσε χθες στη Βουλή ο υπουργός Γεωργίας Δημήτρης Σωτηρλής.

Η σχετική εγκύκλιος για τη νέα ρύθμιση, που θα γίνει και αυτή με τη μέθοδο των εξώδικων διακανονισμών και θα φτάνει σε διαγραφή των χρεών ύψους και 60%, αναμένεται να εκδοθεί από την ΑΤΕ τις επόμενες ημέρες, αμέσως μετά τη δημοσίευση στην Εφημερίδα της Κυβερνήσεως της πρόσφατης συνολικής νομοθετικής ρύθμισης για τα πανωτόκια.

Πάντως η διάρκεια της ρύθμισης η οποία αναμένεται να ξεκινήσει στις αρχές Μαΐου, προβλέπεται να είναι ιδιαίτερα σύντομη και να διαρκέσει το πολύ δύο μήνες.

Ο κ. **Σωτηρλής**, απαντώντας στη Βουλή σε σχετική επίκαιρη ερώτηση του βουλευτή του **ΠΑΣΟΚ Ν. Σαλαγιάννη**, τόνισε ότι τις επόμενες ημέρες με την έκδοση της σχετικής εγκυκλίου θα υλοποιηθεί η δέσμευση του **Γιάννου Παπαντωνίου** για γενναία ρύθμιση χρεών από τα γνωστά πανωτόκια.

Όπως επισήμανε ο υφυπουργός για κάθε οφειλή δέκα εκατομμυρίων η τράπεζα είναι έτοιμη να αφαιρέσει τα έξι και να ζητήσει την εξόφληση μόνο των τεσσάρων, εφόσον ο πιστωτής έχει περιουσία πέντε εκατομμυρίων δραχμών.

Οι όροι που προβλέπεται να εφαρμοστούν αναμένεται να είναι ίδιοι με αυτούς της ήδη εξελισσόμενης ρύθμισης. Συγκεκριμένα:

1. Στις περιπτώσεις οφειλετών που οι διασφαλίσεις της τράπεζας ισχύουν πλήρως θα δίνεται η δυνατότητα εφάπαξ εξόφλησης του χρέους, το οποίο θα διαμορφωθεί ύστερα από μείωση των απαιτήσεων της τράπεζας.

α) Στις περιπτώσεις που η αξία των διασφαλίσεων σε σχέση με το σύνολο των απαιτήσεων της τράπεζας κυμαίνεται μεταξύ 100% έως 110% θα γίνεται **μείωση των απαιτήσεων κατά 20%.**

β) Στις περιπτώσεις που ξεπερνά το 110%, θα υπάρχει μείωση των απαιτήσεων κατά 10%.

2. Η δεύτερη περίπτωση αφορά τις περιπτώσεις που οι διασφαλίσεις υπολείπονται των απαιτήσεων της τράπεζας.

Για τις περιπτώσεις αυτές θα υπάρξει μια σειρά ευνοϊκών μέτρων, εξώδικων διακανονισμών, με μείωση των απαιτήσεων κάτω ακόμα και από το ύψος της εμπορικής αξίας των υφιστάμενων διασφαλίσεων και με καταβολή του υπόλοιπου ποσού είτε εφάπαξ είτε με ρύθμιση διάρκειας μέχρι και 10 ετών.

ΘΑ ΠΡΕΠΕΙ ΝΑ ΠΡΟΣΕΧΟΥΝ ΟΙ ΚΑΤΑΝΑΛΩΤΕΣ

Κατασχέθηκαν 6,5 τόννοι ακατάλληλα είδη στην αγορά

Πάνω από 6,5 τόννους ακατάλληλα προς βρώση είδη κατάσχεσαν στην διάρκεια του μηνός Μαρτίου, στην αγορά της Ρόδου άνδρες του Τμήματος Αγορανομίας σε συνεργασία με τον αστυκτηνίατρο - αστυνομικό διευθυντή κ. Μιχ. Ζεμπιλλά. Επειδή δεν περνάει σχεδόν ημέρα που να μην κατάσχονται ακατάλληλα είδη, οι καταναλωτές θα πρέπει να επιδεικνύουν ιδιαίτερη προσοχή γιατί οι «επιτήδειοι» είναι πολλοί.

Πιο συγκεκριμένα κατασχέθηκαν οι ακόλουθες ποσότητες:

- Κρέας μόσχου νωπό 970 κιλά
- Κρέας χοιρινό 330 κιλά
- Κοτόπουλα 120 κιλά
- Ψάρια κατεψυγμένα 1.037 κιλά
- Αλλαντικά 47 κιλά
- Γάλατα 1.697 κιλά
- Γιαούρτια 1.370 κιλά

ΟΙ ΕΛΕΓΧΟΙ ΘΑ ΕΝΤΑΘΟΥΝ ΕΝΟΨΕΙ ΚΑΙ ΤΟΥ ΠΑΣΧΑ

- Κρέμες γάλακτος 300 κιλά
- Τυριά 700 κιλά

Στην διάρκεια του ίδιου μήνα διενεργήθησαν 231 αγορανομικοί έλεγχοι σε καταστήματα και διαπιστώθηκαν 78 παραβάσεις (67 πλημμελήματα, 11 διοικητικά πρόστιμα).

Κατά κατηγορία καταστήματος βεβαιώθηκαν οι ακόλουθες παραβάσεις.

- Εστίασης - αναψυχής 35
- Τροφίμων 18
- Εμπορικά 22
- Διάφορα 3

Οι έλεγχοι θα συνεχισθούν και μάλιστα πιο εντατικά ενόψει της εορτής του Πάσχα.

ΕΝΟΙΚΙΑΖΕΤΑΙ

οβελιστήριο πλήρως εξοπλισμένο και με εγγυημένη πελατεία στο Χαράκι -Μαλώνας
Πληρ. τηλ . 0244 - 51394

Η ΕΤΑΙΡΕΙΑ ΦΙΛΩΝ ΤΗΣ ΜΟΥΣΙΚΗΣ «ΣΑΜΒΥΚΗ»
παρουσιάζει το
«Κουαρτέτο Σαξοφώνων Θεόδωρου Κερκέζου»
με τους
Θ. Κερκέζο, σοπράνο σαξόφωνο, Στέλλα Αραμπατζόγλου, άλτο σαξόφωνο, Θεόδωρο Αγγελόπουλο τενόρο σαξόφωνο και Ανδρέα Μουρτζούκο βαρύτονο σαξόφωνο
σε έργα
G.F. HAENDEL J.S.BACH - J-M.LE. CLAIR - D. SCARLATTI - C.Ph. E.BACH - G. ROSSINI - M. KANA - B.TENIΔΗ - K.WEILL - G. GF.RSHWIN - D. BRUBECK - P.DESMOND στο ΕΘΝΙΚΟ ΘΕΑΤΡΟ
Δευτέρα, 6.4.1998, ώρα 9 μ.μ.
Εισπήρια: δρχ. 3.000 - Φοιτητικά δρχ. 2.000
Στο κατάστημα Ι. Χαρίτου, Γρηγ. Λαμπράκη 20 και στο ταμείο του Θεάτρου, μία ώρα πριν από τη συναυλία.

ΕΣΤΙΑΤΟΡΙΟ

«Stefanos' Family»

(περιοχή Καλάθου)

Η διεύθυνση του εστιατορίου ανακοινώνει ότι επαναρχίζει την λειτουργία του την Τετάρτη, 25η Μαρτίου, ανανεωμένο και ανακαινισμένο

Stefanos' Family

Η λύση στο πρόβλημα του φαγητού. Για κρατήσεις: Τηλ. 0244-31802

Τοπικές Ειδήσεις

ΤΙ ΕΙΠΩΘΗΚΕ ΣΤΗΝ ΓΕΝΙΚΗ ΣΥΝΕΛΕΥΣΗ ΤΟΥ ΣΕΤΕ

ΤΟ ΚΥΒΕΡΝΗΤΙΚΟ ΕΡΓΟ ΣΤΟΝ ΤΟΥΡΙΣΤΙΚΟ ΤΟΜΕΑ

ΠΟΙΕΣ ΠΡΟΤΕΡΑΙΟΤΗΤΕΣ ΕΧΟΥΝ ΤΕΘΕΙ «ΕΦ' ΟΛΗΣ ΤΗΣ ΥΛΗΣ»

Το κυβερνητικό έργο στον τουριστικό τομέα και τις προτεραιότητες που έχουν τεθεί για την περαπέρω ανάπτυξη του ελληνικού τουρισμού παρουσίασε η υπουργός Ανάπτυξης κ. Βάσω Παπανδρέου κατά την διάρκεια της Γενικής Συνέλευσης του Συνδέσμου Ελληνικών Τουριστικών Επιχειρήσεων.

Ειδικότερα, η υπουργός Ανάπτυξης τόνισε ότι οι προοπτικές είναι ιδιαίτερα ενθαρρυντικές για την φετινή χρονιά ενώ οι συνθήκες που διαμορφώθηκαν από την τελευταία αναπροσαρμογή της δραχμής και ένταξή της στον Ευρωπαϊκό Μηχανισμό Συναλλαγματικών Ισοτιμιών ενισχύουν το θετικό κλίμα της φετινής τουριστικής περιόδου. Ωστόσο, επεσήμανε η κ. Παπανδρέου, οι κινήσεις του κλάδου πρέπει να σπριαθούν σε μία σε βάθος ανάλυση των αγορών ώστε η τμηολογιακή πολιτική που θα ακολουθηθεί να μην εκμηδενίσει τα οφέλη τα οποία προέκυψαν.

Αναφερόμενη στα επενδυτικά προγράμματα που υλοποιούνται στα αεροδρόμια της χώρας υπογράμμισε ότι το 1997 δαπανήθηκαν για βελτίωση επέκταση και ευπρεπισμό των 5 μεγάλων αεροδρομίων (Αθήνας, Θεσσαλονίκης, Ρόδου, Ηρακλείου και Κέρκυρας) και άλλων 35 μικρότερων αεροδρομίων της χώρας 19,5 δισ. δρχ. ενώ για το 1998 έχουν προβλεφθεί επενδύσεις ύψους 38,5 δισ. δρχ. Ιδιαίτερη αναφορά έκανε η κ. Παπανδρέου στην πορεία του Επιχειρησιακού Προγράμματος «Τουρισμός Πολιτισμός». Μεταξύ άλλων για επενδύσεις ποιοτικού εκσυγχρονισμού υφιστάμενων ξενοδοχείων έχουν ενταχθεί 60 προγράμματα ύψους 40,3 δισ. δρχ. για επενδύσεις μετατροπής παραδοσιακών ή διατηρητέων κτισμάτων σε ξενοδοχειακές μονάδες έχουν ενταχθεί 38 προγράμματα ύψους 4,9 δισ. δρχ. για επενδύσεις εγκαταστάσεων ειδικής τουριστικής υποδομής, έχουν ενταχθεί 24 προγράμματα ύψους 23,5 δισ. δρχ. ενώ βρίσκεται σε εξέλιξη πρόγραμμα δημιουργίας 23 γηπέδων γκολφ ώστε την επόμενη τριετία να φθάσουμε στα 28 γήπεδα συμπεριλαμβανομένων των ήδη υφιστάμενων. Επίσης, έχει εξασφαλισθεί κατ' αρχήν η ένταξη της Περιοχής Ολοκληρωμένης Τουριστικής Ανάπτυξης στο Νομό Μεσσηνίας ύψους επένδυσης 40,5 δισ. δρχ.

Οσον αφορά στην αξιοποίηση της τεράστιας περιουσίας του ΕΟΤ η υπουργός Ανάπτυξης τόνισε για τα Ξενία ότι 17 από αυτά θα πωληθούν ενώ 4 μονάδες (συμπεριλαμβανομένου και του συγκροτήματος του Ναυπλίου) θα εκμισθωθούν. Η σχετική διαδικασία γι' αυτά τα Ξενία θα ολοκληρωθεί έως τις 30 Ιουνίου ενώ τα υπόλοιπα θα παραχωρηθούν σε διάφορους τομείς Τοπικής Αυτοδιοίκησης Πανεπιστήμια κ.α. Επίσης σε ιδιώτες θα εκμισθωθούν έπειτα από την πραγματοποίηση πλειοδοτικών διαγωνισμών το Ξενία Λαγονησίου, η μαρίνα Αλίμου, οι Ιαματικές Πηγές της Φθιώτιδας, το Χιονοδρομικό Κέντρο Παρνασσού ενώ σε εξέλιξη βρίσκεται το πρόγραμμα αξιοποίησης 6 μεγάλων εκτάσεων του ΕΟΤ συνολικού εμβαδού 8.965 στρεμμάτων με αναμενόμενες επενδύσεις που ξεπερούν τα 50 δισ. δρχ.

Εξάλλου, η υπουργός Ανάπτυξης ανέφερε ότι το Νομοσχέδιο για τον τουρισμό που περιλαμβάνει την σύσταση δύο Ανωνύμων Εταιρειών για την αξιοποίηση της περιουσίας του ΕΟΤ και το φεστιβάλ έχει αποσταλεί στην Βουλή.

Η βουλευτής της Νέας Δημοκρατίας και υπεύθυνη του τομέα Ανάπτυξης Ντόρα Μπακογιάννη κατά την διάρκεια της ομιλίας της στην Γενική Συνέλευση του Συνδέσμου Ελληνικών Τουριστικών Επιχειρήσεων άσκησε κριτική στην ακολουθούμενη τουριστική πολιτική παρουσιάζοντας τις θέσεις του κόμματος της αξιωματικής αντιπολίτευσης για την ανάπτυξη του ελληνικού τουρισμού. Ειδικότερα, η κ. Μπακογιάννη έκανε λόγο για χαμηλό οικονομικό αποτέλεσμα σε σχέση με τον αριθμό των τουριστών που επισκέπτονται την χώρα μας, για ελλείψεις σε γενικές υποδομές, (οδικές, αεροπορικές, λιμενικές) αλλά και σε υποδομές εξειδικευμένων υπηρεσιών (μαρίνες, γκόλφ, συνεδριακά κέντρα κ.α.) για χαμηλό επίπεδο των παρεχόμενων υπηρεσιών, για εποχικότητα, υποαπασχόληση κ.α. Επίσης, η βουλευτής της Νέας Δημοκρατίας τόνισε ότι το Επιχειρησιακό Πρόγραμμα του Τουρισμού στο Β' ΚΠΣ υλοποιείται με απαράδεκτα αργούς ρυθμούς και ότι αυτή η αδυναμία προώθησης και εκτέλεσης των μέτρων και των έργων του Προγράμματος οδηγεί σε απώλεια πόρων. Θέση της Νέας Δημοκρατίας όπως υπογράμμισε η κ. Μπακογιάννη είναι να επανασυσταθεί το υπουργείο Τουρισμού ως φορέας χάραξης και παρακολούθησης της εφαρμογής της εθνικής τουριστικής πολιτικής. Σε αυτό το πλαίσιο θεωρεί ότι ο ΕΟΤ χρειάζεται ριζική αναδιάρθρωση και ότι η προωθούμενη διάσπασή του σε δύο Ανώνυμες Εταιρείες δεν θα βοηθήσει σε τίποτε την τουριστική ανάπτυξη της χώρας. Οπως χαρακτηριστικά τόνισε είναι παράλογο να προσπαθεί κανείς να περιορίσει το δημόσιο και την κρατική παρέμβαση και στη θέση μίας κακής δημόσιας υπηρεσίας να στήνει δύο και τρείς ανώνυμες εταιρείες του δημοσίου. Η βουλευτής της Νέας Δημοκρατίας επεσήμανε πέντε αλλαγές που συντελούνται διεθνώς στον κλάδο, οι οποίες θα πρέπει να ληφθούν σοβαρά υπόψη για τον σχεδιασμό και τον προγραμματισμό της μελλοντικής πορείας της τουριστικής πολιτικής. Οι αλλαγές αυτές αφορούν στην σύνδεση του τουρισμού με τον πολιτισμό, την αισθητική της πόλης και την προστασία του περιβάλλοντος, στην καθιέρωση του ΕΥΡΩ και στις νέες συνθήκες που θα διαμορφωθούν από την δημιουργία της οικονομικής και νομισματικής ένωσης, στην απελευθέρωση των αερομεταφορών και στην άρση του καμποτάζ στην ακτοπλοΐα, στην εκρηκτική εξέλιξη του internet και στην ραγδαία αφομοίωσή του από τις επιχειρήσεις που οδηγεί στην εξατομικευμένη ζήτηση και την ανάγκη να χτήσει κάποιος μόνος του και χωρίς διαμεσολαβητές το τουριστικό προϊόν που επιθυμεί και, τέλος, στην δημιουργία νέων αγορών ζήτησης τουριστικών προϊόντων.

Ο Πρόεδρος του Συνδέσμου Ελληνικών Τουριστικών Επιχειρήσεων κ. Σπύρος Κοκοτός κατά την διάρκεια της ομιλίας του έκανε ιδιαίτερη αναφορά στην προσαρμογή της ισοτιμίας της δραχμής και την ένταξή της στο Μηχανισμό Συναλλαγματικών Ισοτιμιών επισημαίνοντας ότι είχε θετικές και αρνητικές επιπώσεις στον τουρισμό μας. Θετικές διότι ο προορισμός Ελλάδα γίνεται ελκυστικότερος του ανταγωνισμού και αρνητικές διότι επηρεάζεται η αποδοτικότητα των τουριστικών επιχειρήσεων τόσο βραχυπρόθεσμα όσο και μακροπρόθεσμα. Οπως τόνισε βραχυπρόθεσμα χάσαμε την ευκαιρία ύστερα από τρία χρόνια καθηλωμένων τιμών να ζητήσουμε πραγματικές αυξήσεις στην αρχή μίας καλής χρονιάς. Ετσι τώρα θα μετακυλίσουμε ένα μέρος της υποτίμησης στις τιμές του 1999 αφού οι πρώτες ενδείξεις από την αγορά δείχνουν άρνηση αποδοχής μεγάλων αυξήσεων. Η ήδη μικρή κατά κεφαλήν δαπάνη του επισκέπτη μας θα γίνει ακόμα μικρότερη - σε συνάλλαγμα - και θα ανοίξει ενδεχομένως πάλι ο δρόμος για τον πολύ φθηνό τουρισμό που σε καμμία περίπτωση βέβαια δεν είναι ο στόχος μας. Αναφερόμενος στην πλειοψηφία των τουριστικών επιχειρήσεων που έχει δανειακές υποχρεώσεις σε συνάλλαγμα τόνισε ότι πλήττονται από την υποτίμηση της δραχμής και ότι η κυβέρνηση θα πρέπει να καταργήσει μία σειρά μέτρων - αντικινήτρων για την σύναψη δανείων σε συνάλλαγμα που είχαν ληφθεί πριν την υποτίμηση. Επίσης υπογράμμισε ότι φαινόμενα μεταφοράς κονδυλίων από το Πρόγραμμα «Τουρισμός - Πολιτισμός» σε άλλα προγράμματα δεν μπορούν να χαρακτηρισθούν κινήσεις προς την σωστή κατεύθυνση.

Εξάλλου, ο Πρόεδρος του Σ.Ε.Τ.Ε. τόνισε ότι στην προσπάθεια προσέλκυσης τουριστών υψηλότερου εισοδηματικού επιπέδου δεν θα πρέπει να ξεχνάμε ότι ο μαζικός τουρισμός είναι ο μεγαλύτερος πελάτης μας και ότι η απόλυτη απεξάρτηση από αυτόν όχι μόνο δεν είναι ορατή στο άμεσο μέλλον αλλά ούτε αργότερα. Αρα αυτό που πρέπει να γίνει είναι η επικέντρωση των προσπαθειών μας στο να προσελκύσουμε σταδιακά και τα ανώτερα στρώματα αυτής της αγοράς.

Επίσης, ο κ. Κοκοτός υπογράμμισε ότι θα πρέπει να εντατικοποιηθούν οι προσπάθειες ανάπτυξης του χειμερινού τουρισμού στην χώρα μας που ήδη σπρίζονται από τον γενικό γραμματέα του ΕΟΤ κ. Νικ. Σκουλά. Ενδεκτικά ανέφερε ότι στην Μάλτα, τουριστικός προορισμός που έχει πολλά κοινά σημεία με την Ρόδο το 20% των αφίξεων και το 25% των συναλλαγματικών εσόδων πραγματοποιούνται στο τετράμηνο Νοεμβρίου - Φεβρουαρίου. Ο Πρόεδρος του Σ.Ε.Τ.Ε. εξέφρασε την άποψη ότι θα πρέπει να στηριχθεί περαπέρω ο θαλάσσιος τουρισμός από την Πολιτεία. Εν όψει λοιπόν των λαμβανομένων ήδη σε επίπεδο Ευρωπαϊκής Ενωσης μέτρων ενίσχυσης της ευρωπαϊκής Ναυτιλίας θεωρείται αναγκαία η λήψη ειδικών χρηματοπιστωτικών μέτρων για την επίσπευση του εκσυγχρονισμού και της ανανέωσης του τουριστικού επιβατηγού μας στόλου, παράλληλα με την υπαγωγή του κλάδου στο Γ' Κ.Π.Σ. και τα κοινοτικά ταμεία περιφερειακής ανάπτυξης. Επίσης, ο κ. Κοκοτός τάχθηκε υπέρ της ίδρυσης Τουριστικών Επιμελητηρίων, που στόχο θα έχουν την αντιπροσώπευση ολόκληρου του φάσματος των τουριστικών δραστηριοτήτων.

Οσον αφορά στην σημερινή κατάσταση της Ολυμπιακής Αεροπορίας ο Πρόεδρος του ΣΕΤΕ τόνισε ότι είναι η λογική και αναπόφευκτη κατάληξη μίας μακροχρόνιας αντιφατικής πορείας της εταιρείας. Αναγνωρίζοντας την σκληρότητα αλλά και την αναγκαιότητα των πρόσφατων μέτρων που έλαβε η κυβέρνηση, ο ΣΕΤΕ στηρίζει την προσπάθεια εξυγίανσης της Ολυμπιακής Αεροπορίας θεωρώντας ότι είναι μονόδρομος για την επιβίωση της εταιρείας στο ολοένα εντεινόμενο ανταγωνιστικό περιβάλλον των αερομεταφορών.

Τέλος, στο πλαίσιο του Προγραμματισμού Δράσης για το 1998 ο ΣΕΤΕ ανακοίνωσε την ίδρυση ξενός νέους οργάνου Συμβουλίου Ιδεών και Δράσης, το οποίο θα δρα συμβουλευτικά και επικουρικά του Διοικητικού Συμβουλίου του Συνδέσμου

ΕΠΙΣΤΟΛΗ ΤΟΥ ΣΥΜΠΟΛΙΤΗ ΜΑΣ κ. ΣΤΕΦ. ΣΕΛΛΑ

ΠΟΤΕ ΘΑ ΔΟΘΟΥΝ ΣΩΣΤΕΣ ΛΥΣΕΙΣ ΣΤΑ ΠΡΟΒΛΗΜΑΤΑ ΤΩΝ ΚΡΗΤΙΚΩΝ;

ΜΕ «ΜΠΑΛΩΜΑΤΑ» ΔΕΝ ΓΙΝΕΤΑΙ ΤΙΠΟΤΑ

Ο συμπολίτης μας κ. Στέφανος Σελλάς μας απέστειλε προς δημοσίευση την ακόλουθη επιστολή.

Κε Διευθυντά,

Προ ημερών αναγράψατε στην έγκριτη εφημερίδα σας, την εκτέλεση, προσεχώς, έργων εμπρός από τα ξενοδοχεία της Φανερωμένης και στην είσοδο της πόλης μας, από την Δυτική πλευρά.

Το πρόγραμμα των έργων, όμως, άφησε και πάλι έξω, τον ενδιάμεσο χώρο των Κρητικών. Αυτή η ασχήμια μεταξύ των έργων καλλωπισμού τι θα γίνει;

Μήπως προβλέπεται να καλυφθεί με μία μεγάλη κουρτίνα με χρώματα παραλλαγής για να μη φαίνεται;

Δεν νομίζετε ότι είναι καιρός να βρεθεί μια λύση στο πρόβλημα των Κρητικών που είναι το αγκάθι στην τουριστική πόλη και το ντροπή μας με το τερατούργημα που δημιουργήθηκε στην όμορφη περιοχή;

Τα Κρητικά αποτελούνται από 96 προσφυγικά σπιτάκια του 1908, της τουρκοκρατίας, διανεμηθέντα σε τουρκοκρητικούς πρόσφυγες. Οι Ιταλοί τα κατέγραψαν στο Κτηματολόγιο με δύο αριθμούς Μερίδων το καθένα.

Τη μερίδα οικοδομών τμ. 200 για το σπίτι και τη μερίδα γαιών τ.μ. 770 για την πίσω στενόχωρη λωρίδα, για το χωράφι, αν δεν κάνω λάθος.

Σήμερα το ιδιοκτησιακό καθεστώς έχει αλλάξει: Δημόσιο, Ελληνες και μουσουλμάνοι Ελληνες είναι ιδιοκτήτες.

Οι διαμένοντες, αφού δεν τους επαρκούν οι αρχικοί χώροι του σπιτιού, επεκτάθηκαν με μία κατασκευή αυθαιρέτων και παραγκών.

Εχουν δικαίωμα να ευρυχωρησουν και να ζήσουν πιο άνετα οι άνθρωποι αυτοί.

Σχέδιο πόλεως δεν υπάρχει. Συζητήσεις πολλές, και προτάσεις έγιναν στο παρελθόν αλλά χωρίς αποτέλεσμα. Απαδεί προς την πόλη μας η σημερινή κατάσταση του οικισμού με τα ερείπια και τα εκτρώματα που μοιάζουν με σπίτια.

Μήπως νέο σχέδιο πόλεως επιβάλλεται να συνταχθεί, με πρόβλεψη διαπλάτυνσης του δρόμου και δικαίωμα, αφού κατεδαφισθούν τα υπάρχοντα, οι ιδιοκτήτες να κτίζουν διώροφα ή τριώροφα; Η όσοι δεν μπορούν να πουλήσουν το οικόπεδο για να αγοράσουν αλλού σπίτια; Δεν είναι μία λύση αυτή αντί του τερατουργήματος που συναντούμε εμείς και οι τουρίστες μπαίνοντας ή βγαίνοντας από την πόλη;

Μεθ'υπολήψεως
Σ. Σελλάς

ΑΝΑΚΟΙΝΩΣΗ

Από την ΔΕΥΑΡ,ανακοινώνεται ότι από το πρωί της Παρασκευής 3 Απριλίου θα παραμείνει κλειστή η οδός Παπανικολάου, λογω εκτέλεσης αναγκαίων έργων αποχέτευσης, μέχρι και την Κυριακή 5 Απριλίου 1998.
Παρακαλούνται οι φίλοι οδηγοί ν'αποφεύγουν τη συγκεκριμένη διαδρομή προς διευκόλυνσή τους.

ΠΟΛΙΤΙΣΤΙΚΟΣ ΟΡΓΑΝΙΣΜΟΣ ΔΗΜΟΥ ΡΟΔΟΥ - ΣΥΝΔΕΣΜΟΣ ΔΗ.ΠΕ.ΘΕ ΡΟΔΟΥ - ΑΙΓΥΠΤΙΩΤΩΝ ΕΛΛΗΝΩΝ ΔΩΔ/ΣΟΥ

Παρουσίαση βιβλίου του κ. Δανιήλ Σπάρταλη «Οδοιπορικό στην Παλαιστίνη του τότε.... του σήμερα»

Το βιβλίο παρουσιάζει ο Πρόεδρος του Διεθνούς Κέντρου Λογοτεχνών και Μεταφραστών WAVES OF THE THREE SEAS κ. Κώστας Ε. Σκανδαλίδης. Τετάρτη 8 Απριλίου 1998 και ώρα 20.00 Ιερό Ναό Ευαγγελισμού Ρόδου

Σκηνοθετική Επιμέλεια Μιχάλης Σδούγκος

ΠΟΛΙΤΙΣΤΙΚΟΣ ΟΡΓΑΝΙΣΜΟΣ ΔΗΜΟΥ ΡΟΔΟΥ



Συναυλία ROCK - METAL Μουσικής με τα συγκροτήματα: α) LIQUID SHADOWS, β) ΑΛΛΗ ΠΛΕΥΡΑ, γ) STICKY FINGERS και δ) ΜΕΤΕΜΨΥΧΩΣΗ.

Σάββατο 4 Απριλίου 1998 και ώρα 8.15 μ.μ.
Πλατεία Δημαρχείου.

ΕΤΟΙΜΑΖΕΤΑΙ ΓΙΑ ΔΥΝΑΜΙΚΗ ΠΑΡΕΜΒΑΣΗ

Ανάληψη πρωτοβουλιών από την Ενωση Χημικών

ΣΥΓΚΡΟΤΗΣΕ ΕΠΙΤΡΟΠΕΣ ΓΙΑ ΤΗΝ ΠΡΟΣΤΑΣΙΑ ΤΗΣ ΚΟΙΝΩΝΙΑΣ

Η Ενωση Ελλήνων Χημικών, Νομικό Πρόσωπο Δημοσίου Δικαίου, είναι θεσμοθετημένος σύμβουλος του Κράτους και της Κοινωνίας γενικότερα σε θέματα της Χημικής Επιστήμης.

Με σκοπό τη βελτίωση της δυνατότητας αποτελεσματικής παρέμβασης σε τοπικό επίπεδο, η Διοικούσα Επιτροπή του Περιφερειακού Τμήματος Νοτίου Αιγαίου της Ενωσης Ελλήνων Χημικών αποφάσισε κατά τη συνεδρίαση της της 2ας Απριλίου 1998 να συγκροτήσει επιτροπές δράσης με τα εξής αντικείμενα.

1. Τροφίμων - Ποτών - Καταναλωτικών Προϊόντων (υπεύθυνη Λούλα Ηρακλείδη).
2. Περιβάλλοντος και Οικολογίας (υπεύθυνος Δημήτρης Οικονομίδης)
3. Παιδείας (υπεύθυνος Νίκος Πασσάλης)

Ενδεικτικά αναφέρονται σαν θέματα:

- Ενημέρωση των Ενώσεων ή και μεμονωμένων καταναλωτών για θέματα Ποιότητας Τροφίμων - Ποτών και Προϊόντων.
- Ποιότητα νερών (ποσίμων, επιφανειακών, κολυμβησης)
- Λειτουργία Εγκαταστάσεων Βιολογικής επεξεργασίας Λυμάτων και Αποβλήτων.
- Ιχθυοκαλλιέργειες
- Εκπαιδευτικά θέματα και διδακτική της Χημείας.

Οι ανωτέρω επιτροπές (οι οποίες είναι ανοικτές ώστε να στελεχωθούν από όσους συναδέλφους χημικούς επιθυμούν) θα υποβοηθήσουν τη Διοικούσα Επιτροπή του Περιφερειακού Τμήματος της Ενωσης Ελλήνων Χημικών στην επιδίωξη αποτελεσματικής παρέμβασης, συνεργασίας και έκφρασης γνώμης για θέματα που ενδιαφέρουν τόσο την τοπική όσο και την ευρύτερη κοινωνία.

ΑΠ' ΕΥΘΕΙΑΣ ΠΤΗΣΕΙΣ ΑΠΟ ΡΟΔΟ ΚΑΙ ΑΛΛΑ ΝΗΣΙΑ ΤΗΣ ΕΛΛΑΔΟΣ ΓΙΑ ΓΕΡΜΑΝΙΑ

ELAFOS REISEN

LTU INTERNATIONAL AIRWAYS

Το γραφείο γενικού τουρισμού ELAFOS REISEN σε συνεργασία με την γερμανική αεροπορική εταιρεία τσάρτερ L.T.U. σας προσφέρει την δυνατότητα των απ'ευθείας πτήσεων από την Ρόδο και τα άλλα νησιά της Ελλάδος προς την Γερμανία.

Σχεδόν καθημερινές πτήσεις για: ΜΟΝΑΧΟ - ΝΤΥΣΣΕΛΝΤΟΦ - ΒΕΡΟΛΙΝΟ - ΦΡΑΝΚΦΟΥΡΤΗ - ΚΟΛΟΝΙΑ - ΑΜΒΟΥΡΓΟ - ΣΤΟΥΤΓΑΡΔΗ.

Τιμή για όλες τις πόλεις μεταβατικής δρχ. 75.000 (ισχύουν έως 17.07.98).

Για ΜΟΝΑΧΟ και ΣΤΟΥΤΓΑΡΔΗ δρχ. 65.000 (ισχύουν έως 14.08.98).

Στις τιμές δεν περιλαμβάνονται οι φόροι αεροδρομίων.

Ειδικές τιμές για παιδιά και γκρούπς.

Επίσης πτήσεις μέσω Γερμανίας για όλο τον κόσμο.

Γενικός αντιπρόσωπος Ρόδου: Γραφείο Γενικού Τουρισμού ELAFOS REISEN.

Κεντρικό: 9ο χλμ. Ρόδου - Λίνδου, Τσαμπίκα Κρητικού τηλέφωνα 0241 - 66543/4/5 fax: 0241 - 62943

1ο υποκατάστημα: Φαληράκι - έναντι ξενοδοχείου Sun Palace. τηλ/νο: 0241-87061 fax: 0241-87062

2ο Υποκατάστημα: Κολυμπια - τέρμα Ευκαλύπτων, τηλέφωνο: 0241-56617, fax: 56618

ΝΕΑ ΣΥΣΚΕΨΗ ΣΤΗΝ ΝΟΜΑΡΧΙΑ

Εντείνονται οι προετοιμασίες για την Διάσκεψη της Δ.Ε.Ε.

Εντείνονται οι προετοιμασίες για την οργάνωση της Διάσκεψης της Δυτικοευρωπαϊκής Ενωσης που θα πραγματοποιηθεί στην Ρόδο το διήμερο 11 και 12 Μαΐου.

Για το επόμενο Σαββατο 11 Απριλίου στις 11-30 το πρωί έχει προγραμματισθεί και νέα σύσκεψη στην Νομαρχία Δωδ/σου με την συμμετοχή υπηρεσιακών παραγόντων του Υπουργείου Εξωτερικών και εκπροσώπων διάφορων υπηρεσιών προκειμένου να γίνει ένας πρώτος απολογισμός των ενεργειών που έχουν γίνει μέχρι σήμερα και να προγραμματισθούν όλα όσα πρέπει να γίνουν μέχρι τις αρχές Μαΐου.

ΘΑ ΓΙΝΕΙ ΤΟ ΔΙΗΜΕΡΟ 11-12 ΜΑΪΟΥ

Στην σύσκεψη θα προεδρεύσει κατά πάσαν πιθανότητα ο γραμματέας του Υπουργείου Εξωτερικών κ. Σ. Περράκης και θα συμμετάσχουν υπηρεσιακοί παράγοντες από αρκετές Δ/νσεις του Υπουργείου καθώς και εκπρόσωποι όλων των τοπικών αρχών όπως ο νομάρχης Δωδ/σου κ. Γ. Παρασκευάς ο δήμαρχος Ρόδου κ. Γ. Γιαννόπουλος, ο Διοικητής ΑΔΤΕΑ κ. Μπισαμπάκης, ο κεντρικός Λιμενάρχης κ. Κυριλαγκίτσης, ο Αστυνομικός Δ/ντής κ. Π. Καλδέρης, ο αερολιμενάρχης κ. Δ. Σταυριανός, η Δ/ντρια του ΕΟΤ κ. Σ. Καραβοκυρού, ο προϊστάμενος του ΟΤΕ κ. Τάσσιος κ.α.

Μικρές Αστυνομικές Ειδήσεις

Από τον περιπεριούχο Ευστάθιο Σφυρίου του Μάρκου, ετών 43 καταγγέλθηκε στην Ασφάλεια Ρόδου ότι τις πρωϊνές ώρες της Πέμπτης άγνωστος δράστης αφαίρεσε από το περίπτερο του, στην οδό Βενετοκλέων διάφορα είδη αξίας 1 εκ. δρχ., αφού παραβίασε την πόρτα.

• Οπως προέκυψε από προανάκριση που διενήργησε η Ασφάλεια, τις πρωϊνές ώρες της Πέμπτης ο υπάλληλος του ΣΔΟΕ Ρόδου Ιωάννης Τσαγκάρης του Μιχαήλ, ετών 33, τελώντας σε κατάσταση ευθυμίας, λόγω εορτασμού των γενεθλίων του, πυροβόλησε στον αέρα, τουλάχιστον πέντε φορές, με το υπηρεσιακό του περίστροφο. Εις βάρος του σχηματίσθηκε η προβλεπόμενη δικογραφία η οποία υποβλήθηκε αρμοδίως για τα περαπέρω.

• Υστερα από έγκληση που υπέβαλε ο Νικόλαος Γουδεβένος του Σπυρίδωνα, παραγωγός, εκπρόσωπος του Οργανισμού Συλλογικής Διαχείρισης και Προστασίας Συγγενικών Δικαιωμάτων Παραγωγών Οπτικοακουστικών Εργων, διενεργήθηκε έρευνα από άνδρες της Ασφάλειας στις εγκαταστάσεις του τηλεοπτικού σταθμού «Αλφα TV», ιδιοκτησίας του Αντωνίου Ζαφειρίου του Αθανασίου, ετών 54 και δια