η δημοκρατική της Ρόδου

εκδότης - διευθυντής
ΒΑΣΙΛΗΣ ΑΘΑΝΑΣΙΟΥ

ΕΦΗΜΕΡΙΔΕΣ ΠΕΡΙΟΔΙΚΑ ΕΛΛΑΣ

ΚΥΡΙΑΚΗ
5 ΑΠΡΙΛΙΟΥ 1998
ΤΙΜΗ 100 δρχ.
ΑΡΙΘΜΟΣ ΦΥΛΛΟΥ 4.725

στην υπηρεσία του δωδεκανησιακού λαού

ΘΑ ΤΡΙΒΟΥΝ ΤΑ ΜΑΤΙΑ ΤΟΥΣ ΠΟΛΛΟΙ ΑΠΟ ΤΟ ΑΠΟΤΕΛΕΣΜΑ

ΕΚΛΟΓΕΣ: ΘΑ ΧΑΣΕΙ Η ΜΑΝΑ ΤΟ ΠΑΙΔΙ ΚΑΙ ΤΟ ΠΑΙΔΙ ΤΗ ΜΑΝΑ!!

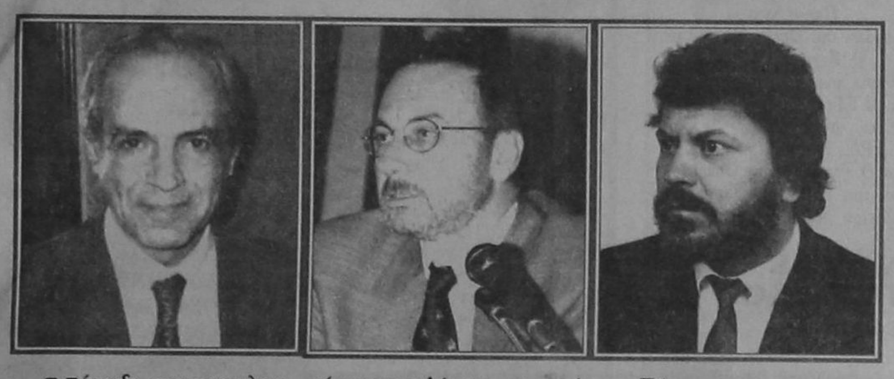

Η έναρξη της προεκλογικής περιόδου, τόσο από τα κόμματα όσο και από τους υποψήφιους, για την Νομαρχία και τους Δήμους, στο νομό Δωδ/νήσου, αναμένεται να αρχίσει και μάλιστα «αδυσώπητη», αμέσως μετά τις εορτές του Πάσχα.

Μέχρι τότε πιστεύεται ότι θα έχει ξεκαθαρίσει πλήρως το πολιτικό τοπίο και θα έχουν επιλεγεί «ορισιτκά και αμετάκλητα» οι υποψήφιοι και ο καθένας θα πάρει τον δρόμο του, «εκλεκτοί» και «αντάρτες», εκτός ελαχίστων, ενδεχομένως περιπτώσεων. ➡Σελ. 6

✓ΔΥΣΚΟΛΑ ΘΑ ΠΡΟΚΡΙΘΕΙ ΣΤΟΝ Β! ΓΥΡΟ Ο κ. Γ. ΠΑΡΑΣΚΕΥΑΣ
✓ΤΟ ΕΚΛΟΓΙΚΟ ΣΩΜΑ ΥΠΑΚΟΥΕΙ ΠΛΕΟΝ ΜΟΝΟ ΣΕ ΔΙΚΟΥΣ ΤΟΥ ΚΑΝΟΝΕΣ ΚΑΙ ΛΟΓΙΚΕΣ

ΔΗΛΩΣΕΙΣ ΤΟΥ Γ.Γ. ΤΟΥ ΕΟΤ

Οι συνέπειες της υποτίμησης στον τουρισμό

Η ΑΝΑΒΑΘΜΙΣΗ ΤΗΣ ΠΟΙΟΤΗΤΑΣ ΤΩΝ ΥΠΗΡΕΣΙΩΝ, Ο ΣΥΝΕΔΡΙΑΚΟΣ ΤΟΥΡΙΣΜΟΣ ΚΑΙ Η ΕΠΙΜΗΚΥΝΣΗ ΤΗΣ ΤΟΥΡΙΣΤΙΚΗΣ ΠΕΡΙΟΔΟΥ ΘΑ ΣΥΜΒΑΛΟΥΝ ΣΤΗΝ ΑΥΞΗΣΗ ΤΩΝ ΑΦΙΞΕΩΝ

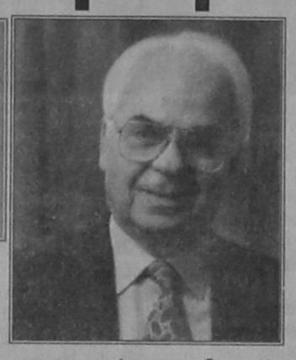

Συνέντευξη για όλα τα προβλήματα που απασχολούν τον ελληνικό τουρισμό έδωσε στο «Εξυπνο Χρήμα» ο γενικός γραμματέας του ΕΟΤ Νίκος Σκουλάς. Στην ερώτηση για «τις συνέπειες της υποτίμησης της δραχμής στον ξενοδοχειακό κλάδο» απάντησε ως εξής:

«Δεν περιμένουμε μεγάλα οφέλη από την προσαρμογή της ισοτιμίας της δραχμής στη φετινή τουριστική κίνηση. Κι αυτό, αφ' ενός μεν λόγω της χρονικής συγκυρίας, αφ' ετέρου δε εξαιτίας της μεγάλης αύξησης του εισερχόμενου τουρισμού που περιμένουμε. ➡Σελ. 6

Η ΝΕΑ ΔΗΜΟΚΡΑΤΙΑ ΔΕΝ ΑΛΛΑΖΕΙ ΑΠΟΦΑΣΕΙΣ ΤΩΝ ΟΡΓΑΝΩΝ ΤΗΣ

ΜΕΤΑ ΤΗΝ ΑΠΟΜΑΚΡΥΝΣΗ ΕΚ ΤΟΥ ΤΑΜΕΙΟΥ ΟΥΔΕΝ ΛΑΘΟΣ ΑΝΑΓΝΩΡΙΖΕΤΑΙ!

ΚΑΛΟΥΝΤΑΙ ΣΤΗΝ ΡΗΓΙΛΛΗΣ ΠΑΥΛΙΔΗΣ - ΚΑΡΑΜΑΡΙΟΣ ΓΙΑ ΝΑ ΕΝΗΜΕΡΩΣΟΥΝ ΤΑ ΑΡΜΟΔΙΑ ΚΕΝΤΡΙΚΑ ΟΡΓΑΝΑ

Υπήρχαν χθες πληροφορίες σύμφωνα με τις οποίες ο πρόεδρος της ΚΕΤΑ της Νέας Δημοκρατίας, βουλευτής και τέως υπουργός κ. Θ. Αναγνωστόπουλος, αγανακτισμένος, αλλά και έντονα προβληματισμένος για όσα «παράδοξα» και «ακατανόητα» συμβαίνουν και πάλι στην Ρόδο (ενόψει των εκλογών) είναι αποφασισμένος να καλέσει σε συνεργασία μέσα στις προσεχείς ημέρες (κι ίσως και μέσα στο επόμενο 48ωρο) τους κ.κ. Αν. Καραμάριο και Αρ. Παυλίδη, αφ' ενός μεν για να ενημερωθεί πλήρως επί της καταστάσεως, όπως αυτή διαμορφώνεται και αφ' ετέρου να εφιστήσει την προσοχή ότι οι εγκύκλιοι του κόμματος πρέπει να γίνονται σεβαστές από όλους (άλλωστε στην βάση των εγκυκλίων αυτών έγιναν οι διαδικασίες επιλογής υποψηφίων) όπως και οι αποφάσεις των αρμοδίων κομματικών οργάνων, όταν μάλιστα αυτές λαμβάνονται με συντριπτική πλειοψηφία και με απόλυτη διαφάνεια.

Σύμφωνα με τις ίδιες πληροφορίες, η κεντρική διοίκηση του κόμματος είναι αποφασισμένη να «ξεκαθαρίσει» πλήρως την κατάσταση μέσα στην εβδομάδα και να απορρίψει πρόταση για «αναβολή», πεπεισμένη ότι μια τέτοια απόφαση θα ισοδυναμούσε με «πολιτική αυτοκτονία» καθώς μάλιστα οι προθεσμίες τρέχουν.

Κορυφαία στελέχη της κεντρικής διοίκησης του κόμματος της Ν.Δ., τόνιζαν και χθες, ότι οι διαδικασίες που έγιναν στην Ρόδο ακολούθησαν με «θρησκευτική ευλάβεια» ➡Σελ. 6

ΚΑΤΑ ΔΗΛΩΣΗ ΤΟΥ κ. Β. ΠΑΠΑΝΙΚΟΛΑ

Το ΠΑΣΟΚ θα διαγράψει όλους τους «αντάρτες»!



Απόλυτα σύμφωνος με την κυβέρνηση σε ό,τι αφορά την παρέμβαση που προωθεί για την εξυγίανση της Ολυμπιακής Αεροπορίας εμφανίζεται με δηλώσεις του ο βουλευτής Δωδ/σου του ΠΑΣΟΚ κ. Βασίλης Παπανικόλας διαφοροποιείται όμως με την διαδικασία του κατεπείγοντος που επέλεξε η κυβέρνηση για την ψήφιση του συγκεκριμένου νομοσχεδίου.

ΔΗΛΩΣΕΙΣ ΤΟΥ ΒΟΥΛΕΥΤΗ «ΕΦ' ΟΛΗΣ ΤΗΣ ΥΛΗΣ»

Αναφερόμενος στο θέμα της αντιμετώπισης των «αντιαρτών» στελεχών του ΠΑΣΟΚ δήλωσε ότι η απόφαση που θα ληφθεί από την Κεντρική Επιτροπή της 10ης Απριλίου θα είναι να τεθούν «εκτός κόμματος»»

Σε ότι αφορά τις εσωκομματικές διενέξεις που έχουν κορυφωθεί στην Νέα Δημοκρατία τοπικά για την υποστήριξη ή μη ανεξάρτητου υποψήφιου νομάρχη ο κ. Παπανικόλας ➡Σελ. 6

ΔΕΝ ΞΕΡΕΙ ΠΛΕΟΝ ΚΑΝΕΙΣ ΤΙ ΓΙΝΕΤΑΙ

ΚΑΤΑΣΤΑΣΗ ΝΙΡΒΑΝΑΣ ΕΠΙΚΡΑΤΕΙ ΣΤΗΝ ΔΑΝΕ!

Πραγματικό σάλο προκάλεσε το χθεσινό αποκαλυπτικό δημοσίευμα της «δ» σχετικά με την κατάσταση που επικρατεί στην ΔΑΝΕ, την ώρα που κλυδωνίζεται και απειλείται άμεσα από μύριους κινδύνους. Τα τηλέφωνα της εφημερίδας έσπασαν στην κυριολεξία από διαμαρτυρομένους μετόχους οι οποίοι ζητούν από το δ.σ., «έστω και την τελευταία στιγμή να θγεί από την απόλυτη νιρβάνα στην οποία περιήλθε και να λάβει αποφάσεις που θα μπορέσουν να κρατήσουν στην ζωή την εταιρεία».

Ιδιαιτέρως αγανακτισμένοι έδειχναν οι μέτοχοι και για τον λόγο ότι παραπλανώνται σε ό,τι αφορά την κατάσταση των πλοίων και τις αποφάσεις που έχουν ληφθεί και οι οποίες δεν διασφαλίζουν την άμεση επαναδρομολόγηση τους με κίνδυνο να κατασχεθούν από Τράπεζες, ➡Σελ. 6

ΕΞΕΛΙΞΕΙΣ «ΠΡΟ ΤΩΝ ΠΥΛΩΝ»

ΕΧΕΙ ΚΑΤΑΛΥΘΕΙ ΤΟ ΚΡΑΤΟΣ

Πλήρης ασυδοσία συνεχίζει να επικρατεί στα νυκτερινά κέντρα!

Πλήρης ασυδοσία συνεχίζει να επικρατεί στα νυκτερινά κέντρα της Ρόδου, παρά τους ελέγχους και τις συλλήψεις (δυστυχώς διαφεύγουν οι ιδιοκτήτες και τα σπασμένα πληρώνουν οι υπάλληλοι). Οι εκδρομείς μαθητές στιβάζονται συγκεκριμένα σαν τις «σαρδέλες», τα μέτρα ασφαλείας είναι πλημμελή, η ατμόσφαιρα αποπνικτική και οι υπηρεσίες χειρίστης ποιότητας στο όνομα του εύκολου κέρδους.

Μαθητές καταγγέλλουν ότι γίνονται αντικείμενα εκμετάλλευσης και ότι κινδυνεύει η υγεία και η ζωή τους, αλλά οι αρχές αντί να αναζητούν και να συλλαμβάνουν τους πραγματικά ενόχους, τους ιδιοκτήτες στρέφονται κατά των ανεύθυνων υπαλλήλων. ➡Σελ. 6

ΑΝΤΙ ΝΑ ΣΥΛΛΑΜΒΑΝΟΝΤΑΙ ΟΙ ΙΔΙΟΚΤΗΤΕΣ ΤΗΝ ΠΛΗΡΩΝΟΥΝ ΑΘΩΟΙ ΥΠΑΛΛΗΛΟΙ

ΓΙΑ ΤΗΝ ΚΑΤΑΣΤΑΣΗ ΠΟΥ ΕΠΙΚΡΑΤΕΙ

Επιρρίπτουν ευθύνες στους ΟΤΑ οι εστιάτορες

Ευθύνες στους τουριστικούς ΟΤΑ της Ρόδου για την καθ'υπέρβαση λειτουργία στους χώρους ευθύνης τους σνακ-μπαρ, καντινών και οβελιστηρίων που προσφέρουν φαγητά χωρίς να είναι εφοδιασμένα με τις προβλεπόμενες άδειες αλλά και την αναγκαία υποδομή με αποτέλεσμα να δυσφημείται ο ροδιακός τουρισμός και να τίθεται σε κίνδυνο η υγεία των καταναλωτών επιρρίπτει ο

ΑΠΕΙΛΟΥΝ ΜΕ ΥΠΟΒΟΛΗ ΜΗΝΥΣΕΩΝ

Σύλλογος Εστιατόρων Ρόδου, προειδοποιώντας ταυτόχρονα τους υπεύθυνους ότι «υπάρχουν κάποια όρια ανοχής».

Συγκεκριμένα ο πρόεδρος του Συλλόγου Εστιατόρων Ρόδου κ. Μ. Χριστοφίδης με δηλώσεις του προς την «δ» επισημαίνει τους κινδύνους που καιροφυλακτούν για τον τουρισμό της Ρόδου από την χωρίς όρους λειτουργία διαφόρων καταστημάτων ➡Σελ. 6

ΛΟΓΩ ΠΙΘΑΝΗΣ ΑΛΛΟΙΩΣΕΩΣ ΤΗΣ ΕΚΛΟΓΙΚΗΣ ΒΑΣΗΣ

Με «κρυφά χαρτιά» η αναμέτρηση φέτος στον Δήμο Ροδίων!



ΑΝ ΠΑΝΕ «ΠΑΚΕΤΟ» ΔΗΜΟΣ - ΝΟΜΑΡΧΙΑ ΘΑ ΒΡΕΘΕΙ ΣΕ ΕΞΑΙΡΕΤΙΚΑ ΔΥΣΚΟΛΗ ΘΕΣΗ Ο κ. Γ. ΓΙΑΝΝΟΠΟΥΛΟΣ

Με «κρυφά χαρτιά», για πρώτη φορά ίσως στα τελευταία χρόνια, θα διεξαχθούν οι εκλογές στο Δήμο Ροδίων τον προσεχή Οκτώβριο. Και τούτο γιατί, έχει αλλοιωθεί στην κυριολεξία η εκλογική βάση των κομμάτων αφ' ενός λόγω των έντονων εσωκομματικών διαφορών και αντιθέσεων και αφ' ετέρου των υπαρκτών συμφερόντων και της επιρροής που ασκούν κυρίως τα πρόσωπα στην διαμόρφωση του τελικού εκλογικού αποτελέσματος. Με αυτά τα δεδομένα (κι αφού προστεθεί, ότι σε ορισμένους χώρους υπάρχει και διάβρωση). ➡Σελ. 6

ΑΠΑΡΑΔΕΚΤΗ Η ΣΗΜΕΡΙΝΗ ΚΑΤΑΣΤΑΣΗ

«ΠΙΟ ΑΝΘΡΩΠΙΝΗ» ΜΕΣΑΙΩΝΙΚΗ ΠΟΛΗ ΖΗΤΟΥΝ ΟΙ ΚΑΤΟΙΚΟΙ

Με στόχο «την καλύτερη διαβίωση των κατοίκων χειμώνα - καλοκαίρι» το ΔΣ του Συλλόγου Κατοίκων Μεσαιωνικής Πόλης κατέληξε στην τελευταία του συνεδρίαση σε επτά προτάσεις οι οποίες θα προωθηθούν άμεσα στις αρμόδιες τοπικές αρχές με αίτημα την υιοθέτηση και υλοποίησή τους.

7 ΠΡΟΤΑΣΕΙΣ ΓΙΑ ΤΗΝ ΒΕΛΤΙΩΣΗ ΤΗΣ ΕΙΚΟΝΑΣ ΤΗΣ

Συγκεκριμένα το Δ.Σ. του Συλλόγου μετά από εκτίμηση της γενικής κατάστασης που επικρατεί στην Μεσαιωνική Πόλη η οποία χαρακτηρίστηκε «απαράδεκτη» με το «αλαλούμ» που παρατηρείται καθημερινά λόγω και της ασυδοσίας των καταστηματαρχών «και δυστυχώς κάτω από την αδιαφορία όλων των αρμοδίων, ➡Σελ. 6

ΑΠΟ ΟΑΕΔ, ΙΚΑ ΚΑΙ ΕΠΙΘΕΩΡΗΣΗ

Αρχίζουν εξονυχιστικοί έλεγχοι στα ξενοδοχεία

Ξεκινούν εντός των ημερών εντατικούς ελέγχους μεικτά συνεργεία υπαλλήλων του ΟΑΕΔ, του ΙΚΑ και της Επιθεώρησης Εργασίας με συμμετοχή και εκπροσώπου του ΕΚΡ σε όλα τα ξενοδοχεία προκειμένου να διαπιστωθεί αν εφαρμόζεται σχολαστικά η εργατική νομοθεσία σε ό,τι αφορά την επαναπρόσληψη των ξεν/λων. Με δεδομένο συγκεκριμένα ότι μέχρι στιγμής ελάχιστοι είναι οι εργαζόμενοι που επαναπροσλήφθηκαν πιθανολογείται ότι ο νόμος καταστρατηγείται, ➡Σελ. 6

ΙΔΙΑΙΤΕΡΑ ΓΙΑ ΤΙΣ ΕΠΑΝΑΠΡΟΣΛΗΨΕΙΣ

ΚΑΤΕΙΧΑΝ ΝΑΡΚΩΤΙΚΑ

Από ανδρες του τμήματος Δίωξης Ναρκωτικών Ρόδου συνελήφθη χθές το πρωί κι απεστάλη αρμοδίως για τα περαιτέρω ο Νικόλαος Καλαϊτζής του Δημ., ετών 21, γιατί σε έρευνα που του έγινε βρέθηκε να κατέχει ποσότητα 5 γραμμ. ακατέργαστης Ινδικής κάναβης. ➡Σελ. 6

ΦΡΟΝΤΙΣΤΗΡΙΑ ΞΕΝΩΝ ΓΛΩΣΣΩΝ
ΜΕΡΚΟΥΡΗ ΚΟΝΤΟΥ
Συγχαρητήρια

Στους μαθητές μας,
για τις εξαίρετες επιδόσεις τους στις εξετάσεις
του Ιανουαρίου - Φεβρουαρίου 1998
που έγιναν στην Αθήνα
για την απόκτηση των πιστοποιητικών
γλωσσομάθειας
MITTELSTUFE & ZERTIFIKAT
του Γερμανικού Ινστιτούτου
ΓΚΑΙΤΕ
με υψηλές βαθμολογίες και
άριστα ποσοστά επιτυχίας

MITTELSTUFE
1) Δεστούνη Κική του Αποστόλη (βαθμός Β)
2) Κοντός Ιωάννης του Μερκουρίου (βαθμός Β)
3) Κουσουρνάς Γεώργιος του Ευσταθίου (βαθμός Β)
4) Σπάρταλης Ελευθέριος του Δημητρίου (βαθμός C)

ZERTIFIKAT
1) Βασιλείου Λαέρτης του Φραγκίσκου (βαθμός gut)
2) Διακαντώνη Μαρίνα του Βασιλείου (βαθμός gut)
3) Διακολαμπριανού Ηλέκτρα του Κων/νου (βαθμός sehr gut)
4) Θέμελης Βασίλειος του Δημητρίου (βαθμός befriedigend)
5) Καλαφάτης Μαρίνος του Παναγιώτου (βαθμός sehr gut)
6) Κοντός Παναγιώτης του Μερκουρίου (βαθμός gut)
7) Κουσουρνά Λαμπρινή του Ευσταθίου (βαθμός gut)
8) Λέκκα Καλλιόπη του Γεωργίου (βαθμός gut)
9) Νούλης Βασίλειος του Αλεξάνδρου (βαθμός gut)
10) Φάντης Μόσχος του Στεργου (βαθμός ausreichend)
11) Χατζησταυρίδη Μαρία του Γεωργίου (βαθμός ausreichend)

Καλή Επιτυχία και στις επόμενες εξετάσεις

ΝΑΥΤΙΚΟ ΠΡΑΚΤΟΡΕΙΟ
TSAGARIS
ΣΑΧΤΟΥΡΗ 5 (ΕΝΑΝΤΙ ΤΕΛΩΝΕΙΟΥ) - ΚΑΝΑΔΑ 53 ΡΟΔΟΣ
ΤΗΛ - 0241-35066/30406/36170/74833/74834 - FAX-0241-28597

ANA FERRIES
ΚΕΝΤΡΙΚΟ ΠΡΑΚΤΟΡΕΙΟ ΡΟΔΟΥ
F/B DIMITROYLA - F/B DALIANA - F/B ROMILDA

ΔΡΟΜΟΛΟΓΙΑ ΓΙΑ F/B DIMITROULA ΑΠΟ 01/04/98

01/04/98	17:00	ΤΕΤΑΡΤΗ	ΣΥΜΗ - ΚΩ - ΠΕΙΡΑΙΑ
03/04/98	16:00	ΠΑΡΑΣΚΕΥΗ	ΚΩ - ΚΑΛΥΜΝΟ - ΛΕΡΟ-ΠΑΤΜΟ- ΠΕΙΡΑΙΑ
05/04/98	08.00	ΚΥΡΙΑΚΗ	ΠΕΙΡΑΙΑ
06/04/98	13.00	ΔΕΥΤΕΡΑ	ΠΕΙΡΑΙΑ
07/04/98	18.00	ΤΡΙΤΗ	ΚΩ - ΚΑΛΥΜΝΟ - ΛΕΡΟ - ΠΑΤΜΟ - ΠΕΙΡΑΙΑ
09/04/98	17.15	ΠΕΜΠΤΗ	ΚΩ - ΝΑΞΟ - ΠΕΙΡΑΙΑ
11/04/98	17.00	ΣΑΒΒΑΤΟ	ΚΩ - ΚΑΛΥΜΝΟ - ΛΕΡΟ - ΠΑΤΜΟ - ΠΕΙΡΑΙΑ
13/04/98	18.00	ΔΕΥΤΕΡΑ	ΚΩ - ΑΣΤΥΠΑΛΑΙΑ - ΚΑΤΑΠΟΛΑ - ΠΕΙΡΑΙΑ
17/04/98	16.00	ΠΑΡΑΣΚΕΥΗ	ΚΩ - ΚΑΛΥΜΝΟ - ΛΕΡΟ - ΠΑΤΜΟ - ΠΕΙΡΑΙΑ
20/04/98	17.00	ΔΕΥΤΕΡΑ	ΚΩ - ΑΣΤΥΠΑΛΑΙΑ - ΚΑΤΑΠΟΛΑ - ΠΕΙΡΑΙΑ
21/04/98	22.00	ΤΡΙΤΗ	ΠΕΙΡΑΙΑ
23/04/98	18.00	ΠΕΜΠΤΗ	ΚΩ - ΠΕΙΡΑΙΑ
25/04/98	10.00	ΣΑΒΒΑΤΟ	ΚΩ - ΠΕΙΡΑΙΑ
26/04/98	18.00	ΚΥΡΙΑΚΗ	ΚΩ - ΑΣΤΥΠΑΛΑΙΑ - ΚΑΤΑΠΟΛΑ - ΠΕΙΡΑΙΑ
28/04/98	18.00	ΤΡΙΤΗ	ΚΩ - ΠΕΙΡΑΙΑ
30/04/98	08.00	ΠΕΜΠΤΗ	ΠΕΙΡΑΙΑ
01/05/98	18.00	ΠΑΡΑΣΚΕΥΗ	ΚΩ - ΠΕΙΡΑΙΑ
03/05/98	18.00	ΚΥΡΙΑΚΗ	ΚΩ - ΑΣΤΥΠΑΛΑΙΑ - ΚΑΤΑΠΟΛΑ - ΠΕΙΡΑΙΑ
05/05/98	18.00	ΤΡΙΤΗ	ΚΩ - ΠΕΙΡΑΙΑ

ΚΙΝΗΜΑΤΟΓΡΑΦΟΙ

ΚΙΝΗΜΑΤΟΘΕΑΤΡΟ ΜΕΤΡΟΠΟΛ
ΤΗΛ. 28400
ΑΠΟΓΕΥΜΑΤΙΝΗ: 07.00 μ.μ.
ΒΡΑΔΙΝΗ: 09.30 Μ.Μ.
Το ΜΕΤΡΟΠΟΛ συνεχίζει τις βραβευθείσες φετινές ταινίες με ΟΣΚΑΡ και παρουσιάζει το ΑΡΙΣΤΟΥΡΓΗΜΑ του ΜΑΤ ΝΤΕΗΜΟΝ (ΟΣΚΑΡ ΣΕΝΑΡΙΟΥ)
Ο ΞΕΧΩΡΙΣΤΟΣ
ΓΟΥΙΛ ΧΑΝΤΙΝΓΚ
GOOD WILL HUNTING
Πρωταγωνιστούν: ΡΟΜΠΙΝ ΓΟΥΙΛΛΙΑΜΣ (ΟΣΚΑΡ Β! ανδρικού ρόδου), ΜΑΤ ΝΤΕΗΜΟΝ
ΤΗΝ ΠΑΡΑΣΚΕΥΗ
Η κωμωδιά της WALD DISNEY στα ελληνικά και στα Αγγλικά ΦΛΑΜΠΕΡ

TITANIA
DOLBY STEREO ΤΗΛ. 25876`- 81674
ΩΡΕΣ ΕΝΑΡΞΕΩΣ
6.00μ.μ., ΕΛΛΗΝΙΚΑ
8.00 μ.μ. ΑΓΓΛΙΚΑ ΜΕ ΥΠΟΤΙΤΛΟΥΣ
10.00 μ.μ. ΑΓΓΛΙΚΑ ΜΕ ΥΠΟΤΙΤΛΟΥΣ
Η ζωή της Τελευταίας Ρωσίδας Πριγκίπισσας σε μια θεαματική ταινία κινούμενων σχεδίων που μαγεύει Μικρούς και Μεγάλους
ΑΝΑΣΤΑΣΙΑ
ANASTASIA
ΖΗΣΤΕ ΤΗΝ!!!!
ΠΡΟΣΕΧΩΣ
Ερχεται Σύντομα
ΜΕΓΑΛΕΣ ΠΡΟΣΔΟΚΙΕΣ
Ξανά... μετά το Πάσχα
ΤΙΤΑΝΙΚΟΣ

ΚΙΝΗΜΑΤΟΘΕΑΤΡΟ ΠΑΛΛΑΣ
ΤΗΛ. 24475
ΠΡΟΓΡΑΜΜΑΤΑ 6-9 και 9-12
Σήμερα σας παρουσιάζουμε την μεγαλειώδη ταινία του ΣΤΗΒΕΝ ΣΠΙΛΜΠΕΡΓΚ. Μια ΑΛΗΘΙΝΗ ιστορία που δεν πρέπει να χάσει κανείς. Η Ελευθερία δεν χαρίζεται είναι δικαίωμα κάθε άνθρωπου!!!! Μια ταινία ΣΤΑΘΜΟΣ
AMISTAD
Η ΕΞΕΓΕΡΣΗ
ΤΩΝ ΣΚΛΑΒΩΝ
Α' προβολή ΚΑΤΑΛΛΗΛΟΝ
ΠΡΩΤΑΓΩΝΙΣΤΟΥΝ: ΑΝΤΟΝΥ ΧΟΠΚΙΝΣ, ΜΑΘΙΟΥ ΜΑΚ ΚΟΝΟΓΚΥ -ΜΟΡΓΚΑΝ ΦΡΗΜΑΝ
ΕΠΟΜΕΝΗ ΤΑΙΝΙΑ
Ο ΠΡΟΕΔΡΟΣ ΕΝΑ ΡΟΖ ΣΚΑΝΔΑΛΟ

ΧΕΙΜΕΡΙΝΟΣ ΚΙΝ/ΦΟΣ ΔΗΜΟΤΙΚΟ
ΤΗΛΕΦ. 20265
ΑΝΑΚΟΙΝΩΣΗ
ΛΟΓΩ θεατρικών παρασιάσεων δεν θα γίνει προβολή της προγραμματισμένης ταινίας, Παρασκευή, Σάββατο και Κυριακή

Τα πολιτιστικά



Κάνω κριτική δημιουργώντας, και όχι βρίσκοντας λάθη
ΜΙΧΑΗΛ ΑΓΓΕΛΟΣ

γράφει ο
ΑΡΙΣΤΕΙΔΗΣ ΜΙΑΟΥΛΗΣ

ΚΟΥΑΡΤΕΤΟ ΣΑΞΟΦΩΝΟΥ

Ενα μουσικό ταξίδι απο την εποχή του Μπαρόκ ως την Τzaz, θα είναι η συναυλία που διοργανώνει, αύριο Δευτέρα 6 Απριλίου 1998 στις 9μ.μ. στο Εθνικό Θέατρο, η Εταιρία Φίλων της Μουσικής «Σαμβύκη», με το «Κουαρτέτο Σαξοφώνων Θεόδωρου Κερκέζου».

Το πρόγραμμα περιλαμβάνει έργα των :G,F. Haendel, J.S. Bac, J-M.Leclair, D. Scarlatti, C.Rh.Bach, G. Rossini, M. Κανά, B. Τενίδη, Kurt Weill, G. Gerswin, D. Brubeck και P. Desmond.

Το Κουαρτέτο ιδρύθηκε το 1992 απο τον σολίστα σαξοφωνίστα Θεόδωρο Κερκέζο.

Σκοπός του ήταν όχι μόνο να φέρει κοντά στο κοινό το σαξόφωνο, αλλά και να δημιουργηθεί ρεπερτόριο για τον συνδυασμό των τεσσάρων φωνών της οικογένειας του οργάνου.

Το Κουαρτέτο με την συνεργασία του Τρίτου Προγράμματος της ΕΡΑ και της Ενωσης . Ελλήνων Μουσουργών, πραγματοποίησε με επιτυχία πολλές συναυλίες στην Αθήνα και στην υπόλοιπη Ελλάδα.

Από τις πρώτες του κι όλας εμφανίσεις κέντρισε το ενδιαφέρον συνθετών Ελλήνων και ξένων που άρχισαν να γράφουν εργα ειδικά για αυτό. Υπάρχουν μάλιστα και δύο CD με συνθέσεις του Σ.Ζανά και Μ. Κανά.

Ο Θεόδωρος Δ. Κερκέζος γεννήθηκε στο Ηράκλειο Κρήτης. Αποφοίτησε με «Αριστα» από το Ωδειο Αθηνών έχοντας ως δάσκαλο τον Μπάμπη Φαραντάτο. Ενώ έχει παρακολουθήσει μαθήματα από τον D. Deffayet και μαθήματα διεύθυνσης από τον Αλ. Μυράτ.

Εχει τιμηθεί για δύο συνεχή έτη, 1991&1992, με το μουσικό βραβείο «Παπαιωάννου», ενώ παράλληλα από το 1990 έως το 1993 υπήρξε το πρώτο Αλτο Σαξόφωνο στο European Community Song Festival. Το 1986 υπήρξε μέλος σε αρκετές ορχήστρες της Κεντρικής Αμερικής.

Ως Σολίστας εμφανίστηκε, με ορχήστρες όπως Suedwestfalische Philarmonie, Boston Aleall, Athens Camerata, Budapest Camerata Κρατική Ορχήστρα Αθηνών, Κρατική Ορχήστρα Θεσσαλονίκης,η Ορχήστρα των Χρωμάτων (Μ.Χατζηδάκις), «Marsyas» string Orch.,Οι Σολίστες της Πάτρας, Moldova Philarmonia, Brasov Philarmonia, Constaza Philarmonia, η Συμφωνική Ορχήστρα του Ραδιοφώνου Βουκουρεστίου και η Συμφωνική Ορχήστρα Mediterraneo.

Εχει συνεργαστεί με μαέστρους όπως οι Μ. Θεοδωράκης, G.P.Sanzognio, M.Andreae, An. Sunshine, Jose Vincente, S. Gali, A. Tounque, G. Costin, A. Μυράτ, Μ. Λογιάδης, C. Dumbraveanu και πολλούς άλλους ενώ αρκετοί συνθέτες απ'όλο τον κόσμο γράφουν έργα γι'αυτόν, όπως οι Lancu Dumitrescu, Ana Maria Avram, Γ. Απέργης, Θ. Αντωνίου, C. Cazaban, A, Werkman κ.α. Στην πορεία της καριέρας του έχει εμφανιστεί σε πολλές και γνωστές αιθουσες συναυλιών όπως: «The Royal Festival Hall» με ηχογραφήσεις από το BBC-Radio 3, «George Enescu Hall»-Βουκουρέστι, «Said Darwish Theatre»-Αλεξάνδρεια στην Οπερα του Καΐρου, «Konig splatz»- Μόναχο «Basilique Notre Dame»-Μόντρεαλ, «Palace» of Schwetzingen- Γερμανία, «Palau de la Musica» (Sala Jose Iturbi) - Βαλένσια, Ηρώδειο Θέατρο, Μέγαρο Μουσικής Αθηνών κ.α.

Ο Θεόδωρος Δ. Κερκέζος είναι καθηγητής του Ωδείου Αθηνών.

Είναι ο εμπνευστης και ιδρυτής του «Κερκέζος-Κουαρτέτο Σαξοφώνων» με το οποίο έχει δώσει πολλές συναυλίες.

Επίσης έχει παρουσιάσει 30 έργα σε πρώτη παγκόσμια εκτέλεση. Οι εφημερίδες «Frequense» του Παρισίου (1/1/96) και «Telegraph» του Βουκουρεστίου (25/10/96) τον κατατάσσουν ανάμεσα στους σημαντικότερους σαξοφωνίστες.

Ο Θεόδωρος Δ. Κερκέζος υποστηρίζεται από την γνωστή και εδραιωμένη εταιρεία παραγωγής πνευστών μουσικών οργάνων «H.Selmer Paris» και παίζει Σαξόφωνο τύπου H.Selmer Super Action Serie II και III. Το Σεπτέμβριο του 1997 προσκλήθηκε και εκπροσώπησε την H.Selmer Paris στο Διεθνές Κονκρέσο Σαξοφώνου, στην Ισπανία (Βαλένσια) και διακρίθηκε εμφανιζόμενος με τους 6 σημαντικοτερους σαξοφωνίστες.



Αριστερά: Θεόδωρος Αγγελόπουλος, Θεόδωρος Κερκέζος, Στέλλα Αραμπατζόγλου, Ανδρέας Μουρτζούκος

ΣΤΕΛΛΑ ΑΡΑΜΠΑΤΖΟΓΛΟΥ

(Alto Sax)

Σπούδασε σαξόφωνο με τον Ν. Γκίνο και τον Θ. Κερκέζο. Παρακολούθησε σεμινάρια σαξοφώνου με τον J.Y.Fourmeau και Θ. Κερκέζο και σεμινάρια πολύτεχνης έκφρασης και μουσικής του 20ου αιώνα. Σπούδασε ανώτερα θεωρητικά (πτυχίο φούγκας) με τον Δ. Διαμαντόπουλο.

Εκανε συναυλίες στην Ελλάδα και στο εξωτερικό με την Ορχήστρα Δήμου Ρεθύμνου, την Συμφωνική Ορχήστρα Νέων της ΕΟΚ, την Καμεράτα ορχήστρα Φίλων της Μουσικής, στην Ορχήστρα των Χρωμάτων και την Κρατική Ορχήστρα Αθηνών υπό τη διεύθυνση των Reichting, Μπαλτά, Μυράτ, Λογιάδη και Φιδετζή.

ΘΕΟΔΩΡΟΣ ΑΓΓΕΛΟΠΟΥΛΟΣ

(Tenor Sax)

Σπουδάζει στο Ωδείο Αθηνών με τον Θ. Κερκέζο. Εχει παρακολουθήσει σεμινάρια σαξοφώνου με τον J.Y.Fourmeau και Θ. Κερκέζο.Εχει συνεργαστεί με το Γ'πρόγραμμα της ΕΡΑ, την Ενωση Ελλήνων Μουσουργών με τον Θ. Αντωνίου, την Ορχήστρα των Χρωμάτων με τον Μ.Λογιάδη και την Ορχήστρα του Ωδείου Αθηνών με τον Τ. Αποστολίδη.

ΑΝΔΡΕΑΣ ΜΟΥΡΤΖΟΥΚΟΣ

(Barytone Sax)

Σπούδασε στο Ωδείο Φ.Νάκας κλασσικό σαξόφωνο με τον Ε. Κιοσόγλου και αργότερα στο Ωδείο Αθηνών με τον Θ. Κερκέζο. Εχει μελετήσει Jazz σαξόφωνο, κλασσική,Jazz αρμονία και ενορχήστρωση στο Κεντρικό Ωδείο του Κ. Κλάββα από όπου πήρε με άριστα το δίπλωμά του. Παρακολούθησε σεμινάρια σαξοφώνου με τους J.Y.Fourmeau και Θ. Κερκέζο, σύνθεσης και ενορχήστρωσης με τον Κ. Κλάββα και Θ. Αντωνίου. Εχει συνεργαστεί με την Ενωση Ελλήνων Μουσουργών στο Γκαίτε υπό τη διεύθυνση του Θ. Αντωνίου. Ηχογραφεί για την ΕΡΑ 2 και έχει εμφανιστεί στο Μέγαρο Μουσικής. Εχει διδάξει σαξόφωνο στο Ωδείο Φ. Νάκας και στο Κεντρικό Ωδείο, ενώ τώρα διδάσκει στο Περαϊκό Ωδείο και στο Δημοτικό Ωδείο Πάτρας.

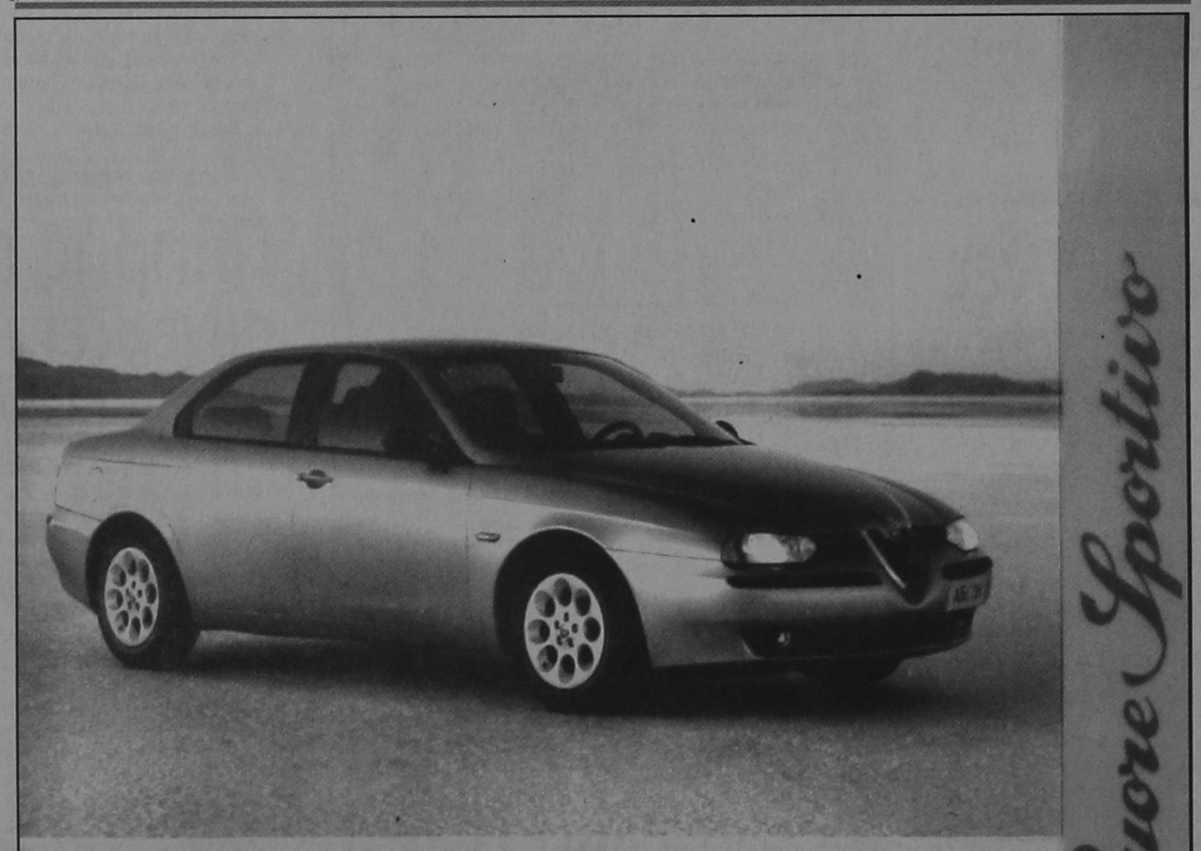

ALFA 156.
Η ΔΥΝΑΜΗ ΣΕ ΑΠΟΛΥΤΟ ΕΛΕΓΧΟ.

● 1.6 T.S. 16V-120 HP - 200 km/h ● 1.8 T.S. 16V-144 HP - 210 km/h ● 2.0 T.S. 16V-155 HP - 216 km/h ● 2.5 V6 24V -190 HP - 230 km/h

Είναι δύναμη... είναι έλεγχος... είναι Alfa Romeo... είναι η μεγάλη μπερλίνα που δίνει νέα διάσταση στην έννοια του σπορ αυτοκινήτου. Alfa 156. Γεννήθηκε για να κάνει τη διαφορά... και δεν το κρύβει γιατί, όπως κάθε Alfa Romeo, είναι σχεδιασμένη για να ικανοποιεί τις αισθήσεις του οδηγού. Η τελευταία λέξη της τεχνολογίας με πανίσχυρους κινητήρες, κορυφαίους στην κατηγορία τους. Η πρώτη αίσθηση του οδηγού είναι ότι έχει τα πάντα σε απόλυτο έλεγχο. Κυκλικά όργανα, ιδανική θέση οδήγησης, ανατομικά καθίσματα, εξαιρετική ποιότητα υλικών, άψογο φινίρισμα. Το εκπληκτικό κράτημα στο δρόμο εγγυάται η πλήρης ισορροπία της εμπρόσθιας ταϊράνλευρης ανάρτησης με την πίσω ανάρτηση τύπου Mc Pherson. Τα αποτελεσματικά φρένα της είναι εφοδιασμένα με ABS ενεργών αισθητήρων και EBD. Η αίσθηση ασφάλειας ολοκληρώνεται με τους δύο αερόσακους, τις ζώνες ασφαλείας με προεντατήρες και το Σύστημα Πρόληψης Πυρκαϊάς (FPS). Πάνω απ' όλα όμως, η πραγματική δύναμη της Alfa 156 είναι ο απόλυτος έλεγχός της και η προβλέψιμη συμπεριφορά της ακόμα και στο... απρόβλεπτο. Ένα αυτοκίνητο αφιερωμένο στους ενθουσιώδεις οδηγούς. Alfa 156. Η δύναμη σε απόλυτο έλεγχο.

AUTORODOS A.E.
ΑΥΣΤΡΑΛΙΑΣ 60. ΡΟΔΟΣ, ΤΗΛ: 0241-27421

ΤΥ Πρόγραμμα

ΕΤ

06.45 ΕΝ ΛΕΥΚΩ
08.00 ΘΕΙΑ ΛΕΙΤΟΥΡΓΙΑ
10.15 ΑΡΧΟΝΤΑΡΙΚΙ
11.15 ΜΟΥΣΙΚΗ ΠΑΡΑΔΟΣΗ
11.45 ΑΣ ΓΝΩΡΙΣΤΟΥΜΕ ΠΑΙΖΟΝΤΑΣ
13.30 **ΕΙΔΗΣΕΙΣ**
13.40 ΑΦΙΕΡΩΜΑΤΑ ΗΘΟΠΟΙΩΝ
15.00 ZHOWBIZ
17.00 **ΕΙΔΗΣΕΙΣ**
17.15 ΟΙ ΓΕΦΥΡΕΣ
17.45 ΚΑΙ ΝΑ ΜΗΝ ΧΑΝΟΜΑΣΤΕ
18.25 ΒΙΤΡΟ
19.00 ΤΑ ΚΑΛΑ ΠΑΙΔΙΑ ΞΑΝΑΡΧΟΝΤΑΙ
19.30 ΑΠΙΘΑΝΕΣ ΓΥΝΑΙΚΕΣ
20.00 **ΕΙΔΗΣΕΙΣ**
20.15 Ο ΛΟΡΔΟΣ ΜΑΟΥΝΤΜΠΑΤΕΝ
21.15 ΣΟΥΠΕΡ 13
21.45 ΑΘΛΗΤΙΚΗ ΚΥΡΙΑΚΗ
23.00 **ΕΙΔΗΣΕΙΣ- ΚΑΙΡΟΣ**
23.15 ΚΑΛΛΙΤΕΧΝΙΚΟ ΠΑΤΙΝΑΖ
01.15 ΠΟΔΟΣΦΑΙΡΟ
02.45 ΑΝΕΞΗΓΗΤΑ ΦΑΙΝΟΜΕΝΑ

NET

08.00 ΚΛΑΣΙΚΗ ΜΟΥΣΙΚΗ
10.00 ΚΙ ΟΜΩΣ ΚΙΝΟΥΝΤΑΙ
10.30 ΑΓΡΟΤΙΚΗ ΕΝΗΜΕΡΩΣΗ
11.00 Ο ΑΓΝΩΣΤΟΣ ΤΣΑΠΛΙΝ
12.00 ΕΒΔΟΜΗ ΜΕΡΑ
13.00 ΕΞΕΔΡΑ
14.00 UNDERNET
15.00 **ΕΙΔΗΣΕΙΣ**
15.15 ΞΕΝΗ ΤΑΙΝΙΑ
17.00 ΑΞΙΟΝ ΕΣΤΙ
18.00 **ΕΙΔΗΣΕΙΣ**
18.15 ΠΑΡΑΣΚΗΝΙΟ
19.15 ΕΛΛΗΝΙΚΗ ΤΑΙΝΙΑ
21.00 **ΕΙΔΗΣΕΙΣ**
22.00 ΣΙΝΕΜΑ
24.00 **ΕΙΔΗΣΕΙΣ**
00.10 Η ΤΖΑΖ ΚΑΙ ΟΙ ΜΟΥΣΙΚΟΙ ΤΗΣ
01.10 ΕΒΔΟΜΗ ΜΕΡΑ (Ε)
02.10 ΣΕΛΙΔΕΣ ΤΟΥ ΣΑΒΒΑΤΟΥ (Ε)
04.00 ΚΟΙΝΟΒΟΥΛΙΟ
05.00 ΕΞΕΔΡΑ (Ε)
06.00 ΜΕ ΑΡΕΤΗ ΚΑΙ ΤΟΛΜΗ (Ε)
06.30 ΑΓΡΟΤΙΚΗ ΕΝΗΜΕΡΩΣΗ (Ε)

ΜΕΓΑ

07.00 ΙΠΤΑΜΕΝΟΙ ΔΕΙΝΟΣΑΥΡΟΙ
07.20 ΣΚΟΥΜΠΙ ΝΤΟΥ
07.45 ΟΙ ΦΛΙΝΣΤΟΟΥΝΣ
08.10 ΑΛΑΝΤΙΝ
08.40 ΓΚΑΡΓΚΟΪΛΣ
09.10 ΝΤΙΣΝΕΪ ΚΛΑΜΠ
11.00 ΑΝΟΙΧΤΟ ΠΑΝΕΠΙΣΤΗΜΙΟ
11.30 ΑΝΟΙΧΤΟ ΠΑΝΕΠΙΣΤΗΜΙΟ
12.00 ΜΑΛΙΣΤΑ ΚΥΡΙΕ ΔΗΜΑΡΧΕ
12.30 ΤΥΧΕΡΗ ΕΚΔΟΣΗ -
13.30 ΔΙΑΚΟΠΗ ΓΙΑ ΔΙΑΦΗΜΙΣΕΙΣ
14.00 **ΕΙΔΗΣΕΙΣ**
14.20 ΕΠΤΑ ΣΥΝ ΕΠΤΑ
15.20 ΞΕΝΗ ΤΑΙΝΙΑ
17.20 ΕΛΛΗΝΙΚΗ ΤΑΙΝΙΑ
18.00 **ΕΙΔΗΣΕΙΣ**
18.05 ΣΥΝΕΧΕΙΑ ΤΑΙΝΙΑΣ
19.10 ΡΑΝΤΕΒΟΥ ΣΤΑ ΤΥΦΛΑ
20.15 **ΕΙΔΗΣΕΙΣ**
21.15 ΜΠΡΑΒΟ-ΚΑΛΩΣ ΗΡΘΑΤΕ
23.30 ΔΕΥΤΕΡΗ ΜΑΤΙΑ
00.15 **ΕΙΔΗΣΕΙΣ**
00.30 ΞΕΝΗ ΤΑΙΝΙΑ
02.00 ΜΑΠΕΤ ΣΟΟΥ
02.30 ΜΑΛΒΙΝΑ HOSTESS
03.00 ΤΕΛΕΜΑΡΚΕΤΙΝΓΚ
03.30 ΜΕΤΑΞΥ ΜΑΣ
06.30 ΠΑΡΑΛΛΗΛΟΙ ΔΡΟΜΟΙ

ΑΝΤ1

06.20 **ΕΙΔΗΣΕΙΣ ΤΟΥ CBS**
06.45 ΤΗΛΕΑΓΟΡΑ
07.00 ΙΠΤΑΜΕΝΟΙ ΧΟΡΕΥΤΕΣ
07.30 ΚΑΣΠΕΡ ΤΟ ΦΑΝΤΑΣΜΑΤΑΚΙ
08.00 Ο ΚΑΛΙΜΕΡΟ ΚΑΙ ΟΙ ΦΙΛΟΙ ΤΟΥ
08.30 ΝΙΤΖΑ ΡΟΜΠΟΤ
09.00 ΧΕΛΩΝΕΣ ΝΙΝΤΖΑ ΕΝ ΔΡΑΣΕΙ
09.30 SAILORMOON
10.00 DRAGONBALL
10.30 ΙΠΤΑΜΕΝΟΙ ΔΡΑΚΟΙ
11.00 ΖΙΟ ΠΑΟΥΕΡ ΡΕΙΝΤΖΕΡΣ
11.30 ΡΑΝΤΕΒΟΥ ΜΕ ΤΟΝ ΕΡΩΤΑ
12.00 ΜΑΖΙ ΤΗΝ ΚΥΡΙΑΚΗ
14.00 **ΕΙΔΗΣΕΙΣ**
14.20 ΠΑΡΕΑ ΜΕ ΤΟΝ ΚΥΡΙΟ ΚΟΥΠΕΡ
14.50 ΡΕΝΕΓΚΕΪΤ: Ο ΚΥΝΗΓΟΣ ΤΟΥ ΕΓΚΛΗΜΑΤΟΣ
15.50 ΞΕΝΗ ΤΑΙΝΙΑ
17.45 ΤΟ ΜΠΑΣΚΕΤ ΣΤΟΝ ΑΝΤ1
18.00 **ΕΙΔΗΣΕΙΣ**
18.05 ΤΟ ΜΠΑΣΚΕΤ ΣΤΟΝ ΑΝΤ1 (Συν)
18.20 PREGAME SHOW
18.30 ΜΠΑΣΚΕΤ
20.15 **ΕΙΔΗΣΕΙΣ**
21.00 60" ΜΕ ΤΟΝ ΑΡΗ ΣΤΑΘΑΚΗ
21.05 ΤΖΟΚΕΡ
21.30 ΔΙΑΓΩΝΙΣΜΟΣ ΟΜΟΡΦΙΑΣ - ΣΤΑΡ ΕΛΛΑΣ '98
00.10 Η Α1 ΣΤΟΝ ΑΝΤ1
00.15 **ΕΙΔΗΣΕΙΣ**
00.30 ΟΙ ΓΑΤΕΣ
00.40 ΤΑΙΝΙΑ
02.30 ΤΗΛΕΑΓΟΡΑ
03.00 ΞΕΝΗ ΤΑΙΝΙΑ
04.40 ΞΕΝΗ ΤΑΙΝΙΑ

FILM NET

06.15 Ο ΑΝΘΡΩΠΟΣ ΜΟΥ
08.00 ΛΙΓΟ...ΠΟΛΥ... ΤΡΕΛΟΥΤΣΙΚΟΣ
10.00 ΚΑΤΑ ΛΑΘΟΣ ΠΡΟΣΚΟΠΟΣ
12.00 ΕΠΙΣΤΡΟΦΗ ΣΤΟ ΧΑΖΑΡΝΤ
14.00 ΟΝΕΙΡΟ ΚΑΛΟΚΑΙΡΙΝΗΣ ΝΥΧΤΑΣ
16.00 ΓΙΑ ΓΕΛΙΑ ΚΑΙ ΓΙΑ ΚΛΑΜΑΤΑ
17.50 ΤΟ ΡΙΣΚΟ
20.00 ΜΠΑΡΤΣΕΛΟΝΑ
22.00 ΓΡΟΥΣΟΥΖΗΔΕΣ ΜΑ ΤΡΕΛΑ ΕΡΩΤΕΥΜΕΝΟΙ
24.00 ΤΟ ΞΕΝΟΔΟΧΕΙΟ ΤΟΥ ΕΡΩΤΑ
01.50 ΕΛ ΝΤΟΡΑΝΤΟ
03.40 Ο ΜΙΣΘΟΦΟΡΟΣ
05.25 ΔΙΑΣΚΕΔΑΣΗ ΤΩΡΑ

ΣΑΝ ΣΗΜΕΡΑ 5 Απριλίου

ΤΟ 1991... στις Φιλιππίνες, ενεργοποιήθηκε μετά από έξι αιώνες το ηφαίστειο Πινατούμπο. **ΤΟ 1992**... η Τουρκία απέρριψε το διάβημα της ΕΟΚ, που αφορούσε την επιθετική της πολιτική έναντι στην κουρδική μειονότητα. **ΤΟ 1993**... στο Καζακστάν, εντοπίστηκαν οκτώ εκατομμύρια τόνοι ραδιενεργών ουσιών, θαμένες στην περιοχή του Σεμιπαλατίνσκ, όπου επί πολλές δεκαετίες γίνονταν πυρηνικές δοκιμές. **ΤΟ 1994**... με πολιτικό γάμο και σε στενό κύκλο παντρεύτηκαν η Μαρία Δαμανάκη και ο Γιώργος Κιμούλης. **ΤΟ 1995**... συμφωνία συνεργασίας Ελλάδας-Ισραήλ για την καταπολέμηση της τρομοκρατίας και την αντιμετώπιση της διακίνησης ναρκωτικών, υπέγραψαν οι αρμόδιοι υπουργοί των δύο χωρών. **ΤΟ 1996**... η Ρωσία τάχθηκε υπέρ της αποστρατιωτικοποίησης της νήσου και μιας δίκαιης και μόνιμης λύσης του Κυπριακού. **ΤΟ 1997**... στις ΗΠΑ, πέθανε σε ηλικία 70 ετών, ο πατριάρχης της γενιάς των Μπίτνικ, Αλεν Γκίνσμπεργκ.

Αναδρομή στο Παρελθόν

«η δημοκρατική της Ρόδου»

Πριν 12 χρόνια

Κυριακή 5 Απριλίου 1986

Μουσική Σχολή στην Ρόδο ιδρύθηκε από τον Δωδ/κό Μουσικό Ομιλο. Ο Δωδεκανησιακός Μουσικός Ομιλος (που χρονολογείται απο το 1948) έγινε για τους φιλόμουσους της Ρόδου από γνωστά ονόματα Ροδίων μουσικών, όπως: Κλικλη Λαμπαδαρίου, Ιωάννα Καραμεσίνη, Κικίτσα Δημητράκη, Ξένη Παπαχαλκίτου - Εμνέρ και , εδρεύει στην οδό Ιπποτών. Ο Σύλλογος αυτός μέσα στον περασμένο χρόνο επαναδραστηριοποιήθηκε με την συμμετοχή νέων γνωστών μουσικών της Ρόδου όπως: Ξένη Παπαχαλκίτου - Έμνερ, Γιώργος Μανωλούκος, Μαρία Ριζοπούλου, Βενετία Σκευοφύλακα, Αρτεμις Μανωλούκου, Μαίρη Σύρμου - Χαλκίτου, Μαίρη Υψηλάντη, Ειρήνη Σακελλαρίδου, Φανή Καραβόλια -Χατζηκωνσταντίνου, Γ. Σακελλαρίδης κ.α.

Την σχολή θα διευθύνει η κ. Ξένη Παπαχαλκίτου - Εμνέρ και θα διδάσκουν σ' αυτήν η Φανή Καραβόλια - Χατζηκωνσταντίνου, η Μαίρη Χαλκίτου-Σύρμού, η Αρτεμις Μανωλούκου, η Ειρήνη Σακελλαρίδου και η Μαίρη Υψηλαντη. Η Μουσική Σχολή Ρόδου σαν αναγνωρισμένη επίσημα από το κράτος, μπορεί να χορηγεί πτυχία στους σπουδαστές της με τα οποία θα σταδιοδρομούν κι επαγγελματικά.

ΗΜΕΡΗΣΙΑ ΕΦΗΜΕΡΙΔΑ
η δημοκρατική της Ρόδου
Ετος ιδρύσεως 1982
Θεμιστοκλέους Σοφούλη 77
Ταχ. Θυρίδα 339 85100 Ρόδος
Εκδότης - ιδιοκτήτης - διευθυντής:
ΒΑΣΙΛΗΣ Δ. ΑΘΑΝΑΣΙΟΥ
Τηλέφωνα: 28728, 34722, 76655, 79100, 26728, 27919
Telefax: 37333

Η ταυτότητα της Ημέρας

Καιρός

Γενική πρόγνωση καιρού για σήμερα Κυριακή 5/4/1998 σε όλη τη χώρα προβλέπονται λίγες νεφώσεις με πιθανότητα ασθενών βροχών μικρής διαρκείας στα Δυτικά και Νότια. Τις πρωινές ώρες θα σημειωθούν τοπικές ομίχλες. Οι άνεμοι θα πνέουν από Δυτικές διευθύνσεις μέχρι μέτριοι. Η θερμοκρασία θα σημειώσει μικρή άνοδο.

ΚΥΡΙΑΚΗ
5 ΑΠΡΙΛΙΟΥ 1998
Ε' ΝΗΣΤ.ΚΛΑΥΔΙΟΥ
ΝΙΚΗΦΟΡΟΥ Μ.
ΜΑΡΙΑΣ ΑΙΓΥΠ.
Ανατολή ηλίου 6.05
Δύση ηλίου 6.51
ΣΕΛΗΝΗ 9 ΗΜΕΡΩΝ

Αεροπορικά δρομολόγια

ΠΤΗΣΕΙΣ ΟΛΥΜΠΙΑΚΗΣ
Για Κυριακή 5 Απριλίου 1998
ΡΟΔΟΣ - ΑΘΗΝΑ: 07.05, 11.05, 20.30, 21.20, 23.55
ΡΟΔΟΣ - ΚΑΡΠΑΘΟΣ: 10.30, 12.40
ΡΟΔΟΣ - ΚΑΣΟΣ: 12.40 μέσω Καρπάθου
ΡΟΔΟΣ - ΜΕΓΙΣΤΗ: 08.10
ΡΟΔΟΣ - ΜΥΚΟΝΟΣ: 20.20
ΡΟΔΟΣ - ΗΡΑΚΛΕΙΟΥ: 21.10
ΠΤΗΣΕΙΣ AIR GREECE
ΡΟΔΟΣ - ΑΘΗΝΑ: καθημερινά 07.45
ΡΟΔΟΣ - ΑΘΗΝΑ: για την περίοδο από 12 έως 30 Μαρτίου καθημερινά στις12:15
ΡΟΔΟΣ - ΘΕΣΣΑΛΟΝΙΚΗ: καθημερινά μέσω Αθηνών ΡΟΔΟΣ - ΑΘΗΝΑ 7.45 και ΑΘΗΝΑ ΘΕΣΑΛΛΟΝΙΚΗ 09.30
ΡΟΔΟΣ - ΗΡΑΚΛΕΙΝ: καθημερινά μέσω Αθηνών ΡΟΔΟΣ - ΑΘΗΝΑ 7. 45 και ΑΘΗΝΑ - ΗΡΑΚΛΕΙΟ 10.00

Ακτοπλοικά δρομολόγια

ΡΟΔΑΝΘΗ: απόπλους 08:00 για Πειραιά εξπρές
ΔΗΜΗΤΡΟΥΛΑ: απόπλους 16:00 για Κω, Κάλυμνο, Λέρο, Πάτμο, Πειραιά
ΡΟΜΙΛΝΤΑ: απόπλους 23:45 για Χάλκη, Διαφάνι, Κάρπαθο, Κάσο, Ηράκλειο, Σαντορίνι, Ιο, Νάξο, Πειραιά

Φαρμακεία

ΣΗΜΕΡΑ: διημερεύει το φαρμακείο ΒΑΡΒΑΡΕΣΟΥ Λ., Ιωνος Δραγούμη 29, Νιοχώρι, τηλ. 28132
ΣΗΜΕΡΑ διανυκτερεύει το φαρμακείο ΠΑΥΛΙΔΗΣ Γ., Στοκχόλμης 2 -Ροδίνι (έναντι εκκλησίας), τηλ. 61881

Καύσιμα

ΣΗΜΕΡΑ:
Διανυκτερεύον πρατήριο καυσίμων ΤΕΧΑΚΟ Αλ. Γκινάκης Αυστραλίας 58 Περιοχή Κρύα

Λαικές αγορές

Τετάρτη: στην οδό Βύρωνος (πίσω από το Στάδιο).
Πέμπτη: στην οδό Διαγοριδών.
Παρασκευή: Στην οδό Θεσ/νίκης Ανάληψη.
Σάββατο: στον Αγιο Δημήτριο.

Δέχονται το κοινό

- **ΠΕΡ/ΚΟΣ Δ/ΝΤΗΣ ΔΩΔ/ΣΟΥ** δέχεται Τρίτη & Πέμπτη 11:00 - 13:00.
- **ΝΟΜΑΡΧΗΣ** δέχεται το κοινό κάθε Τρίτη & Πέμπτη από 11.00 - 13.00
- **ΔΗΜΑΡΧΟΣ** Ρόδου δέχεται το κοινό κάθε Τετάρτη από 12.00 - 13.00
- **Ο Αντ/ρχος κ. Μαρτίνος Κανελάκης** δέχεται το κοινό ύστερα από ραντεβού
- **Ο Αντ/ρχος κ.Κ. Σκανδαλίδης** δέχεται κάθε Τρίτη - Πέμπτη από 13.00 - 14.00
- **Ο Αντ/ρχος κ. Αντώνης Αλαβέρας** δέχεται το κοινό Τρίτη και Πέμπτη 13.00 - 14.00

Συνάλλαγμα

	ΑΓΟΡΑ	ΠΩΛΗΣΗ		ΑΓΟΡΑ	ΠΩΛΗΣΗ
ΔΟΛΛΑΡΙΟ Η.Π.Α	322.2000	321.2330	ΚΟΡΩΝΑ ΔΑΝΙΑΣ	046.4680	046.3290
ΕΥΡΩΠΑΙΚΗ ΝΟΜ.ΜΟΝ.	351.8000	350.7450	ΚΟΡΩΝΑ ΣΟΥΗΔΙΑΣ	040.5960	040.4740
ΜΑΡΚΟ ΓΕΡΜΑΝΙΑΣ	177.2000	176.6680	ΜΑΡΚΟ ΦΙΝΛΑΝΔΙΑΣ	058.3740	058.1990
ΦΡΑΓΚΟ ΓΑΛΛΙΑΣ	052.8340	052.6750	ΠΕΣΕΤΑ ΙΣΠΑΝΙΑΣ	002.0890	002.0830
ΛΙΡΑ ΑΓΓΛΙΑΣ-ΣΚ	539.4000	537.7820	ΕΣΚΟΥΔΟ ΠΟΡΤ	001.7300	001.7250
ΛΙΡΑ ΔΗΜ.ΙΡΛΑΝΔΙΑΣ	444.0000	442.6680	ΓΙΕΝ ΙΑΠΩΝΙΑΣ	247.6000	246.8570
ΦΡΑΓΚΟ ΒΕΛΓΙΟΥ	008.5850	008.5592	ΦΡΑΓΚΟ ΕΛΒΕΤΙΑΣ	217.5850	216.9320
ΦΙΟΡΙΝΙ ΟΛΛΑΝΔΙΑΣ	157.1150	156.6440	ΚΟΡΩΝΑ ΝΟΡΒΗΓΙΑΣ	042.4540	042.3270
ΛΙΡΕΤΑ ΙΤΑΛΙΑΣ	017.9800	017.9260	ΛΙΡΑ ΚΥΠΡΟΥ	607.2200	605.3980
ΣΕΛΛΙΝΙ ΑΥΣΤΡΙΑΣ	025.1800	025.1040	ΔΟΛΛΑΡΙΟ ΚΑΝΑΔΑ	227.0000	226.3190
			ΔΟΛΛΑΡΙΟ ΑΥΣΤΡΑΛΙΑΣ	214.8600	214.2150

Χρήσιμα Τηλέφωνα

Άμεση δράση	100	Βλάβες ΔΕΗ	125
Πυροσβεστική	23333	Πληρ. ΟΤΕ	131
Νοσοκομείο	22222	Ώρα	141
Οδική Ασφάλεια:		Φαρμακεία (Διημερ.-Διαν.)	107
EXRESS SERVICE	154	ΠΡΟ-ΠΟ • ΛΟΤΤΟ	111
HELLAS SERVICE	157	ΡΟΔΑ	26300
Ράδιο Ταξί	64712	ΚΤΕΥΛ	27706
Αστυν. Διεύθυνση	27653	ΕΒΕΔ	22281
Ασφάλεια	23294	Δικηγορικός Σύλλογος	27469
Τμήμα Τάξης	23849	Εμπορικός Σύλλογος	35255
Τροχαία	26480	Ολυμπιακή - Κρατήσεις	24555
Λιμεναρχείο	28888	ΔΑΝΕ	77070
Δασαρχείο	191	ΙΚΑ	64912
Τελωνείο	27703	ΤΑΞΥ	68701-3
Υγειονομείο	26666	ΟΑΕΔ	23265
Μητρόπολη	23274	Εργατικό Κέντρο	24730
Νομαρχία	74000	Αρχαιολογία	34719
Δήμος Ρόδου	30113	Περιφ. Δ/ντής	38174 - 38175
Βλάβες ΟΤΕ	121	AIRGREECE	36095

ΟΔΟΝΤΙΑΤΡΙΚΗ ΑΝΑΚΟΙΝΩΣΗ

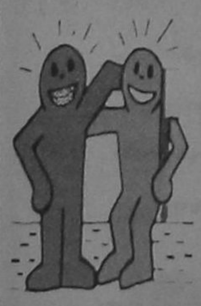

Η ΔΡ. ΛΙΛΑ Ι. ΤΖΩΡΤΖΗ
ΔΙΔΑΚΤΩΡ ΠΑΙΔΟΔΟΝΤΙΑΣ
Παν/μίου Giessen Γερμανίας
ΕΙΔΙΚΟΣ ΟΡΘΟΔΟΝΤΙΚΟΣ
Παν/μίου Dusseldorf Γερμανίας

Δέχεται καθημερινά με ραντεβού.
ΙΑΤΡΕΙΟ : Πίνδου 4 - Ρόδος
Τηλ. : 0241 - 21398

Εσωτερικές Ειδήσεις

ΠΡΟΣΚΛΗΤΗΡΙΟ Κ. ΚΑΡΑΜΑΝΛΗ

Αθήνα 04 (ΑΠΕ)

Τις εργασίες του 4ου συνεδρίου της ΔΑΚΕ-Δημοσίου Τομέα, άνοιξε ο Πρόεδρος της Ν.Δ. Κ. Καραμανλής απευθύνοντας, όπως ο ίδιος είπε, προσκλητήριο συστρατεύσιμο με στόχο την Εθνική αναγέννηση.

Ο κ. Καραμανλής χαρακτήρισε ως "μεγάλο ασθενή" το κράτος, είπε οτι πρέπει να περιοριστεί, αλλά και οτι χρειάζεται μια συγκροτημένη ευνομούμενη πολιτεία, όχι των λίγων και των εκλεκτών, αλλά στην υπηρεσία του κάθε ελληνα.

Δίνοντας το περίγραμμα μιας "βαθιάς και ευρείας μεταρρύθμισης", τόνισε οτι δεν μπορεί να συνεχιστεί η μιζέρια και η παρακμή και οτι τα προβλήματα δεν μπορούν να λυθούν ούτε με "πασαλείματα", ούτε με "μπαλώματα". Το κράτος, σημείωσε, πρέπει να περιορίσει το ρόλο του στο ελάχιστο, να παίξει ρυθμιστικό και εποπτικό ρόλο και να διασφαλίσει τους κανόνες του παιχνιδιού.

Αναφερόμενος στο ιδεολογικό στίγμα της ΝΔ, ο κ. Καραμανλής μίλησε και πάλι για το "μεσαίο χώρο" που καλύπτει η Ν.Δ. "Οταν επικαλούμαι" πρόσθεσε, "τον μεσαίο χώρο, δεν αναφέρομαι στις οριοθετήσεις του παρελθόντος στην παραδοσιακά Δεξιά, αριστερά η Κέντρο.

Ο Πρόεδρος της Ν.Δ. σχολίασε και τις τελευταίες εξελίξεις στην Ο.Α. χαρακτηρίζοντας "χαμένη υπόθεση" τις ρυθμίσεις που προωθεί με το νομοσχέδιο η κυβέρνηση. "Ο στόχος, πταν, επεσήμανε, "να αιφνιδιαστούν οι εργαζόμενοι.Να τους πιάσει κορόϊδα. Δεν υποστηρίζω οτι ειναι τελείως ανεύθυνοι οι εργαζόμενοι. Αλλά είναι υποκρισία να τα φορτώνουμε ολα σ' αυτούς".

Ο κ. Καραμανλής επέκρινε την κυβέρνηση οτι έχει καταστήσει την Ελλάδα "ουραγό" των ευρωπαϊκών εξελίξεων και μίλησε για "ενα μέτωπο κοινωνικής αναλγησίας, υποκρισίας και σκλητότητας".

Για την έξαρση της εγκληματικότητας, ο Πρόεδρος της Ν.Δ. έκανε ιδιαίτερη αναφορά, λέγοντας οτι δεν ευθύνεται μόνο η ανεξέλεγκτη εισροή λαθρομεταναστών, αλλά οτι "υπάρχει οργανωμένο έγκλημα απο συμμορίες ελληνικής καταγωγής".

ΔΙΑΦΟΡΟΠΟΙΕΙΤΑΙ Ο Α. ΤΣΟΧΑΤΖΟΠΟΥΛΟΣ

Αθήνα 04 (ΑΠΕ)

Δεν μπορεί να στηλπεύονται μόνο οι εργαζόμενοι για την κατάσταση στον ευρύτερο δημόσιο τομέα και όσοι βλέπουν ότι το αίτιον και το απιατόν βρίσκεται στους εργαζόμενους και στις εργασιακές σχέσεις είναι εκτός πραγματικότητας. Με αυτόν τον τρόπο σχολίασε ο Υπουργός Εθνικής Άμυνας Ακης Τσοχατζόπουλος την κατάσταση στον ευρύτερο δημόσιο τομέα,στην ομιλία του σε ημερίδα που διοργάνωσε το Ινστιτούτο Αμυντικών Αναλύσεων,με θέμα "Ελληνική αμυντική βιομηχανία και ευρωπαική αμυντική βιομηχανία προκλήσεις και προοπτικές". Για την κατάσταση στον ευρύτερο δημόσιο τομέα οι ευθύνες είναι συλλογικές και αφορούν τις κυβερνήσεις,τις διοικήσεις και τους εργαζόμενους,παρατήρησε ο κ.Τσοχατζόπουλος και πρότεινε την εναρξη ουσιαστικού διαλόγου μεταξύ των τριών πλευρών για την εξυγίανση του.

Εδώ και 23 χρόνια,πρόσθεσε,έγιναν δύο τρομακτικά λάθη απ' όλες τις κυβερνήσεις,λάθη που αφορούν την ταύτιση της συνδικαλιστικής εκπροσώπησης με την εργασιακή εκπροσώπηση και την ταύτιση του κράτους -που εκπροσωπείται από τους υπουργούς- με τις διοικήσεις.Ακόμη ο κ. Τσοχατζόπουλος,παρατήρησε ότι ο προυπολογισμός των μονάδων του ευρύτερου δημόσιου τομέα είναι πενταπλάσιος του προϋπολογισμού της χώρας.Τα αποτελέσματα μπορεί να είναι ...λαμπρά -μέσα σε εισαγωγικά, όπως είπε- αλλά κανείς δεν μπορεί να είναι υπερήφανος για αυτά. Πάντως ο Υπουργός Εθνικής 'Αμυνας επανέλαβε οτι η ένταξη της χώρας μας στην Οικονομική και Νομισματική Ένωση αποτελεί μονόδρομο ενώ εξέφρασε τη βεβαιότητα οτι το έτος 2.002 θα υπάρχει το ευρώ στη θέση της δραχμής και των άλλων ευρωπαικών νομισμάτων.Επισήμανε δε την ανάγκη ριζικής ανασυγκρότησης των μονάδων του ευρύτερου δημόσιου τομέα σε επίπεδο λειτουργίας και επιχειρησιακών σχεδίων .Αυτή,όπως τόνισε, είναι η ικανή και αναγκαία συνθήκη που θα συμβάλλει στην επίτευξη του εθνικού στόχου. Αναφερόμενος ειδικώτερα στις ελληνικές πολεμικές βιομηχανίες ο κ.Τσοχατζόπουλος επισήμανε ότι τα μακροχρόνια προβλήματα τους είναι ίδια με εκεινα του ευρύτερου δημόσιου τομέα. Σχολίασε δε ότι το πρόβλημα της μισθοδοσίας που παρατηρείται στις αμυντικές βιομηχανίες δημιουργεί αμφισβητήσεις στη σοβαρότητα λειτουργίας τους. Πάντως,τόνισε ότι τα προβλήματα αυτά δεν πρέπει να αντιμετωπισθούν με τρόπο τέτοιο που να οδηγήσει σε αναγκαστικές απολύσεις και είναι χρέος της Πολιτείας να βρει λύση και να εξασφαλίσει την επιβίωση των εργαζομένων. Αυτό μπορεί να γίνει, όπως είπε, είτε με τη δημιουργία θυγατρικών σχημάτων είτε με νέες παραγωγές που θα καλύψουν το υπεράριθμο προσωπικό. Παράλληλα επανέλαβε τις δεσμεύσεις της κυβέρνησης και συγκεκριμμένα των τριών συναρμοδίων υπουργείων (Εθνικής Οικονομίας, Εθνικής Αμύνης και Ανάπτυξης) για μια συνολική ανασυγκρότηση των αμυντικών βιομηχανιών της χώρας με γοργούς ρυθμούς και υποστήριξη των πρωτοβουλιών που αναλαμβάνουν οι εν λόγω εταιρείες για τη δημιουργία νέων σχημάτων.Οι παρεμβάσεις που θα γίνουν στις πολεμικές βιομηχανίες θα είναι ανάλογης εμβέλειας με εκείνες που θα γίνουν στον ευρύτερο δημόσιο τομέα,είπε. Επίσης ο κ.Τσοχατζόπουλος επισήμανε την ανάγκη επιχειρησιακών σχεδίων και τριετούς προγραμματισμού που θα συμβάλλουν στην αποτελεσματικότητα των αμυντικών βιομηχανιών.

Εξάλλου το Υπουργείο Εθνικής 'Αμυνας βρίσκεται ήδη σε συνεργασία με ερευνητικά κέντρα του εσωτερικού και προχωρά και στη συνεργασία και με κέντρα του εξωτερικού ώστε να μεταφερθεί η τεχνογνωσία και τεχνολογία στην Ελλάδα κάτι που δεν συνέβαινε στο παρελθόν από την περίοδο της λεγομενης "αγοράς του αιώνα". Οπότε,όπως είπε,μέσω των όφσετς αντί για συμπαραγωγή είχαμε ένα ωραίο πακέτο με μια ωραία κορβέλα και τίποτε αλλο... Ο Υπουργός Εθνικής 'Αμυνας εκτίμησε ότι οι ελληνικές πολεμικές βιομηχανίες, εάν θέλουν να επιβιώσουν και να σταθούν στο ευρωπαικό και διεθνές επίπεδο θα πρέπει να συμμετέχουν σε προγράμματα συμπαραγωγής δεδομένου ότι πλέον υπάρχει μικρή ζήτηση στις πωλήσεις αμυντικών συστημάτων και ήδη στην Ευρώπη πολλές βιομηχανίες προχωρούν σε συνεργασίες και συνενώσεις. Δεν είναι άλλωστε τυχαίο το γεγονός ότι στη Σύνοδο των Υπουργών 'Αμυνας και Εξωτερικών της ΔΕΕ στη Ρόδο τον προσεχή Μάιο θα συζητηθεί το θέμα του συντονισμού και της ενοποίησης των αμυντικών βιομηχανιών. Μάλιστα ο κ.Τσοχατζόπουλος προέβλεψε ότι φέτος θα οριστικοποιηθούν οι όροι συμπόρευσης των πολεμικών βιομηχανιών σε όλα τα ευρωπαικά κράτη και πλέον η πολεμική μας βιομηχανία καλείται να αξιοποιήσει αυτή τη δυνατότητα με αξιοπιστία.

'Οσον αφορα τη στάση του Υπουργείου Εθνικής 'Αμυνας απέναντι στις αμυντικές βιομηχανίες της χώρας σε σχέση με την κάλυψη των αναγκών των Ενόπλων Δυνάμεων ο Υπουργός Εθνικης 'Αμυνας δήλωσε κατηγορηματικά ότι το υπουργείο αρνείται να χρησιμοποιηθεί ως τροφοδότης επιβίωσης συγκεκριμμένων μονάδων, δεδομένου μάλιστα ότι από τα δύο πενταετή προγράμματα 1996-2000 και 2000-2005 η επιβάρυνση του κρατικού προυπολογισμού θα είναι 17ετής. Τέλος κάλεσε όλους τους φορείς να προχωρήσουν αποφασιστικά τώρα στην κάλυψη των αμυντικών αναγκών της χώρας.-

ΔΗΛΩΣΕΙΣ Κ. ΓΕΙΤΟΝΑ ΓΙΑ ΛΙΣΤΕΣ ΦΑΡΜΑΚΩΝ

Θεσσαλονίκη 04 (ΑΠΕ)

Για δυσφήμηση του μέτρου της λίστας φαρμάκων, κατηγόρησε σήμερα τον Πανελλήνιο Φαρμακευτικό Σύλλογο, με δηλώσεις του στη Θεσσαλονίκη, ο υπουργός Υγείας Κώστας Γείτονας.

Ο κ. Γείτονας τόνισε ότι η κυβέρνηση είναι αποφασισμένη να συνεχίσει τις μεταρρυθμίσεις στο χώρο του φαρμάκου, και κάλεσε τους φαρμακοποιούς και όποιον αντιτίθεται στην εφαρμογή του μέτρου να συνεργαστεί με το Υπουργείο προς όφελος των ελλήνων ασθενών και με στόχο την μείωση της φαρμακευτικής δαπάνης.

Απαντώντας σε ερωτήσεις δημοσιογράφων, σχετικά με το τηλεοπικό σποτ του Πανελλήνιου Φαμρακευτικού Συλλόγου, στο οποίο αναφέρεται ότι από την λίστα φαρμάκων κόβονται 1700 φάρμακα, ο κ. Γείτονας είπε ότι στη λίστα περιέχονται όλα τα απαραίτητα για τον ασθενή φάρμακα και επανέλαβε ότι ακόμη και αν ενα φάρμακο δεν περιλαμβάνεται και κριθεί από τον γιατρό ως αναντικατάστατο χορηγείται πάλι, όπως και πριν.

"Δεν κατανοώ, πρόσθεσε, καμμία προσπάθεια δυσφήμησης όλου αυτού του εγχειρήματος, που προστατεύει τη δημόσια υγεία, από κανένα και ιδιαίτερα από τον Πανελλήνιο Φαρμακευτικό Σύλλογο. Κανένας δεν μπορεί να το δυσφημίσει ούτε να στρεβλώσει την αλήθεια".

"Η φαρμακευτική δαπάνη, τόνισε είχε φτάσει να εκτιναχθεί στο ένα τρις δρχ, είχε ξεπεράσει τα 600 δις. Με τα μέτρα που πήραμε θα εξοικονομηθούν 150 δις, τα οποία πάλι θα δοθούν σε όφελος της υγείας. Κάθε πολίτης θα έχει το απαραίτητο ,φάρμακό του, το επιστημονικά κρινόμενο αναγκαίο φάρμακο και και θα το έχει σε φθηνότερη τιμή".

"Ηδη, κατέληξε, η πολιτική μας απέδωσε και ο πολίτης απολαμβάνει 24% φθηνότερο φάρμακο, γι' αυτό και οι πολίτες οι ίδιοι θα στηρίξουν αυτή την προσπάθεια".

Ο κ. Γείτονας έκανε τις παραπάνω δηλώσεις προσερχόμενος στο συνεδριακό κέντρο "Νικόλαος Γερμανός" της HELEXPO, όπου μίλησε στο πλαίσιο της YGEIA '98, της γνωστής κλαδικής έκθεσης που διοργανώνει η HELEXPO.

ΕΙΔΙΚΕΣ ΡΥΘΜΙΣΕΙΣ ΓΙΑ ΑΚΑΛΥΠΤΕΣ ΕΠΙΤΑΓΕΣ

Αθήνα 04 (ΑΠΕ)

Ευνοϊκές ρυθμίσεις για καταγορουμένους για ακάλυπτες επιταγές περιλαμβάνονται σε καταρτιζόμενο νομοσχέδιο του υπουργείου Δικαιοσύνης που περιλαμβάνει, επίσης, και άλλες σημαντικές τροποποιήσεις του ισχύοντος νομικού καθεστώτος.

Ειδικότερα:

Προβλέπεται ότι όσοι έχουν παραπεμφθεί σε δίκη για έκδοση ακάλυπτων επιταγών πριν απο το 1996 και δεν έχουν ακόμη δικασθεί, μπορεί να μην δικασθούν αν ο κομιστής της επιταγής δηλώσει ότι δεν επιθυμεί την δίωξή τους και ότι υπήρξε πλήρης ικανοποίησή του.

Εξάλλου:

- Τροποποιείται η διάταξη για την σύνθεση των

Μικτών Ορκωτών Δικαστηρίων, που συγκροτούνται, σήμερα, απο τέσσερις ενόρκους και τρείς δικαστές. Η τροποποίηση προβλέπει αύξηση του αριθμού των ενόρκων σε έξι(και τρείς δικαστές).

-Επέρχεται περιορισμός στις αρμοδιότητες των διοικητικών ολομελειών του Αρείου Πάγου, που εκδίδουν γνωμοδοτικές αποφάσεις. Ο περιορισμός αφορά τα "γενικότερου ενδιαφέροντος" ζητήματα με τα οποία μπορεί να ασχοληθεί η ολομέλεια του Αρείου Πάγου. Σημειώνεται ότι πρόσφατη γνωμοδότηση της ολομέλειας του ΑΠ για τον κοινοβουλευτικό έλεγχο δικαστικών αποφάσεων, προκάλεσε την γνωστή αντιπαράθεση μεταξύ του υπουργού Δικαιοσύνης, Ευαγ. Γιαννόπουλου και του προέδρου ΑΠ, Στ. Ματθία. - Τα αδικήματα κλοπής και παράβασης καθήκοντος επαναφέρονται για εκδίκαση (απο τα Μονομελή) στα Τριμελή Πλημμελειοδικεία.

ΜΕ ΛΙΓΑ ΛΟΓΙΑ

ΦΩΤΙΑ ΣΤΟ ΔΗΜΑΡΧΕΙΟ ΤΗΣ ΝΕΑΣ ΣΜΥΡΝΗΣ

Αθήνα 04(ΑΠΕ)

Αγνωστοι έβαλαν φωτιά στο πρώτο και τον έκτο όροφο του δημαρχείου της Νέας Σμύρνης, καταστρέφοντας το αρχείο και το γραφείο του δημάρχου αντίστοιχα. Η φωτιά εκδηλώθηκε τις πρώτες πρωινές ωρες (02.50) και είκοσι λεπτά αργότερα σβύστηκε απο πυροσβέστες που έφτασαν στην περιοχή με έξι οχήματα.Οιζημιές που προκλήθηκαν υπολογίζονται σε 20 εκατομμύρια δραχμές.

Σύμφωνα με εκτιμήσεις αξιωματικών της περιοχής, οι δράσιες παραβίασαν την είσοδο του δημαρχείου και στη συνέχεια ανέβηκαν στον 6ο όροφο, όπου βρίσκεται το γραφείο του δημάρχου. Εριξαν βενζίνη στα γραφεία και στα χαρτιά που υπήρχαν και έβαλαν φωτιά. Στη συνέχεια κατέβηκαν στον πρώτο όροφο,όπου βρίσκεται το αρχείο του δήμου και αφού έβαλαν φωτιά,κατά τον ίδιο τρόπο, εξαφανίστηκαν. Και στους δύο ορόφους βρέθηκαν μπετόνια με υπολείμματα βενζίνης.

ΦΩΤΙΑ ΣΕ ΣΟΥΠΕΡ - ΜΑΡΚΕΤ

Αθήνα 04 (ΑΠΕ)

Απο άγνωστη αιτία εκδηλώθηκε φωτιά σε αποθήκες του σούπερ-μάρκετ "Λιάσκος" στην παραλία των Αγίων Αποστόλων. Καταστράφηκαν ψυγεία και τρόφιμα, αξίας άνω των 5 εκατομμυρίων δραχμών.Οκτώ πυροσβεστικά οχήματα και 24 άνδρες συμμετείχαν την μάχη της κατάσβεσης.. Οπως είπε η ιδιοκτήτρια του Σούπερ-Μάρκετ, Φωτεινή Λιάσκου, 48 ετών, οι αποθήκες του Σούπερ-Μάρκετ κατασκράφηκαν ολοσχερώς.

ΣΥΝΕΔΡΙΟ ΣΥΝ - ΚΥΡΚΟΣ

Αθήνα 04 (ΑΠΕ)

Στη Βουλή δεν έχουμε περιθώριο να πούμε ναι στο Αμστερνταμ, που στην ουσία θα είναι ένα ευρωπαϊκό όχι, είπε ο Λεωνίδας Κύρκος, μιλώντας σήμερα στο συνέδριο του ΣΥΝ και πρότεινε ως συνθετική λύση, όπως είπε ο ίδιος τη θέση του, παρών. Ο κ. Κύρκος εξέφρασε τον προβληματισμό του για το "κομματικό τοπίο" δηλαδή για τις τρεις θέσεις, που έχουν αναπτυχθεί στο Συνασπισμό σχετικά με τη στάση του κόμματος έναντι της συνθήκης του Αμστερνταμ, υποστηρίζοντας εμμέσως πλην σαφώς ότι θα πρέπει η θέση "ναι" και η θέση "όχι" να εκφραστούν τελικά μέσω μιας συμβιβαστικής λύσης και οι υποστηρικτές τους να ψηφίσουν υπέρ του παρών στη Βουλή. Ο κ. Κύρκος πρότεινε στην ηγεσία του ΣΥΝ να αναλάβει πρωτοβουλία στο εσωτερικό της χώρας, αλλά και σε διεθνές επίπεδο για την περικοπή κατά 2,5% των στρατιωτικών δαπανών από όλες τις χώρες της Ευρωπαϊκής Ενωσης και τα χρήματα που θα εξοικονομηθούν να διατεθούν για την αντιμετώπιση της ανεργίας και την ανάπτυξη.



24 Ώρες στον Κόσμο

ΓΕΡΜΑΝΙΑ - ΕΚΛΟΓΕΣ - ΚΟΛ

ΒΟΝΗ 04 (ΑΠΕ)

Ο γερμανός καγκελάριος Χέλμουτ Κολ, που σύμφωνα με τις δημοσκοπήσεις υστερεί σημαντικά του Σοσιαλδημοκράτη αντιπάλου του για την καγκελαρία Γκέρχαρντ Σρέντερ στις προτιμήσεις των ψηφοφόρων, πέρασε στην αντεπίθεση κατηγορώντας το Σοσιαλδημοκρατικό Κόμμα (SPD) ότι "ψεύδεται στους ψηφοφόρους" ενόψει των βουλευτικών εκλογών του προσεχούς Σεπτεμβρίου.

Σε συνέντευξή του στην πολιτική επιθεώρηση "Φόκους" που δημοσιεύεται την Δευτέρα ο Κολ τονίζει μεταξύ άλλων ότι "το SPD γνωρίζει πολύ καλά ότι δεν θα μπορέσει να τηρήσει τις υποσχέσεις του, επί περαδείγματι όσον αφορά την φορολογική πολιτική ή την υγεία, χωρίς να αυξήσει το δημόσιο χρέος ή τους φόρους".

Ο γερμανός καγκελάριος υπενθυμίζει ακόμα ότι ο Σοσιαλδημοκράτης αντίπαλός του είχε χαρακτηρίσει την εφαρμογή του ευρώ "προϊόν πρώωρου τοκετού". Ο Σρέντερ, τονίζει ο Χριστιανοδημοκράτης καγκελάριος, "υπολογίζει ωστόσο, αν κερδίσει τις εκλογές, να αναλάβει την προεδρία της Ευρωπαϊκής Ενωσης την 1η Ιανουαρίου 1999. Αν το πει αυτό στους συναδέλφους του, εκείνοι θα σκεφθούν ότι δεν είναι απολύτως καλά στα λογικά του".

Σύμφωνα με την τελευταία δημοσκόπηση του ινστιτούτου Νταμάν που δημοσιεύεται σήμερα, το 64% των γερμανών εκλογέων επιθυμούν την εκλογή του Σρέντερ στην καγκελαρία, έναντι του 23% που συγκεντρώνει ο Χέλμουτ Κολ. Από την ίδια δημοσκόπηση προκύπτει ότι το SPD συγκεντρώνει το 46% των ψήφων και το Χριστιανοδημοκρατικό Κόμμα του Κολ (CDU) το 34%.

ΒΡΕΤΑΝΙΑ - ASEM

ΛΟΝΔΙΝΟ 04 (ΑΠΕ)

Ο βρετανός πρωθυπουργός Τόνι Μπλερ κήρυξε σήμερα τη λήξη των εργασιών της διήμερης Ευρωασιατικής διάσκεψης τονίζοντας ότι αυτή δημιούργησε το κλίμα γιά μία συνεργασία μεταξύ των ευρωπαϊκών και των ασιατικών χωρών στον 21ο αιώνα.

"Πρέπει πάντα να προσβλέπουμε στο μέλλον, σε μία γρήγορη αλλαγή του κόσμου και δουλεύοντας μαζί θα βοηθήσουμε τους λαούς μας να αντιμετωπίσουν και να επωφεληθούν από αυτήν την αναπόφευκτη αλλαγή", τόνισε ο Μπλερ στην ομιλία του στην τελετή λήξης της διάσκεψης (ASEM).

"Στην εναρκτήρια ομιλία μου εξέφρασα την ελπίδα η συνάντηση αυτή να δείξει ότι οικοδομούμε μία νέα συνεργασία ανάμεσα στην Ευρώπη και την Ασία γιά τον επόμενο αιώνα. Πιστεύω ότι η διάσκεψη αυτή, το κλίμα της, η αίσθηση της συνεργασίας , δημιούργησε τις κατάλληλες συνθήκες γιά τη συνεργασία αυτή στον 21ο αιώνα", υπογράμμισε ο βρετανός πρωθυπουργός.

Ο Μπλερ επανέλαβε τη δέσμευση των ευρωπαϊκών χωρών να σταθούν στο πλευρό της Ασίας γιά να τη βοηθήσουν να ξεπεράσει την οικονομική κρίση που αντιμετωπίζει εδώ και ένα χρόνο.

"Συμφωνήσαμε να στείλουμε υψηλού επιπέδου αντιπροσωπείες στην περιοχή γιά να ενθαρρύνουμε τις επενδύσεις και γιά να δείξουμε ότι πιστεύουμε στη δύναμη των οικονομιών της Ασίας", υπογράμμισε ο Μπλερ.

ΙΡΑΝ - ΔΙΑΦΘΟΡΑ

ΤΕΧΕΡΑΝΗ 04 (ΑΠΕ)

Ο δήμαρχος της Τεχεράνης Γκολαμχοσείν Καρμπαστσί, ένας από τους εκφραστές της μετριοπαθούς πέρυγας του ιρανικού καθεστώτος, τέθηκε σήμερα υπό προσωρινή κράτηση με την κατηγορία της διαφθοράς, μετέδωσε το επίσημο πρακτορείο ειδήσεων IPNA.

Η ιρανική δικαιοσύνη, ένα από τα προπύργια της συντηρητικής πέρυγας του καθεστώτος, έχει κατηγορήσει εδώ και πολλούς μήνες τον Καρμπαστσί για διαφθορά.

Ο δήμαρχος της Τεχεράνης είχε κληθεί επανειλημμένα να καταθέσει κεκλεισμένων των θυρών για τις κατηγορίες περί οικονομικών σκανδάλων στα οποία φέρεται αναμεμειγμένος ο Δήμος της ιρανικής πρωτεύουσας.

Ο Καραμπασσί, "μαύρο πρόβατο" των συντηρητικών, είχε διαδραματίσει σημαντικό ρόλο στην εκλογή του προέδρου Μοχάμαντ Χαταμί τον περασμένο χρόνο.

Το IPNA διευκρινίζει πάντως ότι μέχρι στιγμής δεν υπάρχει "επίσημη ενημέρωση" για την κράτηση του δημάρχου της Τεχεράνης.

ΤΟΥΡΚΙΑ - ΒΟΜΒΑ

ΚΩΝΣΤΑΝΤΙΝΟΥΠΟΛΗ 04 (ΑΠΕ)

Αυτοσχέδια βόμβα εξερράγη νωρίς σήμερα σε ξενώνα ισλαμιστών φοιτητών στη δυτική Τουρκία, προκαλώντας ζημιές στο κτίριο, αλλά όχι θύματα, μετέδωσε το τουρκικό ειδησεογραφικό πρακτορείο Ανατολή.

Οι δράστες τοποθέτησαν την βόμβα στην καντίνα του ξενώνα, ο οποίος ανήκει στο Εθνικό Ιδρυμα Νεότητας, που θεωρείται ως η νεολαία του απαγορευμένου σήμερα ισλαμικού Κόμματος της Ευημερίας.

Στον ξενώνα, ο οποίος βρίσκεται στην πόλη Ανταπαζαρί, δεν υπήρχαν φοιτητές την στιγμή της έκρηξης, από την οποία καταστράφηκε η καντίνα και έσπασαν τζάμια στην γύρω περιοχή.

Εξωτερικές Ειδήσεις

Η ΚΥΠΡΟΣ ΖΗΤΕΙ ΤΗΝ ΑΝΤΙΚΑΤΑΣΤΑΣΗ ΤΟΥ Ν. ΚΟΡΝΤΟΒΕΣ

Λευκωσία 04 (ΑΠΕ)

Την αντικατάσταση του Ντιέγκο Κόρντοβες, ζήτησε σήμερα ο πρόεδρος της Βουλής και πρόεδρος του ΔΗΚΟ, Σπύρος Κυπριανού.

Σε δηλώσεις του στη Λεμεσό, ο κ.Κυπριανού χαρακτήρισε τον ειδικό σύμβουλο του γενικού γραμματέα των Ηνωμένων Εθνών, υπερόπτη με μία τάση επιπολαιότητας, που μιλά μόνο για τις δικές του επιτυχίες. Ο πρόεδρος του ΔΗΚΟ είπε οτι ο Ντιέγκο Κόρντοβες δεν γνωρίζει ούτε έχει μελετήσει το Κυπριακό και παρατήρησε ακόμη οτι ως εκπρόσωπος του γενικού γραμματέα, δεν μπορεί να προβαίνει σε δημόσιες δηλώσεις, που ειναι αντίθετες με τα ψηφίσματα του Συμβουλίου Ασφαλείας.

Ο κ.Κυπριανού ανέφερε οτι ο κ. Κόρντοβες δεν είχε κανένα δικαίωμα να χαρακτηρίσει "βόμβα" την έναρξη των ενταξιακών διαπραγματεύσεων, και παρατήρησε ότι με τον τρόπο αυτό, ειναι σαν να επιρρίπει στην ελληνοκυπριακή πλευρά την ευθύνη για διακοπή του διαλόγου και να υιοθετεί την τουρκική θέση, η οποία συνδέει τις ενταξιακές με τη λύση του Κυπριακού.

Ο πρόεδρος του ΔΗΚΟ Σπύρος Κυπριανού, σχολιάζοντας την επίσκεψη Χόλμπρουκ, είπε οτι δεν ειναι αισιόδοξος, ούτε και βλέπει δυνατότητα να υπάρξει κάποιο αποτέλεσμα. Αν υπάρξει, είπε, θα είναι ευχάριστη εκπληξη και θα την χαιρετήσουμε. Ερωτηθείς αν γνωρίζει το περιεχόμενο των συζητήσεων Χόλμπρουκ, απάντησε αρνητικά. Είπε οτι έχει κάποιες ενδείξεις απο πρόσφατη συνάντησή του με τον Τόμας Μίλερ. Παρατήρησε ωστόσο, οτι είναι δεσμευμένος να μην τις αποκαλύψει μέχρι να ολοκληρωθούν οι συνομιλίες των Αμερικανών αξιωματούχων στην Λευκωσία. Για την έκθεση Κλίντον εξέφρασε έκπληξη γιατί, όπως είπε, για πρώτη φορά χρησιμοποιείται σε έκθεση προέδρου η φράση οτι η άφιξη των S-300 αποτελεί εμπόδιο για τη λύση.

ΔΙΕΘΝΕΣ ΣΥΝΕΔΡΙΟ ΚΑΡΔΙΟΛΟΓΙΑΣ

Αιλάντα 04 (ΑΠΕ)

Οριστική λύση στο πρόβλημα των καρδιοπαθειών υπόσχονται δύο ερευνητικά κέντρα των Πανεπιστημίων της Μινεάπολης και του Χάρβαρντ.

Ερευνητές απο τα κέντρα αυτά βρήκαν τον τρόπο να βοηθούν τον οργανισμό των καρδιοπαθών να αναπλάθει απο μόνος του τις κατεστραμένες αρτηρίες της καρδιάς. Η προσπάθειά τους στηρίχθηκε στην μοριακή βιολογία η οποία τους έδωσε τη δυνατότητα να απομονώσουν στο εργαστήριο έναν αυξητικό παράγοντα που βρίσκεται στο ενδοφύλιο των αρτηριών (VEGF). Μια φυσική πρωτεΐνη, δηλαδή, η οποία αποδείχθηκε σχετίζεται άμεσα με την αγγειογέννεση, διαδικασία που συνίσταται στην ανάπτυξη νέων υγειών αρτηριών στις περιοχές γύρω απο την καρδιά όπου υπήρχαν οι κατεστραμμένες αρτηρίες, εξαπίας της αρτηριοσκλήρυνσης της αθηρωματικής πλάκας και άλλων βλαβών που παρατηρούνται στους καρδιοπαθείς.

Οι επιστήμονες καθηγητής Τίμοθυ Χένρυ, διευθυντής του Ιατρικού Κέντρου στην Μινεάπολη και Μίκαελ Μαν μοριακός βιολόγος στο Χάρβαρντ, παρουσίασαν την εργασία τους στο 47ο διεθνές συνέδριο του Αμερικανικού Κολλεγίου βιολογίας, που γίνεται στην Ατλάντα και κέρδισαν τις εντυπώσεις, όχι μόνο των καρδιολόγων, αλλά και των Μέσων Μαζικής Ενημέρωσης." Η επιτυχία εγκεπαι στο γεγονός οτι χρησιμοποιώντας τον αυξητικό παράγοντα βοηθήσαμε τον οργανισμό με μία καθαρά φυσική διαδικασία να αναπτύξει νέες αρτηρίες, είπε οι δόκτωρ Χένρυ. Το πρώτο τέτοιο πείραμα παγκοσμίως έγινε σε 15 ασθενείς οι οποίοι είχαν συνεχείς πόνους στο στήθος, αλλά ουδέποτε κατέφυγαν στην ανοικτή επέμβαση καρδιάς," μπάι μπάς" ή στην αγγειοπλαστική.

Ο στόχος των επιστημόνων αρχικά ήταν να διαπιστώσουν πόσο η πρωτεΐνη (VEGF) ήταν ασφαλής και ανεκτή απο τους ασθενείς, γιατί είχε παρατηρηθεί στα πειραματόζωα οτι οι υψηλές δόσεις της ενδεχομένως να να ήταν απία για την αύξηση της αρτηριακής πίεσης. Ομως, όπως είπε ο κ. Χένρυ, οι χαμηλές δόσεις που χρησιμοποιήθηκαν στο πείραμα πταν καλά ανεκτές απο τον οργανισμό των καρδιοπαθών. Αρχικά οι επιστήμονες χορήγησαν την πρωτεΐνη αυτή μέσω καθετήρα στο σημείο που υπήρχαν οι κατεστραμένες αρτηρίες και στη συνέχεια υπέβαλαν τους ασθενείς σε τέστ κοπώσεως, που έδειξε μια καθαρή βελτίωση στον τρόπο που αιματώνονταν οι αρτηρίες της καρδιάς. Εξήντα ημέρες αργότερα πέντε απο τους επτά ασθενείς είχαν αναπτύξει νέες αρτηρίες στα σημεία που παλαιότερα υπήρχαν κατεστραμμένες. Σύμφωνα με τον καθηγητή του πανεπιστημίου του Χάρβαρντ Μάικλ Μάν, ο αυξητικός αυτός παράγοντας, που χρησιμοποιήθηκε, αποτελεί μόνο την αρχή να κατανοήσουμε τον ρόλο της μοριακής βιολογίας στις παθήσεις των αρτηριών της καρδιάς. "Εργασίες στο εργαστήριο, αλλά και σε πειραματόζωα μας κάνουν να αισιοδοξούμε οτι η προσέγγιση αυτή θα βοηθήσει μελλοντικά χιλιάδες καρδιοπαθείς που πταν καταδικασμένοι να πεθάνουν. Ειδικά ασθενείς στους οποίους οι γνωστές θεραπευτικές μέθοδοι, όπως η επέμβαση ή η αγγειοπλαστική δεν μπορούσαν να εφαρμοστούν, επειδή ενα πολύ μεγάλο μέρος των περιφερειακών αρτηριών της καρδιάς είχε καταστραφεί εξ απίας της στεφανιαίας νόσου. Τα αποτελέσματα της μελέτης, όπως είπαν οι επιστήμονες, είναι αρχικά, αλλά δείχνουν τον δρόμο για μελλοντικές αποτελεσματικές θεραπείες των ασθενών με στεφανιαία και με άλλες καρδιοπάθειες. Οι περισσότεροι καρδιολόγοι, που παρακολούθησαν στην κυριολεξία "με ανοικτό το στόμα" τις ανακοινώσεις των δύο ερευνητών, εκτιμούν ότι η θεραπεία θα αποδειχθεί αποτελεσματική και ότι ενδεχομένως βρισκόμαστε ένα βήμα πριν απο την οριστική λύση στην αντιμετώπιση των καρδιοπαθειών, στο αρχικό τους στάδιο, ώστε να μην χρειάζεται σε ορισμένες περιπτώσεις ακόμη και η ίδια η επεμβατική καρδιολογία, δηλαδή η αγγειοπλαστική ή η εγχείρηση ανοικτής καρδιάς (μπάι μπάς). Ο πρόεδρος της Ελληνικής Καρδιολογικής Εταιρίας, Χ. Στεφανάδης, δεν έκρυψε τον ενθουσιασμό του για τα αποτελέσματα των δύο ερευνητών, ενώ όπως είπε ο ίδιος ακόμη και στην περίπτωση που δεν θα έχουμε άμεση λύση απο την αγγειογέννεση, φαίνεται ότι τα τελευταία χρόνια η άμεση παρέμβαση με αγγειοπλαστική στην πρώτη μισή ώρα του εμφράγματος, μειώνει σε μεγάλο βαθμό την θνησιμότητα, αλλά και την μετέπεπα νοσηρότητα των ασθενών.

Αυτό αποδεικνύεται απο μία σειρά μελετών που παρουσιάστηκαν στο μεγαλύτερο ίσως καρδιολογικό συνέδριο, που γίνεται κάθε χρόνο διεθνώς. Οπως είπε ο δόκτωρ Σ. Κράινς, απο το Πανεπιστημιακό Νοσοκομείο του Μίτσιγκαμ, "στο παρελθόν αποφεύγαμε να χρησιμοποιούμε τα στενς (μεταλλικούς νάρθηκες για τη διάνοιξη των αρτηριών) σε περίπτωση εμφράγματος, επειδή πιστεύαμε ότι ενδεχομένως απο μόνα τους να ευνοούν την επανεμφάνιση θρόμβωσης στις αρτηρίες. Ομως τελευταία χρησιμοποιώντας τα σε μια σειρά ασθενών με έμφραγμα δεν έχουμε αντιμετωπίσει το παραμικρό πρόβλημα. Ετσι πιστεύουμε ότι η χρησιμοποίηση γενικότερα της αγγειοπλαστικής είτε αυτή γίνεται με στεν είτε με μπαλονάκι, αποτελεί ενδεχομένως τον ιδανικό συνδυασμό για θεραπεία στα καρδιακά επεισόδια, ιδίως αν συνδυάζεται και με μικρές δόσεις θρομβωλυτικών φαρμάκων.

Το σημαντικό, όπως είπε και ο πρόεδρος της Ελληνικής Καρδιολογικής Εταιρίας, είναι να συνειδητοποιήσουν οι πάντες ότι η έγκαιρη μεταφορά ενός ανθρώπου με έμφραγμα στο νοσοκομείο, μπορεί πλέον να αποβεί σωτήρια, όχι μόνο για τη ζωή του, αλλά και για τη μετέπεπα πορεία της νόσου.

Αξίζει να σημειωθεί ότι οι Ελληνες καρδιολόγοι στο Συνέδριο της Ατλάντα διεκδικούν ακόμη ένα χρυσό μετάλλιο, καθώς παρουσίασαν 50 συνολικά ερευνητικές εργασίες, οι 27 απο αυτές πταν απο την Πανεπιστημιακή κλινική του Ιπποκρατείου Νοσοκομείου Αθηνών, φέρνοντας ετσι την Ελλάδα στην 2η θέση διεθνώς σε ερευνητικό επίπεδο μετά τις Ηνωμένες Πολιτείες.

ΜΥΣΤΙΚΕΣ ΕΠΑΦΕΣ ΤΟΥ Ρ. ΧΟΛΜΠΡΟΥΚ

Λευκωσία 04 (ΑΠΕ)

Με απόλυτη μυστικότητα συνεχίζει τις επαφές του στην Κύπρο ο απεσταλμένος του προέδρου Κλίντον, Ρίτσαρντ Χόλμπρουκ.

Ο Αμερικανός αξιωματούχος συναντήθηκε το πρωί για δεύτερη φορά με τον πρόεδρο Γλαύκο Κληρίδη. Ο κ. Χόλμπρουκ είχε την πρώτη συνάντηση με τον κ. Κληρίδη, χθες το βράδυ και τον ενημέρωσε για τον σκοπό της επίσκεψής του στην Κύπρο, που είναι η συνέχιση της διαδικασίας των συνομιλιών.

Ο αμερικανός απεσταλμένος είχε δύο συναντήσεις και με τον Τουρκοκύπριο ηγέτη, Ραούφ Ντενκτάς, στα κατεχόμενα. Η πρώτη πραγματοποιήθηκε χθες βράδυ, αμέσως μετά την άφιξη του κ. Χόλμπρουκ στην Κύπρο και η δεύτερη σήμερα το πρωί.

Μετά το τέλος της πρωϊνής συνάντησης, που κράτησε δύο ώρες, ο κ. Χόλμπρουκ μετέβη στο Προεδρικό Μέγαρο για τη συνάντησή του με τον πρόεδρο Κληρίδη, χωρίς να προβεί σε οποιαδήποτε δήλωση.

Τουρκοκύπριοι δημοσιογράφοι ανέφεραν σε Ελληνοκύπριους συναδέλφους τους ότι ο Ρίτσαρντ Χόλμπρουκ τους είχε δηλώσει χθες ότι δεν μετέφερε τίποτε απο την Ουάσιγκτον.

Σύμφωνα με δημοσιογραφικές πληροφορίες, στόχος της επίσκεψης Χόλμπρουκ είναι η πραγματοποίηση νέας συνάντησης Κληρίδη-Ντενκτάς, όχι όμως αυτό το τριήμερο που ο προεδρικός απεσταλμένος θα βρίσκεται στην Κύπρο, αλλά στο άμεσο μέλλον.

ΚΥΠΡΟΣ - ΡΟΥΜΠΙΝ ΓΙΑ ΧΟΛΜΠΡΟΥΚ

ΛΕΥΚΩΣΙΑ 04 (ΑΠΕ)

Η επίσκεψη του Ρίτσαρντ Χόλμπρουκ στην Κύπρο σχετίζεται με τις αμερικανικές προσπάθειες για τη συνέχιση μιας διαδικασίας που εχει σχεδιαστεί για να πετύχει το στόχο που απο καιρό εχει τεθεί. Να οδηγήσει δηλαδή τους ηγέτες των δύο κοινοτήτων στην Κύπρο σε διαδικασία που να οδηγεί σε διευθέτηση, η οποία να βασίζεται σε μία διζωνική, δικοινοτική ομοσπονδία.

Τη δήλωση αυτή εκανε ο εκπρόσωπος του Αμερικανικού πουργείου Εξωτερικών Τζέημς Ρούμπιν, απορρίπτοντας ισχυρισμούς της εφημερίδας "Γουώλ Στρήτ Τζέρναλ" οτι ο στόχος της επίσκεψης Χόλμπρουκ στην Κύπρο ειναι να επανορθώσει τη ζημία που προκάλεσε, δήθεν η Ευρωπαϊκή Ενωση στη διαδικασία ειρήνευσης στη νησί.

Ο εκπρόσωπος κατέστησε σαφές οτι η λύση που επιδιώκουν οι Ηνωμένες Πολιτείες και προωθεί ο Ρίτσαρντ Χόλμπρουκ στην Κύπρο είναι μία διζωνική δικοινοτική ομοσπονδία.

ΠΟΙΝΙΚΟΠΟΙΕΙΤΑΙ Η ΣΤΡΑΤΟΛΟΓΗΣΗ ΠΑΙΔΙΩΝ

Κολόμπο 04 (ΑΠΕ)

Νομοθετική ρύθμιση με την οποία θα ποινικοποιείται η στρατολόγηση παιδιών σε πολεμικές επιχειρήσεις προωθεί το καθεστώς της Σρι Λάνκα στη Βουλή, γράφει σήμερα η κυβερνητική εφημερίδα Ντέιλι Νιούζ.

Σύμφωνα με το δημοσίευμα το υπό ψήφισιν νομοσχέδιο προβλέπει την σύσταση ειδικής Υπηρεσίας για την Προστασία του Παιδιού, μέτρο το οποίο είχε προτείνει κυβερνητική επιτροπή που διερευνά κρούσματα παραβίασης στοιχειωδών δικαιωμάτων των ανηλίκων στη χώρα.

Το καθεστώς της Σρι Λάνκα έχει καταγγείλει επανειλημμένα την αυτονομιστική οργάνωση Τίγρεις για την Απελευθέρωση των Ταμίλ Ελάμ (LTTE) ότι στρατολογεί μικρά παιδιά στον ένοπλο αγώνα που διεξάγει τα τελευταία 14 χρόνια για την δημιουργία ανεξάρτητου κράτους στις βόρειες και ανατολικές περιοχές της χώρας.

Οπως δήλωσαν πρόσφατα κυβερνητικά στελέχη η νέα νομοθεσία θα ποινικοποιεί επίσης την εκμετάλλευση ανήλικων από σπείρες λαθρεμπορίας ναρκωτικών, πορνείας αλλά και επαπείας.

Η οικονομική και σεξουαλική εκμετάλλευση των παιδιών αποτελεί ένα από τα οξύτερα προβλήματα που αντιμετωπίζει η Σρι Λάνκα, όπου η φτώχεια αποτελεί ένα από τα κύρια χαρακτηριστικά και ο τουρισμός μία από τις κύριες πηγές συναλλάγματος, με αποτέλεσμα η νησιωτική αυτή χώρα στα νότια της Ινδίας να λειτουργεί σαν μαγνήτης για παιδεραστές από ολόκληρο τον κόσμο.

ΜΕ ΛΙΓΑ ΛΟΓΙΑ

❒ ΚΥΠΡΟΣ: ΛΕΙΨΥΔΡΙΑ - ΠΕΡΙΚΟΠΕΣ

ΛΕΥΚΩΣΙΑ 04 (ΑΠΕ)

Σύντομα εξαγγέλλονται περικοπές στις παροχές νερού, καθώς η διαθέσιμη ποσότητά του είναι σήμερα μόνο 79 εκατομμύρια κυβικά μέτρα και καλύπτει το 56% των αναγκών για αρδευτικούς και υδρευτικούς σκοπούς.

Ο υπουργός Γεωργίας, Κώσιας Θεμιστοκλέους, δήλωσε ότι οι ανάγκες της Κύπρου σε νερό ανέρχονται στα 138 εκατομμύρια κυβικά μέτρα ετησίως.

Αναφέρθηκε επίσης στις δυσμενείς συνέπειες που θα έχουν τα μέτρα στη γεωργία.

❒ ΝΙΓΗΡΙΑ - ΝΑΥΑΓΙΟ

ΛΑΓΚΟΣ 04 (ΑΠΕ)

Πάνω από 280 άνθρωποι έχασαν τη ζωή τους όταν το πλοίο στο οποίο επέβαιναν βυθίστηκε στον Ατλαντικό, στα ανοικτά των νότιων ακτών της Νιγηρίας, ενώ έπλεε με προορισμό την Γκαμπόν, αναφέρει σημερινό δημοσίευμα της κυβερνητικής εφημερίδας Ντέιλι Τάιμς.

Οπως δήλωσε στην εφημερίδα ασυνομικός εκπρόσωπος του κρατιδίου Ακουα Ιμπομ, στα ανοικτά του οποίου σημειώθηκε η ναυτική τραγωδία την περασμένη Τετάρτη, το ναυάγιο προκλήθηκε από την σφοδρή θαλασσοταραχή που επικρατούσε στην περιοχή.

Από τους επιβάτες του πλοίου, ο ακριβής αριθμός των οποίων δεν διευκρινίζεται, επέζησαν μόνον 20.

Συνεχίζονται πάντως οι έρευνες για την ανεύρεση και άλλων τυχόν επιζώντων με την βοήθεια σκαφών του νιγηριανού ναυτικού και αυτοδυτών.



τώρα από 5.338.000

Τώρα NISSAN PRIMERA. Γιατί πρώτη φορά η πολυτέλεια "δένει" τόσο αρμονικά με τη δύναμη, την ποιότητα και την ασφάλεια στην τιμή των 5.338.000 δρχ. Μην αργείτε... Οδηγήστε το φαινόμενο στα 1600 cc με 100 ίππους, διπλή ανάρτηση multi link, ηλεκτρικά παράθυρα, ηλεκτρικές κλειδαριές, immobilizer, υδραυλικό τιμόνι και airbag. Ζήστε τώρα την ανεπανάληπτη εμπειρία PRIMERA με ή χωρίς δερμάτινο σαλόνι. Επιπλέον, τώρα μπορείτε.

PRIMERA NISSAN

ΣΙΜΟΣ ΠΑΡΑΣΚΕΥΑΣ & ΥΙΟΣ Ε.Π.Ε.

ΑΥΣΤΡΑΛΙΑΣ 70 ΡΟΔΟΣ 85100 Τηλ.: (0241) 79200, 79201, 79202, 24029 FAX: (0241) 36045

Μια Ξεχωριστή Διαδρομή στη Θάλασσα

ΔΡΟΜΟΛΟΓΙΑ ΑΠΟ
1.4.98 - 16.4.98
ΑΝΑΧΩΡΗΣΗ ΑΠΟ ΡΟΔΟ

ΗΜ/ΝΙΑ	ΗΜΕ.	ΠΛΟΙΟ	ΩΡΑ ΑΝΑΧ.	ΠΡΟΟΡΙΣΜΟΣ
1/4	ΤΕΤ	----------	------	----------
2/4	ΠΕΜ	ΛΕΡΟΣ	17.00	ΚΩ-ΠΕΙΡΑΙΑ
3/4	ΠΑΡ	----------	------	----------
4/4	ΣΑΒ	ΛΕΡΟΣ	07.30	ΚΑΣΤΕΛΟΡΙΖΟ
		ΛΕΡΟΣ	17.00	ΚΩ-ΚΑΛΥΜΝΟ-ΛΕΡΟ-ΛΕΙΨΟΥΣ-ΠΑΤΜΟ-ΠΕΙΡΑΙΑ
5/4	ΚΥΡ	----------	------	----------
6/4	ΔΕΥ	----------	------	----------
7/4	ΤΡΙ	ΛΕΡΟΣ	17.00	ΤΗΛΟ-ΝΙΣΥΡΟ-ΚΩ-ΠΕΙΡΑΙΑ
8/4	ΤΕΤ	----------	------	----------
9/4	ΠΕΜ	ΛΕΡΟΣ	17.00	ΚΩ-ΠΕΙΡΑΙΑ
10/4	ΠΑΡ	----------	------	----------
11/4	ΣΑΒ	ΛΕΡΟΣ	13.00	ΚΩ-ΚΑΛΥΜΝΟ-ΛΕΡΟ-ΛΕΙΨΟΥΣ-ΠΑΤΜΟ-ΠΕΙΡΑΙΑ
12/4	ΚΥΡ	----------	------	----------
13/4	ΔΕΥ	----------	------	----------
14/4	ΤΡΙ	ΛΕΡΟΣ	15.00	ΤΗΛΟ-ΝΙΣΥΡΟ-ΚΩ-ΑΣΤΥΠΑΛΑΙΑ-ΠΕΙΡΑΙΑ
15/4	ΤΕΤ	----------	------	----------
16/4	ΠΕΜ	ΛΕΡΟΣ	15.00	ΚΩ-ΚΑΛΥΜΝΟ-ΛΕΡΟ-ΠΑΤΜΟ--ΠΕΙΡΑΙΑ

Κεντρικό Πρακτορείο ΔΑΝΕ SEA LINE
Αυστραλίας 92
Ωρες λειτουργίας 08.00 - 20.000
ΤΗΛ. 77078

D-A-N-E- SEA LINE
ΔΩΔΕΚΑΝΗΣΙΑΚΗ ΑΝΩΝΥΜΗ ΝΑΥΤΙΛΙΑΚΗ ΕΤΑΙΡΙΑ

δημοκρατικά

ΥΠΑΡΧΕΙ ΑΝΤΙΚΕΙΜΕΝΙΚΗ ΠΡΑΓΜΑΤΙΚΟΤΗΤΑ Η ΟΠΟΙΑ ΔΙΝΕΙ ΤΟ ΜΕΤΡΟ ΤΗΣ ΑΛΗΘΕΙΑΣ
(ΑΡΙΣΤΟΤΕΛΗΣ)

ΣΤΟΥΣ ΕΡΓΑΖΟΜΕΝΟΥΣ ΤΟ ΒΑΡΟΣ ΠΡΟΣΑΡΜΟΓΗΣ

Η συμμετοχή των χωρών - μελών της Ε.Ε. στην ΟΝΕ θα αφαιρέσει από τις κυβερνήσεις και τις κεντρικές τράπεζες αυτήν την δυνατότητα και η προσαρμογή θα πραγματοποιείται μέσω αλλαγών στην αγορά εργασίας. Ετσι, ολόκληρη η πίεση του διεθνούς ανταγωνισμού θα μεταφέρεται και θα εκτονώνεται στην αγορά εργασίας. Αυτή δε η πίεση θα είναι τόσο πιο μεγάλη όσο μικρότερες θα είναι οι αυξήσεις της παραγωγικότητας της εργασίας.

Σε αυτήν τη διαπίστωση καταλήγουν οι περισσότερες από τις αναλύσεις.

Οι εν λόγω αναλύσεις έχουν ως σημείο εκκίνησης μια σειρά παραδοχών. Εν τούτοις, η ποικιλία των συγκεκριμένων ιστορικών, κοινωνικών, πολιτισμικών και θεσμικών χαρακτηριστικών κάθε ξεχωριστής χώρας, αφήνει ανοιχτή τη δυνατότητα να γίνουν και εναλλακτικές παραδοχές για κάθε ιδιαίτερη εθνική οικονομία.

Αν απλοποιήσουμε στο έπακρο το περιεχόμενο των αναλύσεων που καταδεικνύουν την ύπαρξη ενός «μηχανισμού» προσαρμογής της αγοράς εργασίας στον διεθνή ανταγωνισμό, τότε θα βρούμε πως οι συνήθεις βασικές παραδοχές είναι οι ακόλουθες:

«ΕΙΤΕ ΘΑ ΠΡΕΠΕΙ ΝΑ ΑΥΞΗΘΕΙ Η «ΕΥΑΙΣΘΗΣΙΑ» ΤΩΝ ΜΙΣΘΩΝ ΣΤΗΝ ΑΝΕΡΓΙΑ ΕΙΤΕ ΝΑ ΜΕΙΩΘΕΙ Η ΔΙΑΡΘΡΩΤΙΚΗ ΑΝΕΡΓΙΑ»

Η πρώτη εξ' αυτών αφορά στην προφανή επίδραση του «ανοίγματος» της οικονομίας στον δείκτη τιμών καταναλωτή. Ο δείκτης αυτός, είναι ένας σταθμικός μέσος των τιμών των εισαγομένων προϊόντων και των εγχωρίως παραγομένων προϊόντων για κατανάλωση στην εσωτερική αγορά. Οι τιμές των εισαγομένων συμβάλλουν στη διαμόρφωση του δείκτη τιμών καταναλωτή με βάρος ανάλογο του ποσοστού της εγχώριας κατανάλωσης που καλύπτεται από εισαγωγές.

Η δεύτερη παραδοχή αφορά στη διαμόρφωση των ονομαστικών μισθών, δηλαδή στα χαρακτηριστικά και τον τρόπο οργάνωσης των εργατικών σωματείων, στο είδος της συλλογικής διαπραγμάτευσης και στην ισχύ των συνδικαλιστικών οργανώσεων.

Σύμφωνα με αυτήν την παραδοχή, οι ονομαστικοί μισθοί ακολουθούν τον δείκτη τιμών καταναλωτή, πλην, όμως, επηρεάζονται και από το ποσοστό ανεργίας το οποίο εκφράζει τον συσχετισμό δυνάμεων κατά τη συλλογική ή ατομική διαπραγμάτευση του ονομαστικού μισθού.

Η τρίτη παραδοχή αφορά στις τιμές των εγχωρίως παραγομένων προϊόντων για εσωτερική κατανάλωση. Μια μερίδα εξ αυτών έρχεται αντιμέτωπη με τα εισαγόμενα και οι τιμές τους τείνουν να ακολουθήσουν τις τιμές του ανταγωνισμού.

Για τα υπόλοιπα προϊόντα, που δεν είναι εκτεθειμένα στον διεθνή ανταγωνισμό, γίνεται συνήθως η παραδοχή ότι οι τιμές τους καθορίζονται με βάση την πρακτική του mark up, δηλαδή ότι οι επιχειρήσεις μετακυλίουν τις αυξήσεις του μοναδιαίου κόστους εργασίας (το οποίο εξαρτάται από τον ονομαστικό μισθό και την παραγωγικότητα της εργασίας) στις τιμές, έτσι ώστε το περιθώριο κέρδους να παραμένει σταθερό. Με βάση αυτές τις παραδοχές, προκύπτει ότι σε συνθήκες «κλειδωμένου» ή κοινού νομίσματος, η ανταγωνιστικότητα τιμής εξαρτάται από τρείς παράγοντες: Πρώτον, από την «ευαισθησία» των ονομαστικών μισθών στο ύψος της ανεργίας. Οσο μεγαλύτερη είναι η ευαισθησία αυτή τόσο πιο ελαστικοί είναι οι ονομαστικοί μισθοί στις μεταβολές της συγκυρίας και τόσο μεγαλύτερη είναι η ανταγωνιστικότητα. Δεύτερον, από το ποσοστό ανεργίας. Οσο μεγαλύτερο είναι το εν λόγω ποσοστό, τόσο μεγαλύτερες δυνατότητες υπάρχουν για μείωση του πραγματικού κόστους εργασίας. Τρίτον, από το ύψος της διαρθρωτικής ανεργίας, δηλαδή της ανεργίας για τη μείωση της οποίας η οικονομική πολιτική δεν είναι σε θέση να προσφέρει πολλά πράγματα, παρά μόνον με αντίτιμο τον επιταχυνόμενο πληθωρισμό. Αυτό το είδος ανεργίας μειώνεται, σύμφωνα με το κύριο ρεύμα των οικονομικών, μόνο με διαρθρωτικές αλλαγές.

Επειδή μια χώρα δεν είναι δυνατόν να επιδιώκει την αύξηση της ανεργίας για να βελτιώσει την ανταγωνιστικότητα τιμής, απομένουν μόνον οι άλλοι δύο παράγοντες, ως μέσα πολιτικής, είτε θα πρέπει να αυξηθεί η «ευαισθησία» των μισθών στην ανεργία είτε να μειωθεί η διαρθρωτική ανεργία.

Το πρώτο μεταφράζεται σε αποδυνάμωση των εργατικών συνδικάτων και το δεύτερο στις λεγόμενες «διαρθρωτικές αλλαγές της αγοράς εργασίας».

Εάν έτσι έχουν τα πράγματα, το κοινό νόμισμα θα μεταφέρει στους ώμους του κόσμου της εργασίας ολόκληρο το βάρος της προσαρμογής, είτε με την μορφή της απορρύθμισης των εργασιακών σχέσεων είτε με την αποδυνάμωση των συλλογικών αμυντικών οργάνων των μισθωτών.

Εάν κάποιος μπεί στον κόπο να μεταβάλει μία ή περισσότερες από τις παραδοχές της ανάλυσης, θα διαπιστώσει ότι η πραγματικότητα όντας εξαιρετικά πολύπλοκη, μας προτείνει και άλλα ενδεχόμενα πέραν της μεταβίβασης, ολόκληρου του βάρους της προσαρμογής στην αγορά εργασίας. Εκτός αυτού, ο ίδιος ο πυρήνας του «φυσικού ποσοστού ανεργίας» έχει πρόσφατα τεθεί σε σκληρή δοκιμασία από την εξέλιξη της οικονομικής συγκυρίας στις ΗΠΑ κατά τα τελευταία έτη.

ΑΚΡΙΤΙΚΑ

Άρσε' λέγων τ' αληθές συ σφαλεί ποτέ
ΣΟΦΟΚΛΗΣ

κουβεντούλες με κάτσιο νόημα

ΠΡΟΣ ΚΟΙΝΩΝΙΚΗ ΕΚΡΗΞΗ;

Για το ότι το κράτος πρέπει να μειωθεί, δεν χωρεί αμφιβολία. Αυτό το γνωρίζουν όλοι οι Ελληνες φορολογούμενοι, οι οποίοι πληρώνουν τα σπασμένα του υδροκεφαλισμού του. Προβλέπω, όμως, και όχι μόνο εγώ, ότι ο κ. Σημίτης άνοιξε τους ασκούς του Αιόλου, με αφορμή την Ολυμπιακή. Η οποία, όπως και άλλοτε έχουμε πει,ορθώς αποτέλεσε τον πιλότο και για τις λοιπές αποκρατικοποιήσεις. Πλην όμως ο συγκεκριμένος αερομεταφορέας είχε αποτελέσει και το χωνευτήρι καθε κομματικού ρουσφετιού. Επειδή δε, τα περισσότερα χρόνια στην εξουσία είναι το ΠΑΣΟΚ, είναι λογικό, οι εργαζόμενοι στην ΟΑ να εξανίστανται καθώς αυτοί που τους τακτοποίησαν και τους χάρισαν τα προνόμια, τώρα τους τα παίρνουν πίσω. Και όταν οι εργαζόμενοι «εξανίστανται», αυτό είναι μια πολύ κομψή έκφραση. Θα τα κάνουν γής μαδιάμ.

Επομένως θα πρέπει να αναμένουμε, με αφορμή την Ολυμπιακή, χιονοστιβάδα αντιδράσεων και σε άλλους υπό αποκρατικοποίηση τομείς του Δημοσίου. Πολύ περισσότερο μάλιστα όταν, ένα κορυφαίο στέλεχος του ΠΑΣΟΚ και διεκδικητής της εξουσίας από τον κ. Σημίτη, έχει αρχίσει να διαφοροποιείται εμφανέστατα, τασσόμενος μάλιστα κατά της αλλαγής των εργασιακών σχέσεων στον δημόσιο τομέα. Ολα αυτά δείχνουν ότι όχι μόνο το κλίμα θα φορτιστεί σε σημείο κοινωνικής έκρηξης τους επόμενους μήνες,αλλά και θα ζήσουμε και συνθήκες υπέρμετρου λαϊκισμού, με ό,τι κι αν συνεπάγεται αυτό για τη δόλια την οικονομία.

Ι ΠΡΩΤΕΣ ΤΑΣΕΙΣ

Ολα αυτά έχουν βεβαίως παλύ μεγάλο ενδιαφέρον, διότι σε ένα τέτοιο κλίμα έχουν αρχίσει ήδη να διεξάγονται οι πρώτες δημοσκοπήσεις μετά την υποτίμηση. Δηλαδή υπό καθεστώς έντονης κοινωνικής φόρτισης. Οι πληροφορίες λένε ότι και οι διεξαγόμενες έρευνες των τάσεων της κοινής γνώμης, θα είναι αρνητικές για την κυβερνητική εικόνα. Εν πολλοίς δικαιολογημένο, αφού χωρίς σπάσιμο αβγών δεν κάνεις ομελέτα. Και δεν θα είναι μόνο η εικόνα της κυβέρνησης, που έχει αναλάβει την λήψη σκληρών μέτρων, χαλασμένη. Αλλά και του ίδιου του πρωθυπουργού, ο οποίος επωμίζεται την ευθύνη της άσκησης της σημερινής πολιτικής της κυβέρνησης. Το ερώτημα που τίθεται, στις περιπτώσεις κακής εικόνας για μια κυβέρνηση, είναι, τι περιθώρια αντοχής έχει για να φέρει σε πέρας το πολύ δύσκολο έργο της.

ΠΑΡΕ ΤΟΝ ΣΤΟ ΤΗΛΕΦΩΝΟ!

Προς Κον Σάββα Καραγιάννη, υποψήφιο νομάρχη,επείγον: Πάρε τον στο τηλέφωνο!: Από το γλυκό σου στόμα θέλει ν'ακούσει, πως τον αγαπάς ακόμα, όπως λέει και το τραγουδάκι.

Αλλιώς θα... σκάσει από τον καϋμό του και θα ψάχνει να μάθει τι έλεγε ο Λυσίας στον λόγο του υπέρ των αδυνάτων και των σιτοπωλών! Στην ανάγκη στείλε και μια γλάστρα με ... «φυτό» την ημέρα της Ανάστασης!

ΑΛΛΟΥ ΕΙΝΑΙ ΤΟ ΠΡΟΒΛΗΜΑ

Με βάση τις τελευταίες δημοσκοπήσεις η δημοτικότητα της κυβέρνησης εμφανίζεται πεσμένη, του αρχηγού της αξιωματικής αντιπολίτευσης βελτιωμένη - παρά την κρίση στη Ρηγίλλης - η Νέα Δημοκρατία διατηρεί ένα σημαντικό προβάδισμα στην πρόθεση ψήφου έναντι του ΠΑΣΟΚ και το ΔΗΚΚΙ του κ. Τσοβόλα, όχι μόνο εμφανίζει ανθεκτικότητα, αλλά και αυξάνει το ποσοστό του, αποτελώντας έτσι ένα χώρο υποδοχής των δυσαρεστημένων του ΠΑΣΟΚ.

Το ερώτημα, βεβαίως, είναι εάν για την κυβέρνηση και τον Κ. Σημίτη η εικόνα αυτή μπορεί να αντιστραφεί έως τις εκλογές. Η απάντηση είναι, υπό προϋποθέσεις, ασφαλώς. Αλλού είναι το πρόβλημα. Εάν υπάρξει, μια μεγάλη ήττα στις δημοτικές και νομαρχιακές εκλογές, η αντιπολίτευση, τόσο η εσωκομματική όσο και η αξιωματική, θα δικαιούνται - και θα νομιμοποιούνται - να αμφισβητήσουν τον νυν πρωθυπουργό. Γι'αυτό και η περίοδος έως τον προσεχή Οκτώβρη θα είναι πολύ δύσκολη - και καθοριστική!

ΑΥΤΟΙ... ΧΤΕΝΙΖΟΝΤΑΙ !

Ο κόσμος καίγεται από τα προβλήματα, ο τόπος βουλιάζει και αυτοί ασχολούνται με τα χρίσματα και τα επιχρίσματα! Για το ποιοί θα πάρουν τις καρέκλες για να... στρογγυλέψουν τους πισινούς τους!

Και δεν βρέθηκε ακόμα κανένας να τους ρίξει ένα γερό ξύλο μπας και συνέλθουν!

ΤΟ «RODOS BAY»

Θα λειτουργήσει οριστικά το ξενοδοχείο «Rodos Bay» στο τέλος του μήνα με πρωτοβουλία και ευθύνη των εργαζομένων. Οσοι επιχειρηματίες αγόρασαν εξοπλισμό στις τελευταίες δημοπρασίες τον άφησαν εκεί για φέτος για να διευκολύνουν την κατάσταση αλλά καλό θα ήταν να βοηθήσει όσο μπορεί και η Ενωση Ξενοδόχων τους εργαζόμενους στα πρώτα βήματα τους.

Και μια έκκληση προς τον κ. Παλιό: Βοήθησε κι εσύ λιγάκι. Εσύ δεν έχει να κερδίσεις τίποτα αν πάρεις τον εξοπλισμό. Απεναντίας θα δυσχεράνεις την λειτουργία του ξενοδοχείου.

Ελπίζουμε στην κατανόηση και στην κοινωνικη ευαισθησία σου

ΤΗΣ ... ΕΞΥΠΙΑΝΣΗΣ



ΤΟΥ... ΕΚΣΥΓΧΡΟΝΙΣΜΟΥ



ΑΧΝΟΥΝ ΠΑ... ΘΥΜΑΙ

Τον γιατρό και πρόεδρο του ΙΣΡ κ. Γιάννη Βασιλάκη πιέζουν, κατά πως πληροφορείται, η στήλη, οι μονίμως «διαφωνούντες» στην Ν.Δ., για να κατέβει ως «κομματικός» υποψήφιος νομάρχης στις εκλογές.

Και φυσικά ο γιατρός που έχει και ήθος και σοβαρότητα δεν επιθυμεί ούτε θύμα να γίνει ούτε και δεκανίκι για να ξαναγίνει νομάρχης ο κ. Παρασκευάς.

Ούτε φυσικά να γίνει το «πονηρό μέσο» για την διάλυση του κόμματος στο οποίο ανήκει.

ΠΑΝΕ «ΠΑΚΕΤΟ»

Με τα νομαρχιακά πάνε «πακέτο» κατά πώς φημολογείται και τρεις τουλάχιστον Δήμοι στο νησί, κατα την γνωστή συνταγή του '94. (Θα τους «χάσει» δηλαδή το ΠΑΣΟΚ, ως αντάλλαγμα). Οι Δήμοι αυτοί είναι της Ιαλυσού, των Πεταλουδών και της Λίνδου (ονόματα λίαν προσεχώς).

Και μπορεί το '94 να πιάστηκαν όλοι τους στον ύπνο, τώρα, όμως, φαίνεται ότι ξύπνησαν και έχουν γνώση οι φύλακες.

Αναστάση, κάνε στάση! Ανοιξε τα μάτια σου. Σε χρησιμοποιούν!

Υ.Τ.Υ.

ΑΠΛΑ ΛΟΓΙΑ

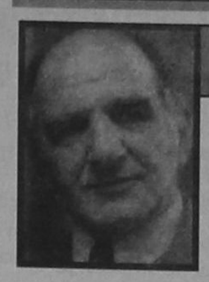

ΓΡΑΦΕΙ Ο ΓΙΩΡΓΗΣ ΜΑΣΣΑΒΕΤΑΣ
e mail:mass@aeas,net.gr

ΑΣΦΑΙΡΑ ΠΥΡΑ

Βρήκαν ένα πάτημα οι αποτελούντες μια οιονεί - όσο και ετερόκλητη - εσωτερική αντιπολίτευση στην κυβέρνηση και την υποχρέωσαν σε έναν ελιγμό, που και αυτούς τους ικανοποιεί αφού εμφανίζεται ως υποχώρηση αλλά και την ουσία δεν αλλάζει.

Το νομοσχέδιο για την «Ολυμπιακή» δεν θα συζητηθεί τελικά με την διαδικασία του κατεπείγοντος. Και ως προς αυτό έχουν απόλυτο οι δίκοι οι αντιδράσαντες. Διότι οι κυβερνήσεις μας - και όχι μόνο αυτή - κάνουν κατάχρηση και της διαδικασίας του κατεπείγοντος και των νυκτερινών αιφνιδιαστικών τροπολογιών.

Το πρόβλημα της «Ολυμπιακής αεροπορίας» είναι χρόνιο. Δεν γεννήθηκε χθες, δεν αιφνιδίασε κανένα. Οπότε αυτή η προσφυγή στην κατεπείγουσα διαδικασία δεν ανταποκρίνεται προς τις πραγματικές ανάγκες αντιμετωπίσεως του προβλήματος. Είναι εφεύρημα για να περιορισθεί ο χρόνος συζήτησης του όλου θέματος στη Βουλή. Με την ελπίδα ότι έτσι θα περιορισθούν, μετά από μία ταχεία ψήφιση, και οι εκτός βουλής κινητοποιήσεις και αντιδράσεις.

Βεβαίως η νίκη των βουλευτών του ΠΑΣΟΚ είναι απλώς για τις εντυπώσεις. Για να πούν ότι κάτι έκαναν. Διότι επί της ουσίας του νομοσχεδίου, όταν τεθεί θέμα κομματικής πειθαρχίας, δεν πρόκειται να ξαναδούμε τέτοιο αριθμό αντιδρώντων. Κανείς δεν θα τολμήσει να αναλάβει την ευθύνη μιας ήττας του κ. Σημίτη και προσφυγής στις εκλογές με διάσπαση του κυβερνώντος κόμματος.

Για το θεαθήναι λοιπόν οι αντιδράσεις. Διότι και αυτοί που είναι δεδηλωμένοι κατά των ιδιωτικοποήσεων αντιλαμβάνονται ότι δεν έχει στην πραγματικότητα κανένα περιθώριο επιλογής η κυβέρνηση τους. Οι δεσμεύσεις που ανέλαβε απέναντι στην Ευρωπαϊκή Ενωση απαιτούν άμεσες διαρθρωτικές αλλαγές. Απαιτούν να έχει προχωρήσει ως τα μέσα του καλοκαιριού ένα ευρύτατο πρόγραμμα ιδιωτικοποιήσεων.

Το γνωρίζουν πολύ καλά ότι δεν υπάρχει άλλη επιλογή. Απλώς κοροϊδεύουν τους ίδιους τους ψηφοφόρους τους ρίχνοντας άσφαιρα πυρά. Μπαλωθιές στον αέρα. Και το μόνο το οποίο επιτυγχάνουν είναι να επιβραδύνουν κατά μερικές... ημέρες τις εξελίξεις. Και να κάνουν πιο επώδυνη την διαδικασία της πλήρους μετάβασης στην οικονομία της αγοράς.

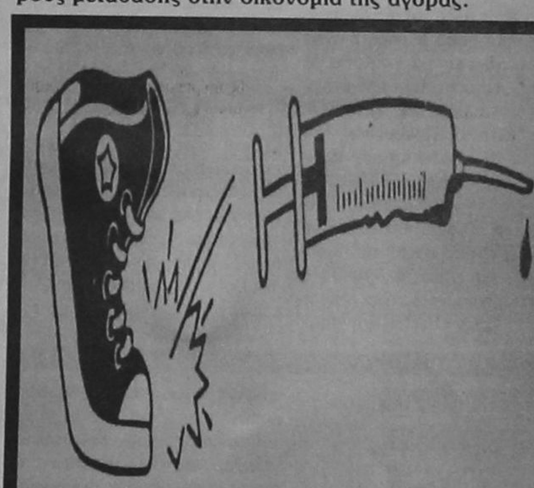

ΝΑΡΚΩΤΙΚΑ;

ΟΧΙ, ΕΥΧΑΡΙΣΤΩ!

Η ΑΠΟΨΗ ΤΗΣ ΗΜΕΡΑΣ

Απώλεια ψυχραιμίας και η Ελλάδα ακροβατεί. Κραυγές εν θερμώ από πατέρες του έθνους και της εκκλησίας, αλλά και από απλούς πολίτες, οι οποίοι ζητούν την κεφαλή λαθρομεταναστών επί πινάκι με στόχο τη μείωση της εγκληματικότητας.

Φαινόμενα ρατσισμού κάνουν την εμφάνισή τους στην ελληνική κοινωνία, αλλά η επίσημη πολιτεία εξακολουθεί να βρίσκεται σε λήθαργο. Αλβανοί, Ρουμάνοι, Τσιγγάνοι και όποια άλλη ομάδα ζεί, κινείται και επιχειρεί να επιβιώσει στο περιθώριο τούτης της χώρας βρίσκεται στο στόχαστρο εκείνων που ξαφνικά απόκτησαν φωνή, φορούν κουκούλες και βγαίνουν στους δρόμους για να σπάσουν χέρια Αλβανών, να απαγορεύσουν την κυκλοφορία σε αλλοδαπούς μετά τη δύση του ηλίου και να κλείσουν τις πόρτες καφενείων σε όσους δεν διαθέτουν την ελληνική ταυτότητα.

«Αγανικτισμένοι πολίτες» ζητούν εκκαθαρίσεις, κραυγάζοντας ότι η Ελλάδα ανηκει στους Ελληνες, ενώ ο υπουργός Δημόσιας Τάξης Γ. Ρωμαίος υπόσχεται ότι θα αυξήσει τα αστυνομικά μέτρα για προστασία των πολιτών από τους οποίους ζητεί ψυχραιμία.

Απώλεια ψυχραιμίας και τα ξυπόλητα παιδιά των φαναριών εξακολουθούν να απλώνουν το χέρι στην ελληνική κοινωνία. Η πολιτεία βρίσκεται ακόμη στο στάδιο των σχεδιασμών επί χάρτου, ενώ οι πολίτες ακουμπούν επιδεικτικά το κατοστάρικο στις παγωμένες παιδικές παλάμες και ικανοποιημένοι από την πράξη τους κλείνουν τα μάτια στην εκμετάλλευση αυτών των ψυχών που αναπτούν τη γέφυρα που θα τους οδηγήσει στο όνειρο.

Τηλεοπτικές δημοσιογραφικές εκπομπές αναλαμβάνουν να παίξουν τον ρόλο της αστυνομίας εντοπίζοντας πρόσφατες - εκμεταλλευτές των παιδιών που δραπέτευσαν προσωρινά από τη μιζέρια αλλά η ευαίσθητη ελληνική κοινωνία γυρίζει πλευρό, αδιαφορεί και ίσως να αισθάνεται ικανοποίηση που τα δικά της παιδιά δεν περπατούν ξυπόλητα πάνω στην παγωμένη άσφαλτο, αλλά μπορούν να σερφάρουν με άνεση στις πίστες του Internet.

GRAND HOTEL
ΤΟΛΜΗΣΑΜΕ ΝΑ ΔΗΜΙΟΥΡΓΗΣΟΥΜΕ ΚΑΙ ΠΑΛΙ ΤΟ GRAND HOTEL ΤΩΝ 5 ΑΣΤΕΡΩΝ

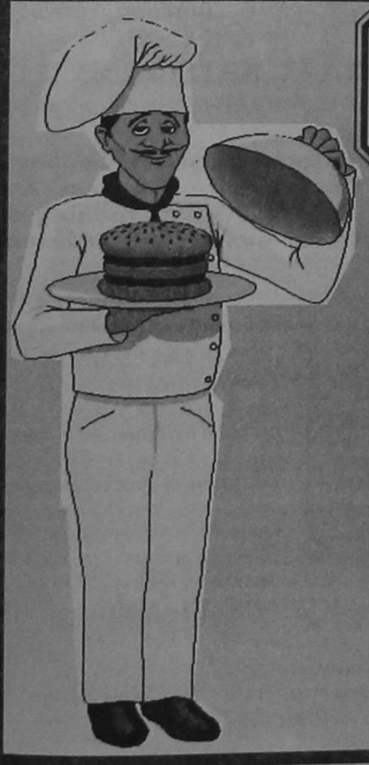

ΣΑΣ ΛΥΝΟΥΜΕ ΤΑ ΧΕΡΙΑ
GRAND HOTEL CATERING

ΔΕΞΙΩΘΕΙΤΕ ΤΟΥΣ ΦΙΛΟΥΣ ΣΑΣ ΧΩΡΙΣ ΚΟΠΟ,
ΟΠΟΥ ΘΕΛΕΤΕ
ΝΟΣΤΙΜΑ ΓΡΗΓΟΡΑ & ΟΙΚΟΝΟΜΙΚΑ
ΓΙΑ ΓΑΜΟΥΣ ΒΑΠΤΙΣΕΙΣ ΕΠΕΤΕΙΟΥΣ ΕΓΚΑΙΝΙΑ

GRAND HOTEL CATERING
ΚΙ ΕΣΕΙΣ ΑΣΧΟΛΗΘΕΙΤΕ
ΜΕ ΟΛΑ ΤΑ ΑΛΛΑ
ΤΗΛ. 26284



ΤΟ ΠΑΣΟΚ ΘΑ ΔΙΑΓΡΑΨΕΙ ΟΛΟΥΣ ΤΟΥΣ «ΑΝΤΑΡΤΕΣ»!

από ➡ Σελ. 1

τάσσεται ανοικτά αλληλέγγυος με τις απόψεις του συναδέλφου του κ. Α. Καραμάριου δηλώνοντας ότι «δεν προσιδιάζει ένα κόμμα εξουσίας όπως είναι η Νέα Δημοκρατία να μην έχει δικούς της υποψήφιους αλλά να τρέχει πίσω από πασοκικούς ή πασοκογενείς υποψήφιους».

Πιο αναλυτικά: Αναφερόμενος στις τελευταίες εξελίξεις στην «ΟΑ» μετά την κυβερνητική παρέμβαση για εξυγίανση της ο κ. Β. Παπανικόλας δήλωσε μεταξύ των άλλων και τα εξής: Η εταιρεία έχει φθάσει στα όρια του κλεισίματος και υπάρχει αμφιβολία κατά πόσον θα είναι ικανή να πληρώσει τους μισθούς τους επόμενους τρείς μήνες αν δεν ληφθούν άμεσα μέσα. Συνεπώς ήταν ένας τομέας που χρειαζόταν άμεση παρέμβαση του κράτους. Θα μου πείτε υπάρχουν ευθύνες, ότι υπάρχει παρελθόν, ότι υπάρχει η αποτυχημένη προσπάθεια εξυγίανσης του 94. Θα συμφωνήσω σε όλα αυτά. Θα πρέπει όμως να συμφωνήσουμε και στο ότι η χώρα έχει ανάγκη από ένα αξιόπιστο αερομεταφορέα που θα διατηρήσει τον δημόσιο χαρακτήρα του και δεν θα χαθεί ούτε μια θέση εργασίας από τις υπάρχουσες.

Πιστεύω ότι το νομοσχέδιο θα ψηφισθεί χωρίς ιδιαίτερη δυσκολία και ότι η ΟΑ θα βρεί τον δρόμο της και θα γίνει ανταγωνιστική. Πιστεύω ότι παρά τις δυσκολίες που θα εμφανισθούν μακροπρόθεσμα θα είναι ωφελημένοι και οι ίδιοι εργαζόμενοι.

Αν υπάρχουν κάποια σημεία τριβής φαντάζομαι ότι μέχρι την τελική ψήφιση του νομοσχεδίου μιας και ο διάλογος συνεχίζεται θα βρεθούν κοινά αποδεκτές λύσεις ώστε να εξαλειφθούν».

Ερωτηθείς αν η ψήφιση του νομοσχεδίου αυτού μπορεί να δημιουργήσει σοβαρά προβλήματα στην Κυβέρνηση ο κ. Παπανικόλας είπε ότι «Η αντίδραση των 16 βουλευτών δεν ήταν επί της ουσίας αλλά επί της διαδικασίας κατά πόσο δηλαδή έπρεπε να εισαχθεί και να ψηφισθεί με την διαδικασία του κατεπείγοντος ή να πάει στις κανονικές συνεδριάσεις. Προσωπικά δεν θεωρώ σωστή την αρχική διαδικασία που επελέγη.

Τελικά το κατάλαβε και η κυβέρνηση έγκαιρα και υπεχώρησε. Πάντως θα πρέπει να επισημάνω ότι στις τρείς συνεδριάσεις του κοινοβουλευτικού τομέα Εργασίας του ΠΑΣΟΚ που συζητήθηκε το νομοσχέδιο ακούσθηκαν ίδιες απόψεις με αυτές του νομοσχεδίου, μάλιστα ορισμένοι βουλευτές με τις τοποθετήσεις τους υπερκέρασαν και τις ρυθμίσεις που προβλέπει το νομοσχέδιο.

Κληθείς να σχολιάσει την εικόνα που εμφανίζει η Νέα Δημοκρατία τοπικά μετά την απόφαση του κοινωνικού συμβουλίου για στήριξη ανεξάρτητου υποψήφιου στις νομαρχιακές εκλογές δήλωσε τα εξής: «Παρατηρείται πράγματι μία εκτεταμένη μορφή λειψανδρίας όσον αφορά τα στελέχη της Νέας Δημοκρατίας σε αντίθεση με το ΠΑΣΟΚ όπου υπάρχει πληθώρα στελεχών κάτι που αποδεικνύεται από τις πολλαπλές υποψηφιότητες. Θα έλεγα σε μία μεταφορά ότι όσον αφορά τα πράγματα σήμερα αν ήμουν νεοδημοκράτης ασφαλώς και θα συμφωνούσα με την άποψη του συναδέλφου μου κ. Καραμάριου. Νομίζω ότι στην θάλασσα μαθαίνει κανείς να κολυμπά και ότι το φυτώριο για τη δημιουργία στελεχών βρίσκεται μέσα στην άσκηση πολιτικής. Συνεπώς άν ένας πολιτικός χώρος δεν δοκιμάσει σε μία αναμέτρηση να εντάξει στελέχη,έστω και με το ενδεχόμενο ήττας, για να αναπτύξουν τις ικανότητες τους και να μπορέσουν μελλοντικά να διεκδικήσουν θέσεις η κατάσταση η σημερινή θα διαιωνίζεται και θα τρέχουν πίσω από πασοκικούς ή πασοκογενείς υποψήφιους. Νομίζω και το λέω καθαρά τη καρδία και τελείως αντικειμενικά ότι δεν προσιδιάζει η τακτική αυτή σ' ένα μεγάλο κόμμα το οποίο θέλει να λέγεται κόμμα εξουσίας και το οποίο φιλοδοξεί να κυβερνήσει την χώρα».

Τέλος αναφερόμενος στις ανεξάρτητες υποψηφιότητες στελεχών του ΠΑΣΟΚ ο κ. Παπανικόλας δήλωσε ότι η Κεντρική Επιτροπή όπως έχει πραναγγείλει ο ίδιος ο πρόεδρος του ΠΑΣΟΚ κ. Κ. Σημίτης, θα πάρει απόφαση να τεθούν εκτός κόμματος τουλάχιστον οι επικεφαλής των συνδυασμών αυτών «Υπάρχει ανάγκη το ΠΑΣΟΚ σε πανελλαδικό επίπεδο να οριοθετήσει, να συγκροτήσει και να πειθαρχήσει τον χώρο των οργανωμένων στελεχών του. Η Κεντρική Επιτροπή όπως έχει προαναγγείλει ο πρωθυπουργός θα αποφασίσει να τεθούν εκτός κόμματος όσοι ηγηθούν συνδυασμών έξω από τις αποφάσεις των συντεταγμένων οργάνων. Δεν είναι δυνατόν ένα κόμμα που έχει μπροστά του δύσκολες εκλογικές αναμετρήσεις να εμφανίζεται ως σκορποχώρι. Θα πρέπει να εμπνεύσει εμπιστοσύνη στους πολίτες ότι έχει και οργάνωση και την αξιοπιστία να διαχειρισθεί τα προβλήματα της χώρας».

ΜΕΤΑ ΤΗΝ ΑΠΟΜΑΚΡΥΝΣΗ ΕΚ ΤΟΥ ΤΑΜΕΙΟΥ ΟΥΔΕΝ ΛΑΘΟΣ ΑΝΑΓΝΩΡΙΖΕΤΑΙ!

από ➡ Σελ. 1

τις άνωθεν οδηγίες και ως εκ τούτου το αποτέλεσμα τους θα πρέπει να γίνει απολύτως σεβαστό γιατί «αν οι μειοψηφίες επιβάλλουν τις απόψεις τους εκβιαστικά στις πλειοψηφίες, τα πάντα θα ισοπεδωθούν».

Επεσήμαιναν επίσης ότι η σύνθεση του οργάνου (κοινωνικού συμβουλίου) ήταν εκ των προτέρων γνωστή και δεν αμφισβητήθηκε από κανέναν. Ηταν επίσης γνωστές εκ των προτέρων, και αποδεκτές απ' όλους, χωρίς καμιά απολύτως εξαίρεση, οι πολιτικές θέσεις του κόμματος, ότι σε περιοχές όπου η Ν.Δ. είναι μειοψηφία (περίπτωση Δωδ/νήσου) θα ανεζητούντο ευρύτερες κοινωνικές και πολιτικές συμμαχίες για να επιτευχθεί το καλύτερο δυνατό εκλογικό αποτέλεσμα.

Τις εγκυκλίους, τα όργανα και τις διαδικασίες, μέχρι και την ημέρα συγκλήσεως του κοινωνικού συμβουλίου - προστίθετο - δεν είχαν αμφισβητήσει είτε με λόγια είτε με έργα οι κ.κ. Αρ. Παυλίδης και Αν. Καραμάριος, ούτε και κανένα άλλο στέλεχος της Ν.Δ. στο χώρο της Δωδ/νήσου. Υπήρχε μάλιστα και ρητή δήλωση όλων ότι το όποιο αποτέλεσμα θα γινόταν σεβαστό.

«Είναι, επομένως, όπως ελέχθη, ακατανόητη, αν όχι εκ του πονηρού, κάθε διαφοροποίηση μετά την ανακοίνωσή του αποτελέσματος της ψηφοφορίας». Ευφυώς μάλιστα παρατηρήθηκε, ότι, ο κ. Αριστ. Παυλίδης ρητά και κατηγορηματικά είχε δηλώσει, πριν από την ψηφοφορία, ότι σε περίπτωση που αποφασιζόταν η επιλογή κομματικού υποψηφίου, ο ίδιος όχι μόνο θα υποτασσόταν στην αρχή της πλειοψηφίας αλλά θα συμμετείχε και στο ψηφοδέλτιο ως τελευταίος στην λίστα υποψήφιος νομαρχιακός σύμβουλος.

Επειδή, λοιπόν, θεωρούνται γελοία, αν όχι «ύποπτα» τα όποια επιχειρήματα προβάλλονται «κατόπιν εορτής», η κεντρική διοίκηση του κόμματος φέρεται αποφασισμένη να επικυρώσει χωρίς καμιά αναβολή την απόφαση του κοινωνικού συμβουλίου και να ζητήσει την άμεση ενεργοποίηση της επιτροπής που συγκροτήθηκε (Αν. Καραμάριος, Αρ. Παυλίδης, Δημ. Καραχάλιος, Δρ. Ταυλάριος και Νικ. Μηνάς), όπως ξανάγραψε η «δ», προκειμένου να έρθει σε συνεργασία με τους ανεξάρτητους υποψήφιους νομάρχες κ.κ. Σάββα Καραγιάννη και Φώτη Κωστόπουλο και να εισηγηθεί αρμοδίως, ποιόν τελικά προτείνει για στήριξη, αναλύοντας και τους λόγους.

«Δεν υπάρχουν άλλα περιθώρια», τονιζόταν, «γιατί πρέπει να οργανωθεί η παράταξη, να εκπονήσει το πρόγραμμά της, να προετοιμασθεί καταλλήλως, να συγκροτήσει ψηφοδέλτιο και να αρχίσει να δουλεύει».

Τα ίδια στελέχη κατέληγαν, λέγοντας: «Η πόρτα εξόδου είναι ανοικτή σε όσους δεν σέβονται τις αποφάσεις των οργάνων, τις δημοκρατικές διαδικασίες και την αρχή της πλειοψηφίας».

ΚΑΤΕΙΧΑΝ ΝΑΡΚΩΤΙΚΑ

από ➡ Σελ. 1

Ο φάκελος που έφθασε προχθές στις δικαστικές φύλακες της Κώ με αποστολέα «Χαρ. Ζαπατίνοε» (!) και παραλήπτη τον κρατούμενο Κων/νο Μάνθο, περιείχε 6,5 γραμ. ακατέργαστης Ινδικής κάναβης. Η διαπίστωση έγινε όταν ο δεύτερος αρνήθηκε να παραλάβει τον φάκελο δηλώνοντας ότι ο αποστολέας του ήταν άγνωστος.

ΟΙ ΣΥΝΕΠΕΙΕΣ ΤΗΣ ΥΠΟΤΙΜΗΣΗΣ ΣΤΟΝ ΤΟΥΡΙΣΜΟ

από ➡ Σελ. 1

Ευνοϊκότερες επιδράσεις στην κίνηση αναμένουμε για την επόμενη περίοδο, για την οποία η υπογραφή των συμβολαίων θα ξεκινήσει το Μάιο.

Από εκεί και πέρα θα πρέπει οι φιλοξενούμενοί μας να απολαμβάνουν ποιότητα υπηρεσιών, ακριβώς ανάλογη των χρημάτων που καταβάλλουν. Και αυτό είναι, κατά την άποψή μου, το ζητούμενο.

Ακριβώς, στο πλαίσιο αυτό, η ποιοτική βελτίωση του τουριστικού προϊόντος αποτελεί βασικό στόχο της τουριστικής μας πολιτικής. Ταυτόχρονα, όμως, αποτελεί και αναγκαία συνθήκη για την επιβίωση του τουρισμού, σε μια εποχή κατά την οποία κυριαρχεί ο μαζικός τουρισμός - ιδιαίτερα στο χώρο της Μεσογείου - και όπου ο ανταγωνισμός σε διεθνές επίπεδο γίνεται όλο και πιο έντονος.

Η ποιοτική αναβάθμιση εκτελείται ήδη με τη βελτίωση των υποδομών δημόσιων και ιδιωτικών (δηλαδή όλων των εγκαταστάσεων των οποίων κάνει χρήση ο τουρίστας, εντός και εκτός ξενοδοχείων), καθώς και με τη βελτίωση των παρεχόμενων υπηρεσιών (ανθρώπινες σχέσεις απ' όλους τους απασχολούμενους στο τουριστικό κύκλωμα).

Στον τομέα των υποδομών, προωθείται, για πρώτη φορά, ένα τόσο σημαντικό πρόγραμμα, συνολικής δαπάνης 200 δισ. δραχμών. Η ποιοτική αναβάθμιση του προϊόντος προγραμματίζεται και εκτελείται προς δύο κύριες κατευθύνσεις:

α) Με τη βελτίωση των υποδομών (δημόσιων και ιδιωτικών), ήτοι όλων των εγκαταστάσεων των οποίων κάνει χρήση ο τουρίστας, εντός και εκτός ξενοδοχείων.

β) Με τη βελτίωση των παρεχόμενων υπηρεσιών (ανθρώπινες σχέσεις) από όλους τους απασχολούμενους στο τουριστικό κύκλωμα».

- Δεκατρία χρόνια μετά την τελευταία υποτίμηση της δραχμής, οι συνθήκες εμφανίζονται για πρώτη φορά τόσο καλές για τον ελληνικό τουρισμό, ώστε βασίμως να προσδοκάται επιμήκυνση της τουριστικής περιόδου. Αμερικανοί και Ευρωπαίοι τουρίστες θα μπορούν άνετα να επισκέπτονται και το χειμώνα την Ελλάδα, ξοδεύοντας πολύ λιγότερα χρήματα; Είστε ως ΕΟΤ έτοιμοι να τους δεχθείτε; Χωρίς ήλιο και θάλασσα, θα μείνουν ικανοποιημένοι; Δεν είναι απαραίτητες ορισμένες καλλιτεχνικές εκδηλώσεις; Δεν χρειάζεται κάτι ειδικότερο;

«Η επιμήκυνση της τουριστικής περιόδου από τους έξι - επτά μήνες, σε δωδεκάμηνη διάρκεια, αποτελεί απαραίτητη προϋπόθεση για την εξέλιξη του ελληνικού τουρισμού. Οι τουριστικές εγκαταστάσεις τρίτης γενιάς, με τα κόστη που «απαιτούν» είναι αδύνατον να αποσβεστούν ή να δημιουργήσουν κέρδη για επανεπένδυση σε τόσο μικρή ετήσια περίοδο απασχόλησης.

Από την άλλη πλευρά, ο «κυρίαρχος» σκοπός των Ευρωπαίων που επισκέπτονται την Ελλάδα δεν είναι να περάσουν τις ετήσιες διακοπές τους, στη διάρκεια της καλοκαιρινής περιόδου (από Απρίλιο ώς Οκτώβριο) και συνήθως σε μια μόνο περιοχή (θέρετρα). Αυτό αποτελεί το βασικό μας προϊόν (core business).

Θα πρέπει να τους προσκαλέσουμε στην ελληνική εμπειρία, αντί απλώς να τους προσκαλέσουμε στα ελληνικά θέρετρα.

Στο πλαίσιο αυτό προωθούμε την επιμήκυνση της τουριστικής περιόδου, με συντονισμένες ενέργειες και ήδη μεγάλοι ξένοι τουροπερέπορ, Αγγλοι και Γερμανοί, έχουν επιδείξει ζωηρότατο ενδιαφέρον για την έναρξη χειμερινού προγράμματος».

- Πιστεύετε ότι θα αντιμετωπιστεί το μόνιμο πρόβλημα της Ολυμπιακής; Αν ναι, πού βασίζετε την αισιοδοξία σας, αφού δεκάδες υπουργοί όλων των κυβερνήσεων έχουν υποσχεθεί τη λύση του, αλλά ματαίως.

«Το πρόβλημα αυτό είναι σε γνώση της κυβέρνησης και του πρωθυπουργού προσωπικά. Πιστεύω ότι οι εξελίξεις που δρομολογούνται στην Ολυμπιακή θα είναι καθοριστικές και για το μέλλον του ελληνικού τουρισμού».

- Υπάρχουν και άλλα, ειδικότερα προβλήματα που, αν δεν λυθούν, δεν θα εξασφαλιστεί η υψηλή ανταγωνιστικότητα του ελληνικού τουρισμού. Είναι πολύ σημαντικό να μπορεί να βρεί ο τουρίστας ταξί για τις μετακινήσεις του, αλλά και να μην τον κλέβουν.

«Είναι αλήθεια ότι σε επίπεδο καθημερινότητας έχουμε πολλά προβλήματα, που δυσφημούν τον τουρισμό μας. Πραγματοποιούμε λοιπόν πολλές και σημαντικές παρεμβάσεις στην κατεύθυνση της εκπαίδευσης του ανθρώπινου δυναμικού. Στο επίπεδο της νομοθετικής παραγωγής προωθούνται νομοθετήματα για τον εκσυγχρονισμό των σχέσεων των παραγόντων του τουριστικού κυκλώματος και την προστασία του καταναλωτή, την εισαγωγή νέων standards τουριστικών εγκαταστάσεων (π.χ. Κέντρα Ιαματικού Τουρισμού) κ.ά.

Ειδικότερα, με στόχο την προστασία του τουρίστα - καταναλωτή, την εξυγίανση της αγοράς και τη βελτίωση του ποιοτικού επιπέδου των τουριστικών υπηρεσιών, το Υπουργείο Ανάπτυξης και ο ΕΟΤ προώθησαν την τροποποίηση ορισμένων νόμων και εξέδωσαν αποφάσεις για:

- Τη σύσταση Διυπουργικού Οργάνου, υπό την προεδρία της υπουργού Ανάπτυξης, με εκπροσώπους του ΕΟΤ και των συναρμόδιων υπουργείων, που επαναλαμβάνεται σε διαρκή βάση όλων των κοινών θεμάτων.
- Προϋποθέσεις έκδοσης και χορήγησης ειδικού σήματος λειτουργίας σε επιχειρήσεις γηπέδων γκολφ.
- Προϋποθέσεις έκδοσης - χορήγησης ειδικού σήματος λειτουργίας σε επιχειρήσεις κέντρων θαλασσοθεραπείας.
- Ποιοτική κατάταξη ξενοδοχείων σε σύστημα αστεριών και εστιατορίων σε κατηγορίες».

- Εχετε μιλήσει επανειλημμένα, ομολογουμένως με γλαφυρότητα, για τις εναλλακτικές μορφές τουρισμού, για την αύξηση του θεματικού τουρισμού και τον εκσυγχρονισμό του τουριστικού μηχανισμού. Κάτι πιο συγκεκριμένο, πιο χειροπιαστό μπορείτε να μας πείτε; Πού ακριβώς βρισκόμαστε; Σε ποιό στάδιο έχουν φτάσει όλα τα ανωτέρω;

«Το στρατηγικό μας marketing πρέπει να διέπεται από την κεντρική ιδέα της σταδιακής μετάβασης από την προσφορά και διάθεση ενός μαζικού παραθεριστικού προϊόντος (leisure product) σε ένα εμπλουτισμένο προϊόν δραστηριοτήτων (activity oriented tourism), που ανταποκρίνεται σε ποικίλα ενδιαφέροντα και που θα ικανοποιεί τη ζήτηση περισσότερο εύπορων, εκλεκτικών και απαιτητικών κοινωνικο - οικονομικών ομάδων.

Το νέο ελληνικό τουριστικό προϊόν, που συνθέτουμε ημέρα με την ημέρα, θα απευθύνεται στον σύγχρονο ενεργητικό (active) τουρίστα που θα καλύπτει όλες του τις ανάγκες, καθώς κάθε φιλοξενούμενός μας πλέον θέλει να βιώσει μια συνολική εμπειρία και όχι μόνο ήλιο και θάλασσα.

ΕΠΙΡΡΙΠΤΟΥΝ ΕΥΘΥΝΕΣ ΣΤΟΥΣ ΟΤΑ ΟΙ ΕΣΤΙΑΤΟΡΕΣ

από ➡ Σελ. 1

τα οποία προσφέρουν από μουσακά μέχρι ψάρια τηγανητά!!!

«Σε πολλές τουριστικές κοινότητες, ιδίως όμως στα Κοσκινού και στο Φαληράκι η κατάσταση όπως έχει διαμορφωθεί είναι κάτι το φαντασικό. Σνακ-μπαρ και καντίνες σερβίρουν από αρνάκι σουβλιστό μέχρι μουσακά και λαδερά. Τα εν λόγω μαγαζιά δεν έχουν καμία τέτοια αρμοδιότητα και βάσει της άδειας που έχουν αλλά και βάσει των υποδομών που διαθέτουν.

Εδώ οι ευθύνες των ΟΤΑ είναι μεγάλες. Οι δήμοι και οι κοινότητες έχουν την ευθύνη σε περίπτωση υπέρβασης της άδειας να προχωρούν άμεσα και χωρίς προειδοποίηση στην αφαίρεση της άδειας κάτι όμως που δυστυχώς δεν γίνεται. Ετσι έχουμε πολλές περιπτώσεις εστιατορίων όπως στις κοινότητες Κρεμαστής και Παραδεισίου που κλείνουν λόγω της λειτουργίας τέτοιων καταστημάτων. Το ίδιο πρόβλημα παρουσιάζεται και στην πόλη της Ρόδου από τις καντίνες κινητές και σταθερές με αποτέλεσμα να δημιουργούνται και εδώ παρόμοια προβλήματα.

Ο κ. Χριστοφίδης δήλωσε ότι έχει ενημερώσει σχετικά τα μέλη της ΔΕ της ΤΕΔΚ και ότι ζήτησε να εφαρμόζονται οι σχετικοί νόμοι, «διαφορετικά ο Σύλλογος, αν το κακό συνεχισθεί, μπορεί να φθάσει ακόμη και στην υποβολή μηνύσεων».

Σε ότι αφορά την υπόλοιπη δραστηριότητα του Συλλόγου Εστιατόρων Ρόδου ο κ. Χριστοφίδης είπε ότι το βάρος έχει πέσει στην οργάνωση σεμιναρίων για την επιμόρφωση των μελών του προκειμένου να είναι προετοιμασμένος ο κλαδος εν όψει των εξελίξεων του 2000

ΕΚΛΟΓΕΣ: ΘΑ ΧΑΣΕΙ Η ΜΑΝΑ ΤΟ ΠΑΙΔΙ ΚΑΙ ΤΟ ΠΑΙΔΙ ΤΗ ΜΑΝΑ!!

από ➡ Σελ. 1

Την προσεχή Παρασκευή αναμένεται να συνεδριάσει η ΚΕ του ΠΑΣΟΚ και να λύσει την διαφωνία που προέκυψε σχετικά με την τακτική που θα ακολουθήσει στους Δήμους με πληθυσμό κάτω των 10.000 κατοίκων, αν θα δώσει δηλαδή «χρίσμα» ή αν θα αφεθεί στις τοπικές κοινωνίες η ευθύνη των επιλογών.

Ο κ. Κ. Σκανδαλίδης, σε δηλώσεις του προς την «δ», την περασμένη Παρασκευή, 27 Μαρτίου, εξέφρασε την άποψη ότι «στους Δήμους που το ΠΑΣΟΚ έχει την πλειοψηφία θα πρέπει να επιλεγούν κομματικοί υποψήφιοι και στις υπόλοιπες περιπτώσεις να αναζητηθούν ευρύτερες συμμαχίες».

Φαίνεται, όμως, ότι στις τάξεις του ΠΑΣΟΚ υπάρχουν κι άλλες απόψεις. Συγκεκριμένα, «να μην δοθεί χρίσμα σε κανένα απολύτως Δήμο με πληθυσμό κάτω των 10.000 κατοίκων».

Σε ό,τι αφορά τους Δήμους, το ΠΑΣΟΚ μέχρι στιγμής ξεκαθάρισε ότι υποψήφιος δήμαρχος στην πόλη της Ρόδου θα είναι ο κ. Γ. Γιαννόπουλος, στην Κω ο κ. Κώστας Καϊσερλής, στην Κάλυμνο ο κ. Δημ. Διακομιχάλης και στο Δήμο Πεταλουδών ο κ. Μιχ. Κορδίνας. Σε όλους τους υπόλοιπους Δήμους του νομού η κατάσταση είναι ακόμα ρευστή, αν και άρχισαν να ξεχωρίζουν τα «φαβορί».

Η Νέα Δημοκρατία οριστικοποίησε την απόφαση της μόνο στον Δήμο Ροδου, όπου υποψήφιος δήμαρχος θα είναι ο κ. Ν. Χαραλάμπης. Για τους υπόλοιπους Δήμους οι όποιες αποφάσεις αναμένεται να ληφθούν μέχρι τα τέλη του μήνα.

Απροσδιόριστη είναι, τέλος, η θέση των υπόλοιπων κομμάτων, που, πάντως, αναζητούν ήδη συμμαχίες.

Περιττό να σημειωθεί ότι οι «διπλές» υποψηφιότητες δεν πρέπει να αποκλείονται, όπως και οι συνεργασίες «έξω από την λογική των κομμάτων». Είναι γνωστό άλλωστε ότι σε πολλούς Δήμους οι συνεργασίες γίνονται ερήμην των κομμάτων ή και σε αντίθεση με τις οδηγίες που δίνονται.

Οι εκλογές του Οκτωβρίου θα είναι σίγουρα «αλλιώτικες από τις προηγούμενες», με τα κόμματα σε πολλές περιπτώσεις στο περιθώριο.

Φημολογείται μάλιστα ότι σε πολλούς Δήμους οι συμφωνίες «πάνε πακέτο» με την Νομαρχία, ενώ κυκλοφορούν και τα πιο απίθανα πράγματα.

Εκεί, όμως, που στην κυριολεξία θα γίνει πραγματική «σφαγή» είναι η Νομαρχία Δωδεκανήσου. Ο υποψήφιος του ΠΑΣΟΚ κ. Γ. Παρασκευάς, αμφισβητείται τόσο έντονα ώστε ελάχιστοι να είναι αυτοί που πιστεύουν ότι μπορεί να κερδίσει τις εκλογές. Οχι μόνο αυτό, αλλά οι ειδικοί και έμπειροι στα εκλογικά «δεν τον βλέπουν καν» να προκρίνεται στον δεύτερο γύρο!! Οσο εκπληκτική κι αν είναι η εκτίμηση αυτή δεν πρέπει πάντως να απέχει πολύ από την πραγματικότητα.

Οι κ.κ. Σ. Καραγιάννης και Φ. Κωστόπουλος έχουν μεγάλη απήχηση στο εκλογικό σώμα, η ανάγκη αλλαγής στο χώρο της Νομαρχίας διαπερνά ήδη όλο το νομό, η λαϊκή αντίδραση για την τετραετία Παρασκευά είναι δεδομένη και ως εκ τούτου οι «εκλογολόγοι» θεωρούν έκπληξη την πρόκριση Παρασκευά, πολύ δε ολιγότερο την εκλογή του. Είναι μάλιστα γνωστό ότι, όχι μόνο «ξεγυμνώθηκε» από στελέχη αλλ'ότι δεν μπορεί να συγκροτήσει και «αξιοπρεπή συνδυασμό» καθώς αποδείχθηκε ότι δεν θέλει δίπλα του συνεργάτες αλλά «άβουλα άτομα», χωρίς θέση, γνώμη και λόγο.

Είναι πολύ κοντά, λοιπόν, στην πραγματικότητα ότι η μάχη θα δοθεί μεταξύ των κ.κ. Σ. Καραγιάννη και Φώτη Κωσπόπουλου. Εάν μάλιστα επιτευχθούν και οι συσπειρώσεις που επιδιώκονται στο μέγιστο δυνατό βαθμό, ίσως το αποτέλεσμα κριθεί και από τον πρώτο γύρο!!

ΚΑΤΑΣΤΑΣΗ ΝΙΡΒΑΝΑΣ ΕΠΙΚΡΑΤΕΙ ΣΤΗΝ ΔΑΝΕ!

από ➡ Σελ. 1

λοιπούς πιστωτές και τους ίδιους τους εργαζομένους. Είναι ενδεικτικό, όπως έγραψε και χθες η «δ», ότι το «Πάτμος» παραμένει στον Πειραιά λόγω αρνήσεως του ΝΑΤ να του επιτρέψει τον απόπλου προς Χαλκίδα, ενώ το ίδιο συμβαίνει και με το «Ιάλυσος», που δεν πήγε για δεξαμενισμό, λόγω της συνεχιζόμενης επισχέσεως εργασίας. Την ίδια ώρα τα χρέη αυξάνουν με ιλιγγιώδη ταχύτητα. Και όλα αυτά, παρά το γεγονός ότι πολλοί επενδυτές και ναυτιλιακές εταιρείες ενδιαφέρονται για συνεργασία, μεταξύ των οποίων τώρα ο Τσάκος, ο Ποταμιάνος και ο Αγαπητός.

Δυστυχώς το δ.σ. «ζεί στον δικό του κόσμο» και αφήνει τα πράγματα να οδηγηθούν σε ακραίες, ανεξέλεγκτες καταστάσεις.

Περιέργως μάλιστα δεν προχώρησε καν στην ίδρυση τουλάχιστον εταιρείας εκμετάλλευσης των πλοίων, πράγμα που θα κέντριζε ενδεχομένως το ενδιαφέρον δωδ/νησίων και άλλων επενδυτών.

Αντ' αυτού σκέπτεται να αναθέσει τις προμήθειες των πλοίων σε άλλη εταιρεία, με διαδικασίες που δεν έχουν γίνει γνωστές.

Φυσικά προβλήματα υπάρχουν και με τα πλοία της Βόρειας Θάλασσας «Ringhaven» και «Parkhaven», αλλά και με το Χρηματιστήριο λόγω πρόσθετων ατυχών αποφάσεων. Στο μεταξύ εκλήθη για την Τρίτη στην Ρόδο ο εφοπλιστής κ. Γερ. Καλογηράτος για διαβουλεύσεις.

ΑΝΑΚΟΙΝΩΣΗ ΤΗΣ ΔΑΝΕ

Από την ΔΑΝΕ εκδόθηκε στο μεταξύ χθες η ακόλουθη ανακοίνωση:

Σχετικά με δημοσιεύματα Τοπικού και Αθηναϊκού Τύπου με τίτλο «η Εμπορική Τράπεζα θα προβεί στην κατάσχεση των πλοίων της ΔΑΝΕ», θα παρακαλούσαμε να δημοσιεύσετε την παρούσα ανακοίνωση για την ορθή ενημέρωση του αναγνωστικού σας κοινού και προκειμένου να μην δημιουργούνται διάφορες δυσμενείς εντυπώσεις εις βάρος της Εταιρείας μας, αλλά και εις βάρος της Εμπορικής Τραπέζης.

Οφείλουμε να αναγνωρίσουμε και να επαναλάβουμε ακόμη μία φορά, ότι η Εμπορική Τράπεζα συνεχίζει να συμπαρίσταται στην Εταιρεία μας και ότι γίνονται από κοινού προσπάθειες εξεύρεσης τρόπου επιλύσεως του γνωστού δημιουργηθέντος προβλήματος στην Εταιρεία μας.

Ουδεμία απολύτως διαδικασία κίνησε εις βάρος της Εταιρείας μέχρι σήμερα η Εμπορική Τράπεζα και πιστεύουμε, ότι δεν είναι κάτι τέτοιο στις προθέσεις της, λαμβανομένου υπ' όψιν ότι, υπάρχει ενδεχόμενο σύντομης εξεύρεσης λύσεως.

ΑΡΧΙΖΟΥΝ ΕΞΟΝΥΧΙΣΤΙΚΟΙ ΕΛΕΓΧΟΙ ΣΤΑ ΞΕΝΟΔΟΧΕΙΑ

από ➡ Σελ. 1

με ότι αυτό μπορεί να συνεπάγεται.

Οπως καταγγέλλουν ειδικότερα συνδικαλιστές των Σωματείων Επισιτισμού - Τουρισμού και φέτος ακολουθείται η ίδια τακτική από την πλευρά των ξενοδοχείων ως προς τις επαναπροσλήψεις δηλαδή απασχολούν προσωπικό χωρίς πρόσληψη για μεγάλο χρονικό διάστημα παρ' ότι τα ξενοδοχεία βρίσκονται σε πλήρη λειτουργία.

Σύμφωνα με τα στοιχεία του ΟΑΕΔ οι επαναπροσλήψεις των ξενοδοχοϋπαλλήλων μόλις πλησιάζουν τις 300 ενώ δεν αναμένεται να αυξηθούν σημαντικά τουλάχιστον μέχρι το Πάσχα.

Μετά από συνεννόηση των προέδρων των Τριών Σωματείων με την Δ/νση του ΟΑΕΔ αποφασίσθηκε να ξεκινήσουν άμεσα έλεγχοι σε όσα ξενοδοχεία λειτουργούν προκειμένου να διαπιστωθεί άν εφαρμόζεται «εφ' όλης της ύλης» η εργατική νομοθεσία.

Οπως δήλωσε κορυφαίος συνδικαλιστής του ΕΚΡ «πρέπει να υπάρξει αντίδραση σ' αυτήν την τακτική των ξενοδόχων που κάνουν το σύνολο σχεδόν των επαναπροσλήψεων τον Μαΐο μήνα. Ετσι όπως πάει στο τέλος θα γίνει και θεσμός».

Για τον λόγο αυτό έχει προγραμματισθεί για αύριο το πρωί σύσκεψη στα γραφεία του ΟΑΕΔ στην οποία θα πάρουν μέρος υπηρεσιακοί παράγοντες από το ΙΚΑ και την επιθεώρηση εργασίας σε μια προσπάθεια επίτευξης ενός συντονισμού των συνεργείων που θα αναλάβουν την διενέργεια ελέγχων στα ξενοδοχεία της Ρόδου.

ΜΕ «ΚΡΥΦΑ ΧΑΡΤΙΑ» Η ΑΝΑΜΕΤΡΗΣΗ ΦΕΤΟΣ ΣΤΟΝ ΔΗΜΟ ΡΟΔΙΩΝ!

από ➡ Σελ. 1

Και παρά το γεγονός ότι κυρίως το πρόσωπο του υποψήφιου δημάρχου είναι αυτό που «ελκύει και σαγηνεύει», η μάχη θα κριθεί, όπως πιστεύεται, στις στρατηγικές και τακτικές, στην σύνθεση των ψηφοδελτίων και στις «παρασκηνιακές συμφωνίες».

Με βάση τα σημερινά δεδομένα, την «ψυχρή» πολιτική λογική και τις κοινωνικές και πολιτικές συμμαχίες που διαφαίνονται στον ορίζοντα (πολλές από τις οποίες εξυφαίνονται μάλιστα κάτω από το τραπέζι), ως φαβορί προβάλλει ο κ. Γ. Γιαννόπουλος καθώς δείχνει να υπάρχουν διαρροές προς αυτόν από το χώρο της Νέας Δημοκρατίας. Οι «εισροές» όμως αυτές εξουδετερώνονται με την υποψηφιότητα του κ. Μ. Κόκκινου, που δείχνει να «αντλεί» από τον ίδιο χώρο αλλά και από την μεγάλη πηγή που λέγεται ΠΑΣΟΚ. Είναι πλέον φαεινότερον ότι αν η ΝΔ δεν επιτύχει την μεγίστη δυνατή συσπείρωση των οπαδών της ή δεν συγκεντρώσει στον πρώτο γύρο ποσοστό άνω του 36%, μπορεί να εκλεγεί από τον πρώτο γύρο ο κ. Γ. Γιαννόπουλος. Οι σκέψεις αυτές γίνονται με την προϋπόθεση ότι δεν θα αναμειχθούν ενεργά στα δημοτικά πράγματα οι κ.κ. Σ. Καραγιάννης και Φ. Κωστόπουλος. Και ότι ο κ. Γ. Παρασκευάς δεν θα παίξει παιχνίδι «δικής του λογικής».

Πιθανολογείται πάντως ότι αν προκριθεί στον β! γύρο ο κ. Μάνος Κόκκινος, θα είναι ο επόμενος δήμαρχος. Με τους κ.κ. Γ. Γιαννόπουλο και Ν. Χαραλάμπη στον β! γύρο, περισσότερες πιθανότητες έχει ο πρώτος, εκτός και αν «διασταυρωθούν πυρά» και «πάνε πακέτο» Δήμος Ρόδου και Νομαρχία. Στην περίπτωση αυτή θα κινδυνεύσει ο κ. Γ. Γιαννόπουλος, αν συμμαχήσει με τον κ. Γ. Παρασκευά.

«ΠΙΟ ΑΝΘΡΩΠΙΝΗ» ΜΕΣΑΙΩΝΙΚΗ ΠΟΛΗ ΖΗΤΟΥΝ ΟΙ ΚΑΤΟΙΚΟΙ

Ειδικοί φορολογικοί έλεγχοι σε όλες τις επιχειρήσεις

Ηλεκτρονική διασταύρωση στοιχείων - Πού θα δοθεί προτεραιότητα

Φορολογικό «τσεκ απ» στις επιχειρήσεις κατά τα αμερικανικά και ευρωπαϊκά πρότυπα ετοιμάζεται να αρχίσει η εφορία.

Οι υπηρεσίες του υπουργειου Οικονομικών σε συνεργασία με τους εμπειρογνώμονες του IRS δουλεύουν πυρετωδώς και καταρτίζουν ειδικά προγράμματα τυποποιημένων φορολογικών ελέγχων τα οποία πολύ σύντομα θα τεθούν σε εφαρμογή.

ΕΙΔΙΚΟ ΕΡΩΤΗΜΑΤΟΛΟΓΙΟ

Σε πρώτη φάση σχεδιάζεται ένα ειδικό ερωτηματολόγιο το οποίο θα κληθούν να συμπληρώσουν και να υποβάλουν στην εφορία ολες οι επιχειρήσεις.

Στο ερωτηματολόγιο αυτό οι επιχειρήσεις θα πρέπει να δώσουν απαντήσεις που αφορούν τα οικονομικα και περιουσιακά στοιχεία τους και γενικά όλα τα δεδομένα που διαμορφώνουν το φορολογικό και οικονομικό «προφίλ» τους.

Ανάλογα με τις απαντήσεις που θα δοθούν, οι υπάλληλοι των ΔΟΥ θα κρίνουν αν οι επιχειρήσεις είναι ειλικρινείς ή όχι απέναντι στις φορολογικές αρχές.

Στην περίπτωση που υπάρχουν υπόνοιες ότι μια επιχείρηση προσπαθεί να αποκρύψει κάποια στοιχεία τοτε θα διατάσσεται αμέσως η διενέργεια φορολογικού ελέγχου.

ΠΡΟΤΕΡΑΙΟΤΗΤΕΣ

Ακομη, σύμφωνα με πληροφορίες, το υπουργείο Οικονομικών σχεδιάζει:

1. Συγκεκριμένα κριτήρια επιλογής των υποθέσεων που θα ελεγχθούν τα οποία θα εφαρμόζονται ενιαία από όλες τις εφορίες ώστε ο έλεγχος να κατευθύνεται κυρίως σε φορολογούμενους χαμηλής συμμόρφωσης και μεγάλου φορολογικού ενδιαφέροντος.

Προτεραιότητα θα δοθεί:

• Στις υποθέσεις που πλησιάζουν για παραγραφή και αφορούν τα έτη 1987 και 1992.

• Στις επιχειρήσεις που εμφανίζουν μεγάλες επιστροφές ΦΠΑ και τέτοιες επιχειρήσεις είναι οι εισαγωγικές και εξαγωγικές.

• Σε κλάδους της Οικονομίας στους οποίους ισχύει χαμηλός συντελεστής μοναδικού κέρδους.

• Σε επιχειρήσεις, στις οποίες έχουν διαπιστωθεί στο παρελθόν φορολογικές παραβάσεις.

• Σε κλάδους οικονομικής δραστηριότητας που παίζουν πρωταρχικό ρόλο στη λειτουργία της αγοράς και συμβάλλουν στη διαμόρφωση του τιμαρίθμου.

• Στις επιχειρήσεις που πρόσφατα υπέβαλαν δήλωση έναρξης εργασιών καθώς έχει διαπιστωθεί ότι κατά το πρώτο διάστημα λειτουργίας τους εκδίδουν πλαστά και εικονικά τιμολόγια.

• Σε μεγάλες επιχειρήσεις (ανώνυμες εταιρείες, ομίλους κ.λπ.) με τζίρο πάνω από 300 εκατομμύρια δραχμές, ορισμένες από τις οποίες έχει διαπιστωθεί ότι δεν αποδίδουν καθόλου ΦΠΑ ή τον αποδίδουν εκπρόθεσμα.

Κάθε χρόνο οι επιλογές ελέγχου θα διαφοροποιούνται έτσι ώστε να υπάρχει το στοιχείο του αιφνιδιασμού αλλά ταυτόχρονα να ελεγχθούν σε βάθος χρόνου όλες οι επιχειρήσεις. 2. Ενιαίες διαδικασίες ελέγχου και πρότυπα ελέγχου. Καταρτίζονται προγράμματα για τυποποιημένο ελεγχο όλων των φορολογικών αντικειμένων, εισόδημα, ΦΠΑ, παρακρατούμενοι φόροι, αφορολόγητες εκπτώσεις για επενδύσεις κ.λπ.

Οι ελεγκτές θα γνωρίζουν από πριν τα «αδύναμα» σημεία της επιχείρησης που θα πρέπει να ελέγξουν.

Πριν από τον έλεγχο θα έχουν ενημερωθεί για τα οικονομικά στοιχεία της επιχείρησης τα οποία προκύπτουν από τους ισολογισμούς που δημοσιεύουν, τις φορολογικές δηλώσεις, τις συγκεντρωτικές καταστάσεις κ.λπ.

ΕΜΦΑΣΗ ΣΤΙΣ ΔΑΠΑΝΕΣ

Ιδιαίτερο βάρος θα δίνεται στις δαπάνες που εκπίπτουν από τα ακαθάριστα έσοδα των επιχειρήσεων.

3. Ειδικούς κλαδικούς ελέγχους μετά από μελέτη της αγοράς ακαι των οικονομικών δραστηριοτήτων, ώστε να εντοπιστούν οι κλάδοι που δεν εκπληρώνουν τις φορολογικές υποχρεώσεις τους. Παράλληλα, θα καθοριστούν ενιαίες αρχές και εξειδικευμένες διαδικασίες ελέγχου κατά κλάδο που θα εφαρμόζονται ομοιόμορφα σε όλη τη χώρα.

4. Την αναδιοργάνωση του τομέα είσπραξης των εφοριών για να παρακολουθούνται όλες οι καθυστερημένες οφειλές και να αποφευχθεί η σημερινή κατάσταση της συσσώρευσης ανείσπρακτων χρεών.

5. Τη συνεχή ροή πληροφοριών από τον τομέα του φορολογικού ελέγχου προς τον τομέα είσπραξης για τη γενική περιουσιακή κατάσταση των οφειλετών έτσι ώστε να εισπράτονται αμέσως οι βεβαιωμένοι και καθυστερημένοι φόροι με τη λήψη μέτρων.

Παράλληλα, επανασχεδιάζονται οι διαδικασίες που μεσολαβούν από το τέλος του φορολογικού ελέγχου μέχρι την ημερομηνία που ο νόμιμος τίτλος είσπραξης καθίσταται εκτελεστός για το Δημόσιο ώστε να συντομευθεί ο χρόνος για την είσπραξη των απαιτήσεων του.

ΣΥΣΤΗΜΑ ESCORT

Οι φορολογικοί έλεγχοι θα υποστηριχθούν από το σύστημα ESCORT. Περισσότεροι από 100 ελεγκτές έχουν ξεκινήσει με τη βοήθεια του φορητού ηλεκτρονικού υπολογιστή να ελέγχουν σε βάθος τις οικονομικές δραστηριότητες της επιχείρησης και ταυτόχρονα να διασταυρώνουν αν τα στοιχεία που εμφανίζονται στα βιβλία αντίκεινται στις φορολογικές διατάξεις.

Το σύστημα αξιολογεί τα δεδομένα που υπάρχουν για την κάθε επιχείρηση και προτείνει στον ελεγκτή περιοχές ελέγχου. Για πρώτη φορά καθιερώνεται η ανάλυση κινδύνου (risk analysis). Η δυνατότητα αυτή αποκαλύπτει μεταβολές στις συνθήκες λειτουργίας της επιχείρησης, στις εκμεταλλεύσεις και στα αποτελέσματα χρήσης, στην βιωσιμότητα της και σε άλλους καίριους τομείς.

Συγκρίνει στοιχεία και οικονομικά μεγέθη, υποστηρίζει την τεκμηρίωση του ελέγχου (εκθέσεις, φύλλα ελέγχου κ.λπ). Επίσης είναι εφοδιασμένο με όλη τη φορολογική νομοθεσία και δίνει τη δυνατότητα εύκολης αναζήτησης για πλήρη τεκμηρίωση των αποτελεσμάτων του ελέγχου.

Η λύση στο οικοδομικό σας πρόβλημα

Η ΓΕΝΙΚΗ ΤΕΧΝΙΚΗ Α.Ε., δημιουργήθηκε για να δώσει αποτελεσματικές & συμφέρουσες λύσεις στα οικοδομικά προβλήματα του νησιού μας. Τα αντικείμενα των δραστηριοτήτων μας:

- Εμπορία οικοδομών υψηλής ποιότητας & αντοχής
- Παραγωγή έτοιμου μπετόν με 14χρονη παράδοση στην υψηλή ποιότητα στη συνέπεια και την άμεση εξυπηρέτηση
- Ανάληψη δημοσίων και ιδιωτικών έργων μεγάλης έκτασης
- Ανέγερση πολυκατοικιών με το σύστημα της αντιπαροχής



14 σύγχρονες μπετονιέρες, 2 υπερσήματα παραγωγής μπετόν και πλήρες δίκτυο ραδιοτηλεφώνων, θα είναι στη διάθεσή σας αν θελήσετε να συνεργασθούμε. Χρησιμοποιώντας τα σεβαστά πρόσθετα στερεοποίησης και ρευστότητας POZZOLITH ADMIX 105 R. RHEOMAC 716 και 877 και ελέγχοντας την παραγωγή, με 3 υπεύθυνους πολιτικούς μηχανικούς σε διάστημα σύγχρονα εξοπλισμένο εργαστήριο, διασφαλίζουμε και εγγυόμεθα σταθερά υψηλή ποιότητα στο μπετόν μας

ΜΟΝΤΕΡΝΑ ΤΕΧΝΟΛΟΓΙΑ & ΠΑΡΑΔΟΣΗ

ΓΕΝΙΚΗ ΤΕΧΝΙΚΗ

ΕΤΟΙΜΟ ΜΠΕΤΟΝ

ΕΡΓΟΣΤΑΣΙΟ:
ΡΟΔΟΥ - ΛΙΝΔΟΥ 7ο ΧΛΜ. - ΤΗΛ. 25013
ΓΡΑΦΕΙΑ:
ΑΡΚΑΔΙΟΥ 2 ΤΗΛ. 22968

Πως μπορείτε να προγραμματίσετε τις επενδύσεις σας με το ευρωνόμισμα

Το χρονικό διάστημα που απέχει από τον Ιανουάριο του 2001, οπότε η δραχμή αναμένεται να εισέλθει στη ζώνη ευρώ, είναι κάτι λιγότερο από μια τριετία. Η ημερομηνία σταθμός συνδέεται με ραγδαίες αλλαγές σε μια σειρά από τομείς και ειδικότερα στη λειτουργία των αγορών χρήματος και κεφαλαίου. Ο καταναλωτής, σε όλα τα επίπεδα που τον αφορούν, συμμετέχει ενεργά, υπό την έννοια ότι θα επωμισθεί κυρίως αυτός το κόστος προσαρμογής στη φάση του ενιαίου νομίσματος.

Με απλά λόγια, ο καταναλωτής δεν θα επιβαρυνθεί μόνο από την αύξηση του κόστους χρήματος που θα επέλθει ως αντιστάθμισμα από τη διόγκωση του κόστους προσαρμογής, αλλά θα «σηκώσει» στους ώμους του και όλη την προετοιμασία, αλλά και τις επιπτώσεις από τις αλλαγές στα συστήματα, στις δομές, στην τιμολόγηση. Για παράδειγμα, στις τράπεζες η απώλεια εσόδων από πράξεις συναλλάγματος και η αλλαγή του συστήματος προμηθειών θα πιέσει τα εισοδήματα τους και κατ'επέκταση θα ακριβύνουν οι προς τους πελάτες υπηρεσίες και προϊόντα.

Μακροπρόθεσμα, όμως, θα υπάρξουν οφέλη. Οφέλη, όχι μόνο για τις ελληνικές επιχειρήσεις ή τράπεζες, αλλά για τον απλό πολίτη, για την ίδια την εγχώρια οικονομία που θα καταστεί πιο ανταγωνιστική, για τον Ελληνα καταναλωτή, ο οποίος δεν θα φυλλομετρεί δραχμές στο πορτοφόλι του, αλλά ευρώ, ένα νόμισμα κοινώς αποδεκτό και αλληλοστηριζόμενο εντός Ευρωπαϊκής Ενωσης, ισχυρό, που θα διέπεται από νομισματική σταθερότητα. Αυτό σημαίνει ότι πλέον δεν θα κινδυνεύει άμεσα από κερδοσκοπικές πιέσεις ή υποτιμητικές τάσεις το νόμισμα στο οποίο πληρώνει και πληρώνεται, αλλά θα διατηρεί μια σταθερή συναλλαγματική ισοτιμία ως προς το δολάριο ή το γεν, με αποτέλεσμα να του επιτρέπει τον επενδυτικό προγραμματισμό και την ουσιαστική αποταμίευση.

Τι μπορεί να κάνει από τώρα κάποιος για να εκμεταλλευθεί ένα σημαντικό όφελος εν όψει του ευρώ μέσα από τραπεζικές συναλλαγές; Ενα ερώτημα που συχνά αποτελεί αντικείμενο συζήτησης και που απασχολεί την πλειοψηφία των επενδυτών. Οι τραπεζίτες υπενθυμίζουν το Νόμο της αγοράς, ότι 1 ECU = 1 ευρώ. Μια εξίσωση την οποία μπορεί κανείς να έχει κατά νου όταν προγραμματίζει επενδύσεις για διάστημα πέραν της τριετίας. Ουσιαστικά τώρα, οι δυνατότητες που προσφέρουν οι τράπεζες είναι οι εξής;

- Να συνάψουν μαζί σας προθεσμιακό συμβόλαιο σε ECU για διάστημα π.χ. 3 ετών, οπότε με βάση το 1 ECU = 1 ευρώ, με την υιοθέτηση του ενιαίου νομίσματος, λαμβάνετε το αντίστοιχο ποσό σε ευρώ.

- Μίνιμουμ της επένδυσης αυτής υπολογίστε ότι είναι τα 25.000 δολάρια. Αν η δραχμή μέχρι την ένταξη της το 2001 έχει χάσει από την αξία της, ο συγκεκριμένος επενδυτής έχει μεγάλη απόδοση. Αν δεν έχει χάσει η απόδοση είναι ελάχιστη. Απλώς, βρίσκεστε με κάποια ευρώ χέρια, σαν να τα είχατε στο Ταμιευτήριο.

- Μπορείτε επίσης να τοποθετήσετε διαθέσιμα σε αμοιβαία κεφάλαια που επενδύουν σε ξένο νόμισμα και καλύτερα σε ECU και να κερδίσετε διπλά και από απόδοση και από τη σχέση ισοτιμίας δραχμής - ECU.

- Αποφύγετε την απλή κατάθεση σε λογαριασμό συναλλάγματος. Τα επτόκια είναι πολύ χαμηλά. Για την ECU 4% ετήσια απόδοση, για το μάρκο περίπου 3%. Βέβαια, στην περίπτωση αυτή έχετε εξασφαλίσει σίγουρη απόδοση.

Μείωση των συντελεστών μελετά το υπουργείο

Καταργούνται οι δηλώσεις για 2 εκατ. φορολογούμενους

Οι φορολογούμενοι που υπάγονται σε αυτή την κατηγορία είναι συνταξιούχοι και χαμηλόμισθοι



Την κατάργηση της υποχρέωσης υποβολής φορολογικών δηλώσεων για 2.000.000 φορολογουμένους και τη μείωση των φορολογικών συντελεστών, σχεδιάζει το υπουργείο Οικονομικών στο πλαίσιο της φορολογικής μεταρρυθμισης.

Σύμφωνα με πληροφορίες, ο υφυπουργός Οικονομικών, Γιώργος Δρυς, αρχίζει να μελετά από τώρα τις αλλαγές στο φορολογικο σύστημα, οι οποίες θα έχουν στόχο την απλούστευση του συστήματος ενόψει της εφαρμογής του TAXIS και την κατάργηση των αντικειμενικών κριτηρίων φορολόγησης.

Οπως έχει διαπιστώσει το υπουργείο Οικονομικών μετά την επεξεργασία των στοιχείων των φορολογικών δηλώσεων που υπεβλήθηκαν πέρυσι περίπου 2.000.000 δηλώσεις είναι μικρού φορολογικού ενδιαφέροντος αφού το Δημόσιο εισέπραξε φόρο εισοδήματος μόλις 19 δισεκατομμύρια δραχμές.

Οι φορολογούμενοι που υπάγονται σε αυτή τη κατηγορία είναι κυρίως συνταξιούχοι και χαμηλόμισθοι και είτε δεν καταβάλλουν φόρο είτε ο φόρος που τους αναλογεί είναι ιδιαίτερα χαμηλός. Ομως για την παραλαβή, τον έλεγχο και την εκκαθάριση τους απασχολείται ένας σημαντικός αριθμός υπαλλήλων.

Ετσι, επανέρχεται στο προσκήνιο το παλαιότερο σενάριο για την κατάργηση της υποχρέωσης υποβολής φορολογικής δήλωσης από όσους αποκτούν εισοδήματα μόνο από μία πηγή.

Συμφωνα με πληροφορίες, αντικείμενο της μελέτης του υπουργείου Οικονομικών είναι να εξασφαλισθεί η πάταξη της φοροδιαφυγής που θα σημάνει η κατάργηση της υποχρέωσης υποβολής φορολογικων δηλώσεων. Ως ασφαλιστικές δικλείδες θα χρησιμοποιηθούν τα εξης μέτρα:

• Η κατάργηση θα αφορά μόνο μισθωτούς και συνταξιούχους που έχουν μόνο μια πηγή εσόδων, οπότε η παρακράτηση του φόρου θα γίνει από το λογιστήριο.

• Ο φορολογούμενος δεν έχει ακίνητα που αποφέρουν έσοδα από ενοίκια.

• Η αλλαγή της λειτουργίας διαφόρων εκπτώσεων που επηρεάζουν τώρα το ύψος του φόρου εισοδήματος.

Στους σχεδιασμούς αυτούς περιλαμβάνεται και η αλλαγή της φορολογικής κλίμακας με διαφοροποίηση των κλιμακίων και μειώσεις στους φορολογικούς συντελεστές. Ο κ. Γιώργος Δρυς εκτιμά ότι με την εφαρμογή του TAXIS θα παταχθεί σε ένα μεγάλο ποσοστό η φοροδιαφυγή και θα δοθεί η δυνατότητα για φορολογικές ελαφρύνσεις και την καθιέρωση ενός δικαιότερου φορολογικού συστήματος που θα βασίζεται όχι σε αντικειμενικά κριτήρια και τεκμήρια αλλά σε πραγματικά δεδομένα για τα εισοδήματα που αποκτά ο κάθε φορολογούμενος.

Και τώρα ο ΟΤΕ προσφέρει ...

ΤΗΛΕΦΩΝΙΚΑ ΚΕΝΤΡΑ ΓΙΑ 8 - 40 ΔΩΜΑΤΙΑ



Κατάλληλα για Ενοικιαζόμενα Δωμάτια & Διαμερίσματα, φθηνότερα μέχρι και 30% !!

Χωρίς προκαταβολή

36 μηνιαίες δόσεις



- ✓ Διετή Εγγύηση Εξοπλισμού
- ✓ Δωρεάν Συντήρηση για 2 χρόνια
- ✓ Συνεχή Τεχνική Υποστήριξη για 10 τουλάχιστον χρόνια!!
- ✓ Λύσεις με ειδικές Ξενοδοχειακές λειτουργίες ή απλό εκτυπωτικό
- ✓ Μελέτη & Εγκατάσταση Κέντρου και Τηλεφωνικών Δικτύων

Μια μοναδική προσφορά για την Δωδεκάνησο!!

Τηλεφωνήστε τώρα στο (0241) 77771

Τώρα και ασύρματα τηλέφωνα για το σπίτι ή το γραφείο από 48.000 δρχ !!

NEOTEX ΡΟΔΟΣ

ΑΝΝΗΣ ΜΑΡΙΑΣ 59 ΡΟΔΟΣ 85 100
ΤΗΛ.: 35863 - 77211-2 FAX: 30664

ΜΙΧ. ΚΑΛΛΙΓΕΡΟΣ ΠΟΛΙΤΙΚΟΣ ΜΗΧΑΝΙΚΟΣ • ΜΙΧ. ΚΑΡΡΑΣ ΜΗΧΑΝΟΛΟΓΟΣ ΜΗΧΑΝΙΚΟΣ

ΣΥΣΤΗΜΑΤΑ ΧΩΡΙΣΜΑΤΩΝ & ΨΕΥΔΟΡΟΦΩΝ ΕΣΩΤΕΡΙΚΩΝ & ΕΞΩΤΕΡΙΚΩΝ ΧΩΡΩΝ

- ΓΥΨΟΣΑΝΙΔΕΣ
- ΤΣΙΜΕΝΤΟΣΑΝΙΔΕΣ
- ΔΙΑΚΟΣΜΗΤΙΚΑ
- ΠΛΑΚΕΣ ΟΡΥΚΤΩΝ ΙΝΩΝ
- ΛΩΡΙΔΕΣ ΑΛΟΥΜΙΝΙΟΥ
- ΔΙΑΤΡΗΤΕΣ ΜΕΤΑΛΛΙΚΕΣ ΟΡΟΦΕΣ
- ΗΧΟΜΟΝΩΤΙΚΑ
- ΗΧΟΑΠΟΡΡΟΦΗΤΙΚΑ
- ΜΕΤΑΛΛΙΚΑ ΚΤΙΡΙΑ



ΓΡΗΓΟΡΗ ΤΟΠΟΘΕΤΗΣΗ
ΑΝΤΙΣΕΙΣΜΙΚΗ ΚΑΤΑΣΚΕΥΗ
ΕΥΧΑΡΙΣΤΟ ΠΕΡΙΒΑΛΛΟΝ

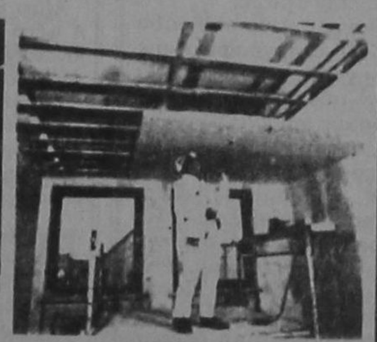

ΕΛΕΥΘΕΡΙΑ ΣΧΕΔΙΑΣΜΟΥ
ΔΙΑΚΟΣΜΗΣΗ
ΚΑΙ ΗΧΟΑΠΟΡΡΟΦΗΣΗ
ΛΕΙΤΟΥΡΓΙΚΟΤΗΤΑ
ΚΑΙ ΑΙΣΘΗΤΙΚΗ

ΣΠΟΡ

Επιμέλεια: Τάσος Κώτας
Ρεπορτάζ: Νικήτας Πουζουκάκης

ΣΠΟΡ ΣΤΗΝ TV

«Ηρεμη» Κυριακή

Σε... ρηχά νερά θα κινηθούν τα αθλητικά προγράμματα των τηλεοπτικών καναλιών . Σήμερα μπορείτε να δείτε:

ΝΕΤ,

13.00 «Εξέδρα»: Εκπομπή με ρεπορτάζ για το ποδόσφαιρο, το μπάσκετ και όλα τα άλλα αθληματα, καθώς και από το διεθνή χώρο

SUPERSPORT,

14.00: Απ' ευθείας μετάδοση του αγώνα μπάσκετ για την ημιτελική φάση του κυπέλλου Αγγλίας , Wolves - Arsenal.

SUPERSPORT,

16.00: «Η ώρα των πρωταθλητών»: Εκπομπή που παρουσιάζει (χωρίς τη μετάδοση στιγμιοτύπων) την εξέλιξη των αγώνων ποδοσφαίρου της Α' Εθνικής κατηγορίας αλλά και των υπολοίπων κατηγοριών των ξένων πρωταθλημάτων, αλλά και ενημερώνει για τα υπόλοιπα σπορ. Παράλληλα μετάδοση στιγμιότυπων από τον ποδοσφαιρικό αγώνα για την ημιτελική φάση του κυπέλου της Αγγλίας Sheffield United-Newcastle

ANT1,

17.45: «Το μπάσκετ στον ANT1»: Εκπομπή με ρεπορτάζ για τον χώρο του μπάσκετ.

SUPERSPORT,

19.00: Απευθείας μετάδοση του ποδοσφαιρικού αγώνα για το πρωτάθλημα της Α' Εθνικής Κατηγορίας, ΟΦΗ- Παναχαϊκή

SUPER SPORT

21.00: «Η ώρα των πρωταθλητών»: Εκπομπή με τις φάσεις, τα γκολ και τις συνεντεύξεις των πρωταγωνιστών από τους αγώνες ποδοσφαίρου της Α' Εθνικής κατηγορίας, τις υπόλοιπες κατηγορίες, τα ξένα πρωταθλήματα αλλά και ρεπορτάζ για τα υπόλοιπα αθλήματα.

ANT 1

21.05: Απ' ευθείας μετάδοση της κλήρωσης του παιχνιδιού «Τζόκερ»

ET-1

21.45: «Αθλητική Κυριακή»: Εκπομπή με τις φάσεις τα γκολ και τις συνεντεύξεις των πρωταγωνιστών από τους αγώνες ποδοσφαίρου της Α' Εθνικής Κατηγορίας, τις υπόλοιπες κατηγορίες, τα ξένα πρωταθλήματα αλλά και ρεπορτάζ για τα υπόλοιπα αθλήματα.

SUPERSPORT,

22.20: Μαγνητοσκοπημένη μετάδοση του ποδοσφαιρικού αγώνα για την παλική «Serie A», Lazio-Juventus

ET-3

23.00 «NBA Action»: Εκπομπή με στιγμιότυπα των αγώνων από το επαγγελματικό πρωτάθλημα μπάσκετ των ΗΠΑ, το NBA..

MEGA

23.30: «Δεύτερη Ματιά»: Εκπομπή με τις φάσεις, τα γκολ και τις συνεντεύξεις των πρωταγωνιστών από τους αγώνες ποδοσφαίρου της Α' Εθνικής κατηγορίας, τις υπόλοιπες κατηγορίες, τα ξένα πρωταθλήματα αλλά και ρεπορτάζ για τα υπόλοιπα αθλήματα.

ET-3

23.30: «Σπορ στο 3»: Εκπομπή με τις φάσεις τα γκολ και τις συνεντεύξεις των πρωταγωνιστών από τους αγώνες ποδοσφαίρου της Α' εθνικής κατηγορίας, τις υπόλοιπες κατηγορίες, τα ξένα πρωταθλήματα αλλά και ρεπορτάζ για τα υπόλοιπα αθλήματα.

ET-1

23.50: Μεταδοση του παγκόσμιου πρωταθλήματος καλλιτεχνικού πατινάζ

SUPERSPORT,

24.00: Μαγνητοσκοπημένη μετάδοση του αγώνα μπάσκετ για τη Β' Εθνική κατηγορία ανδρών, Αλιμος-Π. Φάληρο.

ET-3

01:00: Μαγνητοσκοπημένη μετάδοση του ποδοσφαιρικού αγώνα για το πρωτάθλημα της Α' Εθνικής Κατηγορίας ΠΑΟΚ - Πανιώνιος

ET-1

01:10: Μαγνητοσκοπημένη μετάδοση του ποδοσφαιρικού αγώνα για το πρωτάθλημα της Α' Εθνικής Κατηγορίας ΑΕΚ -Βέρροια

SUPERSPORT,

23.30: Μαγνητοσκοπημένη μετάδοση του ποδοσφαιρικού αγώνα για το πρωτάθλημα Βραζιλίας, Ituano-Corinthian

Μάχη επιβίωσης στο Χαϊδάρι

Μόνο με νίκη σώνεται ο Αρης Αρχ. (15:30) • Παραιτήθηκε το Καρλόβασι, δεν παίζει ο Καλυμνιακός • ΑΕ Κως - Αχαρναϊκός(16:30)



Το τελευταίο χαρτί θα παίξουν σήμερα στο Χαϊδάρι οι κιτρινόμαυροι του Αρη Αρχαγγέλου

Τέσσερις αγωνιστικές για την ολοκλήρωση του φετινού πρωταθλήματος Δ'εθνικής και η αγωνία στον 1ο όμιλο έχει ανέβει στο κατακόρυφο.

Ο Καλυμνιακός θα έχει αγωνία σήμερα μόνο για τα υπόλοιπα αποτελέσματα, αφού το Καρλόβασι αποφάσισε να παραιτηθεί και έτσι η ομάδα της Δωδεκανήσου κερδίζει τρεις βαθμούς στα χαρτιά χωρίς κόπο, ξεχρεώνοντας έτσι την τιμωρία της (το παιχνίδι ήταν να γίνει στην Κω).

Ο Αρης Αρχαγγέλου δίνει μάχη επιβίωσης στο Χαϊδάρι ενώ η καταδικασμένη ΑΕ Κως υποδέχεται τον δυνατό Αχαρναϊκό.

Χαϊδάρι - Αρης Αρχ. 15:30

Το Χαϊδάρι είναι αδιάφορο αφού δεν έχει βλέψεις ούτε ψηλά, ούτε χαμηλά, ενώ ο Αρης παίζει το τελευταίο του χαρτί. Η ομάδα της Ρόδου ακόμα και με ισοπαλία λέει αντίο στην υπόθεση σωτηρίας και ετοιμάζεται να επιστρέψει στο τοπικό πρωτάθλημα Δωδεκανήσου.

Οι απουσίες των τιμωρημένων Πολυχρονίου, Παπαϊκονόμου και οι... άδειες τσέπες είναι το πρόβλημα που αντιμετωπίζει ο Δημήτρης Πανουργιάς.

Ετοιμοι ν'αγωνιστούν είναι οι: Ταραμονλής. Λαμπριανός, Τρούλλης, Σταθόπουλος, Σταμούλης, Δελέζας, Παπαοικονόμου, Βωβόπουλος Μπούρδας, Κελέσογλου, Φαρμακαλής, Κολιάδης, Σακελλάρης και Σταυρίδης.

Το παιχνίδι θα ξεκινήσει στις 15:30 και έχουν κληρωθεί να το διευθύνουν οι Κυριακάκης - Γαλανός (Ηρακλείου) - Σταυρακάκης (Λασιθίου).

Κως - Αχαρναϊκός 16:30

Εαν η Κως νικήσει σήμερα τον Αχαρναϊκό οι Αθηναίοι λένε αντίο στην υπόθεση άνοδος κάτι που σημαίνει ότι ο Αρης Αρχαγγέλου θα παίξει την προτελευταία αγωνιστική με τον Ατρόμητο να είναι αδιάφορος. Πονηρά σενάρια, αλλά στον «βρώμικο» χώρο της Δ'εθνικής πολλά συμβαίνουν.

Ο Ζαχαρίας Μποϊλής εξέτισε την ποινή του και θα είναι στην διάθεση του Μάκη Αγγελίνα που δεν μπορεί να υπολογίζει στους τραυματίες Αθανασόπουλο, Μπλέτσα, Λαγογένη.

Το παιχνίδι θα ξεκινήσει στις 16:30 και έχουν κληρωθεί να το διευθύνουν οι: Τσούκας - Μανιάτης (Αρκαδίας) - Πανπαφίλης (Κορίνθου).

Οι «καυτές» αγωνιστικές

Ολα στο πρωτάθλημα της Δ' Εθνικής θα κριθούν στις τρεις τελευταίες αγωνιστικές. Θα παίξουν.

32η αγωνιστική

Χαϊδάρι - Αήττητος
Ηλισιακός -Καλυμνιακός
Αρης Αρχ. - ΑΕ Κως
Αχαρναϊκός - Ατρόμητος
Ολυμπιακός Λ. - Φωστήρας
Ακράτητος - Πολυκράτης
Λήμνος - Αρης Πετρ.
Αγ. Παρασκευή - Χίος
Ρεπό το Καρλόβασι

33η αγωνιστική

Αήττητος - Καλυμνιακός
ΑΕ Κως - Χαϊδάρι
Ατρόμητος - Αρης Αρχ.
Φωστήρας - Καρλόβασι
Πολυκράτης Αχαρναϊκός
Αρης Πετρ. - Ολυμπιακός Λ.
Χίος - Ακράτητος
Ρεπό ο Ηλυσιακός

34η αγωνιστική

Κως - Αήττητος
Χαϊδάρι - Ατρόμητος
Ηλισιακός - Φωστήρας
Αρης Αρχ. - Πολυκράτης
Καρλόβασι - Αρης Πετρ.
Αχαρναϊκός - Χίος
Ολυμπιακός Λ. - Αγ.Παρασκευή
Ακράτητος - Λήμνος
Ρεπό ο Καλυμνιακός

Δ' ΕΘΝΙΚΗ 1ος ΟΜΙΛΟΣ

31η ΑΓΩΝΙΣΤΙΚΗ
Χαϊδάρι - Αρης Αρχ.
ΑΕ Κως - Καρλόβασι
Καλυμνιακός - Καρλόβασι 2-0 α.α.
Ατρόμητος - Ακράτητος
Φωστήρας - Λήμνος
Πολυκράτης - Αγ. Παρασκευή 2-0 α.α.
Χίος - Αρης Πετρ.
Αήττητος - Ηλυσιακός
Ρεπό ο Ολυμπιακός Λιοσ.

Η ΒΑΘΜΟΛΟΓΙΑ

ΟΜΑΔΑ	ΑΓ.	ΤΕΡΜ.	Β.
1. Ατρόμητος	28	70-16	71
2. Αχαρναϊκός	28	75-17	66
3. Ακράτητος	28	55-18	58
4. Χαϊδάρι	28	52-30	55
5. Αρης Πετρ.	28	50-30	49
6. Φωστήρας	28	43-31	49
7. Ολυμπιακός Λ.	29	51-31	46
8. Καλυμνιακός	29	51-61	43
9. Αήττητος Σπ.	28	47-36	42
10. Πολυκράτης	28	44-33	41
11. Αρης Αρχαγγ.	28	42-40	38
12. Αγ. Παρασκευή	28	37-39	37
13. Κως	28	30-39	33
14. Ηλυσιακός	28	34-50	28
15. Χίος	28	16-70	15
16. Καρλόβασι	29	13-62	10
17. Λήμνος	28	16-121	4

Κυριακή στα γήπεδα

Ολοκληρώνεται σήμερα η 18η αγωνιστική του πρωταθλήματος Γ' τοπικής κατηγορίας με τα εξής παιχνιδια:

Καρακόνερο 11:00
Διαγόρας - Δήμητρα: Κόκκινος - Π. Κατσιδώνης - Γιασιράνης (Δ.Κρητικός).

Καρακόνερο 17:00
Νήσος Ρόδος - Καταβιά: Δημητράς - Λέφας - Πάππου (Πάχος).

Αγ. Απόστολοι **17:00** Νηρέας - Ηρακλής Λ.: Σταυριανός - Χάλαντας - Β. Κατσιδώνης (Θεοδοσίου).

Κρεμαστή 17:00
Ηλιος - Εθνικός: Κάπρος - Παπαθεμιστοκλέους - Τσαρνάς (Κ. Δημητράς).

Ρεπό έχουν τα Πλατάνια.

• Την Κυριακή στην Τήλο (13:00) θα γίνει το εξ' αναβολής παιχνίδι του 1ου ομίλου της Β' κατηγορίας ανάμεσα στην τοπική ομάδα και τον Ερμή Καλυθιών που όμως είναι χωρίς βαθμολογική σημασία. Διαιτητές θα είναι οι Ορφανός - Ταράλης - Αντωνόπουλος.

Δ' ΕΘΝΙΚΗ

Δύο σχέδια για την κατηγορία

Δύο σχέδια επεξεργάζεται η ΕΠΟ για την Δ' Εθνική. Το ένα είναι να γίνει μείωση των ομάδων αυτής της κατηγορίας από 108 σε 72 (4 όμιλοι των 18 σωματείων) και το άλλο είναι να καταργηθεί η Δ' Εθνική και να ονομαστεί περιφερειακό αυτό το πρωτάθλημα.

Στην πρώτη περίπτωση θα υποβιβάζονται και του χρόνου τα μισά και πλέον σωματεία από κάθε όμιλο και δεν θα ανέβουν απευθείας οι πρωταθλητές των τοπικών Ενώσεων. Θα γίνουν, δηλαδή, αγώνες μπαράζ και οι μισές περίπου ομάδες (26) θα προαχθούν στην Δ' Εθνική. Ετσι, θα δημιουργηθούν τέσσερις όμιλοι των 18 σωματείων. Ενα άλλο σχέδιο είναι να καταργηθεί η Δ' Εθνική και να επανέλθει το περιφερειακό πρωτάθλημα. Το γεγονός αυτό σημαίνει ότι από τις τοπικές Ενώσεις όλης της χώρας, εκτός από τους πρωταθλητές, την άνοδο στη μεγαλύτερη κατηγορία θα κερδίσουν και άλλες ομάδες (δευτεραθλητές ή και τριταθλητές).

Με άλλα λόγια, για να φτιαχθούν οι όμιλοι του περιφερειακού πρωταθλήματος θα αυξηθούν αυτόματα τα σωματεία. Βέβαια, όλα αυτά είναι σχέδια που μελετούν οι άνθρωποι της Ομοσπονδίας, προκειμένου να γίνει καλύτερο αυτό το πρωτάθλημα. Για το τί θα ισχύσει από την επόμενη χρονιά στην Δ' Εθνική θα αποφασίσουν οι εκπρόσωποι των Ενώσεων στη γενική συνέλευση της ΕΠΟ που θα γίνει το καλοκαίρι. Πάντως, και την περίοδο 1998-99 στην κατηγορία αυτή θα μετέχουν 108 ομάδες χωρισμένες σε έξι ομίλους.

Αμειβόμενη διαιτησία

Μία καινοτομία του νέου αθλητικού νόμου στο χώρο της διαιτησίας, είναι ότι δεν θα μπορούν να ψηφίζουν οι εν ενεργεία διαιτητές μέλη συνδέσμων για την εκλογή διοίκησης στις ενώσεις και τις ομοσπονδίες. Δηλαδή η ΟΔΠΕ θα εκλέγεται από τους μη εν ενεργεία διαιτητές, γεγονός που βάζει τέρμα στις πελατειακές σχέσεις στο χώρο της διαιτησίας

Σε κάθε ομοσπονδία θα λειτουργούν: κεντρική επιτροπή διαιτησίας, επιτροπή ορισμού και επιτροπή εφέσεων.

Η πρώτη θα έχει 5-11 μέλη και θα συγκροτείται με απόφαση της αθλητικής ομοσπονδίας. Το 51% των μελών της θα προέρχεται από πίνακα που θα δίδει η οικεία ομοσπονδία ή Ενωση. Η ΕΟΔ θα συγκροτείται από πίνακα που θα δίδει η ΚΕΔΕ. Οι αποφάσεις και των τριων οργάνων θα είναι οριστικές και δεν προσβάλλονται ενώπιον άλλων οργάνων. Οι υποψήφιοι διαιτητές που θα θέλουν να μπουν στους πίνακες θα πρέπει να υποβάλλουν αντίγραφο φορολογικής δήλωσης καθώς και έντυπο για την περιουσιακή τους κατάσταση και κάθε μεταβολή της.

Εισάγεται το σύστημα αμειβόμενης διαιτησίας για τα εθνικά Πρωταθλήματα επαγγελματικού χαρακτήρα. Πέρα από τις αμοιβές, για τους διαιτητές κάθε αθλήματος θα καθοριστούν αριστεία διαιτησίας. Οι αμοιβές, που θα είναι μηνιαίες, θα ισχύουν για όσο χρόνο οι διαιτητές είναι στους πίνακες αξιολόγησης.

ΙΑΛΥΣΟΣ

Πονάει ο Λαμπρόπουλος

Οι πόνοι στον αστράγαλο του Θόδωρα Λαμπρόπουλου εξακολουθούν να είναι δυνατοί και στον μέσο του Ιάλυσου συστήθηκε να βγάλει ακτινογραφία μήπως υπάρχει μεγάλη ζημιά.

Στη χθεσινή προπόνηση Πολιάς και Δέδες ακολούθησαν ατομικό πρόγραμμα ενώ οι υπόλοιποι έτρεξαν αρκετά.

Βέβαια μετά το τέλος της ένιωσαν ικανοποίηση αφού πληρώθηκαν τον μισθό Μαρτίου και τα ενοίκια των σπιτιών που μένουν. Τις προσεχείς ημέρες η διοίκηση θα εξοφλήσει και κάποιες δόσεις συμβολαίων.

• Μυστήριο καλύπτει την ημερομηνία διεξαγωγής του εξ' αναβολής αγώνα με το Κερατσίνι.

Οι άνθρωποι του Ιάλυσου είχαν μία πληροφορία οτι ορίστηκε για την προσεχή Κυριακή, αλλά επίσημη ανακοίνωση από την ΕΠΑΕ δεν έφτασε στα γραφεία. Μετά από ψάξιμο μάθαμε ότι η διοργανώτρια αρχή ούτε καν ασχολήθηκε ακόμη με τον ορισμό του αγώνα. Ετσι η προετοιμασία γίνεται στα «τυφλά».

Συνάντηση για τα play-off

Αύριο θα ξεκαθαρίσει πότε θα ξεκινήσουν οι αγώνες play-off στην Α'τοπική κατηγορία ποδοσφαίρου. Στην ΕΠΟ θα συζητηθεί η έφεση του Ποσειδωνα Καλύμνου κατά της απόφασης της ΕΠΣΔ που τον απέβαλε 10 ημέρες από το πρωτάθλημα με συνέπεια να μην παίξει με τον Ηρακλή Μ. και να του αφαιρεθούν τρεις βαθμοί.

Εάν η Ομοσπονδία δεν πάει «κόντρα» στην ΕΠΣΔ (το πιθανότερο) τα play-off θα ξεκινήσουν το προσεχές Σαββατοκύριακο. Σε διαφορετική περίπτωση θα πρέπει να διεξαχθεί πρώτα ο αγώνας Ποσειδών - Ηρακλής και τα πράγματα μπερδεύονται.

Η ΕΠΣΔ αναμενεται να μάθει την απόφαση το πρωί της Τρίτης.

Πάντως αύριο βράδυ (8:30) στα γραφεία της διοργανώτριας αρχής θα γίνει σύσκεψη με εκπροσώπους των ομάδων που θ παίξουν στα play-off «Εχουν κληθεί οι: Διγενής, Κλεόβουλος, Ανταγόρας, Απόλλων Κ., Ηρακλής Μ., Αναγέννηση Εμπ., Κλεάνθης, Φοίβος, Αστέρας Μ. Ποσειδών, Κάστρο και Πυλί.

• Την Τετάρτη λήγει η προθεσμία υποβολής δηλώσεων συμμετοχής στο παιδικό τουρνουά «ΠΑΣΧΑ '98» στο οποίο μπορούν να συμμετάσχουν παιδιά γεννηθέντα μετά την 1.01.1985.

Η μικτή πάει στην Χίο

Την Παρασκευή 10 Απριλίου θα αναχωρήσει για την Χίο η μικτή ομάδα μπάσκετ Δωδεκανήσου προκειμένου να πάρει μέρος στην β φάση του Αναπτυξιακού πρωταθλήματος τοπικών ενώσεων.

Οι αγώνες θα γίνουν από τις 11 έως τις 14 του μήνα και θα πάρουν μέρος οι Ενώσεις της Χίου, Σάμου, Λέσβου, Κρήτης, Κυκλάδων και Δωδεκανήσου.

Αξίζει να σημειώσουμε ότι η Α' φάση έγινε στο νησί μας (3-6 Ιανουαρίου) και η Μικτή μας κατέκτησε την 4η θέση (έκανε τρείς ήττες) με πρώτη την ομάδα της Κρήτης που θεωρητικά είναι και το φαβορί του ομίλου Νήσων. Εκείνο που πρέπει να επισημανθεί είναι ότι παρά το ότι η ομάδα μας δεν έχει ελπίδες πρόκρισης πάει για να κάνει καλή εμφάνιση και η απόδειξη ότι η κακή της απόδοση ήταν συμπτωματική. Αλλωστε οι παίκτες της έχουν την δυνατότητα να συμμετάσχουν στην ομάδα επιλέκτων του Αιγαίου που θα λάβει μέρος στην τελική φάση που θα γίνει από τις 21-26 Απριλίου.



Στιγμιότυπο από παλιότερους αγώνες μικτών ομάδων μπάσκετ στο Κλειστό γυμναστήριο Ρόδου

Την αποστολή εκτός από τον Ενωσιακό προπονητή Γιώργο Χατζηκαλημέρη θα συνοδεύσει ο πρόεδρος της τοπικής επιτροπής Καλαθοσφαίρισης Θεοδόσης Κολιάδης.

Οι σημερινοί αγώνες

Το σημερινό πρόγραμμα της Τ.Ε. Καλαθοσφαίρισης περιλαμβάνει τους εξής αγώνες:

Κλειστό Ρόδου 13:00
Δωριέας - Ανταγόρας (Γ)

Κλειστό Ρόδου 15:00
Ζέφυρος - Ιππότες (Α)

Αρχάγγελος **16:00**
Αρχάγγελος - Ροδιακός (Α)

Κλειστό Ρόδου 17:00
Ενωση - Ιβίσκος (Ε)

Κρεμαστή 18:00 Ηλιος - Ζέφυρος (Γ)

Κρεμαστή 16:30 Ηρακλής Μ. - Ιάλυσος (Ε)

Κλειστό Κώ 10:00
Ιπποκράτης - Ανταγόρας (Ε)

Αντιμάχεια 15:00 Αντίμαχος - Κάρδαμος (Α)

• Σήμερα στο Παραδείσι θα γίνουν οι αγώνες της δεύτερης ημέρας του τουρνουά 3Χ3.

Χειροκροτήστε τους!

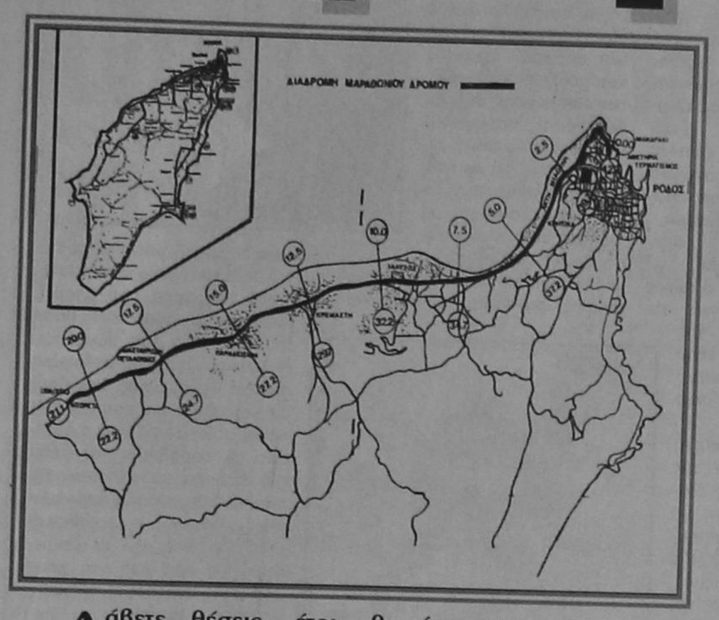

Το πρωί (10:00) στο Μανδράκι η εκκίνηση του Πανελλήνιου πρωταθλήματος μαραθωνίου δρόμου• Κλείνει ο δρόμος για τρεις ώρες

«Λάβετε θέσεις, έτοιμοι». Τα λόγια του αφέτη και το μπαμ της πιστολιάς περιμένουν σήμερα το πρωί οι 120 μαραθωνοδρόμοι (άνδρες και γυναίκες) που θα τρέξουν στο πανελλήνιο πρωτάθλημα 1998. Η Ρόδος δηλώνει πανέτοιμη για να φιλοξενήσει και αυτήν την μεγάλη διοργάνωση αποσπώντας για ακόμη μία φορά κολακευτικά σχόλια.

Οι διοργανωτές κάλεσαν τον κόσμο να βρεθεί στο σημείο εκκίνησης (στο Ακταίον) για να χειροκροτήσει τους αθλητές. Παράλληλα καλό θα είναι και οι κάτοικοι των δήμων και των χωριών απ'όπου θα περάσουν οι δρομείς να βγουν στους δρόμους αφού το χειροκρότημα είναι η καλύτερη αμοιβή για την υπερπροσπάθεια.

Σήμερα μπαίνουν οι βάσεις ώστε η Ρόδος ν'αποκτήσει τον δικό της φημισμένο μαραθώνιο όπου θα τρέχουν χιλιάδες αθλητές και θα κλείνουν για ώρες τον δρόμο. Κάποιοι άνθρωποι με μεράκι δούλεψαν σκληρά γι'αυτήν την διοργάνωση και σήμερα θα είναι εκεί, σε δεύτερο φόντο, αφού δεν τους ταιριάζουν οι φανφάρες και τα μεγάλα λόγια. Προτιμούν να μιλάνε με έργα.

Πλάνα από τα δρώμενα του Μαραθωνίου Δρόμου καθώς και από τις παράλληλες εκδηλώσεις στο χώρο του ΑΚΤΑΙΟΝ, θα βγούν στον αέρα από την ΕΤ1 το μεσημέρι της Κυριακής: Καθώς και το βράδυ (22.00) στην Αθλητική Κυριακή.

ΠΑΝΕΛΛΗΝΙΟ ΠΡΩΤΑΘΛΗΜΑ ΜΑΡΑΘΩΝΙΟΥ ΔΡΟΜΟΥ ΑΝΔΡΩΝ - ΓΥΝΑΙΚΩΝ 1998

ΩΡΟΛΟΓΙΟ ΠΡΟΓΡΑΜΜΑ ΚΥΡΙΑΚΗ 5 ΑΠΡΙΛΙΟΙΥ 1998

ΡΟΔΟΣ: ΜΑΝΔΡΑΚΙ ΑΚΤΑΙΟΝ.

09:50 Συγκέντρωση Αθλητών, Αθλητριών.

10:00 Εκκίνηση Μαραθωνίου Δρόμου Ανδρών - Γυναικών

10:15 Δρόμος 1000μ. Παμπαίδων Β' (Παραλ. Λεωφ. Μανδρακίου)

10:25 Δρόμος 1000μ. Παγκορασίδων Β' (Παραλ. Λεωφ. Μανδρακίου)

10:35 Δρόμος 600μ. Μίνι Παμπαίδων (Παραλ. Λεωφ. Μανδρακίου)

10:45 Δρόμος 600μ. Μίνι Παγκορασίδων (Παραλ. Λεωφ. Μανδρακίου)

11:00 Απονομές επάθλων στους νικητές των κατηγοριων Παμπαίδων -Παγκορασίδων.

11:15 Πολιτιστικό Πρόγραμμα με την επιμέλεια του Π.Ο.Δ.Ρ..

Μετέχει η Παραδοσιακή Μουσική Ορχήστρα του Π.Ο.Δ.Ρ. - Χορευτικά συγκροτήματα του Λυκείου Ελληνίδων και των Παροικιακών Συλλόγων Δωδεκανήσου.

Παρέλαση Μαζορετών της ΜΑΡΙ ΓΚΙΚΑ υπό τους ήχους της Μουσικής Μπάντας του Δήμου Ροδίων και της Κοινότητας Καλυθιών.

12:15 Πιθανή άφιξη πρώτων Μαραθωνοδρόμων.

12:45 Απονομές επάθλων στους νικητές.

19:00 Δεξιώση στο Ξενοδοχείο ΠΛΑΖΑ από τον ΔΟΝΑ του Δήμου Ροδίων για Αθλητές Κριτές, Εκπροσώπους Σωματείων και Ομοσπονδίας, επίσημους προσκεκλημένους

Κλειστός ο δρόμος.

Η οργανωτική επιτροπή του πανελλήνιου μαραθωνίου δρόμου ανακοίνωσε χθές ότι η εθνική οδός Ρόδου - Καμείρου μέχρι το ύψος του ξενοδοχείου DORETA θα είναι κλειστή για τα τροχοφόρα από το πρωί στις 10.00 μέχρι και τις 13.30. Η απόφαση αυτή πάρθηκε προκειμένου ν' αποφευχθούν ατυχήματα. Οι οδηγοί καλό θα είναι να χρησιμοποιήσουν παρακαμπτήριους οδούς για την μετακίνηση τους. Παράλληλα το πρωί θ' απαγορεύεται η στάση, στάθμευση και κυκλοφορία παντός οχήματος καθ' όλο το μήκος της 7ης Μαρτίου και επί της οδού Παπανικολάου στην πόλη της Ρόδου.



Παρουσίες και απουσίες

Παρά τις οργανωτικές προσπάθειες που έκαναν οι Ροδίτες, το πρωτάθλημα φέτος έχει χάσει αρκετά από την αίγλη του, αφού θα απουσιάσουν οι καλύτεροι κατά - τεκμήριο - τόσο στους Ανδρες όσο και στις γυναίκες.

Απόντες θα είναι οι τρείς καλύτεροι Ανδρες (Ανδριόπουλος, Πολλιάς, και Χαραμής), αλλά και οι καλύτερες γυναίκες (Πολύζου, Νικολακοπούλου, Φωτοπούλου). Λογικά, τη μάχη για την πρώτη θέση στους Ανδρες θα δώσουν ο Γιάννης Περήφανος, που φέτος μεταγράφηκε στον Πανελλήνιο και ο Δημοσθένης Τρίγκας του Πειραϊκού, που επιστρέφει με αξιώσεις μετά από ένα μεγάλο διάστημα ταλαιπωρίας με τραυματισμούς. Ακόμη πρωταγωνιστικό ρόλο αναμένεται να παίξουν οι Μαλλιάρης, Σωτηρόπουλος, Μαρκάκης, Βαξεβάνης, Σίκαλος, Φωτόπουλος. Ο τελευταίος είναι αθλητής του ΓΑΣ «Η ΥΓΕΙΑ»

Στις γυναίκες έχει δηλωθεί η Σπυριδούλα Σούμα για τον Πανελλήνιο (άγνωστο αν θα τρέξει) και η Ολγα Μπάναχ για τον Πανιώνιο. Από τις πιο γνωστές αθλήτριες που θα πάρουν μέρος είναι η «υπερμαραθωνοδρόμος» Βίκυ Καρπούζα και η Μπασιούκα.

13ος μαραθώνιος Ρόδου

Παράλληλα με το πανελλήνιο πρωτάθλημα σήμερα θα διεξαχθεί και ο 13ος μαραθώνιος Ρόδου που πλέον έχει καθιερωθεί ως θεσμός και έχει ξεπεράσει τα σύνορα του νησιού. Τον αγώνα διοργανώνει η Ε.Α.Σ Σ.Ε.Γ.Α.Σ. Δωδεκανήσου και ο ΓΑΣ «Η ΥΓΕΙΑ».

Συνολικά θα τρέξουν 70 αθλητές που πρέπει να βρίσκονται στο σημείο εκκίνησης στις 10:00.

Οσοι μείνουν στο Ακταίον θα έχουν την δυνατότητα να παρακολουθήσουν αγώνες μικρών παιδιών.

Τ'αγωνίσματα δρόμου, καθώς και οι κατηγορίες αθλητών - τριών έχουν ως ακολούθως:

1) 600 μ. Δρόμος αντοχής για μαθητές 10-11 ετών

2) 600 μ. Δρόμος αντοχής για μαθήτριες 10-11 ετών

3) 1.000 μ. Δρόμος αντοχής για μαθητές 12-13 ετών

4) 1.000 μ. Δρόμος αντοχής για μαθήτριες 12-13 ετών.

Στους έξι (6) πρώτους κάθε κατηγορίας και φύλου αθλητές - τριες θα δοθούν έπαθλα.

Τους αγώνες θα καλύψει τηλεοπτικό συνεργείο της ΕΤ1 και της ΝΕΤ, και θα τους προβάλει το μεσημέρι.


Την δική τους μάχη θα δώσουν σήμερα οι Ρόδιοι μαραθωνοδρόμοι

Αμέσως μετά τους αγώνες μικρών παιδιών θ'ακολουθήσει ένα χορευτικό πρόγραμμα του Λυκείου Ελληνίδων και των παροικιακών συλλόγων Δωδ/σου, με την παραδοσιακή ορχήστρα του Π.Ο.Δ.Ρ.

Τέλος οι φιλαθλοι που θα βρίσκονται στο χώρο θα έχουν την ευκαιρία να θαυμάσουν τις περίφημες «Μαζορέτες» της Σχολής ΜΑΡΙ ΓΚΙΚΑ, που θα παρελάσουν επί της παραλιακής Λεωφόρου.

Συνεργεία κριτών

Οι αφανείς ήρωες της σημερινής διοργάνωσης θα είναι οι κριτές που θα καλύψουν όλο το μήκος της διαδρομής.

5ο χλμ. και 37,2ο περιοχή ΚΡΗΤΙΚΑ

Επικεφαλής: Ελενας Κώστας

Βαγιανάκης Γιάννης

Τρουλλάκου Μαρία

7,5ο και 34,7χιλ. περιοχή ΙΞΙΑ

Επικεφαλής: Ζαννάκης Γιάννης

Μαυρουδάκη Κίτσα

Κέλλης Ηλίας

Κουτσούκου Σάντρα

10ο και 32,2ο χιλ. ΙΑΛΥΣΟΣ

Επικεφαλής: Μάτσης Κώστας

Τουβρας Δημήτρης

Ουρανίδου Μαρία

Κουμνάκη Γεωργία

12,5ο και 29,7 χιλ. ΚΡΕΜΑΣΤΗ

Επικεφαλής: Φανίτσας Κώστας

Μαγκαφάς Γιάννης

Χατζηδιάκου Δέσποινα

Παυλούς Σταμάτης

15ο χλμ. ΠΑΡΑΔΕΙΣΙ

Επικεφαλής: Κανναβάκης Σάκης

Ριζοπούλου Κούλα

Γιαννά Κατερίνα

Φατσέα Μάντα

17,5ο ΑΣΤΑΥΡΩΣΗ ΠΕΤΑΛΟΥΔΩΝ

Επικεφαλής: Αρφαράς Σωτήρης

Τσακμακίδης Ανδρέας

Τσαβαρής Γιάννης

Τσαβαρή Αννα

Τσαβαρής Νικήτας

20ο χιλ. ΞΕΝΟΔ. ΝΤΟΡΕΤΑ

Επικεφαλής: Δημητραδιού Μανώλης

Χ''νικολάου Ηλίας

Χ''νικολάου Σάββας

21,1ο χιλ. Περιοχή ΘΕΟΛΟΓΟΥ

Επικεφαλής: Καρακατσάνης Βασίλης

Καρακατσάνης Ηλίας

Φαρμακίδου Κούλα

22,2ο χιλ. ΞΕΝΟΔ. ΝΤΟΡΕΤΑ

Επικεφαλής: Καστρουνή Ελευθερία

Καστρουνή Ελευθερία του Κ.

Φαρμακίδου Ειρήνη του Β.

24,7ο χιλ. ΔΙΑΣΤΑΥΡΩΣΗ ΠΕΤΑΛΟΥΔΩΝ

Επικεφαλής: Ζησίμου Δήμος

Χ''νικολάου Τσαμπίκος

Μαδωνή Μαρία

Λαζαρίδης Περικλής

27,2ο χιλ. ΠΑΡΑΔΕΙΣΙ

Επικεφαλής: Αρφαράς Σπύρος

Παπακαλοδούκα Μαρία

Παπακαλοδούκα Φούλα

Μιχαηλίδης Ανδρέας

40ο χιλ. ΡΟΔΟΣ

Επικεφαλής: Γιαλλουράκης Νεκτάριος

Κυριαζάκος Μανώλης

Σταυρίδου Μαρία

Χ''στρατής Χρήστος

Παπαστάμου Στάθης

Σημειώνουμε ότι αλυτάρχης του αγώνα είναι ο κ. Γιώργος Παπαβασιλείου, έφορος ο Νικήτας Ριζόπουλος κι αφέτης ο Βασίλης Βογιατζής, ενώ η αγωνόδικος επιτροπή θα συμπληρωθεί με Αθηναίους κριτές.

Ετοιμάζονται τα SCOOTERS

Την τιμητική τους θα έχουν και φέτος οι φίλοι των scooters αφού προβλέπεται να γίνουν κατά τη διάρκεια της αγωνιστικής περιόδου αρκετοί και ενδιαφέροντες αγώνες.

Τα scooters που έχουν μπεί για καλά στη ζωή μας μπόρεσαν με το δικό τους ξεχωριστό τρόπο να αποκτήσουν και αγώνες που λόγω της ευελιξίας που έχουν μπορούν και παρουσιάζουν ανεπανάληπτο θέαμα.

Ηδη ο προγραμματισμός των αγώνων του φετινού πρωταθλήματος που θα γίνει και πάλι με την ονομασία AGIP TRHOPHY - 98 έγινε την Τετάρτη στα γραφεία του ΔΟΝΑ όπου είχαν συνάντηση οι οδηγοί οι κριτές και οι χορηγοί.

Εκεί αποφασίστηκε να γίνουν δύο αγώνες στο Καρακόνερο ένας στο Μανδράκι (για να τους δεί περισσότερος κόσμος).


Φαβορί στους αγώνες θα είναι ο Νίκος Ατσίδης που και στο παρελθόν έχει πανηγυρίσει πολλές νίκες.

Επίσης θα γίνουν και δύο αναβάσεις στο Φιλέρημο. Ηδη η άδεια έγκρισης έχει έρθει από την ΕΘΕΑ (Αγωνιστική Επι'τροπή της ΕΛΠΑ).

Οι αγώνες αυτοί της ανάβασης ξεχωρίζουν πολλούς άλλους γιατί γίνονται για από πρώτη φορά στην Ιστορία των scooters όχι μόνο στην Ελλάδα αλλά και σε παγκόσμιο επίπεδο.

Αξίζει επίσης να αναφερθεί ότι φέτος θα έχουμε και πανελλήνιους αγώνες στους οποίους θα πάρουν μέρος 5 οδηγοί από το νησί μας.

Τους αγώνες αυτού ανέλαβε να διοργανώσει ο Σύλλογος Εμπόρων Μοτοσυκλέτας και θα γίνονται παράλληλα με το πρωτάθλημα της F3 κάτι που σημαίνει ότι εκτός από τα Μέγαρα θα φιλοξενηθεί και στην Ρόδο Πανελλήνιος αγώνας.

Ξανά εκλογές στον ΣΕΓΑΣ

Σύμφωνα με το νέο νομοσχέδιο για τον αθλητισμό, που πρόκειται να ψηφιστεί στη Βουλή μέχρι τον Ιούνιο, πρέπει όλες οι ομοσπονδίες - και ο ΣΕΓΑΣ - να κάνουν αρχαιρεσίες μέχρι τέλος του χρόνου. Ειδικά στην περίπτωση του ΣΕΓΑΣ αναμένεται να διαφοροποιηθεί τελείως το τοπίο, αφού θ'αλλάξει και η αριθμητική δύναμη των μελών του νέου συμβουλίου, αφού από 21 θα μειωθεί σε 15. Στην πρόσφατη γενική συνέλευση δικαίωμα ψήφου είχαν 238 σωματεία και με βάση αυτό θα γίνουν οι νέες αρχαιρεσίες. Ακόμη, σύμφωνα με τον νέο νόμο δεν θα έχουν το δικαίωμα παράγοντες να είναι μέλη δύο ομοσπονδιών ταυτόχρονα, οπότε αρκετοί από τη σημερινή διοίκηση τοιυ ΣΕΓΑΣ πρέπει να διαλέξουν (Παπαποστόλου, Χαλκίδης, Παπαναστασίου) σε ποιά ομοσπονδία θα συνεχίσουν να ασχολούνται ενεργά.

Τέλος, η διάταξη που αναφέρει ότι τουλάχιστον το 20% των μελών ενός συμβουλίου θα είναι από άλλη παράταξη, δημιουργεί και νέες συνθήκες στη λειτουργία του ΣΕΓΑΣ, αλλά και των άλλων ομοσπονδιών.

Ακριβότερη η Ολυμπιάδα

Δεν έχουν περάσει πολλοί μηνες από τότε που ανακοινώθηκε η σύνθεση της 15μελούς Οργανωτικής Επιτροπής των Ολυμπιακών Αγώνων του 2004 και όπως δείχνουν τα πράγματα οι επικεφαλής, Στρατής Στρατήγης (πρόεδρος) και Κώστας Μπακούρης (διευθύνων σύμβουλος) πρόλαβαν να ενημερωθουν τουλάχιστον σε ό,τι έχει να κάνει με οικονομικά θέματα. Μιλώντας στη Θεσσαλονίκη ο Στρατής Στρατήγης τόνισε ότι η μάχη που δίνει η Κυβέρνηση για να εντάξει τη δραχμή στο Ευρωπαϊκό Νομισματικό Σύστημα θα προσθέσει στον προϋπολογισμό της Ολυμπιάδας 200 δισεκατομμύρια ακόμα. Η υποτίμηση (14%) θα εκτοξεύσει τον συνολικό προϋπολογισμό από το 1.5 τρισ. δρχ. στο 1.7, αριθμούς που ξεπερνουν ακόμη και την πιο τρελλή φαντασία. Στην πρώτη του δημόσια ομιλία από τότε που ο πρωθυπουργός Κώστας Σημίτης επέλεξε τον τεχνοκράτη Στρατή Στρατήγη, έγινε λόγος και για υψηλά κερδη. Ο τουρισμός, η πολιτιστική Ολυμπιάδα με το «τρίγωνο» Ολυμπία, Δελφοί,Αθήνα, αλλά και η ολοκλήρωση των μεγάλων έργων (αεροδρόμιο, μετρό, αυτοκινητόδρομοι) θα φέρουν περισσότερα έσοδα απ ό,τι αρχικά είχε υπολογιστεί και υποστήριξε ότι χώρες που διοργάνωσαν Ολυμπιάδες δείχνουν ότι το ακαθάριστο εθνικό προϊόν αυξήθηκε μακροπρόθεσμα κατα 1.3%.

ΧΡ. ΙΑΚΩΒΟΥ

Τρέχει... δεκάρι στους Ευρωπαϊκούς

Στο Χένγκελο στην Ολλανδία και στο μεγάλο μίτινγκ που θα γίνει εκεί στις 30 Μαΐου θα κάνει την πρώτη της διεθνή εμφάνιση η Χρυσούλα Ιακώβου. Η πρωταθλήτρια των αποστάσεων θα τρέξει 5.000 μέτρα αλλά στους πανευρωπαϊκούς αγώνες θα κάνει 10.000.

Σε αυτήν την απόσταση θα κάνει μία... δοκιμαστική κούρσα στα Τσικλιτήρεια, το διεθνές μίτινγκ που θα οργανώσει ο Πανελλήνιος στο Ολυμπιακό Στάδιο της Αθήνας στα μέσα Ιουνίου.

Η Ιακώβου που πέρυσι είχε μια καταπληκτική χρονιά, ενώ εξίσου εντυπωσιακά τα πήγε και στον κλειστό στίβο, θα προετοιμασθεί ιδανικά για τους αγώνες του καλοκαιριού καθώς θα πάει στην Πάτρα και μετά στο υψόμετρο στα Πυρηναία μαζί με τον προπονητή της Ηλίας Ζαχαρογιάννη.

Η αθλήτρια από την Κάλυμνο έχει θέσει και στόχο την κατάρριψη των πανελλήνιων ρεκόρ στα 5.000 και 10.000 μέτρα στους φετινούς της αγώνες.

Σκληρή προετοιμασία

Προετοιμασία σε δρόμο και πίστα κάνουν καθημερινά, πρωί και απόγευμα, οι ποδηλάτες της εθνικής ομάδας πίστας καρτερώντας το ταξίδι στο Κάλι της Κολομβίας όπου στις 2 Μαΐου θα ξεκινήσουν τα σπριντ για νέες διακρίσεις και μετάλλια.

Ο Γιώργος Χειμωνέτος δηλώνει ότι η ομάδα θα κατακτήσει και πάλι μετάλλια αφού βρίσκεται σε πολύ καλή κατάσταση, ενώ ό ομοσπονδιακός τεχνικός Γιάννης Καρυπίδης συστήνει «λίγα λόγια, σκληρή δουλειά».

Στο γκρουπ των αθλητών που προετοιμάζονται είναι και ο αθλητής της Ενωσης Ρ-Δ Νεκτάριος Πολίτης που φιλοδοξεί να πετύχει φέτος τις πρώτες του επιτυχίες.



Ροδίτικο Πανόραμα του Χθες και του Σήμερα

του ΠΑΡΑΣΧΟΥ ΠΑΡΑΣΟΥ

«ΟΙ ΙΣΤΟΡΙΚΕΣ ΜΝΗΜΕΣ ΠΡΟΫΠΟΘΕΣΗ ΕΠΙΒΙΩΣΗΣ ΤΟΥ ΕΘΝΟΥΣ»

Σήμερα (5 Απριλη 1998) στον καθεδρικό ναό του Ευαγγελισμού, με πρωτοβουλία της Εταιρίας Ροδιακών Μελετών, θα ψαλεί επιμνημόσυνη δέηση για τον Αλέξανδρο Διάκο, τον πρώτο Ελληνα Αξιωματικό που έπεσε, στο ύψωμα της Τσούκας, στον Ελληνοϊταλικό πόλεμο του '40. Ομιλητής, μετά την επιμνημόσυνη δέηση, θα είναι ο Πρόεδρος της Εταιρίας Μανώλης Παπαϊωάννου. Θ' ακολουθήσει κατάθεση στεφανιών στον ανδριάντα του ήρωα παρουσία στρατιωτικού αγήματος και στρατιωτικής μπάντας που θ' απονείμουν τις οφειλόμενες τιμές. Τέλος η Εταιρία θα παραθέσει δεξίωση στο δημοτικό κέντρο «Ακταίον». Η εκδήλωση είναι ενταγμένη στον γιορτασμό της επανένταξης των νησιών στον μητρικό κορμό που φέτος συμπληρώνουν 50 χρόνια ελεύθερης ζωής.

Είναι σ' όλους μας γνωστός ο ηρωικός θάνατος του Αλέξαδρου Διάκου που σφράγισε με το αίμα και τη ζωή του το συμβόλαιο που εδώ κι αιώνες είχαν υπογράψει οι πρόγονοί μας ν' αποτινάξουν τον παλικό ζυγό, καταβάλλοντας ως εγγύηση της εκτέλεσης του συμβολαίου τα ίδια του τα νιάτα.

Η θυσία του στα υψώματα της Τσούκας έδωσε την αποστομωτική απάντηση στην παμή εισβολή των στρατευμάτων του Μουσολίνι στη χώρα μας, πως ο εχθρός θα περνούσε, μόνο, πάνω από τα πτώματα των Ελλήνων που μάχονταν υπέρ βωμών κι εστιών, όπως, άλλωστε, έχουν πράξει σε κάθε περίπτωση που η πατρίδα μας κινδύνευε και τα εθνικά μας σύνορα προσβάλλονταν βάναυσα.

Η εποποιΐα του «ΟΧΙ» του '40 δεν μπορούσε καλύτερα και συμβολικότερα να καταγραφεί στις σελίδες της πρόσφατης ιστορίας μας. Ο ηρωικός θάνατος του Αλέξανδρου Διάκου, παιδί της σκλαβωμένης περιοχής της Δωδεκανήσου, υποδήλωνε την ομόθυμη θέληση του πληθυσμού να θυσιαστεί για το ιδανικό της ελευθερίας και το μέγιστο αγαθό της επανένταξής του στον κορμό της μάνας πατρίδας.



Αλέξανδρος Διάκος ο πρώτος ελληνας αξιωματικός που έπεσε στο Ελληνοϊταλικό μέτωπο

Η πρωτοβουλία της Εταιρίας Ροδιακών Μελετών να οργανώσει τη σημερινή εκδήλωση κρίνεται από τις πιο επιτυχημένες και συμβολικές εκδηλώσεις που έγιναν φέτος στα πλαίσια του γιορτασμού για την επέτειο των πενήντα χρόνων της απελευθέρωσης των νησιών μας.

Είναι παραδεκτό πως η Εταιρία παίρνει πρωτοβουλίες κι επιλέγει δραστηριότητες που την αναδεικνύουν ως το κατεξοχήν πολιτιστικό σωματείο που διευρύνει τους πνευματικούς μας ορίζοντες και ανοίγει νέες διόδους προόδου και πολιτισμού, τονίζοντας, σε κάθε περίπτωση, το χρέος και το «τι δέον γενέσθαι» όταν επιβάλλεται να προασπίσουμε τα όσια και τα ιερά του έθνους μας.

Ποιός αποκτά ν' αμφισβητήσει την επιλογή της Εταιρίας να τιμήσει, στην ιστορική αυτή επέτειο των πενήντα χρόνων από την επανένταξή μας στον μητρικό κορμό, τον ήρωα του '40 Αλέξανδρο Διάκο και να υπενθυμίσει σ' όλους μας το χρέος που έχουμε να μην υποστείλουμε τη σημαία της λευτεριάς ιδιαίτερα όταν αυτή βάλλεται πανταχόθεν από άσπονδους φίλους και δεδηλωμένους εχθρούς;

Με την εκδήλωση αυτή της Εταιρίας Ροδιακών Μελετών τιμάται η μνήμη ενός ήρωα καθώς αναπετούμε το λάβαρο των ελεύθερων συνειδήσεων των Δωδεκανησίων που οφείλουν να βρίσκονται σε συνεχή εγρήγορση κι ετοιμότητα για να μην περάσουν τα καταχθόνια σχέδια του όποιου εχθρού επιβουλεύεται την ανεξαρτησία και την ακεραιότητα της χώρας μας.

Ο θρυλικός, πια, Αλέξανδρος Διάκος έπεσε «τοις κείνων ρήμασι πειθόμενος», με θάρρος, ηρωισμό και αυταπάρνηση όπως έπραξαν, πάντα, οι Ελληνες στις κρίσιμες στιγμές της ιστορίας τους. Πήρε μιαν εντολή ν' ανακόψει την προέλαση της Μεραρχίας «Τζούλια», του επίλεκτου αυτού σώματος της Φασιστικής Ιταλίας. Η εκτέλεση της εντολής εκείνης υπήρξε γι' αυτόν υπέρτατο χρέος και υπόθεση αξιοπρέπειας και, αυτόχρημα, ζωής. Πρώτος ανάμεσα στους πρώτους υπεράσπισε και κατάλαβε τρείς φορές το ύψωμα της Τσούκας και τρείς φορές απώθησε τον επιτιθέμενο εχθρό. Η πρώτη για να εκδιωχθεί ο επιδρομέας από τη στρατηγική εκείνη θέση. Η δεύτερη για να ανακαταληφθεί όπως έγινε και με την τρίτη και την τέταρτη ότε, ακάλυπος, μεθυσμένος από πατριωτικό μένος κι έμπλεος ηρωισμού, περιφρόνησε τον θάνατο και τις ριπές των εχθρικών πολυβόλων που, κυριολεκτικά, τον είχαν γαζώσει. Ηταν η 1η Νοέμβρη του 1940. Με τον ηρωικό του θάνατο ο Αλέξανδρος Διάκος έδωσε το υπέρτατο δείγμα του πως μάχονται και πεθαίνουν οι ήρωες εξαναγκάζοντας τον Ουίντσον Τσώρτσιλ να πεί την ιστορική εκείνη φράση που, δυστυχώς, ξεχάστηκε κι αυτή όταν τα συμφέροντα των συμμάχων το είχαν επιβάλει: «Λέγαμε μέχρι σήμερα πως οι Ελληνες μάχονται ως ήρωες, από τούδε και στο εξής πρέπει να λέμε πως οι ήρωες μάχονται ως Ελληνες!».

Θα πρέπει, ακόμη, να μη ξεχάσουμε την απάντηση που έδωσε ο υπολοχαγός, εν ζωή, Αλέξανδρος Διάκος στον ταγματάρχη Καραβία όταν του είπε:

«Ακούστε κύριε υπολοχαγέ: Η Τσούκα πρέπει να καταληφθεί και να κρατηθεί με κάθε θυσία.... με τα δόντια... μέχρι θανάτου».

«Σας υπόσχομαι, κύριε Ταγματάρχα, απάντησε, πως οι Ιταλοί δεν θα περάσουν, ή... θα περάσουν μονάχα πάνω από το πτώμα μας...». Αλλά κι η προτροπή του στα παιδιά του λόχου που διοικούσε είναι όμοια ιστορική:

«Παιδιά, πρέπει να είστε περήφανοι γιατί η πατρίδα εσάς διάλεξε, σαν τους νέους τριακόσιους, να φυλάξετε τις νέες Θερμοπύλες. Οι Ιταλοί δεν πρέπει να περάσουν...».

Πράγματι η καθυστέρηση στο ύψωμα της Τσούκας παρεμπόδισε την προέλαση των εισβολέων φασιστών δίδοντας το χρόνο στα στρατεύματά μας να οργανώσουν καλύτερα την αντίστασή τους και να απωθήσουν τον εχθρό που λίγο έλειψε να πεταχτεί, κυριολεκτικά, στο Ιόνιο Πέλαγος.

Σήμερα τα οστά του ήρωα αφού μεταφέρθηκαν από το κοιμητήρι της «Ζούζουλης» στην πόλη μας αναπαύονται, ήδη, στη βάση του ανδριάντα που η Ρόδος του έστησε για να τιμήσει την ηρωική του θυσία. Η εναπόθεση των οστών του ήρωα του Αλβανικού έπους Αλέξανδρου Διάκου στην ξεχωριστή αυτή θέση θυμίζει την περικοπή του Θουκυδίδη από τον επιτάφιο του Περικλέους: «... Εκείνων γαρ διαπρεπή την αρετή κρίναντες, αυτού και τον τάφον εποίησαν..». (Γιατί επειδή έκριναν ότι η ανδρεία τους (των Μαραθωνομάχων, δηλαδή) ήταν εξαιρετική, γι' αυτό κι ο τάφος τους έγινε στο πεδίο της μάχης, στην περίπτωσή μας, στον ανδριάντα του ήρωα).

Ας μη ξεχνούμε, ακόμη, πως εκεί, στο ύψωμα της Τσούκας ο Αλέξανδρος Διάκος δεν θυσιάστηκε για να προστατέψει, μόνο, την πατρίδα μας που κινδύνευε από τον ολοκληρωτισμό του Άξονα, αλλά ολόκληρη την ανθρωπότητα που ψυχορραγούσε υπό το πέλμα του φασιστικού τέρατος. Ήταν, λοιπόν, υπέρτατη η θυσία του γιατί έγινε στ' όνομα της ανθρωπότητας κι όχι της πατρίδας του και πατρίδας μας. Κι αυτό προσδίδει ένα επιπρόσθετο μεγαλείο στον ηρωικό θάνατο του Δωδεκανήσιου Ανθυπολοχαγού.

Στις μέρες μας που η πατρίδα αντιμετωπίζει και πάλι ένα άλλο τρισμέγιστο κίνδυνο παράδειγμα όπως αυτό του υπολοχαγού Αλέξανδρου Διάκου, που θυσιάστηκε για να την υπερασπιστεί κι εκδιωχθεί ο εισβολέας είναι όχι μόνο ιστορικά επιβεβλημένο αλλά και χρήσιμο γιατί διδάσκει το χρέος όλων μας να μην υπολογίζουμε κινδύνους και δοκιμασίες μπροστά στο αιώνιο αγαθό να παραμείνουμε ελεύθεροι, αδούλωτοι, με υψηλό το φρόνημα και το πνεύμα έτοιμο να υποδείξει το αιώνιο χρέος του Ελληνα και να επιβάλει ακόμη και την υπέρτατη θυσία για να διατηρήσουμε τα χώματα των προγόνων μας αμόλυντα και καταδικά μας.



Οι Μουσολίνι και Χίτλερ οι δυό πρωτεργάτες του Β' Παγκοσμίου Πολέμου που στοίχισε στην ανθρωπότητα πάνω από 40 εκατομμύρια νεκρούς



Ο Ουίνστον Τσώρτσιλ ο πρωτεργάτης της Νίκης στο Β' Παγκόσμιο πόλεμο



Ο εισβολέας δεν θα περάσει!



Εις οιωνός άριστος αμύνεσθαι περί πατρής



Οι εύζωνοι σε πορεία προς το Αλβανικό μέτωπο



Πιστεύω πως σήμερα ο ιερός χώρος του ναού του Ευαγγελισμού όπως κι εκείνος γύρω από τον ανδριάντα του ήρωα Αλέξανδρου Διάκου, θα είναι κατάμεστος από αγέρωχους Ροδίους που θ' αποτίσουν φόρο τιμής κι ευγνωμοσύνης στο άξιο τέκνο της Δωδεκανήσου που πρώτο έπεσε στον πατριωτικό πόλεμο του σαράντα, πετώντας κατάμουτρα στις ορδές των επιδρομέων την επιβαλλόμενη περιφρόνηση, αφού η άφρονες, πίστεψαν πως θα έκαναν ένα ρομαντικό κι ευχάριστο περίπατο στα ιερά χώματα που αναθρέψανε ήρωες, και ημίθεους της τέχνης, του λόγου και της επιστήμης, φωτοδότες της ανθρωπότητας.

Με την ευκαιρία αυτή η πρώην λυκειάρχης φιλόλογος Παναγιώτης Χαμουζάς, μέλος του Διοικητικού Συμβουλίου της Εταιρίας Ροδιακών Μελετών εμπνεύστηκε ένα μεστό σε περιεχόμενο και άρτιο σε λιτότητα επίγραμμα που μπορεί, κάλλιστα, να χαραχτεί στη βάση του ανδριάντα του ήρωα του Αλβανικού έπους για να θυμίζει στους επερχόμενους πως βρήκαν ελεύθερη την πατρίδα μας και σε ποιούς οφείλεται η συνέχιση της παράδοσης που θέλει τους Ελληνες να πεθαίνουν για τους ελεύθερους και δημοκρατικούς θεσμούς που καθαγιάζουν τον άνθρωπο κι επιπρέπουν την επιβίωσή του μέσα από τόσες αντίξοες κι εχθρικές, αυτόχρημα, συνθήκες.

Το παραθέτω αυτούσιο:

ΕΠΙΓΡΑΜΜΑ
ΣΤΟΝ ΑΛΕΞΑΝΔΡΟ ΔΙΑΚΟ

Της Χάλκης το Νησί σε γέννησε
Το Βενετόκλειο της Ρόδου σε γαλούχησε
Των Ευελπίδων η Σχολή σε Τράνεψε
Στα Μαρμαρένια Αλώνια το '40 πάλεψες.
Κι αθάνατο το όνομά σου σμίλεψε
Στις δέλτους της πιο ένδοξης Πατρίδας.

Ρόδος 31 Μάρτη 1998
ΠΑΝΑΓΙΩΤΗΣ
Α. ΧΑΜΟΥΖΑΣ
Ρόδος Κυριακή 5 Απρίλη 1998
ΠΑΡΑΣΧΟΣ ΔΗΜ. ΠΑΡΑΣΟΣ

Α.Δ.Ε.Κ.Τ. Α.Ε.

ΑΝΑΠΤΥΞΙΑΚΗ ΔΙΑΔΗΜΟΤΙΚΗ ΕΤΑΙΡΕΙΑ ΚΑΤΑΣΚΕΥΩΝ ΚΑΙ ΤΟΥΡΙΣΜΟΥ

Η Α.Δ.Ε.Κ.Τ. Α.Ε. για τη νέα τουριστική περίοδο ενδιαφέρεται για την προμήθεια των παρακάτω ειδών:

Αναψυκτικά, χυμούς, μπύρες, νερά, παγωτά, είδη αρτοποιείας, αλλαντικά, τυριά, μπιφτέκι προτηγανισμένο, πίτσες, γλυκά, καφέδες, αντιπλιακά και ζαχαρώδη.

Οι ενδιαφερόμενοι καλούνται να προσκομίσουν τις σχετικές προσφορές στα γραφεία της Εταιρείας (Αυστραλίας 72) καθημερινά (8:00 - 15:00).

Για την Α.Δ.Ε.Κ.Τ. Α.Ε.

Γρηγόρης Μοράρης
Πρόεδρος Α.Δ.Ε.Κ.Τ. Α.Ε.

ΑΝΤΙΠΡΟΣΩΠΕΥΟΥΜΕ ΚΑΙ ΕΙΣΑΓΟΥΜΕ ΤΗΝ ΠΟΙΟΤΗΤΑ

ΚΑΣΑΠΗΣ

Με την πιστωτική σας κάρτα

ΛΑΣΤΙΧΑ **0%** ΖΑΝΤΕΣ

ΕΠΙΤΟΚΙΟ ΕΩΣ 12 ΜΗΝΙΑΙΕΣ ΑΤΟΚΕΣ ΔΟΣΕΙΣ
ΕΛΑΣΤΙΚΑ ΚΑΙ ΖΑΝΤΕΣ ΟΛΩΝ ΤΩΝ ΕΤΑΙΡΕΙΩΝ

1ο: ΑΥΣΤΡΑΛΙΑΣ 2 - ΤΗΛ. 35367 * 2ο: ΥΠ/ΜΑ: ΛΙΝΔΟΥ 237 - ΤΗΛ. 67349
ΚΑΣΑΠΗΣ: ΛΑΣΤΙΧΑ - ΖΑΝΤΕΣ

ΑΣΦΑΛΕΙΑ ΣΤΗΝ ΟΔΗΓΗΣΗ

Ο κ. ΤΡΙΑΝΤΑΦΥΛΛΟΣ ΒΕΝΕΤΟΠΟΥΛΟΣ ΠΡΟΕΔΡΟΣ ΤΗΣ ΕΠΕΣΤ, ΜΙΛΑΕΙ ΓΙΑ ΤΟΝ ΘΑΛΑΣΣΙΟ ΤΟΥΡΙΣΜΟ

Γιότινγκ: Ανοίγοντας πανιά για διακοπές και σπορ

ΤΗΣ ΤΖΙΝΑΣ ΑΓΓΟΥΡΗ

Στην Ελλάδα, η προοπτική ανάπτυξής της και για το παρόν και για το μέλλον είναι πάρα πολύ δεμένη με τον τουρισμό και ειδικότερα με τη ναυτιλία. Ακόμα περισσότερο με την τουριστική ναυτιλία, καθώς είναι γνωστό ότι η χώρα μας υπερτερεί σε συγκεκριμένα πλεονεκτήματα απέναντι σε όλες τις ανταγωνίστριες χώρες που αναπτύσσουν το yachting.

Πουθενά στον κόσμο δεν υπάρχουν τόσες πολλές διαφορές μέσα σε μια χώρα, είτε αρχιτεκτονικές είτε από πλευράς φύσης, είτε από πλευράς κουλτούρας, όσο στην Ελλάδα. Αυτό πέραν από τις ονειρεμένες θάλασσες που έχει η Ελλάδα και η ευρύτερη περιοχή παρέχεται η δυνατότητα να συνδυάσει κάποιος τις διακοπές του επισκεπτόμενος πέραν της μιας χώρας.

«Οι δυνατότητες που υπάρχουν σήμερα», λέει μιλώντας στο BUSINESS & ΤΟΥΡΙΣΜΟΣ, ο πρόεδρος της Ενωσης Πλοιοκτητών Επιβατηκών Σκαφών Τουρισμού κ. Τριαντάφυλλος Βενετόπουλος, «στο χώρο του θαλάσσιου τουρισμού, θα έλεγα ότι χωρίζονται σε τέσσερις κύριες κατηγορίες: Καταρχάς, υπάρχουν δυο βασικές κατηγορίες από την πλευρά των μη επανδρωμένων σκαφών:

- Η μια είναι να συμμετέχει κανείς σε μια οργανωμένη εκδρομή που λέγεται «φλοτίλα», όπου ένα σκάφος πιλότος μαζί με σκίπερ-καπετάνιο οδηγεί έναν αριθμό σκαφών και κάνουν κάποιο συγκεκριμένο η γενικότερο πρόγραμμα έχοντας παράλληλα, και την τεχνική και ναυτική υποστήριξη αυτού του κυβερνήτη και στα υπόλοιπα σκάφη.

- Και δεύτερη δυνατότητα είναι η αμιγής ενοικίαση ενός τέτοιου σκάφους με μια ομάδα ανθρώπων που να έχουν το σχετικό δίπλωμα και το οποίο ανάλογα με την πληρότητα στα προσφερόμενα κρεβάτια οδηγεί σε κόστος το οποίο είναι αρκετά πιο κάτω από το κόστος ενός ξενοδοχείου.

Αυτές είναι οι δυο κατηγορίες στα μη επανδρωμένα σκάφη.

Οσον αφορά στα επανδρωμένα σκάφη που προσφέρουν ένα προσχεδιασμένο δρομολόγιο, μπορούν εύκολα κάποιοι μεμονωμένοι άνθρωποι να δηλώσουν συμμετοχή σε αυτό το πρόγραμμα και στα σκάφη τα οποία πάλι κάποια ομάδα ανθρώπων τα ενοικιάζει συνολικά.



Ο κ. Τριαντάφυλλος Βενετόπουλος

Σε όλες αυτές τις κατηγορίες που ανέφερα» συνεχίζει ο κ. Βενετόπουλος, «υπάρχουν άπειρες υποκατηγορίες που σηματοδοτούνται από την ποιότητα, είτε του σκάφους, είτε του σκάφους και της υπηρεσίας που παρέχεται πάνω σε αυτό. Οι λύσεις είναι πραγματικά πολλαπλές και καλύπτουν όλο το φάσμα των απαιτήσεων που θα μπορούσε να έχει ένας σύγχρονος επισκέπτης της χώρας μας ο οποίος επιθυμεί να τη γνωρίσει από τη γωνιά αυτή που του παρέχει το σκάφος μόνο»»

Οπως λέει χαρακτηριστικά ο κ. Βενετόπουλος «μπορεί να ζήσει κανείς είτε σαν τον Ωνάση είτε σαν ένας επισκέπτης που θα δει ακριβώς τα ίδια με αυτά που έβλεπε ο Ωνάσης πληρώνοντας πολύ λιγότερα».

« Με ένα απλό ιστιοπλοϊκό», εξηγεί ο πρόεδρος της ΕΠΕΣΤ, «που συμμετέχει μια ομάδα, 8 επιβατών, 4 ζευγάρια, το κόστος είναι υπερβολικά χαμηλό. Μπορεί να κυμανθεί ακόμα και σε τιμή της τάξης των 5000 δρχ. ημερησίως ανά άτομο. Εχοντας πάντοτε τη δυνατότητα πάνω στο σκάφος και να μαγειρέψει έτσι ώστε να μην υπάρχει κανέναν επιπλέον κόστος μη ελεγχόμενο. Παράλληλα, επειδή το σκάφος είναι ακριβώς ιστιοπλοϊκό δεν έχει ούτε έξοδα πετρελαίου ούτε τέτοιου είδους δαπάνες, που στο τέλος να βρεθεί, προ εκπλήξεως, έχοντας διαμορφώσει ένα μη προβλεπόμενο κόστος διακοπών.

Το ίδιο συμβαίνει και με τις υποκατηγορίες των επανδρωμένων σκαφών. Πάντοτε, παίζει πολύ μεγάλο ρόλο η πληρότητα στο σκάφος να είναι μεγάλη. Εάν είναι μεγάλη το κόστος πέφτει σημαντικά.

Στις οργανωμένες κρουαζιέρες οι τιμές οι οποίες κυκλοφορούν στην αγορά ξεκινούν από περίπου 17.000 - 18.000 δρχ. την ημέρα και κλιμακώνονται φυσικά μέχρι και τις 50.000 δρχ. την ημέρα. Μέσα σε αυτές τις τιμές πάντως στα επανδρωμένα σκάφη συμπεριλαμβάνεται και φαγητό και λιμενικά τέλη κ.ά.

Σε ό,τι αφορά τώρα στο κόστος των επανδρωμένων σκαφών για σκάφη πολυτελείας, θα έλεγα ότι οι τιμές ξεκινούν γύρω στις 30.000-35.000 δρχ. την ημέρα και κλιμακώνονται γύρω στις 200.000 το άτομο την ημέρα.

Εξαρτάται τι θέλει κανείς να πάρει. Υπάρχουν τα πάντα και αυτό είναι πολύ σημαντικό. Εάν έχεις από μόνος του ένα budget διακοπών αυτής της μορφής είναι βέβαιο ότι θα βρεις το σκάφος που ανταποκρίνεται στο βαλάντιο σου.

Εάν λάβει κανείς υπόψη του, πόσο θα πληρώσει εάν κάνει διακοπές μια εβδομάδα στη Μύκονο, στη Σαντορίνη, στη Κρήτη και μετρήσει όλα στα στοιχεία του κόστους (αεροπορικά εισπήρια, φαγητό, διαμονή, έξοδα κινήσεως) μιλάμε για κόστος που είναι ανάλογο με των απλών ξενοδοχείων.

Παράλληλα με όλα αυτά υπάρχουν και οι δυνατότητες, οι υποκατηγορίες δρομολογίων, οι οποίες είναι ανάλογες με τον βαθμό των ναυτικών ικανοτήτων που έχει αυτός που ναυλώνει το σκάφος. Εάν είναι προχωρημένος ιστιοπλόος μπορεί να βγει και να επισκεφθεί τα περισσότερα νησιά του Αιγαίου, εάν είναι καινούργιος υπάρχει και ο Αργοσαρωνικός, αλλά και το Ιόνιο και φυσικά σύμφωνα με τον χρόνο που διαθέτει.

Θαλάσσιος τουρισμός: Υπερτερεί σημαντικά

- Με βάση αυτά τα πλεονεκτήματα», αναφέρει ο κ. Βενετόπουλος «διαμορφώθηκε, από το 1976, που για πρώτη φορά ζητήθηκε από το Ελληνικό κράτος να αλλάξουμε σημαίες, διότι μέχρι το 1976 όλα τα σκάφη είχαν ξένη σημαία και αναπτύχθηκε ένας σημαντικότατος στόλος στο συγκεκριμένο χώρο.

Πραγματικά η πορεία του στόλου αυτού ήταν, το δίχως άλλο, ανοδική. Βρεθήκαμε από τα 70 σκάφη», υπογραμμίζει ο κ. Βενετόπουλος, «τα οποία αρχικά ήταν με ελληνική σημαία το 1976, να μετράμε 5.250 σκάφη το 1995. Μέγεθος, το οποίο, έδινε στη χώρα μας το προβάδισμα και στον συγκεκριμένο αυτό τομέα της ναυτιλίας. Το μεγάλο ποσοστό, φυσικά αυτών των σκαφών, είναι τα μη επανδρωμένα σκάφη τα οποία δίνουν τη δυνατότητα σε μικρές ή μεσαίες ομάδες να τα ενοικιάσουν και να επισκεφθούν όποια νησιά ή συμπλέγματα της χώρας μας θέλουν. Παράλληλα, δίνεται η δυνατότητα να μείνεις στο καθένα από αυτά τα νησιά, όσο θέλεις, όπου θέλεις και όταν θέλεις. Η πρωτοκαθεδρία της χώρας μας, άρχισε τα τελευταία χρόνια να αμφισβητείται από τις γειτονικές χώρες καθώς έχουν επενδύσει πάρα πολλά προς αυτή την κατεύθυνση, εξασφαλίζοντας καταρχάς την απαραίτητη υποδομή και μάλιστα σε επίπεδα στα οποία η χώρα μας έχει σε πάρα πολλά να ζηλέψει.

Παρ' όλα αυτά το ελληνικής σημαίας επαγγελματικό σκάφος διατηρεί τα πρωτεία και εφόσον υπάρξει απλή συνεργασία από την πλευρά των κρατικών φορέων δεν έχουμε την παραμικρή αμφιβολία ότι όχι απλά θα διατηρήσει τα πρωτεία αλλά και θα αυξήσει και τη διαφορά της από όλες τις υπόλοιπες ανταγωνιστικές χώρες, προσφέροντας τα αυτονόητα στη χώρα μας, είτε στην απασχόληση, είτε στην εθνική οικονομία, είτε στην εδραίωση της αντίληψης, δηλαδή της πραγματικότητας, ότι το Αιγαίο είναι ελληνικό.

Επαγγελματικός θαλάσσιος τουρισμός

Η πρωτοπορία του ελληνικού επαγγελματικού θαλάσσιου τουρισμού, δεν περιορίζεται μόνο στο σημαντικότατο αριθμό σκαφών αλλά ακόμα και επιχειρηματικά ο συγκεκριμένος κλάδος πρωτοπόρησε έναντι όλων των υπολοίπων κλάδων καθώς είναι γνωστό ότι στο Ελληνικό Χρηματιστήριο είναι εισηγμένες δυο εταιρείες του χώρου και γνωρίζω ότι έπονται και αρκετές άλλες» μας ενημερώνει ο κ. Βενετόπουλος. «Οι εταιρείες αυτές προσφέρουν τη σιγουριά όχι απλά της προσφοράς ελληνικών προγραμμάτων και κρουαζιερών αλλά επειδή δραστηριοποιούνται και σε άλλες περιοχές του κόσμου, της σιγουριάς του μειωμένου ρίσκου από κάποια κρίση στην περιοχή, σε οποιαδήποτε περιοχή.

Το θέμα, λοιπόν νομίζω, αυτό, το έχουμε καλύψει και θα ήταν ευχής έργο για να επιταχυνθεί η ανάπτυξη να βελτιωθεί άμεσα η υποδομή, η οποία στην Ελλάδα, δυστυχώς υστερεί, είτε σε επίπεδα αεροδρομίων, είτε σε επίπεδα μαρινών, είτε σε επίπεδο παροχής δυνατότητας πρόσθεσης λιμανιών αιχμής, όπως είναι η Μύκονος, όπως η Σαντορίνη, τα οποία δυστυχώς αποτρέπουν τους πολλούς υψηλών απαιτήσεων επιβάτες να έρθουν στη χώρα μας. Είναι λυπηρό να το ομολογεί κανείς, ότι πραγματικά κάποιος ο οποίος είναι διατεθειμένος να διαθέσει για ένα σκάφος πολυτελείας 3 ή 5 εκατομμύρια δρχ. την ημέρα δεν του είναι ευχάριστο να έρθει στο αεροδρόμιο του Ελληνικού της Ολυμπιακής, δεν του είναι ευχάριστο να φθάσει στη μαρίνα Ζέας, η οποία μπορεί να είναι γεμάτη σκουπίδια ή να μην έχει τη στοιχειώδη ασφάλεια από οποιαδήποτε πλευρά και βέβαια δεν του είναι, σε καμιά περίπτωση, ευχάριστο να φθάσει στη Μύκονο, όπου για να την επισκεφθεί θα πρέπει να επιβιβάζεται σε βάρκες καθώς είναι περίπου αδύνατο να προσεγγίσει το σκάφος στα λιμάνια του νησιού. Προς τα εκεί θα έπρεπε λοιπόν να ενισχυθεί η αποφασιστικότητα και να επιταχυνθούν οι εξελίξεις για τη δημιουργία της ανάλογης υποδομής, παράλληλα φυσικά με την ενίσχυση, της προβολής των δυνατοτήτων της χώρας μας στο χώρο του θαλάσσιου τουρισμού, η οποία δυστυχώς αναλογικά, υστερεί στις καμπάνιες του ΕΟΤ, ενώ θα έπρεπε να πρωτοπορεί, διότι εντάσσεται σίγουρα μέσα στις κατεξοχήν σημαντικές ιδιαιτερότητες της χώρας μας. Είναι θεμιτό, βεβαίως, να προβάλλονται νεοκατανοηθείσες πτυχές του τουρισμού όπως είναι ο τουρισμός γκολφ, συνεδριακός, πλήν όμως η χώρα μας απέχει πάρα πολύ από το να δημιουργήσει την εικόνα του τουρισμού για τον εξειδικευμένο τουρισμό. Υστερούμε, ενώ είναι απόλυτα αναγκαίο στα σημεία που υπερτερούμε σημαντικά να υπάρχει σωστότερη ενίσχυση της προβολής. Στις συζητήσεις μας με τους κρατικούς φορείς έχουμε λάβει κάποιες διαβεβαιώσεις ότι στο προσεχές διάστημα πράγματι θα τύχει ο θαλάσσιος τουρισμός περισσότερης προβολής και αναμένουμε.



Οσο μεγαλύτερη πληρότητα έχει ένα σκάφος, τόσο μικραίνει το κόστος

Τα προβλήματα του κλάδου και οι λύσεις τους

Δυστυχώς δεν θα μπορούσα να χαρακτηρίσω παρά μόνο ανικατότητα και έλλειψη λογικής την αντιμετώπιση της ναυτιλίας γενικότερα και του θαλάσσιου τουρισμού ειδικότερα από την πλευρά του κράτους.

Η ίδια η Ε.Ε. διαρκώς καλεί τα κράτη-μέλη να συνδράμουν στην ενίσχυση του εοκικού στόλου και η ελληνική κυβέρνηση «αγρόν αγοράζει» με αποτέλεσμα αντί της ανάπτυξης η συρρίκνωση.

Τα μέτωπα τα οποία τους τελευταίους 18 μήνες αντιμετώπισε ο χώρος», αναφέρει ο κ. Βενετόπουλος «είναι περίπου σαν τη «Λερναία Υδρα». Μόλις λυθεί με όποιο τρόπο καλό ή κακό το πρώτο θέμα που προκύπτει, ξεπροβάλλει και νέο. Είμαστε πραγματικά «κουρασμένοι» από αυτή τη διαδικασία δεν αρκούμεθα απλά στο να «κρούσουμε τον κώδωνα του κινδύνου» για την μελλοντική πορεία του συνόλου της ναυτιλίας αλλά δυστυχώς την έχουμε ξεπεράσει αυτή τη φάση. Και εάν δεν είναι άμεση και ουσιαστική η αλλαγή πορείας οι εξελίξεις θα είναι καταλυτικά αρνητικές. Θα πρέπει να γίνει κατανοητό ότι δεν θα είναι καταλυτικά αρνητικές για το θαλάσσιο τουρισμό αλλά μόνο για το θαλάσσιο τουρισμό με σκάφη ελληνικής σημαίας. Δεδομένου ότι η ελληνική κυβέρνηση μόνο για σκάφη με ελληνική σημαία μπορεί να αποφασίζει. Αυτό ακόμα και από την ίδια την ελληνική κυβέρνηση δεν έχει γίνει κατανοητό και βρισκόμαστε εν όψει ραγδαίων εξελίξεων, ή μάλλον ήδη βρισκόμαστε μέσα στις εξελίξεις. Ηδη η χώρα μας καταδικάστηκε για το νομοθετικό πλαίσιο που επιβάλλει στην ελληνόκτητη πλοιοκτησία να ασκήσει το επάγγελμα εδώ ή ακόμα και την απασχόληση αποκλειστικά Ελλήνων όχι μόνο στην ακτοπλοΐα που πραγματικά διεσώθη, εν μέρει, καθώς το Ευρωπαϊκό δικαστήριο δέχθηκε το να απασχολούνται άνθρωποι οι οποίοι, μιλούν τη τοπική γλώσσα. Αλλά αυτό αντανακλά σε ένα μόνο μέρος της ναυτιλίας. Για τα υπόλοιπα που βομβαρδίζεται η χώρα μας καθημερινά από τις εξελίξεις των αντιδράσεων των υπολοίπων κρατών-μελών της Ε.Ε. η Ελλάδα που θα έπρεπε να είναι πρωτοπόρος στη χάραξη της πολιτικής της ναυτιλίας, ενώ είναι ουραγός. Δυστυχώς αυτό οφείλεται στο ότι είτε οι επαΐοντες δεν εισακούγονται είτε διότι τις αποφάσεις τις λαμβάνουν άνθρωποι που δεν γνωρίζουν το χώρο και που δυστυχώς αδυνατούν και να καταλάβουν το χώρο και τις ιδιαιτερότητες του με αποτέλεσμα να ζούμε αυτό που ζούμε.

Στο χώρο της ναυτιλίας να αυξάνεται ο ελληνόκτητος στόλος ετησίως σε ποσοστό 20-25% και να μειώνεται ο ελληνικής σημαίας στόλος σε ποσοστό αντίστοιχο 20-25%. Το ερώτημα είναι πότε θα σταματήσει αυτή η κατρακύλα. Πότε θα βρεθεί το πολιτικό θάρρος να αντιμετωπισθούν τα προβλήματα ουσιαστικά. Διότι εμείς δεν έχουμε πολλούς δρόμους.

- Είτε θα αλλάξουμε σημαία για να λειτουργήσουμε με όρους ανταγωνιστικούς

- Είτε θα κλείσουμε

- Είτε θα στραφούμε σε άλλες περιοχές όπου θα έχουμε καλύτερους όρους να ζήσουμε και οι επενδύσεις μας να έχουν ίσες αποδόσεις. Αυτά θα πρέπει άμεσα να γίνουν κατανοητά.

Υποστολή σημαίας

Η κατρακύλα της υποστολής της ελληνικής σημαίας σε τουριστικά σκάφη όλο και συνεχίζεται -υπογραμμίζει χαρακτηριστικά ο κ. Βενετόπουλος. Η μείωση που συντελέστηκε από το 1995 στο 1996 ξεπερνούσε το 10% του στόλου. Πέσαμε από τα 5.250 καταγεγραμμένα σκάφη στα 4.750 σκάφη το 1996. Τα στοιχεία του 1997 δεν είναι ακόμα ολοκληρωμένα αλλά είναι βέβαιο ότι υπάρχει μείωση και θα έλεγα με έντονη. Δεν είμαστε στη φάση που χτυπάει συναγερμός είμαστε στη φάση που έχει χτυπήσει ο συναγερμός και δεν γίνεται από αυτούς που θα έπρεπε κατανοητό. Εχουμε να κάνουμε με μια πολιτική, λες και ο πλοιοκτήτης έχει ξενοδοχείο στην Πλατεία Συντάγματος. Θα πρέπει να ξυπνήσει η Κυβέρνηση και να καταλάβει ότι ο πλοιοκτήτης και εν πλώ ακόμα αλλάζει σημαία και εκεί που η χώρα απασχολεί ναυτικούς δυστυχώς θα μειώνονται διαρκώς. Και θα μειώνονται γιατί βλέπουν το δένδρο αγνοώντας το δάσος.

Δραστικές κινήσεις από τους πλοιοκτήτες

Ηδη σαν ύστατο όπλο άμυνας, η ΕΠΕΣΤ πρόκειται να αποταθεί στην Ε.Ε. για άρση του καμποτάζ για το συγκεκριμένο χώρο, άρση του δικαιώματος να λειτουργεί το σκάφος μόνο με ελληνική σημαία, έτσι ώστε να ελαφρυνθεί κατα αρχήν το κόστος μας από πλευράς εργατικού και βεβαίως να λειτουργήσουμε επιπλέους κάτω από συνθήκες που να ξέρει σήμερα τι σου ξημερώνει αύριο. Ολες αυτές οι αποφάσεις λαμβάνονται νύχτα και γνωστοποιούνται συστηματικά ακριβώς την ώρα που είναι να ισχύσει η απόφαση. Το βέβαιο είναι ότι δεν μπορείς να προσφεύγεις συνέχεια στα διοικητικά δικαστήρια και στα συμβούλια της επικρατείας για να αποτρέψεις τέτοιου ειδους υπουργικές αποφάσεις. Εχουμε καταντήσει να βρισκόμαστε σε μια διαρκή άμυνα ενώ θα έπρεπε χέρι-χέρι να συνειδητοποιήσουμε την προοπτική που υπάρχει, να καταλάβουμε την νέα ώθηση που μας δίνει η ανάληψη των Ολυμπιακών Αγώνων από τη χώρα μας και να προετοιμαστούμε κατά τέτοιον τρόπο έτσι ώστε οι συγκεκριμένες δυνατότητες που παρέχονται να εκμεταλλευτούν στο έπακρο από τα πλοία της ελληνικής σημαίας και από ελληνικά χέρια. Είναι κρίμα που αυτό δεν γίνεται».



ΡΥΤΩΡΙΑ ΡΟΔΟΥ

Φυτά εσωτερικού και εξωτερικού χώρου στ' Ασγούρου

Βρίσκετε όλο το χρόνο ότι όμορφο σε φυτά και δένδρα ευδοκιμούν στην Ελλάδα. Φτιάξτε τον κήπο σας και την αυλή σας με τη δική μας υπεύθυνη καθοδήγηση



Κ. ΜΙΧΕΛΑΚΗ - Ο. ΑΠΤΟΓΛΟΥ Ο.Ε.

ΤΗΛΕΦΩΝΑ: 62933 - 36867

Πάνω από 12.000 πελάτες μέσα σε ένα χρόνο επέλεξαν...

OTEnet Internet Provider

Νέα Εποχή στο Ελληνικό Internet

- 2 Mbps ταχύτητα σύνδεσης Ρόδου - Αθήνας
- 4 Mbps ταχύτητα σύνδεσης με εξωτερικό
- 10 Mbps(!) μέχρι το Πάσχα

✓ Συνεχής Τεχνική Υποστήριξη Πελατών
✓ Ολοκληρωμένες λύσεις για επιχειρήσεις
✓ Υπηρεσίες World Wide Web
✓ On Line Υπηρεσίες - Πληροφορίες

Υπηρεσίες Χρηματιστηρίου
Κατάλογος Ξενοδοχείων της Ελλάδας
Κατάλογος Ελληνικών Επιχειρήσεων
Πινάκια & Αποφάσεις Δικαστηρίων κλπ

Τώρα με 41 modem στη Ρόδο για ακόμα καλύτερη εξυπηρέτηση...

Διάθεση προϊόντων της Otenet στη Ρόδο
από το γραφείο του ΟΤΕ στο Εμπορικό Κέντρο Κάϊρο Πάλας
Χρέωση στον Λογαριασμό του τηλεφώνου σας!!

Για διαφημίσεις, επιχειρηματικές εφαρμογές και οποιαδήποτε επιπλέον πληροφορία επικοινωνείστε μαζί μας στο τηλέφωνο (241) 77771

ΤΡΑΠΕΖΕΣ - «ΕΥΡΩ»

Η επικείμενη έναρξη της πρώτης φάσης εισαγωγής του Ενιαίου Ευρωπαϊκού Νομίσματος, στα πλαίσια της Ο.Ν.Ε., το 1999 και η πληθώρα των προσαρμογών που απαιτούνται, για ν' αντιμετωπισθεί το "Πρόβλημα 2000", έχουν κάνει τους Ελληνες τραπεζίτες να "χάσουν τον ύπνο τους".

Τα "μηνύματα" της Ευρωπαϊκής Τραπεζικής Ομοσπονδίας λένε ότι, οι τράπεζες θα χρειασθούν γύρω στα 10 δις ECU και 4-5 χρόνια προκειμένου να προβούν στις απαραίτητες δομικές αλλαγές ενώ, σύμφωνα με εκτιμήσεις της Επιτροπής της Βασιλείας, το κόστος των αλλαγών που απαιτούνται στον τραπεζικό χώρο και σε παγκόσμιο επίπεδο, για ν' αντιμετωπισθεί το "Πρόβλημα 2000", θα είναι πολύ μεγάλο και θα κυμανθεί μεταξύ 300 και 600 δισεκατομμυρίων δολλαρίων ΗΠΑ.

Σε συνέντευξή του προς το Α.Π.Ε. ο γενικός γραμματέας της Ενωσης Ελληνικών Τραπεζών κ. Ιωάννης Μάνος θα διευκρινίσει ότι, το ημερολογιακό πρόβλημα 2000 όπως καλείται, πλέον, διεθνώς, απασχολεί, κυρίως επιχειρήσεις, ακαδημαϊκά ιδρύματα και οργανισμούς οι οποίοι χρησιμοποιούν παλαιά συστήματα υπολογιστών, συνοδευομενα από παλαιές εφαρμογές.

Ωστόσο, θα υπογραμμίσει, προβληματίζει ακόμη και όσους έχουν εφοδιασθεί με νέα συστήματα πληροφορικής, στα οποία έχει προβλεφθεί η αλλαγή του αιώνα.

"Οι περισσότερες τράπεζες, βέβαια, γνωρίζουν το πρόβλημα και έχουν ήδη ξεκινήσει ειδικά προγράμματα για τη σωστή και έγκαιρη επίλυσή του. Παρ' όλα αυτά, λόγω της ιδιαιτερότητας του θέματος, οι μεμονωμένες λύσεις δεν αρκούν και είναι αναγκαίο να διασφαλισθεί η επίλυσή του απ' όλες τις τράπεζες που συνεργάζονται μεταξύ τους.

Γι' αυτόν τον λόγο, σε πολλές ευρωπαϊκές χώρες, έχουν τεθεί χρονικές προθεσμίες για την έγκαιρη αντιμετώπιση του προβλήματος στον τραπεζικό χώρο.

Η Ευρωπαϊκή Ενωση, αναγνωρίζοντας τη σοβαρότητα του προβλήματος, έχει ήδη αναπτύξει έντονη δραστηριότητα σ' αυτό το θέμα, ενώ η Ευρωπαϊκή Επιτροπή διοργανώνει σειρά συναντήσεων με εκπροσώπους των επιχειρήσεων, των τραπεζών και οργανώσεων των κρατών-μελών, καθώς και μέσω των προγραμμάτων Esprit και IDA προωθεί την εφαρμογή και τη διάδοση των καλύτερων πρακτικών.

Η Ευρωπαϊκή Προεδρία, άλλωστε, θεωρεί το ζήτημα αυτό απόλυτης προτεραιότητας".

Από την πλευρά μας, θα τονίσει ο κ. Μάνος, η Ενωση Ελληνικών Τραπεζών, στοχεύοντας στη στήριξη των τραπεζών στην επιτυχημένη προετοιμασία τους για το συγκεκριμένο θέμα, συγκρότησε μια διατραπεζική επιτροπή η οποία θα συμβάλει:

- Στη διάδοση της πληροφόρησης σχετικά με τις διεθνείς εξελίξεις.
- Στην κατανόηση του προβλήματος (ως στρατηγικής προτεραιότητας) από τη δημόσια διοίκηση.
- Στην κατανόηση, από τα στελέχη, του γεγονότος ότι το πρόβλημα δεν είναι μόνο τεχνικό αλλά πρόκειται να επηρεάσει τη συνολική δυνατότητα λειτουργίας των τραπεζών.
- Στον έγκαιρο και αναλυτικό σχεδιασμό καθώς και στη συνειδητοποίηση ότι ο έλεγχος που ακολουθεί τις απαραίτητες προσαρμογές θα είναι ίσως το πιο σημαντικό μέρος του έργου, ως προς τους απαιτούμενους πόρους, τόσο σε κόστος όσο και σε χρόνο.
- Στο συντονισμό των απαραίτητων κοινών δραστηριοτήτων.

Ο Γ.Γ. της Ενωσης Ελληνικών Τραπεζών θα υπογραμμίσει έντονα ότι "η μετάβαση προς την ΟΝΕ δεν απαιτεί απλώς την προσαρμογή των μηχανογραφικών συστημάτων και των λογιστικών εφαρμογών που χρησιμοποιεί η κάθε τράπεζα αλλά αντίθετα συνεπάγεται ότι πρέπει να υπάρξει μια σειρά ενεργειών, για την επίλυση νομικών προβλημάτων και κυρίως για τη συνέχεια των συμβολαίων και την εκπλήρωση χρηματικών ενοχών, για τις αναγκαίες μεταρρυθμίσεις στις αγορές κεφαλαίου και χρήματος, για την αλλαγή του πλαισίου άσκησης της νομισματικής πολιτικής και για τα συστήματα πληρωμών".

Το σύνολο των ενεργειών, που πρέπει να πραγματοποιηθούν τόσο σε επιχειρησιακό επίπεδο από κάθε τράπεζα χωριστά όσο και σε συλλογικό επίπεδο από την Ενωση Ελληνικών Τραπεζών, θα περιλαμβάνεται -όπως διαβεβαιώνει ο κ. Μάνος- σε αναλυτική μελέτη που εκπονείται από την Steering Committee ONE της Ε.Ε.Τ και θα δοθεί στη δημοσιότητα στα τέλη του Φεβρουαρίου 1998.

Η μελέτη αυτή θα επικεντρώνεται, ειδικότερα, σε θέματα που αφορούν:

- Τις εργασίες των τραπεζών είτε αυτές αφορούν τραπεζικά είτε επενδυτικά προϊόντα.
- Τη λειτουργία των αγορών χρήματος και κεφαλαίου μετά τη νομισματική ενοποίηση.
- Τη μηχανογραφική υποδομή των τραπεζών και
- Την επικοινωνιακή και εκπαιδευτική πολιτική που πρέπει να αναπτύξει η Ε.Ε.Τ. για λογαριασμό των τραπεζών-μελών της.

Πάντως, όπως διευκρινίζει ο κ. Μάνος, μια πρώτη εκτίμηση οδηγεί στο συμπέρασμα ότι οι ελληνικές τράπεζες οφείλουν να προβούν σε αρκετές ενέργειες προσαρμογής στο νέο περιβάλλον λειτουργίας του ευρωπαϊκού νομισματοπιστωτικού συστήματος.

- "Οι ενέργειες αυτές συνδέονται άμεσα τόσο με την προσαρμογή των συστημάτων τους και το σχεδιασμό των προϊόντων στο ενιαίο νόμισμα, όσο και με την κατάλληλη εκπαίδευση του προσωπικού τους και την έγκαιρη ενημέρωση του κοινού αναφορικά με τις επερχόμενες μεταβολές στις καθημερινές συναλλαγές.

Ανεξάρτητα, μάλιστα, από το χρονικό σημείο στο οποίο η Ελλάδα θα γίνει μέλος της Νομισματικής Ενωσης, η προετοιμασία των ελληνικών τραπεζών θα πρέπει να αρχίσει, αν δεν έχει ήδη αρχίσει, άμεσα καθώς το ενιαίο ευρωπαϊκό νόμισμα, το ΕΥΡΩ, βάσιμα εκτιμάται ότι θ' αποκτήσει ειδικό βάρος στην αγορά από την 1-η Ιανουαρίου 1999, οπότε και θ' αρχίσει να πραγματοποιείται ένας διαρκώς αυξανόμενος όγκος συναλλαγών στο ενιαίο αυτό νόμισμα".

Ο Γ.Γ. της Ε.Ε.Τ. πιστεύει ότι, καθώς η τεχνολογία το επιτρέπει, η διασυνοριακή παροχή υπηρεσιών στην Ελλάδα από μεγάλες τράπεζες της ζώνης του ΕΥΡΩ που δεν είναι εγκατεστημένες στην Ελλάδα, θ' αρχίσει σταδιακά ν' αποκτά όλο και μεγαλύτερη σημασία για τις μεγάλες επιχειρήσεις, τους θεσμικούς επενδυτές αλλά και για ένα τμήμα της ιδιωτικής πελατείας.

Κατά συνέπεια, καταλήγει, δεν υπάρχει αμφιβολία ότι ο ανταγωνισμός θα ενταθεί σημαντικά μέσα στα επόμενα έτη και πιθανόν ένα μέρος των εργασιών να κατευθυνθεί στο εξωτερικό.

Αναφερόμενος ενδεικτικά σε εκείνους τους τομείς των τραπεζικών εργασιών που η Νομισματική Ευρώπη αναμένεται να προκαλέσει σημαντική ένταση του ανταγωνισμού και μείωση του περιθωρίου κέρδους των ελληνικών τραπεζών, ο κ. Μάνος θα προσδιορίσει ότι κάτι τέτοιο αναμένεται στην παροχή χρηματοοικονομικών υπηρεσιών σε μεγάλες επιχειρήσεις, στις εργασίες επενδυτικής τραπεζικής και γενικότερα παροχής συμβουλών, στις συναλλαγές και τις υπηρεσίες dealing room, στις διεθνείς χρηματοπιστωτικές δραστηριότητες, στα παράγωγα χρηματοοικονομικά προϊόντα και τη διαχείριση κινδύνων, στο private banking, στις πιστωστικές κάρτες και στις ασφαλιστικές εργασίες.

Αυτό, κατά τον Γ.Γ. της Ε.Ε.Τ., σημαίνει ότι "οι ελληνικές τράπεζες θα πρέπει να διατηρήσουν τα συγκριτικά τους πλεονεκτήματα σε τομείς όπως το retail banking, τα στεγαστικά και τα καταναλωτικά δάνεια, ενώ θα πρέπει επίσης ν' αξιοποιήσουν νέες αγορές και ειδικότερα τις βαλκανικές και παρευξείνιες περιοχές, με παράλληλη βελτίωση της ποιότητας των υπηρεσιών τους.

Η ένταση του ανταγωνισμού, θα καταλήξει "κλείνοντας" τη συνέντευξή του ο κ. Μάνος, θα ενισχύσει τις τάσεις για συγχωνεύσεις, εξαγορές και στρατηγικές συνεργασίες με ενίσχυση των ομίλων, θα φέρει στην επιφάνεια αδυναμίες και προβλήματα που υπάρχουν αναφορικά με το υψηλό κόστος ορισμένων δικτύων τραπεζών, θα οδηγήσει σε περαπέρω ρυθμιστική και φορολογική εναρμόνιση στην Ευρώπη και θα καταστήσει κυρίαρχο στοιχείο κερδοφορίας το φθηνό κόστος χρήματος, τις εξειδικευμένες υπηρεσίες, την ποιότητα των παρεχομενων υπηρεσιών, την εμβέλεια στις αγορές και την αποτελεσματικότητα των τραπεζών στο κόστος και τη διαχείριση των κινδύνων.

P.V.C. ή Αλουμίνιο ...έχουμε τις απαντήσεις

Στη BILDUS αντιποκρινόμαστε στις ιδιαιτερες απαιτησεις καθε κατασκευης γιατι ειμαστε η μονη εταιρεια στο χωρο των εξωτερικων κουφωματων που διαθετει προιοντα P.V.C. και Αλουμινιου. Ετσι μπορουμε και προτεινουμε την καλυτερη λυση αναλογα με την ιδιαιτεροτητα της καθε κατασκευης.

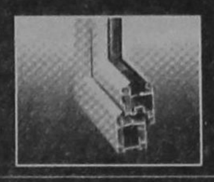

ΔΙΚΤΥΟ ΚΑΤΑΣΤΗΜΑΤΩΝ
ΑΛΕΞΑΝΔΡΟΥΠΟΛΗ • ΒΕΡΟΙΑ • ΕΔΕΣΣΑ • ΕΥΒΟΙΑ
ΘΕΣΣΑΛΟΝΙΚΗ • ΚΑΒΑΛΑ • ΚΑΣΤΟΡΙΑ • ΚΟΜΟΤΗΝΗ
ΜΥΤΙΛΗΝΗ • ΟΡΕΣΤΙΑΔΑ • ΠΑΤΡΑ
ΠΤΟΛΕΜΑΙΔΑ • ΦΛΩΡΙΝΑ • ΧΙΟΣ

Ζητάτε κουφώματα από P.V.C.;
Τα κουφώματα BILDUS από P.V.C.:
• Δεν έχουν ημερομηνία λήξης.
• Προσφέρουν απόλυτη ηχομόνωση / θερμομόνωση / στεγανότητα.
• Εξασφαλίζουν άφογη αισθητική με πολλά χρώματα και σχέδια.
• Δεν σαπίζουν, δεν καταστρέφονται βιολογικά, είναι βραδύκαυστα και ευέλικτα.



Ζητάτε κουφώματα Αλουμινίου;
Τα κουφώματα Αλουμινίου BILDUS:
• Εξασφαλίζουν άριστη ηχομόνωση / θερμομόνωση / στεγανότητα και μεγαλύτερη ασφάλεια σε περίπτωση φωτιάς ή διάρρηξης.
• Δεν χρειάζονται συντήρηση.
• Είναι εξαιρετικά ελαφριά.
• Προσφέρονται σε μεγάλη ποικιλία χρωμάτων.
• Διατίθενται απλά ή με θερμοδιακόπτη.



Ζητάτε BILDUS γιατί:
• Είμαστε η μόνη κατασκευαστική εταιρεία κουφωμάτων που σας προτείνει αυτό που σας ταιριάζει.
• Διαθέτουμε μονάδα ποιοτικού ελέγχου. Ετσι εμείς είμαστε η εγγύηση για την ποιότητα που σας προτείνουμε κι εσείς σίγουροι γι'αυτό που αγοράζετε.
• Εχουμε πλήρες και δυναμικά αναπτυσσόμενο δίκτυο αντιπροσώπων, για να μας βρίσκετε παντού.
• Προσφέρουμε πλήρη κάλυψη και υποστήριξη στους αντιπροσώπους μας.
• Με τα προϊόντα μας καλύπτουμε το 95% των απαιτήσεων της Ελληνικής αγοράς για εξωτερικά κουφώματα.



BILDUS
ΠΟΡΤΕΣ - ΠΑΡΑΘΥΡΑ
Επενδύσατε με ασφάλεια

BILDUS A.E. ΕΡΓΟΣΤΑΣΙΟ: • Τ.Θ. 44 • Τ.Κ. 68 100 ΑΛΕΞΑΝΔΡΟΥΠΟΛΗ
ΤΗΛ: 0551 / 51851, 51852, 51853 • Fax 0551 / 51850

PROSPERUS EPE
Β. & Ε. Καραγιάννης
Λεωφ. Ιαλ[illegible] - Τηλ. 0241-24881-5 FAX 24886



JEVER
Μεταξύ των γνωστότερων ονομάτων στο χώρο της μπύρας PILSENER από το Αμούργο

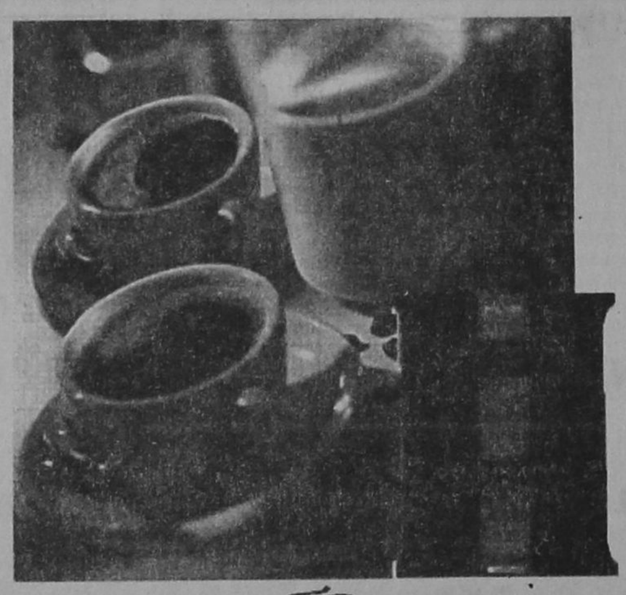

Tchibo
Ο δημοφιλέστερος καφές φίλτρου της Γερμανίας έρχεται από το Αμβούργο σε επαγγελματική συσκευασία των 500 gr. και διατίθεται σε τρεις ποιότητες



FRANZISKANER
Η πιο φρέσκια WEISS μπύρα του Μοναχού



GEROLSTEINER
Το πρώτο σε προτιμήσεις νερό της Γερμανίας

Τηλέφωνα Παραγγελιών: 0241-24881-5 Fax 24886, 094-268931 Υπεύθυνος Πωλήσεων: Αντώνης Χατζημιχάλης

ΠΡΟΓΡΑΜΜΑ ΜΑΡΑΘΩΝ ΡΕΙ 5 - ΜΟΗΣ 9
Το απόλυτο δάπεδο

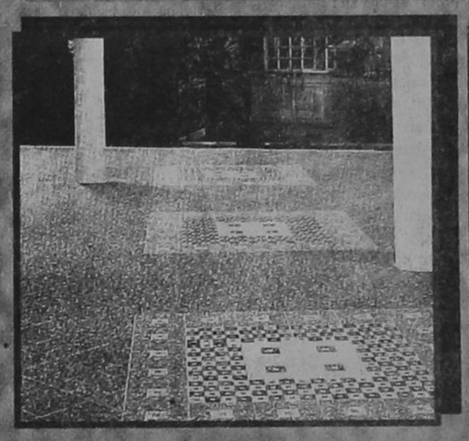

Πληθαίνουν καθημερινά οι ανάγκες εφαρμογής πλακιδίων δαπέδου σε χώρους σκληρής καταπόνησης, όπως διάφορα καταστήματα, γραφεία, αίθουσες, ξενοδοχεία, super market, εστιατόρια κλπ, και απαιτούν πλακάκια ειδικών προδιαγραφών με δυνατότητα επιλογής χρωμάτων και διαστάσεων. Το πρόγραμμα ΜΑΡΑΘΩΝ ενδείκνυται για χώρους σκληρής καταπόνησης διότι είναι σειρά κεραμικού πλακιδίου που κατασκευάζεται με τις υψηλότερες προδιαγραφές στον κόσμο, ΡΕΙ 5 (MOHS 9). Είναι εντυπωσιακά τα αποτελέσματα που έχει το πρόγραμμα ΜΑΡΑΘΩΝ στην παγκόσμια αλλά και στην ελληνική αγορά. Αυτό οφείλεται στην ειδική σκληρότητά του που το κάνει άφθαρτο, ΡΕΙ 5 (MOHS 9) στην μεγάλη ποικιλία διαστάσεων, χρωμάτων και σειρών που διαθέτει, καθώς και στα ειδικά κομμάτια όπως ντεκόρ, σωβατεπί, σκαλοπάτια. Προσέξτε ιδιαίτερα τις 3 καινούργιες σειρές 41 x 41 με τα 9 πολύχρωμα ντεκόρ σχέδια, τη σειρά OXFORD, τη σειρά ΕΤΟΝ και τη σειρά VERONA. Επίσης τις 2 καινούργιες σειρές 31 x 31 με τα 8 πολύχρωμα ντεκόρ σχέδια, τις σειρές ΜΠΡΙΣΤΟΛ και ΑΤΤΙΚΑ

ΠΡΟΓΡΑΜΜΑ TESORI D' ORIENTE
Οι θησαυροί της ανατολής

Η σειρά TESORI D' ORIENTE σε 25 x 37,5 πρέπει να ξεχωρίζει από τα υπόλοιπα. Ο σχεδιασμός της, τα χρώματά της και ο τρόπος που προβάλλεται είναι ξεχωριστός, TESORI D' ORIENTE: δίνει όνομα σε 4 διαφορετικούς χρωματισμούς, viola - azuro - verde - rosa, που ο καθένας αποτελείται από 11 διαφορετικά τεμάχια πλακιδίων, από 1 σετ πατάκια και πετσέτες δωρεάν για κάθε 30 m2, καθώς και υψηλής ποιότητας ύφασμα ίδιο με τα χρώματα των πλακιδίων για κουρτίνες, σκεπάσματα, τραπεζομάντηλα, μαξιλάρια κλπ. Ετσι λοιπόν όλα μαζί, μπάνιο - δάπεδο - κουζίνα καθώς και πετσέτες - πατάκια - κουρτίνες - σκεπάσματα κλπ. δίνουν στο σπίτι ένα ξεχωριστό δέσιμο που μόνο η σειρά TESORI D' ORIENTE μπορεί να δώσει.



ΠΡΟΓΡΑΜΜΑ POMPEI RUSTIK
Η γήινη αίσθηση



BRUSTIK, η μόδα της εποχής, POMPEI, η πλήρης σειρά που ξεχωρίζει στα RUSTIK. Αποτελείται από 3 διαφορετικά χρώματα σε 3 διαφορετικές χρώματα σε 3 διαφορετικές διαστάσεις σε λευκή πάστα. Πλακίδια σε 40 x 40 και 30 x 30 για το δάπεδο με δύο διαφορετικές φάσες ντεκόρ για σχεδιασμό και συνοδεύεται επίσης από σωβατεπί και σκαλοπάτια. Πλακίδια 20x20 για τον τοίχο και το δάπεδο με μία φάσα ντεκόρ καθώς και λιστέλο που βοηθούν να στηθεί ένα όμορφο RUSTIK αποτέλεσμα. Πλακίδια 10x10 για κουζίνα με 2 διαφορετικά ντεκόρ σε φάσα και μονά. POMPEI, μια πλήρης σειρά RUSTIK που ολοκληρώνει το σπίτι: 40x40 και 30x30 στο δάπεδο, 20x20 στο μπάνιο, 10x10 στην κουζίνα.

EURODESIGN CENTER
ΑΥΣΤΡΑΛΙΑΣ 60 ΡΟΔΟΣ 85100 ΤΗΛ: 27421 ΦΑΞ: 31676

ΜΙΚΡΕΣ ΑΓΓΕΛΙΕΣ

ΕΝΟΙΚΙΑΣΕΙΣ ΑΚΙΝΗΤΩΝ

ΕΝΟΙΚΙΑΖΟΝΤΑΙ
στους Καστελλοριζιούς, (Ιξιά), μικρά δυάρια πλήρως επιπλωμένα, και με τα απαραίτητα σκεύη. Πληρ. Διακογεωργίου Κάλλιστος, τηλ. 29318 - 34598

ΕΝΟΙΚΙΑΖΟΝΤΑΙ
Δύο συνεχόμενα γραφεία στον Α' όροφο οικοδομής επί της οδού Δημ. Θεοδωράκη αριθμό 34. Πληρ. τηλ. 28106 (πρωινές ώρες) και τηλ. 32009 (μετά τη 5η απογευματινή)

ΕΝΟΙΚΙΑΖΕΤΑΙ στην οδό Αγίας Λαύρας 68, πλησίον Πανεπιστημίου Αιγαίου, διαμέρισμα 50 τ.μ. πλήρως επιπλωμένο, κατάλληλο για φοιτητές. Ώρες επίσκεψης 9 - 13 και 18 - 21. Πληροφορίες τηλέφωνο 37.593

Στην οδό Ρόδου - Λίνδου 232, ενοικιάζεται μεγάλος ψηλοτάβανος υπόγειος χώρος εμβαδού 350 τ.μ. με ράμπα, στον οποίο υπάρχει ιδιαίτερος χώρος γραφείου και αποχωρητήριο.

Στην είσοδο υπάρχει αυλή 500 τ.μ. για στάθμευση αυτοκινήτων και αποθήκη, με στέγη από σιδηροκατασκευή, η οποία ενοικιάζεται μαζί με τον υπόγειο χώρο ή και χωριστά. Η αποθήκη είναι πλάι από την επιχείρηση TSELIOS BAGNIO.

Πληροφορίες τηλ. 64458 - 24514

ΕΝΟΙΚΙΑΖΕΤΑΙ
διαμέρισμα επιπλωμένο και με πλήρη εξοπλισμό στην οδό Κέννεντυ 33. Πληρ. τηλ. 0244-51294 απογευματινές ώρες.

ΕΝΟΙΚΙΑΖΕΤΑΙ αποθήκη 180 τ.μ. ολόκληρη ή μισή με δύο εισόδους κατάλληλη για κάθε επαγγελματική χρήση στην διευθ. Θεμ. Σοφούλη 89. Πληρ. τηλ. 0244-51435

ΕΝΟΙΚΙΑΖΕΤΑΙ δυάρι επιπλωμένο στην πάροδο Θεμιστοκλέους Σοφούλη και οδός Τεμψικόρης 37Δ. Πληρ. 69010

ΤΙΜΗ ΕΥΚΑΙΡΙΑΣ
ΕΝΟΙΚΙΑΖΕΤΑΙ
εστιατόριο στο Φαληράκι πλήρως εξοπλισμένο σε κεντρικό σημείο για μεγάλη χρονική διάρκεια. Πληρ. 093-864446 Γιώργος

ΕΝΟΙΚΙΑΖΕΤΑΙ υπόγειος χώρος για αποθήκη εμβαδού 350 τ.μ., με ράμπα και μεγάλη αυλή για στάθμευση.

Επίσης έτερη ισόγειος αποθήκη, μέσα στην ίδια αυλή εμβαδού 80 τ.μ., Λεωφόρος Ρόδου - Λίνδου αρ. 230. Πληροφορίες Τσέλιος Μπάνιο τηλ. 64458,

ΕΝΟΙΚΙΑΖΕΤΑΙ αποθήκη 200 τ.μ. επί της Θεμ. Σοφούλη (κάτω από το ΤΕΒΕ). Πληρ. τηλ. 0244 - 51367

ΕΝΟΙΚΙΑΖΕΤΑΙ
σε μεγάλο κτήμα 1 δυάρι και 3 γκαρσονιέρες πλήρως επιπλωμένα με τηλέφωνο, ηλιακό, μεγάλες βεράντες, παρκινγκ, κ.τ.λ. Περιοχή Τρεις, Ιξιά. Πληρ. Τηλ. 92714.

ΕΝΟΙΚΙΑΖΕΤΑΙ 4άρι διαμέρισμα, με αποκλειστική χρήση κήπου και κοινόχρηστο χώρο στάθμευσης, στο ισόγειο 2όροφης οικοδομής, στην οδό Ευκλή αρ. 17 στους Χαλκίτες Ρόδου, Ε=103 μ², με σαλόνι, κουζίνα, 3 υπνοδωμάτια, λουτρό και W.C. Πληροφορίες τηλ. 52635, 65926. 51086

ΕΝΟΙΚΙΑΖΕΤΑΙ κατάστημα στο Φαληράκι 100 m², κατάλληλο για οποιανδήποτε χρήση με αιρ - κοντίσιον και τηλέφωνο. 100.000 μηνιαίως - Πληροφορίες τηλ. 38358

ΕΝΟΙΚΙΑΖΕΤΑΙ διαμέρισμα 85 τ.μ., στην οδό Θεμ. Σοφούλη, σε πρώτο όροφο, με ανεξάρτητη είσοδο, χωρίς κοινόχρηστα, επιπλωμένο, 2 υπνοδωμάτια, living room, κουζίνα, μπάνιο, χώλ, κατάλληλο για φοιτητές - τριες Τουριστικής Σχολής και Πανεπιστημίου Αιγαίου. Τηλ. 093-305209 ή 73631

ΕΝΟΙΚΙΑΖΟΝΤΑΙ
Καταστήματα για τουριστική εκμετάλλευση, σε ιδιαίτερα προνομιακή θέση, στην περιοχή Κιοταριού (από του παραλιακού δρόμου όμορα με τα ξενοδοχεία «Ρόδος Βίλαντις» και «Ρόδος Μαρίς»). Εξασφαλισμένη πελατεία, πολύ καλή προοπτική. Δεκτές μόνο σοβαρές προτάσεις. Χρόνος περιορισμένος. Πληροφορίες στα τηλέφωνα: 76378, 73987, 094-624669 Κον Χατζηδιάκον

ΕΝΟΙΚΙΑΖΕΤΑΙ
γκαρσονιέρα επιπλωμένη πληρ. 25420 ώρες 9-1 και 5-9

ΕΝΟΙΚΙΑΖΕΤΑΙ ημιυπόγειος χώρος με ράμπα, για χρήση αποθήκης, Ε=80 τ.μ., στην οδό Ευκλή αρ. 17 στους Χαλκίτες Ρόδου. Πληροφορίες τηλ. 52635, 65926. 51086

ΕΝΟΙΚΙΑΖΕΤΑΙ διάρι σε μονοκατοικία δίπλα στο Super Market Βερόπουλος στην Ιαλυσό, τηλ. 95340

ΕΝΟΙΚΙΑΖΕΤΑΙ αποθήκη με ράμπα 110 τ.μ. επί της οδού Πατριάρχου Αθηναγόρα 37 (πλησίον Λέσχης Διαγόρα). Τηλ. 37346

ΕΝΟΙΚΙΑΖΕΤΑΙ κατάστημα 60 τ.μ. με δύο καμπινέ στο Ροδίνι, οδός Κυρήνης 12,, Πληρ. τηλ. 28727

ΕΝΟΙΚΙΑΖΕΤΑΙ ή ΠΩΛΕΙΤΑΙ κτιριακό συγκρότημα 600 τ.μ. σε οικόπεδο 6 στρεμ. στο Τσαΐρι (κατάλληλο για επαγγελματικό χώρο). Πληρ στο 62630 - 61790 κ. Παναγιώτης. (Ενοικιαζ. και μεμονωμένες αποθήκες 100 - 200 τ.μ.)

ΕΝΟΙΚΙΑΖΕΤΑΙ
κατάστημα επί της οδού Βενετοκλέων 135 εμβαδού 170 τ.μ. με πατάρι 170 τ.μ. Τιμή σύμφωνα με το νόμιμο μίσθωμα

ΕΝΟΙΚΙΑΖΕΤΑΙ μεγάλο ακίνητο στην Π. Πόλη 450 τ.μ. πέτρινο με μεγάλη αυλή με δύο εισόδους από Ομήρου 74 και Ιποδάμου 63. Κατάλληλο για διάφορες χρήσεις. Μόνο σοβαρές προτάσεις. Πληροφορίες στα τηλέφωνα 34251, 21613, 65846 και στο φορητό 094 527986.

ΕΝΟΙΚΙΑΖΟΝΤΑΙ επιπλωμένα ή μη ένα δυάρι με μεγάλους χώρους και μιά γκαρσονιέρα κατάλληλη για εργένη, στην οδό Αγίων Αναργύρων 20. Πληρ. τηλεφ. 28710

ΕΝΟΙΚΙΑΖΟΝΤΑΙ
ΓΡΑΦΕΙΑ ΕΠΙ ΤΗΣ ΟΔΟΥ ΑΛΕΞ. ΔΙΑΚΟΥ 46 (ΕΝΑΝΤΙ ΡΟΔΙΑΚΗΣ ΕΠΑΥΛΗΣ). ΠΛΗΡΟΦΟΡΙΕΣ κ. ΠΑΡΑΣΚΕΥΑΣ ΣΤΕΡΓΟΣ ΤΗΛ. 24660 - 29719 (ΩΡΕΣ 9 π.μ. - 3 μ.μ.) ΤΗΛ. 74431 - (ΩΡΕΣ 5 μ.μ. - 10 μ.μ.)

ΕΝΟΙΚΙΑΖΕΤΑΙ, χωρίς «αέρα» κατάστημα 50 τ.μ., επί της Αγίου Γεωργίου και Υψηλάντου. Πληρ. τηλ. 0244-51659 ώρες καταστημάτων.

ΧΡΥΣΟΧΟΕΙΟΝ ενοικιάζεται εντός του ξενοδοχείου LINDOS BAY σε κεντρικό σημείο έναντι RECEPTION τ.μ. 25. Πληροφορίες κ. Παρασκευά Ιωάννη ΤΗΛ. 0244-31501 από 10.00 μέχρι 15.00

ΣΤΗΝ ΙΑΛΥΣΟ κοντά στο Λύκειο και στη θάλασσα, μέσα σε ωραίο κήπο, ενοικιάζονται δύο καινούργια STUDIOS, επιπλωμένα με πολυκουζινάκι, Τηλ. 92630, 78082, 93507

ΕΝΟΙΚΙΑΖΕΤΑΙ
χώρος 130 τ.μ. Αννης Μαρίας και Καζαντζάκη 5 κατάλληλο για επαγγελματική στέγη ή για οτιδήποτε άλλο. Τηλ. 27392 - 78097

ΖΗΤΕΙΤΑΙ ΓΙΑ ΕΝΟΙΚΙΑΣΗ γκαρσονιέρα επιπλωμένη από 1-7-97 έως 20-8-97 πληροφορίες στο τηλεφ. 01-2815849

ΕΝΟΙΚΙΑΖΟΝΤΑΙ LUX επιπλωμένα STUDIOS στην Ιαλυσό των 60 τ.μ. Πληρ. τηλ. 35283

ΕΝΟΙΚΙΑΖΟΝΤΑΙ καταστήματα επί της λεωφόρου Λίνδου 7ον χιλ. δεξιά πλευρά.

α) έναντι εργοστασίου Μαρμάρων Καβάσιλα, 150 τ.μ. γωνιακό

β) έναντι Φωνής Αμερικής 4 καταστήματα 100 τ.μ. με πατάρι 50 τ.μ. ύψους 5 μέτρα. Σε συνεργεία αυτοκινήτων δεν δίνονται. Τηλ. 23716.

ΕΝΟΙΚΙΑΖΟΝΤΑΙ
επιπλωμένες γκαρσονιέρες σε ένα απέραντο κήπο με τηλέφωνο, κεντρική θέρμανση, ανεμιστήρες οροφής, αερόθερμα μπάνιου κλ.π. στο Καντηλί, έναντι εστιατορίου «Αμυγδαλιά» τηλ. 92714

ΕΝΟΙΚΙΑΖΟΝΤΑΙ στην Ιαλυσό επιπλωμένα διαμερίσματα 3 και 2 δωματίων. Πληρ. 22050 και 33441

ΕΝΟΙΚΙΑΖΕΤΑΙ στη Π. Πόλη σε περίοπτη θέση της πλατείας Εβραίων - Μαρτύρων, διόροφο διατηρητέο ακίνητο, αποτελούμενο από 1ον όροφο 140 m² και 2ον όροφο 45 m² με 100m² βεράντα. Στο ακίνητο έχει γίνει αναπαλαίωση. Είναι κατάλληλο για οποιαδήποτε επαγγελματική χρήση. Πληρ. τηλ. 35174 ή 29284

ΕΝΟΙΚΙΑΖΕΤΑΙ χώρος 200 τ.μ. με πατάρι 60 τ.μ. ύψος 4.70 με βοηθητικούς χώρους και αυλή, κατάλληλο για βιοτεχνία ή χονδρεμπόριο. Λονδίνου & Βιέννης 1. Πληροφορίες τηλ. 32815 Ωρες καταστημάτων

ΕΝΟΙΚΙΑΖΕΤΑΙ ΚΑΤΑΣΤΗΜΑ στα 100 μαγαζιά. Πληρ. 64583 μετά τις 8 μ.μ.

ΕΝΟΙΚΙΑΖΕΤΑΙ για επαγγελματική στέγη ισόγειο διαμέρισμα στην οδό 28ης Οκτωβρίου 4 Πληροφ. τηλ. 37600-27707

ΕΝΟΙΚΙΑΖΕΤΑΙ διαμέρισμα 95 τ.μ. στην πάροδο Λεμεσού. Πληροφορίες τηλ. 22932

ΕΝΟΙΚΙΑΖΟΝΤΑΙ στην Ιαλυσό Lux Studio των 50 τ.μ. Πληρ. τηλ. 35283

ΖΗΤΟΥΝ ΠΡΟΣΩΠΙΚΟ

ΖΗΤΕΙΤΑΙ
Ζητείται κοπέλα για να εργαστεί σε κατάστημα. Απαραίτητη γνώση της αγγλικής γλώσσας Πληρ. τηλ. 75782

ΤΟΥΡΙΣΤΙΚΟ ΓΡΑΦΕΙΟ ΖΗΤΑ ΥΠΑΛΛΗΛΟ ηλικίας 25-35 χρονών. Απόφοιτο γυμνασίου ή λυκείου με γνώσεις αγγλικής και γερμανικής γλώσσας και να έχει εκπληρώσει τις στρατιωτικές του υποχρεώσεις. Πληροφορίες στο τηλέφωνο 77040. Καθημερινά από 09.00 - 12.00

ΠΩΛΗΤΗΣ με δίπλωμα οδηγού Β' επαγγελματικό ζητείται από μεγάλη επιχείρηση που δραστηριοποιείται στον τομέα εισαγωγής και εμπορίας οιν. ποτών τηλ.: 29841 ώρες 09.00-13.00 & 17.00-19.00 καθημερινά.

ΑΥΤΟΚΙΝΗΤΑ

ΠΩΛΕΙΤΑΙ - ΕΝΟΙΚΙΑΖΕΤΑΙ Αυτοκίνητο - καντίνα σε άριστη κατάσταση, κατασκευής 1996 μάρκας MERCEDES 410 D μήκους 4μ., πλάτους 2 μ. και ύψους 2.10μ. Για περισσότερες πληροφορίες ο κ. Γιάννης στο τηλ. 0244/44.251 από 09.00-14.00 και στο τηλ. 0244/44.490 από 20.30 - 24.00

ΖΗΤΕΙΤΑΙ: προς αγορά IX φορτηγό ανοικτού τύπου DIESEL τύπου MERCENTES 410 ή άλλου παρόμοιου τύπου κατά προτίμηση με διπλούς τροχούς. Πληροφορίες τηλ. 24004 - 21135

ΠΩΛΕΙΤΑΙ: Επιβατηγό MERCEDES E200 mod. 95, Fulll extra. Πληροφορίες, τηλ.: 62649 & 63830, ώρες 8-3.

ΠΩΛΕΙΤΑΙ HONDA CIVIC μοντελο 89 1200 cc 16V σε άριστη κατάσταση. Τιμή 1.700.000 Πληρ. τηλ. 87777

ΠΩΛΕΙΤΑΙ αυτοκίνητο NISSAN βενζίνη Modele 87. Τηλ. 96583, 094 565948, 093 585024

ΠΩΛΕΙΤΑΙ LANCIA DEDRA A/C 1600 c.c. του 1991 σε άριστη κατάσταση. Πληροφορίες: τηλ. (0241) 47-667 κο Γ. Μώρο

ΠΩΛΕΙΤΑΙ Αυτοκίνητο FORD ESCORD 1.100 κ. σε καλή κατάσταση και λογική τιμή. Πληρ. τηλ 22975 .

ΠΩΛΟΥΝΤΑΙ τα ακόλουθα αυτοκίνητα σε άριστη κατάσταση και σε προσιτές τιμές και ευκολίες. SEAT MARBELLA μοντέλο 1994 Πληροφ. στα τηλ. 21819-25888

ΠΩΛΕΙΤΑΙ αυτοκίνητο ΚΡΑΪΣΛΕΡ ΣΤΡΑΤΟΥΣ 2000 c.c. κάμπριο μοντέλο. Οκτώβριος 96. Φουλ έξτρα. Δεκτές μόνο σοβαρές προτάσεις. Πληροφορίες τηλ. 66060 κον Σταύρο.

ΠΩΛΕΙΤΑΙ OPEL - ASCONA 1300 τιμή ευκαιρίας. Πληρ. Τηλ. 33926

ΠΩΛΕΙΤΑΙ ΑΛΦΑ ΡΟΜΕΟ 146 1400 cc 11/95 18.500 Kmh. σε άριστη κατάσταση με FULL EXTRA. Μόνον σοβαρές προτάσεις. Πληρ. 75487 - 094-438097

ΔΙΑΦΟΡΑ

ΠΩΛΕΙΤΑΙ
σκάφος ταχύπλοο 7.40μ. λόγω αναχώρησης σε τιμή ευκαιρίας. Πληρ. 74311

ΠΩΛΕΙΤΑΙ
κτήμα με ελιές 30 στρέμ. επί του δρόμου ΣΑΛΑΚΟΣ - ΔΙΜΥΛΙΑ λόγω αναχώρησης σε τιμή ευκαιρίας. Πληρ. 74311

ΠΩΛΕΙΤΑΙ μπιλιάρδο σε καλή τιμή. Πληρ. τηλ. 0244-51095

ΕΥΚΑΙΡΙΑ - ΠΩΛΕΙΤΑΙ πλήρης εξοπλισμός χρυσοχοείου σε πολύ καλή κατάσταση και σε τιμή μεγάλης ευκαιρίας. Πληρ. τηλ. 22704

ΠΩΛΕΙΤΑΙ ταχύπλωο σκάφος 7,5 μέτρα. Τηλ. Σύμης 0241-71040, Πειραιάς 01-4320826

ΠΩΛΕΙΤΑΙ
Σύνθετο με bar Τηλ. πρωινές ώρες 28510 απόγευμ. 69229

ΠΩΛΕΙΤΑΙ μπιλιάρδο αμερικάνικο σε άριστη κατάσταση σε τιμή ευκαιρίας. Πληρ. τηλ. 0241-51095

ΠΩΛΕΙΤΑΙ
Σκαφτικό μηχάνημα 4Χ4 15 ίππους σπαστό στην μέση κατάλληλο για αμπελια, δέντρα κ.τ.λ. λόγω αναχώρησης. Σε τιμή ευκαιρίας. Πληρ. 74311

ΠΩΛΕΙΤΑΙ βάρκα 4.95. Πληρ. 63451, 094 665215

ΠΩΛΕΙΤΑΙ καινούργια ταμειακή μηχανή μάρκας CASIO. Πληρ. τηλ. 79205

ΖΗΤΕΙΤΑΙ προς αγορά μονοκατοικία ή μεζονέτα με κήπο 120-160 τ.μ. έτοιμη ή υπό κατασκευή. Περιοχές Ρόδου - Κοσκινού. Αποκλείονται μεσίτες. Τηλ. 094-368123

ΠΩΛΟΥΝΤΑΙ
Ξυλουργικά μηχανήματα 1) Σύνθετο 40άρι 2) Κορδέλα 80άρα 3)ντεβάλ 1.25 4) απορροφητήρας 5) σταθερός δρέπανος 6) φατσοπρίονο λόγω αναχώρησης σε τιμή ευκαιρίας. Πληρ. 74311

ΛΥΚΟΣΚΥΛΟ 5 μηνών, πανέμορφο, πωλείται. Πληρ. κ. Μανώλη, τηλ. 81478 μετά τις 3 μ.μ.

ΠΩΛΗΣΕΙΣ ΑΚΙΝΗΤΩΝ

ΠΩΛΕΙΤΑΙ διαμέρισμα υπόγειο εντός πόλεως Ρόδου τηλ. 01-2828292

ΠΩΛΕΙΤΑΙ αποθήκη επιφάνειας 340 τ.μ. εντός της πόλεως, σε τιμή ευκαιρίας, λόγω αναχωρήσεως. Πληρ. τηλ. 32985 και 01-2828292

ΠΩΛΕΙΤΑΙ αποθήκη 300 Μ.Τ. εντός ΡΟΔΟΥ. Ανταλλάσσεται και με ακίνητο στην Αθήνα τηλ. 32985

ΠΩΛΕΙΤΑΙ ΜΕΓΑΛΗ ΕΥΚΑΙΡΙΑ
οικόπεδο στην Σύμη έτοιμο για οικοδομή 450 τ.μ. στο δρόμο Πληρ. τηλ. 30165, 30977

ΠΩΛΕΙΤΑΙ διαμέρισμα στο «ΜΗΔΕΙΑ» τριάρι (μικρό), Ε=53 τ.μ. ρετιρέ με θέα και τζάκι. Δεκτά δάνεια. Πληροφορείες τηλ. 36940 (Κύριον ΣΤΡΑΤΟ ΚΑΡΑΝΙΚΟΛΑ) και τηλ. 23895 (Κύριον Γιώργο ΠΙΠΙΝΟ) σε ώρες γραφείου)

ΕΥΚΑΙΡΙΑ!!
Πωλείται μεζονέτα τριόροφη με κήπο στην περιοχή Καρακόνερο τηλ: 0246-22158 - 0246 - 22143 μεσίτες αποκλείονται

ΠΩΛΕΙΤΑΙ οικόπεδο 600 τ.μ. με σπίτι και πρόσοψη στο δρόμο 14 μ. στα Κρητικά. Αρ. 54 Πληρ. τηλ. 22933

ΠΩΛΕΙΤΑΙ σπίτι σε αρίστη κατάσταση στη Μαλώνα σε καλή τιμή. Πληρ. τηλ. (0244) 51119.

ΠΩΛΕΙΤΑΙ διαμέρισμα στο «ΜΗΔΕΙΑ» τριάρι (μικρό), Ε=53 τ.μ. ρετιρέ, με θέα, και τζάκι. Δεκτά δάνεια.

ΠΩΛΟΥΝΤΑΙ τα ακόλουθα ακίνητα στην Κοινότητα Μαλώνας:

- Στην θέση «Αλώνια», ακίνητο εκτάσεως 410
- Στην θέση «Ευαγγελίστρια» ακίνητο 1400 τ.μ.
- Στην θέση «Ρένη», ακίνητο 2 στρεμμάτων

Πληρ. τηλ. 0244 - 51524, Κον Στέργο

ΜΑΙΖΟΝΕΤΑ 'Η ΜΟΝΟΚΑΤΟΙΚΙΑ
εμβ. 120 -150 τ.μ. Ζητείται με κήπο, σε ευκαιριακή τιμή, στην περιοχή από Ιξιά έως Κρεμαστή. Πληροφ. κ. Μανώλη, τηλ. 81478 μετά τις 3.00 μ.μ.

ΠΩΛΟΥΝΤΑΙ

ΕΥΚΑΙΡΙΑ - ΑΜΕΣΗ ΠΑΡΑΔΟΣΗ

1. ΡΕΤΙΡΕ 70 τ.μ., στου Φώκιαλη (Γαριβάλδη και Στεφ. Καζούλη γωνία) με ασανσέρ, με δύο υπνοδωμάτια. Ευκολίες πληρωμής
2. ΣΤΗΝ ΠΑΛΑΙΑ ΠΟΛΗ, παραδοσιακή μονοκατοικία, σε άριστη κατάσταση, Ευκολίες πληρωμής
3. ΔΙΑΜΕΡΙΣΜΑΤΑ υπό κατασκευή προς πλήρη αποπεράτωση.

ΔΥΑΡΙΑ - ΤΡΙΑΡΙΑ - ΤΕΣΣΑΡΙΑ στις περιοχές: α) Καρακόνερο, με θέα τη θάλασσα, γωνία Καλλιθέας και Καλλιπάτειρας, β) στο Αραπάκι σε 3.000 τ.μ. οικόπεδο, με θέα προς Μόντε Σμιθ, γ) Αθηνών με απεριόριστη θέα.

ΔΑΝΕΙΑ ΔΕΚΤΑ - ΕΥΚΟΛΙΕΣ ΠΛΗΡΩΜΗΣ
Επίσης, καταστήματα στην περιοχή Καλλιθέας και Καλλιπάτειρας.

ΠΛΗΡΟΦΟΡΙΕΣ: ΤΗΛ: 29318 - 34598
κ. ΚΑΛΛΙΣΤΟ ΔΙΑΚΟΓΕΩΡΓΙΟΥ
Διεύθυνση: Κων/νου Τσαλδάρη 28 ΡΟΔΟΣ

ΕΛΕΝΗ ΒΡΑΤΣΑΛΗ Κτηματομεσίτης
ΓΡΑΦ. ΑΛΕΞ. ΔΙΑΚΟΥ 46 - (4ος ΟΡΟΦΟΣ) 85100 ΡΟΔΟΣ
ΤΗΛ. 65300-39668 - 63834 - ΚΙΝΗΤΟ 093-323-101
ΠΛΗΡ. κ. ΕΛΕΝΗ ΒΡΑΤΣΑΛΗ

ΠΩΛΟΥΝΤΑΙ 'Η ΕΝΟΙΚΙΑΖΟΝΤΑΙ

- Καταστήματα επί της Σωκράτους, Παναπίου, Απελλού, Αγίου Φανουρίου, Πλατεία Εβραίων Μαρτύρων, Πλατεία Ιπποκράτους. Στην περιοχή κοντά στο Ρόδων καταστήματα 40 τ.μ. 50 τ.μ. ή 150 τ.μ. σε καταπληκτική τιμή
- Γραφεία: Στο κέντρο της πόλεως νεόκτιστα πολυτελή 80 τ.μ. ή 75 τ.μ.
- Πωλούνται καταστήματα επί της Κων/νου Υδραίου Τσαλδάρη και παραπλεύρως Αννης Μαρίας

ΟΙΚΟΠΕΔΑ

- Περιοχή Ιαλυσού οικόπεδα 300 Μ², 4000 Μ², 2000 Μ², και 1265 κατάλληλα για βίλες, οικόπεδα, αγροκτήματα, εντός πόλεως Ρόδου, Κοσκινού, Τσαΐρι, Φαληράκι, Λεωφόρος Ρόδου - Αεροδρομίου, Ρόδου - Λίνδου, Ρόδου - Καλλιθέας.
- Αγρόκτημα στο Χωριό Κοσκινού με θέα καταπληκτική 4000 τ.μ.
- Αγρόκτημα 18.000 τ.μ. στο Χωριό Κοσκινού μόνο 36.000.000
- Αγρόκτημα στους Τρεις 4.000 τ.μ. 20.000.000
- Αγρόκτημα 7.000 τ.μ. στην περιοχή Κοσκινού με καταπληκτική θέα πωλείται ή ανταλλάσσεται με διαμερίσματα

ΠΩΛΟΥΝΤΑΙ

- 4 διαμερίσματα στ' Ασγούρου των 120 τ.μ. με κήπο 1000 τ.μ. το καθένα.
- Διαμέρισμα 150 τ.μ. στη περιοχή Μήδεια, κανούργιο, λουξ κατασκευή
- Τεσσάρι 100 Μ² στην Κέννεντυ ετοιμοπαράδοτο
- Τριάρι 86 Μ² επί της Παύλου Μελά
- Τεσσάρι στην Ιξιά 100 Μ²
- Παλιά οικεία στα Κρητικά
- Δυάρι 55 Μ² στην Ιαλυσσό
- Διαμερίσματα δυάρια, τριάρια, τεσσάρια σε ημπελή κατάσταση.
- Μονοκατοικία σε μπετά στην Ιξιά με οικόπεδο 500 τ.μ.
- Μονοκατοικία στο Νιοχώρι επί της Αμαράντου 96 τ.μ. δυόροφη.
- Δύο μεζονέτες 100 Μ² και 140 Μ² συν υπόγειο στην περιοχή Καθηγητών ημπελής.
- Μεζονέτα στο χωριό Κοσκινού 180 Μ² ημπελής
- Βίλα λουξ στ' Ασγούρου 350 Μ² με οικόπεδο 4000 τ.μ.
- Ημπελής μονοκατοικία στο χωριό Κοσκινού με οικόπεδο 700 τ.μ.

ΖΗΤΕΙΤΑΙ ΕΠΕΝΔΥΤΗΣ
ΕΠΕΝΔΥΤΗΣ ζητείται από επώνυμη αλυσίδα φαστ - φουντ για ποσοστό πολυτελέστατης επιχείρησης που θα λειτουργήσει και στην ΡΟΔΟ στο πιο κεντρικό σημείο
094 391612 Θε/νίκη

ΓΙΑΝΝΗΣ ΝΙΚΟΛΙΔΑΚΗΣ
ΜΗΧΑΝΟΛΟΓΟΣ ΜΗΧΑΝΙΚΟΣ
ΓΑΛΛΙΑΣ 14 ΡΟΔΟΣ
ΠΩΛΟΥΝΤΑΙ

1) Ετοιμοπαράδοτα διαμερίσματα πολυτελούς κατασκευής 85 και 58 τ.μ. στην οδό Πειραιώς.
2) Διαμερίσματα πολυτελούς κατασκευής 128 τ.μ. με τρία υπνοδωμάτια και 95 τ.μ. με δύο υπνοδωμάτια πλησίον Αννης Μαρίας.
Τα παραπάνω διαμερίσματα διαθέτουν θέση στάθμευσης και κεντρική θέρμανση.
3) Μεζονέτες 132-130-144 τ.μ. με ή άνευ υπογείου επί της οδού Καζαντζάκη πλησίον Αννης Μαρίας.
4) Γραφεία 70-90-165 τ.μ. επί της Αννης Μαρίας έναντι ΙΟΝΙΚΗΣ ΤΡΑΠΕΖΑΣ.
5) Κατάστημα επί της Κων. Τσαλδάρη 97 τ.μ. με υπόγειο.
6) Διαμερίσμα ενός υπνοδωματίου ετοιμοπαράδοτο επί της οδού Αισχίνη 51 τ.μ.
7) Διαμερίσματα δύο και τριών υπνοδωματίων πολυτελούς κατασκευής με γκαράζ και κεντρική θέρμανση 86 και 114 τ.μ. πλησίον Αννης Μαρίας.

ΠΛΗΡΟΦΟΡΙΕΣ
ΤΗΛ. 22291 - 35103 / 094 391825

ΑΠΟ ΜΕΓΑΛΗ ΤΕΧΝΙΚΗ ΕΤΑΙΡΕΙΑ
ΖΗΤΟΥΝΤΑΙ
ΚΑΛΟΥΠΑΤΖΗΔΕΣ, ΣΙΔΕΡΑΔΕΣ, ΚΤΙΣΤΕΣ, ΣΟΥΒΑΤΖΗΔΕΣ, ΤΕΧΝΙΤΕΣ ΓΥΨΟΣΑΝΙΔΑΔΕΣ, ΤΑΠΕΤΣΕΡΙΔΕΣ, ΕΛΑΙΟΧΡΩΜΑΤΙΣΤΕΣ, ΠΛΑΚΑΔΕΣ, ΒΟΗΘΟΙ ΟΛΩΝ ΤΩΝ ΕΙΔΙΚΟΤΗΤΩΝ,
ΠΛΗΡΟΦΟΡΙΕΣ ΣΤΟ ΤΗΛ.: 094757751 Κ. ΜΑΝΩΛΗ 093440459 Κ. ΜΙΧΑΛΗ ΧΡΗΣΤΟ

ΠΩΛΟΥΝΤΑΙ
Πολυτελή διαμερίσματα 100 τ.μ. και 115 τ.μ. με κεντρική θέρμανση, τζάκι, αποθήκη και θέση στάθμευσης, στην οδό Δενδρινού (περιοχή Ζέφυρος).
Πληροφορίες Αναστάσιος Ατσίδης, Στεφ. Καζούλη 74, ΡΟΔΟΣ, τηλ: 28616 - 37848

ΠΩΛΟΥΝΤΑΙ
Μεζονέτες διόροφες 132 τ.μ. και διόροφες με υπόγειο 190 τ.μ. με οροφές κεραμοσκεπείς με αποκλειστικές χρήσεις αυλών στην περιοχή Καναμάτ.
Πληροφορίες Αναστάσιος Ατσίδης, Στεφ. Καζούλη 74, τηλ. 28616 - 37848

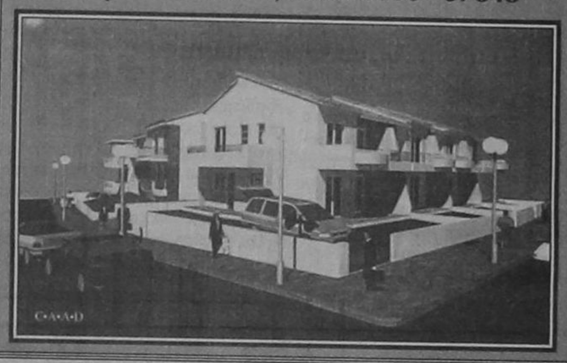

ΠΩΛΟΥΝΤΑΙ
ΜΟΝΟ ΑΠΟ ΤΟ ΓΡΑΦΕΙΟ ΜΑΣ

1) Διαμέρισμα 4άρι επί της Κένεντυ 123 τ.μ.
2) Διαμέρισμα 4άρι 150 τ.μ. επί της Χειμάρρας
3) Ολόκληρο Συγκρότημα από 3 μαγαζιά και 2 τουριστικά διαμερίσματα στην πλέον τουριστική περιοχή, η καταπληκτικότερη ευκαιρία.
4) Διαμέρισμα 4άρι 105 τ.μ. επί της Κένεντυ
5) Γκαρσονιέρα ευρύχωρη επί της Χειμάρρας
6) Ισόγειο 190 τ.μ. με ιδιόκτητο κήπο σε κεντρικότατο σημείο κατάλληλο δια οικία, Γραφεία, Ιατρείο, Πρακτορείο κ.λ.π. Ιδανική περίπτωση.
7) Διαμέρισμα 3άρι 80 τ.μ. επί της Κένεντυ
8) Διαμέρισμα 3άρι 95 τ.μ. επί της Κένεντυ
9) Διαμέρισμα 4άρι135 τ.μ. έναντι ξενοδοχείο «ΡΟΔΟΝ»
10) Διαμέρισμα 3άρι 85 τ.μ. επί της Χειμάρρας
11) Διαμέρισμα 4άρι πλησίον GRAND HOTEL ακριβώς απέναντι από την θάλασσα.
12) Μαγαζιά στις Κεντρικότερες και πλέον τουριστικές περιοχές της πόλεως
13) Οικόπεδα 500, 1000 τ.μ. παραθαλάσσια πλησίον πόλεως με μεγάλη κάλυψη
14) Μεζονέττες πάνω στην παραλία (για πρώτη φορά) 183, 225, 285 τ.μ.
15) Διαμέρισμα 3άρι πλησίον GRAND HOTEL
16) Διαμέρισμα 3άρι περιοχή Ανάληψη
17) Οικόπεδα εντός σχεδίου πόλεως.
18) Οροφοδιαμερίσματα και Ρετιρέ με φανταστική θέα σε διάφορες περιοχές
19) Διαμέρισμα 4άρι περιοχή Καρακόνερο
20) Μεζονέττες σε διάφορες περιοχές
21) Οικόπεδα επί των κεντρικών δρόμων Ρόδου - Λίνδου, Ρόδου - Καλλιθέας και Ρόδου - Ιαλυσού.

Και χιλιάδες άλλες περιπτώσεις από το ΠΑΛΑΙΟΤΕΡΟ Γραφείο μας με την Τεράστια ΠΕΙΡΑ και ΣΥΜΒΟΥΛΗ και Μοναδικοί στις εκτιμήσεις.

Γ. ΝΕΟΦΥΤΟΥ
Δ. ΘΕΟΔΩΡΑΚΗ 40
ΤΗΛ. 20989

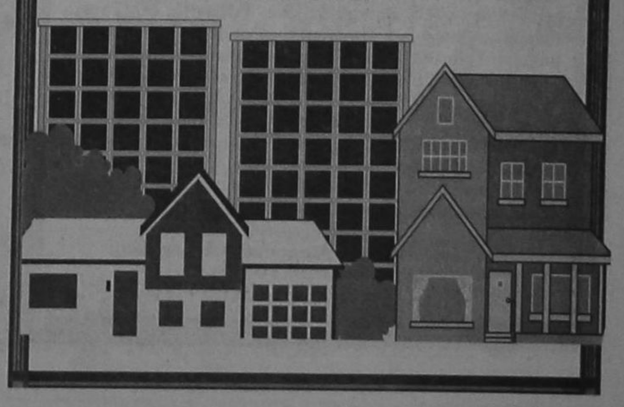

ΜΑΘΗΜΑΤΑ

ΚΑΘΗΓΗΤΡΙΑ φιλόλογος παραδίδει μαθήματα σε μαθητές γυμνασίου και λυκείου περιοχή ΙΞΙΑ τηλ. 90725

ΜΑΘΗΜΑΤΑ ΡΩΣΙΚΗΣ
Παραδίδω μαθήματα Ρωσικής γλώσσας. Πληρ. τηλ. 86279 ώρες 16.00 - 21.00 85060 ώρες 09.00 - 13.00 Κον Αλέξη Σεβαστίδη

Οι αρνητικές παρενέργειες της υποτίμησης



Του ΜΑΝΟΛΗ Γ. ΔΡΕΤΤΑΚΗ(*)

Σε παλαιότερα άρθρα μου είχα επισημάνει ότι η πολιτική της σκληρής δραχμής με την -οποία, κατα κύριο λόγο, επιτυγχανόταν η μείωση του πληθωρισμού - είχε σοβαρότατες αρνητικές επιπτώσεις στην πραγματική οικονομία. Ανάμεσα σ'αυτές ήταν: η μείωση της ανταγωνιστικότητας, η διόγκωση του ελλείμματος του εμπορικού ισοζυγίου, η μείωση του τουριστικού ρεύματος και του τουριστικού συναλλάγματος, η αύξηση της ανεργίας κ.λ.π. Η πολιτική, όμως αυτή είχε αρνητικές επιπτώσεις και στην προσπάθεια επίτευξης της ονομαστικής σύγκλισης, κύρια με τη διατήρηση πολύ υψηλών επιτοκίων για να αντιμετωπιστούν οι πιέσεις που δεχόταν η δραχμή.

Ενα από τα μέτρα για την αντιμετώπιση των συνεπειών αυτών είναι και η κατά 14% υποτίμηση της δραχμής που έγινε στις 13.3.98 Το μέτρο αυτο, από τη φύση του, είναι αιφνιδιαστικό και επομένως οι οποιεσδήποτε απιάσεις για μη προετοιμασία της κοινής γνώμης δεν ευσταθούν.Αντίθετα ευσταθούν απόλυτα οι απιάσεις για τις απρόκλητες δηλώσεις του υπουργού Εθνικής Οικονομίας στη διάρκεια της συζήτησης του Προϋπολογισμού πριν από τρεις μήνες, σύμφωνα με τις οποίες η Ελλάδα δεν θα εντασσόταν στον Μηχανισμό Συναλλαγματικών Ισοτιμιών (ΜΣΙ) για τα επόμενα δύο χρόνια και για τις -ακριβώς αντίθετες- δηλώσεις του ίδιου υπουργού την επομένη της υποτίμησης, ότι η ένταξη στο ΜΣΙ (που κατέστησε αναπόφευκτη την υποτίμηση της δραχμής) είναι προαπαιτούμενο για να γίνει δεκτή η χώρα στην Οικονομική και Νομισματική Ενωση (ΟΝΕ) την 1.1.2001. Οι αντιφατικές αυτές δηλώσεις, δικαιολογημένα, προκάλεσαν καθίζηση της αξιοπιστίας της κυβέρνησης. Η κυβέρνηση, στην προσπάθεια της να εξωραΐσει τα πράγματα, τονίζει μόνο τις θετικές επιπτώσεις της υποτίμησης της δραχμής. Δυστυχώς, όμως, η υποτίμηση - σε συνδυασμό με τα μέτρα που ανακοινώθηκαν γι α τη στήριξη της νέας πολιτικής-εκτός από τις θετικές επιπώσεις θα έχει και σοβαρές αρνητικές παρενέργειες τόσο στην προσπάθεια ονομαστικής σύγκλισης όσο και στην πραγματική οικονομία το 1998. Στη συνέχεια του άρθρου θα αναφέρουμε τις κυριότερες από αυτές.

Αρνητικές παρενέργειες στην προσπάθεια ονομαστικής Σύγκλισης:

(α) Βασικός όρος για να επιτευχθουν οι στόχοι που επιδιώκει η υποτίμηση είναι η τιθάσευση των αυξήσεων στις τιμές των αγαθών και υπηρεσιών, έργο εξαιρετικά δύσκολο εξαιτίας των ανατιμήσεων που άρχισαν ήδη και της ενδεχόμενης αύξησης της τιμής του πετρελαίου σε δολάρια. Η εκτίμηση της κυβέρνησης είναι για μια αύξηση του πληθωρισμού της τάξης του 1,3% ή 1,5%. Και αν ακόμη επαληθευθεί η εκτίμηση αυτή και πάλι ο πληθωρισμός το 1998 αντί για το 3,7% που προβλεπόταν στην Εισηγητική Εκθεση του Προϋπολογισμού θα ξερπεράσει το 5% σε μέσα επίπεδα (αυτός ο πληθωρισμός πρέπει να λαμβάνεται υπόψη και όχι εκείνος στο τέλος του έτους). Δηλαδή, θα είναι περίπου ο ίδιος με εκείνον του 1997 και, επομένως, δεν θα έχει επιτευχθεί η σύγκλιση που επιδιωκόταν. Η κατάσταση θα είναι πολύ χειρότερη αν η επίπτωση στον τιμάριθμό ξεπεράσει (πράγμα που κανείς δεν το εύχεται) το 1,5%.

(β) Μια δεύτερη παρενέργεια είναι η αύξηση σε δραχμές του χρέους σε συνάλλαγμα της κεντρικής κυβέρνησης. Το χρέος αυτό στο τέλος Νοεμβρίου 1997, με βάση την προηγούμενη ισοτιμία της δραχμής, ήταν 7.785 δισ. δρχ. Και αν ακόμη δεν λάβουμε υπόψη τα νέα δάνεια σε συνάλλαγμα που συνάφθηκαν μετά την κατάθεση του Προϋπολογισμού, το χρέος αυτό, εξαιτίας της υποτίμησης, αυξήθηκε πάνω από 1.000 δισ. δρχ. Επομένως, το συνολικό (εσωτερικό και εξωτερικό) χρέος της Γενικής Κυβέρνησης ως ποσοστό του Ακαθάριστου Εγχώριου Προϊόντος (ΑΕΠ) -αντί να μειωθεί, όπως προβλεπόταν στην Εισηγητική Εκθεση του Προϋπολογισμού - θα αυξηθεί και θα ξεπεράσει το 110% του ΑΕΠ. Ανάλογες αυξήσεις θα σημειωθούν και στα χρέη σε συνάλλαγμα που έχουν συνάψει οι δημόσιες επιχειρήσεις και οργανισμοί.

(γ) Εξαιτίας της υποτίμησης θα αυξηθουν και τα ποσά σε δραχμές που απαιτούνται για την πληρωμή των χρεολυσίων και τόκων για την εξυπηρέτηση του χρέους σε συνάλλαγμα. Τα ποσά που θα απαιτηθούν για τους τόκους αυξάνουν τις δανειακές ανάγκες, δηλαδή το έλλειμμα, της Γενικής Κυβέρνησης. Ο στόχος, επομένως, της μείωσης του ελλείμματος αυτούς στο 2,4% του ΑΕΠ το 1998 γίνεται τώρα δυσκολότερος. Αυξήσεις σε δραχμές θα σημειωθούν και στα ποσά που θα απαιτηθούν για την πληρωμή των τόκων και χρεολυσίων των χρεών σε συνάλλαγμα που έχουν συνάψει δημόσιες επιχειρήσεις και οργανισμοί με ανάλογη μείωση των κερδών τους (για τις κερδοφόρες) ή αύξηση των ελλειμμάτων τους (για τις ελλειμματικές).

(δ) Η μείωση των επιτοκίων που προσδοκάται μετά την υποτίμηση μπορεί ναμην είναι πολύ γρήγορη και τα επίπεδα στα οποία θα διαμορφωθούν τελικά να μην είναι πολύ χαμηλά, οπότε η απόκλισή τους από το επίπεδο στο οποίο πρέπει να φτάσουν με βάση τα κριτήρια της Συνθήκης του Μάαστριχτ μπορεί να μη μειωθεί σημαντικά. Επιπλέον το μέσο επιτόκιο εξυπηρέτησης του εσωτερικού και εξωτερικού δημόσιου χρέους μπορεί να μη μειωθεί πολύ (ή καθόλου) κάτω από το επίπεδο που προβλεπόταν στην εισηγητική έκθεση του προϋπολογισμού και επομένως να μην υπάρξει σημαντική εξοικονόμηση δαπανών.

Αρνητικές παρενέργειες στην πραγματική οικονομία:

i) Η περικοπή του ελλείμματος του προγράμματος δημοσίων επενδύσεων κατά 0,4% του ΑΕΠ (γύρω στα 140 δισ. δρχ.) αν δεν αναπληρωθεί μέσα στο 1998 από τον ιδιωτικό τομέα σημαίνει αποδυνάμωση ενός από τους βασικους προωθητικούς παράγοντες της ανάπτυξης της χώρας. Αν, δηλαδή, ο ιδιωτικός τομέας δεν καλύψει την περικοπή αυτή ο προσδοκώμενος ρυθμός αύξησης του ΑΕΠ θα μειωθεί με όλες τις συνέπειες που θα έχει η μείωση αυτή (π.χ. παραπέρα αύξηση - ή μικρότερη από την αναμενόμενη μείωση της -ανεργίας).

ii) Η μείωση των επιδοτήσεων και επιχορηγήσεων κατά 0,3% του ΑΕΠ το 1998 (γύρω στα 100 δισ. δρχ.). στο βαθμό που θα αφορά δημόσιες επιχειρήσεις και οργανισμούς μπορεί να προκαλέσει προβλήματα σε ορισμένες από αυτές. Στην περίπτωση που η αποκοπή αυτή θα αφορά ελλειμματικές ΔΕΚΟ, τα προβλήματά τους (δηλαδή τα ελλείμματά τους) θα αυξηθούν. Σε ορισμένες περιπτώσεις δεν αποκλείεται να υπάρξει μείωση των παραπάνω υπηρεσιών.

iii) Η μη χορήγηση αυξήσεων πέραν του 2,5% κατα μέσον όρο το 1998 σε μισθωτούς και συνταξιούχους-με έναν πληθωρισμό που, σύμφωνα με όσα προαναφέρθηκαν στην καλύτερη περίπτωση θα διαμορφωθεί σε μέσα επίπεδα γύρω στο 5% -σημαίνει μείωση της αγοραστικής δύναμης των εισοδημάτων τους μεγαλύτερη από εκείνη που θα σημειωνόταν αν δεν γινόταν η υποτίμηση της δραχμής.

iv) Αν υποθέσουμε ότι -παρά τα μέτρα που εξαγγέλθηκαν- ο ρυθμός αύξησης του ΑΕΠ το 1998 σε σταθερές τιμές θα είναι γύρω στο 3%, η μείωση της αγοραστικής δύναμης των εισοδημάτων που προέρχονται από κέρδη και την περιουσία σημαίνει ότι οι -ήδη μεγάλες- ανισότητες που υπάρχουν στην κατανομή του εισοδήματος θα αυξηθουν ακόμη περισσότερο. Επιπλεόν,αν κρίνει κανείς από τις μέχρι σήμερα αντιδράσεις (εισροή κεφαλαίων, άνοδος του Γενικού Δείκτη του Χρηματιστηρίου κ.λ.π.) είναι σαφές ότι η υποτίμηση της δραχμής θα συμβάλλει στην αύξηση του πλούτου των λίγων, δηλαδή στην παραπέρα αύξηση της- μεγάλης ήδη- ανισοκατανομής του.

Από τα όσα πολύ περιληπτικά αναφέρθηκαν πιο πάνω είναι σαφές ότι εκτός από τα θετικά (ενταξη στο Μηχανισμό Συναλλαγματιών Ισοτιμιών, αύξηση ανταγωνιστικότητας, μείωση του ελλείμματος του εμπορικού ισοζυγίου, αύξηση του τουρισμού κ.λ.π.), η υποτίμηση της δραχμής έχει και σοβαρές αρνητικές παρενέργειες τόσο στην προσπάθεια επίτευξης των κριτηρίων ονομαστικής σύγκλισης (ιδιαίτερα στον πληθωρισμό και το δημόσιο χρέος) όσο και στην πραγματική οικονομία (ιδιαίτερα στην μείωση της αγοραστικής δύναμης των εισοδημάτων των εργαζομένων και των συνταξιούχων και στην αύξηση της ανισοκατανομής του εισοδήματος και του πλούτου). Η κυβέρνηση, κατά συνέπεια, αντί να θριαμβολογεί για την ένταξη της δραχμής στο ΜΣΙ θα πρέπει να επικεντρώσει την προσπάθεια της στην εφαρμογή μέτρων που θα ελαχιστοποιήσουν τις παρενέργειες αυτές. Ενα από τα μέτρα αυτά ειναι η επιβολή πρόσθετης φορολογίας στα μεγάλα εισοδήματα και στη μεγάλη κινητή και ακίνητη περιουσία ώστε να υπάρξει δυνατότητα ανακούφισης των ανέργων (με αύξηση των επιδομάτων ανεργίας) και εκείνων που έχουν χαμηλά εισοδήματα (με μεγαλύτερες αυξήσεις μισθών και συντάξεων, μείωση της φορολογικής επιβάρυνσής τους και μη περικοπή των κοινωνικών παροχών σ'αυτούς).Ο Μανόλης Γ. Δρεττάκης είναι πρώην: Αντιπρόεδρος της Βουλής, υπουργός και καθηγητής της ΑΣΟΕΕ.



ΠΡΟΣΦΟΡΑ!
Για Μαθητές ΓΥΜΝΑΣΙΩΝ-ΛΥΚΕΙΩΝ
Ημερη Εκδρομή στην ΚΩ
ΠΕΡΙΛΑΜΒΑΝΕΙ:
- ΜΕΤΑΦΟΡΑ ΜΕ ΠΛΟΙΟ ΡΟΔΟ - ΚΩ - ΡΟΔΟ
- 4 ΔΙΑΝΥΚΤΕΡΕΥΣΕΙΣ ΣΕ ΞΕΝΟΔΟΧΕΙΟ 2** ΜΕ ΠΡΩΙΝΟ
- ΜΕΤΑΦΟΡΑ ΠΛΟΙΟ - ΞΕΝΟΔΟΧΕΙΟ - ΠΛΟΙΟ
- ΕΚΔΡΟΜΗ ΜΕ ΠΟΥΛΜΑΝ ΓΥΡΟΣ ΠΟΛΗΣ
- ΕΚΔΡΟΜΗ ΜΕ ΠΟΥΛΜΑΝ ΓΥΡΟΣ ΝΗΣΙΟΥ
- ΒΡΑΔΥΝΗ ΜΕΤΑΚΙΝΗΣΗ ΜΕ ΠΟΥΛΜΑΝ ΓΙΑ ΝΥΚΤΕΡΙΝΗ ΔΙΑΣΚΕΔΑΣΗ
- ΑΠΟΧΑΙΡΕΤΙΣΤΗΡΙΟ ΠΑΡΤΥ ΣΕ CLUB ΤΗΣ ΚΩ
ΤΙΜΗ 26.500 ΔΡΧ ΤΟ ΑΤΟΜΟ
ΠΛΗΡΟΦΟΡΙΕΣ: OMIKRON TRAVEL S.A.
ΤΗΛ. 0241-20305, 30109 ΑΜΕΡΙΚΗΣ 85, ΡΟΔΟΣ

D.A.N.E. SEA LINE
ΔΩΔΕΚΑΝΗΣΙΑΚΗ ΑΝΩΝΥΜΗ ΝΑΥΤΙΛΙΑΚΗ ΕΤΑΙΡΙΑ
ΑΜΑΕ 12158/06/Β/86/12
ΠΡΟΣΚΛΗΣΗ
ΕΠΑΝΑΛΗΠΤΙΚΗΣ ΕΚΤΑΚΤΗΣ ΓΕΝΙΚΗΣ ΣΥΝΕΛΕΥΣΗΣ
Των μετόχων της Ανωνυμης Ναυτιλιακής Εταιρείας, με την επωνυμία «ΔΩΔΕΚΑΝΗΣΙΑΚΗ ΑΝΩΝΥΜΗ ΝΑΥΤΙΛΙΑΚΗ ΕΤΑΙΡΕΙΑ (ΔΑΝΕ SEA LINE)», σε έκτακτη Γενική Συνέλευση
Σύμφωνα με το Νόμο και το καταστατικό της Εταιρείας και κατόπιν της από 30ης Μαρτίου 1998 αποφάσεως του Διοικητικού Συμβουλίου της Εταιρείας καλούνται ο μέτοχοι της Δ.Α.Ν.Ε. SEA LINE, σε επαναληπτική έκτακτη Γενική Συνέλευση την Κυριακή 12 Απριλίου 1998 και ώρα 11.00 π.μ., μετά την ματαίωση της συνελθούσης την 28.3.98 έκτακτης Γ.Σ. των μετόχων, ελλείψει της απαιτουμένης αυξημένης απαρτίας των 2/3 του μετοχικού κεφαλαίου, στην αίθουσα του θεάτρου «ΕΘΝΙΚΟΝ», Πλατεία Ελευθερίας, Ρόδος, για λήψη αποφάσεων επί των κατωτέρω θεμάτων, της αρχικής και από 5-3-98 δημοσιευμένης νομίμως αρχικής ημερησίας διατάξεως, ήτοι:
ΘΕΜΑΤΑ ΗΜΕΡΗΣΙΑΣ ΔΙΑΤΑΞΗΣ
1. Ενημέρωση των μετόχων περί της πορείας των Εταιρικών υποθέσεων.
2. Αύξηση του μετοχικού κεφαλαίου της Εταιρείας κατά το ποσό των τεσσάρων δισεκατομμυρίων εξακοσίων σαράντα εννέα εκατομμυρίων πεντακοσίων εβδομήντα πέντε χιλιάδων (4.649.575.000) δραχμών, με την έκδοση εννέα εκατομμυρίων διακοσίων ενενήντα εννέα χιλιάδων εκατόν πενήντα (9.299.150) ονομαστικών μετοχών, ονομαστικής αξίας πεντακοσίων (500) δραχμών η κάθε μία, που θα διατεθούν εντός προθεσμίας ενός (1) μηνός, κατά προτίμηση μεταξύ των παλαιών μετόχων της εταιρείας, κατά την αναλογία συμμετοχής τους στο εταιρικό κεφάλαιο, ήτοι μία (1) νέα μετοχή, για κάθε μία παλαιά, προς πεντακόσιες (500) δραχμές η κάθε μία, άλλως, σύμφωνα με το Νόμο και το καταστατικό, μετά την παρέλευση της ως άνω προθεσμίας, οι μη αναληφθείσες μετοχές, θα διατίθενται, ελεύθερα από το Δ.Σ., προς χίλιες (1.000) δραχμές η κάθε μία.
3. Τροποποίηση (προσαρμογή) του άρθρου πέντε (5) του καταστατικού της Εταιρείας, περί μετοχικού κεφαλαίου, Κωδικοποιημένου άμα του Καταστατικού της Εταιρείας, σε ενιαίο κείμενο.
Οι μέτοχοι, προκειμένου να μετάσχουν στην Γενική Συνέλευση πρέπει σύμφωνα με το καταστατικό της Εταιρείας να καταθέσουν πέντε (5) τουλάχιστον, μέρες πριν από την Γενική Συνέλευση, δηλαδή μέχρι 6.4.98, τους Αποθετηρίους Τίτλους των μετοχών τους στα γραφεία της Εταιρείας (οδ. Αυστραλίας 92 - Ρόδος), ή στο Ταμείο Παρακαταθηκών και Δανείων ή σε οποιαδήποτε αναγνωρισμένη Τράπεζα στην Ελλάδα και να προσκομίσουν μέσα στην ίδια προθεσμία, δηλαδή μέχρι και την 6.4.98, τις αποδείξεις καταθέσεως και τυχόν έγγραφα αντιπροσωπεύσεως τους στο Τμήμα Μετόχων της Εταιρείας, για την έκδοση βεβαίωσης (εισιτηρίου) συμμετοχής τους στη Γενική Συνέλευση.
Κατά την επαναληπτική αυτή Γ.Σ. απαιτείται απαρτία του ½ του καταβεβλημένου μετοχικού κεφαλαίου.
Ρόδος, 30 Μαρτίου 1998
Με την εντολή του Διοικητικού Συμβουλίου
Ο ΠΡΟΕΔΡΟΣ ΤΟΥ Δ.Σ.
Ιωάννης Παρασκευάς

ŠKODA FELICIA.
Δείτε το με άλλο μάτι
τώρα... δεν "πιάνεται με τίποτα!
ΕΜΠΟΡΙΚΗ ΤΡΑΠΕΖΑ Μπορεί!


Ούτε στην τιμή:
από: 2.790.000
Ούτε στη χρηματοδότηση:
0% ΤΟΚΟΣ
ΚΑΙ ΕΞΟΦΛΗΣΗ ΣΕ 15 ΜΗΝΕΣ
ΑΠΟ: 1.290.000 ΠΡΟΚΑΤΑΒΟΛΗ ΚΑΙ ΥΠΟΛΟΙΠΟ: 1.500.000
Ούτε στον εξοπλισμό:
• ΚΙΝΗΤΗΡΑΣ Μ.Ρ.Ι. • 70 ΑΛΟΓΑ & 1300 cc • IMMOBILISER • ΣΤΡΟΦΟΜΕΤΡΟ • ΖΑΝΤΕΣ ΑΛΟΥΜΙΝΙΟΥ • ΦΙΜΕ ΤΖΑΜΙΑ
• ΗΛΕΚΤΡΙΚΑ ΠΑΡΑΘΥΡΑ • ΚΕΝΤΡΙΚΟ ΚΛΕΙΔΩΜΑ ΘΥΡΩΝ • ΠΡΟΒΟΛΕΙΣ ΟΜΙΧΛΗΣ • ΔΙΑΙΡΟΥΜΕΝΟ ΠΙΣΩ ΚΑΘΙΣΜΑ • 2 ΧΡΟΝΙΑ ΕΓΓΥΗΣΗ
ŠKODA: ΜΕΛΟΣ ΤΟΥ ΟΜΙΛΟΥ VOLKSWAGEN
ΑΠΟΚΛΕΙΣΤΙΚΟΣ ΑΝΤΙΠΡΟΣΩΠΟΣ ΡΟΔΟΥ
AUTO STAR ΑΕΕ
ΡΟΔΟΣ • ΑΥΣΤΡΑΛΙΑΣ 60 • ΤΗΛ. 0241-27421 • FAX. 0241-31676
Volkswagen Group

Ψηφίδες Ιδεών

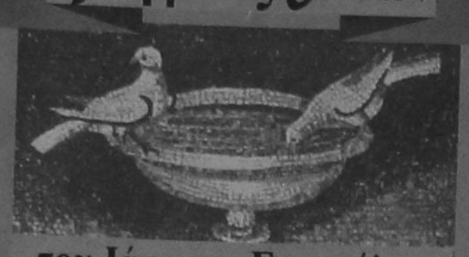

του Ιάσωνος Ευαγγέλου

ΜΟΝΑΞΙΑ, ΕΡΗΜΙΑ, ΑΠΟΜΟΝΩΣΗ

Με κανένα φακό δεν βλέπεις καλύτερα τη μοναξιά, όσο με τον πάτο του ποτηριού που άδειασες πίνοντας την αγάπη.

Είναι πατριώτες όσοι κατοικούν στην ίδια μοναξιά.

Οταν μιλάς χρόνια με τη μοναξιά, η φωνή σου αποχτάει μια γοητεία. Τη γοητεία της ποίησης.

Στη μοναξιά σου, μη θορυβείς τόσο πολύ καθώς ο ήλιος. Κοίταξε πόσο διακριτική στη μοναξιά της είναι η σελήνη.

Ανάμεσα στους ανθρώπους, μισούμε και τον φίλο μας. Μακρυά απ' τους ανθρώπους, αγαπούμε και τον εχθρό μας.

Απ' τους ανθρώπους που εγκωμιάζουν τη μοναξιά, πρέπει να ξεχωρίζουμε αυτούς που πραγματικά θέλουν να μείνουν μόνοι, και εκείνους που τους άφησαν οι άλλοι μόνους.

Πολλοί νομίζουν ότι η μοναξιά τους είναι συνάρτηση τους ύψους τους, ενώ είναι συνάρτηση της υψηλοφροσύνης τους.

Η μοναξιά κολακεύει και διαστέλλει το Εγώ. Δεν ασχολείται κανείς παρά μόνο με τον εαυτό του.

Τα λαχανικά που μαζεύεις στους αγρούς, τα καθαρίζεις στο σπίτι. Το λόγια που μαζεύσεις στην πόλη, τα ξεκαθαρίζεις στη μοναξιά.

Η μοναξιά της νύχτας είναι πιο οδυνηρή απ' τη μοναξιά της μέρας.
Γι' αυτό κι η βραδυνή συντροφιά κάποιου είναι πιο ευχάριστη απ' την ίδια συντροφιά του τη μέρα.

Η μοναξιά είναι ταυτόσημη με την ανεξαρτησία αφού κι ο πιο αναγκαίος δεσμός είναι μια δέσμευση.

Γύρω απ' την κορυφή του βουνού αραιώνει ο αέρας. Γύρω απ' τον σοφό αραιώνουν οι άνθρωποι.

Ο μοναχικός άνθρωπος, με το προσωπικό του βίωμα, όταν συντροφεύεται από 'ναν άλλο μοναχικό, με διαφορετικό βίωμα, διπλασιάζει τη μοναξιά του.

Ωροσκοπιο

ΗΜΕΡΗΣΙΕΣ ΠΡΟΒΛΕΨΕΙΣ

ΚΡΙΟΣ:
21 ΜΑΡΤΙΟΥ - 20 ΑΠΡΙΛΙΟΥ

Με τη συμπεριφορά καικυρίως με την κακυποψία σας, απέναντι στο πρόσωπο που σας ενδιαφέρει, επιδεινώνετε την κατάσταση και δημιουργείτε κλίμα εκνευρισμού, που τελικά στρέφεται εναντίον σας.Φροντίστε, λοιπον να αλλάξετε συμπεριφορά, όσο είναι καιρός. Στο επαγγελματικό σας περιβάλλον υπάρχουν σιγουρα δυσχέρειες. Αλλά θα τις ξεπεράσετε.

ΤΑΥΡΟΣ:
21 ΑΠΡΙΛΙΟΥ - 20 ΜΑΙΟΥ

Μη συνεχίσετε την ίδια κατάσταση απέναντι στο πρόσωπο που σας ενδιαφέρει, γιατί τελικά η κατάσταση θα εξελιχθεί εις βάρος σας. Μην ξεχνάτε ότι τίποτα δεν είναι πιο εκνευριστικό από την ασυνέπεια και το ψέμα, όταν μάλιστα είναι χοντροκομμένο. Στο επαγγελματικό σας περιβάλλον προσέξτε τη συμπεριφορά σας. Γίνονται σχόλια εις βάρος σας.

ΔΙΔΥΜΟΙ:
21 ΜΑΙΟΥ - 21 ΙΟΥΝΙΟΥ

Οσο κι αν σας φαίνεται παράδοξο, οι ενδοιασμοί του προσώπου που σας ενδιαφέρει, για το μέλλον και την εξέλιξη του δεσμού σας δεν είναι αδικαιολόγητοι. Μην ξεχνάτε ότι στο στενό σας οικογενειακό περιβάλλον υπάρχουν πρόσωπα που κάθε άλλο παρά το συμπαθούν, και που χωρίς να το αντιλαμβάνεστε,σας επηρεάζουν. Τα οικονομικά σας με διακυμάνσεις.

ΚΑΡΚΙΝΟΣ
22 ΙΟΥΝΙΟΥ - 21 ΙΟΥΛΙΟΥ

Η προσπάθεια σας να επιβάλλετε τις απόψεις σας στο επαγγελματικό σας περιβάλλον, δημιουργεί τόσο στους συναδέλφους σας, όσο και σε άτομα που ιεραρχικά βρίσκονται πιο ψηλά από σας, αισθήματα που με κανένα τρόπο δεν μπορούν να θεωρηθούν φιλικά. Στον αισθηματικό τομέα επίσης κατι δεν παει καλά, ειδικά αυτήν την περίοδο.

ΛΕΩΝ:
22 ΙΟΥΛΙΟΥ - 22 ΑΥΓΟΥΣΤΟΥ

Βάζετε συνεχώς σε δοκιμασία, με την τακτική που ακολουθείτε, τα αισθήματα και την υπομονή του προσώπου που βρίσκεστε κοντά σας. Κατάσταση πολύ επικίνδυνη που θα πλήξει πρώτα εσάς. Να βλέπετε τα πάντα ρεαλιστικά και με πνεύμα καλής θελήσεως. Είναι μία εβδομάδα πολύ σημαντική για σας. Αν εργαστείτε σκληρά και κοπιάσετε, θα κερδίσετε τα πλεονεκτήματα που ονειρευτήκατε.

ΠΑΡΘΕΝΟΣ:
23 ΑΥΓΟΥΣΤΟΥ - 22 ΣΕΠΤΕΜΒΡΙΟΥ

Παρά πολύ κοντά σας βρίσκεται η ευτυχία, γι' αυτό δεν πρέπει να τη ζητάτε έξω απο το συνηθισμένο σας περιβάλλον ή κοντά σε καινούργια πρόσωπα. Η απληστία δεν θα σας βγεί σε καλό. Ενώ με λίγη κατανόηση θα παρατείνετε μία κατάσταση ωφέλιμη. Μη διστάζετε να διεκδικήσετε ορισμένα δικαιώματα σας και θα επιτύχετε πολλά οφέλη. Μην φανταστείτε ότι υποχωρώντας εξυπηρετείτε την κατάσταση.

ΖΥΓΟΣ
23 ΣΕΠΤΕΜΒΡΙΟΥ - 22 ΟΚΤΩΒΡΙΟΥ

Η τύχη σας έχει ευνοήσει ιδιαίτερα στον αισθηματικό τομέα κα την εβδομάδα αυτή θα έχετε δείγματα, που θα σας πείσουν για τη δημιουργημένη νέα κατάσταση. Αλλά προσοχή. Δεν πρέπει η πλεονεξία να σας παρασύρει μακριά απο την πραγματικότητα.Στον τόπο εργασίας σας θα συναντήσετε μερικές δυσκολίες εξαιτίας της αντίδρασης προσώπου που δεν σας συμπαθεί.

ΣΚΟΡΠΙΟΣ
23 ΟΚΤΩΒΡΙΟΥ - 22 ΝΟΕΜΒΡΙΟΥ

Στον χειρισμό του αισθηματικού θέματος χρειάζεται λεπτότητα από μέρους σας. Τα άστρα δείχνουν ότι πρέπει να ενδιαφερθείτε περισσότερο για τα καλά σημεία της υποθέσεως και ν' αγνοήσετε τελείως τα δυσάρεστα. Θα δείτε τα επαγγελματικά σας σχέδια να πραγματοποιούνται χωρίς σοβαρές δυσκολίες.Θα ευνοηθούν ιδιαίτερα καταστάσεις που συνδέονται με θέματα σπουδών.

ΤΟΞΟΤΗΣ
23 ΝΟΕΜΒΡΙΟΥ - 21 ΔΕΚΕΜΒΡΙΟΥ

Στον επαγγελματικό τομέα θα χρειαστεί να προσέξετε πολύ τις ενέργειες μερικών συναδέλφων σας, που φέρονται με αρκετή επιπολαιότητα. Στα θέματα που σχετίζονται με τα οικονομικά σας θα υπάρξουν μερικές δυσχέρειες. Όλα όμως μπορούν να βελτιωθούν. Πάντως, όλα θα σας πάνε καλύτερα.

ΑΙΓΟΚΕΡΩΣ:
22 ΔΕΚΕΜΒΡΙΟΥ - 19 ΙΑΝΟΥΑΡΙΟΥ

Κάποια συνεργασία που θα σας προτείνουν , ίσως να μη σας ενθουσιάσει. Ωστόσο, αν την καλοεξετάσετε, θα πειστείτε ότι είναι αρκετά συμφέρουσα.Στις σχέσεις σας με το πρόσωπο που σας ενδιαφέρει θα υπάρξει κάποια ένταση. Φροντίστε να μην την επαυξήσετε με τη συμπεριφορά σας. Το πρόσωπο που σας ενδιαφέρει χρειάζεται την αγάπη σας και μόνον αυτή.

ΥΔΡΟΧΟΟΣ
20 ΙΑΝΟΥΑΡΙΟΥ - 18 ΦΕΒΡΟΥΑΡΙΟΥ

Συνεχίστε την ίδια τακτική στον επαγγελματικό τομέα και κυρίως μη μειώσετε τις προσπάθειες σας. Και σύντομα θα διαπιστώσετε ότι ακολουθείτε το σωστό δρόμο. Στον αισθηματικό τομέα ίσως υπάρξουν κάποιες δυσχέρειες, που θα ξεπεραστούν πολύ εύκολα, αν δεν εκνευριστείτε. Μετά τον βροχερό καιρό πάντα υπάρχει ο καλός καιρός, λέει μία γαλλική παροιμία.

ΙΧΘΕΙΣ:
19 ΦΕΒΡΟΥΑΡΙΟΥ - 20 ΜΑΡΤΙΟΥ

Αισθητή βελτιώση θα παρουσίασουν τα οικονομικά σας. Αλλά προσέξτε γιατί θα απαιτηθεί μία έντονη προσπάθεια, που σίγουρα θα σας κουράσει. Στον αισθηματικό τομέα θα υπάρξουν αρκετές εναλλαγές, όσο να σταθεροποιηθεί ο δεσμός σας. Και θα χρειαστεί μεγάλη προσοχή για να διατηρηθεί σε ικανοποιητικό επίπεδο. Μην τρώτε πολύ παχυντικά φαγητά. Δεν κάνουν καλό.

Λαϊκή Σοφία

(από το βιβλίο του Τάκη Νατσούλη)

«Είμαστε για τα πανηγύρια»

Η Κόρινθος ήταν απο τις λίγες πόλεις, που επιθυμουσαν να λεηλατήσουν οι Ρωμαίοι. Πουθενά αλλού οι λεγεώνες τους δεν άρπαξαν περισσότερο χρυσάφι. Αυτήν έκαναν πρωτεύουσα της Ελλάδας κι είχε τόση δύναμη, ώστε ο Απόστολος Παύλος, για να κατηχήσει τους Ελληνες έγραψε στους Κορίνθιους τις επιστολές του. Χρωστούσε το μεγαλείο της στη στενή λουρίδα της γης που χωρίζει το Ιόνιο από το Αιγαίο. Τα καΐκια των αρχαίων περνούσαν τον Ισθμό πάνω από το χώμα. Είχαν κάνει ένα διάδρομο ξύλινο, αλειμμένο με λίπος - το δίολκο όπως το έλεγαν και τα γλιστρούσαν από τη μια θάλασσα στην άλλη. Ολο το εμπόριο λοιπόν Ανατολής και Δύσης μαξευόταν στο λιμάνι της. Τα πλοία πλήρωναν όχι μονάχα, για το πέρασμα από το δίολκο, αλλά και τελωνείο για τα εμπορεύματα που κουβαλουσαν. Ετσι πλούτιζε χωρίς κόπο η Κόρινθος. Τα νομίσματα της βρέθηκαν σκορπισμένα στα πέρατα του κόσμου. Κάθε χρόνο η Κόρινθος έκανε δύο μεγάλα εμποροπανηγύρια, που κρατούσαν ενάμιση μήνα το καθένα. Στα πανηγύρια αυτά ερχόντουσαν να ψωνίσουν ξένοι απ'όλες τις χώρες. Αλλά κι όταν αργότερα κατακτήσανε την Κόρινθο οι Φράγκοι, τα πανηγύρια αυτά εξακολούθησαν. Απ'όλα τα μέρη της Ελλάδας ξεκινούσαν οι Ελληνες, για να πάνε εκεί να πουλήσουν ή ν'αγοράσουν. Οταν τους ρωτούσαν λοιπόν, οι άλλοι, για που ετοιμάζονταν, έλεγαν: «Είμαστε για τα πανηγύρια». Ετσι η φράση αυτή, που τη λέμε και σήμερα γι'αυτούς που δε στέκονται και τόσο καλά στο μυαλό τους, κρατά από τα παλιά εκείνα χρόνια.

«Είναι ασήκωτο»

Στους Βυζαντινούς χρόνους τα φορέματα των ανδρών και των γυναικών πολλές φορές όχι μόνο τα κεντούσαν, αλλά τα ύφαιναν με χρυσά ή αργυρά νήματα, τα σύρματα, όπως τα έλεγαν.

Καταλαβαίνεται, λοιπόν, πόσο βαρύ θα ήταν ένα τέτοιο φόρεμα, αφού με τα νήματα αυτά έφτιαχναν διάφορες παραστάσεις κ.λπ. είτε από την Αγία Γραφή είτε από σκηνές της ζωής. Οπως είναι, δηλαδή, τα άμφια των ιερέων και οι σάκοι των επισκόπων.

Αυτός είναι ο λόγος που σήμερα το πολυτελές φόρεμα χαρακτηρίζεται ασήκωτο.



Σπανός ΥΠΕΡ ΜΑΡΚΕΤ



Ανοικτά από Δευτέρα - Παρασκευή 8.00 - 9.00 και Σάββατο 7.30 - 6.00

και μοναδικός

Ρόδος, σ' ευχαριστώ!

ΟΜΙΛΩΝΤΑΣ ΣΕ ΔΙΕΘΝΕΣ ΣΥΝΕΔΡΙΟ

Ο κ. Α. Παυλίδης υπέρ της πολιτικής σταθερότητας

ΘΑ ΣΥΣΤΑΘΕΙ ΜΟΝΙΜΟ ΟΡΓΑΝΟ

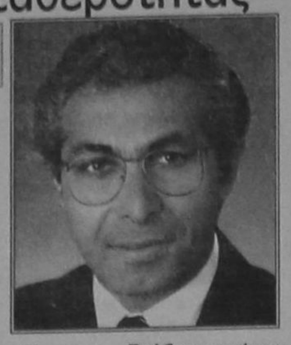

Από το πολιτικό γραφείο του τέως βουλευτή και υπουργού κ. Αρ. Παυλίδη εκδόθηκε χθες η ακόλουθη ανακοίνωση:

Ολοκληρώθηκαν οι δήμερες εργασίες του συνεδρίου που οργανώθηκε υπό την αιγίδα του Υπουργείου Εξωτερικών, από το ΕΛΙΑΜΕΠ, το Ιδρυμα Λαμπράκη και το Ινστιτούτο Διεθνών Ερευνών PHILIP Morris (Μέγαρο Μουσικής Αθηνών 2-4 Απριλ. με θέμα την «Πολιτική της Ευρ. Ενώσεως στην Αν. Μεσόγειο με βάση την Διακήρυξη της Βαρκελώνης».

Στο συνέδριο όπου μετέσχον εκπρ/ποί της Ε.Ε., του NATO, του Ευρωκοινοβουλίου της Ελλ. Βουλής, των Πανεπιστημίων Διεθνών Ιδρυμάτων Πολιτικών και Αμυντικών Ερευνών, Διπλωμάτες κρατών της Ευρώπης και Μεσογειακών χωρων (Μ. Ανατολή, Β. Αφρική) προσκλήθηκε ως εισηγητής ο πρώην Υπουργός Α. Παυλίδης ο οποίος παρουσίασε τις απόψεις του, ως εκπρόσωπος του Διεθνούς Ινστιτούτου του Συμβουλίου της Ευρώπης, επί της πολιτικής και οικονομικής συνεργασίας μεταξύ των χωρών της περιοχής.

Κυρίως ο κ. Παυλίδης ανεφέρθη σε θέματα «Ασφαλείας» και πρακτικές εδραιώσεως της πολιτικής σταθερότητος η οποία αποτελεί τον βασικότερο παράγοντα αναπτύξεως των Μεσογειάκων Κρατών.

Ιδιαιτέρως ο κ. Παυλίδης παρουσίασε τα της «Συνδιασκέψεως των Κοινοβουλευτικών των χωρών της Ν.Α. Μεσογείου» που έγινε στην Ρόδο τον Απρ. 1997 και η οποία βασίσθηκε στην «Διακήρυξη της Βαρκελώνης». Στόχος της Συνδιασκέψεως ήταν και παραμένει η σύσταση μονίμου «οργάνου» που θα αποτελεί τον εκφραστή ιδεών συνεργασίας και επόπτη εφαρμογής πρακτικών μέτρων για επίτευξη της.

Η εισήγηση του κ. Παυλίδη χαρακτηρίσθη ως «ιδιαίτερα ρεαλιστική γι'αυτό και πολλοί των μετασχόντων στο εν λόγω Συνέδριο εξέφρασαν την επιθυμία συμμετοχής στην 2η Συνδιάσκεψη που θα γίνει και πάλιν στην Ρόδο το 1999.

Καταργούνται 250 Ειρηνοδικεία

ΣΑΡΩΤΙΚΕΣ ΑΛΛΑΓΕΣ ΣΤΟΝ ΔΙΚΑΣΤΙΚΟ ΧΑΡΤΗ ΤΗΣ ΧΩΡΑΣ



Ο υπουργός Δικαιοσύνης με το υπό κατάρτιση νομοσχέδιο προωθεί ριζικές αλλαγές στον τρόπο και στη διαδικασία απονομής της Δικαιοσύνης

Ριζικές αλλαγές στον τρόπο και στη διαδικασία απονομής της Δικαιοσύνης προωθεί το αρμόδιο υπουργείο. Με διατάξεις στο υπό κατάρτιση νομοσχέδιο καταργούνται οριστικά τα 250 Ειρηνοδικεία της χώρας και οι 650 ειρηνοδίκες που υπηρετούν σε αυτά αποκτούν το βαθμό του πρωτοδίκη. Παράλληλα, τα περιουσιακής φύσεως αδικήματα (απιστία, απάτη, υπεξαίρεση) θα διώκονται σε βαθμό πλημμελήματος αν το αντικείμενο τους είναι κάτω από 25 εκατ. δρχ. ενώ μελετάται και η περίπτωση απαλλαγής του κατηγορούμενου, εάν ικανοποιηθεί το θύμα. Με την απόφαση για οριστική κατάργηση των Ειρηνοδικείων αλλάζει ο παραδοσιακός χάρτης λειτουργίας της δικαστικής εξουσίας και ενισχύεται η απονομή της Δικαιοσύνης.

ΟΙ 650 ΕΙΡΗΝΟΔΙΚΕΣ ΠΟΥ ΥΠΗΡΕΤΟΥΝ ΣΤΑ 250 ΕΙΡΗΝΟΔΙΚΕΙΑ ΤΗΣ ΧΩΡΑΣ ΑΠΟΚΤΟΥΝ ΠΛΕΟΝ ΤΟΝ ΒΑΘΜΟ ΤΟΥ ΠΡΩΤΟΔΙΚΗ

Ικανοποιείται επίσης ένα παλαιό αίτημα της Ενωσης Δικαστών και Εισαγγελέων. Στη θέση των 250 Ειρηνοδικείων θα λειτουργήσουν Μονομελή Πρωτοδικεία, αλλού μόνιμα και αλλού μεταβατικά, τα οποία θα καταργηθούν στην πορεία. Η ένταξη των ειρηνοδικών στην υφιστάμενη δικαστική επετηρίδα θα γίνει με δύο εναλλακτικούς τρόπους.

1. Θα ενταχθούν όλοι όσοι έχουν έως 12 χρόνια υπηρεσίας, ενώ όσοι έχουν περισσότερα μόνο εάν το επιθυμούν. Τρείς μήνες μετά τη θέση σε ισχύ του νόμου, θα κριθούν από το ΑΔΣ για να προαχθούν στην τελευταία βαθμολογική θέση των πρωτοδικών.

2. Θα υπάρξει όμως και ειδική επετηρίδα πρωτοδικών με μεταβατικό χαρακτήρα, η οποία θα περιλαμβάνει μόνο τους ειρηνοδίκες άνω της 12ετίας που δεν επιθυμούν μετάταξη. Ταυτόχρονα σχεδιάζονται ενδιαφέρουσες παρεμβάσεις στον τρόπο απονομής του Ποινικού Δικαίου, οι οποίες θα διευκολύνουν την διεκπεραίωση των πλημμελημάτων με μικρό οικονομικό αντικείμενο. Οι αλλαγές δεν θα αφορούν πάντως το αδίκημα της κλοπής, το οποίο είναι πιθανό, μαζί με αυτό της παράβασης καθήκοντος, να επανέλθει στην αρμοδιότητα των Τριμελών Πλημμελειοδικείων. Μελετάται επίσης:

•Σε περιουσιακής φύσεως αδικήματα που διώκονται σε βαθμό πλημμελήματος (απάτη, πλαστογραφία, υπεξαίρεση), όταν επιστραφούν τα χρήματα, να έχει το δικαστήριο την ευχέρεια να απάλλαξει τον δράστη εάν δεν απαιτείται ποινή για πρόληψη νέας τελέσεως του αδικήματος.

•Το ίδιο θα μπορεί να ισχύει και για αδικήματα όπως φθορά ξενης ιδιοκτησίας από αμέλεια ή κλοπή χρήσης.

ΑΝΑΚΟΙΝΩΣΗ

Από την ΔΕΥΑΡ, ανακοινώνεται ότι από το πρωί της Παρασκευής 3 Απριλίου θα παραμείνει κλειστή η οδός Παπανικολάου, λογω εκτέλεσης αναγκαίων έργων αποχέτευσης, μέχρι και την Κυριακή 5 Απριλίου 1998.
Παρακαλούνται οι φίλοι οδηγοί ν'αποφεύγουν τη συγκεκριμένη διαδρομή προς διευκόλυνσή τους.

ΜΕΛΙΣΣΟΚΟΜΙΚΟΣ ΣΥΛΛΟΓΟΣ ΡΟΔΟΥ
«Η ΚΥΨΕΛΗ»
ΠΡΟΣΚΛΗΣΗ

Λόγω ελλείψεως απαρτίας κατά τη Γενική Συνέλευση της 29-3-1998 καλούνται άπαντα τα μέλη του Μελισσοκομικού Συλλόγου Ρόδου «Η ΚΥΨΕΛΗ» σε επαναληπτική Γενική Συνέλευση που θα γίνει την ερχόμενη ΚΥΡΙΑΚΗ 5-4-1998 και ώρα 6η μ.μ. στο 2ο Δημοτ. Σχολείο Ιαλυσού με θέματα Η.Δ.

1ο Θέματα Η.Δ.
2ο Επιδότηση μελιού
3ο Αρχαιρεσίες
4ο Ο,τι προταθεί

Ο ΠΡΟΕΔΡΟΣ
ΕΛ. ΣΤΕΡΓΟΥ

ELAFOS REISEN
ΑΠ' ΕΥΘΕΙΑΣ ΠΤΗΣΕΙΣ ΑΠΟ ΡΟΔΟ ΚΑΙ ΑΛΛΑ ΝΗΣΙΑ ΤΗΣ ΕΛΛΑΔΟΣ ΓΙΑ ΓΕΡΜΑΝΙΑ
LTU INTERNATIONAL AIRWAYS

Το γραφείο γενικού τουρισμού ELAFOS REISEN σε συνεργασία με την γερμανική αεροπορική εταιρεία τσάρτερ L.T.U. σας προσφέρει την δυνατότητα των απ'ευθείας πτήσεων από την Ρόδο και τα άλλα νησιά της Ελλάδος προς την Γερμανία.
Σχεδόν καθημερινές πτήσεις για: ΜΟΝΑΧΟ - ΝΤΥΣΣΕΛΝΤΟΦ - ΒΕΡΟΛΙΝΟ - ΦΡΑΝΚΦΟΥΡΤΗ - ΚΟΛΟΝΙΑ - ΜΟΝΑΧΟ - ΣΤΟΥΤΓΑΡΔΗ.
Τιμή για όλες τις πόλεις μετ' επιστροφής δρχ. 75.000 (ισχύουν έως 17.07.98).
Για ΜΟΝΑΧΟ και ΣΤΟΥΤΓΑΡΔΗ δρχ. 65.000 (ισχύουν έως 14.08.98).
Στις τιμές δεν περιλαμβάνονται οι φόροι αεροδρομίων.
Ειδικές τιμές για παιδιά και γκρούπς.
Επίσης πτήσεις μέσω Γερμανίας για όλο τον κόσμο.
Γενικός αντιπρόσωπος Ρόδου: Γραφείο Γενικού Τουρισμού ELAFOS REISEN.
Κεντρικό: 9ο χλμ. Ρόδου - Λίνδου, Τσαϊρι - Κρεμαστού τηλέφωνα 0241 - 66543/4/5 fax: 0241 - 62943
1ο υποκατάστημα: Φαληράκι - έναντι ξενοδοχείου Sun Palace. τηλ/νο: 0241-87061 fax: 0241-87062
2ο Υποκατάστημα: Κολυμπια - τέρμα Ευκαλύπτων, τηλέφωνο: 0241-56617, fax: 56618

ΠΟΛΙΤΙΣΤΙΚΟΣ ΟΡΓΑΝΙΣΜΟΣ ΔΗΜΟΥ ΡΟΔΟΥ
ΔΗ.ΠΕ.ΘΕ ΡΟΔΟΥ - ΣΥΝΔΕΣΜΟΣ ΑΙΓΥΠΤΙΩΤΩΝ ΕΛΛΗΝΩΝ ΔΩΔ/ΣΟΥ
Παρουσίαση βιβλίου του κ. Δανιήλ Σπάρταλη «Οδοιπορικό στην Παλαιστίνη του τότε.... του σήμερα»
Το βιβλίο παρουσιάζει ο Πρόεδρος του Διεθνούς Κέντρου Λογοτεχνών και Μεταφραστών WAVES OF THE THREE SEAS κ. Κώστας Ε. Σκανδαλίδης. Τετάρτη 8 Απριλίου 1998 και ώρα 20.00 Ιερό Ναό Ευαγγελισμού Ρόδου
Σκηνοθετική Επιμέλεια Μιχάλης Σδούγκος

ΚΟΝ-ΤΙΚΙ
ΠΛΩΤΟ ΕΣΤΙΑΤΟΡΙΟ - ΜΠΑΡ
Ανανεωμένο, ευχάριστο και φιλικό σας περιμένει από τις 8.00 το πρωί να απολαύσετε:
✓ Πρωινό καφέ και νόστιμα σάντουιτς
✓ Πλούσιο γεύμα και γεύμα εργασίας
✓ Απογευματινό καφέ - υπέροχα γλυκά και παγωτά
✓ Εκλεκτό δείπνο
Ανοιχτά όλη μέρα κάθε μέρα
Από Σάββατο 4 Απριλίου
τηλ. 22477-75727

Η ΤΟΠΙΚΕΣ ΕΙΔΗΣΕΙΣ

500 ΤΟΥΡΙΣΤΙΚΑ ΓΡΑΦΕΙΑ ΛΕΙΤΟΥΡΓΟΥΝ ΠΑΡΑΝΟΜΑ

ΣΤΑ 6 ΕΚΑΤ. ΔΡΧ. ΟΡΙΖΕΤΑΙ Η ΝΕΑ ΕΓΓΥΗΣΗ ΓΙΑ ΤΗΝ ΑΠΟΚΤΗΣΗ ΑΔΕΙΑΣ ΛΕΙΤΟΥΡΓΙΑΣ

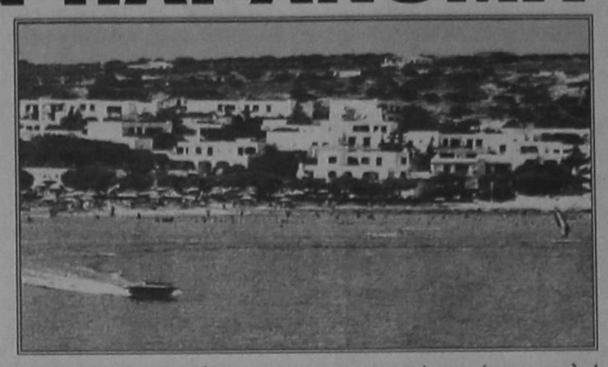

Περισσότερα από 500 είναι τα παράνομα τουριστικά γραφεία που λειτουργούν στην Ελλάδα, ενώ από το 1994 μέχρι σήμερα έχει ανακληθεί η άδεια σε 449 τουριστικά πρακτορεία.

Τα παραπάνω στοιχεία που, σύμφωνα με πληροφορίες, παρουσιάζονται σε σχετική έκθεση του Ελληνικού Οργανισμού Τουρισμού, αποδεικνύουν το χάος που επικρατεί σήμερα στη συγκεκριμενη αγορά, αλλά ταυτόχρονα εφιστούν την προσοχή του καταναλωτή που προετοιμάζεται να κλείσει ένα τουριστικό πακέτο για το εξωτερικό ή το εσωτερικό. Υπογραμμίζεται ότι από τις 449 τουριστικές επιχειρήσεις, οι 101 είναι εσωτερικού τουρισμού και οι 348 γενικού.

Σημειώνεται ότι από τον προσεχή Ιούλιο δεν θα υπάρχουν γραφεία εσωτερικού τουρισμού στην Ελλάδα.

Λύση για την εύρυθμη λειτουργία αλλά και την αξιοπιστία των 4.500 περίπου σε πανελλαδική κλίμακα τουριστικών γραφείων της χώρας αναμένεται να δώσει ο ΕΟΤ με το Προεδρικό Διάταγμα που θα κατατεθεί στο άμεσο προσεχές διάστημα στο Συμβούλιο της Επικρατείας. Σύμφωνα με αυτό, η εγγύηση υπέρ ΕΟΤ για την απόκτηση άδειας λειτουργίας τουριστικού γραφείου οδεύει στα 6 εκατ. δρχ. από τα 4 εκατ. δρχ. που ίσχυαν μέχρι τώρα, ενώ πρέπει να καταβάλλεται και εγγυητική ύψους 1 εκατ. δρχ. για κάθε νέο υποκατάστημα.

Τα παλιά γραφεία θα χρειαστεί να πληρώσουν το νέο ποσό της εγγυητικής όταν λήξει η ισχύουσα άδεια τους. Το νέο Π.Δ. προβλέπει επίσης πρόστιμο ύψος 500.000 δρχ. στην περίπτωση «άγρας πελατών», ενώ τονίζεται ότι χωρίς τελεσίδικη δικαστική απόφαση δεν μπορεί να γίνεται δίωξη εναντίον τουριστικού γραφείου.

Οπως υποστηρίζει η κ. Μαρία Σαμαρά, προϊσταμένη της Διεύθυνσης Ζ'Τουριστικών Επαγγελμάτων του ΕΟΤ, στόχος του Π.Δ. είναι η φερεγγυότητα του κλάδου. Η κ. Σαμαρά εκτιμά ότι η συντριπτική πλειονότητα των παράνομων τουριστικών γραφείων στην Ελλάδα βρίσκεται στην Αττική, τονίζοντας ότι από το προσεχές καλοκαίρι 596 τουριστικά γραφεία εσωτερικού θα μετατραπούν σε γενικού τουρισμού. Η προϊσταμένη της Διεύθυνσης Ζ' του ΕΟΤ αναφέρει, ότι το ειδικό σήμα λειτουργίας του Οργανισμού διαθέτουν 1.247 εταιρείες - γραφεία Rent a Car και 811 τουριστικά καταστήματα.

Πρόβλημα η Ολυμπιακή

Εν τω μεταξύ, σε οικονομικό αδιέξοδο βρίσκεται η συντριπτική πλειονότητα των ιδιοκτητών τουριστικών γραφείων της χώρας με τά το μπαράζ άτυχων συγκυριών για τον κλάδο τους. Η πρόσφατη υποτίμηση επηρέασε άμεσα τα εξερχόμενου τουρισμού γραφεία, αφού, σύμφωνα με τον πρόεδρο της HATTA κ. Τάκη Αντωνίου, ενόψει του φετινού Πάσχα τα τουριστικά πακέτα προς το εξωτερικό έχουν μειωθεί με βάση τις κρατήσεις στο 30% σε σχέση με πέρυσι, οι δε τιμές είναι ανεβασμένες σε ποσοστό 15%.

Ο κ. Αντωνίου υπογραμμίζει ότι τα προβλήματα επιτείνονται με την αναξιόπιστη Ολυμπιακή Αεροπορία, η προβληματικότητα της οποίας έχει ανατρέψει τα τιμολόγια και τις μπροσούρες των Ελλήνων τουριστικών πρακτόρων, αφού πλέον επιλέγουν άλλες εταιρείες για τα οργανωμένα τους ταξίδια. Επίσης, πρόβλημα αντιμετωπίζουν και τα πρακτορεία εισερχόμενου τουρισμού, δεδομένου ότι, πέραν αυτών που έχουν δανεισεί σε συνάλλαγμα, σε οικονομικό κλοιό βρίσκονται και τα γραφεία εκείνα που έπεσαν θύμα της αγοράς μικρών τουριστικών οργανισμών του εξωτερικού από κολοσσούς (π.χ. Tui, Neckermann).

Τούτο το γεγονός είχε ως αποτέλεσμα να απωλέσουν τη βασική τους πελατεία αρκετοί Ελληνες τουριστικοί πράκτορες. Μάλιστα, την περασμένη εβδομάδα υπήρξαν και δύο πτωχεύσεις γνωστών τουριστικών γραφείων (ένα στην Αθήνα και ένα στην περιφέρεια).

Ομως ιδιαίτερα δυσμενής είναι η κατάσταση των τουριστικών γραφείων του Πειραιά, τα οποία ειδικεύονται στις μετακινήσεις των ναυτικών. Οπως τονίζει ο κ. Γιώργος Σκρέκης, ιδιοκτήτης του G.S. Travel, ενός εκ των κορυφαίων τουριστικών πρακτορείων της χώρας, έχει ήδη συρρικνωθεί η ζήτηση από τις εφοπλιστικές εταιρείες, οι οποίες σταδιακά αλλάζουν το ναυτικό τους δυναμικό από τις χώρες της ασιατικής Ανατολής με εργαζόμενους από τις ανατολικές χώρες της Ευρώπης (κυρίως Ρώσοι, Ουκρανοί, Πολωνοί και Ρουμάνοι).

Επισημαίνεται ότι από τον αεροπορικό τζίρο των τουριστικών γραφείων, που συνολικά ανέρχεται σε 150 δισ. δρχ., τα 52 δισ. δρχ. προέρχονται από τα εισπήρια των ναυτικών, ποσό που θα μειωθεί σημαντικά γιατί το αεροπορικό κόστος μετακίνησης των ναυτικών που προέρχονται από κράτη του πρώην «ανατολικού μπλοκ» είναι ιδιαίτερα χαμηλό.

Ταυτόχρονα, η κρίση που παρατηρείται το τελευταίο διάστημα στη ναυτιλία (κυρίως στα Cargo και τα πετρελαιοφόρα) έχει ως φυσικό επακόλουθο τη μείωση της αγοράς αεροπορικών ναύλων.

Τέλος, ένας ακόμη λόγος που δυσκεραίνει τη λειτουργία των εν λόγω γραφείων είναι η αύξηση του αριθμού τους, γεγονός που έδωσε τη δυνατότητα στις ναυτιλιακές εταιρείες να επιλέγουν μεταξύ πολλών πρακτορείων και αναπόφευκτα, όπως εκτιμάται να οδηγήσει στο κλείσιμο ορισμένων εξ αυτών.

ΑΝΑΚΟΙΝΩΣΗ ΤΗΣ ΝΟΜΑΡΧΙΑΚΗΣ

ΚΚΕ: Η «Ολυμπιακή» στήθηκε στα 3 μέτρα!

ΚΑΤΑΓΓΕΛΛΕΙ ΤΙΣ ΚΥΒΕΡΝΗΤΙΚΕΣ ΜΕΘΟΔΕΥΣΕΙΣ

Από την νομαρχιακή Επιτροπή Δωδ/νήσου του ΚΚΕ εκδόθηκε χθες η ακόλουθη ανακοίνωση:

Το γραφείο της Ν.Ε. Νότιας Δωδ/σου του ΚΚΕ, συζήτησε την κατάσταση που διαμορφώνεται στην «Ολυμπιακή Αεροπορία» μετά την κατάθεση στη βουλή, του, φασισπικής έμπνευσης, νομοσχεδίου με τη διαδικασία του κατεπείγοντος.

Μ'αυτό η «Ολυμπιακή Αεροπορία» στήθηκε στα τρία μέτρα και εκτελείται με συνοπτικές διαδικασίες. Η «νομιμότητα των κυβερνητικών μέτρων που ισοδυναμούν με την κατάργηση κάθε εργασιακού δικαιώματος, τη μείωση των μισθών των εργαζομένων, τις απολύσεις όσων αρνηθούν να «συμμορφωθούν» και το ξεπούλημα της επιχείρησης σπηρίζεται στα ακλόνητα βάθρα που καθοδηγούν τα κυβερνητικά επιτελεία. Πρώτον, στις χουντικές διατάξεις που επιστρατεύτηκαν ξανά για να τεμαχιστούν άνθρωποι και επιχείρηση στον εθνικό αερομεταφορέα. Δεύτερον, στις Ευρω-ενωσιακές διατάξεις του Μάαστριχτ και των «συμφώνων σταθερότητας» που υπαγορεύουν τη μαζική εκποίηση της δημόσιας περιουσίας και την ανελέητη επιδρόμη κατά των εργαζομένων. Των εργαζομένων που στον κόσμο της ανεργίας λιπότητας και της εκτός ορίων «ελευθερίας» του κεφαλαίου, λογίζονται σαν άψυχα αντικείμενα. Το γραφείο της Ν.Ε. νότιας Δωδ/σου του ΚΚΕ, καταγγέλλει στον Ροδιακό λαό τις κυβερνητικές μεθοδεύσεις για την διάλυση και το όσο όσο ξεπούλημα του εθνικού αερομεταφορέα, την κατάργηση των εργασιακών δικαιωμάτων των εργαζομένων, και ζητά την απόσυρση του Νομοσχεδίου. Συμπαρίστανται τον αγώνα των εργαζομένων της Ολυμπιακής Αεροπορίας, και καλεί όλους τους εργαζόμενους, τα συνδικάτα τους κοινωνικούς και επαγγελματικούς φορείς της περιοχής μας, όχι μόνο να αντιδράσουν στα κυβερνητικά μέτρα, αλλά να ενώσουν τη φωνή τους με τους εργαζόμενους και να απαιτήσουν, την απόσυρση του νομοσχεδίου, την πραγματική εξυγίανση της επιχείρησης και την διατήρηση κατά 100% του δημόσιου και κοινωνικού χαρακτήρα της. Η Ολυμπιακή Αεροπορία είναι μόνο η αρχή. Οι δημόσιες επιχειρήσεις και οι οργανισμοί κοινής οφέλειας ανήκουν στον ελληνικό λαό, και η κυβέρνηση δεν έχει την εξουσιοδότηση του να τις πουλάει.

Η Νησιωτική περιοχή μας και η οικονομία της, θα πληγούν ανεπανόρθωτα εάν πουληθεί ο εθνικός αερομεταφορέας.

ΓΙ' ΑΥΤΟΥΣ ΠΟΥ ΕΦΥΓΑΝ

ΤΟ ΤΕΛΕΥΤΑΙΟ ΤΡΙΑΝΤΑΦΥΛΛΟ

ΑΘΗΝΑΓΟΡΑ Θ. ΚΩΝΣΤΑΝΤΙΝΙΔΗ

Θ'αφιερώσω στη γενεά των συμπατριωτών μας της δεκαετίας 1900-09, σε μετάφραση μου από την Αγγλική, το ποιημάτιο με τον τίτλο THE LAST ROSE, που αντέγραψα με ημ. 18.4.1945, από το READER DIGEST, τις τελευταίες μέρες της Γερμανικής κατοχής. (: 9.9.1943÷9.5.1945) .

Ειδικότερα το αφιερώνω στον τελευταίο τους, πατρικόν φίλον και ομοχώριόν μου Σάββαν Ι. Τριανταφύλλου, καθηγητήν Φυσικών και Γυμνασιάρχην στο Βενετόκλειον και στο Πυθαγόρειον Σάμου, που μας άφησε το πνεύμα, πλήρης ημερών, σε ηλικία 90 ετών (:28.6.1908÷1.2.1998): ωσάν ονόματι και πράγματι, το τελευταίο ρόδο της οικογένειάς του, αλλά και της γενεάς των ομηλίκων του καθηγητών και αποφοίτων του Βενετοκλείου.

Ο Σάββας Ι. Τριανταφύλλου, που στο χωριό μας επωνομάσθη Αβέρωφ (:Σαβέρος-Αβέρος), μετά την νίκη της ναυμαχίας της Ελλης, το 1912, αφού ετελείωσε το Βενετόκλειο και εδίδαξεν ως δημοδιδάσκαλος στην Ψύνθο, εφοίτησε στο Πανεπιστήμιο Αθηνών κι αφού έκαμε κανονικά την στρατιωτική θητεία του, ως υιός Ελληνος πολίτου, εγγεγραμμένου μυστικά στον Δήμο Πειραιώς, με το όνομα Ι. Τριανταφύλλου, εδίδαξε στη Σάμο και στον Αλβανικόν πόλεμον, εστρατεύθη αμέσως και υπηρέτησε όπου και εταχθη.

Οσοι τον εγνώρισαν τον αγάπησαν και τον εκτίμησαν και είχαν εκ μέρους του όλην την βοήθειαν και την συμβουλήν του.

Μεταξύ των ομηλίκων και προσφιλών της γενεάς του αυτής, 1900-09, από το Βενετόκλειο καταλέγονται:

Ο Αλέξανδρος Διάκος (Μπελιας), το αίμα και το πνεύμα των Ηρακλειδών και των πρώων του 1940.

Χριστόδουλος Παπαχριστοδούλου, ο ιστορικός και φιλόλογος της νεώτερης γλώσσας και ιστορίας μας, Γαβριήλ Χαρίτος Δήμαρχος Ρόδου, Αχιλλεύς Κωνσταντινίδης,επίτιμος πρόεδρος Δικηγόρων Ρόδου, Ιωάννης Κωνσταντάκης, πρώτος των νεωτέρων ποιητών Ρόδου, Κυριάκος Ι. Μινέτος, το γένος Μπλιάς Κ. Χ'Κωνσταντή (μακεδόνας), φίλος μας από το 1930 στο Γεννάδι, που γελαστός κι αισιόδοξος πάντοτε μας έλεγε κάθε φορά, από του Περικλή:«Και βλέπομεν την Δύναμιν ημών ολοέν αυξανόμενην!... (Σωσίας του Κλίντον!)

Θα μνημονεύσω επίσης και από την γενεά μου, 1910-19, τον Στέλιον Κωτιάδην του Ηλία, βουλευτήν και υπουργό μετά το 1950, και τους συμμαθητές μου στο Βενετόκλειον Ιωάννην Παπαϊωάννου - Ζήδην, Βουλευτήν και υπουργόν από το 1950 Σάββαν Ι. Παυλίδην, Αργύριν Θεοχάριν και Παντελήν Κ. Κωσταρίδην και φυσικά τον νεώτερον του και φίλτατο μας αδελφόν του Γιώργον, που εθανατώθη από τους Γερμανούς το 1944.

Σε όλους αυτούς και όσους μας άφησαν ας κατευθυνθεί το ποιημάτιο αυτό, ως ενωδία πνευματική αϊδίου μνήμης και αγάπης:

ΤΟ ΤΕΛΕΥΤΑΙΟ ΡΟΔΟ

Εν'το σερνό ρόδο του θέρους
που ανθίζει έρμο μοναχό
κάθε αγαπητό του ταίρι
εν'μαραμένο και νεκρό.
Ούτε συγγενικά λουλούδια
ουτε μπουμπουκια έχει κοντά
να καθρεφτίσουν τη χαρά του
να λυπηθούν στη συμφορά.
Δεν θ'απομείνεις μοναχό σου
να φθίνεις στο άχαρο κλαδί
αφού τα ταίρια σου κοιμούνται
θα πας να κοιμηθείς κι εσύ.
Ετσι απαλά απαλά θα πέσουν
τα φύλλα πάνω στην στρωμνή
όπου οι συντρόφοι σου κοιμούνται
δίχως ροδόσταμου πνοή.
Ετσι κι εγώ θ'ακολουθήσω
όταν τα φίλτρα μαραθούν
κι απ'της αγάπης το στεφάνι
τα λουλουδά της ξεραθούν
Σαν οι πιστές ψυχές καθούνε
και παν ψηλά στον ουρανό:
Τότε ποιος θα'θελε να μένει
στον κόσμο τον προσωρινό;...

Α.Θ.Ρ.

3.4.98 · ΑΘΗΝΑΓΟΡΑΣ ΚΩΝΣΤΑΝΤΙΝΙΔΗΣ

ΕΠΙΣΤΟΛΗ ΣΕΛΛΑ ΓΙΑ ΤΗΝ ΜΑΡΙΝΑ

Ο κόσμος καίγεται κι αυτοί χτενίζονται!

ΠΡΟΒΛΗΜΑΤΙΖΕΙ Η ΓΕΝΙΚΗ ΑΠΑΘΕΙΑ

Σχετικά με το πρόβλημα της μαρίνας Ρόδου ο συμπολίτης μας κ. Στέφανος Σελλάς μας απέστειλε την ακόλουθη επιστολή:

Κύριε. Διευθυντά,

ειδαμε και επάθαμε επί 10/τίες να γίνει η Μαρίνα της Ρόδου και τώρα που άρχισε να κατασκευάζεται διεκόπη σαν για τυπικούς λόγους οι εργασίες της.

Ολοι με απάθεια, οι φορείς εννοώ, δέχθηκαν την απόφαση διακοπής αδιαμαρτύρητα, ως συνήθως.

Αλλά, για να ξαναρχίσει και να συνεχασθεί η κατασκευή της, θα περάσει πολύτιμος χρόνος και χρήμα.

Θα στοιχίσει τουλάχιστον διπλάσια χρήματα. Απ' αυτην την αποφάση η Ρόδος έχασε. Το καταλάβαμε; Εδώ περιμέναμε δύο μαρίνες, μία στην ανατολική πλευρά και μια στη δυτική.

Γίνεται η μία, και αυτή σταματά; και μάλιστα στην πιό σημαντική φάση, των θεμελίων; Ακόμη μία σοροκάδα να πιάσει και όλα τα έργα πού έγιναν , θα διαλυθούν.

Εμείς εν τω μεταξύ ασχολούμασθε με εκλογές και τα κομματικά μας που έγιναν αυτοσκοπός και δεν έχουμε καιρό για «δευτερεύουσες ασχολίες», των έργων δηλαδή, που αφορούν και την πρόοδο του τόπου.

Φαίνεται πως ο μακαρίτης ο Κουτσόγιωργας, Αντ/δρος τότε της κυβερνήσεως, είχε δίκαιο όταν χαρακτήρισε τους Δωδεκανήσιους «καλούς ανθρώπους». Οι μέχρι σήμερα εξελίξεις αυτό δείχνουν και εμείς από την πλευρά μας, το χαβά μας «αγρόν αγοράζουμε» για όλα αυτά που συμβαίνουν.

Μεθ' υπολήψεως
Σ. ΣΕΛΛΑΣ

Η ΕΤΑΙΡΕΙΑ ΦΙΛΩΝ ΤΗΣ ΜΟΥΣΙΚΗΣ «ΣΑΜΒΥΚΗ»
παρουσιάζει το
«Κουαρτέτο Σαξοφώνων Θεόδωρου Κερκέζου»
με τους
Θ. Κερκέζο, σοπράνο σαξόφωνο,
Στέλλα Αραμπατζόγλου, άλτο σαξόφωνο,
Θεόδωρο Αγγελόπουλο τενόρο σαξόφωνο και
Ανδρέα Μουρτζούκο βαρύτονο σαξόφωνο
σε έργα
G.F. HAENDEL J.S.BACH - J-M.LE. CLAIR - D. SCARLATTI - C.Ph. E.BACH - G. ROSSINI - M. KANA - B.ΤΕΝΙΔΗ - K.WEILL - G. GF.RSHWIN - D. BRUBECK - P.DESMOND στο ΕΘΝΙΚΟ ΘΕΑΤΡΟ
Δευτέρα, 6.4.1998, ώρα 9 μ.μ.
Εισιτήρια: δρχ. 3.000 - Φοιτητικά δρχ. 2.000
Στο κατάστημα Ι. Χαρίτου, Γρηγ. Λαμπράκη 20 και στο ταμείο του Θεάτρου, μία ώρα πριν από τη συναυλία.

η ΒΑΘΜΟΛΟΠΑ της εβδομάδος

Οι κοινοτάρχες Μαλώνας Γ. Σκούμπρος και Κρεμαστής Στ. Κουκιάς έδωσαν πριν από τον αγώνα Αγίου Γεωργίου - Φοίβου (2-1) για το κύπελλο Δωδ/νήσου τα χέρια, ότι θα «φιλιόντουσαν» μετά την λήξη του, «όποιο κι αν ήταν το αποτέλεσμα».

Ο Κουκιάς, όμως, μόλις έληξε ο αγώνας τό 'σκασε, αρνούμενος να φιλήσει τον Σκούμπρο παρά το «gentlemen agreement».

Αν δεν μεταβεί, έστω και σήμερα στην Μαλώνα, και δεν επανορθώσει το λάθος του με δύο γλυκά φιλιά, ένα ΜΗΔΕΝΙΚΟ (0).

Ενώπιον ανυπέρβλητων δυσκολιών ευρισκόμενος ο ηγεμών επισκέφθηκε το Μαντείο των Δελφών και έθεσε στην Πυθία, αφού υπέβαλε τα σέβη του, το ακόλουθο ερώτημα:

- Να διεκδικήσω την Νομαρχία, να πάω για βουλευτής ή να γίνω εφοπλιστής, καθελών μου τας αποθήκας και μείζονας οικοδομών;

Και η απάντηση της Πυθίας:

- Καλύτερα καλόγερος στο Αγιο Ορος, για να αγιάσεις.

Στην Πυθία για την σωστή συμβουλή ΔΕΚΑ (10) άριστα.

Με ένα νέο υπερπολυτελές «Μερσεντές», όπως ταιριάζει σε «πουρ» - σοσιαλιστές, κυκλοφορεί ο γραμματικός της Ν.Ε. Βασίλης Σταυριανός εκ Βιλανόβας ορμώμενος.

Την «βίδωσε» στο «στιλέτο», όμως και στον «σουπιά» - Διάκο (που πνέει τα μένεα κατά του Γ. Παρασκευά γιατί δεν τον έκανε αντινομάρχη, παρά τις... «υποσχέσεις»!) και τον... μάτιασαν!!

Κι έτσι, κάθε 10 χιλιόμετρα που κάνει, τρακάρει! Πήγε σε «χανούμα» να τον... ξεματιάσει, αλλά τα μάγια, ως φαίνεται, δεν λύνονται με τίποτα. Είναι σαν τον «Γόρδιο Δεσμό».

Σε όσους ζηλεύουν τον Σταυριανό, ένα ΜΗΔΕΝΙΚΟ (0).

Πολύ δημοφιλής είναι τελικά ο εκ Σιαννών χωρίου έλκων την καταγωγή νομίατρος κ. Παντ. Διακογεωργίου. Κι αν δεν βρεθεί κάποιος... Προκρούστης να του κόψει λιγάκι τα πόδια, θα είναι σίγουρα δήμαρχος στον Δήμο Αττιαβύρου, εκεί που συναντώνται τα Πνεύματα με τους Θεούς του Ολύμπου.

Δεν πρόλαβε η «δ» να γράψει ότι πιέζεται ασφυκτικά για να είναι υποψήφιος δήμαρχος κι έπεσαν απάνω του όλα τα χωριά να τον σεκοντάρουν.

Οι μεγάλες κοιλιές, ως φαίνεται, έχουν την δική τους γοητεία.

Σε όλους τους δημοφιλείς, ΔΕΚΑ (10) άριστα.

Το μήλο, όπως λένε, πέφτει κάτω από την μηλιά.

Αθλητάρα ο πατέρας, αθλητάρα και η κόρη, αφού κατέκτησε πρώτη θέση στους μαθητικούς αγώνες κι έβαλε πλώρη για τους Ολυμπιακούς.

Στον Γιώργο Λέκκα που γέννησε τέτοιο μάλαμα - παιδί ΔΕΚΑ (10) άριστα.