η δημοκρατική της Ρόδου

εκδότης - διευθυντής
ΒΑΣΙΛΗΣ ΑΘΑΝΑΣΙΟΥ

ΕΛΛΑΣ

ΚΥΡΙΑΚΗ
12 ΑΠΡΙΛΙΟΥ 1998
ΤΙΜΗ 100 δρχ.
ΑΡΙΘΜΟΣ ΦΥΛΛΟΥ 4.731

στην υπηρεσία του δωδεκανησιακού λαού

ΜΕ ΑΠΟΦΑΣΗ ΚΑΤΑ ΠΛΕΙΟΨΗΦΙΑ ΤΟΥ ΔΗΜΟΤΙΚΟΥ ΣΥΜΒΟΥΛΙΟΥ

ΔΙΑΤΗΡΕΙΤΑΙ ΣΕ ΙΣΧΥ ΣΤΗΝ ΠΟΛΗ ΤΗΣ ΡΟΔΟΥ Η ΕΛΕΓΧΟΜΕΝΗ ΣΤΑΘΜΕΥΣΗ

ΠΕΡΙΕΡΧΕΤΑΙ ΣΤΟΝ ΔΗΜΟ ΤΟ ΣΥΣΤΗΜΑ ΕΝΑΝΤΙ ΕΦ' ΑΠΑΞ ΚΑΙ ΠΑΓΙΑΣ ΑΠΟΖΗΜΙΩΣΕΩΣ ΤΗΣ ΙΔΙΩΤΙΚΗΣ ΕΤΑΙΡΕΙΑΣ

Με ψήφους 17 υπέρ και 5 κατά το δημοτικό συμβούλιο Ρόδου ενέκρινε την τροποποίηση της συμβάσεως που είχε συνάψει το 1996 ο δήμος Ροδίων με την εταιρεία «EUROCOMMERCE» για την εγκατάσταση και λειτουργία συστήματος ελεγχόμενης στάθμευσης στο ιστορικό διοικητικό, Εμπορικό και Τουριστικό Κέντρο της πόλεως.

Κατόπιν αυτού ο δήμος Ροδίων θα προβεί στην αγορά όλου του συστήματος και του εξοπλισμού που χρησιμοποιούσε η ιδιωτική εταιρεία καταβάλλοντας συνολικά το ποσόν των 255.433.522 δρχ. σε διάστημα 3 ετών και σε τακτικές μηνιαίες δόσεις. Επί πλέον θα καταβάλλει στην εταιρεία «EUROCOMMERCE» 5 εκ. δρχ. το μήνα προκειμένου οι υπάλληλοι της να παρέχουν τεχνικοοικονομολογιστική υποστήριξη στο σύστημα της ελεγχόμενης στάθμευσης μέχρι ότου αναλάβουν το έργο αυτό δημοτικοί υπάλληλοι.

Κατά της προτάσεως της δημοτικής αρχής ψήφισαν ο επικεφαλής της ελάσσονος μειοψηφίας του δημοτικού συμβουλίου κ. Μάνος Κόκκινος και οι σύμβουλοι της παρατάξεως του κ.κ. Μ. Κόκκινος και Φ. Τσιμπιδάκη καθώς και οι δημοτικοί σύμβουλοι κ. Ε. Γλεντή από την παράταξη Βενετοκλή και κ. Καζουλάκης από την δημοτική πλειοψηφία.

Σημειώνεται πάντως ότι η τροποποίηση της σύμβασης αλλά και η αποζημίωση που πρέπει ο δήμος Ροδίων να καταβάλει στην «EUROCOMMERCE» τελούν υπό αίρεση καθώς ο δήμαρχος κ. Γ. Γιαννόπουλος είπε ότι θα γίνει έλεγχος των οικονομικών στοιχείων που παρουσίασε η Εταιρεία από Ορκωτό λογιστή και το θέμα θα επανέλθει και πάλι στο δημοτικό συμβούλιο το οποίο θα κληθεί πλέον να ψηφίσει επί των πραγματικών στοιχείων. ➡Σελ. 6

ΑΝΑΦΕΡΟΜΕΝΟΣ ΣΤΗΝ ΠΟΡΕΙΑ ΤΗΣ ΟΙΚΟΝΟΜΙΑΣ

Κ. ΣΚΑΝΔΑΛΙΔΗΣ: «ΠΟΙΑ ΑΝΑΠΤΥΞΗ ΚΑΙ ΜΕ ΠΟΙΟΥΣ;»

ΑΠΑΙΤΕΙΤΑΙ ΚΑΘΟΛΙΚΗ ΕΝΣΥΝΕΙΔΗΤΗ ΣΥΜΜΑΧΙΑ ΑΠΕΝΑΝΤΙ ΣΤΗΝ ΠΡΟΚΛΗΣΗ ΤΟΥ 2000



Ολοι φαίνεται να συμφωνούν - ανεξάρτητα από την ιδεολογική και πολιτική οπτική γωνία που βλέπουν τα πράγματα - ότι η προσαρμογή της δραχμής στο σύστημα ευρωπαϊκών ισοτιμιών και η συνακόλουθη υποτίμηση θα κριθούν στο άμεσο μέλλον από δύο πολύ συγκεκριμένους παράγοντες. Την ολοκλήρωση των διαρθρωτικών αλλαγών στην οικονομία και την επιτάχυνση της αναπτυξιακής πορείας της χώρας.

Στην κατεύθυνση επίτευξης του πρώτου στόχου γίνεται η προσπάθεια εξυγίανσης των ΔΕΚΟ ξεκινώντας από την «Ολυμπιακή Αεροπορία». Ωστόσο τα γεγονότα που ζούμε αυτές τις μέρες δείχνουν πολύ καθαρά τα όρια της δυνατότητας κοινωνικών συμφωνιών και συναινέσεων, καθώς και τα αντίστοιχα των πολιτικών. Με μια σειρά ανοιχτά μέτωπα που συνεχώς θα πολλαπλασιάζονται (υπόλοιπες ΔΕΚΟ, εργασιακές σχέσεις, ασφαλιστικό, κεντρικές και περιφερειακές επιλογές του 3ου ΚΠΣ) το ερώτημα που τίθεται είναι σαφές και αρκούντως παραδοσιακό: **Ποιά ανάπτυξη και με ποιους;** ➡Σελ. 6

ΑΡΓΑ ΠΡΟΧΘΕΣ ΤΗΝ ΝΥΚΤΑ

Απολογήθηκαν οι 9 μαθητές για τα ναρκωτικά

ΑΦΕΘΗΣΑΝ ΕΛΕΥΘΕΡΟΙ, ΤΡΕΙΣ ΜΕ ΠΕΡΙΟΡΙΣΤΙΚΟΥΣ ΟΡΟΥΣ

Οδηγήθηκαν τελικά προχθές αργά το βράδυ ενώπιον του τακτικού ανακριτή Ρόδου κ. Β. Παπανικόλα (ύστερα από σχετική εισαγγελική εντολή), αν κι αυτό είχε αρχικά προγραμματισθεί για το πρωί της Δευτέρας, οι 9 μαθητές λυκείων, που είχαν συλληφθεί από άνδρες του Τμήματος Δίωξης Ναρκωτικών γιατί βρέθηκαν να κατέχουν ποσότητες «μαλακών» ή και «σκληρών» ναρκωτικών (όπως έγραψε και χθες η «δ» προχθές το μεσημέρι καταδικάσθηκαν εξάλλου από το Αυτόφωρο δύο μαθητές λυκείων σε φυλάκιση 40 ημερών μετατρέψιμη προς 1500 δρχ. ημερησίως κι επειδή δεν είχαν να πληρώσουν οδηγήθηκαν στις φυλακές της Κώ). ➡Σελ. 6

ΥΣΤΕΡΑ ΑΠΟ ΑΙΤΗΣΗ ΤΗΣ ΕΘΝΙΚΗΣ ΤΡΑΠΕΖΑΣ

Διαταγή πληρωμής κατά του νομάρχη από το Πρωτοδικείο!

Με απόφαση του Μονομελούς Πρωτοδικείου Αθηνών (αριθ. 19320/97), που εκδόθηκε ύστερα από αίτηση της Εθνικής Τράπεζας Ελλάδος, διατάσσεται ο νομάρχης κ. Γ. Παρασκευάς να καταβάλει το χρηματικό ποσό των 50 εκ. δρχ., «εντόκως με το εκάστοτε ισχύον επιτόκιον υπερημερίας και με τρίμηνο ανατοκισμό των τόκων από 11-6-97»!

Η διαταγή πληρωμής στρέφεται ειδικότερα κατά α) της εταιρείας περιορισμένης ευθύνης με την επωνυμία «MOS - Πωλήσεις Εταιρεία Περιορισμένης Ευθύνης» που έχει έδρα την Λυκόβρυση Αττικής (Εθνικής Αντιστάσεως 10) β) κατά του Δημητρίου Αλεξά του Νικολάου, κατοίκου Χαλανδρίου Αττικής (Ηρώδου Αττικού 2) ➡Σελ. 6

ΟΜΙΛΕΙ Ο ΝΕΟΣ ΠΡΟΕΔΡΟΣ κ. Γ.ΚΟΥΦΟΥ

«Τις πταίει» για την άσχημη εικόνα του νομαρχιακού συμβουλίου;

ΕΙΧΕ ΜΠΕΙ ΣΤΗΝ ΑΘΗΝΑ ΕΓΓΥΗΤΗΣ ΥΠΕΡ ΕΤΑΙΡΕΙΑΣ ΠΕΡΙΟΡΙΣΜΕΝΗΣ ΕΥΘΥΝΗΣ

Σημαντικό ρόλο για την άσχημη εικόνα που έδωσε προς τα έξω πολλές φορές το νομαρχιακό συμβούλιο κατά τις συνεδριάσεις του έπαιξαν οι ίδιοι οι νομαρχιακοί σύμβουλοι γιατί κάποιοι από αυτούς δεν αντιμετώπισαν με τον απαιτούμενο σεβασμό τον ρόλο τους.

Αυτή είναι η εκτίμηση του νέου προέδρου του Νομαρχιακού Συμβουλίου κ. Γ. Κουφού ο οποίος διαπίστωσε και κάποια προχειρότητα κατά την συζήτηση των εκτός ημερησίας διατάξεως θεμάτων. Ο κ. Κουφού επεσήμανε την προσφορά του πρώην προέδρου του σώματος κ. Φ. Κωστόπουλου, από τον οποίο όπως είπε, διδάχθηκε πολλά στην διάρκεια της συνεργασίας τους.

Αναφερόμενος στις πρωτοβουλίες που ενδέχεται να πάρει για την βελτίωση της λειτουργίας του σώματος ο κ. Κουφού εκτίμησε ότι το χρονικό διάστημα είναι πάρα πολύ μικρό ➡Σελ. 6

ΔΕΔΟΜΕΝΕΣ ΟΙ ΕΥΘΥΝΕΣ ΤΩΝ ΝΟΜΑΡΧΙΑΚΩΝ ΣΥΜΒΟΥΛΩΝ

ΣΥΛΛΗΨΗ ΥΠΕΥΘΥΝΟΥ ΚΕΝΤΡΟΥ

Από άνδρες του Αστυνομικού Τμήματος Ρόδου συνελήφθη τις πρωινές ώρες χθες κι απεστάλη αρμοδίως για τα περαιτέρω ο υπεύθυνος του κέντρου διασκεδάσεως «Paradiso» γιατί είχε επιτρέψει την είσοδο 200 θαμώνων αντί των 70 που αναγράφεται στην άδεια λειτουργίας.

ΣΥΜΦΩΝΑ ΜΕ ΤΑ ΣΤΟΙΧΕΙΑ ΤΟΥ ΕΟΤ

998 ΞΕΝΟΔΟΧΕΙΑΚΕΣ ΜΟΝΑΔΕΣ ΔΙΑΘΕΤΕΙ Ο ΝΟΜΟΣ ΔΩΔΕΚΑΝΗΣΟΥ

1.018.439 ΑΦΙΞΕΙΣ ΤΟ '97 ΣΤΟ ΝΗΣΙ ΤΗΣ ΡΟΔΟΥ ΚΑΙ 8.932.907 ΔΙΑΝΥΚΤΕΡΕΥΣΕΙΣ

998 ξενοδοχειακές μονάδες δυναμικότητας 54.456 δωματίων και 105.105 κλινών διαθέτει ο νομός Δωδ/νήσου σύμφωνα με τα απογραφικά στοιχεία του ΕΟΤ της 31-12-97.

Στους αριθμούς αυτούς δεν περιλαμβάνονται ασφαλώς τα παρανόμως λειτουργούντα καταλύματα όσα δηλαδή δεν έχουν εφοδιασθεί με το ειδικό σήμα καταλύματα όσα δηλαδή δεν έχουν εφοδιασθεί με το ειδικό σήμα του ΕΟΤ. Μαζί με αυτά εκτιμάται ότι ο συνολικός αριθμός των κλινών υπερβαίνει στο νομό τις 200.000!

Αναλυτικά η δυναμικότητα κατά νησί έχει ως εξής:

Ρόδος μονάδες 513 δωμάτια 34.279, κλίνες 65.122.

Κώς μονάδες 264, δωμάτια 16.049, κλίνες 30.595

Κάλυμνος 48, δωμάτια 991, κλίνες 1.855 ➡Σελ. 6

ΑΠΟ ΤΟΝ ΕΜΠΟΡΙΚΟ ΣΥΛΛΟΓΟ ΡΟΔΟΥ

Κατατέθηκε νέα πρόταση για το ωράριο των καταστημάτων

ΘΑ ΛΕΙΤΟΥΡΓΟΥΝ ΜΕΧΡΙ ΤΙΣ 10.30 ΤΟ ΒΡΑΔΥ

Προσπάθεια να «γεφυρώσει» τις διιστάμενες απόψεις που διαπιστώνονται στις τάξεις του εμπορικού κόσμου της Ρόδου σχετικά με το ωράριο λειτουργίας των καταστημάτων κατά την θερινή περίοδο κατέθαλε όπως καθαρά προκύπτει από την πρόταση - εισήγηση που κατέθεσε προχθές στην νομαρχία Δωδ/σου, ο Εμπορικός Σύλλογος Ρόδου.

Από τον Εμπορικό Σύλλογο Ρόδου προτείνεται συγκεκριμένα να λειτουργούν όλα τα καταστήματα από την Δευτέρα έως το Σάββατο μέχρι τις 10:30 το βράδυ ενώ για την Κυριακή προτείνεται μόνο η λειτουργία των τουριστικών καταστημάτων και πάλι μέχρι τις 10:30 το βράδυ. ➡Σελ. 6

ΜΙΛΗΣΕ ΣΤΟ «ΑΚΤΑΙΟΝ» ΕΝΩΠΙΟΝ ΠΥΚΝΟΥ ΑΚΡΟΑΤΗΡΙΟΥ ΓΥΝΑΙΚΩΝ

ΕΝΤΥΠΩΣΙΑΚΗ ΗΤΑΝ ΚΑΙ Η ΝΕΑ ΣΥΓΚΕΝΤΡΩΣΗ ΤΟΥ κ. Σ. ΚΑΡΑΓΙΑΝΝΗ

ΕΞΕΦΡΑΣΕ ΓΙΑ ΜΙΑ ΑΚΟΜΑ ΦΟΡΑ ΤΗΝ ΒΕΒΑΙΟΤΗΤΑ ΟΤΙ ΘΑ ΓΙΝΕΙ Η ΠΟΘΗΤΗ ΑΠΟ ΤΟΥΣ ΔΩΔ/ΝΗΣΙΟΥΣ ΑΛΛΑΓΗ ΣΤΗΝ ΝΟΜΑΡΧΙΑ

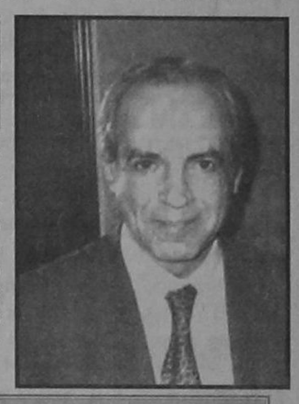

Εντυπωσιακή ήταν και η νέα συγκέντρωση που πραγματοποίησε, αυτήν την φορά στις αίθουσες του «Ακταίον», ο υποψήφιος νομάρχης Δωδ/νήσου κ. Σάββας Καραγιάννης.

Το ακροατήριο στην συντριπτική του πλειοψηφία ήταν γυναίκες γιατί για αυτές έγινε και συγκεκριμένα για να διεξαχθεί διάλογος επί του θέματος «η συμβολή της Αυτοδιοίκησης στην αντιμετώπιση των προβλημάτων της Δωδεκανήσιας γυναίκας».

Στην αρχή της εκδηλώσεως ο κ. Σάββας Καραγιάννης έθεσε τις βάσεις του θέματος, και στην συνέχεια το ανέπτυξε σε όλες τις διαστάσεις του, για να ακολουθήσει διάλογος με συντονίστρια την κ. Λίτσα Παπαθανάση και μαζική συμμετοχή. Στο τέλος οι παριστάμενες γυναίκες δήλωσαν την πλήρη στήριξη της υποψηφιότητας του κ. Σ. Καραγιάννη ενώ περίπου 50 απ' αυτές ενεγράφησαν σε λίστα για να συμμετάσχουν σε επιτροπές ή και για να είναι υποψήφιες στον συνδυασμό του. Ο κ. Καραγιάννης με έκδηλη την χαρά ζωγραφισμένη στο πρόσωπο του για την επιτυχία κι αυτής της συγκεντρώσεως εξέφρασε για μια ακόμα φορά την αισιοδοξία του ότι όλα θα πάνε καλά και ότι θα γίνει η ποθητή αλλαγή στη Νομαρχία. ➡Σελ. 6

ΠΡΟΚΕΙΤΑΙ ΤΕΛΙΚΑ ΓΙΑ «ΣΟΥΠΕΡ ΔΗΜΟΚΡΑΤΗ»

Φιρμάνι νομάρχη: «Απαγορεύω σε όλους να μου κάνουν κριτική»!

ΥΒΡΙΖΕΙ ΓΕΝΙΚΩΣ ΓΙΑΤΙ ΔΕΝ ΤΟΥ ΑΡΕΣΕΙ Η ΑΛΗΘΕΙΑ

Με οξείς χαρακτηρισμούς επετέθη χθες εκ νέου κατά των ΜΜΕ που σχολιάζουν αρνητικά τις εξελίξεις στην ΔΑΝΕ αλλά και εναντίον όσων ασκούν κριτική (!) ο νομάρχης Δωδ/σου και πρόεδρος της εταιρείας κ. Γιάννης Παρασκευάς, καλώντας τους «να πάψουν να ασκούν κριτική εκ του ασφαλούς και να στέρξουν να βοηθήσουν αν επιθυμούν την διάσωση της εταιρείας». Αντί δηλαδή να σοβαρευθεί και να συνέλθει, ο κ. Γ. Παρασκευάς κατά την προσφιλή του μέθοδο επιχειρεί και πάλι να γίνει τιμητής των πάντων.

Ο νομάρχης Δωδ/σου εξέφρασε την θλίψη του για τον θάνατο του Αρχιεπισκόπου Σεραφείμ και επεσήμανε ότι ο εκλιπών έθεσε τα θεμέλια της αγαστής, συνεργασίας μεταξύ εκκλησίας και πολιτείας.

Αναφέρθηκε στην σύσκεψη που πραγματοποιήθηκε χθες για την προετοιμασία της Διάσκεψης της ΔΕΕ και ανακοίνωσε ότι υπάρχει αίτημα του ΟΗΕ για την αποστολή 36 τόνων ροδίτικου χοχλάκου για να επισκευασθεί ο πυθμένας του συντριβανιού που βρίσκεται μπροστά στο κτίριο του στην Νέα Υόρκη. ➡Σελ. 6

ΝΕΑ ΑΝΑΣΤΑΤΩΣΗ ΣΤΗΝ ΑΠΟΛΑΚΚΙΑ

Βρέθηκε πνιγμένη μέσα σε πηγάδι μία 67χρονη γυναίκα!

ΤΟ ΔΡΑΜΑ ΤΗΣ ΟΙΚΟΓΕΝΕΙΑΣ ΚΟΥΠΑΔΗ ΣΥΝΕΧΙΖΕΤΑΙ

Αναστάτωση επικρατεί από τις πρωϊνές ώρες χθές στην Κοινότητα Απολακκιάς, μετά την ανεύρεση του πτώματος μιας 67χρονης γυναίκας σε πηγάδι σει δηλαδή στο πηγάδι και να πνιγεί. Η ψυχολογική της κατάσταση φέρεται να μην ήταν καλή τα τελευταία χρόνια, μετά την «σφαγή» της κόρης της Αναστασίας, το καλοκαίρι το 1988. Η άτυχη κοπέλα είχε βρεθεί «σφαγμένη» με μαχαίρι στην κουζίνα του σπιτιού των γονέων της. Είχαν κυκλοφορήσει τότε διάφορες φήμες και η υπόθεση συνετάραξε το πανελλήνιο αλλά τελικά απεδόθη σε «αυτοκτονία». ➡Σελ. 6

κτήματος της. Σύμφωνα με τις πρώτες εκτιμήσεις πρόκειται για αυτοκτονία εξετάζονται όμως κι άλλα ενδεχόμενα. Η υποψία ότι πρόκειται για αυτοκτονία στηρίζεται πρωτίστως στο γεγονός ότι η γυναίκα εκδήλωσε κατ' επανάληψη στο παρελθόν τέτοιες τάσεις να πέ-

ΝΑΥΤΙΚΟ ΠΡΑΚΤΟΡΕΙΟ
TSAGARIS
ΣΑΧΤΟΥΡΗ 5 (ΕΝΑΝΤΙ ΤΕΛΩΝΕΙΟΥ) - ΚΑΝΑΔΑ 53 ΡΟΔΟΣ
ΤΗΛ - 0241-35066/30406/36170/74833/74834 - FAX-0241-28597

ANA FERRIES
ΚΕΝΤΡΙΚΟ ΠΡΑΚΤΟΡΕΙΟ ΡΟΔΟΥ
F/B DIMITROYLA - F/B DALIANA - F/B ROMILDA
ΔΡΟΜΟΛΟΓΙΑ ΓΙΑ F/B DIMITROULA ΑΠΟ 01/04/98

01/04/98	17:00	ΤΕΤΑΡΤΗ	ΣΥΜΗ - ΚΩ - ΠΕΙΡΑΙΑ
03/04/98	16:00	ΠΑΡΑΣΚΕΥΗ	ΚΩ - ΚΑΛΥΜΝΟ - ΛΕΡΟ-ΠΑΤΜΟ- ΠΕΙΡΑΙΑ
05/04/98	08.00	ΚΥΡΙΑΚΗ	ΠΕΙΡΑΙΑ
06/04/98	13.00	ΔΕΥΤΕΡΑ	ΠΕΙΡΑΙΑ
07/04/98	18.00	ΤΡΙΤΗ	ΚΩ - ΚΑΛΥΜΝΟ - ΛΕΡΟ - ΠΑΤΜΟ - ΠΕΙΡΑΙΑ
09/04/98	17.15	ΠΕΜΠΤΗ	ΚΩ - ΝΑΞΟ - ΠΕΙΡΑΙΑ
11/04/98	17.00	ΣΑΒΒΑΤΟ	ΚΩ - ΚΑΛΥΜΝΟ - ΛΕΡΟ - ΠΑΤΜΟ - ΠΕΙΡΑΙΑ
13/04/98	18.00	ΔΕΥΤΕΡΑ	ΚΩ - ΑΣΤΥΠΑΛΑΙΑ - ΚΑΤΑΠΟΛΑ - ΠΕΙΡΑΙΑ
17/04/98	16.00	ΠΑΡΑΣΚΕΥΗ	ΚΩ - ΚΑΛΥΜΝΟ - ΛΕΡΟ - ΠΑΤΜΟ - ΠΕΙΡΑΙΑ
20/04/98	17.00	ΔΕΥΤΕΡΑ	ΚΩ - ΑΣΤΥΠΑΛΑΙΑ - ΚΑΤΑΠΟΛΑ - ΠΕΙΡΑΙΑ
21/04/98	22.00	ΤΡΙΤΗ	ΠΕΙΡΑΙΑ
23/04/98	18.00	ΠΕΜΠΤΗ	ΚΩ - ΠΕΙΡΑΙΑ
25/04/98	10.00	ΣΑΒΒΑΤΟ	ΚΩ - ΠΕΙΡΑΙΑ
26/04/98	18.00	ΚΥΡΙΑΚΗ	ΚΩ - ΑΣΤΥΠΑΛΑΙΑ - ΚΑΤΑΠΟΛΑ - ΠΕΙΡΙΑΙΑ
28/04/98	18.00	ΤΡΙΤΗ	ΚΩ - ΠΕΙΡΑΙΑ
30/04/98	08.00	ΠΕΜΠΤΗ	ΠΕΙΡΑΙΑ
01/05/98	18.00	ΠΑΡΑΣΚΕΥΗ	ΚΩ - ΠΕΙΡΑΙΑ
03/05/98	18.00	ΚΥΡΙΑΚΗ	ΚΩ - ΑΣΤΥΠΑΛΑΙΑ - ΚΑΤΑΠΟΛΑ - ΠΕΙΡΑΙΑ
05/05/98	18.00	ΤΡΙΤΗ	ΚΩ - ΠΕΙΡΑΙΑ

ΔΗΜΟΤΙΚΟ ΠΕΡΙΦΕΡΕΙΑΚΟ ΘΕΑΤΡΟ ΡΟΔΟΥ
Πλατεία Ελευθερίας 1
Τηλ. (0241) 30668 -36710
ΡΟΔΟΣ 85 100
Το ΔΗΜΟΤΙΚΟ ΠΕΡΙΦΕΡΕΙΑΚΟ ΘΕΑΤΡΟ ΡΟΔΟΥ ζωντανεύει για τελευταία φορά τις γνωστότερες περιπέτειες του κόσμου
«ΟΙ ΠΕΡΙΠΕΤΕΙΕΣ ΤΟΥ ΒΑΡΩΝΟΥ ΜΥΝΧΑΟΥΖΕΝ»
ΕΘΝΙΚΟ ΘΕΑΤΡΟ ΡΟΔΟΥ
ΠΑΡΑΣΚΕΥΗ, ΣΑΒΒΑΤΟ ΚΑΙ ΚΥΡΙΑΚΗ 10, 11, 12 ΑΠΡΙΛΙΟΥ ΣΤΙΣ 18.30
ΠΡΟΣΟΧΗ!! ΔΙΑΤΙΘΕΝΤΑΙ ΕΙΣΙΤΗΡΙΑ ΤΗΣ ΕΡΓΑΤΙΚΗΣ ΕΣΤΙΑΣ

ΚΙΝΗΜΑΤΟΓΡΑΦΟΙ

ΚΙΝΗΜΑΤΟΘΕΑΤΡΟ
ΜΕΤΡΟΠΟΛ
ΤΗΛ. 28400
ΤΡΕΙΣ ΠΡΟΒΟΛΕΣ
Α! ΠΡΟΒΟΛΗ ώρα 5.30 στα ΕΛΛΗΝΙΚΑ
Β! ΠΡΟΒΟΛΗ ώρα 7.30 στα ΑΓΓΛΙΚΑ ΜΕ ΥΠΟΤΙΤΛΟΥΣ
Γ! ΠΡΟΒΟΛΗ ώρα 9.30 στα ΑΓΓΛΙΚΑ ΜΕ ΥΠΟΤΙΤΛΟΥΣ
Η ΝΕΑ ΜΕΓΑΛΗ ΕΠΙΤΥΧΙΑ ΠΟΥ ΞΕΣΗΚΩΝΕΙ ΜΙΚΡΟΥΣ ΚΑΙ ΜΕΓΑΛΟΥΣ με την μοναδική υπογραφή του WALT DISNEY η κωμωδια με πρωταγωνιστή τον ΡΟΜΠΙΝ ΓΟΥΙΛΙΑΜΣ
ΦΛΑΜΠΕΡ
FLUBBER
Μια ταινία για όλη την οικογένεια
ΜΗΝ ΤΗΝ ΧΑΣΕΤΕ
ΕΠΟΜΕΝΗ ΤΑΙΝΙΑ ΜΑΣ
1.000 ΕΚΤΑΡΙΑ
ΜΕ ΤΗΝ ΜΙΣΕΛ ΠΦΑΪΦΕΡ και ΤΖΕΣΥΚΑ ΛΑΝΚ

TITANIA
DOLBY STEREO ΤΗΛ. 25876`- 81674
ΩΡΕΣ ΕΝΑΡΞΕΩΣ
6.00μ.μ., ΕΛΛΗΝΙΚΑ
8.00 μ.μ. ΑΓΓΛΙΚΑ ΜΕ ΥΠΟΤΙΤΛΟΥΣ
Η Μαγική ταινία κινούμενων σχεδίων
ΑΝΑΣΤΑΣΙΑ
ANASTASIA
Η οπτική Απόλαυση...
10 M.M.
Το διάσημο διασημικό θρίλλερ συνεχίζεται.
Η Ριπλεϋ επιστρέφει κλωνοποιημένη...
ALIEN 4
Η ΑΝΑΓΕΝΝΗΣΗ
Πρωταγωνιστούν:
ΣΙΓΚΟΥΡΝΙ ΓΟΥΗΒΕΡ, ΓΟΥΙΝΟΝΑ ΡΑΙΝΤΕΡ
ΠΡΟΣΕΧΩΣ: 1)ΜΕΓΑΛΕΣ ΠΡΟΣΔΟΚΙΕΣ
2) ΤΙΤΑΝΙΚΟΣ (σε επανάληψη)

ΚΙΝΗΜΑΤΟΘΕΑΤΡΟ
ΠΑΛΛΑΣ
ΤΗΛ. 24475
ΠΡΟΓΡΑΜΜΑΤΑ 8-10 και 10-12
Σήμερα προβάλλεται η Ελληνική αισθηματική ταινία του Βασίλη Βασιλικού. Μια ταινία γεμάτη από έρωτα αίσθημα και μεγάλη συγκίνηση. Ο έρωτας κοιμήθηκε νωρίς.
ΜΟΝΑΞΙΑ ΜΟΥ ΟΛΑ
Α' προβολή ΚΑΤΑΛΛΗΛΟΝ
ΠΡΩΤΑΓΩΝΙΣΤΟΥΝ: ΒΑΝΑ ΜΠΑΡΜΠΑ, ΤΖΩΝΗ ΘΕΟΔΩΡΙΔΗΣ, ΒΑΛΕΡΙΑ ΧΡΙΣΤΟΔΟΥΛΟΥ
ΜΕΓΑΛΗ ΠΕΜΠΤΗ, ΜΕΓΑΛΗ ΠΑΡΑΣΚΕΥΗ ΑΡΓΕΙΑ
ΜΕΓΑΛΟ ΣΑΒΒΑΤΟ η επίκαιρη ταινία της χρονιάς
ΤΑ ΡΟΖ ΣΚΑΝΔΑΛΑ

ΧΕΙΜΕΡΙΝΟΣ ΚΙΝ/ΦΟΣ
ΔΗΜΟΤΙΚΟ
ΤΗΛΕΦ. 20265
Ωρες λειτουργίας: 7.30 - 9.30 και 9.30-11.30 Κάθε Δευτέρα κλειστό
Τρίτη 7/4/98 έως και 12/4/98
«ΑΜΕΡΙΚΑ - ΑΜΕΡΙΚΑ»
Η πιο προσωπική, η πιο όμορφη από τις ταινίες του μεγάλου ελληνοαμερικανού σκηνοθέτη Ηλία Καζάν. Μουσική Μάνος Χατζιδάκις

Αναδρομή στο Παρελθόν

«η δημοκρατική της Ρόδου»

Πριν 12 χρόνια

Σάββατο 12 Απριλίου 1986

Στην Ρόδο θα περάσει και φέτος τις γιορτές του Πασχα ο Ανδρέας Παπανδρέου. Η πληροφορία είναι έγκυρη αφού προέρχεται από το άμεσο περιβάλλον του, η δε απόφαση έχει ήδη ληφθεί. Σύμφωνα με τις πληροφορίες της «δ» ο κ. Παπανδρέου έχει προγραμματίσει να έρθει στην Ρόδο την Μεγάλη Πέμπτη, 1η Μαΐου και να αναχωρήσει επιστρέφοντας στην Αθήνα, το χρονικό διάστημα που μεσολαβεί μεταξύ της 6ης και 7ης Μαΐου. Θα συνοδεύται από την σύζυγο του Μαργαρίτα, τον διοικητή της εθνικής τράπεζας Στ. Παναγόπουλο, τον γραμματέα του Μ. Ζιάγκα, τον διπλωματικό του σύμβουλο κ. Γ. Μαχαιρίτσα και την κ. Αγγέλα Κοκκόλα και θα καταλύσει στο ξενοδοχείο «Mira - mare»

Σε δεύτερη φάση ενδέχεται να βρεθούν στην Ρόδο (πιθανότατα το Μεγάλο Σάββατο) και οι κ.κ. Γ. Αλευράς, πρόεδρος της Βουλής, Άκτης Τσοχατζόπουλος, υπουργός προεδρίας, Γ. Γεννηματάς, υπουργός Υγείας και Πρόνοιας, Γ. Παπανδρέου, υφυπουργός πολιτισμού και επιστημών και Θεοδ. Κατσανέβας, διοικητής του ΙΚΑ. Τέλος υπήρξε η πληροφορία ότι ενδέχεται να έρθει στην Ρόδο στις 8 Μαΐου και ο Πρόεδρος της Δημοκρατίας κ. Χρήστος Σαρτζετάκης και το ταξίδι αυτό θα ειναι καθαρά ιδιωτικής φύσεως.

Τα πολιτιστικά



Κάνω κριτική δημιουργώντας, και όχι βρίσκοντας λάθη
ΜΙΧΑΗΛ ΑΓΓΕΛΟΣ

γράφει ο
ΑΡΙΣΤΕΙΔΗΣ ΜΙΑΟΥΛΗΣ

ΜΙΑ ΣΥΓΧΡΟΝΗ ΜΟΡΦΗ ΤΗΣ ΠΑΤΜΟΥ

ΤΟ ΚΕΝΤΡΟ Παιδικής Μέριμνας Θηλέων Ρόδου ή το Ορφανοτροφείο Ρόδου, αμέσως μετά την αποχώρηση των Ιταλών, απετέλεσε Κέντρο στοργής και αγάπης για τα ορφανά του τόπου.

Ομως δεν έφταναν αυτά. Επρεπε και ηθικά να στηριχθούν αυτά τα παιδιά και μέσα στο κλίμα της Εκκλησίας και της Ορθοδοξίας.

Ετσι, ο Γέροντος Αμφιλόχιος Μακρής από την Πάτμο, έστειλε από την Ι. Μονή Ευαγγελισμός Μητρός του Ηγαπημένου, την οποία ίδρυσε στο Ιερονήσι, Μοναχές, Δασκάλες του Γένους, για να αναλάβουν το έργο.

Με μεγάλη χαρά λοιπόν, μαθαίνουμε πως για την Ε! έκδοση του οδοιπορεί το βιβλίο του Αρχιμ. Παύλου Νικηταρά »Ο Γέροντας Αμφιλόχιος Μακρής. Μία σύγχρονη μορφή της Πάτμου (1889- 1970, σ. 188».

Ο συνεργάτης της στήλης μας. Πρεσβύτερος Γεώργιος Δρ.Χαραμαντάς,μας γράφει για το βιβλίο αυτό:

Ο Αρχ. Παύλος Νικηταράς, Προηγουμένος και επίλεκτο μέλος της Μοναστικής Αδελφότητας της ιστορικής και περίλαμπρης Ιεράς Μονής του Ευαγγελιστά της Αγάπης Ιωάννη του Θεολόγου, είναι στην εκκλησιαστικό - ιερατική έκφραση του, μία ευδόκιμη και τίμια διακονιά στον Αμπελώνα της Εκκλησίας και ιδιαίτερα της τοπικής Εκκλησίας της Ιεράς Νήσου Πάτμου.

Ο ακούραστος αυτός πνευματικός οδοιπόρος της αθάνατης ευαγγελικής αλήθειας και θεράποντας της ιερής εξομολόγησης, από χρέος ιερό προς τον σεβάσμιο Γέροντα της Πάτμου και πνευματικό πατέρα του, μακαριστό Αρχιμ. Αμφιλόχιο Μακρή εξεδωσε σε Δ' έκδοση το 1997, το υπότιτλο βιβλίο του **«Ο Γέροντας Αμφιλόχιος Μακρής»** και με υπότιτλο **«Μία σύγχρονη μορφή της Πάτμου** (1888 - 1970).

Το θαυμάσιο αυτό βιβλίο στη συγγραφική έκφραση του, είναι ένα βαθυστοχαστο συνοδαρι που αναφέρεται με κάθε λεπτομέρεια στην οσιακη ζωη ενος νεοφανούς αγίου κληρικου - Γέροντα της Εκκλησίας και ιδιαίτερα της τοπικής Εκκλησίας της Πάτμου, που **«Εν ζωή»** διακρινόνταν για την πληρότητα του και για την πανορθόδοξη ακτινοβολία του. Αναφιβολα η ιεροσεβάσμια αυτή προσωπικότητα του «Πατμιακού Μοναχισμού» ήταν ένας επίγειος άγγελος και ταυτόχρονα ένας σεμνός ουρανοδρόμος οδοιπόρος, με πλήρη αφοσίωση την ισαγγελική μοναχική ζωή και στους πνευματο - ευωδιαστικούς παρθενικούς λειμώνες του, που ίδρυσε με την ακοίμητη και ακούραστη πατρική μέριμνα του, σε διάφορες περιοχές της ευλογημένης ελληνικής γής. Ο Αρχιμ. Παύλος Νικηταράς γνήσιος γόνος της Πάτμου και της Καλύμνου, αλλά και πνευματικό ανάστημα του Γέροντα Αμφιλοχίου, έπραξε πολύ ορθά που προχώρησε με τον χαρισματικό κάλαμον του, στην βιογράφηση μιάς τέτοιας αγιασμένης μοναχικής προσωπικότητας της εποχής μας. Ωστόσο όμως η συγγραφή του αυτή, έχει οπωσδήποτε μία ξεχωριστή ιδιαιτερότητα. Μας επιτρέπει να γνωρίσουμε τον σύγχρονο Όσιο Γέροντα της Πάτμου και συγκεκριμένα από το 1888 που γεννήθηκε στο ιερό νησί των **«Μεγάλων Αναμνήσεων»** μέχρι την ουρανοδρόμηση του, το 1970. Το βιβλίο αυτό που ανήκει στον βιογραφικό μοναχικό χώρο, αποτελείται απο 188 καλοτυπωμένες σελίδες. Ενδιάμεσα τους,έχουν καταχωρηθεί περισσότερες από 20 φωτογραφίες, που όλες τους απεικονίζουν εποπτικά την οσιακή προσωπικότητα του αείμνηστου Γέροντα. Αναφορικά με τη συγγραφική διάταξη των περιεχομένων του, αυτή έχει ως εξής:

α. Πρόλογος του Γέροντα μητροπολίτη Χαλκηδόνος και **«νυν»** Οικουμενικού Πατριάρχη κ.κ. Βαρθολομαίου του Α' (σ. 9-10), Β. Πρόλογος του συγγ. (σ. 11-12), γ. Πρόλογος στην Δ' έκδοση του Ιερομονάχου Αντίπα Νικηταρά (σ. 13), δ. Εισαγωγικό Σημείωμα (σ. 15). Ωστόσο όμως και συγκεκριμένα μεταξύ των σελ. 5-7 διαβάζουμε την παρακάτω αφιερωματική ένδειξη:

Αφιερωμένο στην κοινή τροφό μας Ιερα Μονή του Αγίου Ιωάννου **του Θεολόγου και Ευαγγελιστού της Πάτμου,** σαν ταπεινό δείγμα της ευγνωμοσύνης μας.

Ενώ στην επόμενη σελ. εκτος ένα χωρίο της Αποκάλυψης (ιδ', 13) διαβάζουμε τα ακόλουθα:

Πάτερ Αμφιλόχιε., Οσίων κλέος ενθυμού των ταπεινών σου τέκνων τω θρόνω παρεστώς της Παναγίας Τριάδος. Στην συνέχεια ακολουθούν τα Κέφ. α. Η κατσγωγή (σ. 17-19), β. Πώς έγινε προσκυνητής των Αγίων Τόπων (σ. 20-22), γ. Η χειροτονία του εις Διάκονο και Πρεσβύτερο (σ. 23-26), δ. Ο Γέροντας αναλαμβάνει καθήκοντα Προϊστάμενου της Ιεράς Αποκαλύψεως (σ. 27-32), ε. Ο Γέροντας Αμφιλόχιος Καθηγούμενος της Πάτμου (σ. 33-36), στ. Ο Γέροντας Κοινωνικός Λειτουργός (σ. 37-45), ζ. Ο Γέροντας ως Εξομολόγος (σ. 46-50), η.Ο Γέροντας ως Γέροντας (σ.51-52), θ. Η φιλία του με πνευματικούς ανθρώπους (σ. 53-57), ι. Ο Γέροντας εφήμερος στην Παναγία Διασώζουσα (σ. 59-62), ια. Ο Γέροντας και ο Ορθόδοξος Μοναχισμός (σ. 63-69),ιβ. Ο Γέροντας Αμφιλόχιος και η αγάπη του προς τα δένδρα (σ. 71-73), ιγ. Ο Γέροντας και η στάση του έναντι των οργανωμένων σχεδίων του Παπισμού (σ. 75-79), ιδ. Η Κοίμηση του και σημεία της αγιότητος του (σ. 81-91) και ιε. Τελευταίες Υποθήκες του αειμνήστου Πατρός (σ. 93-98)

Στη συνέχεια των περιεχομένων συμπεριλαμβάνονται και τα παρακάτω ενδιαφέροντα δημοσιεύματα.

α.Η επίσημη του καταχώρηση της εκδημίας του, στο «βραβείον» τη Ιεράς Μονής της Πάτμου, σύμφωνα με την **«απ' αιώνων»** παράδοση της (σ. 101-102).

β. Άρθρο του μητροπολίτη Γορτύνης και Αρκαδίας **«νύν»** Αρχιεπισκόπου Κρήτης Τιμοθέου (σ. 103-106).

γ. Επιστολή του προσωπικού φίλου του και μακαριστού Γέροντα της Πάρου Αρχιμ. Φιλοθέου Ζερβάκου (σ. 107-111).

δ.Άρθρο του Ομότιμου καθηγητή του Παν/μου Αθηνών αειμνήστου Νικολάου Τωμαδάκη (σ. 112-114).

ε. Άρθρο του Αρχιμ. και **«νυν»** μητροπολίτη Λέρου, Καλύμνου & Αστυπάλαιας Νεκταρίου (σ. 115-118).

στ. Άρθρο του Αρχιεπισκόπου Κρήτης Τιμοθέου (σ. 119-121)

ζ. Άρθρο - εργασία του Αρχ. Αντίπα Νικηταρά με τον τίτλο **«Η υποδειγματική αντίσταση του αγίου Γέροντος Αμφιλόχιου της Πάτμου κατά την Ιταλοκρατία (1912-1945),** (σ. 122-133).

η. Στον Γέροντα Αμφιλόχιο - ποίημα (σ. 134)

θ. Στον Γέροντα της Πάτμου Αμφιλόχιο -ποίημα (σ. 135)

ι. Στον 'Οσιο Ειρηνοποιό Γέροντα Αμφιλόχιο και ια. Ο Γέροντας στην Αγία Σοφιά - ποιήματα του Αρχ. Αντίπα Νικηταρά (σ. 136-137).

Επιπρόσθετα στα περιεχόμενα του, περιλαμβάνονται οι ενδιαφέρουσες σελίδες με τον τίτλο **«Αποφθέγματα του Αγίου Γέροντος μας εκ προφορικής συζητήσεως»** (σ. 141-168). Τέλος οι ακροτελευταίες σελ. του βιβλίου (σ. 171-186) περιλαμβάνουν αποσπάσματα από οκτώ (8) επιστολές του Γέροντα που στάλθηκαν σε διάφορα πνευματικά τέκνα του, η διάταξη της ακοίμητης προσευχής με τον τίτλο «Προσευχή καθ' όλον το ημερονύκτιον» και με 12 σύντομα κριτικά σχόλια για το έργο του συγγραφέα. Από τον θαυμάσιο πλούτο των περιεχομένων, της μοναδικής αυτής συγγραφικής έκφρασης του π. Παύλου Νικηταρά και ξεχωριστά για να κατανοήσουμε την πληρότητα αλλά και την πνευματική διάσταση της οσιακής προσωπικότητας του καταξιωμένου Γέροντα της Πάτμου, θα πρέπει απαραίτητα να αναφερθούμε επιλεκτικά σε μερικές πνευματοκατάνυκτες σελίδες. Συγκεκριμένα αναφερόμαστε στις σελ 53-57. Απ' αυτές πληροφορούμαστε με συναξαριστική αφήγηση, για τις ενάρετες προσωπικές φιλίες του αείμνηστου Γέροντα με τον ΆγιοΝεκτάριο που καταξιώθηκε να τον γνωρίσει προσωπικά στην Ιερά Μονή της Αγίας Τριάδας - Αιγίνης και με τους **«εγνωσμένης αγιότητος»** αειμνήστους Αρχιμανδρίτες Ευσέβιο Ματθόπουλο, Φιλόθεο Ζερβάκο, και Τουστίνο Πόποβιτς, διαπρεπή Σέρβο Ορθόδοξο Ομολογητή και συγγραφέα.

Ξεχωριστά όμως στο βιβλίο αυτό εκτός από τις πνευματικές αναπάσεις, αλλά και εκφράσεις του αειμνήστου Γέροντα,αξιοπρόσεκτο είναι το κεφ. με τον τίτλο **«Ο Γέροντας και η στάση του έναντι των οργανωμένων σχεδίων του Παπισμού στα Δωδεκάνησα».**

Στο κεφ. αυτό που περιλαμβάνει και την προσφώνηση του, προς τον αείμνηστο καθηγητή του Παν/μίου Αθηνών Παναγιώτη Μπρατσιώτη και τους φοιτητές της Θεολογικής Σχολής που πραγματοποίησαν το 1951 προσκυνηματική εκδρομή στο Ιερό Νησί, καταφαίνεται η τίμια προσφορά του, στην Εκκλησιάστης Δωδεκανήσου στα πικραμένα και μαρτυρικά χρόνια της παλικής δουλείας, με την ίδρυση του **«Ομίλου Παρθένων»** σαν μέσο αντίδρασης εναντίον του Παπισμού, που την εποχή εκείνη βυσσοδομούσε σε βαρος της Ορθόδοξης Εκκλησίας των υποδουλωμένων νησιών μας. Ο συγγραφέας κατακλείει το κεφ αυτό με τα παρακάτω.

«Ηταν πράγματι ορθόδοξος Μοναχος και σαν Ορθόδοξος προσπάθησε υπέρ της ενωσεως των Αγιων του Θεού Εκκλησιών και επιπλέον διηκόνησε μέχρι θανάτου την Μίαν Αγίαν Καθολικήν και Αποστολικήν Εκκλησίαν».

Δικαιολογημένα λοιπόν το βιβλίο του π.Παύλου Νικηταρά, που είναι «Καρπός μνήμης» όπως γράφει στον Πρόλογο του, πολυδιαβάστηκε γεγονός που μας το επιβεβαιώνει η Δ' έκδοση του, αφού οι τρείς προηγούμενες έχουν εξαντληθεί από καιρό. Πιστεύω με βεβαιότητα ότι το βιβλίο αυτό πέτυχε τον σκοπό του. Και αυτό γιατί μας παρουσίασε στις πνευματοκατάνυκτες σελίδες του, μία ενάρετη μορφή του σύγχρονου ορθόδοξου μοναχισμού, που ανέτειλε και έδυσε στο ιερουλογημένο νησί της Πάτμου και εξακολουθεί μέχρι σήμερα να μας φωτίζει με το άγιο παράδειγμα του και να μας ευλογεί από τους πάμφωτους κόσμους του ουρανού.

Τέλος δεν θα ήταν καθόλου υπερβολή να λεχθεί και τούτος ο λόγος. Το βιβλίο του πολυσέβαστου συγγραφέα με τον τίτλο **«Ο Γέροντας Αμφιλόχιος Μακρής»** (1888-1970) είναι στην πνευματική ταυτότητα του, μία σύγχρονη μοναχική μαρτυρία γεμάτη απο ορθόδοξη αγαλλίαση γι' αυτό είναι άξιος πολλών επαίνων.

Πρεσβύτερος Γεώργιος Δρ. Χαραμαντάς.

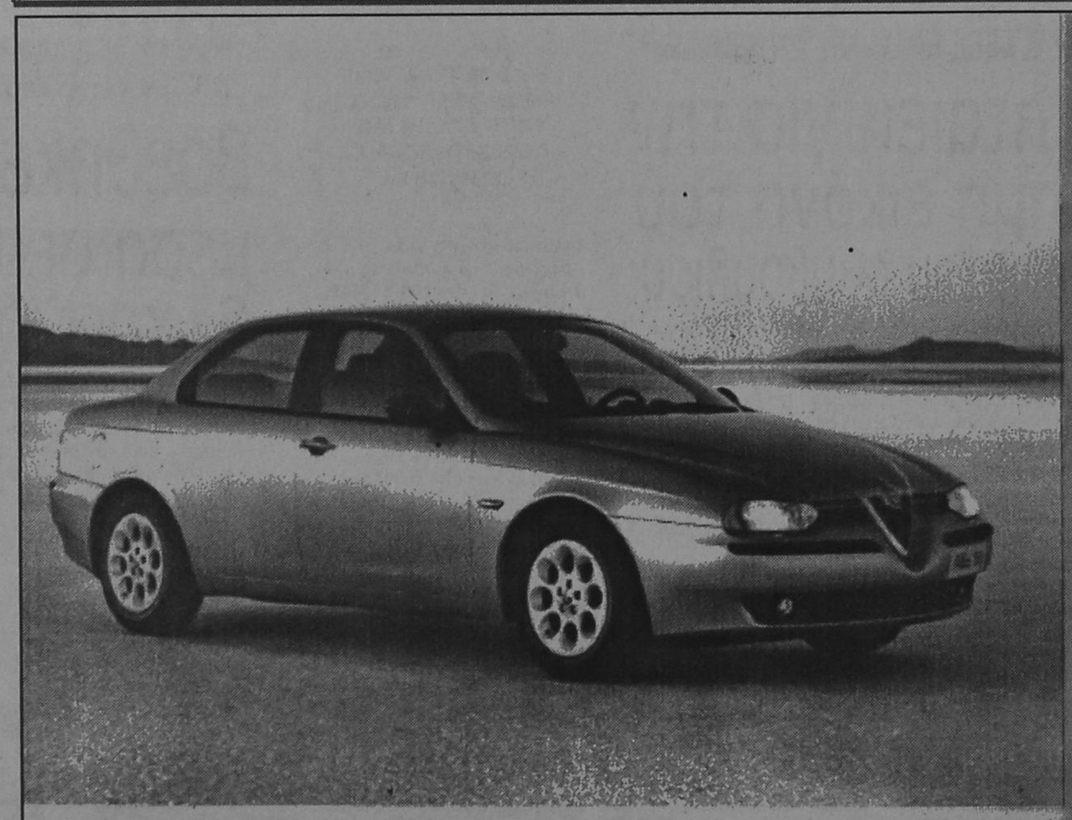

ALFA 156.
Η ΔΥΝΑΜΗ ΣΕ ΑΠΟΛΥΤΟ ΕΛΕΓΧΟ.

• 1.6 T.S. 16V-120 HP - 200 km/h • 1.8 T.S. 16V-144 HP - 210 km/h • 2.0 T.S. 16V-155 HP - 216 km/h • 2.5 V6 24V -190 HP - 230 km/h

Είναι δύναμη... είναι έλεγχος... είναι Alfa Romeo... είναι η μεγάλη μπερλίνα που δίνει νέα διάσταση στην έννοια του σπορ αυτοκινήτου. Alfa 156. Γεννήθηκε για να κάνει τη διαφορά... και δεν το κρύβει γιατί, όπως κάθε Alfa Romeo, είναι σχεδιασμένη για να ικανοποιεί τις αισθήσεις του οδηγού. Η τελευταία λέξη της τεχνολογίας με πανίσχυρους κινητήρες, κορυφαίους στην κατηγορία τους. Η πρώτη αίσθηση του οδηγού είναι ότι έχει τα πάντα σε απόλυτο έλεγχο. Κυκλικά όργανα, ιδανική θέση οδήγησης, ανατομικά καθίσματα, εξαιρετική ποιότητα υλικών, άψογο φινίρισμα. Το εκπληκτικό κράτημα στο δρόμο εγγυάται η πλήρης ισορροπία της εμπρόσθιας ταράπεζωρης ανάρτησης με την πίσω ανάρτηση τύπου Mc Pherson. Τα αποτελεσματικά φρένα της είναι εφοδιασμένα με ABS ενεργών αισθητήρων και EBD. Η αίσθηση ασφάλειας ολοκληρώνεται με τους δύο αερόσακους, τις ζώνες ασφαλείας με προεντατήρες και το Σύστημα Πρόληψης Πυρκαϊάς (FPS). Πάνω απ' όλα όμως, η πραγματική δύναμη της Alfa 156 είναι ο απόλυτος έλεγχός της και η προβλέψιμη συμπεριφορά της σκάμα και στο... απρόβλεπτο. Ένα συστήνω αφιερωμένο στους ενδιαισθάνεσθαι οδηγούς. Alfa 156. Η δύναμη σε απόλυτο έλεγχο.

AUTORODOS A.E.
ΑΥΣΤΡΑΛΙΑΣ 60. ΡΟΔΟΣ, ΤΗΛ: 0241-27421

TV ΠΡΟΓΡΑΜΜΑ

ΕΤ

06.45 ΕΝ ΛΕΥΚΩ
08.00 ΘΕΙΑ ΛΕΙΤΟΥΡΓΙΑ
10.15 ΑΡΧΟΝΤΑΡΙΚΙ
11.15 ΜΟΥΣΙΚΗ ΠΑΡΑΔΟΣΗ
11.45 ΑΣ ΓΝΩΡΙΣΤΟΥΜΕ ΠΑΙΖΟΝΤΑΣ
13.30 **ΕΙΔΗΣΕΙΣ**
13.40 ΠΑΓΚΟΣΜΙΟ ΠΡΩΤΑΘΛΗΜΑ ΚΑΛΑΙΤΕΧΝΙΚΟΥ ΠΑΤΙΝΑΖ
17.00 **ΕΙΔΗΣΕΙΣ**
17.10 ΕΛΛΗΝΙΚΗ ΤΑΙΝΙΑ
18.50 ΦΟΡΜΟΥΛΑ 1
21.15 ΣΟΥΠΕΡ 13
21.45 ΑΘΛΗΤΙΚΗ ΚΥΡΙΑΚΗ
23.00 **ΕΙΔΗΣΕΙΣ- ΚΑΙΡΟΣ**
23.50 ΠΟΔΟΣΦΑΙΡΟ
01.20 ΑΝΕΞΗΓΗΤΑ ΦΑΙΝΟΜΕΝΑ
01.50 ΟΠΩΣ ΜΑΣ ΑΡΕΣΕΙ

MEGA

07.00 ΙΠΤΑΜΕΝΟΙ ΔΕΙΝΟΣΑΥΡΟΙ
07.20 ΣΚΟΥΜΠΙ ΝΤΟΥ
07.45 ΟΙ ΦΛΙΝΣΤΟΟΥΝΣ
08.10 ΑΛΑΝΤΙΝ
08.40 ΓΚΑΡΓΚΟΪΛΣ
09.10 ΝΤΙΣΝΕΪ ΚΛΑΜΠ
11.00 ΑΝΟΙΧΤΟ ΠΑΝΕΠΙΣΤΗΜΙΟ
11.30 ΜΕ ΔΙΑΦΟΡΑ ΣΤΗΘΟΥΣ
12.00 ΜΑΛΙΣΤΑ ΚΥΡΙΕ ΔΗΜΑΡΧΕ
12.30 ΤΥΧΕΡΗ ΕΚΔΟΣΗ
13.30 ΔΙΑΚΟΠΗ ΓΙΑ ΔΙΑΦΗΜΙΣΕΙΣ
14.00 **ΕΙΔΗΣΕΙΣ**
14.20 ΕΠΤΑ ΣΥΝ ΕΠΤΑ
15.20 Ο ΤΖΑΚ ΝΟΡΙΣ ΣΤΗΝ ΥΠΗΡΕΣΙΑ ΤΟΥ ΝΟΜΟΥ
16.15 ΞΕΝΗ ΤΑΙΝΙΑ
18.00 **ΕΙΔΗΣΕΙΣ**
18.15 ΕΛΛΗΝΙΚΗ ΤΑΙΝΙΑ
20.15 **ΕΙΔΗΣΕΙΣ**
21.15 ΕΛΛΗΝΙΚΗ ΤΑΙΝΙΑ
23.15 ΔΕΥΤΕΡΗ ΜΑΤΙΑ
00.15 **ΕΙΔΗΣΕΙΣ**
00.00 ΞΕΝΗ ΤΑΙΝΙΑ
02.30 ΜΑΠΕΤ ΣΟΟΥ
03.00 ΜΑΛΒΙΝΑ HOSTESS
03.00 ΤΕΛΕΜΑΡΚΕΤΙΝΓΚ
03.30 ΜΕΤΑΞΥ ΜΑΣ
06.30 ΠΑΡΑΛΛΗΛΟΙ ΔΡΟΜΟΙ

FilmNet

06.30 ΚΟΙΤΑ ΤΟΥΣ ΑΝΔΡΕΣ ΟΤΑΝ ΠΕΦΤΟΥΝ
08.10 Η ΤΕΛΕΥΤΑΙΑ ΤΡΕΛΛΑ
10.00 Ο ΜΟΛΥΒΕΝΙΟΣ ΣΤΡΑΤΙΩΤΗΣ
11.45 ΟΘΕΛΟΣ
14.00 ΟΙ ΑΤΡΟΜΗΤΟΙ
16.10 ΤΟΝ ΜΑΪΟ ΚΑΝΕ Ο,ΤΙ ΣΟΥ ΑΡΕΣΕΙ
18.00 Η ΑΓΝΩΣΤΟΣ ΤΟΥ ΕΞΠΡΕΣ
20.00 Ο ΝΙΚΗΤΗΣ
22.00 ΑΠΟΛΥΤΗ ΔΙΑΓΡΑΦΗ
24.15 ΛΟΥΣΙ ΟΜΠΡΑΚ
02.15 ΕΝΑ ΣΑΒΒΑΤΟ ΠΑΝΩ ΣΤΗ ΓΗ
03.55 ΣΤΟ ΔΡΟΜΟ ΓΙΑ ΤΗΝ ΚΟΛΑΣΗ
05.25 ΔΙΑΣΚΕΔΑΣΗ ΤΩΡΑ

NET

08.00 ΚΛΑΣΙΚΗ ΜΟΥΣΙΚΗ
10.15 ΑΓΡΟΤΙΚΗ ΕΝΗΜΕΡΩΣΗ
11.00 ΚΟΙΝΟΒΟΥΛΙΟ
12.00 ΕΒΔΟΜΗ ΜΕΡΑ
13.00 ΟΙ ΚΛΑΣΣΙΚΟΙ ΤΗΣ ΜΟΥΣΙΚΗΣ
14.00 UNDERNET
15.00 **ΕΙΔΗΣΕΙΣ**
15.15 ΞΕΝΗ ΤΑΙΝΙΑ
17.00 ΑΞΙΟΝ ΕΣΤΙ
18.00 **ΕΙΔΗΣΕΙΣ**
18.15 Η ΟΔΥΣΣΕΙΑ ΤΗΣ ΤΡΟΦΗΣ
19.15 ΕΛΛΗΝΙΚΗ ΤΑΙΝΙΑ
21.00 **ΕΙΔΗΣΕΙΣ**
22.00 ΣΙΝΕΜΑ
11.30 ΑΡΤ ΝΕΤ.
24.00 **ΕΙΔΗΣΕΙΣ**
00.10 Η ΤΖΑΖ ΚΑΙ ΟΙ ΜΟΥΣΙΚΟΙ ΤΗΣ
01.10 ΕΒΔΟΜΗ ΜΕΡΑ (Ε)
02.10 ΣΕΛΙΔΕΣ ΤΟΥ ΣΑΒΒΑΤΟΥ (Ε)
04.00 ΕΞΕΔΡΑ
05.00 ΚΟΙΝΟΒΟΥΛΙΟ
06.00 ΜΕ ΑΡΕΤΗ ΚΑΙ ΤΟΛΜΗ (Ε)
06.30 ΑΓΡΟΤΙΚΗ ΕΝΗΜΕΡΩΣΗ (Ε)

ΑΝΤ1

06.20 **ΕΙΔΗΣΕΙΣ ΤΟΥ CBS**
06.45 ΤΗΛΕΑΓΟΡΑ
07.00 ΙΠΤΑΜΕΝΟΙ ΧΟΡΕΥΤΕΣ
07.30 ΓΚΑΣΠΕΡ ΤΟ ΦΑΝΤΑΣΜΑΤΑΚΙ
08.00 Ο ΚΑΛΙΜΕΡΟ ΚΑΙ ΟΙ ΦΙΛΟΙ ΤΟΥ
08.30 NITZA ΡΟΜΠΟΤ
09.00 ΧΕΛΩΝΕΣ ΝΙΝΤΖΑ ΕΝ ΔΡΑΣΕΙ
09.30 SAILORMOON
10.00 DRAGONBALL
10.30 ΕΞΤΡΙΜ ΝΤΑΙΝΟΣΟΡΣ
11.00 ΖΙΟ ΠΑΟΥΕΡ ΡΕΙΝΤΖΕΡΣ
11.30 ΡΑΝΤΕΒΟΥ ΜΕ ΤΟΝ ΕΡΩΤΑ
12.00 ΜΑΖΙ ΤΗΝ ΚΥΡΙΑΚΗ
14.00 **ΕΙΔΗΣΕΙΣ**
14.20 ΠΑΡΕΑ ΜΕ ΤΟΝ ΚΥΡΙΟ ΚΟΥΠΕΡ
14.50 ΡΕΝΕΓΚΕΪΤ: Ο ΚΥΝΗΓΟΣ ΤΟΥ ΕΓΚΛΗΜΑΤΟΣ
15.50 ΞΕΝΗ ΤΑΙΝΙΑ
17.45 ΤΟ ΜΠΑΣΚΕΤ ΣΤΟΝ ΑΝΤ1
18.00 **ΕΙΔΗΣΕΙΣ**
18.05 ΤΟ ΜΠΑΣΚΕΤ ΣΤΟΝ ΑΝΤ1 (Ζων)
18.30 ΑΓΩΝΑΣ ΜΠΑΣΚΕΤ
20.15 **ΕΙΔΗΣΕΙΣ**
21.00 60" ΜΕ ΤΟΝ ΑΡΗ ΣΤΑΘΑΚΗ
21.05 ΤΖΟΚΕΡ
10.05 ΕΛΛΗΝΙΚΗ ΤΑΙΝΙΑ
00.10 Η Α1 ΣΤΟΝ ΑΝΤ1
00.15 **ΕΙΔΗΣΕΙΣ**
00.30 ΟΙ ΓΑΤΕΣ
00.40 ΤΑΙΝΙΑ
02.30 ΤΗΛΕΑΓΟΡΑ
03.00 ΞΕΝΗ ΤΑΙΝΙΑ
04.45 ΞΕΝΗ ΤΑΙΝΙΑ

ΣΑΝ ΣΗΜΕΡΑ 12 Απριλίου

ΤΟ 1991... στις ΗΠΑ, ο πρώην γερουσιαστης Πολ Τσόγκας ανακοίνωσε την πρόθεσή του να είναι υποψήφιος για το χρίσμα του δημοκρατικού κόμματος στις προεδρικές εκλογές. ΤΟ 1992... στη Βρετανία, οι ομογενείς του Λονδίνου πραγματοποίησαν συλλαλητήριο για το Μακεδονικό. ΤΟ 1993... η Ελλάδα διευκρίνισε ότι δεν θα μετάσχει στην επιτήρηση της ζώνης εναέριου αποκλεισμού πάνω από τη Βοσνία. ΤΟ 1994... σε σμοιβαίες απελάσεις διπλωμάτων προχώρησαν Ελλάδα και Αλβανία, μετά τον ισχυρισμό των Τιράνων ότι για την επίθεση μασκοφόρων σε στρατόπεδο στο Αργυρόκαστρο, κατά την οποία σκοτώθηκαν δύο άτομα, είχε ανάμιξη η Ελλάδα. ΤΟ 1995... στη Ρωσία, από τη Μόσχα έως τη ρωσική Απω Ανατολή, πάνω από 500 χιλιάδες άτομα έκαναν διαδήλωση, διεκδικώντας μισθολογικές αυξήσεις και περισσότερη κοινωνική δικαιοσύνη. ΤΟ 1996... στις ΗΠΑ, τα εθνικά θέματα και το Κυπριακό συζήτησαν ο πρωθυπουργός Κώστας Σημίτης με τον ΓΓ ΟΗΕ Μπούτρος Γκάλι και τον διεθνή μεσολαβητή Σάιρους Βανς. ΤΟ 1997... παρουσία του προέδρου της ΠΓΔΜ Κίρο Γκλιγκόροφ, υπουργών της κυβέρνησής του, καθώς και αρκετών ελλήνων βουλευτών, πραγματοποιήθηκε η συναυλία του Μίκη Θεοδωράκη στα Σκόπια.

ΗΜΕΡΗΣΙΑ ΕΦΗΜΕΡΙΔΑ
η δημοκρατική της Ρόδου
Ετος ιδρύσεως 1982
Θεμιστοκλέους Σοφούλη 77
Ταχ. Θυρίδα 339 85100 Ρόδος
Εκδότης - ιδιοκτήτης - διευθυντής:
ΒΑΣΙΛΗΣ Δ. ΑΘΑΝΑΣΙΟΥ
Τηλέφωνα: 28728, 34722, 76655, 79100, 26728, 27919
Telefax: 37333

Η ταυτότητα της Ημέρας

Καιρός

Γενική πρόγνωση καιρού για σήμερα Κυριακή 12/4/1998 σε όλη τη χώρα προβλέπονται λίγες αραιές νεφώσεις που πρόσκαιρα στα Δυτικά και Βόρεια θα είναι αυξημένες. Οι άνεμοι θα πνέουν Δυτικοί Νοτιοδυτικοί μέτριοι. Η θερμοκρασία δεν θα σημειώσει αξιόλογη μεταβολή.

ΚΥΡΙΑΚΗ
12 ΑΠΡΙΛΙΟΥ 1998
ΒΑΪΩΝ
ΒΑΣΙΛΕΙΟΥ ΠΑΡΟΥ
ΠΑΡΙΟΥ ΟΜΟΛ.
Ανατολή ηλίου 6.55
Δύση ηλίου 6.58
ΣΕΛΗΝΗ 15 ΗΜΕΡΩΝ

Αεροπορικά δρομολόγια

ΠΤΗΣΕΙΣ ΟΛΥΜΠΙΑΚΗΣ
Για Σάββατο 11 Απριλίου 1998
ΡΟΔΟΣ - ΑΘΗΝΑ: 07.05, 11.05, 20.30, 21.20, 23.55,
ΡΟΔΟΣ - ΚΑΡΠΑΘΟΣ: 10.30, 12.40
ΡΟΔΟΣ - ΗΡΑΚΛΕΙΟ: 21.10
ΡΟΔΟΣ - ΜΕΓΙΣΤΗ: 08.00
ΡΟΔΟΣ - ΜΥΚΟΝΟΣ: 20.20
ΠΤΗΣΕΙΣ AIR GREECE
ΡΟΔΟΣ - ΑΘΗΝΑ: καθημερινά 07.45
ΡΟΔΟΣ - ΑΘΗΝΑ: για την περίοδο από 12 έως 30 Μαρτίου καθημερινά σις12:15
ΡΟΔΟΣ - ΘΕΣΣΑΛΟΝΙΚΗ: καθημερινά μέσω Αθηνών
ΡΟΔΟΣ - ΑΘΗΝΑ 7.45 και **ΑΘΗΝΑ ΘΕΣΑΛΛΟΝΙΚΗ** 09.30
ΡΟΔΟΣ - ΗΡΑΚΛΕΙΟΝ: καθημερινά μέσω Αθηνών
ΡΟΔΟΣ - ΑΘΗΝΑ 7. 45 και **ΑΘΗΝΑ - ΗΡΑΚΛΕΙΟ** 10.00

Φαρμακεία

ΣΗΜΕΡΑ: διημερεύει το φαρμακείο ΠΑΝΑΣ ΑΡΤΕΜΙΟΣ, Αννης Μαρίας 82, τηλ. 30585
ΣΗΜΕΡΑ διανυκτερεύει το φαρμακείο ΠΑΠΠΟΥ Ε. - ΣΤΑΥΡΟΠΟΥΛΟΣ Χ., Πλατεία Ακαδημίας (δίπλα από την Τράπεζα Δωδ/σου) τηλ. 75747

Καύσιμα

ΣΗΜΕΡΑ:
Διανυκτερεύον πρατήριο καυσίμων ΤΕΧΑΚΟ Αλ. Γκινάκης Αυστραλίας 58 Περιοχή Κόβα

Ακτοπλοϊκά δρομολόγια

ΜΙΛΕΝΑ: απόπλους 16:00 για Κω, Κάλυμνο, Πειραιά
ΜΑΡΙΝΑ: απόπλους 23:30 για Πειραιά εξπρές
ΝΤΑΛΙΑΝΑ: απόπλους 23:45 για Κω, Κάλυμνο, Πειραιά
ΡΟΜΙΛΝΤΑ: απόπλους 23:45 για Χάλκη, Διαφάνι, Κάρπαθο, Κάσο, Ηράκλειο, Σαντορίνη, Ιο, Νάξο, Πειραιά

Λαικές αγορές

Τετάρτη: στην οδό Βύρωνος (πίσω από το Στάδιο).
Πέμπτη: στην οδό Διαγοριδών.
Παρασκευή: Στην οδό Θεα/νίκης Ανάληψη.
Σάββατο: στον Αγιο Δημήτριο.

Δέχονται το κοινό

- **ΠΕΡ/ΚΟΣ Δ/ΝΤΗΣ ΔΩΔ/ΣΟΥ** δέχεται Τρίτη & Πέμπτη 11:00 - 13:00.
- **ΝΟΜΑΡΧΗΣ** δέχεται το κοινό κάθε Τρίτη & Πέμπτη από 11.00 - 13.00
- **ΔΗΜΑΡΧΟΣ** Ρόδου δέχεται το κοινό κάθε Τετάρτη από 12.00 - 13.00
- **Ο Αντ/ρχος κ. Μαρτίνος Κανελάκης** δέχεται το κοινό ύστερα από ραντεβού
- **Ο Αντ/ρχος κ.Κ. Σκανδαλίδης** δέχεται κάθε Τρίτη - Πέμπτη από 13.00 - 14.00
- **Ο Αντ/ρχος κ. Αντώνης Αλαβέρας** δέχεται το κοινό Τρίτη και Πέμπτη 13.00 - 14.00

Συνάλλαγμα

	ΑΓΟΡΑ	ΠΩΛΗΣΗ
ΔΟΛΛΑΡΙΟ Η.Π.Α	320.8600	319.8970
ΕΥΡΩΠΑΙΚΗ ΝΟΜ.ΜΟΝ.	346.3800	345.3410
ΜΑΡΚΟ ΓΕΡΜΑΝΙΑΣ	174.4000	173.8770
ΦΡΑΓΚΟ ΓΑΛΛΙΑΣ	52.0240	51.8680
ΛΙΡΑ ΑΓΓΛΙΑΣ-ΣΚ.	534.1200	532.5180
ΛΙΡΑ ΔΗΜ.ΙΡΛΑΝΔΙΑΣ	440.0000	438.6800
ΦΡΑΓΚΟ ΒΕΛΓΙΟΥ	008.4465	008.4212
ΦΙΟΡΙΝΙ ΟΛΛΑΝΔΙΑΣ	154.8400	154.3750
ΛΙΡΕΤΑ ΙΤΑΛΙΑΣ	017.6690	017.6160
ΣΕΛΛΙΝΙ ΑΥΣΤΡΙΑΣ	024.7900	024.7160
ΚΟΡΩΝΑ ΔΑΝΙΑΣ	045.7460	045.6090
ΚΟΡΩΝΑ ΣΟΥΗΔΙΑΣ	040.1260	040.0060
ΜΑΡΚΟ ΦΙΝΛΑΝΔΙΑΣ	057.4500	057.2780
ΠΕΣΕΤΑ ΙΣΠΑΝΙΑΣ	002.0560	002.0500
ΕΣΚΟΥΔΟ ΠΟΡΤΟΓΑΛΙΑΣ	001.7030	001.6980
ΓΙΕΝ ΙΑΠΩΝΙΑΣ	239.6000	238.8810
ΦΡΑΓΚΟ ΕΛΒΕΤΙΑΣ	209.5350	208.9060
ΚΟΡΩΝΑ ΝΟΡΒΗΓΙΑΣ	041.9520	041.8260
ΛΙΡΑ ΚΥΠΡΟΥ	599.0000	597.2030
ΔΟΛΛΑΡΙΟ ΚΑΝΑΔΑ	226.3400	225.6610
ΔΟΛΛΑΡΙΟ ΑΥΣΤΡΑΛΙΑΣ	210.7000	210.0680

Χρήσιμα Τηλέφωνα

Άμεση δράση	100	Βλάβες ΔΕΗ	125
Πυροσβεστική	23333	Πληρ. ΟΤΕ	131
Νοσοκομείο	22222	Ώρα	141
Οδική Ασφάλεια:		Φαρμακεία (Διημερ.-Διαν.)	107
EXRESS SERVICE	154	ΠΡΟ-ΠΟ • ΛΟΤΤΟ	111
HELLAS SERVICE	157	ΡΟΔΑ	26300
Ράδιο Ταξί	64712	ΚΤΕΥΛ	27706
Αστυν. Διεύθυνση	27653	ΕΒΕΔ	22281
Ασφάλεια	23294	Δικηγορικός Σύλλογος	27469
Τμήμα Τάξης	23849	Εμπορικός Σύλλογος	35255
Τροχαία	26480	Ολυμπιακή - Κρατήσεις	24555
Λιμεναρχείο	28888	ΔΑΝΕ	77070
Δασαρχείο	191	ΙΚΑ	64912
Τελωνείο	27703	ΤΑΞΥ	68701-3
Υγειονομείο	26666	ΟΑΕΔ	23265
Μητρόπολη	23274	Εργατικό Κέντρο	24730
Νομαρχία	74000	Αρχαιολογία	34719
Δήμος Ρόδου	30113	Περιφ. Δ/ντής	38174 - 38175
Βλάβες ΟΤΕ	121	AIRGREECE	36095

ΟΔΟΝΤΙΑΤΡΙΚΗ ΑΝΑΚΟΙΝΩΣΗ

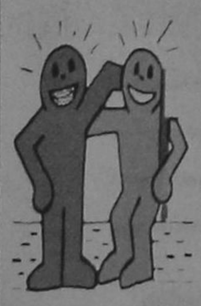

Η ΔΡ. ΛΙΛΑ Ι. ΤΖΩΡΤΖΗ
ΔΙΔΑΚΤΩΡ ΠΑΙΔΟΔΟΝΤΙΑΣ
Παν/μίου Giessen Γερμανίας
ΕΙΔΙΚΟΣ ΟΡΘΟΔΟΝΤΙΚΟΣ
Παν/μίου Dusseldorf Γερμανίας

Δέχεται καθημερινά με ραντεβού.
ΙΑΤΡΕΙΟ : Πίνδου 4 - Ρόδος
Τηλ. : 0241 - 21398

Εσωτερικές Ειδήσεις

ΟΜΙΛΙΑ ΣΗΜΙΤΗ ΣΤΗΝ ΚΕ ΤΟΥ ΠΑΣΟΚ

Αθήνα 11 (ΑΠΕ)

Σαφές μήνυμα προς το εσωτερικό του ΠΑΣΟΚ, και όχι μόνο, ότι είναι αποφασισμένος να προωθήσει την πολιτική του, απηύθυνε ο πρωθυπουργός Κώστας Σημίτης, μιλώντας προς την Κεντρική Επιτροπή του ΠΑΣΟΚ.

Ο κ. Σημίτης τόνισε οτι η κυβέρνηση στις επιδιώξεις της είναι ξεκάθαρη και δεν διαπραγματεύεται την πολιτική της. Μερικοί, πρόσθεσε, νομίζουν οτι μπορούν να θέσουν όρους αλλά κάνουν λάθος, αφού - όπως είπε - οι στόχοι δεν επιδέχονται διαπραγμάτευση γιατί κριτήριο δεν ειναι η κατοχή της εξουσίας αλλά το συμφέρον του τόπου.

Ο πρωθυπουργός είπε οτι χρειάζεται η συνδυασμένη δύναμη όλων για να επιτευχθούν οι στόχοι αυτοί, με ενότητα και συμφωνία κατακτημένη απο ανοικτές διαδικασίες.

Με αφορμή το θέμα της Ολυμπιακής, είπε οτι η ανάπτυξη ειναι άρρηκτα συνδεδεμένη με το μετασχηματισμό του κρατικού τομέα της οικονομίας. Στόχος, πρόσθεσε, δεν είναι η αποδόμηση του κράτους αλλά η μετατροπή του κρατικού τομέα σε ενα βιώσιμο πόλο ανάπτυξης που θα είναι ανταγωνιστικός και θα ωφελεί τους πολίτες, την κοινωνία και την οικονομία.

Οι στόχοι αυτοί, είπε, ειναι αναγκαίοι και η πραγματοποίησή τους επιτακτική, γιατί η οικονομία δεν μπορεί να προχωρήσει γρήγορα αν δεν περισταλούν τα ελλείμματα και η ελλειμματική λειτουργία ειδικών τμημάτων του δημοσίου τομέα.

Απευθυνόμενος στα στελέχη της εσωκομματικής αντιπολίτευσης ο πρωθυπουργός είπε οτι δεν δέχεται πως το ΠΑΣΟΚ εχει αποξενωθεί απο ομάδες και στρώματα που παραδοσιακά το στηρίζουν. Η πολιτική μας, πρόσθεσε, δεν αδιαφορεί για τις επιπτώσεις στους εργαζόμενους ούτε αγνοεί τα προβλήματα που συναντούν καθημερινά οι πολίτες. Θέλει, συνέχισε, να δώσει λύση στα προβλήματα και να εξασφαλίσει καλύτερες συνθήκες ζωής.

Αναγνώρισε οτι η περίοδος αυτή είναι δύσκολη αλλά όπως είπε, στόχος πρέπει να είναι ενα αύριο καλύτερο απο το σήμερα και να αποφεύγουμε τις εύκολες λύσεις που ικανοποιούν το σήμερα αλλά επιτείνουν τα προβλήματα του αύριο.

Ο κ. Σημίτης τόνισε οτι μια πολιτική κρίνεται απο τα αποτελέσματά της σε σχέση με τους στόχους και θα ήταν κοντόφθαλμο να αντιμετώπιζε μόνο τις αντιδράσεις του σήμερα αδιαφορώντας για τις επιπτώσεις του αύριο, πελαγοδρομώντας στην αντίληψη του πολιτικού κόστους αφού όπως είπε οτι υπάρχει πικρή εμπειρία απο αυτή την αντίληψη.

Ακόμη ο πρωθυπουργός είπε οτι η πολιτική που ακολουθεί η κυβέρνηση ειναι συμβατή με τις αποφάσεις του συνεδρίου και επικυρώθηκε απο τη λαϊκή εντολή, τονίζοντας οτι οι επόμενες εκλογές θα δώσουν και πάλι τη νίκη στο ΠΑΣΟΚ. Εκανε λόγο για πολιτικές μεταρρυθμίσεις σε όλους τους τομείς και χαρακτήρισε την κυβερνητική πολιτική ως τη μόνη πρόταση που εγγυάται την ανάπτυξη της χώρας, την είσοδο στην ΟΝΕ (την, οποία τόνισε, επιθυμεί η συντριπτική πλειοψηφία του λαού).

Στο κέντρο της πολιτικής της κυβέρνησης, συνέχισε, βρίσκεται σταθερά η διαμόρφωση ενός συγχρόνου κράτους πρόνοιας. Είπε δε χαρακτηριστικά: δεν έχουμε ανάγκη απο κανέναν να μας μιλάει για το κοινωνικό πρόσωπο της πολιτικής μας. Δεν έχουμε ανάγκη απο ''ίματζ μέικινγκ''. Δεν χρειαζόμαστε εικόνες γιατί για μας μιλάει η ιστορία μας''. Ο κ. Σημίτης ανέφερε οτι η χάραξη μιας εθνικής πολιτικής στις σημερινές συνθήκες δεν μπορεί να γίνεται με τη στάση του απομονωτισμού χωρίς να λαμβάνονται υπόψιν οι αλλαγές που γίνονται στον κόσμο.

Ειπε μάλιστα χαρακτηριστικά οτι ορισμένοι δεν μπορούν να καλούν σε μια πολιτική που δεν ισχύει-ούτε η αντικομμουνιστική Κίνα δεν θα την εφήρμοζε ούτε ο Φιντέλ Κάστρο αν δεν αντιμετώπιζε τον αμερικανικό αποκλεισμό-και αυτομάτως να αποκλείουν τη χώρα απο την ΕΕ και τη διεθνή σκηνή. Προς τούτο ο κ. Σημίτης αναφέρθηκε στα αποτελέσματα των διασκέψεων της ευρωασιατικής συνάντησης κορυφής και τους Ευρωπαϊκού Σοσιαλισιτικού κόμματος στο Λονδίνο. Εκεί, ειπε, έγινε δεκτό οτι η παγκοσμιοποίηση αποτελει μια πραγματικότητα ενω καταγράφηκε ο φόβος των ασιατικών χωρών οτι η ΟΝΕ θα αναδειχθεί σε πρωταγωνιστικό πόλο οικονομικής πολιτικής σε παγκόσμια κλίμακα.

Απο την άλλη πλευρά οι Σοσιαλιστές συζήτησαν για τα προβλήματα απασχόλησης, το μέλλον της ΟΝΕ και δέχθηκαν οτι πρέπει να διαμορφωθούν απο κοινού συγκεκριμενες πολιτικές προτάσεις.

Ο κ. Σημίτης ανέφερε οτι σήμερα το ΠΑΣΟΚ δεν δίνει τη μάχη ενός κόμματος ή μιας κυβέρνησης αλλά εφαρμόζει μια πολιτική που η επιτυχία της ειναι ταυτόσημη με τις τύχες της χώρας.

Ο Κ. ΣΚΑΝΔΑΛΙΔΗΣ ΥΠΕΡ ΤΩΝ ΔΙΑΓΡΑΦΩΝ



Αθήνα 11 (ΑΠΕ)

Μήνυμα οτι θα τεθούν εκτός ΠΑΣΟΚ οσοι στις δημοτικές εκλογές μετέχουν σε συνδυασμούς που δεν στηρίζονται απο το κυβερνών κόμμα, απηύθυνε ο γραμματέας του κόμματος, Κώστας Σκανδαλίδης, μιλώντας στη σύνοδο της ΚΕ του ΠΑΣΟΚ.

Είναι αυτονόητο, είπε χαρακτηριστικά, οτι η ιδιότητα του μέλους του ΠΑΣΟΚ δεν συμβαδίζει με τη συμμετοχή σε αντίπαλο ψηφοδέλτιο απ αυτά που θα αποφασίσει η ΚΕ και όποιος το επιχειρήσει επιλέγει άλλο δρόμο.

Ο κ. Σκανδαλίδης τόνισε οτι πρέπει να συσπειρωθούν ολες οι δυνάμεις του ΠΑΣΟΚ, αφού οπως είπε, πολλές φορές αντίπαλος ειναι ο εαυτός του. Προς τούτο ζήτησε να ανατραπεί το αρνητικό πολιτικό κλίμα των τελευταίων ημερών μέσα απο μια συντεταγμένη και επιθετική λειτουργία του συνόλου του Κινήματος.

Ακόμη ανέφερε οτι πρέπει να επουλωθούν οι πληγές που άνοιξαν οι εσωκομματικές διαδικασίες και να αρθούν τα χαρακώματα.

Ο κ. Σκανδαλίδης μίλησε επι μακρόν για την ανάγκη ενότητας ολων των δυνάμεων του ΠΑΣΟΚ αφού, όπως είπε, τα κόμματα της αντιπολίτευσης επιχειρούν την πολιτική απομόνωσή του.

Ο γραμματέας του ΠΑΣΟΚ αναφέρθηκε στα κριτήρια που ακολουθήθηκαν για την εκλογή των υποψηφίων, λέγοντας οτι ακολουθήθηκαν οι αποφάσεις της ΚΕ. Στον κατάλογο των υποψηφίων δεν προτάθηκαν οι υποψηφιότητες σε δυο Νομαρχίες (Αρκαδίας και Λέσβου) και σε δέκα Δήμους. Η ΚΕ θα αποφασίσει σήμερα για τις υποψηφιότητες των νομαρχών και των δημάρχων των πρωτευουσών των νομών και των Δήμων άνω των 70.000 κατοίκων. Για τους υπόλοιπους δήμους, είπε ο κ. Σκανδαλίδης, θα αποφασίσουν οι νομαρχιακές επιτροπές.

Η ΚΕ του ΠΑΣΟΚ θα εγκρίνει σήμερα τις υποψηφιότητες για τη θέση νομαρχών και δημάρχων που προτάθηκαν απο το ΕΓ του κόμματος.-

Ο ΚΑΡΑΜΑΝΛΗΣ ΘΑ ΚΑΝΕΙ ΠΑΣΧΑ ΣΤΟ ΝΟΣΟΚΟΜΕΙΟ

Αθήνα 11 (ΑΠΕ)

Πάσχα στο νοσοκομείο θα κάνει κατά πάσα πιθανότητα ο πρώην Πρόεδρος της Δημοκρατίας Κωνσταντίνος Καραμανλής. Αυτό τουλάχιστον άφησαν να εννοηθεί οι θεράποντες γιατροί του στη σημερινή ενημέρωση των δημοσιογράφων.

Το ιατρικό ανακοινωθέν αναφέρει: ''Η κατάσταση της υγείας του προέδρου παραμένει σταθερή. Αντιδρά αποτελεσματικά στην αντιβιοτική αγωγή και ενισχύεται η φυσικοθεραπεία του αναπνευστικού συστήματος''.

Ο θεράπων γιατρός, παθολόγος Ευάγγελος Μπελόνιας είπε ότι οι γιατροί παραμένουν επιφυλακτικοί κυρίως λόγω της ηλικίας του ασθενή Καραμανλή και δεν θα δώσουν εξιτήριο παρά μόνον όταν είναι απολύτως σίγουροι ότι έχει αναρρώσει πλήρως μετά τη λοίμωξη.Παρά το γεγονός ότι δεν εχει εμφανισθεί καμία επιβάρυνση και η γενικότερη κατάσταση του κ.Καραμανλή χαρακτηρίζεται άριστη, η αντιβιοτική αγωγή συνεχίζεται και ενδεχόμενως όπως είπε ο κ. Μπελόνιας, να συνεχισθεί με το μορφή χαπιών και όταν ο πρώην πρόεδρος επιστρέψει στο σπίτι του. Ο πυρετός που εμφανίζεται περιοδικά δεν φαίνεται να ανησυχεί ιδιαίτερα τους γιατρούς είπε ο κ.Μπελόνιας, ο οποίος εξήγησε ότι ο ασθενής έχει πλήρη διαύγεια και μάλιστα ενδιαφέρεται να μαθαίνει καθημερινά τα νέα από τον Τύπο. Παρόλα αυτά οι γιατροί δεν του δίνουν εφημερίδες γιατί κυρίως αυτό που τον ενδιαφέρει είναι να μάθει τί γράφουν για τον ίδιο. Δύο φορές την ημέρα ο κ.Καραμανλής σηκώνεται από το κρεβάτι του και κάθεται σε μια πολυθρόνα, είπε ο κ. Μπελόνιας. Διευκρίνισε δε ότι για οτιδήποτε νεότερο σχετικά με την υγεία του Κωνσταντίνου Καραμανλή, η ενημέρωση θα είναι άμεση και πλήρης. Πάντως, η λοίμωξη έχει υποχωρήσει σημαντικά και φαίνεται να ανησυχεί ελάχιστα πλέον τους γιατρούς.-

ΠΡΟΣΚΥΝΗΜΑ ΤΗΣ ΣΟΡΟΥ ΤΟΥ ΑΡΧΙΕΠΙΣΚΟΠΟΥ

Αθήνα 11 (ΑΠΕ)

Πλήθος κόσμου προσέρχεται από νωρίς το πρωί στην Ιερά Μητρόπολη Αθηνών για να προσκυνήσει τη σορό του Αρχιεπισκόπου Αθηνών και πάσης Ελλάδος Σεραφείμ, η οποία από χθες έχει εκτεθεί σε λαϊκό προσκύνημα.

Μεταξύ των προσκυνητών ήταν και ο πρώην Πρόεδρος της Δημοκρατίας Χρήστος Σαρτζετάκης ο οποίος δήλωσε για τον Αρχιεπίσκοπο: ''Υπήρξε γνήσιος Ελληνας που χειρίστηκε με σύνεση τις υποθέσεις της Εκκλησίας''. Ευχήθηκε μάλιστα, ο νέος Αρχιεπίσκοπος να έχει τις ίδιες αρχές και την ίδια συνέπεια με τον εκλιπόντα. Προσήλθαν επίσης ο υφυπουργός Εθνικής Αμυνας Δημήτρης Αποστολάκης, ο Α' αντιπρόεδρος της Βουλής Ιωάννης Κρητικός, ο πρώην πρωθυπουργός Ιωάννης Γρίβας, ο βουλευτής του ΠΑΣΟΚ Λευτέρης Βερυβάκης και οι βουλευτές της ΝΔ Βύρων Πολύδωρας και Φάνη Πάλλη - Πετραλιά.

Ολοι τους αναφέρθηκαν στην προσωπικότητα του μακαριστού και στη συνέπεια με την οποία χειρίστηκε τις εκκλησιαστικές υποθέσεις, αποφεύγοντας πάντα τη σύγκρουση μεταξύ εκκλησίας και πολιτείας. Μέχρι αυτή την ώρα αρκετοί ήταν οι εκπρόσωποι ξένων εκκλησιών και άλλων δογμάτων που τίμησαν με την παρουσία τους τον εκλιπόντα.

Εντυπωσιακή είναι η προσέλευση νέων ανθρώπων οι οποίοι - όπως πολλοί είπαν - θεώρησαν υποχρέωσή τους να απευθύνουν το τελευταίο χαίρε στον Αρχιεπίσκοπο, που μέσα από το έργο του, την προσφορά του και τις σχέσεις του με το λαό δεν ξέχασε ποτέ τα νιάτα, τα οποία θεωρούσε ως το πλέον υγιές κομμάτι της ελληνικής κοινωνίας.

Κατά τη διάρκεια της χθεσινής νύχτας πλήθος κόσμου μαζί με κληρικούς και μοναχούς πραγματοποίησαν αγρυπνία, ψάλλοντας ψαλμούς και αποσπάσματα από το Ιερό Ευαγγέλιο υπέρ αναπαύσεως της ψυχής του Αρχιεπισκόπου.

Δέηση υπέρ αναπαύσεως της ψυχής του Αρχιεπισκόπου εψάλη επίσης σήμερα το πρωί - σύμφωνα με τον εκπρόσωπο της Ιεράς Συνόδου Ιωάννη Χατζηφώτη - στο λόφο του Γολγοθά δίπλα στον Πανάγιο Τάφο στα Ιεροσόλυμα από τον Αρχιεπίσκοπο Ιεροσολύμων Διόδωρο. Σύμφωνα με πληροφορίες, ο Αρχιεπίσκοπος θα αναπαυθεί στο Α' Νεκροταφείο Αθηνών, σε τάφο που θα παραχωρήσει ο Δήμος Αθηναίων.

Το Δημοτικό Συμβούλιο, μετά από πρόταση του Δημάρχου Αθηναίων, αποφάσισε την απονομή μετά θάνατον του χρυσού μεταλλίου της πόλης των Αθηνών στον εκλιπόντα Αρχιεπίσκοπο. Επίσης αποφάσισε την ανέγερση μνημείου στο χώρο του Α' Κοιμητηρίου για τους Αρχιεράρχες και Μητροπολίτες.

Με απόφαση της κυβέρνησης, τη Μεγάλη Δευτέρα κλειστές θα παραμείνουν οι δημόσιες υπηρεσίες, ενώ κανονικά θα λειτουργήσουν τράπεζες και ΔΕΚΟ.

Η εκλογή του νέου Αρχιεπισκόπου Αθηνών και πάσης Ελλάδος ορίστηκε για τις 28 Απριλίου.-

ΜΕ ΛΙΓΑ ΛΟΓΙΑ

ΘΕΣΣΑΛΟΝΙΚΗ - ΣΥΛΛΗΨΕΙΣ ΕΜΠΟΡΩΝ ΝΑΡΚΩΤΙΚΩΝ ΚΑΙ ΟΠΛΩΝ

Θεσσαλονίκη 11 (ΑΠΕ)

Στο σημαντικότερο σημείο διακίνησης μεγάλων ποσοτήτων ναρκωτικών αλλά και όπλων, έχει μετατραπεί πλέον η ελληνοαλβανική μεθόριος όπου για πολλοστή φορά τους τελευταίους μήνες εντοπίστηκαν σήμερα τα ξημερώματα δύο σπείρες Αλβανών εμπόρων ναρκωτικών. Οι δύο σπείρες που εξαρθρώθηκαν ύστερα απο μάχη σχεδόν σώμα με σώμα με τους Ελληνες αστυνομικούς, μετέφεραν συνολικά στο ελληνικό έδαφος δύο κιλά κοκαΐνης, πέντε κιλά χασίς, χειροβομβίδες και όπλα τύπου "Καλάσνικοφ". Η πρώτη σπείρα, στην οποία μετείχε και ένας Ελληνας οδηγός ταξί, εντοπίστηκε χθές τα μεσάνυχτα σε περιοχή της Φλώρινας. Στην κατοχή των Αλβανών Ανδρέα Μίχο και Αχμέτ Τζόνι, 34 και 37 χρόνων αντίστοιχα, βρέθηκαν και κατασχέθηκαν ένα κιλό κοκαΐνης, 360.000 δραχμές, 500 δολάρια και 40.000 μάρκα-ποσά που προέρχονταν απο εμπορία ναρκωτικών. Σύμφωνα με την Αστυνομία, αρχηγός της σπείρας, στην οποία μετείχε και ο Ελληνας οδηγός ταξί Γιώργος Βραντζής που επίσης συνελήφθη, είναι ο Ανδρέας Μίχο, που με την παράνομη δραστηριότητά του κατάφερε μέχρι σήμερα να είναι ιδιοκτήτης εξι μεγάλων φορτηγών στην Αλβανία και επτά διαμερισμάτων στην περιοχή της Φλώρινας. Η δεύτερη σπείρα εμπόρων ναρκωτικών εντοπίστηκε τα ξημερώματα στη μεθοριακή αγροτική περιοχή Αγ.Κυριακή της Καστοριάς, όταν αστυνομικός εμφανίστηκε ως υποψήφιος αγοραστής ενός κιλού κοκαΐνης και πέντε κιλών χασίς απο Αλβανούς εμπόρους. Η σπείρα των Αλβανών πέρασε ανενόχλητη την ελληνοαλβανική μεθόριο και έφτασε πάνοπλη στο προκαθορισμένο ραντεβού. Οταν όμως ο αστυνομικός ομολόγησε την ιδιότητά του στους δύο Αλβανούς εμπόρους που συνάντησε, τρείς συνεργοί τους που είχαν ήδη ακροβολισθεί στη δύσβατη αγροτική περιοχή, άρχισαν να πυροβολούν εναντίον του. Ο αστυνομικός τραυματίστηκε ελαφρά και ύστερα απο μάχη "σώμα με σώμα" συναδέλφων του με τους εμπόρους ναρκωτικών, ο 25χρονος Ολτσι Τερόλι έπεσε νεκρός ενώ δεύτερο μέλος της σπείρας, ο 29χρονος Ντάλα Σκεντέρ, τραυματίστηκε βαριά και μεταφέρθηκε απο τους αστυνομικούς στο νοσοκομείο Καστοριάς όπου νοσηλεύεται φρουρούμενος.



24 Ωρες στον Κόσμο

ΡΩΣΙΑ - ΔΙΑΣΤΗΜΑ

ΜΟΣΧΑ 10 (ΑΠΕ)

Νέα έξοδο στο διάστημα αναμένεται να κάνουν σήμερα οι δύο ρώσοι κοσμοναύτες που βρίσκονται στον σταθμό Mir, ο οποίος εδώ και 12 χρόνια είναι σε τροχιά.

Οπως ανακοίνωσε εκπρόσωπος του Κέντρου Ελέγχου των Διαστημικών Πτήσεων στη Μόσχα, η έξοδος των κοσμοναυτών θα διαρκέσει από τις 13.10 ως τις 19.05, ώρα Ελλάδας.

Οι δύο Ρώσοι θα κάνουν εργασίες συντήρησης του σταθμού. Συγκεκριμένα, θα αποσυναρμολογήσουν έναν κινητήρα στην άκατο Κβαντ και θα απελευθερώσουν χώρο ώστε να μπορέσουν να εγκαταστήσουν ένα νέο κινητήρα βάρους 700 κιλών.

Πρόκειται για την τρίτη έξοδο των ρώσων κοσμοναυτών στο διάστημα από τις αρχές Απριλίου και μέχρι το τέλος του μήνα προβλέπονται άλλες δύο.

ΠΑΛΑΙΣΤΙΝΗ - ΤΖΙΧΑΝΤ

ΓΑΖΑ 11 (ΑΠΕ)

Η παλαιστινιακή αστυνομία συνέλαβε στις αρχές της εβδομάδας πηγετικό στέλεχος της οργάνωσης "Ισλαμικός Ιερός Πόλεμος", που κατηγόρησε την Παλαιστινιακή Αρχή ότι προκάλεσε τον θάνατο του πυροτεχνουργού της Χαμάς Μοχιεντίν Σαρίφ. Οπως δήλωσε στο Γαλλικό Πρακτορείο εκπρόσωπος της Τζιχάντ, ο Αμπντάλα αλ-Σάμι, ένα από τα κυριότερα πγετικά στελέχη της οργάνωσης στη Γάζα, συνελήφθη επειδή άσκησε κριτική στη διοίκηση του Γιασέρ Αραφάτ. Ο αλ-Σάμι έκανε αυτές τις δηλώσεις στη διάρκεια κηρύγματος σ'ένα τζαμί της Γάζας. Εδώ και μια εβδομάδα, η Παλαιστινιακή Αρχή και η Χαμάς αλληλοκατηγορούνται για τον θάνατο του Σαρίφ, στις 29 Μαρτίου, στη Ραμάλα. Την περασμένη Πέμπτη, η παλαιστινιακή αστυνομία συνέλαβε τον εκπρόσωπο της Χαμάς Αμντελ Αζίζ Ραντίσι για τις κατηγορίες που απηύθυνε εναντίον της Παλαιστινιακής Αρχής.

ΚΥΠΡΟΣ - ΑΝΑΣΤΑΣΙΑΔΗΣ - ΚΥΠΡΙΑΚΟ

ΛΕΥΚΩΣΙΑ 11 (ΑΠΕ)

Η κατάσταση στην Κύπρο αποδεικνύει ότι ένα διεθνές πρόβλημα μπορεί να παραμείνει άλυτο για πολλά χρόνια αν η διεθνής κοινότπτα συνεχίσει να μην αναλαμβάνει αποφασιστική και αποτελεσματική δράση για συμμόρφωση της Τουρκίας με το Διεθνές Δίκαιο και τις αποφάσεις του Συμβουλίου Ασφαλείας και των Ηνωμένων Εθνών.Αυτό ανέφερε ο βουλευτής Νίκος Αναστασιάδης μιλώντας στην ολομέλεια της Διακοινοβουλευτικής Διάσκεψης που πραγματοποιείται στη Ναμίμπια.

Μια δίκαιη και βιώσιμη λύση του Κυπριακού, πρόσθεσε, θα αποτελέσει μια σημαντική συμβολή στην ειρήνη στην ευρύτερη περιοχή και ταυτόχρονα θα ανοίξει το δρόμο για την επίλυση και άλλων διεθνών προβλημάτων. Η Τουρκία, τόνισε ο κ.Αναστασιάδης, η οποία διαπράτει εγκλήματα κατά της Κύπρου, δεν έχει προβεί στην παραμικρή παραχώρηση από το 1974 προς την κατεύθυνση της εκπλήρωσης των διεθνών της υποχρεώσεων, αλλά αντίθετα αυξάνει την ένταση εκτοξεύοντας απειλές εναντίον της Κύπρου.-

ΓΙΟΥΓΚΟΣΛΑΒΙΑ - ΚΟΣΣΥΦΟΠΕΔΙΟ

ΠΡΙΣΤΙΝΑ 11 (ΑΠΕ)

Περίπου 10.000 Αλβανοί πραγματοποίησαν ειρηνική συγκέντρωση και πορεία στην κεντρική λεωφόρο της Πρίστινα, μετέδωσε ο ανταποκριτής του γαλλικού πρακτορείου στην περιοχή.

Καμία ιδιαίτερη αστυνομική παρουσία δεν πταν ορατή. Οι συμμετέχοντες, κυρίως νέοι, που δεν κρατούσαν πανώ ούτε φώναζαν συνθήματα έκαναν ήρεμοι την πορεία τους κατα μήκος της λεωφόρου μέχρι το σημείο όπου βρίσκεται η έδρα των σερβικών αρχών της επαρχίας αυτής.

Η Δημοκρατική Ενωση του Κοσσυφοπεδίου (LDK) και 13 αλλα κόμματα και οργανώσεις ζήτησαν την Πέμπτη απο τους Αλβανούς του Κοσσυφοπεδίου να βγαίνουν κάθε ημέρα στους δρόμους επι μισή ώρα.

Οι οργανωτές διευκρίνησαν οτι δεν πρόκειται για διαδήλωση διαμαρτυρίας, όπως αυτες που ήδη έγιναν στην Πρίσαινα "κατα της βίας και της τρομοκρατίας των Σέρβων". Οι Αλβανοί καλούνται, ενω κάνουν τις καθημερινές τους εργασίες, "να εμφανίζονται και να κυκλοφορούν στους δρόμους των πόλεων του Κοσσυφοπεδίου" καθε ημέρα απο τις 12.00 εως τις 12.30 για να "τονίσουν την παρουσία τους στο Κοσσυφοπέδιο και την αποφασιστικότπτα τους να παραμείνουν εκεί", δήλωσε ένας εκπόσωπός τους.

Εξωτερικές Ειδήσεις

ΔΕΝ ΕΠΙΛΥΘΗΚΑΝ ΑΚΟΜΑ ΤΑ ΠΡΟΒΛΗΜΑΤΑ

Λουδίνο 11 (ΑΠΕ)

"Θα ήταν αυταπάτη να πιστέψουμε ότι τα προβλήματα επιλύθηκαν", δήλωσε σήμερα ο αμερικανός πρώην γερουσιαστής Τzωρτz Μίτσελ, πρόεδρος των συνομιλιών για τη Βόρεια Ιρλανδία που κατέληξαν χθες σε ιστορική συμφωνία.

"Το αποτέλεσμα είναι σημαντικό, αλλά ο δρόμος που έχουμε ακόμη να διανύσουμε είναι μακρύς", δήλωσε ο Μίτσελ στο ραδιόφωνο του BBC. "Η εφαρμογή της συμφωνίας θα είναι δύσκολη και δεν υπάρχει καμιά αμφιβολία ότι θα προκύψουν διαφωνίες."

Για τον πρώην γερουσιαστή, που ασχολείται με τις συνομιλίες αυτές τα τριάμιση τελευταία χρόνια, "το σημαντικότερο είναι ότι ο λαός της Βόρειας Ιρλανδίας διαπίστωσε πως η δημοκρατική διαδικασία λεπουργεί και πως τα πολιτικά προβλήματα μπορούν να επιλυθούν με τον διάλογο."

Ο πρόεδρος των συνομιλιών αναγνώρισε όμως ότι μένουν πολλά προβλήματα για να λυθούν. "Η εθνοσυνέλευση θα είναι σε θέση να αυτοοργανωθεί, να δράσει ως αποτελεσματικό νομοθετικό σώμα, να επηρεάσει την καθημερινή ζωή των βορειο-ιρλανδών;" αναρωτήθηκε.

Ο Μίτσελ εξήρε την εμπλοκή του αμερικανού προέδρου Μπιλ Κλίντον στις διαπραγματεύσεις. "Του τηλεφώνησα στις 3.15 το πρωί, ώρα Ουάσιγκτον, και μιλήσαμε για μισή ώρα. Στη συνέχεια του είπα πως πρέπει να πέσει για ύπνο, αλλά εκείνος αρνήθηκε λέγοντας πως όλα αυτά τον ενδιαφέρουν πραγματικά και θέλει να βοηθήσει."

Ο Μίτσελ επιφύλαξε επίσης εγκώμια για τον ιρλανδό πρωθυπουργό Μπέρτι Αχερν και τον βρετανό πρωθυπουργό Τόνυ Μπλαιρ.

ΘΕΤΙΚΕΣ ΑΝΤΙΔΡΑΣΕΙΣ ΓΙΑ ΤΗΝ ΣΥΜΦΩΝΙΑ

Ουάσινγκτον 11 (ΑΠΕ)

Η διεθνής κοινότητα και τα Ηνωμένα Εθνη χαιρέτισαν ομόφωνα την υπογραφή της ειρηνευτικής συμφωνίας για τη Βόρεια Ιρλανδία, αρκετές φωνές πάντως επισημαίνουν οτι υπάρχουν ακόμη αρκετές δυσκολίες που πρέπει να ρυθμιστούν.

Ο Γενικός Γραμματέας του ΟΗΕ, Κόφι Ανάν, χαιρέτισε τη συμφωνία εξαίροντας το πνεύμα συμβιβασμού που επιδεικνύει. "Αυτή η συμφωνία δεν αποτελεί μόνο αποτέλεσμα σκληρής δουλειάς και επιμονής εκ μέρους των ενδιαφερομένων πλευρών αλλα και σοφίας και πνεύματος συμβιβασμού των ηγετών τους", δήλωσε εκπρόσωπος του Ανάν .

Ο Πρόεδρος των Ηνωμένων Πολιτειών, Μπιλ Κλίντον, συνεχάρη την επίτευξη της συμφωνίας εκτιμώντας πάντως οτι η οικοδόμηση της ειρήνης στη Βόρεια Ιρλανδίας θα είναι δύσκολη. "Μια σημαντική οικονομική βοήθεια θα εγκριθεί εάν η ειρηνευτική διαδικασία στεφθεί με επιτυχία",τόνισε ο αμερικανός Πρόεδρος.

Η υπουργός Εξωτερικών των Ηνωμένων Πολιτειών, Μαντλίν Ολμπράϊτ , χαιρέτισε "το πολιτικό θάρρος" όλων των πλευρών που διαπραγματεύθηκαν τη συμφωνία. "Οι ηγέτες των κομμάτων αξίζουν το θαυμασμό μας για το πολιτικό θάρρος που έδειξαν καθ'όλη τη διάρκεια της εβδομάδας που πέρασε", αναφέρει σε ανακοίνωση της η Μαντλίν Ολμπράϊτ.

Στις Βρυξέλλες, η Ευρωπαική Επιτροπή εξήρε "την επιμονή και την αποφασιστικότπτα όλων των διαπραγματευτών " και τόνισε οτι "η ειρηνευτική συμφωνία αποκαλύπτει πως η θέληση του λαού για ειρήνη και συνεργασία είναι πιό δυνατή απο το δικασμό".

Σύμφωνα με τη γερμανική κυβέρνηση, αυτή η συμφωνία δίνει στους Ιρλανδούς "μια ευκαιρία να ζήσουν μαζί ειρηνικά και με ασφάλεια μετά απο πολλά χρόνια τρόμου και βίας". Ο επικεφαλής της γερμανικής διπλωματίας, Κλάους Κίνκελ, εξέφρασε πάντως την ανησυχία οτι "ανεύθυνες τρομοκρατικές ομάδες θα επιχειρήσουν να σαμποτάρουν τη συμφωνία με πράξεις βίας".

Στο Παρίσι, ο Πρόεδρος της Γαλλίας, Ζάκ Σιράκ, δήλωσε για την ειρηνευτική συμφωνία του Μπέλφαστ πώς "... αυτός ο ιστορικός σταθμός θα αποτελέσει πρότυπο για τη διεθνή κοινότητα"."Θέλω να χαιρετίσω τις ακούραστες προσπάθειες που κατέβαλαν όλες οι πλευρές και να τονίσω ιδιαίτερα τη θέληση και την επιμονή που επέδειξαν οι πρωθυπουργοί της Μεγάλης Βρετανίας και της Ιρλανδίας Τόνι Μπλέρ και Μπέρτι Αχερν", αναφέρει στη δήλωση του ο γάλλος Πρόεδρος.

Η ισπανική κυβέρνηση συνεχάρη όλες τις πλευρές για την προσπάθεια τους που αντιπροσωπεύει το θρίαμβο της λογικής ενάντια στη βία. Τη συμφωνία χαιρέτισαν όλα τα ισπανικά πολιτικά κόμματα, εξέφρασαν όμως αμφιβολίες για το εαν η συμφωνία της Βόρειας Ιρλανδίας μπορεί να αποτελέσει πρότυπο για τη ρύθμιση της διαμάχης μεταξύ της κεντρικής κυβέρνησης και των Βάσκων αυτονομιστών της ΕΤΑ.

Ο πρωθυπουργός της Ιταλίας, Ρομάνο Πρόντι εξέφρασε την "έντονη ικανοποίηση" της κυβέρνησης του και συνεχάρη όλους τους συμμετέχοντες στις διαπραγματεύσεις "για τη μεγάλη επιτυχία που σημείωσαν και για την επιμονή την οποία επέδειξαν". Ο Παλαιστίνιος Πρόεδρος, Γιάσερ Αραφάτ, χαιρέτισε την υπογραφή της ειρηνευτικής συμφωνίας και τόνισε οτι οι Παλαιστίνιοι αναμένουν το βρετανό πρωθυπουργό, που θα επισκευθεί τη Μέση Ανατολή απο τις 17 μέχρι τις 21 Απριλίου, με την ελπίδα οτι θα καταφέρει να εγκαθιδρύσει την ειρήνη με το Ισραήλ.

Τα συγχαρητήρια τους για την υπογραφή της ειρηνευτικής συμφωνίας εξέφρασαν επίσης οι κυβερνήσεις της Αυστραλίας και της Ιαπωνίας.

ΜΕΓΑΛΕΣ ΚΑΤΑΣΤΡΟΦΕΣ ΣΤΟ ΙΡΑΝ ΑΠΟ ΣΕΙΣΜΟ

Λονδίνο 11 (ΑΠΕ)

Δέκα άνθρωποι σκοτώθηκαν και άλλοι δέκα τραυματίστηκαν απο τον ισχυρό σεισμό που έπληξε χθές περιοχές του ανατολικού Ιράν, σύμφωνα με τα επίσημα μέσα ενημέρωσης της Τεχεράνης που αναμεταδόθηκαν στο Λονδίνο.

Η ιρανική τηλεόραση είχε αναφέρει νωρίτερα οτι σεισμός μεγέθους 5,9 βαθμών της κλίμακας Ρίχτερ συγκλόνισε την περιοχή Μπιρζάντ, στα σύνορα με το Αφγανιστάν. Το ιρανικό ειδησεογραφικό πρακτορείο IRNA επικαλούμενο αξιωματούχο του επτελείου του γενικού κυβερνήτη της επαρχίας μετέδοσε οτι δέκα άνθρωποι σκοτώθηκαν και άλλοι δέκα τραυματίστηκαν. Τα θύματα προέρχονται απο τα χωριά Χασάν Κολανγκί, Σούσκ και Ντούγκ, όλα σε ακτίνα 70 χιλιομέτρων απο την πόλη Μπιρζάντ.

Ομάδες σωστικών συνεργείων και ασθενοφόρα έσπευσαν στις πληγείσες περιοχές, σύμφωνα με τον IRNA.

Πολλά σπίτια καταστράφηκαν και οι κάτοικοι στις περιοχές που σημειώθηκε ο σεισμός πέρασαν τη νύχτα στην ύπαιθρο. Ο σεισμός έγινε επίσης αισθητός στις κοινότητες Καέν, Γκοναμπάντ και σε ολόκληρο το νότιο τμήμα της επαρχίας Χορασάν.

Περισσότεροι απο 1.500 άνθρωποι είχαν χάσει τη ζωή τους απο σεισμική δόνηση , μεγέθους 7,1 βαθμών της κλίμακας Ρίχτερ, που είχε συγκλονίσει την περιοχή του Μπιρζάντ πέρισυ τον Μάιο.

ΤΡΟΜΕΡΑ ΑΝΗΣΥΧΕΣ ΟΙ ΗΝΩΜΕΝΕΣ ΠΟΛΙΤΕΙΕΣ

Ουάσινγκτον 11 (ΑΠΕ)

Οι Ηνωμένες Πολιτείες δήλωσαν χθές οτι είναι "τρομερά ανήσυχες" απο τα πορίσματα του ΟΗΕ, τα οποία αναφέρουν οτι η Βαγδάτη εξακολουθεί να κρύβει πληροφορίες σχετικά με το πρόγραμμα κατασκευής βιολογικών όπλων.

"Ελπίζαμε οτι η συμπεριφορά του Ιράκ κατα τη διάρκεια των επισκέψεων των επιθεωρητών στα προεδρικά μέγαρα αποτελούσε μια ένδειξη της δέσμευσης της Βαγδάτης να συμμορφωθεί με τις υποχρεώσεις της. Το Ιράκ μας δείχνει όμως τώρα οτι στο βάθος λίγα πράγματα άλλαξαν", δήλωσε ο εκπρόσωπος του Στέπ Ντιπάρτμεντ, Λή Μακλένι.

Σύμφωνα με έκθεση που υποβλήθηκε την Πέμπτη στο Συμβούλιο Ασφαλείας , το Ιράκ συνεχίζει να αποκρύπτει πληροφορίες σχετικά με το πρόγραμμα ανάπτυξης του βιολογικού οπλοστασίου του και τα στοιχεία που διαθέτουν οι επιθεωρητές του ΟΗΕ είναι ακόμη "ανεπαρκή". "Οι Ηνωμένες Πολιτείες είναι εξαιρετικά ανήσυχες απο τα συμπεράσματα αυτής της έκθεσης", τόνισε ο εκπρόσωπος του αμερικανικού Υπουργείου Εξωτερικών.

Η εκθεση κάνει τον απολογισμό της συνάντησης που διεξήχθηκε απο τις 20 μέχρι τις 27 Μαρτίου στη Βιέννη και στην οποία συμμετείχαν εμπειρογνώμονες του ΟΗΕ αλλά και εκπρόσωποι της ιρακινής κυβέρνησης και η οποία θα έδινε την ευκαιρία στη Βαγδάτη να δώσει τις πληροφορίες που της ζητήθηκαν για το βιολογικό της οπλοστάσιο. Ομως η Βαγδάτη "δεν εκμεταλλεύτηκε την ευκαιρία. Η συμπεριφορά του Ιράκ υπήρξε απογοητευτική και δε δείχνει καμμία αλλαγή απο το 1995" υπογραμμίζει η έκθεση, την οποία υπογράφουν ειδικοί απο 15 χώρες που συμμετείχαν στη συνάντηση.

Μια πιό γενική έκθεση των επιθεωρητών του ΟΗΕ στο Ιράκ, σχετικά με την εργασία τους επι τόπου τους τελευταίους μήνες, θα υποβληθεί στα μέσα της προσεχούς εβδομάδας στο Συμβούλιο Ασφαλείας των Ηνωμένων Εθνών, το οποίο θα επανεξετάσει εντός του Απριλίου το ζήτημα των κυρώσεων.

Οι κυρώσεις αυτές που επιβλήθηκαν στο Ιράκ μετά την εισβολή στο Κουβέιτ, το 1990, δεν θα αρθούν παρά μόνο εαν οι επιθεωρητές του ΟΗΕ επιβεβαιώσουν οτι το Ιράκ έχει εξαλλείψει όλα τα όπλα μαζικής καταστροφής που διέθετε.

ΚΥΠΡΟΣ- ΚΛΗΡΙΔΗΣ - ΚΥΠΡΙΑΚΟ

Λευκωσία 11 (ΑΠΕ)

Πολλά λέγονται και πολλά γράφονται, αλλά τίποτε δεν έχει σχέση με την πραγματικότητα, δήλωσε ο πρόεδρος Κληρίδης, κληθείς να σχολιάσει πληροφορίες για προώθηση του Κυπριακού μέσω μιας διαδικασίας τύπου Ντέιτον.

Ο πρόεδρος Κληρίδης αρνήθηκε να σχολιάσει πληροφορίες για πρόθεση της Ρωσίας να προωθήσει τη διαδικασία για την επίλυση του Κυπριακού μέσω του Συμβουλίου Ασφαλείας. Τέλος, δεν θέλησε αν πεί πότε θα συγκαλέσει το Εθνικό Συμβούλιο.-

ΜΕ ΛΙΓΑ ΛΟΓΙΑ

❒ ΚΥΠΡΟΣ - ΚΥΠΡΙΑΚΟ - ΔΗΛΩΣΕΙΣ ΜΙΛΕΡ

Λευκωσία 11 (ΑΠΕ)

Σημαντική καρακτήρισε την επίσκεψη, που θα

πραγματοποιήσει στην Κύπρο τον ερχόμενο Μάϊο τόσο ο ίδιος οσο και ο Ρίτσαρντ Χόλμπρουκ, ο συντονιστής για το Κυπριακό στο αμερικανικό υπουργείο Εξωτερικών, Τόμας Μίλερ.

Ο κ. Μίλερ τονισε οτι για τη λύση του Κυπριακού πρέπει να καταβληθεί μια πολύ σοβαρή προσπάθεια.

Μιλώντας στο ΡΙΚ ο Αμερικανός αξιωματούχος ειπε οτι η ομάδα, που χειρίζεται το Κυπριακό εκ μέρους του Στέπ Ντιπάρτμεντ, εμμένει στην τακτική να μην αλλάζει τις εισηγήσεις, που κάνει και που απορρίπτονται απο τα μέρη.

Τόνισε οτι έχουν καταστήσει σαφές οτι η διαδικασία, στην οποία εμπλέκονται οι ΗΠΑ, αφορά μια διευθέτηση διζωνικής δικοινοτικής ομοσπονδίας και ισχυρίστηκε οτι οι δηλώσεις Χόλμπρουκ εχουν παρερμηνευθεί.

Τέλος, κληθείς να σχολιάσει τους φόβους οτι οι ΗΠΑ θα ειναι ελαστικές στο θέμα της αναγνώρισης του ψευδοκράτους, ο κ. Μίλερ κάλεσε τον κόσμο να μην πιστεύει σε εικασίες, οι οποίες συνήθως ειναι αβάσιμες.

❒ ΒΟΣΝΙΑ - ΣΕΡΒΟΙ - ΚΑΡΑΤΖΙΤΣ

Βελιγράδι 11 (ΑΠΕ)

Ο Ράντοβαν Κάρατζιτς, πρώην ηγέτης των Σέρβων της Βοσνίας "δεν θα παραδοθεί ποτε οικειοθελώς" στην διεθνή δικαιοσύνη, αναφέρει η συζυγός του, Λιλιάνα Ζέλεν Κάρατζιτς, σε ανακοινωσή της που δόθηκε σήμερα στην δημοσιότητα απο το πρακτορείο των Σέρβων της Βοσνίας "SRNA".

"Οι φήμες σύμφωνα με τις οποίες ο Ράντοβαν Κάρατζιτς...είναι έτοιμος να παραδοθεί στο διεθνές δικαστήριο της Χάγης είναι ψευδείς", δήλωσε η κυρία Κάρατζιτς στο πρακτορείο.

"Δεν θα παραδοθεί ποτέ οικειοθελώς και θα ανταχθεί σε οποιαδήποτε ενδεχόμενη συλληψή του και σε οποιαδήποτε παράνομη κράτηση ή φυλακισή του", πρόσθεσε η σύζυγος του κ. Καράτζιτς.





δημοκρατικά

ΥΠΑΡΧΕΙ ΑΝΤΙΚΕΙΜΕΝΙΚΗ ΠΡΑΓΜΑΤΙΚΟΤΗΤΑ Η ΟΠΟΙΑ ΔΙΝΕΙ ΤΟ ΜΕΤΡΟ ΤΗΣ ΑΛΗΘΕΙΑΣ
(ΑΡΙΣΤΟΤΕΛΗΣ)

ΣΤΗΝ ΠΡΑΞΗ ΜΕΝΟΥΜΕ ΜΕΤΕΞΕΤΑΣΤΕΟΙ

Ηνέα έκθεση του ΟΟΣΑ για την ελληνική οικονομία- συντάχθηκε μετα την υποτίμηση της δραχμής - συνιστά, όπως και άλλες εκθέσεις στο παρελθόν, περικοπές δαπανών κα ιδιωτικοποιήσεις.

Θα σταθουμε στις δύο αυτές επαναλαμβανόμενες προτάσεις,για να δούμε σε ποιά κατάσταση βρισκόμαστε και τι προοπτικές υπάρχουν.

Εν πρώτοις, όσον αφορά στις περικοπές δαπανών βλέπουμε ότι στη θεωρία παίρνουμε άριστα, αλλα στην πράξη μένουμε μετεξεταστέοι. Διότι δεν αρκεί να μειώνει κανείς μισθούς ή να μην αυξάνει τους υπάρχοντες.

Σημασία έχει να μη δημιουργούνται οι προϋποθέσεις, έτσι, ώστε, ό,τι μειώνεται να αντικαθίσταται από μία νέα υποχρέωση του Δημοσίου. Για παράδειγμα, τα στοιχεία που δόθηκαν,σχετικά πρόσφατα,από το Ανώτατο Συμβούλιο Επιλογής Προσωπικού, είναι εφιαλτικά, όσον αφορά τους παρανόμους διορισμούς την τελευταία διετία. Δηλαδή, σε μία περίοδο όπου, υποτίθεται, γίνονταν προσπάθειες, να μειωθεί ο δημόσιος τομέας και το δυσβάστακτο κόστος τους, είχαμε αθρόους διορισμούς, οι οποίοι, μάλιστα, φορτώθηκαν στις πλάτες των φορολογουμένων. Μόνο το 1997 έγιναν παρανόμως 31.973 προσλήψεις, εποχικού και τακτικού προσωπικού σε 35 φορείς του Δημοσίου.

> «ΟΛΑ ΑΥΤΑ ΘΥΜΙΖΟΥΝ ΜΑΤΑΙΟΠΟΝΙΕΣ, ΜΕ ΚΟΣΤΟΣ ΑΚΡΙΒΟ ΚΑΙ ΜΕ ΕΠΙΠΤΩΣΕΙΣ ΣΕ ΟΛΟΥΣ»

Κατά σύμπτωση δε, εξ ίσου τραγική «πρωταθλητής» στις προσλήψεις αυτές είναι η ... Ολυμπαική Αεροπορία, αφου τοσο το 1996 όσο και το 1997, φιγουράρει στις πρώτες θέσεις των Οργανισμών και Επιχειρήσεων του Δημοσίου που προσέλαβαν προσωπικό. Είναι δε σημαντική η επισήμανση του ΑΣΕΠ στη σχετική έκθεσή του ότι ο νόμος Πεπονή έχει τροποποιηθεί «για ορισμένες ομάδες ανθρώπων και μάλιστα κατα τρόπο προνομιακό» ερήμην του Συμβουλίου.

Ας πάμε τώρα στις ιδιωτικοποιήσεις. Η Ολυμπιακή Αεροπορία έχει αποτελέσει τον πιλότο των αποκρατικοποιήσεων,για τον πρόσθετο λόγο ότι είναι μία δημόσια επιχείρηση, η οποία δεν έχει συγκεντρώσει τη συμπάθεια της κοινης γνώμης.

Αυτά τα οποία συμφωνήθηκαν κατ'αρχήν, είναι τόσο μικρής αποτελεσματικότητας, που δεν εξυπηρετούν τους βασικους στόχους για τους οποίους, υποτίθεται, θα λαμβάνονταν τα μέτρα. Το πάγωμα των μισθών λ.χ. θα προκαλέσει σαφώς μικρότερη εξοικονόμηση δαπανών, απ'ό,τι αν οι μισθοί ήταν στο επίπεδο του 1995 και όχι του 1997, όπως αρχικώς επιδίωκε η διοίκηση της Ο.Α. Ούτε βεβαίως, είναι μεγάλη προσφορά, η δωρεάν παροχή 42 έως 60 ωρών ετησίως των εργαζομένων στην εταιρεία.

Εναντι αυτών αλλα και πολλών άλλων ημίμετρων, οι εργαζόμενοι εξασφάλισαν ότι δεν θα αλλάξουν από τη διοίκηση οι συμβάσεις εργασίας, πράγμα πολύ σημαντικό για όποιον λ.χ. ξένο επενδυτή θα ενδιαφερόταν για την Ο.Α., αλλά και για τη λειτουργία, απο δω και πέρα της επιχείρησης.

Με τα όσα συμφωνήθηκαν,κανείς δεν είναι σε θέση να πει αν η Ολυμπιακή εξυγιαίνεται, έχει μπει στο δρόμο της πώλησής της ή στο δρόμο της μετοχοποίησής της.

Ολα αυτά θυμίζουν παλιές προσπάθειες που απέτυχαν και που πάντως δεν έχουν σχέση με τις αποκρατικοποιήσεις που ζητάει η Κοινότητα και που, εν πάση περιπτώσει, επιβάλλει η κατάσταση χρεοκοπίας στην οποίαν βρίσκονται τα οικονομικά του Δημοσίου. Ολα αυτα θυμίζουν ματαιοπονίες, με κόστος ακριβό και με επιπτώσεις σε όλους.

ΑΚΡΙΤΙΚΑ

Θάρσει λέγων τ' αληθές συ σφαλεί ποτέ
ΣΟΦΟΚΛΗΣ

κουβεντούλες με κάποιο νόημα

ΠΡΟΣΕΞΤΕ ΤΗΝ ΝΕΟΛΑΙΑ

Το σοκ που προκάλεσε στην κοινωνία της Ρόδου, αλλά και στο Πανελλήνιο, η σύλληψη 11 μαθητών για κατοχή και χρήση ναρκωτικών και μάλιστα και «σκληρών», θα πρέπει να γίνει αφορμή να αναλάβουμε όλοι τις ευθύνες μας:

Πολιτεία, γονείς, καθηγητές, όλη η κοινωνία.

Γιατί τα προβλήματα των νέων δεν είναι, δεν πρέπει να είναι, αποκλειστικά δικά τους. Είναι προβλήματα της κοινωνίας.

Είναι τραγικό για μια χώρα και μάλιστα με κατά τεκμήριο συντηρητικές αρχές, να αφήνει ακόμα και τα αμούστακα παιδιά της να διολισθαίνουν προς τα ναρκωτικά. Είναι καταδικασμένη σε καταστροφή μία τέτοια χώρα και μία τέτοια κοινωνία. Οταν μάλιστα είναι γνωστό ότι συνήθως η χρήση τους από τους νέους (τουλάχιστον σε πρώτη φάση) γίνεται για να «αποδείξουν» ότι είναι «άντρες» ή «ώριμες γυναίκες».

Η Πολιτεία οφείλει να προστατεύσει τους νέους, έστω κι αν χρειασθεί να επιβάλλει θανατική ποινή στους εμπόρους ναρκωτικών.

ΠΑΡΑΔΕΚΤΑ ΠΡΑΓΜΑΤΑ

Είναι, πραγματικά, θλιβερή η διαπίστωση ότι ο νομάρχης μας γηράσκει μη διδασκόμενος. Οτι δεν εννοεί να αλλάξει προφίλ και συμπεριφορά, ακόμα και λίγους μήνες πριν τις εκλογές.

Κάποτε θα πρέπει να πάψει να βρίζει και να προκαλεί τους πάντες και τα πάντα. Δεν απευθύνεται σε ανδράποδα ούτε ο ίδιος είναι κάτι το ιδιαίτερο από τους άλλους σε ό,τι αφορά την βιολογία.

Κάποτε θα πρέπει να καταλάβει ότι ο αυταρχισμός δεν έχει θέση σε δημοκρατικό πολίτευμα. Αν είναι θιασώτης άλλου είδους πολιτεύματος ας μεταναστεύσει σε καμιά μπανανία...

Που ξανακούστηκε να συμπεριφέρεται «καθ'ον τρόπον» και προς το προσωπικό της ΔΑΝΕ, αυτό που έχει να πληρωθεί μήνες ολόκληρους και πεινάει, την ώρα που αυτός ζει σαν μαχαραγιάς;

Και ποιός του έδωσε το δικαίωμα να «διατάσσει» την διακοπή των δρομολογίων και την επιστροφή των χρημάτων στους επιβάτες γιατί... «τόλμησαν» (άκουσον, άκουσον) τα πληρώματα να του ζητήσουν τα λεφτά, που στο κάτω - κάτω τους υποσχέθηκε;

Διολισθαίνει συνεχώς ο κ. νομάρχης και κάποιος θα πρέπει να τον συγκρατήσει. Γιατί με τα μυαλά που πάει τον Οκτώβριο δεν θα χάσει απλώς τις εκλογές. Αυτό είναι σίγουρο. Θα πάθει πανωλεθρία που θα σημάνει και το πολιτικό τέλος του, μπας και πρεμήσει αυτός ο τόπος!

ΕΝ ΘΕΛΟΥΝ ΤΗΝ ΑΥΞΗΣΗ

«Σκοτωνόταν» στην κυριολεξία στις προηγούμενες γενικές συνελεύσεις της ΔΑΝΕ οι άνθρωποι να μαζεύουν μετοχές για να επιτύχουν την εκλογή τους. Μάλιστα είχαν στήσει και ολόκληρη βιομηχανία με αρχηγό, τον αλήστου μνήμης Αντωνάκη.

Αλλά τώρα αδιαφορούν πλήρως, αν επιτυγχάνεται ή όχι απαρτία στις γενικές συνελεύσεις για την αύξηση του μετοχικού κεφαλαίου.

Τα συμπεράσματα δικά σας.

Ποιά είναι τα δικά μου; ΔΕΝ επιθυμούν την αύξηση...

Το γιατί, ρωτήστε τους ίδιους και προπάντων τον νομάρχη-αρχηγό που μπροστά του σε αυταρχισμό ο Νώτας ήταν... αγγελούδι.

ΡΙΝ ΕΙΝΑΙ ΑΡΓΑΙ

Η ΕΝΑΡΜΟΝΙΣΗ ΤΗΣ ΕΛΛΗΝΙΚΗΣ ΚΟΙΝΩΝΙΑΣ και της οικονομίας με τη διεθνή πραγματικότητα είναι μια επιτακτική ανάγκη. Ομως δεν μπορεί να έχει ως καύσιμο ένα μεγάλο τμήμα του ελληνικού λαού. Και αυτό το τμήμα επιβιώνει σήμερα στο επίπεδο της φτώχειας και κάτω από αυτό.

Ο πρωθυπουργός έγραψε στο άρθρο του στην «Εκφραση» με τίτλο «Σοσιαλισμός 2000» ότι «ο στόχος δεν είναι μια κρατικοποιημένη κοινωνία, αλλά ένα κράτος εμποτισμένο με τα κοινωνικά ιδεώδη». Είναι όμως ιδεώδες κοινωνικό ένα κράτος να περιθωριοποιεί χωρίς καμιά μέριμνα όλο και περισσότερους εργαζόμενους; Να στέλνει στον τάφο όλο και περισσότερους συνταξιούχους στο όνομα ενός λειτουργικά θετικού προϋπολογισμού; Να δίνει μισθούς εκατοντάδων εκατομμυρίων την ίδια ώρα σε δήθεν σωτήρες των δημόσιων επιχειρήσεων, επειδή δεν άντεξε στη θέση τους τεχνοκράτες αξίας αλλά με βούληση;

Το νόημα των κοινωνικών αντιδράσεων και εξεγέρσεων καλά θα κάνει να το κατανοήσει καλά η κυβέρνηση και οι «εκσυγχρονιστές». Τώρα. Γιατί αύριο θα είναι αργά, πολύ αργά...

ΡΑΓΜΑΤΙΚΗ... ΕΙΔΗΣΑΡΑ

Μην μας πείτε ότι είναι είδηση και το ό,τι ψηφίστηκε το νομοσχέδιο για την δήθεν... «εξυγίανση» της «Ολυμπιακής».

Για όνομα του Θεού! Είδηση θα ήταν αν εξυγιαίνετο η «ΟΑ».

Και πραγματική «ειδησάρα»... (που ειλικρινά δεν την βλέπουμε) θα γίνει και... ανταγωνιστική.

Από νομοσχέδια χορτάσαμε. Το προηγούμενο άλλωστε μας στοίχισε 700 δις. Να μην μας στοιχίσει το νέο 1500 δις, λόγω και της... υποτιμήσεως της δραχμής;

ΑΛΛΑΒΑ ΠΡΑΓΜΑΤΑ

Δεν ξέρω πραγματικά που βρίσκεται η «οριογραμμή» μεταξύ «ιδιωτικού» και «δημόσιου ενδιαφέροντος» θεμάτων δημόσιων ανδρών, αλλά το να μπαίνει ένας νομάρχης εγγυητής σε μία Τράπεζα υπέρ τρίτου, σίγουρα αυτό δεν είναι «καθαρά ιδιωτικό θέμα». Γιατί ένας πραγματικός νομάρχης, που κρατά τους τύπους, όπως επιτάσσει ο θεσμός, δεν πρέπει να ανακατεύεται σε τέτοια θέματα, όποια κι αν είναι η προσωπική του άποψη.

Προέχει η άποψη της κοινωνίας και το τι προσδοκά αυτή από έναν νομάρχη και γενικά από ένα δημόσιο πρόσωπο.

ΕΡΙ... ΕΠΑΡΚΕΙΑΣ

Βαρέθηκα πραγματικά να ακούω κάθε χρόνο τέτοιο καιρό ότι... υπάρχει επάρκεια αγαθών στην αγορά και ότι οι τιμές είναι προσιτές και άλλα τέτοια γαργαλιστικά, αν όχι ανόητα.

Γιατί το ζητούμενο της ημέρας που ζούμε, και όπως έχει πια διαμορφωθεί η κατάσταση δεν είναι η επάρκεια στην αγορά.

Το ζητούμενο είναι αν υπάρχει επάρκεια χρήματος.

Και δυστυχώς δεν υπάρχει ούτε για... ξύρισμα (αυτός είναι άλλωστε και ο λόγος που αφήνει μούσι και ο νομάρχης μας).

Και όταν δεν υπάρχει μία τσακιστή σε λίγο θα πάει περίπατο και η επάρκεια...

ΕΡΙ... ΕΛΕΓΧΩΝ

Δεν γνωρίζω πραγματικά, γι'αυτό και δεν παίρνω όρκο, αν γίνονται, και αν γίνονται, αν είναι αυστηροί και εξονυχιστικοί όσο πρέπει, οι έλεγχοι στα νυκτερινά κέντρα.

Ξέχωρα από την «σαρδελοποίηση» (που φέρνει 'κονόμα, έστω κι αν θέτει σε κίνδυνο ζωές αθώων παιδιών, προς δόξαν αυτού που περιέργως ονομάζεται «κράτος») βρά ο τόπος ότι προσφέρονται ποτά - «μπόμπες», γι'αυτό και οι μαθητές συνωστίζονται στο νοσοκομείο, εισαγόμενοι σε άθλια κατάσταση.

Οι γιατροί δεν έχουν την παραμικρή αμφιβολία για τα αίτια.

Και όμως, ΟΛΟΙ μας «διαβεβαιώνουν» ότι δεν συμβαίνει τίποτα!

Ο κοσμάκης όμως, όσο περισσότερο το «διαβεβαιώνει» το... κράτος μας (;) τόσο περισσότερο ανησυχεί.

ΕΙΝΑΙ ΕΙΛΙΚΡΙΝΗΣ

Πραγματικά είναι αφοπλιστική η ειλικρίνεια του Γερ. Αγούδημου και τον χαίρομαι. Αλλωστε την δουλειά του κάνει ο άνθρωπος και το συμφέρον του κοιτάζει...

«Επιθυμία μου, είπε, είναι, να μονοπωλήσω όλο το καλοκαίρι την γραμμή της Δωδεκανήσου»!

Και να βγάλει, συμπληρώνουμε εμείς τόσα, όσα δεν έβγαλε σε 10 χρόνια.

Ξέρετε ποιούς δεν χαίρομαι; Τους «άλλους»! Που κατηγορούν τα πληρώματα των πλοίων της ΔΑΝΕ ότι τάχα παίζουν το παιχνίδι των... οχτρών της εταιρείας, την ίδια ώρα που οι ΙΔΙΟΙ άφησαν τα πλοία χωρίς επισκευή για να τα'κονομάει ο Αγούδημος.

Αν αυτό δεν είναι θράσος, είναι τουλάχιστον πρόκληση τεράστιων διαστάσεων.

Υ.Τ.Υ.

Η ΑΠΟΨΗ ΤΗΣ ΗΜΕΡΑΣ

Ορισμένοι υποπτεύονται ότι ο απώτερος στόχος των παλινωδιών που σημειώθηκαν στο θέμα της ΟΑ, με τη δραστήρια ανάμειξη του κυβερνητικού κόμματος, ήταν να μην αλλάξει τίποτα στην ΟΑ, ώστε να κατασούν αναγκαίες περί τις 1.500 (προγραμματισμένες) προσλήψεις-άρα πολλαπλάσιες (προεκλογικές) υποσχέσεις για προσλήψεις σε «δικά μας παιδιά». Ιδωμεν. Βέβαιον, πάντως, είναι ότι ο χειρισμός του θέματος υπήρξε τραγικα ατυχής.

Πρώτον: Κορυφαίοι υπουργοί δήλωναν «εγχώριες Θάτσερ». Εστωσαν, αν έτσι τους αρέσει... Λησμόνησαν, όμως,ότι η κ. Θάτσερ συγκρούσθηκε η ίδια με τους ανθρακωρύχους - δεν ανέθεσε αυτό το καθήκον στους διευθυντές των ορυχείων. Ο δε Ρέγκαν, προσωπικά από πλεοράσεως ανακοίνωσε την απόλυση των ελεγκτών εναέριας κυκλοφορίας- δεν το ανέθεσε στον διοικητή της ΥΠΑ. Στην περίπτωση της ΟΑ, η υπόθεση ανατέθηκε σε έναν κ. Τσακιρίδη - φέροντα ήδη αμαρτίες, στην ΟΑ... Δεύτερον: Ενας τεχνοκράτης σχεδιάζει πού θέλει να πάει και μετά εξετάζει με ποιούς τρόπους θα φτάσει στον στόχο. Στην περίπτωση της ΟΑ, αυτός ο βασικός κανόνας αγνοήθηκε. Ουδείς ασχολήθηκε με την Ολυμπιακή του αύριο. Πώς θα λειτουργεί, πού, με ποιούς θα συνεργαστεί. Λησμόνησαν το εξής απλό: Η ΟΑ θα χρεοκοπήσει αν δεν αλλάξει ο κανονισμός εργασίας, αλλα θα χρεοκοπήσει και με αλλαγμένο κανονισμό,εφόσον στερείται στρατηγικής και διευθύνεται με καθεστώς συνδιαχείρισης... Τρίτον: Επειδή απουσιάζει το στρατηγικό σχέδιο, η κυβέρνηση,αντί να δώσει τη μάχη να πείσει τους εργαζομένους της ΟΑ,κρύφθηκε -μη εξαιρουμένου του προέδρου της. Οχυρώθηκε πίσω από την «ελλειμματολογία». Πίσω από αριθμούς και δισ. που δεν πιστεύουν ούτε οι υπουργοί. Και καλλιέργησε ένα ιδιόρρυθμο κοινωνικό φθόνο, προς όσους έχουν εξασφαλισμένη εργασία και ικανοποιητικό μισθό. Λησμόνησε ότι βασική αρχή ανασυγκρότησης μιας επιχείρησης είναι η πλήρης, σαφής πληροφόρηση των εργαζομένων για τον στόχο που επιδιώκεται, για τα μέσα που θα χρησιμοποιηθούν - ακόμα και για τις απολύσεις που θα γίνουν, αν επιβάλλεται να γίνουν... Ητοι, η υπόθεση της ΟΑ επιβεβαίωσε ότι απαπείται σθένος και κοινός νους. Αλλως, ότι ο συνδυασμός αλαζονείας, ανικανότητας και κομματικής ιδιοτέλειας μπορεί να γράφει μονο ένα σενάριο: Σενάριο καταστροφής...

ΑΠΛΑ ΛΟΓΙΑ

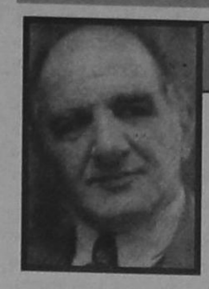

ΓΡΑΦΕΙ Ο ΓΙΩΡΓΗΣ ΜΑΣΣΑΒΕΤΑΣ
e mail:mass@aeas.net.gr

ΕΓΚΛΗΜΑ ΣΤΗ ΘΡΑΚΗ

Τρέξτε, αν θέλετε να προλάβετε το τρένο, το 2001,ήταν το μήνυμα που απηύθυνε προς την ελληνική κυβέρνηση ο πρόεδρος της Ευρωπαϊκής Επιτροπής κ. Ζακ Σαντέρ, κατα την διάρκεια δείπνου που παρατέθηκε προς τιμήν του. Μόνο που,πλην του υφυπουργού Οικονομικών κ. Δρυ, η κυβέρνηση δεν ήταν παρούσα να τον ακούσει.

Αλλα τι να ακούσει και τι να κάνει αυτή η κυβέρνηση, με τους ρυθμούς που εργάζεται;

Μάχες δίνονται πότε με την μία κοινωνική ομάδα και πότε με την άλλη για να εξοικονομηθούν μερικές δεκάδες εκατοντάδες δισεκατομμυρίων δραχμών. Και την ίδια ώρα τεράστια ποσά χάνονται από την μη απορρόφηση των κοινοτικών κονδυλίων.

Επεσε στα χέρια μου μία εμπιστευτική έκθεση, προερχόμενη από τις Βρυξέλλες. Και αναφερόμενη στην πορεία της απορρόφησης κονδυλίων από το περίφημο πακέτο Ντελόρ 2. Δεν θα παρουσιάσω εδω τα πλήρη στοιχεία. Θα σταθώ μόνο σε ένα. Το οποίο επιτρέψτε μου να θεωρώ ότι είναι το πλέον αποτρόπαιο, διότι είναι πραγματικά εγκληματικό.

Ξέρετε ποιό είναι το ποσοστό απορρόφησης των κονδυλίων που προορίζονται για τα προγράμματα αποκατάστασης των ομογενών μας που εγκαθίστανται στην Θράκη; Αν έχετε Θεό. Μόνο 7%. Να το γράψω και ολογράφως. Επτα τοις εκατό.

Το έγκλημα ειναι πολλαπλό. Δεν αφορά μόνο τα τεράστια κοινοτικά κονδύλια που χάνονται. (Διότι βεβαίως δεν πρόκειται να γίνουν στους επόμενους δεκαοκτώ μήνες που απομένουν, όσες απορροφήσεις δεν έγιναν ως τώρα). Πρόκειται και για έγκλημα εθνικής σημασίας. Διότι τελικώς οι παλιννοστούντες δεν μένουν στη Θράκη.

Οδεύουν προς νότον.

Και η τρίτη πλευρά της υπόθεσης: Αβοήθητοι, ανεκπαίδευτοι, μη διδασκόμενοι ούτε καν την γλώσσα τους, γίνονται εύκολα θύματα εκείνων που ψαρεύουν ανάμεσα τους να στρατολογήσουν «μπράβους», πόρνες, βαποράκια, και ό,τι άλλο βάλει ο νους σας.

Και δυστυχώς αυτά δεν είναι στο επίκεντρο του ενδιαφέροντος ούτε της ... εσωτερικής ούτε της ...εξωτερικής αντιπολίτευσης.

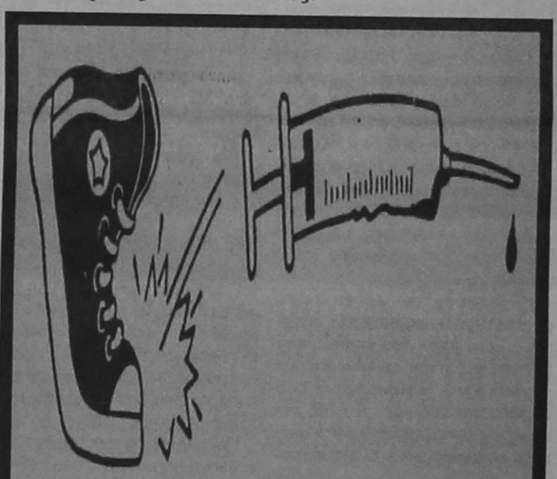

ΝΑΡΚΩΤΙΚΑ; ΟΧΙ, ΕΥΧΑΡΙΣΤΩ!

·GRAND HOTEL·

ΤΟΛΜΗΣΑΜΕ ΝΑ ΔΗΜΙΟΥΡΓΗΣΟΥΜΕ ΚΑΙ ΠΑΛΙ ΤΟ GRAND HOTEL ΤΩΝ 5 ΑΣΤΕΡΩΝ

ΓΙΑ ΕΝΑ ΠΑΣΧΑ ΑΛΛΟΙΩΤΙΚΟ ΑΠΟ ΤΑ ΑΛΛΑ!!!

ΟΙ ΠΛΟΥΣΙΟΙ ΜΠΟΥΦΕΔΕΣ
- ΤΑ ΣΟΥΒΛΙΣΤΑ ΑΡΝΙΑ ΔΙΠΛΑ ΣΤΗΝ ΠΙΣΙΝΑ
- ΤΟ ΟΜΟΡΦΟ ΠΕΡΙΒΑΛΛΟΝ ΣΤΟΥΣ ΚΗΠΟΥΣ ΤΟΥ GRAND ΚΑΙ
- ΤΟ ΠΟΙΚΙΛΟ ΜΟΥΣΙΚΟΧΟΡΕΥΤΙΚΟ ΠΡΟΓΡΑΜΜΑ
ΕΓΓΥΩΝΤΑΙ ΕΝΑ ΠΑΣΧΑ ΑΞΕΧΑΣΤΟ
ΓΙΑ ΚΡΑΤΗΣΕΙΣ 26284

ΕΝΤΥΠΩΣΙΑΚΗ ΗΤΑΝ ΚΑΙ Η ΝΕΑ ΣΥΓΚΕΝΤΡΩΣΗ ΤΟΥ κ. Σ. ΚΑΡΑΓΙΑΝΝΗ

από ➡ Σελ. 1

Αναπτύσσοντας το θέμα «Η συμβολή της Αυτοδιοίκησης στην αντιμετώπιση των προβλημάτων της Δωδεκανήσιας γυναίκας» ο κ. Σ. Καραγιάννης είπε τα εξής:

Μετά την πρώτη κατάθεση των στόχων της παράταξης μας για την Νομαρχιακή Αυτοδιοίκηση ξεκινάμε σήμερα την επίσημη ανάλυση, μέσα από μια ανοικτή συζήτηση, επιμέρους θεμάτων που πιστεύουμε ότι πρέπει ν' απασχολούν κάθε πολίτη αυτού του τόπου, ανεξάρτητα από την όποια ιδεολογία, κομματική τοποθέτηση ή κοινωνική και επαγγελματική θέση.

Ετσι, εκτός από το τεράστιο π.χ. πρόβλημα της ανεργίας και απασχόλησης, της φτώχειας και της ακρίβειας, της προστασίας του περιβάλλοντος, της ποιότητας των προσφερομένων υπηρεσιών, τα αδιέξοδα των νέων μας κ.α υπάρχουν και μια σειρά, υπαρκτά προβλήματα τα οποία όμως, δεν απασχολούν ούτε εμάς τους ίδιους που τα ζούμε, γιατί δεν τα θεωρούμε προβλήματα που χρειάζονται λύση και αντιμετώπιση.

Ενα από αυτά, πιστεύουμε είναι και το αποψινό «Τα προβλήματα δηλ. της Δωδεκανήσιας Γυναίκας» για τα οποία η Αυτοδιοίκηση θα μπορούσε να βοηθήσει να ξεπεραστούν.

Βέβαια ο όρος «Δωδεκανήσια Γυναίκα» σήμερα, έχει απλώσει και αγκαλιάσει όχι μόνο την Ελληνίδα του Ν. Ανατολικού Αιγαίου που γεννήθηκε και έζησε από χιλιάδες χρόνια στον τόπο αυτό, αλλά και τόσες άλλες γυναίκες από την υπόλοιπη Ελλάδα αλλά και χώρες της Ευρώπης που εδώ βρήκαν την δεύτερη πατρίδα τους, και αντιμετωπίζουν λίγο πολύ τα ίδια προβλήματα με όλες τις άλλες. Ο προβληματισμός έτσι γίνεται μεγαλύτερος αφού μέσα από αυτόν, θα εκφρασούν γυναίκες με διαφορετικό πολιτισμικό υπόβαθρο συνήθειες, και παράδοση.

Πάντα πιστεύαμε και υποστηρίζουμε και σήμερα πως αν σωστά είχε εκτιμηθεί και αξιοποιηθεί απ' όλους μας η ευαισθησία, η λεπτότητα, η λογική, η μετριοπάθεια, η εργατικότητα και η μεθοδικότητα των γυναικών μας, πολλά από τα προβλήματα της σύγχρονης κοινωνίας μας, θα είχαν από καιρό βρεί την λύση τους. Δεν πρέπει λοιπόν να ξενίζει κανένα και καμιά το γεγονός, ίσως πρωτόγνωρο, ότι απόψε κλήθηκαν μόνο γυναίκες, για να ανοίξει μια γόνιμη συζήτηση, για θέματα που διαχειρίζονται μέχρι σήμερα κυρίως οι άνδρες, μπορούν όμως και πρέπει ν' αποτελέσουν πεδίο έντονης δραστηριότητας και προβληματισμού της γυναικείας ευαισθησίας.

Η απάντηση στο ερώτημα, αν στην σημερινή μας κοινωνία, η γυναίκα αισθάνεται δικαιωμένη από τους αγώνες και τις προσδοκίες της, αν αισθάνεται ικανοποιημένη από το ρόλο που διαδραματίζει στα καθημερινά δρώμενα στον τόπο μας, πολύ φοβάμαι ότι δεν είναι καταφατική.

Και δεν μπορεί να είναι καταφατική η απάντηση, γιατί μέρα με την μέρα, και παρά την φαινομενική κατάκτηση της όποιας ισότητας, η σύγχρονη Ελληνίδα και Δωδεκανήσια, γλυστρά δυστυχώς όλο και περισσότερο σ' έναν περιθωριακό δεύτερο ρόλο, που τελικά φοβούμαι ότι θα την οδηγήσει σε μια αφόρητη απομόνωση, αν όλοι δεν βοηθήσουμε ν' αλλάξει αυτή η προοπτική.

Στην απεραντοσύνη του Δωδεκανησιακού Συμπλέγματος από το Καστελλόριζο μέχρι ψηλά τους Λειψούς, από την Κάσο μέχρι την Αστυπάλαια, η Δωδεκανήσια εξακολουθεί και σήμερα να είναι αγαπητή και πετυχημένη στην δουλειά της, όποια κι αν είναι αυτή. Στο καίκι με τον ψαρά σύζυγο, ψαρας και αυτή, κτηνοτρόφος με τον τσοπάνη άνδρα της, αγρότισσα στους κάμπους της Απολακκιάς, μαζί μέσα και έξω από το Θερμοκήπιο στο Μανδρικό, υπάλληλος στον Ιδιωτικό ή Δημόσιο Τομέα, Επιχειρηματίας και Καταστηματάρχης, Ξενοδόχος ή Ξενοδοχοϋπάλληλος, Ξεναγός ή απλή εργάτρια ή καθαρίστρια, Φοιτήτρια ή ελεύθερος επαγγελματίας, παντού, συμπληρώνει και σφραγίζει με την παρουσία και την προσφορά της την σύγχρονη εικόνα της Δωδεκανήσου.

Είναι κρίμα, που απόψε εδώ υπάρχουν γυναίκες μόνο της Ρόδου γυναίκες που ζούν και δραστηριοποιούνται σ' ένα κοσμοπολίτικο χώρο.

Το μυαλό μας, όμως δεν πρέπει να ξεχνά την Καρπαθιά και την Ολυμπίτισσα, την Κασιώτισσα και την Καστελλοριζιά, την γυναίκα των Αρκειών, των Λειψών της Τήλου της Νισύρου της Χάλκης και της Σύμης. Των γυναικών μας δηλ. της άλλης Δωδεκανήσου της ξεχασμένης, αυτής που κινδυνεύει σε ερήμωση, εγκατάλειψη, μετανάστευση, και αφανισμό.

Την ίδια στιγμή, τέλεια σύζυγος, μάνα, γιαγιά και νοικοκυρά, εξακολουθεί να έχει την αποκλειστική φροντίδα του σπιτιού, των ηλικιωμένων της οικογένειας όσο υπάρχουν, των παιδιών και μεγάλο μέρος της ευθύνης για την διαπαιδαγώγηση και μόρφωση τους, έστω κι αν η ίδια αρκετές φορές δεν έχει τελειώσει ούτε το Δημοτικό Σχολείο. Χωρίς πάντα να έχει στην διάθεση της ότι θα επιθυμούσε και ότι θα 'πρεπε, όπως βρεφονηπιακούς σταθμούς και νηπιαγωγεία ή ένα σύστημα παιδείας που στο σύνολο του δεν θα την μετέτρεπε σε οδηγό για μεταφορά των παιδιών από Δάσκαλο σε Δάσκαλο και από φροντιστήριο σε φροντιστήριο, συνεχίζει έναν αγώνα δύσκολο χωρίς διαμαρτυρία.

Χωρίς προσωπική ελευθερία, ανάμεσα στην φθορά και την αφθαρσία, χάνει κάθε δυνατότητα επαφής με τον υπόλοιπο κόσμο καθημερινά.

Ηδη απόψε πολλές γυναίκες μη έχοντας που ν' αφήσουν τα παιδιά τους δεν μπορούν, δυστυχώς να είναι μαζί μας. Αν κάτι τέτοιο είχαμε έγκαιρα φαντασιεί, θα μπορούσαμε να οργανώναμε την διασκέδαση των παιδιών αυτών σε παιδική χαρά ώστε να υπάρξει η δυνατότητα συμμετοχής και αυτών των γυναικών στη συνάντηση μας. Να πως μπήκε αμέσως με μια απλή πρόσκληση ένα σοβαρό πρόβλημα της γυναίκας μητέρας μικρών παιδιών.

Παράλληλα, η σύγχρονη Δωδεκανήσια, περισσότερο από κάθε άλλο γίνεται ο κατεξοχήν δέκτης όλων των μεγάλων προβλημάτων της εποχής μας, όταν όπως συχνά συμβαίνει, αυτά πλησιάζουν ή αγγίζουν την φαμίλια της ή κάποιο μέλος της.

Η μάνα, θα σταθεί δίπλα κοντά και για μήνες στον νεαρό γιό της, όταν θύμα κάποιου τροχαίου θα ακινητοποιηθεί για μήνες με το πόδι στο γύψο.

Η μάνα, θ' αφουγκρασθεί την ανάγκη που έχει ο γιός της για κάποιο χαρτζιλίκι και αυτή θα είναι που από τις οικονομίες της, θα το προσφέρει για να μην αισθάνεται άσχημα το παιδί της μέσα στην τόσο καταναλωτική κοινωνία μας.

Η μάνα θα ψαχουλέψει κρυφά τις τσέπες των παιδιών της, τα τετράδια και της σημειώσεις τους, για να διαπιστώσει τα πρώτα σημάδια της ερωτικής δραστηριότητάς τους ή την πρώτη επαφή τους με το τσιγάρο και τις τοξικές ουσίες.

Και θα 'ναι αυτή που θα παλέψει, σκληρά - σιωπηλά - επίμονα για ν' αποτρέψει το κακό κι όταν αυτό γίνει.

Η μάνα θα ψάξει να βρεί δουλειά στα άνεργα παιδιά της, αυτή θα μπεί και θα βγεί από πόρτες, ψάχνοντας και παρακαλώντας χωρίς κούραση να δεί τα παιδιά της να βρίσκουν τον δρόμο τους.

Κι όταν ο σύζυγος χαθεί πρόωρα, ή γρήγορα συνταξιοδοτηθεί λόγω αναπηρίας, ποιά είναι η τύχη της οικογένειας; Η σύζυγος δεν είναι αυτή που θα σηκώσει αβοήθητη το βάρος να ζήσει την φαμίλια μόνη της;

Κι όταν η γυναίκα αποκτήσει παιδί χωρίς γάμο, εκείνη μόνο ξέρει τα χίλια δύο προβλήματα που θα υπάρξουν και πρέπει να ξεπεραστούν μόνο από την ίδια και από το παιδί της.

Το κόστος όλων αυτών των ευθυνών μεγάλο. Στην καλύτερη περίπτωση, χαμηλότεροι μισθοί, εξαναγκασμός σε αναζήτηση εργασίας με μειωμένο ωράριο και φυσικά λιγότερες πιθανότητες για θέσεις καριέρας. Κι όταν η γυναίκα διαμαρτυρηθεί ότι κουράζεται ότι δεν προλαβαίνει, βρίσκεται αντιμέτωπη με το ακλόνητο ανδρικό επιχείρημα.

«Και τί έκανες και κουράστηκες;

Εγώ τι μπορώ να κάνω. Και εγώ είμαι κουρασμένος, αφού πρέπει να δουλεύω πολλές ώρες για να σας συντηρώ». Σίγουρα, μια τέτοια άποψη είναι και άδικη αλλά και βάναυσα προσβάλλει μια τραντταχτί αλήθεια και πραγματικότητα. Γιατί η Γυναίκα σήμερα και δικά της προβλήματα έχει δύσκολα και άλυτα, αλλά και τα προβλήματα ολόκληρης της κοινωνίας δέκεται και νοιώθει στο πετσί της καθημερινά, σαν να είναι αυτή υπεύθυνη για τα στραβά της ζωής και της κοινωνίας μας.

Αν τολμήσει η γυναίκα να συνεχίσει την συζήτηση, τότε μπορεί να ακουσθεί και ο εξής προβληματισμός από τον άνδρα της.

Μα επιτέλους τί θέλετε εσείς οι γυναίκες; Πράγματι τί θέλουν οι Γυναίκες, η Δωδεκανήσια Γυναίκα; Σήμερα;

Τί θέλει η Κοινωνία μας από την Γυναίκα σήμερα;

Τί μπορεί να προσφέρει σήμερα η Γυναίκα, στην κοινωνία μας οργανωμένα και επίσημα;

Γι' αυτό σας καλέσαμε εδώ απόψε. Για ν' απαντήσετε εσείς σ' αυτά τα καυτά ερωτήματα.

Δεν έχει τόση σημασία τι λέμε μόνο εμείς. Σημασία έχει πως βλέπετε εσείς το ρόλο σας, μέσα στην σύγχρονη μας κοινωνία μέσα στην ίδια την ζωή, μέσα στην Δωδεκάνησο.

Δεν επιθυμώ να προχωρήσω σε ακαδημαϊκή ανάλυση του προβλήματος. Επιθυμώ μόνο να ξεκαθαρίσω για άλλη μία φορά την αντίληψη, που εμείς της «Ν. Αναγέννησης» πιστεύουμε ότι πρέπει να διέπει την Αυτοδιοίκηση στο σύνολο της για να εκτιμήσουμε τις δυνατότητες συμβολής στην αντιμετώπιση των προβλημάτων της Γυναίκας.

Την στιγμή που το Κράτος εξακολουθεί να είναι βαθύτατα συγκεντρωτικό, η Αυτοδιοίκηση πρέπει να παλέψει σκληρά, για ν' αναγνωρισθεί και να εξελιχθεί σαν ισότιμος και συμπληρωματικός πόλος του πολιτικού, κοινωνικού και διοικητικού συστήματος μας.

Η Αυτοδιοίκηση, σαν θεσμός είναι ο μόνος που βρίσκεται σε άμεση σχέση με τις ανάγκες και τα προβλήματα του κάθε τόπου και κάθε πολίτη. Η Αυτοδιοίκηση είναι ο θεσμός ο οποίος μπορεί να κάνει πράξη την αναπτυξιακή διαδικασία με επίκεντρο τον άνθρωπο, που μόνο αυτή οδηγεί στην ολοκληρωμένη ανάπτυξη.

Μόνο έτσι η στενή συνεργασία Αυτοδιοίκησης και Τοπικών Κοινωνικών θα βοηθήσει ώστε να ξεπεραστεί η κρίση που διαπερνά όλους τους τομείς της ζωής μας σήμερα.

«Η Νομαρχιακή Αναγέννηση» διαθέτει αρκετές εμπειρίες και αρκετές νέες ιδέες για τα προβλήματα που μας απασχολούν απόψε.

Δεν πρέπει όμως εμείς να καθήσουμε μόνοι μας και να εξαγγείλουμε ένα πρόγραμμα που θα έχει συνταχθεί χωρίς και τη δική σας συμμετοχή. Μαζί θέλουμε να επεξεργαστούμε ένα πρόγραμμα που να εκφράζει όλους μας.

Επιθυμούμε να καταθέσετε τον δικό σας προβληματισμό, τις δικές σας ιδέες τις δικές σας προτάσεις για ότι σας απασχολεί καθημερινά. Από την ανεργία π.χ. που πλήττει νέους και γυναίκες και με διαφορετικό τρόπο στα διάφορα σημεία της Δωδεκανήσου.

Πώς πιστεύετε εσείς να μπορεί να ξεπεραστεί το φαινόμενο αυτό;

Παραδοσιακά επαγγέλματα σ' όλη την Δωδεκάνησο εξαφανίσθηκαν και μαζί τους η απασχόληση και η οικονομική συνεισφορά τους.

Τί μπορεί να γίνει αλήθεια μέσα από δικές σας πρωτοβουλίες που εμείς θα στηρίξαμε;

Πώς πιστεύετε ότι η πολιτεία πρέπει να προφυλάξει τα παιδιά μας από τα Ναρκωτικά και τα ατυχήματα;

Η ασυνόμευση των σχολείων και των παιδιών μας όσο βρίσκονται εκεί σας ικανοποιεί;

Τί προτείνετε;

Για τα παιδιά με κάποιο ειδικό πρόβλημα, η κοινωνία μας κάνει ότι μπορεί, ή υπάρχουν περιθώρια για βελτίωση αυτού του προβλήματος, που απασχολεί πολλές και πολλούς από εμάς;

Λίγα μόνο από τα ερωτηματικά που κάποιος αβίαστα θα μπορούσε να θέσει σε μια τέτοια συζήτηση. Η δική σας εμπειρία είμαι σίγουρος θα εμπλουτίσει τον αποψινό προβληματισμό με όλα όσα θα θελήσετε και θα τολμήσετε να θέσετε δημόσια.

Με άλλα λόγια, σας καλώ, να με αντικαταστήσετε στο βήμα, και ν' ανοίξετε την καρδιά σας για όσα ζείτε εσείς και πιστεύετε ότι πρέπει ν' αντιμετωπίζονται διαφορετικά.

Μόνο έτσι η συλλογικότητα των απόψεων μπορεί να οδηγήσει σε συλλογικής ευθύνης ανάληψη πρωτοβουλιών για την υλοποίηση των δικών μας προτάσεων που θα είναι οι δικές σας.

Κ. ΣΚΑΝΔΑΛΙΔΗΣ: «ΠΟΙΑ ΑΝΑΠΤΥΞΗ ΚΑΙ ΜΕ ΠΟΙΟΥΣ;»

από ➡ Σελ. 1

ΚΑΘΟΡΙΣΤΙΚΟ «ΣΤΟΙΧΗΜΑ»

Η χώρα και η κοινωνική της οργάνωση βρίσκονται, ασφαλώς, σε ένα κρίσιμο μεταίχμιο. Ολοκληρώνονται με την υλοποίηση του 2ου ΚΠΣ κάποιες βασικές υποδομές. Η λογική της μετοχοποίησης εντάσσεται πια στη στρατηγική των μεγάλων δημόσιων επιχειρήσεων.

Βρίσκονται σε εξέλιξη μεταρρυθμίσεις στο κράτος, την παιδεία, την κοινωνική πολιτική. Μπροστά μας και όχι πίσω μας βρίσκεται το στοίχημα μιας δυναμικής αναπτυξιακής προσπάθειας που θα δώσει υπόσταση στην ανταγωνιστική εθνική μας οικονομία στα πλαίσια της ΟΝΕ. Ήδη απο πολλές πλευρές άρχισε να αναπτύσσεται ο προβληματισμός όχι αν θα ενταχθούμε αλλά ποιά οικονομία θα ενταχθεί.

Το 3ο ΚΠΣ αλλά και όλες οι επιμέρους αναπτυξιακές επιλογές, ασφαλώς οφείλουν να ολοκληρώσουν τις υποδομές, τα μεγάλα έργα, το σχεδιασμό που υλοποιείται στη δεκαετία του '90. Αυτή είναι απαραίτητη αλλά όχι η μόνη όψη της ανάπτυξης.

Το κεντρικό μας πρόβλημα εξακολουθεί να παραμένει η χαμηλή παραγωγικότητα. Ενώ είμαστε χώρα με ευρωπαϊκές συνθήκες και καταναλωτικά πρότυπα η παραγωγικότητά μας βρίσκεται στο 60% περίπου του αντίστοιχου ευρωπαϊκού μέσου όρου.

Η κινητοποίηση των παραγωγικών δυνάμεων του τόπου, οι κεντρικές προτεραιότητες και οι στόχοι της προσπάθειας οφείλουν να συμπεριλάβουν στον κεντρικό στόχο της αυξησης της παραγωγικότητας και της ανταγωνιστικότητας της οικονομίας μας το σύνολο των συντελεστών της ανάπτυξης: Το ανθρώπινο δυναμικό, την επιστημονική γνώση, το κεφάλαιο που μπορεί να επενδυθεί, τους παραγωγικούς προσανατολισμούς.

5 ΣΗΜΕΙΑ - ΚΛΕΙΔΙΑ

Πρέπει κατά συνέπεια να επιλέξουμε τους στόχους μέσα από ένα εθνικό αναπτυξιακό σχέδιο που απαιτεί:

1. Κλαδικό και περιφερειακό σχεδιασμό μακράς πνοής με ανταγωνιστικές δυνατότητες.
2. Ουσιαστικό μετασχηματισμό του κράτους στην κατεύθυνση της αποκέντρωσης του, εκσυγχρονισμού, της αποτελεσματικής και δημοκρατικής άρθρωσης και της αξιοκρατίας.
3. Διασφάλιση και ολοκλήρωση των εθνικών υποδομών.
4. Συλλογικό και αποκεντρωμένο έλεγχο και προγραμματισμό του συνόλου της αναπτυξιακής διαδικασίας, και
5. Διαμόρφωση μιας νέας κουλτούρας που αφορά τις εργασιακές σχέσεις, την παιδεία και εξειδίκευση, την κατάρτιση και επιμόρφωση του ανθρώπινου δυναμικού.

Αυτή η προσπάθεια συνδέεται και συνοδεύεται πάντοτε με δύο κρίσιμες παραμέτρους που διασφαλίζουν την κοινωνική ανοχή. Τη δικαιότερη διανομή της αύξησης της παραγωγής και τη μίνιμουμ αναδιανομή του εισοδήματος και του πλούτου μέσα στα όρια της ανταγωνιστικότητας της οικονομίας.

Την ορατή κοινωνική αλληλεγγύη που διαθέτει ένα σύγχρονο κοινωνικό κράτος, με φορολογική δικαιοσύνη, κοινωνική ευαισθησία στα αξεπέραστα προβλήματα των φτωχότερων στρωμάτων του πληθυσμού και δραστική αντιμετώπιση της ανεργίας.

Μέσα στα πλαίσια αυτού του σχεδιασμού η περιφερειακή συγκρότηση και η παραγωγική ανασυγκρότηση του τόπου είναι το κλειδί. Και το ερώτημα είναι ποιοί θα το διασφαλίσουν.

ΝΕΟΣ ΚΟΙΝΩΝΙΚΟΣ ΣΥΝΑΣΠΙΣΜΟΣ

Ζήσαμε μέχρι τώρα τα όρια του κοινωνικού διαλόγου οροφής και της τυπικής συναίνεσης διά των αντιπροσώπων. Υπάρχει η παλιά πείρα των κοινωνιών συναίνεσης της Δύσης που μοιράζουν την πίτα του εισοδήματος μέσα από κοινωνικά συμβόλαια «ρουσοϊκού τύπου».

Το μοντέλο ήδη βιώνει μια πολύχρονη κρίση, υποχωρεί, αποδιαρθρώνεται, φθίνει. Τα θεσμοθετημένα όργανα εκφράζουν πια ένα μέρος της κοινωνικής οργάνωσης; Σε καμιά περίπτωση το όλον. Η ΓΣΕΕ εκπροσωπεί 750.000 εργαζόμενους, όταν οι ξένοι εργάτες είναι ήδη περίπου άλλοι τόσοι και ακόμη 60.000 άνεργοι.

Είναι φανερό ότι η ανάπτυξη ενός νέου κοινωνικού συνασπισμού που θα εγγυηθεί την πορεία, απαπεί μια ενσυνείδητη αναπτυξιακή συμμαχία αντιπαρατιθέμενων αλλά συμβατών συμφερόντων που δεν θέτει μόνο θέματα διανομής.

Περιφερειακή συγκρότηση της χώρας και παραγωγική ανασυγκρότηση δε γίνεται χωρίς να διαμορφωθούν ολοκληρωμένες αναπτυξιακές, παραγωγικές και θεσμικές συμφωνίες σε εθνικό, περιφερειακό, τοπικό, επίπεδο, που θα περιλαμβάνουν όλες τις όψεις της πραγματικής ανάπτυξης. Την εξωστρέφεια, την ανταγωνιστικότητα, τη συσσώρευση και επανεπένδυση κεφαλαίου, τη διανομή και αναδιανομή, την απασχόληση, τις εργασιακές σχέσεις, το κοινωνικό κράτος, την ποιότητα ζωής, την ολοκλήρωση των θεσμικών μεταρρυθμίσεων.

ΠΟΛΙΤΙΚΕΣ ΠΡΟΤΕΡΑΙΟΤΗΤΕΣ

Μέσα στα πλαίσια αυτής της πολιτικής, για κάθε περιφέρεια της χώρας, πρέπει να διαμορφωθούν πολιτικές που αφορούν:

- Επιλογή τομέων απόλυτης προτεραιότητας και κατανομή επενδυτικών προγραμμάτων.
- Ιεραρχήσεις δημάτων σε σχέση με τους υπάρχοντες πόρους.
- Οργάνωση του κράτους και των υπηρεσιών στους πολίτες.
- Ολοκλήρωση νέων θεσμών στην παιδεία, την αποκέντρωση.
- Ενεργητικές πολιτικές απασχόλησης και τοπικά σύμφωνα.
- Ειδικές πολιτικές για τις φθίνουσες περιοχές, και
- Προτεραιότητες στις κοινωνικές ομάδες που έχουν μεγάλα προβλήματα παραγωγικής συγκρότησης (αγρότες), εκσυγχρονισμού (ΜΜΕ), περιθωριοποίησης και κοινωνικού αποκλεισμού (άνεργοι - νεόφτωχοι - άτομα με ειδικές ανάγκες).

Η πρώτη απάντηση σ' αυτή την κρίσιμη και επείγουσα προτεραιότητα πρέπει να δοθεί μέσα στο 1998. Κυβέρνηση, φορείς, θεσμοί του Δημοκρατικού Προγραμματισμού θα κριθούν σ' αυτό το πεδίο. Περισσότερο, όμως θα κριθεί η δυνατότητα της χώρας να απαντήσει στη μεγάλη πρόσκληση του 2000.

Κ. ΣΚΑΝΔΑΛΙΔΗΣ

ΔΙΑΤΗΡΕΙΤΑΙ ΣΕ ΙΣΧΥ ΣΤΗΝ ΠΟΛΗ ΤΗΣ ΡΟΔΟΥ Η ΕΛΕΓΧΟΜΕΝΗ ΣΤΑΘΜΕΥΣΗ

από ➡ Σελ. 1

Μέχρι τότε θα έχει κοινοποιηθεί και η απόφαση του ΣτΕ οπότε θα έχει ξεκαθαρίσει και το νομικό θέμα που έχει προκύψει.

Η παράταξη του κ. Μ. Κόκκινου και ο κ. Κ. Καζουλάκης κατηγόρησαν για σπουδή την δημοτική αρχή και για ενέργειες που μελλοντικά μπορούν να βλάψουν το κύρος αλλά και τα οικονομικά του δήμου Ροδίων ενώ τόνισαν ότι η όλη συζήτηση και η απόφαση του δημοτικού συμβουλίου είναι παράνομη αφού στηρίζεται σε μή σύννομη σύμβαση. «Μια τέτοια αγορά και μια τέτοια απόφαση μπορεί να μας δημιουργήσουν ηθικά και νομικά προβλήματα γι' αυτό καταψηφίζω την πρόταση σας κ. δήμαρχε με στόχο να προστατεύσω τόσο τον εαυτό μου όσο και τον θεσμό που υπηρετούμε», είπε καταλήγοντας ο κ. Μάνος Κόκκινος, ο οποίος έκανε μια πλήρη ανάλυση προηγουμένως από νομικής άποψης και ερμηνείας των σημείων της σύμβασης με αποτέλεσμα να έρθει σε αντιπαράθεση με τον Νομικό Σύμβουλο του δήμου Ροδίων κ. Θ. Παπαγεωργίου ο οποίος υπεραμύνθηκε της νομιμότητας της αρχικής και της τροποποιημένης σύμβασης.

Ο κ. Δ. Βενετοκλής τάχθηκε υπέρ της ελεγχόμενης στάθμευσης λέγοντας ότι «είναι μεγάλο το κέρδος και ελάχιστη η ζημιά για την πόλη και τους δημότες» και πρότεινε να αγοράσει το σύστημα ο δήμος Ροδίων έστω και αν ακόμη υπάρξει οικονομική ζημία.

Παράλληλα πρότεινε να εξετάσει η δημοτική αρχή την πρόταση που είχε κάνει και παλαιότερα για «μονά - ζυγά» στο κέντρο της πόλης. Η πρόταση αυτή υιοθετήθηκε από τον δήμαρχο κ. Γ. Γιαννόπουλο ο οποίος έδωσε εντολή στον προϊστάμενο της διεύθυνσης τεχνικών υπηρεσιών κ. Ε. Κωνστάντζο να αρχίσει να εξετάζει σοβαρά την πρόταση για την εφαρμογή δακτυλίου στο κέντρο της πόλης που θα ισχύει τους θερινούς μήνες παράλληλα με την ελεγχόμενη στάθμευση.

Παρά τις αντίθετες απόψεις που είχαν οι δημοτικοί σύμβουλοι που καταψήφισαν την πρόταση της δημοτικής αρχής η συζήτηση στο δημοτικό συμβούλιο έγινε σε κλίμα πολιτισμένο και ελάχιστες φορές ανέβηκαν οι τόνοι πέραν του επιτρεπτού.

ΦΙΡΜΑΝΙ ΝΟΜΑΡΧΗ: «ΑΠΑΓΟΡΕΥΩ ΣΕ ΟΛΟΥΣ ΝΑ ΜΟΥ ΚΑΝΟΥΝ ΚΡΙΤΙΚΗ»!

από ➡ Σελ. 1

Πιο αναλυτικά: «Αναφερόμενος ο νομάρχης Δωδ/σου κ. Γ. Παρασκευάς στον θάνατο του Αρχιεπισκόπου Αθηνών και πάσης Ελλάδος Σεραφείμ δήλωσε τα εξής: «Θα ήθελα να εκφράσω τον βαθύ μου σεβασμό και την θλίψη μου για τον θάνατο του προκαθήμενου της Εκκλησίας της Ελλάδας. Από το 1973 έως και σήμερα υπηρέτησε την εκκλησία της Ελλάδας και μπορούμε αβίαστα να πούμε ότι έθεσε τα θεμέλια αγάπης και συνεργασίας μεταξύ πολιτείας και Εκκλησίας προς όφελος του Εθνους και του λαού. Ας είναι αιωνία η μνήμη του». Αναφερόμενος στην σύσκεψη που έγινε χθες στην νομαρχία για την προετοιμασία της Διάσκεψης της ΔΕΕ ο κ. Παρασκευάς δήλωσε ότι έγινε για την επίλυση διαφόρων διαδικαστικών θεμάτων.

Να σημειωθεί ότι στην σύσκεψη μετείχε ο γενικός γραμματέας του Υπουργείου Εξωτερικών κ. Περράκης ενώ ο Υπουργός Εξωτερικών κ. Θ. Πάγκαλος βρέθηκε για δύο ώρες στην Ρόδο προκειμένου να επιθεωρήσει τους χώρους στους οποίους θα πραγματοποιηθούν οι εργασίες της συνδιάσκεψης που θα γίνει στις 11 και 12 Μαΐου και στην οποία, όπως, δήλωσε χθες ο νομάρχης, ενδεχομένως να πάρει μέρος και ο πρωθυπουργός κ. Σημίτης.

Ο κ. Παρασκευάς ανακοίνωσε επίσης ότι ο ΟΗΕ έχει ζητήσει να αποσταλούν από την Ρόδο 19 τόνοι άσπρο χοχλάκι και 16,5 τόνοι μαύρο χοχλάκι στην έδρα του για την επισκευή του πυθμένα συντριβανιού που βρίσκεται στην είσοδο του κυρίου που στεγάζεται ο οργανισμός. Οπως τόνισε ο κ. Παρασκευάς η παράδοση θα γίνει τον Μάϊο στην έδρα του ΟΗΕ σε ειδική τελετή.

Κληθείς να σχολιάσει τα τελευταία δημοσιεύματα αναφορικά με την άσχημη πορεία της ΔΑΝΕ ο κ. Παρασκευάς επετέθη εναντίον όλων όσων ασκούν κριτική κατά των ενεργειών του ΔΣ της Εταιρείας!

Πιο συγκεκριμένα δήλωσε τα εξής: Θα παρακαλούσα να πάψουν να ασχολούνται με την ΔΑΝΕ είτε οι έμμισθοι, είτε οι έχοντες έννομο ή μη έννομο συμφέρον υποστηρικτές των πρώην Διοικήσεων, ειδικά του πρώην προέδρου της εταιρείας. Το σημερινό ΔΣ δεν μπορεί να δεχθεί ότι έχει έστω και την ελάχιστη ευθύνη γιατί μέχρι αυτή τη στιγμή δεν έχουν επισκευασθεί τα πλοία. Εάν νομίζει ο οποιοσδήποτε κονδυλοφόρος ή ο οποιοσδήποτε πολίτης ότι μπορεί να βοηθήσει για να διασωθεί η εταιρεία ιδού πεδίον δόξης λαμπρόν, να αναλάβει. Δεν μπορεί κανείς εκ του ασφαλούς να κάνει κριτική. Ολα τα μέλη του ΔΣ έχουν πάρει ένα ρίσκο και χρειάζεται τόλμη και θάρρος για να αναλάβεις αυτή την περίοδο την προσπάθεια διάσωσης της εταιρείας. Οι όποιοι σφογκοκολάριοι είναι καλύτερα να παραμένουν σιωπηλοί. Είναι τραγικό να υπάρχουν Δωδ/σιοι να επιχαίρουν όταν κάτι δεν πάει καλά στην ΔΑΝΕ. Θα πρέπει να καταναήσουν ότι αν δεν σταθεί στα πόδια της η ΔΑΝΕ χαμένη θα βγεί ολόκληρη η Δωδ/σος».

Δυστυχώς ο πρόεδρος της ΔΑΝΕ συνεχίζει να βγάζει άναρθρες κραυγές και δεν υπεισέρχεται στην ουσία των προβλημάτων που ο ίδιος δημιουργεί.

Π.χ. δεν μίλησε καθόλου για την «ταμπακιέρα», την απίθανη δηλαδή ανακοίνωση που εξέδωσε προχθές «διατάσσοντας» την αναστολή των δρομολογίων του «Λέρος» ωσάν να είναι τσιφλίκι του παππού του η εταιρεία. Αντί να απολογηθεί, όμως, συνεχίζει να βρίζει τους πάντες και τα πάντα.

ΑΠΟΛΟΓΗΘΗΚΑΝ ΟΙ 9 ΜΑΘΗΤΕΣ ΓΙΑ ΤΑ ΝΑΡΚΩΤΙΚΑ

από ➡ Σελ. 1

Εξι από τους μαθητές που κατείχαν μόνο ποσότητες ακατέργαστης ινδικής κάνναβης αφέθηκαν χωρίς όρους ελεύθεροι, αφού παραπέμφθηκαν σε τακτική δικάσιμο, τρείς όμως, στην κατοχή των οποίων βρέθηκαν σκληρά ναρκωτικά, ζυγαριές κλπ αφέθησαν ελεύθεροι, με περιοριστικούς όρους και συγκεκριμένα με την καταβολή χρηματικής εγγυήσεως 500.000 δρχ., απαγόρευση εξόδου από την χώρα κι εμφάνισή τους κάθε 1η και 16η του μηνός στο Αστυνομικό Τμήμα της περιοχής τους.

Από τους 6 που αφέθησαν χωρίς όρους ελεύθεροι, δύο είναι μαθητές του ΤΕΛ - Ζωγράφου και 4 του 5ου Λυκείου Βύρωνα, ενώ οι τρείς που αφέθησαν ελεύθεροι με όρους είναι μαθητές του ΤΕΛ Παγκρατίου και συγκεκριμένα οι Κ. Παπ. του Β., Κ. Κωσ. του Α. και Ι. Λαμπ. του Λ. Ο πρώτος κατείχε ποσότητα 31 γραμμ. ακατέργαστης ινδικής κάνναβης, μια δόση πρωϊνης και μια δόση κοκαΐνης, ο δεύτερος ποσότητα 6 γραμμ. ακατέργαστης ινδικής κάνναβης και ο τρίτος ποσότητα 10 γραμμ. ακατέργαστης κάνναβης, δύο δόσεις πρωϊνης, τρείς ακρησιμοποίητες σύριγγες, μια ζυγαριά ακριβείας, ένα ναργιλέ με άγνωστα υπολείμματα από προηγούμενη χρήση ναρκωτικών, δύο αυτοσχέδιες πίπες και ποσότητα άγνωστης λευκής σκόνης, κατά πάσαν πιθανότητα σκληρής ναρκωτικής ουσίας.

ΒΡΕΘΗΚΕ ΠΝΙΓΜΕΝΗ ΜΕΣΑ ΣΕ ΠΗΓΑΔΙ ΜΙΑ 67ΧΡΟΝΗ ΓΥΝΑΙΚΑ!

από ➡ Σελ. 1

Πρόκειται για την Σταυρωσία Κουπάδη, σύζυγο Σάββα, η οποία έφυγε προχθές το απόγευμα από το σπίτι της προς άγνωστη κατεύθυνση. Οταν δεν την βρήκε στο σπίτι ο άνδρας της νόμισε ότι πήγε στην Εκκλησία, αλλά καθώς καθυστέρησε την αναζήτησε σε σπίτια συγγενών χωρίς αποτέλεσμα. Επέστρεψε σπίτι και κοιμήθηκε αλλ' όταν τα μεσάνυχτα διαπίστωσε ότι η γυναίκα του δεν είχε επιστρέψει στο σπίτι κινητοποίησε τους συγγενείς του. Στις 5.30 περίπου το πρωί την βρήκε πνιγμένη μαζί με συγγενείς τους σε πηγάδι κτήματος τους έξω από το χωριό βάθους 5 μέτρων και με ύψος νερού 2μ. Την περιέργεια τους κίνησαν οι παντόφλες της που ήταν έξω στο πηγάδι.

Ενημερώθηκαν αμέσως ο Α.Σ. Γενναδίου και το Α.Τ. Αρχαγγέλου, ο ιατροδικαστής κ. Αν. Στεφής και η ΠΥΡ, άνδρες της οποίας ανέσυραν το πτώμα της και το μετέφεραν στο νεκροτομείο για την διενέργεια νεκροψίας και νεκροτομίας, προκειμένου να διαπιστωθούν τα πραγματικά αίτια του θανάτου της κι ά

• Μείωση του ποσοστού προσαύξησης στο συντελιστή καθαρού κέρδους

Ευεργετικές ρυθμίσεις οφειλών από τις Εφορίες

Σε «ρύθμιση» οφειλών που προέρχονται από προσαυξήσεις στους μοναδικούς συντελεστές καθαρού κέρδους, τις οποίες επιβάλλουν οι ελεγκτές των Εφοριών κατόπιν φορολογικών ελέγχων, προέβη το Υπουργείο Οικονομικών, δίνοντας τη δυνατότητα σε όσες επιχειρήσεις προχωρήσουν σε διοικητική επίλυση των διαφορών τους με την Εφορία, να γλυτώσουν ακόμη περισσότερους φόρους. Με νομοθετική ρύθμιση την οποία συμπεριέλαβε το Υπουργείο Οικονομικών στο νέο Αναπτυξιακό Νόμο, προβλέπεται ότι σε περίπτωση διοικητικής επίλυσης της διαφοράς φόρου που προέκυψε έπεπα από φορολογικό έλεγχο, μειώνεται στο μισό το ποσοστό προσαύξησης που επιβλήθηκε στο συντελεστή καθαρού κέρδους, εάν πρόκειται για εμπορική επιχείρηση ή επιχείρηση παροχής υπηρεσιών ή στο συντελεστή καθαρών αμοιβών, εάν πρόκειται γαι επιχείρηση ελεύθερου επαγγελματία. Ως γνωστόν, σύμφωνα με τη φορολογική νομοθεσία τα καθαρά κέρδη κάθε κατηγορίας εμπορικής επιχείρησης παροχής υπηρεσιών προσδιορίζονται εξωλογιστικά με βάση τον μοναδικό συντελεστή κέρδους,ο οποίος είναι ποσοστιαίος και εφαρμόζεται στα ακαθάριστα έσοδα. Για κάθε κατηγορία επιχείρησης ισχύει διαφορετικός συντελεστής. Εάν μια επιχείρηση, εμπορική ή παροχής υπηρεσιών,διαπιστωθεί ύστερα από φορολογικό έλεγχο ότι δεν τηρεί βιβλία ή ότι έχει διαπράξει φορολογικές παραβάσεις, όπως έκδοση πλαστών ή εικονικών τιμολογίων, τήρηση ανεπίσημων βιβλίων, μη έκδοση αποδείξεων ή τιμολογίων,αλλοίωση δεδομένων ταμειακής μηχανής κ.λ.π., τα ελεγκτικά όργανα μεταξύ των άλλων κυρώσεων, επιβάλλουν και προσαύξηση κατά 100% στο μοναδικό συντελετή καθαρού κέρδους, που ισχύει για την επιχείρηση, με αποτέλεσμα τα τεκμαρτά κέρδη για τα οποία η επιχείρηση, καλείται να πληρώσει φόρο, να διπλασιάζονται και, συνακόλουθα, να πολλαπλασιάζεται η φορολογία της επιβάρυνσης. Σε άλλες περιπτώσεις παραβάσεων, πλην των προαναφερθεισών, κατα τις οποίες τα βιβλία της επιχείρησης κρίνονται ανακριβή, ο συντελεστής καθαρού κέρδους προσαυξάνεται κατα 50%.

Αντίστοιχα, για τον τεκμαρτό προσδιορισμό του καθαρού εισοδήματος κάθε ελεύθερου επαγγελματία εφαρμόζεται στα ακαθάριστα έσοδά του μοναδικός συντελεστής καθαρών αμοιβών, ο οποίος είναι ποσοστιαίος. Για κάθε κατηγορία επαγγέλματος προβλεπεται διαφορετικός συντελεστής. Σε περίπτωση που έπειτα από φορολογικό ελεγχο διαπιστωθεί ότι ο επαγγελματίας δεν τηρεί τα βιβλία και στοιχεία που προβλέπονται γι'αυτόν ή εάν τα βιβλία που τηρεί κριθούν ανακριβή,ο συντελεστής καθαρων αμοιβών προσαυξανεται κατα 40%, οπότε ο φόρος υπολογίζεται επί αυξημένου τεκμαρτού εισοδήματος και φυσικά υπεραυξάνεται.

Μέχρι πρότινος, αντικείμενο της διαδικασίας της διοικητικής επίλυσης της διαφοράς μεταξύ φορολογουμένου και Εφορίας, η οποία προέκυψε απο φορολογικό έλεγχο, δεν ήταν η μείωση των ανωτέρω προσαυξήσεων, με συνέπεια, χιλιάδες φορολογούμενοι που είχαν εντοπισθεί από τις υπηρεσίες του Υπουργείου Οικονομικών με φορολογικές παραβάσεις να μην προτιμούν τη διαδικασία αυτή, γιατί δεν τους μείωνε σημαντικά τα τελικά ποσά των φόρων που έπρεπε να πληρώσουν. Αντίθετα, προτιμούσαν να προσφεύγουν στα διοικητικά δικαστήρια, όπότε καθυστερούσαν οι υποθέσεις τους και το Δημόσιο εισέπραττε με μεγάλη καθυστέρηση και μειωμένα, ή ακόμη έχανε στα δικαστήρια και δεν εισέπραττε τίποτα. Με τη νέα διάταξη που ενέταξε το Υπουργείο Οικονομικών στον Αναπτυξιακό Νόμο διδεται πλέον κίνητρο σε χιλιάδες επιχειρήσεις και ελεύθερους επαγγελματίες που τους έχουν επιβληθεί προσαυξήσεις στους συντελεστές κερδών, να γλυτώσουν γρήγορα και χωρίς προσφυγές στα δικαστήρια σημαντικά ποσά πρόσθετων φόρων,αφού:

•Τα ποσοστά προσαύξησης κατά 100% ή 50% του μοναδικού συντελεστή καθαρού κέρδους για τις εμπορικές επιχειρήσεις ή τις επιχειρήσεις παροχής υπηρεσιών μειώνονται σε περίπτωση διοικητικής επίλυσης της διαφοράς σε 50% ή 25% αντίστοιχα.

•Το ποσοστό προσαύξησης κατα 40% του συντελεστή καθαρών αμοιβών για τους ελεύθερους επαγγελματίες μειώνεται, σε περίπτωση διοικητικής επίλυσης της διαφοράς, στο 20%.

Υπερκαλύφθηκε 74 φορές η έκδοση των «Μινωικών»

Συνολικά συγκεντρώθηκαν 1,080 τρισ. δρχ., ενώ η εταιρία ζητούσε 15,39 δισ.

Υπερκαλύφθηκαν κατα 74 φορές οι δημόσιες εγγραφές της ναυτιλιακής εταιρείας «Μινωϊκές Γραμμές», για την αύξηση του μετοχικού κεφαλαίου και την εισαγωγή των μετοχών της στην Κύρια Αγορά του Χρηματιστηρίου Αθηνών.

Συνολικά συγκεντρώθηκαν 1,080 τριο. δρχ., ενώ η εταιρεία ζητούσε από την Κεφαλαιοαγορά τον ποσό των 15,39 δισ. δρχ. Συγκρεντρώθηκαν συνολικά 90 χιλιάδες απήσεις, ενώ σύμφωνα με τα τελευταία στοιχεία της έκδοσης, οι θεσμικοί κάλυψαν κατα 43 φορές τις θέσεις τους και οι ιδιώτες κατα 63 φορές. Τα αντληθέντα κεφάλαια συνολικού ύφους 15,39 δισ. δραχμών πρόκειται να χρησιμοποιηθούν ως εξής: α) ποσοστό 70% (ήτοι 10,3δισ. δρχ. περίπου) για την υλοποίηση του επενδυτικού προγράμματος αντικατάστασης ενός εκ των πλοίων Κ. MINOS-N. KAZANTZAKIS που είναι δρομολογημένα στη γραμμή Ηράκλειο - Πειραιά. Το παραπάνω ποσό θα καλύψει την ίδια συμμετοχή της εταιρείας που προβλέπεται να είναι 30% του συνολικού κόστους της συγκεκριμένης επένδυσης. Το υπόλοιπο 70% θα καλυφθεί κυρίως από δανειακά κεφάλαια και από επιχορήγηση, το τελικό ύψος της οποιας θα εξαρτηθεί από την χώρα στην οποία το σκάφος θα ναυπηγηθεί.

Η παραγγελία για το νέο πλοίο θα τεθεί περί τα τέλη του 1998, η δε παραλαβή του εκτιμάται ότι θα πραγματοποιηθεί στα μέσα του 2000. Ποσοστό 5% των κεφαλαίων θα χρησιμοποιηθεί για την αναβάθμιση και τον εκσυγχρονισμό των πλοίων ΦΑΙΔΡΑ και ΕΡΩΤΟΚΡΙΤΟΣ και για την προσθήκη καμπινών στο High Speed Ferry, επίσης ποσοστό 5% θα διατεθεί για τη συμμετοχή των «Μινωικών Γραμμών» στις αυξήσεις κεφαλαίου των θυγατρικών εταιρειών και τέλος το υπόλοιπο 20% (ήτοι 3 δισ.δρχ.) θα διατεθεί για κεφάλαιο κίνησης.

Νέοι «Ράμπο» θα παρακολουθούν το ωράριο

Στη δημιουργία Υπηρεσίας Προστασίας της Απασχόλησης στο πρότυπο του Σώματος Δίωξης Οικονομικού Εγκλήματος (ΣΔΟΕ) προχωρεί το Υπουργείο Εργασίας προκειμένου να καταγράψει και να περιστείλει τις παράνομες μορφές εργασίες που εξαπλώνονται με ραγδαίους ρυθμούς και στη χώρα μας.

• Σε ίδρυση ειδικού σώματος προστασίας της απασχόλησης προχωρεί το Υπουργείο Εργασίας

Η ίδρυση της Υπηρεσίας θα συμπεριλαμβάνεται στο νομοσχέδιο που προωθεί το Υπουργείο Εργασίας για τη διευθέτηση του χρόνου εργασίας και την ενίσχυση της απασχόλησης, οι βασικές διατάξεις του οποίου συζητήθηκαν χθες στη διάρκεια του Υπουργικού Συμβουλίου.

Ο ύφυπουργός Εργασίας Χρ. Πρωτόπαπας, επιβεβαίωσε τη δημουργία του ειδικού σώματος διευκρινίζοντας ότι οι Επιθεωρήσεις Εργασίας θα παραμείνουν στις Νομαρχίες.

Η στελέχωση της νέας υπηρεσίας θα γίνει από το υπάρχον προσωπικό των Επιθεωρήσεων Εργασίας και του Υπουργείου,ενώ θα υπάρξουν και προσλήψεις εξειδικευμένου προσωπικού.

Το σώμα θα στηθεί πάνω στο δοκιμασμένο πλαίσιο λειτουργίας του ΣΔΟΕ και μαζί με την επίσης νεότευκτη Υπηρεσία Δίωξης Εισφοροδιαφυγής θα αποτελέσει την αιχμή του δόρατος του Υπουργείου στην προσπάθεια πάταξης της μαύρης εργασίας, των παραβιάσεων, που παρατηρούνται σε όλους τους εργασιακούς χώρους, και φυσικά της εισφοροδιαφυγής.

... και μείωση μισθών σε φθίνουσες περιοχές

Στους σχεδιασμούς της κυβέρνησης συμπεριλαμβάνεται επίσης η θεσμοθέτηση κινήτρων ενίσχυσης της απασχόλησης, με έμφαση στην απορρόφηση των νέων και μακροχρόνια ανέργων.

Στο πλαίσιο αυτό ανεμένεται να προωθηθεί άμεσα από τα Υπουργείο Εθνικής Οικονομίας και Εργασίας κοινή απόφαση με την οποία θα καθορίζεται ευέλικτο πλέγμα αποδοχών για την ενίσχυση της απασχόλησης σε περιοχές με υψηλή ανεργία.

Συγκεκριμένα, τα δύο Υπουργεία προωθούν κοινή απόφαση με την οποία οι αποδοχές του πρώτου έτους εργασίας των νεοπροσληφθέντων σε επιχειρήσεις των ανωτέρω περιοχών, δεν θα ακολουθούν τις κλαδικές συμβάσεις εργασίας, αλλά θα ξεκινούν από το ύψος των αμοιβών που καθορίζει η Εθνική Κατώτατη Συλλογική Σύμβαση Εργασίας. Η εφαρμογή του ανωτέρω μέτρου θα ξεκινήσει από τις περιοχές όπου λειτουργούν τα τοπικά Σύμφωνα Απασχόλησης,ενώ οι περαπέρω ρυθμίσεις θα επαφίενται στις κατα τόπους συμφωνίες μεταξύ εργοδοτών και σωματείων.

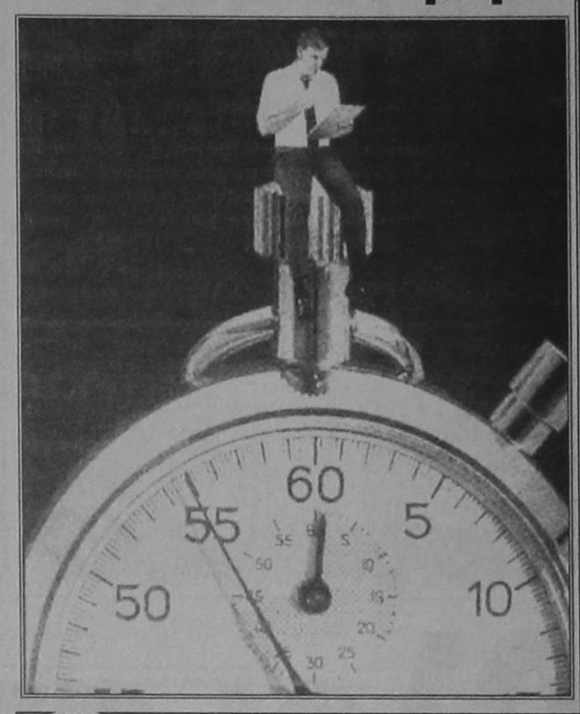

ΕΛΛΗΝΙΚΗ ΔΗΜΟΚΡΑΤΙΑ
ΔΗΜΟΣ ΡΟΔΟΥ
ΕΠΑΡΧΙΑ ΡΟΔΟΥ
ΝΟΜΟΣ ΔΩΔΕΚΑΝΗΣΟΥ
ΓΝΩΣΤΟΠΟΙΗΣΗ ΓΑΜΟΥ

Γνωστοποιείται, σύμφωνα με το άρθρο 1369 του Αστικού Κώδικα, όπως τροποποιήθηκε με το Ν. 1250) 1982, ότι:

Η Δήμητρα Ιωαννάτου του Γερασίμου και της Ελευθερίας που γεννήθηκε στην Αγία Παρασκευή του Νομού Αττικής και κατοικεί στη Ρόδο του Νομού Δωδεκανήσου επαγγέλματος Μουσικός και ο Πέτρος Μαυρίδης του Χρήστου και της Χριστίνας που γεννήθηκε στην Καβάλη του Νομού Εβρου και κατοικεί στην Ρόδο επαγγέλματος Ασυνομικός πρόκειται να παντρευθούν στο Δημαρχείο Κρεμαστής.

Ρόδος 6/4/1998
Ο Δήμαρχος
Γεώργιος Γιαννόπουλος

ΠΡΟΓΡΑΜΜΑ ΜΑΡΑΘΩΝ PEI 5 - MOHΣ 9
Το απόλυτο δάπεδο

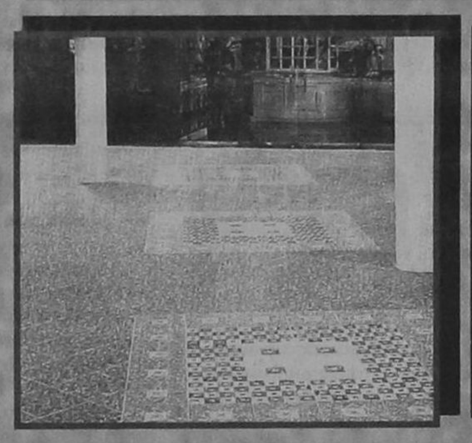

Πληθαίνουν καθημερινά οι ανάγκες εφαρμογής πλακιδίων δαπέδου σε χώρους σκληρής καταπόνησης, όπως διάφορα καταστήματα, γραφεία, αίθουσες, ξενοδοχεία, super market, εστιατόρια κλπ, και απαπούν πλακάκια ειδικών προδιαγραφών με δυνατότητα επιλογής χρωμάτων και διαστάσεων. Το πρόγραμμα ΜΑΡΑΘΩΝ ενδείκνυται για χώρους σκληρής καταπόνησης διότι είναι σειρά κεραμικού πλακιδίου που κατασκευάζεται με τις υψηλότερες προδιαγραφές στον κόσμο, PEI 5 (MOHS 9). Είναι εντυπωσιακά τα αποτελέσματα που έχει το πρόγραμμα ΜΑΡΑΘΩΝ στην παγκόσμια αλλά και στην ελληνική αγορά. Αυτό οφείλεται στην ειδική σκληρότητά του που το κάνει άφθαρτο, PEI 5 (MOHS 9) στην μεγάλη ποικιλία διαστάσεων, χρωμάτων και σειρών που διαθέτει, καθώς και στα ειδικά κομμάτια όπως ντεκόρ, σωβατεπί, σκαλοπάτια. Προσέξτε ιδιαίτερα τις 3 καινούργιες σειρές 41 x 41 με τα 9 πολύχρωμα ντεκόρ σχέδια, τη σειρά OXFORD, τη σειρά ETON και τη σειρά VERONA. Επίσης τις 2 καινούργιες σειρές 31 x 31 με τα 8 πολύχρωμα ντεκόρ σχέδια, τις σειρές ΜΠΡΙΣΤΟΛ και ΑΤΤΙΚΑ

ΠΡΟΓΡΑΜΜΑ TESORI D' ORIENTE
Οι θησαυροί της ανατολής

Η σειρά TESORI D' ORIENTE σε 25 x 37,5 πρέπει να ξεχωρίζει από τα υπόλοιπα. Ο σχεδιασμός της, τα χρώματά της και ο τρόπος που προβάλλεται είναι ξεχωριστός, TESORI D' ORIENTE: δίνει όνομα σε 4 διαφορετικούς χρωματισμούς, viola - azuro - verde - rosa, που ο καθένας αποτελείται από 11 διαφορετικά τεμάχια πλακιδίων, από 1 σετ πατάκια και πετσέτες δωρεάν για κάθε 30 m2, καθώς και υψηλής ποιότητας ύφασμα ίδιο με τα χρώματα των πλακιδίων για κουρτίνες, σκεπάσματα, τραπεζομάντηλα, μαξιλάρια κλπ. Ετσι λοιπόν όλα μαζί, μπάνιο - δάπεδο - κουζίνα καθώς και πετσέτες - πατάκια - κουρτίνες - σκεπάσματα κλπ. δίνουν στο σπίτι ένα ξεχωριστό δέσιμο που μόνο η σειρά TESORI D' ORIENTE μπορεί να δώσει.



ΠΡΟΓΡΑΜΜΑ POMPEI RUSTIK
Η γήινη αίσθηση



BRUSTIK, η μόδα της εποχής, POMPEI, η πλήρης σειρά που ξεχωρίζει στα RUSTIK. Αποτελείται από 3 διαφορετικά χρώματα σε 3 διαφορετικές χρώματα σε 3 διαφορετικές διαστάσεις σε λευκή πάστα. Πλακίδια σε 40 x 40 και 30 x 30 για το δάπεδο με δύο διαφορετικές φάσες ντεκόρ για σχεδιασμό και συνοδεύεται επίσης από σωβατεπί και σκαλοπάτια. Πλακίδια 20x20 για τον τοίχο και το δάπεδο με μία φάσα ντεκόρ καθώς και λιστέλο που βοηθούν να στηθεί ένα όμορφο RUSTIK αποτέλεσμα. Πλακίδια 10x10 για κουζίνα με 2 διαφορετικά ντεκόρ σε φάσα και μονά. POMPEI, μια πλήρης σειρά RUSTIK που ολοκληρώνει το σπίτι: 40x40 και 30x30 στο δάπεδο, 20x20 στο μπάνιο, 10x10 στην κουζίνα.

EURODESIGN CENTER
ΑΥΣΤΡΑΛΙΑΣ 60 ΡΟΔΟΣ 85100 ΤΗΛ: 27421 ΦΑΞ: 31676

Και τώρα ο ΟΤΕ προσφέρει ...

ΤΗΛΕΦΩΝΙΚΑ ΚΕΝΤΡΑ ΓΙΑ 8 - 40 ΔΩΜΑΤΙΑ

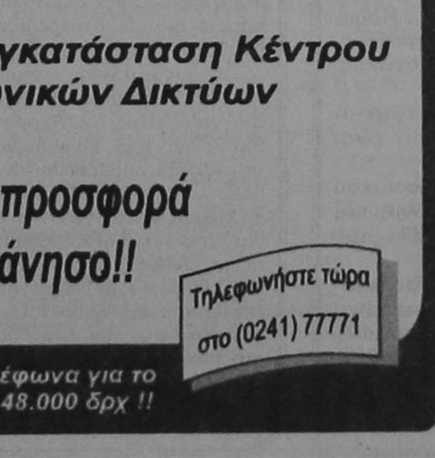

Κατάλληλα για Ενοικιαζόμενα Δωμάτια & Διαμερίσματα, φθηνότερα μέχρι και 30% !!

Χωρίς προκαταβολή

36 μηνιαίες δόσεις

✓ *Διετή Εγγύηση Εξοπλισμού*
✓ *Δωρεάν Συντήρηση για 2 χρόνια*
✓ *Συνεχή Τεχνική Υποστήριξη για 10 τουλάχιστον χρόνια!!*
✓ *Λύσεις με ειδικές Ξενοδοχειακές λειτουργίες ή απλό εκτυπωτικό*
✓ *Μελέτη & Εγκατάσταση Κέντρου και Τηλεφωνικών Δικτύων*

Μια μοναδική προσφορά για την Δωδεκάνησο!!

Τηλεφωνήστε τώρα στο (0241) 77771

Τώρα και ασύρματα τηλέφωνα για το σπίτι ή το γραφείο από 48.000 δρχ !!

δΣπορ

Επιμέλεια: Τάσος Κώστας

Ρεπορτάζ: Νικήτας Πουζουκάκης

ΣΠΟΡ ΣΤΗΝ TV

Οι κάμερες στο Καραϊσκάκι

Η ποδοσφαιρική συνάντηση Εθνικός-ΑΕΚ ξεχωρίζει από τ'αθλητικά προγράμματα των τηλεοπτικών καναλιών. Αναλυτικότερα:

SUPERSPORT,

15.00: Απευθείας μετάδοση του τελικού για το διεθνές τουρνουά τένις γυναικών «Future».

SUPERSPORT,

17.00: «Η ώρα των πρωταθλητών»: Εκπομπή που παρουσιάζει (χωρίς τη μετάδοση στιγμιοτύπων) την εξέλιξη των αγώνων ποδοσφαίρου της Α' Εθνικής κατηγορίας αλλά και των υπολοίπων κατηγοριών των ξένων πρωταθλημάτων, αλλά και ενημερώνει για τα υπόλοιπα σπορ.

ANT1,

17.45: «Το μπάσκετ στον ANT1»: Εκπομπή με ρεπορτάζ για τον χώρο του μπάσκετ.

ET-3

18.30: Απευθείας μετάδοση του ποδοσφαιρικού αγώνα για το πρωτάθλημα της Α' Εθνικής Κατηγορίας, Καλαμαριά-Πανσερραϊκός.

ANT 1

18.30: Απευθείας μετάδοση του αγώνα μπάσκετ για τη Α1 κατηγορία ανδρών, Περιστέρι - Παπάγου.

ET-1

18.45: Απευθείας μετάδοση του 3ου Grand-Prix του παγκοσμίου πρωταθλήματος της Formula-1.

SUPERSPORT,

19.00: Μαγνητοσκοπημένη μετάδοση εκτενών στιγμιοτύπων από τον ποδοσφαιρικό αγώνα για το πρωτάθλημα της Α' Εθνικής Κατηγορίας, Αθηναϊκός - Καλαμάτα.

SUPERSPORT,

20.30: Απευθείας παράλληλη μετάδοση των ποδοσφαιρικών αγώνων για το πρωτάθλημα της Α' Εθνικής Κατηγορίας, Καβάλας-Παναθηναϊκός και Εθνικός-ΑΕΚ.

ANT 1

21.05: Απ' ευθείας μετάδοση της κλήρωσης του παιχνιδιού «Τζόκερ»

ET-1

21.45: «Αθλητική Κυριακή»: Εκπομπή με τις φάσεις τα γκολ και τις συνεντεύξεις των πρωταγωνιστών από τους αγώνες ποδοσφαίρου της Α' Εθνικής Κατηγορίας, τις υπόλοιπες κατηγορίες, τα ξένα πρωταθλήματα αλλά και ρεπορτάζ για τα υπόλοιπα αθλήματα.

SUPERSPORT,

22.30: «Η ώρα των πρωταθλητών»: Εκπομπή με τις φάσεις, τα γκολ και τις συνεντεύξεις των πρωταγωνιστών από τους αγώνες ποδοσφαίρου της Α' Εθνικής κατηγορίας, τις υπόλοιπες κατηγορίες, τα ξένα πρωταθλήματα αλλά και ρεπορτάζ για τα υπόλοιπα αθλήματα.

ET-3

23.00 «NBA Action»: Εκπομπή με στιγμιότυπα των αγώνων από το επαγγελματικό πρωτάθλημα μπάσκετ των ΗΠΑ, το NBA.

MEGA

23.30: «Δεύτερη Ματιά»: Εκπομπή με τις φάσεις, τα γκολ και τις συνεντεύξεις των πρωταγωνιστών από τους αγώνες ποδοσφαίρου της Α' Εθνικής κατηγορίας, τις υπόλοιπες κατηγορίες, τα ξένα πρωταθλήματα αλλά και ρεπορτάζ για τα υπόλοιπα αθλήματα.

ET-3

23.30: «Σπορ στο 3»: Εκπομπή με τις φάσεις τα γκολ και τις συνεντεύξεις των πρωταγωνιστών από τους αγώνες ποδοσφαίρου της Α' εθνικής κατηγορίας, τις υπόλοιπες κατηγορίες, τα ξένα πρωταθλήματα αλλά και ρεπορτάζ για τα υπόλοιπα αθλήματα.

ET-1

23.50: Μαγνητοσκοπημένη μετάδοση του ποδοσφαιρικού αγώνα για το πρωτάθλημα της Α' Εθνικής Κατηγορίας , Εθνικός -ΑΕΚ

SUPERSPORT,

22.20: Μαγνητοσκοπημένη μετάδοση του ποδοσφαιρικού αγώνα για την ισπανική «Primera Division», Espanyol-Tenerife.

ET-3

01.00: Μαγνητοσκοπημένη μετάδοση του ποδοσφαιρικού αγώνα για το πρωτάθλημα της Α' Εθνικής Κατηγορίας, ΜΟΒΙΤΕΙ ΗΡΑΚΛΗΣ-Ιωνικός.

Ολοι στο Οικονομίδειο

Με φόντο την 2η θέση Ιάλυσος - Κερατσίνι (17:00) στην σέντρα • «Περίεργη» αλλαγή επόπτη

Την ευκαιρία να επιστρέψει στην δεύτερη θέση του βαθμολογικού πίνακα έχει σήμερα ο Ιάλυσος που υποδέχεται το Κερατσίνι στο εξ αναβολής παιχνίδι της 18ης αγωνιστικής του Νοτίου Ομίλου Γ'εθνικής.

Οι ερυθροκίτρινοι έχουν στα υπέρ τους την καλή ψυχολογία που προέκυψε από την χθεσινή κίνηση της διοίκησης να τους εξωφλήσει τρία πριμ! Με γεμάτες τσέπες λοιπόν κόντρα σ'αντίπαλο πολύ επικίνδυνο.

Το Κερατσίνι πέρα απ'ότι έχει αρκετά καλή ομάδα είναι από τις ευνοημένες των διαιτητικών σφυριγμάτων αφού έχει πρόσβαση στον «δικτάτορα» του χώρου τον κ. Βασίλη Βουράκη.

Χθες έγινε γνωστό ότι ο Αθηναίος επόπτης Γεροντής δήλωσε κώλυμα και την θέση του θα πάρει ο Σπυρόπουλος του συνδέσμου Φθιώτιδας. Η κίνηση αυτή παραξένεψε τους διοικούντες του Ιάλυσου που εκφράζουν φόβους για το σημερινό παιχνίδι.

Ο Γιάννης Γκαϊτατζής και οι παίκτες του κάλεσαν τον κόσμο να τους βοηθήσει γεμίζοντας τις εξέδρες του Οικονομίδειου σταδίου.

Ο Ιάλυσος εκπροσωπεί επάξια το Ροδίτικο ποδόσφαιρο και είναι σε θέση να του δώσει μέρος από την χαμένη του λάμψη εξασφαλίζοντας άνοδο στην Β' εθνική.

Αυτό το μήνυμα πρέπει να περάσει στην συνείδηση όλων των φιλάθλων του νησιού από τους οποίους οι παίκτες ζητάνε μόνο το χειροκρότημα.

Η προετοιμασία ολοκληρώθηκε χθες το πρωί με ελαφρύ πρόγραμμα και ο Γιάννης Γκαϊτατζής άφησε εκτός αποστολής τους τιμωρημένους Καράμπη, Παργιανά, Χ''σταμάτη και τον ανέτοιμο (προέρχεται από τραυματισμό) Νικήτα Μαλιάκκα.

Ραντεβού στ'αποδυτήρια έχουν δώσει οι Αλεξανδρίδης, Μπιλλιάς, Πολιάς, Δέδες, Λαμπρόπουλος, Β. Ράϊος, Κυπριώτης, Καλημέρης, Κούτρας, Σκαρτάδος, Καλλιμάνης, Λαμπράκης, Γ. Ράϊος, Κακλαμάνος, Σολάκης, Σαμαράς, Καντιμοίρης, Τζούλης, Πανιτς, Καβουσανάκης και Γ. Ράϊος. Σε ότι αφορά την αρχική 11άδα τερματοφύλακας θα είναι ο Αλεξανδρίδης, κεντρικοί αμυντικοί οι Σκαρτάδος, Καλλιμάνης στα πλάγια Πολιάς, Λαμπρόπουλος (αριστερά), Δέδες, Καλημέρης (δεξιά), οργανωτής ο Λαμπράκης και στην επίθεση οι Τζούλης, Σολάκης την 11η θέση διεκδικούν οι υπόλοιποι και πιθανότατα ο Κούτρας θ'αγωνιστεί ως αμυντικό χαφ. Οπως γίνεται αντιληπτό ο Γκαϊτατζής παρά τις τέσσερις σημαντικές απουσίες έχει «ευχάριστο» πονοκέφαλο για το ποιούς θα χρησιμοποιήσει. Ο αγώνας θα ξεκινήσει στις 17:00 και θα τον διευθύνουν οι Μαζαράκης (Κεφαλληνίας), Σκουφίτσας (Αθηνών), Σπυρόπουλος (Φθιώτιδας).

Γ' ΕΘΝΙΚΗ ΝΟΤΙΟΣ ΟΜΙΛΟΣ

εξ αναβολής
18η Αγωνιστική
Ιάλυσος - Κερατσίνι
Αγ. Ελεούσα - ΕΑΡ
Κέρκυρα - Λιγάλεω

Η ΒΑΘΜΟΛΟΓΙΑ

Α/Α ΟΜΑΔΑ	ΑΓ.	ΤΕΡΜ.	Β.
1. Αγ. Νικόλαος	19	33-16	39
2. Μαρκό	19	31-27	32
3. Παναιγιάλειος	18	29-14	31
-. Κερατσίνι	18	26-23	31
5. Ε.Α.Ρ	17	27-14	30
-. Ιάλυσος	17	28-18	30
7. Αιολικός	19	23-19	26
8. Λιγάλεω	18	21-20	26
9. Εργοτέλης	19	24-33	25
10. Ναυπακτιακός	19	25-27	23
11. Πάμισος	18	27-32	22
12. Κέρκυρα	18	15-17	19
13. Αγ. Ελεούσα	18	13-27	17
14. Κόρινθος	18	17-34	16
-. Πύργος	19	23-26	16

Ροδίτικα γκάζια στην Τρίπολη

Στην Τρίπολη διεξάγεται σήμερα ο 2ος πανελλήνιος αγώνας μοτοσυκλέτας. Εκεί ήδη βρίσκονται οι Ρόδιοι αναβάτες Σακελλάρης Δράκος, Μάκης Παπαντωνίου που τρέχουν στην κατηγορία 400 cc και Αλέξανδρος Γιαλουράκης στα 125 Racing.

Μαζί τους είναι και ο Νίκος Ατσίδης που έχει την τεχνική υποστήριξη ενώ ο Στάθης Γιαλλουράκης είναι ο χρονομέτρης της ομάδας.

Στην Τρίπολη δεν ταξίδεψε ο Βασίλης Μαγουλιώτης που έχασε το πλοίο! Ο Μαγουλιώτης θα έτρεχε στα 125. (Εγκατέλειψε το μοτο κρος).

Στους χθεσινούς προκριματικούς ο Παπαντωνίου έκανε τον δεύτερο καλύτερο χρόνο κάτι που σημαίνει ότι σήμερα θα είναι στην πρώτη γραμμή εκκίνησης. Ο Γιαλλουράκης ήταν 2'' πιο πίσω από τον πρώτο παρά τα προβλήματα που αντιμετωπίζει μιά και τρέχει με καινούργια μηχανή.

Από πληροφορίες που είχε η «δσπορ», από την Τρίπολη, οι καιρικές συνθήκες δεν είναι και τόσο καλές αφού κάνει κρύο και η πίστα είναι σε κακά χάλια μία και δεν καθαρίστηκε επαρκώς από τις πρόσφατες θεομηνίες και σε πολλά σημεία της είναι ολισθηρή.

Ηρθαν με πλοίο

Σε οδύσσεια μετατράπηκε για το Κερατσίνι το ταξίδι για το παιχνίδι με τον Ιάλυσο στο «σμαραγδένιο νησί». Η απεργία στην Ολυμπιακή Αεροπορία ανάγκασε την ομάδα να ταξιδέψει με πλοίο, γεγονός που δεν ευχαρίστησε τους ανθρώπους της πειραιώτικης ομάδας... Ο Ηλίας κτηριστικά είναι τα λόγια του: «Ξέρω ότι η αποστολή μας είναι δύσκολη και ο Ιάλυσος θεωρείται το φαβορί στο μεταξύ μας παιχνίδι, όμως εμείς θα παλέψουμε για το καλύτερο δυνατό. Δεν έχουμε να χάσουμε τίποτα και θα αγωνιστούμε χωρίς άγχος». Αγωνιστικά οι «κοκκινόμαυροι» δεν αντιμετωπίζουν προβλήματα και ο προπονητής των πειραιωτών βλέπει μετά από πολύ καιρό το απουσιολόγιό του λευκό,αφού ο Καλύβας πήρε αναβολή από το στρατό.

«Σιδερένιος» ο Μάκης

«Θ'α ξαναπαίξει μπάλα και μάλιστα καλή», διαβεβαίωσε ο γιατρός του Αθηναϊκού **Νίκος Πισκοπάκης** για τον **Μάκη Σιδηρόπουλο** μετά την επιτυχημένη επέμβαση χιαστών και μηνίσκου, στην οποία υποβλήθηκε ο παίκτης. Ο ίδιος ο **Σιδηρόπουλος** ήταν χθες σε καλύτερη ψυχολογική κατάσταση, αν και εξαντλημένος. Εκείνο που τον στενοχωρεί είναι ότι δεν μπορεί να βοηθήσει την ομάδα σ'αυτή τη δύσκολη στιγμή, ενώ ευχαρίστησε το γιατρό **κ. Πισκοπάκη** και ευχήθηκε να είναι το τελευταίο κακό που του συμβαίνει. Κοντά στον **Σιδηρόπουλο** βρέθηκαν και οι συμπαίκτες του μετά την προπόνηση.

Δ' ΕΘΝΙΚΗ 1ος ΟΜΙΛΟΣ

32η ΑΓΩΝΙΣΤΙΚΗ
Χαϊδάρι - Απόλλων
Ηλυσιακός - Καλυμνιακός
Αρης Αρχ. - ΑΕ Κως
Αχαρναϊκός - Ατρόμητος Αθ.
Ολυμπιακός Λ. - Φωστήρας
Ακράτητος - Πολυκράτης
Λήμνος - Αρης Πετρ.
Αγ. Παρασκευή - Χίος
Ρεπό έχει το Καρλόβασι

Η ΒΑΘΜΟΛΟΓΙΑ

ΟΜΑΔΑ	ΑΓ.	ΤΕΡΜ.	Β.
1. Ατρόμητος	29	71-16	74
2. Αχαρναϊκός	29	79-17	69
3. Ακράτητος	29	55-20	58
4. Χαϊδάρι	28	52-30	55
5. Αρης Πετρ.	29	54-32	52
6. Φωστήρας	28	50-41	51
7. Ολυμπιακός Λ.	29	52-31	46
-. Καλυμνιακός	30	53-60	46
9. Απόλλων Σπ.	29	51-37	45
10. Πολυκράτης	29	46-33	44
11. Αρης Αρχαγγ.	29	43-40	38
12. Αγ. Παρασκευή	29	37-41	34
13. ΑΕ Κως	28	30-44	33
14. Ηλυσιακός	30	35-54	28
15. Χίος	29	18-71	15
16. Καρλόβασι	29	13-64	10
17. Λήμνος	28	15-121	3

Ξεκαθαρίζουν όλα

Αρης Αρχ. - ΑΕ Κως (12:00), Ηλυσιακός - Καλυμνιακός (16:30)

Τρεις αγωνιστικές απομένουν για την ολοκλήρωση του μαραθωνίου με την επωνυμία «1ος όμιλος της Δ'εθνικής» και σήμερα αναμένεται να ξεκαθαρίσουν νικητές και ηττημένοι...

ΑΡΗΣ ΑΡΧ. - ΑΕ ΚΩΣ 12:00

Περισσότερο για τ'άλλα αποτελέσματα ενδιαφέρεται σήμερα ο Αρης Αρχαγγέλου αφού δεν αναμένεται ν'αντιμετωπίσει προβλήματα με την ΑΕ Κως.

Το Δωδεκανησιακό ντέρμπι δεν έχει την αίγλη του παρελθόντος αφού οι δύο αντίπαλοι αντιμετωπίζουν πάρα πολλά προβλήματα. Οι απλήρωτοι κιτρινόμαυροι παίζουν για τον εαυτό τους. Απόντες θα είναι οι τιμωρημένοι Πολυχρονίου - Παπαοικονόμου.

Οι παίκτες που θα βρίσκονται στο γήπεδο είναι για τον Αρη οι Ταραμονλής, Σταμούλης, Βωβόπουλος, Σταθόπουλος, Μπούρδας, Τρούλλης, Παπαϊωάννου, Κολιάδης, Σταυρίδης, Σακελλάρης, Οίκουτας, Φαρμακαλής, Κελέσογλου, Μαυριός, Λαμπριανός, Χατζηπέτρος.

Στο στρατόπεδο της Κω ενδιαφέρονται κυρίως για την επόμενη περίοδο και τις καλοκαιρινές διακοπές.

Ο Αγγελίνας θα στηριχθεί στους Ζουρίδη, Παρσινό, Μπιτσαξή, Δρόσο, Παναγιώτου, Χ''νικολάου, Ζ. και Γ. Μποϊλή, Νίκου Σκαλέρη, Παπαϊγνατίου, Σταμάτη, Χ''δημήτρη, Ισκά και Καρίκη.

Διαιτητές θα είναι οι Κορίνθιοι Αστερής - Παπακωνσταντίνου - Τριανταφύλλου.

• Το εξ αναβολής παιχνίδι Χαϊδάρι - Αρης Αρχ. ορίστηκε για την Μεγάλη Τετάρτη, αλλά η ομάδα της Ρόδου θα ταξιδέψει μόνο εάν υπάρχουν ελπίδες σωτηρίας.

ΗΛΥΣΙΑΚΟΣ - ΚΑΛΥΜΝΙΑΚΟΣ 16:30

Αγώνα επιβίωσης δίνει σήμερα ο Καλυμνιακός στην Αθήνα με τον αδιάφορο βαθμολογικά Ηλυσιακό.

Με ήττα οι Καλύμνιοι δύσκολα θα τα καταφέρουν καθώς την επόμενη αγωνιστική παίζουν πάλι εκτός έδρας με τον Απόλλωνα και στο φινάλε έχουν ρεπό.

Ο Ηλυσιακός μπορεί να έχει υποβιβαστεί, αλλά δεν αποκλείεται να θέλει να βοηθήσει κάποια άλλη ομάδα των Αθηνών (Ολυμπιακό Λιοσ. ή Απόλλωνα).

Οι ποδοσφαιριστές που θα παλέψουν για τη νίκη είναι οι Γρύλλης, Χανδακάρης, Μονοκάνδυλος, Βαβλάς, Τρικολλης Κατσίρης, Βούης Ι., Βούης Ν. Χαλίκος Δ., Καλημδόνης, Τριαντάφυλλος, Ψαρράς, Βρεττός, Κανάκης, Πλαφαδέλης.

Αμφίβολη είναι η συμμετοχή του Χ''σμάλη που είναι τραυματίας.

Στο γήπεδο Ηλυσιακού αναμένεται να βρίσκονται και αρκετοί φίλοι της ομάδας της Καλύμνου.

Ο αγώνας είναι αξιολογημένος και έχουν κληρωθεί να τον διευθύνουν οι Παπαδάκης (Λασιθίου) - Χριστοδουλάκης (Ρεθύμνου) - Γκίκας (Βοιωτίας).

«Περίεργα» σενάρια

Ο χώρος της Δ' Εθνικής κρύβει αρκετό παρασκήνιο και ορισμένα «περίεργα» σενάρια δυσκολεύεται να τα συλλάβει ο ανθρώπινος νους.

Την περασμένη Πέμπτη 9 Απριλίου στη νέα αθλητική εφημερίδα «ΚΟΣΜΟΣ ΤΩΝ ΣΠΟΡ» που εκδίδει ο Πέτρος Κωστόπουλος δημοσιεύτηκε το παρακάτω ρεπορτάζ, αφιερωμένο ειδικά στον Αρη Αρχαγγέλου.

«Δεν είναι μόνο ο Ατρόμητος που θέλει τη νίκη την Κυριακή στο ντέρμπι με τον Αχαρναϊκό. Εκτός από τους Περιστεριώτες, στο Μενίδι αναμένεται να βρεθούν και αρκετοί από τη Ρόδο.

Ο Αρης Αρχαγγέλου παλεύει για να σωθεί και έχει εναποθέσει τις ελπίδες του στον Ατρόμητο. Σύμφωνα με πληροφορίες Ατρόμητος και Αρης έχουν συμφωνήσει για νίκη των Ροδιτών στο ματς της τελευταίας αγωνιστικής, προκειμένου να παραμείνουν στην κατηγορία.

Ετσι ο Ατρόμητος που θα έχει πάρει το πρωτάθλημα θα δώσει το ματς και θα σώσει κατά πάσα πιθανότητα και τον Αρη. Για να φτάσει, όμως, ο Ατρόμητος να δίνει ματς, έπρεπε να συμβούν πολλά. Ο πρόεδρος του Αρη Αρχαγγέλου Κώστας Παπαοικονόμου, μεγάλη γάτα και χωμένος χρόνια στα κόλπα της Δ' Εθνικής, δεν συγχώρεσε το λάθος του Ατρομήτου στον μεταξύ τους αγώνα στον πρώτο γύρο. Ο τότε προπονητής του Ατρομήτου Σταύρος Ηλιόπουλος είχε την ατυχή έμπνευση να κάνει τέσσερις αλλαγές. Οι Ροδίτες κράτησαν θυρίδα για ένσταση προκειμένου να την καταθέσουν όποτε θέλουν και ουσιαστικά απείλησαν τους Περιστεριώτες.

Μπροστά στον κίνδυνο της κατάθεσης της προσφυγής και της τιμωρίας, που θα κόστιζε τον τίτλο, οι άνθρωποι του Ατρομήτου ενέδωσαν και δέχθηκαν την πρόταση του Παποικονόμου.

Ο πρόεδρος του Αρη έκρυψε την ένσταση στο συρτάρι του και από τότε έχει ξεκινήσει τον δικό του αγώνα δρόμου, πάντα σε συνεργασία με τους Περιστεριώτες για να σώσει την ομάδα του.

Μέχρι στιγμής όλα πάνε καλά, αφού ο Ατρόμητος κερδίζει και θέλει έστω και το βαθμό της ισοπαλίας για να εξασφαλίσει και μαθηματικά τον τίτλο.

Από την άλλη οι άνθρωποι του Αρη δηλώνουν σίγουροι για τέσσερις νίκες στα ματς που έχουν. Στην πιάτσα, άλλωστε, λένε πως είναι πολλοί στο κόλπο, αφού η αναβολή του αγώνα του Αρη με το Χαϊδάρι μόνο τυχαία δεν ήταν. Πολλά θα κριθούν, πάντως, από το κυριακάτικο ντέρμπι στο Μενίδι, μεταξύ Αχαρναϊκού και Ατρομήτου. Το απόγευμα προβλέπεται δύσκολο για τους Περιστεριώτες, αφού στο Μενίδι χθες έλεγαν: «Ο,τι και να γίνει θα κερδίσουμε».

Ντέρμπι στο Παραδείσι

Ολοκληρωνε σήμερα η πρώτη αγωνιστική της πρώτης φασής των Play Off με την συνάντηση Κλεάνθη - Κλεόβουλου.

Οι Παραδισιώτες φαντάζουν ως το μεγάλο Φαβορί για την πρόκριση, αρκεί βέβαια να εκμεταλλευτούν σήμερα τον παράγοντα έδρα. Οι Λινδιακοί κρατούν χαμηλούς τους τόνους και σίγουρα δεν θα είναι εύκολος αντίπαλος. Το παιχνίδι θα ξεκινήσει στις 15.00 (λόγω Ιαλυσού) και θα το διευθύνουν οι Τσαγγάρης - Αργυρίου - Σακελλαρίδης.

Παρατηρητής ο κ. Παπαεμμανουήλ.

•Σήμερα (16.30) στην Κώ θα γίνει ο αγώνας μποράζ ανάμεσα στον Αντίμαχο και την Αναγέννηση Ασφενδιού. Ο νικητής την νέα περίοδο θ' αγωνίζεται στην Α' κατηγορία. Διαιτητής θα είναι οι Πανάτος - Κακιάς - Τσικούρης.

•Στην Τήλο (12.00) θα γίνει ο εξ αναβολής αγώνας του 1ου ομίλου β' κατηγορίας ανάμεσα στην τοπική ομάδα και τον ΑΟ Αρχαγγέλου που παλεύει για την σωτηρία του. Διαιτητής θα είναι οι Αντωνόπουλος - Σταυριανός -Π. Κατσιδώνης.

Κλεάνθης - Κλεόβουλος (15.00) για το προβάδισμα
•Μπαράζ στην Κώ, «μάχη» στην Τήλο

Γ' ΚΑΤΗΓΟΡΙΑ
19 Η αγωνιστική

Αρχίπολη 17:00 Εθνικός - Νήσος Ρόδος: Γιασιράνης - Ε. Κατσιδώνης - Πάππου (Τόππος).

Δαματριά 11.00 Δήμητρα - Ηλιος: Δημητράς - Λέφας - Ορφανός (Χατζηκυριαζής).

Ρεπό ο Διαγόρας. Η Σύμη κερδίζει τρείς βαθμούς άνευ αγώνα από τον ΠΑΟ Ρόδου.

Προετοιμάζονται οι παίδες

Στην Ρόδο θα βρεθεί τις επόμενες ημέρες η ακαδημία ποδοσφαίρου που έχει δημιουργήσει στην Κω ο Αντώνης Θαλασσινός για λογαριασμό του Ανταγόρα.

Αύριο στις 14:00 στο Εθνικό στάδιο θα δωσει φιλικό με την μικτή παίδων που προετοιμάζεται για τις υποχρεώσεις της στην Χαλκιδική.

Οι Ενωσιακοί τεχνικοί κάλεσαν τους Χ''θεοδωράκη, Κρομμύδα, Κοσκινιάτη, Χριστοδούλου, Ορφανίδη, Λεβέντη, Κουρδουμπά, Αμπελά, Γαλουζή, Φωτεινή, Σπανό, Φαρμακαλή, Παρδαλό, Μακρή, Αττιτή, Κόγγο, Αϊντενή, Καντιμοίρη, (ΑΠΟΛΛΩΝ Κ.), Καντιμοίρη (ΔΩΡΙΕΑ), Πέρρο, Κουρμαδιά, Σωτηράκη και Σταυριανό. Νωρίτερα στις 12:30 θα παίξουν οι μπόμπιρες της Ενωσης και του Ανταγόρα.

Κορίτσια στη σέντρα

Το πρώτο φετινό εντός έδρας παιχνίδι δίνει σήμερα η γυναικεία ποδοσφαιρική ομάδα του Σταυρού Καλυθιών. Τα κορίτσια του Χρήστου Λαζαρίδη είναι έτοιμα να διεκδικήσουν τη νίκη απέναντι στον Αρή Κορίνθου. Ετοιμες ν'αγωνιστούν είναι οι: Ζαφείρη, Αρχοντούλη, Μελάκη, Γκόγκου, Σταμούλη, Καζούλη, Κτενά, Φτάκλα, Υψηλάντη, Κόκκινου, Ζωΐδου, Κώστα, Βαγιανού, Βιτσέντζου, Αντωνίου, Καταβενού και Χατζηγεωργίου.

Ο αγώνας των Καλυθιών θα ξεκινήσει στις 17:00 και θα τον διευθύνει ο Νίκος Σακελλαρίδης.

Στα δικαστήρια για τη Νίκη

Στη Δικαιοσύνη θα προσφύγει, έστω και καθυστερημένα, ο πρώην προπονητής της Νίκης Ξανθού Νέστορας Κολοβός, ο οποίος διεκδικεί πριμ από τον ΣΕΓΑΣ για την επιτυχία της πρωταθλήτριας του μήκους στους Ολυμπιακούς Αγώνες της Ατλάντα, όπου είχε πάρει την τέταρτη θέση.

Οι δρόμοι της Ξανθού και του Κολοβού χώρισαν τον Ιανουάριο του 1996 και η Νίκη άρχισε προπονήσεις με τον Γκεόργκι Πομάσκι. Τον Ιούλιο πήγε στην Ατλάντα, διακρίθηκε και όπως γίνεται σε αυτές τις περιπτώσεις πήρε πριμ - περίπου 15 εκατομμύρια δρχ. - από την ομοσπονδία του στίβου. Βάσει των κανονισμών που ισχύουν στον ΣΕΓΑΣ, πριμ - περίπου 7,5 εκατομμυρίων δραχμών - εισέπραξε και ο Πομάσκι. Μερίδιο από αυτά τα χρήματα διεκδικεί και ο Κολοβός, ως πρώην προπονητής της Ελληνίδας πρωταθλήτριας.

Το πως ο τεχνικός των αλμάτων θεωρεί ότι έχει μερίδιο στην επιτυχία της Νίκης, μόνο ο ίδιος το γνωρίζει.

Ισως θα πρέπει να πάρουν πριμ και οι προπονητές εδώ στην Ρόδο που της έμαθαν τα πρώτα μυστικά.

Φινάλε στο διασυλλογικό

Με τ'αγωνίσματα της 2ης ημέρας το διασυλλογικό πρωτάθλημα στίβου Δωδεκανήσου στις κατηγορίες παίδων - κορασίδων.

Το πρόγραμμα:

09.00	400 μ. μ'εμπόδια	Κορασίδων	Τελικός
09.00	Ακοντισμός	Παίδων	Τελικός
09.00	Τριπλούν	Παίδων	Τελικός
09.10	200 μ.	Παίδων	Προκριματικές σειρές
09.35	200 μ.	Κορασίδων	Προκριματικές σειρές
10.00	1.500 μ.	Παίδων	Τελικός
10.00	Ακοντισμός	Κορασίδων	Τελικός
10.00	Τριπλούν	Κορασίδων	Τελικός
10.10	200 μ.	Παίδων	Τελικές σειρές (2)
10.25	200 μ.	Κορασίδων	Τελικές σειρές (2)
10.40	4Χ100 μ. Σκυτ.	Παίδων	Τελικός

Η βοήθεια της Ιακώβου

Η Χρυσούλα Ιακώβου, η πρωταθλήτρια των μεσαίων και μεγάλων αποστάσεων, φέτος έχει βάλει στόχο τη διάκριση στα 10.000 μέτρα, αλλά θα τρέξει και σε μικρότερες διαδρομές. Βοήθησε με την αξιοζήλευτη αγωνιστική της πορεία τα τελευταία χρόνια και σε ένα άλλο τομέα.

Είναι η απία που ο σύλλογος γυναικών Καλλιπάτειρα υιοθέτησε το νησί της την Κάλυμνο και θα ενισχύσει κάθε αθλητική εκδήλωση της ευαίσθητης αυτής περιοχής.

Οι Ολυμπιονίκες του 2004

Η πρόκληση της Ολυμπιάδας του 2004 είναι μπροστά μας. Είναι μια πρόκληση ανασυγκρότησης της χώρας, δημιουργίας μεγάλων και κομβικών έργων υποδομής ανά την επικράτεια (και όχι μόνο στην Αθήνα).

Αν θέλετε, είναι μια ευκαιρία κοινωνικής και πολιτικής σταθερότητας,ευκαιρία εδαφικής εξασφάλισης από εξωτερικούς κινδύνους και επιβουλές και - ακόμη - ευκαιρία τουριστικής ανάπτυξης. Υπαρχει όμως και η μοναδική ευκαιρία «εξαγωγής» ελληνικού πολιτισμού,εάν και εφόσον αυτή αξιοποιηθεί.

Ομως, πάνω από όλα, Ολυμπιάδα σημαίνει αθλητισμός. Αυτό είναι το αντικείμενο που πραγματεύεται.

Τουλάχιστον έτσι λένε οι διδαχές που έρχονται χιλιάδες χρόνια πριν. Αυτό λοιπόν το μήνυμα, ότι το 2004 θα πρέπει να έχουμε, πάνω από οτιδήποτε άλλο, αθλητές που θα μπορούν να σταθούν με αξιώσεις, το αντιλήφθηκε πρώτος από όλους ο ΣΕΓΑΣ. Εκπόνησε ένα πρόγραμμα ανάπτυξης αθλητικών ταλέντων, έτσι ώστε, όταν σημάνει η ώρα, να είναι σε ηλικία παραγωγική για να προσφέρουν στη χώρα το μέγα ζητούμενο.

• Τις διακρίσεις

Οι αυριανοί ολυμπιονίκες λοιπόν έχουν ήδη εντοπισθεί σε μεγάλο βαθμό και τις μέρες αυτές ο τομέας ανάπτυξης της ομοσπονδίας βάζει μπροστά την αξιοποίησή τους.

Είναι 158 παιδιά ηλικίας σήμερα 16 έως 19 ετών. Εχουν επιλεγεί 45 αγόρια και 38 κορίτσια γεννημένα τα έτη 1979 και 1980 αλλα και 36 αγόρια και 39 κορίτσια, που γεννήθηκαν το'81 και το '82.

Στην κορυφή της λίστας βρίσκεται η Νίνα Βασιλικής της Ενωσης Ρ.Δ. που γεννήθηκε το 1981 και έχει επίδοση στο μήκος 5-90 μ.

Καλύτερο άλμα έχει πετύχει μόνο η Γιούλα Μπουντούρη από την Καρδίτσα (6.13 μ.) που όμως είναι δύο χρόνια μεγαλύτερη.

Πρώτος στα 100 μ. με χρόνο 11.02 είναι ο Μιχάλης Περράκης του ΥΓΕΙΑ που γεννήθηκε το 1981.

Στην ίδια ομάδα θα συμπεριληφθεί και η Βέρα Παπαδοπούλου που έχει πολύ καλό χρόνο στα 400 μ.

• Αξιοποίηση, κόστος

Το σύνολο των παιδιών αυτών θα χωριστεί σε τρεις ομοιογενείς ομάδες και τώρα την περίοδο των γιορτών θα περάσουν από προκαθορισμένα τεστ ελέγχου του επιπέδου της φυσικής τους κατάστασης αλλά και καθορισμού του σωματοτύπου τους.

Υστερα από αυτά θα γίνει τελική επιλογή που θα είναι συνισταμένη της επίδοσης, του σωματοτύπου και αξιολόγησης των τιμών στα ειδικά τεστ. Οι αθλητές αυτοί θα είναι οι εκκολαπτόμενοι ολυμπιονίκες, με όσους βέβαια προκύψουν στην πορεία την προσεχή διετία.

Η λειτουργία του προγράμματος «ΣΕΓΑΣ 2004» θα απαιτήσει σημαντικούς οικονομικούς πόρους για την επταετία.

Εχει υπολογιστεί ότι το ύψος του προγράμματος, μόνο για τη φετινή χρονιά, θα φτάσει στα 163 εκατ. δραχμές, τα οποία αναλύονται ως εξής:

- Επιστημονική στήριξη (εργαστηριακές μετρήσεις, αξιολογήσεις, ιατρικός έλεγχος) 50 εκατ. δρχ.
- Συμμετοχή σε προπονητικές συγκεντρώσεις 15 εκατ. δρχ.
- Συμμετοχή σε αγώνες 6 εκατ. δρχ.
- Αθλητικό υλικό και όργανα προπόνησης και αγώνων 20 εκατ. δρχ.
- Προπονητική καθοδήγηση (αμοιβές προπονητών κια επιστημονικού προσωπικού) 30 εκατ. δρχ.
- Οικονομική ενίσχυση αθλητών (διατροφή, έξοδα κίνησης) 42 εκατ. δρχ.

Ομάδα δίχως άγχος

Αφιέρωμα με αριθμούς στον Ερμή Καλυθιών

Ικανοποιημένοι δηλώνουν οι άνθρωποι του Ερμή Καλυθιών από την φετινή πορεία της ομάδα στον 1 όμιλο της Β' κατηγορίας.

Ο Ερμής εξασφάλισε αρκετά νωρίς την παραμονή του στην κατηγορία και διεκδίκησε με αξιώσεις την τρίτη τιμητική θέση. Οπως επισημαίνει ο τεχνικός του Νίκος Κασιώτης όλοι είναι υπερήφανοι για το γεγονός ότι κανένας παίκτης δεν αντίκρισε την κόκκινη κάρτα (ούτε με δεύτερη κίτρινη) κάτι που συμβαίνει για δεύτερη φορά (ήταν πάλι ο ίδιος προπονητής).

Στις Καλυθιές ο Ερμής πανηγύρισε 4 νίκες, παρεχώρησε 3 ισοπαλίες και έχασε 3 φορές. Ικανοποιητικός ήταν ο απολογισμός στα εκτός έδρας παιχνίδια με 3 νίκες, μία ισοπαλία και 6 ήττες.

Να σημειώσουμε ότι ο Ερμής είναι ομάδα που δεν ξοδεύει λεφτά για μεταγραφές και όσοι αγωνίζονται το κάνουν γιατί αγαπάνε το ποδόσφαιρο. Αλλωστε το άγχος αποτελεί άγνωστη λέξη γι'αυτούς. Μορφές της φετινής ομάδας ήταν οι γερολυκοι Λευτέρης Στατιού, Γιώργος Ταχραμάνης και Πανορμίτης Βιτσέντζος που παρά τα χρονάκια που βαραίνουν τις πλάτες τους αγωνίζονται ως έφηβοι στον αγωνιστικό χώρο. Ο Ερμής διαθέτει παίκτη και στην μικτή παίδων, τον Γιώργο Σεντεμέντε, κάτι που συμβαίνει για πρώτη φορά στην ιστορία του συλλόγου.

Οι συμμετοχές

Πρώτος σε συμμετοχές ήταν ο Λευτέρης Σαββιού που αγωνίστηκε σε 20 αγώνες πρωταθλήματος και δύο κυπέλλου.

Ακολουθούν:

Πέλλος 21, Χ''νικόλας 21, Δημητράς 19, Φ. Κώστας 19, Ε. Στατιού 19, Βιτσέντζος 18, Ταχραμάνης 18, Ηλίας 17, Γιορδαμνής 15, Σεντεμέντες 14, Παπαγεωργίου 13, Χαρινός 13, Κάππας 10, Α. Κώστας 10, Σαρίκας 8, Καφετζής 6, Σταυρής 6, Συντιχάκης 4, Αργυρού 4, Καζελής 3, Κουκουρπάκης 2, Καρύπης 1, Λαγκουρέτος 1, Μπότσης 1, Π. Στατιού 1.

Οι σκόρερ

Τα γκολ του Ερμή πέτυχαν: Γιορδαμνής 10 (τα δύο στο κύπελλο), Ηλίας 6, Βιτσέντζος 4, Φ. Κώστας 3, Χ''νικόλας 3, Χαρινός 1, Σεντεμέντες 1.

• Για πρώτη φορά στην ιστορία του ο Ερμής προκρίθηκε στην 3η φάση του κυπέλλου Δωδεκανήσου. Στον πρώτο γύρο νίκησε 1-0 τον Ταξιάρχη με γκολ του Ηλία, στην συνέχεια προκρίθηκε άνευ αγώνα (Ευνοϊκή κλήρωση) και στην τρίτη φάση πάλεψε, αλλά έχασε 5-2 από την Αναγέννηση Εμπωνας.

Οι ιστιοπλόοι στο Περιφερειακό

Ο Ν.Ο.Ρ συμμετέχει στο Περιφερειακό Πρωτάθλημα Ιστιοπλοΐας Ν. Αιγαίου σκαφών **OPTIMIST** και **LASER** που ξεκινάει σήμερα στα **Χανιά** Κρήτης από την Κυριακή και θα διαρκέσει έως και την Τρίτη.

Δυναμική η συμμετοχή του Ν.Ο.Ρ. με **5 αθλητές στα OPTIMIST, 2 στα LASER, και ένα αναπληρωματικό.**

Ο Ναυτικός Ομιλος στο Περιφερειακό του 1997 είχε αξιόλογες διακρίσεις με 4 **αθλητές στους Πανελλήνιους και 2 στην Προεθνική Ομάδα.**

Ο Προπονητής Μανώλης Σταυλάς είναι πολύ αισιόδοξος για την Ομάδα και πιστεύει ότι φέτος τα αποτελέσματα των αγώνων θα είναι μία ευχάριστη είδηση για τη Ρόδο. Την αποστολή την αποτελούν οι:

ΚΑΤΗΓΟΡΙΑ OPTIMIST: Χριστοδούλου Σάββας, Κουμπιάδης Γιάννης, Κουτσελίνης Γιάννης, Αγιακάτσικας Αναστάσιος, Χάαρπ Χάντι.

ΚΑΤΗΓΟΡΙΑ LASER: Μιχαήλ Κωνσταντίνος, Χριστοδούλου Γιώργος, Χριστοδούλου Απόστολος (Αναπληρωματικός).

ΒΟΗΘΟΙ ΠΡΟΠΟΝΗΤΟΥ: Νεοφύτου Ειρήνη, Κωνσταντινίδου Νατάσα.

Την αποστολή συνοδεύουν ο Εφορος Ιστιοπλοΐας κ. **Χριστοδούλου Δημήτριος** και ο προπονητής του Ναυτικού Ομίλου Ρόδου **Σταυλάς Εμμανουήλ.**

Δύο αγώνες η μικτή

Δύο αγώνες θα δώσει σήμερα η μικτή μπάσκετ Δωδεκανήσου στην Χίο στα πλαίσια της Β' φάσης του σχετικού πρωταθλήματος.

Η ομάδα του Γιώργου Χ''καλημέρη στις 12:30 θ'αντιμετωπίσει την Σάμο, ενώ στις 19:30 θα παίξει με τους οικοδεσπότες.

• Τρία παιχνίδια περιλαμβάνει το σημερινό πρόγραμμα της Τ.Ε. Καλαθοσφαίρισης.

Σύμη 12:00 Σύμη - Ηλιος

Κλειστό Ρόδου 14:00 Ηρακλής Μ. - Ιβίσκος (παμπαίδες)

Κλειστό Ρόδου 16:00 Κολοσσός - ΑΕΡΑ (παμπαίδες).

• Ξεκινάει σήμερα στο κλειστό γυμναστήριο Ανω Λιοσίων η τελική φάση του αναπτυξιακού πρωταθλήματος κορασίδων.

Στην μικτή Αιγαίου προπονητής είναι ο Αντώνης Σαμαράς που θα χρησιμοποιήσει τις Αντιγόνη Μιχαλάκη (Ζέφυρου), Ανδριάνα Βλάχου (Ιάλυσου), Ελίνα Κουσουρνά (Κολοσσού), Μαρία Σαράγια (Ανταγόρα) και Μαρία Λαού (Φοίβου). Τον σύνδεσμο διαιτητών Δωδεκανήσου θα εκπροσωπήσει ο Ανδρέας Ζωγραφάκης.

Ο μαζικός αθλητισμός τον 21ο αιώνα

Από 3 έως 5 Απριλίου πραγματοποιήθηκε στην Αθήνα, υπό την αιγίδα του υφυπουργού Αθλητισμού, το 1ο πανελλήνιο συνέδριο των δημοτικών αθλητικών οργανισμών με θέμα: «15 χρόνια προγραμμάτων μαζικού αθλητισμού - η τοπική αθλητική ανάπτυξη στον 21ο αιώνα».

Παράλληλα, έγινε σεμινάριο με θέμα «οργάνωση - διοίκηση δημοτικών αθλητικών οργανισμών».

Στο συνέδριο τιμήθηκαν από τους εκπροσώπους της τοπικής αυτοδιοίκησης, ο υπουργός ΠΕΧΩΔΕ κ. **Κώστας Λαλιώτης**, που αναφέρθηκε στην ιστορική αναδρομή των προγραμμάτων μαζικού αθλητισμού και ο υφυπουργός Αθλητισμού Ανδρέας Φούρας, που τόνισε την προτεραιότητα που δίνει η πολιτεία στα προγράμματα και τη συμβολή τους στην ποιότητα ζωής.

Επίσης στη μνήμη του Γ. Κασιμάτη απονεμήθηκε στην οικογένεια του τιμητική πλακέτα.

Τις εργασίες χαιρέτισαν ο διευθυντής του γραφείου του πρωθυπουργού και υπεύθυνος παρακολούθησης του κυβερνητικού προγράμματος για την ποιότητα ζωής, Αντώνης Αγγελίδης, ο γραμματέας του τομέα παιδείας, πολιτισμού και αθλητισμού του ΠΑΣΟΚ κ. **Χρήστος Σμυρλής - Λιακατάς**, η βουλευτής της ΝΔ **Φάνη Πάλλη - Πετραλιά**, εκπρόσωπος της ΚΕΔΚΕ, εκπρόσωποι αθλητικών ομοσπονδιών και άλλων φορέων.

Εναρκτήριες ομιλίες έγιναν από τους κ. **Γαϊτανίδη** και κ. **Σπίλιο Ζαχαρόπουλο**, ενώ έγιναν συνολικά 22 εισηγήσεις.

Οι σύνεδροι ομόφωνα κατέληξαν στα εξής: ίδρυση εθνικού δικτύου δημοτικών αθλητικών οργανισμών, επέκταση δημιουργίας ΔΑΟ και στήριξη της συνεργασίας με ΓΓΑ, στήριξη του τεχνικού, επιστημονικού και εκπαιδευτικού ρόλου των καθηγητών Φυσικής Αγωγής στο πρόγραμμα άθλησης και, τέλος, συντονισμό δράσης για στήριξη του νομοσχεδίου που προβλέπει την ίδρυση του Οργανισμού Μαζικού Αθλητισμού.

Ο ΔΟΝΑ Ρόδου εκπροσωπήθηκε από τον προϊστάμενο του κ. Ερωτόκριτο και το μέλος της διοίκησης κ. Τσακμακίδη.





Ροδίτικο Πανόραμα του Χθες και του Σήμερα

του ΠΑΡΑΣΧΟΥ ΠΑΡΑΣΟΥ

«ΜΙΑ ΓΕΥΣΗ ΑΠΟ ΤΑ ΙΔΙΑ»

Α' Δυστυχώς, είμαστε αδιόρθωτοι! Παρ' ολίγο θα έλεγα: «Δυστυχώς επωχεύσαμε!» επαναφέροντας στην επικαιρότητα την ιστορική, πια, φράση του Τρικούπη.

Πως αλλιώς να χαρακτηρίσω τη γνωστή τακτική ενός, μέχρι στιγμής, τουλάχιστον, κέντρου (εσπατόριο, το προσδιορίζει ο ιδιοκτήτης - διευθυντής του) που λειτουργεί στη συμβολή της Πλατείας Ορφέας και οδού Ιπποδάμου, (στην Μεσαιωνική μας πόλη), που περιφρονεί κάθε κείμενο νόμο κι αρχίζει, σάμπως να έχει τα χίλια δικαιώματα ή να ζεί σε απομονωμένες περιοχές, να βάζει σε λειτουργία, από τις 8 το βράδυ ως και πέρα τις ενδεκάτης νυκτερινής, τις μικροφωνικές συσκευές του εσπατορίου (;) του εγκατεστημένες στην ξέσκεπη ταράτσα του κέντρου του, γράφοντας εκεί που δε πιάνει μελάνι όλους τους περιοίκους και τους εμπλεκομένους φορείς, που όχι μόνο τους παρενοχλεί, αλλά ουσιαστικά τους απαγορεύει, στην ουσία, το δικαίωμα στη νυκτερινή ησυχία και ξεκούραση.

Υπάρχουν νόμοι που, ευτυχώς, ισχύουν μέχρι στιγμής, τουλάχιστο, όπως υπάρχουν εντεταλμένα όργανα να προστατεύουν τους νομοταγείς πολίτες, υπόχρεα να επιβάλουν το σεβασμό τους νόμους και στην έννομη τάξη για να μη διασαλευθεί και προκληθεί πραγματικό «αλαλούμ» και αναρχισμός.

Η απορία πολλών συμπολιτών μας συνίσταται στο γεγονός πως συμβαίνει αυτή η περιοχή να μην αστυνομεύεται, να μην περνά ένας πεζός, έστω, αστυφύλακας είτε της Ελληνικής Αστυνομίας είτε της Δημοτικής για να έχει ίδια γνώμη και να παραπέμπει τους παραβάτες που παρανομούν στην αρμόδια δικαστική αρχή για την επιβολή των νομίμων κυρώσεων ώστε να δρομολογηθούν τα επιπρόσθετα διοικητικά μέτρα που προβλέπει η νομοθεσία μας, όπως είναι «αφαίρεση της αδείας λειτουργίας του καταστήματος» και άλλα.

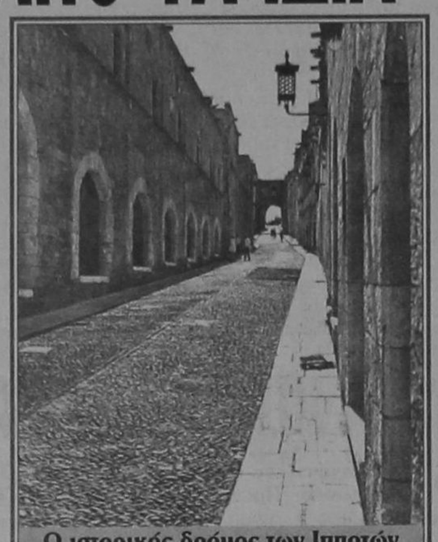

Ο ιστορικός δρόμος των Ιπποτών

Πέρσι οι μόνιμοι κάτοικοι της περιοχής, δεινοπάθησαν με τον συνεχή βομβαρδισμό μ' εκατοντάδες ντεσιμπέλ με τα οποία σκότωναν τη νυκτερινή τους ησυχία και γαλήνη. Οι εφαλτικές εκείνες νύχτες που δοκίμασαν με τρόπο φρικτό και κυριολεκτικά σαδιστικό την υγεία τους, το νευρικό τους σύστημα και την ψυχοσωματική τους ισορροπία και γαλήνη δεν πρέπει, σε καμιά περίπτωση, να επαναληφθούν με την επιστράτευση διαφόρων τεχνασμάτων και απατών, όπως έκδοση άδειας λειτουργίας κέντρων με άλλα ονόματα ή υποσχόμενοι πως θα εγκαταστήσουν ηχομονωτικά συστήματα και τα παρόμοια. Αυτές οι ρωμαϊκές κουτοπονηριές δεν πιστεύω να έχουν πέραση και φέτος. Καιρός, πια, τα παθήματα να μας γίνουν μαθήματα και να μην χάβουμε «σαν χάννοι» τα δολώματα που μας ρίχνουν οι, τάχατες, δαιμόνιοι αντάξιοι απόγονοι του Οδυσσέα συμπατριώτες μας.



«Η Πύλη Ελευθερίας»

Μέσα στα στοιχειώδη καθήκοντα της δημοτικής ασυνομίας είναι και η ασυνόμευση της έννομης τάξης και η προστασία ατων πολιτών και των ίδιων των νόμων που ισχύουν από την κακοποίηση και το στραπατσάρισμά τους από τους παράνομους όσο και αδίστακτους, τους ελάχιστους, ευτυχώς, που εκμεταλλεύονται κέντρα που τις μικρές μεταμεσονύχτιες ώρες αλλάζουν προορισμό, βγάζουν κέρατα και μεφιστοφελικές ουρές για να κατα-βασανίζουν, ανελέητα, τους δύσμοιρους μόνιμους κατοίκους της περιοχής αυτής που, επιπλέον αποτελεί και πολιτιστικό μνημείο της ανθρωπότητας.

Παράλληλα όμως, σύμφωνα με πρόσφατη γνωμάτευση του Αρείου Πάγου, όπως και του Συμβουλίου της Επικρατείας, και οι άνδρες της Ελληνικής Αστυνομίας έχουν υποχρέωση που απορρέει από το Σύνταγμα να φρουρούν την έννομη τάξη και να προστατεύουν τους νομοταγείς πολίτες για να μη ζουγκλοποιηθεί η ζωή μας κι αρχίσουν οι αυτοδικίες από τους πολίτες που θα πάρουν, κάποτε, από ανάγκη, τον νόμο στα χέρια τους για τη στοιχειώδη αυτοπροστασία τους. Εχουμε κράτος, νόμους, αρχές που μπορούν να μεταχειριστούν όσα μέτρα τους επιτρέπει το σύνταγμα και τους εκχωρεί η πολπεία για ν' αποτρέψουν να επικρατήσει αναρχία με όλα τα αναπόφευκτα όσο και ανεπίτρεπα και θλιβερά αποτελέσματα που θα επακολουθήσουν.

Ελπίζω πως μόνο τα μέσα μαζικής ενημέρωσης, με την κατάλληλη ευαισθητοποίηση που ασκούν στο κοινό και τις αρχές μπορούν να παρακινήσουν τις αρχές για να κινητοποιηθούν τα εντεταλμένα όργανα κι αποφευχθούν δυσάρεστες συνέπειες από τη διασάλευση της έννομης τάξης.

Τόσο η Ελληνική Αστυνομία όσο και η Δημοτική μας Αρχή, άλλωστε, έχουν αποδειξει πως διαθέτουν ευαισθησία και ανάλογη δύναμη για να εφαρμόσουν τους νόμους κι επιβάλουν την τάξη. Και, ασφαλώς, θα το πράξουν με αποφασιστικότητα και συνέπεια όπως συνέβη και κατά το πρόσφατο παρελθόν.

Η ηχορύπανση αποτελεί στις μέρες μας μια σοβαρή πληγή, ένα καρκίνωμα που πρέπει, με κάθε θυσία, να ξεριζωθεί από τη δημόσια ζωή μας.

Οι παράνομοι να διωχθούν χωρίς οίκτο για να υποχρεωθούν να σέβονται τους νόμους και να συμμορφώνονται προς τις επιταγές τους για να μην διαταράσσεται η δημόσια τάξη και ασφάλεια αλλά και για να μην δίνεται η εντύπωση πως εδώ οχλοκρατούμαστε ή ότι επικρατεί ο νόμος της ζούγκλας.

Β' Μια άλλη περίπτωση, όμοια ανησυχητική, είναι κι αυτή που διαβάσαμε στον τοπικό τύπο για καταστηματάρχη της οδού Σοφοκλή Βενιζέλου (Εκατό Μαγαζιά) που πλήρωσε δύο Αλβανούς κι έναν Αθηναίο να κόψουν τρία δέντρα και συστάδα ιβίσκων για να λευτερωθεί η θέα στο κατάστημά του. Το κρούσμα αυτό δείχνει την πώρωση μερικών καταστηματαρχών που αδιαφορούν για το κακό που προξενούν στη φύση και ειδικότερα στο πανέμορφό μας περιβάλλον προκειμένου ν' αυξήσουν, ως κακώς, κάκιστα, πιστεύουν, την κίνηση της επιχείρησής τους. Εδώ φαίνεται σ' όλη της την έκταση η αδιαφορία μας, ο κυνισμός μας, η εχθρότητα και, η εγκληματική, οπωσδήποτε, συμπεριφορά μας έναντι της φύσης. Ασφαλώς, μας έχει λείψει η κατάλληλη παιδεία, η εξειδικευμένη γνώση για τις δυσμενείς επιπτώσεις που, ασφαλώς, έχει η εχθρική συμπεριφορά και η όλη ζημιογόνος δραστηριότητά μας σε βάρος του φυσικού μας περιβάλλοντος. Η φύση, να μην το ξεχνούμε, είναι η προέκταση του εαυτού μας, είναι ο φίλος, ο σύμμαχος, ο πολύτιμος προστάτης της ζωής μας. Αν την καταστρέψουμε είναι σάμπως να καταστρέψουμε την ίδια μας τη ζωή και να υποθηκεύουμε την επιβίωση του είδους μας στον πλανήτη Γης.

Ελπίζω να εντοπισθεί ο δράστης του ανοσιουργήματος αυτού και να εξανλιθεί όλη η αυστηρότητα του νόμου με την επιβολή της αρμόζουσας, στην περίπτωση αυτή, ποινής. Η πόλη μας ήταν άλλοτε σπλευτά πυκνοφυτεμένη, οι δρόμοι της θαθύσκιωτοι, τα πάρκα της πανέμορφα. Σήμερα οι δρόμοι μας μοιάζουν κουρεμένοι και δοκιμασμένοι από τη φυλλοξέρα και τον «πασαρά». Αν προσέξει, κανείς, θ' αντιληφθεί πόσο σπανίζουν τα δέντρα μπροστά ή κοντά σε πόρτες - εισόδους καταστημάτων, κάθε είδους. Δενδρύλλια που με τόσο ζήλο φυτεύει η αρμόδια δημοτική υπηρεσία κακοποιούνται, κόβονται, ξεριζώνονται ή, ακόμα, και ξεραίνονται με διάφορα φυτοφάρμακα που ρίχνονται στις ρίζες τους, λες και τα δέντρα αποτελούν τον πιο επικίνδυνο εχθρό μας.

Να κηρύξουμε τη θερινή αυτή περίοδο, περίοδο προστασίας του πράσινου.



Αποψη της Νέας Αγοράς

Να αναλάβουμε όλοι πραγματική εκστρατεία για τη διάσωση και, γενικά, την προστασία του.

Δυστυχώς, η ίδια εικόνα τραυματίζει τα μάτια μας κι έξω από την πόλη, στην ύπαιθρο. Ποιός έχει μεταβεί στην περιοχή του Άη Σουλά ή του Προφήτη Ηλία και δεν έχει ραγίσει η καρδιά του από τους κορμούς πεύκων και άλλων κομμένων δένδρων που συναντά στη διαδρομή του; Ποιός επέτρεψε ή πως δεν έχει αντιληφθεί την κοπή τους; Ποιά μέτρα νομίζουν οι αρχές πως πρέπει να παρθούν για να προστατευτεί ο πράσινος πλούτος του νησιού μας; Ετσι ανενόχλητα, με το «Ωχ! βρε αδελφέ», θ' αφήνουμε να περνά στο «ντούκου» η εγκληματική αυτή δραστηριότητα ασυνείδητων συμπατριωτών μας; Πότε θ' αφυπνιστούν οι αρχές και θα δραστηριοποιηθούν για να σταματήσει αυτό το κακό που στο τέλος - τέλος, μόνο το σύνολο του πληθυσμού και τη ζωή μας την ίδια βλάπτει καθώς τη θέτει, με την υποβάθμισή της, σε άμεσο κίνδυνο;

Το συγκεκριμένο κρούσμα που ανέφερα πιο πάνω, και που ευτυχώς εντοπίστηκε έγκαιρα, είναι, πιστεύω, η αφορμή για ν' αρχίσει ο αγώνας προστασίας και κατ' επέκταση διάσωσης του πράσινου. Ν' ανασκουμπωθούμε και χωρίς άλλες χρονοβόρες διαδικασίες διαδικασικού, ως επί το πλείστον, χαρακτήρα, να βάλουμε τέρμα στην εγκληματική δραστηριότητα αυτών που μισούν το πράσινο και δηλώνουν αμετανόητοι πολέμιοί του.

Μέχρις εδώ και μη παρέκει. Δύο είναι τα χειρότερα κακά που μπορούμε να κάμουμε, ακόμη, και σε βάρος του τουρισμού μας. Το ένα είναι η απαράδεκτη ηχορύπανση που καταδίκασε την πόλη μας και την κατάντησε ως την πιο δοκιμασμένη σ' ολόκληρη την επικράτεια και το άλλο η εγκληματική μας συμπεριφορά εναντίον της πράσινης ομορφιάς του τόπου μας.

Φυσικά θα πρέπει, παράλληλα, να προσέξουμε και την καθαριότητα των δρόμων, των πλατειών και των πάρκων μας, τη μόλυνση των θαλασσών και τη ρύπανση των κοσμικών και μη ακτών μας. Αυτά, άλλωστε, αποτελούν την αχίλλειο πέρνα του τουρισμού μας, την πραγματική αρχοντιά του τόπου μας, τους τίτλους ευγενείας μας, κι αυτά τα μοναδικά αγαθά έχουμε να επιδείξουμε σ' αυτούς που προτιμούν να περάσουν τις διακοπές τους στα ευλογημένα μας μέρη. Όσοι το αγνοούν πρέπει να χαρακτηρισθούν εχθροί του τόπου μας και να τεθούν σε... «καραντίνα» για να πάψουν να συνεχίσουν το κακό που μας έχουν κάμει μέχρι σήμερα.



Η διάχυτη ομορφιά του Ροδίτικου Ανθόκηπου

Είναι αδιανόητο για τα κακώς εννούμενα προσωπικά μας οικονομικά συμφέροντα να βάζουμε σε κίνδυνο το σύνολο των νομοταγών πολιτών καταστρέφοντας το περιβάλλον της πόλης και του νησιού μας ολόκληρου, που τη σημή αυτή θεωρείται ένα καταπληκτικό τουριστικό θέρετρο που αξίζει τον κόπο να προστατέψουμε και να διαφυλάξουμε ως κόρην οφθαλμού. Να μην το ξεχνούμε, κάθε ενέργεια εχθρική προς τη φύση και το φυσικό μας περιβάλλον, ειδικότερα, είναι και εγκληματική ενέργεια κι επιβουλή κατά της ίδιας μας της ζωής, της επιβίωσής μας και του μέλλοντος, αυτόχρημα, του τουρισμού μας και ως τέτοια πρέπει να παταχθεί στη γένεσή της με τρόπο αμείλικτο και αποτελεσματικό.

Ρόδος Κυριακή, 12 Απρίλη 1998
ΠΑΡΑΣΧΟΣ ΔΗΜ. ΠΑΡΑΣΟΣ



«Η διάχυση ομορφιά του Ροδίτικου Ανθόκηπου»

Η λύση στο οικοδομικό σας πρόβλημα

Η ΓΕΝΙΚΗ ΤΕΧΝΙΚΗ Α.Ε., δημιουργήθηκε για να δώσει αποτελεσματικές & συμφέρουσες λύσεις στα οικοδομικά προβλήματα του νησιού μας. Τα αντικείμενα των δραστηριοτήτων μας:

- Εμπορία σιδήρου οικοδομών υψηλής ποιότητας & αντοχής
- Παραγωγή έτοιμου μπετόν με 14χρονη παράδοση στην υψηλή ποιότητα στη συνέπεια και την άμεση εξυπηρέτηση
- Ανάληψη δημοσίων και ιδιωτικών έργων μεγάλης έκτασης
- Ανέγερση πολυκατοικιών με το σύστημα της αντιπαροχής

14 σύγχρονες μπετονιέρες, 2 συγκροτήματα παραγωγής μπετόν και πλήρες δίκτυο ραδιοηλεκτρονικών, θα είναι στη διάθεσή σας αν θελήσετε να συνεργασθούμε. Χρησιμοποιώντας τα ειδικά πρόσθετα στραγανάστρας και ρευστοποιητας POZZOLITH ADMIX 105 R. RHEOMAC 716 και 877 και ελέγχοντας την παραγωγή, με 3 υπεύθυνους πολεικούς μηχανικούς σε διάφορα σύγχρονα εξοπλισμένο εργαστήριο, διασφαλίζουμε και εγγυόμεθα σταθερά υψηλή ποιότητα στο μπετόν μας

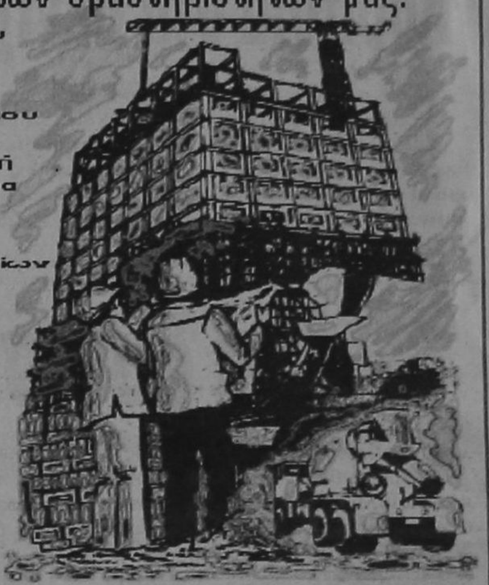

ΜΟΝΤΕΡΝΑ ΤΕΧΝΟΛΟΓΙΑ & ΠΑΡΑΔΟΣΗ

ΓΕΝΙΚΗ ΤΕΧΝΙΚΗ
έτοιμο μπετόν

ΕΡΓΟΣΤΑΣΙΟ:
ΡΟΔΟΥ - ΛΙΝΔΟΥ 7ο ΧΛΜ. - ΤΗΛ. 25013
ΓΡΑΦΕΙΑ:
ΑΡΚΑΔΙΟΥ 2 ΤΗΛ. 22968

ΑΝΤΙΠΡΟΣΩΠΕΥΟΥΜΕ ΚΑΙ ΕΙΣΑΓΟΥΜΕ ΤΗΝ ΠΟΙΟΤΗΤΑ

ΚΑΣΑΠΗΣ

Με την πιστωτική σας κάρτα

ΛΑΣΤΙΧΑ 0% ΖΑΝΤΕΣ

ΕΠΙΤΟΚΙΟ ΕΩΣ 12 ΜΗΝΙΑΙΕΣ ΑΤΟΚΕΣ ΔΟΣΕΙΣ
ΕΛΑΣΤΙΚΑ ΚΑΙ ΖΑΝΤΕΣ ΟΛΩΝ ΤΩΝ ΕΤΑΙΡΕΙΩΝ

1ο: ΑΥΣΤΡΑΛΙΑΣ 2 - ΤΗΛ. 35367 * 2ο: ΥΠ/ΜΑ: ΛΙΝΔΟΥ 237 - ΤΗΛ. 67349
ΚΑΣΑΠΗΣ: ΛΑΣΤΙΧΑ - ΖΑΝΤΕΣ

ΑΣΦΑΛΕΙΑ ΣΤΗΝ ΟΔΗΓΗΣΗ

ΕΛΛΗΝΙΚΟΣ ΟΡΓΑΝΙΣΜΟΣ ΤΟΥΡΙΣΜΟΥ ΠΕΠΡΑΓΜΕΝΑ ΔΙΕΥΘΥΝΣΗΣ ΤΟΥΡΙΣΜΟΥ ΔΩΔΕΚΑΝΗΣΟΥ ΕΤΟΥΣ 1997

ΜΕΡΟΣ 2ον (τελευταίο)

ΧΕΙΜΕΡΙΝΟΣ ΤΟΥΡΙΣΜΟΣ

Το φθινόπωρο του 1997 είχαμε την χαρά να δούμε το ξεκίνημα προγράμματος χειμερινού τουρισμού από την Ολλανδία και το Ισραήλ.

Από την Ολλανδία το πρόγραμμα περιλαμβάνει δύο πτήσεις εβδομαδιαίως όλο το χειμώνα 1997-1998 της αεροπορικής εταιρείας TRANSAVIA που μεταφέρει πελάτες του Τ.Ο. OLYMPIA.

Ο ΕΟΤ πατρονάρισε το πρόγραμμα με συνηγορία του Γενικού Γραμματέα κ. Σκουλά και προσωπική συμμετοχή του Διευθυντού ΕΟΤ Ολλανδίας κ. Ιωαννίδη, διαφημίζοντας το σε εφημερίδες και περιοδικά της Ολλανδίας τον Οκτώβριο και Νοέμβριο.

Το κόστος της διαφήμισης ανήλθε σε 15.000.000 δρχ. και δεν περιλαμβάνεται σ' αυτό και η αποστολή και φιλοξενία στη Ρόδο του δημοσιογράφου κ. NICO VAN DER MAAT της μεγάλης κυκλοφορίας Ολλανδικής εφημερίδας HET PAROL που έγραψε ειδικό άρθρο για τη Ρόδο τον χειμώνα και περιέχει και συνέντευξη της υπογράφουσας.

Η Διεύθυνση Τουρισμού Δωδεκανήσου για να υποβοηθήσει το πρόγραμμα καθημερινά στέλνει δελτίο καιρού στην Ολλανδία για να είναι ενήμεροι οι επίδοξοι χειμερινοί τουρίστες για τις κλιματολογικές συνθήκες που επικρατούν στη Ρόδο, ενημερώνει δε την Διεύθυνση ΕΟΤ Ολλανδίας η οποία στη συνέχεια μεταφέρει την ενημέρωση στον Τ.Ο., για τις πολιτιστικές εκδηλώσεις που πραγματοποιούνται στη Ρόδο και που ενδεχομένως επιθυμούν να παρακολουθήσουν οι τουρίστες.

Επίσης μαζί με το ειδικό έντυπο για το χειμερινό τουρισμό που εκδόσαμε τον χειμώνα του 1994 - 1995, διαθέτουμε ενημερωμένο κατάλογο με ανοικτά κέντρα εστιάσεως και αναψυχής καθώς και κατάλογο με τα ανοικτά ξενοδοχεία καθ' όλη τη διάρκεια του χειμώνα.

Από το Ισραήλ οι πτήσεις είναι επίσης δύο εβδομαδιαίως των Τ.Ο. ARKIA HOLIDAYS και LINKS AVIATION.

Το πρόγραμμα του χειμερινού τουρισμού από το Ισραήλ (και όχι μόνο) πιστεύουμε ότι θα διευκολυνθεί μελλοντικά με την λειτουργία του νέου Καζίνου στο ανακαινιζόμενο ιστορικό ξενοδοχείο ΤΩΝ ΡΟΔΩΝ.

Χαρακτηριστικό επίσης της χειμωνιάτικης περιόδου 1997-1998 είναι ο αυξημένος κατάπλους κρουαζιεροπλοίων στο λιμάνι της Ρόδου που έχει σαν αποτέλεσμα πολλά μαγαζιά της Παλιάς Πόλης που άλλοτε ήταν κλειστά να μένουν ανοικτά για να εξυπηρετήσουν τους τουρίστες αυτούς και η Αγορά να κινείται.

Σύμφωνα με τα στοιχεία του Τμήματος Ελέγχου Λιμένος, τους μήνες Οκτώβριο Νοέμβριο - Δεκέμβριο 1997, κατέπλευσαν στο λιμάνι της Ρόδου 144 κρουαζιερόπλοια και έφεραν 65.712 άτομα.

Ενδιαφέρον για χειμερινό τουρισμό στη Ρόδο έχει εκδηλωθεί για την επόμενη χρονιά από το Βέλγιο την Ιταλία και την Σουηδία.

Με την Σουηδία και συγκεκριμένα με την πόλη FALKENBERG ξεκινήσαμε το 1997 μια πολύ ενδιαφέρουσα συνεργασία.

Με πρωτοβουλία της Διευθύνσεως μας η Ρόδος με εκπρόσωπο της επιλεγμένο από εμάς συμμετείχε σε σεμινάριο οικολογικού περιεχομένου που έλαβε χώρα από 13-16 Αυγούστου. Στη συνέχεια ο εκεί οικολογικός Σύλλογος με τίτλο PAEONIA RHODIA, από το όνομα του χαρακτηριστικού λουλουδιού που συναντάται στον Προφήτη Ηλία της Ρόδου, έχοντας υπογράφει σύμβαση συνεργασίας με 7 κοινότητες της περιοχής Καμείρου, έστειλε στη Ρόδο δεκαμελή ομάδα νεαρών Σουηδών για να μείνει όλο τον χειμώνα και να προσφέρει τις υπηρεσίες της τις γνώσεις και την ειδικότητα στις οικολογικές καλλιέργειες στους κατοίκους των Κοινοτήτων αυτών.

Φροντίσαμε για τους νέους αυτούς να ξεκινήσουν μαθήματα Ελληνικής γλώσσας.

Μένουν στο χωριό Καλαβάρδα και ζούν σύμφωνα με τις Ελληνικές συνήθειες και την παράδοση, έμαθαν πως βγαίνει το λάδι, πώς γίνεται το κρασί και παρακολουθούν από κοντά την αγροτική αλλά και την πολιτιστική ζωή του τόπου.

Σκέψη της Διευθύνσεως μας ήταν και πιστεύουμε ότι θα υλοποιηθεί, και η ανταλλαγή πολιτισμικών εκδηλώσεων. Εχουν γίνει ήδη οι επαφές για την μετάβαση του Δημοτικού θεάτρου Ρόδου στην Σουηδία και την αντίστοιχη μετάκληση του θεάτρου HALLAND από εκεί, καθώς και για την πραγματοποίηση έκθεσης ζωγραφικής στη Ρόδο, Σουηδέζας ζωγράφου, η οποία αφού ζωγραφίσει τοπία της Ρόδου θα μπορεί να τα εκθέσει σε προσεχή τουριστική έκθεση στη Σουηδία, προβάλλοντας τη Ρόδο μέσα από τα έργα της.

Η ελπίδα μας για την έμμεση ανάπτυξη χειμερινού τουρισμού από την πατρίδα τους βασίζεται στο ότι τα νέα τους μεταφέρονται εκεί είτε με VIDEO είτε με φωτογραφίες είτε με ανακοινώσεις στις εφημερίδες, αναμένεται δε μέσα στην άνοιξη μεγάλος αριθμός εκπροσώπων των ΜΜΕ της χώρας τους για να καλύψει το πρόγραμμα αυτό που σημειωτέον επιδοτείται από την Ε.Ε. και εντάσσεται στο γενικό πρόγραμμα LEONARDO DA VINCI.

ΣΥΝΕΔΡΙΑ - INCENTIVES

Μεγάλη είναι η σπουδαιότητα που προσδίδει ο ΕΟΤ στην ανάπτυξη συνεδριακού τουρισμού. Ηταν υπό την αιγίδα του ΕΟΤ το 1ο Διεθνές Συνεδριακό Φόρουμ που οργάνωσε ο ΔΟΤ Κώ τον Απρίλιο και στο οποίο συμμετείχε και ο Γενικός Γραμματέας του ΕΟΤ κ. Ν. Σκουλάς. Παρόντες από τον ΕΟΤ ήταν επίσης ο κ. Κ. Κατσιγιάννης, Γενικός Διευθυντής και η υπογράφουσα. Στο Φόρουμ αυτό συγκεντρώθηκαν στην Κώ εννέα κορυφαίοι διοργανωτές συνεδριακού τουρισμού από όλο τον κόσμο.

Στην Κώ επίσης διεξήχθη στις 10-10-97 ημερίδα με θέμα ΚΩΣ, ΤΟΥΡΙΣΤΙΚΗ ΕΠΑΓΓΕΛΜΑΤΙΚΗ ΔΙΑΣΚΕΨΗ στην οποία εκτός άλλων συμμετείχε με ομιλία περί Εναλλακτικών Μορφών Τουρισμού ο κ. G. GRAY - FORTON, πρόεδρος MWA.

Για πρώτη φορά με την υποστήριξη του ΕΟΤ, οργανώνεται στην Τήλο Διεθνές Οικολογικό Συνέδριο από την UNESCO Δωδεκανήσου, από 14-21/9/97 με τίτλο ΜΕΣΟΓΕΙΟΣ 2000: ΕΙΡΗΝΗ, ΠΕΡΙΒΑΛΛΟΝ, ΠΟΛΙΤΙΣΜΟΣ, ΤΟΥΡΙΣΜΟΣ με επίσημες συμμετοχές από Ιταλία, Γαλλία, Βέλγιο, Ουγγαρία, Τσεχία, Ισπανία. Την κυβέρνηση εκπροσώπησε η Υπουργός Ανάπτυξης κ. Βάσω Παπανδρέου, η Υπουργός Αιγαίου κ. Ελ. Παπαζώη και ο Υφυπουργός Αμυνας κ. Δ. Αποστολάκης.

Στη Χάλκη οργανώθηκε από 1 έως 19 Σεπτεμβρίου 1997, Διεθνές Συνέδριο για την «δημιουργία του Διεθνούς Νεανικού Χωριού και την ανέγερση συνεδριακού κέντρου σύγχρονων προδιαγραφών στο νησί της Χάλκης σε συνεργασία με τον Δήμο του νησιού Διεθνές Χωριό Νέων - Διεθνή Σεμινάρια Χάλκης» το οποίο παρακολούθησαν περίπου 300 άτομα.

Στη Ρόδο πραγματοποιήθηκαν πολλά σημαντικά συνέδρια, τα κυριότερα από τα οποία θα απαριθμήσουμε και είναι η πρώτη φορά που γίνεται μια προσπάθεια καταγραφής των συνεδρίων στο σύνολό τους.

Κρίναμε ότι εφόσον η Διεύθυνσή μας στοχεύει στην ανάπτυξη, εκτός των άλλων εναλλακτικών μορφών τουρισμού, και στον συνεδριακό και μάλιστα σε πρωτεύουσα θέση, θα πρέπει να έχουμε κάποια στατιστικά στοιχεία ώστε να μπορούμε να τα χρησιμοποιούμε κάθε φορά που διεκδικούμε την σύγκληση ενός μεγάλου συνεδρίου στο νησί μας.

Να σημειώσουμε εδώ ότι σε όλα τα συνέδρια που διεξήχθησαν στη Ρόδο, η βοήθεια της Διεύθυνσής μας ήταν ουσιαστική και υλοποιήθηκε με διάφορους τρόπους: διευκολύνσεις στην οργάνωση των συνεδρίων, προσφορά πληροφοριακού υλικού, λευκωμάτων ΕΟΤ ΕΛΛΑΣ, λειτουργίας HOSPITALITY DESK, προσφορά της παράστασης ΗΧΟΣ και ΦΩΣ, τέλος με επιχορηγήσεις μέσω της Διευθύνσεως Δημοσίων και Διεθνών Σχέσεων του ΕΟΤ (π.χ. προσφορά κοκτέιλ στα μέλη του 14ου Συνεδρίου Ελληνοαμερικανών ιατρών Ν. Υόρκης, χορηγία στο Διεθνές Συνέδριο για την Διατήρηση των Αρχαιολογικών Μνημείων της λεκάνης της Μεσογείου της λεκάνης της Μεσογείου, κ.λπ).

ΚΑΤΑΣΤΑΣΗ ΣΥΝΕΔΡΙΩΝ ΚΑΙ INCENTIVES ΠΟΥ ΠΡΑΓΜΑΤΟΠΟΙΗΘΗΚΑΝ ΣΤΗ ΡΟΔΟ ΤΟ 1997

1. ΠΑΓΚΟΣΜΙΟ ΙΑΤΡΙΚΟ ΣΥΝΕΔΡΙΟ FNS 10-6 έως 20-6
2. INCENTIVE KONVATEC 9-5 έως 17-5
3. INCENTIVE THE TRAVELLERS 20-6 έως 23-6
4. ΠΑΓΚΟΣΜΙΟ INCENTIVE HYPERTOURS 25-6 έως 29-6
5. ΕΥΡΩΠΑΪΚΟ INCENTIVE EULAPA 24-26 έως 29-6
6. ΠΑΓΚΟΣΜΙΟ INCENTIVE PONTOS 22-6 έως 29-6
7. ΣΥΝΕΔΡΙΟ ΙΠΠΟΤΩΝ ΤΟΥ ΑΓ. ΙΩΑΝΝΟΥ ΙΕΡΟΣΟΛΥΜΩΝ ΚΑΙ ΜΑΛΤΑΣ 2-10 έως 5-10
8. ΕΛΛΗΝΙΚΟ ΙΑΤΡΙΚΟ CNC 21-5 έως 25-5
9. ΠΑΓΚΟΣΜΙΟ INCENTIVE EPSILON 18-6 έως 25-6
10. ΕΥΡΩΠΑΪΚΟ INCENTIVE B.A.T. 13-9 έως 22-9
11. ΠΑΓΚΟΣΜΙΟ ΙΑΤΡΙΚΟ - ΑΛΛΕΡΓΙΟΛΟΓΙΚΟ 31-5 έως 6-6
12. ΚΑΝΑΔΕΖΙΚΟ INCENTIVE MAICO 15-9 έως 23-9
13. ΠΑΓΚΟΣΜΙΟ INCENTIVE KODAC 26-9 έως 6-10
14. ΒΑΛΚΑΝΙΚΟ INCENTIVE ΥΠΕΘΩ 7-10 έως 11-10
15. ΕΛΛΗΝΙΚΟ ΙΑΤΡΙΚΟ ΣΥΝΕΔΡΙΟ AFEA 24-10 έως 28-10
16. ΕΛΛΗΝΙΚΟ ΤΕΧΝΟΛΟΓΙΚΟ ΣΥΝΕΔΡΙΟ 16-4 έως 19-4
17. ΑΓΓΛΙΚΟ INCENTIVE JACKSON BUILD 24-6 έως 30-6
18. ΜΕΣΟΓΕΙΑΚΟ ΣΥΝΕΔΡΙΟ ΣΥΝΤΗΡΗΣΗΣ ΜΝΗΜΕΙΩΝ 7-5 έως 12-5
19. ΕΛΛΗΝΙΚΟ INCENTIVE Δ.Ε.Υ.Α. 13-5 έως 17-5
20. ΙΣΡΑΗΛΙΝΟ INCENTIVE GRANIT 14-5 έως 18-5
21. ΔΙΕΘΝΕΣ ΣΥΝΕΔΡΙΟ MAGIC WAND 19-5 έως 21-5
22. ΠΑΝΕΛΛΗΝΙΟ ΣΥΝΕΔΡΙΟ ΑΝΑΙΣΘΗΣΙΟΛΟΓΙΑΣ 21-5 έως 25-5
23. ΠΑΝΕΥΡΩΠΑΪΚΟ ΑΛΛΕΡΓΙΟΛΟΓΙΚΟ ΣΥΝΕΔΡΙΟ 1-6 έως 6-6
24. ΕΛΛΗΝΙΚΟ ΣΥΝΕΔΡΙΟ NOKIA 6-6 έως 8-6
25. ΕΛΛΗΝΙΚΟ ΣΥΝΕΔΡΙΟ BAYER HELLAS 9-6 έως 12-6
26. ΜΕΣΟΓΕΙΑΚΟ ΣΥΝΕΔΡΙΟ ΔΕΗ - SUDEL 11-6 έως 14-6
27. ΠΑΝΕΥΡΩΠΑΪΚΟ ΝΕΥΡΟΛΟΓΙΚΟ ΣΥΝΕΔΡΙΟ 14-6 έως 18-6
28. ΔΩΔΕΚΑΝΗΣΙΑΚΟ ΣΥΝΕΔΡΙΟ ΞΕΝΩΝ ΓΛΩΣΣΩΝ 21-6 έως 22-6
29. ΓΕΡΜΑΝΙΚΟ INCENTIVE OTTO VERSAND 23-6 έως 27-6
30. ΕΛΛΗΝΙΚΟ ΣΥΝΕΔΡΙΟ NOKIA S.A. 11-7 έως 13-7
31. ΕΛΛΗΝΙΚΟ INCENTIVE ΕΘΝΙΚΗ ΑΣΦΑΛΙΣΤΙΚΗ 20-7 έως 26-7
32. ΕΛΛΗΝΙΚΟ INCENTIVE INTER-AMERICAN 21-8 έως 28-8
33. ΕΛΛΗΝΟΑΜΕΡΙΚΑΝΙΚΟ ΣΥΝΕΔΡΙΟ ΙΑΤΡΩΝ ΝΕΑΣ ΥΟΡΚΗΣ 28-8 έως 2-9
34. ΕΥΡΩΠΑΪΚΟ ΤΕΧΝΟΛΟΓΙΚΟ ΣΥΝΕΔΡΙΟ 4-9 έως 8-9
35. ΕΛΛΗΝΙΚΟ INCENTIVE NESTLE 4-9 έως 7-9
36. ΕΛΛΗΝΙΚΟ ΤΕΧΝΟΛΟΓΙΚΟ ΣΥΝΕΔΡΙΟ 8-9 έως 10-9
37. ΕΥΡΩΠΑΪΚΟ ΣΥΝΕΔΡΙΟ SECUR TRANSPORT 14-9 έως 21-9
38. ΕΛΛΗΝΙΚΟ ΣΥΝΕΔΡΙΟ MARLBORO CLASSICS 15-9 έως 18-9
39. ΕΥΡΩΠΑΪΚΟ ΣΥΝΕΔΡΙΟ ΜΙΚΡΩΝ ΕΠΙΧΕΙΡΗΣΕΩΝ (ΕΛΚΕΠΑ) 17-9 έως 20-9
40. ΙΣΡΑΗΛΙΝΟ INCENTIVE MASLAWI COMPANY 18-9 έως 21-9
41. ΠΑΝΕΥΡΩΠΑΪΚΟ ΣΥΝΕΔΡΙΟ EUROSPEECH 21-9 έως 25-9
42. ΙΣΡΑΗΛΙΝΟ INCENTIVE TECHNOMATIX 25-9 έως 28-9
43. ΙΤΑΛΙΚΟ ΣΥΝΕΔΡΙΟ STIGMA TAU 6-10 έως 10-10
44. ΕΛΛΗΝΙΚΟ ΣΥΝΕΔΡΙΟ OPILA 24-10 έως 28-10
45. ΠΑΝΕΥΡΩΠΑΪΚΟ ΣΥΝΕΔΡΙΟ ΘΡΗΣΚΕΙΩΝ 29-10 έως 1-11
46. ΕΛΛΗΝΙΚΟ ΟΔΟΝΤΙΑΤΡΙΚΟ ΣΥΝΕΔΡΙΟ 29-10 έως 2-11
47. ΣΟΥΗΔΙΚΟ ΣΥΝΕΔΡΙΟ KERSTIN GRATIN 4-5 έως 11-5
48. ΣΟΥΗΔΙΚΟ ΣΥΝΕΔΡΙΟ THOLIN LARSSON 11-5 έως 18-5
49. ΣΟΥΗΔΙΚΟ ΣΥΝΕΔΡΙΟ SANVIRKELAGENE GYDBRANDSDALEN 27-4 έως 4-5
50. ΣΟΥΗΔΙΚΟ ΣΥΝΕΔΡΙΟ HTH KOKENFORUM 20-4 έως 4-5
51. ΣΟΥΗΔΙΚΟ ΣΥΝΕΔΡΙΟ AFTOBLADET 14-5 έως 25-5
52. ΣΟΥΗΔΙΚΟ ΣΥΝΕΔΡΙΟ TULLINGE GUMMIX 18-5 έως 25-5
53. ΣΟΥΗΔΙΚΟ ΣΥΝΕΔΡΙΟ KFUM SODER BASKET 18-5 έως 25-5
54. ΣΟΥΗΔΙΚΟ ΣΥΝΕΔΡΙΟ ALVIK BASKET 21-5 έως 28-5
55. ΣΟΥΗΔΙΚΟ ΣΥΝΕΔΡΙΟ RAYMOND SCHORI HB 11-6 έως 18-6
56. ΣΟΥΗΔΙΚΟ ΣΥΝΕΔΡΙΟ ASPLUNDSSKOLANKLASS 11-6 έως 18-6
57. ΣΟΥΗΔΙΚΟ ΣΥΝΕΔΡΙΟ HEALTH TRAVEL 2-7 έως 25-7
58. ΣΟΥΗΔΙΚΟ ΣΥΝΕΔΡΙΟ SvSCUTFORBUNDET 6-7 έως 13-7
59. ΣΟΥΗΔΙΚΟ ΣΥΝΕΔΡΙΟ UTVAGEN AB 27-7 έως 10-8
60. ΣΟΥΗΔΙΚΟ ΣΥΝΕΔΡΙΟ PPU MACONOMY 3-8 έως 10-8
61. ΣΟΥΗΔΙΚΟ ΣΥΝΕΔΡΙΟ RFCG OSTERGOTLAND 3-8 έως 10-8
62. ΣΟΥΗΔΙΚΟ ΣΥΝΕΔΡΙΟ CLACEBOLAGET AB 10-8 έως 31-8
63. ΣΟΥΗΔΙΚΟ ΣΥΝΕΔΡΙΟ BLABKEBERG BASKET 13-8 έως 20-8
64 ΣΟΥΗΔΙΚΟ ΣΥΝΕΔΡΙΟ ERNST AND YOUNG 24-8 έως 1-9
65. ΣΟΥΗΔΙΚΟ ΣΥΝΕΔΡΙΟ GAMBRO MEDICOTEXNIK 24-8 έως 1-9
66. ΣΟΥΗΔΙΚΟ ΣΥΝΕΔΡΙΟ BJORN LUNDEN INFORMAT 31-8 έως 21-0
67. ΣΟΥΗΔΙΚΟ ΣΥΝΕΔΡΙΟ NOSSEBRO GUMPAT JEJER 3-9 έως 10-9
68. ΣΟΥΗΔΙΚΟ ΣΥΝΕΔΡΙΟ PODIET KB 14-9 έως 28-9
69. ΣΟΥΗΔΙΚΟ ΣΥΝΕΔΡΙΟ D. LAEGEFORENING 14-9 έως 21-9
70. ΣΟΥΗΔΙΚΟ ΣΥΝΕΔΡΙΟ LAVUK 14-9 έως 21-9
71. ΣΟΥΗΔΙΚΟ ΣΥΝΕΔΡΙΟ OFFICERFORBUNDET 21-9 έως 5-10
72. ΣΟΥΗΔΙΚΟ ΣΥΝΕΔΡΙΟ JOSEFSSON REV. BYRA 21-9 έως 28-9
73. ΣΟΥΗΔΙΚΟ ΣΥΝΕΔΡΙΟ OYZO CLUB - TEXACO 21-9 έως 28-9
74. ΣΟΥΗΔΙΚΟ ΣΥΝΕΔΡΙΟ SIDENSJO 1-10 έως 8-10
75. ΣΟΥΗΔΙΚΟ ΣΥΝΕΔΡΙΟ MAW GASTRORONTGEN 5-10 έως 12-10
76. ΣΟΥΗΔΙΚΟ ΣΥΝΕΔΡΙΟ STOCKHOLMS LAKARFOR 12-10 έως 19-10
77. ΣΟΥΗΔΙΚΟ ΣΥΝΕΔΡΙΟ AB TIPST JANST 12-10 έως 19-10
78. ΜΕΣΟΓΕΙΑΚΟ ΕΠΙΣΤΗΜΟΝΙΚΟ ΣΥΝΕΔΡΙΟ 31-10 έως 1-11
79. ΕΥΡΩΠΑΪΚΟ - ΑΜΕΡΙΚΑΝΙΚΟ ΣΥΝΕΔΡΙΟ WESSEX TECHNOLOGY 17-5 έως 25-5
80. ΔΙΕΘΝΕΣ ΙΑΤΡΙΚΟ ΣΥΝΕΔΡΙΟ 12-12 έως 14-12

ΕΠΙΧΟΡΗΓΗΣΕΙΣ - ΟΙΚΟΝΟΜΙΚΕΣ ΕΝΙΣΧΥΣΕΙΣ ΕΟΤ ΣΤΗ ΔΩΔΕΚΑΝΗΣΟ

1) Επιχορήγηση της Νομαρχιακής Επιτροπής Τουρισμού με το ποσό των 40.000.000 δρχ. για ενέργειες προβολής και διαφήμισης.

2) Οικονομική ενίσχυση του Αθλητικού Συλλόγου Ανοικτής Θάλασσας Ρόδου ποσού 1.000.000 δρχ. για την διοργάνωση του Διεθνούς Ιστιοπλοϊκού Αγώνα ΔΩΔΕΚΑΝΗΣΑ 1997.

3) Οικονομική ενίσχυση του Δήμου Σύμης με ποσό 2.000.000 δρχ., για την διοργάνωση του Φεστιβάλ 1997.

4) Οικονομική ενίσχυση του Λυκείου Ελληνίδων - Παράρτημα Καλύμνου, με το ποσό του 1.500.000 δρχ., σαν συμμετοχή του ΕΟΤ στην αγορά παραδοσιακών μουσειακών ενδυμασιών του εμπλουτισμό της ιματιοθήκης και την οργάνωση πολιτιστικών εκδηλώσεων με σκοπό την τουριστική αξιοποίηση και αναβάθμιση της περιοχής.

5) Οικονομική ενίσχυση ποσού 1.500.000 δρχ. στο Τμήμα Αλιείας του Επαρχείου Καλύμνου σαν συμμετοχή του ΕΟΤ στις άμεσες σωστικές εργασίες για την διάσωση, συντήρηση και έκθεση των σκαφών «Αντώνιος Κλεπσίναρης» και «Αγιος Νικόλαος» που εντάχθηκαν στο Πρόγραμμα «Διάσωση Αλιευτικών Σκαφών μουσειακής αξίας» στα πλαίσια του Επιχειρησιακού Προγράμματος Αλιείας (μέτρο 1.2).

6) Επιχορήγηση Δήμου Καστελλορίζου με το ποσό των 5.000.000 δρχ. για την διοργάνωση πολιτιστικών εκδηλώσεων.

7) Μεταβίβαση πίστωσης στο Δήμο Κώ ποσού 200.000.000 δρχ. για την εκπόνηση μελετών εφαρμογής και των υποστηρικτικών μελετών, οργάνωση εργοταξίου και σύνδεση με τα κοινόχρηστα δίκτυα, χωματουργικές εργασίες - προμήθειες υλικών σκυροδέτησης του ενταγμένου στο ΠΔΕ - ΣΑΕ 011/2-ΠΕΠ Νοτίου Αιγαίου - έργου του ΕΟΤ «Ιαματικά Λουτρά Κώ».

ΤΕΧΝΙΚΑ ΕΡΓΑ ΕΟΤ

Με μελέτη και επίβλεψη των Τεχνικών Υπηρεσιών της Κεντρικής Υπηρεσίας του ΕΟΤ, εκτελούνται στη Ρόδο τα εξής έργα.

1) Επισκευή και διαμόρφωση του κτιρίου ΠΙΝΔΟΣ όπου στεγάζονται τα γραφεία του ΕΟΤ στη Ρόδο.

Ο Προϋπολογισμός του έργου ήταν 140.000.000 δρχ. και η προσφορά της αναδόχου εταιρείας ΚΑΛΛΙΓΕΡΟΣ - ΚΑΡΡΑΣ 67.428.900 δρχ.

Οι όψεις του κτιρίου και το ισόγειο αποπερατώθηκαν. Στο ένα τμήμα στεγάσθηκε η Τουριστική Αστυνομία με είσοδο από την οδό Καρπάθου και στο άλλο τμήμα τα γραφεία πληροφοριών, η Γραμματεία και το Γραφείο Διεύθυνσης (Η αίθουσα συσκέψεων δεν έχει εξοπλισθεί ακόμη).

Οφείλουμε να πούμε ότι η Διεύθυνσή μας δέχεται συγχαρητήρια των επισκεπτών της, τοσο ημεδαπών όσο και αλλοδαπών για την διακόσμηση και εν γένει εμφάνιση του χώρου.

Εκκρεμεί η επισκευή και διαμόρφωση του εσωτερικού του πρώτου ορόφου.

2) Διατήρηση - ανάδειξη - εκσυγχρονισμός κλπ Καλλιθέας Ρόδου.

Ο προϋπολογισμός του έργου ήταν 300.000.00 δρχ. και η προσφορά της αναδόχου εταιρείας ΜΠΟΡΤΟΛΗΣ - ΔΟΥΚΑΣ 160.543.330 δρχ.

Στην πορεία του έργου διαπιστώθηκε η ανάγκη πρόσθετων κονδυλίων για την αποκατάσταση της στατικής επάρκειας του τρούλλου κλπ με αποτέλεσμα η ανωτέρω προσφορά να μην επαρκέσει για την αποπεράτωση της Α' φάσης του έργου.

Να προσθέσουμε όμως ότι το έργο προχώρησε αρκετά, σε ειδικούς χώρους έχουν αποθηκευθεί τα εκμαγεία των διακοσμητικών στοιχείων που κατασκευάσθηκαν σε ειδικά εργαστήρια στην Αθήνα και απομένει η εξεύρεση ενός μικρού κονδυλίου για την αποπεράτωση του έργου.

3) Μαρίνα Ρόδου α' φάση 95. Ο προϋπολογισμός του έργου ήταν 6.700.000.000 και η προσφορά της αναδόχου εταιρείας ΑΡΧΙΜΗΔΗΣ ΑΤΕ 2.811.913.000 δρχ.

Το έργο είχε την ατυχία να κτυπηθεί πολλές από αντίξοες καιρικές συνθήκες.

Τέλος θα θέλαμε να πληροφορήσουμε κάθε ενδιαφερόμενο ότι η Διεύθυνσή μας βρίσκεται ήδη στον κυβερνοχώρο του INTERNET μέσω του δικτύου OTENET και η Διεύθυνση του ηλεκτρονικού μας ταχυδρομείου είναι:

e mail: eot-rodos@otenet.gr

Ρόδος, 31 Μαρτίου 1998

Στέλλα Καραβοκυρού

Προϊσταμένη Δ/νσεως Τουρισμού Δωδ/σου

PROSPERUS EPE
B. & E. Καραγιάννης
Λεωφ. Ιαλυσού ΙΞΙΑ • Τηλ. 0241-24881-5 FAX 24886

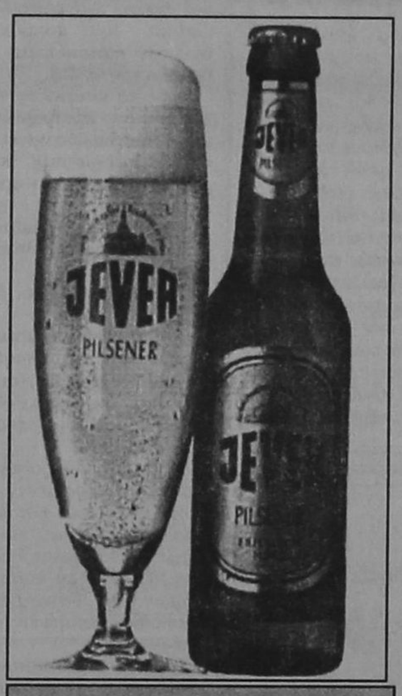

JEVER
Μεταξύ των γνωστότερων ονομάτων στο χώρο της μπύρας PILSENER από το Αμούργο

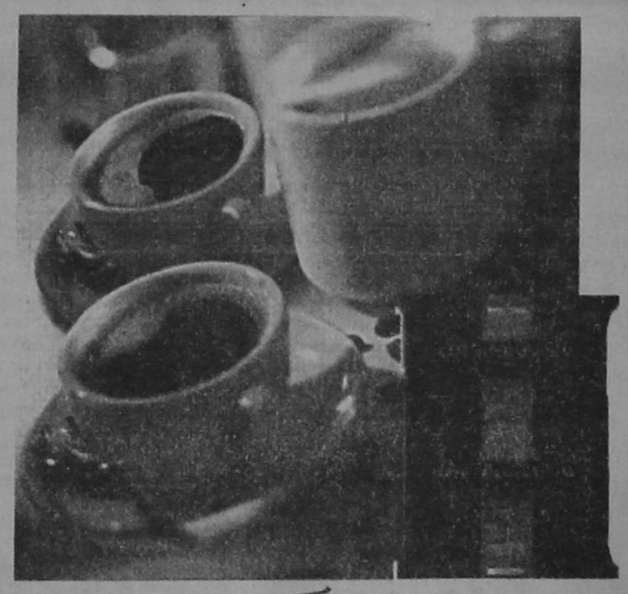
Tchibo
Ο δημοφιλέστερος καφές φίλτρου της Γερμανίας έρχεται από το Αμβούργο σε επαγγελματική συσκευασία των 500 gr. και διατίθεται σε τρεις ποιότητες


FRANZISKANER
Η πιο φρέσκια WEISS μπύρα του Μοναχού

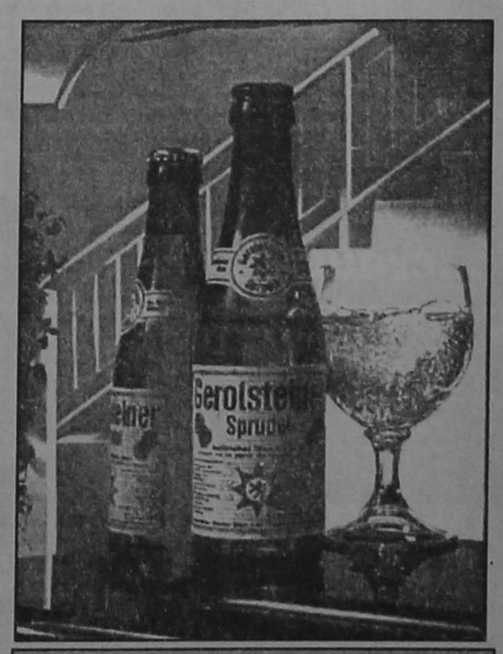

GEROLSTEINER
Το πρώτο σε προτιμήσεις νερό της Γερμανίας

Τηλέφωνα Παραγγελιών: 0241-24881-5 Fax 24886, 094-268931 Υπεύθυνος Πωλήσεων: Αντώνης Χατζημιχάλης

ΚΥΚΛΟΦΟΡΗΣΕ
Η ΕΥΠΡΕΠΗ ΤΟΥ ΒΑΛΤΟΥ
ΜΥΘΙΣΤΟΡΗΜΑ ΝΙΚΟΛΑΟΥ ΚΕΧΑΓΙΑ ΝΑΙΘΩΝΑ
Βιβλιοπωλείο «ΤΟ ΔΕΝΤΡΟ»

ΠΡΟΣΦΟΡΑ!
Για Μαθητές ΓΥΜΝΑΣΙΩΝ-ΛΥΚΕΙΩΝ
Σημερη Εκδρομή στην ΚΩ
ΠΕΡΙΛΑΜΒΑΝΕΙ:
- ΜΕΤΑΦΟΡΑ ΜΕ ΠΛΟΙΟ ΡΟΔΟ - ΚΩ - ΡΟΔΟ
- 4 ΔΙΑΝΥΚΤΕΡΕΥΣΕΙΣ ΣΕ ΞΕΝΟΔΟΧΕΙΟ 2** ΜΕ ΠΡΩΙΝΟ
- ΜΕΤΑΦΟΡΑ ΠΛΟΙΟ - ΞΕΝΟΔΟΧΕΙΟ - ΠΛΟΙΟ
- ΕΚΔΡΟΜΗ ΜΕ ΠΟΥΛΜΑΝ ΓΥΡΟΣ ΠΟΛΗΣ
- ΕΚΔΡΟΜΗ ΜΕ ΠΟΥΛΜΑΝ ΓΥΡΟΣ ΝΗΣΙΟΥ
- ΒΡΑΔΥΝΗ ΜΕΤΑΚΙΝΗΣΗ ΜΕ ΠΟΥΛΜΑΝ ΓΙΑ ΝΥΚΤΕΡΙΝΗ ΔΙΑΣΚΕΔΑΣΗ
- ΑΠΟΧΑΙΡΕΤΙΣΤΗΡΙΟ ΠΑΡΤΥ ΣΕ CLUB ΤΗΣ ΚΩ
ΤΙΜΗ 26.500 ΔΡΧ ΤΟ ΑΤΟΜΟ
ΠΛΗΡΟΦΟΡΙΕΣ: OMIKRON TRAVEL S.A.
ΤΗΛ. 0241-20305, 30109 ΑΜΕΡΙΚΗΣ 85, ΡΟΔΟΣ

NEOTEX ΡΟΔΟΣ
ΑΝΝΗΣ ΜΑΡΙΑΣ 59 ΡΟΔΟΣ 85 100
ΤΗΛ.: 35863 - 77211-2 FAX: 30664
ΜΙΧ. ΚΑΛΛΙΓΕΡΟΣ ΠΟΛΙΤΙΚΟΣ ΜΗΧΑΝΙΚΟΣ • ΜΙΧ. ΚΑΡΡΑΣ ΜΗΧΑΝΟΛΟΓΟΣ ΜΗΧΑΝΙΚΟΣ
ΣΥΣΤΗΜΑΤΑ ΧΩΡΙΣΜΑΤΩΝ & ΨΕΥΔΟΡΟΦΩΝ ΕΣΩΤΕΡΙΚΩΝ & ΕΞΩΤΕΡΙΚΩΝ ΧΩΡΩΝ
- ΓΥΨΟΣΑΝΙΔΕΣ
- ΤΣΙΜΕΝΤΟΣΑΝΙΔΕΣ
- ΔΙΑΚΟΣΜΗΤΙΚΑ
- ΠΛΑΚΕΣ ΟΡΥΚΤΩΝ ΙΝΩΝ
- ΛΩΡΙΔΕΣ ΑΛΟΥΜΙΝΙΟΥ
- ΔΙΑΤΡΗΤΕΣ ΜΕΤΑΛΛΙΚΕΣ ΟΡΟΦΕΣ
- ΗΧΟΜΟΝΩΤΙΚΑ
- ΗΧΟΑΠΟΡΡΟΦΗΤΙΚΑ
- ΜΕΤΑΛΛΙΚΑ ΚΤΙΡΙΑ

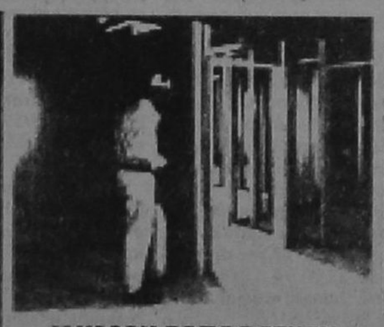
ΙΡΗΓΟΡΗ ΤΟΠΟΘΕΤΗΣΗ ΑΝΤΙΣΕΙΣΜΙΚΗ ΚΑΤΑΣΚΕΥΗ ΕΥΧΑΡΙΣΤΟ ΠΕΡΙΒΑΛΛΟΝ

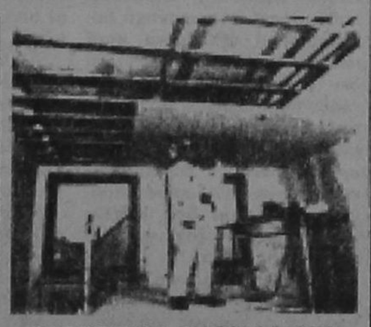
ΕΛΕΥΘΕΡΙΑ ΣΧΕΔΙΑΣΜΟΥ ΔΙΑΚΟΣΜΗΣΗ ΚΑΙ ΗΧΟΑΠΟΡΡΟΦΗΣΗ ΛΕΙΤΟΥΡΓΙΚΟΤΗΤΑ ΚΑΙ ΑΙΣΘΗΤΙΚΗ

Τα δύο ΠΑΣΟΚ

Του Γ. ΜΠΟΥΡΔΑΡΑ

• «Εκσυγχρονιστές», «παλαιοκομματικοί», «μη ΠΑΣΟΚ», τάσεις και ταμπέλες που χαρακτηρίζουν το σημερινό πρόσωπο του κυβερνώντος κόμματος

Η εβδομάδα που μόλις ολοκληρώνεται και ειδικότερα οι εξελίξεις γύρω από το ζήτημα της Ολυμπιακής, επανέφερε με τρόπο ιδιαίτερα χαρακτηριστικό το πρόβλημα που αντιμετωπίζει το ΠΑΣΟΚ τα δύο - τρία τελευταία χρόνια: πρόβλημα έλλειψης εσωτερικής συνοχής, απουσίας κοινής γραμμής για τα σημαντικότερα θέματα κυβερνητικής πολιτικής και, κυρίως, πρόβλημα έντονης κακυποψίας μεταξύ κορυφαίων και μεσαίων στελεχών του ως προς τις προθέσεις αλλήλων.

Το σημαντικότερο, ίσως, είναι ότι οι διασπάσεις του συγκεκριμένου, πολυσύνθετου προβλήματος έχουν - σύμφωνα με όλες τις ενδείξεις - διαποτίσει την Κοινοβουλευτική Ομάδα. Και επειδή όλα αυτά αφορούν σ'ένα κόμμα που ασκεί κυβερνητική εξουσία, δεν μπορεί κανείς να παραβλέψει το εν λόγω πρόβλημα ή να ισχυριστεί ότι αφορά απλώς και μόνο στο ΠΑΣΟΚ. Είναι φανερό πως οποιαδήποτε εμπλοκή ή αδυναμία επίλυσης του μπορεί να προκαλέσει κυβερνητική κρίση και πρόωρες εκλογές. Αλλά ακόμη και να μη δρομολογηθούν τέτοιου είδους εξελίξεις, είναι πολύ πιθανό να δημιουργηθούν παραλυτικά φαινόμενα στην κυβέρνηση, με αποτέλεσμα να μην παράγεται έργο και κατά συνέπεια οι χρόνιες και ανοιχτές εκκρεμότητες της χώρας να βαλτώνουν.

Ολα τα παραπάνω δεν αποτελούν απλώς «θεωρητικά ενδεχόμενα». Αντανακλώνται σχεδόν σε όλες τις φάσεις χάραξης και υλοποίησης της κυβερνητικής πολιτικής. Κατά τέτοιο τρόπο που πληθαίνουν όλοι όσοι ομιλούν περί «διχασμένου» ΠΑΣΟΚ, περί «δύο ΠΑΣΟΚ».

Οι ταμπέλες - χαρακτηρισμοί που χρησιμοποιούνται για τον προσδιορισμό της κάθε πλευράς είναι πολλές. Από την άλλη είναι οι «εκσυγχρονιστές» που αποκαλούνται από τους .αντιπάλους τους και «δεξιοί», διαχειριστές», «μη ΠΑΣΟΚ». Από την άλλη είναι οι της εσωκομματικής αντιπολίτευσης που χαρακτηρίζονται και «παλαιοκομματικοί», «αναχρονιστές», «νοσταλγοί του παρελθόντος», «συντηρητικοί».

Αμφότερες οι πλευρές έχουν τον «σκληρό πυρήνα» τους, αλλά και «μέλη» που δεν συμφωνούν σε όλα όσα ο σκληρός πυρήνας είτε λέει είτε - κυρίως - πράττει.

Η «αντιπολίτευση»

Η τελευταία εμφάνιση της ήταν στο δείπνο που παρετέθη στο σπίτι του Γ. Χαραλαμπόπουλου. Προσήλθαν σε αυτό 29 βουλευτές. Μεταξύ άλλων ήταν οι εξής: Βερυβάκης, Βαλουράκης, Ζιάγκας, Δαμιανίδης, Κουλούρης, Πεπονής, Ανωμερίτης, Καφής, Οικονόμου, Παπούλιας, Γικόνογλου, Χρυσανθακόπουλος, Κοντομάρης, Μπαντουβάς, Παπαθεμελής, Κουρουμπλής, Κρητικός, Παπαηλίας, Κίρκος, Λαμπαδάρης, Τσακλίδης, Κεδίκογλου, Γεωργακόπουλος. Τα ίδια στελέχη στη συντριπτική πλειοψηφία τους αποτελούσαν τον πυρήνα σε όλες τις σημαντικές, μέχρι στιγμής, ομαδικές εμφανίσεις - παρεμβάσεις της εσωκομματικής αντιπολίτευσης. Να τις θυμηθούμε; Τον Απρίλιο του περασμένου έτους εμφανίστηκε το περίφημο «Κείμενο των 32», μια επιστολή με αποδέκτη τον κ. Σημίτη, όπου εκφράζονταν έντονες ανησυχίες και επιφυλάξεις για την κυβερνητική πολιτική στα εθνικά θέματα. Το κείμενο υπέγραφαν οι Α. Πεπονής, Γ. Χαραλαμπόπουλος, Λ. Βερυβάκης, Γ. Καφής, Στ. Παπαθεμελής, Γ. Ανωμερίτης, Π. Οικονόμου, Π. Κρητικός, Σ. Βαλουράκης, Αλ. Δαμιανίδης, Στ. Παπαθεμελής, Γ. Ανωμερίτης, Π. Οικονόμου, Π. Κρητικός, Σ. Βαλουράκης, Ηλ. Παπαηλίας, Μ. Γικόνογλου, Ν. Λαμπαδάρης, Ν. Κατσέλη, Δ. Πιπεργιάς, Γ. Κίρκος, Κ. Κουλούρης, Μ. Μπετενιώτης, Γ. Τσακλίδης, Ν. Σηφουνάκης, Α. Χρυσανθακόπουλος (όλοι τους ήτνα προχθές στο σπίτι του κ. Χαραλαμπόπουλου), καθώς και οι Θ. Τσούρας, Ν. Ακριτίδης, Α. Κοτσακάς, Ρ. Ζήση, Γ. Αδαμόπουλος, Μ. Καρχιμάκης, Μ. Στρατάκης, Β. Τσιλ'ίκας, Λ. Λωτίδης, Γ. Κωνσταντινίδης και Π. Κατσιλιέρης (συμπτωματικό; εξι εξ αυτών ήταν πριν από την εποχή Σημίτη είτε υπουργοί, που η «νέα κατάσταση» τους αφαίρεσε το αξίωμα, είτε μέλη της Κ.Ε. που δεν κατάφεραν - μετασυνεδριακά - να επανεκλεγούν). Τα ίδια πρόσωπα - στην πλειοψηφία τους - συνυπέγραφαν λίγο αργότερα (Ιούλιος 1997) νέο κείμενο, επίσης για τα ελληνοτουρκικά. Από το «Κείμενο των 22» αυτή τη φορά απουσίαζαν οι υπογραφές - λέγαμε τότε - των προσκείμενων στον Α. Τσοχατζόπουλο. Επέμειναν στις υπογραφές τους οι: Γ. Ανωμερίτης, Σ. Βαλυράκης, Λ. Βερυβάκης, Μ. Γικόνογλου, Αλ. Δαμιανίδης, Ν. Κατσέλη, Γ. Καφής, Κ. Κουλούρης, Ν. Λαμπαδάρης, Μ. Μπετενιώτης, Π. Οικονόμου, Στ Παπαθεμελής, Η. Παπαηλίας, Αν. Πεπονής, Δημ. Πιπεργιάς, Γ. Χαραλαμπόπουλος (ήταν στο δείπνο) και ο Β. Τσιλίκας. Κάνουν την εμφάνιση τους 4 νέα ονόματα: Ευτ. Κοντομάρης, Π. Κουρουμπλής (ήταν στο δείπνο), Η. Βλαχόπουλος και Δ. Σαρρής. Οι 14 βουλευτές που συνυπέγραφαν το «Κείμενο των 32» και οι οποίοι απουσιάζουν από τη νέα γραπτή παρέμβαση είναι οι κύριοι: Π. Κρητικός, Γ. Κίρκος, Γ. Τσακλίδης, Ν. Σηφουνάκης (ήταν παρόντες στο δείπνο), καθώς και οι Θ. Τσούρας, Ν. Ακριτίδης, Α. Κοτσακάς, Ρ. Ζήση, Γ. Αδαμόπουλος, Μ. Καρχιμάκης, Λ. Λωτίδης, Γ. Κωνσταντινίδης και Π. Κατσιλιέρης.

Η προχθεσινή (και με αφορμή το δείπνο), δήλωση του κ. Χαραλαμπόπουλου, ότι τα προαναφερόμενα στελέχη θα συγκροτήσουν «διακριτό ρεύμα» στους κόλπους του ΠΑΣΟΚ, έρχεται απλώς να επικυρώσει και τυπικά τη δράση του συγκεκριμένου ρεύματος που στην ουσία - όπως φαίνεται από τα παραπάνω - έχει ήδη αρχίσει προ πολλού. Και θα ήταν πολύ περισσότερο αποτελεσματικοί, εάν, εκτός των άλλων, είχαν καταφέρει να συμφωνήσουν στην επιλογή και ανάδειξη ενός επικεφαλής. Να σημειωθεί, πάντως, ότι το «παλαιό» ΠΑΣΟΚ καταγράφεται και σε επίπεδο Ε.Γ. Εδώ, τα ονόματα είναι των κυρίων Π. Οικονόμου και Μαν. Δασκαλάκη.

«Διχασμός με παρελθόν...

Η εσωτερική «πολυδιάσπαση» είναι για το ΠΑΣΟΚ παλαιό φαινόμενο. Το Φεβρουάριο του 1995, η κ. Βάσω Παπανδρέου, - από τα πιο ισχυρά πλέον κυβερνητικά στελέχη - υπογράμμιζε χωρίς περιστροφές: «Σήμερα, υπάρχουν πολλά ΠΑΣΟΚ μέσα στο ιστορικό ΠΑΣΟΚ»! Αλλά και μερικά χρόνια αργότερα, ο γραμματέας της Κ.Ε. του κόμματος, Κ. Σκανδαλίδης, ύστερα από συνάντηση του με τον πρωθυπουργό, παρομοίασε το ΠΑΣΟΚ με «ένα πάρα πολύ ωραίο κήπο, που έχει πάρα πολλά λουλούδια μέσα του, φτάνει να καλλιεργείται σωστά».

Το «νέο» ΠΑΣΟΚ

Αρχηγός εδώ είναι, φυσικά, ο Κ. Σημίτης. Στο στενό επιτελείο του καταγράφονται στελέχη, όπως: οι Ν. Θεμελής, Δημ. Ρέππας, Τ. Μαντέλης, Γ. Πασχαλίδης, Γ. Πανταγιάς, Θ. Τσουκάτος, Χρ. Πρωτόπαππας κ.α. Σε κοντινή απόσταση υπάρχουν πολλά άλλα κομματικά στελέχη και βουλευτές, που στο σύνολο τους συγκροτούν τελικά την ομάδα των «εκσυγχρονιστών». Μεταξύ αυτών είναι: οι Ν. Χριστοδουλάκης, Δ. Σωτηρλής, Β. Γερανίδης, Στ. Σουμάκης, Χρ. Βερελής, Αννα Διαματτοπούλου κ.α.α Στην ευρύτερη ομάδα των «εκσυγχρονσπών» χρεώνονται, φυσικά, και στελέχη, όπως οι Βάσω Παπανδρέου, Θ. Πάγκαλος, Γ. Παπαντωνίου, Αλ. Παπαδόπουλος, Κ. Γείτονας και Στ. Τζουμάκας. Η διαρκής αμφισβήτηση του έργου, των ικανοτήτων και της ισχύος τους, πολλές φορές τους αναγκάζει να ομιλούν περί ανακωμάτων, εμποδίων και παγίδων που τους στήνουν οι «νοσταλγοί του παρελθόντος» με λαϊκιστική κριτική και χωρίς να έχουν να εκφράσουν ρεαλιστικές, εναλλακτικές προτάσεις - πολιτικές.

Γι'αυτό και ορισμένοι εξ αυτών «συλλαμβάνονται» κάποιες στιγμές να «ονειρεύονται» την απαλλαγή του κυβερνώντος κόμματος από τα «βαρίδια» του χθες! Και να μιλούν για το «άλλο ΠΑΣΟΚ» για ένα νέο πολιτικό φορέα, αλλά και για εκσυγχρονιστικές δυνάμεις που (κακώς) εξακολουθούν να βρίσκονται εκτός του κόμματος.



ΕΛΛΗΝΙΚΗ ΔΗΜΟΚΡΑΤΙΑ
ΝΟΜΟΣ ΔΩΔΕΚΑΝΗΣΟΥ
ΔΗΜΟΣ ΡΟΔΙΩΝ
ΔΙΕΥΘΥΝΣΗ: Δ.Υ.
ΤΜΗΜΑ: Διοίκησης
ΓΡΑΦΕΙΟ: Προσωπικού
ΠΡΟΣΩΠΙΚΟΥ: Α. ΜΗΤΣΟΥ
ΤΗΛ: 46245

ΑΝΑΚΟΙΝΩΣΗ

Για την πρόσληψη προσωπικού έργου εκτελουμένου με αυτεπιστασία.

Ο Δήμος Ροδίων, ύστερα από τη μελέτη του εκτελουμένου με αυτεπιστασία έργου «ΚΥΚΛΟΦΟΡΙΑΚΕΣ ΡΥΘΜΙΣΕΙΣ ΜΕΣΑΙΩΝΙΚΗΣ ΠΟΛΗΣ 1998» που εγκρίθηκε με την αριθ. 80/98 απόφαση του Δημοτικού Συμβουλίου, την επικύρωση της Περ/κής Διοίκησης Δωδεκανήσου αριθμ. 3540/98 ανακοινώνει ότι θα προσλάβει προσωπικό για τις ανάγκες του ανωτέρω έργου συνολικού αριθμού... εξι (6).. ατόμων, σύμφωνα με τις διατάξεις του άρθρου 21 του Ν. 2190/94, όπως ισχύει μετά τις τροποποιήσεις και συμπληρώσεις των Ν. 2225/94, 2247/94, 2266/94 και 2349/95 και 2527/1997 για την εξής ειδικότητα, με τα αντίστοιχα ειδικά τυπικά προσόντα και την αντίστοιχη χρονική περίοδο.

ΕΙΔΙΚΟΤΗΤΑ ΑΡΙΘΜΟΣ ΕΙΔΙΚΑ ΤΥΠΙΚΑ ΠΡΟΣΟΝΤΑ ΧΡΟΝΙΚΗ ΔΙΑΡΚΕΙΑ

ΥΕ ΦΥΛΑΚΕΣ 6 Απολυτήριος τίτλος υποχρεωτικής εκπαίδευσης δηλ. 3ταξίου γυμνασίου ή για όσους αποφοίτησαν πριν το 1980 απολυτήριο Δημοτικού, ή απολυτήριος τίτλος κατώτερης τεχνικής σχολής του Ν.Δ. 580/70. Ελλείψει αυτών χωρίς τίτλο σπουδών. 8 ΜΗΝΕΣ

Οι υποψήφιοι πρέπει να έχουν ηλικία από 18 έως 60 ετών.

Οι υποψήφιοι δεν πρέπει να έχουν κώλυμα κατά το άρθρο 22 του Υπαλληλικού Κώδικα (καταδίκη, υποδικία, δικαστική αντίληψη, δικαστική απαγόρευση), με επιφύλαξη των ειδικών διατάξεων του άρθρου 4 παρ. 6 του Νόμου 2207/1994.

Γνωστοποιείται ότι μεταξύ των υποψηφίων έχουν πρώτη προτεραιότητα οι μακροχρονίως άνεργοι, εγγεγραμμένοι στον ΟΑΕΔ για διάστημα δώδεκα (12) τουλάχιστον συνεχών μηνών (άρθρο 9 Ν. 2434/1996) και έπονται οι λοιποί άνεχοι ή ανεπάγγελτοι. Η ιδιότητα του μακροχρονίως ανέργου πιστοποιείται με βεβαίωση του ΟΑΕΔ.

Η σειρά κατάταξης των παραπάνω δύο κατηγοριών ανέργων υποψηφίων γίνεται από άποψη εντοπιότητας (κατοικία - δημοτικότητα) και κριτηρίων ως εξής:

Από άποψη εντοπιότητας:

Πρώτη προτεραιότητα πρόσληψης έχουν:

α) Οι κάτοικοι και δημότες του Δήμου Ροδίων.

β) Ακολουθούν κατά σειρά οι κάτοικοι και Δημότες των υπόλοιπων Δήμων και Κοινοτήτων της Επαρχίας Ρόδου.

γ) Οι μόνιμοι κάτοικοι του Δήμου Ροδίων.

δ) Οι μόνιμοι κάτοικοι της Κοινότητας Κοσκινού.

δ) Οι μόνιμοι κάτοικοι των υπολοίπων Δήμων και Κοινοτήτων της Επαρχίας Ρόδου.

στ) Οι μόνιμοι κάτοικοι των Δήμων και Κοινοτήτων των υπολοίπων επαρχιών του Νομού Δωδ/σου.

ζ) Οι μόνιμοι κάτοικοι των Δήμων και Κοινοτήτων των Νομών της Περιφέρειας Νοτίου Αιγαίου και τέλος.

η) Οι μόνιμοι κάτοικοι των υπολοίπων Νομών της Χώρας.

Από άποψη κριτηρίων:

Η σειρά κατάταξης κάθε ομάδες εντοπιότητας γίνεται με βάση τα επόμενα κατά σειράν κριτήρια σε πέντε κατηγορίες.

Για κάθε κατηγορία υποψηφίων αναλογεί το 20% των θέσεων που προκηρύσσονται.

Για τον υπολογισμό του ποσοστού αυτού για κλάσμα μονάδας προστίθεται μία θέση κατά σειρά μεγέθους των κλασμάτων, ώστε να κατανεμηθούν όλες οι θέσεις που προκηρύσσονται. Επί ίσων κλασμάτων οι θέσεις κατανέμονται κατά σειράν κατηγοριών.

Οταν οι θέσεις που προκηρύσσονται δεν επαρκούν για όλες τις κατηγορίες κατανέμονται ανά μία με τη σειρά των κατηγοριών. Αν σε μία κατηγορία οι υποψήφιοι δεν καλύπτουν το σύνολο των θέσεων που αντιστοιχεί στο ποσοστό της, οι θέσεις που περισσεύουν κατανέμονται αναλογικά στις λοιπές κατηγορίες με τη σειρά των κατηγοριών.

Κατά τον απολογισμό των θέσεων βάσει του ποσοστού 20% κατά κατηγορία, οι θέσεις που τυχόν περισσεύουν, μετά την αρχική κατανομή, προστίθενται, ανά μία κατά τη σειρά των κατηγοριών.

α) Οι έχοντες ανήλικα τέκνα.

β) Τα τέκνα πολύτεκνων οικογενειών, προτασσομένων των υποψηφίων μέχρι 25 ετών (ασχέτως αν αυτά είναι άγαμα ή έγγαμα), χωρίς να αποκλείονται τα μεγαλύτερης ηλικίας.

γ) Οσοι συνοικούν και έχουν την επιμέλεια συζύγου ή ενήλικου ή ανήλικου τέκνου ή αδερφού με βαριά ηθικά ή ψυχοσωματικά προβλήματα με αναπηρία 67% και άνω.

- Οσοι έχουν την επιμέλεια συζύγου ή γονέα ή αδερφού μη δυνάμενου να αυτοεξυπηρετηθεί λόγω παθήσεως ή λόγω ηλικίας μεγαλύτερης των 78 ετών.

δ) Οι νέοι ηλικίας 18-28 ετών.

ε) Υπόλοιποι υποψήφιοι άνω των 28 ετών.

Επισημαίνεται ότι, στην τέταρτη και στην πέμπτη κατηγορία, κατατάσσονται κατά περίπτωση, βάσει της ημερομηνίας γέννησής τους και οι πέραν του αριθμού των προσλαμβανομένων, υποψήφιοι των τριών πρώτων κατηγοριών αντίστοιχης ηλικίας.

Σημειώνεται, ότι επί ίσως προϋποθέσεων, υποψήφιοι με ορισμένες άλλες ιδιότητες των τεσσάρων πρώτων κατηγοριών κριτηρίων οι οποίες ορίζονται συγκεκριμένα στην παρ. 11 του άρθρου 21 του Ν. 2190/1994 (ο άνεργος που έχει απολυθεί λόγω καταργήσεως υπηρεσιών του Δημοσίου ή νομικών προσώπων δημοσίου δικαίου ή ΟΤΑ ή Ν.Π.Ι.Δ. της παρ. 1 του άρθρου 14 του νόμου 2190/94 και εφόσον είχαν συνεχή υπηρεσία δύο τουλάχιστον ετών, ο γονέας τέκνου με βαριά ή ηθικά ή ψυχοσωματικά προβλήματα ποσοστού αναπηρίας 67% και άνω, γονέας που βαρύνεται βάσει δικαστικής αποφάσεως ή συμβολαιογραφικής πράξεως με τη διατροφή των ανηλίκων τέκνων, άλλως αυτός που έχει την επιμέλειά τους και είναι άγαμος, ή χήρος, ή διαζευγμένος, ή σε διάσταση, τα τέκνα θυμάτων πολέμου, τα τέκνα συνταξιοδοτουμένων αναπήρων πολέμου, τα τέκνα αναπήρων και θυμάτων πολέμου αμάχου πληθυσμού, και τα τέκνα τραυματιών ή πολεμιστών της ζώνης των πρόσσω), προτάσσονται.

Οι μακροχρονίως άνεργοι υποψήφιοι προτάσσονται εντός της ομάδας εντοπιότητας και της κατηγορίας κριτηρίων που ανήκουν και προσλαμβάνονται εφόσον στην αντίστοιχη ομάδα εντοπιότητας και κατηγορία κριτηρίων αναλογεί θέση.

Οι ενδιαφερόμενοι μπορούν να υποβάλουν αίτηση στο Τμήμα Διοίκησης του Δήμου Ροδίων (αρμόδια κ. Μητσού Τηλέφωνο 46245) εντός προθεσμίας 10 ημερών που αρχίζει από την επόμενη ημέρα της τελευταίας δημοσίευσης της παρούσας σε τοπικές εφημερίδες ή της ανάρτησής της στο χώρο ανακοινώσεων του δημοτικού καταστήματος εφόσον η ανάρτησή της είναι τυχόν μεταγενέστερη της δημοσίευσης στις εφημερίδες.

Οι ενδιαφερόμενοι μαζί με την αίτησή τους πρέπει να υποβάλουν τα εξής δικαιολογητικά:

- Κυρωμένο φωτοαντίγραφο των δύο όψεων της αστυνομικής ταυτότητας.

- Κυρωμένο φωτοαντίγραφο του τίτλου των σπουδών τους (όπου απαιτείται).

- Κυρωμένο φωτοαντίγραφο άδειας ασκήσεως επαγγέλματος (όπου απαιτείται).

- Πιστοποιητικό εμπειρίας στο αντικείμενο της ειδικότητας (όπου απαιτείται).

- Υπεύθυνη δήλωση του Νόμου 1599/1986 ότι δεν έχουν κώλυμα κατά το άρθρο 22 του Υπαλληλικού κώδικα (α) ότι δεν έχουν καταδικαστεί για κακούργημα και δεν έχουν λόγω καταδίκης στερηθεί τα πολιτικά τους δικαιώματα έστω και αν έχει λήξει ο χρόνος που ορίστηκε για τη στέρηση, β) ότι δεν έχουν καταδικαστεί για κλοπή, υπεξαίρεση (κοινή και στην υπηρεσία, απάτη, εκβίαση, πλαστογραφία, απιστία δικηγόρου, δωροδοκία ή δωροληψία, καταπίεση, παράβαση καθήκοντος, συκοφαντική δυσφήμιση ή εγκλήματα κατά των ηθών ή το νόμισμα γ) ότι δεν είναι υπόδικοι και δεν έχουν παραπεμφθεί με τελεσίδικο βούλευμα για κακούργημα ή για πλημμέλημα της προηγούμενης περίπτωσης, έστω και αν το αδίκημα παραγράφηκε δ) ότι δεν υπάρχει κώλυμα από απαγόρευση ή δικαστική αντίληψη.

- Υπεύθυνη δήλωση του Ν. 1599/86 στην οποία να δηλώνουν αν το αμέσως προηγούμενο δωδεκάμηνο που συμπληρώνεται κατά την τελευταία ημέρα της προθεσμίας υποβολής αιτήσεων έχουν απασχοληθεί σε δημόσια υπηρεσία ή νομικό πρόσωπο του άρθρου 14 παρ. 1 του Ν. 2190/94 με την ιδιότητα του εποχιακού υπαλλήλου ή για κάλυψη περιοδικών ή πρόσκαιρων αναγκών, ή όχι.

Σε περίπτωση που έχουν απασχοληθεί να δηλώνουν την υπηρεσία στην οποία απασχολήθηκαν και την ακριβή χρονική διάρκεια της απασχόλησης (έναρξη και λήξη).

Τα δικαιολογητικά τα οποία πρέπει να υποβάλουν οι υποψήφιοι για υπαγωγή τους σε ομάδα εντοπιότητας και σε κατηγορίες κριτηρίων είναι τα εξής:

α) Πρόσφατη βεβαίωση του Ο.Α.Ε.Δ.

β) Υπεύθυνη δήλωση του Ν. 1599/1986 ότι ο υποψήφιος είναι άνεργος ή ανεπάγγελτος στην οποία επιπλέον να δηλώνει αν έχει εισόδημα εξ οιασδήποτε πηγής, πόσο είναι αυτό επί ετήσιας βάσεως, μέχρι και την ημέρα υποβολής της απήσεως. Εάν έχει υποβάλλει φορολογική δήλωση θα πρέπει να περιλάβει στην ανωτέρω υπεύθυνη δήλωση του και ότι δεν έχει εισόδημα υποκείμενο σε φορολογία εισοδήματος. Η υπηρεσία δικαιούται να ζητήσει και πιστοποιητικό του ΟΑΕΔ και μετά την πρόσληψη. Επίσης να ζητήσει πληροφορίες από τη ΔΟΥ αν έχει υποβάλει φορολογική δήλωση.

γ) Πιστοποιητικό του δήμου ή της κοινότητας ή του αστυνομικού τμήματος ή σταθμού της περιοχής για την μόνιμη κατοικία του υποψηφίου. Σε περίπτωση αδυναμίας κτήσεων τέτοιου πιστοποιητικού, υπεύθυνη περί της μονίμου κατοικίας δήλωση του Ν. 1599/86, στην οποία θα περιλαμβάνεται και πρόσθετη δήλωση ότι οι ανωτέρω αρχές (δήμος κ.λπ) αρνούνται τη χορήγηση τέτοιου πιστοποιητικού με αναφορά του λόγου αρνήσεως.

δ) Πιστοποιητικό του δήμου ή της κοινότητας στο δημοτολόγιο του οποίου είναι γραμμένος ο υποψήφιος.

ε) Πιστοποιητικό οικογενειακής κατάστασης του δήμου ή της κοινότητας στο δημοτολόγιο του οποίου είναι γραμμένος.

στ)Α. Είτε πιστοποιητικό οικογενειακής κατάστασης του δήμου ή της κοινότητας, από το περιεχόμενο του οποίου πρέπει να βεβαιώνονται: α) Ο αριθμός των τέκνων, β) Η ηλικία αυτών (ακριβής ημερομηνία γέννησης) γ) Το γάμο των γονεών (1ος, 2ος κ.λπ.) δ) Αν τα τέκνα είναι τυχόν εξώγαμα για τη μητέρα ε) Αν αυτά είναι τυχόν εξώγαμα για τον πατέρα αλλά νομιμοποιηθέντα ή νομίμως αναγνωρισθέντα από αυτόν στ) Η ακριβής ημερομηνία θανάτου των γονέων, αν αυτοί φέρονται ως αποβιώσαντες.

Σε περίπτωση ανικανότητας προς εργασία ενός από τους δύο γονείς απαιτείται επί πλέον του ανωτέρω πιστοποιητικού οικογενειακής καταστάσεως και πιστοποιητικό από τον οικείο φορέα με τον οποίο να βεβαιώνεται η κατά 100% αναπηρία του γονέα αυτού για οποιονδήποτε λόγο, ή κατά 70% για τους ανάπηρους πολέμου. Β. Είτε πιστοποιητικό της Ανωτάτης Συνομοσπονδίας Πολυτέκνων Ελλάδος (ΑΣΠΕ).

ζ) α) Βεβαίωση είτε των κατά το Ν. 1648/1986 υγειονομικών επιτροπών είτε της υγειονομικής επιτροπής του οικείου ασφαλιστικού φορέα, την οποία οι ανωτέρω επιτροπές υποχρεούνται να χορηγούν μετά από αίτηση του ενδιαφερόμενου.

β) Υπεύθυνη δήλωση του Ν. 1599/86 ότι συνοικεί και έχει την επιμέλεια ενός από τα παραπάνω μέλη.

η) α) Βεβαίωση είτε των κατά το Ν. 1648/1986 υγειονομικών επιτροπών, είτε της υγειονομικής επιτροπής του οικείου ασφαλιστικού φορέα, την οποία οι ανωτέρω επιτροπές υποχρεούνται να χορηγούν μετά από αίτηση του ενδιαφερόμενου.

β) Υπεύθυνη δήλωση του Ν. 1599/86 ότι έχει την επιμέλεια ενός από μ παραπάνω μέλη.

θ) α) Βεβαίωση του φορέα (εργοδότη) ότι η απόλυση οφείλεται σε κατάργηση της αντίστοιχης υπηρεσίας.

β) Βεβαίωση συνεχούς διετούς υπηρεσίας από τον οικείο φορέα της παρ. 17 του άρθρου 21 του Ν. 2190/94 ή βεβαίωση από τον οικείο ασφαλιστικό φορέα.

γ) Βεβαίωση εγγραφής στα μητρώα ανέργων του ΟΑΕΔ από την οποία να προκύπει ότι την ημέρα υποβολής των αιτήσεων ή μέχρι τη λήξη της προθεσμίας υποβολής των αιτήσεων είναι άνεργος.

ι) α) Βεβαίωση είτε των κατά τον Ν. 1648/86 υγειονομικών επιτροπών είτε της υγειονομικής επιτροπής του οικείου ασφαλιστικού φορέα την οποία οι ανωτέρω αρχές υποχρεούνται να χορηγούν μετά την αίτηση του ενδιαφερομένου.

κ) Αν βαρύνονται με διατροφή ή έχουν την επιμέλεια πρέπει να υποβάλουν τις σχετικές δικαστικές αποφάσεις ή συμβολαιογραφικές πράξεις για διατροφή ή επιμέλεια αντίστοιχα. Επί πλέον όταν είναι 1) άγαμη μητέρα, ληξιαρχική πράξη γέννησης του τέκνου (ή άγαμη έχει εκ του νόμου την επιμέλεια) 2) άγαμος πατέρας, δικαστικές αποφάσεις ή συμβολαιογραφικές παξεις με τις οποίες να αποδεικνύοντια τόσο η αναγνώριση του παιδιού όσο και το ότι έχει την επιμέλεια, 3) χήρος ή χήρα, ληξιαρχική πράξη θανάτου της (του) συζύγου, όταν αυτό δεν προκύπει από το πιστοποιητικό της οικογενειακής τους κατάστασης και 4) διαζευγμένος-η ή σε διάσταση, δικαστική απόφαση ή συμβολαιογραφική πράξη που να αποδεικνύεται ότι βαρύνεται με τη διατροφή των παιδών ή έχει την επιμέλεια (ανάλογα με την περίπτωση).

λ) Αν είναι τέκνα θυμάτων πολέμου ή τέκνα συνταξιοδοτούμενων αναπήρων πολέμου, φωτοαντίγραφα της πράξης κανονισμού της πολεμικής σύνταξης του αναπήρου και του αποκόμματος της επιταγής καταβολής της. Η πράξη καταβολής συντάξεως εκδίδεται από το Γενικό Λογιστήριο του Κράτους.

μ) Βεβαίωση από τη 46η Δ/νση του Γενικού Λογιστηρίου του Κράτους.

ν) Βεβαίωση που εκδίδεται για το στρατό ξηράς από τη Δ/νση Ιστορίας Στρατού (θαλλού και Πιττακού 10 - Στήλη Ολυμπίου Διός) για την Αεροπορία από τη Δ/νση Ιστορίας Αεροπορίας (Σούτσου 40) και για το Ναυτικό για μεν τους Αξιωματικούς από την ΓΕΝ/Β3-1118 (Χολαργός) και τους Ναύτες από τη Δ/νση Ναυτικής Εκπαίδευσης (ΔΝΕ) Β4 (Σκαραμαγκάς). Για τους Χωροφύλακες η βεβαίωση εκδίδεται από την Ελληνική Αστυνομία 5ο Γραφείο Στρατολογίας (Κατεχάκη 1).

Η παρούσα να δημοσιευτεί στις εφημερίδες: 1) ΡΟΔΙΑΚΗ 2) ΠΡΟΟΔΟΣ 3) ΔΗΜΟΚΡΑΤΙΚΗ 4) ΔΡΑΣΗ

και να αναρτηθεί στο χώρο ανακοινώσεων του δημοτικού καταστήματος.

Ο ΔΗΜΑΡΧΟΣ
ΓΙΩΡΓΟΣ ΓΙΑΝΝΟΠΟΥΛΟΣ

ΑΡΙΘΜΟΣ 575/1998
Ζ' ΕΠΑΝΑΛΗΠΤΙΚΗ ΠΕΡΙΛΗΨΗ ΚΑΤΑΣΧΕΤΗΡΙΑΣ ΕΚΘΕΣΗΣ ΑΚΙΝΗΤΩΝ

Δικαστική Επιμελήτρια: Μαρία Μανωλά - Τσιγαρίδα.

Επισπεύδων: Χρήστος Ζ. Μανιάτης, κάτοικος Αθηνών.

Οφειλέτης: Γεώργιος Καρανικόλας, κάτοικος Ιαλυσού Ρόδου.

Εκτελεστός Τίτλος: Ακριβές φωτοαντίγραφο του πρώτου εκτελεστού απογράφου της υπ'αριθ. 223/1995 Διαταγής Πληρωμής του κ. Δικαστή του Μονομελούς Πρωτοδικείου Ρόδου που έχει τον τύπο της εκτελεστότητας και αριθμό απογράφου 267/1995, που προσαρτάται στην με αριθμό 16041/1995 πράξη της συμβολαιογράφου Μαίρης Παπαδάκη.

Ποσόν οφειλής: 47.930.295 δραχμ

ΜΙΚΡΕΣ ΑΓΓΕΛΙΕΣ

ΜΙΚΡΕΣ ΑΓΓΕΛΙΕΣ

ΜΙΚΡΕΣ ΑΓΓΕΛΙΕΣ

ΕΝΟΙΚΙΑΣΕΙΣ ΑΚΙΝΗΤΩΝ

ΕΝΟΙΚΙΑΖΟΝΤΑΙ

στους Καστελλοριζιούς, (Ιξιά), μικρά δυάρια πλήρως επιπλωμένα, και με τα απαραίτητα σκεύη. Πληρ. Διακογεωργίου Κάλλιστος, τηλ. 29318 - 34598

ΕΝΟΙΚΙΑΖΟΝΤΑΙ

Δύο συνεχόμενα γραφεία στον Α' όροφο οικοδομής επί της οδού Δημ. Θεοδωράκη αριθμό 34. Πληρ. τηλ. 28106 (πρωινές ώρες) και τηλ. 32009 (μετά τη 5η απογευματινή)

ΕΝΟΙΚΙΑΖΕΤΑΙ διαμέρισμα με 3 υπνοδωμάτια - σαλοτραπεζαρία - κουζίνα και βοηθητικούς χώρους στον τρίτο όροφο. Πάροδος Στέλιου Κωτιάδη, τηλ. 20522

ΕΝΟΙΚΙΑΖΕΤΑΙ στην οδό Αγίας Λαύρας 68, πλησίον Πανεπιστημίου Αιγαίου, διαμέρισμα 50 τ.μ. πλήρως επιπλωμένο, κατάλληλο για φοιτητές. Ώρες επίσκεψης 9 - 13 και 18 - 21. Πληροφορίες τηλέφωνο 37.593

ΕΝΟΙΚΙΑΖΕΤΑΙ

διαμέρισμα επιπλωμένο και με πλήρη εξοπλισμό στην οδό Κέννεντυ 33. Πληρ. τηλ. 0244-51294 απογευματινές ώρες.

Στην οδό Ρόδου - Λίνδου 232, ενοικιάζεται μεγάλος ψηλοτάβανος υπόγειος χώρος εμβαδού 350 τ.μ. με ράμπα, στον οποίο υπάρχει ιδιαίτερος χώρος γραφείου και αποχωρητήριο.

Στην είσοδο υπάρχει αυλή 500 τ.μ. για στάθμευση αυτοκινήτων και αποθήκη, με στέγη από σιδηροκατασκευή, η οποία ενοικιάζεται μαζί με τον υπόγειο χώρο ή και χωριστά. Η αποθήκη είναι πλάι από την επιχείρηση TSELIOS BAGNIO.

Πληροφορίες τηλ. 64458 - 24514

ΕΝΟΙΚΙΑΖΕΤΑΙ αποθήκη 180 τ.μ. ολόκληρη ή μισή με δύο εισόδους κατάλληλη για κάθε επαγγελματική χρήση στην διευθ. Θεμ. Σοφούλη 89. Πληρ. τηλ. 0244-51435

ΤΙΜΗ ΕΥΚΑΙΡΙΑΣ
ΕΝΟΙΚΙΑΖΕΤΑΙ

εστιατόριο στο Φαληράκι πλήρως εξοπλισμένο σε κεντρικό σημείο για μεγάλη χρονική διάρκεια. Πληρ. 093-864446 Γιώργος

ΕΝΟΙΚΙΑΖΕΤΑΙ δυάρι επιπλωμένο στην πάροδο Θεμιστοκλέους Σοφούλη και οδός Τεμπιχόρης 37Δ. Πληρ. 69010

ΕΝΟΙΚΙΑΖΕΤΑΙ υπόγειος χώρος για αποθήκη εμβαδού 350 τ.μ., με ράμπα και μεγάλη αυλή για στάθμευση.

Επίσης έτερη ισόγειος αποθήκη, μέσα στην ίδια αυλή εμβαδού 80 τ.μ., Λεωφόρος Ρόδου - Λίνδου αρ. 230. Πληροφορίες Τσέλιος Μπάνιο τηλ. 64458,

ΕΝΟΙΚΙΑΖΕΤΑΙ

σε μεγάλο κτήμα 1 δυάρι και 3 γκαρσονιέρες πλήρως επιπλωμένα με τηλέφωνο, ηλιακό, μεγάλες βεράντες, παρκινγκ, κ.τ.λ. Περιοχή Τρεις, Ιξιά. Πληρ. Τηλ. 92714.

ΕΝΟΙΚΙΑΖΕΤΑΙ αποθήκη 200 τ.μ. επί της Θεμ. Σοφούλη (κάτω από το ΤΕΒΕ). Πληρ. τηλ. 0244 - 51367

ΕΝΟΙΚΙΑΖΕΤΑΙ 4άρι διαμέρισμα, με αποκλειστική χρήση κήπου και κοινόχρηστο χώρο στάθμευσης, στο ισόγειο 2όροφης οικοδομής, στην οδό Ευκλή αρ. 17 στους Χαλκίτες Ρόδου, Ε=103 μ², με σαλόνι, κουζίνα, 3 υπνοδωμάτια, λουτρό και W.C. Πληροφορίες τηλ. 52635, 65926. 51086

ΕΝΟΙΚΙΑΖΕΤΑΙ κατάστημα στο Φαληράκι 100 m², κατάλληλο για οποιανδήποτε χρήση με αιρ - κοντίσιον και τηλέφωνο. 100.000 μηνιαίως - Πληροφορίες τηλ. 38358

ΕΝΟΙΚΙΑΖΕΤΑΙ διαμέρισμα 85 τ.μ., στην οδό Θεμ. Σοφούλη, σε πρώτο όροφο, με ανεξάρτητη είσοδο, χωρίς κοινόχρηστα, επιπλωμένο, 2 υπνοδωμάτια, living room, κουζίνα, μπάνιο, χώλ, κατάλληλο για φοιτητές - τριες Τουριστικής Σχολής και Πανεπιστημίου Αιγαίου. Τηλ. 093-305209 ή 73631

ΕΝΟΙΚΙΑΖΟΝΤΑΙ

Κατοστήματα για τουριστική εκμετάλλευση, σε ιδιαίτερα προνομιακή θέση, στην περιοχή Κιοταριού (από του παραλιακού δρόμου όμορα με τα ξενοδοχεία «Ρόδος Βίλαντς» και «Ρόδος Μαρίς»). Εξασφαλισμένη πελατεία, πολύ καλή προοπτική. Δεκτές μόνο σοβαρές προτάσεις. Χρόνος περιορισμένος. Πληροφορίες στα τηλέφωνα: 76378, 73987, 094-624669 Κον Χατζηδιάκον

ΕΝΟΙΚΙΑΖΕΤΑΙ

Καταστήματα για τουριστική εκμετάλλευση, σε ιδιαίτερα προνομιακή θέση, στην περιοχή Κιοταριού (από του παραλιακού δρόμου όμορα με τα ξενοδοχεία «Ρόδος Βίλαντς» και «Ρόδος Μαρίς»). Εξασφαλισμένη πελατεία, πολύ καλή προοπτική. Δεκτές μόνο σοβαρές προτάσεις. Χρόνος περιορισμένος. Πληροφορίες στα τηλέφωνα: 76378, 73987, 094-624669 Κον Χατζηδιάκον

ΕΝΟΙΚΙΑΖΕΤΑΙ

γκαρσονιέρα επιπλωμένη πληρ. 25420 ώρες 9-1 και 5-9

ΕΝΟΙΚΙΑΖΕΤΑΙ ημιυπόγειος χώρος με ράμπα, για χρήση αποθήκης, Ε=80 τ.μ., στην οδό Ευκλή αρ. 17 στους Χαλκίτες Ρόδου. Πληροφορίες τηλ. 52635, 65926. 51086

ΕΝΟΙΚΙΑΖΕΤΑΙ αποθήκη με ράμπα 110 τ.μ. επί της οδού Πατριάρχου Αθηναγόρα 37 (πλησίον Λέσχης Διαγόρα). Τηλ. 37346

ΕΝΟΙΚΙΑΖΕΤΑΙ κατάστημα 60 τ.μ. με δύο καμπινέ στο Ροδίνι, οδός Κυρήνης 12,, Πληρ. τηλ. 28727

ΕΝΟΙΚΙΑΖΕΤΑΙ ή ΠΩΛΕΙΤΑΙ κτιριακό συγκρότημα 600 τ.μ. σε οικόπεδο 6 στρεμ. στο Τσαΐρι (κατάλληλο για επαγγελματικό χώρο). Πληρ στο 62630 - 61790 κ. Παναγιώτης. (Ενοικιαζ. και μεμονωμένες αποθήκες 100 - 200 τ.μ.)

ΕΝΟΙΚΙΑΖΕΤΑΙ

κατάστημα επί της οδού Βενετοκλέων 135 εμβαδού 170 τ.μ. με πατάρι 170 τ.μ. Τιμή σύμφωνα με το νόμιμο μίσθωμα

ΕΝΟΙΚΙΑΖΕΤΑΙ μεγάλο ακίνητο στην Π. Πόλη 450 τ.μ. πέτρινο με μεγάλη αυλή με δύο εισόδους από Ομήρου 74 και Ιποδάμου 63. Κατάλληλο για διάφορες χρήσεις. Μόνο σοβαρές προτάσεις. Πληροφορίες στα τηλέφωνα 34251, 21613, 65846 και στο φορητό 094 527986.

ΕΝΟΙΚΙΑΖΟΝΤΑΙ επιπλωμένα ή μη ένα δυάρι με μεγάλους χώρους και μιά γκαρσονιέρα κατάλληλη για εργένη, στην οδό Αγίων Αναργύρων 20. Πληρ. τηλεφ. 28710

ΕΝΟΙΚΙΑΖΕΤΑΙ, χωρίς «αέρα» κατάστημα 50 τ.μ., επί της Αγίου Γεωργίου και Υψηλάντου. Πληρ. τηλ. 0244-51659 ώρες καταστημάτων.

ΕΝΟΙΚΙΑΖΟΝΤΑΙ

ΓΡΑΦΕΙΑ ΕΠΙ ΤΗΣ ΟΔΟΥ ΑΛΕΞ. ΔΙΑΚΟΥ 46 (ΕΝΑΝΤΙ ΡΟΔΙΑΚΗΣ ΕΠΑΥΛΗΣ). ΠΛΗΡΟΦΟΡΙΕΣ κ. ΠΑΡΑΣΚΕΥΑΣ ΣΤΕΡΓΟΣ ΤΗΛ. 24660 - 29719 (ΩΡΕΣ 9 π.μ. - 3 μ.μ.) ΤΗΛ. 74431 - (ΩΡΕΣ 5 μ.μ. - 10 μ.μ.)

ΧΡΥΣΟΧΟΕΙΟΝ ενοικιάζεται εντός του ξενοδοχείου LINDOS BAY σε κεντρικό σημείο έναντι RECEPTION τ.μ. 25. Πληροφορίες κ. Παρασκευά Ιωάννη ΤΗΛ. 0244-31501 από 10.00 μέχρι 15.00

ΣΤΗΝ ΙΑΛΥΣΟ κοντά στο Λύκειο και στη θάλασσα, μέσα σε ωραίο κήπο, ενοικιάζονται δύο καινούργια STUDIOS, επιπλωμένα με πολυκουζινάκι, Τηλ. 92630, 78082, 93507

ΕΝΟΙΚΙΑΖΕΤΑΙ

χώρος 130 τ.μ. Αννης Μαρίας και Καζαντζάκη 5 κατάλληλο για επαγγελματική στέγη ή για οτιδήποτε άλλο. Τηλ. 27392 - 78097

ΖΗΤΕΙΤΑΙ ΓΙΑ ΕΝΟΙΚΙΑΣΗ γκαρσονιέρα επιπλωμένη από 1-7-97 έως 20-8-97 πληροφορίες στο τηλεφ. 01-2815849

ΕΝΟΙΚΙΑΖΟΝΤΑΙ LUX επιπλωμένα STUDIOS στην Ιαλυσό των 60 τ.μ. Πληρ. τηλ. 35283

ΕΝΟΙΚΙΑΖΟΝΤΑΙ καταστήματα επί της λεωφόρου Λίνδου 7ον χιλ. δεξιά πλευρά.

α) έναντι εργοστασίου Μαρμάρων Καβάσιλα, 150 τ.μ. γωνιακό

β) έναντι Φωνής Αμερικής 4 καταστήματα 100 τ.μ. με πατάρι 50 τ.μ. ύψους 5 μέτρα. Σε συνεργεία αυτοκινήτων δεν δίνονται. Τηλ. 23716.

ΕΝΟΙΚΙΑΖΟΝΤΑΙ

επιπλωμένες γκαρσονιέρες σε ένα απέραντο κήπο με τηλέφωνο, κεντρική θέρμανση, ανεμιστήρες οροφής, αερόθερμα μπάνιου κλ.π. στο Καντηλί, έναντι εστιατορίου «Αμυγδαλιά» τηλ. 92714

ΕΝΟΙΚΙΑΖΟΝΤΑΙ στην Ιαλυσό επιπλωμένα διαμερίσματα 3 και 2 δωματίων. Πληρ. 22050 και 33441

ΕΝΟΙΚΙΑΖΕΤΑΙ στη Π. Πόλη σε περίοπτη θέση της πλατείας Εβραίων - Μαρτύρων, διόροφο διατηρητέο ακίνητο, αποτελούμενο από 1ον όροφο 140 m² και 2ον όροφο 45 m² με 100m² θεράντα. Στο ακίνητο έχει γίνει αναπαλαίωση. Είναι κατάλληλο για οποιαδήποτε επαγγελματική χρήση. Πληρ. τηλ. 35174 ή 29284

ΕΝΟΙΚΙΑΖΕΤΑΙ χώρος 200 τ.μ. με πατάρι 60 τ.μ. ύψος 4.70 με βοηθητικούς χώρους και αυλή, κατάλληλο για βιοτεχνία ή χονδρεμπόριο. Λονδίνου & Βιέννης 1. Πληροφορίες τηλ. 32815 Ώρες καταστημάτων

ΕΝΟΙΚΙΑΖΟΝΤΑΙ

επιπλωμένες γκαρσονιέρες σε ένα απέραντο κήπο με τηλέφωνο, κεντρική θέρμανση, ανεμιστήρες οροφής, αερόθερμα μπάνιου κλ.π. στο Καντηλί, έναντι εστιατορίου «Αμυγδαλιά» τηλ. 92714

ΕΝΟΙΚΙΑΖΟΝΤΑΙ στην Ιαλυσό επιπλωμένα διαμερίσματα 3 και 2 δωματίων. Πληρ. 22050 και 33441

ΕΝΟΙΚΙΑΖΕΤΑΙ στη Π. Πόλη σε περίοπτη θέση της πλατείας Εβραίων - Μαρτύρων, διόροφο διατηρητέο ακίνητο, αποτελούμενο από 1ον όροφο 140 m² και 2ον όροφο 45 m² με 100m² θεράντα. Στο ακίνητο έχει γίνει αναπαλαίωση. Είναι κατάλληλο για οποιαδήποτε επαγγελματική χρήση. Πληρ. τηλ. 35174 ή 29284

ΕΝΟΙΚΙΑΖΕΤΑΙ χώρος 200 τ.μ. με πατάρι 60 τ.μ. ύψος 4.70 με βοηθητικούς χώρους και αυλή, κατάλληλο για βιοτεχνία ή χονδρεμπόριο. Λονδίνου & Βιέννης 1. Πληροφορίες τηλ. 32815 Ώρες καταστημάτων

ΕΝΟΙΚΙΑΖΕΤΑΙ ΚΑΤΑΣΤΗΜΑ στα 100 μαγαζιά. Πληρ. 64583 μετά τις 8 μ.μ.

ΕΝΟΙΚΙΑΖΕΤΑΙ για επαγγελματική στέγη ισόγειο διαμέρισμα στην οδό 28ης Οκτωβρίου 4 Πληροφ. τηλ. 37600-27707

ΕΝΟΙΚΙΑΖΕΤΑΙ διαμέρισμα 95 τ.μ. στην πάροδο Λεμεσού. Πληροφορίες τηλ. 22932

ΕΝΟΙΚΙΑΖΟΝΤΑΙ στην Ιαλυσό Lux Studio των 50 τ.μ. Πληρ. τηλ. 35283

ΖΗΤΟΥΝ ΠΡΟΣΩΠΙΚΟ

ΖΗΤΕΙΤΑΙ

Ζητείται κοπέλα για να εργαστεί σε κατάστημα. Απαραίτητη γνώση της αγγλικής γλώσσας Πληρ. τηλ. 75782

ΖΗΤΕΙΤΑΙ

«ΑΕ ζητά υπάλληλο 24-35 ετών ανεξαρτήτου φύλλου, απόφοιτο Λυκείου τουλάχιστον, με ιδιαίτερη άνεση στην επικοινωνία για στελέχωση τμήματος εξυπηρέτησης πελατών. Βασικός μισθός από 170.000, αναλόγως προσόντων. ΤΗΛ. 67980-81»

ΤΟΥΡΙΣΤΙΚΟ ΓΡΑΦΕΙΟ

ΖΗΤΑ ΥΠΑΛΛΗΛΟ ηλικίας 25-35 χρονών. Απόφοιτο γυμνασίου ή λυκείου με γνώσεις αγγλικής και γερμανικής γλώσσας και να έχει εκπληρώσει τις στρατιωτικές του υποχρεώσεις. Πληροφορίες στο τηλέφωνο 77040. Καθημερινά από 09.00 - 12.00

ΠΩΛΗΤΗΣ με δίπλωμα οδηγού Β' επαγγελματικό ζητείται από μεγάλη επιχείρηση που δραστηριοποιείται στον τομέα εισαγωγής και εμπορίας οιν. ποτών τηλ.: 29841 ώρες 09.00-13.00 & 17.00-19.00 καθημερινά.

ΑΥΤΟΚΙΝΗΤΑ

ΠΩΛΕΙΤΑΙ - ΕΝΟΙΚΙΑΖΕΤΑΙ Αυτοκίνητο - καντίνα σε άριστη κατάσταση, κατασκευής 1996 μάρκας MERCEDES 410 D μήκους 4μ., πλάτους 2 μ. και ύψους 2.10μ. Για περισσότερες πληροφορίες ο κ. Γιάννης στο τηλ. 0244/44.251 από 09.00-14.00 και στο τηλ. 0244/44.490 από 20.30 - 24.00

ΖΗΤΕΙΤΑΙ: προς αγορά IX φορτηγό ανοικτού τύπου DIESEL τύπου MERCENTES 410 ή άλλου παρόμοιου τύπου κατά προτίμηση με διπλούς τροχούς. Πληροφορίες τηλ. 24004 - 21135

ΠΩΛΕΙΤΑΙ: Επιβατηγό MERCEDES E200 mod. 95, Fulll extra. Πληροφορίες, τηλ.: 62649 & 63830, ώρες 8-3.

ΠΩΛΕΙΤΑΙ HONDA CIVIC μοντέλο 89 1200 cc 16V σε άριστη κατάσταση. Τιμή 1.700.000 Πληρ. τηλ. 87777

ΠΩΛΕΙΤΑΙ αυτοκίνητο NISSAN βενζίνη Modele 87. Τηλ. 96583, 094 565948, 093 585024

ΠΩΛΕΙΤΑΙ LANCIA DEDRA A/C 1600 c.c. του 1991 σε άριστη κατάσταση. Πληροφορίες: τηλ. (0241) 47-667 κο Γ. Μώρο

ΠΩΛΕΙΤΑΙ Αυτοκίνητο FORD ESCORD 1.100 κ. σε καλή κατάσταση και λογική τιμή. Πληρ. τηλ 22975 .

ΠΩΛΟΥΝΤΑΙ τα ακόλουθα αυτοκίνητα σε άριστη κατάσταση και σε προσπές τιμές και ευκολίες. SEAT MARBELLA μοντέλο 1994 Πληροφ. στα τηλ. 21819-25888

ΠΩΛΕΙΤΑΙ αυτοκίνητο ΚΡΑΪΣΛΕΡ ΣΤΡΑΤΟΥΣ 2000 c.c. κάμπριο μοντέλο. Οκτώβριος 96. Φουλ έξτρα. Δεκτές μόνο σοβαρές προτάσεις. Πληροφορίες τηλ. 66060 κον Σταύρο.

ΠΩΛΕΙΤΑΙ OPEL - ASCONA 1300 τιμή ευκαιρίας. Πληρ. Τηλ. 33926

ΠΩΛΕΙΤΑΙ ΑΛΦΑ ΡΟΜΕΟ 146 1400 cc 11/95 18.500 Kmh. σε άριστη κατάσταση με FULL EXTRA. Μόνον σοβαρές προτάσεις. Πληρ. 75487 - 094-438097

ΔΙΑΦΟΡΑ

ΠΩΛΕΙΤΑΙ

σκάφος ταχύπλοο 7.40μ. λόγω αναχώρησης σε τιμή ευκαιρίας. Πληρ. 74311

ΠΩΛΕΙΤΑΙ

κτήμα με ελιές 30 στρέμ. επί του δρόμου ΣΑΛΑΚΟΣ - ΔΙΜΥΛΙΑ λόγω αναχώρησης σε τιμή ευκαιρίας. Πληρ. 74311

ΠΩΛΕΙΤΑΙ μπιλιάρδο σε καλή τιμή. Πληρ. τηλ. 0244-51095

ΕΥΚΑΙΡΙΑ - ΠΩΛΕΙΤΑΙ πλήρης εξοπλισμός χρυσοχοείου σε πολύ καλή κατάσταση και σε τιμή μεγάλης ευκαιρίας. Πληρ. τηλ. 22704

ΠΩΛΕΙΤΑΙ καινουργής από άριστο μέταλλο θυρίδα διαστάσεων περίπου 2 μέτρα ύψος x 1 πλάτος με 20 θυρίδες - συρτάρια κατάλληλη για ξενοδοχεία και πανσιόν. Πληροφορίες τηλ. 86622 απογευματινές και βραδυνές ώρες.

ΠΩΛΕΙΤΑΙ

Σύνθετο με bar Τηλ. πρωινές ώρες 28510 απόγευμ. 69229

ΠΩΛΕΙΤΑΙ ταχύπλωο σκάφος 7,5 μέτρα. Τηλ. Σύμης 0241-71040, Πειραιάς 01-4320826

ΠΩΛΕΙΤΑΙ μπιλιάρδο αμερικάνικο σε άριστη κατάσταση σε τιμή ευκαιρίας. Πληρ. τηλ. 0241-51095

ΠΩΛΕΙΤΑΙ βάρκα 4.95. Πληρ. 63451, 094 665215

ΠΩΛΕΙΤΑΙ καινούργια ταμειακή μηχανή μάρκας CASIO. Πληρ. τηλ. 79205

ΠΩΛΕΙΤΑΙ

Σκαφτικό μηχάνημα 4Χ4 15 ίππους σπαστό στην μέση κατάλληλο για αμπελια, δέντρα κ.τ.λ. λόγω αναχώρησης. Σε τιμή ευκαιρίας. Πληρ. 74311

ΖΗΤΕΙΤΑΙ προς αγορά μονοκατοικία ή μεζονέτα με κήπο 120-160 τ.μ. έτοιμη ή υπό κατασκευή. Περιοχές Ρόδου - Κοσκινού. Αποκλείονται μεσίτες. Τηλ. 094-368123

ΠΩΛΟΥΝΤΑΙ

Ξυλουργικά μηχανήματα 1) Σύνθετο 40άρι 2) Κορδέλα 80άρα 3)ντεβάλ 1.25 4) απορροφητήρας 5) σταθερός δρέπανος 6) φατσοπρίονο λόγω αναχώρησης σε τιμή ευκαιρίας. Πληρ. 74311

ΛΥΚΟΣΚΥΛΟ 5 μηνών, πανέμορφο, πωλείται. Πληρ. κ. Μανώλη, τηλ. 81478 μετά τις 3 μ.μ.

ΠΩΛΗΣΕΙΣ ΑΚΙΝΗΤΩΝ

ΠΩΛΕΙΤΑΙ αποθήκη επιφάνειας 340 τ.μ. εντός της πόλεως, σε τιμή ευκαιρίας, λόγω αναχωρήσεως. Πληρ. τηλ. 32985 και 01-2828292

ΠΩΛΕΙΤΑΙ διαμέρισμα υπόγειο εντός πόλεως Ρόδου τηλ. 01-2828292

ΠΩΛΕΙΤΑΙ αποθήκη 300 Μ.Τ. εντός ΡΟΔΟΥ. Ανταλλάσσεται και με ακίνητο στην Αθήνα τηλ. 32985

ΠΩΛΕΙΤΑΙ διαμέρισμα στο «ΜΗΔΕΙΑ» τριάρι (μικρό), Ε=53 τ.μ. ρετιρέ με θέα και τζάκι. Δεκτά δάνεια. Πληροφορείες τηλ. 36940 (Κύριον ΣΤΡΑΤΟ ΚΑΡΑΝΙΚΟΛΑ) και τηλ. 23895 (Κύριον Γιώργο ΠΙΠΙΝΟ) σε ώρες γραφείου)

ΠΩΛΕΙΤΑΙ οικόπεδο 600 τ.μ. με σπίτι και πρόσοψη στο δρόμο 14 μ. στα Κρητικά. Αρ. 54 Πληρ. τηλ. 22933

ΕΥΚΑΙΡΙΑ!!

Πωλείται μεζονέτα τριόροφη με κήπο στην περιοχή Καρακόνερο τηλ: 0246-22158 - 0246 - 22143 μεσίτες αποκλείονται

ΠΩΛΕΙΤΑΙ σπίτι σε αρίστη κατάσταση στη Μαλώνα σε καλή τιμή. Πληρ. τηλ. (0244) 51119.

ΠΩΛΕΙΤΑΙ διαμέρισμα στο «ΜΗΔΕΙΑ» τριάρι (μικρό), Ε=53 τ.μ. ρετιρέ, με θέα, και τζάκι. Δεκτά δάνεια.

ΠΩΛΟΥΝΤΑΙ τα ακόλουθα ακίνητα στην Κοινότητα Μαλώνας:

- Στην θέση «Αλώνια», ακίνητο εκτάσεως 410
- Στην θέση «Ευαγγελίστρια» ακίνητο 1400 τ.μ.
- Στην θέση «Ρένη», ακίνητο 2 στρεμμάτων

Πληρ. τηλ. 0244 - 51524, Κον Στέργο

ΜΑΙΖΟΝΕΤΑ 'Η ΜΟΝΟΚΑΤΟΙΚΙΑ

εμβ. 120 -150 τ.μ. Ζητείται με κήπο, σε ευκαιριακή τιμή, στην περιοχή από Ιξιά έως Κρεμαστή. Πληροφ. κ. Μανώλη, τηλ. 81478 μετά τις 3.00 μ.μ.

ΜΑΘΗΜΑΤΑ

ΚΑΘΗΓΗΤΡΙΑ φιλόλογος παραδίδει μαθήματα σε μαθητές γυμνασίου και λυκείου περιοχή ΙΞΙΑ τηλ. 90725

ΜΑΘΗΜΑΤΑ ΡΩΣΙΚΗΣ

Παραδίδω μαθήματα Ρωσικής γλώσσας. Πληρ. τηλ. 86279 ώρες 16.00 - 21.00 85060 ώρες 09.00 - 13.00 Κον Αλέξη Σεβαστίδη

ΖΗΤΕΙΤΑΙ ΕΠΕΝΔΥΤΗΣ

ΕΠΕΝΔΥΤΗΣ ζητείται από επώνυμη αλυσίδα φαστ - φουντ για ποσοστό πολυτελέστατης επιχείρησης που θα λειτουργήσει και στην ΡΟΔΟ στο πιο κεντρικό σημείο 094 391612 Θε/νίκη

ΓΙΑΝΝΗΣ ΝΙΚΟΛΙΔΑΚΗΣ

ΜΗΧΑΝΟΛΟΓΟΣ ΜΗΧΑΝΙΚΟΣ ΓΑΛΛΙΑΣ 14 ΡΟΔΟΣ

ΠΩΛΟΥΝΤΑΙ

1) Ετοιμοπαράδοτα διαμερίσματα πολυτελούς κατασκευής 85 και 58 τ.μ. στην οδό Πειραιώς.

2) Διαμερίσματα πολυτελούς κατασκευής 128 τ.μ. με τρία υπνοδωμάτια και 95 τ.μ. με δύο υπνοδωμάτια πλησίον Αννης Μαρίας.

Τα παραπάνω διαμερίσματα διαθέτουν θέση στάθμευσης και κεντρική θέρμανση.

3) Μεζονέτες 132-130-144 τ.μ. με ή άνευ υπογείου επί της οδού Καζαντζάκη πλησίον Αννης Μαρίας.

4) Γραφεία 70-90-165 τ.μ. επί της Αννης Μαρίας έναντι ΙΟΝΙΚΗΣ ΤΡΑΠΕΖΑΣ.

5) Κατάστημα επί της Κων. Τσαλδάρη 97 τ.μ. με υπόγειο.

6) Διαμέρισμα ενός υπνοδωματίου ετοιμοπαράδοτο επί της οδού Αισκίνη 51 τ.μ.

7) Διαμερίσματα δύο και τριών υπνοδωματίων πολυτελούς κατασκευής με γκαράζ και κεντρική θέρμανση 86 και 114 τ.μ. πλησίον Αννης Μαρίας.

ΠΛΗΡΟΦΟΡΙΕΣ

ΤΗΛ. 22291 - 35103 / 094 391825

ΠΩΛΟΥΝΤΑΙ

ΕΥΚΑΙΡΙΑ - ΑΜΕΣΗ ΠΑΡΑΔΟΣΗ

1. ΡΕΤΙΡΕ 70 τ.μ., στου Φώκιαλη (Γαριβάλδη και Στεφ. Καζούλη γωνία) με ασανσέρ, με δύο υπνοδωμάτια. Ευκολίες πληρωμής
2. ΣΤΗΝ ΠΑΛΑΙΑ ΠΟΛΗ, παραδοσιακή μονοκατοικία, σε άριστη κατάσταση, Ευκολίες πληρωμής
3. ΔΙΑΜΕΡΙΣΜΑΤΑ υπό κατασκευή προς πλήρη αποπεράτωση.

ΔΥΑΡΙΑ - ΤΡΙΑΡΙΑ - ΤΕΣΣΑΡΙΑ στις περιοχές: α) Καρακόνερο, με θέα τη θάλασσα, γωνία Καλλιθέας και Καλλιπάτειρας, β) στο Αραπάκι σε 3.000 τ.μ. οικόπεδο, με θέα προς Μόντε Σμιθ, γ) Αθηνών με απεριόριστη θέα.

ΔΑΝΕΙΑ ΔΕΚΤΑ - ΕΥΚΟΛΙΕΣ ΠΛΗΡΩΜΗΣ
Επίσης, καταστήματα στην περιοχή Καλλιθέας και Καλλιπάτειρας.

ΠΛΗΡΟΦΟΡΙΕΣ: ΤΗΛ: 29318 - 34598

κ. ΚΑΛΛΙΣΤΟ ΔΙΑΚΟΓΕΩΡΓΙΟΥ

Διεύθυνση: Κων/νου Τσαλδάρη 28 ΡΟΔΟΣ

ΕΛΕΝΗ ΒΡΑΤΣΑΛΗ Κτηματομεσίτης

ΓΡΑΦ. ΑΛΕΞ. ΔΙΑΚΟΥ 46 - (4ος ΟΡΟΦΟΣ) 85100 ΡΟΔΟΣ
ΤΗΛ. 65300-39668 - 63834 - ΚΙΝΗΤΟ 093-323-101

ΠΛΗΡ. κ. ΕΛΕΝΗ ΒΡΑΤΣΑΛΗ

ΠΩΛΟΥΝΤΑΙ 'Η ΕΝΟΙΚΙΑΖΟΝΤΑΙ

- Καταστήματα επί της Σωκράτους, Παναιτίου, Απελλού, Αγίου Φανουρίου, Πλατεία Εβραίων Μαρτύρων, Πλατεία Ιπποκράτους. Στην περιοχή κοντά στο Ρόδων καταστήματα 40 τ.μ. 50 τ.μ. ή 150 τ.μ. σε καταπληκτική τιμή
- Γραφεία: Στο κέντρο της πόλεως νεόκτιστα πολυτελή 80 τ.μ. ή 75 τ.μ.
- Πωλούνται καταστήματα επί της Κων/νου Υδραίου Τσαλδάρη και παραπλεύρως Αννης Μαρίας

ΟΙΚΟΠΕΔΑ

- Περιοχή Ιαλυσού οικόπεδα 300 Μ², 4000 Μ², 2000 Μ², και 1265 κατάλληλα για βίλες, οικόπεδα, αγροκτήματα, εντός πόλεως Ρόδου, Κοσκινού, Τσαΐρι, Φαληράκι, Λεωφόρος Ρόδου - Αεροδρομίου, Ρόδου - Λίνδου, Ρόδου - Καλλιθέας.
- Αγρόκτημα στο Χωριό Κοσκινού με θέα καταπληκτική 4000 τ.μ.
- Αγρόκτημα 18.000 τ.μ. στο Χωριό Κοσκινού μόνο 36.000.000
- Αγρόκτημα στους Τρεις 4.000 τ.μ. 20.000.000
- Αγρόκτημα 7.000 τ.μ. στην περιοχή Κοσκινού με καταπληκτική θέα πωλείται ή ανταλλάσσεται με διαμερίσματα

ΠΩΛΟΥΝΤΑΙ

- 4 διαμερίσματα στ' Ασγούρου των 120 τ.μ. με κήπο 1000 τ.μ. το καθένα.
- Διαμέρισμα 150 τ.μ. στη περιοχή Μήδεια, κανούργιο, λουξ κατασκευή
- Τεσσάρι 100 Μ² στην Κέννεντυ ετοιμοπαράδοτο
- Τριάρι 86 Μ² επί της Παύλου Μελά
- Τεσσάρι στην Ιξιά 100 Μ²
- Παλιά οικεία στα Κρητικά
- Δυάρι 55 Μ² στην Ιαλυσσό
- Διαμερίσματα δυάρια, τριάρια, τεσσάρια σε ημιτελή κατάσταση.
- Μονοκατοικία σε μπετά στην Ιξιά με οικόπεδο 500 τ.μ.
- Μονοκατοικία στο Νιοχώρι επί της Αμαράντου 96 τ.μ. δυόροφη.
- Δύο μεζονέτες 100 Μ² και 140 Μ² συν υπόγειο στην περιοχή Καθηγητών ημιτελής.
- Μεζονέτα στο χωριό Κοσκινού 180 Μ² ημιτελής
- Βίλα λουξ στ' Ασγούρου 350 Μ² με οικόπεδο 4000 τ.μ.
- Ημιτελής μονοκατοικία στο χωριό Κοσκινού με οικόπεδο 700 τ.μ.

ΠΩΛΟΥΝΤΑΙ

Διαμέρισμα τεσσάρι στο Βενετόκλειο Γυμνάσιο απέναντι σε πολλή καλή κατάσταση. Δάνεια Δεκτά - Ευκολίες πληρωμής Πληροφορίες Διακογεωργίου Κάλλιστος τηλ. 29318 - 34598

ΠΩΛΕΙΤΑΙ

διαμέρισμα ισόγειον 90 τ.μ. 2 υπνοδωματίων, τζάκι, αυλή, 2 αποθήκες, γκαράζ. Σωτήρος 78, τηλ. 96583, 094 565948, 093 585024

ΠΩΛΕΙΤΑΙ μονοκατοικία 240 τ.μ. σε 1000 τ.μ. οικόπεδο (σε μπετά). Περιοχή Βουνάρα ΙΑΛΥΣΟΣ. Πληρ. τηλ. 61450 - 094 410173. Ώρες 9 π.μ. - 2 μ.μ. και 5 μ.μ. - 9 μ.μ.

ΠΩΛΟΥΝΤΑΙ

α) Οικόπεδο 6000 τ.μ. περίπου στο κέντρο του Φαληρακίου κοντά στην θάλασσα.

β) Οικόπεδο γωνιακό 2000 τ.μ. επί της Λεωφόρου Ρόδου - Αεροδρομίου προνομιακό. Πληροφ. κ. Ελένη Βρατσάλη τηλ. 65300 - 63834 - 39668 κινητό 093-323-101

ΠΩΛΕΙΤΑΙ επαγγελματική στέγη 150 τ.μ. εντός πόλεως Ρόδου. Κατάλληλη και για κατοικία, τηλ. 32985

ΠΩΛΟΥΝΤΑΙ δύο άρτια οικόπεδα άνω των 4.000 τ.μ. το καθένα, στην περιοχή του ΚΕΓΕ (Αμπελουργικό Φυτώριο Ρόδου) με καταπληκτική θέα. Πληρ. Τηλ. 24466

ΠΩΛΕΙΤΑΙ διόροφη μονοκατοικία ανεξάρτητη στην Παλιά Πόλη και επί της οδού Τιμοκρέοντος έτοιμη για ανακατασκευή. Πληρ. 66041

ΑΠΟ ΜΕΓΑΛΗ ΤΕΧΝΙΚΗ ΕΤΑΙΡΕΙΑ

ΖΗΤΟΥΝΤΑΙ

ΚΑΛΟΥΠΑΤΖΗΔΕΣ, ΣΙΔΕΡΑΔΕΣ, ΚΤΙΣΤΕΣ, ΣΟΥΒΑΤΖΗΔΕΣ, ΤΕΧΝΙΤΕΣ ΓΥΨΟΣΑΝΙΔΑΔΕΣ, ΤΑΠΕΤΣΕΡΙΔΕΣ, ΕΛΑΙΟΧΡΩΜΑΤΙΣΤΕΣ, ΠΛΑΚΑΔΕΣ, ΒΟΗΘΟΙ ΟΛΩΝ ΤΩΝ ΕΙΔΙΚΟΤΗΤΩΝ,

ΠΛΗΡΟΦΟΡ

Με αισιοδοξία, αλλά χωρίς ψευδαισθήσεις



Του ΓΙΩΡΓΟΥ ΚΑΡΕΛΙΑ

Το τελευταίο διάστημα σχεδόν όλοι, πολιτικοί και πολπευόμενοι, δημοσιογράφοι και δημοσιολογούντες αναγνωρίζουν στα λόγια ότι πρέπει να γίνει «εξυγίανση» και «εκσυγχρονισμός» των δημοσίων επιχειρήσεων. Οταν, όμως, πάει να γίνει κάποιο βήμα, ξεσηκώνεται το σύμπαν: «Κάτω τα χέρια από το μαγαζί μας», «όχι στη δεξιά πολιτική», «ξεχάσατε ότι είστε σοσιαλιστές» και άλλα βαρύγδουπα.

Πρέπει να εξυγιανθεί η «Ολυμπιακή» για να μπορεί να λειτουργεί ως κρατική επιχείρηση, για να έχουν όσοι εργάζονται εκεί τα προνόμια (ή προνομιάκια τους) και επαγγελματική ασφάλεια; «Πρέπει, αλλά όχι έτσι», σου λέει ο ένας. «Απαιτείται μια άλλη πολιτική και συνολικό σχέδιο δράσης» πιπιλίζει την καραμέλα ο άλλος, που πρέπει να πει κάτι, αλλά δεν ξέρει τι, ως συνήθως συμβαίνει με ένα αμήχανο τμήμα της Αριστεράς. «Να την εξυγιάνουμε, αλλά ν' αρχίσουμε από τη... δομή κι όχι από τις εργασιακές σχέσεις», λέει με στόμφο και ο Ακης και... εντυπωσιάζονται όσοι ακούν την πομφόλυγα και δεν προλαβαίνουν μέσα στη σύγχυση να καταλάβουν ότι δεν λέει τίποτα διαφορετικό απ' ό,τι οι άλλοι.

Το άκρον άωτον της αναισχυντίας και της γελοιότητας μαζί είναι αυτό που συμβαίνει με τη Ν.Δ. και μερικές φιλικές της εφημερίδες. Την ώρα που το κόμμα αυτό τάσσεται αναφανδόν υπέρ της παράδοσης της «Ολυμπιακής» σε ιδιώτες, παριστάνουν τους προστάτες των εργαζομένων και κατεβαίνουν στη Συγγρού για... συμπαράσταση! Και όπως πολύ εύστοχα έγραψε ο συνάδελφος Τάσος Παπάς, ορισμένοι νεόκοποι μεγαλοδημοσιογράφοι-νεόκοποι ιδιοκτήτες εγκαλούν την «ανάλγητη» κυβέρνηση την ίδια στιγμή που απολύουν δημοσιογράφους και άλλους εργαζόμενους, δίνουν μισθούς πείνας και επιβάλλουν απαράδεκτες συνθήκες εργασίας. Κάτι τέτοιοι παριστάνουν τους προστάτες των εργαζομένων στην «Ολυμπιακή».

Θ' αναρωτηθεί τώρα κάθε καλόπιστος αναγνώστης: Αστους στην άκρη όλους αυτούς. Οι εργαζόμενοι στην «Ολυμπιακή» και σ' όλο το δημόσιο τομέα πρέπει να αποδεχτούν με σκυμμένο το κεφάλι οτιδήποτε επιχειρεί να τους φορτώσει η κυβέρνηση, η οποία στο κάτω της γραφής είναι η πρώτη που ευθύνεται για τα σημερινά χάλια; Ερώτημα απολύτως εύλογο, όταν μάλιστα αυτή η κυβέρνηση δεν έχει ακόμη απολογηθεί για την εκτίναξη του κόστους λειτουργίας της επιχείρησης σε περίοδο εξυγίανσης. Οι υπουργοί Οικονομικών και Μεταφορών της κυβέρνησης Σημίτη ή κάποιοι απ' αυτούς είναι υπόλογοι και μαζί τους ο πρωθυπουργός, που δεν μπορεί να τους καλύπτει. Η ανίκανοι είναι ή ιδιοτελείς κοινώς πολιτικάντηδες.

Ομως, όσο κι αν έχει τρωθεί η εμπιστοσύνη προς τις κυβερνητικές επιλογές, ορισμένες αλήθειες είναι αυταπόδεικτες και οι αδήριτες ανάγκες που έχουν δημιουργηθεί, επιβάλλουν τη λήψη σκληρών μέτρων. Και όσοι δεν το παραδέχονται, απλώς εθελοτυφλούν ή λένε ψέματα.

ΑΛΗΘΕΙΑ ΠΡΩΤΗ: Η συντήρηση ενός υπερτροφικού, σπάταλου και, κυρίως, μη αποδοτικού δημόσιου τομέα δεν είναι προς το συμφέρον του κοινωνικού συνόλου, ούτε καν των εργαζομένων σ' αυτόν. Διότι η συντήρησή του προϋποθέτει την επιβολή συνεχώς μεγαλύτερων φορολογιών, οι οποίες κάποια στιγμή θα γονατίσουν ακόμη και τα κοινωνικά εκείνα στρώματα που σήμερα καταφέρνουν και «τα φέρνουν βόλτα». Αντέχει οποιαδήποτε κυβέρνηση και η κοινωνία μας στο σύνολό της να σπρώξει προς τα κάτω και άλλα κοινωνικά στρώματα, αφού και λιτότητα επιβάλλεται και φόροι δεν αφαιρούνται;

ΑΛΗΘΕΙΑ ΔΕΥΤΕΡΗ: Δεν είναι δυνατόν ν' αντέξουν, σε εποχές άγριας ανταγωνιστικότητας υπερχρεωμένες δημόσιες επιχειρήσεις. Αλλά ακόμη κι αν αντέξουν με ενέσεις από τον κρατικό προϋπολογισμό, οι εργαζόμενοι σ' αυτές δεν μπορεί να περιμένουν καλύτερες μέρες. Ποιά ελλειμματική επιχείρηση θα δώσει ξανά αξιοπρεπείς αυξήσεις στους εργαζόμενους όπως έκανε μέχρι τώρα (π.χ. «Ολυμπιακή», ΟΑΣΑ) ή ποιά θα μπορέσει να ανεβάσει τους μισθούς πείνας που δίνει (π.χ. ΕΡΤ); Επομένως, κοροϊδεύουν τους εργαζόμενους όσοι λένε ότι τα πράγματα πρέπει να μείνουν ως έχουν, ότι η πολιτική των χρεών και των δανείων είναι... σοσιαλιστική πολιτική. Μπορεί οι εργαζόμενοι στην «Ολυμπιακή» να κέρδισαν πολλά όλα αυτά τα χρόνια, αλλά τώρα είτε κινδυνεύουν να τα χάσουν εν μιά νυκτί (αλήθεια τι θα γίνει αν αποτύχει κι αυτό το πρόγραμμα εξυγίανσης) είτε να κάνουν πολλά χρόνια να ξαναδούν αυξήσεις.

ΑΛΗΘΕΙΑ ΤΡΙΤΗ: Πρώτος σκοπός μιας δημόσιας επιχείρησης είναι να παρέχει καλές και προσιτές υπηρεσίες στον καταναλωτή. Δεν είναι μόνο τα «προνόμια» που υπονόμευσαν τη θέση των εργαζομένων στην «Ολυμπιακή». Είναι, πρωτίστως, αυτή η εικόνα της διάλυσης που παρουσίαζαν σε περιόδους αιχμής τα αεροδρόμια από τις συνεχείς απεργίες. Και μια επιχείρηση υπερχρεωμένη που δεν παρέχει στοιχειώδεις υπηρεσίες αυτοϋπονομεύεται και δυσφημεί κάθε τι δημόσιο, δίνοντας τροφή στους θιασώτες της ιδιωτικοποίησης των πάντων.

Ολα τα πράγματα μπορεί να τα δει κανείς από δυο πλευρές. Από την πλευρά της Ιστορίας και από εκείνη του παρόντος και του μέλλοντος. Η ιστορία του δημόσιου τομέα στην Ελλάδα είναι λίγο-πολύ γνωστή και δεν είναι ίδια για όλες τις υπηρεσίες και επιχειρήσεις του. Δεν παρέχουν όλες τις ίδιες υπηρεσίες. Ούτε οι εργαζόμενοι δουλεύουν παντού το ίδιο και δεν έχουν τις ίδιες απολαβές. και, φυσικά, πουθενά ή σχεδόν πουθενά δεν υπάρχει σύνδεση απόδοσης και απολαβών. Μπορεί, όμως, να συνεχιστεί αυτή η κατάσταση;

Μπορεί. Αλλά τότε η κυβέρνηση θα αποδειχθεί ανίκανη να κάνει «τομές» και «ρήξεις», όπως συνεχώς διακηρύσσει, αλλά δεν κάνει. Το χειρότερο είναι ότι θα υπονομεύσει οποιαδήποτε δυνατότητα συναινετικής εξυγίανσης του Δημοσίου και το μέλλον του προδιαγράφεται μαύρο και μαζί κι εκείνο των εργαζομένων σ' αυτό.

Μέχρι οι ευρωπαϊκοί λαοί να καταφέρουν να επιβάλουν στις κυβερνήσεις και στα κόμματα που ψηφίζουν «ν' αλλάξουν ρότα» και να ελέγξουν τον «αχαλίνωτο καπιταλισμό-καζίνο», η κυριαρχία της «αγοράς» θα είναι απόλυτη. Και δεν θα μπορεί να αντισταθεί σ' αυτήν κάθε τι δημόσιο και θ' αρχίσει να εξαφανίζεται κάθε τι κοινωνικό.

Για να μη συμβεί αυτό, ο δημόσιος τομέας πρέπει να προσαρμοστεί για ν' αντέξει, να γίνει ανταγωνιστικός για να μην καταρρεύσει και να μην τον καταβροχθίσει εν τέλει ο αδηφάγος ιδιωτικός τομέας. Και αν αυτό συμβεί, γιατί άραγε οι εργαζόμενοι μπορούν να ελπίζουν σε καλύτερες μέρες;

Η κατάληξη του σίριαλ «Ολυμπιακή» είναι πολύ διασκεδαστική. Βασικό συμπέρασμα είναι ότι η κυβέρνηση ενήργησε μεν «άρπα-κόλλα», αλλά ενήργησε. Η πρώτη κίνηση έγινε. Οσοι την επικρίνουν για «μεγάλες υποχωρήσεις», είναι οι ίδιοι που λίγο νωρίτερα την κατακεραύνωναν για «αδιαλλαξία, αυταρχισμό και αναλγησία». Κάθε διαπραγμάτευση προϋποθέτει και υποχωρήσει και τέτοιες έγιναν και από τις δυο πλευρές.

Οι εργαζόμενοι θα υποστούν θυσίες, τις οποίες αποδέχτηκαν, καταλαβαίνοντας ότι δεν μπορούσε να γίνει διαφορετικά. Η κυβέρνηση υποχρεώθηκε να κάνει υποχωρήσεις-ορισμένες άτακτες- και τώρα έχει τη βασική ευθύνη για ό,τι θα ακολουθήσει.

Παρά τα όσα έγιναν και παρά τη γενική εικόνα σύγκρουσης και αδιεξόδου, η κατάληξη επιτρέπει αισιοδοξία. Ψευδαισθήσεις, φαίνεται ότι δεν υπάρχουν πλέον. Ολοι γνωρίζουν την πραγματική κατάσταση και γι' αυτό υπάρχει ελπίδα το αύριο να είναι καλύτερο από το σήμερα και το χθες.

ΑΠΟΣΠΑΣΜΑ
ΑΡΙΘΜΟΣ 5950/1998

Δικαστικός Επιμελητής Μιχάλης Στεφάνου Μελλίνης

Επισπεύδουσα Εθνική Τράπεζα Ελλάδος ΑΕ

Οφειλέτης Ιάκωβος Γερονικόλας

Τίτλος που εκτελέστηκ η υπ' αριθμ. 205/1991 διατ. πληρωμής του Μον. Πρωτοδ. Ρόδου

Ποσό οφειλής 79.166.899 δραχμές κατά την επιταγή που κοινοποιήθηκε

Ημέρα πλειστηριασμού 6 Μαΐου 1998

Υπάλληλος του Πλειστηριασμού κ. Μαίρη Παπαδάκη

Τόπος πλειστηριασμού Δημαρχείο Ρόδου

Εχει κατασχεθεί με την υπ' αριθμ. 4461/96 κατασχετήρια έκθεσή μου και επισπεύδεται με την υπ' αριθμ. 19050/98 Δήλωση Επίσπευσης της συμβ.φου κ. Μαίρης Παπαδάκη

Περιγραφή ακινήτου Ακίνητο - αγρός στην θέση «Doktus Sokkak» Via San Stefano της κτηματικής περιφέρειας του Δήμου Ρόδου έκτασης 6913,25 τ.μ. περισσότερο η λιγότερο, γραμμένου στο Κτηματολόγιο Ρόδου με Κτηματολογικά στοιχεία Τόμος 6/25/, Φύλλο 78/121/ Μερίδα 688 και Φάκελλος 1224 νομικής φύσης Μούλκ.

Εκτίμηση Εκατόν πέντε εκατομμύρια 105.000.000 δραχμές.

Πρώτη προσφορά 52.500.000

Σύνταξα την παρούσα, σήμερα στις **2 Απριλίου 1998** στο γραφείο μου στην οδό Εθν. Μακαρίου 45, 3ος όροφος, το υπογράφω και το σφραγίζω νόμιμα.

Ο ΔΗΛΟΠΟΙΩΝ ΔΙΚΑΣΤΙΚΟΣ ΕΠΙΜΕΛΗΤΗΣ ΜΙΧΑΛΗΣ ΣΤΕΦΑΝΟΥ ΜΕΛΛΙΝΗΣ

ΑΡΙΘΜΟΣ 591/1998
ΠΕΡΙΛΗΨΗ ΚΑΤΑΣΧΕΤΗΡΙΑΣ ΕΚΘΕΣΗΣ ΑΚΙΝΗΤΟΥ

Δικαστική Επιμελήτρια: Μαρία Μανωλά - Τσιγαρίδα.

Επισπεύδων: Νικόλαος Ιντζέ του Δημητρίου, κάτοικος Ρόδου.

Οφειλέτιδα: Χρυσάνθη Κοντού, κάτοικος Ρόδου.

Εκτελεστοί Τίτλοι: Η υπ'αριθ. 231/1995 απόφασης του Μονομελούς Πρωτοδικείου Ρόδου και 2) η υπ'αριθ. 246/1997 απόφασης του Εφετείου Δωδεκανήσου, που έχουν τον τύπο της εκτελεστότητος και αριθμούς απογράφων 800/1997 και 37/1997 αντίστοιχα.

Ποσόν οφειλής: 1.803.154 δραχμές εντόκως νομίμως και σύμφωνα με την επιταγή που έχει κοινοποιηθεί.

Μεσεγγυούχος: Η ίδια η οφειλέτιδα σύμφωνα με το άρθρο 996 Κ.ΠΟΛ.Δ.

Υπάλληλος του πλειστηριασμού: Μαίρη Παπαδάκη - Γιαννοπούλου, κάτοικος Ρόδου, οδός Εθελοντών Δωδεκανησίων 29.

Ημερομηνία πλειστηριασμού:29 Απριλίου 1998, ημέρα Τετάρτη και από ώρα 12 το μεσημέρι μέχρι τις 2 το απόγευμα της ίδιας ημέρας.

Τόπος Πλειστηριασμού: Το Δημοτικό Κατάστημα του Δήμου Ρόδου.

Εχει κατασχεθεί με την υπ'αριθ. 590/1998 έκθεση μου αναγκαστικής κατάσχεσης και είναι:

Κατοικία υπ'αριθ. 52 ακραία, αποτελούμενη από τρία κύρια δωμάτια και λοιπών βοηθητικών χρειωδών, η οποία έχει εμβαδόν 58,32 τ.μ. κείμενη στον πρώτο υπέρ του ισογείου όροφο, του υπ'αριθ. 10 στοίχου, τύπου 202ε, του οικισμού «ΡΟΔΟΣ 1», με ποσοστό συνιδιοκτησίας και ψήφους 9,48269%, αντιστοιχούντα σε 83,84 τ.μ. επί τμήματος 8.841.37 τ.μ. της μερίδας V-3186/Α του οικισμού «ΡΟΔΟΣ 1», η οποία βρίσκεται στην τοποθεσία Αγιος Γεώργιος της κτηματικής περιφέρειας της Ρόδου, νομικής φύσης Μουλκ, με κτηματολογικά στοιχεία τόμος οικοδομών Ρόδου 54, φύλλο 68, μερίδα V-3186^52 και φάκελλος 6536/52. Εκτιμήθηκε δε στο ποσό των 6.000.000 δρχ.

Τιμή πρώτης προσφοράς ορίζει η επισπεύδουσα το ½ της εκτίμησης δηλ. (3.000.000) δρχ. που έγινε κατά την κατάσχεση. Ο πλειστηριασμός αυτού θα γίνει σύμφωνα με τα παραπάνω και με τους όρους που με κάθε λεπτομέρεια αναγράφονται στην περίληψη μου και για τους οποίους μπορεί να λάβει γνώση κάθε ενδιαφερόμενος από μένα είτε από το Ειρηνοδικείο Ρόδου. Η παρούσα περίληψη συντάχθηκε από μένα σήμερα στις 10/04/1998 στο γραφείο μου στην οδό Στέλιο Κωτιάδη 14, τηλ. 78122 και υπογράφεται και σφραγίζεται νόμιμα.

Η Δικαστική Επιμελήτρια ΜΑΡΙΑ ΜΑΝΩΛΑ - ΤΣΙΓΑΡΙΔΑ

ΑΠΟΣΠΑΣΜΑ
ΑΡΙΘΜΟΣ 5892/98

Δικαστικός Επιμελητής: Μιχάλης Στεφάνου Μελλίνης

Επισπεύδων: Η Εμπορική Τράπεζα Α.Ε.

Οφειλέτης: Μιχάλης Γεωργίου Καραγιάννης

Μεσεγγυούχος: Ο ίδιος ο οφειλέτης, σύμωνα με το νόμο.

Ημέρα πλειστηριασμού: 29.04.1998.

Υπάλληλος του πλειστηριασμού: Καλλιόπη Ροδίτη.

Τόπος πλειστηριασμού: Δήμος Τριαντων Ρόδου.

Εχει κατασχεθεί με την 5656/97 έκθεση μου αναγκαστικής κατάσχεσης

Περιγραφή ακινήτου: Ακίνητο - Οικόπεδο κατά το Κτηματολόγιο που βρίσκεται στην τοποθεσία Καπιταν. - Παύλος της κτηματικής περιφέρειας Δήμου Ιαλυσού έκτασης συνολικά 607 τετργ. μέτρα (ποσοστό 28,32 /100 σε ολόκληρο το ακίνητο 895 τ.μ. τμήμα (Α) με δικαίωμα ανέγερσης οικοδομής στο τμήμα αυτό με Κτηματολογικά στοιχεία Τόμος 18 Γαιών Τριαντών Φύλλο 18 μερίδα 623 και φάκελος 336, είναι νομικής φύσης Μουλκ, εκτιμήθηκε δε 12.000.000 δρχ.

Τιμή για πρώτη προσφορά 6.000.000.

Συντάχτηκε η παρούσα σήμερα στις 12.2.98.

Ο Δηλοποιών Δικαστικός Επιμελητής Μιχάλης Μελλίνης

ΟΙΚΟΥΜΕΝΙΚΟ ΠΑΤΡΙΑΡΧΕΙΟΝ
ΙΕΡΑ ΜΗΤΡΟΠΟΛΙΣ ΡΟΔΟΥ
ΙΕΡΟΣ ΝΑΟΣ
ΑΓΙΟΥ ΓΕΩΡΓΙΟΥ ΑΝΩ
ΡΟΔΟΣ (ΔΩΔΕΚΑΝΗΣΟΣ)

ΕΥΧΑΡΙΣΤΗΡΙΟΝ

Το Εκκλησιαστικόν Συμβούλιον Ευχαριστεί τους κάτωθι δωρητάς υπέρ των έργων του Ι. Ναού.

10.000 Δρχ. Εις μνήμη ΝΙΚΟΛΑΟΥ ΧΑΡΙΤΟΥ οικογένεια ΜΑΡΙΕΤΤΑΣ ΒΙΤΩΡΙΑ.

50.000 Δρχ. Εις μνήμη ΑΝΤΩΝΙΟΥ ΑΓΑΠΗΤΙΔΗ για το Πασχαλινό Γεύμα του ΣΤΑΘΜΟΥ ΑΓΑΠΗΣ.

80.000 Δρχ. Εις μνήμη των γονέων τους ΑΝΤΩΝΙΟΥ και ΜΑΡΙΑΣ ΚΙΟΣΟΓΛΟΥ τα παιδιά των ΤΑΣΟΣ ΑΝΝΑ ΚΑΨΩΜΕΝΑΚΗ ΚΙΟΣΟΓΛΟΥ.

Τα Καταστήματα Χρυσοχοΐας του Κυρίου ΒΑΣΙΛΑΚΗ είς μνήμη του παιδιού τους τις συνεχείς βοήθειες.

Τους Ευχαριστούμεν Ευχόμενοι ο Αγιος Γεώργιος να τους προστατεύει.

Ο ΠΡΟΕΔΡΟΣ
ΙΕΡ. ΒΑΣΙΛΕΙΟΣ ΤΣΑΒΑΡΗΣ
ΠΡΩΤΟΠΡΕΣΒΥΤΕΡΟΣ ΟΙΚΟΥΜΕΝΙΚΟΥ ΘΡΟΝΟΥ
ΑΓΙΟΣ ΓΕΩΡΓΙΟΣ ΑΝΩ ΡΟΔΟΣ





Ψηφίδες Ιδεών

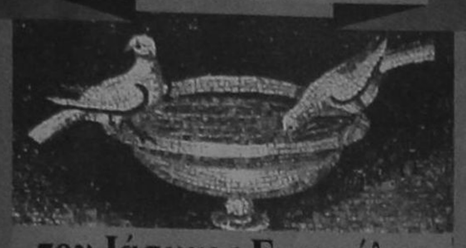

του Ιάσωνος Ευαγγέλου

ΝΕΟΤΗΤΑ, ΝΕΟΣ

Επιθυμούμε τόσο πολύ να ξαναδούμε τον εαυτό μας στην πρώτη νεότητα, ώστε μόλις βρούμε κάποιο φίλο εκείνης της εποχής, τον αγκαλιάζουμε με τέτοια αισθήματα, σαν να' ναι ο καθρέφτης που περιέσωσε την εικόνα του εαυτού μας (... δυστυχώς παραλλαγμένη).

Νέος χωρίς ήθος και άνθος χωρίς άρωμα.

Ξεχνάς τον πόνο σου όταν συναναστρέφεσαι χαρούμενους. Ξεχνάς τα χρόνια σου όταν συναναστρέφεσαι νέους.

Το κουράγιο που έχει η νεότητα με σύμμαχο την άγνοια, είναι πολύ μεγαλύτερο απ' το κουράγιο που κάνει η ωριμότητα με σύμμαχο τη γνώση.

Σκοτώνουμε πολύ νωρίς τον καλό έφηβο που κλείνουμε μέσα μας, κι όταν αργότερα συναντήσουμε κάποιων ηλικιωμένο που τον διατηρεί, τον ειρωνευόμαστε, ενώ στο βάθος τον ζηλεύουμε.

Τεντωμένο τόξο η νεότητα, εύκολα ζητάει και βρίσκει ένα στόχο· αληθινό ή ψεύτικο.

Οποιος δεν έχει φυλαγμένο λίγο όνειρο της νιότης του, δεν έχει φωτιά στο τζάκι του χειμώνα του.

Μεγάλο εφόδιο για τη νεότητα η άγνοια. Γιατί οι αναστολές που γεννά η γνώση θα την έκαναν αδρανή.

Αλίμονο, αν οι νέοι κλείσουν την πόρτα της καρδιάς τους. Δεν έχει άλλο πέρασμα το φως για το αύριο.

Μην περιφρονείτε τους νέους επειδή δεν απόχτησαν ακόμα βιωματική εμπειρία. Το ένστικτό τους, με όλη τη σοφία του «προγονικού - συλλογικού ασυνείδητου» που κληρονόμησε, τους κάνει αρκετά έμπειρους.

Μέσα στην οικογένεια, ο νέος φέρνει ένα πνεύμα αντίδρασης, ακόμα και για πράγματα που βαθύτερα παραδέχεται. Μα έξω από αυτήν δέχεται με ευμένεια, ό,τι του θυμίζει την οικογένεια (ακόμα και για πράγματα που του ήταν δυσάρεστα).

Τους περισσότερους τρόπους για να επιταχύνουν την παρακμή της νεότητας, τους ξέρουν οι νέοι.

Ωροσκοπιο

ΗΜΕΡΗΣΙΕΣ ΠΡΟΒΛΕΨΕΙΣ



ΚΡΙΟΣ:
21 ΜΑΡΤΙΟΥ - 20 ΑΠΡΙΛΙΟΥ

Κάποια προσοχή στη συμπεριφορά απέναντι στο πρόσωπο που σας ενδιαφέρει, σίγουρα θα βελτιώσει πολύ τις σχέσεις σας. Μην παραλείψετε λοιπόν να κάνετε ό,τι πρέπει. Στον επαγγελματικό τομέα , ίσως ν'αντιμετωπίσετε μερικές δυσχέρειες. Φροντίστε να τις ξεπεράσετε χωρίς να χρησιμοποιήσετε πλάγια μέσα.



ΤΑΥΡΟΣ:
21 ΑΠΡΙΛΙΟΥ - 20 ΜΑΙΟΥ

Θα κάνετε μια καινούργια γνωριμία που είναι πιθανό να εξελιχθεί σε κάτι πιο σοβαρό -αν μάλιστα είστε αδέσμευτοι. Αλλά προσέξτε το πώς θα συμπεριφερθείτε,γιατι όλα σχεδόν εξαρτώνται από τις πρώτες εντυπώσεις που θα δημιουργήσετε. Βελτίωση στα οικονομικά σας, είναι πολυ πιθανή. Προσοχή στα ατυχήματα. Μην αφαιρείσθε.

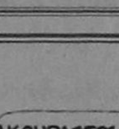

ΔΙΔΥΜΟΙ:
21 ΜΑΙΟΥ - 21 ΙΟΥΝΙΟΥ

Συνεχίστε την ιδια τακτική στον επαγγελματικό τομέα και κυρίως μη μειώσετε τις προσπάθειές σας. Και σύντομα θα διαπιστώσετε ότι ακολουθείτε το σωστό δρόμο. Στον αισθηματικό τομέα ίσως υπάρξουν κάποιες δυσχέρειες, που θα ξεπεραστούν πολύ εύκολα αν δεν εκνευριστείτε και κρατήσετε την ψυχραιμία σας. Προσέξτε την υγεία σας.

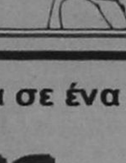

ΚΑΡΚΙΝΟΣ
22 ΙΟΥΝΙΟΥ - 21 ΙΟΥΛΙΟΥ

Φροντίστε να καλύψετε το κενό που δημιουργήθηκε από διάφορες αιτίες, στη δουλειά σας. Και κυρίως, μη ζητήσετε να φορτώσετε σε άλλους την ευθύνη. Θα είναι και άδικο και άσκοπο. Στον αισθηματικό σας δεσμό, κατι δεν πάει καλά. Αλλα μπορείτε να βελτιώσετε την κατάσταση με λίγη προσπάθεια. Κουράζεστε πολύ και αυτό θα φανεί στην υγεία σας.



ΛΕΩΝ:
22 ΙΟΥΛΙΟΥ - 22 ΑΥΓΟΥΣΤΟΥ

Η κατάσταση όπως έχει εξελιχθεί, στον αισθηματικό σας δεσμό, χρειάζεται κάποια προσοχή. Διαφορετικά η δυσαρέσκεια του προσώπου που σας ενδιαφέρει θα μεγαλώσει κι οι συνεπειες θα είναι ίσως πιο βαριές και για τους δύο. Στον επαγγελματικό τομέα όλα θα πάνε καλά, από δω και πέρα. Προσέξτε την υγεία σας πριν να είναι πάρα πολύ αργά.

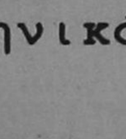

ΠΑΡΘΕΝΟΣ:
23 ΑΥΓΟΥΣΤΟΥ - 22 ΣΕΠΤΕΜΒΡΙΟΥ

Θα χρειαστεί να αναπτύξετε μια κάποια πρωτοβουλία, στον αισθηματικο τομέα, για να μπορέσετε να ξεκαθαρίσετε την κατάσταση που είναι αρκετά μπλεγμένη. Προχωρήστε λοιπόν με θάρρος, αλλά και με την ανάλογη προσοχή. Στον επαγγελματικό τομέα, κάποια βελτίωση, δεν είναι απίθανη. Οι υπερβολικές διασκεδάσεις σάς έχουν κουράσει.

ΖΥΓΟΣ
23 ΣΕΠΤΕΜΒΡΙΟΥ - 22 ΟΚΤΩΒΡΙΟΥ



Η επιτυχία σας στον επαγγελματικό τομέα θα έχει γα συνέπεια μια αλυσίδα απο άλλες ανάλογες επιτυχίες, που θα σας ικανοποιήσουν απόλυτα. Και ειδικότερα εκείνες που σχετίζονται άμεσα με τα συναισθηματικά σας. Αλλά και κοινωνικά, θα διαπιστώσετε μια σημαντική βελτίωση της θέσης σας. Πρέπει να επισκεφθείτε το γιατρό σας.

ΣΚΟΡΠΙΟΣ
23 ΟΚΤΩΒΡΙΟΥ - 22 ΝΟΕΜΒΡΙΟΥ



Δώστε κάπως μεγαλύτερη σημασία στα θέματα που σχετίζονται με τα αισθηματικά σας ενδιαφέροντα, γιατί διαφορετικά ο αισθηματικός σας δεσμός, κινδυνεύει.Στο επαγγελματικό σας περιβάλλον, δύσκολα θα μπορέσετε να ξανακερδίσετε αυτό που με κάποιες ενέργειες έχετε χάσει. Αλλά προσπαθήστε. Η υγεία σας είναι αρκετά καλή.

ΤΟΞΟΤΗΣ
23 ΝΟΕΜΒΡΙΟΥ - 21 ΔΕΚΕΜΒΡΙΟΥ



Δεν υπάρχει κανένας λόγος ανησυχίας, σχετικά με την εξέλιξη του αισθηματικού σας δεσμού και ακόμα πιο πολύ για τα αισθήματα του προσώπου που σας ενδιαφέρει. Κι οι προσπάθειές σας, στον επαγγελματικό τομέα , πολύ σύντομα θ'αποδώσουν καρπούς. Καμιά λοιπόν ανησυχία σας δεν δικαιολογείται. Μην παραμελείτε την υγεία σας γιατί αργότερα θα μετανοήσετε.

ΑΙΓΟΚΕΡΩΣ:
22 ΔΕΚΕΜΒΡΙΟΥ - 19 ΙΑΝΟΥΑΡΙΟΥ



Φερθείτε με τον ίδιο τρόπο που σας φέρεται το πρόσωπο που σας ενδιαφέρει στα αισθηματικά. Μονάχα έτσι θα διατηρηθεί ο δεσμός σας στο επίπεδο που θέλετε. Στα επαγγελματικά σας σχέδια θα παρουσιαστούν μερικά εμπόδια. Αλλά αν φερθείτε με το σωστό τρόπο θα ξεπεραστούν χωρίς ζημιές. Επισκεφθείτε τον οδοντογιατρό σας.

ΥΔΡΟΧΟΟΣ
20 ΙΑΝΟΥΑΡΙΟΥ - 18 ΦΕΒΡΟΥΑΡΙΟΥ



Η περίοδος αυτή είναι πολύ ευνοϊκή, τόσο για τις αισθηματικές όσο και για τις επαγγελματικές σας υποθέσεις. Προχωρήστε λοιπόν και στα δύο χωρίς κανένα ενδοιασμό. Η επιτυχία είναι σχεδόν εξασφαλισμένη. Κι αυτό χωρίς να χρειαστεί να καταβάλετε έντονες και κουραστικές προσπάθειες. Ενα μικρό κρυολόγημα θα σας κρατήσει λίγο μέσα.

ΙΧΘΕΙΣ:
19 ΦΕΒΡΟΥΑΡΙΟΥ - 20 ΜΑΡΤΙΟΥ



Είναι σκόπιμο να προσέξετε κάπως τη συμπεριφορά σας απέναντι στο πρόσωπο που σας ενδιαφέρει. Οι δυσχέρειες που αντιμετωπίζει σε διάφορους τομείς είναι πολλές και τέτοιες, που του δημιουργούν μια αγχώδη κατάσταση, που για να την ξεπεράσει χρειάζεται βοήθεια και συμπαράσταση. Η υγεία σας χρειάζεται πάντα προσοχή. Τυχερός σας αριθμός το επτά.

Λαϊκή Σοφία

(από το βιβλίο του Τάκη Νατσούλη)

«Είναι ξετσίπωτη»

Στο Βυζάντιο, όταν οι γυναίκες παντρεύονταν, είχαν το δικαίωμα να περευρίσκονται με τους άντρες τους στα συμπόσια και στις γιορτές. Μπορούσαν ακόμη να χορέψουν, να τραγουδήσουν και να φλερτάρουν χωρίς παρεξήγηση. Και οι πιο σοβαρές γυναίκες έπαιρναν μέρος σε τέτοιου είδους συγκεντρώσεις, που δεν έμοιαζαν διόλου με τις σημερινές. Φτάνει μόνο να μην παρεκτρέπονταν. Αλλά πώς εννοούσαν την παρεκτροπή; Ενδειξη τίμιας και σοβαρής γυναίκας την εποχή εκείνη ήταν, να έχει σκεπασμένα τα μαλλιά της και να μη δείχνει ποτέ στους άντρες - ακόμη και στο σύζυγο, στον αδελφό και στον πατέρα - ολόκληρο το πρόσωπό της. Δηλαδή, μπορούσε να διασκεδάσει και να μεθύσει, αλλά το πρόσωπο έπρεπε απαραίτητα να είναι μισοσκεπασμένο. Με λεπτό, λοιπόν, ύφασμα είχε κρυμμένα, το μέτωπο, τα μάγουλα και το πηγούνι. Το ύφασμα αυτό το έλεγαν «τσίπα». Αντίθετα όμως, οι εταίρες, όταν ήθελαν να σκανδαλίσουν τους άντρες - για πείσμα των σοβαρών γυναικών που παρευρίσκονταν στα συμπόσια - σηκώνονταν να χορέψουν τον «τουρλητό», που ήταν ο πιο ανήθικος χορός του καιρού εκείνου. Συγχρόνως άφηναν να τους πέφτει το ύφασμα και να τους ξεσκεπάζει ολόκληρο το πρόσωπο. Από το γεγονός αυτό βγήκαν οι φράσεις: «δεν έχει τσίπα στο πρόσωπο», «δεν έχει τσίπα στο πρόσωπο», «δεν έχει τσίπα επάνω της» και «είναι ξετσίπωτη». (Τσίπα, υμένας· μεσν. τσίπα(= πέπλος,τσεμπέρι)· πβ. μεταγεν. «σίφα· χόρια» Ησυχ.

«Είναι ξεφτέρι»

Οι αρχαίοι Ελληνες κι αργότερα οι Ρωμαίοι,αλλά και στα μεταγενέστερα χρόνια, πολλές φορές χρησιμοποιούσαν το κυνήγι των πουλιών και των μικρών ζώων διάφορα αρπαχτικά όρνια, που εξημερωμένα και γυμνασμένα κατάλληλα, τα έριχναν κατά πάνω στο θήραμα (κοινή ονομασία του κυνηγιετικου· γερακιού). Και στα Βυζαντινά χρόνια συνηθίζονταν αυτό πολύ. Τότε χρησιμοποιούσαν αετούς, γεράκια και ένα είδος αρπαχτικών πουλιών, που πετούσαν πραγματικά σαν αστραπές και τα έλεγαν οξυπτέρια. Οι γυμναστές όλων αυτών των πουλιών έκαναν αυτή τη δουλειά, αφού συμβουλευόντουσαν και τα ειδικά βιβλία της εποχής που τα έλεγαν «Ιερακοσόφια» ή Ορνεοσόφια». Οι εκπαιδευτές αυτοί ονομάζονταν «Ιερακάριοι», απ'εδώ προέρχεται και το επίθετο Γερακάρης. Φανταστείτε την επιδεξιότητα που είχαν οι πτερωτοί αυτοι συνεργάτες των κυνηγών. Το αφεντικό τους τα κρατουσε στον καρπό του αριστερού χεριού του και μ'ένα κίνημα που έκανε με το δεξί, τα έστελνε στον προορισμό τους. Τα «οξυπτέρια» όμως αυτά απόκτησαν και το όνομα της παραφθοράς και κατέληξαν να τα λένε ξυπτέρια-ξεφτέρια. Αλλά «ξεφτέρι» λέμε σήμερα καθε άνθρωπο που είναι δραστήριος και έξυπνος. Ή και με την αντίθετη σημασία:«ξεφτέρι είναι ο αφιλότιμος» (ηλίθιος).

Πάνω από 12.000 πελάτες μέσα σε ένα χρόνο επέλεξαν...

OTEnet
Internet Provider

Νέα Εποχή στο Ελληνικό Internet

- 2 Mbps ταχύτητα σύνδεσης Ρόδου - Αθήνας
- 4 Mbps ταχύτητα σύνδεσης με εξωτερικό
  10 Mbps(!) μέχρι το Πάσχα

✓ Συνεχής Τεχνική Υποστήριξη Πελατών
✓ Ολοκληρωμένες λύσεις για επιχειρήσεις
✓ Υπηρεσίες World Wide Web
✓ On Line Υπηρεσίες - Πληροφορίες
Υπηρεσίες Χρηματιστηρίου
Κατάλογος Ξενοδοχείων της Ελλάδας
Κατάλογος Ελληνικών Επιχειρήσεων
Πινάκια & Αποφάσεις Δικαστηρίων κλπ

Τώρα με 41 modem στη Ρόδο για ακόμα καλύτερη εξυπηρέτηση...

Διάθεση προϊόντων της Otenet στη Ρόδο
από το γραφείο του ΟΤΕ στο Εμπορικό Κέντρο Κάϊρο Πάλας
Χρέωση στον Λογαριασμό του τηλεφώνου σας!!

Για διαφημίσεις, επιχειρηματικές εφαρμογές και οποιαδήποτε επιπλέον πληροφορία επικοινωνείστε μαζί μας στο τηλέφωνο (241) 77771

Όλανδός
ΥΠΕΡ
ΜΑΡΚΕΤ
1
και μοναδικός



Ανοικτά από
Δευτέρα -
Παρασκευή
8.00 - 9.00
και Σάββατο
7.30 - 6.00

Ρόδος, σ' ευχαριστώ!

ΚΑΤΑ ΤΗΝ ΠΡΟΧΘΕΣΙΝΗ ΤΟΥ ΣΥΝΕΔΡΙΑΣΗ

Ποιές αποφάσεις πήρε το δημοτικό συμβούλιο

Ομοφώνως το δημοτικό συμβούλιο ενέκρινε προχθές το βράδυ σειρά θεμάτων της ημερήσιας διάταξης που αφορούν τις λειτουργίες και τα οικονομικά της δημοτικής επιχείρησης «ΡΟΔΑ» ενώ όλοι ανεξαιρέτως οι δημοτικοί σύμβουλοι εξεφράσθησαν με τα καλύτερα λόγια για τους εργαζόμενους επαινώντας τις προσπάθειες που καταβάλλουν για την ίδια την επιχείρηση αλλά και την εξυπηρέτηση του κοινού.

«ΕΠΙ ΤΑΠΗΤΟΣ» ΤΑ ΘΕΜΑΤΑ ΤΗΣ ΡΟΔΑ

Το δημοτικό συμβούλιο ψήφισε συγκεκριμένα τον ισολογισμό και την έκθεση πεπραγμένων χρήσεων 1997 που παρουσίασαν θετικά αποτελέσματα αφού προ αποσβέσεων υπήρξαν κέρδη 45,9 εκ. δρχ. έναντι 9,1 εκ. το 1996.

Εγκρίθηκε επίσης ο προϋπολογισμός του 1998 ενώ ψηφίσθηκε πίστωση 182 εκ. δρχ. ως αντιμισθία από το δήμο Ροδίων για το προσωπικό της ΡΟΔΑ που απασχολείται σε άλλες υπηρεσίες, ποσό 30 εκατ. δρχ. ως συμμετοχή του δήμου στο κόστος των παθητικών δρομολογίων της ΡΟΔΑ για την εξυπηρέτηση των κατοίκων της πόλης και τέλος ποσό 40 εκ. δρχ. για την δρομολόγηση EXPRESS λεωφορείων για την εξυπηρέτηση των κατόχων Ι.Χ. οχημάτων που τα αφήνουν εκτός του εμπορικού κέντρου.

Ο πρόεδρος του Δ.Σ. κ. Γ. Τσιγάρος τόνισε την ανάγκη εκσυγχρονισμού του «στόλου» της ΡΟΔΑ για να μπορεί να αναποκρίνεται στις απαιτήσεις των καιρών καθώς και την αγορά μίνι λεωφορείων που θα δρομολογηθούν στην πόλη της Ρόδου διευκολύνοντας έτσι και το «κυκλοφοριακό». Αναφέρθηκε επίσης στην ανάγκη αγοράς νέων στεγάστρων για τις στάσεις των λεωφορείων και καταλήγοντας ευχαρίστησε τους εργαζόμενους για την καλή συνεργασία που είχαν.

Ο κ. Μ. Κόκκινος τοποθετούμενος παρατήρησε ότι πρέπει να γίνει μια πιο ορθολογική διαχείριση σε ό,τι αφορά τα παθητικά δρομολόγια προς τις κοινότητες του νησιού ούτως ώστε να μην επιβαρύνεται μονίμως ο δημότης της πόλης και για να μην έχει μονίμως παθητικό η επιχείρηση.

Το δημοτικό συμβούλιο ψήφισε επίσης ομοφώνως τους Οικονομικούς προϋπολογισμούς για το 1998 του ΠΟΔΡ ύψους 255 εκ. δρχ. και του ΚΑΠΗ ύψους 68 εκατ. δρχ.

- Ψηφίσθηκε επίσης η ανάθεση μελέτης για την «Πράξη εφαρμογής ρυμοτομικού σχεδίου των πυκνοδομημένων τμημάτων περιοχής επέκτασης Αγ. Αποστόλων και Ασγούρου».

ΜΕ ΠΡΟΤΑΣΗ ΤΟΥ ΙΑΤΡΙΚΟΥ ΣΥΛΛΟΓΟΥ

Νομαρχιακό όργανο για πρόληψη των τροχαίων

Σύντομα συγκροτείται σε νομαρχιακό επίπεδο επιτροπή πρόληψης τροχαίων ατυχημάτων με αντικείμενο την ανάληψη όλων εκείνων των πρωτοβουλιών που μπορούν να συμβάλουν αποφασιστικά στην μείωση των τροχαίων ατυχημάτων στο νομό Δωδ/νήσου.

Η πρόταση αυτή είχε συζητηθεί ευρέως στην πρόσφατη ημερίδα που διοργάνωσε ο Ιατρικός Σύλλογος Ρόδου με θέμα «τροχαίο ατύχημα» από την οποία και καταδείχθηκε η αναγκαιότητα ενός τέτοιου νομαρχιακού οργάνου το οποίο θα έχει ως βασικό του μέλημα την λήψη μέτρων για την μείωση των θανάτων στην περιοχή μας από τα τροχαία ατυχήματα.

Σύμφωνα με δηλώσεις του προέδρου του Ιατρικού Συλλόγου Ρόδου και νομαρχιακού συμβούλου κ. Γιάννη Βασιλάκη «η ημερίδα απέδειξε περίτρανα δυστυχώς ότι η μεγαλύτερη μάστιγα στην περιοχή μας είναι τα τροχαία ατυχήματα και οι παράγοντες που συντελούν γι' αυτά είναι πολλοί.

Θα έπρεπε λοιπόν να υπήρχε ενα συντονιστικό όργανο που να ερευνά, να παρεμβαίνει αλλά και να προλαβαίνει ούτως ώστε να πάφουμε να θρηνούμε κάθε χρόνο θανάτους που θα μπορούσαν να είχαν αποφευχθεί, Γι αυτό λοιπόν προτείνουμε την επιτροπή αυτή σε νομαρχιακό επίπεδο που ευτυχώς έγινε αμέσως αποδεκτή από την νομαρχία Δωδ/νήσου.

Μετά από συζητήσεις που έγιναν αποφασίσθηκε η επιτροπή

ΘΑ ΜΕΤΕΧΟΥΝ ΕΚΠΡΟΣΩΠΟΙ ΥΠΗΡΕΣΙΩΝ ΚΑΙ ΦΟΡΕΩΝ

για την πρόσληψη των τροχαίων ατυχημάτων να απαρτίζεται από εκπροσώπους των παρακάτω υπηρεσιών και φορέων: Διεύθυνση Τεχνικών Υποδομών Ν.Α., Δωδ/νήσου, Δ/νση Τεχνικών Υπηρεσιών Δήμου Ροδίων, Αστυνομική Διεύθυνση Δωδ/νήσου, Γραφείο Συγκοινωνιών ΤΕΕ - τμήμα Δωδ/νήσου, Γενικό Νοσοκομείο Ρόδου, ΤΕΔΚ, Ιατρικός Σύλλογος Ρόδου, και εκπροσώπους απο το Σωματείο Εργοληπτών και Εκπαιδευτών οδηγών.

Η συγκρότηση της Επιτροπής όπως δήλωσε ο κ. Βασιλάκης θα τεθεί ως θέμα στην επόμενη συνεδρίαση του νομαρχιακού συμβουλίου και αμέσως μετά θα αναλάβει δράση. «Πρέπει να προλάβουμε το φετεινό καλοκαίρι. Υπάρχουν πολλά προβλήματα στους δρόμους της Ρόδου και όχι μόνο και γι' αυτό απαιτείται μία άλλη παρέμβαση και αντιμετώπιση.

ΕΝΟΙΚΙΑΖΕΤΑΙ

οβελιστήριο πλήρως εξοπλισμένο και με εγγυημένη πελατεία στο Χαράκι -Μαλώνας

Πληρ. τηλ . 0244 - 51394

Τοπικές Ειδήσεις

ΜΕΙΩΜΕΝΗ Η ΑΓΟΡΑΣΤΙΚΗ ΙΚΑΝΟΤΗΤΑ ΤΩΝ ΚΑΤΑΝΑΛΩΤΩΝ

Η ΑΤΟΝΙΑ ΣΤΗΝ ΠΑΣΧΑΛΙΝΗ ΑΓΟΡΑ ΟΔΗΓΕΙ ΤΙΣ ΤΙΜΕΣ ΣΕ ΠΤΩΣΗ!

ΑΡΧΙΖΟΥΝ ΕΚΤΕΤΑΜΕΝΟΙ ΕΛΕΓΧΟΙ ΓΙΑ ΝΑ ΠΡΟΛΗΦΘΟΥΝ ΦΑΙΝΟΜΕΝΑ ΚΕΡΔΟΣΚΟΠΙΑΣ

Με «αρρυθμίες» προχωρεί φέτος η Πασχαλινή αγορά, καθώς ο απόηχος της υποτίμησης δημιούργησε πανικό ακρίβειας, προκαλώντας δισταγμό και αναποφασιστικότητα σε αγοραστές και επιχειρήσεις.

Οι καταναλωτές είναι αναποφάσιστοι, καθώς ο θόρυβος που έγινε για επερχόμενο κύμα αυξήσεων ήταν μεγάλος και οδήγησε σε μείωση της αγοραστικής κίνησης. Οι επιχειρήσεις επίσης είναι πολύ συγκρατημένες στις αποφάσεις για ανατιμήσεις, διότι ανησυχούν μήπως χάσουν πελάτες, τζίρο κ.λ.π. Έτσι,έστω και ανακλαστικά, ο ανταγωνισμός στην αγορά λειτουργεί δημιουργώντας στους εμπόρους κάθε είδους και μεγέθους το δίλημμα: να προβούν σε ανατιμήσεις με ρίσκο να μειωθούν οι πελάτες και ο τζίρος ή να κρατήσουν τις παλαιές τιμές προκειμένου να τραβήξουν τους κατανωλωτές;

Παράλληλα , όπου εμφανίζεται και κάποια ανατίμηση, το υπουργείο Ανάπτυξης παρεμβαίνει αποτρεπτικά και συστήνει στους καταναλωτές προσεκτικό έλεγχο των τιμών.

Ήδη στο «πρώτο» σε ζήτηση εποχικό είδος, που είναι τα αβγά, το υπουργείο συνέστησε στους παραγωγούς οι αυξήσεις να κυμαίνονται στο 4%,σε αντίθεση με το αίτημα τους για αυξήσεις πολύ μεγαλύτερες, με το αιτιολογικό ότι οι τροφές εισάγονται και επηρεάστηκαν από την υποτίμηση. Να σημειωθεί δε ότι το 70% του κόστους του κάθε αβγού αντιστοιχεί σε εισαγόμενες πρώτες ύλες.

Αλλά και στις τιμές των αμνοερίφιων το υπουργείο Ανάπτυξης έκανε την παρέμβαση του, καθώς μέσα από συζητήσεις με παραγωγούς και εμπόρους διαμόρφωσε - εμμέσως τις τιμές.

Σύμφωνα με πληροφορίες, οι τιμές που συνέστησε ως - άτυπο πλαφόν - το υπουργείο και τελικα έφαρμόστηκαν από τα μεγάλα κέντρα προώθησης είναι:

•Για τους παραγωγούς 1.300 δραχμές το αρνί και 1.350 δραχμές το κατσίκι - της πρώτης ποιότητας.

•Για τους χονδρέμπορους 1.500 το αρνί και 1.550 το κατσίκι.

•Για τους κρεοπώλες οι λιανικές τιμές θα διαμορφωθούν στις 1900 δραχμές το αρνί και 2.000 δραχμές το κατσίκι.

Οι τιμές αυτές είναι η βάση των ελέγχων και δεν πρέπει να ξεφύγουν, διότι δεν δικαιολογείται να είναι υψηλότερες, λένε οι αρμόδιοι , δηλώνοντας οτι φέτος θα πρέπει να διαμορφωθούν φθηνότερα κατά 100 δραχμές απο πέρσι. Στον τομέα των οπωρολαχανικών από τους ελέγχους του υπουργείου προκύπει ότι οι τιμές ομαλοποιήθηκαν και δεν χρησιμοποιείται πλέον ως άλλοθι η υποτίμηση .



Βέβαια, λόγω εποχής και αυξημένης ζήτησης, είναι κανόνας ότι οι τιμές ανεβαίνουν λίγο. Πάντως, υπάρχει μεγάλη επάρκεια αγαθών και δεν παρατηρούνται ελλείψεις σε κανένα είδος.

Ωστόσο, ουσιαστικός παράγοντας συγκράτησης και τελικής διαμόρφωσης των τιμών ειναι τα σούπερ μάρκετ, που φέτος αναμένεται να δοθεί και η μεγάλη μάχη για τις τιμές.

Οι εκπρόσωποι των επιχειρήσεων χαρακτηρίζουν τη φετινή αγορά ως μια από τις πιο δύσκολες απο άποψη ανταγωνισμού και μιλούν για αδιέξοδο, Ο ανταγωνισμός είναι ιδιαίτερα οξύς και ο για να κρατηθεί μία επιχείρηση στην αγορά, πρέπει να μειώσει τα κέρδη της στο ελάχιστο, υποστηρίζει ο πρόεδρος του Συνδέσμου Επιχειρήσεων Σούπερ Μάρκετ κ. Κ. Βερόπουλος.

Οι τιμές των εποχικών ειδών θα κινηθούν στα περσινά επίπεδα, αναφέρουν κορυφαίοι παράγοντες του υπουργείου Ανάπτυξης, ενώ σε αυτό είναι σύμφωνοι και οι εκπρόσωποι των σούπερ μάρκετ. Βέβαια, όπως επισημαίνουν, ανατιμήσεις μέχρι και 10% έχουν γίνει ήδη σε διάφορα είδη που είναι εισαγόμενα και επηρεάστηκαν από την υποτίμηση.

Βέβαια, ο ανταγωνισμός είναι τόσο ισχυρός, που κρατά τις τιμές πολλών άλλων ειδών σε ιδιαίτερα χαμηλά επίπεδα, εξισορροπώντας έτσι τις ανατιμήσεις. Σοκολατένια αβγά, τσουρέκια, αμνοερίφια και άλλα σχετικά είδη αναμένεται να αποτελέσουν τα είδη προσέλκυσης των καταναλωτών στα σούπερ μάρκετ, γι' αυτό και πρόκειται να προσφέρονται σε χαμηλές τιμές.

Αυτό είναι και η προσδοκία του υπουργείου Ανάπτυξης, που βρίσκεται σε επαφή με τους εκπροσώπους του κλάδου, καθώς τα σούπερ μαρκετ αποτελούν έναν από τους σημαντικότερους παράγοντες συγκράτησης των τιμών στην αγορά.

ΜΕ ΣΥΜΜΕΤΟΧΗ ΕΚΠΡΟΣΩΠΩΝ ΠΕΝΤΕ ΥΠΟΥΡΓΕΙΩΝ

ΕΥΡΕΙΑ ΣΥΣΚΕΨΗ ΠΡΑΓΜΑΤΟΠΟΙΕΙΤΑΙ ΑΥΡΙΟ ΓΙΑ ΘΕΜΑΤΑ ΤΟΥΡΙΣΜΟΥ

ΘΑ ΛΗΦΘΟΥΝ ΟΛΑ ΤΑ ΑΠΑΡΑΙΤΗΤΑ ΜΕΤΡΑ ΕΝΟΨΕΙ ΤΗΣ ΣΑΙΖΟΝ



Σύσκεψη με τη συμμετοχή των εκπροσώπων 5 υπουργείων (Ανάπτυξης, Πολιτισμού, Μεταφορών, Δημόσιας Τάξης, Υγείας και Εμπορικής Ναυτιλίας) έχει προγραμματιστεί να πραγματοποιηθεί την Δευτέρα στο πλαίσιο λεπουργίας του διυπουργικού συντονιστικού οργάνου, προκειμένου να εξετασθούν μια σειρά θέματα κοινής αρμοδιότητας που έχουν σχέση με τον τουρισμό, ώστε να προγραμματιστούν οι αναγκαίες ενέργειες για την υποδοχή των ξένων επισκεπτών αλλά και τα μεσα αντιμετώπισης εκτάκτων αναγκών από την κρατική μηχανή.

Σύμφωνα με πληροφορίες, ορισμένα θέματα που θα συζητηθούν είναι το ωράριο λεπουργίας των αρχαιολογικών χώρων και μουσείων, οι δυνατότητες έκδοσης και διάθεσης ομαδικών εισιτηρίων ή και διαρκών εισιτηρίων εισοδου σε αρχαιολογικους χώρους και μουσεία και η δυνατότητα έκδοσης ενιαίου εισπηρίου. Ειδικότερα, θα εξετασθούν οι δυνατότητες σ' όλη τη διάρκεια της τουριστικής σεζόν, οι αρχαιολογικοί χώροι και τα μουσεία να παραμένουν ανοιχτά έως τις απογευματινές ώρες. Μία τέτοια προοπτική θα περιορίσει τις μόνιμες διαμαρτυρίες που υπάρχουν κάθε χρόνο απο τους ξένους τουρίστες, οι οποίοι ερχόμενοι στη χώρα μας βρίσκουν πολλές φορές τις πόρτες των αρχαιολογικών χώρων και των μουσείων κλειστές. Στο ίδιο πλαίσιο,στόχος είναι να υπάρξει δυνατότητα έκδοσης ομαδικού εισπηρίου 3,4 ή 10 ατόμων για οικογένειες ή γκρούπ καθώς και διαρκούς εισπηρίου, ο κάτοχος του οποίου προμηθεύεται μία ειδική προσωπική κάρτα πού θα του δίνει το δικαίωμα επισκέψεων για ένα συγκεκριμένο χρονικό διάστημα (συζητείται ο ένας μήνας) σε όλους τους αρχαιολογικούς χώρους και τα μουσεία της χώρας. Επίσης, θα εξετασθεί η δυνατότητα έκδοσης ενιαίου εισπηρίου στην είσοδο των αρχαιολογικών χώρων, ώστε να περιοριστεί η ταλαιπωρία με τις ουρές που παρατηρούνται στο εσωτερικό των χώρων. Εξάλλου, θα επιδιωχθεί και ο συντονισμός των ενεργειών για την καλύτερη καθαριότητα των αρχαιολογικών χώρων. Παράλληλα, θα εξεταστεί η καλύτερη αξιοποίηση των τουριστικών περιπτέρων σε αρχαιολογικούς χώρους καθώς και των σπηλαίων και λοιπών ιστορικών κτισμάτων, τα οποία παραχωρούνται απο τον ΕΟΤ .

Επίσης,άλλα θέματα προς εξέταση θα είναι:

- Η προετοιμασία (καθαριότητα, καλλωπισμός και λοιπές παρεμβάσεις) των σταθμών υπεραστικών λεωφορείων ΚΤΕΛ.
- Η πολύμορφη ενημέρωση σχετικά με τα ταξί (σε αεροδρόμια και λοιπούς χώρους).
- Η αντιμετώπιση τυχόν προβλημάτων στις αεροαμεταφορές και στην χερσαία εξυπηρέτηση των επιβατών.
- Η προετοιμασία των αεροδρομίων της χώρας (καθαριότητα, καλλωπισμός).
- Η πορεία υλοποίησης του επενδυτικού προγράμματος για τα αεροδρόμια.
- Η ενισχυση των κέντρων υγείας σε τουριστικές περιοχές με ιατρικό προσωπικό όπως παθολόγοι, παιδίατροι.
- Η λεπουργία «Μονάδας Άμεσης Επέμβασης» για την αντιμετώπιση εκτάκτων αναγκών (δηλητηριάσεις κ.λ.π.)
- Η εγρήγορση του ΕΚΑΒ κατά την περίοδο της τουριστικής αιχμής.
- Η στελέχωση των τμημάτων τουριστικής αστυνομίας και η λεπουργία της νυκτερινής βάρδιας στο τμήμα πληροφοριών της τουριστικής αστυνομίας. (τηλ. 171).
- Η ενίσχυση των αστυνομικών σταθμών σε ορισμένες περιοχές κατά τους μήνες τουριστικής αιχμής.

Επίσης σύντομα θα πραγματοποιηθεί σύσκεψη με περιφερειάρχες και νομάρχες για την αντιμετώπιση των προβλημάτων πού αφορούν τον τουρισμό στις περιοχές αρμοδιότητας τους.

ΔΗΛΩΣΕΙΣ ΤΟΥ Ν. ΣΚΟΥΛΑ ΠΥΡΟΔΟΤΟΥΝ ΑΝΤΙΔΡΑΣΕΙΣ

ΝΕΑ ΔΙΑΜΑΧΗ ΔΙΟΙΚΗΣΗΣ - ΕΡΓΑΖΟΜΕΝΩΝ ΣΤΟΝ ΕΟΤ

Η ΔΙΑΜΑΧΗ ΑΥΤΗ ΔΗΜΙΟΥΡΓΕΙΤΑΙ ΤΗΝ ΩΡΑ ΠΟΥ ΤΟ ΣΧΕΔΙΟ ΝΟΜΟΥ ΓΙΑ ΤΗ ΔΗΜΙΟΥΡΓΙΑ ΑΕ. ΟΔΗΓΕΙΤΑΙ ΜΕΤΑ ΤΗ ΝΟΜΟΠΑΡΑΣΚΕΥΑΣΤΙΚΗ ΕΠΙΤΡΟΠΗ ΣΤΟ ΝΟΜΟΘΕΤΙΚΟ ΤΜΗΜΑ ΤΗΣ ΒΟΥΛΗΣ

Η νέα ένταση στις σχέσεις του γενικού γραμματέα του ΕΟΤ κ. Ν. Σκουλά με τους εργαζομένους στον ΕΟΤ και η οποία αναμένεται να διαμορφώσει το κλίμα, αντίστοιχο των ημερών,στο εσωτερικό του ΕΟΤ για την επόμενη εβδομάδα, επανέρχεται στο προσκήνιο μετά την συνέντευξη του κ. Ν. Σκουλά σε εβδομαδιαίο έντυπο (Οικονομικός Ταχυδρόμος).

Το κλίμα αυτό, μετά από μία περίοδο ύφεσης, ενισχύει τις φήμες για ένα πακέτο πρωτοβουλιών με ανακατατάξεις στον τουριστικό μηχανισμό, επίσπευση διαδικασιών εκσυγχρονισμού και λήψη νέων μέτρων.

Η διαμάχη αυτή δημιουργείται την ώρα που το Σχέδιο Νόμου για τη δημιουργία Εταιρειών (Περιουσίας και Φεστιβάλ), τη δημιουργία Εθνικού Συμβουλίου Τουρισμού για τη «διευθέτηση» ορισμένων εργασιακών θεμάτων κ.λ.π. οδηγείται μετά τη Νομοπαρασκευαστική Επιτροπή στο Νομοθετικό Τμήμα της Βουλής.

Ειδικότερα, ο κ. Ν. Σκουλάς στη συνέντευξη του χρησιμοποιώντας «φράσεις κλειδιά», όπως όσο περνά ο καιρός αισθάνομαι λίγότερο άνετα, υπάρχει κλίμα ασυδοσίας, το οποίο καλλιεργήθηκε ως κουλτούρα, κ.λ.π. μιλώντας για συμπτώματα σήψης στον ΕΟΤ και για τους υπαλλήλους που βολεύονται και είναι διεφθαρμένοι, διατηρώντας την ίδια «επιθετική στάση» προς το υπουργείο Εθνικής Οικονομίας και επισημαίνοντας ότι είναι έτοιμος να αποχωρήσει προετοιμάζοντας ο ίδιος τον αντικατασάτη του, γεννά πλήθος ερωτηματικών που η απάντηση θα δοθεί απο τις εξελίξεις των επόμενων ημερών. Με ενδιαφέρον αναμένονται και οι τοποθετήσεις της υπουργού κ. Β. Παπανδρέου επί του θέματος στην προγραμματισμένη συνέντευξη τύπου για τον απολογισμό του έργου της, που θα δοθεί την επόμενη εβδομάδα.

Εντονη ήταν η αντιδραση των εργαζομένων που σε ανακοίνωση τους κατηγορούν τον γενικό γραμματέα του ΕΟΤ για μία σειρά ενεργειών των υπαλλήλων του γραφείου του, για συκοφαντίες υπαλλήλων, υπενθυμίζοντας ότι φέρει και ο ίδιος ακεραία την ευθύνη γι' αυτά που συμβαίνουν στον ΕΟΤ.

Ο Σύλλογος στην ανακοίνωση του επισημαίνει ότι δεν ζητεί την παραίτηση του, ενώ παράλληλα χθές οι εργαζόμενοι στον ΕΟΤ πραγματοποίησαν στάση εργασίας.

ΑΔΕΣΜΕΥΤΟΣ ΤΥΠΟΣ

ΜΗΤΣΗΣ

ΟΜΙΛΟΣ ΕΠΙΧΕΙΡΗΣΕΩΝ

ΠΡΟΣ ΟΛΟΥΣ ΤΟΥΣ ΕΡΓΑΖΟΜΕΝΟΥΣ ΤΟΥ «ΑΔΕΣΜΕΥΤΟΥ ΤΥΠΟΥ»

Αγαπητοί συνεργάτες,

Για να πάψει η ανεύθυνη παραπληροφόρηση σας από ορισμένους, το ΔΣ της εταιρείας είναι στην ευχάριστη θέση να σας ανακοινώσει ότι ο αγώνας που κάνει για την προστασία των δικαιωμάτων της εταιρείας αλλά και της δικής σας εργασίας δικαιώνεται.

Θέλουμε ρητώς και κατηγορηματικώς να σας διαβεβαιώσουμε, ότι ήδη για το σήμα του «Αδέσμευτου της Κυριακής», σύμφωνα με ΟΜΟΦΩΝΗ απόφαση του ειδικού δικαστικού οργάνου, δηλαδή της επιτροπής σημάτων του υπουργείου Ανάπτυξης, αναγνωρίσθηκε ότι ανήκει στην εταιρεία «Αδέσμευτος Τύπος Α.Ε.» και εις ουδένα άλλον, εμφανιζόμενο ψευδώς ως δήθεν «ιδιοκτήτης» του. Παραλλήλως η επιτροπή αποφάσισε να συνεδριάσει εκ νέου στις 18 Μαΐου, για το ημερήσιο φύλλο, προκειμένου να προσκομισθούν και νέα στοιχεία. Αυτή η απόφαση, και η απώλεια της ψυχραιμίας του επιχειρούντος να σφετερισθεί τον τίτλο της εφημερίδας, προκάλεσε δυστυχώς, τις αθλιότητες των οποίων είστε γνώστες και για τις οποίες οι ένοχοι θα λογοδοτήσουν ενώπιον της δικαιοσύνης.

Γνωρίζετε ήδη πολύ καλά ότι ουδέποτε σας παραπληροφορήσαμε. Και ότι ουδέποτε προβαίνουμε σε οιασδήποτε μορφής ανακοινώσεις, αν εκείνο το οποίο έχουμε να σας ανακοινώσουμε δεν είναι τεκμηριωμένο.

Σας ευχαριστούμε για την εμπιστοσύνη σας, και σας παρακαλούμε και πάλι να μην επιτρέπετε σε κανέναν να παίζει τα δικά του παιχνίδια με την εργασία σας, ή να υποτιμά την νοημοσύνη σας.

Για την εταιρεία «Αδέσμευτος Τύπος Α.Ε.»

Το Διοικητικό Συμβούλιο

ΑΝΑΚΟΙΝΩΣΗ

ΕΝΑΡΞΗ ΛΕΙΤΟΥΡΓΙΑΣ ΤΟΥ ΞΕΝΟΔΟΧΕΙΟΥ RODOS BAY 27 ΑΠΡΙΛΙΟΥ 1998

Οι εργαζόμενοι στό ξενοδοχείο RODOS BAY ευχαριστούμε όλους αυτούς που στάθηκαν και στέκονται δίπλα μας ηθικά και υλικά για την επαναλειτουργία του ξενοδοχείου και την εξασφάλιση της εργασίας μας.

Πιστεύουμε στην ομαλή ροή των πραγμάτων και με τη συμπαράσταση όλων των φορέων, να έχουμε μία καλή σαιζόν.

Στι 27 Απριλίου 1998 ημέρα Δευτέρα και ώρα 11.00 π.μ. θα γίνει αγιασμός στο ξενοδοχείο και προσκαλούμε όλους όσους θέλουν να παρευρεθούν.

Πιστεύουμε στην προσπάθεια μας και ελπίζουμε με την βοήθεια του Θεού όλα να ευοδωθούν.

Η ΒΑΘΜΟΛΟΠΙΑ της εβδομάδος

Μια είναι η εφημερίδα, ακούγεται να λέει ο βουλευτής Βασ. Παπανικόλας στον αρχιπρύτανη των πολεοδόμων και μηχανικών Χρ. Στεφανόπουλο, διαβάζοντας του και σχετικά αποσπάσματα.

Και ο τελευταίος του απαντά: Αργά το κατάλαβες γι' αυτό και άργησες να γίνεις βουλευτής!

Στον Μεγάλο Χρήστο που συνεχίζει να διδάσκει ιστορία, ΔΕΚΑ (10) άριστα.



Ευτυχώς που υπάρχει και «η δημοκρατική» και διαβάζει κανείς καμιά σοβαρή είδηση και μαθαίνει και την αλήθεια, μονολογεί ο δήμαρχος Γ. Γιαννόπουλος, αυτοσυγκεντρωμένος και έντονα προβληματισμένος.

Και ο διπλανός που κατάλαβε τις σκέψεις του, έσπευσε να προσθέσει: Ευτυχώς που υπάρχει η «δημοκρατική». και βγαίνει κανείς δήμαρχος!

Σε όσους βγάζουν μονίμως δημάρχους, ΔΕΚΑ (10) άριστα.



Εγώ την «δημοκρατική» την κρατάω μαζί μου όλο το 24ωρο λέει ο μεγαλοκοινοτάρχης και παλιά αρχιδιαιτητάρα Στέλιος Ρηνιού, στον μεγαλοαθλητή Γ. Σκουλλή.

Την βάζω μάλιστα την νύκτα κάτω από το προσκέφαλό μου για να με φυλάει από το κακό πνεύμα και το μάτι.

Και βέβαια είμαι πάντα ενήμερος και δεν πέφτω θύμα «καταφερτζήδων».

Στον Στέλιο Ρηνιού που πορεύεται σωστά γι' αυτό και δεν τον πιάνει... βασκανία, ΔΕΚΑ (10) άριστα.



Περιμένοντας την κλήρωση του τζόκερ, μπας και πλουτίσουν, όρκο έδωσαν να βάλουν τάξη στην πόλη δια της... ροής της κυκλοφορίας και άλλων «γερμανικών μέτρων» οι υπεύθυνοι επί της... τροχοπεδήσεως Αντ. Αλαβέρας - Γ. Λέκκας, άντρουκλες και οι δύο 2 μέτρων και... λεβεντόπαιδα παρά τις... αντιξοότητες της ζωής και του επαγγέλματος.

Επειδή ό,τι λένε το κάνουν, και ας όψονται όσοι λένε το αντίθετο, ΔΕΚΑ (10) άριστα.

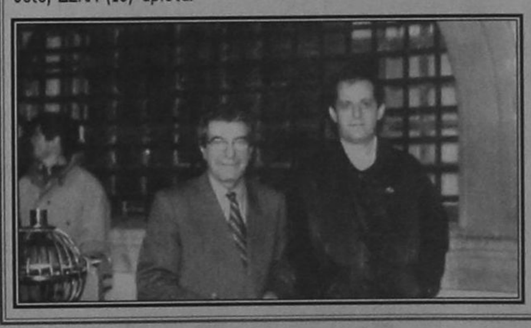

Δεν έχει τον Θεό του, πραγματικά, ώρες - ώρες, ο γραμματικός του ΠΑΣΟΚ, εκ Κώ ορμώμενος, Κώστας Σκανδαλίδης.

Βγήκε ο... αθεόφοβος στην TV, στην εκπομπή του Θέμη Αναστασιάδη (δυστυχώς, δεν μπόρεσα να τον πιάσω στο τηλέφωνο να τον ενημερώσω!) και ισχυρίσθηκε, αφήνοντας εμβρόντητο το Πανελλήνιο, ότι είναι και... καλός ταβλαδόρος!

Μέχρι ο Σταυριανός και το «στιλέτο» ξεκαρδίστηκαν να γελάνε γιατί, αν και οι δύο «ταβλικώς» αστοιχείωτοι, τον αφήνουν άγραφο!

Στον Σκανδαλίδη, που διέπραξε μοιραία γκάφα και θα πληρώσει... πολιτικό κόστος, λίαν επιεικώς ένα ΠΕΝΤΑΡΙ (5).

Χαιρετίζοντας την απόφαση του ΕΟΤ για την ανάπτυξη πιλοτικού προγράμματος χειμερινού τουρισμού στην Ρόδο και Κρήτη, ο πρόεδρος της ΕΞΡ κ. Βασ. Μηναΐδης, είπε... σπάζοντας κι ένα χαμόγελο απ' εδώ ως την Κάρπαθο:

- Είμαστε κουμπάροι με τους Κρητικούς. Δεν μπορεί να είσαι φίλος με τους Κρητικούς και να μην είσαι και κουμπάρος.

Επειδή οι πολλές κουμπαριές βγάζουν βουλευτή στον Βασ. Μηναΐδη από τώρα «καλή επιτυχία στο Κοινοβούλιο» και ΔΕΚΑ (10) άριστα.

Ναι, υπάρχει ακόμα ανθρωπιά, σ' αυτήν την κοινωνία, παρά την... κατρακύλα!

Ο Ιωάννης Καρποδίνης του Νικολάου, βρήκε μια γυναικεία τσάντα που περιείχε 3.490 δολάρια και 40.700 δρχ. κι έσπευσε να την παραδώσει στην Ασφάλεια.

Χωρίς κανένα άλλο σχόλιο, ΔΕΚΑ (10) άριστα.

Κυριακή των Βαΐων σήμερα, αγαπητοί αναγνώστες, χρόνια πολλά και με την «δημοκρατική» πάντα στο χέρι.

Και μην ξεχνάτε: Οσοι σήμερα σας λένε «ωσαννά», αύριο μπορεί να σας κρεμάσουν!

Συγχωρείτε τους εχθρούς σας, αλλά να επιλέγετε τους φίλους σας!