η δημοκρατική της Ρόδου

εκδότης - διευθυντής
ΒΑΣΙΛΗΣ ΑΘΑΝΑΣΙΟΥ

ΕΦΗΜΕΡΙΔΕΣ ΠΕΡΙΟΔΕΙΑ — ΕΛΛΑΣ

Μ. ΤΡΙΤΗ
14 ΑΠΡΙΛΙΟΥ 1998
ΤΙΜΗ 100 δρχ.
ΑΡΙΘΜΟΣ ΦΥΛΛΟΥ 4.732

στην υπηρεσία του δωδεκανησιακού λαού

ΕΠΙΔΕΙΝΩΘΗΚΕ Η ΚΑΤΑΣΤΑΣΗ ΤΗΣ ΥΓΕΙΑΣ ΤΟΥ

ΚΡΙΣΙΜΕΣ ΟΙ ΩΡΕΣ ΓΙΑ ΤΟΝ Κ. ΚΑΡΑΜΑΝΛΗ

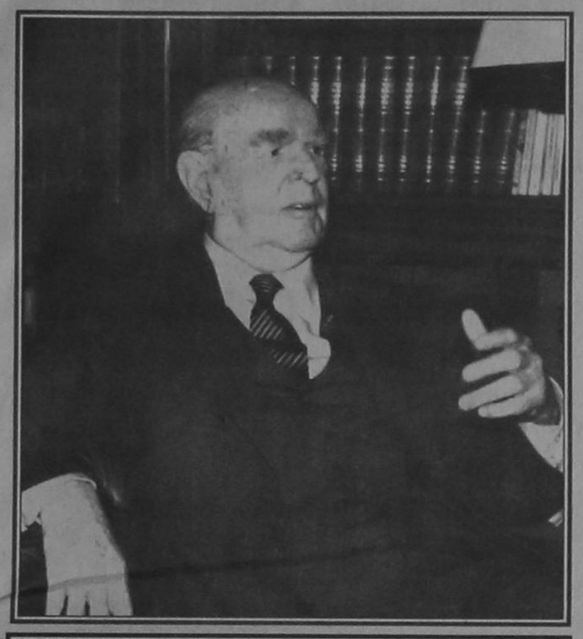

ΟΙ ΓΙΑΤΡΟΙ ΔΕΝ ΚΡΥΒΟΥΝ ΠΛΕΟΝ ΤΙΣ ΑΝΗΣΥΧΙΕΣ ΤΟΥΣ

ΑΘΗΝΑ 13 (ΑΠΕ)

Οι αρχικές επιφυλάξεις των γιατρών ότι η διαδικασία αποσωλήνωσης του πρώην Προέδρου της Δημοκρατίας από τον αναπνευστήρα θα ήταν μία δύσκολη υπόθεση, επιβεβαιώθηκαν.

Παρά το γεγονός ότι ο κ. Καραμανλής κατάφερε να αναπνεύσει, χάρη στις φυσικές δυνάμεις του οργανισμού του για περισσότερα από τρία τέταρτα το μεσημέρι και οι γιατροί είχαν πιστέψει ότι θα μπορούσαν να τον αποσυνδέσουν χωρίς επιπλοκές από τα μηχανήματα, μία ξαφνική πτώση του οξυγόνου στο αίμα, δεν τους επέτρεψε να ολοκληρώσουν τη διαδικασία.

Στις 4.30 αφαίρεσαν το εξωτερικό μέρος του αναπνευστήρα Τότε διαπίστωσαν ότι ο οργανισμός δεν ήταν στην καταλληλότερη δυνατή θέση, ώστε να προχωρήσουν και στην αφαίρεση του σωλήνα που υπάρχει στην τραχεία. ➦Σελ. 6

ΓΙ ΑΥΤΟ ΚΙ ΕΧΕΙ ΜΕΙΝΕΙ ΣΤΟ ΠΕΡΙΘΩΡΙΟ

Στην Νέα Δημοκρατία το μόνο που ανθεί είναι απειλές και εκβιασμοί!

ΟΙ ΔΙΑΛΥΜΕΝΟΙ ΣΤΗΝ ΚΟΡΥΦΗ ΖΗΤΟΥΝ.. .ΕΝΟΤΗΤΑ ΑΠΟ ΤΗΝ ΒΑΣΗ!

Κάτι παραπάνω από «θολή» εξακολουθεί να είναι η κατάσταση στο χώρο της Νέας Δημοκρατίας, σε ό,τι αφορά κυρίως τους υποψήφιους, καθώς μάλιστα το μόνο που ευδοκιμεί κι ανθεί την περίοδο αυτήν είναι οι απειλές και οι εκβιασμοί απ' όλους εκείνους που την οδήγησαν συνειδητά στην σημερινή αδιέξοδη κατάσταση. Δυστυχώς, όμως, όπως διαπιστώνεται για άλλη μια φορά και το επίσημο κόμμα άγεται και φέρεται, υποκύπτει κι ενδίδει στους εκβιασμούς ασήμαντων μειονοτήτων καιροσκόπων κι επαγγελματιών εμπόρων της «πολιτικής» γιαυτό και δεν πρόκειται ποτέ να κεντρίσει το ενδιαφέρον της κοινωνίας στο νομό Δωδ/νήσου και να δεί «άσπρη μέρα».

Χαρακτηριστικό της ελλείψεως σταθερής πολιτικής γραμμής, κατευθύνσεων, στόχων και προσανατολισμών, αλλά και βουλήσεως για την κατεδάφιση των κάθε μορφής και είδους «παραμάγαζων», αποτελεί και το γεγονός ότι δεν ελήφθη ακόμα απόφαση για το «δέον γενέσθαι» στον χώρο της Νομαρχίας, ➦Σελ. 6

ΝΑΥΤΙΚΟ ΠΡΑΚΤΟΡΕΙΟ
TSAGARIS
ΣΑΧΤΟΥΡΗ 5 (ΕΝΑΝΤΙ ΤΕΛΩΝΕΙΟΥ) - ΚΑΝΑΔΑ 53 ΡΟΔΟΣ
ΤΗΛ - 0241-35066/30406/36170/74833/74834 - FAX-0241-28597

CAN A FERRIES
ΚΕΝΤΡΙΚΟ ΠΡΑΚΤΟΡΕΙΟ ΡΟΔΟΥ
F/B DIMITROYLA - F/B DALIANA - F/B ROMILDA
ΔΡΟΜΟΛΟΓΙΑ ΓΙΑ F/B DIMITROULA ΑΠΟ 01/04/98

01/04/98	17:00	ΤΕΤΑΡΤΗ	ΣΥΜΗ - ΚΩ - ΠΕΙΡΑΙΑ
03/04/98	16:00	ΠΑΡΑΣΚΕΥΗ	ΚΩ - ΚΑΛΥΜΝΟ - ΛΕΡΟ-ΠΑΤΜΟ- ΠΕΙΡΑΙΑ
05/04/98	08.00	ΚΥΡΙΑΚΗ	ΠΕΙΡΑΙΑ
06/04/98	13.00	ΔΕΥΤΕΡΑ	ΠΕΙΡΑΙΑ
07/04/98	18.00	ΤΡΙΤΗ	ΚΩ - ΚΑΛΥΜΝΟ - ΛΕΡΟ - ΠΑΤΜΟ - ΠΕΙΡΑΙΑ
09/04/98	17.15	ΠΕΜΠΤΗ	ΚΩ - ΝΑΞΟ - ΠΕΙΡΑΙΑ
11/04/98	17.00	ΣΑΒΒΑΤΟ	ΚΩ - ΚΑΛΥΜΝΟ - ΛΕΡΟ - ΠΑΤΜΟ - ΠΕΙΡΑΙΑ
13/04/98	18.00	ΔΕΥΤΕΡΑ	ΚΩ - ΑΣΤΥΠΑΛΑΙΑ - ΚΑΤΑΠΟΛΑ - ΠΕΙΡΑΙΑ
17/04/98	16.00	ΠΑΡΑΣΚΕΥΗ	ΚΩ - ΚΑΛΥΜΝΟ - ΛΕΡΟ - ΠΑΤΜΟ - ΠΕΙΡΑΙΑ
20/04/98	17.00	ΔΕΥΤΕΡΑ	ΚΩ - ΑΣΤΥΠΑΛΑΙΑ - ΚΑΤΑΠΟΛΑ - ΠΕΙΡΑΙΑ
21/04/98	22.00	ΤΡΙΤΗ	ΠΕΙΡΑΙΑ
23/04/98	18.00	ΠΕΜΠΤΗ	ΚΩ - ΠΕΙΡΑΙΑ
25/04/98	10.00	ΣΑΒΒΑΤΟ	ΚΩ - ΠΕΙΡΑΙΑ
26/04/98	18.00	ΚΥΡΙΑΚΗ	ΚΩ - ΑΣΤΥΠΑΛΑΙΑ - ΚΑΤΑΠΟΛΑ - ΠΕΙΡΑΙΑ
28/04/98	18.00	ΤΡΙΤΗ	ΚΩ - ΠΕΙΡΑΙΑ
30/04/98	08.00	ΠΕΜΠΤΗ	ΠΕΙΡΑΙΑ
01/05/98	18.00	ΠΑΡΑΣΚΕΥΗ	ΚΩ - ΠΕΙΡΑΙΑ
03/05/98	18.00	ΚΥΡΙΑΚΗ	ΚΩ - ΑΣΤΥΠΑΛΑΙΑ - ΚΑΤΑΠΟΛΑ - ΠΕΙΡΑΙΑ
05/05/98	18.00	ΤΡΙΤΗ	ΚΩ - ΠΕΙΡΑΙΑ

ΑΝΤΙΔΡΑΣΗ ΚΟΚΚΙΝΟΥ ΣΤΑ ΠΕΡΙ ΔΙΑΓΡΑΦΗΣ

«Δεν φυλακίζονται οι ιδέες στα κελιά κάποιων σκοπιμοτήτων»

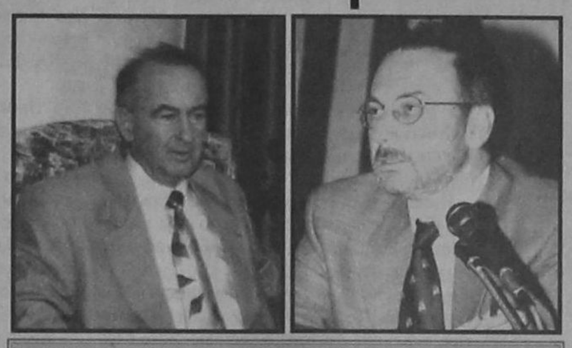

Φ. ΚΩΣΤΟΠΟΥΛΟΣ: ΚΡΙΤΗΣ ΟΛΩΝ ΜΑΣ Ο ΛΑΟΣ

Εμμένουν στις ανεξάρτητες υποψηφιότητές τους οι κ.κ. Μ. Κόκκινος και Φ. Κωστόπουλος και επιστρέφουν, ως «απαράδεκτη», την απόφαση της Κεντρικής Επιτροπής του ΠΑΣΟΚ με την οποίαν απειλούνται με «αποκεφαλισμό» όσα στελέχη αποτολμήσουν να αμφισβητήσουν τις επίσημες κομματικές επιλογές σε δήμους και νομαρχίες. ➦Σελ. 6

ΣΤΡΕΦΕΤΑΙ ΚΑΤΑ ΤΟΥ ΝΙΚ. ΧΑΡΑΛΑΜΠΗ

«Προκλητσιαμέντο» του Δημ. Βενετοκλή και στο Δήμο Ρόδου!

«Προκλητσιαμέντο» Βενετοκλή και στα δημοτικά πράγματα της Ρόδου, μετά την απόφασή του να στηρίξει την υποψηφιότητα του κ. Γ. Παρασκευά στην Νομαρχία Δωδεκανήσου, θεωρώντας τον.. «μη Πασοκτζή» (!), αλλά «οικουμενικό»!!

✓ ΥΠΟΣΤΗΡΙΖΕΙ ΚΑΙ ΓΙΑΝΝΗ ΠΑΡΑΣΚΕΥΑ
✓ ΙΣΩΣ ΘΕΛΕΙ ΝΑ ΕΙΝΑΙ ΞΑΝΑ ΥΠΟΨΗΦΙΟΣ

Οπως έγινε γνωστό συγκεκριμένα ο κ. Δημ. Βενετοκλής συγκέντρωσε χθες βράδυ στο σπίτι του τους δημοτικούς συμβούλους που είχαν εκλεγεί με την παράταξή του στις εκλογές του Οκτωβρίου '94 και τους ζήτησε να διαφοροποιηθούν από τον κ. Νίκο Χαραλάμπη, τον οποίο, ως γνωστόν, έχρισε η Νέα Δημοκρατία ως υποψήφιο δήμαρχο Ρόδου.

Περισσότερα δεν έγιναν γνωστά. Βέβαιο είναι (έτσι, τουλάχιστον, δηλώθηκε) ότι δεν μετείχε της ψηφοφορίας ο κ. Νίκος Μηνάς, προφανώς γιατί είναι μέλος της νομαρχιακής, ➦Σελ. 6

Η ΜΕΤΟΧΗ ΤΗΣ ΔΑΝΕ

Αισθητή κάμψη σημείωσε χθες στο Χρηματιστήριο Αξιών Αθηνών (ΧΑΑ) η μετοχή της ΔΑΝΕ. Συγκεκριμένα έκλεισε στις 380 δρχ. έναντι 410 δρχ. της προηγούμενης ημέρας (μείωση 7,31%). ➦Σελ. 6

ΑΝΑΜΕΝΟΝΤΑΙ ΠΑΝΩ ΑΠΟ 1300 ΑΤΟΜΑ

ΚΟΡΥΦΑΙΟ ΔΙΕΘΝΕΣ ΓΕΓΟΝΟΣ Η ΔΙΑΣΚΕΨΗ ΤΗΣ ΔΕΕ ΣΤΗΝ ΡΟΔΟ!



Ο κ. Θ. Πάγκαλος στην οδό Σωκράτους

ΠΡΟΚΕΙΤΑΙ ΓΙΑ ΠΟΛΙΤΙΚΟ «ΠΥΡΟΤΕΧΝΗΜΑ»

ΚΑΝΕΝΑΣ ΔΕΝ ΠΙΣΤΕΥΕΙ ΟΤΙ ΘΑ ΔΙΑΓΡΑΦΟΥΝ ΤΕΛΙΚΑ ΟΙ «ΑΝΤΑΡΤΕΣ» ΤΟΥ ΠΑ.ΣΟ.Κ.

✓ΔΗΜΟΣΙΟΠΟΙΗΣΕ ΤΗΝ ΔΙΑΦΩΝΙΑ ΤΟΥ Ο ΑΚΗΣ ΤΣΟΧΑΤΖΟΠΟΥΛΟΣ
✓ΑΝΑΚΟΙΝΩΣΗ ΤΗΣ ΝΟΜΑΡΧΙΑΚΗΣ ΓΙΑ ΤΙΣ ΔΙΑΔΙΚΑΣΙΕΣ ΕΠΙΛΟΓΗΣ ΥΠΟΨΗΦΙΩΝ ΔΗΜΑΡΧΩΝ

Δεν πρόκειται να εφαρμοσθεί ποτέ στην πράξη η απόφαση της Κεντρικής Επιτροπής του ΠΑΣΟΚ για διαγραφή των «ανταρτών», όχι μόνο γιατί είναι πολλοί, αλλά και γιατί ένα τέτοιο ενδεχόμενο θα οδηγούσε το κόμμα σε πλήρη διάλυση.

Αυτή είναι η εντύπωση που επικρατεί μεταξύ των στελεχών του ΠΑΣΟΚ, η οποία ενισχύεται και από τις θέσεις που διατύπωσε στην Θεσσαλονίκη το κορυφαίο στέλεχος του Ε.Γ. κ. Ακης Τσοχατζόπουλος, που απέκλεισε ένα τέτοιο ενδεχόμενο.

Η αίσθηση που επικρατεί είναι, ότι η απειλή εκτοξεύθηκε «μπας και οδηγήσει κάποιους πίσω στο μαντρί», και συγκεκριμένα κρατικοδίαιτα ή από το κόμμα πλήρως εξηρτημένα στελέχη.

Στο νομό Δωδ/νήσου, όμως, τέτοιες «λογικές» δεν δείχνουν να περνάνε κι έτσι οι υποψηφιότητες που ήδη αναγγέλθηκαν θεωρείται κάτι παραπάνω από βέβαιο ότι θα προχωρήσουν καθώς μάλιστα οι επιλογές έγιναν από κατεστημένες δομές ερήμην της κομματικής βάσης και των τοπικών κοινωνιών. ➦Σελ. 6

ΕΤΣΙ ΤΟ ΑΠΟΚΑΛΟΥΝ ΣΤΗΝ ΑΓΟΡΑ

«Γαϊδουρινό» είναι το θερινό ωράριο των καταστημάτων!

Η ΣΥΝΤΡΙΠΤΙΚΗ ΠΛΕΙΟΨΗΦΙΑ ΤΩΝ ΕΜΠΟΡΩΝ ΖΗΤΕΙ ΕΝΑ «ΠΙΟ ΑΝΘΡΩΠΙΝΟ»

Το θερινό ωράριο των καταστημάτων, που επιδιώκουν να επιβάλουν ορισμένοι καταστηματάρχες, προκαλεί έντονες αντιδράσεις στις τάξεις των εμπόρων, που το χαρακτηρίζουν «απάνθρωπο και βάρβαρο» και ζητούν, ως εκ τούτου, από τον νομάρχη «να μην ενδώσει στις πιέσεις» και να εγκρίνει «ένα άλλο, περισσότερο ανθρώπινο και λειτουργικό». Περιττό να σημειωθεί, βέβαια, ότι και ο ίδιος ο Εμπορικός Σύλλογος διαφωνεί με το «βάρβαρο» ωράριο που προτείνεται από ορισμένους εμπόρους («γαϊδουρινό» αποκαλούν το ωράριο αυτό στην αγορά) γιαυτό και κατέθεσε άλλη πρόταση, ➦Σελ. 6

ΜΕ ΧΘΕΣΙΝΕΣ ΔΗΛΩΣΕΙΣ ΤΟΥ

Ο κ. Μάνος Κόκκινος ζητεί πλήρη διαφάνεια για την «ελεγχόμενη»

Ο υποψήφιος δήμαρχος Ρόδου κ. Μάνος Κόκκινος προέβη χθες στις ακόλουθες δηλώσεις:

ΑΜΦΙΣΒΗΤΕΙ ΤΗΝ ΝΟΜΙΜΟΤΗΤΑ ΚΑΙ ΤΩΝ ΝΕΩΝ ΑΠΟΦΑΣΕΩΝ

Σέβομαι απόλυτα τα θεσμοθετημένα όργανα της Τοπικής Αυτοδιοίκησης, τις νόμιμες αποφάσεις τους και την ελευθερία έκφρασης και γνώμης των μελών τους.

Με τον ίδιο σεβασμό πιστεύω ότι αποτελεί αναφαίρετο δικαίωμα κάθε πολίτη να κρίνει και να ελέγχει τις αποφάσεις αυτές.

Νοιώθοντας το αδιαπραγμάτευτο χρέος να υπερασπισθώ σαν εντολοδόχος του Ροδιακού Λαού και τα συμφέροντα της πόλης μου και την νομιμότητα των αποφάσεων του Δημοτικού Συμβουλίου, κατέθεσα την πολιτική και νομική άποψη ότι είναι παράνομη η αρχική απόφαση του Δημ. Συμβουλίου που μεταβίβασε αυτοδιοικητικές αρμοδιότητες και μάλιστα κανονιστικού περιεχομένου σε ιδιωτική εταιρεία, ➦Σελ. 6

ΑΝΑΒΑΘΜΙΖΕΤΑΙ Ο κ. ΠΑΪΣΙΟΣ ΑΡΑΒΑΝΤΙΝΟΣ

Αναμένονται αλλαγές στην Μητρόπολη Ρόδου

Σύμφωνα με πληροφορίες της «δ», που προέρχονται μεν από το χώρο της Εκκλησίας, δεν έχουν ωστόσο επίσημη προέλευση, γι' αυτό και μεταφέρονται με κάθε επιφύλαξη, στο άμεσο μέλλον αναμένονται αλλαγές προσώπων στην Μητρόπολη. Συγκεκριμένα αναβαθμίζεται ο πρωτοσύγκελος κ. Παΐσιος Αραβαντινός και τοποθετείται σε άλλο νησί της Δωδ/νήσου (προφανώς στην Μονή Πανορμίτη Σύμης ή στην Πάτμο) με αυξημένες αρμοδιότητες και προφανώς και με τον τίτλο του επισκόπου.

ΝΕΟΣ ΠΡΩΤΟΣΥΓΚΕΛΟΣ Ο ΠΑΠΑΦΩΤΗΣ ΓΡΑΙΚΟΣ

Την θέση του στην Μητρόπολη Ρόδου ως πρωτοσύγκελος αναμένεται να καταλάβει ο εφημέριος σήμερα της Μαλώνας, Παπαφώτης Γραικός, που εκτός των άλλων προσόντων και της επιστημονικής καταρτίσεώς του έχει επιδείξει ως τώρα εντυπωσιακή δραστηριότητα, ενώ τελευταία του απενεμήθη και ο τίτλος του εξομολογητή.

Ως νέος εφημέριος Μαλώνας προαλείφεται, αφού υποστεί τα καθιερωμένα και χειροτονηθεί, ο εκκλησιαστικός επίτροπος σήμερα Αναστάσιος Καραγιάννης, ➦Σελ. 6

ΚΑΤΕΙΧΑΝ ΝΑΡΚΩΤΙΚΑ

Από άνδρες του Τμήματος Ασφάλειας Κω συνελήφθησαν προχθές το βράδυ κι απεστάλησαν αρμοδίως για τα περαπέρω οι Ιωάννης Λέγκος, του Μιχαήλ, ετών 43, ναυτικός, Κων/νός Μελιανός του Αντωνίου ετών 46, ιδιωτικός υπάλληλος και Ιγνάτιος Μαραγκός του Χαραλάμπου, ετών 35, ελαιοχρωματιστής γιατί σε έλεγχο που διενεργήθηκε ο μεν πρώτος κατελήφθη να κατέχει (στο IX του τρίτου) ➦Σελ. 6

ΤΕΛΕΙΩΣΕ Η ΠΡΩΤΗ ΦΑΣΗ ΤΩΝ ΕΚΔΡΟΜΩΝ

Αναχωρούν σήμερα οι τελευταίοι μαθητές με πλοία - αεροπλάνα

ΥΠΕΡΕΒΗΣΑΝ ΤΙΣ 40.000 ΟΙ ΑΦΙΞΕΙΣ

Τελειώνει σήμερα, «μετ' εμποδίων», όπως είχε αρχίσει, η πρώτη περίοδος των μαθητικών εκδρομών, με τις τελευταίες αναχωρήσεις από το νησί μας. Οπως έγινε γνωστό, η δεύτερη περίοδος θα αρχίσει την Τρίτη μετά το Πάσχα αλλά θα πρόκειται για μεμονωμένες περιπτώσεις λυκείων. Η συντριπτική πλειοψηφία των μαθητών πραγματοποίησε ήδη τις εκδρομές της και όπως πάντα, προτίμησε το «σμαραγδένιο νησί». ➦Σελ. 6

Την πλήρη ικανοποίησή του εξέφρασε ο Υπουργός Εξωτερικών κ. Θ. Πάγκαλος για την πορεία των προετοιμασιών που γίνονται σε τοπικό επίπεδο ενόψει της Υπουργικής διάσκεψης της ΔΕΕ που θα πραγματοποιηθεί στις 10 και 11 Μαΐου στην πόλη μας.

ΙΚΑΝΟΠΟΙΗΜΕΝΟΣ ΕΦΥΓΕ Ο ΠΑΓΚΑΛΟΣ

Ο κ. Πάγκαλος αφίχθη ως γνωστόν το Σάββατο το μεσημέρι στην Ρόδο συνοδευόμενος από την σύζυγό του και υπηρεσιακούς παράγοντες του Υπουργείου Εξωτερικών ➦Σελ. 6

ΘΑ ΣΥΝΕΧΙΣΘΕΙ Η ΤΑΛΑΙΠΩΡΙΑ

Σταμάτησαν τα έργα στην οδό Παπανικολάου λόγω νέων ευρημάτων!

ΠΡΟΚΕΙΤΑΙ ΓΙΑ ΤΜΗΜΑ ΤΩΝ ΑΡΧΑΙΩΝ ΤΕΙΧΩΝ ΤΗΣ ΠΟΛΕΩΣ

Τα σκαψίματα για την τοποθέτηση του αποχετευτικού αγωγού στην οδό Παπανικολάου έφεραν στην επιφάνεια ένα τμήμα του αρχαίου τείχους της πόλεως με αποτέλεσμα να καθυστερήσει κι άλλο η ολοκλήρωση του έργου και να παραταθεί - ευτυχώς για λίγες ακόμη ημέρες - η κυκλοφοριακή αναστάτωση που επικρατεί σ' ένα από τα πλέον νευραλγικά σημεία της.

Συγκεκριμένα χθές κατά την διάρκεια των εργασιών κατασκευής του αποχετεύτικού δικτύου στην οδό Παπανικολάου μπροστά στην είσοδο του Ξενοδοχείου των Ρόδων, ➦Σελ. 6

ΚΙΝΗΜΑΤΟΓΡΑΦΟΙ

ΚΙΝΗΜΑΤΟΘΕΑΤΡΟ ΜΕΤΡΟΠΟΛ
ΤΗΛ. 28400
ΤΡΕΙΣ ΠΡΟΒΟΛΕΣ
Α! ΠΡΟΒΟΛΗ ώρα 5.30 στα ΕΛΛΗΝΙΚΑ
Β! ΠΡΟΒΟΛΗ ώρα 7.30 στα ΑΓΓΛΙΚΑ ΜΕ ΥΠΟΤΙΤΛΟΥΣ
Γ! ΠΡΟΒΟΛΗ ώρα 9.30 στα ΑΓΓΛΙΚΑ ΜΕ ΥΠΟΤΙΤΛΟΥΣ
Η ΝΕΑ ΜΕΓΑΛΗ ΕΠΙΤΥΧΙΑ ΠΟΥ ΞΕΣΗΚΩΝΕΙ ΜΙΚΡΟΥΣ ΚΑΙ ΜΕΓΑΛΟΥΣ με την μοναδική υπογραφή του WALT DISNEY η κωμωδια με πρωταγωνιστή τον ΡΟΜΠΙΝ ΓΟΥΙΛΙΑΜΣ
ΦΛΑΜΠΕΡ FLUBBER
Μια ταινία για όλη την οικογένεια
ΜΗΝ ΤΗΝ ΧΑΣΕΤΕ
ΕΠΟΜΕΝΗ ΤΑΙΝΙΑ ΜΑΣ
1.000 ΕΚΤΑΡΙΑ
ΜΕ ΤΗΝ ΜΙΣΕΛ ΠΦΑΪΦΕΡ και ΤΖΕΣΥΚΑ ΛΑΝΚ

TITANIA
DOLBY STEREO ΤΗΛ. 25876 - 81674
ΩΡΕΣ ΕΝΑΡΞΕΩΣ
6.00μ.μ., ΕΛΛΗΝΙΚΑ
8.00 μ.μ. ΑΓΓΛΙΚΑ ΜΕ ΥΠΟΤΙΤΛΟΥΣ
Η Μαγική ταινία κινούμενων σχεδίων
ΑΝΑΣΤΑΣΙΑ ANASTASIA
Η οπτική Απόλαυση...
10 Μ.Μ.
Το διάσημο διασημικό θρίλλερ συνεχίζεται.
Η Ριπλέυ επιστρέφει κλωνοποιημένη...
ALIEN 4
Η ΑΝΑΓΕΝΝΗΣΗ
Πρωταγωνιστούν:
ΣΙΓΚΟΥΡΝΙ ΓΟΥΗΒΕΡ, ΓΟΥΙΝΟΝΑ ΡΑΙΝΤΕΡ
ΠΡΟΣΕΧΩΣ: 1)ΜΕΓΑΛΕΣ ΠΡΟΣΔΟΚΙΕΣ
2) ΤΙΤΑΝΙΚΟΣ (σε επανάληψη)

ΚΙΝΗΜΑΤΟΘΕΑΤΡΟ ΠΑΛΛΑΣ
ΤΗΛ. 24475
ΠΡΟΓΡΑΜΜΑΤΑ 8-10 και 10-12
Σήμερα προβάλλεται η Ελληνική αισθηματική ταινία του Βασίλη Βασιλικού. Μια ταινία γεμάτη απόερωτα αίσθημα και μεγάλη συγκίνηση. Ο έρωτας κοιμήθηκε νωρίς.
ΜΟΝΑΞΙΑ ΜΟΥ ΟΛΑ
Α' προβολή ΚΑΤΑΛΛΗΛΟΝ
ΠΡΩΤΑΓΩΝΙΣΤΟΥΝ: ΒΑΝΑ ΜΠΑΡΜΠΑ, ΤΖΩΝΗ ΘΕΟΔΩΡΙΔΗΣ, ΒΑΛΕΡΙΑ ΧΡΙΣΤΟΔΟΥΛΟΥ
ΜΕΓΑΛΗ ΠΕΜΠΤΗ, ΜΕΓΑΛΗ ΠΑΡΑΣΚΕΥΗ ΑΡΓΕΙΑ
ΜΕΓΑΛΟ ΣΑΒΒΑΤΟ η επίκαιρη ταινία της χρονιάς:
ΤΑ ΡΟΖ ΣΚΑΝΔΑΛΑ

ΧΕΙΜΕΡΙΝΟΣ ΚΙΝ/ΦΟΣ
ΔΗΜΟΤΙΚΟ
ΤΗΛΕΦ. 20265
Ωρες λειτουργίας: 19.30-21.30 και 21.30-23.30
Από 14/4/98 - 19/4/98 εκτός Μ. Πέμπτης, Μ. Παρασκευής
ΤΟ ΕΥΑΓΓΕΛΙΟ ΚΑΤΑ ΜΑΤΘΑΙΟ
Η ταινία που τιμήθηκε με έξι διεθνή βραβεία. Το θρυλικό αριστούργημα του διάσημου σκηνοθέτη ΠΙΕΡ - ΠΑΟΛΟ ΠΑΖΟΛΙΝΙ. Πρωταγωνιστούν: ΕΝΡΙΚΕ ΙΡΑΖΟΚΙ (Ιησούς Χριστός) - ΜΑΡΚΕΡΙΤΑ ΚΑΡΟΥΖΟ (Παναγιά)- ΜΟΡΑΝΤΕ ΜΑΡΤΣΕΛΟ (Ιωσήφ) ΣΕΤΤΙΜΙΟ ΝΤΙ ΠΟΡΤΟ (Πέτρος) - ΟΤΤΕΛΟ ΣΕΣΤΙΛΙ (Ιούδας) - ΤΣΙΑΚΟΜΟ ΜΟΡΑΝΤΕ (Ιωάννης) ΡΟΝΤΟΛΦΟ ΓΟΥΙΠΚΟΚ (Καϊάφας) - ΑΛΕΣΣΑΝΤΡΟ ΤΑΣΚΑ (Πιλάτος)

Αναδρομή στο Παρελθόν

«η δημοκρατική της Ρόδου»

Πριν 12 χρόνια

Δευτέρα 14 Απριλίου 1986

Υστερα από αξίωση, των συντακτών του τοπικού τύπου, που δεν κατανοούσαν ποιές σκοπιμότητες υπηρετούσε η σύγχυση δόθηκαν χθες στην δημοσιότητα, από το Τμήμα Ασφαλείας Ρόδου τα ονόματα των τεσσάρων νεαρών που τα ξημερώματα του περασμένου Σαββάτου είχαν ξυλοκοπήσει με αγριότητα τους Αμερικανούς υπηκόους Γιώργο και Γιάννη Ανδρέου. Πρόκειται για τους Αθανάσιο Περιστεράκη, Κων/νο Λοΐζο, Μιχαήλ Μπαρμπαντώνη και Νικήτα Κουλουμπράκη οι οποίοι στο μεταξύ είχαν κληθεί και καταθέσει στο Τμήμα Ασφαλείας Ρόδου σχετικά με το περιστατικό και ύστερα από αυτεπάγγελτη δίωξη που είχε ασκήσει ο Εισαγγελέας Πλημμελειοδικών (λόγω της φύσεως των τραυμάτων). Από την Αστυνομία θα σχηματισθεί, όπως έγινε γνωστό, δικογραφία η οποία και θα υποβληθεί στην εισαγγελέα Ρόδου για τα περαιτέρω.

Οι λόγοι, πάντως, που προκάλεσαν τον ξυλοδαρμό εξακολουθούσαν και χθες να περιβάλλονται επίσημα με «μυστήριο» γεγονός που οδήγησε και σε νέες εικασίες κι ανεξέλεγκτα συμπεράσματα.

Τα πολιτιστικά



Κάνω κριτική δημιουργώντας, και όχι βρίσκοντας λάθη
ΜΙΧΑΗΛ ΑΓΓΕΛΟΣ

γράφει ο
ΑΡΙΣΤΕΙΔΗΣ ΜΙΑΟΥΛΗΣ

ΒΙΒΛΙΟ ΓΙΑ ΤΟΝ ΜΑΝΟ ΡΟΔΙΟ

ΜΕ ΧΑΡΑ και συγκίνηση αναμένουμε την έκδοση και κυκλοφορία του βιβλίου για τον αγωνιστή Μάνο Ρόδιο τον «κατά κόσμον» Μανώλη Αθανασιάδη από το Γεννάδι. Το υλικό συγκεντρώνει ο κ. Κώστας Σκανδαλίδης, Αντιδήμαρχος Ρόδου, με μαρτυρίες, καταθέσεις και φωτογραφίες.

Στις 4 Μαρτίου το Πανεπιστήμιο Αιγαίου, το Διεθνές Κέντρο Λογοτεχνών και Μεταφραστών Ρόδου και η Στέγη Γραμμάτων και Τεχνών Δωδεκανήσου, πραγματοποίησε Επιστημονική Διημερίδα στα πλαίσια του εορτασμού για τα 50 χρόνια από την Ενσωμάτωση της Δωδεκανήσου.

Ο κ. Σκανδαλίδης, μας έδωσε την ευκαιρία να... «γευτούμε» μέρος του υλικού για τον Μανώλη Αθανασιάδη σε μια ανακοίνωση με τίτλο «Μάνος Ρόδιος... Γεννάδι - Ουάσιγκτον (καταθέσεις μνήμης ενός Δωδεκανήσιου μετανάστη).

Σας την μεταφέρουμε από σήμερα:

Μάνος Ρόδιος... Γεννάδι - Ουάσιγκτον (Καταθέσεις μνήμης ενός Δωδεκανήσιου μετανάστη)

«2 Αυγούστου 1945»

Αγαπητοί μου γονείς και αγαπητά μου αδελφια, αφότου ελευθερώθηκαν τα νησιά μας, είναι η τρίτη φορά που σας γράφω.

Δεν ξέρω αν έχετε πάρει τα προηγούμενα γράμματα.

Εκείνο που μου προξενεί μεγάλην εντύπωσιν, είναι ότι δεν μπορούμεν να πάρουμε επιστολάς σας.

Εγραψα εις τας Αθήνας, στον εξάδελφο Σάββα Παπαεμμανουήλ, μετέπειτα βουλευτή Δωδεκανήσου, και από εκεί σιωπή! Εγραψα στην Ενωση Ροδίων, πάλι τίποτα. Δεν ξέρω τι να υποθέσω. Υστερα από τόσα χρόνια σκλαβιάς, επτέλους πυδόκησεν ο Θεός να αποκτήσετε την ποθητήν ελευθερία σας για την οποίαν τόσο πολύ εμείς από εδώ πργάσθημεν. Φανταζόμεθα πόσον υποφέρατε και σε πόσες θυσίες υποβληθήτε.

Και αυτή τη στιγμή τρέμω από τον φόβο μου μην ακούσω δυσάρεστα νέα σας. Εύχομαι να είστε όλοι καλά. Αν και ελεύθεροι όμως θα υποφέρετε ακόμη λίγο έως ότου επέλθει τελεία αποκατάστασις.

Θέλουμε να σας βοηθήσουμε. Μα πώς; Αφού ακόμα τα ταχυδρομεία κάι η συγκοινωνία δεν άνοιξαν.

Στην Ελλάδα επετράπη να στέλλουμε πακέτα από φορέματα και τρόφιμα, όχι όμως στα νησιά. Μόλις επιπρέψουν, θα σας στείλουμε και χρήματα και τρόφιμα και φορέματα. Λίγη υπομονή ακόμα».

Στο γράμμα, ένα επιστολόχαρτο του Πανεπιστημίου Columbia, αριστερά και δεξιά στην κορυφή, στα ελληνικά και αγγλικά, αναφέρει:

«Για την λογοκρισία.

Κύριε, πέντε χρόνια σιωπής με χωρίζουν από τους δικούς μου. Σε παρακαλώ μην εμποδίσεις το γράμμα αυτό να φτάσει στον προορισμό του γιατί ο πόνος όλων είναι μεγάλος».

Το γράμμα, επρόκειτο, να μη φτάσει ποτέ. Επεστράφη με την ένδειξη «επεστράφη στον αποστολέα, η υπηρεσία προς τη Ρόδο ανεστάλη».

Τον Ιούλιο του 1946, ένα χρόνο μετά, φθάνει στη Ρόδο, ύστερα από πολυήμερο ταξίδι, ένα πλοίο. Το ΑΝΝΑ ΜΑΡΚΟΥ ιδιοκτησίας Νικολάου Μαυρή (μετέπειτα πολιτικού διοικητή), Ρεθύμνη και Κουλουκουντή. Ολοι Δωδεκανήσιοι, Κασιώτες. Από τη Νέα Υόρκη μέχρι τη Λισσαβώνα, ταξίδεψαν 39 μερόνυχτα, αφού επί μέρες πάλευαν με τον Ατλαντικό, χάνοντας μάλιστα και την προπέλα! Φορτίο; Είδη περίθαλψης, από συγγενείς της Αμερικής σε λιμοκτονούντες συγγενείς της Ρόδου.

Πρωτοβουλία, Νικολάου Μαυρή, Δημ. Πολυχρονιάδη από τη Νίσυρο και Μανώλη Αθανασιάδη από τη Ρόδο. Αποθηκευτικός χώρος, δίπλα στην Εμπορική Τράπεζα, στην πλατεία Μουσείου, από όπου γίνονταν και η διανομή.

Ο αείμνηστος γυμνασιάρχης του Βενετοκλείου Γυμνασίου Δημ. Αναστασιάδης, μαθαίνει το γεγονός και πληροφορείται την άφιξη του μαθητή του Μανώλη Αθανασιάδη.

Η σκηνή είναι συγκλονιστική και ανθρώπινη. Και ιδού πώς περιγράφεται προς το φίλο του και Δάσκαλο Φώτη Βαρέλη, σε πολυσέλιδη επιστολή του με ημερομηνία 23.3.1992:

«... Λοιπόν Φώτη μου, τον Αναστασιάδη τον ευγνωμονώ. Μας μιλούσε για μουσική, συναυλίες, πιάνα κλπ. Εμείς τα χωριατάκια, μόνο λύρα και λαούτο και κάποτε κάποτε μια αρμόνικα ξέραμε.

Κάποιος μάλιστα Αρνιθενός Κλημέντος, φτωχόπαιδο, κακομοιριασμένο, μπαλλωμαντομένο όταν άκουσε τη λέξη συναυλία, την πήρε για συναυλία ή συν-αυλαία και μου ψιθύρισε (καθόταν δίπλα μου): «τι είναι αυτό το μαζί αυλές - αυλαίες;» Μήπως ήξερα κι εγώ να του εξηγήσω;

Ενα Σάββατο πάλι, πριν τις τελικές (απολυτήριες) εξετάσεις - που άρχιζαν τη Δευτέρα - μας είχε βάλει στη γραμμή για εκδρομή στους «Τρείς».

Οι τελειόφοποι (όλοι στην ίδια γραμμή), είπαμε να μην πάμε εκδρομή για να διαβάσουμε. Και ανατέθηκε σε μένα ν' αναφέρω την «επιθυμία» μας στο γυμνασιάρχη.

Δεν είχα καλά - καλά τελειώσει το αίτημα, όταν ένας αστραπιαίος μπάτσος με έβρισκε ξάπλα στο χώμα του Βενετόκλειου χώρου!

Δεν είπα λέξη! Οταν φτάσαμε στους «Τρείς», με πλησίασε και μου είπε: «ποιός βγάζει το φίδι από την τρύπα; Και τί κάμνει το φίδι;» Τσιμουδιά!

Ήταν πράγματι αυστηρός. Τα γένια του και τα μεγάλα φρύδια του, αύξαναν την προσωπικότητά του, μα σαν σου έριχνε άγρια ματιά, πάγωνες!

Πέρασαν τα χρόνια... Τον Ιούλιο του 1946, όταν ήλθα με το α/π «Αννα Μάρκου» στη Ρόδο, έπιασα αποθήκη στην Παλιά Πόλη, αμέσως δεξιά όταν περάσεις τη μεγάλη πόρτα, πηγαίνοντας από το Μαντράκκι στην Παλιά Αγορά (σημ. δίπλα στην Εμπορική Τράπεζα). Είχα γραφείο με τον εξάδελφο Ζαχαρία Παπαζαχαρίου, το γραφείο του Κώστα Χατζηκωνσταντή. Μια μέρα, με ειδοποίησαν ότι ο γυμνασιάρχης Αναστασιάδης ήταν στην αποθήκη και ήθελε να με δεί. Ετρεξα κάτω, κατεβαίνοντας τις σκάλες, σχεδόν πηδώντας.

Αχ! Φώτη μου, Φώτη μου! Είδα έναν άνθρωπο αγνώριστο! Αξύριστος, ασπρομάλλης, παλιά ρούχα, σχισμένα παπούτσια! Τον χαιρέτησα. Του φίλησα το χέρι. Συγκρατήθηκα, έβαλα τα δυνατά μου να συγκρατηθώ. Να συγκρατήσω το δάκρυ. Κρατούσε το χέρι μου σφιχτά. Σχεδόν ψιθυριστά, μου λέει:

- Ήρθα κ. Αθανασιαδη για βοήθεια, ρούχα, λίγο αλεύρι, λίγο ρύζι, ό,τι προαιρείσαι... (αχ! αυτό το προαιρείσαι!...).

- Ότι θέλετε κ. γυμνασιάρχα, είμαι στη διάθεσή σας.

- Ήρθε η σειρά μου να ανταποδώσω. Λυπούμαι μόνο που... κάτω από τέτοιες συνθήκες...

Φώναξα τον αδελφό μου το Βάσο, που τον είχα manager της αποθήκης.

- Άνοιξε, λέω, τούτην εδώ την κάσα. Κόψε και δώσε στον κ. γυμνασιάρχη όσο πανί για φορεσιές θέλει. Δός του 4-5 οκάδες πετσί, πέντε τσουβάλια αλεύρι, μισό τσουβάλι ρύζι. (ήταν μάλαμα το ρύζι τότε..).

- Κύριε Αθανασιάδη, δυστυχώς η οικονομική μου θέση..

Τον διέκοψα:

- Δάσκαλέ μου, του είπα, αυτά που με δίδαξες, δεν ξεπληρώνονται ούτε με τσουβάλια χρυσού! Και μ' ένα μπάτσο με δίδαξες να μην είμαι αυθάδης, να μην πέφτω θύμα άλλων, να σκέφτομαι, να γίνω άνθρωπος.

- Μα πώς θα τα πάρω όλα αυτά τα καλά του κόσμου σα Τριάντα;

- Εύκολα, του λέω!

Εσειλα το Βάσο να φέρει ένα αμάξι, το φορτώσαμε, πλήρωσα τον οδηγό. Φεύγοντας ο δάσκαλος μ' αγκάλιασε, με φίλησε, έκλαψε σαν παιδί, κι εγώ μαζί του.

Και στο αγκάλιασμα πάνω, κατάφερα να βάλω στη τσέπη του σακακιού του καμιά τριανταριά χιλιάδες λιρέτες (το δολάριο είχε τότε 600 λιρέτες). Μου έγραψε γι' αυτές, όταν γύρισα στο σπίτι μου, στη Νέα Υόρκη.

Συνεχίζεται



ALFA 156.
Η ΔΥΝΑΜΗ ΣΕ ΑΠΟΛΥΤΟ ΕΛΕΓΧΟ.

● 1.6 T.S. 16V-120 HP - 200 km/h ● 1.8 T.S. 16V-144 HP - 210 km/h ● 2.0 T.S. 16V-155 HP - 216 km/h ● 2.5 V6 24V -190 HP - 230 km/h

Είναι δύναμη... είναι έλεγχος... είναι Alfa Romeo... είναι η μεγάλη μπερλίνα που δίνει νέα διάσταση στην έννοια του σπορ αυτοκινήτου. Alfa 156. Γεννήθηκε για να κάνει τη διαφορά... και δεν το κρύβει γιατί, όπως κάθε Alfa Romeo, είναι σχεδιασμένη για να ικανοποιεί τις αισθήσεις του οδηγού. Η τελευταία λέξη της τεχνολογίας με πανίσχυρους κινητήρες, κορυφαίους στην κατηγορία τους. Η πρώτη αίσθηση του οδηγού είναι ότι έχει τα πάντα σε απόλυτο έλεγχο. Κυκλικά όργανα, ιδανική θέση οδήγησης, ανατομικά καθίσματα, εξαιρετική ποιότητα υλικών, άψογο φινίρισμα. Το εκπληκτικό κράτημα στο δρόμο εγγυάται η πλήρης ισορροπία της εμπρόσθιας ταρπάνωσης ανάρτησης με την πίσω ανάρτηση τύπου Mc Pherson. Τα αποτελεσματικά φρένα της είναι εφοδιασμένα με ABS ενεργών αισθητήρων και EBD. Η αίσθηση ασφάλειας ολοκληρώνεται με τους δύο αερόσακους, τις ζώνες ασφαλείας με προεντατήρες και το Σύστημα Πρόληψης Πυρκαϊάς (FPS). Πάνω απ' όλα όμως, η πραγματική δύναμη της Alfa 156 είναι ο απόλυτος έλεγχός της και η προβλέψιμη συμπεριφορά της ακόμα και στο... απρόβλεπτο. Ένα αυτοκίνητο αφιερωμένο στους ενθουσιώδεις οδηγούς. Alfa 156. Η δύναμη σε απόλυτο έλεγχο.

AUTORODOS A.E.
ΑΥΣΤΡΑΛΙΑΣ 60. ΡΟΔΟΣ, ΤΗΛ: 0241-27421

TV Πρόγραμμα

ΕΤ

07.00 ΜΟΥΣΙΚΟ ΟΔΟΙΠΟΡΙΚΟ
08.00 8,9,10 ΣΤΟΝ ΑΕΡΑ
10.00 ΠΑΙΔΙΚΟ ΠΡΟΓΡΑΜΜΑ
11.30 ΜΙΑ ΑΠΙΘΑΝΗ ΓΙΑΓΙΑ
12.00 ΤΙΠΟΥΚΕΙΤΟΣ
12.30 ΜΑΡΙΑ ΙΖΑΜΠΕΛ
13.30 ΕΙΔΗΣΕΙΣ
13.45 ΟΠΩΣ ΜΑΣ ΑΡΕΣΕΙ
15.00 ΠΑΙΔΙΚΟ ΠΡΟΓΡΑΜΜΑ
17.00 ΕΙΔΗΣΕΙΣ
17.10 ΑΚΑΠΟΥΛΚΟ
18.00 ΜΙΚΡΟΓΛΥΠΤΙΚΗ
18.50 Η ΑΚΟΛΟΥΘΙΑ ΤΟ ΝΥΜΦΙΟΥ ΚΑΙ ΤΟ ΤΡΟΠΑΡΙΟ ΤΗΣ ΚΑΣΣΙΑΝΗΣ
21.00 ΜΠΑΣΚΕΤ: ΣΤΕΦΑΝΕΛ ΜΙΛΑΝΟΥ - ΖΑΛΓΚΙΡΙΣ ΚΑΟΥΝΑΣ
22.40 Η ΕΛΛΗ ΛΑΜΠΕΤΗ ΔΙΑΒΑΖΕΙ ΚΕΙΜΕΝΑ ΤΗΣ ΜΕΓΑΛΗΣ ΕΒΔΟΜΑΔΟΣ
23.00 ΕΙΔΗΣΕΙΣ
23.30 ΘΕΑΤΡΟ: «ΜΙΑ ΝΥΚΤΑ ΑΝΩ ΚΑΤΩ», ΤΟΥ ΑΛΑΝ ΕΪΚΜΠΟΡΝ
01.25 ΤΑ ΠΑΙΔΙΑ ΕΙΝΑΙ ΕΝΤΑΞΕΙ, ΜΟΥΣΙΚΕΣ ΔΙΑΔΡΟΜΕΣ ΣΤΙΣ ΔΥΤΙΚΕΣ ΣΥΝΟΙΚΙΕΣ

NET

07.00 ΤΙ ΤΡΕΧΕΙ;
10.00 ΚΥΡΙΕΣ ΚΑΙ ΚΥΡΙΟΙ
12.00 ΔΙΑ ΧΕΙΡΟΣ
13.00 ΕΙΔΗΣΕΙΣ
13.30 ΝΥΧΤΕΡΙΝΟΣ ΕΠΙΣΚΕΠΤΗΣ
14.30 ΔΙΑΣΤΗΜΟΠΛΟΙΟ ΓΗ
14.45 ΧΡΗΜΑ ΝΕΤ
15.00 ΕΙΔΗΣΕΙΣ
16.00 ΣΥΝ - ΠΛΗΝ
18.00 ΕΙΔΗΣΕΙΣ
18.30 Ω! ΤΙ ΚΟΣΜΟΣ, ΜΠΑΜΠΑ
19.10 ΠΑΘΩΝ ΔΙΑΤΑΞΙΣ
19.30 ΑΝΘΡΩΠΙΝΑ ΠΑΘΗ: ΤΑ ΠΑΙΔΙΑ ΤΟΥ ΠΟΛΕΜΟΥ
20.30 ΔΙΚΤΥΟ
21.00 ΕΙΔΗΣΕΙΣ
22.00 ΧΡΙΣΤΟΣ ΠΑΣΧΩΝ
23.00 Η ΙΣΤΟΡΙΑ ΤΗΣ ΚΙΜ
00.00 ΕΙΔΗΣΕΙΣ
00.30 ΟΙ ΑΝΘΡΩΠΟΙ ΤΟΥ ΟΡΥΖΩΝΑ

MEGA

07.00 ΜΗ ΜΟΥ ΤΗ ΜΕΡΑ ΤΑΡΑΤΤΕ
10.00 ΜΕΤΑΞΥ ΜΑΣ
13.15 Η ΑΓΟΡΑ ΤΟΥ ΑΙΩΝΑ
14.00 ΕΙΔΗΣΕΙΣ
14.45 ΧΤΥΠΟΚΑΡΔΙΑ ΣΤΟ ΜΠΕΒΕΡΛΙ ΧΙΛΣ
15.40 Ε, ΝΑΙ ΛΟΙΠΟΝ!
16.30 ΦΩΤΟ ΦΙΝΙΣ
17.20 ΕΜΕΙΣ ΚΙ ΕΜΕΙΣ
18.00 ΕΙΔΗΣΕΙΣ
18.05 ΑΧ! ΕΛΕΝΗ
18.45 ΜΑΛΒΙΝΑ HOSTESS
19.15 ΚΟΝΤΡΑ ΠΛΑΚΕ
20.15 ΕΙΔΗΣΕΙΣ
21.15 ΔΥΟ ΞΕΝΟΙ
22.15 Η ΑΓΑΠΗ ΜΑΣ
00.15 ΕΙΔΗΣΕΙΣ
00.30 ΜΟΥΣΙΚΟ ΑΦΙΕΡΩΜΑ ΣΤΗΝ ΑΛΕΞΙΑ
01.00 ΤΟ ΛΙΜΑΝΙ ΤΗΣ ΑΓΩΝΙΑΣ

ANT1

07.00 ΚΑΛΗΜΕΡΑ ΕΛΛΑΔΑ
10.00 ΠΡΩΙΝΟΣ ΚΑΦΕΣ
12.50 ΚΕΝΤΡΙ
14.00 ΕΙΔΗΣΕΙΣ
14.40 ΕΛΛΗ ΚΑΙ ΑΝΝΑ
15.10 ΟΙ ΓΑΤΕΣ
15.15 ΑΤΙΘΑΣΑ ΝΙΑΤΑ
16.05 ΣΟΥΠΕΡ ΓΚΕΪΜ
16.15 ΕΠΙΤΕΛΟΥΣ ΜΑΖΙ
17.30 ΚΑΛΗΜΕΡΑ ΖΩΗ
18.00 ΕΙΔΗΣΕΙΣ
18.10 ΣΥΝΕΧΕΙΑ ΚΑΛΗΜΕΡΑ ΖΩΗ
18.15 ΠΡΙΓΚΕΪΜ ΣΟΟΥ
18.30 ΜΠΑΣΚΕΤ
20.15 ΕΙΔΗΣΕΙΣ
21.05 ΚΑΙ ΟΙ ΠΑΝΤΡΕΜΕΝΟΙ ΕΧΟΥΝ ΨΥΧΗ
22.05 Η ΔΙΠΛΑΝΗ ΠΟΡΤΑ
22.45 A.D. - ΑΝΝΟ DOMINI
00.15 ΕΙΔΗΣΕΙΣ
00.35 A.D. - ΑΝΝΟ DOMINI ΣΥΝ.
01.00 Η ΔΙΠΛΗ ΖΩΗ ΤΗΣ ΚΥΡΙΑΣ ΛΟΓΚΑΝ
02.45 ΤΗΛΕΑΓΟΡΑ
03.15 Ο ΣΕΡΛΟΚ ΧΟΛΜΣ ΣΤΑ ΙΧΝΗ ΤΟΥ ΔΟΛΟΦΟΝΟΥ

FILMNET

10.00 W.C. FIELDS AND ME
12.00 Ο ΕΓΓΛΕΖΟΣ ΠΟΥ ΑΝΕΒΗΚΕ ΕΝΑ ΛΟΦΟ ΑΛΛΑ ΚΑΤΕΒΗΚΕ ΕΝΑ ΒΟΥΝΟ
14.00 Ο ΤΖΙΜΗΣ ΚΙΑ ΤΟ ΓΙΓΑΝΤΟΡΟΔΑΚΙΝΟ
16.00 ΑΔΙΚΗ ΚΑΤΗΓΟΡΙΑ
18.00 Η ΚΑΤΑΣΚΗΝΩΣΗ ΤΟΥ ΟΝΕΙΡΟΥ
20.00 ΤΖΟΥΜΑΝΤΖΙ
22.00 Ο ΝΤΑΝΣΤΟΝ ΤΑ ΚΑΝΕΙ ΛΙΜΠΑ
00.00 ΣΤΗΝ ΚΟΨΗ ΤΟΥ ΧΡΟΝΟΥ
01.35 ΟΙ ΕΡΓΕΝΗΔΕΣ ΤΗΣ ΣΥΜΦΟΡΑΣ
03.20 ΤΟ ΕΓΚΛΗΜΑ ΤΟΥ ΑΙΩΝΑ

ΣΑΝ ΣΗΜΕΡΑ 14 Απριλίου

ΤΟ 1991... σύμφωνα με απόφαση του ΟΗΕ, για πρώτη φορά Σοβιετικοί, Αμερικανοί, Γάλλοι, Βρετανοί και Κινέζοι θα έπαιρναν μέρος σε ειρηνευτική αποστολή, στον Περσικό Κόλπο. **ΤΟ 1992**... ο πρωθυπουργός Κων/νος Μητσοτάκης ανακοίνωσε, μετά τη σύσκεψη των πολιτικών αρχηγών για το Μακεδονικό, ότι αναλαμβάνει ο ίδιος το υπουργείο Εξωτερικών, στη θέση του Αντώνη Σαμαρά. **ΤΟ 1993**... στις ΗΠΑ, οι εφημερίδες "Τάιμς της Νέας Υόρκης" και "Νιουζντέι" ανακηρύχθηκαν από κοινού νικητές του βραβείου Πούλιτζερ, για την κάλυψη του πολέμου στη Βοσνία. **ΤΟ 1994**... στην Τουρκία, άγνωστοι αποπειράθηκαν να βάλουν φωτιά στη στη Μεγάλη του Γένους Σχολή, στο Φανάρι. **ΤΟ 1995**... στην Ουκρανία, ο πρόεδρος Κούτσμα δεσμεύθηκε στην αντιπροσωπεία της Ευρωπαϊκής Ενωσης ότι μέχρι το 2000 θα κλείσει ο πυρηνικός αντιδραστήρας του Τσέρνομπιλ, που προκάλεσε το 1986 μεγάλη πυρηνική καταστροφή. **ΤΟ 1996**... η Ιταλία αναγνώρισε επισήμως την Ομοσπονδιακή Δημοκρατία της Γιουγκοσλαβίας. **ΤΟ 1997**... στις ΗΠΑ, κατασκευάστηκε νέο πυρηνικό όπλο για την εξουδετέρωση των οπλοστασίων των εχθρικών χωρών.

ΗΜΕΡΗΣΙΑ ΕΦΗΜΕΡΙΔΑ
η δημοκρατική της Ρόδου
Ετος ιδρύσεως 1982
Θεμιστοκλέους Σοφούλη 77
Ταχ. Θυρίδα 339 85100 Ρόδος
Εκδότης - ιδιοκτήτης - διευθυντής:
ΒΑΣΙΛΗΣ Δ. ΑΘΑΝΑΣΙΟΥ
Τηλέφωνα: 28728, 34722, 76655, 79100, 26728, 27919
Telefax: 37333

Η ταυτότητα της Ημέρας

Καιρός

Γενική πρόγνωση καιρού για σήμερα Μ. Τρίτη 14/4/1998 σε όλη τη χώρα προβλέπονται λίγες αραιές νεφώσεις που πρόσκαιρα στα Δυτικά και Βόρεια θα είναι αυξημένες. Οι άνεμοι θα πνέουν Δυτικοί Νοτιοδυτικοί μέτριοι. Η θερμοκρασία δεν θα σημειώσει αξιόλογη μεταβολή.

Μ. ΤΡΙΤΗ
14 ΑΠΡΙΛΙΟΥ 1998
Μ. ΤΡΙΤΗ
ΔΕΚΑ ΠΑΡΘΕΝΩΝ
ΑΡΙΣΤΑΡΧΟΥ, ΠΟΥΔΗ
Ανατολή ηλίου 6.52
Δύση ηλίου 7.00
ΣΕΛΗΝΗ 15 ΗΜΕΡΩΝ

Αεροπορικά δρομολόγια

ΠΤΗΣΕΙΣ ΟΛΥΜΠΙΑΚΗΣ
Για Μ. Τρίτη 14 Απριλίου 1998
ΡΟΔΟΣ - ΑΘΗΝΑ: 07.05, 11.05, 20.30, 21.20, 23.55, 00.05
ΡΟΔΟΣ - ΚΑΡΠΑΘΟΣ: 07.00, 09.45
ΡΟΔΟΣ - ΘΕΣΣΑΛΟΝΙΚΗ: 19.55
ΡΟΔΟΣ - ΚΩΣ: 11.55
ΠΤΗΣΕΙΣ AIR GREECE
ΡΟΔΟΣ - ΑΘΗΝΑ: καθημερινά 07.45
ΡΟΔΟΣ - ΑΘΗΝΑ: για την περίοδο από 12 έως 30 Μαρτίου καθημερινά στις 12:15
ΡΟΔΟΣ - ΘΕΣΣΑΛΟΝΙΚΗ: καθημερινά μέσω Αθηνών ΡΟΔΟΣ - ΑΘΗΝΑ 7.45 και ΑΘΗΝΑ ΘΕΣΑΛΛΟΝΙΚΗ 09.30
ΡΟΔΟΣ - ΗΡΑΚΛΕΙΟΝ: καθημερινά μέσω Αθηνών ΡΟΔΟΣ - ΑΘΗΝΑ 7. 45 και ΑΘΗΝΑ - ΗΡΑΚΛΕΙΟ 10.00

Φαρμακεία

ΣΗΜΕΡΑ: διημερεύει το φαρμακείο ΒΕΡΒΕΡΗΣ ΝΙΚΟΛΑΟΣ, Κων/νου Παλαιολόγου 49 (πλησίον εκκλησίας Αγίου Ιωάννου) τηλ. 33508
ΣΗΜΕΡΑ διανυκτερεύει το φαρμακείο ΓΡΕΒΕΝΙΩΤΟΥ ΠΑΛΛΟΥΣΗΣ Β., Ηρώων Πολυτεχνείου 21, Ακαδημία τηλ. 70300

Καύσιμα

ΣΗΜΕΡΑ:
Διανυκτερεύον πρατήριο καυσίμων ΤΕΧΑΚΟ Αλ. Γκινάκης Αυστραλίας 58 Περιοχή Κόβα

Ακτοπλοϊκά δρομολόγια

ΜΙΛΕΝΑ: απόπλους 16:00 για Κω, Κάλυμνο, Λέρο, Πάτμο, Πειραιά
ΝΤΑΛΙΑΝΑ: απόπλους 17:30 για Κω, Πειραιά
ΛΕΡΟΣ: απόπλους 15:00 για Τήλο, Νίσυρο, Κω, Αστυπάλαια, Πειραιά

Λαικές αγορές

Τετάρτη: στην οδό Βύρωνος (πίσω από το Στάδιο).
Πέμπτη: στην οδό Διαγοριδών.
Παρασκευή: Στην οδό Θεα/νίκης Ανάληψη.
Σάββατο: στον Αγιο Δημήτριο.

Δέχονται το κοινό

- **ΠΕΡ/ΚΟΣ Δ/ΝΤΗΣ ΔΩΔ/ΣΟΥ** δέχεται Τρίτη & Πέμπτη 11:00 - 13:00.
- **ΝΟΜΑΡΧΗΣ** δέχεται το κοινό κάθε Τρίτη & Πέμπτη από 11.00 - 13.00
- **ΔΗΜΑΡΧΟΣ** Ρόδου δέχεται το κοινό κάθε Τετάρτη από 12.00 - 13.00
- **Ο Αντ/ρχος κ. Μαρτίνος Κανελάκης** δέχεται το κοινό ύστερα από ραντεβού
- **Ο Αντ/ρχος κ.Κ. Σκανδαλίδης** δέχεται κάθε Τρίτη - Πέμπτη από 13.00 - 14.00
- **Ο Αντ/ρχος κ. Αντώνης Αλαβέρας** δέχεται το κοινό Τρίτη και Πέμπτη 13.00 - 14.00

Συνάλλαγμα

	ΑΓΟΡΑ	ΠΩΛΗΣΗ		ΑΓΟΡΑ	ΠΩΛΗΣΗ
ΔΟΛΛΑΡΙΟ Η.Π.Α	320.8600	319.8970	ΚΟΡΩΝΑ ΣΟΥΗΔΙΑΣ	040.1260	040.0060
ΕΥΡΩΠΑΙΚΗ ΝΟΜ.ΜΟΝ.	346.3800	345.3410	ΜΑΡΚΟ ΦΙΝΛΑΝΔΙΑΣ	057.4500	057.2780
ΜΑΡΚΟ ΓΕΡΜΑΝΙΑΣ	174.4000	173.8770	ΠΕΣΕΤΑ ΙΣΠΑΝΙΑΣ	002.0560	002.0500
ΦΡΑΓΚΟ ΓΑΛΛΙΑΣ	52.0240	51.8680	ΕΣΚΟΥΔΟ ΠΟΡΤΟΓΑΛΙΑΣ	001.7030	001.6980
ΛΙΡΑ ΑΓΓΛΙΑΣ-Σ.Κ.	534.1200	532.5180	ΠΙΕΝ ΙΑΠΩΝΙΑΣ	239.6000	238.8810
ΛΙΡΑ ΔΗΜ.ΙΡΛΑΝΔΙΑΣ	440.0000	438.6800	ΦΡΑΓΚΟ ΕΛΒΕΤΙΑΣ	209.5350	208.9060
ΦΡΑΓΚΟ ΒΕΛΓΙΟΥ	008.4465	008.4212	ΚΟΡΩΝΑ ΝΟΡΒΗΓΙΑΣ	041.9520	041.8260
ΦΙΟΡΙΝΙ ΟΛΛΑΝΔΙΑΣ	154.8400	154.3750	ΛΙΡΑ ΚΥΠΡΟΥ	599.0000	597.2030
ΛΙΡΕΤΑ ΙΤΑΛΙΑΣ	017.6690	017.6160	ΔΟΛΛΑΡΙΟ ΚΑΝΑΔΑ	226.3400	225.6610
ΣΕΛΛΙΝΙ ΑΥΣΤΡΙΑΣ	024.7900	024.7160	ΔΟΛΛΑΡΙΟ ΑΥΣΤΡΑΛΙΑΣ	210.7000	210.0680
ΚΟΡΩΝΑ ΔΑΝΙΑΣ	045.7460	045.6090			

Χρήσιμα Τηλέφωνα

Άμεση δράση	100	Βλάβες ΔΕΗ	125
Πυροσβεστική	23333	Πληρ. ΟΤΕ	131
Νοσοκομείο	22222	Ώρα	141
Οδική Ασφάλεια:		Φαρμακεία (Διημερ.-Διαν.)	107
EXRESS SERVICE	154	ΠΡΟ-ΠΟ • ΛΟΤΤΟ	111
HELLAS SERVICE	157	ΡΟΔΑ	26300
Ράδιο Ταξί	64712	ΚΤΕΥΛ	27706
Αστυν. Διεύθυνση	27653	ΕΒΕΔ	22281
Ασφάλεια	23294	Δικηγορικός Σύλλογος	27469
Τμήμα Τάξης	23849	Εμπορικός Σύλλογος	35255
Τροχαία	26480	Ολυμπιακή - Κρατήσεις	24555
Λιμεναρχείο	28888	ΔΑΝΕ	77070
Δασαρχείο	191	ΙΚΑ	64912
Τελωνείο	27703	ΤΑΞΥ	68701-3
Υγειονομείο	26666	ΟΑΕΔ	23265
Μητρόπολη	23274	Εργατικό Κέντρο	24730
Νομαρχία	74000	Αρχαιολογία	34719
Δήμος Ρόδου	30113	Περιφ. Δ/ντής	38174 - 38175
Βλάβες ΟΤΕ	121	AIRGREECE	36095

ΟΔΟΝΤΙΑΤΡΙΚΗ ΑΝΑΚΟΙΝΩΣΗ

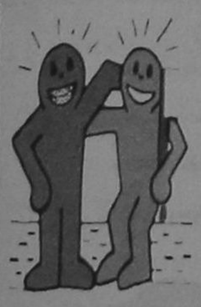

Η ΔΡ. ΛΙΛΑ Ι. ΤΖΩΡΤΖΗ
ΔΙΔΑΚΤΩΡ ΠΑΙΔΟΔΟΝΤΙΑΣ
Παν/μίου Giessen Γερμανίας
ΕΙΔΙΚΟΣ ΟΡΘΟΔΟΝΤΙΚΟΣ
Παν/μίου Dusseldorf Γερμανίας

Δέχεται καθημερινά με ραντεβού.
ΙΑΤΡΕΙΟ : Πίνδου 4 - Ρόδος
Τηλ. : 0241 - 21398

ΕΣΩΤΕΡΙΚΕΣ ΕΙΔΗΣΕΙΣ

ΜΕ ΛΙΓΑ ΛΟΓΙΑ

ΘΕΣΣΑΛΟΝΙΚΗ - ΣΕΙΣΜΟΣ 4.3 ΡΙΧΤΕΡ ΔΥΤΙΚΑ ΤΗΣ ΚΟΖΑΝΗΣ

Θεσσαλονίκη 13 (ΑΠΕ)

Με επίκεντρο 50 χιλιόμετρα δυτικά της Κοζάνης και 30 χιλιόμετρα βορειοδυτικά των Γρεβενών,σημειώθηκε,στις 2.53 τα ξημερώματα,ασθενής σεισμική δόνηση,μεγέθους 4,3 βαθμών της κλίμακας Ρίχτερ,την οποία ανέγραψαν οι σεισμογράφοι του Εργαστηρίου Γεωφυσικής του Αριστοτε- λείου Πανεπιστημίου Θεσσαλονίκης(Α.Π.Θ.).

Η δόνηση,γιά την οποία ο σεισμολόγος καθηγητής του Α.Π.Θ. , Βασίλης Παπαζάχος,δήλωσε ότι εντάσσεται στη σεισμική δραστηριότητα της περιοχής και-τουλάχιστον προς το παρόν-δεν εμπνέει ανησυχία, έγινε αισθητή στις περιοχές Κοζάνης, Γρεβενών, Πενταλόφου,Χρυσαυγής και Τσοτυλίου.

ΘΕΣΣΑΛΟΝΙΚΗ - ΑΜΑΞΟΣΤΟΙΧΙΑ ΠΑΡΕΣΥΡΕ ΙΧ - ΤΡΕΙΣ ΝΕΚΡΟΙ

Θεσσαλονίκη 13 (ΑΠΕ)

Εικοσιεξάχρονος τσιγγάνος και τα δύο ανήλικα ανίψια του βρήκαν τραγικό θάνατο σήμερα το πρωί όταν το ΙΧ ημιφορτηγό στο οποίο επέβαιναν συνεθλίβη από αμαξοστοιχία σε αφύλακτη ισόπεδη διάβαση, στο 22ο χλμ της σιδηροδρομικής γραμμής Αμυνταίου - Κοζάνης.

Από το ημιφορτηγό ανασύρθηκαν νεκροί ο οδηγός Σωτήρης Πολύζος, και τα ανίψια του ο 12χρονος Θωμας Φουντούνας και ο 16χρονος αδερφός του Απόστολος.

Το δυστύχημα έγινε στις 10 παρά 20 το πρωί στην διάβαση, που βρίσκεται στην συμβολη της επαρχιακής οδού Περδίκας - Πενταβρύσης με τη σιδηροδρομική γραμμή.

Στη διάβαση αυτή δεν υπάρχουν μπάρες ασφαλείας, ούτε φωτεινή σηματοδότηση παρά μόνο μία πινακίδα, που προειδοποιεί τον οδηγό για τη σιδηροδρομική γραμμή.

Ο άτυχος Πολύζος όμως, φαίνεται ότι δεν πρόλαβε να σταματήσει έγκαιρα το ημιφορτηγό με αποτέλεσμα να το παρασύρει η αμαξοστοιχία 721. Ο οδηγός της αμαξοστοιχίας, Δημήτρης Πολιτούδης, 47 χρόνων, συνελήφθη.

Από το Τμήμα Τροχαίας Πτολεμαΐδας γίνεται προανάκριση για τα αίτια του δυστυχήματος ενώ διατάχθηκε τοξικολογική εξέταση των δύο οδηγών, για να διαπιστωθεί αν την ώρα του δυστυχήματος πταν υπό την επήρεια αλκοόλ ή άλλων ουσιών.

«ΥΣΤΑΤΟ ΧΑΙΡΕ» ΣΤΟΝ ΑΡΧΙΕΠΙΣΚΟΠΟ



Αθήνα 13 (ΑΠΕ)

Υστατο χαίρε σήμερα, για τον Αρχιεπίσκοπο Σεραφείμ. Αποχαιρετισμός από την Ελλησία, την οποία διαποίμανε επί 24 χρόνια με στιβαρό χέρι. Αποχαιρετισμός από την Πολιτεία, με την οποία συσγκρούστηκε, και στο τέλος κατόρθωσε να αρθεί πάνω από τις περιστάσεις και να φέρει την ενότητα. Λόγοι και έπαινοι. Ομως εδώ δεν ισχύει το γνωστό "Ο νεκρός δεδικαίωται". Οπως είπαν πολλοί, ο Σεραφείμ είναι ίσως μια από τις λίγες μορφές που θα μείνει στην ιστορία της Εκκλησίας, ως αγωνιστής, λεβέντης, τολμηρός. Σκληρός αλλά και δίκαιος. Εζησε και πέθανε με γενναιότητα.

Στις 2.45 το πρωί έκλεισαν οι πύλες του μητροπολιτικού ναού. Το τριήμερο προσκύνημα στη σορό του εκλιπόντος Αρχιεπισκόπου είχε ολοκληρωθεί. Στις 5 το πρωί, ο ναός άρχισε να προετοιμάζεται για την Εξόδιο Ακολουθία. Στον προαύλιο χώρο άρχισαν να καταφθάνουν τα αγήματα του στρατού. Οι ιερείς και αρχιμανδρίτες της Αρχιεπισκοπής άρχισαν να συγκεντρώνονται ντυμένοι με τα επίσημα άμφιά τους. Λίγο αργότερα, άρχισαν να καταφθάνουν και οι αρχιερείς, οι πατριάρχες Ρουμανίας, Βουλγαρίας, Σερβίας, οι εκπρόσωποι του Οικουμενικού Πατριαρχείου και των Ορθοδόξων Εκκλησιών απ'όλο τον κόσμο.

Λίγο μετά τις 9.30 άρχισαν να καταφθάνουν πολιτικοί αρχηγοί, με πρώτο το φίλο και συντοπίτη του Αρχιεπισκόπου, τον επίτιμο πρόεδρο του ΚΚΕ Χαρίλαο Φλωράκη.

Ακολούθησαν οι υπόλοιποι πολιτικοί αρχηγοί, ο Νίκος Κωνσταντόπουλος, πρόεδρος του Συνασπισμού, ο πρόεδρος του ΔΗΚΚΙ, Δημήτρης Τσοβόλας, ο πρόεδρος της Πολιτικής Ανοιξης Αντώνης Σαμαράς, υπουργοί, εκπρόσωποι της Τοπικής Αυτοδιοίκησης και ο πρωθυπουργός συνοδευόμενος από τη σύζυγό του. Λίγα λεπτά πριν από τις 10 έφθασε και ο Πρόεδρος της Δημοκρατίας Κωνσταντίνος Στεφανόπουλος.

Εξόδιος Ακολουθία-Επικήδειοι

Στις 10 άρχισε η Εξόδιος Ακολουθία. Η κυκλοφορία στην οδό Μητροπόλεως είχε διακοπεί από τις 7 το πρωί. Οι γύρω από τη Μητρόπολη δρόμοι είχαν πλημμυρίσει από πιστούς που σιωπηλοί και συγκινημένοι παραβρέθηκαν εκεί για να πουν το ύστατο χαίρε σε έναν ιεράρχη τόσο διαφορετικό από τους άλλους.

Οταν τελείωσε η Εξόδιος Ακολουθία, ο Μητροπολίτης Πατρών Νικόδημος, εκφώνησε τον επικήδειο λόγο εκ μέρους της Ιεραρχίας της Εκκλησίας της Ελλάδος.

"Η πενθούσα ιεραρχία" είπε, "αποχαιρετά τον αρχηγό της". Ιδιαίτερα αναφέρθηκε στις τελευταίες στιγμές του και στη μάχη που έδινε ο Αρχιεπίσκοπος Σεραφείμ για να κρατηθεί στη ζωή. "Δεν φοβόταν το θανατο" - είπε - "πάλευε μέχρι την τελευταία στιγμή να κρατηθεί και κρατήθηκε στις εκκλησιαστικές επάλξεις".

Εκ μέρους του Οικουμενικού Πατριάρχη μίλησε ο Μητροπολίτης Εφέσσου Χρυσόστομος, ο οποίος εξηρε την προσωπικότητα, το εκκλησιαστικό ήθος και τη γενναιότητα του Αρχιεπισκόπου Σεραφείμ.

Ο πρόεδρος της Βουλής Απόστολος Κακλαμάνης τόνσιε χαρακτηριστικά πως "ο πατριωτισμός συνήχε ολόκληρη την ύπαρξη του εκλιπόντος Αρχιεπισκόπου" και συνέχισε αναφερόμενος στο έργο που θα έχει μπροστά του να επιτελέσει ο διάδοχος του αρχηγού της Εκκλησίας. "Πιστεύουμε", τόνισε, "πως θα συγκεντρώνει τα προσόντα του Σεραφείμ, ώστε Πολιτεία και Εκκλησία να συνεχίσουν τον κοινό τους δρόμο".

Αμέσως μετά το λόγο πήρε ο υπουργός Παιδείας και Θρησκευμάτων Γεράσιμος Αρσένης, που αναφέρθηκε στην ισχυρή προσωπικότητα του εκλιπόντος Αρχιεπισκόπου, ο οποίος, όπως είπε, μόχθησε για τις καλές σχέσεις με τις άλλες ομόδοξες εκκλησίες και υπερασπίστηκε τον απλό άνθρωπο, όπως ήταν ο ίδιος. Ο κ. Αρσένης κατέληξε τονίζοντας ότι "η προσφορά του στην πατρίδα είναι ανεκτίμητη".

Εκ μέρους του λαού των Αθηνών, ύστατο χαίρε απηύθυνε ο δήμαρχος Αθηναίων Δημήτρης Αβραμόπουλος. Στη συνέχεια το λόγο πήραν οι δήμαρχοι Ιωαννίνων και Αρτας, οι οποίοι εξήραν το φιλανθρωπικό έργο του Αρχιεπισκόπου, ενώ ιδιαίτερα συγκίνησε ο επίτιμος πρόεδρος του ΚΚΕ Χαρίλαος Φλωράκης που με το δικό του ξεχωριστό, λιτό και απλό λόγο αναφέρθηκε στο φίλο του, το συντοπίτη και αγωνιστή - από άλλο μετερίζι - εκλιπόντα Αρχιεπίσκοπο.

Ακολούθησαν ο πρόεδρος του Συνασπισμού, ο πρόεδρος του ΔΗΚΚΙ, ο πρόεδρος της Πολιτικής Ανοιξης, και οι επικήδειοι λόγοι ολοκληρώθηκαν με τον πρόεδρο της κοινότητας Αρτεσιανού Καρδίτσας, γενέτειρας του Αρχιεπισκόπου Σεραφείμ.

Ιεράρχες, πολιτικοί, οι στενοί συγγενείς του Αρχιεπισκόπου άρχισαν να προσκυνούν τη σορό του εκλιπόντος. Η τελευταία λέξη στο μεγάλο κεφάλαιο της εκκλησιαστικής ιστορίας που λέγεται Αρχιεπίσκοπος Σεραφείμ, άρχισε να γράφεται.

Η σορός τοποθετήθηκε πάνω σε κιλλίβαντα πυροβόλου όπλου. Γύρω από αυτήν παρατάχθηκαν ιερείς και αρχιερείς, κρατώντας στα χέρια τους τα παράσημα και τις τιμητικές διακρίσεις του Αρχιεπισκόπου.

Πομπή

Επικεφαλής της πομπής μπήκαν μαθητές της Ριζάρειου Σχολής, ντυμένοι με λευκά άμφια. Τον κιλλίβαντα έσυρε όχημα του στρατού ξηράς. Η πομπή ξεκίνησε, ενώ από το Λυκαβητό ακούγονταν κανονιοβολισμοί. Η φιλαρμονική του Δήμου παιάνιζε το πένθιμο εμβατήριο. Οι καμπάνες χτυπούσαν πένθιμα. Το πλήθος σιωπούσε.

Μέσω των οδών Μητροπόλεως, Πλατεία Συντάγματος, Βασ. Γεωργίου, Αμαλίας, Συγγρού, Αθανασίου Διάκου, Αρδηττού και Αναπαύσεως η πομπή κατέληξε στο Α' νεκροταφείο, όπου ενταφιάστηκε ο Αρχιεπίσκοπος Σεραφείμ.

Λίγο πριν ταφεί, του αφαίρεσαν τη μίτρα, το εγκόλπιο, το σταυρό και τη ράβδο. Τα έδωσαν στον τοποτηρητή της Αρχιεπισκοπής Αθηνών Μητροπολίτη Μεσσηνίας Χρυσόστομο, ο οποίος θα τα προσφέρει στο διάδοχο του Αρχιεπισκόπου που θα εκλεγεί στις 28 Απριλίου. Μέσα στο νεκροταφείο μικτό άγημα των Ενόπλων Δυνάμεων απέδωσε τιμές.

Ιδιαίτερα συγκίνησε ο Μητροπολίτης Θεσσαλιώτιδος Κλεώπας, ο οποίος έφερε χώμα από την ιδιαίτερη πατρίδα του Αρχιεπίσκοπου και το σκόρπισε στη σορό, λέγοντας συγκινημένος ότι μαζί με το ατικό χώμα, ας έχει μαζί του και κάτι από την ιδιαίτερη πατρίδα του που τόσο αγάπησε. Γύρω από τον τάφο, αρχιερείς, μεταξύ των οποίων και οι φερόμενοι ως υποψήφιοι διάδοχοι, μητροπολίτες Δημητριάδος Χριστόδουλος, Θηβών Ιερώνυμος, Αλεξανδρουπόλεως Ανθιμος.

Ο κόσμος ξεσπάει "Ενότητα, ενότητα". Οι τρεις αρχιερείς συμφωνούν, χαμογελούν. Και λένε πως θα κάνουν τα πάντα για να μείνει η Εκκλησία ενωμένη.-

ΙΑΤΡΙΚΟ ΑΝΑΚΟΙΝΩΘΕΝ ΓΙΑ ΥΓΕΙΑ ΚΑΡΑΜΑΝΛΗ

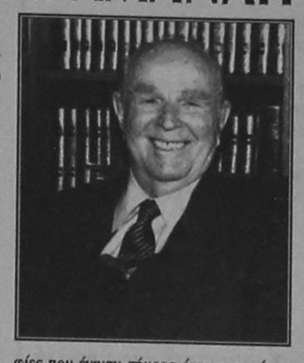

Αθήνα 13 (ΑΠΕ)

Σταθερή εξακολουθεί να είναι η κατάσταση της υγείας του πρώην πρόεδρου της Δημοκρατίας κ. Κ. Καραμανλή σύμφωνα με το ιατρικό ανακοινωθέν το οποίο διάβασε στους δημοσιογράφους στις 10.30 ο καθηγητής καρδιολογίας Ε.Βορίδης.

Στο ανακοινωθέν που υπογράφεται απο τους θεράποντες γιατρούς του κ. Καρμανλή αναφέρεται οτι εντός της ημέρας θα καταβληθεί προσπάθεια αποσυνδέσεώς του απο τον αναπνευστήρα. Ο διευθυντής της μονάδας εντατικής θεραπείας κ. Χαράλαμπος Πασκαλής που ήταν παρών στην ενημέρωση των δημοσιογράφων, είπε οτι "δεν μπορούμε να γνωρίζουμε προς το παρόν την ακριβή ώρα που θα γίνει η αποσύνδεση" και διευκρίνησε οτι "απο νωρίς το πρωί έχουν ξεκινήσει προσπάθειες για την σταδιακή διακοπή παροχής οξυγόνου απο τον αναπνευστήρα προκειμένου να διευκρινισθεί ποιές είναι οι δυνατότητες του οργανισμού να αναπνεύσει απο μόνος του". Παρότι οι γιατροί απέφυγαν να πούν πόσο ικανοποιητικές είναι οι αναπνοές του πρώην προέδρου σύμφωνα με εγκυρότατες πληροφορίες αυτές βελτιώνονται σταδιακά γεγονός που κάνει τους γιατρούς να πιστεύουν οτι θα μπορέσουν να καταφερουν σήμερα την αποσωλήνωση. Οι γιατροί όταν ρωτήθηκαν για τις υπόλοιπες λειτουργίες του ασθενούς είπαν οτι ο κ Καρμανλής μετά την νυχτερινή καταστολή , στην οποία είχε υποβληθεί το πρωί ξύπνησε και είχε πλήρη επαφή με το περιβάλλον,γεγονός που τους κάνει να πιστεύουν οτι η εγκεφαλική λειτουργία είναι άριστη. Οσον αφορά τη λοίμωξη, οι γιατροί είπαν οτι η φαρμακευτική αγωγή συνεχίζεται ενώ οι ακτινογραφίες που έγιναν σήμερα ήταν σχετικά καλύτερες απο αυτές που έγιναν χθές.Ο πυρετός παραμένει σταθερός στο 37 και γενικότερα η πορεία αποθεραπείας απο τη λοίμωξη κρίνεται καλή. Οσον αφορά άλλες ζωτικές λειτουργίες όπως το ήπαρ και την καρδιά φαίνεται οτι αιματώνονται σωστά και οτι λειτουργούν απόλυτα φυσιολογικά. "Η αντλητική ικανότητα της καρδιάς είναι ακέραια ακόμη και μετά το περιορισμένο έμφραγμα " είπε οπ κ Βορίδης. Σε ερώτηση δημοσιογράφων γαι τους πιθανούς φόβους των γιατρών οι ίδιοι απάντησαν οτι "παρακολουθούμε τα πάντα ,γιατί όλα μπορούν να συμβούν".Παρά την αισιοδοξία που διαφάνηκε και απο το σημερινό ιατρικό ανακοινωθέν, οι γιατροί διατηρούν σοβαρές επιφυλάξεις για τη μετέπειτα πορεία της υγείας του κ. Καραμανλή. Μάλιστα αποφεύγουν να απαντούν σε ερωτήσεις του τύπου "εάν όλα πάνε καλά σήμερα","πόσο χρόνο θα απαιτήσει η αποθεραπεία;", γιατί υπάρχουν ασταθμητοι παράγοντες οι οποίοι δεν τους επιτρέπουν να κάνουν προβλέψεις,όπως είπαν.

ΜΕ ΠΡΟΒΛΗΜΑΤΑ ΟΙ ΠΤΗΣΕΙΣ ΤΗΣ «ΟΑ»

Αθήνα 13 (ΑΠΕ)

Με προβλήματα πραγματοποιούνται όσες απο τις πτήσεις γίνονται στην "Ολυμπιακή Αεροπορία". Ηδη έχουν ακυρωθεί εννέα, ενώ άλλες δύο έχουν συγχωνευθεί. Οπως είναι γνωστό αυτό οφείλεται στην έλλειψη προσωπικού γιατί πολλοί ιπτάμενοι αποφάσισαν να αποχωρήσουν φοβούμενοι οτι θα χάσουν το εφάπαξ και τις σημερινές συντάξεις τους. Ετσι η διοίκηση οδηγείται σε ενοικίαση πλέον αεροσκαφών με ξένα πληρώματα για την εξυπηρέτηση του επιβατικού κοινού. Υπενθυμίζεται οτι λόγω ελλείψεως τεχνικών πέντε αεροσκάφη της "Ολυμπιακής" βρίσκονται καθηλωμένα προερχόμενα απο "βαρειά συντήρηση" ενώ αλλα τόσα αναμένονται σταδιακά να εξέρχονται της κυκλοφορίας μεχρι τον Ιούνιο. Η διοίκηση σε μια τελευταία προσπάθεια πρόκειται να συναντήθεί με το ΑΣΕΠ και να ζητήσει την πρόσληψη τεχνικών αεροσκαφών και συνοδών φροντιστών για κάλυψη των αναγκών. Επίσης έγινε γνωστό οτι εντός της εβδομάδος ελεγκτές της Ευρωπαϊκής Ενωσης θα έρθουν στην Αθήνα για να ελέγξουν την εταιρία για να εξετάσουν την πορεία της. Τελος εντός των ημερών αναμένεται να βγεί και το πρόγραμμα πτήσεων του Μαΐου. Οι πιλότοι αποφάσισαν χθες μετά την εκλογή προεδρείου να μην πετάνε στα ρεπό τους αντιστεκόμενοι στο νόμο περί εξυγίανσης της "Ολυμπιακής", ενώ το απόγευμα αναμένεται να συνεδριάσει η ΕΤΕΜ (Ενωση Τεχνικών Μηχανικών και Πτυχιούχων) προκειμένου να καθορίσουν την πορεία τους δεδομένου οτι αρνούνται τη μείωση μισθού και το ελαστικό ωράριο λόγω ειδικών συνθηκών εργασίας.

ΜΕΤΡΑ ΓΙΑ ΠΕΡΙΟΡΙΣΜΟ ΤΩΝ ΒΕΓΓΑΛΙΚΩΝ

Αθήνα 13 (ΑΠΕ)

Εντατικοί έλεγχοι για να αποφευχθούν τα ατυχήματα των προηγούμενων χρόνων απο χρήση βεγγαλικών, θα γίνουν απο όλες τις αστυνομικές διευθύνσεις της χώρας. Τα μέτρα θα αφορούν την πρόληψη της χρήσης κροτίδων, φωτοβολίδων, βεγγαλικών και πυροτεχνημάτων προ και κατά τη διάρκεια των εορτών του Πάσχα. Με διαταγή του αρχηγού της Ελληνικής Αστυνομίας αντισράτηγου Αθανάσιου Βασιλόπουλου προς όλες τις αστυνομικές διευθύνσεις της χώρας, διακόπεται η χορήγηση αδειών εισαγωγής, αγοράς, εμπορίας και μεταφοράς φωτοβολίδων και βεγγαλικών με εξαίρεση την αγορά των αναγκαίων ποσοτήτων για τις ανάγκες των Ενόπλων Δυνάμεων, της Ελληνικής Αστυνομίας, του Λιμενικού Σώματος, των τελωνειακών υπηρεσιών και των πλωτών μέσων.

Συστηματικοί έλεγχοι θα πραγματοποιούνται στους πάγκους των πλανόδιων μικροπωλητών και σε περίπτωση που εντοπίζονται βεγγαλικά, θα κατάσχονται και θα γίνονται έρευνες για να διαπιστωθεί η πηγή προέλευσής τους.

Ιδιαίτερα μέτρα σύμφωνα με σχετική διαταγή, θα ληφθούν έξω απο τους ιερούς ναούς κατά τη Μεγάλη Παρασκευή και την τελετή της Ανασάσεως το Μεγάλο Σάββατο, για να επιτευχθεί ο περιορισμός της χρήσης κροτιδων, φωτοβολίδων και βεγγαλικών.

Παρά τους σχετικούς ελέγχους που γίνονται κάθε χρόνο, πολλά άτομα, κυρίως νεαρές ηλικίας, τραυματίζονται ή χάνουν τη ζωή τους από τη χρήση βεγγαλικών πριν και κατά τη διάρκεια των εορτών του Πάσχα. Το 1989 τέσσερα άτομα σκοτώθηκαν και 20 τραυματίσθηκαν σοβαρά. Τ9 1990 ενα άτομο έχασε τη ζωή του και πέντε τραυματίσθηκαν σοβαρά. Το 1991 29 άτομα τραυματίσθηκαν σοβαρά, το 1992 έχασαν τη ζωή τους δυο άτομα και 29 τραυματίσθηκαν σοβαρά. Το 1993 δυο άτομα έχασαν τη ζωή τους και 20 τραυματίσθηκαν. Το 1994 δυο άτομα έχασαν τη ζωή τους και 25 άτομα τραυματίσθηκαν σοβαρά.Το 1995 ένα άτομο έχασε τη ζωή του, πέντε τραυματίσθηκαν ελαφρά και οχτώ σοβαρά. Το 1996 πέντε άτομα τραυματίσθηκαν σοβαρά και εννέα ελαφρά. Το 1997 σημειώθηκαν τρία ατυχήματα στα οποία τραυματίσθηκαν δύο άτομα σοβαρά και ένα ελαφρά.

Τέλος απο τις αρχές 1997 μέχρι σήμερα έγιναν 3.791 έλεγχοι σε καταστήματα, πέντε σπίτια και ένα αυτοκίνητο. Διαπιστώθηκαν 94 παραβάσεις και συνελήφθησαν 94 άτομα. Το ίδιο διάστημα κατασχέθηκαν 18 πιστόλια, 858.848 κροτίδες, 717 φωτοβολίδες, 15.080 μεταλλικά καψύλλια και 400.718 βεγγαλικά διαφόρων τύπων.-

K.A.I.P.

ΤΟ ΧΡΥΣΟ «MOULIN»

Το «MOULIN» ροζέ «DEMI-SEC» της «Κ.Α.Ϊ.Ρ.», κυριάρχησε ανάμεσα σε τρεις χιλιάδες διακόσια κρασιά απ' όλο τον κόσμο και βραβεύτηκε με το χρυσό μετάλλιο, στη μητρόπολη των κρασιών, στο ΜΠΟΡΝΤΩ της Γαλλίας.

Η ΕΥΡΩΠΗ ΥΠΟΚΛΙΝΕΤΑΙ ΣΤΗΝ Κ.Α.Ι.Ρ.

24 Ώρες στον Κόσμο

ΚΥΠΡΟΣ - ΣΤΥΛΙΑΝΙΔΗΣ - ΔΙΑΔΙΚΑΣΙΕΣ ΓΙΑ ΛΥΣΗ

ΛΕΥΚΩΣΙΑ 13 (ΑΠΕ)

✓Η κυβέρνηση είναι έτοιμη να συμμετάσχει σε οποιαδήποτε διαδικασία για λύση του Κυπριακού, η οποία, όμως, δεν θα υποβαθμίζει τη νομιμότητα της Δημοκρατίας ή την οντότητα και την υπόσταση του κράτους.

Σε δήλωση προέβη ο κυβερνητικός εκπρόσωπος Χρίστος Στυλιανίδης, απαντώντας σε ερώτηση κατά πόσον η κυβέρνηση αποδέχεται να συμμετάσχει σε διαδικασίες τύπου Ντέϊτον ή Κάμπ Ντέϊβιντ.

Ο κ. Στυλιανίδης πρόσθεσε ότι θέση της κυβέρνησης παραμένει ότι η μορφή της διαδικασίας πρέπει να παραμείνει ο διακοινοτικός διάλογος υπό τις καλές υπηρεσίες του γενικού γραμματέα των Ηνωμένων Εθνών.

Σε ερώτηση αν η κυβέρνηση αποδέχεται συμμετοχή των εγγυητριών δυνάμεων σε τέτοια διαδικασία, ο κυβερνητικός εκπρόσωπος άφησε να εννοηθεί ότι δεν δέχεται συμμετοχή και άλλων παραγόντων ως παρατηρητών, όπως έγινε και σε άλλες διαδικασίες όπως στο Μοντρέ.

Απαντώντας σε άλλη ερώτηση, ο κ. Στυλιανίδης είπε ότι οποιαδήποτε συζήτηση στο Συμβούλιο Ασφαλείας βοηθάει προς την κατεύθυνση κάμψης της τουρκικής αδιαλλαξίας.

ΣΥΡΙΑ - ΛΙΒΑΝΟΣ

ΛΑΤΑΚΙΑ 13 (ΑΠΕ)

✓Σε μια συμφιλιωτική προσπάθεια, ο σύρος πρόεδρος Χαφέζ αλ-Ασαντ δέχθηκε σήμερα στη Λατάκια της βόρειας Συρίας τους τρεις ανώτερους ηγέτες του Λιβάνου, οι οποίοι βρίσκονται σε διαμάχη εδώ και ένα μήνα.

Σύμφωνα με τον Γκεμπράν Κουρί, εκπρόσωπο του Ασαντ, ο σύρος πρόεδρος δέχθηκε μαζί το λιβανέζο πρόεδρο Ελίας Χράουι, το λιβανέζο πρωθυπουργό Ραφίκ Χαρίρι και τον πρόεδρο του λιβανικού κοινοβουλίου Ναμπίκ Μπέρι. Στις συνομιλίες είναι επίσης παρόντες, από συριακής πλευράς, ο αντιπρόεδρος Αμπντέλ Χαλίμ Χαντάμ και ο υπουργός Εξωτερικών Φαρούκ αλ-Σάρα. Η εξουσία στο Λίβανο έχει παραλύσει σε μεγάλο βαθμό. Το υπουργικό συμβούλιο δεν έχει συνεδριάσει από τα μέσα Μαρτίου ενώ από τότε έχουν να απευθύνουν το λόγο στον Χαρίρι οι Χράουι και Μπέρι. Απία η παρουσίαση από την κυβέρνηση του περασμένο μήνα νομοσχεδίου που επιτρέπει τον πολιτικό γάμο. Ο Χαρίρι αρνείται να συνυπογράψει το νομοσχέδιο, προϋπόθεση απαραίτητη γιά την υποβολή του προς έγκριση από τη Βουλή. Οι οπαδοί του Χαρίρι διεξάγουν εκστρατεία κατά του προέδρου Ελίας Χράουι, ο οποίος στηρίζει το νομοσχέδιο αυτό.

Σύμφωνα με επίσημη πηγή στη Βηρυτό, στη συνάντηση της Λατάκιας θα εξετασθούν επίσης τρόποι "να εμποδισθούν οι ισραηλινοί ελιγμοί" όσον αφορά την εφαρμογή της συμφωνίας 425 του Συμβουλίου Ασφαλείας του ΟΗΕ που προβλέπει την άνευ όρων ισραηλινή αποχώρηση από το νότιο Λίβανο.

ΙΡΛΑΝΔΙΑ - ΠΑΠΑΣ

ΚΑΣΤΕΛ ΓΚΑΝΤΟΛΦΟ 13 (ΑΠΕ)

✓Ο πάπας Ιωάννης Παύλος ο 2ος επικρότησε σήμερα τη συμφωνία ειρήνης για τη Βόρεια Ιρλανδία υπογραμμίζοντας ότι έτσι εξασφαλίζεται ένα λαμπρό μέλλον για τους πολίτες της επαρχίας.

"Θέλω να καλέσω όλους σας να ευχαριστήσετε τον Θεό για τα θετικά αποτελέσματα των ειρηνευτικών συνομιλιών στη Βόρεια Ιρλανδία. Οι πολίτες της επαρχίας, που έχουν υποφέρει για τόσο καιρό, θα μπορούν πλέον να κοιτούν το μέλλον με μεγαλύτερη εμπιστοσύνη", είπε ο Πάπας στο πλήθος που ήταν συγκεντρωμένο κάτω από τον εξώστη της θερινής κατοικίας του, στα νότια της Ρώμης. "Ας προσευχηθούμε στον Θεό ώστε καθένας, ακούγοντας τη φωνή της συνείδησής του, να βρει το κουράγιο να πράξει υπεύθυνες και συγκεκριμένες ενέργειες που θα επιτρέψουν σε όλους να βαδίσουν στο δρόμο της ειρήνης αποφεύγοντας ο,τιδήποτε θα μπορούσε να σημάνει επιστροφή στο μίσος και τη βία", πρόσθεσε ο πάπας.

Ο Ποντίφικας είχε κάνει συχνές εκκλήσεις για το τέλος της βίας στη Βόρεια Ιρλανδία ενώ το Βατικανό χαιρέυσε τη συμφωνία ειρήνης μεταξύ προτεσταντών και καθολικών ως συμφωνία που τιμά όλη την Ευρώπη.

ΝΟΡΒΗΓΙΑ - ΣΟΣΙΑΛΙΣΤΙΚΗ ΣΥΝΑΝΤΗΣΗ

ΟΣΛΟ 13 (ΑΠΕ)

✓Πολλές πολιτικές προσωπικότητες, μεταξύ των οποίων ο βρετανός πρωθυπουργός Τόνι Μπλερ και ο παλαιστίνιος ηγέτης Γιάσερ Αραφάτ, θα συμμετάσχουν στις 17 Μαίου στο Οσλο σε μία διεθνή σοσιαλιστική συνάντηση, μετέδωσε σήμερα η νορβηγική τηλεόραση. Σύμφωνα με το νορβηγικό τηλεοπτικό δίκτυο TV2, στη συνάντηση αυτή, η οποία θα πραγματοποιηθεί από τις 17 ως τις 19 Μαίου, έχουν προσκληθεί να συμμετάσχουν πολλοί ευρωπαίοι αρχηγοί κυβερνήσεων. Η ίδια πηγή πρόσθεσε ότι τα μέτρα ασφαλείας που θα ληφθούν θα είναι ανάλογα με αυτά που λαμβάνονται στις μεγάλες διεθνείς διασκέψεις.

Εξωτερικές Ειδήσεις

ΑΡΙΣΤΕΣ ΟΙ ΣΧΕΣΕΙΣ ΕΛΛΑΔΑΣ - ΒΟΥΛΓΑΡΙΑΣ

Σόφια 13 (ΑΠΕ)

Αξιόλογη είναι η συνεργασία μεταξύ της Ελλάδας και της Βουλγαρίας για τη διαφύλαξη της σταθερότητας, της ειρήνης και της ευημερίας στην περιοχή μας.

Οι συντονισμένες ενέργειες της Αθήνας και της Σόφιας με άλλες χώρες της περιοχής επέτρεψαν για πρώτη φορά απο την αρχή της κρίσης στην πρώην Γιουγκοσλαβία να επεξεργαστεί ενιαία πρόταση για συνολική λύση για το Κοσσυφοπέδιο στη διευρυμένη συνεδρίαση της Ομάδας Επαφής στη Βόνη, τον περασμένο Μάρτιο. Αυτές είναι οι εκτιμήσεις του Ελληνα πρωθυπουργού Κώστα Σημίτη σε συνέντευξή του προς το Πρακτορείο Ειδήσεων της Βουλγαρίας (ΒΤΑ) με αφορμή τη διήμερη επίσημη επίσκεψη του Προέδρου της ελληνικής κυβερνήσεως, που αρχίζει αύριο. Ο κ. Σημίτης χαρακτηρίζει άριστες τις ελληνο-βουλγαρικές σχέσεις, για την ανάπτυξη των οποίων συνεισφέρουν οι τακτικές επαφές κυβερνητικών, πολιτικών και άλλων παραγόντων σε διμερείς και πολυμερείς συναντήσεις. Αφού επισημαίνει, οτι η αξία των εμπορικών συναλλαγών μεταξύ των δυο χωρών ξεπέρασε πέρυσι 500 εκατ. δολ., ο Ελληνας πρωθυπουργός προσθέτει, πως η ενταξιακή πορεία της Βουλγαρίας προς την ΕΕ και το ΝΑΤΟ, την οποία η Ελλάδα υποστηρίζει, ανοίγει νέες προοπτικές για την περαιτέρω αναβάθμιση των σχέσεων των δυο χωρών. Αφού εκφράζει την ελπίδα, οτι σύντομα θα ξεκινήσουν οι δραστηριότητες για την κατασκευή του πετρελαιαγωγού Μπουργκάς - Αλεξανδρούπολης, ο κ. Σημίτης υπογραμμίζει τη στρατηγική σημασία του έργου για την οικονομική ανάπτυξη των δυο γειτονικών χωρών και για την ανάδειξη της παρουσίας τους με γεωπολιτικής σημασίας έργα, που στοχεύουν στην εξασφάλιση ενεργειακών πόρων στην Ευρώπη.

Τα σχέδια για την αναβάθμιση της υποδομής στον τομέα των συγκοινωνιών, την προστασία του περιβάλλοντος, η πορεία των έργων για την προγραμματισμένη έναρξη τριών νέων διοδων στα κοινά σύνορα, ο αγωγός Μπουργκάς - Αλεξανδρούπολης αναμένεται να είναι στο επίκεντρο των Ελληνο-βουλγαρικών επαφών κορυφής στις επόμενες δυο μέρες, σύμφωνα με σημερινά δημοσιεύματα του Τύπου.

Το πρόγραμμα της επίσκεψης του κ. Σημίτη στη Σόφια περιλαμβάνει συναντήσεις με τον πρόεδρο της Βουλγαρίας Πέταρ Στογιάνοφ, με τον πρωθυπουργό Ιβάν Κόστοφ, με τον πρόεδρο της Βουλής Ιορντάν Σοκόλοφ και με τους αρχηγούς των πολιτικών κομμάτων.

ΑΝΑΣΧΗΜΑΤΙΣΜΟΣ ΑΛΒΑΝΙΚΗΣ ΚΥΒΕΡΝΗΣΗΣ

Τίρανα 13 (ΑΠΕ)

Στη διάρκεια της σημερινής συνεδρίασης του Διευθυντικού Συμβουλίου του Σοσιαλιστικού Κόμματος, αναμένεται να δοθούν οι απαντήσεις,σχετικά με τις αλλαγές,στις οποίες ο Αλβανός πρωθυπουργός, Φατός Νάνο,θα προχωρήσει,διαφοροποιώντας το κυβερνητικό σχήμα με ένα μίνι ανασχηματισμό. Σύμφωνα με την πλειοψηφία του αλβανικού Τύπου,ο πρωθυπουργός φέρεται αποφασισμένος γιά αλλαγές στα υπουργεία Ανάπτυξης,Δημοσίων εργων και Οικονομικών,ενώ στις προθέσεις του είναι η δημιουργία ενός πιό ευέλικτου σχήματος με λιγότερα μέλη στο νέο κυβερνητικό σχήμα Ερωτηματικό αποτελεί η στάση, που θα τηρήσει ο Φατός Νάνο απέναντι στον αντιπρόεδρο της κυβέρνησης,Μπασκίμ Φίνο. Υψηλόβαθμα κυβερνητικά στελέχη δήλωναν ότι,έως και τις πρώτες πρωινές ώρες,ο κ. Νάνο δεν είχε καταλήξει σχετικά με το εάν θα κρατήσει τον κ. Φίνο στην κυβέρνηση,δίδοντάς του κάποιο υπουργείο ή θα τον τοποθετίσει εκτός κυβερνητικού σχήματος. Αυτό,που θεωρείται βέβαιο,ωστόσο,είναι η αναβάθμιση του υπουργού Εσωτερικών,Νεριτάν Τσέκα, ο οποίος θα περάσει στη θέση του αντιπροέδρου της κυβέρνησης. Ο αντιπροεδρος,κ. Φίνο,σε συνέντευξή του πριν απο λίγες ημέρες στην "Ζέρι ι Πόπουλι" δήλωνε ότι ο ίδιος είναι πρόθυμος να αποδεχτεί κάθε απόφαση του πρωθυπουργού και χαρακτήριζε τον ανασχηματισμό ως μιά ομαλή πρακτική γιά κάθε κυβέρνηση. Μέχρι τις πρώτες πρωϊνές ώρες, δεν είχε αποσαφηνιστεί κατά πόσο ο Φατός Νάνο ήταν αποφασισμένος να προχωρήσει στην ανικατάσταση του υπουργού Οικονομικών,Αρμέν Μάλλαϊ,γιά τον οποίο,σύμφωνα με έγκυρες πηγές του ΑΠΕ,αρκετά στελέχη της Παγκόσμιας Τράπεζας,αλλά και του Διεθνούς Νομισματικού Ταμείου,έχουν εκφράσει τη δυσαρέσκειά τους. Ωστόσο,εφόσον αποφασιστεί η ανικατάστασή του, ως πιθανότερος γιά τη θέση του υπουργού Οικονομικών θεωρείται ο σημερινός οικονομικός σύμβουλος του πρωθυπουργού, Γκραμός Πάσκο. Εκτός κυβέρνησης, σύμφωνα με την "Γκαζετα Σκιπτάρε",αναμένεται να τεθούν η υπουργός Ανάπτυξης,Ερμελίντα Μέλη και ο υπουργός Δημοσίων Εργων,Γάκιο Αποστόλι,ενώ λόγος γίνεται και γιά τους υπουργούς Τουρισμού, Σακίρ Βουκάι και Εργασίας,Ελμάζ Σερίφι. Σύμφωνα με συνεργάτες του πρωθυπουργού, το νέο κυβερνητικό σχήμα δεν αναμένεται να ξεπερνάει τα 15-16 άτομα,έναντι των 22,που μετέχουν σήμερα. Ο Φατός Νάνο ιδιαίτερα προσεκτικός στους χειρισμούς του και θέλοντας ν'αποφύγει τη δυσαρέσκεια από οποιοδήποτε κόμμα,που μετέχει στον κυβερνητικό συνασπισμό,συζήτησε το θέμα του ανασχηματισμού,όχι μόνο με τους συνεργάτες του από το Σοσιαλιστικό Κόμμα,αλλά και με τον πρόεδρο της "Δημοκρατικής Συμμαχίας" και υπουργό Εσωτερικών,Νεριτάν Τσέκα. Σε δηλώσεις του στον Τύπο,ο κ.Τσέκα είχε ταχθεί υπέρ του ανασχηματισμού, προτρέποντάς τον κ. Νάνο να επιχειρήσει "τη συγκρότηση ενός κυβερνητικού Συνασπισμού του 21ου αιώνα,παρόμοιου με το Συνασπισμό της Ιταλικής Κεντροαριστεράς, ο οποίος θα αναζητήσει και θα κατασταλάξει στην πολιτική του ταυτότητα μέσα από τη φυσιογνωμία και τον χαρακτήρα των κομμάτων που συμμετέχουν σ'αυτόν".

ΕΙΝΑΙ Η ΕΙΡΗΝΗ ΜΕΤΑΔΟΤΙΚΗ;

Λονδίνο 13 (ΑΠΕ) Είναι η ειρήνη μεταδοτική; Αυτό τουλάχιστον θέλουν να ελπίζουν οι Παλαιστίνιοι και οι Βάσκοι. Που σπιτούν από τους ηγέτες του κόσμου να εργαστούν για την επέκταση του "ιρλανδικού προηγούμενου" και στις δικές τους περιοχές. "Ελπίζουμε ότι η συμφωνία του Μπέλφαστ θα ανοίξει το δρόμο για την ειρήνη και τη συνύπαρξη στην περιοχή μας", δήλωσε ο Γιασέρ Αραφάτ όταν πληροφορήθηκε την επίτευξη συμφωνίας για την ειρήνη στο Ωλστερ. Και είναι αλήθεια ότι ο βρετανός πρωθυπουργός, στον οποίο αποδίδεται μεγάλο μέρος της επιτυχίας, έχει πάρει ...φόρα. Αυτές τις μέρες βρίσκεται στην Ισπανία για τις διακοπές του Πάσχα. Την ερχόμενη εβδομάδα, όμως, θα μεταβεί στη Μέση Ανατολή για επίσκεψη τεσσάρων ημερών. Και σ'αυτήν ακριβώς την επίσκεψη εναποθέτουν τις ελπίδες τους οι Παλαιστίνιοι. Ο ίδιος ο Μπιλ Κλίντον, άλλωστε, έχει χρησιμοποιήσει τη συμφωνία του Ωλστερ ως παράδειγμα προς μίμηση στη Μέση Ανατολή.

Είναι όμως πραγματικά εξαγώγιμη η μέθοδος του Μπέλφαστ; Το διεθνές κύρος του Μπλαιρ έχει ασφαλώς ενισχυθεί πολύ αυτές τις μέρες, καθώς ο κόσμος αντιλαμβάνεται ότι βρίσκεται μπροστά σ'ένα νέο και δυναμικό ηγέτη. Η Μέση Ανατολή όμως, σημειώνει η "Ρεπούμπλικα", είναι μια πιο πολύπλοκη κατάσταση. Στο Μπέλφαστ κάθισαν στο τραπέζι των διαπραγματεύσεων ακόμη και οι παραστρατιωτικές οργανώσεις. Το ανάλογο στη Μέση Ανατολή θα ήταν να υπέγραφαν μια ειρηνευτική συμφωνία ο Νετανυάχου και ο Αραφάτ μαζί με τους εξτρεμιστές της "Χαμάς" και τους εβραίους εποίκους. Κάτι τέτοιο φαίνεται προς το παρόν αδύνατο. Πιο εύκολα ίσως να είναι τα πράγματα στη Χώρα των Βάσκων.

"Το Βασκικό Εθνικιστικό Κόμμα (PNV) έχει παρακολουθήσει με μεγάλο ενδιαφέρον όλη τη διαδικασία αναζήτησης της ειρήνης ανάμεσα στους Ενωτικούς, τους Ρεπουμπλικανούς και τις κυβερνήσεις της Ιρλανδίας και της Βρετανίας", δήλωσε το Σάββατο ο πρόεδρος του κόμματος Χαβιέρ Αρσαλούς. Το PNV, κυβερνών κόμμα στη Χώρα των Βάσκων όπου το 1994 έλαβε το 30% των ψήφων, είναι ένας από τους συμμάχους της συντηρητικής κυβέρνησης Ασνάρ στο κοινοβούλιο.

Την ικανοποίησή του για τη συμφωνία του Μπέλφαστ εξέφρασε όμως και ο πρόεδρος του εθνικιστικού κόμματος Eusko Alkartasuna και πρώην πρωθυπουργός της Χώρας των Βάσκων Κάρλος Γκαραϊκοετσέα, εκφράζοντας την ελπίδα η συμφωνία αυτή να δείξει στην ισπανική κυβέρνηση τον κατάλληλο δρόμο για την ειρήνη και τη συμφιλίωση.

"Η συμφωνία δίνει ελπίδες σε όλους τους ερασπές της ειρήνης και σε όλους εμάς στη Χώρα των Βάσκων που στηρίζόμασταν πάντα στο διάλογο για να φτάσουμε στην ειρήνευση και τη συμφιλίωση", τόνισε ο Γκαραϊκοετσέα, που το κόμμα του αντιπροσωπεύει το 10% του βασκικού εκλογικού σώματος. Από το 1968, οπότε σημειώθηκε η πρώτη επίθεση της οργάνωσης ΕΤΑ, γύρω στα 800 άτομα έχουν πέσει θύματα των συγκρούσεων στη Χώρα των Βάσκων. Θετικά σχολίασαν ακόμη τη συμφωνία το κόμμα Ερι Μπατασούνα, χαρακτηρίζοντας την εξέλιξη αυτή "σημείο αναφοράς" για τη Χώρα των Βάσκων, και η συμμαχία της Ενωμένης Αριστεράς, που κάλεσε την ισπανική κυβέρνηση και το Ερι Μπατασούνα να "κοπαχθούν στον καθρέφτη του Τόνυ Μπλαιρ και του Σιν Φέιν."

Οι μόνοι που εξέφρασαν επιφυλάξεις ήταν οι σοσιαλιστές που, αν και χαρακτήρισαν τη συμφωνία "πολύ θετική", υποστήριξαν ότι δεν μπορεί να μεταφερθεί στη Χώρα των Βάσκων.

ΕΧΕΙ ΕΠΙΔΕΙΧΘΕΙ ΜΕΓΑΛΗ ΩΡΙΜΟΤΗΤΑ

Μπέλφαστ 13 (ΑΠΕ)

Επιτυχής ήταν η πρώτη δοκιμασία της ειρηνευτικής συμφωνίας για το Βορειοϊρλανδικό, καθώς η πρώτη μεγάλη παρέλαση της χρονιάς που πραγματοποίησαν οι προτεστάστες της Οράγγης στους δρόμους του Μπέλφαστ, ολοκληρώθηκε χωρίς επεισόδια. "Εχω συγκλονιστεί από την επίδειξη τόσο μεγάλης ωριμότητας. Ελπίζω ότι συμβολίζει μια νέα αφετηρία για τη Βόρεια Ιρλανδία", δήλωσε με ανακούφιση ο διευθυντής της αστυνομίας Στίβεν Γκραντζ, μετά την παρέλαση των νεαρών προτεσταντών, των "Δοκίμων", οι οποίοι αποτελούν τη μια από τις τρεις μεγάλες προτεσταντικές αδελφότητες της βορειοϊρλανδικής επαρχίας. Ο εξοπλισμός, η εμφάνιση και το τελετουργικό της διαδήλωσης-παρέλασης παρέμειναν τα ίδια όπως πάντα, αλλά η ηγεσία των "Δοκίμων" δέχθηκε εκ των προτέρων να μην διασχίσει την καθολική περιοχή του νότιου Μπέλφαστ, όπως γινόταν ως τώρα, με αποτέλεσμα να δημιουργούνται εντάσεις και επεισόδια. Οι υπεύθυνοι της οργάνωσης δεν θέλησαν να ρίξουν λάδι στη φωτιά και υποχώρησαν στις πιέσεις των μετριοπαθών προτεσταντών του Ντέϊβιντ Τριμπλ, καθώς και της επιτροπής για την αποτροπή της βίας. Οι Δόκιμοι βάδισαν ως την γέφυρα Ορμό που αποτελεί το διαχωριστικό όριο με τους Καθολικούς. Εκεί ο σημαιοφόρος τους σταμάτησε μπροστά σε έναν αστυνομικό που φύλασσε το πέρασμα και με σοβαρό ύφος του επέδωσε επιστολή διαμαρτυρίας για το κλείσιμο της γέφυρας. Στη συνέχεια έκανε μεταβολή και αποχώρησε. Ενας από τους λόγους για τον οποίο επέμεναν η βρετανική και η ιρλανδική κυβέρνηση να ολοκληρώσουν τις ειρηνευτικές συνομιλίες την περασμένη εβδομάδα, ήταν να αποφύγουν τις συγκρούσεις που θα πυροδοτούσε η εποχή των διαδηλώσεων, η οποία διαρκεί από τον Απρίλιο ως τον Οκτώβριο. Πάντως οι νεαροί προτεσπάντες ήταν φανερό ότι με βαριά καρδιά άλλαξαν διαδρομή. "Είμαι πραγματικά απογοητευμένος και για να το πω καθαρά δεν συμφωνώ με την απόφαση των αρχηγών μας ", λέει ο 26χρονος προτεστάντης Μπράιαν. Τα τατουάζ που κοσμούν τα μπράτσα τους και ο θυρεός που φιγουράρει στις μπλούζες τους δεν αφήνουν καμιά αμφιβολία για τις πεποιθήσεις τους, οι οποίες συνοφίζονται στη φράση "για τον Θεό και για το Ολστερ. UVF: Εθελοντική Δύναμη του Ολστερ", μια από τις δυο μεγάλες ένοπλες προτεσταντικές οργανώσεις της επαρχίας.

ΓΙΟΥΓΚΟΣΛΑΒΙΑ - ΚΟΣΣΥΦΟΠΕΔΙΟ

Πρίστινα 13 (ΑΠΕ)

Περίπου 8.000 Αλβανοί πραγματοποίησαν πορεία σήμερα στην κεντρική λεωφόρο της Πρίστινα συνεχίζοντας την τακτική των καθημερινών συγκεντρώσεων που καθιέρωσαν από την περασμένη Πέμπτη, ανέφερε δημοσιογράφος του Γαλλικού Πρακτορείου.

Η πορεία, κατά μήκος της κεντρικής λεωφόρου, χωρίς συνθήματα και πανώ, πραγματοποιήθηκε χωρίς επεισόδια και χωρίς την παρουσία αστυνομικής δύναμης.

Ο Δημοκρατικός Σύνδεσμος του Κοσσυφοπεδίου και δεκατρία ακόμα κόμματα και οργανώσεις ζήτησαν την περασμένη Πέμπτη από τους Αλβανούς να κατεβαίνουν στους δρόμους καθημερινά γιά μισή ώρα, από τις 12:00 ως τις 12:30, γιά να "υπογραμμίσουν την παρουσία τους στο Κοσσυφοπέδιο και την απόφασή τους να παραμείνουν εκεί".

ΜΕ ΛΙΓΑ ΛΟΓΙΑ

❒ ΤΟΥΡΚΙΑ - ΕΚΛΟΓΕΣ

Αγκυρα 13 (ΑΠΕ)

Συνεργάτης του τούρκου πρωθυπουργού Μεσούτ Γιλμάζ δήλωσε σήμερα ότι το κυβερνών Κόμμα της Μητέρας Πατρίδος εκτιμά ότι πρόωρες εκλογές θα διεξαχθούν σπην Τουρκία το νωρίτερο το Μάρτιο του 1999.

"Οι εκλογές θα διεξαχθούν το νωρίτερο στις 27 Μαρτίου του 1999", μετέδωσε το τουρκικό πρακτορείο ειδήσεων Αναπολή, επικαλούμενο τον Γιασάρ Ντεντελέκ, ανώτερο στέλεχος του Κόμματος της Μητέρας Πατρίδας.

Μέχρι τώρα το κυβερνών κόμμα θεωρούσε τον προσεχή Οκτώβριο ως την πιό πιθανή περίοδο διεξαγωγής των εκλογών.

Ο Ντεντελέκ δεν διευκρίνισε γιά ποιό λόγο το κόμμα του δεν επιθυμεί να διεξαχθούν οι εκλογές νωρίτερα από τον προσεχή Μάρτιο, αλλά τόνισε ότι οι τοπικές και οι βουλευτικές εκλογές πρέπει να διεξαχθούν ταυτόχρονα την περίοδο εκείνη.

❒ ΚΥΠΡΟΣ: ΚΑΤΟΧΙΚΟ ΚΑΘΕΣΤΩΣ - ΨΕΥΔΟΔΙΑΒΑΤΗΡΙΑ

Λευκωσία 13 (ΑΠΕ)

Το κατοχικό καθεστώς οδηγεί τους τουρκοκύπριους ολοένα και σε μεγαλύτερη απομόνωση.

Σύμφωνα με τον τουρκοκυπριακό Τύπο, το λεγόμενο "Υπουργικό Συμβούλιο" του ψευδοκράτους με νομοσχέδιο απαγορεύει στους τουρκοκύπριους να κατέχουν διαβατήρια και ταυτότητες της Κυπριακής Δημοκρατίας.

Σε περίπτωση που το νομοσχέδιο εγκριθεί απο τη ψευδοβουλή, χιλιάδες Τουρκοκύπριοι θα θεωρηθούν ότι διέπραξαν αδίκημα, ενώ όσοι δεν καταθέσουν τα κυπριακά διαβατήρια και ταυτότητες θα τους επιβληθεί ποινή φυλάκισης τουλάχιστον έξι μηνών ή χρηματικό πρόστιμο.

Ο Γραμματέας Κατοχικών Εσωτερικών, Σερτάρ Ντενκτάς είπε ότι οι κάτοχοι διαβατηρίων και ταυτοτήτων της Κυπριακής Δημοκρατίας πρέπει να τα επιστρέψουν σε τρεις μήνες.

Σχολιάζοντας τις πληροφορίες, ο κυβερνητικός εκπρόσωπος, Χρίστος Στυλιανίδης, είπε ότι η κυβέρνηση θεωρεί τους τουρκοκύπριους ως πολίτες της Κυπριακής Δημοκρατίας, οι οποίοι μπορούν να κατέχουν διαβατήρια της Δημοκρατίας.

Είπε επίσης ότι η κυβέρνηση θα προβεί στο δέοντα όταν κρίνει σκό-





δημοκρατικά

ΥΠΑΡΧΕΙ ΑΝΤΙΚΕΙΜΕΝΙΚΗ ΠΡΑΓΜΑΤΙΚΟΤΗΤΑ Η ΟΠΟΙΑ ΔΙΝΕΙ ΤΟ ΜΕΤΡΟ ΤΗΣ ΑΛΗΘΕΙΑΣ
(ΑΡΙΣΤΟΤΕΛΗΣ)

ΟΙ ΔΥΟ ΛΑΟΙ ΔΕΝ ΕΧΟΥΝ ΝΑ ΚΕΡΔΙΣΟΥΝ ΤΙΠΟΤΑ ΑΠΟ ΤΗΝ ΣΥΝΕΧΙΖΟΜΕΝΗ ΑΝΤΙΠΑΛΟΤΗΤΑ

Μπορεί πολύ σύντομα να έχουμε κάποιες θετικές εξελίξεις στον τομέα των Ελληνοτουρκικών και το Κυπριακό. Παρότι τηρείται η δέουσα μυστικότητα, οι πληροφορίες πού διαρρέουν στον Τύπο πείθουν, ότι αν όλα πάνε καλά, έως τον Ιούνιο θα έχει δρομολογηθεί κάποια λύση για το εθνικό θέμα, με τις απαραίτητες υποχωρήσεις των ενδιαφερομένων.

Τα τελευταία εικοσιπετράωρα είδε το φώς της δημοσιότητας η είδηση, ότι η Αθήνα και η Αγκυρα έχουν συναποδεχθεί σχετική φόρμουλα, την οποία επεξεργάστηκε ο Ρίτσαρτντ Χολμπρουκ για την σύγκληση διεθνούς διάσκεψης επι αμερικάνικου εδάφους στις αρχές του καλοκαιριού, στην οποία θα συζητηθούν προτάσεις για την επίλυση του χρόνιου προβλήματος, Υπογραμμίζεται, ακόμη, ότι η ελληνική και η ελληνοκυπριακή πλευρά έχουν επιμείνει στη μή αναγνώριση του ψευδοκράτους και στη διατήρηση του διακοινοτικού χαρακτήρα των συνομιλιών, οι οποίες θα οδηγήσουν και στο τελικό αποτέλεσμα.

«ΝΑ ΕΠΙΣΗΜΑΝΟΥΜΕ ΤΟ ΕΛΠΙΔΟΦΟΡΟ ΜΗΝΥΜΑ ΠΟΥ ΕΞΕΠΕΜΨΕ ΠΡΟΣΦΑΤΩΣ ΑΠΟ ΤΗ ΒΟΥΛΙΑΓΜΕΝΗ Ο ΤΟΥΡΚΟΣ ΑΡΧΙΣΤΡΑΤΗΓΟΣ, ΙΣΜΑΪΛ ΚΑΡΝΤΑΓ, Ο,ΤΙ ΔΗΛΑΔΗ, ΟΛΑ ΤΑ ΠΡΟΒΛΗΜΑΤΑ ΜΠΟΡΟΥΝ ΝΑ ΑΝΤΙΜΕΤΩΠΙΣΘΟΥΝ ΜΕ ΣΥΝΟΠΤΙΚΟ ΚΑΙ ΚΑΛΗΣ ΘΕΛΗΣΕΩΣ ΔΙΑΛΟΓΟ»

Είναι σαφές, ότι ακόμη και αν δεν γίνει δυνατόν να δοθεί, στους μήνες που θα ακολουθήσουν, μία συνολική λύση, μπορούν να μπούν στο τραπέζι και να αντιμετωπισθούν τα κρίσιμα προβλήματα στο ασφάλειας στη Μεγαλόνησο. Εκ των ου άνευ θα είναι να μπούν σε κίνηση διαδικασίες, οι οποίοι θα έχουν ως στόχο την αποστρατικοποίηση της Κύπρου. Το ελασσον στην περίπτωση αυτή είναι να απαγορευθούν όλες οι υπερπτήσεις πάνω από το νησί και το μείζον να αποχωρήσουν οι δυνάμεις κατοχής και να μην υπάρξει στο μέλλον εγκατάσταση οπλικών συστημάτων, που θα επηρέαζε τη νέα ισορροπία. Φυσικά,σε ένα τέτοιο πλαίσιο δεν θα είχαν θέση οι ρωσικοί πύραυλοι S300 αλλά και κανένα άλλο παρόμοιο αμυντικό όπλο, αρκεί, βεβαίως, να υπάρξουν εγγυήσεις και δεσμεύσεις τόσο από πλευράς Τουρκίας, όσο και από πλευράς Ηνωμένων Πολιτειών, ότι θα τηρηθούν οι σχετικές συμφωνίες.

Βασική προϋπόθεση, όμως για να ξεκινήσει η διαδικασία για τη σύγκληση αυτής της διάσκεψης είναι να βρεθεί τρόπος ακύρωσης της ομοσπονδίας Τουρκίας - ψευδοκράτους, γεγονός που θα αποτελούσε και ένα είδος απόδειξης, ότι και η άλλη πλευρά ενδιαφέρεται για μία αυριανή ενιαία Κύπρο. Επίσης, δεν θα ήταν λογικό ο Ραούφ Ντενκτάς να εξακολουθεί να επιμένει στην ανάγκη αλλαγής της βάσης των συνομιλιών και να θέτει ως προκαταβολικό όρο την αναγνώριση της πολιτικής οντότητας των κατεχομένων, τη στιγμή, μάλιστα, που ο ίδιος την κατέλυσε αποδεχόμενος την προσάρτηση τους στην τουρκική επικράτεια.

Υποθέτουμε, βεβαίως, ότι τόσο η Αθήνα, όσο και η Λευκωσία έχουν επισημάνει στον Αμερικανό μεσολαβητή, ότι η Αγκυρα οφείλει να παραπηθεί από τις ανεπιτυχείς προσπάθειες που κατέβαλε το τελευταίο διάστημα να μπλοκάρει την ενταξιακή διαδικασία της Κύπρου στην Ευρωπαϊκή Ενωση.

Ολα αυτά,εφόσον γίνουν, θα αποτελούν κινήσεις καλής θέλησης της τουρκικής πλευράς και θα πρέπει να εκτιμηθούν δεόντως, αν, μάλιστα, συνοδευτούν και από μία θεαματική χειρονομία,όπως η αναγνώριση της διεθνούς διαπησίας και των μηχανισμών της ως μέσου επίλυσης διμερών διαφορών.

Η Ελλάδα μπορεί, επίσης, κάτω από αυτές τις συνθήκες να επανακαθορίσει την τακτική της. Ενα πρώτο μεγάλο αντάλλαγμα θα ήταν η άρση του βέτο για να εισρεύσουν τα κοινοτικά κονδύλια προς τη γεπονική χώρα, κονδύλια τόσο απαραίτητα για τη χειμαζόμενη τουρκική οικονομία. Αλλά αν υπάρξει περαπέρω βελτίωση του κλίματος στις ελληνοτουρκικές σχέσεις και εκδηλωθούν σοβαρές προσπάθειες για το Κυπριακό, θα μπορούσαν να γίνουν ακόμη με τη δική μας παρότρυνση κάποιες «διορθώσεις» στο κείμενο της απόφασης του Λουξεμβούργου για να πάρει και η Τουρκία σειρά σον κατάλογο των υπο ένταξη χωρών. Είναι, βεβαίως «θέμα της Αγκυρας να πείσει την Ευρώπη, ότι κάνει προόδους και σε άλλα φλέγοντα ζητήματα,όπως αυτό του σεβασμού της ανθρώπινης ζωής και αξιοπρέπειας, του σεβασμού τωνδημοκρατικών δικαιωμάτων των Τούρκων πολιτών και κυρίως των πολιτικών αντιπάλων του καθεστώτος και ακόμη, ότι ενδιαφέρεται να επιλύσει το Κουρδικό χωρίς την προσφυγή σε βία, με πολιτικά μέσα. Υπάρχει πάντοτε η πεποίθηση,ότι ένα τμήμα της τουρκικής πολιτικής και στρατιωτικής ηγεσίας έχει αρχίσει να κατανοεί το αδιέξοδο στο οποίο οδήγησαν τη χώρα οι εξαλλοσύνες της προηγούμενης περιόδου. Αξίζει να επισημάνοῦμε το ελπιδοφόρο μήνυμα, που εξέπεμψε προσφάτως από τη Βουλιαγμένη ο Τούρκος αρχισράτηγος, Ισμαΐλ Καρανταγί.

Οτι, δηλαδή, όλα τα προβλήματα μπορούν να αντιμετωπισθούν με συνοπτικό και καλής θελήσεως διάλογο.

Πράγματι, οι δύο λαοί δεν έχουν να κερδίσουν τίποτε από τη συνεχαζόμενη αντιπαλότητα. Αντιθέτως ποσά, που θα μπορούσαν να διατεθούν για την ανάπτυξη, ρίχνονται σήμερα βορά στον Μολώχ των εξοπλισμών.

Η Τουρκία χάνει, επιπλέον,τα οφέλη από την τελωνειακή σύνδεση της με την Ευρωπαϊκή Κοινότητα, αλλά σε τελευταία ανάλυση και το ίδιο το τρένο της Ευρώπης.

ΑΚΡΙΤΙΚΑ

Θάρσει· λέγων τ' αληθές ου σφαλεί ποτέ
ΣΟΦΟΚΛΗΣ

κουβεντούλες με κάποιο νόημα

Η ΑΝΑΝΕΩΣΗ ΤΗΣ ΕΛΠΙΔΑΣ

• Μεγάλη Δευτέρα χθες. Η έναρξη της εβδομάδας των Παθών. Η τελετουργία του πάσχοντος Θεού, του πάθους των ανθρώπων. Της Ανάστασης. Θεού και ανθρώπων. Η τελετουργία της άνοιξης.

• Οι ημέρες έχουν τον μελαγχολικό τόνο της μετάβασης από το δράμα στην κάθαρση. Μια μελαγχολία του ανθρώπινου δράματος και της γλυκιάς προσδοκίας πως επέρχεται η λύτρωση.

• Το θείο δράμα, στοιχείο του ανθρώπινου δράματος, δεν είναι τυχαίο πως βρισκόταν πάντα στην καρδιά των θρησκειών της Ανατολικής Μεσογείου. Ο πάσχων θεός, ο Οσιρις, ο Ταμμούζ, ο Βάαλ, ο Χετταίος Τιλιπινού, ο Διόνυσος, ο Αδωνις των αρχαίων Ελλήνων.

• Οι κόσμοι που τίμησαν τη φύση στην αρμονική της εναλλαγή, που έκαναν τους θεούς ανθρώπινους, για να μοιραστούν μαζί τους τα βάρη της ύπαρξης. Με τη βαθύτερη αισιοδοξία της νίκης, της αθανασίας επί του θανάτου, του καλού πάνω στο κακό, της ελπίδας επί της υποταγής.

• Η αέναη κίνηση της ζωής και η ανανέωση της ελπίδας.

ΠΕΡΙ... ΑΡΧΗΓΩΝ



ΕΝ ΕΙΝΑΙ ΠΟΛΙΤΙΚΗ Ι

Αυτά που συμβαίνουν γύρω μας, προφανώς δεν είναι πολιτική. Είναι μία μικροπολιτική η οποία, εξ' αντικειμένου, υπογραμμίζει την αδυναμία της σημερινής πολιτικής ζωής, την προϊούσα αποξήρανση υπαρκτών πολιτικών κομμάτων...

Αλλ' ίσως είναι βολικά. Για όποιους βλέπουν οράματα τύπου Ζαν Ντ'Αρκ, ότι ο Θεός της Ελλάδας τους καλεί να οδηγήσουν την ελληνική κοινωνία στον δρόμο της σωτηρίας. Για κάποιους που αυτάρεσκα (και μυωπικά...) θεωρούν ότι παίζουν κεντρικό ρόλο στις εξελίξεις όχι επειδή έχουν κάτι χρήσιμο να προτείνουν αλλ'επειδή βρίσκουν μία θέση στα τηλεοπτικά ή ραδιοφωνικά δελτία. Βολικά, ίσως, για την κυβέρνηση, για τα βραχυπρόθεσμα και μεσοπρόθεσμα εκλογικά κι άλλα σχέδια της.

ΕΝ ΕΙΝΑΙ ΠΟΛΙΤΙΚΗ ΙΙ

Στ'αλήθεια, ποιός απ'όλους αυτούς νίκησε στην υπόθεση της Ολυμπιακής; Σαφές είναι ποιός ηττήθηκε; Ηττήθηκε η αξιοπιστία της χώρας, ηττήθηκε η επαγγελία εξυγίανσης του εκσυγχρονισμού. Οι διεθνείς αγορές, άμεσα και με τρόπο κατηγορηματικό σχολίασαν την παρωδία στην οποίαν εξελίχθηκε η υπόθεση «Ολυμπιακή»: Είναι άσχημο προανάκρουσμα, αυτό που μεταδόθηκε από την Αθήνα στα διεθνή χρηματοπιστωτικά κέντρα, την Παρασκευή. Τα ηχηρά σαλπίσματα τα είχε διαδεχθεί μία ατυχής προσπάθεια με απογοητευτικά αποτελέσματα. Δυστυχώς, ώδινεν όρος και έτεκεν μυν. Οι διεθνείς αγορές σημειώνουν. Και προσημειώνουν...

Α ΕΙΝΑΙ ΠΟΛΥ ΑΡΓΑ

Πρώτη αντίδραση τους, ένας εκνευρισμός, που μάλλον θα απαλυνθεί, βοηθουσών και των αργιών του Πάσχα. Το πιθανότερο είναι ότι η φάρσα της Ολυμπιακής, απλώς ανακόπτει την βελτίωση του κλίματος, δεν το καταστρέφει. Αλλά θεωρείται βέβαιον ότι αν επαναληφθούν ανάλογοι χειρισμοί σε κάποια άλλη ΔΕΚΟ, η εμπιστοσύνη των διεθνών αγορών που αποκτήθηκε με την υποτίμηση, την ένταξη της δραχμής στον Μηχανισμό Συναλλαγματικών Ισοτιμιών και την κυβερνητική δέσμευση για εξυγίανση του ευρύτερου κρατικού τομέα, θα εξαφανισθεί. Τόσο εύκολα, όσο δύσκολα αποκτήθηκε. Και με πολλαπλάσια επώδυνες συνέπειες, συγκριτικά με την ευεργετική επίδραση που αυτή η εμπιστοσύνη ασκεί σήμερα στην αγορά ομολόγων και την κεφαλαιαγορά.

Τότε όλοι βέβαια θα λησμονήσουμε τα όποια επουσιώδη έως γραφικά οιονεί πολιτικά, θέματα. Και, ως συνήθως, ο ένας θα σπεύδει να επιρρίψει τις ευθύνες στον άλλον. Ομως, για τους «ιθαγενείς» αυτού του τόπου και για το ευρωπαϊκό αύριο της Ελλάδας, θα είναι πολύ αργά...

ΠΕΡΙΟΔΟΣ ΥΦΕΣΗΣ



Από κει που περιμέναμε θερμά επεισόδια στο Αιγαίο, φαίνεται ότι περνάμε σε περιόδους υφέσεων. Ή, για να μην είμαστε και αδικαιολόγητα αισιόδοξοι, σε κάποια φάση που η ξένη δραστηριοποίηση κατευνάζει κάπως την τουρκική προκλητικότητα. Για τον απλούστατο λόγο ότι αν οι Τούρκοι συνεχίζουν την επιθετική τους πολιτική, η διαμεσολαβητική παρέμβαση, από πλευράς κυρίως Αμερικανών, που αναπτύσσεται τώρα, δεν θα μπορούσε να έχει το στοιχειώδες αποτέλεσμα.

Σ'αυτό φαίνεται ότι συμβάλλουν και οι συνομιλίες σε ανώτατο στρατιωτικό επίπεδο που έγιναν στην Βουλιαγμένη, μεταξύ Ελλάδος και Τουρκίας, στο πλαίσιο της Διάσκεψης της Δυτικοευρωπαϊκής Ενωσης. Παρ'ολα αυτά, οι προοπτικές για κάποιες άμεσες λύσεις δεν είναι και ιδιαίτερα ευοίωνες. Επομένως, οι συζητήσεις θα γίνονται χάριν των συζητήσεων και μόνο, με στόχο να διαμορφώνονται μάλλον ψευδώνυμες συνθήκες, οι οποίες πάντως έχουν το καλό ότι αποφορτίζουν το κλίμα. Σ'αυτό το μοτίβο θα κυλήσουν και οι επόμενοι μήνες, μια και το καλοκαιρι υποτίθεται ότι διατηρείται κάποιο μορατόριουμ στο Αιγαίο.

ΠΕΡΙ... ΔΙΑΓΡΑΦΩΝ

Αντίθετος στις διαγραφές των στελεχών του ΠΑΣΟΚ τα οποία σκοπεύουν να διεκδικήσουν δημαρχίες κόντρα στους επίσημους κομματικούς υποψηφίους εμφανίστηκε σε δηλώσεις του από τη Θεσσαλονίκη ο υπουργός Αμυνας Ακης Τσοχατζόπουλος όταν του ζητήθηκε να σχολιάσει την προχθεσινή απόφαση της Κεντρικής Επιτροπής του ΠΑΣΟΚ να διαγραφούν όσοι συμμετάσχουν σε άλλα ψηφοδέλτια από αυτά που υποστηρίζονται από το κόμμα στις δημοτικές εκλογές.

Ο υπουργός Αμυνας είπε ότι η απόφαση σημαίνει ότι θα αποδοκιμασθούν πολιτικά αλλά δεν θα διαγραφούν όσοι στηρίξουν άλλες υποψηφιότητες από αυτές στις οποίες κατέληξε, όπως επεσήμανε, «δημοκρατικά το ΠΑΣΟΚ».

Στελέχη του περιβάλλοντος του υπουργού εξέφρασαν την δυσφορία του κ. Τσοχατζόπουλου για τον τρόπο με τον οποίο εξελίχθηκαν οι διαδικασίες στην Κ.Ε., αποδίδοντας σε αυτή το γεγονός ότι δεν πήρε το λόγο κατά τη διάρκεια της συνόδου, και προέβλεψαν ότι ο χειρισμός του θέματος από την ηγετική ομάδα δεν θα αποτρέψει την κάθοδο αυτόνομων συνδυασμών με επικεφαλής στελέχη του ΠΑΣΟΚ.

Σημείωναν ακόμη ότι πρέπει να ακολουθηθεί μια διαλλακτική και ευέλικτη τακτική απέναντι στους επίδοξους «αντάρτες», ώστε να μην πολωθεί από τώρα το κλίμα, αλλά και να καταστούν δυνατές οι συνεννοήσεις για τον δεύτερο γύρο.

ΑΙ ΠΕΡΙΟΔΟΣ ΕΝΤΑΣΗΣ

Αν βεβαίως στο Αιγαίο προβλέπω ύφεση, δεν θα μπορούσα να πω το ίδιο και για τα εσωτερικά. Η κυβέρνηση θα βρεθεί αντιμέτωπη, όπως είπα και στην προηγούμενη πρόβλεψη, με έντονες κοινωνικές αντιδράσεις, διότι μετά την Ο.Α. - οποιαδήποτε έκβαση και αν έχει το θέμα αυτό - έπονται και άλλες αποκρατικοποιήσεις, εντός ή εκτός εισαγωγικών. Επεται και το ασφαλιστικό, στο οποίο εμπλέκεται η μισή Ελλάδα.

Μέσα σε όλα αυτά, η κυβέρνηση Σημίτη θα έχει να αντιμετωπίσει και την όξυνση της αντιπολιτευτικής τακτικής της Νέας Δημοκρατίας. Ο κ. Καραμανλής πιέζεται να ανεβάσει κι άλλο τους τόνους, κάτι που και ο ίδιος αντιλαμβάνεται. Σε πρώτη φάση σχεδιάζει να μεγαλώσει το «κυβερνητικό του σχήμα», φτιάχνοντας μια πραγματική σκιώδη κυβέρνηση, στην οποία θα συμμετέχουν πολύ περισσότεροι και θα έχουν έτσι την ευκαιρία να ασχολούνται εξίσου πολλοί με λιγότερα θέματα από ό,τι οι τομεάρχες. Κατά συνέπεια και το αντιπολιτευτικό «πρέσινγκ» θα είναι εντονότερο. Στο νέο σχήμα θα μπουν και άλλα στελέχη, ώστε να προβληθεί και το συνολικό δυναμικό της Ν.Δ., αλλά και να φανεί ότι σε σχέση με το παρελθόν συμμετέχουν στην όλη προσπάθεια οι ικανότεροι και ότι ο κ. Καραμανλής δεν είναι μόνος.

Υ.Τ.Υ.

Η ΑΠΟΨΗ ΤΗΣ ΗΜΕΡΑΣ

Κανένας πολίτης δεν πιστεύει ότι η εξυγίανση του ευρύτερου δημόσιου τομέα πρέπει να περιοριστεί στην Ολυμπιακή. Αυτή απλώς είναι η φανερή πλευρά του παγόβουνου...

Εχει σημασία να δοθεί συνέχεια και στους άλλους μεγάλους οργανισμούς, που χρειάζονται εξίσου δραστικές παρεμβάσεις, προκειμένου να αντέξουν τον ανταγωνισμό και να μην απομυζούν πόρους του Δημοσίου χωρίς τα ανάλογα αποτελέσματα.

Η κυβέρνηση φέρεται να εκτιμά ότι η εξυγίανση είναι εφικτή με διευθετίσεις ωραρίου και αλλαγές στον κανονισμό προσωπικού. Ακόμα κι αν είναι έτσι τα πράγματα και δεν χρειάζονται βαθύτερες τομές, δεν δικαιολογείται καμία καθυστέρηση.

Η αναδιάρθρωση του δημόσιου τομέα θα γίνει αναγκαστικά και στην Ελλάδα, έστω και με το τίμημα της καθυστέρησης, που είναι «καθιερωμένο» για μια δύσκαμπτη κοινωνία.

Σε δύο - τρία χρόνια, οι σημερινές αναστολές όσον αφορά την εξυγίανση του Δημοσίου, θα ακούγονται ως ανέκδοτα από το μακρινό παρελθόν. Το ίδιο και οι εκφραστές των αναστολών αυτών...

ΑΠΛΑ ΛΟΓΙΑ

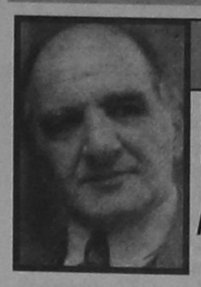

ΓΡΑΦΕΙ Ο ΓΙΩΡΓΗΣ ΜΑΣΣΑΒΕΤΑΣ
e mail:mass@aeas.net.gr

ΓΙΑΤΙ ΤΟΝ ΑΓΑΠΗΣΑΝ ΟΙ ΝΕΟΙ

Οι προσωπικές επαφές μου με τον μακαριστό Αρχεπίσκοπο Σεραφείμ, υπηρξαν μετρημένες. Θυμάμαι όμως χαρακτηριστικά ένα δείπνο στο σπίτι ενός δεσπότη - και νύν μητροπολίτη - για τον οποίο πολλάκις είχε κατηγορηθεί ότι «σκανδαλωδώς τον προωθούσε».

Τον ρώτησα γιατί επιλέγει τον οικοδεσπότη να εμφανίζεται ως εκπρόσωπος του, σε πολλές εκδηλώσεις, αντί ενός μητροπολίτου και δη εκ εκόντων τα πρεσβεία της αρχιεροσύνης. Η απάντηση ήταν την ώρα δεν είναι απλή και καθαρή. «Τον επιλέγω αγαπητέ μου ακριβώς διότι αυτή την ώρα δεν ειναι απειλή για κανέναν απ αυτούς που θεωρούν ότι... δικαιούνται να πάρουν τη θέση μου. Που είναι «δελφίνοι» κατά πως γράφετε κι εσείς για τους πολιτικούς. Διότι αν επέλεγα κάποιον από αυτούς, θα έπεφταν όλοι οι άλλοι επάνω μου να με φάνε. Διότι θα θεωρούσαν ότι δι αυτού του τρόπου προκαθορίζω ήδη τον διάδοχο μου». Μου εξήγησε επίσης ότι αισθανόταν κι ο ίδιος πως πράγματι... σκανδαλωδώς προωθούσε ορισμένους κληρικούς. «Διότι ζούμε σε μία κοινωνία άκρως ανταγωνιστική. Ούτε η εκκλησία μπορεί να ξεφύγει από ταυτόν τον ανταγωνισμό. Έχουμε λοιπόν ανάγκη από νέους ιεράρχες, οι οποίοι πλην των άλλων αρετών τους να έχουν και γνώσεις. Για τούτον εδώ, είπε για τον οικοδεσπότη, η εκκλησία έχει πληρώσει πολλά για να τον σπουδάσει. Εσύ το θεωρείς σωστό να αφήνουμε το Βατικανό να προωθεί κληρικούς με πτυχία και διπλώματα κι εμείς να βάζουμε στο περιθώριο τους δικούς μας;' Οταν ο πάπας στέλνει αστέρια στις εξωτερικές αποστολές του,γιατί εγώ θα στέλνω τενεκέδες; Γιατί να μη στείλω στη Μόσχα ως εκπροσωπο μου τον Χρ....; Ποιόν να στείλω τον... Που δεν μιλάει ούτε ...αρβανίτικα;»

Ήταν άμεσος άνθρωπος. Με κοινό νου. Γι' αυτό και με έκπληξη καταγράφτηκε μία ιδιαίτερη συγκίνηση, για το χαμό του, ανάμεσα στους νέους, που δεν διακρίνονται για την αμεσότητα της σχέσης τους με τα εκκλησιαστικά. Διότι εκτίμησαν το γεγονός ότι μιλούσε ευθέως, και όχι διπλωματικά ή «Βυζαντινά».

·GRAND HOTEL·
ΤΟΛΜΗΣΑΜΕ ΝΑ ΔΗΜΙΟΥΡΓΗΣΟΥΜΕ ΚΑΙ ΠΑΛΙ ΤΟ GRAND HOTEL ΤΩΝ 5 ΑΣΤΕΡΩΝ

ΓΙΑ ΕΝΑ ΠΑΣΧΑ ΑΛΛΟΙΩΤΙΚΟ ΑΠΟ ΤΑ ΑΛΛΑ!!!

ΟΙ ΠΛΟΥΣΙΟΙ ΜΠΟΥΦΕΔΕΣ
- ΤΑ ΣΟΥΒΛΙΣΤΑ ΑΡΝΙΑ ΔΙΠΛΑ ΣΤΗΝ ΠΙΣΙΝΑ
- ΤΟ ΟΜΟΡΦΟ ΠΕΡΙΒΑΛΛΟΝ ΣΤΟΥΣ ΚΗΠΟΥΣ ΤΟΥ GRAND ΚΑΙ
- ΤΟ ΠΟΙΚΙΛΟ ΜΟΥΣΙΚΟΧΟΡΕΥΤΙΚΟ ΠΡΟΓΡΑΜΜΑ
ΕΓΓΥΩΝΤΑΙ ΕΝΑ ΠΑΣΧΑ ΑΞΕΧΑΣΤΟ
ΓΙΑ ΚΡΑΤΗΣΕΙΣ 26284

ΚΑΝΕΝΑΣ ΔΕΝ ΠΙΣΤΕΥΕΙ ΟΤΙ ΘΑ ΔΙΑΓΡΑΦΟΥΝ ΤΕΛΙΚΑ ΟΙ «ΑΝΤΑΡΤΕΣ» ΤΟΥ ΠΑ.ΣΟ.Κ.

από ➡ Σελ. 1

Προχθές πραγματοποιήθηκε ειδική σύσκεψη με συμμετοχή των μελών της νομαρχιακής επιτροπής και των βουλευτών κατά την οποίαν έγινε εξειδίκευση των αποφάσεων της Κεντρικής Επιτροπής.

Σχετικά εκδόθηκε χθες η ακόλουθη δήλωση:

Συνεδρίασε την Κυριακή 12-4-98 η Ν.Ε. Νοτίου Συν/τος ΠΑ.ΣΟ.Κ. Δωδ/σου, με την παρουσία του Γραμματέα της Κ.Ε. Κώστα Σκανδαλίδη και των Βουλευτών μας Κοσμά Σφυρίου και Βασίλη Παπανικόλα και ασχολήθηκε με την ανάλυση, και εξειδίκευση στην περιοχή ευθύνης μας της απόφασης της 6ης συνόδου της Κ.Ε. του ΠΑ.ΣΟ.Κ.

Στη Συνεδρίαση έγινε λεπτομερής αναφορά στην πολιτική κατάσταση που έχει διαμορφωθεί στην περιοχή μας, και στις διαδικασίες που θα ακολουθηθούν από δω και πέρα, σε σχέση με τις Νομαρχιακές και Δημοτικές Εκλογές του προσεχούς Οκτωβρίου.

Οπως είναι ήδη γνωστό, η 6η Σύνοδος της Κ.Ε. του ΠΑΣΟΚ ενέκρινε την υποψηφιότητα του Νομάρχη Δωδ/σου Γιάννη Παρασκευά, στη Νομαρχιακή Αυτοδιοίκηση Δωδ/σου και του Δημάρχου Ρόδου Γιώργου Γιαννόπουλου στο Δήμο Ρόδου, επιλογές που αποτελούν τις επίσημες του ΠΑ.ΣΟ.Κ.

Οσον αφορά το Δήμο Πεταλούδων ήδη είναι γνωστή η επίσημη υποψηφιότητα από το ΠΑ.ΣΟ.Κ. του Μιχάλη Κορδίνα, που εγκρίθηκε απ'τη Ν.Ε.

Για τους Δήμους κάτω από 10.000, η απόφαση της 6ης Συνόδου της Κ.Ε. που θα ακολουθηθεί και στην περιοχή μας, είναι η παρακάτω:

• Στους Δήμους, όπου το ΠΑΣΟΚ έχει Τ.Ο. τουλάχιστον στα 2/3 των πρώην ΟΤΑ, η ΚΕ έχει αποφασίσει ήδη διαδικασία πολιτικής αξιολόγησης σε Δημοτική Συνέλευση.

Συγκεκριμένα:

1. η Δημοτική Συνέλευση των μελών με ευθύνη της ΝΕ στην πολιτική αξιολόγηση μπορεί να αποφασίσει:

Α. Συγκεκριμένη πρόταση προς την Ν.Ε. με ενδεικτική ψηφοφορία

Β. Παραπομπή της επιλογής απ' ευθείας στη Ν.Ε.

Γ. Προσφυγή ή όχι σε προκριματικές εκλογές.

2. προκριματικές εκλογές θα πραγματοποιηθούν μόνο όπου έχει αποφασιστεί από τη Δημοτική Συνέλευση.

3. Στους Ο.Τ.Α. που δεν έχουμε Τ.Ο. θα υπάρξει έκφραση γνώμης από στελέχη των Ο.Τ.Α. και στελέχη που εκλέχτηκαν στο χώρο μας σε αυτοδιοικητικά όργανα.

4. Εισηγητής για κάθε περίπτωση είναι η ΝΕΝΔΕ που παραπέμπει προς την Ν.Ε.

5. Θα ακολουθεί απολύτως αιτιολογημένη απόφαση της Ν.Ε., αν και ποιός θα υποστηριχθεί από το ΠΑΣΟΚ.

6. Σε περιπτώσεις πλήρους αναντιστοιχίας της εισήγησης ΝΕΝΔΕ ή του αποτελέσματος της προκριματικής εκλογής, με την απόφαση της Ν.Ε, το θέμα θα παραπέμπεται στην ΚΕΝΔΕ.

• Στους Δήμους, όπου του ΠΑΣΟΚ έχει Τ.Ο. σε λιγότερους από τα 2/3 των πρώην ΟΤΑ (Δήμος Απταβύρου) θα ακολουθηθεί η παρακάτω διαδικασία:

1. Εισήγηση - πρόταση από τις Γ.Σ. της κάθε Τ.Ο. όπου υπάρχει

2. Στους Ο.Τ.Α. που δεν έχουμε Τ.Ο., θα υπάρξει έκφραση γνώμης από στελέχη του κάθε ΟΤΑ που εκλέχτηκαν στο χώρο μας σε αυτοδιοικητικά όργανα.

3. Θα υπάρξει εισήγηση της ΝΕΝΔΕ προς την Ν.Ε.

4. Θα υπάρξει τελική απόφαση Ν.Ε. για υποστήριξη υποψηφίου με πλειοψηφία 2/3 των μελών της.

5. Σε κάθε άλλη περίπτωση το ΠΑΣΟΚ δεν παίρνει θέση.

Οι αποφάσεις της Κ.Ε. αφορούν ακριβώς το χώρο που πολιτικοποιείται η αναμέτρηση των τοπικών εκλογών και εξάγονται τα πολιτικά συμπεράσματα:

Η πολιτική στάση των μελών και στελεχών μας δεν είναι θέμα που εμπίπτει μόνο σε πειθαρχικές ή διοικητικές λειτουργίες ή όργανα δεοντολογίας.

Είναι πελώριο ηθικό και πολιτικό θέμα σεβασμού λειτουργιών, διαδικασιών και πολιτικών αποφάσεων.

Η 6η Σύνοδος της Κ.Ε. θεωρεί αυτονόητο, ότι η ιδιότητα του μέλους του ΠΑ.ΣΟ.Κ. δεν συμβαδίζει με την συμμετοχή σε αντίπαλα ψηφοδέλτια απ' αυτά που τα αρμόδια όργανα αποφασίζουν. Οποιος το επιχειρεί επιλέγει άλλο δρόμο.

Θεωρείται επίσης αυτονόητη ή υποχρέωση όλων των στελεχών του Κινήματος (Μελών ΚΕ Βουλευτών, υποψηφίων Νομαρχών, Δημάρχων, μελών Ν.Ε.) να συστρατευθούν, στη στήριξη των ψηφοδελτίων που αποφασίζει το Κίνημα, σε Νομούς και Δήμους.

Σε κάθε αντίθετη περίπτωση, επιλαμβάνεται η Επιτροπή Δεοντολογίας, για τις ενδεχόμενες αιτιολογημένες και στοιχειοθετημένες καταγγελίες.

Η Ν.Ε. ΠΑ.ΣΟ.Κ. Νοτίου Συν/τος Δωδ/σου, καλεί γενικό συναγερμό, των μελών, ψηφοφόρων, και προοδευτικών πολιτών του Τόπου με στόχο, την Νικηφόρα Πορεία στις Δημοτικές και Νομαρχιακές Εκλογές του προσεχούς Οκτώβρη.

Για την Ν.Ε. ΠΑΣΟΚ
Νοτίου Συν/τος
Δωδ/σου
Ο Α' Γραμματέας
Βασίλης Σταυριανός

ΚΟΡΥΦΑΙΟ ΔΙΕΘΝΕΣ ΓΕΓΟΝΟΣ Η ΔΙΑΣΚΕΨΗ ΤΗΣ ΔΕΕ ΣΤΗΝ ΡΟΔΟ!

από ➡ Σελ. 1

προκειμένου να επιθεωρήσει τους χώρους στους οποίους θα διεξαχθούν οι συνεδριάσεις των 58 Υπουργών Εξωτερικών χωρών της Δυτικοευρωπαϊκής Ενωσης καθώς και τους χώρους διαμονής τους αλλά και τα εστιατόρια στα οποία θα παρατεθούν τα δείπνα εργασίας.

Στο αεροδρόμιο Παραδεισίου υποδέχθηκαν τον Υπουργό Εξωτερικών ο Νομάρχης κ. Γ. Παρασκευάς ο δήμαρχος κ. Γ. Γιαννόπουλος, ο διοικητής της 95 ΑΔΤΕ, ο Αστυνομικός διευθυντής, ο αερολιμενάρχης και άλλοι. Αμέσως μετά την άφιξή του επισκέφθηκε το ξενοδοχείο «Ρόδος Πάλλας» όπου θα διαμείνουν οι ξένοι επίσημοι καθώς και τους ειδικά διαμορφωμένους χώρους του συνεδριακού κέντρου όπου θα γίνουν ορισμένες από τις συνεδριάσεις. Ο ιδιοκτήτης του «Ρόδος Παλάς» κ. Β. Καμπουράκης διέθεσε ένα σημαντικό ποσό για την πλήρη ανακαίνιση της μεγάλης αίθουσας «jupiters» και διαρρύθμισε τους χώρους της σύμφωνα με τις υποδείξεις παραγόντων του Υπουργού Εξωτερικών. Μετά το «Ρόδος Παλάς» ο Υπουργός επισκέφθηκε το Καστέλλο όπου θα γίνει η επίσημη έναρξη των εργασιών της διάσκεψης και ακολούθως περπάτησε στην οδό Σωκράτους όπου επισκέφθηκε δύο γνωστά εστιατόρια στα οποία θα δειπνήσουν οι ξένοι επίσημοι. Στην πορεία του αυτή ο κ. Πάγκαλος δέχθηκε τις χειραψίες πολλών επιχειρηματιών και πολιτών ενώ εκδρομείς μαθητές από την Κρήτη του ζήτησαν - και εκείνος δέχθηκε - να φωτογραφηθεί μαζί τους. Ο κ. Πάγκαλος «πόζαρε» όμως και για την «δ» ενώ σε αποκλειστικές δηλώσεις του προς την Ελ. Γλεντή τόνισε ότι είναι πλήρως ικανοποιημένος από τους χώρους που είδε. Πιο συγκεκριμένα ο Υπουργός δήλωσε: «Είμαι ικανοποιημένος που γίνεται εδώ αυτή η συνάντηση διότι όπως γνωρίζετε υπάρχει και ένα παρελθόν με την Ρόδο από την σύνοδο κορυφής του 1988 πόυ όλα πήγαν καλά τότε και το ίδιο καλά ελπίζω ότι θα πάμε και αυτή την φορά. Εχω εξάλλου πολύ καλη συνεργασία με τους τοπικούς φορείς και έχω εδώ πολλούς φίλους». Στο ερώτημα πόσο σημαντική θεωρεί για την χώρα μας και την Ρόδο την συνάντηση αυτήν ο κ. Πάγκαλος, είπε: «Πρόκειται για μία συνάντηση, μεγαλύτερη από την σύνοδο του 1988 που έχει σημασία για την χώρα μας και τα εθνικά μας ζητήματα.

Έχει όμως σημασία και για την Ρόδο, την προβολή της και τον τουρισμό της αφού αναμένονται 1.300 άτομα ανάμεσα στα οποία και δημοσιογράφοι από διάφορες χώρες. Αρα λοιπόν είναι δεδομένη η διαφήμιση του νησιού στο εξωτερικό. Εξάλλου η Ρόδος γοητεύει πάντα τους επισκέπτες της με τις φυσικές ομορφιές της και την ιστορία της. Εχει και υπέροχα κτίρια ανάμεσα στα οποία δεσπόζει το παλάτι των Ιπποτών» Σε παρατήρηση ότι για να ανακαινισθεί το ιστορικό αυτό κτίριο συνέβαλε τα μέγιστα και ο ίδιος μαζί με την Μ. Μερκούρη το 1988, ο κ. Πάγκαλος χαμογέλασε και είπε, ότι «διέθεσαν κονδύλια από τον εθνικό κορβανά και όχι από την τσέπη τους». Είναι βέβαια απολύτως ακριβές αυτό αλλά θα μπορούσαν αυτά τα κονδύλια να πήγαιναν κάπου αλλού αν δεν επελέγετο η Ροδος για την σύνοδο κορυφής και να είναι σήμερα «σαράβαλο» το Καστέλο.

Ο κ. ΜΑΝΟΣ ΚΟΚΚΙΝΟΣ ΖΗΤΕΙ ΠΛΗΡΗ ΔΙΑΦΑΝΕΙΑ ΓΙΑ ΤΗΝ «ΕΛΕΓΧΟΜΕΝΗ»

από ➡ Σελ. 1

γιατί αντίκειται στο άρθρο 36 του Δημοτικού και Κοινοτικού Κώδικα, όπως άλλωστε αποφάνθηκε το Συμβούλιο Επικρατείας σε ολομέλεια με την γνωστή απόφασή του και ότι κατά συνέπεια είναι παράνομη και κάθε προσπάθεια τροποποίησής της.

Κάτω από τις σκέψεις αυτές πιστεύω ότι κάθε προσπάθεια διαφοροποιήσεως από τις αρχές αυτές οδηγεί σε αξιόποινες συμπεριφορές που δεν μπορούν να αμβλυνθούν ούτε από έλλειψη δόλου ούτε από νομική ή πραγματική πλάνη.

Το πέπλο της νομιμοφάνειας που επικάλυψε την αρχική απόφαση με την πρόχειρη ερμηνεία που δόθηκε και με ανάλογη γνώμη που διατυπώθηκε από κρατικό όργανο, διελύθη ύστερα από την απόφαση του Συμβουλίου Επικρατείας και κάθε άλλη ερμηνεία ή αντιμετώπιση εμπίπτει στη σφαίρα του Ποινικού Δικαίου.

Κανείς δεν αρνείται την άμεση επιστροφή της διαχείρισης της ελεγχόμενης στάθμευσης στον φυσικό της φορέα μαζί με την αναθεώρηση της χωροταξικής μελέτης που θα οδηγήσει στον περιορισμό των θέσεων μόνο στους χώρους που κρίνονται απαραίτητοι.

Και κανείς ακόμη δεν διαφωνεί ότι πρέπει να μελετηθεί η δυνατότητα αξιοποίησης ή εξαγοράς της υπάρχουσας υποδομής για να περιορισθεί και η όποια ζημία της ανάδοχης εταιρείας.

Αλλά και κανείς δεν διακαιούται να παρανομεί συνειδητά και να χρεώνει τον Ροδιακό Λαό με δαπάνες που δεν έχουν αγοραστικό αντίκρυσμα.

Το πώς θα γίνει η αγορά αυτή προβλέπουν οι νόμοι που δεν αφήνουν άλλη επιλογή από την δημοπρασία.

Το πόσο αξίζει η υποδομή αυτή δεν θα βγεί από τον έλεγχο των παραστατικών αγοράς ούτε από κοστολόγια, αλλά από την αξία που έχει σήμερα στην ελεύθερη αγορά η εγκατάσταση αυτή στην κατάσταση που ευρίσκεται με τις νόμιμες αποσβέσεις της και με τον χρονικό ορίζοντα λειτουργίας της.

Ιδού η νομιμότητα και ιδού η διαδικασία και η διαφάνεια. Μέχρι τότε ας επανέλθουμε στο σύστημα της κάρτας που ίσχυσε πριν την ελεγχόμενη με μια αυξημένη αστυνόμευση μέσα από μια πιο ενισχυμένη Δημοτική μας Αστυνομία. Πάντα υπάρχουν λύσεις και αυτές πρέπει να αναζητηθούν αμέσως.

Ο ισχυρισμός «υπάρχει χάος και αναρχία και μετά από αυτά η μόνη λύση είναι ο αυταρχισμός και η παρανομία» αποτελούν δογματισμό ενός κακού παρελθόντος που μόνο οι νοσταλγοί του μπορούν να υποστηρίζουν.

Η Δημοκρατία, η νομιμότητα και η χρηστή Διοίκηση έχουν τεράστια περιθώρια λύσεων. Ας τις αναζητήσουν οι αρμόδιοι και εμείς θα τις στηρίξουμε με όλες μας τις δυνάμεις.

Με μια μόνο προϋπόθεση. Να επιστρέψει η ελεγχόμενη στάθμευση στον Δήμο και να περιορισθεί στους αναγκαίους χώρους όπου δικαιολογείται η εφαρμογή του μέτρου.

ΜΑΝΟΣ Δ. ΚΟΚΚΙΝΟΣ

«ΓΑΪΔΟΥΡΙΝΟ» ΕΙΝΑΙ ΤΟ ΘΕΡΙΝΟ ΩΡΑΡΙΟ ΤΩΝ ΚΑΤΑΣΤΗΜΑΤΩΝ!

από ➡ Σελ. 1

αντί της αρχικής που προβλέπει την λειτουργία των καταστημάτων καθημερινά μέχρι τις 10.30 το βράδυ και τις Κυριακές μέχρι τις 2 το απόγευμα. Η αρχική πρόταση προέβλεπε κλείσιμο των καταστημάτων στις 11 την νύκτα.

Αλλά και η δεύτερη πρόταση δεν γίνεται δεκτή από την συντριπτική πλειοψηφία των εμπόρων, και φυσικά από τους εργαζομένους και το Εργατικό Κέντρο, που αντιπροτείνουν (οι έμποροι) ένα «πιο ανθρώπινο ωράριο» και συγκεκριμένα άνοιγμα των καταστημάτων στις 8 ή στις 8.30 το πρωί και κλείσιμο «το αργότερο στις 10».

Οι έμποροι πιστεύουν ότι ένα παρατεταμένο ωράριο όχι μόνο θα αλλάξει τις συνήθειες των καταναλωτών, δημιουργώντας μάλιστα ένα κακό προηγούμενο, αλλά και τους εμπόρους θα ζημιώσει αφού θα αυξήσει τα λειτουργικά τους έξοδα, χωρίς ανάλογο «αντίκρυσμα» σε έσοδα. Οπως οι ίδιοι τονίζουν η μείωση του τζίρου των καταστημάτων δεν οφείλεται στο ωράριο αλλά στην μείωση της αγοραστικής ικανότητας, του καταναλωτικού κοινού.

Από την πλευρά τους οι εργαζόμενοι είναι αποφασισμένοι να διασφαλίσουν τα συμφέροντά τους και επ' αυτού το ΕΚΡ είναι σαφές και κατηγορηματικό.

Πιστεύεται ότι ένα ωράριο 08.30 - 22.00 ικανοποιεί, στο ακέραιο όλες τις πλευρές και προς αυτή την κατεύθυνση θα πρέπει να κινηθεί ο νομάρχης.

«ΔΕΝ ΦΥΛΑΚΙΖΟΝΤΑΙ ΟΙ ΙΔΕΕΣ ΣΤΑ ΚΕΛΙΑ ΚΑΠΟΙΩΝ ΣΚΟΠΙΜΟΤΗΤΩΝ»

από ➡ Σελ. 1

Πιο συγκεκριμένα: Ο πρώην δήμαρχος και υποψήφιος και πάλι στον δήμο Ρόδου κ. Μάνος Κόκκινος αναφερόμενος στην απόφαση της Κεντρικής Επιτροπής, σχετικά με τα μέτρα που θα ληφθούν κατά των «ανταρτών» αλλά και στα όσα συζητήθηκαν κατά την προχθεσινή συνεδρίαση της Νομαρχιακής Επιτροπής του ΠΑΣΟΚ για το θέμα αυτό δήλωσε προς την «δ» τα εξής «Δεν θα ήθελα να σχολιάσω αυτή την απόφαση. Θα ήθελα όμως να τονίσω ότι εμείς σαν παράταξη προχωράμε στο δρόμο που μας χάραξε ο ίδιος ο ροδιακός λαός με τις επιλογές και με τις προτιμήσεις του. Την ανταρσία την επιστρέφουμε σ' αυτούς που την πρωτοδίδαξαν. Το φρόνημα δεν διώκεται και οι πολιτικές ελευθερίες με τις οποίες μας γαλούχησε το ΠΑΣΟΚ δεν φυλακίζονται στα κελιά κάποιων σκοπιμοτήτων ούτε μιας δημοκρατικά απαράδεκτης κομματικής πειθαρχίας».

Περίπου στο ίδιο μήκος κύματος κυμάνθηκαν και οι δηλώσεις του υποψήφιου νομάρχη Δωδ/σου κ. Φώτη Κωστόπουλου ο οποίος χθες περιόδευσε στο νησί της Κώ.

Μιλώντας προς την «δ» ο κ. Φ. Κωστόπουλος έκανε ένα πρώτο σχόλιο ενώ επιφυλάχθηκε για «περισσότερα» σε συνέντευξη τύπου που θα παραχωρήσει αύριο στα τοπικά ΜΜΕ, ενώ σήμερα αναμένεται να συγκαλέσει την ολομέλεια της παρατάξεώς του. Συγκεκριμένα για το θέμα αυτό δήλωσε τα εξής:

«Εγώ ανέλαβα τις ευθύνες μου απέναντι στην κοινωνία, ας αναλάβουν και οι υπόλοιποι τις δικές τους. Εν τέλει η ίδια η κοινωνία θα επιδοκιμάσει ή θα αποδοκιμάσει αποφάσεις σαν αυτή που έλαβα εγώ με τους συνεργάτες μου».

ΣΤΗΝ ΝΕΑ ΔΗΜΟΚΡΑΤΙΑ ΤΟ ΜΟΝΟ ΠΟΥ ΑΝΘΕΙ ΕΙΝΑΙ ΑΠΕΙΛΕΣ ΚΑΙ ΕΚΒΙΑΣΜΟΙ!

από ➡ Σελ. 1

παρά την σαφήνεια των εισηγήσεων των αρμοδίων οργάνων. Το πρόβλημα της Νέας Δημοκρατίας δεν βρίσκεται και δεν βρισκόταν ποτέ στην βάση της, που είναι υγιής όπως και οι βάσεις όλων των υπολοίπων κομμάτων. Βρισκόταν και βρίσκεται στην κορυφή, στα κορυφαία στελέχη, που κινούνται, ενεργούν, σκέπτονται και αποφασίζουν με βάση και μόνο το στυγνό προσωπικό τους συμφέρον. Οταν αυτό αμφισβητηθεί ή τεθεί σε κίνδυνο, έρχεται η καταστροφολογία. Αυτή είναι η «ιδεολογία» τους και αυτή είναι η δήθεν «αγάπη» για το κόμμα τους.

Σύμφωνα με τις πληροφορίες, ο πρόεδρος της ΚΕΤΑ κ. Θ. Αναγνωστόπουλος, κάλεσε σε συνεργασία τους κ.κ. Αν. Καραμάριο και Αρ. Παυλίδη, προκειμένου να συζητηθεί η κατάσταση και να βρεθεί «σημείο επαφής». Δεν δέχθηκαν να πάνε μαζί, αλλά χωριστά!! Ζητούν από την βάση του κόμματός τους ενότητα αλλά είναι διχασμένοι οι ίδιοι στην κορυφή. Συνεχίζουν να βγάζουν τα μάτια τους, και να λέει ο ένας «όχι» στο «ναι» του άλλου!

Και όπως φημολογείται, ο κ. Αν. Καραμάριος ήταν αυτός που τίναξε στον αέρα αυτήν την συνάντηση κορυφής, προφανώς γιατί τα επιχειρήματά του δεν θα άντεχαν στον πολιτικό διάλογο.

Ενώ ο μονόλογος γίνεται «επί το αζημίωτον». Το «μαύρο χάλι» όμως, δεν σταματάει εδώ!

Σύμφωνα με φήμες που κυκλοφόρησαν, τις τελευταίες ημέρες βρέθηκε στην Ρόδο στέλεχος της κεντρικής διοίκησης του κόμματος, με αποστολή, προφανώς να εξετάσει την κατάσταση, όπως αυτή διαμορφώθηκε και να υποβάλει έκθεση, αλλά αντί αυτού έχασε τον καιρό του... ψάχνοντας να μάθει γιατί «τσακώνονται» μεταξύ τους κάποια ΜΜΕ και έντυπα που λένε ότι υποστηρίζουν την.... Ν.Δ.!

Μιλάμε δηλαδή για γελοία και φαιδρή κατάσταση.

ΚΡΙΣΙΜΕΣ ΟΙ ΩΡΕΣ ΓΙΑ ΤΟΝ Κ. ΚΑΡΑΜΑΝΛΗ

από ➡ Σελ. 1

Κάποιοι γιατροί είπαν ότι η αναπνοή δεν ήταν ιδανική και γι' αυτό το λόγο δεν μπορούσαν να διακινδυνεύσουν το εγχείρημα της αποσωλήνωσης. Ετσι αρκέστηκαν στο να τοποθετήσουν εκεί όπου είχαν πριν το εξωτερικό μερος του αναπνευστήρα ένα υποκαταστατό του, το οποίο θα έδινε τη δυνατότητα στον πρώην Πρόεδρο να αναπνέει από μόνος του, αλλά παράλληλα θα μπορούσε να συνδεθεί και με το μηχάνημα της τεχνητής αναπνοής.

Αργότερα κρίθηκε απαραίτητη η επανατοποθέτηση του μηχανήματος, ενώ ο κ. Καραμανλής βρισκόταν σε ήπια καταστολή. Οι γιατροί δεν θα επιχειρήσουν για δεύτερη φορά απόψε την αποσωλήνωση του ασθενούς. Το εγχείρημα αυτό θα γίνει πιθανότατα αύριο το πρωί. Βέβαια τώρα οι γιατροί είναι περισσότερο επιφυλακτικοί και διευκρινίζουν ότι τα πράγματα ενδεχομένως να είναι πιό δύσκολα αύριο, με δεδομένο το προηγούμενο της αποτυχημένης αποσύνδεσης.

Αξίζει πάντως να σημειωθεί ότι όλες οι υπόλοιπες λειτουργίες του οργανισμού πέραν της αναπνευστικής δηλαδή η καρδιακή, η νεφρική και η εγκεφαλική κρίνονται απολύτως ικανοποιητικές. Οι γιατροί δεν κρύβουν την ανησυχία τους για την παραμονή του ασθενούς στο αναπνευστικό μηχάνημα, καθώς αυτή αυξάνει τις πιθανότητες για μία νέα ενδονοσοκομειακή λοίμωξη η οποία δύσκολα θα αντιμετωπιστεί.

Κατά τη διάρκεια της νύχτας έχει αποφασιστεί ο κ. Καραμανλής να υποβληθεί σε μερική καταστολή εφόσον αυτό κριθεί απαραίτητο. Θα συμβεί μόνο στην περίπτωση που είναι ιδιαίτερα ανήσυχος επισήμαναν οι θεράποντες γιατροί.

«ΠΡΟΝΟΥΝΤΣΙΑΣΜΕΝΤΟ» ΤΟΥ ΔΗΜ. ΒΕΝΕΤΟΚΛΗ ΚΑΙ ΣΤΟ ΔΗΜΟ ΡΟΔΟΥ!

από ➡ Σελ. 1

είναι όμως γνωστές οι διαφωνίες του για την επιλογή του κ. Νίκου Χαραλάμπη. Δηλώθηκε επίσης ότι θα ζητηθεί από την Νέα Δημοκρατία η δρομολόγηση νέων διαδικασιών για την αναζήτηση άλλου υποψηφίου. Προφανώς κάτι έχει «κατά νουν» ο κ. Δημ. Βενετοκλής, ενώ κυκλοφόρησαν και φήμες σύμφωνα με τις οποίες ενδιαφέρεται και ο ίδιος να είναι πάλι υποψήφιος δήμαρχος Ρόδου!

Οπως κι αν έχουν τα πράγματα σύντομα θα διαπιστωθεί ποιό γενικότερο σχέδιο υπάρχει κι αν πράγματι πάνε «πακέτο» νομαρχία και δήμος Ρόδου, όπως φημολογείται.

ΣΤΑΜΑΤΗΣΑΝ ΤΑ ΕΡΓΑ ΣΤΗΝ ΟΔΟ ΠΑΠΑΝΙΚΟΛΑΟΥ ΛΟΓΩ ΝΕΩΝ ΕΥΡΗΜΑΤΩΝ!

από ➡ Σελ. 1

βρέθηκε τμήμα του αρχαίου τείχους που η κατασκευή του χρονικά τοποθετείται στις αρχές του 3ου αιώνα π.Χ.

Αμέσως έφθασαν στο σημείο των εκσκαφών αρχαιολόγοι της ΚΒ Εφορείας Προϊστορικών και Κλασικών αρχαιοτήτων προκειμένου να αποτυπωθεί το συγκεκριμένο αρχαιολογικό εύρημα και να συνεχισθούν κανονικά οι εργασίες.

Μιλώντας προς την «δ» η αρχαιολόγος κ. Α. Ηρακλείδου -Δρεγιώτη εξήγησε ότι πρόκειται για τμήμα του αρχαίου τείχους που κατασκεύασαν οι Ρόδιοι αμέσως μετά την πολιορκία της πόλεως από τον Δημήτριο τον Πολιορκητή που έγινε το 305 προς το 304 π.Χ

Η κ. Ηρακλείδου πρόσθεσε ότι το τείχος αυτό ξεκινά απο την Ακρόπολη και φθάνει μέχρι την περιοχή Ζέφυρος. Ηταν μία αρκετά γερή οχυρωματική κατασκευή και σε ορισμένα σημεία το πάχος της έφθανε τα 5 μέτρα. Μέχρι σήμερα έχει εντοπισθεί σε αρκετά σημεία της πολεως με εντυπωσιακότερο το τμήμα που εχει βρεθεί στην οδό Μ. Κωνσταντίνου.

Αναφερόμενη στην από εδώ και πέρα εξέλιξη του έργου που αποχετευτικού στο σημείο αυτό η κ. Ηρακλείδου δήλωσε ότι «επειδή δεν μπορεί να διατηρηθεί στο σημείο αυτό γιατί πρέπει να περάσει το κανάλι θα αφαιρεθούν οι πορόπλινθοι αφού πρώτα γίνει η σωστή τεκμηρίωση με φωτογραφίσεις και αποτυπώσεις. Εχουν επιστρατευθεί αρχαιολόγος και εργατοτεχνίτες και ελπίζουμε πολύ σύντομα να έχουμε ολοκληρώσει όλες τις απαραίτητες εργασίες».

Πάντως σύμφωνα με την ΔΕΥΑΡ οι εργασίες πρέπει να ξεκινήσουν πιθανότατα από σήμερα ή το αργότερο αύριο το πρωί.

ΚΑΤΕΙΧΑΝ ΝΑΡΚΩΤΙΚΑ

από ➡ Σελ. 1

δύο συσκευασίες ακατέργαστης ινδικής κάνναβης βάρους 0.4 και 2 γραμμ., εκ των οποίων την μία θα την πουλούσε προς 5000 δρχ. Στο Ι.Χ. εξάλλου του Λέγκου βρέθηκε μικροποσότητα ακατέργαστης ινδικής κάνναβης. Τέλος, όπως ομολόγησε ο τρίτος δράστης και οι τρείς μαζί έκαναν χρήση αυτοσχέδιου τσιγαριλικιού με ακατέργαστη κάνναβη που κατείχε ο Λέγκος.

Η ΜΕΤΟΧΗ ΤΗΣ ΔΑΝΕ

από ➡ Σελ. 1

Η μεγίστη τιμή που πέτυχε χθες η μετοχή ήταν 399 δρχ. και η ελαχίστη 380 δρχ. Συνολικά διατέθηκαν χθες μέσω του ΧΑΑ 10.850 μετοχές της ΔΑΝΕ.

ΑΝΑΧΩΡΟΥΝ ΣΗΜΕΡΑ ΟΙ ΤΕΛΕΥΤΑΙΟΙ ΜΑΘΗΤΕΣ ΜΕ ΠΛΟΙΑ - ΑΕΡΟΠΛΑΝΑ

από ➡ Σελ. 1

Οι τελευταίοι μαθητές θα αναχωρήσουν σήμερα με τακτικές πτήσεις της «ΟΑ» (δεν χρειάσθηκε να δρομολογηθούν έκτακτες) και με τα πλοία, «Λέρος», «Μαρίνα», και «Νταλιάνα». Περιττό να υπομνησθεί ότι λόγω των απεργιών και της κακοκαιρίας οι εκδρομείς μαθητές ταλαιπωρήθηκαν φέτος περισσότερο από κάθε προηγούμενη φορά, τόσο στα λιμάνια όσο και στα αεροδρόμια, αλλά παρ' όλα αυτά, κατάφεραν να σαρώσουν, σε αφίξεις, τα ρεκόρ όλων των προηγούμενων ετών.

Σύμφωνα με τις εκτιμήσεις συγκεκριμένα με τα πλοία (γραμμής και ναυλωμένα) αφίχθησαν στο νησί μας πάνω από 25.000 μαθητές και με αεροπλάνα της «ΟΑ» πάνω από 15.000. Εσπασε δηλαδή το «φράγμα» των 40.000 μαθητών κι αν δεν υπήρχαν τα γνωστά προβλήματα σίγουρα θα είχαν επισκεφθεί εφέτος το νησί πάνω από 50.000!. Ο συνολικός τζίρος από τις εκδρομές αυτές πρέπει να ξεπέρασε τα 4 δισ. δρχ. και απ' αυτό το ποσό περίπου 2,5 δισ. δρχ. πρέπει να έμειναν στο νησί της Ρόδου.

ΑΝΑΜΕΝΟΝΤΑΙ ΑΛΛΑΓΕΣ ΣΤΗΝ ΜΗΤΡΟΠΟΛΗ ΡΟΔΟΥ

από ➡ Σελ. 1

που είναι μάλιστα και εξαίρετος αγιογράφος. Η οριστική απόφαση του τελευταίου αναμένεται να ληφθεί εντός των προσεχών ημερών.

Χωρίς ουσιαστικές αλλαγές οι ισοτιμίες

Η δραχμή επιμένει στην...ανατίμηση

ΤΟΥ ΔΗΜ. ΒΑΣΙΛΑΝΤΩΝΑΚΗ

Χωρίς ουσιαστικές διαφοροποιήσεις εμφανίστηκε τις προηγουμενες ημέρες η εγχώρια αγορά συναλλάγματος, καθώς οι ισοτιμίες σε σύγκριση με το προηγούμενο διάστημα έμειναν ουσιαστικά αναλλοίωτες.

Πάντως θα πρέπει να παρατηρηθεί ότι ακόμα και σ'αυτά τα πλαίσια, η δραχμή δείχνει να διατηρεί την τάση που είχε καταγραφεί και το προηγούμενο διαστημα, δηλαδή διατηρεί την ανατιμητική κίνησή της έναντι όλων σχεδόν των νομισμάτων.

Το γεγονός ότι συνεχίζεται η εισροή κεφαλαίων από το εξωτερικό με στόχο την τοποθέτησή τους σε εγχώριους τίτλους, σημαίνει ότι και τις ημέρες που έρχονται το εθνικό νόμισμα θα εμφανίσει την ίδια περίπου συμπεριφορά.

Σύμφωνα με τους περισσότερους παρατηρητές,τα πράγματα όσο περνα ο καιρός αναμένεται να ομαλοποιηθούν, σε αρκετά μεγάλο βαθμό, με αποτέλεσμα το κύμα αυτό τις εβδομάδες που έρχονται να εξασθενήσει σημαντικά, καθως αναμένονται περισσότερο «λογικοί» ρυθμοί στην κίνηση του Χρηματιστηρίου, αλλα και περιορισμός των επποκίων όσον αφορα τους τίτλους σταθερής απόδοσης.

Μέσα σε ένα διάστημα περίπου δύο μηνών, οι επιπτώσεις της υποτίμησης θα έχουν σε μεγάλο βαθμό απορροφηθεί, κυρίως εξαιτίας του ανταγωνισμού που αναπτύσσεται ελεύθερα στους περισσότερους τουλάχιστον τομείς της οικονομίας.

Ετσι το εθνικό νόμισμα κατά πάσαν πιθανότητα θα κινηθεί και πάλι σε επίπεδα ισοτιμιών έναντι των ευρωπαϊκών νομισμάτων οποία θα είναι πολύ κοντά σ'αυτά που διαμορφώθηκαν αμέσως μετά την υποτίμηση.

Οσον αφορα την αγορά, εκτιμάται ότι μέσα σε ένα διάστημα περίπου δύο μηνών, οι επιπτώσεις της υποτίμησης θα έχουν σε μεγάλο βαθμό απορροφηθεί, κυρίως εξαιτίας το ανταγωνισμού που αναπτύσσεται ελεύθερα στους περισσότερους τουλάχιστον τομείς της οικονομίας. Το γεγονός ότι οι επιχειρήσεις είναι υποχρεωμένες να ανταγωνιστούν σε ένα κλίμα σχετικής ύφεσης, σημαίνει απλά ότι κάποιο μέρος της υποτίμησης δεν φτάνει στον καταναλωτή ή φτάνει σ'αυτόν με πολύ αργό ρυθμό. Πιο συγκεκριμένα,τώρα, έναντι του δολαρίου η δραχμή από την αρχή του χρόνου υποχωρεί με ρυθμό 13,53% από 13,94% περίπου του αμέσως προηγούμενου διαστήματος, ενώ η υποχώρηση της δραχμής τις προηγούμενες ημέρες έναντι του γερμανικου νομίσματος διαμορφωθηκε στο 10,46% από 10,39% του προηγούμενου διαστήματος.

Εναντι του γαλλικού φράγκου η δραχμή το προηγούμενο διαστημα παρουσιάζει υποχώρηση 10,23% από υποχώρηση 10,30% περίπου της προηγούμενης περιόδου, ενώ έναντι της ECU, η υποχώρηση του εθνικου νομίσματος το ίδιο διάστημα βρίσκονται τώρα στο 10,98% περίπου από 11,02% από την αρχή του χρόνου.

Εναντι της στερλίνας το εθνικό νόμισμα εμφανίζει υποχώρηση που βρίσκεται από την αρχή του χρόνου πολύ κοντά στο 13,95% από 15,56% που εμφάνιζε το αμέσως προηγούμενο διάστημα, ενώ έναντι του ελβετικού φράγκου, η δραχμή κινήθηκε προς τα κάτω σχετικά πιο αργά, πράγμα που πρακτικά μεταφράζεται σε ρυθμό υποχώρησης που τώρα βρίσκεται πολύ κοντά στο 7,80% από 8,35% υποχώρηση του αμέσως προηγούμενου διαστήματος. Τέλος, έναντι του ιαπωνικού νομίσματος, το εθνικό νόμισμα σε μεσοπρόθεσμη βάση εκτιμάται ότι ανεξάρτητα από την υποτίμηση, η οποία θα θυμίσουμε σχετίζεται κατα κύριο λόγο με τα ευρωπαϊκά νομίσματα, θα συνεχίσει να κινείται με τις γνωστές αναταράξεις που προκύπτουν κατα κύριο λόγο από την αντίστοιχη πορεία του γιεν, το οποιο και στον διεθνή χώρο συνεχίζει να εμφανίζει σημαντικές μεταπώσεις, καθως βρίσκεται σε φάση εφαρμογής σχέδιο υποστήριξης του ιαπωνικού νομίσματος στον διεθνή χώρο.

Πάντως η υποχώρηση της δραχμής έναντι του γιεν, το αμέσως προηγούμενο διάστημα, διαμορφώθηκε στο 10,04% από 10,98% περίπου της προηγούμενης περιόδου. Στον διεθνή χώρο υπήρξε τις προηγούμενες ημέρες ανοδική κίνηση του γιεν έναντι κυρίως του δολαρίου.

Αιτία γ'αυτήν την πορεία του ιαπωνικού νομίσματος, ήταν οι υπολογίσιμες παρεμβάσεις της κεντρικής τράπεζας της Ιαπωνίας στις διεθνείς αγορές συναλλάγματος, με στόχο να αποφευχθεί περαπέρω γρήγορη πτωτική κίνηση του ιαπωνικού νομίσματος. Ομως οι παρατηρητές των πραγμάτων συνεχίζουν να εκτιμούν ότι το κλίμα που έχει διαμορφωθεί και ανεξάρτητα από τις βραχυπρόθεσμες μεταβολές, για άλλη μια φορά στηρίζει μεσοπρόθεσμα την ανοδική τροχιά του δολαρίου, η οποία μπορεί να πληγεί ουσιαστικά μονο εάν υπάρξουν σημαντικές αρνητικές εξελίξεις στην περιοχή της Ασίας και οι οποίες θα είναι δυνατόν να πλήξουν ακόμα περισσότερο τις αμερικανικές εξαγωγές, οι οποίες ήταν σημαντικες εκεί και οι οποίες δεν έχουν ανακάμψει.

Παράλληλα, συνεχίζει να προκαλεί ανησυχία το γεγονός ότι οι επενδυτές δεν έδειξαν να εντυπωσιάζονται από το πακέτο των οικονομικών μέτρων που ανακοινώθηκαν για τη στήριξη της οικονομίας του «Ανατέλλοντος Ηλίου», με αποτέλεσμα τα πράγματα να συνεχίζουν σταδιακά να χειροτερεύουν και η ανάκαμψη του γίγαντα της Ασίας να απομακρύνεται όλο και περισσότερο.

Απόφαση δικαστηρίου

Η ασφάλιση στο ΙΚΑ δεν είναι υποχρεωτική

Τομή στο ασφαλιστικο σύστημα επιχειρεί για πρώτη φορα δικαστική απόφαση με την οποία κρίνεται ότι χιλιάδες εργοδότες αλλα και εργαζόμενοι δεν είναι υποχρεωμένοι να πληρώνουν στο ΙΚΑ ασφαλιστικές εισφορές. Η απόφαση που εκδόθηκε από το Διοικητικό Πρωτοδικείο Αθηνών και φέρει τον αριθμό 73/98 θέτει σε νέα βάση την υποχρεωτική ασφάλιση και μεταβάλλει δεδομένα και καταστάσεις που εθεωρούντο ως σήμερα εκ των ουκ άνευ. Σύμφωνα με πληροφορίες του «Βήματος», η συγκεκριμένη απόφαση (η δημοσίευση της έγινε στις 8 Απριλίου) έχει προκαλέσει έντονους προβληματισμούς και αναταραχή σπην διοίκηση του Ιδρύματος Κοινωνικών Ασφαλίσεων, ενώ η νομική της υπηρεσία προσπαθεί να θεμελιώσει επιχειρήματα για να στηρίξει το ισχύον καθεστώς.

Οι συνέπειες αυτής της απόφασης, όπως σχολίαζαν δικαστικοί κύκλοι, είναι πολλές και σημαντικές. Χιλιάδες εργοδότες που κατέβαλλαν ασφαλιστικές εισφορές αλλα και εργαζόμενοι δίχως να υποχρεούνται θα προσφύγουν τώρα στα δικαστήρια και θα αξιώσουν από τον ΙΚΑ την επιστροφή των καταβληθέντων (πρόκειται για ορισμένα δισ. δραχμές) ως αχρεωστήτως καταβληθέντων. Ας δούμε όμως ποια ήταν η αφορμή αλλα και η αιτία για να ασχοληθεί το Διοικητικό Πρωτοδικείο Αθηνών με το φλέγον θέμα των ασφαλιστικών εισφορών και την κοινωνική ασφάλιση εν γένει. Το έναυσμα αποτέλεσε μια προσφυγή που υποβλήθηκε από μια εταιρεία στην ιδιοκτησία της οποίας ανήκουν ιδιωτικά φροντιστήρια των μαθητών για τη νανώτατη εκπαίδευση.

Χιλιάδες εργοδότες και εργαζόμενοι μπορούν τώρα να απαιτήσουν επιστροφή των καταβληθέντων

Στην προσφυγή υποστηριζόταν μεταξύ άλλων ότι παρανόμως επιβάλλεται υποχρέωση ασφάλισης στο ΙΚΑ των καθηγητών που εργάζονται στα ιδιωτικα φροντιστήρια, αν και οι ίδιοι έχουν ασφαλιστεί ως ελεύθεροι επαγγελματίες (πληρώνονται με δελτίο παροχής) στο ΤΕΒΕ. Νόμος μάλιστα που ψηφίστηκε το 1995 (πρόκειται για τον 2335/95) επέβαλε υποχρεωτικός ασφάλιστη στο ΙΚΑ και για εκείνους που έχουν ήδη ασφαλιστεί σε άλλο ταμείο. Στο δικαστήριο επισημάνθηκε από την πλευρά εκείνων που προσέφυγαν ζητώντας να απαλλαγούν της υποχρέωσης να πληρώνουν ΙΚΑ ότι για να υπαχθεί κανείς στην ασφαλιστική ομπρέλα του Ιδρύματος θα πρέπει να αποδειχθεί, χωρίς καμιά αμφιβολία, ότι παρέχει εξαρτημένη εργασία και δεν ενεργεί ως ελεύθερος επαγγελματίας παρέχοντας την εργασία του.

Αντίθετα το ΙΚΑ υπεραμύνθηκε της άποψης ότι το γεγονός πως κάποιος πληρώνεται με δελτίο παροχής, έχει ασφάλιση σε άλλο ταμείο, δεν σημαίνει ότι απαλλάσσεται της ασφαλισής του προς το Ιδρυμα Κοινωνικών Ασφαλίσεων. Το Δικαστήριο όμως έκρινε ότι όταν υπάρχει ασφάλιση σε άλλο ταμείο, όταν οι αμοιβές υπερβαίνουν κατα πολύ εκείνες που καθορίζονται ως μηνιαίος μισθός, όταν ο εργαζόμενος πληρώνεται με δελτίο παροχής, τότε δεν είναι υποχρεωμένος ούτε ο ίδιος ούτε ο εργοδοτης του να καταβάλλουν ασφαλιστικές εισφορές στο ΙΚΑ.

Αν η απόφαση δεν αναιρεί σε δεύτερο βαθμό -είναι βέβαιον ότι το ΙΚΑ, που χάνει δισεκατομμύρια δραχμές, θα ασκήσει έφεση-, τότε θα δημιουργηθούν νέα δεδομένα στον ευαίσθητο χώρο των κοινωνικών ασφαλίσεων, ενώ τώρα χιλιάδες εργοδότες, εργαζομενοι αλλα και το ΙΚΑ αναμενουν με έντονο ενδιαφέρον τις εξελίξεις καθώς ώσπου να εκκαθαριστεί δικαστικά η υπόθεση εισφορές δεν θα καταβάλλονται από χιλιάδες εργοδότες και εργαζομένους, όπως ιδιοκτήτες φροντιστηρίων, βιοτέχνες, ιδιοκτήτες φροντιστηρίων ξένων γλωσσών, και χιλιάδες εργαζομένους που έχουν ασφάλεια και σε άλλο ταμείο και πληρώνουν εισφορές στο ΙΚΑ.

Ο επίκουρος καθηγητής του Εργατικού Δικαίου στο Πανεπιστήμιο Αθηνών κ. Α. Μητρόπουλος, από τον οποίο ζητήσαμε να σχολιάσει την απόφαση, δηλώνει ότι «είναι σημαντικότατη η απόφαση καθώς ανατρέπει την ως τώρα πρακτική των υπηρεσιών του ΙΚΑ κατα πολλών χιλιάδων επαγγελματιών , που απαιτούσε ασφαλιστικές εισφορές από εργοδότες και εργαζομένους ανεξαρτήτως του αν υπήρχε για την ίδια την εργασία ασφάλιση σε άλλο ταμείο και ανεξαρτήτως του αν η συγκεκριμένη εργασία ήταν εξαρτημένη ή εργασία ανεξαρτήτων υπηρεσιών που από τη φύση της μπορούσε να μην ασφαλίζεται στο ΙΚΑ».

Το 1997 δηλώθηκαν εισοδήματα 12,5 τρισ. και ο φόρος που εισπράχθηκε , ανήλθε στα 856 δισ. δρχ.

Μισθωτοί και συνταξιούχοι πληρώνουν το 66% των φόρων

Ενδιαφέροντα στοιχεία προκύπτουν από την ανάλυση του φορολογικού χάρτη της χώρας την τελευταία τριετία,καθώς διαπιστώνεται ότι έχουν γίνει κάποια βήματα προς την κατεύθυνση κατανομής φορολογικών βαρών. Ωστόσο,από τα στοιχεία που ανακοινώθηκε ανεπίσημα από την Εθνική Στατιστική Υπηρεσία, προκύπει ότι οι μισθωτοί και οι συνταξιούχοι εξακολουθούν να βρίσκονται στην πρώτη θέση από πλευράς συμμετοχής τους στο σύνολο των δηλωθέντων εισοδημάτων, καλύπτοντας το 66%. Ακολουθούν οι εμπορικές και βιομηχανικές επιχειρήσεις με ποσοστό συμμετοχής 17,45%, οι ιδιοκτήτες αυτοκινήτων με 9,21% και με αισθητά χαμηλότερα ποσοστά ακολουθουν οι αγρότες με 2,46% και ο ελεύθεροι επαγγελματίες με 4,06% κ.λ.π. Τα στοιχεία αυτά αφορούν εισοδήματα του 1996 που δηλώθηκαν το 1997. Συγκεκριμένα το 1997 (αππο 4.268.609 φορολογουμένους που υπέβαλαν δήλωση) το εισόδημα που δηλώθηκε ανήλθε σε 12.5 τρισεκατομμύρια δραχμές, έναντι 11,1 που ήταν το 1996. Δηλαδή, παρουσιάστηκε αυξηση της τάξης του 12,8%. Ο φόρος κλίμακας εισοδήματος αυξήθηκε κατα 31,4% και ανήλθε σε 924,8 δισ. δρχ. Αν από το ποσό αυτό αφαιρεθεί η μείωση του φόρου, τότε ο συνολικός φόρος ανέρχεται σε 858,5 δισ. δρχ. Οι μισθωτοί και οι συνταξιούχοι που αποτελούν βεβαίως και την πλειοψηφία των φορολογουμένων, δήλωσαν εισόδημα 8,3 τρισ. δρχ.από 7,2 που είχαν δηλώσει το 1996. Το εισόδημα που δηλώθηκε από ελεύθερα επαγγέλματα ανήλθε σε 506,7 δισ., από 449 το 1996. Το εισόδημα από εμπορικές και βιομηχανικές επιχειρήσεις έφθασε στο ύψος περίπου των 2,2 δισ. δρχ., από 2,1 που ήταν το 1996.

Συγκεντρωτικά στοιχεία προέλευσης εισοδήματος. Απαλλαγές. αφορολόγητα ποσά. φορολογητέο εισόδημα και φόρος (έτη 1996, 1997 - ποσά σε εκατ. δρχ.)

Πηγές προέλευσης	1996	1997	Μεταβολή 1997/1996
Αριθμός φορολογουμένων	3.986.316	4.268.609	7,1
Α) Σύνολο εισοδήματος	11.074.811,3	12.494.319,7	12,8
1) Εισόδημα από οικοδομές	993.004,2	1.150.433,3	15,9
2) Εισόδημα από κινητές αξίες	1.553,8	1.765,4	13,6
3) Εισόδημα από εμπορικές και βιομηχανικές επιχειρήσεις	2.058.758,7	2.180.053,6	5,9
4) Εισόδημα από γεωργικές επιχειρήσεις	275.408,0	307.341,3	11,6
5) Εισόδημα από μισθωτές υπηρεσίες	7.276.706,9	8.321.165,3	14,4
6) Εισόδημα από ελευθέρια επαγγέλματα	449.282,0	506.793,7	12,8
7) Εισόδημα στην αλλοδαπή	20.097,7	26.767,1	33,2
Β) Προστιθέμενη διαφορά τεκμηρίου	237.710,6	420.979,4	77,1
Γ) Απαλλαγές από αφορολόγητα ποσά	826.314,3	820.700,3	-0,7
Δ) Φορολογητέο εισόδημα	11.306.188,6	12.908.480,3	14,2
Ε) Φόρος κλίμακας εισοδήματος	703.965,9	924.887,9	31,4
ΣΤ) Μείωση φόρου	75.341,7	94.942,3	26,0
Ζ) Συνολικός φόρος	652.480,9	858.577,7	31,6
Ζα) Υπόλοιπο φόρου	628.624,2	829.945,6	32,0
Ζβ) Συμπληρωματικός φόρος	23.856,7	28.632,2	20,0
		Ποσοστό (%)	
Α) Σύνολο εισοδήματος	100,0	100,0	
1) Εισόδημα από οικοδομές	8,97	9,21	
2) Εισόδημα από κινητές αξίες	0,01	0,01	
3) Εισόδημα από εμπορικές και βιομηχανικές επιχειρήσεις	18,59	17,45	
4) Εισόδημα από γεωργικές επιχειρήσεις	2,49	2,46	
5) Εισόδημα από μισθωτές υπηρεσίες	65,71	66,60	
6) Εισόδημα από ελευθέρια επαγγέλματα	4,06	4,06	
7) Εισόδημα στην αλλοδαπή	0,18	0,21	



Η τιμή του: Απάντηση στην σημερινή πραγματικότητα.

Μέσα στο πιό σύγχρονο εργοστάσιο στην καρδιά της Ευρώπης, γεννήθηκε το Νέο Πρόσωπο της ŠKODA. Με το Νέο OCTAVIA η ŠKODA μπαίνει σε μιά Νέα Μεγάλη Εποχή, μ' ένα αυτοκίνητο υψηλής ποιότητας. Με την τεχνογνωσία και τεχνολογία της Volkswagen, με κινητήρα 1600 κυβικά, με 101 άλογα και με το υψηλότερο επίπεδο εξοπλισμού, το Νέο Πρόσωπο της ŠKODA αγαπήθηκε σ' όλο τον κόσμο. OCTAVIA, ένα αυτοκίνητο που προσφέρει τα περισσότερα, σε τιμή έκπληξη.

Volkswagen Group

Διαμαρ ΑΕ
Γενικοί Εισαγωγείς
• ΚΕΝΤΡΙΚΑ ΓΡΑΦΕΙΑ-ΕΚΘΕΣΗ:
Λεωφ. Συγγρού 137, Αθήνα 171 21
Τηλέφωνα: 9323.981 - 2, 9311.330 - 3
http://www.skoda-auto.cz

ΑΠΟΚΛΕΙΣΤΙΚΟΣ ΑΝΤΙΠΡΟΣΩΠΟΣ ΡΟΔΟΥ **AUTO STAR ΑΕΕ**

ΡΟΔΟΣ ΑΥΣΤΡΑΛΙΑΣ 60 ΤΗΛ: 0241-27421 FAX: 0241 - 31676

ΠΡΟΓΡΑΜΜΑ ΜΑΡΑΘΩΝ ΡΕΙ 5 - ΜΟΗΣ 9
Το απόλυτο δάπεδο

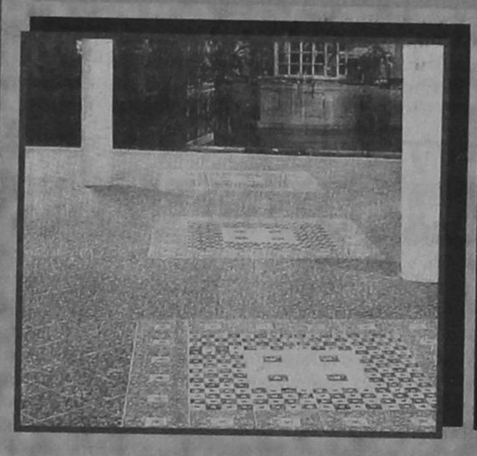

Πληθαίνουν καθημερινά οι ανάγκες εφαρμογής πλακιδίων δαπέδου σε χώρους σκληρής καταπόνησης, όπως διάφορα καταστήματα, γραφεία, αίθουσες, ξενοδοχεία, super market, εστιατόρια κλπ, και απαιτούν πλακάκια ειδικών προδιαγραφών με δυνατότητα επιλογής χρωμάτων και διαστάσεων. Το πρόγραμμα ΜΑΡΑΘΩΝ ενδείκνυται για χώρους σκληρής καταπόνησης διότι είναι σειρά κεραμικού πλακιδίου που κατασκευάζεται με τις υψηλότερες προδιαγραφές στον κόσμο, PEI 5 (MOHS 9). Είναι εντυπωσιακά τα αποτελέσματα που έχει το πρόγραμμα ΜΑΡΑΘΩΝ στην παγκόσμια αλλά και στην ελληνική αγορά. Αυτό οφείλεται στην ειδική σκληρότητά του που το κάνει άφθαρτο, PEI 5 (MOHS 9) στην μεγάλη ποικιλία διαστάσεων, χρωμάτων και σειρών που διαθέτει, καθώς και στα ειδικά κομμάτια όπως ντεκόρ, σωβατεπί, σκαλοπάτια. Προσέξτε ιδιαίτερα τις 3 καινούργιες σειρές 41 x 41 με τα 9 πολύχρωμα ντεκόρ σχέδια, τη σειρά OXFORD, τη σειρά ETON και τη σειρά VERONA. Επίσης τις 2 καινούργιες σειρές 31 x 31 με τα 8 πολύχρωμα ντεκόρ σχέδια, τις σειρές ΜΠΡΙΣΤΟΛ και ΑΤΤΙΚΑ

ΠΡΟΓΡΑΜΜΑ TESORI D' ORIENTE
Οι θησαυροί της ανατολής

Η σειρά TESORI D' ORIENTE σε 25 x 37,5 πρέπει να ξεχωρίζει από τα υπόλοιπα. Ο σχεδιασμός της, τα χρώματά της και ο τρόπος που προβάλλεται είναι ξεχωριστός, TESORI D' ORIENTE: δίνει όνομα σε 4 διαφορετικούς χρωματισμούς, viola - azuro - verde - rosa, που ο καθένας αποτελείται από 11 διαφορετικά τεμάχια πλακιδίων, από 1 σετ πατάκια και πετσέτες δωρεάν για κάθε 30 m2, καθώς και υψηλής ποιότητας ύφασμα ίδιο με τα χρώματα των πλακιδίων για κουρτίνες, σκεπάσματα, τραπεζομάντηλα, μαξιλάρια κλπ. Ετσι λοιπόν όλα μαζί, μπάνιο - δάπεδο - κουζίνα καθώς και πετσέτες - πατάκια - κουρτίνες - σκεπάσματα κλπ. δίνουν στο σπίτι ένα ξεχωριστό δέσιμο που μόνο η σειρά TESORI D' ORIENTE μπορεί να δώσει.



ΠΡΟΓΡΑΜΜΑ POMPEI RUSTIK
Η γήινη αίσθηση



BRUSTIK, η μόδα της εποχής, POMPEI, η πλήρης σειρά που ξεχωρίζει στα RUSTIK. Αποτελείται από 3 διαφορετικά χρώματα σε 3 διαφορετικές χρώματα σε 3 διαφορετικές διαστάσεις σε λευκή πάστα. Πλακίδια σε 40 x 40 και 30 x 30 για το δάπεδο με δύο διαφορετικές φάσες ντεκόρ για σχεδιασμό και συνοδεύεται επίσης από σωβατεπί και σκαλοπάτια. Πλακίδια 20x20 για τον τοίχο και το δάπεδο με μία φάσα ντεκόρ καθώς και λιστέλο που βοηθούν να στηθεί ένα όμορφο RUSTIK αποτέλεσμα. Πλακίδια 10x10 για κουζίνα με 2 διαφορετικά ντεκόρ σε φάσα και μονά. POMPEI, μια πλήρης σειρά RUSTIK που ολοκληρώνει το σπίτι: 40x40 και 30x30 στο δάπεδο, 20x20 στο μπάνιο, 10x10 στην κουζίνα.

EURODESIGN CENTER

ΑΥΣΤΡΑΛΙΑΣ 60 ΡΟΔΟΣ 85100 ΤΗΛ: 27421 ΦΑΞ: 31676



Στην... κόψη ο Καλυμνιακός

Συναρπαστικό αναμένεται να είναι το φινάλε της Δ'εθνικής και τα δικά μας μάτια είναι στραμμένα στον 1ο όμιλο και την μάχη σωτηρίας που δίνει ο Καλυμνιακός.

Η ΑΕ Κως έχει υποβιβαστεί και μαθηματικά ενώ ο Αρης Αρχαγγέλου που έχει δύο παιχνίδια λιγότερα σώνεται μόνο με τέσσερις νίκες πράγμα απίθανο αφού έχει να παίξει εκτός έδρας (αν πάει) με Χαϊδάρι και Ατρόμητο.

Εάν την Κυριακή ο Καλυμνιακός νικήσει ή αποσπάσει ισοπαλία από τον Αήττητο σώνεται ανεξάρτητα από τ'αποτελέσματα της τελευταίας αγωνιστικής που έχει ρεπό.

Σε περίπτωση ήττας θα χρειασθεί την βοήθεια της Κω (κυρίως) και του Αρη Αρχ. που την τελευταία αγωνιστική υποδέχονται Αήττητο και Ακράτητο αντίστοιχα.

Πάντως η ήττα θα πρέπει να είναι με ένα γκολ διαφορά, αφού στον πρώτο γύρο είχε νικήσει στην Κάλυμνο 2-0 τον Αήττητο.

Εάν χάσει με δύο γκολ διαφορά ίσως χρειασθεί να δώσει μπαράζ σωτηρίας.

Ο Ολυμπιακός Λιοσίων φυσιολογικά δεν θα έχει πρόβλημα αφού την τελευταία αγωνιστική υποδέχεται την αδιάφορη Αγία Παρασκευή.

Ο Πολυκράτης δύσκολα θα σωθεί αφού χρειάζεται 6 βαθμούς με Αχαρναϊκό (εντός) και Αρη Αρχ. (εκτός).

Το... σκέφτεται ο Αρης

Μέχρι αργά χθες δεν γνώριζαν στον Αρη Αρχαγγέλου αν θα ταξιδέψουν στην Αθήνα για τον αυριανό εξ'αναβολής αγώνα με το Χαϊδάρι. Ο Δημήτρης Πανουργιάς περίμενε ειδοποίηση από τον πρόεδρο του συλλόγου κ. Παπαοικονόμου.

Πάντως ελπίδες σωτηρίας υπάρχουν μόνο στα χαρτιά αφού η σκληρή πραγματικότητα λέει ότι είναι αδύνατο να νικήσει ο Αρης στο Περιστέρι τον πρωτοπόρο Ατρόμητο.

• Η περίπτωση του Ντάνου ξάφνιασε τους ανθρώπους του Αρη καθώς ο 24χρονος μέσος είχε υποδειγματική συμπεριφορά και δεν είχε δώσει δικαιώματα με την παρουσία του στην ομάδα.

Την Κυριακή τον επισκέφτηκαν ο πρόεδρος και ο προπονητής που διαπίστωσαν ότι βρίσκεται σε άσχημη ψυχολογική κατάσταση.

Ο Ντάνος υποστηρίζει ότι δεν έχει καμμία σχέση με τα ναρκωτικά που βρέθηκαν στην τσάντα του και ανέθεσε την υπεράσπιση του στον Αλέξη Κούγια. Ο πρόεδρος του Αρη Πετρούπολης θα έρθει αύριο στην Ρόδο. Να σημειώσουμε ότι Ντάνος και Κούγιας είχαν συμφωνήσει για μεταγραφή στην ομάδα του δεύτερου.

Ευχαριστήριο ΖΥΓΟΥ

Το Δ.Σ. του Αθλητικού Ομίλου Τζούντο Ρόδου ο «ΖΥΓΟΣ» ευχαριστεί τον Πρόεδρο και το Διοικητικό Συμβούλιο του Δημοτικού Οργανισμού Νεολαίας και Αθλησης Ρόδου (Δ.Ο.Ν.Α.) για το συγχαρητήριο μήνυμα τους προς τους αθλητές και αθλήτριες του συλλόγου μας για τα μετάλλια που κατέκτησαν στους διασυλλογικούς αγωνες παίδων - κορασίδων.

Τριτο Ματι

• Πρώτοι μάγκες οι Τριαντενοί. Και γκολ και ξύλο έδωσαν στους Κερατσινιώτες που το'παιξαν πολύ μάγκες.

• Πήρε φόρα ο... Πάρης απ'τα αποδυτήρια και έδωσε μία κλωτσιά στον Αλβανό που άξιζε για πολλά μετάλλια.

• Αυτή είναι έδρα και αργήσαμε να το καταλάβουμε. Μόνο με γεμάτες εξέδρες θα δούμε άσπρη μέρα. Πάντως η ομαδάρα μας δεν παίζεται!

• Ο Βαγγέλης τα πήρε και έφυγε μουρμουρίζοντας... Μάλλον ετοιμάζεται να πάει για ψάρεμα!

• Πανικός έγινε και στα play-off με τους μεσαίους και τους πλαϊνούς. Σ'ένα γήπεδο καθάρισαν οι νοσοκόμοι... Φαντάσου να'παιζε και ο Χειρούργος.

• Ο ασφαλίτης τα'βαλε με τον στρατιωτικό που έκλεισε τα μάτια στο πέναλτυ. Ο Μάνος στην αρχή έβριζε, αλλά στο τέλος γελούσαν και τα μουστάκια του που δεν έχει.

• Γιωργάκη φοβερή η φωτογραφία σου, αλλά το χεράκι σε περίεργο μέρος το ακουμπάς... Πονηρούλη!

ΗΛΙΑΣ Κ.

«Απαντήσαμε με γκολ»

«Η καλύτερη απάντηση στις προκλήσεις τους ήταν τα τρία γκόλ». Μ' αυτήν την φράση απαντάνε στον Ιάλυσο στα όσα υποστηρίζουν οι Κερατσινιώτες. «Αν είναι δυνατόν αυτή η ομάδα να μπορούσε να διεκδικήσει τη νίκη εδώ στην Ρόδο. Οσοι ήταν στο Οικονομίδειο είδαν την διαφορά δυναμικότητας», λέει ο Γιάννης Γκαϊτατζής και προσθέτει. «Είμαι ικανοποιημένος από την απόδοση της ομάδας αφού η νίκη ήρθε πιο εύκολα απ' ότι περιμέναμε. Με την ίδια σοβαρότητα πρέπει ν' αντιμετωπίσουμε και τον Πάμισο για να περάσουμε καλό Πάσχα».

Η διοίκηση αναμένεται να τοποθετηθεί σήμερα αφού μελετήσει την ανακοίνωση που εξέδωσε χθες το Κερατσίνι, ενώ δεν αποκλείεται να υποβληθούν και μηνύσεις. Απλά να υπενθυμίσουμε ότι στο παιχνίδι του πρώτου γύρου ο Δέδες πήγε στο νοσοκομείο και του τοποθετήθηκαν έξι ράμματα στο φρύδι από κτύπημα εκτός φάσης, ενώ ο Αλβανός Νταούτι κλώτσησε τον Καλημέρη στο κεφάλι.

Λένε στον Ιάλυσο για το Κερατσίνι • «Εύκολη νίκη», δηλώνει ο Γκαϊτατζής • Αύριο με Πάμισο στο Οικονομίδειο

Ο επίτιμος πρόεδρος της ΠΑΕ κ. Χρύσανθος Καλήγερος έλεγε χθες ότι «το Κερατσίνι πρέπει να μάθει να χάνει από ανώτερες ομάδες» και δεν έκρυβε την πίστη του ότι του χρόνου ο Ιάλυσος θ' αγωνίζεται στην Β' Εθνική.

• Προχθές στο Οικονομίδειο δύο πρόσωπα είχαν την τιμητική τους. Ο Χρύσανθος Καληγέρος σίγουρα ένιωσε ικανοποίηση βλέποντας το τεράστιο πανό πού έγραφε «Καλήγερε μαζί στην Α' Εθνική» και ήδη ονειρεύεται την στιγμή που θα υλοποιηθεί ο κρυφός στόχος όλων μας.

Ο Γιάννης Γκαϊτατζής άκουσε τους οργανωμένους οπαδούς να τον αποθεώνουν και να του ζητούν να μείνει μαζί τους και στην Β' εθνική.

• Ο Ιαλυσός δεν αντιμετωπίζει τιμωρία για τα χθεσινά γεγονότα στο Οικονομίδειο αφού το φύλλο αγώνος και η έκθεση του παρατηρητή αναφέρουν απλώς για ρίψη αντικειμένων.

• Οσοι αγωνίστηκαν προχθές κόντρα στο Κερατσίνι ακολούθησαν χαλαρό πρόγραμμα ενώ οι υπόλοιποι προπονήθηκαν κανονικά. Σήμερα το πρωΐ θα γίνει η τελευταία προπόνηση πριν το αυριανό εντός έδρας παιχνίδι με τον Πάμισο. Δικαίωμα συμμετοχής δεν έχουν οι Σκαρτάδος, Καραμπης (τιμωρημένοι με κάρτες) ενώ εξέτισαν τις ποινές τους και επανέρχονται οι Χατζησταμάτης, Παργιανάς.

• Εντυπωσιακή ήταν η παρουσία του κόσμου προχθές στο Οικονομίδειο που πραγματικά θύμισε «καυτή έδρα». Διοίκηση και ποδοσφαιριστές αντάπέδωσαν το ζεστό χειροκρότημα και ζήτησαν θερμή συμπαράσταση σε καθε παιχνίδι.

Γ' ΕΘΝΙΚΗ ΝΟΤΙΟΣ ΟΜΙΛΟΣ

εξ αναβολής

Ιάλυσος - Κερατσίνι	3-0
Αγ. Ελεούσα - ΕΑΡ	2-1
Κέρκυρα - Αιγάλεω	2-1

Η ΒΑΘΜΟΛΟΓΙΑ

Α/Α ΟΜΑΔΑ	ΑΓ.	Β.	ΤΕΡΜ.
1. Αγ. Νικόλαος	19	39	33-16
2. Ιάλυσος	18	33	31-18
3. Μαρκό	19	32	31-27
4. Παναιγιάλειος	18	31	29-14
-. Κερατσίνι	19	31	25-26
6. Ε.Α.Ρ.	18	30	28-16
7. Αιολικός	19	26	22-18
-. Αιγάλεω	19	26	22-22
9. Εργοτέλης	19	25	25-33
10. Ναύπακτος	19	23	25-27
11. Κέρκυρα	19	22	17-19
-. Πάμισος	18	22	16-25
13. Αγ. Ελεούσα	19	20	15-28
14. Πύργος	19	16	23-36
-. Κόρινθος	18	16	17-34

21η αγωνιστική (αύριο)

Ιάλυσος - Πάμισος
Εργοτέλης - Παναιγιάλειος
Μαρκό - Αιγάλεω
ΕΑΡ - Κόρινθος
Ναυπακτιακός - Αγ. Νικόλαος
Κερατσίνι - Κέρκυρα
Αγ. Ελεούσα - Πύργος
Ρεπό ο Αιολικός

Δ' ΕΘΝΙΚΗ 1ος ΟΜΙΛΟΣ

32η ΑΓΩΝΙΣΤΙΚΗ

Χαϊδάρι - Αήττητος Σπ.	0-0
Ηλυσιακός - Καλυμνιακός	1-2
Αρης Αρχ. - ΑΕ Κώς	αναβλ.
Αχαρναϊκός - Ατρόμητος Αθ.	2-0
Ολυμπιακός Λ. - Φωστήρας	1-0
Ακράτητος - Πολυκράτης	2-1
Λήμνος - Αρης Πετρ.	0-5
Αγ. Παρασκευή - Χίος	4-1

Ρεπό έχει το Καρλόβασι

Η ΒΑΘΜΟΛΟΓΙΑ

ΟΜΑΔΑ	ΑΓ.	ΤΕΡΜ.	Β.
1. Ατρόμητος	30	71-18	74
2. Αχαρναϊκός	30	81-17	72
3. Ακράτητος	30	57-21	61
4. Χαϊδάρι	29	52-30	56
5. Αρης Πετρ.	30	59-32	55
-. Φωστήρας	30	51-33	52
7. Ολυμπιακός Λ.	30	52-31	49
-. Καλυμνιακός	31	55-62	49
9. Αήττητος Σπ.	30	51-37	46
10. Πολυκράτης	30	47-35	44
11. Αρης Αρχαγγ.	28	43-40	38
12. Αγ. Παρασκευή	30	41-42	37
13. Κως	29	30-44	33
14. Ηλυσιακός	30	35-56	28
15. Χίος	31	19-78	15
16. Καρλόβασι	29	13-64	7
-. Λήμνος	29	16-34	4

• Ο Ηλυσιακός και η Αγία Παρασκευή έχουν από ένα μπδενισμό και -3 βαθμούς.

• Το Καρλόβασι έχει ένα μπδενισμό και -3 βαθμούς.

ΕΠΟΜΕΝΗ ΑΓΩΝΙΣΤΙΚΗ

Αήττητος Σπ. - Καλυμνιακός
Κώς - Χαϊδάρι
Ατρόμητος - Αρης Αρχαγγ.
Φωστήρας - Καρλόβασι
Πολυκράτης - Αχαρναϊκός
Αρης Πετρ. - Ολυμπιακός Λιοσ.
Χίος - Ακράτητος
Λήμνος - Αγία Παρασκευή
Ρεπό ο Ηλυσιακός

Συνεχίζουν να προκαλούν

Θρασύτατη ανακοίνωση με απειλές από το Κερατσίνι

Η προκλητικότητα των ανθρώπων του Κερατσινίου δεν έχει όρια.

Μετά την απαράδεκτη συμπεριφορά τους προχθές στο Οικονομίδειο (με βρισιές προς την εξέδρα και αρκετό τσαμπουκά) μόλις επέστρεψαν στην βάση τους εξ έδωσαν θρασύτατη ανακοίνωση με κατηγορίες και απειλές εναντίον του Ιάλυσου.

Η ανακοίνωση της ΠΑΕ Κερατσίνι μεταξύ των άλλων αναφέρει:

«Είμαστε τυχεροί που γυρίσαμε ζωντανοί από την κόλαση που δημιούργησαν στην Ρόδο με την αλήτικη συμπεριφορά τους οι κ.κ. Καλήγερος, Γκαϊτατζής και Σκαρτάδος. Καταγγέλλουμε την αστυνομική δύναμη του γηπέδου για ξυλοδαρμό και ύβρεις προς τα μέλη της αποστολής μας. Την όλη παράσταση συμπλήρωσε ο δήθεν διαιτητής Μαζαράκης που από την τρομάρα του δεν κατάλαβε τα μηνελίκια και τις κουτουλιές του Σκαρτάδου και τις φάπες του Γκαϊτατζή, αλλά έτρεχε σαν φοβισμένος ποντικός. Αντίθετα έκανε τον μάγκα στο Κερατσίνι μοιράζοντας κάρτες. Συγχαρητήρια στον κ. Καλήγερο και όλο τον θίασο του. Δυστυχώς το Κερατσίνι δεν διαθέτει ωραίες παραλίες και ακριβά ξενοδοχεία για συναρπαστικές διακοπές. Οταν ξανασυναντηθούμε μ'αυτόν τον θίασο οι ηθοποιοί θα πάρουν μαθήματα τραγωδίας και δράματος». Στην ανακοίνωση γίνεται λόγος και για τον παρατηρητή διαιτησίας που έβαλε σχεδόν άριστα στον Μαζαράκη. Οσοι βρέθηκαν προχθές στο Οικονομίδειο, αλλά κυρίως αυτοί που είχαν την ατυχία να ταξιδέψουν στο παιχνίδι του πρώτου γύρου διαπίστωσαν ποιοί συμπεριφέρονται αλήτικα. Οι φράσεις τύπου «είστε Τούρκοι, θα σας γ...» Φανερώνουν το επίπεδο των παραγόντων του Κερατσινίου. Αραγε στην ανακοίνωση γιατί δεν τόλμησαν να κατηγορήσουν και τον προπονητή τους Ηλία Αρμόδωρο που κάθησε δίπλα στον «αλήτη» Γιάννη Γκαϊτατζή και μίλησε με τα καλύτερα λόγια για την ομάδα του Ιάλυσου; Το παιχνίδι των εντυπώσεων είναι γνωστό και το Κερατσίνι ξέρει να το παίζει πολύ καλά. Οσο για τις απειλές ότι «θα ξαναβρεθούμε» το σίγουρο είναι ότι οι δύο ομάδες την επόμενη περίοδο θα έχουν διαφορά κατηγορίας!



Κλεανθάρα στο Εφηβικό

Συνεχίστηκαν το Σαββατοκύριακο οι αγώνες του εφηβικού πρωταθλήματος βόλεϋ. Για να ολοκληρωθούν οι υποχρεώσεις πριν το Πάσχα έγιναν και οι δύο τελευταίες αγωνιστικές. Το Σαββατο είχαμε την πέμπτη αγωνιστική και τις εύκολες νίκες του Κλεάνθη και Ροδιακού και την Κυριακή, στην τελευταία αγωνιστική, την τυπική ανακήρυξη του Κλεάνθη σε πρωταθλητή στο ντέρμπι με τον Ροδιακό καθώς και την πρώτη νίκη της Φλόγας σ'ένα ματς που κρίθηκε στο «ταϊ μπρέϊκ». Το εφηβικό πρωτάθλημα παρά τη μικρή συμμετοχή ομάδων μας έδωσε ελπιδοφόρα μηνύματα γιατί στις ομάδες παρατηρήθηκε μεγάλη προσέλευση νέων αθλητών που αγαπάνε το βόλεϋ. Ο Κλεάνθης με ομάδα μοντέλο έδειξε τον τρόπο με τον οποίο χτίζονται οι αυριανοί πρωταθλητές. Δίχως πολλές τυμπανοκρουσίες και με σοβαρή δουλειά το Παραδείσι έχει έτοιμους τους συνεχιστές της σημερινής δυνατής ομάδας σ'ένα ζηλευτό συγκρότημα που θα μπορούσε να σταθεί ακόμα και στο αντρικό πρωτάθλημα. Τους αξίζουν συγχαρητήρια. Ο Κλεάνθης στο ξεκίνημα του πρωταθλήματος έχασε το πρώτο σετ. Από κει και πέρα ζέστανε τις μηχανές του και τελείωσε με 18-0 σετ. Στις άλλες τρεις ομάδες - Ροδιακός, Ηλιος, Φλόγα - έγινε προσπάθεια για νέο ξεκίνημα από παιδιά που δουλεύουν πολύ και έχουν μεγάλο ενθουσιασμό και σίγουρα πολύ μέλλον. Το βασικό σημείο για τα σωματεία που καλλιεργούν το οποιοδήποτε άθλημα είναι το υπόβαθρο και η σωστή προπόνηση μικρών παιδιών και οι ομάδες που αγνοούν αυτόν τον κανόνα είναι καταδικασμένες μελλοντικά ν'αποτύχουν.

5η αγωνιστική

ΗΛΙΟΣ - ΡΟΔΙΑΚΟΣ 0-3

Καλύτερος ο Ροδιακός κέρδισε τον Ηλιο στο παιχνίδι που έγινε στην Κρεμαστή και εξασφάλισε τη δεύτερη θέση στο εφηβικό. Τα σετ: 6-15 (20') / 4-15 (10') / 9-15 (19').

Συνθέσεις: **ΗΛΙΟΣ (ΔΟΞΑΚΗΣ ΔΗΜΗΤΡΗΣ)** Κόκας, Μαχαιράκης, Στεργενάκης, Λαός, Σωτηράκης, Σιμόνι, Οικονόμου Δ., Οικονόμου Ν. **ΡΟΔΙΑΚΟΣ (ΚΟΥΠΑΔΗΣ ΣΤΕΡΓΟΣ)** Παναγιωτακόπουλος, Χ''αντώνης Ηλ. Χ''αντώνης Ν. Αργυρός, Χριστοφίδης, Νικολιδάκης, Πέρος, Βαλλιανάτος, Χ''μάρκου.

Διαιτήτευσαν οι **ΠΕΤΣΑΛΗΣ - ΛΑΖΑΡΑΚΗΣ**

ΦΛΟΓΑ - ΚΛΕΑΝΘΗΣ 0-3

Ο Κλεάνθης ανώτερος σ'όλη τη διάρκεια του ματς πέτυχε την πέμπτη συνεχόμενη νίκη του στον αγώνα με τη Φλόγα.

Τα σετ: 4-15 (20') / 0-15 (20') / 7-15 (20').

Οι συνθέσεις: **ΦΛΟΓΑ (Χ''ΝΙΚΟΛΑΟΥ ΣΑΒΒΑΣ)** Κουτσογιαννάς, Λεντής, Κελεπούρης, Γίδαρης, Λιβισιανός, Μπελιγράδης, Ευσταθίου, Γαλουζής, Ραπανάς, Παντελής, **ΚΛΕΑΝΘΗΣ: (ΚΑΡΑΝΙΚΗΣ ΛΟΥΚΑΣ)** Αναγνώστου, Πότσου, Τρίχας, Γιαννιού Ν. Γιαννιού Β., Βολονάκης Ι, Πισσαδάκης, Χ''αντωνίου, Βολονάκης Μ., Βολοτσάκας.

Διαιτήτευσαν οι **ΠΑΤΑΣ - ΖΗΣΙΜΟΥ**

6η αγωνιστική

ΡΟΔΙΑΚΟΣ - ΚΛΕΑΝΘΗΣ 0-3

Ο Κλεάνθης βρήκε σθεναρή αντίσταση από τον δυνατό Ροδιακό όμως αποδεικνύονται τη διάρκεια του κατάφερε να κερδίσει καθαρά το παιχνίδι με 3-0 και να παινγυρίσει την πρώτη θέση στο κλειστό της Ρόδου. Οι αθλητές του Κλεάνθη είναι άξιοι πρωταθλητές και βέβαια όσοι παρακολούθησαν την ομάδα στα παιχνίδια που έπαιξε διαπίστωσαν πόσο καλοί βολεϋμπολίστες είναι για την ηλικία τους.

Τα σετ: 7-15 (20') / 8-15 (30') 13-15 (20').

Οι συνθέσεις των ομάδων: **ΡΟΔΙΑΚΟΣ (ΚΟΥΠΑΔΗΣ ΣΤΕΡΓΟΣ)** Παναγιωτακόπουλος, Χ''αντώνης Ηλ., Χ''αντώνης Ν., Αργυρός, Χριστοφίδης, Νικολιδάκης, Βαλλιανάτος, Χ''μάρκος. **ΚΛΕΑΝΘΗΣ (ΚΑΡΑΝΙΚΗΣ ΛΟΥΚΑΣ)** Αναγνώστου, Πότσου, Τρίχας, Γιαννιού Ν., Γιαννιού Β., Βολονάκης Γ., Βολονάκης Μ., Πισσαδάκης, Χ''αντωνίου, Βολοτσάκας.

Διαιτήτευσε ο ΛΑΖΑΡΑΚΗΣ.

ΦΛΟΓΑ - ΗΛΙΟΣ 3-2

Το τελευταίο παιχνίδι του εφηβικού μας επεφύλασσε και το μοναδικό 3-2 του πρωταθλήματος. Συναρπαστικός σε εξέλιξη και αγωνία ο αγώνας τελείωσε στο ταϊ - μπρέϊκ» μετά από διάρκεια 1 ώρας και 42 λεπτά. Τα νέα παιδιά των δύο ομάδων γεμάτα πάθος για τη νίκη και αγάπη για το άθλημα έδωσαν τον καλύτερο τους εαυτό και ικανοποίησαν. Η νίκη πήγε τελικά στη Φλόγα και μία ιστορική νίκη για την ομάδα της πόλης μας καθώς είναι η πρώτη που πετυχαίνει σε μικρές ηλικίες αγοριών και στο νέο ξεκίνημα των αντρικών τμημάτων της. Τα σετ: 12-15 (20') / 15 -10 (20') 13-15 (20') / 13-15 (20') / 15 - 13 (10').

ΤΕΛΙΚΗ ΒΑΘΜΟΛΟΓΙΑ ΕΦΗΒΙΚΟΥ

	ΠΑΙΧΝ.	ΒΑΘ.	Ν.	Η.	ΣΕΤ	ΠΟΝΤΟΙ
1. ΚΛΕΑΝΘΗΣ	(6)	12	6	0	18-1	282-128
2. ΡΟΔΙΑΚΟΣ	(6)	10	4	2	12-8	263-194
3. ΗΛΙΟΣ	(6)	7	1	5	7-15	203-293
4. ΦΛΟΓΑ	(6)	7	1	5	4-17	163-296

«Τρελαίνει» κόσμο η Αναγέννηση

Η φετινή Αναγέννηση Εμπωνας έχει βαλθεί να τρελλάνει την ποδοσφαιρική κοινωνία της Δωδεκανήσου. Αν και νεοφώτιστη στην Α' κατηγορία εξασφάλισε με αρκετή άνεση την είσοδο της στην πρώτη τετράδα του 2ου ομίλου και στον πρώτο αγώνα των play-off «φιλοδώρησε» με πέντε γκολ τον Ανταγόρα και μάλιστα μέσα στην Κω!

Ισως το δροσερό κλίμα εκεί στους πρόποδες του Αττιαβύρου βοήθησε τον Μιχάλη Δράκο και τους παίκτες του ώστε ν'αποδίδουν καλό ποδόσφαιρο και ν'αποσπούν το χειροκρότημα των φιλάθλων σ'όλα τα γήπεδα. Ο αρχιτέκτονας της Αναγέννησης μίλησε στην «δσπορ».

«Παίξαμε αρκετά καλό ποδόσφαιρο και χάσαμε ευκαιρίες για μεγαλύτερο σκορ. Μας βοήθησε ότι παίξαμε για πρώτη φορά φέτος χωρίς ελλείψεις και είναι σημαντικό ότι δεν έχουμε άγχος. Αυτό είναι σημαντικό αφού οι παίκτες είναι ελεύθεροι στις κινήσεις τους. Εμείς θέλουμε να ολοκληρώσουμε την φετινή πολύ καλή χρονιά με ωραίες εμφανίσεις και δεν είναι αυτοσκοπός μας η κατάκτηση του πρωταθλήματος. Αλλωστε τον τελευταίο μήνα κάνουμε δύο χαλαρές προπονήσεις την εβδομάδα.

Οι συζητήσεις στο χωριό κατέληξαν στο συμπέρασμα ότι καλό θα είναι να παραμείνει η ομάδα στο τοπικό. Το πρόβλημα δεν είναι οικονομικό, αλλά οι οπαδοί της Αναγέννησης θάλουν να βλέπουν τα δικά τους παιδιά στην ομάδα και δεν έχουν άδικο».

Οι... διασταυρώσεις

Επειδή έχει δημιουργηθεί παρανόηση με τα ζευγάρια των ημιτελικών στα play-off η «δσπορ» επικοινώνησε με τον πρόεδρο της επιτροπής πρωταθλήματος κ. Γιάννη Κάτρη που μας διευκρίνησε ότι ο νικητής του ζευγαριού Α' θα παίξει με τον νικητή του ζευγαριού Γ', ενω θα κοντραριστούν και οι νικητές των ζευγαριών Β' και Δ'.

Το ζευγάρι Α' είναι Διγενής - Φοίβος, το Β' Ηρακλής Μ. - Απόλλων, το Γ' Κλεόβουλος - Κλεάνθης και το Δ' Αναγέννηση - Ανταγόρας.

Αυτό σημαίνει ότι στα ημιτελικά θα παίξουν: Διγενής ή Φοίβος - Κλεόβουλος ή Κλεάνθης, Ηρακλής ή Απόλλων - Αναγέννηση ή Ανταγόρας.

Γ' ΚΑΤΗΓΟΡΙΑ

19η αγωνιστική

Σύμη - ΠΑΟ Ρόδου	2-0α.α
Καττιαβιά - Μεσαναγρός	2-0α.α.
Ηρακλής Λ. - Ιαλυσός '97	3-0
Εθνικός Αρχ. - Νήσος Ρόδο	8-0
Πλατάνια - Νηρέας	0-1
Ηλιος - Δήμητρα	0-1
Ρεπό ο Διαγόρας	

Η ΒΑΘΜΟΛΟΓΙΑ

	Β.	ΤΕΡΜ.
1. Ηρακλής Λ.	44	45-9
2. Καττιαβιά	41	38-11
3. Ηλιος	36	48-11
4. Νηρέας	34	42-20
5. Εθνικός	31	40-23
6.Πλατάνια	29	29-21
7. Ιάλυσος '97	27	29-15
8. Σύμη	22	26-20
9. Δήμητρα	19	25-32
10. Διαγόρας	13	19-53
11. Μεσαναγρός	8	22-45
12. Νήσος Ρόδος	2	11-85
13. ΠΑΟ Ρόδου	-	--

• Εκκρεμούν τα παιχνίδια Ηλιος - Σύμη, Σύμη - Ιαλυσος'97 και Μεσαναγρός - Σύμη

• Η Νήσος Ρόδος έχει 'τρείς μηδενισμούς και -98, η Δήμητρα δύο μηδενισμούς και -68 και η Μεσαναγρός έναν μηδενισμό- 38

ΕΠΟΜΕΝΗ ΑΓΩΝΙΣΤΙΚΗ

Καττιαβιά -Σύμη
ΠΑΟ Ρόδου-Ηρακλής Λ.
Μεσαναγρός - Εθνικός
Ιάλυσος '97 - Πλατάνια
Νήσος Ρόδος- Δήμητρα
Νηρέας- Διαγόρας
Ρεπό ο Ηλιος

Β' ΚΑΤΗΓΟΡΙΑ

1ος ΟΜΙΛΟΣ

Στο τελευταίο εξ αναβολής, παιχνίδι της φετινής περιόδου η Τήλος συνέτριψε 6-1 τον Α.Ο. Αρχάγγελος.

Η ΤΕΛΙΚΗ ΒΑΘΜΟΛΟΓΙΑ

	Β.	ΤΕΡ.
1. Ατρόμητος Δ.	43	52-21
2. Ασκληπειό	41	39-20
3. Τήλος	32	45-22
4. Ασπίδα Απ.	31	36-22
5. Ο.Φ.Ι.	28	16-19
6. Απόλλων Απ.	28	31-26
7. Ερμής Κ.	28	28-30
8. Καλαβάρδα	21	24-35
9. Αλθαιμένης	18	31-48
10. Α.Ο.Α.	16	25-45
11. Δωριέας	9	20-54

• Ο ΑΟΑ έχει μηδενιστεί στο παιχνίδι με τον Ερμή Καλυθιών για άκυρο δελτίο. Εάν δεν του επιστραφούν οι βαθμοί θα δώσει μπαράζ για την σωτηρία του.

ΑΠΟΛΛΩΝ Κ.

«Δεν τελειώσαμε»

«Η ελπίδα πεθαίνει τελευταία», λένε στον Απόλλωνα Καλυθιών και πιστεύουν ότι έχουν ελπίδες για ν' αναστρέψουν την εις βάρος τους κατάσταση. Η εντός έδρας ήττα από τον Ηρακλή «σαλάκωσε» τα φτερά των Καλυθενών που καλούνται να επαναλάβουν την περσινή επιτυχία επί του Διγενή.

Στο στρατόπεδο του Απόλλωνα υπάρχουν αρκετά παράπονα για την διαιτησία του Αργυρίου και κυρίως για τον μη καταλογισμό ενός καταφανέστατου πέναλτυ λίγα λεπτά πριν την λήξη του αγώνα.

«Μπορούσαμε και καλύτερα»

«Μπορούσαμε και καλύτερα, αφού χάσαμε κάποιες κλασικές ευκαιρίες». Η δήλωση αυτή ανήκει στον τεχνικό του Φοίβου Κώστα Παπαοικονόμου που είναι αισιόδοξος για το δεύτερο παιχνίδι στα Κοσκινού.

«Θέλει αγώνα επί 90', αλλά έχουμε όπλο την καλή ψυχολογία. Θα δοθεί μεγάλη μάχη».

«Αλλο ένα ημίχρονο»

Χαμηλούς τόνους κράτησε ο Σπύρος Αγγελόπουλος παρά την νίκη του Ηρακλή στις Καλυθιές. «Στο ποδόσφαιρο τίποτα δεν είναι σίγουρο. Παίξαμε το πρώτο ημίχρονο της αναμέτρησης μας με τον Απόλλωνα και θα προσπαθήσουμε στα 90' που απομένουν να διεκδικήσουμε την πρόκριση».

Στη ρεβάνς ο Αγγελόπουλος θα έχει στην διάθεση του και τους Β. Αθανασίου, Γιακουμάρο, Σιδηρόπουλο, αλλά έχασε τους Χρυσοχό (συμπληρωσε 6 κίτρινες) και Αναγνώστου (αποβλήθηκε).

Ο Ηρακλής εξέδωσε χθες την παρακάτω ανακοίνωση:

«Η Διοίκηση του Συλλόγου συγχαίρει τους ποδοσφαιριστές για την μεγάλη τους νίκη το Σαββατο στις Καλυθιές επί του ΑΠΟΛΛΩΝΟΣ στην πρώτη φάση των play-off.

Παράλληλα όμως συγχαίρει όλους τους ποδοσφαιριστές που αγωνίσθηκαν για την ποδοσφαιρική τους συμπεριφορά στον αγωνιστικό χώρο.

Ευχαριστούμε την Διοίκηση του Απόλλωνος και τους φιλάθλους για την φιλοξενία τους και τους φιλάθλους και φίλους του ΗΡΑΚΛΗ για την συμπαράσταση στην ομάδα».

Φωνάζουν στην Λίνδο

Δεν μπορούν να πιστέψουν στην Λίνδο τον τρόπο με τον οποίο ηττήθηκε προχθές ο Κλεόβουλος στο Παραδείσι. Δεν τους πείραξε το γκολ στις καθυστερήσεις, αλλά τα σφυρίγματα του Βασίλη Τσαγγάρη.

Οι παράγοντες του Κλεόβουλου υποστηρίζουν ότι στο πρώτο γκολ του Κλεάνθη ο σκόρερ χρησιμοποίησε το χέρι του χωρις να σφυριχτεί η παράβαση, ενώ στο δεύτερο δύο επιθετικοί είχαν ξεχαστεί στην μεγάλη περιοχή χωρίς να υποδειχθούν οφ σάϊντ ενώ προηγήθηκε και επιθετικό φάουλ του Οικονόμου.

Χθες στην Λίνδο επικρατούσε αγανάκτηση και όπως έλεγαν η ομάδα υποχρεώθηκε σε ήττα. Μάλιστα περίμεναν αυτή την διαιτητική αντιμετώπιση και είχαν προειδοποιήσει τους παίκτες τους να είναι προσεχτικοί.

Τα παράπονα εναντίον του Τσαγγάρη εστιάζονται και στο γεγονός ότι ανεχόταν τις διαμαρτυρίες των γηπεδούχων ενώ τιμωρούσε αυτές των φιλοξενούμενων.

Ο τεχνικός του Κλεόβουλου Ανδρέας Σταύρου προτίμησε ν'ασχοληθεί με το αγωνιστικό μέρος. «Δεν είμαι καθόλου ικανοποιημένος αφού στο πρώτο ημίχρονο δεν δείξαμε τα καλά στοιχεία μας. Λόγω των πολλών προβλημάτων δεν λειτουργούμε σωστά και κάνουμε μόνο μία προπόνηση την εβδομάδα. Αναγκάστηκα να χρησιμοποιήσω τους στρατευμένους που έλειπαν 20 ημέρες.

Στην επανάληψη παρ'ότι είχαμε αριθμητικό μειονέκτημα παίξαμε καλύτερα, είμασταν πειθαρχημένοι στην άμυνα και βγαίναμε σωστά στις αντεπιθέσεις».

Οσο για την ρεβάνς ο Κύπριος τεχνικός είπε μόλις τρεις λέξεις.

«Θα είναι συναρπαστική».

«Πάσχα '98»

Ποδοσφαιρικά ταλέντα θα γεμίσει αύριο το Εθνικό στάδιο Ρόδου καθώς ξεκινάει το παιδικό τουρνουά «ΠΑΣΧΑ '98».

Την πρώτη ημέρα θα γίνουν οι αγώνες του Α' και Δ' ομίλου. Στον Α' όμιλο κληρώθηκαν οι ομάδες ΑΕΡΑ, Ηρακλής Λ., Ηρακλής Μ., ΠΑΣ Ασκληπειό, Ομόνοια Γεν. και Αναγέννηση Ρ., ενώ στον Δ' όμιλο θ'αγωνιστούν Δαμάγητος, Δόξα Ψ., Αρης Αρχ., Αναγέννηση Εμπ., Καττιαβιά και Κλεόβουλος.

Οι άλλοι δύο όμιλοι θα παίξουν την Λαμπρή Τετάρτη.

50 ΧΡΟΝΙΑ ΓΑΣ ΙΑΛΥΣΟΣ

Τουρνουά ακαδημιών

Μισό αιώνα ζωής γιορτάζει ο Γυμναστικός Αθλητικός Σύλλογος ΙΑΛΥΣΟΣ που διοργανώνει τουρνουά ποδοσφαίρου με ακαδημίες από την Λευκωσία της Κύπρου.

Το πρόγραμμα των εκδηλώσεων που γίνονται με την βοήθεια του Δημοτικού Οργανισμού Αθλησης Νεολαίας Ιαλυσού έχει ως εξής:

Σήμερα

• Αφιξη αθλητικών αποστολών από Κύπρο επίσημη υποδοχή στο λιμανι της Ρόδου ώρα 9.30 π.μ.

• Απόγευμα στο δημοτικό γήπεδο Ιαλυσού έναρξη αθλητικών εκδηλώσεων.

Ωρα 16.00 Τελετή έναρξης με παρέλαση και παρουσίαση των ομάδων

Ωρα 16.30 Αγώνας Παμπαίδων - Δ.Ο.Α.Ν. Ιαλυσού Α ΟΜΑΔΑ - Λευκωσίας Κύπρου

Ωρα 17.30 Αγώνας Παίδων - Λευκωσίας Κύπρου - Δ.Ο.Α.Ν. Ιαλυσου Α ΟΜΑΔΑ.

Μ. Τετάρτη

Ωρα 9.30 π.μ. ημερήσια εκδρομή ξενάγηση στα αξιοθέατα της Ρόδου.

Ωρα 17:00 παρακολούθηση του ποδοσφαιρικού αγώνα Γ' ΕΘΝΙΚΗΣ ΠΑΕ ΙΑΛΥΣΟΣ - ΠΑΕ ΠΑΜΙΣΣΟΣ (Γήπεδο Ιαλυσού).

Μ. Πέμπτη

Ωρα 16.30 Αγώνας Παίδων ΔΟΑΝ Ιαλυσού Β ΟΜΑΔΑ - Λευκωσίας Κύπρου

Ωρα 17.30 Αγώνας Παμπαίδων Λευκωσίας Κύπρου - ΔΟΑΝ Ιαλυσού Β ΟΜΑΔΑ

Ωρα 19.00 τελετή λήξης απονομές αναμνηστικών

Μ. ΠΑΡΑΣΚΕΥΗ

Αποχαιρετισμός φιλοξενουμένων και αποχώρηση αποστολής για Κύπρο Ωρα 14.00.

Επιτυχίες στην Τρίπολη

Με επιτυχία πραγματοποιήθηκε την Κυριακή στη Τρίπολη ο δεύτερος γύρος του Πανελληνίου πρωταθλήματος μοτοσυκλέτας τον οποίο διοργάνωσε το αγωνιστικό τμήμα της ΕΛΠΑ. Το θέμα ήταν συναρπαστικό και οι 73 αναβάτες που έτρεξαν έδωσαν «μάχες» ρόδα με ρόδα κρατώντας αμείωτο το ενδιαφέρον των χιλιάδων θεατών που τους παρακολούθησαν.

Το θετικό πάντως από αυτόν αγώνα είναι η καλή εμφάνιση των Ρόδιων οδηγών που ξεπέρασαν τους εαυτούς τους και μπόρεσαν και συγκέντρωσαν αρκετούς βαθμούς.

Ο Μάκης Παπαντωνίου ήρθε 3ος στα 400 S-S. Ενώ 8ος τερμάτισε ο Σακκελάρης Δράκος στην κατηγορία αυτή που πρώτος αναδείχθηκε ο Καλογερόπουλος (η μητέρα του είναι από την Ρόδο) και δεύτερος ο Πολίτης.

Στα 125 Racing ο Αλέξανδρος Γιαλλουράκης τερμάτισε 5ος και η θέση αυτή θεωρείται άθλος αφού ο Ρόδιος οδηγός έτρεχε με καινούργια μοτοσυκλέτα και μπήκε κατ' ευθείαν στον αγώνα χωρίς δοκιμή.

Ετσι λοιπόν ο πεισματάρης Γιαλλουράκης βρίσκεται τέταρτος στην γενική βαθμολογία.

Για την ιστορία στη κατηγορία των 125 πρώτος ήταν ο Καρακώστας, δεύτερος ο Τζωρτζόπουλος, τρίτος ο Παντελλάκης και τέταρτος ο Ληξουρμητάτος.



Ο Μάκης Παπαντωνίου με τον χορηγό του Μανώλη Χ"θεοδοσίου

Παλεύουν Φιλίππου - Χ"μιχάλης

Στον Ομιλο Αντισφαιριστών διεξάγεται αυτές τις ημέρες το πανελλαδικό πρωτάθλημα τένις και σε αυτό συμμετέχουν δύο αθλητές του Ροδιακού ομίλου.

Ο Δημήτρης Φιλίππου που παίρνει μέρος στην κατηγορία κάτω των 16 ετών και ο Σταύρος Χατζημιχάλης στη κατηγορία κάτω των 14 ετών είναι η πρώτη τους χρονιά σ' αυτές τις κατηγορίες.

Ο Δημητρης Φιλίππου στάθηκε άτυχος αφού κληρώθηκε με το No 1 στο ταμπλό τον Λαζαράκη και έχασε 6-3, 6-3. Ο Λαζαράκης παίζει για δεύτερη χρονιά στην κατηγορία κάτω των 16 και έχει αποκτήσει εμπειρίες.

Ο Σταύρος Χατζημιχάλης περσινός πρωταθλητής Ελλάδος κάτω των 12 ετών έδωσε δύο προκριματικούς για να μπει στο ταμπλό αφού απουσίασε από τους πρώτους αγώνες του πανελλαδικού.

Στον πρώτο κέρδισε τον Λούπο και στον δεύτερο τον Βολιώτη.

Συνεχίζοντας κέρδισε τον 8' γύρο τους Γκίνο με 6-0, 6-1 και τον Συναγίδη 6-0, 6-1.

Το πρωί θα παίξει με τον Συμεωνίδη No 2 της διοργάνωσης και αν κερδίσει προκρίνεται στους ημιτελικούς.

ΑΡΣΗ ΒΑΡΩΝ

Γενέθλια στην Κω

«Να ζήσεις κώουτς και χρόνια πολλά, η άρση βαρών να φέρνει μετάλλια χρυσά». Ο ομοσπονδιακός τεχνικός Χρήστος Ιακώβου γιόρτασε προχθές στην Κω τα πεντηκοστά του γενέθλια. Ο αρχιτέκτονας της «dream team» στο νησί του Ιπποκράτη όπου βρίσκεται με την ομάδα για προετοιμασία εν όψει πανευρωπαϊκού πρωταθλήματος, δέχθηκε τις ευχές και τα δωράκια των διεθνών και όλοι μαζί γεύτηκαν δύο τούρτες για να γλυκαθούν από την σκληρή προπόνηση.

Ο κ. Ιακώβου ευχαριστώντας τους αθλητές του είπε: «είμαι δεμένος μαζί σας εφ'όρου ζωής».

Οσο για το πρόγραμμα των προπονήσεων, παρά την μικρή γιορτή δεν άλλαξε. Το πρωί οι αρσιβαρίστες προπονήθηκαν στους γνωστούς εξοντωτικούς ρυθμούς, ενώ το απόγευμα ξεκουράστηκαν.

• Η ετήσια καθιερωμένη προετοιμασία της εθνικής άρσης βαρών στην Κω έχει βοηθήσει ώστε ν'αναπτυχθεί το άθλημα στο νησί.

Στο πρόσφατο πρωτάθλημα εφήβων β' συμμετείχε και ο Ανταγόρας Κω που πήρε την 3η θέση με 386. πίσω από τον Ανταγόρα Καβάλας (516.) και τον Σπάρτακο Ιωαννίνων 396.

Γερά θεμέλια

Με αμείωτο ενδιαφέρον συνεχίζεται το πρωτάθλημα παμπαίδων στο μπάσκετ. Την Κυριακή στο κλειστό έγινε το ντέρμπι Κολοσσού - Αέρα και οι Λιλιπούτειοι άσοι είχαν την τιμητική τους.

Εδειξαν πόσο αγαπούν το άθλημα και απέσπασαν τα χειροκροτήματα των παρευρισκομένων.

Τελικά ο Κολοσσός κέρδισε 55-46.

Τα πεντέλεπτα του αγώνα: 10-8, 14-8, 21-9, 26-15 (ημίχρονο) 33-23, 41-28, 47-39, 55-46 (τελικό)

Κολοσσός: Σπανουδάκης 12, Αλαγιαλή 4, Παναγιωτόπουλος 9, Καταξενός 1, Μαργαρίτης 4, Τσικίμης 4, Πουζουκάκης 21. Συμμετοχή είχαν οι Κοντουδιός, Μαρουλάκης, Αγαπητάκης, Αδαμόπουλος.

ΑΕΡΑ: Γιαννακάκης 10, Λαουδίκος 12, Παυλούς 7, Καλοπίτας 8, Κρητικός 2, Καλογήρου 4, Βασίλας 3, Χατζηαντώνης συμμετοχή.



Οι παμπαίδες του Κολοσσού με τον προπονητή τους Κυριάκο Μάγο.

Νίκησε η μικτή

Σπουδαία νίκη πέτυχε χθες η μικτή μπάσκετ Δωδεκανήσου με 57-54 επί της αντιπροσωπευτικής ομάδας της Λέσβου στο τουρνουά που διεξάγεται στην Χίο.

Ηταν η δεύτερη νίκη της ομάδας του Γιώργου Χ"καλημέρη αφού προηγήθηκε το 65-54 επί της Σάμου. Η Δωδεκάνησος ηττήθηκε 84-72 από την Κρήτη, 78-68 από την Χίο και ολοκληρώνει σήμερα τις υποχρεώσεις της κόντρα στις Κυκλάδες.

Kodak EXPRESS
ΓΙΑΛΛΟΥΡΑΚΗΣ
0241 - 65745, ΡΟΔΟΣ
ΦΩΤΟ ΤΕΧΝΙΚΑ

Το ευρώ, τα συνδικάτα και οι... θατσερίσκοι

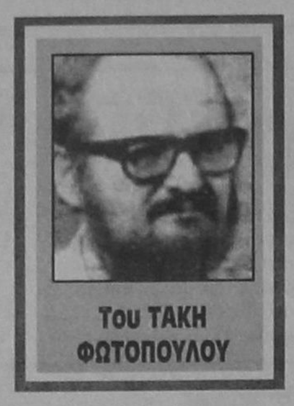

Του ΤΑΚΗ ΦΩΤΟΠΟΥΛΟΥ

Η υποτίμηση της δραχμής και η είσοδος στο Μηχανισμό των Συναλλαγματικών Ισοτιμιών (ΜΣΙ), με στόχο τη νέα Μεγάλη Ιδέα, δηλαδή... το ευρώ, σηματοδότησε μια γενική επίθεση της οικονομικής ελίτ με στόχο την παραπέρα «αγοραιοποίηση» της οικονομίας, δηλαδή την ελαχιστοποίηση των κοινωνικων ελέγχων πάνω στις αγορές και κυρίως την αγορά εργασίας. Ελέγχων, που είχαν εισαχθεί έπεπα από μακρόχρονους, και όχι σπάνια αιματηρούς, λαϊκούς αγώνες. Αυτός είναι ο απώτατος στόχος στον οποίο αποβλέπει η κατ' ευφημισμόν αποκαλούμενη «ελαστικοποίηση» της αγοράς εργασίας, μέσω της σχεδιαζόμενης επέκτασης της μερικής απασχόλησης, της διευκόλυνσης των ομαδικών απολύσεων, της θέσπισης μειωμένων αποδοχών ως κίνητρο για την πρόσληψη ανέργων κ.λπ. Ενδιάμεσος στόχος είναι η συντριβή κάθε οργανωμένης αντίστασης που θα στόχευε στον περιορισμό της «ελεύθερης αγοράς» (διάβαζε της οικονομικής ελίτ που ελέγχει την οικονομία της αγοράς). Εκεί αποβλέπει η τρομοκράτηση των αγροτών με τις μαζικές καταδίκες και ωμές απειλές του «γραφικού» μεν, αλλά και θρασύτατου, υπ. Δικαιοσύνης. Εκεί στοχεύει και η σημερινή σύγκρουση με τα συνδικάτα, όχι βέβαια με την εξαρτημένη από τα κόμματα εξουσίας ηγεσία τους, αλλά με την ηγολύ πιο επικίνδυνη για την ελπ, ως ανεξέλεγκτη, βάση τους. Ομως ποιά η σχέση μεταξύ ΜΣΙ, ευρώ και των παραπάνω; Για να δούμε την σχέση αυτή ας εξετάσουμε πως λειτουργεί το ΜΣΙ.

Ο Μηχανισμός Συναλλαγματικών Ισοτιμιών δικαιολογημένα χαρακτηρίζεται ο «προθάλαμος» του ευρώ, εφόσον, για μια δοκιμαστική περίοδο δύο ετών, το νόμισμα μιας χώρας που φιλοδοξεί να αποτελέσει τμήμα του ενιαίου νομίσματος πρέπει να διατηρεί σταθερη την ισοτιμία του με τα νομίσματα των χωρών στο ΜΣΙ. Η βασική προϋπόθεση για τη διατήρηση σταθερών ισοτιμιών είναι η σύγκλιση του ποσοστού πληθωρισμού και, επομένως, του ρυθμού αύξησης του εργατικού κόστους. Αν, για παράδειγμα οι μισθοί και τα ημερομίσθια στην Ελλάδα αυξάνουν ταχύτερα απ'ότι, στις χώρες με το χαμηλότερο ποσοστό πληθωρισμού στο σύστημα, ένας «εξισορροπτικός» μηχανισμός τίθεται αυτόματα σε κίνηση που λειτουργεί τόσο στο μικροοικονομικό επίπεδο της ατομικής επιχείρησης όσο και στο μακροοικονομικό επίπεδο της οικονομίας γενικότερα.

Στο πρώτο επίπεδο, οι επιχειρήσεις που γίνονται μη ανταγωνιστικές και δεν μπορούν πια να ελπίζουν σε μια υποτίμηση της δραχμής για να βελτιώσουν (τεχνητά) την ανταγωνιστικότητα τους, θα αναγκαστούν να αντιδράσουν τελικά με απολύσεις, οι οποίες θα έχουν το «εξισορροπτικό» αποτέλεσμα να συμπιέσουν τους μισθούς στο μέλλον. Στο μακροοικονομικό επίπεδο, ο υψηλότερος πληθωρισμός, με τις αρνητικές συνέπειες του στην ανταγωνιστικότητα και τις εξαγωγές, θα συμπιέσει προς τα κάτω τη δραχμή. Αν η παρέμβαση των κεντρικών τραπεζών των χωρών - μελών δεν συγκρατήσει τον κατήφορο του νομίσματος, τότε, κατά τους κανόνες λειτουργίας του συστήματος, οι νομισματικές άρχες θα πρέπει να λάβουν μέτρα για να επαναφέρουν την αξία του νομίσματος μέσα στα «επιτρεπτά» από το σύστημα όρια.

Εφόσον η υποτίμηση, που θα μπορούσε να βελτιώσει το ισοζύγιο (κάνοντας τις εξαγωγές πιο φθηνές και τις εισαγωγές πιο ακριβές), αποκλείεται εξ ορισμού, η μόνη λύση που απομένει, είναι η συμπίεση των εισαγωγών. Ομως, μέτρα στρεφόμενα ειδικά κατά των εισαγωγών δεν είναι δυνατά μέσα στην ενιαία αγορά. Ετσι, αν οι επιχειρήσεις δεν κατορθώσουν να συμπιέσουν γενικά το εργατικό κόστος, η μόνη τελική λύση που απομένει είναι η λήψη μέτρων λιτότητας (αυστηρή νομισματική/δημοσιονομική πολιτική) που θα συμπιέσουν τη συνολική ζήτηση και επομένως και τις εισαγωγές, με τελικό αποτέλεσμα την «εξισορρόπηση» του ισοζυγίου πληρωμών και συνεπώς και της δραχμής. Η συμπίεση όμως της συνολικής ζήτησης σημαίνει και συμπίεση εισοδημάτων (όχι βέβαια ισομερώς κατανεμημένη), καθώς και της παραγωγής, δηλαδή ανεργία. Και στα δύο επομένως επίπεδα, ο «εξισορροπτικός» μηχανισμός λειτουργεί τελικά μέσω της επέκτασης της ανεργίας, η οποία, εάν ο «εξισορροπτικός» μηχανισμός λειτουργήσει αποτελεσματικά, υποτίθεται θα είναι προσωρινή. Πράγμα βέβαια που συμβαίνει μόνο στα μυαλά των ορθόδοξων οικονομολόγων (των ιδεολογικών κομισάριων της οικονομίας της αγοράς), όπως αποδεικνύουν 18 εκατομμύρια των ανέργων στην Ε.Ε.

Για τη χώρα μας όμως υπάρχει ένας σοβαρός επιπρόσθετος λόγος για το οποίο ο «εξισορροπτικός» αυτός μηχανισμός θα οδηγήσει σε μόνιμη λιτότητα και ανεργία, ακόμα και μετά την επίτευξη δημοσιονομικής και πληθωριστικής σύγκλισης. Κι αυτό, διότι ενώ ο «εξισορροπτικός» μηχανισμός του συστήματος προϋποθέτει παροδικές απίες αποκλίσεων, το χρόνιο άνοιγμα μεταξύ παραγωγής και κατανάλωσης στη χώρα μας, που εκδηλώνεται κύρια με το χρόνιο και συνεχώς διογκούμενο έλλειμμα στο εμπορικό ισοζύγιο, φανερώνει μία μόνιμη διαρθρωτική ανισορροπία και όχι από παροδικές ανισορροπίες. Ετσι, η συνεχής λήψη μέτρων λιτότητας, η συνεχής δηλαδή συμπίεση του εργατικού κόστους, της συνολικής ζήτησης και επομένως των εισαγωγών, είναι απαραίτητη για την επιβίωση της δραχμής στο ΜΣΙ (και ανάλογες πιέσεις για λιτότητα θα υπάρχουν αργότερα στο ευρώ).

Η ελαστικοποίηση της αγοράς εργασίας, που εξαγγέλλει η σοσιαλφιλελεύθερη κυβέρνηση, αποτελεί θεμελιακό στοιχείο για την απρόσκοπτη λειτουργία του «εξισορροπτικού» μηχανισμού στην ΟΝΕ. Αλλά η ελαστικοποίηση προϋποθέτει προηγουμένως την υποταγή των κοινωνικών ομάδων που θα υποστούν κυρίως τις συνέπειες της σε όρους ανεργίας, υποαπασχόλησης και χαμηλόμισθης απασχόλησης. Η στρατηγική που χρησιμοποιούν και οι ντόπιοι Θατσερίσκοι είναι η δοκιμασμένη μέθοδος που χρησιμοποίησε ο Θατσερισμός στη Βρετανία. Ο δικός μας άλλωστε ανεκδιήγητος Θατσερίσκος υπ. Οικονομίας είχε την αφέλεια να ομολογήσει και ανοικτά τις ομοιότητες στη στρατηγική αυτή. Πρώτο βήμα είναι η επιλογή του χώρου όπου γίνεται η σύγκρουση με την οργανωμένη εργατική δύναμη.

Οι ΔΕΚΟ είναι η προφανής επιλογή εφόσον αποτελούν εύκολο στόχο λόγω της κακής ποιότητας των υπηρεσιών τους. Ποιότητα, που δεν οφείλεται βασικά στα «προνόμια» των εργαζομένων (χωρίς να λείπουν βέβαια και αυτά), όπως υποστηρίζουν διάφοροι ιδεολογικοί κομισάριοι που παριστάνουν μάλιστα και τους «αριστερούς» αν όχι τους... μαρξιστές,[1] αλλά στην έλλειψη σύγχρονων επενδύσεων και την κακοδιοίκηση τους. Το επόμενο βήμα είναι η επιλογή του χρόνου για τη σύγκρουση, και εδώ εφαρμόζεται η αρχή της «σαλαμοποίησης», όπου το ένα μετά το άλλο τα συνδικάτα αναγκάζονται να δώσουν μάχη με όρους που επιλέγει στρατηγικά η οικονομική και πολιτική ελίτ. Και το τελικό βήμα είναι η θέσπιση, με τη βοήθεια του «λόχου» των βουλευτών των κομμάτων εξουσίας που ψηφίζουν... «κατά συνείδηση» (διάβαζε κατά τις εντολές της πολιτικής ελίτ, με στόχο την εξασφάλιση του ψωμιού τους ως επαγγελματιών πολιτικών), των κανόνων «απελευθέρωσης» των εργασιακών σχέσεων.

Στην Ελλάδα όμως υπάρχουν δύο σημαντικές ιδιαιτερότητες, που κάνουν πιο δύσκολη τη ζωή της πολιτικής και οικονομικής ελίτ. Η πρώτη ιδιαιτερότητα είναι ότι οι ντόπιοι Θατσερίσκοι έχουν την ιστορική ατυχία να πρέπει να παίξουν συγχρόνως το ρόλο της Θάτσερ, αλλά και του Μπλερ. Και αυτό, γιατί την εποχή που ο Θατσερισμός θέριευε στη Δύση, στην Ελλάδα κυβερνούσε μια λαϊκιστική κυβέρνηση που παρίστανε ότι έκτιζε το σοσιαλισμό με τη Δαμόκλειο σπάθη της απόλυσης (εργάτες, υπάλληλοι) για να αποθαρρυνθεί κάθε απόπειρα της βάσης να ξεπεράσει τις κομματικές ηγεσίες της. Από την άλλη, η θατσερική πολιτική τρομοκράτησης των αντιστεκόμενων επικαλύπτεται ιδεολογικά με τη φιλολογία του Μπλερισμού, που αποσκοπεί να συγκαλύψει την αλήθεια ότι ο Μπλερισμός αποτελεί τη συνέχεια και όχι την απάντηση στο νεοφιλελευθερισμό, όπως ισχυρίζονται οι ιδεολογικοί κομισάριοι του.[2]

Η δεύτερη ιδιαιτερότητα, που είναι και η πιο σημαντική, είναι το γεγονός ότι, όπως έχω αναπτύξει επανειλημμένα από τη στήλη αυτή, στη χώρα μας ο ιδιωτικός τομέας δεν έπαιξε ποτέ τον αναπτυξιακό ρόλο του αντίστοιχου τομέα στις χώρες του κέντρου. Οταν λοιπόν η μετανάστευση έπαυσε να δίνει διέξοδο στην ανεργία και την υποαπασχόληση, το δε άνοιγμα των αγορών μας με την ένταξη στην ΕΟΚ οδήγησε στη μαζική αποδιάρθρωση του αγροτικού τομέα και την αποβιομηχάνιση, η λύση που απέμενε για να αποφευχθεί η κοινωνική έκρηξη την προηγούμενη δεκαετία ήταν η μαζική επέκταση του δημόσιου τομέα. Η λύση όμως αυτή ήταν σε προφανή αντίφαση με την εντεινόμενη διεθνοποίηση της οικονομίας. Γι'αυτό και σήμερα εγκαταλείπεται, με συνέπεια τις σημερινές αναταράξεις και στα δύο κύρια κόμματα εξουσίας (ΠΑΣΟΚ και Ν.Δ.) που αγωνίζονται να συμβιβάσουν τ'ασυμβίβαστα: μια νεοφιλελεύθερη πολιτική συρρίκνωση του δημόσιου τομέα, που πρέπει να στηριχτεί σε μία εκλογική βάση που βασικά ζει ακόμα από αυτόν!

1) Βλ. π.χ. Θ. Π. Λιανός, Το Βήμα της Κυριακής, 18/1/98

2) βλ. Ν. Μουζέλης, «Ο Μπλερισμός, απάντηση στον νεοφιλελευθερισμό». Το Βήμα της Κυριακής, 5/4/98.

ΚΥΚΛΟΦΟΡΗΣΕ
Η ΕΥΠΡΕΠΗ ΤΟΥ ΒΑΛΤΟΥ
ΜΥΘΙΣΤΟΡΗΜΑ
ΝΙΚΟΛΑΟΥ
ΚΕΧΑΓΙΑ
ΝΑΙΘΩΝΑ
Βιβλιοπωλείο «ΤΟ ΔΕΝΤΡΟ»

Και τώρα ο ΟΤΕ προσφέρει ...
ΤΗΛΕΦΩΝΙΚΑ ΚΕΝΤΡΑ ΓΙΑ 8 - 40 ΔΩΜΑΤΙΑ

Κατάλληλα για Ενοικιαζόμενα Δωμάτια & Διαμερίσματα, φθηνότερα μέχρι και 30% !!
Χωρίς προκαταβολή
36 μηνιαίες δόσεις

✓ Διετή Εγγύηση Εξοπλισμού
✓ Δωρεάν Συντήρηση για 2 χρόνια
✓ Συνεχή Τεχνική Υποστήριξη για 10 τουλάχιστον χρόνια!!
✓ Λύσεις με ειδικές Ξενοδοχειακές λειτουργίες ή απλό εκτυπωτικό
✓ Μελέτη & Εγκατάσταση Κέντρου και Τηλεφωνικών Δικτύων
Μια μοναδική προσφορά για την Δωδεκάνησο!!
Τηλεφωνήστε τώρα στο (0241) 77771
Τώρα και ασύρματα τηλέφωνα για το σπίτι ή το γραφείο από 48.000 δρχ !!

ΑΝΤΙΠΡΟΣΩΠΕΥΟΥΜΕ ΚΑΙ ΕΙΣΑΓΟΥΜΕ ΤΗΝ ΠΟΙΟΤΗΤΑ
ΚΑΣΑΠΗΣ
Με την πιστωτική σας κάρτα
ΛΑΣΤΙΧΑ 0% ΖΑΝΤΕΣ
ΕΠΙΤΟΚΙΟ ΕΩΣ 12 ΜΗΝΙΑΙΕΣ ΑΤΟΚΕΣ ΔΟΣΕΙΣ
ΕΛΑΣΤΙΚΑ ΚΑΙ ΖΑΝΤΕΣ ΟΛΩΝ ΤΩΝ ΕΤΑΙΡΕΙΩΝ
1ο: ΑΥΣΤΡΑΛΙΑΣ 2 - ΤΗΛ. 35367 * 2ο: ΥΠ/ΜΑ: ΛΙΝΔΟΥ 237 - ΤΗΛ. 67349
ΚΑΣΑΠΗΣ: ΛΑΣΤΙΧΑ - ΖΑΝΤΕΣ
ΑΣΦΑΛΕΙΑ ΣΤΗΝ ΟΔΗΓΗΣΗ

ΠΑΡΑΚΑΜΨΗ ΤΗΣ ΣΥΝΘΗΚΗΣ ΣΕΝΓΚΕΝ ΓΙΑ ΑΠΡΟΣΚΟΠΤΗ ΕΚΔΟΣΗ ΒΙΖΑΣ

«Εθνικό συμφέρον» ο τουρισμός

Αισιόδοξα μηνύματα σχετικά με τη χορήγηση βίζας στα πλαίσια της συνθήκης Σένγκεν, ώστε να ξεπερασθούν τα μεγάλα προβλήματα που προέκυψαν στον τουρισμό αλλά και στους άλλους παραγωγικούς κλάδους, όπως π.χ. γουνοποιίας, ανακοίνωσαν χθες το μεσημέρι οι πρόεδροι της HELEXPO και της Ενωσης Τουριστικών Γραφείων Μακεδονίας -Θράκης Αντώνης Κούρτης και Π. Μπαμίδης και το μέλος του δ.σ. της Ενωσης Ερωφίλη Παντελίδου.

Συνοψίζοντας τα αποτελέσματα ημερίδας που έγινε με θέμα την αξιοποίηση του τουρισμού της Βόρειας Ελλάδας στις αγορές της πρώην Σοβιετικής Ενωσης και των Βαλκανίων και των προβλημάτων που ανέκυψαν με την εφαρμογή της Συνθήκης Σένγκεν ανέφεραν ότι:

«Ο ΕΟΤ αποφάσισε, με τις οικονομικές δυνατότητες που έχει, να χρηματοδοτήσει την πρόσληψη δώδεκα ατόμων στο προξενείο της Μόσχας, οι οποίοι θα δουλεύουν σε διπλή βάρδια ενώ ταυτόχρονα θα αγορασθούν και τρία ακόμη τερματικά ώστε να μην υπάρχουν πλέον ουρές και να εκδίδονται κανονικά οι απούμενες βίζες». Τη σχετική διαβεβαίωση έδωσε και ο πρεσβευτής της Ελλάδας στη ρωσική πρωτεύουσα κ. Κυπραίος. Σχετικά με την εθνική βίζα ή τη βίζα περιορισμένου χρόνου, ο γενικός γραμματέας του ΕΟΤ είπε ότι μετά απο επαφές που είχε τόσο με τον υπουργό Δημόσιας Τάξης Γιώργο Ρωμαίο όσο και με τον γενικό γραμματέα του υπουργείου Εξωτερικών κ.Περάκη, μελετάται πλέον η εφαρμογή του άρθρου 5, παράγραφος 2, το οποίο ομιλεί για παρέκκλιση της Συνθήκης Σένγκεν για λόγους εθνικού συμφέροντος.

Και ποιό είναι το εθνικό συμφέρον που ορίζει η Συνθήκη, διερωτήθηκε ο κ. Σκουλάς, εαν δεν είναι το τουριστικό προϊόν. Αν ο τουρισμός δεν είναι το μέγιστο εθνικό συμφέρον, πέρα από την άμυνά μας και την εδαφική μας ακεραιότητα, η οικονομία μας,δηλαδή η ζωή μας, τί άλλο είναι; Θεωρούμε ότι αυτό μπορεί να ερμηνευθεί όπως κάνουν και οι άλλοι εταίροι μας.

Ομως, σαν καθε τι που είναι καινούργιο, χρειάζεται επεξεργασία, μια συνεννόηση με τους ανθρώπους που είναι καθ'ύλην αρμόδιοι.

Ο κ. Σκουλάς είπε ότι πολύ σύντομα πιστεύει ότι θα έχουμε μια γενικότερη εφαρμογή που θα είναι πολύ πιο ευέλικτη και δεν θα μας δεσμεύει με το 90ήμερο.

Ειδικότερα για τη Συνθήκη και τα προβλήματα που ανέκυψαν από την εφαρμογή της, η κ. Παντελίδου είπε:

«Η Σένγκεν είναι μια πραγματικότητα και δεν βάζει κανείς ζήτημα ούτε να βγούμε ούτε να μείνουμε μαζί παραέξω. Αλλά, η ίδια η Συνθήκη δίδει τις δικλείδες ασφαλείας για να προστατευθούν τα μέλη της, εφόσον συντρέχουν λόγοι εθνικού συμφέροντος.Αυτήν τη στιγμή με στατιστικά στοιχεία ξεκινώντας απο το αεροδρόμιο «Μακεδονία», το πρώτο τρίμηνο του 1998 με πλήρη εφαρμογή της Συνθήκης, είχε μείωση σε αφίξεις της τάξης του 31% από χώρες της πρώην Σοβιετικής Ενωσης. Το 1997 σε σχέση με το 1996 είχε καλή αύξηση. Αντίστοιχα οι αφίξεις από άλλες χώρες ήταν στάσιμες. Σε ό,τι αφορά τις εκδόσεις βίζας με στατιστικά στοιχεία ανταγωνιστριών μας χωρών πια σε ό,τι αφορά τις χώρες- μέλη της Σένγκεν, Ιταλία, Γαλλία, και Ισπανία κατάφεραν να αυξήσουν τις βίζες τους σε σύγκριση με το 1996. Η Γαλλία έκανε μια μεγάλη επενδυση βάζοντας όλο το πρόγραμμα στα τερματικά της.Η Ισπανία έλυσε το πρόβλημά της αυξάνοντας το προσωπικό της στα προξενεία της, ενώ η Ιταλία βρήκε ένα άλλο τρόπο χρησιμοποιώντας το άρθρο 6 και άρχισε να εκδίδει βίζες μόνο για Ιταλία ειδικά για τουρισμό, τηρώντας τις διαδικασίες που απαιτεί η Σένγκεν, και βγάζει πλέον τη βίζα περιορισμένου χρόνου σε συγκεκριμένο προορισμό.

Εμείς ως Ελλάδα έχουμε τη γεωγραφική θέση, δεν έχουμε άλλους εταίρους-μέλη της Σένγκεν γύρω από τα συνορά μας. Εχουμε δηλαδή, όλη την ευχέρεια να κάνουμε χρήση αυτού του άρθρου», είπε η κ.Παντελίδου.

«Το υπουργείο Εξωτερικών έδωσε τη λύση της εθνικής βίζας αλλα εμείς πιστεύουμε ότι πρέπει να την επανεξετάσει».

Και η κ. Παντελίδου υπογράμμισε με έμφαση ότι με την εθνική αυτή βίζα που είναι διάρκειας έως 90 ημέρες δεν θα έχουμε λαθρομετανάστες αλλά λαθροεργάτες, νόμιμους στη χώρα μας. Η εθνική βίζα δημιουργεί ουσιαστικά κατάσταση μπούμερανγκ και πιθανώς αυτο το μπούμερανγκ να σκάσει μέσα στο καλοκαίρι γιατί ακόμα δεν έχουμε γευτεί τις συνέπειες αυτής της βίζας.

Τον κώδωνα του κινδύνου έκρουσε ο πρόεδρος του Συνδέσμου Γουνοποιών Κασταριάς «Προφήτης Ηλίας» Παναγιώτης Παύλου, ο οποίος ανακοίνωσε ότι το πρώτο τρίμηνο του 1998 η ζημία των γουνοποιών από την εφαρμογή της Συνθήκης Σένγκεν, έφθασε τα 130 εκατομμύρια δολάρια και ότι αν δεν ληφθούν άμεσα μέτρα ο κλάδος κινδυνεύει από αφανισμό. Χαρακτηριστικά επισήμανε ότι τον Ιανουάριο που ήταν μήνας αιχμής για τον κλάδο από τους 2.000 εμπορικούς επισκέπτες που είχαν επισκεφθεί τη Δυτική Μακεδονία το 1997, εφέτος με την εφαρμογή της Συνθήκες, ήρθαν ελάχιστοι με μια πτώση που έφερε το 95% και ζημία τα 50 εκατομμύρια δολάρια. Η εθνική βίζα δεν απέδωσε τα αποτελέσματα που περίμεναν και το πρόβλημα παραμένει.

«Οχι όλα απ'το κράτος»

Στο συγκεκριμένο απόσπασμα της ομιλίας του ο γ.γ. του ΕΟΤ κ. Σκουλάς επισήμανε ότι στη Β.Ελλάδα -όχι παντού- αλλα ιδιαιτερα στην πόλη της Θεσσαλονίκης «φαίνεται να εχουν βολευτεί πάρα πολλοί. Εχουμε 17 κλαδικές εκθέσεις οι οποίες μας φέρνουν κόσμο, δεν βαριέσαι ας μην φτιάξουμε άλλες κλίνες, να εισπράξουμε ό,τι έρχεται, καλά περνάμε». Και διερωτήθηκε πού είναι οι πρωτοβουλίες.

Στη συνέχεια, έκανε αντιπαράθεση με τους Κρητικούς, αλλά και τους Ρόδιους, οι οποίοι κατάφεραν να οργανωθούν, κράτος και ιδιωτική πρωτοβουλία, και να προβάλλουν τα τουριστικά τους προϊόντα στο εξωτερικό δίνοντας τους μια φοβερή ώθηση, παρα τα προβλήματα που είχαν στη συνεννόηση μεταξύ τους. Το ίδιο πράγμα θα γίνει και σε ολόκληρο το νομό Αττικής που ετοιμάζεται να ιδρυθεί μια ανώνυμος εταιρεία με μετόχους το κράτος, φορείς αλλά και ιδιώτες. Ο κ. Σκουλάς σήκωσε τα χέρια λέγοντας ότι δεν μπορεί ο ΕΟΤ να τα φέρει όλα σε αίσιο τέλος και ανέφερε χαρακτηριστικά ότι ο ΕΟΤ συρρικνώνεται σε ένα συντονιστικό, υποστηρικτικό όργανο της περιφέρειας, αλλα δεν μπορεί να τα κάνει όλα. Παύει να είναι επιχειρηματίας, παύει να είναι διαχειριστής μια και είναι κακός και στα δύο αυτά. Θα επικεντρωθούμε μόνο στο γενικότερο μάρκετινγκ ολόκληρης της χώρας αλλά η κάθε περιοχή θα πρέπει να προβάλλει εαυτήν.

Ο κ. Σκουλάς στη συνέχεια ανακοίνωσε την τοποθέτηση άτυπων τουριστικών συμβούλων στα προξενεία μας και στις πρεσβείες μας όπου δεν υπάρχει διεύθυνση ΕΟΤ.

Το προσωπικό που θα προσληφθεί θα γνωρίζει πάρα πολύ καλά τη γλώσσα, αλλά και την αγορά της χώρας, το τουριστικό κύκλωμα της αγοράς δεν θα κάθεται μέσα στο γραφείο αλλά θα είναι σε συνεχή επαφή με τους τουριστικούς πράκτορες και tour operator, όλο αυτό το κύκλωμα ενσωματοποιώντας το να στέλνει κόσμο στην Ελλάδα. Ηδη έχει ξεκινήσει η επιλογή ανθρώπων στην Αγία Πετρούπολη, στο Νοβοροσίσκ, στο Κίεβο, στη Μαριούπολη, καθως επίσης και δύο άλλες τοποθετήσεις στη Βουδαπέστη και τη Βαρσοβία και θα επεκταθεί το μέτρο αυτό και σε άλλες περιοχές.

Στην ημερίδα μίλησε και ο πρόεδρος Ενωσης Ξενοδόχων Χαλκιδικής Ανδρέας Ανδρεάδης ο οποίος είπε μεταξύ άλλων ότι η αγορά της Ρωσίας, αλλά και όλων των υπολοίπων χωρών της πρώην Σοβιετικής Ενωσης έχουν μια σοβαρή προοπτική. Ο κ. Ανδρεάδης έκανε αναφορά σε ένα ποσοστό 5% περίπου των ανθρώπων που έχουν χρήματα και μπορουν να τα ξοδεύουν ταξιδεύοντας, ενω μίλησε για ένα ποσοστό μόνο 3% το οποίο έχει πάρα πολλά χρήματα και μπορεί να μετακινείται οπουδήποτε.

Το ποσοστό αυτό, ανέφερε, επιτρεί ξενοδοχεία πέντε αστέρων και εδώ τόνισε ότι τη μερίδα του λέοντος την παίρνει η Ελλάδα μια και στη Β. Ελλάδα δεν υπάρχουν πολλά τέτοια ξενοδοχειακά συγκροτήματα.

Η άλλη κατηγορία, κατά τον κ. Ανδρεάδη, είναι αυτή που δαπανά από 25 έως 100 δολάρια την ημέρα σε ξενοδοχείο. Αυτη η κατηγορία κατα τον κ. Ανδρεάδη είναι κάποια εκατομμύρια, λίγα βέβαια ακόμη, και είναι στο επίπεδο το αγοραστικό των 40-50 εκατομμυρίων Γερμανών οι οποίοι ταξιδεύουν αντίστοιχα.

Ο κ. Ανδρεάδης διερωτήθηκε αν είναι δυνατόν ως χώρα να φερθούμε τόσο ανόητα, ώστε να χάσουμε τους πελάτες αυτούς που κατα μέσο όρο αποδίδουν 1.500 δολάρια, διότι δεν μπορούμε να δαπανήσουμε κάποιες εκατοντάδες δολάρια ή χιλιάδες, για να πάρουμε επιπλέον υπαλλήλους στις πρεσβείες μας ή για να πάρουμε κάποια επιπλέον κομπιούτερ.

Ενα δεύτερο σημείο που εντόπισε στην ομιλία του ο πρόεδρος της Ενωσης Ξενοδόχων Χαλκιδικής, ήταν η διαφημιστική καμπάνια, διότι όπως επισήμανε, «γίνεται μόδα» κάθε τι καινούργιο και προβαλλόμενο από τα μέσα μαζικής ενημέρωσης. Είναι αγορές, ιδιαίτερα δεκτικές και επιρρεπείς στη διαφήμιση και το μάρκετινγκ. Ετσι λοιπόν, με την κατάλληλη διαφημιστική καμπάνια, η χώρα μας έχει αυτή την ευκαιρία να γίνει «μόδα».

Η Ρόδος «κλείνει το μάτι» στους Ελληνες

Τρίτη δύναμη της τουριστικής αγοράς του νησιου της Ρόδου, μετα τους Γερμανούς και τους Αγγλους, στοχεύει η Ενωση Ξενοδόχων Ρόδου, να κατασπίσει τους Ελληνες τουρίστες, έως το 2000, φθάνοντας τους 20.000 ημεδαπούς επισκέπτες στο νησί.

Τα μέχρι σήμερα αποτελέσματα στις προσπάθειες των κατοίκων του νησιού για ανάπτυξη του εσωτερικού τουρισμού στη Ρόδο, σύμφωνα με τις δηλώσεις του προέδρου της Ενωσης κ. Β. Μηναΐδη στο συνέδριο για τον εσωτερικό τουρισμό που πραγματοποιήθηκε στο πλαίσιο της έκθεσης «ΤΟΥΡΙΣΤΙΚΟ ΠΑΝΟΡΑΜΑ», ήταν ενθαρρυντικά και απέδειξαν ότι οι προοπτικές που διαγράφονται είναι καλές, εφόσον συνεχισθούν καλύτερα οι προσπάθειες που ξεκίνησαν εφόσον υπάρξει συστηματική συνεργασία τόσο με τον Ελληνικό Οργανισμό Τουρισμού όσο και με τους ΟΤΑ και τους άλλους τοπικούς φορείς.

Προοπτικές:

Οι προοπτικές για την παραπέρα ανάπτυξη του εσωτερικού τουρισμού της Ρόδου, είπε ο κ. Μηναΐδης, διαγράφονται καλές για τα επόμενα χρόνια:

α) Γιατί γενικά βελτιώνονται οι οικονομικές συνθήκες των Ελλήνων που θα τους επιτρέπουν να πραγματοποιούν διακοπές σε τουριστικά θέρετρα της χώρας και

β) Γιατί φαίνεται ότι έχει γίνει συνείδηση στους φορείς του τουρισμού ότι ο εσωτερικός τουρισμός παρουσιάζει δυναμισμό και πρέπει να προσεχθεί ιδιαίτερα.

Οι ενέργειες και πολιτικές που θα πρέπει να ακολουθηθούν και οι οποίες αποτελούν τους στρατηγικούς στόχους στον τομέα του εσωτερικού τουρισμού,σύμφωνα με τον κ. Μηναΐδη, είναι:

- Η ολοκλήρωση των τουριστικών υποδομών που είτε κατασκευάζονται είτε βρίσκονται στο στάδιο του προγραμματισμού όπως είναι η Μαρίνα, το Υδροθεραπευτήριο της Καλλιθέας, οι αθλητικές εγκαταστάσεις του Καραμανόλη, τα γήπεδα γκολφ και ποδοσφαίρου, το καζίνο, έργα που θα προωθήσουν ειδικές μορφές τουρισμού ιδιαίτερα δημοφιλείς στους Ελληνες επισκέπτες του νησιού.

- Η αναζήτηση κοινωνικών ή επαγγελματικών ομάδων του πληθυσμού στις οποίες θα αποτανθούμε προσφέροντας ορισμένα κίνητρα που θα τους πείσουν να επιλέξουν τη Ρόδο για τις διακοπές τους.

-Η οργάνωση εκδηλώσεων, καλλιτεχνικών, αθλητικών, πολιτιστικών κ.λ.π. εθνικής εμβέλειας, που θα γίνουν οι θεσμοί και θα λειτουργούν ως κίνητρα προσέλκυσης Ελλήνων επισκεπτών.

-Η ανάδειξη νέων τουριστικών προϊόντων που θα προκύψουν απο την αξιοποίηση φυσικών, πολιτιστικών και οικολογικών στοιχείων της υπαίθρου, τα οποία θα προσφερθούν στους επισκέπτες του νησιού με τη μορφή «πολιτιστικών διαδρομών».

-Οι τουριστικές επιχειρήσεις και ιδιαίτερα οι ξενοδοχειακές θα αντιμετωπίσουν τον εσωτερικό τουρισμό με τα ίδια κίνητρα που αντιμετωπίζουν και τον εξωτερικό, γεγονός που έχει επιβεβαιωθεί στην πράξη τα τελευταία χρόνια με την εφαρμογή της ενιαίας τιμολογιακής πολιτικής. Προϋπόθεση βέβαια είναι η «ενεργοποίηση» των τουριστικών γραφείων με την οργάνωση ομαδικού τουριστικού τουρισμού με προσφορά πακέτου διακοπών.

-Η διεύρυνση από τον ΕΟΤ των κινήτρων που προσφέρει σήμερα σε ορισμένες κοινωνικές ομάδες και προπάντων θα αναλάβει μια εκτεταμένη διαφημιστική εξόρμηση που θα απευθύνεται στους Ελληνες με σκοπό να τους πληροφορήσει και να τους πείσει ότι μπορούν και πρέπει να πραγματοποιήσουν τις διακοπές τους στην Ελλάδα και όχι στο εξωτερικο που σήμερα έχουν την τάση να πηγαίνουν.

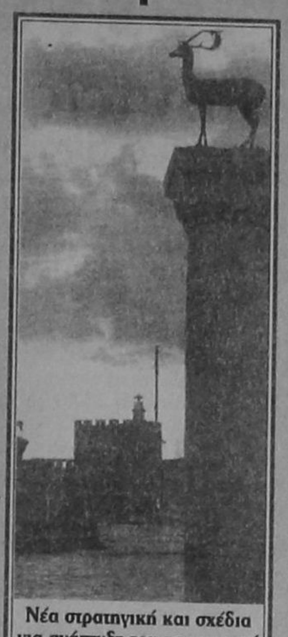

Νέα στρατηγική και σχέδια για ανάπτυξη του εσωτερικού τουρισμού προτείνει η Ρόδος

Προσπάθειες

Από το 1992,ανέφερε ο κ. Μηναΐδης, ξεκίνησε μια συστηματική και προγραμματισμένη προσπάθεια προώθησης του εσωτερικού τουρισμού στη Ρόδο. Αρχικά μέσω του Νομαρχιακού προγράμματος τουριστικής προβολής με ειδικά κονδύλια που αναφέρονταν σε ενέργειες προβολής και διαφήμισης και στη συνέχεια από το 1995 μέσω του Οργανισμού Προώθησης Ροδιακού Τουρισμού (ΠΡΟΤΟΥΡ), που ιδρύθηκε με πρωτοβουλία των ΟΤΑ του νησιού, του Επιμελητηρίου Δωδεκανήσου και της Ενωσης Ξενοδόχων Ρόδου, προκειμένου να διαμορφώσει και να προωθήσει τόσο τον υπάρχοντα τουρισμό, όσο και νέες μορφές ανάμεσα στις οποίες και ο εσωτερικός τουρισμός.

Τα τελευταία χρόνια ο ΠΡΟΤΟΥΡ με προγράμματα προσέλκυσης εσωτερικού τουρισμού που διαμορφώνει σε συνεργασία με τους ξενοδόχους και τις ναυτιλιακές εταιρείες που εκτελούν τη γραμμή της Ρόδου (ΔΑΝΕ SEA LINES, G.A. FERRIES), απευθύνεται στην εσωτερική αγορά και προσφέρει ειδικά πακέτα ιδιαίτερα ελκυστικά από άποψη τιμών «Η Ρόδος προσπή σε όλους τους Ελληνες» και «Στη Ρόδο η μαγεία θα συνοδεύει κάθε σου βήμα», ήταν τα συνθήματα της διαφημιστικής μας εξόρμησης, που περασε μέσα από τον ημερήσιο και περιοδικό Τύπο της Αθήνας και τους επαρχιακούς ραδιοφωνικούς σταθμούς, καθώς και από τον Τύπο της Βόρειας Ελλάδας, που αποτέλεσε μια νέα αγορά για τον εσωτερικό τουρισμό. Παράλληλα, ο ΠΡΟΤΟΥΡ καταρτίζει και εφαρμόζει ειδικά προγράμματα προσέλκυσης μαθητικού τουρισμού.

Αποτέλεσμα των σημαντικών αυτών ενεργειών είναι η εντυπωσιακή αύξηση του ημεδαπού τουρισμού, που τα τελευταία τρία χρόνια ξεπέρασε τις 140.000 με προοπτικές να φθάσει τα επόμενα χρόνια τις 200.000 που αποτελεί και το στόχο.

Σημαντική είναι επίσης και η βελτίωση της κατά μήνα κίνησης και του εσωτερικού τουρισμού, που εμφανίζεται ομαλότερη από εκείνη του εξωτερικού τουρισμού, που έχει συρρικνωθεί στην 5μηνη περίοδο Μαΐου-Σεπτεμβρίου με όλες τις γνωστές δυσμενείς επιπτώσεις στα οικονομικά αποτελέσματα των τουριστικών επιχειρήσεων.

ΚΥΚΛΟΦΟΡΗΣΕ Η ΕΥΠΡΕΠΗ ΤΟΥ ΒΑΛΤΟΥ
ΜΥΘΙΣΤΟΡΗΜΑ ΝΙΚΟΛΑΟΥ ΚΕΧΑΓΙΑ ΝΑΙΘΩΝΑ
Βιβλιοπωλείο «ΤΟ ΔΕΝΤΡΟ»

ΠΡΟΣΦΟΡΑ!
Για Μαθητές ΓΥΜΝΑΣΙΩΝ-ΛΥΚΕΙΩΝ
Ημερη Εκδρομή στην ΚΩ
ΠΕΡΙΛΑΜΒΑΝΕΙ:
- ΜΕΤΑΦΟΡΑ ΜΕ ΠΛΟΙΟ ΡΟΔΟ - ΚΩ - ΡΟΔΟ
- 4 ΔΙΑΝΥΚΤΕΡΕΥΣΕΙΣ ΣΕ ΞΕΝΟΔΟΧΕΙΟ 2** ΜΕ ΠΡΩΙΝΟ
- ΜΕΤΑΦΟΡΑ ΠΛΟΙΟ - ΞΕΝΟΔΟΧΕΙΟ - ΠΛΟΙΟ
- ΕΚΔΡΟΜΗ ΜΕ ΠΟΥΛΜΑΝ ΓΥΡΟΣ ΠΟΛΗΣ
- ΕΚΔΡΟΜΗ ΜΕ ΠΟΥΛΜΑΝ ΓΥΡΟΣ ΝΗΣΙΟΥ
- ΒΡΑΔΥΝΗ ΜΕΤΑΚΙΝΗΣΗ ΜΕ ΠΟΥΛΜΑΝ ΓΙΑ ΝΥΚΤΕΡΙΝΗ ΔΙΑΣΚΕΔΑΣΗ
- ΑΠΟΧΑΙΡΕΤΙΣΤΗΡΙΟ ΠΑΡΤΥ ΣΕ CLUB ΤΗΣ ΚΩ
ΤΙΜΗ 26.500 ΔΡΧ ΤΟ ΑΤΟΜΟ
ΠΛΗΡΟΦΟΡΙΕΣ: OMIKRON TRAVEL S.A.
ΤΗΛ. 0241-20305, 30109 ΑΜΕΡΙΚΗΣ 85, ΡΟΔΟΣ

PROSPERUS EPE
B. & E. Καραγιάννης
Λεωφ. Ιαλυσού ΙΞΙΑ • Τηλ. 0241-24881-5 FAX 24886



JEVER
Μεταξύ των γνωστότερων ονομάτων στο χώρο της μπύρας PILSENER από το Αμούργο

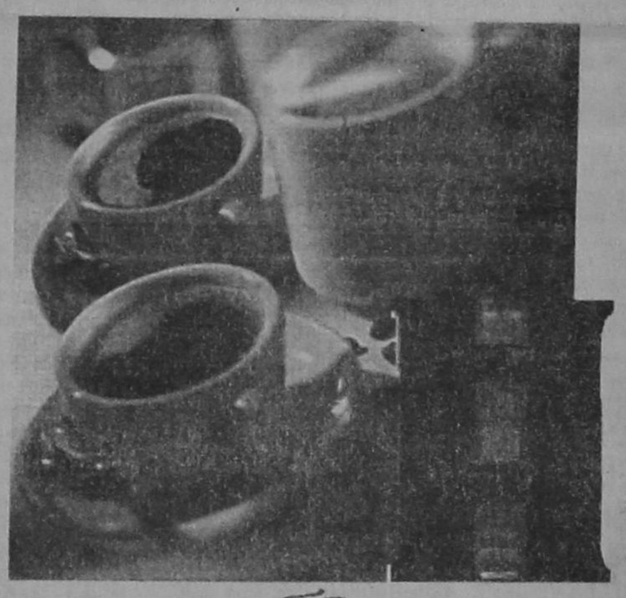
Tchibo
Ο δημοφιλέστερος καφές φίλτρου της Γερμανίας έρχεται από το Αμβούργο σε επαγγελματική συσκευασία των 500 gr. και διατίθεται σε τρεις ποιότητες

NEOTEX ΡΟΔΟΣ
ΑΝΝΗΣ ΜΑΡΙΑΣ 59 ΡΟΔΟΣ 85 100
ΤΗΛ.: 35863 - 77211-2 FAX: 30664
ΜΙΧ. ΚΑΛΛΙΓΕΡΟΣ ΠΟΛΙΤΙΚΟΣ ΜΗΧΑΝΙΚΟΣ • ΜΙΧ. ΚΑΡΡΑΣ ΜΗΧΑΝΟΛΟΓΟΣ ΜΗΧΑΝΙΚΟΣ
ΘΕΡΜΟΜΟΝΩΣΗ - ΗΧΟΜΟΝΩΣΗ - ΣΤΕΓΑΝΟΠΟΙΗΣΗ

DOW
Wallmate CW για θερμομόνωση διπλών εξωτερικών τοίχων

ΑΣΦΑΛΤΟΠΑΝΑ ΕΓΧΩΡΙΑ ΚΑΙ ΕΙΣΑΓΩΓΗΣ VERAL

ΑΣΦΑΛΤΙΚΑ ΚΕΡΑΜΙΔΙΑ
- ΥΛΙΚΑ ΕΠΑΛΕΙΨΕΩΝ
- ΡΗΤΙΝΕΣ - ΕΠΟΞΕΙΔΙΚΑ
- ΣΙΛΙΚΟΝΕΣ - ΜΑΣΤΙΧΕΣ
- ΥΔΡΑΥΛΙΚΕΣ ΚΟΝΙΕΣ
- ΤΣΙΜΕΝΤΑ ΤΑΧΕΙΑΣ ΠΗΞΗΣ
- ΤΣΙΜΕΝΤΑ ΕΠΙΣΚΕΥΑΣΤΙΚΑ
- ΠΡΟΣΜΙΚΤΑ
- ΥΑΛΟΒΑΜΒΑΚΑΣ
- ΠΕΤΡΟΒΑΜΒΑΚΑΣ
- RICOFON
REVINEX

ΜΕΜΒΡΑΝΕΣ ΓΙΑ ΚΛΑΣΣΙΚΕΣ ΣΤΕΓΕΣ



FRANZISKANER
Η πιο φρέσκια WEISS μπύρα του Μοναχού



GEROLSTEINER
Το πρώτο σε προτιμήσεις νερό της Γερμανίας

Τηλέφωνα Παραγγελιών: 0241-24881-5 Fax 24886, 094-268931 Υπεύθυνος Πωλήσεων: Αντώνης Χατζημιχάλης

Νέο «ρεύμα» εντός του ΠΑΣΟΚ

Η ρήξη αναβάλλεται για την άνοιξη του '99
Οι εκλογές και ο ανασχηματισμός

Του ΦΙΛ. ΦΙΛΙΠΠΑΚΟΠΟΥΛΟΥ

«Να κάνουμε απόψε μια επιτροπή, η οποία θα πάει αύριο στον Σημίτη και θα του πει: Κοίτα, δεν πάει άλλο σήκω και φύγε!»

Η παραπάνω ήταν ίσως η πιο ακραία πρόταση που ακούστηκε το βράδι της Τρίτης στο περίφημο γεύμα των 31 βουλευτών του ΠΑΣΟΚ στο σπίτι του Γ. Χαραλαμπόπουλου, και μάλιστα δια στόματος σημιτικού βουλευτή!

Στη συγκεκριμένη σύναξη ακούστηκαν και άλλες ακρότητες, με στόχο πάντα τον Κ. Σημίτη και την κυβέρνηση χωρίς όμως έως τις 4 τα ξημερώματα της Τετάρτης που έφυγαν και οι τελευταίοι να παρθεί καποια συγκεκριμένη απόφαση για το τι θα κάνουν απ'εδώ και πέρα.

Η πιο συγκεκριμένη πρόταση που έγινε, σύμφωνα με πληροφορίες, ήταν για τη δημιουργία ενός «ρεύματος» με οργανωτική δομή, που θα παρεμβαίνει στις εξελίξεις και θα καταθέτει συγκεκριμένες προτάσεις με ενιαίο και συγκροτημένο τρόπο.

Κάποιοι εκ των παρόντων, έδειξαν ενδιαφέρον για την πρόταση αυτή, ωστόσο η συζήτηση δεν επεκτάθηκε, καθώς επικράτησε η άποψη ότι δεν είναι της στιγμής μια συνολική ρήξη με τον Κ. Σημίτη.

Σχηματικά θα μπορούσαμε να πούμε, ότι μεταξύ των 31 βουλευτών που πήγαν στο σπίτι του κ. Χαραλαμπόπουλου, υπήρχαν δύο βασικές τάσεις: οι «σκληροί» και οι «μαλακοί». Οι πρώτοι, κυρίως κεντρογενείς και κάποιοι προεδρικοί ζήτησαν αποφάσεις και πρωτοβουλίες εδώ και τώρα, ενώ οι άλλοι εμφανίστηκαν σαφώς πιο ήπιοι λέγοντας ότι η ελληνική κοινωνία, αλλα και η βάση του ΠΑΣΟΚ δεν θα δεχτουν εύκολα την οποιαδήποτε προσπάθεια ανατροπής του Κ. Σημίτη και μάλιστα εκ των έσω.

Αυτό βέβαια δεν σημαίνει σε καμία περίπτωση ότι η εσωκομματική αντιπολίτευση στο ΠΑΣΟΚ θα σιωπήσει ή ότι δεν θα ξαναδούμε τα γνωστά κείμενα με τις γνωστές υπογραφές. Κάθε άλλο.

Απλώς αναβάλλουν την οριστική σύγκρουση, για αργότερα, πιθανότατα για το συνέδριο του κόμματος την άνοιξη του 1999.

«Εάν δεν είχαμε συγκεντρωθεί στο σπίτι του μπαρμπα-Γιάννη, και δεν γινόταν όλος αυτός ο θόρυβος, ο Μαντέλης θα πέρναγε το νομοσχέδιο ως είχε, χωρίς καμία ουσιαστική τροποποίηση.

Τώρα είδατε πώς το έκανε; Αγνώριστο!», είπε ένας από τους διαφωνούντας βουλευτές και πρόσθεσε:

«Εμείς θα βρίσκουμε τέτοιους τρόπους για να πιέζουμε την κυβέρνηση και να περνάμε τις απόψεις μας».

Η ΝΕΑ ΤΑΚΤΙΚΗ

Ποιά θα είναι η τακτική της εσωκομματικής αντιπολίτευσης από εδώ και πέρα; Χωρίς να υπάρχει κάτι συγκεκριμένο, οι πληροφορίες που έχουμε συλλέξει αναφέρουν, ότι θα επιλέγονται «χτυπήματα» κατα περίπτωση με ουσιαστικό τρόπο και όχι με γνώμονα τον εντυπωσιασμό και τη δημοσιότητα μιας μέρας όπως γινόταν στο παρελθόν.

Ο νέος τρόπος αντιπολίτευσης στο εσωτερικό του ΠΑΣΟΚ,όπως όλα δείχνουν, μεταφέρεται πλέον απο τα κείμενα και τα μικρόφωνα, στο Κοινοβούλιο, κατα κύριο λόγο και στα κομματικά όργανα δευτερευόντως.

Αυτό βέβαια, προαπαιτεί κατάθεση συγκροτημένων προτάσεων, κάτι που αποτελεί τη βασική αδυναμία των διαφωνούντων. Αυτός είναι και ο κύριος λόγος που επέλεξαν τις επιμέρους μάχες με τις μικρές αντιστοίχως νίκες ή ήττες, και όχι τη συνολική και εφ'όλης της ύλης αντιπαράθεση.

ΤΟ ΕΡΓΑΣΙΑΚΟ ΚΑΙ Η ΚΥΒΕΡΝΗΣΗ

Η επόμενη μάχη θα δοθεί στα εργασιακά, αφού το σχετικό νομοσχέδιο που κατέθεσε χθες στο υπουργικό συμβούλιο ο Μ. Παπαϊωάννου, είχε προκαλέσει αρκετές εσωτερικές αντιδράσεις, με πιο πρόσφατη και ίσως και πιο σημαντική αυτήν της ΠΑΣΚΕ, της συνδικαλιστικής παράταξης του κυβερνώντος κόμματος.

Μετά ακολουθούν οι υπόλοιπες ΔΕΚΟ, όπου οι διαφωνούντες έχοντας στα χέρια τους το «δεδικασμένο» της Ο.Α. νιώθουν πιο ισχυροί και με σαφώς περισσότερα διαπραγματεύσιμα ατού.

Από την άλλη πλευρά, στην κυβέρνηση δεν πλέουν και σε πελάγη ευτυχίας ούτε όμως υπάρχει και απογοήτευση.

Στο Μαξίμου πιστεύουν, ότι η κατάληξη του νομοσχεδίου της Ο.Α. οφείλεται σε λάθος χειρισμούς που έγιναν εξ αρχής, και όχι στις πιέσεις που ασκήθηκαν από συνδικαλιστές και εσωκομματική αντιπολίτευση.

Ο προβληματισμός που εκφράζουν κυβερνητικοί παράγοντες είναι ότι «δεν μπορούμε να έχουμε σημαία μας τον εκσυγχρονισμό και να λέμε όπ δεν υπολογίζουμε το πολιτικό κόστος, αλλα στην πρώτη μεγάλη φουρτούνα που στην ουσία ήταν η εξυγίανση της Ο.Α., να επιλέγουμε την «άτακτη υποχώρηση»!



Ο πρωθυπουργός, έχει στο συρτάρι του πολλές εισηγήσεις για το πώς θα πρέπει να κινηθεί από εδώ και περα, με βάση πάντα και την εμπειρία της Ο.Α.

Οι οριστικές αποφάσεις, σύμφωνα με ασφαλείς πληροφορίες, έχουν ληφθεί και αφορούν το χρονικό διάστημα από τώρα έως και τις δημοτικές και νομαρχιακές εκλογές του Οκτωβρίου.

Πρώτο, έχει αποκλειστεί, κατηγορηματικά το ενδεχόμενο πρόωρων εκλογών. «Δεν έχει κανένα λόγο ο Σημίτης, να προσφύγει στις εκλογές τώρα», μας είπε στενός του συνεργάτης. «Θα οριστικοποιηθεί πρώτα η ένταξή μας στην ΟΝΕ, θα προχωρήσουν εμφανώς τα μεγάλα έργα, θα έχει στο μεταξύ ομαλοποιηθεί η αγορά και η δραχμή και τότε το συζητάμε...».

Δεύτερο, δεν υπάρχει λόγος ανασχηματισμού της κυβέρνησης, αν και έχουν γινει συγκεκριμένες προτάσεις. Ο Κ. Σημίτης εκτιμά ότι στην παρούσα φάση περισσότερα προβλήματα θα δημιουργούνταν από ένα ανασχηματισμό απ'αυτά που θα λύνονταν, αφού όπως έχει πει χαρακτηριστικά σε συνομιλητή του «Μπορείς να μου πεις ένα αξιόλογο στέλεχος που είναι τώρα εκτός κυβέρνησης και θα πρέπει να τον βάλω για ν'αλλάξω την εικόνα; » Φυσικά απάντηση δεν εδόθη καθότι ένα απο τα προβλήματα του Κ. Σημίτη είναι και η «έλλειψη πάγκου »για να χρησιμοποιήσουμε μια γνωστή ποδοσφαιρική έκφραση.

Τρίτο, και εξίσου σημαντικό με τα προηγουμενα δύο: Η επίσπευση του κυβερνητικου έργου.

Οι καθυστερήσεις και οι παλινωδίες σε αρκετούς τομείς αποτελούν πραγματικό πονοκέφαλο για τον πρωθυπουργό, ο οποίος σε κάθε ευκαιρία, όπως π.χ. χθες στο υπουργικό συμβούλιο, μονότονα επαλαμβάνει στους υπουργους και στους υφυπουργούς ότι «στο τέλος της 4ετίας θα κριθούμε από το έργο μας και όχι από τις υποσχέσεις και το πρόγραμμα που είχαμε καταθέσει στην αρχή της θητείας μας».

Πιο απλά, ο Κ. Σημίτης, έχοντας στα χέρια του όλες τις τελευταίες δημοσκοπήσεις, οι οποίες στο σύνολό τους συγκλίνουν στο ότι η Ν.Δ. προηγείται του ΠΑΣΟΚ κατά 5 ποσοστιαίες μονάδες, κρούει τον κώδωνα του κινδύνου και τους θέτει όλους προ των ευθυνών τους.

«Για να υπάρξουν απτά αποτελέσματα, που θα ικανοποιούν εν μέρει τον κόσμο, θα πρέπει να έχουν προηγηθεί προσπάθειες και έργα», είπε προσφάτως ο πρωθυπουργός σε κορυφαίο υπουργό της κυβέρνησης, όταν του ζητήθηκε να σχολιάσει τα στοιχεία κάποιας δημοσκόπησης.

«ΤΣΟΒΟΛΑ ΔΩΣ'ΤΑ ΟΛΑ;»

Ο πρωθυπουργός ευελπιστεί ότι το κλίμα θ'αλλάξει και το ΠΑΣΟΚ θ'ανακτήσει τις δυνάμεις του, όταν θα αρχίσουν να αποδίδουν τα κυβερνητικά μέτρα, και ο λαός θα αισθανθεί ότι οι θυσίες του έπιασαν τόπο και δεν πήγαν για μια ακόμα φορά χαμένες.

Η αποκατάσταση του κλίματος εμπιστοσύνης, μεταξύ λαού και κυβέρνησης αποτελεί ίσως τον πιο βασικό στόχο και οι σχεδιασμοί του Μαξίμου, γίνονται με βάση αυτήν ακριβώς την διαπίστωση: ότι δηλαδή σταδιακά ο κόσμος απέσυρε την εμπιστοσύνη με την οποία περιέβαλε τον Κ. Σημίτη και την κυβέρνησή του, και σιγά-σιγά μετακινείται στη λογική:«Δεν βαριέσαι, όλοι ίδιοι είναι...».

Πώς θα αλλάξει το κλίμα; Οι «μάγοι» του Μαξίμου συσκέπτονται καθημερινά, χωρίς αποτέλεσμα... Εκτός και να επιλέξουν την εύκολη και δοκιμασμένη συνταγή του «Τσοβόλα δώσ'τα όλα»!

P.V.C. ή Αλουμίνιο ...έχουμε τις απαντήσεις

Στη BILDUS ανταποκρινόμαστε στις ιδιαιτερες απαιτήσεις κάθε κατασκευης γιατι είμαστε η μόνη εταιρεια στο χωρο των εξωτερικων κουφωματων που διαθετει προιοντα P.V.C. και Αλουμινιου. Ετσι μπορουμε και προτεινουμε την καλυτερη λυση αναλογα με την ιδιαιτεροτητα της καθε κατασκευης.

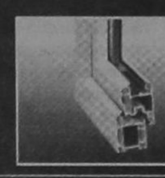

ΔΙΚΤΥΟ ΚΑΤΑΣΤΗΜΑΤΩΝ
ΑΛΕΞΑΝΔΡΟΥΠΟΛΗ • ΒΕΡΟΙΑ • ΕΔΕΣΣΑ • ΕΥΒΟΙΑ
ΘΕΣΣΑΛΟΝΙΚΗ • ΚΑΒΑΛΑ • ΚΑΣΤΟΡΙΑ • ΚΟΜΟΤΗΝΗ
ΜΥΤΙΛΗΝΗ • ΟΡΕΣΤΙΑΔΑ • ΠΑΤΡΑ
ΠΤΟΛΕΜΑΙΔΑ • ΦΛΩΡΙΝΑ • ΧΙΟΣ

Ζητάτε κουφώματα από P.V.C.;
Τα κουφώματα BILDUS από P.V.C.:
• Δεν έχουν ημερομηνία λήξης.
• Προσφέρουν απόλυτη ηχομόνωση / θερμομόνωση / στεγανότητα.
• Εξασφαλίζουν άφογη αισθητική με πολλά χρώματα και σχέδια.
• Δεν σαπίζουν, δεν καταστρέφονται βιολογικά, είναι βραδυκαυστα και ευέλικτα.



Ζητάτε κουφώματα Αλουμινίου;
Τα κουφώματα Αλουμινίου BILDUS:
• Εξασφαλίζουν άριστη ηχομόνωση / θερμομόνωση / στεγανότητα και μεγαλύτερη ασφάλεια σε περίπτωση φωτιάς ή διάρρηξης.
• Δεν χρειάζονται συντήρηση.
• Είναι εξαιρετικά ελαφριά.
• Προσφέρονται σε μεγάλη ποικιλία χρωμάτων.
• Διατίθενται απλά ή με θερμοδιακόπτη.



Ζητάτε BILDUS γιατί:
• Είμαστε η μόνη κατασκευαστική εταιρεία κουφωμάτων που σας προτείνει αυτό που σας ταιριάζει.
• Διαθέτουμε μονάδα ποιοτικού ελέγχου. Ετσι εμείς είμαστε η εγγύηση για την ποιότητα που σας προτείνουμε κι εσείς σίγουροι γι'αυτό που αγοράζετε.
• Εχουμε πλήρες και δυναμικά αναπτυσσόμενο δίκτυο αντιπροσώπων, για να μας βρίσκετε παντού.
• Προσφέρουμε πλήρη κάλυψη και υποστήριξη στους αντιπροσώπους μας.
• Με τα προϊόντα μας καλύπτουμε το 95% των απαιτήσεων της Ελληνικής αγοράς για εξωτερικά κουφώματα.



BILDUS
ΠΟΡΤΕΣ - ΠΑΡΑΘΥΡΑ
Επενδύστε με ασφάλεια

BILDUS Α.Ε. ΕΡΓΟΣΤΑΣΙΟ: • Τ.Θ. 44 • Τ.Κ. 68 100 ΑΛΕΞΑΝΔΡΟΥΠΟΛΗ
ΤΗΛ: 0551 / 51851, 51852, 51853 • Fax: 0551 / 51850

Η λύση στο οικοδομικό σας πρόβλημα

Η ΓΕΝΙΚΗ ΤΕΧΝΙΚΗ Α.Ε. δημιουργήθηκε για να δώσει αποτελεσματικές & συμφέρουσες λύσεις στα οικοδομικά προβλήματα του νησιού μας. Τα αντικείμενα των δραστηριοτήτων μας:

- Εμπορία σιδήρου οικοδομών υψηλής ποιότητας & αντοχής
- Παραγωγή έτοιμου μπετόν με 24ρονη παράδοση στην υψηλή ποιότητα στη συνέπεια και την άμεση εξυπηρέτηση
- Ανάληψη δημοσίων και ιδιωτικών έργων μεγάλης έκτασης
- Ανέγερση πολυκατοικιών με το σύστημα της αντιπαροχής



14 σύγχρονες μπετονιέρες, 2 συγκροτήματα παραγωγής μπετόν και πλήρες δίκτυο ραδιοεπαφών, θα είναι στη διάθεσή σας αν θελήσετε να συνεργασθούμε. Χρησιμοποιώντας τα ειδικά πρόσθετα στεγανότητας και ρευστότητας POZZOLITH ADMIX 105 R. RHEOMAC 716 και 877 και ελέγχοντας την παραγωγή, με 3 υπεύθυνους πολιτικούς μηχανικούς σε δίκτυο σύγχρονα εξοπλισμένο εργαστήριο, διασφαλίζουμε και εγγυόμεθα σταθερά υψηλή ποιότητα στο μπετόν μας

ΜΟΝΤΕΡΝΑ ΤΕΧΝΟΛΟΓΙΑ & ΠΑΡΑΔΟΣΗ

ΓΕΝΙΚΗ ΤΕΧΝΙΚΗ
έτοιμο μπετόν

ΕΡΓΟΣΤΑΣΙΟ:
ΡΟΔΟΥ - ΛΙΝΔΟΥ 7ο ΧΛΜ. - ΤΗΛ. 25013
ΓΡΑΦΕΙΑ:
ΑΡΚΑΔΙΟΥ 2 ΤΗΛ. 22968

Δ.Α.Ν.Ε. SEA LINE
ΔΩΔΕΚΑΝΗΣΙΑΚΗ ΑΝΩΝΥΜΗ ΝΑΥΤΙΛΙΑΚΗ ΕΤΑΙΡΙΑ
ΑΜΑΕ 12158/06/Β/86/12

ΠΡΟΣΚΛΗΣΗ
ΕΠΑΝΑΛΗΠΤΙΚΗΣ ΕΚΤΑΚΤΗΣ ΓΕΝΙΚΗΣ ΣΥΝΕΛΕΥΣΗΣ
Των μετόχων της Ανώνυμης Ναυτιλιακής Εταιρείας, με την επωνυμία «ΔΩΔΕΚΑΝΗΣΙΑΚΗ ΑΝΩΝΥΜΗ ΝΑΥΤΙΛΙΑΚΗ ΕΤΑΙΡΕΙΑ (ΔΑΝΕ SEA LINE)», σε έκτακτη Γενική Συνέλευση

Σύμφωνα με το Νόμο και το καταστατικό της Εταιρείας και κατόπιν της από 13ης Απριλίου 1998 αποφάσεως του Διοικητικού Συμβουλίου της Εταιρείας καλούνται οι μέτοχοι της Δ.Α.Ν.Ε. SEA LINE, σε γ' επαναληπτική έκτακτη Γενική Συνέλευση **την Κυριακή 3 Μαΐου 1998 και ώρα 10:00 π.μ.** μετά την ματαίωση της συνελθούσης την 12.4.98 έκτακτης β' επαναληπτικής Γ.Σ. των μετόχων, ελλείψει της απαιτούμενης αυξημένης απαρτίας του ½ του μετοχικού κεφαλαίου, στην αίθουσα του θεάτρου «Εθνικόν», Πλατεία ελευθερίας, Ρόδος, για λήψη αποφάσεων επί των κατωτέρω θεμάτων, της αρχικής και από 5-3-98 δημοσιευμένης νομίμως αρχικής ημερησίας διατάξεως, ήτοι:

ΘΕΜΑΤΑ ΗΜΕΡΗΣΙΑΣ ΔΙΑΤΑΞΗΣ

1. Ενημέρωση των μετόχων περί της πορείας των Εταιρικών υποθέσεων.
2. Αύξηση του μετοχικού κεφαλαίου της Εταιρείας κατά το ποσό των τεσσάρων δισεκατομμυρίων εξακοσίων σαράντα εννέα εκατομμυρίων πεντακοσίων εβδομήντα πέντε χιλιάδων (4.649.575,000) δραχμών, με την έκδοση εννέα εκατομμυρίων διακοσίων ενενήντα εννέα χιλιάδων εκατόν πενήντα (9.299.150) ονομαστικών μετοχών, ονομαστικής αξίας πεντακοσίων (500) δραχμών η κάθε μία, που θα διατεθούν εντός προθεσμίας ενός (1) μηνός, κατά προτίμηση μεταξύ των παλαιών μετόχων της εταιρείας, κατά την αναλογία συμμετοχής τους στο εταιρικό κεφάλαιο, ήτοι μία (1) νέα μετοχή, για κάθε μία παλαιά, προς πεντακόσιες (500) δραχμές η κάθε μία, άλλως, σύμφωνα με το Νόμο και το καταστατικό, μετά την παρέλευση της ως ανω προθεσμίας, οι μη αναληφθείσες μετοχές, θα διατίθενται, ελεύθερα από το Δ.Σ. προς χίλιες (1.000) δραχμές η κάθε μία.
3. Τροποποίηση (προσαρμογή) του άρθρου πέντε (5) του καταστατικού της Εταιρείας, περί μετοχικού κεφαλαίου, Κωδικοποιημένου άμα του Καταστατικού της Εταιρείας, σε ενιαίο κείμενο.

Οι μέτοχοι, προκειμένου να μετάσχουν στην Γενική Συνέλευση πρέπει σύμφωνα με το καταστατικό της Εταιρείας να καταθέσουν πέντε (5) τουλάχιστον, μέρες πριν από την Γενική Συνέλευση, δηλαδή μέχρι 27.4.98, τους Αποθετηρίους Τίτλους των μετοχών τους στα γραφεία της Εταιρείας (οδ. Αυστραλίας 92 - Ρόδος), ή στο Ταμείο Παρακαταθηκών και Δανείων ή σε οποιαδήποτε αναγνωρισμένη Τράπεζα στην Ελλάδα και να προσκομίσουν μέσα στην ίδια προθεσμία, δηλαδή μέχρι και την 27.4.98, τις αποδείξεις καταθέσεως και τυχόν έγγραφα αντιπροσωπεύσεως τους στο Τμήμα Μετόχων της Εταιρείας, για την έκδοση βεβαίωσης (εισιτηρίου) συμμετοχής τους στη Γενική Συνέλευση.

Κατά την επαναληπτική αυτή Γ.Σ. απαιτείται απαρτία του 1/3 του καταβεβλημένου μετοχικού κεφαλαίου.

Ρόδος 13 Απριλίου 1998
Με την εντολή του Διοικητικού Συμβουλίου
Ο ΠΡΟΕΔΡΟΣ ΤΟΥ Δ.Σ.
Ιωάννης Δ. Παρασκευάς

Πάνω από 12.000 πελάτες μέσα σε ένα χρόνο επέλεξαν...

OTEnet Internet Provider

Νέα Εποχή στο Ελληνικό Internet

- 2 Mbps ταχύτητα σύνδεσης Ρόδου - Αθήνας
- 4 Mbps ταχύτητα σύνδεσης με εξωτερικό
- 10 Mbps(!) μέχρι το Πάσχα

✓ Συνεχής Τεχνική Υποστήριξη Πελατών
✓ Ολοκληρωμένες λύσεις για επιχειρήσεις
✓ Υπηρεσίες World Wide Web
✓ On Line Υπηρεσίες - Πληροφορίες
Υπηρεσίες Χρηματιστηρίου
Κατάλογος Ξενοδοχείων της Ελλάδας
Κατάλογος Ελληνικών Επιχειρήσεων
Πινάκια & Αποφάσεις Δικαστηρίων κλπ

Τώρα με 41 modem στη Ρόδο για ακόμα καλύτερη εξυπηρέτηση...

Διάθεση προϊόντων της Otenet στη Ρόδο
από το γραφείο του ΟΤΕ στο Εμπορικό Κέντρο Κάϊρο Πάλας
Χρέωση στον Λογαριασμό του τηλεφώνου σας!!

Για διαφημίσεις, επιχειρηματικές εφαρμογές και οποιαδήποτε επιπλέον πληροφορία επικοινωνείστε μαζί μας στο τηλέφωνο (241) 77771

ΜΙΚΡΕΣ ΑΓΓΕΛΙΕΣ

ΜΙΚΡΕΣ ΑΓΓΕΛΙΕΣ

ΜΙΚΡΕΣ ΑΓΓΕΛΙΕΣ

ΕΝΟΙΚΙΑΣΕΙΣ ΑΚΙΝΗΤΩΝ

ΕΝΟΙΚΙΑΖΟΝΤΑΙ

στους Καστελλοριζιούς, (Ιξιά), μικρά δυάρια πλήρως επιπλωμένα, και με τα απαραίτητα σκεύη. Πληρ. Διακογεωργίου Κάλλιστος, τηλ. 29318 - 34598

ΕΝΟΙΚΙΑΖΟΝΤΑΙ

Δύο συνεχόμενα γραφεία στον Α' όροφο οικοδομής επί της οδού Δημ. Θεοδωράκη αριθμό 34. Πληρ. τηλ. 28106 (πρωινές ώρες) και τηλ. 32009 (μετά τη 5η απογευματινή)

ΕΝΟΙΚΙΑΖΕΤΑΙ διαμέρισμα με 3 υπνοδωμάτια - σαλοτραπεζαρία - κουζίνα και βοηθητικούς χώρους στον τρίτο όροφο. Πάροδος Στελίου Κωτιάδη, τηλ. 20522

ΕΝΟΙΚΙΑΖΕΤΑΙ στην οδό Αγίας Λαύρας 68, πλησίον Πανεπιστημίου Αιγαίου, διαμέρισμα 50 τ.μ. πλήρως επιπλωμένο, κατάλληλο για φοιτητές. Ώρες επίσκεψης 9 - 13 και 18 - 21. Πληροφορίες τηλέφωνο 37.593

ΕΝΟΙΚΙΑΖΕΤΑΙ

διαμέρισμα επιπλωμένο και με πλήρη εξοπλισμό στην οδό Κέννεντυ 33. Πληρ. τηλ. 0244-51294 απογευματινές ώρες.

ΕΝΟΙΚΙΑΖΕΤΑΙ μεγάλος ψηλοτάβανος αποθηκευτικός χώρος, εμβαδού 300 τ.μ., με είσοδο φορτηγών από ράμπα και άνετη αυλή εμβαδού 500 τ.μ. για στάθμευση αυτοκινήτων. Στην ίδια αυλή υπάρχει μεγάλη ισόγειος αποθήκη με σκεπή από σιδηροκατασκευή, η οποία ενοικιάζεται επίσης χωριστά ή μαζί με το υπόγειο. Η οικοδομή στην οποία βρίσκονται οι αποθήκες είναι επί της Λεωφόρου Ρόδου - Λίνδου 232, δίπλα από την επιχείρηση TSELIOS BANIO. Πληροφορίες τηλέφωνα 24514 και 64458

ΕΝΟΙΚΙΑΖΕΤΑΙ αποθήκη 180 τ.μ. ολόκληρη ή μισή με δύο εισόδους κατάλληλη για κάθε επαγγελματική χρήση στην διευθ. Θεμ. Σοφούλη 89. Πληρ. τηλ. 0244-51435

ΤΙΜΗ ΕΥΚΑΙΡΙΑΣ
ΕΝΟΙΚΙΑΖΕΤΑΙ

εστιατόριο στο Φαληράκι πλήρως εξοπλισμένο σε κεντρικό σημείο για μεγάλη χρονική διάρκεια. Πληρ. 093-864446 Γιώργος

ΕΝΟΙΚΙΑΖΕΤΑΙ υπόγειος χώρος για αποθήκη εμβαδού 350 τ.μ., με ράμπα και μεγάλη αυλή για στάθμευση.

Επίσης έτερη ισόγειος αποθήκη, μέσα στην ίδια αυλή εμβαδού 80 τ.μ., Λεωφόρος Ρόδου - Λίνδου αρ. 230. Πληροφορίες Τσέλιος Μπάνιο τηλ. 64458,

ΕΝΟΙΚΙΑΖΕΤΑΙ αποθήκη 200 τ.μ. επί της Θεμ. Σοφούλη (κάτω από το ΤΕΒΕ). Πληρ. τηλ. 0244 - 51367

ΕΝΟΙΚΙΑΖΕΤΑΙ

σε μεγάλο κτήμα 1 δυάρι και 3 γκαρσονιέρες πλήρως επιπλωμένα με τηλέφωνο, πλιακό, μεγάλες βεράντες, παρκινγκ, κ.τ.λ. Περιοχή Τρεις, Ιξιά. Πληρ. Τηλ. 92714.

ΕΝΟΙΚΙΑΖΕΤΑΙ 4άρι διαμέρισμα, με αποκλειστική χρήση κήπου και κοινόχρηστο χώρο στάθμευσης, στο ισόγειο 2όροφης οικοδομής, στην οδό Ευκλή αρ. 17 στους Χαλκίτες Ρόδου, Ε=103 μ², με σαλόνι, κουζίνα, 3 υπνοδωμάτια, λουτρό και W.C. Πληροφορίες τηλ. 52635, 65926. 51086

ΕΝΟΙΚΙΑΖΕΤΑΙ κατάστημα στο Φαληράκι 100 m², κατάλληλο για οποιανδήποτε χρήση με αιρ - κοντίσιον και τηλέφωνο. 100.000 μηνιαίως - Πληροφορίες τηλ. 38358

ΕΝΟΙΚΙΑΖΕΤΑΙ διαμέρισμα 85 τ.μ., στην οδό Θεμ. Σοφούλη, σε πρώτο όροφο, με ανεξάρτητη είσοδο, χωρίς κοινόχρηστα, επιπλωμένο, 2 υπνοδωμάτια, living room, κουζίνα, μπάνιο, χώλ, κατάλληλο για φοιτητές - τριες Τουριστικής Σχολής και Πανεπιστημίου Αιγαίου. Τηλ. 093-305209 ή 73631

ΕΝΟΙΚΙΑΖΟΝΤΑΙ

Κατασταλάγματα για τουριστική εκμετάλλευση, σε ιδιαίτερα προνομιακή θέση, στην περιοχή Κιοταριού (από του παραλιακού δρόμου όμορα με τα ξενοδοχεία «Ρόδος Βίλαντς» και «Ρόδος Μαρίς»). Εξασφαλισμένη πελατεία, πολύ καλή προοπτική. Δεκτές μόνο σοβαρές προτάσεις. Χρόνος περιορισμένος. Πληροφορίες στα τηλέφωνα: 76378, 73987, 094-624669 Κον Χατζηδιάκον

ΕΝΟΙΚΙΑΖΕΤΑΙ

γκαρσονιέρα επιπλωμένη πληρ. 25420 ώρες 9-1 και 5-9

ΕΝΟΙΚΙΑΖΕΤΑΙ ημιυπόγειος χώρος με ράμπα, για χρήση αποθήκης, Ε=80 τ.μ., στην οδό Ευκλή αρ. 17 στους Χαλκίτες Ρόδου. Πληροφορίες τηλ. 52635, 65926. 51086

ΕΝΟΙΚΙΑΖΕΤΑΙ αποθήκη με ράμπα 110 τ.μ. επί της οδού Πατριάρχου Αθηναγόρα 37 (πλησίον Λέοχης Διαγόρα). Τηλ. 37346

ΕΝΟΙΚΙΑΖΕΤΑΙ κατάστημα 60 τ.μ. με δύο καμπινέ στο Ροδίνι, οδός Κυρήνης 12,, Πληρ. τηλ. 28727

ΕΝΟΙΚΙΑΖΕΤΑΙ ή **ΠΩΛΕΙΤΑΙ** κτιριακό συγκρότημα 600 τ.μ. σε οικόπεδο 6 στρεμ. στο Τσαΐρι (κατάλληλο για επαγγελματικό χώρο). Πληρ στο 62630 - 61790 κ. Παναγιώτης. (Ενοικιαζ. και μεμονωμένες αποθήκες 100 - 200 τ.μ.)

ΕΝΟΙΚΙΑΖΕΤΑΙ

κατάστημα επί της οδού Βενετοκλέων 135 εμβαδού 170 τ.μ. με πατάρι 170 τ.μ. Τιμή σύμφωνα με το νόμιμο μίσθωμα

ΕΝΟΙΚΙΑΖΕΤΑΙ μεγάλο ακίνητο στην Π. Πόλη 450 τ.μ. πέτρινο με μεγάλη αυλή με δύο εισόδους από Ομήρου 74 και Ιποδάμου 63. Κατάλληλο για διάφορες χρήσεις. Μόνο σοβαρές προτάσεις. Πληροφορίες στα τηλέφωνα 34251, 21613, 65846 και στο φορητό 094 527986.

ΕΝΟΙΚΙΑΖΟΝΤΑΙ επιπλωμένα ή μη ένα δυάρι με μεγάλους χώρους και μιά γκαρσονιέρα κατάλληλη για εργένη, στην οδό Αγίων Αναργύρων 20. Πληρ. τηλεφ. 28710

ΕΝΟΙΚΙΑΖΕΤΑΙ, χωρίς «αέρα» κατάστημα 50 τ.μ., επί της Αγίου Γεωργίου και Υψηλάντου. Πληρ. τηλ. 0244-51659 ώρες καταστημάτων.

ΕΝΟΙΚΙΑΖΟΝΤΑΙ

ΓΡΑΦΕΙΑ ΕΠΙ ΤΗΣ ΟΔΟΥ ΑΛΕΞ. ΔΙΑΚΟΥ 46 (ΕΝΑΝΤΙ ΡΟΔΙΑΚΗΣ ΕΠΑΥΛΗΣ). ΠΛΗΡΟΦΟΡΙΕΣ κ. ΠΑΡΑΣΚΕΥΑΣ ΣΤΕΡΓΟΣ ΤΗΛ. 24660 - 29719 (ΩΡΕΣ 9 π.μ. - 3 μ.μ.) ΤΗΛ. 74431 - (ΩΡΕΣ 5 μ.μ. - 10 μ.μ.)

ΧΡΥΣΟΧΟΕΙΟΝ ενοικιάζεται εντός του ξενοδοχείου LINDOS BAY σε κεντρικό σημείο έναντι RECEPTION τ.μ. 25. Πληροφορίες κ. Παρασκευά Ιωάννη ΤΗΛ. 0244-31501 από 10.00 μέχρι 15.00

ΣΤΗΝ ΙΑΛΥΣΟ κοντά στο Λύκειο και στη θάλασσα, μέσα σε ωραίο κήπο, **ενοικιάζονται** δύο καινούργια STUDIOS, επιπλωμένα με πολυκουζινάκι, Τηλ. 92630, 78082, 93507

ΕΝΟΙΚΙΑΖΕΤΑΙ

χώρος 130 τ.μ. Αννης Μαρίας και Καζαντζάκη 5 κατάλληλο για επαγγελματική στέγη ή για οτιδήποτε άλλο. Τηλ. 27392 - 78097

ΖΗΤΕΙΤΑΙ ΓΙΑ ΕΝΟΙΚΙΑΣΗ γκαρσονιέρα επιπλωμένη από 1-7-97 έως 20-8-97 πληροφορίες στο τηλεφ. 01-2815849

ΕΝΟΙΚΙΑΖΟΝΤΑΙ LUX επιπλωμένα STUDIOS στην Ιαλυσό των 60 τ.μ. Πληρ. τηλ. 35283

ΕΝΟΙΚΙΑΖΟΝΤΑΙ καταστήματα επί της λεωφόρου Λίνδου 7ον χιλ. δεξιά πλευρά.

α) έναντι εργοστασίου Μαρμάρων Καβάσιλα, 150 τ.μ. γωνιακό

β) έναντι Φωνής Αμερικής 4 καταστήματα 100 τ.μ. με πατάρι 50 τ.μ. ύψους 5 μέτρα. Σε συνεργεία αυτοκινήτων δεν δίνονται. Τηλ. 23716.

ΕΝΟΙΚΙΑΖΟΝΤΑΙ

επιπλωμένες γκαρσονιέρες σε ένα απέραντο κήπο με τηλέφωνο, κεντρική θέρμανση, ανεμιστήρες οροφής, αερόθερμα μπάνιου κλ.π. στο Καντηλί, έναντι εστιατορίου «Αμυγδαλιά» τηλ. 92714

ΕΝΟΙΚΙΑΖΟΝΤΑΙ στην Ιαλυσό επιπλωμένα διαμερίσματα 3 και 2 δωματίων. Πληρ. 22050 και 33441

ΕΝΟΙΚΙΑΖΕΤΑΙ στη Π. Πόλη σε περίοπτη θέση της πλατείας Εβραίων - Μαρτύρων, διόροφο διατηρητέο ακίνητο, αποτελούμενο από 1ον όροφο 140 m² και 2ον όροφο 45 m² με 100m² βεράντα. Στο ακίνητο έχει γίνει αναπαλαίωση. Είναι κατάλληλο για οποιαδήποτε επαγγελματική χρήση. Πληρ. τηλ. 35174 ή 29284

ΕΝΟΙΚΙΑΖΕΤΑΙ χώρος 200 τ.μ. με πατάρι 60 τ.μ. ύψος 4.70 με βοηθητικούς χώρους και αυλή, κατάλληλο για βιοτεχνία ή χονδρεμπόριο. Λονδίνου & Βιέννης 1. Πληροφορίες τηλ. 32815 Ωρες καταστημάτων

ΕΝΟΙΚΙΑΖΕΤΑΙ ΚΑΤΑΣΤΗΜΑ στα 100 μαγαζιά. Πληρ. 64583 μετά τις 8 μ.μ.

ΕΝΟΙΚΙΑΖΕΤΑΙ για επαγγελματική στέγη ισόγειο διαμέρισμα στην οδό 28ης Οκτωβρίου 4 Πληροφ. τηλ. 37600-27707

ΕΝΟΙΚΙΑΖΕΤΑΙ διαμέρισμα 95 τ.μ. στην πάροδο Λεμεσού. Πληροφορίες τηλ. 22932

ΕΝΟΙΚΙΑΖΟΝΤΑΙ στην Ιαλυσό Lux Studio των 50 τ.μ. Πληρ. τηλ. 35283

ΖΗΤΟΥΝ ΠΡΟΣΩΠΙΚΟ

ΖΗΤΕΙΤΑΙ

Ζητείται κοπέλα για να εργαστεί σε κατάστημα. Απαραίτητη γνώση της αγγλικής γλώσσας Πληρ. τηλ. 75782

ΖΗΤΕΙΤΑΙ

«ΑΕ ζητά υπάλληλο 24-35 ετών ανεξαρτήτου φύλλου, απόφοιτο Λυκείου τουλάχιστον, με ιδιαίτερη άνεση στην επικοινωνία για στελέχωση τμήματος εξυπηρέτησης πελατών. Βασικός μισθός από 170.000, αναλόγως προσόντων. ΤΗΛ. 67980-81»

ΤΟΥΡΙΣΤΙΚΟ ΓΡΑΦΕΙΟ
ΖΗΤΑ ΥΠΑΛΛΗΛΟ ηλικίας 25-35 χρονών. Απόφοιτο γυμνασίου ή λυκείου με γνώσεις αγγλικής και γερμανικής γλώσσας και να έχει εκπληρώσει τις στρατιωτικές του υποχρεώσεις. Πληροφορίες στο τηλέφωνο 77040. Καθημερινά από 09.00 - 12.00

ΩΛΗΤΗΣ με δίπλωμα οδηγού Β' επαγγελματικό ζητείται από μεγάλη επιχείρηση που δραστηριοποιείται στον τομέα εισαγωγής και εμπορίας οιν. ποτών τηλ.: 29841 ώρες 09.00-13.00 & 17.00-19.00 καθημερινά.

ΑΥΤΟΚΙΝΗΤΑ

ΠΩΛΕΙΤΑΙ - ΕΝΟΙΚΙΑΖΕΤΑΙ Αυτοκίνητο - καντίνα σε άριστη κατάσταση, κατασκευής 1996 μάρκας MERCEDES 410 D μήκους 4μ., πλάτους 2 μ. και ύψους 2.10μ. Για περισσότερες πληροφορίες ο κ. Γιάννης στο τηλ. 0244/44.251 από 09.00-14.00 και στο τηλ. 0244/44.490 από 20.30 - 24.00

ΖΗΤΕΙΤΑΙ: προς αγορά IX φορτηγό ανοικτού τύπου DIESEL τύπου MERCENTES 410 ή άλλου παρόμοιου τύπου κατά προτίμηση με διπλούς τροχούς. Πληροφορίες τηλ. 24004 - 21135

ΠΩΛΕΙΤΑΙ: Επιβατηγό MERCEDES E200 mod. 95, Fulll extra. Πληροφορίες, τηλ.: 62649 & 63830, ώρες 8-3.

ΠΩΛΕΙΤΑΙ HONDA CIVIC μοντέλο 89 1200 cc 16V σε άριστη κατάσταση. Τιμή 1.700.000 Πληρ. τηλ. 87777

ΠΩΛΕΙΤΑΙ αυτοκίνητο NISSAN βενζίνη Modele 87. Τηλ. 96583, 094 565948, 093 585024

ΠΩΛΕΙΤΑΙ LANCIA DEDRA A/C 1600 c.c. του 1991 σε άριστη κατάσταση. Πληροφορίες: τηλ. (0241) 47-667 κο Γ. Μώρο

ΠΩΛΕΙΤΑΙ Αυτοκίνητο FORD ESCORD 1.100 κ. σε καλή κατάσταση και λογική τιμή. Πληρ. τηλ 22975 .

ΠΩΛΟΥΝΤΑΙ τα ακόλουθα αυτοκίνητα σε άριστη κατάσταση και σε προσιτές τιμές και ευκολίες. SEAT MARBELLA μοντέλο 1994 Πληροφ. στα τηλ. 21819-25888

ΠΩΛΕΙΤΑΙ αυτοκίνητο ΚΡΑΪΣΛΕΡ ΣΤΡΑΤΟΥΣ 2000 c.c. κάμπριο μοντέλο. Οκτώβριος 96. Φουλ έξτρα. Δεκτές μόνο σοβαρές προτάσεις. Πληροφορίες τηλ. 66060 κον Σταύρο.

ΠΩΛΕΙΤΑΙ OPEL - ASCONA 1300 τιμή ευκαιρίας. Πληρ. Τηλ. 33926

ΠΩΛΕΙΤΑΙ ΑΛΦΑ ΡΟΜΕΟ 146 1400 cc 11/95 18.500 Kmh. σε άριστη κατάσταση με FULL EXTRA. Μόνον σοβαρές προτάσεις. Πληρ. 75487 - 094-438097

ΔΙΑΦΟΡΑ

ΠΩΛΕΙΤΑΙ

σκάφος ταχύπλοο 7.40μ. λόγω αναχώρησης σε τιμή ευκαιρίας. Πληρ. 74311

ΠΩΛΕΙΤΑΙ

κτήμα με ελιές 30 στρέμ. επί του δρόμου ΣΑΛΑΚΟΣ - ΔΙΜΥΛΙΑ λόγω αναχώρησης σε τιμή ευκαιρίας. Πληρ. 74311

ΠΩΛΕΙΤΑΙ μπιλιάρδο σε καλή τιμή. Πληρ. τηλ. 0244-51095

ΕΥΚΑΙΡΙΑ - ΠΩΛΕΙΤΑΙ πλήρης εξοπλισμός χρυσοχοείου σε πολύ καλή κατάσταση και σε τιμή μεγάλης ευκαιρίας. Πληρ. τηλ. 22704

ΠΩΛΕΙΤΑΙ καινουργής από άριστο μέταλλο θυρίδα διαστάσεων περίπου 2 μέτρα ύψος x 1 πλάτος με 20 θυρίδες - συρτάρια κατάλληλη για ξενοδοχεία και πανσιόν. Πληροφορίες τηλ. 86622 απογευματινές και βραδυνές ώρες.

ΠΩΛΕΙΤΑΙ

Σύνθετο με bar Τηλ. πρωινές ώρες 28510 απόγευμ. 69229

ΠΩΛΕΙΤΑΙ ταχύπλωο σκάφος 7,5 μέτρα. Τηλ. Σύμης 0241-71040, Πειραιάς 01-4320826

ΠΩΛΕΙΤΑΙ μπιλιάρδο αμερικάνικο σε άριστη κατάσταση σε τιμή ευκαιρίας. Πληρ. τηλ. 0241-51095

ΠΩΛΕΙΤΑΙ βάρκα 4.95. Πληρ. 63451, 094 665215

ΠΩΛΕΙΤΑΙ καινούργια ταμειακή μηχανή μάρκας CASIO. Πληρ. τηλ. 79205

ΠΩΛΕΙΤΑΙ

Σκαφτικό μηχάνημα 4Χ4 15 ίππους σπαστό στην μέση κατάλληλο για αμπελια, δέντρα κ.τ.λ. λόγω αναχώρησης. Σε τιμή ευκαιρίας. Πληρ. 74311

ΖΗΤΕΙΤΑΙ προς αγορά μονοκατοικία ή μεζονέτα με κήπο 120-160 τ.μ. έτοιμη ή υπό κατασκευή. Περιοχές Ρόδου - Κοσκινού. Αποκλείονται μεσίτες. Τηλ. 094-368123

ΠΩΛΟΥΝΤΑΙ

Ξυλουργικά μηχανήματα 1) Σύνθετο 40άρι 2) Κορδέλα 80άρα 3)ντεβάλ 1.25 4) απορροφητήρας 5) σταθερός δρέπανος 6) φατσοπρίονο λόγω αναχώρησης σε τιμή ευκαιρίας. Πληρ. 74311

ΛΥΚΟΣΚΥΛΟ 5 μηνών, πανέμορφο, πωλείται. Πληρ. κ. Μανώλη, τηλ. 81478 μετά τις 3 μ.μ.

ΠΩΛΗΣΕΙΣ ΑΚΙΝΗΤΩΝ

ΠΩΛΕΙΤΑΙ αποθήκη επιφάνειας 340 τ.μ. εντός της πόλεως, σε τιμή ευκαιρίας, λόγω αναχωρήσεως. Πληρ. τηλ. 32985 και 01-2828292

ΠΩΛΕΙΤΑΙ διαμέρισμα υπόγειο εντός πόλεως Ρόδου τηλ. 01-2828292

ΠΩΛΕΙΤΑΙ αποθήκη 300 Μ.Τ. εντός ΡΟΔΟΥ. Ανταλλάσσεται και με ακίνητο στην Αθήνα τηλ. 32985

ΠΩΛΕΙΤΑΙ διαμέρισμα στο «ΜΗΔΕΙΑ» τριάρι (μικρό), Ε=53 τ.μ. ρετιρέ με θέα και τζάκι. Δεκτά δάνεια. Πληροφορίες τηλ. 36940 (Κύριον ΣΤΡΑΤΟ ΚΑΡΑΝΙΚΟΛΑ) και τηλ. 23895 (Κύριον Γιώργο ΠΙΠΙΝΟ) σε ώρες γραφείου)

ΠΩΛΕΙΤΑΙ οικόπεδο 600 τ.μ. με σπίτι και πρόσοψη στο δρόμο 14 μ. στα Κρητικά. Αρ. 54 Πληρ. τηλ. 22933

ΠΩΛΕΙΤΑΙ ΜΕΓΑΛΗ ΕΥΚΑΙΡΙΑ

οικόπεδο στην Σύμη έτοιμο για οικοδομή 450 τ.μ. στο δρόμο Πληρ. τηλ. 30165, 30977

ΕΥΚΑΙΡΙΑ!!

Πωλείται μεζονέτα τριόροφη με κήπο στην περιοχή Καρακόνερο τηλ: 0246-22158 - 0246 - 22143 μεσίτες αποκλείονται

ΠΩΛΕΙΤΑΙ σπίτι σε αρίστη κατάσταση στη Μαλώνα σε καλή τιμή. Πληρ. τηλ. (0244) 51119.

ΠΩΛΕΙΤΑΙ διαμέρισμα στο «ΜΗΔΕΙΑ» τριάρι (μικρό), Ε=53 τ.μ. ρετιρέ, με θέα, και τζάκι. Δεκτά δάνεια.

ΠΩΛΟΥΝΤΑΙ τα ακόλουθα ακίνητα στην Κοινότητα Μαλώνας:

- Στην θέση «Αλώνια», ακίνητο εκτάσεως 410
- Στην θέση «Ευαγγελίστρια» ακίνητο 1400 τ.μ.
- Στην θέση «Ρένη», ακίνητο 2 στρεμμάτων Πληρ. τηλ. 0244 - 51524, Κον Στέργο

ΜΑΙΖΟΝΕΤΑ 'Η ΜΟΝΟΚΑΤΟΙΚΙΑ

εμβ. 120 -150 τ.μ. Ζητείται με κήπο, σε ευκαιριακή τιμή, στην περιοχή από Ιξιά έως Κρεμαστή. Πληροφ. κ. Μανώλη, τηλ. 81478 μετά τις 3.00 μ.μ.

ΠΩΛΟΥΝΤΑΙ

ΕΥΚΑΙΡΙΑ - ΑΜΕΣΗ ΠΑΡΑΔΟΣΗ

1. ΡΕΤΙΡΕ 70 τ.μ., στου Φώκιαλη (Γαριβάλδη και Στεφ. Καζούλη γωνία) με ασανσέρ, με δύο υπνοδωμάτια. Ευκολίες πληρωμής
2. ΣΤΗΝ ΠΑΛΑΙΑ ΠΟΛΗ, παραδοσιακή μονοκατοικία, σε άριστη κατάσταση, Ευκολίες πληρωμής
3. ΔΙΑΜΕΡΙΣΜΑΤΑ υπό κατασκευή προς πλήρη αποπεράτωση.

ΔΥΑΡΙΑ - ΤΡΙΑΡΙΑ - ΤΕΣΣΑΡΙΑ στις περιοχές: α) Καρακόνερο, με θέα τη θάλασσα, γωνία Καλλιθέας και Καλλιπάτειρας, β) στο Αραπάκι σε 3.000 τ.μ. οικόπεδο, με θέα προς Μόντε Σμιθ, γ) Αθηνών με απεριόριστη θέα.

ΔΑΝΕΙΑ ΔΕΚΤΑ - ΕΥΚΟΛΙΕΣ ΠΛΗΡΩΜΗΣ
Επίσης, καταστήματα στην περιοχή Καλλιθέας και Καλλιπάτειρας.

ΠΛΗΡΟΦΟΡΙΕΣ: ΤΗΛ: 29318 - 34598
κ. ΚΑΛΛΙΣΤΟ ΔΙΑΚΟΓΕΩΡΓΙΟΥ
Διεύθυνση: Κων/νου Τσαλδάρη 28 ΡΟΔΟΣ

ΕΛΕΝΗ ΒΡΑΤΣΑΛΗ Κτηματομεσίτης
ΓΡΑΦ. ΑΛΕΞ. ΔΙΑΚΟΥ 46 - (4ος ΟΡΟΦΟΣ) 85100 ΡΟΔΟΣ
ΤΗΛ. 65300-39668 - 63834 - ΚΙΝΗΤΟ 093-323-101
ΠΛΗΡ. κ. ΕΛΕΝΗ ΒΡΑΤΣΑΛΗ

ΠΩΛΟΥΝΤΑΙ 'Η ΕΝΟΙΚΙΑΖΟΝΤΑΙ

- Καταστήματα επί της Σωκράτους, Παναπίου, Απελλού, Αγίου Φανουρίου, Πλατεία Εβραίων Μαρτύρων, Πλατεία Ιπποκράτους. Στην περιοχή κοντά στο Ρόδων καταστήματα 40 τ.μ. 50 τ.μ. ή 150 τ.μ. σε καταπληκτική τιμή
- Γραφεία: Στο κέντρο της πόλεως νεόκτιστα πολυτελή 80 τ.μ. ή 75 τ.μ.
- Πωλούνται καταστήματα επί της Κων/νου Υδραίου Τσαλδάρη και παραπλεύρως Αννης Μαρίας

ΟΙΚΟΠΕΔΑ

- Περιοχή Ιαλυσού οικόπεδα 300 Μ², 4000 Μ², 2000 Μ², και 1265 κατάλληλα για βίλες, οικόπεδα, αγροκτήματα, εντός πόλεως Ρόδου, Κοσκινού, Τσαΐρι, Φαληράκι, Λεωφόρος Ρόδου - Αεροδρομίου, Ρόδου - Λίνδου, Ρόδου - Καλλιθέας.
- Αγρόκτημα στο Χωριό Κοσκινού με θέα καταπληκτική 4000 τ.μ.
- Αγρόκτημα 18.000 τ.μ. στο Χωριό Κοσκινού μόνο 36.000.000
- Αγρόκτημα στους Τρεις 4.000 τ.μ. 20.000.000
- Αγρόκτημα 7.000 τ.μ. στην περιοχή Κοσκινού με καταπληκτική θέα πωλείται ή ανταλλάσσεται με διαμερίσματα

ΠΩΛΟΥΝΤΑΙ

- 4 διαμερίσματα στ' Ασγούρου των 120 τ.μ. με κήπο 1000 τ.μ. το καθένα.
- Διαμέρισμα 150 τ.μ. στη περιοχή Μήδεια, κανούργιο, λουξ κατασκευή
- Τεσσάρι 100 Μ² στην Κέννεντυ ετοιμοπαράδοτο
- Τριάρι 86 Μ² επί της Παύλου Μελά
- Τεσσάρι στην Ιξιά 100 Μ²
- Παλιά οικεία στα Κρητικά
- Δυάρι 55 Μ² στην Ιαλυσσό
- Διαμερίσματα δυάρια, τριάρια, τεσσάρια σε ημιτελή κατάσταση.
- Μονοκατοικία σε μπετά στην Ιξιά με οικόπεδο 500 τ.μ.
- Μονοκατοικία στο Νιοχώρι επί της Αμαράντου 96 τ.μ. δυόροφη.
- Δύο μεζονέτες 100 Μ² και 140 Μ² συν υπόγειο στην περιοχή Καθηγητών ημιτελής.
- Μεζονέτα στο χωριό Κοσκινού 180 Μ² ημιτελής
- Βίλα λουξ στ' Ασγούρου 350 Μ² με οικόπεδο 4000 τ.μ.
- Ημιτελής μονοκατοικία στο χωριό Κοσκινού με οικόπεδο 700 τ.μ.

ΖΗΤΕΙΤΑΙ ΕΠΕΝΔΥΤΗΣ

ΕΠΕΝΔΥΤΗΣ ζητείται από επώνυμη αλυσίδα φαστ - φουντ για ποσοστό πολυτελέστατης επιχείρησης που θα λειτουργήσει και στην ΡΟΔΟ στο πιο κεντρικό σημείο 094 391612 Θε/νίκη

ΓΙΑΝΝΗΣ ΝΙΚΟΛΙΔΑΚΗΣ
ΜΗΧΑΝΟΛΟΓΟΣ ΜΗΧΑΝΙΚΟΣ
ΓΑΛΛΙΑΣ 14 ΡΟΔΟΣ

ΠΩΛΟΥΝΤΑΙ

1) Ετοιμοπαράδοτα διαμερίσματα πολυτελούς κατασκευής 85 και 58 τ.μ. στην οδό Πειραιώς.

2) Διαμερίσματα πολυτελούς κατασκευής 128 τ.μ. με τρία υπνοδωμάτια και 95 τ.μ. με δύο υπνοδωμάτια πλησίον Αννης Μαρίας.

Τα παραπάνω διαμερίσματα διαθέτουν θέση στάθμευσης και κεντρική θέρμανση.

3) Μεζονέτες 132-130-144 τ.μ. με ή άνευ υπογείου επί της οδού Καζαντζάκη πλησίον Αννης Μαρίας.

4) Γραφεία 70-90-165 τ.μ. επί της Αννης Μαρίας έναντι ΙΟΝΙΚΗΣ ΤΡΑΠΕΖΑΣ.

5) Κατάστημα επί της Κων. Τσαλδάρη 97 τ.μ. με υπόγειο.

6) Διαμέρισμα ενός υπνοδωματίου ετοιμοπαράδοτο επί της οδού Αισχίνη 51 τ.μ.

7) Διαμερίσματα δύο και τριών υπνοδωματίων πολυτελούς κατασκευής με γκαράζ και κεντρική θέρμανση 86 και 114 τ.μ. πλησίον Αννης Μαρίας.

ΠΛΗΡΟΦΟΡΙΕΣ
ΤΗΛ. 22291 - 35103 / 094 391825

ΜΑΘΗΜΑΤΑ

ΚΑΘΗΓΗΤΡΙΑ φιλόλογος παραδίδει μαθήματα σε μαθητές γυμνασίου και λυκείου περιοχή ΙΞΙΑ τηλ. 90725

ΜΑΘΗΜΑΤΑ ΡΩΣΙΚΗΣ

Παραδίδω μαθήματα Ρωσικής γλώσσας. Πληρ. τηλ. 86279 ώρες 16.00 - 21.00 85060 ώρες 09.00 - 13.00 Κον Αλέξη Σεβαστίδη

ΠΩΛΕΙΤΑΙ

Διαμέρισμα τεσσάρι στο Βενετόκλειο Γυμνάσιο απέναντι σε πολλή καλή κατάσταση. Δάνεια Δεκτά - Ευκολίες πληρωμής Πληροφορίες Διακογεωργίου Κάλλιστος τηλ. 29318 - 34598

ΠΩΛΕΙΤΑΙ

διαμέρισμα ισόγειον 90 τ.μ. 2 υπνοδωματίων, τζάκι, αυλή, 2 αποθήκες, γκαράζ. Σωτήρος 78, τηλ. 96583, 094 565948, 093 585024

ΠΩΛΕΙΤΑΙ μονοκατοικία 240 τ.μ. σε 1000 τ.μ. οικόπεδο (σε μπετά). Περιοχή Βουνάρα ΙΑΛΥΣΟΣ. Πληρ. τηλ. 61450 - 094 410173. Ωρες 9 π.μ. - 2 μ.μ. και 5 μ.μ. - 9 μ.μ.

ΠΩΛΟΥΝΤΑΙ

α) Οικόπεδο 6000 τ.μ. περίπου στο κέντρο του Φαληρακίου κοντά στην θάλασσα.

β) Οικόπεδο γωνιακό 2000 τ.μ. επί της Λεωφόρου Ρόδου - Αεροδρομίου προνομιακό. Πληροφ. κ. Ελένη Βρατσάλη τηλ. 65300 - 63834 - 39668 κινητό 093-323-101

ΠΩΛΕΙΤΑΙ επαγγελματική στέγη 150 τ.μ. εντός πόλεως Ρόδου. Κατάλληλη και για κατοικία, τηλ. 32985

ΠΩΛΟΥΝΤΑΙ δύο άρτια οικόπεδα άνω των 4.000 τ.μ. το καθένα, στην περιοχή του ΚΕΓΕ (Αμπελουργικό Φυτώριο Ρόδου) με καταπληκτική θέα. Πληρ. Τηλ. 24466

ΠΩΛΕΙΤΑΙ διόροφη μονοκατοικία ανεξάρτητη στην Παλιά Πόλη και επί της οδού Τιμοκρέοντος έτοιμη για ανακατασκευή. Πληρ. 66041

ΑΠΟ ΜΕΓΑΛΗ ΤΕΧΝΙΚΗ ΕΤΑΙΡΕΙΑ

ΖΗΤΟΥΝΤΑΙ

ΚΑΛΟΥΠΑΤΖΗΔΕΣ, ΣΙΔΕΡΑΔΕΣ, ΚΤΙΣΤΕΣ, ΣΟΥΒΑΤΖΗΔΕΣ, ΤΕΧΝΙΤΕΣ ΓΥΨΟΣΑΝΙΔΑΔΕΣ, ΤΑΠΕΤΣΕΡΙΔΕΣ, ΕΛΑΙΟΧΡΩΜΑΤΙΣΤΕΣ, ΠΛΑΚΑΔΕΣ, ΒΟΗΘΟΙ ΟΛΩΝ ΤΩΝ ΕΙΔΙΚΟΤΗΤΩΝ,

ΠΛΗΡΟΦΟΡΙΕΣ ΣΤΟ ΤΗΛ.: 094757751 κ. ΜΑΝΩΛΗ 093440459 κ. ΜΙΧΑΛΗ ΧΡΗΣΤΟ

ΠΩΛΟΥΝΤΑΙ

Πολυτελή διαμερίσματα 100 τ.μ. και 115 τ.μ. με κεντρική θέρμανση, τζάκι, αποθήκη και θέση στάθμευσης, στην οδό Δενδρινού (περιοχή Ζέφυρος).

Πληροφορίες Αναστάσιος Ατσίδης, Στεφ. Καζούλη 74, ΡΟΔΟΣ, τηλ: 28616 - 37848

ΠΩΛΟΥΝΤΑΙ

Μεζονέτες διόροφες 132 τ.μ. και διόροφες με υπόγειο 190 τ.μ. με οροφές κεραμοσκοπείς με αποκλειστικές χρήσεις αυλών στην περιοχή Καναμάτ.

Πληροφορίες Αναστάσιος Ατσίδης, Στεφ. Καζούλη 74, τηλ. 28616 - 37848



ΠΩΛΟΥΝΤΑΙ
ΜΟΝΟ ΑΠΟ ΤΟ ΓΡΑΦΕΙΟ ΜΑΣ

1) Διαμέρισμα 4άρι επί της Κένεντυ 123 τ.μ.
2) Διαμέρισμα 4άρι 150 τ.μ. επί της Χειμάρρας
3) Ολόκληρο Συγκρότημα από 3 μαγαζιά και 2 τουριστικά διαμερίσματα στην πλέον τουριστική περιοχή, η καταπληκτικότερη ευκαιρία.
4) Διαμέρισμα 4άρι 105 τ.μ. επί της Κένεντυ
5) Γκαρσονιέρα ευρύχωρη επί της Χειμάρρας
6) Ισόγειο 190 τ.μ. με ιδιόκτητο κήπο σε κεντρικότατο σημείο

Καθημερινές ιστορίες απατημένων ψηφοφόρων

Του ΑΧΙΛΛΕΑ ΤΖΟΑΝΟΥ

Με κατάπληξη άκουσα προ ολίγων ημερών,βουλευτή και πρώην υφυπουργο της Νέας Δημοκρατίας να υποστηρίζει, απευθυνόμενος πρός υπουργό, ότι όσα σήμερα αποφασίζει η κυβέρνηση, δεν είχαν τεθεί προεκλογικα στην κρίση του λαού.

Και είχε απόλυτο δίκιο,βέβαια, ο κ. Βαγγέλης Μεϊμαράκης, αλλα εκείνο που προκάλεσε τη δική μου έκπληξη ήταν ότι τον ισχυρισμό αυτό θα περίμενα να τον ακούσω απο κάποιον εκτός Βουλής ευρισκόμενο. Και όχι από κάποιον που και το δικό του κόμμα, κατα το παρελθόν, δεν δίστασε να πάρει αποφάσεις, τις οποίες προεκλογικά ούτε καν είχε σκεφθεί να αναφέρει από τα μπαλκόνια για να τις εγκρίνει με την ψήφο του ο ελληνικός λαός.

Θα μου πείτε τώρα... λεπτομέρειες. Και θα σας απαντήσω όχι. Δεν είναι λεπτομέρεια να ψηφίζουμε άσπρο και να μας βγαίνει μαύρο. Πρέπει κάποτε να απαιτήσουμε και να επιβάλλουμε προγράμματα και δεσμεύσεις. Ας δούμε όμως τα πράγματα από την αρχή, κάνοντας αναφορά σε κάποια περιστατικα τα οποία αποτελούν κατάφωρη παραβίαση οποιασδήποτε πολιτικής σοβαρότητας: Η Νέα Δημοκρατία λοιπόν μετα τις εκλογές του 1974, ανακαλύπτοντας ξαφνικά ότι οι κρατικοποιήσεις είναι καλές και χωρίς-φυσικά - να έχει ζητήσει προεκλογικά την έγκριση του εκλογικού σώματος, αποφάσισε να θέσει υπό κρατικό έλεγχο ένα σωρό πράγματα, μεταξύ των οποίων και όλες τις συγκοινωνίες.

Στην πορεία όμως τα πράγματα άλλαξαν και έρχεται σήμερα, το ίδιο αυτο κόμμα, να μας πει: Τώρα πρέπει να κάνουμε αποκρατικοποιήσεις. Διαφορετικά κάθε μέρα θα μπαινουμε και περισσότερο μέσα.

Και ο ελληνικος λαός σιωπά. Και δεν απαντά: Μα εσείς κύριοι δεν αποφασίσετε τις κρατικοποιήσεις τις οποίες σήμερα ρίχνετε στην πυρά; Και τα σπασμένα ποιός θα τα πληρώσει; Αυτά τα τρισεκατομμύρια που όλα αυτά τα χρόνια κατασπαταλήθηκαν, ποιός θα τα ξαναβάλει στη θέση τους;

Η απάντηση είναι απλή: Εμείς, που δεν φταίμε σε τίποτα. Εμείς, που ούτε ρωτηθήκαμε ούτε είχαμε την ευκαιρία να εκφράσουμε τη γνώμη μας γι'αυτά που άλλοι αποφάσισαν και που τώρα μας ζητούν να τα πληρώσουμε.

Γιατί όμως; Γιατί κύριοι της Νέας Δημοκρατίας,τέτοια ανευθυνότητα; Και σαν να μην έφθανε αυτό, ήρθε η κυβέρνηση του κ. Κ. Μητσοτάκη, χωρίς βέβαια να έχει αναφέρει κουβέντα στο προεκλογικό της πρόγραμμα και αποφασίζει να απολύσει χιλιάδες εργαζομένους από την τότε ΕΑΣ, για να εκσυγχρονίσει τις συγκοινωνίες και να τις σώσει από τα χρέη. Ρώτησε ποτέ ο κ. Μητσοτάκης ή ο επί των Συγκοινωνιών υπουργός του, ή ο οποιοσδήποτε καλοβολεμένος βουλευτής του ή σύμβουλός του, πώς θα τα έβγαζαν πέρα αυτές οι χιλιάδες των ανέργων; Πώς θα ζούσαν τις οικογένειές τους; Και αν μεν είχαν προεκλογικά φανερώσει τις προθέσεις τους και ο κόσμος τις έχει εγκρίνει, τότε δε θα μπορούσε κανείς να πει κουβέντα. Αλλά δεν έγιναν έτσι τα πράγματα. Προεκλογικά σιωπή και μετά τα ξεφουρνίζουμε όλα.

Και φεύγει η στραβή η Νέα Δημοκρατία και έρχεται το καλό ΠΑΣΟΚ, που αποφασίζει την επανακρατικοποίηση των Αστικών Συγκοινωνιών της πρωτεύουσας, φορτώνοντας ασύλληπτα ποσά στις πλάτες των φορολογουμένων. Και το ίδιο τώρα ΠΑΣΟΚ , βλέποντας ότι η πολιτική του δεν οδηγεί πουθενά, απειλεί με σκληρά μέτρα στο χώρο αυτό, ώστε να περισωθεί κάτι. Γιατί όμως κύριοι του ΠΑΣΟΚ φορτώνετε και άλλα βάρη στις πλάτες αυτού του λαού; Γιατί δεν του είπατε προεκλογικα τις προθέσεις σας και ποιό θα είναι το κόστος αυτών των προθέσεών σας, ώστε να αποφασίσει εκείνος για την τύχη του; Και τώρα τί θα κάνετε; Θα απολύσετε εργαζομένους ή έχετε κάτι άλλο στο μυαλό σας;

Γιατί τα κόμματα άλλα υπόσχονται και άλλα πράττουν; Γιατί μόλις κλείσουν οι κάλπες η γνώμη του πολίτη καταλήγει στο καλάθι των αχρήστων; Γιατί οι νόμοι αλλάζουν κάθε τόσο και λιγάκι;

Ο χώρος βεβαια των συγκοινωνιών, δεν είναι ο μοναδικός που δοκιμάζεται από πολιτική ανευθυνότητα. Θυμόσαστε προεκλογικά τον κ. Κώστα Σημίτη που εμφανιζόταν στις τηλεοράσεις, υπερημυνόμενος της καλής πορείας της οικονομίας και αποκλείοντας το ενδεχόμενο αύξησης της φορολογίας; Και μετά, αφού απέσπασε την πολυπόθητο ψήφο, τι έκανε; Φορολόγησε αλύπητα μέχρι και τον αέρα που αναπνέουμε και υποτίμησε τη δραχμή, αχρηστεύοντας τον ιδρώτα και τα όνειρα όσων επί αμέτρητα χρόνια προσπαθούσαν να μαζέψουν δραχμή δραχμή κάποιο ποσό, για να αγοράσουν ένα κεραμίδι ή για να σπουδάσουν τα παιδιά τους. Μέσα σε μία ώρα διέγραψε τα πάντα και αποφάσισε αυτά που προεκλογικά εξόρκιζε για να εξασφαλίσει την πλειοψηφία στο κόμμα του.

Υπάρχει και το ασφαλιστικό και το συνταξιοδοτικό, που αποφάσισε η κυβέρνηση του Κ. Μητσοτάκη να «φτιάξει», με πρωταγωνιστή τους κ.κ. Σουφλιά και Σιούφα. Ετσι, χωρίς ποτέ ο λαός να έχει ενημερωθεί πριν ψηφίσει, είδε τους εκπροσώπους του να αποφασίζουν ότι η κατάσταση δεν πάει άλλο και ότι θα έπρεπε και να αυξηθούν τα όρια συνταξιοδότησης και ο εισφορές. Γιατί όμως; Ποιός ευθύνεται για την κακή κατάσταση των ασφαλιστικών ταμείων; Εγώ και εσείς ή αυτοί που τα διοικούν; Και αν ισχύει το τελευταιό γιατί πρέπει και πάλι να πληρώσουμε εμείς τα σπασμένα και όχι αυτοί που έχουν την ευθύνη; Γιατί θα πρέπει να μην προλάβουμε να πάρουμε σύνταξη ή να μας κόβουν τα φάρμακα, επειδή κάποιοι - ίσως και όλοι -απέτυχαν, για να μην χρησιμοποιήσω κάποιο σκληρότερο συλλογισμό που έχει σχέση με την ανεντιμότητα; Και να σκεφθεί κανείς ότι... δεν αυξήθηκαν τα όρια συνταξιοδότησης των βουλευτών, το ήμισυ των υψηλών αποδοχών των οποίων είναι αφορολόγητο.

Και έρχεται τώρα το ΠΑΣΟΚ, για να μας πει και αυτό με τη σειρά του, ότι παρ'όλα τα μέτρα που πάρθηκαν - εναντίον μας φυσικά - από τη Νέα Δημοκρατία, τα Ασφαλιστικά Ταμεία και πάλι δεν πάνε καλά και θα πρέπει να ληφθούν και άλλα σκληρά μέτρα, για να μην φθάσουνε στο σημείο κάποτε να βάλουνε λουκέτο. Τί να πει κανείς; Ντροπή.

Εσείς κύριοι του ΠΑΣΟΚ και της Νέας Δημοκρατίας, δεν κυβερνούσατε; Εσείς δεν είχατε τη διοίκηση των Ταμείων; Με δική σας ευθύνη, λοιπόν, δε χρεοκόπησαν; Γιατί να πληρώσουμε εμείς; Ο δικός σας ρόλος ποιός είναι; Να κάνετε λάθη και να τα πληρώνουμε εμείς; Μα ποιές είναι οι υπηρεσίες που μας προσφέρατε τότε; Γιατί να σας αναδεικνύουμε στην κορυφή; Για να πληρώνουμε και τα λάθη σας από πάνω, από το υστέρημα μας; Εσείς δεν έχετε ευθύνες και υποχρεώσεις;

Υπάρχει βέβαια και ο χώρος της εξωτερικής πολιτικής,που για ευνόητους λόγους δε θα θέλαμε να αναφερθούμε λεπτομερώς. Ας σκεφθούμε όμως όλοι μας, αν βρέθηκε ποτέ κάποιος να μας πει προεκλογικά, προγράμματα που θα ακολουθούσε μετεκλογικά. Ας σκεφθεί ο καθένας μας τις ασυνέπειες, τις υποχωρήσεις, τις υπαναχωρήσεις, ακόμα και τους εξευτελισμούς, στους οποίους οδηγηθήκαμε από την εξωτερική μας πολιτική, την οποία ποτέ δεν εγκρίναμε ως λαός και πάντοτε μας επέβαλαν οι «εκλεκτοί μας», αδιαφορώντας για τη δική μας εθνική συνείδηση και την περηφάνεια.

Δεν νομίζω ότι χρειάζεται να αναφέρω κι άλλα περιστατικά. Θα σταθώ -μόνο λίγο-, σ'ένα άλλο παράλογο: Το σύνολό του πολιτικού κόσμου της χώρας εξορκίζει την περίοδο των συνταγματαρχών. Και ορθώς. Δεν είναι όμως αυτό το θέμα μας. Εκείνο που μας απασχολεί είναι ότι ενώ οι ασκούντες το επάγγελμα του πολιτικού καταδικάζουν όλες τις καταναγκαστικές πράξεις του στρατιωτικου καθεστώτος - και πάλι ορθώς - κάνουν εξαίρεση σε μία: Στο Διάταγμα που αποφασίστηκε μεν από το καθεστώς εκείνο, αλλά σήμερα δίνει το δικαίωμα τους κρατούντες να απολύουν χωρίς ουσιαστικές αποζημιώσεις. Γιατί κύριοι; Συμφωνείτε ή όχι με τους καταναγκαστικούς νόμους; Δεν μπορείτε να κάνετε επιλεκτική πολιτική. Αν δεν συμφωνείτε - όπως ευχόμαστε- τότε να μην ψάχνετε στην περίοδο της επαετίας να βρείτε και άλλους τρόπους για να φορτώνετε βάρη στις πλάτες του δοκιμαζόμενου μέσου πολίτη. Φτάνει πια. Αναλάβατε τις πολιτικές και ηθικές σας ευθύνες.

Ο κόσμος κουράστηκε. Δεν αντέχει άλλο. Και πραγματικά είναι παράλογο να εκφράζει την έκπληξή του ο πολιτικός μας κόσμος, γιατί οι σημερινοί νέοι της χώρας, στην πλειοψηφία, τους γυρίζουν την πλάτη. Η νεολαία, με τον ενθουσιασμό και την ορμή, βαρέθηκε ν' ακούει κούφια λόγια και να αισθάνεται ότι εμπαίζεται και χρησιμοποιείται για να εξασφαλίζουν καποια δομή της εξουσίας. Ετσι, είδε πως υπάρχουν και άλλα ενδιαφέροντα, έξω από τις αφίσες και τις ντουντούκες. Ποιός ξέρει όμως, ίσως έτσι να είναι καλύτερα και μαζί με τη νέα γενιά να ξυπνήσουν και οι νέοι πολιτικοί. Και ίσως κάποτε πάρουν είδηση ότι έχουν υποχρέωση να σκύψουν στα προβλήματα του κοσμάκη, τον οποίον έως σήμερα χρησιμοποιούν για την ικανοποίηση των προσωπικών τους φιλοδοξιών.

ΠΕΡΙΛΗΨΗ ΔΙΚΟΓΡΑΦΟΥ

Με τις υπ' αριθμ. 5150 Β/3-4-1998, 5151 Β/3-4-1998, 5152 Β/3-4-98 και 5153 Β/3-4-98 εκθέσεις επίδοσης του δικαστικού επιμελητή του Πρωτοδικείου Ρόδου Σπυρίδωνος Κατσιγιάννη, επιδόθηκε στον Εισαγγελέα Πρωτοδικών Ρόδου για λογαριασμό των εναγομένων: Χρυσαυγής Μαχλή του Γεωργίου, πρώην κατοίκου Καλιφόρνιας Η.Π.Α. και ήδη αγνώστου διαμονής, Εμμανουήλ Μαχλή του Ελευθερίου πρώην κατοίκου Αθηνών και ήδη αγνώστου διαμονής, Ελευθερίου Μαχλή του Γεωργίου και Δημητρίου Μαχλή του Γεωργίου, πρώην κατοίκων Καλιφόρνιας Η.Π.Α. και ήδη αγνώστου διαμονής, ακριβές αντίγραφο της υπ' αριθμ. 521/1995 απόφασης του Ειρηνοδικείου Ρόδου διά της οποίας αναγνωρίστηκε ότι συμπληρώθηκε στο πρόσωπο της ενάγουσας, Σταματίας συζ. Οθωνα Σιάγκα το γένος Ανδρέα Σορωνιάτη, ο νόμιμος χρόνος της δεκαπενταετούς κτητικής παραγραφής για την απόκτηση από αυτήν με χρησικτησία κυριότητας επί του ακινήτου με κτηματολογικά στοιχεία: Τόμος Γαιών Παραδεισίου 8, φύλλο 70, μερίδα 546, φάκελλος 1621, εκτάσεως 760 τ.μ., νομικής φύσεως «Αρζί - Μιρί» και ήδη «Μούλκ».

Ρόδος 10-4-1998

Η Πληρεξούσια
Δικηγόρος Ειρήνη Γ. Τριανταφυλλίδου

ΔΙΕΥΘΥΝΣΗ ΔΑΣΩΝ ΔΩΔΕΚΑΝΗΣΟΥ
ΑΝΑΚΟΙΝΩΣΗ

Γνωστοποιείται κατά το άρθρο 14 του Ν. 998/79, η αποστολή για δημοσίευση στην Κοινότητα Καρδάμαινας η αριθμ. 1213/2-4-98.

Πράξη χαρακτηρισμού έκτασης που εκδόθηκε από τον Δ/ντή Δασών Δωδ/σου. Η ΚΜ 1254 γαιών Καρδάμαινας χαρακτηρίζεται ως γεωργική έκταση.

Ο Δ/ντής Δασών
Δωδ/νήσου
Φίλιππος Κοντίτσης
Δασολόγος με Α' βαθμό

ΚΥΚΛΟΦΟΡΗΣΕ
Η ΕΥΠΡΕΠΗ ΤΟΥ ΒΑΛΤΟΥ
ΜΥΘΙΣΤΟΡΗΜΑ
ΝΙΚΟΛΑΟΥ
ΚΕΧΑΓΙΑ
ΝΑΙΘΩΝΑ
Βιβλιοπωλείο
«ΤΟ ΔΕΝΤΡΟ»



ΦΥΤΩΡΙΑ ΡΟΔΟΥ
Φυτά εσωτερικού και εξωτερικού χώρου στ' Ασγούρου
Βρίσκετε όλο το χρόνο ότι όμορφο σε φυτά και δένδρα ευδοκιμούν στην Ελλάδα. Φτιάξτε τον κήπο σας και την αυλή σας με τη δική μας υπεύθυνη καθοδήγηση



Κ. ΜΙΧΕΛΑΚΗ - Ο. ΑΠΤΟΓΛΟΥ Ο.Ε.
ΤΗΛΕΦΩΝΑ: 62933 - 36867

ΟΙΚΟΥΜΕΝΙΚΟ ΠΑΤΡΙΑΡΧΕΙΟΝ
ΙΕΡΑ ΜΗΤΡΟΠΟΛΙΣ ΡΟΔΟΥ
ΙΕΡΟΣ ΝΑΟΣ
ΑΓΙΟΥ ΓΕΩΡΓΙΟΥ ΑΝΩ
ΡΟΔΟΣ (ΔΩΔΕΚΑΝΗΣΟΣ)

ΕΥΧΑΡΙΣΤΗΡΙΟΝ

Το Εκκλησιαστικόν Συμβούλιον Ευχαριστεί τους κάτωθι δωρητάς υπέρ των έργων του Ι. Ναού.

10.000 Δρχ. Εις μνήμη ΝΙΚΟΛΑΟΥ ΧΑΡΙΤΟΥ οικογένεια ΜΑΡΙΕΤΤΑΣ ΒΙΤΩΡΙΑ.

50.000 Δρχ. Είς μνήμη ΑΝΤΩΝΙΟΥ ΑΓΑΠΗΤΙΔΗ για το Πασχαλινό Γεύμα του ΣΤΑΘΜΟΥ ΑΓΑΠΗΣ.

80.000 Δρχ. Εις μνήμη των γονέων τους ΑΝΤΩΝΙΟΥ και ΜΑΡΙΑΣ ΚΙΟΣΟΓΛΟΥ τα παιδιά των ΤΑΣΟΣ ΑΝΝΑ ΚΑΨΩΜΕΝΑΚΗ ΚΙΟΣΟΓΛΟΥ.

Τα Καταστήματα Χρυσοχοΐας του Κυρίου ΒΑΣΙΛΑΚΗ είς μνήμη του παιδιού τους τις συνεχείς βοήθειες.

Τους Ευχαριστούμεν Ευχόμενοι ο Αγιος Γεώργιος να τους προστατεύει.

Ο ΠΡΟΕΔΡΟΣ
ΙΕΡ. ΒΑΣΙΛΕΙΟΣ ΤΣΑΒΑΡΗΣ
ΠΡΩΤΟΠΡΕΣΒΥΤΕΡΟΣ ΟΙΚΟΥΜΕΝΙΚΟΥ ΘΡΟΝΟΥ
ΑΓΙΟΣ ΓΕΩΡΓΙΟΣ ΑΝΩ ΡΟΔΟΣ

ΣΥΝΕΤΑΙΡΙΣΤΙΚΗ ΤΡΑΠΕΖΑ ΔΩΔΕΚΑΝΗΣΟΥ ΣΥΝ.ΠΕ.

ΠΡΟΣΚΛΗΣΗ 5ης ΤΑΚΤΙΚΗΣ Γ.Σ.

Καλούνται τα μέλη της **ΣΥΝΕΤΑΙΡΙΣΤΙΚΗΣ ΤΡΑΠΕΖΑΣ ΔΩΔΕΚΑΝΗΣΟΥ ΣΥΝ.Π.Ε.** να λάβουν μέρος στην 5η Τακτική Γενική Συνέλευση που θα πραγματοποιηθεί στη Ρόδο, την Κυριακή 26 Απριλίου 1998 και ώρα 9.30 (ενιάμισυ το πρωί), στην αίθουσα διαλέξεων του Επιμελητηρίου Δωδεκανήσου, Γρ. Λαμπράκη 8, 2ος όροφος ΡΟΔΟΣ, με τα παρακάτω θέματα ημερήσιας διάταξης.

Θέμα 1ο: Εγκριση Εισόδου στη Συνεταιρισική Τράπεζα Δωδεκανήσου όλων των Συνεταίρων που εγγράφησαν από τις 11/10/1997 μέχρι τις 30/3/1998, μετά από σχετικές αποφάσεις του Δ.Σ. της Τράπεζας.

Θέμα 2ο: Απολογισμός Δ.Σ. της διαχειριστικής περιόδου 1/1/1997 - 31/12/1997.

Θέμα 3ο: Εγκριση των Οικονομικών Καταστάσεων της Τράπεζας της διαχειριστικής περιόδου 1/1/1997-31/12/1997

Θέμα 4ο: Απαλλαγή των μελών των Δ.Σ. της Τράπεζας της περιόδου 1/1/1997 - 31/12/1997, από την ευθύνη της διαχείρησης για τη διαχειριστική περίοδο 1/1/1997 - 31/12/1997.

Θέμα 5ο: Εγκριση προϋπολογισμού εσόδων - εξόδων της χρήσης 1998

Θέμα 6ο: Προέγκριση συμμετοχής της Συνεταιριστικής Τράπεζας Δωδεκανήσου στην υπό ίδρυση **ΚΕΝΤΡΙΚΗ ΣΥΝΕΤΑΙΡΙΣΤΙΚΗ ΤΡΑΠΕΖΑ ΕΛΛΑΔΟΣ**

Θέμα 7ο: Τροποποίηση -Συμπλήρωση των άρθρων (4.5.9.10.80) του Καταστατικού.

Σε περίπτωση μη επιτεύξεως απαρτίας, η Γενική Συνέλευση σύμφωνα με το Καταστατικό, θα επαναληφθεί την Κυριακή 3 Μαΐου 1998 την ίδια ώρα και στον ίδιο τόπο. Εάν και πάλι δεν επιτευχθεί η προβλεπόμενη απαρτία η Γενική Συνέλευση θα πραγματοποιηθεί την Κυριακή 10 Μαΐου 1998 την ίδια ώρα και στον ίδιο τόπο, με τους παρόντες συνεταίρους σύμφωνα με το Καταστατικό. Γίνεται γνωστό προς όλα τα μέλη της Τράπεζας ότι δικαίωμα συμμετοχής στην Γενική Συνέλευση έχουν τα μέλη που είναι ταμειακώς εντάξει,δηλαδή να έχουν καταβάλλει τουλάχιστον το αντίτιμο της μίας υποχρεωτικής συνεταιριστικής μερίδας (61.000 δρχ.),

Από το Δ.Σ.



Καλό Πάσχα
ΜΕΓΑΛΗ ΚΛΗΡΩΣΗ 18/4/98
Με κάθε αγορά παιχνιδιών από τον 4ο όροφο αξίας 5.000 δρχ. συμμετέχετε στην κλήρωση δώρων συνολικής αξίας 350.000 δρχ.
1ος Νικητής: SEGA MEGA DRIVE II
2ος Νικητής: CONTROL DECK NINTENDO με 3 Κασσέτες δώρο!
3ος Νικητής: ΠΟΔΗΛΑΤΟ MOUNTAIN-BIKE ΠΑΛΙΑΣ
Και πολλά άλλα δώρα περιμένουν τους μικρούς μας φίλους.
Λάβετε και εσείς μέρος στην μεγάλη κλήρωση!
Γιορτάστε το Πάσχα
στα Μεγάλα Καταστήματα ΠΑΠΠΟΥ
με τις μεγάλες πασχαλινές αγορές
σε καταπληκτικές τιμές!
Σοκολατένια αυγά, Πασχαλινοί λαγοί, Τσουρέκια, Λιχουδιές,
Λαμπάδες με τους αυθεντικούς ήρωες των μικρών μας φίλων
και όλος ο Διάκοσμος της Πασχαλιάς
σε μοναδικές τιμές!
ΠΑΠΠΟΥ

Ψηφίδες Ιδεών



του Ιάσωνος Ευαγγέλου

ΝΕΟΤΗΤΑ, ΝΕΟΣ

Είναι φυσικό, ο «κόσμος» που πλάθουν οι νέοι με τα αγαπήματα της νεότητας, να διαρκεί όσο και η νεότητα, που είναι ένα μικρό μέρος της ζωής. Γι' αυτό, στη δημιουργία της βιοθεωρίας τους πρέπει να παίρνουν υπ' όψη τους, κυρίως τη μεγάλη περίοδο της ζωής που ακολουθεί τη νεότητα.

Το χρέος των νέων: Λίγη στοργή για τους γονιούς που γέρασαν· λίγη συμπάθεια για τα ιδανικά που πέρασαν.

Να εξετάζεις από τι μέλλον είναι καμωμένος ο νεός· από τι παρελθόν ο γέρος.

Ο νέος με τα δυνατά φτερά, βρίσκεται πάνω από τα μικροπράγματα της καθημερινότητας· κι αυτή την υπερ-πραγματικότητα του την καταλογίζουν σας ανεδαφικότητα.

Οι νέοι προτιμούν την αλήθεια, αλλά η πλάνη προτιμά τους νέους.

Η νεότητα διδάσκεται να τείνει προς τις πνευματικές αξίες που κατέχουν οι ηλικιωμένοι, από ηλικιωμένους που τείνουν προς τις βιολογικές αξίες που κατέχουν οι νέοι.

Εχει και η ζωή την προπαγάνδα της: τους νέους.

Οπως το σώμα που αναπτύσσεται, έτσι και το πνεύμα των νέων έχει ανάγκη από περισσότερο τροφή. Λιγοστή τροφή επαρκεί στους γέρους.

Η νεότητα είναι το ορντέρβ που σερβίρει η ζωή. Μην τρώτε «κατά κόρον».

Η ενότητα φωρίζει το πρόσωπο του ανθρώπου μ' ένα φως εωθινό· η σοφία με ένα φώς εσπερινό.

Η κινητοποίηση της νεολαίας δεν οφείλεται πάντα στην αξία μια ιδέας, αλλά στο πλεόνασμα του δυναμισμού της, που με την πρώτη ευκαιρία μεταβάλλεται σε κοινωνική δραστηριότητα.

Ολα τα αντέχει ο νέος· ακομα και τη νεότητα.

Ο νέος είναι ένας «δόκιμος» άνθρωπος, που μπορεί να μη γίνει ποτέ «κανονικό» μέλος της ανθρωπότητας.

Δεν φτάνει να είσαι νέος. Πρέπει και να ξέρεις να είσαι.

Η αληθινή νεότητα δεν είναι μια ευτελής ποσότητα χρόνου αλλά μια εκλεκτή ποιότητα ύπαρξης (ανεξάρτητη του χρόνου).

Ωροσκοπιο

ΗΜΕΡΗΣΙΕΣ ΠΡΟΒΛΕΨΕΙΣ



ΚΡΙΟΣ:
21 ΜΑΡΤΙΟΥ - 20 ΑΠΡΙΛΙΟΥ

Η Πανσέληνος έχει επηρεάσει πολύ έντονα την ψυχική σας διάθεση. Αν θέλετε πραγματικά να φερθείτε με καλύτερο τρόπο κάντε μια χειρονομία καλής θέλησης σήμερα απέναντι σε αυτούς που αισθάνεστε ότι έχετε ενοχλήσει ή θίξει.



ΤΑΥΡΟΣ:
21 ΑΠΡΙΛΙΟΥ - 20 ΜΑΙΟΥ

Η Πανσέληνος φώτισε τον επαγγελματικό τομέα της ζωής σας. Και ίσως τα πρώτα επεισόδια και τα πρώτα δείγματα της ανισορροπίας να ξεκινήσουν μέσα από τη δουλειά σας. Αν νιώθετε ότι πνίγεστε, είναι γιατί δεν αισθάνεστε ικανοποιημένοι, ισορροπημένοι και ευτυχισμένοι.



ΔΙΔΥΜΟΙ:
21 ΜΑΙΟΥ - 21 ΙΟΥΝΙΟΥ

Μπορεί να αισθάνεστε ότι προτιμάτε να σας φροντίζουν και να σας στηρίζουν και να κάνουν κάποιοι άλλοι για σας τις απλές καθημερινές δουλειές και υποχρεώσεις. Ομως αυτό το διάστημα το πρόσωπο που είναι κοντά σας περιμένει από σας κάποια ανάλογα δείγματα συμπεριφοράς για να τον στηρίξετε.

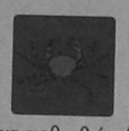

ΚΑΡΚΙΝΟΣ
22 ΙΟΥΝΙΟΥ - 21 ΙΟΥΛΙΟΥ

Η Σελήνη βρίσκεται στις τελευταίες μοίρες του Ζυγού και το μεσημέρι θα πάει στον Σκορπιό. Εχετε ανάγκη να αισθανθείτε ότι αρέσετε, ότι είστε γοητευτικοί, ότι κάποιοι σας αγαπούν και σας φροντίζουν, γι' αυτό μην κλειστείται σπίτι, γιατί η διάθεσή σας θα χειροτερέψει.



ΛΕΩΝ:
22 ΙΟΥΛΙΟΥ - 22 ΑΥΓΟΥΣΤΟΥ

Καταφύγετε στη μαγεία του διαλόγου, ξέρω ότι έχετε πάρα πολλά παράπονα, το ίδιο όμως ισχύει και για κάποιους άλλους. Και ξέρετε πάρα πολύ καλά ό,τι και να συμβεί και νικητές να βγείτε από αυτή τη διαμάχη, στο τέλος θα έχετε στενοχωρηθεί για τη σύγκρουση.



ΠΑΡΘΕΝΟΣ:
23 ΑΥΓΟΥΣΤΟΥ - 22 ΣΕΠΤΕΜΒΡΙΟΥ

Ο καθένας έχει τη δική του άποψη, αναλυτική, πρακτική ή διεισδυτική, γύρω από κάποια θέματα. Μόνον αν υπάρχει κοινό συμφέρον θα καταφέρετε να ισορροπήσετε τα πράγματα. Αλλιώς ό,τι και να κάνετε θα συναντήσετε κάποιες αντιρρήσεις που απλά δηλώνουν ότι οι άλλοι έχουν κάτι διαφορετικό κατά νού από εσάς.

ΖΥΓΟΣ
23 ΣΕΠΤΕΜΒΡΙΟΥ - 22 ΟΚΤΩΒΡΙΟΥ



Ενα είναι το κακό με εσάς τους ζυγούς, ότι αρνείστε να πάρετε ουσιαστικές αποφάσεις. Προτιμάτε μήνες και χρόνια να βράζετε στο ζουμί σας και να ζείτε το ίδιο και το ίδιο πρόβλημα. Αν αλλάζετε εσείς θέση, μπορεί και τα πράγματα να αλλάξουν κάπως.

ΣΚΟΡΠΙΟΣ
23 ΟΚΤΩΒΡΙΟΥ - 22 ΝΟΕΜΒΡΙΟΥ



Δεν σας λείπει η αποφασιστικότητα ούτε ο δυναμισμός. Απλώς ίσως να μην ήταν η κατάλληλη στιγμή. Αφήστε πίσω το παρελθόν, τους φόβους και το άγχος και προχωρήστε. Η σημερινή μέρα είναι κατάλληλη για να κάνετε αυτές τις εσωτερικές διεργασίες.

ΤΟΞΟΤΗΣ
23 ΝΟΕΜΒΡΙΟΥ - 21 ΔΕΚΕΜΒΡΙΟΥ



Αν συναντάτε συμπεριφορές που δεν σας αρέσουν, είτε από φίλους είτε από δικούς σας ανθρώπους, κάντε επί τόπου μεταβολή και στραφείτε αλλού. Είστε ακριβώς σε εκείνη την καμπή της ζωής σας που δεν μπορεί κανείς να σας θίξει ή να σας αμφισβητήσει.

ΑΙΓΟΚΕΡΩΣ:
22 ΔΕΚΕΜΒΡΙΟΥ - 19 ΙΑΝΟΥΑΡΙΟΥ



Κάτω από το πρίσμα της Πανσέληνου έχουν φωτιστεί πολλά από τα εσωτερικά κίνητρα κάποιων ανθρώπων που μέχρι τώρα δήλωναν πως ότι κάνουν το κάνουν για σας. Υπάρχουν άνθρωποι που πραγματικά σας βοηθούν, υπάρχει όμως και μια μερίδα που απλώς επωφελείται από εσάς.

ΥΔΡΟΧΟΟΣ
20 ΙΑΝΟΥΑΡΙΟΥ - 18 ΦΕΒΡΟΥΑΡΙΟΥ



Νομίζω ότι η καλύτερη στιγμή της ζωής σας θα είναι εκείνη που θα γυρίσετε την πλάτη σε όσους σας ενοχλούν, χωρίς να μπείτε στη διαδικασία της αντιπαράθεσης. Εχετε μια ευθυξία αυτό το διάστημα που σας κουράζει, αν είστε καλοί ή κακοί θα το δείξει ο χρόνος και θα σας δικαιώσουν τα αποτελέσματα.

ΙΧΘΕΙΣ:
19 ΦΕΒΡΟΥΑΡΙΟΥ - 20 ΜΑΡΤΙΟΥ



Να είστε απόλυτα σίγουροι ότι έχετε ένα καλύτερο διάστημα μπροστά σας. Μην κλείνεστε στον εαυτό σας και μην σκαλίζετε τα συναισθήματά σας για να βρείτε απαντήσεις. Οι απαντήσει είναι μπροστά σας και όταν θα είστε έτοιμοι θα τις αναγνωρίσετε.

Λαϊκή Σοφία

(από το βιβλίο του Τάκη Νατσούλη)

«Είναι πακτωλός»

Φράση που λέγεται για κάποιον και βγάζει συνεχώς πολλά χρήματα. Πακτωλός είναι ένα μικρό ποτάμι κοντά στις Σάρδεις της Λυδίας, που κατέβαζε και χρυσαφι.

«Είναι πανάκεια»

Πανάκεια στη Μυθολογία ήταν κόρη του Ασκληπιού· αλλά τα παιδιά του ήταν η Ιασω, η Ακεσώ, η Αίγλη, η Υγεία, ο Τελεσφόρος, ο Ακεσις, ο Ευμαρίων, ο Ιανίσκος και ο Αλεξήνωρ.

Η λέξη «πανάκεια» παράγεται από το «παν» και το ρήμα «ακέομαι» που σημαίνει θεραπεύω. Η έννοια της, λοιπόν, είναι «παντοθεραπεία». Από το ίδιο ρήμα «ακέομαι» παράγονται και τα ονόματα Ακεσώ ακι Ακεσις.

Από την Πανάκεια είχαν ονομασθεί από τους αρχαίους, «πάνακες» διάφορα βότανα που τα χρησιμοποιούσαν σε πολλές θεραπείες και κυρίως για τα δηλητηριώδη δαγκώματα των φιδιών και γνα να γιατρέψουν τις πληγές. Σήμερα η λέξη σημαίνει φάρμακο που θεραπεύει τα πάντα και που είναι - τουλάχιστον σήμερα - ανύπαρκτο.

Η λέξη χρησιμοποιείται στην επέκταση της και για να χαρακτηρίζει - μάλλον ειρωνικά - μεθόδους και συστήματα πολιτικά, κοινωνικά και άλλα, τα οποία προτείνονται, από διάφορους για να διορθώσουν πάντα τα... «κακώς κείμενα»!

«Είναι πεισματάρης σα μουλάρι»

«Τρώει σα μουλάρι»

Οταν οι Αθηναίοι έχτιζαν τον Παρθενώνα, μετέφεραν τα μάρμαρα από την Πεντέλη με μουλάρια. Ανάμεσα όμως, στα πεισματάρικα αυτά τετράποδα ήταν κι ένα που, όπως αναφέρει ο Αριστοτέλης, ήταν πάνω από... ογδόντα χρονών. Το απάλλαξαν τότε από τη δουλειά και το άφησαν να γυρίζει ελεύθερο. Συνηθισμένο όμως εκείνο να κανει τόσο καιρό αυτό το δρομολόγιο, δεν ήθελε ν'απομακρυνθεί από και εξακολουθούσε να πηγαίνει στους παλιούς τους συντρόφους.

Οι Αθηναίοι που το λυπηθηκαν, διέταξαν με ψήφισμα τους σιτοπώλες να μην το απομακρύνουν από το σιτάρι που είχαν για πούλημα, αλλα να το αφήνουν να τρώει όσο θέλει. Ετσι βγήκε η παροιμία:«πείσμων ως ο ιερός ημίονος» γιατί το μουλάρι αυτο θεωρήθηκε από τους αρχαίους ιερό. Σήμερα την ίδια φράση την ακούμε με διαφορετικά λόγια:«είναι πεισματάρης σαν μουλάρι«, τρώει σαν μουλάρι» κλπ.

Τις λέμε για τους ανθρώπους εκείνους, που φέρνονται συχνά σαν το ...ιερό εκείνο τετράποδο.



σταυός ΥΠΕΡ ΜΑΡΚΕΤ 1 και μοναδικός



Ανοικτά από Δευτέρα - Παρασκευή 8.00 - 9.00 και Σάββατο 7.30 - 6.00

Ρόδος, σ' ευχαριστώ!

ΕΠΙΘΕΣΗ ΚΑΤΑ ΤΗΣ ΔΗΜΟΤΙΚΗΣ ΑΡΧΗΣ

Δηλώσεις Χαραλάμπη για το «χάλι» της πόλης

ΔΙΑΦΩΝΕΙ ΜΕ ΤΙΣ ΑΠΟΦΑΣΕΙΣ ΠΟΥ ΕΛΗΦΘΗΣΑΝ

Ο υποψήφιος δήμαρχος Ρόδου κ. Νίκος Χαραλάμπης προέβη χθες στις ακόλουθες δηλώσεις:

«Εφέτος το άνοιγμα της τουριστικής σαιζόν μας βρίσκεται πάλι όπως εδώ και πολλά χρόνια απροετοίμαστους.

Μια πόλη με τους δρόμους σε άθλια κατάσταση με το κυκλοφοριακό μονίμως άλυτο με τα κεντρικά σημεία της πόλης μονίμως απεριποίητα και με χίλια δύο άλλα προβλήματα που αναγκάζει εμάς τους Ροδίτες να διερωτώμεθα εάν πραγματικά η Δημοτική αρχή έχει ποτέ σκύζει με ενδιαφέρον πάνω από τα προβλήματα μας ή τα αντιμετωπίζει επιφανειακά.

Ηταν τόσο δύσκολο τα έργα στο κέντρο της πόλης να ξεκινήσουν νωρίτερα από την αρχή του χειμώνα και να ολοκληρωθούν έγκαιρα μέχρι αρχές Μαρτίου;

Ηταν τόσο δύσκολο να αντιμετωπιστούν τα έργα σταδιακά όλα τα προηγούμενα χρόνια και να μην προκαλούν αναστάτωση μέσα στην τουριστική σαιζόν;

Ολα μαζεμένα τον τελευταίο χρόνο που κατά τύχη είναι και προεκλογικός;

Οσον αφορά την ελεγχόμενη στάθμευση ποιός είπε ότι είναι η μαγική μπαγκέτα που λύνει τα προβλήματα της πόλης;

Η κυκλοφοριακή μελέτη αναφέρει ότι το μέτρο της ελεγχόμενης στάθμευσης είναι ένα από τα μέτρα που πρέπει να ληφθούν για να αντιμετωπισθεί το πρόβλημα.

Οι χώροι στάθμευσης, τα Μίνι Bus, οι ανισόπεδες διαβάσεις, η σηματοδότηση είναι τα υπόλοιπα. Γιατί διάλεξαν μόνο ένα από τα μέτρα και μάλιστα ένα μέτρο που σήμερα πληρώνουμε πανάκριβα χάριν στην βιασύνη τους να παρουσιάσουν έργο.

Αγοράζουμε λένε την τεχνογνωσία 250 εκατομμύρια και τις υπηρεσίες της παρκοεταιρείας 5 εκατομμύρια τον μήνα.

Δηλαδή η αγορά των παρκόμετρων που κατασκευάζονται από εκατοντάδες εταιρείες είναι τεχνογνωσία και η χρησιμοποίηση 10 υπαλλήλων είναι παροχή εξειδικευμένων υπηρεσιών.

Επειτα πως καθορίσθηκε αυτό το ποσόν των 250 εκατομμυρίων αφού δεν υπήρχε στην αρχική σύμβαση, και επιπέλους γιατί τόση βιασύνη αφού ακόμη δεν γνωρίζουμε τις λεπτομέρειες της απόφασης του Συμβουλίου Επικρατείας **Επιπέλους όλα στις πλάτες του Ροδιακού λαού;**

Αυτή είναι η καλυτέρευση της ποιότητας ζωής για μια ανθρώπινη πόλη;»

ΤΙ ΠΡΟΒΛΕΠΕΙ Η ΑΠΟΦΑΣΗ ΤΗΣ Κ.Ε.

Πως θα γίνει η επιλογή υποψηφίων δημάρχων ΠΑΣΟΚ σε δήμους κάτω των 10.000

Η διαδικασία επιλογής υποψηφίων στους Δήμους που έχουν κάτω από 10 χιλ. κατοίκους, αναλύθηκε από τον κ. Κ. Σκανδαλίδη στην Σύνοδο της Κεντρικής Επιτροπής του ΠΑΣΟΚ.

Επί του θέματος ο κ. Σκανδαλίδης δήλωσε τα εξής:

ΠΟΛΥ... «ΜΠΛΕΓΜΕΝΗ» Η ΔΙΑΔΙΚΑΣΙΑ

• **στους Δήμους, όπου το ΠΑΣΟΚ έχει Τ.Ο. τουλάχιστο στα 2/3 των πρώην ΟΤΑ, η ΚΕ έχει αποφασίσει ήδη διαδικασία πολιτικής αξιολόγησης.**

Πιο συγκεκριμένα:

1. η Δημοτική Συνέλευση των μελών με ευθύνη της ΝΕ στην πολιτική αξιολόγηση μπορεί να αποφασίσει:
- συγκεκριμένη πρόταση προς των Ν.Ε. με ενδεικτική ψηφοφορία
- παραπομπή της επιλογής απ' ευθείας στη Ν.Ε.
- προσφυγή ή όχι σε προκριματικές.
2. προκριματικές εκλογές μόνο όπου έχει αποφασιστεί από τη Δημοτική Συνέλευση.
3. έκφραση γνώμης από στελέχη σε ΟΤΑ που δεν έχουμε Τ.Ο. και εκλέχτηκαν στο χώρο μας σε αυτοδιοικητικά όργανα και δεν είναι μέλη μας.
4. εισήγηση της ΝΕΝΔΕ προς τη Ν.Ε.
5. απολύτως αποιλογημένη απόφαση της Ν.Ε. αν και ποιός θα υποστηριχθεί από το ΠΑΣΟΚ.
6. η απόφαση παραπέμπεται στην ΚΕΝΔΕ στις περιπτώσεις πλήρους αναντιστοιχίας της εισήγησης ΝΕΝΔΕ ή του αποτελέσματος προκριματικής εκλογής με την απόφαση της Ν.Ε.

• **στους Δήμους, όπου του ΠΑΣΟΚ έχει Τ.Ο. σε λιγότερους από τα 2/3 των πρώην ΟΤΑ** ακολουθείται η εξής διαδικασία:

1. Εισήγηση - πρόταση από τις Γ.Σ. της κάθε Τ.Ο. όπου υπάρχει
2. έκφραση γνώμης από στελέχη του κάθε ΟΤΑ που εκλέχτηκαν στο χώρο μας σε αυτοδιοικητικά όργανα και δεν είναι μέλη μας.
3. εισήγηση ΝΕΝΔΕ
4. απόφαση τελική Ν.Ε. για υποστήριξη υποψηφίου με πλειοψηφία 2/3 των μελών της.
5. σε κάθε άλλη περίπτωση το ΠΑΣΟΚ δεν παίρνει θέση.

ΕΝΟΙΚΙΑΖΕΤΑΙ
οβελιστήριο πλήρως εξοπλισμένο και με εγγυημένη πελατεία στο Χαράκι -Μαλώνας
Πληρ. τηλ . 0244 - 51394

Καφενείο αναψυκτηριο
Το Σιεμά
Ούζο - Μεζέδες - Γλυκά
Λύσανδρος Φραράκης
Δημοκρατίας 50 Ιαλυσός
τηλ. 0241 90486
κιν. 094 - 674082
Ενημερώνουμε την εκλεκτή πελατεία μας ότι το «Σινεμά» θα επαναλειτουργήσει την Πρωτομαγιά
και ευχόμαστε «Καλό Πάσχα»

Η Τοπικές Ειδήσεις

ΣΥΜΠΛΗΡΩΣΕ ΕΝΑ ΧΡΟΝΟ ΛΕΙΤΟΥΡΓΙΑΣ ΣΤΟ ΝΟΤΙΟ ΑΙΓΑΙΟ

29.822 ΦΟΡΟΛΟΓΙΚΕΣ ΠΑΡΑΒΑΣΕΙΣ ΔΙΑΠΙΣΤΩΣΕ ΩΣ ΤΩΡΑ ΤΟ ΣΔΟΕ

Η ΔΡΑΣΤΗΡΙΟΤΗΤΑ ΤΟΥ ΣΤΟΥΣ ΕΠΙΜΕΡΟΥΣ ΤΟΜΕΙΣ

Από το ΣΔΟΕ εκδόθηκε η ακόλουθη ανακοίνωση σχετικά με την μέχρι τώρα δραστηριότητα του:

Με την συμπλήρωση ενός έτους λειτουργίας της υπηρεσίας μας, καταγράφουμε και αναλύουμε το έργο που πραγματοποίησε ελέγχοντας κατά τομέα και κλάδο την οικονομική δραστηριότητα της περιφέρειας Νοτίου Αιγαίου.

Από 10-4-97 έως 31-3-1998 πραγματοποιήθηκαν (4.676) έλεγχοι σε αντίστοιχο αριθμό επιχειρήσεων. Σε (1.398) επιχειρήσεις διαπιστώθηκαν (29.822)Φορολογικές (ΚΒΣ - ΦΠΑ) και τελωνειακές παραβάσεις.

Αναλυτικά αναφέρουμε:

1) ΕΛΕΓΧΟΣ ΦΠΑ

Το Σ.Δ.Ο.Ε. εκτός των άλλων ελεγκτικών επαληθεύσεων που πραγματοποιεί ελέγχει και τη σωστή απόδοση του ΦΠΑ δίδοντας στον έλεγχο αυτό ιδιαίτερη σημασία. Από τους ελέγχους ΦΠΑ σε (1982) επιχειρήσεις διαπιστώθηκαν (715) παραβάσεις σε (214) από αυτές και αφορούσαν τη μή ή ανακριβή υποβολή περιοδικών και εκκαθαριστικών δηλώσεων ΦΠΑ.

2) ΕΛΕΓΧΟΣ ΠΑΤΡΕΛΑΙΟΕΙΔΩΝ ΠΡΟΙΟΝΤΩΝ.

Στην προσπάθεια περιορισμού του λαθρεμπορίου και της φοροδιαφυγής στον τομέα αυτό και ιδιαίτερα του πετρελαίου θέρμανσης, πραγματοποιήθηκαν έλεγχοι σε μεγάλο αριθμό επιχειρήσεων εμπορίας και διάθεσης υγρών καυσίμων.

Ελέγχθησαν επίσης βυτιοφόρα μεταφοράς, λατομεία, φούρνοι, ξενοδοχεία, θερμοκήπια,φορτηγά αυτοκίνητα, ΤΑΞΙ κ.λ.π.

Από τους (111) ελέγχους που πραγματοποιήθηκαν υπέπεσαν σε παράβαση, (41) επιχ/σεις και διαπιστώθηκαν (505) παραβάσεις μη έκδοσης φορολογικού στοιχείου - νοθείας πετρελαίου θέρμανσης με κίνησης - παράνομης χρήσης πετρελαίου θέρμανσης και παράδοση μικρότερης ποσότητας από την αγορασθείσα (κλέψιμο στην παράδοση).

3)ΚΕΝΤΡΑ ΔΙΑΣΚΕΔΑΣΗΣ.

Λόγω του τουριστικού χαρακτήρα της περιοχής μας η υπηρεσία μας από την έναρξη της λειτουργίας της, έρριξε το κύριο βάρος των ελέγχων της στον κλάδο αυτό της οικονομίας για την πάταξη της φοροδιαφυγής.

Ελεγχθηκαν (1.788) επιχειρήσεις, υπέπεσαν σε παράβαση (614) και διαπιστώθηκαν (7.413) παραβάσεις, που αφορούσαν την μη έκδοση φορολογικών στοιχείων (εισιτηρίων εισόδου, αποδείξεων λιανικής πώλησης κτλ.) για τα προσφερόμενα είδη.

4) ΕΛΕΓΧΟΣ ΞΕΝΟΔΟΧΕΙΩΝ & ΤΟΥΡΙΣΤΙΚΩΝ ΕΠΙΧ/ΣΕΩΝ.

Στην διάρκεια της τουριστικής περιόδου ελέγχθησαν (301) ξενοδοχειακές και τουριστικές επιχειρήσεις και σε (109) από αυτές διαπιστώθηκαν (11.578) παραβάσεις, που αφορούσαν κυρίως την μη έκδοση φορολογικών στοιχείων για την παροχή υπηρεσιών, αγορές αγαθών, χωρίς φορολογικά στοιχεία, την μη αναγραφή των πελατών τους στο βιβλίο πόρτας ή την μη τήρηση του εν λόγω βιβλίου.

5) ΕΛΕΓΧΟΣ ΜΕΓΑΛΩΝ ΕΠΙΧΕΙΡΗΣΕΩΝ

Με κριτήριο ελέγχου τον κύκλο εργασιών τους (άνω των 300.000.000 δρχ.), ελέγχθηκαν 207 επιχ/σεις υπέπεσαν σε παράβαση (107) και διαπιστώθηκαν (1.807) παραβάσεις.

Οι ανωτέρω ουσιαστικές παραβάσεις προέκυψαν από τον έλεγχο των βιβλίων και στοιχείων των επιχ/σεων της κατηγορίας αυτής και στις περισσότερες από αυτές τα βιβλία καθίστανται ανεπαρκή ή ανακριβή.

β)ΚΛΑΔΙΚΟΙ ΕΛΕΓΧΟΙ

Στην υπηρεσία μας είχε ανατεθεί για το έτος 1997 ως Κλαδικό αντικείμενο τον έλεγχο των επιχειρήσεων (παραγωγής,εμπορίας οινοπνεύματος και οινοπνευματωδών προϊόντων).

Οι έλεγχοι αυτοί είναι ουσιαστικοί και μεγάλης έκτασης και έχουν σαν σκοπό να μας οδηγήσουν σε συμπεράσματα για το μέγεθος της φοροδιαφυγής και της λαθρεμπορίας, τον τρόπο που παρατυπούν και διαπράττουν παραβάσεις.

ΕΛΕΥΘΕΡΟΙ ΕΠΑΓΓΕΛΜΑΤΙΕΣ ΚΑΙ ΕΠΙΧΕΙΡΗΣΕΙΣ ΠΑΡΟΧΗΣ ΥΠΗΡΕΣΙΩΝ Α. ΚΛΑΔΟΣ ΥΓΕΙΑΣ.

1. ΙΔΙΩΤΙΚΕΣ ΚΛΙΝΙΚΕΣ. Η απόκρυψη της φορολογητέας ύλης επιχειρείται με τους ακόλουθους τρόπους.

Μη καταχώρηση των στοιχείων των ασθενών. Μη εμφάνιση εσόδων από παρακλινικές εξετάσεις, φάρμακα αναλώσιμα υλικά. Μειωμένη εμφάνιση εσόδων. Διόγκωση δαπανών απο την λήψη εικονικών τιμολογίων ή υπερτιμολογήσεων και εσκεμμένα αθροιστικά λάθη.

2.ΔΙΑΓΝΩΣΤΙΚΑ ΚΕΝΤΡΑ - ΕΡΓΑΣΤΗΡΙΑ. Η απόκρυψη της φορολογητέας ύλης εντοπίζεται στην μη έκδοση ή στην ανακριβή έκδοση φορολογικών στοιχείων καθώς και στην διόγκωση δαπανών.

3. ΙΑΤΡΟΙ. Μη έκδοση ή έκδοση φορολογικών στοιχείων, αθροιστικά λάθη, καταχώρηση δαπανών χωρίς παραστατικά.

ΣΥΜΒΟΛΑΙΟΓΡΑΦΟΙ.Οι συμβολαιογράφοι δεν έχουν την υποχρέωση έκδοσης φορολογικών στοιχείων, διότι οι αμοιβές τους αναγράφονται στα συμβόλαια που συντάσσουν και ως εκ τούτου έχουν την υποχρέωση να καταχωρούν αυτά στα φορολογικά βιβλία.

Από τους ελέγχους που διενεργήσαμε σε ικανό αριθμό συμβολαιογράφων διαπιστώθηκε ότι:

Α. Δεν καταχωρούσαν ή καταχωρούσαν ανακριβώς στα φορολογικά βιβλία τις αμοιβές με σκοπό την απόκρυψη εσόδων, ενώ παράλληλα καταχωρούσαν εικονικές δαπάνες, με αποτέλεσμα την μείωση του φορολογητέου εισοδήματος.

8) ΒΥΤΙΟΦΟΡΑ ΜΕΤΑΦΟΡΑΣ ΥΓΡΩΝ

Από τον έλεγχο της κατηγορίας αυτή, διαπιστώθηκε σε μεγάλη έκταση η μη έκδοση φορολογικών στοιχείων με αποτέλεσμα την απόκρυψη φορολογητέου εισοδήματος.

9)ΣΧΟΛΕΣ ΟΔΗΓΩΝ ΑΥΤΟΚΙΝΗΤΩΝ.

Πραγματοποιήθηκαν έλεγχοι στο σύνολο σχεδόν των σχολών οδήγησης της περιφέρειας και διαπιστώθηκε: Μη έκδοση φορολογικών στοιχείων για τις παρασπάσεις ή έκδοση με μειωμένη αμοιβή. Μη έκδοση φορολογικών στοιχείων για το σύνολο των ωρών των μαθημάτων οδήγησης πού πραγματοποιούσαν ή έκδοση με μειωμένη αμοιβή και λιγότερες ώρες μαθημάτων.

10)ΕΠΑΓΓΕΛΜΑΤΙΚΑ ΤΟΥΡΙΣΤΙΚΑ ΣΚΑΦΗ

Από την διασταύρωση στοιχείων που έγινε,για την επαλήθευση των εισπηρίων που πραγματικά εκδόθηκαν από τους εν λόγω επαγγελματίες σε σχέση με εκείνα που δηλώθηκαν στις Λιμενικές Αρχές, προέκυψε ότι δεν εκδίδοντο εισπήρια για μεγάλο αριθμό επιβατών με αποτέλεσμα την μείωση των εσόδων τους και την μη απόδοση του ΦΠΑ.

11) ΛΟΙΠΕΣ ΕΠΙΧΕΙΡΗΣΕΙΣ.

Ελεγχθηκε μεγάλος αριθμός επιχειρήσεων που ανήκουν σε διάφορους κλάδους της οικονομικής δραστηριότητας. Υπέπεσαν σε παράβαση (395) επιχ/σεις και διαπιστώθηκε ένας μεγάλος αριθμός παραβάσεων.

Αναλύοντας τα αποτέλεσματα των ελέγχων διαπιστώνουμε ότι:

Δεν υπάρχει τομέας ή κλάδος της οικονομικής δραστηριότητας της περιφέρειας μας που να μην φοροδιαφεύγει.

Σκοπός λοιπόν του Σ.Δ.Ο.Ε είναι η εκούσια συμμόρφωση των επιτηδευματιών και η επιβολή της τάξης στην αγορά.

Οι συνεπείς επαγγελματίες και οι υγιείς επι/σεις χρειάζονται την τάξη και δεν έχουν να φοβηθούν τίποτα από την λειτουργία του Σ.Δ.Ο.Ε Αντίθετα ωφελούνται από την τήρηση των κανόνων της αγοράς, διότι εξασφαλίζεται ο ανταγωνισμός και η ίση φορολογική μεταχείριση.

Όσοι λοιπόν επιδίδονται με τον ένα ή τον άλλο τρόπο στην φοροδιαφυγή και στο λαθρεμπόριο βρίσκονται στο στόχαστρο του Σ.Δ.Ο.Ε.

Με στόχο την μεγάλη και επώνυμη φοροδιαφυγή και την αποκάλυψη της απάτης σε ανυδιαστολή με την απλή διαπίστωση φορολογικών ή τελωνειακών παραβάσεων και χωρίς να έχουμε σκοπό την ανταπαλότητα με τον επιχειρησιακό κόσμο, θα προσπαθήσουμε για την σωστή εφαρμογή των διατάξεων της φορολογικής και τελωνειακής νομοθεσίας, χωρίς η υπηρεσία μας να χαρίζεται σε ΚΑΝΕΝΑ.

Ο ΔΙΕΥΘΥΝΤΗΣ
Γεώργιος Γερογιαννάκης

ΚΑΝΕΙ ΕΞΩΣΗ ΣΤΟΥΣ ΑΦΟΥΣ ΚΑΛΟΥΔΗ

Η Γεωργοένωση θέλει να επαναλειτουργήσει το εργοστάσιο «Ροδογάλ»

ΕΠΙΚΑΛΕΙΤΑΙ ΠΑΡΑΒΑΣΗ ΟΡΩΝ ΤΟΥ ΣΥΜΒΟΛΑΙΟΥ

Στα δικαστήρια οδηγείται πλέον η διένεξη μεταξύ της ΕΑΣΔ και της Εταιρείας «Καλούδη» για τις κυριακές εγκαταστάσεις του εργοστασίου της «Ροδογάλ» και πιο συγκεκριμένα την έξωση της δεύτερης και την επαναλειτουργία της μονάδας υπό την εποπτεία της ΕΑΣΔ.

Σύμφωνα με πληροφορίες ο πρόεδρος του ΔΣ. της ΕΑΣΔ κ. Μ. Μαριετής στις 7 Μαρτίου κατέθεσε αγωγή κατά των ενοικιαστών του εργασιστίου της «Ροδογάλ» Αφών Καλούδη με την οποίαν ζητεί την έξωση τους λόγω «κακής χρήσης του μισθίου» αλλά και λόγω λήξεως της μισθωτικής σχέσεως την 31 Μαρτίου 1998.

Σχετικά με την κακή χρήση του μισθίου στην αγωγή της ΕΑΣΔ αναφέρεται ότι οι ενοικιαστές δεν τήρησαν τους όρους που περιλαμβάνονται στο ιδιωτικό συμφωνητικό το οποίο υπεγράφη μεταξύ των δύο συμβαλλομένων μερών.

Πιο συγκεκριμένα ενώ υπήρχε ρητή δέσμευση η εταιρεία να χρησιμοποιεί μόνο ντόπιο νωπό γάλα δεν την τήρησε, αφού σύμφωνα με τα στοιχεία της ΕΑΣΔ προμηθεύεται γάλα από την υπόλοιπη Ελλάδα καθώς και από την Γερμανία. Ενας επιπλέον λόγος για τον οποίο ζητεί το ΔΣ της ΕΑΣΔ την έξωση της εταιρείας από το κτίριο της «Ροδογάλ» είναι η λήξη της μισθωτικής σχέσεως την 31 Μαρτίου 1998.

Η εκδίκαση της υπόθεσης έχει προσδιορισθεί για την 1η Ιουλίου 1998 ενώπιον του μονομελούς πρωτοδικείου Ρόδου.

Αξίζει να αναφερθεί ότι οι προσπάθειες της ΕΑΣΔ να πάρει πίσω το κτίριο της «Ροδογάλ» και να επαναλειτουργήσει το εργοστάσιο γάλακτος έχουν ξεκινήσει εδώ και αρκετό καιρό. Μάλιστα έχει καταθέσει και αίτημα να υπαχθεί στον κανονισμό της Ε.Ε. 866 για εκσυγχρονισμό της μονάδας.

Παράλληλο αίτημα όμως έχει κατατεθεί και από την εταιρεία Καλούδη με αποτέλεσμα μέχρι σήμερα οι δύο απίσεις να μην έχουν ακόμη συζητηθεί.

ΓΙΑ ΝΑ ΠΡΟΧΩΡΗΣΕΙ ΤΟ «ΚΑΡΝΑΓΙΟ»

Ο Περιφερειάρχης μεσολαβεί μεταξύ νομάρχη και Πάχτα!

ΘΑ ΖΗΤΗΘΕΙ Η ΓΝΩΜΗ ΛΙΜΕΝΟΛΟΓΩΝ

Ρόλο «μεσολαβητή» μεταξύ του υφυπουργού Εθνικής Οικονομίας κ. Χρ. Πάχτα και του νομάρχη Δωδ/σου κ. Γ. Παρασκευά, προκειμένου να εξομαλυνθούν οι διαφορές τους και να «ξεμπλοκαρισθεί»η εργολαβία του Καρνάγιου ανέλαβε σύμφωνα με πληροφορίες ο γενικός γραμματέας της περιφέρειας Νοτίου Αιγαίου κ. Γ. Γιωτάκης μετά και την τελευταία επίσκεψη του στην Ρόδο χωρίς όμως να μπορεί κανείς να προεξοφλήσει από τώρα την επιτυχία ή μη της διαμεσολαβητικής αυτής προσπάθειας.

Σύμφωνα με έγκυρες πληροφορίες σε πρόσφατη σύναντηση του περιφερειάρχη Δωδ/νήσου κ. Γ. Γιωτάκη με τον νομαρχη κ. Γ. Παρασκευά στην οποία συμμετείχαν σύμβουλοι της περιφέρειας και υπηρεσιακοί παράγοντες της νομαρχίας συζητήθηκαν αναλυτικά όλα τα «σενάρια» που θα μπορούσαν να επιτύχουν την αλλαγή στάσης του κ. Πάχτα σχετικά με την εργολαβία του Καρνάγιου η οποία ως γνωστόν διεκόπη λόγω προβλημάτων που ενεφανίσθησαν στο διαδικασικό μέρος μετά από έγγραφη εντολή του.

Οπως έγινε γνωστό συμφωνήθηκε η Νομαρχία Δωδ/νήσου να ζητήσει γνωμοδοτήσεις από δύο έγκυρους λιμενολόγους με τις οποίες θα απιολογούνται οι διάφορες «παρατυπίες» και παράλληλα θα προτείνονται συγκεκριμένες λύσεις για όλα τα ζητήματα που έχουν τεθεί από το ΥΠΕΘΟ σχετικά με το έργο.

Εν ολίγοις αποφασίσθηκε η επανεξέταση της αρχικής μελέτης που θα στηρίζεται όμως στις γνωμοδοτήσεις των λιμενολόγων. Οπως τόνισε ο κ. Γιωτάκης η διαδικασία αυτή ίσως κάμψει τις αντιδράσεις του κ. Πάχτα και να αποδεχθεί αφού γίνουν όμως όλες οι διορθώσεις.

Για τον λόγο αυτόν οι υπεύθυνοι της νομαρχίας έχουν αρχίσει να αναζητούν έγκυρους λιμενολόγους μεταξύ των οποίων θα πρέπει να είναι και ο κ. Ρογκάν.

Πάντως, όπως εκτιμάται η διαδικασία αυτή δεν μπορεί να προεξοφλήσει από τώρα στην στάση του κ. Πάχτα ο οποίος φέρεται αποφασισμένος να εμμείνει στην αρχική του απόφαση την οποία θεωρεί ως την πλέον σωστή.1

ΑΠΟΦΑΣΗ ΓΙΑ ΤΗΝ ΕΠΑΓΓΕΛΜΑΤΙΚΗ ΣΤΕΓΗ

ΑΡΕΙΟΣ ΠΑΓΟΣ: ΥΨΗΛΟΤΕΡΗ ΑΠΟΖΗΜΙΩΣΗ ΓΙΑ ΙΔΙΟΧΡΗΣΗ

Η ΑΠΟΖΗΜΙΩΣΗ ΥΠΟΛΟΓΙΖΕΤΑΙ ΜΕ ΒΑΣΗ ΤΟ ΕΝΟΙΚΙΟ ΠΟΥ ΘΑ ΚΑΤΑΒΑΛΛΟΤΑΝ ΤΗΝ ΗΜΕΡΑ ΠΟΥ ΘΑ ΕΛΗΓΕ ΚΑΝΟΝΙΚΑ Η ΜΙΣΘΩΣΗ

Μεγαλύτερη αποζημίωση αναγνωρίζει ο Α.Π. για τον ενοικιαστή επαγγελματικής στέγης, ο οποίος απομακρύνεται με καταγγελία για ιδιόχρηση, όταν αυτή υποβάλλεται πριν από τη λήξη του συμβατικού χρόνου μίσθωσης ή πριν από τη συμπλήρωση της αρχικής 3ετίας. Το ανώτατο δικαστήριο ανέτρεψε αντίθετη απόφαση του Εφετείου, αλλά και αντίθετη αεροπαγητική εισήγηση, που συμφωνούσαν στην καταβολή μειωμένης αποζημίωσης.

Ερμηνεύοντας το Π.Δ. 34/95 σε συνδυασμό με τον κώδικα Πολιτικής Δικονομίας ο ΑΠ επέβαλε αυξημένη αποζημίωση κρίνοντας ότι «σκοπός της είναι η αποκατάσταση της ζημιάς του ενοικιαστή από τη στέρηση της χρήσης του μισθίου ακινήτου και η ανάγκη νέας επαγγελματικής εγκατάστασης του». Σημειώνεται ότι το ΠΔ 34/95 προβλέπει αποζημίωση 16 μισθωμάτων (που το δικαστήριο μπορεί να τα αυξήσει σε 30) τα οποία υπολογίζονται με βάση το ενοίκιο που καταβαλλόταν κατά τον χρόνο της καταγγελίας για ιδιόχρηση. Ο υπολογισμός αυτός γίνεται εφόσον η καταγγελία για ιδιόχρηση γίνεται μετά από τη λήξη του συμβατικού χρόνου ή μετά την παρέλευση των τριών πρώτων χρόνων της μίσθωσης. Ομως, ο ΑΠ έκρινε ότι αν η καταγγελία για ιδιόχρηση γίνει πριν από τη λήξη του συμβατικού χρόνου της μίσθωσης, η αποζημίωση δεν πρέπει να υπολογίζεται με βάση το ενοίκιο που καταβαλλόταν κατά τον χρόνο της καταγγελίας, αλλά με βάση το ενοίκιο που θα καταβαλλόταν την ημερα που θα έληγε κανονικά ή μίσθωση, σύμφωνα με τη σύμβαση ιδιοκτήτη - ενοικιαστή.

Το ίδιο δέχθηκε ο ΑΠ και στην περίπτωση, που γίνεται καταγγελία για ιδιόχρηση πριν να συμπληρωθεί η πρώτη 3ετία μίσθωσης της επαγγελματικής στέγης, οπότε η αποζημίωση υπολογίζεται με βάση το ενοίκιο, που θα καταβαλλόταν με συμπληρωμένα τα 3 χρόνια μίσθωσης.

Στη συγκεκριμένη περίπτωση που απασχόλησε τον ΑΠ, η επίδικη μίσθωση είχε συμφωνηθεί από τον Ιούλιο 1989 μέχρι τον Αύγουστο 1998 με αρχικό ενοίκιο 90.000 δρχ., που το επόμενο έτος θα αυξανόταν σε 100.000 δρχ. και στη συνέχεια κατά 10% κάθε χρόνο. Η καταγγελία για ιδιόχρηση έγινε τον Μάιο 1995 και το εφετείο έκρινε ότι η αποζημίωση προς τον ενοικιαστή έπρεπε να υπολογιστεί με βάση το ενοίκιο που καταβαλλόταν κατά τον χρόνο της καταγγελίας, δηλαδή τον Μάιο 1995 (επιδίκασε περίπου 3,7 εκατ. δρχ.).

Ανατρέποντας την εφετειακή απόφαση, ο ΑΠ έκρινε (489/98) ότι η αποζημίωση έπρεπε να υπολογιστεί με βάση το ενοίκιο που θα πλήρωνε ο ενοικιαστής τον Αύγουστο '98, οπότε και θα έληγε κανονικά η μίσθωση, σύμφωνα με την μισθωτική σύμβαση. Η υπόθεση παραπέμφθηκε στο Εφετείο, προκειμένου με νέα σύνθεση δικαστών να προσδιοριστεί το ύψος της αυξημένης πλέον αποζημίωσης.

ΑΠΟ ΤΟΝ ΑΣΤΥΚΤΗΝΙΑΤΡΟ κ. ΜΙΧΑΛΗ ΖΕΜΠΙΛΛΑ

ΟΔΗΓΙΕΣ ΣΤΟΥΣ ΚΑΤΑΝΑΛΩΤΕΣ ΓΙΑ ΤΟ ΠΑΣΧΑΛΙΝΟ ΤΡΑΠΕΖΙ

ΤΙ ΠΡΕΠΕΙ ΝΑ ΠΡΟΣΕΧΟΥΝ ΣΤΙΣ ΑΓΟΡΕΣ ΤΟΥΣ

Ο αστυνομικός διευθυντής αστυκτηνίατρος κ. Μιχ. Ζεμπιλλάς παρέχει στο καταναλωτικό κοινό τις ακόλουθες οδηγίες, ενόψει των εορτών. Οι γιορτές του Πάσχα πλησιάζουν και με την πεποίθηση ότι η γνώση προστατεύει το καταναλωτικό κοινό συμβουλεύω για το τι πρέπει να προσέχει κανείς όταν θα αγοράσει τον οβελία και τα υπόλοιπα τρόφιμα για να μην παρουσιασθούν δυσάρεστες καταστάσεις στην υγεία (Δηλητηριάσεις κ.λπ.).

ΠΡΟΣΟΧΗ ΛΟΙΠΟΝ

ΚΡΕΑΤΑ

1. Τα εγχώρια αμνοερίφια να είναι σφραγισμένα με χρώμα ιώδες του μεθυλίου (μπλε) και να φέρουν την σφραγίδα ΕΓΧΩΡΙΟ.

2. Τα προερχόμενα από χώρες της Ε.Ε. να φέρουν και αυτά σφραγίδα μπλέ αλλά πρέπει να έχουν και σφραγίδα της χώρας προέλευσης.

3. Τα προερχόμενα από το εξωτερικό (Τρίτες Χώρες) πρέπει να φέρουν την σφραγίδα ΑΡΝΙ ή ΕΡΙΦΙΟ ΕΞΩΤΕΡΙΚΟΥ, να αναφέρεται η χώρα προέλευσης και να είναι σφραγισμένα με μελάνη χρώματος πρασίνου.

Τα παραπροϊόντα αυτών (συκωταριές - έντερα - ποδοκέφαλα) πρέπει να έχουν οσμή ευκάριστη, χρώμα ροδόχρουν και τα έντερα να είναι καθαρά και να μην περιέχουν ακαθαρσίες. Τα ανωτέρω παραπροϊόντα κυκλοφορούν στο εμπόριο ως νωπά ή ως κατεψυγμένα και πρέπει να προσεχθεί εκτός από την χροιά και οσμή και η ημερομηνία λήξεως.

Τα κοιρίδια πρέπει να είναι και αυτά σφραγισμένα όπως και τα αμνοερίφια.

Εφίσταται η προσοχή του καταναλωτικού κοινού να μην αγοράζει αμνοερίφια από πλανόδιους γιατί αυτά μπορεί να μην έχουν περάσει από Κρεοσκοπικό Κτηνιατρικό έλεγχο όπως προβλέπεται από την νομοθεσία.

ΑΥΓΑ

Επειδή η διακύνηση λόγω των ημερών είναι μεγάλη και αυτά είναι ευαίσθητα στους μικροοργανισμούς εφίσταται η προσοχή στους καταναλωτές όταν αγοράζουν αυγά:

1. Να μην είναι ραγισμένα.

2. Να μην είναι λερωμένα στο κέλυφος με ακαθαρσίες.

3. Κατά την χρησιμοποίηση τους να μην περιέχουν ξένα σώματα (κηλίδες αίματος).

4. Να μην περιέχουν έμβρυα και

5. Να είναι ωοσκοπημένα και συσκευασμένα. Εξαίρεση γίνεται μόνο για τους παραγωγούς που έχουν δικαίωμα να τα διαθέτουν στις Λαϊκές αγορές χωρίς συσκευασία και ωοσκόπηση.

ΑΛΛΑΝΤΙΚΑ

Αυτά είναι ευαλοίωτα και ο καταναλωτής όταν τα αγοράζει να κοπάζει:

1. Να μην είναι σκασμένη η θήκη τοιυ αλλαντικού αλλά να είναι γιαλιστερή.

2. Τα παστερωμένα αλλαντικά πρέπει να έχουν καλό κόκκινο (ροζέ) χρώμα. Η αλλαγή του χρωματισμού ξεκινάει από το εσωτερικό και όταν έχει αλλοιωθεί το χρώμα γίνεται γκριζοπράσινο.

3. Η οσμή και η γεύση να είναι ευκάριστες και όχι δυσάρεστες και ταγκίζουσες

4. Να μην έχουν γλοιώδη επικάλυψη (γλύτσασμα).

5. Να μην παρουσιάζουν σήψη.

6. Στα τεμαχισμένα και τυποποιημένα αλλαντικά να κοπάζουν εκτός από τις αλλοιώσεις (χροιάς - οσμής - γεύσης) και την ημερομηνία λήξης.

7. Να μην έχει εμφανισθεί πρασινωπό χρώμα στους πόρους και στις ρωγμές του αλλαντικού.

ΤΥΡΙΑ

Είναι και αυτά ευαλλοίωτα και θα πρέπει όταν αγοράζονται:

1. Να μην παρουσιάζουν Ευρωτίαση (μούκλα) επιφανειακή και στο εσωτερικό.

2. Να έχουν ευκάριστη και όχι δυσάρεστη οσμή και ουδέποτε κοπρανώδη και αμμωνιακή.

3. Να έχουν ευκάριστη γεύση και όχι όξινο ή αποκλίνουσα του φυσιολογικού ή ταγκή.

4. Να μην έχει γίνει αλλαγή του χρώματος όπως π.χ. στα λευκά τυριά φαιοπράσινη ή κίτρινη.

ΠΑΣΧΑΛΙΝΑ ΑΥΓΑ ΣΟΚΟΛΑΤΑΣ

Πρέπει να αναγράφουν τις προβλεπόμενες από τον Κώδικα Τροφίμων και ποτών και την 14/1989 Αγορανομική Διάταξη ΕΝΔΕΙΞΕΙΣ και ημερομηνία λήξης γιατί κυκλοφορούν στην αγορά πασχαλινά αυγά που έχουν γίνει με απομίμηση σοκολάτας και διαθέτουν σαν να έχουν παρασκευασθεί με γνήσια σοκολάτα.

Τέλος συνιστάται στους καταναλωτές

Μαγειρέψετε και πλύνετε καλά τα τρόφιμα. Επιμελημένο μαγείρεμα θανατώνει τα παθογόνα μικρόβια.

ΔΕΝ ΕΧΟΥΝ ΓΙΝΕΙ ΓΝΩΣΤΕΣ ΟΙ ΑΠΟΨΕΙΣ ΤΩΝ ΠΛΟΙΟΚΤΗΤΩΝ

10ΕΤΕΙΣ ΣΥΜΒΑΣΕΙΣ ΓΙ