η δημοκρατική της Ρόδου

εκδότης - διευθυντής
ΒΑΣΙΛΗΣ ΑΘΑΝΑΣΙΟΥ

ΕΦΗΜΕΡΙΔΕΣ ΠΕΡΙΟΔΙΚΑ ΕΛΛΑΣ

Μ. ΤΕΤΑΡΤΗ
14 ΑΠΡΙΛΙΟΥ 1998
ΤΙΜΗ 100 δρχ.
ΑΡΙΘΜΟΣ ΦΥΛΛΟΥ 4.733

στην υπηρεσία του δωδεκανησιακού λαού

ΑΝ ΚΑΙ ΠΕΡΑΣΕ ΜΙΑ ΣΧΕΤΙΚΑ ΗΡΕΜΗ ΝΥΚΤΑ

ΕΠΙΦΥΛΑΚΤΙΚΟΙ ΕΙΝΑΙ ΟΙ ΓΙΑΤΡΟΙ ΓΙΑ ΤΗΝ ΠΟΡΕΙΑ ΤΗΣ ΥΓΕΙΑΣ ΤΟΥ ΚΑΡΑΜΑΝΛΗ

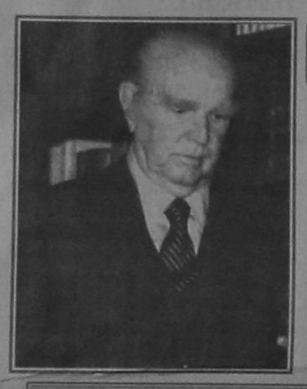

ΤΟ ΑΝΑΠΝΕΥΣΤΙΚΟ ΕΙΝΑΙ ΤΟ ΜΕΓΑΛΟ ΠΡΟΒΛΗΜΑ

ΑΘΗΝΑ, 14 (ΑΠΕ)

Ησυχη νύχτα,στην εντατική μονάδα του "Θεραπευτηρίου Υγεία",όπου του παρέχεται αναπνευστική στήριξη και θεραπευτική αγωγή,γιά την αντιμετώπιση λοίμωξης,πέρασε ο τέως Πρόεδρος της Δημοκρατίας, Κωνσταντίνος Καραμανλής.

Σήμερα,ίσως επιχειρηθεί και πάλι ν'αποσυνδεθεί ο αναπνευστήρας,αν το επιτρέψει η γενικότερη κλινική κατάσταση του ασθενούς,δεδομένου ότι η παράταση παραμονής του στο μηχάνημα εγκυμονεί,όπως ανέφεραν οι θερά- ποντες γιατροί,κινδύνους γιά νέα λοίμωξη.

Πάντως,οι γιατροί είναι επιφυλακτικοί γιά την πορεία της υγείας του Κωνσταντίνου Καραμανλή,αφού επισημαίνουν πως είναι απρόβλεπτες οι αντιδράσεις ενός γερασμένου οργανισμού.

ΙΑΤΡΙΚΟ ΑΝΑΚΟΙΝΩΘΕΝ

Αμετάβλητη χαρακτηρίζουν οι γιατροί, στο ιατρικό ανακοινωθέν που διάβασαν στους δημοσιογράφους, στις 11.30 το πρωί, την κατάσταση της υγείας του πρώην προέδρου της Δημοκρατίας, Κωνσταντίνου Καραμανλή.

Το ιατρικό δελτίο αναφέρει, ακόμη, ότι εξακολουθεί η ενίσχυση της αναπνοής του και ότι η αποσύνδεση απο τον αναπνευστήρα θα λάβει χώρα, μόνο όταν η κατάσταση το επιτρέψει. ➡Σελ. 6

ΜΕΤΑ ΤΟ ΠΑΣΧΑ ΟΙ ΔΙΑΔΙΚΑΣΙΕΣ

Ολοι οι εκλεκτοί υποψήφιοι δήμαρχοι του ΠΑΣΟΚ στο νησί

Αμέσως μετά το Πάσχα η νομαρχιακή επιτροπή του ΠΑΣΟΚ θα κινήσει τις διαδικασίες επιλογής υποψηφίων δημάρχων στους Δήμους του νησιού μας, πλην της πόλεως Ρόδου και του Δήμου Πεταλουδών, όπου έχουν ήδη επιλεγεί, ως γνωστόν, αντίστοιχα ως υποψήφιοι οι κ.κ. Γ. Γιαννόπουλος και Μιχ. Κορδίνας. Σύμφωνα με τις πληροφορίες οι διαδικασίες θα διαφέρουν από Δήμο σε Δήμο, θα εξαντληθούν ωστόσο όλα τα περιθώρια που αφήνει η σχετική εγκύκλιος της ΚΕ του ΠΑΣΟΚ ➡Σελ. 6

ΣΟΒΑΡΟ ΠΡΟΒΛΗΜΑ ΣΤΗΝ ΙΑΛΥΣΟ ΚΑΙ ΣΤΟΝ ΑΡΧΑΓΓΕΛΟ

ΜΕΣΑ ΣΤΟΝ ΠΡΟΣΕΧΗ ΜΗΝΑ

Η ΚΕΔ εκποιεί τρία ακίνητα του Δημοσίου

Σε νέες εκποιήσεις ακινήτων του Δημοσίου προχωρεί η Κτηματική Εταιρεία του Δημοσίου (ΚΕΔ) μέσα στο μήνα Μάιο. Συγκεκριμένα προσφέρει για εκποίηση με προφορική πλειοδοτική δημοπρασία τρία ακίνητα που κείνται στην περιοχή Κοσκινού, και ειδικότερα:

• Τμήμα του ΒΚ 3271 αγροτεμάχιο εκτάσεως 219.697 τ.μ. εκτός σχεδίου,

ΚΕΙΝΤΑΙ ΣΤΗΝ ΠΕΡΙΟΧΗ ΚΟΣΚΙΝΟΥ

άρτιο και οικοδομήσιμο που βρίσκεται στην τοπωνυμία Προφήτης Ηλίας της περιοχής Πεζούλα της Κοινότητας Κοσκινού. Ως τιμή εκκίνησης ορίσθηκε το ποσό των 715 εκ. δρχ και η δημοπρασία θα γίνει την Δευτέρα 11 Μαίου στα γραφεία της ΚΕΔ - Ρόδου, στην οδό Ιπποτών. ➡Σελ. 6

ΕΧΕΙ ΚΑΤΑΛΥΘΕΙ ΤΟ ΚΡΑΤΟΣ

Ανύπαρκτη τελείως στην πόλη η αστυνόμευση!

ΔΗΜΑΡΧΕ, ΑΥΤΗ ΔΕΝ ΕΙΝΑΙ ΑΝΘΡΩΠΙΝΗ ΠΟΛΗ, ΑΛΛΑ ΠΡΑΓΜΑΤΙΚΗ ΚΟΛΑΣΗ

Χαώδης εξακολουθεί να είναι η κατάσταση στην πόλη της Ρόδου, ιδίως στο εμπορικό κέντρο, λόγω της γενικής ασυδοσίας, αλλά και της ανύπαρκτης αστυνόμευσης.

Περιπτό, βεβαίως, να τονισθεί, ότι αν υπήρχε αστυνόμευση, διάφορη θα ήταν η κατάσταση. Αρκεί να αναφερθεί ότι το μεγαλύτερο χάος διαπιστώνεται καθημερινά μπροστά στα γραφεία της Αστυνομικής Διευθύνσεως, ➡Σελ. 6

ΟΙ «ΙΔΕΟΛΟΓΟΙ» ΚΑΙ ΠΑΛΙ ΣΤΙΣ ΔΟΞΕΣ ΤΟΥΣ

Μεγάλη αναστάτωση επικρατεί στις τάξεις του ΠΑΣΟΚ - Ιαλυσού

ΚΑΤΑΓΓΕΛΛΟΝΤΑΙ ΑΠΙΘΑΝΑ ΠΡΑΓΜΑΤΑ

Μεγάλη αναστάτωση επικρατεί στις τάξεις του ΠΑΣΟΚ στην Ιαλυσό, ιδιαιτέρως μεταξύ των υποψηφίων δημάρχων κ.κ. Σ. Στάγκα, Γ. Χατζηαντωνίου και Μάρκου Κουφού, μετά την διαπίστωση ότι παίζονται διάφορα παιχνίδια που στόχο έχουν την εξασφάλιση της εκλογής του κ. Νίκου Τσίκκη (όπως είχε συμβεί και στις εκλογές του '94). ➡Σελ. 6

ΑΠΟ ΕΚΡ ΚΑΙ ΙΔΙΩΤΙΚΟΥΣ ΥΠΑΛΛΗΛΟΥΣ

ΡΙΖΙΚΕΣ ΔΙΑΦΩΝΙΕΣ ΓΙΑ ΤΟ ΘΕΡΙΝΟ ΩΡΑΡΙΟ ΤΩΝ ΚΑΤΑΣΤΗΜΑΤΩΝ

Με επιστολή της προς τον Νομάρχη Δωδ/σου κ. Γ. Παρασκευά η Διοίκηση του ΕΚΡ παρεμβαίνει δυναμικά στο θέμα

ΔΕΝ ΑΦΗΝΕΙ ΠΕΡΙΘΩΡΙΑ Ο ΙΣΧΥΩΝ ΝΟΜΟΣ ΓΙΑ «ΑΠΑΝΘΡΩΠΕΣ ΛΥΣΕΙΣ»

της ρύθμισης του ωραρίου λειτουργίας των καταστημάτων κατά την θερινή περίοδο προτείνοντας να παραμένουν ανοικτά μέχρι τις 21.00 κάθε βράδυ και να κλείνουν τις Κυριακές και αργίες τιτόμενη έτσι με την συντριπτική πλειοψηφία των εμπόρων που απαιτούν ένα «πιο ανθρώπινο ωράριο» σε αντίθεση με μια μικρή μειοψηφία που θέλει να λειτουργούν τα κατασήματα 24 ώρες την ημέρα!! ➡Σελ. 6

ΕΚΤΟΣ ΤΩΝ «ΣΥΝΗΘΩΝ ΠΟΛΙΤΙΚΩΝ»

Σημαντικές αποφάσεις κοινωνικού περιεχομένου πήρε χθες το δ.σ. της ΤΕΔΚ

Σημαντικές αποφάσεις πήρε χθες το μεσημέρι η Δ.Ε. της ΤΕΔΚ Δωδεκανήσου η οποία τα τελευταία χρόνια έχει αποκτήσει «κοινωνικό πρόσωπο» και έπαψε να είναι ένα όργανο με στενή «συνδικαλιστική αντίληψη».

ΘΑ ΣΤΗΡΙΧΘΕΙ ΤΟ ΙΔΡΥΜΑ «ΑΓΙΑ ΕΙΡΗΝΗ»

Ενόψει του θέρους, όπου ο κίνδυνος πυρκαγιών στα δάση μας είναι υπαρκτός η ΤΕΔΚΔ αποφάσισε να προβεί εγκαίρως στην πρόσληψη του απαραίτητου προσωπικού που θα διαχειρίζεται τα 9 πυροσβεστικά της οχήματα καθώς και 3 άλλα που αναμένεται να παραληφθούν εντός των προσεχών ημερών. Υπολογίζεται ότι η διαδικασία των προσλήψεων θα έχει ολοκληρωθεί μέσα στο πρώτο 15θήμερο του Μαΐου οπότε τα πυροσβεστικά οχήματα θα είναι «ετοιμοπόλεμα» και θα πιάσουν αμέσως δουλειά με στόχο την προστασία των δασών μας. Ομως η δ.ε. της ΤΕΔΚΔ προχωρεί ακόμα παραπέρα και αγοράζει μηχάνημα καθαρισμού των παραλιών της Ρόδου ➡Σελ. 6

ΜΟΝΟ ΣΤΗΝ ΕΠΑΡΧΙΑ ΡΟΔΟΥ

747 αιτήσεις για 88 θέσεις στο Δημόσιο

23 ΑΙΤΗΣΕΙΣ ΓΙΑ ΜΙΑ ΘΕΣΗ ΚΑΘΑΡΙΣΤΡΙΑΣ

Ξεπέρασε κάθε προηγούμενο ο αριθμός των αιτήσεων από νέους και νέες της περιοχής μας για την συμμετοχή τους στον διαγωνισμό πού προκήρυξε το ΑΣΕΠ για 88 θέσεις στούς ΟΤΑ της Ρόδου και στην Νομαρχία Δωδ/νήσου.

Χθές, τελευταία ημέρα για την υποβολή αιτήσεων είχαν κατατεθεί στα γραφεία της νομαρχίας Δωδ/νήσου 747 για τις 88 θέσεις που έχουν προκηρυχθεί. Μεγάλος «συνωστισμός» παρατηρείται στις κατηγορίες ΠΕ και ΤΕ στις οποίες για 57 θέσεις υποβλήθηκαν συνολικά 377 αιτήσεις ➡Σελ. 6

ΣΥΜΦΩΝΑ ΜΕ ΚΑΤΑΓΓΕΛΙΑ ΠΟΥ ΕΓΙΝΕ

ΧΑΘΗΚΑΝ 300.000 ΑΠΟ ΚΛΕΙΔΩΜΕΝΗ ΝΤΟΥΛΑΠΑ ΤΗΣ ΑΣΦΑΛΕΙΑΣ ΡΟΔΟΥ!

ΣΑΛΟΣ ΣΤΙΣ ΤΑΞΕΙΣ ΤΗΣ ΑΣΤΥΝΟΜΙΑΣ

Μια πολύ σοβαρή υπόθεση απασχολεί από προχθές, σύμφωνα με έγκυρες δημοσιογραφικές πληροφορίες, τις αστυνομικές αρχές του νησιού μας, παραμένει ωστόσο άγνωστο αν ενημερώθηκαν το υπουργείο Δημόσιας Τάξεως και η εισαγγελική αρχή κι αν διατάχθηκε η διενέργεια ένορκης διοικητικής εξέτασης (ΕΔΕ). Πρόκειται συγκεκριμένα για την «εξαφάνιση» από ντουλάπα της Υποδ/νσης Ασφαλείας Ρόδου, που σημειωτέον ήταν κλειδωμένη (αλλά σύμφωνα με τις καταγγελίες που έγιναν διερρήχθη) χρηματικού ποσού 300.000 δρχ.!!

Τα χρήματα αυτά, όπως έγινε γνωστό, ανήκαν στον σκοπευτικό σύλλογο της Αστυνομίας και ήταν προϊόν συνδρομών, μεταξύ των μελών του. Προχθές το πρωί διαπιστώθηκε, όμως (πάντα σύμφωνα με τις καταγγελίες) η «διάρρηξη» της ντουλάπας και η «απουσία» απ' αυτήν του ποσού που προαναφέρθηκε! Οπως ήταν φυσικό δημιουργήθηκε μεγάλη αναστάτωση κι ενημερώθηκαν όσοι έπρεπε, ενώ ταυτόχρονα άρχισε και προανάκριση, ➡Σελ. 6

«LIMIT DOWN» ΣΗΜΕΙΩΣΕ ΚΑΙ ΧΘΕΣ

«Ψυχορραγεί» πλέον η μετοχή της ΔΑΝΕ!

«Limit down» σημείωσε και χθες η μετοχή της ΔΑΝΕ στο Χρηματιστήριο Αξιών Αθηνών (ΧΑΑ), ενώ πολλοί ήταν αυτοί που επεχείρησαν να απαλλαγούν των μετοχών τους, μετά την απόφαση των Τραπεζών να λάβουν μέτρα κατά της εταιρείας (λόγω της ασυνέπειας και των αδυναμιών των διοικήσεών της) και του διαφαινομένου κινδύνου να τεθεί εκτός διαπραγμάτευσης, η μετοχή στο Χρηματιστήριο. Σημειώνεται μάλιστα, ότι για να γίνει κάτι τέτοιο δεν χρειάζεται απόφαση του δ.σ. του ΧΑΑ, αρκεί η απόφαση του προέδρου του κ. Εμμ. Ξανθάκη. ➡Σελ. 6

✓«ΠΑΙΖΕΤΑΙ» Η ΤΥΧΗ ΤΗΣ ΣΤΟ ΧΡΗΜΑΤΙΣΤΗΡΙΟ
✓ΣΥΣΚΕΨΗ ΣΗΜΕΡΑ ΣΤΟ ΕΒΔ «ΠΕΡΙ ΤΟΥ ΠΡΑΚΤΕΟΥ»

ΣΤΡΑΤΙΩΤΗΣ ΤΟ ΘΥΜΑ

Ενας νεκρός και τρεις τραυματίες σε τροχαία

Ενας νεκρός, δύο ελαφρά τραυματίες κι ένας σοβαρά είναι ο απολογισμός δύο τροχαίων ατυχημάτων που σημειώθηκαν το τελευταίο 24ωρο στο νησί της Ρόδου. Αξίζει να σημειωθεί ότι το θανατηφόρο τροχαίο βύθισε για μια ακόμα φορά στο πένθος τον Δήμο Αρχαγγέλου.

ΒΥΘΙΣΘΗΚΕ ΠΑΛΙ ΣΤΟ ΠΕΝΘΟΣ Ο ΔΗΜΟΣ ΑΡΧΑΓΓΕΛΟΥ

• Προχθές στις 8.30 το βράδυ, στο ύψος του 29ου χλμ. της εθνικής οδού Ρόδου - Λίνδου, δίκυκλη μοτοσυκλέτα που οδηγούσε ο στρατιώτης Νικόλαος Σάνδαλος του Αναστασίου, ετών 20, κάτοικος Αρχαγγέλου, συγκρούσθηκε με ΙΧ αυτοκίνητο που οδηγούσε ο Εμμανουήλ Ρούφας του Σταματίου, ετών 28, ομοίως κάτοικος Αρχαγγέλου, με αποτέλεσμα τον θανάσιμο τραυματισμό του στρατιώτη ο οποίος λίγο αργότερα υπέκυψε στα τραύματά του. ➡Σελ. 6

ΔΙΑΤΑΓΕΣ ΠΛΗΡΩΜΗΣ ΑΠΟ ΕΜΠΟΡΙΚΗ

Χθες αργά το βράδυ έγινε γνωστό ότι η Εμπορική Τράπεζα δεν έκλεισε απλώς τους λογαριασμούς της ΔΑΝΕ αλλά και εξέδωσε και διαταγές πληρωμής ➡Σελ. 6

ΝΑΥΤΙΚΟ ΠΡΑΚΤΟΡΕΙΟ
TSAGARIS
ΣΑΧΤΟΥΡΗ 5 (ΕΝΑΝΤΙ ΤΕΛΩΝΕΙΟΥ) - ΚΑΝΑΔΑ 53 ΡΟΔΟΣ
ΤΗΛ - 0241-35066/30406/36170/74833/74834 - FAX-0241-28597

ANA FERRIES
ΚΕΝΤΡΙΚΟ ΠΡΑΚΤΟΡΕΙΟ ΡΟΔΟΥ
F/B DIMITROYLA - F/B DALIANA - F/B ROMILDA
ΔΡΟΜΟΛΟΓΙΑ ΓΙΑ F/B DIMITROULA ΑΠΟ 01/04/98

01/04/98	17:00	ΤΕΤΑΡΤΗ	ΣΥΜΗ - ΚΩ - ΠΕΙΡΑΙΑ
03/04/98	16:00	ΠΑΡΑΣΚΕΥΗ	ΚΩ - ΚΑΛΥΜΝΟ - ΛΕΡΟ-ΠΑΤΜΟ- ΠΕΙΡΑΙΑ
05/04/98	08.00	ΚΥΡΙΑΚΗ	ΠΕΙΡΑΙΑ
06/04/98	13.00	ΔΕΥΤΕΡΑ	ΠΕΙΡΑΙΑ
07/04/98	18.00	ΤΡΙΤΗ	ΚΩ - ΚΑΛΥΜΝΟ - ΛΕΡΟ - ΠΑΤΜΟ - ΠΕΙΡΑΙΑ
09/04/98	17.15	ΠΕΜΠΤΗ	ΚΩ - ΝΑΞΟ - ΠΕΙΡΑΙΑ
11/04/98	17.00	ΣΑΒΒΑΤΟ	ΚΩ - ΚΑΛΥΜΝΟ - ΛΕΡΟ - ΠΑΤΜΟ - ΠΕΙΡΑΙΑ
13/04/98	18.00	ΔΕΥΤΕΡΑ	ΚΩ - ΑΣΤΥΠΑΛΑΙΑ - ΚΑΤΑΠΟΛΑ - ΠΕΙΡΑΙΑ
17/04/98	16.00	ΠΑΡΑΣΚΕΥΗ	ΚΩ - ΚΑΛΥΜΝΟ - ΛΕΡΟ - ΠΑΤΜΟ - ΠΕΙΡΑΙΑ
20/04/98	17.00	ΔΕΥΤΕΡΑ	ΚΩ - ΑΣΤΥΠΑΛΑΙΑ - ΚΑΤΑΠΟΛΑ - ΠΕΙΡΑΙΑ
21/04/98	22.00	ΤΡΙΤΗ	ΠΕΙΡΑΙΑ
23/04/98	18.00	ΠΕΜΠΤΗ	ΚΩ - ΠΕΙΡΑΙΑ
25/04/98	10.00	ΣΑΒΒΑΤΟ	ΚΩ - ΠΕΙΡΑΙΑ
26/04/98	18.00	ΚΥΡΙΑΚΗ	ΚΩ - ΑΣΤΥΠΑΛΑΙΑ - ΚΑΤΑΠΟΛΑ - ΠΕΙΡΑΙΑ
28/04/98	18.00	ΤΡΙΤΗ	ΚΩ - ΠΕΙΡΑΙΑ
30/04/98	08.00	ΠΕΜΠΤΗ	ΠΕΙΡΑΙΑ
01/05/98	18.00	ΠΑΡΑΣΚΕΥΗ	ΚΩ - ΠΕΙΡΑΙΑ
03/05/98	18.00	ΚΥΡΙΑΚΗ	ΚΩ - ΑΣΤΥΠΑΛΑΙΑ - ΚΑΤΑΠΟΛΑ - ΠΕΙΡΑΙΑ
05/05/98	18.00	ΤΡΙΤΗ	ΚΩ - ΠΕΙΡΑΙΑ

ΝΥΝ & ΑΕΙ
Σας εύχεται ΚΑΛΟ ΠΑΣΧΑ
Θα παραμείνει ανοικτό Σάββατο και Κυριακή του Πάσχα με το γνωστό πρόγραμμα του D.J. ΠΑΝΑΓΟΥ
Και μόνο για την Κυριακή του Πάσχα στην πάνω αίθουσα του ΝΥΝ & ΑΕΙ θα σας κρατήσουν συντροφιά οι
* ΜΑΣΤΕΛΟΣ
* ΔΗΜΗΤΡΑ
* ΤΣΑΜΠΙΚΟΣ
* ΑΡΙΣΤΕΙΔΗΣ
* ΚΥΡΙΑΚΟΣ
και στο μπουζούκι ο ΜΙΧΑΛΗΣ ΠΟΛΙΑΣ με ένα λαϊκό και ρεμπέτικο πρόγραμμα
Κρατήσεις τηλέφωνα: 35995, 62964

General Electric
ΤΟ ΠΡΟΤΥΠΟ
ΑΜΕΡΙΚΑΝΙΚΑ ΨΥΓΕΙΑ ΔΙΠΟΡΤΑ - ΝΤΟΥΛΑΠΕΣ
ΑΒΕΤΕ Κ. ΚΩΣΤΑΡΙΔΗΣ ΚΑΝΑΔΑ 12

ΚΙΝΗΜΑΤΟΓΡΑΦΟΙ

ΚΙΝΗΜΑΤΟΘΕΑΤΡΟ ΜΕΤΡΟΠΟΛ
ΤΗΛ. 28400
ΤΡΕΙΣ ΠΡΟΒΟΛΕΣ
Α! ΠΡΟΒΟΛΗ ώρα 5.30 στα ΕΛΛΗΝΙΚΑ
Β! ΠΡΟΒΟΛΗ ώρα 7.30 στα ΑΓΓΛΙΚΑ ΜΕ ΥΠΟΤΙΤΛΟΥΣ
Γ! ΠΡΟΒΟΛΗ ώρα 9.30 στα ΑΓΓΛΙΚΑ ΜΕ ΥΠΟΤΙΤΛΟΥΣ
Η ΝΕΑ ΜΕΓΑΛΗ ΕΠΙΤΥΧΙΑ ΠΟΥ ΞΕΣΗΚΩΝΕΙ ΜΙΚΡΟΥΣ ΚΑΙ ΜΕΓΑΛΟΥΣ με την μοναδική υπογραφή του WALT DISNEY η κωμωδια με πρωταγωνιστή τον ΡΟΜΠΙΝ ΓΟΥΙΛΙΑΜΣ
ΦΛΑΜΠΕΡ
FLUBBER
Μια ταινία για όλη την οικογένεια
ΜΗΝ ΤΗΝ ΧΑΣΕΤΕ
ΕΠΟΜΕΝΗ ΤΑΙΝΙΑ ΜΑΣ
1.000 ΕΚΤΑΡΙΑ
ΜΕ ΤΗΝ ΜΙΣΕΛ ΠΦΑΪΦΕΡ και ΤΖΕΣΥΚΑ ΛΑΝΚ

TITANIA
DOLBY STEREO ΤΗΛ. 25876 - 81674
ΩΡΕΣ ΕΝΑΡΞΕΩΣ
6.00μ.μ., ΕΛΛΗΝΙΚΑ
8.00 μ.μ. ΑΓΓΛΙΚΑ ΜΕ ΥΠΟΤΙΤΛΟΥΣ
Η Μαγική ταινία κινούμενων σχεδίων
ΑΝΑΣΤΑΣΙΑ
ANASTASIA
Η οπτική Απόλαυση...
10 M.M.
Το διάσημο διασημικό θρίλλερ συνεχίζεται.
Η Ριπλέυ επιστρέφει κλωνοποιημένη...
ALIEN 4
Η ΑΝΑΓΕΝΝΗΣΗ
Πρωταγωνιστούν:
ΣΙΓΚΟΥΡΝΙ ΓΟΥΗΒΕΡ, ΓΟΥΙΝΟΝΑ ΡΑΙΝΤΕΡ
ΠΡΟΣΕΧΩΣ: 1)ΜΕΓΑΛΕΣ ΠΡΟΣΔΟΚΙΕΣ
2) ΤΙΤΑΝΙΚΟΣ (σε επανάληψη)

ΚΙΝΗΜΑΤΟΘΕΑΤΡΟ ΠΑΛΛΑΣ
ΤΗΛ. 24475
ΠΡΟΓΡΑΜΜΑΤΑ 8-10 και 10-12
Σήμερα προβάλλεται η Ελληνική αισθηματική ταινία του Βασίλη Βασιλικού. Μια ταινία γεμάτη απόερωτα αίσθημα και μεγάλη συγκίνηση. Ο έρωτας κοιμήθηκε νωρίς.
ΜΟΝΑΞΙΑ ΜΟΥ ΟΛΑ
Α' προβολή ΚΑΤΑΛΛΗΛΟΝ
ΠΡΩΤΑΓΩΝΙΣΤΟΥΝ: ΒΑΝΑ ΜΠΑΡΜΠΑ, ΤΖΩΝΗ ΘΕΟΔΩΡΙΔΗΣ, ΒΑΛΕΡΙΑ ΧΡΙΣΤΟΔΟΥΛΟΥ
ΜΕΓΑΛΗ ΠΕΜΠΤΗ, ΜΕΓΑΛΗ ΠΑΡΑΣΚΕΥΗ ΑΡΓΕΙΑ
ΜΕΓΑΛΟ ΣΑΒΒΑΤΟ η επίκαιρη ταινία της χρονιάς
ΤΑ ΡΟΖ ΣΚΑΝΔΑΛΑ

ΧΕΙΜΕΡΙΝΟΣ ΚΙΝ/ΦΟΣ
ΔΗΜΟΤΙΚΟ
ΤΗΛΕΦ. 20265
Ωρες λειτουργίας: 19.30-21.30 και 21.30-23.30
Από 14/4/98 - 19/4/98 εκτός
Μ. Πέμπτης, Μ. Παρασκευής
ΤΟ ΕΥΑΓΓΕΛΙΟ ΚΑΤΑ ΜΑΤΘΑΙΟ
Η ταινία που τιμήθηκε με έξι διεθνή βραβεία. Το θρυλικό αριστούργημα του διάσημου σκηνοθέτη ΠΙΕΡ - ΠΑΟΛΟ ΠΑΖΟΛΙΝΙ. Πρωταγωνιστούν: ΕΝΡΙΚΕ ΙΡΑΖΟΚΙ (Ιησούς Χριστός) - ΜΑΡΚΕΡΙΤΑ ΚΑΡΟΥΖΟ (Παναγιά)- ΜΟΡΑΝΤΕ ΜΑΡΤΣΕΛΟ (Ιωσήφ) ΣΕΤΤΙΜΙΟ ΝΤΙ ΠΟΡΤΟ (Πέτρος) - ΟΤΤΕΛΟ ΣΕΣΤΙΛΙ (Ιούδας) - ΤΣΙΑΚΟΜΟ ΜΟΡΑΝΤΕ (Ιωάννης) ΡΟΝΤΟΛΦΟ ΓΟΥΙΠΚΟΚ (Καϊάφας) - ΑΛΕΣΣΑΝΤΡΟ ΤΑΣΚΑ (Πιλάτος)

Αναδρομή στο Παρελθόν

«η δημοκρατική της Ρόδου»

Πριν 12 χρόνια

Τρίτη 15 Απριλίου 1986

Μήνυση για ψευδή καταμήνυση πρόκειται να υποβάλει σήμερα το πρωί κατά την δήλωση του, ο 26 χρονος Λαρισινός Νικόλαος Μπαλασίνας κατά της 19χρονης Φινλανδέζας Seppala Sari, από την οποία κατηγορήθηκε ότι προσπάθησε να την βιάσει, με αποτέλεσμα αύτή να του κόψει την γλώσσα!

Οπως έγραψε προχθές η «δ», η 19χρονη τουρίστρια το πρωί της περασμένης Δευτέρας 7 Απριλίου '86 υπέβαλε στο τμήμα μήνυση κατά του Μπαλασίνα κατηγορώντας τον για απόπειρα βιασμού. Μάλιστα κατέθεσε, ότι προκειμένου να αποφύγει τον βιασμό του δάγκωσε και του έκοψε την γλώσσα , στέλλοντας τον έτσι στο Νοσοκομείο για νοσηλεία.

Χθές το πρωί ο Μπαλασίνας βγήκε από το Νοσοκομείο στο οποίο πράγματι βρισκόταν από τα μεσάνυχτα της Κυριακής προς την Δευτέρα και οδηγήθηκε στα κρατητήρια του Αστυνομικού Τμήματος Τάξης μέχρι να αποφανθεί για την τύχη του ο εισαγγελέας.

Συντάκτης της «δ» συνάντησε τον 26χρονο Λαρισινό χθές το απόγευμα λίγο πρίν οδηγηθεί στον εισαγγελέα και σε απάντηση σχετικών ερωτήσεων, δήλωσε, ότι θα υποβάλει σήμερα μήνυση κατά της Φινλανδέζας για ψευδή καταμήνυση.

Τα πολιτιστικά



Κάνω κριτική δημιουργώντας, και όχι βρίσκοντας λάθη
ΜΙΧΑΗΛ ΑΓΓΕΛΟΣ

γράφει ο
ΑΡΙΣΤΕΙΔΗΣ ΜΙΑΟΥΛΗΣ

ΜΑΝΟΣ ΡΟΔΙΟΣ... ΓΕΝΝΑΔΙ - ΟΥΑΣΙΓΚΤΟΝ

Στις 4 Μαρτίου το Πανεπιστήμιο Αιγαίου, το Διεθνές Κέντρο Λογοτεχνών και Μεταφραστών Ρόδου και η Στέγη Γραμμάτων και Τεχνών Δωδεκανήσου, πραγματοποίησε Επιστημονική Διημερίδα στα πλαίσια του εορτασμού για τα 50 χρόνια από την Ενσωμάτωση της Δωδεκανήσου.

Ο αντιδήμαρχος κ. Κώστας Σκανδαλίδης, είχε πραγματοποιήσει μια ενδιαφέρουσα ανακοίνωση με τίτλο «Μάνος Ρόδιος... Γεννάδι - Ουάσιγκτον (καταθέσεις μνήμης ενός Δωδεκανήσιου μετανάστη).

Σας μεταφέρουμε σήμερα την συνέχειά της:

Μάνος Ρόδιος... Γεννάδι - Ουάσιγκτον (Καταθέσεις μνήμης ενός Δωδεκανήσιου μετανάστη)

«1946.

Μια Ελλάδα που φαίνεται να βγαίνει από τα ερείπια της. Τα Δωδεκάνησα σε λίγο καιρό, θα ζήσουν τις πρώτες ημέρες ελεύθερου βίου, μετα από έξι και πλέον αιώνες σκλαβιάς. Ο μαθητής του Δημήτρη Αναστασιάδη που έγινε άνθρωπος με τους «μπάτσους» του, τώρα είναι καθηγητής της νεοελληνικής γλώσσας και λογοτεχνίας στο Columbia University και σημαίνουσα προσωπικότητα στην ελληνική ομογένεια των Ηνωμένων Πολιτειών της Αμερικής.

Τώρα, μπορεί από τη θέση του, να επηρεάζει τις εξελίξεις στην αγαπημένη του πατρίδα, την Ελλάδα, τα Δωδεκάνησα, τη Ρόδο, το Γεννάδι. Και μπορεί να γιομίζει ως δέκα χιλιάδες τόνους μέ είδη περίθαλψης ένα βαπόρι από την μακρινή Αμερική και να το συνοδεύει στην πολυπόθητη Ιθάκη του, προκειμένου να καταθέσει το περίσσευμα της ψυχής του στο πάτριον έδαφος.

Αυτή την πατρίδα, αυτό το πάτριο έδαφος, αυτό το ελληνικό χώμα, θα τόχει στη ζωή του φυλαχτό, πλάι του, στο συρτάρι του γραφείου του μαζί με το ποίημα του Γεωργίου Δροσίνη «χώμα ελληνικό».

Η τελευταία στροφή του ποιήματος, είναι υπογραμμισμένη και οι σημειώσεις δηλωτικές ενός εσωτερικού κόσμου που ξεχειλίζει πατρίδα και μόνο πατρίδα.

«Έτσι, κι αν στα ξένα χώματα πεθάνω,
και το ξένο μνήμα θάναι πιο γλυκό
Σα θαφτείς μαζί μου, στην καρδιά μου απάνω, χώμα αγαπημένο, χώμα ελληνικό.»

«Αυτό το ποίημα, τόχω στο συρτάρι του γραφείου μου και συχνά του ρίχνω μια ματιά μαζί μ'ένα δάκρυ.

Τόχω από το 1926 όταν έφυγα από την Αθήνα για την ευλογημένη Αμερική, που μου χάρισε τόσες ευκαιρίες να γίνω ό,τι είμαι».

Και στις αμέτρητες σημειώσεις, το «νόστιμον ήμαρ», κορυφώνεται με σοβαρότητα και τρόπο επτακτικό και διατακτικό:

«Διαθήκη κι εντολή μου είναι, οι στάχτες μου στον τάφο των γονιών μου.» Κι ακόμα, σε κάθε συζήτηση για την πατρίδα, αρέσκεται να επαναλαμβάνει τα λόγια του Σωκράτη στον Πλατωνικό διάλογο του Κρίτωνα:«μητρός τε και πατρός και των άλλων προγόνων απάντων τιμιώτερον εστί η πατρίς».

Αυτός λοιπόν ο ένθερμος πατριώτης, «με την μικρή, την πολύ μικρή προσφορά» - όπως ο ίδιος λέει - αυτός ο «ωραίος έλλην», ο επί επτά δεκαετίες πρεσβευτής της πατρίδας στην υπερατλαντική ήπειρο, έχει τη δική του ιστορία. Ιστορία με κορυφαία πράξη, τη δική του φιλοσοφία: «ό,τι κι αν κάνουμε για τη Ρόδο, είναι πάντα λιγότερο απ'ό,τι η Ρόδος μας αξίζει και δικαιούται».

Ιστορία ενός σκαπανέα της ελληνικής γλώσσας, ενός δασκάλου που τον γαλούχησε το «κρυφό σχολείο» και δίδαξε Παλαμά στους ελληνόπαιδες της Αμερικής από τα δημοτικά των ελληνικών παροικιών ως το ιστορικό Πανεπιστήμιο Columbia. Ιστορία ενός μετανάστη των αρχών του αιώνα, που ο γραμματέας του Καποδιστριακού Πανεπιστημίου των Αθηνών, Κωστής Παλαμάς, θα τον προτρέψει να σπουδάσει πολιτικές επιστήμες για να βοηθήσει τα Δωδεκάνησα, αλλα ο ίδιος θα προτιμήσει τη Φιλοσοφική. Ιστορία ενός αθεράπευτου απόδημου, που εξάντλησε όλα τα στάδια της καταξίωσης για έναν κοινό θνητό, φθάνοντας σε ύπατα αξιώματα, αποσπώντας βραβεία και επαίνους αξιοζήλευτους, βιώνοντας ύψιστες ικανοποιήσεις και συγκινήσεις, δεν αρέσκεται όμως σε καμία των περιπτώσεων να θεωρηθεί απόμαχος. Απόδημος, ναι! Απόμαχος, ποτέ!

Η μεγάλης κυκλοφορίας εφημερίδα της Νέας Υόρκης «Εθνικός Κήρυξ», στις 14 και 15 Ιουνίου 1948, σε δύο συνέχειες, αφιερώνει δύο ολόκληρες σελίδες στον δωδεκανήσιο επιστήμονα που διδάσκει νεοελληνικά στο Columbia University, με επίθετα όπως ελληνοποιός, αυτοδημιούργητος, διανοούμενος, ποιητής και λογογράφος, αξιωματούχος άξιος και στρατιώτης, πιστός, εύορκος.

Ανάμεσα λοιπόν σε άλλα, γράφει η συγκεκριμένη εφημερίδα στη γλώσσα εποχής:

Το 1934 υπήρξεν ιδρυτής και πρώτος πρόεδρος της εθνικής οργανώσεως «Δωδεκανησιακή Νεολαία Αμερικής» με την αφοσιωμένη συνεργασία των θερμουργών δωδεκανησίων πατριωτών, Δημ. Πολυχρονιάδη, Νικήτα Χατζηνικήτα, Νικολάου Μανούση και του αείμνηστου Δημητρίου Στρίκη. Αυτοί όλοι και οι μετ'αυτών συνεργαζόμενοι πατριώται, ανέλαβαν στην Αμερική με πνεύμα ιεραποστολικόν, τον αγώνα του λυτρωμού της ιδιαιτέρας των πατρίδος από τα νύχια της απαισιωτέρας τυραννίας. Εξουδετέρωσαν τον τότε εις ορισμένους Δωδεκανησιακούς κύκλους του Νέου Κόσμου υφιστάμενον αδικαιολόγητον φόβον και δισταγμόν.

Ενέπνευσαν νέον, θάρρος, εκράτησαν την πίστιν και την ελπίδα επί τη ασφαλή ανατολή της αναμενόμενης μεγάλης ημέρας των νικητηρίων και συνετέλεσαν ώστε να δημιουργηθούν τμήματα της «Δωδεκανησιακής Νεολαίας», απανταχού της χώρας, όπου είναι εγκατεστημένοι οι εκ των τυραννουμένων νήσων συμπατριώται. Το μεγαλόφρον εκείνο κίνημα έλαβε, συν τω χρόνω τον χαρακτήρα Πανελληνίου Εθνικής Σταυροφορίας εν Αμερική προς απολύτρωσιν από τον ατιμωτικόν φασιστικόν ζυγόν των νήσων, ελληνικών από καταβολής κόσμου. Οι ηγέται της εθνικής Σταυροφορίας, ενώ πλέκτριζαν τας ψυχάς των εν τη Αμερική Πανελλήνων, δεν παρέλειψαν να μεταφέρουν την αγίαν των υπόθεσιν και εις τους κύκλους των ενταύθα επισήμων και γενικώς εις τον αμερικανικόν κόσμον και περαν ακόμη των ορίων της Βορειοαμερικανικής συμπολιτείας. Αι σελίδαι τας οποίας έγραψαν τότε οι πρώτοι ιδρυταί και εμψυχωταί της «Δωδεκανησιακής Νεολαίας» θα παραμείνουν,ασφαλώς, αθάνατοι εις την ιστορίαν της αγίας Δωδεκανησιακής υποθέσεως. Θα παραμείνουν δε και ως τιμητικαί περγαμηναί των ανωτέρω πρωταγωνιστών τους οποίους μετεμόρφωσεν εις σεμνούς εθνικούς ιεροφάντας η ζωογόνος πνοή του αειμνήστου Πατμίου Φιλικού, Εμμανουήλ Ξάνθου.

Οι πρωτουργοί της ιεράς υποθέσεως, οι οποίοι συνέχιζαν τον αγώνα επί εξαετίαν και πλέον, παρέδωκαν κατόπιν, την ηγεσία το 1940, εις τον τότε αφιχθέντα εν Αμερική παλαίμαχον εθνικόν αγωνιστήν Δρα Νικόλαον Μαυρήν, εις τον οποίον έλαχε και η τιμή να εκλεγή και πρώτος πολιτικός Διοικητής των μαρτυρικών νήσων. Ο Δρ Μακρής ήνοιξε νέους ορίζοντας εθνικής δράσεως αποτελεσματικής. Είναι δε τιμητικό για τους αρχικούς πρωταγωνιστές και γενικώς δια τα δωδεκανησιακά σωματεία του Νέου Κόσμου ότι του εκάρισαν ολόθερμη συνεργασία και αφοσίωση. Τότε ο καθηγητής Εμμανουήλ Αθανασιάδης, ενω εδοκιμάσθη πρότερον, ως άξιος αξιωματούχος, παρέμεινε και ως στρατιώτης, πιστός και εύορκος».

Σήμερα, στην ηλικία πλέον των 91 ετών, ο Μανώλης Αθανασιάδης, αφηγείται για το Δωδεκανησιακό και την εθνική δράση τόσο τη δική του όσο και των άλλων Δωδεκανησίων πρωταγωνιστών της εποχής εκείνης στην υπερατλαντική χώρα: «Εδώ στην Αμερική είχαν γίνει προσπάθειες - ιδίως από τον Νικόλαο Μανούση, από την Κω, με συνεργάτες τον Μητροπολίτη Γερμανό Πολυζωίδη και τον Νικόλαο Κασαβέτη (πατέρα του ηθοποιού) - για την οργάνωση των Δωδεκανησίων κατα τη δεκαετία του 1920 κυρίως. (το 1918 είχεν ιδρυθεί η Εθνική Ενωσις Δωδεκανησίων Αμερικής, που μετα τα συλλαλητήριο του 1919 σα νησιά και εδώ, περιέπεσε σε αδράνεια και διελύθη). Ο εδώ αγώνας για την απελευθέρωση της Δωδεκανήσου, άρχισε πραγματικά με τη ίδρυσι της Δωδεκανησιακής Νεολαίας Αμερικής (Δ.Ν.Α.) στις 25 Μαρτίου 1934 ύστερα από τρίμηνη αρθρογραφία δική μου στην τότε Ατλαντίδα. Στην αρχή προσχώρησαν σ'αυτήν περίπου 40 νησιώτες, μα οι περισσότεροι απεχώρησαν όταν εγνώσθη ότι το Ιταλικό Προξενείο είχεν εξασφαλίσει τον κατάλογο των πατριωτών που παρευρέθησαν στην ιδρυτική συνεδρίασι. Ετσι τα μέλη - στελέχη της Δ.Ν.Α. περιωρίστηκαν σε μια χούφτα που νομίζω αξίζει ν'αναφέρουμε τα ονόματά τους, γιατί τους ανήκει δίκαιος έπαινος για τη δράση που είχαν αναπτύξει: Δημήτρης Στρίκης, γραμματέας από τη Νίσυρο, Αθανάσιος Ξυνίδης, από τη Σύμη, Νικόλαος Παναγιώτου, από Κάρπαθο, Δημήτρης Παναγιώτου, από Κάρπαθο, Μιχάλης Μακρής, από Κάρπαθο, Ιάκωβος Καζαβής, από Νίσυρο, Λάμπρος Χατζηκώστας - Χαίηγκ, από Αστυπάλαια, Κώστας Πασαρής, από Καστελλόριζο, Νικήτας Χατζηνικήτας, από Κω, Νίκος Μανούσης, από Κω, Δημήτρης Πολυχρονιάδης, από Νίσυρο και Μανώλης Αθανασιάδης από Ρόδο, πρώτος πρόεδρος. Για τις εξαιρετικές υπηρεσίες τους οι τέσσερις τελευταίοι τιμήθηκαν από την Ελληνική Πολιτεία το 1955 με τον Χρυσούν Σταυρό του Τάγματος του Φοίνικος.



ALFA 156.
Η ΔΥΝΑΜΗ ΣΕ ΑΠΟΛΥΤΟ ΕΛΕΓΧΟ.

● 1.6 T.S. 16V-120 HP - 200 km/h ● 1.8 T.S. 16V-144 HP - 210 km/h ● 2.0 T.S. 16V-155 HP - 216 km/h ● 2.5 V6 24V -190 HP - 230 km/h

Είναι δύναμη... είναι έλεγχος... είναι Alfa Romeo... είναι η μεγάλη μπερλίνα που δίνει νέα διάσταση στην έννοια του sπορ αυτοκινήτου. Alfa 156. Γεννήθηκε για να κάνει τη διαφορά... και δεν το κρύβει γιατί, όπως κάθε Alfa Romeo, είναι σχεδιασμένη για να ικανοποιεί τις αισθήσεις του οδηγού. Η τελευταία λέξη της τεχνολογίας με πανίσχυρους κινητήρες, κορυφαίους στην κατηγορία τους. Η πρώτη αίσθηση του οδηγού είναι ότι έχει τα πάντα σε απόλυτο έλεγχο. Κυκλικά όργανα, ιδανική θέση οδήγησης, ανατομικά καθίσματα, εξαιρετική ποιότητα υλικών, άψογο φινίρισμα. Το εκπληκτικό κράτημα στο δρόμο εγγυάται η πλήρης ισορροπία της εμπρόσθιας ιεράπλευρης ανάρτησης με την πίσω ανάρτηση τύπου Mc Pherson. Τα αποτελεσματικά φρένα της είναι εφοδιασμένα με ABS ενεργών αισθητήρων και EBD. Η αίσθηση ασφαλείας ολοκληρώνεται με τους δύο αερόσακους, τις ζώνες ασφαλείας με προεντατήρες και το Σύστημα Πρόληψης Πυρκαϊάς (FPS). Πάνω απ' όλα όμως, η πραγματική δύναμη της Alfa 156 είναι ο απόλυτος έλεγχός της και η προβλέψιμη συμπεριφορά της ακόμα και στο... απρόβλεπτο. Ένα αυτοκίνητο αφιερωμένο στους ενδυσιώδεις οδηγούς. Alfa 156. Η δύναμη σε απόλυτο έλεγχο.

Alfa Romeo Sportivo

AUTORODOS A.E.
ΑΥΣΤΡΑΛΙΑΣ 60. ΡΟΔΟΣ, ΤΗΛ: 0241-27421

TV ΠΡΟΓΡΑΜΜΑ

ET

07.00 ΑΡΧΟΝΤΑΡΙΚΙ
08.00 ΜΟΥΣΙΚΟ ΠΡΟΓΡΑΜΜΑ
10.00 ΠΑΙΔΙΚΟ ΠΡΟΓΡΑΜΜΑ
11.30 ΜΙΑ ΑΠΙΘΑΝΗ ΓΙΑΓΙΑ
12.00 ΤΙΠΟΥΚΕΙΤΟΣ
12.30 ΜΑΡΙΑ ΙΖΑΜΠΕΛ
13.30 **ΕΙΔΗΣΕΙΣ**
13.40 ΟΠΩΣ ΜΑΣ ΑΡΕΣΕΙ
15.00 ΠΑΙΔΙΚΟ ΠΡΟΓΡΑΜΜΑ
17.00 **ΕΙΔΗΣΕΙΣ**
17.10 ΑΚΑΠΟΥΛΚΟ
18.00 ΙΕΡΟΥΣΑΛΗΜ, ΘΕΟΥ ΚΑΤΟΙΚΗΤΗΡΙΟΝ
19.00 Η ΑΚΟΛΟΥΘΙΑ ΤΟΥ ΙΕΡΟΥ ΝΙΠΤΗΡΟΣ
21.15 ΣΥΝΤΡΙΜΜΙΑ ΤΗΣ ΖΩΗΣ
22.40 Η ΕΛΛΗ ΛΑΜΠΕΤΗ ΔΙΑΒΑΖΕΙ ΚΕΙΜΕΝΑ ΤΗΣ ΜΕΓΑΛΗΣ ΕΒΔΟΜΑΔΑΣ
23.00 ΕΙΔΗΣΕΙΣ - ΤΗΛΕΟΙΚΟΝΟΜΙΑ
23.30 ΟΛΑ ΤΑ ΠΡΩΙΝΑ ΤΟΥ ΚΟΣΜΟΥ

MEGA

07.00 ΜΗ ΜΟΥ ΤΗ ΜΕΡΑ ΤΑΡΑΤΤΕ
10.00 ΜΕΤΑΞΥ ΜΑΣ
13.15 Η ΑΓΟΡΑ ΤΟΥ ΑΙΩΝΑ
14.00 **ΕΙΔΗΣΕΙΣ**
14.45 ΧΤΥΠΟΚΑΡΔΙΑ ΣΤΟ ΜΠΕΒΕΡΛΙ ΧΙΛΣ
15.45 Ε, ΝΑΙ ΛΟΙΠΟΝ!
16.30 ΦΩΤΟ ΦΙΝΙΣ
17.20 ΕΜΕΙΣ ΚΑΙ ΕΜΕΙΣ
18.00 **ΕΙΔΗΣΕΙΣ**
18.05 ΑΧ! ΕΛΕΝΗ
18.45 ΜΑΛΒΙΝΑ HOSTESS
19.15 ΚΟΝΤΡΑ ΠΛΑΚΕ
20.00 ΚΛΗΡΩΣΗ ΛΟΤΤΟ - ΠΡΟΤΟ
20.15 **ΕΙΔΗΣΕΙΣ**
21.15 Ο ΙΟΣ ΤΟΥ ΠΑΤΕΡΑ
21.45 ΠΟΔΟΣΦΑΙΡΟ (ΤΣΑΜΠΙΟΝΣ ΛΙΓΚ): ΜΠΟΡΟΥΣΙΑ ΝΤΟΡΤΜΟΥΝΤ - ΡΕΑΛ ΜΑΔΡΙΤΗΣ
00.15 **ΕΙΔΗΣΕΙΣ**
00.30 ΠΟΔΟΣΦΑΙΡΟ
02.00 ΤΑ ΓΚΟΛ ΤΩΝ ΠΡΩΤΑΘΛΗΤΩΝ

FILM NET

08.00 ΧΑΜΑΙΛΕΩΝ
10.00 ΠΟΝΗΡΕΣ ΕΠΙΣΚΕΨΕΙΣ
12.00 ΤΟ ΑΓΟΡΙ ΤΟΥ ΟΥΡΑΝΟΥ
14.00 BARCELONA
16.00 ΟΛΙΚΗ ΕΚΛΕΙΨΗ
18.30 ΚΑΤΑΛΑΘΟΣ ΚΑΤΑΣΚΟΠΟΣ
20.15 ΡΙΨΟΚΙΝΔΥΝΟ ΠΑΙΧΝΙΔΙ
22.00 Ο ΑΛΑΝΤΙΝ ΚΑΙ Ο ΒΑΣΙΛΙΑΣ ΤΩΝ ΚΛΕΦΤΩΝ
00.00 Ο ΔΙΑΒΟΛΟΣ ΣΕ ΜΠΛΕ ΦΟΡΕΜΑ
01.45 ΟΙ ΜΑΓΙΣΣΕΣ
03.25 Η ΟΙΚΟΓΕΝΕΙΑ ΜΟΥ

NET

07.00 ΤΙ ΤΡΕΧΕΙ;
10.00 ΚΥΡΙΕΣ ΚΑΙ ΚΥΡΙΟΙ
11.00 **ΕΙΔΗΣΕΙΣ**
12.00 ΔΙΑ ΧΕΙΡΟΣ
12.30 ΓΥΝΑΙΚΕΙΑ ΜΟΝ ΑΣΤΗΡΙΑ: ΜΟΝΗ ΑΓΙΟΥ ΣΤΕΦΑΝΟΥ
13.00 ΕΙΔΗΣΕΙΣ
13.30 ΡΙΜΕΙΚ
14.30 ΔΙΑΣΤΗΜΟΠΛΟΙΟ ΓΗ
14.45 ΧΡΗΜΑ ΝΕΤ
15.00 ΕΙΔΗΣΕΙΣ
16.00 ΣΥΝ ΚΑΙ ΠΛΗΝ
18.00 ΕΙΔΗΣΕΙΣ
18.30 ΟΙΝΟΠΟΙΗΜΑΤΑ
19.00 ΠΑΘΩΝ ΔΙΑΤΑΞΙΣ
19.30 ΑΝΘΡΩΠΙΝΑ ΠΑΘΗ: ΤΑ ΠΑΙΔΙΑ ΤΟΥ ΠΟΛΕΜΟΥ
21.00 **ΕΙΔΗΣΕΙΣ**
22.00 ΑΠΕΝΑΝΤΙ
23.00 ΑΝΘΡΩΠΟΙ
24.00 **ΕΙΔΗΣΕΙΣ**
00.15 ΑΞΙΟΝ ΕΣΤΙ

ANT1

07.00 ΚΑΛΗΜΕΡΑ ΕΛΛΑΔΑ
10.00 ΠΡΩΙΝΟΣ ΚΑΦΕΣ
12.50 ΚΕΝΤΡΙ
14.00 **ΕΙΔΗΣΕΙΣ**
14.40 ΕΛΛΗ ΚΑΙ ΑΝΝΑ
15.10 ΚΑΛΗΝΥΧΤΑ ΜΑΜΑ
15.50 ΑΤΙΘΑΣΑ ΝΙΑΤΑ
16.40 ΣΟΥΠΕΡ ΓΚΕΪΜ
16.45 ΕΠΙΤΕΛΟΥΣ ΜΑΖΙ
18.00 **ΕΙΔΗΣΕΙΣ**
18.10 ΚΑΛΗΜΕΡΑ ΖΩΗ
18.50 ΔΕΚΑ ΜΕ ΤΟΝΟ
19.35 Η ΛΑΜΨΗ
20.15 **ΕΙΔΗΣΕΙΣ**
21.05 ΚΛΗΡΩΣΗ ΤΖΟΚΕΡ
21.30 ΑΥΤΟΙ ΠΟΥ ΜΙΛΗΣΑΝ ΜΕ ΤΟΝ ΘΑΝΑΤΟ
23.10 A.D. - ANNO DOMINI
00.15 **ΕΙΔΗΣΕΙΣ**
00.35 A.D. - ANNO DOMINI ΣΥΝ. ΣΕΙΡΑΣ
01.20 ΑΔΕΙΑ ΖΩΗ
03.00 ΤΗΛΕΑΓΟΡΑ - ΤΗΛΕΜΑΡΚΕΤΙΝΓΚ
03.30 ΟΙ ΝΑΝΟΙ ΤΟΥ ΦΑΡ ΟΥΕΣΤ
04.45 Ο ΠΙΘΗΚΑΝΘΡΩΠΟΣ

ΣΑΝ ΣΗΜΕΡΑ 15 Απριλίου

ΤΟ 1991... η οικολογική οργάνωση Greenpeace ανακοίνωσε ότι η πετρελαιοκηλίδα που διέρρευσε από το κυπριακό δεξαμενόπλοιο "Χέιβεν", ανοικτά της Γένοβας, καταλάμβανε τεράστια έκταση. **ΤΟ 1992...** ΟΗΕ και ΕΟΚ αποφάσισαν την επιβολή αεροπορικού εμπάργκο κατά της Λιβύης, επειδή αρνήθηκε να παραδόσει τους δύο υπόπτους για την καταστροφή αμερικανικού τζάμπο στο Λόκερμπι της Σκοτίας. **ΤΟ 1993...** στη Ρωσία, με την κατηγορία της εσχάτης προδοσίας, άρχισε η δίκη των πραξικοπηματιών του Αυγούστου 1991. **ΤΟ 1994...** την ενοχή του Γιάννη Καλαμπόκα για το φόνο του καθηγητή Νίκου Τεμπονέρα, πρότεινε ο εισαγγελέας του Εφετείου Λάρισας. **ΤΟ 1995...** για πρώτη φορά οι ισραηλινές αρχές σφράγισαν στο αεροδρόμιο Μπεν Γκουριόν παλαιστινιακό διαβατήριο. **ΤΟ 1996...** σε καθεδρικό ναό της Αστόρια, στις ΗΠΑ, γιόρτασε την Ανάσταση ο πρωθυπουργός Κώσιας Σημίτης. **ΤΟ 1997...** στην Τουρκία, η υπουργός Εσωτερικών ζήτησε την απόλυση από τις δημόσιες υπηρεσίες όλων των φανατικών ισλαμιστών καθώς και το κλείσιμο όλων των ιερατικών σχολών που προωθούν το φανατισμό του Ισλάμ.

ΗΜΕΡΗΣΙΑ ΕΦΗΜΕΡΙΔΑ
η δημοκρατική της Ρόδου
Ετος ιδρύσεως 1982
Θεμιστοκλέους Σοφούλη 77
Ταχ. Θυρίδα 339 85100 Ρόδος
Εκδότης - ιδιοκτήτης - διευθυντής:
ΒΑΣΙΛΗΣ Δ. ΑΘΑΝΑΣΙΟΥ
Τηλέφωνα: 28728, 34722, 76655, 79100, 26728, 27919
Telefax: 37333

Η ταυτότητα της Ημέρας

Καιρός

Γενική πρόγνωση καιρού για σήμερα Μ. Τετάρτη 15/4/1998 σε όλη τη χώρα προβλέπονται αραιές νεφώσεις κατά περιόδους πιο πυκνές με πιθανές ασθενείς βροχές στα βορειοδυτικά. Τις πρωινές ώρες θα σημειωθούν τοπικές ομίχλες κυρίως στα πεδινά. Οι άνεμοι θα πνέουν μεταβλητοί ασθενείς και η θερμοκρασία δεν θα σημειώσει αξιόλογη μεταβολή.

Μ. ΤΕΤΑΡΤΗ
15 ΑΠΡΙΛΙΟΥ 1998
Μ. ΤΕΤΑΡΤΗ
ΤΗΣ ΑΛΕΙΨΑΣΗΣ
ΤΟΝ ΚΥΡΙΟΝ ΜΥΡΑ
Ανατολή ηλίου 6.51
Δύση ηλίου 7.01
ΣΕΛΗΝΗ 19 ΗΜΕΡΩΝ

Αεροπορικά δρομολόγια

ΠΤΗΣΕΙΣ ΟΛΥΜΠΙΑΚΗΣ
Για Μ. Τετάρτη 15 Απριλίου 1998

ΡΟΔΟΣ - ΑΘΗΝΑ: 07.05, 11.05, 20.30, 21.20, 23.55

ΡΟΔΟΣ - ΚΑΡΠΑΘΟΣ: 07.00, 09.45

ΠΤΗΣΕΙΣ AIR GREECE

ΡΟΔΟΣ - ΑΘΗΝΑ: καθημερινά 07.45

ΡΟΔΟΣ - ΑΘΗΝΑ: για την περίοδο από 12 έως 30 Μαρτίου καθημερινά στις 12:15

ΡΟΔΟΣ - ΘΕΣΣΑΛΟΝΙΚΗ: καθημερινά μέσω Αθηνών
ΡΟΔΟΣ - ΑΘΗΝΑ 7.45
και ΑΘΗΝΑ
ΘΕΣΑΛΛΟΝΙΚΗ 09.30

ΡΟΔΟΣ - ΗΡΑΚΛΕΙΟΝ: καθημερινά μέσω Αθηνών
ΡΟΔΟΣ - ΑΘΗΝΑ 7. 45
και ΑΘΗΝΑ - ΗΡΑΚΛΕΙΟ 10.00

Φαρμακεία

ΣΗΜΕΡΑ: διημερεύει το φαρμακείο ΜΙΧΑΗΛΙΔΗΣ Θ. , 28ης Οκτωβρίου 44, (πλησίον ανθοπ. «Νάρκισσος»), τηλ. 34859

ΣΗΜΕΡΑ διανυκτερεύει το φαρμακείο ΠΑΠΑΛΑΖΑΡΟΥ ΚΥΡ., Καναδά 80 (έναντι εκκλησίας Αγίου Νικολάου) τηλ. 74260

Καύσιμα

ΣΗΜΕΡΑ:
Διανυκτερεύον πρατήριο καυσίμων ΤΕΧΑΚΟ Αλ. Γκινάκης Αυστραλίας 58 Περιοχή Κάβα

Ακτοπλοϊκά δρομολόγια

ΡΟΔΑΝΘΗ: απόπλους 16:00 για Κω, Κάλυμνο, Λέρο, Πάτμο, Πειραιά

Λαικές αγορές

Τετάρτη: στην οδό Βύρωνος (πίσω από το Στάδιο).
Πέμπτη: στην οδό Διαγοριδών.
Παρασκευή: Στην οδό Θεσ/νίκης Ανάληψη.
Σάββατο: στον Αγιο Δημήτριο.

Δέχονται το κοινό

- **ΠΕΡ/ΚΟΣ Δ/ΝΤΗΣ ΔΩΔ/ΣΟΥ** δέχεται Τρίτη & Πέμπτη 11:00 - 13:00.
- **ΝΟΜΑΡΧΗΣ** δέχεται το κοινό κάθε Τρίτη & Πέμπτη από 11.00 - 13.00
- **ΔΗΜΑΡΧΟΣ** Ρόδου δέχεται το κοινό κάθε Τετάρτη από 12.00 - 13.00
- **Ο Αντ/ρχος κ. Μαρτίνος Κανελάκης** δέχεται το κοινό ύστερα από ραντεβού
- **Ο Αντ/ρχος κ.Κ. Σκανδαλίδης** δέχεται κάθε Τρίτη - Πέμπτη από 13.00 - 14.00
- **Ο Αντ/ρχος κ. Αντώνης Αλαβέρας** δέχεται το κοινό Τρίτη και Πέμπτη 13.00 - 14.00

Συνάλλαγμα

	ΑΓΟΡΑ	ΠΩΛΗΣΗ		ΑΓΟΡΑ	ΠΩΛΗΣΗ
ΔΟΛΛΑΡΙΟ Η.Π.Α	320.8600	319.8970	ΚΟΡΩΝΑ ΣΟΥΗΔΙΑΣ	040.1260	040.0060
ΕΥΡΩΠΑΪΚΗ ΝΟΜ.ΜΟΝ.	346.3800	345.3410	ΜΑΡΚΟ ΦΙΝΛΑΝΔΙΑΣ	057.4500	057.2780
ΜΑΡΚΟ ΓΕΡΜΑΝΙΑΣ	174.4000	173.8770	ΠΕΣΕΤΑ ΙΣΠΑΝΙΑΣ	002.0560	002.0500
ΦΡΑΓΚΟ ΓΑΛΛΙΑΣ	52.0240	51.8680	ΕΣΚΟΥΔΟ ΠΟΡΤΟΓΑΛΙΑΣ	001.7030	001.6980
ΛΙΡΑ ΑΙΤΑΛΙΑΣ-ΣΚ.	534.1200	532.5180	ΓΙΕΝ ΙΑΠΩΝΙΑΣ	239.6000	238.8810
ΛΙΡΑ ΔΗΜ.ΙΡΛΑΝΔΙΑΣ	440.0000	438.6800	ΦΡΑΓΚΟ ΕΛΒΕΤΙΑΣ	209.5350	208.9060
ΦΡΑΓΚΟ ΒΕΛΓΙΟΥ	008.4465	008.4212	ΚΟΡΩΝΑ ΝΟΡΒΗΓΙΑΣ	041.9520	041.8260
ΦΙΟΡΙΝΙ ΟΛΛΑΝΔΙΑΣ	154.8400	154.3750	ΛΙΡΑ ΚΥΠΡΟΥ	599.0000	597.2030
ΛΙΡΕΤΑ ΙΤΑΛΙΑΣ	017.6690	017.6160	ΔΟΛΛΑΡΙΟ ΚΑΝΑΔΑ	226.3400	225.6610
ΣΕΛΙΝΙ ΑΥΣΤΡΙΑΣ	024.7900	024.7160	ΔΟΛΛΑΡΙΟ ΑΥΣΤΡΑΛΙΑΣ	210.7000	210.0680
ΚΟΡΩΝΑ ΔΑΝΙΑΣ	045.7460	045.6090			

Χρήσιμα Τηλέφωνα

Άμεση δράση	100	Βλάβες ΔΕΗ	125
Πυροσβεστική	23333	Πληρ. ΟΤΕ	131
Νοσοκομείο	22222	Ώρα	141
Οδική Ασφάλεια:		Φαρμακεία (Διημερ.-Διαν.)	107
EXRESS SERVICE	154	ΠΡΟ-ΠΟ • ΛΟΤΤΟ	111
HELLAS SERVICE	157	ΡΟΔΑ	26300
Ράδιο Ταξί	64712	ΚΤΕΥΛ	27706
Αστυν. Διεύθυνση	27653	ΕΒΕΔ	22281
Ασφάλεια	23294	Δικηγορικός Σύλλογος	27469
Τμήμα Τάξης	23849	Εμπορικός Σύλλογος	35255
Τροχαία	26480	Ολυμπιακή - Κρατήσεις	24555
Λιμεναρχείο	28888	ΔΑΝΕ	77070
Δασαρχείο	191	ΙΚΑ	64912
Τελωνείο	27703	ΤΑΞΥ	68701-3
Υγειονομείο	26666	ΟΑΕΔ	23265
Μητρόπολη	23274	Εργατικό Κέντρο	24730
Νομαρχία	74000	Αρχαιολογία	34719
Δήμος Ρόδου	30113	Περιφ. Δ/ντής	38174 - 38175
Βλάβες ΟΤΕ	121	AIRGREECE	36095

ΟΔΟΝΤΙΑΤΡΙΚΗ ΑΝΑΚΟΙΝΩΣΗ

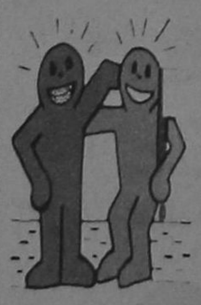

Η ΔΡ. ΛΙΛΑ Ι. ΤΖΩΡΤΖΗ
ΔΙΔΑΚΤΩΡ ΠΑΙΔΟΔΟΝΤΙΑΣ
Παν/μίου Giessen Γερμανίας
ΕΙΔΙΚΟΣ ΟΡΘΟΔΟΝΤΙΚΟΣ
Παν/μίου Dusseldorf Γερμανίας

Δέχεται καθημερινά με ραντεβού.

ΙΑΤΡΕΙΟ : Πίνδου 4 - Ρόδος
Τηλ. : 0241 - 21398

Εσωτερικές Ειδήσεις

ΘΑ ΑΠΟΡΡΟΦΗΣΕΙ Η ΕΛΛΑΔΑ ΤΟ ΤΡΙΤΟ ΚΠΣ

Αθήνα 14 (ΑΠΕ)

Η Ελλάδα είναι έτοιμη ν' απορροφήσει, μέχρι το τελευταίο ECU, τα διόλου ευκαταφρόνητα κονδύλια που της αναλογούν από το Γ' Κοινοτικό Πλαίσιο Στήριξης της Ευρωπαϊκής Ενωσης και δεν έχει κανένα λόγο ν' ανησυχεί, για το ενδεχόμενο μεταβολής του κοινοτικού συστήματος των ποσοστώσεων για τα μεσογειακά προϊόντα.

Σ' αυτό, τουλάχιστον, το συμπέρασμα "οδηγούν" οι πρόσφατες δηλώσεις του προέδρου της Κομισιόν κ. Ζακ Σαντέρ, σε ολιγομελή ομάδα Ελλήνων και ξένων δημοσιογράφων, σχετικά με το ότι η Ελλάδα θα εξακολουθήσει να ωφελείται, όπως και στο παρελθόν, από τα κονδύλια των διαρθρωτικών ταμείων αλλά και σ' αυτό το συμπέρασμα συγκλίνουν οι καπηγορηματικές διαβεβαιώσεις του υφυπουργού Εθνικής Οικονομίας, κ. Χρήστου Πάχτα, ότι έχουν ήδη συντελεσθεί οι αλλαγές στις δομές και τους μηχανισμούς της διοίκησης για την ομαλή απορρόφηση του Γ' Πακέτου Σαντέρ.

Ο κ. Σαντέρ, διευκρινίζοντας πως η Κοινότητα αποφάσισε αύξηση κατά 15% στα κονδύλια των διαρθρωτικών ταμείων για την περίοδο 2000 - 2006 και τονίζοντας ιδιαίτερα ότι, "η Ελλάδα θα παραμείνει μέσα στο Στόχο Ι και θα εξακολουθήσει να εισπράττει το 17,6% των διαθέσιμων κονδυλίων από τα διαρθωτικά ταμεία ή τα 5,4 τρις δραχμές που της αναλογούν" προσδιόρισε, εμμέσως πλην σαφώς ότι:

Η Ελλάδα μπορεί βάσιμα να προσδοκά την εισροή 6,2 τρις δραχμών από τα διαρθρωτικά ταμεία για την περίοδο 2000 - 2006 ενώ θα εξακολουθήσει να επωφελείται από τις χρηματοδοτήσεις που εξασφαλίζονται μέσω του Κοινωνικού Ευρωπαϊκού Ταμείου και του Ταμείου Συνοχής.

Οπως προέκυψε από τις δηλώσεις του προέδρου της Κομισιόν, οι διαδικασίες προσδιορισμού και κατανομής των κονδυλίων του Τρίτου Κοινοτικού Πλαισίου Στήριξης, τόσο για τις χώρες-μέλη όσο και για τις υπό ένταξη χώρες στην Ευρωπαϊκή Ενωση, πρέπει να έχουν ολοκληρωθεί πριν τις 13 Ιουνίου 1999 οπότε και θα διεξαχθούν και οι εκλογές για το Ευρωπαϊκό Κοινοβούλιο.

Από κει και ύστερα, όπως εμμέσως αφέθηκε να εννοηθεί, θ' αρχίσουν να διοχετεύονται τα κονδύλια του ομώνυμου "πακέτου" στις χώρες-μέλη της Ε.Ε. αλλά και στις χώρες που ετοιμάζονται να συμβάλουν στην διεύρυνση.

Πληροφορίες του ΑΠΕ αναφέρουν ότι, η ελληνική κυβέρνηση μελετά ήδη την κατάρτιση του Σχεδίου Ανάπτυξης 2000 - 2006 , στην οποία βαρύνουσα θέση κατέχει η προετοιμασία για την εξ ολοκλήρου απορρόφηση των προβλεπόμενων κονδυλίων του Γ' Πακέτου Σαντέρ.

Για το σκοπό, μάλιστα, αυτό έχει συσταθεί, με απόφαση του πρωθυπουργού κ. Κ. Σημίτη διϋπουργική ομάδα σχεδιασμού του αναπτυξιακού προγράμματος αυτής της περιόδου.

Στο μεταξύ, σύμφωνα με τις διαβεβαιώσεις του υφυπουργού Εθνικής Οικονομίας Χρήστου Πάχτα, έχει επέλθει συνεννόηση μεταξύ της ελληνικής κυβέρνησης και της Ευρωπαϊκής Ενωσης έτσι ώστε, κατά τη διετία 2000 - 2001 να υπάρξουν κάποια έργα "γέφυρες" που ενώ χρηματοδοτούνται από το Β' Κοινοτικό Πλαίσιο Στήριξης να εξακολουθήσουν να χρηματοδοτούνται και από το Γ' Κ.Π.Σ.

Στόχος μας, θα πει ο κ. Πάχτας, να ενισχυθεί περαπέρω ο αναπτυξιακός προσανατολισμός της χώρας, με έμφαση στην ολοκλήρωση μεγάλων έργων όπως ο αυτοκινητόδρομος Αθήνας-Θεσσαλονίκης, η περιφερειακή λεωφόρος Σταυρού - Ελευσίνας, το σιδηροδρομικό δίκτυο, ο βόρειος οδικός άξονας της Κρήτης κ.α.

"Ορισμένα κρίσιμα και στρατηγικής σημασίας έργα, που υπολογίζεται να ολοκληρωθούν το 2000, όπως η ζεύξη Ρίου - Αντιρίου, ο περιφερειακός δακτύλιος της Αθήνας, το Μετρό θεσσαλονίκης, η Εγνατία Οδός, το φυσικό αέριο και το εθνικό κτηματολόγιο, αποφασίσαμε να αποτελέσουν έργα γέφυρες ανάμεσα στο υφιστάμενο Κ.Π.Σ. και στο επόμενο".

Ηδη, όπως επεσήμανε και ο κ. Σαντέρ, στην Ελλάδα έχουν συντελεσθεί εκείνες οι διαρθρωτικές αλλαγές που βοηθάνε στην απορρόφηση των κονδυλίων των Κοινοτικών Πλαισίων Στήριξης της Ε.Ε. και είναι ενδεικτικό της έγκαιρης προετοιμασίας της χώρας μας για την απορρόφηση των κονδυλίων του Γ' Πακέτου Σαντέρ, η έκθεση της Κομισιόν για την πορεία της ελληνικής οικονομίας την τριετία 1994-1997, στην οποία επισημαίνεται ότι:

"Η ανάκαμψη των ιδιωτικών επενδύσεων και η υλοποίηση των μεγάλων έργων σε συνδασμό με τη σημαντικό βελτίωση των μηχανισμών εφαρμογής δημιουργούν τις κατάλληλες προϋποθέσεις για την επιτυχή υλοποίηση του Κοινοτικού Πλαισίου Στήριξης στην Ελλάδα και ως προς την απορρόφηση των πιστώσεων και ως προς την επίπτωση στους μακροοικονομικούς δείκτες και τη δημιουργία σταθερών θέσεων απασχόλησης".

Του "λόγου το αληθές" επιβεβαιώνουν και τα στοιχεία για την πορεία της Ευρωπαϊκής Επιτροπής και σύμφωνα με τα οποία:

- Η χώρα μας τοποθετείται όγδοη μεταξύ των 15 χωρών-μελών της Ε.Ε. στη "λίστα" απορροφητικότητας των κοινοτικών κονδυλίων με ποσοστό εκτέλεσης των προγραμμάτων 32% για την τριετία 1994-1996.

- Τα κονδύλια που απορροφήθηκαν τα 1994 έφθασαν τα 120 δις δραχμές, το 1995 τα 320 δις, το 1996 τα 550 δις, το 1997 τα 700 δις, ενώ στόχος για το 1998 είναι ν' απορροφηθούν 820 δις δραχμές από την Ευρωπαϊκή Ενωση.

Η αισιόδοξη, αυτή, προοπτική ωστόσο, δεν περιορίζεται μόνο σε ό,τι αφορά τα κονδύλια του Κοινοτικού Πλαισίου Στήριξης.

Η Ελλάδα, όπως διαβεβαίωσε ο πρόεδρος της ευρωπαϊκής επιτροπής κ. Ζακ Σαντέρ θα εξακολουθήσει να ωφελείται και από το Ταμείο Συνοχής και το Κοινωτικό Ευρωπαϊκό Ταμείο αλλά και από τα 2,8 δις ECU που μεταφέρονται κάθε χρόνο για την αναδιάρθρωση της αγροτικής οικονομίας. Αυτή τη στιγμή, διευκρίνισε, απαντώντας σε σχετική ερώτηση, ο πρόεδρος της Κομισιόν, η Ελλάδα δεν χρειάζεται ν' ανησυχεί για το ενδεχόμενο ριζικής μεταβολής του καθεστώτος των ποσοστώσεων για τα μεσογειακά προϊόντα.

Εχουν διατυπωθεί ορισμένες προτάσεις που, όμως, δεν στοχεύουν στη ριζική μεταβολή του ισχύοντος συστήματος. Σύντομα πρόκειται να διατυπωθούν προτάσεις για την κοινή οργάνωση του οίνου στην Ευρώπη αλλά αυτές δεν έχουν ακόμη ολοκληρωθεί και δεν έχουν φθάσει στο τραπέζι της Επιτροπής.

Για τα αμιγώς μεσογειακά προϊόντα οι προτάσεις έχουν ήδη γίνει αλλά δεν νομίζω ότι στο μέλλον, τα προϊόντα αυτά θα βρίσκονται σε μειονεκτική θέση έναντι των προϊόντων που παράγονται στις άλλες χώρες της Ευρώπης".

ΕΚΤΑΚΤΑ ΜΕΤΡΑ ΓΙΑ ΤΗΝ ΕΞΟΔΟ

Αθήνα 14 (ΑΠΕ)

Εκτακτα μέτρα αποφασίστηκαν απο το υπουργείο Δημόσιας Τάξης για την εξασφάλιση οσο το δυνατόν πιο ομαλής και ακίνδυνης κυκλοφορίας των πεζών αλλά και την πρόληψη τροχαίων δυστυχημάτων τοσο στο κέντρο οσο και στις επαρχιακές εθνικές οδούς που αυτές τις ημέρες συνήθως χάνουν τη ζωή τους πολλά άτομα.

Στην εθνική οδό Αθηνών-Κορίνθου θα παραχωρηθεί μια επιπλέον λωρίδα απο το αντίθετο ρεύμα κυκλοφορίας απο το Δαφνί μέχρι τα διόδια της Ελευσίνας και κατά την επιστροφή των Αθηναίων θα παραχωρηθεί μία λωρίδα απο το αντίθετο ρεύμα κυκλοφορίας απο τα διόδια Ελευσίνας μέχρι το Δαφνί.

Ακόμα θα γίνουν παρεμβάσεις σε βασικούς οδικούς κόμβους που είναι οι εξής:

Δαφνίου, Διϋλιστηρίων, Ασπροπύργου, Μαγούλας και σε διάφορα άλλα σημεία που γίνονται έργα και κατ' εκτίμηση αξιωματικών της Τροχαίας θα είναι απαραίτητη η "εκτροπή" των αυτοκινήτων.

Στην εθνική οδό Αθηνών-Λαμίας επειδή γίνονται έργα δεν θα παραχωρηθεί η λωρίδα απο το αντίθετο ρεύμα κυκλοφορίας αλλα θα γίνουν παρεμβάσεις στους εξής βασικούς κόμβους: Απομάχων, Νεας Κηφισιάς, Βαρυμπόμπης, Γέφυρα Κρυονερίου και σε άλλα σημεία που υπάρχει ιδιαίτερο πρόβλημα λόγω των έργων. Οι τροχονόμοι κατά τη διάρκεια της ημέρας θα βρίσκονται στους δρόμους και θα κάνουν ελέγχους κυρίως για επικίνδυνες παραβάσεις (αλκοτέστ, ταχύτητα, κίνηση στο αντίθετο ρεύμα κυκλοφορίας, επικίνδυνη οδήγηση, ζώνες ασφαλείας, κράνος).

Γίνεται έκκληση στους οδηγούς να μήν οδηγούν έχοντας καταναλώσει ποσότητες οινοπνευματωδών ποτών και να βάζουν τα μικρά παιδιά στα πίσω καθίσματα.

ΕΚΚΛΗΣΗ ΓΙΑ ΣΩΤΗΡΙΑ ΤΗΣ ΟΙΚΙΑΣ ΤΟΥ ΒΥΡΩΝΑ

Αθήνα 14 (ΑΠΕ)

Εκκληση για τη διάσωση της προγονικής οικίας του Λόρδου Βύρωνα, στην περιοχή του Νότιγχαμ της Μεγάλης Βρετανίας προς τον πρωθυπουργό Τόνι Μπλερ κάνει ο ευρωβουλευτής, συγγραφέας και Πρόεδρος του Ιδρύματος "Μπερναρντ Ράσελ" για την ειρήνη, Κεν Κόουτς, ενώ στην Ελλάδα συγκροτήθηκε Επιτροπή για την Προστασία της Κληρονομιάς του Βύρωνα ως "προέκταση" αυτής της κινητοποίησης στην χώρα καταγωγής του φιλέλληνα ποιητή.

Σε Συνέντευξη Τύπου που έδωσαν σήμερα τομεσημέρι ο πρόεδρος της Επιτροπής, Θ. Καρζής και ο ΓΓ της, Παν. Τριγάζης, εξήγησαν το πρόβλημα που υπάρχει στο προγονικό σπίτι του λόρδου Βύρωνα, καθώς μια εταιρία αγόρασε την ανθρακοφορα περιοχή πάνω στην οποία χτίστηκε το σπίτι και πρόκειται να προχωρήσει σε εξορρύξεις άνθρακα από το υπέδαφός της με συνέπειες την καθίζηση της οικίας και περιβαλλοντική καταστροφή.

Η Επιτροπή η οποία συγκροτήθηκε πριν από λίγους μήνες από πολίτες του Δήμου Βύρωνα προγραμματίζει εκδηλώσεις από τις 25-27 του μήνα για τον μεγάλο ποιητή , για τους αγώνες του και τη μεγάλη προσφορά του στον ευρωπαϊκό πολιτισμό. Στις εκδηλώσεις αυτές θα παραβρεθεί και ο Ευρωβουλευτής Κέν Κόουτς και μάλιστα θα συμμετάσχει με ομιλία του με θέμα "Πολιτισμός και Ελευθερία:Ο Λόρδος Βύρωνας εναντίον του Λόρδου Ελγιν", σε ημερίδα που διοργανώνει η Επιτροπή Προστασίας για την Κληρονομιά του λόρδου Βύρωνα, σις 27 Απριλίου. Στην Ημερίδα θα λάβουν το λόγο εκτός από τον πρόεδρο της Επιτροπής , Θ. Καρζή και τον Κ. Κόουτς, ο ευρωβουλευτής Αλ. Αλαβάνος, η ευρωβουλευτής Αγγ. Κοκκόλα, η καθηγήτρια Πέπη Ρηγοπούλου, ο Παν. Τριγάζης, ο Πρόεδρος του Οργανισμού Ανέγερσης Νέου Μουσείου Ακροπόλεως, Σωτ. Μουσούρης και άλλοι.

ΝΔ ΓΙΑ ΚΑΤΑΣΤΑΣΗ ΣΕ ΟΛΥΜΠΙΑΚΗ

Αθήνα 14 (ΑΠΕ)

"Παρά την ψήφιση του νομοσχεδίου για την υποπθέμενη εξυγίανση της και παρά τις δεσμεύσεις για εργασιακή ειρήνη, έστω και κατά τις ημέρες της Πασχαλινής περιόδου, η Ολυμπιακή ήδη αποσυντίθεται", τονίζει σε ανακοίνωση του ο εκπρόσωπος Τύπου της Νέας Δημοκρατίας Αρης Σπηλιωτόπουλος. Επισημαίνει ακόμα ότι "η παντελής ανικανότητα της κυβέρνησης Σημίτη να αντιμετωπίσει οποιοδήποτε σοβαρό πρόβλημα αποδεικνύεται με το χάος που εξακολουθεί να επικρατεί και να επιτείνεται στην Ολυμπιακή".

Η ΝΔ κάνει λόγο για ανυπολόγιστη ζημιά στην εθνική οικονομία και για αρνητικές επιπώσεις στον τουρισμό, καλεί δε την κυβέρνηση "να συνέλθει από την απίστευτη κατάντια της και να αντιμετωπίσει σοβαρά την κατάσταση". Οπως υπογραμμίζει, η κυβερνητική πολιτική θα έχει ως μοναδική κατάληξη τη χρεοκοπία και το κλείσιμο της Ολυμπιακής ή την απαξίωση της ώστε να "προσφερθεί" άνευ όρων σε οποιαδήποτε ξένη εταιρία".

Ο κ.Σπηλιωτόπουλος επαναλαμβάνει τα βασικά σημεία της πρότασης της αξιωματικής αντιπολίτευσης για τον εθνικό αερομεταφορέα που συνίσταται στα εξής:

- Αμεση έναρξη της διαδικασίας αποκρατικοποίησης με διεθνή διαγωνισμό.
- Αμεση προσαρμογή των κανονισμών προσωπικού στα πρότυπα κορυφαίων ξένων εταιριών.
- Ενίσχυση της εισόδου νέων αεροπορικών εταιριών στην αγορά. - Ουσιαστική ανεξαρτητοποίηση της Υπηρεσίας Πολιτικης Αεροπορίας (ΥΠΑ).

ΠΡΑΓΜΑΤΙΚΗ ΕΠΙΔΗΜΙΑ ΣΤΗΝ ΕΛΛΑΔΑ ΤΑ ΤΡΟΧΑΙΑ

Θεσσαλονίκη 14 (ΑΠΕ)

Στην πλέον θανατηφόρο επιδημία της εποχής εξελίσσονται τα τροχαία ατυχήματα στις λεγόμενες προηγμένες χώρες. Με βάση τη σημερινή κατάσταση, υπολογίζεται πως ένας στους 80 Ευρωπαίους πολίτες θα πεθαίνει κατά μέσο όρο τέσσερα χρόνια νωρίτερα και ένας στους τρείς θα χρειαστεί να νοσηλευθεί στη διάρκεια της ζωής του λόγω τροχαίου ατυχήματος.

Η Ελλάδα βρίσκεται στις πρώτες θέσεις ατυχημάτων και θυμάτων στην Ευρωπαϊκή Ενωση. Το 1994 σημειώθηκαν στην Ελλάδα 2.050 θάνατοι απο τροχαία ατυχήματα (ποσοστό 20,5 θανάτοι ανά 100.000 κατοίκους) ενώ π.χ. στη Φιλανδία, τις Κάτω χώρες, τη Σουηδία και το Ηνωμένο Βασίλειο, το ποσοστό ήταν 6,8 έως 8,6 θάνατοι ανά 100.000 κατοίκους.

Υπολογίζεται πως σ'ένα χρόνο στις 15 χώρες-μέλη της ΕΕ χάνουν τη ζωή τους πάνω απο 45.000 άτομα ενώ τραυματίζονται περισσότεροι απο 1.600.000 άνθρωποι ενώ το κόστος των τροχαίων ατυχημάτων που συμβαίνουν στην Ευρωπαϊκή Ενωση ξεπερνά το διπλάσιο του ετησίου προϋπολογισμού της.

Τα στοιχεία εμπεριέχονται στις εισηγήσεις ειδικών επιστημόνων που θα αναπτυχθούν στη διάρκεια του 13ου βορειοελλαδικού ιατρικού συνεδρίου που θα πραγματοποιηθεί στη Θεσσαλονίκη απο τις 15 ως τις 17 Μαίου.

Μελέτες αποδεικνύουν επίσης με σαφή στοιχεία την άμεση επίδραση του οινοπνεύματος στην οδική ασφάλεια. Σύμφωνα με τις μελέτες, ποσοστό οινοπνεύματος στο αίμα πέραν του 0,5% έχει ως συνέπεια τη μειωμένη ικανότητα οδήγησης. Οι ίδιες μελέτες εξάλλου αποδεικνύουν πως το αλκόολ ευθύνεται γαι έναν στους τρείς θανάτους απο τροχαία ατυχήματα.

Οι έλεγχοι αλκόλης στο αίμα των οδηγών που έγιναν απο την τροχαία τόσο στην περιοχή της πρωτεύουσας όσο στην περιοχή της Θεσσαλονίκης στο χρονικό διάστημα απο το Σεπτέμβριο του 1997 ως τον Ιανουάριο του 1998, απέδειξαν ότι οι οδηγοί σε ποσοστό 6-7,5% οδηγούσαν σε κατάσταση μέθης. Το αντίστοιχο μέσο ποσοστό στα κράτη-μέλη της ΕΕ ανέρχεται σε ποσοστό 5%.

Σύμφωνα μάλιστα με υπολογισμούς με βάση τις ίδιες μελέτες, αν το ποσοστό αυτό των οδηγών μπορούσε να πειστεί ή μπορούσε να του επιβληθεί να οδηγεί με περιεκτικότητα οινοπνεύματος κάτω του 0,5% τότε στην Ελλάδα θα γλιτώναμε τις ζωές 683 ανθρώπων που χάνονται κάθε χρόνο απο τροχαία ατυχήματα.

ΕΠΙΣΚΕΨΕΙΣ ΣΤΟΝ ΚΑΡΑΜΑΝΛΗ

Αθήνα 14 (ΑΠΕ)

Ο πρόεδρος της ΝΔ Κ. Καραμανλής και πολλοί βουλευτές του κόμματος, όπως οι κ. Γκελεστάθης, Μαγγίνας, Λουκάκος κ.α. και ο κ. Αντώνης Λιβάνης μετέβησαν στο θεραπευτήριο Υγεία για να ενημερωθούν για την εξέλιξη της υγείας του Κ. Καραμανλή.

Επίσης το μεσημέρι ήρθαν στο θεραπευτήριο ο πρώην Αρχιεπίσκοπος Αμερικης κ. Ιάκωβος, συνοδευόμενος από τον κ. Παναγιώτη Αγγελόπουλο.

Ο κ. Ιάκωβος μετά την ενημέρωση από τους ιατρούς και τους συγγενείς του, δήλωσε "ο σκοπός της επίσκεψής μου είναι να τον ευχαριστήσω για όσα προσέφερε στο έθνος και για την προσωπική μας φιλία από το 1951. Προσευχόμαστε και θέλουμε και τις δικές σας προσευχές μήπως και γίνει κάποιο θαύμα".

Ο κ. Π. Αγγελόπουλος εξέφρασε την ελπίδα "ότι κάτι μπορεί να γίνει".

ΜΕ ΛΙΓΑ ΛΟΓΙΑ

ΥΠΕΚΥΨΕ Ο ΑΡΕΟΠΑΓΙΤΗΣ ΠΑΝΑΓΙΩΤΗΣ ΚΩΣΤΑΚΟΣ

Αθήνα 14 (ΑΠΕ)

Πέθανε τη νύχτα στο νοσοκομείο "Ευαγγελισμός" σε ηλικία 64 ετών, ο αρεοπαγίτης Παναγιώτης Κωστάκος που είχε υποστεί βαρύ εγκεφαλικό επεισόδιο. Ο Παναγιώτης Κωστάκος είχε εισαχθεί στο δικαστικό σώμα στις 13-1-1962 και είχε προαχθεί στο βαθμό του αρεοπαγίτου απο 25-8-1992. Είχε διατελέσει ,επί σειρά ετών, πρόεδρος της Ενωσης Δικαστών και Εισαγγελέων.

Η ΚΙΝΗΣΗ ΣΤΟ ΧΡΗΜΑΤΙΣΤΗΡΙΟ

ΑΑθήνα 14 (ΑΠΕ)

Μετ' εμποδίων τελείωσε η σημερινή συνεδρίαση του Χρηματιστηρίου, 10 λεπτά πριν απο την προκαθορισμένη ώρα λόγω τεχνικού προβλήματος στα τερματικά αρκετών χρηματιστηριακών εταιριών. Η αγορά παρουσίασε σημάδια κοπώσεως μετά τη μεγάλη χθεσινή άνοδο. Πάντως ο γενικός δείκτης τιμών κατέγραφε ένα ακόμη ιστορικό ρεκόρ, το 12-ο σε διάστημα 21 συνεδριάσεων κλείνοντας στις 2.266,35 μονάδες με μικρή άνοδο 0,47%. Η αξία των συναλλαγών έφθασε τα 65,2 δισ. δρχ. Οι επιμέρους δείκτες παρουσίασαν τις εξής μεταβολές: Τράπεζες άνοδος 0,43%, Ασφάλειες πτώση 0,15%, Επενδύσεις άνοδος 2,22%, Λιζινγκ άνοδος 7,58%, Βιομηχανικές άνοδος 0,08%, Κατασκευές πτώση 0,74%, Διάφορες άνοδος 1,12%, Συμμετοχών άνοδος 1,14%. Ο δείκτης Παράλληλης Αγοράς σημείωσε ισχυρή άνοδο 3,60%.

ΚΥΒΕΡΝΗΤΙΚΟΣ ΕΚΠΡΟΣΩΠΟΣ ΓΙΑ ΕΓΓΡΑΦΟ ΖΑΧΑΡΑΚΗ

Αθήνα 14 (ΑΠΕ)

Η κυβέρνηση δεν θέλησε να σχολιάσει απόρρητο έγγραφο του Στέιτ Ντιπάρτμεντ που δημοσιεύεται σε σημερινό φύλλο εφημερίδας (Βραδυνή), το οποίο φέρεται να έστειλε στο υπουργείο Εξωτερικών ο μόνιμος αντιπρόσωπος της χώρας στα Ηνωμένα Εθνη Χρίστος Ζαχαράκης. Σύμφωνα με το έγγραφο αυτό το αμερικανικό υπουργείο Εξωτερικών, προωθεί την αναγνώριση του ψευδοκράτους του Ντενκτάς. Ο εκτελών χρέη κυβερνητικού εκπροσώπου Γιάννης Νικολάου απαντώντας σε σχετική ερώτηση τόνισε ότι δεν μπορεί να γίνει δημόσιος διάλογος για ένα απόρρητο έγγραφο.

K.A.I.P.

ΤΟ ΧΡΥΣΟ «MOULIN»

Το «MOULIN» ροζέ «DEMI-SEC» της «Κ.Α.Υ.Ρ.», κυριάρχησε ανάμεσα σε τρεις χιλιάδες διακόσια κρασιά απ' όλο τον κόσμο και βραβεύτηκε με το χρυσό μετάλλιο, στη μητρόπολη των κρασιών, στο ΜΠΟΡΝΤΩ της Γαλλίας.

Η ΕΥΡΩΠΗ ΥΠΟΚΛΙΝΕΤΑΙ ΣΤΗΝ Κ.Α.Ι.Ρ.

24 Ώρες στον Κόσμο

ΤΟΥΡΚΙΑ - ΚΟΙΝΟΒΟΥΛΙΟ - ΤΣΙΛΕΡ

ΑΓΚΥΡΑ, 14 (ΑΠΕ)

Το τουρκικό κοινοβούλιο αποφάσισε σήμερα να διεξαχθεί μεθαύριο Πέμπτη συζήτηση επι του κυβερνητικού απήματος, να διευρενηθεί το θέμα της προσωπικής περιουσίας της πρώην πρωθυπουργού κας. Τανσού Τσιλέρ – αλλά και του επιχειρηματία συζύγου της – κατά το χρονικό διάστημα 1993-1996. Το ζεύγος αρνείται οτι έγιναν κάποιες ατασθαλίες αναφορικά με την περιουσία τους στο ίδιο χρονικό διάστημα. Ομως το κοινοβούλιο αποφάσισε επίσης ύστερα απο αίτημα του κόμματος της κας Τσιλέρ – και προφανώς σε κοινοβουλευτικό "αντιπερισπασμό" – την ερχόμενη εβδομάδα να τεθεί σε συζήτηση και να γίνει ψηφοφορία, για το αν θα διερευνηθεί το θέμα της προσωπικής περιουσίας του σημερινού πρωθυπουργού της Τουρκίας κ. Μεσούτ Γιλμάζ. Μετά πάντως απο την εξέλιξη να συζητηθεί την Πέμπτη το θέμα της περιουσίας της κας Τσιλέρ και του συζύγου της, έγινε σύσκεψη στελεχών του κόμματος της κας Τσιλέρ, με θέματα την κατάθεση πρότασης μομφής εναντίον της κυβέρνησης Γιλμάζ – σχηματίστηκε πέρυσι τον Ιούνιο – και την ενδεχόμενη αποχή απο τις εργασίες του κοινοβουλίου. Η κυβέρνηση Γιλμάζ είναι κυβέρνηση συνασπισμού κομμάτων και δεν διαθέτει την απόλυτη πλειοψηφία στο κοινοβούλιο.

ΤΣΕΧΙΑ - ΧΑΒΕΛ

ΠΡΑΓΑ, 14/ (ΑΠΕ)

Με διάτρηση του παχέος εντέρου νοσηλεύεται στο Ινσμπρουκ ο πρόεδρος της Τσεχικής Δημοκρατίας Βάτσλαβ Χάβελ, ο οποίος βρισκόταν γιά διακοπές στην Αυστρία, ανακοίνωσε το γραφείο του στην Πράγα. Στην ανακοίνωση την οποία διάβασε ο εκπρόσωπος του Χάβελ Λαντισλάβ Σπέισεκ τονίζεται ότι ο τσέχος πρόεδρος θα υποβληθεί πιθανότατα σε χειρουργική επέμβαση στο νοσοκομείο του Ινσμπρουκ όπου διακομίσθηκε από το νοσοκομείο του Ρόπ στο Τιρόλο, στο οποίο είχε αρχικά μεταφερθεί. Στην ανακοίνωση δεν διευκρινίζεται εάν η κατάσταση του Χάβελ είναι σοβαρή. Σύμφωνα με τον τσέχο εκπρόσωπο, ο Χάβελ έχει γιά δεύτερη ημέρα σήμερα υψηλό πυρετό και παραπονείται γιά πόνους στο στομάχι. Ο τοπικός γιατρός του Ρόπ συνέστησε την άμεση μεταφορά του στο νοσοκομείο του Ινσμπρουκ.

ΒΡΕΤΑΝΙΑ - ΙΡΛΑΝΔΙΑ - ΧΙΟΥΜ

ΜΠΕΛΦΑΣΤ, 14 (ΑΠΕ)

Ο Ιρλανδός εθνικιστής ηγέτης, Τζον Χιούμ εξέφρασε την πεποίθηση ότι η συντριπτική πλειοψηφία των Προτεσταντών και των Καθολικών στη Βόρεια Ιρλανδία θα υποστηρίξει την ιστορική ειρηνευτική συμφωνία. Ωστόσο μία ομάδα εθνικιστών που διαφωνεί με την ειρηνευτική διαδικασία προειδοποίησε ότι θα συνεχίσει τον αγώνα εναντίον "των βρετανικών δυνάμεων και εκείνων που έχουν στόχο την εθνική εργατική τάξη". Ο Χιούμ, ηγέτης του Κοινωνικού, Δημοκρατικού και Εργατικού Κόμματος, ήταν ένας από τους αρχιτέκτονες της συμφωνίας που επιτεύχθηκε την περασμένη Παρασκευή. "Δεν έχω αμφιβολία από την πρόσφατη εμπειρία μου ότι αποτελεί επιθυμία της συντριπτικής πλειοψηφίας του λαού μας και στις δύο κοινότητες να επιτευχθεί σταθερότητα", δήλωσε ο Τζον Χιουμ στην εφημερίδα Irish News του Μπέλφαστ. Ωστόσο ο Ιρλανδικός Εθνικός Απελευθερωτικός Στρατός, που διαχώρισε τη θέση του από τον Ιρλανδικό Δημοκρατικό Στρατό, προειδοποίησε ότι θα συνεχίσει τις βομβιστικές επιθέσεις. "Αυτό που δεν θα κάνουμε και δεν έχουμε κάνει είναι να εμπλακούμε σε μία διαδικασία που αγνοεί την υποδούλωση του ιρλανδικού έθνους από τη Βρετανία εδώ και αιώνες", αναφέρει ανακοίνωση που εξέδωσε ο Ιρλανδικός Εθνικός Απελευθερωτικός Στρατός.

ΓΕΡΜΑΝΙΑ - ΑΣΤΥΝΟΜΙΚΟΣ

ΒΟΝΗ, 14(ΑΠΕ)

Μετά από πολύωρη καταδίωξη παραδόθηκε τελικά σήμερα το πρωί ο γερμανός αστυνομικός που είχε σκοτώσει χθες το βράδυ στη διάρκεια οικογενειακής διένεξης ένα άτομο στην πόλη Μπαντ-Κλοστερλαούσνιτζ της ανατολικής Γερμανίας. Ο δράστης είχε σκοτώσει έναν 25χρονο πυροβολώντας τον αρκετές φορές στο κεφάλι και στο στήθος, μετά από καυγά στο σπίτι του. Μετά τον φόνο ο αστυνομικός είχε διαφύγει με το αυτοκίνητό του προς την Βαυαρία. Στον δρόμο που συνδέει το Μόναχο με το Σάλτσμπουργκ ο δράστης υποχρεώθηκε να σταματήσει για έλεγχο από την τροχαία και τότε άνοιξε πυρ εναντίον των αστυνομικών με αποτέλεσμα να τραυματίσει σοβαρά έναν συνάδελφό του αστυνομικό. Ο δράστης προσπάθησε να διαφύγει προς την Αυστρία παίρνοντας ως όμηρο μαζί του έναν νεαρό άνδρα.

Μετά από πολύωρη καταδίωξη ο αστυνομικός υποχρεώθηκε τελικά να παραδοθεί στην γερμανική αστυνομία και να αφήσει ελεύθερο τον όμηρό του.

ΕΞΩΤΕΡΙΚΕΣ ΕΙΔΗΣΕΙΣ

ΤΟΥΡΚΙΚΟΙ ΔΙΘΥΡΑΜΒΟΙ ΓΙΑ ΣΥΛΛΗΨΕΙΣ ΚΟΥΡΔΩΝ

ΑΓΚΥΡΑ, 14 (ΑΠΕ)

Με διθύραμβους υποδέχονται σήμερα σε πρωτοσέλιδα δημοσιεύματα οι τουρκικές εφημερίδες την είδηση για την εντυπωσιακή σύλληψη στο βόρειο Ιράκ του Σεμντίν Σεκίκ - πρώην κορυφαίου στελέχους του Κουρδικού Εργατικού Κόμματος (ΡΚΚ) - από άνδρες των ειδικών δυνάμεων του τουρκικού στρατού.

"Μια εκπληκτική ομαδική επιχείρηση" είναι ο τίτλος της Χουριέτ, ενώ σε όλα τα τηλεοπτικά δίκτυα η σύλληψη του Σεκίκ ήταν πρώτη είδηση, καθώς ο κούρδος ηγέτης ήταν μέχρι πρόσφατα ο δεύτερος στην ιεραρχία του ΡΚΚ μετά τον Αμπντουλάχ Οτσαλάν. Ο Σακίκ είχε διαφωνήσει με την τακτική του Οτσαλάν και είχε παραδοθεί τον περασμένο μήνα στο Δημοκρατικό Κόμμα του Κουρδιστάν του Ιράκ. Ο Οτσαλάν φέρεται μάλιστα ότι είχε απειλήσει με θάνατο τον Σακίκ.

Στην επιχείρηση πήραν μέρος 40 μέλη των ειδικών δυνάμεων του τουρκικού στρατού, που εντόπισαν τον Σακίκ σε απόσταση 73 χιλιομέτρων από τα τουρκικά σύνορα, στο ιρακινό έδαφος. Οι τούρκοι καταδρομείς συνέλαβαν τον Σακίκ, τον έδεσαν και τον μετέφεραν με ελικόπτερο σε αεροπορική βάση του Νυγιάρμπακιρ, στην νοτιοανατολική Τουρκία. Σύμφωνα με εκπρόσωπο του στρατού η όλη επιχείρηση, που είχε την κωδική ονομασία "επιχείρηση νυχτερίδα", κράτησε μόλις 10 λεπτά.

Νομικές πηγές στην Αγκυρα ανέφεραν ότι ο Σεκίκ, που είναι γνωστός με το ψευδώνυμο "Αδάκτυλος Ζεκί", αναμένεται να κατηγορηθεί για προδοσία και αντιμετωπίζει την ποινή του θανάτου. Η Αγκυρα κατηγορεί τον Σεκίκ για σωρεία επιθέσεων μεταξύ των οποίων και τον θάνατο 33 αόπλων στρατιωτών το 1993.

Οι τούρκοι καταδρομείς είχαν μεταφιεστεί σε κούρδους αντάρτες από το Ιράκ και προσγειώθηκαν με ελικόπτερα κοντά στην ιρακινή πόλη Ντοχούκ νωρίς το πρωί. Εσπησαν ένα φυλάκιο ελέγχου και λίγες ώρες αργότερα συνέλαβαν τον Σακίκ που κατευθυνόταν στην πόλη με αυτοκίνητο.

"Οι στρατιώτες υποχρέωσαν τον Σακίκ να γονατίσει και να σηκώσει τα χέρια του ψηλά", γράφει η Σαμπάχ και προσθέτει ότι η επιχείρηση έγινε με άκρα μυστικότητα χωρίς να υπάρξουν τραυματισμοί.

Οι κούρδοι του Δημοκρατικού κόμματος, που ελέγχουν την περιοχή του Ντοχούκ, ανέφεραν πως δεν ήταν ενήμεροι για την επιχείρηση. Ακόμη και ο τούρκος πρωθυπουργός Μεσούτ Γιλμάζ ενημερώθηκε όταν όλα είχαν τελειώσει και ο Σακίκ είχε μεταφερθεί στο Νυγιάρμπακιρ, γράφειη τουρκική εφημερίδα.

ΣΕ ΚΑΛΟ ΣΗΜΕΙΟ ΒΡΙΣΚΟΝΤΑΙ ΟΙ ΣΧΕΣΕΙΣ ΕΛΛΑΔΑΣ - ΒΟΥΛΓΑΡΙΑΣ

ΣΟΦΙΑ, 14 (ΑΠΕ)

Στο πολύ καλό σημείο στο οποίο βρίσκονται οι ελληνοβουλγαρικές σχέσεις, αναφέρθηκε ο πρωθυπουργός Κώστας Σημίτης, σε δηλώσεις του μετά τη συνάντηση με τον πρόεδρο της Βουλγαρίας Πέταρ Στογιάνοφ. Είχαν προηγηθεί συνομιλίες του με το Βούλγαρο πρωθυπουργό Ιβάν Κοστόφ.

Ο κ. Στογιάνοφ δήλωσε ότι η επίσκεψη του πρωθυπουργού οριοθετεί ένα ύψιστο σημείο στον πολιτικό διάλογο ανάμεσα στις δύο χώρες. Πρόσθεσε ότι συζήτησαν για την κρίση στο Κόσοβο και συμφώνησαν ότι επηρεάζει την εικόνα της Βαλκανικής χερσονήσου και πως αποτελεί κοινό τόπο ότι πρέπει όλες οι χώρες της περιοχής να δραστηριοποιηθούν για μια ευρύτερη διαβαλκανική συνεργασία, κάνοντας λόγο για ανάγκη θεμελίωσης μιας νέας φιλοευρωπαϊκής εικόνας της περιοχής.

Ο πρωθυπουργός Κώστας Σημίτης, χαρακτήρισε φιλική και εγκάρδια τη συνομιλία που είχε με τον κ. Στογιάνοφ, λέγοντας ότι βρισκόμαστε στην αρχή μιας νέας εποχής για τα Βαλκάνια και την Ανατολική Ευρώπη, όχι μόνο γιατί δεν υπάρχουν διαχωρισμοί, αλλά κυρίως λόγω της ευρωπαϊκής προοπτικής που διανοίγεται.

Ο κ. Σημίτης αναφέρθηκε στην ανάγκη σχέσεων υπερεθνικής συνεργασίας, τόνισε ότι η Βαλκανική πρέπει να παίξει έναν άλλο ρόλο στην Ευρώπη και χαρακτήρισε την επίσκεψή του ως μια νέα φάση στη συνεργασία με τη Βουλγαρία.

Ο κ. Σημίτης είχε το πρωί κατ'ιδίαν συνάντηση με το Βούλγαρο ομόλογό του Ιβάν Κοστόφ, ενώ στη συνέχεια υπήρξαν συνομιλίες δυο ωρών μεταξύ των δυο αντιπροσωπειών. Συζητήθηκαν τα διμερή θέματα, η προσπάθεια ένταξης της Βουλγαρίας στην ΕΕ και το ΝΑΤΟ, αλλά κυρίως ζητήματα οικονομικής συνεργασίας, όπως η προώθηση της συμφωνίας για το Νέστο, για τον αγωγό Μπουργκάς - Αλεξανδρούπολης, η διάνοιξη νέων διασυνοριακών συνόρων κλπ.

Στη συνέχεια, ο πρωθυπουργός συναντήθηκε με τον Πρόεδρο της Βουλής Ιβάν Σοκόλοφ, ο οποίος τόνισε ότι αποτελεί κοινή επιθυμία η ανάπτυξη και εμβάθυνση των σχέσεων.

Από την πλευρά του, ο κ. Σημίτης ανέφερε ότι η φιλία και η συνεργασία πρέπει να αποδεικνύεται έμπρακτα, επισημαίνοντας ότι η Ελλάδα το απέδειξε και θα το δείξει και στο μέλλον με τη στάση της στο ζήτημα του απήματος της Βουλγαρίας για ένταξή της στην ΕΕ και στο ΝΑΤΟ.

Ταυτόχρονα ανέφερε ότι η πορεία της Βουλγαρίας προς την ΕΕ, προϋποθέτει την προσαρμογή της στους θεσμούς και στις λειτουργίες της Ευρωπαϊκής Ενωσης, σημειώνοντας ότι η Ελλάδα έχει μεγάλη εμπειρία στα ζητήματα αυτά και ως εκ τούτου είναι πρόθυμη να βοηθήσει.-

Ο ΓΙΕΛΤΣΙΝ ΔΕΝ ΥΠΟΓΡΑΦΕΙ ΤΗΝ ΑΠΟΦΑΣΗ ΓΙΑ ΤΑ ΛΑΦΥΡΑ

ΜΟΣΧΑ, 14/ (ΑΠΕ)

Ο ρώσος πρόεδρος Μπόρις Γέλτσιν δήλωσε σήμερα ότι δεν υπέγραψε τον επίμαχο νόμο για την εθνικοποίηση των θησαυρών που κατασχέθηκαν από τον Κόκκινο Στρατό στην διάρκεια του Β' Παγκοσμίου Πολέμου και αμέσως μετά την λήξη του, κι' αυτό παρά την αντίθετη απόφαση του Συνταγματικού Δικαστηρίου της χώρας.

Σύμφωνα με τηλεγράφημα του πρακτορείου Ιταρ -Τας ο Γέλτσιν δήλωσε ότι ζήτησε από το δικαστήριο να αναθεωρήσει την απόφασή του, διότι δεν έλαβε υπόψη την παραβίαση της κοινοβουλευτικής διαδικασίας.

Το Συνταγματικό Δικαστήριο απεφάνθη την περασμένη εβδομάδα ότι ο Γέλτσιν δεν δικαιούται να μπλοκάρει νόμους που έχουν εγκριθεί δις από το κοινοβούλιο και αφορούν την εθνικοποίηση των θησαυρών που κατασχέθηκαν από τον Κόκκινο Στρατό στην διάρκεια του πολέμου.

Το ρωσικό κοινοβούλιο, απηχώντας κατά ένα μεγάλο μέρος το δημόσιο αίσθημα, θεωρεί ότι οι θησαυροί αυτοί αποτελούν ένα είδος αποζημίωσης για τις βαρειές απώλειες που υπέστη η χώρα στην διάρκεια ενός πολέμου, στον οποίο έπεσαν πάνω από 20 εκατομμύρια σοβιετικοί πολίτες.

Οι θησαυροί περιλαμβάνουν μία σπάνια Βίβλο του Γουτεμβέργιου, χρυσά έργα τέχνης από την Τροία, ένα σκίτσο του Ρέμπρανντ και πίνακες του Κλοντ Μονέ και του Ανρί Ματίς.

ΤΟ ΙΡΑΚ ΔΙΑΨΕΥΔΕΙ ΤΑ ΠΕΡΙ ΕΚΤΕΛΕΣΕΩΝ

ΓΕΝΕΥΗ, 14 (ΑΠΕ)

Το Ιράκ απέρριψε και κατήγγειλε ως "μεροληπτική και προσβλητική" την έκθεση της Επιτροπής Ανθρωπίνων Δικαιωμάτων του ΟΗΕ, η οποία κάνει λόγο για 1.500 εκτελέσεις, οι οποίες φέρονται ότι έγιναν πέρυσι, με πολιτικά κίνητρα και πολλές απ' αυτές χωρίς να προηγηθεί δίκη.

"Το κείμενο, το οποίο περιέχει υπαινιγμούς και ψευδείς κατηγορίες, βρίσκεται σε αρμονία με την αντιιρακινή εκστρατεία που διεξάγουν οι Ηνωμένες Πολιτείες και η Μεγάλη Βρετανία", δήλωσε ο ιρακινός εντεταλμένος ενώπιον των εκπροσώπων των 35 κρατών-μελών της Επιτροπής.

Η έκθεση θέλει "να δώσει την εντύπωση ότι έγιναν επανειλημμένα πολιτικές εκτελέσεις στο Ιράκ με σκοπό να κινητοποιήσει την κοινή γνώμη, προσπάθεια που εντάσσεται στην εκστρατεία της Ουάσιγκτον να εξαπολύσει στρατιωτική επιχείρηση με σκοπό την ανατροπή του ιρακινού καθεστώτος δια της βίας", σύμφωνα με τον ιρακινό εκπρόσωπο.

Ο υπεύθυνος για τη σύνταξη της έκθεσης ολλανδός πρωην υπουργός Εξωτερικών Μαξ βαν ντερ Στουλ αποκαλείται από την επίσημη ιρακινή εφημερίδα "αλ Καντισίγια" "πράκτορας" των αμερικανικών μυστικών υπηρεσιών και κατηγορείται "για το ρόλο του στην υποκίνηση του σιωνισμού".

Η έκθεση κατηγορεί το Ιράκ για εκκαθαρίσεις στις φυλακές, οι οποίες άρχισαν από τον Αύγουστο και πολλαπλασιάστηκαν το Νοέμβριο και το Δεκέμβριο. Οι κρατούμενοι απαγχονίστηκαν ή θανατώθηκαν με ηλεκτροσόκ ή εκτελέστηκαν δια πυροβολισμών.

Η έκθεση κατηγορεί επίσης τις ιρακινές αρχές για τις αναγκαστικές μετακινήσεις Τουρκομάνων και Κούρδων καθώς και για πολυάριθμες παραβιάσεις θεμελιωδών δικαιωμάτων.

Ο Βαν ντερ Στουλ ζήτησε γραπτώς εξηγήσεις από το ιρακινό υπουργείο Εξωτερικών για τις κατηγορίες που αφορούν τις εκτελέσεις χωρίς να προηγηθεί δίκη.

ΜΕ ΛΙΓΑ ΛΟΓΙΑ

❒ ΙΤΑΛΙΑ - ΠΟΡΝΕΙΑ - ΔΟΛΟΦΟΝΙΕΣ

ΣΑΒΟΝΕ, 14 (ΑΠΕ)

Το πτώμα μίας ακόμη πόρνης βρέθηκε σήμερα το πρωί στη Σαβόνα, στην επαρχία της Λιγουρίας, στην βορειοδυτική Ιταλία, ανεβάζοντας σε έξι τον αριθμό των ιεροδούλων που έχουν δολοφονηθεί από την αρχή της χρονιάς στην παλική αυτή επαρχία, ανακοίνωσε αστυνομική πηγή. Το πτώμα της γυναίκας αυτής, της οποίας δεν αποκαλύφθηκε το όνομα, βρέθηκε εγκαταλελειμένο σε δρόμο της περιοχής και σύμφωνα με κάποιες πρώτες πληροφορίες είχε πυροβοληθεί σιον αυχένα. Η σειρά αυτή δολοφονικών επιθέσεων κατά ιεροδούλων άρχισε το βράδυ της Πρωτοχρονιάς, με τη δολοφονία της 32χρονης Ανα Τσιούντι, που βρέθηκε νεκρή στο σπίτι της στην Ανδόρα. Ενας πελάτης της νεαρής Ιταλίδας συνελήφθη για το έγκλημα. Μετά την έκτη αυτή δολοφονία ιεροδούλου, η έρευνα της αστυνομίας επικεντρώνεται σε δυο υποθέσεις. Η πρώτη είναι ότι υπαίτιος των δολοφονιών είναι ένας κατ'εξακολούθησην δολοφόνος και η δεύτερη ότι οι γυναίκες αυτές δολοφονήθηκαν στο πλαίσιο διαμάχης μεταξύ συμμοριών για τον έλεγχο του κυκλώματος της πορνείας στη Λιγουρία.

❒ ΑΥΣΤΡΙΑ - ΧΑΒΕΛ

ΙΝΣΜΠΡΟΥΚ 14 (ΑΠΕ)

Σε "κρίσιμη κατάσταση" εισήχθη στην πανεπιστημιακή κλινική του Ινσμπρουκ της Αυστρίας ο τσέχος Πρόεδρος, Βάτσλαβ Χάβελ, ο οποίος υποβάλλεται αυτή τη στιγμή σε "πολύπλοκη χειρουργική επέμβαση", ανακοίνωσε ο διευθυντής της χειρουργικής μονάδας του νοσοκομείου, Ερνστ Μπόντνερ. Ο ίδιος ο αυστριακός γιατρός δήλωσε πως ο τσέχος πρόεδρος είναι "ένας ασθενής σε πολύ άσχημη κατάσταση", αλλά δεν θελησε να δώσει λεπτομέρειες για την επέμβαση που άρχισε στις 16:30 τοπική ώρα (17:30 ώρα Ελλάδας) και αναμένεται να διαρκέσει τρείς με τέσσερις ώρες. Ο κ. Χάβελ, που περνούσε τις διακοπές του στο Τιρόλο, εισήχθη επειγόντως στο νοσοκομείο με πόνους στο στομάχι. Οι γιατροί πίστευαν ότι πρόκειται για διάτρηση του παχέος εντέρου, αλλά σύμφωνα με τον Δρ Μπόντνερ, δεν είναι αυτό το πρόβλημα.



ΕΛΛΗΝΙΚΗ ΔΗΜΟΚΡΑΤΙΑ
ΝΟΜΑΡΧΙΑΚΗ ΑΥΤΟΔΙΟΙΚΗΣΗ ΔΩΔΕΚΑΝΗΣΟΥ
Γραμματεία Νομαρχιακού Συμβουλίου
Ταχ. Δ/νση: Διοικητήριο
Ταχ. Κώδικας:85100
Πληροφορίες : Εύη Παβέλη
Τηλέφωνο: .0241-30000
Telefax: 0241-74200
Telex: 292100

ΑΝΑΚΟΙΝΩΣΗ

Με το υπ' αριθμ. πρωτ. 1570/9-4-98 έγγραφο της Δ/νσης Υποδομών & Τεχνικών Έργων, Τμήμα Πολεοδομίας Ρόδου, Γραφείο Περιβάλλοντος,μας κοινοποιήθηκε Μελέτη Περιβαλλοντικών Επιπτώσεων (ΜΠΕ) για την εγκατάσταση υπογείων δεξαμενών υγρών καυσίμων ανεφοδιασμού αεροσκαφών, εντός του Αερολιμένος Κώ.

Καλούμε κάθε ενδιαφερόμενο να υποβάλει τις έγγραφες παρατηρήσεις του ως προς το περιεχόμενο της μελέτης, μέσα σε προθεσμία δεκαπέντε (15) ημερών από την ημερομηνία δημοσίευσης της παρούσας στον ημερήσιο τοπικό τύπο.

Οι ενστάσεις θα υποβάλλονται:

1. Στη Γραμματεία του Νομαρχιακού Συμβουλίου.
2. Στην ανωτέρω αναφερόμενη υπηρεσία, (υπόψη κ. Άρη Σκιαδόπουλου τηλ. 30413), όπου βρίσκεται η πλήρης μελέτη με τα συμπληρωματικά στοιχεία της και μπορεί κάθε ενδιαφερόμενος να λάβει γνώση αυτής.

Ο Νομάρχης Δωδεκανήσου
Γιάννης Παρασκευάς



δημοκρατικά

ΥΠΑΡΧΕΙ ΑΝΤΙΚΕΙΜΕΝΙΚΗ ΠΡΑΓΜΑΤΙΚΟΤΗΤΑ Η ΟΠΟΙΑ ΔΙΝΕΙ ΤΟ ΜΕΤΡΟ ΤΗΣ ΑΛΗΘΕΙΑΣ
(ΑΡΙΣΤΟΤΕΛΗΣ)

ΕΡΩΤΗΜΑΤΙΚΑ ΓΙΑ ΤΗΝ ΠΟΡΕΙΑ ΤΗΣ ΝΕΑΣ ΔΗΜΟΚΡΑΤΙΑΣ

Μία από τις πλέον ρεαλιστικές τοποθετήσεις των τελευταίων ημερών ήταν αυτή του κ. Α. Ανδριανόπουλου, ο οποίος είπε, ούτε λίγο ούτε πολύ, ότι κάθε νέα πολιτική πρωτοβουλία εξαρτάται από τους χειρισμούς του πρωθυπουργού. Η παραδοχή του πρώην υπουργού και στελέχους της Νέας Δημοκρατίας δεν έγινε, φυσικά, για να αναδείξει τον κ. Σημίτη σε καθοριστικό παράγοντα των εξελίξεων, υπό την έννοια της κολακείας - άλλωστε ο κ. Ανδριανόπουλος ξεκαθάρισε πως κινείται σε άλλο μήκος κύματος από εκείνο στο οποίο κινείται η σημερινή κυβέρνηση. Αντικειμενικός στόχος του ήταν να «ακούσει» ο φιλελεύθερος χώρος και, κυρίως, η ηγεσία της Νέας Δημοκρατίας μια αλήθεια σχετικά με τη δυσκερή θέση στην οποία έχει περιέλθει αδυνατώντας, έστω κατ'ελάχιστον, να ελέγξει το πολιτικό παιχνίδι.

Το μεγαλύτερο πλήγμα για τη Ν.Δ. ο αρχηγός της οποίας δηλώνει συχνά ότι δεν τίθεται θέμα επανόδου των διαγραφέντων θα είναι να ιδρύσουν οι τελειταίοι ή ορισμένοι από αυτούς, μαζί με τον κ. Ανδριανόπουλο ενδεχομένως, και όποιος άλλο το επιθυμεί, ένα νεό πολιτικό φορέα που θα καλύψει το «κενό αντιπολίτευσης». Αν, δηλαδή, το ΠΑΣΟΚ ως κόμμα εξουσίας αφήσει με την πολιτική του στο εξης περιθώρια να του ασκηθεί ουσιαστική και σοβαρή κριτική, τότε, ναι, δημιουργούνται προϋποθέσεις να συμβεί κάτι τέτοιο από καινούργιο πολιτικό σχηματισμό και όχι από το κόμμα της αξιωματικής αντιπολίτευσης που αυτοσυρρικνώνεται καθημερινά.

«ΟΙ ΑΠΟΣΤΑΣΕΙΣ ΓΥΡΩ ΑΠΟ ΤΗΝ ΝΔ ΚΑΙ ΜΕΣΑ Σ'ΑΥΤΗΝ ΜΕΓΑΛΩΝΟΥΝ ΟΛΟ ΚΑΙ ΠΕΡΙΣΣΟΤΕΡΟ, Ο ΑΝΤΙΠΟΛΙΤΕΥΤΙΚΟΣ ΛΟΓΟΣ ΤΗΣ ΓΙΝΕΤΑΙ ΦΤΩΧΟΤΕΡΟΣ ΚΑΙ ΠΟΛΙΤΙΚΗ ΔΕΝ ΠΑΡΑΓΕΤΑΙ»

Αρκετοί πίστευαν ότι με τον καιρό ο κ. Κ. Καραμανλής θα επιχειρήσει να αμβλύνει τις εσωτερικές αντιθέσεις στη Ν.Δ., επεκτείνοντας την επιρροή του και σε άλλους χώρους, ούτως ώστε να ανακτήσει δυνάμεις και να διεκδικήσει τα «χαμένα εδάφη» από το ΠΑΣΟΚ.

Ομως, οι αποστάσεις γύρω από τη Ν.Δ. και μέσα σε αυτήν μεγαλώνουν όλο και περισσότερο, ο αντιπολιτευτικός λόγος της γίνεται φτωχότερος, πολιτική δεν παράγεται, και το χειρότερο, η βάση δείχνει να αδιαφορεί χαρακτηριστικά για όσα συμβαίνουν...

Η ηγεσία της Ν.Δ. εξακολουθεί να «φέρεται αποφασισμένη» να προχωρήσει στην υλοποίηση των αποφάσεων που έχει λάβει για την οργανωτική ανασύνταξη του κομματικού μηχανισμού και της δομής της παράταξης, έναν ολόκληρο χρόνο μετά το Συνέδριο που την ανέδειξε.

Και, ενώ, η κυβέρνηση προχωρεί ακάθεκτη στην υλοποίηση και εφαρμογή του δικού της προγράμματος (βλ. «Ολυμπιακή»), η Ν.Δ. μετά το Πάσχα θα καταθέσει «ολοκληρωμένη» πρόταση νόμου για τις αποκρατικοποιήσεις, ωσάν να μην είχε πολιτική επί του θέματος μέχρι σήμερα.

Αυτοεπαναλαμβάνεται από τη μία και ακυρώνει από την άλλη τη δική της σταθερή πολιτική γραμμή που, απλώς, δεν πρόλαβε να εφαρμόσει. Λες και η Ν.Δ. του '93 ήταν... άλλο κόμμα (!)

Το εκπληκτικότερο όλων είναι ότι ενόψει δημοτικών και νομαρχιακών εκλογών η Γραμματεία Πολιτικού Σχεδιασμού θα «στείλει» τον αρχηγό στην περιφέρεια Δυτικής Μακεδονίας, Απωλοακαρνανίας, Ηλείας, χωρίς νέες θέσεις παρά μόνο με αναπροσαρμογές του προγράμματος για την παιδεία, την περιφερειακή ανάπτυξη, και, λόγω επικαιρότητας, με κάποιες ενδιαφέρουσες απόψεις για την αντιμετώπιση της εγκληματικότητας, που θα συζητηθούν σε ειδικές ημερίδες.

Αυτά αρκούν;

Την ίδια ώρα, και ενώ η στάση που τήρησαν οι περισσότεροι από τους διαγραφέντες στη Βουλή κατά τη συζήτηση του ν/σ για την Ολυμπιακή και απέδειξε την απόσταση που τους χωρίζει από τη Ρηγίλλης, ο κ. Γ. Σουφλιάς, δεν κρύβει ότι σκέπτεται να προχωρήσει στη δημιουργία μιας νέας πολιτικής πρωτοβουλίας, ενώ ο κ. Β. Κοντογιαννόπουλος καλεί με δημόσιες δηλώσεις του στελέχη της Ν.Δ. να προχωρήσουν στη συγκρότηση ενός νέου πολιτικού φορέα.

Ενδιαφέρον παρουσιάζει η θέση του κ. Στ. Μάνου στα νέα δεδομένα, που διαμορφώθηκαν μετά από τις διαγραφές. Ο πρώην υπουργός θα συνεχίσει αμέσως μετά το Πάσχα τις επαφές του με επιχειρηματίες και εκπροσώπους παραγωγικών τάξεων από ολόκληρη την επικράτεια, προκειμένου να διαπιστώσει τις δικές τους προθέσεις και το πώς εκείνοι αντιμετωπίζουν αφενός το υπάρχον πολιτικό σκηνικό και αφετέρου το ενδεχόμενο μίας νέας πολιτικής παρέμβασης.

Ο κ. Μάνος, ο οποίος έχει «ανοιχτή γραμμή επικοινωνίας» με τον κ. Ανδρέα Ανδριανόπουλο που βρίσκεται στο Λονδίνο, δεν κρύβει τη δυσφορία του για τις εσωκομματικές εξελίξεις στη Ν.Δ. και δεν αποκλείει τίποτα για τη δική του πορεία εφεξής.

Οι κ.κ. Μάνος και Ανδριανόπουλος θα έχουν εντός του Μαΐου μια κοινή εμφάνιση κατά την παρουσίαση του βιβλίου του δεύτερου, η οποία θα γίνει στην Αθήνα.

ΑΚΡΙΤΙΚΑ

Θάρσει λέγων τ' αληθές συ σφαλεί ποτέ
ΣΟΦΟΚΛΗΣ

κουβεντούλες με κάποιο νόημα

ΔΙΑΓΡΑΦΟΥΝ... ΤΗ ΔΙΑΓΡΑΦΗ

Πολλαπλασιάζονται στο ΠΑΣΟΚ οι ερμηνείες της τελευταίας απόφασης της ΚΕ, πως δεν σημαίνει διαγραφή, απλώς «πολιτική καταδίκη» για τα στελέχη εκείνα που θα κατεβούν στις δημοτικές εκλογές με διασπαστικό ψηφοδέλτιο.

«Υπάρχει μια πολιτική απόφαση, πολιτικής καταδίκης κινήσεων και εκεί σταματάμε - δήλωσε χαρακτηριστικά χθες ο κ. Μαν. Δασκαλάκης. Τα υπόλοιπα, περί πειθαρχικών και κυρώσεων και διαγραφών, δεν ταιριάζουν στο Κίνημα. Είναι αντικαταστατική κάθε αυτόματη και μαζική διαγραφή».

Και ο κ. Θ. Τσουκάτος, όμως, μιλώντας στον «Φλας», απέφυγε να υιοθετήσει τον όρο «διαγραφή», κάνοντας λόγο για «πολιτική καταδίκη» και αφήνοντας την απειλή των διαγραφών να αιωρείται πάνω από τα κεφάλια των «ανταρτών», προφανώς ώστε να'χει η Χαρ. Τρικούπη την ευλυγισία να αντιμετωπίσει κατά... περίπτωση!

Το γράψαμε και χθες, ότι κάνουν... πλάκα!

ΤΗΣ... ΚΑΣΙΑΝΗΣ

Γιόρταζε χθες η εν πολλαίς αμαρτίας περιπεσούσα γυνή, ήγουν η Κασιανή και τι γκάφα διέπραξα, Θεέ μου!

Ξέχασα να ευχηθώ στον αυτοκράτορα χρόνια πολλά.

Μεγάλη μου η παράλειψη. Συγγνώμη Τζών, χρόνια πολλά.

ΚΑΙ ΑΚΟΜΑ ΠΟΥ ΕΙΣΘΕΙ

Εγραφα συχνά ότι μέχρι τις εκλογές πολλά έχουν να δούν τα μάτια μας και να ακούσουν τ' αυτιά μας.

Είδαμε ήδη κι ακούσαμε πολλά.

Την Κυριακή έγραφα: Δεν ήρθαν ακόμα τα ωραία.

Ακολούθησαν πολλά ωραία.

Αλλά οι βόμβες δεν έσκασαν ακόμα. Λίγη υπομονή ακόμα και θα φρίξετε...

ΓΙΑΤΙ ΚΡΥΒΟΝΤΑΙ;

Γιατί κρύβονται τα γνωστά στελέχη της... Νέας Δημοκρατίας πίσω από το δάκτυλό τους;

Γιατί δεν προσχωρούν ομαδικά στο ΠΑΣΟΚ να ησυχάσουν κι αυτοί και το κόμμα τους;

Είναι πιο έντιμο αυτό, από τον κρυφτούλη και τα καραγκιοζιλίκια.

ΤΗΣ... ΔΑΝΕ Ι

Πριν λίγες ημέρες όταν οι εφημερίδες έγραφαν, στηριζόμενες σε στοιχεία ότι οι Τράπεζες θα προβούν σε κατασχέσεις γιατί οι διοικούντες της ΔΑΝΕ αντί να φτιάξουν τα πλοία... χτενίζονται, βγήκε λαύρος ο αυτοκράτορας και... διέψευσε και μάλιστα με το γνωστό... ασυγκράτητο γλωσσί του, αν και γνώριζε την αλήθεια των γραφομένων.

Τώρα που βούηξε η Ελλάδα, το παίζει... «άγνωστος Χ»!

Από τους... «σωτήρες» να φοβάσαι σ' αυτήν τη χώρα.

ΤΗΣ... ΔΑΝΕ ΙΙ

Αμ' αυτή η απόφαση να πάνε τα πλοία για επισκευή στον Λελάκη, είναι από τα πιο άγραφα.

Ο Λελάκης τελεί υπό έξωση από τα Ναυπηγεία Χαλκίδας και ο κίνδυνος να μην τελειώσουν ποτέ τα πλοία είναι μεγάλος.

Εκτός κι αν ήταν πάντα αυτό το ζητούμενο (και φυσικά ο Αγούδημος τρίβει τα χέρια του γιατί μέσα σε λίγους μήνες έλυσε τα προβλήματα μιας ολόκληρης ζωής).

ΚΥΡΩΣΕΙΣ...

Γύριζε με το πλοίο από την πενθήμερη. Και τελών εν ευθυμία... όπως εδήλωσε έριξε μια βουτιά από το κατάστρωμα του πλοίου μεσοπέλαγα με αποτέλεσμα να «κοψοχολιάσει» καθηγητές και αυτόπτες μάρτυρες. Ο ναυαγός διεσώθη από το πλήρωμα του πλοίου που έκανε τις απαραίτητες ενέργειες διάσωσης για να ακούσει μετέπειτα τις «κατσάδες» των καθηγητών του. Εδώ τίθενται μερικά ερωτήματα. Κινήθηκαν οι νόμιμες διαδικασίες κατά του «κολυμβητή του Αιγαίου»; Προσήχθη στο Λιμεναρχείο για τα σχετικά; Αν όχι, γιατί; Αρκεσε μόνο μια «κατσάδα» για να επανέλθουν εντός της κεφαλής τα υπολείμματα εγκεφαλικών κυττάρων;

ΙΩΡΓΟΣ ΑΝΩΜΕΡΙΤΗΣ

στο «Κυρ. Εθνος»:

«Κάποιοι αλαζόνες της εξουσίας νομίζουν ότι, αν θέσουν εμάς στη γωνία, αυτοί θα βρίσκονται στην ευθεία. Ισως δεν γνωρίζουν την βιβλική ρήση «Τυφλοί οδηγοί που οδηγούν τυφλούς, θα πέσουν στον ίδιο λάκκο».

Αραγε ποιούς να εννοεί;

Ο ευρών... αμοιφθήσεται.

ΠΕΡΙ... ΔΙΑΔΙΚΑΣΙΩΝ

Βγαίνουν μερικά... ανώμαλα ΜΜΕ και επικρίνουν, αν δεν βρίζουν, το ΠΑΣΟΚ επειδή δεν εφάρμοσε διαφανείς διαδικασίες για την επιλογή υποψηφίων. Αλλά την ίδια ώρα βρίζουν και την Νέα Δημοκρατία που τις εφάρμοσε.

Θεέ μου, τι ανωμαλία είναι αυτή!

Και αυτοί οι φαιδροί θέλουν να διαμορφώσουν κοινή γνώμη.

ΜΕΛΕΤΑ ΧΩΡΙΣ ΑΥΤΑ

Να κάνουμε διαρθρωτικές αλλαγές, αλλά να μη θίξουμε τις εργασιακές σχέσεις! Να εξυγιάνουμε την ΟΑ, αλλά να μην πειράξουμε τις (παχυλές) αμοιβές των εργαζομένων σ' αυτήν! Να βελτιώσουμε την οικονομία της χώρας, αλλά χωρίς αποκρατικοποιήσεις!

Κάτι τέτοια μας λένε όσοι θέλουν «την πίτα γερή και το σκύλο χορτάτο», οι οποίοι, μάλιστα, ούτε λίγοι είναι, ούτε σε συγκεκριμένο χώρο ανήκουν.

Οχι μόνο συνδικαλιστές, όχι μόνο πολιτικοί της αντιπολίτευσης, αλλά και βουλευτές του κυβερνώντος κόμματος, ακόμη και κορυφαία στελέχη της κυβέρνησης, δείχνουν να μην καταλαβαίνουν τί γίνεται και γιατί!

Πού ζούν, άραγε, όλοι αυτοί; Σε άλλο πλανήτη; Δεν έχουν αντιληφθεί αυτά που λένε, εδώ και πολλά χρόνια, οι σοβαρότεροι οικονομολόγοι, πολιτικοί, σχολιαστές σε παγκόσμιο επίπεδο; **Δεν έχουν δεί πού κατάντησαν οι χώρες στις οποίες εφαρμόστηκαν μεγάλης έκτασης κρατικοποιήσεις και πόσο βελτιώθηκαν οι οικονομίες των χωρών στις οποίες έγιναν ιδιωτικοποιήσεις; Τόσο βλάκες είναι;**

Βλάκες; Κάθε άλλο. Αντίθετα, είναι τόσο έξυπνοι, αλλά και ανέντιμοι, ώστε καταφέρνουν να πείσουν, χωρίς οι ίδιοι να το πιστεύουν, πως με λίγη καλή θέληση μπορούμε να φτιάξουμε ομελέτες χωρίς αυγά!...

ΙΣΤΟΡΙΕΣ ΠΑ... ΕΛΛΗΝΕΣ

Το ζεύγος Χ έχει οικογενειακό εισόδημα 900.000 δρχ. μηνιαίως (500.000 από σύνταξη του συζύγου και 400.000 από εργασία της συζύγου). Το ζεύγος Ψ έχει οικογενειακό εισόδημα 600.000 μηνιαίως (300.000 από σύνταξη του συζύγου και 300.000 από εργασία του συζύγου και πάλι).

Παραλογισμός 1ος: Η σύνταξη του κ. Ψ είναι μισή από εκείνη του κ. Χ., παρόλο που τα επαγγέλματα τους και τα προσόντα τους είναι παρεμφερή!

Παραλογισμός 2ος: Ο κ. Ψ. πληρώνει περίπου τα ίδια με τον κ. Χ στην εφορία, παρόλο που εισπράττει πολύ λιγότερα, γιατί το εισόδημα προέρχεται εξ ολοκλήρου από τον ίδιο!

Παραλογισμός 3ος και χειρότερος: Η κυβέρνηση σκοπεύει να στερήσει από τον κ. Ψ. το δικαίωμα να εργάζεται, γιατί πιστεύει πως **είναι... μεγάλο αμάρτημα να εργάζονται οι συνταξιούχοι.** Ετσι, το ζεύγος Ψ θα αναγκαστεί να περιοριστεί στις 300.000 δρχ. μηνιαίως, ενώ το ζεύγος Χ θα εξακολουθήσει να απολαμβάνει τις 900.000 του, προς δόξαν της εκσυγχρονιστικής μας κυβέρνησης, η οποία με τον τρόπο αυτό νομίζει ότι αποδίδει δικαιοσύνη!

Τέτοιες περιπτώσεις, σε διάφορες παραλλαγές, υπάρχουν αναρίθμητες.

Νομίζω ότι κακώς χρησιμοποιούμε τη φράση «ιστορίες γι' αγρίους», όταν θέλουμε να δηλώσουμε κάτι το εξωφρενικό. Η φράση «ιστορίες για Ελληνες» θα ταίριαζε πολύ περισσότερο...

ΑΦΑΝΤΟΣ Ο ΔΙΑΓΩΝΙΣΜΟΣ

Κόντευε να γίνει... άφαντος ο διαγωνισμός για τη μακροχρόνια εκμίσθωση (για 50 χρόνια!) έκτασης 1.780 στρεμμάτων του ΕΟΤ στην περιοχή Αφάντου της Ρόδου. Ο πρώτος είχε αποβεί άκαρπος. Τώρα, όμως, επαναπροκηρύχθηκε από το Υπουργείο Ανάπτυξης. Πρόκειται για διεθνή διαγωνισμό, επειδή το ενδιαφέρον είναι πράγματι διεθνές και μεγάλο.

Η κατάθεση των προσφορών από τους ενδιαφερόμενους επενδυτές θα γίνει στα γραφεία του Υπουργείου Ανάπτυξης, στις 6 Ιουλίου. Οι υποχρεωτικές ζητούμενες επενδύσεις είναι ο εκσυγχρονισμός και η αναβάθμιση του γκόλφ 18 οπών, η κατασκευή πολυδύναμου αθλητικού κέντρου, η κατασκευή ξενοδοχειακής μονάδας έως 1.500 κλινών, η δημιουργία οργανωμένης ακτής λουομένων, η διαμόρφωση του περιβάλλοντος χώρου, ενώ ως προαιρετικές επενδύσεις αναφέρονται η κατασκευή θεματικού πάρκου, γκόλφ 9 οπών κ.ά.

Υ.Τ.Υ.

ΑΠΛΑ ΛΟΓΙΑ

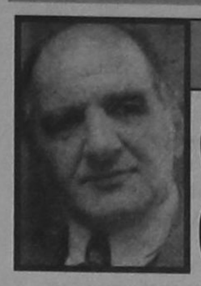

ΓΡΑΦΕΙ Ο ΓΙΩΡΓΗΣ ΜΑΣΣΑΒΕΤΑΣ
e mail:mass@aeas,net.gr

Ο ΦΟΒΟΣ ΦΥΛΑΕΙ ΤΑ ΕΡΗΜΑ

Αξίζει ασφαλώς να κρατηθεί υπο σημείωση η περίφημη απόφαση για την διαγραφή των «ανταρτών» του ΠΑΣΟΚ στις δημοτικές εκλογές. Εκείνων δηλαδή οι οποίοι θα επιμείνουν στην απόφαση τους να κατέλθουν ως ανεξάρτητοι υποψήφιοι, παρά το γεγονός ότι το κόμμα τους θα έχει δώσει σε άλλον υποψήφιο το χρίσμα, την επίσημη «πράσινη βούλα» ότι εκπροσωπεί το κίνημα.

Και πρέπει να την κρατήσουμε υπόψη μας αυτή την απόφαση, για να μη μας λένε, όταν δούμε τα αποτελέσματα, οτι τάχα οι δημοτικές εκλογές δεν είχαν πολιτική σημασία,ότι τάχα ο κόσμος ψήφισε με διαφορετικά κριτήρια και ότι δεν συνιστά το αποτέλεσμα αποδοκιμασία της κυβέρνησης.

Όσα χρόνια θυμάμαι τον εαυτό μου, ποτέ άλλοτε δεν υπήρξε τόσο απροκάλυπτη κομματικοποιήση των δημοτικών εκλογών. Ποτέ άλλοτε οποιοδήποτε από τα δύο μεγάλα κομματα δεν απειλησε με διαγραφή οποιοδήποτε μέλος του, ανεξαρτήτως θέσεως, επεδίωξε να διεκδικήσει την ψήφο των συνδημοτών του.

Να θυμίσω την χαρακτηριστική περίπτωση του Πειραιά, όπου κατά τις τελευταίες δημοτικές εκλογές, του 1994, το μεν ΠΑΣΟΚ είχε ως επίσημο υποψήφιο τον Στέλιο Λογοθέτη, η δε Νέα Δημοκρατία τον κ. Γ. Κεφάλα. Αλλά κατέβηκαν επίσης από τον χώρο του ΠΑΣΟΚ ο βουλευτής και πρώην υπουργός Γιάννης Παπασπύρου από δε τον χώρο της Νέας Δημοκρατίας ο γιατρός Γιώργος Αγραππίδης. Και βεβαίως ούτε το ΠΑΣΟΚ - ζώντος μάλιστα του Ανδρέα Παπανδρέου τόλμησε να θέσει «εκτός κόμματος» τον βουλευτή του, ούτε η Ν.Δ. το στέλεχος της.

Ασφαλώς και δεν μπορεί κανείς να ισχυρισθεί ότι είναι απόδειξη πνεύματος... εκσυγχρονιστικού, το γεγονός ότι σήμερα η νέα ηγεσία του ΠΑΣΟΚ καταφεύγει στην απειλή της διαγραφής για να αποτρέψει ανεξάρτητες υποψηφιότητες από τον χώρο της.

Κυρίως όμως δεν μπορεί κανείς πιά να πεί ότι οι επερχόμενες εκλογές,θα γίνουν δήθεν για τα τοπικά και μόνο θέματα και ότι δεν θα έχουν βαρύνουσα, καθοριστική, πολιτική σημασία.



Η ΑΠΟΨΗ ΤΗΣ ΗΜΕΡΑΣ

Το ασφαλιστικό σύστημα στην Ευρώπη και ασφαλώς στην Ελλάδα,δεν μπορεί να επιβιώσει με τα σημερινά του χαρακτηριστικά. Το πρόβλημα στην Ελλάδα είναι σαφώς μεγαλύτερο εξαπίας των λανθασμένων χειρισμών και πολιτικών πελατειακών σχέσεων, αλλα υπάρχει στα περισσότερα κράτη της Ευρώπης. Το κρατικό ασφαλιστικό σύστημα, σημαντικό κομμάτι του ευρωπαϊκού κοινωνικού κράτους, δεν μπορεί να αντέξει περισσότερο. Η συνταξιοδοτική κάλυψη του πληθυσμού θα στηρίζεται όλο και περισσότερο στην κεφαλαιαγορά, ακόμα και αν καθυστερήσει η ιδιωτικοποίηση του ασφαλιστικού συστήματος, όπως συμβαίνει στις ΗΠΑ και την Ιαπωνία. Η εκτίμηση αυτή δικαιολογεί σε ένα βαθμό τη χρηματιστηριακή άνθιση που ζούν οι ευρωπαϊκές αγορές τους τελευταίους μήνες, αλλά δείχνει και τον δρόμο που πρέπει να ακολουθήσει η κυβέρνηση προκειμένου να επωφεληθεί από τις νέες εξελίξεις των διεθνών αγορών. Οι μεγάλες, ισχυρές τάσεις των διεθνών αγορών, δεν θα ανακοπούν εξαπίας ενστάσεων τέως υπουργών που δοκιμάστηκαν και απέτυχαν την προηγούμενη δεκαετία.

GRAND HOTEL

ΤΟΛΜΗΣΑΜΕ ΝΑ ΔΗΜΙΟΥΡΓΗΣΟΥΜΕ ΚΑΙ ΠΑΛΙ ΤΟ GRAND HOTEL ΤΩΝ 5 ΑΣΤΕΡΩΝ

ΓΙΑ ΕΝΑ ΠΑΣΧΑ ΑΛΛΟΙΩΤΙΚΟ ΑΠΟ ΤΑ ΑΛΛΑ!!!

ΟΙ ΠΛΟΥΣΙΟΙ ΜΠΟΥΦΕΔΕΣ
- ΤΑ ΣΟΥΒΛΙΣΤΑ ΑΡΝΙΑ ΔΙΠΛΑ ΣΤΗΝ ΠΙΣΙΝΑ
- ΤΟ ΟΜΟΡΦΟ ΠΕΡΙΒΑΛΛΟΝ ΣΤΟΥΣ ΚΗΠΟΥΣ ΤΟΥ GRAND ΚΑΙ
- ΤΟ ΠΟΙΚΙΛΟ ΜΟΥΣΙΚΟΧΟΡΕΥΤΙΚΟ ΠΡΟΓΡΑΜΜΑ
ΕΓΓΥΩΝΤΑΙ ΕΝΑ ΠΑΣΧΑ ΑΞΕΧΑΣΤΟ
ΓΙΑ ΚΡΑΤΗΣΕΙΣ 26284

ΡΙΖΙΚΕΣ ΔΙΑΦΩΝΙΕΣ ΓΙΑ ΤΟ ΘΕΡΙΝΟ ΩΡΑΡΙΟ ΤΩΝ ΚΑΤΑΣΤΗΜΑΤΩΝ

από ➡ Σελ. 1

Σημειώνεται ότι ο ισχύων νόμος δεν αφήνει περιθώρια λειτουργίας των καταστημάτων μετά τις 9 το βράδυ.

Συγκεκριμένα χθες με έγγραφο της η Διοίκηση του ΕΚΡ που υπογράφεται από τον πρόεδρο και γραμματέα κ.κ. Δ. Μοσχογιάννη και Γ. Σαρικά γνωστοποιεί την πρόταση της για το ωράριο λειτουργίας των καταστημάτων που είναι εντελώς διαφορετική από αυτήν που έχει καταθέσει ο Εμπορικός Σύλλογος Ρόδου με βασικό σημείο διαφοροποίησης την ώρα λήξης λειτουργίας των καταστημάτων τις καθημερινές και το κλείσιμο όλων των καταστημάτων τουριστικών και μή κάθε Κυριακή.

Η πρόταση του ΕΚΡ που κατατέθηκε χθες στο νομάρχη Δωδ/σου έχει ως εξής:

Κύριε Νομάρχη,

Σχετικά με το ωράριο λειτουργίας των καταστημάτων της περιοχής μας, κατά τη θερινή περίοδο, η πρότασή μας (Εργατοϋπαλληλικό Κέντρο Ρόδου και Σωματείο Ιδιωτικών Υπαλλήλων Ρόδου) είναι η παρακάτω:

1) Καταστήματα που λειτουργούν όλο το έτος (τρόφιμα, εμπορικά, κτλ)

Καθημερινές έως 21.00

Σάββατο έως 18.00

Κυριακή και αργίες κλειστά

2) Καταστήματα αμιγή τουριστικά, εποχιακής λειτουργίας

Καθημερινές έως 21.00

Σάββατο έως 21.00

Κυριακή και αργίες κλειστά

Για τη Διοίκηση
Ο Πρόεδρος
Δημ. Μοσχογιάννης
Ο Γ. Γραμματέας
Γ. Σαρικάς

Σύμφωνα με τον ισχύοντα νόμο ο νομάρχης Δωδ/σου κ. Γ. Παρασκευάς ο οποίος υπογράφει και την σχετική απόφαση οφείλει να προχωρήσει σε διαβουλεύσεις με όλους τους εμπλεκομένους φορείς και αν δεν βρεθεί σημείο επαφής τότε ο καθορισμός του ωραρίου, θα πρέπει να παραπεμφθεί σε τριμελή εξ' υπουργών επιτροπή.

ΑΝΥΠΑΡΚΤΗ ΤΕΛΕΙΩΣ ΣΤΗΝ ΠΟΛΗ Η ΑΣΤΥΝΟΜΕΥΣΗ!

από ➡ Σελ. 1

χωρίς να συγκινείται κανένας, ακόμα κι όταν το κομφούζιο οδηγεί σε κυκλοφοριακή παράλυση. Και βεβαίως, αυτό είναι που προκαλεί ερωτηματικά και ανησυχία. Είναι εκπληκτικό πραγματικά να «μην μπορούν» να βάλουν τάξη σ' ένα τόσο μικρό χώρο, κρατική και δημοτική αστυνομία. Φαίνεται ότι... «ξέχασαν» τι σημαίνει αστυνόμευση από την εποχή που το έργο αυτό είχε αναλάβει η ιδιωτική αστυνομία.

Είναι γενική η πίστη ότι ουδέποτε στην ιστορία του νησιού υπήρξε χειρότερη, αστυνόμευση απ' ότι σήμερα. Κι αυτό εγγράφεται φυσικά στο παθητικό όσων έχουν την ευθύνη.

Είναι πιο πέρα τραγική ειρωνία αν όχι πρόκληση να πληρώνουν οι φορολογούμενοι δύο ειδών αστυνομίες και αστυνόμευση να μην υπάρχει: Να σταθμεύουν τα οχήματα σε δύο και τρείς σειρές στους πιο κεντρικούς δρόμους, στις πλατείες, στα πεζοδρόμια, στους πεζόδρομους, καταμεσής των δρόμων, να παραλύει η κυκλοφορία, να χρειάζεται κανείς μια ώρα για να διανύσει ένα χιλιόμετρο και κανένας να μην συγκινείται. Ούτε ο Δήμος, ούτε η Αστυνομία, ούτε και η Νομαρχία. Να σχηματίζονται τις ώρες αιχμής ουρές χιλιομέτρων στους δρόμους και να βλέπει κανείς μόνο 1-2 αστυνομικούς (τους ίδιους και τους ίδιους) να αγωνίζονται φιλότιμα κι απεγνωσμένα να ρυθμίσουν την κυκλοφορία.

Φαίνεται ότι η εντολή του υπουργείου Δημοσίας Τάξεως να βγούν οι αστυνομικοί από τα γραφεία τους (ή να κοπάξουν, έστω, από τα παράθυρα τί γίνεται έξω) δεν έφτασε ακόμα στην Ρόδο.

Ιδιαίτερα ο δήμαρχος θα πρέπει εδώ και τώρα να αναλάβει τις ευθύνες του γιατί είχε υποσχεθεί μια ανθρώπινη πόλη. Αλλά αυτή εδώ είναι πραγματική κόλαση.

ΣΗΜΑΝΤΙΚΕΣ ΑΠΟΦΑΣΕΙΣ ΚΟΙΝΩΝΙΚΟΥ ΠΕΡΙΕΧΟΜΕΝΟΥ ΠΗΡΕ ΧΘΕΣ ΤΟ Δ.Σ. ΤΗΣ ΤΕΔΚ

από ➡ Σελ. 1

προϋπολογισμού 40 εκατ. δρχ. Το μηχάνημα αυτό θα μπορούν να το χρησιμοποιούν και οι δήμοι άλλων νησιών του Νομού μας όποτε το χρειάζονται. Στα πλαίσια προστασίας του φυσικού περιβάλλοντος αποφασίσθηκε χθες να γίνει στα τοπικά ΜΜΕ καμπάνια με στόχο την ευαισθητοποίηση του πολίτη που οφείλει και πρέπει να ενδιαφέρεται για το περιβάλλον που ζει και εργάζεται.

Σημαντική είναι επίσης η απόφαση να στηριχθεί οικονομικά το ίδρυμα παιδικής μέριμνας «Αγ. Ειρήνη» που αντιμετωπίζει προβλήματα εδώ και ένα χρόνο περίπου. Ετσι μέχρι το τέλος του 1998 η ΤΕΔΚΔ θα πληρώνει την μισθοδοσία μίας βρεφοκόμου και μίας κοινωνικής λειτουργού που είναι απαραίτητες για τα παιδιά του ιδρύματος. Φέτος το καλοκαίρι εξάλλου με έξοδα της ΤΕΔΚΔ θα φιλοξενηθούν στις κατασκηνώσεις του δήμου Ροδίων 50 παιδιά από την Ουγγαρία Ελληνικής καταγωγής που θέλουν να διατηρήσουν δεσμούς με την πατρίδα των παπούδων τους.

Στον αθλητικό τομέα η ΤΕΔΚΔ αποφάσισε να οργανώσει περί το τέλος Μαΐου ημερίδα για την πορεία του Δωδεκανησιακού ποδοσφαίρου προκειμένου να εξετασθούν τα αίτια της κακής πορείας του τα τελευταία χρόνια ενώ θα ζητήσει από τους αρμοδίους φορείς του Υπουργείου και της Γ.Γ. Αθλητισμού να δώσουν απαντήσεις σχετικά με την καθυστέρηση έναρξης των εργασιών κατασκευής κλειστού κολυμβητηρίου στην Ρόδο. Παράλληλα θα οργανωθεί σε συνεργασία με το γραφείο Φυσικής Αγωγής στην Ρόδο Τουρνουά Μπάσκετ για τα παιδιά ηλικίας 12-15 ετών που ανήκουν στους νέους δήμους που προέκυψαν από τις συνενώσεις. Οι αγώνες θα γίνονται στα κλειστά Γυμναστήρια Ρόδου και Κρεμαστής.

Τέλος σε συνεργασία με την ομοσπονδία Δωδεκανησιακών Σωματείων θα οργανωθούν εκδηλώσεις στα νησιά Ρόδο Κάλυμνο, Κω, Πάτμο και Σύμη με Βυζαντινή μουσική και παραδοσιακά τραγούδια του Πόντου και της Μικράς Ασίας. Οι εκδηλώσεις αυτές εντάσσονται στον εορτασμό των 50 χρόνων από την ενσωμάτωση και θα γίνονται σε χώρους ιστορικοθρησκευτικούς όπως η Παναγιά του Κάστρου, η Φιλέρημος, η Καλόπετρα, η Παναγιά της Λίνδου και αλλού.

ΟΛΟΙ ΟΙ ΕΚΛΕΚΤΟΙ ΥΠΟΨΗΦΙΟΙ ΔΗΜΑΡΧΟΙ ΤΟΥ ΠΑΣΟΚ ΣΤΟ ΝΗΣΙ

από ➡ Σελ. 1

για επιλογή υποψηφίων σε δήμους με πληθυσμό κάτω των 10.000 κατοίκων, όπως είναι όλοι οι Δήμοι του νησιού μας (πλην Δήμου Ροδίων και Δήμου Πεταλουδών).

Παρά το γεγονός ότι οι διαδικασίες δεν άρχισαν, συγκλίνουσες πληροφορίες αναφέρουν ότι σε όλους σχεδόν τους Δήμους έχει διαμορφωθεί ήδη κάποια κατάσταση η οποία και τείνει να παγιωθεί. Οι τελευταίες πληροφορίες αναφέρουν τα εξής:

• Δήμος Καλλιθέας: Το ΠΑΣΟΚ θα αφήσει τις τοπικές του οργανώσεις να αποφανθούν αν θα προχωρήσουν σε συνεργασίες (και ποιάς μορφής) ή αν χρισθεί κομματικός υποψήφιος. Ολα δείχνουν ωστόσο ότι θα στηριχθεί η υποψηφιότητα του νεοδημοκράτη Γ. Ιατρίδη.

• Δήμος Αφάντου: Στο Δήμο Αφάντου το ΠΑΣΟΚ θα στηρίξει την υποψηφιότητα του κ. Σταύρου Σταυρή.

• Δήμος Αρχαγγέλου: Για τον Δήμο Αρχαγγέλου το ΠΑΣΟΚ φαίνεται ότι αποκλείει τις υποψηφιότητες των κ.κ. Αλεξ. Παπουρά και Λουκά Κανάκη, αφήνοντας ανοικτά όλα τα άλλα ενδεχόμενα. Υπάρχουν σαφείς ενδείξεις ωστόσο ότι θα καταλήξει μάλλον στην υποψηφιότητα του κ. Σταμ. Κολιάδη.

• Δήμος Λίνδου. Στο Δήμο Λίνδου το ΠΑΣΟΚ θα στηρίξει την υποψηφιότητα του κ. Γ. Θαρρενού, κοινοτάρχη σήμερα Λάρδου.

• Δήμος Νότιας Ρόδου: Στο Δήμο Νότιας Ρόδου το ΠΑΣΟΚ προσανατολίζεται στην υποστήριξη της υποψηφιότητας του κ. Φίλιππου Αντωναρά.

• Δήμος Ιαλυσού: Για το ΠΑΣΟΚ ανοικτά παραμένουν ακόμα όλα τα ενδεχόμενα. Η επιλογή φαίνεται ωστόσο να γίνεται μεταξύ των κ.κ. Σ. Στάγκα και Μάρκου Κουφού.

• Δήμος Καμείρου: Το ΠΑΣΟΚ καταλήγει στην υποψηφιότητα του κ. Γιάννη Μαριεττή.

• Δήμος Απταβύρου: Το ΠΑΣΟΚ καταλήγει στην υποψηφιότητα του κ. Πέτρου Μανωλάκη.

ΧΑΘΗΚΑΝ 300.000 ΑΠΟ ΚΛΕΙΔΩΜΕΝΗ ΝΤΟΥΛΑΠΑ ΤΗΣ ΑΣΦΑΛΕΙΑΣ ΡΟΔΟΥ!

από ➡ Σελ. 1

τα αποτελέσματα της οποίας όμως παραμένουν άγνωστα, λόγω της απόλυτης σιωπής που επιβλήθηκε. Περιπτο να σημειωθεί ότι από την Αστυνομική Διεύθυνση τίποτα σχετικό δεν ανακοινώθηκε, προφανώς γιατί δεν υπάρχει ακόμα ολοκληρωμένη εκτίμηση, χωρίς και να αποκλείονται άλλοι λόγοι. Βέβαιο είναι, όμως, ότι η καταγγελία διεδόθη σαν αστραπή μεταξύ των αστυνομικών και ότι, ιδιαίτερα χθες εσυζητείτο ευρέως. Κατά μίαν πληροφορία διερευνάτο και η «βασιμότητα» της καταγγελίας που πάντως έγινε όχι απο πολίτες αλλά από αστυνομικούς.

ΔΙΑΤΑΓΕΣ ΠΛΗΡΩΜΗΣ ΑΠΟ ΕΜΠΟΡΙΚΗ

από ➡ Σελ. 1

προχωρώντας προφανώς σε αναγκαστικούς πλειστηριασμούς των πλοίων. Λέγεται μάλιστα ότι η Τράπεζα έχει ήδη βρεί και Εφοπλιστές - αγοραστές των πλοίων. Οι «διαβεβαιώσεις» επομένως του νομάρχη ότι τα είχε «τακτοποιήσει» δήθεν όλα αποδεικνύονται κενές περιεχομένου.

ΕΠΙΦΥΛΑΚΤΙΚΟΙ ΕΙΝΑΙ ΟΙ ΓΙΑΤΡΟΙ ΓΙΑ ΤΗΝ ΠΟΡΕΙΑ ΤΗΣ ΥΓΕΙΑΣ ΤΟΥ ΚΑΡΑΜΑΝΛΗ

από ➡ Σελ. 1

Ο κ. Μπελόνιας που διάβασε το ιατρικό ανακοινωθέν διευκρίνισε ότι στο εξής οι δημοσιογράφοι δεν θα μπορούν να ρωτούν,εφόσον έχουν απορίες, γιατί είναι επιθυμία, όπως τόνισε της οικογένειας, η ενημέρωση να είναι λιτή και ξεκάθαρη. Οπως είπε ο κ. Μπελόνιας, ο πρώην προέδρος,ακόμη και όταν ήταν καλά και είχε παρόμοιες περιπέτειες στα νοσοκομεία, ζητούσε απόλυτη διακριτικότητα.

Οσο αφορά το ιατρικό μέρος, σύμφωνα με έγκυρες πληροφορίες, ο ασθενής πέρασε μια νύχτα χωρίς ιδιαίτερα προβλήματα, αν εξαιρέσει κανείς κάποιες ελάχιστες αρρυθμίες που εμφανίστηκαν. Το πρωί έγιναν κάποιες εξετάσεις για την αναπνοή για να διαπιστωθεί η δυνατότητα της δικής του αναπνοής. Πάντως οι θεράποντες γιατροί δεν είναι ακόμη σίγουροι αν θα πρέπει να επιχειρήσουν σήμερα για δεύτερη φορά την αποδέσμευση του ασθενούς απο τα μηχανήματα. Η ανησυχία εστιάζεται στην ενδεχόμενη αδυναμία του κ. Καραμανλή να αναπνεύσει. Εαν αυτό οφείλεται στην λοίμωξη, όπως εκτιμάται, τα πράγματα ενδεχομένως να μην είναι τόσο απαισιόδοξα, γιατί αν υποχωρήσει η λοίμωξη, η αναπνευστική λειτουργία λογικά θα επανέλθει. Εαν όμως οφείλεται στην ατροφία των πνευμονικών μυών, τα πράγματα είναι μάλλον απογοητευτικά. Και αυτό γιατί θα είναι πολύ δύσκολο ο πρώην πρόεδρος της Δημοκρατίας να αναπνεύσει χάρη μόνο στις δικές του δυνάμεις.

Οι γιατροί πλέον δεν κρύβουν την ανησυχία τους για οποιαδήποτε εξέλιξη.

ΕΠΙΣΚΕΨΕΙΣ

Οι πρώην πρωθυπουργοί Κ. Μητσοτάκης, Γ. Ράλλης, Τζ. Τζαννετάκης και βουλευτές της Νέας Δημοκρατίας επισκέφθηκαν το πρωϊ το θεραπευτήριο "Υγεία" προκειμένου για να ενημερωθούν για την εξέλιξη της υγείας του πρώην Προέδρου της Δημοκρατίας Κωνσταντίνου Καραμανλή.

Ο κ. Μητσοτάκης παρέπεμψε στο ιατρικό ανακοινωθέν λέγοντας χαρακτηριστικά οτι δεν είναι αρμόδιος να μιλήσει για το θέμα.

Ο πρώην πρωθυπουργός κ. Γεώργιος Ράλλης σημείωσε οτι υπάρχουν ελπίδες αλλά πρόσθεσε οτι η κατάσταση εξακολουθεί να είναι κρίσιμη. Ο κ. Τζαννετάκης δεν έκανε δηλώσεις.

Μεταξύ των βουλευτών που έφθασαν στο θεραπευτήριο "Υγεία" ήταν οι κύριοι Β. Μαγγίνας, Γ.Καρατζαφέρης, Γρ.Παυλόπουλος, Μιχ. Λιάπης και Πολ. Μολυβιάτης.

«ΨΥΧΟΡΡΑΓΕΙ» ΠΛΕΟΝ Η ΜΕΤΟΧΗ ΤΗΣ ΔΑΝΕ!

από ➡ Σελ. 1

Η μετοχή έκλεισε συγκεκριμένα χθες στις 350 δρχ. έναντι 380 δρχ. της προηγούμενης ημέρας (μείωση 7,89%), επιτυγχάνοντας την υψηλότερη δυνατή μείωση. Η τιμή καθ' όλη την ημέρα κυμάνθηκε στις 350 δρχ, αλλά παρέμειναν ανεκτέλεστα στην προσφορά 56.500 τεμάχια. Διατέθηκαν συνολικά 13.990 μετοχές στην τιμή των 350 δρχ.

Κι ενώ αναπάντητο εξακολουθεί να παραμένει το ερώτημα γιατί τα πλοία εγκαταλείφθηκαν επί τόσους μήνες στα λιμάνια, χωρίς επισκευή, αν και ήταν ασφαλισμένα (με αποτέλεσμα να θησαυρίσει στην κυριολεξία ο Αγούδημος) και γιατί «πήγε» τελικά το ένα, το «Ρόδος» στα Ναυπηγεία Χαλκίδας, που τελούν υπό κατάσχεση (ενώ διαβεβαίωνε το δ.σ. τους μετόχους ότι ήταν έτοιμο προς δρομολόγηση την 28η Μαρτίου!) και γιατί απεκλείσθησαν «ελαφρά τη καρδία» από το δ.σ. τόσοι άνθρωποι που ήταν έτοιμοι να βάλουν το χέρι στην τσέπη, συγκαλείται στις 8.30 απόψε το βράδυ στα γραφεία του ΕΒΕΔ σύσκεψη, με συμμετοχή μετόχων κι εκπροσώπων φορέων και τάξεων, με θέμα, όπως ανακοινώθηκε «Ενημέρωση επί των εξελίξεων και την πορεία της ΔΑΝΕ».

Περιπτό να υπομνησθεί ότι δύο συνελεύσεις των μετόχων δεν έγιναν (για την αύξηση του μετοχικού κεφαλαίου της εταιρείας) ελλείψει απαρτίας, γιατί δεν κατεβλήθη καμιά προσπάθεια. Ενώ για την εκλογή τους είχαν στήσει ολόκληρη βιομηχανία!

ΜΕΓΑΛΗ ΑΝΑΣΤΑΤΩΣΗ ΕΠΙΚΡΑΤΕΙ ΣΤΙΣ ΤΑΞΕΙΣ ΚΑΙ ΤΟΥ ΠΑΣΟΚ - ΙΑΛΥΣΟΥ

από ➡ Σελ. 1

Σύμφωνα με τις πληροφορίες συγκεκριμένα επώνυμα στελέχη του ΠΑΣΟΚ, εκ των κορυφαίων, πλησίασαν υποψήφιους καθώς και άλλα στελέχη και τους πρότειναν να αποσυρθούν, ώστε στο Δήμο Ιαλυσού να υπάρξει μια υποψηφιότητα, αυτή του κ. Νίκου Τσίκκη. Σε «αντάλλαγμα» ο τελευταίος θα περιελάμβανε στο ψηφοδέλτιό του όσα στελέχη του ΠΑΣΟΚ, από την Ιαλυσό, του υπεδεικνύοντο.

Οπως ήταν φυσικό η ενέργεια αυτή (όταν μάλιστα απειλούνται με διαγραφή οι δήθεν «αντάρτες») προκάλεσε μεγάλες αντιδράσεις και ορισμένα στελέχη του ΠΑΣΟΚ ενημέρωσαν την Αθήνα. Σημειώνεται ότι με απόφαση της Κ.Ε. του ΠΑΣΟΚ θα διαγραφούν κι εκείνα τα στελέχη που δεν υποστηρίζουν τους υποψήφιους δημάρχους του κόμματος. Και βεβαίως η στήριξη υποψήφιων αντιπάλου κόμματος, πρέπει να είναι σοβαρότερο «αδίκημα» εκτός κι αν εξαιρούνται τα κομματικά κατεστημένα, που προκειμένου να διασφαλίσουν τα συμφέροντά τους, τους επιτρέπεται να «πουλάνε» το κόμμα τους κατά το δοκούν.

Σύμφωνα με φήμες που κυκλοφορούν, παρόμοιο «παιχνίδι» με την Ιαλυσό παίζεται ακόμα στους Δήμους Αφάντου, Λίνδου και Πεταλουδών και μάλιστα με «συμφωνίες», που αν πράγματι αληθεύουν και επιβεβαιωθούν, θα τινάξουν στην κυριολεξία τα κόμματα στον αέρα γιατί περίτρανα θα αποδειχθεί ότι ορισμένοι «ιδεολόγοι» χρησιμοποιούν τα κόμματα για το στυγνό και μόνο προσωπικό τους συμφέρον.

Η ΚΕΔ ΕΚΠΟΙΕΙ ΤΡΙΑ ΑΚΙΝΗΤΑ ΤΟΥ ΔΗΜΟΣΙΟΥ

από ➡ Σελ. 1

• Τμήμα εκτάσεως 11.800 τ.μ. του ΒΚ 1680 στην περιοχή Γκαλιέρο, στον δρόμο Καλλιθέας - Φαληρακίου και τμήμα εκτάσεως 10.270 τ.μ. του ΒΚ 1680, στην ίδια περιοχή. Ως τιμή εκκίνησης για το α! ακίνητο ορίσθηκε το ποσό των 286 εκ. δρχ. και για το β! ακίνητο το ποσό των 38 εκ. δρχ. Η δημοπρασία θα γίνει την Δευτέρα 4 Μαΐου στα γραφεία της ΚΕΔ στην Ρόδο.

• Τμήμα εκτάσεως 36.923 τ.μ. του ΒΚ 3490, εκτός σχεδίου, ομοίως άρτιο και οικοδομήσιμο, που βρίσκεται στην περιοχή «Τσιλόνερο» της Κοινότητας Κοσκινού.

Η δημοπρασία θα γίνει την Τετάρτη 20 Μαΐου στα γραφεία της ΚΕΔ στην Ρόδο.

ΕΝΑΣ ΝΕΚΡΟΣ ΚΑΙ ΤΡΕΙΣ ΤΡΑΥΜΑΤΙΕΣ ΣΕ ΤΡΟΧΑΙΑ

από ➡ Σελ. 1

Στο ίδιο ατύχημα τραυματίσθηκαν ελαφρά η Νεκταρία Παπαοικονόμου σύζυγος του Εμμ. Ρούφα, ετών 26 και η Τσαμπίκα Παπαοικονόμου του Εμμ., ετών 29 που επέβαιναν στο Ι.Χ. Ανακρίσεων επελήφθη το Τμήμα Τροχαίας Ρόδου.

• Δίκυκλη μοτοσυκλέττα που οδηγούσε ο Ιωάννης Τσελεπής του Νικολάου, ετών 20, στρατιώτης λόγω αδέξιου χειρισμού προσέκρουσε στις 6.45 χθες το πρωί στο ύψος του 8ου χλμ. της επαρχιακής οδού Καλυθιών - Ψίνθου σε τοίχο κι ανετράπη με αποτέλεσμα τον σοβαρό τραυματισμό του. Ο στρατιώτης μεταφέρθηκε στο νοσοκομείο όπου και νοσηλεύεται.

747 ΑΙΤΗΣΕΙΣ ΓΙΑ 88 ΘΕΣΕΙΣ ΣΤΟ ΔΗΜΟΣΙΟ!

από ➡ Σελ. 1

ενώ για μία (1) θέση καθαρίστριας που έχει προκηρυχθεί στην νομαρχία Δωδ/νήσου είχαν κατατεθεί 23 απήσεις.

Συγκεκριμένα σύμφωνα με τα στοιχεία που έδωσαν οι υπεύθυνοι των γραφείων της νομαρχίας που παρελάμβαναν τις απήσεις για τις 88 θέσεις που έχουν προκηρυχθεί στην επαρχία Ρόδου υποβλήθηκε για κάθε κατηγορία ξεχωριστά ο παρακάτω αριθμός απήσεων:

ΠΕ 31 (θέσεις) 139 απήσεις

ΤΕ 26 (θέσεις) 238 απήσεις

ΔΕ 30 (θέσεις) 347 απήσεις

ΥΕ 1 (θέσεις) 23 απήσεις

Να σημειωθεί, ότι για κάλυψη κενών θέσεων ΠΕ έχουν προκηρυχθεί θέσεις για τους δήμους Αφάντου, Αρχαγγέλου, Ρόδου την κοινότητα Καλυθιών και την Νομαρχία Δωδ/νήσου.

Για υποψήφιους ΤΕ έχουν προκηρυχθεί θέσεις για τους δήμους Ροδου, την Κοινότητα Καλυθιών και την νομαρχία Δωδ/νήσου ενώ για ΔΕ έχουν προκηρυχθεί θέσεις στους δήμους Αρχαγγέλου, Ρόδου, Αφάντου, Σύμης, και νομαρχία Δωδ/νήσου.

Τέλος έχει προκηρυχθεί 1 θέση καθαρίστριας για την νομαρχία Δωδ/νήσου.

ΠΡΑΚΤΟΡΕΙΟ ΠΡΟΠΟ

ΛΥΡΙΣΤΗΣ ΤΑΣΟΣ ΣΤ. ΚΩΤΙΑΔΗ 64 ΡΟΔΟΣ ΦΑΞ. 36407 ΤΗΛ.: 27382
ΛΑΪΚΟ ΛΑΧΕΙΟ. ΚΑΤΑΛΟΓΟΣ ΚΕΡΔΩΝ ΚΛΗΡΩΣΗ 15Η ΤΗΣ 14 ΑΠΡΙΛΙΟΥ 1998
ΚΕΡΔΗ ΤΡΙΔΥΜΟΥ ΛΑΧΝΟΥ ΚΥΚΛΟΦΟΡΗΣΑΝ ΣΕΙΡΕΣ: 10

	Σειρά	Στοιχεία	Αριθμός	Δραχμές
Μεγάλος Λαχνός	10η	Α	7805	Jackpot
Υπόλοιπα στοιχεία	10η	Β+Γ+Δ	7805	Jackpot
Β Λαχνός τριδύμου	1η	Α - Δ	7805	Jackpot
Γ Λαχνός τριδύμου	9η	Α - Δ	7805	Jackpot
Σε όλες τις άλλες σειρές			7805	15.000.000

ΚΑΤΑΛΟΓΟΣ ΚΕΡΔΩΝ ΣΕ ΟΛΕΣ ΤΙΣ ΣΕΙΡΕΣ

Αριθμός	Ποσό	Αριθμός	Ποσό	Αριθμός	Ποσό	Αριθμός	Ποσό
466	70,000	20380	70,000	40852	70,000	61624	70,000
947	70,000	21071	70,000	41683	70,000	62435	100,000
1618	70,000	21782	100,000	42484	70,000	63186	70,000
2529	200,000	22463	70,000	43235	200,000	63618	1,000,000
3180	70,000	22994	70,000	43946	70,000	63747	70,000
3651	70,000	23675	300,000	44697	70,000	63999	70,000
4262	100,000	24446	70,000	45428	70,000	64470	70,000
4813	70,000	25257	70,000	46109	100,000	65191	70,000
5381	100,000	25838	100,000	46160	70,000	65852	100,000
6444	70,000	26729	70,000	47671	70,000	66603	70,000
7795	70,000	27510	100,000	47702	2,000,000	67484	100,000
7805	Πρώτος	28297	70,000	47849	70,000	68031	70,000
8555	70,000	28728	70,000	48590	70,000	69792	70,000
9306	70,000	29439	100,000	49161	100,000	70363	200,000
10057	100,000	29650	70,000	49772	70,000	70944	70,000
10808	70,000	30321	70,000	50603	200,000	71695	70,000
11579	70,000	30562	300,000	51144	70,000	72476	100,000
12400	200,000	31483	70,000	51873	70,000	72997	70,000
13191	70,000	32034	70,000	52656	70,000	73078	70,000
13812	100,000	32585	70,000	53407	100,000	73359	70,000
14763	70,000	32996	100,000	54158	70,000	73930	100,000
15484	70,000	33487	70,000	54849	300,000	74761	70,000
16156	70,000	34158	70,000	55600	70,000	75702	200,000
16778	200,000	34779	200,000	56481	70,000	76153	70,000
17200	70,000	35700	70,000	57112	70,000	76904	70,000
17792	70,000	36941	70,000	57723	100,000	77635	100,000
17816	70,000	37928	300,000	58800	70,000	77812	100,000
18497	200,000	38699	70,000	59611	200,000	78573	70,000
19288	70,000	39480	70,000	60472	70,000	79284	70,000
19769	100,000	40191	100,000	60803	70,000	79745	300,000

Από 10.000 δρχ. κερδίζουν όλοι οι αριθμοί που λήγουν σε 05. Από 4.000 δρχ. κερδίζουν όλοι οι αριθμοί που λήγουν σε 5. Από 2.000 δρχ. κερδίζουν όλοι οι αριθμοί που αρχίζουν από: 07 47 63 Στην κλήρωση αυτή: Ευνοοήθηκαν οι χιλιάδες 17 32 47 63 73
Τα κέρδη άνω των 100.000 φπρολογούνται με 10%

Ολόκληρο το σχέδιο του υπουργείου Οικονομικών για τα ληξιπρόθεσμα χρέη. Πώς φιλοδοξούν να εισπράξουν 1 τρισ. δρχ.

Ρύθμιση χρεών με βαθμούς και κριτήρια

Ρεπορτάζ
ΑΝ. Ι. ΚΑΡΑΜΗΤΣΟΣ

Πώς θα καθορισθούν οι δόσεις και πώς θα γίνει η κατάταξη των οφειλετών

Με έξι αντικειμενικά κριτήρια το υπουργείο Οικονομικών θα ρυθμίσει όλες τις ληξηπρόθεσμες (350.000 τον αριθμό) οφειλές προς το Δημόσιο, οι οποίες ανέρχονται στο εκπληκτικό ποσό του 1 τρισ. δρχ. «Το Βήμα» αποκάλυψε την Κυριακή ολόκληρη τη σχεδιαζόμενη ρύθμιση των ληξιπρόθεσμων οφειλών, η οποία θα γίνει με ένα βαθμολόγιο (point system), ανάλογα με την κάθε περίπτωση ληξιπρόθεσμης οφειλής. Ουσιαστικά θεσπίζονται έξι αντικειμενικά κριτήρια και ανάλογα προστίθενται βαθμοί στον οφειλέτη για να προκύψουν τελικώς οι συντελεστές φορολόγησης. Τα κριτήρια είναι η οικονομική αδυναμία, η διασφάλιση της οφειλής, του είδος της οφειλής, η συμπεριφορά του οφειλέτη, η αιτία για την οποία ζητείται η διευκόλυνση και η κρίση του προϊσταμένου της εφορίας για την κάθε περίπτωση.

Σε πρώτη φάση τα αντικειμενικά κριτήρια θα ισχύσουν για οφειλές ποσού μέχρι 500 εκατομμυρίων δραχμών, ενώ οι μεγαλύτερες οφειλές θα παραπέμπονται σε ειδική επιτροπή του υπουργείου Οικονομικών που θα διαχειρίζεται τις λίγες αλλά σημαντικού περιεχομένου υποθέσεις. Πάντως δεν αποκλείεται να υπαχθούν ακόμη και αυτές οι λίγες αλλά μεγάλες υποθέσεις στον νέο θεσμό της ρύθμισης δια των αντικειμενικών κριτηρίων.

Οι δόσεις της νέας ρύθμισης θα κυμαίνονται από 2 έως 25, ανάλογα με τα χαρακτηριστικά της υπόθεσης και του απούντος και βεβαίως ανάλογα με τη «βαθμολογία» που θα έχει συγκεντρώσει.

Για παράδειγμα, αν κάποιος συγκεντρώσει 25 βαθμούς, θα μπορεί να εξοφλήσει την οφειλή σε 25 μηνιαίες δόσεις.

Η ρύθμιση αποφασίστηκε από το οικονομικό επτελείο της κυβέρνησης την προηγούμενη εβδομάδα και πρόκειται να προωθηθεί υπο τη μορφή νομοσχεδίου στη Βουλή τον επόμενο μήνα. Ανώτατα στελέχη του υπουργείου Οικονομικών εκτιμούν ότι η ρύθμιση με την εισαγωγή αντικειμενικών κριτηρίων σε πολλές δόσεις θα είναι ελκυστική και έτσι το Δημόσιο θα μπορέσει να εισπράξει τη διετία 1998-1999 πάνω από 500 δισ. δρχ., από το σύνολο των ληξιπρόθεσμων οφειλών.



Το πλήρες σχέδιο του υπουργείου Οικονομικών καθως και τα αντικειμενικά κριτήρια της νέας ρύθμισης έχουν ως εξής:

«Θέμα: Ενιαία αντιμετώπιση των οφειλετών κατα την παροχή διευκολύνσεων τμηματικής καταβολής ληξηπρόθεσμων χρεών»

Από την ανάλυση της υφιστάμενης κατάστασης του θεσμού παροχής διευκόλυνσης τμηματικής καταβολής σε ληξιπρόθεσμες οφειλές προς το Δημόσιο, που πραγματοποιήθηκε από τα μέλη της Ομάδας «Βελτίωση Διαδικασιών Είσπραξης Δημοσίων Εσόδων» σε συνδυασμό με τα συμπεράσματα από τις συνεντεύξεις Προϊσταμένων και υπαλλήλων από ορισμένες ΔΟΥ και απο την επεξεργασία των απαντήσεων σε σχετικά ερωτηματολόγια, διαπιστώθηκαν τα ακόλουθα βασικά πλεονεκτήματα του ισχύοντος θεσμού.

α) Δεν υπάρχει ενιαία αντιμετώπιση των οφειλετών για όμοιες περιπτώσεις ακόμη και μέσα στην ίδια ΔΟΥ.

Η διαφοροποίηση στην αντιμετώπιση οφείλεται κατα κύριο λόγο στη μη αιτιολογημένη κρίση του οργάνου που αποφασίζει και όχι στη διαφορετικότητα της κάθε υπόθεσης.

β) Δεν επιτυγχάνεται η άμεση εξόφληση χρεών για τους εξής λόγους:

1) Στις περισσότερες περιπτώσεις η διευκόλυνση ζητείται και παρέχεται προκειμένου ο φορολογούμενος -οφειλέτης να διευκολυνθεί σε συγκεκριμένη τρέχουσα συναλλαγή οικονομικής ή φορολογικής φύσης (είσπραξη χρημάτων, θεώρηση στοιχείων),

2) η διευκόλυνση δεν παρέχεται για το σύνολο της οφειλής, με συνέπεια το ποσό και ο αριθμός των δόσεων να μην προσδιορίζονται με βάση αυτό, (μικρές δόσεις, πολλαπλές ρυθμίσεις) και επιπλέον οι πολλαπλές διευκολύνσεις να επιμηκύνουν τον χρόνο εξόφλησης.

γ) Δεν λαμβάνεται υπόψη η συμπεριφορά των φορολογουμένων όσον αφορά τις λοιπές φορολογικές τους υποχρεώσεις

δ) Δεν επιτυγχάνεται η οικειοθελής συμμόρφωση των φορολογουμένων οφειλετών.

ε) Οι πολλαπλές διευκολύνσεις στην καταβολή της ίδιας ληξιπρόθεσμης οφειλής, καθιστούν τη λειτουργία του θεσμού γραφειοκρατική, χρονοβόρα και αυξάνουν το κόστος εργασίας, αντιστρόφως ανάλογα με το αναμενόμενο αποτέλεσμα.

Τα μειονεκτήματα αυτά τέθηκαν προς συζήτηση στην ολομέλεια της Ομάδας, η οποία κατέληξε στην πρόταση για θέσπιση κριτηρίων βάσει των οποίων θα λειτουργεί ο θεσμός της χορήγησης διευκόλυνσης, τμημάτων καταβολής, αφού οριοθέτησε τα όργανα και τις αρμοδιότητες αυτών και προσδιόρισε τις προϋποθέσεις εξέτασης ή μη ενός αιτήματος.

Η πρόταση της Ομάδας βρήκε τη σύμφωνη γνώμη των τεχνικών συμβούλων του IRS και εγκρίθηκε απο τη Συντονιστική Επιτροπή του Εργου.

Η θέσπιση κριτηρίων στοχεύει:

α) Στην ενιαία και ομοιόμορφη αντιμετώπιση των φορολογουμένων για υποθέσεις με τα ίδια χαρακτηριστικά,

β) στην εκούσια συμμόρφωση επειδή η συμπεριφορά κατα τις εκπλήρωσης των φορολογικών υποχρεώσεων αποκτά υψηλό συντελεστή βαρύτητας στον καθορισμό του αριθμού και του ποσού των δόσεων,

γ) στην εξόφληση των ληξιπρόθεσμων οφειλών οι οποίες προβλέπεται να ρυθμίζονται μία και μοναδική φορά (εκτός ελαχίστων εξαιρέσεων),

δ) στην διερεύνηση της πραγματικής οικονομικής κατάστασης, βάσει αποδεικτικών στοιχείων,

ε) στην απλούστευση και αντικειμενικοποίηση της διαδικασίας,

στ) στη μείωση του χρόνου εξέτασης των αιτημάτων για παροχή διευκολύνσεων για τους λόγους ότι:

1) η θέσπιση των κριτηρίων προσανατολίζει υποχρεωτικά το αρμόδιο όργανο στην αναζήτηση των στοιχείων που είναι απαραίτητα για την εξέταση ή μη του αιτήματος και για την απόφασή του.

2) μοναδικό όργανο παροχής διευκόλυνσης τμηματικής καταβολής καθίσταται ο Προϊστάμενος της ΔΟΥ, που έχει και την πλέον ολοκληρωμένη εικόνα και γνώση της συμπεριφοράς του φορολογουμένου, εκτός συγκεκριμένων περιπτώσεων που θα αναφέρονται περιορισιτκά και θα υπάγονται στην Επιτροπή του υπουργείου.

Σε πρώτη φάση θα μπορούσε να χορηγηθεί η αρμοδιότητα στους Προϊσταμένους των ΔΟΥ ως ποσού οφειλών 500.000.000 δρχ.

ζ) στη μείωση του κόστους εργασίας λόγω:

1) της απλούστευσης της διαδικασίας

2) της θέσπισης των κριτηρίων

3) της θέσπισης ενός αρμοδίου οργάνου

η) στην εξόφληση της ληξιπρόθεσμης οφειλής σε δόσεις που θα κυμαίνεται από 2 έως 25, ανάλογα με τα χαρακτηριστικά της υπό ρύθμιση υπόθεσης και του απούντος την διευκόλυνση, που θα αξιολογούνται με την εφαρμογή αντίστοιχων κριτηρίων, (το άθροισμα των συντελεστών των κριτηρίων αντιστοιχεί με τον αριθμό των δόσεων).

θ) στην απελευθέρωση του οργάνου που αποφασίζει από οποιεσδήποτε «πιέσεις» (συναισθηματικές, υπηρεσιακές κλπ.).

Προβλέπεται η αντικατάσταση της Επιτροπής του Ν. 5940/33 από ένα συλλογικό όργανο, του οποίου οι αρμοδιότητες θα αφορούν:

α) την εξέταση αιτημάτων παροχής διευκόλυνσης τμηματικής καταβολής των ληξιπρόθεσμων οφειλών ορισμένων κατηγοριών οφειλετών του Δημοσίου όπως:

1) ΔΕΚΟ

2) οφειλετών λόγω αχρεωστήτως ληφθείσας σύνταξης ή αποδοχών

β) την εξέταση αιτημάτων διαγραφής χρεών προς το Δημόσιο σύμφωνα με τις διατάξεις του άρθρου 82 του ΝΔ 356/74.

γ) την απαλλαγή από την προσαύξηση λόγω εκπρόθεσμου πληρωμής, για πάνω από κάποιο όριο προσαυξήσεων.

Τα κριτήρια και οι προϋποθέσεις

ΚΡΙΤΗΡΙΑ	ΣΥΝΤΕΛΕΣΤΕΣ
1. Οικονομική αδυναμία	1 ως 5
2. Διασφάλιση οφειλής	0 ως 4
3.Είδος οφειλής	0 ως 5
4. Συμπεριφορά οφειλέτη	0 ως 4
5. Αιτία για την οποία ζητείται η διευκόλυνση	0 ως 3
6. Κρίση Προϊσταμένων ΔΟΥ	1 ως 4

ΑΝΑΛΥΣΗ ΚΡΙΤΗΡΙΩΝ

1.Επίκληση οικονομικής αδυναμίας

α. Αίτηση χωρίς αποδεικτικά στοιχεία 1
β. Εποχιακό επάγγελμα ή εποχιακή επιχείρηση. 2
γ. Ζημία τρέχοντος έτους ή προηγούμενου. 2
δ. Μερική καταστροφή αγαθών επιχείρησης. 3
ε. Αίτηση με αποδεικτικά στοιχεία (οικογενειακή - επαγγελματική και οικονομική κατάσταση φυσικού προσώπου ή μέλους οικογένειάς του). 4
στ. Ολική καταστροφή αγαθών επιχείρησης ή βαριά ασθένεια επιχειρηματία. 5
ζ. Βαριά ασθένεια διαχειριστή ΕΠΕ ή διευθύνοντος συμβούλου ΑΕ κλπ. κατα τις διατάξεις του άρθρου 115 του ν. 2238/1994. 5

2. Διασφάλιση οφειλής

α. Αδιασφάλιστη οφειλή ή μερικώς ασφαλισμένη με κινητά μόνο πράγματα ασήμαντης αξίας. 0
β. Μερικώς ασφαλισμένη οφειλή με υποθήκη ή κατάσχεση ακινήτων με βάρη που να καλύπτει τουλάχιστον το 1/3 του συνόλου της οφειλής. 2
γ. Πλήρης ασφαλισμένη οφειλή με υποθήκη ή κατάσχεση ακινήτων χωρίς βάρη, ή βεβαία απαίτηση από τρίτο, ή εγγύηση αξιόχρεου προσώπου, ή εγγυητική επιστολή τράπεζας. 4

3. Είδος οφειλής

α. Οφειλές από παρακρατούμενους ή επιρριπτόμενους φόρους ή από δάνεια με την εγγύηση του ελληνικού Δημοσίου. 0
β. Λοιπές οφειλές από φορολογικό έλεγχο (σωρευτική βεβαίωση) τριών παλιών χρήσεων ή από δικαστικές αποφάσεις. 1
γ. Οφειλές που προέκυψαν απο εκκαθάριση φορολογικών δηλώσεων και από σωρευτική βεβαίωση των δύο προηγούμενων χρήσεων. 2
δ. Οφειλές από μη φορολογικά έσοδα και οφειλές υπερ τρίτων. 3
ε. Οφειλές που δεν είναι βεβαιωμένες στο όνομα του απούντος, ο ίδιος όμως έχει προσωπική ευθύνη για την καταβολή τους ως εγγυητής, μέλος ΟΕ, ή ΕΕ καθώς και διαχειριστής ΕΠΕ, Διευθύνων Σύμβουλος ΑΕ κλπ. κατά τις διατάξεις του άρθρου 15ν. 2238/1994 4
στ. Οφειλές από φόρους κληρονομιών-δωρεών, γονικών παροχών καθώς και διάφορες οφειλές του κληρονομούμενου για την καταβολή των οποίων είναι υπόχρεοι οι κληρονόμοι. 5

4. Συμπεριφορά του οφειλέτη

α. Μη συνεπής κατά τα δύο τελευταία έτη ως το έτος της διευκόλυνσης ή πλήρωσε με ακάλυπτη επιταγή. 0
β. Συνεπής σε προηγούμενες διευκολύνσεις καθως και στις λοιπές φορολογικές υποχρεώσεις. 2
γ. Ζητά διευκόλυνση για πρώτη φορά και είναι συνεπής στις λοιπές φορολογικές του υποχρεώσεις. 4

5. Αιτία για την οποία ζητείται η διευκόλυνση

α. Αναστολή εκτέλεσης προγράμματος πλειστηριασμού ή αναστολή λειτουργίας καταστήματος επιπδευματία 0
β. Αναστολή εκτέλεσης του μέτρου προσωπικής κράτησης ή της ποινικής δίωξης. 1
γ Αποφυγή λήψης μέτρων των (α) και (β) ως άνω περιπτώσεων. 2
δ. Χορήγηση ΑΦΕ με την επιφύλαξη των σχετικών διατάξεων. 3

ΚΕΔ
ΚΤΗΜΑΤΙΚΗ ΕΤΑΙΡΙΑ ΤΟΥ ΔΗΜΟΣΙΟΥ
ΛΕΩΦ. ΑΛΕΞΑΝΔΡΑΣ 158Α
ΑΘΗΝΑ 115 21

ΠΕΡΙΛΗΨΗ
ΔΙΑΚΗΡΥΞΗΣ
ΔΗΜΟΠΡΑΣΙΑΣ ΕΚΠΟΙΗΣΗΣ
ΑΚΙΝΗΤΟΥ

Η Κτηματική Εταιρία
του Δημοσίου Α.Ε.

Προσφέρει για εκποίηση με προφορική πλειοδοτική δημοπρασία, που θα γίνει στα γραφεία του Κλιμακίου ΚΕΔ Ρόδου την 11-5-1998. ημέρα Δευτέρα και ώρα 10.00 με 11.00 το πρωί, το ακίνητο ιδιοκτησίας Ελληνικού Δημοσίου:

Τμήμα του Β.Κ. 3271 (ΚΜ 341Α) αγροτεμάχιο έκτασης 219.697 τ.μ εκτός σχεδίου, άρτιο και οικοδομήσιμο που βρίσκεται στην τοπωνυμία Πρ. Ηλίας περιοχή Πεζούλα της Κοινότητας Κοσκινού της Νήσου Ρόδου.

Τιμή εκκίνησης της δημοπρασίας ορίσθηκε το ποσό 715.000.000 δρχ. Το τίμημα που θα διαμορφωθεί κατά την δημοπρασία θα καταβληθεί το 30% με την υπογραφή του συμβολαίου το δε υπόλοιπό 70% πιστωθησόμενο τίμημα σε πέντε (5) ισόποσες έντοκες εξαμηνιαίες δόσες με επιτόκιο 9,4%, από την ημερομηνία υπογραφής του συμβολαίου.

Λεπτομερή διακήρυξη της δημοπρασίας με τους γενικούς και ειδικούς όρους της μπορούν οι ενδιαφερόμενοι να παραλάβουν από τα γραφεία της ΚΕΔ (Λ. Αλεξάνδρας 158 Α Κόνιαρη 45 Αθήνα, τηλ. 6459700, αρμοδιος Δ. Καστανάς), τα γραφεία του Κλιμακίου ΚΕΔ Ρόδου (Ιπποτών 21 Π. Πόλη τηλ. 35585, αρμόδιος κ. Ν. Βαρβάρης) της Κ.Υ. Δωδ/νήσου και της κοινότητας Κοσκινού Ρόδου.

ΑΘΗΝΑ 3-4-1998
Ο ΠΡΟΕΔΡΟΣ ΤΟΥ Δ.Σ .
ΝΙΚΟΣ Γ. ΓΙΑΚΟΥΜΕΛΟΣ

OCTAVIA
THE NEW FACE OF ŠKODA

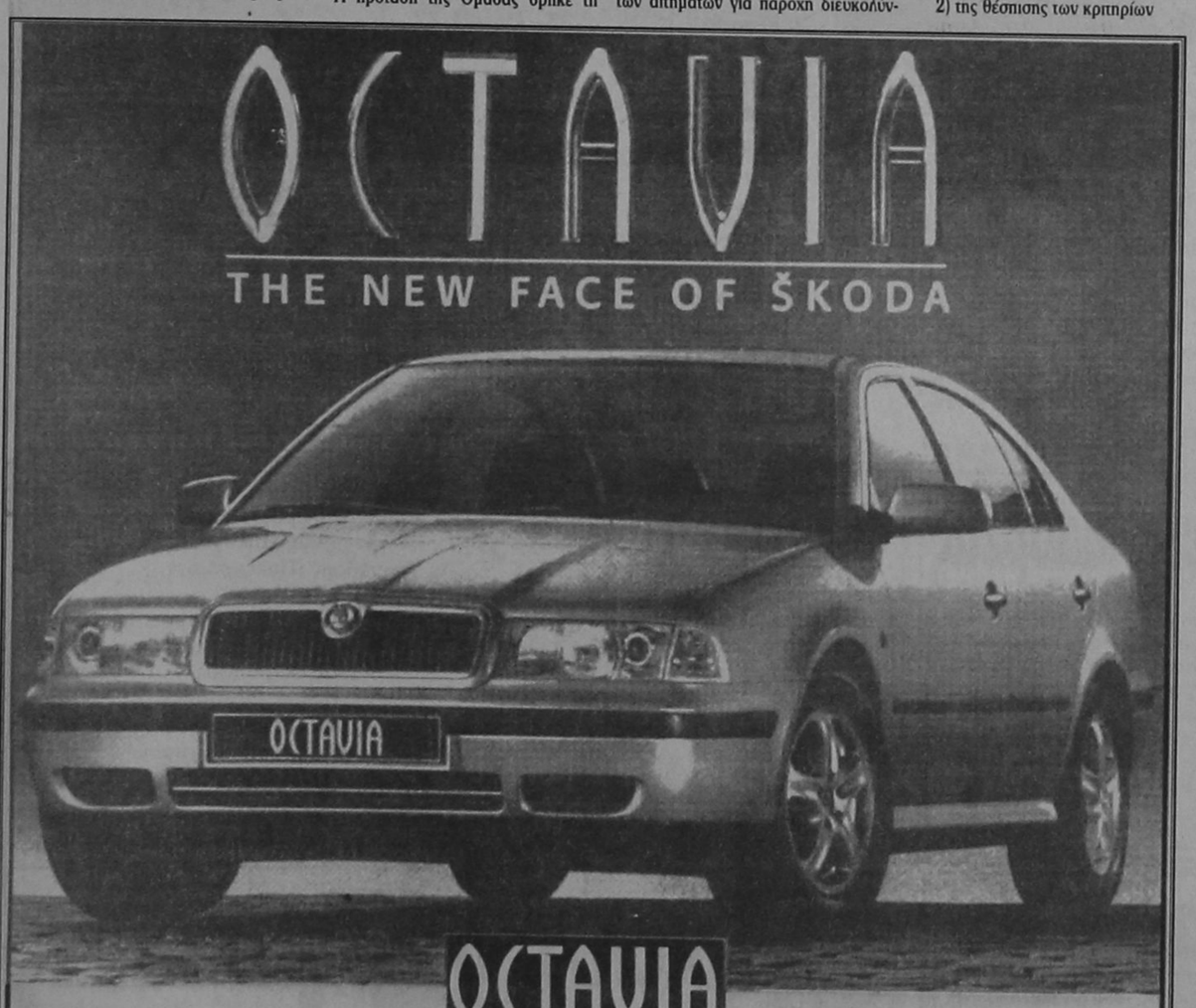

OCTAVIA

Η τιμή του: Απάντηση στην σημερινή πραγματικότητα.

Μέσα στο πιό σύγχρονο εργοστάσιο στην καρδιά της Ευρώπης, γεννήθηκε το Νέο Πρόσωπο της ŠKODA. Με το Νέο OCTAVIA η ŠKODA μπαίνει σε μιά Νέα Μεγάλη Επoχή, μ' ένα αυτοκίνητο υψηλής ποιότητας. Με την τεχνογνωσία και τεχνολογία της Volkswagen, με κινητήρα 1600 κυβικά, με 101 άλογα και με το υψηλότερο επίπεδο εξοπλισμού, το Νέο Πρόσωπο της ŠKODA αγαπήθηκε σ' όλο τον κόσμο. OCTAVIA, ένα αυτοκίνητο που προσφέρει τα περισσότερα, σε τιμή έκπληξη.

Volkswagen Group

Διαμαρ ΑΕ
Γενικοί Εισαγωγείς
• ΚΕΝΤΡΙΚΑ ΓΡΑΦΕΙΑ-ΕΚΘΕΣΗ:
Λεωφ. Συγγρού 137, Αθήνα 171 21
Τηλέφωνα: 9323.991 - 3, 9311.230 - 3
http://www.skoda-auto.cz

ΑΠΟΚΛΕΙΣΤΙΚΟΣ ΑΝΤΙΠΡΟΣΩΠΟΣ ΡΟΔΟΥ AUTO STAR ΑΕΕ
ΡΟΔΟΣ ΑΥΣΤΡΑΛΙΑΣ 60 ΤΗΛ: 0241-27421 FAX: 0241 - 31676

ΠΡΟΓΡΑΜΜΑ ΜΑΡΑΘΩΝ ΡΕΙ 5 - ΜΟΗΣ 9
Το απόλυτο δάπεδο

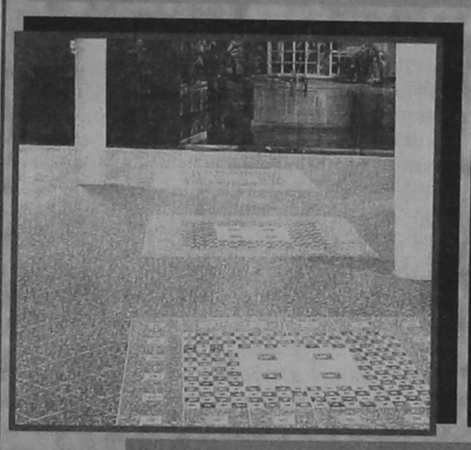

Πληθαίνουν καθημερινά οι ανάγκες εφαρμογής πλακιδίων δαπέδου σε χώρους σκληρής καταπόνησης, όπως διάφορα καταστήματα, γραφεία, αίθουσες, ξενοδοχεία, super market, εστιατόρια κλπ, και απαπούν πλακάκια ειδικών προδιαγραφών με δυνατότητα επιλογής χρωμάτων και διαστάσεων. Το πρόγραμμα ΜΑΡΑΘΩΝ ενδείκνυται για χώρους σκληρής καταπόνησης διότι είναι σειρά κεραμικού πλακιδίου που κατασκευάζεται με τις υψηλότερες προδιαγραφές στον κόσμο, ΡΕΙ 5 (MOHS 9). Είναι εντυπωσιακά τα αποτελέσματα που έχει το πρόγραμμα ΜΑΡΑΘΩΝ στην παγκόσμια αλλά και στην ελληνική αγορά. Αυτό οφείλεται στην ειδική σκληρότητά του που το κάνει άφθαρτο, ΡΕΙ 5 (MOHS 9) στην μεγάλη ποικιλία διαστάσεων, χρωμάτων και σειρών που διαθέτει, καθώς και στα ειδικά κομμάτια όπως ντεκόρ, σωβατεπί, σκαλοπάτια. Προσέξτε ιδιαίτερα τις 3 καινούργιες σειρές 41 x 41 με τα 9 πολύχρωμα ντεκόρ σχέδια, τη σειρά OXFORD, τη σειρά ETON και τη σειρά VERONA. Επίσης τις 2 καινούργιες σειρές 31 x 31 με τα 8 πολύχρωμα ντεκόρ σχέδια, τις σειρές ΜΠΡΙΣΤΟΛ και ΑΤΤΙΚΑ

ΠΡΟΓΡΑΜΜΑ TESORI D' ORIENTE
Οι θησαυροί της ανατολής

Η σειρά TESORI D' ORIENTE σε 25 x 37,5 πρέπει να ξεχωρίζει από τα υπόλοιπα. Ο σχεδιασμός της, τα χρώματά της και ο τρόπος που προβάλλεται είναι ξεχωριστός, TESORI D' ORIENTE: δίνει όνομα σε 4 διαφορετικούς χρωματισμούς, viola - azuro - verde - rosa, που ο καθένας αποτελείται από 11 διαφορετικά τεμάχια πλακιδίων, από 1 σετ πατάκια και πετσέτες δωρεάν για κάθε 30 m2, καθώς και υψηλής ποιότητας ύφασμα ίδιο με τα χρώματα των πλακιδίων για κουρτίνες, σκεπάσματα, τραπεζομάντηλα, μαξιλάρια κλη. Ετσι λοιπόν όλα μαζί, μπάνιο - δάπεδο - κουζίνα καθώς και πετσέτες - πατάκια - κουρτίνες - σκεπάσματα κλη. δίνουν στο σπίτι ένα ξεχωριστό δέσιμο που μόνο η σειρά TESORI D' ORIENTE μπορεί να δώσει.



ΠΡΟΓΡΑΜΜΑ POMPEI RUSTIK
Η γήινη αίσθηση



RUSTIK, η μόδα της εποχής, POMPEI, η πλήρης σειρά που ξεχωρίζει στα RUSTIK. Αποτελείται από 3 διαφορετικά χρώματα σε 3 διαφορετικές χρώματα σε 3 διαφορετικές διαστάσεις σε λευκή πάστα. Πλακίδια σε 40 x 40 και 30 x 30 για το δάπεδο με δύο διαφορετικές φάσες ντεκόρ για σχεδιασμό και συνοδεύεται επίσης από σωβατεπί και σκαλοπάτια. Πλακίδια 20x20 για τον τοίχο και το δάπεδο με μία φάσα ντεκόρ καθώς και λιστέλο που βοηθούν να στηθεί ένα όμορφο RUSTIK αποτελεσμα. Πλακίδια 10x10 για κουζίνα με 2 διαφορετικά ντεκόρ σε φάσα και μονά. POMPEI, μια πλήρης σειρά RUSTIK που ολοκληρώνει το σπίτι: 40x40 και 30x30 στο δάπεδο, 20x20 στο μπάνιο, 10x10 στην κουζίνα.

EURODESIGN CENTER
ΑΥΣΤΡΑΛΙΑΣ 60 ΡΟΔΟΣ 85100 ΤΗΛ: 27421 ΦΑΞ: 31676

σπορ

Επιμέλεια: Τάσος Κώστας

Ρεπορτάζ: Νικήτας Πουζουκάκης

Πρωτιές χωρίς μετάλλια!

Επέστρεψαν οι έξι μικροί κολυμβητές του ΥΓΡΟΥ ΣΤΙΒΟΥ ΡΟΔΟΥ που αγωνίστηκαν στα «ΣΤ' ΠΑΝΙΩΝΙΑ».

Η συμμετοχή συνοδεύτηκε με ανάμικτα αισθήματα. Υπάρχει ικανοποίηση ότι έπραξαν το καθήκον τους αφού σχεδόν όλοι τερμάτισαν πρώτοι σε μη ανταγωνιστικές σειρές.

Ομως δεν είχαν καλούς χρόνους αυτή τη σαιζόν και έτσι τοποθετήθηκαν σε σειρές με αντίπαλους αργούς και μπορεί να κέρδισαν τις κούρσες τους δεν πέτυχαν όμως χρόνους μεταλλίων.

Η διοργάνωση ήταν λαμπρή αλλά και εξουθενωτική για όλους. 1860 αθλητές σε ένα κατάμεστο Ολυμπιακό Κολυμβητήριο, δημιούργησαν το αδιαχώρητο.

Οι πρωινοί αγώνες τελείωναν μετά το μεσημέρι και οι βραδυνοί μετά τις 11, με αποτέλεσμα οι προπονητές και συνοδοί να είναι κατάκοποι, πόσο μάλλον τα παιδιά.

Τ' αποτελέσματα:

Παπουτσή Αννα 50 ύπτιο, 6η (1η στη σειρά της), 200 μικτή 7η (3η στη σειρά της).

Παπαχριστοδούλου Ζήσης: 50 ελεύθερο 11ος, 200 ελεύθερο 9ος.

Πασσαλής Πέτρος: 100 ελεύθερο 84ος, 50 ελεύθερο 61ος.

Παμπίδης Διαγόρας: 100 πρόσθιο 5ος (2ος στη σειρά του), 50 πρόσθιο 22ος (2ος στη σειρά του).

Λεβεντέρη Ανδριάνα: 100 ελεύθερο 27η, 50 ύπτιο 19η.

Παυλή Βάσω: 50 ελεύθερο 4η (1η στη σειρά της), 100 ελεύθερο 4η (1η στη σειρά της).

Πρωτία στο περιφερειακό

Στο Α Περιφερειακό Πρωτάθλημα Ιστιοπλοΐας που φιλοξενήθηκε στα Χανιά, ο αθλητής του Ναυτικού Ομίλου Ρόδου, Χριστοδούλου Σάββας έφερε δύο πρώτες θέσεις,σ την κατηγορία σκαφών τύπου Optimist, και σύμφωνα με τη γενική κατάταξη, τερμάτισε στην πρώτη θέση της κατηγορίας του,έπεπα από πέντε συνολικά ιστιοδρομίες. Στην ίδια κατηγορία,στη γενική κατάταξη ο Κουμπιάδης Ιωάννης κατετάγη στην 20η θέση, ο Κουτσελίνης Ιωάννης.στην 25η θέση, ο Αγιακάτσικας Αναστάσιος στην 28η θέση και ο Χάρντι Χάρπ στην 33η θέση.

Στην κατηγορία σκαφών τύπου Laser έπεπα από έξι ιστιοδρομίες ο Μιχαήλ Κωνσταντινος έλαβε την 7η θέση και ο Χριστοδούλου Γεώργιος την 11η θέση στη γενική κατάταξη.

Το Β' περιφερειακό Πρωτάθλημα ξεκίνησε χθές 14/4 επίσης στα Χανιά και συμμετέχουν όλοι οι παραπάνω αθλητές του Ναυτικού Ομίλου Ρόδου.

ΑΡΗΣ ΑΡΧ.

Εμεινε στην Ρόδο

Η έλλειψη αεροπορικών εισιτηρίων ανάγκασε τον Αρη να μείνει στην Ρόδο και να μην ταξιδέψει στην Αθήνα για το εξαναβολής παιχνίδι με το Χαϊδάρι. Μέσω της ΕΠΣΔ ο Αρης ενημέρωσε την ΕΠΟ, αλλά ο πρόεδρος της Επιτροπής πρωταθλήματος κ. Μεζές συνέστησε τους κιτρινόμαυρους να ταξιδέψουν με πλοίο απειλώντας τους με μηδενισμό!.

Τριτο Ματι

•Επειδή έγινε λάθος το ξαναγράφω. Τρία Χ, ένα Φ, ένα Α, ένα Γ και ένα Ψ.

•Ο φίλος μου ο Στάθης μπορεί να έχει εν μέρει δίκιο, αλλά αυτό πού μετράει είναι τι γράφει η ρημάδα η προκήρυξη. Ας πρόσεχαν όλοι αυτοί πού τόσο καιρό νόμιζαν άλλα.

•Μέχρι χθές οι περισσότεροι ενωσίτες ούτε πού ήξεραν τι γίνεται στα Play Off. Μόνο ο πάππους πού μίλησε στον δικό μας πιάστηκε διαβασμένος.

•Ενα πουλάκι μου σφύριξε ότι το καλοκαίρι μπορεί να έγινε λάθος στην σύνταξη της προκήρυξης και τώρα πήραν είδηση την γκάφα τους...

•Κάτι πήρε τ' αυτί μου ότι σ' ένα γήπεδο οι διαιτητές έφαγαν ξύλο, αλλά δεν το έμαθε κανείς. Το Φ.Α. είναι λευκό σαν το γάλα!

•Ποιός τον πιάνει τον Μπερλουτσίνι. Πρώτη μούρη θα' ναι σήμερα και θα καμαρώνει. Δεν ξέρω τι λένε οι εχθροί του, αλλά από την ημέρα που γύρισε όλα πάνε μια χαρά. Η άνοδος δεν του ξεφεύγει. Ηδη ετοιμάζεται για το πως θ' ανέβει ο Ιάλυσος στα μεγάλα - μεγάλα σαλόνια.

ΗΛΙΑΣ Κ.

Οπως την Κυριακή!

Με οδηγό το 3-0 ο Ιάλυσος φιλοξενεί τον Πάμισο (17:00) «Χρειάζεται προσοχή», λέει ο Γκαϊτατζής

Το τρίτο συνεχόμενο εντός έδρας παιχνίδι δίνει σήμερα ο Ιάλυσος που στα πλαίσια της 21ης αγωνιστικής υποδέχεται τον Πάμισο Μεσσήνης. Οι ερυθροκίτρινοι με όπλο την πολύ καλή ψυχολογία φιλοδοξούν να παραμείνουν στην δεύτερη θέση του βαθμολογικού πίνακα συνεχίζοντας τις εντυπωσιακές εμφανίσεις στο Οικονομίδειο.

Στα τρία τελευταία εντός έδρας παιχνίδια ο Ιάλυσος έχει τον εντυπωσιακό απολογισμό 10-0 γκολ!

Συνέτριψε 3-0 το Μαρκό 4-0, την Αγία Ελεούσα και 3-0 το Κερατσίνι.

Το καλό θέαμα και η συνεχής συγκομιδή βαθμών έχουν ενθουσιάσει τον φιλαθλο κόσμο του νησιού που την Κυριακή φανέρωσε ότι «διψάει» για επιτυχίες και σήμερα αναμένεται να ξαναδώσει βροντερό παρών στο Οικονομίδειο.

Ολα τα παραπάνω μπορεί ν'αρέσουν στον Γιάννη Γκαϊτατζή που όμως ως τεχνικός συστήνει επαγρύπνηση.

«Αυτά τα παιχνίδια είναι πονηρά και κρύβουν παγίδες.

Ο Πάμισος παίζει μια κατηγορία και δεν θα είναι εύκολος αντίπαλος. Πρέπει να είμαστε ιδιαίτερα προσεκτικοί για να μην την πατήσουμε».

Η προετοιμασία ολοκληρώθηκε χθες το πρωί και ο Γιάννης Γκαϊτατζής κάλεσε 19 ποδοσφαιριστές να βρίσκονται στ'αποδυτήρια. Πρόκειται για τους: Αλεξανδρίδη, Μπιλλιά, Καλλιμάνη, Χ''σταμάτη, Κούτρα, Κακλαμάνο, Παργιανά, Κυπριώτη, Δέδε, Μαλιάκκα, Β. Ράϊο, Λαμπρόπουλο, Γ. Ράϊο, Λαμπράκη, Σαμαρά, Σολάκη, Καντιμοίρη, Καβουσανάκη, Πάνιτς.

Στην εξέδρα θα κάθονται οι τιμωρημένοι Καλημέρης, Καράμπης, Σκαρτάδος και οι τραυματίες Πολιάς, Τζούλης.

Παρά τις πέντε απουσίες ο Γκαϊτατζής δεν αντιμετωπίζει ιδιαίτερο πρόβλημα στον καταρτισμό της 11άδας αφού έχει αρκετούς ισάξιους παίκτες στην διάθεση του. Κάποιες φορές οι πολλές απουσίες (συχνό φαινόμενο φέτος) βοηθούν ώστε να μην υπάρχουν γκρίνιες στ'αποδυτήρια αφού σχεδόν όλοι αγωνίζονται.

Ο Μιχάλης Πολιάς χθες ένιωσε πόνους στους προσαγωγούς (έχει πρόβλημα από παλιά) και κρίθηκε σκόπιμο να ξεκουραστεί ο Παντελής Τζούλης στο παιχνίδι με το Κερατσίνι δέχθηκε κλωτσιά στο γόντατο (αντικαταστάθηκε στο ημίχρονο) και διαπιστώθηκε χαλάρωση στον πίσω χιαστό. Ο επιθετικός Ιαλύσου υποβάλλεται σε θεραπείες, αλλά θα χρειασθεί ειδική εξέταση για να διαπιστωθεί το μέγεθος της ζημιάς.

Νέα πρόσωπα θα είναι οι Χ''σταμάτης, Παργιανάς που εξέτισαν τις ποινές τους και ο Μαλιάκκας που αποθεραπεύτηκε πλήρως.

Κάτω από τα δοκάρια θα καθίσει ο Νίκος Αλεξανδρίδης, ενώ την ευθύνη στην άμυνα θα έχουν οι Καλλιμάνης, Χ''σταμάτης. Μπροστά από τα δύο σέντερ μπάκ θα παίξει ο Κούτρας, ενώ την αριστερή πλευρά θα καλύψουν οι Λαμπρόπουλος, Κυπριώτης. Δεξιά θ' αγωνιστούν οι Δέδες, Β. Ράιος, οργανωτής θα είναι ο Λαμπράκης και επιθετικό δίδυμο οι Σολάκης, Σαμαράς.

Ενδέχεται να γίνει κάποια αλλαγή αφού θέση διεκδικεί και ο Γιώργος Παργιανάς (Ο Γκαϊτατζής τον έχει χρησιμοποιήσει στο παρελθόν δεξιά στα χάφ).

Το παιχνίδι θα ξεκινήσει στις 17:00 και έχουν κληρωθεί να το διευθύνουν οι Πατρινοί Σπίγκος - Νικολακόπουλος - Ρέλλας.

• Σήμερα θ' απαντήσει, με επίσημη ανακοίνωση, η ΠΑΕ Ιάλυσος στις καταγγελίες (με αρκετή δόση υπερβολής και πολλά ψέμματα) του Κερατσινίου. Χθες ο Γιάννης Γκαϊτατζής γελούσε με τα όσα υποστήριζαν οι Πειραιώτες στην ανακοίνωσή τους και τα χαρακτήριζε ανάξια σχολιασμού.

• Διαιτητής στον σημερινό αγώνα Κερατσίνι - Κέρκυρα θα είναι ο Γιάννης Χάλαντας (1ος επόπτης ο Χ''νικόλας) που αν δεν βοηθήσει τους γηπεδούχους θα περάσει.... δύσκολες ώρες. Την Κυριακή στο Οικονομίδειο οι Πειραιώτες έλεγαν ότι του ετοιμάζουν «ειδική υποδοχή».

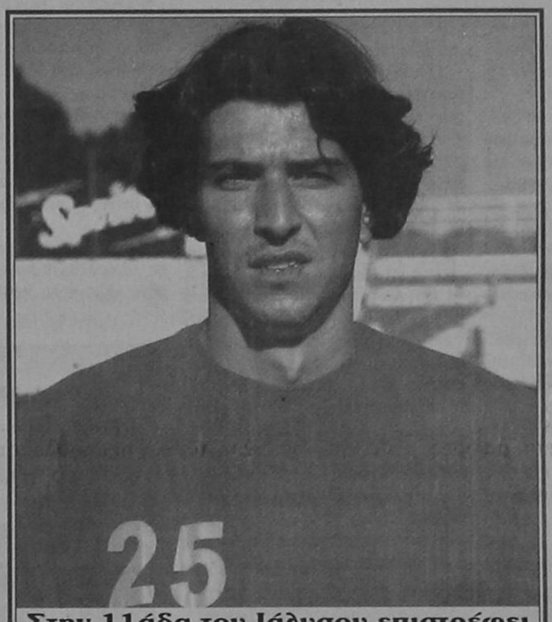

Στην 11άδα του Ιάλυσου επιστρέφει σήμερα ο Γιάννης Χ''σταμάτης

Γ' ΕΘΝΙΚΗ ΝΟΤΙΟΣ ΟΜΙΛΟΣ

21η αγωνιστική

Ιάλυσος - Πάμισος
Εργοτέλης - Παναιγιάλειος
Μαρκό - Αιγάλεω
ΕΑΡ - Κόρινθος
Ναυπακτιακός - Αγ. Νικόλαος
Κερατσίνι - Κέρκυρα
Αγ. Ελεούσα - Πύργος
Ρεπό ο Αιολικός

Η ΒΑΘΜΟΛΟΓΙΑ

Α/Α ΟΜΑΔΑ	Β.	ΑΓ.	ΤΕΡΜ.
1. Αγ. Νικόλαος	39	19	33-16
2. Ιάλυσος	33	18	31-18
3. Μαρκό	32	19	31-27
4. Παναιγιάλειος	31	18	29-14
-. Κερατσίνι	31	19	25-26
6. Ε.Α.Ρ.	30	18	28-16
7. Αιολικός	26	19	22-18
-. Αιγάλεω	26	19	22-22
9. Εργοτέλης	25	19	25-33
10. Ναύπακτος	23	19	25-27
11. Κέρκυρα	22	19	17-19
-. Πάμισος	22	18	16-25
13. Αγ. Ελεούσα	20	19	15-28
14. Πύργος	16	19	23-36
-. Κόρινθος	16	18	17-34

«Μιλάει» με ΑΕΚ

Στην Αθήμα βρίσκεται ο Παύλος Παπαϊωάννου που εξακολουθεί να μιλάει με παράγοντες της ΑΕΚ για το ενδεχόμενο ν' ανάλαβει πόστο στο νέο τεχνικό σχήμα της ομαδας.

Ο «Βραζιλιάνος» εξακολουθεί να έχει συμπάθειες στον χώρο της κιτρινομαυρης ΠΑΕ και είναι χαρακτηριστικό ότι προχθές αγωνισθηκε στην Νέα Φιλαδέλφεια σε φιλικό αγώνα παλαιμάχων (πέτυχε και γκόλ)

Νίκη θέλει ο Μαυρέας

Σύμφωνα με το ρεπορτάζ από την Μεσσηνία ο Πάμισος έρχεται στην Ρόδο με σκοπό να μην χάσει. Ο παίκτης - προπονητής του Αντώνης Μαυρέας μιλάει ακόμη και για νίκη αφού η ομάδα του έρχεται στην Ρόδο χωρις αγωνιστικά προβλήματα.

•Στο παιχνίδι του πρώτου γύρου ο Ιάλυσος είχε νικήσει 1-0 ξεκινώντας την πορεία προς την κορυφή.

Θεόφιλος... Μαχλάς!

Εάν τελικά ο Καλυμνιακός εξασφαλίσει την παραμονή του στην Δ' Εθνική θα οφείλει πολλά στον Θεόφιλο Βαβλά.

Ο επιθετικός του έφτασε τα 20 γκόλ και είναι στην 2η θέση του σχετικού πίνακα των σκόρερ, δύο αγωνιστικές πριν το τέλος.

1. Πετρόπουλος (Αχαρναϊκός)	24
2. Θ. Βαβλάς (Καλυμνιακός)	20
3. Αθανασιάδης (Φωστήρας)	19
4. Κρητικός (Ατρόμητος)	18
-. Κούτρας (Αχαρναϊκός)	18
6. Τσαγκάρης (Πολυκράτης)	17
7. Μήτσης (Ακράτητος)	12
-. Αναστασάκος (Αρης Πετρούπολης)	12
9. Ψύλλιας (Χαϊδάρι)	11
-. Μουστάκας (Ακράτητος)	11
-. Κωνσταντινίδης (Αήττητος)	11
-. Τουτουμτζής (Αγία Παρασκευή)	11
-. Γιαρένης (Ολυμπιακός Λιοσίων)	11
14. Γαζής (Χαϊδάρι)	10
-. Μπέλος (Ατρόμητος)	10

Η κλήρωση του Πανεπαρχιακού

Εγινε χθες στα γραφεία της ΕΟΚ η κλήρωση του πανεπαρχιακού γυναικείου πρωταθλήματος για άνοδο στην Β' Εθνική που θα διεξαχθεί 22-26 Απριλίου στην Αθήνα. Στον 1ο όμιλο Νότου μετέχουν Δάφνη Δαφνίου, Ποσειδώνας Καλαμάτας, Απόλλωνας Πάτρας, Αρίων Μυτιλήνης, ΝΟ Χίου και ο πρωταθλητής ΕΣΚΑΣΕ. Στον 2ο όμιλο Νότου μετέχουν Ιωνικός Νίκαιας, ΟΦΗ, Πύρρος Αρτας, Οίακας Μυτιλήνης, πρωταθλητής ΤΕ Σάμου και πρωταθλητής ΤΕ Δωδεκανήσου.

Από κάθε όμιλο ο πρώτος ανεβαίνει στη Β' Εθνική ενώ ο δεύτερος και ο τρίτος κάθε ομίλου θα παίξουν αγώνες μπαράζ (2 και 3 Μαΐου) για μια θέση. Ο πρώτος όμιλος θα διεξαχθεί στο Γαλάτσι και ο δεύτερος στα Νταμάρια Καισαριανής.

Ηττα στην παράταση

Την ευκαιρία να ολοκληρώσει μ'επιτυχία τις υποχρεώσεις της στην Β' φάση του πρωταθλήματος μικτών ομάδων μπάσκετ έχασε χθες η Δωδεκάνησος που ηττήθηκε 71-70 στην παράταση από τις Κυκλάδες.

Οι παίκτες του Γιώργου Χ''καλημέρη στάθηκαν άτυχοι αφού δέχθηκαν το καθοριστικό καλάθι 1'' πριν το τέλος.

Ο κανονικός αγώνας έληξε 62-62.

Η αποστολή αναχώρησε χθες το απόγευμα από την Χίο και αναμένεται να επιστρέψει σήμερα στην Ρόδο.

Αγώνες ανόδου

Δύο αγώνες θα γίνουν σήμερα στο κλειστό Ρόδου για την φάση ανόδου στο ανδρικό πρωτάθλημα μπάσκετ.

Το μεσημέρι (13:00) η Ενωση θα υποδεχθεί τον Ανταγόρα Κώ και το βράδυ (8:00) ο Ιβίσκος θα παίξει με τον Ιπποκράτη.

Το δεύτερο παιχνίδι συγκεντρώνει το μεγαλύτερο ενδιαφέρον αφού αν κερδίσει ο Ιβίσκος θα παραμείνει πρώτος (ήδη έχει δύο νίκες).

Ο Ιπποκράτης έχει μία ήττα και είναι ο δεύτερος αγώνας που παίζει λόγω των αναβολών.

• Στις 12 το μεσημέρι θα γίνει ένας ακόμα αγώνας για το γυναικείο πρωτάθλημα.

Τα κορίτσια της Ενωσης θα παίξουν μ' αυτά του Ανταγόρα.

Η βαθμολογία (ανδρών)

	Β.	Ν.	Η.	ΠΟΝΤΟΙ	ΑΓ.
1. Ιβίσκος	4	2	0	144-122	2
2. Ιάλυσος	4	2	0	122-110	2
3. Κολοσσός	3	1	1	126-130	2
4. Ενωση	2	0	2	116-135	2
5. Ιπποκράτης	1	0	1	66-67	1
6. Ανταγόρας	1	0	1	57-67	1

Εχασε ο Χ''μιχάλης

Πάλαιψε αλλά τελικά δεν μπόρεσε να προκριθεί στους ημιτελικούς ο νεαρός τενίστας του ΡΟΑ Σταύρος Χ''μιχάλης που έλαβε μέρος στο Πανελλαδικό πρωτάθλημα (έγινε στις εγκαταστάσεις του Ομίλου Αθηνών).

Ο περσινός πρωταθλητής Ελλάδος άλλαξε φέτος κατηγορία και αγωνίστηκε σ'αυτήν κάτω των 14 χρονών.

Εκεί ειχε ν'αντιμετωπίσει παίκτες που έπαιζαν για δεύτερη χρονιά στην κατηγορία.

Στον χθεσινό αγώνα που έδωσε έχασε από τον Συμεωνίδη (Νο 2 στην κατάταξη) με 6-4, 6-3. Τα πανελλαδικά πρωταθλήματα είναι 10 και ο Χ''μιχάλης θα έχει την δυνατότητα να παίξει και άλλους αγώνες!

• Στο 24 με 26 Απριλίου θα γίνει στις εγκαταστάσεις του Ροδιακού Ομίλου Αντισφαίρισης στο Καρακόνερο, το Ενωσιακό τουρνουά Αγοριών - Κορπσιών κάτω των 12 ετών.

Το τουρνουά αυτό είναι βαθμολογούμενο και η Ρόδος λόγω της γεωγραφικής της θέσης ανήκει στην 9η περιφέρεια.

Στο τουρνουά αυτό δεν αναμένεται να συμμετάσχουν πολλές ενώσεις. Ο λόγος είναι οικονομικός αφού η κάθοδος στην Ρόδο στοιχίζει ακριβά.

Ετσι λοιπόν οι περισσότεροι όμιλοι προτιμούν τουρνουά που είναι κοντά στην περιφέρεια τους και δεν είναι τόσο δαπανηρά.

Οι μικροί παραδίδουν μαθήματα

Ξεκινάει σήμερα το τουρνουά «ΠΑΣΧΑ '98» στον Α' και Δ' όμιλο • 12 ομάδες στο Εθνικό στάδιο

Τα σχολεία παραμένουν κλειστά λόγω των πασχαλινών διακοπών και οι μικροί μαθητές βρίσκουν την ευκαιρία ν'ασχοληθούν μ'αυτό που αγαπάνε όσο τίποτα άλλο, το ποδόσφαιρο.

Σήμερα στο Εθνικό στάδιο Ρόδου ξεκινάει το παιδικό τουρνουά «ΠΑΣΧΑ '98» που πλέον έχει καθιερωθεί και διεξάγεται με επιτυχία κάθε χρόνο. Φέτος δημιουργήθηκε ρεκόρ καθώς δήλωσαν συμμετοχή 24 ομάδες!

Το... παρατημένο στάδιο θα γεμίσει φωνές και θα νιώσει λίγες από τις χαρές του ένδοξου παρελθόντος.

Στα δύο ήμισυ του γηπέδου θα γίνουν οι αγώνες του Α' και Δ' ομίλου.

Το πρόγραμμα:

Α' όμιλος

Α' ήμισυ γηπέδου

12.00: ΑΕΡΑ - Ηρακλής Λάρδου

12.30: Ηρακλής Μαρ. - ΠΑΣ Ασκληπειού

13.00 Ομόνοια Γενναδίου - Αναγέννηση Ρόδου

13.30: ΠΑΣ Ασκληπειού - ΑΕΡΑ

14.00: Ηρακλής Λάρδου - Ομόνοια Γενναδίου

14.30: Αναγέννηση Ρ. - Ηρακλής Μαριτσών

15.00: ΠΑΣ Ασκληπειού - Ομόνοια Γενναδίου

15.30: Αναγέννηση Ρ. - Ηρακλής Λάρδου

16.00: Ηρακλής Μαρ. - ΑΕΡΑ Αφάντου

16.30: Ηρακλής Λάρδ. - ΠΑΣ Ασκληπειού

17.00: Ομόνοια Γενναδίου - Ηρακλής Λάρδου

17.30: ΑΕΡΑ - Αναγέννηση Ρόδου

18.00: Ηρακλής Μαρ. - Ηρακλής Λάρδου

18.30: ΠΑΣ Ασκληπειού - Αναγέννηση Ρόδου

19.00: ΑΕΡΑ - Ομόνοια Γενναδίου

Δ' όμιλος

Β' ήμισυ γηπέδου

12.00: Δαμάγητος - Δόξα Ψίνδθου

12.30: Αρης - Αναγέννηση Εμπωνας

13.00: ΑΕ Κατταβιάς - Κλεόβουλος

13.30: Αναγέννηση Εμπ. - Δαμάγητος

14.00: Κλεόβουλος - Αρης

14.30: Δόξα - ΑΕ Κατταβιάς

15.00: Αναγέννηση Εμπ. - Κλεόβουλος

15.30: Δόξα - Αρης

16.00 Δαμάγητος - ΑΕ Κατταβιάς

16.30: Κλεόβουλος - Δόξα

17.00: Αρης - Δαμάγητος

17.30: ΑΕ Κατταβιάς - Αναγέννηση Εμπ.

18.00: Δαμάγητος - Κλεόβουλος

18.30: Δόξα Ψίνθου - Αναγέννηση Εμπ.

19.00: ΑΕ Κατταβιάς - Αρης

Οι αγώνες του Β' και του Γ' ομίλου θα διεξαχθούν στο εθνικό στάδιο Ρόδου την Λαμπρή Τετάρτη.

Τα κυριότερα σημεία της προκήρυξης του τουρνουά:

•

Οι αγώνες θα είναι 20λέπτου διάρκειας (10' ανά ημίχρονο με 5λεπτη ανάπαυλα).

• Θα αγωνίζονται 7 ποδοσφαιριστές με δυνατότητα 5 αλλαγών.

• Τα δελτία υγείας των ποδοσφαιριστών θα φέρουν υποχρεωτικά την υπογραφή του γεν. γραμματέα της ΕΠΣΔ (του νυν κ. Καμπαστάνα ή του τέως κ. Χατζημάρκου) και να έχουν τη νόμιμη ιατρική θεώρηση.

Οσοι ποδοσφαιριστές κατέχουν κανονικά δελτία ΕΠΟ, τα δελτία υγείας τους πρέπει να φέρουν τη νόμιμη ιατρική θεώρηση.

• Ποδοσφαιριστές που κατέχουν κανονικό δελτίο αθλητικής ιδιότητος σε συγκεκριμένο σωματείο, δεν έχουν το δικαίωμα να αγωνισθούν σε άλλο σωματείο που συμμετέχει στο τουρνουά.

• Στην επόμενη φάση προκρίνονται οι δύο πρώτες ομάδες της βαθμολογίας κάθε ομίλου.

• Ομάδα που χρησιμοποιήσει μεγαλύτερο σε ηλικία ποδοσφαιριστή θα αποβάλλεται άμεσα από το τουρνουά, δεν θα έχει δικαίωμα συμμετοχής στα τρία επόμενα και θα πληρώσει πρόστιμο 100.000 δρχ.

• Σε περίπτωση ισοβαθμίας δύο ομάδων θα λαμβάνεται υπόψιν το μεταξύ τους παιχνίδι και αν έχει λήξει ισόπαλο θα εκτελούνται από 3 πέναλτυ.

• Διαιτητές στα σημειρνά παιχνίδια ορίστηκαν οι: Αντωνόπουλος, Σ. Παπανικολάου, Λ. Παπανικολάου, Φραγκίνης, Κόκκινος, Λάμπρου, Ορφανός, Π. Κατσιδώνης και Γιούντιτσε.

• Η ΕΠΣΔ κάλεσε τις ομάδες να βρίσκονται στο Εθνικό στάδιο τουλάχιστον μισή ώρα πριν την έναρξη των αγώνων τους.

Ηλιος - Σύμη

Την ευκαιρία να πλησιάσει ακόμη περισσότερο τις δύο πρώτες θέσεις έχει σήμερα ο Ηλιος Ιαλυσού που υποδέχεται την Σύμη σε εξ αναβολής παιχνίδι της Γ' κατηγορίας.

Στο γήπεδο Κρεμαστής το σφύριγμα της έναρξης (11:30) θα δώσει ο Σπύρος Κόκκινος που θα έχει επόπτες τους Τσαγγάρη, Λάμπρου. Παρατηρητής ορίστηκε ο κ. Ψαράς.

1. Ηρακλής Λ.	44	45-9
2. Κατταβιά	41	38-11
3. Ηλιος	36	48-11
4. Νηρέας	34	42-20
5. Εθνικός	31	40-23
6.Πλατάνια	29	29-21
7. Ιάλυσος '97	27	29-15
8. Σύμη	22	26-20
9. Δήμητρα	19	25-32
10. Διαγόρας	13	19-53
11. Μεσαναγρός	8	22-45
12. Νήσος Ρόδος	2	11-85
13. ΠΑΟ Ρόδου	-	--

Φιλικά ο Διγενής

Στα φιλικά το έριξε ο Διγενής αφού χθες φιλοξένησε την Αναγέννηση Ρόδου και αύριο θα παίξει στα Κοσκινού με τον Απόλλωνα Καλυθιών. Ο Βασίλης Τσιλιγκρός ετοιμάζει την ομάδα για την ρεβάνς με τον Φοίβο δηλώνοντας: «Η υπόθεση θα κριθεί μετά και το δεύτερο παιχνίδι. Εχουμε την δυνατότητα στην έδρα μας ν' ανατρέψουμε τα δεδομένα. Σ' αυτά τα παιχνίδια για να τα καταφέρεις πρέπει να έχεις και σύμμαχο την τύχη». Στο δεύτερο παιχνίδι με τον Φοίβο ο Διγενής θ' αγωνιστεί δίχως τους Μπάρδο - Βούλγαρη που συμπλήρωσαν οριακό αριθμό κίτρινων καρτών, ενώ ίσως ζητήσει αναβολή του αγώνα στην περίπτωση που λείπει με την μικτή στην Χαλκιδική ο Αντώνης Αττιτής.

Ζητούνται εισιτήρια

Μεταφορικό μέσο που θα πάει την μικτή παίδων στην Χαλκιδική αναζητεί η ΕΠΣΔ σε συννενόηση με την ΕΠΟ. Τα προβλήματα με την έλλειψη εισπτηρίων (λόγω εορτών) δημιουργούν πονοκέφαλο, αφού ίσως χρειαστεί τα μικρά παιδιά να ταξιδέψουν την Κυριακή του Πάσχα.

• Λόγω της διακοπής των πρωταθλημάτων δεν θα συνεδριάσει σήμερα το Δ.Σ. της ΕΠΣΔ. Η επόμενη συνεδρίαση θα πραγματοποιηθεί την Λαμπρή Τετάρτη.

• Πιθανότατα θα δικαιωθεί ο Α.Ο. Αρχάγγελος για τον μηδενισμό του στο παιχνίδι με τον Ερμή Καλυθιών.

Αυτό προκύπτει από τηλεφωνικές επικοινωνίες της ΕΠΣΔ με την ΕΠΟ. Εντός των ημερών αναμένεται η επίσημη απάντηση της Ομοσπονδίας.

Μόνο για Ολυμπιακούς...

Οι οργανωμένοι φίλοι του Ολυμπιακού αυξάνονται και πληθύνονται καθημερινά. Το ίδιο συμβαίνει στο νησί μας, με την ίδρυση πριν από λίγες μέρες της Πανελλήνιας Ενωσης Φίλων Ολυμπιακού (ΠΕΦΟ) - Κρεμαστής Ρόδου η οποία οργανώνεται σιγά - σιγά και μάλιστα αποκτά και την δική της στέγη.

Η Διοίκηση της ΠΕΦΟ Κρεμαστής Ρόδου κάνει γνωστό σε όσους τρέφουν ερυθρόλευκα αισθήματα, όχι μόνο στην Κρεμαστή αλλά και στη Ρόδο και τα γύρω χωριά πως ξεκινούν από σήμερα οι εγγραφές.

Οσοι απ'τους ακραιφνείς Ολυμπιακούς της Ρόδου θέλουν να εγγραφούν στην ΠΕΦΟ παρακαλούνται ν'απευθύνονται:

- Στο CAFE GRANDE MAGISTER (πρώην KOALA) από τις 10 το πρωι έως τις 6 το απόγευμα, αντλώντας πληροφορίες στο τηλ. 92033 ή
- Στα γραφεία της ΠΕΦΟ στην οδό Διαγοριδων 8 (γωνία) στον α' όροφο.

Οι φίλοι του Ολυμπιακού να έχουν μαζί τους

- Την Αστυνομική τους ταυτότητα
- Μία φωτογραφία και
- 4.000 δραχμές ποσό που απαιτείται για την εγγραφή και την συνδρομή ενός μηνός.

Αρχίστε από σήμερα...

Ενας γιατρός σε κάθε γήπεδο...

Ούτε μία ούτε δύο αλλά τρεις... Τέσσερις φορές φέτος - και μάλιστα μέσα σε σχετικά μικρό χρονικό διάστημα - ειδαμε ποδοσφαιριστές Α' Εθνικής να γυρίζουν από τον άλλο κόσμο... Ο τελευταίος «τυχερός - άτυχος» ήταν ο Θωμάς Κυπαρίσσης, που σώθηκε χάρη στην έγκαιρη και ψύχραιμη επέμβαση του φυσιοθεραπευτή της ομάδας του.

Αν μη τι άλλο, πάντως, στα γήπεδα στα οποία διεξάγονται αγωνες πρώτης Εθνικής υπάρχουν τουλάχιστον ασθενοφόρα (έστω κι αν φτάνουν καθυστερημένα). Ας δεχτούμε ότι υπάρχουν ασθενοφόρα και σε ματς δεύτερης Εθνικής, έστω και σε μερικά της τρίτης. Από εκεί και πέρα, όμως, τι γίνεται; Το χάος... Στα τοπικά πρωταθλήματα οι ποδοσφαιριστές κάνουν τον σταυρό τους και εύχονται να μην συμβεί το μοιραίο.

Υπάρχουν δυστυχώς παιχνίδια που ακόμη και η παρουσία γιατρού αποτελεί πολυτέλεια...

Ο μαζικός λαϊκός αθλητιμός» (σλόγκαν κι αυτό...) δεν είναι απλή υπόθεση. Από τη μία στιγμή στην άλλη μπορεί να συμβεί η φάση που μπορεί να στείλει τον κάθε ανυποψίαστο αθλητή (επαγγελματία, ερασιτέχνη ή χομπίστα) στα πρόθυρα του άλλου κόσμου.

Δεν έχουμε, φυσικά, την απαίτηση να υπάρχουν γιατροί και ασθενοφόρα σε κάθε αθλητικό χώρο στον οποίο διεξάγεται αθλητική συνάντηση. Αν μη τι άλλο, όμως, σε οποιοδήποτε οργανωμένο πρωτάθλημα (ερασιτεχνικό, ανεξάρτητο, επιχειρήσεων, οτιδήποτε) οι υπεύθυνοι, όποιοι και αν είναι αυτοί, οφείλουν να έχουν πάρει τα κατάλληλα προληπτικά μέτρα.

Ο γιατρός είναι απαραίτητος σε ΚΑΘΕ γήπεδο. Και αυτό δεν είναι ευθύνη της πολιτείας ή των αθλητικών αρχών. Είναι ευθύνη ΟΛΩΝ.

Ολων όσοι, τουλάχιστον, επιθυμούν να αθληθούν. Είτε για το χόμπι τους είτε για τη σωματική τους ευεξία και την δόξα του χωριού τους.

Λεφτά στο ταμείο

Μέρος της επιχορήγησης του 1998 μπήκε πρίν λίγες ημέρες στο ταμείο της ΕΠΣΔ. Η διοργανώτρια αρχή των τοπικών μας πρωταθλημάτων θα δώσει στα σωματεία τα έξοδα μετακινήσεων τους στα νησιά. Βεβαια το οκονομικό πρόβλημα εξακολουθεί να είναι οξύ αφού η ΕΠΣΔ εισπράττει λιγότερα χρήματα απ' ότι χρειάζεται για να λειτουργήσει και με βάση τους προϋπολογισμούς πού είδαν το φώς της δημοσιότητας δεν προβλέπεται αύξηση για τα επόμενα χρόνια.

Φιλικό «Χ»

Ενδιαφέρον φιλικό παιχνίδι έγινε χθές στις Καλυθιές με τον Απόλλωνα και τον Φοίβο ν' αναδεικνύονται ισόπαλοι 2-2. Οι φιλοξενούμενοι προηγήθηκαν με τον Κλαδάκη, ο Απόλλων πέτυχε δύο γκόλ με τον Νεκτάριο Ορφανό και το τελικό σκόρ διαμόρφωσε και πάλι ο Κλαδάκης.

ΣΤΙΒΟΣ

«Διεθνής» εξέδρα

Το πρόσφατο διασυλλογικό πρωτάθλημα παίδων κοράσιδων παρακολούθησαν οι δύο ομάδες στίβου από την Σουηδία που προετοιμάζονται στην Ρόδο.

Οι αθλητές - τριες από την Βόρεια Ευρώπη διαπίστωσαν από κοντά ότι ο στίβος στην Ελλάδα στηρίζεται σε γερά θεμέλια αφού οι επιδόσεις στις μικρές ηλικίες είναι αξιοζήλευτες.

Η «δσπορ» με τον φακό του Μιχάλη Καστρουνή (ΦΩΤΟ ΤΕΧΝΙΚΑ) βρέθηκε στο στάδιο στίβου και κατέγραψε χαριτωμένα στιγμιότυπα.



Την ευκαιρία να διαπιστώσουν ότι ο ελληνικός στίβος ανθεί και στις μικρές ηλικίες είχαν οι αθλητές - τριες από την Βόρεια Ευρώπη.

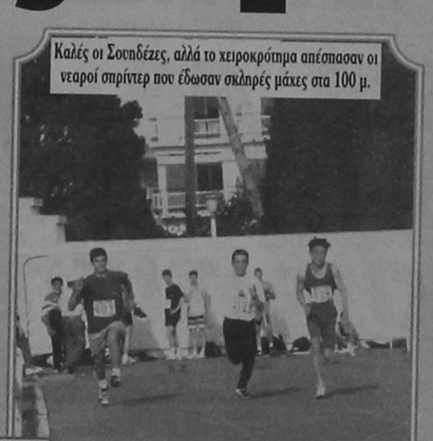

Καλές οι Σουηδέζες, αλλά το χειροκρότημα απέσπασαν οι νεαροί σπρίντερ που έδωσαν σκληρές μάχες στα 100 μ.



Τον ήλιο της Ρόδου απολαμβάνουν οι ομάδες στίβου από την Σκανδιναβία που προετοιμάζονται εδώ και 10 ημέρες στο νησί.



Την παράσταση έκλεψαν το Σαββατοκύριακο στο στάδιο στίβου οι χαριτωμένες αθλήτριες από την Σουηδία.

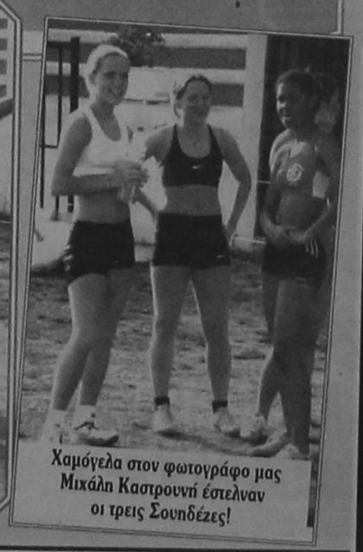

Χαμόγελα στον φωτογράφο μας Μιχάλη Καστρουνή έστελναν οι τρεις Σουηδέζες!

Τον έβαλαν σε... ίδρυμα

Σε... ίδρυμα, έναν ξενώνα για άτομα με ειδικές ανάγκες έστειλαν να μείνει το κλιμάκιο της Εθνικής ομάδας στίβου που πήγε για προετοιμασία στα Χανιά. Ανάμεσα στους αθλητές που δεν πίστευαν στα μάτια τους για τις άθλιες συνθήκες που συνάντησαν ήταν και ο Ρόδιος σπρίντερ Σταμάτης Μάγος. Ο προπονητής του Ανδρέας Λιναρδάτος αναγκάστηκε να τον πάρει και τελικά εγκαταστάθηκαν σε ξενοδοχείο της πόλης.

Πλέον τα οικονομικά δεδομένα άλλαξαν και ο Μάγος αντί για προετοιμασία 15 ημερών θα γυμναστεί στα Χανιά μόλις μια εβδομάδα και στην συνέχεια θα επιστρέψει στην Αθήνα.

Αν ο ΣΕΓΑΣ και οι προπονητές επέλεγαν την Ρόδο ως τόπο προετοιμασίας σίγουρα δεν θ'αντιμετώπιζαν όλα τα παραπάνω προβλήματα.

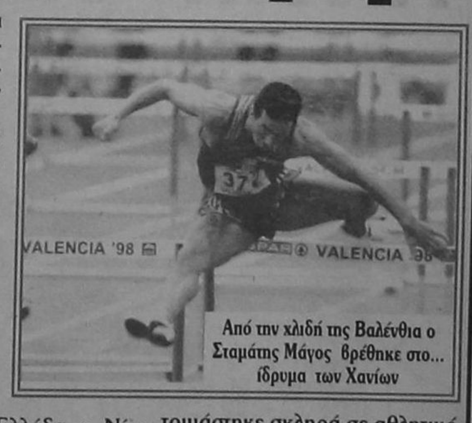

Από την χλιδή της Βαλένθια ο Σταμάτης Μάγος βρέθηκε στο... ίδρυμα των Χανίων

• Αύριο επιστρέφει στην Ελλάδα η Νίκη Ξανθού που επί ένα μήνα προετοιμάστηκε σκληρά σε αθλητικό κέντρο των Κανάριων νήσων.

Kodak EXPRESS
ΓΙΑΛΛΟΥΡΑΚΗΣ
0241 - 65745, ΡΟΔΟΣ
ΦΩΤΟ ΤΕΧΝΙΚΑ



Ροδίτικο Πανόραμα ΤΟΥ ΧΘΕΣ ΚΑΙ ΤΟΥ ΣΗΜΕΡΑ

ΤΟΥ ΠΑΡΑΣΧΟΥ ΠΑΡΑΣΟΥ

«Η ΟΜΟΣΠΟΝΔΙΑ ΔΩΔΕΚΑΝΗΣΙΑΚΩΝ ΣΩΜΑΤΕΙΩΝ ΤΙΜΑ ΤΟΝ ΓΙΑΝΝΗ ΜΑΓΚΛΗ»

Στις 14 του περασμένου Μάρτη η «Ομοσπονδία Δωδεκανησιακών Σωματείων» συμμετέχουσα στις γιορτασιτικές εκδηλώσεις για την 50ή επέτειο της επανένταξης των νησιών μας στον μητρικό κορμό οργάνωσε, στην αίθουσα της Παλιάς Βουλής, πανηγυρική εκδήλωση κατά την οποία τίμησε εννιά Δωδεκανησιακές προσωπικότητες. Ανάμεσα σ'αυτές και ο Νέστορας της σύγχρονης Ελληνικής μυθιστοριογραφίας, πολυβραβευμένος όσο και πολυμεταφρασμένος Γιάννης Μαγκλής.

Η στήλη μου, συμμετέχουσα, συμβολικά, στην πανηγυρική εκείνη εκδήλωση, φιλοξενεί τον χαιρετισμό στον μεγάλο συμπατριώτη μας συγγραφέα της γνωστής Καλύμνιας συγγραφέας Φανής Καπελλά - Κουτούζη, που διετέλεσε και Πρόεδρος του Αρσακείου.

Ο χαιρετισμός είναι μία αδρή σκιαγράφηση του ανθρώπου και συγγραφέα που ορίζει, με σαφήνεια τις διαστάσεις, τον χώρο που ο τιμηθείς καταλαμβάνει στη σύγχρονη ελληνική πεζογραφία. Οι Δωδεκανήσιοι οφείλουν να γνωρίζουν τους εξέχοντες συμπατριώτες τους που λαμπρύνουν τα γράμματα της πατρίδας μας και γράφουν την πολιτισμική ιστορία των νησιών μας. Μ'αυτό το απλό κι αυτονόητο σκεπτικό φιλοξενώ, ως προανέφερα, τον εμπερίσιατον αυτό χαιρετισμό της εκλεκτής συγγραφέως Φανής Καπελλά - Κουτούζη.

«ΓΙΑΝΝΗΣ ΜΑΓΚΛΗΣ» ΧΑΙΡΕΤΙΣΜΟΣ ΤΗΣ ΦΑΝΗΣ ΚΑΠΕΛΛΑ - ΚΟΥΤΟΥΖΗ

Παρουσίαση του Συγγραφέα και του έργου του κατά τη βραβευση του από την Ομοσπονδία Δωδεκανησιακών Σωματείων στις 14.3.1998, στην Παλαιά Βουλή:

«Ο Γ. Μαγκλής γεννήθηκε στην Κάλυμνο τον Απρίλη του 1909. Πατέρας του ο Αριστοτέλης και μάνα του η Καλλιόπη, το γένος Πελεκάνου. Ηταν ο μικρότερος από τ'άλλα πέντε αδέλφια του.

Τέλειωσε το Γυμνάσιο στην Κάλυμνο. Δούλεψε δύο χρόνια σε σφουγγαράδικες αποθήκες. Εφυγε μετά στο εξωτερικό και φοίτησε στο Λύκειο της Χάβρης. Στο Παρίσι έμεινε περίπου έξι χρόνια δουλεύοντας σε ιδιωτική επιχείρηση. Τον τρίτο χρόνο προήχθηκε σε Διευθυντή. Στη ζωή του ταξίδεψε πολύ. Οι σχετικές εμπειρίες του πολλές, βαθιές, ακατάλυτες.

Η ύπουλη αρρώστια, φυματίωση, τον χτύπησε στα 1948, νέο ακόμα, πολύ βαριά και η ύπαρξη του όλη διαποτίστηκε απ'αυτόν τον πόνο και την αβεβαιότητα για το αύριο. Αυτή, όμως, η περιπέτεια του θέριεψε την αγάπη για τη ζωή και τις χαρές της. Του έδωσε μίαν άλλη αίσθηση της αξίας της κι έγινε κίνητρο για να γράφει, να γράφει, να γράφει και να ξεχωρίζει, να διακρίνεται, να δημιουργεί, να μεγαλουργεί.

Το περίφημο μυθιστόρημα του «Κοντραμπατζήδες του Αιγαίου» το εμπνεύστηκε και το'γραψε στις πιο κρίσιμες ώρες της ζωής του, όταν πάλευε να την κρατήσει μες στα στήθια του, ακόμα κι'όταν ο Γάλλος γιατρός του έλεγε με κυνικότητα: «VOUS ETES DEJA MORT, MONSTRIR».

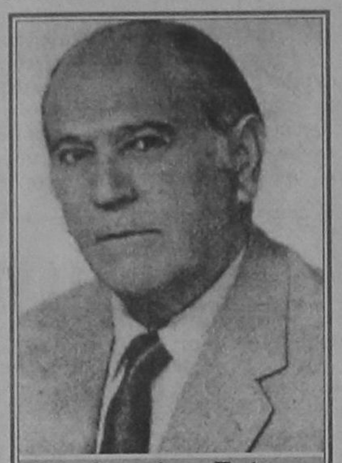

Ο Δωδεκανήσιος Πρύτανης των Ελληνικών Γραμμάτων Γιάννης Μαγκλής

Τα πρόσωπα αυτού του βιβλίου όπως δα και των υπολοίπων πρώων



Ο Δωδεκανήσιος Συγγραφέας του «Αρχοντα» Γιάννης Μαγκλής, στο γραφείο του.

του, σφύζουν από ζωή: την αγαπούν, παλεύουν με τη μοίρα τους την άμοιρη σε στεριές και θάλασσες και τις πιο πολλές φορές βγαίνουν παλικάρια, σαν το δημιουργό τους, που έζησε και διέψευσε προγνωστικά και προβλέψεις κορυφαίων Ευρωπαίων και Ελλήνων γιατρών! Εζησε και ζει. Και τι ζωή. Με τους περιορισμούς, βέβαια, μιας μακρόχρονης ανάρρωσης, που την υπέμεινε με θαυμαστή καρτερία, με πνευματικά ελεύθερη, αδούλωτη και ανεξάντλητη δημιουργική ως τα σήμερα. Του ευχόμαστε από καρδιάς να συνεχίσει με την ίδια θαυμαστή πνευματική διαύγεια και τους ίδιους εφηβικούς ρυθμούς, ως τα βαθιά του γεράματα.

Τα βιβλία του μυθιστορήματα πολυσέλιδα, διηγήματα, νουβέλες, έφτασαν αισίως, τα 25 και έχουν μεταφρασεί σε 23 γλώσσες.

Το πρώτο βιβλίο του, «Οι κολασμένοι της θάλασσας» βραβεύτηκε με το Α' βραβείο νεοελληνικής λογοτεχνίας. Για δεύτερη φορά πήρε το Α' Κρατικό Βραβείο για το μυθιστόρημα του «Τ'αδέρφια μου οι άνθρωποι». Πήρε το Β' Κρατικό Βραβείο για το βιβλίο του - διηγήματα - «Δεν υπάρχουν αμαρτωλοί». Και πήρε ξανά το Α' Βραβείο για το βιβλίο του: «Οι σημαδεμένοι». Επίσης δύο Α' βραβεία Ευρωπαϊκής θαλασσινής λογοτεχνίας.

Μετά τους «Κολασμένους της θάλασσας», ακολούθησαν «Οι βάρβαροι», «Πορεία στο βούρκο», «Σαμουήλ», θεατρικό, «Κοντραμπατζήδες του Αιγαίου», «Δεν υπάρχουν αμαρτωλοί». «Τ'αδελφια μου οι Ανθρωποι», «Ο ήλιος δε βασίλεψε ακόμα».

Ο Αρχοντας», «Τα παιδιά του Αρχοντα», και άλλα πολυσέλιδα, εικοσπέντε τον αριθμό. Μετάφρασε «Τα γρανάζια» του J. P. SARTER, το «Τόντα Ράμπα», του Καζαντζάκη και άλλα έντεκα βιβλία. Ο λαός και ειδικά οι δουλευταράδες της θάλασσας και η ζωή τους είναι, κυρίως τα πρόσωπα και τα πράγματα των βιβλίων του. Οπως γράφει ο κριτικός Αστέρης Κοββατζής: «Είναι ο αυθεντικότερος ιστορητής της θαλασσινής εποποιίας, που τη συνθέτουν απλές ζωές και πράξεις με διαστάσεις μύθου».

Και ο πιο έγκυρος απ'όλους κριτικός, ο Αιμίλιος Χουρμούζιος, γράφει: «Ο Μαγκλής γνωρίζει τη θάλασσα και τους ανθρώπους της. Η αφήγηση του το φωνάζει σε κάθε σελίδα... Και μόνο η ζωντανή αναπαράσταση της ζωής των σφουγγαράδων με το ψυχικό και το κοινωνικό τους υπόστρωμα σφιχτοδεμένα, θα ήταν ικανή να κατατάξει τον συγγραφέα ανάμεσα στους πιο εκλεκτούς σύγχρονους λογοτέχνες μας». Δεν είναι, μόνο θαλασσινοί οι ήρωες του. Αλλά όπου υπάρχει αγώνας ανθρώπινος για τη ζήση, όπου πόνος, δυστυχία, πάθη, έρωτες, εκεί και ο Μαγκλής, για να τους περιγράψει, να τους αποτυπώσει, να ανατάμει, να διεισδύσει στα τρίσβαθα των ηρώων του, να τους αγαπήσει, να ταυτιστεί μαζί τους, να τους συγχωρήσει, να τους κάμει αδέλφια του και αδέλφια μας. Συνεχίζουν οι κριτικοί.

Πουρνάρας: Ο Καλύμνιος πεζογράφος αναδείχτηκε ένας από τους μεγαλύτερους λογοτέχνες μας. Τα βιβλία του τον κατατάξανε στην κορυφή των πεζογράφων της πολεμικής και της μεταπολεμικής γενιάς. Και ήτανε πολύ φυσικό και εξασφαλίζει αυτή την πάγκοινη εκτίμηση ο διαπρεπής δημιουργός έργων πολλών και λαμπρών...

Γιάννης Αναπλιώτης: Ο Γιάννης Μαγκλής είναι από τους κορυφαίους πεζογράφους μας... Χαίρουμαι την κρουστή πρόζα, που ρέει σαν το αναλυτό χρυσάφι, το ύφος και τη λαγαράδα του ανεπιπήδευτου λόγου, που μας τον δίνει ατόφιο, ζεστό, αχνιστό, θα έλεγα και τέλεια λαξευμένο από τον μεγάλο μάστορα: τον γλωσσοπλάστη λαό μας... Στέκει επάξια στην κορυφή της πυραμίδας της σύγχρονης πεζογραφίας μας, δίπλα για να μη πω και πάνω από τον Ν. Καζαντζάκη, που επιπέλους, η πρόζα του ήταν πιότερο εγκεφαλική ουσία παρά γνήσιο λυρικό ανάβρυσμα ζεστής καρδιάς. Ο Μαγκλής με τον «Αρχοντα», κατάχτησε στην πεζογραφία μας μιαν, ακόμη, απλησίαστη κορυφή».

Δύο ακόμη κριτικές, μέσα στις πολλές, για τον τιμώμενο Συγγραφέα μας.

Ο κλασικός στο είδος του **Ανδρέας Καραντώνης**, μας λέει: «Ο γνωστός Δωδ/σιος πεζογράφος Γ. Μαγκλής δείχνει να περνά στην α' γραμμή των συγχρόνων. Εχει πάρει πρώτη θέση στην σύγχρονη λογοτεχνία μας... Είναι μια πλούσια συγγραφική φύση, ένας κρουνός αφηγήσεων που αναβρύζει από βαθύτατες λαϊκές ελληνικές πηγές. Με ρώμη και προσωπικές καταβολές συνεχίζει τη λογοτεχνική παράδοση της πεζογραφίας μας. Ο Συγγραφέας μας παρουσιάζει αδρά, άμεσα, επικά τον κόσμο του, τα περιβάλλοντα του και, προπαντός, τους ανθρώπινους τύπους που παρελαύνουν από τις σελίδες του... Και για να εξηγηθούμε κάτι, σας λέμε πως χωρίς να πάφουμε να αισθανόμαστε δέος μπροστά στο μεγαλείο της συγγραφικής προσωπικότητας του Καζαντζάκη, αισθανόμαστε βαθύτερα και ψυχικότερα τον άμεσο, απλό, τρυφερό, μαζί και ρωμαλέο αφηγηματικό λόγο του Γ. Μαγκλή, αυτόν τον τόσο ανθρώπινο λόγο που τόσο επιδέξια γίνεται στα χέρια του παραμύθι».

Και ο μεγάλος μας Καζαντζάκης: «Μεγάλη εντύπωση μου 'κανε η δύναμη του καινούριου έργου Σου. Πολύ δυνατό, πλούσια γλώσσα, μοναδική ακριβολογία, τέλεια γνώση του θέματος. Και η πλοκή με πολλή τέχνη. Είσαι ένας πεζογράφος δυνατός, θλέπεις με καθαρό μάτι τον κόσμο και τον περιγράφεις άρτια... Οι «Κοντραμπατζήδες, σου είναι το ωραιότερο βιβλίο που διάβασα μετά τον πόλεμο».

Τελειώνοντας τη σύντομη αυτή παρουσίαση, λόγω χρονικού περιορισμού, θα'θελα να τονίσω μία, ακόμη πτυχή της προσωπικότητας και του ταλέντου του Γ. Μαγκλή. Ο προφορικός του λόγος σε σαγηνεύει. Προσεγμένος, μοναδικός, μαγικός. Με τις τελείες, τα κόμματα, τις αναπνοές, τα θαυμαστικά και τον άμεσο διάλογο. Ερωτά και απαντά ο ίδιος, σαν σε θεατρική παράσταση. Η ποιότητα του είναι στο ίδιο επίπεδο με τον γραπτό του λόγο. Κύριε Μαγκλή, ελάτε να δώσετε ένα δείγμα αυτού του λόγου σε όσους δεν είχαν την τύχη να σας ακούσουν ή έχουν καιρό να σας συναντήσουν...

Κύριε Μαγκλή, η Κάλυμνος είναι περήφανη για Σας. Σας αγαπάμε πολύ!

Φανή Καπελλά - Κουτούζη
Ρόδος, Μ. Τετάρτη, 15 Απρίλη 1998
ΠΑΡΑΣΧΟΣ ΔΗΜ. ΠΑΡΑΣΟΣ

ΚΥΚΛΟΦΟΡΗΣΕ
Η ΕΥΠΡΕΠΗ ΤΟΥ ΒΑΛΤΟΥ
ΜΥΘΙΣΤΟΡΗΜΑ
ΝΙΚΟΛΑΟΥ ΚΕΧΑΓΙΑ
ΝΑΙΘΩΝΑ
Βιβλιοπωλείο «ΤΟ ΔΕΝΤΡΟ»

Και τώρα ο ΟΤΕ προσφέρει ...
ΤΗΛΕΦΩΝΙΚΑ ΚΕΝΤΡΑ ΓΙΑ 8 - 40 ΔΩΜΑΤΙΑ



Κατάλληλα για Ενοικιαζόμενα Δωμάτια & Διαμερίσματα, φθηνότερα μέχρι και 30% !!
Χωρίς προκαταβολή
36 μηνιαίες δόσεις



✓ Διετή Εγγύηση Εξοπλισμού
✓ Δωρεάν Συντήρηση για 2 χρόνια
✓ Συνεχή Τεχνική Υποστήριξη για 10 τουλάχιστον χρόνια!!
✓ Λύσεις με ειδικές Ξενοδοχειακές λειτουργίες ή απλό εκτυπωτικό
✓ Μελέτη & Εγκατάσταση Κέντρου και Τηλεφωνικών Δικτύων

Μια μοναδική προσφορά για την Δωδεκάνησο!!
Τηλεφωνήστε τώρα στο (0241) 77771
Τώρα και ασύρματα τηλέφωνα για το σπίτι ή το γραφείο από 48.000 δρχ !!

ΑΝΤΙΠΡΟΣΩΠΕΥΟΥΜΕ ΚΑΙ ΕΙΣΑΓΟΥΜΕ ΤΗΝ ΠΟΙΟΤΗΤΑ
ΚΑΣΑΠΗΣ
Με την πιστωτική σας κάρτα
ΛΑΣΤΙΧΑ 0% ΖΑΝΤΕΣ
ΕΠΙΤΟΚΙΟ ΕΩΣ 12 ΜΗΝΙΑΙΕΣ ΑΤΟΚΕΣ ΔΟΣΕΙΣ
ΕΛΑΣΤΙΚΑ ΚΑΙ ΖΑΝΤΕΣ ΟΛΩΝ ΤΩΝ ΕΤΑΙΡΕΙΩΝ
1ο: ΑΥΣΤΡΑΛΙΑΣ 2 - ΤΗΛ. 35367 * 2ο: ΥΠ/ΜΑ: ΛΙΝΔΟΥ 237 - ΤΗΛ. 67349
ΚΑΣΑΠΗΣ: ΛΑΣΤΙΧΑ - ΖΑΝΤΕΣ
ΑΣΦΑΛΕΙΑ ΣΤΗΝ ΟΔΗΓΗΣΗ

ΡΩΣΙΑ Αύξηση μέχρι 12%

Διευθυντής: Αλεξης Χατζής

Κατα τη διάρκεια του 1996, που λειτουργούσαν εκτός από τη Μόσχα 3 Προξενεία, εκδόθηκαν 163.851 βίζες, από τις οποίες οι 156.346 από το Προξενείο της Μόσχας. Τους πρώτους 10 μήνες του 1997, που εκτός από τη Μόσχα λειτούργησαν 5 Προξενεία, εκδόθηκαν 138.696 βίζες, από τις οποίες 111.073 από το Προξενείο της Μόσχας.

Δηλαδή και πάλι το μεγαλύτερο βάρος το σηκώνει το Προξενείο της Μόσχας. Από τα στοιχεία που έχουμε φαίνεται ότι η αύξηση για το 1997 δεν πρέπει να είναι κάτων από 10-12%. Αναλυτικά τα στοιχεία παρουσιάζονται στον ακόλουθο πίνακα:

Πόλη	1997 (9-10 μήνες)	1996 (12 μήνες)
Μόσχα	111.073	156.346
Αγ. Πετρούπολη	5.654	——
Νοβοσιμπίρσκ	650	——
Μπαρού (Αζερμπαϊτζάν)	650	1.000
Ερεβάν (Αρμενία)	2.026	2.446
Τιφλίδα (Γεωργία)	12.793	4.059
Κίεβο	——	——
Μαριούπολη (Ουκρανία)	——	——
Οδησσός	——	——
Σύνολο	138.696	163.851

Οι σημαντικές αυξήσεις ποσοστών, έχω την εντύπωση, δεν είναι τόσο σημαντικές όσο η δαπάνη κατα κεφαλή και η αύξηση σε εκτός αιχμής περιόδους.

ΠΡΟΒΛΗΜΑΤΑ ΤΗΣ ΑΓΟΡΑΣ

Μη φερεγγυότητα αρκετών, και συχνά μεγάλων, πρακτορείων.

Αδυναμία της Κρατικής Επιτροπής τουρισμού να παρέμβει δεσμεύοντας τραπεζικούς λογαριασμούς, αφαιρώντας τη σχετική άδεια λειτουργίας του γραφείου, που το κόστος της είναι τόσο χαμηλό (αποτελεί 50 κατώτατους μισθούς, και σήμερα είναι 50Χ83.490 ρούβλια=4.174.500 ρούβλια, δηλαδή περίπου 720 δολ. ή 200 χιλ. δρχ.) ώστε δεν καλύπτει την αποζημίωση ούτε για ένα μικρό γκρουπ. Εξάλλου, η αφαίρεση της άδειας δε μπορεί να είναι αποτελεσματική από τη στιγμή, που εξίσου εύκολα αγοράζεται άλλη με διαφορετική ονομασία. Μια άλλη τακτική, που εφαρμόζεται συχνά, είναι το κλείσιμο του γραφείου χωρίς καμία ελπίδα να επιστραφούν τα χρέη. Η μόνη λύση, κατα την άποψή μας, είναι να τηρούνται οι νόμοι προεξόφλησης λογαριασμών πριν ακόμα την άφιξη των τουριστών. Διαπιστώθηκε ότι παρόμοια σοβαρά προβλήματα δεν αντιμετωπίζουν οι ελληνικές τουριστικές επιχειρήσεις, που εδρεύουν παράλληλα και στη Ρωσία, και όχι μόνο στη Μόσχα.

Η προβλεπόμενη αύξηση για το 1998 δεν πρόκειται να κυμανθεί κάτω απο το 10-12%. Θα αυξηθεί όμως ποιοτικά και ιδιαίτερα προς Κρήτη, Ρόδο, Κέρκυρα, Ζάκυνθο με συνεχώς αυξανόμενη ζήτηση για ξενοδοχειακές μονάδες υψηλών προδιαγραφών και προσαρμοζόμενες στις ιδιαιτερότητες των Ρώσων καταναλωτών, π.χ. τηλεοπτικό δορυφορικό πρόγραμμα στα ρώσικα, κλιματισμό, πλούσιο πρωινό, ρωσόφωνοι tour - leaders εφόσον ο αριθμός των ρωσόφωνων ξεναγών δεν επαρκεί σχετικά με την αυξανόμενη ζήτηση (εδώ θα μπορούσαμε να καλέσουμε κατα τη διάρκεια της τουριστικής περιόδου αιχμής, μαθητές από σχολές τουριστικών επαγγελμάτων από διάφορα μέρη της Ρωσίας, πρακτική που εφαρμόζεται ήδη, από αρκετές ανταγωνιστικές χώρες). Και τέλος, και ένα «ΚΑΛΩΣ ΟΡΙΣΑΤΕ» στα δωμάτια τους στη γλώσσα τους.

Αυξάνεται συνεχώς η ζήτηση για παιδικές κατασκηνώσεις, ιδιαίτερα από Σιβηρία, Ουκρανία και Λευκορωσία. Είναι περιπτό να υπογραμμίσω τη σημασία του παιδικού και φοιτητικού τουρισμού,που, κατά την άποψή μου, ως διαφημιστή της Ελλάδας, έχει τετραπλάσιο κοινό από εκείνο των ενηλίκων.

Παράλληλα, άρχισε να δημιουργείται μια καινούργια μικρομεσαία τάξη, που σημαίνει ότι θα αυξηθεί ο οικογενειακός τουρισμός σε μονάδες με χαμηλότερο κόστος και σε περιοχές που έχουν την απαπούμενη υποδομή, όπως π.χ., η περιοχή της Καβάλας, της Λέσβου και πολλές άλλες, που έχουν κάνει εξαιρετικά σημαντικές προσπάθειες στη Ρωσική



αγορά. Το Ρωσικό Πατριαρχείο και η Κυβέρνηση της Μόσχας, από τον Ιούνιο 1997 έχουν ιδρύσει τμήματα θρησκευτικού τουρισμού στην Ελλάδα, ιδιαίτερα σε περιόδους εκτός αιχμής, συμπληρώνονται και με την επίσκεψη Ρώσων ζωγράφων στο Αγιο Ορος, στα Μετέωρα, στα μοναστήρια της Υδρας κ.λ.π.

Επιστέγασμα της επίσκεψης αυτής, θα είναι η έκθεση έργων των ζωγράφων, που θα εγκαινιαστεί κατα τη διάρκεια της Διεθνούς Εκθεσης Τουρισμού, ΜΙΤΤ-98, στη Μόσχα.

Ρωσία όμως δεν είναι μόνο η Μόσχα. Ηρθε η ώρα να απευθυνθούμε και σε άλλες περιοχές. Αρχίσαμε από την Αγία Πετρούπολη. Ηδη, επέστρεψε από την Ελλάδα το συνεργείο της ΤΒ της πόλης αυτής και στις 06.11, βγήκε στον αέρα η πρώτη εκπομπή με την ονομασία «Φαινόμενο Καποδίστρια». Θα ακολουθήσουν άλλες δύο εκπομπές «Η ναυμαχία Ουσακώφ στην Κερκυρα» και «Ναυαρίνο. Κοινοί αγώνες Ελλήνων και Ρώσων κατα των Τούρκων». Αυτού του είδους η «διαφήμιση»,-έδωσα μόνο δύο παραδείγματα-, ανταποκρίνεται περισσότερο απ'όλα στο ρωσικό κοινό, λαμβάνοντας υπόψη το υψηλό επίπεδο μόρφωσης και τη μοναδικότητα των ιστορικών, θρησκευτικών και πολιτιστικών δεσμών ανάμεσα στις δύο χώρες, καθώς και των σημαντικων οικονομικών σχέσεων σήμερα με τον αγωγό φωταερίου, τα αλουμίνια κ.ο.κ.

Αναφερόμενος στην τεράστια αγορά της πρώην Σοβιετικής Ενωσης, θα ήθελα να υπογραμμίσω τη σημασία της άμεσης επαφής με όλες τις περιοχές της επικρατείας. Ο βασικός τρόπος συνεργασίας που έχουν εφαρμόσει άλλες ανταγωνιστικές χώρες, είναι η δημιουργία κλιμακίων κρατικών, ιδιωτικών και τοπικών αρχών, που συναντιούνται τακτικά με ομόλογους τους από περιοχές του Εύξεινου Πόντου ως και μακρινές πόλεις της Σιβηρίας. Το γεγονός ότι το περίπτερο του Ε.Ο.Τ. στην έκθεση ΜΙΤΤ-97 πήρε το Grand Prix ήταν εξαιρετικά ευνοϊκό για τη ΔΙΤΕΞ Μόσχας, που έγινε αποδέκτης μεγάλου αριθμού προσκλήσεων από διάφορες περιοχές της Ρωσίας να τις επισκεφτούμε για ενημερωτικά σεμινάρια και , κατα προτίμηση, μαζί με οικογένειες, όπως, π.χ., από την Κυβέρνηση της πλουσιότερης περιοχής της Σιβηρίας, Γιακουτία, όπου η επίσκεψη έγινε στις αρχές του Δεκέμβρη. Αρχισαν ήδη να διοργανώνονται στην Ελλαδα τα πρώτα σοβαρά συνέδρια, όπως π.χ. στις 09.11.97 στην Κρήτη το συνέδριο πληροφορικής με 260 άτομα, 05-10.12.07, στην Αθήνα, σύσκεψη Ελλήνων και Ρώσων επιχειρηματιών με θέμα την ανάπτυξη συνεργασίας Κεντρικών περιοχών της Ρωσίας - Ελλάδος σε διάφορους τομείς και συμμετοχή από ρωσικής πλευράς Κυβερνητών και Δημάρχων από την Κεντρική Ρωσία.

ΔΙΑΦΗΜΙΣΗ

Πιστεύουμε, ότι ήρθε η κατάλληλη στιγμή για διαφήμιση στους δρόμους της Μόσχας και την Αγ. Πετρούπολη, χωρίς να αποκλείω την Ουκρανία και Λευκορωσία. Η διαφήμιση μπορεί να γίνει: α) με αφίσες, στο κέντρο των πόλεων, από τις 15.02 ώς 15.07, β) με φωτισμένα ταμπλώ, - την κατάλληλη περίοδο,δηλαδή από 15.12 ως 30.04, διότι αργότερα αργήζει να νυχτώσει και τα ταμπλώ δεν θα διακρίνονται καλά. Το παράδειγμα του τουριστικού γραφείου ΖΕΥΣ και της Ο.Α. με διαφημιστικα τρόλεϋ στις πόλεις (το κόστος της διαφήμισης αυτή είναι εξαιρετικά χαμηλό) πρέπει να ακολουθηθεί το συντομότερο δυνατόν.

Ιδιαίτερη σημασία αποκτά η διαφήμιση COOP με τους Τ.Ο. και τουριστικά γραφεία.

Την εφαρμόζουν ήδη, η Ισπανία, η Τυνησία, η Αυστρία και πριν απ'όλους η Τουρκία με άμεσα αποτελέσματα.

ΝΙΚΟΣ ΣΚΟΥΛΑΣ
Μεγάλη δύναμη ο Ελληνας τουρίστας

•Το 90,3% των Ελλήνων που ταξιδεύουν προτιμούν την Ελλάδα •Ο Ελληνας οργανώνει μόνος τα ταξίδια του, κινείται με ιδιωτικό αυτοκίνητο, ενω αποφεύγει την οργανωμένη τουριστική αγορά.

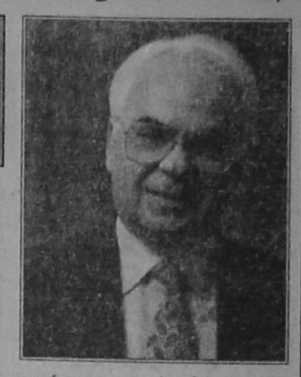

Εγινε πλέον συνείδηση πως ο Ελληνας τουρίστας αποτελεί μεγάλη δύναμη και πως ο εσωτερικός τουρισμός αποκτά τη δική του δυναμική. Αυτό που απαιτείται είναι να αντιμετωπίζεται με σεβασμό από τους επαγγελματίες του κλάδου τόσο στις κακές όσο και στις καλές τουριστικες χρονιές αλλα και να μπορεί να επιλέξει διακοπές από περισσότερα πλήρη τουριστικά πακέτα, περισσότερων τουριστικών οργανισμών, για όλο το χρόνο και για όλες τις περιοχές της χώρας».

Αυτό τόνισε ο γενικός γραμματέας του ΕΟΤ Νίκος Σκουλάς, κηρύσσοντας την έναρξη των εργασιών της πρώτης ημέρας του διήμερου Forum για τον εσωτερικό τουρισμό, που διοργανώνεται στο πλαίσιο της έκθεσης «Τουριστικό Πανόραμα '98», στο Στάδιο Ειρήνης και Φιλίας, με θέμα «Εσωτερικός Τουρισμός: Ασφαλιστική δικλείδα, για την Εθνική Οικονομία, τον Τουρισμό και την Απασχόληση».

Ο κ. Σκουλάς επισήμανε ότι αν και ο Ελληνας τουρίστας υπήρξε, τα τελευταία χρόνια, μη οργανωμένος και απλός περιηγητής, χρόνο με το χρόνο «εκπαιδεύεται» και μπορεί να επιτύχει και φθηνότερες και καλύτερες διακοπές στον τόπο του.

Αναφέροντας ορισμένα βασικά μεγέθη του εσωτερικου τουρισμού ο γ.γ. του ΕΟΤ τόνισε ότι το 27% του συνόλου των διανυκτερεύσεων σε καταλύματα υψηλών κατηγοριώνπραγματοποιείται από Ελληνες τουρίστες, ενώ στο σύνολο των λοιπών καταλυμάτων της χώρας, το ποσοστό διανυκτερεύσεων των Ελλήνων είναι πολύ μεγαλύτερο. Πρόσθεσε δε, ότι ενώ η αύξηση στις διανυκτερεύσεις αλλοδαπών τουριστών ακολούθησε,τα τελευταία χρόνια ρυθμούς της τάξης του 8,8%, η αντίστοιχη αύξηση για τους ημεδαπούς τουρίστες έφθασε το 21%.

Με αφορμή, τέλος , την έναρξη της νέας τουριστικής περιόδου, ο Κ. Σκουλάς επισήμανε ότι η θετική πορεία που αναμένεται δεν ήταν συγκυριακή υπόθεση αλλα αναμενόμενη εξέλιξη και απευθυνόμενος προς τους τουριστικούς επιχειρηματίες εκείνους που για τέταρτη συνεχή χρονιά προσφέρουν το προϊόν τους σε καθηλωμένες τιμές, ανέφερε χαρακτηριστικά ότι «εγκληματούν κατα του εαυτού τους αλλά κυρίως κατα της τάξης τους.

Η αγορά χρειάζεται σταθερότητα».

Κατά την πρώτη ημέρα του Forum, μίλησαν:

•Ο γενικός γραμματέας Βιομηχανίας του υπουργείου Ανάπτυξης Κ. Ντινιακός, ο οποίος παρουσίασε το πρόγραμμα του υπουργείου Ανάπτυξης για την Ποιότητα.

•Η διευθύντρια Ανάπτυξης του ΕΟΤ Μπ. Χατζηνικολάου, που αναφέρθηκε στην πορεία του εσωτερικού τουρισμού κατα την τελευταία 5ετία, παρέθεσε πλήθος στατιστικών στοιχείων, ανέλυσε τις επιπτώσεις στην εθνική οικονομία και αρίθμησε τα μέτρα που πρέπει να ληφθούν για την ενίσχυση του εσωτερικού τουρισμού.

•Ο πρόεδρος της Ενωσης Ξενοδόχων Ρόδου Β. Μηναΐδης, που παρουσίασε το ολοκληρωμένο πρόγραμμα της Ρόδου για την ανάπτυξη του εσωτερικού τουρισμού και αναφέρθηκε στις συντονισμένες προσπάθειες που καταβάλλουν οι τουριστικοί φορείς, η τοπική αυτοδιοίκηση και οι ενώσεις επαγγελματιών για την προσέλκυση και καλύτερη εξυπηρέτηση των Ελλήνων τουριστών.

•Ο πρόεδρος της ιδιωτικής αεροπορικής εταιρείας Air Creece Κ. Μπαντουβάς, που ανέλυσε τους στόχους προσέλκυσης του Ελληνα τουρίστα για τις περιοχές με χαμηλό ποσοστό εσωτερικού τουρισμού.

•Ο διευθυντής Εξασφάλισης Ποιότητας και Εκπαίδευσης των ξενοδοχείων «Χανδρής» Ελ. Καπαρουδάκης, που ανέλυσε την καταγραφή της εμπειρίας μιας πιστοποιημένης κατα ISO 9002 ελληνικής τουριστικής επιχείρησης.

•Ο σύμβουλος του ΣΕΒ, καθηγητής Α.Σπανός, που ανέλυσε τις διαδικασίες και την εφαρμογή αρχών ποιότητας.

•Ο καθηγητής Π. Λύτρας,που παρουσίασε την κοινωνιολογική και ψυχολογική σημασία της ποιοτικής παροχής υπηρεσιών για τον Ελληνα τουριστα και τις παραμέτρους του service.

•Σαφή εικόνα για το παρόν και το μέλλον του εσωτερικού τουρισμού έδωσε η διευθύντρια ανάπτυξης του ΕΟΤ Ε. Χατζηνικολάου, με στοιχεία από την έρευνα του Ευροβαρόμετρου για την 23η Διεύθυνση της Ευρωπαϊκής Ενωσης, στην ομιλία της στο συνέδριο, υπογραμμίζοντας τα θετικά και τα αρνητικά στοιχεία της αγοράς εσωτερικου τουρισμού. Ειδικότερα, η κ. Χατζηνικολάου επισήμανε ότι οι Ελληνες κατέχουν την πρώτη θέση μεταξύ των υπολοίπων κατοίκων των ευρωπαϊκών χωρών σε ό,τι αφορα τον αριθμό των ταξιδιών που πραγματοποιούν στη χώρα τους, στον τρόπο (ενδεχομένως και στο ποσό της δαπάνης), αλλα και στον τρόπο οργάνωσης του ταξιδιού, που κυρίως πραγματοποιείται από τους ίδιους, ενώ αποφεύγουν την οργανωμένη τουριστική αγορά.

Παράλληλα,στα χαρακτηριστικά του Ελληνα που καταγράφεται η διευθύντρια Ανάπτυξης του ΕΟΤ καταγράφει ότι ο Ελληνας οργανώνει κυρίως τα ταξίδια μόνος του, κινείται με ιδιωτικό αυτοκίνητο και μένει σε ιδιόκτητη κατοικία και δευτερευόντως σε τουριστικά καταλύματα.

Το 1997 ταξίδεψαν 4 στους 10 Ελληνες (την πρώτη θέση στην Ευρώπη κατέχουν οι Δανοί), ενώ οι 8 στους 10 προτίμησαν τη θάλασσα.

Την ίδια τάση αναδεικνύει και η δειγματοληπτική έρευνα της ΕΣΥΕ, καταγράφοντας ότι το 90,3% των Ελλήνων, που ταξίδεψαν προτίμησαν την Ελλάδα. Η κ. Ε. Χατζηνικολάου επισήμανε ότι στο πλαίσιο αυτό ο ΕΟΤ, μέσα στις επόμενες ημέρες, θα αναθέσει ειδική μελέτη για τα χαρακτηριστικά του Ελληνα τουρίστα στο ΕΚΚΕ.

PROSPERUS EPE
B. & E. Karagiánvnς
Λεωφ. Ιαλυσού ΙΞΙΑ • Τηλ. 0241-24881-5 FAX 24886

ΠΡΟΣΦΟΡΑ!
Για Μαθητές ΓΥΜΝΑΣΙΩΝ-ΛΥΚΕΙΩΝ
5ημερη Εκδρομή στην ΚΩ
ΠΕΡΙΛΑΜΒΑΝΕΙ:
• ΜΕΤΑΦΟΡΑ ΜΕ ΠΛΟΙΟ ΡΟΔΟ - ΚΩ - ΡΟΔΟ
• 4 ΔΙΑΝΥΚΤΕΡΕΥΣΕΙΣ ΣΕ ΞΕΝΟΔΟΧΕΙΟ 2** ΜΕ ΠΡΩΙΝΟ
• ΜΕΤΑΦΟΡΑ ΠΛΟΙΟ - ΞΕΝΟΔΟΧΕΙΟ - ΠΛΟΙΟ
• ΕΚΔΡΟΜΗ ΜΕ ΠΟΥΛΜΑΝ ΓΥΡΟΣ ΠΟΛΗΣ
• ΕΚΔΡΟΜΗ ΜΕ ΠΟΥΛΜΑΝ ΓΥΡΟΣ ΝΗΣΙΟΥ
• ΒΡΑΔΥΝΗ ΜΕΤΑΚΙΝΗΣΗ ΜΕ ΠΟΥΛΜΑΝ ΓΙΑ ΝΥΚΤΕΡΙΝΗ ΔΙΑΣΚΕΔΑΣΗ
• ΑΠΟΧΑΙΡΕΤΙΣΤΗΡΙΟ ΠΑΡΤΥ ΣΕ CLUB ΤΗΣ ΚΩ
ΤΙΜΗ 26.500 ΔΡΧ ΤΟ ΑΤΟΜΟ
ΠΛΗΡΟΦΟΡΙΕΣ: OMIKRON TRAVEL S.A.
ΤΗΛ. 0241-20305, 30109 ΑΜΕΡΙΚΗΣ 85, ΡΟΔΟΣ

ΚΥΚΛΟΦΟΡΗΣΕ
Η ΕΥΠΡΕΠΗ ΤΟΥ ΒΑΛΤΟΥ
ΜΥΘΙΣΤΟΡΗΜΑ ΝΙΚΟΛΑΟΥ ΚΕΧΑΓΙΑ ΝΑΙΘΩΝΑ
Βιβλιοπωλείο «ΤΟ ΔΕΝΤΡΟ»



JEVER
Μεταξύ των γνωστότερων ονομάτων στο χώρο της μπύρας PILSENER από το Αμούργο

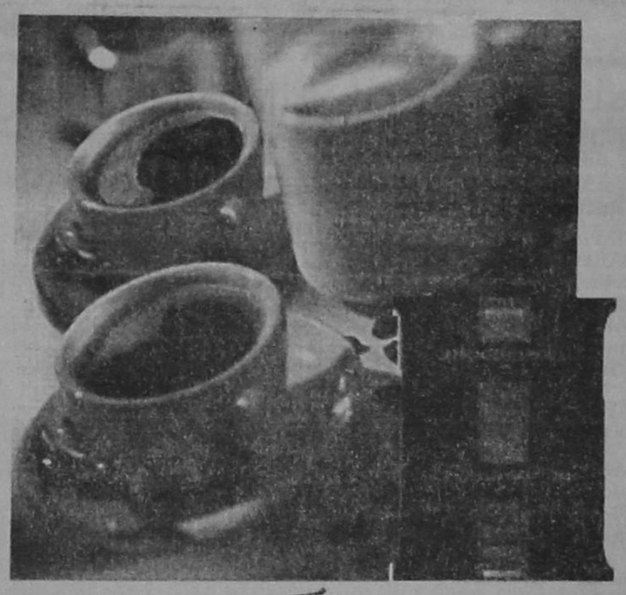
Tchibo
Ο δημοφιλέστερος καφές φίλτρου της Γερμανίας έρχεται από το Αμβούργο σε επαγγελματική συσκευασία των 500 gr. και διατίθεται σε τρεις ποιότητες

NEOTEX ΡΟΔΟΣ
ΑΝΝΗΣ ΜΑΡΙΑΣ 59 ΡΟΔΟΣ 85 100
ΤΗΛ.: 35863 - 77211-2 FAX: 30664
ΜΙΧ. ΚΑΛΛΙΓΕΡΟΣ ΠΟΛΙΤΙΚΟΣ ΜΗΧΑΝΙΚΟΣ • ΜΙΧ. ΚΑΡΡΑΣ ΜΗΧΑΝΟΛΟΓΟΣ ΜΗΧΑΝΙΚΟΣ


ΠΡΟΚΑΤΑΣΚΕΥΑΣΜΕΝΑ ΚΙΝΗΤΑ ΧΩΡΙΣΜΑΤΑ
ΤΣΙΜΕΝΤΟΣΑΝΙΔΕΣ


ΓΥΨΟΣΑΝΙΔΕΣ
ΜΕΤΑΛΛΙΚΑ
PROFIL
ΥΛΙΚΑ
ΑΡΜΟΛΟΓΗΜΑΤΟΣ

• ΥΑΛΟΒΑΜΒΑΚΕΣ
• ΠΕΤΡΟΒΑΜΒΑΚΕΣ
• ΑΣΦΑΛΤΟΠΑΝΑ
• ΠΡΟΣΜΙΚΤΑ
• ΠΕΡΛΙΤΗΣ
• ROOFMATE
• ΑΨΙΔΟΤΥΠΟΙ
• ΨΕΥΔΟΡΟΦΕΣ
• PANELS ΠΟΛΥΟΥΡΕΘΑΝΗΣ
• ΥΑΛΟΤΟΥΒΛΑ
• ΧΡΩΜΑΤΑ

ΜΕΤΑΛΛΙΚΑ ΣΤΟΙΧΕΙΑ ΕΝΙΣΧΥΣΗΣ ΤΟΙΧΟΠΟΙΪΑΣ
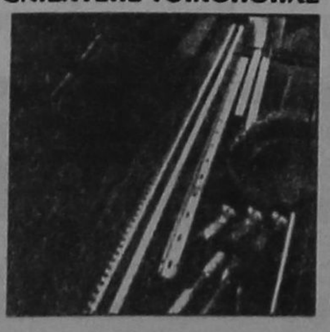


ΕΤΟΙΜΟΙ ΣΟΒΑΔΕΣ ΜΟΝΗΣ ΣΤΡΩΣΗΣ ΓΙΑ ΕΦΑΡΜΟΓΗ ΜΕ ΜΗΧΑΝΗ Η ΜΕ ΤΟ ΧΕΡΙ ΤΕΛΕΙΟ ΦΙΝΙΡΙΣΜΑ
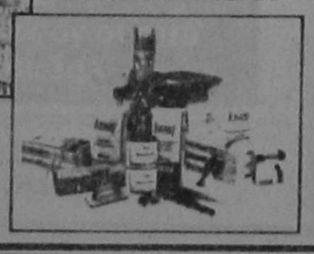



FRANZISKANER
Η πιο φρέσκια WEISS μπύρα του Μοναχού



GEROLSTEINER
Το πρώτο σε προτιμήσεις νερό της Γερμανίας

Τηλέφωνα Παραγγελιών: 0241-24881-5 Fax 24886, 094-268931 Υπεύθυνος Πωλήσεων: Αντώνης Χατζημιχάλης

5-20 ΧΡΟΝΙΑ ΦΥΛΑΚΙΣΗ η ποινή για απάτη ή υπεξαίρεση

Του Εύας Νικολάου

Αυστηρές κυρώσεις για το οικονομικό έγκλημα προβλέπει νομοσχέδιο- σκούπα το οποίο προωθεί ο υπουργός Δικαιοσύνης, Ευ. Γιαννόπουλος

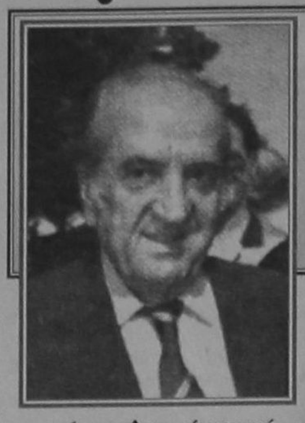

Αυστηρότερα μέτρα για την αντιμετώπιση κυρίως των οικονομικών εγκλημάτων προωθεί με νομοσχέδιο του το υπουργείο Δικαιοσύνης, το οποίο αναμένεται να κατατεθεί σύντομα στη Βουλή. Με το σχέδιο νόμου ανατρέπεται το νομικό καθεστώς που είχαν θεσπίσει οι προκάτοχοί του κ. Ευάγγ. Γιαννόπουλου για ελαστική ποινική μεταχείριση των οικονομικών εγκλημάτων. Συγκεκριμένα, μετατρέπεται σε βαθμό κακουργήματος το αδίκημα της απάτης και της υπεξαίρεσης, όταν το ποσό ξεπερνά τα 25 εκατ. δρχ. Στον παραβάτη των αδικημάτων αυτών θα επιβάλλεται ποινή κάθειρξης από πέντε έως είκοσι χρόνια.

ΣΤΑ ΤΡΙΜΕΛΗ ΠΛΗΜΜΕΛΕΙΟΔΙΚΕΙΑ ΟΙ ΚΛΟΠΕΣ

Το αδίκημα της κλοπής θα δικάζεται, σύμφωνα με το νομοσχέδιο, από Τριμελή Πλημμελειοδικεία και όχι από Μονομελή, λόγω της έξαρσης που παρατηρείται των εγκλημάτων αυτής της κατηγορίας. Το αδίκημα της παράβασης καθήκοντος θα δικάζεται επίσης από Τριμελές Πλημμελειοδικείο. Ο υπουργός Δικαιοσύνης, κ. Ευάγγ. Γιαννόπουλος, τόνισε ενώπιον της Βουλής ότι επαναφέρει τη διαδικασία αυτή γιατί όπως είπε χαρακτηριστικά: «Δεν μπορεί να δικάζει ο πλημμελειοδίκης την παράβαση καθήκοντος και ο λειτουργός του Δημοσίου να χάνει τη θέση του από τον Μονομελή δικαστή». Με το νομοσχέδιο αυτό θα δοθεί η δυνατότητα, μέσα σε διάρκεια 6 μηνών, να δηλώσει ο θιγείς από την ακάλυπτη επιταγή ότι δεν επιθυμεί τη συνέχεια της δίωξης, εφόσον έχει ικανοποιηθεί οικονομικά.Στόχος της νέας ρύθμισης είναι η αποσυμφόρηση των δικαστηρίων, τα πινάκια των οποίων έχουν «πλημμυρίσει» από σχετικές υποθέσεις. Την ίδια »φιλοσοφία» έχει και η νέα διάταξη για εκδίκαση κάποιων υποθέσεων από τ α Διοικητικά Εφετεία, αντί του Συμβουλίου Επικρατείας. Ο αριθμός των εκκρεμών υποθέσεων προς εκδίκαση ενώπιον του ΣτΕ (περίπου 25.000) προβληματίζει την ηγεσία του υπουργείου, με αποτέλεσμα να αναζητεί λύση μέσω της μετακύλησης των υποθέσεων αυτών στα Διοικητικά Δικαστήρια, τα οποία με πρόσφατο νόμο αύξησαν το δικαστικό δυναμικό τους.

ΠΑΡΕΛΘΟΝ ΤΑ ΕΙΡΗΝΟΔΙΚΕΙΑ

Παρελθόν θα αποτελούν μετά την ψήφιση του νομοσχεδίου τα Ειρηνοδικεία για την ελληνική Δικαιοσύνη. Τα συνολικά 450 Ειρηνοδικεία σε ολόκληρη τη χώρα θα μετατραπούν σε Μονομελή Πρωτοδικεία και οι ειρηνοδίκες θα προαχθούν σε πρωτοδίκες. Η μεταρρύθμιση αυτή κρίθηκε αναγκαία μετά από σχετικό έλεγχο που πραγματοποιήθηκε από το υπουργείο Δικαιοσύνης, όπου διαπιστώθηκε ότι σε πολύ μικρές χιλιομετρικές αποστάσεις λειτουργούσαν δύο Ειρηνοδικεία τα οποία απασχολούσαν, χωρίς να υπάρχει κανένας λόγος, δικαστή και γραμματέα, επιβαρύνοντας παράλληλα τον προϋπολογισμό του υπουργείου από τα ενοίκια που πλήρωνε για τις δικαστικές τους αίθουσες. Επίσης, διατυπώνεται και η άποψη, εκ μέρους της ηγεσίας του υπουργείου Δικαιοσύνης, ότι με την αλλαγή του γεωγραφικού χάρτη της χώρας εξαιτίας του «Καποδίστρια», οφείλει και η Δικαιοσύνη να εκσυγχρονιστεί και να ιδρύσει νέα δικαστήρια βάσει των αλλαγών που θα επέλθουν στις διάφορες κοινότητες.

ΤΙ ΑΛΛΑΖΕΙ ΣΤΟ ΣΥΣΤΗΜΑ ΑΠΟΝΟΜΗΣ ΔΙΚΑΙΟΣΥΝΗΣ

Παράλληλα, το πολυνομοσχέδιο του υπουργείου Δικαιοσύνης προβλέπει σημαντικές ρυθμίσεις και για το σύστημα απονομής Δικαιοσύνης, αλλά και για τις υιοθεσίες. Πληροφορίες από κύκλους του υπουργείου Δικαιοσύνης αναφέρουν ότι θα αυξηθεί η σύνθεση των Μεικτών Ορκωτών Δικαστηρίων, ώστε, όπως αναφέρει χαρακτηριστικά στενός συνεργάτης του υπουργού Δικαιοσύνης, «να δικάζει ο λαός». Συγκεκριμένα, η σημερινή επταμελής σύνθεση (τέσσερις ένορκοι, τρεις δικαστές) θα γίνει εννεαμελής με αύξηση των ενόρκων σε έξι (θα αναφέρεται ρητά ο τρόπος της επιλογής τους). Οι ίδιοι κύκλοι αναφέρουν ότι στο πλαίσιο της αναθεώρησης του Συντάγματος θα κατατεθεί πρόταση για να προβλεφθεί ότι για την ενοχή ή αθωότητα θα αποφασίζουν μόνον οι ένορκοι ενώ οι δικαστές θα προσδιορίζουν το ύψος της ποινής. Πρόταση η οποία έρχεται σε πλήρη αντίθεση με αυτή των αρεοπαγιτών, οι οποίοι ζητούν την κατάργηση των ενόρκων και της συμμετοχής του λαϊκού στοιχείου στην απονομή της Δικαιοσύνης.

ΑΠΛΟΥΣΤΕΥΟΝΤΑΙ ΟΙ ΔΙΑΔΙΚΑΣΙΕΣ ΥΙΟΘΕΣΙΑΣ

Τέλος, με την ψήφιση των νέων ρυθμίσεων θα απλουστευθούν οι διαδικασίες υιοθεσίας του παιδιού του άλλου συζύγου που προέρχεται από τον προηγούμενο γάμο του.

ΚΥΚΛΟΦΟΡΗΣΕ Η ΕΥΠΡΕΠΗ ΤΟΥ ΒΑΛΤΟΥ ΜΥΘΙΣΤΟΡΗΜΑ ΝΙΚΟΛΑΟΥ ΚΕΧΑΓΙΑ ΝΑΙΘΩΝΑ Βιβλιοπωλείο «ΤΟ ΔΕΝΤΡΟ»

P.V.C. ή Αλουμίνιο ...έχουμε τις απαντήσεις

Στη BILDUS ανταποκρινόμαστε στις ιδιαίτερες απαιτήσεις κάθε κατασκευής γιατί είμαστε η μόνη εταιρεία στο χώρο των εξωτερικών κουφωμάτων που διαθέτει προϊόντα P.V.C. και Αλουμινίου. Έτσι μπορούμε και προτείνουμε την καλύτερη λύση αναλόγα με την ιδιαιτερότητα της κάθε κατασκευής.

ΔΙΚΤΥΟ ΚΑΤΑΣΤΗΜΑΤΩΝ
ΑΛΕΞΑΝΔΡΟΥΠΟΛΗ • ΒΕΡΟΙΑ • ΕΔΕΣΣΑ • ΕΥΒΟΙΑ
ΘΕΣΣΑΛΟΝΙΚΗ • ΚΑΒΑΛΑ • ΚΑΣΤΟΡΙΑ • ΚΟΜΟΤΗΝΗ
ΜΥΤΙΛΗΝΗ • ΟΡΕΣΤΙΑΔΑ • ΠΑΤΡΑ
ΠΤΟΛΕΜΑΙΔΑ • ΦΛΩΡΙΝΑ • ΧΙΟΣ

Ζητάτε κουφώματα από P.V.C.;
Τα κουφώματα BILDUS από P.V.C.:
• Δεν έχουν ημερομηνία λήξης.
• Προσφέρουν απόλυτη ηχομόνωση / θερμομόνωση / στεγανότητα.
• Εξασφαλίζουν άφογη αισθητική με πολλά χρώματα και σχέδια.
• Δεν σαπίζουν, δεν καταστρέφονται βιολογικά, είναι βραδύκαυστα και ευέλικτα.

Ζητάτε κουφώματα Αλουμινίου;
Τα κουφώματα Αλουμινίου BILDUS.
• Εξασφαλίζουν άριστη ηχομόνωση / θερμομόνωση / στεγανότητα και μεγαλύτερη ασφάλεια σε περίπτωση φωτιάς ή διάρρηξης.
• Δεν χρειάζονται συντήρηση.
• Είναι εξαιρετικά ελαφριά.
• Προσφέρονται σε μεγάλη ποικιλία χρωμάτων.
• Διατίθενται απλά ή με θερμοδιακόπτη.

Ζητάτε BILDUS γιατί:
• Είμαστε η μόνη κατασκευαστική εταιρεία κουφωμάτων που σας προτείνει αυτό που σας ταιριάζει.
• Διαθέτουμε μονάδα ποιοτικού ελέγχου. Έτσι εμείς είμαστε η εγγύηση για την ποιότητα που σας προτείνουμε κι εσείς σίγουροι γι'αυτό που αγοράζετε.
• Έχουμε πλήρες και δυναμικά αναπτυσσόμενο δίκτυο αντιπροσώπων, για να μας βρίσκετε παντού.
• Προσφέρουμε πλήρη κάλυψη και υποστήριξη στους αντιπροσώπους μας
• Με τα προϊόντα μας καλύπτουμε το 95% των απαιτήσεων της Ελληνικής αγοράς για εξωτερικά κουφώματα.

BILDUS ΠΟΡΤΕΣ - ΠΑΡΑΘΥΡΑ
Επενδύσατε με ασφάλεια

BILDUS Α.Ε. ΕΡΓΟΣΤΑΣΙΟ: • Τ.Θ. 44 • Τ.Κ. 68 100 ΑΛΕΞΑΝΔΡΟΥΠΟΛΗ
ΤΗΛ: 0551 / 51851, 51852, 51853 • Fax: 0551 / 51850

ΚΕΔ
ΚΤΗΜΑΤΙΚΗ ΕΤΑΙΡΙΑ ΤΟΥ ΔΗΜΟΣΙΟΥ
ΛΕΩΦ. ΑΛΕΞΑΝΔΡΑΣ 158Α ΑΘΗΝΑ 115 21

ΠΕΡΙΛΗΨΗ ΔΙΑΚΗΡΥΞΗΣ ΔΗΜΟΠΡΑΣΙΑΣ ΕΚΠΟΙΗΣΗΣ ΑΚΙΝΗΤΟΥ
Η Κτηματική Εταιρία του Δημοσίου Α.Ε.

Προσφέρει για εκποίηση με προφορική πλειοδοτική δημοπρασία, που θα γίνει στα γραφεία του Κλιμακίου ΚΕΔ Ρόδου την 20-5-1998. ημέρα Τετάρτη και ώρα 10.00 με 11,00 το πρωί, το ακίνητο ιδιοκτησίας Ελληνικού Δημοσίου:

Τμήμα του Β.Κ. 3940 (ΚΜ 386γ Κοσκινού) αγροτεμάχιο έκτασης 36.923 τ.μ εκτός σχεδίου, άρτιο και οικοδομήσιμο που βρίσκεται στην περιοχή Τσιλλόνερο της Κοινότητας Κοσκινού της Νήσου Ρόδου.

Τιμή εκκίνησης της δημοπρασίας ορίσθηκε το ποσό των 120.000.000 δρχ.. Το τίμημα που θα διαμορφωθεί κατά την δημοπρασία θα καταβληθεί το 30% με την υπογραφή του συμβολαίου το δε υπόλοιπό 70% πιστωθησόμενο τίμημα σε πέντε (5) ισόποσες έντοκες εξαμηνιαίες δόσες με επιτόκιο 9,4%, από την ημερομηνία υπογραφής του συμβολαίου.

Λεπτομερή διακήρυξη της δημοπρασίας με τους γενικούς και ειδικούς όρους της μπορούν οι ενδιαφερόμενοι να παραλάβουν από τα γραφεία της ΚΕΔ (Λ. Αλεξάνδρας 158 Α και Κόνιαρη 45 Αθήνα, τηλ. 6459700, αρμοδιος Δ. Καστανάς), τα γραφεία του Κλιμακίου ΚΕΔ Ρόδου (Ιπποτών 21 Π. Πόλη τηλ. 35585, αρμοδιος κ. Ν. Βαρβάρης) της Κ.Υ. Δωδ/νήσου και της κοινότητας Κοσκινού Ρόδου.

ΑΘΗΝΑ 2-4-1998
Ο ΠΡΟΕΔΡΟΣ ΤΟΥ Δ.Σ.
ΝΙΚΟΣ Γ. ΠΑΚΟΥΜΕΛΟΣ

Η λύση στο οικοδομικό σας πρόβλημα

Η ΓΕΝΙΚΗ ΤΕΧΝΙΚΗ Α.Ε., δημιουργήθηκε για να δώσει αποτελεσματικές & συμφέρουσες λύσεις στα οικοδομικά προβλήματα του νησιού μας. Τα αντικείμενα των δραστηριοτήτων μας:

- Εμπορία σιδήρου οικοδομών υψηλής ποιότητας & αντοχής
- Παραγωγή έτοιμου μπετόν με 14χρονη παράδοση στην υψηλή ποιότητα στη συνέπεια και την άμεση εξυπηρέτηση
- Ανάληψη δημοσίων και ιδιωτικών έργων μεγάλης έκτασης
- Ανέγερση πολυκατοικιών με το σύστημα της αντιπαροχής

14 σύγχρονες μπετονιέρες, 2 συγκροτήματα παραγωγής μπετόν και πλήρες δίκτυο ραδιοτηλεφώνων, θα είναι στη διάθεσή σας αν θελήσετε να συνεργασθούμε. Χρησιμοποιώντας τα ειδικά πρόσθετα στερεοπήξας και ρευστοπήξας POZZOLITH ADMIX 105 R. RHEOMAC 716 και 877 και ελέγχοντας την παραγωγή, με 3 υπεύθυνους πολιτικούς μηχανικούς σε διέκαιρο σύγχρονα εξοπλισμένο εργαστήριο, διασφαλίζουμε και εγγυόμεθα σταθερά υψηλή ποιότητα στο μπετόν μας



ΜΟΝΤΕΡΝΑ ΤΕΧΝΟΛΟΓΙΑ & ΠΑΡΑΔΟΣΗ

ΓΕΝΙΚΗ ΤΕΧΝΙΚΗ
ΕΤΟΙΜΟ ΜΠΕΤΟΝ

ΕΡΓΟΣΤΑΣΙΟ:
ΡΟΔΟΥ - ΛΙΝΔΟΥ 7ο ΧΛΜ. - ΤΗΛ. 25013
ΓΡΑΦΕΙΑ:
ΑΡΚΑΔΙΟΥ 2 ΤΗΛ. 22968

Πάνω από 12.000 πελάτες μέσα σε ένα χρόνο επέλεξαν...

OTEnet Internet Provider

Νέα Εποχή στο Ελληνικό Internet

- 2 Mbps ταχύτητα σύνδεσης Ρόδου - Αθήνας
- 4 Mbps ταχύτητα σύνδεσης με εξωτερικό
  10 Mbps(!) μέχρι το Πάσχα

✓ Συνεχής Τεχνική Υποστήριξη Πελατών
✓ Ολοκληρωμένες λύσεις για επιχειρήσεις
✓ Υπηρεσίες World Wide Web
✓ On Line Υπηρεσίες - Πληροφορίες
Υπηρεσίες Χρηματιστηρίου
Κατάλογος Ξενοδοχείων της Ελλάδας
Κατάλογος Ελληνικών Επιχειρήσεων
Πινάκια & Αποφάσεις Δικαστηρίων κλπ

Τώρα με 41 modem στη Ρόδο για ακόμα καλύτερη εξυπηρέτηση...

Διάθεση προϊόντων της Otenet στη Ρόδο
από το γραφείο του ΟΤΕ στο Εμπορικό Κέντρο Κάϊρο Πάλας
Χρέωση στον Λογαριασμό του τηλεφώνου σας!!

Για διαφημίσεις, επιχειρηματικές εφαρμογές και οποιαδήποτε επιπλέον πληροφορία επικοινωνείστε μαζί μας στο τηλέφωνο (241) 77771

ΜΙΚΡΕΣ ΑΓΓΕΛΙΕΣ

ΜΙΚΡΕΣ ΑΓΓΕΛΙΕΣ

ΜΙΚΡΕΣ ΑΓΓΕΛΙΕΣ

ΕΝΟΙΚΙΑΣΕΙΣ ΑΚΙΝΗΤΩΝ

ΕΝΟΙΚΙΑΖΟΝΤΑΙ

στους Καστελλοριζιούς, (Ιξιά), μικρά δυάρια πλήρως επιπλωμένα, και με τα απαραίτητα σκεύη. Πληρ. Διακογεωργίου Κάλλιστος, τηλ. 29318 - 34598

ΕΝΟΙΚΙΑΖΟΝΤΑΙ

Δύο συνεχόμενα γραφεία στον Α' όροφο οικοδομής επί της οδού Δημ. Θεοδωράκη αριθμό 34. Πληρ. τηλ. 28106 (πρωινές ώρες) και τηλ. 32009 (μετά τη 5η απογευματινή)

ΕΝΟΙΚΙΑΖΕΤΑΙ διαμέρισμα με 3 υπνοδωμάτια - σαλοτραπεζαρία - κουζίνα και βοηθητικούς χώρους στον τρίτο όροφο. Πάροδος Στέλιου Κωτάδη, τηλ. 20522

ΕΝΟΙΚΙΑΖΕΤΑΙ στην οδό Αγίας Λαύρας 68, πλησίον Πανεπιστημίου Αιγαίου, διαμέρισμα 50 τ.μ. πλήρως επιπλωμένο, κατάλληλο για φοιτητές. Ώρες επίσκεψης 9 - 13 και 18 - 21. Πληροφορίες τηλέφωνο 37.593

ΕΝΟΙΚΙΑΖΕΤΑΙ

διαμέρισμα επιπλωμένο και με πλήρη εξοπλισμό στην οδό Κέννεντυ 33. Πληρ. τηλ. 0244-51294 απογευματινές ώρες.

ΕΝΟΙΚΙΑΖΕΤΑΙ μεγάλος ψηλοτάβανος αποθηκευτικός χώρος, εμβαδού 300 τ.μ., με είσοδο φορτηγών από ράμπα και άνετη αυλή εμβαδού 500 τ.μ. για στάθμευση αυτοκινήτων. Στην ίδια αυλή υπάρχει μεγάλη ισόγειος αποθήκη με σκεπή από σιδηροκατασκευή, η οποία ενοικιάζεται επίσης χωριστά ή μαζί με το υπόγειο. Η οικοδομή στην οποία βρίσκονται οι αποθήκες είναι επί της Λεωφόρου Ρόδου - Λίνδου 232, δίπλα από την επιχείρηση TSELIOS BANIO. Πληροφορίες τηλέφωνα 24514 και 64458

ΕΝΟΙΚΙΑΖΕΤΑΙ αποθήκη 180 τ.μ. ολόπληρη ή μισή με δύο εισόδους κατάλληλη για κάθε επαγγελματική χρήση στην διευθ. Θεμ. Σοφούλη 89. Πληρ. τηλ. 0244-51435

ΤΙΜΗ ΕΥΚΑΙΡΙΑΣ
ΕΝΟΙΚΙΑΖΕΤΑΙ·

εσπατόριο στο Φαληράκι πλήρως εξοπλισμένο σε κεντρικό σημείο για μεγάλη χρονική διάρκεια. Πληρ. 093-864446 Γιώργος

ΕΝΟΙΚΙΑΖΕΤΑΙ υπόγειος χώρος για αποθήκη εμβαδού 350 τ.μ., με ράμπα και μεγάλη αυλή για στάθμευση.

Επίσης έτερη ισόγειος αποθήκη, μέσα στην ίδια αυλή εμβαδού 80 τ.μ., Λεωφόρος Ρόδου - Λίνδου αρ. 230. Πληροφορίες Τσέλιος Μπάνιο τηλ. 64458,

ΕΝΟΙΚΙΑΖΕΤΑΙ αποθήκη 200 τ.μ. επί της Θεμ. Σοφούλη (κάτω από το ΤΕΒΕ). Πληρ. τηλ. 0244 - 51367

ΕΝΟΙΚΙΑΖΕΤΑΙ

σε μεγάλο κτήμα 1 δυάρι και 3 γκαρσονιέρες πλήρως επιπλωμένα με τηλέφωνο, πλιακό, μεγάλες βεράντες, παρκινγκ, κ.τ.λ. Περιοχή Τρεις, Ιξιά. Πληρ. Τηλ. 92714.

ΕΝΟΙΚΙΑΖΕΤΑΙ 4άρι διαμέρισμα, με αποκλειστική χρήση κήπου και κοινόχρηστο χώρο στάθμευσης, στο ισόγειο 2όροφης οικοδομής, στην οδό Ευκλή αρ. 17 στους Χαλκίτες Ρόδου, Ε=103 μ², με σαλόνι, κουζίνα, 3 υπνοδωμάτια, λουτρό και W.C. Πληροφορίες τηλ. 52635, 65926. 51086

ΕΝΟΙΚΙΑΖΕΤΑΙ κατάστημα στο Φαληράκι 100 m², κατάλληλο για οποιανδήποτε χρήση με αιρ - κοντίσιον και τηλέφωνο. 100.000 μηνιαίως - Πληροφορίες τηλ. 38358

ΕΝΟΙΚΙΑΖΕΤΑΙ διαμέρισμα 85 τ.μ., στην οδό Θεμ. Σοφούλη, σε πρώτο όροφο, με ανεξάρτητη είσοδο, χωρίς κοινόχρηστα, επιπλωμένο, 2 υπνοδωμάτια, living room, κουζίνα, μπάνιο, χώλ, κατάλληλο για φοιτητές - τριες Τουριστικής Σχολής και Πανεπιστημίου Αιγαίου. Τηλ. 093-305209 ή 73631

ΕΝΟΙΚΙΑΖΟΝΤΑΙ

Κατασταλάγματα για τουριστική εκμετάλλευση, σε ιδιαίτερα προνομιακή θέση, στην περιοχή Κιοταριού (από του παραλιακού δρόμου όμορα με τα ξενοδοχεία «Ρόδος Βίλαντς» και «Ρόδος Μαρίς»). Εξασφαλισμένη πελατεία, πολύ καλή προοπτική. Δεκτές μόνο σοβαρές προτάσεις. Χρόνος περιορισμένος. Πληροφορίες στα τηλέφωνα: 76378, 73987, 094-624669 Κον Χατζηδιάκον

ΕΝΟΙΚΙΑΖΕΤΑΙ

γκαρσονιέρα επιπλωμένη πληρ. 25420 ώρες 9-1 και 5-9

ΕΝΟΙΚΙΑΖΕΤΑΙ ημιυπόγειος χώρος με ράμπα, για χρήση αποθήκης, Ε=80 τ.μ., στην οδό Ευκλή αρ. 17 στους Χαλκίτες Ρόδου. Πληροφορίες τηλ. 52635, 65926. 51086

ΕΝΟΙΚΙΑΖΕΤΑΙ αποθήκη με ράμπα 110 τ.μ. επί της οδού Πατριάρχου Αθηναγόρα 37 (πλησίον Λέσχης Διαγόρα). Τηλ. 37346

ΕΝΟΙΚΙΑΖΕΤΑΙ κατάστημα 60 τ.μ. με δύο καμπινέ στο Ροδίνι, οδός Κυρήνης 12,, Πληρ. τηλ. 28727

ΕΝΟΙΚΙΑΖΕΤΑΙ ή **ΠΩΛΕΙΤΑΙ** κτιριακό συγκρότημα 600 τ.μ. σε οικόπεδο 6 στρεμ. στο Τσαΐρι (κατάλληλο για επαγγελματικό χώρο). Πληρ στο 62630 - 61790 κ. Παναγιώτης. (Ενοικιαζ. και μεμονωμένες αποθήκες 100 - 200 τ.μ.)

ΕΝΟΙΚΙΑΖΕΤΑΙ

κατάστημα επί της οδού Βενετοκλέων 135 εμβαδού 170 τ.μ. με πατάρι 170 τ.μ. Τιμή σύμφωνα με το νόμιμο μίσθωμα

ΕΝΟΙΚΙΑΖΕΤΑΙ μεγάλο ακίνητο στην Π. Πόλη 450 τ.μ. πέτρινο με μεγάλη αυλή με δύο εισόδους από Ομήρου 74 και Ιπποδάμου 63. Κατάλληλο για διάφορες χρήσεις. Μόνο σοβαρές προτάσεις. Πληροφορίες στα τηλέφωνα 34251, 21613, 65846 και στο φορητό 094 527986.

ΕΝΟΙΚΙΑΖΟΝΤΑΙ επιπλωμένα ή μη ένα δυάρι με μεγάλους χώρους και μιά γκαρσονιέρα κατάλληλη για εργένη, στην οδό Αγίων Αναργύρων 20. Πληρ. τηλεφ. 28710

ΕΝΟΙΚΙΑΖΕΤΑΙ, χωρίς «αέρα» κατάστημα 50 τ.μ., επί της Αγίου Γεωργίου και Υψηλάντου. Πληρ. τηλ. 0244-51659 ώρες καταστημάτων.

ΕΝΟΙΚΙΑΖΟΝΤΑΙ

ΓΡΑΦΕΙΑ ΕΠΙ ΤΗΣ ΟΔΟΥ ΑΛΕΞ. ΔΙΑΚΟΥ 46 (ΕΝΑΝΤΙ ΡΟΔΙΑΚΗΣ ΕΠΑΥΛΗΣ). ΠΛΗΡΟΦΟΡΙΕΣ κ. ΠΑΡΑΣΚΕΥΑΣ ΣΤΕΡΓΟΣ ΤΗΛ. 24660 - 29719 (ΩΡΕΣ 9 π.μ. - 3 μ.μ.) ΤΗΛ. 74431 - (ΩΡΕΣ 5 μ.μ. - 10 μ.μ.)

ΧΡΥΣΟΧΟΕΙΟΝ ενοικιάζεται εντός του ξενοδοχείου LINDOS BAY σε κεντρικό σημείο έναντι RECEPTION τ.μ. 25. Πληροφορίες κ. Παρασκευά Ιωάννη ΤΗΛ. 0244-31501 από 10.00 μέχρι 15.00

ΣΤΗΝ ΙΑΛΥΣΟ κοντά στο Λύκειο και στη θάλασσα, μέσα σε ωραίο κήπο, ενοικιάζονται δύο καινούργια STUDIOS, επιπλωμένα με πολυκουζινάκι, Τηλ. 92630, 78082, 93507

ΕΝΟΙΚΙΑΖΕΤΑΙ

χώρος 130 τ.μ. Αννης Μαρίας και Καζαντζάκη 5 κατάλληλο για επαγγελματική στέγη ή για οτιδήποτε άλλο. Τηλ. 27392 - 78097

ΖΗΤΕΙΤΑΙ ΓΙΑ ΕΝΟΙΚΙΑΣΗ γκαρσονιέρα επιπλωμένη από 1-7-97 έως 20-8-97 πληροφορίες στο τηλεφ. 01-2815849

ΕΝΟΙΚΙΑΖΟΝΤΑΙ LUX επιπλωμένα STUDIOS στην Ιαλυσό των 60 τ.μ. Πληρ. τηλ. 35283

ΕΝΟΙΚΙΑΖΟΝΤΑΙ καταστήματα επί της λεωφόρου Λίνδου 7ον χιλ. δεξιά πλευρά.

α) έναντι εργοστασίου Μαρμάρων Καβάσιλα, 150 τ.μ. γωνιακό

β) έναντι Φωνής Αμερικής 4 καταστήματα 100 τ.μ. με πατάρι 50 τ.μ. ύψους 5 μέτρα. Σε συνεργεία αυτοκινήτων δεν δίνονται. Τηλ. 23716.

ΕΝΟΙΚΙΑΖΟΝΤΑΙ

επιπλωμένες γκαρσονιέρες σε ένα απέραντο κήπο με τηλέφωνο, κεντρική θέρμανση, ανεμιστήρες οροφής, αερόθερμα μπάνιου κλ.π. στο Καντηλί, έναντι εστιατορίου «Αμυγδαλιά» τηλ. 92714

ΕΝΟΙΚΙΑΖΕΤΑΙ στην Ιαλυσό επιπλωμένα διαμερίσματα 3 και 2 δωματίων. Πληρ. 22050 και 33441

ΕΝΟΙΚΙΑΖΕΤΑΙ στη Π. Πόλη σε περίοπτη θέση της πλατείας Εβραίων - Μαρτύρων, διόροφο διατηρητέο ακίνητο, αποτελούμενο από 1ον όροφο 140 m² και 2ον όροφο 45 m² με 100m² θεράντα. Στο ακίνητο έχει γίνει αναπαλαίωση. Είναι κατάλληλο για οποιαδήποτε επαγγελματική χρήση. Πληρ. τηλ. 35174 ή 29284

ΕΝΟΙΚΙΑΖΕΤΑΙ χώρος 200 τ.μ. με πατάρι 60 τ.μ. ύψος 4.70 με βοηθητικούς χώρους και αυλή, κατάλληλο για βιοτεχνία ή χονδρεμπόριο. Λονδίνου & Βιέννης 1. Πληροφορίες τηλ. 32815 Ωρες καταστημάτων

ΕΝΟΙΚΙΑΖΕΤΑΙ ΚΑΤΑΣΤΗΜΑ στα 100 μαγαζιά. Πληρ. 64583 μετά τις 8 μ.μ.

ΕΝΟΙΚΙΑΖΕΤΑΙ για επαγγελματική στέγη ισόγειο διαμέρισμα στην οδό 28ης Οκτωβρίου 4 Πληροφ. τηλ. 37600-27707

ΕΝΟΙΚΙΑΖΕΤΑΙ διαμέρισμα 95 τ.μ. στην πάροδο Λεμεσού. Πληροφορίες τηλ. 22932

ΕΝΟΙΚΙΑΖΟΝΤΑΙ στην Ιαλυσό Lux Studio των 50 τ.μ. Πληρ. τηλ. 35283

ΖΗΤΟΥΝ ΠΡΟΣΩΠΙΚΟ

ΖΗΤΕΙΤΑΙ

Ζητείται κοπέλα για να εργαστεί σε τουριστικό κατάστημα. Απαραίτητη η γνώση ξένων γλώσσων και οπωσδήποτε της Αγγλικής Πληρ. τηλ. 75782 26919

ΖΗΤΕΙΤΑΙ

«ΑΕ ζητά υπάλληλο 24-35 ετών ανεξαρτήτου φύλλου, απόφοιτο Λυκείου τουλάχιστον, με ιδιαίτερη άνεση στην επικοινωνία για στελέχωση τμήματος εξυπηρέτησης πελατών. Βασικός μισθός από 170.000, αναλόγως προσόντων. ΤΗΛ. 67980-81»

Από Ανώνυμη Εταιρεία Εμπορίας τροφίμων - ποτών ζητούνται 1) οδηγός για διανομές (όχι πωλητής) με επαγγελματικό δίπλωμα 2) Εργάτες αποθήκης. Μισθός ικανοποιητικός Εργασία χειμώνα - καλοκαίρι. Ωράριο συνεχές. Πληροφορίες 24-611

ΤΟΥΡΙΣΤΙΚΟ ΓΡΑΦΕΙΟ

ΖΗΤΑ ΥΠΑΛΛΗΛΟ ηλικίας 25-35 χρονών. Απόφοιτο γυμνασίου ή λυκείου με γνώσεις αγγλικής και γερμανικής γλώσσας και να έχει εκπληρώσει τις στρατιωτικές του υποχρεώσεις. Πληροφορίες στο τηλέφωνο 77040. Καθημερινά από 09.00 - 12.00

ΩΛΗΤΗΣ με δίπλωμα οδηγού Β' επαγγελματικό ζητείται από μεγάλη επιχείρηση που δραστηριοποιείται στον τομέα εισαγωγής και εμπορίας οιν. ποτών τηλ.: 29841 ώρες 09.00-13.00 & 17.00-19.00 καθημερινά.

ΑΥΤΟΚΙΝΗΤΑ

ΠΩΛΕΙΤΑΙ - ΕΝΟΙΚΙΑΖΕΤΑΙ Αυτοκίνητο - καντίνα σε άριστη κατάσταση, κατασκευής 1996 μάρκας MERCEDES 410 D μήκους 4μ., πλάτους 2 μ. και ύψους 2.10μ. Για περισσότερες πληροφορίες ο κ. Γιάννης στο τηλ. 0244/44.251 από 09.00-14.00 και στο τηλ. 0244/44.490 από 20.30 - 24.00

ΖΗΤΕΙΤΑΙ: προς αγορά IX φορτηγό ανοικτού τύπου DIESEL τύπου MERCENTES 410 ή άλλου παρόμοιου τύπου κατά προτίμηση με διπλούς τροχούς. Πληροφορίες τηλ. 24004 - 21135

ΠΩΛΕΙΤΑΙ: Επιβατηγό MERCEDES E200 mod. 95, Fulll extra. Πληροφορίες, τηλ.: 62649 & 63830, ώρες 8-3.

ΠΩΛΕΙΤΑΙ HONDA CIVIC μοντέλο 89 1200 cc 16V σε άριστη κατάσταση. Τιμή 1.700.000 Πληρ. τηλ. 87777

ΠΩΛΕΙΤΑΙ αυτοκίνητο NISSAN βενζίνη Modele 87. Τηλ. 96583, 094 565948, 093 585024

ΠΩΛΕΙΤΑΙ LANCIA DEDRA A/C 1600 c.c. του 1991 σε άριστη κατάσταση. Πληροφορίες: τηλ. (0241) 47-667 κο Γ. Μώρο

ΠΩΛΕΙΤΑΙ Αυτοκίνητο FORD ESCORD 1.100 κ. σε καλή κατάσταση και λογική τιμή. Πληρ. τηλ 22975 .

ΠΩΛΟΥΝΤΑΙ τα ακόλουθα αυτοκίνητα σε άριστη κατάσταση και σε προσπές τιμές και ευκολίες. SEAT MARBELLA μοντέλο 1994 Πληροφ. στα τηλ. 21819-25888

ΠΩΛΕΙΤΑΙ αυτοκίνητο ΚΡΑΪΣΛΕΡ ΣΤΡΑΤΟΥΣ 2000 c.c. κάμπριο μοντέλο. Οκτώβριος 96. Φουλ έξτρα. Δεκτές μόνο σοβαρές προτάσεις. Πληροφορίες τηλ. 66060 κον Σταύρο.

ΠΩΛΕΙΤΑΙ OPEL - ASCONA 1300 τιμή ευκαιρίας. Πληρ. Τηλ. 33926

ΠΩΛΕΙΤΑΙ ΑΛΦΑ ΡΟΜΕΟ 146 1400 cc 11/95 18.500 Kmh. σε άριστη κατάσταση με FULL EXTRA. Μόνον σοβαρές προτάσεις. Πληρ. 75487 - 094-438097

ΔΙΑΦΟΡΑ

ΠΩΛΕΙΤΑΙ

σκάφος ταχύπλοο 7.40μ. λόγω αναχώρησης σε τιμή ευκαιρίας. Πληρ. 74311

ΠΩΛΕΙΤΑΙ

κτήμα με ελιές 30 στρέμ. επί του δρόμου ΣΑΛΑΚΟΣ - ΔΙΜΥΛΙΑ λόγω αναχώρησης σε τιμή ευκαιρίας. Πληρ. 74311

ΠΩΛΕΙΤΑΙ μπιλιάρδο σε καλή τιμή. Πληρ. τηλ. 0244-51095

ΕΥΚΑΙΡΙΑ - ΠΩΛΕΙΤΑΙ πλήρης εξοπλισμός χρυσοχοείου σε πολύ καλή κατάσταση και σε τιμή μεγάλης ευκαιρίας. Πληρ. τηλ. 22704

ΠΩΛΕΙΤΑΙ

Σύνθετο με bar Τηλ. πρωινές ώρες 28510 απόγευμ. 69229

ΠΩΛΕΙΤΑΙ καινουργής από άριστο μέταλλο θυρίδα διαστάσεων περίπου 2 μέτρα ύψος x 1 πλάτος με 20 θυρίδες - συρτάρια κατάλληλη για ξενοδοχεία και πανσιόν. Πληροφορίες τηλ. 86622 απογευματινές και βραδυνές ώρες.

ΠΩΛΕΙΤΑΙ

Σκαφτικό μηχάνημα 4Χ4 15 ίππους σπαστό στην μέση κατάλληλο για αμπελια, δέντρα κ.τ.λ. λόγω αναχώρησης. Σε τιμή ευκαιρίας. Πληρ. 74311

ΠΩΛΕΙΤΑΙ ταχύπλωο σκάφος 7,5 μέτρα. Τηλ. Σύμης 0241-71040, Πειραιάς 01-4320826

ΠΩΛΕΙΤΑΙ μπιλιάρδο αμερικάνικο σε άριστη κατάσταση σε τιμή ευκαιρίας. Πληρ. τηλ. 0241-51095

ΠΩΛΟΥΝΤΑΙ

Ξυλουργικά μηχανήματα 1) Σύνθετο 40άρι 2) Κορδέλα 80άρα 3)ντεβάλ 1.25 4) απορροφητήρας 5) σταθερός δρέπανος 6) φατσονρίονο λόγω αναχώρησης σε τιμή ευκαιρίας. Πληρ. 74311

ΠΩΛΕΙΤΑΙ βάρκα 4.95. Πληρ. 63451, 094 665215

ΠΩΛΕΙΤΑΙ καινούργια ταμειακή μηχανή μάρκας CASIO. Πληρ. τηλ. 79205

ΖΗΤΕΙΤΑΙ προς αγορά μονοκατοικία ή μεζονέτα με κήπο 120-160 τ.μ. έτοιμη ή υπό κατασκευή. Περιοχές Ρόδου - Κοσκινού. Αποκλείονται μεσίτες. Τηλ. 094-368123

ΛΥΚΟΣΚΥΛΟ 5 μηνών, πανέμορφο, πωλείται. Πληρ. κ. Μανώλη, τηλ. 81478 μετά τις 3 μ.μ.

ΖΗΤΕΙΤΑΙ ΕΠΕΝΔΥΤΗΣ

ΕΠΕΝΔΥΤΗΣ ζητείται από επώνυμη αλυσίδα φαστ - φουντ για ποσοστό πολυτελέστατης επιχείρησης που θα λειτουργήσει και στην ΡΟΔΟ στο πιο κεντρικό σημείο 094 391612 Θε/νίκη

ΓΙΑΝΝΗΣ ΝΙΚΟΛΙΔΑΚΗΣ
ΜΗΧΑΝΟΛΟΓΟΣ ΜΗΧΑΝΙΚΟΣ
ΓΑΛΛΙΑΣ 14 ΡΟΔΟΣ

ΠΩΛΟΥΝΤΑΙ

1) Ετοιμοπαράδοτα διαμερίσματα πολυτελούς κατασκευής 85 και 58 τ.μ. στην οδό Πειραιώς.

2) Διαμερίσματα πολυτελούς κατασκευής 128 τ.μ. με τρία υπνοδωμάτια και 95 τ.μ. με δύο υπνοδωμάτια πλησίον Αννης Μαρίας.

Τα παραπάνω διαμερίσματα διαθέτουν θέση στάθμευσης και κεντρική θέρμανση.

3) Μεζονέτες 132-130-144 τ.μ. με ή άνευ υπογείου επί της οδού Καζαντζάκη πλησίον Αννης Μαρίας.

4) Γραφεία 70-90-165 τ.μ. επί της Αννης Μαρίας έναντι ΙΟΝΙΚΗΣ ΤΡΑΠΕΖΑΣ.

5) Κατάστημα επί της Κων. Τσαλδάρη 97 τ.μ. με υπόγειο.

6) Διαμέρισμα ενός υπνοδωματίου ετοιμοπαράδοτο επί της οδού Αισχίνη 51 τ.μ.

7) Διαμερίσματα δύο και τριών υπνοδωματίων πολυτελούς κατασκευής με γκαράζ και κεντρική θέρμανση 86 και 114 τ.μ. πλησίον Αννης Μαρίας.

ΠΛΗΡΟΦΟΡΙΕΣ
ΤΗΛ. 22291 - 35103 / 094 391825

ΠΩΛΗΣΕΙΣ ΑΚΙΝΗΤΩΝ

ΠΩΛΕΙΤΑΙ αποθήκη επιφάνειας 340 τ.μ. εντός της πόλεως, σε τιμή ευκαιρίας, λόγω αναχωρήσεως. Πληρ. τηλ. 32985 και 01-2828292

ΠΩΛΕΙΤΑΙ
ΜΕΓΑΛΗ ΕΥΚΑΙΡΙΑ

οικόπεδο στην Σύμη έτοιμο για οικοδομή 450 τ.μ. στο δρόμο Πληρ. τηλ. 30165, 30977

ΠΩΛΕΙΤΑΙ διαμέρισμα στο «ΜΗΔΕΙΑ» τριάρι (μικρό), Ε=53 τ.μ. ρετιρέ με θέα και τζάκι. Δεκτά δάνεια. Πληροφορείες τηλ. 36940 (Κύριον ΣΤΡΑΤΟ ΚΑΡΑΝΙΚΟΛΑ) και τηλ. 23895 (Κύριον Γιώργο ΠΙΠΙΝΟ) σε ώρες γραφείου)

ΠΩΛΕΙΤΑΙ οικόπεδο 600 τ.μ. με σπίτι και πρόσοψη στο δρόμο 14 μ. στα Κρητικά. Αρ. 54 Πληρ. τηλ. 22933

ΠΩΛΕΙΤΑΙ σπίτι σε αρίστη κατάσταση στη Μαλώνα σε καλή τιμή. Πληρ. τηλ. (0244) 51119.

ΕΥΚΑΙΡΙΑ!!

Πωλείται μεζονέτα τριόροφη με κήπο στην περιοχή Καρακόνερο τηλ: 0246-22158 - 0246 - 22143 μεσίτες αποκλείονται

ΠΩΛΕΙΤΑΙ διαμέρισμα στο «ΜΗΔΕΙΑ» τριάρι (μικρό), Ε=53 τ.μ. ρετιρέ, με θέα, και τζάκι. Δεκτά δάνεια.

ΠΩΛΟΥΝΤΑΙ τα ακόλουθα ακίνητα στην Κοινότητα Μαλώνας:

- Στην θέση «Αλώνια», ακίνητο εκτάσεως 410 τ.μ.
- Στην θέση «Ευαγγελίστρια» ακίνητο 1400 τ.μ.
- Στην θέση «Ρένη», ακίνητο 2 στρεμμάτων Πληρ. τηλ. 0244 - 51524, Κον Στέργο

ΜΑΙΖΟΝΕΤΑ 'Η ΜΟΝΟΚΑΤΟΙΚΙΑ

εμβ. 120 -150 τ.μ. Ζητείται με κήπο, σε ευκαιριακή τιμή, στην περιοχή από Ιξιά έως Κρεμαστή. Πληροφ. κ. Μανώλη, τηλ. 81478 μετά τις 3.00 μ.μ.

ΠΩΛΟΥΝΤΑΙ

ΕΥΚΑΙΡΙΑ - ΑΜΕΣΗ ΠΑΡΑΔΟΣΗ

1. ΡΕΤΙΡΕ 70 τ.μ., στου Φώκιαλη (Γαριβάλδη και Στεφ. Καζούλη γωνία) με ασανσέρ, με δύο υπνοδωμάτια. Ευκολίες πληρωμής
2. ΣΤΗΝ ΠΑΛΑΙΑ ΠΟΛΗ, παραδοσιακή μονοκατοικία, σε άριστη κατάσταση, Ευκολίες πληρωμής
3. ΔΙΑΜΕΡΙΣΜΑΤΑ υπό κατασκευή προς πλήρη αποπεράτωση.

ΔΥΑΡΙΑ - ΤΡΙΑΡΙΑ - ΤΕΣΣΑΡΙΑ στις περιοχές: α) Καρακόνερο, με θέα τη θάλασσα, γωνία Καλλιθέας και Καλλιπάτειρας, β) στο Αραπάκι σε 3.000 τ.μ. οικόπεδο, με θέα προς Μόντε Σμιθ, γ) Αθηνών με απεριόριστη θέα.

ΔΑΝΕΙΑ ΔΕΚΤΑ - ΕΥΚΟΛΙΕΣ ΠΛΗΡΩΜΗΣ
Επίσης, καταστήματα στην περιοχή Καλλιθέας και Καλλιπάτειρας.

ΠΛΗΡΟΦΟΡΙΕΣ: ΤΗΛ: 29318 - 34598
κ. ΚΑΛΛΙΣΤΟ ΔΙΑΚΟΓΕΩΡΓΙΟΥ
Διεύθυνση: Κων/νου Τσαλδάρη 28 ΡΟΔΟΣ

ΕΛΕΝΗ ΒΡΑΤΣΑΛΗ Κτηματομεσίτης
ΓΡΑΦ. ΑΛΕΞ. ΔΙΑΚΟΥ 46 - (4ος ΟΡΟΦΟΣ) 85100 ΡΟΔΟΣ
ΤΗΛ. 65300-39668 - 63834 - ΚΙΝΗΤΟ 093-323-101
ΠΛΗΡ. Κ. ΕΛΕΝΗ ΒΡΑΤΣΑΛΗ

ΠΩΛΟΥΝΤΑΙ 'Η ΕΝΟΙΚΙΑΖΟΝΤΑΙ

- Καταστήματα επί της Σωκράτους, Παναπίου, Απελλού, Αγίου Φανουρίου, Πλατεία Εβραίων Μαρτύρων, Πλατεία Ιπποκράτους. Στην περιοχή κοντά στο Ρόδων καταστήματα 40 τ.μ. 50 τ.μ. ή 150 τ.μ. σε καταπληκτική τιμή
- Γραφεία: Στο κέντρο της πόλεως νεόκτιστα πολυτελή 80 τ.μ. ή 75 τ.μ.
- Πωλούνται καταστήματα επί της Κων/νου Υδραίου Τσαλδάρη και παραπλεύρως Αννης Μαρίας

ΟΙΚΟΠΕΔΑ

- Περιοχή Ιαλυσού οικόπεδα 300 Μ², 4000 Μ², 2000 Μ², και 1265 κατάλληλα για βίλες, οικόπεδα, αγροκτήματα, εντός πόλεως Ρόδου, Κοσκινού, Τσαΐρι, Φαληράκι, Λεωφόρος Ρόδου - Αεροδρομίου, Ρόδου - Λίνδου, Ρόδου - Καλλιθέας.
- Αγρόκτημα στο Χωριό Κοσκινού με θέα καταπληκτική 4000 τ.μ.
- Αγρόκτημα 18.000 τ.μ. στο Χωριό Κοσκινού μόνο 36.000.000
- Αγρόκτημα στους Τρεις 4.000 τ.μ. 20.000.000
- Αγρόκτημα 7.000 τ.μ. στην περιοχή Κοσκινού με καταπληκτική θέα πωλείται ή ανταλλάσσεται με διαμερίσματα

ΠΩΛΟΥΝΤΑΙ

- 4 διαμερίσματα στ' Ασγούρου των 120 τ.μ. με κήπο 1000 τ.μ. το καθένα.
- Διαμέρισμα 150 τ.μ. στη περιοχή Μήδεια, κανούργιο, λουξ κατασκευή
- Τεσσάρι 100 Μ² στην Κέννεντυ ετοιμοπαράδοτο
- Τριάρι 86 Μ² επί της Παύλου Μελά
- Τεσσάρι στην Ιξιά 100 Μ²
- Παλιά οικεία στα Κρητικά
- Δυάρι 55 Μ² στην Ιαλυσσό
- Διαμερίσματα δυάρια, τριάρια, τεσσάρια σε ημιπελή κατάσταση.
- Μονοκατοικία σε μπετά στην Ιξιά με οικόπεδο 500 τ.μ.
- Μονοκατοικία στο Νιοχώρι επί της Αμαράντου 96 τ.μ. δυόροφη.
- Δύο μεζονέτες 100 Μ² και 140 Μ² συν υπόγειο στην περιοχή Καθηγητών ημιπελής.
- Μεζονέτα στο χωριό Κοσκινού 180 Μ² ημιπελής
- Βίλα λουξ στ' Ασγούρου 350 Μ² με οικόπεδο 4000 τ.μ.
- Ημιπελής μονοκατοικία στο χωριό Κοσκινού με οικόπεδο 700 τ.μ.

ΠΩΛΕΙΤΑΙ

Διαμέρισμα τεσσάρι στο Βενετόκλειο Γυμνάσιο απέναντι σε πολλή καλή κατάσταση. Δάνεια Δεκτά - Ευκολίες πληρωμής Πληροφορίες Διακογεωργίου Κάλλιστος τηλ. 29318 - 34598

ΠΩΛΕΙΤΑΙ

διαμέρισμα ισόγειον 90 τ.μ. 2 υπνοδωματίων, τζάκι, αυλή, 2 αποθήκες, γκαράζ. Σωτήρος 78, τηλ. 96583, 094 565948, 093 585024

ΠΩΛΕΙΤΑΙ διαμέρισμα υπόγειο εντός πόλεως Ρόδου τηλ. 01-2828292

ΠΩΛΕΙΤΑΙ αποθήκη 300 Μ.Τ. εντός ΡΟΔΟΥ. Ανταλλάσσεται και με ακίνητο στην Αθήνα τηλ. 32985

ΠΩΛΕΙΤΑΙ μονοκατοικία 240 τ.μ. σε 1000 τ.μ. οικόπεδο (σε μπετά). Περιοχή Βουνάρα ΙΑΛΥΣΟΣ. Πληρ. τηλ. 61450 - 093 410173. Ώρες 9 π.μ. - 2 μ.μ. και 5 μ.μ. - 9 μ.μ.

ΠΩΛΟΥΝΤΑΙ

α) Οικόπεδο 6000 τ.μ. περίπου στο κέντρο του Φαληρακίου κοντά στην θάλασσα.

β) Οικόπεδο γωνιακό 2000 τ.μ. επί της Λεωφόρου Ρόδου - Αεροδρομίου προνομιακό. Πληροφ. κ. Ελένη Βρατσάλη τηλ. 65300 - 63834 - 39668 κινητό 093-323-101

ΠΩΛΕΙΤΑΙ επαγγελματική στέγη 150 τ.μ. εντός πόλεως Ρόδου. Κατάλληλη και για κατοικία, τηλ. 32985

ΠΩΛΟΥΝΤΑΙ δύο άρτια οικόπεδα άνω των 4.000 τ.μ. το καθένα, στην περιοχή του ΚΕΓΕ (Αμπελουργικό Φυτώριο Ρόδου) με καταπληκτική θέα. Πληρ. Τηλ. 24466

ΠΩΛΕΙΤΑΙ διόροφη μονοκατοικία ανεξάρτητη στην Παλιά Πόλη και επί της οδού Τιμοκρέοντος έτοιμη για ανακατασκευή. Πληρ. 66041

ΜΑΘΗΜΑΤΑ

ΚΑΘΗΓΗΤΡΙΑ φιλόλογος παραδίδει μαθήματα σε μαθητές γυμνασίου και λυκείου περιοχή ΙΞΙΑ τηλ. 90725

ΜΑΘΗΜΑΤΑ ΡΩΣΙΚΗΣ

Παραδίδω μαθήματα Ρωσικής γλώσσας. Πληρ. τηλ. 86279 ώρες 16.00 - 21.00 85060 ώρες 09.00 - 13.00 Κον Αλέξη Σεβαστίδη

ΑΠΟ ΜΕΓΑΛΗ ΤΕΧΝΙΚΗ ΕΤΑΙΡΕΙΑ

ΖΗΤΟΥΝΤΑΙ

ΚΑΛΟΥΠΑΤΖΗΔΕΣ, ΣΙΔΕΡΑΔΕΣ, ΚΤΙΣΤΕΣ, ΣΟΥΒΑΤΖΗΔΕΣ, ΤΕΧΝΙΤΕΣ ΓΥΨΟΣΑΝΙΔΑΔΕΣ, ΤΑΠΕΤΣΕΡΙΔΕΣ, ΕΛΑΙΟΧΡΩΜΑΤΙΣΤΕΣ, ΠΛΑΚΑΔΕΣ, ΒΟΗΘΟΙ ΟΛΩΝ ΤΩΝ ΕΙΔΙΚΟΤΗΤΩΝ,

ΠΛΗΡΟΦΟΡΙΕΣ ΣΤΟ ΤΗΛ.: 094757751 κ. ΜΑΝΩΛΗ 093440459 κ. ΜΙΧΑΛΗ ΧΡΗΣΤΟ

ΠΩΛΟΥΝΤΑΙ

Πολυτελή διαμερίσματα 100 τ.μ. και 115 τ.μ. με κεντρική θέρμανση, τζάκι, αποθήκη και θέση στάθμευσης, στην οδό Δενδρινού (περιοχή Ζέφυρος).

Πληροφορίες Αναστάσιος Ατσίδης, Στεφ. Καζούλη 74, ΡΟΔΟΣ, τηλ: 28616 - 37848

ΠΩΛΟΥΝΤΑΙ

Μεζονέτες διόροφες 132 τ.μ. και διόροφες με υπόγειο 190 τ.μ. με οροφές κεραμοσκοπείς με αποκλειστικές χρήσεις αυλών στην περιοχή Καναμάτ.

Πληροφορίες Αναστάσιος Ατσίδης, Στεφ. Καζούλη 74, τηλ. 28616 - 37848

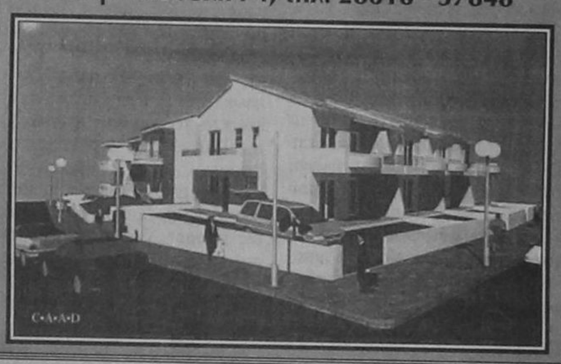

ΠΩΛΟΥΝΤΑΙ
ΜΟΝΟ ΑΠΟ ΤΟ ΓΡΑΦΕΙΟ ΜΑΣ

1) Διαμέρισμα 4άρι επί της Κένεντυ 123 τ.μ.
2) Διαμέρισμα 4άρι 150 τ.μ. επί της Χειμάρρας
3) Ολό

Η ΟΝΕ, η Τουρκία και η ιδεολογική μας σύγχυση



Του ΜΙΧ. ΜΟΡΩΝΗ

Η επιτυχία του εγχειρήματος για την ένταξη της Ελλάδας στην Οικονομική και Νομισματική Ενωση (ΟΝΕ) το 2001, ήταν φανερό εξ αρχής ότι δεν εξηρτάτο μόνον από την αποφασιστικότητα της κυβέρνησης του Κ. Σημίτη. Η επιβαλλόμενη υποτίμηση της δραχμής, η σκληρή δημοσιονομική πειθαρχία και η προσαρμογή στόχων και προτεραιοτήτων, με μια λέξη, η αλλαγή νοοτροπίας, απαιτούσε τη συναίνεση των πολιτικών και κοινωνικών δυνάμεων του τόπου. Μια απαραίτητη προϋπόθεση για να «μάθουμε να κολυμπάμε» κατά τη ρήση του Κωνσταντίνου Καραμανλή, όταν επέβαλε, παρα τις έντονες αντιρρήσεις τότε της αντιπολίτευσης, την ένταξή μας στην ΕΟΚ.

Αντί όμως να μάθουμε να κολυμπάμε, βλέπουμε ότι κινδυνεύουμε να τα θαλασσώσουμε στα βαθιά νερα της ασυνεννοησίας μας. Η κυβέρνηση πελαγοδρομεί υπό το βάρος των δεσμεύσεων για την ένταξη στην ΟΝΕ και την ανάγκη διατήρησης ενος σοσιαλιστικού προφίλ, προκειμένου να ικανοποιήσει και την ανεύθυνη εσωκομματική αντιπολίτευση. Και τα κόμματα της αντιπολίτευσης ελίσσονται μέσα στη γενική σύγχυση για το τι μέλλει γενέσθαι. Με αποτέλεσμα, ο λαϊκισμός των «πατριωτών» και η ευδαιμονία για το τόσο προσφιλές πελατειακό κράτος να προβάλλουν απειλητικά τη στιγμή που καθίσταται σαφές ότι η προσπάθεια εξυγίανσης της «Ολυμπιακής» αποτελεί απλώς προοίμιο της επερχόμενης οικονομικής, κοινωνικής και πολιτικής θύελλας. Τόσο σφοδρής,μάλιστα, ώστε να μην θεωρείται πλέον παράλογο το ενδεχόμενο αναδιαμόρφωσης του πολιτικού τοπίου της χώρας, δεδομένων των καταλυτικών συνεπειών του εγχειρήματος της συμμετοχής μας στην ΟΝΕ και στην εξωτερική μας πολιτική. Τη σημαντικότερη ίσως παράμετρο του εγχειρήματος που περνά σχεδόν απαρατήρητη

Η απόφαση του Κώστα Σημίτη για τη συμμετοχή μας στην ΟΝΕ, όπως και αυτή του Κωνσταντίνου Καραμανλή για την ένταξή μας στην τότε ΕΟΚ, βασίζεται σε μεγάλο βαθμό στην ανάγκη θωράκισης της χώρας έναντι της τουρκικής απειλής. Οχι γιατί θεωρείται βέβαιο ότι οι εταίροι μας είναι δυνατόν να εγγυηθούν μια μέρα το απαραβίαστο των συνόρων μας, αλλα και γιατί και μόνο η συμμετοχή μας στην Ε.Ε. λειτουργεί αποτρεπτικά έναντι της τουρκικής απειλής. Επιπλέον, όπως έχει αποδειχθεί κατ'επανάληψη, μας προσφέρει τεράστια διπλωματικά πλεονεκτήματα για να αντιμετωπίζουμε πιο αποτελεσματικά τις προκλήσεις της Αγκυρας και να ελέγχουμε τις σχέσεις της με την Ενωση και γενικότερα τη Δύση.

Ο κίνδυνος όμως απώλειας του πλεονεκτήματος αυτού είναι εμφανής από την πορεία της Ενωσης προς την ΟΝΕ και τη διεύρυνσή της. Η Ευρώπη των πολλών ταχυτήτων ή των ομόκεντρων κύκλων ή της μεταβλητής Γεωμετρίας,είναι πλέον αναπόφευκτη. Αυτό διευκολύνει τα μέγιστα στην προσπάθεια της Τουρκίας να προσεγγίσει την Ενωση.

Η συμμετοχή της σε κάποια ταχύτητα ή σε ορισμένες πολιτικές της Ενωσης, θεωρείται δεδομένη στο προσεχές μέλλον. Οι πιέσεις της Ουάσιγκτον προς τους Ευρωπαίους είναι αποτελεσματικές, όπως αποδείχθηκε με την τελωνειακή σύνδεση της Τουρκίας με την Ε.Ε. Και οι εταίροι μας από το 1992 έχουν καταστήσει σαφές ότι επιθυμούν μια τέτοια διευθέτηση.

Η αναπόφευκτη αυτή εξέλιξη των ευρωτουρκικών σχέσεων σε συνδυασμό με τον αποκλεισμό μας από την ΟΝΕ, οδηγούσε την Αθήνα στην ιδια ταχύτητα ή τόν ίδιο κύκλο με την Αγκυρα, εξουδετερώνοντας το πιο αποτελεσματικό πλεονέκτημά μας για την αντιμετώπιση της τουρκικής επιθετικότητας. Αντίθετα, με την ένταξή μας στην ΟΝΕ, στην πρώτη ταχύτητα της Ενωσης, θα μπορούμε μέσω της Οικονομίας, του βασικού μοχλού κάθε πολιτικής να διατηρήσουμε το πλεονέκτημά μας έναντι της Αγκυρας.

Για την επίτευξη όμως αυτού του στόχου, η κυβέρνηση είναι υποχρεωμένη να κινηθεί με σύνεση και στα ελληνοτουρκικά. Οπως επί Κ. Καραμανλή η Αθήνα, για να πετύχει την ένταξή μας στην ΕΟΚ συνομιλούσε με την Αγκυρα και μάλιστα επιτυχώς, αν κρίνομε από την υπαναχώρηση του Ντεμιρέλ από τη συμφωνία τους για την παραπομπή του προβλήματος της υφαλοκρηπίδας στο Διεθνές Δικαστήριο, έτσι και επί Κ. Σημίτη θα πρέπει να δειξει πνεύμα διαλλακτικότητας, προκειμένου να εξασφαλίσει τη συμμετοχή μας στην ΟΝΕ. Και αυτό, γιατί η κυβέρνηση είναι υποχρεωμένη να λάβει υπόψη της την επιθυμία των εταίρων μας για να συσφίξει τις σχέσεις της με την Αγκυρα, αφου για να πετύχει τη συμμετοχή μας στη ΟΝΕ δεν απαιτείται μόνο η συμπαράσταση τους, αλλα και η ελαστική ερμηνεία των σχετικών κριτηρίων, κυρίως αυτού του δημόσιου χρέους.

Οι συνθήκες βεβαίως σήμερα είναι πιο ευνοϊκές, αφού η έντονη πολιτική κρίση στην Τουρκία, η αδιαλλαξία μέχρι παραλογισμού της ηγεσίας της έναντι των Ευρωπαίων και η άρνηση της Γερμανίας να δώσει έστω την εντύπωση στην Αγκυρα ότι κάποια μέρα θα καταστεί πλήρες μέλος της Ενωσης, προσφέρουν μεγαλύτερα περιθώρια ελιγμών στην Αθήνα απ'ό,τι την δεκαετία του 1970.

Ανεξάρτητα όμως από δυσκολίες και ευκαιρίες χειρισμών, η ταύτιση στόχων και η συνέχεια και η συνέπεια της εξωτερικής μας πολιτικής από τα μέσα της δεκαετίας του 1970 μέχρι σήμερα, είναι αναμφισβήτητη. Ακόμη και ο Α. Παπανδρέου αποδέχθηκε τη συμμετοχή μας στην Ε.Ε. και κατέφυγε τελικά στην συνεννόηση με τη Τουρκία, όχι μόνο με το Νταβός, αλλα και με την έγκριση της συμφωνίας τελωνειακής σύνδεσης Τουρκίας - ΕΕ. Μια απόφαση που δεσμεύει και την πολιτική της κυβέρνησης Σημίτη έναντι της Αγκυρας.

Καταρρίπτονται έτσι τα επιχειρήματα των «πατριωτών» περί αντιφατικής πολιτικής, έλλειψης αποφασιστικότητας και ενδοτικότητας εναντι της Τουρκίας, γιατί όχι μόνο εφαρμόζουμε πιστά στην ίδια πολιτική επί δύο και επιπλέον δεκαετίες, αλλα και γιατί ουδεμία απώλεια έχουμε υποστεί, ενώ τα ερείσματά μας φαίνονται ενισχυμένα.

Αν μάλιστα λάβουμε υπόψη μας τις τεράστιες συνέπειες για την πολιτική ένωση της Ευρωπης, που θα έχει η επιτυχής εφαρμογή της ΟΝΕ, θα μπορέσουμε να κατανοήσουμε πλήρως την ανάγκη συμμετοχής μας στην πρώτη ταχύτητα της Ενωσης.

Ταυτόχρονα, όμως,η όλο και πιο εμφανής σύγκλιση πολιτικής τού ΠΑΣΟΚ και της Νέας Δημοκρατίας, περιορίζει μεν τους ελιγμούς της αξιωματικής αντιπολίτευσης, γι'αυτό και πελαγοδρομεί , προσφέρει δε επιχειρήματα στους αιθεροβάμονες της συμπολίτευσης. Σ'αυτούς που, διαγράφοντας την κυβερνητική πολιτική του Α. Παπανδρέου, επιστρέφουν στις σοσιαλιστικές και «πατριωτικές» ρίζες του ΠΑΣΟΚ της δεκαετίας του '70.

Το άλμα αυτό, όχι μόνο φαίνεται να δικαιώνεται τώρα με την εκμετάλλευση της επιβαλλόμενης σύνεσης στις ελληνοτουρκικές σχέσεις και τις αναμφισβήτητα δυσμενείς οικονομικές συνέπειες για το λαό από το εγχείρημα της συμμετοχής μας στην ΟΝΕ, αλλά και να αποκτά νέα ώθηση. Χαρακτηριστικά είναι η εμφάνισή τους στη Βουλή, ως ομάδας και η προειδοποίησή τους ότι «στο μέλλον θα είμαστε λιγότερο ενδοτικοί και λιγότερο υποχωρητικοί».

Η αποφασιστικότητά τους ενισχύεται από το γεγονός ότι το μήνυμα του «πατριωτισμού», που εκφράζεται με πλήρη αδιαλλαξία έναντι της Τουρκίας, καχυποψία κατά της Δύσης και υφέρπουσα ξενοφοβία στο εσωτερικό, τέμνει όλο το πολιτικό φάσμα. Η σύμπλευση αυτή, απόρροια της κατάρριψης των ιδεολογικών συνόρων μετά την κατάρρευση του υπαρκτου σοσιαλισμού, διευκολύνεται από τη λαϊκιστικής υφής προσπάθεια διαφύλαξης του πελατειακού κράτους, που εξυπηρετεί τις πολιτικές τους φιλοδοξίες.

Με άμεση συνέπεια, να επιπείνεται η κρατούσα πολιτικοϊδεολογική σύγχυση προς όφελος αυτών που ψηφοθηρούν σε θολά νερά.

Μια επικίνδυνη σύμπλευση, όπως αποκαλύπτεται και μόνο από το αντιφατικό μήνυμα των λαϊκιστών. Δηλαδή της, «πατριωτικής» αδιαλλαξίας έναντι της Τουρκίας με υπερεξοπλισμούς, άρα με τεράστειες οικονομικές δαπάνες,και ταυτόχρονα της διατήρησης του πολυέξοδου πελατειακού κράτους, προφανώς με την κοπή πληθωριστικού χρήματος. Μια πορεία που μας αποξενώνει από την Ευρωπαϊκή Ενωση, την οποία όλο και πιο πολύ βλέπουμε ως εχθρό παρά εταίρο.

Γι'αυτό και η διεξαγωγή αμέσως δημοψηφίσματος για την ΟΝΕ φαίνεται επιβεβλημένη.

Οχι μόνο για αν εξασφαλίσει να μπορεί η κυβέρνηση τη λαϊκή συναίνεση, αλλα πρωτίστως για να αποκαλυφθεί σ'όλη της την έκταση και ένταση η νέα αυτή ιδεολογική πολιτική διαχωριστική γραμμή. Και έπεπα ίσως η αναδιαμόρφωση του πολιτικού σκηνικού βάσει επιμέρους διαφοροποιήσεων.



ΦΥΤΩΡΙΑ ΡΟΔΟΥ

Φυτά εσωτερικού και εξωτερικού χώρου στ' Ασγούρου

Βρίσκετε όλο το χρόνο ότι όμορφο σε φυτά και δένδρα ευδοκιμούν στην Ελλάδα. Φτιάξτε τον κήπο σας και την αυλή σας με τη δική μας υπεύθυνη καθοδήγηση



Κ. ΜΙΧΕΛΑΚΗ - Ο. ΑΠΤΟΓΛΟΥ Ο.Ε.

ΤΗΛΕΦΩΝΑ: 62933 - 36867

ΟΙΚΟΥΜΕΝΙΚΟ ΠΑΤΡΙΑΡΧΕΙΟΝ
ΙΕΡΑ ΜΗΤΡΟΠΟΛΙΣ ΡΟΔΟΥ
ΙΕΡΟΣ ΝΑΟΣ
ΑΓΙΟΥ ΓΕΩΡΓΙΟΥ ΑΝΩ
ΡΟΔΟΣ (ΔΩΔΕΚΑΝΗΣΟΣ)

ΕΥΧΑΡΙΣΤΗΡΙΟΝ

Το Εκκλησιαστικόν Συμβούλιον Ευχαριστεί τους κάτωθι δωρητάς υπέρ των έργων του Ι. Ναού.

10.000 Δρχ. Εις μνήμη ΝΙΚΟΛΑΟΥ ΧΑΡΙΤΟΥ οικογένεια ΜΑΡΙΕΤΤΑΣ ΒΙΤΩΡΙΑ.

50.000 Δρχ. Είς μνήμη ΑΝΤΩΝΙΟΥ ΑΓΑΠΗΤΙΔΗ για το Πασχαλινό Γεύμα του ΣΤΑΘΜΟΥ ΑΓΑΠΗΣ.

80.000 Δρχ. Εις μνήμη των γονέων τους ΑΝΤΩΝΙΟΥ και ΜΑΡΙΑΣ ΚΙΟΣΟΓΛΟΥ τα παιδιά των ΤΑΣΟΣ ΑΝΝΑ ΚΑΨΩΜΕΝΑΚΗ ΚΙΟΣΟΓΛΟΥ.

Τα Καταστήματα Χρυσοχοΐας του Κυρίου ΒΑΣΙΛΑΚΗ είς μνήμη του παιδιού τους τις συνεχείς βοήθειες.

Τους Ευχαριστούμεν Ευχόμενοι ο Αγιος Γεώργιος να τους προστατεύει.

Ο ΠΡΟΕΔΡΟΣ
ΙΕΡ. ΒΑΣΙΛΕΙΟΣ ΤΣΑΒΑΡΗΣ
ΠΡΩΤΟΠΡΕΣΒΥΤΕΡΟΣ ΟΙΚΟΥΜΕΝΙΚΟΥ ΘΡΟΝΟΥ
ΑΓΙΟΣ ΓΕΩΡΓΙΟΣ ΑΝΩ ΡΟΔΟΣ

ΚΕΔ

ΚΤΗΜΑΤΙΚΗ ΕΤΑΙΡΙΑ ΤΟΥ ΔΗΜΟΣΙΟΥ
ΛΕΩΦ. ΑΛΕΞΑΝΔΡΑΣ 158Α ΑΘΗΝΑ 115 21

ΠΕΡΙΛΗΨΗ ΔΙΑΚΗΡΥΞΗΣ ΔΗΜΟΠΡΑΣΙΑΣ ΕΚΠΟΙΗΣΗΣ ΑΚΙΝΗΤΟΥ

Η Κτηματική Εταιρία του Δημοσίου Α.Ε.

Προσφέρει για εκποίηση με προφορική πλειοδοτική δημοπρασία, που θα γίνει στα γραφεία του Κλιακίου ΚΕΔ Ρόδου την 4-5-1998. ημέρα Δευτέρα και ώρα 10.00 με 11.00 το πρωί, το ακίνητο ιδιοκτησίας Ελληνικού Δημοσίου:

α) Τμήμα Α έκτασης 11.800 τ.μ του ΒΚ 1680 (ΚΜ 392). Η χρήση έχει καθορισθεί τουριστική και επειδή η αρτιότητα είναι 20 στρέμματα (στα ενός τουριστικής ζώνης) είναι μη άρτιο και μη οικοδομήσιμο. Βρίσκεται στην περιοχή Γκαλιέρο, στον δρόμο Καλλιθέα - Φαληράκι της Κοινότητας Κοσκινού, της Νήσου Ρόδου.

Το ακίνητο κατέχεται αυθαίρετα από ιδιώτη.

β) Τμήμα Β έκτασης 10.270 τμ. του ΒΚ 1680 (ΚΜ 392) άρτιο και οικοδομήσιμο εκτος της ξενοδοχειακής ζώνης και η χρήση γής είναι τουριστική. Βρίσκεται στην περιοχή Γκαλιέρο, στον δρόμο Καλιθέα - Φαληράκι της Κοινότητας Κοσκινού, της Νήσου Ρόδου

Τιμή εκκίνησης της δημοπρασίας ορίσθηκε το ποσό 286.000.000 δρχ. για το τμήμα Α και 38.000.000 δρχ. για το τμήμα Β του ΒΚ 1680 (ΚΜ 392).Το τίμημα που θα διαμορφωθεί κατά την δημοπρασία θα καταβληθεί το 30% με την υπογραφή του συμβολαίου το δε υπόλοιπό 70% πιστωθησόμενο τίμημα σε πέντε (5) ισόποσες έντοκες εξαμηνιαίες δόσες με επιτόκιο 9,4%, από την ημερομηνία υπογραφής του συμβολαίου.

Λεπομερή δικήρυξη της δημοπρασίας με τους γενικούς και ειδικούς όρους της μπορούν οι ενδιαφερόμενοι να παραλάβουν από τα γραφεία της ΚΕΔ (Λ. Αλεξάνδρας 158 Α και Κόνιαρη 45 Αθήνα, τηλ. 6459700, αρμοδιος Δ. Κασπανάς), τα γραφεία τοιυ Κλιμακίου ΚΕΔ Ρόδου (Ιπποτών 21 Π. Πόλη τηλ. 35585, αρμοδιος κ. Ν. Βαρβάρης) της Κ.Υ. Δωδ/νήσου και της κοινότητας Κοσκινού Ρόδου.

ΑΘΗΝΑ 3-4-1998
Ο ΠΡΟΕΔΡΟΣ ΤΟΥ Δ.Σ.
ΝΙΚΟΣ Γ. ΓΙΑΚΟΥΜΕΛΟΣ

ΔΙΕΥΘΥΝΣΗ ΔΑΣΩΝ ΔΩΔΕΚΑΝΗΣΟΥ
ΑΝΑΚΟΙΝΩΣΗ

Γνωστοποιείται κατά το άρθρο 14 του Ν. 998/79, η αποστολή για δημοσίευση στην κοινότητα Όθους η αριθμ. 789/10-398

Πράξη χαρακτηρισμού έκτασης που εκδόθηκε από τον Δ/ντή Δασών Δωδ/σου. Η Εκταση Εμβαδού 13464 τ.μ. στη θέση Κουμούλωνες Κοινότητας Οθους χαρακτηρίζεται ως γεωργική, χορτολιβαδική και Βραχώδης Εκταση.

Ο Δ/ντής Δασών Δωσ/νήσου
Φίλιππος Κοντίτσης
Δασολόγος με Α' βαθμό



Καλό Πάσχα

ΜΕΓΑΛΗ ΚΛΗΡΩΣΗ 18/4/98

Με κάθε αγορά παιχνιδιών από τον 4ο όροφο αξίας 5.000 δρχ. συμμετέχετε στην κλήρωση δώρων συνολικής αξίας 350.000 δρχ.

1ος Νικητής: SEGA MEGA DRIVE II

2ος Νικητής: CONTROL DECK NINTENDO με 3 Κασσέτες δώρο!

3ος Νικητής: ΠΟΔΗΛΑΤΟ MOUNTAIN-BIKE ΙΤΑΛΙΑΣ

Και πολλά άλλα δώρα περιμένουν τους μικρούς μας φίλους.

Λάβετε και εσείς μέρος στην μεγάλη κλήρωση!

Γιορτάστε το Πάσχα

στα Μεγάλα Καταστήματα ΠΑΠΠΟΥ

με τις μεγάλες πασχαλινές αγορές σε καταπληκτικές τιμές!

Σοκολατένια αυγά, Πασχαλινοί λαγοί, Τσουρέκια, Λιχουδιές, Λαμπάδες με τους αυθεντικούς ήρωες των μικρών μας φίλων και όλος ο Διάκοσμος της Πασχαλιάς σε μοναδικές τιμές!

ΑΡ ΠΑΠΠΟΥ

Ψηφίδες Ιδεών

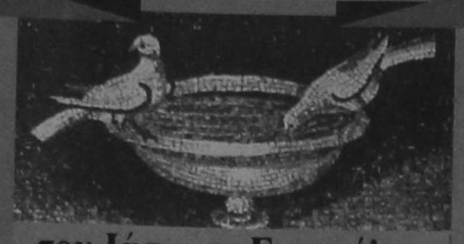

του Ιάσωνος Ευαγγέλου

ΝΙΚΗ - ΗΤΤΑ

Ακούμε τόσες δικαιολογίες κι εξηγήσεις από την ήττα, ενώ η νίκη διαβαίνει σχεδόν άφωνη.

Πόσο πιο συμπαθής είναι ο ηττημένος που σωπαίνει από τον νικητή που κομπάζει! Η αλαζονεία αφαιρεί από τη νίκη την αίγλη της.

Νίκη σιωπηρά, ηχηρός κρείττων.

Απ' όλες τις νίκες, η νίκη που απογοητεύτηκε είναι η συμπαθέστερη.

Αν η νίκη μας οδηγεί στην υπεροψία, η ήττα μας φέρνει στην αυτογνωσία.

Υπάρχουν ώμοι γεροί που σηκώνουν τη δράση, και που αποδείχνονται αδύνατοι να σηκώσουν τη νίκη.

ΝΟΗΜΑ

Προσέχουμε τα δύσκολα και συλλαμβάνουμε το νόημά τους, δεν προσέχουμε τα εύκολα και τα χάνουμε.

Η περηφάνεια του άδικα ηττημένου, είναι μεγαλύτερη από την περηφάνεια του άδικου νικητή.

Φοβερό δεν είναι να νικηθείς, μα να αγγίσεις τη νίκη και να τη χάσεις.

Μισό στεφάνι για τη «σίγουρη» νίκη. Ολόκληρο στεφάνη για την αμφίβολη νίκη. Διπλό στεφάνι για τη νίκη που φαινόταν «αδύνατη».

Την ήττα σου πρέπει βέβαια να την ξεπερνάς· μα το σπουδαιότερο είναι να ξεπερνάς τη νίκη σου.

ΝΟΜΟΙ

Το να είσαι νομοταγής σ' ένα νόμο που αποδείχτηκε άδικος, είναι παρανομία.

Ο πολίτης που μπορεί να παρακάμψει ένα νόμο, ποτέ δεν τον παραβαίνει.

Αυτός που παραβιάζει ένα νόμο, είναι παράνομος. Εκείνος που παραβιάζει ένα νόμο για να... υπερασπίσει κάποιον άλλον, είναι και επικίνδυνος. Με την τακτική αυτή μπορεί να παραβιάσει όλους τους νόμους.

Να φοβάσαι το όπλο κι όταν δεν έχει σφαίρες. Να φοβάσαι το νόμο κι όταν δεν είσαι φταίχτης.

Υπάρχουν νόμοι που βάζουν τάξη, υπάρχουν νόμοι που τιμωρούν, μα δεν υπάρχουν νόμοι που βραβεύουν.

Ωροσκοπιο

ΗΜΕΡΗΣΙΕΣ ΠΡΟΒΛΕΨΕΙΣ



ΚΡΙΟΣ:
21 ΜΑΡΤΙΟΥ - 20 ΑΠΡΙΛΙΟΥ

Απροσδόκητη εξέλιξη στην εργασία σας θα σας βγάλει από την καθημερινή ρουτίνα. Από σας εξαρτάται να δημιουργήσετε τις κατάλληλες προϋποθέσεις ώστε αυτές οι επιτυχίες σας να γίνουν μόνιμη κατάσταση. Μαζί θα έχετε και οικονομική άνοδο. Στον αισθηματικό τομέα με τις αδικαιολόγητες ζηλοτυπίες σας, θα δημιουργήσετε δυσάρεστες καταστάσεις.



ΤΑΥΡΟΣ:
21 ΑΠΡΙΛΙΟΥ - 20 ΜΑΙΟΥ

Οπλισθείτε με όλη σας τη δραστηριότητα γιατι θα' χετε ν' αντιμετωπίσετε μεγάλο φόρτο εργασίας. Θα σας γίνει μια πρόταση συνεργασίας, αλλά μην τη δεχθείτε γιατί θα επωφεληφθούν άλλοι απ' αυτήν. Θα κάνετε μια πολύ ενδιαφέρουσα γνωριμία που ίσως αργότερα παίξει σημαντικό ρόλο στη ζωή σας. Θα γίνει η αιτία να διαλυθεί ο σημερινός δεσμός σας.



ΔΙΔΥΜΟΙ:
21 ΜΑΙΟΥ - 21 ΙΟΥΝΙΟΥ

Οι δουλειές σας αυτήν την εποχή θα πάνε πολύ καλά. Τα οικονομικά σας θα γνωρίσουν μεγάλη άνοδο και θα σκεφθείτε μάλιστα για μια αγορά. Είναι προτιμότερο όμως, να περιμένετε λίγο, μέχρι να σταθεροποιηθεί αυτή η κατάσταση. Η εβδομάδα αυτή είναι πολύ κρίσιμη για τα αισθηματικά σας προβλήματα. Χρειάζεται μεγάλη προσοχή και περίσκεψη πριν πάρετε μια απόφαση.



ΚΑΡΚΙΝΟΣ
22 ΙΟΥΝΙΟΥ - 21 ΙΟΥΛΙΟΥ

Θα παρουσιασθούν νέα εμπόδια στις δουλειές σας και δεν θα σας αφήσουν να αντιμετωπίσετε ψύχραιμα την κατάσταση. Μη διστάζετε να ζητήσετε τη βοήθεια φιλικού σας προσώπου που έχει τις δυνατότητες να σας βγάλει από τη δύσκολη θέση. Εχετε την εύνοια της Αφροδίτης. Σε κάποια φιλική συγκέντρωση, θα κάνετε μια πολύ ενδιαφέρουσα γνωριμία.



ΛΕΩΝ:
22 ΙΟΥΛΙΟΥ - 22 ΑΥΓΟΥΣΤΟΥ

Στη δουλειά σας θα παρουσιαστούν απρόοπτα διάφορες δυσκολίες, αλλά δεν πρέπει να χάσετε το θάρρος σας. Σύντομα όλα θα επανέλθουν στην πρώτη τους κατάσταση, ενώ εσείς θα έχετε φθείρει την ψυχή και τα νεύρα σας. Μη δίνετε πάντοτε βάση στα λόγια τρίτων. Γιατί πολλές φορές επιδιώκουν να δημιουργήσουν δυσάρεστες καταστάσεις από κακία και μόνον.



ΠΑΡΘΕΝΟΣ:
23 ΑΥΓΟΥΣΤΟΥ - 22 ΣΕΠΤΕΜΒΡΙΟΥ

Μην αφήνετε να πηγαίνει χαμένος ο χρόνος σας, γιατί είναι πολύτιμος. Σας διακρίνει μια αναβλητικότητα, που αν συνεχίσετε έτσι, θα έχει πολύ δυσάρεστο αντίκτυπο στην πρόοδο της εργασίας. Το πρόσωπο που σας ενδιαφέρει αξίζει να το προσέξετε περισσότερο. Οι υπερβολικές διασκεδάσεις σας έχουν κουράσει. Η τύχη δεν σας ευνοεί. Αριθμός σας το επτά.



ΖΥΓΟΣ
23 ΣΕΠΤΕΜΒΡΙΟΥ - 22 ΟΚΤΩΒΡΙΟΥ

Θα συναντήσετε στη δουλειά σας ορισμένα προβλήματα, αλλά δεν πρέπει να γίνουν αιτία να εγκαταλείψετε τα σχέδιά σας. Σύντομα όλα αυτά θα ξεπεραστούν και σείς θα βαδίσετε προς την επιτυχία. Οικονομική δυσχέρεια προς το παρόν. Το καβγαδάκι που είχατε με το αγαπημένο σας πρόσωπο, θα ξεχαστεί κι όλα θα πάρουν σύντομα την πρώτη ευτυχισμένη μορφή τους.



ΣΚΟΡΠΙΟΣ
23 ΟΚΤΩΒΡΙΟΥ - 22 ΝΟΕΜΒΡΙΟΥ

Υπάρχει ενδεχόμενο να έρθετε σε προστριβή με τους προϊσταμένους σας. Θα πρέπει όμως, να υποχωρήσετε εσείς πρώτος, γιατί δεν έχετε δίκιο. Σε λίγο όλα θα τακτοποιηθούν και τα οικονομικά σας θα βελτιωθούν. Την Κυριακή θα κάνετε μια πολύ ευχάριστη γνωριμία. Μη δώσετε όμως μεγάλη βάση και κάνετε σχέδια και όνειρα για το μέλλον.



ΤΟΞΟΤΗΣ
23 ΝΟΕΜΒΡΙΟΥ - 21 ΔΕΚΕΜΒΡΙΟΥ

Φροντίστε να δημιουργήσετε και τις γνωριμίες, που θα σας βοηθήσουν να επιτύχετε στα επαγγελματικά σας σχέδια. Για όσους εργάζονται πνευματικά ή καλλιτεχνικά, περίοδος μεγάλης προόδου. Ο αισθηματικός σας δεσμός είναι μια θαυμάσια σχέση, κι έτσι θα πρέπει να τον αντιμετωπίσετε. Μην παραμελείτε την υγεία σας γιατί αργότερα θα μετανοήσετε.



ΑΙΓΟΚΕΡΩΣ:
22 ΔΕΚΕΜΒΡΙΟΥ - 19 ΙΑΝΟΥΑΡΙΟΥ

Νέοι δρόμοι ανοίγονται μπροστά σας. Προσπαθήστε να επωφεληθείτε από τις ευκαιρίες που σας παρουσιάζονται και όλα θα πάνε καλά. Πολλοί θα προσπαθήσουν να σας υποσκελίσουν μα εσείς να εργάζεσθε ευσυνείδητα και να κάνετε ότι δεν καταλαβαίνετε τίποτα. Οι ανωμαλίες που είχαν δημιουργηθεί στις αισθηματικές σχέσεις σας τακτοποιούνται και όλα γίνονται πιο ομαλά.



ΥΔΡΟΧΟΟΣ
20 ΙΑΝΟΥΑΡΙΟΥ - 18 ΦΕΒΡΟΥΑΡΙΟΥ

Θα πάρετε αμέσως κάπως καθυστερημένο ένα χαρτί, που θα αναπτερώσει τις ελπίδες και τις δυνάμεις σας. Ζητήστε τη βοήθεια προσώπων ισχυρών, τα οποία σας δείχνουν μεγάλη συμπάθεια. Με λίγη προσπάθεια όλα θα πάνε καλά. Προσέξτε τη στάση σας γιατί αργότερα να νιώσετε μια απογοήτευση στις αισθηματικές σας σχέσεις.



ΙΧΘΕΙΣ:
19 ΦΕΒΡΟΥΑΡΙΟΥ - 20 ΜΑΡΤΙΟΥ

Σιγά σιγά θα έρθουν με το μέρος σας. Η νίκη θα είναι δική σας, αρκεί να μην εγκαταλείψετε τον αγώνα. Θα συναντήσετε εμπόδια και στενοχώριες, μα αν δείξετε δύναμη και θέληση θα κατορθώσετε να τα υπερπηδήσετε. Θα δημιουργηθεί μια φιλονικία με το πρόσωπο που σας ενδιαφέρει, γιατί πήρε ήδη κάποια απόφαση με την οποία εσείς δεν συμφωνείτε.

Λαϊκή Σοφία

(από το βιβλίο του Τάκη Νατσούλη)

«Είναι σαν τον Αλή και τη σκούφια του»

Ο πονηρός και κρυψίνους Αλή Πασάς κάποτε, είπε, τινάζοντας στον αέρα τη σκούφια του:

-«Σκούφια μου, θα σ'έκαιγα, αν καταλάβαινα πως γνωρίζεις και το πιο ασήμαντο από αυτά που σκέπτομαι...» Από αυτη τη φράση παίρνοντας αφορμή ο πυροπολητής και αργότερα πολιτικός Κ.Κανάρης έλεγε για τον Κωλέττη, ο οποίος είχε ζήσει σαν γιατρος, για αρκετό καιρό στην αυλή του Αλή Πασά:«Είναι σαν τον Αλή και τη σκούφια του». Τη φράση, λοιπόν, αυτή του Κανάρη, την πήρε με τη σειρά του ο λαός και τη χρησιμοποίησε, για να μείνει παροιμιακή.

«Είναι στην πένα» «Κοντυλένια», «Κοντυλογραμμένος»

Τα πέτρινα «κονδύλια» κοντεύουν πια να εξαφανισθούν. Μ'αυτά οι μαθητές, μέχρι ακόμα και σήμερα στις μικρές τάξεις, γράφανε και αντιγράφανε τα γράμματα το αλφαβήτου, συλλαβές και λέξεις και τις πρώτες πράξεις της αριθμητικής.

Στα πολύ παλιά χρόνια, οι μαθητές γράφανε πάνω σε πινακίδες, που ήταν αλειμμένες με κερί, χαράζοντας τα γράμματα με ένα μυτερο όργανο που το έλεγαν γραφείο ή στύλο,απο δω και η σημερινή φράση:«αυτός έχει στυλ», για τον άνθρωπο που γράφει κομψά. (Και ο στυλογράφος από εδώ παράγεται). Εκτός όμως από το μυτερό αυτο μετάλλινο όργανο, το στύλο το χρησιμοποιούσαν και μάλιστα, για να γράψουν πάνω στον πάπυρο, τον κάλαμον δηλαδή, ενα κομμάτι από το γνωστό μας καλάμι που το έξυναν με το μαχαίρι στην άκρη. Ο Θεσσαλονικής Ευστάθιος λέει:«δι'οβελή γραφικόν δόνακα». Ετσι σήμερα χρησιμοποιούμε τη φράση «έχει καλόν κάλαμον», για κάποιον που γράφει καλά. Επειδή το καλάμι αυτό, που το χρησιμοποιούσαν για να γράφουν, το έκοβαν μεταξύ των κονδύλων, γι'αυτό το μέρος αυτό το έλεγαν κονδύλιο· και επειδή πάλι μ'αυτό το κονδύλιο δεν έγραφαν μόνο αλλα και ζωγράφιζαν, γι'αυτό και λέγεται κοντυλογραμμένος ο ωραίος και κοντυλένια αυτή που έχει ωραία χαρακτηριστικά (μύτη-χείλη κλπ). Από το ίδιο γεγονός ξεκίνησε και η φράση:«άνθρωπος της πένας» για τον κομψό. Στα μεσαιωνικά χρόνια μεταχειρίζονταν εκτός από το καλάμι και φτεριά πουλιών. Αυτές οι «γραφίδες» από φτερά, πήραν το όνομά τους απ'το λατινικό «penna» και τις λένε ακόμα και σήμερα, πένες.

*ΨΥΧΑΓΩΓΙΑ*ΨΥΧΑΓΩΓΙΑ*ΨΥΧΑΓΩΓΙΑ*

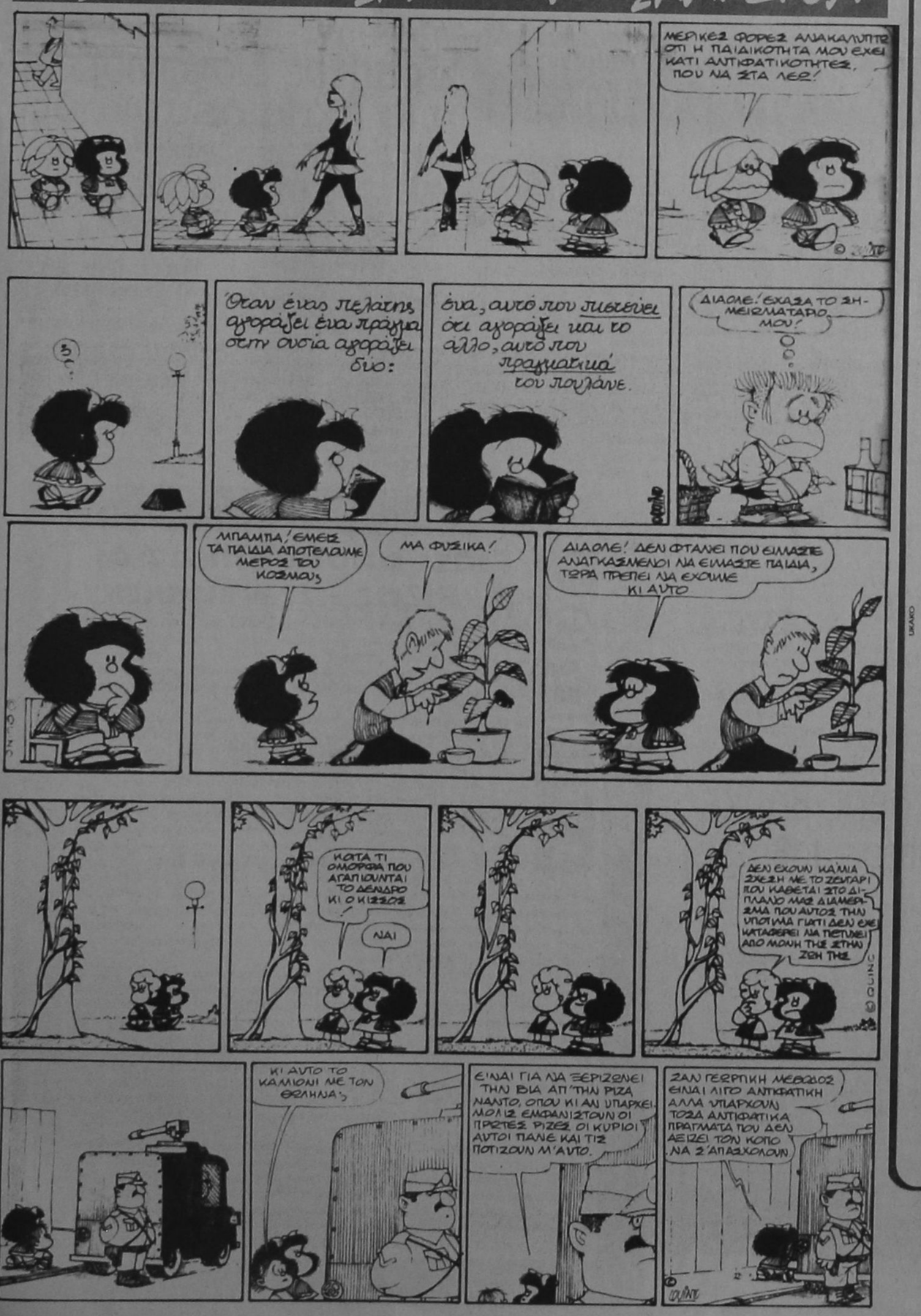

σπανός ΥΠΕΡ ΜΑΡΚΕΤ



Ανοικτά από Δευτέρα - Παρασκευή 8.00 - 9.00 και Σάββατο 7.30 - 6.00

και μοναδικός

Ρόδος, σ' ευχαριστώ!

ΔΟΘΗΚΕ ΓΙΑ ΤΟΥΣ ΕΚΔΡΟΜΕΙΣ - ΜΑΘΗΤΕΣ

Επιτυχία σημείωσε η συναυλία ροκ μουσικής

Το Σάββατο, 4 Απριλίου, πραγματοποιήθηκε υπό την αιγίδα του Πολιτιστικού Οργανισμού Δήμου Ρόδου συναυλία ρόκ μουσικής στην πλατεία Δημαρχείου, για τους μαθητές που βρίσκονταν στην πόλη της Ρόδου από όλα τα λύκεια της χώρας.

Ο Πολιτιστικός Οργανισμός θεωρεί υποχρέωσή του να ευχαριστήσει και διά του Τύπου και των Μ.Μ.Ε της Ρόδου τα συγκροτήματα που έλαβαν μέρος σ' αυτή τη συναυλία και που τιμούν τον τόπο με την παρουσία και την προσφορά τους.

Πρόκειται για τα εξής:

Liquid Shadows: Συγκρότημα που ιδρύθηκε τον Οκτώβριο του 1996 από τους Φοίβο Κόλλια στα φωνητικά, Θοδωρή Τσίρκα στην ηλεκτρική κιθάρα, Μίλτο Καραναστάση στα κρουστά και Θανάση Καραγιάννη στα keyboards. Τον Οκτώβρη του 1997 προστέθηκαν ακόμη δύο μέλη, ο Βασίλης Γκουζούνας στη δεύτερη ηλεκτρική κιθάρα και ο Σταμάτης Μπολάκης στο ηλεκτρικό μπάσο. Ασχολούνται κυρίως με την power metal μουσική και στη συναυλία παρουσίασαν διασκευασμένα κομμάτια των Iron Maiden, Halloween, Rage, καθώς και τέσσερις δικές τους συνθέσεις, καλύπτοντας περίπου μία ώρα από το πρόγραμμα.

Αλλη πλευρά: Συγκρότημα που ιδρύθηκε τον Ιούνιο του 1994 και που απαρτίζεται από τους Στέλιο Φτερούγα στο μπάσο και τα φωνητικά, Δήμο Κοντονικολάου στα κρουστά και

Ο ΠΟΔΡ ΕΥΧΑΡΙΣΤΕΙ ΤΑ ΣΥΓΚΡΟΤΗΜΑΤΑ

Παντελή Κικιδόπουλο στην ηλεκτρική κιθαρά και τα φωνητικά. Εχουν στο ενεργητικό τους ηχογραφήσεις τριών demo με δικές τους συνθέσεις στο χώρο της ελληνικής ροκ μουσικής. Στη συναυλία παρουσίασαν για 33 λεπτά δικά τους κομμάτια.

Sticky Fingers: Το συγκρότημα αποτελείται από τους Αλεξ στα φωνητικά, Ζαφείρη Σκανδαλιάρη στο μπάσο, Μιχάλη Παπαναγιώτη και Μιχάλη Κουμπιάδη στις ηλεκτρικές κιθάρες και Ταξιάρχη Λέντερη στα ντραμς. Ασχολούνται κυρίως με hard rock της περιόδου από τη δεκαετία του 70 μέχρι σήμερα.

Μετεμψύχωσις: Μουσικό σχήμα που δέθηκε πριν ενάμισυ περίπου χρόνο, αποτελούμενο από τους Ιάσωνα Ζίφο στα φωνητικά, Γιώργο Λάμπρου και Γιώργο Ηλιού στις ηλεκτρικές κιθάρες, Μπαϊράμ Μπουντελέ στο μπάσο και Ανδρέα Διακομιχάλη στα κρουστά. Στη συναυλία του ΠΟΔΡ παρουσίασαν για 50 περίπου λεπτά δύο δικές τους συνθέσεις hard rock από τους Metallica, Iron Maiden, Black Sabbath και κομμάτια από την ελληνική ροκ (Τρύπες, Σιδηρόπουλο, Παπακωνσταντίνου, Ξύλινα Σπαθιά).

Ο Πολιτιστικός Οργανισμός Δήμου Ρόδου τους ευχαριστεί για μία ακόμα φορά και προσβλέπει και σε μελλοντικές συνεργασίες, με την ίδια και μεγαλύτερη επιτυχία.

Ο ΚΟΙΝΟΤΑΡΧΗΣ ΤΗΣ ΛΙΝΔΟΥ ΚΥΡ. ΦΙΝΑΣ

Ζητεί να επιστραφούν οι Λινδιακοί Κώδικες

Ο Πρόεδρος της Κοινότητας Λίνδου κ. Κυριάκος Ι. Φίνας, με έγγραφο του προς την Αρχαιολογική Υπηρεσία Δωδεκανήσου, παίρνοντας αφορμή από την έναρξη λειτουργίας του Εκκλησιαστικού Μουσείου Λίνδου, επανέρχεται επί διατυπωθέντος και προ έτους απήματος του στον Προϊστάμενο της 4ης Εφορείας Βυζαντινών Αρχαιοτήτων Δωδεκανήσου, ζητώντας όπως οι Λίνδιακοί Κώδικες και ορισμένες αρχαίες μεγάλης ιστορικης αξίας ιερές εικόνες, που φυλάσσονταν σε ειδική κρύπτη στη Λίνδο κατά τα δίσεκτα χρόνια και που ανήκουν ιδιοκτησιακά στη Βυζαντινή Λινδιακή Εκκλησία, σε τελευταία δε ανάλυση στον Λινδιακό Λαό, καθόσον προέρχονται από προσφορές και «τάματα» των Λινδίων και τα οποία κειμήλια μεταφέρθηκαν προ ετών υπό τύπον προσωρινότητας στο Μουσείο της Ρόδου, θα πρέπει να επανέλθουν το συντομότερο εν ασφαλεία στη βάση τους, στη φυσική τους θέση, και να εκτεθούν κατάλληλα στην αίθουσα του ήδη λειτουργούντος επί καθημερινής βάσεως Λινδιακού Εκκλησιαστικού Μουσείου. Το

ΦΥΛΑΣΣΟΝΤΑΙ ΣΤΟ ΜΟΥΣΕΙΟ ΡΟΔΟΥ

οποίο και επισκέπτονται οι ημεδαποί και αλλοδαποί τουρίστες που διέρχονται από την κωμόπολη.

Ο κ.Φίνας, μιλώντας σχετικά, εξέφρασε τη βεβαιότητα, ότι η Αρχαιολογική Υπηρεσία Δωδεκανήσου θα κατανοήσει την ευαισθησία μας και θα ανταποκριθεί στο καθόλα θεμιτό αίτημα μας, παραδίδοντας στον αρμόδιο μοναδικό ιδιοκτησιακό φορέα το συντομότερο τα προαναφερθέντα εκκλησιαστικά κειμήλια, γεγονός, που εκτός των καθαρά τουριστικών σκοπών, θα συμβάλει τα μέγιστα στη συντήρηση και διάδοση της πολιτιστικής μας κληρονομιάς και παράδοσης, όπου αναμφίβολα,ένα σημαντικό αξιόλογο κομμάτι είναι και η αρχαιοτάτη Λίνδος.

ΕΝΟΙΚΙΑΖΕΤΑΙ

οβελιστήριο πλήρως εξοπλισμένο και με εγγυημένη πελατεία στο Χαράκι -Μαλώνας
Πληρ. τηλ . 0244 - 51394

Καφενείο αναψυκτηριο
Το Σιεμά
Ούζο - Μεζέδες - Γλυκά
Λύσανδρος Φραράκης
Δημοκρατίας 50 Ιαλυσός
τηλ. 0241 90486
κιν. 094 - 674082
Ενημερώνουμε την εκλεκτή πελατεία μας ότι το «Σινεμά» θα επαναλειτουργήσει την Πρωτομαγιά
και ευχόμαστε «Καλό Πάσχα»

Τοπικές Ειδήσεις

ΤΗΝ ΑΜΕΣΗ ΚΑΤΑΒΟΛΗ ΤΩΝ ΟΦΕΙΛΩΝ ΖΗΤΗΣΕ Η ΕΜΠΟΡΙΚΗ

ΤΕΛΕΣΙΓΡΑΦΟ ΣΤΗ ΔΑΝΕ ΓΙΑ ΤΑ ΧΡΕΗ

ΣΤΙΣ 3 ΜΑΪΟΥ Η ΕΠΑΝΑΛΗΠΤΙΚΗ ΓΕΝΙΚΗ ΣΥΝΕΛΕΥΣΗ ΤΗΣ ΔΑΝΕ ΓΙΑ ΑΥΞΗΣΗ ΤΟΥ ΜΕΤΟΧΙΚΟΥ ΚΕΦΑΛΑΙΟΥ ΤΗΣ

Η Εμπορική Τράπεζα σφράγισε τους λογαριασμούς της ΔΑΝΕ. Πρόκειται για μία απόφαση που έλαβε η διοίκηση της μετά τη διαπιστωμένη αποτυχία του σημερινού διοικητικού συμβουλίου της εταιρείας να δρομολογήσει όλα τα πλοία της και να την επαναφέρει σε ένα ομαλό ρυθμό λειτουργίας πρίν από την έναρξη της θερινής περιόδου.

Το εξώδικο απεστάλη στην ΔΑΝΕ στις 9 Απριλίου και όπως αναφέρεται σε αυτό απαιτείται η άμεση καταβολή όλων των οφειλών της εταιρείας και των τόκων υπερημερίας. Το οφειλόμενο ποσό υπερβαίνει τα 20 εκατ. δολ.,

Αν η ΔΑΝΕ δεν απαντήσει σε εύλογο χρονικό διάστημα τότε η επομενη κίνηση της Εμπορικής θα είναι, σύμφωνα με την συνήθη πρακτική των τραπεζών,να ζητήσει την κατάσχεση των πλοίων της Πάτμος, Ρόδος και Λέρος.

Τα δύο πρώτα είναι τα μεγαλύτερα επιβατηγά - οχήματαγωγά του στόλου της και βρίσκονται αυτή τη στιγμή στα ναυπηγεία Χαλκίδας, προκειμένου να επισκευαστούν.

Το γεγονος ότι ο επιχειρηματίας του Αντώνης Λελάκης βρίσκεται υπό έξωση λέγεται πως «βάρυνε» στην απόφαση της τράπεζας καθώς διαγράφεται μεγάλος κίνδυνος τα πλοία να μείνουν ημπελή.

Μία άλλη εξέλιξη καθοριστική για το μέλλον της ΔΑΝΕ είναι ότι σύμφωνα με πληροφορίες η διοίκηση της εισέπραξε και από την Εθνική Τράπεζα αρνητική απάντηση μετά την υποβολή αιτήματος δανειοδότησης. Η Εθνική λέγεται ότι έχει εγγράψει υποθήκη για 2 εκατ. δολ. επί του Ιαλυσός. Υπο το φώς αυτών των ραγδαίων εξελίξεων είναι πολύ πιθανό να συνεδριάσει μέσα στις επόμενες μέρες η διοίκηση του Χρηματιστηρίου Αξιών Αθηνών προκειμένου να εξετάσει ακόμα και την αναστολή διαπραγμάτευσης των μετοχών της εταιρείας.

Σημειώνεται ότι η μετοχή της ΔΑΝΕ βρίσκεται έως τα τέλη Απριλίου υπό καθεστώς επιτήρησης.

Εν τω μεταξύ, στις 3 Μαΐου θα πραγματοποιηθεί η τρίτη κατά σειράν επαναληπτική γενική συνέλευση της ΔΑΝΕ με μοναδικό θέμα την αύξηση μετοχικού κεφαλαίου κατά 4,649 δισ. δρχ.

Με αυτό το ποσό η εταιρεία σκόπευε να καλύψει το σύνολο των οφειλών έως τα τέλη του 1998 αλλά το εξώδικο της Εμπορικής ουσιαστικά «ακυρώνει» αυτή την προσπάθεια.

Αν τελικά τα πλοία της ΔΑΝΕ βγούν σε πλειστηριασμό διατηρώντας τις άδειες σκοπιμότητας, όπως συνήθως συμβαίνει, και ελεύθερα βαρών τότε είναι βέβαιο ότι θα ανανεωθεί το ενδιαφέρον όλων των εταιρειών (ΝΕΛ, Μινωϊκές Γραμμές, Αγούδημος) για τη συγκεκριμένη αγορά. Ο ανταγωνισμός θα είναι μεγάλος καθώς η ΔΑΝΕ διατηρεί ορισμένες από τις καλύτερες γραμμές στο Αιγαίο.

Υπολογίζεται ότι στη διάρκεια ενός δεκαπενθημέρου, μόνο από τις σχολικές εκδρομές που πραγματοποιήθηκαν προς τα Δωδεκάνησα τα κέρδη των επιχειρηματιών πού εκμεταλλεύθηκαν την ανυπαρξία της ΔΑΝΕ, ανήλθαν σε 1 δισ. δραχμές.

ΜΕΤΑ ΤΗΝ ΑΠΟΡΡΙΨΗ ΚΑΙ ΤΟΥ ΔΙΑΛΟΓΟΥ

ΔΙΑΚΟΠΤΟΥΝ ΚΑΘΕ ΣΥΝΕΡΓΑΣΙΑ ΟΙ ΞΕΝ/ΛΟΙ ΜΕ ΤΟΥΣ ΞΕΝΟΔΟΧΟΥΣ

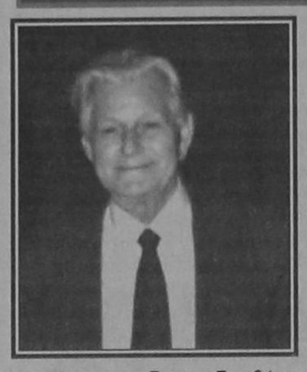

ΣΤ. ΠΑΠΑΔΟΓΙΑΝΝΗΣ: ΘΑ ΕΡΘΟΥΝ ΣΥΝΤΟΜΑ ΚΑΙ ΟΙ ΑΠΕΡΓΙΑΚΕΣ ΚΙΝΗΤΟΠΟΙΗΣΕΙΣ

Η άρνηση της Ενωσης Ξενοδόχων Ρόδου ακόμη και να συζητήσει με τα τρία Σωματεία Επισιτισμού - Τουρισμού για την υπογραφή τοπικής συλλογικής σύμβασης εργασίας έχει προκαλέσει την οργή του Δ.Σ. του Σωματείου Ξενοδοχοϋπαλλήλων το οποίο μέσω του αντιπροέδρου του κ. Σταύρου Παπαδογιάννη «ξεσπαθώνει» και δηλώνει ότι «από τώρα και στο εξής δεν μπορεί να υπάρξει η παραμικρή συνεργασία μαζί της». Παράλληλα εκφράζει την βεβαιότητα ότι οι ξενοδοχοϋπάλληλοι της Ρόδου θα δικαιωθούν μετά την προσφυγή τους στον ΟΜΕΔ και προειδοποιεί ότι μια απεργιακή κινητοποίηση μεσούσης της τουρισιτικής περιόδου είναι πλέον πολύ πιθανή γιατί «δεν μπορεί να έχουν 100% πληρότητα οι ξενοδόχοι και να εισπράττουν και οι εργαζόμενοι να παραμένουν στις περσινές αποδοχές τους».

Πιο αναλυτικά: Μιλώντας σε συντάκτη της «δ» ο επί σειράν ετών πρόεδρος του Σωματείου Ξενοδοχοϋπαλλήλων Ρόδου και σήμερα αντιπρόεδρος κ. Σταύρος Παπαδογιάννης, με αφορμή πρόσφατες δηλώσεις του προέδρου της ΕΞΡ κ. Β. Μηναΐδη προς την «δ» σχετικά με την άρνηση των ξενοδόχων ακόμη και να συζητήσουν το ενδεχόμενο υπογραφής τοπικής συλλογικής σύμβασης εργασίας που πρότειναν τα τρία Σωματεία ξεσπαθώνει και εκφράζει την αγανάκτηση του για την απαράδεκτη συμπεριφορά τους και υπενθυμίζει ότι μέχρι και το 1980 υπογραφόταν και στην Ρόδο τοπικές συμβάσεις.

«Φαίνεται ότι ο κ. Μηναΐδης δεν γνωρίζει ότι υπογράφονταν τοπικές συμβάσεις από το 1974 έως και το 1980. Μάλιστα θα πρέπει να του υπενθυμίσω ότι η πρώτη είχε υπογραφεί από τον τότε πρόεδρο της ΕΞΡ κ. Ν. Σολούνια και τον αντιπρόεδρο κ. Γ. Καραγιάννη. Τα τελευταία χρόνια οι ξενοδόχοι κατάφεραν και υπογράψαμε τοπικές συμφωνίες που άλλοι τις εφάρμοζαν και άλλοι όχι. Και εγώ σαν πρόεδρος υπέγραψα δύο φορές. Ουσιαστικά υπογράψαμε «λευκή κόλλα» με αποτέλεσμα να είναι συνεχώς χαμένοι οι εργαζόμενοι.

Γι' αυτό φέτος αποφασίσαμε να ακολουθήσουμε τις νόμιμες διαδικασίες για να μπορέσουμε να κατοχυρώσουμε πολλές από τις διεκδικήσεις μας».

Σχολιάζοντας την άρνηση της ΕΞΡ ακόμη και να συζητήσει το θέμα αυτό με τα τρία Σωματεία ο κ. Σ. Παπαδογιάννης επιτέθηκε ευθέως κατά των ξενοδόχων. «Θέλουν να παραμείνει η κατάσταση ανεξέλεγκτη όπως είναι σήμερα. Δεν μπορούμε δυστυχώς να ανοίγουμε τα λογιστήρια των ξενοδοχείων και να βλέπουμε τις μισθοδοσίες. Τί δηλαδή θέλει ο κ. Μηναΐδης;

Να δουλεύουμε όπως οι μαύροι και να μην παίρνουμε αυξήσεις; Πέρυσι δεν ήταν καλή η τουριστική περίοδος; Λευκή κόλλα υπογράψαμε. Φαίνεται ότι του άρεσε του κ. Μηναΐδη.

Φέτος ακολουθήσαμε τις διαδικασίες με νόμιμο τρόπο και μας την επέστρεψαν με δικαστικό επιμελητή. Αυτός είναι ο πολιτισμένος τρόπος αντίδρασης όπως ισχυρίζεται ο κ. Μηναΐδης;».

Αναφερόμενος στην προσφυγή των τριών Σωματείων στον ΟΜΕΔ για την υπογραφή της τοπικής σύμβασης ο κ. Παπαδογιάννης δηλώνει ότι οι εργαζόμενοι θα δικαιωθούν και προειδοποιεί τους ξενοδόχους ότι μετά από την αχαρακτήριστη συμπεριφορά τους θα πρέπει να περιμένουν ακόμη και απεργία». Και εμείς πολιτισμένα θα βαδίσουμε θα προχωρήσουμε σε απεργία κάποια χρονική στιγμή. Κάπου θα ανταμφιθούμε με τους ξενοδόχους.

Γιατί αρνήθηκαν τον διάλογο; Μήπως γιατί δεν είμαστε πολιτισμένοι; Εδώ ούτε καν μας δέχθηκαν. Αυτό μας στοίχισε πολύ. Γιατί ποιός είναι ο κ. Μηναΐδης και οι υπόλοιποι; Εκλεγμένοι και αυτοί όπως και εμείς. Δεν μπορούν να θέλουν μόνο να εισπράττουν».

Συμπληρώνοντας το θέμα αυτό κ. Σ. Παπαδογιάννης δεν απέκλεισε το ενδεχόμενο να ζητηθούν επιπλέον αυξήσεις της τάξης του 10%και σε συνεργασία με την διοίκηση του ΕΚΡ να προχωρήσουν στην αιχμή της τουριστικής περιόδου σε απεργίες.

Τέλος ο κ. Παπαδογιάννης ξεκαθαρίζει ότι «από εδώ και πέρα δεν μπορεί να υπάρξει καμία συνεργασία με την ΕΞΡ» και καλεί τους ξενοδοχοϋπαλλήλους να κάνουν υπομονή και να συνεχίζουν να βρίσκονται κοντά στα σωματεία τους.

ΓΙΑ ΝΑ ΒΕΛΤΙΩΘΕΙ Η ΕΙΚΟΝΑ ΤΗΣ ΠΟΛΕΩΣ

ΜΕΓΑΛΗ ΕΜΦΑΣΗ ΣΤΗΝ ΚΑΘΑΡΙΟΤΗΤΑ ΘΑ ΠΡΟΣΔΩΣΕΙ ΦΕΤΟΣ Ο ΔΗΜΟΣ

ΤΟ ΠΡΟΓΡΑΜΜΑ ΤΗΣ ΔΗΜΟΤΙΚΗΣ ΕΠΙΧΕΙΡΗΣΗΣ

Η βελτίωση της ήδη καλής κατάστασης της πόλης στον τομέα της καθαριότητας είναι ο βασικός στόχος της Δημοτικής Επιχείρησης Καθαριότητας (ΔΕΚΡ) και για την φετεινή τουριστική περίοδο με παράλληλη όμως προσπάθεια μείωσης του κόστους λειτουργίας της.

Η αντικατάσταση όλων των κάδων στο κέντρο της πόλης και η αύξηση του αριθμού τους στις συνοικίες μαζί και με τα νέα απορριματοφόρα αποτελούν εγγύηση για μια «καθαρή πόλη» το 1998 σύμφωνα με δηλώσεις του Δ/ντη της ΔΕΚΡ κ. Γιώργου Υψηλάντη που έχει αναλάβει το δύσκολο αυτό πόστο από τον περασμένο Σεπτέμβριο.

Μιλώντας προς την «δ» ο Δ/ντης της επιχείρησης κ. Γ. Υψηλάντης αναφορικά με τους βασικούς στόχους που έχει θέσει για το 1998 δήλωσε ότι είναι δύο. Ο πρώτος αφορά την καλή εμφάνιση της πόλης στον τομέα της καθαριότητας και ο δεύτερος την καλύτερη οργάνωση της επιχείρησης.

Σε ότι αφορά τον τομέα της καθαριότητας όπως δήλωσε ο κ. Υψηλάντης «Στόχος για το 1998 είναι να διατηρήσουμε την καλή εμφάνιση της πόλης που είχε τα δύο τελευταία χρόνια και αν είναι δυνατόν να την βελτιώσουμε».

Για τον λόγο αυτό, όπως είπε, ήδη έχουν αντικατασταθεί όλοι οι κάδοι στο κέντρο της πόλης με εντελώς καινούργιους ενώ αυξήθηκε ο αριθμός τους και στις συνοικίες «οι νέοι κάδοι απορριμμάτων μαζί με το πλυντήριο κάδων που θα βγαίνει σε καθημερινή βάση όπως και τα νέα απορριματοφόρα που παραλάβαμε θα βοηθήσουν ούτως ώστε να έχουμε ένα πολύ καλό αποτέλεσμα. Το μεγάλο μας πρόβλημα είναι η σάρωση κυρίως στα στενά της Μεσαιωνικής Πόλης και στην περιοχή του Μανδρακίου το οποίο μπορούμε να αντιμετωπίσουμε δυστυχώς μόνο με ανθρώπινα χέρια και γι' αυτό θα προχωρήσουμε σε προσλήψεις προσωπικού σε περιορισμένο όμως αριθμό».

Στο σημείο αυτό ο κ. Υψηλάντης εξέφρασε την ικανοποίηση του για την παραγωγικότητα των εργαζομένων γιατί όπως αποδεικνύουν τα στοιχεία η απόδοση τους είναι πολλαπλάσια από αυτήν των άλλων εργαζομένων σε άλλους Δήμους π.χ. ένας εργάτης στο Δήμο Αθηναίων σκουπίζει 800 μ./ημερα ενώ στη Ρόδο 4000μ/ημέρα.

Ο δεύτερος στόχος που έχει θέσει για το 1998 σύμφωνα με τον κ. Υψηλάντη «είναι η καλύτερη οργάνωση της ούτως ώστε να είναι μια μοντέρνα επιχείρηση».

Προς την κατεύθυνση αυτή έχει ήδη συνταχθεί κανονισμός λειτουργίας της επιχείρησης ενώ ολοκληρώνεται και η μαχανοργάνωση όλων των υπηρεσιών της.

Αναφερόμενος στα σχόλια περί υψηλού κόστους λειτουργίας της επιχείρησης ο κ. Υψηλάντης δήλωσε ότι «δεν συμμερίζεται τις απόψεις αυτές επειδή η πόλη της Ρόδου έχει πολλές ιδιορρυθμίες με αποτέλεσμα ν' αυξάνεται το κόστιος» και ανέφερε την ανάγκη ιδίως το καλοκαίρι υπερωριακής απασχόλησης του προσωπικού.

Το κόστος της μισθοδοσίας για φέτος αναμένεται να πλησιάσει τα 700 εκατομμύρια ενώ συνολικά το λειτουργικό κόστος της επιχείρησης θα πλησιάσει το 1 δισ «Αυτό το κονδύλι δεν είναι μεγάλο για τα δεδομένα της πόλης και τις ανάγκες της. Φάντκε μεγάλο γιατί τα τέλη καθαριότητας ήταν καθηλωμένα τα τελευταία χρόνια με αποτέλεσμα μια εργασία του 1997 να πληρώνεται με τιμές 1991».

Ο εισαγγελέας βρήκε καμπίνες στους μαθητές

ΔΕΝ ΔΙΑΠΙΣΤΩΘΗΚΕ ΤΙΠΟΤΑ ΤΟ ΙΔΙΑΙΤΕΡΟ

Ολονύχτια μάχη, για μια θέση στο πλοίο που θα τους μετέφερε στον Πειραιά, έδωσαν στο λιμάνι της Ρόδου οι μαθητές τουλάχιστον δέκα Λυκείων της Αθήνας, που μαζί με τους καθηγητές τους επέστρεφαν από την πενθήμερη εκδρομή τους. Η «Οδύσσεια» των περίπου 1.000 μαθητών, μεταξύ των οποίων και του 4ου Λυκείου Πειραιά με συνοδό τον καθηγητή Ηλία Τριανταφυλλόπουλο, άρχισε να εξελίσσεται όταν το πλοίο «Μιλένα» που θα τους μετέφερε στο λιμάνι του Πειραιά και εκτελούσε το δρομολόγιο Πειραιά - Πάτμο - Λέρο - Κάλυμνο - Κω - Ρόδο, έφτασε στο λιμάνι του νησιού αντί στις 23.00 της Κυριακής, στις 3.15 τα ξημερώματα. Ετσι, ο προγραμματισμένος απόπλους, που ήταν για τα μεσάνυχτα, πραγματοποιήθηκε στις 6.00' το πρωί της Δευτέρας.

Οταν όμως το «Μιλένα» ολοκλήρωσε την εκφόρτωση των φορτηγών και άρχισε τη φόρτωση, τα πράγματα για τους 1.000 περίπου μαθητές, μεταξύ των οποίων και δεκάδες που είχαν χάσει λόγω απεργίας το αεροπλάνο της «Ολυμπιακής», δεν ήταν τόσο ρόδινα. Μόλις έφτασαν στη ρεσεψιόν, διαπίστωσαν, όπως λέει ο κ. Τριανταφυλλόπουλος, ότι οι καμπίνες τους είχαν δοθεί σε άλλους επιβάτες.

Ακολούθησαν διαπληκτισμοί, και μόνον όταν οι μαθητές ζήτησαν την επέμβαση του εισαγγελέα, κάποιοι από αυτούς βρήκαν τις καμπίνες τους.

ΤΟ ΓΙΟΡΤΙΝΟ ΩΡΑΡΙΟ ΚΑΤΑΣΤΗΜΑΤΩΝ

Από τον Εμπορικό Σύλλογο Ρόδου εκδόθηκε χθές η ακόλουθη ανακοίνωση:

«Το ωράριο λειτουργίας των καταστημάτων που προτείνει ο Σύλλογος μας για την Μεγάλη Εβδομάδα και τις Εορτές του Πάσχα έχει ως ακολούθως:

Από Μ. Δευτέρα 13-4-98 έως Μ. Πέμπτη 16-4-98: 8.30 - 21.00

Μ. Παρασκευή 17-4-98 : 13.00 - 20.00

Μ. Σάββατο 18-4-98 : 8.30 - 15.00

Τη Δευτέρα 20 Απριλίου τα καταστήματα θα παραμείνουν κλειστά».

Συμπτώματα θερμοκηπίου στα ελληνικά νησιά από το Ιόνιο έως το Αιγαίο

Πρώιμα συμπτώματα του φαινομένου του θερμοκηπίου στα ελληνικά νησιά, τόσο στο Ιόνιο, όσο και στο Αιγαίο Πέλαγος, εντοπίζει μελέτη ειδικής επιστημονικής ομάδας που διεξήχθη για λογαριασμό του Συμβουλίου της Ευρώπης.

Αναλυτικότερα, τα πορίσματα που αναφέρονται στις περιπτώσεις των ελληνικών νησιών, όπως μεταδίδει το ΜΠΕ, προκύπτουν από μετρήσεις και παρατηρήσεις των βροχοπτώσεων της τελευταίας πεντηκονταετίας, σύμφωνα με τις οποίες διαπιστώνεται συγκεκριμένο παράδειγμα σχήματος, που ανταποκρίνεται στο σενάριο πρώιμων συμπτωμάτων του θερμοκηπιακού φαινομένου, σύμφωνα με το οποίο, σαν συνέχεια και συνέπεια της ανόδου της θερμοκρασίας στον πλανήτη, αναμένεται και μεταφορά της ζώνης των βροχοπτώσεων, από τον Ισημερινό στους πόλους».

Στη μελέτη αναφέρεται, ότι στο βόρειο νησί της Κέρκυρας, μεταξύ των ετών 1955 και 1995 η μέση ετήσια βροχόπτωση σημείωσε αισθητή πτώση, από τα 120-140 στα 70-90 εκατοστά, γεγονός που αντιστοιχεί σε μέση ετήσια μείωση -1%. Την ίδια περίοδο, σε νησιά του Νότιου Αιγαίου, όπως η Ρόδος και η Κρήτη, σημειώθηκε μικρότερη μέση ετήσια μείωση κατά -0,5%, ενώ στο κεντρικό Αιγαίο και τις Κυκλάδες η βροχόπτωση παρέμεινε σταθερή για 40 χρόνια, γύρω στα 40 εκατοστά.

Τα δεδομένα αυτά και σε συνδυασμό με ανάλογες διαπιστώσεις από άλλες περιοχές, κατά τους μελετητές, εκφράζουν μετατόπιση της ξηρασίας προς τα Βόρεια, εφόσον το κλίμα των νησιών που βρίσκονται πάνω από τον 38ο παράλληλο, τείνουν να πλησιάσουν στο κλίμα των νησιών, που βρίσκονται κάτω από αυτόν.

ΜΕΣΑ ΣΕ ΔΙΑΣΤΗΜΑ ΟΚΤΩ ΗΜΕΡΩΝ

Κατασχέθηκαν 4,5 τόνοι ακατάλληλα είδη!

Εντάθηκαν οι έλεγχοι στην αγορά της Ρόδου σε μία προσπάθεια προστασίας των καταναλωτών, τόσο από τους κερδοσκόπους όσο και από τους «επιτήδειους» που διοχετεύουν ακατάλληλα προς βρώσιν είδη. Και οι μέν τιμές φαίνεται να διατηρούνται σε ανεκτά επίπεδα (παρά τις αναμφισβήτητες αναπμήσεις) τα ακατάλληλα ωστόσο είδη δεν εννοούν να αποτελέσουν παρελθόν.

ΠΡΕΠΕΙ ΝΑ ΠΡΟΣΕΧΟΥΝ ΟΙ ΚΑΤΑΝΑΛΩΤΕΣ

Στο χρονικό διάστημα συγκεκριμένα 1-9 Απριλίου σε ελέγχους που διενήργησε ο ασυνομικός διευθυντής -ασυκτινίατρος κ. Μιχ. Ζεμπιλλάς, σε συνεργασία με άνδρες του Τμήματος Αγορανομίας Ρόδου, προέβησαν στην κατάσχεση και καταστροφή των ακολούθων ειδών:

-Παγωτά διάφορα 838 κιλά.
-Κρέμες γάλακτος 200
- Ψάρια κατεψυγμένα 70
- Πίτσες 208
- Αλλαντικά 72
- Τυριά διάφορα 623
- Γάλατα 650
- Κρέατα διάφορα 1739

Συνολικά δηλαδή κατασχέθηκαν και καταστράφηκαν μέσα σε οκτώ ημέρες 4,5 περίπου τόνοι ακατάλληλα είδη. Εις βάρος των υπευθύνων ασκήθηκαν τα νόμιμα.

ΠΡΟΚΗΡΥΧΘΗΚΕ ΑΠΟ ΤΟ ΑΣΕΠ

Γραπτός διαγωνισμός για εκπαιδευτικούς

Από την Διεύθυνση Δευτεροβάθμιας Εκπαίδευσης Δωδ/νήσου ανακοινώθηκε χθες ότι εκδόθηκε η αριθμ. 2/1998 προκήρυξη του ΑΣΕΠ (ΦΕΚ 14/2-4-98), που αφορά τη διεξαγωγή γραπτού διαγωνισμού που αρχίζει την 12η Ιουνίου 1998, για την κατάρτιση πίνακα διοριστέων εκπαιδευτικών της Δημόσιας Πρωτοβάθμιας και Δευτεροβάθμιας Εκπαίδευσης.

Η προθεσμία υποβολής των απήσεων είναι είκοσι (20) ημερών και αρχίζει την 15η Απριλίου 1998, ημέρα Τετάρτη και λήγει την 4η Μαΐου 1998, ημέρα Δευτέρα και ώρα 15:00.

Οι απήσεις των υποψηφίων για τη Δευτεροβάθμια Εκπαίδευση θα υποβάλλονται στα Γραφεία της Δ/νσης Δευτεροβάθμιας Εκπ/σης - Κλαυδίου Πέππερ, Ζέφυρος (κτίριο ΔΟΥ), 4ος όροφος, σε ειδικό συνεργείο, το οποίο έχει συσταθεί για τον σκοπό αυτό, όλες τις εργάσιμες ημέρες και ώρες.

ΔΕΚΤΕΣ ΑΙΤΗΣΕΙΣ ΑΠΟ ΣΗΜΕΡΑ

Επίσης, από το ειδικό συνεργείο θα παραλαμβάνουν οι υποψήφιοι τα έντυπα των απήσεων και τις σχετικές οδηγίες για τη συμπλήρωσή τους.

Η σχετική προκήρυξη διατίθεται από το Εθνικό Τυπογραφείο και από τα Γραφεία της Δ/νσης Δευτεροβάθμιας Εκπ/σης.

ΤΥΠΟΣ ΑΔΕΣΜΕΥΤΟΣ

Γιατί απολύθηκαν οι Δ. Ρίζος - Ι. Ντάσκας

Το Δ.Σ. της εταιρείας «Αδέσμευτος Τύπος ΑΕ» που εκδίδει την ομώνυμη εφημερίδα, είναι υποχρεωμένο να καταγγείλει δημοσίως την απαράδεκτη, ανήθικη και παράνομη πρακτική με την οποία ο κ. Δ. Ρίζος καταχράται της θέσεως του ως εκδότου - διευθυντού της εφημερίδος, προξενώντας καθημερινώς ζημιά και ηθική βλάβη, τόσο στην εφημερίδα όσο και στα μέλη του Διοικητικού Συμβουλίου και συνολικώς στην επιχείρηση που του εμπιστεύθηκε τη θέση αυτή και τον μισθοδοτεί.

Επί μήνες τώρα ο κ, Ρίζος, κατέχοντας ένα μικρό πακέτο μετοχών, έχει εξαπολύσει ένα πόλεμο λάσπης, χυδαιοτήτων και συκοφαντικών ψευδολογημάτων, επιχειρώντας να εκβιάσει την πλειοψηφία να πωλήσει τις μετοχές της σε κάποιους δικούς του «επενδυτές».

Αποτελεί παγκόσμια πρωτοτυπία, ο έχων το 28,5% μιας ανωνύμου εταιρείας , να επιδιώκει να εκδιώξει εκείνον που κατέχει το 71,5%. Επί μήνες τώρα, με δημοσιεύματα του ιδιου και του αρέσου συνεργού του Ι. Ντάσκα, αυτό επιχειρεί να επιβάλει ο Δ.Ρίζος. Και μετέρχεται αδιστάκτως κάθε ανήθικο μέσο. Από την συκοφαντία και την διαβολή ως τη χυδαιολογία. Από τις απειλές ως τις επιθέσεις δια χειροδικίας. Από τον διχασμό του προσωπικού, ως την πλαστογράφηση της θελήσεως του, με την δημοσίευση κειμένων ως δήθεν ψηφισμάτων του συνόλου των εργαζομένων, όταν έχουν αρνηθεί να τα υπογράψουν τα δύο τρίτα, τουλάχιστον, του δυναμικού της εφημερίδας. Από την άσκηση τρομοκρατίας σε βάρος στελεχών της εφημερίδας, ως την βάρβαρη λογοκρισία στα κείμενα διακεκριμένων στελεχών της εφημερίδος. Από την απόκρυψη ειδήσεων, όπως οι δώξεις που έχουν ασκηθεί εναντίον του, συνέπεια μηνύσεων και αγωγών τόσο της εταιρείας όσο και συγκεκριμένων δημοσιογράφων, ως την περιφρόνηση του νόμου και της δημοσιογραφικής δεοντολογίας με την μη δημοσίευση απαντήσεων, που με εξώδικα του έχουν σταλεί, για όσα αισχρά δημοσιεύει ο ίδιος και ο συνεταίρος του, στη νέα εκδοτική εταιρεία πού έχει συστήσει, ο Ι. Ντάσκας.

Αφού κατέρρευσαν οι περί δήθεν «λεπλασίας» της εταιρείας αθλιότητες του,με την επίσημη έκθεση των Ορκωτών Λογιστών, την οποίαν απέκρυψε, δημοσιεύοντας μόνο ύβρεις κατά εκείνων που έκαναν τον έλεγχο, αφού κατέρρευσε η προσπάθεια του να οικειοποιηθεί τους τίτλους της εφημερίδας, προχώρησε στην έσχατη ασχημία, να στήσει παράσταση περί δήθεν υποκλοπής των συνομιλιών του. Και αποκρύπτει από όλους ότι:

Ο έλεγχος τον οποίον έκανε η ειδική υπηρεσία του ΟΤΕ, και τον οποίο ζήτησε ο ίδιος, απέδειξε ότι δεν υπάρχει η παραμικρή επέμβαση στο δίκτυο.

Το μαγνητόφωνο το οποίο θεατρικώς επεδείκνυε ως δήθεν π