η δημοκρατική της Ρόδου

εκδότης - διευθυντής
ΒΑΣΙΛΗΣ ΑΘΑΝΑΣΙΟΥ

ΕΛΛΑΣ

Μ. ΠΑΡΑΣΚΕΥΗ
17 ΑΠΡΙΛΙΟΥ 1998
ΤΙΜΗ 100 δρχ.
ΑΡΙΘΜΟΣ ΦΥΛΛΟΥ 4.735

στην υπηρεσία του δωδεκανησιακού λαού

ΔΕΝ ΚΡΥΒΟΥΝ ΤΗΝ ΑΝΗΣΥΧΙΑ ΤΟΥΣ ΠΛΕΟΝ ΟΙ ΓΙΑΤΡΟΙ

ΠΟΛΥ ΔΥΣΚΟΛΕΣ ΩΡΕΣ ΔΙΕΡΧΕΤΑΙ Ο ΕΘΝΑΡΧΗΣ ΚΩΝ/ΤΙΝΟΣ ΚΑΡΑΜΑΝΛΗΣ!

Η ΑΝΑΠΝΟΗ ΤΟΥ ΕΞΑΚΟΛΟΥΘΕΙ ΝΑ ΥΠΟΣΤΗΡΙΖΕΤΑΙ ΜΕ ΑΝΑΠΝΕΥΣΤΗΡΑ



ΑΘΗΝΑ, 16 (ΑΠΕ)

Ακόμα μια δύσκολη μέρα άρχισε το πρωί για τον Κωνσταντίνο Καραμανλή.

Ο πυρετός που εμφάνισε δείχνει να ανησυχεί τους γιατρούς, αφού πίστευαν μέχρι σήμερα ότι η λοίμωξη είχε αρχίσει να ελέγχεται.

Το πρωινό ιατρικό ανακοινωθέν που διάβασε στους δημοσιογράφους ο διευθυντής της Μονάδας Εντατικής Θεραπείας Χαράλαμπος Πασχαλής αναφέρει ότι η κατάσταση της υγείας του Προέδρου παραμένει σοβαρή αλλά εξακολουθεί να είναι σταθερή.

Στο ανακοινωθέν οι γιατροί αναφέρουν ότι τις πρωινές ώρες παρουσίασε μικρή παροδική αύξηση της θερμοκρασίας ➡Σελ. 6

ΛΟΓΩ «ΟΑ» ΚΑΙ ΑΚΤΟΠΛΟΪΑΣ

Ολιγότεροι εφέτος οι Ελληνες τουρίστες από κάθε άλλη χρονιά

Ολιγότεροι από κάθε άλλη χρονιά Ελληνες τουρίστες αναμένεται να επισκεφθούν τις γιορτές του Πάσχα το νησί μας σύμφωνα με τα μέχρι τώρα στοιχεία αλλά και για τις πασχαλινές διακοπές του την ηπειρωτική Ελλάδα κι όχι τα νησιά ➡Σελ. 6

ΠΡΟΤΙΜΟΥΝ ΤΗΝ ΗΠΕΙΡΩΤΙΚΗ ΕΛΛΑΔΑ

τις προδιαγραφόμενες προοπτικές.

Οι αλλαγές της φετινής πασχαλινής εξόδου εστιάζονται κυρίως σε εξωγενείς παράγοντες κι όχι στην αλλαγή νοοτροπίας των Ελλήνων ταξιδιωτών. Ο Ελληνας επιλέγει φέτος

ΘΑ ΠΕΡΑΣΟΥΝ ΠΑΛΙ ΔΥΣΚΟΛΕΣ ΗΜΕΡΕΣ

Αφησαν τα άτομα με ειδικές ανάγκες και φέτος χωρίς χρήματα!

Ούτε και φέτος εστάλησαν εγκαίρως από το υπουργείο Υγείας και Πρόνοιας τα χρήματα για την πληρωμή του επιδόματος των ατόμων με ειδικές ανάγκες με αποτέλεσμα πάνω από 400 να μην

ΥΠΟΥΡΓΕΙΟ ΥΓΕΙΑΣ ΧΩΡΙΣ.. ΠΡΟΝΟΙΑ

μπορέσουν να περάσουν ανθρώπινα τις άγιες ημέρες του Πάσχα.

Οπως δήλωσε προς την «δ» ο πρόεδρος του Δωδεκανησιακού Συλλόγου Ατόμων με ειδικές ανάγκες ➡Σελ. 6

ΠΛΗΡΗΣ Η ΕΠΙΒΕΒΑΙΩΣΗ ΤΗΣ «δ»

Δεν πρόκειται να διαγραφούν οι «αντάρτες»!

ΟΙ ΑΠΕΙΛΕΣ ΕΚΤΟΞΕΥΘΗΚΑΝ ΓΙΑ «ΤΟ ΘΕΑΘΗΝΑΙ ΤΟΙΣ ΑΝΘΡΩΠΟΙΣ»

Επιβεβαιώνονται στο ακέραιο τα μέχρι τώρα δημοσιεύματα της «δ», σύμφωνα με τα οποία δεν υπάρχει περίπτωση διαγραφής, από το ΠΑΣΟΚ των λεγόμενων «ανταρτών». Οι απειλές εκτοξεύθηκαν συγκεκριμένα για να προληφθούν νέες ανταρσίες ή για να παραιτηθούν κάθε διεκδικήσεως κρατικοδίαιτα ή από το κόμμα εξαρτημένα στελέχη. ➡Σελ. 6

ΠΟΙΟΣ «ΕΓΚΕΦΑΛΟΣ» ΠΗΡΕ ΤΑ ΠΛΟΙΑ ΣΤΟΝ ΛΕΛΑΚΗ;

Πολλά ερωτηματικά στα πράγματα της ΔΑΝΕ περιμένουν απάντηση!

Ο ΝΟΜΑΡΧΗΣ ΟΞΥΝΕΙ ΤΗΝ ΚΑΤΑΣΤΑΣΗ, ΑΝΑΖΗΤΩΝΤΑΣ «ΣΩΣΙΒΙΟ», ΓΙΑ ΝΑ ΠΑΡΑΙΤΗΘΕΙ!!

Βασανιστικά ερωτήματα απασχολούν τους μετόχους της ΔΑΝΕ και την κοινή γνώμη γενικά μετά και τις τελευταίες εξελίξεις, που όχι μόνο καθιστούν κυρίαρχο της γραμμής Δωδ/νήσου τον Γερ. Αγούδημο (όπως είχε προβλέψει σε ανύποπτο χρόνο η «δ»), αλλά οδηγούν και την εταιρεία με μαθηματική ακρίβεια πλέον στην ολοκληρωτική καταστροφή. ➡Σελ. 6

ΕΠΙΣΠΕΥΔΕΙ ΤΙΣ ΔΙΑΔΙΚΑΣΙΕΣ Η ΜΗΧΑΝΙΚΗ

Τέλη Ιουλίου έτοιμο το καζίνο της Ρόδου

ΜΕΣΑ στο επόμενο τρίμηνο, δηλαδή μέχρι το τέλος του Ιουλίου του 1998, αναμένεται να πραγματοποιηθούν τα εγκαίνια του καζίνο της Ρόδου.

Σύμφωνα με δηλώσεις του προέδρου του δ.σ. της εισηγμένης στο Χρηματιστήριο κατασκευαστικής εταιρείας ΜΗΧΑΝΙΚΗ, κ. Πρ. Εμφιετζόγλου, η εταιρεία έχει επισπεύσει τις διαδικασίες κατασκευής του καζίνο, προκειμένου να καλυφθεί η αυξημένη κίνηση της θερινής περιόδου. ➡Σελ. 6

ΘΑ ΣΤΕΓΑΣΤΕΙ ΣΤΟ ΞΕΝΟΔΟΧΕΙΟ ΤΩΝ ΡΟΔΩΝ, ΤΗΝ ΑΝΑΠΑΛΑΙΩΣΗ ΤΟΥ ΟΠΟΙΟΥ ΕΧΕΙ ΕΠΙΣΗΣ ΑΝΑΛΑΒΕΙ Η ΜΗΧΑΝΙΚΗ

ΚΑΤΩ ΑΠΟ ΤΗΝ ΑΣΦΥΚΤΙΚΗ ΠΙΕΣΗ ΤΩΝ ΠΡΑΓΜΑΤΩΝ

Η ΔΑΝΕ ΟΜΟΛΟΓΕΙ ΤΩΡΑ ΔΙΑ ΤΗΣ.. ΠΛΑΓΙΑΣ ΟΔΟΥ ΤΑ ΔΡΑΜΑΤΙΚΑ ΑΔΙΕΞΟΔΑ!

ΕΠΙΣΤΟΛΗ ΠΡΟΣ ΤΗΝ ΕΜΠΟΡΙΚΗ ΤΡΑΠΕΖΑ ΓΙΑ ΤΗΝ ΑΝΑΚΛΗΣΗ ΤΩΝ ΑΠΟΦΑΣΕΩΝ ΤΗΣ

Από την ΔΑΝΕ εκδόθηκε χθες η ακόλουθη ανακοίνωση που επιβεβαιώνει ... δια της πλαγίας οδού την δραματική κατάσταση στην οποία περιήλθε:

Με αφορμή το θόρυβο που δημιουργήθηκε από δημοσιεύματα του τύπου, το Δ.Σ. της ΔΑΝΕ SEA LINE επιθυμεί να κάνει γνωστά τα εξής:

1. Την Παρασκευή 10/4/98, επεδόθη εκ μέρους της ΕΜΠΟΡΙΚΗΣ ΤΡΑΠΕΖΑΣ Α.Ε. εξώδικος πρόσκληση για διακοπή της δανειακής σύμβασης με την Εταιρεία.

Η διακοπή αφορά δάνειο 6,5 εκατ. δολ. Η.Π.Α. που εδόθη από την ΕΜΠΟΡΙΚΗ ΤΡΑΠΕΖΑ στην ΔΑΝΕ τον Ιούλιο του 1997 ➡Σελ. 6



ΑΠΟ ΤΟΥΣ ΚΑΤΟΙΚΟΥΣ ΤΩΝ ΚΑΛΥΘΙΩΝ

Νέα προειδοποίηση προς τον νομάρχη για την νησίδα - έκτρωμα

Συνεχίζονται οι αντιδράσεις ιδιαίτερα από τους κατοίκους και επαγγελματίες της περιοχής Φαληρακίου για την απόφαση του νομάρχη να κατασκευασθεί νησίδα στο μέσον της εθνικής οδού και την άρνησή του να ακούσει τις απόψεις των φορέων και τάξεων.

Ο πάρεδρος Φαληρακίου κ. Βασίλης Σωτρίλλης, διερμηνεύοντας τις απόψεις των

«ΣΥΝΤΟΜΑ ΘΑ ΑΡΧΙΣΕΙ ΚΑΙ Η ΔΙΚΗ ΤΟΥ ΕΒΔΟΜΑΔΑ ΤΩΝ ΠΑΘΩΝ»

κατοίκων απέστειλε προς τα τοπικά ΜΜΕ νέα επιστολή διαμαρτυρίας, προειδοποιώντας ταυτόχρονα τον νομάρχη κ. Γ. Παρασκευά, ότι «θα δρέψει τις δάφνες των επιλογών του».

Η επιστολή του παρέδρου Φαληρακίου, έχει ως εξής: ➡Σελ. 6

ΜΕΤΑ ΤΙΣ ΑΝΤΙΔΡΑΣΕΙΣ ΠΟΥ ΣΗΜΕΙΩΘΗΚΑΝ

ΛΑΜΒΑΝΟΝΤΑΙ ΜΕΤΡΑ ΚΑΤΑ ΤΟΥ ΥΠΑΙΘΡΙΟΥ ΠΛΑΝΟΔΙΟΥ ΕΜΠΟΡΙΟΥ

Την πιστή εφαρμογή των διατάξεων του νόμου που διέπουν το υπαίθριο πλανόδιο εμπόριο ζητά ο νομάρχης Δωδεκανήσου κ. Γ. Παρασκευάς με έγγραφο του προς τους ΟΤΑ της

ΟΔΗΓΙΕΣ ΤΟΥ ΝΟΜΑΡΧΗ ΠΡΟΣ ΟΤΑ ΚΑΙ ΑΣΤΥΝΟΜΙΑ

Δωδεκανήσου και τους κατά τόπους Αστυνομικούς Σταθμούς και Τμήματα προκειμένου, όπως επισημαίνει, «να σταματήσει το σημερινό απαράδεκτο φαινόμενο να κατακλύζονται όλες οι τοπικές αγορές από διάφορους πλανόδιους μικροπωλητές από τους οποίους οι περισσότεροι είναι παράνομοι με αποτέλεσμα να διαμαρτύρονται οι εμπορικοί σύλλογοι της Δωδ/σου για αθέμιτο ανταγωνισμό».

Οπως αναφέρεται στο έγγραφο του νομάρχη Δωδ/σου σύμφωνα με τον Ν. 2323/1995 ➡Σελ. 6

ΣΧΗΜΑΤΙΣΘΗΚΕ Ο ΒΑΣΙΚΟΣ ΚΟΡΜΟΣ

Ποιοί συμμετέχουν στον συνδυασμό Κορδίνα στον Δήμο Πεταλουδών

Σε φάση οργανωτικής προσπάθειας βρίσκεται την περίοδο αυτήν η δημοτική παράταξη του κ. Μιχάλη Κορδίνα, του επίσημου υποψηφίου του ΠΑΣΟΚ στο Δήμο Πεταλουδών και όπως όλα δείχνουν σε σύντομο χρονικό διάστημα θα έχει επιτευχθεί και η συγκρότηση του ψηφοδελτίου του στο οποίο θα συμμετέχουν όπως ο ίδιος δηλώνει «άτομα εγνωσμένου κύρους και με βαθειά γνώση των προβλημάτων της περιοχής». ➡Σελ. 6

ΕΠΙΤΡΟΠΗ ΚΑΤΑΡΤΙΖΕΙ ΤΟ ΑΝΑΠΤΥΞΙΑΚΟ ΠΡΟΓΡΑΜΜΑ

LA ROTISSERIE
GOURMET RESTAURANT



Μ. Σάββατο μετά την Ανάσταση

Γιορτάστε μαζί μας στο ζεστό περιβάλλον του Piano Restaurant "La Rotisserie" και απολαύστε ένα υπέροχο Αναστάσιμο Δείπνο με παραδοσιακή μαγειρίτσα, αρνάκι στο φούρνο και Πασχαλινά αυγά, παράλληλα με τις άλλες γνωστές σπεσιαλιτέ. Τη μουσική ατμόσφαιρα δημιουργεί στο πιάνο ο Γιάννης Βασιλαράκης.

★★★★★

RODOS PALACE
Κρατήσεις: 25222, 26222 Τιμή κατ' άτομο: 9900 δρχ.

ΝΑΥΤΙΚΟ ΠΡΑΚΤΟΡΕΙΟ
TSAGARIS
ΣΑΧΤΟΥΡΗ 5 (ΕΝΑΝΤΙ ΤΕΛΩΝΕΙΟΥ) - ΚΑΝΑΔΑ 53 ΡΟΔΟΣ
ΤΗΛ - 0241-35066/30406/36170/74833/74834 - FAX-0241-28597

CAN A FERRIES
ΚΕΝΤΡΙΚΟ ΠΡΑΚΤΟΡΕΙΟ ΡΟΔΟΥ
F/B DIMITROYLA - F/B DALIANA - F/B ROMILDA

ΔΡΟΜΟΛΟΓΙΑ ΓΙΑ F/B DIMITROULA ΑΠΟ 01/04/98

01/04/98	17:00	ΤΕΤΑΡΤΗ	ΣΥΜΗ - ΚΩ - ΠΕΙΡΑΙΑ
03/04/98	16:00	ΠΑΡΑΣΚΕΥΗ	ΚΩ - ΚΑΛΥΜΝΟ - ΛΕΡΟ-ΠΑΤΜΟ- ΠΕΙΡΑΙΑ
05/04/98	08.00	ΚΥΡΙΑΚΗ	ΠΕΙΡΑΙΑ
06/04/98	13.00	ΔΕΥΤΕΡΑ	ΠΕΙΡΑΙΑ
07/04/98	18.00	ΤΡΙΤΗ	ΚΩ - ΚΑΛΥΜΝΟ - ΛΕΡΟ - ΠΑΤΜΟ - ΠΕΙΡΑΙΑ
09/04/98	17.15	ΠΕΜΠΤΗ	ΚΩ - ΝΑΞΟ - ΠΕΙΡΑΙΑ
11/04/98	17.00	ΣΑΒΒΑΤΟ	ΚΩ - ΚΑΛΥΜΝΟ - ΛΕΡΟ - ΠΑΤΜΟ - ΠΕΙΡΑΙΑ
13/04/98	18.00	ΔΕΥΤΕΡΑ	ΚΩ - ΑΣΤΥΠΑΛΑΙΑ - ΚΑΤΑΠΟΛΑ - ΠΕΙΡΑΙΑ
17/04/98	16.00	ΠΑΡΑΣΚΕΥΗ	ΚΩ - ΚΑΛΥΜΝΟ - ΛΕΡΟ - ΠΑΤΜΟ - ΠΕΙΡΑΙΑ
20/04/98	17.00	ΔΕΥΤΕΡΑ	ΚΩ - ΑΣΤΥΠΑΛΑΙΑ - ΚΑΤΑΠΟΛΑ - ΠΕΙΡΑΙΑ
21/04/98	22.00	ΤΡΙΤΗ	ΠΕΙΡΑΙΑ
23/04/98	18.00	ΠΕΜΠΤΗ	ΚΩ - ΠΕΙΡΑΙΑ
25/04/98	10.00	ΣΑΒΒΑΤΟ	ΚΩ - ΠΕΙΡΑΙΑ
26/04/98	18.00	ΚΥΡΙΑΚΗ	ΚΩ - ΑΣΤΥΠΑΛΑΙΑ - ΚΑΤΑΠΟΛΑ - ΠΕΙΡΑΙΑ
28/04/98	18.00	ΤΡΙΤΗ	ΚΩ - ΠΕΙΡΑΙΑ
30/04/98	08.00	ΠΕΜΠΤΗ	ΠΕΙΡΑΙΑ
01/05/98	18.00	ΠΑΡΑΣΚΕΥΗ	ΚΩ - ΠΕΙΡΑΙΑ
03/05/98	18.00	ΚΥΡΙΑΚΗ	ΚΩ - ΑΣΤΥΠΑΛΑΙΑ - ΚΑΤΑΠΟΛΑ - ΠΕΙΡΑΙΑ
05/05/98	18.00	ΤΡΙΤΗ	ΚΩ - ΠΕΙΡΑΙΑ

ΝΥΝ & ΑΕΙ Gold

Σας εύχεται ΚΑΛΟ ΠΑΣΧΑ

Θα παραμείνει ανοικτό Σάββατο και Κυριακή του Πάσχα με το γνωστό πρόγραμμα του D.J. ΠΑΝΑΓΟΥ

Και μόνο για την Κυριακή του Πάσχα στην πάνω αίθουσα του ΝΥΝ & ΑΕΙ θα σας κρατήσουν συντροφιά οι
* ΜΑΣΤΕΛΟΣ
* ΔΗΜΗΤΡΑ
* ΤΣΑΜΠΙΚΟΣ
* ΑΡΙΣΤΕΙΔΗΣ
* ΚΥΡΙΑΚΟΣ
και στο μπουζούκι ο ΜΙΧΑΛΗΣ ΠΟΛΙΑΣ με ένα λαϊκό και ρεμπέτικο πρόγραμμα

Κρατήσεις τηλέφωνα: 35995, 62964

General Electric
ΤΟ ΠΡΟΤΥΠΟ

ΑΜΕΡΙΚΑΝΙΚΑ ΨΥΓΕΙΑ ΔΙΠΟΡΤΑ - ΝΤΟΥΛΑΠΕΣ
ΑΒΕΤΕ Κ. ΚΩΣΤΑΡΙΔΗΣ ΚΑΝΑΔΑ 12

ΚΙΝΗΜΑΤΟΓΡΑΦΟΙ

ΚΙΝΗΜΑΤΟΘΕΑΤΡΟ ΜΕΤΡΟΠΟΛ
ΤΗΛ. 28400

ΜΕΓΑΛΗ ΠΕΜΠΤΗ και ΜΕΓΑΛΗ ΠΑΡΑΣΚΕΥΗ Ο ΚΙΝΗΜΑΤΟΓΡΑΦΟΣ ΔΕΝ ΛΕΙΤΟΥΡΓΕΙ ΤΟ ΜΕΓΑΛΟ ΣΑΒΒΑΤΟ

Συνεχίζεται για ΔΕΥΤΕΡΗ ΕΒΔΟΜΑΔΑ

Η ΚΩΜΩΔΙΑ ΤΗΣ WALT DISNEY που ξεσηκώνει μικρούς και μεγάλους

ΦΛΑΜΠΕΡ FLUBBER

ΜΕ ΤΟΝ ΡΟΜΠΙΝ ΓΟΥΙΛΙΑΜΣ

ΣΕ ΤΡΕΙΣ ΠΡΟΒΟΛΕΣ

Α! ΠΡΟΒΟΛΗ ώρα 5.30 στα ΕΛΛΗΝΙΚΑ

Β! ΠΡΟΒΟΛΗ ώρα 7.30 στα ΑΓΓΛΙΚΑ ΜΕ ΥΠΟΤΙΤΛΟΥΣ

Γ! ΠΡΟΒΟΛΗ ώρα 9.30 στα ΑΓΓΛΙΚΑ ΜΕ ΥΠΟΤΙΤΛΟΥΣ

TITANIA
DOLBY STEREO ΤΗΛ. 25876 - 81674

ΩΡΕΣ ΕΝΑΡΞΕΩΣ

3η ΕΒΔΟΜΑΔΑ

6.00μ.μ., ΕΛΛΗΝΙΚΑ

8.00 μ.μ. ΕΛΛΗΝΙΚΑ

ΑΝΑΣΤΑΣΙΑ

Ακούγονται: ΜΥΡΤΩ ΑΛΙΚΑΚΗ (Αναστασία), ΜΠΕΤΥ ΒΑΛΑΣΗ (Μαρί), ΠΑΥΛΟΣ ΚΟΝΤΟΓΙΑΝΝΙΔΗΣ (Ρασπούτιν), ΤΑΝΙΑ ΤΣΑΝΑΚΛΙΔΟΥ (Σόφι)

Τραγούδια: ΜΑΝΤΩ, ΣΤΕΦΑΝΟΣ ΚΟΡΚΟΛΗΣ, ΤΑΝΙΑ ΤΣΑΝΑΚΛΙΔΟΥ

Διάρκεια 1.40'

10 μ.μ.: ΒΑΛΚΑΝΙΖΑΤΕΡ

Του ΣΩΤΗΡΗ ΓΚΟΡΙΤΣΑ

Η πιο εμπορική ελληνική ταινία των τελευταίων ετών σε επανάληψη με καθαρό ευκρινές ήχο

ΑΠΟ ΠΑΡΑΣΚΕΥΗ 24 ΑΠΡΙΛΙΟΥ

ΜΕΓΑΛΕΣ ΠΡΟΣΔΟΚΙΕΣ

ΚΙΝΗΜΑΤΟΘΕΑΤΡΟ ΠΑΛΛΑΣ
ΤΗΛ. 24475

ΜΕΓΑΛΗ ΠΕΜΠΤΗ, ΜΕΓΑΛΗ ΠΑΡΑΣΚΕΥΗ ΑΡΓΕΙ

ΠΡΟΓΡΑΜΜΑ ΜΕΓΑΛΟΥ ΣΑΒΒΑΤΟΥ 8-10 και 10-12

Μία σατιρική κωμωδία με έναν σύμβουλο του προέδρου και έναν κινηματογραφικό παραγωγό που μαζί μπορούν να κουκουλώσουν ακόμα και τα ΡΟΖ σκάνδαλα του προέδρου των ΗΠΑ.

Ο ΠΡΟΕΔΡΟΣ, ΕΝΑ ΡΟΖ ΣΚΑΝΔΑΛΟ, ΚΑΙ ΕΝΑΣ ΠΟΛΕΜΟΣ

Α' προβολή ΚΑΤΑΛΛΗΛΟΝ

ΠΡΩΤΑΓΩΝΙΣΤΟΥΝ: ΝΤΑΣΤΙΝ ΧΟΦΜΑΝ, ΡΟΜΠΕΡΤ ΝΤΕ ΝΙΡΟ

ΕΠΟΜΕΝΗ ΤΑΙΝΙΑ ΜΑΣ: Η ΣΦΑΙΡΑ

ΧΕΙΜΕΡΙΝΟΣ ΚΙΝ/ΦΟΣ ΔΗΜΟΤΙΚΟ
ΤΗΛΕΦ. 20265

Ωρες λειτουργίας: 19.30-21.30 και 21.30-23.30

Από 14/4/98 - 19/4/98 εκτός Μ. Πέμπτης, Μ. Παρασκευής

ΤΟ ΕΥΑΓΓΕΛΙΟ ΚΑΤΑ ΜΑΤΘΑΙΟ

Η ταινία που τιμήθηκε με έξι διεθνή βραβεία. Το θρυλικό αριστούργημα του διάσημου σκηνοθέτη ΠΙΕΡ - ΠΑΟΛΟ ΠΑΖΟΛΙΝΙ. Πρωταγωνιστούν: ΕΝΡΙΚΕ ΙΡΑΖΟΚΙ (Ιησούς Χριστός) - ΜΑΡΚΕΡΙΤΑ ΚΑΡΟΥΖΟ (Παναγιά)- ΜΟΡΑΝΤΕ ΜΑΡΤΣΕΛΟ (Ιωσήφ) ΣΕΤΤΙΜΙΟ ΝΤΙ ΠΟΡΤΟ (Πέτρος) - ΟΤΤΕΛΟ ΣΕΣΤΙΛΙ (Ιούδας) - ΤΣΙΑΚΟΜΟ ΜΟΡΑΝΤΕ (Ιωάννης) ΡΟΝΤΟΛΦΟ ΓΟΥΙΠΚΟΚ (Καϊάφας) - ΑΛΕΣΣΑΝΤΡΟ ΤΑΣΚΑ (Πιλάτος)

Τα πολιτιστικά



Κάνω κριτική δημιουργώντας, και όχι βρίσκοντας λάθη
ΜΙΧΑΗΛ ΑΓΓΕΛΟΣ

γράφει ο ΑΡΙΣΤΕΙΔΗΣ ΜΙΑΟΥΛΗΣ

ΜΕΓΑΛΟΒΔΟΜΑΔΑ ΣΤΗ ΝΙΣΥΡΟ 1ο Της κ. Ειρήνης Θεοδώρου

Μεγαλοβδομάδα και Πάσχα στο χωριό μου.

Στα Νικειά της Νισύρου

Με την βάρκα της σκέψης μου θα δοκιμάσω απάνω απ'τα νερά να ταξιδέψω τραβώντας τα κουπιά του χρόνου και της νοσταλγίας.

Καθένας μας όταν θέλει μνήμες και βιώματα κομμάτια της ζωής του να περιγράψει ξετυλίγει το κουβάρι του χρόνου και των σκέψεων του και προσπαθεί να επικοινωνήσει με το παρελθόν μέσω των αναμνήσεων του.

Ετσι κι εγώ θα προσπαθήσω να ταξιδέψω με την σκέψη μου στον τόπο που εγεννήθηκα και έμεινα μέχρι τα 30 μου χρόνια. Χρόνια γεμάτα εμορφιές που πέρασαν και δεν ξαναγυρνούν. Χρόνια που ζωγράφισαν την νοσταλγία με τα πιο χαρούμενα χρώματα στην καρδιά μου. Αυτή την νοσταλγία που ο χρόνος όχι μόνο δεν έχει τη δύναμη να την φθείρει με το πέρασμα του αλλά απεναντίας αυξάνει την ομορφιά και την γλύκα της. Τριάντα χρόνια Νίσυρος κι άλλα τριάντα Ρόδο - πάντα θυμάμαι τα παλιά - τις ρίζες μου στεριώνω.

Πεντάμορφη η Ρόδος μας - πατρίδα μου δεν είναι - το σώμα ευρίσκεται εδώ - στην Νίσυρο όμως είμαι.

Την πατρίδα όταν την έχεις μέσα σου την παίρνεις μαζί σου παντού η σκέψη σου την ανεβάζει ως τα ύψη του ουρανού. Εχει σφραγίσει την καρδιά μου η Πατρίδα μου. Θα ξεκινήσω τώρα μία έστω και σύντομη διήγηση προς όλους εσάς αγαπημένοι μου φίλοι όλων όσων έζησα στο μικρό μου χωριό στα Νικειά της Νισύρου Μεγαλοβδομάδα κι Ανάσταση από τα πρώτα παιδικά μου χρόνια έως το 1969 που η τύχη μέφερε στη Ρόδο.

Αρχίζω από την Κυριακή των Βαΐων που από το πρωί η εκκλησία ήταν στολισμένη με τα βάγια κι όλοι οι πιστοί προσευχόμασταν με κατάνυξη και δέος συγκλονισμένοι από το θείο δράμα που θα ζούσαμε και πάλι.

Οταν γυρίζαμε στο σπίτι με ήρεμη τη ψυχή γιατί εφέρναμε μαζί μας την ευλογία του Χριστού η μητέρα μου άρχιζε και ετοίμαζε τα νηστίσιμα φαγητά για την Μεγάλη Εβδομάδα. Εφτιαχνε ταραμοσαλάτα έβρεχε ρεβύθια να φτιάξει τα πιττάκια, έβραζε πατάτες, ταχινόσουπα, βλέπετε το θεωρούσαμε αμάρτημα να φάμε κάτι Πασχαλινό ημέρες νηστείας. Θυμάμαι που μας έλεγε, για χάρι μας παιδιά μου ο Χριστός σταυρώθηκε κι οι Εβραίοι τον βασάνισαν αλύπητα εμείς λοιπόν από σεβασμό θα κάνουμε αυτό που οι πατέρες της εκκλησίας μας και η Παράδοση μας επιβάλλει.

Το βράδυ στον Νυμφίο όσες είμασταν καλλίφωνες βοηθούσαμε τους ψάλτες σαν εκκλησιαστική χορωδία. Ιδού ο Νυμφίος έρχεται τα πάθη τα σεπτά, ύμνοι της μεγάλης νύχτας που προετοίμαζαν τη ψυχή για τον ερχομό του Νυμφίου, για το μεγάλο μήνυμα, και όπως τότε πρέπει πάντα να είμαστε προετοιμασμένοι να τον υποδεχθούμε. Ευλαβικά θα κάνω, και τώρα προσευχή κι όλοι μαζί ωσάν πιστοί εις τον Χριστό αξίζει να την πούμε.

Την δόξα του θωρώ κι από τον ήλιο πιο λαμπρή κ'από το φεγγάρι τ'αργυρό ατέλειωτη θάναι στη γη ατέλειωτη στους ουρανούς δόξα που δεν την βάζει ο νους.

Σαν σκύψουν όλοι ευλαβικά ολόψυχα μπροστά σου - της ευλογίας σου η δροσιά τη γη μας θα ποτίσει - δικαιοσύνη στους λαούς - Ειρήνη μέσα στις καρδιές και στις ψυχές ν'ανθίσει.

Μεγάλη Δευτέρα όλες οι νοικοκυρές είχαν πολλές ασχολίες έπρεπε όλα να είναι ασβεστωμένα, πεντακάθαρα έτοιμα να υποδεχθούν την ανοιξιάτικη Πασχαλιά την μεγάλη γιορτή της Χριστιανοσύνης. Το βράδυ ο νεοκόρος είχε σκεπασμένες όλες τις εικόνες με μαύρο πέπλο σημάδι του πένθους για τα βασανιστήρια του Χριστού, έτσι το ευρήκαμε από τα παλιά χρόνια.

Αργότερα όταν ακούγαμε το κάλεσμα της καμπάνας όλοι έπρεπε να βρεθούμε στην εκκλησία.

Την Μεγάλη Τρίτη όλοι μαζί ψάλλαμε το τροπάριο της Κασσιανής την Μεγάλη Τετάρτη μετά το ευχέλαιο παίρναμε το βαμβάκι με το αγιασμένο λαδάκι από του χέρι το Παπά και το πηγαίναμε στα σπίτια των γερόντων και αρρώστων που δεν μπορούσαν να εκκλησιασθούν και με ευλάβεια σταυρονόντουσαν και πσθάνοντο ικανοποιημένοι. Ολα δε τα κορίτσια καθαρίζαμε την εκκλησία για να βάλει και εκείνη τα γιορτινά της.

Μεγάλη Πέμπτη ημέρα της θείας κοινωνίας όλοι το θεωρούσαμε ιερή μας υποχρέωση για ελάφρωση της ψυχής μας να μεταλάβουμε των αχράντων μυστηρίων και Χριστιανικά να προετοιμασθούμε για την Ανάσταση του Κυρίου.

Την Μεγάλη Πέμπτη σύμφωνα με όσα πιστεύουμε «Ο Χριστός ευρέθη» και σύμφωνα με την παράδοση επιτρεπόταν να φάμε λάδι έτσι η μητέρα μου έφτιαχνε τα νόστιμα ντολμαδάκια και για γλύκισμα έβραζε σύκα με το ζωμό τους κι 'αλεύρι έκανε την κρέμα που την έλεγαν μιστοκοφτή την ράντιζε με καβουρδισμένο σισάμι και κανέλλα όπου προσφέρετο το γλύκισμα της Μεγάλης Πέμπτης που το είχε δοκιμάσει πρώτη η Παναγία για να γλυκάνει την πίκρα της εφόσον ξαναβρήκε τον Μονογενή της. Μετά το φαγητό ανεβαίναμε στο βουναλάκι του Προφήτη Ηλία κόβαμε τα μέρσινα για να στρώσουμε τους δρόμους που θα περνούσε ο Επιτάφιος την Μεγάλη Παρασκευή.

Την Μ. Πέμπτη ετοιμάζαμε πολλών ειδών κουλουράκια τα ψιλοκούλλουρα, τα σμιρνέϊκα τα βουτυρένια, τα σισαμωτά τα κρασάτα κάθε νοικοκυρά τα έφηνε στον δικό της ξυλόφουρνο και μοσχομύριζε όλη η γειτονιά.

Ολα τα κουλούρια όταν ψηνόντουσαν τα κρεμούσαμε στον κατσουνά. Ο κατσουνάς ήταν ένα κλαδί με πολλά κλωνιά που το χρησιμοποιούσαμε σαν κρεμαστάρι για τα κουλούρια.

Εζυμώναμε και τις λαμπρόπιτες ψωμί ζυμωμένο με λάδι αλεύρι γάλα, μαστίχι στην μέση βάζαμε ένα μίγμα από τυρί κι αυγά τις ψήναμε και τις φυλάγαμε για το πασχαλινό μας τραπέζι.

Εζυμώναμε και τις αυγούλες και στην μέση βάζαμε ένα έγχρωμο βαμμένο αυγό. Τα χρόνια του πολέμου δεν υπήρχαν μπογιές να βάψωμε τα αβγά μαζέβαμε από τα κτήματα παπαρούνες τις βράζαμε και βγάζαμε το κόκκινο χρώμα, από τις μαργαρίτες βγάζαμε το κίτρινο και από τα φύλλα του δέντρου το πράσινο.



ALFA 156.
Η ΔΥΝΑΜΗ ΣΕ ΑΠΟΛΥΤΟ ΕΛΕΓΧΟ.

● 1.6 T.S. 16V-120 HP - 200 km/h ● 1.8 T.S. 16V-144 HP - 210 km/h ● 2.0 T.S. 16V-155 HP - 216 km/h ● 2.5 V6 24V -190 HP - 230 km/h

Είναι δύναμη... είναι έλεγχος... είναι Alfa Romeo... είναι η μεγάλη μπερλίνα που δίνει νέα διάσταση στην έννοια του σπορ αυτοκινήτου. Alfa 156. Γεννήθηκε για να κάνει τη διαφορά... και δεν το ιρύβει γιατί, όπως κάθε Alfa Romeo, είναι σχεδιασμένη για να ικανοποιεί τις αισθήσεις του οδηγού. Η τελευταία λέξη της τεχνολογίας με πανίσχυρους κινητήρες, κορυφαίους στην κατηγορία τους. Η πρώτη αίσθηση του οδηγού είναι ότι έχει τα πάντα σε απόλυτο έλεγχο. Κυκλικά όργανα, ιδανική θέση οδήγησης, ανατομικά καθίσματα, εξαιρετική ποιότητα υλικών, άψογο φινίρισμα. Το εκπληκτικό κράτημα στο δρόμο εγγυάται η πλήρης ισορροπία της εμπρόσθιας ιεράνλευρης ανάρτησης με την πίσω ανάρτηση τύπου Mc Pherson. Τα αποτελεσματικά φρένα της είναι εφοδιασμένα με ABS ενεργών αισθητήρων και EBD. Η αίσθηση ασφάλειας ολοκληρώνεται με τους δύο αερόσακους, τις ζώνες ασφαλείας με προεντατήρες και το Σύστημα Πρόληψης Πυρκαϊάς (FPS). Πάνω απ' όλα όμως, η πραγματική δύναμη της Alfa 156 είναι ο απόλυτος έλεγχός της και η προβλέψιμη συμπεριφορά της ακόμα και στο... απρόβλεπτο. Ένα αυτοκίνητο αφιερωμένο στους ενθουσιώδεις οδηγούς. Alfa 156. Η δύναμη σε απόλυτο έλεγχο.

Alfa Romeo Spirito Cuore Sportivo

AUTORODOS A.E.

ΑΥΣΤΡΑΛΙΑΣ 60. ΡΟΔΟΣ, ΤΗΛ: 0241-27421

TV ΠΡΟΓΡΑΜΜΑ

ET

08.00 Η ΑΚΟΛΟΥΘΙΑ ΤΩΝ ΜΕΓΑΛΩΝ ΩΡΩΝ ΚΑΙ ΤΗΣ ΑΠΟΚΑΘΗΛΩΣΗΣ
13.00 ΘΡΗΝΟΙ ΤΗΣ ΠΑΝΑΓΙΑΣ ΚΑΙ ΜΟΙΡΟΛΟΓΙΑ ΤΟΥ ΚΑΤΩ ΚΟΣΜΟΥ
13.30 **ΕΙΔΗΣΕΙΣ**
13.45 Ο ΑΓΙΟΣ ΙΩΑΝΝΗΣ Ο ΘΕΟΛΟΓΟΣ
14.20 Η ΓΗ ΤΟΥ ΙΗΣΟΥ - ΜΗΤΗΡ ΕΚΚΛΗΣΙΩΝ
15.00 ΚΑΡΟΥΖΕΛ
15.45 ART ATTACK
16.00 ΣΚΥΛΙΣΙΑ ΖΩΗ
16.30 Ο ΠΡΙΓΚΙΠΑΣ ΤΗΣ ΑΤΛΑΝΤΙΔΑΣ
17.00 **ΕΙΔΗΣΕΙΣ**
17.15 ΥΜΝΟΙ ΜΕ ΤΗΝ ΕΛΕΝΗ ΒΙΤΑΛΗ
17.50 Η ΓΗ ΤΟΥ ΙΗΣΟΥ
19.00 ΕΠΙΤΑΦΙΟΣ ΘΡΗΝΟΣ
21.15 ΕΛΛΗΝΙΚΗ ΤΑΙΝΙΑ
23.00 **ΕΙΔΗΣΕΙΣ**
22.30 Η ΕΛΛΗ ΛΑΜΠΕΤΗ ΔΙΑΒΑΖΕΙ ΚΕΙΜΕΝΑ ΤΗΣ ΜΕΓΑΛΗΣ ΕΒΔΟΜΑΔΑΣ
23.50 ΞΕΝΗ ΤΑΙΝΙΑ
01.50 ΞΕΝΗ ΤΑΙΝΙΑ

MEGA

07.00 ΜΑΠΕΤ ΣΟΟΥ
08.20 ΤΑ ΑΤΑΚΤΑ ΚΟΥΝΕΛΑΚΙΑ
09.20 ΞΕΝΗ ΤΑΙΝΙΑ
11.00 ΕΛΛΗΝΙΚΗ ΤΑΙΝΙΑ
12.40 ΕΛΛΗΝΙΚΗ ΤΑΙΝΙΑ
14.00 **ΕΙΔΗΣΕΙΣ**
14.20 ΑΝΑΜΕΣΑ ΣΤΗ ΖΩΗ ΚΑΙ ΤΟ ΘΑΝΑΤΟ
15.00 ΞΕΝΗ ΤΑΙΝΙΑ
17.10 ΞΕΝΗ ΤΑΙΝΙΑ
18.00 **ΕΙΔΗΣΕΙΣ**
18.50 ΕΛΛΗΝΙΚΗ ΤΑΙΝΙΑ
20.15 **ΕΙΔΗΣΕΙΣ**
21.15 ΞΕΝΗ ΤΑΙΝΙΑ
23.45 ΓΙΩΡΓΟΣ ΝΤΑΛΑΡΑΣ: «ΥΜΝΟΙ ΑΓΓΕΛΩΝ»
00.15 **ΕΙΔΗΣΕΙΣ**
00.45 ΞΕΝΗ ΤΑΙΝΙΑ
02.45 ΞΕΝΗ ΤΑΙΝΙΑ
05.45 ΠΟΙΟΣ ΕΙΝΑΙ ΤΟ ΑΦΕΝΤΙΚΟ
06.10 ΜΑΓΙΣΣΑ

FILMNET

06.20 ΓΛΥΚΟ ΔΗΛΗΤΗΡΙΟ
08.05 Ο ΑΣΤΕΡΙΞ ΚΑΙ ΟΙ ΙΝΔΙΑΝΟΙ
10.00 ΛΙΓΟ... ΠΟΛΥ... ΤΡΕΛΟΥΤΣΙΚΟΣ
12.00 Ο ΦΡΑΝΚΙ ΣΤΟ ΦΩΣ ΤΩΝ ΑΣΤΕΡΙΩΝ
13.45 ΠΡΙΓΚΙΠΙΣΣΑ ΚΑΡΑΜΠΟΥ
15.30 ΟΘΕΛΛΟΣ
17.45 ΤΟ ΔΕΝΤΡΟ ΤΩΝ ΟΝΕΙΡΩΝ
20.00 Η ΕΥΤΥΧΙΑ ΕΙΝΑΙ ΣΤΟ ΛΙΒΑΔΙ
22.00 ANDRE - ΜΙΑ ΑΛΗΘΙΝΗ ΙΣΤΟΡΙΑ
00.00 ΑΠΟΛΥΤΗ ΔΙΑΓΡΑΦΗ
02.05 ΤΙΣ ΜΙΚΡΕΣ ΩΡΕΣ ΤΗΣ ΝΥΧΤΑΣ
04.00 ΠΥΡΟΒΟΛΙΣΜΟΣ ΣΤΟ ΣΚΟΤΑΔΙ
05.35 ΟΙ ΨΙΘΥΡΟΙ ΤΟΥ ΧΟΛΙΓΟΥΝΤ

NET

07.00 ΤΙ ΤΡΕΧΕΙ;
10.00 ΚΛΑΣΙΚΗ ΜΟΥΣΙΚΗ
12.00 ΔΙΑ ΧΕΙΡΟΣ
12.30 ΓΥΝΑΙΚΕΙΑ ΜΟΝΑΣΤΗΡΙΑ
13.00 ΕΠΙΤΑΦΙΟΣ ΘΡΗΝΟΣ
13.30 ΤΑ ΑΓΙΑ ΠΑΘΗ ΣΤΗΝ ΕΥΡΩΠΑΪΚΗ ΖΩΓΡΑΦΙΚΗ
14.00 ΤΑ ΠΑΘΗ ΣΤΗΝ ΠΑΓΚΟΣΜΙΑ ΜΟΥΣΙΚΗ
14.30 ΤΑ ΔΑΚΡΥΑ ΤΗΣ ΜΑΓΔΑΛΗΝΗΣ
15.00 **ΕΙΔΗΣΕΙΣ**
15.15 ΕΙΚΟΝΕΣ ΤΗΣ ΚΡΗΤΙΚΗΣ ΤΕΧΝΗΣ
16.15 ΤΑ ΠΑΘΗ ΣΤΗΝ ΕΛΛΗΝΙΚΗ ΜΟΥΣΙΚΗ ΠΑΡΑΔΟΣΗ
18.00 **ΕΙΔΗΣΕΙΣ**
18.15 ΜΙΧΑΗΛ ΔΑΜΑΣΚΗΝΟΣ
19.00 ΠΑΘΩΝ ΔΙΑΤΑΞΙΣ
19.30 ΑΝΘΡΩΠΩΝ: ΣΤΗ ΣΚΙΑ ΤΩΝ ΑΝΘΡΩΠΩΝ
20.30 ΘΕΟΦΑΝΗΣ Ο ΚΡΗΣ
21.00 **ΕΙΔΗΣΕΙΣ**
22.00 ΧΡΙΣΤΟΣ ΠΑΣΧΩΝ
23.00 ΞΕΝΗ ΤΑΙΝΙΑ
24.00 **ΕΙΔΗΣΕΙΣ**
01.15 ΛΑΡΑ
02.45 ΜΕΣΟΓΕΙΑΚΟ ΤΡΙΠΤΥΧΟ ΓΙΑ ΤΑ ΠΑΘΗ
03.45 ΤΙ ΤΡΕΧΕΙ;

ANT1

06.00 ΤΑ ΝΕΑ ΤΟΥ ΑΝΤΕΝΑ ΣΑΤΕΛΛΑΪΤ
06.20 ΟΙ ΕΙΔΗΣΕΙΣ ΤΟΥ C.B.S.
06.45 ΠΡΙΝ ΤΟ ΣΧΟΛΕΙΟ
07.00 Ω ΓΛΥΚΥ ΜΟΥ ΕΑΡ!
08.10 ΚΑΛΗΜΕΡΑ ΕΛΛΑΔΑ
10.00 ΕΛΛΗΝΙΚΗ ΤΑΙΝΙΑ
11.30 ΕΛΛΗΝΙΚΗ ΤΑΙΝΙΑ
12.50 ΚΕΝΤΡΙ
14.00 **ΕΙΔΗΣΕΙΣ**
14.20 ΣΤΑΥΡΩΣΗ
14.50 Η ΔΟΞΑ ΤΟΥ ΒΥΖΑΝΤΙΟΥ
15.35 ΑΤΙΘΑΣΑ ΝΙΑΤΑ
16.25 ΣΟΥΠΕΡ ΓΚΕΙΜ
16.30 ΕΠΙΤΕΛΟΥΣ ΜΑΖΙ
18.00 **ΕΙΔΗΣΕΙΣ**
18.05 Ο ΚΑΙΡΟΣ ΤΗΣ ΕΒΔΟΜΑΔΑΣ
18.10 ΚΑΛΗΜΕΡΑ ΖΩΗ
18.50 ΔΕΚΑ ΜΕ ΤΟΝΟ
19.35 Η ΛΑΜΨΗ
20.10 **ΕΙΔΗΣΕΙΣ**
21.00 60'' ΜΕ ΤΟΝ ΑΡΗ ΣΤΑΘΑΚΗ
21.05 ΕΠΙΤΑΦΙΟΣ
21.30 ΕΛΛΗΝΙΚΗ ΤΑΙΝΙΑ
23.10 A.D. - ANNO DOMINI
00.10 Η Α1 ΣΤΟΝ ANT1
00.15 **ΕΙΔΗΣΕΙΣ**
00.30 Ο ΚΑΙΡΟΣ ΤΗΣ ΕΒΔΟΜΑΔΑΣ
01.30 ΞΕΝΗ ΤΑΙΝΙΑ
03.10 ΤΗΛΕΑΓΟΡΑ
03.40 ΞΕΝΗ ΤΑΙΝΙΑ
05.00 ΞΕΝΗ ΤΑΙΝΙΑ

ΣΑΝ ΣΗΜΕΡΑ 17 Απριλίου

ΤΟ 1991... στη Γεωργία, ο πρόεδρος Ζβιάντ Γκαμσαχούρντια εξέδωσε διάταγμα όπου διακηρυσσόταν η πολιτική ανυπακοή της χώρας προς την ΚΕ της ΕΣΣΔ. **ΤΟ 1992**... μετά το θάνατο του Αντώνη Τρίτση, νέος δήμαρχος Αθηναίων εξελέγη ο Λεωνίδας Κουρής. **ΤΟ 1993**... το Βέλγιο αναγνώρισε "ντε φάκτο" την πρώην Γιουγκοσλαβική Δημοκρατία της Μακεδονίας. **ΤΟ 1994**... στις ΗΠΑ, η Τζάκι Κένεντι-Ωνάση νοσηλευόταν στο νοσοκομείο Κορνέλ για αντικαρκινική θεραπεία. **ΤΟ 1995**... στην Τσετσενία, οι ρωσικές δυνάμεις βομβάρδισαν την πόλη Μπαμούτ, το τελευταίο οχυρό των αυτονομιστών. το 1996... σε κλινική της Ελβετίας πέθανε, σε ηλικία 86 ετών, ο εκατομμυριούχος εφοπλιστής Σταύρος Νιάρχος. **ΤΟ 1997**... την έναρξη διμερούς πολιτικού διαλόγου Ελλάδας και Τουρκίας μέσω της "Επιτροπής Εμπειρογνωμόνων", σηματοδότησε η συνάντηση στη Μάλτα του Γιώργου Παπανδρέου με τον υφυπουργό Εξωτερικών της Τουρκίας.

Αναδρομή στο Παρελθόν

«η δημοκρατική της Ρόδου»

Πριν 12 χρόνια
Πέμπτη 17 Απριλίου 1986

Παρά την γενική πρόβλεψη ότι θα διατηρήσει και ο φετινός Απρίλιος την παραδοσιακή του «κοιλιά» (δηλαδή την μειωμένη τουριστική κίνηση), τα προγνωστικά θα ανατραπούν, θα υπάρξει δηλαδή απρόβλεπτη θετική τροπή. Σύμφωνα συγκεκριμένα με νεώτερα στοιχεία από την προσεχή εβδομάδα αναμένεται «απότομη» αύξηση της τουριστικής κίνησης προς το νησί μας, τόσον από τις σκανδιναβικές χώρες όσο και από την Δυτική Γερμανία και την Αγγλία. Τοπικοί τουριστικοί παράγοντες «ερμηνεύοντας» την διαμορφούμενη κατάσταση τόνιζαν, ότι το γεγονός αυτό οφείλεται βασικά στην κακοκαιρία που ενέσκηψε τις τελευταίες ημέρες σε πολλές χώρες της Ευρώπης, σε συνδυασμό με την καλοκαιρία και τις υψηλές θερμοκρασίες που επικρατούν στο νησί μας.

Εξέφρασαν μάλιστα την πεποίθηση ότι θα αυξηθεί ραγδαία η ζήτηση κρεββατιών με αποτέλεσμα οι τελευταίες ημέρες του Απριλίου να «ανακουφίσουν» αρκετά ξενοδοχεία. Με βάση τις υπάρχουσες πληροφορίες από την προσεχή εβδομάδα θα αυξηθεί σημαντικά ο αριθμός των πτήσεων τσάρτερ. Ιδιαίτερα από την Δυτική Γερμανία όπου τις τελευταίες ημέρες χιονίζει ακατάπαυστα.

ΗΜΕΡΗΣΙΑ ΕΦΗΜΕΡΙΔΑ
η δημοκρατική της Ρόδου
Ετος ιδρύσεως 1982

Θεμιστοκλέους Σοφούλη 77
Ταχ. Θυρίδα 339 85100 Ρόδος

Εκδότης - ιδιοκτήτης - διευθυντής:
ΒΑΣΙΛΗΣ Δ. ΑΘΑΝΑΣΙΟΥ

Τηλέφωνα: 28728, 34722, 76655, 79100, 26728, 27919
Telefax: 37333

Η ταυτότητα της Ημέρας

Καιρός

Γενική πρόγνωση καιρού για σήμερα Μ. Παρασκευή 17/4/1998 σε όλη τη χώρα προβλέπονται λίγες νεφώσεις που τις πρωινές ώρες στα Νότια θα είναι τοπικά αυξημένες. Οι άνεμοι θα πνέουν στα Δυτικά Νότιοι Νοτιοανατολικοί μέχρι μέτριοι και στα ανατολικά, Ανατολικοί Βορειοανατολικοί με την ίδια ένταση. Η θερμοκρασία δεν θα μεταβληθεί σημαντικά.

Μ. ΠΑΡΑΣΚΕΥΗ
17 ΑΠΡΙΛΙΟΥ 1998
Μ. ΠΑΡΑΣΚΕΥΗ
ΤΑ ΠΑΘΗ ΤΟΥ ΚΥΡΙΟΥ
ΣΥΜΕΩΝ
Ανατολή ηλίου 6.48
Δύση ηλίου 7.02
ΣΕΛΗΝΗ 21 ΗΜΕΡΩΝ

Αεροπορικά δρομολόγια

ΠΤΗΣΕΙΣ ΟΛΥΜΠΙΑΚΗΣ
Για Μ. Παρασκευή 17 Απριλίου 1998
ΡΟΔΟΣ - ΑΘΗΝΑ: 07.05, 11.05, 20.30, 21.20, 23.55
ΡΟΔΟΣ - ΚΑΡΠΑΘΟΣ: 10.30, 12.40
ΡΟΔΟΣ - ΜΕΓΙΣΤΗ: 08.10
ΡΟΔΟΣ - ΗΡΑΚΛΕΙΟ: 21.10
ΠΤΗΣΕΙΣ AIR GREECE
ΡΟΔΟΣ - ΑΘΗΝΑ: καθημερινά 07.45
ΡΟΔΟΣ - ΑΘΗΝΑ: για την περίοδο από 12 έως 30 Μαρτίου καθημερινά στις 12:15
ΡΟΔΟΣ - ΘΕΣΣΑΛΟΝΙΚΗ: καθημερινά μέσω Αθηνών
ΡΟΔΟΣ - ΑΘΗΝΑ 7.45 και ΑΘΗΝΑ ΘΕΣΑΛΛΟΝΙΚΗ 09.30
ΡΟΔΟΣ - ΗΡΑΚΛΕΙΟΝ: καθημερινά μέσω Αθηνών
ΡΟΔΟΣ - ΑΘΗΝΑ 7. 45 και ΑΘΗΝΑ - ΗΡΑΚΛΕΙΟ 10.00

Ακτοπλοϊκά δρομολόγια

ΡΟΔΑΝΘΗ: απόπλους 09:00 για Πειραιά εξπρές
ΡΟΜΙΛΝΤΑ: απόπλους 10:00 για Κω, Κάλυμνο, Σάμο, Χίο, Μυτιλήνη, Λήμνο, Αλεξανδρούπολη
ΔΗΜΗΤΡΟΥΛΑ: απόπλους 16:00 για Κω, Κάλυμνο, Λέρο, Πάτμο, Πειραιά

Λαικές αγορές

Τετάρτη: στην οδό Βύρωνος (πίσω από το Στάδιο).
Πέμπτη: στην οδό Διαγοριδών.
Παρασκευή: Στην οδό Θεσ/νίκης Ανάληψη.
Σάββατο: στον Αγιο Δημήτριο.

Φαρμακεία

ΣΗΜΕΡΑ: διημερεύει το φαρμακείο ΒΑΣΙΛΟΠΟΥΛΟΥ Ε., Ιωνος Δραγούμη 5-7 (πλησίον Σάντα Μαρία), τηλ. 33855
ΣΗΜΕΡΑ διανυκτερεύει το φαρμακείο ΜΙΧΑΛΑΚΗΣ Β., Αγίας Αναστασίας 81 (δίπλα στην εκκλησία Αγία Αναστασία) τηλ. 70300

Δέχονται το κοινό

- **ΠΕΡ/ΚΟΣ Δ/ΝΤΗΣ ΔΩΔ/ΣΟΥ** δέχεται Τρίτη & Πέμπτη 11:00 - 13:00.
- **ΝΟΜΑΡΧΗΣ** δέχεται το κοινό κάθε Τρίτη & Πέμπτη από 11.00 - 13.00
- **ΔΗΜΑΡΧΟΣ** Ρόδου δέχεται το κοινό κάθε Τετάρτη από 12.00 - 13.00
- **Ο Αντ/ρχος κ. Μαρτίνος Κανελάκης** δέχεται το κοινό ύστερα από ραντεβού
- **Ο Αντ/ρχος κ.Κ. Σκανδαλίδης** δέχεται κάθε Τρίτη - Πέμπτη από 13.00 - 14.00
- **Ο Αντ/ρχος κ. Αντώνης Αλαβέρας** δέχεται το κοινό Τρίτη και Πέμπτη 13.00 - 14.00

Καύσιμα

ΣΗΜΕΡΑ:
Διανυκτερεύον πρατήριο καυσίμων ΤΕΧΑΚΟ Αλ. Γκινάκης Αυστραλίας 58 Περιοχή Κόβα

Συνάλλαγμα

	ΑΓΟΡΑ	ΠΩΛΗΣΗ		ΑΓΟΡΑ	ΠΩΛΗΣΗ
ΔΟΛΛΑΡΙΟ Η.Π.Α	320.8600	319.8970	ΚΟΡΩΝΑ ΣΟΥΗΔΙΑΣ	040.1260	040.0060
ΕΥΡΩΠΑΪΚΗ ΝΟΜ.ΜΟΝ.	346.3800	345.3410	ΜΑΡΚΟ ΦΙΝΛΑΝΔΙΑΣ	057.4500	057.2780
ΜΑΡΚΟ ΓΕΡΜΑΝΙΑΣ	174.4000	173.8770	ΠΕΣΕΤΑ ΙΣΠΑΝΙΑΣ	002.0560	002.0500
ΦΡΑΓΚΟ ΓΑΛΛΙΑΣ	52.0240	51.8680	ΕΣΚΟΥΔΟ ΠΟΡΤΟΓΑΛΙΑΣ	001.7030	001.6980
ΛΙΡΑ ΑΓΓΛΙΑΣ-ΣΚ.	534.1200	532.5180	ΓΙΕΝ ΙΑΠΩΝΙΑΣ	239.6000	238.8810
ΛΙΡΑ ΔΗΜ.ΙΡΛΑΝΔΙΑΣ	440.0000	438.6800	ΦΡΑΓΚΟ ΕΛΒΕΤΙΑΣ	209.5350	208.9060
ΦΡΑΓΚΟ ΒΕΛΓΙΟΥ	008.4465	008.4212	ΚΟΡΩΝΑ ΝΟΡΒΗΓΙΑΣ	041.9520	041.8260
ΦΙΟΡΙΝΙ ΟΛΛΑΝΔΙΑΣ	154.8400	154.3750	ΛΙΡΑ ΚΥΠΡΟΥ	599.0000	597.2030
ΛΙΡΕΤΑ ΙΤΑΛΙΑΣ	017.6690	017.6160	ΔΟΛΛΑΡΙΟ ΚΑΝΑΔΑ	226.3400	225.6610
ΣΕΛΙΝΙ ΑΥΣΤΡΙΑΣ	024.7900	024.7160	ΔΟΛΛΑΡΙΟ ΑΥΣΤΡΑΛΙΑΣ	210.7000	210.0680
ΚΟΡΩΝΑ ΔΑΝΙΑΣ	045.7460	045.6090			

Χρήσιμα Τηλέφωνα

Άμεση δράση	100	Βλάβες ΔΕΗ	125
Πυροσβεστική	23333	Πληρ. ΟΤΕ	131
Νοσοκομείο	22222	Ώρα	141
Οδική Ασφάλεια:		Φαρμακεία (Διημερ.-Διαν.)	107
EXRESS SERVICE	154	ΠΡΟ-ΠΟ • ΛΟΤΤΟ	111
HELLAS SERVICE	157	ΡΟΔΑ	26300
Ράδιο Ταξί	64712	ΚΤΕΥΛ	27706
Αστυν. Διεύθυνση	27653	ΕΒΕΔ	22281
Ασφάλεια	23294	Δικηγορικός Σύλλογος	27469
Τμήμα Τάξης	23849	Εμπορικός Σύλλογος	35255
Τροχαία	26480	Ολυμπιακή - Κρατήσεις	24555
Λιμεναρχείο	28888	ΔΑΝΕ	77070
Δασαρχείο	191	ΙΚΑ	64912
Τελωνείο	27703	ΤΑΞΥ	68701-3
Υγειονομείο	26666	ΟΑΕΔ	23265
Μητρόπολη	23274	Εργατικό Κέντρο	24730
Νομαρχία	74000	Αρχαιολογία	34719
Δήμος Ρόδου	30113	Περιφ. Δ/ντής	38174 - 38175
Βλάβες ΟΤΕ	121	AIRGREECE	36095

ΟΔΟΝΤΙΑΤΡΙΚΗ ΑΝΑΚΟΙΝΩΣΗ

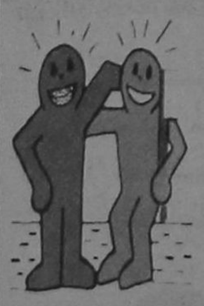

Η ΔΡ. ΛΙΛΑ Ι. ΤΖΩΡΤΖΗ
ΔΙΔΑΚΤΩΡ ΠΑΙΔΟΔΟΝΤΙΑΣ
Παν/μίου Giessen Γερμανίας
ΕΙΔΙΚΟΣ ΟΡΘΟΔΟΝΤΙΚΟΣ
Παν/μίου Dusseldorf Γερμανίας

Δέχεται καθημερινά με ραντεβού.
ΙΑΤΡΕΙΟ : Πίνδου 4 - Ρόδος
Τηλ. : 0241 - 21398

Εσωτερικές Ειδήσεις

ΔΕΣΜΗ ΜΕΤΡΩΝ ΚΑΤΑ ΤΗΣ ΕΓΚΛΗΜΑΤΙΚΟΤΗΤΑΣ

Αθήνα 16 (ΑΠΕ)

Στη σύσκεψη μετείχαν οι υπουργοί Εσωτερικών, Δημόσιας Διοίκησης και Αποκέντρωσης Αλέκος Παπαδόπουλος, Εθνικής Αμυνας Ακης Τσοχατζόπουλος, Εθνικής Οικονομίας και Οικονομικών Γιάννος Παπαντωνίου, Δημόσιας Τάξης Γιώργος Ρωμαίος και Εμπορικής Ναυτιλίας Σταύρος Σουμάκης, καθώς και ο γενικός γραμματέας του Υπουργικού Συμβουλίου Σωκράτης Κοσμίδης.

Ο πρωθυπουργός υπογράμμισε, στην εισήγησή του, μεταξύ άλλων ότι δεν πρέπει να υποτιμάται το γεγονός της ανασφάλειας ενός μεγάλου αριθμού πολιτών και ότι πρέπει να εμπεδωθεί το αίσθημα της ασφάλειας. Πρέπει οι πολίτες να έχουν την αίσθηση ότι η πολιτεία τους προστατεύει, είπε χαρακτηριστικά ο κ.Σημίτης.

Κατά τη σύσκεψη εγκρίθηκε δέσμη επτά μέτρων και δόθηκε εντολή από τον πρωθυπουργό για την άμεση δρομολόγησή τους. Συγκεκριμένα αποφασίστηκαν:

1. Η πρόσληψη 1.300 αστυνομικών, οι οποίοι θα προέρχονται από ειδικά σώματα των Ενόπλων Δυνάμεων (π.χ. καταδρομέων) και οι οποίοι θα ενταχθούν στην Ελληνική Αστυνομία (ΕΛΑΣ) μέχρι το τέλος του έτους.

2. Το τριετές πρόγραμμα εξοπλισμού και εκσυγχρονισμού της ΕΛ.ΑΣ σε ανθρώπους και μέσα, ύψους 100 δισ. δρχ.

3. Η πρόσληψη 2.000 αστυνομικών, μέσω της διαδικασία πανελλήνιου διαγωνισμού.

4. Η έκτακτη ενίσχυση της ΕΛ.ΑΣ από το Πρόγραμμα Δημοσίων Επενδύσεων εντός του Μαίου με το ποσόν των 3 δισ. δρχ. Σημαντικό μέρος από το ποσόν αυτό θα διατεθεί για την προμήθεια 300 νέων περιπολικών.

5. Η ενίσχυση των χερασίων και παράκτιων συνόρων από δυνάμεις του Στρατού και του Ναυτικού σε συνεργασία και συντονισμό με δυνάμεις της ΕΛ.ΑΣ και του Λιμενικού Σώματος.

6. Η επιτάχυνση των διαδικασιών για την παραχώρηση αρμοδιοτήτων στη Δημοτική Αστυνομία. Οι αρμοδιότητες θα αφορούν τον τομέα της αστυνόμευσης.

7. Η ψήφιση του νομοσχεδίου για τη συγκρότηση συνοριακής φρουράς (αστυνομία συνόρων) αμέσως μετά τις διακοπές του Πάσχα. Η συνοριακή φρουρά θα συγκροτείται από 1.000 αστυνομικούς, οι οποίοι θα αναλάβουν υπηρεσία στα σύνορα μέχρι τέλους του έτους.

ΑΚΑΡΠΕΣ ΑΠΕΒΗΣΑΝ ΚΑΙ ΟΙ ΝΕΕΣ ΕΡΕΥΝΕΣ

Θεσσαλονίκη 16 (ΑΠΕ)

Για δεύτερο εικοσιπετράωρο συνεχίζονται χωρίς, δυστυχώς, αποτελέσματα οι έρευνες για τον εντοπισμό των δύο ανδρων, του 30χρονου Κωνσταντίνου Ντοβόλη και του 34χρονου Χρήστου Πάσχου, που χάθηκαν το απόγευμα της Τρίτης στα νερά του Αλιάκμονα, στην περιοχή του Νομού Κοζάνης.

Μοναδικό, μέχρι στιγμής, εύρημα, ήταν ένα κομμάτι από την φουσκωτή βάρκα, στην οποία επέβαιναν οι δύο αγνούμενοι μαζί με τρεις φίλους τους οι οποίοι κατόρθωσαν και βγήκαν στις όχθες του ποταμού, όταν η βάρκα - με την οποία όλοι μάζί έκαναν "ράφτινγκ" στα νερά του ποταμού - σκίστηκε ξαφνικά.

Οι έρευνες συνεχίστηκαν σε όλη τη διάρκεια της νύχτας από αστυνομικούς, οι οποίοι έψαχναν πεζή, στις όχθες του ποταμού, κοντά στην περιοχή της Αιανής, όπου και χάθηκαν οι δύο άνδρες.

Με το πρώτο φως της μέρας, το ελικόπτερο του στρατού επανέλαβε και πάλι τις πτήσεις του κατά μηκος του ποταμού. Παράλληλα ανδρες της πυροσβεστικής, του στρατού και των Ειδικών Μονάδων Αντιμετώπισης Καταστροφών καθώς και κάτοικοι της Αιανής Κοζάνης, απ' όπου και κατάγονται οι δύο αγνοούμενοι, άρχισαν και πάλι να ψάχνουν το ποτάμι χρησιμοποιώντας βάρκες. Τα θολά και σε ορισμένα σημεία, ιδιαίτερα βαθιά νερά του Αλιάκμονα, όμως, δυσχαιρένουν τις έρευνες.

Οι δύο άνδρες, μαζί με τους τρεις φίλους τους, τους Αργύρη Φτάκα, Ελευθέριο Δημητριάδη και Δημήτρη Καλαϊτζή είχαν ξεκινήσει στις 3 το απόγευμα της Τρίτης, με τη φουσκωτή βάρκα τους, από το χωριό Παναγιά του νομού Γρεβενών. Περίπου 4 ώρες αργότερα, ενώ βρίσκονταν σε απόσταση δύο χλμ από το σημείο όπου ο ποταμός περνά κοντά από τον Ιερό Ναό του Αγίου Ηλαρίωνα, του νομού Κοζάνης, η βάρκα σκίστηκε και οι πέντε φίλοι βρέθηκαν στο νερό.

ΕΡΕΥΝΕΣ ΓΙΑ ΧΡΥΣΟ ΣΤΗΝ ΒΟΡΕΙΑ ΕΛΛΑΔΑ

Αθήνα 16 (ΑΠΕ)

Η ΑΕΕ Αργυρομεταλλευμάτων & Βαρυτίνης, η μεγαλύτερη μεταλλευτική εταιρία της χώρας και από τις ισχυρότερες στην Ευρώπη, ανακοίνωσε σήμερα ότι η κοινοπραξία Χρυσωρυχεία Θράκης ΑΜΒΕ (Thracean Gold Mining SA), που ασχολείται με έρευνες πολυτίμων μετάλλων στη Βόρειο Ελλάδα και στην οποία η A & B συμμετέχει κατά 33,3%, έχει φθάσει σε προχωρημένο σημείο όσον αφορά την εύρεση χρυσού.

Εχουν γίνει ήδη γεωτρήσεις 5.265 μέτρων σε ιδιόκτητη έκταση της εταιρίας κι έχουν εντοπισθεί σχετικά κοιτάσματα με μεταλλοφορία σε μια ζώνη μήκους 700 μέτρων και πλάτους 100 έως 300 μέτρων. Γεωτρήσεις στο κέντρο αυτής της ζώνης έχουν συνεχή μεταλλοφορία σε όλο το μήκος με τη βαθύτερη γεώτρηση να φθάνει τα 262 μέτρα.

Εντός του καλοκαιριού η εταιρία θα ανακοινώσει συγκεκριμένα στοιχεία για την ακριβή τοποθεσία των κοιτασμάτων χρυσού, την έκταση τους και την περιεκτικότητα τους σε πολύτιμο μέταλλο, καθώς και για τα μελλοντικά σχέδια της περί αξιοποίησης τους. Σημειωτέον ότι, σύμφωνα με την εταιρία, ενθαρρυντικά είναι τα αποτελέσματα και στις γύρω περιοχές που επίσης έχουν ερευνηθεί (Νότιο πέραμα και Πέραμα Δασάκι).

Στο μετοχικό κεφάλαιο της εταιρίας Χρυσωρυχεία Θράκης ΑΜΒΕ συμμετέχουν επίσης η γαλλική La Source SAS με 44,5% που έχει και τη διεύθυνση του έργου, καθώς και η καναδική Inmet Mining Corporation με 22,2%.

Μεγάλα κοιτάσματα χρυσού έχει, ως γνωστόν, εντοπίσει στην Κασσάνδρα Χαλκιδικής και η καναδική εταιρία TVX Gold που σύντομα θα ανακοινώσει και την απόφαση της για το που ακριβώς θα εγκαταστήσει την εξαγγελθείσα μεταλλουργία της χρυσού, τη μεγαλύτερη ξένη επένδυση στη χώρα μας εδώ και δεκαετίες (προϋπολογισμού 250 εκατ.δολ.).

Η Ελλάδα ήταν στην αρχαιότητα φημισμένη παραγωγός χρυσού, με μεταλλεία κυρίως στη Μακεδονία, όμως η παραγωγή χρυσού στον ελληνικό χώρο έχει σταματήσει τελείως εδώ και δεκαετίες. Τώρα όμως η χώρα ετοιμάζεται να εισέλθει και πάλι στον παγκόσμιο "χρυσό χάρτη".

ΣΥΓΧΩΝΕΥΟΝΤΑΙ ΕΘΝΙΚΗ ΚΑΙ ΚΤΗΜΑΤΙΚΗ

Αθήνα 16 (ΑΠΕ)

Η μεγαλύτερη τράπεζα της χώρας, η Εθνική, σύντομα θα γίνει ακόμα μεγαλύτερη. Οπως ανακοινώθηκε σήμερα, Εθνική και Κτηματική αποφάσισαν να συγχωνευθούν άμεσα, δημιουργώντας ένα ισχυρότατο, ακόμα και για τα ευρωπαϊκά δεδομένα, χρηματοπιστωτικό ίδρυμα.

Την Πέμπτη 23 Απριλίου θα συνέλθουν εκτάκτως τα διοικητικά συμβούλια των δύο τραπεζών προκειμένου να εγκρίνουν την απορρόφηση της Κτηματικής από τη μητρική της, Εθνική Τράπεζα. Η σχέση ανταλλαγής μετοχών που θα προταθεί, θα είναι 1,9 μετοχές της Κτηματικής για 1 μετοχή της "νέας" Εθνικής. Στη σχέση αυτή έχουν ληφθεί υπόψη οι δωρεάν μετοχές που θα διανεμηθούν από την Εθνική στους μετόχους, όπως ήδη έχει εγκριθεί από το ΔΣ της.

Τα ενοποιημένα μεγέθη της νέας τράπεζας είναι όντως εντυπωσιακά. Η αξία ενεργητικού της θα υπερβαίνει τα 12,5 τρισ.δρχ., οι καταθέσεις της τα 10 τρισ.δρχ. (από αυτά τα 3,4 τρισ.δρχ. είναι σε συνάλλαγμα) και οι χορηγήσεις τα 3,3 τρισ.δρχ. Το ενοποιημένο πλέον δίκτυο καταστημάτων θα φθάνει τα 605 στο εσωτερικό και πάνω από 100 στο εξωτερικό. Βάσει του ισολογισμού του 1997, η νέα τράπεζα θα παρουσίαζε κέρδη προ φόρων και προβλέψεων 175 δισ.δρχ.

Κοινή πεποίθηση των διοικήσεων των δύο τραπεζών είναι ότι η προτεινόμενη συγχώνευση θα επιτρέψει στην Εθνική και στην Κτηματική υπό ενιαία "ομπρέλα" να αποκτήσουν πιο ανταγωνιστική παρουσία στις εγχώριες και διεθνείς αγορές χρήματος και κεφαλαίων. Αλλωστε, είναι γνωστή και η προτροπή του υπουργείου Εθνικής Οικονομίας να αυξηθεί το μέσο μέγεθος των ελληνικών τραπεζών ενόψει και της εισαγωγής του ευρώ, εξέλιξη που θα κάνει πιο σκληρούς τους όρους του "παιγνιδιού". Μια άποψη που συμμερίζεται απόλυτα και ο διοικητής της Εθνικής Θεόδωρος Καρατζάς.

Με τη συγχώνευση, οι δύο τράπεζες προσβλέπουν μεταξύ άλλων σε μείωση του λειτουργικού κόστους, αποτελεσματικότερη διαχείριση των στοιχείων του ενεργητικού και του παθητικού τους, μεγαλύτερες δυνατότητες ανάπτυξης της στεγαστικής πίστης (όπου η Κτηματική έχει ηγετική θέση στην εγχώρια αγορά), καθώς και αποδοτικότερη διαχείριση Διαθεσίμων, αφού οι δύο τράπεζες θα αποκτήσουν ενιαία Διεύθυνση διαθεσίμων (dealing room).

Το κλίμα στο διεθνή χώρο ευνοεί συγχωνεύσεις αυτού του μεγέθους, με δεδομένο ότι τόσο στις ΗΠΑ όσο και στην Ευρώπη έχουν πρόσφατα ανακοινωθεί εντυπωσιακές συγχωνεύσεις χρηματοπιστωτικών κολοσσών.-

ΚΥΒΕΡΝΗΤΙΚΟΣ ΕΚΠΡΟΣΩΠΟΣ - ΑΝΑΣΧΗΜΑΤΙΣΜΟΣ ΕΚΛΟΓΕΣ

Αθήνα 16 (ΑΠΕ)

Ο κυβερνητικός εκπρόσωπος Δημήτρης Ρέππας διέψευσε σήμερα δημοσιεύματα περί επισπεύσεως των εκλογών και περί ανασχηματισμού της κυβερνήσεως.

Δεν υφίσταται θέμα ανασχηματισμού, όπως δεν υφίσταται και θέμα πρόωρων εκλογών, δήλωσε ο κ.Ρέππας και πρόσθεσε ότι όσα περί του αντιθέτου βλέπουν κατα καιρούς το φώς της δημοσιότητας αποτελούν αστήρικτες υποθέσεις και φανταστικά σενάρια.

Ο εκπρόσωπος τόνισε ότι η κυβέρνηση εχει χρέος να αντιμετωπίζει τα προβλήματα της χώρας και να διασφαλίζει την πολιτική και οικονομική σταθερότητα και την εθνική προοπτική.Ολα τα άλλα,είπε, ο κ.Ρέππας,αποτελούν περιττή πολυτέλεια και ανούσια φιλολογία.-

ΜΕ ΛΙΓΑ ΛΟΓΙΑ

ΕΜΠΡΗΣΜΟΣ ΑΥΤΟΚΙΝΗΤΟΥ ΔΗΜΑΡΧΟΥ

Αθήνα 16 (ΑΠΕ)

Αγνωστοι έβαλαν φωτιά στο αυτοκίνητο του Δημάρχου Νέας Ιωνίας, Πέτρου Μπουρδούκου, που ηταν σταθμευμένο στην οδό Ανδρεα Δημητρίου 129, στην Αλσούπολη. Ο εμπρησμός σημειώθηκε στη 1 μετά τα μεσάνυχτα και πρόκειται για το υπ' αριθμόν ΚΗΟ 5960 μάρκας "Σιτροέν Ξάντια", που υπέστη ζημιές άνω των 2 εκατομμυρίων δραχμών. Οπως είπαν αξιωματικοί της Πυροσβεστικής οι δράστες έρριξαν βενζίνη στο αυτοκίνητο και του έβαλαν φωτιά πετώντας αναμένο στουπί.

ΑΦΗ ΑΓΙΟΥ ΦΩΤΟΣ ΣΤΑ ΙΕΡΟΣΟΛΥΜΑ - ΑΠΟΣΤΟΛΑΚΗΣ

Αθήνα 16 (ΑΠΕ)

Ο υφυπουργός Εθνικής Αμυνας, Δημήτρης Αποστολάκης, μεταβαίνει αύριο, Μεγάλη Παρασκευή, στα Ιεροσόλυμα, προκειμένου να παραστεί, στο ναό της Αναστάσεως, στην τελετή Αφής του Αγίου Φωτός και μεταφοράς του στην Ελλάδα. Το Αγιο Φως θα μεταφερθεί στην Αθήνα με μεταγωγικό αεροσκάφος C-130 το οποίο αναμένεται να προσγειωθεί στο Ελληνικό στις 19.00 του Μεγάλου Σαββάτου. Στη συνέχεια το Αγιο Φως θα διοχετευθεί σε όλες τις εκκλησίες της χώρας. Στο πλαίσιο της παραμονής του στα Ιεροσόλυμα ο κ.Αποστολάκης θα ξεναγηθεί στα Ιερά Προσκυνήματα, στο Ναό της Γέννησης του Ιησού Χριστού στη Βηθλεέμ και θα παρακολουθήσει την Ακολουθία της Αποκαθήλωσης και του Επιταφίου. Επίσης θα γίνει δεκτός από τον Πατριάρχη Ιεροσολύμων και Πάσης Παλαιστίνης, Διόδωρο.-

ΝΔ ΓΙΑ ΕΚΛΟΓΕΣ

Αθήνα 16 (ΑΠΕ)

Την αποσαφήνιση του θέματος του εκλογικού νόμου που θα ισχύσει στις εκλογές όποτε αυτές πραγματοποιηθούν, επανέφερε ο εκπρόσωπος της ΝΔ Αρης Σπηλιωτόπουλος, απαντώντας στις διευκρινήσεις του υπουργού Τύπου Δημήτρη Ρέππα και τη σχετική διάφευση του σεναρίου περί πρόωρων εκλογών. "Αντι να απαντά σε - όπως τα χαρακτηρίζει - "φανταστικά σενάρια", η κυβέρνηση καλά θα κάνει να ανταποκριθεί στην πρόταση της Νέας Δημοκρατίας και κατά τρόπο σοβαρό, έντιμο, δεσμευτικό, να αποσαφηνίσει το θέμα του εκλογικού νόμου που θα ισχύσει στις εκλογές οποτεδήποτε γίνουν. Ολες οι άλλες δηλώσεις και διαβεβαιώσεις της Κυβερνήσεως - ιδίως με το θέμα του εκλογικού νόμου σε ανεπίτρεπτη, όσο και ύποπτη εκκρεμόπτα - είναι εκ του πονηρού" κατέληξε ο κ. Σπηλιωτόπουλος.

ΚΥΚΛΟΦΟΡΗΣΕ
Η ΕΥΠΡΕΠΗ ΤΟΥ ΒΑΛΤΟΥ
ΜΥΘΙΣΤΟΡΗΜΑ
ΝΙΚΟΛΑΟΥ ΚΕΧΑΓΙΑ
ΝΑΙΘΩΝΑ
Βιβλιοπωλείο «ΤΟ ΔΕΝΤΡΟ»

ΠΡΟΣΚΛΗΣΗ

Παρακαλείσθε όπως τιμήσετε δια της παρουσίας σας την ημέρα των εγκαινίων του Ιερού Ναού Αγιού Ραφαήλ που θα γίνει στις

20 Απριλίου και ώρα 17
στο σταυροδρόμι της παραλίας Τσαμπίκας.

Η Οικογένεια

Πατσάης Μιχαήλ και Γονείς

ΙΔΟΥ Η ΑΛΗΘΕΙΑ ΓΙΑ ΤΟΝ ΤΙΤΛΟ ΤΟΥ ΑΔΕΣΜΕΥΤΟΥ

ΤΥΠΟΣ ΑΔΕΣΜΕΥΤΟΣ

Δημοσιεύθηκε χθές Τετάρτη 15 Απριλίου και ώρα 13.30 η υπ' αριθμόν 2782 απόφαση της Επιτροπής Σημάτων του υπουργείου Αναπτυξης με την οποία γίνεται ομοφώνως δεκτό το αίτημα της εταιρίας «Αδέσμευτος Τύπος Α.Ε.» και διαγράφεται το σήμα της εφημερίδας «Αδέσμευτος της Κυριακής» από το όνομα του κ. Δημητρίου Ρίζου. Η επιτροπή δέχθηκε ότι κακώς ο κ. Ρίζος είχε καταθέσει τον τίτλο αυτό στο όνομα του, ενεργώντας κατά κακή πίστη.

Επίσης δημοσιεύθηκε η υπ' αριθμόν 2780 απόφαση της ίδιας επιτροπής, με την οποία κατά πλειοψηφία κρίθηκε ότι πρέπει να αναβληθεί για τις 18 Μαίου η απόφαση επί του παρομοίου αιτήματος για την διαγραφή και του σήματος του ημερήσιου φύλλου από το όνομα του Δ. Ρίζου, προκειμένου να προσκομιθούν περαπέρω στοιχεία με τα οποία θα αποδεικνύεται ότι και σ' αυτή την περίπτωση ο Δ. Ρίζος ενήργησε κακόπιστα.

Όπως αποδεικνύεται από τις φωτοτυπίες των αποφάσεων που επισυνάπτουμε, ο Δ. Ρίζος επιμένει να παραπληροφορεί τους πάντες, ενώ γνωρίζει ότι δεν είναι κάτοχος του σήματος του κυριακάτικου φύλλου, και ότι για το ημερήσιο φύλλο η υπόθεση θα κριθεί στις 18 Μαϊου.

Επιβεβαιώνεται έτσι πλήρως ότι σας είπαμε την πλήρη αλήθεια με το προηγούμενο δελτίο τύπου, και ότι ο Δ. Ρίζος αναληθώς σας «πληροφορούσε» ότι τάχα δεν έχει εκδοθει απόφαση της Επιτροπής Σημάτων.

Δυστυχώς, και σήμερα ακόμη επιμένει να μην λέει την αλήθεια ούτε καν στους στενότερους συνεργάτες.

Για την «ΑΔΕΣΜΕΥΤΟΣ ΤΥΠΟΣ ΑΕ»
Το Διοικητικό Συμβούλιο

24 Ώρες στον Κόσμο

ΑΛΒΑΝΙΑ - ΚΥΒΕΡΝΗΣΗ

ΤΙΡΑΝΑ 16 (ΑΠΕ)

Ο αλβανός υπουργός Αμυνας Σαμπή Μπροκάι δήλωσε ότι ο πρωθυπουργός Φατός Νάνο πρέπει να καθαιρεθεί πριν επιβάλει "δια της βίας τη θέλησή του", σε όλη τη χώρα.

"Ο ανασχηματισμός της κυβέρνησης που ανακοινώθηκε ότι θα πραγματοποιηθεί σύντομα από τον κ. Νάνο δεν θα αλλάξει πολλά πράγματα. Αυτό που χρειάζεται, είναι να αλλάξουμε αρχηγό", δήλωσε ο Μπροκάι, ο οποίος φημολογείται ότι θα χάσει το χαρτοφυλάκιό του, σε συνέντευξή του που δημοσιεύεται σήμερα στην εφημερίδα "Κόχα Γιόν".

Ο υπουργός Αμυνας, μέλος όπως και ο Νάνο του Σοσιαλιστικού κόμματος, κατηγόρησε τον πρωθυπουργό ότι επιδιώκει να περιορίσει τις εξουσίες του αρχηγού του κράτους.

"Ο Νάνο θέλει να επιβάλει δια της δύναμης τη θέλησή του να δώσει στη θέση του προέδρου της Αλβανίας καθαρά διακοσμητικό χαρακτήρα", πρόσθεσε ο Μπροκάι, καταγγέλλοντας τις "διαμάχες στους κόλπους της εξουσίας που κινδυνεύουν να προκαλέσουν πολιτική κρίση".

Σύμφωνα με τον αλβανικό Τύπο, ο πρωθυπουργός ετοιμάζεται να απολύσει τον Μπροκάι και να δώσει το υπουργείο Αμυνας στον αντιπρόεδρο της κυβέρνησης Μπασκίμ Φίνο.

"Ο κ. Νάνο θέλει να με αντικαταστήσει με έναν από τους πιστούς του που θα κλείνει τα μάτια σε παράνομες δραστηριότητες όπως το λαθρεμπόριο και η διαφθορά", δήλωσε ο Μπροκάι.

ΙΟΡΔΑΝΙΑ - ΙΣΡΑΗΛ - ΧΟΥΣΕΪΝ

ΑΜΑΝ 16 (ΑΠΕ)

Ο βασιλιάς Χουσεΐν της Ιορδανίας μετέβη σήμερα στο Ισραήλ για έκτακτες συνομιλίες με τον ισραηλινό πρωθυπουργό Μπενιαμίν Νετανιάχου, ανακοίνωσε αξιωματούχος του παλατιού.

Ο ιορδανός μονάρχης, ο οποίος βρισκόταν στο λιμάνι Ακαμπα στην Ερυθρά Θάλασσα, πέρασε απέναντι στο ισραηλινό θέρετρο Ειλάτ γύρω στις 15.30 ώρα Ελλάδος.

"Εφυγε για το Ειλάτ πριν από μισή ώρα", τόνισε η αξιωματούχος του παλατιού.

Η ίδια πρόσθεσε οτι αυτή είναι η πρώτη συνάντηση του βασιλιά Χουσεΐν με τον Νετανιάχου από τον περασμένο Σεπτέμβριο, οπότε το Ισραήλ είχε αποστείλει πράκτορες της Μοσάντ στην Ιορδανία για να δολοφονήσουν ένα κορυφαίο στέλεχος της παλαιστινιακής οργάνωσης Χαμάς.

Από την Ιερουσαλήμ, ο εκπρόσωπος του Νετανιάχου Σάι Μπαζάκ δήλωσε ότι οι συνομιλίες μεταξύ των δυο ηγετών έχουν ήδη αρχίσει.

"Πραγματοποιείται συνάντηση στο Ειλάτ", τόνισε ο Μπαζάκ, προσθέτοντας ότι περαπέρω λεπομέρειες σχετικά με τις συνομιλίες των δυο ηγετών θα δημοσιευτούν αργότερα

ΤΟΥΡΚΙΑ - ΚΥΒΕΡΝΗΣΗ - ΤΣΙΛΕΡ

ΑΓΚΥΡΑ 16 (ΑΠΕ)

Η μεγάλη πλειοψηφία των τούρκων βουλευτών, κυρίως του κυβερνητικού συνασπισμού και της Αριστεράς, τάχθηκε σήμερα υπέρ της διενέργειας κοινοβουλευτικής έρευνας στα περιουσιακά στοιχεία της πρώην πρωθυπουργού της χώρας, Τανσού Τσιλέρ, απόφαση που ενδέχεται να της στοιχίσει την πολιτική της σταδιοδρομία.

Οι βουλευτές του Κόμματος του Ορθού Δρόμου της κ. Τσιλέρ μποϊκοτάρισαν την σημερινή συνεδρίαση, ενώ μερικοί ισλαμιστές βουλευτές υποστήριξαν την πρώην πρωθυπουργό.

Ο αναπληρωτής πρόεδρος της βουλής, Χασάν Κορκμαζάν δήλωσε στον Τύπο ότι με βάση την σημερινή ψηφοφορία, θα συσταθεί μιά κοινοβουλευτική επιτροπή που θα ερευνήσει όλα τα σχετικά με την περιουσία της κ. Τσιλέρ και του επιχειρηματία συζύγου της. Σύμφωνα με τις κατηγορίες που την βαρύνουν η κ. Τσιλέρ, η πρώτη γυναίκα πρωθυπουργός της Τουρκίας, στο διάστημα της θητείας της στην πρωθυπουργία από το 1993 έως το 1996 αποκόμισε παράνομα τεράστια χρηματικά ποσά.

Η Τανσού Τσιλέρ αρνείται κάθε κατηγορία και δηλώνει ότι όλα είναι σκευωρία εναντίον της για να πληγεί πολιτικά.

Πάντως, στην περίπωση που η απόφαση της κοινοβουλευτικής ερευνητικής επιτροπής είναι καταδικαστική για την πρώην πρωθυπουργό, τότε η κ. Τσιλέρ θα πρέπει να υπερασπιστεί τον εαυτό της ενώπιον του Ανωτάτου Δικαστηρίου.

Σύμφωνα με το σύνταγμα της Τουρκίας, κάθε βουλευτής που κατηγορείται από το Ανώτατο Δικαστήριο αποκλείεται οριστικά από την ενεργό πολιτική δράση.

Εξωτερικές Ειδήσεις

ΠΡΩΤΟΙ ΟΙ ΤΟΥΡΚΟΙ ΜΕΤΑΝΑΣΤΕΣ ΣΤΗΝ Ε.Ε.

Βρυξέλλες 1 (ΑΠΕ)

Οι Τούρκοι είναι οι πιο πολλοί μετανάστες στις χώρες της Ε.Ε. μεταξύ των δώδεκα μεσογειακών λαών που οι χώρες τους δεν είναι μέλη της Ευρωπαϊκής Ενωσης.

Σύμφωνα με τη στατιστική υπηρεσία της Ε.Ε EUROSTAT επί συνολικού κοινοτικού πληθυσμού 370 περίπου εκατομμυρίων ατόμων την 1η Ιανουαρίου 1995, 5 εκατομμύρια περίπου, δηλαδή το 1,3% προέρχονται από 12 μεσογειακές χώρες που δεν είναι μέλη της Ε.Ε. και εξ αυτών οι μισοί (κάπου 2,5 εκατομμύρια) είναι Τούρκοι.

Οι πολίτες αυτών των 12 χωρών αντιπροσωπεύουν το 8% της συνολικής μετανάστευσης προς τις κοινοτικές χώρες και η συντριπτική πλειοψηφία τους εγκαταστάθηκε στη Γερμανία (45,5%) και στη Γαλλία (33,6%). Οι 12 μεσογειακές χώρες που στέλνουν στην Ε.Ε. τους περισσότερους μετανάστες είναι η Αλγερία, η Κύπρος, η Αίγυπτος, το Ισραήλ, η Ιορδανία, ο Λίβανος, η Μάλτα, το Μαρόκο, η Παλαιστίνη, η Συρία, η Τυνησία και η Τουρκία.

Η ποσοστιαία αναλογία των πολιτών - μεταναστών αυτών των χωρών προς την Κοινότητα είναι περίπου 10.442.863 ατόμων. Προέρχονταν δε από τις προαναφερόμενες 12 μεσογειακές χώρες 18.516 άτομα. Οι περισσότεροι ήταν αιγυπτιακής καταγωγής (7.054), τουρκικής (3.108), λιβανικής (2.890), συριακής (2.345) και ιορδανικής καταγωγής (1.394).

ΚΟΙΝΟΒΟΥΛΙΟ ΣΤΟ ΚΟΣΣΥΦΟΠΕΔΙΟ

Βελιγράδι 16 (ΑΠΕ)

Η αντιπροσωπεία του Βελιγραδίου που έφτασε σήμερα στην Πρίσιτνα αναμένεται να προτείνει τη δημιουργία κοινοβουλίου στο Κοσσυφοπέδιο κατά τη συνάντηση που θα έχει σήμερα με διάφορες εθνικές μειονότητες της περιοχής, μια συνάντηση που όμως θα μποϋκοτάρουν οι ηγέτες των Αλβανών του Κοσσυφοπεδίου.

Η σερβική αντιπροσωπεία, υπό τον αντιπρόεδρο της κυβέρνησης Ράτκο Μάρκοβης, θα προτείνει, στο πλαίσιο ενός σχεδίου "προσωρινού καθεστώτος της αυτόνομης επαρχίας του Κοσσυφοπεδίου", τη δημιουργία ενός κοινοβουλίου στην επαρχία, μεταδίδει το Τανγιούγγκ.

Η λύση την οποία προτείνει η σερβική πλευρά για την επίλυση του προβλήματος του Κοσσυφοπεδίου είναι "ένα καθεστώς εδαφικής αυτονομίας χωρίς χαρακτηριστικά κράτους", διευκρινίζει ο Ιβάν Σέντλακ, μέλος της σερβικής αντιπροσωπείας.

Το κοινοβούλιο του Κοσσυφοπεδίου προβλέπεται να λειτουργεί σε ισότιμη βάση ώστε να διαφυλάξει τα δικαιώματα όλων των μειονοτήτων. Οι επίσημες γλώσσες που θα χρησιμοποιούνται στο κοινοβούλιο θα είναι "η σερβική, η αλβανική και η τουρκική", σύμφωνα με την ίδια πηγή.

Σημειώνεται ότι η σερβική αντιπροσωπεία επιχειρεί, απουσία των Αλβανών, να συνδιαλέγεται με τους εκπροσώπους των μειονοτήτων των Τούρκων, των Τσιγγάνων και των μη Αλβανών Μουσουλμάνων.

Το σερβικό σχέδιο για το Κοσσυφοπέδιο προβλέπει επίσης, σύμφωνα με την εφημερίδα "Πολίτικα Εκσπρές", τη δυνατότητα για τις μειονότητες να διδάσκονται στη μητρική τους γλώσσα.

Στο μεταξύ η ανεξάρτητη αλβανική εφημερίδα "Γκαζέτα Σκιπτάρε γράφει σήμερα ότι μια οργάνωση με την ονομασία "Απελευθέρωση του Κοσσυφοπεδίου" είναι εγκατεστημένη εδώ και δυο μήνες στη βορειοανατολική Αλβανία, κοντά στα σύνορα με το Κοσσυφοπέδιο. Σύμφωνα με την εφημερίδα, η οργάνωση αυτή δημιουργήθηκε πριν από δύο χρόνια στο Βέλγιο και τους τελευταίους δύο μήνες έχει την έδρα της στο Κούκες.

Τέλος ο γερμανός υπουργός Εξωτερικών χαρακτήρισε "παράλογη" την κατηγορία που του απέδωσε το πρακτορείο Τανγιούγγκ ότι απεργάζεται το διαμελισμό της Γιουγκοσλαβίας. "Κανείς δεν θέλει το διαμελισμό τής Γιουγκοσλαβίας", δήλωσε ο Κίνκελ στο ραδιόφωνο "Ντόιτσλαντφουνκ".

ΠΡΟΣΦΥΓΗ ΚΑΤΑ ΕΛΛΑΔΑΣ ΓΙΑ ΤΑ ΠΕΤΡΕΛΑΙΟΕΙΔΗ

Βρυξέλλες 16 (ΑΠΕ)

Η Ευρωπαϊκή Επιτροπή κατέθεσε προσφυγή στο Ευρωπαϊκό Δικαστήριο κατά της Ελλάδας με την κατηγορία, ότι παραβιάζει τις κοινοτικές διατάξεις για την ελεύθερη κυκλοφορία των αγαθών και συγκεκριμένα των προϊόντων πετρελαίου.

Σε ανακοίνωση της η Επιτροπή υποστηρίζει, ότι οι ορισμένες διατάξεις της ελληνικής νομοθεσίας, σχετικά με την αποθήκευση, τη μεταφορά και τη διανομή των προϊόντων πετρελαίου είναι αντίθετες με τις διατάξεις της Συνθήκης για την ελεύθερη κυκλοφορία των εμπορευμάτων (άρθρο 30). Και αναφέρεται: Στην Ελλάδα την αποθήκευση πετρελαίου, που προβλέπει η οδηγία 414 του 1968 έχουν αναλάβει εμπορικές επιχειρήσεις των προϊόντων πετρελαίου. Η ελληνική νομοθεσία προβλέπει, εν τούτοις, ότι αν οι εμπορικές αυτές επιχειρήσεις δεν διαθέτουν επαρκή ικανότητα αποθήκευσης, για να εξασφαλίσουν την υποχρέωση αποθήκευσης της οδηγίας, η υποχρέωση αυτή μπορεί να πραγματοποιηθεί με τα διϋλιστήρια στην Ελλάδα, με τα οποία έχουν υπογραφεί συμφωνίες εφοδιασμού. Στην ανακοίνωση επισημαίνεται ότι οι διατάξεις αυτές οδηγούν στην πρακτική να υπογράφουν οι εμπορικές επιχειρήσεις συμφωνίες εφοδιασμού με τα διϋλιστήρια. Εξάλλου, η ελληνική νομοθεσία επιβάλει στους λιανοπωλητές να μεταφέρουν τα καύσιμα με βυτιοφόρα των εμπορικών επιχειρήσεων ή των δημοσίων μεταφορών. Η υποχρέωση αυτή συνεπάγεται για τους λιανοπωλητές επιπλέον δαπάνες και οι προθεσμίες παράδοσης έχουν επιπτώσεις στο επίπεδο των τιμών και στις πωλούμενες ποσότητες. Οπωσδήποτε, με την ελληνική νομοθεσία οι λιανοπωλητές δεν μπορούν να μεταφέρουν απευθείας τα προϊόντα πετρελαίου.

Σε απάντηση στην αιτιολογημένη γνώμη, που έλαβαν από την Επιτροπή στις 23 Σεπτεμβρίου 1997, οι ελληνικές αρχές υποστήριξαν, ότι οι διατάξεις αυτές της ελληνικής νομοθεσίας δεν αποτελούν εμπόδιο στην ελεύθερη κυκλοφορία των προϊόντων πετρελαίου. Εν τούτοις η Επιτροπή, τονίζεται στην ανακοίνωση, θεωρεί, ότι το σύνολο των διατάξεων αυτών ευνοεί τα εγκατεστημένα στην Ελλάδα διϋλιστήρια και είναι δυνατόν να περιορίσει τις εισαγωγές προϊόντων πετρελαίου από άλλες χώρες - μέλη και η Επιτροπή αποφάσισε να καταθέσει κατά της Ελλάδας προσφυγή στο Ευρωπαϊκό Δικαστήριο.

Για παραβίαση, επίσης, του άρθρου 30 σχετικά με την ελεύθερη κυκλοφορία των προϊόντων η Επιτροπή απέστειλε αιτιολογημένη γνώμη (δεύτερη φάση της διαδικασίας προσφυγής) στη Γαλλία για ορισμένα τρόφιμα και στη Σουηδία για ορισμένα οικιακά σκεύη.

ΑΠΟΚΑΛΥΨΕΙΣ ΓΙΑ ΤΗΝ ΤΡΑΓΩΔΙΑ

Μελβούρνη 16 (ΑΠΕ)

Με εντυπωσιακό πρωτοσέλιδο δημοσιεύμά της,η εφημερίδα Herald-Sun της Μελβούρνης,η μεγαλύτερη σε κυκλοφορία στην Αυστραλία,υποστηρίζει ότι μιά πολύνεκρη αεροπορική τραγωδία,που σημειώθηκε στις 19 Δεκεμβρίου του 1997,οφείλεται στην απόφαση του πιλότου του μοιραίου αεροσκάφους ν'αυτοκτονήσει.

Σύμφωνα με το δημοσίευμα,η αεροπορική τραγωδία του αεροσκάφους της SilkAir,τύπου Μπόιγκ 737-300,που συνετρίβη στον ποταμό Μούζι της Ινδονησίας,ενώ εκτελούσε την πτήση Τζακάρτα-Ινδονησία,δεν οφείλεται σε βλάβη.

Αποτέλεσμα της τραγωδίας ήταν να σκοτωθούν 104 άτομα και να μην επιζήσει κανείς.

Οπως υποστηρίζει η αυστραλιανή εφημερίδα,ο κυβερνήτης του αεροσκάφους,Τσου Γουά Μιγκ(Αμερικανός πολίτης,κινέζικης καταγωγής), ήταν "προβληματικός" και οι συνάδελφοί του τον αποκαλούσαν "καουμπόϊ".

Μάλιστα,σύμφωνα με τα όσα αποκάλυψε ο δημοσιογράφος,Αντριου Μπόλτ,ο Τσου Γουά Μογκ είχε τιμωρηθεί,λίγους μήνες πριν την πολύνεκρη αερο- πορική τραγωδία,από την εταιρεία του,γιά παραβίαση των κανονισμών. Εκανε έφεση,η οποία,όμως,απορρίφθηκε.

Μετά την απόρριψη της έφεσης,αποφάσισε ν'αυτοκτονήσει,παίρνοντας μαζί του επιβάτες και πλήρωμα.

Αν και οι έρευνες γιά τα αίτια,που προκάλεσαν το δυστύχημα συνεχίζονται,από τα έως τώρα στοιχεία προκύπτει ότι ο καιρός ήταν πολύ καλός την ώρα της τραγωδίας,το αεροσκάφος ήταν μόλις 10 μηνών και δεν αντιμετώπιζε κανένα πρόβλημα και το ενδεχόμενο της βλάβης αποκλείεται.

Ολα τα στοιχεία οδηγούν στη "λογική της αυτοκτονίας",σύμφωνα με τις αρχές και γιά τους εξής λόγους:

- Εφτά λεπτά πριν τη συντριβή,ο κυβερνήτης έκλεισε το μαγνητόφωνο του θαλάμου του.
- Πέντε λεπτά αργότερα,έκλεισε και το μαγνητόφωνο,όπου καταγράφονται όλες οι κινήσεις και οι οδηγίες του κυβερνήτη γιά την πτήση.
- Την ίδια στιγμή,ο πύργος ελέγχου διαπίστωνε την απότομη κάθοδο του αεροσκάφους.
- Οι μηχανές δούλευαν στο μάξιμουμ και η ταχύτητα του Μπόιγκ δεν ελαττώθηκε.

Σημειώνεται πως,σχετικά με τα στοιχεία,που είδαν το φως της δημοσιότητας,μετά την πολύνεκρη αεροπορική τραγωδία,αμερικανική πηγή φέρεται να δήλωσε τα εξής:

"Τα αίτια του δυστυχήματος παραμένουν άγνωστα.Εξετάζουμε το ενδεχόμενο να το προκάλεσε ο πιλότος,γιά λόγους εκδίκησης.Πάντως,οι έρευνες συνεχίζονται".

ΜΕ ΛΙΓΑ ΛΟΓΙΑ

❐ ΚΥΠΡΟΣ - ΒΡΕΤΑΝΙΚΕΣ ΒΑΣΕΙΣ - ΝΟΜΙΚΑ ΜΕΤΡΑ

Λευκωσία 16 (ΑΠΕ)

Το ενδεχόμενο λήψης νομικών μέτρων στην Κύπρο και διεθνώς εναντίον της Βρετανίας και των Βρετανικών Βάσεων για άσκηση βίας και σύλληψης του βουλευτή Μάριου Ματσάκη, εξέτασε σήμερα η Επιτροπή Εξωτερικών της Βουλής. Το θέμα ενέγραψε ο βουλευτής της ΕΔΕΚ Δημήτρης Ηλιάδης, ο οποίος ανέφερε οτι εκ πρώτης όψεως υπάρχει συνταγματική παραβίαση του ασύλου βουλευτή και ζήτησε τη λήψη νομικών μέτρων κατά των Βρετανών. Ο γενικός εισαγγελέας Αλέκος Μαρκίδης έκανε σαφές οτι η ασυλία των βουλευτών επεκτείνεται σ' όλη την επικράτεια της Κυπριακής Δημοκρατίας, πλην των κυρίαρχων βρετανικών βάσεων. Κατηγόρησε έμμεσα κάποιους οτι εξωθούν πολίτες σε ανυπακοή κατά των βάσεων χωρίς να λαμβάνουν υπόψη τις συνέπειες. Η επιτροπή αποφάσισε να συνεχίσει τη συνεδρίαση εξετάζοντας την πολιτική πτυχή του θέματος.

❐ ΙΡΑΚ - ΟΗΕ - ΕΜΠΑΡΓΚΟ

Βαγδάτη 16 (ΑΠΕ)

Το Ιράκ ανακοίνωσε σήμερα ότι ζητεί από τα Ηνωμένα Εθνη την άμεση άρση των εμπορικών κυρώσεων που έχουν επιβληθεί εναντίον της Βαγδάτης εδώ και οκτώ χρόνια, επισημαίνοντας ότι η υπομονή των ιρακινών πολιτών "έχει πλέον φθάσει στα όριά της". Σε ανακοίνωσή του το Επαναστατικό Συμβούλιο αλλά και η ηγεσία του Κόμματος Μπάαθ (εξουσία) σπούν από το Συμβούλιο Ασφαλείας του ΟΗΕ όπως "εξετάσει την άρση του εμπάργκο και την άμεση και χωρίς καθυστέρηση εφαρμογή της παραγράφου 22 της απόφασης 687". Η συγκεκριμένη αυτή παράγραφος της απόφασης 687 προβλέπει την άρση του εμπάργκο που έχει επιβληθεί στο ιρακινό πετρέλαιο, έως ότου ο ΟΗΕ αποφασίσει την ορισική και συνολική άρση του εμπάργκο κατά της Βαγδάτης. Σημειώνεται ότι των συνεδριάσεων τόσο του Επαναστατικού Συμβουλίου όσο και του Κόμματος Μπάαθ προήδρευσε ο ιρακινός Πρόεδρος, Σαντάμ Χουσείν.



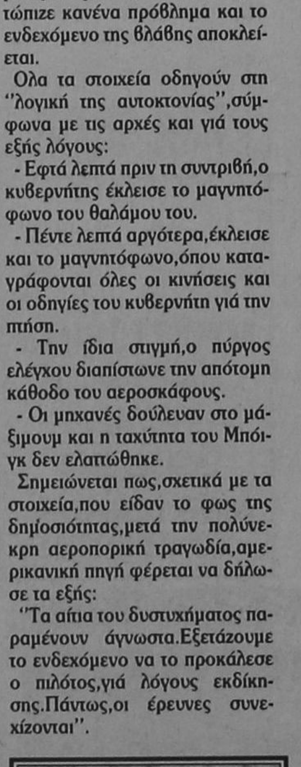



δημοκρατικά

ΥΠΑΡΧΕΙ ΑΝΤΙΚΕΙΜΕΝΙΚΗ ΠΡΑΓΜΑΤΙΚΟΤΗΤΑ Η ΟΠΟΙΑ ΔΙΝΕΙ ΤΟ ΜΕΤΡΟ ΤΗΣ ΑΛΗΘΕΙΑΣ
(ΑΡΙΣΤΟΤΕΛΗΣ)

ΠΑΣΟΚ: ΓΑΙΑ ΠΥΡΙ ΜΙΧΘΗΤΩ!

Το ΠΑΣΟΚ βρίσκεται σε περιδίνηση. Τόσο στην κυβερνητική του πλειοψηφία όσο και στην ΚΟ, αλλά και στα κομματικά όργανά του δεν επιζητείται σύνθεση απόψεων και αντιλήψεων, αλλά διεξάγεται ένας διεκδικητικός αγώνας αποκλεισμού της μειοψηφίας από τη μια και κατάληψης θέσεων από την άλλη. Η έκρηξη Τσοχατζόπουλου για την αποτροπή επιβολής πειθαρχικών κυρώσεων σε «αντάρτες» των κομματικών ψηφοδελτίων, η διένεξη Βάσως Παπανδρέου και Σημίτη στο Υπουργικό Συμβούλιο και στη συνέχεια η καταγγελία συνεργατών του πρωθυπουργού από την ίδια ως «Καραγκιόζηδων», τα γεύματα και τα δείπνα που απολήγουν σε σφοδρή κριτική της κυβερνητικής πρακτικής, που καταγγέλλεται ως νεοφιλελεύθερη, είναι τα βασικά στοιχεία μιας εικόνας διάλυσης.

Η εσωκομματική αντιπολίτευση επιζητεί, όπως ισχυρίζεται, αλλαγές στον οικονομικό και εργασιακό τομέα, με κοινωνικό πρόσωπο, αλλιώς μπορεί να φτάσει και μέχρι την καταψήφιση νομοσχεδίου... Η εκσυγχρονιστική πλευρά εξαγγέλλει... αποφασιστικότητα, αλλά στην πράξη προσπαθεί να συμβιβαστεί. Ο ίδιος ο πρωθυπουργός, μιλώντας στην ΚΕ, δήλωσε ότι δεν πρόκειται να δεχτεί όρους, απαντώντας προφανώς στον κ. Αν. Πεπονή, που χωρίς να το δηλώνει εκπροσωπεί την τάση ως ένα βαθμό. Οι διαφωνούντες κατηγορούν τους «εκσυγχρονιστές» ως αυταρχικούς διαχειριστές που νέμονται την εξουσία νεοφιλελευθερίζοντας και οι «εκσυγχρονιστές» κατηγορούν τους διαφωνούντες ως νοσταλγούς ενός άρρωστου παρελθόντος.

Η απόφαση της ΚΕ πάσχει, αφού απλώς υπενθυμίζει τα ισχύοντα και επικυρώνει τα αυτονόητα. Ομως δεν είναι απλή υπόθεση η περίπτωση Μπέη, όσο κι αν φαίνεται τέτοια. Γιατί επιδίωξη των διαφωνούντων είναι να αποδοκιμαστεί η κυβερνητική τακτική με κατάληψη της δεύτερης θέσης στην Αθήνα του Δημήτρη Μπέη. Μια τέτοια όμως περίπτωση θα οδηγούσε σε αναγκαστική συνεργασία το ΠΑΣΟΚ μαζί του στον δεύτερο γύρο. Κάτι που θα αποτελούσε κομματικό παράδοξο... Να συνεργάζεται με έναν υποψήφιο που έχει διαγράψει. Αν δεν συνεργαστεί, θα είναι αναγκασμένο να αφήσει περιθώρια υπερψήφισης του Δημήτρη Αβραμόπουλου από τους ψηφοφόρους του ΠΑΣΟΚ...

Η «έκρηξη» της Βάσως Παπανδρέου σηματοδοτεί κυβερνητικό ρήγμα. Δεν είναι τυχαίο η «μαγείρισσα» της «κίνησης των 4» να φωνάζει για κυβερνητική αποσύνθεση και έλλειψη προγράμματος στις υποτιθέμενες δρομολογημένες από καιρό διαρθρωτικές αλλαγές.

Για πρώτη φορά από την εκλογή του ο κ. Κ. Σημίτης αμφισβητείται από την εκλογική βάση και στενούς - μέχρι πρότινος - συνεργάτες του. Η εικόνα σε κόμμα και κυβέρνηση θυμίζει πύργο της Βαβέλ. Αν ο πολύγλωσσος ηγέτης του κυβερνώντος κόμματος δεν επιβάλει ενιαίο λόγο συσπειρώνοντας γύρω του όλες τις τάσεις και τις αντιμαχόμενες ομάδες, δύσκολα θα αποφύγει τη φθορά. Εκτός αν, για να την αποφύγει, «πάρει τους δικούς του» και προκήρυξει εκλογές. Και γαία πυρί μιχθήτω...



ΑΚΡΙΤΙΚΑ

Θάρσει λέγων τ' αληθές συ σφαλεί ποτέ
ΣΟΦΟΚΛΗΣ

κουβεντούλες με κάπιου νόημα

ΑΦΗΣΤΕ ΤΟΥΣ ΗΣΥΧΟΥΣ

«Η κατάσταση του Προέδρου παραμένει αμετάβλητη. Εξακολουθεί η ενίσχυση της αναπνοής του. Η αποσύνδεση από τον αναπνευστήρα θα λάβει χώραν όταν η κατάσταση το επιτρέψει».

Στον αναπνευστήρα ο μακαρίτης ο Α.Παπανδρέου,στον τεχνητό νεφρό ο Μακαριστός Αρχιεπίσκοπος στον αναπνευστήρα τώρα ο Κ. Καραμανλής.

«Η κατάσταση της χώρας παραμένει αμετάβλητη. Εξακολουθεί η ενίσχυση της αναπνοής της. Η αποσύνδεση από τον αναπνευστήρα θα λάβει χώραν όταν η κατάσταση το επιτρέψει».

Ακριβέστερα, αν οι εκάστοτε διαμορφωτές της κατάστασης το επιτρέψουν. Ας ριψοκινδυνεύσει επιτέλους κάποια εξουσία να αποσωληνώσει τον εαυτό της από τους τεχνητούς αναπνευστήρες που κρατούν κάθε εξουσία στη ζωή, προκαλώντας επικίνδυνες λοιμώξεις στον οργανισμό της χώρας. Η οποία δυστυχώς «ποτέ δεν πεθαίνει»

Γι' αυτό, άλλωστε, είχε πει ο Μ. Χατζιδάκις, δεν ελπίζει και στην ανάστάση της...

Αφήστε επιτέλους, ωρές Γραικοί, τους ανθρώπους να πεθαίνουν με αξιοπρέπεια, όπως οι ίδιοι θέλουν.

Μην τους βασανίζετε άλλο !

ΛΠΙΔΕΣ ΠΑ ΟΜΑΛΟΤΗΤΑ

ΜΕΓΑΛΗ Εβδομάδα έχουμε, εξελίξεις και διαδικασίες «παγώνουν» ελαφρώς και το ενδιαφέρον του τουριστικού κόσμου μεταφέρεται στους προορισμούς, όπου υπάρχει, κατά τα φαινόμενα, ήδη σχετικά αυξημένη κίνηση. Οι ξένοι τουρίστες που ειχαν φθάσει στην χώρα από την περασμένη εβδομάδα,για το Πάσχα των Καθολικών, αρχίζουν να αναχωρούν αν και δεν είναι λίγοι οι ξένοι που είτε παραμένουν επιπλέον μέρες είτε αρχίζουν να φθάνουν για ολιγοήμερες διακοπές αυτή την περίοδο.

Από σήμερα και αύριο θα αρχίσει η κλιμάκωση της κίνησης και των Ελλήνων ταξιδιωτών από τα μεγάλα αστικά κέντρα προς τα νησιά και την ηπειρωτική χώρα.Τα κύρια χαρακτηριστικά της φετινής εξόδου είναι δύο: η μεγάλη αύξηση των κρατήσεων θέσεων σε πλοία και τρένα, καθώς τα προβλήματα με τις πτήσεις της Ολυμπιακής συνεχίζονται και μία κάμψη που εμφανίζει η κίνηση προς προορισμούς του εξωτερικού, κυρίως λόγω Ολυμπιακής και υποτίμησης.

Ελπίζουμε όλα να εξελιχθούν ομαλά σε λιμάνια,σταθμούς και οδικά δίκτυα και τα πάσης φύσεως καταλύματα και τουριστικές επιχειρήσεις να λειτουργήσουν καλά και ποιοτικά.

ΝΑΝΕΩΣΕΙΣ ΤΩΝ ΕΙΔΙΚΩΝ ΣΗΜΑΤΩΝ

ΜΙΑΣ και αναφερθήκαμε σε «καταλύματα», χθές συνεδρίασε για μία ακόμα φορά η ειδική επιτροπή που χειρίζεται το θέμα της ανανέωσης του ειδικού σήματος λειτουργίας των επιχειρήσεων ενοικιαζομένων δωματίων και διαμερισμάτων. Συζητήθηκε εκτενώς το θέμα του καθορισμού της ελάχιστης πληρότητας, το οποίο αντιμετωπίζεται πρώτο, και στη συνέχεια τα μέλη της επιτροπής θα περάσουν στα πιο «δύσκολα» που αφορούν τις προδιαγραφές και το σύστημα κατηγοριοποίησης.

Βέβαια,οι σχετικές διαδικασίες και συζητήσεις είναι ακόμα στο αρχικό στάδιο και πρίν από το τέλος του μήνα δεν αναμένονται οριστικές αποφάσεις και σημαντικές εξελίξεις. Οπως και να το κάνουμε, το «νερό μπήκε στο αυλάκι και θα δούμε ποιός θα βραχεί περισσότερο», όπως σχολίασε και τουριστικός παράγων με νόημα...

ΟΥ... ΑΠΟΧΕΤΕΥΤΙΚΟΥ

Μερικοί ψευτοπολιτικάντηδες, που νομίζουνε ότι ο κοσμάκης τρώει κουτόχορτο και ότι τον εγκατέλειψε η μνήμη, «φορτώνουν» στον Σάββα Καραγιάννη (επειδή ο ίδιος κάνει το λάθος να σιωπά και δεν τους ξεσκεπάζει όλους),την... καθυστέρηση του αποχετευτικού, επειδή τάχατες... ακύρωσε τον διαγωνισμό με τους Ιταλούς !!

Αρθρον πρώτον, δεν τον ακύρωσε αυτός. Μόνο τις εφημερίδες της εποχής εκείνης να ψάξει κανείς, πολλά έχει να θυμηθεί.

Και άρθρον δεύτερον: Θου Κύριε, φυλακήν τω στόματι μου για όσους παριστάνουν τις... παρθένες και τις αθώες περιστερές.

ΕΡΙ... «ΣΩΤΗΡΩΝ»

Κατά την προσφιλή του μέθοδο ο αυτοκράτορας καθύβρισε και τις προάλλες (ο καθένας στο είδος του) όσους του ασκούν κριτική ενώ κάλεσε τους επικριτές του να μπουν στην ΔΑΝΕ και να την σώσουν.

Μα αγαπητέ Ιωάννη, αυτοί στους οποίους απευθύνεσαι, μέτρησαν προφανώς τα κότσια τους, είδαν και την κατάσταση και φρόντισαν να μην το παίξουν... «σωτήρες», ως του λόγου σου.

Εσύ απεναντίας θέλησες να... «ξανασώσεις» τον τόπο χωρίς μάλιστα να είσαι εκλεγμένος σύμβουλος.

Είσαι δηλαδή αυτόκλητος. Γιατί δεν την σώζεις την εταιρεία;

Ή μήπως θέλεις να κάνεις ΜΟΝΙΜΩΣ μνημόσυνα με ξένα κόλλυβα;

(Με την ευκαιρία: Καλή Λαμπρή και χρόνια πολλά. Και πρόσεχε και του λόγου σου. Το πολύ κατσικάκι ανεβάζει την χοληστερινη!)

ΧΕΙ ΔΙΚΙΟ Ο ΦΩΤΗΣ

Εχει δίκιο ο Φώτης με αυτά που γράφει, απόλυτο δίκιο.

Δεν μπορούν ορισμένοι «μάγκες», γνωστοί και μη εξαιρετέοι, να έχουν δίκιο και με άσπρο και με μαύρο.

Δεν μπορούν να έχουν στην τσέπη έτοιμες 100 ειδών διαδικασίες για κάθε περίπτωση και να τις αμολάνε κατά τα καλά και συμφέροντα. Και δεν μπορεί να είναι καλό για τον τόπο και το κόμμα ΜΟΝΙΜΩΣ ό,τι προσωπικά τους συμφέρει και να φέρνουν την καταστροφή ό,τι έρχεται σε σύγκρουση με τα στυγνά προσωπικά τους συμφέροντα.

Κοινοπραξίες και ανώνυμες εταιρείες κατάντησαν τα κόμματα.

ΤΙ ΤΑ ΘΕΛΕΙΣ ΓΙΑΝΝΗ;

Τι τα θέλεις Γιάννη μου τα νομαρχιλίκια; Δεν βαρέθηκες; Ούτε εφοπλιστής δεν μπορείς να γίνεις όμως γιατί δεν ξέρεις καλό μπάνιο. Δεν τα παρατάς, λοιπόν όλα, να σε παίρνω μαζί μου κάθε γιορτή και Κυριακή στα ψάρεμα να παίρνουμε μαζί μας και τον Γρηγόρη (να δολώνει τ' αγκίστρια) και τον Κουκιά (για κανένα... ψαλτικό για να μας ξεδίνει ο νους;)

Σύνεργα ψαρικής υπάρχουν μπόλικα, δεν θα ξοδευτείς.

Και βαρκούλες υπάρχουν, που δεν μπορεί να κατασχέσει η Εμπορική.

Για σκέψου το, λοιπόν...

ΗΣ... ΝΕΑΣ ΔΗΜΟΚΡΑΤΙΑΣ

Ενα βήμα πρίν από τις τελικές αποφάσεις για τις δημοτικές και νομαρχιακές εκλογές βρίσκεται η ΝΔ. Οι δραματικές εξελίξεις στην υγεία του τέως προέδρου της Δημοκρατίας, βέβαια, είχαν όπως ήταν αναμενόμενο και παρενέργειες στην καθημερινή κομματική «ροή» της Ρηγίλλης, με πρώτη την αναβολή για μετά το Πάσχα της προγραμματισμένης συνάντησης του κ. Καραμανλή με τον γραμματέα της ΚΕΤΑ για την ... κωδικοποίηση των τελικών αποφάσεων. Ο σχεδιασμός όμως προβλέπει την ολοκλήρωση των διαδικασιών σε τοπικό επίπεδο για την ανάδειξη των υποψηφίων δημάρχων μέχρι το τέλος του Απριλίου και τη λήψη των κρίσιμων αποφάσεων σε επίπεδο ηγεσίας για τους υποψηφίους νομάρχες κατά το πρώτο δεκαήμερο του Μαΐου, αν και αρχικώς είχε προβλεφθεί ως καταληκτική ημερομηνία η 31η Μαρτίου.Η καθυστέρηση αυτή έχει προκαλέσει ορισμένες γκρίνιες, αλλά οι επιτελείς της Ρηγίλλης και της ΚΕΤΑ επιμένουν ότι πρόκειται για πολιτικό ελιγμό, αφού το κυβερνών κόμμα έσπευσε να γνωστοποιήσει τις αποφάσεις του και πλέον τα κόμματα της αντιπολίτευσης μπορούν να επιδοθούν σε ασκήσεις επί... γνωστού εδάφους, Προς αυτή την κατεύθυνση, έχουν ενταθεί το τελευταίο διάστημα οι επαφές με τα υπόλοιπα κόμματα της αντιπολίτευσης για την αναδειξη υπερκομματικών δημάρχων και νομαρχών.

«ΤΟΥΡΙΣΤΙΚΑ»

Το τι τραβάνε οι αλλοδαποί τουρίστες στο αεροδρόμιο της Ρόδου, δεν περιγράφεται. Λόγω των εκτελούμενων έργων (θα πρέπει φυσικά να επισπεύσουν για να μην γίνουμε και φέτος... ρεντίκολο) υπάρχει μόνο μία (!) έξοδος και όπως αντιλαμβάνεται κανείς γίνεται το ...«έλα να δείς».

Ευτυχώς που οι άνθρωποι είναι υπομονετικοί και ψύχραιμοι,γιατί αν ήταν Ρωμιοί θα τα είχαν κάνει όλα λίμπα!

Υ.Τ.Υ.

Η ΑΠΟΨΗ ΤΗΣ ΗΜΕΡΑΣ

Ακόμα κι αν δεν υπήρχε στον ορίζοντα η δημιουργία του ευρώ. Ακόμα και αν δεν είχαν τεθεί τα κριτήρια για τη σύγκλιση των οικονομικών των μελών της Ευρωπαϊκής Ενωσης. Ακόμα και αν η παγκοσμιοποίηση της οικονομίας δεν είχε επιπαχυνθεί, όσο σήμερα. Η δημοσιονομική προσαρμογή, η απελευθέρωση της αγοράς, θα έπρεπε να είναι βασικές επιδιώξεις για την ελληνική οικονομία.

Αυτή είναι η αλήθεια που κρύβουν, όσοι παραπλανούν την κοινή γνώμη, αναζητώντας ευθύνες στις δεσμεύσεις της κυβέρνησης εν όψει του ενιαίου νομίσματος.

Τις τελεταίες δεκαετίες, η Ελληνική οικονομία έζησε χάρις στις επιδοτήσεις της Κοινότητας, καλύπτοντας την ανεργία στον αντιπαραγωγικό δημόσιο τομέα, προσφέροντας προσωρινή ευημερία στους πολίτες, χάρις στην αύξηση του ελλείμματος του Δημοσίου και του δημόσιου χρέους.

Τώρα, έστω λόγω της αναγκαίας σύγκλισης, γίνονται προσπάθειες προσαρμογής. Το κρίσιμο ερώτημα, είναι αν οι προσπάθειες αυτές θα αποδειχθούν επαρκείς για να επιτευχθεί ο στόχος.

ΑΠΛΑ ΛΟΓΙΑ

ΓΡΑΦΕΙ Ο ΓΙΩΡΓΗΣ ΜΑΣΣΑΒΕΤΑΣ
e mail:mass@aeas.net.gr

«ΕΝΑ ΑΠΕΡΑΝΤΟ ΦΡΕΝΟΚΟΜΕΙΟ ΕΞΩ ΑΠΟ ΤΟ ΥΓΕΙΑ...

Δεν είναι βέβαιο αν οι δημοσιογράφοι που ξεροσταλιάζουν στο Υγεία και μας υποβάλλουν σχεδόν σαδιστικά στην δοκιμασία της περιγραφής των τελευταίων στιγμών ενός μεγάλου πολιτικού άνδρα, το κάνουν από επαγγελματική διαστροφή ή εάν η κρεατομηχανή του ανταγωνισμού και οι αφόρητες πιέσεις για την πρωτιά τους σπρώχνουν σ' αυτό το είδος της δημοσιογραφίας. Ενδεχομένως να συμβαίνουν και τα δύο, αν και το πιθανότερο - αν όχι βέβαιο - είναι ότι πληρώνουν τον κυνισμό και την ανευθυνότητας στην κούρσα της τηλεθέασης. Θα έπρεπε ίσως εξαρχής να είχε «απαγορευτεί» η «ενημέρωση», αφήνοντας τον Κωνσταντίνο Καραμανλή να ολοκληρώσει γαλήνια τον βιολογικό του κύκλο. Και θα ήταν ίσως προτιμότερο οι άνθρωποι (εκτός, εννοείται, από την οικογένειά του) που τον γνώρισαν από κοντά και συνεργάστηκαν μαζί του, να απέφευγαν τις δηλώσεις κάνοντας πιο διακριτική την παρουσία τους.

Ο θάνατος, ακόμη και των δημοσίων προσώπων είναι μια εντελώς προσωπική υπόθεση και όχι βέβαια ένα δημόσιο θέαμα. Και ο Κωνσταντίνος Καραμανλής, άνθρωπος με τεράστιο ένστικτο, είναι σίγουρο ότι θα προτιμούσε να τελειώσει σιωπηρά χωρίς ζωντανές συνδέσεις και ανόητες «δραματοποιήσεις». Αλλωστε, η «ασθένεια» του Καραμανλή μόνο κλινικά θυμίζει αυτήν του Ανδρέα Παπανδρέου. Εχοντας αποσυρθεί εδώ και χρόνια από την τρέχουσα πολιτική, ο Καραμανλής δεν μπορούσε να επηρεάσει τις πολιτικές εξελίξεις στη χώρα. Αντίθετα, η «ασθένεια» του Ανδρέα Παπανδρέου είχε την ιδιαιτερότητα να συνδέεται με την πορεία ενός μεγάλου κόμματος εξουσίας και τη διαδοχή για την πρωθυπουργία. Κατά συνέπεια στο Ωνάσειο, εκτός από το προσωπικό δράμα, παίχτηκε κατ' ουσίαν όλο το παιχνίδι της διαδοχής. Η «τραχειοστομία», η «αποσωλήνωση» και οι «λοιμώξεις» συνδέονταν άμεσα με τις πολιτικές εξελίξεις. Κάτι βέβαια που δεν ισχύει με την περίπτωση του Κωνσταντίνου Καραμανλή. Είναι απόλυτα λογικό να θέλει η κοινή γνώμη να ενημερωθεί για την υγεία ενός εν ενεργεία πολιτικού, από την πορεία της οποίας εξαρτώνται οι κρατικές υποθέσεις μιας χώρας. Οι Αμερικανοί, που γνωρίζουν όσο ελάχιστοι τη λεπουργία της τηλεόρασης και οι οποίοι δίδαξαν πρώτοι πώς να καλύπτονται τα γεγονότα εκείνα που αφορούν στην υγεία των πολιτικών ανδρών, ουδέποτε ξεπέρασαν τα όρια όταν επρόκειτο για πολιτικούς που δεν επηρέαζαν πλέον τον δημόσιο βίο.

Η οικογένεια του Κωνσταντίνου Καραμανλή φαίνεται να συνειδητοποίησε το πρόβλημα και ορθώς αποφάσισε ν' απαγορεύσει τις συνεντεύξεις Τύπου όπου ερωτήσεις χωρίς νόημα θα έπρεπε ν' απαντηθούν. Ενδεχομένως θα έπρεπε να ζητήσει από τα μαζικά μέσα ενημέρωσης, δηλαδή την τηλεόραση, να δείξει μεγαλύτερη διακριτικότητα στις τελευταίες στιγμές ενός μεγάλου πολιτικού άνδρα. Γιατί τί νόημα έχει να καλούνται όσοι τον «επισκέπτονται» ν' αποφανθούν για την «πορεία» του μεγάλου αυτού «ασθενούς», όταν τα πάντα υπονοούνται, επειδή ακριβώς δεν λέγονται. Ενας άλλος μεγάλος πολιτικός, ο Φρανσουά Μπεράν, πριν από λίγα χρόνια, αν και δεν «κινδύνευε» τις τελευταίες του ώρες από την ίδια δημοσιότητα, προτίμησε να επιλέξει ο ίδιος το τέλος. Ο Καραμανλής δεν είχε αυτή τη δυνατότητα αφού δεν έπασχε από την ίδια ανίατη ασθένεια. Είναι ωστόσο ζήτημα πολιτικού πολιτισμού που αφορά όλους μας, να σεβαστούμε μέχρι το τέλος τη θέληση ενός δημόσιου προσώπου, που προσέφερε πολλά σ' αυτή τη χώρα, να τελειώσει τις μέρες του με την ίδια αξιοπρέπεια που επέλεξε να ζήσει

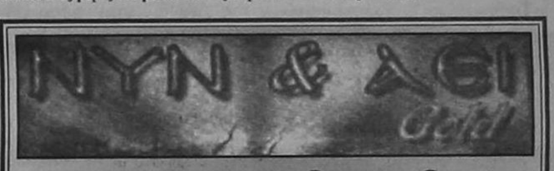

Σας εύχεται ΚΑΛΟ ΠΑΣΧΑ

Θα παραμείνει ανοικτό Σάββατο και Κυριακή του Πάσχα με το γνωστό πρόγραμμα του D.J. ΠΑΝΑΓΟΥ

Και μόνο για την Κυριακή του Πάσχα στην πάνω αίθουσα του ΝΥΝ & ΑΕΙ θα σας κρατήσουν συντροφιά οι
*** ΜΑΣΤΕΛΟΣ**
*** ΔΗΜΗΤΡΑ**
*** ΤΣΑΜΠΙΚΟΣ**
*** ΑΡΙΣΤΕΙΔΗΣ**
*** ΚΥΡΙΑΚΟΣ**
και στο μπουζούκι ο ΜΙΧΑΛΗΣ ΠΟΛΙΑΣ με ένα λαϊκό και ρεμπέτικο πρόγραμμα

Κρατήσεις τηλέφωνα: 35995, 62964

GRAND HOTEL

ΤΟΛΜΗΣΑΜΕ ΝΑ ΔΗΜΙΟΥΡΓΗΣΟΥΜΕ ΚΑΙ ΠΑΛΙ ΤΟ GRAND HOTEL ΤΩΝ 5 ΑΣΤΕΡΩΝ

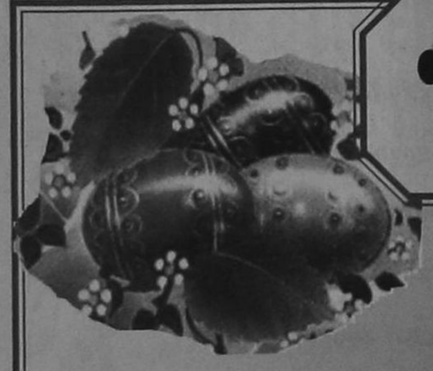

ΓΙΑ ΕΝΑ ΠΑΣΧΑ ΑΛΛΟΙΩΤΙΚΟ ΑΠΟ ΤΑ ΑΛΛΑ!!!

ΟΙ ΠΛΟΥΣΙΟΙ ΜΠΟΥΦΕΔΕΣ
- ΤΑ ΣΟΥΒΛΙΣΤΑ ΑΡΝΙΑ ΔΙΠΛΑ ΣΤΗΝ ΠΙΣΙΝΑ
- ΤΟ ΟΜΟΡΦΟ ΠΕΡΙΒΑΛΛΟΝ ΣΤΟΥΣ ΚΗΠΟΥΣ ΤΟΥ GRAND ΚΑΙ
- ΤΟ ΠΟΙΚΙΛΟ ΜΟΥΣΙΚΟΧΟΡΕΥΤΙΚΟ ΠΡΟΓΡΑΜΜΑ
ΕΓΓΥΩΝΤΑΙ ΕΝΑ ΠΑΣΧΑ ΑΞΕΧΑΣΤΟ
ΓΙΑ ΚΡΑΤΗΣΕΙΣ 26284

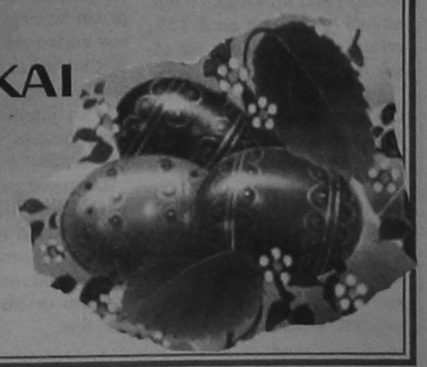

Η ΔΑΝΕ ΟΜΟΛΟΓΕΙ ΤΩΡΑ ΔΙΑ ΤΗΣ... ΠΛΑΓΙΑΣ ΟΔΟΥ ΤΑ ΔΡΑΜΑΤΙΚΑ ΑΔΙΕΞΟΔΑ!

από ➡ Σελ. 1

και αναφέρεται ως δικαιολογία η καθυστέρηση καταβολής της πρώτης δόσης του δανείου.

2. Το πλοίο «ΛΕΡΟΣ» εκτελεί κανονικά τα δρομολόγια χωρίς ιδιαίτερα προβλήματα.

3. Στην συνεδρίαση του Διοικητικού Συμβουλίου του Ν.Α.Τ. (14.4.98), συμφωνήθηκε διαδικασία διακανονισμού των οφειλών της Εταιρείας.

4. Συμφωνήθηκε με την Εταιρεία πετρελαιοειδών SHELL Α.Ε. διακανονισμός αποπληρωμής των οφειλών μέχρι τέλος 1998.

5. Το πλοίο «ΡΟΔΟΣ» βρίσκεται εδώ και δέκα (10) μέρες στα Ναυπηγεία Αυλίδος Α.Ε. και επισκευάζεται. Τα Ναυπηγεία βεβαιώνουν ότι το «ΡΟΔΟΣ» θα είναι έτοιμο για δρομολόγηση τέλος Απριλίου ή το αργότερο 5 Μαΐου.

6. Την Τρίτη 21.4.98 έχει προγραμματισθεί συνάντηση του Δ.Σ. της ΔΑΝΕ με τον Υπουργό Εμπορικής Ναυτιλίας κ. Σουμάκη

7. Την Τετάρτη 22.4.98 έχει προγραμματισθεί συνάντηση με το Δ.Σ. της ΕΜΠΟΡΙΚΗΣ ΤΡΑΠΕΖΑΣ στην Αθήνα.

8. Σήμερα, Πέμπτη, 16.4.98, δικαστικός κλητήρας επισκέφθηκε το πλοίο «ΠΑΤΜΟΣ», με εντολή κατάσχεσης.

9. Το Δ.Σ. της ΔΑΝΕ SEA LINE με έγγραφό του ζητά από την ΕΜΠΟΡΙΚΗ ΤΡΑΠΕΖΑ Α.Ε. την αποδέσμευση του πλοίου «ΠΑΤΜΟΣ», ούτως ώστε να ρυμουλκηθεί στα Ναυπηγεία ΑΥΛΙΔΟΣ Α.Ε. για επισκευή

Για το Δ.Σ. της ΔΑΝΕ SEA LINE

Ο Πρόεδρος Ιωάννης Δημ. Παρασκευάς

ΕΠΙΣΤΟΛΗ ΠΡΟΣ ΕΜΠΟΡΙΚΗ

Εξάλλου ο νομάρχης-πρόεδρος της ΔΑΝΕ κ. Γ. Παρασκευάς απέστειλε χθες προς τον διοικητή της Εμπορικής Τράπεζας κ. Κ. Γεωργουτσάκο την ακόλουθη επιστολή:

Κύριε Διοικητά,

Με έκπληξη και απορία πληροφορηθήκαμε εξωδίκως την απόφαση της Τράπεζάς σας για κατάσχεση των πλοίων «ΡΟΔΟΣ» και «ΠΑΤΜΟΣ», για τη διασφάλιση των οφειλών της Εταιρείας προς την Τράπεζα.

1. Θεωρούμε την απόφασή σας άκαιρη, άδικη και καταχρηστική λόγω του ότι ελήφθη με την αιτιολογία της καθυστέρησης της πρώτης δόσης του δανείου που συνήψε η Τράπεζα με την ΔΑΝΕ τον Ιούλιο του 1997.

2. Την εποχή που χορηγήθηκε το δάνειο, ο τόπος και ο τύπος βοούσε για το σκανδαλο που εμεγενθύνετο μέρα με την μέρα στην ΔΑΝΕ.

Παρ'όλα αυτά με περισσή ευκολία το Δ.Σ. της ΕΜΠΟΡΙΚΗΣ ΤΡΑΠΕΖΑΣ χορήγησε δάνειο 6,5 εκατ. δολ. Η.Π.Α. εν περιόδω της Προεδρίας του κ. Ε. Σολούνια.

3. Σήμερα που το νέο Διοικητικό Συμβούλιο της ΔΑΝΕ με υπεράνθρωπες προσπάθειες κατάφερε να δρομολογήσει την επισκευή των δύο πλοίων της «ΠΑΤΜΟΣ» και «ΡΟΔΟΣ»,εσείς αντί να βοηθήσετε την Εταιρεία να ξεπεράσει το πρόβλημα, προσπαθείτε, δήθεν στο όνομα της διασφάλισης των συμφερόντων της Τράπεζας,να δημιουργείτε αξεπέραστα εμπόδια.

4. Σας είναι γνωστό πως με τη διαδικασία της κατάσχεσης είναι αδύνατη η κάλυψη των οφειλών της ΔΑΝΕ προς την Τράπεζα.

5. Σε καμμία περίπτωση δεν υιοθετούμε τις φήμες που αιωρούνται, ότι η ΕΜΠΟΡΙΚΗ ΤΡΑΠΕΖΑ οδηγήθηκε σ'αυτήν την αποφαση υποκινούμενη από ξένα κέντρα που εποφθαλμιούν τις γραμμές του Νομού Δωδεκανήσου.

6. Θέλουμε να πιστεύουμε ότι και την τελευταία στιγμή η Τράπεζα θα οδηγηθεί στην απόφαση ανάκλησης της κατάσχεσης και της χορήγησης άδειας ρυμούλκησης του «ΠΑΤΜΟΣ» στα Ναυπηγεία ΑΥΛΙΔΟΣ Α.Ε. για επισκευή.

7. Επίσης, επειδή θεωρούμε ότι το συμφέρον της Τράπεζας είναι κοινό με αυτό της Εταιρείας ΔΑΝΕ,ευελπιστούμε ότι έστω και τώρα η Τράπεζα θα σταθεί συμπαραστάτης του Δ.Σ. της ΔΑΝΕ στην προσπάθειά του για την σωτηρία της Εταιρείας.

Με εκτίμηση ο πρόεδρος της ΔΑΝΕ SEA LINE
Ιωάννης Δημ. Παρασκευάς
Νομικός Σύμβουλος
Φρ. Ραγκούσης

ΠΟΛΛΑ ΕΡΩΤΗΜΑΤΙΚΑ ΣΤΑ ΠΡΑΓΜΑΤΑ ΤΗΣ ΔΑΝΕ ΠΕΡΙΜΕΝΟΥΝ ΑΠΑΝΤΗΣΗ!

από ➡ Σελ. 1

Αυτό που ιδιαιτέρως εντυπωσιάζει πάντως είναι ότι το δ.σ. της ΔΑΝΕ δεν ενήργησε ως όφειλε την δεδομένη στιγμή σε ό,τι αφορά την επισκευή των πλοίων (το ίδιο συνέβη περιέργως και με την προηγούμενη διοίκηση), λες και δεν την ενδιέφερε!

Διέπραξε μάλιστα το μοιραίο και παιδαριώδες λάθος (συνειδητά ή ασυνείδητα) να πάρει το «Ρόδος» από τον Πειραιά και να το μεταφέρει στα ναυπηγεία της Χαλκίδας (θα ακολουθούσαν, όπως ελέχθη και τα υπόλοιπα), στον Λελάκη, αν και γνώριζε ότι στο τέλος Απριλίου τα ναυπηγεία περιέρχονται, λόγω κατασχέσεως, σε Τράπεζα και είναι αδύνατο να μην προκύψουν πρόσθετα προβλήματα.

Εντυπωσιάζουν μάλιστα κι άλλες «συμπτώσεις». Αρχικά ανακοινώθηκε επισήμως ότι το μεν «Ρόδος» θα άρχιζε δρομολόγια στις 28 Μαρτίου (γιατί δήθεν θα ήταν έτοιμο), το δε «Πάτμος» μέσα στο α! 10ήμερο Απριλίου. Την επισκευή είχε αναλάβει ο Δωδ/νήσιος Κ. Βουτσάς, έναντι 250-280 εκ. δρχ, όπως είχε ανακοινωθεί (χαρακτηρίσθηκε μάλιστα αυτό ως μέγα επίτευγμα!).

Μέσα σε μια νύκτα, όμως, όλα άλλαξαν «περιέργως» και χωρίς λογική εξήγηση, και το δήθεν «έτοιμο» Ρόδος βρέθηκε στην Χαλκίδα (στον Λελάκη!) ενώ τα υπόλοιπα πλοία ακόμα περιμένουν! Και κανείς δεν πιστεύει, τουλάχιστον στον Πειραιά, ότι τα πλοία θα τελειώσουν! Την ίδια ώρα οικονομάει εκατοντάδες εκατομμύρια ο Αγούδημος! Φημολογείται μάλιστα στον Πειραιά ότι η «επισκευή» των πλοίων στην Χαλκίδα θα στοίχιζε «ο κούκος - απδόνι». Δεν πρέπει στην.. παγκόσμια ιστορία να υπάρχουν τόσες συσσωρευμένες «συμπτώσεις», σε μια και μόνο υπόθεση και μέσα σε τόσο λίγο χρόνο.

Σύμφωνα με όσα κυκλοφορούν στον Πειραιά, η απόφαση να «πάνε» τα πλοία στην Χαλκίδα (χωρίς μάλιστα να ενημερωθεί) ήταν αυτό που εξόργισε την Εμπορική Τράπεζα, γιατί γνώριζε προφανώς ότι δεν επρόκειτο να τελειώσουν ποτέ, ή το υποψιαζόταν. Ετσι, προχώρησε στις γνωστές ενέργειες, προκειμένου να διασφαλίσει τα χρήματά της, «παρασύροντας» σε ανάλογης σοβαρότητας αποφάσεις και το ΥΕΝ! Με τις λαθεμένες ενέργειες και παραλείψεις (γιατί είναι δύσκολο να πιστεύσει κανείς ότι όλα έγιναν σκόπιμα) ο μεν Αγούδημος κατέλαβε χωρίς μάχη και χωρίς κόστος την χρυσοφόρα γραμμή Δωδ/νήσου, στις δε τράπεζες δόθηκε η αφορμή που περίμεναν για να «διαμερίσουν τα ιμάτια» της ΔΑΝΕ. Στον Πειραιά γίνεται λόγος για διεκδίκηση των πλοίων της ΔΑΝΕ, στα πλαίσια των αναγκαστικών πλειστηριασμών, «πακέτο. με τις άδειες σκοπιμότητας από πολλές ναυτιλιακές εταιρείες (G.A. Ferries, Μινωϊκές Γραμμές ή Σφηνιάς, ΝΕΛ κλπ).

Κι ενώ η κατάσταση εκεί που έφθασε, χρειάζονταν λεπούς - διπλωματικούς χειρισμούς, ο νομάρχης με επιστολή του προς την Εμπορική Τράπεζα (που δημοσιεύεται σε άλλες στήλες) προκάλεσε νέο μείζον θέμα, που δυσχέρανε ακόμα περισσότερο τα πράγματα και επέσπευσε νέες εξελίξεις. Δεν φθάνει δηλαδή που έχει πλήρη άγνοια των θεμάτων, δεν διακρίνεται και από «τακτ». Οσοι είναι σε θέση να ερμηνεύσουν σωστά τις κινήσεις αυτές - απελπισίας και ακρότητας του κ. Γ. Παρασκευά, πιθανολογούν ότι αναζητεί «εύσχημο τρόπο» για να τα βροντήξει κάτω και να φύγει, λέγοντας ότι «εξεπλήρωσε την αποστολή του»!

ΠΟΙΟΙ ΣΥΜΜΕΤΕΧΟΥΝ ΣΤΟΝ ΣΥΝΔΥΑΣΜΟ ΚΟΡΔΙΝΑ ΣΤΟΝ ΔΗΜΟ ΠΕΤΑΛΟΥΔΩΝ

από ➡ Σελ. 1

Σύμφωνα με τις υπάρχουσες πληροφορίες στον συνδυασμό του κ. Μ. Κορδίνα θα συμμετέχουν μετά και τις τελευταίες διαβουλεύσεις που έγιναν, μεταξύ των άλλων ο πρώην κοινοτάρχης Κρεμαστής κ. Π. Μιχαήλ οι σημερινοί κοινοτάρχες Δαματριάς και Παστίδας κ.κ. Στ. Πηδιάκης και Δ. Κοκκάρη ο νομαρχιακός σύμβουλος κ. Μ. Φωτάρας, ο κοινοτικός σύμβουλος Μαρπσών κ. Γρ. Πίσκαπας και οι κ.κ. Γ. Αφεντούλης, Ε. Παναή, Μ. Κωστιού και Π. Σταμάτης.

Οπως δήλωσε προς την «δ» ο υποψήφιος δήμαρχος Πεταλουδών κ. Μ. Κορδίνας «στο ψηφοδέλτιο θα συμμετέχουν άτομα με κύρος και γνώσεις και χωρίς αποκλεισμούς με βασικό κριτήριο την δημιουργία ενός πανίσχυρου συνδυασμού που όχι μόνο θα κερδίσει τις εκλογές αλλά θα μπορέσει στην συνέχεια να υλοποιήσει τόσο τις «επιταγές» του νόμου για τις συνενώσεις όσο και την επίλυση όλων των σημαντικών προβλημάτων της περιοχής».

Ο κ. Μ. Κορδίνας πρόσθεσε ότι θα δώσει μαζί με τους συνεργάτες του ιδιαίτερη βαρύτητα στην κατάρτιση του προγράμματος που θα παρουσιάσουν στους κατοίκους της περιοχής, επειδή τα προβλήματα είναι πολλά και οξυμένα. «Δεν θα πρέπει να ξεχνά κανείς - είπε - ότι η περιοχή μας είναι η πλέον υποβαθμισμένη στο νησί της Ρόδου.

Για το λόγο αυτόν επιπροσή από στελέχη όλων των κοινοτήτων επεξεργάζεται τους άξονες των προγραμματικών θέσεων που πρέπει να είναι ρεαλιστικές και να δίνουν προοπτική ανάπτυξης στο σύνολο του Δήμου».

Εκτός από την επιτροπή προγράμματος λειτουργούν σε κάθε κοινότητα πυρήνες από άτομα που συμμετέχουν στην δημοτική παράταξη με στόχο την όσο το δυνατόν μεγαλύτερη συσπείρωση των πολιτών γύρω από τον συνδυασμό του κ. Μ. Κορδίνα.

Μέσα στην ερχόμενη εβδομάδα θα πραγματοποιηθεί συγκέντρωση της παράταξης στην οποία θα χαραχθεί η στρατηγική αλλά και η τακτική που θα ακολουθηθεί προκειμένου να μπούν γερά οι βάσεις για την νίκη του συνδυασμού στις εκλογές του Οκτωβρίου.

ΟΛΙΓΟΤΕΡΟΙ ΕΦΕΤΟΣ ΟΙ ΕΛΛΗΝΕΣ ΤΟΥΡΙΣΤΕΣ ΑΠΟ ΚΑΘΕ ΑΛΛΗ ΧΡΟΝΙΑ

από ➡ Σελ. 1

και τους παραδοσιακούς προορισμούς εορτασμού αυτών των ημερών.

Σύμφωνα με τα μέχρι τώρα στοιχεία αλλά και τις ενδείξεις η Ρόδος εμφανίζει αυτή την στιγμή συρρίκνωση στην διαμονή ελλήνων ταξιδιωτών που πλησιάζει το 50%!

Ως κύρια αιτία υπογραμμίζεται από τους τουριστικούς φορείς οι απεργίες, οι καθυστερήσεις και γενικά το «άνω - κάτω» στην «Ολυμπιακή», εν μέσω εορτών, αλλά και η διαφαινόμενη κινητοποίηση των ναυτεργατών (σε συνδυασμό με τα προβλήματα της ΔΑΝΕ), σημεία που αποθάρρυναν τους Ελληνες τουρίστες και τους υποχρέωσαν να επιλέξουν την «σίγουρη» πηειρωτική Ελλάδα για τις πασχαλινές διακοπές τους.

Για μία ακόμα φορά δηλαδή η «Ολυμπιακή» γίνεται αφορμή να υποστεί σοβαρή βλάβη ο ροδιακός τουρισμός.

Αλλά και ο «εξωτερικός» τουρισμός παρουσιάζει τις ημέρες αυτές αισθητή ύφεση που θα συνεχισθεί ως τα τέλη του μηνός, οπότε αναμένεται να αρχίσουν οι μαζικές αφίξεις.

Ως γνωστόν το Καθολικό Πάσχα γιορτάσθηκε εφέτος στις 12 Απριλίου και οι περισσότεροι αλλοδαποί τουρίστες που επισκέφθησαν το νησί μας ανακώρησαν ήδη για τις πατρίδες τους ή θα το πράξουν μέχρι το Σάββατο. Αυτό φυσικά δεν σημαίνει ότι «άδειασε» τελείως το νησί. Απλώς, υπό διαφορετικές συνθήκες τα πράγματα θα μπορούσαν να είναι κατά πολύ καλύτερα.

ΔΕΝ ΠΡΟΚΕΙΤΑΙ ΝΑ ΔΙΑΓΡΑΦΟΥΝ ΟΙ «ΑΝΤΑΡΤΕΣ»!

από ➡ Σελ. 1

Συγκεκριμένα λίγες μέρες μετά τη συνεδρίαση της Κεντρικής Επιτροπής του ΠΑΣΟΚ, η απειλή που διατυπώθηκε περί διαγραφής όσων στελεχών του ΠΑΣΟΚ θέσουν, χωρίς την κομματική έγκριση, υποψηφιότητα για νομαρχίες ή δήμους, φαίνεται ότι πέρτει στο κενό. Ήδη, κομματικά και κυβερνητικά στελέχη που πρόσκεινται στους εκσυγχρονιστές, τροποποιούν τη θέση αυτή, μιλώντας πλέον μόνο περί πολιτικής αποδοκιμασίας των «αντιαρτών». Οι λόγοι της υπαναχώρησης είναι τρείς:

α) η έκταση που λαμβάνει το πρόβλημα των ανεξέλεγκτων υποψηφιοτήτων

β) το γενικότερο δυσμενές πολιτικό κλίμα που έχει δημιουργηθεί τις τελευταίες μέρες και το οποίο δεν επιτρέπει το άνοιγμα νέων μετώπων και διατήρηση του κλίματος αναταραχής και

γ) το σημαντικότερο όλων, ότι τυχόν διαγραφές «ανταρτών» προ των εκλογών θα καθιστούσαν ανέφικτες τις συμμαχίες στον δεύτερο γύρο, είτε με τη μορφή υποστήριξης των επισήμων υποψηφιοτήτων από τους αντάρτες είτε, αντιστρόφως, με την ενίσχυση των «αιρετικών» που είναι πολύ πιθανόν ότι σε κάποιες περιπτώσεις θα λάβουν μεγαλύτερα ποσοστά από εκείνους που θα έχουν λάβει το επίσημο χρίσμα. Είναι φανερό από τώρα ότι πολλοί δήμοι και νομαρχίες θα κριθούν στις επαναληπτικές της δεύτερης Κυριακής.

Και αν το ΠΑΣΟΚ έχει κλείσει την πόρτα των συνεργασιών, τότε κινδυνεύει να υποστεί μεγάλη ήττα.

ΠΟΛΥ ΔΥΣΚΟΛΕΣ ΩΡΕΣ ΔΙΕΡΧΕΤΑΙ Ο ΕΘΝΑΡΧΗΣ ΚΩΝΤΙΝΟΣ ΚΑΡΑΜΑΝΛΗΣ!

από ➡ Σελ. 1

που σύμφωνα με έγκυρες πληροφορίες είναι γύρω στο 38, και για την οποία έγιναν όλες οι απαραίτητες διαγνωστικές και θεραπευτικές ενέργειες.

Οι γιατροί, δεν κρύβουν πλέον την ανησυχία τους για την εμφάνιση μιας νέας λοίμωξης, αλλά διευκρινίζουν ότι ο πυρετός μπορεί να είναι και απλή αντίδραση του οργανισμού στην ταλαιπωρία που υφίσταται από τα τρυπήματα των βελόνων, προκειμένου να γίνεται η απαραίτητη παρακολούθηση των λειτουργιών του οργανισμού.

Το ιατρικό δελτίο επισημαίνει επίσης ότι εξακολουθεί να υποστηρίζεται η αναπνοή με αναπνευστήρα, χωρίς ακόμη να μπορεί να γίνει καμία πρόβλεψη για προσπάθεια αποδέσμευσης.

Οι γιατροί εξήγησαν στους δημοσιογράφους ότι οι αναπνοές του πρώην προέδρου της Δημοκρατίας, αν και φαίνεται να είναι σταθερές δεν είναι τόσο καλές ποιοτικά, που θα επέτρεπαν την αποδέσμευσή του από το μηχάνημα.

Η κατάσταση των υπολοίπων οργάνων και συστημάτων συνεχίζει να παραμένει ικανοποιητική, καταλήγει το ιατρικό δελτίο, στο οποίο γίνεται λόγος και για τα σε-

νάρια που αιφνιδιαστικά χθες δημιούργησαν κλίμα ανησυχίας, σύμφωνα με τα οποία υπήρχε δραματική επιδείνωση της υγείας του Προέδρου.

Στο ανακοινωθέν οι γιατροί επισημαίνουν ότι για οποιαδήποτε μεταβολή της καταστάσεως της υγείας του κ.Καραμανλή, έγκυρη ενημέρωση θα γίνεται μόνο κατόπιν νέου ανακοινωθέντος, υπογραφομένου από τους θεράποντες γιατρούς.

Η ΜΕΤΟΧΗ ΤΗΣ ΔΑΝΕ

Ενα ολόκληρο πακέτο 43.000 μετοχών της ΔΑΝΕ άλλαξε χθες χέρια με αποτέλεσμα να συγκρατηθεί η τιμή της και να «βελτιωθεί» κατά τι έναντι της προχθεσινής ημέρας.

Η μετοχή της ΔΑΝΕ έκλεισε συγκεκριμένα χθες στο Χρηματιστήριο Αξιών Αθηνών (ΧΑΑ) στις 330 δρχ. έναντι 322 δρχ. της προηγούμενης ημέρας (αύξηση 2,48%). Η μεγίστη τιμή που πέτυχε χθες η μετοχή ήταν 347 δρχ. και η ελαχίστη 297 δρχ. Συνολικά διατέθηκαν χθες μέσω του ΧΑΑ 43.050 μετοχές της ΔΑΝΕ.

ΑΠΕΛΥΘΗ ΑΠΟ ΤΗΝ ΠΣΕΑ Ο ΒΛΑΧΟΠΑΝΟΣ

Αλλαγή σκυτάλης στην υπηρεσία Πολιτικού Σχεδιασμού Εκτάκτων Αναγκών (ΠΣΕΑ) της νομαρχίας Δωδ/νήσου ύστερα απο σχετικό έγγραφο του Υπουργείου Εθνικής Άμυνας.

Οπως έγινε γνωστό αντικαθίσταται ο προϊστάμενος ΠΣΕΑ της νομαρχίας Δωδ/νήσου κ. Ηλίας Βλαχοπάνος με τον υποστράτηγο ε.α Χρ. Μπολώση ο οποίος βρισκεται απο χθές στην Ρόδο προκειμένου να γίνει η παράδοση και η παραλαβή και να αναλάβει και επισήμως τα καθήκοντα του.

Η απόφαση αυτή του Γενικού Επιτελείου Στρατού ήρθε στην κυριολεξία σαν «κεραυνός εν αιθρία» κάτι που αποδεικνύεται και απο το γεγονός ότι ο ίδιος ο κ. Βλαχοπάνος που βρισκόταν σε άδεια πληροφορήθηκε την εξέλιξη αυτή αρκετές ημέρες μετά την έκδοση της απόφασης.

Σύμφωνα με το έγγραφο του Γενικού Επιτελείου Στρατού «αποφασίζεται η απόλυση του από τις τάξεις του ενεργού στρατού επειδή οι λόγοι που είχαν προκαλέσει την ανάκληση του με τον βαθμό του Ταξιάρχου εξέλιπαν».

Πάντως θα πρέπει να σημειωθεί ότι η αλλαγή προϊσταμένου στον ευαίσθητο τομέα της ΠΣΕΑ στο χρονικό διάστημα που γίνεται, δηλ. λίγο πριν από την έναρξη της θερινής περιόδου και των προβλημάτων που μπορεί να προκύψουν ήταν τουλάχιστον «άστοχη» επειδή όπως είναι ευνόητο θα απαιτηθεί μεγάλο χρονικό διάστημα για την ενημέρωση του νέου προϊσταμένου γύρω από τις ιδιομορφίες του νομού Δωδ/νήσου.

ΑΦΗΣΑΝ ΤΑ ΑΤΟΜΑ ΜΕ ΕΙΔΙΚΕΣ ΑΝΑΓΚΕΣ ΚΑΙ ΦΕΤΟΣ ΧΩΡΙΣ ΧΡΗΜΑΤΑ!

από ➡ Σελ. 1

κ. Μ. Ζηδιανάκης «μέχρι και χθές δεν είχε κατατεθεί από το Υπουργείο Υγείας στον λογαριασμό της Δ/νσης Κοινωνικών Υπηρεσιών της νομαρχίας Δωδ/νήσου το ποσό των 40 εκατομμυρίων δρχ. περίπου που απαιτείται για την πληρωμή του επιδόματος των ατόμων με ειδικές ανάγκες. Το πρόβλημα αυτό παρουσιάζεται συνεχώς τα τελευταία χρόνια κάθε τέτοια εποχή και έχει σαν αποτέλεσμα να μην μπορούμε να νιώσουμε το Πάσχα, όπως ο υπόλοιπος κόσμος.

Σύμφωνα με τον κ. Ζηδιανάκη, ο Δωδ/σιακός Σύλλογος Ατομων με ειδικές ανάγκες εγκαίρως είχε και φέτος επισημάνει, στους αρμοδίους την ανάγκη να σταλούν τα χρήματα πριν από το Πάσχα, κάτι που δεν έγινε και δικαίως σήμερα διαμαρτύρονται περίπου 400 άτομα σε όλο το νομό. Ισως οι μόνοι «τυχεροί» γι' αυτό το Πάσχα να είναι οι συνάδελφοι της Κώ γιατί όπως πληροφορηθήκαμε αύριο (σήμερα) ενδεχομένως να εισπράξουν το επίδομα!

Υπάρχουν, όμως και ευχάριστα νέα για τα άτομα με ειδικές ανάγκες.

Ο κ. Ζηδιανάκης εξέφρασε συγκεκριμένα την ικανοποίηση του γιατί μετά από μεγάλη προσπάθεια ξεκινά σύντομα την λειτουργία της η «τράπεζα πληροφοριών» για τα άτομα με ειδικές ανάγκες μέσω internet σε συνεργασία με τους δήμους Ρόδου, Κώ, Καλύμνου, Πάτμου Λέρου και Καρπάθου. «Θα δίνονται όλες οι πληροφορίες που ενδιαφέρουν τα άτομα με ειδικές ανάγκες καθώς και συμβουλές για την αντιμετώπιση των προβλημάτων τους» τόνισε ο κ. Ζηδιανάκης και πρόσθεσε ότι για την λειτουργία της «τράπεζας πληροφοριών» θα εκπαιδευθούν από τον ΟΑΕΔ 15 άτομα με ειδικές ανάγκες τα οποία στη συνέχεια θα προσληφθούν στους Δήμους της Δωδ/νήσου.

Το πρόγραμμα αυτό, όπως είπε, χρηματοδοτείται με 106 εκατομμύρια από το Ευρωπαϊκό Κοινωνικό Ταμείο και το Ευρωπαϊκό Ταμείο περιφερειακής Ανάπτυξης, και για την υλοποίηση του ο Δωδ/σιακός Σύλλογος Ατόμων με ειδικές ανάγκες θα συνεργασθεί με αντίστοιχους συλλόγους του Βελγίου και της Ιρλανδίας.

ΛΑΜΒΑΝΟΝΤΑΙ ΜΕΤΡΑ ΚΑΤΑ ΤΟΥ ΥΠΑΙΘΡΙΟΥ ΠΛΑΝΟΔΙΟΥ ΕΜΠΟΡΙΟΥ

από ➡ Σελ. 1

«η άσκηση του υπαίθριου πλανόδιου εμπορίου επιτρέπεται μόνο σε χωριά ή οικισμούς όπου δεν υπάρχει στεγασμένο εμπόριο ειδικά για τα είδη που χορηγείται η άδεια πλανόδιου πωλητή με εξαίρεση τις κινητές καντίνες και τους πωλητές λευκών ειδών που χρησιμοποιούσαν πριν την έναρξη ισχύος του παρόντος νόμου όχημα για άσκηση της δραστηριότητας τους. Για την άσκηση υπαίθριου πλανόδιου εμπορίου απαιτείται η κατοχή άδειας που χορηγείται με απόφαση της οικείας Νομαρχιακής Αυτοδιοίκησης στα όρια του νομού της οποίας διαμένει ο ενδιαφερόμενος κατά τα δύο τελευταία έτη και ισχύει για όλη την Ελλάδα μόνο για τα προϊόντα γης και θάλασσας. Για τα λοιπά προϊόντα η σχετική άδεια ισχύει μόνο για τον νομό για τον οποίο εκδίδεται».

Σύμφωνα με το έγγραφο «στους παραβάτες των διατάξεων του νόμου με απόφαση του δημάρχου ή του προέδρου της κοινότητας κατόπιν σύμφωνης γνώμης, του δημοτικού ή κοινοτικού συμβουλίου επιβάλλεται χρηματικό πρόστιμο από 20.000 δραχμές έως 500.000 δραχμές. Με την βεβαίωση της παράβασης από τα αρμόδια όργατα του δήμου ή της κοινότητας οι παραβάτες οφείλουν να απομακρύνονται από την συγκεκριμένη περιοχή. Σε διαφορετική περίπτωση τα αρμόδια όργανα θα πρέπει να μεριμνούν για την μεταφορά των ειδών σε αποθήκες για φύλαξη και για χρονικό διάστημα 10 ημερών».

Καταλήγοντας ο κ. Παρασκευάς ζητά την πιστή εφαρμογή των ισχυουσών διατάξεων από όλα τα αρμόδια όργανα, «ούτως ώστε να εκλείψει το σημερινό απαράδεκτο φαινόμενο, με τους παράνομους μικροπωλητές οι οποίοι προξενούν μεγάλη ζημιά στο οργανωμένο εμπόριο».

ΤΕΛΗ ΙΟΥΛΙΟΥ ΕΤΟΙΜΟ ΤΟ ΚΑΖΙΝΟ ΤΗΣ ΡΟΔΟΥ

από ➡ Σελ. 1

Η κατασκευή του καζίνο της Ρόδου, που έχει αναλάβει η Κοινοπραξία ΚΑΖΙΝΟ ΡΟΔΟΥ ΑΕ, στην οποία η Μηχανική συμμετέχει κατά 33%, αποτελεί μια επένδυση της τάξης των 12,5 δισ. δρχ.

Το νέο καζίνο θα στεγαστεί στο ξενοδοχείο των Ρόδων, την αναπαλαίωση του οποίου - έργο συνολικού προϋπολογισμού 5,75 δισ. δρχ. - έχει αναλάβει, επίσης η ΜΗΧΑΝΙΚΗ.

Παράλληλα με τις εργασίες κατασκευής, έχει ξεκινήσει η στελέχωση του καζίνο καθώς και η διαδικασία ανάθεσης της επιχειρησιακής διοίκησής του.

Σύμφωνα με εκτιμήσεις της διοίκησης της εταιρείας, ιδιαίτερα ευνοϊκό στοιχείο, το οποίο αναμένεται να ενισχύσει σημαντικότατα τις ήδη θετικές προοπτικές της λειτουργίας του καζίνο είναι η απαγόρευση λειτουργίας - με νόμο - των καζίνο στην Τουρκία, καθώς και το ότι απέχει λιγότερο από μία ώρα, αεροπορικώς, από το Ισραήλ, όπου επίσης απαγορεύεται η λειτουργία των καζίνο.

Σύμφωνα με τις εκτιμήσεις της ΜΗΧΑΝΙΚΗΣ, τα μέσα ετήσια έσοδά της από τη συμμετοχή στη λειτουργία και εκμετάλλευση του καζίνο υπολογίζονται σε ποσό άνω των 2 δισ. δρχ.

ΝΕΑ ΠΡΟΕΙΔΟΠΟΙΗΣΗ ΠΡΟΣ ΤΟΝ ΝΟΜΑΡΧΗ ΓΙΑ ΤΗΝ ΝΗΣΙΔΑ - ΕΚΤΡΩΜΑ

από ➡ Σελ. 1

Κύριε Διευθυντά:

Απευθύνομαι σ' εσάς και σας παρακαλώ να δημοσιεύσετε αυτήν την ύστατη επιστολή διαμαρτυρίας, αφού μετά από πολλές παρακλήσεις μετά από πολλές συσκέψεις, μετά από πολλές επιστολές προς τον κο Παρασκευά, σχετικά με το θέμα που μας αφορά σαν κατοίκους - επαγγελματίες του Φαληρακίου, δεν είχαμε κανένα μα κανένα ουσιαστικό αποτέλεσμα.

Φαίνεται ότι ο κος Παρασκευάς, διάλεξε την εβδομάδα των παθών για να ξεκινήσει τα μακραίωνα πάθη του Φαληρακίου με το έκτρωμα αυτό της νησίδας.

Πολύ φοβούμαι ότι θα ξεκινήσει η δική του εβδομάδα των παθών με την δική του παντελώς αρνητική στάση στο όλο θέμα.

Αμεσα ο λαός των Καλυθιών και του Φαληρακίου, σε κοινή συνέλευση θα πάρει την απόφασή του. Και οι επιλογές του Νομάρχη από κεί και πέρα θα είναι αποκλειστικά δικές του.

Με εκτίμηση
Σωτηρίλλης Βασίλης
Πάρεδρος Συνοικισμού
Φαληρακίου Κοινότητας
Καλυθιών

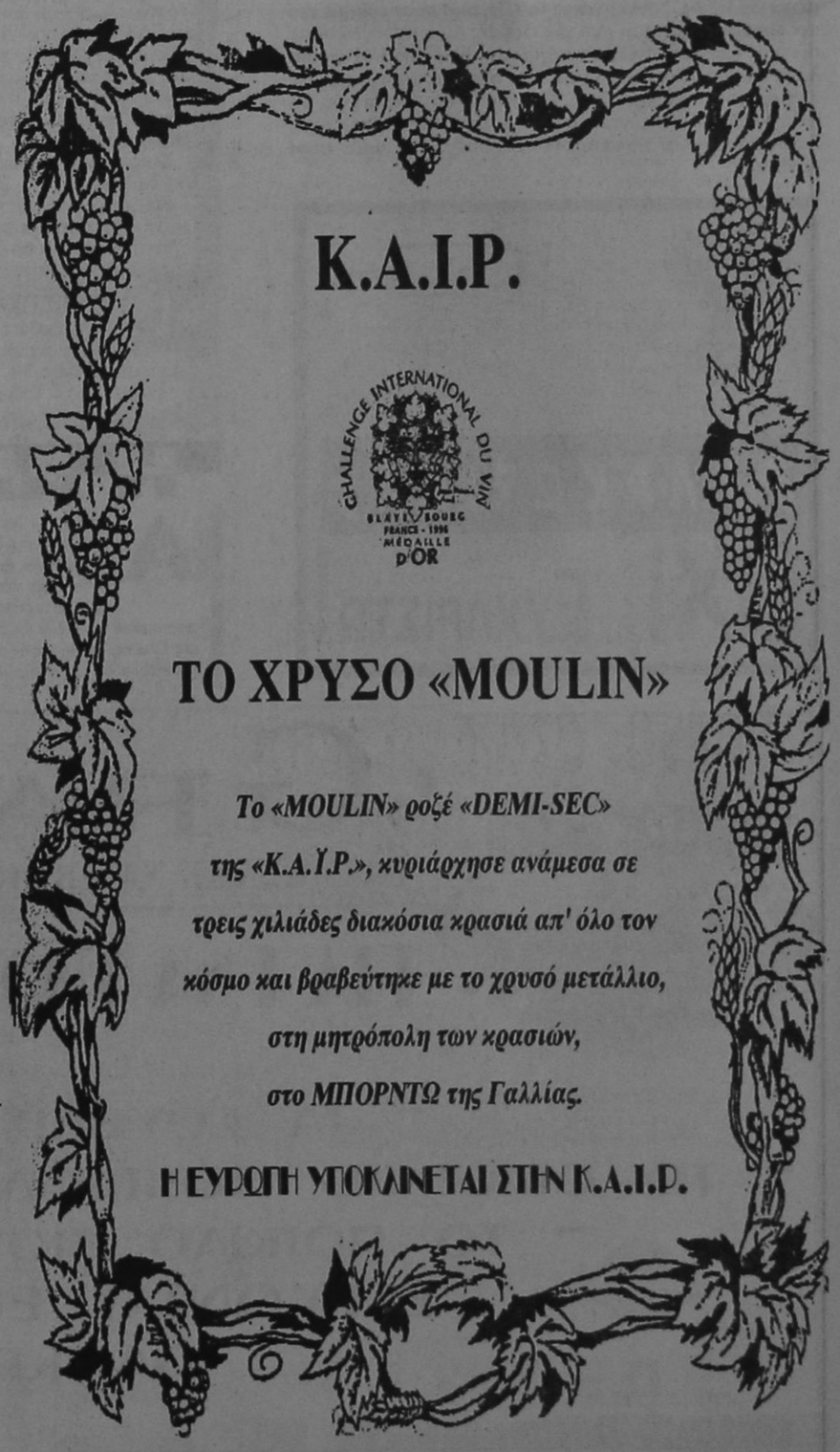

ΑΝΗΣΥΧΙΑ ΓΙΑ ΤΙΣ ΕΞΕΛΙΞΕΙΣ ΣΤΗΝ ΑΓΟΡΑ

Εναλλακτικά σενάρια για τον πληθωρισμό

• Λιγοστεύουν τα περιθώρια παρεμβάσεων συγκράτησης των ανατιμήσεων
• Μεταβολές τιμών λόγω υποτίμησης μέχρι και τον Ιούνιο

Ικανοποίηση, αλλα και ανησυχία , εκφράζεται από το υπουργείο Ανάπτυξης, καθως ξεπερνιέται μεν, μάλλον ανώδυνα, το αγκάθι των τιμών της πασχαλινής περιόδου, από την άλλη πλευρά όμως καθίσταται απειλητικό το ενδεχόμενο εκτίναξης του πληθωρισμού σε επίπεδα κοντά στο 7% μέχρι τοΝ Μάιο.

Τις εκτιμήσεις αυτές του υπουργείου Ανάπτυξης συμμερίζονται και άλλοι παράγοντες του οικονομικού επιτελείου της κυβέρνησης. Βάσει των σεναρίων που έχει επεξεργασθεί η Επιτροπή Παρακολούθησης Τιμών, η διακύμανση του πληθωρισμού σε οποιοδήποτε επίπεδο από το 6,2% μεχρι το 6,7% στο τέλος Μαΐου θα θεωρείται επιτυχία. Αντίθετα εάν ο πληθωρισμός ξεφύγει στα επίπεδα του 7% και πάνω, τότε η αποκλιμάκωσή του στη συνέχεια θα είναι δύσκολή υπόθεση και το «μεγάλο στοίχημα» της κυβερνητικής οικονομικής πολιτικής θα κινδυνεύει να χαθεί.

Ιδιαίτερη σημασία στον προβληματισμό που αναπτύσσεται έχει η άποψη του υπουργείου Ανάπτυξης,λόγω του κεντρικού ρόλου στο μέτωπο της αγοράς, σύμφωνα με την οποία:

•Τα περιθώρια παρεμβάσεων του υπουργείου, εκ των πραγμάτων λιγοστεύουν. Από'δω και πέρα,η πρωτοβουλία

Πληθωρισμός μέχρι 6,7% τον Μάιο, θα θεωρηθεί από την κυβέρνηση ως επιτυχία. Αντιθέτως, εκτίναξη του πάνω από το 7% θα δημιουργήσει πολλά και δύσλυτα προβλήματα



περνάει στο ΥΠΕΘΟ και στα όργανα που ασκούν νομισματική πολιτική. Εκτίμηση παραγόντων του υπουργείου είναι ότι θα πρέπει να κρατηθούν σταθερά τα τιμολόγια των ΔΕΚΟ, παρά τις πιέσεις που ενδεχομένως θ'ασκηθούν από τις διοικήσεις των επιχειρήσεων. Επίσης, λέγεται ότι η διατήρηση υψηλών επιτοκίων ως το τέλος του '98 θα είναι παράγων αποτελεσματικότερης συμβουλής στην εξέλιξη του πληθωρισμού, από ό,τι κάποιες συγκυριακές διακυμάνσεις τιμών καταναλωτικών αγαθών.

•Εχοντας την προγραμματική στήριξη της βιομηχανίας, το υπουργείο Ανάπτυξης κατάφερε και να επιμερισθούν χρονικά στο δίμηνο Απριλίου-Μαΐου οι ανατιμήσεις, αλλα κι όταν αποφασίζονται - βάσει συγκεκριμένων κοστολογικών δεδομένων - να γνωστοποιούνται εγκαίρως. Ετσι και οι δυσάρεστες εκπλήξεις αποφεύχθηκαν, αλλα και σε μερικούς κλάδους- της βιομηχανίας τροφίμων ιδιαίτερα - δεν έχουν πραγματοποιηθει ακόμα μεταβολές τιμών. Με εκτεταμένους ελέγχους και με την συνεργασία του ΣΔΟΕ, περιορίσθηκαν τα φαινόμενα κερδοσκοπίας στην αγορά.

Οπως υπολογίζεται από την Επιτροπή Παρακολούθησης Τιμών, το αργότερο μέχρι τις αρχές Ιουνίου θα έχουν ολοκληρωθεί οι μεταβολές τιμών σε όλο το φάσμα των εισαγόμενων και εγχωρίως παραγόμενων προϊόντων. Σε εξέλιξη ενδεχομένως θα παραμείνει η διαμόρφωση των τιμολογίων των υπηρεσιών, τομέας, όμως, ουσιαστικά ανέλεγκτος από κρατικά όργανα. Μετά τον Ιούνιο, τα σενάρια των «ειδικών» αναμένουν σταδιακή αποκλιμάκωση του πληθωρισμού. Ανοιχτό θα είναι το μέτωπο της τουριστικής αγοράς, με τις συνήθως εξωφρενικές τιμές προϊόντων στα θέρετρα και τις αυξημένες τιμές εισπτηρίων και καταλυμάτων. Ανοιχτό θα είναι, όπως και τώρα άλλωστε, το ενδεχόμενο αιφνιδίας μεταβολής στις διεθνείς τιμές καυσίμων, καθώς και η όχι αμελητέα επίπτωση των εισροών ξένων κεφαλαίων, που δημιουργούν υπερβάλλουσα ρευστότητα.

Σταθμίζοντας αυτές τις πιθανότητες, παράγοντες του υπουργείου Ανάπτυξης πιστεύουν ότι το ΥΠΕΘΟ και η Τράπεζα της Ελλάδος πρέπει ν'αναλάβουν την πρωτοβουλία των χειρισμών εγκαίρως, ώστε να συγκρατηθεί ο πληθωρισμός στα επιθυμητά επίπεδα και η αποκλιμάκωσή του να είναι γρήγορη στη συνέχεια. Ηδη, η συμφωνία που φαίνεται ότι επιτυγχάνεται μεταξύ εργοδοτικών οργανώσεων και εργαζομένων ανταποκρίνεται στους στόχους εισοδηματικής πολιτικής και «απορροφά» σημαντικό τμήμα από το κόστος της υποτίμησης. Ο χώρος αυτός όμως, δεδομένου, και του ασφαλιστικού που θα εξετασθεί μετά από το Πάσχα, είναι καζάνι που βράζει και κανείς δε μπορεί να αποκλείσει εκπλήξεις. Ο χειρισμός τέτοιων θεμάτων είναι βέβαιο ότι απαιτεί κεντρικό συντονισμό. Η προσδοκία αλλαγών σημαντικών που επέρχονται, είναι πιθανό ν'ανατραπεί από την αδυναμία τιθάσευσης κρισίμων μεγεθών, όπως ο πληθωρισμός.

Καθως λέγεται, πάντως, στο τέλος θα είναι όλοι ικανοποιημένοι αν στο τέλος του έτους ο πληθωρισμός κλείσει στο 4,5% περίπου. Αλλοιώς, θα είναι πολύ μεγάλες οι πιέσεις που θ'ασκηθούν στην οικονομία-και στην κυβέρνηση- υπό το ειδικό βάρος, μάλιστα, απαισιόδοξων σεναρίων, εγχωρίων και ξένων.

ΜΕ ΤΗΝ ΥΠ' ΑΡΙΘΜ. 1047752/1386/ΔΕΥ - Α985/ΦΓΜ/9.4.1998 ΕΓΚΥΚΛΙΟ ΤΟΥ ΥΠ. ΟΙΚΟΝΟΜΙΚΩΝ

Οδηγίες είσπραξης φορολογικών προστίμων

Τι ζητάει το υπουργείο από τους προϊσταμένους των ΔΟΥ και των τελωνείων

Αυστηρές οδηγίες, προς τους προϊσταμένους των ΔΟΥ και των Τελωνείων όλης της χώρας, για την παρακολουθηση της ολοκλήρωσης των επιβαλλόμενων διοικητικών μέτρων σε υποθέσεις παραβάσεων που διαπιστώθηκαν από της υπηρεσίες του ΣΔΟΕ, καθως και για την άμεση είσπραξη των προστίμων που έχουν επιβληθεί , δόθηκαν αρμοδίως με την υπ'αριθμ. 1047752 /1386/ΔΕΥ-Α985/ ΦΓΜ/9.4.1998 εγκύκλιο του υπ. Οικονομικών, το κείμενο της οποίας έχει ως εξής:

1.Σύμφωνα με το άρθρο 18 παρ. 7 και το άρθρο 24 παρ. 4 του Π.Δ. 154/97 (ΦΕΚ 130), περί «Κανονισμού Λειτουργίας του ΣΔΟΕ», η Περιφερειακή Διεύθυνση του ΣΔΟΕ που διαπιστώνει την φορολογική ή τελωνειακή παράβαση αποστέλλει στις αρμόδιες ΔΟΥ, Τελωνεία ή άλλες υπηρεσίες του υπουργείου, αντίγραφο της έκθεσης ελέγχου και των λοιπών απαραπτων στοιχείων της παράβασης προκειμένου οι υπηρεσίες αυτές να εκδώσουν την προβλεπόμενη για κάθε παράβαση καταλογιστική πράξη.

2.Ως προς τις παραβάσεις αρμοδιότητας των ΔΟΥ, με την αριθ. 1087893 /2914/ΠΟΛ. 1236/8.8.97 εγκύκλιο που εξέδωσαν από κοινού, η Διεύθυνση Μητρώου της Γενικής Διεύθυνσης Φορολογικών Ελέγχων και η Διεύθυνση Σχεδιασμού και Συντονισμού Ελεγχων και Δίωξης του ΣΔΟΕ ορίζεται ότι οι προϊστάμενοι των ΔΟΥ, με προσωπική τους ευθύνη, υποχρεούνται να παρακολουθούν τις παραπάνω υποθέσεις και μέχρι το τέλος του μεθεπόμενου μήνα , από το μήνα παραλαβής της υπόθεσης, να αποστέλλουν για κάθε υπόθεση στη ΔΙΕΥΘΥΝΣΗ ΜΗΤΡΩΟΥ- Τμήμα Γ' και στην αρμόδια Περιφερειακή Διεύθυνση του ΣΔΟΕ που διαπίστωσε την παράβαση, ενημερωτικό δελτίο, ως το συνημμένο στην παραπάνω εγκύκλιο υπόδειγμα εγγράφου σχετικά με τη ολοκλήρωση των ενεργειών για την επιβολή και τον καταλογισμό των προβλεπόμενων διοικητικών κυρώσεων.

3. Αντίθετα, ως προς τις παραβάσεις αρμοδιότητας των Τελωνείων, από τις πληροφορίες που συγκεντρώσαμε, προκυπτει ότι δεν έγινε μέχρι σήμερα ενημέρωση αυτών, ώστε να ενεργούν αναλόγως.

Παρά ταύτα, θα πρέπει, οι οικονομικοί επιθεωρητές που εποπτεύουν Τελωνεία, να δώσουν οδηγίες στους προϊσταμένους των Τελωνείων και να τους γνωστοποιήσουν την προαναφερόμενη εγκύκλιο μετά των συνημμένων της, για να την εφαρμόζουν ανάλογα και για να αποστέλλουν το δελτίο πληροφοριών για κάθε υπόθεση παράβασης, στην 33η ΔΙΕΥΘΥΝΣΗ ΕΛΕΓΧΟΥ ΤΕΛΩΝΕΙΩΝ - Τμήμα Α' και στην αντίστοιχη Περιφερειακή Διεύθυνση του ΣΔΟΕ που διαπίστωσε παράβαση, ως το συνημμένο στην προαναφερόμενη εγκύκλιο υπόδειγμα εγγράφου. Σημειώνεται ότι, αν και στην εν λόγω εγκύκλιο επισυνάπτεται το υπόδειγμα που πρέπει να συμπληρώσουν τα Τελωνεία για κάθε παράβαση, δεν κοινοποιήθηκε στα Τελωνεία η εγκύκλιος αυτή.

4. Επίσης, με την αριθ. 1003156 /70/ΔΕΥ-Α'/8.1.98. εγκύκλιό μας, δόθηκαν οδηγίες, ώστε στο εξής, καθε Περιφερειακή Διεύθυνση του ΣΔΟΕ να κοινοποιεί και στην αρμόδια Περιφερειακή Οικονομική Επιθεώρηση, αντίγραφο του διαβιβαστικού κάθε παράβασης και των μηνυτηρίων αναφορών, προκειμένου να ενημερώνεται ο αρμόδιος οικονομικός επιθεωρητής και να παρακολουθεί τον έγκαιρο καταλογισμό των διοικητικών κυρώσεων από την υπηρεσία που εποπτεύει (ΔΟΥ ή Τελωνείο).

5.Για την παρακολουθηση της όλης διαδικασίας , θα πρέπει να ταξινομείτε τις υποθέσεις, κατα μήνα αποστολής και στη συνέχεια να ελέγχετε αν η υπηρεσία που εποπτεύετε (ΔΟΥ ή Τελωνείο) έλαβε εγκαίρως, μέχρι το τέλος του μεθεπόμενου μήνα τα επιβαλλόμενα διοικητικά μέτρα και αν υπέβαλε αρμοδίως το δελτίο ενημέρωσης, στη Διεύθυνση Μητρώου ή στην 33η Διεύθυνση Ελέγχου Τελωνείων, κατα περίπτωση.

Για τον έμμεσο έλεγχο της όλης διαδικασίας, να συστήσετε στην υπηρεσία που εποπτεύετε, να σας κοινοποιεί αντίγραφο του ως άνω ενημερωτικού δελτίου και όταν διαπιστώνετε καθυστερήσεις, στην ολοκλήρωση των διαδικασιών καταλογισμού των διοικητικών κυρώσεων, να δίνετε τις κατάλληλες οδηγίες για την άμεση περαίωση αυτών και να ενημερώνετε σχετικά την υπηρεσία μας.

6. Η ως άνω αποστολή σας, αποτελεί κρίσιμο παράγοντα της δράσης του όλου μηχανισμού πρόληψης και καταστολής των παραβάσεων και πρός τούτο, θα πρέπει να παρακολουθείτε ανελλιπώς και συστηματικά τον έγκαιρο καταλογισμό των διοικητικών κυρώσεων από την υπηρεσία που εποπτεύετε.

«Φρένο» στα επιτόκια συνιστά η Τρ. Ελλαδος

Φοβάται δυσμενείς παρενέργειες

Εντονο προβληματισμό προκαλούν στην ηγεσία της Τράπεζας της Ελλάδος οι εξελίξεις στην οικονομία και οι ενδείξεις για την πορεία του πληθωρισμού,η οποία θα εξαρτηθεί σε σημαντικό βαθμό από τις αποφάσεις που θα ληφθούν γα διαρθρωτικές παρεμβάσεις.

Τις ανησυχίες αυτές συμμερίζεται εν μέρει και η ηγεσία του υπουργείου Εθνικής Οικονομίας, που έχει «ανοιχτή γραμμή» με την κεντρική τράπεζα, προκειμένου να υπάρξουν συντονιστικές κινήσεις και να ελεγθούν- κατα το δυνατόν οι εξελίξεις.

Σύμφωνα με έγκυρες πληροφορίες, ο Διοικητής της Τράπεζας της Ελλάδος, Λ. Παπαδήμος, έχει διαμηνύσει προς τους αρμοδίους κυβερνητικούς παράγοντες και τις εμπορικές τράπεζες ότι δεν πρέπει να υπάρξει ταχεία αποκλιμάκωση των επιτοκίων, γιατί τότε δύο πνά μπορεί να συμβούν.

•Αναζωπύρωση της εγχώριας κατανάλωσης, με απρόβλεπτες συνέπειες στον τιμάριθμο.

•Φυγή κεφαλαίων από την δραχμή κι απομάκρυνση αποταμιεύσεων από τις τράπεζες.

Προκειμένου να προληφθούν ανεξέλεγκτες εξελίξεις, η Τρ. Ελλάδος θεωρεί επιβεβλημένη την σταθεροποίηση των επιτοκίων σε πρώτη φάση και εν συνεχεία την βραδεία αποκλιμάκωση τους, ώστε να μήν φθάσουν γρήγορα στα επίπεδα προ της υποτίμησης. Φόβους δημιουργεί και η συνεχιζομενη εισροή κεφαλαίων από το εξωτερικό.

Με τις αθρόες εισροές αυξάνεται η ρευστότητα, πιεζοντας τα επιτόκια, αυξάνονται οι καταναλωτικές χορηγήσεις.

Κι όπως λένε χαρακτηριστικά στην Τράπεζα της Ελλάδος, «όσο αυξάνεται η κατανάλωση ποιός πιάνει τον τιμάριθμό;»

ΠΡΟΓΡΑΜΜΑ ΜΑΡΑΘΩΝ ΡΕΙ 5 - ΜΟΗΣ 9
Το απόλυτο δάπεδο

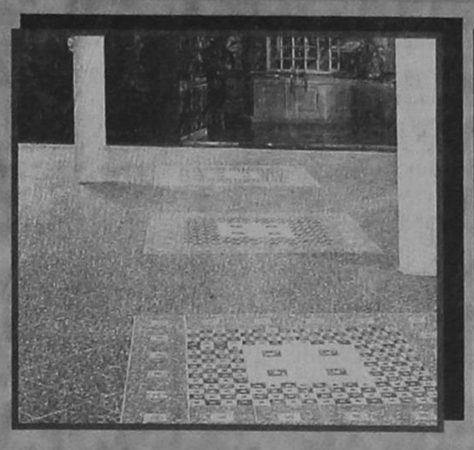

Πληθαίνουν καθημερινά οι ανάγκες εφαρμογής πλακιδίων δαπέδου σε χώρους σκληρής καταπόνησης, όπως διάφορα καταστήματα, γραφεία, αίθουσες, ξενοδοχεία, super market, εσιατόρια κλη, και απαπούν πλακάκια ειδικών προδιαγραφών με δυνατότητα επιλογής χρωμάτων και διαστάσεων. Το πρόγραμμα ΜΑΡΑΘΩΝ ενδείκνυται για χώρους σκληρής καταπόνησης διότι είναι σειρά κεραμικού πλακιδίου που κατασκευάζεται με τις υψηλότερες προδιαγραφές στον κόσμο, ΡΕΙ 5 (MOHS 9). Είναι εντυπωσιακά τα αποτελέσματα που έχει το πρόγραμμα ΜΑΡΑΘΩΝ στην παγκόσμια αλλά και στην ελληνική αγορά. Αυτό οφείλεται στην ειδική σκληρότητά του που το κάνει άφθαρτο, ΡΕΙ 5 (MOHS 9) στην μεγάλη ποικιλία διαστάσεων, χρωμάτων και σειρών που διαθέτει, καθώς και στα ειδικά κομμάτια όπως ντεκόρ, σωβατεπί, σκαλοπάτια. Προσέξτε ιδιαίτερα τις 3 καινούργιες σειρές 41 x 41 με τα 9 πολύχρωμα ντεκόρ σχέδια, τη σειρά OXFORD, τη σειρά ETON και τη σειρά VERONA. Επίσης τις 2 καινούργιες σειρές 31 x 31 με τα 8 πολύχρωμα ντεκόρ σχέδια, τις σειρές ΜΠΡΙΣΤΟΛ και ΑΤΤΙΚΑ

ΠΡΟΓΡΑΜΜΑ TESORI D' ORIENTE
Οι θησαυροί της ανατολής

Η σειρά TESORI D' ORIENTE σε 25 x 37,5 πρέπει να ξεχωρίζει από τα υπόλοιπα. Ο σχεδιασμός της, τα χρώματά της και ο τρόπος που προβάλλεται είναι ξεχωριστός, TESORI D' ORIENTE: δίνει όνομα σε 4 διαφορετικούς χρωματισμούς, viola - azuro - verde - rosa, που ο καθένας αποτελείται από 11 διαφορετικά τεμάχια πλακιδίων, από 1 σετ πατάκια και πετσέτες δωρεάν για κάθε 30 m2, καθώς και υψηλής ποιότητας ύφασμα ίδιο με τα χρώματα των πλακιδίων για κουρτίνες, σκεπάσματα, τραπεζομάντηλα, μαξιλάρια κλη. Ετσι λοιπόν όλα μαζί, μπάνιο - δάπεδο - κουζίνα καθώς και πετσέτες - πατάκια - κουρτίνες - σκεπάσματα κλη. δίνουν στο σπίτι ένα ξεχωριστό δέσιμο που μόνο η σειρά TESORI D' ORIENTE μπορεί να δώσει.



ΠΡΟΓΡΑΜΜΑ POMPEI RUSTIK
Η γήινη αίσθηση



BRUSTIK, η μόδα της εποχής, POMPEI, η πλήρης σειρά που ξεχωρίζει στα RUSTIK. Αποτελείται από 3 διαφορετικά χρώματα σε 3 διαφορετικές χρώματα σε 3 διαφορετικές διαστάσεις σε λευκή πάστα. Πλακίδια σε 40 x 40 και 30 x 30 για το δάπεδο με δύο διαφορετικές φάσες ντεκόρ για σχεδιασμό και συνοδεύεται επίσης από σωβατεπί και σκαλοπάτια. Πλακίδια 20x20 για τον τοίχο και το δάπεδο με μία φάσα ντεκόρ καθώς και λιστέλο που βοηθούν να στηθεί ένα όμορφο RUSTIK αποτέλεσμα. Πλακίδια 10x10 για κουζίνα με 2 διαφορετικά ντεκόρ σε φάσα και μονά. POMPEI, μια πλήρης σειρά RUSTIK που ολοκληρώνει το σπίτι: 40x40 και 30x30 στο δάπεδο, 20x20 στο μπάνιο, 10x10 στην κουζίνα.

EURODESIGN CENTER
ΑΥΣΤΡΑΛΙΑΣ 60 ΡΟΔΟΣ 85100 ΤΗΛ: 27421 ΦΑΞ: 31676

ΕΜΠΟΡΙΚΗ ΤΡΑΠΕΖΑ
Μπορεί!

ŠKODA OCTAVIA

Η τιμή του:

Απάντηση στην σημερινή πραγματικότητα.



• Μέσα στο πιό σύγχρονο εργοστάσιο στην καρδιά της Ευρώπης, γεννήθηκε το Νέο Πρόσωπο της **ŠKODA**. Με το Νέο **OCTAVIA** η **ŠKODA** μπαίνει σε μιά Νέα Μεγάλη Εποχή, μ' ένα αυτοκίνητο υψηλής ποιότητας. Με την τεχνογνωσία και τεχνολογία της **Volkswagen**, με κινητήρα 1600 κυβικά με 101 άλογα και με το υψηλότερο επίπεδο εξοπλισμού, το Νέο Πρόσωπο της **ŠKODA** αγαπήθηκε σ' όλο τον κόσμο. **OCTAVIA**, ένα αυτοκίνητο που προσφέρει τα περισσότερα, σε τιμή έκπληξη.

ΕΛΑΤΕ ΓΙΑ ΕΝΑ TEST DRIVE!

AUTO STAR AEE

ΑΠΟΚΛΕΙΣΤΙΚΟΣ ΑΝΤΙΠΡΟΣΩΠΟΣ ΡΟΔΟΥ
ΑΥΣΤΡΑΛΙΑΣ 60, ΡΟΔΟΣ
ΤΗΛ. 0241-27421, FAX. 0241-31676

Volkswagen Group

δΣΤΟΡ

Επιμέλεια: Τάσος Κώστας

Ρεπορτάζ: Νικήτας Πουζουκάκης

Οι παλαίμαχοι στην σέντρα

Σήμερα (11:00) το εθνικό στάδιο Ρόδου θυμάται το ένδοξο παρελθόν

Όλα είναι έτοιμα για τον αυριανό καθιερωμένο φιλικό αγώνα ανάμεσα στους παλαίμαχους της Ρόδου και του Διαγόρα που θα ξεκινήσει στις 11.00. Στο εθνικό στάδιο Ρόδου εχουν δώσει ραντεβού οι:

ΠΑΛΑΙΜΑΧΟΙ ΡΟΔΟΥ

Δοξάκης, Κουμπιός, Σταυρής, Διακονικολάου, Τανίδης, Χατζής Σελμάν, Σκαρδάτος, Π. Παπαϊωάννου, Δράκος, Παπαοικονόμου, Καραντάνης, Γεωργαλλής, Χάσταλης, Κώτης, Εγγλέζος, Ταχραμάνης, Ελευθερίου, Δημητράς Πίτας, Χατζηγεωργίου, Κυπριώτης, Πανουργιάς, Βασιλαράς, Χρ. Καλαϊτζίδης και Ανδρουλής.

Προπονητής του πρασίνων θα είναι ο Ανδρέας Παπαδόπουλος. Το ραντεβού είναι για τις 10.00 στ' αποδυτήρια.

ΠΑΛΑΙΜΑΧΟΙ ΔΙΑΓΟΡΑ

Τσακμακίδης, Χατζηδημήτρης, Μαλιάκας, Μαρούδης, Κουγκράς, Τσαταλιός, Πιλάτος, Κοντουδιός, Νικηταράς Σπ. Νικηταράς Αντ., Ξυπολυτάς Σκ., Ράδος Γεώργιος, Ράδος Ι. Παπαχριστοδούλου, Τάλιας, Πακάκης, Κάππος Γ., Σάββενας Καμπούρης Ι, Παπαδιός, Μπακαρής, Σπανός Στ., Κεφαλιανός, Στεργαλάς, Αφοί Αθανασίου, Σιφωνιός Γ., Μόσχος Γ., Καμπούρης Ι., Τριαντ., Καππάκας Αντ.

Προπονητής: Παυλίδης Ιωάννης.

Οι παραπάνω πρέπει στις 10.00 να βρίσκονται στην λέσχη του Συλλόγου.



Στιγμιότυπο από τον αγωνα του 1996

Αναμνήσεις στο Οικονομίδειο

Σήμερα Μεγάλη Παρασκευή είναι καθιερωμένο να δίνουν φιλικό αγώνα οι ομάδες παλαιμάχων ποδοσφαιριστών. Ετσι στις 11:00 θα βρεθούν αντιμέτωποι στο Οικονομίδειο στάδιο οι Βετεράνοι Ιαλυσού και Φοίβου. Τα χρόνια μπορεί να πέρασαν, αλλά όσοι είναι αποφασισμένοι να θυμηθούν τις εποχές που έπαιζαν αγνό ποδόσφαιρο χωρίς να νοιάζονται για συμβόλαιο και πριμ. Τότε που πάλευαν για την δόξα της φανέλλας!

Τριτο Ματι

• Τί ήταν αυτό που έπαθε ο ασφαλίτης ξαφνικά; Πρόωρα τον σταυρώσανε οι Καλυθενοί. Ολοι χθες προσπαθούσαν να καταλάβουν γιατί τώρα αυτή η απόφαση.

• Αυτοί που ξέρουν πρόσωπα και καταστάσεις λένε ότι λίγο αργά ξύπνησαν οι Καλυθενοί...

• Το λάθος του ασφαλίτη είναι που δεν πήρε το καπελάκι του να φύγει πέρσι μετά τον τελικό όταν ήταν Βασιλιάς.

• Η μάχη της διαδοχής άρχισε, αλλά ο Καραγιάν δεν θιάζεται. Οι υποψήφιοι στριμώχνονται μόνοι τους..

• Οταν κάποιος δεν παίζει βασικός γκρινιάζει. Το θέμα είναι πότε η γκρίνια θα γίνει ξεφωντό!

• Ο μουσάς προχθές ήταν προπονητής στο τουρνουά με τα παιδάκια και ο Αρης πήρε την πρώτη θέση. Βρε μήπως του χρόνου πρέπει να εγκαταλείψει την προεδρική καρέκλα και να καθήσει στον πάγκο;

• Και χθες έγραφα ότι ήταν καλή η μαγκιά της ΕΠΣΔ με το τουρνουά όμως λυπήθηκα όταν έμαθα ότι κάποιες ομάδες ξύπνησαν το πρωί της Τετάρτης, έντυσαν κάποια παιδάκια που ούτε προπονήσεις έκαναν και τα κατέβασαν να παίξουν. Κρίμα!

• Οταν κρατάς ένα μικρόφωνο και λές βλακείες στο τέλος καταντάς γελοίος...

ΗΛΙΑΣ Κ.

Κλίμα ενθουσιασμού στον Ιάλυσο

Ο Γκαϊτατζης αναλύει τον δρόμο προς την άνοδο
• 20 ημέρες έξω ο Πολιάς, υγιής ο Τζούλης

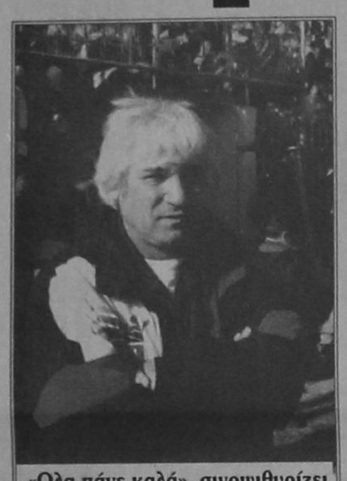

«Ολα πάνε καλά», σιγοψιθυρίζει ο Γιάννης Γκαϊτατζής

«Ολα πάνε καλά», σκέφτεται ο Γιάννης Γκαϊτατζής και παρά το πένθιμο των ημερών ο ίδιος ονειρεύεται την 30ή αγωνιστική που θα σφραγιστεί η άνοδος του Ιάλυσου στην Β' εθνική.

«Ηταν σημαντική η ήττα του Παναιγειάλειου που τώρα υποδέχεται την ΕΑΡ και μετά θα έρθει να παίξει στην Ρόδο», εξηγεί ο τεχνικός του Ιάλυσου που συμπληρώνει: «Εάν πάρουμε τη νίκη στην Κόρινθο και πανηγυρίσουμε στο παιχνίδι με τον Παναιγιάλειο είμαι σίγουρος ότι δεν θα χάσουμε στους δύο αγώνες της Κρήτης.

Βέβαια ο Γκαϊτατζής εφησυχάζει από το γεγονός ότι η Κόρινθος είναι ουραγός στην βαθμολογία. «Παρά το 3-0 η ΕΑΡ δυσκολεύτηκε να την νικήσει και έβαλε τα γκολ στην επανάληψη. Εμείς πρέπει να είμαστε ιδιαίτερα σοβαροί για να τα καταφέρουμε».

Τα παραπάνω δεν αποτελούν λόγια του... αέρα αφού και οι πράξεις του Γκαϊτατζή φανερώνουν ότι ο Ιάλυσος δεν θα υποτιμήσει την Κόρινθο.

Οι ερυθροκίτρινοι θα προπονηθούν κανονικά το Μεγάλο Σάββατο και την Λαμπρή Δευτέρα, ενώ το πρωί της Κυριακής του Πάσχα θα φορέσουν την φόρμα... εργασίας και θα κάνουν ελαφρύ χαλάρωμα.

Πασχα λοιπόν στο γήπεδο αφού όπως είπε ο Γκαϊτατζής «η κατάκτηση των στόχων απαιτεί θυσίες».

• Τον φυσιοθεραπευτή της ΑΕΚ Λάκη Πανταζή επισκέφτηκαν χθες οι Παντελής Τζούλης, Μιχάλης Πολιάς και τα νέα είναι κατά το ήμισυ ευχάριστα.

Ο Τζούλης δεν έχει σοβαρό πρόβλημα τραυματισμού και απλά το γόνατο του έχει μαζέψει λίγο υγρό κάτι που ξεπερνιέται με συντηρητικό πρόγραμμα προπόνησης για κάποιες ημέρες. Ο έμπειρος επιθετικός θα είναι στην διάθεση του προπονητή του για το παιχνίδι της Πέμπτης στην Κόρινθο. Αντίθετα στον Πολιά συστήθηκε ξεκούραση 20 ημερών για να υποχωρήσουν οι πόνοι στους κοιλιακούς.

Ετσι ο αριστεροπόδαρος άσος του Ιάλυσου θα χάσει και τον αγώνα με τον Παναιγιάλειο που είναι προγραμματισμένος για τις 23 Απριλίου.

• Μετά από αρκετό καιρό το απουσιολόγιο στον Ιάλυσο θα είναι σχεδόν λευκό. Εκτός από τον Πολιά δεν υπάρχει κανένα πρόβλημα αφού όλοι οι τιμωρημένοι εξέτισαν τις ποινές τους. Ο πονοκέφαλος για τον Γκαϊτατζή είναι ευχάριστος αφού πλέον καλείται να κρατήσει... ισορροπίες ανάμεσα σε αρκετούς καλούς ποδοσφαιριστές.

Εφυγε ο Κλαουδάτος

Χθες έφυγε τελικά από την Ρόδο ο ποδοσφαιριστής του Πάμισου Μεσσήνης Γιώργος Κλαουδάτος που πέρασε το βράδυ της Μεγάλης Τετάρτης στο Νοσοκομείο. Ο 24χρονος Πατρινός επιθετικός έπαθε κρανιοεγκεφαλική κάκωση στο προχθεσινό παιχνίδι με τον Ιάλυσο και παρ'ότι οι γιατροί του συνέστησαν νοσηλεία για μερικές ημέρες ακόμη αυτός προτίμησε το εξιτήριο, αναλαμβάνοντας την ευθύνη για την τύχη της υγείας του.

Η ΜΑΧΗ ΠΡΟΣ ΤΗΝ Β' ΕΘΝΙΚΗ

ΟΜΑΔΕΣ	22η αγωνιστική	23η αγωνιστική	24η αγωνιστική	25η αγωνιστική	26η αγωνιστική	27η αγωνιστική	28η αγωνιστική	29η αγωνιστική	30η αγωνιστική
Αγ. Νικόλαος 40β	Κερατσίνι	ΑΓ. ΕΛΕΟΥΣΑ	ρεπό	ΠΑΜΙΣΟΣ	ΚΟΡΙΝΘΟΣ	Παναιγιάλειος	ΕΑΡ (εκτός)	Ιάλυσος	ΑΙΟΛΙΚΟΣ
Ιάλυσος 36β.	ΚΟΡΙΝΘΟΣ	Αήττητος (εκτός)	ΕΑΡ (εκτός)	ΕΡΓΟΤΕΛΗΣ	Αιολικός	ΠΥΡΓΟΣ	Κέρκυρα	ΑΓ. ΝΙΚΟΛΑΟΣ	Αιγάλεω
Μαρκό 35β.	Εργοτέλης	ΝΑΥΠΑΚΤΟΣ	Κερατσίνι	ΑΓ. ΕΛΕΟΥΣΑ	ρεπό	ΠΑΜΙΣΟΣ	Κόρινθος	ΠΑΝΑΙΓΙΑΛΕΙΟΣ	ΕΑΡ (εκτός)
Κερατσίνι 34β.	ΑΓ. ΝΙΚΟΛΑΟΣ	Αιγάλεω	ΜΑΡΚΟ	Ναυπακτιακός	Εργοτέλης	ΑΓ. ΕΛΕΟΥΣΑ	ρεπό	ΠΑΜΙΣΟΣ	Κόρινθος
ΕΑΡ 33β.	ΠΑΝΑΙΓΙΑΛΕΙΟΣ	ΕΡΓΟΤΕΛΗΣ	Ιάλυσος	ΑΙΟΛΙΚΟΣ	Πύργος	ΚΕΡΚΥΡΑ	Αγ. Νικόλαος	ΑΙΓΑΛΕΩ	Μαρκό
Παναιγιάλειος 31β	ΕΑΡ (εντός)	ΙΑΛΥΣΟΣ	Αιολικός	ΠΥΡΓΟΣ	Κέρκυρα	ΑΓ. ΝΙΚΟΛΑΟΣ	Αιγάλεω	ΜΑΡΚΟ	ΝΑΥΠΑΚΤΟΣ

• Με κεφαλαία γράμματα σημειώνονται τα εκτός έδρας παιχνίδια των έξι ομάδων.

Προελαύνει ο Ιβίσκος

Αλλη μια νίκη πρόσθεσε στο ενεργητικό του ο Ιβίσκος που οδηγεί την κούρσα του ανδρικού. Προχθές βράδυ δυσκολεύτηκε, αλλά λύγισε την αντίσταση του Ιπποκράτη με 65-61.

Ο αγώνας ήταν ντέρμπι με την ομάδα της Κω να είναι καλύτερη στο πρώτο ημίχρονο και τον Ιβίσκο να παίρνει το ροζ φύλλο αγώνα στην επανάληψη.

Καλή η διαπτσία των Βιτζηλαίου - Ξανθού.

Τα πεντάλεπτα: 3-8, 12-15, 19-25, 30-30 (ημίχρονο), 36-34, 46-38, 55-50, 65-61 (τελικό)

ΙΒΙΣΚΟΣ (Φουντουρουδάκης) Μελλίνης, Δανελλάκης 10, Καρπαθάκης 10, Τσακίτης, Συντάγγελος 15, Μ. Αγαπητός 7, Πολυχρονίου 5, Γρηγοριάδης 8, Κρασουδάκης 8.

ΙΠΠΟΚΡΑΤΗΣ (Παπούλης) Κατσιώτης, Τσιαφίτσας, Καλαμπόκης 3, Λαουμζής 11, Ζερβός 18, Μαντούκος 12, Πλατελλας 1, Χλαπάνης 16.

• Μέχρι τώρα έχουν γίνει τα παιχνίδια: Κολοσσός - Ιάλυσος 59-64, Ιβίσκος - Ιπποκράτης 65-61, Ιβίσκος - Ενωση 77-65, Ιπποκράτης - Κολοσσός 66-67, Ιάλυσος - Ενωση 58-51, Ενωση - Ανταγόρας 66-52 και Ανταγόρας - Ιβίσκος 57-67.

Η βαθμολογία (ανδρών)

	Β	Ν.	Η.	ΠΟΝΤΟΙ	ΑΓ.
1. Ιβίσκος	6	3	0	209-183	3
2. Ιάλυσος	4	2	0	122-110	2
3. Ενωση	4	1	2	182-187	3
4. Κολοσσός	3	1	1	126-130	2
5. Ανταγόρας	2	0	2	109-133	2
6. Ιπποκράτης	2	0	2	127-132	2

Μόνο ήττες

Μόνο ήττες γνώρισε η μικτή ομάδα κορασίδων Αιγαίου που συμμετείχε στο πρωτάθλημα Ενώσεων.

Τ' αποτελέσματα:

Αθήνα - Αιγαίο 82-23

Πειραιάς - Αιγαίο 89-18

Θεσσαλία - Αιγαίο 65-31

Κρήτη - Αιγαίο 63-27

Πελοπόννησος - Αιγαίο 67-55

Προπονητής στην μικτή κορασίδων Αιγαίου ήταν ο Αντώνης Σαμαράς, ενώ στην ομάδα συμμετείχαν οι αθλήτριες Αντιγόνη Μιχαλάκη (Ζέφυρος), Ανδριάνα Βλάχου (Ιάλυσος), Ελίνα Κουσουρνά (Κολοσσός), Μαρία Σοράγια (Ανταγόρας) και Μαρία Λαού (Φοίβος).

• Στον χθεσινό πρώτο τελικό του γυναικείου πρωταθλήματος η Ενωση νίκησε 45-21 τον Ιβίσκο.

Ευστοχία 125%

Εκπληκτική είναι η παρουσία του Ηλία Σολάκη στον Ιάλυσο. Από τον Ιανουάριο που φόρεσε τα ερυθροκίτρινα αγωνίστηκε σε οκτώ αγώνες και σκόραρε 10 φορές. Το ποσοστό της επιτυχίας φτάνει το 125%.

Μάλιστα προχθές έδειξε ότι έχει και ικανότητες... Φραντζέσκου.

Η παρουσία του Σολάκη έχει ως εξής:

Ιάλυσος - Πύργος 4-2: Ντεπούτο με τρία γκολ (κάποιοι χρεώνουν το ένα στον Κούτρα) στο παιχνίδι της 12ης αγωνιστικής.

Κέρκυρα - Ιάλυσος 1-1: Πέτυχε το μοναδικό, πολύτιμο γκολ.

Ιάλυσος - Αγ. Νικόλαος 2-1: Ο Σολάκης άνοιξε το σκορ στο ντέρμπι.

Αιγάλεω - Ιάλυσος 1-1: Δεν αγωνίστηκε λόγω τιμωρίας

Ιάλυσος - Μαρκό 3-0: Δύο φορές πανηγύρισε δικά του γκολ.

Ναυπακτιακός - Ιαλυσος 2-0: Το πρώτο παιχνίδι που αγωνίστηκε και δεν σκόραρε.

Ιάλυσος - Αγ. Ελεούσα 4-0: Σκόραρε για άλλη μία φορά!

Ιάλυσος - Κερατσίνι 3-0: Μία φορά πέτυχε γκολ και σ'αυτό το παιχνίδι.

Ιάλυσος - Πάμισος 2-0: Βρήκε τον δρόμο προς τα δίχτυα με γκολ - φάουλ.

Αριστα στον Μαζαράκη

Στο κενό πέφτουν οι διαμαρτυρίες του Κερατσινίου σε ότι αφορά τον διαιτητή Μαζαράκη που σφύριξε το παιχνίδι με τον Ιάλυσο στο Οικονομίδειο.

Ο Αθηναίος παρατηρητής διαιτησίας κ. Παναγιώτης Μανδάλης τον βαθμολόγησε με 9 παρατηρώντας στην έκθεσή του ότι το παιχνίδι παρά το 3-0 ήταν πολύ δύσκολο, αφού είχε πάθος και αποβολές.

Και να φανταστεί κανείς ότι το Κερατσίνι είχε χαρακτηρίσει τον Μαζαράκη «τρομαγμένο ποντικό»...

ΑΡΣΗ ΒΑΡΩΝ

Πάσχα στην Κώ

Με εντατικούς ρυθμούς συνεχίζεται στην Κώ η προετοιμασία των αρσιβαριστών της Εθνικής Ανδρών, υπό τις οδηγίες του ομοσπονδιακού προπονητή, Χρήστου Ιακώβου.

Ο Βαλέριος Λεωνίδης ήδη έχει αρχίσει και ξεπερνάει το πρόβλημα τραυματισμού του στη μέση, αλλά μάλλον δεν θα είναι σε θέση να εκπροσωπήσει τα ελληνικά χρώματα στο Ευρωπαϊκό Πρωτάθλημα της Γερμανίας (26/4-3/5).

Σύμφωνα με τον αρχιπροπονητή της Εθνικής μας, «δεν υπάρχει φέτος καμία ιδιαίτερη πίεση στους αθλητές για διακρίσεις στο Ευρωπαϊκό». Συγκεκριμενοποιώντας τους στόχους της ελληνικής ομάδας, ο **Χρήστος Ιακώβου** τόνισε: «Βρισκόμαστε ακόμη στην αρχή της προσαρμογής των αθλητών στις νέες κατηγορίες σωματικού βάρους. Βασικός μας στόχος είναι το Παγκόσμιο Πρωτάθλημα που θα γίνει φέτος στο Λάχτι της Φινλανδίας (7-15 Νοεμβρίου), όπου θέλουμε να δώσουμε ένα εντυπωσιακό σε διακρίσεις παρών». Οι αρσιβαρίστες της Εθνικής Ανδρών, θα κάνουν Πάσχα στην Κώ, ενώ έχουν προγραμματίσει την επιστροφή τους στην Αθήνα για τις 24 τρέχοντος.

Απολύθηκε ο Παπαστεργίου

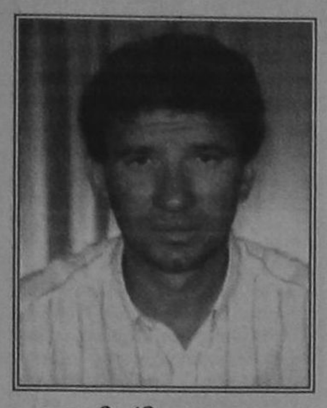

Ξαφνική απόφαση του Δ.Σ του Απόλλωνα Καλ. • Στην θέση του ο Καταξενός

Το βράδυ που στις εκλησίες γινόταν αναφορά στον Μυστικό Δείπνο, η διοίκηση του Απόλλωνα με... φανερό Δείπνο αποφασίζει την «αποκαθήλωση» του Κώστα Παπαστεργίου που μετά δύο χρόνια φεύγει από την τεχνική ηγεσία.

Ηταν μία απόφαση που ξάφνιασε ακόμη και μέλη της διοίκησης αφού πολλές φορές είχε ακουστεί από επίσημα χείλη ότι «ο Παπαστεργίου δεν φεύγει».

Στο ξεκίνημα της συνεδρίασης μέλη της διοίκησης έθεσαν θέμα κακής εμφάνισης στο παιχνίδι με τον Ηρακλή Μαριτσών και η κουβέντα κατέληξε σε απόλυση κατά πλειοψηφίαν. Τον δύσκολο ρόλο της ανακοίνωσης της απόφασης στον Κώστα Παπαστεργίου ανέλαβε μέσω τηλεφώνου ο πρόεδρος του Απόλλωνα κ. Καραγιάννης.

Οπως έλεγαν χθες οι διοικούντες του συλλόγου η κίνηση αυτή έγινε για να βελτιωθεί προς το καλύτερο η ψυχολογία των ποδοσφαιριστών εν όψει του αγώνα ρεβάνς με τον Ηρακλή στα Μαριτσά.

Από το ξεκίνημα της περιόδου ο Απόλλων κλυδωνιζόταν από αρκετά εσωτερικά προβλήματα και η λέξη «πειθαρχία» ήταν άγνωστη στο ποδοσφαιρικό τμήμα. Υπήρχαν αρκετοί ποδοσφαιριστές που θεωρούσαν σίγουρη την θέση στην αρχική 11άδα και απουσίαζαν από αρκετές προπονήσεις. Πέρσι δινόταν μάχη για την φανέλλα αλλά η αποχώρηση παικτών το καλοκαίρι (Οικονόμου, Καβουσανάκης, Καντιμοίρης, Μποσγανάς) και ο τραυματισμός του Καταξενού μείωσαν τις εναλλακτικές επιλογές.

Ο Απόλλων παρά τα προβλήματα τα πέτυχε την είσοδο του στα play-off (έστω και με περιπετειώδη τρόπο) και έτσι μειώθηκαν οι γκρίνιες της εξέδρας. Αμέσως μετά την εντός έδρας ήττα από τον Ηρακλή η κατάσταση έφτασε στο απροχώρητο και η διοίκηση προχώρησε στην παραπάνω απόφαση.

Η «δσπορ» επικοινώνησε χθες με τον Κώστα Παπαστεργίου που δήλωσε «ξαφνιασμένος» αλλά αρνήθηκε να μιλήσει περισσότερο. Απλά είπε: «Οτι και να μου κάνουν εγώ είμαι Απόλλων Καλυθιών. Σέβομαι την απόφαση της διοίκησης που μόνο αυτή μπορεί ν'απαντήσει γιατί με έδιωξε. Ευχαριστώ τους ποδοσφαιριστές, τους φιλάθλους και όλους όσους συνεργάστηκαν μαζί μου. Ιδιαίτερα θέλω να ευχαριστήσω τον κ. Δημητρά». Πάντως όλοι τον έχουν ακούσει από την αρχή της περιόδου να παραπονιέται για το ότι στην ομάδα δεν υπήρχε πρεμια.

Στις Καλυθιές το συμβούλιο ήταν δικασμένο εδώ και αρκετούς μήνες και υπήρχαν μέλη της διοίκησης που εξέφραζαν ανοικτά τις διαφωνίες τους για τις επιλογές του Παπαστεργίου. Ο πρώην τεχνικός του Απόλλωνα αναχώρησε χθες για την ιδιαίτερη του πατρίδα, τις Σέρρες, όπου θα περάσει τις ημέρες του Πάσχα (ήταν προγραμματισμένο το ταξίδι).

Αξίζει να σημειώσουμε ότι ο Παπαστεργίου κατάφερε μετά από αρκετά χρόνια (κανείς δεν θυμάται πόσο) να στεριώσει σχεδόν δύο συνεχόμενες περιόδους στον πάγκο του Απόλλωνα που θεωρείται «ηλεκτρική καρέκλα». Οι αλλαγές προπονητών ήταν συνηθισμένο φαινόμενο στις Καλυθιές στην πριν Παπαστεργίου εποχή.

Προσωρινός αντικαταστάτης του ορίστηκε ο Ευγένιος Καταξενός που θα έχει την ευθύνη για την ομάδα στα παιχνίδια που απομένουν.

Ο Καταξενός δεν μπόρεσε να βοηθήσει φέτος τον Απόλλωνα αφού ταλαιπωρείται από τραυματισμό στην μέση, ενώ εδώ και δύο χρόνια προπονεί την παιδική ομάδα του συλλόγου.

ΗΡΑΚΛΗΣ Μ.

«Καλό Πάσχα»

Η διοίκηση του ΗΡΑΚΛΗ Μ. εύχεται σε όλη τη φιλαθλη ποδοσφαιρική οικογένεια της Δωδεκανήσου και σ'όλους τους φορεις που ασχολούνται με το άθλημα του ποδοσφαίρου και στα Μ.Μ.Ε. Καλό Πάσχα και Χαρούμενη Ανάσταση.

Η Διοίκηση του Συλλόγου συγχαίρει τον κ. Μ. Πεταυράκη προπονητή των ομάδων μπάσκετ για την καλή πορεία των ομάδων μπάσκετ στα οικεία πρωταθλήματα και ιδιαίτερα της ομάδος των Παμπαίδων που συμμετέχει και στους αγώνες των play-off.

Ευχές των διαιτητών

Ο Σύνδεσμος Διαιτητών Ποδοσφαίρου Δωδεκανήσου εύχεται, στα μέλη του, την ΕΠΣΔ, ποδοσφαιριστές, παράγοντες, αθλητικογράφους και σ' όλους γενικά τους φιλάθλους ΚΑΛΟ ΠΑΣΧΑ.

Παράλληλα υπενθυμίζει ότι η σχολή Διαιτησίας θα λειτουργήσει την Τρίτη του Πάσχα (7 μ.μ.) και θα ακολουθήσει η καθιερωμένη συγκέντρωση της εβδομάδας. Παρακαλούνται όλοι οι Διαιτητές να είναι παρόντες. Τέλος ο σύνδεσμος συγχαίρει τον ποδοσφαιριστή του Αγίου Γεωργίου Μαλώνας Καλαμπίκη Εμμανουήλ για την πρόσκληση του στην εθνική ομάδα ποδοσφαίρου.

ΠΡΟΣΚΛΗΣΗ

Ο πρόεδρος του Απόλλωνα Καλυθιών κ. Καραγιάννης προσκαλεί τους Κοινοτάρχες Καλυθιών, Κοσκινού, Ψίνθου, τις διοικήσεις του Απόλλωνα, Διγενή, Δόξας, τα μέλη και τους φιλάθλους των τριών σωματείων σε συγκέντρωση την Λαμπρή Τρίτη (ώρα 20:00) στην αίθουσα εκδηλώσεων της Κοινότητας Καλυθιών. Στην συνάντηση θα συζητηθεί η προοπτική συνένωσης των τριών ομάδων σε μία με την επωνυμία «ΚΑΛΛΙΘΕΑ».

Εργασιακό τουρνουά ποδοσφαίρου '98

Οσες ομάδες ενδιαφέρονται να συμμετάσχουν στο εργασιακό τουρνουά '98 ποδοσφαίρου πρέπει να προσκομίσουν στα γραφεία του Δ.Ο.Ν.Α. (Διαγοριδών 1) μέχρι και τις 24 Απριλίου τα εξής:

1. Αίτηση συμμετοχής
2. Αντίγραφο ταυτότητας του κάθε αγωνιζόμενου
3. 30.000 δρχ. συμμετοχή (Η συμμετοχή δεν γίνεται δεκτή αν δεν καταβληθεί το αναγραφόμενο ποσό).
4. Δύο φωτογραφίες του κάθε παίκτη.

Η κλήρωση θα γίνει στις 24 Απριλίου ημέρα Παρασκευή στις 2 μ.μ. στα γραφεία του Δ.Ο.Ν.Α.

Οι αγωνες θα γίνονται Δευτέρα - Πέμπτη με έναρξη του τουρνουά 30 Απριλίου (Πέμπτη).

Μαθήματα Τζούντο

Η Γενική Γραμματεία Αθλητισμού δημιούργησε και στην Ρόδο τμήματα υποδομής τζούντο για αγόρια και κορίτσια με στόχο τον υψηλό πρωταθλητισμό. Από Δευτέρα έως Παρασκευή (18:00 - 20:30) στην αίθουσα του σταδίου... «Ο ΔΙΑΓΟΡΑΣ» η υπεύθυνη του προγράμματος Τασία Σταυριά εφαρμόζει προγράμματα προπονήσεις που δίνουν έμφαση στην ψυχαγωγία, την εκπαίδευση και την υγεία, προσφέροντας την δυνατότητα στα παιδιά του νησιού να έρθουν κοντά στο τζούντο και ν' αγαπήσουν τον αθλητισμό.



Μερικά από τα παιδιά που παρακολουθούν το πρόγραμμα της Γ.Γ.Α.

Εραστές του αθλητισμού

Πολλοί είναι αυτοί που αφιερώνουν καθημερινά πολλές ώρες προσφοράς στον αθλητισμό χωρίς ν'αμοίβονται. Τα κίνητρα τους είναι κυρίως ηθικά αφού αγαπάνε τις ομάδες και το άθλημα στο οποίο αφιερώνονται. Κλασικό είναι το παράδειγμα των Τσαμπίκου και Σάββα Χ''νικολάου που μόνο με θαλλάσια σπορ δεν έχουν ασχοληθεί.

Ο Τσαμπίκος Χ''νικολαόυ είναι προπονητής στην γυναικεία ομάδα βόλεϋ της Φλόγας που πέρσι αναδείχθηκε πρωταθλήτρια Δωδεκανήσου και φέτος τερμάτισε στην 2η θέση πίσω από την Ενωση.

Παράλληλα είναι διαιτητής βόλλεϋ, μπάσκετ και κριτής στίβου.

Σαν αθλητής πέτυχε μεγάλη διάκριση το 1989 όταν αναδείχθηκε τρίτος πανελληνιονίκης στο καράτε. Εχει παίξει μπάσκετ, ποδόσφαιρο αγωνίζεται και σε πρωταθλήματα τζούντο.

Φέτος ενίσχυσε την ανδρική ομάδα βόλλεϋ της Φλόγας στην οποία προπονητής είναι ο αδελφός του.

Ο Σάββας Χ''νικολάου πριν την δημιουργία της Φλόγας (είναι παίκτης - προπονητής) ασχολήθηκε για 15 χρονια με το τοπικό ποδόσφαιρο ενώ συμμετείχε σ'αρκετά πανελλήνια πρωταθλήματα τζούντο.

Επαιξε για λίγα χρόνια μπάσκετ και πέρσι έτρεξε στον διεθνή μαραθώνιο Ρόδου.

Εχει δίπλωμα διαπτησίας μπάσκετ, βόλλϋ και μάλιστα βοηθάει στην διεξαγωγή των πανευρωπαϊκών τουρνουά beach - volley που γίνονται στην Ρόδο.



Το περασμένο καλοκαίρι έζησε από κοντά την φιέστα του παγκόσμιου πρωταθλήματος στίβου αφού ήταν κριτής σε κάποια αγωνίσματα.

Φέτος ο Σάββας Χ''νικολάου βοήθησε τις τοπικές εφημερίδες ώστε ν'αγκαλιάσουν τα τοπικά πρωταθλήματα βόλλεϋ ακόμη και αυτά των μικρών ηλικιών!

Ο δρόμος προς τον τελικό

Βλέψεις για τελικό έχει και φέτος η Δωδεκάνησος στο πρωτάθλημα μικτών ομάδων. Οι παίδες θέλουν ν'ακολουθήσουν τον δρόμο των νέων που πέρσι «άγγιξαν» το κύπελλο.

Η β' φάση θα φιλοξενηθεί και πάλι στα γήπεδα της Χαλκιδικής όπου συνολικά θ'αγωνιστούν 16 ομάδες.

1ος ΟΜΙΛΟΣ: Ημαθία, Καβάλα, Σέρρες, Βοιωτία.

2ος ΟΜΙΛΟΣ: Λάρισα, Απωλοακαρνανία, Μεσσηνία, Εύβοια.

3ος ΟΜΙΛΟΣ: Ηπειρος, Πιερία, Κυκλάδες, Δωδεκάνησος.

4ος ΟΜΙΛΟΣ: Πάτρα, Μακεδονία, Αθήνα, Ηράκλειο.

Στην Γ' φάση θα προκριθεί μόνο η πρώτη ομάδα κάθε ομίλου.

Την διάκριση στους νέους θα διεκδικήσουν οι:

1ος ΟΜΙΛΟΣ: Λάρισα, Μακεδονία, Φθιώτιδα, Ηπειρος.

2ος ΟΜΙΛΟΣ: Πάτρα, Δράμα, Πέλλα, Αρτα.

3ος ΟΜΙΛΟΣ: Εύβοια, Τρίκαλα, Ηράκλειο, Μεσσηνία.

4ος ΟΜΙΛΟΣ: Σέρρες, Πειραιάς, Αθήνα, Λέσβος.

• Χθες βρέθηκαν εισιτήρια σε πτήσεις της Ολυμπιακής και η μικτή παίδων θ'ανακωρήσει για Χαλκιδική το πρωί της Λαμπρής Δευτέρας.

Η επιστροφή αναμένεται το βράδυ του Σαββάτου.

ΣΤΙΒΟΣ

Πού θα φτάσουν τα ρεκόρ;

Η επιστημονική στήριξη στους αθλητές «σπάει» τα φράγματα.

Το ρεκόρ ειναι το όνειρο του αθλητή! Στο στίβο τα τελευταία χρόνια οι παγκόσμιες επιδόσεις έχουν αγγίξει το εξωπραγματικό! Εχουν ξεπεράσει κατά πολύ τις ανθρώπινες δυνατότητες, έχουν φτάσει τα επίπεδα του φαντασικού. Αν βασική αρχή είναι ότι τα ρεκόρ γίνονται για να καταρρίπτονται, υπάρχουν σήμερα επιδόσεις που είναι αδύνατο να πέσουν. Ποιός μπορεί να διανοηθεί ότι υπάρχει άνθρωπος που θα ξεπεράσει τον Μπούμπκα στο επί κοντώ και θα πηδήσει 6,15.. Ποιά γυναίκα είναι σε θέση να σπάσει το ανδρικό ρεκόρ στα 100 μέτρα της Αμερικανίδας Φλόρενς Γκρίφιθ, εκείνο το 10,49...

Ο αθλητισμός στίβου απ' την άλλη έχει ένα πλεονέκτημα. Εξελίσσεται παράλληλα με την επιστημονική στήριξη, που κάνει γιγαντιαία άλματα. Είναι πρόκληση για τον επιστημονικό αθλητισμό η κατάρριψη των φραγμάτων του ανθρώπινου σώματος. Ετσι, όπως τονίσθηκε στο συνέδριο προπονητών της ΙΑΑΦ στο Μόντε Κάρλο, η ανθρώπινη δύναμη δεν εξαντλείται στα σημερινά επιπεδα. Το 1988 με το σκάνδαλο του Μπεν Τζόνσον, που βρέθηκε ντοπαρισμένος, οι επιστήμονες είχαν πεί ότι τα 100 μέτρα μπορεί να τα καλύψει άνθρωπος το πολύ σε 9,68. Τώρα προβλέπουν ότι το 2010 η επίδοση στα 100 μέτρα μπορεί να φτάσει και τα 9, 40...

Τα αγωνίσματα που προβλέπονται συνεχείς καταρρίψεις των ρεκόρ είναι αυτά των αποστάσεων με τους Αφρικανούς δρομείς. Φέτος η ΙΑΑΦ περιμένει νέες επιδόσεις σε όλες τις αποστάσεις πάνω από τα 3.000 μέτρα.

ΤΑ ΠΑΓΚΟΣΜΙΑ ΡΕΚΟΡ

ΑΝΔΡΕΣ

100μ. Μπέιλι (Καν.) 9.84
200μ. Τζόνσον (ΗΠΑ) 19.32
400μ. Ρέινολντς (ΗΠΑ) 43.29
800μ. Κίπκετερ (ΔΑΝ.) 1:41.11
1.500μ. Μορσελί (ΑΛΓ.) 3:27.37
3.000μ. Κόμεν (ΚΕΝ.) 7:20.67
Μίλι Μορσελί (ΑΛΓ.) 3:44.39
5.000 Κόμεν (ΚΕΝ.)12:39.74
10.000μ. Τέργκατ (ΚΕΝ.) 26:27.85
3.000μ. στιπλ Μπαρμασάι (ΚΕΝ.) 7:55.72
110μ. εμπ. Τζάκσον (Μ.Β.) 12.91
400μ. εμπ. Γιανγκ (ΗΠΑ) 46.78
20.000μ. βάδην Σεγκούρα (ΜΕΞ.) 1 ώρα 17:25.6
50.000μ. βάδην Τουτέν (ΓΑΛ.) 3 ώρες 40:57.9
4x100μ. Μαρς, Μπάρελ, Μίτσελ, Λούις (ΗΠΑ) 2:54.29
4x400μ. Γουότς, Ρέινολντς, Βάλμον, Τζόνσον (ΗΠΑ) 2:54.29
Αλμα εις ύψος Σοτομαγιόρ (ΚΟΥΒΑ) 2μ. 45
Μήκος Πάουελ (ΗΠΑ) 8 μ. 95
Τριπλούν Εντουαρντς (Μ.Β.) 18μ. 29
Επί κοντώ Μπούμπκα (ΟΥΚ.) 6μ. 14
Σφαιροβολία Μπαρνς (ΗΠΑ) 23μ. 12
Δισκοβολία Σουλτ (ΓΕΡ.) 74μ. 08
Ακοντισμός Ζέλεζνι (ΤΣΕΧ.) 98μ. 48
Σφαιροβολία Σέντιχ (ΡΩΣ.) 86μ. 74
Δέκαθλο Ο' Μπράιαν (ΗΠΑ) 8,891βαθ.
Μαραθώνιος Ντινσάμο (ΑΙΘ.) 2 ώρες 06.50

ΓΥΝΑΙΚΕΣ

100μ. Τζόινερ (ΗΠΑ) 10.49
200μ. Τζόινερ (ΗΠΑ) 21.34
400μ. Κοχ (ΛΔΓ) 47.60
800μ. Κρατοσβίλοβα (ΤΣΕ.) 1:53.28
1.500μ. Κιου (ΚΙΝ) 3:50.46
Μίλι Μαστέρκοβα (ΡΩΣ.) 4:12.56
3.000μ. Ουάνγκ (ΚΙΝ.) 8:06.11
5.000 Γιανγκ (ΚΙΝ.)14:28.09
10.000μ. Ουάνγκ (ΚΙΝ.) 29:31.78
100μ. εμπ. Ντόνκοβα (ΒΟΥ.) 12.21
400μ. εμπ. Μπάτεν (ΗΠΑ) 52.61
5.000μ. βάδην Σάξμπι - Τζούνα (ΑΥΣ.) 20:13.26
10.000μ. βάδην Ριάσκινα (ΡΩΣ) 41:56.23
4x100μ. Γκλάντις, Ρίγκερ, Αουερσβαλντ, Γκερ. (ΛΔΓ) 41.37
4x400μ. Ναζάροβα, Πινιγκίνα, Μπρισγκίνα, Λεντόφσκαγια (ΡΩΣ) 3:15.17
Αλμα εις ύψος Κονσταντίνοβα (ΒΟΥ) 2Μ. 09
Μήκος Τσισιάκοβα (ΡΩΣ) 7 μ. 52
Τριπλούν Κράβετς (ΟΥΚ) 15μ. 50
Επί κοντώ Τζόρτζ (ΑΥΣ.) 4μ. 57
Σφαιροβολία Λισόφσκαγια (ΡΩΣ) 22μ. 63
Δισκοβολία Ρέινς (ΛΔΓ) 76μ. 80
Ακοντισμός Φέλκε (ΛΔΓ) 80μ. 00
Σφαιροβολία Κουζένκοβα (ΡΩΣ.) 73μ. 10
Επταθλο Τζόιντερ - Κέρσι (ΗΠΑ) 7.2916.
Μαραθώνιος Κρίστιανσεν (ΝΟΡ) 2 ώρες 21:06

Ευχές

Ο πρόεδρος και τα μέλη της Ε.Α.Σ. ΣΕΓΑΣ Δωδ/σου εύχονται στους αθλητές και αθλήτριες, τους παράγοντες των αθλητικών Σωματείων, τους κριτές και φιλάθλους ΚΑΛΟ ΠΑΣΧΑ ΚΑΙ ΚΑΛΗ ΑΝΑΣΤΑΣΗ.

Αποστολή ρεκόρ

Κάποτε οι αθλητές και οι καθλήτριες που συγκροτούσαν την αποστολή της χώρας μας σε Ευρωπαϊκό Πρωτάθλημα Στίβου δεν γέμιζαν... ταξί. Οι καιροί όμως άλλαξαν, ο ελληνικός κλασικός αθλητισμός πήρε τα πάνω του και ο ΣΕΓΑΣ δήλωσε - αριθμητικά - για τους Πανευρωπαϊκούς της Βουδαπέστης - θα διεξαχθούν τον Αύγουστο - 60 αθλητες και αθλήτριες, εκ των οποίων οι 35 είναι άνδρες και οι 25 γυναίκες. Ποτέ στο παρελθόν η Ελλάδα δεν έχει δημιουργήσει τόσους πολλούς αθλητές σε Ευρωπαϊκό Πρωτάθλημα. Ο αριθμός αυτός αποτελεί ρεκόρ στην 62χρονη ιστορία του θεσμού.

Είναι χαρακτηριστικό ότι στο προηγούμενο Ευρωπαϊκό Πρωτάθλημα, που έγινε τον Αύγουστο του 1994 στο Ελσίνκι, την ελληνική αποστολή αποτελούσαν όλα κι όλα 23 άτομα.

Αρχικά ο ΣΕΓΑΣ ήταν διατεθειμένος να δηλώσει αριθμητικά για τους αγώνες της Βουδαπέστης 90 αθλητές και αθλήτριες.

Με έγγραφο της όμως η Ευρωπαϊκή Ομοσπονδία Στίβου (ΕΑΑ) έκανε σαφές σε όλες τις χώρες - μέλη της πως δεν μπορεί να υπάρχει μεγάλη διαφορά μεταξύ των αριθμητικών δηλώσεων και των ονομαστικών. Δεν γίνεται, δηλαδή, ένα κράτος να δηλώσει 100 αθλητές για τους Πανευρωπαϊκούς και τελικά να στείλει στη Βουδαπέστη για τους αγώνες τους μισούς.

Η Ελληνική Ομοσπονδία στίβου ακολουθώντας την εντολή της ΕΑΑ δήλωσε αριθμητικά 60 άτομα για τους Πανευρωπαϊκούς.

Αυτό, βέβαια, δε σημαίνει πως η χώρα μας θα εκπροσωπηθεί στη διεθνή συνάντηση της Βουδαπέστης με τόσο πολλούς αθλητές.

Το μαξιμουμ είναι 60 και το μίνιμουμ 40, ανάλογα και με τις επιδόσεις που θα σημειώσουν οι εκπρόσωποι του κλασικού αθλητισμού της χώρας μας στους αγώνες που θα προηγηθούν του Ευρωπαϊκού Πρωταθλήματος.

Στην Βουδαπέστη βέβαια θα βρεθούν και οι τρεις «σωματοφύλακες» του Δωδεκανησιακού στίβου, η Νίκη Ξανθού, η Χρυσούλα Ιακώβου, και ο Σταμάτης Μάγος.

Στην Ενόπλων ο Κουρμαδιάς

Στην Εθνική ομάδα των Ενόπλων Δυνάμεων κλήθηκε για προετοιμασία ο Πανελληνιονίκης αθλητής του Γ.Α.Σ. Ρόδου «Η ΥΓΕΙΑ» ΚΟΥΡΜΑΔΙΑΣ Πανορμίτης, ο οποίος υπηρετεί την θητεία του στον Ελληνικό Στρατό.

Η προετοιμασία θα διαρκέσει ένα μήνα και στην συνέχεια ο αθλητής μας θα συμμετάσχει σε αγώνες των Ενόπλων Δυνάμεων.

Το Δ.Σ. του Γ.Α.Σ. Ρόδου «Η ΥΓΕΙΑ», εύχεται στον αθλητή του να έχει καλή προετοιμασία και καλή επιτυχία στους αγώνες που θα συμμετάσχει.



ΤΟ ΜΕΣΟΛΟΓΓΙ ΦΩΤΙΖΕΙ ΣΑΝ ΗΛΙΟΣ

Του κ. Γιώργου Δ. Παπαδημητρίου

Η «Ελευθερία», σε μια κλήση της Ιστορίας, μ'ένα νεύμα των Ουρανών, σε μια ριπή πνεύματος, κατέρχεται απ'τα αιθέρια ύψη στο Μεσολόγγι. Κατέρχεται μορφοποιημένη σε θεία κόρη, ορμητική, ασυγκράτητη, φωτεινή, κρατούσα ξίφος.

Κι ενδύεται τη μορφή των ανεμιζομένων λαβάρων της Εξόδου, επί των οποίων αστράπτει το Σύμβολο του Σταυρού, σ'όνομα του οποίου ορκίζονται οι Ελεύθεροι Πολιορκημένοι: «Ελευθερία ή θάνατος».

Η «Ελευθερία», για να δείξει την ανυπέρβλητη δύναμη του πνεύματος και για να ταπεινώσει τα σιδερόφραχτα φουσάτα των τυράννων, εξέλεξε το Μεσολόγγι, για να το αναδείξει πρωταγωνιστή στην Ιστορία, φάρον της Οικουμένης κι ασπίδα των πνευματικών αξιών. Το πνεύμα της ιστορίας, το οποίον απεχθάνεται τους κομπασμούς του Γολιάθ κι ο Θεός που τους «υπερηφάνους αντιτάσσεται», επέλεξε ως σκεύος εκλογής τον ταπεινό και άοπλο Δαβίδ, τον Εξοδίτη του Μεσολογγίου, να στεφανώσει.

Στο Φράχτη του Μεσολογγίου, που αντιμετώπισε το χειμαρρο του Κιουταχή και του Ιμπραήμ, η Ιστορία άνοιξε ένα νέο πελώριο κεφάλαιο. Κι έσκυψαν γύρω απ'το φτερό της οι αιώνες. Κι εσίγησαν οι ιαχές των Θερμοπυλών και των Σαλαμίνων και η Αρχαία Παλλάς κατέθεσε το δόρυ της και υποκλίθηκε με σέβας. Απ'το Μεσολόγγι, που βρέθηκε στο σταυροδρόμι της αθανασίας, συνεχίζει το μεγαλείο, η δόξα και το δράμα κι ο Γολγοθάς του αναστημένου Εθνους.

Στο πέρασμα της «Ελευθερίας» σείεται το Μεσολόγγι κι αναγαλιάζει η ψυχή του Καφάλη, καθως προαισθάνεται το τέλος αυτής. Και δίνει την πολεμική ορμή και την αδάμαστη ρώμη στους σταυραετους να στήσουν τρόπαια δόξας ωραία, όπως τ'αρχαία ολυμπιακά πρωταθλήματα.

Στο Μεσολόγγι,τ'άφθαρτο και πολυτιμότερο μέταλλο της ψυχής και της συνείδησης των Ελλήνων, πέρασε στις 10 Απριλίου 1826 μέσα απ'το καμίνι της αδήριτης ιστορικής αναγκαιότητας. Κι έλαμψε στο φως του ήλιου της ανθρωπότητας και δικαίωσε την ευμηγορία της Παγκόσμιας Ιστορίας για τη μοναδικότητα της Ελληνικής φυλής.

Ο ιερός Φράχτης του Μεσολογγίου, που γράφτηκαν απαράμιλλες σελίδες δόξας και που απ'την τέφρα του ξεπήδησε ως αστραπή επιθανάτιος κραυγή που αντιλάλησε σ'όλο τον κόσμο, ακτινοβολεί πάμφωτος.

Και πλημμυρίζει με την αγνότερη ευλάβεια και τη δημιουργικότητα και δείκνει την αδάμαστη θέληση της Φυλής μας κι ενσαρκώνει τα ευγενέστερα ιδανικά του Ελληνισμού.

Ο οδυρμός της Εξόδου του Μεσολογγίου, μεταβάλλεται, σ'ελπιδοφόρο μήνυμα ενθουσιασμού και πίστης για τον αγώνα. Και μόνον ένας Ομηρος ή Θουκυδίδης μπορούσε να υμνήσει επάξια το Μεσολόγγι και ν'αντλήσει τ'αθάνατα μηνύματα που περικλείει.

«Α! Την πανώρια λευτεριά κανένας μη ξεχασει πως ακριβά οι πατέρες μας την έχουν αγοράσει » Διαλαλεί παλιό άσμα

Γιατί, η φρουρά του Μεσολογγίου υπέγραψε με το αίμα της το συμβόλαιο της ανάστασης του Γένους των Ελλήνων.

Το Μεσολόγγι, που αποτέλεσε τον πόλο περί τον οποίον στράφηκαν οι τότε ισχυροί, αστράφτει κι αθλεί ως ασύγκριτος πρωταγωνιστής της νεότερης Ιστορίας.

Κι αναδεικνύεται το θερμοκήπιο των ανθέων των Ηρώων, χαλύβδινος κυματοθραύστης των βαρβαρικών επιδρομών και η κιβωτός των πολεμικών θησαυρών του 1821.

Οπως τόνισα και στον πανηγυρικό λόγο μου, που εξεφώνησα ως εκπρόσωπος της Κυβέρνησης το 1986 στον κήπο των Ηρώων, ενώπιον του Προέδρου της Δημοκρατίας Χρήστου Σαρτζετάκη, η Φρουρά της Εξόδου την νύχτα της αιωνιότητας:«έκανε την τέφρα του Αχιλλέα στο Ιλιο να σκιρτήσει και του Ομήρου ν'αντηχήσουν στα Ιονικά ακρογιάλια η γλυκόφθογγος λύρα. Ενώ οι σκιές των Περσομάχων του Αλεξάνδρου και του Ηρακλείου εξήλθαν σε προϋπάντηση των ισάξιων απογόνων τους. Κι έκαναν να ριγήσουν τα κόκαλα του Βουλγαροκτόνου και του Παλαιολόγου».

Η Εξοδος του Μεσολογγίου, γοήτευσε τα ευγενέστερα πνεύματα της Ευρώπης και της Αμερικής, κι όλου του κόσμου. Και γέννησε το φλογερο ρεύμα των Φιλελλήνων των Μεγάλων του Ευρωπαϊκού προσκηνίου. Κι έφερε στα Ελληνικά ύδατα τους Στόλους Αγγλίας, Γαλλίας και Ρωσίας, για να θρυμματίσουν, στην κρίσιμη ώρα, τα φτερά και την έπαρση του υπερόπτου Ιμπραήμ, που στις 8 Οκτωβρίου 1827 με τα συντρίμματα των καραβιών του γεμισε ο κόλπος του Ναυαρίνου.

Η Εξοδος των πολιορκημένων, είναι ένας μεγάλος, ένας φεγγοβόλος σταθμός στην Ελληνική ιστορία.

Είναι ένα πανύψηλο ορόσημο, το οποίο θ'ακτινοβολεί φως «αμάργαρον» και θα φωτίζει ως ήλιος τα βήματα του Εθνους στο δινηνεκές. Είναι μια κρυστάλλινη πηγή Εθνικής έμπνευσης κα δημιουργίας πνευματικής, ένα κάτοπτρο αξιών του Γένους, που έχουν αγέραστη ομορφιά και διαχρονική και οικουμενικη καταξίωση.

Αύριο μέρα των Βαΐων θα σκιρτά και θ'αγάλλεται κάθε ελεύθερη καρδιά δονουμενη από τη συγκίνηση ιερά και πλημμυρισμένη από χαρά ανεκλάλητο και θα φάλλει μ'όλη τη θέρμη τον θεσπέσιο Υμνο των «Ελεύθερων Πολιορκημένων» του Σολωμού. Κι ενώ ο χαρμόσυνος Ύμνος της Ελευθερίας θα δονεί την Ελλάδα ως θυμίαμα εύοσμο που θα γίνεται θρόισμα λεπτό βαθύτατης λατρείας και σεμνά θα κατατίθεται στον άρρηκτο θρόνο του Υψίστου, η κυβέρνηση της χώρας ασεβεί. Η κυβέρνηση συμμετέχει του υπέρλαμπρου και υπερκόσμιου αυτού γεγονότος, της Εξόδου, μ'έναν Υφυπουργό, ενώ διαθέτει στρατιά Υπουργών. Αυτή την ιεροσυλια που διέπραξε πέρυσι, θέλουμε να πιστεύουμε ότι δεν θα την επαναλάβει και φέτος...

Πέρυσι απουσίαζε και ο πάντα ευπρεπής και σεμνός Πρόεδρος της Δημοκρατίας. Ελπίζουμε όμως φέτος να μην απουσιάζει.

Δυστηχώς, οι Κυβερνώντες αυτό τον ένδοξο Κεραμεικό του Μεσολογγίου, που ο εχθρός έμεινε καταισχυμένος κι οι Ελληνες δοξάστηκαν, φαίνεται ότι θέλουν να τον υποβιβάσουν με την απουσία τους. Περιφρονούν τη φρουρά, που έφαγε τετράποδα, βατράχους και ποντίκια και που ακόμη το αίμα της αχνίζει στους προμαχώνες του Μεσολογγίου, για να είναι αυτοί κυβερνήτες.

Περιφρονούν το Φράχτη, που λάμπει, αστράφτει με φως εκτυφλωτικό μέσα στην Ελληνική Ιστορία κι αποτελεί το μεγαλύτερο σύγχρονο ηθικό κεφάλαιο του Ελληνισμού.

Ο Δήμος της Ιερής Πόλης του Μεσολογγίου, σε περίπτωση επανάληψης της περυσινής καταισχύνης οφείλει ν'αντιδράσει και μάλιστα δυναμικά.

Κι αν δεν εισακουστεί, να φθάσει μεχρι αποχής απ'τις γιορτές. Το Τρισάγιο ενός Παπά στον ιερό χώρο των Ηρώων θα είναι το καλύτερο μνημόσυνο για τις ιερές ψυχές των αθανάτων ηρώων προγόνων μας.

Ο Δήμος, έχει υποχρέωση να μπει βιλγάτορας στις αφύλαχτες Κερκόπορτες και να μην επιτρέψει σε κανένα να ταπεινώσει, να βεβηλώσει, να υπονομεύσει το νόημα της Εξόδου. Κανένας απολύτως δεν έχει το ανάστημα να μειώσει εκείνους που έστησαν πρότυπα αρετής και μνημεία δόξας.

Εκείνους που έφεραν το νέο Ελληνισμό στο πάμφωτο ιστορικό προσκήνιο, με το ανυπέρβλητο ήθος τους, και την ανδραγαθία τους. Και όχι μόνον για τον Δήμο, αλλά για όλους ισχύει το :«Ωρα ημάς εξ ύπνου εγερθήναι».

Ας το μάθουν όσοι δεν το γνωρίζουν, ότι απ'τα βαθιά ποτάμια των ιδεολογικών θησαυρών του Μεσολογγίου αρδεύεται το Εθνος που αποκατοπτρίζει τον πλούτον της Εθνικής μας ψυχής. Και δημιουργεί σεισμικά βιώματα στα κατάβαθα της ύπαρξής μας ωσάν αυτά που έκαναν τον Βαλαωρίτη ν'αναφανθεί: «Νοιώθω για σε Πατρίδα μου, στα στήθη χαλασμό».

Και για την Πολιτεία μας, αρμόζουν, κατά παράφραση τα όσα ο Αλέξ. Σούτσος στις «Σάτιρες»,γράφει: «...αυτό το Μεσολόγγι σας το τόσο φημισμένο, στις στάχτες εξ αιτίας σας ετάφη το καημένο». Αλήθεια, πόσοι απ'τους Πολιτικούς πήγαν Στρατιώτες;

Στρατιώτες αν πήγαν, γιατί απολυτήρια ασφαλώς θα έχουν...

Αν ζούσε δε ο Σπ. Τρικούπης, θα μπορούσε να επαναλάβει πρός όλους μας, το λόγια που είπε στις 19 Νοεμβρίου 1929 απ'τον άμβωνα της Μητρόπολης Ναυπλίου: «Αντί να οδηγήσωμεν το Εθνος εις τον λιμένα της σωτηρίας και ευδαιμονίας, το εφέραμεν εις το χείλος της αβύσου. Και τούτο διατί η φιλαρχία πολιορκεί το νου μας, το φθόνος και το εμφύλιο μίσος καταστρέφει τα σπλάχνα μας, η ιδιοτέλεια οδηγεί τα έργα μας, αι σκευωρίαι και τα διαβούλια είναι η πολιτική μας...»/Εθνική Τυπογραφία, Αίγινα, 1829, σελ. 18/Λόγια επίκαιρα...

Ας σθήσουμε προσωρινα απ'το μυαλό μας την πρωτάκουστη αυτή συμπεριφορα της Κυβέρνησης. Η ιστορική σελίδα που έγραψε η Φρουρά της Εξόδου, αγωνιζόμενη «με πίσιν εις τον Θεόν και τα πεπρωμένα της φυλής», ας μας εμπνέει αισιοδοξία, πίστη κι ελπίδα. Ας τονώνει τη μνήμη μας και τ'αγωνιστικό μας φρόνημα κι ας καθοδογεί τα βήματά μας ως Εθνος και ως άτομα στους νέους ορίζοντες που ανοίγουν μπροστά μας οι καιροί.

Πάντως, αν σήμερα ζούσε ο Εθνκος ποιητής Σολωμός κι έβλεπε την περιφρόνηση της Πολιτείας προς τους Ελευθερωτές μας, ασφαλώς θα επαναλάμβανε, όπως και τότε που άκουγε το βρυχηθμό των πυροβόλων του Κιουταχή και του Ιμπραήμ, τα λόγια:«Βάστα καημένο Μεσολόγγι».

Γιώργος Δ. Παπαδημητρίου

ΕΛΛΗΝΙΚΗ ΔΗΜΟΚΡΑΤΙΑ
ΔΗΜΟΣ ΡΟΔΟΥ
ΕΠΑΡΧΙΑ ΡΟΔΟΥ
ΝΟΜΟΣ ΔΩΔΕΚΑΝΗΣΟΥ

ΓΝΩΣΤΟΠΟΙΗΣΗ ΓΑΜΟΥ

Γνωστοποιείται, σύμφωνα με το άρθρο 1369 του Αστικού Κώδικα, όπως τροποποιήθηκε με το Ν. 1250/1982, ότι:

Ο Βλάσιος Μανωλούδης του Δημητρίου και της Πελαγίας που γεννήθηκε στην Κομοτηνή του Νομού Ροδόπης και κατοικεί σητν Ρόδο του Νομού Δωδεκανήσου επαγγέλματος στρατιωτικός και η Ελένη Δάβαρη του Γεωργίου και της Παναγιώτας που γεννήθηκε στην Αθήνα του Νομού Αττικής και κατοικεί στην Ρόδο επαγγέλματος καθηγήτρια πρόκειται να παντρευθούν στο Δημαρχείο του Δήμου Ροδίων.

Ρόδος 16/3/1998
Ο Δήμαρχος
Γεώργιος Γιαννόπουλος

ΕΛΛΗΝΙΚΗ ΔΗΜΟΚΡΑΤΙΑ
ΔΗΜΟΣ ΡΟΔΟΥ
ΕΠΑΡΧΙΑ ΡΟΔΟΥ
ΝΟΜΟΣ ΔΩΔΕΚΑΝΗΣΟΥ

ΓΝΩΣΤΟΠΟΙΗΣΗ ΓΑΜΟΥ

Γνωστοποιείται, σύμφωνα με το άρθρο 1369 του Αστικού Κώδικα, όπως τροποποιήθηκε με το Ν. 1250/1982, ότι:

Η Ελένη Δάβαρη του Γεωργίου και της Παναγιώτας που γεννήθηκε στην Αθήνα του Νομού Αττικής και κατοικεί σητν Ρόδο του Νομού Δωδεκανήσου επαγγέλματος καθηγήτρια και ο Βλάσιος Μανωλούδης του Δημητρίου και της Πελαγίας που γεννήθηκε στην Κομοτηνή του Νομού Ροδόπης και κατοικεί στην Ρόδο επαγγέλματος στρατιωτικός πρόκειται να παντρευθούν στο Δημαρχείο του Δήμου Ροδίων.

Ρόδος 16/3/1998
Ο Δήμαρχος
Γεώργιος Γιαννόπουλος

ΠΡΟΣΦΟΡΑ!

Για Μαθητές ΓΥΜΝΑΣΙΩΝ-ΛΥΚΕΙΩΝ

Ημερη Εκδρομή στην ΚΩ

ΠΕΡΙΛΑΜΒΑΝΕΙ:

- ΜΕΤΑΦΟΡΑ ΜΕ ΠΛΟΙΟ ΡΟΔΟ - ΚΩ - ΡΟΔΟ
- 4 ΔΙΑΝΥΚΤΕΡΕΥΣΕΙΣ ΣΕ ΞΕΝΟΔΟΧΕΙΟ 2** ΜΕ ΠΡΩΙΝΟ
- ΜΕΤΑΦΟΡΑ ΠΛΟΙΟ - ΞΕΝΟΔΟΧΕΙΟ - ΠΛΟΙΟ
- ΕΚΔΡΟΜΗ ΜΕ ΠΟΥΛΜΑΝ ΓΥΡΟΣ ΠΟΛΗΣ
- ΕΚΔΡΟΜΗ ΜΕ ΠΟΥΛΜΑΝ ΓΥΡΟΣ ΝΗΣΙΟΥ
- ΒΡΑΔΥΝΗ ΜΕΤΑΚΙΝΗΣΗ ΜΕ ΠΟΥΛΜΑΝ ΓΙΑ ΝΥΚΤΕΡΙΝΗ ΔΙΑΣΚΕΔΑΣΗ
- ΑΠΟΧΑΙΡΕΤΙΣΤΗΡΙΟ ΠΑΡΤΥ ΣΕ CLUB ΤΗΣ ΚΩ

ΤΙΜΗ 26.500 ΔΡΧ ΤΟ ΑΤΟΜΟ

ΠΛΗΡΟΦΟΡΙΕΣ: **OMIKRON TRAVEL S.A.**
ΤΗΛ. 0241-20305, 30109 ΑΜΕΡΙΚΗΣ 85, ΡΟΔΟΣ

Η λύση στο οικοδομικό σας πρόβλημα

Η ΓΕΝΙΚΗ ΤΕΧΝΙΚΗ Α.Ε., δημιουργήθηκε για να δώσει αποτελεσματικές & συμφέρουσες λύσεις στα οικοδομικά προβλήματα του νησιού μας. Τα αντικείμενα των δραστηριοτήτων μας:

- Εμπορία σιδήρου οικοδομών υψηλής ποιότητας & αντοχής
- Παραγωγή έτοιμου μπετόν με 14χρονη παράδοση στην υψηλή ποιότητα στη συνέπεια και την άμεση εξυπηρέτηση
- Ανάληψη δημοσίων και ιδιωτικών έργων μεγάλης έκτασης
- Ανέγερση πολυκατοικιών με το σύστημα της αντιπαροχής

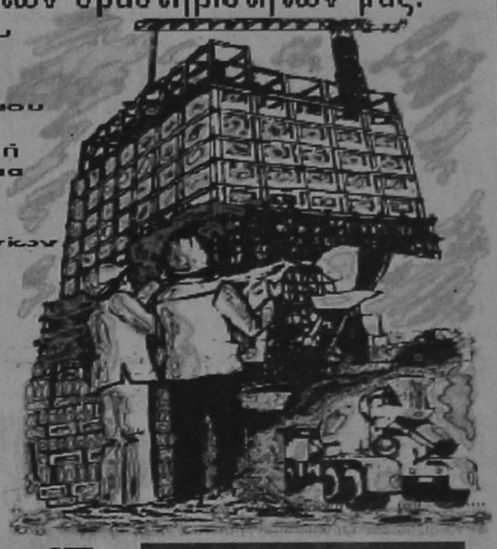

14 σύγχρονες μπετονιέρες, 2 συγκροτήματα παραγωγής μπετόν και πλήρες δίκτυο ραδιοταξιτρόκων, θα είναι στη διάθεσή σας αν θελήσετε να συνεργασθούμε. Χρησιμοποιώντας τα ειδικά πρόσθετα στερεοποίησης και ρευστότητας POZZOLITH ADMIX 105 R. RHEOMAC 716 και 877 και ελέγχοντας την παραγωγή με 3 υπεύθυνους πολιτικούς μηχανικούς σε δίκτυο σύγχρονα εξοπλισμένο εργαστήριο, διασφαλίζουμε και εγγυόμεθα σταθερά υψηλή ποιότητα στο μπετόν μας

ΜΟΝΤΕΡΝΑ ΤΕΧΝΟΛΟΓΙΑ & ΠΑΡΑΔΟΣΗ

ΓΕΝΙΚΗ ΤΕΧΝΙΚΗ
έτοιμο μπετόν

ΕΡΓΟΣΤΑΣΙΟ:
ΡΟΔΟΥ - ΛΙΝΔΟΥ 7ο ΧΛΜ. - ΤΗΛ. 25013
ΓΡΑΦΕΙΑ:
ΑΡΚΑΔΙΟΥ 2 ΤΗΛ. 22968

ΑΝΤΙΠΡΟΣΩΠΕΥΟΥΜΕ ΚΑΙ ΕΙΣΑΓΟΥΜΕ ΤΗΝ ΠΟΙΟΤΗΤΑ

ΚΑΣΑΠΗΣ

Με την πιστωτική σας κάρτα

ΛΑΣΤΙΧΑ 0% ΖΑΝΤΕΣ

ΕΠΙΤΟΚΙΟ ΕΩΣ 12 ΜΗΝΙΑΙΕΣ ΑΤΟΚΕΣ ΔΟΣΕΙΣ
ΕΛΑΣΤΙΚΑ ΚΑΙ ΖΑΝΤΕΣ ΟΛΩΝ ΤΩΝ ΕΤΑΙΡΕΙΩΝ

1ο: ΑΥΣΤΡΑΛΙΑΣ 2 - ΤΗΛ. 35367 * 2ο: ΥΠ/ΜΑ: ΛΙΝΔΟΥ 237 - ΤΗΛ. 67349
ΚΑΣΑΠΗΣ: ΛΑΣΤΙΧΑ - ΖΑΝΤΕΣ

ΑΣΦΑΛΕΙΑ ΣΤΗΝ ΟΔΗΓΗΣΗ

Ποια ήταν και ποια είναι η κατάσταση

Η Ρόδος υποδέχθηκε το 1997 148.733 Έλληνες επισκέπτες, ενώ ο σχετικός αριθμός τα τελευταία χρόνια εμφανίζει σταθερή ανοδική τάση. Σημαντική είναι επίσης και η βελτίωση της κατά μήνα κίνησης των Ελλήνων επισκεπτών, που, ως στατιστικό μέγεθος,εμφανίζεται ομαλότερη από την αντίστοιχη του εξωτερικού τουρισμού. Η κίνηση των ξένων τουριστών έχει συρρικνωθεί στην 5μηνη περίοδο Μαΐου -Σεπτεμβρίου, με όλες τις γνωστές δυσμενείς επιπτώσεις στο οικονομικό αποτέλεσμα των τουριστικών επιχειρήσεων.

Πώς έφθασε ,όμως, η Ρόδος σε αυτό το επίπεδο ανάπτυξης του εσωτερικού τουρισμού;

Η συστηματική και προγραμματισμένη προσπάθεια προώθησης του εσωτερικου τουρισμού στη Ρόδο άρχισε ουσιαστικά το 1992. Και αφορμή υπήρξε κυρίως η μεγάλη κρίση του εισερχόμενου τουρισμού μετα τον πόλεμο του Κόλπου, αλλα και η ύφεση του διεθνούς τουρισμού τα τελευταία χρόνια.

Προηγουμένως, η τουριστική πολιτική της Ρόδου ήταν προσανατολισμένη σχεδόν αποκλεισικά στο διεθνή τουρισμό με αποτέλεσμα όλη η τουριστική προσφορά να είναι προσαρμοσμένη σις απαιτήσεις της διεθνούς τουριστικής πελατείας.

Οι κρίσεις ανάγκασαν τους παράγοντες και τους επαγγελματικούς κλάδους του νησιού να επαναπροσδιορίσουν τη θέση τους πάνω στο θέμα του εσωτερικού τουρισμού και να ξεκινήσουν από το 1992 τα συνδυασμένα προγράμματά τους. Ετσι, ο εσωτερικός τουρισμος αποτελεί έκτοτε βασικό παράγοντα της τουριστικής πολιτικής των Ροδιπών.

Η προσπάθεια ξεκίνησε αρχικά μέσω του νομαρχιακού προγράμματος τουριστικής προβολής με ειδικά κονδύλια που αναφέρονται σε ενέργειες προβολής και διαφήμισης και στη συνέχεια από το 1995, μέσω του Οργανισμου Προώθησης Ροδιακού Τουρισμού (ΠΡΟΤΟΥΡ) που ιδρύθηκε, με πρωτοβουλία των ΟΤΑ του νησιού, του Επιμελητηρίου Δωδεκανήσου και της Ενωσης Ξενοδόχων.

Τα τρία τελευταία χρόνια ο «ΠΡΟΤΟΥΡ» απευθύνεται στην εσωτερική αγορά προσφέροντας ιδιαίτερα ελκυστικά πακέτα, τα οποία διαμορφώνει σε συνεργασια με τους ξενοδόχους και της ναυτιλιακές εταιρείες που εκτελουν τη γραμμή Ροδου (ΔΑΝΕ Sea Lines, G.A. Ferries).Τα πακέτα αυτα υποστηρίζονται και από δυναμικές διαφημιστικές εκστρατείες στα ΜΜΕ της Αθήνας, της Β.Ελλάδας καθώς και των άλλων περιοχών της επαρχίας.

Βεβαίως, η σχέση της Ρόδου με τους Ελληνες τουρίστες είναι παλιά και έχει περάσει απο διαφορες διακυμάνσεις και φάσεις. Σύμφωνα με τα στοιχεία που έδωσε ο κ. Μηναΐδης, μέχρι και τη δεκαετία του 1960, οι αφίξεις ημεδαπών τουριστών σε ξενοδοχεία της Ρόδου αντιπροσώπευαν αρχικά το 80% (10.000 άτομα) και στη συνέχεια περίπου το 50% (20.000) του συνόλου των αφίξεων (αλλοδαπών και ημεδαπών) του νησιού.

Οι επόμενες δεκαετίες, 1970-1990, στις οποίες σημειώθηκε η αλμωτώδης ανάπτυξη του διεθνούς τουρισμού, ο οποίος κάλυπτε, χρονικά, σε ετήσια βάση την περίοδο από τα μέσα Μαρτίου έως τα μέσα Νοεμβρίου, χαρακτηρίσθηκαν από την συρρίκνωση του ημεδαπού τουρισμού: έφθανε να καλύπτει μόλις το 11% του συνόλου των αφίξεων, δηλαδή 50.000 έναντι 400.000 (που έφθασαν οι αλλοδαποί). Η αυξημένη ζήτηση του εξωτερικού τουρισμού δεν άφηνε περιθώρια για τον εσωτερικό τουρισμό, καθώς ακόμα και όταν εκδηλωνόταν ενδιαφέρον, συνήθως την τελευταία στιγμή, δεν ήταν δυνατό να ικανοποιηθεί.

Αναφερόμενος γενικά στον εσωτερικό τουρισμό, ο κ. Μηναΐδης επεσήμανε ότι η αγορά αυτή βρίσκεται γενικά σε χαμηλά επίπεδα και ως κυριότερους λόγους αυτής της κατάστασης ανέφερε συνοπτικά τους εξής:

-Την περιορισμένη κινητικότητα των Ελλήνων.

-Την οικονομική γενικά κατάσταση τους σε συνδυασμό με το υψηλό κόστος των διακοπών σε ξενοδοχειακά καταλύματα και τα δελεαστικά πακέτα ξένων προορισμών.

-Την οικιστική διασπορά σε συνδυασμό και με τη διάθεση δεύτερης εξοχικής ή παραθεριστικής κατοικίας.

-Την έλλειψη κινήτρων και κρατικής μέριμνας, που θα διευκόλυναν τα ευρύτερα στρώματα του πληθυσμού να ασκήσουν το δικαίωμα για διακοπές, όπως το ασκούν οι άλλοι λαοί της Ευρώπης.

ΑΦΙΞΕΙΣ ΗΜΕΔΑΠΩΝ ΤΟΥΡΙΣΤΩΝ 1990 - 1997 ΣΤΑ ΞΕΝΟΔΟΧΕΙΑ ΤΗΣ ΡΟΔΟΥ, ΑΝΑ ΜΗΝΑ

ΜΗΝΕΣ	1990	1991	1992	1993	1994	1995	1996	1997
ΙΑΝΟΥΑΡΙΟΣ	2.719	2.302	2.888	2.819	3.081	2.946	2.211	2.641
ΦΕΒΡΟΥΑΡΙΟΣ	3.696	3.025	3.358	2.737	3.084	3.134	3.156	3.165
ΜΑΡΤΙΟΣ	20.498	7.193	10.384	12.197	5.230	4.342	15.844	4.312
ΑΠΡΙΛΙΟΣ	16.736	9.216	42.038	26.038	46.472	43.465	22.041	43.191
ΜΑΪΟΣ	7.837	8.105	11.618	10.331	8.904	10.773	12.266	10.693
ΙΟΥΝΙΟΣ	6.308	6.297	7.741	8.991	7.028	7.278	10.129	11.479
ΙΟΥΛΙΟΣ	11.313	16.663	14.119	16.352	12.777	15.215	19.678	20.430
ΑΥΓΟΥΣΤΟΣ	12.527	20.580	15.878	17.719	13.861	22.520	28.302	27.089
ΣΕΠΤΕΜΒΡΙΟΣ	6.054	10.326	8.094	8.875	9.093	10.910	11.768	10.705
ΟΚΤΩΒΡΙΟΣ	4.478	6.747	5.756	7.007	5.053	8.545	6.652	8.178
ΝΟΕΜΒΡΙΟΣ	3.476	3.564	3.522	3.678	3.443	5.333	3.602	3.572
ΔΕΚΕΜΒΡΙΟ	3.014	2.843	2.382	2.830	3.390	3.137	2.945	3.278
ΣΥΝΟΛΟ	98.656	96.861	127.778	119.574	121.416	137.596	138.594	148.733

Πηγή: Ενωση Ξενοδοχείων Ρόδου, Ινστιτούτο Τουριστικών & Ξενοδοχειακών Ερευνών

Π Ι Ν Α Κ Α Σ

ΑΦΙΞΕΙΣ ΚΑΙ ΔΙΑΝΥΚΤΕΡΕΥΣΕΙΣ ΝΗΣΩΝ ΝΟΜΟΥ ΔΩΔΕΚΑΝΗΣΟΥ 12 ΜΗΝΟΥ 1997 ΚΑΙ ΠΡΟΗΓΟΥΜΕΝΩΝ ΕΤΩΝ

Α/Α	ΝΗΣΙΑ	ΑΦΙΞΕΙΣ				ΔΙΑΝΥΚΤΕΡΕΥΣΕΙΣ			
		1997	1996	1995	1994	1997	1996	1995	1994
1	ΡΟΔΟΣ	1.018.439	925.529	985.234	1.021.570	8.932.907	8.130.974	8.893.160	9.768.629
2	ΚΩΣ	434.110	384.557	392.529	402.520	4.301.143	3.686.128	3.885.102	4.104.638
3	ΚΑΛΥΜΝΟΣ	11.411	11.806	15.735	15.734	68.507	66.404	98.637	87.360
4	ΛΕΡΟΣ	2.656	3.426	3.301	3.382	13.556	19.796	15.157	15.018
5	ΠΑΤΜΟΣ	13.907	11.650	14.488	12.470	53.434	44.065	56.036	58.258
6	ΚΑΡΠΑΘΟΣ	25.716	25.180	20.618	12.856	224.619	224.879	188.766	135.444
7	ΚΑΣΟΣ	185	200	174	175	1.425	848	857	1.056
8	ΣΥΜΗ	6.301	5.859	4.954	2.715	26.802	26.447	25.031	19.104
9	ΤΗΛΟΣ	827	633	567	509	4.601	4.574	5.415	5.213
10	ΝΙΣΥΡΟΣ	2.491	2.121	2.117	1.019	12.905	11.693	11.419	7.569
11	ΜΕΓΙΣΤΗ	533	577	533	583	2.568	2.898	2.648	2.929
12	ΑΣΤΥΠΑΛΑΙΑ	1.128	1.147	1.299	421	6.221	6.064	6.469	1.979
13	ΛΕΙΨΟΙ	1.258	1.298	471	-	4.291	8.312	2.930	-
14	ΧΑΛΚΗ	637	669	-	-	2.702	2.573	-	-
	ΣΥΝΟΛΟΝ	1.519.599	1.374.652	1.442.020	1.473.954	13.655.681	12.235.655	13.191.627	14.207.197

Πηγή :Μηνιαία δελτία τουριστικών καταλυμάτων.
Επεξεργασία στοιχείων: ΕΟΤ/Διεύθυνση Τουρισμού Δωδεκανήσου.

Με συνεχείς εξαγορές και συγχωνεύσεις τουριστικών οργανισμών

Ολιγοπώλια στη ροή του ευρωτουρισμού

Το φαινόμενο των συνεχών εξαγορών και συγχωνεύσεων τουριστικών οργανισμών στην Ευρώπη, που οδηγεί στην δημιουργία ολιγοπωλιακών συγκροτημάτων στη διακίνηση του ευρωπαϊκού τουρισμού θα συζητηθεί σε διεθνές συνέδριο που οργανώνει ο Σύνδεσμος των εν Ελλάδι Τουριστικών και Ταξιδιωτικών Γραφείων (HATTA), στις 25 Απριλίου στο ξενοδοχείο «Αστήρ» Βουλιαγμένης.

Συμμετοχή στο συνέδριο έχουν δηλώσει, μέχρι στιγμής, εκπρόσωποι των αντίστοιχων συνδέσμων τουριστικών γραφείων 9 ευρωπαϊκών χωρών της Νοτιανατολικής Μεσογείου, ενώ τις επόμενες ημέρες αναμένεται να οριστικοποιηθεί η συμμετοχή και άλλων προσωπικοτήτων από την ευρωπαϊκή τουριστική βιομηχανία.

Τίτλος του συνεδρίου είναι: «Γιγαντισμός: Εξέλιξη ή Απειλή;»

Το θέμα θα αναλυθεί σε ενότητα με τη συμμετοχή Ελλήνων και ξένων εισηγητών στην κάθε μια, που θα εξετάσουν όλες τις διαστάσεις του γιγαντισμού στον χώρο του τουρισμού. Ειδικότερα, έχουν καθορισθεί οι ακόλουθες ενότητες:

- Ο μελλοντικός ρόλος των τουρ οπερέπορ στην κατανομή των τουριστικών ρευμάτων.
- Ο ρόλος των αεροπορικών εταιρειών σε μια «συγκεντρωμένη» τουριστική αγορά.
- Το μέλλον των μικρομεσαίων τουριστικών επιχειρήσεων στην Ενωμένη Ευρώπη.

Στο συνέδριο έχουν κληθεί να παραστούν και να μιλήσουν μεταξύ άλλων ο γγ του ΕΟΤ Ν. Σκουλάς, ο πρόεδρος των πρακτόρων Κύπρου, ο κ. Σοφιανός της Deloite & Touche, ο κ. Παπαθανάσης της Airtour Greece, θυγατρικής της TUI στην Ελλάδα, ο κ. Τζαβέλας, ο κ. Παναγόπουλος των Επιχειρήσεων Αττικής, ο κ. Gries της Delta Airlines κ.ά. Το ΔΣ του HATTA πιστεύει ότι το συνέδριο θα δώσει απαντήσεις στα αγωνιώδη ερωτήματα των μικρομεσαίων τουριστικών επιχειρήσεων για το πώς θα επιβιώσουν σε αυτό το πεδίο του έντονου ανταγωνισμού και της συγκέντρωσης των δραστηριοτήτων από λίγα κολοσσιαία συγκροτήματα. Παράλληλα, πιστεύει ότι τα συμπεράσματα του συνεδρίου θα καθοδηγήσουν την τουριστική ηγεσία της χώρας μας στη λήψη των κατάλληλων μέτρων και ρυθμίσεων για την επιβίωση και την ανάπτυξη των τουριστικών επιχειρήσεων.

PROSPERUS EPE
B. & E. Καραγιάννης
Λεωφ. Ιαλυσού ΙΞΙΑ • Τηλ. 0241-24881-5 FAX 24886



JEVER
Μεταξύ των γνωστότερων ονομάτων στο χώρο της μπύρας PILSENER από το Αμούργο

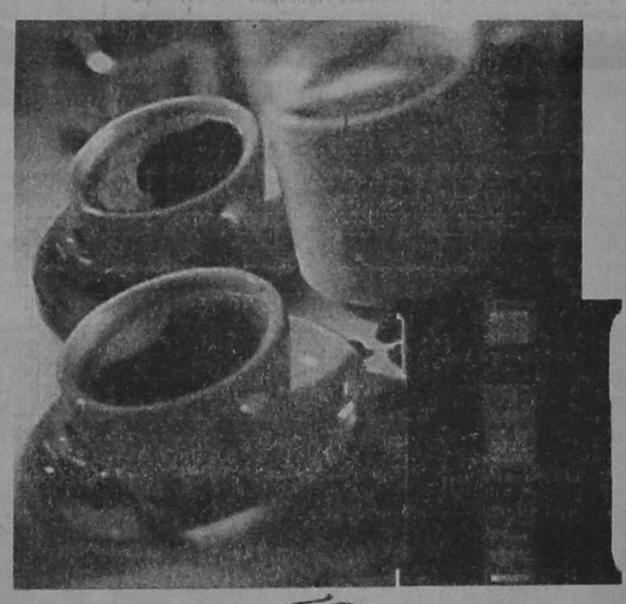

Tchibo
Ο δημοφιλέστερος καφές φίλτρου της Γερμανίας έρχεται από το Αμβούργο σε επαγγελματική συσκευασία των 500 gr. και διατίθεται σε τρεις ποιότητες



FRANZISKANER
Η πιο φρέσκια WEISS μπύρα του Μοναχού

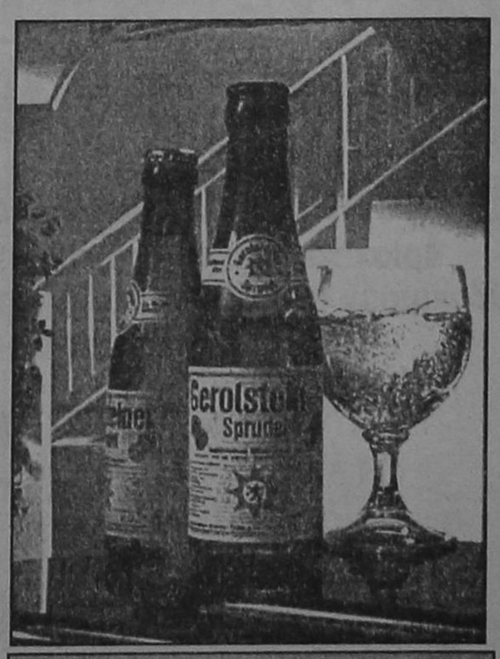

GEROLSTEINER
Το πρώτο σε προτιμήσεις νερό της Γερμανίας

Τηλέφωνα Παραγγελιών: 0241-24881-5 Fax 24886, 094-268931 Υπεύθυνος Πωλήσεων: Αντώνης Χατζημιχάλης

NEOTEX ΡΟΔΟΣ
ΑΝΝΗΣ ΜΑΡΙΑΣ 59 ΡΟΔΟΣ 85 100
ΤΗΛ.: 35863 - 77211-2 FAX: 30664
ΜΙΧ. ΚΑΛΛΙΓΕΡΟΣ ΠΟΛΙΤΙΚΟΣ ΜΗΧΑΝΙΚΟΣ • ΜΙΧ. ΚΑΡΡΑΣ ΜΗΧΑΝΟΛΟΓΟΣ ΜΗΧΑΝΙΚΟΣ
ΘΕΡΜΟΜΟΝΩΣΗ - ΗΧΟΜΟΝΩΣΗ - ΣΤΕΓΑΝΟΠΟΙΗΣΗ

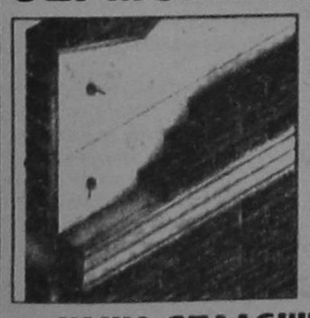

DOW
Wallmate CW
για θερμομόνωση διπλών εξωτερικών τοίχων



ΑΣΦΑΛΤΟΠΑΝΑ ΕΓΧΩΡΙΑ ΚΑΙ ΕΙΣΑΓΩΓΗΣ
VERAL



ΑΣΦΑΛΤΙΚΑ ΚΕΡΑΜΙΔΙΑ

- ΥΛΙΚΑ ΕΠΑΛΕΙΨΕΩΝ
- ΡΗΤΙΝΕΣ - ΕΠΟΞΕΙΔΙΚΑ
- ΣΙΛΙΚΟΝΕΣ - ΜΑΣΤΙΧΕΣ
- ΥΔΡΑΥΛΙΚΕΣ ΚΟΝΙΕΣ
- ΤΣΙΜΕΝΤΑ ΤΑΧΕΙΑΣ ΠΗΞΗΣ
- ΤΣΙΜΕΝΤΑ ΕΠΙΣΚΕΥΑΣΤΙΚΑ
- ΠΡΟΣΜΙΚΤΑ
- ΥΑΛΟΒΑΜΒΑΚΑΣ
- ΠΕΤΡΟΒΑΜΒΑΚΑΣ
- RICOFON

REVINEX



ΜΕΜΒΡΑΝΕΣ ΓΙΑ ΚΛΑΣΣΙΚΕΣ ΣΤΕΓΕΣ



Ο Κ. Σημίτης ενώ προσέρχεται στην τελευταία συνεδρίαση της Κεντρικής Επιτροπής του ΠΑΣΟΚ, υπό το... λοξό βλέμμα του Δ. Μπέη. Ο τελευταίος θέτοντας εαυτόν ως υποψήφιο δήμαρχο Αθηναίων έθεσε ταυτόχρονα και υποψηφιότητα για την διαγραφή του από το ΠΑΣΟΚ. Κάτι όμως που φαίνεται να μην είναι και τόσο εύκολο, καθώς ο... διαγράφων, ο κ. Σημίτης δηλαδή, βρίσκεται «περικυκλωμένος» από δεκάδες προβλήματα. Αυτή όμως η υποχωρητικότητα του έχει ήδη δικάσει τους υποστηρικτές του, που βλέπουν να «φαλιδίζονται τα φτερά» του εκσυγχρονισμού. Και φέρουν ως τελευταίο μεγάλο παράδειγμα την στάση που κράτησε - και κρατά - η κυβέρνηση στην υπόθεση της εξυγίανσης της Ολυμπιακής...

ΑΜΦΙΣΒΗΤΕΙΤΑΙ Η ΚΥΒΕΡΝΗΤΙΚΗ ΑΠΟΦΑΣΙΣΤΙΚΟΤΗΤΑ

Ενδοτικότητα στις πιέσεις ή τακτικός ελιγμός;



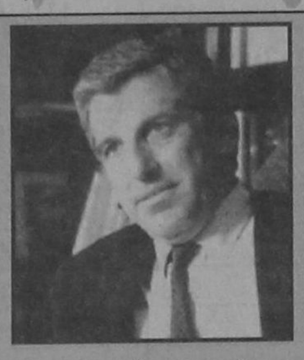

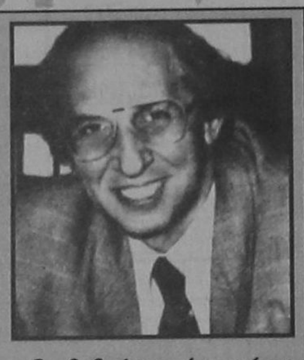

• Η πρώτη «μάχη» στο μέτωπο της Ολυμπιακής κατέληξε σε «πύρρειο... συμβιβασμό» για την κυβέρνηση: Χάνει τελικά περισσότερα απ' όσα - υποτίθεται ότι - κέρδισε με την υποχωρητικότητα που επέδειξε την τελευταία στιγμή.

• Μαραθώνιος επαφών υπουργών με επιχειρηματικούς παράγοντες και εκπροσώπους ξένων οίκων, στους οποίους παρέχεται η διαβεβαίωση ότι πρόκειται για «τακτικό ελιγμό» και ότι «τίποτε δεν αλλάζει στις επιλογές και στην πολιτική της κυβέρνησης».

• Αμφισβητήσεις και μή αποκρυπτόμενες ανησυχίες, καθώς διαπιστώνεται ότι η υλοποίηση των κυβερνητικών σχεδιασμών για τις ΔΕΚΟ «κρέμεται από μία κλωστή».

Αν ήταν πραγματική νίκη, θα μπορούσε να χαρακτηρισθεί «πύρρειος». Ομως, η μάχη που έδωσε η κυβέρνηση στο «μέτωπο» της Ολυμπιακης δεν κατέληξε σε «περιφανή νίκη», αλλα σε συμβιβασμό - και μάλιστα «πύρρειο»: Τελικά φαίνεται ότι χάνει - ή θα χάσει μελλοντικά- περισσότερα απ'όσα κέρδισε. Αλλες δύο-τρεις τέτοιες «επιτυχίες» αν εγγράψει στο ενεργητικό της,(ή μάλλον στο παθητικό της), θα έχει απωλέσει ένα μεγάλο μέρος της αξιοπιστίας της και οι αγορές θ'αντιμετωπίζουν με δυσπιστία και επιφυλακτικότητα τις κυβερνητικές επαγγελίες... περί ιδιωτικοποιήσεων, εξυγίανσης ΔΕΚΟ κ.λ.π. Δείχνοντας υποχωρητικότητα και διάθεση συμβιβασμού κατα την ψήφιση του νομοσχεδίου της Ολυμπιακής - το περιεχόμενο του οποίου διαφοροποιήθηκε πλήρως με άπειρες τροπολογίες - η κυβέρνηση εξασφάλισε πρόσκαιρα ένα μίνιμουμ εργασιακής ειρήνης- και την «ανοχή» της εσωκομματικής αντιπολίτευσης.

Δυσπιστία

Ταυτόχρονα όμως, εμφανίσθηκε αδύναμη έναντι των συνδικάτων του δημοσίου τομέα και παλίμβουλη στα μάτια των εγχώριων και ξένων επιχειρηματικών κύκλων / επενδυτικών κύκλων, που ανέμεναν πειστικότερα δείγματα έμπρακτης αποφασισικότητας.

Αυτή η δυπιστία, θεωρήθηκε από τον πρωθυπουργό ως το πλέον ανησυχητικό στοιχείο- και ορισμένοι στενοί συνεργάτες του επιφορτίσθηκαν με το καθήκον να πείσουν τους «αμέσως ενδιαφερόμενους (οικονομικοί παράγοντες κ.λ.π.) ότι «είναι θέμα χειρισμών» κι ότι η γενική κατεύθυνση της πολιτικής και οι στόχοι δεν αλλάζουν. Πάντως, η υποχωρητικότητα έχει ήδη δικάσει τους υποστηρικτές του πρωθυπουργού ,που βλέπουν να «φαλιδίζονται τα φτερά των εκσυγχρονιστών», ενώ η αντιπολίτευση ετοιμάζεται ν'αξιοποιήσει προς όφελος της την διαμορφούμενη κατάσταση.

Στελέχη του πρωθυπουργικού περιβάλλοντος και πολλοί παράγοντες των δύο μεγάλων κομμάτων εκτιμούν τώρα ότι ο κ. Σημίτης μπορεί να υποχρεωθεί να προσφύγει γρήγορα στις κάλπες, προβάλλοντας το επιχείρημα ότι με τους τωρινούς συσχετισμούς σε επίπεδο πολιτικών και κοινωνικών δυνάμεων «δεν υπάρχει η δυνατότητα προώθησης λύσεων και οδηγούμεθα σε συμβιβασμούς που είναι καταστροφικοί για την οικονομία».

Κύκλος επαφών

Ηδη, το τοπίο αρχίζει να γίνεται «απειλητικό» για την κυβέρνηση: Η εσωκομματική αντιπολίτευση διευρύνεται, τα συνδικάτα του δημοσίου τομέα έχουν «αναθαρρήσει», ενώ παράλληλα κλονίζεται η εμπιστοσύνη των αγορών και του επιχειρηματικού κόσμου, που διαπιστώνουν ότι η οικονομική πολιτική «κρέμεται από μία κλωστή». Υπουργοί που ανήκουν στο «μπλοκ των εκσυγχρονιστών» και στενοί συνεργάτες του πρωθυπουργου προσπαθουν τώρα ν'αποκατασταθεί την εντύπωση ότι δεν υπάρχει ρήγμα στο κυβερνητικό προφίλ. Οι πληροφορίες αναφέρουν ότι, μετα από τις αντιδράσεις που προκλήθηκαν με τις αλλαγές στο νομοσχέδιο της «Ολυμπιακής«, οι υπουργοι Εθνικής Οικονομίας, Γ.Παπαντωνίου και Εργασίας, Μ. Παπαϊωάννου, άρχισαν μαραθώνιο κύκλο επαφών με οικονομικούς παράγοντες και σημαντικά στελέχη των παραγωγικών τάξεων. Ιδιαίτερη έμφαση δόθηκε στις επαφές με εκπροσώπους του ΣΕΒ και ξένων επενδυτικών και τραπεζικών οίκων, προς τους οποίους έγινε προσπάθεια να περάσει το μήνυμα ότι «οι αλλαγές στο νομοσχέδιο δεν σημαίνει ότι αλλάζει η κατεύθυνση της οικονομικής πολιτικής».

Διαβεβαιώσεις

Στις κλειστές συναντήσεις που έγιναν μεταξύ κυβερνητικών και οικονομικών παραγόντων, τονίσθηκε με έμφαση ότι «η υποχωρητικότητα και ο αλλαγές στο νομοσχέδιο αποτελούν τακτικό ελιγμό της κυβέρνησης, η οποία εκτίμησε ότι σ'αυτήν την φάση δεν έπρεπε να φανεί αδιάλλακτη στα μάτια της κοινωνικής βάσης που παραδοσιακά την στηρίζει». Σχετικές διαβεβαιώσεις δόθηκαν και στην συνάντηση του υπουργού Εργασίας με τον πρόεδρο του ΣΕΒ,κ. Ι. Στράτο, η οποία κρατήθηκε επιμελώς μακρυά από τα φώτα της δημοσιότητος. Σύμφωνα με όσα αναφέρουν οι ίδιες πηγές, οι κυβερνητικές διαβεβαιώσεις και τα επιχειρήματα των υπουργών δεν έπεισαν τους συνομιλητές τους, οι οποίοι εκτιμούν ότι «οι υποχωρήσεις που έκανε η κυβέρνηση είναι δυνατόν ν'αποδειχτουν «μοιραίες» στη συνέχεια, καθώς φάνηκε ότι ο Κ. Σημίτης είναι ευάλωτος στις εσωκομματικές και κοινωνικές αντιδράσεις».

Παράλληλα, από τους μέχρι χθες ένθερμους υποστηρικτές της οικονομικής πολιτικής της κυβέρνησης, σημειώνεται ότι, με την στάση που επέδειξε στο επίμαχο νομοσχέδιο, αποθάρρυνε όσα στελέχη της αξιωματικής αντιπολίτευσης είχαν εκφράσει δημόσια- μέχρι «παρεξηγήσεως»- την απόφασή τους να στηρίξουν την προσπάθεια της. Ταυτόχρονα, συσπείρωσε την εσωκομματική αντιπολίτευση, η οποία πιστεύει πλέον ότι μπορεί να υπαγορεύει όρους και να κατευθύνει την κυβερνητική πολιτική».

Διαρροές

Οσον αφορά τα στελέχη της αξιωματικής αντιπολίτευσης τα οποία «ήταν πρόθυμα να στηρίξουν μία τολμηρή οικονομική πολιτική», γίνεται σαφής υπαινιγμός για τον Κων. Μητσοτάκη και τους έξι διαγραφέντες βουλευτές της Ν.Δ., οι οποίοι τελικά καταψήφισαν το νομοσχέδιο ή δεν πήγαν καθόλου στη Βουλή στην ώρα της ψηφοφορίας. Διισταμένες απόψεις και ερμηνείες διατυπώνονται για την απόφαση του πρωθυπουργού να δείξει «διαλλακτικότητα έως και ενδοτικότητα στις πιέσεις», οδηγώντας τα πράγματα σε συμβιβασμό. Πολλοί αναλυτές υποστηρίζουν ότι αυτό οφείλεται στις τελευταίες δημοσκοπήσεις, που δείχνουν ότι το ΠΑΣΟΚ έχει μεγάλες διαρροές προς τα αριστερά - συγκεκριμένα προς το ΔΗΚΚΙ του Δ. Τσοβόλα. Οπως επισημαίνουν, ο πρωθυπουργός θορυβήθηκε από τις μετρήσεις, αν και υπήρξε η εκτίμηση ότι το ΠΑΣΟΚ μπορεί ν'αντισταθμίσει τις απώλειες, κερδίζοντας από ,τα δεξιά και επιτυγχάνοντας να επαναφέρει στο στρατόπεδό του το μεγαλύτερο μέρος των ψηφοφόρων - οπαδών του, που εμφανίζονται τώρα ως αναποφάσιστοι.



Ζητάτε κουφώματα από P.V.C.;
Τα κουφώματα BILDUS από P.V.C.:
• Δεν έχουν ημερομηνία λήξης.
• Προσφέρουν απόλυτη ηχομόνωση / θερμομόνωση / στεγανότητα.
• Εξασφαλίζουν όψογη αισθητική με πολλά χρώματα και σχέδια.
• Δεν σαπίζουν, δεν καταστρέφονται βιολογικά, είναι βραδύκαυστα και ευέλικτα.

Ζητάτε κουφώματα Αλουμινίου ;
Τα κουφώματα Αλουμινίου BILDUS:
• Εξασφαλίζουν άριστη ηχομόνωση / θερμομόνωση / στεγανότητα και μεγαλύτερη ασφάλεια σε περίπτωση φωτιάς ή διάρρηξης.
• Δεν χρειάζονται συντήρηση.
• Είναι εξαιρετικά ελαφριά.
• Προσφέρονται σε μεγάλη ποικιλία χρωμάτων.
• Διατίθενται απλά ή με θερμοδιακόπτη.

Ζητάτε BILDUS γιατί:
• Είμαστε η μόνη κατασκευαστική εταιρεία κουφωμάτων που σας προτείνει αυτό που σας ταιριάζει.
• Διαθέτουμε μονάδα ποιοτικού ελέγχου. Ετσι εμείς είμαστε η εγγύηση για την ποιότητα που σας προτείνουμε κι εσείς σίγουροι γι'αυτό που αγοράζετε.
• Εχουμε πλήρες και δυναμικά αναπτυσσόμενο δίκτυο αντιπροσωπων, για να μας βρίσκετε παντού.
• Προσφέρουμε πλήρη κάλυψη και υποστήριξη στους αντιπροσώπους μας.
• Με τα προϊόντα μας καλύπτουμε το 95% των απαιτήσεων της Ελληνικής αγοράς για εξωτερικά κουφώματα.

BILDUS
ΠΟΡΤΕΣ - ΠΑΡΑΘΥΡΑ
Επενδύσατε με ασφάλεια

BILDUS Α.Ε. ΕΡΓΟΣΤΑΣΙΟ: • Τ.Θ. 44 • Τ.Κ. 68 100 ΑΛΕΞΑΝΔΡΟΥΠΟΛΗ
ΤΗΛ: 0551 / 51851, 51852, 51853 • Fax: 0551 / 51850



ΦΥΤΩΡΙΑ ΡΟΔΟΥ
Φυτά εσωτερικού και εξωτερικού χώρου στ' Ασγούρου
Βρίσκετε όλο το χρόνο ότι όμορφο σε φυτά και δένδρα ευδοκιμούν στην Ελλάδα. Φτιάξτε τον κήπο σας και την αυλή σας με τη δική μας υπεύθυνη καθοδήγηση



Κ. ΜΙΧΕΛΑΚΗ - Ο. ΑΠΤΟΓΛΟΥ Ο.Ε.
ΤΗΛΕΦΩΝΑ: 62933 - 36867

Πάνω από 12.000 πελάτες μέσα σε ένα χρόνο επέλεξαν...

OTEnet
Internet Provider

Νέα Εποχή στο Ελληνικό Internet

• 2 Mbps ταχύτητα σύνδεσης Ρόδου - Αθήνας
• 4 Mbps ταχύτητα σύνδεσης με εξωτερικό
10 Mbps(!) μέχρι το Πάσχα

✓ Συνεχής Τεχνική Υποστήριξη Πελατών
✓ Ολοκληρωμένες λύσεις για επιχειρήσεις
✓ Υπηρεσίες World Wide Web
✓ On Line Υπηρεσίες - Πληροφορίες
Υπηρεσίες Χρηματιστηρίου
Κατάλογος Ξενοδοχείων της Ελλάδας
Κατάλογος Ελληνικών Επιχειρήσεων
Πινάκια & Αποφάσεις Δικαστηρίων κλπ

Τώρα με 41 modem στη Ρόδο για ακόμα καλύτερη εξυπηρέτηση...

Διάθεση προϊόντων της Otenet στη Ρόδο
από το γραφείο του ΟΤΕ στο Εμπορικό Κέντρο Καΐρο Πάλας
Χρέωση στον Λογαριασμό του τηλεφώνου σας!!

Για διαφημίσεις, επιχειρηματικές εφαρμογές και οποιαδήποτε επιπλέον πληροφορία επικοινωνείστε μαζί μας στο τηλέφωνο (241) 77771

ΜΙΚΡΕΣ ΑΓΓΕΛΙΕΣ ΜΙΚΡΕΣ ΑΓΓΕΛΙΕΣ ΜΙΚΡΕΣ ΑΓΓΕΛΙΕΣ

ΕΝΟΙΚΙΑΣΕΙΣ ΑΚΙΝΗΤΩΝ

ΕΝΟΙΚΙΑΖΟΝΤΑΙ
στους Καστελλοριζιούς, (Ιξιά), μικρά δυάρια πλήρως επιπλωμένα, και με τα απαραίτητα σκεύη. Πληρ. Διακογεωργίου Κάλλιστος, τηλ. 29318 - 34598

ΕΝΟΙΚΙΑΖΟΝΤΑΙ
Δύο συνεχόμενα γραφεία στον Α' όροφο οικοδομής επί της οδού Δημ. Θεοδωράκη αριθμό 34. Πληρ. τηλ. 28106 (πρωινές ώρες) και τηλ. 32009 (μετά τη 5η απογευματινή)

ΕΝΟΙΚΙΑΖΕΤΑΙ διαμέρισμα με 3 υπνοδωμάτια - σαλοτραπεζαρία - κουζίνα και βοηθητικούς χώρους στον τρίτο όροφο. Πάροδος Στέλιου Κωτιάδη, τηλ. 20522

ΕΝΟΙΚΙΑΖΕΤΑΙ στην οδό Αγίας Λαύρας 68, πλησίον Πανεπιστημίου Αιγαίου, διαμέρισμα 50 τ.μ. πλήρως επιπλωμένο, κατάλληλο για φοιτητές. Ώρες επίσκεψης 9 - 13 και 18 - 21. Πληροφορίες τηλέφωνο 37.593

ΕΝΟΙΚΙΑΖΕΤΑΙ
διαμέρισμα επιπλωμένο και με πλήρη εξοπλισμό στην οδό Κέννεντυ 33. Πληρ. τηλ. 0244-51294 απογευματινές ώρες.

ΕΝΟΙΚΙΑΖΕΤΑΙ μεγάλος ψηλοτάβανος αποθηκευτικός χώρος, εμβαδού 300 τ.μ., με είσοδο φορτηγών από ράμπα και άνετη αυλή εμβαδού 500 τ.μ. για στάθμευση αυτοκινήτων. Στην ίδια αυλή υπάρχει μεγάλη ισόγειος αποθήκη με σκεπή από σιδηροκατασκευή, η οποία ενοικιάζεται επίσης χωριστά ή μαζί με το υπόγειο. Η οικοδομή στην οποία βρίσκονται οι αποθήκες είναι επί της Λεωφόρου Ρόδου - Λίνδου 232, δίπλα από την επιχείρηση TSELIOS BANIO. Πληροφορίες τηλέφωνα 24514 και 64458

ΕΝΟΙΚΙΑΖΕΤΑΙ αποθήκη 180 τ.μ. ολόκληρη ή μισή με δύο εισόδους κατάλληλη για κάθε επαγγελματική χρήση στην διευθ. Θεμ. Σοφούλη 89. Πληρ. τηλ. 0244-51435

ΤΙΜΗ ΕΥΚΑΙΡΙΑΣ
ΕΝΟΙΚΙΑΖΕΤΑΙ
εστιατόριο στο Φαληράκι πλήρως εξοπλισμένο σε κεντρικό σημείο για μεγάλη χρονική διάρκεια. Πληρ. 093-864446 Γιώργος

ΕΝΟΙΚΙΑΖΕΤΑΙ υπόγειος χώρος για αποθήκη εμβαδού 350 τ.μ., με ράμπα και μεγάλη αυλή για στάθμευση.

Επίσης έτερη ισόγειος αποθήκη, μέσα στην ίδια αυλή εμβαδού 80 τ.μ., Λεωφόρος Ρόδου - Λίνδου αρ. 230. Πληροφορίες Τσέλιος Μπάνιο τηλ. 64458,

ΕΝΟΙΚΙΑΖΕΤΑΙ αποθήκη 200 τ.μ. επί της Θεμ. Σοφούλη (κάτω από το ΤΕΒΕ). Πληρ. τηλ. 0244 - 51367

ΕΝΟΙΚΙΑΖΕΤΑΙ
σε μεγάλο κτήμα 1 δυάρι και 3 γκαρσονιέρες πλήρως επιπλωμένα με τηλέφωνο, ηλιακό, μεγάλες βεράντες, παρκινγκ, κ.τ.λ. Περιοχή Τρεις, Ιξιά. Πληρ. Τηλ. 92714.

ΕΝΟΙΚΙΑΖΕΤΑΙ 4άρι διαμέρισμα, με αποκλειστική χρήση κήπου και κοινόχρηστο χώρο στάθμευσης, στο ισόγειο 2όροφης οικοδομής, στην οδό Ευκλή αρ. 17 στους Χαλκίτες Ρόδου, Ε=103 μ², με σαλόνι, κουζίνα, 3 υπνοδωμάτια, λουτρό και W.C. Πληροφορίες τηλ. 52635, 65926. 51086

ΕΝΟΙΚΙΑΖΕΤΑΙ κατάστημα στο Φαληράκι 100 m², κατάλληλο για οποιανδήποτε χρήση με αιρ - κοντίσιον και τηλέφωνο. 100.000 μηνιαίως - Πληροφορίες τηλ. 38358

ΕΝΟΙΚΙΑΖΕΤΑΙ διαμέρισμα 85 τ.μ., στην οδό Θεμ. Σοφούλη, σε πρώτο όροφο, με ανεξάρτητη είσοδο, χωρίς κοινόχρηστα, επιπλωμένο, 2 υπνοδωμάτια, living room, κουζίνα, μπάνιο, χώλ, κατάλληλο για φοιτητές - τριες Τουριστικής Σχολής και Πανεπιστημίου Αιγαίου. Τηλ. 093-305209 ή 73631

ΕΝΟΙΚΙΑΖΟΝΤΑΙ
Καταστήματα για τουριστική εκμετάλλευση, σε ιδιαίτερα προνομιακή θέση, στην περιοχή Κιοταριού (από του παραλιακού δρόμου όμορα με τα ξενοδοχεία «Ρόδος Βίλαντς» και «Ρόδος Μαρίς»). Εξασφαλισμένη πελατεία, πολύ καλή προοπτική. Δεκτές μόνο σοβαρές προτάσεις. Χρόνος περιορισμένος. Πληροφορίες στα τηλέφωνα: 76378, 73987, 094-624669 Κον Χατζηδιάκον

ΕΝΟΙΚΙΑΖΕΤΑΙ
γκαρσονιέρα επιπλωμένη πληρ. 25420 ώρες 9-1 και 5-9

ΕΝΟΙΚΙΑΖΕΤΑΙ ημιυπόγειος χώρος με ράμπα, για χρήση αποθήκης, Ε=80 τ.μ., στην οδό Ευκλή αρ. 17 στους Χαλκίτες Ρόδου. Πληροφορίες τηλ. 52635, 65926. 51086

ΕΝΟΙΚΙΑΖΕΤΑΙ αποθήκη με ράμπα 110 τ.μ. επί της οδού Πατριάρχου Αθηναγόρα 37 (πλησίον Λέσχης Διαγόρα). Τηλ. 37346

ΕΝΟΙΚΙΑΖΕΤΑΙ κατάστημα 60 τ.μ. με δύο καμπινέ στο Ροδίνι, οδός Κυρήνης 12,, Πληρ. τηλ. 28727

ΕΝΟΙΚΙΑΖΕΤΑΙ ή ΠΩΛΕΙΤΑΙ κτιριακό συγκρότημα 600 τ.μ. σε οικόπεδο 6 στρεμ. στο Τσαΐρι (κατάλληλο για επαγγελματικό χώρο). Πληρ στο 62630 - 61790 κ. Παναγιώτης. (Ενοικιαζ. και μεμονωμένες αποθήκες 100 - 200 τ.μ.)

ΕΝΟΙΚΙΑΖΕΤΑΙ
κατάστημα επί της οδού Βενετοκλέων 135 εμβαδού 170 τ.μ. με πατάρι 170 τ.μ. Τιμή σύμφωνα με το νόμιμο μίσθωμα

ΕΝΟΙΚΙΑΖΕΤΑΙ μεγάλο ακίνητο στην Π. Πόλη 450 τ.μ. πέτρινο με μεγάλη αυλή με δύο εισόδους από Ομήρου 74 και Ιποδάμου 63. Κατάλληλο για διάφορες χρήσεις. Μόνο σοβαρές προτάσεις. Πληροφορίες στα τηλέφωνα 34251, 21613, 65846 και στο φορητό 094 527986.

ΕΝΟΙΚΙΑΖΟΝΤΑΙ επιπλωμένα ή μη ένα δυάρι με μεγάλους χώρους και μιά γκαρσονιέρα κατάλληλη για εργένη, στην οδό Αγίων Αναργύρων 20. Πληρ. τηλεφ. 28710

ΕΝΟΙΚΙΑΖΕΤΑΙ, χωρίς «αέρα» κατάστημα 50 τ.μ., επί της Αγίου Γεωργίου και Υψηλάντου. Πληρ. τηλ. 0244-51659 ώρες καταστημάτων.

ΕΝΟΙΚΙΑΖΟΝΤΑΙ
ΓΡΑΦΕΙΑ ΕΠΙ ΤΗΣ ΟΔΟΥ ΑΛΕΞ. ΔΙΑΚΟΥ 46 (ΕΝΑΝΤΙ ΡΟΔΙΑΚΗΣ ΕΠΑΥΛΗΣ). ΠΛΗΡΟΦΟΡΙΕΣ κ. ΠΑΡΑΣΚΕΥΑΣ ΣΤΕΡΓΟΣ ΤΗΛ. 24660 - 29719 (ΩΡΕΣ 9 π.μ. - 3 μ.μ.) ΤΗΛ. 74431 - (ΩΡΕΣ 5 μ.μ. - 10 μ.μ.)

ΧΡΥΣΟΧΟΕΙΟΝ ενοικιάζεται εντός του ξενοδοχείου LINDOS BAY σε κεντρικό σημείο έναντι RECEPTION τ.μ. 25. Πληροφορίες κ. Παρασκευά Ιωάννη ΤΗΛ. 0244-31501 από 10.00 μέχρι 15.00

ΣΤΗΝ ΙΑΛΥΣΟ κοντά στο Λύκειο και στη θάλασσα, μέσα σε ωραίο κήπο, ενοικιάζονται δύο καινούργια STUDIOS, επιπλωμένα με πολυκουζινάκι, Τηλ. 92630, 78082, 93507

ΕΝΟΙΚΙΑΖΕΤΑΙ
χώρος 130 τ.μ. Αννης Μαρίας και Καζαντζάκη 5 κατάλληλο για επαγγελματική στέγη ή για οτιδήποτε άλλο. Τηλ. 27392 - 78097

ΖΗΤΕΙΤΑΙ ΓΙΑ ΕΝΟΙΚΙΑΣΗ γκαρσονιέρα επιπλωμένη από 1-7-97 έως 20-8-97 πληροφορίες στο τηλεφ. 01-2815849

ΕΝΟΙΚΙΑΖΟΝΤΑΙ LUX επιπλωμένα STUDIOS στην Ιαλυσό των 60 τ.μ. Πληρ. τηλ. 35283

ΕΝΟΙΚΙΑΖΟΝΤΑΙ καταστήματα επί της λεωφόρου Λίνδου 7ον χιλ. δεξιά πλευρά.

α) έναντι εργοστασίου Μαρμάρων Καβάσιλα, 150 τ.μ. γωνιακό

β) έναντι Φωνής Αμερικής 4 καταστήματα 100 τ.μ. με πατάρι 50 τ.μ. ύψους 5 μέτρα. Σε συνεργεία αυτοκινήτων δεν δίνονται. Τηλ. 23716.

ΕΝΟΙΚΙΑΖΟΝΤΑΙ
επιπλωμένες γκαρσονιέρες σε ένα απέραντο κήπο με τηλέφωνο, κεντρική θέρμανση, ανεμιστήρες οροφής, αερόθερμα μπάνιου κλ.π. στο Καντηλί, έναντι εστιατορίου «Αμυγδαλιά» τηλ. 92714

ΕΝΟΙΚΙΑΖΟΝΤΑΙ στην Ιαλυσό επιπλωμένα διαμερίσματα 3 και 2 δωματίων. Πληρ. 22050 και 33441

ΕΝΟΙΚΙΑΖΕΤΑΙ στη Π. Πόλη σε περίοπτη θέση της πλατείας Εβραίων - Μαρτύρων, διόροφο διατηρητέο ακίνητο, αποτελούμενο από 1ον όροφο 140 m² και 2ον όροφο 45 m² με 100m² βεράντα. Στο ακίνητο έχει γίνει αναπαλαίωση. Είναι κατάλληλο για οποιαδήποτε επαγγελματική χρήση. Πληρ. τηλ. 35174 ή 29284

ΕΝΟΙΚΙΑΖΕΤΑΙ χώρος 200 τ.μ. με πατάρι 60 τ.μ. ύψος 4.70 με βοηθητικούς χώρους και αυλή, κατάλληλο για βιοτεχνία ή χονδρεμπόριο. Λονδίνου & Βιέννης 1. Πληροφορίες τηλ. 32815 Ώρες καταστημάτων

ΕΝΟΙΚΙΑΖΕΤΑΙ ΚΑΤΑΣΤΗΜΑ στα 100 μαγαζιά. Πληρ. 64583 μετά τις 8 μ.μ.

ΕΝΟΙΚΙΑΖΕΤΑΙ για επαγγελματική στέγη ισόγειο διαμέρισμα στην οδό 28ης Οκτωβρίου 4 Πληροφ. τηλ. 37600-27707

ΕΝΟΙΚΙΑΖΕΤΑΙ διαμέρισμα 95 τ.μ. στην πάροδο Λεμεσού. Πληροφορίες τηλ. 22932

ΕΝΟΙΚΙΑΖΟΝΤΑΙ στην Ιαλυσό Lux Studio των 50 τ.μ. Πληρ. τηλ. 35283

ΖΗΤΟΥΝ ΠΡΟΣΩΠΙΚΟ

ΖΗΤΕΙΤΑΙ
Ζητείται κοπέλα για να εργαστεί σε τουριστικό κατάστημα. Απαραίτητη η γνώση ξένων γλώσσων και οπωσδήποτε της Αγγλικής Πληρ. τηλ. 75782 26919

ΖΗΤΕΙΤΑΙ
«ΑΕ ζητά υπάλληλο 24-35 ετών ανεξαρτήτου φύλλου, απόφοιτο Λυκείου τουλάχιστον, με ιδιαίτερη άνεση στην επικοινωνία για στελέχωση τμήματος εξυπηρέτησης πελατών. Βασικός μισθός από 170.000, αναλόγως προσόντων. ΤΗΛ. 67980-81»

Από Ανώνυμη Εταιρεία Εμπορίας τροφίμων - ποτών ζητούνται 1) οδηγός για διανομές (όχι πωλητής) με επαγγελματικό δίπλωμα 2) Εργάτες αποθήκης. Μισθός ικανοποιητικός Εργασία χειμώνα - καλοκαίρι. Ωράριο συνεχές. Πληροφορίες 24-611

ΤΟΥΡΙΣΤΙΚΟ ΓΡΑΦΕΙΟ

ΖΗΤΑ ΥΠΑΛΛΗΛΟ ηλικίας 25-35 χρονών. Απόφοιτο γυμνασίου ή λυκείου με γνώσεις αγγλικής και γερμανικής γλώσσας και να έχει εκπληρώσει τις στρατιωτικές του υποχρεώσεις. Πληροφορίες στο τηλέφωνο 77040. Καθημερινά από 09.00 - 12.00

ΠΩΛΗΤΗΣ με δίπλωμα οδηγού Β' επαγγελματικό ζητείται από μεγάλη επιχείρηση που δραστηριοποιείται στον τομέα εισαγωγής και εμπορίας οιν. ποτών τηλ.: 29841 ώρες 09.00-13.00 & 17.00-19.00 καθημερινά.

ΑΥΤΟΚΙΝΗΤΑ

ΠΩΛΕΙΤΑΙ - ΕΝΟΙΚΙΑΖΕΤΑΙ Αυτοκίνητο - καντίνα σε άριστη κατάσταση, κατασκευής 1996 μάρκας MERCEDES 410 D μήκους 4μ., πλάτους 2 μ. και ύψους 2.10μ. Για περισσότερες πληροφορίες ο κ. Γιάννης στο τηλ. 0244/44.251 από 09.00-14.00 και στο τηλ. 0244/44.490 από 20.30 - 24.00

ΖΗΤΕΙΤΑΙ: προς αγορά IX φορτηγό ανοικτού τύπου DIESEL τύπου MERCENTES 410 ή άλλου παρόμοιου τύπου κατά προτίμηση με διπλούς τροχούς. Πληροφορίες τηλ. 24004 - 21135

ΠΩΛΕΙΤΑΙ: Επιβατηγό MERCEDES E200 mod. 95, Fulll extra. Πληροφορίες, τηλ.: 62649 & 63830, ώρες 8-3.

ΠΩΛΕΙΤΑΙ HONDA CIVIC μοντέλο 89 1200 cc 16V σε άριστη κατάσταση. Τιμή 1.700.000 Πληρ. τηλ. 87777

ΠΩΛΕΙΤΑΙ αυτοκίνητο NISSAN βενζίνη Modele 87. Τηλ. 96583, 094 565948, 093 585024

ΠΩΛΕΙΤΑΙ LANCIA DEDRA A/C 1600 c.c. του 1991 σε άριστη κατάσταση. Πληροφορίες: τηλ. (0241) 47-667 κο Γ. Μώρο

ΠΩΛΕΙΤΑΙ Αυτοκίνητο FORD ESCORD 1.100 κ. σε καλή κατάσταση και λογική τιμή. Πληρ. τηλ 22975 .

ΠΩΛΟΥΝΤΑΙ τα ακόλουθα αυτοκίνητα σε άριστη κατάσταση και σε προσπές τιμές και ευκολίες. SEAT MARBELLA μοντέλο 1994 Πληροφ. στα τηλ. 21819-25888

ΠΩΛΕΙΤΑΙ αυτοκίνητο ΚΡΑΪΣΛΕΡ ΣΤΡΑΤΟΥΣ 2000 c.c. κάμπριο μοντέλο. Οκτώβριος 96. Φουλ έξτρα. Δεκτές μόνο σοβαρές προτάσεις. Πληροφορίες τηλ. 66060 κον Σταύρο.

ΠΩΛΕΙΤΑΙ OPEL - ASCONA 1300 τιμή ευκαιρίας. Πληρ. Τηλ. 33926

ΠΩΛΕΙΤΑΙ ΑΛΦΑ ΡΟΜΕΟ 146 1400 cc 11/95 18.500 Κmh. σε άριστη κατάσταση με FULL EXTRA. Μόνον σοβαρές προτάσεις. Πληρ. 75487 - 094-438097

ΔΙΑΦΟΡΑ

ΠΩΛΕΙΤΑΙ
σκάφος ταχύπλοο 7.40μ. λόγω αναχώρησης σε τιμή ευκαιρίας. Πληρ. 74311

ΠΩΛΕΙΤΑΙ
κτήμα με ελιές 30 στρέμ. επί του δρόμου ΣΑΛΑΚΟΣ - ΔΙΜΥΛΙΑ λόγω αναχώρησης σε τιμή ευκαιρίας. Πληρ. 74311

ΠΩΛΕΙΤΑΙ μπιλιάρδο σε καλή τιμή. Πληρ. τηλ. 0244-51095

ΕΥΚΑΙΡΙΑ - ΠΩΛΕΙΤΑΙ πλήρης εξοπλισμός χρυσοχοείου σε πολύ καλή κατάσταση και σε τιμή μεγάλης ευκαιρίας. Πληρ. τηλ. 22704

ΠΩΛΕΙΤΑΙ
Σύνθετο με bar Τηλ. πρωινές ώρες 28510 απόγευμ. 69229

ΠΩΛΕΙΤΑΙ καινουργής από άριστο μέταλλο θυρίδα διασάσεων περίπου 2 μέτρα ύψος x 1 πλάτος με 20 θυρίδες - συρτάρια κατάλληλη για ξενοδοχεία και πανσιόν. Πληροφορίες τηλ. 86622 απογευματινές και βραδυνές ώρες.

ΠΩΛΕΙΤΑΙ
Σκαφτικό μηχάνημα 4Χ4 15 ίππους σπαστό στην μέση κατάλληλο για αμπελια, δέντρα κ.τ.λ. λόγω αναχώρησης. Σε τιμή ευκαιρίας. Πληρ. 74311

ΠΩΛΕΙΤΑΙ ταχύπλωο σκάφος 7,5 μέτρα. Τηλ. Σύμης 0241-71040, Πειραιάς 01-4320826

ΠΩΛΕΙΤΑΙ μπιλιάρδο αμερικάνικο σε άριστη κατάσταση σε τιμή ευκαιρίας. Πληρ. τηλ. 0241-51095

ΠΩΛΟΥΝΤΑΙ
Ξυλουργικά μηχανήματα 1) Σύνθετο 40άρι 2) Κορδέλα 80άρα 3)ντεβάλ 1.25 4) απορροφητήρας 5) σταθερός δρέπανος 6) φατσοπρίονο λόγω ανακώρησης σε τιμή ευκαιρίας. Πληρ. 74311

ΠΩΛΕΙΤΑΙ βάρκα 4.95. Πληρ. 63451, 094 665215

ΠΩΛΕΙΤΑΙ καινούργια ταμειακή μηχανή μάρκας CASIO. Πληρ. τηλ. 79205

ΖΗΤΕΙΤΑΙ προς αγορά μονοκατοικία ή μεζονέτα με κήπο 120-160 τ.μ. έτοιμη ή υπό κατασκευή. Περιοχές Ρόδου - Κοσκινού. Αποκλείονται μεσίτες. Τηλ. 094-368123

ΛΥΚΟΣΚΥΛΟ 5 μηνών, πανέμορφο, πωλείται. Πληρ. κ. Μανώλη, τηλ. 81478 μετά τις 3 μ.μ.

ΖΗΤΕΙΤΑΙ ΕΠΕΝΔΥΤΗΣ
ΕΠΕΝΔΥΤΗΣ ζητείται από επώνυμη αλυσίδα φαστ - φουντ για ποσοστό πολυτελέστατης επιχείρησης που θα λειτουργήσει και στην ΡΟΔΟ στο πιο κεντρικό σημείο 094 391612 Θε/νίκη

ΓΙΑΝΝΗΣ ΝΙΚΟΛΙΔΑΚΗΣ
ΜΗΧΑΝΟΛΟΓΟΣ ΜΗΧΑΝΙΚΟΣ ΓΑΛΛΙΑΣ 14 ΡΟΔΟΣ
ΠΩΛΟΥΝΤΑΙ

1) Ετοιμοπαράδοτα διαμερίσματα πολυτελούς κατασκευής 85 και 58 τ.μ. στην οδό Πειραιώς.

2) Διαμερίσματα πολυτελούς κατασκευής 128 τ.μ. με τρία υπνοδωμάτια και 95 τ.μ. με δύο υπνοδωμάτια πλησίον Αννης Μαρίας.

Τα παραπάνω διαμερίσματα διαθέτουν θέση στάθμευσης και κεντρική θέρμανση.

3) Μεζονέτες 132-130-144 τ.μ. με ή άνευ υπογείου επί της οδού Καζαντζάκη πλησίον Αννης Μαρίας.

4) Γραφεία 70-90-165 τ.μ. επί της Αννης Μαρίας έναντι ΙΟΝΙΚΗΣ ΤΡΑΠΕΖΑΣ.

5) Κατάστημα επί της Κων. Τσαλδάρη 97 τ.μ. με υπόγειο.

6) Διαμέρισμα ενός υπνοδωματίου ετοιμοπαράδοτο επί της οδού Αισχίνη 51 τ.μ.

7) Διαμερίσματα δύο και τριών υπνοδωματίων πολυτελούς κατασκευής με γκαράζ και κεντρική θέρμανση 86 και 114 τ.μ. πλησίον Αννης Μαρίας.

ΠΛΗΡΟΦΟΡΙΕΣ
ΤΗΛ. 22291 - 35103 / 094 391825

ΠΩΛΗΣΕΙΣ ΑΚΙΝΗΤΩΝ

ΠΩΛΕΙΤΑΙ αποθήκη επιφάνειας 340 τ.μ. εντός της πόλεως, σε τιμή ευκαιρίας, λόγω αναχωρήσεως. Πληρ. τηλ. 32985 και 01-2828292

ΠΩΛΕΙΤΑΙ ΜΕΓΑΛΗ ΕΥΚΑΙΡΙΑ
οικόπεδο στην Σύμη έτοιμο για οικοδομή 450 τ.μ. στο δρόμο Πληρ. τηλ. 30165, 30977

ΠΩΛΕΙΤΑΙ διαμέρισμα στο «ΜΗΔΕΙΑ» τριάρι (μικρό), Ε=53 τ.μ. ρετιρέ με θέα και τζάκι. Δεκτά δάνεια. Πληροφορίες τηλ. 36940 (Κύριον ΣΤΡΑΤΟ ΚΑΡΑΝΙΚΟΛΑ) και τηλ. 23895 (Κύριον Γιώργο ΠΙΠΙΝΟ) σε ώρες γραφείου)

ΠΩΛΕΙΤΑΙ οικόπεδο 600 τ.μ. με σπίτι και πρόσοψη στο δρόμο 14 μ. στα Κρητικά. Αρ. 54 Πληρ. τηλ. 22933

ΠΩΛΕΙΤΑΙ σπίτι σε αρίστη κατάσταση στη Μαλώνα σε καλή τιμή. Πληρ. τηλ. (0244) 51119.

ΕΥΚΑΙΡΙΑ!!
Πωλείται μεζονέτα τριόροφη με κήπο στην περιοχή Καρακόνερο τηλ: 0246-22158 - 0246 - 22143 μεσίτες αποκλείονται

ΠΩΛΕΙΤΑΙ διαμέρισμα στο «ΜΗΔΕΙΑ» τριάρι (μικρό), Ε=53 τ.μ. ρετιρέ, με θέα, και τζάκι. Δεκτά δάνεια.

ΠΩΛΟΥΝΤΑΙ τα ακόλουθα ακίνητα στην Κοινότητα Μαλώνας:

- Στην θέση «Αλώνια», ακίνητο εκτάσεως 410
- Στην θέση «Ευαγγελίστρια» ακίνητο 1400 τ.μ.
- Στην θέση «Ρένη», ακίνητο 2 στρεμμάτων

Πληρ. τηλ. 0244 - 51524, Κον Στέργο

ΜΑΙΖΟΝΕΤΑ 'Η ΜΟΝΟΚΑΤΟΙΚΙΑ
εμβ. 120 -150 τ.μ. Ζητείται με κήπο, σε ευκαιριακή τιμή, στην περιοχή από Ιξιά έως Κρεμαστή. Πληροφ. κ. Μανώλη, τηλ. 81478 μετά τις 3.00 μ.μ.

ΠΩΛΟΥΝΤΑΙ
ΕΥΚΑΙΡΙΑ - ΑΜΕΣΗ ΠΑΡΑΔΟΣΗ

1. ΡΕΤΙΡΕ 70 τ.μ., στου Φώκιαλη (Γαριβάλδη και Στεφ. Καζούλη γωνία) με ασανσέρ, με δύο υπνοδωμάτια. Ευκολίες πληρωμής
2. ΣΤΗΝ ΠΑΛΑΙΑ ΠΟΛΗ, παραδοσιακή μονοκατοικία, σε άριστη κατάσταση, Ευκολίες πληρωμής
3. ΔΙΑΜΕΡΙΣΜΑΤΑ υπό κατασκευή προς πλήρη αποπεράτωση.

ΔΥΑΡΙΑ - ΤΡΙΑΡΙΑ - ΤΕΣΣΑΡΙΑ στις περιοχές: α) Καρακόνερο, με θέα τη θάλασσα, γωνία Καλλιθέας και Καλλιπάτειρας, β) στο Αραπάκι σε 3.000 τ.μ. οικόπεδο, με θέα προς Μόντε Σμιθ, γ) Αθηνών με απεριόριστη θέα.

ΔΑΝΕΙΑ ΔΕΚΤΑ - ΕΥΚΟΛΙΕΣ ΠΛΗΡΩΜΗΣ
Επίσης, καταστήματα στην περιοχή Καλλιθέας και Καλλιπάτειρας.

ΠΛΗΡΟΦΟΡΙΕΣ: ΤΗΛ: 29318 - 34598
κ. ΚΑΛΛΙΣΤΟ ΔΙΑΚΟΓΕΩΡΓΙΟΥ
Διεύθυνση: Κων/νου Τσαλδάρη 28 ΡΟΔΟΣ

ΕΛΕΝΗ ΒΡΑΤΣΑΛΗ Κτηματομεσίτης
ΓΡΑΦ. ΑΛΕΞ. ΔΙΑΚΟΥ 46 - (4ος ΟΡΟΦΟΣ) 85100 ΡΟΔΟΣ
ΤΗΛ. 65300-39668 - 63834 - ΚΙΝΗΤΟ 093-323-101
ΠΛΗΡ. κ. ΕΛΕΝΗ ΒΡΑΤΣΑΛΗ

ΠΩΛΟΥΝΤΑΙ 'Η ΕΝΟΙΚΙΑΖΟΝΤΑΙ

- Καταστήματα επί της Σωκράτους, Παναπίου, Απελλού, Αγίου Φανουρίου, Πλατεία Εβραίων Μαρτύρων, Πλατεία Ιπποκράτους. Στην περιοχή κοντά στο Ρόδων καταστήματα 40 τ.μ. 50 τ.μ. ή 150 τ.μ. σε καταπληκτική τιμή
- Γραφεία: Στο κέντρο της πόλεως νεόκτιστα πολυτελή 80 τ.μ. ή 75 τ.μ.
- Πωλούνται καταστήματα επί της Κων/νου Υδραίου Τσαλδάρη και παραπλεύρως Αννης Μαρίας

ΟΙΚΟΠΕΔΑ

- Περιοχή Ιαλυσού οικόπεδα 300 Μ², 4000 Μ², 2000 Μ², και 1265 κατάλληλα για βίλες, οικόπεδα, αγροκτήματα, εντός πόλεως Ρόδου, Κοσκινού, Τσαΐρι, Φαληράκι, Λεωφόρος Ρόδου - Αεροδρομίου, Ρόδου - Λίνδου, Ρόδου - Καλλιθέας.
- Αγρόκτημα στο Χωριό Κοσκινού με θέα καταπληκτική 4000 τ.μ.
- Αγρόκτημα 18.000 τ.μ. στο Χωριό Κοσκινού μόνο 36.000.000
- Αγρόκτημα στους Τρεις 4.000 τ.μ. 20.000.000
- Αγρόκτημα 7.000 τ.μ. στην περιοχή Κοσκινού με καταπληκτική θέα πωλείται ή ανταλλάσσεται με διαμερίσματα

ΠΩΛΟΥΝΤΑΙ

- 4 διαμερίσματα στ' Ασγούρου των 120 τ.μ. με κήπο 1000 τ.μ. το καθένα.
- Διαμέρισμα 150 τ.μ. στη περιοχή Μήδεια, κανούργιο, λουξ κατασκευή
- Τεσσάρι 100 Μ² στην Κέννεντυ ετοιμοπαράδοτο
- Τριάρι 86 Μ² επί της Παύλου Μελά
- Τεσσάρι στην Ιξιά 100 Μ²
- Παλιά οικεία στα Κρητικά
- Δυάρι 55 Μ² στην Ιαλυσσό
- Διαμερίσματα δυάρια, τριάρια, τεσσάρια σε ημιτελή κατάσταση.
- Μονοκατοικία σε μπετά στην Ιξιά με οικόπεδο 500 τ.μ.
- Μονοκατοικία στο Νιοχώρι επί της Αμαράντου 96 τ.μ. δυόροφη.
- Δύο μεζονέτες 100 Μ² και 140 Μ² συν υπόγειο στην περιοχή Καθηγητών ημιτελής.
- Μεζονέτα στο χωριό Κοσκινού 180 Μ² ημιτελής
- Βίλα λουξ στ' Ασγούρου 350 Μ² με οικόπεδο 4000 τ.μ.
- Ημιτελής μονοκατοικία στο χωριό Κοσκινού με οικόπεδο 700 τ.μ.

ΠΩΛΕΙΤΑΙ
Διαμέρισμα τεσσάρι στο Βενετόκλειο Γυμνάσιο απέναντι σε πολλή καλή κατάσταση. Δάνεια Δεκτά - Ευκολίες πληρωμής Πληροφορίες Διακογεωργίου Κάλλιστος τηλ. 29318 - 34598

ΠΩΛΕΙΤΑΙ
διαμέρισμα ισόγειον 90 τ.μ. 2 υπνοδωματίων, τζάκι, αυλή, 2 αποθήκες, γκαράζ. Σωτήρος 78, τηλ. 96583, 094 565948, 093 585024

ΠΩΛΕΙΤΑΙ διαμέρισμα υπόγειο εντός πόλεως Ρόδου τηλ. 01-2828292

ΠΩΛΕΙΤΑΙ αποθήκη 300 Μ.Τ. εντός ΡΟΔΟΥ. Ανταλλάσσεται και με ακίνητο στην Αθήνα τηλ. 32985

ΠΩΛΕΙΤΑΙ μονοκατοικία 240 τ.μ. σε 1000 τ.μ. οικόπεδο (σε μπετά). Περιοχή Βουνάρα ΙΑΛΥΣΟΣ. Πληρ. τηλ. 61450 - 094 410173. Ώρες 9 π.μ. - 2 μ.μ. και 5 μ.μ. - 9 μ.μ.

ΠΩΛΟΥΝΤΑΙ

α) Οικόπεδο 6000 τ.μ. περίπου στο κέντρο του Φαληρακίου κοντά στην θάλασσα.

β) Οικόπεδο γωνιακό 2000 τ.μ. επί της Λεωφόρου Ρόδου - Αεροδρομίου προνομιακό. Πληροφ. κ. Ελένη Βρατσάλη τηλ. 65300 - 63834 - 39668 κινητό 093-323-101

ΠΩΛΕΙΤΑΙ επαγγελματική στέγη 150 τ.μ. εντός πόλεως Ρόδου. Κατάλληλη και για κατοικία, τηλ. 32985

ΠΩΛΟΥΝΤΑΙ δύο άρτια οικόπεδα άνω των 4.000 τ.μ. το καθένα, στην περιοχή του ΚΕΓΕ (Αμπελουργικό Φυτώριο Ρόδου) με καταπληκτική θέα. Πληρ. Τηλ. 24466

ΠΩΛΕΙΤΑΙ διόροφη μονοκατοικία ανεξάρτητη στην Παλιά Πόλη και επί της οδού Τιμοκρέοντος έτοιμη για ανακατασκευή. Πληρ. 66041

ΜΑΘΗΜΑΤΑ

ΚΑΘΗΓΗΤΡΙΑ φιλόλογος παραδίδει μαθήματα σε μαθητές γυμνασίου και λυκείου περιοχή ΙΞΙΑ τηλ. 90725

ΜΑΘΗΜΑΤΑ ΡΩΣΙΚΗΣ
Παραδίδω μαθήματα Ρωσικής γλώσσας. Πληρ. τηλ. 86279 ώρες 16.00 - 21.00 85060 ώρες 09.00 - 13.00 Κον Αλέξη Σεβαστίδη

ΑΠΟ ΜΕΓΑΛΗ ΤΕΧΝΙΚΗ ΕΤΑΙΡΕΙΑ
ΖΗΤΟΥΝΤΑΙ
ΚΑΛΟΥΠΑΤΖΗΔΕΣ, ΣΙΔΕΡΑΔΕΣ, ΚΤΙΣΤΕΣ, ΣΟΥΒΑΤΖΗΔΕΣ, ΤΕΧΝΙΤΕΣ ΓΥΨΟΣΑΝΙΔΑΔΕΣ, ΤΑΠΕΤΣΕΡΙΔΕΣ, ΕΛΑΙΟΧΡΩΜΑΤΙΣΤΕΣ, ΠΛΑΚΑΔΕΣ, ΒΟΗΘΟΙ ΟΛΩΝ ΤΩΝ ΕΙΔΙΚΟΤΗΤΩΝ,
ΠΛΗΡΟΦΟΡΙΕΣ ΣΤΟ ΤΗΛ.: 094757751 Κ. ΜΑΝΩΛΗ 093440459 Κ. ΜΙΧΑΛΗ ΧΡΗΣΤΟ

ΠΩΛΟΥΝΤΑΙ
Πολυτελή διαμερίσματα 100 τ.μ. και 115 τ.μ. με κεντρική θέρμανση, τζάκι, αποθήκη και θέση στάθμευσης, στην οδό Δενδρινού (περιοχή Ζέφυρος).
Πληροφορίες Αναστάσιος Ατσίδης, Στεφ. Καζούλη 74, ΡΟΔΟΣ, τηλ: 28616 - 37848

ΠΩΛΟΥΝΤΑΙ
Μεζονέτες διόροφες 132 τ.μ. και διόροφες με υπόγειο 190 τ.μ. με οροφές κεραμοσκεπείς με αποκλειστικές χρήσεις αυλών στην περιοχή Καναμάτ.
Πληροφορίες Αναστάσιος Ατσίδης, Στεφ. Καζούλη 74, τηλ. 28616 - 37848

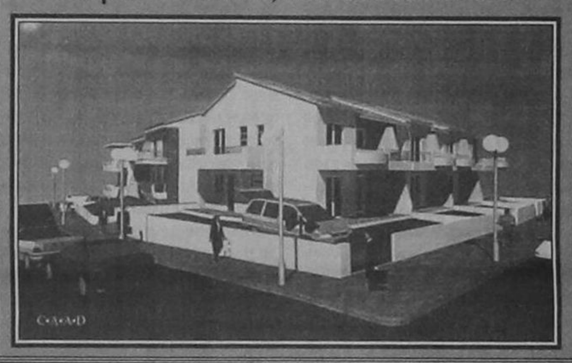

ΠΩΛΟΥΝΤΑΙ
ΜΟΝΟ ΑΠΟ ΤΟ ΓΡΑΦΕΙΟ ΜΑΣ

1) Διαμέρισμα 4άρι επί της Κένεντυ 123 τ.μ.
2) Διαμέρισμα 4άρι 150 τ.μ. επί της Χειμάρρας
3) Ολόκληρο Συγκρότημα από 3 μαγαζιά και 2 τουριστικά διαμερίσματα στην πλέον τουριστική περιοχή, η καταπληκτικότερη ευκαιρία.
4) Διαμέρισμα 4άρι 105 τ.μ. επί της Κένεντυ
5) Γκαρσονιέρα ευρύχωρη επί της Χειμάρρας
6) Ισόγειο 190 τ.μ. με ιδιόκτητ

Γιατί απαιτείται ένα πνευματικό Μάαστριχτ



Του ΑΘΑΝ. Χ. ΠΑΠΑΝΔΡΟΠΟΥΛΟΥ

Για να ξαναβρεί η Ευρώπη τον χαμένο δυναμισμό της και να ξεφύγει από την παραλυτική απαισιοδοξία της, πρέπει κάποιοι να αφυπνίσουν το οικουμενικό της πνεύμα

Είναι ξεκάθαρο και όχι πολύ ευχάριστο το γεγονός ότι η Ευρώπη βρίσκεται υπό καθεστώς απαισιοδοξίας αλλα και αβεβαιότητας. Υστερα από τριάντα και πλέον χρόνια, μοναδικής στον κόσμο οικονομικής και κοινωνικής ανάπτυξης, η σημερινή Ευρωπαϊκή Ενωση βλέπει τον 21ο αιώνα με φόβο και χωρίς εμπιστοσύνη στον εαυτό της. Η κρίση της απασχόλησης, η παγκοσμιοποίηση, η ένταση του διεθνους ανταγωνισμού και η ταχύτητα των αλλαγών, αντί να επιδρούν αφυπνιστικά στους Ευρωπαίους, αντίθετα τους δημιουργούν μια παραλυτική ψυχολογία, η οποία αντιστρατεύεται τη γόνιμη αντίδραση στα γεγονότα.

Οι λόγοι για την κατάσταση αυτή είναι πολλοί και βέβαια, σε μεγάλο βαθμό, υπαγορεύονται από τους εφησυχασμούς και τις νωθρότητες που δημιούργησε το ευρωπαϊκό κράτος-πρόνοιας.

Παράλληλα όμως στην Ευρωπαϊκή Ενωση παρατηρείται και ένα μεγάλο πνευματικό έλλειμμα, απότοκο των πολιτικών και επικοινωνιακών μεταβολών που χρόνια τώρα διαμορφώνουν το ευρωπαϊκό πνευματικό τοπίο και το συναφές διανοητικό περιβάλλον. Ετσι, όλοι ομιλούν για την ενωση της Ευρώπης, με τεχνοκρατικά κριτήρια, αλλά ουδείς λόγος γίνεται για τις πνευματικές προϋποθέσεις της ένωσης αυτής.

«Οι μεγάλες ιδέες» έγραφε παλαιότερα ο Γάλλος φιλοσοφος Σαρλ Πιγκί, «γεννώνται στο πεδίο της θρησκευτικής εμπειρίας και πεθαίνουν στο στίβο της πολιτικής». Τα αναπεπταμένα λάβαρα των πρώων του Μάαστριχτ και η χλιδή των επιχειρημάτων για την Ευρωπαϊκή Ενωση χαρίζουν μια απρόσμενη δικαίωση στη μάλλον μελαγχολική διαπίστωση του Γάλλου φιλοσόφου. Διότι, βεβαίως, το αίτημα για την ένωση της Ευρώπης, ετέθη εδώ και αιώνες, αλλά ενώ σήμερα πολιτικοί, πλήθος ειδικών και δημοσιογράφοι συζητούν τη μεθόδευση της ένωσης, οι δε πιο ανήσυχοι από αυτούς και την τελική μορφή της, όσοι έθεσαν προ αιώνων το θέμα είχαν στο νου τους κάτι πολύ πιο θεμελιώδες. Είχαν στο νου τους της αποστολή της Ευρώπης. Και στο σημείο αυτό τα πράγματα περιπλέκονται διότι, ενώ κλείνει ο 20ός αιώνας, η Ευρώπη γνώρισε στη διάρκειά του τα πιο βίαια αλλά και τα πιο γόνιμα γεγονότα της ιστορίας της.

Στα πρώτα 50 χρόνια του αιώνα μας, γνωρίσαμε την κάθοδο στην κόλαση και στη συνέχεια η βαριά πληγωμένη Ευρώπη άρχισε να ανεβαίνει ψάχνοντας να βρει τη θέση της ανάμεσα σε δυο υπερδυνάμεις. Πριν απ'όλα, σήμερα, η Ευρώπη, στην πιο ευρεία μορφή της μετά την πτώση του κομμουνιστικού ολοκληρωτισμού,είναι η νοσταλγία μιας χαμένης παγκόσμιας και η μελαγχολία των κληρονόμων μιας πολύ πλούσιας ιστορίας και μιας απίστευτης περιουσίας που δεν μπορεί να αξιοποιηθεί.

Είναι επίσης η Ευρώπη, ο φόβος μπροστά σε έναν κόσμο πολύπλοκο, αλλά και η έμμονη ιδέα ότι βρισκόμαστε σε παρακμή. Εν τούτοις, η Ευρώπη διαθέτει μεγάλα ατού για να αντιμετωπίσει τις προκλήσεις του παρόντος και τα διακυβεύματα του μέλλοντος.

Μετά τους κατακλυσμούς η Ευρώπη απέδειξε ότι μπορεί να διαχειρίζεται την ειρήνη και την ευημερία της. Απέδειξε ότι διαθέτει τεράστια αποθέματα τεχνογνωσίας και πνευματικών δυνάμεων.

Εκείνο όμως που πριν απ'όλα, χρειάζεται σήμερα η Ευρώπη, είναι μία πνευματική ενότητα, ένα πνευματικό Μάαστριχτ δηλαδή, το οποίο θα αδιαφορεί για τις όποιες συγκρούσεις θα συνέβαιναν για λόγους συμφέροντος και ιδιοτέλειας στην ήπειρό μας.

Τι ακριβως σημαίνει αυτό, το νιώθουμε χωρίς να το προσδιορίζουμε. Το νιώθουμε από το απλό γεγονός, ότι όλοι αισθανόμαστε Ευρωπαίοι με έναν τρόπο που δεν μπορούν να νιώσουν οι κάτοικοι της Ασίας ή της Αφρικής, αφού γι'αυτούς το Ασιάτης ή το Αφρικανός είναι απλώς και μόνον γεωγραφικός προσδιορισμός. Εμείς, παρα τις πολιτικές, οικονομικές ή και θρησκευτικές ακόμα διαφορές μας, αισθανόμαστε όλοι τον Σαιξπηρ δικό μας και τον Γκαίτε δικό μας.

Ο Ουγκό δεν είναι μόνο για τους Γάλλους, ουτε ο Δάντης μόνον για τους Ιταλούς. Ο Μπαχ, ο Μιχαήλ Αγγελος, ο Εγελος, είναι μεγάλοι για όλους μας. Είναι δημιουργοί του κόσμου μας.

Ακόμα, η Ευρώπη, είναι η ελληνική φιλοσοφία. Ο Πλάτων, ο Αριστοτέλης, ο Σωκράτης, ο Ηράκλειτος και άλλοι πολλοί, αποτελούν σημαντικό μέρος της μεγάλης ευρωπαϊκής κληρονομιάς, που σίγουρα είναι και η μοναδική στον κόσμο. Και αυτή η κληρονομιά είναι που συνδέει πνευματικά τους Ευρωπαίους, έστω και αν κάποιοι ανιστόρητοι και κυρίως συμπλεγματικοί «διανοούμενοι» προσπαθούν να μας πείσουν ότι δεν είμαστε Ευρωπαίοι.

Εις πείσμα τους, είναι αποδεδειγμένο, ότι τα παιδιά όλης της Ευρώπης γαλουχούνται με τα παραμύθια του Αντερσεν, χωρίς να νιώθουν πως αυτός που τους μιλάει εκφράζει κάποιον ξένο σε αυτά κόσμο.

Είναι χαρακτηριστικό ότι ακόμα και προσωπικότητες, που θα έπρεπε να είναι αποκλειστικά εθνικοί ήρωες όπως ο Ναπολέων, ο Τσώρτσιλ, ο Βίσμαρκ ή ο Καβούρ, αναγνωρίζονται απο όλους μας ως μεγάλες ευρωπαϊκές μορφές.

Υπάρχει μια ενότητα εμπεδωμένη τόσο ώστε να μην έχει κλονιστεί από τον Μεσαίωνα έως τις ημέρες μας, παρά το ότι οι πόλεμοι στην Ευρώπη είναι τακτικότεροι και από τις ιπποδρομίες του Ασκοτ.

Οσο για έμπρακτες αποδείξεις αυτής της ενότητας,τις βρίσκει κανείς καθημερινά στο δρόμο του διαβάζοντας, ακούγοντας και βλέποντας τους άλλους Ευρωπαίους.

Δεν έχει νόημα να σκοτωνόμαστε περί της δομής που θα πρέπει να αποκτήσει η αυριανή Ευρώπη. Αυτό που πρέπει να γίνει αντιληπτό είναι ότι δυστυχώς ή ευτυχώς επί του θέματος αυτού δεν ερωτώνται οι πολιτικοί. Δεν ερωτώνται ούτε οι γραφειοκράτες.

Η μορφή που θα πάρει η Ευρωπαϊκή Ενωση έχει ήδη καθοριστεί μεσα στις συνειδήσεις των Ευρωπαίων. Το πολιτικό γραφειοκρατικό πλέγμα μπορεί μόνον να εκφράσει μία κίνηση που έχει αρχίσει εδώ και πάρα πολλες γενιές και δύσκολα μπορεί να σταματήσει.

Αλλά δεν συρόμαστε από την ιστορία όπως τα σλέπια του Βόλγα. Είναι δουλειά δική μας, πολιτικών, γραφειοκρατών, διανοουμένων, δημοσιογράφων, να απαντήσουμε με όποιον τρόπο στο ερώτημα: Πώς θα παραμείνουμε Ευρωπαίοι και ποιά θα είναι η δική μας Ευρώπη;

ΚΥΚΛΟΦΟΡΗΣΕ
Η ΕΥΠΡΕΠΗ ΤΟΥ ΒΑΛΤΟΥ
ΜΥΘΙΣΤΟΡΗΜΑ
ΝΙΚΟΛΑΟΥ ΚΕΧΑΓΙΑ
ΝΑΙΘΩΝΑ
Βιβλιοπωλείο «ΤΟ ΔΕΝΤΡΟ»

Και τώρα ο ΟΤΕ προσφέρει ...

ΤΗΛΕΦΩΝΙΚΑ ΚΕΝΤΡΑ ΓΙΑ 8 - 40 ΔΩΜΑΤΙΑ



Κατάλληλα για Ενοικιαζόμενα Δωμάτια & Διαμερίσματα, φθηνότερα μέχρι και 30% !!

Χωρίς προκαταβολή

36 μηνιαίες δόσεις

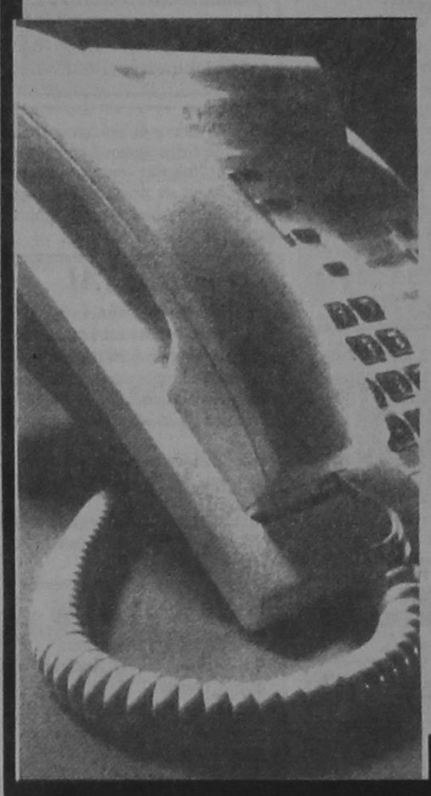

✓ Διετή Εγγύηση Εξοπλισμού
✓ Δωρεάν Συντήρηση για 2 χρόνια
✓ Συνεχή Τεχνική Υποστήριξη για 10 τουλάχιστον χρόνια!!
✓ Λύσεις με ειδικές Ξενοδοχειακές λειτουργίες ή απλό εκτυπωτικό
✓ Μελέτη & Εγκατάσταση Κέντρου και Τηλεφωνικών Δικτύων

Μια μοναδική προσφορά για την Δωδεκάνησο!!

Τηλεφωνήστε τώρα στο (0241) 77771

Τώρα και ασύρματα τηλέφωνα για το σπίτι ή το γραφείο από 48.000 δρχ !!

ΑΠΟΣΠΑΣΜΑ
Αριθμός 535/98

Δικαστικός Επιμελητής Μαλαματένια Αντων. Μπαρτζάκου

Επισπεύδουσα Alpha Τράπεζα Πίστως ΑΕ

Οφειλέτης Αναστάσιος Παπουτσής

Χρόνος πλειστηριασμού: 06.05.1998

Υπάλληλος του πλειστηριασμού κ. Μαίρη Παπαδάκη

Τόπος πλειστηριασμού Δημαρχείο Ρόδου

Εχει κατασχεθεί με την 516/98 Εκθεσή μου

Περιγραφή κινητού Το με αριθμό κυκλοφορίας ΡΟΒ 6562 ΙΧ αυτοκίνητο μάρκας BMW 518 i Το παραπάνω είναι μεταχειρισμένο σε καλή κατάσταση

Εκτιμήθηκε 6.000.000 δραχμές.

Πρώτη προσφορά 3.000.000 δρχ.

Συντάχτηκε η παρούσα σήμερα στις 5.3.98

Ο Δηλοποιών Δικαστικός Επιμελητής
ΜΑΛΑΜΑΤΕΝΙΑ ΑΝΤΩΝ. ΜΠΑΡΤΖΑΚΟΥ

ΔΙΕΥΘΥΝΣΗ ΔΑΣΩΝ ΔΩΔΕΚΑΝΗΣΟΥ

ΑΝΑΚΟΙΝΩΣΗ

Γνωστοποιείται κατά το άρθρο 14 του Ν. 998/79, η αποστολή για δημοσίευση στην Κοινότητα Γενναδίου η αριθμ. 99/15-1-98 Πράξη χαρακτηρισμού έκτασης που εκδόθηκε από τον Δ/ντή Δασών Δωδ/σου. Η ΚΜ 944 γαιών Γενναδίου χαρακτηρίζεται ως γεωργική έκταση.

Ο Δ/ντής Δασών Δωδ/νήσου
Φίλιππος Κοντίτσης
Δασολόγος με Α' βαθμό

ΑΝΑΚΟΙΝΩΣΗ

Η Εκκλησιαστική Επιτροπή του Ιερού Ναού Ταξιαρχών Λάρδου

ανακοινώνει ότι:

Η Πανήγυρη του Αγίου Γεωργίου θα εορτασθεί την Δευτέρα του Πάσχα 21/04/1998.

Από την Εκκλησιαστική Επιτροπή

Καλό Πάσχα

ΜΕΓΑΛΗ ΚΛΗΡΩΣΗ 18/4/98
Με κάθε αγορά παιχνιδιών από τον 4ο όροφο αξίας 5.000 δρχ. συμμετέχετε στην κλήρωση δώρων συνολικής αξίας 350.000 δρχ.
1ος Νικητής: SEGA MEGA DRIVE II
2ος Νικητής: CONTROL DECK NINTENDO με 3 Κασσίτες δώρο!
3ος Νικητής: ΠΟΔΗΛΑΤΟ MOUNTAIN-BIKE ΙΤΑΛΙΑΣ
Και πολλά άλλα δώρα περιμένουν τους μικρούς μας φίλους.
Λάβετε και εσείς μέρος στην μεγάλη κλήρωση!

Γιορτάστε το Πάσχα
στα Μεγάλα Καταστήματα ΠΑΠΠΟΥ
με τις μεγάλες πασχαλινές αγορές
σε καταπληκτικές τιμές!

Σοκολατένια αυγά, Πασχαλινοί λαγοί, Τσουρέκια, Λιχουδιές, Λαμπάδες με τους αυθεντικούς ήρωες των μικρών μας φίλων και όλος ο Διάκοσμος της Πασχαλιάς σε μοναδικές τιμές!

ΠΑΠΠΟΥ

Ψηφίδες Ιδεών

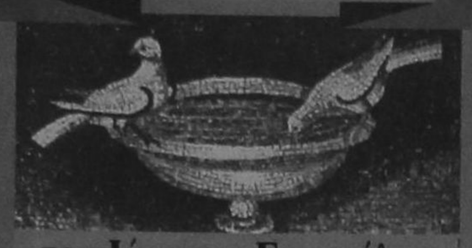

του Ιάσωνος Ευαγγέλου

ΝΟΜΟΙ

Οι πιο δίκαιοι νόμοι μεταβάλλονται σε άδικους, επειδή αλλάζουν με αργότερο ρυθμό από τα ήθη.

Μπορεί κάποιος να βρίσκεται «εντός δικαίου» και «εκτός νόμου».

ΝΟΣΤΑΛΓΙΑ

Νοσταλγία είναι η πείνα της ψυχής κι όταν ακομα είναι χορτάτη απ' ότι έχει ποθήσει.

Νοσταλγία λέγεται η κολυμπήθρα που ό,τι βαφτιστεί σ' αυτή, αγιάζεται κι ομορφαίνει.

Η νοσταλγία δεν είναι πάντα μια συγκεκριμένη αγαθή μνήμη του παρελθόντος αλλά και μια ακαθόριστη επιθυμία ευδαιμονίας, που μας την αρνείται το παρόν.

ΝΟΥΣ, ΔΙΑΝΟΙΑ, ΜΥΑΛΟ, ΚΡΙΣΗ

Ο κοινός νούς για δύο πράγματα αδιαφορεί: γι' αυτά που δεν αξίζουν τίποτα και γι' αυτά που αξίζουν πάρα πολύ.

Στα σύνορα του νού μας τελειώνει ο κόσμος. Ο,τι το άγνωστο μένει απ' έξω, τ' αγκαλιάζει μ' ενδιαφέρον η καρδιά.

Πολλά καλά μυαλά βρίσκονται σεω αδέξιους κατόχους (που χρησιμοποιούν ατελέστατα ένα τέλειο όργανο), ενώ τόσοι άλλοι χρησιμοποιούν τελειότατα ένα μυαλό με πολλές ατέλειες.

Η ψυχική πληρότητα εξαρτάται από την πνευματική χωρητικότητα. Μπορεί ένας να 'ναι «γεμάτος» ψυχικά (και να αισθάνεται μακάριος) γιατί η χωρητικότητα του μυαλού του είναι ελάχιστη κι εύκολα ξεχειλίζει. Μα πού να βρεί αυτή την πληρότητα ο μέγας και βαθύς νούς;

Ο νούς μοιάζει με φαναράκι που κρατάμε τη νύχτα. Κάθε βήμα μας σταματά στο όριο που φτάνει το φως του, κι έπειτα επαναλαμβάνουμε το ίδιο. Ετσι, διαπιστώνουμε κάποτε, πως η απόσταση που διανύσαμε, είναι μεγαλύτερη κι από το «βελησνεκές» του μεγαλύτερου προβολέα.

Η αυστηρή εποπτεία του νού πάνω στο συναίσθημα ή του συναισθήματος πάνω στο νού, είναι μια τυραννία, αδικαίωτη απ' τη συνείδηση. Ο νούς πρέπει να' ναι ο αρχηγός μιας δημοκρατίας, ο ρυθμιστής μιας συγκυριαρχίας με τις άλλες δυνάμεις της ψυχής.

ΩΡΟΣΚΟΠΙΟ

ΗΜΕΡΗΣΙΕΣ ΠΡΟΒΛΕΨΕΙΣ

ΚΡΙΟΣ:
21 ΜΑΡΤΙΟΥ - 20 ΑΠΡΙΛΙΟΥ

Θα πρέπει να βρίσκεστε σε μια κατάσταση επιφυλακής, για ό,τι αφορά στον αισθηματικό σας δεσμό. Ετσι θα μπορέσετε να προλάβετε κάθε δυσάρεστη συνέπεια. Δεν θα πρέπει να παραμελείτε τις επαγγελματικές σας υποχρεώσεις. Γιατί μετά θα είναι πολύ δύσκολο να καλύψετε τα κενά που θα δημιουργηθούν, από τις αμέλειές σας.

ΤΑΥΡΟΣ:
21 ΑΠΡΙΛΙΟΥ - 20 ΜΑΙΟΥ

Ζητήστε την κατανόηση και τη συμπαράσταση του προσώπου που σας ενδιαφέρει, για να μπορέσετε να εργασθείτε πιο άνετα. Δεν πρόκειται να σας την αρνηθεί. Η τύχη σίγουρα θα ευνοήσει την κάθε σας προσπάθεια για τη βελτίωση της επαγγελματικής σας θέσηΣ και των οικονομικών σας. Προχωρήστε λοιπόν χωρίς ενδοιασμούς.

ΔΙΔΥΜΟΙ:
21 ΜΑΙΟΥ - 21 ΙΟΥΝΙΟΥ

Το πρόσωπο που σας ενδιαφέρει είναι σίγουρο ότι ενδιαφέρεται για σας σε βαθμό που δεν μπορείτε να το φανταστείτε. Στο σημείο αυτό τουλάχιστον, μπορείτε να είστε ήσυχοι. Σίγουρα σας ευνοεί σε κάθε ενέργεια που κατευθύνετα προς τον αισθηματικό τομέα. Αλλά και στους άλλους τομείς, σε μικρότερο, όμως βαθμό είναι επίσης ευνοϊκή.

ΚΑΡΚΙΝΟΣ
22 ΙΟΥΝΙΟΥ - 21 ΙΟΥΛΙΟΥ

Η εξέλιξη στις σχέσεις σας με το πρόσωπο που σας ενδιαφέρει, θα είναι ομαλή. Ομως, δεν θα πρέπει να αφήσετε κανένα ξένο πρόσωπο να ανακατευτεί στη ζωή σας. Θα χρειαστεί να καταβάλετε μια αρκετά έντονη προσπάθεια. Αλλά η τύχη είναι με το μέρος σας. Γι' αυτό δεν θα πρέπει με κανένα τρόπο και για κανένα λόγο να διστάζετε.

ΛΕΩΝ:
22 ΙΟΥΛΙΟΥ - 22 ΑΥΓΟΥΣΤΟΥ

Θα περάσετε μια σχετικά πολύ ήρεμη βδομάδα, συντροφιά με το πρόσωπο που σας ενδιαφέρει. Ειδικότερα μάλιστα αν πραγματοποιηθεί κάποια μικρή εκδρομή. Καινούρια επαγγελματικά ενδιαφέροντα θα σας απασχολήσουν τις μέρες αυτές. Φροντίστε όμως να μην παραμελήσετε κι εκείνα που ως τώρα ήταν κύρια φροντίδα σας. Οι προοπτικές για τις ημέρες αυτές είναι πολύ καλές.

ΠΑΡΘΕΝΟΣ:
23 ΑΥΓΟΥΣΤΟΥ - 22 ΣΕΠΤΕΜΒΡΙΟΥ

Δεν θα πρέπει να εξωθήσετε την κατάσταση με το πρόσωπο που σας ενδιαφέρει. Αφήστε το χρόνο να δουλέψει για σας κι όλα, προοδευτικά, θα βελτιωθούν σε σχετικά μικρό διάστημα. Δεν θα πρέπει να δεσμευθείτε με υποσχέσεις, σε πρόσωπα που ανήκουν στο στενό επαγγελματικό σας περιβάλλον και ειδικότερα για θέματα που δεν εξαρτώνται από σας.

ΖΥΓΟΣ
23 ΣΕΠΤΕΜΒΡΙΟΥ - 22 ΟΚΤΩΒΡΙΟΥ

Δεν είναι απίθανο ν' αντιμετωπίσετε μερικά προβλήματα στις σχέσεις σας με το πρόσωπο που σας ενδιαφέρει. Αλλά όλα θα βρούνε μια ικανοποιητική λύση αν δεν παραφερθείτε. Οι επαγγελματικές σας υποθέσεις βρίσκονται τώρα στην εξέλιξή τους. Γι' αυτό και χρειάζεται οπωσδήποτε να τις παρακολουθείτε από πολύ κοντά και αδιάκοπα.

ΣΚΟΡΠΙΟΣ
23 ΟΚΤΩΒΡΙΟΥ - 22 ΝΟΕΜΒΡΙΟΥ

Μερικές φορές ο εκνευρισμός σας γίνεται αφορμή για τη δημιουργία παρεξηγήσεων ανάμεσα σε σας και το πρόσωπο που σας ενδιαφέρει. Γι' αυτό πρέπει να προσέξετε. Είναι σκόπιμο να επιτείνετε τις προσπάθειές σας τις μέρες αυτές. Μετά μπορείτε κάπως να χαλαρώσετε χωρίς φυσικά να αφήσετε τίποτα στην τύχη. Μπορείτε να προσπαθήσετε και κάτι άλλο.

ΤΟΞΟΤΗΣ
23 ΝΟΕΜΒΡΙΟΥ - 21 ΔΕΚΕΜΒΡΙΟΥ

Αν συνεχίσετε την ίδια τακτική και συμπεριφορά με το πρόσωπο που σας ενδιαφέρει, τότε δύσκολα θ' αποφύγετε τη σύγκρουση. Και ποιές θα είναι οι συνέπειες, είναι άγνωστο. Θα πρέπει να καταστρώσετε ένα λεπτομερειακό σχέδιο δράσεως.
Οι αυτοσχεδιασμοί σας δεν πρόκειται να σας οδηγήσουν στην επιτυχία.

ΑΙΓΟΚΕΡΩΣ:
22 ΔΕΚΕΜΒΡΙΟΥ - 19 ΙΑΝΟΥΑΡΙΟΥ

Ο αισθηματικός σας δεσμός κινδυνεύει. Και ο κίνδυνος προέρχεται από σας, από την ακατάλληλη δηλαδή συμπεριφορά σας. Και για να διατηρηθεί, θα χρειαστεί να αλλάξετε τρόπους. Καμιά αξιόλογη αλλαγή σε ό,τι σχετίζεται με τα επαγγελματικά και τα οικονομικά σας ενδιαφέροντα. Αντίθετα ό,τι αφορά στο δεσμό σας περνά μια δύσκολη κρίση. Προσέξτε.

ΥΔΡΟΧΟΟΣ
20 ΙΑΝΟΥΑΡΙΟΥ - 18 ΦΕΒΡΟΥΑΡΙΟΥ

Αν σας δοθεί η ευκαιρία για κάποια εκδρομή, συντροφιά με το πρόσωπο που σας ενδιαφέρει, φροντίστε να την αξιοποιήσετε. Θα σας αποκαλύψει πολλά για το χαρακτήρα του. Είναι γεγονός ότι αντιμετωπίζετε μερικές δυσχέρειες. Αλλά δεν θα πρέπει να χάσετε το θάρρος σας και προπαντός ν' απογοητευθείτε. Σύντομα θα τις ξεπεράσετε χωρίς καμιά ζημιά.

ΙΧΘΕΙΣ:
19 ΦΕΒΡΟΥΑΡΙΟΥ - 20 ΜΑΡΤΙΟΥ

Μερικές δυσχέρειες στις συναντήσεις σας με το πρόσωπο που σας ενδιαφέρει, θα σας χαλάσουν τη διάθεση.. Αλλά η κατάσταση είναι εντελώς προσωρινή. Μετά όλα θα πάνε καλύτερα. Οι δύσκολες ώρες θα είναι λιγότερες από τις τυχερές, τις μέρες αυτές. Αλλά δεν θα είναι εύκολο να ξέρετε από πριν ποιές θα είναι οι τυχερές και ποιές οι άτυχες.

Λαϊκή Σοφία

(από το βιβλίο του Τάκη Νατσούλη)

«Είναι (σωστός» Σατανάς»
Τη φράση αυτή τη λεμε,συνήθως για κάποιον που είναι πολύ έξυπνος, αλλα που η εξυπνάδα του πάει προς το κακό. Γιατί όμως οΣατανάς και διάβολος σημαίνουν το ίδιο πράγμα; «Σατάν»-που έχει την ίδια ρίζα με το Σεϊτάν των Αράβων και των Τουρκων- θα πει σε εβραϊκή διάλεκτο τον άνθρωπο που προσπαθεί να βλάψει με κάθε τρόπο, που προδίνει, που κατηγορεί και που βάζει παντού σπιουνιές. Οταν, λοιπόν, στα παλιά χρόνια, οι Πατέρες της Εκκλησιας καταπιάστηκαν να μεταφράσουν για πρώτη φορα στη γλώσσα μας τα ιερά κειμενα, βρέθηκαν σε δύσκολη θέση. Δεν ήξεραν, δηλαδή, πως έπρεπε ν'αποδώσουν μονολεκτικά τη λέξη «Σατάν». Πολλοί απ'αυτούς πρότειναν το ονομα «Δαίμων». Αλλά δεν ήταν ακριβώς αυτό που ήθελαν,επειδή όπως είναι γνωστό,δεν υπάρχουν μόνο κακά δαιμόνια αλλα και καλά. Απόδειξη, πως όταν θέλουμε να χαρακτηρίσουμε την εξυπνάδα κάποιου-προς το καλό αυτή τη φορά- λέμε ότι είναι, «δαιμόνιος άνθρωπος». Τέλος αποφασίστηκε να το μεταφράσουν με τη λεξη «διάβολος», αφού ο εβραϊκός Σατάν έσπερνε μόνο διαβολιές και κακίες. Επειδή, όμως, και πάλι μερικοί δε συμφωνούσαν με τη μεταφορα αυτή, προτίμησαν να γράφουν τη λέξη,όπως ήταν στο πρωτότυπο. Από τότε, Σατανάς και διάβολος σημαίνουν το ίδιο πράγμα.

«Είναι του γλυκού νερού».
Πολύ συχνά, όταν αμφιβάλλουμε για τις ικανότητες κάποιου - κυρίως γιατρού ή δικηγόρου - συνηθίζουμε να λέμε ότι ειναι «του γλυκου νερού». Η αρχή της φράσης κρατάει από τον καραβοκυρη του γλυκού νερού ,δηλαδή εκείνον πού ταξιδεύει μονάχα στα ποτάμια και στις λίμνες κι είναι ανίκανος να ταξιδέψει σ' ανοιχτή θάλασσα.

«Είναι φηλί κλειδί»
Αυτή η φράση λέγεται, για δύο πρόσωπα που συμφωνούν απόλυτα μεταξυ τους καιείναι στενά συνδεδεμένα.

Οπως θα παρατηρήσετε, το της λέξης φηλί γράφεται με ήττα, δηλαδή δεν έχει καμία σχέση με το φιλί, το φίλημα. Η λέξη φηλί παράγεται από την λέξη θηλιά. Στην Εύβοια, στη Σίφνο και στην Τσακωνιά, η θηλιά λέγεται φηλιά και το υποκοριστικό της φηλί (θηλίον). Ετσι συναντάμε την παροιμιώδη φράση: «αυτοί είναι φηλί κλωστάρι», που στη Μύκονο πάει να πεί, π ως συνδέονται τόσο στενά συνδεδεμένοι, τόσο,όσο είναι το φηλί (θηλιά - σπάγκος) με το κλειδί.





ΟΠΩΣ ΥΠΟΣΤΗΡΙΖΕΙ ΤΟ ΙΝΚΑ

Απέδωσε τα αναμενόμενα το μποϊκοτάζ καταναλωτών

ΜΕΙΩΘΗΚΑΝ ΑΙΣΘΗΤΑ ΟΙ ΤΙΜΕΣ

Από το Ινστιτούτο Καταναλωτών Ρόδου εκδόθηκε χθες η ακόλουθη ανακοίνωση:

«Το ΙΝΚΑ Ρόδου ενημερώνει τους φίλους καταναλωτές επί των ελέγχων που πραγματοποιήσαμε σε ΛΑΪΚΕΣ ΑΓΟΡΕΣ - ΣΟΥΠΕΡ ΜΑΡΚΕΤ - ΚΡΕΑΤΑΓΟΡΕΣ και των οποίων τα αποτελέσματα θα πληροφορηθείτε πιο κάτω.

Επίσης πρέπει να ευχαριστήσουμε το καταναλωτικό κοινό για την ανταπόκριση του στο κάλεσμα μας για ΜΠΟΙΚΟΤΑΖ στις λαϊκές αγορές προς παραδειγματισμό προς τους παραγωγούς «πωλητές» των λαϊκών αγορών. Αποτέλεσμα αυτής της πρωτοβουλίας μας ήταν η τιμή του υπό έλεγχο προϊόντος δηλ. της ντομάτας άμεσα έφθασε στις 400- 450 δρχ. και μέσα σε τρείς ημέρες μειώθηκε στις 350 δρχ. και όχι μόνο αλλά και οι τιμές των υπολοίπων φρουτολαχανικών μειώθηκαν κατά 20%.

Μεγάλη επιτυχία του ΚΑΤΑΝΑΛΩΤΙΚΟΥ ΚΟΙΝΟΥ που επιτέλους αποκτά φωνή δύναμη και αποφασιστικότητα για παραπέρα μάχες αν χρειασθούν.

Τέλος για τα αμνοερίφια πρέπει να γνωρίζετε ότι η προσεκτική αγορά αυτών των ειδών αποτελεί και τον πλέον αποτελεσματικό τρόπο.

Τα αμνοερίφια που είναι ντόπια πρέπει να φέρουν την τετράγωνη σφραγίδα μπλέ χρώματος του σχετικού ελέγχου.

Για δε τα άλλα να έχουν αντίστοιχα το αρνί την μπλέ στρογγυλή σφραγίδα και τα ερίφια την αντίστοιχη.

Τα δε εξωτερικού την σχετική πράσινη σφραγίδα.

Οι τιμές που εξακριβώσαμε στον έλεγχο που πραγματοποιήσαμε μαζί με τον διευθυντή της Αστυκτηνιατρικής Υπηρεσίας κ. Ζεμπιλλά συνοδευόμενοι και από τους επόπτες της Αγορανομίας κυμαίνονται μεταξύ των 1650 - 2000 δρχ. το κιλό, τα ντόπια αμνοερίφια φθάνουν τις 2000 δρχ., τα εισαγόμενα από 1650 έως 1750.

Προσοχή μην αγοράζετε από τους πλανόδιους αμνοερίφια.

Τηλεφωνήστε και μάθετε από τα κρεοπωλεία τις τιμές εάν δεν μπορείτε να πάτε εσείς, η ενημέρωση αποτελεί ακόμα ένα παράγοντα σίγουρης αγοράς. Μεγάλη προσοχή πρέπει να δείξετε επίσης και για το σύνολο των θαλασσινών ειδών διότι αυτά τα είδη είναι πάρα πολύ ευαίσθητα στις αλλαγές της θερμοκρασίας. Τέλος ελέγχετε πάντα τις ημερομηνίες λήξης των κατεψυγμένων προϊόντων».

ΓΙΑ ΝΑ ΔΗΜΙΟΥΡΓΗΘΕΙ ΦΘΗΝΗ ΟΙΚΙΣΤΙΚΗ ΓΗ

Επέκταση του σχεδίου πόλεως προτείνει το ΕΒΕΔ στον Δήμο

ΕΥΕΡΓΕΤΙΚΕΣ ΟΙ ΕΠΙΠΤΩΣΕΙΣ ΚΑΙ ΣΤΗΝ ΟΙΚΟΔΟΜΙΚΗ ΔΡΑΣΤΗΡΙΟΤΗΤΑ

Την επέκταση του σχεδίου πόλεως προτείνει το ΕΒΕΔ στον δήμαρχο κ. Γ. Γιαννόπουλο προκειμένου - όπως αναφέρει - να δημιουργηθεί «φθηνή οικιστική γη».

Σε έγγραφο του ΕΒΕΔ προς τον δήμαρχο αναφέρονται τα εξής:

Κύριε Δήμαρχε

Το Διοικητικό Συμβούλιο του Επιμελητηρίου μας κατά τη συνεδρίαση του στις 8-4-1998, προβληματιζόμενο από την ύφεση που παρουσιάζει σήμερα η οικοδομική δραστηριότητα στην περιοχή μας, γεγονός που επιφέρει δυσμενείς επιπτώσεις στις συναφείς με την οικοδομή επαγγελματικές τάξεις, συζήτησε μεταξύ των άλλων και το θέμα της ανάγκης εξεύρεσης φθηνής οικιστικής γης ως μόνου τρόπου ανασταλτικής της φθίνουσας οικοδομικής δραστηριότητας.

Το θέμα εισηγήθηκε στο Συμβούλιο ο Σύμβουλος κ. Γ. Πιπίνος ο οποίος πρότεινε ως λύση του προβλήματος την ανάγκη επίσπευσης των διαδικασιών για την επέκταση των πολεοδομικών σχεδίων πόλεως Ρόδου και συγκεκριμένα των περιοχών Ροδοπούλας, Αγίων Αποστόλων, Ασγούρου και Καναμάτ καθώς και την επέκταση των ορίων των οικισμών των χωρών της Ρόδου τουλάχιστον των πλησιέστερων προς την Πόλη της Ρόδου. Αυτό θα έχει ως αποτέλεσμα τη δημιουργία φθηνής οικιστικής γης, με ευεργετικές επιπτώσεις στην οικοδομική δραστηριότητα και κατ'επέκταση στα επαγγέλματα που εξαρτώνται απ'αυτήν καθώς και στην απασχόληση και στην τοπική μας Οικονομία γενικότερα.

Σας επισυναπτούμε την σχετική με το θέμα εισήγηση του Συμβούλου μας κ. Γ. Πιπίνου με συγκεκριμένες προτάσεις και παρακαλούμε για την από μέρους σας επίσπευση των διαδικασιών υλοποίησης των υπό επέκταση πολεοδομικών σχεδίων Ρόδου.

Ο ΠΡΟΕΔΡΟΣ
ΓΕΩΡΓΙΟΣ ΚΑΡΑΓΙΑΝΝΗΣ

ΕΝΟΙΚΙΑΖΕΤΑΙ

οβελιστήριο πλήρως εξοπλισμένο και με εγγυημένη πελατεία στο Χαράκι -Μαλώνας
Πληρ. τηλ . 0244 - 51394

ΝΙΚΟΣ ΧΑΡΑΛΑΜΠΗΣ
Υποψήφιος Δήμαρχος Ρόδου

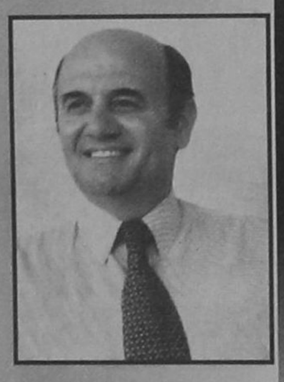

Εύχομαι σε όλους τους συμπολίτες μας η Ανάσταση του Θεανθρώπου να φέρει στις ψυχές μας την ειρήνη και την αγάπη σε αυτό τον τόπο που γεννηθήκαμε και μεγαλώσαμε.

Rodos Park

ΔΕΙΠΝΟ ΑΜΕΣΩΣ ΜΕΤΑ ΤΗΝ ΑΝΑΣΤΑΣΗ ΣΤΗΝ BRASSERIE ΤΟΥ RODOS PARK

Γυροπιτάκια - Κάκκινα Αυγά - Κουλουράκια

Παραδοσιακή Αναστάσιμη Μαγειρίτσα

Πανδαισία Σαλατικών με Συκωτάκια σωταρισμένα σε Μαυροδάφνη

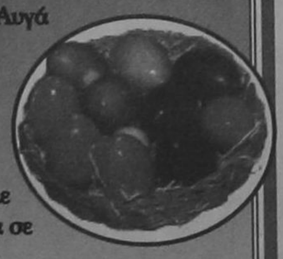

Αρνάκι γεμιστό με άγρια Βότανα και Μανούρι, Πατάτες Κολιάνδρου, Φασολάκια Βουτύρου Τούρτα Πορτοκάλι ή Ελληνικά παραδοσιακά γλυκά



Τιμή και` άτομο 9.200 δρχ.

Τηλέφωνα για κρατήσεις 0241 24612 - 77140

Τοπικές Ειδήσεις

ΠΛΗΡΩΝΕΙ ΤΙΣ ΑΜΑΡΤΙΕΣ ΚΑΙ ΤΑ ΛΑΘΗ ΟΛΩΝ ΤΩΝ ΔΙΟΙΚΗΣΕΩΝ ΤΗΣ

«ΕΦΙΑΛΤΙΚΕΣ ΩΡΕΣ» ΠΕΡΝΑΕΙ ΤΩΡΑ Η ΝΑΥΤΙΛΙΑΚΗ ΔΩΔ/ΝΗΣΟΥ

ΚΑΝΕΙΣ ΔΕΝ ΔΙΚΑΙΟΥΤΑΙ ΝΑ ΠΑΙΖΕΙ ΤΟΝ... «ΠΟΝΤΙΟ ΠΙΛΑΤΟ»



Σ. Σουμάκης



Κ. Γεωργουτσάκος



Γ. Παρασκευάς

Επιβεβαιώθηκαν στο ακέραιο και τα δημοσιεύματα των τελευταίων ημερών της «δ», σχετικά με την κατάσταση που επικρατεί στην ΔΑΝΕ και τις αποφάσεις των τραπεζών και του ΥΕΝ. Ο νομάρχης κατά την προσφιλή του μέθοδο, καθύβρισε τον τύπο... διαψεύδοντας τα δημοσιεύματα (!) αλλά για μία ακόμα φορά αποδείχθηκε ότι είναι ο ΜΟΝΟΣ που παραπλανά και παραπληροφορεί την κοινή γνώμη. Χθες η «Ναυτεμπορική» δημοσίευσε το ακόλουθο ρεπορτάζ για τις εξελίξεις στην ΔΑΝΕ:

ΣΤΗΝ ΚΑΤΑΣΧΕΣΗ του ε/γ - ο/γ πλοίου «Πάτμος» που βρίσκεται στην ναυπηγοεπισκευαστική ζώνη, Περάματος, προχωρά, εκτός απροόπτου, σήμερα η Εμπορική Τράπεζα σύμφωνα με έγκυρες πληροφορίες της «Ν».

Την Τρίτη του Πάσχα αναμένεται να πραγματοποιηθεί η κατάσχεση του ε/γ - ο/γ «Ρόδος» που βρίσκεται στα ναυπηγεία Αυλίδας.

Προς επιβεβαίωση των πληροφοριών, ο υπουργός Ναυτιλίας Σταύρος Σουμάκης εξέφρασε χθες την εκτίμηση ότι η τράπεζα προτίθεται να προχωρήσει το συντομότερο δυνατό σε πώληση των πλοίων της ΔΑΝΕ προκειμένου να επαναδρομολογηθούν και χαρακτήρισε την εξέλιξη ως «την καλύτερη λύση». Η εκτίμηση του κ. Σουμάκη βασίζεται σε τηλεφωνική συνομιλία που είχε με τον πρόεδρο της Εμπορικής Κωνσταντίνο Γεωργουτσάκο.

Σύμφωνα με άλλες πηγές πάντως, η πραγματική πρόθεση της Εμπορικής είναι να πιέσει τη διοίκηση της ΔΑΝΕ για τη λήψη αποφάσεων. Η Εμπορική Τράπεζα έχει ήδη αρχίσει επαφές με εφοπλιστές που ενδιαφέρονται να αποκτήσουν τα πλοία, τα οποία θα πωληθούν μαζί με τις άδειες σκοπιμότητας που τους έχει χορηγήσει το υπουργείο Ναυτιλίας για την εκτέλεση δρομολογίων από τον Πειραιά προς τα Δωδεκάνησα.

Σύμφωνα με πληροφορίες, ενδιαφέρον για την αγορά των πλοίων έχουν εκδηλώσει ο Γεράσιμος Αγούδημος και η Ναυτιλιακή Εταιρεία Λέσβου, ενώ δεν θεωρείται απίθανη η παρέμβαση του εφοπλιστή Γεράσιμου Καλογηράτου μόλις η Τράπεζα ζητήσει και επισήμως την εκδήλωση ενδιαφέροντος.

Για να αναστείλει τη διαδικασία κατάσχεσης, αναμένεται ότι η διοίκηση της Δ.Α.Ν.Ε. θα υποβάλει απήσεις ανακοπής, οι οποίες μπορούν να γίνουν δεκτές μόνο εφόσον τα σελέκη της εταιρείας εξασφαλίσουν ένα σημαντικό κεφάλαιο που θα τους επιτρέψει να έρθουν σε κάποιο διακανονισμό με την τράπεζα. Από την πλευρά της Εμπορικής και των δικηγόρων που χειρίζονται την υπόθεση, τηρείται πλήρης σιγή και δεν δίνεται οποιαδήποτε πληροφόρηση σχετικά με την υπόθεση της Δ.Α.Ν.Ε. με αποτέλεσμα να έχει δημιουργηθεί η αίσθηση πως έχουν ληφθεί οριστικές αποφάσεις.

Ερωτώμενος από δημοσιογράφους, ο υπουργός Ναυτιλίας τόνισε ότι δεν είναι δυνατόν να διακυνίζεται η κατάσταση, καθώς η ΔΑΝΕ έχει εξαντλήσει τα χρονικά περιθώρια για να ορθοποδήσει.

«Δεν θα αφήσουμε τα Δωδεκάνησα χωρίς ακτοπλοϊκή κάλυψη κατά τη διάρκεια του καλοκαιριού. Υπάρχουν κάποιες σκέψεις και θα αναμείνουμε τη συνάντηση με το διοικητικό συμβούλιο της εταιρείας την ερχόμενη Τρίτη», δήλωσε ο κ. Σουμάκης.

ΧΩΛΑΙΝΕΙ ΤΟ ΣΥΣΤΗΜΑ ΑΠΟ ΟΡΓΑΝΩΤΙΚΗΣ ΠΛΕΥΡΑΣ

ΔΕΝ ΕΛΗΦΘΗ ΑΚΟΜΑ ΜΕΡΙΜΝΑ ΓΙΑ ΤΗΝ ΠΡΟΣΤΑΣΙΑ ΤΩΝ ΔΑΣΩΝ

ΣΤΟΥΣ ΔΑΣΙΚΟΥΣ ΥΠΑΛΛΗΛΟΥΣ Η ΕΥΘΥΝΗ ΜΕΧΡΙ ΤΟ ΤΕΛΟΣ ΑΠΡΙΛΙΟΥ

Στους «εμπρηστές» δασικούς υπαλλήλους όπως τους χαρακτήρισε πρόσφατα ο υπουργός Γεωργίας κ. Στ. Τζουμάκας, ανέθεσε την φύλαξη των δασών μέχρι το τέλος Απριλίου ο υπαγόμενος στο εν λόγω υπουργείο γενικός γραμματέας Δασών κ. Μπεριάτος ύστερα από το «μπάχαλο» πού προκάλεσε η επιμονή του υπουργού να μεταφερθεί η δασοπυρόσβεση στην Πυροσβεστική Υπηρεσία, διαδικασία που δεν έχει ακόμη ολοκληρωθεί αν και βρισκόμαστε στην αρχή της θερινής περιόδου. Συγκεκριμένα όπως καταγγέλλουν εκπρόσωποι του Συλλόγου Υπαλλήλων Δασικής Υπηρεσίας Δωδ/νήσου το Υπουργείο Γεωργίας με κατεπείγον σήμα του ζητά την φύλαξη των δασών από τους υπαλλήλους που ο υπουργός κ. Τζουμάκας είχε αποκαλέσει στην Βουλή « εμπρηστές» που καίνε τα Ελληνικά δάση για να εισπράττουν υπερωρίες !!!.

Οι ίδιοι εκπρόσωποι καταγγέλλουν επίσης ότι μέχρι και σήμερα δεν έχει διατεθεί κανένα κονδύλι από το Υπουργείο Γεωργίας για την συντήρηση των μηχανημάτων που διαθέτει το Δασαρχείο για την δασοπυρόσβεση ενώ υπάρχει εντολή όλος ο μηχανικός εξοπλισμός να συγκεντρωθεί και να παραδοθεί όποτε ψηφισθεί το νομοσχέδιο στην Πυροσβεστική Υπηρεσία !!! Οι δασικοί υπάλληλοι της Δωδ/σου πάντως παρά την επίθεση Τζουμάκα συγκρότησαν ήδη συνεργεία επιφυλακής προκειμένου να βοηθήσουν αν παραστεί ανάγκη μέχρι τέλος Απριλίου σύμφωνα με τις εντολές του Υπουργείου.

Η εντολή του γενικού γραμματέα δασών κ. Μπεριάτου για την συγκρότηση συνεργείων επιφυλακής αλλά και την έγκριση υπερωριών στους «εμπρηστές» δασικούς υπαλλήλους με ημερομηνία 14 Απριλίου έχει ως εξής:

1. Προκειμένου να καταστεί δυνατή η άμεση και αποτελεσματική αντιμετώπιση περιστατικών δασοπροστασίας και ειδικότερα πρόληψης δασικών πυρκαγιών σας παρακαλούμε να δώσετε τις απαραίτητες οδηγίες στις δασικές υπηρεσίες δικαιοδοσίας σας για τη σύσταση συνεργείου επιφυλακής από δασικούς υπαλλήλους στις Δ/νσεις Δασών των Νομών (χωρίς Δασαρχεία) πλήν Αθηνών και στα Δασαρχεία. Η επιφυλακή θα λειτουργεί στην έδρα των αναφερομένων υπηρεσιών κατά τις εργάσιμες ημέρες μέχρι 22.00 ώρας και κατά τις Κυριακές και εξαιρέσιμες από 08.00 μέχρι 22.00 ώρας. Μέγιστος αριθμός αμειβομένων ωρών κατά υπηρεσία για τον μήνα Απρίλιο 350 από τις οποίες 200 απογευματινές και 150 Κυριακών και εξαιρέσιμων ημερών.

2. Το προσωπικό που επανδρώνει πυρ/κά οχήματα θα απασχοληθεί εφ' όσον οι ανάγκες το απαιτούν και κατά τις Κυριακές νύκτες και εξαιρέσιμες ημέρες. Οι αμοιβόμενες ώρες πρόσθετης εργασίας δεν θα υπερβούν τις 20 κατ' άτομο το μήνα Απρίλιο.

5. Για τις περιπτώσεις πρόσθετης απασχόλησης του προσωπικού όλων των δασικών υπηρεσιών δικαιοδοσίας σας στην κατάσβεση και επιτήρηση των πυρκαγιών θα καταβληθεί η νόμιμη αποζημίωση για υπερωριακή κ.λ.π. εργασία.

4. Η δαπάνη που θα προκληθεί από την ανωτέρω απασχόληση θα βαρύνει τις πιστώσεις του Φ. 29/120 «Δασοπροστασία» του προϋπολογισμού εξόδων τρ. έτους του Υπουργείου μας, απ' όπου και θα μεταφερθούν ανάλογα στους αντίστοιχους Περιφερειακούς προϋπολογισμούς του Φ 065 («Υπηρεσίες Δασών και Δασαρχείων»).

Ο ΓΕΝΙΚΟΣ ΓΡΑΜΜΑΤΕΑΣ
ΗΛΙΑΣ ΜΠΕΡΙΑΤΟΣ

ΥΣΤΕΡΑ ΑΠΟ ΠΡΟΤΑΣΗ ΠΟΥ ΚΑΤΑΤΕΘΗΚΕ

ΤΟ ΕΒΕΔ ΘΑ ΠΡΟΣΕΓΓΙΣΕΙ ΤΟΥΣ ΞΕΝΟΥΣ TOUR LEADERS

ΜΠΟΡΟΥΝ ΝΑ ΠΡΟΣΦΕΡΟΥΝ ΤΕΡΑΣΤΙΕΣ ΥΠΗΡΕΣΙΕΣ

Προσπάθεια να προσεγγίσουν καλύτερα τους αρχηγούς των ξένων τουριστικών γραφείων που εργάζονται στην Ρόδο θα καταβάλουν οι εκπρόσωποι των παραγωγικών τάξεων μέσα από εκδηλώσεις που θα πραγματοποιεί κατα την έναρξη και τη λήξη της τουριστικής περιόδου το ΕΒΕΔ σε συνεργασία με την Ενωση Τουριστικών Γραφείων Ρόδου.

Συγκεκριμένα ύστερα από συνάντηση που έγινε στο Εμπορικό τμήμα του ΕΒΕΔ προτείνεται προς το ΔΣ η διοργάνωση κάποιων εκδηλώσεων, πιθανόν και κάποιων βραβεύσεων αρχηγών τουριστικών γραφείων που δραστηριοποιούνται στη Ρόδο για μεγάλο χρονικό διάστημα και έχουν μείνει έξω από τον «κύκλο» των ενδιαφερόντων του ΕΒΕΔ αλλά και των τουριστικών φορέων.

Εισηγητής για το θέμα αυτό στη συνεδρίαση του Εμπορικού τμήματος του ΕΒΕΔ ήταν ο κ. Παν. Καραγιάννης ο οποίος μεταξύ των άλλων τόνισε την ανάγκη το ΕΒΕΔ να «αγκαλιάσει» τους αρχηγούς των γραφείων και να τους δημιουργήσει την αίσθηση ότι μπορούν να στηριχθούν σ'αυτό για την επίλυση των προβλημάτων που αντιμετωπίζουν.

Οπως τόνισε ο κ. Καραγιάννης «Εχουμε εγκαταλείψει τελείως τους αρχηγούς των ξένων γραφείων με αποτέλεσμα κάποιοι από αυτούς να διοχετεύουν σημαντικό αριθμό τουριστών στα απέναντι παράλια και να χάνουμε πολύτιμο συνάλλαγμα για την περιοχή μας. Πρέπει να τους πείσουμε ότι είμαστε δίπλα τους σε όλα τα προβλήματά που αντιμετωπίζουν και αυτοί να είσθε βέβαιοι θα το ανταποδώσουν με το παραπάνω». Μάλιστα ο κ. Καραγιάννης πρότεινε να γίνονται δύο εκδηλώσεις με την έναρξη και την λήξη της τουριστικής περιόδου στις οποίες το ΕΒΕΔ να δεξιώνεται τους ξένους αρχηγούς ενώ παράλληλα να υπάρχει συνεχής διάλογος επικοινωνίας μεταξύ των δύο πλευρών καθ'όλη την διάρκεια του χρόνου.

Η πρόταση αυτή θεωρείται ιδιαιτέρως σημαντική αν λάβει κανείς υπόψη ότι κάθε χρόνο οι ξένοι τουρίστες που επισκέπτονται τα απέναντι παράλια από την Ρόδο «αφήνουν» για ψώνια πάνω από 5 Δισ!. Οπως συμπεραίνεται από στοιχεία που έχουν συλλεγεί κατα μέσο όρο ο κάθε τουρίστας που μεταβαίνει στο Μαρμαρίς ξοδεύει 150 με 200 δολάρια.

Εκτός όμως απο την οικονομική διάσταση του ζητήματος όπως είπε ο κ. Καραγιάννης «υπάρχει και η κοινωνική του διάσταση. Πρέπει κάποτε να μάθουμε να ευχαριστούμε σαν κοινωνία όσους φέρνουν πολύτιμο συνάλλαγμα στην Ρόδο και να αναγνωρίζουμε τις υπηρεσίες που προσφέρουν στον τόπο».

2000 ΝΕΚΡΟΙ ΚΑΙ 300.000 ΤΡΑΥΜΑΤΙΕΣ ΤΟ ΧΡΟΝΟ

ΤΑ ΤΡΟΧΑΙΑ ΑΤΥΧΗΜΑΤΑ ΜΑΣΤΙΓΑ ΓΙΑ ΤΗΝ ΧΩΡΑ ΜΑΣ

ΠΡΕΠΕΙ ΝΑ ΠΡΟΣΕΧΟΥΝ ΟΙ ΟΔΗΓΟΙ

Η έξοδος των κατοίκων των αστικών κέντρων προς την ύπαιθρο τη Μεγάλη Εβδομάδα, δυστυχώς κάθε χρόνο, σημαδεύεται από πολλά τροχαία ατυχήματα στο εθνικό και επαρχιακό δίκτυο. Και πάντα κατά την επιστροφή, μετά τις εορτές του Πάσχα συμπληρώνεται ένας θλιβερός κατάλογος ανθρώπων που έχασαν άδικα τη ζωή τους για μια στιγμή απροσεξίας, για ένα αντικανονικό προσπέρασμα ή από κακή εκτίμηση των δυνατοτήτων τους.

Το τραύμα από τροχαίο ατύχημα αποτελεί σήμερα την τρίτη αιτία θανάτου στις δυτικές χώρες και μάλιστα την πρώτη αιτία θανάτου μέχρι την ηλικία των 40 ετών, ενώ είναι και ο βασικός παράγοντας αναπηρίας. Ειδικότερα οι κρανιοεγκεφαλικές κακώσεις αποτελούν την κύρια αιτία θανάτου και αναπηρίας των τραυματιών. Και δυστυχώς όλες οι έρευνες δείχνουν ότι η χώρα μας έχει στον τομέα αυτό την πρωτοπορία.

Περισσότεροι από 2.000 άνθρωποι χάνουν τη ζωή τους κάθε χρόνο στη χώρα σε τροχαία δυστυχήματα και 300.000 τραυματίζονται. Το 49% των τραυματισμών αφορά μοτοσικλετιστές, το 38% επιβαίνοντες ή οδηγούς αυτοκινήτων, το 10,5% πεζούς και το 2,5% ποδηλάτες. Στο 30% των τραυματιών προκλήθηκε μικρή ή σοβαρή αναπηρία.

Σύμφωνα με επιστημονική έρευνα που έγινε από την Ιατρική Σχολή του Πανεπιστημίου Πατρών σε 1.000 τροχαία δυστυχήματα, 4 στους 6 ανθρώπους που χάνουν τη ζωή τους, μετά από τροχαίο, θα είχαν επιζήσει αν τους παρέχονταν οι πρώτες βοήθειες μέσα σε 60 λεπτά. Δηλαδή, αν είχαν διακομισεί σε ένα νοσοκομείο σωστά και έγκαιρα (την πρώτη «χρυσή ώρα» όπως λένε οι ειδικοί) θα είχαν σωθεί. Πάντως τα τροχαία, σύμφωνα με την ίδια μελέτη, προκαλούν το 49% των τραυματισμών που χρειάζονται νοσοκομειακή φροντίδα. Εντυπωσιακό είναι το γεγονός ότι από τους τραυματίες μόνο το 10% φορούσε ζώνη ή κράνος, πράγμα που τους βοήθησε να επιβιώσουν, ενώ το 17% των οδηγών που τραυματίστηκαν ήταν σε κατάσταση μέθης. Επίσης, ένα μεγάλο ποσοστό των τροχαίων ατυχημάτων οφείλεται στην έλλειψη ύπνου πριν από την οδήγηση.

Ειδικότερα για τη ζώνη ασφαλείας και το κράνος οι ειδικοί που πραγματοποίησαν την έρευνα διαπίστωσαν ότι και με ταχύτητα 20 χιλιομέτρων συμβαίνουν θάνατοι σε τροχαία αν οι οδηγοί και οι επιβαίνοντες δεν κάνουν χρήση της ζώνης και του κράνους. Αντίθετα μπορεί και να αποφεύγονται οι θάνατοι, όταν γίνεται χρήση της ζώνης και του κράνους ακόμη κι αν η ταχύτητα είναι πολύ μεγαλύτερη. Σχετικά με τις αναπηρίες που προκαλούνται από τους τραυματισμούς, η έρευνα έδειξε ότι έχουν αυξηθεί κατά 36% σε σχέση με το 1983. Τότε το 22% των τραυματιών έφευγε με κάποια αναπηρία από το νοσοκομείο, ενώ τώρα φεύγει το 30%. Σημαντικό ρόλο στη μείωση των τροχαίων ατυχημάτων, αλλά και των επιπτώσεων από αυτό παίζει κατά τους ειδικούς το ασφαλές αυτοκίνητο. Οι αερόσακοι καλό είναι να υπάρχουν και στο πλάι, καθώς διπλασιάζουν την προστασία. Η τεχνική υποστήριξη του οδηγού, η χρήση πολλαπλών ανακλαστήρων, που βελτιώνουν την ορατότητα κατά 75%, το τρίτο φως φρένων, ο πανοραμικός καθρέπτης και μελλοντικά τα ραντάρ ανίχνευσης πεζών ή άλλων αντικειμένων είναι σημαντικά στοιχεία για την ασφάλεια του οδηγού. Ωστόσο η ανευθυνότητα και η επιθετική οδική συμπεριφορά δεν αποτελούν στοιχεία ασφαλούς οδήγησης, αποτελούν όμως τα κύρια χαρακτηριστικά των οδηγών που προκαλούν τροχαία ατυχήματα στη χώρα μας. Ετσι ο Τομέας Πρόληψης ατυχημάτων του Εθνικού Κέντρου Αμεσης Βοήθειας (ΕΚΑΒ) για μια ακόμη φορά ενόψει της μαζικής εξόδου των κατοίκων των αστικών κέντρων προς την ύπαιθρο επισημαίνει προς τους οδηγούς. Ας αφήνουμε να μας προσπερνούν όσοι το επιχειρούν, ακόμη κι αν κορνάρουν εκνευριστικά. Ας αφήνουμε να περάσει έναν που προσπερνά αντίθετα από εμάς, όταν βλέπουμε ότι είναι σε δύσκολη θέση. Το αναβόσβησμα των φώτων μας δεν σώζει, ούτε αυτόν, ούτε εμάς από τη μετωπική σύγκρουση. Να διατηρούμε το όριο ταχύτητας και να μην κάνουμε επικίνδυνα προσπεράσματα. Ας καταλάβουμε ότι η επιθετική οδική συμπεριφορά είναι έκφραση απειρίας, ανωριμότητας και ανεπάρκειας. Και να θυμόμαστε πάντα όχι στο αλκοόλ αν πρόκειται να οδηγήσουμε και να φοράμε πάντα ζώνη ασφαλείας, έχοντας τα παιδιά στα πίσω καθίσματα. Οι ειδικοί επισημαίνουν ότι είναι απαραίτητο όλοι οι επιβάτες που κάθονται στα πίσω καθίσματα να φορούν ζώνη ασφαλείας, ενώ τα παιδιά να τοποθετούνται στα ειδικά καθίσματα. Και φυσικά οι μοτοσικλετιστές να φορούν πάντα το κράνος και όχι να το έχουν περασμένο στο χέρι. Το Πάσχα όμως έχει και κάποιες ιδιαιτερότητες. Ο ομότιμος καθηγητής ορθοπεδικής και συντονιστής του Τομέα Πρόληψης ατυχημάτων του ΕΚΑΒ κ. Γ. Χαρτοφυλακίδης εφιστά την προσοχή όλων: Στις διασταυρώσεις μερικοί περνούν με κόκκινο, θεωρώντας την πόλη άδεια και ακίνδυνη, με αποτέλεσμα την πρόκληση σοβαρών ατυχημάτων.

Φροντίζουμε να μάθουμε που βρίσκονται οι χώροι συγκέντρωσης σε περίπτωση ανάγκης.

Προσέχουμε πολύ κατά την αποβίβαση και επιβίβαση, διότι γίνεται από την ίδια πόρτα και ταυτόχρονα με τα οχήματα.

Δεν μένουμε μέσα στο αυτοκίνητο, ακόμη κι αν η διαδρομή με το θαλάσσιο μέσο είναι πολύ μικρή.

Σχετικά με τα ιπτάμενα δελφίνια πρέπει να θυμάστε ότι είναι κλειστού τύπου, με δύο μόνο εισόδους στενές και με σκαλιά, που δυσκολεύουν πολύ την εκκένωση, σε περίπτωση ταχείας εγκατάλειψης.

ΚΟΝ- ΤΙΚΙ

... και μετά την Ανάσταση στο ΠΛΩΤΟ ΕΣΤΙΑΤΟΡΙΟ

ΑΝΑΣΤΑΣΙΜΟ ΔΕΙΠΝΟ

Μαγειρίτσα
* * *
Αρνάκι φούρνου
* * *
Σαλάτα ανάμικτη εποχής
* * *
Γαλακτομπούρεκο

ΚΑΛΗ ΑΝΑΣΤΑΣΗ ΚΑΙ ΚΑΛΟ ΠΑΣΧΑ

Ρεζερβέ
τηλ. 22477-75727

μικρές ΑΣΤΥΝΟΜΙΚΕΣ ΕΙΔΗΣΕΙΣ

Τις πρωινές ώρες της Τετάρτης άγνωστος δράστης παραβίασε την πόρτα εισόδου της εξοχικής κατοικίας του Μιχαήλ Ρηγοπούλη του Φωτίου, στις Μενετές Καρπάθου και φεύγοντας προκάλεσε πυργαγιά, με αποτέλεσμα την ολοκληρωτική καταστροφή της. Η φωτιά κατασβέστηκε τελικά στις 2 το απόγευμα από την Δασική Υπηρεσία αλλα οι ζημιές εκτιμάται ότι υπερβαίνουν τα 3,5 εκατ. δρχ.

• Αγνωστος δράστης παρέδωσε προχθές στο υποκατάστημα Ρόδου της Bank of Nova Scotia» ένα χαρτονόμισμα των 5.000 δρχ το οποίο ήταν όμως πλαστό, όπως στην συνέχεια διαπιστώθηκε.

•Υστερα από προανάκριση που διενήργησε το Τμήμα Ασφαλείας Κώ προέκυψε ότι δράστης της κλοπής του χρηματοκιβωτίου της επιχειρήσεως του Θεοδόση Γιαλλούση του Ευαγγέλου, ετών 28, που είχε διαπραχθεί την νύκτα της 18ης προς την 19η Μαρτίου '98, και από το οποίο αφαιρέθηκε χρηματικό ποσό 700.000 δρχ., είναι ο Ιωάννης Καματερός του Στεφάνου, ετών 48,κάτοικος Κώ. Στο αυτοκίνητο του δράστη βρέθηκαν συγκεκριμένα ξέσματα του χρηματοκιβωτίου όπως διαπιστώθηκε από εργαστηριακή εξέταση.

•Αγνωστος δράστης αφαίρεσε το πρωί της 10ης Απριλίου από το ανασφάλιστο αυτοκίνητο της Ευαγγελίας Μελλίνη, ιδιωτικού υπαλλήλου που ήταν σταθμευμένο στην γωνία των οδών Δαμασκηνού και Καναδά την τσάντα της, η οποία περιείχε προσωπικά έγγραφα και χρηματικό ποσό 270.000 δρχ.

Από έρευνα και προανάκριση της Υ.Α. Ρόδου προέκυψε ότι δράστης της κλοπής είναι ο 14χρονος Ν.Μ., ο οποίος και ομολόγησε την πράξη του. Στην κατοχή του βρέθηκε ποσό 42.000 δρχ. και όπως ισχυρίσθηκε μονο τα χρήματα αυτά περιείχε η τσάντα, την οποία μετά την κλοπή πέταξε σε δημοτική τουαλέτα.

•Απο την Α.Δ. Δωδ/νήσου ανακοινώθηκε ότι ο Αλβανός υπήκοος Dhimeter Koqua του jorghi,ετών 42, ο οποίος συνελήφθη από άνδρες της Δ/νσης Ασφαλείας Αττικής κατηγορούμενος για αρχαιοκαπηλεία, είχε συλληφθεί την 12-2-96 από άνδρες της Υ.Α. Ρόδου μαζί με τον επίσης Αλβανο υπήκοο Uladimir Kogi του Dimitri, ετών 21 και τον Μιχαήλ Πανόπουλο του Ηλία, με την κατηγορία της διαπράξεως συνολικά 15 διαρρήξεων και κλοπών σπιτιών της περιοχής Ρόδου - Ασγούρου, απ' όπου αφαίρεσαν χρυσά κοσμήματα και ηλεκτρονικά μηχανήματα αξίας πολλών εκατομμυρίων δραχμών.

Για τις πράξεις αυτές καταδικάστηκε σε ποινή κάθειρξης 7 ετών.

Εις βάρος του ίδιου και του Μιχαήλ Πανόπουλου σκηνατίσθηκε εξάλλου την 19 Φεβρουαρίου 1996 δικογραφίαγια απόπειρα ληστείας πού διέπραξαν, με την απειλή αεροβόλου όπλου, τις βραδυνές ώρες της 4ης Οκτ. 1997 εις βάρος της Ειρήνης Παπαδημήτρη του Μιχαήλ, ιδιοκτήτριας περιπτέρου.

ΜΕ ΑΠΟΦΑΣΗ ΠΟΥ ΥΠΕΓΡΑΨΕ Ο ΝΟΜΑΡΧΗΣ

Καθορίσθηκε το ωράριο λειτουργίας των φαρμακείων

ΜΕΧΡΙ 31 ΟΚΤΩΒΡΙΟΥ 1998

Με απόφαση του Νομάρχη κ. Γιάννη Παρασκευά καθορίζεται το ωράριο λειτουργίας των φαρμακείων της πόλεως Ρόδου για το χρονικό διάστημα από 16.4.1998 έως 31.10.1998 ως εξής:

α) ΔΕΥΤΕΡΑ - ΤΡΙΤΗ - ΤΕΤΑΡΤΗ - ΠΕΜΠΤΗ - ΠΑΡΑΣΚΕΥΗ 08.30 - 13.30 και 17.00 - 21.00

β) ΣΑΒΒΑΤΟ 08.30 - 14.00

γ) ΚΥΡΙΑΚΕΣ - ΑΡΓΙΕΣ Κλειστά

Καθορίζονται σε ένα