η δημοκρατική της Ρόδου

εκδότης - διευθυντής
ΒΑΣΙΛΗΣ ΑΘΑΝΑΣΙΟΥ

ΕΦΗΜΕΡΙΔΕΣ ΠΕΡΙΟΔΙΚΑ ΕΛΛΑΣ

ΤΕΤΑΡΤΗ
22 ΑΠΡΙΛΙΟΥ 1998
ΤΙΜΗ 100 δρχ.
ΑΡΙΘΜΟΣ ΦΥΛΛΟΥ 4.737

στην υπηρεσία του δωδεκανησιακού λαού

ΚΡΙΣΙΜΕΣ ΣΥΝΑΝΤΗΣΕΙΣ ΜΕ ΕΜΠΟΡΙΚΗ ΚΑΙ ΤΟΠΙΚΟΥΣ ΦΟΡΕΙΣ

«ΚΟΡΩΝΑ - ΓΡΑΜΜΑΤΑ» ΤΑ ΠΑΙΖΕΙ Η ΔΑΝΕ ΣΗΜΕΡΑ ΣΤΗΝ ΑΘΗΝΑ ΚΑΙ ΤΗΝ ΡΟΔΟ!

✓ ΤΟ ΥΕΝ ΞΕΚΑΘΑΡΙΣΕ ΧΘΕΣ ΠΛΗΡΩΣ ΤΗΝ ΘΕΣΗ ΤΟΥ
✓ ΣΥΝΑΝΤΗΣΗ ΝΟΜΑΡΧΗ ΜΕ ΤΟΝ κ. Κ. ΜΗΤΣΗ
✓ ΚΑΝΕΙΣ ΔΕΝ ΓΝΩΡΙΖΕΙ ΠΙΑ ΤΙ ΓΙΝΕΤΑΙ ΜΕ ΤΑ ΠΛΟΙΑ

Αποφασιστικής σημασίας θα είναι η σημερινή ημέρα για την περαπέρω πορεία της ΔΑΝΕ καθώς α) στην Αθήνα θα γίνει η κρίσιμη συνάντηση με την διοίκηση της Εμπορικής Τράπεζας (που, ως γνωστόν, σε πρώτη φάση προέβη στην κατάσχεση του Ε/Γ - Πάτμος) και β) στην Ρόδο θα πραγματοποιηθεί ευρεία σύσκεψη (στα γραφεία του ΕΒΕΔ) με συμμετοχή εκπροσώπων φορέων και τάξεων και μετόχων της εταιρείας σε μια νέα απέλπιδα προσπάθεια εξομαλύνσεως της καταστάσεως κι εξόδου από την πολύμηνη κρίση κύριο χαρακτηριστικό γνώρισμα της οποίας υπήρξε η απραξία σε όλους σχεδόν τους τομείς και τα επίπεδα.

Στην συνάντηση με την Εμπορική, που θα γίνει σήμερα το μεσημέρι αναμένεται να ζητηθεί από την αντιπροσωπεία της ΔΑΝΕ η άρση της κατασχέσεως του «Πάτμος», η αποχή από παρόμοιες ενέργειες στο άμεσο μέλλον, η ρύθμιση των χρεών και εν γένει η διευκόλυνση της εταιρείας μέχρις ότου επισκευασθούν και δρομολογηθούν τα πλοία. ➡Σελ. 6

ΑΠΟ ΕΡΑΣΤΕΣ ΤΗΣ ΧΡΥΣΟΦΟΡΑΣ ΓΡΑΜΜΗΣ

Πολλά τα «σενάρια» που κυκλοφορούν στον Πειραιά για την ΔΑΝΕ!

Οπως έχουν εξελιχθεί πλέον τα πράγματα στην ΔΑΝΕ (επ' αυτού, βλέπε κι άλλες στήλες) κανένας δεν είναι σε θέση να γνωρίζει «τι τέξεται η επιούσα»,καθώς μάλιστα και ο τελευταίος μέτοχος πείσθηκε οτι και η σημερινή διοίκηση δεν ξέρει τι της γίνεται. Αυτός είναι και ο λόγος που ευδοκιμούν διάφορα «σενάρια» (ιδιαίτερα στον Πειραιά) που θέλουν την ΔΑΝΕ να «καταλήγει» την μία ημέρα στον άλφα εφοπλιστή και την επόμενη στον άλλο. Βέβαιο είναι ότι η «χρυσοφόρα» γραμμή της Δωδ/νήσου έχει πολλούς εραστές, που δεν εκδηλώνονται όμως φανερά (αλλά μόνο παρασκηνιακά) ➡Σελ. 6

ΟΡΓΙΑΖΕΙ ΣΤΗΝ ΚΥΡΙΟΛΕΞΙΑ ΤΟ ΠΑΡΑΣΚΗΝΙΟ

ΚΑΝΕΝΑΣ ΔΕΝ ΑΣΧΟΛΕΙΤΑΙ ΜΕ ΤΟ ΘΕΜΑ

ΤΟ AIDS ΘΑ ΕΞΕΛΙΧΘΕΙ ΣΤΗΝ ΡΟΔΟ ΣΕ ΜΑΣΤΙΓΑ ΑΝ ΔΕΝ ΛΗΦΘΟΥΝ ΜΕΤΡΑ!

Η εκτίμηση ότι στα επόμενα χρόνια η «υπ' αριθ. 1» μάστιγα στην περιοχή της Ρόδου (ξεπερνώντας και αυτήν των τροχαίων ατυχημάτων) θα είναι η ανίατη νόσος Aids δυστυχώς επιβεβαιώνεται δραματικά με την πάροδο του χρόνου.

Πριν λίγες ημέρες εντοπίσθηκε ύστερα από εξετάσεις ένας ακόμα φορέας Aids στο νησί της Ρόδου και μάλιστα στο στάδιο εκδήλωσης της νόσου πράγμα που σημαίνει ότι ο ασθενής είναι ήδη καταδικασμένος.

Πρόκειται για νεαρό άνδρα μέλος γνωστής οικογενείας, που δεν ανήκει μάλιστα σε ομάδα υψηλού κινδύνου γεγονός που αποδεικνύει ότι η μάστιγα του αιώνα δεν κάνει πλέον διακρίσεις και απειλεί το ίδιο όλα τα μέλη της κοινωνίας που δεν λαμβάνουν μέτρα προφύλαξης. ➡Σελ. 6

ΠΡΟΣΒΛΗΘΗΚΕ ΝΕΟΣ ΑΝΔΡΑΣ ΜΕΛΟΣ ΓΝΩΣΤΗΣ ΟΙΚΟΓΕΝΕΙΑΣ!

ΑΠΕΤΥΧΑΝ ΟΛΑ ΤΑ ΜΕΣΑ

Δραματική η κατάσταση του Καραμανλή!

ΟΙ ΓΙΑΤΡΟΙ ΣΗΚΩΝΟΥΝ ΠΛΕΟΝ ΨΗΛΑ ΤΑ ΧΕΡΙΑ



ΑΘΗΝΑ, 21 (ΑΠΕ)

"Παρά τη συνεχιζόμενη υποστήριξη όλων των συστημάτων, η κατάσταση της υγείας του προέδρου βαίνει προοδευτικά επιδεινούμενη και αυτή τη στιγμή κρίνεται εξαιρετικά κρίσιμη. Επόμενο δελτίο αύριο, εκτός αν υπάρξει αξιόλογη μεταβολή".

Ολιγόλογο αλλά ενδεικτικό της δραματικής επιβάρυνσης που υφίσταται ο οργανισμός του Κωνσταντίνου Καραμανλή απο λεπτό σε λεπτό, ➡Σελ. 6

ΤΕΛΕΣΙΓΡΑΦΟ ΠΡΟΣ ΤΟΝ ΝΟΜΑΡΧΗ

Δεν θα επιτρέψουν την κατασκευή νησίδας στο μέσον της εθν. οδού

ΘΑ ΧΡΗΣΙΜΟΠΟΙΗΣΟΥΝ ΒΙΑ, ΑΝ ΧΡΕΙΑΣΘΕΙ

Οι κάτοικοι της κοινότητας Καλυθιών και της περιοχής Φαληρακίου είναι αποφασισμένοι να εμποδίσουν «με κάθε τρόπο» την κατασκευή νησίδας τύπου «Τζέρσευ» στο μέσο της Εθνικής οδού Ρόδου - Φαληρακίου γιατί την θεωρούν επικίνδυνη για την ζωή οδηγών και πεζών, πράγμα που έχει επισημανθεί κατ' επανάληψη και από τους φορείς. ➡Σελ. 6

ΚΟΡΥΦΑΙΟ ΓΕΓΟΝΟΣ ΓΙΑ ΤΗΝ ΠΟΛΗ ΜΑΣ

Αρχίζει το Διεθνές Μουσικό Φεστιβάλ Ρόδου απόψε στο Εθνικό



Με την ευκαιρία της εναρξεως του 1ου Διεθνούς Μουσικού Φεστιβάλ Ρόδου αύριο στις 8.30 το βράδυ στο Εθνικό θέατρο, κοινή συνέντευξη τύπου έδωσαν χθές το μεσημέρι στο Δημαρχείο ο δήμαρχος κ. Γ. Γιαννόπουλος, ο πρόεδρος του ΠΟΔΡ κ. Μ. Αντωνόγλου και ο καλλιτεχνικός Διευθυντής του Φεστιβάλ και ιδρυτής της Αθηναϊκής Πολυφωνίας κ. Θ. Κάβουρας.

ΜΕΤΕΧΟΥΝ ΧΟΡΩΔΙΕΣ ΑΠΟ 16 ΧΩΡΕΣ

Στην συνέντευξη παρίστατο και ο γνωστός παγκοσμίως κ. Boy Bohana διευθυντής ορχήστρας και χορωδίας και από το 1987 διευθυντής του Φεστιβάλ Llangollen Ουαλίας ο οποίος είναι μέλος της κριτικής επιτροπής του Φεστιβάλ της Ρόδου.

Τόσον ο δημαρχος όσο και ο κ. Θ. Κάβουρας τόνισαν την σημασία που έχει αυτός ο νέος θεσμός για την Ρόδο αφού θα συμβάλλει στην ενίσχυση των δεσμών των Ροδίων φίλων της Μουσικής με τα ακούσματα της Χορωδιακής Μουσικής. ➡Σελ. 6

ΜΕ ΣΥΜΒΑΣΗ ΠΕΡΙΟΡΙΣΜΕΝΟΥ ΧΡΟΝΟΥ

Ο Δήμος θα προσλάβει 22 νέους αστυνομικούς!

Διαγωνισμό για την πρόσληψη 22 δημοτικών αστυνόμων, με σύμβαση εργασίας ιδιωτικού δικαίου, περιορισμένου χρόνου (εκ των οποίων οι δύο «έφιπποι») προκηρύσσει ο Δήμος Ρόδου, προκειμένου να καλύψει «αστυνομικής φύσεως» ανάγκες της πόλεως, που προέκυψαν μετά την κατάργηση του συστήματος ελεγχόμενης στάθμευσης.

ΠΡΟΣΟΝΤΑ ΥΠΟΨΗΦΙΩΝ ΚΑΙ ΠΡΟΫΠΟΘΕΣΕΙΣ

Οι υποψήφιοι θα πρέπει να έχουν ηλικία 18 έως 65 ετών, να κατέχουν απολυτήριο γενικού λυκείου ή ισότιμου λυκείου, αναγνωρισμένου με αυτό και την αγγλική γλώσσα και τέλος, να έχουν εμπειρία ενός τουλάχιστον χρόνου ➡Σελ. 6

ΟΙΚΟΠΕΔΟΠΟΙΕΙΤΑΙ Ο ΜΟΝΑΔΙΚΟΣ ΑΥΤΟΣ ΥΔΡΟΒΙΟΤΟΠΟΣ

ΤΟΝ ΓΥΡΟ ΤΟΥ ΚΟΣΜΟΥ ΕΚΑΝΑΝ ΚΑΤΑΓΓΕΛΙΕΣ ΓΙΑ ΤΗΝ ΑΛΥΚΗ ΤΗΣ ΚΩ!

ΔΥΝΑΜΙΚΗ ΔΙΕΘΝΗΣ ΠΑΡΕΜΒΑΣΗ ΤΟΥ ΟΜΙΛΟΥ UNESCO ΔΩΔΕΚΑΝΗΣΟΥ

«... η ιστορική αρχαία Αλυκή του Ιπποκράτη, ο μοναδικός υγροβιότοπος στο Ανατολικό Αιγαίο, στην Κώ, που προστατεύτηκε μέχρι και από τους Τούρκους, καταφύγιο με σπάνια είδη πουλιών και χώρος ωοτοκίας των χελωνών Caretta - Caretta και Midas, σήμερα οικοπεδοποιείται...», μεταδίδουν αυτές τις ημέρες, σ' όλο τον κόσμο πολλές ραδιοφωνικές και τηλεοπτικές εκπομπές με στόχο να τεθεί, επιτέλους, ένα τέλος στις συνεχείς και ατελείωτες προσπάθειες ορισμένων κατοίκων της Κώ και ενός μεγαλοξενοδόχου που θέλουν να οικοδομήσουν και να εκμεταλλευτούν την Αλυκή του νησιού.

Τα μέλη του Ομίλου UNESCO Δωδεκανήσου, ο Πρόεδρος του Ομίλου Καθηγητής Γιώργος Σ. Μάρκου, πολλοί ξένοι δημοσιογράφοι και διαπρεπείς περιβαλλοντολόγοι από διεθνείς Οργανισμούς και Ιδρύματα που είχαν τεθεί επικεφαλής της διεθνούς αυτής οικολογικής εκστρατείας διάσωσης και προστασίας της Αλυκής ήδη από το 1993, αυτή την περίοδο έχουν εκ νέου δραστηριοποιηθεί και μάλιστα, αυτή τη φορά, με την αποστολή 2.000 Δελτίων Τύπου, ➡Σελ. 6

ΑΠΟ ΤΟΝ ΠΡΟΕΔΡΟ ΤΗΣ ΝΟΜΑΡΧΙΑΚΗΣ ΕΠΙΤΡΟΠΗΣ

Αναλαμβάνονται πρωτοβουλίες στην ΝΔ. για εκτόνωση της κρίσης

Κύκλο επαφών με κορυφαία στελέχη της Νέας Δημοκρατίας που ενεργοποιούνται στον Δήμο Ρόδου και την νομαρχία Δωδ/σου πρόκειται να ξεκινήσει εντός των ημερών ο πρόεδρος της ΝΟΔΕ κ. Δημ. Καραχάλιος με προφανή επιδίωξη τον έλεγχο των προβλημάτων που ενεφανίσθησαν κατά το τελευταίο χρονικό διάστημα με αφορμή τις εσωκομματικές διαδικασίες για την επιλογή τόσο του υποψήφιου

ΑΡΧΙΖΕΙ ΚΥΚΛΟΣ ΕΠΑΦΩΝ ΜΕ ΤΑ ΚΥΡΙΟΤΕΡΑ ΚΟΜΜΑΤΙΚΑ ΣΤΕΛΕΧΗ

νομάρχη Δωδ/σου όσο και του υποψήφιου δημάρχου Ροδίων. Παράλληλα θα γίνουν συναντήσεις με τον βουλευτή κ. Αν. Καραμάριο και με τον πρώην βουλευτή κ. Αρ. Παυλίδη από τους οποίους θα ζητηθεί η ανάληψη παρόμοιων «ειρηνευτικών πρωτοβουλιών» ➡Σελ. 6

ΜΕΤΑ ΤΗΝ ΠΕΡΙΟΔΕΙΑ ΤΟΥ ΣΤΑ ΝΗΣΙΑ

Αισιόδοξος τώρα ο κ. Φ. Κωστόπουλος!



ΣΕ «ΟΜΑΔΙΚΗ ΑΥΤΟΚΤΟΝΙΑ» ΟΔΗΓΟΥΝΤΑΙ ΣΤΗΝ ΝΕΑ ΔΗΜΟΚΡΑΤΙΑ

Οπως έγινε γνωστό, ιδιαιτέρως στα τρία πρώτα νησιά έτυχε καθολικής υποδοχής, με αποτέλεσμα να προσβλέπει τώρα με μεγαλύτερη αισιοδοξία προς το μέλλον.

«Εζησα στιγμές συγκινητικές, σε όλα τα νησιά», δήλωσε χθες ο ίδιος. Μάλιστα ιδιαίτερη εντύπωση του προκάλεσε το γεγονός ότι οι κάτοικοι έτρεχαν να τον βρουν και να τον χαιρετίσουν από μόνοι τους. ➡Σελ. 6

Περισσότερο από κάθε άλλη φορά αισιόδοξος επέστρεψε από την πολυήμερη περιοδεία του στα νησιά του βορείου συγκροτήματος ο υποψήφιος νομάρχης Δωδεκανήσου κ. Φώτης Κωστόπουλος.

Ο κ. Κωστόπουλος περιόδευσε στην Πάτμο, την Λέρο και τους Λειψούς, ενώ λίγες ημέρες ενωρίτερα είχε επισκεφθεί την Κάλυμνο και Κω, σε μια προσπάθεια διευρύνσεως των ερεισμάτων του.

Η ΜΕΤΟΧΗ ΤΗΣ ΔΑΝΕ

Ανέκαμψε χθες στο Χρηματιστήριο Αξιών Αθηνών η τιμή της μετοχής της ΔΑΝΕ. Συγκεκριμένα έκλεισε στις 356 δρχ. έναντι 330 δρχ. της προηγούμενης Πέμπτης. ➡Σελ. 6

ΣΟΒΑΡΟΣ ΤΡΑΥΜΑΤΙΣΜΟΣ

Σοβαρά τραυματίσθηκε χθες το πρωί στις «Επτά Πηγές» η Γερμανίδα τουρίστρια Sybico Timm - Pappas, 43 ετών, όταν από απροσεξία κατέπεσε σε γκρεμό βάθους 7 μέτρων, στην διάρκεια περιηγήσεώς της. ➡Σελ. 6

ΔΙΑΜΟΡΦΩΘΗΚΑΝ ΤΡΕΙΣ ΤΑΣΕΙΣ

Προβληματισμός στον Συνασπισμό για τα δημοτικά πράγματα

ΑΝΟΙΚΤΑ ΟΛΑ ΤΑ ΕΝΔΕΧΟΜΕΝΑ

Μέχρι το τέλος Απριλίου αναμένεται να συγκληθεί η ολομέλεια του Συνασπισμού στην πόλη της Ρόδου προκειμένου να αποφασίσει αν θα στηρίξει συγκεκριμένο υποψήφιο δήμαρχο ή αν θα μείνει «αμέτοχος» μετά και την διαπίστωση πολλών μελών του ότι «τίποτα δεν γίνεται κάτω από τις παρούσες συνθήκες»

Το ζήτημα αυτό αν δηλαδή υποστηριχθεί ή όχι κάποια συγκεκριμένη δημοτική παράταξη από το κόμμα του Συνασπισμού αναμένεται να προκαλέσει τριγμούς και αναταράξεις μεταξύ των μελών του επειδή έχουν διαμορφωθεί ήδη τρείς τάσεις ➡Σελ. 6

ΝΑΥΤΙΚΟ ΠΡΑΚΤΟΡΕΙΟ
TSAGARIS
ΣΑΧΤΟΥΡΗ 5 (ΕΝΑΝΤΙ ΤΕΑΩΝΕΙΟΥ) - ΚΑΝΑΔΑ 53 ΡΟΔΟΣ
ΤΗΛ - 0241-35066/30406/36170/74833/74834 - FAX-0241-28597
ANA FERRIES
ΚΕΝΤΡΙΚΟ ΠΡΑΚΤΟΡΕΙΟ ΡΟΔΟΥ
F/B DIMITROYLA - F/B DALIANA - F/B ROMILDA
ΔΡΟΜΟΛΟΓΙΑ ΓΙΑ F/B DIMITROULA ΑΠΟ 01/04/98

01/04/98	17:00	ΤΕΤΑΡΤΗ	ΣΥΜΗ - ΚΩ - ΠΕΙΡΑΙΑ
03/04/98	16:00	ΠΑΡΑΣΚΕΥΗ	ΚΩ - ΚΑΛΥΜΝΟ - ΛΕΡΟ - ΠΑΤΜΟ - ΠΕΙΡΑΙΑ
05/04/98	08.00	ΚΥΡΙΑΚΗ	ΠΕΙΡΑΙΑ
06/04/98	13.00	ΔΕΥΤΕΡΑ	ΠΕΙΡΑΙΑ
07/04/98	18.00	ΤΡΙΤΗ	ΚΩ - ΚΑΛΥΜΝΟ - ΛΕΡΟ - ΠΑΤΜΟ - ΠΕΙΡΑΙΑ
09/04/98	17.15	ΠΕΜΠΤΗ	ΚΩ - ΝΑΞΟ - ΠΕΙΡΑΙΑ
11/04/98	17.00	ΣΑΒΒΑΤΟ	ΚΩ - ΚΑΛΥΜΝΟ - ΛΕΡΟ - ΠΑΤΜΟ - ΠΕΙΡΑΙΑ
13/04/98	18.00	ΔΕΥΤΕΡΑ	ΚΩ - ΑΣΤΥΠΑΛΑΙΑ - ΚΑΤΑΠΟΛΑ - ΠΕΙΡΑΙΑ
17/04/98	16.00	ΠΑΡΑΣΚΕΥΗ	ΚΩ - ΚΑΛΥΜΝΟ - ΛΕΡΟ - ΠΑΤΜΟ - ΠΕΙΡΑΙΑ
20/04/98	17.00	ΔΕΥΤΕΡΑ	ΚΩ - ΑΣΤΥΠΑΛΑΙΑ - ΚΑΤΑΠΟΛΑ - ΠΕΙΡΑΙΑ
21/04/98	22.00	ΤΡΙΤΗ	ΠΕΙΡΑΙΑ
23/04/98	18.00	ΠΕΜΠΤΗ	ΚΩ - ΠΕΙΡΑΙΑ
25/04/98	10.00	ΣΑΒΒΑΤΟ	ΚΩ - ΠΕΙΡΑΙΑ
26/04/98	18.00	ΚΥΡΙΑΚΗ	ΚΩ - ΑΣΤΥΠΑΛΑΙΑ - ΚΑΤΑΠΟΛΑ - ΠΕΙΡΙΑΙΑ
28/04/98	18.00	ΤΡΙΤΗ	ΚΩ - ΠΕΙΡΑΙΑ
30/04/98	08.00	ΠΕΜΠΤΗ	ΠΕΙΡΑΙΑ
01/05/98	18.00	ΠΑΡΑΣΚΕΥΗ	ΚΩ - ΠΕΙΡΑΙΑ
03/05/98	18.00	ΚΥΡΙΑΚΗ	ΚΩ - ΑΣΤΥΠΑΛΑΙΑ - ΚΑΤΑΠΟΛΑ - ΠΕΙΡΑΙΑ
05/05/98	18.00	ΤΡΙΤΗ	ΚΩ - ΠΕΙΡΑΙΑ

General Electric
ΤΟ ΠΡΟΤΥΠΟ
ΑΜΕΡΙΚΑΝΙΚΑ ΨΥΓΕΙΑ ΔΙΠΟΡΤΑ - ΝΤΟΥΛΑΠΕΣ
ΑΒΕΤΕ Κ. ΚΩΣΤΑΡΙΔΗΣ ΚΑΝΑΔΑ 12

ΚΙΝΗΜΑΤΟΓΡΑΦΟΙ

ΚΙΝΗΜΑΤΟΘΕΑΤΡΟ ΜΕΤΡΟΠΟΛ
ΤΗΛ. 28400
ΣΕ ΤΡΕΙΣ ΠΡΟΒΟΛΕΣ
Α! ΠΡΟΒΟΛΗ ώρα 5.30 στα ΕΛΛΗΝΙΚΑ
Β! ΠΡΟΒΟΛΗ ώρα 7.30 στα ΑΓΓΛΙΚΑ ΜΕ ΥΠΟΤΙΤΛΟΥΣ
Γ! ΠΡΟΒΟΛΗ ώρα 9.30 στα ΑΓΓΛΙΚΑ ΜΕ ΥΠΟΤΙΤΛΟΥΣ
Το Κιν/τρο ΜΕΤΡΟΠΟΛ σας εύχεται ΧΡΟΝΙΑ ΠΟΛΛΑ και Παρουσιάζει για 2η ΕΒΔΟΜΑΔΑ την Νο 1 ΚΩΜΩΔΙΑ της WALT DISNEY που ξεσηκώνει μικρούς και μεγάλους
ΦΛΑΜΠΕΡ FLUBBER
ΜΕ ΤΟΝ ΡΟΜΠΙΝ ΓΟΥΙΛΙΑΜΣ
Την Παρασκευή 24 Απριλίου το ΑΡΙΣΤΟΥΡΓΗΜΑ
1.000 ΕΚΤΑΡΙΑ
με την ΜΙΣΕΛ ΦΑΪΦΕΡ και την ΤΖΕΣΙΚΑ ΛΑΝΓΚ

TITANIA
DOLBY STEREO ΤΗΛ. 25876`- 81674
ΩΡΕΣ ΕΝΑΡΞΕΩΣ
3η ΕΒΔΟΜΑΔΑ
6.00μ.μ., ΕΛΛΗΝΙΚΑ
8.00 μ.μ. ΕΛΛΗΝΙΚΑ
ΑΝΑΣΤΑΣΙΑ
Ακούγονται: ΜΥΡΤΩ ΑΛΙΚΑΚΗ (Αναστασία), ΜΠΕΤΥ ΒΑΛΑΣΗ (Μαρί), ΠΑΥΛΟΣ ΚΟΝΤΟΓΙΑΝΝΙΔΗΣ (Ρασπούτιν), ΤΑΝΙΑ ΤΣΑΝΑΚΛΙΔΟΥ (Σόφι)
Τραγούδια: ΜΑΝΤΩ, ΣΤΕΦΑΝΟΣ ΚΟΡΚΟΛΗΣ, ΤΑΝΙΑ ΤΣΑΝΑΚΛΙΔΟΥ
Διάρκεια 1.40'
10 μ.μ.: **ΒΑΛΚΑΝΙΖΑΤΕΡ**
Του ΣΩΤΗΡΗ ΓΚΟΡΙΤΣΑ
Η πιο εμπορική ελληνική ταινία των τελευταίων ετών σε επανάληψη με καθαρό ευκρινές ήχο
ΑΠΟ ΠΑΡΑΣΚΕΥΗ 24 ΑΠΡΙΛΙΟΥ
ΜΕΓΑΛΕΣ ΠΡΟΣΔΟΚΙΕΣ

ΚΙΝΗΜΑΤΟΘΕΑΤΡΟ ΠΑΛΛΑΣ
ΤΗΛ. 24475
ΜΕΓΑΛΗ ΠΕΜΠΤΗ, ΜΕΓΑΛΗ ΠΑΡΑΣΚΕΥΗ ΑΡΓΕΙ ΠΡΟΓΡΑΜΜΑ ΜΕΓΑΛΟΥ ΣΑΒΒΑΤΟΥ 8-10 και 10-12
Μία σατιρική κωμωδία με έναν σύμβουλο του προέδρου και έναν κινηματογραφικό παραγωγό που μαζί μπροούν να κουκουλώσουν ακόμα και τα ΡΟΖ σκάνδαλα του προέδρου των ΗΠΑ.
Ο ΠΡΟΕΔΡΟΣ, ΕΝΑ ΡΟΖ ΣΚΑΝΔΑΛΟ, ΚΑΙ ΕΝΑΣ ΠΟΛΕΜΟΣ
Α' προβολή ΚΑΤΑΛΛΗΛΟΝ
ΠΡΩΤΑΓΩΝΙΣΤΟΥΝ: ΝΤΑΣΤΙΝ ΧΟΦΜΑΝ, ΡΟΜΠΕΡΤ ΝΤΕ ΝΙΡΟ
ΕΠΟΜΕΝΗ ΤΑΙΝΙΑ ΜΑΣ: Η ΣΦΑΙΡΑ

ΧΕΙΜΕΡΙΝΟΣ ΚΙΝ/ΦΟΣ
ΔΗΜΟΤΙΚΟ
ΤΗΛΕΦ. 20265
Ωρες λειτουργίας: 19.30-21.30 και 21.30-23.30
Από 21/4/98 - 26/4/98
Το ανεξίτηλο αριστούργημα του ΜΙΚΕΛΑΝΤΖΕΛΟ ΑΝΤΟΝΙΟΝΙ
ΕΠΑΓΓΕΛΜΑ ΡΕΠΟΡΤΕΡ «THE PASSENGER»
Για να γίνεις κάποιος άλλος, δεν αρκεί να του κλέψεις την ταυτότητα
Πρωταγωνιστούν: ΤΖΑΚ ΝΙΚΟΛΣΟΝ, ΜΑΡΙΑ ΣΝΑΪΝΤΕΡ

Τα πολιτιστικά



Κάνω κριτική δημιουργώντας, και όχι βρίσκοντας λάθη
ΜΙΧΑΗΛ ΑΓΓΕΛΟΣ

γράφει ο
ΠΑΡΑΣΧΟΣ ΔΗΜ. ΠΑΡΑΣΟΣ

«ΟΝΕΙΡΑ, ΦΙΛΟΔΟΞΙΕΣ, ΠΡΟΟΠΤΙΚΕΣ ΚΑΙ ΠΡΟΘΕΣΕΙΣ»

Κάθε ζωντανός οργανισμός οφείλει να καλλιεργεί όνειρα που του επιτρέπουν ν'αγωνίζεται και να μην εγκαταλείπει τους στόχους του. Παράλληλα, καθε ζωντανός οργανισμός πρέπει, πάντα, να εμφορείται από ευγενείς φιλοδοξίες, όπως, να ρίχνει στον κοινό πολιτιστικό «κορβανά» τον δικό του οβολό ως μια ελάχιστη συμμετοχή στη γενική προσπάθεια ν'ανεβαίνουμε κάθε μέρα ένα σκαλοπάτι ψηλότερα στην κλίμακα της προόδου και του πολιτισμού.

Οι φιλοδοξίες αυτές, όμως, δεν μπορεί να μη συντονίζονται από σωστές, ρεαλιστικές, όλο ανθρωπιά, προοπτικές. Ολ' αυτά, όμως, είναι απαραίτητο να υπακούουν σε ειλικρινείς προθέσεις να φανούμε χρήσιμοι ως παράγοντες πολιτισμού και προόδου.

Στη ζωή αυτό που κυριαρχεί και οριοθετεί τη συμβολή του ανθρώπινου παράγοντα είναι,προ παντός, ο σεβασμός στην παγκόσμια οικονομία.

Κι αυτή, όμως, η τελευταία, υπακούει στον γενικότερο νόμο της αρμονίας και της τάξης που αρμολογεί την ενότητα του σύμπαντος και του επιτρέπει να επιδεικνύει τη φαινομενικά ανεξάρτητη ζωική του δύναμη. Το επίρρημα «φαινομενικά» δεν επελέγη έτσι τυχαία και άκριτα. Με μια πρώτη κι επιπόλαιη ματιά, το σύμπαν, μέσα στην απεραντοσύνη του,όχι μόνο υποδηλώνει μιαν έντονη αίσθηση παντοδυναμίας αλλά και είναι σάμπως να μην υπακούει παρα στη δική του αυτοτέλεια κι αυτοδυναμία. Ποιά δύναμη, άλλωστε, μπορεί να διανοηθεί, κανείς, είναι σε θέση να επιβάλει τους δικους της κανόνες σ'αυτό το μεγαλειώδες, το αχανές, το ασύλληπτο, το ατελεύτητο και άναρχο στερέωμα όπου το δικό μας ηλιακό σύστημα, δεν είναι παρα ένα σπυρί άμμου πεταμένο στη συμπαντική αχανότητα; Κι όμως, το σύμπαν υπακούει σε μια υπαρξιακή νομοτέλεια που αν την αγνοήσει κανείς και δεν υποταχτεί σ'αυτήν όχι απλά θα κινδύνευε αλλά με σιγουριά θα καταστρεφόταν ολοκληρωτικά. Αυτή, ακριβώς, η νομοτέλεια, συνθέτει την αρμονία των σχέσεων και αλληλοεπιδράσεων των διαφόρων ουράνιων σωμάτων που αποτελουν το σύμπαν χωρίς να επιτρέπεται ακόμη και στο μικρότερο ή το πιο ασήμαντο απ'αυτά να κινηθεί ανεξάρτητο χωρίς να υπακούει στους άτεγκτους νόμους της αρμονίας και των αλληλεπιδράσεων που ασκεί το ένα σώμα στο άλλο.



Ο Χρ. Παπαχριστοδούλου, ο ιστορικός, ο γλωσσολόγος, ο λαογράφος

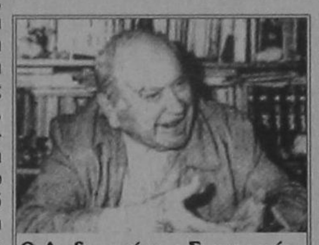

Ο Δωδεκανήσιος Συγγραφέας του «Αρχοντα» Γιάννης Μαγκλής, στο γραφείο του

Κάτι παρόμοιο συμβαίνει και στον δικό μας ελαχιστόκοσμο. Ο ένας συντελεστής εξαρτάται από τον άλλο και όλοι μαζί απαρτίζουν τη δύναμη που τολμά ν'αντιπαραβληθεί με το άπειρο και να εξικνιάσει τα αδιερεύνητα μυστικά που ψυχανεμιζόμαστε πως υπάρχουν, μέχρι στιγμής, σ'αυτό.

Είναι επιβεβλημένη υποχρέωση του καθένα από μας να μην περιορίζεται σ'ένα άνενεργό ρόλο, ουτε ν'αδιαφορεί για ό,τι γύρω του συντελείται. Είναι, άλλωστε, γνωστό πως στον καθένα μας ανήκει ένα μέρος από τις συνέπειες που διαμορφώνουν τη γενικότερη φυσιογνωμία του σύμπαντος και πληρώνει τον δικό του οβολό για τις ευθύνες εκούσιες ή ακούσιες που έχει.

Με το σκεπτικό αυτή η στήλη μου, που σήμερα εγκαινιάζεται από το νέο μετερίζι που τη στεγάζει φιλοδοξεί να έχει τον δικό της λόγο και τη δικη της συμμετοχή στην πνευματική και πολιτιστική ζωή του τόπου μας. Με τη συμπαράσταση των πολυάριθμων φίλων αναγνωστών της, ελπίζω, να φέρει σε πέρας την αποστολή της και να της αναγνωρίστεί το ποσοστό της όποιας επιτυχούς συμβολής της στην ορθή πορεία των κοινών μας πραγμάτων.

Τα μέσα μαζικής ενημέρωσης παίζουν, στις μέρες μας, έναν καθοριστικό ρόλο. Δε μπορώ να φανταστώ πώς θα ήταν η ζωή μας αν έλειπαν τα μέσα αυτά που, όπως και να το κάμουμε, αποτελούν έναν απαραίτητο συνδετικό κρίκο που υποβαστάζει ή δεν αφήνει να εξαρθρωθεί ο κοινωνικός ιστός καθώς συμπαρίστανται στον ενεργό πολίτη που επιδιώκει να μην παίζει το βουβό πρόσωπο της σύγχρονης τραγωδίας, πολύ λιγότερο ν'αποτελεί αυτό που τόσο περιφρονητικά χαρακτήριζαν, άλλοτε, τον αδιάφορο άνθρωπο ως ένα επαίσχυντο «άχθος αρούρης».

Η στήλη θα παρακολουθεί, θα επισημαίνει, θα υποβοηθεί κάθε θετική πρωτοβουλία να ολοκληρωθεί και να δώσει τους επιδιωκόμενους καρπούς. Θα είναι το άγρυπνο μάτι, ο σκεπτόμενος ενεργός νους που θα ευαισθητοποιεί το υγιές δυναμικό του τόπου μας για να δώσει τον καλύτερο εαυτό του. Πάνω απ'όλα, όμως, ο χώρος της θα είναι φιλόξενος, φιλικός και πρόθυμος να καταχωρήσει το δημιουργικό έργο που προικισμένοι συμπολίτες μας είναι σε θέση να δώσουν, χωρίς αναστολές και άλλες εγγενείς δυσκέρειες, που συνήθως παρεμβάλλονται και παρεμποδίζουν να ολοκληρωθούν πολλά ευγενή και πολλά υποσχόμενα έργα.



Ο Αναστάσιος Βρόντης



Κ.Ν. Κωνσταντινίδης

Ζητώ, φυσικά, την πλήρη κατανόηση και την ανεπιφύλακτη αποδοχή των καλών προθέσεων με τις οποίες ξεκινά η νέα αυτή προσπάθεια να καταστεί η εφημερίδα μας μια ζωντανή δύναμη στο πλευρό όλων των καλής θέλησης συμπατριωτών μας. Κριτήριό μας όχι, προς Θεού! η κομματική τοποθέτηση ή οποιαδήποτε άλλη σκοπιμότητα ξένη στην, καλώς εννοούμενη, προσπάθεια να συμβάλουμε στην αναβάθμιση της ποιότητας ζωής αυτού του τόπου.

Δράτοπαι, τη στιγμή αυτή, της ευκαιρίας να ζητήσω τη συνεργασία όλων των πολιτιστικών φορέων παρέχοντάς μου κάθε πληροφορία που θα μου επιτρέπει να μεταφέρω στο αναγνωστικό κοινό της εφημερίδας μας τη δραστηριότητα και τις φιλοδοξίες τους. Το κοινωνικό μας σώμα όταν είναι καλά πληροφορημένο ασφαλώς θ'αγκαλιάσει τους στόχους των πολιτιστικών μας φορέων και θα συνεργαστεί μαζί τους για την άνοιξη που όλοι επιθυμούμε να επισπεύσουμε και να εκμεταλλευθούμε για τα πολιτιστικά μας πράγματα. Είναι κοινό, πια, μυστικό πως στο νομό μας υπάρχουν αξιόλογες δυνάμεις, προσωπικότητες με πανελλήνιο κύρος και τέτοια εμβέλεια που είναι κρίμα να χαραμίζονται καθώς βρίσκονται καταδικασμένες στο περιθώριο συνθλιμμένες από το βαρύ πέπλο της σιωπής.

Ν'ανοίξουμε διάπλατα τις πόρτες της δημοσιότητας, ν'αξιώσουμε να στραφούν οι προβολείς της αναγνώρισης στις μορφές αυτές της πνευματικής και πολιτιστικής μας ζωής και να διασκεδάσουμε τη σφαλερή εντύπωση πως αυτός ο τόπος είναι αποκλειστικά δοσμένος στον κερδώο Ερμή.

Αν, πράγματι,δούμε συγκριτικά με άλλες περιοχές την πνευματική και πολιτιστική μας κίνηση θ'αντιληφθούμε πόσο μας αδικεί αυτη η σφαλερή εντύπωση.

Να πάρουμε στα χέρια μας το πηδάλιο του πνευματικού μας σκάφους και οι τηλεοπτικοί μας σταθμοί, οι δημόσιοι άντρες μας σε στενή, πάντα, συνεργασία με το τεράστιο δυναμικό που διαθέτουν οι εφημερίδες του τόπου μας να επιτύχουν μια παραγωγική συνεργασία για την προβολή και την κατ'αξία εκτίμηση της προσφορά μας.

Ποιητές, συγγραφείς, καλλιτέχνες και μουσικοί πρώτης κατηγορίας τιμούν, σήμερα, το πανελλήνιο, και συμβάλλουν στην πνευματική του ακτινοβολία.

Εχουμε όνειρα, ευγενείς φιλοδοξίες, διάθεση να δημιουργήσουμε και να δείξουμε τι μπορούμε να επιτύχουμε στους νευραλγικούς και αποφασιστικούς τομείς της πνευματικής μας ζωής.

Η στήλη απλώνει το χέρι και καλεί κάθε φιλοπρόοδο συμπατριώτη μας να συνεργαστεί μαζί της ενώνοντας όλες τις δυνάμεις για το καλό του τόπου και του λαού μας.

Ρόδος Τετάρτη 22 Απρίλη 1998
ΠΑΡΑΣΧΟΣ ΔΗΜ. ΠΑΡΑΣΟΣ

TV Πρόγραμμα

ΕΤ

07.00 ΑΡΧΟΝΤΑΡΙΚΙ
08.00 ΜΟΥΣΙΚΟ ΠΡΟΓΡΑΜΜΑ
10.00 ΠΑΙΔΙΚΟ ΠΡΟΓΡΑΜΜΑ
11.30 ΜΙΑ ΑΠΙΘΑΝΗ ΓΙΑΓΙΑ
12.00 ΤΙΠΟΥΚΕΙΤΟΣ
12.30 ΜΑΡΙΑ ΙΖΑΜΠΕΛ
13.30 ΕΙΔΗΣΕΙΣ
13.40 ΟΠΩΣ ΜΑΣ ΑΡΕΣΕΙ
15.00 ΠΑΙΔΙΚΟ ΠΡΟΓΡΑΜΜΑ
15.45 ΑΡΤ ΑΤΑΚ
16.00 ΣΚΥΛΙΣΙΑ ΖΩΗ
16.30 Ο ΠΡΙΓΚΗΠΑΣ ΤΗΣ ΑΤΛΑΝΤΙΔΑΣ
17.00 ΕΙΔΗΣΕΙΣ
17.10 ΑΚΑΠΟΥΛΚΟ
18.00 ΕΛΛΗΝΙΚΗ ΤΑΙΝΙΑ
19.25 ΜΕ ΥΓΕΙΑ
20.00 ΕΙΔΗΣΕΙΣ
20.15 ΝΑΣΙΟΝΑΛ ΤΖΕΟΓΚΡΑΦΙΚ
20.15 ΕΛΛΗΝΙΚΗ ΤΑΙΝΙΑ
22.30 ΚΙΝΗΜΑΤΟΓΡΑΦΙΚΗ ΛΕΣΧΗ
23.00 ΕΙΔΗΣΕΙΣ - ΚΑΙΡΟΣ
23.30 ΣΥΝΕΧΕΙΑ ΤΑΙΝΙΑΣ
01.10 ΜΕΝΤΙΤΕΡΑΝΕΟ
01.40 ΣΩΜΑ ΚΑΙ ΧΡΩΜΑ
02.10 ΟΠΩΣ ΜΑΣ ΑΡΕΣΕΙ

MEGA

07.00 ΜΗ ΜΟΥ ΤΗ ΜΕΡΑ ΤΑΡΑΤΤΕ
10.00 ΜΕΤΑΞΥ ΜΑΣ
13.15 Η ΑΓΟΡΑ ΤΟΥ ΑΙΩΝΑ
14.00 ΕΙΔΗΣΕΙΣ
14.45 ΧΤΥΠΟΚΑΡΔΙΑ ΣΤΟ ΜΠΕΒΕΡΛΙ ΧΙΛΣ
15.45 Ε, ΝΑΙ ΛΟΙΠΟΝ!
16.30 ΦΩΤΟ ΦΙΝΙΣ
17.20 ΕΜΕΙΣ ΚΑΙ ΕΜΕΙΣ
18.00 ΕΙΔΗΣΕΙΣ
18.05 ΣΠΙΤΙ ΓΙΑ ΠΕΝΤΕ
18.45 ΜΑΛΒΙΝΑ HOSTESS
19.15 ΚΟΝΤΡΑ ΠΛΑΚΕ
20.15 ΕΙΔΗΣΕΙΣ
21.15 Ο ΙΟΣ ΤΟΥ ΠΑΤΕΡΑ
22.00 ΧΤΥΠΟΚΑΡΔΙΑ ΣΤΟ ΜΠΕΒΕΡΛΙ ΧΙΛΣ
23.00 ΒΙΝΤΕΟ
24.00 ΞΕΝΗ ΤΑΙΝΙΑ
00.15 ΕΙΔΗΣΕΙΣ
00.30 ΣΥΝΕΧΕΙΑ ΤΑΙΝΙΑΣ
03.00 ΤΗΛΕΜΑΡΚΕΤΙΓΚ
03.30 ΜΕΤΑΞΥ ΜΑΣ
06.30 ΠΑΡΑΛΛΗΛΟΙ ΔΡΟΜΟΙ

FILMNET

06.20 ΟΙ ΑΤΡΟΜΗΤΟΙ
08.15 ΟΙ ΕΡΓΕΝΗΔΕΣ ΤΗΣ ΣΥΜΦΟΡΑΣ
10.05 ΕΙΣΙΤΗΡΙΟ ΓΙΑ ΤΟΝ ΠΑΡΑΔΕΙΣΟ
12.00 Η ΚΑΤΑΣΚΗΝΩΣΗ ΤΟΥ ΟΝΕΙΡΟΥ
14.00 Ο ΕΓΓΛΕΖΟΣ ΠΟΥ ΑΝΕΒΗΚΕ ΕΝΑ ΒΟΥΝΟ
15.45 ΑΝΤΡΕ-ΜΙΑ ΑΛΗΘΙΝΗ ΙΣΤΟΡΙΑ
17.30 ΣΠΑΣΜΕΝΟ ΒΕΛΟΣ
19.30 ΑΡΙΖΟΝΑ ΝΤΡΙΜ
22.00 Η ΕΠΙΣΤΡΟΦΗ ΤΟΥ ΤΖΑΦΑΡ
00.00 ΤΟ ΣΩΜΑ ΣΟΥ Η ΨΥΧΗ ΜΟΥ
01.40 ΠΥΡΟΒΟΛΙΣΜΟΣ ΣΤΟ ΣΚΟΤΑΔΙ
03.15 ΕΝΑ ΣΑΒΒΑΤΟ ΠΑΝΩ ΣΤΗ ΓΗ
05.00 ΟΙ ΨΙΘΥΡΟΙ ΤΟΥ ΧΟΛΙΓΟΥΝΤ

NET

07.00 ΤΙ ΤΡΕΧΕΙ;
10.00 ΚΥΡΙΕΣ ΚΑΙ ΚΥΡΙΟΙ
11.00 ΕΙΔΗΣΕΙΣ
12.00 ΤΑΞΙΔΕΥΟΝΤΑΣ ΜΕ ΤΟ ΤΡΕΝΟ
13.00 ΕΙΔΗΣΕΙΣ
13.30 ΡΙΜΕΙΚ
14.30 ΔΙΑΣΤΗΜΟΠΛΟΙΟ ΓΗ
14.45 ΧΡΗΜΑ ΝΕΤ
15.00 ΕΙΔΗΣΕΙΣ
16.00 ΣΥΝ ΚΑΙ ΠΛΗΝ
18.00 ΕΙΔΗΣΕΙΣ
18.30 ΟΙΝΟΠΟΙΗΜΑΤΑ
19.00 ΕΙΚΟΝΕΣ ΤΟΥ ΚΟΣΜΟΥ
19.30 ΔΙΚΤΥΟ
20.00 ΣΠΟΡ ΝΕΤ
21.00 ΕΙΔΗΣΕΙΣ
22.00 ΑΠΕΝΑΝΤΙ
23.00 ΑΝΘΡΩΠΟΙ
24.00 ΕΙΔΗΣΕΙΣ
00.15 ΑΞΙΟΝ ΕΣΤΙ
01.30 ΚΥΡΙΕΣ ΚΑΙ ΚΥΡΙΟΙ
03.30 ΣΥΝ ΚΑΙ ΠΛΗΝ
05.30 ΣΠΟΡ ΝΕΤ
06.30 ΔΙΚΤΥΟ

ΑΝΤ1

06.00 ΤΑ ΝΕΑ ΤΟΥ ΑΝΤ1
06.20 ΕΙΔΗΣΕΙΣ CBS
06.45 ΠΡΙΝ ΤΟ ΣΧΟΛΕΙΟ
07.00 ΚΑΛΗΜΕΡΑ ΕΛΛΑΔΑ
10.00 ΠΡΩΙΝΟΣ ΚΑΦΕΣ
12.50 ΚΕΝΤΡΙ
14.00 ΕΙΔΗΣΕΙΣ
14.40 ΕΛΛΗ ΚΑΙ ΑΝΝΑ
15.10 ΚΑΛΗΝΥΧΤΑ ΜΑΜΑ
15.50 ΑΤΙΘΑΣΑ ΝΙΑΤΑ
16.40 ΣΟΥΠΕΡ ΓΚΕΪΜ
16.45 ΕΠΙΤΕΛΟΥΣ ΜΑΖΙ
18.00 ΕΙΔΗΣΕΙΣ
18.10 ΚΑΛΗΜΕΡΑ ΖΩΗ
18.50 ΔΕΚΑ ΜΕ ΤΟΝΟ
19.35 Η ΛΑΜΨΗ
20.15 ΕΙΔΗΣΕΙΣ
21.00 60'' ΜΕ ΤΟΝ ΑΡΗ ΣΤΑΘΑΚΗ
21.05 ΔΑΝΕΙΚΟΣ ΠΑΤΕΡΑΣ
21.45 Η ΠΡΟΒΑ ΤΟΥ ΝΥΦΙΚΟΥ
10.50 Η ΩΡΑ ΤΗΣ ΑΛΗΘΕΙΑΣ
12.10 Η Α1 ΣΤΟΝ ΑΝΤ1
12.15 ΕΙΔΗΣΕΙΣ - ΚΑΙΡΟΣ
12.40 ΓΚΟΛ ΚΑΙ ΑΛΛΑ
01.15 ΕΡΩΤΙΚΕΣ ΣΥΝΑΝΤΗΣΕΙΣ
01.45 ΤΟ ΠΕΡΑΣΜΑ ΤΩΝ ΚΥΚΝΩΝ
02.15 ΤΗΛΕΑΓΟΡΑ - ΤΗΛΕΜΑΡΚΕΤΙΝΓΚ
02.45 ΞΕΝΗ ΤΑΙΝΙΑ
04.20 ΞΕΝΗ ΤΑΙΝΙΑ

ΣΑΝ ΣΗΜΕΡΑ 18 Απριλίου

ΤΟ 1991... στο Κουβέιτ, ο πρωθυπουργός Αλ Σαμπάχ ανακοίνωσε το σχηματισμό νέας 20μελούς κυβέρνησης, στην οποία τα μέλη της οικογενείας του κατείχαν τα σημαντικότερα υπουργεία.

ΤΟ 1992... διπλωματικές σχέσεις με τη Γεωργία συνήψε η Ελλάδα.

ΤΟ 1993... πέθανε από ανακοπή καρδιάς ο ηθοποιός Τίμος Περλέγκας.

ΤΟ 1994... στη Γαλλία, ο συνεργάτης των Ναζί, Πολ Τουβιέ, ήταν ο πρώτος Γάλλος που καταδικάστηκε σε ισόβια κάθειρξη για εγκλήματα κατά της ανθρωπότητα.

ΤΟ 1995... ΗΠΑ και Βόρεια Κορέα δεν συμφώνησαν για τα πυρηνικά και διέκοψαν τις συνολίες τους στο Βερολίνο.

ΤΟ 1996... στην Αίγυπτο, η ισλαμική οργάνωση Γκαμάα αλ Ισλαμίγια ανέλαβε την ευθύνη για τη σφαγή των 18 ελλήνων τουριστών.

ΤΟ 1997... σε ηλικία 89 ετών, πέθανε ο Σταμάτης Πολενάκης, ένας από τους κορυφαίους έλληνες γελοιογράφους.



ALFA 156.
Η ΔΥΝΑΜΗ ΣΕ ΑΠΟΛΥΤΟ ΕΛΕΓΧΟ.

● 1.6 T.S. 16V-120 HP - 200 km/h ● 1.8 T.S. 16V-144 HP - 210 km/h ● 2.0 T.S. 16V-155 HP - 216 km/h ● 2.5 V6 24V -190 HP - 230 km/h

Είναι δύναμη... είναι έλεγχος... είναι Alfa Romeo... είναι η μεγάλη μπεμπλίνα που δίνει νέα διάσταση στην έννοια του σπορ αυτοκινήτου. Alfa 156. Γεννήθηκε για να κάνει τη διαφορά... και δεν το κρύβει γιατί, όπως κάθε Alfa Romeo, είναι σχεδιασμένη για να ικανοποιεί τις αισθήσεις του οδηγού. Η τελευταία λέξη της τεχνολογίας με πανίσχυρους κινητήρες, κορυφαίους στην κατηγορία τους. Η πρώτη αίσθηση του οδηγού είναι ότι έχει τα πάντα σε απόλυτο έλεγχο. Κυκλικά όργανα, ιδανική θέση οδήγησης, ανατομικά καθίσματα, εξαιρετική ποιότητα υλικών, άφογο φινίρισμα. Το εκπληκτικό κράτημα στο δρόμο εγγυάται η πλήρης ισορροπία της εμπρόσθιας ιεράνευρης ανάρτησης με την πίσω ανάρτηση τύπου Mc Pherson. Τα αποτελεσματικά φρένα της είναι εφοδιασμένα με ABS ενεργών αισθητήρων και EBD. Η αίσθηση ασφάλειας ολοκληρώνεται με τους δύο αερόσακους, τις ζώνες ασφαλείας με προεντατήρες και το Σύστημα Πρόληψης Πυρκαϊάς (FPS). Πάνω απ' όλα όμως, η πραγματική δύναμη της Alfa 156 είναι ο απόλυτος έλεγχός της και η προβλέψιμη συμπεριφορά της ακόμα και στο... απρόβλεπτο. Ένα αυτοκίνητο αφιερωμένο στους ενθουσιώδεις οδηγούς. Alfa 156. Η δύναμη σε απόλυτο έλεγχο.

AUTORODOS A.E.
ΑΥΣΤΡΑΛΙΑΣ 60. ΡΟΔΟΣ, ΤΗΛ: 0241-27421

Αναδρομή στο Παρελθόν

«η δημοκρατική της Ρόδου»

Πριν 12 χρόνια

Τρίτη 22 Απριλίου 1986

Και στο νησί μας, ύστερα από σχετικό σήμα του Αρχηγείου της Αστυνομίας, έχουν επεκταθεί οι έρευνες για τον εντοπισμό και την σύλληψη του Ισοβίτη Βαγγέλη Ρωχάμη που δραπέτευσε, ως γνωστόν, την περασμένη Δευτέρα από τις φυλακές του Κορυδαλλού! Κι αυτο γιατί οι αρχές πιστεύουν ότι ο Ρωχάμης έχει φύγει από την Αθήνα με στόχο να φθάσει κάποτε στην Κρήτη, προκειμένου να «ξεκαθαρίσει» κάποιους παλιούς λογαριασμούς του με κακοποιά στοιχεία με τα οποία είχε «μπλεχθεί» η κόρη του και είχε κακοποιηθεί. Δεν αποκλείεται, λοιπόν, ο Ρωχάμης, να χρησιμοποιήσει ως «ορμητήριο» το νησί μας και να φτάσει στην Μεγαλόνησο αφού υπάρχει μεταξύ των δύο νησιών τακτική συγκοινωνία και ακτοπλοϊκή και αεροπορική.

Εξάλλου, όπως έγινε γνωστό, άρχισαν και στην Ρόδο οι έρευνες για την αναζήτηση κάθε ατόμου (από ηλικίας 25 ετών και άνω) που ενδέχεται να έχει κάποια ανάμιξη με την «17Ν» στα πλαίσια σχετικών διαδικασιών που επεκτείνονται σ' ολόκληρη την χώρα. Οι έρευνες αυτές είναι φυσικά «τυπικές» για το νησί μας, αφού δεν υπάρχει καμία ένδειξη, ωστόσο υπάρχει υποχρέωση για να γίνουν.

ΗΜΕΡΗΣΙΑ ΕΦΗΜΕΡΙΔΑ
η δημοκρατική της Ρόδου
Ετος ιδρύσεως 1982
Θεμιστοκλέους Σοφούλη 77
Ταχ. Θυρίδα 339 85100 Ρόδος
Εκδότης - ιδιοκτήτης - διευθυντής:
ΒΑΣΙΛΗΣ Δ. ΑΘΑΝΑΣΙΟΥ
Τηλέφωνα: 28728, 34722, 76655, 79100, 26728, 27919
Telefax: 37333

Η ταυτότητα της Ημέρας

Καιρός

Γενική πρόγνωση καιρού για σήμερα Τετάρτη 22/4/1998 στην Ανατολική Μακεδονία τη Θράκη, τα νησιά του Αιγαίου, την Κρήτη και τα Δωδεκάννησα προβλέπονται τοπικές νεφώσεις με πιθανότητα σποραδικών βροχών το πρωί κυρίως. Οι άνεμοι θα πνέουν από Δυτικές διευθύνσεις μέτριοι και τοπικά στα Δυτικά και Νότια πελάγη ισχυροί. Η θερμοκρασία δεν θα μεταβληθεί σημαντικά.

ΤΕΤΑΡΤΗ
22 ΑΠΡΙΛΙΟΥ 1998
ΘΕΟΔΩΡΟΥ ΣΥΚΕΩΤΟΥ
ΝΑΘΑΝΑΗΛ
ΝΕΑΡΧΟΥ ΜΑΡ.
Ανατολή ηλίου 6.41
Δύση ηλίου 7.07
ΣΕΛΗΝΗ 26 ΗΜΕΡΩΝ

Αεροπορικά δρομολόγια

ΠΤΗΣΕΙΣ ΟΛΥΜΠΙΑΚΗΣ
Για Τετάρτη 22 Απριλίου 1998
ΡΟΔΟΣ - ΑΘΗΝΑ: 07.05, 11.05, 20.30, 21.20, 23.55
ΡΟΔΟΣ - ΚΑΡΠΑΘΟΣ: 10.30, 12.40
ΡΟΔΟΣ - ΜΕΓΙΣΤΗ: 08,10
ΡΟΔΟΣ - ΗΡΑΚΛΕΙΟ: 21,10
ΠΤΗΣΕΙΣ AIR GREECE
ΡΟΔΟΣ - ΑΘΗΝΑ: καθημερινά 07.45
ΡΟΔΟΣ - ΑΘΗΝΑ: για την περίοδο από 12 έως 30 Μαρτίου καθημερινά στις 12:15
ΡΟΔΟΣ - ΘΕΣΣΑΛΟΝΙΚΗ: καθημερινά μέσω Αθηνών ΡΟΔΟΣ - ΑΘΗΝΑ 7.45 και ΑΘΗΝΑ ΘΕΣΑΛΛΟΝΙΚΗ 09.30
ΡΟΔΟΣ - ΗΡΑΚΛΕΙΟΝ: καθημερινά μέσω Αθηνών ΡΟΔΟΣ - ΑΘΗΝΑ 7. 45 και ΑΘΗΝΑ - ΗΡΑΚΛΕΙΟ 10.00

Φαρμακεία

ΣΗΜΕΡΑ: διημερεύει το φαρμακείο ΙΩΑΝΝΙΔΗΣ Γ., Αμερικής 11 (έναντι «Παντελαίου») τηλ. 35503
ΣΗΜΕΡΑ διανυκτερεύει το φαρμακείο ΑΡΦΑΡΑΣ Ι., Στέλιου Κωτιάδη 50, τηλ. 30008

Καύσιμα

ΣΗΜΕΡΑ:
Διανυκτερεύον πρατήριο καυσίμων ΤΕΧΑΚΟ Αλ. Γκινάκης Αυσπραλίας 58 Περιοχή Κόβα

Ακτοπλοϊκά δρομολόγια

ΜΑΡΙΝΑ: απόπλους 16:00 για Κω, Κάλυμνο, Λέρο, Πάτμο, Πειραιά

Λαϊκές αγορές

Τετάρτη: στην οδό Βύρωνος (πίσω από το Στάδιο).
Πέμπτη: στην οδό Διαγοριδών.
Παρασκευή: Στην οδό Θεσ/νίκης Ανάληψη.
Σάββατο: στον Αγιο Δημήτριο.

Δέχονται το κοινό

- **ΠΕΡ/ΚΟΣ Δ/ΝΤΗΣ ΔΩΔ/ΣΟΥ** δέχεται Τρίτη & Πέμπτη 11:00 - 13:00.
- **ΝΟΜΑΡΧΗΣ** δέχεται το κοινό κάθε Τρίτη & Πέμπτη από 11.00 - 13.00
- **ΔΗΜΑΡΧΟΣ** Ρόδου δέχεται το κοινό κάθε Τετάρτη από 12.00 - 13.00
- **Ο Αντ/ρχος κ. Μαρτίνος Κανελάκης** δέχεται το κοινό ύστερα από ραντεβού
- **Ο Αντ/ρχος κ.Κ. Σκανδαλίδης** δέχεται κάθε Τρίτη - Πέμπτη από 13.00 - 14.00
- **Ο Αντ/ρχος κ. Αντώνης Αλαβέρας** δέχεται το κοινό Τρίτη και Πέμπτη 13.00 - 14.00

Συνάλλαγμα

	ΑΓΟΡΑ	ΠΩΛΗΣΗ
ΔΟΛΛΑΡΙΟ Η.Π.Α	320.8600	319.8970
ΕΥΡΩΠΑΪΚΗ ΝΟΜ.ΜΟΝ.	346.3800	345.3410
ΜΑΡΚΟ ΓΕΡΜΑΝΙΑΣ	174.4000	173.8770
ΦΡΑΓΚΟ ΓΑΛΛΙΑΣ	52.0240	51.8680
ΛΙΡΑ ΑΓΓΛΙΑΣ-ΣΚ.	534.1200	532.5180
ΛΙΡΑ ΔΗΜ.ΙΡΛΑΝΔΙΑΣ	440.0000	438.6800
ΦΡΑΓΚΟ ΒΕΛΓΙΟΥ	008.4465	008.4212
ΦΙΟΡΙΝΙ ΟΛΛΑΝΔΙΑΣ	154.8400	154.3750
ΛΙΡΕΤΑ ΙΤΑΛΙΑΣ	017.6690	017.6160
ΣΕΛΙΝΙ ΑΥΣΤΡΙΑΣ	024.7900	024.7160
ΚΟΡΩΝΑ ΔΑΝΙΑΣ	045.7460	045.6090
ΚΟΡΩΝΑ ΣΟΥΗΔΙΑΣ	040.1260	040.0060
ΜΑΡΚΟ ΦΙΝΛΑΝΔΙΑΣ	057.4500	057.2780
ΠΕΣΕΤΑ ΙΣΠΑΝΙΑΣ	002.0560	002.0500
ΕΣΚΟΥΔΟ ΠΟΡΤΟΓΑΛΙΑΣ	001.7030	001.6980
ΓΕΝ ΙΑΠΩΝΙΑΣ	239.6000	238.8810
ΦΡΑΓΚΟ ΕΛΒΕΤΙΑΣ	209.5350	208.9060
ΚΟΡΩΝΑ ΝΟΡΒΗΓΙΑΣ	041.9520	041.8260
ΛΙΡΑ ΚΥΠΡΟΥ	599.0000	597.2030
ΔΟΛΛΑΡΙΟ ΚΑΝΑΔΑ	226.3400	225.6610
ΔΟΛΛΑΡΙΟ ΑΥΣΤΡΑΛΙΑΣ	210.7000	210.0680

Χρήσιμα Τηλέφωνα

Άμεση δράση	100	Βλάβες ΔΕΗ	125
Πυροσβεστική	23333	Πληρ. ΟΤΕ	131
Νοσοκομείο	22222	Ώρα	141
Οδική Ασφάλεια:		Φαρμακεία (Διημερ.-Διαν.)	107
EXRESS SERVICE	154	ΠΡΟ-ΠΟ • ΛΟΤΤΟ	111
HELLAS SERVICE	157	ΡΟΔΑ	26300
Ράδιο Ταξί	64712	ΚΤΕΥΛ	27706
Αστυν. Διεύθυνση	27653	ΕΒΕΔ	22281
Ασφάλεια	23294	Δικηγορικός Σύλλογος	27469
Τμήμα Τάξης	23849	Εμπορικός Σύλλογος	35255
Τροχαία	26480	Ολυμπιακή - Κρατήσεις	24555
Λιμεναρχείο	28888	ΔΑΝΕ	77070
Δασαρχείο	191	ΙΚΑ	64912
Τελωνείο	27703	ΤΑΞΥ	68701-3
Υγειονομείο	26666	ΟΑΕΔ	23265
Μπτρόπολη	23274	Εργατικό Κέντρο	24730
Νομαρχία	74000	Αρχαιολογία	34719
Δήμος Ρόδου	30113	Περιφ. Δ/ντής	38174 - 38175
Βλάβες ΟΤΕ	121	AIRGREECE	36095

ΟΔΟΝΤΙΑΤΡΙΚΗ ΑΝΑΚΟΙΝΩΣΗ

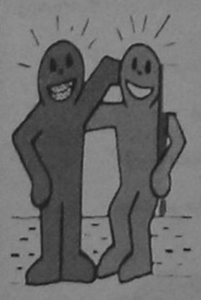

Η ΔΡ. ΛΙΛΑ Ι. ΤΖΩΡΤΖΗ
ΔΙΔΑΚΤΩΡ ΠΑΙΔΟΔΟΝΤΙΑΣ
Παν/μίου Giessen Γερμανίας
ΕΙΔΙΚΟΣ ΟΡΘΟΔΟΝΤΙΚΟΣ
Παν/μίου Dusseldorf Γερμανίας

Δέχεται καθημερινά με ραντεβού.
ΙΑΤΡΕΙΟ : Πίνδου 4 - Ρόδος
Τηλ. : 0241 - 21398

ΕΣΩΤΕΡΙΚΕΣ ΕΙΔΗΣΕΙΣ

ΕΞΑΙΡΕΤΙΚΑ ΚΡΙΣΙΜΗ Η ΚΑΤΑΣΤΑΣΗ ΤΗΣ ΥΓΕΙΑΣ ΤΟΥ Κ. ΚΑΡΑΜΑΝΛΗ

Αθήνα 21 (ΑΠΕ)

Με συνεχείς αιμοδιυλήσεις και παροχή φαρμακευτικής αγωγής επιχειρούν οι θεράποντες ιατροί του Κωνσταντίνου Καραμανλή ν' αντιμετωπίσουν τη νεφρική ανεπάρκεια,που έχει εκδηλωθεί,από χθες τ' απόγευμα, αλλά,όπως αναφέρουν,η απόδοση των νεφρών είναι οριακή και ελάχιστα ικανοποιητική.

Οι θεράποντες ιατροί του κ. Καραμανλή εκτιμούν ότι η κατάσταση είναι τραγική και εξαιρετικά κρίσιμη και τονίζουν πως,ανά πάσα στιγμή,μπορεί να υπάρξουν απρόοπτες εξελίξεις στην υγεία του τέως προέδρου της Δημοκρατίας.

Ταυτόχρονα,εκφράζουν φόβους ότι,λόγω των αιμοδιυλήσεων,τα αντιβιοτικά,που χορηγούνται στον κ. Καραμανλή,δε μπορούν ν'αποδώσουν και υπάρχει κίνδυνος γιά γενικευμένη λοίμωξη-σηψαιμία του οργανισμού του ασθενούς.

Παράλληλα,η νεφρική ανεπάρκεια επιβαρύνει περισσότερο την καρδιακή λειτουργία.

Απο το πρωί,βρίσκονται δίπλα στον τέως πρόεδρο της Δημοκρατίας ο αδελφός του Αχιλλέας,ο Πέτρος Μολυβιάτης,στενοί συγγενείς και ο οικονόμος του,Θόδωρος Χαριτόπουλος,οι οποίοι ζούν, απο κοντά,τις δραματικές στιγμές και τις προσπάθειες του Κωνσταντίνου Καραμανλή να κρατηθεί στη ζωή.

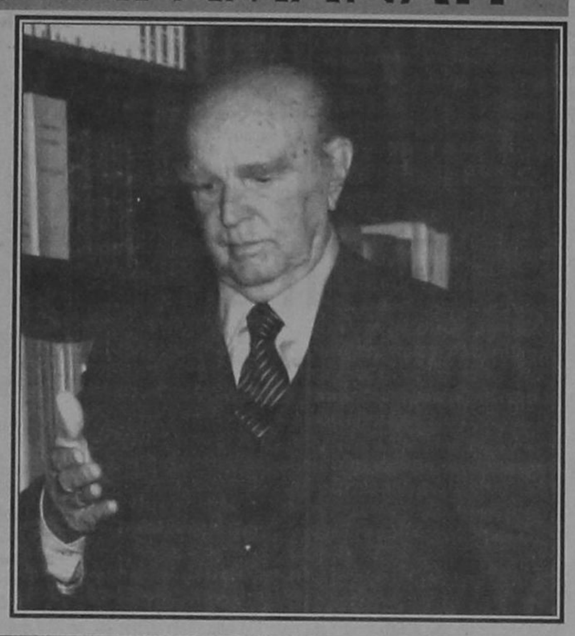

ΑΓΝΟΕΙΤΑΙ Η ΤΥΧΗ ΤΕΣΣΑΡΩΝ ΝΑΥΑΓΩΝ

Θεσσαλονίκη 21 (ΑΠΕ)

Καναδοί γεωτρυπανιστές που εργάζονταν για λογαριασμό εταιρίας που έχει αναλάβει να εκτελέσει έργο για την TV EX ELLAS, είναι οι τρεις αλλοδαποί που αγνοούνται απο χθες το βράδυ, όταν η βάρκα στην οποία επέβαιναν ανετράπη έξω απο το Μαρμάρι Χαλκιδικής.

Πρόκειται για τους Ρίτσερντ Ρότσαρντ, 49 χρόνων, τον αδελφό του Τζέραντ, 39 χρόνων και τον συνάδελφό τους, Αρδίν Κένσελ, 44 χρόνων,που είναι υπάλληλοι τις καναδικών συμφερόντων Μπόελντ Λοντ Γιάρντ. Οι τρεις Καναδοί, μαζί με τον ιερέα της Στρατονίκης, Παναγιώτη Σπάγο και τον 34χρονο Αλκιβιάδη Κεφάλα, ξεκίνησαν χθες στις 6 το απόγευμα με τη βάρκα του ιερέα να ρίξουν δίχτια σε θαλάσσια περιοχή έξω απο το Μαρμάρι Αττικής.

Στις 7 το απόγευμα, ένα ακαριαίο μπουρίνι ξέσπασε την ώρα που η βάρκα ήταν σε απόσταση 400 μέτρων απο την ακτή, με αποτέλεσμα να ανατραπεί και ο μόνος που κατόρθωσε μέχρι στιγμής να φθάσει στην ακτή ήταν ο Κεφάλας. Χρειάστηκε μάλιστα να παλαίψει με τα κύματα δύο ώρες, μέχρι να φθάσει σε μια βραχώδη ακτή, απο την οποία κατόρθωσε να τον παραλάβει ένα αλιευτικό, σήμερα μετά τις 4 το πρωί. Απο τότε και μέχρι αυτή την ώρα συνεχίζεται, χωρίς όμως αποτέλεσμα, μια μεγάλη προσπάθεια, απο αέρος και θαλάσσης, για την ανεύρεση των τεσσάρων αγνοουμένων.

Στις προσπάθειες αυτές πήραν μέρος, αρχικά ένα C-130, στη συνέχεια ένα ελικόπτερο και απο τις 12 και μετά ένα σκάφος της Πολεμικής Αεροπορίας, ενώ τη θαλάσσια περιοχή χτενίζουν τρία περιπολικά και πέντε μεγάλα αλιευτικά σκάφη. Γίνονται επίσης έρευνες σε ξηρά απο άνδρες του Λιμενικού.

ΤΡΟΧΑΙΑ-35 ΝΕΚΡΟΙ

Αθήνα 21 (ΑΠΕ)

Από το υπουργείο Δημόσιας Τάξης έγινε γνωστό ότι,από το απόγευμα της Μεγάλης Πέμπτης έως και σήμερα το πρωί,έχασαν τη ζωή τους 35 και τραυματίστηκαν πεντακόσια άτομα,από τα οποία τα 89 σοβαρά,σε 345 δυστυχήματα και ατυχήματα,που έγιναν στο επαρχιακό και στο εθνικό οδικό δίκτυο όλης της χώρας.

Η ΑΝΑΘΕΩΡΗΣΗ ΤΟΥ ΣΥΝΤΑΓΜΑΤΟΣ

Αθήνα 21 (ΑΠΕ)

Με αφορμή την επικοινωνία του Προέδρου της Βουλής με την κυβέρνηση και τα κόμματα για τη διαδικασία των συζητήσεων της α' φάσης Αναθεώρησης του Συντάγματος ορισμένα δημοσιεύματα ανέφεραν οτι η διαδικασία αυτή θα ολοκληρωθεί στα μέσα Μαΐου προκειμένου να διεξαχθούν εκλογές τον Ιούνιο.

Απο το γραφείο Τύπου της Βουλής, τονίζεται οτι τα σχετικά σχόλια και συμπεράσματα στηρίζονται σε εντελώς φανταστική βάση, γιατί η όλη διαδικασία δεν μπορεί να ολοκληρωθεί πριν απο το τρίτο δεκαήμερο του Ιουνίου.

Επίσης με αφορμή δημοσιεύματα που φέρουν τον κ. Κακλαμάνη ως στέλεχος του ΠΑΣΟΚ να συμμετέχει σε εσωκομματικές κινήσεις και ομάδες τονίζεται οτι και τα δημοσιεύματα αυτά είναι ανακριβή. Ο κ. Κακλαμάνης είναι γνωστό οτι εκφράζει με παρρησία τις απόψεις του είτε στη Βουλή είτε στα όργανα των οποίων αποτελεί μέλος, συνεργάζεται με όλα τα στελέχη του ΠΑΣΟΚ τόσο σε προσωπικό όσο και πολιτικό επίπεδο και σύμφωνα με την πάγια επι 25ετία τακτική του δεν συμμετέχει σε παρασκηνιακές κινήσεις και ομάδες, γιατί πιστεύει οτι ούτε το ΠΑΣΟΚ ούτε γενικότερα το πολιτικό μας σύστημα βοηθούν τέτοιες δραστηριότητες.

ΠΕΙΡΑΙΑΣ - ΚΟΡΥΔΑΛΛΟΣ ΥΠΕΥΘΥΝΟΙ ΑΠΟΠΕΙΡΑΣ ΑΠΟΔΡΑΣΕΙΣ

Πειραιάς 21 (ΑΠΕ)

Σχεδιασμένη απο δύο Ελληνες κρατούμενους που ήδη αναζητούνται, ήταν η χθεσινοβραδυνη απόπειρα απόδρασης των σαράντα περίπου αλλοδαπών κρατουμένων, οι οποίοι όμως μπροστά στην άμεση και δυναμική επέμβαση των αστυνομικών επέστρεφαν στα κελιά τους, στην Γ' πτέρυγα των φυλακών Κορυδαλλού.

Οι εμπνευστές που όμως αρνούνται τα πάντα είναι σύμφωνα με έγκυρες πληροφορίες οι υπόδικοι για ναρκωτικά Βαγγέλης Τσιμίλας και Γιάννης Σιμιντζής, οι οποίοι κρατούνται στο κελί νούμερο 36, μέσα στο οποίο σήμερα σε έλεγχο των σωφρονιστικών υπαλλήλων βρέθηκε και ένα αυτοσχέδιο σιδεροπρίονο, ενώ κομμένα ήταν και τα κάγκελα του παραθύρου του κελιού τους.

Σήμερα μετήχθησαν σε άλλες φυλακές της χώρας 45 αλλοδαποί κρατούμενοι οι οποίοι θεωρήθηκαν απο την διεύθυνση των φυλακών ως πρωταίτιοι της αποτυχημένης απόδρασης, ενώ η Γ' πτέρυγα παρέμεινε κλειστή.

Οσον αφορά τις προκληθείσες ζημιές αυτές εντοπίσθηκαν μόνο στους κοινόχρηστους χώρους, ιδιαίτερα στα λουτρά και στις αίθουσες ψυχαγωγίας.

ΣΥΖΗΤΗΣΑΝ ΕΚΤΕΝΩΣ ΤΑ ΕΛΛΗΝΟΤΟΥΡΚΙΚΑ

Αθήνα 21 (ΑΠΕ)

Με τις δηλώσεις των υπουργών Αμυνας Ελλάδος και Ηνωμένων Πολιτειών ολοκληρώθηκε η ολιγόωρη επίσκεψη εργασίας του Αμερικανού αξιωματούχου στην Αθήνα. Τα θέματα τα οποία τέθηκαν στην κατ'ιδίαν συνάντηση των κυρίων Τσοχατζόπουλου και Κοεν ήταν τα ελληνοτουρκικά, το Κυπριακό και οι εξελίξεις στην ευρύτερη περιοχή μας. Για το θέμα της εγκατάστασης των S-300 στην Κύπρο, ο κ.Τσοχατζόπουλος επανέλαβε ότι ανήκει στην αποκλειστική αρμοδιότητα της κυπριακής κυβέρνησης, η οποία είναι η μόνη που μπορεί ν'αποφασίσει για το θέμα. Είναι αναφαίρετο δικαίωμα κάθε χώρας και ιδιαίτερα μιας μικρής χώρας να χρησιμοποιεί όλα τα μέσα για την άμυνά της και δεν μπορούμε να δεχτούμε ότι μέσα από αυτό το περιορισμένο αμυντικό σύστημα είναι δυνατόν να απειλείται η Τουρκία, τόνισε ο κ.Τσοχατζόπουλος. Η Ελλάδα, πρόσθεσε, ως εγγυήτρια δύναμη ενδιαφέρεται για την ασφάλεια της Κύπρου και θα βρίσκεται κοντά της στην υπεράσπιση των δικαίων όσο υπάρχει απειλή είτε από τα τουρκικά στρατεύματα κατοχής στο νησί είτε από την άρνηση της Τουρκίας να συμβάλει στη λήξη της στρατιωτικής κατοχής και σε μια αποδεκτή λύση για το Κυπριακό. Επίσης είπε ότι η πρόταση Κληρίδη για συνολικό αφοπλισμό του νησιού μας βρίσκει όλους σύμφωνους και μακάρι αυτή η εξέλιξη να σημειωθεί το γρηγορότερο δυνατό.

Από την πλευρά του ο κ.Κοεν δήλωσε ότι δεν ζήτησε διαβεβαιώσεις από την ελληνική κυβέρνηση ώστε να μην εγκατασταθούν οι S-300 στο νησί, εξήρε τις καλές υπηρεσίες της Ελλάδας για την επίλυση του προβλήματος, χαρακτήρισε λάθος την εγκατάσταση των S-300 ενώ τόνισε ότι πρέπει να βρεθούν τρόποι ώστε οι Τουρκοκύπριοι και οι Ελληνοκύπριοι να έρθουν σε συζήτηση. Αναφερόμενος στις ελληνοτουρκικές σχέσεις ο κ.Κοέν χαρακτήρισε κρίμα το γεγονός να μην εκμεταλλευθούν Ελλάδα και Τουρκία τις ευκαιρίες που τους παρουσιάζονται και τόνισε ότι οι Ηνωμένες Πολιτείες θα βοηθήσουν τις δύο χώρες να φύγουν από το κλίμα της καχυποψίας και να πάνε σε κλίμα εμπιστοσύνης. Απαντώντας σε ερώτηση για το ποιες είναι αυτές οι ευκαιρίες ο κ.Κοέν παρατήρησε ότι μεταξύ άλλων είναι οι προτάσεις του γ.γ. του ΝΑΤΟ περί μορατόριουμ, ζήτησε να σταματήσει η απειλή χρήσης βίας, να διατηρηθούν ανοιχτοί οι διπλωματικοί οδοί για την ειρηνική διευθέτηση των διαφορών όμως, όπως είπε, η ουσία είναι ότι θα πρέπει να γίνουν διαπραγματεύσεις. Απαντώντας σε ερώτηση για το ίδιο θέμα ο Αμερικανός υπουργός Αμυνας δήλωσε ότι οι υπουργοί Αμυνας Ελλάδας και Τουρκίας αντιμετωπίζουν με καλή θέληση τα προβλήματα, οτι οι δυο χώρες είναι αξιόλογα μέλη του ΝΑΤΟ και με την αύξηση των επαφών και την ανταλλαγή ιδεών αυξάνονται οι πιθανότητες ειρηνικής διευθέτησης των προβλημάτων.

Τέλος, ο κ.Κοέν διευκρίνισε ότι οι Ηνωμένες Πολιτείες δεν αποθαρρύνουν την Ελλάδα προς την αγορά οποιουδήποτε όπλου, άλλωστε όπως είπε ο εκσυγχρονισμός των ελληνικών Ενόπλων Δυνάμεων ήταν ένα θέμα που συζήτησε με τον κ.Τσοχατζόπουλο και εξέφρασε την επιθυμία της χώρας του να βοηθήσει προς την κατεύθυνση αυτή. Επίσης, δήλωσε ότι οι Ηνωμένες ΠΟλιτείες θα βοηθήσουν για τη διαμόρφωση της πολυεθνικής δύναμης στα Βαλκάνια, για τη σταθερότητα και συνεργασία στην περιοχή.

ΜΕ ΛΙΓΑ ΛΟΓΙΑ

ΠΑΡΑΔΟΘΗΚΕ Ο ΟΔΗΓΟΣ ΠΟΥ ΠΑΡΕΣΥΡΕ 8ΧΡΟΝΟ

Αθήνα 21 (ΑΠΕ)

Παραδόθηκε ο οδηγός του μοιραίου αυτοκινήτου που το μεσημέρι του Μ.Σαββάτου στη λεωφόρο Πεντέλης στο Χαλάνδρι είχε παρασύρει και σκοτώσει τον Βασίλη Χατζάρα 8 ετών απο τη Βόρειο Ηπειρο που επέστρεφε μαζί με τους γονείς του στο σπίτι τους. Πρόκειται για τον Παύλο Κολάγκη 26 ετών, που όπως είπε στους αστυνομικούς μετά το δυστύχημα υπέστη σοκ και ένοιωθε έντονα το συναίσθημα της φυγής. Ο Κολάγκης στην κατάθεσή του ισχυρίζεται οτι δεν παρουσιάστηκε κατά τη διάρκεια του αυτοφώρου διότι οι γονείς του είχαν καρδιολογικά προβλήματα και δεν ήθελε να τους αναφέρει το δυσάρεστο περιστατικό ενώ ο αδελφός του έλειπε για Πάσχα στην Καρδίτσα και δεν μπορούσε να επικοινωνήσει μαζί του. Σήμερα τα ξημερώματα κατόρθωσε και επικοινώνησε με τον αδελφό του και αφού του διηγήθηκε το περιστατικό παρουσιάστηκε στο Τμήμα Τροχαίας Αγίας Παρασκευής. Λόγω παρέλευσης του αυτοφώρου δεν συνελήφθη αλλά με τη σε βάρος του σχηματισθείσα δικογραφία οδηγήθηκε στην Εισαγγελία όπου αφού ορίστηκε δικάσιμος, αφέθηκε ελεύθερος.

ΚΥΒΕΡΝΗΤΙΚΟΣ ΕΚΠΡΟΣΩΠΟΣ ΓΙΑ ΚΥΠΡΙΑΚΟ

Αθήνα 21 (ΑΠΕ)

Ο κυβερνητικός εκπρόσωπος, Δημήτρης Ρέππας, διέψευσε τα αναφερόμενα σε τετραμερή διάσκεψη (τύπου Ντέϊτον) για το Κυπριακό. Δεν υπάρχει θέμα, τόνισε ο εκπρόσωπος, απαντώντας σε σχετική ερώτηση, ενώ αναφερόμενος στην κινητικότητα που παρατηρείται αυτές τις ημέρες στο Κυπριακό, δήλωσε ότι δεν μπορούμε να έχουμε αρνητική στάση απέναντι στο ενδιαφέρον που εκδηλώνεται απο διάφορες πλευρές. Σημείωσε πάντως ότι η λύση του Κυπριακού προβλήματος πρέπει να στηρίζεται στις αποφάσεις του Οργανισμού Ηνωμένων Εθνών και στις συμφωνίες κορυφής που συνήφθησαν μεταξύ Μακαρίου και Ντενκτάς.

K.A.I.P.

ΤΟ ΧΡΥΣΟ «MOULIN»

Το «MOULIN» ροζέ «DEMI-SEC» της «Κ.Α.Ϊ.Ρ.», κυριάρχησε ανάμεσα σε τρεις χιλιάδες διακόσια κρασιά απ' όλο τον κόσμο και βραβεύτηκε με το χρυσό μετάλλιο, στη μητρόπολη των κρασιών, στο ΜΠΟΡΝΤΩ της Γαλλίας.

Η ΕΥΡΩΠΗ ΥΠΟΚΛΙΝΕΤΑΙ ΣΤΗΝ Κ.Α.Ι.Ρ.

24 Ώρες στον Κόσμο

ΤΟΥΡΚΙΑ - ΙΣΛΑΜΙΣΤΕΣ - ΕΠΙΧΕΙΡΗΜΑΤΙΕΣ

ΑΓΚΥΡΑ 21 (ΑΠΕ)

Η αστυνομία άρχισε σήμερα την ανάκριση είκοσι επιχειρηματιών που συνελήφθησαν κατά τη διάρκεια αιφνιδιαστικών αστυνομικών επιδρομών επειδή κρίθηκαν ύποπτοι ξεπλύματος χρημάτων που χρηματοδότησαν το ισλαμιστικό Κόμμα της Αρετής, ανακοίνωσε ο υπουργός Δικαιοσύνης Ολτάν Σουγκουρλού. Ο Σουγκουρλού, σύμφωνα με δημοσιογραφικές πληροφορίες, δήλωσε ότι δεν μπορεί να αναφέρει λεπτομέρειες επειδή οι ανακρίσεις βρίσκονται σε προκαταρκτικό στάδιο ακόμη. Πληροφορίες που δημοσιεύθηκαν στον Τύπο ανέφεραν ότι τις συλλήψεις, το βράδυ της Δευτέρας, διέταξε ο προϊστάμενος της εισαγγελίας του κρατικού Δικαστηρίου Ασφαλείας της Αγκυρας. Μια παρόμοια επιχείρηση είχε πραγματοποιηθεί το Φεβρουάριο σε ισλαμικό ίδρυμα, το οποίο είχε κατηγορηθεί για χρηματοδότηση δραστηριοτήτων ακροδεξιών στο εξωτερικό. Στις επιδρομές σε γραφεία ασφαλιστικής εταιρείας, για την οποία υπήρχαν υποψίες ότι εκρησιμοποιείτο για ξέπλυμα χρημάτων, έλαβαν μέρος 80 αστυνομικοί.

Η αστυνομία ανακοίνωσε πως εξετάζονται πληροφορίες ότι μέρος των χρημάτων είχε χρησιμοποιηθεί για τη χρηματοδότηση του ισλαμιστικού Κόμματος της Ευημερίας, το οποίο τέθηκε εκτός νόμου τον περασμένο Ιανουάριο.

Οι διεξάγοντες τις έρευνες εξετάζουν εάν η ασφαλιστική εταιρεία ενίσχυσε επίσης οικονομικά το Κόμμα της Αρετής, το οποίο ιδρύθηκε απο πρώην βουλευτές του Κόμματος της Ευημερίας και είναι σήμερα το μεγαλύτερο κόμμα στο τουρκικό κοινοβούλιο που έχει 550 έδρες.

Η ασυνομία κατάσχεσε ποσό αντίστοιχο με 4 εκατομμύρια δολάρια που διατηρούσε σε τραπεζικό λογαριασμό η ασφαλιστική εταιρεία, καθώς και έγγραφα που βρέθηκαν στα γραφεία της . Τις επόμενες ημέρες ενδέχεται να γίνουν και άλλες συλλήψεις.

ΤΟΥΡΚΙΑ - ΕΠΙΣΚΕΨΗ ΥΠΟΥΡΓΟΥ ΕΞΩΤΕΡΙΚΩΝ ΠΓΔΜ

ΚΩΝΣΤΑΝΤΙΝΟΥΠΟΛΗ 21 (ΑΠΕ)

Η ένταξη των Σκοπίων στο NATO, είναι βασικό μέτρο για την σταθερότητα της περιοχής δήλωσε ο Τούρκος υπουργός Εξωτερικών κ. Ισμαήλ Τζεμ μετά τη συνάντηση που είχε με τον υπουργό Εξωτερικών της ΠΓΔΜ, κ. Μπλαγκοΐ Χατζίνσκι.

Ο κ. Τζεμ σημείωσε ότι η Τουρκία στηρίζει με κάθε τρόπο την ένταξη των Σκοπίων στο NATO.

Ο κ Χατζίνσκι εξήρε "τη συμβολή της Τουρκίας στην ενίσχυση της σταθερότητας στη Νοτιοανατολική Ευρώπη" και τόνισε ότι συμφωνεί με την άποψη της Τουρκίας για την ανάγκη αμέσου διαλόγου μεταξύ των "συγκρουσομένων μερών στο Κοσσυφοπέδιο".

"Η Τουρκία είναι η χώρα με την οποία η +Μακεδονία+ , έχει υπογράψει τις περισσότερες συμφωνίες", κατέληξε ο κ. Χατζίνσκι.

ΟΙΚΟΥΜΕΝΙΚΟΝ ΠΑΤΡΙΑΡΧΕΙΟΝ
ΙΕΡΑ ΜΗΤΡΟΠΟΛΙΣ ΡΟΔΟΥ
ΙΕΡΟΣ ΝΑΟΣ
ΑΓΙΟΥ ΓΕΩΡΓΙΟΥ ΑΝΩ
ΡΟΔΟΣ (ΔΩΔΕΚΑΝΗΣΟΣ)

ΜΕΓΑΛΗ ΘΡΗΣΚΕΥΤΙΚΗ ΠΑΝΗΓΥΡΗ

Φέρεται εις γνώσιν του Ευσεβούς Ροδιακού Λαού ότι την 23ην Απριλίου πανηγυρίζει ο Ιερός Ναός Αγίου Γεωργίου Ανω Πόλεως Ρόδου, Το Εσπέρας της Τετάρτης θα ψαλλεί Μέγας Πανηγυρικός Εσπερινός την δε πρωΐα της Πέμπτης Αρχιερατική Θεία Λειτουργία Χοροστατούντος του Σεβασμιωτάτου Μητροπολίτη κ.κ. ΑΠΟΣΤΟΥΛΟΥ. Στη συνέχεια η Λιτάνευσις του Ιερού Λειψάνου πού δωρήθηκε στον Ναό μας από το Πατριαρχείο Ιεροσολύμων και την Αγία Πόλη του Αγίου Γεωργίου ΛΥΔΑ συνοδεία της Φιλαρμονικής του ΔΗΜΟΥ ΡΟΔΟΥ και των τοπικών Αρχών.

ΕΚ ΤΟΥ ΕΚΚΛΗΣΙΑΣΤΙΚΟΥ ΣΥΜΒΟΥΛΙΟΥ

μια ξεχωριστή διαδρομή στο Αιγαίο

ΔΡΟΜΟΛΟΓΙΑ ΑΠΟ
10.4. 98 - 30.4.98
ΑΝΑΧΩΡΗΣΗ ΑΠΟ ΡΟΔΟ

ΗΜ/ΝΙΑ	ΗΜΕ.	ΠΛΟΙΟ	ΩΡΑ ΑΝΑΧ.	ΠΡΟΟΡΙΣΜΟΣ
10/4	ΠΑΡ	----------	-------	----------
11/4	ΣΑΒ	ΛΕΡΟΣ	13.00	ΚΩ-ΚΑΛΥΜΝΟ-ΛΕΡΟ-ΛΕΙΨΟΥΣ-ΠΑΤΜΟ-ΠΕΙΡΑΙΑ
12/4	ΚΥΡ	----------	-------	----------
13/4	ΔΕΥ	----------	-------	----------
14/4	ΤΡΙ	ΛΕΡΟΣ	15.00	ΤΗΛΟ-ΝΙΣΥΡΟ-ΚΩ-ΑΣΤΥΠΑΛΑΙΑ-ΠΕΙΡΑΙΑ
15/4	ΤΕΤ	----------	-------	----------
16/4	ΠΕΜ	ΛΕΡΟΣ	15.00	ΚΩ-ΚΑΛΥΜΝΟ-ΛΕΡΟ-ΠΑΤΜΟ--ΠΕΙΡΑΙΑ
10/4	ΠΑΡ	----------	-------	----------
11/4	ΣΑΒ	ΛΕΡΟΣ	13.00	ΚΩ-ΚΑΛΥΜΝΟ-ΛΕΡΟ-ΛΕΙΨΟΥΣ-ΠΑΤΜΟ-ΠΕΙΡΑΙΑ
12/4	ΚΥΡ	----------	-------	----------
13/4	ΔΕΥ	----------	-------	----------
14/4	ΤΡΙ	ΛΕΡΟΣ	15.00	ΤΗΛΟ-ΝΙΣΥΡΟ-ΚΩ-ΑΣΤΥΠΑΛΑΙΑ-ΠΕΙΡΑΙΑ
15/4	ΤΕΤ	----------	-------	----------
16/4	ΠΕΜ	ΛΕΡΟΣ	15.00	ΚΩ-ΚΑΛΥΜΝΟ-ΛΕΡΟ-ΠΑΤΜΟ--ΠΕΙΡΑΙΑ
17/4	ΠΑΡ	----------	-------	----------
18/4	ΣΑΒ	----------		
19/4	ΚΥΡ	----------	-------	----------
20/4	ΔΕΥ	ΛΕΡΟΣ	13.00	ΤΗΛΟ-ΝΙΣΥΡΟ-ΚΩ-ΚΑΛΥΜΝΟ-ΛΕΡΟ-ΛΕΙΨΟΥΣ-ΠΑΤΜΟ-ΠΕΙΡΑΙΑ
21/4	ΤΡΙ	----------	-------	----------
22/4	ΤΕΤ	----------	-------	----------
23/4	ΠΕΜ	ΛΕΡΟΣ	17.00	ΚΩ-ΠΕΙΡΑΙΑ
24/4	ΠΑΡ	----------	-------	----------
25/4	ΣΑΒ	ΛΕΡΟΣ	13.00	ΚΩ-ΚΑΛΥΜΝΟ-ΛΕΡΟ-ΛΕΙΨΟΥΣ-ΠΑΤΜΟ-ΠΕΙΡΑΙΑ
26/4	ΚΥΡ	----------	-------	----------
27/4	ΔΕΥ	----------	-------	----------
28/4	ΤΡΙ	ΛΕΡΟΣ	17.00	ΤΗΛΟ-ΝΙΣΥΡΟ-ΚΩ-ΠΕΙΡΑΙΑ
29/4	ΤΕΤ	----------	-------	----------
30/4	ΠΕΜ	ΛΕΡΟΣ	17.00	ΚΩ-ΠΕΙΡΑΙΑ

Κεντρικό Πρακτορείο ΔΑΝΕ SEA LINE
Αυστραλίας 92
Ωρες λειτουργίας 08.00 - 20.00
ΤΗΛ. 77078

Δ-Α-Ν-Ε- SEA LINE
ΔΩΔΕΚΑΝΗΣΙΑΚΗ ΑΝΩΝΥΜΗ ΝΑΥΤΙΛΙΑΚΗ ΕΤΑΙΡΕΙΑ

Εξωτερικές Ειδήσεις

ΑΠΑΡΑΔΕΚΤΟ ΕΚΡΙΘΗ ΤΟ ΑΙΤΗΜΑ ΤΟΥ ΓΛΥΞΜΠΟΥΡΓΚ

Στρασβούργο 21 (ΑΠΕ)

Η Επιτροπή των Ανθρωπίνων Δικαιωμάτων του Συμβουλίου της Ευρώπης εξέτασε σήμερα την προσφυγή του τέως βασιλιά Κωνσταντίνου σχετικά με την περιουσία που διεκδικεί, καθώς και με το θέμα του ονόματός του και τη δυνατότητα προσφυγής του στα ελληνικά δικαστήρια. Η Επιτροπή έκρινε απαράδεκτο το αίτημα του Κωνσταντίνου σχετικά με το όνομά του. Ο τέως στην προσφυγή του παραπονείται ότι του επιβάλλεται η χρήση ενός επωνύμου για να μπορέσει να αποκτήσει την ιθαγένεια, διαβατήριο και να μπορεί να φέρει υποθέσεις του στα ελληνικά δικαστήρια.

Η επιτροπή έκρινε παραδεκτή την απίαση σχετικά με το θέμα της περιουσίας. Ετσι, εάν δεν υπάρξει φιλικός διακανονισμός σε εύλογο χρονικό διάστημα η Επιτροπή θα κληθεί ν'αποφασίσει επι της ουσίας ,εάν δηλαδή υπάρχει παραβίαση της σύμβασης των Ανθρωπίνων Δικαιωμάτων (Αρθρο 1 του Πρωτοκόλλου σε συνδυασμό με το αρθρο 14 της σύμβασης). Η περιούσια αφορά εκτάσεις το Πολυδένδρι, το Τατόι και το Μον Ρεπό. Στην ακροαματική διαδικασία που πραγματοποιήθηκε σήμερα το πρωί στο νέο κτίριο του δικαστηρίου των Ανθρωπίνων Δικαιωμάτων του Στρασβούργου προσήλθε σύσσωμη η τέως βασιλική οικογένεια. Εκτός από τον Κωνσταντίνο ήταν παρόντες η Αννα Μαρία, η πριγκίπισσα Ειρήνη και οι πρίγκιπες Παύλος, Νικόλαος και Αλεξία.

Την ελληνική Δημοκρατία εκπροσώπησαν οι καθηγητές Μ.Κ.Σταθόπουλος και Ν. Αλιβιζάτος, ο πάρεδρος του Νομικού Συμβουλιόυ του κράτους Β.Κοντόλαιμος, ο δικηγόρος Πίτερ Ντάφι, η κυρία Μάνια Τελαλιάν, μέλος της ειδικής νομικής υπηρεσίας του υπουργείου Εξωτερικών, η δικαστική αντιπρόσωπος νομικού συμβουλίου του κράτους, Κ. Γρηγορίου και οι δικηγόροι Χ.Παμπούκης, Γ.Κατρούγαλος, Ε.Κασταναδς, Π.Λιάκουρας και Μ.Δημητρίου. Τον Κωνσταντίνο εκπροσώπησαν επίσης ο δικηγόρος λόρδος Αντονι Λέστερ, η δικηγόρος, Μόνικα Καρς Φρισκ, η κυρία Νάθεν Αρναούτις, ο Τζον Μπράβος, η Α. Γεωργιάδη και ο καθηγητής Α.Γεωργιάδης. Η ακροαματική διαδικασία πραγματοποιήθηκε κεκλεισμένων των θυρών και έτσι δεν μπόρεσαν να επέμβουν ο πρώην βουλευτής Ι.Καραμπάτσος και ο αντιδήμαρχος της Κέρκυρας, Γ.Καλούδης, που είχαν έλθει στο Στρασβούργο προς το σκοπό αυτό.

ΕΥΧΑΡΙΣΤΕΙ ΚΛΙΝΤΟΝ ΜΕ ΓΡΑΠΤΗ ΔΗΛΩΣΗ

Λευκωσία 21 (ΑΠΕ)

Ο Πρόεδρος της Δημοκρατίας, Γλαύκος Κληρίδης, δήλωσε ότι οι επισκέψεις του προεδρικού απεσταλμένου, Ρίτσαρντ Χόλμπρουκ και του ειδικού συντονιστή, Τόμας Μίλερ, αποτελούν μέρος της προεξαγγελθείσας αμερικανικής πρωτοβουλίας προς υποστήριξη των καλών υπηρεσιών του Γ.Γ. των Ηνωμένων Εθνών και πρόσθεσε ότι οι επισκέψεις αυτές θα συνεχισθούν με πιο εντατικό ρυθμό μέσα στο Μαϊο. Ο πρόεδρος Κληρίδης -με γραπτή δήλωσή του- εκφράζει τις ευχαριστίες της Κυπριακής κυβέρνησης προς τον πρόεδρο Κλίντον για το ότι έχει κατατάξει τη λύση του Κυπριακού στα θέματα προτεραιότητας των ΗΠΑ και γιατί έχει αναθέσει στον κ. Χόλμπρουκ, έμπειρο και δοκιμασμένο διαπραγματευτή, να αναλάβει την προώθηση της αμερικανικής πρωτοβουλίας.

Η γραπτή δήλωση του προέδρου της Δημοκρατίας έχει ως εξής:

"Προ των προεδρικών εκλογών ενημέρωσα τον Κυπριακό λαό ότι μετά τις προεδρικές εκλογές αναμένετο να εκδηλωθεί αμερικανική πρωτοβουλία προς υποστήριξη των καλών υπηρεσιών του Γενικού Γραμματέα των Ηνωμένων Εθνών. Οι επισκέψεις του κ. Χόλμπρουκ και του κ. Μίλερ αποτελούν μέρος της προεξαγγελθείσας πρωτοβουλίας και θα συνεχιστούν με πιο εντατικό ρυθμό μέσα στο Μάιο. Η ελληνοκυπριακή πλευρά είναι έτοιμη να συνεργασθεί εποικοδομητικά σε κάθε πρωτοβουλία, η οποία γίνεται κάτω απο την ομπρέλα των Ηνωμένων Εθνών, προς υποστήριξη των καλών υπηρεσιών του Γενικού Γραμματέα και η οποία στοχεύει στην επίτευξη συνολικής λύσης του Κυπριακού προβλήματος με βάση τις συμφωνίες υψηλού επιπέδου και τα περί Κύπρου ψηφίσματα των Ηνωμένων Εθνών. Η Κυπριακή κυβέρνηση εκφράζει τις ευχαριστίες της στον Πρόεδρο Κλίντον για το ότι έχει κατατάξει τη λύση του Κυπριακού στα θέματα προτεραιότητας των Ηνωμένων Πολιτειών και γιατί έχει αναθέσει στον κ. Χόλμπρουκ, έμπειρο και δοκιμασμένο διαπραγματευτή, να αναλάβει την προώθηση της αμερικανικής πρωτοβουλίας".

ΓΝΗΣΙΑ Η ΕΠΙΣΤΟΛΗ ΤΟΥ ΚΟΚΚΙΝΟΥ ΣΤΡΑΤΟΥ

Βισμπάντεν 21 (ΑΠΕ)

Η εγκληματολογική υπηρεσία της Γερμανίας αποφάνθηκε ότι η επιστολή που έστειλε χτες η ακροαριστερή οργάνωση "Τμήμα Κόκκινος Στρατός" (RAF) με την οποία ανήγγειλε τη διάλυσή της, είναι γνήσια.

Στο μεταξύ, ο επικεφαλής των γερμανικών μυστικών υπηρεσιών Πέτερ Φρις υποστηρίζει ότι στη RAF έχουν απομείνει καμιά δεκαριά μαχητές, τους οποίους εξακολουθεί να καταζητεί η ασυνομία. Από το 1970, οπότε ιδρύθηκε η οργάνωση, περισσότερα από 20 μέλη της RAF καταδικάστηκαν σε βαριές ποινές. Μερικοί απ' αυτούς αποφυλακίστηκαν νωρίτερα από το προβλεπόμενο. Γύρω στους δέκα είναι ακόμη στις φυλακές, μεταξύ των οποίων και η Ζιγκλίντε Χόφμαν, η οποία καταδικάστηκε το 1995 ισόβια για συμμετοχή σε πολλές δολοφονίες και σε αυτήν του "αφεντικού των αφεντικών" Χανς Μάρτιν Σλέγιερ. Ο υπουργός Εσωτερικών Μάνφρεντ Κάντερ διαβεβαίωσε σήμερα ότι δεν τίθεται υπό συζήτηση το ενδεχόμενο αμνήστευσης των κρατουμένων μελών της RAF, ακόμη και μετά τη διάλυση της οργάνωσης. "Το δέος αυτού του δολοφονικού τρόμου παραμένει", υπογράμμισε. Στην επιστολή των οκτώ σελίδων που έστειλε χτες σε πρακτορείο ειδήσεων, η RAF αναγράφει τα ονόματα 26 μελών της που έχουν πεθάνει "γιά την υπόθεση του αντι-ιμπεριαλισμού", μεταξύ των οποίων του Αντρέας Μπάαντερ και της Ουρλίκε Μάινχοφ, οι οποίοι ήταν οι ιδρυτές της οργάνωσης, του Γιαν Καρλ Ράσπε και της Γκούντρουν Ενσλιν οι οποίοι αυτοκτόνησαν στη φυλακή, σύμφωνα με την επίσημη εκδοχή. Η γερμανική αστυνομία ψάχνει ακόμη για την Μπάρμπαρα Μέγιερ 42 χρόνων, η οποία κατηγορείται για επίθεση εναντίον καταστήματος στο Τίμπιγκεν το 1985 και για το σύζυγό της Χορστ Μέγιερ ο οποίος θεωρείται ύποπτος για επίθεση κατά την οποία έχασε τη ζωή του το αφεντικό της "Ζίμενς" Καρλ Χάινς Μπέκουρτς και ο οδηγός του το 1986. Καταζητούνται επίσης η Αντρέα Κιμπ 41 χρόνων, ύποπτη για συμμετοχή στη δολοφονία του προέδρου της Ντόιτσε Μπανκ Αλφρεντ Χερχόιζεν το 1989, η Σαμπίν Κάλσεν, 37 χρόνων, η οποία κατηγορείται για συνέργεια σε επίθεση κατά επιχείρησης που συνδεόταν με το NATO το 1985, και η Ντανιέλα Κλέτε, 40 χρόνων, για συμμετοχή σε τρομοκρατική οργάνωση. Η Αντρέα Βολφ που καταζητείται για συμμετοχή της σε επίθεση κατά φυλακής το 1993, θεάθηκε το 1996 στο "μέτωπο του Κουρδισταν", σύμφωνα με μαρτυρία του αρχηγού του ΡΚΚ Αμπντουλάχ Οτσαλάν.

Το Νοέμβριο του 1996 παραδόθηκε στη δικαιοσύνη ένα από τα πιό καταζητούμενα μέλη της οργάνωσης, ο Κρίστοφ Σάιντλερ, ο οποίος ζούσε στην παρανομία από το 1984.

Ελεύθεροι έπεπα από πολλά χρόνια φυλάκισης είναι ο Καρλ Χάινς Ντέλβο και η Ιρμγκαρντ Μέλερ, η οποία εξακολουθεί να υποστηρίζει ότι τα μέλη της RAF που φέρεται ότι αυτοκτόνησαν στη φυλακή, ήταν στην πραγματικότητα θύματα εντός κρατικού εγκλήματος. Αλλοι πάλι μεταμελήθηκαν κατά τη δίκη τους όπως ο Βέρνερ Λότζε και η Σουζάνε Αλμπρεχτ, οι οποίοι συνελήφθησαν το 1990 μαζί με έξι συντρόφους τους στην πρώην Ανατολική Γερμανία όπου προστατεύονταν από το καθεστώς. Οι περισσότεροι απ' αυτούς αφέθηκαν ελεύθεροι με εξαίρεση την Ινγκε Βιέτ η οποία καταδικάστηκε σε 13 χρόνια κάθειρξης για απόπειρα δολοφονίας ενός γάλλου αστυνομικού.

Κάποιοι από τους απελευθερωθέντες φαίνεται να έχουν τακτοποιήσει τη ζωή τους – όπως, για παράδειγμα, ο Πέτερ-Γιούργκεν Μπόοκ ο οποίος είχε μετάσχει στην απαγωγή του Σλέγιερ. Σήμερα ζει στο Αμβούργο και γράφει αστυνομικά μυθιστορήματα.

ΓΕΝΙΚΗ ΚΡΙΣΗ ΞΕΣΠΑΣΕ ΣΤΗ ΡΩΣΙΑ

Μόσχα 21 (ΑΠΕ)

Η συνεχιζόμενη κρίση στη Ρωσία, με την άρνηση της Δούμα να δεχθεί για δεύτερη φορά την ανάληψη της πρωθυπουργίας από τον Σεργκέι Κιριένκο, έχει βαρύ κόστος για την οικονομία της χώρας. Ολες οι μεταρρυθμίσεις έχουν σταματήσει. Και μια έκθεση της Ακαδημίας Επιστημών κρούει τον κώδωνα του κινδύνου: οι Ρώσοι πεθαίνουν πριν από την ώρα τους. Η αύξηση του Ακαθάριστου Εθνικού Προϊόντος της Ρωσίας ήταν πέρυσι μόλις 0,4%. Χάρις σε μια "σφιχτή" οικονομική πολιτική, ο πληθωρισμός συγκρατήθηκε στο 11%. Αυτό είχε όμως ως αποτέλεσμα να οξυνθεί η "κρίση των πληρωμών". Για να μην αναγκαστεί να τυπώσει νέα χαρτονομίσματα, το Κράτος δεν πλήρωσε ούτε τους προμηθευτές του ούτε τους υπαλλήλους του. Τον περασμένο μήνα, το ύψος των καθυστερούμενων πληρωμών υπολογιζόταν σε 8 δισεκατομμύρια ρούβλια (40 δισεκατομμύρια δρχ.)

Για να λύσει αυτό το πρόβλημα, γράφει η "Λιμπερασιόν", η ρωσική κυβέρνηση πρέπει να προχωρήσει σε διαρθρωτικές μεταρρυθμίσεις. Το κράτος πρέπει να αυξήσει επειγόντως τα έσοδά του, είτε από τη φορολογία είτε από τις ιδιωτικοποιήσεις. Οι μηχανισμοί είσπραξης των φόρων, όμως, δεν λειτουργούν και οι μεγάλες επιχειρήσεις χρωστούν μεγάλα ποσά χρημάτων. Από την άλλη πλευρά, οι ιδιωτικοποιήσεις δεν μπορούν να προχωρήσουν όσο η κυβερνητική κρίση συνεχίζεται. Τον περασμένο Φεβρουάριο, ο διευθυντής του Διεθνούς Νομισματικού Ταμείου ανακοίνωσε παράταση για ένα ακόμη έτος του τριετούς οικονομικού προγράμματος βοήθειας που είχε υπογραφεί το 1996 με τη Ρωσία. Τίποτα δεν έχει όμως ακόμη υπογραφεί. Το ΔΝΤ έχει ανάγκη από συνομιλητές. Ο Ανατόλι Τσουμπάις, επικεφαλής των μεταρρυθμίσεων της προηγούμενης κυβέρνησης, έχαιρε της εμπιστοσύνης της Δύσης. Ο Κιριένκο, αντίθετα, είναι σχεδόν άγνωστος.

Σ'αυτό το κλίμα δόθηκε πρόσφατα στη δημοσιότητα έκθεση της έγκυρης Ακαδημίας Επιστημών, που δείχνει ότι τα ποσοστά θνησιμότητας των Ρώσων έχουν αυξηθεί δραματικά από τότε που έπεσε το κομμουνιστικό καθεστώς. Το προσδόκιμο ζωής των Ρώσων είναι σήμερα τα 61 χρόνια, 12 λιγότερα από εκείνο των Ρωσίδων οι οποίες πίνουν λιγότερη βότκα. Οι διαφορές με τη Δύση είναι τεράστιες. Στην Ισπανία για παράδειγμα, γράφει η εφημερίδα Ελ Παΐς, το προσδόκιμο ζωής των ανδρών είναι τα 73 χρόνια και των γυναικών τα 81.

Η σημαντικότερη αλλαγή της τελευταίας δεκαετίας είναι η αύξηση των θανάτων από ατυχήματα, τραυματισμούς, δολοφονίες και άλλες βίαιες αιτίες. Ο υπουργός Εσωτερικών Ανατόλι Κουλίκωφ αναγνωρίζει ότι κάθε χρόνο διαπράτονται 30.000 φόνοι στη Ρωσία, οι 600 από τους οποίους είναι έργο πληρωμένων δολοφόνων. Η έρευνα των Ανατόλι Βισνέφσκι και Βλαντίμιρ Σκολνικώφ, όμως, δεν περιορίζεται σ'αυτούς τους φόνους, που από δημογραφικής απόψεως έχουν μικρή σημασία σε μια χώρα 150 εκατομμυρίων κατοίκων. Εξετάζει το προσδόκιμο ζωής σε διάφορες περιόδους. Και διαπιστώνει ότι τα καλύτερα χρόνια ήταν εκείνα της "περεστρόικα" και της εκστρατείας του Μιχαήλ Γκορμπατσώφ κατά του αλκοόλ (η οποία εγκαταλείφθηκε στη συνέχεια για προφανείς λόγους από τον Μπόρις Γιέλτσιν). Το προσδόκιμο ζωής των ανδρών έφτασε τότε το ύψος-ρεκόρ των 65 ετών και εκείνο των γυναικών άγγιξε τα 75 χρόνια.

Στη συνέχεια τα πράγματα χειροτέρεψαν και έφτασαν σε δραματικό επίπεδα το 1990, με την εξαφάνιση της Σοβιετικής Ενωσης. Το 1994 το προσδόκιμο ζωής των ανδρών είχε μειωθεί στα 57,5 χρόνια και των γυναικών στα 71,2.

Οι κλιματικές συνθήκες, με τους ιδιαίτερα βαρείς χειμώνες, φέρουν μεγάλο μέρος της ευθύνης για το γεγονός ότι οι Ρώσοι πεθαίνουν πριν φτάσει η ώρα τους. Η εξήγηση αυτή, όμως, δεν είναι αρκετή. Σε πολλές ζώνες της χώρας, μόνο το "λάδωμα" μπορεί να εξασφαλίσει την περιποίηση ενός ασθενούς σ'ένα νοσοκομείο. Οι ασθενείς πρέπει να φέρνουν στο νοσοκομείο ακόμη και την τροφή και τα φάρμακά τους. Οι αρχές παραδέχονται ότι μόνο το 15% των παιδιών που αποφοπούν από τα δημόσια σχολεία μπορούν να θεωρηθούν υγιή. Οι γιατροί, όπως και οι καθηγητές, έχουν μισθούς πείνας, τους οποίους επιπλέον εισπράτουν με μεγάλη καθυστέρηση. Ασθένειες που έχουν εξαφανιστεί στον ανεπτυγμένο κόσμο, όπως η φυματίωση και η διφθερίτιδα, προσλαμβάνουν στη Ρωσία διαστάσεις επιδημίας.

ΜΕ ΛΙΓΑ ΛΟΓΙΑ

❒ ΚΥΠΡΟΣ - ΣΕΙΣΜΙΚΕΣ ΔΟΝΗΣΕΙΣ

Λευκωσία 21 (ΑΠΕ)

Πέντε ελαφρές σεισμικές δονήσεις σημειώθηκαν το πρωί στην επαρχία Λεμεσού. Σύμφωνα με τον υπεύθυνο του σεισμολογικού κέντρου Κυριάκο Σολωμή οι δονήσεις δεν αποδίδονται σε ισχυρό σεισμό αλλά σε σεισμικές δραστηριότητες. Ο κ. Σολωμής ανέφερε οτι μόνο οι δύο σεισμικές δονήσεις έγιναν αισθητές και χαρακτήρισε το μέγεθός τους ασθενές. Σύμφωνα πάντως με τον κ. Σολωμή παρόμοιες σεισμικές δονήσεις σημειώθηκαν και τις προηγούμενες μέρες,οι οποίες όμως δεν έγιναν αισθητές.Οι σημερινές δονήσεις σημειώθηκαν στις 7.35 και στις 8.35 το πρωί. Οι σεισμικές δονήσεις έγιναν επίσης αισθητές και σε άλλες επαρχίες.Δεν έχουν αναφερθεί θύματα ή ζημιές.

❒ ΤΟΥΡΚΙΑ - Ε.Ε. - ΤΖΕΜ

Αγκυρα 21 (ΑΠΕ)

Ο τούρκος υπουργός Εξωτερικών Ισμαήλ Τζεμ δήλωσε σήμερα ότι προσδοκά καλύτερες σχέσεις με την Ευρωπαϊκή Ενωση (ΕΕ) μετά τη διεύρυνση που ξέσπασε όταν η ΕΕ απέρριψε την Τουρκία ως υποψήφια προς ένταξη στη ΕΕ χώρα, μετέδωσε το πρακτορείο ειδήσεων Ανατολή. "Προσδοκούμε να βελτιωθούν οι σχέσεις", δήλωσε ο Τζεμ προς ευρωβουλευτές που επισκέπτονται τη χώρα του. Ο Τζεμ τόνισε ότι επιθυμεί να δει τον τερματισμό του αδιεξόδου, στο οποίο έχουν περιέλθει, όπως δήλωσε, οι σχέσεις μεταξύ Τουρκίας και ΕΕ.

"Είμαστε της γνώμης ότι στο Λουξεμβούργο έγινε ένα σφάλμα... Επιθυμούμε το σφάλμα αυτό να φύγει από τη μέση και η συνεργασία μας να προωθηθεί", τόνισε.

Ο τούρκος υπουργός Εξωτερικών επέκρινε την ΕΕ γιατί δεν καταβάλλει στην Τουρκία βοήθεια εκατοντάδων εκατομμυρίων δολαρίων που προβλέπει η συμφωνία τελωνειακής ένωσης του 1996.

Σύμφωνα με τον ίδιο, δεν είναι εύκολο για την Τουρκία να εμπιστευθεί τις υποσχέσεις της ΕΕ αν η 15μελής Ενωση δεν εκπληρώσει τις ευθύνες που έχει αναλάβει βάσει της τελωνειακής ένωσης.

ΤΙΜΗ ΣΤΟ φαινόμενο

dot& dash



Τώρα NISSAN PRIMERA. Γιατί πρώτη φορά η πολυτέλεια "δένει" τέλεια αρμονικά με τη δύναμη, την ποιότητα και την ασφάλεια στην τιμή ! Μην αργείτε...

Οδηγήστε το φαινόμενο στα 1600 cc με 100 ίππους,

διπλή ανάρτηση multi link, ηλεκτρικά παράθυρα, ηλεκτρικές κλειδαριές, immobilizer, υδραυλικό τιμόνι και airbag. Ζήστε τώρα την ανεπανάληπτη εμπειρία PRIMERA με ή χωρίς δερμάτινο σαλόνι. Επιτέλους, τώρα μπορείτε.

PRIMERA NISSAN

ΣΙΜΟΣ ΠΑΡΑΣΚΕΥΑΣ & ΥΙΟΣ Ε.Π.Ε.
ΑΥΣΤΡΑΛΙΑΣ 70 ΡΟΔΟΣ 85100 Τηλ.: (0241) 79200, 79201, 79202, 24029 FAX: (0241) 36045

δημοκρατικά

ΥΠΑΡΧΕΙ ΑΝΤΙΚΕΙΜΕΝΙΚΗ ΠΡΑΓΜΑΤΙΚΟΤΗΤΑ Η ΟΠΟΙΑ ΔΙΝΕΙ ΤΟ ΜΕΤΡΟ ΤΗΣ ΑΛΗΘΕΙΑΣ
(ΑΡΙΣΤΟΤΕΛΗΣ)

ΟΙ ΚΟΙΝΩΝΙΚΕΣ ΑΛΛΑΓΕΣ ΠΡΟΚΑΛΟΥΝ ΑΛΛΟΤΡΙΩΣΗ Ή ΑΠΟΞΕΝΩΣΗ ΤΟΥ ΑΤΟΜΟΥ

Η πρόσφατη έξαρση φαινομένων ξενοφοβίας και ρατσισμού, με πρόσχημα την δήθεν εισαγόμενη εγκληματικότητα, δημιουργεί την αίσθηση ότι ήδη αργήσαμε όχι μόνο στη λήψη μέτρων αλλά και στην κατανόηση όλων των πτυχών μιας κοινωνικοψυχολογικής πραγματικότητας που φαίνεται ότι μας... ξεπέρασε!

Σπασμωδικές κινήσεις απαγόρευσης της «κυκλοφορίας Αλβανών» στους ελληνικούς επαρχιακούς δρόμους και το «ξέσπασμα» του μέσου Ελληνα κοντρα στους «ξενόφερτους» εγκληματίες δεν λύνουν αλλά επισημαίνουν τα προβλήματα που ήδη εγκυμονεί το ελληνικό κοινωνικό σύστημα.

Είναι αλήθεια ότι η αθρόα και άναρχη είσοδος πεινασμένων, αποδιοργανωμένων, ανομικών ατόμων και ομάδων από βαλκανικές χώρες με σαφείς διαφορές στα συστήματα αξιών και την κουλτούρα τους από τα δεδομένα της ελληνικής κοινωνίας με κύριο εκπρόσωπο την Αλβανία, ήρθε σε μια στιγμή στην οποία η Ελλάδα αισθανόταν ήδη έντονα τα σημάδια της ραγδαίας κοινωνικής αλλαγής.

Στην κοινωνιολογική θεωρία η ραγδαία κοινωνική αλλαγή αποτελεί το αναγκαίο υπόβαθρο για την επίτευξη της επιθυμητής αστικοβιομηχανικής ανάπτυξης μιας χώρας και χαρακτηρίζει την μετουσίωση υφιστάμενων δομών, θεσμών, ηθών και εθίμων σε νέα πρότυπα, με αποτέλεσμα θετικά και αρνητικά πάνω στα άτομα, τις οικογένειες και τις ευρύτερες ομάδες που στην ολότητά τους απαρτίζουν καθεμία συγκεκριμένη ανθρώπινη κοινωνία.

«Η ΒΙΑ ΚΑΙ ΤΑ ΠΟΓΚΡΟΜ ΔΕΝ ΛΥΝΟΥΝ ΠΡΟΒΛΗΜΑΤΑ, ΕΝΩ ΑΝΤΙΘΕΤΑ Η ΨΥΧΟΚΟΙΝΩΝΙΚΟ - ΟΙΚΟΝΟΜΙΚΗ ΑΦΟΜΟΙΩΣΗ ΕΧΕΙ ΜΟΝΟ ΘΕΤΙΚΕΣ ΕΠΙΠΤΩΣΕΙΣ»

Βελτιώνεται το βιοτικό επίπεδο, έχουμε παροχή ποικιλίας καταναλωτικών αγαθών και υπηρεσιών, αύξηση της γεωγραφικής και επαγγελματικής κινητικότητας των οικονομικά ενεργών ατόμων και εξασφάλιση της ατομικής ελευθερίας κάθε πολίτη. Ταυτόχρονα έχουμε τη δημιουργία συνωστισμένων αστικών κέντρων, αυξημένων προβλημάτων κυκλοφορίας οχημάτων, που συχνά απολήγει σε χαώδεις καταστάσεις, ρύπανση της ατμόσφαιρας από τα βιομηχανικά απόβλητα στον αέρα, το νερό και το έδαφος και εγκλωβισμό των οικογενειών σε αστικά διαμερίσματα - κελιά!

Τελικά η ραγδαία κοινωνική αλλαγή δημιουργεί και την αλλοτρίωση ή αποξένωση του ατόμου που ζεί, λειτουργεί, εργάζεται και δημιουργεί ως μέλος μιας σύγχρονης, τεχνολογικά αναπτυγμένης αστικοβιομηχανικής κοινωνίας όπως είναι η ελληνική.

Η αλλοτρίωση μπορεί να σημαίνει «αποδυνάμωση» ή «έλλειψη νοήματος», ακόμη «έλλειψη αρχών ή ανομία», επίσης «απομόνωση ή μοναξιά» και τελικά «αποξένωση από τον ίδιο μας τον εαυτό». Στη μαρξιστική θεωρία το εργαζόμενο άτομο αισθάνεται αλλοτριωμένο μέσα στο καπιταλιστικό σύστημα διότι αποτελεί μία «ασήμαντη» για τον επιχειρηματία - καπιταλιστή μονάδα, που απαγορεύεται να συμμετέχει στη λήψη αποφάσεων ακόμη και όταν αυτές το αφορούν άμεσα. Ενώ η αλλοτρίωση ως «έλλειψη νοήματος» αφορά στο γεγονός ότι στη σύγχρονη αστικοβιομηχανική κοινωνία το μεμονωμένο άτομο αδυνατεί να κατανοήσει τις γοργά εναλλασσόμενες διαδικασίες καθώς και τα γεγονότα που συμβαίνουν γύρω του.

Η αλλοτρίωση ως «ανομία ή έλλειψη αρχών», σύμφωνα με τον Ντέρκαϊμ, φέρνει το άτομο αντιμέτωπο με καταστάσεις στις οποίες οι ψυχοκοινωνικοί κανόνες του παιχνιδιού έχουν χάσει την ισχύ τους, τα παραδοσιακά πρότυπα συμπεριφοράς έπαψαν να καθορίζουν το πλαίσιο των διαπροσωπικών σχέσεων και το άτομο βρίσκεται σε κατάσταση σύγχυσης. Η απομόνωση αφορά στα έντονα ψυχολογικά συναισθήματα του κατοίκου μιας σύγχρονης αστικοβιομηχανικής μητρόπολης, ο οποίος, μολονότι περιστοιχίζεται από χιλιάδες συνανθρώπους στον τόπο εργασίας ή κατοικίας του, αισθάνεται απομονωμένος, υποφέρει από έντονα συναισθήματα μοναξιάς.

Τελικά η αλλοτρίωση υπάρχει και ως αποξένωση από τον ίδιο μας τον εαυτό και ταυτίζεται με τη δημιουργία και εκδήλωση ψυχοκοινωνικής «απάθειας» δηλ. της παθητικής αποδοχής του γεγονότος ότι το άτομο είναι αδύναμο να επηρεάσει τις διαδικασίες και τα φαινόμενα που χαρακτηρίζουν το κοινωνικό σύστημα. Η «απάθεια» του σημερινού Ελληνα, όχι μόνο στην Αθήνα ή τη Θεσσαλονίκη, αρχίζει να διαφαίνεται και σε κρούσματα ψυχοκοινωνικής παθολογίας, κρούσματα αύξησης του αριθμού των διαζυγίων, στην κατακόρυφη αύξηση του αριθμού των ναρκομανών και την αύξηση ψυχοπαθολογικών καταστάσεων ή ασθενειών.

Τα αναδυόμενα φαινόμενα ξενοφοβίας και ρατσισμού με πρόσχημα την εγκληματικότητα των λαθρομεταναστών, ενώ ΔΕΝ θα λύσουν το υπαρκτό πρόβλημα της εγχώριας και εισαγόμενης αντικοινωνικής συμπεριφοράς, καταμαρτυρούν τα υπαρξιακά διλήμματα της σύγχρονης ελληνικής κοινωνίας.

Υπήρξαμε ανέκαθεν «χώρα προσφύγων και ξενιτεμένων», αλλά τώρα, μέσα από την ενδημική αλλοτρίωσή μας, φοβάμαι ότι αδυνατούμε ή δεν θέλουμε να ενσωματώσουμε παραγωγικά τους νεόφερτους πρόσφυγες δίνοντάς τους τη δυνατότητα να προσθέσουν και όχι να αφαιρέσουν στα τεκταινόμενα στην ελληνική κοινωνικό - οικονομική πραγματικότητα, ακριβώς όπως κάναμε εμείς οι Ελληνες ως μετανάστες στη Γερμανία, την Αυστραλία, τον Καναδά.

Η βία και τα πογκρόμ ΔΕΝ λύνουν προβλήματα ενώ, αντίθετα, η ψυχοκοινωνικο - οικονομική αφομοίωση έχει μόνο θετικές επιπτώσεις.

Αραγα μας έμειναν τα απαπούμενα ψυχοκοινωνικά ηθικά αποθέματα ενέργειας και πρόθεσης για να το πετύχουμε;

Ή έχουμε αλλοτριωθεί σε σημείο ώστε να αγνοούμε βασικές ελληνορθόδοξες αξίες που μας στήριξαν στο πέρασμα των αιώνων, όταν εμείς βρεθήκαμε πρόσφυγες και μετανάστες;

ΑΚΡΙΤΙΚΑ

Άρσει λέγων τ' αληθές συ σφαλεί ποτέ
ΣΟΦΟΚΛΗΣ

κουβεντούλες με κάποιο νόημα

ΓΙΑ ΝΑ ΜΗΝ ΞΕΧΝΑΜΕ

Για να μην ξεχνάμε οι παλιοί αλλά και να διδάσκονται οι νέοι: Αυτοί οι τρεις είχαν βάλει στο γύψο την Ελλάδα, διέλυσαν τα πάντα και παρέδωσαν την Κύπρο στους Τούρκους.

Η ιστορία τους έχει ήδη κατατάξει.



Οι πρωτεργάτες της κούντας Γιώργος Παπαδόπουλος, Στυλιανός Παττακός και Νίκος Μακαρέζος

ΕΙΝΑΙ ΟΡΙΣΤΙΚΟ

Είναι οριστικό. Στις 11 και 12 Μαΐου ο κ. Κώστας Σημίτης θα βρίσκεται στην Ρόδο, όπου θα διεξαχθεί η υπουργική διάσκεψη της Δυτικοευρωπαϊκής Ενωσης και όπου αναμένονται εξελίξεις στις ελληνοτουρκικές σχέσεις, σε συνδυασμό και με το Κυπριακό.

Στην Ρόδο θα πραγματοποιηθεί επίσης η επόμενη συνάντηση Θ. Πάγκαλου - Ι. Τζεμ, στο πλαίσιο της ίδιας Διάσκεψης.

Η συνάντηση αυτή είναι μία σε σειρά επαφών Ελλάδας - Τουρκίας που θα γίνουν τους προσεχείς μήνες, κάτω από την πίεση της αμερικανικής πλευράς. Μέσα στον Ιούνιο άλλωστε θα βρεθούν εκ νέου οι κ.κ. Τζογάνης - Καρανταγί.

ΠΕΡΑΣΕ ΚΑΙ ΤΟ ΠΑΣΧΑ

Πέρασε και το Πάσχα και σταδιακά η ζωή επανέρχεται στους γνωστούς της ρυθμούς. Αλλά για λίγες ημέρες, αφού η Πρωτομαγιά συμπίπτει με Παρασκευή και κυρίως οι δημόσιοι υπάλληλοι θα έχουν και πάλι μπροστά τους ένα ολόκληρο τριήμερο. Θα μου πείτε, βέβαια ότι το Δημόσιο βρίσκεται μια ολόκληρη ζωή σε διακοπές.

«ΔΗΜΑΡΧΙΑΚΑ»

Από την Τοπική Επιτροπή Πόλεως Κω της Νέας Δημοκρατίας εκδόθηκε χθες η ακόλουθη ανακοίνωση:

«Συνεδρίασε η Τοπική Επιτροπή της Νέας Δημοκρατίας της πόλεως Κω με τη συμμετοχή και του τέως Υπουργού Αριστοτέλη Παυλίδη, καθώς και των νομαρχιακών και δημοτικών συμβούλων της παράταξης και αποφάσισε:

1. Η Ν.Δ. να μετάσχει αυτοδύναμα στις προσεχείς δημοτικές εκλογές.

2. Να συγκαλέσει την τοπική συνέλευση, όπως ορίζει η ειδική εγκύκλιος του κόμματος, προκειμένου να τεθούν υπόψη των μελών της τα ανωτέρω, ώστε να ληφθεί η οριστική απόφαση εντός της προσεχούς εβδομάδος».

Αντε, παιδιά και με την νίκη

Δύσκολο πράγμα είναι να... χάσει τις εκλογές ο Καϊσερλής;

ΝΕΑ ΗΘΗ

Νέα ήθη έχουν εισαχθεί εδώ και καιρό και στην ΔΑΝΕ. Οι λογής «σωτήρες» κάνουν επαφές ακόμα και με τους πιο απίθανους ανθρώπους για να... ξεφορτωθούν την εταιρεία, αλλά μόλις το μάθει ο τύπος και γράψει κάτι το σχετικό, βρίζουν τους δημοσιογράφους! Φαίνεται ότι δεν τους αρέσει που μαθαίνει ο κόσμος την αλήθεια.

Θέλουν να γίνονται όλα στο σκοτάδι.

Εν «κρυπτώ και παραβύστω».

Εφθασαν στο σημείο οι άνθρωποι να διαψεύδουν και τους ίδιους τους εαυτούς τους.

ΠΕΡΙ... ΕΚΤΑΚΤΩΝ ΜΕΤΡΩΝ

Ολο για... έκτακτα μέτρα μας μιλάνε, για... ασφυκτικά μέτρα και για ενισχυμένες περιπολίες ώστε να καταστεί δυνατή η αναίμακτη επιστροφή των εκδρομέων...

Αλλά τα μέτρα παίρνονται στα χαρτιά, ως φαίνεται.

Ταξίδευα το βράδυ της Δευτέρας από Γεννάδι στην πόλη, σε ώρες αιχμής δηλαδή μετά τις πέντε, που οι δρόμοι ασφυκτιούσαν από κίνηση. Ούτε ΕΝΑ (1) αστυνομικό δεν συνάντησα, ούτε ΕΝΑ (1) περιπολικό! Ολα πήγαιναν, ως συνήθως, από... μόνα τους.

Ας σταματήσουμε, λοιπόν, κάποτε τα παραμύθια περί... ασφυκτικών μέτρων και ας μιλάμε για... ασφυκτική αδιαφορία.

ΕΝ ΠΤΟΟΥΝΤΑΙ

Δεν πάει να φωνάζει ο υπουργός, να απειλεί και να στέλνει εγκυκλίους για τους κοπανατζήδες! Σιγά μην... ανησυχήσουν. Εφυγαν για το Πάσχα οι πιο πολλοί από το πρωί της Μεγάλης Πέμπτης αλλά ούτε και χθες γύρισαν...

Θα γυρίσουν, μάλλον, μετά του Θωμά...

Ξέρεις τι θα πει να γλεντάεις 10 ολόκληρες ημέρες;

Οργανισμός είναι αυτός κάπου κουράζεται...

ΧΡΕΙΑΖΕΤΑΙ ΚΑΘΑΡΗ ΕΞΗΓΗΣΗ

Το μόνο που λείπει, προς το παρόν, για να πυροδοτηθούν οι ραγδαίες εξελίξεις είναι μια σαφής και τεκμηριωμένη διακήρυξη των προθέσεων της κυβέρνησης για τις αποκρατικοποιήσεις των δύο μεγάλων τραπεζών του Δημοσίου. Για να μην υπάρξουν φαινόμενα που θα θυμίζουν τις παλιναδίες στην αναδιάρθρωση της Ολυμπιακής, είναι ανάγκη να καταθέσει η κυβέρνηση το συντομότερο στους συνδικαλιστές και στην κοινή γνώμη το σχέδιο της και να το προωθήσει με τις λιγότερες δυνατές διορθωτικές τροποποιήσεις. Ακόμη και αν εκδηλωθούν οι συνήθεις συνδικαλιστικές αντιδράσεις, που λειτουργούν σαν συγκοινωνούντα δοχεία με μερίδα στελεχών του ΠΑΣΟΚ, η κυβέρνηση μπορεί να τις παρακάμψει, αρκεί να εξηγήσει σαφώς στην κοινή γνώμη το σχέδιο της και την αναγκαιότητα να προωθηθεί. Οπως δείχνουν οι δημοσκοπήσεις, η πλειοψηφία του λαού εγκαταλείπει τη... σοσιαλμανία των κρατικοποιήσεων και είναι έτοιμη να δεχθεί τις ιδιωτικοποιήσεις τραπεζών. Αρκεί αυτό να εξηγηθεί με καθαρή γλώσσα και πληρότητα επιχειρημάτων και όχι με τα σημερινά μισόλογα και ακριτομυθίες...

ΑΝΤΙΣΤΑΣΗ ΚΑΙ ΤΑ... ΑΝΕΚΔΟΤΑ

Οσοι σάρκασαν με τα χοντρά ανέκδοτα τις ημέρες που ο Ανδρέας Παπανδρέου βρισκόταν στο Ωνάσειο, έπρεπε να ξέρουν ότι το χιούμορ των ανεκδότων είναι, τελικά, το πιο ισχυρό όπλο της σιωπηρής πλειοψηφίας έναντι των καθεστώτων που τους ταλαιπωρούν.

Απειρα ήταν και τα ανέκδοτα που κυκλοφορούσαν τον καιρό της δικτατορίας - κατορθώνοντας να περιέχουν και το ιδεολογικό στίγμα των πρωτεργατών της και το χαρακτήρα του καθεστώτος τους και τα ιδιαίτερα «επικοινωνιακά» χαρακτηριστικά με τα οποία απευθύνονταν στον κόσμο. Παραθέτουμε ένα από τα πιο χαρακτηριστικά:

Μιλάει ο Παπαδόπουλος σε δημόσια εκδήλωση: «Κύριοι, προ της Επαναστάσεως της 21ης Απριλίου η Ελλάς ήτο ένα βήμα προ του γκρεμού. Οταν αναλάβαμεν ημείς τα νηία αυτής της χώρας, η Ελλάς έκανε ένα βήμα μπροστά»!

Υ.Τ.Υ.

ΑΠΛΑ ΛΟΓΙΑ

Η ΚΥΒΕΡΝΗΣΗ ΣΗΜΙΤΗ ΑΝΤΙΜΕΤΩΠΗ ΤΩΡΑ ΜΕ ΤΗΝ ΑΝΤΙΔΡΑΣΗ

Ασφαλώς θα θυμούνται όλοι, το εξαιρετικό εκείνο σύνθημα της δεκαετίας του '80 που υποσχόταν «Το ΠΑΣΟΚ στην κυβέρνηση, ο λαός στην εξουσία».

Το ποιές επιπτώσεις είχε τελικά στην Ελλάδα, ο εξαιρετικά λαϊκιστικός αυτός συμβολισμός, μπορεί να το πεί σε κάθε διαπορούντα, όχι κάποιος πολιτικός από τη Νεα Δημοκρατία, αλλα κάποιος που να εκπροσωπεί τους εκσυγχρονιστές του κ. Σημίτη.

Οι οποίοι θυμούνται το σύνθημα αυτό και τους σηκώνεται η τρίχα, διότι, ουσιαστικώς, είναι αναγκασμένοι να πληρώνουν αυτοί τα σπασμένα μιας τόσο παράλογης υπόσχεσης, η οποία, στα πρώτα χρόνια του ΠΑΣΟΚ λαμβανόνταν πολύ υπόψη.

Οι κατά την κομψή διατύπωση «διαρθρωτικές αλλαγές», μεγάλες παρεμβάσεις που πρέπει να κάνει η κυβέρνηση στο εργασιακό καθεστώς και στο δημόσιο τομέα, πουλώντας τις επιχειρήσεις του, είναι φυσικό να προκαλέσουν μεγάλη κοινωνική αναταραχή, τα πρώτα δείγματα της οποίας τα ζήσαμε ήδη, με αφορμή την προσπάθεια για εξυγίανση της Ολυμπιακής, μολονότι αυτό που έχει αποφασιστεί, μόνο σε εξυγίανση δεν στοχεύει, κατά την προσωπική άποψη του γράφοντος τουλάχιστον.

Η δε κοινωνική αναταραχή εκδηλώνεται γιατί αυτό που επιχειρεί να κάνει τώρα η κυβέρνηση Σημίτη δεν είναι τίποτε άλλο, παρά η ανατροπή συνθηκών βολέματος και προνομίων,στις δημόσιες επιχειρήσεις και ο οργανισμούς, που δημιούργησαν οι συγγενείς προς την τωρινή κυβέρνηση προκάτοχοι της. Και δημιούργησαν αυτή την κατάσταση, για να κολακέψουν τους εργαζομένους, ενισχύοντας τον παρεμβατικό ρόλο των συνδικάτων, στην άσκηση της κυβερνητικής πολιτικής, στο όνομα του αλησμόνητου συνθήματος που προαναφέραμε. «Το ΠΑΣΟΚ στην κυβέρνηση, ο λαός στην εξουσία».

Αυτό λοιπόν που συνέβη ήδη με την υπόθεση της Ο.Α. και που θα εκδηλωθεί σε μεγαλύτερη έκταση, όταν θα αρχίσουν οι πραγματικές αποκρατικοποίησεις υπό το φόντο μάλιστα, καθώς φαίνεται, των κτυπημάτων της 17ης Νοέμβρη δεν είναι παρά η διεκδίκηση της εξουσίας που οι κυβερνήσεις του ΠΑΣΟΚ έδωσαν στους εργαζόμενους και στον συνδικαλισμό τους. Τον οποίο μάλιστα χρησιμοποίησαν ως κατευθυνόμενο, είτε για να περάσουν στους αφελείς εργαζομένους, ανώδυνα, την πολιτική τους, είτε για να αποτέλεσουν αιχμή του αντιπολιτευτικού του δόρατος, τις φορές που οι κυβερνήσεις αυτές βρέθηκαν στην αντιπολίτευση.

Η κυβερνηση Σημίτη λοιπόν, είναι τώρα αντιμέτωπη με την αντίδραση όλων αυτών, οι οποίοι, καλώς ή κακώς, θεωρούν ότι εξαπατήθηκαν. Λαμβάνουν δε ώς δεδομένο οι εργαζόμενοι ότι, αυτοί που προσπαθούν, σήμερα, να περάσουν τις αλλαγές, σε βάρος των εργατικών συμφερόντων, δεν είναι άμοιροι ευθυνών για το πολυετές παραμύθιασμα που υπέστησαν. Κι αυτό γιατί, μετέχοντας σε όλες τις κυβερνήσεις του Ανδρέα Παπανδρέου, έδιναν με την συμμετοχή τους αυτή και τη δική τους έγκριση. Τον λαό στην εξουσία ήθελε το ΠΑΣΟΚ και, τώρα γεύεται τις συνέπειες της «συγκυβέρνησης» εκείνης!

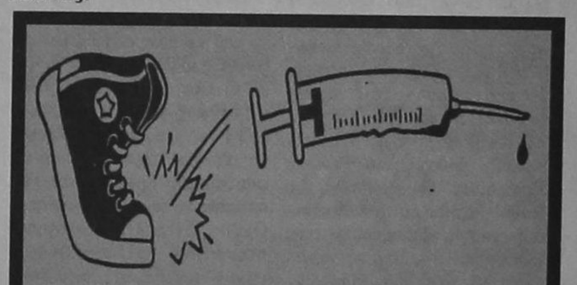

Η ΑΠΟΨΗ ΤΗΣ ΗΜΕΡΑΣ

Σε περίπτωση άμεσης προκήρυξης εκλογών, οι επιπτώσεις στην αγορά της δραχμής και στο χρηματιστήριο θα εξαρτηθούν από τις εκτιμήσεις για τις πολιτικές εξελίξεις μετά τις εκλογές.

Αν οι εκλογές γίνουν με το εκλογικό σύστημα, η πιθανότητα σχηματισμού αυτοδύναμης κυβέρνησης «είτε από το ΠΑΣΟΚ είτε από τη ΝΔ θα είναι πολύ μεγάλες και θα είναι εύλογη η προσδοκία ότι οι διαρθρωτικές αλλαγές θα συνεχιστούν ταχύτατα.

Και αυτό καθώς τα δύο μεγάλα κόμματα με τις σημερινές ηγεσίες τους συμμερίζονται την ανάγκη για αποκρατικοποιήσεις και ελαστικοποίηση της αγοράς εργασίας.

Σε περίπτωση που ο εκλογικός νόμος γίνει αναλογικότερος, το πιθανότερο είναι να προκύψει κυβέρνηση συνασπισμού κομμάτων, οπότε η αβεβαιότητα για τις πολιτικές εξελίξεις θα είναι μεγαλύτερη.

Σε κάθε περίπτωση,η προκήρυξη πρόωρων εκλογών με τα σημερινά δεδομένα θα προκαλούσε κάποια αβεβαιότητα για τις πολιτικές εξελίξεις και πιθανόν να οδηγούσε, τουλάχιστον στην αρχή της προεκλογικής περιόδου, σε κάποια νευρικότητα που θα εκδηλωνόνταν με πίεση στη δραχμή, άνοδο των επιτοκίων και μείωση του Δείκτη του Χρηματιστηρίου

Αντίθετα, αν προχωρήσει ο κ. Σημίτης τα νομοσχέδια που έχει προαναγγείλει μέχρι το καλοκαίρι,τότε θα έχει βελτιωθεί θεαματικά το οικονομικό κλίμα και θα πρέπει να αναμένεται περαιτέρω υποχώρηση των επποκίων, εφ' όσον βοηθήσει και το μέτωπο της πληθωρισμού, που θα ευνοήσει την ανοδική πορεία του Χρηματιστηρίου.

Σε μία τέτοια περίπτωση θα ευνοηθεί και η αναπτυξιακή πορεία της οικονομίας και θα εδραιωθεί η πεποίθηση για την ένταξη της Ελλάδας στην ΟΝΕ,με περαιτέρω θετικές επιπτώσεις για το Χρηματιστήριο.

Εφ' όσον έχουν γίνει οι κρίσιμες διαρθρωτικές αλλαγές έως το καλοκαίρι, τότε ακόμη και αν προχωρήσει ο κ. Σημίτης αργότερα σε πρόωρες εκλογές, το θετικό κλίμα στην οικονομία δύσκολα θα διαταραχθεί. Αυτός είναι ένας πρόσθετος λόγος για τον οποίο ο κ. Σημίτης δεν θα ήθελε να προσφύγει σε άμεσες εκλογές.

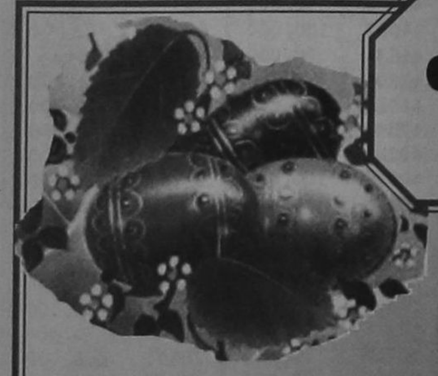

GRAND HOTEL

ΤΟΛΜΗΣΑΜΕ ΝΑ ΔΗΜΙΟΥΡΓΗΣΟΥΜΕ ΚΑΙ ΠΑΛΙ ΤΟ GRAND HOTEL ΤΩΝ 5 ΑΣΤΕΡΩΝ

ΓΙΑ ΕΝΑ ΠΑΣΧΑ ΑΛΛΟΙΩΤΙΚΟ ΑΠΟ ΤΑ ΑΛΛΑ!!!

ΟΙ ΠΛΟΥΣΙΟΙ ΜΠΟΥΦΕΔΕΣ
- ΤΑ ΣΟΥΒΛΙΣΤΑ ΑΡΝΙΑ ΔΙΠΛΑ ΣΤΗΝ ΠΙΣΙΝΑ
- ΤΟ ΟΜΟΡΦΟ ΠΕΡΙΒΑΛΛΟΝ ΣΤΟΥΣ ΚΗΠΟΥΣ ΤΟΥ GRAND ΚΑΙ
- ΤΟ ΠΟΙΚΙΛΟ ΜΟΥΣΙΚΟΧΟΡΕΥΤΙΚΟ ΠΡΟΓΡΑΜΜΑ
ΕΓΓΥΩΝΤΑΙ ΕΝΑ ΠΑΣΧΑ ΑΞΕΧΑΣΤΟ
ΓΙΑ ΚΡΑΤΗΣΕΙΣ 26284

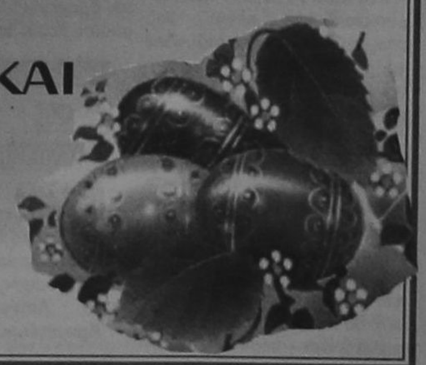

ΤΟΝ ΓΥΡΟ ΤΟΥ ΚΟΣΜΟΥ ΕΚΑΝΑΝ ΚΑΤΑΙΤΕΛΙΕΣ ΓΙΑ ΤΗΝ ΑΛΥΚΗ ΤΗΣ ΚΩ!

από ➡ Σελ. 1

σε πέντε γλώσσες (Ελληνικά, Αγγλικά, Γαλλικά, Ιταλικά και Ισπανικά), σε δημοσιογράφους σε περισσότερα από 500 διεθνή μέσα μαζικής ενημέρωσης σ' όλο τον κόσμο.

Αυτή τη φορά οι διεθνείς υποστηρικτές της Κωακής Αλυκής δεν αναφέρονται όπως το 1992 και το 1993 στη Διεθνή Σύμβαση της Βέρνης που επικυρώθηκε από την Ελλάδα με τον Νόμο 1335/14.3.83 για την προστασία των υγροβιοτόπων, στη Σύμβαση της Βόννης για την Διατήρηση των αποδημητικών Ειδών της Πανίδος και στην Επερώτηση στο Ευρωπαϊκό Κοινοβούλιο στις 17/1/1992 του Ευρωβουλευτή Μ. Παπαγιαννάκη για την προστασία και διατήρηση της Αλυκής.

Το 1993, σε διεθνές Συνέδριο στη Κώ, που είχε οργανώσει το σημερινό Δ.Σ. του Ομίλου UNESCO Δωδεκανήσου, ο διαπρεπής Εισαγγελέας Εφετών κ. Γιάννης Φραντζεσκάκης, η Πρωτοδίκης Διονυσία Μπιζούνη και ο Καθηγητής Πανεπιστημίου Γιώργος Σ. Μάρκου είχαν υποστηρίξει ότι ήταν «μόνον» θέμα χρόνου για την οριστική επέμβαση της Ελληνικής Δικαιοσύνης και αν χρειαζόταν του Ευρωπαϊκού Δικαστηρίου για την προστασία της Αλυκής. Πράγματι δύο μήνες αργότερα με απόφαση του Αντιπροέδρου του Συμβουλίου της Επικρατείας κ. Χρήστου Φατούρου (απόφαση 753/1993) που επαναλαμβάνεται στη Γνωμοδότηση του Συμβουλίου της Επικρατείας υπ' αρ. 185/1997 και στο πρόσφατο Προεδρικό Διάταγμα της 7/11/1997 απαγορεύονται ρητώς η δόμηση, η κατάτμηση, η δημιουργία εγκαταστάσεων ιχθυοκαλλιέργειας και οποιαδήποτε αλλοίωση του φυσικού περιβάλλοντος (εκσκαφές, μπαζώματα, εκχερσώσεις και αμμοληψία), διάνοιξη οδών, δημιουργία χώρων στάθμευσης αυτοκινήτων και εν γένει εξυπηρέτηση των τροχοφόρων. Στο ίδιο Προεδρικό Διάταγμα όλη η περιοχή καθορίζεται Ζώνη Οικιστικού Ελέγχου (Z.O.E.) και η περιοχή της Αλυκής «περιοχή απολύτου προστασίας».

Με την έκδοση του Προεδρικού Διατάγματος θα έπρεπε το «σκάνδαλο της Αλυκής» (έτσι το χαρακτηρίζει σε δημοτικά έγγραφα ο Δήμαρχος της Κώ κ. Κώστας Καϊσερλης) να έχει οριστικα λήξει και να ξεκινήσουν οι εργασίες διαμόρφωσης του χώρου από το Κέντρο Προστασίας των Υδροβιοτόπων Νοτίου Αιγαίου. Ομως, ο περίφημος Καποδίστριας «μετέφερε» την Αλυκή στον καινούργιο Δήμος της Κώ, το Δήμο του Δικαίου του οποίου μοναδικός υποψήφιος Δήμαρχος είναι ο επιλεγμένος από τη Νομαρχιακή Επιτροπή του ΠΑΣΟΚ της Κώ, πολιτικός μηχανικός κ. Βασίλης Χατζηγιακουμής, μηνυτής του Κέντρου Προστασίας Υδροβιοτόπων του Νοτίου Αιγαίου και επίδοξος κατασκευαστής καταστημάτων στην Ιπποκράτειο Αλυκή, μέχρι και το 1993 όταν το Συμβούλιο της Επικρατείας του ανέστειλε την άδεια οικοδόμησης. Αυτό φυσικά δεν εμπόδισε τον κ. Βασίλη Χατζηγιακουμή και τον θείο του κ. Μανώλη Χατζηγιακουμή να μηνύσουν το Κέντρο Προστασίας Υδροβιοτόπων του Νοτίου Αιγαίου για συκοφαντική δυσφήμιση επειδή «... θέλησαν να προστατέψουν τη φύση υπερασπίζοντας το δικαίωμα για μια καλύτερη ζωή..» τόνισε ο ραδιοσταθμός της Γενεύης. Βέβαια οι δύο μηνυτές παρέλειψαν να «... μηνύσουν και τα διεθνή μέσα ενημέρωσης από το BBC, τη Ντόϋτσε Βέλλε μέχρι και τη RAI...» τόνισε η RAI του Μιλάνου, που το 1993 είχαν χαρακτηρίσει «εγκληματική πράξη» την οικοπεδοποίηση της Αλυκής καταφύγιο σπάνιων πτηνών που από την αρχαιότητα μέχρι σήμερα κανείς δεν τόλμησε να εκμεταλλευτεί. Το 1929 ο Ιταλός Κυβερνήτης Δωδεκανήσου είχε σκεφθεί να κάνει στο χώρο της Αλυκής εργοστάσιο παραγωγής και συσκευασίας αλατιού. Η πρότασή του απερρίφθη αμέσως γιατί θα κατέστρεφαν ένα σημαντικό υγροβιότοπο που η Οθωμανική Αυτοκρατορία και οι Αγγλοι είχαν φυλάξει.

Το θέμα της Αλυκής της Κώ απ' ότι φαίνεται θα μας απασχολήσει για πολύ καιρό. Πρώτον γιατί ο Όμιλος UNESCO Δωδεκανήσου το επανέφερε δυναμικά στη διεθνή επικαιρότητα.

Δεύτερον γιατί πολλά θα εξαρτηθούν από την δίκη της Παρασκευής 24 Απριλίου στο Πλημελειοδικείο της Κώ όπου δικάζεται το Προεδρείο του Κέντρου Προστασίας Υδροβιοτόπων Νοτίου Αιγαίου για συκοφαντική δυσφήμιση επειδή διέδωσαν στα μέσα ενημέρωσης του νησιού της Κώ ότι οι κ. Μανώλης και Βασίλης Χατζηγιακουμής «παράνομα» θέλησαν να οικοδομήσουν στην Αλυκή.

Στη δίκη ήθελαν να καταθέσουν ως μάρτυρες υπεράσπισης του Κέντρου πολλές διεθνείς προσωπικότοπτες αλλά δεν δέχτηκαν την δημοσιοποίηση και διεθνοποίηση της δίκης οι δύο οικολόγοι - κατηγορούμενοι για να μην ακούγονται συνέχεια για το νησί της Κώ αρνητικά σχόλια στα διεθνή μέσα ενημέρωσης. Πριν τρείς μήνες άρθρο αθηναϊκής εφημερίδας που κατήγγειλε τον Δήμαρχο της Κώ για περιβαλλοντικές καταστροφές έκανε το γύρο της Ευρώπης.

Τρίτον γιατί το Κέντρο Προστασίας Υδροβιοτόπων Νοτίου Αιγαίου, με την υποστήριξη του Επάρχου της Κώ, κ. Μάνου Θεοδωρίδη συνέταξε μία περιβαλλοντική μελέτη παρέμβασης και διάσωσης της Αλυκής στα πλαίσια ενός ευρύτερου Προγράμματος για τους «ακριτικούς υγροβιότοπους». Η μελέτη αυτή έχει στόχο να προστατεύσει την ιστορική Αλυκή από την σημερινή «καταστροφή των αμμολόφων, τα απόβλητα των ελαιοτριβείων, την πχορύπανση, να δημιουργήσει περιμετρικό κανάλι προστασίας, αποκατάσταση του φυσικού φράκτη, παρατηρητήρια πτηνών, αναπαλαίωση παλιικού πετρόκτιστου κτιρίου για την φύλαξη της Αλυκής (κτισμένο πάνω στα ερείπια τουρκικού κτίσματος διαφύλαξης της Αλυκής, όπως αναφέρουν παλικές πηγές). Σε πρώτο στάδιο και με αρκετή εθελοντική εργασία από Κώους και ξένους που προστατεύουν τη φύση, το πρόγραμμα αυτής της πρώτης βασικής διάσωσης και διαφύλαξης της Ιπποκρατείου Αλυκής θα στοιχίσει περίπου δεκαπέντε εκατομμύρια δραχμές και έχει αναλάβει να το χρηματοδοτήσει ο Ομιλος UNESCO Δωδεκανήσου βασιζόμενος σε Ελληνες και ξένους χορηγούς που έχουν δείξει μεγάλο ενδιαφέρον. Οσοι επιθυμούν να βοηθήσουν αυτή την οικολογική προσπάθεια του Ομίλου UNESCO Δωδεκανήσου μπορούν να καταθέσουν τη χορηγία τους στον αριθμό Λογαριασμού της Εθνικής Τράπεζας 383/296013-30 και να επικοινωνήσουν με το Γραφείο Τύπου & Διεθνών Σχέσεων του Ομίλου.

Τηλέφωνα: 8656000, 8653383.

ΑΙΣΙΟΔΟΞΟΣ ΤΩΡΑ Ο κ. Φ. ΚΩΣΤΟΠΟΥΛΟΣ!

από ➡ Σελ. 1

Στην διάρκεια της παραμονής του στα νησιά ο υποψήφιος νομάρχης είχε συνεργασία με δημάρχους, εκπροσώπους τοπικών φορέων και τάξεων, εκπροσώπους κομμάτων και φυσικά με στελέχη της παρατάξεως του και υποψήφιους νομαρχιακούς συμβούλους.

Εκείνο επίσης που τον κατέπληξε ήταν το έντονο «αντιπαρασκευαδικό» κλίμα που υπάρχει σε όλα τα νησιά. «Δεν υπάρχει περίπτωση να ξαναγίνει αυτός νομάρχης», έλεγαν παντού.

Κι ενώ τα πράγματα στο νομό εξελίσσονται φυσιολογικά σε ότι αφορά τα «νομαρχιακά» στην Νέα Δημοκρατία οι γνωστοί «ανεγκέφαλοι» (και μονίμως μοιραίοι άνθρωποι για το κόμμα τους), επεξεργάζονται και μεθοδεύουν νέες «λύσεις», που θα πλήξουν πλέον ολοκληρωτικά ό,τι μπόρεσε να απομείνει όρθιο μέχρι τώρα. Απελπισμένοι που ο εκλεκτός τους (και πολιτικό τους πρότυπο!) κ. Γ. Παρασκευάς χάνει την μάχη, αγωνίζονται απεγνωσμένα να βρουν έναν άλλο Ταυλάριο - θύμα, για να μην χάσουν απλώς τις εκλογές αλλά για να υποστούν πραγματική πανωλεθρία. Ηδη ξανασυζητάνε τις υποψηφιότητες των κ.κ. Γ. Χαραλαμπόπουλου, Γ. Βασιλάκη και Νίκου Μηνά, αντί να κάνουν εικόνισμα στον Σ. Καραγιάννη που θα τους έβγαζε από την δραματική κατάσταση στην οποίαν έχουν περιέλθει.

ΣΟΒΑΡΟΣ ΤΡΑΥΜΑΤΙΣΜΟΣ

από ➡ Σελ. 1

Η αλλοδαπή μεταφέρθηκε στο Γενικό Νοσοκομείο Ρόδου όπου και νοσηλεύεται.

Προανάκριση διενεργεί το Αστυνομικό Τμήμα Αρχαγγέλου.

«ΚΟΡΩΝΑ - ΓΡΑΜΜΑΤΑ» ΤΑ ΠΑΙΖΕΙ Η ΔΑΝΕ ΣΗΜΕΡΑ ΣΤΗΝ ΑΘΗΝΑ ΚΑΙ ΤΗΝ ΡΟΔΟ!

από ➡ Σελ. 1

Στην σύσκεψη του ΕΒΕΔ, που θα γίνει απόψε το βράδυ με συμμετοχή και μεγαλομετόχων (όπως έγινε γνωστό θα μετάσχει και ο κ. Γερ. Καλογηράτος), ο νομάρχης - πρόεδρος της ΔΑΝΕ, αναμένεται να ζητήσει ξανά την οικονομική στήριξη των φορέων και τάξεων, καθώς και των μετόχων, προκειμένου να ξεπερασθεί η κρίση, αλλά και την συμμετοχή τους στην αύξηση του μετοχικού κεφαλαίου. Δεν αποκλείεται εξάλλου να ενημερώσει για τις επαφές που είχε με διάφορους εφοπλιστές και να βολιδοσκοπήσει τις διαθέσεις σε περίπτωση που η διαχείριση των πλοίων ανετίθετο σε νέα εταιρεία εκμετάλλευσης. Αξίζει να σημειωθεί ότι χθες το απόγευμα ο κ. Γ. Παρασκευάς είχε συνάντηση στην Αθήνα με τον κ. Κ. Μήτση, με τον οποίο συζήτησε ξανά το ενδεχόμενο αγοράς του ξενοδοχείου «Rodos Bay». Οπως ξανάγραψε η «δ» μεταξύ των δύο ανδρών επετεύχθη πριν από ένα μήνα περίπου μία πρώτη συμφωνία, αλλά στο μεταξύ η υπόθεση «πάγωσε» για λόγους που παραμένουν άγνωστοι.

Χθες το μεσημέρι εξάλλου, αντιπροσωπεία της ΔΑΝΕ αποτελούμενη από τους κ.κ. Γ. Παρασκευά, Παΐσιο Αραβαντινό, Γ. Τσούρα και Λούη Σορωνιάτη, επισκέφθηκε το υπουργείο Εμπορικής Ναυτιλίας και είχε δίωρη συνεργασία με τον υπουργό κ. Στ. Σουμάκη (παρίσταντο και οι εκπρόσωποι των Δωδ/κών Παροικιακών Σωματείων Αθήνας - Πειραιά κ.κ. Γ. Καλλούδης και Λένα Χαραλαμποπούλου). Σύμφωνα με τις πληροφορίες «επί τάπητος» τέθηκαν όλα τα προβλήματα που απασχολούν την ΔΑΝΕ και κυρίως η πρόθεση του ΥΕΝ να χορηγήσει νέες άδειες σκοπιμότητας σε περίπτωση που η ΔΑΝΕ δεν μπορέσει να εξυπηρετήσει την γραμμή Δωδ/σου. Οπως τόνισε ο κ. Σουμάκης, το υπουργείο έχει όλη την καλή διάθεση να βοηθήσει, όπως έπραξε και στο παρελθόν, αλλά δεν μπορεί να αφήσει και τα νησιά χωρίς πλοία. «Εσείς οι ίδιοι οι Δωδ/νήσιοι θα με κατηγορήσετε αύριο - μεθαύριο ότι σας εγκατέλειψα», είπε χαρακτηριστικά ο υπουργός. Αφησε πάντως με σαφήνεια να εννοηθεί ότι δεν θα χορηγηθούν νέες άδειες σκοπιμότητος σε περίπτωση που ανταποκριθεί η ίδια η ΔΑΝΕ. Το ΥΕΝ θα περιμένει, όπως έγινε γνωστό, τα αποτελέσματα των σημερινών επαφών με την Εμπορική Τράπεζα και της συσκέψεως της Ρόδου προτού λάβει τις οριστικές αποφάσεις του.

Σχετικά με την τύχη των πλοίων, χθες έγιναν γνωστά τα ακόλουθα: α) Το NAT είναι πρόθυμο να επιτρέψει τον απόπλου του «Πάτμος» για την Χαλκίδα (προκειμένου να επισκευασθεί στα ναυπηγεία Λελάκη), εφόσον άρει την κατάσχεση η Εμπορική β) Το «Ρόδος» θα είναι έτοιμο την 15η Μαΐου (!) εφόσον οι εργασίες επισκευής συνεχισθούν κανονικά και γ) το «Ιάλυσος» δεν θα επαναρχίσει δρομολόγια την Πέμπτη (αύριο), όπως αρχικά είχε ανακοινωθεί, αλλά θα πάει για δεξαμενισμό (!). Δρομολόγια θα αρχίσει από τον Ιούνιο (στο σημείο αυτό θα πρέπει να τονισθεί ότι η διοίκηση της ΔΑΝΕ αλλάζει γνώμη για τα πλοία τρείς φορές την ημέρα, γι' αυτό κι έχει περιέλθει σε πλήρη αναξιοπιστία).

ΠΡΟΒΛΗΜΑΤΙΣΜΟΣ ΣΤΟΝ ΣΥΝΑΣΠΙΣΜΟ ΓΙΑ ΤΑ ΔΗΜΟΤΙΚΑ ΠΡΑΓΜΑΤΑ

από ➡ Σελ. 1

περίπου ισοδύναμες αλλά αντίθετες ως προς το «δέον γενέσθαι» στο Δήμο Ροδίων.

Η μία τάση στελεχών τάσσεται υπέρ της εκ νέου υποστήριξης του σημερινού δημάρχου κ. Γ. Γιαννόπουλου ενώ σημαντικός είναι και ο αριθμός αυτών που θα επιθυμούσαν συνεργασία με τον πρώην δήμαρχο και εκ νέου υποψήφιο κ. Μάνο Κόκκινο με το σκεπτικό, ότι «είναι η πλέον αξιόπιστη πρόταση για τον Δήμο Ρόδου».

Η τρίτη τάση απορρίπτει τόσο τον κ. Γ. Γιαννόπουλο όσο και τον κ. Μ. Κόκκινο και υποστηρίζει ότι «οι δυνατότητες παρέμβασης και στις δύο περιπτώσεις είναι ελάχιστες και γι' αυτό το καλύτερο πού θα μπορούσε να γίνει είναι το κόμμα του Συνασπισμού να μείνει έξω από τις διεργασίες του Δήμου Ρόδου».

Η προετοιμασία της ολομέλειας για την συζήτηση του θέματος αυτού θα απασχολήσει την Νομαρχιακή Επιτροπή του Συνασπισμού στην συνεδρίαση της που θα πραγματοποιηθεί στις αρχές της επόμενης εβδομάδας.

Οπως εκτιμάται θα τεθούν προς συζήτηση τρείς άξονες που θα αφορούν την αξιολόγηση της συμμετοχής του κόμματος μέσω των στελεχών του στους διάφορους οργανισμούς του δήμου, την ποιότητα της συνεργασίας με την σημερινή δημοτική αρχή καθώς και τα αποτελέσματα των επαφών με τους υποψήφιους δημάρχους κ.κ. Μ. Κόκκινο και Ν. Χαραλάμπη.

ΑΝΑΛΑΜΒΑΝΟΝΤΑΙ ΠΡΩΤΟΒΟΥΛΙΕΣ ΣΤΗΝ Ν.Δ. ΓΙΑ ΕΚΤΟΝΩΣΗ ΤΗΣ ΚΡΙΣΗΣ

από ➡ Σελ. 1

ούτως ώστε το κόμμα να πορευθεί «συντεταγμένο» στις εκλογικές αναμετρήσεις του προσεχούς Οκτωβρίου.

Οπως έγινε γνωστό ύστερα και από τις οδηγίες που έλαβε από την Ρηγίλης την προηγούμενη εβδομάδα ο πρόεδρος της ΝΟΔΕ κ. Δ. Καραχάλιος θα ξεκινήσει σειρά επαφών με στελέχη της Νέας Δημοκρατίας που παίζουν σημαίνοντα ρόλο στα δημοτικά αλλά και νομαρχιακά πράγματα.

Η πρώτη συνάντηση, όπως εκτιμάται, θα γίνει με τον επικεφαλής της μείζονος μειοψηφίας στο Δήμο Ρόδου κ. Δ. Βενετοκλή και θα ακολουθήσουν κατ' ιδίαν συναντήσεις με τους πέντε δημοτικούς συμβούλους της παράταξής του.

Στις συναντήσεις αυτές η συζήτηση θα επικεντρωθεί στο πρόβλημα που προέκυψε με την δημόσια διαφοροποίηση των 5 συμβούλων σχετικά με την υποψηφιότητα του κ. Ν. Χαραλάμπη και θα καταβληθεί προσπάθεια να πέσουν οι τόνοι, ύστερα και από την διαβεβαίωση του προέδρου της ΚΕΤΑ κ. Θ. Αναγνωστόπουλου ότι καμία επιλογή δεν έχει οριστικοποιηθεί ακόμα από το επίσημο κόμμα.

Οπως φημολογείται μάλιστα δεν αποκλείεται η Ρηγίλλης να αναθέσει σε εταιρεία δημοσκοπήσεων την διενέργεια γκάλοπ και στο νομό Δωδ/νήσου προκειμένου να διαπιστωθούν οι διαθέσεις του εκλογικού σώματος για τον υποψήφιο νομάρχη Δωδ/σου και τον υποψήφιο δήμαρχο Ρόδου.

Στις επαφές του με τα στελέχη της Νέας Δημοκρατίας ο κ. Καραχάλιος θα θέσει και το πρόβλημα που προέκυψε με την επιλογή του υποψήφιου νομάρχη και θα ζητήσει να σταματήσουν οι δημόσιες αντιπαραθέσεις και τοποθετήσεις τουλάχιστον έως ότου λάβει την οριστική της απόφαση η ΚΕΤΑ.

Οπως έγινε γνωστό, αν αυτό επιτραπεί από την εξέλιξη της υγείας του πρώην προέδρου κ. Κ. Καραμανλή η επόμενη συνεδρίαση της ΚΕΤΑ θα γίνει την προσεχή Παρασκευή και δεν αποκλείεται να συζητηθεί κατ' αυτήν και το θέμα της Δωδεκανήσου.

Μέσα στην εβδομάδα ο πρόεδρος της ΝΟΔΕ κ. Καραχάλιος προγραμματίζει επίσης συναντήσεις με τον βουλευτή κ. Αν. Καραμάριο και τον πρώην βουλευτή κ. Παυλίδη κατά τις οποίες αναμένεται να κυριαρχήσουν τα δημοτικά και νομαρχιακά πράγματα και οι πρωτοβουλίες που θα πρέπει να αναλάβουν οι δύο παράγοντες για την εξομάλυνση της άσχημης κατάστασης που έχει δημιουργηθεί το τελευταίο διάστημα τοπικά στο κόμμα της Νέας Δημοκρατίας.

Ο ΔΗΜΟΣ ΘΑ ΠΡΟΣΛΑΒΕΙ 22 ΝΕΟΥΣ ΑΣΤΥΝΟΜΙΚΟΥΣ!

από ➡ Σελ. 1

(είναι προφανές, ότι ο όρος αυτός τίθεται προκειμένου να προσληφθεί το προσωπικό που απασχολούσε μέχρι πρότινος η ιδιωτική εταιρεία). Για την πρόσληψη καθορίζονται επίσης ορισμένα κριτήρια, κυρίως κοινωνικού χαρακτήρα.

Σύμφωνα με την προκήρυξη (που θα δημοσιευθεί στο αυριανό φύλλο της «δημοκρατικής») οι ενδιαφερόμενοι θα πρέπει να υποβάλουν αίτηση στον Δήμο Ροδίων (και πιο συγκεκριμένα στο γραφείο του αντιδημάρχου κ. Αντ. Αλαβέρα), εντός προθεσμίας 10 ημερών που αρχίζει από την επομένη της τελευταίας δημοσιεύσεώς της στον τοπικό τύπο.

Σημειώνεται ότι οι προσλήψεις τελούν υπό την έγκριση του ΑΣΕΠ και ότι κατά των πινάκων κατάταξης μπορούν να υποβληθούν ενστάσεις μέσα σε προθεσμία 10 ημερών από την ανάρτησή τους στο χώρο ανακοινώσεων του δημοτικού μεγάρου Ρόδου

ΠΟΛΛΑ ΤΑ «ΣΕΝΑΡΙΑ» ΠΟΥ ΚΥΚΛΟΦΟΡΟΥΝ ΣΤΟΝ ΠΕΙΡΑΙΑ ΓΙΑ ΤΗΝ ΔΑΝΕ!

από ➡ Σελ. 1

λόγω ακριβώς της χαώδους κατασταστάσεως που επικρατεί αλλά και της αδυναμίας του δ.σ. της ΔΑΝΕ να αρθρώσει σαφή και υπεύθυνο λόγο.

Το Μεγάλο Σάββατο η «δ» απεκάλυψε (επικαλούμενη αξιόπιστες πηγές) παρασκηνιακές διαβουλεύσεις μεταξύ εκπροσώπων της ΔΑΝΕ, της Ναυτιλιακής Εταιρείας Μυτιλήνης (ΝΕΛ), του εφοπλιστή Γερ. Καλογηράτου και του εφοπλιστή Κ. Αγαπητού για την δημιουργία κοινοπραξίας με σκοπό τον πλήρη έλεγχο του Αιγαίου. Σε ποιά φάση βρίσκονται οι διαβουλεύσεις αυτές πάντως κι αν στεφθούν με επιτυχία, παρέμενε ως χθές το βράδυ άγνωστο.

Χθές κυκλοφόρησαν (στον Πειραιά) φήμες ότι άνοιξε «δίαυλος επικοινωνίας» μεταξύ των κ.κ. Γερ. Καλογηράτου και Γερ. Αγούδημου με σκοπό και πάλι την δημιουργία κοινοπραξίας (λέγεται ότι το σχήμα αυτό, υποστηρίζεται από πολλές πλευρές) και ότι οι δύο αυτοί εφοπλιστές βρίσκονται πίσω από τις μαζικές αγορές μετοχών στο Χρηματιστήριο Αξιών Αθηνών (ο κ. Γερ. Καλογηράτος θα βρίσκεται και πάλι σήμερα στην Ρόδο)

Αλλά και το ενδιαφέρον των Μινωικών Γραμμών δεν φαίνεται να εξέλιπε, παρά τα αντιθέτως φημολογούμενα. Οι Κρητικοί επιδιώκουν «διέξοδο» και στην Δωδ/νησο καθώς μάλιστα ο Παναγόπουλος διεκδικεί άδειες σκοπιμότητας για την Μεγαλόνησο και τις προθέσεις τους αυτές ουδέποτε απέκρυψαν.

Τέλος, ενδιαφέρον επέδειξε για μία ακόμα φορά και μάλιστα αυτήν την φορά πιο έμπρακτα ο μεγαλοεφοπλιστής (με έδρα τις ΗΠΑ) Ηλίας Κουλουκουντής.

ΑΡΧΙΖΕΙ ΤΟ ΔΙΕΘΝΕΣ ΜΟΥΣΙΚΟ ΦΕΣΤΙΒΑΛ ΡΟΔΟΥ ΑΠΟΨΕ ΣΤΟ ΕΘΝΙΚΟ

από ➡ Σελ. 1

Το Φεστιβάλ οργανώνεται από την Αθηναϊκή πολυφωνία σε συνεργασία με τον ΠΟΔΡ ενω ο κ. Θ. Κάβουρας τόνισε χθές ότι «το φεστιβάλ είχε την τύχη να τεθεί από την περίοδο του σχεδιασμού του, υπό την αιγίδα του Δήμου Ροδίων και του δημάρχου κ. Γ., Γιαννόπουλου γεγονός που του προσδίδει και την ανάλογη αίγλη». Μάλιστα ο κ. Κάβουρας ευχαρίστησε τον δήμαρχο για την απόφαση του να αθλοθετήσει βραβείο για την καλύτερη χορωδία του φεστιβάλ με την ονομασία «GRANT PRIX» της πόλεως Ρόδου.

Ευχαριστίες όμως εκφράστηκαν και από τον δήμαρχο προς τον κ. Θ. Κάβουρα διότι επέλεξε την Ρόδο ως τόπο διεξαγωγής ενός τόσο σπουδαίου Φεστιβάλ καθώς και προς όσους άλλους συνέβαλλαν στην διοργάνωση του, όπως ο πρόεδρος του ΠΟΔΡ κ. Μ. Αντώνογλου, ο μουσικός κ. Γ. Ζαχαρόπουλος και την κ. Ε. Στεφανάκη.

Στι 1ο Διεθνές Φεστιβάλ της Ρόδου που αρχίζει στις 23 και ολοκληρώνεται στις 26 Απριλίου παίρνουν μέρος 28 χορωδίες με 1000 χορωδούς από 2 Ηπείρους και 16 χώρες: Αγγλία, Αργεντινή, Γερμανία, Εσθονία, Ελλάδα, Ισπανία, Κύπρος, Λιθουανία, Ουγγαρία, Πολωνία, Ρουμανία, Ρωσία, Σλοβενία, Τσεχία, και Φινλανδία.

Οι ελληνικές πόλεις πού μετέχουν στο φεστιβάλ είναι Αθήνα, Θεσσαλονίκη, Πειραιάς, Πρέβεζα, Κεφαλονιά, Γιαννπσά, Νέα Σμύρνη, Νίκαια, Νέα Ιωνία και από την πόλη μας η Παιδική και Πειραματική χορωδία που διευθύνει ο μαέστρος Γ. Σακελλαρίδης.

Στα πλαίσια του Φεστιβάλ θα διενεργηθεί ο 1ος Διεθνής Διαγωνισμός χορωδιών και ο 1ος Διεθνής Διαγωνισμός Σολίστ Λυρικού Τραγουδιού. Χορωδίες και Σολίστ θα αξιολογηθούν από Διεθνή κριτική επιτροπή που έχει συγκροτηθεί από προσωπικότητες του Μουσικού κόσμου της Ευρώπης. Για τις χορωδίες προβλέπονται χρυσά, αργυρά, και χάλκινα μετάλλια, πρώτα βραβεία καθώς και ειδικό βραβείο για την καλύτερη Ελληνική χορωδία «Ανοιξη 1998». Ολα τα βραβεία θα συνοδεύονται από χρηματικά έπαθλα. Για τους Σολίστ προβλέπονται επίσης, πρώτο δεύτερο και τρίτο βραβείο με αντίστοιχα χρηματικά έπαθλα. Ολες οι εκδηλώσεις θα γίνονται στο εθνικό θέατρο με γενική είσοδο 1.500 και 2.500 δρχ.

Οπως τονίσθηκε από τον κ. Θ. Κάβουρα οι εισπράξεις θα διατεθούν για την χορήγηση υποτροφιών σε αριστούχους Δωδεκανήσιους σπουδαστές μουσικής. Τόσον ο δήμαρχος όσο και ο κ. Κάβουρας κάλεσαν μέσα από την συνέντευξη τον Ροδιακό Λαό να πλαισιώσει τις εκδηλώσεις ώστε να γίνει θεσμός για την πόλη μας το Φεστιβάλ που θα γίνεται κάθε 2 χρόνια.

ΤΟ AIDS ΘΑ ΕΞΕΛΙΧΘΕΙ ΣΤΗΝ ΡΟΔΟ ΣΕ ΜΑΣΤΙΓΑ ΑΝ ΔΕΝ ΛΗΦΘΟΥΝ ΜΕΤΡΑ!

από ➡ Σελ. 1

Ο νεαρός άνδρας που σημειωτέον είναι παντρεμένος με παιδιά και έχει ήδη εισαχθεί σε κλινική των Αθηνών για την κατάλληλη θεραπευτική αγωγή αλλά και την ψυχολογική του υποστήριξη που είναι απαραίτητη σε παρόμοιες περιπτώσεις.

Σύμφωνα με τα επίσημα στοιχεία οι φορείς Aids που έχουν εντοπισθεί στην Ρόδο μέχρι τώρα ανέρχονται σε 70 αλλά όπως έχει τονισθεί κατ' επανάληψη πρέπει να ξεπερνούν τους 200 αν ληφθεί υπ' όψιν ότι αρκετές διαγνώσεις γίνονται σε ιατρεία εκτός Ρόδου. Δώδεκα απ' αυτούς στο μεταξύ έχουν υποκύψει στο μοιραίο.

Εκείνο που αξίζει ιδιαπέρως να επισημανθεί είναι ότι αν και η κατάσταση γύρω από την εξάπλωση της νόσου στην περιοχή της Ρόδου έχει χαρακτηρισθεί απ' όλους τους αρμόδιους ως εξαιρετικά «επικίνδυνη» εν τούτοις δεν υπάρχει η παραμικρή κινητοποίηση κανενός φορέα με αποτέλεσμα τον πλήρη εφησυχασμό σ' ένα ζήτημα που κινδυνεύει να μετατραπεί σε βόμβα στα θεμέλια της τοπικής κοινωνίας.

Στον τομέα της ιατρικής αντιμετώπισης των φορέων AIDS όπως αναφέρουν έγκυροι ιατρικοί κύκλοι παρ'ότι οι συνθήκες είναι ικανοποιητικές στο γενικό νοσοκομείο της Ρόδου θα πρέπει να προβλεφθεί εν όψει της λειτουργίας του νέου νοσοκομείου ξεχωριστή κλινική η οποία εκτός από την θεραπεία θα παρακολουθεί και την εν γένει εξέλιξη της νόσου στην περιοχή της Ρόδου.

Η ΜΕΤΟΧΗ ΤΗΣ ΔΑΝΕ

από ➡ Σελ. 1

Η μεγίστη τιμή που πέτυχε χθες η μετοχή ήταν 356 δρχ. και η ελαχίστη 340 δρχ.

Συνολικά διατέθηκαν χθες μέσω του ΧΑΑ 51.310 μετοχές της ΔΑΝΕ.

ΔΕΝ ΘΑ ΕΠΙΤΡΕΨΟΥΝ ΤΗΝ ΚΑΤΑΣΚΕΥΗ ΝΗΣΙΔΑΣ ΣΤΟ ΜΕΣΟΝ ΤΗΣ ΕΘΝ. ΟΔΟΥ

από ➡ Σελ. 1

Με επιστολή του προς τον νομάρχη κ. Γ. Παρασκευά ο πρόεδρος της Κοινότητας Καλυθιών κ. Γιάννης Ιατρίδης, αφού τον κατηγορεί για συστηματική αδιαφορία και αθέτηση υποσχέσεων, επανέρχεται σε παλαιότερες προτάσεις του για την αντιμετώπιση του όλου προβλήματος, προειδοποιώντας ταυτόχρονα ότι το επικίνδυνο έκτρωμα δεν θα «περάσει», έστω κι αν θα πρέπει να χρησιμοποιηθεί βία.

Η επιστολή του κοινοτάρχη προς τον νομάρχη, έχει ως εξής:

Κύριε Νομάρχη,

Εδώ και δύο χρόνια μετά την εκπόνηση της μελέτης «Διαπλάτυνση δρόμου Ροδινίου - Φαληρακίου», επισημάναμε, εγγράφως και προφορικώς, τις αδυναμίες της μελέτης και καταθέσαμε συγκεκριμένες προτάσεις.

Μας δώσατε υποσχέσεις, ότι το θέμα του Φαληρακίου θα συζητηθεί σε ξεχωριστή συνεδρίαση πριν αρχίσει η κατασκευή της νησίδας Τζέρσεϋ. Δυστυχώς αθετήσατε τις υποσχέσεις σας, παρά τις έντονες διαμαρτυρίες της Ενωσης Ξενοδόχων και του Τεχνικού και Εμπορικού Επιμελητηρίου.

Γι' αυτό το Κοινοτικό Συμβούλιο συνεδρίασε εκτάκτως, στις 20-4-98 και αποφάσισε να σταματήσει με οποιονδήποτε τρόπο την κατασκευή της νησίδας Τζέρσεϋ.

Είμαστε δε υποχρεωμένοι να επανυποβάλουμε τις προτάσεις μας για την τροποποίηση της μελέτης και να απαιτήσουμε την υλοποίηση των προτάσεών μας.

Ζητάμε λοιπόν άμεσα:

1) Κατασκευή χαμηλής νησίδας, διότι:

α) Η υψηλή νησίδα θα μοιράσει το Φαληράκι σε ανατολικό και δυτικό.

β) Είναι κατοικημένη περιοχή και

γ) Σε περίπτωση βροχοπτώσεων δημιουργείται μεγάλος κίνδυνος για πλημμύρες, με κίνδυνο ακόμη και για ανθρώπινες ζωές.

2) Κατασκευή υπέργειων διαβάσεων με πρόβλεψη για τα άτομα με ειδικές ανάγκες.

3) Κατασκευή πεζοδρομίων.

4) Διασφάλιση της ταχύτητας της κυκλοφορίας, διότι η υψηλή νησίδα δημιουργεί τις προϋποθέσεις για μεγάλη ταχύτητα των τροχοφόρων σε κατοικημένη περιοχή, με όλα τα επακόλουθα.

5) Κατασκευή κόμβου στο 13ο χλμ. με τοποθέτηση σηματοδοτών για την αποσυμφόρηση της κυκλοφορίας στους δρόμους του Φαληρακίου και την εξασφάλιση της ασφαλής και ομαλής πρόσβασης των πεζών.

Κύριε Νομάρχη, μην ξεχνάτε ότι το Φαληράκι είναι η τουριστικότερη περιοχή της Ρόδου και μια αναπτυσσόμενη περιοχή.

Οι θέσεις και οι προτάσεις που σας καταθέτουμε είναι προτάσεις από την καθημερινότητα που βιώνουμε, είναι προτάσεις για την εύρυθμη και ομαλή λειτουργία της πόλης μας.

Σας δηλώνουμε για μια ακόμη φορά ότι δεν θα επιτρέψουμε την κατασκευή της συγκεκριμένης νησίδας.

Ο Πρόεδρος της Κοινότητας
Ιωάννης Ιατρίδης

Κοιν.: 1) Πρόεδρο Νομαρχιακού Συμβουλίου
2) Ενωση Ξενοδόχων
3) ΤΕΕ
4) Τοπ

ΟΥΤΕ ΔΡΑΧΜΗ ΔΕΝ ΕΧΕΙ ΕΙΣΠΡΑΞΕΙ ΜΕΧΡΙ ΣΤΙΓΜΗΣ ΤΟ ΥΠ. ΟΙΚΟΝΟΜΙΚΩΝ ΑΠΟ ΤΟΥΣ ΙΔΙΟΚΤΗΤΕΣ ΜΕΓΑΛΩΝ ΑΚΙΝΗΤΩΝ

Νέος γύρος δηλώσεων για το ΦΜΑΠ

Εσοδα 14,5 δισεκατομμυρίων δραχμών από τις επιχειρήσεις, αλλά ούτε μια δεκάρα από τα φυσικά πρόσωπα - απ'όπου προσδοκά εισπράξεις περιπου 10 δισ. δραχμών- είναι ο μέχρι στιγμής απολογισμός που έχει κάνει το υπουργείο Οικονομικών για την υπόθεση Φόρος Μεγάλης Ακίνητης Περιουσίας κατα το 1997. Οι εφορίες δεν έχουν καν ολοκληρώσει την αποστολή των ειδοποιητηρίων προς τους φορολογουμένους και το ΚΕΠΥΟ προτίθεται να υποβάλει καταληκτική ημερομηνία, μέσα στο πρώτο δεκαήμερο του Μαΐου, προκειμένου να κλείσει η ιστορία για το περυσινό έτος.

Εις διπλούν

Χαρακτηριστικό «κατόρθωμα», το γεγονός ότι οι φορολογούμενοι θα προσέλθουν με διαφορά μόλις λίγων ημερών, να πληρώσουν τον ίδιο φόρο και για το 1998 αφού μέχρι τις αρχές Ιουνίου, και αφού έχει ήδη δοθεί παράταση, λήξουν οι προθεσμίες και της φετινής χρονιάς. Στη φετινή διαδικασία υποβολής των δηλώσεων ΦΜΑΠ έχουν επέλθει σημαντικές αλλαγές. Κύριο χαρακτηριστικό τους, το γεγονός ότι «φορτώνουν» με μεγαλύτερο μερίδιο ευθύνης τους φορολογουμένους, οι οποίοι, ούτως ή άλλως θα πληρώσουν πολύ υψηλότερο φόρο μετα την αναπροσαρμογή των αντικειμενικών αξιών των ακινήτων από την 1-1-98. Τα σημεία στα οποία θα πρέπει να επιδείξετε ιδιαίτερη προσοχή κατά την υποβολη των νέων δηλώσεων μεγάλης ακίνητης περιουσίας είναι τα εξής: •Θα πρέπει να προσέλθετε αυτοπροσώπως στις Δ.Ο.Υ. για την κατάθεση του εντύπου ΦΜΑΠ, χωρίς να έχετε λάβει ειδοποιητήριο από την εφορία και αφου έχετε υπολογίσει από μόνοι σας την αντικειμενική αξία των ακινήτων που είχατε στην κατοχή σας κατα την 1-1-98.

Τα ακίνητα για τα οποία είχατε συντάξει συμβόλαιο μετα την 1-1-98 δεν θα τα συμπεριλάβετε στην δήλωση.

•Σύμφωνα με το νόμο, υποχρέωση υποβολής δήλωσης έχουν όσοι είναι ιδιοκτήτες περιουσίας, η αντικειμενική αξία της οποίας ξεπερνά (την 1-198) τα αφορολόγητα όρια (69 εκατομμύρια δραχμές για τον άγαμο, 138 εκατομμύρια για το παντρεμένο ζευγάρι και 17,25 εκατομμύρια επιπλέον για κάθε ανήλικο παιδί). Αν πέρυσι είχατε λάβει ειδοποιητήριο για καταβολή ΦΜΑΠ, δεν θα γλιτώσετε ούτε φέτος αν δεν πουλήσετε κάποιο ακίνητο. Είναι δεσμευτικό και για τις τωρινές δηλώσεις.

•Για τον υπολογισμό του φόρου, θα ληφθούν υπ'όψιν οι καινούργιες αντικειμενικές αξίες όπως αυτές διαμορφώθηκαν μετά τις αυξήσεις των Χριστουγέννων. Δεδομένου ότι οι αυξήσεις αυτές τουλάχιστον σε ορισμένες περιοχές είναι υπέρογκες, το υπουργείο Οικονομικών, με απόφαση του υπουργού, σύστησε σε μια επιπροπή έργο της οποίας θα είναι η επανεξέταση και εισήγηση στον υπουργό Οικονομικών για αναπροσαρμογές σε όποιες περιοχές διαπιστωθεί ότι υπάρχει απόκλιση μεταξύ των αντικειμενικών αξιών.

Πάντως, αυτή η προσπάθεια μείωσης των τιμών, τουλάχιστον σε ορισμένες περιοχές, δεν πρόκειται να αποδώσει καρπούς πρίν από το καλοκαίρι, ενώ οι αλλαγές θα είναι ουτε ή άλλως εξαιρετικά περιορισμένες.

• Η δήλωση ΦΜΑΠ δεν θα συνοδεύεται από τα έντυπα υπολογισμού αξιών ακινήτων. Υποχρεούστε όμως να αναγράψετε με δικούς σας υπολογισμούς την αντικειμενική αξία δίπλα σε κάθε ακίνητο. Ενα «τρικ» το οποίο προτείνει η Πανελλήνια Ομοσπονδία Ιδιοκτητών Ακινήτων στους 220.000 ιδιοκτήτες που εμπλεξαν στα πλοκάμια του ΦΜΑΠ και κατά το 1997 είναι να αυξήσουν τις αντικειμενικές αξίες των ακινήτων τους- όπως αυτές είχαν υπολογιστεί από το ΚΕΠΥΟ για το 1997- με το ποσοστό μεταβολής της τιμής ζώνης στην περιοχή όπου βρίσκεται το ακίνητο. Για παράδειγμα, αν η αντικειμενική αξία ενός εκ των ακινήτων που υποβάλατε στην προηγούμενη δήλωση ΦΜΑΠ ήταν 30.000.000 και η τιμή ζώνης στην περιοχή όπου βρίσκεται το ακίνητο μεταβλήθηκε κατα 30% η τιμή που θα αναγράψετε στη νέα δήλωση θα είναι 39.000.000 δραχμές.

•Ιδιαίτερη προσοχή χρειάζονται οι περίπου 50.000 φορολογούμενοι που εκτιμά το υπουργείο Οικονομικών ότι θα πέσουν φέτους πρώτη φορα στα πλοκάμια του ΦΜΑΠ (αυτό διότι ο αυξήσεις στις αντικειμενικές αξίες ήταν πολύ μεγαλύτερες απ'ό,τι οι μεταβολές των αφορολόγητων ορίων μόλις κατά 15%).

Είναι δική τους ευθύνη να υπολογίσουν την αξία της ακίνητης περιουσίας τους για να διαπιστώσουν αν βρίσκονται εντός των αφορολόγητων ορίων ή έξω από αυτά. Η διαδικασία αυτή είναι εξαιρετικά επίμονη, αφού για να υπολογιστεί σωστά η αξία ενός ακινήτου πρέπει να ληφθούν υπ'όψιν περίπου 18 συντελεστές, άλλοι αυξητικοί και άλλοι μειωτικοί. Είναι δε αποκαλυπτικό της δυσκολίας, το γεγονός ότι ούτε το ΚΕΠΥΟ, κατα τον υπολογισμό της αξίας των ακινήτων για το ΦΜΑΠ, δεν έλαβε υπ'όψιν τους όλους αυτούς τους συντελεστές.

ΠΡΟΘΕΣΜΙΕΣ ΥΠΟΒΟΛΗΣ Φ.Μ.Α.Π

Για τα φυσικά πρόσωπα που το επώνυμό τους αρχίζει από:	Α	26 Μαΐου
	Β, Γ	27 Μαΐου
	Δ, Ε	28 Μαΐου
	Ζ έως Ι	29 Μαΐου
	Κ	1 Ιουνίου
	Λ,Μ	2 Ιουνίου
	Ν-Π	3 Ιουνίου
	Ρ,Σ	4 Ιουνίου
	Τ-Ω	5 Ιουνίου
Για τις επιχειρήσεις ΑΕ, ΕΠΕ, συνεταιρισμούς και άλλα νομικά πρόσωπα (παράγραφος 1, άρθρο 101 του νόμου 2238/94)		έως 15 Μαΐου

Πρόστιμα-φωτιά για όσους δεν υποβάλουν δήλωση

Μπορεί η εφορία να μη σας στείλει φέτος ειδικές «προσκλήσεις» για την καταβολη του φόρου της μεγάλης ακίνητης περιουσίας, αυτό όμως δεν σημαίνει ότι πρέπει να την αγνοήσετε. Η εγκύκλιος του υπουργείου με την οποία έχουν εφοδιαστεί όλες οι εφορίες είναι σαφής:

•Σε όλους τους υπόχρεους που δεν υποβάλλουν δήλωση επιβάλλεται πρόσθετος φόρος, που ορίζεται σε ποσοστό 3,5% επί του φόρου για κάθε μήνα καθυστέρησης. Αν δηλαδή σας ειδοποιήσουν το Σεπτέμβριο ότι έπρεπε να είχατε πληρώσει φόρο μεγάλης ακίνητης περιουσίας ύψους 1.000.000 δραχμών από τον Ιούνιο, τότε υπολογίστε 1.000.000x3,5% = 35.000 δραχμές επί τέσσερις μήνες καθυστέρησης, σύνολο 140.000 δραχμές.

•Αν υποβάλλεται ανακριβής η δήλωση, επιβάλλεται στον υπόχρεο πρόσθετος φόρος που ορίζεται σε ποσοστό 3% για καθε μήνα καθυστέρησης.

•Τέλος, αν υποβάλλεται εκπρόθεσμα η δήλωση, η πρόσθετη επιβάρυνση ενέρχεται στο 1,5% για κάθε μήνα καθυστέρησης.

Ομως, και αν τηρήσετε ακόμη τους κανόνες που έχει θέσει η εφορία, να ξέρετε ότι ο φετινός φόρος θα είναι πολύ μεγαλύτερος.

Χαρακτηριστικό είναι το ακόλουθο παράδειγμα: Εστω ότι την 1.1.97 ήσασε ιδιοκτήτης μιας κατοικίας 200 τετραγωνικών μέτρων, με αντικειμενική τιμή 350.000 δραχμές το τετραγωνικό. Δεν είστε παντρεμένος, άρα το περυσινό αφορολόγητο ήταν 60.000.000 δραχμές. Πέρυσι επιβαρυνθήκατε για ακίνητη περιουσία αξίας 10.000.000 δραχμών η οποία βάση της κλίμακας Φ.Μ.Α.Π. «οδηγεί» σε φόρο 30.000 δραχμών.

Φέτος όμως, δεδομένου ότι η αντικειμενική αξία θα έχει αυξηθει τουλάχιστον κατα 25% (και με το αφορολόγητο ανεβαίνει στα 69 εκατομμύρια), η πρόσθετη επιβάρυνση θα έχει ως εξής: 200 τ.μ.x 437.500+87.500.000 δραχμές. Αρα θα πληρώσετε φόρο για ακίνητη περιουσία αξίας 18,5 εκατομμυρίων δραχμών, δηλαδή 55.500 δραχμές.

Δεν ελήφθησαν υπόψη οι συντελεστές προσδιορισμού της αντικειμενικής αξίας του ακινήτου αφού, ούτως ή άλλως, δεν αλλάζουν το αποτέλεσμα. Η αύξηση στο φόρο θα κυμαίνεται γύρω στο 83% για το συγκεκριμένο παράδειγμα και θα είναι πολύ μεγαλύτερη για περιοχές με σημαντικοτερες μεταβολές στις τιμές ζώνης.

ΟΙ ΑΝΑΠΡΟΣΑΡΜΟΓΕΣ ΤΩΝ ΕΥΡΩ-ΝΟΜΙΣΜΑΤΩΝ ΠΙΘΑΝΟΤΑΤΑ ΘΑ ΣΥΜΠΑΡΑΣΥΡΟΥΝ ΚΑΙ ΤΙΣ ΙΣΟΤΙΜΙΕΣ ΤΗΣ ΔΡΑΧΜΗΣ

Και νέα δοκιμασία την Πρωτομαγιά για τη δρχ.

Η φετινή Πρωτομαγιά θα είναι αλλιώτικη απ'ότι τις προηγούμενες, καθώς θα πρέπει να θεωρείται βέβαιο ότι θα περάσει στην ιστορία, όχι ως μια ακόμη εργατική γιορτή, αλλά ως σταθμός για την υιοθέτηση του ευρώ.

Την Παρασκευή 1 Μαΐου, το συμβούλιο υπουργών Οικονομίας γνωστό ως Ecofin, θα συνεδριάσει για να εξετάσει ποιά κράτη-μέλη παρουσιάζουν υψηλότερο δημοσιονομικο έλλειμμα από αυτό που ορίζει η συνθήκη του Μάαστριχτ, και αποκλείονται από την πρώτη ζώνη του κοινου νομίσματος. Στη συνέχεια της ημέρας, το ίδιο συμβούλιο θα ανακοινώσει ποιά κράτη-μέλη πληρούν τα κριτήρια για να συμμετάσχουν στη ζώνη του ευρώ.

Στις 3 Μαΐου

Η αγωνία του κρίσιμου αυτού τριημέρου θα κορυφωθεί για τη χώρα μας το βράδυ του Σαββάτου και το πρωί της Κυριακής 3 Μαΐου, οπότε το Ecofin θα προαναγγείλει τις διμερείς ισοτιμίες μεταξύ των νομισμάτων που θα μετέχουν στη ζώνη του ευρώ. Η δραχμή, ως γνωστόν, δεν θα μετέχει αρχικά, ωστόσο η συμμετοχή της στο Μηχανισμό των Συναλλαγματικών Ισοτιμιών τη συνδέει εμμέσως με την όλη διαδικασία που θα ακολουθηθεί.

Βέβαια, οι ισοτιμίες αυτές θα πρέπει να επικυρωθούν μέχρι τέλους Μαΐου, από τις κυβερνήσεις των κρατών-μελών, έπειτα από συνεδρίαση του Ευρωπαϊκού Νομισματικού Ινστιτούτου και του Ευρωπαϊκού Κοινοβουλίου. Προηγουμένως, το Ecofin θα πρέπει να έχει αποφασίσει για το νομικό καθιστώς της Ευρωπαϊκης Κεντρικής Τράπεζας, στην οποία θα περάσει ο ρόλος άσκησης της νομισματικής πολιτικής μέσα στην νομισματική ένωση.

Γρίφος όμως παραμένει η ισοτιμία που θα εχει η δραχμή με τα άλλα νομίσματα, τα οποία θα μετέχουν στον πυρήνα του ευρώ. Στο ερώτημα αυτό όλα τα ενδεχόμενα είναι ανοιχτά, καθώς όπως είναι φυσικό πολλά θα εξαρτηθούν από τα ποιά θα είναι τα επίπεδα στα οποία θα κλειδωθούν οι διμερείς ισοτιμίες των άλλων νομισμάτων. Ετσι, είναι πολύ πιθανόν να υπάρξουν αναπροσαρμογές στις ισοτιμίες των νομισμάτων αυτών, ο οποίες όμως θα συμπαρασύρουν και την ισοτιμία της δραχμής. Αξίζει, πάντως, να σημειωθεί ότι ουδείς διακινδυνεύει προβλέψεις για το τι μέλλει γενέσθαι και οι αρμόδιοι παράγοντες της Τράπεζας της Ελλάδος περιορίζονται να πουν ότι όλα τα ενδεχόμενα είναι πιθανά.

Οπως έχουν σήμερα τα πράγματα στο Μηχανισμό των Συναλλαγματιών Ισοτιμιών το μοναδικό νόμισμα το οποίο βρίσκεται ακριβώς στην κεντρική του ισοτιμία σε αυτή δηλαδη με την οποία εισήλθε στο Μηχανισμό, είναι το βελγικό φράγκο.

Η δραχμή είναι ανατιμημένη έναντι του βελγικού φράγκου κατα 3,7%. Ετσι, στην περίπτωση που αποφασιστεί κάποια αναπροσαρμογή των κεντρικών ισοτιμιών των νομισμάτων που μετέχουν στη ζώνη του ευρώ, όπως είναι το φράγκο, είναι αυτονόητο ότι θα πρέπει να μεταβληθεί και η κεντρική ισοτιμία της δραχμής, προκειμένου να μην διαταραχθεί η ισορροπία του νέου πλέον Μηχανισμού, του ΜΣΙ 2, ο οποίος ρυθμίζει με τρόπο ανάλογο το ΜΣΙ τις ισοτιμίες των νομισμάτων που μετέχουν στο ευρώ και αυτών που παραμένουν εκτός.

Η κεντρική ισοτιμία με την οποία το εθνικό μας νόμισμα εισήλθε στο Μηχανισμό, έναντι της ECU, ήταν 375 δρχ. Σήμερα η ισοτομία έναντι της ECU είναι 344,707 δρχ. Με βάση την κεντρική ισοτιμία της δραχμής, το μάρκο θα πρέπει να βρίσκεται στις 180,50 δρχ., ενώ σήμερα βρίσκεται στις 174,130 δρχ. Ετσι είναι πολύ πιθανό, σύμφωνα με πληροφορίες, με το κλείδωμα των κεντρικών ισοτιμιών, να υπάρξει μια επανευθυγράμμισή τους.

Διολίσθηση

Δεν αποκλείεται, άλλωστε, ακόμη και στην περίπτωση που επαναπροσδιοριστούν κεντρικές ισοτιμίες, αυτό να μην επηρεάσει άμεσα την τρέχουσα ισοτιμία της δραχμής.

Μεσοπρόθεσμα, όμως, εφόσον συμφωνηθεί κάτι τέτοιο, θα πρέπει να περιμένουμε μια ταχύτερη διολίσθηση της δραχμής, προκειμένου η ισοτιμία της να πλησιάσει στα επίπεδα της κεντρικής της ισοτιμίας. Βέβαια, θα πρέπει να σημειώσουμε ότι ανάλογα θα πρέπει να κινηθούν και τα υπόλοιπα νομίσματα του Μηχανισμού, και ιδίως αυτά τα οποία θα αποτελέσουν τον ιδρυτικό πυρήνα του ευρώ.

NEOTEX ΡΟΔΟΣ
ΑΝΝΗΣ ΜΑΡΙΑΣ 59 ΡΟΔΟΣ 85 100
ΤΗΛ.: 35863 - 77211-2 FAX: 30664
ΜΙΧ. ΚΑΛΛΙΓΕΡΟΣ ΠΟΛΙΤΙΚΟΣ ΜΗΧΑΝΙΚΟΣ • ΜΙΧ. ΚΑΡΡΑΣ ΜΗΧΑΝΟΛΟΓΟΣ ΜΗΧΑΝΙΚΟΣ
ΘΕΡΜΟΜΟΝΩΣΗ - ΗΧΟΜΟΝΩΣΗ - ΣΤΕΓΑΝΟΠΟΙΗΣΗ



DOW
Wallmate CW
για θερμομόνωση διπλών εξωτερικών τοίχων



ΑΣΦΑΛΤΟΠΑΝΑ ΕΓΧΩΡΙΑ ΚΑΙ ΕΙΣΑΓΩΓΗΣ VERAL

- ΥΛΙΚΑ ΕΠΑΛΕΙΨΕΩΝ
- ΡΗΤΙΝΕΣ - ΕΠΟΞΕΙΔΙΚΑ
- ΣΙΛΙΚΟΝΕΣ - ΜΑΣΤΙΧΕΣ
- ΥΔΡΑΥΛΙΚΕΣ ΚΟΝΙΕΣ
- ΤΣΙΜΕΝΤΑ ΤΑΧΕΙΑΣ ΠΗΞΗΣ
- ΤΣΙΜΕΝΤΑ ΕΠΙΣΚΕΥΑΣΤΙΚΑ
- ΠΡΟΣΜΙΚΤΑ
- ΥΑΛΟΒΑΜΒΑΚΑΣ
- ΠΕΤΡΟΒΑΜΒΑΚΑΣ
- RICOFON

REVINEX

ΑΣΦΑΛΤΙΚΑ ΚΕΡΑΜΙΔΙΑ





ΜΕΜΒΡΑΝΕΣ ΓΙΑ ΚΛΑΣΣΙΚΕΣ ΣΤΕΓΕΣ



ΦΥΤΩΡΙΑ ΡΟΔΟΥ
Φυτά εσωτερικού και εξωτερικού χώρου στ' Ασγούρου
Βρίσκετε όλο το χρόνο ότι όμορφο σε φυτά και δένδρα ευδοκιμούν στην Ελλάδα. Φτιάξτε τον κήπο σας και την αυλή σας με τη δική μας υπεύθυνη καθοδήγηση



Κ. ΜΙΧΕΛΑΚΗ - Ο. ΑΠΤΟΓΛΟΥ Ο.Ε.
ΤΗΛΕΦΩΝΑ: 62933 - 36867

ΕΜΠΟΡΙΚΗ ΤΡΑΠΕΖΑ
Μπορεί!

ŠKODA OCTAVIA
Η τιμή του:
Απάντηση στην σημερινή πραγματικότητα.



• Μέσα στο πιό σύγχρονο εργοστάσιο στην καρδιά της Ευρώπης, γεννήθηκε το Νέο Πρόσωπο της ŠKODA. Με το Νέο OCTAVIA η ŠKODA μπαίνει σε μιά Νέα Μεγάλη Εποχή, μ' ένα αυτοκίνητο υψηλής ποιότητας. Με την τεχνογνωσία και τεχνολογία της Volkswagen, με κινητήρα 1600 κυβικά με 101 άλογα και με το υψηλότερο επίπεδο εξοπλισμού, το Νέο Πρόσωπο της ŠKODA αγαπήθηκε σ' όλο τον κόσμο. OCTAVIA, ένα αυτοκίνητο που προσφέρει τα περισσότερα, σε τιμή έκπληξη.

ΕΛΑΤΕ ΓΙΑ ΕΝΑ TEST DRIVE!

AUTO STAR AEE
ΑΠΟΚΛΕΙΣΤΙΚΟΣ ΑΝΤΙΠΡΟΣΩΠΟΣ ΡΟΔΟΥ
ΑΥΣΤΡΑΛΙΑΣ 60, ΡΟΔΟΣ
ΤΗΛ. 0241-27421, FAX. 0241-31676

Volkswagen Group

Σπορ

Επιμέλεια: Τάσος Κώστας
Ρεπορτάζ: Νικήτας Πουζουκάκης

Εψαχνε εισιτήρια

Οκτώ παίκτες άφησε στη Ρόδο ο Γιάννης Γκαϊτατζής

Πρόβλημα δημιουργήθηκε με το ταξίδι του Ιάλυσου προς την Κόρινθο λόγω έλλειψης αεροπορικών εισιτηρίων.

Οι 16 που επέλεξε ο Γιάννης Γκαϊτατζής μετά το τέλος της χθεσινής προπόνησης συγκεντρώθηκαν αργά το βράδυ στο αεροδρόμιο με την ελπίδα να έβρισκαν εισιτήρια στην τελευταία πτήση.

Εάν αυτό δεν γινόταν κατορθωτό η αποστολή θ'αναχωρήσει σήμερα αφού το παιχνίδι είναι προγραμματισμένο για αύριο. Ο Γκαϊτατζής άφησε οκτώ παίκτες στην Ρόδο και κάποιοι αποκλεισμοί δημιούργησαν αίσθηση.

Τακτική της ΠΑΕ (για λόγους λιτότητας) είναι να ταξιδεύουν 16 παίκτες στα εκτός έδρας παιχνίδια και επειδή αυτή την εβδομάδα δεν υπάρχουν τιμωρημένοι αναγκαστικά κάποιοι έπρεπε να μείνουν στο νησί.

Από την αποστολή αποκλείστηκαν οι Γ. Ράϊος (είναι ετοιμόγεννη η γυναίκα του) Κυπριώτης, Καράμπης, Μαλιάκκας, Καντιμοίρης, Καβουσανάκης, Πανιτς και Πολιάς (τραυματίας).

Τη νίκη στην Κόρινθο θα διεκδικήσουν οι: Αλεξανδρίδης, Μπιλιάς, Δέδες, Κούτρας, Καλημέρης, Καλλιμάνης, Κακλαμάνος, Λαμπράκης, Λαμπρόπουλος, Παργιανάς, Β. Ράϊος, Σαμαράς, Σολάκης, Σκαρτάδος, Τζούλης και Χ''σταμάτης.

• Την αισιοδοξία του ο Ιάλυσος να τερματίσει στην πρώτη δυάδα του Νοτίου Ομίλου της Γ' Εθνικής εξέφρασε με δηλώσεις του σε Αθηναϊκή εφημερίδα ο Τόμης Κούτρας.

«Πάμε για τα καλά για την άνοδο εφόσον ξεπεράσουμε με απόλυτη επιτυχία τα εμπόδια στα δύο επόμενα ματς... Το κλίμα στην ομάδα είναι θαυμάσιο, η διοίκηση στηρίζει την προσπάθεια μας και στα... πόδια μας είναι πλέον η δυνατότητα να φέρουμε τον Ιάλυσο και πάλι στη Β' Εθνική...».

Με τα παραπάνω λόγια, ο **Τόμης Κούτρας** έδειξε με τον καλύτερο τρόπο το κλίμα που επικρατεί στην ομάδα της Ρόδου και ο αμυντικός του Ιάλυσου κατέληξε λέγοντας:

«Μπορούμε στα δύο επόμενα ματς να πάρουμε τους βαθμούς της νίκης και να σταθεροποιηθούμε στις θέσεις ανόδου».

• Για το πρόβλημα της Κορίνθου ο τεχνικός του Ιάλυσου ζήτησε να μην παρασυρθούν οι παίκτες του αφού πιστεύει ότι οι ειδήσεις περί αποχωρήσεων και διάλυσης βγαίνουν στην δημοσιότητα προκειμένου να εξωφληθούν οι παίκτες.

«Είναι οριακό το παιχνίδι και ίσως από τα δυσκολότερα που έχουμε να δώσουμε. Πρεπει να είμαστε προσεκτικοί για να φτάσουμε στη νίκη.

Τριτο μάτι

• Πάει τελείωσαν και οι αργίες του Πάσχα. Η Πρωτομαγιά μας έμεινε και μετά κάθε κατεργάρης στον πάγκο του. Τέρμα η λούφα. Το καλοκαίρι έρχεται και όλοι θα τρέχουμε.

• Τι να κάνει ο γκριζομάλλης με τόσους παϊκταράδες που έχει στη διάθεση του. Οποιους και να διάλεγε οι άλλοι θα γκρίνιαζαν. Εάν δεν έχουμε τίποτα εσωτερικά προβλήματα η υπόθεση άνοδος θα είναι παιχνιδάκι.

• Οι Μπερλουσκόνι έστειλε επιστολή στην ΕΠΑΕ και υπέγραψε ως πρόεδρος άσχετα αν στα χαρτιά φαίνεται ο τυράς. Ομως τόσα χρόνια όλοι τον Καλήγερο ξέρουνε και μόνο αυτός μπορεί να κάνει καμιά κατάσταση.

• Ακόμη δεν κατάλαβα πως απολύθηκε ξαφνικά ο ασφαλίτης. Εμαθα όμως ότι κάποιοι πρώην φίλοι του θέλουν να του πουν δύο λογάκια για να πάψει να παραπονιέται.
Δύο χρόνια τον στήριζαν και αυτός ευχαρίστησε άλλους...

• Αρνάκι έφαγαν όλοι το Πάσχα και σε συνδυασμό με το μπόλικο οινόπνευμα κάποιοι το Σαββατοκύριακο θα δηλώσουν τραυματίες.

• Ο Κάλλιστος ψάχνει δάσκαλο για να μάθει Γερμανικά. Δεν μπορεί να πάει σε ξένη χώρα και να μην βγάλει λόγο. Μονο να προσέχει ποιούς θα πάρει μαζί του...

ΗΛΙΑΣ Κ.

Ο Ιάλυσος φώναξε «παρών»

Ζήτησε από την ΕΠΑΕ να «διορθωθεί» η αδικία με τις τηλεοπτικές επιχορηγήσεις

Τα δημοσιεύματα αθηναϊκών και τοπικών εφημερίδων για αδικία της ΕΠΑΕ στις τηλεοπτικές επιχορηγήσεις ενεργοποίησαν την διοίκηση του Ιάλυσου που αποφάσισε ν' αντιδράσει δυναμικά.

Οπως έγινε γνωστό η ΠΑΕ της Ρόδου έχει εισπράξει μόλις 4 εκ. δρχ. φέτος έναντι 17 εκ. δρχ. του Αιγάλεω, 10 εκ. δρχ. της ΕΑΡ και 22 εκ. δρχ. της Νάουσας. Χρήματα από τα τηλεοπτικά δικαιώματα έχουν εισπράξει ακόμη και ο Χαραυγιακός με τον Ατρόμητο Αθηνών που δεν αγωνίζονται στις επαγγελματικές κατηγορίες.

Η ΠΑΕ Ιάλυσος έστειλε διαμαρτυρία στην ΕΠΑΕ ζητώντας «διόρθωση» της αδικίας.

Οι τελευταίες εξελίξεις στην διοργανώτρια αρχή με τις «φωνές» για αλλαγή διοίκησης ανάγκασαν τον Ιάλυσο να φωνάξει «παρών» προσδοκώντας σε άμεση εισροή κάποιων εκατομμυρίων στο ταμείο του.

Η επιστολή της ΠΑΕ Ιάλυσος προς το Δ.Σ. της ΕΠΑΕ έχει ως εξής:

Κέ Πρόεδρε

Εμβρόντητος ο φιλαθλος κόσμος, η κοινή γνώμη γενικά και το Διοικητικό Συμβούλιο της ΠΑΕ ΙΑΛΥΣΟΣ, πληροφορηθήκαμε από τον έγκυρο αθλητικό τύπο την μεγάλη αδικία που συνετελέσθη σε βάρος της ΠΑΕ ΙΑΛΥΣΟΣ κατά την κατανομή των επιχορηγήσεων από τα τηλεοπτικά κατά την τρέχουσα περίοδο.

Σύμφωνα με τα αδιαμφισβήτητα πλέον στοιχεία που είδαν το φως της δημοσιότητας η ΠΑΕ ΙΑΛΥΣΟΣ είναι «η πιο αδικημένη» απ' όλες τις ΠΑΕ της Χώρας αφού έλαβε μόλις 4.000.000 δρχ. έναντι πολλαπλασίων κονδυλίων που έλαβαν οι άλλες.

Και η αδικία υτή λαμβάνει μεγαλύτερη διάσταση και χροιά ως προς τα κίνητρα αυτής όταν λάβει κανείς υπόψη του τα παρακάτω επίσης αδιαμφισβήτητα στοιχεία, που είναι γνωστά σε όλους και σε σας προσωπικά:

1ον: Οτι, ο ΙΑΛΥΣΟΣ, είναι η μόνη ομάδα που εκπροσωπεί τη Δωδεκάνησο και το νότιο Αιγαίο στα εθνικά πρωταθλήματα.

2ον: Οτι, η ομάδα αυτή πρωταγωνιστεί τα τελευταία έτη και στους δύο θεσμούς, του Κυπέλλου και του πρωταθλήματος.

3ον: Οτι για την αξιοθαύμαστη και αξιέπαινη αυτή πορεία της και τη συμμετοχή της στους θεσμούς επιβαρύνεται ετησίως με το ποσό της τάξεως των 25.000.000 δρχ. περίπου επί πλέον και άλλων ΠΑΕ εφόσον είναι από τη θέση της, υποχρεωμένη να πραγματοποιεί περί τα είκοσι και πλέον αεροπορικα ταξίδια ανά την Χώρα έναντι πέντε των άλλων ομάδων.

Ολα τα ανωτέρω τα θέσαμε επανειλημμένα υπόψη των προέδρων και των Διοικ. Συμβουλίων της ΕΠΑΕ και της ΕΠΟ. Και αναμέναμε αναγνώριση των δίκαιων αιτημάτων μας για αυξημένη επιχορήγηση, για επί ίσοις όρους διεξαγωγής των πρωταθλημάτων.

Ή τουλάχιστον τα ίδια ποσά επιχορηγήσεων με τις άλλες ΠΑΕ.

Αυτό που δεν αναμέναμε να μάθουμε είναι ότι πήραμε τα λιγότερα απ' όλους.

Αυτό κ. Πρόεδρε είναι μεγάλη σε βάρος μας αδικία.

Γι' αυτό εκφράζουμε την πικρία και την αγανάκτησή μας και όπως είναι φυσικό αιτούμεθα να πληροφορηθούμε τους λόγους για τους οποίους η εποπτεύουσα αρχή μας αδίκησε κατάφωρα.

Επίσης αιτούμεθα, εφ' όσον δεν υπάρχουν λόγοι για την σε βάρος μας αδικία, την άμεση αποκατάσταση αυτής σύμφωνα με τα ποσά που έλαβαν άλλες ΠΑΕ της ίδιας κατηγορίας και αφού λάβετε υπόψιν σας και όσα αληθώς αναφέρουμε προηγουμένως.

Παρακαλούμε, τέλος, θερμά όπως η παρούσα τεθεί υπόψη των μελών του Διοικητικού Συμβουλίου της ΕΠΑΕ».

Σεργιάνι στην Δ'εθνική

Πάσχα μακρυά από τα γήπεδα πέρασαν οι ποδοσφαιριστές των τριων Δωδεκανησιακών ομάδων που μετέχουν στον 1ο όμιλο της Δ'εθνικής.

ΑΡΗΣ ΑΡΧ.

Μία εβδομάδα χωρίς προπόνηση συμπλήρωσαν οι ποδοσφαιριστές του Αρη Αρχαγγέλου αφού κανείς πλέον δεν νοιάζεται για την τύχη της κιτρινόμαυρης ομάδας. Βέβαια με τέτοιες συνθήκες είναι παράλογο να μιλάνε για ελπίδες σωτηρίας. Σύμφωνα με το προγραμμα την Κυριακή ο Αρης θα παίξει εκτός έδρας με τον πρωτοπόρο Ατρόμητο, ενώ εκκρεμούν τα εξαναβολής παιχνίδια με Χαϊδάρι (εκτός) και ΑΕ Κω (εντός).

• ΚΑΛΥΜΝΙΑΚΟΣ

Μετά το τριήμερο ρεπό οι ποδοσφαιριστές του Καλυμνιακού επέστρεψαν χθες στις προπονήσεις εν όψει του κυριακάτικου αγώνα με τον Αήττητο Σπάτων. Στο νησί των σφουγγαράδων επέστρεψε και ο Παναγιώτης Κελεσίδης, ο οποίος πέρασε τις ημέρες του Πάσχα στην Αθήνα μαζί με τη οικογένεια του.

Η αναμέτρηση με τον Αήττητο χαρακτηρίζεται από τους ανθρώπους της ομάδας και όχι άδικα, ως το παιχνιδι της χρονιάς, αφού με νίκη ή ισοπαλία οι Καλύμνιοι θα εξασφαλίσουν την παραμονή τους στην κατηγορία.

• ΚΩΣ

Μεγάλη απογοήτευση επικρατεί στο στρατόπεδο της Κω από την επιστροφή της ομάδας στην Α' κατηγορία, αφού εξανεμίστηκαν και οι τελευταίες ελπίδες για παραμονή.

Ο τεχνικός των νησιωτών, Μάκης Αγγελίνας, δεν θέλησε να φανερώσει τις μελλοντικές του προθέσεις, λέγοντας μόνο ότι θα παραμείνει στο τιμόνι της ομάδας, μέχρι τη λήξη του Πρωταθλήματος.

Ωστόσο σύμφωνα με πληροφορίες στην ομάδα ετοιμάζονται σαρωτικές αλλαγές τόσο σε διοικητικό επίπεδο, όσο και σε αγωνιστικό.

Στον Βόλο Λυρίου - Ζούνης

Για τον τρίτο αγώνα του πανελληνίου πρωταθλήματος ΜΟΤΟ ΚΡΟΣ που θα γίνει στις 25 και 26 Απριλίου στο Βόλο προετοιμάζονται οι Ρόδιοι αναβάτες Σταμάτης Λυρίου (250 cc) και Θεολόγος Ζούνης (125 cc). Τους δύο οδηγούς θα συνοδεύσει ο μηχανικός Δημήτρης Καμπουράκης.

Στον προηγούμενο αγώνα ο Λυρίου τερμάτισε 3ος και στους δύο γύρους. Ενώ ο Ζούνης ήταν 8ος.

Το καλύτερο σερί

Ενδιαφέροντα στατιστικά στοιχεία βγάζει κανεις μελετώντας τ'αποτελέσματα του Νοτίου Ομίλου Γ' Εθνικής.

Τρεις ομάδες έχουν το καλύτερο σερι στις νίκες, από 3, οι Παναιγιάλειος (4n-6n), Μαρκό (12n-14n), Ιάλυσος (18n-21n, μεσολάβησε και το ρεπό του). Οι Κόρινθος και Πύργος μοιράζονται το αρνητικό σερί, αυτό των ητών, από 5, η «μπάρτσα» από την 11n ως την 15n αγωνιστική και οι «ερυθρόλευκοι» από την 17n ως την 21n.

Το σερί των ισοπαλιών, από 3, έχουν οι Αιολικός (9n-11n), ΕΑΡ (9n-11n).

Το σερί αήττητου έχει ο Ιάλυσος, με 11 ματς, από την 6n ως την 16 αγωνιστική. Η Κόρινθος είναι κάτοχος ενός ακόμη αρνητικού ρεκόρ, αφού από την 11n ως την 21n αγωνιστική (10 ματς, καθώς μεσολάβησε και το ρεπό της) δεν έχει γευτεί τη χαρά της νίκης.

ΣΚΟΠΟΒΟΛΗ

Διάκριση του Καβουκλή

Μεγάλη επιτυχία σημείωσε ο Σκοπευτικός Ομιλος Ρόδου στον Διεθνή αγώνα Πρακτικής Σκοποβολής που έγινε στα Χανιά Κρήτης στις 12 Απριλίου 1998.

Πιο συγκεκριμένα ο Πρωταθλητής Ελλάδος, Ρόδιος Νίκος Καβουκλής κατετάγη 5ος της Γενικής Κατάταξης στην κατηγορία Open μεταξύ 32 αθλητων και 1ος Ελληνας, ενώ ο Κώστας Χαλκιόπουλος ήταν 11ος στην γενική Κατάταξη της Open και 5ος Ελληνας, κερδίζοντας μάλιστα και ένα από τα στάδια της γενικής.

Η βαθμολογία του Καβουκλή ήταν 85,73% από τον 1ο Eric Grauffel από την Γαλλία ο οποίος είναι στην τριάδα του Παγκόσμιου Πρωτ/ματος.

Αυτό σημαίνει ότι υπάρχουν σοβαρές προοπτικές για Παγκόσμιες επιτυχίες.

Στον αγώνα συμμετειχαν για τον ΣΚΟΡ και οι Ιωάννης Χαρίτος της κατ. Open και ο Βασιλης Παπαγεωργίου της κατηγορίας Standard.

Αναβολή

Η Τ.Ε. καλαθοσφαίρισης Δωδεκανήσου ανέβαλε την σημερινή αγωνιστική του ανδρικού πρωταθλήματος ανόδου (Ενωση - Κολοσσός, Ιβίσκος - Ιάλυσος, Ανταγόρας - Ιπποκράτης). Το σκεπτικό της απόφασης αναφέρει ότι πρέπει να διεξαχθούν πρώτα οι εξ αναβολής αγώνες Ιάλυσος - Ιπποκράτης και Κολοσσός - Ιπποκράτης που θα οριστούν για την προσεχή Κυριακή.

• Εισπήρια για να μεταβεί στην Αθήνα έψαχνε αργά χθες βράδυ η γυναικεία ομάδα της Ενωσης Ρ.Δ. που θα εκπροσωπήσει την Δωδεκάνησο στο πανεπαρχιακό πρωτάθλημα ανόδου στην Β' εθνική.

Οι αγώνες ξεκινάνε σήμερα στο κλειστό της Καισαριανής με την Ενωση να κερδίζει στα χαρτιά αφού η πρωταθλήτρια Σάμου δεν θα συμμετάσχει τελικά στους αγώνες.

Το πρόγραμμα έχει ως εξής:

ΤΕΤΑΡΤΗ 22/4, 15.00: Πύρρος-Ιωνικός Νικ., 16.30: ΟΦΗ-Οίακας, 18.00: Ενωση Ρόδου - Κούρος Σάμου.

ΠΕΜΠΤΗ 23/4, 16.00: Κούρος-ΟΦΗ, 17.30: Ιωνικός-Ενωση Ρόδου, 19.00:Οίακας-Πύρρος.

ΠΑΡΑΣΚΕΥΗ 24/4, 18.00: Οίακας-Κούρος,19.30:Πύρρος-Ενωση Ρόδου, 21.00: ΟΦΗ-Ιωνικός.

ΣΑΒΒΑΤΟ 25/4,18.00: Ενωση Ρόδου-ΟΦΗ, 19.30: Ιωνικός-Οίακας, 21.00: Κούρος-Πύρρος.

ΚΥΡΙΑΚΗ 25/4, 10.00: Οίακας-Ενωση Ρόδου, 11.30: Ιωνικός-Σάμος, 13.00:Πύρρος-ΟΦΗ.

Ο πρώτος του ομίλου εξασφαλίζει αυτόματα την άνοδό του στην Β' Εθνική ενώ ο δεύτερος και ο τρίτοσθα δώσει αγώνες μπαράζ με τις ομάδες του άλλου ομίλου.

Ο ΝΟΡ τιμά αθλητές

Ο Ναυτικός Ομιλος Ρόδου διοργανώνει γιορτή για να βραβεύσει τις αθλήτριες της Υδατοσφαίρισης που προκρίθηκαν στην Β' Εθνική Κατηγορία Γυναικών όπως και τους αθλητές της Ιστιοπλοΐας που αγωνίσθηκαν στους Πανελλήνιους Ιστιοπλοϊκούς αγώνες και την προεθνική ομάδα.

Στη γιορτή που θα γίνει την Παρασκευή 24 Απριλίου στο κέντρο Ελλη στις 17:00 έχουν προσκληθεί οι αρχές της πόλης και οι βουλευτές.

Η εκδήλωση πραγματοποιείται με την ευγενική χορηγία του κέντρου Ελλη και της Β.Α.Π. Π. Κουγιός Α.Β.Ε.Ε.

ΠΟΔΗΛΑΣΙΑ

Διακοπές και προπόνηση

Ο Γιώργος Χειμωνέτος βρέθηκε στην Ρόδο και μίλησε στην «δ σπορ»

Οικογενειακά πέρασε τις άγιες ημέρες του Πάσχα ο Γιώργος Χειμωνέτος που βρέθηκε στην Ρόδο κοντά στην μητέρα του και τα αδέλφια του.

Η «δσπορ» συνάντησε τον παγκόσμιο πρωταθλητή λίγο πριν αναχωρήσει για την Αθήνα.

Η πρώτη ερώτηση βέβαια ήταν αν πέρασε καλά και η απάντηση ήρθε με ένα πλατύ χαμόγελο.

«Είναι ποτέ δυνατόν να μην περάσει κανείς καλά στην Ρόδο;

Εκανα όμως και προπόνηση αυτές τις μέρες.

Πλησιάζει το παγκόσμιο πρωτάθλημα πίστας και τα περιθώρια στενεύουν.

Εκείνο πάντως που με προβληματίζει είναι ότι ενώ το πρωτάθλημα αρχίζει στις 20 Μαΐου η ομοσπονδία δεν έβγαλε ακόμα καμιά ανακοίνωση και από ότι μαθαίνω υπάρχει και πρόβλημα χρημάτων αφού η Γενική Γραμματεία δεν χορήγησε το απαιτούμενο ποσό. Στην Ελλάδα όλα γίνονται την τελευταία στιγμή.

Η ομάδα όμως που αποτελείται από εμένα, τον Βασιλόπουλο και τον Γεωργαλή θα κάνει πάλι το χρέος της».



Οι παίδες πάτησαν με το... δεξί

Με ξεσπάσματα η Δωδεκάνησος 3-0 τις Κυκλάδες • Σπανός (2), Αϊντενής οι σκόρερ • Πιερία - Ηπειρος 1-0

Με μέτρια απόδοση, αλλά πολύ καλό σκορ ξεκίνησε η μικτή παίδων Δωδεκανήσου τις υποχρεωσεις της στην Β' φάση του πρωταθλήματος που διεξάγεται στα γήπεδα της Χαλκιδικής.

Η νίκη επί των Κυκλάδων με 3-0 ήταν λίγο πολύ αναμενόμενη αφού η διαφορά ανάμεσα στα δύο συγκροτήματα είναι μεγάλη.

Τελικά αποδείχθηκε καλή η σειρά των αγώνων αφού οι μικροί της Δωδεκανήσου στο χθεσινό παιχνίδι έδιωξαν το άγχος που ήταν φανερό στις προσπάθειες τους. Μόνο κατά διαστήματα έπαιξαν πολύ καλό ποδόσφαιρο.

Ο τεχνικός Γιώργος Τανίδης μπορεί να δήλωσε ανικανοποίητος από την εμφάνιση όμως γνωρίζει ότι αύριο κόντρα στην Πιερία οι παίκτες του θα παρουσιασθούν ακόμη καλύτεροι.

Η Δωδεκάνησος χθες ήταν καλύτερη σ'όλη τη διάρκεια του 80λεπτου αγώνα και έφτασε στη νίκη χάρη στις προσπάθειες (κυρίως) των Καντιμοίρη - Σπανού.

Οι δύο αυτοί ξεχώριζαν και συνεργάστηκαν άψογα στα δύο τελευταία γκολ κλέβοντας την παράσταση.

Καλές ευκαιρίες χάθηκαν στο ξεκίνημα, όταν στο '7 το σουτ του Καντιμοίρη αποκρούστηκε από τα σώματα των αμυντικών και στο 10', 13' οι προσπάθειες των Ορφανίδη, Σπανού κατέληξαν άουτ.

Η υπεροχή καρποφόρησε στο 25' όταν ο Ορφανίδης τροφοδότησε τον Αϊντενή και αυτός με πλασέ πανηγύρισε το 1-0.

Το τελικό σκορ διαμορφώθηκε στο '60 και '69 με κοντινά σουτ του Σπανού έπειτα από έξοχες ασίστ του Σταμάτη Καντιμοίρη.

Στα τελευταία λεπτά έπεσε η απόδοση της Δωδεκανήσου και αντικαταστάθηκε ο Γιάννης Σπανός για να προφυλαχθεί αφού αντιμετωπίζει πρόβλημα τραυματισμού.

Πέρα από τους Σπανό, Καντιμοίρη καλή απόδοση είχαν και οι Φωτεινής (σταθερός), Χ''θεοδωράκης (αλάνθαστος), Αϊντενής (έβγαινε κρυφός επιθετικός). Από την ομάδα των Κυκλάδων εντυπωσίασε ο Πελέκης που έδειξε δείγματα σπουδαίου ταλέντου.

Οι διαιτητές Δαγκλής - Πούλιος - Προδαφίγκας του συνδέσμου Θεσσαλονίκης άγγιξαν το άριστα.

ΔΩΔΕΚΑΝΗΣΟΣ Φωτεινής, Κρομμύδας, Μακρής, (50' Κουρμαδιάς), Λεβέντης, Χ''θεοδωράκης, Σπυράτος, Καντιμοίρης, Αϊντενής, Σπανός (70') Πέρρος), Αττιτής, Ορφανίδης (50' Γαλουζής).

ΚΥΚΛΑΔΕΣ Τσίρος, Βάϊνας, Βαλοπίτης, Ζαγοράρης, Παπαφακής, Μουστάκης, Γραβαρίτης (60' Νούσιας), Μαρουλής, Λυμπέρτας (52' Κρητικός), Πελέκης, Πρίντεζης.



Μια χαρά τα κατάφεραν χθες οι λιλιπούτειοι άσοι της Δωδεκανήσου

• Στο άλλο παιχνίδι του ομίλου η Πιερία νίκησε 1-0 την Ηπειρο με γκολ που σημειώθηκε στο τέλος του αγώνα με εύστοχη εκτέλεση πέναλτυ. Τον αγώνα παρακολούθησε ο έτερος Ενωσιακός τεχνικός κ. Γιάννης Παυλίδης που διαπίστωσε ότι η Δωδεκάνησος μπορεί να νικήσει και τις δύο ομάδες κάτι που θα της δώσει την πρώτη θέση και την πρόκριση στα ημιτελικά του θεσμού.

ΠΡΩΤΑΘΛΗΜΑ ΜΙΚΤΩΝ

Β'ΦΑΣΗ ΠΑΙΔΩΝ

1η αγωνιστική'

Δωδεκάνησος - Κυκλάδες 3-0
Πιερία - Ηπειρος 1-0

Η ΒΑΘΜΟΛΟΓΙΑ

	Β.	ΤΕΡΜ.
1.Δωδεκάνησος	3	3-0
2. Πιερία	3	1-0
3. Ηπειρος	0	0-1
4. Κυκλάδες	0	0-3

2η αγωνιστική (αύριο)

Πιερία - Δωδεκάνησος
Κυκλάδες - Ηπειρος

3η αγωνιστική Σάββατο

Δωδεκάνησος - Ηπειρος
Πιερία - Κυκλάδες

• Στην επόμενη φάση θα προκριθεί η πρώτη ομάδα του ομίλου.

Ζητάνε αναβολή

Με μοναδικό θέμα την επικύρωση του προγράμματος των αγώνων του Σαββατοκύριακου θα συνεδριάσει απόψε στις 08.00 το... μισό Δ.Σ. της ΕΠΣΔ. Οπως είναι γνωστό οι κ.κ. Κάτρης, Βεργωτής, Τιβριντίδης συνοδεύουν την μικτή παίδων στην Χαλκιδική.

Σύμφωνα με πληροφορίες τα σωματεία που έχουν παίκτες στην μικτή (Διγενής, Κλεάνθης, Απόλλων Καλ.) έχουν πρόθεση να ζητήσουν ακόμη και αναβολή των αγώνων ρεβάνς play - off για λόγους ίσων όρων διεξαγωγής του πρωταθλήματος. Πάντως η διοργανώτρια αρχή πιθανότατα θα ορίσει τα παιχνίδια αυτών των ομάδων για το απόγευμα της Κυριακής μια και η μικτή επιστρέψει στην Ρόδο το βράδυ του Σαββάτου.

• Ο ορισμός των διαιτητών των αγώνων play - off και Γ' κατηγορίας του Σαββατοκύριακου θα γίνει αύριο Πέμπτη στις 14:00 στα γραφεία της ΕΠΣΔ.

Ο Ποσειδών του ... μέλλοντος

Μετά τις ακαδημίες του Ανταγόρα στο νησί της Ρόδου θα βρίσκονται από αύριο οι μελλοντικοί άσοι του Ποσειδώνα Καρπάθου για να δώσουν σειρά φιλικών αγώνων.

Αυτό φανερώνει ότι στα νησιά έχουν αρχίσει να δουλεύουν περισσότερο στα τμήματα υποδομής αφού οι συνεχείς δαπανηρές μεταγραφές έχουν μόνο προσωρινά αποτελέσματα.

Το πρόγραμμα:

Πέμπτη 23 Απριλίου: ώρα 15.00 Ιάλυσος '97 (Εφηβική ομάδα) - Ποσειδών Καρπάθου

Παρασκευή 24 Απριλίου: ώρα 15.00 Μικτή Προπαίδων Δωδ/σου - Ποσειδών

Σάββατο 25 Απριλίου: ώρα 15.00 Τμήμα Αθλητικής Διευκόλυνσης (Αθλητικό Σχολείο) - Ποσειδών

Οι αγώνες θα γίνουν στο Οικονομίδειο Δημοτικό Γυμναστήριο Ιαλυσού.

Για το φιλικό της Πέμπτης στην μικρή παίδων έχουν κληθεί οι:

Νικήτας (Αστέρας Μασσάρων), Κοντόγιαννος (Α.Ο.Α.), Οικονόμου (Αναγέννησης), Πλίγκος (Δόξας Ψ.), Σταυριανός (Κλεάνθης), Καρακώστας (Κλεάνθη), Κόγγος (Ιάλυσος '97), Αμπελάς (Ορφέα), Χ''δημητρίου (Ορφέα), Διάκουλας (Κλεόβουλου), Ευθυμίου (Κλεόβουλου), Πρυφυλιενός (Κλεόβουλου), Γιαννακόπουλος (Απόλλων Απολλώνων), Λυριστής (Εθνικού), Σπάρταλης (Κλεάνθη), Γκιόκας (Διαγόρα Βατ.), Στεργιενάκης (Ηλιος), Κοντομανώλης (Δαμάγητου).

«ΠΑΣΧΑ '98»

Σήμερα τα παιχνίδια σε Β' και Γ' όμιλο

Ολοκληρώνεται σήμερα η πρώτη φάση του παιδικού τουρνουά «ΠΑΣΧΑ '98» με την διεξαγωγή των αγώνων στον Β' και Γ' όμιλο.

Στο Εθνικό στάδιο Ρόδου θα παίξουν:

Β' ΟΜΙΛΟΣ

Α' ήμισυ του γηπέδου

-12.00: Φοίβος - Νίκη Ρόδου
-12.30: Νήσος Ροδος - Ορφέας
-13.00: Ιάλυσος '97 - Ηλιος
-13.30: Νίκη - Νήσος Ρόδος
-14.00: Ηλιος - Φοίβος
-14.30: Ορφέας - Ιάλυσος '97
-15.00: Νίκη - Ηλιος •
-15.30: Ορφέας - Φοίβος
-16.00: Νήσος Ρόδος - Ιάλυσος '97
-16.30: Ηλιος - Ορφέας
-17.00: Φοίβος - Νήσος Ρόδος
-17.30: Ιάλυσος '97 - Νίκη
-18.00: Νήσος Ρόδος - Ηλιος
-18.30: Ορφέας - Νίκη
-19.00: Ιάλυσος '97 - Φοίβος

Γ' ΟΜΙΛΟΣ

Β' ήμισυ του γηπέδου

-12.00: ΑΟ Αρχαγγέλου - Ευκλής
-12.30: Κλεάνθης - Ζεύς
-13.00: Απόλλων Καλυθιών - ΑΕΠ
-13.30: Ευκλής - Κλεάνθης
-14.00: ΑΕΠ - ΑΟ Αρχαγγέλου
-14.30: Ζευς - Απόλλων Καλυθιών
-15.00: Ευκλής - ΑΕΠ
-15.30: Ζευς - ΑΟ Αρχαγγέλου
-16.00: Κλεάνθης - Απόλλων Καλυθιων
-16.30: ΑΕΠ - Ζευς
-17.00: ΑΟ Αρχαγγέλου - Κλεάνθης
-17.30: Απόλλων Καλυθ. - Ευκλής
-18.00: Κλεάνθης - ΑΕΠ
-18.30: Ζευς - Ευκλής
-19.00: Απόλλων Καλ. - ΑΟ Αρχαγγέλου.

• Να σημειώσουμε ότι η ομάδα του Ευκλή θα ενισχυθεί από ποδοσφαιριστές της Ενωσης Ρ.Δ.

• Διαιτητές ορίστηκαν οι Φραγκίνης, Χ''νικόλας, Χάλαντας, Ορφανός, Σ. Δημητράς, Λ. Παπανικολάου, Σ. Παπανικολάου, Γιούντιτσε και Γιασιράνης.

Επειδή ο χρόνος διεξαγωγής του τουρνουά είναι πολύτιμος οι ομάδες θα πρέπει να βρίσκονται έγκαιρα στο γήπεδο για ν'αποφευχθούν ανεπιθύμητες καθυστερήσεις.

• Μετά την λήξη των σημερινών αγώνων θα γίνει η κλήρωση των ζευγαριών της επόμενης φάσης που θα διεξαχθεί σε γήπεδο και η ημερομηνία που θ'ανακοινωθούν αργότερα.

Από τον 1ο όμιλο έχουν ήδη προκριθεί ΑΕΡΑ, Ηρακλής Λαρ. και από τον 4ο Αρης Αρχ. και Αναγέννηση Εμπωνας.

Οι παράγοντες των παραπάνω σωματείων θα πρέπει να βρίσκονται στο Εθνικό στάδιο γύρω στις 19:30 για την κλήρωση.

Οι οκτώ φιναλίστ του τουρνουά «ΠΑΣΧΑ '98» θα συμπληρωθούν από τις δύο πρώτες ομάδες κάθε ομίλου που αγωνίζεται σήμερα.

Σύμη - Ιάλυσος '97

Αλλη μία εκκρεμότητα διευθετείται σήμερα στο «προβληματικό» πρωτάθλημα της Γ' τοπικής κατηγοριας. Το μεσημέρι (12:00) στην Σύμη η τοπική ομάδα θα φιλοξενήσει τον Ιάλυσο '97 σε εξ αναβολής παιχνίδι της 17ης αγωνιστικής Διαιτητές θα είναι οι Ταράλης - Αντωνόπουλος - Κόκκινος και παρατηρητής ο κ. Φαρμακίδης. Το Σαββατοκύριακο θα διεξαχθεί η 20ή αγωνιστική του πρωταθλήματος (εφτά... στροφές πριν το τέλος) και το μονο παιχνίδι που δεν έχει οριστεί είναι αυτό ανάμεσα στον Μεσαναγρό και την Σύμη (εκκρεμεί από την 18η αγωνιστική).

1. Ηρακλής Λ.	44	45-9
2. Καπταβιά	41	38-11
3. Ηλιος	36	48-11
4. Νηρέας	34	42-20
5. Εθνικός	31	40-23
6.Πλατάνια	29	29-21
7. Ιάλυσος '97	27	29-15
8. Σύμη	22	26-20
9. Δήμητρα	19	25-32
10. Διαγόρας	13	19-53
11. Μεσαναγρός	8	22-45
12. Νήσος Ρόδος	2	11-85
13. ΠΑΟ Ρόδου	-	--

• Η Νήσος Ρόδος έχει τρείς μπενισμούς και -9β, η Δήμητρα δύο μπενισμούς και -6β και η Μεσαναγρός έναν μπενισμό- 3β

Με την γλώσσα των αριθμών

Αφιέρωμα στο ανδρικό πρωτάθλημα • Ολοι οι παίκτες που χρησιμοποιήθηκαν



Ο συνεργάτης της «δσπορ» άνοιξε το πολύτιμο του αρχείο και μας παρουσιάζει αρκετά ενδιαφέροντα στοιχεία από το φετινό ανδρικό πρωτάθλημα βόλλεϋ.

Από τις οκτώ ομάδες που αγωνίστηκαν στο ανδρικό πρωτάθλημα βόλλεϋ αυτές με τις περισσότερες συμμετοχές παικτών είχαν ο Ηλιος και ο Ροδιακός με 18 αθλητές και ακολούθησε ο Κλεάνθης με 17. Η ομάδα που χρησιμοποίησε τον μικρότερο αριθμό παικτών ήταν φυσικά ο Ιπποκράτης που έπαιξε μόνο ένα παιχνίδι και σ'αυτό αγωνίστηκαν 7 αθλητές. Οι περισσότερες ομάδες χρησιμοποίησαν παίκτες - προπονητές και αυτές ήταν: Η Ενωση Ρ.Δ. του Χ''μανώλη Εμμανουήλ, ο Κλεάνθης του Καρανίκη Λουκά, ο Ροδιακός του Κουπάδη Στέργου, η Φλόγα του Χ''νικολάου Σάββα, ο Ηλιος (δύο) τους Δοξάκη Δημήτρη και Λαντζούρη Θόδωρο και ο Απόλλων (δύο) τους Χ''σταυρίδη Νίκο και Περνάρη Γρηγόρη. Στον Ιπποκράτη ήταν ο Χ''νικολάου Αλκιβιάδης που είναι και παίκτης - προπονητής του Ανταγόρα ενώ στον Σταυρό υπηρεσιακός προπονητής ήταν ο πρόεδρος της ομάδας Κιότος Νίκος. Αλλοι δύο προπονητές του γυναικείου πρωταθλήματος αγωνίστηκαν σαν παίκτες στο αντρικό. Ο Βακόν διος Παναγιώτης στον Ροδιακό και ο Χ''νικολάου Τσαμπίκος στη Φλόγα. Αναλυτικά οι παίκτες που χρησιμοποίησαν οι προπονητές **ΕΝΩΣΗ Ρ.Δ.** (12 αθλητές) Χ''μανώλης, Αυγέρης, Ουζέλ, Γρύλλης, Κουλοχεράς Χ., Κουλοχεράς Τ., Μπαραμπούτης, Μεϊτάνης, Μαυράκης, Δανδουλάκης, Κοιλάκος, Δημητρούλης. **ΚΛΕΑΝΘΗΣ** (17 αθλητές) Παπακωνσταντίνου, Λαβάσας, Μοσκιού, Αναγνώστου, Ζερβός, Καρανίκης Σ., Καρανίκης Λ., Πισσαδάκης, Χίου, Μάνης, Μπρατσιώτης, Χ''διάκου, Πότσου Σταυριανός, Χ''αντωνίου, Βολονάκης, Τρίχας. **ΡΟΔΙΑΚΟΣ** (18 αθλητές) Κουπάδης, Σπυρίδης, Κυριακόπουλος, Βερυκουκιάς, Λαός, Χαβιαράς, Μουρκάς, Πετρακίδης, Κοψιάς, Αρφαράς, Ζούπας, Μαρκάκης, Γενημανώλης, Παρασκευάς, Μουστακάκης, Βογιατζής, Γεωργουσόπουλος, Βακόνδιος. **ΦΛΟΓΑ** (16 αθλητές) Χ''νικολάου Σ., Χ''νικολάου Τσ., Παλαζής, Μιχαλάκης, Αμαλλος, Ζερβός, Κρητικάκης, Κουτούζος, Σπυρίδης, Πίσκας, Μαυρογιάννης, Καζηλιέρης, Σταμούλης, Τσέρκης, Ξεζωνάκης, Λεντής. **ΣΤΑΥΡΟΣ** (13 αθλητές) Σεντεμέντες, Μιαούλης Σ., Μιαούλης Π., Βόγδος, Γιαννακλής, Τσίγκος, Σαββιού Β., Σαββιού Εμ., Κέπερης, Κώτης, Τσώτος, Καντιμοίρης, Κώστας **ΗΛΙΟΣ** (18 αθλητές) Λαντζούρης, Δοξάκης, Ζαχαρίας, Κατσουράκης Π., Κατσουράκης Φ., Σαράγιας, Καρακατσάνης, Καραμιχάλης, Πανιέρας, Μπασιλάρης, Φανάρης, Κόκας, Καραβόλιας, Κυπριώτης, Κοντονικολάου, Χριστοδούλου, Τσούβαλης, Μακρής **ΑΠΟΛΛΩΝ** (10 αθλητές) Χ''σταυρίδης, Καραμανώλης Φ., Παλάζης Στ., Παλάζης Γ., Περνάρης Γρ., Γουλάρας, Κυριαζάκος, Τσαμπής, Εγγλέζος, Πετρίδης **ΙΠΠΟΚΡΑΤΗΣ** (7 αθλητές) Κουζούκας, Μανιάς; Πασσανικολάκης, Μπιλλής, Χ''αγγελής, Πέρης, Κλαστόρας.

Μεγαλύτερο σε διάρκεια παιχνίδι ήταν το ΣΤΑΥΡΟΣ - ΦΛΟΓΑ 2-3 που διήρκεσε δύο ώρες και 26 λεπτά. Σ'αυτά τα δύο ματς σημειώθηκαν και οι περισσότεροι πόντοι, 130 συνολικά από τις δύο ομάδες στο κάθε παιχνίδι.



Η ανδρική ομάδα βόλλεϋ του Ροδιακού. Στην πάνω σειρά διακρίνονται οι: Μοστράτος (έφορος), Κοψιάς, Βογιατζής, Χαβιάρας, Γενημανώλης, Αθανασίου, Πέρρος, Βαλιανάτος, Κουπάδης, (προπονητής). Καθιστοί είναι οι: Μουστακάκης, Κυπριώτης, Αρφαράς, Ζούπας, Κουλάς, Κυριακόπουλος, Βερυκουκιάς

Μικρότερο σε διάρκεια παιχνίδι ήταν το ΚΛΕΑΝΘΗΣ - ΑΠΟΛΛΩΝ 3-0 που τελείωσε σε 57 λεπτά και οι πιο λίγοι πόντοι, 63 σημειώθηκαν στο ΦΛΟΓΑ - ΗΛΙΟΣ 0-3.

Οι ομάδες που νικάνε με 3-0 είναι ο ΚΛΕΑΝΘΗΣ (5), Ενωση Ρ.Δ. και Ροδιακός (3), Φλόγα και Ηλιος (2), ενώ Σταυρός και Απόλλων δεν νικάνε εύκολα.

Οι ομάδες που χάνουν στο ίδιο σκορ είναι: Φλόγα, Ηλιος και Απόλλων (4) και Ροδιακός (2), Ιπποκράτης (1).

Στο 3-1 νικάνε οι ομάδες: Κλεάνθης (4), Ενωση Ρ.Δ. (3), Σταυρός και Απόλλων (2), Ροδιακός και Ηλιος (1). Μ'αυτό το σκορ έχασαν παιχνίδια οι: Ροδιακός και Σταυρός (4), Ηλιος (3), Ενωση Ρ.Δ. και Φλόγα (1).

Στο 3-2, μαίτρ των «ταϊ - μπρεϊκ» είναι η Φλόγα που κέρδισε 3 στα 4 παιχνίδια που κρίθηκαν στα πέντε σετ. Από ένα «ταϊ μπρεϊκ» πήραν και οι ομάδες Ενωση Ρ.Δ., Κλεάνθης, Σταυρός, Απόλλων. Χαμένος του 3-2 είναι ο Σταυρός που έχει 3 ήττες και από μία οι: Ενωση Ρ.Δ., Κλεάνθης, Φλόγα, Ηλιος.

Ψηλότερος παίκτης του πρωταθλήματος ήταν ο Γεωργουσόπουλος του Ροδιακού που άγγιζε τα δύο μέτρα ενώ η ίδια ομάδα είχε και τον πιο κοντό παίκτη, τον Βακόνδιο Παναγιώτη που όμως το ύψος του δεν μετριέται σε πόντους αλλά σε εμπειρία καθώς είναι και ο μεγαλύτερος σε ηλικία παίκτης των ομάδων και σίγουρα ο πιο έμπειρος. Το αθλητικό του δελτίο λέει ότι επίσημα έκλεισε τα 43 αλλά η διάθεση του για βόλλεϋ είναι όπως αυτή ενός 18χρονου έφηβου. Μικρότερος σε ηλικία αθλητής είναι ο Λεντής Μηνάς της Φλόγας που στα 14,5 από τη γέννηση του εκανε πρεμιέρα σ'ένα αντρικό πρωτάθλημα.

• Την επόμενη εβδομάδα θ'ακολουθήσουν αφιερώματα στο γυναικείο πρωτάθλημα βόλλεϋ και τους διαιτητές.

Τουρνουά εφήβων

Το διήμερο Παρασκευή - Σάββατο 25-26 Απριλίου θα διεξαχθεί τουρνουά βόλλεϋ σε μικτές ηλικίες εφήβων - παίδων με τη συμμετοχή και του Ανταγόρα.

Η ομάδα της Κώ έρχεται στη Ρόδο με δικά της έξοδα για να παίξουν κάποια παιχνίδια οι μικροί σε ηλικία αθλητές της και να βγάλει τα συμπεράσματα του ο προπονητής τους Αλκιβιάδης Χ''νικολάου.

Οι υπόλοιπες ομάδες που θα αγωνιστούν είναι: Ο Κλεάνθης, ο Ροδιακός και η Φλόγα.

Η μορφή του τουρνουά θα είναι όπως αυτή ενός Φάιναλ Φόρ.

Μετά από κλήρωση θα γίνουν οι αγώνες την πρώτη ημέρα και την επόμενη θα παίξουν οι νικητές για την πρώτη θέση και οι ηττημένοι για την τρίτη.

Οι ώρες διεξαγωγής των αγώνων θα ανακοινωθούν από την Τ.Ε. καθώς και το γυμναστήριο που πιθανότατα θα είναι το κλειστό της Ρόδου προς διευκόλυνση των ομάδων.



ΕΣΟΔΟΞΙΑ

Όλες οι κυβερνήσεις των νεοτέρων χρόνων στην Ελλάδα, συμπεριλαμβανομένης και της σημερινής, πάσχουν από «εσοδοξία».

Η λέξη "εσοδοξία" περιγράφει επακριβώς την ψυχοπάθεια της οικονομικής πολιτικής. Παραπέμπει στην πάγια θέση των κυβερνήσεων πως τα οικονομικά προβλήματα του κράτους είναι πάντα θέμα εσόδων. Επίσης, υποδηλοί τη μόνιμη αισιοδοξία κάθε κυβέρνησης πως αυτή και μόνο αυτή θα σπάσει το φράγμα της φοροδιαφυγής και τα κρατικά ταμεία θα ξεχειλίσουν από έσοδα.

Η εσοδοξία δεν αποτελεί οικονομικό δόγμα, αλλά ανίατη αρρώστια.

Ενώ η έμφαση που δίνεται στα έσοδα σχεδόν ποτέ δεν έλυσε τα δημοσιονομικά προβλήματα του κράτους, ωστόσο οι κυβερνήσεις, με παρανοϊκή επιμονή, συνεχίζουν νυν και αεί να θέτουν το βάρος της οικονομικής τους πολιτικής στα έσοδα. Και το κάνουν αυτό, ενώ γνωρίζουν πως τα οικονομικά προβλήματα του κράτους δεν είναι τόσο θέμα υστερούντων εσόδων όσο υπερβαλλόντων εξόδων.

Αναρωτιέται κανείς αν η εμμονή αυτή οφείλεται στη διάρθρωση της πολιτικο-οικονομικής πραγματικότητας της Ελλάδας, ή είναι όντως παθογενές στοιχείο του πολιτικού μας γκεστάλτ.

Θέλω να πω, αναγκάζονται οι κυβερνήσεις να εναποθέτουν την επίλυση των οικονομικών προβλημάτων του κράτους στα έσοδα, επειδή δεν μπορούν να κάνουν αλλοιώς, ή η εσοδοξία αποτελεί μέρος μιάς παραμορφωμένης συλλογικής ψευδαίσθησης η οποία καλύπτει την πραγματικότητα;

Η ουσία του παραπάνω (μάλλον ρητορικού) ερωτήματος βρίσκεται στη φράση «δεν μπορούν να κάνουν αλλιώς».

Θα μπορούσαν οι κυβερνήσεις μας να κάνουν αλλιώς; Θα μπορούσε η κυβέρνηση να μην προβεί στις φορολογικές κινήσεις που προέβη, επιβαρύνοντας την οικονομία με έμμεσους και άμεσους φόρους, και αντ'αυτού να μειώσει το έλλειμμα αποκλειστικά και μόνο μέσα από την περικοπή των εξόδων;

Η απάντηση φυσικά είναι πως θα μπορούσε, αλλά δεν ήθελε. Για παράδειγμα, έπειτα απο φασαρίες, καυγάδες και πολιτικό κόστος, η κυβέρνηση μάζεψε γύρω στα 800 δισ. σε έσοδα από άμεσους φόρους για το 1997. Και τι κατάλαβε; Με μια κίνηση, έτσι μαγική, χάρισε 200 δισ. στους αγρότες.

Λίγο πριν χαρίσει 600 δισ. στην Ολυμπιακή.

Ολα αυτά τα δισ. αθροίζονται στο σύνολό των άμεσων φορολογικών εσόδων.

Αν είχε κάνει μια άλλη, ακόμα πιο μαγική κίνηση, και δεν χάριζε αυτά τα 800 δισ., θα μπορούσε να προσαρμόσει τους απροσάρμοστους φόρολογικούς συντελεστές και να κέρδιζε την συμπάθεια όλων αυτών που πληρώνουν φόρους αλλά δεν έχουν την πολιτική δύναμη να τους χαριστεί ούτε δραχμούλα.

Θα μπορούσε να ελαφρύνει τους έμμεσους φόρους οι οποίοι, πολύ περισσότερο από τον κάθε έμπορο κερδοσκόπο, επιβαρύνουν τον ελληνικό τιμάριθμο και μειώνουν την ανταγωνιστικότητα των ελληνικών εξαγωγών.

Και μιλάμε μόνο για δύο μεμονωμένες περιπτώσεις. Αφήνουμε απ'έξω όλες τις δαπάνες του κράτους που υπάρχουν, ενώ δεν είναι απαραίτητο να υπάρχουν.

Από τις προβληματικές εταιρείες, τις σπατάλες, τις αιμορραγούσες τράπεζες και ΔΕΚΟ, το ανασφαλές ασφαλιστικό σύστημα, το άρρωστο σύστημα υγείας και πρόνοιας, τις προμήθειες, τα επιδόματα και τις επιχορηγήσεις, όλα αυτά ανέρχονται σε ποσά που απέχουν κατά πολύ από το συνολικά φορολογικά (έμμεσα και άμεσα) έσοδα.

Αν η κυβέρνηση ήθελε, θα μπορούσε να δώσει την έμφαση στα έξοδα, και να μειώσει την έμφαση στα έσοδα.

Δεν θέλει, διότι είναι περιπλεγμένη σε μια παρανοϊκή ιδεολογία της πολιτικής ως τέχνης του εφικτού και του εφησυχασμού, των συσχετισμών και των ισορροπιών πάνω σε ένα τεντωμένο σχοινί με πολλά δίχτυα ασφαλείας από κάτω.

Παράδειγμα η Ολυμπιακή, η οποία αποτελεί επίσης μέρος της μπακαλίστικης εσοδοξίας της κυβέρνησης.

Πασχίζει να περάσει ένα νομοσχέδιο, που στο τέλος της βγήκε ξινό απ'όλες τις πλευρές, όλο κι όλο για να περιμαζέψει 50 δισ. το χρόνο.

Η Ολυμπιακή χρειάζεται αναπνευστήρα και εντατική και η κυβέρνηση της δίνει μια ασπιρίνη κι αυτή, στο τέλος, μισή.

Είχε δύο χρόνια η κυβέρνηση για να κάνει τις τομές που θα έπρεπε να κάνει και δεν έκανε, και όχι μόνο στην Ολυμπιακή.

Είχε δύο χρόνια η κυβέρνηση να ακολουθήσει τα παραδείγματα της Πορτογαλίας και Ιρλανδίας αλλά δεν το έκανε.

Ισως ήταν η μόνη κυβέρνηση που θα μπορούσε να το κάνει αλλά δεν το έκανε.

Κι ας έχανε την εξουσία, κι ας ερχόταν σε ρήξη με το κόμμα και τα συνδικάτα, κι ας διέλυε τον δημόσιο τομέα κι ας δυσαρεστούσε τον κύριο Χαραλαμπόπουλο.

Εμείς, πάντως, οι φορολογούμενοι θα την ευγνωμονούσαμε.

Δεν το έκανε, όμως, και τώρα τρέχει και δεν φτάνει.

Τώρα έχει όλα αυτά τα παρατράγουδα δίχως όμως το όφελος των ριζικών τομών. Αρκέστηκε στην εσοδοξία.

Εβαλε τον κύριο Δρυ να ξυλεύει κάθε πίπποντα φορολογούμενο στο πεδίο της άνισης φορολογικής μάχης. Κι όλα αυτά για 800 ψωροδισ. δραχμές.

Η κυβέρνηση μπορούσε αλλά δεν ήθελε. Διότι κι αυτή είναι εσόδοξη.

Πιστεύει με εμμονή ψυχασθενή, πως ο καλός θεός της Ελλάδας θα βοηθήσει να φτάσουμε τους στόχους της σύγκλισης και να διατηρηθούμε εκεί ως υγιής οικονομία, στηριζόμενη σ'ένα άρρωστο φορολογικό σύστημα και αποφεύγοντας την τομή στο απόστημα κρατικής σπατάλης.

Και πιστεύει πως αυτό θα το καταφέρει σ'ένα χρόνο. Τελικά, αυτό δεν λέγεται εσοδοξία, λέγεται παράκρουση.



Ο ΑΛΒΕΡΤΟΣ ΑΡΟΥΧ ΜΕΛΕΤΑ ΤΗΝ ΠΑΘΟΓΕΝΕΙΑ ΤΗΣ ΟΙΚΟΝΟΜΙΚΗΣ ΠΟΛΙΤΙΚΗΣ

«Η λέξη "εσοδοξία" περιγράφει επακριβώς την ψυχοπάθεια της οικονομικής πολιτικής. Παραπέμπει στην πάγια θέση των κυβερνήσεων πως τα οικονομικά προβλήματα του κράτους είναι πάντα θέμα εσόδων. Επίσης, υποδηλοί τη μόνιμη αισιοδοξία κάθε κυβέρνησης πως αυτή και μόνο αυτή θα σπάσει το φράγμα της φοροδιαφυγής και τα κρατικά ταμεία θα ξεχειλίσουν από έσοδα».

ΚΥΚΛΟΦΟΡΗΣΕ Η ΕΥΠΡΕΠΗ ΤΟΥ ΒΑΛΤΟΥ
ΜΥΘΙΣΤΟΡΗΜΑ ΝΙΚΟΛΑΟΥ ΚΕΧΑΓΙΑ ΝΑΙΘΩΝΑ
Βιβλιοπωλείο «ΤΟ ΔΕΝΤΡΟ»

ΕΛΛΗΝΙΚΗ ΔΗΜΟΚΡΑΤΙΑ
ΥΠΟΥΡΓΕΙΟ ΥΓΕΙΑΣ & ΠΡΟΝΟΙΑΣ
ΝΟΜΑΡΧΙΑΚΟ ΓΕΝΙΚΟ ΝΟΣΟΚΟΜΕΙΟ
ΚΕΝΤΡΟ ΥΓΕΙΑΣ ΚΑΛΥΜΝΟΥ
«ΤΟ ΒΟΥΒΑΛΕΙΟ»

ΠΕΡΙΛΗΨΗ ΑΝΑΚΟΙΝΩΣΗΣ

Για την πρόσληψη προσωπικού με σύμβαση εργασίας Ιδιωτικού Δικαίου ορισμένου χρόνου.

Το Νομαρχιακό Γενικό Νοσοκομείο - Κέντρο Υγείας Καλύμνου «ΤΟ ΒΟΥΒΑΛΕΙΟ» που εδρεύει στο Δήμο ΚΑΛΥΜΝΟΥ, ύστερα από την 5/23.2.98 Πράξη της Τριμελούς εξ Υπουργών Επιτροπής της παρ. 2 του άρθρου 2 της ΠΥΣ 236/1994 και την Α98/8298/17.3.98 απόφαση του Υπουργού Υγείας και Πρόνοιας ανακοινώνει ότι θα προσλάβει προσωπικό με σύμβαση εργασίας Ιδιωτικού Δικαίου ορισμένου χρόνου συνολικού αριθμού (4) τεσσάρων ατόμων για την κάλυψη λειτουργικών αναγκών των υπηρεσιών του Νοσοκομείου - Κ.Υ. σύμφωνα με τις διατάξεις του άρθρου 21 του Ν.2190/1994, όπως ισχύει μετά τις τροποποιήσεις και συμπληρώσεις των Ν. 2225/1994, 2247/1994, 2266/1994, 2349/1995 και 2527/1997 για τις εξής, κατά αριθμό ατόμων, ειδικότητες, με τα αντίστοιχα ειδικά τυπικά προσόντα και την αντίστοιχη χρονική περίοδο.

ΕΙΔΙΚΟΤΗΤΑ	ΑΡΙΘΜΟΣ	ΕΙΔΙΚΑ ΤΥΠΙΚΑ ΠΡΟΣΟΝΤΑ	ΧΡΟΝΙΚΗ ΔΙΑΡΚΕΙΑ
ΤΕ ΜΑΙΩΝ - ΩΝ	1	Πτυχίο ή δίπλωμα Τμήματος Μαιευτικής ΤΕΙ της ημεδαπής ή ισότιμο τίτλο Σχολών της ημεδαπής ή αλλοδαπής ή ΚΑΤΕΕ ή ισότιμων σχολών της ημεδαπής ή αλλοδαπής και άδεια άσκησης επαγγέλματος.	τεσσάρων (4) μηνών
ΔΕ ΠΛΗΡΩΜ. ΑΣΘΕΝΟΦΟΡΟΥ - ΟΔΗΓΩΝ	1	Απολυτήριο Τίτλο Δευτεροβάθμιας Εκπαίδευσης της ημεδαπής ή ισότιμο Τίτλο Σχολικής μονάδας της ημεδαπής ή αλλοδαπής. Αδεια οδήγησης Γ. τουλάχιστον κατηγορίας.	τεσσάρων (4) μηνών
ΔΕ ΒΟΗΘΩΝ ΦΑΡΜΑΚΕΙΟΥ	1	Απολυτήριο Τίτλο τμήματος Βοηθών Φαρμακείου, Τεχνικού Επαγγελματικού Λυκείου ή άλλης ισότιμης Σχολής της ημεδαπής ή αλλοδαπής και άδεια άσκησης Επαγγέλματος.	τεσσάρων μηνών
ΔΕ ΧΕΙΡΙΣΤΩΝ - ΕΜΦΑΝΙΣΤΩΝ	1	Απολυτήριο τίτλο τμήματος Εμφανιστών - χειριστών Τεχνικού Επαγγελματικού Λυκείου ή άλλης ισότιμης σχολής της ημεδαπής ή αλλοδαπής.	τεσσάρων (4) μηνών

Οι υποψήφιοι πρέπει να έχουν ηλικία από 18 έως 65 ετών.
. Οι υποψήφιοι δεν πρέπει να έχουν κώλυμα κατά το άρθρο 22 του Υπαλληλικού Κώδικα (καταδίκη, υποδικία, δικαστική αντίληψη, δικαστική απαγόρευση) με επιφύλαξη των ειδικών διατάξεων του άρθρου 4 παρ. 6 του Ν. 2207/1994.

ΠΡΟΘΕΣΜΙΑ ΥΠΟΒΟΛΗΣ ΑΙΤΗΣΕΩΝ

Οι ενδιαφερόμενοι μπορούν να υποβάλουν αίτηση στα γραφεία της υπηρεσίας μας οδός Ν.ΖΕΡΒΟΥ 22 ΚΑΛΥΜΝΟΣ 85200 ΔΩΔΕΚΑΝΗΣΑ και ειδικότερα στο Γραφείο Γραμματείας, αρμόδια κ. ΟΛΓΑ ΣΧΟΙΝΑ, εντός προθεσμίας δέκα (10) ημερών, που αρχίζει από την επόμενη ημέρα της τελευταίας δημοσίευσης της παρούσας σε τοπικές εφημερίδες ή της ανάρτησης της στο κατάστημα της υπηρεσίας και στο χώρο ανακοινώσεων του δημοτικού ή κοινοτικού καταστήματος, εφόσον η ανάρτηση της είναι τυχόν μεταγενέστερη της δημοσίευσης στις εφημερίδες.

ΑΠΑΡΑΙΤΗΤΑ ΔΙΚΑΙΟΛΟΓΗΤΙΚΑ

Οι ενδιαφερόμενοι μαζί με την αίτηση τους πρέπει να υποβάλουν υποχρεωτικώς τα εξής δικαιολογητικά:

1. Κυρωμένο φωτοαντίγραφο των δύο όψεων της αστυνομικής ταυτότητας.
2. Κυρωμένο φωτοαντίγραφο του τίτλου των σπουδών τους.
3. Κυρωμένο φωτοαντίγραφο άδεια ασκήσεως επαγγέλματος (όπου απαιτείται).
4. Υπεύθυνη δήλωση τοιυ Ν. 1599/1985 ότι δεν έχουν κώλυμα κατά το άρθρο 22 του Υπαλληλικού Κώδικα: (α) ότι δεν έχουν καταδικασεί για κακούργημα και δεν έχουν, λόγω καταδίκης, στερηθεί τα πολιτικά τους δικαιώματα, έστω και αν έχει λήξει ο χρόνος που ορίστηκε για τη στέρηση β) ότι δεν έχουν καταδικασθεί για κλοπή, υπεξαίρεση (κοινή και στην υπηρεσία) απάτη, εκβίαση, πλαστογραφία, απιστία δικηγόρου, δωροδοκία ή δωροληψία, καταπίεση, παράβαση καθήκοντος, συκοφαντική δυσφήμιση ή εγκλήματα κατά των ηθών, ή το νόμισμα, γ) ότι δεν είναι υπόδικοι και δεν έχουν παραπεμφθεί με τελεσίδικο βούλευμα για κακούργημα ή για πλημμέλημα της προηγούμενης περίπτωσης, έστω και αν το αδίκημα παραγράφηκε δ) ότι δεν υπάρχει κώλυμα από απαγόρευση ή δικαστική αντίληψη.
5. Υπεύθυνη δήλωση του Ν.1599/1986 στην οποία να δηλώνουν αν το αμέσως προηγούμενο δωδεκάμηνο που συμπληρώνεται κατά την τελευταία ημέρα της προθεσμίας υποβολής αιτήσεων έχουν απασχοληθεί σε δημόσια υπηρεσία ή νομικό πρόσωπο του άρθρου 14 παρ. 1 του Ν. 2190/1994 με την ιδιότητα του εποχιακού υπαλλήλου ή για κάλυψη περιοδικών ή πρόσκαιρων αναγκών,ή όχι.

Σε περίπτωση που έχουν απασχοληθεί να δηλώνουν την υπηρεσία στην οποία απασχολήθηκαν και την ακριβή χρονική διάρκεια της απασχόλησης (έναρξη και λήξη).

6. Πιστοποιητικό του οικείου δήμου ή κοινότητας ή του αστυνομικού τμήματος ή σταθμού της περιοχής για τη μόνιμη κατοικία του υποψηφίου. Σε περίπτωση αδυναμίας κτήσεως τέτοιου πιστοποιητικού, υπεύθυνη, περί της μονίμου κατοικίας, δήλωση του Ν.1599/1986, στην οποία θα περιλαμβάνεται και πρόσθετη δήλωση ότι οι ανωτέρω αρχές (δήμος κ.λπ.) αρνούνται τη χορήγηση τέτοιου πιστοποιητικού, με αναφορά του λόγου αρνήσεως.

Εκτός από τα παραπάνω δικαιολογητικά, οι ενδιαφερόμενοι, εφόσον έχουν και επικαλούνται επί πλέον κάποια από τις ιδιότητες που ρητά αναφέρονται στο άρθρο 21 του Ν.2190/1994, πρέπει να υποβάλουν μαζί με την αίτηση τους τα απαιτούμενα αποδεικτικά στοιχεία που λεπτομερώς αναφέρονται στην υπ'αριθ. πρωτ. 1071/2.4.98 ΑΝΑΚΟΙΝΩΣΗ ή για τα οποία μπορούν να λάβουν πληροφορίες από το τμήμα Γραμματείας της υπηρεσίας μας ΤΗΛ. 23025 εσωτ. 329.

ΔΗΜΟΣΙΟΠΟΙΗΣΗ

Περίληψη της παρούσας να δημοσιευθεί σε δύο (2) ημερήσιες ή εβδομαδιαίες τοπικές εφημερίδες της έδρας του Νομού και αναρτηθεί ολόκληρη στο κατάστημα της υπηρεσίας και στο χώρο των ανακοινώσεων του δημοτικού ή κοινοτικού καταστήματος.

ΕΝΣΤΑΣΕΙΣ

Οι ενδιαφερόμενοι μπορούν να υποβάλουν στο ΑΣΕΠ ενστάσεις κατά της ανακοινώσεως μέσα σε αποκλειστική προθεσμία, η οποία λήγει μετά την πάροδο δέκα (10) ημερών από την ανάρτηση της ανακοίνωσης ή από την τελευταία δημοσιοποίηση της, εφόσον η τελευταία δημοσίευση γίνει μετά την ανάρτηση.

Επίσης μπορούν να υποβάλουν ενστάσεις κατά των πινάκων κατάταξης μέσα σε αποκλειστική προθεσμία η οποία λήγει μετά την πάροδο δέκα (10) ημερών από την ανάρτηση τους.

Για την υποβολή ένστασης απαιτείται η καταβολή στο Δημόσιο ταμείο παραβόλου πέντε χιλιάδων δραχμών (5.000).

Ο ΠΡΟΕΔΡΟΣ ΤΟΥ ΔΙΟΙΚΗΤΙΚΟΥ ΣΥΜΒΟΥΛΙΟΥ
ΓΕΩΡΓΙΟΣ ΘΑΝΑΤΣΗΣ

ΑΝΤΙΠΡΟΣΩΠΕΥΟΥΜΕ ΚΑΙ ΕΙΣΑΓΟΥΜΕ ΤΗΝ ΠΟΙΟΤΗΤΑ
ΚΑΣΑΠΗΣ
Με την πιστωτική σας κάρτα
ΛΑΣΤΙΧΑ 0% ΖΑΝΤΕΣ
ΕΠΙΤΟΚΙΟ ΕΩΣ 12 ΜΗΝΙΑΙΕΣ ΑΤΟΚΕΣ ΔΟΣΕΙΣ
ΕΛΑΣΤΙΚΑ ΚΑΙ ΖΑΝΤΕΣ ΟΛΩΝ ΤΩΝ ΕΤΑΙΡΕΙΩΝ
1ο: ΑΥΣΤΡΑΛΙΑΣ 2 - ΤΗΛ. 35367 * 2ο: ΥΠ/ΜΑ: ΛΙΝΔΟΥ 237 - ΤΗΛ. 67349
ΚΑΣΑΠΗΣ: ΛΑΣΤΙΧΑ - ΖΑΝΤΕΣ
ΑΣΦΑΛΕΙΑ ΣΤΗΝ ΟΔΗΓΗΣΗ

ΑΝ Η Ο.Α. ΗΤΑΝ... ΟΛΥΜΠΙΑΚΗ

Κερδίζει διαρκώς έδαφος ο εσωτερικός τουρισμός

Οι Ελληνες καλύπτουν το 27% της συνολικής ζήτησης του τουριστικού προϊόντος

«Απούσα» είναι η Ολυμπιακή Αεροπορία από την προσπάθεια ανάπτυξης του ελληνικού τουρισμού, καθώς σύμφωνα με το σύνολο των τουριστικών φορέων δεν έχει ανταποκριθεί στις προσδοκίες τους και πολλές φορές στην αιχμή της τουριστικής περιόδου έχει δείξει ανικανότητα να εξυπηρετήσει το επιβατικό κοινό που διακινείται από και προς τη χώρα μας αλλά και στο εσωτερικό.

Οπως ομολογούν οι εκπρόσωποι των τουριστικών φορέων αρκεί κανείς να συγκρίνει την εικόνα των ξένων αεροπορικών εταιρειών με τη συνέπεια που τις διακρίνει, με την εικόνα που κατά καιρους έχει παρουσιάσει η Ολυμπιακή Αεροπορία για να καταλάβει τη διαφορά.

Σε μεγάλο βαθμό τα παράπονα των ξένων τουριστών, αποδέκτες των οποίων είναι οι τουριστικοί φορείς της χώρας, αφορούν την Ολυμπιακή Αεροπορία. Επίσης, ανεπαρκής κρίνεται ως προς την εξυπηρέτηση των Ελλήνων τουριστών, ανεπάρκεια η οποία έγινε πιο εμφανής τις τελευταίες ημέρες. Και ,μάλιστα, σε μία περίοδο που στο πλαίσιο της εκθεσης «Τουριστικό Πανόραμα» , στην οποία συμμετείχαν οι κυριότεροι τουριστικοι φορείς, το κρίσιμο θέμα συζήτησης ήταν η ανάπτυξη του εσωτερικού τουρισμού.

Ενας από τους κυριότερους λόγους που τα τελευταία χρόνια οι διανυκτερεύσεις των Ελλήνων τουριστών στη χώρα μας αυξήθηκαν σε ποσοστό 21%, όταν η αντίστοιχη αύξηση των ξένων τουριστών κινήθηκε με ρυθμούς της τάξης του 8,8%, ήταν η στροφή των ξενοδόχων σε περιόδους κρίσης στον εσωτερικό τουρισμό. Ετσι προκειμένου να καλύψουν τις απώλειες από την κάμψη της τουριστικής κίνησης από το εξωτερικό προσέφεραν σημαντικές εκπτώσεις και προσφορές στον Ελληνα τουρίστα. Παρ'όλα αυτά, όπως τονίστηκε στο πλαίσιο διήμερου συνεδρίου που πραγματοποιήθηκε κατα τη διάρκεια της έκθεσης, δεν έχει συνειδητοποιηθεί ακόμη το γεγονός ότι ο Ελληνας τουρίστας είναι ο πρώτος καταναλωτής του ελληνικού τουριστικού προϊόντος, αφού καλύπτει το 27% της συνολικής ζήτησης και η ποιοτική και καλύτερη εξυπηρέτηση του θα πρέπει να γίνει το βασικό μέρος της τουριστικής προσφοράς. Προβλήματα που επί σειρά ετών εμποδίζουν την περαιτέρω ανάπτυξη του είναι το μεγάλο κόστος των ταξιδίων, ο τρόπος αντιμετώπισης των Ελλήνων τουριστών από μερίδα τουριστικών επιχειρήσεων, η σειρά αντικινήτρων που επιβάλλουν στους επιχειρηματίες υψηλές τιμές στα τουριστικά προϊόντα, η έλλειψη ελληνικής εταιρείας charter κ.ά.

ΔΥΣΦΟΡΙΑ ΣΚΟΥΛΑ

Εξάλλου, την έντονη δυσφορία του για τον τρόπο με τον οποίο αντιμετωπίστηκε η δημιουργία ιδιωτικής εταιρείας charter πριν από ένα χρόνο από την τότε ηγεσία του υπουργείου Μεταφορών και ενώ η πορεία της Ολυμπιακής Αεροπορίας ήταν καθοδική, εξέφρασε ο γενικός γραμματέας του ΕΟΤ κ. Νικ. Σκουλάς.

Οπως χαρακτηριστικά τόνισε ο κ. Σκουλάς για την κατάσταση στην οποία περιήλθε η Ολυμπιακή Αεροπορία ευθύνονται, κυρίως, οι εκάστοτε ηγεσίες του υπουργείου Μεταφορών που διόριζαν κάθε φορά υπεράριθμο προσωπικό από τις εκλογικές τους περιφέρειες και δεν ασχολούνται με τα τρέχοντα θέματα.

Επίσης, ανέφερε ότι με την απελευθέρωση της αγοράς θα καταστεί δυνατό να ευδοκιμήσουν επιχειρηματικές προσπάθειες δημιουργίας και άλλων αεροπορικών εταιρειών στη χώρα μας προς όφελος του ελληνικού τουρισμού.

ΠΙΝΑΚΑΣ

ΑΦΙΞΕΙΣ ΚΑΙ ΔΙΑΝΥΚΤΕΡΕΥΣΕΙΣ 12 ΜΗΝΟΥ ΕΤΟΥΣ 1997 ΚΑΙ ΠΡΟΗΓΟΥΜΕΝΩΝ ΕΤΩΝ

ΝΗΣΙ : ΝΟΜΟΣ ΔΩΔΕΚΑΝΗΣΟΥ

ΕΘΝΙΚΟΤΗΤΕΣ	ΑΦΙΞΕΙΣ				ΔΙΑΝΥΚΤΕΡΕΥΣΕΙΣ			
	1997	1996	1995	1994	1997	1996	1995	1994
Αγγλοι	177.453	162.781	229.580	255.153	1.764.805	1.709.372	2.352.446	2.755.935
Αυστριακοί	85.469	73.575	66.089	59.884	860.553	724.364	648.434	662.657
Βέλγοι-Λουξεμβούργιοι	32.987	29.163	29.478	36.863	350.355	305.868	310.954	408.250
Γάλλοι	17.482	14.485	15.642	13.732	118.118	102.704	107.159	91.492
Γερμανοί	401.656	377.387	404.785	464.704	4.744.943	4.290.688	4.726.094	5.502.607
Γιουγκοσλάβοι	3.830	4.184	4.989	1.557	38.707	37.176	46.404	14.124
Δανοί	66.653	59.222	59.611	60.705	568.651	479.866	502.221	499.454
Ελβετοί	67.942	62.649	64.747	54.349	630.419	584.138	603.521	526.707
Ιταλοί	71.666	69.551	70.970	81.650	580.135	565.440	602.811	682.137
Ισπανοί	2.901	2.339	2.021	2.131	13.564	13.200	9.294	9.440
Ιρλανδοί	3.077	2.257	-	-	32.635	22.695	-	-
Κύπριοι	4.929	7.743	8.132	6.417	24.645	38.578	38.006	30.769
Νορβηγοί	27.635	29.091	28.117	25.362	272.192	268.419	259.206	251.971
Ολλανδοί	65.086	56.676	64.507	78.749	704.518	581.998	662.711	830.056
Σουηδοί	84.234	74.995	75.670	68.150	690.419	614.127	645.084	587.633
Ρώσοι	4.942	4.418	-	-	40.518	44.331	-	-
Τσέχοι-Σλοβάκοι	26.430	9.035	-	-	268.255	90.834	-	-
Πολωνοί	2.964	679	-	-	28.726	6.705	-	-
Ούγγροι	5.267	2.663	-	-	41.557	20.376	-	-
Φινλανδοί	61.423	60.000	49.550	44.224	511.864	494.965	421.457	376.849
Αμερικανοί	14.944	13.032	14.951	12.813	51.606	46.448	48.707	43.767
Καναδοί	4.183	3.259	3.874	4.409	22.852	16.450	20.773	22.843
Ισραηλίτες	30.184	18.813	11.246	7.528	138.140	99.776	60.821	40.170
Ιάπωνες	3.220	2.948	4.320	3.837	7.670	7.512	9.897	8.997
Σύριοι-Λιβανέζοι	3.105	3.823	1.133	1.049	20.491	25.075	7.706	7.132
Τούρκοι	5.977	5.665	1.289	724	21.374	22.593	6.339	3.116
Νοτιοαφρικάνοι	554	509	536	558	1.821	2.237	2.267	2.236
Αιγύπτιοι-Σουδανοί	1.207	631	895	1.056	7.732	3.687	5.782	6.976
Αυστραλοί-Νεοζηλανδοί	4.351	3.810	3.609	3.158	16.679	13.004	13.276	11.849
Διάφορες εθνικότητες	25.023	20.311	31.685	17.942	147.910	128.063	254.989	132.456
ΣΥΝΟΛΟΝ ΑΛΛΟΔΑΠΩΝ	1.306.774	1.175.964	1.247.426	1.306.704	12.716.854	11.360.689	12.366.359	13.509.263
Ελληνες	212.825	198.688	194.594	167.250	938.827	874.966	825.268	679.934
ΓΕΝΙΚΟΝ ΣΥΝΟΛΟΝ	1.519.599	1.374.652	1.442.020	1.473.954	13.655.681	12.235.655	13.191.627	14.207.197

Πηγή :Μηνιαία δελτία κίνησης τουριστικών καταλυμάτων.
Επεξεργασία στοιχείων:Διεύθυνση Τουρισμού Δωδεκανήσου.

ΟΙ ΚΥΡΙΟΤΕΡΟΙ ΠΡΟΟΡΙΣΜΟΙ ΤΩΝ ΕΛΛΗΝΩΝ



Αν ρίξουμε μια ματιά στη γεωγραφική κατανομή των διανυκτερεύσεων διαπιστώνουμε ότι στις προτιμήσεις του εσωτερικού τουρισμού προηγείται η Αττική με 2.208.065 διανυκτερεύσεις επί συνόλου 12.447.672 και ακολουθεί η Κεντρική Μακεδονία με 1.472.396, το Ν. Αιγαίο με 1.339.029, η Θεσσαλία με 1.650.475 και η Πελοπόννησος με 1.038.106 διανυκτερεύσεις.

Εξάλλου, σύμφωνα με έρευνα που είχε πραγματοποιηθεί προ διετίας για τα βασικά χαρακτηριστικά των ημεδαπών τουριστών, η οποία δεν διαφοροποιείται σημαντικά σε σχέση με τη σημερινή εικόνα, την οποία παρουσίασε η προϊσταμένη της Διεύθυνσης Ερευνας και Ανάπτυξης του ΕΟΤ κ. Μ. Χατζηνικολάου, διαπιστώθηκε ότι την Ελλάδα προτιμά για το ταξίδι το 90,3% των Ελλήνων που πραγματοποιεί ταξίδι άνω των 4 ημερών (91% των ανδρών και 89,8% των γυναικών), ενώ το 6,62% προτιμά το εξωτερικό και το 2,99% ταξιδεύει τόσο στην Ελλάδα όσο και στο Εξωτερικό.

Ο μήνας κατά τον οποίο διακινούνται οι περισσότεροι ημεδαποί είναι ο Αύγουστος (49,7%) και ακολουθεί ο Ιούλιος (29,8%). Τρίτος μήνας είναι ο Απρίλιος, προφανώς λόγω των εορτών του Πάσχα, αλλά με πολύ μεγάλη διαφορά από τους δύο προηγούμενους (4,3%), ενώ ο Δεκέμβριος υπερβαίνει σε ταξίδια όλους τους άλλους μήνες του χειμώνα, της άνοιξης (πλην του Απριλίου) και του φθινοπώρου (πλην του Σεπτεμβρίου).

Συμπεραίνεται λοιπόν ότι η κίνηση των ημεδαπών έχει ένα έντονο εποχικό χαρακτήρα, εντονότερο από την κίνηση των αλλοδαπών (καλοκαίρι, γιορτές, διακοπές σχολείων), αν και θα πρέπει να σημειωθεί ότι η συγκεκριμένη έρευνα δεν κάλυψε την εκδρομική κίνηση του Σαββατοκύριακου (2 αντί για 4 διανυκτερεύσεις).

Οσον αφορά στη διαρκεια παραμονής, προηγούνται τα ταξίδια με παραμονή μικρότερη των 7 ημερών (29,9%) και ακολουθούν εκείνα των 8-14 ημερών (26,1%) και 15-28 ημερών (26%). Δηλαδή, το 51,1% των ταξιδιών των Ελλήνων στην Ελλάδα ξεπερνά τις 8 διανυκτερεύσεις.

Το συντριπτικό ποσοστό των ταξιδιών είναι ταξίδια μεμονωμένων (97,3%), ενώ μόνο το 2,7% διακινείται μέσω τουριστικού γραφείου (το αντίστοιχο μέγεθος για τα ταξίδια των Ελλήνων στο εξωτερικό είναι 48,3%).

Οι επικρατέστερες ηλικιες είναι 25-44 ετών (33,5%) και ακολουθουν οι ηλικίες 45-64 ετών, μέχρι 14 ετών και 15-24 ετών.

Οσον αφορά στο χρησιμοποιούμενο κατάλυμα, το μεγαλύτερο ποσοστό των ταξιδιωτών κατευθύνθηκε σε ιδιόκτητη κατοικία (28,8%) ή έτυχε δωρεάν διαμονής σε συγγενείς και φίλους (28,4%), το 17,6% κατευθύνθηκε σε ενοικιαζόμενα δωμάτια, ενώ μόλις το 16,3% χρησιμοποίησε ξενοδοχείο και το 3,1% κάμπινγκ.

Η λύση στο οικοδομικό σας πρόβλημα

Η ΓΕΝΙΚΗ ΤΕΧΝΙΚΗ Α.Ε., δημιουργήθηκε για να δώσει αποτελεσματικές & συμφέρουσες λύσεις στα οικοδομικά προβλήματα του νησιού μας. Τα αντικείμενα των δραστηριοτήτων μας:

- Εμπορία σιδήρου οικοδομών υψηλής ποιότητας & αντοχής
- Παραγωγή έτοιμου μπετόν με 14χρονη παράδοση στην υψηλή ποιότητα στη συνέπεια και την άμεση εξυπηρέτηση
- Ανάληψη δημοσίων και ιδιωτικών έργων μεγάλης έκτασης
- Ανέγερση πολυκατοικιών με το σύστημα της αντιπαροχής



14 σύγχρονες μπετονιέρες, 2 συγκροτήματα παραγωγής μπετόν και πλήρες δίκτυο ραδιοταηλεφώνων, θα είναι στη διάθεσή σας αν θελήσετε να συνεργασθούμε. Χρησιμοποιώντας τα ειδικά πρόσθετα στραγγάγγισης και ρευστοποίησης POZZOLITH ADMIX 105 R. RHEOMAC 716 και 877 και ελέγχοντας την παραγωγή, με 3 υπεύθυνους πολικούς μηχανικούς σε διάφορα σύγχρονα εξοπλισμένο εργαστήριο, διασφαλίζουμε και εγγυόμεθα σταθερά υψηλή ποιότητα στο μπετόν μας

ΜΟΝΤΕΡΝΑ ΤΕΧΝΟΛΟΓΙΑ & ΠΑΡΑΔΟΣΗ

ΓΕΝΙΚΗ ΤΕΧΝΙΚΗ
έτοιμο μπετόν

ΕΡΓΟΣΤΑΣΙΟ:
ΡΟΔΟΥ - ΛΙΝΔΟΥ 7ο ΧΛΜ. - ΤΗΛ. 25013
ΓΡΑΦΕΙΑ:
ΑΡΚΑΔΙΟΥ 2 ΤΗΛ. 22968

ΚΥΚΛΟΦΟΡΗΣΕ
Η ΕΥΠΡΕΠΗ
ΤΟΥ ΒΑΛΤΟΥ
ΜΥΘΙΣΤΟΡΗΜΑ
ΝΙΚΟΛΑΟΥ
ΚΕΧΑΓΙΑ
ΝΑΙΘΩΝΑ
Βιβλιοπωλείο
«ΤΟ ΔΕΝΤΡΟ»

PROSPERUS EPE
B. & E. Καραγιάννης
Λεωφ. Ιαλυσού ΙΞΙΑ • Τηλ. 0241-24881-5 FAX 24886

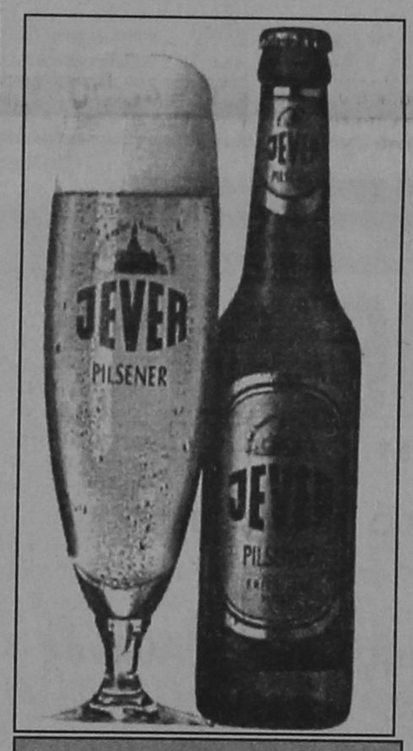

JEVER
Μεταξύ των γνωστότερων ονομάτων στο χώρο της μπύρας PILSENER από το Αμούργο



Tchibo
Ο δημοφιλέστερος καφές φίλτρου της Γερμανίας έρχεται από το Αμβούργο σε επαγγελματική συσκευασία των 500 gr. και διατίθεται σε τρεις ποιότητες



FRANZISKANER
Η πιο φρέσκια WEISS μπύρα του Μοναχού

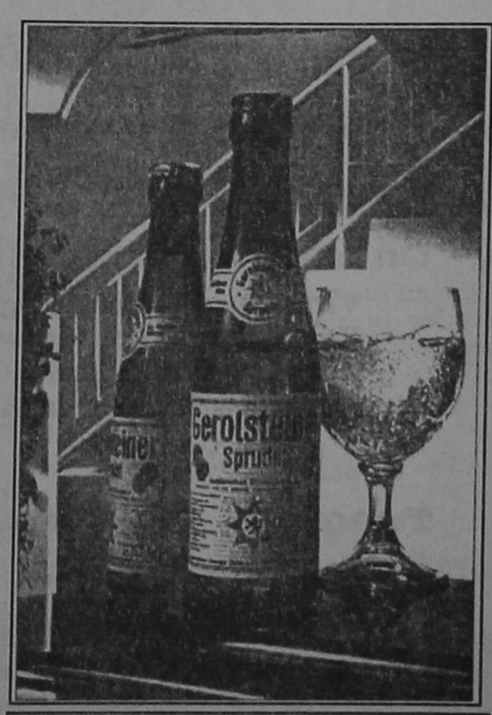

GEROLSTEINER
Το πρώτο σε προτιμήσεις νερό της Γερμανίας

Τηλέφωνα Παραγγελιών: 0241-24881-5 Fax 24886, 094-268931 Υπεύθυνος Πωλήσεων: Αντώνης Χατζημιχάλης

Ολα όσα προβλέπονται στο νέο Κώδικα για τους υπαλλήλους που υποπίπτουν σε σοβαρά παραπτώματα

ΔΗΜΟΣΙΟ: Το νέο ποινολόγιο

Θα απολύονται από την υπηρεσία οι δημόσιοι υπάλληλοι που υποπίπτουν σε σοβαρά παραπτώματα, ενώ με απολύσεις απειλούνται και όσοι υπάλληλοι αρνηθούν να αποδεχθούν την υποχρεωτική μετάταξή τους από θέσεις υπηρεσιών που καταργούνται ή συγχωνεύονται. Με «καμπάνες», όπως η στέρηση αποδοχών, κινδυνεύουν, εξάλλου, οι «κοπανατζήδες».

Η ρύθμιση θα εφαρμοστεί στην επικείμενη αναδιοργάνωση του δημόσιου τομέα μέσω της κατάργησης ή συγχώνευσης θέσεων, υπηρεσιών ή κλάδων.

Σημειώνεται ότι η απόλυση υπαλλήλου προβλέπεται, σύμφωνα και με τον ισχύοντα Κώδικα και κατά το διάστημα της διετούς δοκιμαστικής υπηρεσίας, εφόσον ο νεοδιοριζόμενος σε οργανική θέση κριθεί ακατάλληλος για μονιμοποίηση από το υπηρεσιακό συμβούλιο.

Οι ποινές που προβλέπονται από τον Υπαλληλικό Κώδικα για τους υπαλλήλους οι οποίοι παραβαίνουν το καθήκον τους, μπορεί να φθάνουν μέχρι την οριστική απόλυση αλλά μέχρι σήμερα δεν έχουν εφορμοστεί, παρά μόνο σε ελάχιστες περιπτώσεις.

Με το νέο Κώδικα, τίθενται χρονικά όρια για την ολοκλήρωση της διαδικασίας και την επίσπευση της επιβολής ποινών. Το δικαίωμα του πειθαρχικού δικαστή να αναστείλει την πειθαρχική διαδικασία περιορίζεται χρονικά στο ένα έτος, ενώ για ορισμένα περιστατικά δεν θα απαιτείται καν ανάκριση.

Με οριστική παύση κινδυνεύουν όσοι απουσιάζουν αδικαιολόγητα παίρνοντας άδεια απ' τη «σημαία»

Στις πειθαρχικές ποινές δεν συγκαταλέγεται πλέον η ποινή της δυσμενούς μετάθεσης, ενώ προβλέπεται και η ποινή της προσωρινής παύσης αντί μόνο της οριστικής παύσης.

Σύμφωνα με το άρθρο 109 του νέου Κώδικα, οι πειθαρχικές ποινές είναι: α) έγγραφη επίπληξη, β) πρόσημο έως τις αποδοχές τριών μηνών γ) στέρηση του δικαιώματος για προαγωγή από ένα έως πέντε έτη, δ) υποβιβασμός κατά ένα βαθμό, ε) προσωρινή παύση από τρεις έως εξι μήνες με πλήρη στέρηση των αποδοχών και στ) οριστική παύση.

Υπάλληλοι που απουσιάζουν αδικαιολόγητα από την υπηρεσία, έχοντας πάρει άδεια από τη «σημαία», αντιμετωπίζουν, πάντως, τον κίνδυνο να τους επιβληθεί στέρηση αποδοχών, ενώ, στην ακραία περίπτωση, για όσους απουσιάζουν αδικαιολόγητα πάνω από 30 εργάσιμες ημέρες σε διάστημα ενός έτους μπορεί να επιβληθεί ποινή οριστικής παύσης.

Η βαρύτατη ποινή της οριστικής παύσης από την υπηρεσία προβλέπεται, αναλυτικά, ότι μπορεί να επιβληθεί στον υπάλληλο για τα ακόλουθα παραπτώματα :

1. Παράβαση του άρθρου 107, παρ. 1α του Κώδικα, που αφορά πράξεις με τις οποίες εκδηλώνεται άρνηση αναγνώρισης του Συντάγματος ή έλλειψη αφοσίωσης στην πατρίδα και τη δημοκρατία.
2. Παράβαση καθήκοντος κατά τον Ποινικο Κώδικα ή άλλους ειδικούς νόμους.
3. Αποδοχή οποιασδήποτε υλικής εύνοιας ή ανταλλάγματος που προέρχεται από πρόσωπο του οποίου τις υποθέσεις χειρίζεται ή πρόκεπαι να χειριστεί ο υπάλληλος κατά την άσκηση των υπηρεσιακών καθηκόντων του.
4. Διαγωγή που είναι χαρακτηριστικά αναξιοπρεπής ή ανάξια για υπάλληλο εντός ή εκτός της υπηρεσίας.
5. Παραβίαση απορρήτων της υπηρεσίας κατα τις κείμενες διατάξεις.
6. Αδικαιολόγητη αποχή από την εκτέλεση των υπηρεσιακών του καθηκόντων για περισσότερες από 22 εργάσιμες ημέρες συνεχώς ή για περισσότερες από 30 εργάσιμες ημέρες συνολικά, σε διάστημα ενος ετους.
7. Εξαιρετικά σοβαρή απείθεια.
8. Αμεση ή μέσω τρίτου προσώπου συμμετοχή σε δημοπρασία την οποία διενεργεί η αρχή στην οποία αυτός ανήκει ή επιπροπή, μέλος της οποίας είναι αυτός.
9. Εμμονή σε άρνηση προσέλευσης για εξέταση από υγειονομική επιτροπή.
10. Για οποιοδήποτε αδίκημα αν: α) Κατά την προηγούμενη της διάπραξής του διετία τού είχαν επιβληθεί τρεις τουλάχιστον πειθαρχικές ποινές ανώτερες του προστίμου αποδοχών ενός μηνός ή β) κατά το προηγούμενο της διάπραξής του έτος είχε τιμωρηθεί για το ίδιο αδίκημα με ποινή ανώτερη του προστίμου αποδοχών ενός μηνός.

Σημειώνεται ότι η πειθαρχική δίωξη ξεκινά με κλήση σε απολογία από το μονομελές πειθαρχικο όργανο (υπουργός, γενικός γραμματέας, προϊστάμενος διεύθυνσης) είτε με παραπομπή του υπαλλήλου του στο Πειθαρχικό Συμβούλιο. Στο Υπηρεσιακό Συμβούλιο παραπέμπεται, ούτως ή άλλως, η υπόθεση υπαλλήλου για αδίκημα το οποίο κρίνεται ότι τιμωρείται με ποινή μεγαλύτερη της δικαιοδοσίας του μονομελούς οργάνου.

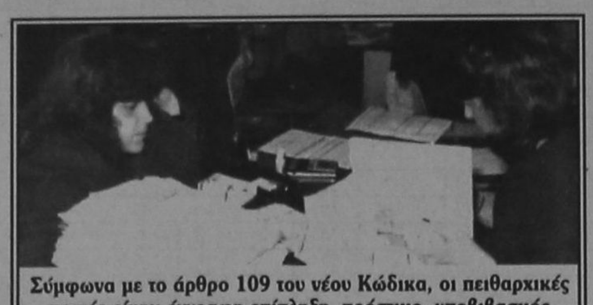

Σύμφωνα με το άρθρο 109 του νέου Κώδικα, οι πειθαρχικές ποινές είναι: έγγραφη επίπληξη, πρόστιμο, υποβιβασμός βαθμού, προσωρινή παύση μέχρι έξι μήνες με στέρηση αποδοχών και, τέλος, οριστική παύση.

Οι δικαστές

Καθιερώνεται,επίσης, δευτεροβάθμια κρίση για ορισμένα παραπτώματα, ενώπιον του υπηρεσιακού συμβουλίου κατά αποφάσεων των πρωτοβάθμιων συμβουλίων. Νέα ρύθμιση αποτελεί η συμμετοχή δικαστών ως προέδρων μόνο στα δευτεροβάθμια υπηρεσιακά συμβούλια.

Προβλέπεται ακόμη το δικαίωμα προσφυγής στο Συμβούλιο της Επικρατείας κατά των αποφάσεων των δευτεροβάθμιων υπηρεσιακών συμβουλίων που επιβάλλουν τις πειθαρχικές ποινές του προστίμου αποδοχών άνω του μήνα, της στέρησης του δικαιώματος για προαγωγή, του υποβιβασμού και της προσωρινής ή οριστικής παύσης.

Παρέχεται, πάντως, για πρώτη φορά, η δυνατότητα στον διωκόμενο υπάλληλο να παρίσταται με δικηγόρο κατα την ανάκριση ενώπιον του υπηρεσιακού συμβουλίου.

Οι πειθαρχικές αποφάσεις δεν ανακαλούνται, με εξαίρεση την περίπτωση της πρόδηλης παρανομίας ενώ αυξάνεται ο χρόνος διαγραφής τους.

Διαγράφονται, λοιπόν, αυτοδικαίως (και αφαιρούνται από το προσωπικό μητρώο του υπαλλήλου χωρίς να επιτρέπεται εφεξής να αποτελεί στοιχείο κρίσης του) η ποινή της επίπληξης μετά τρία έτη, του προστίμου μετα πέντε έτη και οι λοιπές ποινές,εκτός από την ποινή της οριστικής παύσης, μετα δέκα έτη, εφόσον κατά το αντίστοιχο χρονικο διάστημα ο υπάλληλος δεν τιμωρήθηκε με άλλη ποινή.



Πάνω από 12.000 πελάτες μέσα σε ένα χρόνο επέλεξαν...

OTEnet
Internet Provider

Νέα Εποχή στο Ελληνικό Internet

- 2 Mbps ταχύτητα σύνδεσης Ρόδου - Αθήνας
- 4 Mbps ταχύτητα σύνδεσης με εξωτερικό
  10 Mbps(!) μέχρι το Πάσχα
- ✓ Συνεχής Τεχνική Υποστήριξη Πελατών
- ✓ Ολοκληρωμένες λύσεις για επιχειρήσεις
- ✓ Υπηρεσίες World Wide Web
- ✓ On Line Υπηρεσίες - Πληροφορίες
  Υπηρεσίες Χρηματιστηρίου
  Κατάλογος Ξενοδοχείων της Ελλάδας
  Κατάλογος Ελληνικών Επιχειρήσεων
  Πινάκια & Αποφάσεις Δικαστηρίων κλπ

Τώρα με 41 modem στη Ρόδο για ακόμα καλύτερη εξυπηρέτηση...

Διάθεση προϊόντων της Otenet στη Ρόδο
από το γραφείο του ΟΤΕ στο Εμπορικό Κέντρο Κάϊρο Πάλας
Χρέωση στον Λογαριασμό του τηλεφώνου σας!!

Για διαφημίσεις, επιχειρηματικές εφαρμογές και οποιαδήποτε επιπλέον πληροφορία επικοινωνείστε μαζί μας στο τηλέφωνο (241) 77771

ΠΡΟΓΡΑΜΜΑ ΜΑΡΑΘΩΝ PEI 5 - MOHS 9
Το απόλυτο δάπεδο

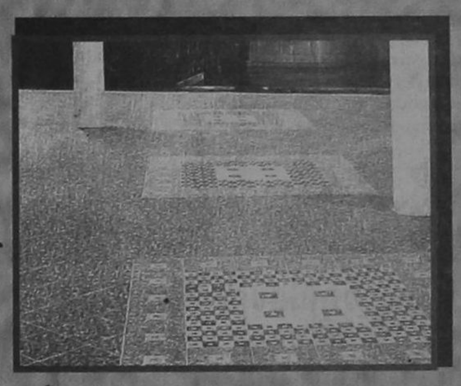

Πληθαίνουν καθημερινά οι ανάγκες εφαρμογής πλακιδίων δαπέδου σε χώρους σκληρής καταπόνησης, όπως διάφορα καταστήματα, γραφεία, αίθουσες, ξενοδοχεία, super market, εστιατόρια κλπ, και απαπούν πλακάκια ειδικών προδιαγραφών με δυνατότητα επιλογής χρωμάτων και διαστάσεων. Το πρόγραμμα ΜΑΡΑΘΩΝ ενδείκνυται για χώρους σκληρής καταπόνησης διότι είναι σειρά κεραμικού πλακιδίου που κατασκευάζεται με τις υψηλότερες προδιαγραφές στον κόσμο, PEI 5 (MOHS 9). Είναι εντυπωσιακά τα αποτελέσματα που έχει το πρόγραμμα ΜΑΡΑΘΩΝ στην παγκόσμια αλλά και στην ελληνική αγορά. Αυτό οφείλεται στην ειδική σκληρότητά του που το κάνει άφθαρτο, PEI 5 (MOHS 9) στην μεγάλη ποικιλία διαστάσεων, χρωμάτων και σειρών που διαθέτει, καθώς και στα ειδικά κομμάτια όπως ντεκόρ, σωβατεπί, σκαλοπάτια. Προσέξτε ιδιαίτερα τις 3 καινούργιες σειρές 41 x 41 με τα 9 πολύχρωμα ντεκόρ σχέδια, τη σειρά OXFORD, τη σειρά ETON και τη σειρά VERONA. Επίσης τις 2 καινούργιες σειρές 31 x 31 με τα 8 πολύχρωμα ντεκόρ σχέδια, τις σειρές ΜΠΡΙΣΤΟΛ και ΑΤΤΙΚΑ

ΠΡΟΓΡΑΜΜΑ TESORI D' ORIENTE
Οι θησαυροί της ανατολής

Η σειρά TESORI D' ORIENTE σε 25 x 37,5 πρέπει να ξεχωρίζει από τα υπόλοιπα. Ο σχεδιασμός της, τα χρώματά της και ο τρόπος που προβάλλεται είναι ξεχωριστός, TESORI D' ORIENTE: δίνει όνομα σε 4 διαφορετικούς χρωματισμούς, viola - azuro - verde - rosa, που ο καθένας αποτελείται από 11 διαφορετικά τεμάχια πλακιδίων, από 1 σετ πατάκια και πετσέτες δωρεάν για κάθε 30 m2, καθώς και υψηλής ποιότητας ύφασμα ίδιο με τα χρώματα των πλακιδίων για κουρτίνες, σκεπάσματα, τραπεζομάντηλα, μαξιλάρια κλπ. Ετσι λοιπόν όλα μαζί, μπάνιο - δάπεδο - κουζίνα καθώς και πετσέτες - πατάκια - κουρτίνες - σκεπάσματα κλπ. δίνουν στο σπίτι ένα ξεχωριστό δέσιμο που μόνο η σειρά TESORI D' ORIENTE μπορεί να δώσει.



ΠΡΟΓΡΑΜΜΑ POMPEI RUSTIK
Η γήινη αίσθηση



RUSTIK, η μόδα της εποχής, POMPEI, η πλήρης σειρά που ξεχωρίζει στα RUSTIK. Αποτελείται από 3 διαφορετικά χρώματα σε 3 διαφορετικές χρώματα σε 3 διαφορετικές διαστάσεις σε λευκή πάστα. Πλακίδια σε 40 x 40 και 30 x 30 για το δάπεδο με δύο διαφορετικές φάσες ντεκόρ για σχεδιασμό και συνοδεύεται επίσης από σωβατεπί και σκαλοπάτια. Πλακίδια 20x20 για τον τοίχο και το δάπεδο με μία φάσα ντεκόρ καθώς και λιστέλο που βοηθούν να στηθεί ένα όμορφο RUSTIK αποτέλεσμα. Πλακίδια 10x10 για κουζίνα με 2 διαφορετικά ντεκόρ σε φάσα και μονά. POMPEI, μια πλήρης σειρά RUSTIK που ολοκληρώνει το σπίτι: 40x40 και 30x30 στο δάπεδο, 20x20 στο μπάνιο, 10x10 στην κουζίνα.

EURODESIGN CENTER
ΑΥΣΤΡΑΛΙΑΣ 60 ΡΟΔΟΣ 85100 ΤΗΛ: 27421 ΦΑΞ: 31676

ΜΙΚΡΕΣ ΑΓΓΕΛΙΕΣ ΜΙΚΡΕΣ ΑΓΓΕΛΙΕΣ ΜΙΚΡΕΣ ΑΓΓΕΛΙΕΣ

ΕΝΟΙΚΙΑΣΕΙΣ ΑΚΙΝΗΤΩΝ

ΕΝΟΙΚΙΑΖΟΝΤΑΙ
στους Καστελλοριζιούς, (Ιξιά), μικρά δυάρια πλήρως επιπλωμένα, και με τα απαραίτητα σκεύη. Πληρ. Διακογεωργίου Κάλλιστος, τηλ. 29318 - 34598

ΕΝΟΙΚΙΑΖΟΝΤΑΙ
Δύο συνεχόμενα γραφεία στον Α' όροφο οικοδομής επί της οδού Δημ. Θεοδωράκη αριθμό 34. Πληρ. τηλ. 28106 (πρωινές ώρες) και τηλ. 32009 (μετά τη 5η απογευματινή)

ΕΝΟΙΚΙΑΖΕΤΑΙ διαμέρισμα με 3 υπνοδωμάτια - σαλοτραπεζαρία - κουζίνα και βοηθητικούς χώρους στον τρίτο όροφο. Πάροδος Στέλιου Κωπάδη, τηλ. 20522

ΕΝΟΙΚΙΑΖΕΤΑΙ στην οδό Αγίας Λαύρας 68, πλησίον Πανεπιστημίου Αιγαίου, διαμέρισμα 50 τ.μ. πλήρως επιπλωμένο, κατάλληλο για φοιτητές. Ωρες επίσκεψης 9 - 13 και 18 - 21. Πληροφορίες τηλέφωνο 37.593

ΕΝΟΙΚΙΑΖΕΤΑΙ
διαμέρισμα επιπλωμένο και με πλήρη εξοπλισμό στην οδό Κέννεντυ 33. Πληρ. τηλ. 0244-51294 απογευματινές ώρες.

ΕΝΟΙΚΙΑΖΕΤΑΙ μεγάλος ψηλοτάβανος αποθηκευτικός χώρος, εμβαδού 300 τ.μ., με είσοδο φορτηγών από ράμπα και άνετη αυλή εμβαδού 500 τ.μ. για στάθμευση αυτοκινήτων. Στην ίδια αυλή υπάρχει μεγάλη ισόγειος αποθήκη με σκεπή από σιδηροκατασκευή, η οποία ενοικιάζεται επίσης χωριστά ή μαζί με το υπόγειο. Η οικοδομή στην οποία βρίσκονται οι αποθήκες είναι επί της Λεωφόρου Ρόδου - Λίνδου 232, δίπλα από την επιχείρηση TSELIOS BANIO. Πληροφορίες τηλέφωνα 24514 και 64458

ΤΙΜΗ ΕΥΚΑΙΡΙΑΣ ΕΝΟΙΚΙΑΖΕΤΑΙ
εστιατόριο στο Φαληράκι πλήρως εξοπλισμένο σε κεντρικό σημείο για μεγάλη χρονική διάρκεια. Πληρ. 093-864446 Γιώργος

ΕΝΟΙΚΙΑΖΕΤΑΙ αποθήκη 180 τ.μ. ολόκληρη ή μισή με δύο εισόδους κατάλληλη για κάθε επαγγελματική χρήση στην διευθ. Θεμ. Σοφούλη 89. Πληρ. τηλ. 0244-51435

ΕΝΟΙΚΙΑΖΕΤΑΙ υπόγειος χώρος για αποθήκη εμβαδού 350 τ.μ., με ράμπα και μεγάλη αυλή για στάθμευση.

Επίσης έτερη ισόγειος αποθήκη, μέσα στην ίδια αυλή εμβαδού 80 τ.μ., Λεωφόρος Ρόδου - Λίνδου αρ. 230. Πληροφορίες Τσέλιος Μπάνιο τηλ. 64458,

ΕΝΟΙΚΙΑΖΕΤΑΙ
σε μεγάλο κτήμα 1 δυάρι και 3 γκαρσονιέρες πλήρως επιπλωμένα με τηλέφωνο, πλιακό, μεγάλες βεράντες, παρκινγκ, κ.τ.λ. Περιοχή Τρεις, Ιξιά. Πληρ. Τηλ. 92714.

ΕΝΟΙΚΙΑΖΕΤΑΙ 4άρι διαμέρισμα, με αποκλειστική χρήση κήπου και κοινόχρηστο χώρο στάθμευσης, στο ισόγειο 2όροφης οικοδομής, στην οδό Ευκλή αρ. 17 στους Χαλκίτες Ρόδου, Ε=103 μ², με σαλόνι, κουζίνα, 3 υπνοδωμάτια, λουτρό και W.C. Πληροφορίες τηλ. 52635, 65926. 51086

ΕΝΟΙΚΙΑΖΕΤΑΙ κατάστημα στο Φαληράκι 100 m², κατάλληλο για οποιανδήποτε χρήση με αιρ - κοντίσιον και τηλέφωνο. 100.000 μηνιαίως - Πληροφορίες τηλ. 38358

ΕΝΟΙΚΙΑΖΕΤΑΙ διαμέρισμα 85 τ.μ., στην οδό Θεμ. Σοφούλη, σε πρώτο όροφο, με ανεξάρτητη είσοδο, χωρίς κοινόχρηστα, επιπλωμένο, 2 υπνοδωμάτια, living room, κουζίνα, μπάνιο, χώλ, κατάλληλο για φοιτητές - τριες Τουριστικής Σχολής και Πανεπιστημίου Αιγαίου. Τηλ. 093-305209 ή 73631

ΕΝΟΙΚΙΑΖΟΝΤΑΙ
Καταστήματα για τουριστική εκμετάλλευση, σε ιδιαίτερα προνομιακή θέση, στην περιοχή Κιοταριού (από του παραλιακού δρόμου όμορα με τα ξενοδοχεία «Ρόδος Βίλαντς» και «Ρόδος Μαρίς»). Εξασφαλισμένη πελατεία, πολύ καλή προοπτική. Δεκτές μόνο σοβαρές προτάσεις. Χρόνος περιορισμένος. Πληροφορίες στα τηλέφωνα: 76378, 73987, 094-624669 Κον Χατζηδιάκον

ΕΝΟΙΚΙΑΖΕΤΑΙ
γκαρσονιέρα επιπλωμένη πληρ. 25420 ώρες 9-1 και 5-9

ΕΝΟΙΚΙΑΖΕΤΑΙ αποθήκη 200 τ.μ. επί της Θεμ. Σοφούλη (κάτω από το ΤΕΒΕ). Πληρ. τηλ. 0244 - 51367

ΕΝΟΙΚΙΑΖΕΤΑΙ ημιυπόγειος χώρος με ράμπα, για χρήση αποθήκης, Ε=80 τ.μ., στην οδό Ευκλή αρ. 17 στους Χαλκίτες Ρόδου. Πληροφορίες τηλ. 52635, 65926. 51086

ΕΝΟΙΚΙΑΖΕΤΑΙ αποθήκη με ράμπα 110 τ.μ. επί της οδού Πατριάρχου Αθηναγόρα 37 (πλησίον Λέσχης Διαγόρα). Τηλ. 37346

ΕΝΟΙΚΙΑΖΕΤΑΙ κατάστημα 60 τ.μ. με δύο καμπινέ στο Ροδίνι, οδός Κυρήνης 12,, Πληρ. τηλ. 28727

ΕΝΟΙΚΙΑΖΕΤΑΙ ή ΠΩΛΕΙΤΑΙ κτιριακό συγκρότημα 600 τ.μ. σε οικόπεδο 6 στρεμ. στο Τσαΐρι (κατάλληλο για επαγγελματικό χώρο). Πληρ στο 62630 - 61790 κ. Παναγιώτης. (Ενοικιαζ. και μεμονωμένες αποθήκες 100 - 200 τ.μ.)

ΕΝΟΙΚΙΑΖΟΝΤΑΙ
ΓΡΑΦΕΙΑ ΕΠΙ ΤΗΣ ΟΔΟΥ ΑΛΕΞ. ΔΙΑΚΟΥ 46 (ΕΝΑΝΤΙ ΡΟΔΙΑΚΗΣ ΕΠΑΥΛΗΣ). ΠΛΗΡΟΦΟΡΙΕΣ κ. ΠΑΡΑΣΚΕΥΑΣ ΣΤΕΡΓΟΣ ΤΗΛ. 24660 - 29719 (ΩΡΕΣ 9 π.μ. - 3 μ.μ.) ΤΗΛ. 74431 - (ΩΡΕΣ 5 μ.μ. - 10 μ.μ.)

ΕΝΟΙΚΙΑΖΕΤΑΙ μεγάλο ακίνητο στην Π. Πόλη 450 τ.μ. πέτρινο με μεγάλη αυλή με δύο εισόδους από Ομήρου 74 και Ιποδάμου 63. Κατάλληλο για διάφορες χρήσεις. Μόνο σοβαρές προτάσεις. Πληροφορίες στα τηλέφωνα 34251, 21613, 65846 και στο φορητό 094 527986.

ΕΝΟΙΚΙΑΖΟΝΤΑΙ επιπλωμένα ή μη ένα δυάρι με μεγάλους χώρους και μιά γκαρσονιέρα κατάλληλη για εργένη, στην οδό Αγίων Αναργύρων 20. Πληρ. τηλεφ. 28710

ΕΝΟΙΚΙΑΖΕΤΑΙ, χωρίς «αέρα» κατάστημα 50 τ.μ., επί της Αγίου Γεωργίου και Υψηλάντου. Πληρ. τηλ. 0244-51659 ώρες καταστημάτων.

ΕΝΟΙΚΙΑΖΕΤΑΙ
χώρος 130 τ.μ. Αννης Μαρίας και Καζαντζάκη 5 κατάλληλο για επαγγελματική στέγη ή για οτιδήποτε άλλο. Τηλ. 27392 - 78097

ΧΡΥΣΟΧΟΕΙΟΝ ενοικιάζεται εντός του ξενοδοχείου LINDOS BAY σε κεντρικό σημείο έναντι RECEPTION τ.μ. 25. Πληροφορίες κ. Παρασκευά Ιωάννη ΤΗΛ. 0244-31501 από 10.00 μέχρι 15.00

ΣΤΗΝ ΙΑΛΥΣΟ κοντά στο Λύκειο και στη θάλασσα, μέσα σε ωραίο κήπο, ενοικιάζονται δύο καινούργια STUDIOS, επιπλωμένα με πολυκουζινάκι, Τηλ. 92630, 78082, 93507

ΖΗΤΕΙΤΑΙ ΓΙΑ ΕΝΟΙΚΙΑΣΗ γκαρσονιέρα επιπλωμένη από 1-7-97 έως 20-8-97 πληροφορίες στο τηλεφ. 01-2815849

ΕΝΟΙΚΙΑΖΟΝΤΑΙ LUX επιπλωμένα STUDIOS στην Ιαλυσό των 60 τ.μ. Πληρ. τηλ. 35283

ΕΝΟΙΚΙΑΖΟΝΤΑΙ καταστήματα επί της λεωφόρου Λίνδου 7ον χιλ. δεξιά πλευρά.
α) έναντι εργοστασίου Μαρμάρων Καβάσιλα, 150 τ.μ. γωνιακό
β) έναντι Φωνής Αμερικής 4 καταστήματα 100 τ.μ. με πατάρι 50 τ.μ. ύψους 5 μέτρα. Σε συνεργεία αυτοκινήτων δεν δίνονται. Τηλ. 23716.

ΕΝΟΙΚΙΑΖΟΝΤΑΙ στην Ιαλυσό επιπλωμένα διαμερίσματα 3 και 2 δωματίων. Πληρ. 22050 και 33441

ΕΝΟΙΚΙΑΖΟΝΤΑΙ
επιπλωμένες γκαρσονιέρες σε ένα απέραντο κήπο με τηλέφωνο, κεντρική θέρμανση, ανεμιστήρες οροφής, αερόθερμα μπάνιου κλ.π. στο Καντηλί, έναντι εστιατορίου «Αμυγδαλιά» τηλ. 92714

ΕΝΟΙΚΙΑΖΕΤΑΙ στη Π. Πόλη σε περίοπτη θέση της πλατείας Εβραίων - Μαρτύρων, διόροφο διατηρητέο ακίνητο, αποτελούμενο από 1ον όροφο 140 m² και 2ον όροφο 45 m² με 100m² βεράντα. Στο ακίνητο έχει γίνει αναπαλαίωση. Είναι κατάλληλο για οποιαδήποτε επαγγελματική χρήση. Πληρ. τηλ. 35174 ή 29284

ΕΝΟΙΚΙΑΖΕΤΑΙ χώρος 200 τ.μ. με πατάρι 60 τ.μ. ύψος 4.70 με βοηθητικούς χώρους και αυλή, κατάλληλο για βιοτεχνία ή χονδρεμπόριο. Λονδίνου & Βιέννης 1. Πληροφορίες τηλ. 32815 Ωρες καταστημάτων

ΕΝΟΙΚΙΑΖΕΤΑΙ ΚΑΤΑΣΤΗΜΑ στα 100 μαγαζιά. Πληρ. 64583 μετά τις 8 μ.μ.

ΕΝΟΙΚΙΑΖΕΤΑΙ για επαγγελματική στέγη ισόγειο διαμέρισμα στην οδό 28ης Οκτωβρίου 4 Πληροφ. τηλ. 37600-27707

ΕΝΟΙΚΙΑΖΕΤΑΙ διαμέρισμα 95 τ.μ. στην πάροδο Λεμεσού. Πληροφορίες τηλ. 22932

ΕΝΟΙΚΙΑΖΟΝΤΑΙ στην Ιαλυσό Lux Studio των 50 τ.μ. Πληρ. τηλ. 35283

ΖΗΤΟΥΝ ΠΡΟΣΩΠΙΚΟ

ΟΔΗΓΟΙ Δ.Χ.
Ζητούνται οδηγοί Δ.Χ. για αποκλειστική συνεργασία με τα συγκροτήματα παραγωγής έτοιμου σκυροδέματος της Εταιρείας «ΓΕΝΙΚΗ ΤΕΧΝΙΚΗ Α.Ε.» Πληροφορίες: Κος Π. Υφηλάντης στα τηλέφωνα 61485 και 62323

ΖΗΤΕΙΤΑΙ
Ζητείται κοπέλα για να εργαστεί σε τουριστικό κατάστημα. Απαραίτητη η γνώση ξένων γλώσσων και οπωσδήποτε της Αγγλικής Πληρ. τηλ. 75782 26919

ΖΗΤΕΙΤΑΙ
«ΑΕ ζητά υπάλληλο 24-35 ετών ανεξαρτήτου φύλλου, απόφοιτο Λυκείου τουλάχιστον, με ιδιαίτερη άνεση στην επικοινωνία για στελέχωση τμήματος εξυπηρέτησης πελατών. Βασικός μισθός από 170.000, αναλόγως προσόντων. ΤΗΛ. 67980-81»

Από Ανώνυμη Εταιρεία Εμπορίας τροφίμων - ποτών ζητούνται 1) οδηγός για διανομές (όχι πωλητής) με επαγγελματικό δίπλωμα 2) Εργάτες αποθήκης. Μισθός ικανοποιητικός Εργασία χειμώνα - καλοκαίρι. Ωράριο συνεχές. Πληροφορίες 24-611

ΤΟΥΡΙΣΤΙΚΟ ΓΡΑΦΕΙΟ
ΖΗΤΑ ΥΠΑΛΛΗΛΟ ηλικίας 25-35 χρονών. Απόφοιτο γυμνασίου ή λυκείου με γνώσεις αγγλικής και γερμανικής γλώσσας και να έχει εκπληρώσει τις στρατιωτικές του υποχρεώσεις. Πληροφορίες στο τηλέφωνο 77040. Καθημερινά από 09.00 - 12.00

ΠΩΛΗΤΗΣ με δίπλωμα οδηγού Β' επαγγελματικό ζητείται από μεγάλη επιχείρηση που δραστηριοποιείται στον τομέα εισαγωγής και εμπορίας οιν. ποτών τηλ.: 29841 ώρες 09.00-13.00 & 17.00-19.00 καθημερινά.

ΑΥΤΟΚΙΝΗΤΑ

ΠΩΛΕΙΤΑΙ - ΕΝΟΙΚΙΑΖΕΤΑΙ Αυτοκίνητο - καντίνα σε άριστη κατάσταση, κατασκευής 1996 μάρκας MERCEDES 410 D μήκους 4μ., πλάτους 2 μ. και ύψους 2.10μ. Για περισσότερες πληροφορίες ο κ. Γιάννης στο τηλ. 0244/44.251 από 09.00-14.00 και στο τηλ. 0244/44.490 από 20.30 - 24.00

ΖΗΤΕΙΤΑΙ: προς αγορά IX φορτηγό ανοικτού τύπου DIESEL τύπου MERCENTES 410 ή άλλου παρόμοιου τύπου κατά προτίμηση με διπλούς τροχούς. Πληροφορίες τηλ. 24004 - 21135

ΠΩΛΕΙΤΑΙ: Επιβατηγό MERCEDES E200 mod. 95, Fulll extra. Πληροφορίες, τηλ.: 62649 & 63830, ώρες 8-3.

ΠΩΛΕΙΤΑΙ HONDA CIVIC μοντέλο 89 1200 cc 16V σε άριστη κατάσταση. Τιμή 1.700.000 Πληρ. τηλ. 87777

ΠΩΛΕΙΤΑΙ αυτοκίνητο NISSAN βενζίνη Modele 87. Τηλ. 96583, 094 565948, 093 585024

ΠΩΛΕΙΤΑΙ LANCIA DEDRA A/C 1600 c.c. του 1991 σε άριστη κατάσταση. Πληροφορίες: τηλ. (0241) 47-667 κο Γ. Μώρο

ΠΩΛΕΙΤΑΙ Αυτοκίνητο FORD ESCORD 1.100 κ. σε καλή κατάσταση και λογική τιμή. Πληρ. τηλ 22975 .

ΠΩΛΟΥΝΤΑΙ τα ακόλουθα αυτοκίνητα σε άριστη κατάσταση και σε προσπές τιμές και ευκολίες. SEAT MARBELLA μοντέλο 1994 Πληροφ. στα τηλ. 21819-25888

ΠΩΛΕΙΤΑΙ αυτοκίνητο ΚΡΑΪΣΛΕΡ ΣΤΡΑΤΟΥΣ 2000 c.c. κάμπριο μοντέλο. Οκτώβριος 96. Φουλ έξτρα. Δεκτές μόνο σοβαρές προτάσεις. Πληροφορίες τηλ. 66060 κον Σταύρο.

ΠΩΛΕΙΤΑΙ OPEL - ASCONA 1300 τιμή ευκαιρίας. Πληρ. Τηλ. 33926

ΠΩΛΕΙΤΑΙ ΑΛΦΑ ΡΟΜΕΟ 146 1400 cc 11/95 18.500 Kmh. σε άριστη κατάσταση με FULL EXTRA. Μόνον σοβαρές προτάσεις. Πληρ. 75487 - 094-438097

ΔΙΑΦΟΡΑ

ΠΩΛΕΙΤΑΙ
σκάφος ταχύπλοο 7.40μ. λόγω αναχώρησης σε τιμή ευκαιρίας. Πληρ. 74311

ΠΩΛΕΙΤΑΙ
κτήμα με ελιές 30 στρέμ. επί του δρόμου ΣΑΛΑΚΟΣ - ΔΙΜΥΛΙΑ λόγω αναχώρησης σε τιμή ευκαιρίας. Πληρ. 74311

ΠΩΛΕΙΤΑΙ μπιλιάρδο σε καλή τιμή. Πληρ. τηλ. 0244-51095

ΕΥΚΑΙΡΙΑ - ΠΩΛΕΙΤΑΙ πλήρης εξοπλισμός χρυσοχοείου σε πολύ καλή κατάσταση και σε τιμή μεγάλης ευκαιρίας. Πληρ. τηλ. 22704

ΠΩΛΕΙΤΑΙ
Σύνθετο με bar Τηλ. πρωινές ώρες 28510 απόγευμ. 69229

ΠΩΛΕΙΤΑΙ καινουργής από άριστο μέταλλο θυρίδα διαστάσεων περίπου 2 μέτρα ύψος x 1 πλάτος με 20 θυρίδες - συρτάρια κατάλληλη για ξενοδοχεία και πανσιόν. Πληροφορίες τηλ. 86622 απογευματινές και βραδυνές ώρες.

ΠΩΛΕΙΤΑΙ
Σκαφτικό μηχάνημα 4Χ4 15 ίππους σπαστό στην μέση κατάλληλο για αμπελια, δέντρα κ.τ.λ. λόγω αναχώρησης. Σε τιμή ευκαιρίας. Πληρ. 74311

ΠΩΛΕΙΤΑΙ ταχύπλοω σκάφος 7,5 μέτρα. Τηλ. Σύμης 0241-71040, Πειραιάς 01-4320826

ΠΩΛΕΙΤΑΙ μπιλιάρδο αμερικάνικο σε άριστη κατάσταση σε τιμή ευκαιρίας. Πληρ. τηλ. 0241-51095

ΠΩΛΟΥΝΤΑΙ
Ξυλουργικά μηχανήματα 1) Σύνθετο 40άρι 2) Κορδέλα 80άρα 3)ντεβάλ 1.25 4) απορροφητήρας 5) σταθερός δρέπανος 6) φατσοπρίονο λόγω αναχώρησης σε τιμή ευκαιρίας. Πληρ. 74311

ΠΩΛΕΙΤΑΙ βάρκα 4.95. Πληρ. 63451, 094 665215

ΠΩΛΕΙΤΑΙ καινούργια ταμειακή μηχανή μάρκας CASIO. Πληρ. τηλ. 79205

ΖΗΤΕΙΤΑΙ προς αγορά μονοκατοικία ή μεζονέτα με κήπο 120-160 τ.μ. έτοιμη ή υπό κατασκευή. Περιοχές Ρόδου - Κοσκινού. Αποκλείονται μεσίτες. Τηλ. 094-368123

ΛΥΚΟΣΚΥΛΟ 5 μηνών, πανέμορφο, πωλείται. Πληρ. κ. Μανώλη, τηλ. 81478 μετά τις 3 μ.μ.

ΠΩΛΗΣΕΙΣ ΑΚΙΝΗΤΩΝ

ΠΩΛΕΙΤΑΙ αποθήκη επιφάνειας 340 τ.μ. εντός της πόλεως, σε τιμή ευκαιρίας, λόγω αναχωρήσεως. Πληρ. τηλ. 32985 και 01-2828292

ΕΥΚΑΙΡΙΑ - ΠΩΛΕΙΤΑΙ ΓΩΝΙΑΚΟ ΑΚΙΝΗΤΟ
στην Παλιά Πόλη. Αποτελείται από ισόγειο - 3 καταστήματα 98 τ.μ. Πρώτος όροφος με 2 στούντιος 77 τ.μ. Πληρ. τηλ. 63237

ΓΙΑΝΝΗΣ ΝΙΚΟΛΙΔΑΚΗΣ
ΜΗΧΑΝΟΛΟΓΟΣ ΜΗΧΑΝΙΚΟΣ
ΓΑΛΛΙΑΣ 14 ΡΟΔΟΣ

ΠΩΛΟΥΝΤΑΙ

1) Ετοιμοπαράδοτα διαμερίσματα πολυτελούς κατασκευής 85 και 58 τ.μ. στην οδό Πειραιώς.
2) Διαμερίσματα πολυτελούς κατασκευής 128 τ.μ. με τρία υπνοδωμάτια και 95 τ.μ. με δύο υπνοδωμάτια πλησίον Αννης Μαρίας.
Τα παραπάνω διαμερίσματα διαθέτουν θέση στάθμευσης και κεντρική θέρμανση.
3) Μεζονέτες 132-130-144 τ.μ. με ή άνευ υπογείου επί της οδού Καζαντζάκη πλησίον Αννης Μαρίας.
4) Γραφεία 70-90-165 τ.μ. επί της Αννης Μαρίας έναντι ΙΟΝΙΚΗΣ ΤΡΑΠΕΖΑΣ.
5) Κατάστημα επί της Κων. Τσαλδάρη 97 τ.μ. με υπόγειο.
6) Διαμέρισμα ενός υπνοδωματίου ετοιμοπαράδοτο επί της οδού Αισχίνη 51 τ.μ.
7) Διαμερίσματα δύο και τριών υπνοδωματίων πολυτελούς κατασκευής με γκαράζ και κεντρική θέρμανση 86 και 114 τ.μ. πλησίον Αννης Μαρίας.

ΠΛΗΡΟΦΟΡΙΕΣ
ΤΗΛ. 22291 - 35103 / 094 391825

ΠΩΛΟΥΝΤΑΙ
διαμέρισμα στο «ΜΗΔΕΙΑ» τριάρι (μικρό), Ε=53 τ.μ. ρετιρέ με θέα και τζάκι. Δεκτά δάνεια. Πληροφορείες τηλ. 36940 (Κύριον ΣΤΡΑΤΟ ΚΑΡΑΝΙΚΟΛΑ) και τηλ. 23895 (Κύριον Γιώργο ΠΙΠΙΝΟ)

ΠΩΛΕΙΤΑΙ ΜΕΓΑΛΗ ΕΥΚΑΙΡΙΑ
οικόπεδο στην Σύμη έτοιμο για οικοδομή 450 τ.μ. στο δρόμο Πληρ. τηλ. 30165, 30977

σε ώρες γραφείου)

ΠΩΛΕΙΤΑΙ οικόπεδο 600 τ.μ. με σπίτι και πρόσοψη στο δρόμο 14 μ. στα Κρητικά. Αρ. 54 Πληρ. τηλ. 22933

ΠΩΛΕΙΤΑΙ σπίτι σε αρίστη κατάσταση στη Μαλώνα σε καλή τιμή. Πληρ. τηλ. (0244) 51119.

ΠΩΛΕΙΤΑΙ διαμέρισμα στο «ΜΗΔΕΙΑ» τριάρι (μικρό), Ε=53 τ.μ. ρετιρέ, με θέα, και τζάκι. Δεκτά δάνεια.

ΕΥΚΑΙΡΙΑ!!
Πωλείται μεζονέτα τριόροφη με κήπο στην περιοχή Καρακόνερο τηλ: 0246-22158 - 0246 - 22143 μεσίτες αποκλείονται

ΠΩΛΟΥΝΤΑΙ τα ακόλουθα ακίνητα στην Κοινότητα Μαλώνας:
- Στην θέση «Αλώνια», ακίνητο εκτάσεως 410
- Στην θέση «Ευαγγελίστρια» ακίνητο 1400 τ.μ.
- Στην θέση «Ρένη», ακίνητο 2 στρεμμάτων Πληρ. τηλ. 0244 - 51524, Κον Στέργο

ΠΩΛΕΙΤΑΙ διαμέρισμα υπόγειο εντός πόλεως Ρόδου τηλ. 01-2828292

ΠΩΛΕΙΤΑΙ αποθήκη 300 Μ.Τ. εντός ΡΟΔΟΥ. Ανταλλάσσεται και με ακίνητο στην Αθήνα τηλ. 32985

ΜΑΙΖΟΝΕΤΑ 'Η ΜΟΝΟΚΑΤΟΙΚΙΑ
εμβ. 120 -150 τ.μ. Ζητείται με κήπο, σε ευκαιριακή τιμή, στην περιοχή από Ιξιά έως Κρεμαστή. Πληροφ. κ. Μανώλη, τηλ. 81478 μετά τις 3.00 μ.μ.

ΠΩΛΟΥΝΤΑΙ
ΕΥΚΑΙΡΙΑ - ΑΜΕΣΗ ΠΑΡΑΔΟΣΗ
1. ΡΕΤΙΡΕ 70 τ.μ., στου Φώκιαλη (Γαριβάλδη και Στεφ. Καζούλη γωνία) με ασανσέρ, με δύο υπνοδωμάτια. Ευκολίες πληρωμής
2. ΣΤΗΝ ΠΑΛΑΙΑ ΠΟΛΗ, παραδοσιακή μονοκατοικία, σε άριστη κατάσταση, Ευκολίες πληρωμής
3. ΔΙΑΜΕΡΙΣΜΑΤΑ υπό κατασκευή προς πλήρη αποπεράτωση.

ΔΥΑΡΙΑ - ΤΡΙΑΡΙΑ - ΤΕΣΣΑΡΙΑ στις περιοχές: α) Καρακόνερο, με θέα τη θάλασσα, γωνία Καλλιθέας και Καλλιπάτειρας, β) στο Αραπάκι σε 3.000 τ.μ. οικόπεδο, με θέα προς Μόντε Σμιθ, γ) Αθηνών με απεριόριστη θέα.

ΔΑΝΕΙΑ ΔΕΚΤΑ - ΕΥΚΟΛΙΕΣ ΠΛΗΡΩΜΗΣ
Επίσης, καταστήματα στην περιοχή Καλλιθέας και Καλλιπάτειρας.

ΠΛΗΡΟΦΟΡΙΕΣ: ΤΗΛ: 29318 - 34598
κ. ΚΑΛΛΙΣΤΟ ΔΙΑΚΟΓΕΩΡΓΙΟΥ
Διεύθυνση: Κων/νου Τσαλδάρη 28 ΡΟΔΟΣ

ΕΛΕΝΗ ΒΡΑΤΣΑΛΗ Κτηματομεσίτης
ΓΡΑΦ. ΑΛΕΞ. ΔΙΑΚΟΥ 46 - (4ος ΟΡΟΦΟΣ) 85100 ΡΟΔΟΣ
ΤΗΛ. 65300-39668 - 63834 - ΚΙΝΗΤΟ 093-323-101
ΠΛΗΡ. κ. ΕΛΕΝΗ ΒΡΑΤΣΑΛΗ

ΠΩΛΟΥΝΤΑΙ 'Η ΕΝΟΙΚΙΑΖΟΝΤΑΙ
• Καταστήματα επί της Σωκράτους, Παναιτίου, Απελλού, Αγίου Φανουρίου, Πλατεία Εβραίων Μαρτύρων, Πλατεία Ιπποκράτους. Στην περιοχή κοντά στο Ρόδων καταστήματα 40 τ.μ. 50 τ.μ. ή 150 τ.μ. σε καταπληκτική τιμή
• Γραφεία: Στο κέντρο της πόλεως νεόκτιστα πολυτελή 80 τ.μ. ή 75 τ.μ.
• Πωλούνται καταστήματα επί της Κων/νου Υδραίου Τσαλδάρη και παραλεύρως Αννης Μαρίας

ΟΙΚΟΠΕΔΑ
• Περιοχή Ιαλυσού οικόπεδα 300 Μ², 4000 Μ², 2000 Μ², και 1265 κατάλληλα για βίλες, οικόπεδα, αγροκτήματα, εντός πόλεως Ρόδου, Κοσκινού, Τσαΐρι, Φαληράκι, Λεωφόρος Ρόδου - Αεροδρομίου, Ρόδου - Λίνδου, Ρόδου - Καλλιθέας.
• Αγρόκτημα στο Χωριό Κοσκινού με θέα καταπληκτική 4000 τ.μ.
• Αγρόκτημα 18.000 τ.μ. στο Χωριό Κοσκινού μόνο 36.000.000
• Αγρόκτημα στους Τρεις 4.000 τ.μ. 20.000.000
• Αγρόκτημα 7.000 τ.μ. στην περιοχή Κοσκινού με καταπληκτική θέα πωλείται ή ανταλλάσσεται με διαμερίσματα

ΠΩΛΟΥΝΤΑΙ
• 4 διαμερίσματα στ' Ασγούρου των 120 τ.μ. με κήπο 1000 τ.μ. το καθένα.
• Διαμέρισμα 150 τ.μ. στη περιοχή Μήδεια, κανούργιο, λουξ κατασκευή
• Τεσσάρι 100 Μ² στην Κέννεντυ ετοιμοπαράδοτο
• Τριάρι 86 Μ² επί της Παύλου Μελά
• Τεσσάρι στην Ιξιά 100 Μ²
• Παλιά οικεία στα Κρητικά
• Δυάρι 55 Μ² στην Ιαλυσσό
• Διαμερίσματα δυάρια, τριάρια, τεσσάρια σε ημπελή κατάσταση.
• Μονοκατοικία σε μπετά στην Ιξιά με οικόπεδο 500 τ.μ.
• Μονοκατοικία στο Νιοχώρι επί της Αμαράντου 96 τ.μ. δυόροφη.
• Δύο μεζονέτες 100 Μ² και 140 Μ² συν υπόγειο στην περιοχή Καθηγητών ημπελής.
• Μεζονέτα στο χωριό Κοσκινού 180 Μ² ημπελής
• Βίλα λουξ στ' Ασγούρου 350 Μ² με οικόπεδο 4000 τ.μ.
• Ημπελής μονοκατοικία στο χωριό Κοσκινού με οικόπεδο 700 τ.μ.

ΠΩΛΕΙΤΑΙ
Διαμέρισμα τεσσάρι στο Βενετόκλειο Γυμνάσιο απέναντι σε πολλή καλή κατάσταση. Δάνεια Δεκτά - Ευκολίες πληρωμής Πληροφορίες Διακογεωργίου Κάλλιστος τηλ. 29318 - 34598

ΠΩΛΕΙΤΑΙ
διαμέρισμα ισόγειον 90 τ.μ. 2 υπνοδωματίων, τζάκι, αυλή, 2 αποθήκες, γκαράζ. Σωτήρος 78, τηλ. 96583, 094 565948, 093 585024

ΠΩΛΕΙΤΑΙ μονοκατοικία 240 τ.μ. σε 1000 τ.μ. οικόπεδο (σε μπετά). Περιοχή Βουνάρα ΙΑΛΥΣΟΣ. Πληρ. τηλ. 61450 - 094 410173. Ωρες 9 π.μ. - 2 μ.μ. και 5 μ.μ. - 9 μ.μ.

ΠΩΛΟΥΝΤΑΙ
α) Οικόπεδο 6000 τ.μ. περίπου στο κέντρο του Φαληρακίου κοντά στην θάλασσα.
β) Οικόπεδο γωνιακό 2000 τ.μ. επί της Λεωφόρου Ρόδου - Αεροδρομίου προνομιακό. Πληροφ. κ. Ελένη Βρατσάλη τηλ. 65300 - 63834 - 39668 κινητό 093-323-101

ΠΩΛΕΙΤΑΙ επαγγελματική στέγη 150 τ.μ. εντός πόλεως Ρόδου. Κατάλληλη και για κατοικία, τηλ. 32985

ΠΩΛΟΥΝΤΑΙ δύο άρτια οικόπεδα άνω των 4.000 τ.μ. το καθένα, στην περιοχή του ΚΕΓΕ (Αμπελουργικό Φυτώριο Ρόδου) με καταπληκτική θέα. Πληρ. Τηλ. 24466

ΠΩΛΕΙΤΑΙ διόροφη μονοκατοικία ανεξάρτητη στην Παλιά Πόλη και επί της οδού Τιμοκρέοντος έτοιμη για ανακατασκευή. Πληρ. 66041

ΜΑΘΗΜΑΤΑ

ΚΑΘΗΓΗΤΡΙΑ φιλόλογος παραδίδει μαθήματα σε μαθητές γυμνασίου και λυκείου περιοχή ΙΞΙΑ τηλ. 90725

ΜΑΘΗΜΑΤΑ ΡΩΣΙΚΗΣ
Παραδίδω μαθήματα Ρωσικής γλώσσας. Πληρ. τηλ. 86279 ώρες 16.00 - 21.00 85060 ώρες 09.00 - 13.00 Κον Αλέξη Σεβαστίδη

ΖΗΤΕΙΤΑΙ ΕΠΕΝΔΥΤΗΣ
ΕΠΕΝΔΥΤΗΣ ζητείται από επώνυμη αλυσίδα φαστ - φουντ για ποσοστό πολυτελέστατης επιχείρησης που θα λειτουργήσει και στην ΡΟΔΟ στο πιο κεντρικό σημείο 094 391612 Θε/νίκη

ΠΩΛΟΥΝΤΑΙ
Πολυτελή διαμερίσματα 100 τ.μ. και 115 τ.μ. με κεντρική θέρμανση, τζάκι, αποθήκη και θέση στάθμευσης, στην οδό Δενδρινού (περιοχή Ζέφυρος).
Πληροφορίες Αναστάσιος Ατσίδης, Στεφ. Καζούλη 74, ΡΟΔΟΣ, τηλ: 28616 - 37848

ΠΩΛΟΥΝΤΑΙ
Μεζονέτες διόροφες 132 τ.μ. και διόροφες με υπόγειο 190 τ.μ. με οροφές κεραμοσκοπείς με αποκλειστικές χρήσεις αυλών στην περιοχή Καναμάτ.
Πληροφορίες Αναστάσιος Ατσίδης, Στεφ. Καζούλη 74, τηλ. 28616 - 37848

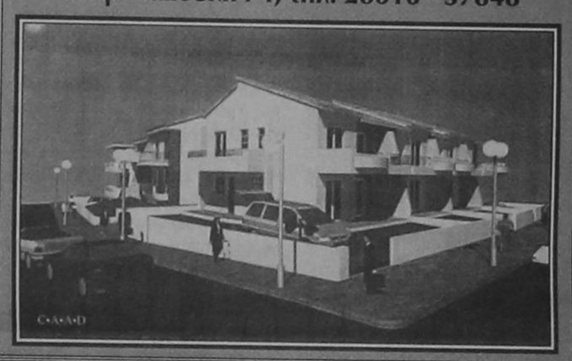

ΠΩΛΟΥΝΤΑΙ
ΜΟΝΟ ΑΠΟ ΤΟ ΓΡΑΦΕΙΟ ΜΑΣ
1) Διαμέρισμα 4άρι επί της Κένεντυ 123 τ.μ.
2) Διαμέρισμα 4άρι 150 τ.μ. επί της Χειμάρρας
3) Ολόκληρο Συγκρότημα από 3 μαγαζιά και 2 τουριστικά διαμερίσματα στην πλέον τουριστική περιοχή, η καταπληκτικότερη ευκαιρία.
4) Διαμέρισμα 4άρι 105 τ.μ. επί της Κένεντυ
5) Γκαρσονιέρα ευρύχωρη επί της Χειμάρρας
6) Ισόγειο 190 τ.μ. με ιδιόκτητο κήπο σε κεντρικότατο σημείο κατάλληλο δια οικία, Γραφεία, Ιατρείο, Πρακτορείο κ.λ.π. Ιδανική περίπτωση.
7) Διαμέρισμα 3άρι 80 τ.μ. επί της Κένεντυ
8) Διαμέρισμα 3άρι 95 τ.μ. επί της Κένεντυ
9) Διαμέρισμα 4άρι135 τ.μ. έναντι ξενοδοχείο «ΡΟΔΟΝ»
10) Διαμέρισμα 3άρι 85 τ.μ. επί της Χ

Δέσμιος βουλευτών και συνδικάτων ο πρωθυπουργός

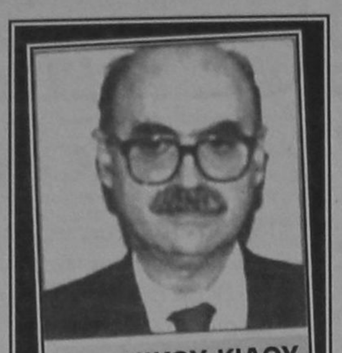

ΤΟΥ ΝΙΚΟΥ ΚΙΑΟΥ

Πιλότο» για τις άλλες ΔΕΚΟ είχε η κυβέρνηση -μας έλεγαν οι αρμόδιοι- ,τη ρυθμιση για την εξυγίανση της «Ολυμπιακής». Ο «πιλότος»όμως χάνει ύψος .Φάνηκε καθαρά από την «πτήση» του σχετικού νομοσχεδίου, από την αναγκαστική «προσγείωσή» με την ψήφισή του και από τις παρενέργειες που άφησε στην κυβέρνηση και στο ΠΑΣΟΚ.

Εξακολουθεί να είναι για την κυβέρνηση «πιλότος» το (αρχικό) νομοσχέδιο για την εξυγίανση της «Ολυμπιακής»; Αν μείνουμε στα λόγια του πρωθυπουργού και προέδρου του ΠΑΣΟΚ Κ. Σημίτη στη σύνοδο της Κεντρικής Επιτροπής του κόμματος μόλις δύο ημέρες μετα την ψήφιση- αναγκαστική «προσγείωση», τότε η κυβέρνηση εμμένει στην αρχική της θέση. Ο Κ. Σημίτης είπε πως «δεν κάνει πίσω», πως «δεν δέχεται όρους από κανένα», πως «δεν τίθεται υπό διαπραγμάτευση η πολιτική της κυβέρνησης» και μίλησε για την ανάγκη κοινωνικής συνοχής, ενώ διακήρυξε (για μια ακόμη φορά) πως δεν υπολογίζει το πολιτικό κόστος.

Κι όμως, μόλις λίγες ημέρες πριν αναγκάστηκε (υποχρεώθηκε; σύρθηκε;) να αλλάξει στη Βουλή δύο φορές την πορεία της η κυβέρνηση. Μία επί της διαδικασίας για τη συζήτηση και ψήφιση του νομοσχεδίου και μία επί της ουσίας. Το τελικό αποτέλεσμα, ο νόμος, απέχει πολύ από το αρχικό νομοσχέδιο. Δεν είναι προς θάνατον αυτό. Απλώς δείχνει πόσο μακριά από την πραγματικότητα βρίσκεται η κυβέρνηση, πόσο ελεγχόμενη και επισφαλής είναι η μέθοδος που εφαρμόζει για την περίφημη εξυγίανση και πόσο ακριβά πληρώνονται η αλαζονεία και τα αυταρχικά τεχνάσματα. Αν πάρουμε τοις μετρητοίς τις διακηρύξεις και τα λόγια του πρωθυπουργου στην Κεντρική Επιτροπή του ΠΑΣΟΚ, κινδυνεύουμε να βρεθούμε σε άλλες πτήσεις ή να προσγειωθούμε ανώμαλα. Η εμπειρία για την κυβέρνηση του ήταν τραυματική. Και έδειξε πως δεν διαθέτει η κυβέρνηση τις δυνάμεις τις οποίες έχει ανάγκη για να προωθήσει την πολιτική της, την οποία θεωρεί «μονόδρομο» και αναγκαία για να μην μείνει η χώρα στο περιθώριο και να προχωρήσει στη σύγκλιση και στην Οικονομική και Νομισματική Ενωση.

Το ενδιαφέρον όχι μόνο απέναντι στον Κ. Σημίτη, αλλά και στην πορεία των πολιτικών εξελίξεων είναι ότι οι αντιδράσεις αγκαλιάζουν ευρύ φάσμα δυνάμεων μέσα στο ΠΑΣΟΚ.

Ο πρωθυπουργός βρέθηκε (για πρώτη φορά τόσο έντονα) μπροστά στις αντιδράσεις βουλευτών, στελεχών και συνδικαλιστών του κόμματός του, που ανήκουν όχι μόνο στην εσωκομματική αντιπολίτευση αλλά και στην «εκσυγχρονιστική» πτέρυγα. Αποδείχθηκε περίτρανα ότι δεν έπεισε όχι μόνο τους εσωκομματικούς αντιπάλους, αλλά και (όλους) τους συμμάχους του. Κι αυτό υποδηλώνει με τον καλύτερο τρόπο πόσο εκτός στοιχειώδους μελέτης και εκτός υποδοχής ήσαν τα μέτρα που είχε προτείνει για την «εξυγίαση» της «Ολυμπιακής», πόσο εξυπηρετούσαν μόνο στόχους εκτός της πραγματικότητας, η οποία πραγματικότητα - μην ξεχνάμε - είχε διαμορφωθεί με την ευθύνη και τις ευλογίες και των ίδιων των «εκσυγχρονιστών», οι οποίοι θέλουν - λένε - τώρα να την αλλάξουν, αλλά και των αντιπάλων τους.

Κοινή είναι η ευθύνη όλων, υπουργών, βουλευτών, συνδικαλιστών για την κατάσταση, στην οποία οδηγήθηκε η εταιρεία. Κοινή και η ευθύνη τους γιατί δεν προχώρησε η εξυγίανση πριν από χρόνια. Κοινή τελικώς η ευθύνη τους, γιατί διαιωνίζεται η κατάσταση και κινδυνεύει η «Ολυμπιακή» να γίνει «μακαριστή».

Την «Ολυμπιακή» ακολουθούν οι άλλες ΔΕΚΟ για να εξυγιανθούν. Και φαίνεται πως επείγεται η κυβέρνηση για να δώσει και άλλες εξετάσεις στην Ευρωπαϊκή Ενωση εν όψει της κρίσιμης περιόδου κορυφής στις αρχές Μαΐου. Ισως την περιμένει νέα κρισάρα μετά την υποτίμηση της δραχμής και την ένταξη του εθνικού νομίσματος στο μηχανισμό συναλλαγματικών ισοτιμιών. Η κυβέρνηση επιζητεί την εμπιστοσύνη των ξένων κεφαλαίων στην ελληνική οικονομία. Αλλά τα ξένα κεφάλαια ενδιαφέρονται για την ασφάλεια των τοποθετήσεών τους στην Ελλάδα και μάλλον μένουν αδιάφορα στα μέτρα αυτά καθ'αυτά που λαμβάνονται και στις διαδικασίες που ακολουθούνται. Πώς «παντρεύονται» αυτά, είναι δουλειά της κυβέρνησης να το κάνει. Αν δεν μπορέσει, τόσο το χειρότερο για την προσπάθεια. Και η εμπειρία της «πτήσης» για την «εξυγίανση» της «Ολυμπιακής» φάνηκε αρνητική για την κυβέρνηση.

Ωστόσο, δεν είναι αμελητέες και οι εφαρμογές του νόμου για την εξυγίανση της «Ολυμπιακής». Οι αντιδράσεις που εκδηλώθηκαν από τους εργαζόμενους δείχνουν και τη δυσκολία που θα αντιμετωπίσει η κυβέρνηση στην εφαρμογή του νόμου που ψηφίστηκε τελικά από τη Βουλή. Το αρχικό νομοσχέδιο κατάντησε «σουρωτήρι». Αν το «σχέδιο εξυγίανσης της Ολυμπιακής» παραμένει μπούσουλας για την κυβέρνηση, αυτό θα φανεί στην πράξη για την «εξυγίανση» των άλλων ΔΕΚΟ που έχουν σειρά. Θα προχωρήσει η κυβέρνηση σε ρήξη με την εσωκομματική αντιπολίτευση ή θα προτιμήσει να συνεννοηθεί και να συμβιβαστεί; Προς το παρόν αναγκάζεται να δεχτεί τη δεύτερη λύση, αν και είναι αργά, όσο όμως είναι αργά είναι και για να πάει στην πρώτη λύση.

Είχε την άνεση και τη δυναμική να το πράξει ο Κ. Σημίτης μετα τις συνεχείς νίκες του τον τελευταίο καιρό, όταν προχωρούσε ακάθεκτος στο κόμμα στις γενικές εκλογές. Δεν είχε τολμήσει.

Αντίθετα, φάνηκε να παραμερίζονται οι αντίπαλοι και το κόμμα να χωρίζεται στα δύο. Τωρα οι αντιδράσεις και στο κόμμα και στο συνδικαλιστικό περίγυρο και μεταξύ των βουλευτών και στο υπουργικό συμβούλιο, ακόμη και μεταξύ των «εκσυγχρονιστών».

Και είναι φυσικό να σημειώνονται και διαφοροποιήσεις μεταξύ των συμμάχων εκσυγχρονιστών που βρίσκονται στο ίδιο πρωθυπουργικό περιβάλλον. Σημεία των καιρών, καθώς εμφανίζονται κριτικές (και πολεμικές) και από συγκροτήματα Τύπου, τα οποία είχαν στηρίξει τον Κ. Σημίτη.

Ερωτηματικό παραμένει πώς θα εκδηλωθούν οι αντιδράσεις και σε ποιό βαθμό θα φτάσουν όταν προχωρήσει η κυβέρνηση στην «τακτοποίηση» θεμάτων της εξωτερικής πολιτικής, των λεγομένων εθνικών. Είναι πολλοί ή έστω αρκετοί που δείχνουν ευαισθησία ή θέλουν να δείχνουν ότι έχουν ευαισθησία και πάντως κουβαλούν «ευαισθησίες» κληρονομημένες από το παπανδρεϊκό παρελθόν του ΠΑΣΟΚ.

Περισσότερο όμως σοβαρό απ'αυτό, είναι η πολυφωνία που εξακουλουθεί να δείχνει με στελέχη της η κυβέρνηση σε θέματα εξωτερικής πολιτικής (κυρίως μεταξύ των υπουργείων Εξωτερικών και Αμυνας, αλλα και μεταξύ των υπευθύνων της πολιτικής ηγεσίας των δύο υπουργείων), ενώ την ίδια ώρα οι αρμόδιοι της κυβερνητικής πολιτικής δείχνουν να αδιαφορούν για τα επιτεύγματα σε διεθνή φόρουμ προς όφελος των εθνικών τάσεων.

Οι τριγμοί και οι αναταράξεις στην «πτήση» της κυβέρνησης είναι πιο σοβαροί, καθώς έχει εν όψει τις δημοτικές και νομαρχιακές εκλογές. Το αρνητικό αποτέλεσμα θα εχει μεγάλη (και καθοριστική;) πολιτική σημασία. Ηδη το όπλο των πρόωρων εκλογών φαίνεται να εξασθενεί στα χέρια του πρωθυπουργού. Με την κατάσταση σήμερα στις ΔΕΚΟ και την προοπτική που ξανοίγεται σε θέματα εργασιακών σχέσεων, εισοδηματικής πολιτικής, και ωραρίου (εννιάωρο π.χ.) οι εκλογές δεν είναι απειλή για την εσωκομματική αντιπολίτευση. Διότι, πώς να πάει ο πρωθυπουργός σε πρόωρες εκλογές έχοντας τη στήριξη στην πολιτικη του ενός ποσοστού,έστω 10%, από τη Δεξιά και με εχθρικό ένα μεγάλο ποσοστό από το δικό του κόμμα και την Αριστερά;

Η τραυματική εμπειρία της «Ολυμπιακής» έδειξε ότι ο πρωθυπουργός είναι δέσμιος όχι γενικώς της εσωκομματικής αντιπολίτευσης αλλα ειδικώς των βουλευτών που ανήκουν σ'αυτήν.

Κι αυτό ίσως αποδειχθεί πιο ισχυρό στο χειρισμό και κυρίως στην εφαρμογή της κυβέρνητικής πολιτικής.

Οι βουλευτές, έχουν καταγράψει δύο «επιτυχίες» στο νομοσχέδιο της «Ολυμπιακής». Και την ίδια ώρα εκδηλώνονται και δημοσίως οι δυσφορίες υπουργών. Μετά τον Α. Τσοχατζόπουλο εμφανίστηκε και η Βάσω Παπανδρέου, της πάλαι ποτέ ομάδας των τεσσάρων. Παρέρχεται φαίνεται ο χρόνος του εύκολου δρόμου για την κυβέρνηση.

ΚΥΚΛΟΦΟΡΗΣΕ
Η ΕΥΠΡΕΠΗ ΤΟΥ ΒΑΛΤΟΥ
ΜΥΘΙΣΤΟΡΗΜΑ
ΝΙΚΟΛΑΟΥ ΚΕΧΑΓΙΑ
ΝΑΙΘΩΝΑ
Βιβλιοπωλείο «ΤΟ ΔΕΝΤΡΟ»

ΠΡΟΣΦΟΡΑ!
Για Μαθητές ΓΥΜΝΑΣΙΩΝ-ΛΥΚΕΙΩΝ
Ημερη Εκδρομή στην ΚΩ
ΠΕΡΙΛΑΜΒΑΝΕΙ:
• ΜΕΤΑΦΟΡΑ ΜΕ ΠΛΟΙΟ ΡΟΔΟ - ΚΩ - ΡΟΔΟ
• 4 ΔΙΑΝΥΚΤΕΡΕΥΣΕΙΣ ΣΕ ΞΕΝΟΔΟΧΕΙΟ 2** ΜΕ ΠΡΩΙΝΟ
• ΜΕΤΑΦΟΡΑ ΠΛΟΙΟ - ΞΕΝΟΔΟΧΕΙΟ - ΠΛΟΙΟ
• ΕΚΔΡΟΜΗ ΜΕ ΠΟΥΛΜΑΝ ΓΥΡΟΣ ΠΟΛΗΣ
• ΕΚΔΡΟΜΗ ΜΕ ΠΟΥΛΜΑΝ ΓΥΡΟΣ ΝΗΣΙΟΥ
• ΒΡΑΔΥΝΗ ΜΕΤΑΚΙΝΗΣΗ ΜΕ ΠΟΥΛΜΑΝ ΓΙΑ ΝΥΚΤΕΡΙΝΗ ΔΙΑΣΚΕΔΑΣΗ
• ΑΠΟΧΑΙΡΕΤΙΣΤΗΡΙΟ ΠΑΡΤΥ ΣΕ CLUB ΤΗΣ ΚΩ
ΤΙΜΗ 26.500 ΔΡΧ ΤΟ ΑΤΟΜΟ
ΠΛΗΡΟΦΟΡΙΕΣ: OMIKRON TRAVEL S.A.
ΤΗΛ. 0241-20305, 30109 ΑΜΕΡΙΚΗΣ 85, ΡΟΔΟΣ

ΕΞΕΓΕΡΣΗ ΤΙΜΩΝ
Στα
ΜΕΓΑΛΑ ΚΑΤΑΣΤΗΜΑΤΑ
ΠΑΠΠΟΥ
ΣΤΟ ΤΜΗΜΑ ΤΡΟΦΙΜΩΝ - DELICATESSEN
ΜΟΝΑΔΙΚΕΣ ΤΙΜΕΣ!
Ελαιόλαδο Χenia 5 lit 5.650 ΔΡΧ.
Αυγά Ρόδου, τα 30 τεμάχια 875 ΔΡΧ.
Μπύρα Ολλανδίας AMSTERDAM 330 ml 132 ΔΡΧ.
Φακές Ελληνικές 500 gr 186 ΔΡΧ.
Ρύζι Μπονέτ 500 gr 197 ΔΡΧ.
Φυσικός χυμός πορτοκάλι 1 lit 275 ΔΡΧ.
Μπύρα HENNINGER μπουκάλι 500 ml 142 ΔΡΧ.

Και τώρα ο ΟΤΕ προσφέρει ...
ΤΗΛΕΦΩΝΙΚΑ ΚΕΝΤΡΑ
ΓΙΑ 8 - 40 ΔΩΜΑΤΙΑ
Κατάλληλα για Ενοικιαζόμενα Δωμάτια & Διαμερίσματα, φθηνότερα μέχρι και 30% !!
Χωρίς προκαταβολή
36 μηνιαίες δόσεις
✓ Διετή Εγγύηση Εξοπλισμού
✓ Δωρεάν Συντήρηση για 2 χρόνια
✓ Συνεχή Τεχνική Υποστήριξη για 10 τουλάχιστον χρόνια!!
✓ Λύσεις με ειδικές Ξενοδοχειακές λειτουργίες ή απλό εκτυπωτικό
✓ Μελέτη & Εγκατάσταση Κέντρου και Τηλεφωνικών Δικτύων
Μια μοναδική προσφορά για την Δωδεκάνησο!!
Τηλεφωνήστε τώρα στο (0241) 77771
Τώρα και ασύρματα τηλέφωνα για το σπίτι ή το γραφείο από 48.000 δρχ !!

Ψηφίδες Ιδεών

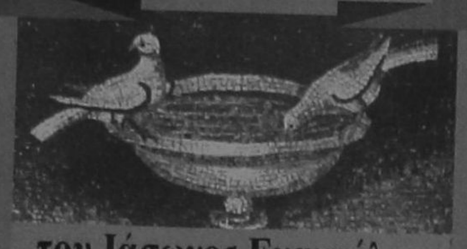

του Ιάσωνος Ευαγγέλου

ΝΟΥΣ, ΔΙΑΝΟΙΑ, ΜΥΑΛΟ, ΚΡΙΣΗ

Το ανθρώπινο μυαλό μοιάζει με αλευρόμυλο. Αλέθει τις εμπειρίες και τις μεταβάλλει σε ιδέες, λεπτές ή χοντρές, ανάλογα με. τις μυλόπετρες.

Η διάνοια είναι μια σκάλα που οι πιο πολλοί τη στήνουν για να ανέβουν στον ουρανό των γνώσεων του κόσμου. Λίγοι τη χρησιμοποιούν για να κατέβουν στο πηγάδι της ψυχής τους.

Είναι επικίνδυνο να τροχίζεις το νού σου, κι ύστερα να παίζεις μ' αυτόν.

Ο νούς γενά και τρέφει το λόγο· κι ο λόγος αναγεννά κι ανατρέφει το νού.

Το μυαλό επίμονα ζητά απ' την καρδιά μια δικαιολογία για να πάψει να δουλεύει· κι εκείνη του την προσφέρει.

Αυτός που έχει μυαλό πολύ τελειότερο απ' το σώμα του, είναι πιο δυσαρεστημένος από κείνον που έχει σώμα πολύ τελειότερο απ' το μυαλό του.

Ενα πλατύ μυαλό δε γεμίζει μόνο με γεγονότα αλλά και με όνειρα· όπως ένα άδειο δωμάτιο δε γεμίζει μόνο με έπιπλα αλλά και με μουσική.

Σε άλλους ο νούς είναι «για να πετάει» και σ' άλλους είναι «για πέταμα».

Ο πλούσιος νούς νικάει τη φτώχεια.

Μονάχα ο νούς που είναι υπόδουλος στην αλήθεια γεννάει ελεύθερες σκέψεις.

Πρωτεύουσα της ύπαρξής μας η Διάνοι και συμπρωτεύουσα η Καρδιά.

ΝΤΡΟΠΗ, ΣΥΣΤΟΛΗ

Το ότι και οι ηλικιωμένοι αισθάνονται κάποια συστολή ανάμεσα στους νέους, είναι η εκδίκηση που περνούν οι νέοι για τη συστολή που νιώθουν μπροστά στους ηλικιωμένους.

Η συστολή είναι κάποτε βασικό στοιχείο θηλυκότητας για μια γυναίκα (ακόμα κι αν είναι προσποιητή).

Ωροσκοπιο

ΗΜΕΡΗΣΙΕΣ ΠΡΟΒΛΕΨΕΙΣ



ΚΡΙΟΣ:
21 ΜΑΡΤΙΟΥ - 20 ΑΠΡΙΛΙΟΥ

Εμφαση στην οικογενειακή σας ζωή ή προσωπικά σας θέματα. Ευνοούνται οι μετακινήσεις σας, οι αλλαγές τόπου διαμονής ή τα ταξίδια, οπότε δεν θα 'ταν άσχημη ιδέα να φεύγατε κάπου για κάποιο ταξίδι αναψυχής. Πολλοί ίσως ζήσετε ανακατατάξεις στις σχέσεις σας με τους άλλους και ιδιαίτερα στα αισθηματικά σας. Προχωρήστε μπροστά. Μην κοιτάτε πίσω σας.



ΤΑΥΡΟΣ:
21 ΑΠΡΙΛΙΟΥ - 20 ΜΑΙΟΥ

Βελτιώνεται η ατμόσφαιρα εν σχέσει με το προηγούμενο 15νθήμερο. Δείξτε υπομονή σε μια άσχημη αντίδραση ενός ανθρώπου που αγαπάτε και μην αρνιέστε το δίκιο του. Κινήσεις, συζητήσεις, αλλαγές και νέες γνωριμίες για τους τολμηρότερους, είναι μέσα στο πρόγραμμα των ημερών που θ' ακολουθήσουν. Ο Κρόνος στο τμήμα των αισθηματικών σας θα σας περιορίσει τη χαρά.



ΔΙΔΥΜΟΙ:
21 ΜΑΙΟΥ - 21 ΙΟΥΝΙΟΥ

Η παρουσία της Αφροδίτης στον ζωδιακό σας χώρο γίνεται ολοένα και εντονότερη, περιορίζοντας την επίδραση του Κρόνου που σας ταλαιπώρησε αρκετά τον περασμένο μήνα. Μην κοιτάτε πίσω. Ο,τι περνάει δεν ξαναγυρίζει. Κοιτάξτε τι θα κάνετε από εδώ και πέρα. Η αποχώρηση του Αρη από την Παρθένο φτιάχνει την ψυχική σας κατάσταση.



ΚΑΡΚΙΝΟΣ
22 ΙΟΥΝΙΟΥ - 21 ΙΟΥΛΙΟΥ

Ο Ερμής στο ζώδιό σας υπόσχεται πολλή κίνηση, καινούργιες γνωριμίες, πιθανότητες ενός ταξιδιού, αλλά και νέες ανάγκες. Θα ζήσετε ένα διάστημα έντασης, μέσα σε επαφές και συζητήσεις που, χωρίς να έχουν αναγκαστικά μεγάλη σημασία, θα κάνουν την καθημερινότητά σας πιο γεμάτη και ίσως πιο συναρπαστική.



ΛΕΩΝ:
22 ΙΟΥΛΙΟΥ - 22 ΑΥΓΟΥΣΤΟΥ

Δεν θεωρείται ιδιαίτερα καλό αυτό το διάστημα, καθώς τόσο η ψυχολογική σας κατάσταση όσο και τα οικονομικά σας δεν σας βοηθούν να κάνετε κάτι που θα σας έδινε περισσότερο κέφι. Οι άνθρωποι του περιβάλλοντός σας εξακολουθούν να σας καταπιέζουν, τα προβλήματα δεν λύνονται με το να τ' αγνοείτε.



ΠΑΡΘΕΝΟΣ:
23 ΑΥΓΟΥΣΤΟΥ - 22 ΣΕΠΤΕΜΒΡΙΟΥ

Ο Αρης εγκαταλείπει το ζώδιό σας κι αυτό σημαίνει πως πολλές από τις ταλαιπωρίες σας τελειώνουν. Η καρδιά του καλοκαιρού όμως είναι λίγο βαριά για σας και φέτος. Παρά την παρουσία του Δία στο ζώδιό σας, που σας ανοίγει νέους δρόμους, η παραμονή του Κρόνου μέχρι το τέλος του Οκτώβρη σας αναγκάζει να παραμείνετε πειθαρχημένοι στις ανάγκες αυτού του καιρού.



ΖΥΓΟΣ
23 ΣΕΠΤΕΜΒΡΙΟΥ - 22 ΟΚΤΩΒΡΙΟΥ

Εμφαση δίνεται σε αρκετούς τομείς της ζωής σας αυτή την περίοδο, ενώ ο ερχόμος του Αρη στο δικό σας ζώδιο θα γίνει αιτία να ανανεωθεί η δραστηριότητά σας, αλλά από την άλλη πλευρά θα αρχίσετε πάλι να ζητάτε ιδανικές καταστάσεις και να γυρεύεε περισσότερα πράγματα από τους άλλους. Ετοιμαστείτε για δράση και αποφύγετε συζητήσεις που δεν οδηγούν πουθενά.



ΣΚΟΡΠΙΟΣ
23 ΟΚΤΩΒΡΙΟΥ - 22 ΝΟΕΜΒΡΙΟΥ

Μπορεί να έχουν γίνει μερικές βελτιώσεις στη ζωή σας, αλλά και για σας δεν μπορώ να πώ ότι αυτό το διάστημα είναι από τα καλύτερα. Οι άνθρωποι θα είναι πιο φλικοί μαζί σας, τα αισθηματικά σας περισσότερο βελτιωμένα, προσπαθήστε όμως να μην είστε υπερβολικοί ή απόλυτοι. Η επιτάχυνση των γεγονότων θα συνεχιστεί.



ΤΟΞΟΤΗΣ
23 ΝΟΕΜΒΡΙΟΥ - 21 ΔΕΚΕΜΒΡΙΟΥ

Το βάρος της προσοχής σας πρέπει να διατηρηθεί στα οικογενειακά ή στα επαγγελματικά σας ή σε άλλα προβλήματα, για ένα διάστημα ακόμα. Προσπαθήστε να είστε ήρεμοι και συνειδητοποιήστε πως η εποχή αυτή δεν ευνοεί πάθη, βιασύνες, υπερβολές στα λόγια. Εργαστείτε με συνέπεια και πρόγραμμα για τις επιδιώξεις σας, δεχθείτε πως δεν είναι δυνατόν να τα έχετε όλα.



ΑΙΓΟΚΕΡΩΣ:
22 ΔΕΚΕΜΒΡΙΟΥ - 19 ΙΑΝΟΥΑΡΙΟΥ

Ερμής και Ηλιος απέναντι από το ζώδιό σας προτείνουν ένα ταξίδι, μια συζήτησπη ερωτικής φύσης που προετοιμαζόταν από καιρό ή μια επαγγελματική προσφορά. Θέματα εργασίες ευνοούνται περισσότερο και γενικότερα το διάστημα αυτό παρουσιάζει αισθητή βελτίωση για αρκετά θέματα. Εξακολουθεί όμως να ισχύει ότι δεν πρέπει να βιάζεστε.

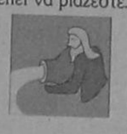

ΥΔΡΟΧΟΟΣ
20 ΙΑΝΟΥΑΡΙΟΥ - 18 ΦΕΒΡΟΥΑΡΙΟΥ

Θέματα εργασίας ή επαγγελματικές επιδιώξεις βελτιώνονται. Συνεχίζεται το άγχος, και ο εκνευρισμός. Κάποιες μικρομανίες σας έχουν μείνει σαν αποτέλεσμα στις επιβεβλημένες αλλαγές ή στις σημαντικές αναθεωρήσεις που κάνατε. τα σχέδια και ο προγραμματισμός σας, γενικά, για τους βασικούς τομείς της ζωής μπαίνουν σε νέα φάση.



ΙΧΘΕΙΣ:
19 ΦΕΒΡΟΥΑΡΙΟΥ - 20 ΜΑΡΤΙΟΥ

Είστε σίγουρα κουρασμένοι από την ένταση και τα γεγονότα του τελευταίου καιρού. Η αποχώρηση όμως του Αρη από ένα ευαίσθητο σημείο του ωροσκοπίου σας, σας επιτρέπει να ηρεμήσετε και να επωφεληθείτε περισσότερο από τις ευκαιρίες που δεν θα λείψουν, συνειδητοποιώντας πως έρχονται πραγματικά καλύτερες μέρες. Βέβαια οι αλλαγές δεν είναι δυνατόν να γίνουν ξαφνικά.

Λαϊκή Σοφία

(από το βιβλίο του Τάκη Νατσούλη)

«Είπα και ελάλησα...».

Είναι και αυτή φράση από το Ευαγγέλιο: «ει μη ήλθον και ελάλησα αυτοίς, αμαρτίαν ούκ είχον» (Ιωαν. Ιε' 22). Και τη λέμε («Είπα και ελάλησα κι αμαρτία δεν έχω»), για κάποιον που θέλει να βγεί από την ευθύνη, αφού είπε τη γνώμη του.

«Είπατε τω βασιλει χαμαί πέσε δαίδαλος αυλά..».

«Είπατε τω βασιλεί χαμαί πέσε δαίδαλος αυλά.

Ουκέτι Φοίβος έχει καλύβαν, ού μάντιδα δάφνην,

ου παγάν λαλέουσαν· απέσβετο και λάλον ύδωρ».

Ο Χρησμός αυτός που εξηγείται:

«Πείτε στο βασιλιά πως έπεσε ο καλοδουλεμένος ναός.

Δεν έχει στέγη πια ο Φοίβος, δεν έχει δάφνη για τους χρησμούς τους, δεν έχει πηγή καλλικέλαδη· στέρεψε και το νερό που λαλούσε».

Σύμφωνα με το χρονογράφο τον Βυζαντινό Κεδρηνό (303 Α'), ο χρησμός αυτός δόθηκε από το μαντείο των Δελφών στο γιατρό και φίλο του Ιουλιανού του Παραβάτη, Ορειβάσιο, που τον είχε στείλει ο αυτοκράτορας, για να το ανορθώσει.

Η φράση αυτή λέγεται συνήθως, για κατάσταση που έπαψε πια να κλείνει μέσα της ζωή και δύναμη.

«Ειπερ ισν γνώμη ρώμην, Δημόσθενες...».

Αυτό το επίγραμμα μπήκε στη βάση του ανδριάντα του Δημοσθένη, που έστησαν οι Αθηναίοι στην αγορά 42 χρόνια ύστερα από το θάνατό του:

«Ειπερ ίσην γνώμη ρώμην, Δημόσθενες, είχες

ουποτ' αν Ελλήνων ήρξεν «Αρης Μακεδών».

«Είσαι γάιδαρος».

Μια κοινή φράση, που τη μεταχειρίζεται κανείς προκειμένου να προσβάλει κάποιον. Ισως η λέξη «γάιδαρος» εδώ, να ξεκινάει από το πείσμα του ζώου. Οπως και να' χει το πράγμα, ο γάιδαρος είναι τόσο καλός, που άδικα τον κακοψημίζουν. Οπως γράφουμε σε άλλη σελίδα, στην αρχαία Μένδη τον είχαν βάλει και σε νομίσματα και του έδωσαν το όνομα της πόλης.

*ΨΥΧΑΓΩΓΙΑ*ΨΥΧΑΓΩΓΙΑ*ΨΥΧΑΓΩΓΙΑ*



ΟΠΑΝΟΣ
ΥΠΕΡ ΜΑΡΚΕΤ
1
και μοναδικός



Ανοικτά από
Δευτέρα - Παρασκευή
8.00 - 9.00
και Σάββατο
7.30 - 6.00

Ρόδος, σ' ευχαριστώ!

Βάζει τάξη ο ΕΟΤ στα γραφεία ταξιδίων

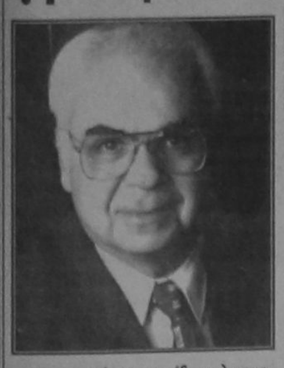

ΛΟΥΚΕΤΟ ΣΕ ΟΣΑ ΣΥΝΕΡΓΑΖΟΝΤΑΙ ΜΕ ΑΔΗΛΩΤΑ ΔΩΜΑΤΙΑ

Την αφαίρεση της άδειας λειτουργίας των τουριστικών γραφείων τα οποία συνάπτουν συμβόλαια με κατόχους ενοικιαζόμενων δωματίων που δεν φέρουν το ειδικό σήμα λειτουργίας του Ελληνικού Οργανισμού Τουρισμού προβλέπει το τελικό σχέδιο του προεδρικού διατάγματος το οποίο προωθείται από το υπουργείο Ανάπτυξης και τον ΕΟΤ.

Η εν λόγω διάταξη, σύμφωνα με δηλώσεις του γενικού γραμματέα του οργανισμού Νίκου Σκουλά συμπεριλαμβάνεται στα νέο προεδρικό διάταγμα στα πλαίσια της προσπάθειας για τη νομιμοποίηση των παράνομων καταλυμάτων. Είναι χαρακτηριστικό πως σήμερα περίπου 420.000 κλίνες φέρουν ειδικό σήμα λειτουργίας, ενώ οι κλίνες στα παράνομα καταλύματα ανέρχονται πλέον στις 300.000, σύμφωνα με εκτιμήσεις των εκπροσώπων του κλάδου ενοικιαζόμενων δωματίων και διαμερισμάτων. Το νέο προεδρικό διάταγμα, το οποίο κατά κύριο λόγο αφορά τα ταξιδιωτικά πρακτορεία και τα τουριστικά γραφεία, προβλέπει ακόμα και το κλείσιμο των τουριστικών γραφείων στην περίπτωση αθέτησης της υποχρέωσης επαναπατρισμού ταξιδιωτών. Το εν λόγω διάταγμα θα αντικατασταθεί με την υπογραφή του από τον Πρόεδρο της Δημοκρατίας ύστερα από είκοσι χρόνια το υφιστάμενο πλαίσιο.

Τα προβλεπόμενα πρόστιμα φθάνουν έως τις 500.000 δρχ.,ενώ προβλέπεται προσωρινή αφαίρεση του σήματος λειτουργίας για τρεις μήνες εφόσον έχουν επιβληθεί οριστικά δύο τουλάχιστον ποινές χρηματικού προστίμου εντός έτους και οριστική αφαίρεση του σήματος εφόσον έχουν προηγηθεί τρεις προσωρινές αφαιρέσεις σήματος λειτουργίας.

Για γραφεία που λειτουργούν χωρίς σήμα προβλέπεται πρόστιμο μέχρι 5 εκατ. δρχ., καθώς και ποινικές κυρώσεις.

ΣΕ ΣΥΓΚΕΝΤΡΩΣΗ ΠΟΥ ΠΡΑΓΜΑΤΟΠΟΙΗΣΕ

Διακήρυξη αρχών από τον υποψήφιο δήμαρχο Καλύμνου κ. Γ. Ρούσσο

Την διακήρυξη της δημοτικής του παράταξης υπό την επωνυμία «Κάλυμνος» παρουσίασε προχθές το βράδυ στην αίθουσα του πνευματικού κέντρου του Δήμου Καλύμνου ο υποψήφιος δήμαρχος και σήμερα έπαρχος κ. Γ. Ρούσσος εξαπολύοντας ταυτόχρονα οξύτατη επίθεση κατά της σημερινής δημοτικής αρχής και μάλιστα προσωπικά κατά του δημάρχου κ. Δ. Διακομιχάλη.

Μιλώντας στην κατάμεστη αίθουσα στην οποία η πλειοψηφία των ακροατών προερχόταν από τον χώρο της της Νέας Δημοκρατίας και του Συνασπισμού ο υποψήφιος δήμαρχος Καλύμνου κ. Γ. Ρούσσος προέβη πρώτα σε μία αποτίμηση του έργου της σημερινής δημοτικής αρχής μέσα από την οποία, όπως είπε, «διαφαίνεται καθαρά η έλλειψη οποιουδήποτε οράματος για το μέλλον», ενώ στην συνέχεια κατηγόρησε τον δήμαρχο κ. Δημ. Διακομιχάλη για «φαυλότητα» και για μία «άνευ προηγουμένου προσπάθεια εκφοβισμού του Καλυμνιακού λαού προκειμένου να παραμείνει παγιδευμένος σε μία αδιέξοδη πορεία»!

Αναφερόμενος στους προγραμματικούς στόχους της δημοτικής του παράταξης ο κ. Ρούσσος είπε ότι θα δοθεί το κύριο βάρος στους τομείς της αλιείας - σπογγαλιείας και του τουρισμού ενώ θα προσεχθούν ιδιαίτερα τα θέματα πολιτισμού, εκπαίδευσης, αθλητισμού και υγείας.

ΟΞΕΙΑ ΕΠΙΘΕΣΗ ΚΑΤΑ ΔΗΜ. ΔΙΑΚΟΜΙΧΑΛΗ

Αναφερόμενος στην απόφαση του να διεκδικήσει την δημαρχία Καλύμνου εξω από τις εσωκομματικές διαδικασίες του ΠΑΣΟΚ και στο ενδεχόμενο να διαγραφεί από μέλος του ο κ. Γ. Ρούσσος δήλωσε ότι «το θέμα αυτό δεν τον έχει απασχολήσει» και ότι «οι διαγραφές αφορούν στενούς και μίζερους κομματικούς χώρους που έχουν χάσει την επαφή τους με τον λαό».

Στην συγκέντρωση του κ. Ρούσσου αισθητή έκανε την παρουσία της η λεγόμενη «ομάδα των 7» που πρόσκειται στον πρώην δήμαρχο Καλύμνου κ. Μ. Ζαίρη και η οποία όπως φημολογείται θα στηρίξει την κίνηση αυτή.

Κληθείς να σχολιάσει την ομιλία του κ. Γ. Ρούσσου ο Α' Γραμματέας της Τ.Ο. Πόθιας Καλύμνου του ΠΑΣΟΚ κ. Θανάτσης δήλωσε ότι «ο έπαρχος ξεπέρασε τα εσκαμμένα και αναρωτήθηκε «για ποιό κακό ΠΑΣΟΚ ομιλεί σήμερα ο κ. Ρούσσος. Γι' αυτό πού τον έστειλε παράνομα στο τελευταίο ή μήπως γι' αυτό πού τον εξέλεξε αιρετό έπαρχο;»

ΔΕΝ ΕΟΡΤΑΖΕΙ

Ο κ. Γεώργιος Παπαδημήτρης πρόεδρος της Κοινότητας Μαρπσών δεν εορτάζει και δεν θα δεχθεί επισκέψεις επί τη ονομαστική του εορτή.

Ελληνική Δημοκρατία
Υπουργείο Υγείας Πρόνοιας
Ιατρικός Σύλλογος Ρόδου
ΠΡΟΣΚΛΗΣΗ

Το Διοικητικό Συμβούλιο του Ιατρικού Συλλόγου Ρόδου σας προσκαλεί στην διάλεξη, που θα γίνει στο Δημοτικό Θέατρο στις 22/04//1998 ημέρα Τετάρτη και ώρα 20.00 με θέμα:

«Ιπποκράτης ο Κώος και Ιπποκρατικός Ορκος».

Το θέμα θα αναπτύξει ο φιλόλογος καθηγητής Κος. Κιαπόκας.

Την έκδήλωση θα τιμήσει με την παρουσία του ο Πρόεδρος της Ακαδημίας Αθηνών καθηγητής Κος. Αγαπητός Τσοπανάκης. Θα επακολουθήσουν τιμητικές διακρίσεις.

Ο Πρόεδρος ΙΩΑΝΝΗΣ ΒΑΣΙΛΑΚΗΣ

Ο Γενικός Γραμματέας ΜΑΝΤΑΣ ΑΠ. ΧΡΗΣΤΟΣ

Καφενείο αναψυκτηριο
Το Σινεμά
Ούζο - Μεζέδες - Γλυκά
Λύσανδρος Φραράκης
Δημοκρατίας 50 Ιαλυσός
τηλ. 0241 90486
κιν. 094 - 674082
Ενημερώνουμε την εκλεκτή πελατεία μας ότι το «Σινεμά» θα επαναλειτουργήσει την Πρωτομαγιά

Τοπικές Ειδήσεις

ΜΕ ΕΠΙΣΤΟΛΗ ΤΟΥ ΠΡΟΣ ΤΟΝ ΓΓ. ΤΟΥ ΥΠΟΥΡΓΕΙΟΥ ΑΙΓΑΙΟΥ

ΤΗΝ ΕΝΤΑΞΗ ΣΥΓΚΕΚΡΙΜΕΝΩΝ ΕΡΓΩΝ ΣΤΟ Γ! Κ.Π.Σ ΠΡΟΤΕΙΝΕΙ ΤΟ ΕΒΕΔ

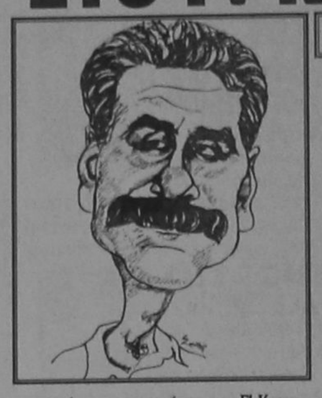

ΕΝΟΨΕΙ ΤΗΣ ΚΑΤΑΡΤΙΣΕΩΣ ΤΟΥ ΠΡΟΓΡΑΜΜΑΤΟΣ

Ενόψει της καταρτίσεως του Γ! Κοινοτικού Πλαισίου Στήριξης το ΕΒΕΔ απέστειλε προς τον γ.γ. του υπουργείου Αιγαίου κ. Γ. Μαχαιρίδη την ακόλουθη επιστολή, προτείνοντας συγκεκριμένα έργα προς ένταξη:

Αναφερόμενοι στο έγγραφο σας της 2-4-98 (Α.Π. ΓΤΓ 308) σχετικά με το παραπάνω θέμα, ως εκπρόσωποι των παραγωγικών τάξεων θα θέλαμε να εκθέσουμε ορισμένες προτάσεις - έργα με την ελπίδα ότι θα ληφθούν υπόψη στο υπό κατάρτιση Γ! Κοινοτικό Πλαίσιο Στήριξης.

Διαπιστώσεις

Οι μικρομεσαίες επιχειρήσεις αποτελούν μοχλό ανάπτυξης της Οικονομίας αφού είναι οι δυνητικοί δημιουργοί θέσεων εργασίας όπως έχει αναγνωρισθεί από την Ευρωπαϊκή Ενωση αλλά και άλλους διεθνείς Οργανισμούς Κυβερνητικού και μη χαρακτήρα, ΟΟΣΑ, 6,7, EUROCHAMBERS κ.α.

Για το σκοπό αυτό οι διεθνείς Οργανισμοί προωθούν προγράμματα/δράσεις που θα βοηθήσουν και θα στηρίξουν τις ΜΜΕ για να επιβιώσουν σ'ένα διεθνές επιχειρηματικό περιβάλλον ιδιαίτερα ανταγωνιστικό απόρροια της διεθνοποίησης της Οικονομίας και των νέων τεχνολογιών.

Ο Νομός Δωδεκανήσου εμφανίζει τον υψηλότερο δείκτη επιχειρηματικότητας στη Χώρα (20.000 επιχειρήσεις) σε Περιφερειακό επίπεδο. Αυτό οφείλεται στο αναπτυξιακό μοντέλο μονοκαλλιέργειας που είναι ο Τουρισμός. Παρά τον υψηλό δείκτη επιχειρηματικότητας, θα πρέπει να αναγνωρίσουμε ότι υπάρχουν πολλές ανισότητες μεταξύ των νησιών (1ης, 2ης και 3ης ταχύτητας) καθώς επίσης και τα γνωστά προβλήματα (υψηλό κόστος μεταφοράς, συγκοινωνίες, ενδοεπικοινωνία κ.α.) που αφορούν το σύνολο του νησιωτικού μας συμπλέγματος. Ολα αυτά σε συνδυασμό με την απουσία υποστηρικτικών υποδομών επηρεάζουν αρνητικά το επιχειρηματικό περιβάλλον αλλά και τις επιχειρηματικές πρωτοβουλίες πέραν του Τουρισμού.

Μέχρι σήμερα οι δράσεις και τα μέτρα που εφαρμόσθηκαν στα πλαίσια των διαφόρων προγραμμάτων Μ.Ο.Π., Α!, Β! Κ.Π.Σ., ειδικά μέτρα για τα νησιά, δεν συνέβαλαν αποφασιστικά ώστε να τεθούν οι βάσεις μιας μακροπρόθεσμης ανάπτυξης του Νομού μας αλλά ούτε και βοήθησαν στη βελτίωση του επιχειρηματικού περιβάλλοντος.

Ενόψει της κατάρτισης του Γ! Κοινοτικού Πλαισίου Στήριξης το Επιμελητήριο μας προτείνει για ένταξη τα παρακάτω έργα που αφορούν υποδομές στήριξης των Μ.Μ.Ε., προσηρμοσμένες στο νέο διεθνές περιβάλλον (Παγκοσμιοποίηση της Οικονομίας, Κοινωνία των Πληροφοριών).

Προτάσεις

Προτείνουμε για ένταξη:

1. Τη δημιουργία «Οίκου του Επιχειρηματία».

Ο «Οίκος του Επιχειρηματία» λειτουργεί ως Κέντρο Στήριξης του Επιχειρηματία αλλά και κέντρο προώθησης και προσέλκυσης επενδύσεων.

Ο «Οίκος του Επιχειρηματία» θα παρέχει ένα ολοκληρωμενο φάσμα υπηρεσιών στον επιχειρηματία - επενδυτή σε τρεις κυρίως τομείς:

Πληροφόρηση - επένδυση και τεχνική υποστήριξη προσηρμοσμένες στις ανάγκες του επιχειρηματία όποιο και αν είναι το αντικείμενο. Ο «Οίκος του Επιχειρηματία» διαθέτει σύγχρονα μέσα - εργαλεία και λειτουργεί ως υποστηρικτική δομή σε θέματα τηλεπληροφόρησης, τηλε-εκπαίδευσης, τηλε-εργασίας ενώ με την αποκεντρωμένη λειτουργία του συμβάλλει στην βελτίωση του Επιχειρηματικού Περιβάλλοντος αντιμετωπίζοντας τα προβλήματα λειτουργίας των Νησιών σ'όλη την Δωδ/σο. Για το έργο αυτό υπάρχει ήδη η προμελέτη.

2. Δημιουργία ενός Φυτωρίου Επιχειρήσεων και μιας ΤΕΠΕ (Τεχνολογικής Περιοχής).

Σκοπός της υποδομής αυτής είναι η προώθηση και ανάπτυξη καινοτόμων επιχειρήσεων που θα παράγουν προϊόντα με υψηλή προστιθέμενη αξία. Τα φυτώρια των επιχειρήσεων παρέχουν αρωγή στον υποφήφιο επιχειρηματία και υπηρεσίες όπως:

- Εξοπλισμένα γραφεία σύμφωνα με τις ανάγκες των νέων επιχειρηματιών.
- Εκπαίδευση σε θέματα διοίκησης επιχειρήσεων.
- Δωρεάν τηλεφωνικές υπηρεσίες, γραμματειακή υποστήριξη, πρόσβαση σε βάσεις δεδομένων.
- Υπηρεσίες που φέρουν σε επαφή Πανεπιστήμια, Ερευνητικά Κέντρα, Πηγές χρηματοδότησης.

Στη συνέχεια οι επιχειρήσεις εγκαθίστανται σε μια ΤΕΠΕ (Τεχνολογική Περιοχή) η οποία θα λειτουργεί ως πόλος έλξης (Τεχνο-πολος) Καινοτομικών Επιχειρήσεων που θα παράγουν προϊόντα υψηλής προστιθέμενης αξίας και θα σέβονται το Περιβάλλον. Οι υποδομές αυτές θα συμβάλουν στην διαφοροποίηση της Οικονομίας ενώ δρουν ενισχυτικά και για τον Τουρισμό.

3. Δημιουργία Ηλεκτρονικού Κέντρου Εμπορίου

Η υποδομή αυτή θα βοηθήσει τον Επιχειρηματία να ενταχθεί στην Κοινωνία των Πληροφοριών που αποτελεί μονόδρομο για οποιαδήποτε επιχειρηματική πρωτοβουλία.

Τα παραπάνω έργα εντάσσονται στο πνεύμα και την φιλοσοφία του Γ! Κοινοτικού Πλαισίου Στήριξης που θα αφορά κυρίως υποδομές.

Με τη βεβαιότητα ότι οι παραπάνω προτάσεις θα ληφθούν υπόψη στη διαμόρφωση του Γ! Κοινοτικού Πλαισίου Στήριξης, παραμένουμε στη διάθεση σας για κάθε συνεργασία.

Σας ευχόμεθα κύριε Γενικέ ΧΡΙΣΤΟΣ ΑΝΕΣΤΗ.

Ο ΠΡΟΕΔΡΟΣ
ΓΕΩΡΓΙΟΣ ΚΑΡΑΓΙΑΝΝΗΣ

ΠΡΟΤΑΣΗ ΤΟΥ ΚΟΙΝΟΤΑΡΧΗ ΛΙΝΔΟΥ κ. ΚΥΡ. ΦΙΝΑ

ΣΤΟΥΣ ΟΤΑ ΝΑ ΠΕΡΙΕΛΘΕΙ Η ΑΚΙΝΗΤΗ ΠΕΡΙΟΥΣΙΑ ΤΟΥ ΔΗΜΟΣΙΟΥ ΣΤΗΝ ΔΩΔ/ΝΗΣΟ

ΓΙΑ ΝΑ ΑΞΙΟΠΟΙΗΘΕΙ ΠΡΟΣ ΟΦΕΛΟΣ ΤΩΝ ΤΟΠΙΚΩΝ ΚΟΙΝΩΝΙΩΝ

Ο Πρόεδρος της Κοινότητας Λίνδου κ. Κυριάκος Ι. Φίνας, με έγγραφό του προς την Τοπική Ενωση Δήμων και Κοινοτήτων Δωδεκανήσου, το οποίο κοινοποιεί στο Νομάρχη Δωδεκανήσου, τους βουλευτές Δωδεκανήσου, τους υποψηφίους για το Νομαρχιακό αξίωμα, καθώς και στους υποψηφίους Δημάρχους Ρόδου, Κώ και Λέρου, ζητά να κινηθούν οι απαραίτητες διαδικασίες, ώστε η ακίνητη περιουσία του Δημοσίου (πρώην ΟΔΑΠΔ) να περιέλθει ιδιοκτησιακά στους κατά τόπους Δήμους, προκειμένου να αξιοποιηθούν ορθολογικά προς όφελος των τοπικών κοινωνιών, ως και της Εθνικής Οικονομίας γενικότερα.

Ο κ. Φίνας στο εν λόγω έγγραφό του αναφέρει, μεταξύ άλλων τα ακόλουθα:

«Οπως είναι γνωστό ένα από τα προβληθέντα ποιοτικά επιχειρήματα που χρησιμοποιήθηκαν υπέρ του σχεδίου «Καποδίστριας» ήταν ότι στους νεοδημιουργούμενους Δήμους θα δοθούν πρόσθετες αρμοδιότητες, ώστε με τον πλέον αποκεντρωμένο τρόπο και με νομοθετημένους πόρους να προχωρήσουν οι Τοπικοί Οργανισμοί αξιοποιητικά προς όφελος, τόσο των αποκεντρωμένων διαδικασιών, όσο και των τοπικών κοινωνιών που απαρτίζουν τον κάθε νεοσύστατο Δήμο.

Στα παραπάνω πλαίσια ευθέως, διατυπώνω την άποψη, ότι η πάσης φύσεως ακίνητη περιουσία του Δημοσίου (πρώην ΟΔΑΠΔ), που απέμεινε από τις διαδοχικές εκποιήσεις, θα πρέπει απαραπήτως να περιέλθει ιδιοκτησιακά στους κατά τόπους Δήμους της Δωδεκανήσου, στα διοικητικά όρια των οποίων βρίσκεται. Η προαναφερθείσα ακίνητη περιουσία είναι συγκεντρωμένη, κατά κύριο λόγο, στα δύο μεγαλύτερα νησιά του Δωδεκανησιακού συμπλέγματος, τη Ρόδο και Κώ, και με τις διαδοχικές εκποιήσεις που παρατηρούνται τον τελευταίο καιρό, η περιουσία θα εξανεμιστεί για διοικητικές και παρεμφερείς δαπάνες και εν μέρει για έργα δευτερεύουσας σημασίας, η δε Τοπική Αυτοδιοίκηση, στην οποίαν κατά τεκμήριο, ανήκει ιδιοκτησιακά, δυστυχώς, δεν θα ωφεληθεί καθόλου. Ενώ, με περισυλλογή, νοικοκυρωσύνη και διορατικότητα, θα μπορούσε να προσδώσει καινούργια αναπτυξιακή παραγωγική διάσταση στο χώρο της Τοπικής Αυτοδιοίκησης Δωδεκανήσου. Οταν δεν αναφέρομαι στην κατηγορία της ακίνητης αυτής περιουσίας, εννοώ την πάσης φύσεως: Αστική ως και αυτήν που, κακώς κατά τη γνώμη μας, διαχειρίζεται η Αρχαιολογική Υπηρεσία, εκτός των καθαρά Αρχαιολογικών χώρων, καθώς και η Αγροτική, αφού εξαιρεθούν βέβαια, τα κεντρικά κτίρια που στεγάζονται, Δημόσιες Υπηρεσίες και οι χώροι των στρατιωτικών μονάδων στους νεοσύστατους Δήμους της υπαίθρου στους οποίους βρίσκονται παραλιακές ή και γεωργικές εκτάσεις. Στις περιοχές δε των Δήμων που υπάρχουν επισκέψιμοι αρχαιολογικοί χώροι, ποσοστό 20% των εισπραττομένων, να αποδίδεται στους κατά τόπους Οργανισμούς Τοπικής Αυτοδιοίκησης, για παραπέρα τοπική συντήρηση και αναβάθμιση.

Πιστεύουμε απόλυτα, ότι με τον προτεινόμενο τρόπο και η Τοπική Αυτοδιοίκηση θα προσπορίσει επιπρόσθετα έσοδα, χωρίς να προϋφεύγει σε εισπρακτικού και μόνο, πολλές φορές, χαρακτήρα των πολιτών επιβαρύνσεις, αλλά και σε σύντομο χρονικό διάστημα θα αξιοποιηθεί ορθολογικά η παραπάνω ακίνητη περιουσία.

Σας προτείνω, λοιπόν, καταλήγει ο κ. Φίνας, να κινήσετε το συντομώτερον τις διαδικασίες, ώστε να περιελθει στην Τοπική Αυτοδιοίκηση η κατηγορία των προαναφερθέντων ακινήτων και είμαι στη διάθεσή σας, για κάθε τυχόν συμπληρωματική επεξήγηση. Και πρόθυμος να συμβάλω με οποιαδήποτε υπηρεσία εσείς κρίνετε για την ευόδωση της υπόθεσης».

ΑΠΟ ΑΘΗΝΑΪΚΗ ΕΦΗΜΕΡΙΔΑ

ΝΕΑ ΣΤΟΙΧΕΙΑ ΓΙΑ ΤΟ «ΚΤΥΠΗΜΑ» ΤΩΝ ΤΟΥΡΚΩΝ ΤΡΟΜΟΚΡΑΤΩΝ

ΗΤΑΝ ΑΠΟ ΤΗΝ ΑΡΧΗ ΕΝΗΜΕΡΗ Η ΕΛΛΗΝΙΚΗ ΚΥΒΕΡΝΗΣΗ

Νέα στοιχεία για το «κτύπημα» των Τούρκων τρομοκρατών στην Ρόδο έφερε χθές στο φώς της δημοσιότητας ο «Ελεύθερος τύπος». Στο ρεπορτάζ που δημοσίευσε αναφέρονται συγκεκριμένα τα εξής:

Ο «ΕΛΕΥΘΕΡΟΣ Τύπος» γνώριζε όλο το παρασκήνιο κι είχε αποκαλύψει τότε τη μυστική διέλευση των Τούρκων τρομοκρατών που «κτύπησαν στην Ρόδο κι έφυγαν μέσα στους καπνούς, την οργή και το σάλο που ξέσπασε!!!

Το έγγραφο - ντοκουμέντο μεσα από το πρωθυπουργικό γραφείο του Μεσούτ Γιλμάζ ήρθε να επιβεβαιώσει την τουρκική επίθεση σε ελληνικό έδαφος. Ηρθε να αποκαλύψει το παρακράτος της Αγκυρας και τους μηχανισμούς των παραεπτελείων της ΜΙΤ. Ο «Ε.Τ.» είχε αποκαλύψει ότι η κυβέρνηση γνώριζε τα σχέδια των Τούρκων από την Ανοιξη του '94 και με εντολές του κλιμακίου της ΕΥΠ Δωδεκανήσου είχαν μπλοκαριστεί νευραλγικές περιοχές της Ρόδου, ενώ είχαν διατυπωθεί ακόμα και προτάσεις για την έγκαιρη αντιμετώπιση εξτρεμιστικών στοιχείων. Ανώτατος αξιωματούχος των Μυστικών μας Υπήρεσιών υπογράμμιζε με νόημα: Δεν ήρθαν με τα φέσια οι πράκτορες των απέναντι. Εβαλαν τις βόμβες και ύστερα έφυγαν για την Ευρώπη...» Πράγματι, αυτοί που πραγματοποίησαν το τουρκικό σαμποτάζ (Σ.Σ. Ο «Ε.Τ.» το είχε επισημάνει από την πρώτη στιγμή, αφού ήλθε σε γνώση μας όλη η απόρρητη πληροφόρηση) το έκαναν με επιδεξιότητα επαγγελματία κι έφυγαν ταχύπατα από τη Ρόδο. Οι ηλεκτρικοί πυροκροτητές, η συνδεσμολογία και το TNT που χρησιμοποίησαν - όλα αφορούσαν στρατιωτικό υλικό - έδειξαν από την πρώτη στιγμή ότι επρόκειτο για αξιωματικούς με ειδική γνώση στα εκρητικά.

Νέα στοιχεία

Σήμερα απακαλύπτουμε νέα στοιχεία:

- Οτι οι Τούρκοι που έδρασαν στη Ρόδο το καλοκαίρι του 1994 είχαν μαζί τους Βρετανικά διαβατήρια και

-αμέσως μετά το διπλό βομβιστικό χτύπημα αναχώρησαν εσπευσμένα στο Λονδίνο.

- Επρόκειτο για δύο επίλεκτους πράκτορες που ήλθαν από τη βρετανική πρωτεύουσα ειδικά για τα χτυπήματα με τις βόμβες σε κάδους απορριμμάτων.

- Στη Ρόδο άφησαν ένα μικρό κλιμάκιο πρακτόρων, όπου ορισμένοι έμειναν στο νησί για να το εγκαταλείψουν τις επόμενες ημέρες, ενώ,

-μέσα από τα χέρια των αρχών ασφαλείας ξέφυγε ένας... παράξενος ταξιδιώτης με αυστραλέζικο διαβατήριο αλλά με... τουρκικό όνομα !!!

Η τελευταία περίεργη υπόθεση απασχόλησε τις Αρχές, μόνο που δεν υπήρξε συντονισμός για τη σύλληψη του Τούρκου. Είχε τα αρχικά Μ.Κ., αλλα η ΕΥΠ δεν γνώριζε τις πρώτες ώρες ότι το θέμα το χειριζόταν η ΕΛ.ΑΣ...

Ηταν παράξενες κινήσεις ενός Τούρκου που μετά την έκρηξη στην Λίνδο και τρείς ώρες μετά τις βομβιστικές επιθέσεις στο κέντρο του νησιού προσπάθησε να φύγει εσπευσμένα με προορισμό την Αθήνα!!! Βέβαια, οι αρχές ασφαλείας ανέμεναν αυτή την κίνηση τακτικής (προορισμός στην Αθήνα κι όχι φυσικά στην Τουρκία) με δεδομένο τον εξουνιστικό έλεγχο διαβατηρίων, ονομάτων κ.λ.π. όσων θα ταξίδευαν για τα απέναντι τουρκικά παράλια. Πήγε να βγάλει εισπήριο για την Αθήνα στο ταξιδιωτικό πρακτορείο του Γ. Τσαγκάρη, ο τελευταίος παραξενεύτηκε βλέποντας αυστραλέζικο διαβατήριο με τουρκικό όνομα κι έκανε φωτοτυπία του εισιτηρίου με τα στοιχεία του παράξενου επιβάτη.

Ο Τούρκος, ταραγμένος, ζήτησε να επιβαστεί στο πλοίο «Ρόδος» για να αφήσει μια μικρή τσάντα, του απάντησαν μετά τις 3.00 το απόγευμα και πλήρωσε το εισπήριο. Μετά μία ώρα έσκαναν οι βόμβες στο Μανδράκι και στο «Γκραντ Οτελ»... Στο πλοίο τον φάχνουν. Εκφωνούν αρχικά το όνομα του. Το «Ρόδος» ακινητοποιείται στο λιμάνι. Ψάχνουν τα αποκόμματα του λογιστηρίου... Αναυδοι μένουν όλοι. Δεν είχε επιβιβαστεί κανείς με αυτό το όνομα... Ο Τούρκος με την περίεργη συμπεριφορά όχι μόνον δεν είχε φύγει από το νησί με τα στοιχεία που έδωσε αρχικά, αλλά δεν πήγε να ακυρώσει το εισπήριο και να πάρει τα χρήματα του πίσω...

ΠΡΟΤΑΣΗ ΤΟΥ ΕΚΠΑΙΔΕΥΤΙΚΟΥ κ. ΜΙΧ. ΣΚΑΝΔΑΛΙΔΗ

ΝΑ ΜΕΤΟΝΟΜΑΣΘΕΙ ΣΕ ΔΗΜΟ ΝΕΩΝ ΙΣΤΑΝΙΩΝ Ο ΔΗΜΟΣ ΠΕΤΑΛΟΥΔΩΝ

ΓΙΑ ΝΑ ΤΟΝΙΣΘΕΙ Η ΙΣΤΟΡΙΚΗ ΣΥΝΕΧΕΙΑ

Από τον κ. Μιχάλη Σκανδαλίδη, εκπαιδευτικό, μας απεστάλη προς δημοσίευση η ακόλουθη επιστολή:

Αξιότιμε κ. Διευθυντά,

Οπως είναι γνωστό, με τον νόμο «Ι. Καποδίστριας» δημιουργούνται στο νομό Δωδεκανήσου 13 νέοι δήμοι, ανάμεσα στους οποίους και ο Δήμος Πεταλούδων. Θα μου επιτρέψετε να διατυπώσω μερικές σκέψεις από την καθαρά ονοματολογική πλευρά του θέματος, τις οποίες επιθυμώ να απευθύνω για προβληματισμό στους κ.κ. Προέδρους των Κοινοτήτων Κρεμαστής, Παραδεισίου, Μαρπσών, Πασπίδας, Θεολόγου και Δαμαριάς, οι κοινότητες των οποίων θα συγκροτήσουν τον καινούργιο δήμο, στους πολιτιστικούς φορείς και στους συναδέλφους εκπαιδευτικούς πρωτοβάθμιας και δευτεροβάθμιας εκπαίδευσης των ανωτέρω κοινοτήτων.

Διάβασα με προσοχή τα ονόματα των 900 νέων δήμων και 133 κοινοτήτων που συγκροτούν τον νέο χάρτη της Ελληνικής Τοπικής Αυτοδιοίκησης. Παρ' όλο ότι δεν υπάρχουν πια σκοπιμότητες και προκαταλήψεις, αυτό που βγαίνει, από μια πρώτη ανάγνωση, είναι ότι οι πράτουσες τοπικές επιπροπές ονοματοθεσιών σε πολλές περιπτώσεις επέλεξαν, πολύ ορθά πράτουσες ονόματα που έχουν σχέση με τις τοπικές ιστορίες τους. Ετσι δόθηκαν σε νέους δήμους αρχαιόθετα τοπωνύμια, που συνδέουν ιστορικά τις περιοχές τους με το απώτερο παρελθόν τους. Με χαρά διαβάζω π.χ. για τους δήμους Λινδίων, Καμ(ε)ίρου και Ηρακλειδών, με δημοτικά τα Λίνδιοι, Καμ(ε)ιρείς, Ηρακλειδείς αντίστοιχα.

Για το δήμο Πεταλούδων (αλήθεια ποιό θα ήταν το δημοτικό;) δεν θα περίμενε κανείς ότι οι πεταλούδες, τα κατά τα άλλα.... προσοδοφόρα και συμπαθητικά αυτά πλάσματα, θα αξιολογούντο - όπως φαίνεται - ως το κατεξοχήν κυρίαρχο γνώρισμα της περιοχής, σε βαθμό μάλιστα που θα μπορούσε, όπως δυστυχώς συνέβη, να παραγκωνίσει ακόμη και ιστορικές μνήμες.

Ο νεοϊδρυθείς δήμος Καμ(ε)ίρου ΒΔ και ο δήμος Ιαλυσού ΒΑ φωνάζουν ότι ανάμεσά τους βρίσκεται ένας αρχαίος δήμος εξίσου σημαντικός, ο δήμος Ιστανίων της αρχαίας Ιαλυσίας με κέντρο την Ιστάνη (δημοτικό Ιστάνιοι), που τοποθετείται ΝΔ της Ιαλυσού, κοντά στο χωριό Θολός και ήταν μεγάλος και πλούσιος. Ιστάνιοι ήταν στα αρχαία χρόνια όχι μόνο οι Θολενοί, αλλά οι κάτοικοι της ευρύτερης περιοχής και ήταν μάλιστα υπερήφανοι για τον δήμο τους.

Κύριε Διευθυντά,

Σε μια εποχή, όπως η σημερινή, όπου καταβάλλεται προσπάθεια ανάδειξης (δια της συγγραφής και της διδασκαλίας) των τοπικών ιστοριών, επειδή κανένας από τους 1.033 Ο.Τ.Α. του νέου χάρτη της Ελληνικής Τοπικής Αυτοδιοίκησης δεν φέρει όνομα ζώου (ζωωνύμια απαντούν ως μικροτοπωνύμια, οπως π.χ. Κοιλάδα Πεταλούδων), πλην του δήμου Πεταλούδων (κατά τη γνώμη μου, επιπρέψτε μου, αυτυχής και ευτελής επιλογή) και επειδή η περιοχή του νέου δήμου αξίζει, μέσα από την ιστορία του, να αναβαθμιστεί, με τη νέα του ονομασία, προτείνω την ονομασία Δήμος Ιστανίων ή Δήμος Νέων Ιστανίων (το επίθετο νέος ως προσδιοριστικό της ιστορικής συνέχειας της περιοχής), κατά τα: Δήμος Νέας Τίρυνθας (Νομ. Αργολίδας), Δήμος Νέας Αγχιάλου (Νομ. Μαγνησίας), Δήμος Νέας Ιωνίας (Νομ. Αττικής, Μαγνησίας), Δήμος Νέας Κυδωνίας (Νομ. Χανίων).

Ευχαριστώ για τη φιλοξενία
Μιχάλης Σκανδαλίδης

ΕΝΟΙΚΙΑΖΕΤΑΙ
οβελιστήριο πλήρως εξοπλισμένο και με εγγυημένη πελατεία στο Χαράκι -Μαλώνας
Πληρ. τηλ . 0244 - 51394

ΜΕΤΕΦΕΡΑΝ 84 ΛΑΘΡΟΜΕΤΑΝΑΣΤΕΣ

Στα χέρια των λιμενικών δύο Τούρκοι δουλέμποροι

Ογδόντα τέσσερις Ιρακινούς λαθρομετανάστες κατάφεραν να αποβιβάσουν τα ξημερώματα της Κυριακής του Πάσχα σε μία μικρή βραχονησίδα πού βρίσκεται ανάμεσα στη Σάμο και την Πάτμο δύο Τούρκοι δουλέμποροι.

Εντοπίστηκαν όμως από τους άνδρες του Λιμενικού και συνελήφθησαν το απόγευμα της ίδιας ημέρας.

Οι δύο δουλέμποροι, ο Kurt Omer, 24 χρονών, και ο Polat Nomet, 33 χρονών,αποβίβασαν στη βραχονησίδα Κατσαγάνι (η οποία βρίσκεται στα βορειοανατολικά της νήσου Αγαθονήσι) τους λαθρομετανάστες, εκ των οποίων οι 53 ήταν άνδρες, οι 13 ήταν γυναίκες, ενώ υπήρχαν και 18 παιδιά.

Το αλιευτικό σκάφος, μήκους 20 μέτρων, στο οποίο επέβαιναν οι δουλέμποροι, εντοπίστηκε αρχικά από τους άνδρες του Λιμεναρχείου Σάμου ανοιχτά από το Πυθαγόρειο. Το σκάφος κίνησε αμέσως την υποψία των λιμενικών, αφού δεν εφερε όνομα ούτε και σημαία, ενώ οι δουλέμποροι δεν είχαν μαζί τους ταξιδιωτικά έγγραφα.

Οι Τούρκοι επιβαίνοντες στο αλιευτικό προσπάθησαν με ελιγμούς να ξεφύγουν από την καταδίωξη των ανδρών του Λιμενικού. Κάποια στιγμή έδειχναν ότι θα πετύχουν το σκοπό τους.

Ομως κατέφθασαν αργότερα ταχύπλοα σκάφη με άνδρες από το Λιμενικό Σώμα της Πάτμου,με την βοήθεια των οποίων εγκλωβίστηκε το δουλεμπορικό. Οι Τούρκοι, μην μπορώντας να πράξουν διαφορετικά, παραδόθηκαν και οδηγήθηκαν το Λιμεναρχείο Σάμου.

Κατά την προανάκριση ομολόγησαν ότι μετέφεραν έναντι αμοιβής τους 84 λαθρομετανάστες στη βραχονησίδα (οι Ιρακινοί είναι ότι πλήρωσαν κάθε άτομο 1.000 δολάρια για να έρθουν στο ελληνικό έδαφος).

Οι δουλέμποροι οδηγήθηκαν στον εισαγγελέα Σάμου, ενώ οι λαθρομετανάστες ζήτησαν πολιτικό άσυλο.

**ΓΙΑ ΝΑ ΔΡΑΣΟΥΝ ΣΕ ΠΕΡΙ