η δημοκρατική της Ρόδου

εκδότης - διευθυντής
ΒΑΣΙΛΗΣ ΑΘΑΝΑΣΙΟΥ

ΕΛΛΑΣ

ΠΕΜΠΤΗ
23 ΑΠΡΙΛΙΟΥ 1998
ΤΙΜΗ 100 δρχ.
ΑΡΙΘΜΟΣ ΦΥΛΛΟΥ 4.738

στην υπηρεσία του δωδεκανησιακού λαού

ΧΑΝΕΙ ΤΗΝ ΜΑΧΗ ΓΙΑ ΝΑ ΚΡΑΤΗΘΕΙ ΣΤΗΝ ΖΩΗ

ΤΕΤΕΛΕΣΤΑΙ: ΤΕΛΕΥΤΑΙΕΣ ΩΡΕΣ ΓΙΑ Κ. ΚΑΡΑΜΑΝΛΗ!

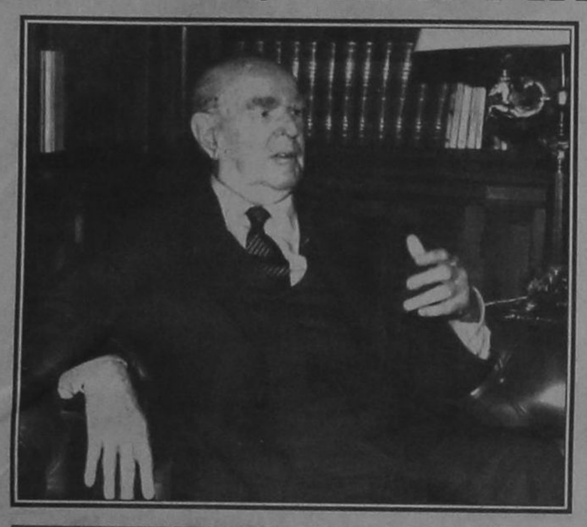

ΥΠΟ ΤΗΝ ΠΡΟΕΔΡΙΑ ΤΟΥ ΚΑΡΑΜΑΝΛΗ

«Σύσκεψη κορυφής» στην Νέα Δημοκρατία για τους υποψήφιους

ΔΙΑΨΕΥΔΟΝΤΑΙ ΩΣ ΑΝΥΠΟΣΤΑΤΑ ΤΑ ΤΕΛΕΥΤΑΙΑ ΔΗΜΟΣΙΕΥΜΑΤΑ

«Ανυπόστατα αν όχι υποβλιμαία», χαρακτηρίσθηκαν χθες από στελέχη της Νομαρχιακής Επιτροπής Δωδ/σου της Νέας Δημοκρατίας πρόσφατα δημοσιεύματα τα οποία ανεφέροντο είτε «σε εκ νέου συνεδρίαση του πολιτικού και κοινωνικού συμβουλίου του κόμματος για να ασχοληθεί από μηδενικής βάσεως με την επιλογή υποψηφίου νομάρχη» είτε σε δήθεν «ειλημμένη απόφαση» για την κάθοδο κομματικού υποψηφίου στις νομαρχιακές εκλογές «αποκλείοντας» ταυτόχρονα την στήριξη ενός εκ των δύο ανεξάρτητων υποψηφίων ➡Σελ. 6

ΦΟΡΤΙΣΜΕΝΗ Η ΑΤΜΟΣΦΑΙΡΑ ΣΤΟ ΘΕΡΑΠΕΥΤΗΡΙΟ «ΥΓΕΙΑ»

ΑΘΗΝΑ 22 (ΑΠΕ)

Λακωνικό αλλά ενδεικτικό της πορείας προς το μοιραίο, ήταν το σημερινό ιατρικό δελτίο για την κατάσταση της υγείας του Κωνσταντίνου Καραμανλή. Ανέφερε συγκεκριμένα: "Η κατάσταση της υγείας του προέδρου εξακολουθεί να επιδεινώνεται προοδευτικά και παραμένει εξαιρετικά κρίσιμη".

Για πρώτη φορά στο δελτίο δεν αναφέρεται η φράση "εάν έχουμε νεότερες εξελίξεις θα υπάρξει ενημέρωση με άλλο ιατρικό δελτίο". Γεγονός που σημαίνει πως οι γιατροί έχουν πάρει πλέον απόφαση ότι απο ώρα σε ώρα ο Κωνσταντίνος Καραμανλής θα χάσει τη μάχη για να κρατηθεί στη ζωή.

Ενας απο τους κορυφαίους καρδιολόγους του Κωνσταντίνου Καραμανλή, ➡Σελ. 6

ΣΥΝΕΔΡΙΑΖΕΙ ΤΟ ΝΟΜΑΡΧΙΑΚΟ ΣΥΜΒΟΥΛΙΟ

Την προσεχή Τετάρτη, 20 Απριλίου, θα συνέλθει σε συνεδρίαση το νομαρχιακό συμβούλιο Δωδ/νήσου με τα ακόλουθα θέματα στην ημερήσιά του διάταξη:

ΘΕΜΑ 1ον: Εκλογή Γραμματέα του Νομαρχιακού Συμβουλίου. ➡Σελ. 6

ΣΥΝΕΔΡΙΑΣΕ ΧΘΕΣ ΤΟ Δ.Σ. ΤΗΣ ΕΞΡ

Αυξήσεις 8 έως 12% διεκδικούν για το '99 οι ξενοδόχοι Ρόδου

✓ΑΝΤΙΤΙΘΕΝΤΑΙ ΣΤΙΣ ΕΙΔΙΚΕΣ ΠΡΟΣΦΟΡΕΣ
✓ΑΝΗΣΥΧΙΑ ΓΙΑ «ΟΑ» ΚΑΙ ΑΕΡΟΔΡΟΜΙΟ

Η τιμολογιακή πολιτική για το τρέχον έτος και την σαιζόν '99, τα προβλήματα που δημιουργεί η «ΟΑ» στον τουρισμό, τα προβλήματα του αεροδρομίου και οι σχέσεις των ξενοδόχων με τους εργαζομένους στα ξενοδοχεία, ήταν τα βασικά θέματα που απασχόλησαν χθες το πρωί, και μάλιστα επί μακρόν, το διοικητικό συμβούλιο της Ενώσεως Ξενοδόχων Ρόδου. ➡Σελ. 6

ΕΙΧΑΝ «ΠΑΡΑΦΟΥΣΚΩΣΕΙ» ΤΑ ΚΟΝΔΥΛΙΑ

Ο προϋπολογισμός '97 του Δήμου «έπεσε έξω» κατά περίπου 2 δισ. δρχ.!

ΟΡΓΑΝΩΝΕΤΑΙ ΕΙΔΙΚΟ ΓΡΑΦΕΙΟ ΣΤΗΝ ΔΟΥ ΓΙΑ ΧΟΡΗΓΗΣΗ ΦΟΡΟΛΟΓΙΚΗΣ ΕΝΗΜΕΡΟΤΗΤΑΣ

Αναμένεται να κατατεθεί μέσα στις επόμενες ημέρες στην Δημαρχιακή Επιτροπή ο απολογισμός '97 του Δήμου Ρόδου προς έγκριση και στην συνέχεια στο δημοτικό συμβούλιο για να κριθεί στο σύνολό του και κατά περίπτωση.

Σύμφωνα με τις πληροφορίες ο προϋπολογισμός του Δήμου «έπεσε έξω» το 1997 κατά περίπου 2 δισ. δρχ. ➡Σελ. 6

ΣΥΜΦΩΝΑ ΜΕ ΤΑ ΣΥΓΚΕΝΤΡΩΤΙΚΑ ΣΤΟΙΧΕΙΑ

Υπερέβησαν τα 2 δισ. οι εισπράξεις το '97 από το δημοτικό φόρο!

Λήγει την προσεχή Πέμπτη, 30 Απριλίου, η προθεσμία για την κατάθεση από υπόχρεους επιπδευματίες της δηλώσεως απόδοσης του δημοτικού φόρου α! τριμήνου '98 και όπως ανακοινώθηκε χθές από τον Δήμο Ρόδου δεν πρόκειται να δοθεί καμία παράταση.

ΜΕ ΤΑ ΝΕΑ ΕΡΓΑ ΠΟΥ ΕΚΤΕΛΟΥΝΤΑΙ

Βελτιώνεται ριζικά η εικόνα της κοιλάδας των Πεταλουδών!



ΓΕΓΟΝΟΣ ΚΑΙ ΤΟ ΜΟΥΣΕΙΟ ΦΥΣΙΚΗΣ ΙΣΤΟΡΙΑΣ

Η Κοινότητα Θεολόγου όπως ξανάγραψε η «δ» έχει ενταχθεί στο Ευρωπαϊκό πρόγραμμα INTERREG για την δημιουργία Μουσείου Φυσικής Ιστορίας, και την προστασία της κάτω κοιλάδας των Πεταλουδών.

Για την υλοποίηση του προγράμματος αυτού θα εκτελεσθούν οι πιο κάτω εργασίες: ➡Σελ. 6

100 ΕΚ ΔΡΧ. ΔΙΕΤΕΘΗΣΑΝ ΓΙΑ ΤΗΝ ΠΡΟΒΟΛΗ ΤΟΥ ΝΗΣΙΟΥ

Για την εξυπηρέτηση των φορολογουμένων πάντως, τα γραφεία της Υπηρεσίας Δημοτικού Φόρου θα παραμείνουν τις τρείς τελευταίες ημέρες του μήνα ανοικτά και τα απογεύματα (από τις 4 μέχρι τις 8 το βράδυ) ➡Σελ. 6

ΕΚΠΛΗΚΤΗ ΠΛΕΟΝ Η ΚΟΙΝΗ ΓΝΩΜΗ

Και νέα αναταραχή στον Δήμο Αφάντου!

Ο κ. ΣΤ. ΣΤΑΥΡΗΣ ΚΑΤΑΘΕΤΕΙ ΜΗΝΥΣΗ «ΓΙΑ ΣΚΑΝΔΑΛΑ ΕΚΑΤΟΜΜΥΡΙΩΝ»

Την επέμβαση του Εισαγγελέα Εφετών Δωδ/νήσου «για την διελεύκανση σκανδάλου πολλών εκατομμυρίων δραχμών στον Δήμο Αφάντου» προτίθεται να ζητήσει τις αμέσως επόμενες ημέρες ο επικεφαλής της μείζονος μειοψηφίας του δημοτικού συμβουλίου κ. Σταύρος Σταυρής με μηνυτήρια αναφορά που θα καταθέσει.

Συγκεκριμένα όπως καταγγέλλεται από τον κ. Σταύρο Σταυρή ➡Σελ. 6

ΕΚΤΟΣ ΑΠΟ ΠΟΛΙΤΙΚΕΣ ΠΡΟΚΥΠΤΟΥΝ ΚΑΙ ΠΟΙΝΙΚΕΣ ΕΥΘΥΝΕΣ

Η ΝΟΜΑΡΧΙΑ ΔΑΠΑΝΑ ΤΕΡΑΣΤΙΑ ΠΟΣΑ ΓΙΑ ΕΡΓΟ ΑΧΡΗΣΤΟ ΚΙ ΕΠΙΚΙΝΔΥΝΟ!

✓ Η ΔΙΑΠΛΑΤΥΝΣΗ ΤΗΣ Ε.Ο. ΡΟΔΟΥ - ΦΑΛΗΡΑΚΙΟΥ ΜΝΗΜΕΙΟ ΠΡΟΧΕΙΡΟΤΗΤΑΣ, ΑΣΥΝΑΡΤΗΣΙΑΣ ΚΑΙ ΑΝΕΥΘΥΝΟΤΗΤΑΣ
✓ ΥΠΟΜΝΗΜΑ - ΚΑΤΑΠΕΛΤΗΣ ΚΑΤΑ ΤΟΥ ΝΟΜΑΡΧΗ ΚΑΙ ΑΠΟ ΤΟ ΤΕΧΝΙΚΟ ΕΠΙΜΕΛΗΤΗΡΙΟ

Μνημείο προχειρότητας ασυναρτησίας και ανευθυνότητας και μάλιστα σε βαθμό εξαιρετικά επικίνδυνο, είναι το έργο της διαπλάτυνσης της εθνικής οδού Ρόδου - Φαληρακίου όπως με σαφήνεια αφήνει να εννοηθεί το Τεχνικό Επιμελητήριο Ελλάδος - Τμήμα Δωδ/νήσου, με υπόμνημα του προς τον νομάρχη κ. Γ. Παρασκευά. Δεν αποκλείεται μάλιστα να προκύπτουν και ποινικές ευθύνες, αφού το ΤΕΕ επισημαίνει και τα εξής:

«Δεν μπορεί να αντιμετωπίζεται σαν κλειστός αυτοκινητόδρομος υψηλών ταχυτήτων (αλλιώς προς τι η διαχωριστική νησίδα N. Zersey) ➡Σελ. 6

Η ΜΕΤΟΧΗ ΤΗΣ ΔΑΝΕ

«Limit up» σημείωσε χθες η μετοχή της ΔΑΝΕ στο Χρηματιστήριο Αξιών Αθηνών (ΧΑΑ) λόγω της ζητήσεως. ➡Σελ. 6

ΜΕΧΡΙ ΤΗΝ ΓΕΝΙΚΗ ΣΥΝΕΛΕΥΣΗ

ΠΕΡΙΟΔΟΣ ΑΝΟΧΗΣ ΓΙΑ ΤΗΝ ΔΑΝΕ ΑΠΟ ΤΡΑΠΕΖΕΣ ΚΑΙ ΥΕΝ!

Πραγματοποιήθηκε χθες το πρωί στην Αθήνα η προγραμματισμένη συνάντηση μεταξύ εκπροσώπων της Εμπορικής Τράπεζας και της ΔΑΝΕ (Γ. Παρασκευάς, Λ. Σορωνιάτης) κατά την οποίαν τέθηκαν «επί τάπητος» όλα τα προβλήματα που απασχολούν την εταιρεία ενώ συζητήθηκαν και οι επιπτώσεις από την απόφαση κατασχέσεως του «Πάτμος». Σύμφωνα με τις πληροφορίες η Εμπορική διατύπωσε επιφυλάξεις ως προς την δυνατότητα που δ.σ. της ΔΑΝΕ να ελέγξει την κατάσταση ➡Σελ. 6

ΤΙ ΣΥΖΗΤΗΘΗΚΕ - ΤΙ ΦΗΜΟΛΟΓΕΙΤΑΙ

ΑΝΟΙΞΑΝ ΤΡΥΠΑ ΣΤΟΝ ΤΟΙΧΟ

Απόπειρα απόδρασης 15 κρατουμένων από τις φυλακές της Κω!

Την απόδρασή τους από τις δικαστικές φυλακές της Κώ προετοίμασαν, στην βάση καλά οργανωμένου σχεδίου, 15 κρατούμενοι, ανοίγοντας μεγάλη τρύπα στον τοίχο, του β! θαλάμου των δικαστικών φυλακών της Κώ, χρησιμοποιώντας ως εργαλεία τεμάχια σιδήρων των κρεβατιών τους, άνοιξαν τρύπα διαστάσεων 35Χ30 εκ. περίπου στον τοίχο και βγήκαν στο εσωτερικό προαύλιο, που περικλείεται μεταξύ των θαλάμων κράτησης. ➡Σελ. 6

ΕΓΙΝΑΝ ΑΝΤΙΛΗΠΤΟΙ ΣΤΟ ΠΡΟΑΥΛΙΟ ΚΑΙ ΥΠΟΧΡΕΩΘΗΚΑΝ ΝΑ ΕΠΙΣΤΡΕΨΟΥΝ

αλλά όταν βγήκαν στο προαύλιο έγιναν αντιληπτοί από σωφρονιστικούς υπαλλήλους και υποχρεώθηκαν να επιστρέψουν στα δωμάτιά τους!

Οπως έγινε ειδικότερα γνωστό, στις 3.40 χθες τα ξημερώματα 15 κρατούμενοι

ΣΤΗΝ ΚΩ Ο Σ. ΚΑΡΑΓΙΑΝΝΗΣ

Ο Υποψήφιος Νομάρχης Κύριος Σάββας Καραγιάννης την προσεχή Κυριακή 26-4-1998 και ώρα 11:00 σε αίθουσα του Ξενοδοχείου CONTINENTAL ➡Σελ. 6

ΝΑΥΤΙΚΟ ΠΡΑΚΤΟΡΕΙΟ
TSAGARIS
ΣΑΧΤΟΥΡΗ 5 (ΕΝΑΝΤΙ ΤΕΛΩΝΕΙΟΥ) - ΚΑΝΑΔΑ 53 ΡΟΔΟΣ
ΤΗΛ - 0241-35066/30406/36170/74833/74834 - FAX-0241-28597
CAN A FERRIES
ΚΕΝΤΡΙΚΟ ΠΡΑΚΤΟΡΕΙΟ ΡΟΔΟΥ
F/B DIMITROYLA - F/B DALIANA - F/B ROMILDA
ΔΡΟΜΟΛΟΓΙΑ ΓΙΑ F/B DIMITROULA ΑΠΟ 01/04/98

01/04/98	17:00	ΤΕΤΑΡΤΗ	ΣΥΜΗ - ΚΩ - ΠΕΙΡΑΙΑ
03/04/98	16:00	ΠΑΡΑΣΚΕΥΗ	ΚΩ - ΚΑΛΥΜΝΟ - ΛΕΡΟ-ΠΑΤΜΟ- ΠΕΙΡΑΙΑ
05/04/98	08.00	ΚΥΡΙΑΚΗ	ΠΕΙΡΑΙΑ
06/04/98	13.00	ΔΕΥΤΕΡΑ	ΠΕΙΡΑΙΑ
07/04/98	18.00	ΤΡΙΤΗ	ΚΩ - ΚΑΛΥΜΝΟ - ΛΕΡΟ - ΠΑΤΜΟ - ΠΕΙΡΑΙΑ
09/04/98	17.15	ΠΕΜΠΤΗ	ΚΩ - ΝΑΞΟ - ΠΕΙΡΑΙΑ
11/04/98	17.00	ΣΑΒΒΑΤΟ	ΚΩ - ΚΑΛΥΜΝΟ - ΛΕΡΟ - ΠΑΤΜΟ - ΠΕΙΡΑΙΑ
13/04/98	18.00	ΔΕΥΤΕΡΑ	ΚΩ - ΑΣΤΥΠΑΛΑΙΑ - ΚΑΤΑΠΟΛΑ - ΠΕΙΡΑΙΑ
17/04/98	16.00	ΠΑΡΑΣΚΕΥΗ	ΚΩ - ΚΑΛΥΜΝΟ - ΛΕΡΟ - ΠΑΤΜΟ - ΠΕΙΡΑΙΑ
20/04/98	17.00	ΔΕΥΤΕΡΑ	ΚΩ - ΑΣΤΥΠΑΛΑΙΑ - ΚΑΤΑΠΟΛΑ - ΠΕΙΡΑΙΑ
21/04/98	22.00	ΤΡΙΤΗ	ΠΕΙΡΑΙΑ
23/04/98	18.00	ΠΕΜΠΤΗ	ΚΩ - ΠΕΙΡΑΙΑ
25/04/98	10.00	ΣΑΒΒΑΤΟ	ΚΩ - ΠΕΙΡΑΙΑ
26/04/98	18.00	ΚΥΡΙΑΚΗ	ΚΩ - ΑΣΤΥΠΑΛΑΙΑ - ΚΑΤΑΠΟΛΑ - ΠΕΙΡΑΙΑ
28/04/98	18.00	ΤΡΙΤΗ	ΚΩ - ΠΕΙΡΑΙΑ
30/04/98	08.00	ΠΕΜΠΤΗ	ΠΕΙΡΑΙΑ
01/05/98	18.00	ΠΑΡΑΣΚΕΥΗ	ΚΩ - ΠΕΙΡΑΙΑ
03/05/98	18.00	ΚΥΡΙΑΚΗ	ΚΩ - ΑΣΤΥΠΑΛΑΙΑ - ΚΑΤΑΠΟΛΑ - ΠΕΙΡΑΙΑ
05/05/98	18.00	ΤΡΙΤΗ	ΚΩ - ΠΕΙΡΑΙΑ

ΣΥΝΕΤΑΙΡΙΣΤΙΚΗ
ΤΡΑΠΕΖΑ ΔΩΔΕΚΑΝΗΣΟΥ ΣΥΝ.Π.Ε

ΔΙΕΥΘΥΝΤΗΣ ΚΑΤΑΣΤΗΜΑΤΟΣ ΙΑΛΥΣΟΥ

Η Συνεταιριστική Τράπεζα Δωδεκανήσου ενδιαφέρεται να προσλάβει Διευθυντή για το νέο Κατάστημα της στην Ιαλυσό, που θα λειτουργήσει μετά τον Ιούλιο του 1998.

Οι ενδιαφερόμενοι πρέπει να έχουν προϋπηρεσία τουλάχιστον 10 ετών σε Τράπεζα, να έχουν υπηρετήσει σε υπεύθυνη Τραπεζική θέση τουλάχιστον 3 χρόνια και να έχουν μόνιμη κατοικία στο νησί της Ρόδου.

Παρακαλούνται οι ενδιαφερόμενοι να εκδηλώνουν το ενδιαφέρον τους, απευθυνόμενοι στον Γενικό Διευθυντή της Συνεταιριστικής Τράπεζας Δωδεκανήσου, κ. Εμμανουήλ Καρυδάκη (τηλ. 0241-38600) μέχρι τις 30 Απριλίου 1998.

Ολες οι επαφές θα γίνουν με απόλυτη εχεμύθεια.

ΑΠΟ ΤΟ Δ.Σ.

General Electric
ΤΟ ΠΡΟΤΥΠΟ
ΑΜΕΡΙΚΑΝΙΚΑ ΨΥΓΕΙΑ ΔΙΠΟΡΤΑ - ΝΤΟΥΛΑΠΕΣ
ΑΒΕΤΕ Κ. ΚΩΣΤΑΡΙΔΗΣ ΚΑΝΑΔΑ 12

ΚΙΝΗΜΑΤΟΓΡΑΦΟΙ

ΚΙΝΗΜΑΤΟΘΕΑΤΡΟ ΜΕΤΡΟΠΟΛ
ΤΗΛ. 28400
ΣΕ ΤΡΕΙΣ ΠΡΟΒΟΛΕΣ
Α! ΠΡΟΒΟΛΗ ώρα 5.30 στα ΕΛΛΗΝΙΚΑ
Β! ΠΡΟΒΟΛΗ ώρα 7.30 στα ΑΓΓΛΙΚΑ ΜΕ ΥΠΟΤΙΤΛΟΥΣ
Γ! ΠΡΟΒΟΛΗ ώρα 9.30 στα ΑΓΓΛΙΚΑ ΜΕ ΥΠΟΤΙΤΛΟΥΣ
Το Κιν/τρο ΜΕΤΡΟΠΟΛ σας εύχεται ΧΡΟΝΙΑ ΠΟΛΛΑ και Παρουσιάζει για 2η ΕΒΔΟΜΑΔΑ την Νο 1 ΚΩΜΩΔΙΑ της WALT DISNEY που ζεσηκώνει μικρούς και μεγάλους
ΦΛΑΜΠΕΡ FLUBBER
ΜΕ ΤΟΝ ΡΟΜΠΙΝ ΓΟΥΙΛΙΑΜΣ
Την Παρασκευή 24 Απριλίου το ΑΡΙΣΤΟΥΡΓΗΜΑ
1.000 ΕΚΤΑΡΙΑ
με την ΜΙΣΕΛ ΦΑΪΦΕΡ και την ΤΖΕΣΙΚΑ ΛΑΝΓΚ

TITANIA
DOLBY STEREO ΤΗΛ. 25876`- 81674
ΩΡΕΣ ΕΝΑΡΞΕΩΣ
3η ΕΒΔΟΜΑΔΑ
6.00μ.μ., ΕΛΛΗΝΙΚΑ
8.00 μ.μ. ΕΛΛΗΝΙΚΑ
ΑΝΑΣΤΑΣΙΑ
Ακούγονται: ΜΥΡΤΩ ΑΛΙΚΑΚΗ (Αναστασία), ΜΠΕΤΥ ΒΑΛΑΣΗ (Μαρί), ΠΑΥΛΟΣ ΚΟΝΤΟΓΙΑΝΝΙΔΗΣ (Ρασπούτιν), ΤΑΝΙΑ ΤΣΑΝΑΚΛΙΔΟΥ (Σόφι)
Τραγούδια: ΜΑΝΤΩ, ΣΤΕΦΑΝΟΣ ΚΟΡΚΟΛΗΣ, ΤΑΝΙΑ ΤΣΑΝΑΚΛΙΔΟΥ
Διάρκεια 1.40'
10 μ.μ.: **ΒΑΛΚΑΝΙΖΑΤΕΡ**
Του ΣΩΤΗΡΗ ΓΚΟΡΙΤΣΑ
Η πιο εμπορική ελληνική ταινία των τελευταίων ετών σε επανάληψη με καθαρό ευκρινές ήχο
ΑΠΟ ΠΑΡΑΣΚΕΥΗ 24 ΑΠΡΙΛΙΟΥ
ΜΕΓΑΛΕΣ ΠΡΟΣΔΟΚΙΕΣ

ΚΙΝΗΜΑΤΟΘΕΑΤΡΟ ΠΑΛΛΑΣ
ΤΗΛ. 24475
ΜΕΓΑΛΗ ΠΕΜΠΤΗ, ΜΕΓΑΛΗ ΠΑΡΑΣΚΕΥΗ ΑΡΓΕΙ ΠΡΟΓΡΑΜΜΑ ΜΕΓΑΛΟΥ ΣΑΒΒΑΤΟΥ 8-10 και 10-12
Μία σατιρική κωμωδία με έναν σύμβουλο του προέδρου και έναν κινηματογραφικό παραγωγό που μαζί μπορούν να κουκουλώσουν ακόμα και τα ΡΟΖ σκάνδαλα του προέδρου των ΗΠΑ.
Ο ΠΡΟΕΔΡΟΣ, ΕΝΑ ΡΟΖ ΣΚΑΝΔΑΛΟ, ΚΑΙ ΕΝΑΣ ΠΟΛΕΜΟΣ
Α' προβολή ΚΑΤΑΛΛΗΛΟΝ
ΠΡΩΤΑΓΩΝΙΣΤΟΥΝ: ΝΤΑΣΤΙΝ ΧΟΦΜΑΝ, ΡΟΜΠΕΡΤ ΝΤΕ ΝΙΡΟ
ΕΠΟΜΕΝΗ ΤΑΙΝΙΑ ΜΑΣ: Η ΣΦΑΙΡΑ

ΧΕΙΜΕΡΙΝΟΣ ΚΙΝ/ΦΟΣ ΔΗΜΟΤΙΚΟ
ΤΗΛΕΦ. 20265
Ωρες λειτουργίας: 19.30-21.30 και 21.30-23.30
Από 21/4/98 - 26/4/98
Το ανεξίτηλο αριστούργημα του ΜΙΚΕΛΑΝΤΖΕΛΟ ΑΝΤΟΝΙΟΝΙ
ΕΠΑΓΓΕΛΜΑ ΡΕΠΟΡΤΕΡ «THE PASSENGER»
Για να γίνεις κάποιος άλλος, δεν αρκεί να του κλέψεις την ταυτότητα
Πρωταγωνιστούν: ΤΖΑΚ ΝΙΚΟΛΣΟΝ, ΜΑΡΙΑ ΣΝΑΪΝΤΕΡ

Τα πολιτιστικά



ΓΡΑΦΕΙ Ο ΠΑΡΑΣΧΟΣ ΔΗΜ. ΠΑΡΑΣΟΣ

«ΚΩΝΣΤΑΝΤΙΝΟΣ ΚΑΒΑΦΗΣ»

Α' ΜΕΡΟΣ

Στις 29 Απρίλη η ποιητική κοινότητα κι ολόκληρη η ανθρωπότητα θα γιορτάσει την εξηκοστή πέμπτη επέτειο από το θάνατο του Κωνσταντίνου Π. Καβάφη, του πιο γνωστού, ίσως, σύγχρονου Ελληνα ποιητή.

Το 1924 ο ποιητής, δίνει το πιο λακωνικό και σεμνό, θα έλεγα, αυτοβιογραφικό του σημείωμα, που δημοσιεύεται στο πανηγυρικό τεύχος του περιοδικού «Νέα Τέχνη».

«Είμαι Κωνσταντινουπολίτης την καταγωγή, αλλά εγεννήθηκα στην Αλεξάνδρεια - σ'ένα σπίτι της οδού Σερίφ. Μικρός πολύ, έφυγα, και αρκετό μέρος της παιδικής μου ηλικίας το πέρασα στην Αγγλία. Κατόπιν επεσκέφθην την χώρα αυτήν μεγάλος, αλλά για μικρό χρονικό διάστημα. Διέμεινα και στη Γαλλία. Στην εφηβική μου ηλικίαν κατοίκησα υπέρ τα δύο έτη στην Κωνσταντινούπολι. Στην Ελλάδα είναι πολλά χρόνια που δεν επήγα.

«Η τελευταία μου εργασία ήταν υπαλλήλου εις ένα κυβερνητικόν γραφείον εξαρτώμενον από το Υπουργείον των Δημοσίων Έργων της Αιγύπτου. Ξέρω Αγγλικά, Γαλλικά και ολίγα Ιταλικά».

Ο καβαφολόγος-φιλόλογος και ερευνητής της σύγχρονης λογοτεχνίας μας Γ.Π. Σαββίδης, στη λαϊκή έκδοση των απάντων του Κ.Π. Καβάφη του εκδοτικού οίκου εταιρεία «ΙΚΑΡΟΣ» τον Σεπτέμβριο του 1970 που επιμελήθηκε ο ίδιος, συμπληρώνει τα σύντομο αυτό βιογραφικό σημείωμα του ποιητή με τις παρακάτω πληροφορίες: «Γεννήθηκε στις 17/29 Απριλίου 1863 και πέθανε στην Αλεξάνδρεια από καρκίνο του λάρυγγος.


Κ.Π. Καβάφης

Γόνος μεγαλεμπόρων, είχε οκτώ μεγαλύτερα αδέλφια που επέθαναν όλα πριν από αυτόν. Δύο από τους αδελφους του ήταν ερασιτέχνες ζωγράφοι,και ένας άλλος έγραφε στίχους αγγλικά και γαλλικά. Ενας εξάδελφός του ήταν μεταφραστής του Σαίξπηρ.

Το πρώτο δημοσιευμένο ποίημά του τυπώθηκε στο περιοδικό «Εσπερινός» της Λειψίας το 1886. Από τότε, δεν έπαψε να δημοσιεύει ποιήματά του σε διαφορα έντυπα της Αλεξάνδρειας και της Αθήνας καθώς και σε ιδιότυπες συλλογές εκτός εμπορίου. Δημοσίευσε, επίσης, άρθρα και μελέτες φιλολογικές σε εφημερίδες και περιοδικά της Λειψίας, της Πόλης, της Αλεξάνδρειας και της Αθήνας.

Στα 1926 η δικτατορική κυβέρνηση του Πάγκαλου, κατά εισήγηση του Γ. Χαριπάκη, του απένειμε το «Αργυρούν Παράσημον του Φοίνικος». Τον ίδιο χρόνο, άρχισε να εκδίδεται, υπό την καθοδήγησή του, το λογοτεχνικό περιοδικό «Αλεξανδρινή Τέχνη».

Δεν πρόλαβε να τυπώσει το τελευταίο ποίημα του που πρωτοδημοσιεύτηκε το 1935 στην πολυτελέστατη έκδοση των 154 ώριμων «ποιημάτων», την οποία επιμελήθηκε ο κληρονόμος του κ. Αλέκος Σεγκόπουλος και η τότε σύζυγός του Ρίκα, καθώς και ο ζωγράφος Τάκης Καλμούχος. Από το 1948, εκδότης των «Ποιημάτων» είναι ο «Ικαρος».


Κ. Π. Καβάφης σε νεανική ηλικία

(Εδώ πρέπει να αναφέρω ως φιλολογικό μνημόσυνο στον αξέχαστο Μάριο Βαϊάνο, ιδρυτή και διευθυντή του «Πρακτορείου Πνευματικής Συνεργασίας» και στενό φίλο του Καβάφη, ότι στα 1959 στο γαμήλιο ταξίδι μου στην Αθήνα, μου χάρισε για γαμήλιο δώρο ένα δωδεκασέλιδο απ'αυτή την ιστορική έκδοση που φυλάω ως ανεκτίμητο κειμήλιο.Φερνει τους αριθμούς των σελίδων 125 μέχρι και 140 και περιλαμβάνει α) τους τελευταίους δεκαοχτώ στίχους του ποιήματος «Από την σχολήν του Περιωνύμου φιλοσόφου» με κείνον τον περίφημο ακροτελεύτιο στίχο: «το χρέος προς την πατρίδα,κι άλλα πχηρά παρόμοια», β) το ποίημα «Προς τον Αντίοχον Επιφάνη», (σελ. 126), γ) «Υπέρ της Αχαϊκής συμπολιτείας πολεμήσαντες» (σελ. 127), δ)«Σ'ένα βιβλίο παληό», σελ. 128, ε) «Επιτύμβιον Αντιόχου βασιλέως Κομμαγηνής», (σελ.129), στ) «Ο Ιουλιανός ορών ολιγωρίαν» σελ 130, ζ)«Το 31 π.χ. στην Αλεξάνδρεια», (σελ. 135),η) «Ο Ιωάννης Κατακουζηνός υπερισχύει», (σελ. 136-137) θ) «Ηλθε για να διαβάσει». (σελ. 138), ι) «Εις Ιταλικήν παραλίαν» (σελ. 139) και ια) «Από υαλί χρωματιστό» (σελ. 140).

Η πρώτη επίσημη παρουσίαση του Καβάφη στα Ελληνικά Γράμματα έγινε από τον Γρηγόριο Ξενόπουλο, το 1903. Αντίστοιχα ο Αγγλος μυθιστοριογράφος κ. Ε. Μ. Forster ήταν ο πρώτος ξένος που το 1919 αποκάλυψε στο διεθνές κοινό τον Ποιητή.

Ποιήματά του μεταφράστηκαν σε όλες, σχεδόν τις ευρωπαϊκές γλώσσες, και το σύνολό του ώριμου ποιητικού του έργου έχει μεταφραστεί και εκδοθεί από το 1952 έως σήμερα: δύο φορές αγγλικά, δύο φορές γαλλικά, μια φορά γερμανικά και μια φορά Ιταλικά». Στη χώρα μας η καβαφική βιβλιογραφία είναι τεράστια και αρκετή για να γιομίσει πάμπολλα ράφια των πιο ενημερωμένων και πλούσιων δημόσιων και ιδιωτικών βιβλιοθηκών.

Αυτό και μόνο δείχνει πόσο η καβαφική ποίηση συγκινεί και γοητεύει τους έλληνες αναγνώστες κάθε ηλικίας, μόρφωσης κι ευαισθησίας.

Πράγματι η καβαφική ποίηση έχει κάτι το ξεχωριστό και ιδιαίτερο που δε συναντούμε σε κανένα άλλο σύγχρονο Ελληνα ποιητή. Ο Καβάφης είναι ένας παντοτινά επίκαιρος ποιητής- στοχαστής. Κάθε του ποίημα,εκτός του ότι κλείνει μια εσώτατη πυχή της καθημερινής μας ζωής, αποτελεί κι ένα ολοκληρωμένο φιλοσοφικό στοχασμό που παράδοξα, όμως, δεν μεταβάλλει την ποίησή του σε σχολαστική- λογιωτατίστικη διανοητική άσκηση για να τονίσει την ευρυμάθεια ή έστω την πολυμάθεια του επιστρατεύοντας αποφθέγματα από τις πιο εντυπωσιακές κι ευρηματικές σελίδες της ιστορίας της φιλοσοφίας. Τα ποιήματά του ιστορικά, ερωτικά, ηδονικά,ακόμη κι αυτά που θεωρούνται εσωστρεφικά ή ψυχαναλυτικά αγγίζουν τον κάθε αισθαντικό αναγνώστη που ανιχνεύει προσωπικές του περιπτώσεις, εμπειρίες και βιώματα όπως συμβαίνει, κυρίως, με τους ακροτελεύτιους στίχους όλων, ανεξαίρετα, των ποιημάτων του που δίκαια έχουν αποσπάσει τον καθολικό θαυμασμό καθώς η διεθνής κριτικογραφία τους θεωρεί μοναδικό κόσμημα της παγκόσμιας ποίησης.

Παράβαλλε:

α)«Ετσι που τη ζωή σου ρήμαξες εδώ
«στην κώχη τούτην την μικρή σ'όλην την γη την χάλασες»
«Η πόλις»

β) «Εξαίσια όργανα του μυστικού θιάσου
κι αποχαιρέτα την, την Αλεξάνδρεια που χάνεις»
«Απολείπειν ο Θεός Αντώνιον»

Γ) «Είναι τα χθεσινά τα βαρετά εκείνα
και καταντά το αύριον πια σαν αύριο να μη μοιάζει»
«Μονοτονία»

Δ) «Ετσι σοφός που έγινες με τόση πείρα,
ήδη θα το κατάλαβες η Ιθάκες τι σημαίνουν»
«Ιθάκη»

Ε) «μ'όλο που βέβαια ήξευραν τι άξιζαν αυτά,
τι κούφια λόγια ήσανε αυτές η βασιλείες».
«Αλεξανδρινοί βασιλείς»

ΣΤ) «Δώδεκα και μισή,. Πως πέρασεν η ώρα.
Δώδεκα και μισή. Πως πέρασαν τα χρόνια»
«Απ'τες εννιά...»

Ζ) «ήχοι από την πρώτη ποίηση της ζωής μας -
Σα μουσική, την νύχτα, μακρυνή, που σβήνει»
«Φωνές»

Η) «Δεν θέλω να γυρίσω να μη διω και φριξω
τι γρήγορα που η σκοτεινή γραμμή μακραίνει.
τι γρήγορα που τα σβυστά κεριά πληθαίνουν»
«Κεριά»

(Αύριο το Β' μέρος και το τέλος)

Ρόδος Πέμπτη, 23 Απρίλη 1998
ΠΑΡΑΣΧΟΣ ΔΗΜ. ΠΑΡΑΣΟΣ

ΤΥ ΠΡΟΓΡΑΜΜΑ

ET

07.00 ΤΑ ΖΩΑ ΤΟΥ ΚΟΣΜΟΥ
08.00 ΜΟΥΣΙΚΟ ΠΡΟΓΡΑΜΜΑ
10.00 ΠΑΙΔΙΚΟ ΠΡΟΣΧΟΛΙΚΟ ΠΡΟΓΡΑΜΜΑ
11.30 ΜΕ ΥΓΕΙΑ
12.00 ΤΙΠΟΥΚΕΙΤΟΣ
12.30 ΜΑΡΙΑ ΙΖΑΜΠΕΛ
13.30 ΕΙΔΗΣΕΙΣ
13.40 ΟΠΩΣ ΜΑΣ ΑΡΕΣΕΙ
15.00 ΠΑΙΔΙΚΗ - ΝΕΑΝΙΚΗ ΖΩΝΗ
15.45 ΑΡΤ ΑΤΑΚ
16.00 ΣΚΥΛΙΣΙΑ ΖΩΗ
16.30 Ο ΠΡΙΓΚΙΠΑΣ ΤΗΣ ΑΤΛΑΝΤΙΔΑΣ
17.00 ΕΙΔΗΣΕΙΣ
17.10 ΑΚΑΠΟΥΛΚΟ
18.00 ΠΟΡΤΡΕΤΑ ΗΘΟΠΟΙΩΝ
19.10 FINAL FOUR
21.25 FINAL FOUR
11.00 ΕΙΔΗΣΕΙΣ
11.30 ΜΕΤΑΦΥΣΙΚΕΣ ΥΠΟΘΕΣΕΙΣ
12.15 ΓΥΝΑΙΚΑ ΛΥΚΑΝΘΡΩΠΟΣ
01.15 ΟΠΩΣ ΜΑΣ ΑΡΕΣΕΙ

MEGA

07.00 ΜΗ ΜΟΥ ΤΗ ΜΕΡΑ ΤΑΡΑΤΤΕ
10.00 ΜΕΤΑΞΥ ΜΑΣ
13.15 Η ΑΓΟΡΑ ΤΟΥ ΑΙΩΝΑ
14.00 ΕΙΔΗΣΕΙΣ
14.45 ΧΤΥΠΟΚΑΡΔΙΑ ΣΤΟ ΜΠΕΒΕΡΛΙ ΧΙΛΣ
15.40 Ε, ΝΑΙ ΛΟΙΠΟΝ!
16.40 ΦΩΤΟ ΦΙΝΙΣ
17.20 ΕΜΕΙΣ ΚΑΙ ΕΜΕΙΣ
18.00 ΕΙΔΗΣΕΙΣ
18.05 ΣΠΙΤΙ ΓΙΑ ΠΕΝΤΕ
18.45 ΜΑΛΒΙΝΑ HOSTESS
19.15 ΚΟΝΤΡΑ ΠΛΑΚΕ
20.00 ΚΛΗΡΩΣΗ ΛΟΤΤΟ - ΠΡΟΤΟ
20.15 ΕΙΔΗΣΕΙΣ
21.15 ΣΕ ΛΑΒΙ
22.00 ΤΟ ΚΑΡΕ ΤΗΣ ΝΤΑΜΑΣ
22.40 ΓΙΑ ΣΕΝΑ
11.30 ΕΝΩΠΙΟΣ ΕΝΩΠΙΩ
00.15 ΕΙΔΗΣΕΙΣ
00.45 ΤΕΛΕΥΤΑΙΑ ΣΤΙΓΜΗ
01.45 ΜΑΠΕΤ ΣΟΟΥ

FILMNET

05.45 ΣΟΟΥ ΓΚΕΡΛΣ
08.00 ΤΟ ΕΞΠΡΕΣ ΤΟΥ ΣΟΥΓΚΑΛΑΡΝΤ
10.00 Ο ΑΜΠΙΓΙΕΡ
12.10 ΚΑΤΑΛΑΘΟΣ ΠΡΟΣΚΟΠΟΣ
13.55 ΑΠΟΛΥΤΗ ΔΙΑΓΡΑΦΗ
16.00 ΤΟ ΑΓΟΡΙ ΤΟΥ ΟΥΡΑΝΟΥ
18.00 ΑΠΙΘΑΝΟ ΤΑΞΙΔΙ ΙΙ
20.00 ΣΤΗΝ ΚΟΨΗ ΤΟΥ ΧΡΟΝΟΥ
22.00 ΤΕΛΙΚΗ ΑΝΑΜΕΤΡΗΣΗ
00.00 Ο ΕΚΤΕΛΕΣΤΗΣ ΤΗΣ ΝΥΧΤΑΣ
01.40 ΒΡΑΔΙΝΗ ΒΑΡΔΙΑ
03.35 ΤΙΣ ΜΙΚΡΕΣ ΩΡΕΣ ΤΗΣ ΝΥΧΤΑΣ
05.30 ΔΙΑΣΚΕΔΑΣΗ ΤΩΡΑ

NET

07.00 ΤΙ ΤΡΕΧΕΙ;
10.00 ΚΥΡΙΕΣ ΚΑΙ ΚΥΡΙΟΙ
12.00 ΕΙΔΗΣΕΙΣ
12.01 ΤΑΞΙΔΕΥΟΝΤΑΣ ΜΕ ΤΡΕΝΟ
13.00 ΕΙΔΗΣΕΙΣ
13.30 ΣΕΙΚΕΡ
14.30 ΣΧΟΛΕΙΟ ΕΝ ΠΛΩ
14.45 ΧΡΗΜΑ NET
15.00 ΕΙΔΗΣΕΙΣ
16.00 ΣΥΝ - ΠΛΗΝ
18.00 ΕΙΔΗΣΕΙΣ
18.30 Ο ΜΥΣΤΙΚΟΣ ΚΟΣΜΟΣ ΤΩΝ ΠΟΥΛΙΩΝ
19.01 ΕΙΚΟΝΕΣ ΤΟΥ ΚΟΣΜΟΥ
19.30 ΣΠΟΡ NET
20.30 ΔΙΚΤΥΟ
21.00 ΕΙΔΗΣΕΙΣ
22.00 ΔΙΑ ΤΑΥΤΑ
23.00 ΡΕΠΟΡΤΑΖ ΧΩΡΙΣ ΣΥΝΟΡΑ
00.00 ΕΙΔΗΣΕΙΣ
00.30 ΜΕΣΑΝΥΚΤΑ ΚΑΙ ΚΑΤΙ

ΑΝΤ1

07.00 ΚΑΛΗΜΕΡΑ ΕΛΛΑΔΑ
10.00 ΠΡΩΙΝΟΣ ΚΑΦΕΣ
11.00 ΕΙΔΗΣΕΙΣ
12.50 ΚΕΝΤΡΙ
14.00 ΕΙΔΗΣΕΙΣ
14.40 ΕΛΛΗ ΚΑΙ ΑΝΝΑ
15.10 ΚΑΛΗΝΥΧΤΑ ΜΑΜΑ
15.50 ΑΤΙΘΑΣΑ ΝΙΑΤΑ
16.40 ΣΟΥΠΕΡ ΓΚΕΪΜ
16.45 ΕΠΙΤΕΛΟΥΣ ΜΑΖΙ
18.00 ΕΙΔΗΣΕΙΣ
18.10 ΚΑΛΗΜΕΡΑ ΖΩΗ
18.50 ΠΡΙΓΚΕΪΜ ΣΟΟΥ
18.30 ΜΠΑΣΚΕΤ
19.35 Η ΛΑΜΨΗ
20.15 ΕΙΔΗΣΕΙΣ
21.00 60'' ΜΕ ΤΟΝ ΑΡΗ ΣΤΑΘΑΚΗ
21.05 ΤΖΟΚΕΡ
21.30 ΤΑΙΝΙΑ
22.30 ΕΙΔΗΣΕΙΣ
00.10 Η Α1 ΣΤΟΝ ΑΝΤ1
00.15 ΕΙΔΗΣΕΙΣ
12.35 ΤΑΙΝΙΑ



ALFA 156.
Η ΔΥΝΑΜΗ ΣΕ ΑΠΟΛΥΤΟ ΕΛΕΓΧΟ.

• 1.6 T.S. 16V-120 HP - 200 km/h • 1.8 T.S. 16V-144 HP - 210 km/h • 2.0 T.S. 16V-155 HP - 216 km/h • 2.5 V6 24V -190 HP - 230 km/h

Είναι δύναμη... είναι έλεγχος... είναι Alfa Romeo... είναι η μεγάλη μπερλίνα που δίνει νέα διάσταση στην έννοια του σπορ αυτοκινήτου. Alfa 156. Γεννήθηκε για να κάνει τη διαφορά... και δεν το κρύβει γιατί, όπως κάθε Alfa Romeo, είναι σχεδιασμένη για να ικανοποιεί τις αισθήσεις του οδηγού. Η τελευταία λέξη της τεχνολογίας με πανίσχυρους κινητήρες, κορυφαίους στην κατηγορία τους. Η πρώτη αίσθηση του οδηγού είναι ότι έχει τα πάντα σε απόλυτο έλεγχο. Κυκλικά όργανα, ιδανική θέση οδήγησης, ανατομικά καθίσματα, εξαιρετική ποιότητα υλικών, άψογο φινίρισμα. Το εκπληκτικό κράτημα στο δρόμο εγγυάται η πλήρης ισορροπία της εμπρόσθιας τετράλειρης ανάρτησης με την πίσω ανάρτηση τύπου Mc Pherson. Τα αποτελεσματικά φρένα της είναι εφοδιασμένα με ABS ενεργών αισθητήρων και EBD. Η αίσθηση ασφάλειας ολοκληρώνεται με τους δύο αερόσακους, τις ζώνες ασφαλείας με προεντατήρες και το Σύστημα Πρόληψης Πυρκαϊάς (FPS). Πάνω απ' όλα όμως, η πραγματική δύναμη της Alfa 156 είναι ο απόλυτος έλεγχός της και η προβλέψιμη συμπεριφορά της ακόμα και στο... απρόβλεπτο. Ένα αυτοκίνητο αφιερωμένο στους ενδιαιτώμενους οδηγούς. Alfa 156. Η δύναμη σε απόλυτο έλεγχο.

AUTORODOS A.E.
ΑΥΣΤΡΑΛΙΑΣ 60. ΡΟΔΟΣ, ΤΗΛ: 0241-27421

Αναδρομή στο Παρελθόν

«η δημοκρατική της Ρόδου»

Πριν 12 χρόνια

Τετάρτη 23 Απριλίου 1986

Και τα «δημαρχιακά» της ΝΔ, σε ό,τι τουλάχιστον αφορά την πόλη της Ρόδου, μεταφέρθηκαν από χθές στην «διαιτησία» της Αθήνας. Η απόφαση αυτή ελήφθη, σύμφωνα με ισχυρές ενδείξεις, ύστερα από την διατύπωση ότι είναι «δύσκολη υπόθεση» η αποκλειστική ανάληψη της ευθύνης για την υπόδειξη κομματικού ή την στήριξη αναξαρτήτου υποψηφίου δημάρχου δεδομένου και του αποφασιστικού πολιτικού χαρακτήρα πού θα προσλάβουν οι προσεχείς δημοτικές εκλογές. Ετσι, σε σύσκεψη που θα γινόταν χθες στην πρωτεύουσα (σημ. μέχρι χθές αργά το βράδυ δεν σημειώθηκε καμία «διαρροή») όλοι οι τοπικοί κομματικοί παράγοντες της Ν.Δ. θα εκαλούντο να αναλάβουν την ευθύνη της εισήγησης τους και ν α«ανοίξουν» τα χαρτιά τους.

Σύμφωνα με τις υπάρχουσες πληροφορίες, λόγο για τον υποψήφιο δήμαρχο έχουν η Ν.Ε. της Ν.Δ., οι υποψήφιοι βουλευτές στις πρόσφατες εκλογές, ο βουλευτής Αρ. Παυλίδης και τα μέλη της επιτροπής πού συγκροτήθηκε. Υπήρξε η σκέψη να ενταχθούν όλοι οι υποψήφιοι σε ένα ψηφοδέλτιο στο οποίο θα ηγείτο (κατά τα φαινόμενα) ο πολιτευτής - δικηγόρος κ. Τάσος Καραμάριος.Διατυπωνόταν ωστόσο επιφυλάξεις για το κατά πόσον θα μπορούσε να «περπατήσει» ένας τέτοιος συνδυασμός.

ΣΑΝ ΣΗΜΕΡΑ 23 Απριλίου

ΤΟ 1991... στην Αιθιοπία, πάνω από ένα εκατομμύρια άνθρωποι αντιμετώπιζαν το φάσμα της πείνας. ΤΟ 1992... στην Ιταλία, εμπειρογνώμονες ισχυρίστηκαν ότι ο επικλινής Πύργος της Πίζας μπορούσε να καταρρεύσει ανά πάσα στιγμή. ΤΟ 1993... στη ρωσική χερσόνησο Καμτσάτκα, εξερράγη ηφαίστειο που ήταν ανενεργό επί 30 χρόνια. ΤΟ 1994... 121 κιλά ηρωίνης, τη μεγαλύτερη ποσότητα που κατασχέθηκε μέχρι τότε στη χώρα μας, ανακάλυψαν οι τελωνειακοί των Κήπων Εβρου σε τροχόσπιτο Γερμανών. ΤΟ 1995... στα Κατεχόμενα της Κύπρου, ο Ραούφ Ντενκτάς επανεξελέγη για τρίτη θητεία στην προεδρία. ΤΟ 1996... στην Ιταλία, ο κεντροαριστερός συνασπισμός της Ελιάς θριάμβευσε στις εκλογές και με την υποστήριξη της Κομμουνισικής Επανίδρυσης στη Βουλή συγκέντρωσε την απόλυτη πλειοψηφία. ΤΟ 1997... στο Περού, με αιφνίδια επέμβαση ειδικών αντιτρομοκρατικών ομάδων της ασυνομίας στην κατοικία του ιάπωνα πρέσβη στη Λίμα, έληξε η 4μηνη ομηρία των 72 από τους αντάρτες Τούπακ Αμάρου.

ΗΜΕΡΗΣΙΑ ΕΦΗΜΕΡΙΔΑ
η δημοκρατική της Ρόδου
Ετος ιδρύσεως 1982
Θεμιστοκλέους Σοφούλη 77
Ταχ. Θυρίδα 339 85100 Ρόδος
Εκδότης - ιδιοκτήτης - διευθυντής:
ΒΑΣΙΛΗΣ Δ. ΑΘΑΝΑΣΙΟΥ
Τηλέφωνα: 28728, 34722, 76655, 79100, 26728, 27919
Telefax: 37333

Η ταυτότητα της Ημέρας

Καιρός

Γενική πρόγνωση καιρού για σήμερα Πέμπτη 23/4/1998 σε όλη την χώρα προβλέπεται σχεδόν αίθριος καιρός και μόνο τις απογευματινές ώρες στα Ηπειρωτικά θα αναπτυχθούν τοπικές νεφώσεις και υπάρχει πιθανότητα να βρέξει πρόσκαιρα στα Βορειοανατολικά ορεινά. Οι άνεμοι στα Δυτικά θα πνέουν μεταβλητοί ασθενείς και στα Ανατολικά Δυτικοί Βορειοδυτικοί μέτριοι. Οι θερμοκρασία δεν θα σημειώσει αξιόλογη μεταβολή.

ΠΕΜΠΤΗ
23 ΑΠΡΙΛΙΟΥ 1998
ΓΕΩΡΓΙΟΥ
ΤΡΟΠΑΙΟΦΟΡΟΥ
ΤΟΥ ΜΕΓΑΛΟΜΑΡΤΥΡΟΣ
Ανατολή ηλίου 6.40
Δύση ηλίου 7.08
ΣΕΛΗΝΗ 26 ΗΜΕΡΩΝ

Αεροπορικά δρομολόγια

ΠΤΗΣΕΙΣ ΟΛΥΜΠΙΑΚΗΣ
Για Πέμπτη 23 Απριλίου 1998
ΡΟΔΟΣ - ΑΘΗΝΑ: 07.05, 11.05, 20.30, 21.20, 23.55
ΡΟΔΟΣ - ΚΑΡΠΑΘΟΣ: 09.05, 11.25
ΠΤΗΣΕΙΣ AIR GREECE
ΡΟΔΟΣ - ΑΘΗΝΑ: καθημερινά 07.45
ΡΟΔΟΣ - ΑΘΗΝΑ: για την περίοδο από 12 έως 30 Μαρτίου καθημερινά στις 12:15
ΡΟΔΟΣ - ΘΕΣΣΑΛΟΝΙΚΗ: καθημερινά μέσω Αθηνών ΡΟΔΟΣ - ΑΘΗΝΑ 7.45 και ΑΘΗΝΑ ΘΕΣΑΛΛΟΝΙΚΗ 09.30
ΡΟΔΟΣ - ΗΡΑΚΛΕΙΟΝ: καθημερινά μέσω Αθηνών ΡΟΔΟΣ - ΑΘΗΝΑ 7. 45 και ΑΘΗΝΑ - ΗΡΑΚΛΕΙΟ 10.00

Ακτοπλοικά δρομολόγια

ΡΟΜΙΛΝΤΑ: απόπλους 10:00 για Χάλκη, Διαφάνι, Κάρπαθο, Κάσο, Σητεία, και επιστροφή
ΡΟΔΑΝΘΗ: απόπλους 16:00 για Κω, Κάλυμνο, Λέρο, Πάτμο, Πειραιά
ΔΗΜΗΤΡΟΥΛΑ: απόπλους 18:00 για Κω, Πειραιά
ΛΕΡΟΣ: απόπλους 17:00 για Κω, Πειραιά

Φαρμακεία

ΣΗΜΕΡΑ: διημερεύει το φαρμακείο ΤΖΗΚΑ - ΚΑΤΩΓΑ ΓΕΩΡΓΙΑ, Αννης Μαρίας 35, τηλ. 35503
ΣΗΜΕΡΑ διανυκτερεύει το φαρμακείο ΜΑΥΡΙΚΙΟΥ ΜΑΡΙΑ, Ηρώων Πολυτεχνείου 1γ, (πλησίον ξεν. «Ρόδων») τηλ. 28858

Καύσιμα

ΣΗΜΕΡΑ:
Διανυκτερεύον πρατήριο καυσίμων ΤΕΧΑΚΟ Αλ. Γκινάκης Αυστραλίας 58 Περιοχή Κόβα

Λαικές αγορές

Τετάρτη: στην οδό Βύρωνος (πίσω από το Στάδιο).
Πέμπτη: στην οδό Διαγοριδών.
Παρασκευή: Στην οδό Θεσ/νίκης Ανάληψη.
Σάββατο: στον Αγιο Δημήτριο.

Δέχονται το κοινό

- **ΠΕΡ/ΚΟΣ Δ/ΝΤΗΣ ΔΩΔ/ΣΟΥ** δέχεται Τρίτη & Πέμπτη 11:00 - 13:00.
- **ΝΟΜΑΡΧΗΣ** δέχεται το κοινό κάθε Τρίτη & Πέμπτη από 11.00 - 13.00
- **ΔΗΜΑΡΧΟΣ** Ρόδου δέχεται το κοινό κάθε Τετάρτη από 12.00 - 13.00
- **Ο Αντ/ρχος κ. Μαρτίνος Κανελάκης** δέχεται το κοινό ύστερα από ραντεβού
- **Ο Αντ/ρχος κ.Κ. Σκανδαλίδης** δέχεται κάθε Τρίτη - Πέμπτη από 13.00 - 14.00
- **Ο Αντ/ρχος κ. Αντώνης Αλαβέρας** δέχεται το κοινό Τρίτη και Πέμπτη 13.00 - 14.00

Συνάλλαγμα

	ΑΓΟΡΑ	ΠΩΛΗΣΗ		ΑΓΟΡΑ	ΠΩΛΗΣΗ
ΔΟΛΛΑΡΙΟ Η.Π.Α	320.8600	319.8970	ΚΟΡΩΝΑ ΣΟΥΗΔΙΑΣ	040.1260	040.0060
ΕΥΡΩΠΑΙΚΗ ΝΟΜ.ΜΟΝ.	346.3800	345.3410	ΜΑΡΚΟ ΦΙΝΛΑΝΔΙΑΣ	057.4500	057.2780
ΜΑΡΚΟ ΓΕΡΜΑΝΙΑΣ	174.4000	173.8770	ΠΕΣΕΤΑ ΙΣΠΑΝΙΑΣ	002.0560	002.0500
ΦΡΑΓΚΟ ΓΑΛΛΙΑΣ	52.0240	51.8680	ΕΣΚΟΥΔΟ ΠΟΡΤΟΓΑΛΙΑΣ	001.7030	001.6980
ΛΙΡΑ ΑΓΓΛΙΑΣ-ΣΚ.	534.1200	532.5180	ΓΙΕΝ ΙΑΠΩΝΙΑΣ	239.6000	238.8810
ΛΙΡΑ ΔΗΜ.ΙΡΛΑΝΔΙΑΣ	440.0000	438.6800	ΦΡΑΓΚΟ ΕΛΒΕΤΙΑΣ	209.5350	208.9060
ΦΡΑΓΚΟ ΒΕΛΓΙΟΥ	008.4465	008.4212	ΚΟΡΩΝΑ ΝΟΡΒΗΓΙΑΣ	041.9520	041.8260
ΦΙΟΡΙΝΙ ΟΛΛΑΝΔΙΑΣ	154.8400	154.3750	ΛΙΡΑ ΚΥΠΡΟΥ	599.0000	597.2030
ΛΙΡΕΤΑ ΙΤΑΛΙΑΣ	017.6690	017.6160	ΔΟΛΛΑΡΙΟ ΚΑΝΑΔΑ	226.3400	225.6610
ΣΕΛΛΙΝΙ ΑΥΣΤΡΙΑΣ	024.7900	024.7160	ΔΟΛΛΑΡΙΟ ΑΥΣΤΡΑΛΙΑΣ	210.7000	210.0680
ΚΟΡΩΝΑ ΔΑΝΙΑΣ	045.7460	045.6090			

Χρήσιμα Τηλέφωνα

Άμεση δράση	100	Βλάβες ΔΕΗ	125
Πυροσβεστική	23333	Πληρ. ΟΤΕ	131
Νοσοκομείο	22222	Ώρα	141
Οδική Ασφάλεια:		Φαρμακεία (Δημερ.-Διαν.)	107
EXRESS SERVICE	154	ΠΡΟ-ΠΟ • ΛΟΤΤΟ	111
HELLAS SERVICE	157	ΡΟΔΑ	26300
Ράδιο Ταξί	64712	ΚΤΕΥΛ	27706
Αστυν. Διεύθυνση	27653	ΕΒΕΔ	22281
Ασφάλεια	23294	Δικηγορικός Σύλλογος	27469
Τμήμα Τάξης	23849	Εμπορικός Σύλλογος	35255
Τροχαία	26480	Ολυμπιακή - Κρατήσεις	24555
Λιμεναρχείο	28888	ΔΑΝΕ	77070
Δασαρχείο	191	ΙΚΑ	64912
Τελωνείο	27703	ΤΑΞΥ	68701-3
Υγειονομείο	26666	ΟΑΕΔ	23265
Μητρόπολη	23274	Εργατικό Κέντρο	24730
Νομαρχία	74000	Αρχαιολογία	34719
Δήμος Ρόδου	30113	Περιφ. Δ/ντής	38174 - 38175
Βλάβες ΟΤΕ	121	AIRGREECE	36095

ΟΔΟΝΤΙΑΤΡΙΚΗ ΑΝΑΚΟΙΝΩΣΗ

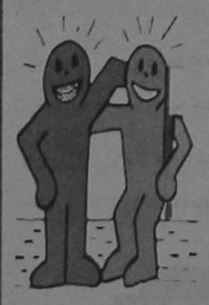

Η ΔΡ. ΛΙΛΑ Ι. ΤΖΩΡΤΖΗ
ΔΙΔΑΚΤΩΡ ΠΑΙΔΟΔΟΝΤΙΑΣ
Παν/μίου Giessen Γερμανίας
ΕΙΔΙΚΟΣ ΟΡΘΟΔΟΝΤΙΚΟΣ
Παν/μίου Dusseldorf Γερμανίας

Δέχεται καθημερινά με ραντεβού.

ΙΑΤΡΕΙΟ : Πίνδου 4 - Ρόδος
Τηλ. : 0241 - 21398

Εσωτερικές Ειδήσεις

ΚΥΒΕΡΝΗΤΙΚΗ ΣΥΣΚΕΨΗ ΓΙΑ ΔΕΚΟ - ΟΙΚΟΝΟΜΙΑ

Αθήνα 22 (ΑΠΕ)

Θέμα χρόνου θα πρέπει να θεωρείται η ανακοίνωση της πώλησης της Ιονικής Τράπεζας, ενώ η κυβέρνηση προς το παρόν δεν ανοίγει τα χαρτιά της για την Εμπορική Τράπεζα, αν και δεν αποκλείει ούτε το ενδεχόμενο ιδιωτικοποίησης της. Αυτά προκύπτουν από τις δηλώσεις του υπουργού Εθνικής Οικονομίας και Οικονομικών Γιάννου Παπαντωνίου μετά από κυβερνητική σύσκεψη στο Μέγαρο Μαξίμου.

Η γενικότερη πορεία της οικονομίας και ειδικότερα η πορεία των προγραμμάτων διαρθρωτικών αλλαγών στις ΔΕΚΟ αλλά και τα επόμενα βήματα στην πολιτική αποκρατικοποιήσεων συζητήθηκαν εκτενώς στη σύσκεψη, διάρκειας δυόμισυ ωρών, υπό την προεδρία του πρωθυπουργού Κώστα Σημίτη με τη συμμετοχή, πλην του κ.Παπαντωνίου, και του υπουργού Μεταφορών Τάσου Μαντέλη.

Ο κ.Τάσος Μαντέλης

Οπως δήλωσε μετά τη σύσκεψη ο κ.Μαντέλης, τέθηκαν επί τάπητος τα επί μέρους προγράμματα εξυγίανσης και εκσυγχρονισμού των ζημιογόνων ΔΕΚΟ της αρμοδιότητας του, με έμφαση στα ΕΛΤΑ, τον ΟΣΕ και τις αστικές συγκοινωνίες, ενώ υπήρξε και ανασκόπηση των μέτρων εξυγίανσης της Ολυμπιακής Αεροπορίας. Ο υπουργός, απαντώντας σε σχετική ερώτηση, τόνισε ότι στη σύσκεψη δεν ετέθη θέμα στρατηγικού επενδυτή για την Ολυμπιακή. Για τις άλλες ΔΕΚΟ διαπιστώθηκε, όπως είπε, ότι όλα τα προγράμματα εξυγίανσης εξελίσσονται, το καθένα με τον δικό του ρυθμό. Τέλος, σχετικά με την εξαγγελθείσα πώληση του τρίτου πακέτου μετοχών του ΟΤΕ θα υπάρξει αύριο στο ΥΠΕΘΟ σχετική σύσκεψη των κ.κ. Παπαντωνίου και Μαντέλη.

Ο κ.Γιάννος Παπαντωνίου

Από την πλευρά του, μετά τη σύσκεψη, εξίσου φειδωλός σε δηλώσεις υπήρξε και ο υπουργος Εθνικης Οικονομίας, ο οποίος τόνισε ότι δεν ελήφθησαν αποφάσεις και η συζήτηση είχε ενημερωτικό χαρακτήρα. Οπως είπε, η πολιτική διαρθρωτικών αλλαγών της κυβέρνησης στις ΔΕΚΟ προωθείται με γοργούς και αποτελεσματικούς ρυθμούς.

Ο κ.Παπαντωνίου, σε ερώτηση σχετικά με σημερινό τηλεγράφημα του πρακτορείου Reuters που αναφέρει ότι η κυβέρνηση θα πωλήσει την Ιονική Τράπεζα άμεσα (εντός του Μαΐου), απάντησε ότι "δεν έχει ληφθεί καμία απόφαση για την Ιονική Τράπεζα" και ότι το θέμα είναι ακόμα υπό μελέτη από την κυβέρνηση. Οσον αφορά την περίπτωση ιδιωτικοποίησης της Εμπορικής Τράπεζας (μητρικής της Ιονικής), απαντώντας σε σχετική ερώτηση, ο υπουργος είπε ότι για αυτήν "δεν έχει τεθεί τέτοιο θέμα ακόμα".

Πάντως αρμόδιες πηγές του οικονομικού επιπελείου αναφέρουν ότι υπάρχει η πρόθεση για ιδιωτικοποίηση της Ιονικής Τράπεζας και είναι ζήτημα χρόνου πότε θα ληφθούν οι οριστικές αποφάσεις, οι οποίες και θα ανακοινωθούν. Οι ίδιες πηγές δεν αρνούνται ότι υπάρχουν σκέψεις ιδιωτικοποίησης και για την Εμπορική Τράπεζα. Να σημειωθεί ότι νωρίς το πρωί ο κ.Παπαντωνίου συναντήθηκε με τον πρόεδρο της Εμπορικής Τράπεζας κ.Κ.Γεωργουτσάκο, με τον οποίο σύμφωνα με πληροφορίες (δηλώσεις δεν έγιναν) συζήτησε το μέλλον των δύο τραπεζών, της Εμπορικής και της Ιονικής.

ΚΑΜΙΑ ΕΞΕΛΙΞΗ ΣΤΑ ΕΛΛΗΝΟΤΟΥΡΚΙΚΑ

Θεσσαλονίκη 22 (ΑΠΕ)

Την εκτίμηση ότι δεν θα υπάρξει στο άμεσο μέλλον κάποια σημαντική θετική εξέλιξη γύρω από τα ελληνοτουρκικά, διατύπωσε ο υπουργός Αμυνας Ακης Τσοχατζόπουλος, ο οποίος αρνήθηκε ότι ο Αμερικανός ομόλογός του κ. Κοέν, επιχείρησε να ασκήσει πιέσεις στην Ελλάδα για διάλογο με την Τουρκία.

"Ο συνάδελφός μου της Εθνικής Αμυνας, ήρθε εδώ για να συζητήσει μαζί μου, δεν ήρθε ούτε για να πιέσει, ούτε για να υποδείξει το τι θα κάνουμε, αυτό είναι αποκλειστικό δικαίωμα της ελληνικής κυβέρνησης", είπε ερωτηθείς σχετικά σήμερα στη Θεσσαλονίκη.

"Προσωπικα", πρόσθεσε ο κ. Τσοχατζόπουλος, "δεν εκτιμώ ότι στο άμεσο μέλλον θα υπάρξει προοπτική σημαντικής εξέλιξης προς μια θετική κατεύθυνση" και το απέδωσε αυτό στο γεγονός ότι "η Τουρκία αυτή την εποχή λόγω των εσωτερικών της προβλημάτων ακολουθεί μια τακτική αντίδρασης απέναντι στις αποφάσεις της Ευρωπαϊκής Ενωσης".

'Πρόσθεσε δε επ'αυτού ότι "ως εκ τούτου απέναντι στην Ελλάδα βρίσκεται σε πλήρη αδυναμία, όπως δηλώνει η ηγεσία της να προσεγγίσει με έναν ρεαλιστικό τρόπο τα ζητήματα, που για μας είναι ο μόνος δρόμος που μπορεί να βελτιώσεις τις ελληνοτουρκικές σχέσεις".

Ο υπουργός Εθνικής Αμυνας διατύπωσε την ελληνική θέση για την κατάσταση στην ευρύτερη περιοχή, όπως την ανέπτυξε στον Αμερικανό υπουργό, λέγοντας πως "ανεξάρτητα από την αδυναμία της Τουρκίας να κινηθεί προς αυτήν την κατεύθυνση, μας δόθηκε η δυνατότητα να τονίσουμε ότι εμείς ενδιαφερόμαστε στο πλαίσιο των αναγκών στην ευρύτερη περιοχή να συνεργαστούμε με τους γείτονές μας για να υπάρξει σταθερότητα, ειρήνη και συνεργασία στην περιοχή και κατηγόρησε την Τουρκία ότι με την αποσταθεροποιητική της συμπεριφορά αποδυναμώνει αυτή την απαίτηση όλων των χωρών".

Καταλήγοντας, κάλεσε τη Δυτικοευρωπαϊκή Ενωση και το ΝΑΤΟ "να ασκήσουν πιέσεις προς τη μεριά της Τουρκίας για να συμβιβαστεί με τις αναγκαιότητες, για σταθερότητα, συνεργασία και ειρήνη στην περιοχή".

Ο κ. Τσοχατζόπουλος τέλος, ερωτηθείς για την πτώση του στρατιωτικού αεροσκάφους στη Χρυσούπολη της Καβάλας, χαρακτήρισε το περιστατικό "μοναδικό και πρωτοφανές ατύχημα" και έσπευσε να διευκρινίσει πως οι δυο χειριστές του δεν φέρουν ευθύνη.

ΚΥΒΕΡΝΗΤΙΚΕΣ ΔΡΑΣΤΗΡΙΟΤΗΤΕΣ

Αθήνα 22 (ΑΠΕ)

Ο κυβερνητικός εκπρόσωπος,Δημήτρης Ρέππας, ανακοίνωσε ότι την Παρασκευή, 24 Απριλίου, πρόκειται να συνεδριάσουν απο κοινού η κυβερνητική επιτροπή και η πολιτική γραμματεία του ΠΑΣΟΚ, υπό την προεδρία του πρωθυπουργού, Κώστα Σημίτη. Αντικείμενο της συνεδρίασης είναι οι τρέχουσες πολιτικές εξελίξεις.

Το απόγευμα της ίδιας ημέρας ο πρωθυπουργός, Κώστας Σημίτης, θα συναντηθεί με τον πρόεδρο της Κύπρου, Γλαύκο Κληρίδη, ο οποίος αφικνείται στην Αθήνα για συνομιλίες επί του Κυπριακού με την ελληνική κυβέρνηση.

Τη Δευτέρα, 27 Απριλίου, πρόκειται να πραγματοποιηθεί στη Βουλή προ ημερησίας διατάξεως συζήτηση σε επίπεδο πολιτικών αρχηγών. Η συζήτηση, που προκάλεσε ο Συνασπισμός, θα έχει ως θέμα την κοινωνική πολιτική.

Την Τετάρτη, 29 Απριλίου, θα συγκληθεί η Κοινοβουλευτική Ομάδα του ΠΑΣΟΚ, ενώ το απόγευμα της ίδιας ημέρας στη Βουλή θα πραγματοποιηθεί η πρώτη ψηφοφορία για την αναθεώρηση του Συντάγματος.

Ο πρωθυπουργός, Κώστας Σημίτης, θα μεταβεί στις Βρυξέλλες την 1η Μαΐου προκειμένου να μετάσχει στη συνεδρίαση του ECOFIN, όπου και θα αποφασιστεί ποιές χώρες θα μπουν στην πρώτη φάση της ΟΝΕ.

Την επομένη, 2 Μαΐου θα πραγματοποιηθεί στις Βρυξέλλες Σύνοδος Κορυφής της Ευρωπαϊκής Ενωσης, ενώ την ιδια ημέρα θα συνεδριάσει η Ολομέλεια του Ευρωπαϊκού Κοινοβουλίου, προκειμένου να εγκρίνει τη νέα σύνθεση της ΟΝΕ. Την Τρίτη, 5 Μαΐου ο πρωθυπουργός θα μεταβεί αυθημερόν στο Στρασβούργο προκειμένου να παραστεί και να μιλήσει στην τελετή για την ανάληψη απο την Ελλάδα της προεδρίας του Συμβουλίου της Ευρώπης.

ΣΥΝΑΝΤΗΣΗ ΚΛΗΡΙΔΗ ΜΕ Γ. ΚΡΑΝΙΔΙΩΤΗ

Δεν τίθεται θέμα τετραμερούς διάσκεψης για το Κυπριακό, δήλωσε σήμερα μετά απο συνάντηση με τον Πρόεδρο της Δημοκρατίας, Γλαύκο Κληρίδη, ο υφυπουργός Εξωτερικών της Ελλάδος, Γιάννος Κρανιδιώτης.

Η προσπάθεια των Αμερικανών, είπε ο κ. Κρανιδιώτης, είναι η επανάληψη του διακοινοτικού διαλόγου μεταξύ των ηγετών των δυο πλευρών, μέσα στα πλαίσια των Ηνωμένων Εθνών. Ο κ. Κρανιδιώτης, που βρίσκεται στην Κύπρο ιδιωτικά, ανέφερε οτι ενημερώθηκε απο τον Πρόεδρο Κληρίδη και τον υπουργό Εξωτερικών Ι. Κασουλίδη για τις πρόσφατες επαφές του ειδικού συντονιστή για το Κυπριακό στο Στέϊτ Ντιπάρτμεντ, Τόμας Μίλερ στη Λευκωσία.

Αναφερόμενος στην αμερικανική πρωτοβουλία, ο κ. Κρανιδιώτης είπε πως "υπάρχει ένα αμερικανικό ενδιαφέρον σε εξέλιξη. Δεν έχει πάρει ακόμη συγκεκριμένη μορφή. Εχω την εντύπωση οτι διαβουλεύονται με όλες τις πλευρές για να δώσουν συγκεκριμένη μορφή σ' αυτήν την πρωτοβουλία".

Μιλώντας για τη θέση Αθήνας και Λευκωσίας, ο κ. Κρανιδιώτης είπε οτι "τόσο εδω (στην Κύπρο) όσο και στην Ελλάδα, όπου χθες ο κ. Τσοχατζόπουλος με τον κ. Κοέν και εγώ αύριο με τον κ. Μίλερ θα επαναλάβουμε τις απόψεις μας για το πώς θα πρέπει να κινηθούν τα πράγματα. Θα πρέπει να εμμείνουμε στο πλαίσιο των Ηνωμένων Εθνών, οτι η αναζήτηση λύσης θα πρέπει να στηρίζεται στα ψηφίσματα και τις αποφάσεις του διεθνούς οργανισμού και πως βάση της λύσης είναι η διζωνική δικοινοτική ομοσπονδία. Οποιαδήποτε διεθνής πρωτοβουλία, είτε προέρχεται απο τις ΗΠΑ , είτε απο την Ευρωπαϊκή Ενωση, είτε απο αλλού θα πρέπει να είναι ενισχυτική της προσπάθειας των Ηνωμένων Εθνών".

Ο κ. Κρανιδιώτης είπε ακόμη πως οι πρωτοβουλίες αυτές πρέπει να στραφούν προς την τουρκική πλευρά που έχει την αδιάλλακτη στάση στο Κυπριακό.

Απαντώντας σε σχετική ερώτηση χαρακτήρισε το ρόλο της Ρωσίας ως θετικό και εξισορροπητικό στα πλαίσια του Συμβουλίου Ασφαλείας, το οποίο παίζει ένα καθοριστικό ρόλο στην πρωτοβουλία των Ηνωμένων Εθνών για το Κυπριακό.

Ο Ελληνας υφυπουργός ανέφερε επίσης οτι δεν υπάρχει οποιαδήποτε μετακίνηση της τουρκικής πλευράς απο τις πάγιες θέσεις της. Τέλος επανέλαβε τη θέση της Αθήνας οτι η επαναδέσμευση των ευρωπαϊκών κονδυλίων προς την Τουρκία συνδέεται με τη στάση της χώρας αυτής στο θέμα των Ιμίων και τόνισε πως για να υπάρξει εξέλιξη θα πρέπει (η Τουρκία) να αποδεχτεί εξέτασή του απο το Διεθνές Δικαστήριο της Χάγης.

ΚΑΥΣΙΜΑ - ΑΥΞΗΣΗ ΤΙΜΩΝ

Αθήνα 22 (ΑΠΕ)

Αυξάνονται απο αύριο και για μια εβδομάδα, οι λιανικές τιμές πώλησης της βενζίνης και του πετρελαίου, λόγω μεταβολής των διεθνών τιμών. Ετσι, όπως ανακοινώθηκε απο τη ΔΕΠ και το υπουργείο Ανάπτυξης, οι λιανικές τιμές πώλησης των βενζινών αυξάνονται κατά 1,30 δρχ. το λίτρο, του πετρελαίου θέρμανσης κατά 0,60 δρχ το λίτρο και του πετρελαίου κίνησης κατά 0,40 δρχ το λίτρο. Η λιανική τιμή πώλησης του πετρελαίου θέρμανσης διαμορφώνεται στις 89,70 δρχ/λίτρο. Οι νέες ενδεικτιμές λιανικές τιμές πώλησης των βενζινών σούπερ και αμόλυβδης, για ολόκληρη τη χώρα, προσδιορίζονται ως εξής:

- Λεκανοπέδιο Αττικής και Ν. Θεσσαλονίκης: η σούπερ 217,30 δρχ/λίτρο και η αμόλυβδη 201,40 δρχ./λίτρο.
- Α' Ζώνη: η σούπερ 222,20 δρχ/λίτρο και η αμόλυβδη 206,30 δρχ/λίτρο (Στερεά Ελλάδα, Πελοπόννησος, Θεσσαλία, Μακεδονία και οι Νομοί Αρτας και Πρέβεζας).
- Β' Ζώνη: η σούπερ 225,20 δρχ/λίτρο και η αμόλυβδη 209,30 δρχ/λίτρο (Κρήτη, Θράκη, νησιά Ιονίου και οι Νομοί Θεσπρωτίας και Ιωαννίνων).
- Γ' Ζώνη με ΦΠΑ 18%: η σούπερ 227,20 δρχ/λίτρο και η αμόλυβδη 211,30 δρχ/λίτρο (Κύθηρα, Αντικύθηρα, Νησιά Αργοσαρωνικού, Παξοί και Αντίπαξοι).
- Γ' Ζώνη με ΦΠΑ 13%: η σούπερ 217,20 δρχ/λίτρο και η αμόλυβδη 202,30 δρχ/λίτρο (Δωδεκάνησα, Κυκλάδες, Χίος, Λέσβος, Σάμος, Β. Σποράδες, Λήμνος, Θάσος, Σαμοθράκη).-

Σάμος: Καταδίκη Τούρκων δουλεμπόρων

ΕΚΤΕΛΕΣΗ ΒΟΛΗΣ

Ανακοινώνεται ότι θα εκτελούνται βολές πυροβόλων αρμάτων και πολυβόλων από 08.00 έως 16.00 τις 28, 29,30 Απρ. 98.

Επικίνδυνη περιοχή η περικλειόμενη μεταξύ της οδού ΚΑΤΤΑΒΙΑΣ- ΠΛΗΜΜΥΡΙ και της γραμμής που ορίζεται από το χ. ΚΑΤΤΑΒΙΑ - ΥΨ. ΣΕΛΛΑΡΙ οδός προς ΠΡΑΣΟΝΗΣΙ καθώς και η θαλάσσια περιοχή που εκτείνεται σε βάθος 10 χιλιομέτρων από την ακτή του Πεδίου Βολής.

Κατά τις παραπάνω ημερομηνίες ΑΠΑΓΟΡΕΥΕΤΑΙ κάθε κίνηση πεζών, ποιμνίων, αλιέων, λεμβούχων, πλοίων και αεροσκαφών στην παραπάνω περιοχή προς αποφυγή ατυχημάτων.

ΜΕ ΛΙΓΑ ΛΟΓΙΑ

ΚΥΒΕΡΝΗΤΙΚΟΣ ΕΚΠΡΟΣΩΠΟΣ - ΒΑΣΙΛΙΚΗ ΠΕΡΙΟΥΣΙΑ

Αθήνα 22 (ΑΠΕ)

Η Ελλάδα σέβεται τις αποφάσεις των δικαστηρίων και θα σεβαστεί και την απόφαση του Δικαστηρίου των Ανθρωπίνων Δικαιωμάτων, σχετικά με την αίτηση του τέως βασιλιά, Κ. Γλύξμπουργκ, δήλωσε ο κυβερνητικός εκπρόσωπος, Δημήτρης Ρέππας. Ο κ. Ρέππας είπε ότι η Ελλάδα δεν είναι κατηγορούμενη στο Ευρωπαϊκό Δικαστήριο, αλλά επεσήμανε ότι ο Γλύξμπουργκ έμμεσα προσπάθησε να ανακινήσει πολιτειακό ζήτημα, το οποίο, όπως πρόσθεσε, έχει κλείσει οριστικά μετά το 1974. Οποιος προσπαθεί, τόνισε ο κ. Ρέππας, να ανακινήσει αυτό το θέμα, προσβάλει τον ελληνικό λαό, διότι για το ζήτημα αυτό δεν υπάρχει κανένα απολύτως ανοικτό θέμα. Ο κυβερνητικός εκπρόσωπος επεσήμανε ότι η απόφαση του Δικαστηρίου κλείνει μία ακόμη παράμετρο της υπόθεσης, αυτή δηλαδή της εμμονής του Γλύξμπουργκ στον τίτλο. Σχετικά με το θέμα της λεγόμενης βασιλικής περιουσίας, που διεκδικεί ο Κωνσταντίνος Γλύξμπουργκ, ο κ. Ρέππας ανέφερε ότι τη περιουσία αυτή την απέκτησε ως μονάρχης, διότι, όπως είναι φανερό, ως ιδιώτης δεν θα μπορούσε να την αποκτήσει.

Η ΚΙΝΗΣΗ ΣΤΟ ΧΡΗΜΑΤΙΣΤΗΡΙΟ

Αθήνα 22 (ΑΠΕ)

Εικόνα σταθεροποίησης παρουσίασε η αγορά του Χρηματιστηρίου στο κλείσιμο της σημερινής συνεδρίασης αν και στη διάρκεια των συναλλαγών οι τιμές των μετοχών σημείωσαν μεγάλες διακυμάνσεις. Ο γενικός δείκτης τιμών αρχικά σημείωνε άνοδο που ξεπερνούσε το 5% για να υποχωρήσει σημαντικά στη συνέχεια με απώλειες μέχρι και 2,5%. Προς το τέλος των συναλλαγών επεκράτησαν και παλι οι αγοραστές με αποτέλεσμα ο δείκτης να σημειώσει οριακή υποχώρηση 0,17% και να κλείσει στις 2.623,39 μονάδες. Η αξία των συναλλαγών κυμάνθηκε σε υψηλά επίπεδα και έφθασε τα 121 δισ. δρχ. Οι επιμέρους δείκτες παρουσίασαν μικτή εικόνα. Συγκεκριμένα: Τράπεζες άνοδος 2,93%, Ασφάλειες άνοδος 3,49%, Επενδύσεις άνοδος 1,00%, Λιπάσγκ άνοδος 7,99%, Βιομηχανίες πτώση 2,15%, Κατασκευές πτώση 2,57%, Διάφορες πτώση 4,06%, Συμμετοχών πτώση 6,07%.

Η λύση στο οικοδομικό σας πρόβλημα

Η ΓΕΝΙΚΗ ΤΕΧΝΙΚΗ Α.Ε., δημιουργήθηκε για να δώσει αποτελεσματικές & συμφέρουσες λύσεις στα οικοδομικά προβλήματα του νησιού μας. Τα αντικείμενα των δραστηριοτήτων μας:

- Εμπορία σιδήρου οικοδομών υψηλής ποιότητας & αντοχής
- Παραγωγή έτοιμου μπετόν με 14χρονη παράδοση στην υψηλή ποιότητα στη συνέπεια και την άμεση εξυπηρέτηση
- Ανάληψη δημοσίων και ιδιωτικών έργων μεγάλης έκτασης
- Ανέγερση πολυκατοικιών με το σύστημα της αντιπαροχής



14 σύγχρονες μπετονιέρες, 2 συγκροτήματα παραγωγής μπετόν και πλήρες δίκτυο ραδιοτηλεφώνων, θα είναι στη διάθεσή σας αν θελήσετε να συνεργασθούμε. Χρησιμοποιώντας τα ειδικά πρόσθετα στραγγιστήρας και ρευστοποιητας POZZOLITH ADMIX 105 R. RHEOMAC 716 και 877 και ελέγχοντας την παραγωγή, με 3 υπεύθυνους πολιτικούς μηχανικούς σε διάκαιρο σύγχρονα εξοπλισμένο εργαστήριο, διασφαλίζουμε και εγγυόμεθα σταθερά υψηλή ποιότητα στο μπετόν μας

ΜΟΝΤΕΡΝΑ ΤΕΧΝΟΛΟΓΙΑ & ΠΑΡΑΔΟΣΗ

ΓΕΝΙΚΗ ΤΕΧΝΙΚΗ
έτοιμο μπετόν

ΕΡΓΟΣΤΑΣΙΟ:
ΡΟΔΟΥ - ΛΙΝΔΟΥ 7ο ΧΛΜ. - ΤΗΛ. 25013
ΓΡΑΦΕΙΑ:
ΑΡΚΑΔΙΟΥ 2 ΤΗΛ. 22968

24 Ώρες στον Κόσμο

ΒΡΕΤΑΝΙΑ - ΒΟΡΕΙΑ ΙΡΛΑΝΔΙΑ

ΛΟΝΔΙΝΟ, 22 (ΑΠΕ)

Ο φόνος ενός καθολικού στο Πορταντάουν της Βορείου Ιρλανδίας που σημειώθηκε χθες είναι ο πρώτος που συνδέεται με την αντιπαλοτητα μεταξύ καθολικών και προτεσταντών στην περιοχή μετά την υπογραφή της ειρηνευτικής συμφωνίας για τη Βόρεια Ιρλανδία στις 10 Απριλίου, ανακοίνωσε σήμερα η αστυνομία του Πορταντάουν.

Ο Αντριαν Λαμπ, 29 ετών, πατέρας δύο παιδιών και δημοτικός υπάλληλος, πυροβολήθηκε αρκετές φορές στο κεφάλι από έναν άγνωστο ποδηλάτη. Ο φόνος έγινε στην προτεσταντική συνοικία του Πορταντάουν.

Μολονότι καμμιά οργάνωση δεν ανέλαβε την ευθύνη, η αστυνομία συνδέει το έγκλημα με τη διένεξη προτεσταντών και καθολικών στη Βόρεια Ιρλανδία. Οι αρχές πάντως θεωρούν ύποπτη την προτεσταντική οργάνωση "Ενωτική Δύναμη Εθελοντών" (LVF) που δρα στην περιοχή.

Ο αρχηγός της αστυνομίας της Βορείου Ιρλανδίας Ρόνι Φλάναγκαν προειδοποίησε εξάλλου σήμερα ότι ο Ιρλανδικός Δημοκρατικός Στρατός (IRA) εξακολουθεί να συνιστά σημαντικό κίνδυνο.

"Ο IRA παραμένει αλώβητος και να μπορεί να πραγματοποιήσει τρομοκρατικές ενέργειες. Συνιστά λοιπόν σημαντική απειλή", δήλωσε ο Φλάναγκαν σε συνέντευξή του στη βρετανική εφημερίδα "Ντέιλι Τέλεγκραφ".

Η βρετανική εφημερίδα, επικαλούμενη πηγές ασφαλείας, γράφει ότι οι αρχηγοί του IRA αποφάσισαν πρόσφατα να παρατείνουν την εκεχειρία για "πολύ μικρό χρονικό διάστημα" και δεν αποκλείουν την επιστροφή στη βία.

Ο αρχηγός της αστυνομίας της Βορείου Ιρλανδίας παραδέχθηκε πάντως ότι κίνδυνος ανάφλεξης προέρχεται τόσο από οργανώσεις εθνικιστών όσο και από οργανώσεις ενωτικών.

ΑΡΑΒΕΣ - ΤΡΟΜΟΚΡΑΤΙΑ

ΚΑΙΡΟ, 22 (ΑΠΕ)

Τα μέλη του Αραβικού Συνδέσμου υπέγραψαν σήμερα στο Κάιρο την πρώτη αραβική σύμβαση εναντίον της τρομοκρατίας.

Οι υπογράφοντες, 21 αραβικές χώρες και η Παλαιστινιακη Αρχή, δεσμεύονται "να μην διενεργούν, χρηματοδοτούν ή υποκινούν τρομοκρατικές πράξεις" καθώς και να εμποδίζουν τις τρομοκρατικές ενέργειες και να αγωνίζονται για την πάταξή τους, όπως ορίζει η νομοθεσία κάθε χώρας.

Η σύμβαση προβλέπει επίσης συνεργασία σε δικαστικό επίπεδο και στην ασφαλεία μεταξύ των χωρών-μελών του Αραβικού Συνδέσμου, ανταλλαγή πληροφοριών για τρομοκρατικές δραστηριότητες και έκδοση των προσώπων που κατηγορούνται για εμπλοκή σε τέτοιες δραστηριότητες. Στη σύμβαση ορίζεται ως τρομοκρατική "κάθε βίαιη ενέργεια ή απειλή προσφυγής στη βία, ανεξαρτήτως κινήτρων και στόχων, η οποία αποσκοπεί στην εκτέλεση ενός εγκληματικού σχεδίου, ιδιωτικού ή συλλογικού, το οποίο μπορεί να προκαλέσει φόβο ή να θέσει σε κίνδυνο τη ζωή, την ελευθερία ή την ασφάλεια, ενός ατόμου ή μιας ομάδας".

ΗΠΑ - ΝΑΤΟ - ΚΟΣΣΥΦΟΠΕΔΙΟ

ΒΡΥΞΕΛΛΕΣ, 22 (ΑΠΕ)

Τη "στρατηγική του καρότου και του μαστιγίου" υποστήριξε ο αναπληρωτής υπουργός Εξωτερικών των ΗΠΑ Στρόουμπ Τάλμποτ έναντι του Βελιγραδίου για την υπόθεση του Κοσσυφοπεδίου, κατά τη σημερινή σύνοδο του Συμβουλίου του NATO.

Η προσέγγιση αυτή διαφοροποιείται από την ως τώρα θέση της Ουάσινγκτον η οποία ενδιαφερόταν περισσότερο για το "μαστίγιο" παρά για το "καρότο", δήλωσε διπλωμάτης, υπογραμμίζοντας ότι οι Ευρωπαίοι και η Ρωσία έχουν εδώ και καιρό μια πιο ισορροπημένη στάση έναντι του γιουγκοσλάβου προέδρου Σλόμπονταν Μιλόσεβιτς.

Ο Τάλμποτ "έδωσε έμφαση στους σοβαρούς κινδύνους που ενεδρεύουν στην περιοχή" και υπογράμμισε την αναγκαιότητα να εξευρεθεί "μια καλή ισορροπία μεταξύ του καρότου και του μαστιγίου" ώστε να εξαναγκαστούν το Βελιγράδι και η Πρίστινα να προχωρήσουν σε διάλογο.

Ο αμερικανός αξιωματούχος επεσήμανε ακόμη τη σημασία "μιας κοινής στρατηγικής" της Ομάδας Επαφής η οποία θα συνέλθει στις 29 Απριλίου στη Ρώμη για να αποφασίσει την περαπέρω στάση της έναντι του προβλήματος. Ο Τάλμποτ αναφέρθηκε στο ενδεχόμενο η Ομάδα Επαφής να αποφασίσει νέες κυρώσεις κατά του Μιλόσεβιτς, όπως το πάγωμα των γιουγκοσλαβικών περιουσιακών στοιχείων στο εξωτερικό καθώς και των σερβικών επενδύσεων.

Εξωτερικές Ειδήσεις

«ΘΡΑΥΣΗ» ΚΑΝΕΙ ΠΑΓΚΟΣΜΙΩΣ ΤΟ AIDS

22 (ΑΠΕ)

Κάθε λεπτό που περνά μολύνονται πέντε νεαρά άτομα από τον ιό του AIDS, σύμφωνα με την τελευταία έκθεση του UNAIDS, του κοινού προγράμματος των Ηνωμένων Εθνών στο οποίο συμμετέχει η Γιούνισεφ, που παρουσιάσθηκε σήμερα στη Μόσχα.

Ενώ οι ρυθμοί της μόλυνσης ανάμεσα στα νεαρά άτομα σε κάποιες χώρες έχουν πέσει, η έκθεση της UNAIDS αποκαλύπτει ότι τα παιδιά και ιδιαίτερα οι νέοι συνιστούν το μεγαλύτερο ποσοστό νέων μολύνσεων.

* Από τα 30 εκατομμύρια άτομα που ζουν με το ιό του AIDS, τουλάχιστον το ένα τρίτο είναι νεαρά άτομα.

* Κάθε μέρα σε όλη τη γη 7.000 νέοι προσβάλλονται από τον ιό, δηλαδή 2,6 εκατ. μολύνσεις ετησίως.

* Μέχρι το 2020, θα υπάρχουν περισσότερα από 40 εκατ. ορφανά κάτω των 15 ετών, στις 23 χώρες που πλήττονται περισσότερο από τον ιό.

* Περίπου 1,7 εκατ. άνθρωποι μολύνονται κάθε χρόνο στην Αφρική και περίπου 700.000 στην Ασία και τον Ειρηνικό.

Στην Ανατολική Ευρώπη, για την οποία έγινε ξεχωριστή έκθεση, τα τελευταία τρία χρόνια έχει σημειωθεί τρομακτική αύξηση των ρυθμών μόλυνσης και αν δεν παρθούν άμεσα μέτρα θα αποτελεί σύντομα το νέο επίκεντρο του θανατηφόρου ιού. Οι χώρες της πρώην Σοβιετικής Ενωσης έχουν δεχθεί το ισχυρότερο πλήγμα στην περιοχή. Η Ουκρανία, που θεωρείται ότι βρίσκεται στη χειρότερη κατάσταση, έχει σήμερα τετραπλάσια ποσοστά μόλυνσης από τον ιό σε σχέση με το σύνολο της Αν. Ευρώπης πριν τρία χρόνια.

Η έκθεση και τα αντισυχτικά στοιχεία της, δόθηκαν στη δημοσιότητα με την ευκαιρία της παρουσίασης της ετήσιας εκστρατείας με τίτλο "Δύναμη Αλλαγής: Παγκόσμια εκστρατεία για την Προστασία των Νέων από το AIDS". Η εκστρατεία στοχεύει στην προώθηση της συμμετοχής των νέων σε δράσεις πρόληψης του θανατηφόρου ιού και αύξηση της ενημέρωσης για τις αβάσταχτες επιπτώσεις του AIDS στους νέους όπως επίσης στοχεύει στην ενίσχυση της υποστήριξης που παρέχεται στους νέους οι οποίοι καταβάλλουν προσπάθειες καταπολέμησης του AIDS.

Ο Εκτελεστικός Διευθυντής του UNAIDS Δρ Peter Piot τόνισε πως "η μόλυνση νεαρών ατόμων αυξάνει με ανησυχητικούς ρυθμούς. Δημοσιοποιούμε αυτήν την έκθεση για να προσελκύσουμε την προσοχή στο επείγον της κατάστασης και να προκαλέσουμε κυβερνήσεις και οργανισμούς σε όλο τον κόσμο να εντατικοποιήσουν τις προσπαθειές τους για την υποστήριξη των νέων μέσω της προστασίας από το AIDS".

ΑΝΑΣΧΗΜΑΤΙΣΜΟΣ ΑΛΒΑΝΙΚΗΣ ΚΥΒΕΡΝΗΣΗΣ

ΤΙΡΑΝΑ 22 (ΑΠΕ)

Σε έξι ανέρχονται πλέον οι νέοι υπουργοί της αλβανικής κυβέρνησης, αφού χθες ο Πρόεδρος της Δημοκρατίας Ρετζέπ Μεϊτάνι, υπέγραψε το σχετικό διάταγμα που αφορά τέσσερις νέους υπουργούς.

Ο Αλβανός Πρόεδρος απεδέχθη την τοποθέτηση του Μπασκίμ Φίνο ως αντιπροέδρου Β' της κυβέρνησης και υπουργού Τοπικής Αυτοδιοίκησης, της Ερμελίντα Μέξι ως υπουργού Οικονομίας, Συνεργασίας και Τουρισμού, του Λεονάρντ Σόλις ως υπουργού Υγείας και του Ιλίρ Μέτα στη θέση του γραμματέα Επικρατείας για την ευρωπαϊκή ολοκλήρωση.

Σύμφωνα με κυβερνητικά στελέχη, αλλά και δημοσιεύματα του αλβανικού Τύπου, ο κ. Μεϊτάνι θα ολοκληρώσει σήμερα την υπογραφή των διαταγμάτων που απομένουν, ώστε η Βουλή στην αυριανή της συνεδρίαση να προχωρήσει στην επικύρωσή τους. Μέχρι στιγμής έχουν αναλάβει τα νέα τους καθήκοντα ο Καστριώτ Ισλάμ, στη θέση του αντιπροέδρου Α' κυβέρνησης και υπουργού Κυβερνητικού Συντονισμού και ο Περικλί Τέτα στη θέση του υπουργού Εσωτερικών- υπουργείο το οποίο μετονομάστηκε σε Δημόσιας Τάξης.

Λίγο πριν την επίσημη ανακοίνωση της νέας κυβέρνησης και ενώ οι περισσότερες αλβανικές εφημερίδες κάνουν λόγο για παρέμβαση της αμερικανικής πρεσβείας στα Τίρανα, ώστε να αντιμετωπιστεί με το μικρότερο δυνατό κόσιος η κρίση σις σχέσεις κυβέρνησης - προεδρίας της Δημοκρατίας, η εφημερίδα "Αλμπάνια", η οποία πρόσκειται στο Δημοκρατικό Κόμμα, σε σημερινό πρωτοσέλιδο δημοσίευμά της τονίζει ότι αφενός είναι λανθασμένη η γενικότερη άποψη περί εμπλοκής των ΗΠΑ για την εξοδο από την κρίση σις σχέχεις προέδρου - πρωθυπουργού και αφετέρου σημειώνει ότι στην Αλβανία δεν υπήρξε θεσμική κρίση. Είναι η πρώτη φορά που μια αντιπολιτευόμενη εφημερίδα εμφανίζεται να θέλει να αποκαταστήσει την "αλήθεια", έστω και αν αυτό συμβάλει στην ωραιοποίηση της εικόνας που εμφανίζει η κυβέρνηση.

Την ίδια στιγμή, ο Σαλί Μπερίσα, δέχεται για πρώτη φορά από όταν πέρασε στην αντιπολίτευση, τα πρώτα θετικά σχόλια από τον κυβερνητικό Τύπο.

Η "Κοχα Γιόν" σε σημερινό της άρθρο υποστηρίζει ότι αυτό που χαρακτηρίζει τελευταία τη στάση του Προέδρου του Δημοκρατικού Κόμματος, είναι ο πολιτικός ρεαλισμός. Ο αρχηγός της αντιπολίτευσης, έχοντας κερδίσει "πόντους" από τη στάση του αλλά και τις δηλώσεις του τους τελευταίους δυο μήνες, αναχωρεί αύριο για την Αυστρία όπου θα συμμετάσχει στη Διάσκεψη της Ευρωπαϊκής Δημοκρατικής Ενωσης (EDU). Μετά και την τελευταία επιτυχημένη εμφάνισή του στο Αργυρόκαστρο, όπου μίλησε σε περίπου 1.700 μέλη του Δημοκρατικού Κόμματος, ο Σαλί Μπερίσα αναμένεται να ζητήσει από τα κόμματα που μετέχουν στη Διάσκεψη της Ευρωπαϊκής Δημοκρατικής Ενωσης μεγαλύτερη στήριξη για να ανακτήσει το κόμμα του την εξουσία.-

ΔΙΕΘΝΗΣ ΜΕΣΟΛΑΒΗΣΗ ΓΙΑ ΤΟ ΚΟΣΣΥΦΟΠΕΔΙΟ

ΣΤΡΑΣΒΟΥΡΓΟ, 22 (ΑΠΕ)

Διεθνή μεσολάβηση για το Κοσσυφοπέδιο ζητησε σήμερα από το Συμβούλιο της Ευρώπης αντιπροσωπεία των Αλβανών της επαρχίας αυτής με επικεφαλής την Εντίτα Ταχίρι του "Δημοκρατικού Συνδέσμου του Κοσσυφοπεδίου" (LDK).

"Μόνον ένα διεθνές πλαίσιο θα μπορούσε να εγγυηθεί το επίπεδο των διαπραγματεύσεων μεταξύ του Βελιγραδίου και της Πρίστινας", δήλωσε η Ταχίρι σε δημοσιογράφους, λίγο μετά την ομιλία της κεκλεισμένων των θυρών ενώπιον της πολιτικής επιτροπής της Κοινοβουλευτικής Συνέλευσης. "Η κατάσταση στο Κοσσυφοπέδιο έχει φτάσει σ'ένα σημείο χωρίς επιστροφή, όλα επιταχύνονται επικίνδυνα", τόνισε η ίδια. Η Ταχίρι αναφέρθηκε επίσης στην "επίθεση που σημειώθηκε σήμερα το πρωί σε μερικά χωριά από τις στρατιωτικές και αστυνομικές δυνάμεις" της Γιουγκοσλαβίας. Η Ταχίρι ζήτησε την έναρξη διαπραγματεύσεων "το ταχύτερο δυνατό" με τη συμμετοχή κυρίως των ΗΠΑ, του ΟΗΕ και της Ευρωπαϊκής Ενωσης, και την "ανάπτυξη δυνάμεων του NATO στην περιοχή προκειμένου να επιτύχει το σχέδιο αυτό". Το Κοσσυφοπέδιο επιθυμεί "την πλήρη αυτονομία του", τόνισε η ίδια. "Δεν θέλουμε να αντιπροσωπευόμαστε στη διεθνή κοινότητα από τη Σερβία", πρόσθεσε. Οι Αλβανοί του Κοσσυφοπεδίου έχουν απορρίψει μέχρι σήμερα τις σερβικές προτάσεις για διάλογο επειδή δεν είναι "ελικρινείς". "Δεν μπορούν να υπάρξουν συνομιλίες όσο σκοτώνονται άμαχοι και γυναικόπαιδα", δήλωσε η Ταχίρι ενώπιον του Συμβουλίου της Ευρώπης.

Ως ενδιάμεσο στάδιο πριν από την πλήρη ανεξαρτησία του Κοσσυφοπεδίου, η Ταχίρι πρότεινε να αποκτήσει η επαρχία αυτή καθεστώς διεθνούς προτεκτοράτου.

Η Κοινοβουλευτική Συνέλευση διοργανώνει σήμερα το μεσημέρι δημόσια συζήτηση σχετικά με την κρίση στο Κοσσυφοπέδιο. Σε αυτή δεν θα μετάσχει η αντιπροσωπεία των Αλβανών του Κοσσυφοπεδίου, ενώ θα μετάσχει αντιπροσωπεία της Ομοσπονδιακής Δημοκρατίας της Γιουγκοσλαβίας. Στο μεταξύ πολλές χιλιάδες Αλβανοί του Κοσσυφοπεδίου πραγματοποίησαν και σήμερα, για 13η συνεχή ημέρα, σιωπηλή πορεία διαμαρτυρίας στο κέντρο της Πρίστινα. Οπως και στις προηγούμενες πορείες, οι διαδηλωτές, στην πλειοψηφία τους νέοι, κατέλαβαν την κεντρική αρτηρία της πόλης χωρίς να κρατούν πανώ και διαλύθηκαν ύστερα από μισή ώρα χωρίς να σημειωθούν επεισόδια. Η σερβική αστυνομία δεν παρεμπόδισε την πορεία. Ο Δημοκρατικός Σύνδεσμος του Κοσσυφοπεδίου (LDK) και άλλα δεκατρία κόμματα και οργανώσεις είχαν ζητήσει στις 9 Απριλίου από τους Αλβανούς της περιοχής αυτής να πραγματοποιούν καθημερινά μεταξύ 12.00 και 12.30 πορεία διαμαρτυρίας για την ευαισθητοποίηση της διεθνούς κοινής γνώμης.

ΣΚΕΠΤΙΚΙΣΜΟΣ ΣΤΗΝ ΓΕΡΜΑΝΙΑ

ΒΟΝΗ, 22 (ΑΠΕ)

Ο σκεπτικισμός της πλειοψηφίας των γερμανών πολιτών έναντι του "Ευρώ" παραμένει ακλόνητος - σύμφωνα με έρευνες τριών δημοσκοπικών Ινστιτούτων, που παρουσιάστηκαν σήμερα στη Βόνη - παρά την εκστρατεία διαφώτισης για τα πλεονεκτήματα του κοινού ευρωπαϊκού νομίσματος που έχει αναλάβει η κυβέρνηση του καγκελαρίου Χέλμουτ Κόλ.

Την παραμονή της έγκρισης από το γερμανικό κοινοβούλιο (Μπούντεσταγκ) - αύριο Πέμπτη - της απόφασης της κυβέρνησης να πεί το "Ναι" στην έναρξη της τρίτης φάσης της ΟΝΕ με έντεκα κράτη-μέλη της Ευρωπαϊκής Ενωσης από 1/1/1999, τα δύο τρίτα περίπου των γερμανών εξακολουθούν να απορρίπτουν την αντικατάσταση του Γερμανικού Μάρκου από το "Ευρώ", θεωρώντας παράλληλα την έλευσή του πλέον αναπότρεπτη.

Σύμφωνα με δημοσκόπηση της Ομάδας Ερευνών για τις Εκλογές του Μάνχαϊμ - που πραγματοποιεί τις πάσης φύσεως δημοσκοπήσεις του δεύτερου προγραμματος της κρατικής τηλεόρασης ZDF - το 62,4 % των γερμανών αξιολογεί την εισαγωγή του "Ευρώ" ως "κακή επιλογή" και το 32,7 % ως "καλή επιλογή". Τα αντίστοιχα ποσοστά για τον μήνα Μάρτιο ήταν 61,6 % και 32,3 %. Ο βασικός φόβος των γερμανών αφορά τον κίνδυνο του πληθωρισμού, την άυξηση του οποίου θεωρεί το 44,7 % "βέβαιη". Βέβαιη ωστόσο θεωρεί πλέον η συντριπτική πλειοψηφία (της τάξης του 93,1 %) την εισαγωγή του "Ευρώ" από 1/1/1999, ύστερα από την απόρριψη των προσφυγών στο Ομοσπονδιακό Συνταγματικό Δικαστήριο και το "πράσινο φως" που έδοσε η "Μπούντεσμπανκ" - με ορισμένες επιφυλάξεις και υποδείξεις συμπληρωματικών διορθωτικών μέτρων για την Ιταλία και το Βέλγιο - στις 27 Μαρτίου.

Δημοσκόπηση του Ινστιτούτου "Psephos" του Πόντσνταμ - που διενεργήθηκε κατ' εντολήν της μεγάλης οικονομικής εφημερίδας ΧΑΝΤΕΛΣΜΠΛΑΤ - περιορίζει μεν τους πολέμιους του "Ευρώ" στο 47 % και αναβιβάζει τους υπέρμαχους της εισαγωγής του κοινού νομίσματος στο 36 %, αλλά καταγράφει παράλληλα ότι το 53 % των γερμανών πολιτών θεωρεί δεδομένο πως η ισχύς του "Ευρώ" θα είναι μικρότερη από την αντίστοιχη του Μάρκου.

Η τρίτη δημοσκόπηση που είδε σήμερα το φως της δημοσιότητας από το Ινστιτούτο "ipos" του Μανχαϊμ - και διενεργηθηκε κατ' εντολήν της Ενωσης Γερμανικών (ιδιωτικών) Τραπεζών - επιβεβαιώνει την πρώτη: το 70 % των γερμανών θεωρεί "κακή" την μελλοντική εξαφάνιση του Μάρκου, το 53 % πιστεύει ότι απειλούνται οι αποταμιεύσεις από την νομισματική προσαρμογή και το 49 % δήλωσε "πεπεισμένο" ότι με την εισαγωγή του "Ευρώ" θα αυξηθεί το κόστος ζωής. Το γερμανικό κοινοβούλιο πάντως αναμένεται ότι θα εγκρίνει αύριο με συντριπτική πλειοψηφία την σχετική κυβερνητική απόφαση ύστερα και από τις ομόφωνες σχεδόν εισηγήσεις των καθ' ύλην αρμοδίων κοινοβουλευτικών επιτροπών. Πέραν των κομμάτων του κυβερνητικού συνασπισμού - Χριστιανοδημοκράτες (CDU) Χριστιανοκοινωνιστές της Βαυαρίας (CSU) και Φιλελεύθεροι (FDP) - υπέρ του "Ευρώ" θα ψηφίσουν και οι Σοσιαλδημοκράτες (SPD), καθως και η πλειοψηφία των Πρασίνων, με λίγες μόνον αποχές ή αρνησεις ψήφου, ενώ μόνον το ανατολικογερμανικό Κόμμα Δημοκρατικού Σοσιαλισμού (PDS) αναμένεται ότι θα καταψηφίσει σύσσωμο. Σύμφωνα με εκτιμήσεις πολιτικών παρατηρητών το ποσοστό του "Ναι" αναμένεται ότι θα ξεπεράσει σαφώς το 90 %.

Το τελικό "ο.κ." από το Ομοσπονδιακό Συμβουλιο ("Μπούντερατ") θα δοθεί την επομένη - Παρασκευή - όπου η εξασφάλιση της απαραίτητης πλειοψηφίας των δύο τρίτων θεωρείται ήδη δεδομένη. Μοναδική "παραφωνία" ίσως αποτελέσει το κρατίδιο της Σαξωνίας, του οποίου ο χριστιανοδημοκράτης πρωθυπουργός, καθηγητής Κούρτ Μπίντεκοπφ - πρώην Γενικός Γραμματέας του CDU και "ασπονδος φίλος" του Χέλμουτ Κολ - δήλωσε ότι επιμένει στη θέση της αναβολής επί μία πενταετία της εισαγωγής του "Ευρώ", επειδή δεν πληρούνται οι προϋποθέσεις για μία ανάλογη με εκείνη του Μάρκου ευρωστία.

Αντίθετα ο "κλασικός" ευρωσκεπτικιστής πρωθυπουργός της Βαυαρίας, Εντμουντ Στόϊμπερ, δήλωσε ότι θα υπερψηφίσει "εφόσον συμπεριληφθεί στην απόφαση το σκεπτικό της Μπούντεσμπανκ", όπως αντίστοιχα και ο σοσιαλδημοκράτης πρωθυπουργός της Κάτω Σαξωνίας Γκέρχαρντ Σρέντερ - και αντίπαλος του Κολ στις εθνικές εκλογές της 27ης Σεπεμβρίου - κατέστησε σαφές ότι θα ρίξει θετική ψήφο.

ΜΕ ΛΙΓΑ ΛΟΓΙΑ

❒ ΑΛΒΑΝΙΑ - ΔΗΜΟΤΙΚΕΣ ΕΚΛΟΓΕΣ

ΤΙΡΑΝΑ, 22 (ΑΠΕ)

Ο πρόεδρος Ρετζέπ Μεϊτάνι προκήρυξε πρόωρες δημοτικές εκλογές σε ορισμένες περιοχές της Αλβανίας για τις 21 Ιουνίου.

Η ψηφοφορία θα γίνει για την εκλογή δημάρχων σε έξι πόλεις και προέδρων σε εννέα κοινότητες, επειδή οι προκάτοχοί τους εγκατέλειψαν τις θέσεις τους κατά την διάρκεια των ταραχών του περασμένου χρόνου.

Τα μεγαλύτερα πολιτικά κόμματα σε κοινή ανακοίνωσή τους πρός τον Οργανισμό για την Ασφάλεια και Συνεργασία στην Ευρώπη ζητούν να σταλούν παρατηρητές για την ψηφοφορία, την πρώτη μετά τις πρόωρες γενικές εκλογές του περασμένου Ιουνίου.

Οι τελευταίες δημοτικές εκλογές διεξήχθησαν στην Αλβανία τον Οκτώβριο του 1996. Στις εκλογές εκείνες, το Δημοκρατικό Κόμμα που σήμερα είναι το μεγαλύτερο της αντιπολίτευσης- είχε κερδίσει περίπου το 90% των δήμων και κοινοτήτων.

❒ ΤΟΥΡΚΙΑ - ΚΥΠΡΙΑΚΟ - ΜΙΛΕΡ - ΟΥΤΚΑΝ

ΚΩΝΣΤΑΝΤΙΝΟΥΠΟΛΗ, 22 (ΑΠΕ)

"Ανοικτές και κατατοπιστικές", χαρακτήρισε ο εκπρόσωπος του τουρκικού υπουργείου Εξωτερικών, πρέσβης Νετζατί Ουτκάν, τις συνομιλίες που έχει στην Άγκυρα ο Αμερικανός ειδικός συντονιστής για το Κυπριακό Τόμας Μίλερ.

Ο Τούρκος εκπρόσωπος δεν έδωσε ωστόσο καμιά άλλη λεπτομέρεια για το περιεχόμενο των συνομιλιών του κ. Μίλερ.

Ο κ. Ουτκάν διέψευσε ότι υπάρχει πρόταση τετραμερούς συνάντησης για το Κυπριακό. Ερωτηθείς σχετικά, είπε ότι "δεν είναι δυνατόν να συζητηθεί τετραμερής συνάντηση. Πρώτα, οι πλευρές (στην Κύπρο) πρέπει να αποφασίσουν κάτω από ποιές συνθήκες θα συναντηθούν". Τέλος, τόνισε ότι για να συναντηθούν οι δυο πλευρές στην Κύπρο πρέπει πρώτα να αναγνωρισεί η κυριαρχία της λεγόμενης ΤΔΒΚ.-





δημοκρατικά

ΥΠΑΡΧΕΙ ΑΝΤΙΚΕΙΜΕΝΙΚΗ ΠΡΑΓΜΑΤΙΚΟΤΗΤΑ Η ΟΠΟΙΑ ΔΙΝΕΙ ΤΟ ΜΕΤΡΟ ΤΗΣ ΑΛΗΘΕΙΑΣ
(ΑΡΙΣΤΟΤΕΛΗΣ)

Ο ΠΑΡΑΛΟΓΙΣΜΟΣ ΤΗΣ ΤΟΥΡΚΙΚΗΣ ΠΟΛΙΤΙΚΗΣ

Η παραπομπή στις καλένδες της υποψηφιότητας της Τουρκίας από τους «15» στη Σύνοδο του Λουξεμβούργου έβαλε τις τούρκοευρωπαϊκές σχέσεις σε ένα ολισθηρο μονοπάτι.

Αυτή τη στιγμή δύο τάσεις αναδεικνύονται:

- Αυτή που εκφράζουν όσοι επιχαίρουν άνοιχτά ή συγκρατημένα, αλλά για διαφορετικούς λόγους, για την άρνηση των «15». Σε αυτή την ομάδα εντάσσεται μία όλο και μεγαλύτερη πλειοψηφία Ευρωπαίων πολιτικών.

Εντάσσονται επίσης αυτοί στην Τουρκία που τρέφουν αντιδυτικά αισθήματα, οι εθνικιστές και αυταρχικές δυνάμεις.

- Αυτή που εκφράζουν όσοι λυπούνται για την απόρριψη της Τουρκίας, επίσης όμως για διαφορετικούς λόγους. Πρόκειται για τους Τούρκους πολιτικούς, κυρίως στο περιβάλλον του πρωθυπουργού. Το αίσθημα τους όμως εκφράζεται με κακό τρόπο μέχρι του σημείου της διακοπής κάθε διαλόγου με τους «15», με εξαίρεση τις τακτικές επαφές στο πλαίσιο της Τελειωνειακής Ενωσης. Το μέτωπο αυτών που είναι ικανοποιημένοι με την απόφαση του Λουξεμβούργου, από την πλευρά των «15», στηρίζει την επιχειρηματολογία του στο κουρδικό πρόβλημα, στη δυναμική παρουσία του τουρικικού Στρατού, στην αναγκαιότητα να καθησυχαστούν οι Ελληνες, του Κυπριακού συμπεριλαμβανομένου, στην αστάθεια της μακροοικονομικής δομής μιας οικονομίας που βρίσκεται σε υπερθέρμανση εδώ και πολλά χρόνια, στο αβάσταχτο οικονομικό κόστος που θα απαιτούσε η σύγκλιση της τουρκικής οικονομίας.

ΤΟ ΜΕΤΩΠΟ ΥΠΕΡ ΤΗΣ ΑΠΟΡΡΙΨΗΣ ΣΥΝΙΣΤΟΥΝ ΑΥΤΟΙ ΠΟΥ ΑΚΟΜΑ ΕΧΟΥΝ ΤΟ ΑΙΣΘΗΜΑ ΟΤΙ ΤΑΠΕΙΝΩΘΗΚΑΝ ΠΑΡΑ ΤΙΣ ΚΑΛΕΣ ΥΠΗΡΕΣΙΕΣ ΠΟΥ ΠΡΟΣΦΕΡΕ Η ΧΩΡΑ ΤΟΥΣ ΚΑΤΑ ΤΗΝ ΔΙΑΡΚΕΙΑ ΤΟΥ ΨΥΧΡΟΥ ΠΟΛΕΜΟΥ»

Το μέτωπο υπέρ της απόρριψης, στην Τουρκία, συνιστούν αυτοί πού ακόμα έχουν το αίσθημα ότι ταπεινώθηκαν παρά τις καλές υπηρεσίες που πρόσφερε η χώρα τους κατά τη διάρκεια του Ψυχρού Πολέμου και δεν κατανοούν πως η Ευρώπη προτιμά τους εχθρούς του παρελθόντος από ένα μόνιμο σύμμαχο. Ενα σύμμαχο που στράφηκε οριστικά προς τη Δύση από τα μισά του 19ου αιώνα μέσα από μία διαδικασία εκδυτικοποίησης. Δεν κατανοούν ότι σήμερα απορρίπτουμε την υποψηφιότητα της Τουρκίας στη βάση κάποιων κριτηρίων που πρακτικά καμία από τις άλλες υποψήφιες χώρες δεν πληροί απολύτως. Οι υποστηρικτές των δύο τάσεων απορρίπτουν αλλήλους. Ερχονται αντιμέτωποι με έναν παραλογισμό που έχει τις ρίζες του στην πολιορκία της Βιέννης και στην ιδέα της Μεγάλης Τουρκίας. Γιατί, τελικά, τι μπορεί να αξίζει για την Τουρκία μια δωδέκατη μακρινή θέση; Μία θέση υποθετική, που εξαρτάται από μία σειρά προϋποθέσεων. Μία τελευταία θέση, μία θέση πίσω από τη Ρουμανία και τη Σλοβακία. Ο συμβολισμός όμως μιας μακρινής υπόσχεσης ένταξης θα άξιζε και με το παραπάνω, πολύ περισσότερο από τους μπακαλίστικους υπολογισμούς τους οποίους κάνουν κάποιοι στην Ευρωπαϊκή Ενωση όταν επιμένουν σήμερα «στην υποψηφιότητα για την υποψηφιότητα της Τουρκίας». Η συμβολική επίπτωση αυτής της δωδέκατης θέσης διαφεύγει από τους Ευρωπαίους πολιτικούς. Πραγματικά από το Λουξεμβούργο οι «15» έχουν απωλέσει κάθε μέσο άσκησης επιρροής στις πολιτικές εξελίξεις στην Τουρκία, κυρίως στους τομείς που τους αφορούν άμεσα, όπως στις σχέσεις με την Ελλάδα, στο Κυπριακό και στο Κουρδικό, ακριβώς σε αυτά που προκρίθηκαν κατά την διάρκεια των προηγούμενων συζητήσεων προκειμένου να απορριφθεί η τουρκική υποψηφιότητα.

ΑΚΡΙΤΙΚΑ

Θάρσει λέγων τ' αληθές συ σφαλεί ποτέ
ΣΟΦΟΚΛΗΣ

κουβεντούλες με κάτσιο νόημα

ΚΡΙΣΙΜΗ ΠΕΡΙΟΔΟΣ ΓΙΑ ΤΗΝ ΔΡΑΧΜΗ

Κρίσιμο αναμένεται ότι θα είναι το ερχόμενο δεκαήμερο για την δραχμή, καθώς ξεκινούν οι προκαθορισμένες διαδικασίες της Ευρωπαϊκής Ενωσης για την επιλογή των χωρών - μελών που θα συμμετάσχουν στην ΟΝΕ και το Ευρώ. Το τριήμερο 1-3 Μαΐου, στη σύνοδο του Ecofin θα αποφασισθεί ποιές χώρες θα συμμετάσχουν στη ζώνη του Ευρώ και θα καθορισθούν οι διμερείς ισοτιμίες των ευρωπαϊκών νομισμάτων που 'θα «κλειδώσουν» για την επόμενη διετία. Η διαδικασία αυτή ενδέχεται να οδηγήσει σε αναπροσαρμογές μεταξύ των νομισμάτων, εξέλιξη που δεν θ'αφήσει ανεπηρέαστη και την πορεία της δραχμής. Τραπεζικοί παράγοντες δεν αποκλείουν το ενδεχόμενο η διαδικασία αυτή να οδηγήσει σε νέα μικρή υποτίμηση της δραχμής, της τάξεως 5-7%.

«ΚΛΟΓΟΛΟΠΑ»

Ενδιαφέρουσα είναι η παρέμβαση του προέδρου της Βουλής στην εκλογολογία, που «σέρνεται» τον τελευταίο καιρό, όχι χωρίς και τη συμμετοχή της κυβέρνησης. Με σχετική ανακοίνωση του ο κ. Κακλαμάνης υπενθυμίζει πως δεν είναι δυνατόν, με βάση το Σύνταγμα να γίνουν εκλογές πριν από το τέλος Ιουνίου. Με δεδομένα τα μπάνια του λαού κ.λπ. αυτό σημαίνει πως η κυβέρνηση, σύμφωνα με τον πρόεδρο της Βουλής, δεν μπορεί να παίζει το χαρτί των εκλογών. Το ιδιαίτερο ενδιαφέρον βρίσκεται στο ότι η παρέμβαση είναι μια ακόμη κίνηση των εσωκομματικών αντιπάλων του πρωθυπουργού, που επιδιώκουν έτσι να του αφαιρέσουν τη δυνατότητα του εκλογικού αιφνιδιασμού.

ΠΡΟΕΚΛΟΠΙΚΑ

Παρά το γεγονός ότι οι δημοτικές και νομαρχιακές εκλογές απέχουν έξι μήνες, ο πρωθυπουργός ξεκίνησε ήδη τον προγραμματισμό των περιοδειών του, αποσκοπώντας στην στήριξη των υποψηφίων δημάρχων και νομαρχών του ΠΑΣΟΚ. Συγκεκριμένα, ο Κ. Σημίτης, μέχρι τον Ιούνιο, θα επισκεφθεί περιοχές στο Αιγαίο, την Στερεά Ελλάδα και την Δυτική Πελοπόννησο, όπου οι υποψήφιοι του αντιμετωπίζουν τεράστια προβλήματα, πριν ακόμα να ξεκινήσουν την προεκλογική τους εκστρατεία.

ΣΥΜΠΑΡΑΣΤΑΣΗ

Την συμπαράσταση του προς τον τέως βουλευτή κ. Γιώργο Χιωτάκη εκφράζει ο συμπατριώτης μας κ. Γ. Σεβδαλής, κάτοικος Πειραιά, με αφορμή την επίθεση που δέχθηκε πρόσφατα από τον νομάρχη.

Σε επιστολή συγκεκριμένα που του έστειλε, αναφέρει τα εξής:

Αγαπητέ Γιώργο,

Εκφράζω την συμπαράσταση μου στο πρόσωπο σου, ύστερα από την πρόσφατη αήθη επίθεση την οποίαν υπέστης.

Οσοι βαδίζουν αταλάντευτα στο δρόμο των ιδανικών τα οποία πιστεύουν, περιβάλλονται από μια απέραντη μοναξιά και υφίστανται συνεχώς διώξεις. Τουλάχιστον έχουν την αναντικατάστατη συντροφιά της συνείδησης τους.

Ε, κι αν λάβουν και κάποιο μήνυμα από κάποιους φίλους, τόσο το καλύτερο

ΤΗΣ... ΔΑΝΕ

Σύμφωνα με ανεπιβεβαίωτες, μέχρι στιγμής, πληροφορίες «εξετάζεται, αν και δεν ομολογείται» - για ευνόητους λόγους - «η περίπτωση πώλησης της ΔΑΝΕ» προ του κινδύνου να απωλέσει βασικά περιουσιακά της στοιχεία (δύο πλοία, σε πρώτη φάση) αλλά και τις άδειες σκοπιμότητας.

Σύμφωνα πάντα με τις ίδιες πληροφορίες (και πηγές), παρόμοιες συζητήσεις έγιναν ήδη μεταξύ μελών του Δ.Σ της εταιρείας, αλλά και μεταξύ στελεχών του ΥΕΝ και της εταιρείας, ιδίως ενόψει αποφάσεων του Δ.Σ. του Χρηματιστηρίου για την τύχη της μετοχής της (νέα παράταση επιτήρησης ή έξωσης από τον πίνακα), απόφαση που κρίνεται ως ιδιαίτερα κρίσιμη και που εκτιμάται ότι θα σηματοδοτήσει ταχύτατες εξελίξεις για την τύχη της ΔΑΝΕ και των αδειών που κατέχει.

ΠΙΘΑΝΕΣ ΚΑΤΑΠΕΛΙΕΣ

Αυτά που καταγγέλλει ο Ομιλος UNESCO Δωδεκανήσου σχετικά με την Αλυκή της Κω, και συγκεκριμένα ότι οικοπεδοποιείται και καταστρέφεται ο μοναδικός αυτός βιότοπος του Ανατολικού Αιγαίου, είναι εκπληκτικά πράγματα και πρέπει να απασχολήσουν πιο σοβαρά και υπεύθυνα τους φορείς του νησιού. Πρέπει κάποτε να παύσει να βρίσκεται ο νομός Δωδεκανήσου στο μάτι του διεθνούς κυκλώνα με τα καμώματα κατά καιρούς διαφόρων «επιτηδείων».

Η διεθνής κοινή γνώμη είναι πιο ευαίσθητη, απ'ότι εμείς οι Ρωμιοί σε θέματα περιβάλλοντος και αν δεν αντιμετωπισθεί το πρόβλημα με την δέουσα προσοχή σίγουρα η Κως και γενικά ο νομός Δωδ/σου θα υποστούν σοβαρή βλάβη.

ΕΙΝΑΙ ΠΡΩΤΟΦΑΝΕΣ

Είναι πραγματικά μοναδική και πρωτοφανής η συμπεριφορά που επιδεικνύει ο νομάρχης και στο σοβαρό πρόβλημα που προέκυψε με την κατασκευή υνσίδας στο μέσον της εθνικής οδού Ρόδου - Φαληρακίου. Από πέρσι φωνάζουν και διαμαρτύρονται φορείς και τάξεις, γενικά ο πληθυσμός, για τους κινδύνους που εγκυμονεί αυτό το έκτρωμα, αλλά ο νομάρχης δεν συγκινείται.

Δεν λογαριάζει κανέναν, δεν σέβεται κανένα, κάνει μονίμως του κεφαλιού του, ακόμα κι αν είναι πασιφανές ότι οδηγεί τον τόπο σε αδιέξοδα και στην καταστροφή (όπως έγινε και με τα υπόλοιπα δημόσια έργα). Οι φορείς ζητούν συνάντηση, ο νομάρχης την αρνείται.

Και αναρωτιέται κανείς: Από που αντλεί τόσο θράσος για να προκαλεί βάναυσα την νοημοσύνη ενός ολόκληρου λαού;

Από το χρίσμα που του δόθηκε; Ας περιμένει λιγάκι και θα δει (μαζί με αυτούς που του το έδωσαν, υπηρετώντας ευτελή προσωπικά τους συμφέροντα) ότι ένα κουρελόχαρτο έχει μεγαλύτερη αξία.

ΤΑ ΠΥΡΟΣΒΕΣΤΙΚΑ ΤΗΣ ΤΕΔΚ

Η ΤΕΔΚ είχε μια πολύ καλή ιδέα την οποίαν μάλιστα υλοποίησε σε «χρόνο μηδέν». Προμηθεύτηκε πυροσβεστικά οχήματα τα οποία έθεσε στην διάθεση των Συμβουλίων περιοχής για τις ανάγκες της δασοπυρόσβεσης, αφού προσέλαβε η ίδια το αναγκαίο προσωπικό.

Τώρα οι προσλήψεις πρέπει να γίνονται από το ΑΣΕΠ (από πίνακα που θα υποβάλλει προφανώς η ΤΕΔΚ) πράγμα που σημαίνει μεγάλη καθυστέρηση. Ετσι τα πυροσβεστικά οχήματα είναι σταθμευμένα έξω από τα γραφεία της, ενώ όπου να'σαι έρχεται το καλοκαίρι με τους γνωστούς κινδύνους πυρκαγιών. Κι αναρωτιέται πραγματικά κανείς. Αφού ήταν γνωστές οι διαδικασίες γιατί δεν επισπεύθηκαν ώστε οι προσλήψεις να γίνουν στο χρόνο που έπρεπε;

ΥΣΚΟΛΗ... ΓΕΝΝΑ

Πολύ δύσκολη πρέπει να είναι αυτή η... γέννα στην Νέα Δημοκρατία με τους υποψήφιους. Τα προσωπικά μίση και πάθη, τα απωθημένα, αλλά και τα συμφέροντα δείχνουν να είναι τόσο έντονα και τόσο αντικρουόμενα, που μόνο με... καισαρική τομή μπορεί να δει φως το παιδί.

Ας γίνει, λοιπόν, η καισαρική με γιατρό τον Τάσο που σε κάτι τέτοια είναι «μανούλα». Υποψήφιος ο Χαραλαμπόπουλος. Μαζί με τον Παρασκευά θα είναι το πιο δυνατό «δίδυμο» που γνώρισε ποτέ ο τόπος.

Οσο υπάρχουν «νεοδημοκράτες» με τέτοια... φωτεινά μυαλά, δεν κινδυνεύει ποτέ το ΠΑΣΟΚ να χάσει την εξουσία.

Υ.Τ.Υ.

ΑΠΛΑ ΛΟΓΙΑ

Η ΟΙΚΟΝΟΜΙΚΗ ΠΟΛΙΤΙΚΗ ΩΣ ΕΠΙΛΟΓΗ, ΕΙΝΑΙ ΜΟΝΟΔΡΟΜΟΣ!

Οι τιμές των μετοχών στο Χρηματιστήριο καλπάζουν σπάζοντας αλλεπάλληλα ρεκόρ. Η Σοφοκλέους κινείται με μια ανοδική δυναμική που έχει ως υπόβαθρο τη θετική εξέλιξη ορισμένων οικονομικών μεγεθών, αλλά που με μόνον αυτόν τον παράγοντα, απλώς, δεν ερμηνεύεται. Οι ανεκτέλεστες εντολές των ξένων για επιλεγμένες μετοχές, είναι ένα δεύτερο υπόβαθρο, στη βάση του οποίου αναπτύσσεται, σε μικροεπενδυτές κυρίως, έντονη ζήτηση μετοχών αδιακρίτως. Αν το Χρηματιστήριο είναι ψυχολογία, τότε και οι αψυχολόγητες κινήσεις είναι στοιχείο του...

Οσον αφορά το κλίμα, πολιτικό και οικονομικό, είναι θετικό, όχι όμως και χωρίς νέφη. Υπάρχει μια κυβέρνηση που επιδεικνύει απρόσμενη για τα ελληνικά πολιτικά θέσμια εμμονή στους στόχους της. Και ακόμη υπάρχει μια αξιωματική αντιπολίτευση που, έστω και αν διαφοροποιείται από την κυβερνητική πολιτική, όλοι γνωρίζουν ότι στην ουσία επικροτεί αυτή την πολιτική. Απλώς τονίζει ότι η ίδια θα την προωθούσε πιο αποτελεσματικά. Αλλωστε, η ένταξη στην ΟΝΕ είναι εθνικός στόχος που έχει εγκριθεί από τη Βουλή στο σύνολό της - πλην του ΚΚΕ. Γνωρίζει συνεπώς το επενδυτικό κοινό ότι η κυβερνητική οικονομική πολιτική, ως επιλογή είναι μονόδρομος. Ουδείς επιθυμεί επιστροφή στο παρελθόν. Και αν υπάρξει αυτό, θα οφείλεται σε κακούς χειρισμούς στην εφαρμογή αυτής της πολιτικής. Τέτοιοι χειρισμοί, βέβαια, υπάρχουν. Το είδαμε στην προσπάθεια εξυγίανσης της Ολυμπιακής Αεροπορίας - προσπάθεια που ακόμη δεν ξέρουμε πως θα εξελιχθεί.

Η κυβέρνηση βέβαια, εν μέρει για να αντιμετωπίσει αυτό το πρόβλημα, έκανε ένα βήμα μπροστά με την ανακοίνωση της συγχώνευσης της Εθνικής και της Κτηματικής Τράπεζας. Η εξέλιξη αυτή ενίσχυσε ακόμη περισσότερο (κατ' άλλους: πυροδότησε...) τις ανοδικές τάσεις στη Σοφοκλέους. Δεν συμβαίνει όμως το ίδιο σε όλο το πλάτος του Χρηματιστηρίου. Στο χορό που σέρνουν μεγάλες ή μικρές άλλες δυναμικές επιχειρήσεις ακολουθούν και επιχειρήσεις χωρίς προοπτική, ορισμενες, δε, χωρίς καν παρόν... Οι περισσότεροι επενδυτές, ίσως είναι πλέον αρκετά ώριμοι ώστε να ξεχωρίζουν την «ήρα από το σιτάρι». Αυτό όμως δεν συμβαίνει με όλους. Δεν συμβαίνει με χιλιάδες μικροεπενδυτές που «μπήκαν» πρόσφατα στη Σοφοκλέους. Οφείλουν, συνεπώς, όλοι οι παράγοντες της αγοράς να είναι περισσότερο συγκρατημένοι. Ετσι, ώστε η περαιτέρω άνοδος της Σοφοκλέους, που είναι μέσο - μακροπρόθεσμα εξασφαλισμένη με βάση τις προοπτικές της οικονομίας, να είναι ικανοποιητική για όλους. Θεμελιώνοντας, ουσιαστικά, τη μετοχική ιδέα στη χώρα μας, ως πράξη κυρίως επενδυτική - όχι κυρίως κερδοσκοπική...

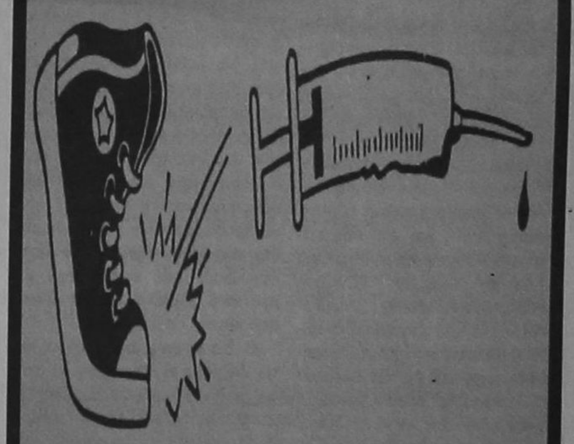

ΝΑΡΚΩΤΙΚΑ; ΟΧΙ, ΕΥΧΑΡΙΣΤΩ!

Η ΑΠΟΨΗ ΤΗΣ ΗΜΕΡΑΣ

Οι αλλαγές που κυοφορούνται στην ελληνική αγορά, προφανώς δεν αφορούν μόνον την τραπεζική αγορά. Ο τομέας αυτός είναι περισσότερο ευαίσθητος στην επερχόμενη ένταση του ανταγωνισμού, γιατί έχει μάθει να λειτουργεί σε συνθήκες απελευθέρωσης της κίνησης κεφαλαίων και έχει ανοικτούς ορίζοντες.

Ωστόσο, και αν θεωρείται δεδομένη η ένταξη της οικονομίας στο ενιαίο νόμισμα (και τίποτα δεν προϊδεάζει για το αντίθετο), όλες σχεδόν οι επιχειρήσεις σε κάθε τομέα δραστηριότητας πρέπει να προσαρμοσθούν στις νέες συνθήκες.

Ορισμός της «μεγάλης» ελληνικής επιχείρησης, που ίσχυε μέχρι τώρα δεν θα έχει νόημα στο προσεχές μέλλον, όπου κάθε επιχειρηματική δραστηριότητα θα κρίνεται σε ευρωπαϊκούς όρους. Και δεν είναι μόνον θέμα μεγέθους. Η ανταγωνιστικότητα των ελληνικών επιχειρήσεων δεν μπορεί να προέρχεται από τη συναλλαγματική πολιτικη, έστω και την περιορισμένη και ελεγχόμενη διολίσθηση, τη γνωστή πολιτική της σκληρής δραχμής...

Οι αλλαγές που προδιαγράφονται είναι σημαντικές, με θετικές αλλά και δυσάρεστες επιπτώσεις για όσους αργούν...

GRAND HOTEL

ΤΟΛΜΗΣΑΜΕ ΝΑ ΔΗΜΙΟΥΡΓΗΣΟΥΜΕ ΚΑΙ ΠΑΛΙ ΤΟ GRAND HOTEL ΤΩΝ 5 ΑΣΤΕΡΩΝ

ΓΙΑ ΕΝΑ ΠΑΣΧΑ ΑΛΛΟΙΩΤΙΚΟ ΑΠΟ ΤΑ ΑΛΛΑ!!!

ΟΙ ΠΛΟΥΣΙΟΙ ΜΠΟΥΦΕΔΕΣ
- ΤΑ ΣΟΥΒΛΙΣΤΑ ΑΡΝΙΑ ΔΙΠΛΑ ΣΤΗΝ ΠΙΣΙΝΑ
- ΤΟ ΟΜΟΡΦΟ ΠΕΡΙΒΑΛΛΟΝ ΣΤΟΥΣ ΚΗΠΟΥΣ ΤΟΥ GRAND ΚΑΙ
- ΤΟ ΠΟΙΚΙΛΟ ΜΟΥΣΙΚΟΧΟΡΕΥΤΙΚΟ ΠΡΟΓΡΑΜΜΑ

ΕΓΓΥΩΝΤΑΙ ΕΝΑ ΠΑΣΧΑ ΑΞΕΧΑΣΤΟ

ΓΙΑ ΚΡΑΤΗΣΕΙΣ 26284

Η ΝΟΜΑΡΧΙΑ ΔΑΠΑΝΑ ΤΕΡΑΣΤΙΑ ΠΟΣΑ ΓΙΑ ΕΡΓΟ ΑΧΡΗΣΤΟ ΚΙ ΕΠΙΚΙΝΔΥΝΟ!

από ➡ Σελ. 1

ένας κατά βάση αστικός δρόμος μήκους 13 Km περίπου, καθόσον η μείωση του χρόνου μετάβασης για μια τόσο μικρή διαδρομή είναι αμελητέα σε σχέση με το κόστος και την επικινδυνότητα του έργου».

Το ΤΕΕ καταγγέλλει δηλαδή (πράγμα για το οποίο ομιλεί ήδη από πέρσι όλος ο ροδιακός λαός) ότι η Νομαρχία δαπανά τεράστιους πόρους, από το υστέρημα των φορολογουμένων, θέτοντας ταυτόχρονα σε άμεσο κίνδυνο την ζωή οδηγών και πεζών, για να «συντομεύσει» την διαδρομή για ελάχιστα λεπτά της ώρας!

Και μόνο απ' αυτό προκύπτουν τεράστιες ποινικές ευθύνες, ενώ οι πολιτικές ήταν εξ' αρχής δεδομένες, όταν επελέγη ως πρώτης προτεραιότητας ένα έργο τελείως άχρηστο.

Η πρωτοφανής ανευθυνότητα όμως της Νομαρχίας παρασύρει και τους επιχειρηματίες «να προσαρμοσθούν στα νέα δεδομένα», με αποτέλεσμα να υφίστανται τεράστιες ζημίες, αλλά και να δημιουργούνται «τετελεσμένα».

Αναλυτικά στο υπόμνημα του ΤΕΕ προς τον νομάρχη αναφέρονται τα εξής:

ΘΕΜΑ: Εργα εθνικής οδού Ρόδου - Λίνδου

Είναι γεγονός ότι ο Νομός Δωδεκανήσου έχει τεράστιες ανάγκες σε βασικά έργα υποδομής που ν' αναβαθμίζουν την ποιότητα ζωής των κατοίκων και να εξυπηρετούν τις χιλιάδες των επισκεπτών.

Κάθε νησί έχει τις δικές του ανάγκες και προτεραιότητες. Για την Ρόδο παρουσιάζεται καθυστέρηση στην υλοποίηση σημαντικών έργων όπως: ο Περιμετρικός Δακτύλιος και η Νέα Είσοδος πόλης Ρόδου, η Μαρίνα, οι εγκαταστάσεις διαχείρισης λυμάτων και απορριμμάτων, το φράγμα Γαδουρά.

Το μεγάλο κόστος των απαιτούμενων έργων υποδομής σε συνδυασμό με την στενότητα των οικονομικών πόρων απαιτούν ιεράρχηση των προτεραιοτήτων και σωστή προετοιμασία των έργων για να μην εμφανίζονται προβλήματα στην πράξη.

Μέσα σ' αυτό το πλαίσιο εμπίπτει και η ιεράρχηση και κατασκευή του σοβαρού έργου της διαπλάτυνσης της Εθνικής οδού από Ρόδο έως Φαληράκι στο οποίο και θ' αναφερθούμε.

Τα δεδομένα μελέτης ενός τέτοιου έργου τα οποία είχαμε επισημάνει σε συνάντησή μας πριν έξι μήνες κατά την γνώμη μας είναι τα εξής:

1) Η Εθνική Οδός Ρόδου - Λίνδου μέχρι τον κόμβο προς Κοσκινού διέρχεται από μια διαμορφωμένη οικιστική περιοχή με πλήθος δραστηριότητες και στις δύο παρειές του δρόμου και με παρόδιες λειτουργίες (όπως ΙΚΑ, Μάνδρες οικοδομικών υλικών SUPER MARKET κ.λ.π.) που απαιτούν ιδιαίτερη αντιμετώπιση για την εξυπηρέτηση τους και για την σύνδεσή τους τόσο με τον οδικό αυτόν άξονα όσο και με την πόλη της Ρόδου.

2) Η περιοχή Φαληρακίου είναι μια έντονα αναπτυγμένη τουριστική περιοχή την οποία ο οδικός άξονας «κόβει στα δύο». Δίχως να προβλέπεται η ασφαλής διακίνηση των πεζών.

3) Το ότι δεν μπορεί να αντιμετωπίζεται σαν κλειστός αυτοκινητόδρομος υψηλών ταχυτήτων (αλλιώς προς τι η διαχωριστική νησίδα Ν. Zersey) ένας κατά βάση «αστικός δρόμος μήκους 13 Km περίπου» καθόσον η μείωση του χρόνου μετάβασης για μια τόσο μικρή διαδρομή είναι αμελητέα σε σχέση με το κόστος και την επικινδυνότητα του έργου.

4) Η εξασφάλιση των κατάλληλων λύσεων για την ασφαλή σύνδεση με το σώμα της οδού, των υπαρχόντων και μελλοντικών εγκαταστάσεων καθώς και η εξυπηρέτηση των υπό διαμόρφωση οικισμών εκατέρωθεν του άξονα του δρόμου.

5) Η εθνική οδός Ρόδου - Λίνδου είναι βιτρίνα του νησιού και οι όποιες παρεμβάσεις στο περιβάλλον πρέπει να υπακούουν στους όρους της Μ.Π.Ε. η οποία είναι καθοριστικός παράγοντας στην τόσο ευαίσθητη περιοχή μας.

Από τα παραπάνω δεδομένα φαίνεται ότι υπάρχουν κρίσιμοι παράγοντες οι οποίοι εξασφαλίζουν την λειτουργικότητα και την ασφάλεια του έργου.

Επειδή θεωρούμε ότι ποτέ δεν είναι αργά και με δεδομένη την καθυστέρηση του έργου προτείνουμε να ξεκινήσουν άμεσα οι απαραίτητες ενέργειες που θα το καταστήσουν περισσότερο λειτουργικό και ασφαλές.

Ετσι προτείνουμε:

1) Να καταγραφούν άμεσα (τόσο χωρικά όσο και ποσοτικά - ποιοτικά) οι παρόδιες χρήσεις και λειτουργίες.

2) Να συνταχθεί μελέτη που να αντιμετωπίζει το πρόβλημα της ασφαλούς σύνδεσης των εγκαταστάσεων με τον άξονα, ιδίως αυτών που απαιτούν ειδική μεταχείριση λόγω του κυκλοφοριακού φόρτου που φέρνουν (μάντρες οικοδομικών υλικών, ΙΚΑ κ.λπ) είτε με τη δημιουργία Service Road, είτε με την ενοποίηση των κυκλοφοριακών τους συνδέσεων.

3) Το κομμάτι του άξονα έως και την διασταύρωση για Κοσκινού να αντιμετωπισθεί σαν αστικός δρόμος υψηλής κυκλοφορίας αλλά χαμηλής ταχύτητας διέλευσης με κύριο σημείο του σχεδιασμού την ασφάλεια των διερχομένων και πεζών, την αισθητική διαμόρφωση τόσο της κεντρικής διαχωριστικής νησίδας (με φυτεύσεις κ.λ) όσο και των απαραίτητων πεζοδρομίων και διαμορφώσεων που πρέπει να δημιουργηθούν με ταυτόχρονη εξασφάλιση των απαραίτητων για την ασφαλή σύνδεση με την πόλη της Ρόδου, «αριστερών στροφών» και «αναστροφών».

4) Να αντιμετωπισθεί με τον ίδιο τρόπο η διέλευση του δρόμου από το Φαληράκι έτσι ώστε να μην «διακόπτει» ολοσχερώς την πολεοδομική συνέχεια του οικισμού με ότι αυτό συνεπάγεται.

5) Να δοθούν άμεσα οδηγίες προς τους παρόδιους ιδιοκτήτες οι οποίοι προχώρησαν ή προχωρούν σε μεγάλου κόστους διαμορφώσεις των σημείων εισόδου - εξόδου των ιδιοκτησιών τους από και προς την οδική αρτηρία έτσι ώστε να προσαρμοστούν με τις απαιτήσεις της νέας οδού προτού δημιουργηθούν νέα τετελεσμένα με προφανή ζημιά τόσο των ιδίων όσο και του δημοσίου.

6) Να επανεξετασθεί το εύρος της λωρίδας κυκλοφορίας σε σχέση με την δυνατότητα κατασκευής «βοηθητικής λωρίδας» στο άκρο δεξιό του δρόμου ανά κατεύθυνση.

7) Να χωροθετηθούν σε συγκεκριμένα σημεία στάσεις των Δημόσιων μέσων Μεταφοράς για την εξυπηρέτηση των πολιτών.

Ελπίζουμε η παρέμβαση αυτή του Τ.Ε.Ε. να συμβάλλει ώστε το έργο να γίνει περισσότερο ανταποδοτικό και λειτουργικό.

Με εκτίμηση
Για το Τ.Ε.Ε. Τμ. Δωδεκανήσου
Ο Πρόεδρος
Στάθης Κουσουρνάς

ΒΕΛΤΙΩΝΕΤΑΙ ΡΙΖΙΚΑ Η ΕΙΚΟΝΑ ΤΗΣ ΚΟΙΛΑΔΑΣ ΤΩΝ ΠΕΤΑΛΟΥΔΩΝ!

από ➡ Σελ. 1

• Περιβάλλων χώρος: Στα πλαίσια του εγκριθέντος προϋπολογισμού 20 εκ. δρχ. ήδη έχει δημοπρατηθεί η μελέτη που αφορά την διαμόρφωση της εισόδου και του περιβάλλοντα χώρου του Μουσείου.

• Κτιριακά: προβλέπονται έργα κόστους 90 εκ. δρχ. για την αποκατάσταση του φέροντας οργανισμού και για την αναπαλαίωση των υφιστάμενων κτιρίων στα οποία θα εγκατασταθούν οι λειτουργίες του Μουσείου Φυσικής Ιστορίας.

Ηδη έχουν συνταχθεί οι μελέτες και ο χρόνος δημοπράτησης τους είναι θέμα ημερών.

• Οργάνωση - εξοπλισμός

Η Κοινότητα Θεολόγου έχει υπογράψει σχετική σύμβαση με το πανεπιστήμιο Πατρών το οποίο διαθέτει το σύνολο των εξειδικευμένων ειδικοτήτων και την ανάλογη εμπειρία που απαιτούνται για την οργάνωση - εξοπλισμό και λειτουργία του Μουσείου δαπάνης 100 εκ. δρχ. Ηδη εκτελούνται οι απαραίτητες εργασίες και μελέτες για τον εξοπλισμό ώστε με την ολοκλήρωση των κτιριακών εργασιών να μπορέσει να εγκατασταθεί άμεσα όλος ο εξοπλισμός του οποίου συν τω χρόνω θα προμηθεύεται όπως προβλέπουν οι σχετικές μελέτες. Ο επικεφαλής της επιστημονικής ομάδας καθηγητής κ. Γεωργιάδης ο οποίος ευρίσκεται από χθές στο νησί μας εξήγησε εν συντομία τι θα μπορούσε να περιέχει το Μουσείο και ποιά θα ήταν τα οφέλη για τον ροδιακό τουρισμό.

Στο Μουσείο Φυσικής Ιστορίας θα υπάρχουν στοιχεία τοπικής χλωρίδας και πανίδας τα οποία θα προκαλούν το ενδιαφέρον του επισκέπτη και θα παρουσιάζονται όλες τις εποχές.

Επίσης θα υπάρχει εργαστήριο για τους επιστήμονες που θα θέλουν να μελετήσουν το φυσικό περιβάλλον της Ρόδου.

Ακόμα και τα παιδιά της μέσης εκπαίδευσης θα μπορούν να πειραματίζονται και να μελετούν τα διάφορα στοιχεία της πανίδας της χλωρίδας και της Γεωλογίας. Οι φοιτητές επίσης θα μπορούν να κάνουν διδακτορικές εργασίες με αντικείμενο το φυσικό περιβάλλον του νησιού. Στόχος της ομάδας μελέτης που είναι και ο πιο σημαντικός συνίσταται στη δημιουργία εκκολαπτηρίου το οποίο θα αποτελεί και μια ασφάλεια για τον πληθυσμό της πεταλούδας. Ηδη έχει αρχίσει το πειραματικό στάδιο. Θα υπάρχουν επίσης στο Μουσείο προθήκες με εκθέματα φυτών και ζώων και φωτεινές διαφάνειες με μεγάλη διάσταση που θα καλύπτουν όλα τα πεδία του φυσικού περιβάλλοντος χώρου που θα υπάρχει.

Το Μουσείο θα έχει μεγάλη σημασία και για τον τουρισμό διότι έτσι επιτυγχάνουμε να έχουμε διάφορες μορφές τουρισμού όπως είναι ο εκπαιδευτικός ο οικολογικός και ο πανεπιστημιακός τουρισμός.

• Εργα προστασίας κάτω κοιλάδας. Θα εκτελεσθούν έργα πυρασφάλειας με την παράλληλη εγκατάσταση δικτύου ανακύκλωσης και δεξαμενής νερού δικτύου υγροποίησης ούτως ώστε να εξασφαλισθεί η πρόληψη και η καταστολή πυρκαγιών. Εχει γίνει ήδη η σχετική διακήρυξη για την δημοπρασία του έργου δαπάνης 30 εκ. δρχ.

Η Κοινότητα μας θέλουμε να πιστεύουμε ότι ανταποκρίνεται στους στόχους αποκατάστασης συντήρησης αναβάθμισης και προστασίας του βιότοπου και ελπίζει να απορροφήσει περισσότερα κονδύλια όπως έγινε και στο παρελθόν για να διαμορφώσει μέρος των μονοπατιών της πάνω κοιλάδας που οδηγεί στο Μοναστήρι της Καλόπετρας καθώς και την δημιουργία βαθμίδων για την προστασία του εδάφους από την διάβρωση.

Πολλά ακόμα μπορούν να γίνουν φθάνει να υπάρχει θέληση όραμα προοπτική και συνεργασία όλων των φορέων για την ανάπτυξη την πρόοδο και την ευημερία του νησιού μας.

ΑΥΞΗΣΕΙΣ 8 ΕΩΣ 12% ΔΙΕΚΔΙΚΟΥΝ ΓΙΑ ΤΟ '99 ΟΙ ΞΕΝΟΔΟΧΟΙ ΡΟΔΟΥ

από ➡ Σελ. 1

Το δ.σ. της ΕΞΡ εξέφρασε την έντονη ανησυχία του για την κατάσταση που επικρατεί και πάλι στην «Ολυμπιακή» με αποτέλεσμα να δέχεται φοβερά πλήγματα ο τουρισμός αλλά και την ελπίδα ότι σύντομα θα ξεπερασθούν, με την λήψη όλων των επιβαλλόμενων μέτρων από πλευράς Πολιτείας. Δυσφορία εξέφρασε όμως η ΕΞΡ και για την μη ομαλή λειτουργία των ραδιοβοηθημάτων του αεροδρομίου, πράγμα που είχε ως αποτέλεσμα να εξαπολύσουν οξύτατη επίθεση κατά της ΥΠΑ οι Γερμανοί πιλότοι και να απειλήσουν με «μπλακ λίστ» (όπως ανακοινώθηκε ωστόσο αρμοδίως τα μηχανήματα λειτουργούν τώρα κανονικά και δεν υπάρχει πρόβλημα για την ασφάλεια των πτήσεων).

Με αφορμή και την άφιξη των πρώτων τουρ οπερέπορς στην Ρόδο (κυρίως Αγγλων) για την υπογραφή των συμβολαίων συνεργασίας για την τουριστική σαιζόν 1999, η ΕΞΡ διατύπωσε την ευχή προς τους ξενοδόχους να αυξήσουν τις τιμές σε ποσοστό κυμαινόμενο μεταξύ 8 και 12%, ανάλογα με την κατηγορία του ξενοδοχείου και την περιοχή και να αποφύγουν για φέτος τις ειδικές προσφορές γιατί θα κινδυνεύσει να τιναχθεί στον αέρα η σαιζόν. Η ΕΞΡ επεσήμανε ότι μπορεί ο Απρίλιος να μην πήγε και πολύ καλά αλλά από τον Μάιο η κατάσταση θα εξομαλυνθεί και η σαιζόν θα κυλήσει ευχάριστα, ενώ συμβουλεύει τους ξενοδόχους να μην «μπλέκουν» την χρονική περίοδο 15 Μαΐου - 15 Οκτωβρίου με την «Low Season», γιατί όχι μόνο απώλειες θα υπάρξουν αλλά και οι τουρ οπερέπορς θα διαγράψουν μια μέρα την «υψηλή περίοδο» τελείως από τον χάρτη.

Η ΕΞΡ κάλεσε επίσης τους ξενοδόχους να κρατήσουν «με τα νύχια και τα δόντια» το λειτουργικό κόστος των ξενοδοχείων σε χαμηλά επίπεδα ώστε να διασφαλισθεί και φέτος η ανταγωνιστικότητα του τουριστικού προϊόντος, ενώ έστειλε «μήνυμα» προς τους εμπόρους και τους προμηθευτές ότι «δεν πρόκειται να αποδεχθεί για φέτος καμιά απολύτως αύξηση» και μάλιστα «από οποιονδήποτε κι αν προέρχεται αυτή».

Τέλος την ΕΞΡ απασχόλησε χθες το πρόβλημα των σχέσεων ξενοδόχων - ξεν/λων, ενόψει και της συζητήσεως ενώπιον της διαιτησίας της προσφυγής των εργαζομένων με την οποίαν διεκδικούν την υπογραφή τοπικής συλλογικής συμβάσεως εργασίας. Η ΕΞΡ αποφάσισε να εκπροσωπηθεί στις συνομιλίες από τον φοροτεχνικό κ. Αλέκο Μιχαλόπουλο.

ΥΠΕΡΕΒΗΣΑΝ ΤΑ 2 ΔΙΣ ΟΙ ΕΙΣΠΡΑΞΕΙΣ ΤΟ '97 ΑΠΟ ΤΟ ΔΗΜΟΤΙΚΟ ΦΟΡΟ!

από ➡ Σελ. 1

Σύμφωνα με τα επίσημα συγκεντρωτικά στοιχεία το 12μηνο '97 εισπράχθηκε από το δημοτικό φόρο ποσό 2.058.544.971 δρχ. Για κάλυψη των λειτουργικών δαπανών της Υπηρεσίας διετέθη ποσό 80 εκ. δρχ, και για την προβολή και διαφήμιση του νησιού μας ποσό 100.285.330 δρχ.

Κατά τρίμηνο οι εισπράξεις από τον δημοτικό φόρο ήταν:

- Α' τρίμηνο 229.918.163 δρχ.
- Β' τρίμηνο 581.661 440
- Γ' τρίμηνο 775.592.129
- Δ' τρίμηνο 471.373.239

Για την προβολή και διαφήμιση του νησιού μας διετέθησαν από τον δημοτικό φόρο κατά τρίμηνο τα αντίστοιχα ποσά:

- Α' τρίμηνο 11.495.909 δρχ.
- Β' τρίμηνο 28.028.902
- Γ' τρίμηνο 38.423.443
- Δ' τρίμηνο 22.337.076

Το υπόλοιπο ποσό κατενεμήθη στο Δήμο Ρόδου και στους υπόλοιπους ΟΤΑ του νησιού κατ' αναλογία 55-45%

ΑΠΟΠΕΙΡΑ ΑΠΟΔΡΑΣΗΣ 15 ΚΡΑΤΟΥΜΕΝΩΝ ΑΠΟ ΤΙΣ ΦΥΛΑΚΕΣ ΤΗΣ ΚΩ!

από ➡ Σελ. 1

Εγιναν ωστόσο αντιληπτοί από σωφρονιστικούς υπαλλήλους οι οποίοι ειδοποίησαν τους σκοπούς της εξωτερικής φρουράς και το Αστυνομικό Τμήμα Κώ, με αποτέλεσμα οι κρατούμενοι να υποχρεωθούν να επιστρέψουν στα κελιά τους χωρίς κανένα ιδιαίτερο πρόβλημα.

Αξίζει να σημειωθεί ότι στο εσωτερικό προαύλιο βρέθηκε και μια σχισμένη κουβέρτα, καταλλήλως διαμορφωμένη και με γάντζους που θα χρησιμοποιείτο από τους κρατουμένους για την αναρρίχησή τους στον τοίχο και την έξοδο τους από τις φυλακές.

ΤΕΤΕΛΕΣΤΑΙ: ΤΕΛΕΥΤΑΙΕΣ ΩΡΕΣ ΓΙΑ Κ. ΚΑΡΑΜΑΝΛΗ!

από ➡ Σελ. 1

ο καθηγητής, Ε. Βορίδης, αποχωρώντας λίγο πριν απο το μεσημέρι απο το νοσοκομείο, είπε ότι και η καρδιακή λειτουργία αρχίζει σταδιακά να επιδεινώνεται.

Μέχρι χθες η καρδιά ήταν το μόνο όργανο που λειτουργούσε σχετικά ικανοποιητικά με τη βοήθεια φαρμάκων και κρατούσε ζωντανό τον Κωνσταντίνο Καραμανλή. Εκτός απο την καρδιακή λειτουργία, η οποία φθίνει όλο και περισσότερο απο το πρωί, οι γιατροί εκτιμούν ότι το σύνολο του οργανισμού καταρρέει.

ΦΟΡΤΙΣΜΕΝΗ ΑΤΜΟΣΦΑΙΡΑ

Εντονα φορτισμένη ατμόσφαιρα επικρατεί στον 16ο όροφο όπου βρίσκονται οι συγγενείς και στενοί πολιτικοί φίλοι του Κωνσταντίνου Καραμανλή.

Στενοί συνεργάτες του πρώην Προέδρου της Δημοκρατίας αρχισαν από το μεσημέρι να ενημερώνουν κορυφαία πολιτικά στελέχη για την άσχημη τροπή που έχει πάρει από το πρωί η πορεία της υγείας του πρώην Προέδρου της Δημοκρατίας.

Από νωρίς ήρθαν στο θεραπευτήριο Υγεία, ο πρώην πρωθυπουργός Γεώργιος Ράλλης, ο πρώην πρόεδρος του κόμματος Μιλτιάδης Εβερτ, ο κ. Γιάννης Βαρβιτσιώτης και πολλά στελέχη όπως οι κ.κ. Βαγ. Μειμαράκης, Γιώργος Αλογοσκούφης, Σπήλιος Σπηλιωτόπουλος, Πάνος Λουκάκος, Νίκη Τζαβέλα κ.α.

Πρέπει να σημειωθεί ότι για πρώτη φορά από την ημέρα που εισήχθη ο κ. Καραμανλής στο νοσοκομείο παρευρίσκονται συγγενείς του πρώην προέδρου της Δημοκρατίας, βουλευτές του κόμματος της Αξιωματικής Αντιπολίτευσης και πολιτικά στελέχη.

Στις 2 το μεσημέρι έφτασε ο πρόεδρος της ΝΔ Κώστας Καραμανλής και σχεδόν την ίδια ώρα και ο κ. Μιχάλης Λιάπης.

ΣΤΗΝ ΚΩ Ο Σ. ΚΑΡΑΓΙΑΝΝΗΣ

από ➡ Σελ. 1

στην Πόλη της Κώ, θα αναπτύξει τους στόχους της παράταξης του για την Νομαρχιακή Αυτοδιοίκηση του Νομού μας στις προσεχείς εκλογές της Αυτοδιοίκησης.

ΚΑΙ ΝΕΑ ΑΝΑΤΑΡΑΧΗ ΣΤΟΝ ΔΗΜΟ ΑΦΑΝΤΟΥ!

από ➡ Σελ. 1

«στην συνεδρίαση της Δημαρχιακής Επιτροπής Αφάντου που πραγματοποιήθηκε στις 6 Απριλίου με θέμα συζήτησης την ψήφιση διαφόρων πιστώσεων παρελθόντων ετών οι οποίες είχαν προβλεφθεί στον προϋπολογισμό του έτους 1998 συνολικού ύψους 100 εκατομμυρίων δραχμών ο δήμαρχος κ. Β. Κρητικός εκτός από τα τιμολόγια που εμφάνισε στην Επιτροπή για έγκριση και τα οποία ψηφίσθησαν ομοφώνως πρόσθεσε στο πρακτικό μετά την συνεδρίαση και άλλα τιμολόγια ανάμεσα στα οποία και του αδερφού του Μ. Κρητικού ποσού 1.491.600 δρχμών και συνολικά ανέβασε το ύψος των πιστώσεων σε 160 εκατομμύρια δραχμές αντί των 100 εκατομμυρίων που είχε ζητηθεί για έγκριση κατά την ψήφιση του προϋπολογισμού»!!

Ο κ. Σταυρής καταγγέλλει ακόμα ότι «με την ίδια απόφαση της Δημαρχιακής Επιτροπής έχουν ψηφισθεί παρανόμως, αφού είναι αρμοδιότητας του Δημοτικού Συμβουλίου και πολλά τιμολόγια που αφορούν δεξιώσεις και τιμητικές πλακέτες που ανέρχονται στο ποσό των 3 εκατομμυρίων δραχμών» και πρόσθεσε ότι «επιπλέον υπάρχουν πληροφορίες ότι το μεγαλύτερο μέρος των προμηθειών που έχουν ψηφισθεί δεν έχουν παραληφθεί από την επιτροπή πού διόρισε το Δημοτικό συμβούλιο»!

Το όλο θέμα σύμφωνα με τον κ. Σταυρή παίρνει πλέον σοβαρές διαστάσεις μετά και την άρνηση του αντιδημάρχου να παραδώσει στο μέλος της Δημαρχιακής Επιτροπής κ. Γιακουμάκη τα πρακτικά της επιτροπής γεγονός που είχε σαν αποτέλεσμα να σημειωθούν πρωτοφανή επεισόδια στο Δημαρχείο.

Καταλήγοντας ο κ. Σταυρής δήλωσε ότι «θα ζητήσει άμεσα την επέμβαση του Εισαγγελέα Εφετών Δωδ/νήσου στον οποίο θα καταθέσει μηνυτήρια αναφορά ενώ θα ζητήσει την επίσπευση και άλλων δύο υποθέσεων πλαστογραφίας πρακτικών αποφάσεων του Δημοτικού Συμβουλίου Αφάντου».

ΠΕΡΙΟΔΟΣ ΑΝΟΧΗΣ ΓΙΑ ΤΗΝ ΔΑΝΕ ΑΠΟ ΤΡΑΠΕΖΕΣ ΚΑΙ ΥΕΝ!

από ➡ Σελ. 1

και να δώσει λύσεις (δεν της κατατέθηκε ποτέ ένα πειστικό και σοβαρό χρονοδιάγραμμα), αλλά παρ'όλα αυτά έκρινε σκόπιμο να «παγώσει» τις διαδικασίες κατασχέσεων μέχρι και τις αρχές Μαΐου, αναμένοντας τις αποφάσεις της γενικής συνελεύσεως των μετόχων, οπότε και θα διαφανεί αν υπάρχουν προοπτικές αυξήσεως του μετοχικού κεφαλαίου και κατ' επέκταση σωτηρίας της ναυτιλιακής εταιρείας.

Στο μεταξύ εξεδόθη χθες προσωρινή απόφαση του Πρωτοδικείου Αθηνών με την οποία αναστέλλεται η κατάσχεση του «Πάτμος» μέχρι της εκδικάσεως προσφυγής της ΔΑΝΕ που προσδιορίσθηκε για την 13η Μαΐου. Χθες το βράδυ είχε προγραμματισθεί σύσκεψη στο ΕΒΕΔ στην οποία κλήθηκαν να παραστούν εκπρόσωποι φορέων και μέτοχοι, ύστερα από πρόσκληση του νομάρχη, ο οποίος και θα ενημέρωνε για τις εν γένει εξελίξεις (στην σύσκεψη δεν μετείχε τελικά ο Γερ. Καλογηράτος).

Στο μεταξύ πληρώθηκε το δώρο του Πάσχα στα πληρώματα του «Ιάλυσος» ύστερα από χρηματική ενίσχυση 20 εκ. δρχ. από τον Γερ. Καλογηράτο και 11 εκ. από την Εθνική Τράπεζα. Προηγήθηκαν σχετικές πρωτοβουλίες του ΥΕΝ κ. Στ. Σουμάκη, ο οποίος αγωνίζεται πραγματικά για την ΔΑΝΕ μαζί με τον αρχηγό του ΛΣ κ. Παπακωνσταντίνου και τον αρχιπλοίαρχο κ. Οικονομάκη, αν και ο πρώτος φέρεται να μην πείσθηκε ότι έχει σχέδιο δράσεως το δ.σ. της ναυτιλιακής. «Ενδιαφερόμαι για την ΔΑΝΕ αλλά και για την εξυπηρέτηση του επιβατικού κοινού» δήλωσε και χθες ο ΥΕΝ κ. Στ. Σουμάκης, ανήσυχος για τις εξελίξεις αλλά και έτοιμος για βοήθεια. Στο μεταξύ ενισχύθηκαν χθες οι φήμες στον Πειραιά (προς επιβεβαίωση σχετικών δημοσιευμάτων της «δ») ότι επίκειται συνεργασία Καλογηράτου - Τσάκκου (ΝΕΛ) και πιθανότατα και Κ. Αγαπητού, ενώ στο «παιχνίδι» επανήλθαν και οι Μινωϊκές Γραμμές.

Στο μεταξύ το «Ιάλυσος» δεν δρομολογείται αλλά «πάει» για δεξαμενισμό (σχετικά έγραψε η «δ»), γιατί αυτό έκριναν σκόπιμο οι αρμόδιες υπηρεσίες του ΥΕΝ.

ΣΥΝΕΔΡΙΑΖΕΙ ΤΟ ΝΟΜΑΡΧΙΑΚΟ ΣΥΜΒΟΥΛΙΟ

από ➡ Σελ. 1

ΘΕΜΑ 2ον: Χορήγηση άδειας σκοπιμότητας για εκτέλεση δρομολογίων με υδροπτέρυγα:

Α' Αίτηση ναυτικής Εταιρείας Σταύρου Γεωργίου (ΤΟΤΑΛΣΚΟΠ) για δρομολόγηση υδροπτέρυγου στη γραμμή «Λίνδος - Ρόδος - Λίνδος»

Β' Αίτηση «Κοινοπραξίας Υδροπτερύγων Ρόδου» για δρομολόγηση υδροπτερύγου στη γραμμή «Ρόδος - Λίνδος - Ρόδος».

ΘΕΜΑ 3ον: Ορισμός εκπροσώπου του Νομαρχιακού Συμβουλίου στο Δ.Σ. Νοσοκομείου Καλύμνου.

Η ΜΕΤΟΧΗ ΤΗΣ ΔΑΝΕ

από ➡ Σελ. 1

Συγκεκριμένα έκλεισε στις 384 δρχ. έναντι 356 δρχ. της προηγούμενης ημέρας (αύξηση 7,86%).

Η μεγίστη τιμή που πέτυχε χθες η μετοχή ήταν 384 δρχ. όπως και η ελαχίστη. Συνολικά διατέθηκαν χθες μέσω του ΧΑΑ 11.860 μετοχές της ΔΑΝΕ.

ΥΠΕΚΥΨΕ ΘΥΜΑ ΤΡΟΧΑΙΟΥ

Υπέκυψε στα τραύματα του, στο Γενικό Κρατικό Νοσοκομείο Αθηνών, όπου νοσηλευόταν, ο Εμμ. Μακρυνάκης του Κων/νου, ετών 51, που είχε τραυματισθεί σοβαρά στην Κάλυμνο, την 11 Απριλίου,όταν το μοτοποδήλατο που οδηγούσε εξετράπη της πορείας του. λόγω αδέξιου χειρισμού και προσέκρουσε με σφοδρότητα σε δέντρο.

Ο ΠΡΟΫΠΟΛΟΓΙΣΜΟΣ '97 ΤΟΥ ΔΗΜΟΥ «ΕΠΕΣΕ ΕΞΩ» ΚΑΤΑ ΠΕΡΙΠΟΥ 2 ΔΙΣ. ΔΡΧ.!

από ➡ Σελ. 1

(πράγμα που από την αρχή, πάντως, είχε επισημανθεί μετά την διαπίστωση ότι αρκετά κονδύλια είχαν «παραφουσκωθεί») αφού προϋπολογίσθηκαν έσοδα 10.670.951.700 δρχ. και τελικά εισπράχθηκαν 8.538.530.722 δρχ. Τα βεβαιωθέντα εξάλλου έσοδα ανήλθαν σε 9.805.655.725 δρχ. που σημαίνει ότι ο Δήμος Ρόδου «έχει λαμβάνειν» περίπου 1,3 δισ. δρχ.!! Οι εισπρακτικοί μηχανισμοί δηλαδή του Δήμου χωλαίνουν σε υπερθετικό βαθμό.

Σε ό,τι αφορά τις δαπάνες, από τον ίδιο απολογισμό προκύπτει ότι τα ενταλθέντα έξοδα ανήλθαν το '97 σε 9.434.418.109 δρχ. και τα πληρωθέντα σε 8.450.474.560 δρχ. που σημαίνει ένα άμεσο «άνοιγμα» ύψους 1 δισ. δρχ. περίπου.

Ο Δήμος πιστεύει ότι ένα μεγάλο τουλάχιστον μέρος των απαιτήσεών του θα εξασφαλίσει με την εφαρμογή της δημοτικής φορολογικής ενημερότητας. Προς τον σκοπό αυτόν αλλά και για να εξυπηρετήσει τους δημότες, θα λειτουργήσει σύντομα στα γραφεία της ΔΟΥ δημοτικό γραφείο εφοδιασμένο με βεβαιωτικούς καταλόγους και Η/Υ, ώστε να χορηγείται επί τόπου φορολογική ενημερότητα στους δικαιούχους αλλά και να εισπράττονται τα χρέη από τους υπόχρεους. Χθες έγινε επιθεώρηση του χώρου από τον αντιδήμαρχο Κ. Σκανδαλίδη και τον προϊστάμενο των οικονομικών υπηρεσιών Ηλ. Λέργο και αποφασίστηκε να στελεχωθεί άμεσα και να οργανωθεί ώστε να αρχίσει την λειτουργία του. Η υπηρεσία αυτή θα κληθεί ειδικότερα να εισπράξει χρέη ύψους 1 δισ. δρχ. περίπου, τα μισά από τα οποία προέρχονται από την επιβολή προστίμων.

«ΣΥΣΚΕΨΗ ΚΟΡΥΦΗΣ» ΣΤΗΝ ΝΕΑ ΔΗΜΟΚΡΑΤΙΑ ΓΙΑ ΤΟΥΣ ΥΠΟΨΗΦΙΟΥΣ

από ➡ Σελ. 1

κ.κ. Σ. Καραγιάννη και Φ. Κωστόπουλου.

Οπως επισήμαιναν τα ίδια στελέχη τα δημοσιεύματα αυτά «εκφράζουν απλώς και μόνο ευχές και επιθυμίες συγκεκριμένων παραγόντων» οι οποίοι θα επιθυμούσαν διακαώς «μια τέτοια εξέλιξη».

Στο μεταξύ η Ρηγίλλης σύμφωνα και με τις τελευταίες πληροφορίες προσανατολίζεται προς την ιδέα συγκλήσεως «συσκέψεως κορυφής» κατά την οποία θα ληφθούν οριστικές αποφάσεις για τους υποψήφιους στον Δήμο Ρόδου και στην νομαρχία Δωδ/σου.

Συγκεκριμένα, όπως δηλώθηκε από στελέχη της ΝΟΔΕ προγραμματίζεται, αν αυτό επιτρεπεί φυσικά από την πορεία της υγείας του πρώην προέδρου κ. Κων/νου Καραμανλή, μέσα στην επόμενη εβδομάδα και αφού πρώτα γίνει επεξεργασία των δεδομένων της Δωδ/σου από την ΚΕΤΑ, να πραγματοποιηθεί σύσκεψη υπό την προεδρία του αρχηγού του κόμματος κ. Κώστα Καραμανλή και με την συμμετοχή των κ.κ. Αν. Καραμάριου, Αρ. Παυλίδη, Δημ. Καραχάλιου και του προέδρου της ΚΕΤΑ κ. Θ. Αναγνωστόπουλου κατά την οποίαν θα οριστικοποιηθούν οι αποφάσεις σχετικά με τους υποψήφιους που θα στηρίξει το κόμμα στον Δήμο Ρόδου και την νομαρχία Δωδ/σου.

Σε περίπτωση που η σύσκεψη για αντικειμενικούς λόγους δεν μπορέσει να πραγματοποιηθεί την επομένη εβδομάδα θα μετατεθεί για μικρό χρονικό διάστημα.

Η ΡΟΔΙΑΚΗ ΛΕΣΧΗ ΦΙΛΩΝ ΤΟΥ ΝΟΣΟΚΟΜΕΙΟΥ

Το νέο δ.σ. της Ροδιακής Λέσχης Φίλων του Γενικού Νοσοκομείου Ρόδου που προήλθε από τις εκλογές συγκροτήθηκε σε σώμα ως ακόλουθως:

Πρόεδρος Σάββας Μαμαλίγκας

Αντιπρόεδρος Εμμανουήλ Δημητράκης

Γραμματέας Άννα Ιωαννίδου Ραϋμόνδου

Ταμίας Μαρία Καζή

Μέλη Παναγιώτης Καλαφατάς, Τάκης Χατζηδημητρίου, Ιωάννης Τσίγκος, Ντίνα Σαντοριναίου, Ιωάννα Ζούρδη Χατζηνικήτα

K.A.I.P.

CHALLENGE INTERNATIONAL DU VIN
BLAYE BOURG FRANCE - 1996
MÉDAILLE D'OR

ΤΟ ΧΡΥΣΟ «MOULIN»

Το «MOULIN» ροζέ «DEMI-SEC» της «Κ.Α.Ϊ.Ρ.», κυριάρχησε ανάμεσα σε τρεις χιλιάδες διακόσια κρασιά απ' όλο τον κόσμο και βραβεύτηκε με το χρυσό μετάλλιο, στη μητρόπολη των κρασιών, στο ΜΠΟΡΝΤΩ της Γαλλίας.

Η ΕΥΡΩΠΗ ΥΠΟΚΛΙΝΕΤΑΙ ΣΤΗΝ Κ.Α.Ι.Ρ.

ΟΛΟ ΤΟ ΣΧΕΔΙΟ ΤΟΥ Κ. ΣΗΜΙΤΗ

Τελικές αποφάσεις για Ιονική Εμπορική

Λίφτινγκ στο κοινωνικό πρόσωπο της κυβέρνησης του θα επιχειρήσει τις επόμενες ημέρες ο πρωθυπουργός. Ανήσυχος από την νέα επίθεση που ετοιμάζει, εντός του Μαΐου, η εσωκομματική αντιπολίτευση, ο πρωθυπουργός, προτίθεται να παρουσιάσει την προσεχή Δευτέρα στη Βουλή, αλλά και στην συνεδρίαση της Κ.Ε. τον Μάιο, τις προτάσεις του για το νέο κράτος πρόνοιας που «στήνει» η κυβέρνησή του.

• Και νέο πακέτο μετοχών του ΟΤΕ στην αγορά
• Από την ΕΥΔΑΠ ξεκινούν οι μετοχοποιήσεις των ΔΕΚΟ

Ο Κ. Σημίτης, στις ολιγοήμερες διακοπές του στην Κέρκυρα, όπου γιόρτασε το Πάσχα, αποφάσισε να προχωρήσει με τόλμη στην εξυγίανση των επομένων ΔΕΚΟ. Οπως έχει διαφανεί προτεραιότητες του είναι τα ΕΛΤΑ και ο ΟΑΣΑ, όπου αναμένεται ότι θ'αντιμετωπίσει και νέες επιθέσεις συνδικαλιστών και στελεχών του ΠΑΣΟΚ. Παράλληλα, την προσεχή Πέμπτη έχει συγκαλέσει σύσκεψη στο Μέγαρο Μαξίμου για ν'αποφασισθεί η επίσπευση των διαδικασιών για τις αποκρατικοποιήσεις δημοσίων επιχειρήσεων και τραπεζών. Ο πρωθυπουργός στην Κέρκυρα οριστικοποίησε τις αποφάσεις του για:

• Την πώληση της Ιονικής και της Εμπορικής ως δύο ξεχωριστών τραπεζών, αλλά και της Τράπεζας Κρήτης και Κεντρικής Ελλάδος.

• Την παραμονή υπό τον έλεγχο του Δημοσίου δύο μόνο τραπεζικών ομίλων: της Εθνικής και της Αγροτικής.

• Την πώληση νέου πακέτου μετοχών του ΟΤΕ, που μπορεί να φθάσει ως και το 24%.

• Την μετοχοποίηση της ΕΥΔΑΠ, του ΟΛΠ και της ΔΕΗ.

• Την εξυγίανση της πολεμικής Βιομηχανίας.

Πάντως, ο πρωθυπουργός είναι ενοχλημένος από συνεντεύξεις βουλευτών, αλλά και πληροφορίες που εμφανίζουν ένα μπλοκ στελεχών και μελών της Κ.Ο.ως αμφισβητούν κάθε επιλογή του. Ο Κ. Σημίτης δεν δίστασε να ξεκαθαρίσει στους συνδαιτημόνες του ότι «θα προχωρήσει χωρίς να κοπάζει πίσω». Ο πρωθυπουργός, που - όπως έχει δηλώσει στην τελευταία συνεδρίαση της Κ.Ε. - δεν σκοπεύει να διαπραγματευθεί την πολιτική του με την εσωκομματική αντιπολίτευση συναντήθηκε, χθες, στην Κέρκυρα με τοπικά στελέχη του κόμματος, τον Νομάρχη και τον Δήμαρχο, ενώ παρακάθησε και σε γεύμα που παραχώρησε ο Γ. Δρύς.

Στις κατ'ιδίαν συνομιλίες του, ο πρωθυπουργός ξεκαθάρισε ότι «η πολιτική του, παρά τις αμφισβητήσεις είναι πολιτική ΠΑΣΟΚ και θα υλοποιηθεί με κάθε πολιτικό κόστος», ενώ διευκρίνισε ότι η κοινωνική πολιτική δε σημαίνει ανεξέλεγκτες παροχές, αλλά πραγματική βοήθεια στους μή έχοντες.

Σύμφωνα με πληροφορίες, σ'όλες τις συζητήσεις του τις ημέρες των διακοπών του, ο Κ. Σημίτης ξεκαθάρισε ότι θέμα εκλογών, ή ανασχηματισμού, δεν τίθεται και υπογράμμισε την ανάγκη να δοθεί προσοχή στον πολίτη.

Παράλληλα, αποφάσισε να δώσει τέσσερις «μάχες» τις προσεχείς ημέρες στην Βουλή, την Κ.Ε., την Κ.Ο., αλλά και την Πολιτική Γραμματεία. Την προσεχή Παρασκευή,μάλιστα, προτίθεται να συζητήσει στην συνεδρίαση της Πολιτικής Γραμματείας αν η Β. Παπανδρέου θέσει το θέμα «του πρωθυπουργικού περιβάλλοντος», ξεκαθαρίζοντας ότι δεν υπάρχουν «Ηρακλειδείς» και δεν μιλά δια στόματος κύκλων όταν απευθύνεται στα στελέχη του.

Στην Κ.Ο., θα ξεκαθαρίσει ότι για το ΠΑΣΟΚ και την κυβέρνηση δεν υπάρχουν διλήμματα. «Η πολιτική μας είναι μονόδρομος, θα υποστηριξει και εγώ δεν αποδέχομαι την ομηρία».

Τέλος, στην Κ.Ε. και στην Βουλή, θα επιχειρήσει να υπερασπισθεί την Αριστερή πολιτική του και να παρουσιάσει προτάσεις με τις οποίες θ'αποδεικνύει ότι διαθέτει κοινωνικό πρόσωπο.

Αναδρομικά πριμ παραγωγικότητας στο Δημόσιο;

Δικαστικές αποφάσεις από πολιτικά και διοικητικά δικαστήρια όλης της χώρας δικαιώνουν υπαλλήλους και αναγνωρίζουν ότι το Δημόσιο οφείλει να τους καταβάλει σημαντικα πριμ παραγωγικότητας.

Τα δικαστήρια δικαίωσαν τους υπαλλήλους και αναγνώρισαν ότι το Δημόσιο οφείλει να καταβάλει σημαντικά ποσά

Τα δικαστήρια δέχονται ότι κατά παράβαση της συνταγματικής αρχής της ισότητας τα πριμ παραγωγικότητας δεν καταβάλλονταν σε όλους γιατί η σταδιακή επέκταση τους σε διάφορες κατηγορίες έγινε χωρίς κανένα κριτήριο και με το πρόσχημα ύπαρξης πρόσθετης εργασίας για την οποία χρειαζόταν πρόσθετη αμοιβή.

Πρόσφατα εκτελέστηκε μάλιστα απόφαση Διοικητικού Εφετείου που αναγνώριζε σε υπάλληλο ταμείου ότι δικαιούται αναδρομικά 1,2 εκατ. δρχ. από πριμ παραγωγικότητας που δεν είχε λάβει. (Από 1-1-97 το πριμ εντάχθηκε στο ενιαίο μισθολόγιο).

Το δημόσιο ελπίζει ότι ίσως τελικά να μην χρειαστεί να καταβάλει σημαντικά ποσά, τουλάχιστον από τις αγωγές που διεκδικούν το πριμ μέχρι τα τέλη του 1998. Για να αποφύγει το δημόσιο την καταβολή αυτών των πριμ θα πρέπει να κριθεί τελικά ανυπόστατη η πρώτη υπουργική απόφαση (της 19-10-90) που χορήγησε το πριμ σε υπαλλήλους του υπουργείου Οικονομικών και των ΝΠΔΔ που αυτό εποπτεύει.

Η συγκεκριμένη υπουργική απόφαση δεν δημοσιεύθηκε ποτέ στην Εφημερίδα της Κυβερνήσεως, ούτε προέκυψε ότι είχε τοιχοκολληθεί στις υπηρεσίες κι έτσι είναι πολύ πιθανό να κριθεί τελικά από το Συμβούλιο της Επικρατείας ότι δεν υπήρξε ποτέ.

Κάτι τέτοιο θα σημαινε αρχικά ότι θα έπρεπε τα πριμ αυτά να επιστραφούν (γιατί κακώς καταβλήθηκαν) πράγμα που δεν θα γίνει για να αποφευχθούν αναστατώσεις.

Ομως το πριμ δόθηκε και με νόμο, αλλά και υπουργική απόφαση για το ΙΚΑ (που δημοσιεύθηκαν στο ΦΕΚ) και όσες αγωγές ζήτησαν για λόγους ισότητας να καταβληθεί και σε άλλους, έγιναν δεκτές. (Το πριμ ανέρχεται κατα μέσο όρο σε 35.000 δρχ. το μήνα).

Σημειώνεται ότι το πριμ παραγωγικότητας δόθηκε σταδιακά σε πολλές κατηγορίες δημοσίων υπαλλήλων ενώ όσοι δημόσιοι υπάλληλοι ή δημοτικοί υπάλληλοι δεν το πήραν, υπέβαλαν αγωγές, και τα δικαστήρια σε πρώτο και δεύτερο βαθμό έχουν δικαιώσει τους υπαλλήλους.

Οι δικαστικες αποφάσεις στηρίζονταν ακριβώς στην επέκταση του πριμ σε ανόμοιες κατηγορίες υπαλλήλων χωρίς να προκύπτει κάποιος συγκεκριμένος ειδικός λόγος, με αποτέλεσμα να υπάρχει άνιση και δυσμενής μεταχείριση όσων δεν το πήραν από την ίδια χρονική στιγμή.

ΕΝ ΟΨΕΙ ΤΩΝ ΑΠΟΦΑΣΕΩΝ ΓΙΑ ΟΝΕ ΚΑΙ ΕΥΡΩ

Κρίσιμο δεκαήμερο εξελίξεων στην δραχμή

Πολύ πιθανή θεωρείται μια νέα αναπροσαρμογή-μικρή υποτίμηση της δραχμής, με το «κλείδωμα» των ισοτιμιών των ευρωπαϊκών νομισμάτων

Κρίσιμο αναμένεται ότι θα το είναι το επόμενο δεκαήμερο για την πορεία του εθνικού μας νομίσματος και την ισοτιμία της δραχμής, καθως ξεκινούν οι προκαθορισμένες διαδικασίες της Ευρωπαϊκης Ενωσης για την ανακήρυξη των χωρών που θα συμμετάσχουν στην ΟΝΕ και το ευρώ.

Την Παρασκευή, 1η Μαΐου, το συμβούλιο υπουργών Οικονομικών (Ecofin) θα συνεδριάσει προκειμένου να εξετάσει ποιά κράτη - μέλη παρουσιάζουν υψηλότερο δημοσιονομικό έλλειμμα από αυτό που ορίζει η συνθήκη του Μάαστριχτ και αποκλείονται από την πρώτη ζώνη του κοινού νομίσματος.

Στη συνέχεια της ημέρας, το ίδιο συμβούλιο θα ανακοινώσει ποιά κράτη- μέλη πληρούν τα κριτήρια συμμετοχής στη Ζώνη του Ευρώ.

Η αγωνία του κρίσιμου αυτου τριημέρου θα κορυφωθεί για την χώρα μας το βράδυ του Σαββάτου και το πρωί της Κυριακής, 3 Μαΐου, οπότε το Ecofin θα προαναγγείλει τις διμερείς ισοτιμίες μεταξύ των νομισμάτων που θα μετέχουν στη ζώνη του ευρώ. Η δραχμή, ως γνωστόν, δεν θα μετέχει αρχικά, η συμμετοχή της ωστόσο στον Μηχανισμό των Συναλλαγματικών Ισοτιμιών την συνδέει εμμέσως με την όλη διαδικασία που θα ακολουθηθεί.

Βεβαίως, οι ισοτιμίες αυτές θα πρέπει να επικυρωθούν μέχρι το τέλος Μαΐου,από τις κυβερνήσεις των κρατών - μελών έπειτα από συνεδρίαση του Ευρωπαϊκού Νομισματικου Ινστιτούτου και του Ευρωπαϊκού Κοινοβουλίου. Προηγουμένως, το Ecofin θα πρέπει να έχει αποφασίσει για το νομικό καθεστώς της Ευρωπαϊκής Κεντρικής Τράπεζας, στην οποία θα περάσει ο ρόλος άσκησης της νομισματικής πολιτικής εντός των πλαισίων της νομισματικής ένωσης.

Γρίφος όμως παραμένει η ισοτιμία που θα έχει η δραχμή με τα άλλα νομίσματα, τα οποία θα μετέχουν στον πυρήνα του ευρώ. Στο ερώτημα αυτό, όλα τα ενδεχόμενα είναι ανοικτά, καθώς- όπως είναι φυσικό- πολλά θα εξαρτηθούν από τα επίπεδα στα οποία θα «κλειδωθούν» οι διμερείς ισοτιμίες των άλλων νομισμάτων.

Ετσι, είναι πολύ πιθανό να υπάρχουν αναπροσαρμογές συς ισοτιμίες των νομισμάτων αυτών, οι οποίες όμως θα συμπαρασύρουν και την ισοτιμία της δραχμής. Αξίζει πάντως να σημειωθεί ότι ουδείς διακινδυνεύει να προβλέψει το τί μέλλει γενέσθαι και οι αρμόδιοι παράγοντες της Τραπέζης της Ελλάδος περιορίζονται να πούν ότι όλα είναι ενδεχόμενα. Οπως έχουν σήμερα τα πράγματα στον Μηχανισμό των Συναλλαγματικών Ισοτιμιών, το μοναδικό νόμισμα το οποίο βρίσκεται ακριβώς στην κεντρική του ισοτιμία σ'αυτήν δηλαδή με την οποία εισήλθε στον Μηχανισμό είναι το βελγικό φράγκο

Εχουν συμβάσεις με το Δημόσιο

Μεγάλη φοροδιαφυγή από γιατρούς

Μεγάλης έκτασης φορρδιαφυγή από γιατρούς που έχουν συμβάσεις με το Δημόσιο έχουν διαπιστώσει οι υπηρεσίες του υπουργείου Οικονομικών.

Αυτό αναφέρουν οι πληροφορίες, σύμφωνα με τις οποίες από την κεντρική υπηρεσία του υπουργείου έχουν δοθεί εντολές στις οικονομικές επιθεωρήσεις και τις ΔΟΥ να προχωρήσουν σε εκτεταμένους ελέγχους.

Αφορμή για τους ελέγχους δόθηκε, όταν σε διεγματολπτική διασταύρωση που έγινε,διαπιστώθε ότι αρκετοί γιατροί δεν δήλωσαν ολόκληρο το ποσό που έλαβαν από το Δημόσιο.

Σε έγγραφο του υπουργείου προς τις περιφερειακές υπηρεσίες αναφέρονται τα ακόλουθα:«Μετά από επεξεργασία στοιχείων δαπανών που διατέθηκαν για νοσηλεία, μέσω των υπηρεσιών δημοσιονομικών ελέγχων του ΓΛΚ προέκυψαν διαφορές μεταξύ των αμοιβών που έλαβαν από το Δημόσιο ιατροί διαφόρων ειδικοτήτων και των καθαρών και ακαθάριστων εισοδημάτων που δήλωσαν, με αποτέλεσμα σε πολλες περιπώσεις να δηλώνεται ακαθάριστο εισόδημα μικρότερο και από τις εισπράξεις από το Δημόσιο.

Κατόπιν των ανωτέρω σας στέλνουμε σε φωτοαντίγραφο μία κατάσταση ιατρών που ανήκουν στη δική σας χωρική αρμοδιότητα προκειμένου να προβείτε στις απαραίτητες ελεγκτικές ενέργειες και την κατά περίπτωση έκδοση φύλλων ελέγχου, σύμφωνα με τις διατάξεις των άρθρων 66, 67,68 του Ν. 2238/94».

Παράγων του υπουργείου Οικονομικών που ρωτήθηκε σχετικά δήλωσε ότι η φοροδιαφυγή είναι σημαντική.

Το ακριβές ύψος ωστόσο των ποσών που δεν δηλώθηκαν θα προσδιοριστεί μόλις ολοκληρωθεί ο έλεγχος από το σύνολο των ΔΟΥ, καθως όπως επισημαίνεται στο έγγραφο θα πρέπει να γνωστοποιηθούν στην κεντρική υπηρεσία τα αποτελέσματα των ελέγχων το συντομότερο δυνατόν.



ΦΥΤΩΡΙΑ ΡΟΔΟΥ
Φυτά εσωτερικού και εξωτερικού χώρου στ' Ασγούρου
Βρίσκετε όλο το χρόνο ότι όμορφο σε φυτά και δένδρα ευδοκιμούν στην Ελλάδα. Φτιάξτε τον κήπο σας και την αυλή σας με τη δική μας υπεύθυνη καθοδήγηση



Κ. ΜΙΧΕΛΑΚΗ - Ο. ΑΠΤΟΓΛΟΥ Ο.Ε.
ΤΗΛΕΦΩΝΑ: 62933 - 36867

ΕΜΠΟΡΙΚΗ ΤΡΑΠΕΖΑ
Μπορεί!

ŠKODA OCTAVIA
Η τιμή του:
Απάντηση στην σημερινή πραγματικότητα.



• Μέσα στο πιό σύγχρονο εργοστάσιο στην καρδιά της Ευρώπης, γεννήθηκε το Νέο Πρόσωπο της ŠKODA. Με το Νέο OCTAVIA η ŠKODA μπαίνει σε μιά Νέα Μεγάλη Εποχή, μ' ένα αυτοκίνητο υψηλής ποιότητας. Με την τεχνογνωσία και τεχνολογία της Volkswagen, με κινητήρα 1600 κυβικά με 101 άλογα και με το υψηλότερο επίπεδο εξοπλισμού, το Νέο Πρόσωπο της ŠKODA αγαπήθηκε σ' όλο τον κόσμο. OCTAVIA, ένα αυτοκίνητο που προσφέρει τα περισσότερα, σε τιμή έκπληξη.

ΕΛΑΤΕ ΓΙΑ ΕΝΑ TEST DRIVE!

AUTO STAR AEE
ΑΠΟΚΛΕΙΣΤΙΚΟΣ ΑΝΤΙΠΡΟΣΩΠΟΣ ΡΟΔΟΥ
ΑΥΣΤΡΑΛΙΑΣ 60, ΡΟΔΟΣ
ΤΗΛ. 0241-27421, FAX. 0241-31676

Volkswagen Group

ΠΑΡΑΡΤΗΜΑ Β
ΕΛΛΗΝΙΚΗ ΔΗΜΟΚΡΑΤΙΑ
ΤΟΠΙΚΗ ΕΝΩΣΗ ΔΗΜΩΝ ΚΑΙ ΚΟΙΝΟΤΗΤΩΝ ΔΩΔ/ΣΟΥ
ΠΕΡΙΛΗΨΗ ΔΙΑΚΗΡΥΞΗ

1. Ο Πρόεδρος της Τ.Ε.Δ.Κ. προκηρύσσει ανοικτό διαγωνισμό με σφραγισμένες προσφορές και με κριτήριο κατακύρωσης τη συμφερότερη προσφορά σε δραχμές για την προμήθεια ΓΕΩΡΓΙΚΟΥ ΕΛΚΥΣΤΗΡΑ

2. Ο διαγωνισμός θα διεξαχθεί στα γραφεία της Τ.Ε.Δ.Κ. την 11η του μήνα Μαΐου ημέρα Δευτέρα με ώρα έναρξης παραλαβής προσφορών την 13.00 και ώρα λήξης την 14.00.

3. Η προμηθεια αφορά ΓΕΩΡΓΙΚΟ ΕΛΚΥΣΤΗΡΑ
Ο ενδεικτικός προϋπολογισμός δαπάνης της προμήθειας χωρίς το ΦΠΑ ανέρχεται στο ποσό των 20.000.000 δραχμών.

4. Δικαίωμα συμμετοχής στο διαγωνισμό έχουν όλοι οι αναγνωρισμένοι προμηθευτές των παραπάνω δημοπρατούμενων ειδών, πού μπορεί να είναι φυσικά πρόσωπα, συνεταιρισμοί ή ενώσεις προμηθευτών που υποβάλλουν κοινή προσφορά.

5. Η εγγύηση συμμετοχής στο διαγωνισμό καθορίζεται σε ποσοστό 5% επί του ενδεικτικού προϋπολογισμού των προσφερόμενων ειδών.

6.Οι ενδιαφερόμενοι μπορούν να λαμβάνουν γνώση των όρων της διακήρυξης και των τεχνικών προδιαγραφών στα γραφεία της Τ.Ε.Δ.Κ. Δω/νήσου από τον κ. Γιάννη Περάκη (τηλ:35357) κατά τις εργάσιμες ημέρες και ώρες.

Ο ΠΡΟΕΔΡΟΣ ΤΗΣ Τ.Ε.Δ.Κ.
ΓΙΩΡΓΟΣ ΓΙΑΝΝΟΠΟΥΛΟΣ
Δήμαρχος Ρόδου

δΟΤΡΟΡ

Επιμέλεια: Τάσος Κώστας
Ρεπορτάζ: Νικήτας Πουζουκάκης

3Χ3 και EXTREME GAMES

Το τουρνουά μπάσκετ «SUPERSPORT 3 on 3 μαζί με τα EXTREME GAMES ξεκινάνε για την περίοδο 1998.

Πιστεύεται ότι η φετινή διοργάνωση θα είναι απόλυτα πετυχημένη όπως και τα τελευταία δύο χρόνια και θα γίνει το διήμερο 20-21 ΙΟΥΝΙΟΥ ΥΠΟ ΤΗΝ ΑΙΓΙΔΑ ΤΟΥ ΔΗΜΟΤΙΚΟΥ ΟΡΓΑΝΙΣΜΟΥ ΝΕΟΛΑΙΑΣ & ΑΘΛΗΣΗΣ ΡΟΔΟΥ (ΔΟΝΑ). Το τουρνουά θα έχει τηλεοπτική κάλυψη από το συνδρομητικό κανάλι.

Το τουρνουά θα φιλοξενηθεί σε 12 πόλεις (Θεσσαλονίκη, Πάτρα, Λάρισα, Βόλος, Καλαμάτα, Αθήνα, Ηράκλειο, Ρόδος, Καβάλα, Ιωάννινα, Λαμία και Χίος) με συμμετοχή 2.500 ομάδων και 15.000 αθλητών σε όλη την Ελλάδα. Οι νικητές των κατηγοριών 15-17 και 18+ από κάθε πόλη θα πάρουν μέρος στο SUPERSPORT SPECIAL EVENT Αυγούστου 1-2 στην Αθήνα με όλα τα έξοδα πληρωμένα και θα κερδίσουν πολλά και μεγάλα δώρα.

Εκτός από το μπάσκετ και τα Extreme sports όλοι θα έχουν την ευκαιρία να συμμετέχουν και σε άλλα παιχνίδια όπως επίσης θα μάθουν πως λειτουργεί ο μαγικός κόσμος του INTERNET εντελώς ΔΩΡΕΑΝ.

- ΚΑΡΦΩΜΑΤΑ
- ΤΡΙΠΟΝΤΑ
- SONY 2ball
- K-TV SHOOTING STARS
- SONY PLAYSTATION NBA '98 - ΣΕ ΔΕΚΑ ΚΟΝΣΟΛΕΣ
- OTEnet/NBA.com/ ΣΕ ΔΕΚΑ ΥΠΟΛΟΓΙΣΤΕΣ
- SKATEBOARDING
- BMX
- ROLLERBLANDING
- ΑΥΤΟΓΡΑΦΑ ΑΠΟ ΕΠΩΝΥΜΟΥΣ ΑΘΛΗΤΕΣ
- ΤΕΝΤΑ ΞΕΚΟΥΡΑΣΗΣ ΜΕ SONY CINEMA NBA HIGHLIGHTS
- ΣΤΑΤΙΣΤΙΚΗ ΚΑΛΥΨΗ GALANIS SPORTS DATA.
- ΟΜΑΔΑ ΕΠΙΔΕΙΞΕΙΣ EXTREME SPORTS

Η συνέντευξη τύπου θα δοθεί τη Δευτέρα 1 Ιουνίου 1998 και ώρα 12 το μεσημέρι στα γραφεία του Δ.Ο.Ν.Α. Ρόδου.

Για περισσότερες πληροφορίες όσοι ενδιαφέρονται μπορούν ν' απευθύνονται στα γραφεία του Δ.Ο.Ν.Α. τηλέφωνο 36083-36090, ή να τηλεφωνούν στα 6000164, 6002007. Εγγραφές μπορούν να γίνουν και μέσο INTERNET WWW.greekbasketball.gr.

Ο Πτυχιούχοι Φυσικής Αγωγής που έχουν ειδικότητα στο ποδόσφαιρο μπορούν να επικοινωνήσουν με τα γραφεία του Δ.Ο.Ν.Α. Ρόδου (Διαγοριδών 1) τηλ. 36090-36083 για να συμμετάσχουν ως διαιτητές στο εργασιακό τουρνουά ποδοσφαίρου '98 (με αμοιβή).

Στην προεθνική ο Χριστοδούλου

Στο Περιφερειακό Πρωτάθλημα ιστιοπλοΐας σκαφών τύπου Optimist που διεξήχθη στα Χανιά, ο αθλητής τοιυ Ναυτικού Ομίλου Ρόδου, Σάββας Χριστοδούλου πέτυχε την πρόκριση του στην προεθνική ομάδα.

Ο δεκαπεντάχρονος αθλητής του Ν.Ο.Ρ. θα συναγωνιστεί με τους πρωταθλητές των άλλων περιφερειών για την πρόκριση στην Εθνική ομάδα. Οι αγώνες θα διεξαχθούν στη Βάρκιζα από 22/4 ώς 25/4. Ο Σάββας Χριστοδούλου και ο προπονητής της Ιστιοπλοΐας του Ν.Ο.Ρ. Μανώλης Σταυλάς έχουν ήδη αναχωρήσει. Πρέπει να αναφερθεί ότι ο Σάββας Χριστοδούλου διεκδικεί για δεύτερη συνεχόμενη φορά την είσοδο του στην Εθνική ομάδα.

Οι αθλητές, το διοικητικό συμβούλιο και τα μέλη του Ναυτικού Ομίλου Ρόδου τους εύχονται καλή επιτυχία.

Τρίτο μάτι

- Φοβερά πράγματα γίνονται εκεί στην Χαλκιδική αλλά χρειάζομαι δύο εφημερίδες για να τα γράψω όλα.
- Ο πάππους πήρε προχθές τα παιδάκια να τα πάει στο Αγιο Ορος αλλά δεν τους άφησαν τελικά να μπουν στο καραβάκι.
- Εχετε μια γυναίκα μαζί σας έλεγε ο φύλακας και ο πάππους έψαχνε να βρει ποιός έμοιαζε με... θηλυκό! Εγώ είμαι ασπρομάλλης, έλεγε και ο Σπύρος καράφλας. Αρα... για ποιόν κτυπάει η καμπάνα;
- Ενας από τους πλαϊνούς που παίζει σήμερα τον Ιάλυσο έρχεται κάθε καλοκαίρι διακοπές στην Ρόδο, αλλά μπορεί να μην βοηθήσει. Είχε ζητήσει να μπει ο κολλητός του στην 16άδα, αλλά τελικά ο κυρ Γιάννης τον άφησε απ'έξω...
- Χθες πήγα μια βόλτα να δω τα παιδάκια και λίγο έλειψε να χάσω τις λίγες τρίχες που έχω στο κεφάλι μου (χα! χα! χα!). Ο Καραγιάν καθόταν δίπλα στον ασφαλίτη, αλλά η ατμόσφαιρα ήταν παγωμένη. Πάντως χθες ο ασφαλίτης πρέπει να με διάβασε και στον TOP FM ευχαρίστησε και τους... άλλους.
- Ο καλύτερος τερματοφύλακας του τουρνουά ήταν ο Μαθιός του Ευκλή που όμως προδόθηκε από την άμυνα του. Ο Χ''γεωργίου junior φορούσε την καλύτερη φανέλλα και τα πιο ωραία γάντια!
- Κάποιοι μύρισαν... φαΐ και έτρεξαν μήπως και γλύψουν κάποιο κοκκαλάκι.
- Σήμερα ο τσέλιγκας ορίζει τους άρχοντες του Σαββατοκύριακου και κάποια παιδάκια του ετοιμάζουν εκπλήξεις αν κάνει το χατήρι φίλων του...

ΗΛΙΑΣ Κ.

Από τον Ισθμό στην Β' εθνική

Ο Ιάλυσος θέλει μόνο νίκη κόντρα στην καταδικασμένη Κόρινθο (17:00) • Ενδιαφέρον και για άλλα παιχνίδια • Ταξίδι ταλαιπωρίας...



Τις προωθήσεις του Σάκη Δέδε από δεξιά θα χρειασθεί σήμερα ο Ιάλυσος.

Με αρκετή ταλαιπωρία και ξενύχτι έφτασε ο Ιάλυσος στο Λουτράκι τα ξημερώματα της Τετάρτης. Οι ερυθροκίτρινοι αναχώρησαν από την Ρόδο τα μεσάνυχτα της Τρίτης και έπεσαν ξεροί στα κρεβάτια τους τις πρώτες πρωϊνές ώρες.

Παρά το δύσκολο ταξίδι ο Γιάννης Γκαϊτατζής δεν τους άφησε χθες να χαλαρώσουν στέλνοντας τους το μήνυμα ότι σήμερα πρέπει να είναι πειθαρχημένοι για να νικήσουν την ουραγό Κόρινθο.

Χθες το απόγευμα οι 16 ποδοσφαιριστές που συμμετέχουν στην αποστολή προπονήθηκαν σε ιδιωτικό (!) γήπεδο της περιοχής αφού η Κόρινθος αρνήθηκε να παραχωρήσει το δικό της...

Οι πληροφορίες από τον Ισθμό είναι συγκεχυμένες αφού ορισμένοι αναφέρουν ότι η τοπική ομάδα θα παρουσιασθεί με σύνθεση ανάγκης, ενώ κάποιοι άλλοι επιμένουν ότι οι παίκτες που τα έχουν παρατήσει είναι ελάχιστοι.

Υπάρχουν βέβαια και οι πονηροί που υποστηρίζουν ότι οι Κορίνθιοι θα εισπράξουν σεβαστό πριμ αν κόψουν βαθμούς από τον Ιάλυσο.

Ο Γιάννης Γκαϊτατζής ζήτησε από τους παίκτες του ν'αγωνιστούν όπως στα ντέρμπι αφού με νίκη τους δίνεται η ευκαιρία να μεγαλώσουν την απόσταση από τους διώκτες τους.

Το πρόγραμμα της 22ης αγωνιστικής περιλαμβάνει και άλλα παιχνίδια που ενδιαφέρουν άμεσα τον Ιάλυσο.

Στην Κρήτη ο πρωτοπόρος θα υποδεχθεί το επικίνδυνο Κερατσίνι και ίσως νίκη των γηπεδούχων βολεύει τον Ιάλυσο αφού στην συνέχεια οι Αθηναίοι θα κάνουν και το ρεπό τους.

Στο Αίγιο ο Παναιγιάλειος θα παίξει με την ΕΑΡ και σίγουρα οι Κρητικοί με ήττα απομακρύνονται από την κορυφή.

Ενδιαφέρον υπάρχει και για το παιχνίδι Μαρκό - Εργοτέλης με τον Ιάλυσο να εύχεται στραβοπάτημα των γηπεδούχων.

Βέβαια ο Γιάννης Γκαϊτατζής έχει την δική του φιλοσοφία.

«Αυτό που μ'ενδιαφέρει είναι να νικήσει ο Ιάλυσος. Τα υπόλοιπα αποτελέσματα έρχονται σε δεύτερη μοίρα».

Τη νίκη στην Κόρινθο θα διεκδικήσουν οι: Αλεξανδρίδης, Μπιλιάς, Δέδες, Κούτρας, Καλημέρης, Καλλιμάνης, Κακλαμάνος, Λαμπράκης, Λαμπρόπουλος, Παργιανάς, Β. Ράϊος, Σαμαράς, Σολάκης, Σκαρτάδος, Τζούλης και Χ''σταμάτης.

Σε ότι αφορά την αρχική 11άδα «παίζονται» κάποιες θέσεις. Κάτω από τα δοκάρια θα καθήσει ο Νίκος Αλεξανδρίδης ενώ το βάρος στην άμυνα θα σηκώσουν οι Σκαρτάδος, Καλλιμάνης.

Μπροστά τους θ'αγωνιστεί ο Κούτρας ενώ στα πλάγια οι Δέδες, Καλημέρης (δεξιά), Λαμπρόπουλος (αριστερά). Στο κέντρο θα παίξει ο Λαμπράκης και μπροστά ο Σολάκης με παρτενέρ ένα εκ των Τζούλη, Σαμαρά (πιθανότατα ο 2ος).

Την άλλη θέση διεκδικούν οι Χ''σταμάτης (αν παίξει ο Γκαϊτατζής με καθαρό λίμπερο) Παργιανάς (πλάγια στα χαφ).

Την αποστολή συνόδευσε ο διευθυντής της ΠΑΕ κ. Στέργου ενώ σήμερα αναμένεται να πάνε στην Κόρινθο οι κ.κ. Καλήγερος, Χ''βαλσάμης.

Το παιχνίδι της Κορίνθου θα ξεκινήσει στις 17:00 και έχουν κληρωθεί να το διευθύνουν οι: Κρεμαστιώτης - Δημάκης - Παναγιωτόπουλος του συνδέσμου Αργολίδας.

Ο αγώνας θα μεταδοθεί σε απ'ευθείας σύνδεση από τον TOP FM.

Γ' ΕΘΝΙΚΗ ΝΟΤΙΟΣ ΟΜΙΛΟΣ

22η Αγωνιστική

Μαρκό - Εργοτέλης
Παναιγιάλειος -ΕΑΡ
Αιγάλεω - Ναυπακτιακός
Κορινθος - Ιάλυσος
Αγ. Νικόλαος - Κερατσίνι
Πάμισος - Αιολικός
Κέρκυρα - Αγ. Ελεούσα
Ρεπό ο Πύργος

Η ΒΑΘΜΟΛΟΓΙΑ

Α/Α ΟΜΑΔΑ	Β.	ΤΕΡ/Μ.	ΑΓ.
1. Αγ. Νικόλαος	40	33-16	20
2. Ιάλυσος	36	33-18	19
3. Μαρκό	35	34-28	20
4. Κερατσίνι	34	32-27	20
5. ΕΑΡ	33	31-16	19
6. Παναιγιάλειος	31	29-17	19
7. Εργοτέλης	28	28-33	20
8. Αιολικός	26	22-18	19
9. Αιγάλεω	26	23-25	20
10. Ναύπακτος	24	25-27	20
11. Αγ. Ελεούσα	23	19-28	20
12. Κέρκυρα	22	18-26	20
13. Πάμισος	22	16-27	19
14. Πύργος	16	23-40	20
15. Κόρινθος	16	17-37	19

Εργασιακό τουρνουά ποδοσφαίρου

Λίγη αύριο η προθεσμία υποβολής δηλώσεων συμμετοχής για το εργασιακό τουρνουά ποδοσφαίρου που θα διοργανώσει ο ΔΟΝΑ.

Οσες ομάδες ενδιαφέρονται να συμμετάσχουν πρέπει να καταθέσουν στα γραφεία του Οργανισμού τα εξής:

1. Αίτηση συμμετοχής
2. Αντίγραφο ταυτότητας του κάθε αγωνιζόμενου
3. 30.000 δρχ. (η συμμετοχή δεν γίνεται δεκτή αν δεν καταβληθεί αυτό το ποσό).
4. Δύο φωτογραφίες του κάθε παίκτη.

Η κλήρωση θα γίνει αύριο στις 14:00 στα γραφεία του οργανισμού. Το τουρνουά θα ξεκινήσει στις 30 Απριλίου και οι αγώνες θα διεξάγονται δύο φορές την εβδομάδα (Δευτέρα - Πέμπτη).

Δ'ΕΘΝΙΚΗ

Οι διαιτητές της Κυριακής

Εγινε χθες στα γραφεία της ΕΠΟ η κλήρωση για τους διαιτητές που θα διευθύνουν τα Κυριακάτικα παιχνίδια της Δ'εθνικής. Οι αγώνες του Αρη και του Καλυμνιακού λόγω βαθμολογικής σημασιας αξιολογήθηκαν και θα τους διευθύνουν διαιτητές Γ' Εθνικής.

Ατρόμητος - Αρης Αρχ.: Σουλτάνης - Μενδρινός (Κυκλάδων) - Αστέρης (Κορίνθου).

Αήττητος - Καλυμνιακός: Καρούσος - Νικολακόπουλος - Ιγγλέσης (Πατρών).

Κως - Χαϊδάρι: Μαύρος - Καταγάς - Σαχίνης (Αργολίδας).

Το αξιολογημένο παιχνίδι του 2ου ομίλου Μοσχάτο - Ασπρόπυργος κληρώθηκαν να διευθύνουν οι δικοί μας Τσαγγάρης - Πηδιάκης - Χ''νικόλας.

Στο βάθος η Β' Εθνική!

Οι γυναίκες της Ενωσης μάχονται στο Πανεπαρχιακό

Ξεκίνησε χθες στο Κλειστό Καισαριανής (στα Νταμάρια) το Πανεπαρχιακό πρωτάθλημα ανόδου στην Β' εθνική γυναικών.

Η πρωταθλήτρια Δωδεκανήσου Ενωση Ρ-Δ νίκησε στα χαρτιά 20-0 τον Κούρο Σάμου και θα ξεκινήσει ουσιαστικά τις υποχρεώσεις της σήμερα στις 17:30 κόντρα στον Ιωνικό Νικαίας.

Τα υπόλοιπα παιχνίδια: Οίακας Ναυπλίου - Πύρρος Αρτας και ΟΦΗ - Κούρος.

Την Παρασκευή η Ενωση θ' αντιμετωπίσει τον Πύρρο, το Σάββατο θα παίξει με τον ΟΦΗ και θα ολοκληρώσει τις υποχρεώσεις της την Κυριακή κόντρα στον Οίακα.

Ο πρώτος του ομίλου εξασφαλίζει αυτόματα την άνοδο στην Β' εθνική ενώ ο 2ος και 3ος θα δώσουν αγώνες μπαράζ με ομάδες του άλλου ομίλου.

• Η Τ.Ε. Καλαθοσφαίρισης ανακοίνωσε χθες το πρόγραμμα των τοπικών πρωταθλημάτων. Θα παίξουν:

ΠΑΡΑΣΚΕΥΗ

Κάλυμνος 13:00 ΕΑΚΑ - Κάρδαμος (Π)
Κλειστό Ρόδου 15:00 Ιβίσκος - Κολοσσός (Ε)
Πυλί 18:00 Χάρμυλος - Νικαγόρας (Α)
Κλειστό Ρόδου 18:30 Ιάλυσος - Ενωση (Ε)
Κρεμαστή 19:00 Ηλιος - Διγενής (Α)

ΣΑΒΒΑΤΟ

Νίσυρος 11:00 Πολυβώτης - Κάρδαμος (Α)
Σύμη 12:00 Σύμη - Ιάλυσος (Π)
Κλειστό Ρόδου 12:00 Ηρακλής Λ. - Ιβίσκος (παγκορασίδες)
Κλειστό Ρόδου 14:00 Φοίβος - Διγενής (Παγκορασίδες)
Πυλί 15:00 Χάρμυλος - Ανταγόρας (Π)
Κρεμαστή 18:00 Ηλιος - Ζέφυρος (Ε)
Κλειστό Ρόδου 20:00 Ροδιακός - Σταυρός (Α)
Κάλυμνος 21:00 ΕΑΚΑ - ΑΕΡΑ (μπαράζ ανδρών)

ΚΥΡΙΑΚΗ

Κρεμαστή 11:30 Ιάλυσος - Ιπποκράτης (Α)
Σύμη 12:30 Σύμη - Σταυρός (Π)
Κρεμαστή 13:30 ΑΕΡΑ - Δωριέας (Ε)
Κλειστό Ρόδου 13:30 Κολοσσός - Ανταγόρας (Α)
Σύμη 14:30 Σύμη - Αρχάγγελος (Α)
Κλειστό Ρόδου 15:30 Ιάλυσος - Δωριέας (Παμπαίδες)
Λίνδος 18:00 Κλεόβουλος - Ζέφυρος (Α)

Νίκη στο Περιστέρι!

Την αισιοδοξία του ότι ο Αρης· Αρχαγγέλου θα νικήσει την Κυριακή το Περιστέρι τον πρωτοπόρο Ατρόμητο εξέφρασε και χθές ο πρόεδρος των κιτρινόμαυρων κ. Παπαοικονόμου «Μπαλλα είναι και γυρίζει» έλεγε χαρακτηριστικά στους δημοσιογράφους.

Ισως βασίζει την αισιοδοξία του στο γεγονός ότι το παιχνίδι Καρλόβασι - Αχαρναϊκός θα ξεκινήσει νωρίτερα απ' αυτό του Περιστερίου...

«Η ομάδα έχει ελπίδες για να παραμείνει στη Δ' Εθνική και γι' αυτό θα πάμε στο Περιστέρι με στόχο το... διπλό. Δεν μας αφορά εμάς εάν θα βγεί ο Ατρόμητος ή ο Αχαρναϊκός, εμείς θα παίξουμε για τη σωτηρία μας».

Όσον αφορά την ένσταση (οι Ροδίτες υποστηρίζουν ότι ο Ατρόμητος στο παιχνίδι του α γύρου είχε κάνει τέσσερις αλλαγές) και τη βιντεοκασέτα, την οποία ο ίδιος έχει στα χέρια του, τόνισε τα εξής: «Εάν χάσουμε θα κινήσουμε την όλη διαδικασία.

Πάντως πολλά θα εξαρτηθούν από τη συμπεριφορά των Περιστεριωτών».

Πάντως με βάση τον ΚΑΠ όποια καταγγελία και να κάνει ο Αρης δεν θα έχει τύχη αφού έπρεπε μετά το τέλος του συγκεκριμένου αγώνα να κατατεθεί ένσταση για πλαστοπροσωπεία.

Πάθος στον Καλυμνιακό

Το κρισιμότερο παιχνίδι της φετινής περιόδου δίνει την Κυριακή ο Καλυμνιακός που αντιμετωπίζει στα Σπάτα τον τοπικό Αήττητο, παίζοντας τους κόπους όλης της χρονιάς.

Ο τεχνικός του συλλόγου, **Παναγιώτης Κελεσίδης**, δεν δίστασε να κάνει λόγο για νίκη, προσπαθώντας να ανεβάσει την ψυχολογία των παικτών του, αλλά γνωρίζει ότι η ομάδα του δεν θα έχει καθόλου εύκολο έργο απέναντι σε έναν αντίπαλο που επίσης «καίγεται» για βαθμούς.

Στα αξιοσημείωτα, η επιστροφή στις προπονήσεις των **Βρουβή** και **Ζεμπίλα**, οι οποίοι απείχαν για μεγάλο διάστημα από τις αγωνιστικές υποχρεώσεις της ομάδας.

Η διοίκηση του Καλυμνιακού ζήτησε αυξημένα αστυνομικά μέτρα φοβούμενη επεισόδια εις βάρος των μελών της αποστολής αλλά και των αρκετών οπαδών της ομάδας που θα ταξιδέψουν στην Αθήνα.

Είπαν «ναι» στην Καλλιθέα

Θετικό κλίμα για την δημιουργία νέας ομάδας • Ετοιμοι για το μεγάλο βήμα Απόλλων, Διγενής, Δόξα

Το όνειρο κάποιων ανθρώπων για δημιουργία πανίσχυρης ποδοσφαιρικής ομάδας στην ανατολική πλευρά του νησιού έχει αρχισει να παίρνει «σάρκα και οστά». Η σκέψη για συνένωση των ομάδων Απόλλων Καλυθιών, Διγενή Κοσκινού, Δόξα Ψίνθου που αρχικά συζητήθηκε ως αστείο έχει πλέον μπει στον δρόμο για υλοποίηση. Το πνεύμα Καποδίστρια βρίσκει εφαρμογή και στον αθλητισμό. Το βράδυ της Τρίτης στο Κοινοτικό Κατάστημα Καλυθιών συναντήθηκαν και συζήτησαν επί δύο ώρες οι τρεις Κοινοτάρχες του υπο σύσταση Δήμου Καλλιθέας κ.κ. Ιατρίδης, Μαντάλης, Ρηνιού, οι διοικήσεις των σωματείων και λίγοι φιλαθλοι και από τα τρία χωριά.

Ολοι συμφώνησαν ότι η δημιουργία νέας ομάδας είναι ο μοναδικός τρόπος να ξεφύγει το ποδόσφαιρο της περιοχής από τα όρια του Δωδεκανησιακού πρωταθλήματος. Οι κοινοτάρχες δεσμεύτηκαν ότι θα βοηθήσουν και κάποιες αντιρρήσεις που ακούστηκαν είχαν να κάνουν κυρίως με τι θ'απογίνουν τα τρία σωματεία. Ακούστηκαν πολλές προτάσεις δίχως να παρθούν αποφάσεις. Θα γίνουν παρόμοιες συναντήσεις στα Κοσκινού και την Ψίνθο ώστε με την λήξη του φετινού πρωταθλήματος να ξεκινήσουν οι νομικές διαδικασίες.

Βέβαια σύντομα θα συγκληθούν οι γενικές συνελεύσεις των τριών σωματείων προκειμένου να επικυρώσουν την απόφαση και για ποδοσφαιρική συνένωση. Σε όσους βρέθηκαν στην προχθεσινοβραδυνή σύσκεψη μοιράστηκε το παρακάτω κείμενο με προτάσεις για τη νέα ομάδα.

1. Ιδρυση της ομάδος της Καλλιθέας.

2. Σύσταση επιτροπής με σκοπό την διερεύνηση νομικών και λοιπών θεμάτων που αφορούν την ίδρυση της ομάδος της Καλλιθέας.

3. Η επιτροπή θα αποτελείται από 3 μέλη του Δ.Σ. του Απόλλωνα Καλυθιών, 3 του Δ.Σ. του Διγενή Κοσκινού, 3 του Δ.Σ. της Δόξας Ψίνθου.

4. Οποια ομάδα από τις δύο που αγωνίζεται στα play off πάρει το πρωτάθλημα να μετονομαστεί «Καλλιθέα» και αυτόματα να ιδρυθεί ομάδα στην τρίτη κατηγορία τοπικού με το προηγούμενο όνομα.

5. Δεν θα διαλυθεί καμιά ομάδα από αυτές που υπάρχουν, θα λειτουργούν όπως τώρα αλλά θα κάνουν αθλητισμό και όχι πρωταθλητισμό και ταυτόχρονα θα είναι τα φυτώρια της Καλλιθέας.

6. Η Διοίκηση που θα προκύψει θα είναι μια και για τις 4 ομάδες και θα είναι 15μελής.

7. Οι εκλογές θα γίνονται με σύστημα συνδυασμού.

8. Οι ομάδες του Απόλλωνα Καλυθιών, του Διγενή Κοσκινού και της Δόξας Ψίνθου θα Διοικούνται από 5 μελείς επιτροπές που ή θα ψηφίζονται ή θα ορίζονται από το Δ.Σ.

9. Η οικονομική διαχείριση όλων των ομάδων θα γίνεται από το Δ.Σ. της Καλλιθέας με την σύμφωνη γνώμη των 5μελών επιτροπών των τριών ομάδων».

Οπως ακούστηκε η Καλλιθέα θα ιδρυθεί ακόμη και στην περίπτωση που ο νέος δήμος δεν θα εκπροσωπηθεί τη νέα περίοδο στην Δ' εθνική.

Στόχος του κ. Καραγιάννη που άρχισε τις διαδικασίες είναι τον Σεπτέμβριο στα νέα πρωταθλήματα να υπάρχει ομάδα με την ονομασία ΚΑΛΛΙΘΕΑ ΡΟΔΟΥ. Τις επόμενες ημέρες θα ζητηθεί από γνωστό δικηγόρο να μελετήσει τον νέο αθλητικό νόμο και να καταθέσει προτάσεις για την διαδικασία δημιουργίας της νέας ομάδας. Αυτό που δεν διευκρινίστηκε είναι αν σ'αυτήν την συνένωση συμμετάσχει και ο Ερμής Καλυθιών.

Επιτυχίες του Χ"μιχάλη

Σημαντική παρουσία είχε ο δεκατετράχρονος αθλητής του ΡΟΑ Σταύρος Χατζημιχάλης στο Πανελλαδικό τουρνουά που διοργάνωσε ο Αθηναϊκός Ομιλος Αντισφαίρισης.

Στον πρώτο γύρο νίκησε τον Λούπο της Γλυφάδας με 9-0 γκεϊμς. Στον δεύτερο γύρο νίκησε τον Βολιώτη της Γλυφάδας με 2-0 σετ (6-0, 6-2) Στην συνέχεια επεκράτησε του Γκίνη της Ελευσίνας με 2-0 σετ (6-0, 6-1) και μπήκε στο κυρίως ταμπλό όπου νίκησε τον Συνανίδη της Πάτρας με 2-0 σετ (6-0, 6-1) για να χάσει στον δεύτερο γύρο από τον Συμεωνίδη με 0-2 σετ (4-6, 3-6).

• Από χθες βρίσκεται στην Θεσσαλονίκη και αγωνίζεται στο Πανελλαδικό τουρνουά που διεξάγεται εκεί ο ταλαντούχος αθλητής του ΡΟΑ Δημήτρης Φιλίππου με πολλές πιθανότητες διάκρισης.

Εφηβικό πρωτάθλημα

Πέρα από τις μάχες play - off στο πρωτάθλημα της Α' κατηγορίας, το Σαββατοκύριακο οι φίλαθλοι θα έχουν την δυνατότητα να παρακολουθήσουν και τα play - off του εφηβικού πρωταθλήματος. Χθες ανακοινώθηκε το πρόγραμμα:

Α' ΦΑΣΗ
1οι ΑΓΩΝΕΣ
ΣΑΒΒΑΤΟ 25 ΑΠΡΙΛΙΟΥ

Γήπεδο Μασσάρων: ώρα 15:00 Αρχάγγελος Α.Ο. - Απόλλων Καλυθιών

ΚΥΡΙΑΚΗ 26 ΑΠΡΙΛΙΟΥ

Γήπεδο Μαρπσών: ώρα 14:00 Ηρακλής Μαρπσών - Ορφέας

Γήπεδο Αγίων Αποστόλων: ώρα 14.30 Δωριέας - Ιάλυσος '97

ΔΕΥΤΕΡΑ 27 ΑΠΡΙΛΙΟΥ

Γήπεδο ΕΑΚ: ώρα 17:00 Αναγέννηση Ρόδου - Φοίβος

Α' ΦΑΣΗ
2οι ΑΓΩΝΕΣ (ΕΠΑΝΑΛΗΠΤΙΚΟΙ)
ΤΕΤΑΡΤΗ 29 ΑΠΡΙΛΙΟΥ

Γήπεδο Αγίων Αποστόλων ώρα 17:00 Ορφέας - Ηρακλής Μαρπσών

Γήπεδο Κρεμαστής ώρα 17:00 Φοίβος - Αναγέννηση Ρόδου

Γήπεδο Καλυθιών ώρα 17:00 Απόλλων Καλυθ. - Αρχάγγελος Α.Ο.

Γήπεδο Λυκείου Ιαλυσού ώρα 17:00 Ιάλυσος - Δωριέας

Οι διαιτητές των αγώνων της Α' φάσης θα δοθούν στον τοπικό τύπο της Παρασκευής 24 Απριλίου

Β' ΦΑΣΗ

Οι δύο αγώνες της Β' φάσης θα διεξαχθούν **σε ουδέτερα γήπεδα το Σαββατοκύριακο 2 και 3 Μαΐου και θα είναι μονοί.**

Ο τελικός θα διεξαχθεί την Κυριακή 10 Μαΐου στο ΕΘΝΙΚΟ ΣΤΑΔΙΟ Ρόδου πριν από τον τελικό για την ανάδειξη πρωταθλητού της Α' κατηγορίας.

• Σε περίπτωση ισοβαθμίας στους δυο αγώνες της Α' φάσης θα μετρά η διαφορά των τερμάτων.

Σε περίπτωση ισοπαλίας και στα τέρματα στον δεύτερο αγώνα θα ακολουθεί **10 λεπτά παράταση (5' ανά ημίχρονο)** και σε περίπτωση νέας ισοπαλίας θα εκτελούνται από **5 πέναλτυ.** Σε περίπτωση νέας ισοπαλίας μετά την εκτέλεση των 5 πέναλτυ, θα εκτελείται από 1 πέναλτυ από κάθε ομάδα, μέχρις ανάδειξης της τελικής νικήτριας. Η ίδια διαδικασία θα ακολουθείται και στην περίπτωση που οι μονοί αγώνες της Β' και Γ' φάσης λήξουν ισόπαλοι. Υπενθυμίζεται ότι βάσει της προκήρυξης του Εφηβικού πρωταθλήματος κάθε αγώνας διαρκεί 60 λεπτά (30' ανά ημίχρονο).

• Σήμερα στις 15:00 στο Οικονομείδειο δημοτικό γυμναστήριο Ιαλυσού θα παίξουν οι έφηβοι του Ιαλυσού '97 με τους μικρούς του Ποσειδώνα Καρπάθου (φιλικό παιχνίδι).

ΠΡΩΤΑΘΛΗΜΑ ΜΙΚΤΩΝ

Β'ΦΑΣΗ ΠΑΙΔΩΝ
1η αγωνιστική

Δωδεκάνησος - Κυκλάδες	3-0
Πιερία - Ηπειρος	1-0

2η αγωνιστική (σήμερα)

Πιερία - Δωδεκάνησος
Κυκλάδες - Ηπειρος

Η ΒΑΘΜΟΛΟΓΙΑ

	Β.	
ΤΕΡΜ.		
1.Δωδεκάνησος	3	3-0
2. Πιερία	3	1-0
3. Ηπειρος	0	0-1
4. Κυκλάδες	0	0-3

3η αγωνιστική
Σάββατο

Δωδεκάνησος - Ηπειρος
Πιερία - Κυκλάδες

• Στην επόμενη φάση θα προκριθεί η πρώτη ομάδα του ομίλου.

Νίκη σημαίνει πρόκριση

Η Δωδεκάνησος κόντρα στην Πιερία (11:00) • Τραυματίστηκε ο Πέρρος

Το δεύτερο και πιο κρίσιμο παιχνίδι δίνει σήμερα η μικτή παίδων Δωδεκανήσου στην Β' φάση πρωταθλήματος που διεξάγεται στην Χαλκιδική. Μετά τη νίκη της πρεμιέρας επί των Κυκλάδων οι μικροί άσοι σήμερα καλούνται να ξεπεράσουν το εμπόδιο της Πιερίας. Θεωρείται σχεδόν σίγουρο ότι ο νικητής του σημερινού αγώνα θα εξασφαλίσει την πρόκριση στην τετράδα.

Οι παίκτες της Δωδεκανήσου βρίσκονται σε πολύ καλή ψυχολογική κατάσταση και οι Ενωσιακοί τεχνικοί έκαναν χθες προσπάθειες να τους προσγειώσουν.

Στο παιχνίδι δεν θ' αγωνιστεί ο Πέρρος που τραυματίστηκε στην μέση και νοιώθει έντονες ενοχλήσεις.

Πρόβλημα τραυματισμού αντιμετώπισε και ο Αϊντενής που τελικά θα δώσει κανονικά το παρών. «Εχουμε καλύτερους παίκτες από την Πιερία που όμως διαθέτει πολύ καλό σύνολο. Θα πρέπει να παιξουμε πολύ καλό ποδόσφαιρο για να τα καταφέρουμε» δήλωσε χθες ο Γιώργος Τανίδης.

Ο αγώνας Πιερία - Δωδεκάνησος θα διεξαχθεί στο γήπεδο Αγίου Παντελεήμονα με ώρα έναρξης 11:00 και θα το διευθύνουν οι Νίκου (Ημαθίας) Αμπελάκιας (Θεσσαλίας) Κωνσταντάρας (Καβάλας).

«ΠΑΣΧΑ '98»

Ολοκληρώθηκε χθες στο Εθνικό στάδιο Ρόδου η πρώτη φάση του παιδικού τουρνουά ποδοσφαίρου «ΠΑΣΧΑ '98» με τους αγώνες του Β' και Γ' ομίλου.

ΑΠΟΤΕΛΕΣΜΑΤΑ Β' ΟΜΙΛΟΥ

Φοίβος - Νίκη Ρόδου 1-0
Νήσος Ροδος - Ορφέας 1-1
Ιάλυσος '97 - Ηλιος 3-0
Νίκη - Νήσος Ρόδος 0-6
Ηλιος - Φοίβος 0-0
Ορφέας - Ιάλυσος '97 1-3
Νίκη - Ηλιος 1-2
Ορφέας - Φοίβος 3-0
Νήσος Ρόδος - Ιάλυσος '97 0-0
Ηλιος - Ορφέας 1-0
Φοίβος - Νήσος Ρόδος 0-2
Ιάλυσος '97 - Νίκη 2-0
Νήσος Ρόδος - Ηλιος 2-0
Ορφέας - Νίκη 4-3
Ιάλυσος '97 - Φοίβος 1-1

Η ΒΑΘΜΟΛΟΓΙΑ ΤΟΥ Β' ΟΜΙΛΟΥ

1. Νήσος Ρόδος	11-1	11
2. Ιάλυσος '97	9-2	11
3. Ορφέας	9-8	7
4. Ηλιος	3-6	7
5. Φοίβος	2-6	5
6. Νίκη Ρόδου	4-15	0

ΑΠΟΤΕΛΕΣΜΑΤΑ Γ' ΟΜΙΛΟΥ

ΑΟ Αρχαγγέλου - Ευκλής 3-1
Κλεάνθης - Ζεύς 0-0
Απόλλων Καλυθιών - ΑΕΠ 1-0
Ευκλής - Κλεάνθης 1-3
ΑΕΠ - ΑΟ Αρχαγγέλου 0-2
Ζευς - Απόλλων Καλυθιών 4-0
Ευκλής - ΑΕΠ 2-0
Ζευς - ΑΟ Αρχαγγέλου 4-1
Κλεάνθης - Απόλλων Καλ. 0-3
ΑΕΠ - Ζευς 0-0
ΑΟ Αρχαγγέλου - Κλεάνθης 1-0
Απόλλων Καλυθ. - Ευκλής 3-0
Κλεάνθης - ΑΕΠ 1-1
Ζευς - Ευκλής 3-0
Απόλλων Καλ. - ΑΟ Αρχ. 0-1

Η ΒΑΘΜΟΛΟΓΙΑ ΤΟΥ Γ' ΟΜΙΛΟΥ

1. Αρχάγγελος Α.Ο.	8-4	12
2. ΖΕΥΣ	11-1	11
3. Απόλλων Καλ.	7-5	9
4. Κλεάνθης	4-6	5
5. Ευκλής	4-12	3
6. ΑΕΠ	1-6	2

Προκρίνονται από το Β' ΟΜΙΛΟ: Νήσος Ρόδος και Ιάλυσος '97 και από τον Γ' όμιλο: Αρχάγγελος Α.Ο και ΖΕΥΣ.

Μετά από κλήρωση που έγινε παρουσία των εκπροσώπων των Σωματείων οι 8 προκριθείσες ομάδες απαρτίζουν τους δύο ομίλους Α και Β ως εξής:

Α' ΟΜΙΛΟΣ

Ιάλυσος '97
Αρης Αρχαγγέλου
Αρχάγγελος Α.Ο.
Ηρακλής Λάρδου

Β' ΟΜΙΛΟΣ

Νήσος Ρόδος
Ζευς
Αναγέννηση Εμπωνας
ΑΕΡΑ

Η Β' και τελική φάση του τουρνουά θα γίνει στο **ΕΘΝΙΚΟ ΣΤΑΔΙΟ ΡΟΔΟΥ** το **Σάββατο 25 Μαΐου και από ώρα 14:00.**

Το αναλυτικό πρόγραμμα των αγώνων θα δοθεί στον τοπικό τύπο της Παρασκευής 24 Απριλίου.

Σύμη - Ιάλυσος '97 3-0

Σπουδαία νίκη με 3-0 επί του Ιάλυσου '97 πέτυχε χθες ο Α.Ο. Σύμης σε εξ αναβολής παιχνίδι της 17ης αγωνιστικής της Γ' κατηγορίας.

Οι γηπεδούχοι ήταν καλύτεροι σ'όλη την διάρκεια του αγώνα και δεν δυσκολεύτηκαν να κατακτήσουν τους τρεις βαθμούς.

Να σημειώσουμε ότι εκκρεμεί ακόμη το παιχνίδι της 18ης αγωνιστικής Μεσαναγρός - Σύμη που είχε αναβληθεί για συγκοινωνιακούς λόγους.

Το Σαββατοκύριακο θα γίνουν τα παιχνίδια της 20ης αγωνιστικής: Κατταβιά - Σύμη, ΠΑΟ Ρόδου - Ηρακλής Λ., Μεσαναγρός - Εθνικός, Ιάλυσος '97 - Πλατάνια, Νήσος Ρόδος - Πλατάνια και Νηρέας - Διαγόρας ενώ ρεπό έχει ο Ηλιος.

Η ΒΑΘΜΟΛΟΓΙΑ

1. Ηρακλής Λ.	44	45-9
2. Κατταβιά	41	38-11
3. Ηλιος	36	48-11
4. Νηρέας	34	42-20
5. Εθνικός	31	40-23
6.Πλατάνια	29	29-21
7. Ιάλυσος '97	27	29-18
8. Σύμη	25	29-20
9. Δήμητρα	19	25-32
10. Διαγόρας	13	19-53
11. Μεσαναγρός	8	22-45
12. Νήσος Ρόδος	2	11-85
13. ΠΑΟ Ρόδου	-	--

• Η Νήσος Ρόδος έχει τρείς μπδενισμούς και -98, η Δήμητρα δύο μπδενισμούς και -68 και η Μεσαναγρός έναν μπδενισμό- 38. Σύμφωνα με την προκήρυξη στην Β' κατηγορία υπάρχει πιθανότητα ν'ανέβουν από τρεις έως εφτά ομάδες!

Οτι καλύτερο

Με αξιώσεις τα Δωδεκανησιακά σωματεία στο Διασυλλογικό πρωτάθλημα

Την Παρασκευή τ'απόγευμα (24/4) και το Σάββατο πρωί (25/4) θα διεξαχθεί στο Στάδιο Καραϊσκάκη, το Διασ/κό Πρωτ/μα Ανδρών - Γυναικών του 10ου Ομίλου, στον οποίο συμπεριλαμβάνεται και η Δωδ/σος.

Ο 10ος Ομιλος απαρτίζεται από τα σωματεία της Κρήτης, της Δωδ/σου, των Κυκλάδων, της Χίου - Σάμου και της Λέσβου. Αθλητές και αθλήτριες, από 16 χρονών και μεγαλύτεροι, από πενήντα και πλέον σωματεία θα διαγωνισθούν σ'αυτό το Διασ/κό Πρωτ/μα που θυμίζει... Αιγαιοπελαγίτικους μαζί με τα σωματεία της Κρήτης.

Το ενδιαφέρον είναι αυξημένο για αθλητές και σωματεία.

Οι αθλητές θα θελήσουν να μετρήσουν τις δυνάμεις τους «κόντρα» σε αθλητές με παράδοση. Εδώ θα φανεί ποιοί αθλητές και αθλήτριες θα θέσουν υποθήκες για το Πανελλήνιο Πρωτ/μα, καθώς και τις διεθνείς συναντήσεις.

Τα σωματεία προσδοκούν τους βαθμούς, που θα προκύψουν από την εν γένει παρουσία και εμφάνιση των αθλητών τους.

Απ'αυτούς θα εξαρτηθεί σε ένα βαθμό και η κατάταξη (Α', Β', Γ' Εθνική Κατηγορία) και η αξιολόγηση του σωματείου. Γι'αυτό τα σωματεία δηλώνουν ότι καλύτερο διαθέτουν.

Ο ΓΑΣ ΥΓΕΙΑ Ρόδου «κατεβαίνει» με σημαιοφόρο την Νίκη Ξανθού. Μια αθλήτρια, που ξεπέρασε τα ελληνικά όρια και έχει καταξιωθεί παγκοσμίως. Φυσικά η δήλωση της θεωρείται «τυπική» αφού είναι βέβαιον ότι ΔΕΝ θ'αγωνισθεί για το σωματείο της. Αντίθετα στα ΠΑΠΑΦΛΕΣΣΕΙΑ, ΒΕΝΙΖΕΛΕΙΑ και ΒΑΡΔΙΝΟΓΙΑΝΝΕΙΑ η εμφάνιση της είναι βέβαιαν, όπου θ'αγωνισθεί με άλλες διεθνούς εμβέλειας αθλήτριες (Φ. Μέι - Τίνκε κ.α.).

Η ομάδα του ΓΑΣ ΥΓΕΙΑ Ρόδου αποτελείται από αθλητές και αθλήτριες που έδειξαν καλά αγωνιστικά στοιχεία και αναμένεται να πρωταγωνιστήσουν σ'αυτό το Διασ/κό Πρω/μα.

Για παράδειγμα ο Μιχάλης Περάκης που θ'αγωνισθεί στα 100-200 μ.

Οι χρόνοι που πέτυχε πρόσφατα (Διασ/κό Π-Κ) συγκαταλέγονται ανάμεσα στις 2-3 καλύτερες επιδόσεις πανελληνίως. Μαζί με τον Περάκη δηλώθηκαν ακόμη η Αννα - Μαρία Τουβρά (1.500 μ. - 5.000 μ.), ο Πανορμίτης Κουρμαδιάς (800 - 1.500 μ.), ο Νεκτάριος Γιαλλουράκης (100 μ. - Μήκος), η Μαρία Σταυρίδου (Μήκος - Τριπλούν), η Βέρα Παπαδοπούλου (200-400 μ.), ο Ηλίας Κέλλης (100-200 μ.). Συνολικά δηλώθηκαν πάνω από 25 αθλητές - τριες.

Η ΕΝΩΣΗ «Ρόδος - Διαγόρας» κατεβαίνει πάνοπλη με όλα τα μεγάλα ονόματα που διαθέτει στις τάξεις της. Η Ροζαλί Καρατζοπούλου (100-200 μ.) που γυμνάζεται στην Αθήνα δίπλα στον Ομοσπονδιακό Προπ/τή Τριαντάφυλλο Π"ευαγγέλου, ο Γιώργος Γουλάς (Τριπλούν - Μήκος) που γυμνάζεται κι'αυτός στην Αθήνα με τον Συνεργάτη προπονητή Ι. Γερακάρη, την Μαρία Τσικούρη (800-1.500 μ.), την Γεωργία Τσικούρη μία νέα και πολλά υποσχόμενη αθλήτρια (400-400 εμπ.) την Θαρρενή Βασιλικής (μήκος - 100μ.) την νέα κάτοχο της Πανελλήνιας Επίδοσης Κορασίδων Κλειστού Στίβου στο μήκος, και τον Γιώργο Θρήσκο (800-1.500).

Ο ΑΣ ΙΠΠΟΚΡΑΤΗΣ Κω κατεβαίνει με την ανανεωμένη Χριστίνα Κωνσταντίνου (σφαίρα - δίσκος), που γυμνάζεται κι'αυτή στην Αθήνα με υψηλούς στόχους.

Μαζί της ο Ι. Φαναρτζής (Σφαίρα - Ακόντιο), ο Ακης Σπορίδης (100-200 μ.) την Κλεοπάτρα Μιχαηλίδου (100-200) κ.α.

Ο ΑΣ ΚΑΖΩΝΗΣ Καλύμνου, με μπροστάρισα την Χρυσούλα Ιακώβου, που κατεβαίνει στο Διασ/κό Πρωτ/μα για να ενισχύσει βαθμολογικά τον σύλλογο της παρά τις πολλές αγωνιστικές και προπονητικές της υποχρεώσεις. Μαζί της ο ανανεωμένος Θοδωρής Λελέκης (100-200 μ.) και τα νέα παιδιά Αγγελική Καλικατζάρου (200-400 μ.), η Ειρήνη Γλυνάτση (100-200 μ.), ο Παντελής Κοτσάνης (800-1.500 μ.) κ.α. Συμμετοχή θα δηλώσουν ακόμη ο Γ.Σ. ΝΕΩΝ ΛΕΡΟΥ και ίσως και ο ΑΟ ΣΥΜΗΣ και ΑΟ ΑΡΧΑΓΓΕΛΟΣ.

ΤΟ ΠΡΟΓΡΑΜΜΑ

ΠΑΡΑΣΚΕΥΗ 24/4/1998

16.00	100 μ. μ'εμπόδια	Γυναικών	Τελικές σειρές
16.00	Αλμα σε μήκος	Ανδρών	Τελικός
16.00	Αλμα σε ύψος	Γυναικών	Τελικός
16.00	Σφαιροβολία	Ανδρών	Τελικός
16.00	Δισκοβολία	Γυναικών	Τελικός
16.15	110 μ. μ'εμπόδια	Ανδρών	Τελικές σειρές
16.30	100 μ.	Γυναικών	Τελικές σειρές
16.45	400 μ.	Γυναικών	Τελικές σειρές
17.00	400 μ.	Ανδρών	Τελικές σειρές
17.15	100 μ.	Ανδρών	Τελικές σειρές
17.25	Αλμα σε τριπλούν	Γυναικών	Τελικός
17.25	Αλμα σε ύψος	Ανδρών	Τελικός
17.25	Σφαιροβολία	Γυναικών	Τελικός
17.25	Δισκοβολία	Ανδρών	Τελικός
17.30	5.000 μ.	Γυναικών	Τελικός
18.10	5.000 μ.	Ανδρών	Τελικός
18.10	Αλμα επί κοντώ	Γυναικών	Τελικός
18.40	800 μ.	Γυναικών	Τελικές σειρές
19.00	800 μ.	Ανδρών	Τελικές σειρές
19.15	Σκυτ. 4Χ100 μ.	Γυναικών	Τελικές σειρές
19.35	Σκυτ. 4Χ100 μ.	Ανδρών	Τελικές σειρές
19.50	5.000 μ. βάδην	Γυναικών	Τελικός

ΣΑΒΒΑΤΟ 25/4/1998

08.15	Ακοντισμός	Ανδρών	Τελικός
09.00	10.000 μ. βάδην	Ανδρών	Τελικός (από κοινού με τους άλλους ομίλους)
09.00	Σφυροβολία	Γυναικών	Τελικός (από κοινού με τους άλλους ομίλους)
09.00	Αλμα σε μήκος	Γυναικών	Τελικός (από κοινού με τους άλλους ομίλους)
10.00	400 μ. με εμπόδια	Ανδρών	Τελικές σειρές (από κοινού με τους άλλους ομίλους)
10.20	400 μ. με εμπόδια	Γυναικών	Τελικές σειρές (από κοινού με τους άλλους ομίλους)
10.30	Αλμα επί κοντώ	Ανδρών	Τελικός
10.30	Ακοντισμός	Γυναικών	Τελικός (από κοινού με τους άλλους ομίλους)
10.40	1.500 μ.	Ανδρών	Τελικές σειρές (από κοινού με τους άλλους ομίλους)
11.00	1.500 μ.	Γυναικών	Τελικές σειρές (από κοινού με τους άλλους ομίλους)
11.15	200 μ.	Γυναικών	Τελικές σειρές (από κοινού με τους άλλους ομίλους)
11.30	200 μ.	Ανδρών	Τελικές σειρές (από κοινού με τους άλλους ομίλους)
11.30	Αλμα σε τριπλούν	Ανδρών	Τελικός
11.30	Σφυροβολία	Ανδρών	Τελικός
11.45	3.00 μ. Φ.Ε.	Ανδρών	Τελικός
12.00	Σκυτ. 4Χ400 μ.	Γυναικών	Τελικές σειρές
12.10	Σκυτ. 4Χ400 μ.	Ανδρών	Τελικές σειρές

ΦΩΤΟ ΤΕΧΝΙΚΑ ΓΙΑΛΛΟΥΡΑΚΗΣ
0241-65745
ΡΟΔΟΣ

Στρατηγική της μεταρρύθμισης



ΤΟΥ ΔΡ. ΧΑΡ. ΠΑΠΑΣΩΤΗΡΙΟΥ*

Ο υπέρογκος και αντιπαραγωγικός δημόσιος τομέας μοιάζει περισσοτέρο με τα εναπομείναντα κομμουνιστικά καθεστώτα, παρα με σύγχρονες ανταγωνιστικές οικονομίες

Εχοντας σπαταλήσει 680 δισ. δρχ. στην Ολυμπιακή, 780 δισ. στην ΕΤΒΑ, 800 δισ. στον ΟΑΣΑ και παρόμοια ποσά σε άλλες κρατικές αποτυχίες, η κυβέρνηση του ΠΑΣΟΚ κατάλαβε, επιτέλους, ότι η οικονομία μας χρειάζεται σοβαρές μεταρρυθμίσεις.

Το πρόβλημα είναι βαθύ. Το ελληνικό κράτος, που διέπεται από την υπερβολική γραφειοκρατία, το πελατειακό σύστημα και τη διαφθορά έχει επεκταθεί στο μείζον μέρος της οικονομίας μας.

Κυριαρχεί στο τραπεζικό σύστημα, στην ενέργεια, στις τηλεπικοινωνίες, στις αστικές και σιδηροδρομικές μεταφορές.

Παράγει χαρτί τουαλέτας και υφάσματα. Λειτουργεί πολυκαταστήματα, ξενοδοχεία, εστιατόρια και καζίνα.

Ο υπέρογκος και αντιπαραγωγικός δημόσιος τομέας μοιάζει περισσοτέρο με τα εναπομείναντα κομμουνιστικά καθεστώτα, παρα με σύγχρονες ανταγωνιστικές οικονομίες.

Ισχυρές κοινωνικές ομάδες υπερασπίζονται το υπέρογκο κράτος.

Πρώτον, οι συντεχνίες των μονιμοποιημένων υπαλλήλων του ευρύτερου δημοσίου τομέα αντιστέκονται σε κάθε ιδιωτικοποίηση, καθώς πολλά ρουσφέτικά διορισμένα μέλη τους θα απολύονταν αυθημερόν με αξιοκρατικά κριτήρια. Δεύτερον, ιδιωτικοί προμηθευτές του υπέρογκου Δημοσίου έχουν πλουτίσει μέσω συμβάσεων που βασίζονται σε πρόσβαση στην εξουσία και δεν θ α στέκονταν σε συνθήκες πραγματικού ανταγωνισμού.

Τρίτον, ο περισσότεροι επαγγελματίες πολιτικοίστηρίζουν την καριέρα τους στη νομή της εξουσίας, που χρειάζεται ένα υπέρογκο κράτος για να στηρίζει πελατειακές σχέσεις μεγάλου εκλογικού εύρους.

Για να κατορθώσει μια μεταρρυθμιστική στρατηγική να αντικαταστήσει το σαθρό οικοδόμημα του υπέρογκου και αντιπαραγωγικού δημοσίου τομέα, με ένα διεθνώς επιτυχημένο και ανταγωνιστικό σύστημα παραγωγής, θα πρέπει να βασισθεί στις εξής αρχές:

1. Ανταγωνιστική οικονομία σημαίνει ισχυρή εξωτερική πολιτική.

Η Ελλάδα παρουσιάζει το παράδοξο φαινόμενο, οι σθεναρότεροι υποστηρικτές του σαθρού κρατικιστικού οικοδομήματος που οδηγεί την Ελλάδα στην παρακμή.

Ο Regan και η Thacher υποστήριξαν σθεναρή εξωτερική πολιτική για τις χώρες τους, και τη στήριξαν με φιλελεύθερες μεταρρυθμίσεις που δημιούργησαν την οικονομική βάση για τη διεθνή ισχύ των κρατών τους. Αν εξαπλωθεί στην Ελλάδα η επίγνωση της άμεσης σχέσης οικονομικής και διεθνούς επιτυχίας, οι διαρθρωτικές μεταρρυθμίσεις θα καταστούν ευρύτερα αποδεκτές.

2. Η κατάργηση κρατικών μονοπωλίων είναι κοινωνικά ευκολότερη από την ιδιωτικοποίηση.

Καθώς οι ιδιωτικοποιήσεις απειλούν άμεσα τα συμφέροντα των μονιμοποιημένων υπαλλήλων, καθώς και των ιδιωτικών προμηθευτών και των επαγγελματιών πολιτικών, είναι ευκολότερο ο εξορθολογισμός της οικονομίας να ξεκινήσει με την εισαγωγή του ανταγωνισμού σε κλάδους που μονοπωλούνται από το κράτος.

Το κλασσικό παράδειγμα είναι η κινητή τηλεφωνία, που ανάγκασε τον ΟΤΕ να βελτιώσει απότομα τις δικές του τηλεφωνικές υπηρεσίες.

Το 1991 ο μέσος χρόνος αναμονής για νέα τηλεφωνική σύνδεση του ΟΤΕ ήταν 5,5 χρόνια, ενώ μετά τον ανταγωνισμό των δύο ιδιωτικών εταιρειών κινητής τηλεφωνίας το ΟΤΕ μείωσε το μέσο χρόνο αναμονής για τις δικές του τηλεφωνικές συνδέσεις σε λίγους μήνες ή εβδομάδες.

3. Οι ιδιωτικοποιήσεις πρέπει να έχουν ως γνώμονα τη βελτίωση της συνολικής ανταγωνιστικότητας της ελληνικής οικονομίας.Δεδομένου ότι κάθε ιδιωτικοποίηση θα δεχθεί τη λυσσαλέα αντίσταση των δυνάμεων του status quo, οι ιδιωτικοποιήσεις πρέπει να προχωρήσουν με βάση ένα αυστηρό στρατηγικό υπολογισμό προτεραιοτήτων.

Η σκληρή μάχη για μια ιδιωτικοποίηση θα αξίζει, εφόσον έχει μεγάλες επιπτώσεις στην συνολική απόδοση της ελληνικής οικονομίας.

Επομένως, το πρόγραμμα ιδιωτικοποιήσεων πρέπει να ξεκινήσει από κρατικές μονάδες που, λόγω της ελλιπούς παροχής των υπηρεσιών τους, μειώνουν τη διεθνή ανταγωνιστικότητα του συνόλου του ιδιωτικού τομέα (π.χ. ΟΤΕ, Εθνική Τράπεζα).

4.Ο ιδιωτικός τομέας πρέπει να απελευθερωθεί από την υψηλή φορολογία και την «καφκική» γραφειοκρατία.

Στην προσπάθεια της να αυξήσει τα φορολογικά έσοδα, η κυβέρνηση Σημίτη προχώρησε σε αυξήσεις φόρων και σε συναφείς γραφειοκρατικές ρυθμίσεις, οι οποίες ουσιαστικά κηρύττουν πόλεμο κατα της επιχειρηματικής ευρηματικότητας και πρωτοβουλίας. Το αυξανόμενο βάρος και η αυξανόμενη γραφειοκρατική πολυπλοκότητα της φορολογικής νομοθεσίας κινούνται ακριβώς στην αντίθετη κατεύθυνση, από αυτήν που ακολουθούν οι οικονομικά επιτυχημένες κοινωνίες.

* Ο δρ. Χαρ. Παπασωτηρίου είναι εταίρος της ΕΚΟΜΕ, ερευνητής του Ινστιτούτου Διεθνών Σχέσεων.

ΚΥΚΛΟΦΟΡΗΣΕ
Η ΕΥΠΡΕΠΗ ΤΟΥ ΒΑΛΤΟΥ
ΜΥΘΙΣΤΟΡΗΜΑ ΝΙΚΟΛΑΟΥ ΚΕΧΑΓΙΑ ΝΑΙΘΩΝΑ
Βιβλιοπωλείο «ΤΟ ΔΕΝΤΡΟ»

ΔΗΜΟΣΙΑ ΕΠΙΧΕΙΡΗΣΗ ΗΛΕΚΤΡΙΣΜΟΥ ΠΕΡΙΟΧΗ ΡΟΔΟΥ
ΠΡΟΣΚΛΗΣΗ

Η ΔΕΗ / ΠΕΡΙΟΧΗ ΡΟΔΟΥ, προσκαλεί τους ενδιαφερόμενους σε Πρόχειρο Διαγωνισμό με σφραγισμένες προσφορές για την ανάδειξη Αναδόχου για τις ακόλουθες εργασίες:

Βοηθητικές εργασίες συντήρησης ξυλίνων στυλών (εσκαφή - επαναπλήρωση λάκκων κλπ) σύμφωνα με τ' αναφερόμενα στην Τεχνική περιγραφή.

Τα σχετικά τεύχη θα χορηγούνται στους ενδιαφερόμενους ή στους εξουσιοδοτημένους εκπροσώπους τους από 23-4-98 μέχρι 29-4-98 κατά τις εργάσιμες ημέρες και από 9.00 μέχρι 13.00 από το παρακάτω αναφερόμενο γραφείο της ΔΕΗ.

Η παραλαβή και αποσφράγιση των προσφορών θα γίνει στις 30-4-98 ημέρα Πέμπτη ώρα 13.00 στα γραφεία Αυστραλίας 104.

Στο διαγωνισμό θα μπορούν να μετέχουν Εταιρείες πού έχουν εμπειρία σε εκτέλεση ομοίων έργων.

Τρόπος πληρωμής θα γίνεται με βάση τις μηνιαίες πιστοποιήσεις των εργασιών.

Ασφαλιστικές καλύψεις:Ασφάλιση του πρσωπικού του (ΙΚΑ κλπ) των οχημάτων του και ασφάλιση των επιβαινόντων στα οχήματα του Αναδόχου, που χρησιμοποιούνται για μετακινήσεις προσωπικού της ΔΕΗ

Χρόνος κατασκευής 70 εργάσιμες ημέρες.

Για περισσότερες πληροφορίες κ. Θ. ΙΤΣΙΟΣ - Γ. ΧΑΤΖΗΜΑΡΚΟΣ τηλέφωνο 24963.

Για τη ΔΕΗ

ΔΗΜΟΣ ΡΟΔΙΩΝ
Α.Π. 5707
21-4-1998

ΑΝΑΚΟΙΝΩΣΗ

Για την πρόσληψη προσωπικού με σύμβαση εργασίας ιδιωτικού δικαίου ορισμένου χρόνου.

Ο Δήμος Ροδίων, Δωδεκανήσου, σύμφωνα με τις διατάξεις του άρθρου 57 παρ. 2 Ν. 2218/94 και Ν. 2503/97, 1900/1990 και 592/84, ανακοινώνει ότι θα προσλάβει προσωπικό με σύμβαση εργασίας ιδιωτικού δικαίου ορισμένου χρόνου, συνολικού αριθμού 22 ατόμων για την κάλυψη παροδικών αναγκών (1) των υπηρεσιών Δημοτικής Αστυνομίας (2) σύμφωνα με τις διατάξεις του άρθρου 21 του Ν. 2190/1994, όπως ισχύει μετά τις τροποποιήσεις και συμπληρώσεις των Ν. 2225/94, 2247/94, 2266/94, 2349/95 και 2527/97 για τις εξής, κατά αριθμό ατόμων, ειδικότητες, με τα αντίστοιχα ειδικά τυπικά προσόντα (3) και την αντίστοιχη χρονική περίοδο.

Ειδικότητα Δημοτικοί Αστυνόμοι Αριθμός 20 Ειδικά τυπικά Προσόντα 1. Απολυτήριο Γενικού Λυκείου, ή ισότιμου Λυκείου, αναγνωρισμένου με αυτό.
2. Ενα (1) χρόνο εμπειρία,
3. Αγγλικά
Χρονική Διάρκεια 8 μήνες
Εφιπποι Δημ. Αστυνόμοι Αριθμός 2 Ειδικά Τυπικά Προσόντα Ομοίως Χρονική Διάρκεια 8 μήνες

Οι υποψήφιοι πρέπει να έχουν ηλικία από 18 έως 65 ετών (4)

Οι υποψήφιοι δεν πρέπει να έχουν κώλυμα κατά το άρθρο 22 του Υπαλληλικού Κώδικα (καταδίκη, υποδικία, δικαστική αντίληψη, δικαστική απαγόρευση), με επιφύλαξη των ειδικών διατάξεων του άρθρου 4 παρ. 6 του Ν. 2207/1994.

Γνωστοποιείται ότι μεταξύ των υποψηφίων έχουν πρώτη προτεραιότητα οι μακροχρονίως άνεργοι, εγγεγραμμένοι στον ΟΑΕΔ για διάστημα δώδεκα (12) τουλάχιστον συνεχών μηνών (άρθρο 9 Ν. 2434/1996) και έπονται οι λοιποί άνεργοι ή ανεπάγγελτοι (5).

Η σειρά κατάταξης των παραπάνω δύο κατηγοριών ανέργων υποψηφίων γίνεται από άποψη εντοπιότητας (κατοικία - δημοτικότητα) και κριτηρίων ως εξής:

Από άποψη εντοπιότητας:

Πρώτη προτεραιότητα πρόσληψης έχουν:

α) Οι κάτοικοι και δημότες του δήμου Ροδίων του οποίου θα παρασχεθούν οι υπηρεσίες ή θα εκτελεστούν οι εργασίες,

β) Ακολουθούν κατά σειρά οι κάτοικοι και δημότες των υπολοίπων δήμων και κοινοτήτων της επαρχίας που υπάγεται ο δήμος Ροδίων (Επαρχία Ρόδου),

γ) Οι μόνιμοι κάτοικοι του δήμου ή της κοινότητας που θα παρασχεθούν οι υπηρεσίες ή θα εκτελεσθούν οι εργασίες.

δ) Οι μόνιμοι κάτοικοι του πλησιέστερου δήμου ή κοινότητας της ίδιας επαρχίας, (6),

ε) Οι μόνιμοι κάτοικοι των υπολοίπων δήμων ή κοινοτήτων της ίδιας Επαρχίας,

στ) Οι μόνιμοι κάτοικοι των δήμων και κοινοτήτων των υπολοίπων επαρχιών του νομού,

ζ) Οι μόνιμοι κάτοικοι των δήμων και κοινοτήτων των νομών της περιφέρειας Νοτίου Αιγαίου (7) και τέλος

η) Οι μόνιμοι κάτοικοι των υπολοίπων νομών της Χώρας (8).

Από άποψη κριτηρίων:

Η σειρά κατάταξης κάθε ομάδας εντοπιότητας γίνεται με βάση τα επόμενα κατά σειρά κριτήρια σε πέντε (5) κατηγορίες.

Για κάθε κατηγορία υποψηφίων αναλογεί το 20% των θέσεων που προκηρύσσονται.

Για τον υπολογισμό του ποσοστού αυτού για κλάσμα μονάδας προστίθεται μία θέση κατά σειρά μεγέθους των κλασμάτων, ώστε να κατανεμηθούν όλες οι θέσεις που προκηρύσσονται. Επί ίσων κλασμάτων οι θέσεις κατανέμονται κατά σειρά κατηγοριών.

Οταν οι θέσεις που προκηρύσσονται δε επαρκούν για όλες τις κατηγορίες κατανέμονται ανά μία με τη σειρά των κατηγοριών. Αν σε μία κατηγορία οι υποψήφιοι δεν καλύπτουν το σύνολο των θέσεων που αντιστοιχεί στο ποσοστό της, οι θέσεις που περισσεύουν κατανέμονται αναλογικά στις λοιπές κατηγορίες με τη σειρά των κατηγοριών.

Κατά τον υπολογισμό των θέσεων βάσει του ποσοστού 20% κατά κατηγορία, οι θέσεις που τυχόν περισσεύουν, μετά την αρχική κατανομή, προστίθενται ανά μία κατά τη σειρά των κατηγοριών.

α) Οι έχοντες ανήλικα τέκνα.

β) Τα τέκνα πολύτεκνων οικογενειών, προτασσόμενων των υποψηφίων μέχρι 25 ετών (ασχέτως αν αυτά είναι άγαμα ή έγγαμα), χωρίς να αποκλείονται τα μεγαλύτερης ηλικίας.

γ) Οσοι συνοικούν και έχουν την επιμέλεια συζύγου ή ενήλικου ή ανήλικου τέκνου ή αδελφού με βαριά ηθικά ή ψυχοσωματικά προβλήματα με αναπηρία 67% και άνω.

- Οσοι έχουν την επιμέλεια συζύγου, ή γονέα ή αδελφού μη δυναμένου να αυτοεξυπηρετηθεί λόγω παθήσεως ή λόγω ηλικίας μεγαλύτερης των 78 ετών.

δ) Οι νέοι ηλικίας 18-28 ετών.

ε) Υπόλοιποι υποψήφιοι άνω των 28 ετών.

Επισημαίνεται ότι, στην τέταρτη και στην πέμπτη κατηγορία, κατατάσσονται κατά περίπτωση, βάσει της ημερομηνίας γέννησης τους, και οι πέραν του αριθμού των προσλαμβανομένων υποψήφιοι των τριών πρώτων κατηγοριών αντίστοιχης ηλικίας.

Σημειώνεται, ότι επί ίσων προϋποθέσεων, υποψήφιοι με ορισμένες άλλες ιδιότητες των τεσσάρων πρώτων κατηγοριών κριτηρίων οι οποίες ορίζονται συγκεκριμένα στην παραγρ. 11 του άρθρου 21 του Ν. 2190/1994 (ο άνεργος που έχει απολυθεί λόγω κατάργησης υπηρεσιών του δημοσίου ή ν.π.δ.δ. ή ΟΤΑ ή ν.π.ι.δ. της παρ. 1 του άρθρου 14 του Ν. 2190/1994 και εφόσον είχαν συνεχή υπηρεσία δύο (2) τουλάχιστον ετών, ο γονέας τέκνου με βαριά, ηθικά ή ψυχοσωματικά προβλήματα ποσοστού αναπηρίας 67% και άνω, γονέας που βαρύνεται βάσει δικαστικής αποφάσεως ή συμβολαιογραφικής πράξεως με τη διατροφή των ανηλίκων τέκνων, άλλως αυτός που έχει την επιμέλειά τους και είναι άγαμος, ή χήρος, ή διαζευγμένος, ή σε διάσταση, τα τέκνα θυμάτων πολέμου, τα τέκνα συνταξιοδοτούμενων αναπήρων πολέμου, τα τέκνα τραυματιών ή πολεμιστών της ζώνης των πρόσω), προτάσσονται.

Οι μακροχρονίως άνεργοι υποψήφιοι προτάσσονται εντός της ομάδας εντοπιότητας και της κατηγορίας κριτηρίων που ανήκουν και προσλαμβάνονται εφόσον στην αντίστοιχη ομάδα εντοπιότητας και κατηγορίας κριτηρίων αναλογεί θέση.

Οι ενδιαφερόμενοι μπορούν να υποβάλουν αίτηση στον Δήμο Ροδίων και ειδικότερα στο γραφείο του κ. Αντώνη Αλαβέρα, Αντιδημάρχου, εντός προθεσμίας δέκα (10) ημερών, που αρχίζει από την επομένη ημέρα της τελευταίας δημοσίευσης της παρούσας σε τοπικές εφημερίδες ή της ανάρτησης της στο χώρο ανακοινώσεων του δημοτικού ή κοινοτικού καταστήματος, εφόσον ή ανάρτησή της είναι τυχόν μεταγενέστερη της δημοσίευσης στις εφημερίδες.

Οι ενδιαφερόμενοι μαζί με την αίτησή τους πρέπει να υποβάλουν υποχρεωτικώς τα εξής δικαιολογητικά:

1. Κυρωμένο φωτοαντίγραφο των δύο όψεων της αστυνομικής ταυτότητας.

2. Κυρωμένο φωτοαντίγραφο του τίτλου των σπουδών τους (όπου απαιτείται). (9)

3. Κυρωμένο φωτοαντίγραφο άδειας ασκήσεως επαγγέλματος (όπου απαιτείται).

4. Πιστοποιητικό εμπειρίας στο αντικείμενο της ειδικότητας (όπου απαιτείται). (10)

5. Υπεύθυνη δήλωση του Ν. 1599/1986 ότι δεν έχουν κώλυμα κατά το άρθρο 22 του Υπαλληλικού Κώδικα: (α) ότι δεν έχουν καταδικαστεί για κακούργημα και δεν έχουν, λόγω καταδίκης, στερηθεί τα πολιτικά τους δικαιώματα, έστω και αν έχει λήξει ο χρόνος που ορίστηκε για τη στέρηση, β) ότι δεν έχουν καταδικασθεί για κλοπή υπεξαίρεση (κοινή και στην υπηρεσία), απάτη, παράβαση, πλαστογραφία, απιστία δικηγόρου, δωροδοκία ή δωροληψία, καταπίεση, παράβαση καθηκόντος, συκοφαντική δυσφήμιση ή εγκλήματα κατά των ηθών ή το νόμισμα, γ) ότι δεν είναι υπόδικοι και δεν έχουν παραπεμφθεί με τελεσίδικο βούλευμα για κακούργημα, ή για πλημμέλημα της προηγούμενης περίπτωσης, έστω και αν το αδίκημα παραγράφηκε, δ) ότι δεν υπάρχει κώλυμα από απαγόρευση ή δικαστική αντίληψη. (11)

6. Υπεύθυνη δήλωση του Ν. 1599/1986 στην οποία δηλώνουν αν το αμέσως προηγούμενο δωδεκάμηνο που συμπληρώνεται κατά την τελευταία ημέρα της προθεσμίας υποβολής απήσεως έχουν απασχοληθεί σε δημόσια υπηρεσία ή νομικό πρόσωπο του άρθρου 14 παρ. 1 του Ν. 2190/1994 με την ιδιότητα του εποχιακού υπαλλήλου ή για κάλυψη περιοδικών ή πρόσκαιρων αναγκών, ή όχι.

Σε περίπτωση που έχουν απασχοληθεί να δηλώνουν την υπηρεσία στην οποία απασχολήθηκαν και την ακριβή χρονική διάρκεια της απασχόλησης (έναρξη και λήξη).

Τα δικαιολογητικά τα οποία πρέπει να υποβάλουν οι υποψήφιοι για υπαγωγή τους σε ομάδα εντοπιότητας και σε κατηγορίες κριτηρίων αναφέρονται σε επεξηγηματικό σημείωμα (ΠΑΡΑΡΤΗΜΑ ΙΙ) που αποτελεί αναπόσπαστο μέρος της παρούσας.

ΔΗΜΟΣΙΟΠΟΙΗΣΗ

Περίληψη της παρούσας να δημοσιευθεί σε (2) ημερήσιες ή εβδομαδιαίες τοπικές εφημερίδες της έδρας του Νομού και να αναρτηθεί ολόκληρο στο χώρο ανακοινώσεων του δημοτικού ή κοινοτικού καταστήματος. (12)

ΕΝΣΤΑΣΕΙΣ

Οι ενδιαφερόμενοι μπορούν να υποβάλουν στο ΑΣΕΠ ενστάσεις κατά της ανακοινώσεως μέσα σε αποκλειστική προθεσμία, η οποία λήγει μετά την πάροδο δέκα (10) ημερών από την ανάρτηση της ανακοίνωσης ή από την τελευταία δημοσιοποίησή της, εφόσον η τελευταία δημοσίευση γίνει μετά την ανάρτηση.

Επίσης μπορούν να υποβάλουν ενστάσεις κατά των πινάκων κατάταξης μέσα σε αποκλειστική προθεσμία, η οποία λήγει μετά την πάροδο δέκα (10) ημερών από την ανάρτησή τους.

Για την υποβολή ένστασης απαιτείται η καταβολή στο δημόσιο ταμείο παραβόλου πέντε χιλιάδων (5.000) δραχμών.

Ο Δήμαρχος Ροδίων
Γιώργος Γιαννόπουλος

ΑΝΤΙΠΡΟΣΩΠΕΥΟΥΜΕ ΚΑΙ ΕΙΣΑΓΟΥΜΕ ΤΗΝ ΠΟΙΟΤΗΤΑ
ΚΑΣΑΠΗΣ
Με την πιστωτική σας κάρτα
ΛΑΣΤΙΧΑ 0% ΖΑΝΤΕΣ
ΕΠΙΤΟΚΙΟ ΕΩΣ 12 ΜΗΝΙΑΙΕΣ ΑΤΟΚΕΣ ΔΟΣΕΙΣ
ΕΛΑΣΤΙΚΑ ΚΑΙ ΖΑΝΤΕΣ ΟΛΩΝ ΤΩΝ ΕΤΑΙΡΕΙΩΝ
1ο: ΑΥΣΤΡΑΛΙΑΣ 2 - ΤΗΛ. 35367 * 2ο: ΥΠ/ΜΑ: ΛΙΝΔΟΥ 237 - ΤΗΛ. 67349
ΚΑΣΑΠΗΣ: ΛΑΣΤΙΧΑ - ΖΑΝΤΕΣ
ΑΣΦΑΛΕΙΑ ΣΤΗΝ ΟΔΗΓΗΣΗ

Σχέδιο νόμου τις επόμενες ημέρες στη Βουλή

Το νέο πρόσωπο του ΕΟΤ

Θεσμοθετείται η «διαρκής» δυνατότητα μετατάξεων του προσωπικού στον ευρύτερο δημόσιο τομέα, στις περιφέρειες και τους ΟΤΑ.

Στην αναδιοργάνωση του ΕΟΤ προχωρεί το υπουργείο Ανάπτυξης, με το σχέδιο νόμου που προωθείται τις επόμενες ημέρες στη Βουλή για ψήφιση.

Στόχος είναι ο ΕΟΤ του επόμενου αιώνα να έχει επιχειρηματικό προσανατολισμό και ευελιξία κινήσεων, διαθέτοντας θυγατρικές εταιρείες που θα καταργήσουν ιστορικές διευθύνσεις, όπως είναι η Τεχνική, Περιουσίας και Εκμετάλλευσης, δημιουργώντας νέες, όπως θα είναι η Διεύθυνση Διαχείρισης Κοινοτικών Κονδυλίων, ενώ θεσμοθετείται η «διαρκής» δυνατότητα μετατάξεων του προσωπικού στον ευρύτερο δημόσιο τομέα, στις περιφέρειες και τους ΟΤΑ, με την ίδια σχέση εργασίας. Το οριστικό σχέδιο νόμου συναντά ήδη τις αντιδράσεις των υπαλλήλων και των διπλωματούχων μηχανικών, ωστόσο, το υπουργείο Ανάπτυξης δείχνει αποφασισμένο να μη δεχθεί τροποποιήσεις και να ψηφισθεί ως έχει το νομοσχέδιο .

Το νέο πρόσωπό του ΕΟΤ, όπως διαγράφεται στο σχέδιο νόμου, είναι το ακόλουθο:

• Θα υπάρχουν δύο ανώνυμες εταιρείες, η «Ελληνικό Φεστιβάλ ΑΕ», με αντικείμενο την οργάνωση και εκμετάλλευση καλλιτεχνικών εκδηλώσεων και η «ΑΕ Αξιοποίησης Περιουσιας του ΕΟΤ», με σκοπό τη διοίκηση, διαχείριση και αξιοποίηση της περιουσίας και των επιχειρηματικών μονάδων του Οργανισμού.

• Καταργούνται οι Διευθύνσεις Γ Τεχνική, ΙΓ Περιουσίας και ΙΔ Εκμετάλλευσης, καθώς και όλες οι υπηρεσίες αυτεπιστασίας, με εξαίρεση τις υπηρεσίες των κρατικών καζίνο και ελέγχου των καζίνο.

Οι αρμοδιότητες της Τεχνικής Υπηρεσίας ουσιαστικά μεταφέρονται στο Τμήμα Β6 Τεχνικό, που θα συσταθεί στη Διεύθυνση Εφαρμογής Προγραμμάτων και Χωροταξίας.

Στον ΕΟΤ συνιστάται Διεύθυνση Εποπτείας της Διαχείρισης της Περιουσίας του ΕΟΤ, με δύο τμήματα:Ενα εποπτείας εταιρειών και ένα εποπτείας διαχείρισης περιουσίας και μονάδων.

• Συνίσταται Διεύθυνση Διαχείρισης Κοινοτικών Προγραμμάτων, η οποία θα υπάγεται απευθείας στον γγ του ΕΟΤ.

• Καταρτίζεται κανονισμός υπηρεσιών εξωτερικού, που θα ορίζει τις αρμοδιότητες, τις οργανικές θέσεις, τα προσόντα και τον τρόπο επιλογής του προσωπικού και των προϊσταμένων.

Ο κανονισμός θα επικυρωθεί με ΠΔ, που θα εκδοθεί με πρόταση των υπουργείων Ανάπτυξης και Εσωτερικών - Δημόσιας Διοίκησης και Αποκέντρωσης, ύστερα από γνώμη του ΔΣ του ΕΟΤ. Με το σχέδιο νόμου θεσμοθετείται, επίσης, το Εθνικό Συμβούλιο Τουρισμού, στο οποίο θα μετέχουν εκπρόσωποι της κυβέρνησης και των τουριστικών φορέων, που θα υπάγεται στην υπουργό Ανάπτυξης. Το Συμβούλιο θα συνεδριάζει σε ολομέλεια τουλάχιστον δύο φορές το χρόνο και θα υποβάλλει προτάσεις στρατηγικής, με βαση τις διεθνείς εξελίξεις.

ΔΗΜΙΟΥΡΓΙΑ ΝΕΩΝ ΕΤΑΙΡΕΙΩΝ

Με μετοχικό κεφάλαιο 200 εκ. δρχ., που θα καλυφθει από τον ΕΟΤ, θα δημιουργηθεί η «Ανώνυμη Εταιρεία Αξιοποίησης Περιουσίας ΕΟΤ». Η εταιρεία θα διοικείται από 7μελές ΔΣ, με τριετή θητεία. Το ΔΣ μπορεί να προσλαμβάνει γενικό διευθυντή κατα παρέκκλιση των διατάξεων που ισχύουν για τις προσλήψεις στο δημόσιο τομέα.

Η εταιρεία μπορεί να ασκεί οποιαδήποτε πράξη ή δραστηριότητα σχετική με την αξιοποίηση της περιουσίας του ΕΟΤ ή να αποκτά κινητά ή ακίνητα, καθως και επιχειρήσεις με αγορά, ανταλλαγή ή απαλλοτρίωση για λογαριασμό του ΕΟΤ.Γενικά, μπορεί να προβαίνει σε κάθε πράξη που αποσκοπεί στην αύξηση της κεφαλαιακής αξίας ή των εισοδηματικών αποδόσεων της κινητής περιουσίας του ΕΟΤ και της δικής της.

Η δεύτερη εταιρεία του ΕΟΤ «Ελληνικό Φεστιβάλ ΑΕ » θα έχει μετοχικό κεφάλαιο 100 εκ. δρχ., το οποίο θα καλυφθεί από τον Οργανισμό. Το κεφάλαιο διαιρείται σε 20 μετοχές, των 5 εκ. δρχ., που θα είναι ονομαστικές και μη μεταβιβάσιμες.

Η εταιρεία θα ασχολείται με την οργάνωση και εκμετάλλευση καλλιτεχνικών εκδηλώσεων, που συμβάλλουν στην τουριστική ανάπτυξη. Επίσης, θα εκδίδει και θα διαθέτει έντυπα, βιβλία και άλλες εκδόσεις, θα παράγει και θα διαθέτει οπτικοακουστικά μέσα με θέματα που αφορούν στην προβολή των καλλιτεχνικών εκδηλώσεων και των τουριστικών περιοχών της χώρας.

Με τη σύσταση της ΑΕ καταργούνται η Υπηρεσία Τουριστικών Εκδηλώσεων και η Διεύθυνση Καλλιτεχνικών και Τουρισικών Εκδηλώσεων του ΕΟΤ.

ΠΙΝΑΚΑΣ

ΑΦΙΞΕΙΣ ΚΑΙ ΔΙΑΝΥΚΤΕΡΕΥΣΕΙΣ ΗΜΕΔΑΠΩΝ ΚΑΙ ΑΛΛΟΔΑΠΩΝ ΤΟΥΡΙΣΤΩΝ ΚΑΘΩΣ ΚΑΙ ΠΟΣΟΣΤΙΑΙΑ ΕΠΙ ΤΟΙΣ % ΜΕΤΑΒΟΛΗ ΑΥΤΩΝ ΑΠΟ ΤΟ 1970

ΝΟΜΟΣ ΔΩΔΕΚΑΝΗΣΟΥ

ΕΤΗ	ΑΦΙΞΕΙΣ				ΔΙΑΝΥΚΤΕΡΕΥΣΕΙΣ			
	ΗΜΕΔΑΠΟΙ	ΑΛΛΟΔΑΠΟΙ	ΣΥΝΟΛΟ	ΠΟΣΟΣΤΟ ΜΕΤΑΒΟΛΗΣ	ΗΜΕΔΑΠΟΙ	ΑΛΛΟΔΑΠΟΙ	ΣΥΝΟΛΟ	ΠΟΣΟΣΤΟ ΜΕΤΑΒΟΛΗΣ
1970	90.374	170.705	261.079	-	615.892	1.513.787	2.129.679	-
1971	71.755	282.131	353.886	+ 35,54%	553.821	2.699.669	3.253.490	+ 52,76%
1972								
1973								
1974								
1975	54.637	339.461	394.098		254.581	3.045.608	3.300.189	
1976								
1977	65.031	428.552	493.583		291.244	3.917.958	4.209.202	
1978	73.917	523.648	597.565	+ 21,06%	316.795	4.924.171	5.240.966	+ 24,51%
1979	67.611	607.669	675.280	+ 13,0 %	280.015	5.956.521	6.236.536	+ 18,99%
1980	74.014	643.555	717.569	+ 6,26%	299.318	6.433.633	6.732.951	+ 7,95%
1981	68.161	675.817	743.978	+ 3,68%	288.689	6.819.253	7.107.942	- 5,56%
1982	77.214	720.955	798.169	+ 7,28%	324.044	7.220.579	7.544.623	+ 6,14%
1983	94.886	643.433	738.319	- 7,49%	411.441	6.277.630	6.689.071	- 11,33%
1984	113.830	778.687	892.517	+ 20,88%	565.516	7.307.866	7.873.382	+ 17,70%
1985	111.521	898.246	1.009.767	+ 13,13%	507.695	9.039.232	9.546.934	+ 21,25%
1986	111.609	884.152	995.761	- 1,38%	456.163	9.339.682	9.769.805	+ 2,33%
1987	99.892	933.949	1.033.841	+ 3,82%	393.260	9.426.352	9.819.611	+ 0,50%
1988	113.331	892.193	1.005.524	- 2,73%	485.819	9.165.687	9.651.506	- 1,71%
1989	137.923	917.543	1.055.466	+ 4,96%	616.931	9.449.060	10.065.991	+ 4,29%
1990	141.659	992.009	1.133.668	+ 7,40%	616.843	10.227.137	10.843.980	+ 7,72%
1991	135.331	929.889	1.065.220	- 6,04%	652.420	9.615.848	10.268.268	- 5,31%
1992	170.662	1.149.965	1.320.627	+ 23,97%	738.687	12.008.514	12.747.201	+ 24,14%
1993	160.113	1.114.527	1.277.640	- 3,36%	759.782	11.545.672	12.305.454	- 3,59%
1994	167.250	1.306.704	1.473.954	+ 15,37%	679.934	13.509.263	14.207.197	+ 15,46%
1995	194.594	1.247.426	1.442.020	- 2,21%	825.268	12.366.359	13.191.627	- 7,69%
1996	198.688	1.175.964	1.374.652	- 4,68%	874.966	11.360.689	12.235.655	- 7,25%
1997	212.825	1.306.774	1.519.599	+ 10,55%	938.827	12.716.854	13.655.681	+ 11,66%
1998								
1999								
2000								

Τι συνιστά στα μέλη του ο ΣΕΤΕ

Αναπλήρωση των απωλειών από την υποτίμηση

Τιμολογιακή πολιτική, που θα επιδιώκει την αναπλήρωση των απωλειών από την υποτίμηση της δραχμής σε χρονικό ορίζοντα δύο ή τριών ετών, συνιστά στα μέλη του για τα συμβόλαια του 1999 το ΔΣ του Συνδέσμου Ελληνικών Τουριστικών Επιχειρήσεων (ΣΕΤΕ), με εσωτερικό έγγραφο, που πλέον έχει γίνει «θεσμός» αφού αποστέλλεται κάθε χρόνο περίπου τέτοια εποχή.

Στο έγγραφο αναλύεται κατ'αρχήν η νέα τάξη πραγμάτων, με την είσοδο της δραχμής στο Μηχανισμό Συναλλαγματικών Ισοτιμιών και την προσαρμογή της ισοτιμίας της δραχμής και επισημαίνεται ότι από την αρχή του 1998 η δραχμή έχει ανατιμηθεί έναντι του μάρκου κατά 4,21% (και επομένως η συνολική υποτίμηση έχει διαμορφωθεί στο 9,81%), ενώ την τελευταία εβδομάδα παρατηρήθηκε ανατίμηση της δραχμής 1,36% έναντι του ECU και 1,33% έναντι του γαλλικου φράγκου.

Εναντι του δολαρίου η συνολική υποτίμηση από την αρχή του έτους είναι 13,69%, η δε στερλίνα έχει ανατιμηθεί κατα 14,11%.

Είναι πιθανό, προστίθεται στο έγγραφο, οι ανατιμήσεις της δραχμής μετα την υποτίμηση, να μην συνεχισθούν και να επανέλθουν οι ισοτιμίες στα αρχικά επίπεδα.

Το ΔΣ του ΣΕΤΕ συνιστά στους τουριστικούς επιχειρηματίες- μέλη του στάση αναμονής στον χρόνο υπογραφής των συμβολαίων του 1999 για την περίοδο μετά το κλείδωμα των ισοτιμιών τον Μάιο, καθώς ενδέχεται να υπάρξει άλλη προσαρμογή της δραχμής (σ.σ.το πραγματικό κλείδωμα πάντως θα γίνει στις 31/12/98 και ως εκ τούτου το αν ο ισοτιμίες, που θα δηλωθούν το Μάιο, θα είναι οι ίδιες του τέλους του χρόνου, θα εξαρτηθεί από την οικονομική πρεμία όλο αυτό το διάστημα...).

Ο ΣΕΤΕ εκτιμά ότι μέχρι την 1.1.99 η δραχμή θα πρέπει να παρουσιάσει σημαντική διακύμανση ως προς το μάρκο. Επισημαίνει, επίσης, ότι πρέπει να τηρηθούν οι συμφωνίες της εφετινής χρονιάς, ενώ οι τιμές πρέπει να προσαρμόζονται στο αξίωμα «value for money», πράγμα που σημαίνει πιο ποιοτικά προϊόντα και υπηρεσίες, με αντίστοιχη τιμή.

Το ΔΣ του Συνδέσμου καταλήγει με το σύσταση για προσεκτικές αυξήσεις τιμών χρόνο με το χρόνο, με στόχο αναπλήρωσης των απωλειών από την υποτίμηση σε 2-3 χρόνια, εκτιμώντας ότι οι διαφορές σε ετήσια βάση θα καλυφθούν από την πρόσθετη ζήτηση.

Και, βεβαίως, ο ΣΕΤΕ επαναλαμβάνει την πάγια θέση του ότι κάθε επιχείρηση αποτελεί ξεχωριστή περίπτωση και μπορεί να διαπραγματευτεί τιμές ανάλογες της θέσης της στην αγορά και σε συνδυασμό με το τι συμβαίνει στις ανταγωνίστριες χώρες.

Μέλη του ΞΕΕ

Ρύθμιση για τα κάμπιγκ

Μέλη του Ξενοδοχειακού Επιμελητηρίου της Ελλάδος θα είναι όλα τα νόμιμα κάμπιγκ, σύμφωνα με τη ρύθμιση που περιλαμβάνεται στο νομοσχέδιο για τον ΕΟΤ. Μάλιστα, η ρύθμιση έχει αναδρομική ισχύ, προβλέποντας ότι τα κάμπιγκ θα είναι μέλη από την 1η Ιανουαρίου 1995. Τα κάμπιγκ θα εκπροσωπούνται με έναν εκλεγμένο αντιπρόσωπο στο ΔΣ του ΞΕΕ. Με τη ρύθμιση τα κάμπιγκ θα αντιστοιχούν προς τη Γ τάξη ξενοδοχείων. Επίσης, στο σχεδιο νόμου υπάρχει διάταξη, που τροποποιεί το πλαίσιο λειτουργίας των ξενώνων νεότητας.

ΚΥΚΛΟΦΟΡΗΣΕ Η ΕΥΠΡΕΠΗ ΤΟΥ ΒΑΛΤΟΥ

ΜΥΘΙΣΤΟΡΗΜΑ ΝΙΚΟΛΑΟΥ ΚΕΧΑΓΙΑ ΝΑΙΘΩΝΑ

Βιβλιοπωλείο «ΤΟ ΔΕΝΤΡΟ»

ΠΑΡΑΡΤΗΜΑ Β
ΕΛΛΗΝΙΚΗ ΔΗΜΟΚΡΑΤΙΑ
ΤΟΠΙΚΗ ΕΝΩΣΗ ΔΗΜΩΝ ΚΑΙ ΚΟΙΝΟΤΗΤΩΝ ΔΩΔ/ΣΟΥ

ΠΕΡΙΛΗΨΗ ΔΙΑΚΗΡΥΞΗΣ

1. Ο Πρόεδρος της Τ.Ε.Δ.Κ. προκηρύσσει ανοικτό διαγωνισμό με σφραγισμένες προσφορές και με κριτήριο κατακύρωσης τη συμφερότερη προσφορά σε δραχμές για την προμηθεια ΜΗΧΑΝΗΜΑΤΟΣ ΚΑΘΑΡΙΣΜΟΥ ΑΚΤΩΝ.
2. Ο διαγωνισμός θα διεξαχθεί στα γραφεία της Τ.Ε.Δ.Κ. την 11η του μήνα Μαΐου ημέρα Δευτέρα με ώρα έναρξης παραλαβής προσφορών την 13.00 και ώρα λήξης την 14.00.
3. Η προμηθεια αφορά μηχανήματα καθαρισμού ακτών ρυμουλκούμενου τύπου.

Ο ενδεικτικός προϋπολογισμός δαπάνης της προμήθειας χωρίς το ΦΠΑ ανέρχεται στο ποσό των 25.000.000 δραχμών.

4. Δικαίωμα συμμετοχής στο διαγωνισμό έχουν όλοι οι αναγνωρισμένοι προμηθευτές των παραπάνω δημοπρατούμενων ειδών, πού μπορεί να είναι φυσικά πρόσωπα, συνεταιρισμοί ή ενώσεις προμηθευτών που υποβάλλουν κοινή προσφορά.
5. Η εγγύηση συμμετοχής στο διαγωνισμό καθορίζεται σε ποσοστό 5% επί του ενδεικτικού προϋπολογισμού των προσφερόμενων ειδών.
6. Οι ενδιαφερόμενοι μπορούν να λαμβάνουν γνώση των όρων της διακήρυξης και των τεχνικών προδιαγραφών στα γραφεία της Τ.Ε.Δ.Κ. Δωδ/νήσου από τον κ. Γιάννη Περάκη (τηλ: 26508 και 26321) κατά τις εργάσιμες ημέρες και ώρες.

Ο ΠΡΟΕΔΡΟΣ ΤΗΣ Τ.Ε.Δ.Κ.
ΓΙΩΡΓΟΣ ΓΙΑΝΝΟΠΟΥΛΟΣ
Δήμαρχος Ρόδου

PROSPERUS EPE
B. & E. Καραγιάννης
Λεωφ. Ιαλυσού ΙΞΙΑ • Τηλ. 0241-24881-5 FAX 24886



JEVER
Μεταξύ των γνωστότερων ονομάτων στο χώρο της μπύρας PILSENER από το Αμούργο

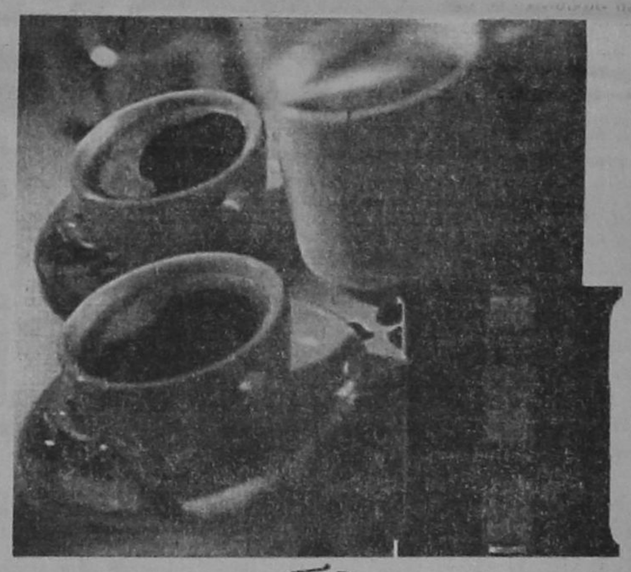

Tchibo

Ο δημοφιλέστερος καφές φίλτρου της Γερμανίας έρχεται από το Αμβούργο σε επαγγελματική συσκευασία των 500 gr. και διατίθεται σε τρεις ποιότητες

NEOTEX ΡΟΔΟΣ
ΑΝΝΗΣ ΜΑΡΙΑΣ 59 ΡΟΔΟΣ 85 100
ΤΗΛ.: 35863 - 77211-2 FAX: 30664
ΜΙΧ. ΚΑΛΛΙΓΕΡΟΣ ΠΟΛΙΤΙΚΟΣ ΜΗΧΑΝΙΚΟΣ • ΜΙΧ. ΚΑΡΡΑΣ ΜΗΧΑΝΟΛΟΓΟΣ ΜΗΧΑΝΙΚΟΣ



ΠΡΟΚΑΤΑΣΚΕΥΑΣΜΕΝΑ ΚΙΝΗΤΑ ΧΩΡΙΣΜΑΤΑ

ΤΣΙΜΕΝΤΟΣΑΝΙΔΕΣ

ΓΥΨΟΣΑΝΙΔΕΣ
ΜΕΤΑΛΛΙΚΑ PROFIL
ΥΛΙΚΑ ΑΡΜΟΛΟΓΗΜΑΤΟΣ



- ΥΑΛΟΒΑΜΒΑΚΕΣ
- ΠΕΤΡΟΒΑΜΒΑΚΕΣ
- ΑΣΦΑΛΤΟΠΑΝΑ
- ΠΡΟΣΜΙΚΤΑ
- ΠΕΡΛΙΤΗΣ
- ROOFMATE
- ΑΨΙΔΟΤΥΠΟΙ
- ΨΕΥΔΟΡΟΦΕΣ
- PANELS ΠΟΛΥΟΥΡΕΘΑΝΗΣ
- ΥΑΛΟΤΟΥΒΛΑ
- ΧΡΩΜΑΤΑ

ΜΕΤΑΛΛΙΚΑ ΣΤΟΙΧΕΙΑ ΕΝΙΣΧΥΣΗΣ ΤΟΙΧΟΠΟΙΪΑΣ





ΕΤΟΙΜΟΙ ΣΟΒΑΔΕΣ
ΜΟΝΗΣ ΣΤΡΩΣΗΣ
ΓΙΑ ΕΦΑΡΜΟΓΗ ΜΕ ΜΗΧΑΝΗ Η ΜΕ ΤΟ ΧΕΡΙ
ΤΕΛΕΙΟ ΦΙΝΙΡΙΣΜΑ





FRANZISKANER
Η πιο φρέσκια WEISS μπύρα του Μοναχού



GEROLSTEINER
Το πρώτο σε προτιμήσεις νερό της Γερμανίας

Τηλέφωνα Παραγγελιών: 0241-24881-5 Fax 24886, 094-268931 Υπεύθυνος Πωλήσεων: Αντώνης Χατζημιχάλης

Οι αλλεργίες που κάνουν την άνοιξη μαρτύριο

Πώς μπορούν να προληφθούν ή να αντιμετωπιστούν τα συμπτώματα της εποχικής αλλεργίας - οι πρώτες βοήθειες, τα φάρμακα και τι πρέπει να ξέρουν όσοι ανήκουν στην ομάδα υψηλού κινδύνου

Θα μπορούσε να είναι απλώς μια όμορφη βόλτα στην εξοχή, τώρα που οι μέρες είναι πιο ηλιόλουστες και ζεστές. Και όμως, μετατρέπεται σε βασανιστήριο! Επειτα από λίγη ώρα παραμονής στην εξοχή, τα μάτια σας κοκκινίζουν και δακρύζουν, φτερνίζεστε ασταμάτητα, ενώ η μύτη σας τρέχει ακατάπαυστα. Τι φταίει; Μα, τα όμορφα λουλουδάκια που στολίζουν το ανοιξιάτικο τοπίο, λόγω της γύρης τους που γεμίζουν την ατμόσφαιρά.

Δυστυχώς η άνοιξη, η πιο όμορφη εποχή για την Ελλάδα, για πολλά αλλεργικά άτομα είναι ιδιαίτερα βασανιστική, καθώς ευνοεί την έξαρση διαφόρων αλλεργιών...

Αν λοιπόν αυτή την εποχή αισθάνεστε φαγούρα στα μάτια, τη μύτη και τον φάρυγγα, αν ακόμη τα μάτια σας δακρύζουν και κοκκινίζουν, η μύτη μπουκώνει και τρέχει, τότε σας πειράζει δυστυχώς αυτή η εποχή. Αυτό συμβαίνει, καθώς όσοι είναι ευαίσθητοι στη γύρη ορισμένων φυτών, εκδηλώνουν τα συμπτώματά τους όταν η «ένοχη» γύρη αρχίζει ν' αιξάνεται στην ατμόσφαιρά.



ΣΥΜΠΤΩΜΑΤΑ

Η εποχική αλλεργία εμφανίζεται σε οποιαδήποτε ηλικία, αλλά πιο συχνά στα παιδιά των οκτώ περίπου χρόνων και στους ενηλίκους από τα 25 και πάνω. Πιο συχνή είναι η ρινοεπιπεφυκίτιδα ή εποχική αλλεργική ρινίτιδα, ενώ σε ένα μεγάλο ποσοστό συνυπάρχει - το άσθμα, με δύσπνοια (δυσκολία στην εισπνοή αλλά και στην εκπνοή), «σφύριγμα» της αναπνοής και βήχα.

Ολα αυτά τα συμπτώματα μπορεί να εμφανίζονται συνεχώς σε κρίσεις με νυχτερινές εξάρσεις. Ετσι, μπορεί να παρατηρηθεί το ιδιαίτερα δυσάρεστο ενός ανήσυχου ύπνου, με δυσκολίες στην αναπνοή, καθώς μπουκώνει η μύτη.

Μπορεί ακόμη να παρατηρηθούν πιο γενικά συμπτώματα, όπως ατονία, κόπωση, κακουχία - με αποτέλεσμα να αισθάνεστε ιδιαίτερα κουρασμένοι χωρίς φανερή αιτία - και, σπανιότερα, δερματικά εξανθήματα.

Η βαρύτητα των συμπτωμάτων είναι ανάλογη με τη συγκέντρωση της γύρης στον αέρα, που επηρεάζεται από τις καιρικές συνθήκες. Ο ξηρός και ζεστός αέρας ευνοεί την παραγωγή και διασπορά των κόκκων της γύρης, όπως και ο άνεμος.

Αντίθετα, η βροχή περιορίζει τη γύρη, γιατί την κατευθύνει πρός τη γη, με αποτέλεσμα να περιορίζονται τα συμπτώματα. Οι λεπτοί κόκκοι της γύρης που διαχέονται με τον άνεμο, είναι αυτοί που προκαλούν κυρίως αλλεργία, σε αντίθεση με τους πιο βαρείς, που μεταφέρονται με τα έντομα.

Αντιμετώπιση

Πώς όμως μπορούν ν'αντιμετωπιστούν τα συμπτώματα; Το ιδανικό μέτρο αντιμετώπισης της γύρης, που πρακτικά είναι σχεδόν αδύνατο, είναι η αποφυγή της, αλλά ο αλλεργικός μπορεί να παίρνει ορισμένες προφυλάξεις για τον περιορισμό της έκθεσής του στη γύρη, κατα τη διάρκεια της ανθοφορίας.

Πέρα από αυτό, υπάρχουν ασφαλή και αποτελεσματικά φάρμακα για την προφύλαξη και τη θεραπεία των αλλεργικών συμπτωμάτων.

Η διάγνωση της εποχικής αλλεργικής ρινίτιδας είναι εύκολη, και στις ήπιες περιπτώσεις η θεραπεία με φάρμακα μπορεί να αρχίσει με βάση το τυπικό ατομικό ιστορικό. Ο αλλεργιολογικός όμως έλεγχος επιβάλλεται στους ασθενείς με σοβαρή ή μεγάλης διάρκειας ρινοεπιπεφυκίτιδα και άσθμα.

Οι δερματικές δοκιμασίες είναι ένας εύκολος και ακριβής τρόπος προσδιορισμού της υπεύθυνης γυρης, ενώ σε ορισμένες περιπτώσεις μπορεί να γίνει διάγνωση με τον προσδιορισμό των IgE αντισωμάτων στο αίμα.

Την εποχή που η ανθοφορία αρχίζει, το αλλεργικό άτομο με εποχική αλλεργία, μπορεί, αφού συμβουλευτεί το γιατρό του, ν'αρχίσει προφυλακτική θεραπεία, με ήπια αντιαλλεργικά φάρμακα. Με την εμφάνιση των συμπτωμάτων, θα πρέπει να χορηγηθούν εγκαίρως δραστικότερα φάρμακα, για την αποφυγή σοβαρών κρίσεων.

Μετά το τέλος της εποχής, είναι σκόπιμο ο αλλεργικός ασθενής να εξεταστεί από τον ειδικό γιατρό, για τον προγραμματισμό μελλοντικής προεποχικής αντιμετώπισης με φάρμακα ή με ειδική ανοσοθεραπεία.

Νέα φάρμακα

Σήμερα υπάρχουν νεότερα αντιισταμινικά φάρμακα, που δεν καταστέλλουν το κεντρικό νευρικό σύστημα δημιουργώντας δυσάρεστα συμπτώματα όπως υπνηλία, όπως η σετιριζίνη, η τερφεναδίνη, η λορατιδίνη και η αστεμιζόλη. Ολα τα σύγχρονα φάρμακα λαμβάνονται μια φορά την ημέρα, ενώ το μπούκωμα της μύτης μπορεί να αντιμετωπιστεί με τη χορήγηση τοπικών κορτικοειδών. Αν ο γιατρός σας δώσει τοπική αγωγή για τα ρινικά συμπτώματα, θα πρέπει να προσθέσει και τοπική αγωγή για τα μάτια- που υποφέρουν εξίσου - ενώ σε δύσκολες καταστάσεις μπορεί να προστεθεί και σύντομη θεραπεία με κορτικοειδή από το στόμα.

Η ανοσοθεραπεία είναι αποτελεσματική, αλλά πρέπει να χορηγείται σε ασθενείς με σοβαρά συμπτώματα, ιδιαίτερα στο άσθμα και όταν δεν ελέγχονται με φάρμακα, καθώς πρόκειται για δαπανηρή και μακροχρόνια θεραπευτική αγωγή. Η θεραπεια αυτή αποσκοπεί στην απευαισθητοποίηση του αλλεργικού ασθενή με την προοδευτική χορήγηση δόσης της ουσίας που προκαλεί την αλλεργία, ώστε να γίνεται ένα είδος «εμβολιασμού» του οργανισμού.

Στη ρινοεπιπεφυκίτιδα μπορεί να εφαρμοστεί σε επιλεγμένους ασθενείς, όταν φάρμακα δεν έχουν κατασταλεί τα συμπτώματά της για δύο εποχές τουλάχιστον.

Είναι σημαντικό στην περίπτωση αυτή να λαμβάνεται υπόψη η παρατεταμένη εποχή ανθοφορίας που υπάρχει σε μερικές περιοχές, η οποία διαρκεί σχεδόν το μισό χρόνο, με αποτέλεσμα να μη συμμορφώνονται πάντα οι ασθενείς με τη φαρμακευτική αγωγή.

Και η μόλυνση

Τα τελευταία όμως χρόνια, σύμφωνα με τους ειδικούς, έχει αυξηθεί σημαντικά η συχνότητα των αλλεργικών παθήσεων, ιδίως του βρογχικού άσθματος, γεγονός που, όπως πιστεύουν, ευθύνεται η μόλυνση του περιβάλλοντος. Φαίνεται ακόμη ότι οι ρύποι της ατμόσφαιρας προκαλούν μορφολογικές αλλοιώσεις στους κόκκους της γύρης, αυξάνοντας έτσι την ικανότητά τους για προκλήση αλλεργίας.

Τα ερεθιστικά αέρια των ρύπων της ατμόσφαιρας, όπως το διοξείδιο του θείου, το μονοξείδιο και το διοξείδιο του αζώτου, το μονοξείδιο του άνθρακα, το όζον, η σκόνη και η αιθάλη διαταράσσουν το φυσιολογικό φραγμό.των βλεννογόνων.

Ετσι, διευκολύνεται η διείσδυση των ουσιών που ευθύνονται για την εκδήλωση αλλεργιών στον οργανισμό, με επακόλουθο την αύξηση της ευαισθητοποίησης πρός τα συνηθισμένα αλλεργιογόνα, όπως είναι η γύρη και η σκόνη του σπιτιού. Σημειώνεται πάντως ότι τα υψηλότερα ποσοστά εποχικής αλλεργικής ρινίτιδας συναντώνται στις βιομηχανικές περιοχές των δυτικών χωρών.

Πρέπει να αναφερθεί ο σημαντικός ρόλος που παίζει η κληρονομικότητα στην εκδήλωση αλλεργιών. Αν κανείς από τους δύο γονείς ενός παιδιού δεν είναι αλλεργικός, τότε η πιθανότητα να παρουσιάσει κάποια αλλεργία είναι 17%. Εάν ο ένας γονιός είναι αλλεργικός, τότε η πιθανότητα φτάνει το 30% και αν είναι και οι δύο το 50%.

Πρώτες βοήθειες

Στις περιπτώσεις που υπάρχει οικογενειακό ιστορικό αλλεργιών, καλό είναι να αναζητηθούν με αιματολογικές εξετάσεις αλλεργικά αντισώματα, για να διαπιστωθεί αν είναι ευξημένα.

Οταν ένα άτομο παρουσιάσει επείγουσα αλλεργική αντίδραση, τη λεγόμενη οξεία αναφυλακτική αντίδραση που συμβαίνει ξαφνικά, πρέπει να του γίνει υποδόρια ένεση αδρεναλίνης, που μπορεί πραγματικά να του σώσει τη ζωή.

Είναι μεγάλος ο κατάλογος των ουσιών που μπορεί να προκαλέσουν οξεία αλλεργική αντίδραση, όπως πενικιλίνες, διάφορα αντιβιοτικά, τα δηλητήρια των υμενόπτερων (σφήκες-μέλισσες), ινσουλίνη, εκχυλίσματα αλλεργιογόνων, σπερματικό υγρό (!),διάφορες τροφές, ακτινοδιαγνωστικές ουσίες, οπιούχα, μυοχαλαρωτικά φάρμακα, προϊόντα του αίματος, αντιφλεγμονώδη φάρμακα, χρωστικές τροφίμων και άλλα πολλά... Επίσης, μπορεί να την προκαλέσει η σωματική άσκηση ή το έντονο κρύο.

Τα συμπτώματα μιας τέτοιας αντίδρασης μπορεί να είναι κοκκίνισμα και μελάνιασμα του δέρματος, φαγούρα, κοκκίνισμα και δάκρυα στα μάτια, φτέρνισμα, μπούκωμα και «τρέξιμο» της μύτης, φαγούρα,πρήξιμο και μεταλλική γεύση στο στομα, καθως και βραχνάδα, δύσπνοια και σφύριγμα της αναπνοής.

Οσοι ανήκουν στην «ομάδα υψηλού κινδύνου» (δηλαδή άτομα με βεβαρυμένο οικογενειακό ιστορικό, πάσχουν από κάποια αλλεργική νόσο, παίρνουν ορισμένα φάρμακα) και όσοι πάσχουν από βρογχικό άσθμα ή καρδιακό νόσημα πρέπει να έχουν πάντα μαζί τους μία τέτοια ένεση και να μάθουν να τη χρησιμοποιούν. Μετά την ένεση πρέπει να χορηγηθεί αμέσως κορτιζόνη σε χάπι ή ένεση και αντισταμινικό χάπι. Αν τα συμπτώματα δεν υποχωρήσουν,είναι αναγκαία η επίσκεψη στο γιατρό.

Σημαντικό είναι, όταν σας παρουσιαστεί αλλεργική αντίδραση σε κάποιο φάρμακο να κρατήσετε την ονομασία του και να τη δείξετε στο γιατρό σας.

ΠΡΟΦΥΛΑΞΕΙΣ ΑΠΟ ΤΗ ΓΥΡΗ

- Αποφυγή της άσκησης σε ανοικτά γυμναστήρια.
- Αποφυγή περιποίησης του κήπου.
- Αποφυγή των εκδρομών στην ύπαιθρο. Προτιμήστε παραθαλάσσια μέρη ή πιο κρύες περιοχές.
- Κλείσιμο των παραθύρων προς το τέλος της ημέρας.
- Αποφυγή ερεθιστικών παραγόντων, όπως ο καπνός του τσιγάρου, σκόνη, καυσαέριο, διάφορα σπρέι.

P.V.C. ή Αλουμίνιο ...έχουμε τις απαντήσεις

Στη BILDUS ανταποκρινόμαστε στις ιδιαίτερες απαιτήσεις κάθε κατασκευης γιατι είμαστε η μονη εταιρεια στο χωρο των εξωτερικων κουφωματων που διαθετει προιοντα P.V.C και Αλουμινιου. Ετσι μπορουμε και προτεινουμε την καλυτερη λυση αναλογα με την ιδιαιτεροτητα της καθε κατασκευης.

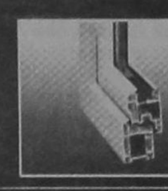

ΔΙΚΤΥΟ ΚΑΤΑΣΤΗΜΑΤΩΝ
ΑΛΕΞΑΝΔΡΟΥΠΟΛΗ • ΒΕΡΟΙΑ • ΕΔΕΣΣΑ • ΕΥΒΟΙΑ
ΘΕΣΣΑΛΟΝΙΚΗ • ΚΑΒΑΛΑ • ΚΑΣΤΟΡΙΑ • ΚΟΜΟΤΗΝΗ
ΜΥΤΙΛΗΝΗ • ΟΡΕΣΤΙΑΔΑ • ΠΑΤΡΑ
ΠΤΟΛΕΜΑΙΔΑ • ΦΛΩΡΙΝΑ • ΧΙΟΣ

Ζητάτε κουφώματα από P.V.C.;
Τα κουφώματα BILDUS από P.V.C.:
- Δεν έχουν ημερομηνία λήξης.
- Προσφέρουν απόλυτη ηχομόνωση / θερμομόνωση / στεγανότητα.
- Εξασφαλίζουν όψογη αισθητική με πολλά χρώματα και σχέδια.
- Δεν σαπίζουν, δεν καταστρέφονται βιολογικά, είναι βραδύκαυστα και ευέλικτα.



Ζητάτε κουφώματα Αλουμινίου ;
Τα κουφώματα Αλουμινίου BILDUS:
- Εξασφαλίζουν άριστη ηχομόνωση / θερμομόνωση / στεγανότητα και μεγαλύτερη ασφάλεια σε περίπτωση φωτιάς ή διάρρηξης.
- Δεν χρειάζονται συντήρηση.
- Είναι εξαιρετικά ελαφριά.
- Προσφέρονται σε μεγάλη ποικιλία χρωμάτων.
- Διατίθενται απλά ή με θερμοδιακόπτη.



Ζητάτε BILDUS γιατί:
- Είμαστε η μόνη κατασκευαστική εταιρεία κουφωμάτων που σας προτείνει αυτό που σας ταιριάζει.
- Διαθέτουμε μονάδα ποιοτικού ελέγχου. Ετσι εμείς είμαστε η εγγύηση για την ποιότητα που σας προτείνουμε κι εσείς σίγουροι γι'αυτό που αγοράζετε.



- Εχουμε πλήρες και δυναμικά αναπτυσσόμενο δίκτυο αντιπροσώπων, για να μας βρίσκετε παντου.
- Προσφέρουμε πλήρη κάλυψη και υποστήριξη στους αντιπροσώπους μας.
- Με τα προϊόντα μας καλύπτουμε το 95% των απαιτήσεων της Ελληνικής αγοράς για εξωτερικά κουφώματα.

BILDUS
ΠΟΡΤΕΣ - ΠΑΡΑΘΥΡΑ
Επενδύστε με ασφάλεια

BILDUS A.E. ΕΡΓΟΣΤΑΣΙΟ: • Τ.Θ. 44 • Τ.Κ. 68 100 ΑΛΕΞΑΝΔΡΟΥΠΟΛΗ
ΤΗΛ: 0551 / 51851, 51852, 51853 • Fax: 0551 / 51850

ΠΡΟΓΡΑΜΜΑ ΜΑΡΑΘΩΝ ΡΕΙ 5 - ΜΟΗΣ 9
Το απόλυτο δάπεδο

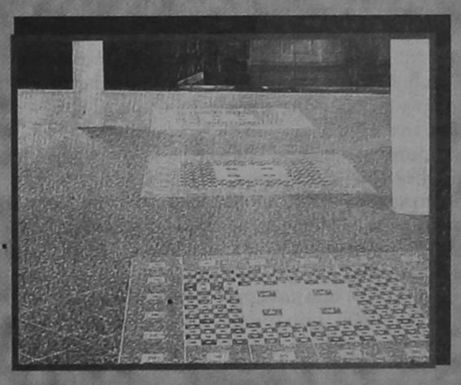

Πληθαίνουν καθημερινά οι ανάγκες εφαρμογής πλακιδίων δαπέδου σε χώρους σκληρής καταπόνησης, όπως διάφορα καταστήματα, γραφεία, αίθουσες, ξενοδοχεία, super market, εστιατόρια κλπ, και απαπούν πλακάκια ειδικών προδιαγραφών με δυνατότητα επιλογής χρωμάτων και διαστάσεων. Το πρόγραμμα ΜΑΡΑΘΩΝ ενδείκνυται για χώρους σκληρής καταπόνησης διότι είναι σειρά κεραμικού πλακιδίου που κατασκευάζεται με τις υψηλότερες προδιαγραφές στον κόσμο, PEI 5 (MOHS 9). Είναι εντυπωσιακά τα αποτελέσματα που έχει το πρόγραμμα ΜΑΡΑΘΩΝ στην παγκόσμια αλλά και στην ελληνική αγορά. Αυτό οφείλεται στην ειδική σκληρότητά του που το κάνει άφθαρτο, PEI 5 (MOHS 9) στην μεγάλη ποικιλία διαστάσεων, χρωμάτων και σειρών που διαθέτει, καθώς και στα ειδικά κομμάτια όπως ντεκόρ, σωβατεπί, σκαλοπάτια. Προσέξτε ιδιαίτερα τις 3 καινούργιες σειρές 41 x 41 με τα 9 πολύχρωμα ντεκόρ σχέδια, τη σειρά OXFORD, τη σειρά ETON και τη σειρά VERONA. Επίσης τις 2 καινούργιες σειρές 31 x 31 με τα 8 πολύχρωμα ντεκόρ σχέδια, τις σειρές ΜΠΡΙΣΤΟΛ και ΑΤΤΙΚΑ

ΠΡΟΓΡΑΜΜΑ TESORI D' ORIENTE
Οι θησαυροί της ανατολής

Η σειρά TESORI D' ORIENTE σε 25 x 37,5 πρέπει να ξεχωρίζει από τα υπόλοιπα. Ο σχεδιασμός της, τα χρώματά της και ο τρόπος που προβάλλεται είναι ξεχωριστός, TESORI D' ORIENTE: δίνει όνομα σε 4 διαφορετικούς χρωματισμούς, viola - azuro - verde - rosa, που ο καθένας αποτελείται από 11 διαφορετικά τεμάχια πλακιδίων, από 1 σετ πατάκια και πετσέτες δωρεάν για κάθε 30 m2, καθώς και υψηλής ποιότητας ύφασμα ίδιο με τα χρώματα των πλακιδίων για κουρτίνες, σκεπάσματα, τραπεζομάντηλα, μαξιλάρια κλπ. Ετσι λοιπόν όλα μαζί, μπάνιο - δάπεδο - κουζίνα καθώς και πετσέτες - πατάκια - κουρτίνες - σκεπάσματα κλπ. δίνουν στο σπίτι ένα ξεχωριστό δέσιμο που μόνο η σειρά TESORI D' ORIENTE μπορεί να δώσει.



ΠΡΟΓΡΑΜΜΑ POMPEI RUSTIK
Η γήινη αίσθηση



RUSTIK, η μόδα της εποχής, POMPEI, η πλήρης σειρά που ξεχωρίζει στα RUSTIK. Αποτελείται από 3 διαφορετικά χρώματα σε 3 διαφορετικές χρώματα σε 3 διαφορετικές διαστάσεις σε λευκή πάστα. Πλακίδια σε 40 x 40 και 30 x 30 για το δάπεδο με δύο διαφορετικές φάσες ντεκόρ για σχεδιασμό και συνοδεύεται επίσης από σωβατεπί και σκαλοπάτια. Πλακίδια 20x20 για τον τοίχο και το δάπεδο με μία φάσα ντεκόρ καθώς και λιστέλο που βοηθούν να στηθεί ένα όμορφο RUSTIK αποτέλεσμα. Πλακίδια 10x10 για κουζίνα με 2 διαφορετικά ντεκόρ σε φάσα και μονά. POMPEI, μια πλήρης σειρά RUSTIK που ολοκληρώνει το σπίτι: 40x40 και 30x30 στο δάπεδο, 20x20 στο μπάνιο, 10x10 στην κουζίνα.

EURODESIGN CENTER
ΑΥΣΤΡΑΛΙΑΣ 60 ΡΟΔΟΣ 85100 ΤΗΛ: 27421 ΦΑΞ: 31676

Πάνω από 12.000 πελάτες μέσα σε ένα χρόνο επέλεξαν...

OTEnet
Internet Provider

Νέα Εποχή στο Ελληνικό Internet

- 2 Mbps ταχύτητα σύνδεσης Ρόδου - Αθήνας
- 4 Mbps ταχύτητα σύνδεσης με εξωτερικό
  10 Mbps(!) μέχρι το Πάσχα

✓ Συνεχής Τεχνική Υποστήριξη Πελατών
✓ Ολοκληρωμένες λύσεις για επιχειρήσεις
✓ Υπηρεσίες World Wide Web
✓ On Line Υπηρεσίες - Πληροφορίες
Υπηρεσίες Χρηματιστηρίου
Κατάλογος Ξενοδοχείων της Ελλάδας
Κατάλογος Ελληνικών Επιχειρήσεων
Πινάκια & Αποφάσεις Δικαστηρίων κλπ

Τώρα με 41 modem στη Ρόδο για ακόμα καλύτερη εξυπηρέτηση...

Διάθεση προϊόντων της Otenet στη Ρόδο
από το γραφείο του ΟΤΕ στο Εμπορικό Κέντρο Κάϊρο Πάλας
Χρέωση στον Λογαριασμό του τηλεφώνου σας!!

Για διαφημίσεις, επιχειρηματικές εφαρμογές και οποιαδήποτε επιπλέον πληροφορία επικοινωνείστε μαζί μας στο τηλέφωνο (241) 77771

ΜΙΚΡΕΣ ΑΓΓΕΛΙΕΣ

ΜΙΚΡΕΣ ΑΓΓΕΛΙΕΣ

ΜΙΚΡΕΣ ΑΓΓΕΛΙΕΣ

ΕΝΟΙΚΙΑΣΕΙΣ ΑΚΙΝΗΤΩΝ

ΕΝΟΙΚΙΑΖΟΝΤΑΙ

στους Καστελλοριζιούς, (Ιξιά), μικρά δυάρια πλήρως επιπλωμένα, και με τα απαραίτητα σκεύη. Πληρ. Διακογεωργίου Κάλλιστος, τηλ. 29318 - 34598

ΕΝΟΙΚΙΑΖΟΝΤΑΙ

Δύο συνεχόμενα γραφεία στον Α' όροφο οικοδομής επί της οδού Δημ. Θεοδωράκη αριθμό 34. Πληρ. τηλ. 28106 (πρωινές ώρες) και τηλ. 32009 (μετά τη 5η απογευματινή)

ΕΝΟΙΚΙΑΖΕΤΑΙ διαμέρισμα με 3 υπνοδωμάτια - σαλοτραπεζαρία - κουζίνα και βοηθητικούς χώρους στον τρίτο όροφο. Πάροδος Στέλιου Κωτιάδη, τηλ. 20522

ΕΝΟΙΚΙΑΖΕΤΑΙ στην οδό Αγίας Λαύρας 68, πλησίον Πανεπιστημίου Αιγαίου, διαμέρισμα 50 τ.μ. πλήρως επιπλωμένο, κατάλληλο για φοιτητές. Ώρες επίσκεψης 9 - 13 και 18 - 21. Πληροφορίες τηλέφωνο 37.593

ΕΝΟΙΚΙΑΖΟΝΤΑΙ

Επί της οδού Θεμ. Σοφούλη αρ. 117-119 με ευρύ χώρο πάρκινγκ: 1) Ισόγειο κατάστημα 70 μ.τ. όλο μαζί ή διαχωρισμένο (κατάλληλο για Τράπεζα, Πρακτορείο, έκθεση επίπλων, καφετέρια κ.λ.π.) 2) Επαγγελματικοί χώροι (για ιατρεία, γραφεία μηχανικών, λογιστικά γραφεία κλπ) και 3) Διαμερίσματα 2 και 1 δωματίων με βοηθητικούς χώρους Πληροφορίες: τηλ. 27890 ώρες 7-9 μ.μ.

ΕΝΟΙΚΙΑΖΕΤΑΙ μεγάλος ψηλοτάβανος αποθηκευτικός χώρος, εμβαδού 300 τ.μ., με είσοδο φορτηγών από ράμπα και άνετη αυλή εμβαδού 500 τ.μ. για στάθμευση αυτοκινήτων. Στην ίδια αυλή υπάρχει μεγάλη ισόγειος αποθήκη με σκεπή από σιδηροκατασκευή, η οποία ενοικιάζεται επίσης χωριστά ή μαζί με το υπόγειο. Η οικοδομή στην οποία βρίσκονται οι αποθήκες είναι επί της Λεωφόρου Ρόδου - Λίνδου 232, δίπλα από την επιχείρηση TSELIOS BANIO. Πληροφορίες τηλέφωνα 24514 και 64458

ΤΙΜΗ ΕΥΚΑΙΡΙΑΣ ΕΝΟΙΚΙΑΖΕΤΑΙ

εστιατόριο στο Φαληράκι πλήρως εξοπλισμένο σε κεντρικό σημείο για μεγάλη χρονική διάρκεια. Πληρ. 093-864446 Γιώργος

ΕΝΟΙΚΙΑΖΕΤΑΙ αποθήκη 180 τ.μ. ολόκληρη ή μισή με δύο εισόδους κατάλληλη για κάθε επαγγελματική χρήση στην διευθ. Θεμ. Σοφούλη 89. Πληρ. τηλ. 0244-51435

ΕΝΟΙΚΙΑΖΕΤΑΙ υπόγειος χώρος για αποθήκη εμβαδού 350 τ.μ., με ράμπα και μεγάλη αυλή για στάθμευση.

Επίσης έτερη ισόγειος αποθήκη, μέσα στην ίδια αυλή εμβαδού 80 τ.μ., Λεωφόρος Ρόδου - Λίνδου αρ. 230. Πληροφορίες Τσέλιος Μπάνιο τηλ. 64458,

ΕΝΟΙΚΙΑΖΕΤΑΙ

σε μεγάλο κτήμα 1 δυάρι και 3 γκαρσονιέρες πλήρως επιπλωμένα με τηλέφωνο, ηλιακό, μεγάλες βεράντες, παρκινγκ, κ.τ.λ. Περιοχή Τρεις, Ιξιά. Πληρ. Τηλ. 92714.

ΕΝΟΙΚΙΑΖΕΤΑΙ 4άρι διαμέρισμα, με αποκλειστική χρήση κήπου και κοινόχρηστο χώρο στάθμευσης, στο ισόγειο 2όροφης οικοδομής, στην οδό Ευκλή αρ. 17 στους Χαλκίτες Ρόδου, Ε=103 μ², με σαλόνι, κουζίνα, 3 υπνοδωμάτια, λουτρό και W.C. Πληροφορίες τηλ. 52635, 65926. 51086

ΕΝΟΙΚΙΑΖΕΤΑΙ κατάστημα στο Φαληράκι 100 m², κατάλληλο για οποιανδήποτε χρήση με αιρ - κοντίσιον και τηλέφωνο. 100.000 μηνιαίως - Πληροφορίες τηλ. 38358

ΕΝΟΙΚΙΑΖΕΤΑΙ διαμέρισμα 85 τ.μ., στην οδό Θεμ. Σοφούλη, σε πρώτο όροφο, με ανεξάρτητη είσοδο, χωρίς κοινόχρηστα, επιπλωμένο, 2 υπνοδωμάτια, living room, κουζίνα, μπάνιο, χώλ, κατάλληλο για φοιτητές - τριες Τουριστικής Σχολής και Πανεπιστημίου Αιγαίου. Τηλ. 093-305209 ή 73631

ΕΝΟΙΚΙΑΖΕΤΑΙ αποθήκη 200 τ.μ. επί της Θεμ. Σοφούλη (κάτω από το ΤΕΒΕ). Πληρ. τηλ. 0244 - 51367

ΕΝΟΙΚΙΑΖΕΤΑΙ ημιυπόγειος χώρος με ράμπα, για χρήση αποθήκης, Ε=80 τ.μ., στην οδό Ευκλή αρ. 17 στους Χαλκίτες Ρόδου. Πληροφορίες τηλ. 52635, 65926. 51086

ΕΝΟΙΚΙΑΖΟΝΤΑΙ

Καταστήματα για τουριστική εκμετάλλευση, σε ιδιαίτερα προνομιακή θέση, στην περιοχή Κιοταριού (από του παραλιακού δρόμου όμορα με τα ξενοδοχεία «Ρόδος Βίλαντς» και «Ρόδος Μαρίς»). Εξασφαλισμένη πελατεία, πολύ καλή προοπτική. Δεκτές μόνο σοβαρές προτάσεις. Χρόνος περιορισμένος. Πληροφορίες στα τηλέφωνα: 76378, 73987, 094-624669 Κον Χατζηδιάκον

ΕΝΟΙΚΙΑΖΕΤΑΙ

γκαρσονιέρα επιπλωμένη πληρ. 25420 ώρες 9-1 και 5-9

ΕΝΟΙΚΙΑΖΕΤΑΙ αποθήκη με ράμπα 110 τ.μ. επί της οδού Πατριάρχου Αθηναγόρα 37 (πλησίον Λέσχης Διαγόρα). Τηλ. 37346

ΕΝΟΙΚΙΑΖΕΤΑΙ κατάστημα 60 τ.μ. με δύο καμπινέ στο Ροδίνι, οδός Κυρήνης 12,, Πληρ. τηλ. 28727

ΕΝΟΙΚΙΑΖΕΤΑΙ ή ΠΩΛΕΙΤΑΙ κτιριακό συγκρότημα 600 τ.μ. σε οικόπεδο 6 στρεμ. στο Τσαΐρι (κατάλληλο για επαγγελματικό χώρο). Πληρ στο 62630 - 61790 κ. Παναγιώτης. (Ενοικιαζ. και μεμονωμένες αποθήκες 100 - 200 τ.μ.)

ΕΝΟΙΚΙΑΖΕΤΑΙ μεγάλο ακίνητο στην Π. Πόλη 450 τ.μ. πέτρινο με μεγάλη αυλή με δύο εισόδους από Ομήρου 74 και Ιποδάμου 63. Κατάλληλο για διάφορες χρήσεις. Μόνο σοβαρές προτάσεις. Πληροφορίες στα τηλέφωνα 34251, 21613, 65846 και στο φορητό 094 527986.

ΕΝΟΙΚΙΑΖΟΝΤΑΙ

ΓΡΑΦΕΙΑ ΕΠΙ ΤΗΣ ΟΔΟΥ ΑΛΕΞ. ΔΙΑΚΟΥ 46 (ΕΝΑΝΤΙ ΡΟΔΙΑΚΗΣ ΕΠΑΥΛΗΣ). ΠΛΗΡΟΦΟΡΙΕΣ κ. ΠΑΡΑΣΚΕΥΑΣ ΣΤΕΡΓΟΣ ΤΗΛ. 24660 - 29719 (ΩΡΕΣ 9 π.μ. - 3 μ.μ.) ΤΗΛ. 74431 - (ΩΡΕΣ 5 μ.μ. - 10 μ.μ.)

ΕΝΟΙΚΙΑΖΟΝΤΑΙ επιπλωμένα ή μη ένα δυάρι με μεγάλους χώρους και μιά γκαρσονιέρα κατάλληλη για εργένη, στην οδό Αγίων Αναργύρων 20. Πληρ. τηλεφ. 28710

ΕΝΟΙΚΙΑΖΕΤΑΙ, χωρίς «αέρα» κατάστημα 50 τ.μ., επί της Αγίου Γεωργίου και Υφηλάντου. Πληρ. τηλ. 0244-51659 ώρες καταστημάτων.

ΧΡΥΣΟΧΟΕΙΟΝ ενοικιάζεται εντός του ξενοδοχείου LINDOS BAY σε κεντρικό σημείο έναντι RECEPTION τ.μ. 25. Πληροφορίες κ. Παρασκευά Ιωάννη ΤΗΛ. 0244-31501 από 10.00 μέχρι 15.00

ΕΝΟΙΚΙΑΖΕΤΑΙ

χώρος 130 τ.μ. Αννης Μαρίας και Καζαντζάκη 5 κατάλληλο για επαγγελματική στέγη ή για οτιδήποτε άλλο. Τηλ. 27392 - 78097

ΣΤΗΝ ΙΑΛΥΣΟ κοντά στο Λύκειο και στη θάλασσα, μέσα σε ωραίο κήπο, ενοικιάζονται δύο καινούργια STUDIOS, επιπλωμένα με πολυκουζινάκι, Τηλ. 92630, 78082, 93507

ΖΗΤΕΙΤΑΙ ΓΙΑ ΕΝΟΙΚΙΑΣΗ γκαρσονιέρα επιπλωμένη από 1-7-97 έως 20-8-97 πληροφορίες στο τηλεφ. 01-2815849

ΕΝΟΙΚΙΑΖΟΝΤΑΙ LUX επιπλωμένα STUDIOS στην Ιαλυσό των 60 τ.μ. Πληρ. τηλ. 35283

ΕΝΟΙΚΙΑΖΟΝΤΑΙ

επιπλωμένες γκαρσονιέρες σε ένα απέραντο κήπο με τηλέφωνο, κεντρική θέρμανση, ανεμιστήρες οροφής, αερόθερμα μπάνιου κλ.π. στο Καντηλί, έναντι εστιατορίου «Αμυγδαλιά» τηλ. 92714

ΕΝΟΙΚΙΑΖΟΝΤΑΙ καταστήματα επί της λεωφόρου Λίνδου 7ον χιλ. δεξιά πλευρά.

α) έναντι εργοστασίου Μαρμάρων Καβάσιλα, 150 τ.μ. γωνιακό

β) έναντι Φωνής Αμερικής 4 καταστήματα 100 τ.μ. με πατάρι 50 τ.μ. ύψους 5 μέτρα. Σε συνεργεία αυτοκινήτων δεν δίνονται. Τηλ. 23716.

ΕΝΟΙΚΙΑΖΟΝΤΑΙ στην Ιαλυσό επιπλωμένα διαμερίσματα 3 και 2 δωματίων. Πληρ. 22050 και 33441

ΕΝΟΙΚΙΑΖΕΤΑΙ

διαμέρισμα επιπλωμένο και με πλήρη εξοπλισμό στην οδό Κέννεντυ 33. Πληρ. τηλ. 0244-51294 απογευματινές ώρες.

ΕΝΟΙΚΙΑΖΕΤΑΙ στη Π. Πόλη σε περίοπτη θέση της πλατείας Εβραίων - Μαρτύρων, διόροφο διατηρητέο ακίνητο, αποτελούμενο από 1ον όροφο 140 m² και 2ον όροφο 45 m² με 100m² βεράντα. Στο ακίνητο έχει γίνει αναπαλαίωση. Είναι κατάλληλο για οποιαδήποτε επαγγελματική χρήση. Πληρ. τηλ. 35174 ή 29284

ΕΝΟΙΚΙΑΖΕΤΑΙ χώρος 200 τ.μ. με πατάρι 60 τ.μ. ύψος 4.70 με βοηθητικούς χώρους και αυλή, κατάλληλο για βιοτεχνία ή χονδρεμπόριο. Λονδίνου & Βιέννης 1. Πληροφορίες τηλ. 32815 Ωρες καταστημάτων

ΕΝΟΙΚΙΑΖΕΤΑΙ ΚΑΤΑΣΤΗΜΑ στα 100 μαγαζιά. Πληρ. 64583 μετά τις 8 μ.μ.

ΕΝΟΙΚΙΑΖΕΤΑΙ για επαγγελματική στέγη ισόγειο διαμέρισμα στην οδό 28ης Οκτωβρίου 4 Πληροφ. τηλ. 37600-27707

ΕΝΟΙΚΙΑΖΕΤΑΙ διαμέρισμα 95 τ.μ. στην πάροδο Λεμεσού. Πληροφορίες τηλ. 22932

ΕΝΟΙΚΙΑΖΟΝΤΑΙ στην Ιαλυσό Lux Studio των 50 τ.μ. Πληρ. τηλ. 35283

ΖΗΤΟΥΝ ΠΡΟΣΩΠΙΚΟ

ΟΔΗΓΟΙ Δ.Χ.

Ζητούνται οδηγοί Δ.Χ. για αποκλειστική συνεργασία με τα συγκροτήματα παραγωγής έτοιμου σκυροδέματος της Εταιρείας «ΓΕΝΙΚΗ ΤΕΧΝΙΚΗ Α.Ε.» Πληροφορίες: Κος Π. Υψηλάντης στα τηλέφωνα 61485 και 62323

ΖΗΤΕΙΤΑΙ

Ζητείται κοπέλα για να εργαστεί σε τουριστικό κατάστημα. Απαραίτητη η γνώση ξένων γλώσσων και οπωσδήποτε της Αγγλικής Πληρ. τηλ. 75782 26919

ΖΗΤΕΙΤΑΙ

«ΑΕ ζητά υπάλληλο 24-35 ετών ανεξαρτήτου φύλλου, απόφοιτο Λυκείου τουλάχιστον, με ιδιαίτερη άνεση στην επικοινωνία για στελέχωση τμήματος εξυπηρέτησης πελατών. Βασικός μισθός από 170.000, αναλόγως προσόντων. ΤΗΛ. 67980-81»

Το ΚΤΕΛ προκειμένου να καλύψει τις ανάγκες του για την νέα θερινή περίοδο ζητεί να προσλάβει με σύμβαση ορισμένου χρόνου στις θέσεις του εισπράκτορα άτομα επτά (7), ελεγκτού (2) δύο. Πληροφορίαι Παν. Συμιακός (πρόεδρος, τηλ. 24268, από ώρα 11πν μέχρι 13.30)

Από Ανώνυμη Εταιρεία Εμπορίας τροφίμων - ποτών ζητούνται 1) οδηγός για διανομές (όχι πωλητής) με επαγγελματικό δίπλωμα 2) Εργάτες αποθήκης. Μισθός ικανοποιητικός Εργασία χειμώνα - καλοκαίρι. Ωράριο συνεχές. Πληροφορίες 24-611

ΤΟΥΡΙΣΤΙΚΟ ΓΡΑΦΕΙΟ ΖΗΤΑ ΥΠΑΛΛΗΛΟ ηλικίας 25-35 χρονών. Απόφοιτο γυμνασίου ή λυκείου με γνώσεις αγγλικής και γερμανικής γλώσσας και να έχει εκπληρώσει τις στρατιωτικές του υποχρεώσεις. Πληροφορίες στο τηλέφωνο 77040. Καθημερινά από 09.00 - 12.00

ΠΩΛΗΤΗΣ με δίπλωμα οδηγού Β' επαγγελματικό ζητείται από μεγάλη επιχείρηση που δραστηριοποιείται στον τομέα εισαγωγής και εμπορίας οιν. ποτών τηλ.: 29841 ώρες 09.00-13.00 & 17.00-19.00 καθημερινά.

ΑΥΤΟΚΙΝΗΤΑ

ΠΩΛΕΙΤΑΙ - ΕΝΟΙΚΙΑΖΕΤΑΙ Αυτοκίνητο - καντίνα σε άριστη κατάσταση, κατασκευής 1996 μάρκας MERCEDES 410 D μήκους 4μ., πλάτους 2 μ. και ύψους 2.10μ. Για περισσότερες πληροφορίες ο κ. Γιάννης στο τηλ. 0244/44.251 από 09.00-14.00 και στο τηλ. 0244/44.490 από 20.30 - 24.00

ΖΗΤΕΙΤΑΙ: προς αγορά IX φορτηγό ανοικτού τύπου DIESEL τύπου MERCENTES 410 ή άλλου παρόμοιου τύπου κατά προτίμηση με διπλούς τροχούς. Πληροφορίες τηλ. 24004 - 21135

ΠΩΛΕΙΤΑΙ: Επιβατηγό MERCEDES E200 mod. 95, Fulll extra. Πληροφορίες, τηλ.: 62649 & 63830, ώρες 8-3.

ΠΩΛΕΙΤΑΙ HONDA CIVIC μοντέλο 89 1200 cc 16V σε άριστη κατάσταση. Τιμή 1.700.000 Πληρ. τηλ. 87777

ΠΩΛΕΙΤΑΙ αυτοκίνητο NISSAN βενζίνη Modele 87. Τηλ. 96583, 094 565948, 093 585024

ΠΩΛΕΙΤΑΙ LANCIA DEDRA A/C 1600 c.c. του 1991 σε άριστη κατάσταση. Πληροφορίες: τηλ. (0241) 47-667 κο Γ. Μώρο

ΠΩΛΕΙΤΑΙ Αυτοκίνητο FORD ESCORD 1,100 κ. σε καλή κατάσταση και λογική τιμή. Πληρ. τηλ 22975 .

ΠΩΛΟΥΝΤΑΙ τα ακόλουθα αυτοκίνητα σε άριστη κατάσταση και σε προσπές τιμές και ευκολίες. SEAT MARBELLA μοντέλο 1994 Πληροφ. στα τηλ. 21819-25888

ΠΩΛΕΙΤΑΙ αυτοκίνητο ΚΡΑΪΣΛΕΡ ΣΤΡΑΤΟΥΣ 2000 c.c. κάμπριο μοντέλο. Οκτώβριος 96. Φουλ έξτρα. Δεκτές μόνο σοβαρές προτάσεις. Πληροφορίες τηλ. 66060 κον Σταύρο.

ΠΩΛΕΙΤΑΙ OPEL - ASCONA 1300 τιμή ευκαιρίας. Πληρ. Τηλ. 33926

ΠΩΛΕΙΤΑΙ ΑΛΦΑ ΡΟΜΕΟ 146 1400 cc 11/95 18.500 Kmh. σε άριστη κατάσταση με FULL EXTRA. Μόνον σοβαρές προτάσεις. Πληρ. 75487 - 094-438097

ΔΙΑΦΟΡΑ

ΠΩΛΕΙΤΑΙ

Σύνθετο με bar Τηλ. πρωινές ώρες 28510 απόγευμ. 69229

ΠΩΛΕΙΤΑΙ

κτήμα με ελιές 30 στρέμ. επί του δρόμου ΣΑΛΑΚΟΣ - ΔΙΜΥΛΙΑ λόγω αναχώρησης σε τιμή ευκαιρίας. Πληρ. 74311

ΠΩΛΕΙΤΑΙ μπιλιάρδο σε καλή τιμή. Πληρ. τηλ. 0244-51095

ΕΥΚΑΙΡΙΑ - ΠΩΛΕΙΤΑΙ πλήρης εξοπλισμός χρυσοχοείου σε πολύ καλή κατάσταση και σε τιμή μεγάλης ευκαιρίας. Πληρ. τηλ. 22704

ΠΩΛΕΙΤΑΙ καινουργής από άριστο μέταλλο θυρίδα διαστάσεων περίπου 2 μέτρα ύψος x 1 πλάτος με 20 θυρίδες - συρτάρια κατάλληλη για ξενοδοχεία και πανσιόν. Πληροφορίες τηλ. 86622 απογευματινές και βραδυνές ώρες.

ΠΩΛΕΙΤΑΙ

σκάφος ταχύπλοο 7.40μ. λόγω αναχώρησης σε τιμή ευκαιρίας. Πληρ. 74311

ΠΩΛΕΙΤΑΙ

Σκαφτικό μηχάνημα 4Χ4 15 ίππους σπαστό στην μέση κατάλληλο για αμπελια, δέντρα κ.τ.λ. λόγω αναχώρησης. Σε τιμή ευκαιρίας. Πληρ. 74311

ΠΩΛΕΙΤΑΙ ταχύπλωο σκάφος 7,5 μέτρα. Τηλ. Σύμης 0241-71040, Πειραιάς 01-4320826

ΠΩΛΕΙΤΑΙ μπιλιάρδο αμερικάνικο σε άριστη κατάσταση σε τιμή ευκαιρίας. Πληρ. τηλ. 0241-51095

ΠΩΛΟΥΝΤΑΙ

Ξυλουργικά μηχανήματα 1) Σύνθετο 40άρι 2) Κορδέλα 80άρα 3)ντεβάλ 1.25 4) απορροφητήρας 5) σταθερός δρέπανος 6) φατσοπρίονο λόγω αναχώρησης σε τιμή ευκαιρίας. Πληρ. 74311

ΠΩΛΕΙΤΑΙ βάρκα 4.95. Πληρ. 63451, 094 665215

ΠΩΛΕΙΤΑΙ καινούργια ταμειακή μηχανή μάρκας CASIO. Πληρ. τηλ. 79205

ΖΗΤΕΙΤΑΙ προς αγορά μονοκατοικία ή μεζονέτα με κήπο 120-160 τ.μ. έτοιμη ή υπό κατασκευή. Περιοχές Ρόδου - Κοσκινού. Αποκλείονται μεσίτες. Τηλ. 094-368123

ΛΥΚΟΣΚΥΛΟ 5 μηνών, πανέμορφο, πωλείται. Πληρ. κ. Μανώλη, τηλ. 81478 μετά τις 3 μ.μ.

ΠΩΛΗΣΕΙΣ ΑΚΙΝΗΤΩΝ

ΕΥΚΑΙΡΙΑ - ΠΩΛΕΙΤΑΙ ΓΩΝΙΑΚΟ ΑΚΙΝΗΤΟ

στην Παλιά Πόλη. Αποτελείται από ισόγειο - 3 καταστήματα 98 τ.μ. Πρώτος όροφος με 2 στούντιος 77 τ.μ. Πληρ. τηλ. 63237

ΓΙΑΝΝΗΣ ΝΙΚΟΛΙΔΑΚΗΣ

ΜΗΧΑΝΟΛΟΓΟΣ ΜΗΧΑΝΙΚΟΣ ΓΑΛΛΙΑΣ 14 ΡΟΔΟΣ

ΠΩΛΟΥΝΤΑΙ

1) Ετοιμοπαράδοτα διαμερίσματα πολυτελούς κατασκευής 85 και 58 τ.μ. στην οδό Πειραιώς.

2) Διαμερίσματα πολυτελούς κατασκευής 128 τ.μ. με τρία υπνοδωμάτια και 95 τ.μ. με δύο υπνοδωμάτια πλησίον Αννης Μαρίας.

Τα παραπάνω διαμερίσματα διαθέτουν θέση στάθμευσης και κεντρική θέρμανση.

3) Μεζονέτες 132-130-144 τ.μ. με ή άνευ υπογείου επί της οδού Καζαντζάκη πλησίον Αννης Μαρίας.

4) Γραφεία 70-90-165 τ.μ. επί της Αννης Μαρίας έναντι ΙΟΝΙΚΗΣ ΤΡΑΠΕΖΑΣ.

5) Κατάστημα επί της Κων. Τσαλδάρη 97 τ.μ. με υπόγειο.

6) Διαμέρισμα ενός υπνοδωματίου ετοιμοπαράδοτο επί της οδού Αισχίνη 51 τ.μ.

7) Διαμερίσματα δύο και τριών υπνοδωματίων πολυτελούς κατασκευής με γκαράζ και κεντρική θέρμανση 86 και 114 τ.μ. πλησίον Αννης Μαρίας.

ΠΛΗΡΟΦΟΡΙΕΣ

ΤΗΛ. 22291 - 35103 / 094 391825

ΠΩΛΕΙΤΑΙ αποθήκη επιφάνειας 340 τ.μ. εντός της πόλεως, σε τιμή ευκαιρίας, λόγω αναχωρήσεως. Πληρ. τηλ. 32985 και 01-2828292

ΠΩΛΕΙΤΑΙ ΜΕΓΑΛΗ ΕΥΚΑΙΡΙΑ

οικόπεδο στην Σύμη έτοιμο για οικοδομή 450 τ.μ. στο δρόμο Πληρ. τηλ. 30165, 30977

ΠΩΛΕΙΤΑΙ διαμέρισμα στο «ΜΗΔΕΙΑ» τριάρι (μικρό), Ε=53 τ.μ. ρετιρέ με θέα και τζάκι. Δεκτά δάνεια. Πληροφορείες τηλ. 36940 (Κύριον ΣΤΡΑΤΟ ΚΑΡΑΝΙΚΟΛΑ) και τηλ. 23895 (Κύριον Γιώργο ΠΙΠΙΝΟ) σε ώρες γραφείου)

ΠΩΛΕΙΤΑΙ οικόπεδο 600 τ.μ. με σπίτι και πρόσοψη στο δρόμο 14 μ. στα Κρητικά. Αρ. 54 Πληρ. τηλ. 22933

ΕΥΚΑΙΡΙΑ!!

Πωλείται μεζονέτα τριόροφη με κήπο στην περιοχή Καρακόνερο τηλ: 0246-22158 - 0246 - 22143 μεσίτες αποκλείονται

ΠΩΛΕΙΤΑΙ σπίτι σε αρίστη κατάσταση στη Μαλώνα σε καλή τιμή. Πληρ. τηλ. (0244) 51119.

ΠΩΛΕΙΤΑΙ διαμέρισμα στο «ΜΗΔΕΙΑ» τριάρι (μικρό), Ε=53 τ.μ. ρετιρέ, με θέα, και τζάκι. Δεκτά δάνεια.

ΠΩΛΟΥΝΤΑΙ τα ακόλουθα ακίνητα στην Κοινότητα Μαλώνας:

- Στην θέση «Αλώνια», ακίνητο εκτάσεως 410
- Στην θέση «Ευαγγελίστρια» ακίνητο 1400 τ.μ.
- Στην θέση «Ρένη», ακίνητο 2 στρεμμάτων

Πληρ. τηλ. 0244 - 51524, Κον Στέργο

ΠΩΛΕΙΤΑΙ διαμέρισμα υπόγειο εντός πόλεως Ρόδου τηλ. 01-2828292

ΜΑΙΖΟΝΕΤΑ 'Η ΜΟΝΟΚΑΤΟΙΚΙΑ

εμβ. 120 -150 τ.μ. Ζητείται με κήπο, σε ευκαιριακή τιμή, στην περιοχή από Ιξιά έως Κρεμαστή. Πληροφ. κ. Μανώλη, τηλ. 81478 μετά τις 3.00 μ.μ.

ΠΩΛΟΥΝΤΑΙ

ΕΥΚΑΙΡΙΑ - ΑΜΕΣΗ ΠΑΡΑΔΟΣΗ

1. ΡΕΤΙΡΕ 70 τ.μ., στου Φώκιαλη (Γαριβάλδη και Στεφ. Καζούλη γωνία) με ασανσέρ, με δύο υπνοδωμάτια. Ευκολίες πληρωμής
2. ΣΤΗΝ ΠΑΛΑΙΑ ΠΟΛΗ, παραδοσιακή μονοκατοικία, σε άριστη κατάσταση, Ευκολίες πληρωμής
3. ΔΙΑΜΕΡΙΣΜΑΤΑ υπό κατασκευή προς πλήρη αποπεράτωση.

ΔΥΑΡΙΑ - ΤΡΙΑΡΙΑ - ΤΕΣΣΑΡΙΑ στις περιοχές: α) Καρακόνερο, με θέα τη θάλασσα, γωνία Καλλιθέας και Καλλιπάτειρας, β) στο Αραπάκι σε 3.000 τ.μ. οικόπεδο, με θέα προς Μόντε Σμιθ, γ) Αθηνών με απεριόριστη θέα.

ΔΑΝΕΙΑ ΔΕΚΤΑ - ΕΥΚΟΛΙΕΣ ΠΛΗΡΩΜΗΣ Επίσης, καταστήματα στην περιοχή Καλλιθέας και Καλλιπάτειρας.

ΠΛΗΡΟΦΟΡΙΕΣ: ΤΗΛ: 29318 - 34598

κ. ΚΑΛΛΙΣΤΟ ΔΙΑΚΟΓΕΩΡΓΙΟΥ

Διεύθυνση: Κων/νου Τσαλδάρη 28 ΡΟΔΟΣ

ΕΛΕΝΗ ΒΡΑΤΣΑΛΗ Κτηματομεσίτης

ΓΡΑΦ. ΑΛΕΞ. ΔΙΑΚΟΥ 46 - (4ος ΟΡΟΦΟΣ) 85100 ΡΟΔΟΣ ΤΗΛ. 65300-39668 - 63834 - ΚΙΝΗΤΟ 093-323-101

ΠΛΗΡ. κ. ΕΛΕΝΗ ΒΡΑΤΣΑΛΗ

ΠΩΛΟΥΝΤΑΙ 'Η ΕΝΟΙΚΙΑΖΟΝΤΑΙ

- Καταστήματα επί της Σωκράτους, Παναιτίου, Απελλού, Αγίου Φανουρίου, Πλατεία Εβραίων Μαρτύρων, Πλατεία Ιπποκράτους. Στην περιοχή κοντά στο Ρόδων καταστήματα 40 τ.μ. 50 τ.μ. ή 150 τ.μ. σε καταπληκτική τιμή
- Γραφεία: Στο κέντρο της πόλεως νεόκτιστα πολυτελή 80 τ.μ. ή 75 τ.μ.
- Πωλούνται καταστήματα επί της Κων/νου Υδραίου Τσαλδάρη και παραλεύρως Αννης Μαρίας

ΟΙΚΟΠΕΔΑ

- Περιοχή Ιαλυσού οικόπεδα 300 Μ², 4000 Μ², 2000 Μ², και 1265 κατάλληλα για βίλες, οικόπεδα, αγροκτήματα, εντός πόλεως Ρόδου, Κοσκινού, Τσαΐρι, Φαληράκι, Λεωφόρος Ρόδου - Αεροδρομίου, Ρόδου - Λίνδου, Ρόδου - Καλλιθέας.
- Αγρόκτημα στο Χωριό Κοσκινού με θέα καταπληκτική 4000 τ.μ.
- Αγρόκτημα 18.000 τ.μ. στο Χωριό Κοσκινού μόνο 36.000.000
- Αγρόκτημα στους Τρεις 4.000 τ.μ. 20.000.000
- Αγρόκτημα 7.000 τ.μ. στην περιοχή Κοσκινού με καταπληκτική θέα πωλείται ή ανταλλάσσεται με διαμερίσματα

ΠΩΛΟΥΝΤΑΙ

- 4 διαμερίσματα στ' Ασγούρου των 120 τ.μ. με κήπο 1000 τ.μ. το καθένα.
- Διαμέρισμα 150 τ.μ. στη περιοχή Μήδεια, κανούργιο, λουξ κατασκευή
- Τεσσάρι 100 Μ² στην Κέννεντυ ετοιμοπαράδοτο
- Τριάρι 86 Μ² επί της Παύλου Μελά
- Τεσσάρι στην Ιξιά 100 Μ²
- Παλιά οικεία στα Κρητικά
- Δυάρι 55 Μ² στην Ιαλυσσό
- Διαμερίσματα δυάρια, τριάρια, τεσσάρια σε ημπελή κατάσταση.
- Μονοκατοικία σε μπετά στην Ιξιά με οικόπεδο 500 τ.μ.
- Μονοκατοικία στο Νιοχώρι επί της Αμαράντου 96 τ.μ. δυόροφη.
- Δύο μεζονέτες 100 Μ² και 140 Μ² συν υπόγειο στην περιοχή Καθηγητών ημπελής.
- Μεζονέτα στο χωριό Κοσκινού 180 Μ² ημπελής
- Βίλα λουξ στ' Ασγούρου 350 Μ² με οικόπεδο 4000 τ.μ.
- Ημπελής μονοκατοικία στο χωριό Κοσκινού με οικόπεδο 700 τ.μ.

ΠΩΛΟΥΝΤΑΙ

Πολυτελή διαμερίσματα 100 τ.μ. και 115 τ.μ. με κεντρική θέρμανση, τζάκι, αποθήκη και θέση στάθμευσης, στην οδό Δενδρινού (περιοχή Ζέφυρος).

Πληροφορίες Αναστάσιος Ατσίδης, Στεφ. Καζούλη 74, ΡΟΔΟΣ, τηλ: 28616 - 37848

ΠΩΛΟΥΝΤΑΙ

Μεζονέτες διόροφες 132 τ.μ. και διόροφες με υπόγειο 190 τ.μ. με οροφές κεραμοσκοπείς με αποκλειστικές χρήσεις αυλών στην περιοχή Καναμάτ.

Πληροφορίες Αναστάσιος Ατσίδης, Στεφ. Καζούλη 74, τηλ. 28616 - 37848

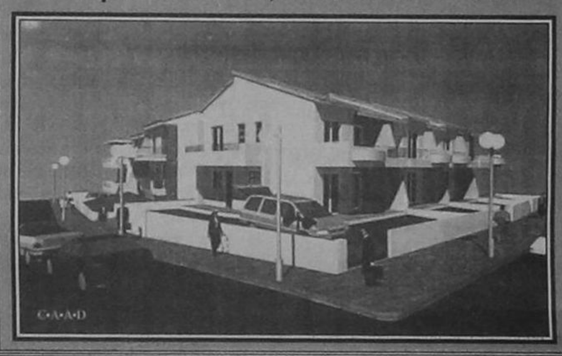

ΠΩΛΟΥΝΤΑΙ

ΜΟΝΟ ΑΠΟ ΤΟ ΓΡΑΦΕΙΟ ΜΑΣ

1) Διαμέρισμα 4άρι επί της Κένεντυ 123 τ.μ.
2) Διαμέρισμα 4άρι 150 τ.μ. επί της Χειμάρρας
3) Ολόκληρο Συγκρότημα από 3 μαγαζιά και 2 τουριστικά διαμερίσματα στην πλέον τουριστική περιοχή, η καταπληκτικότερη ευκαιρία.
4) Διαμέρισμα 4άρι 105 τ.μ. επί της Κένεντυ
5) Γκαρσονιέρα ευρύχωρη επί της Χειμάρρας
6) Ισόγειο 190 τ.μ. με ιδιόκτητο κήπο σε κεντρικότατο σημείο κατάλληλο δια οικία, Γραφεία, Ιατρείο, Πρακτορείο κ.λ.π. Ιδανική περίπτωση.
7) Διαμέρισμα 3άρι 80 τ.μ. επί της Κένεντυ
8) Διαμέρισμα 3άρι 95 τ.μ. επί της Κένεντυ
9) Διαμέρισμα 4άρι135 τ.μ. έναντι ξενοδοχείο «ΡΟΔΟΝ»
10) Διαμέρισμα 3άρι 85 τ.μ. επί της Χειμάρρας
11) Διαμέρισμα 4άρι πλησίον GRAND HOTEL ακριβώς απέναντι από την θάλασσα.
12) Μαγαζιά στις Κεντρικότερες και πλέον τουριστικές περιοχές της πόλεως
13) Οικόπεδα 500, 1000 τ.μ. παραθαλάσσια πλησίον πόλεως με μεγάλη κάλυψη
14) Μεζονέττες πάνω στην παραλία (για πρώτη φορά) 183, 225, 285 τ.μ.
15) Διαμέρισμα 3άρι πλησίον GRAND HOTEL
16) Διαμέρισμα 3άρι περιοχή Ανάληψη
17) Οικόπεδα εντός σχεδίου πόλεως.
18) Οροφοδιαμερίσματα και Ρετιρέ με φανταστική θέα σε διάφορες περιοχές
19) Διαμέρισμα 4άρι περιοχή Καρακόνερο
20) Μεζονέττες σε διάφορες περιοχές
21) Οικόπεδα επί των κεντρικών δρόμων Ρόδου - Λίνδου, Ρόδου - Καλλιθέας και Ρόδου - Ιαλυσού.

Και χιλιάδες άλλες περιπτώσεις από το ΠΑΛΑΙΟΤΕΡΟ Γραφείο μας με την Τεράστια ΠΕΙΡΑ και ΣΥΜΒΟΥΛΗ και Μοναδικοί στις εκτιμήσεις.

Γ. ΝΕΟΦΥΤΟΥ
Δ. ΘΕΟΔΩΡΑΚΗ 40
ΤΗΛ. 20989



ΖΗΤΕΙΤΑΙ ΕΠΕΝΔΥΤΗΣ

ΕΠΕΝΔΥΤΗΣ ζητείται από επώνυμη αλυσίδα φαστ - φουντ για ποσοστό πολυτελέστατης επιχείρησης που θα λειτουργήσει και στην ΡΟΔΟ στο πιο κεντρικό σημείο 094 391612 Θε/νίκη

ΠΩΛΟΥΝΤΑΙ

Μονοκατοικία 240 τ.μ. σε 1000 τ.μ. οικόπεδο (σε μπετά). Περιοχή Βουνάρα ΙΑΛΥΣΟΣ. Πλη

Πώς δεν έγινε η «νομιμότυπος παρεκτροπή» το '67

ΚΑΙ ΠΡΟΛΑΒΕ ΤΟ ΠΑΡΑΚΡΑΤΟΣ

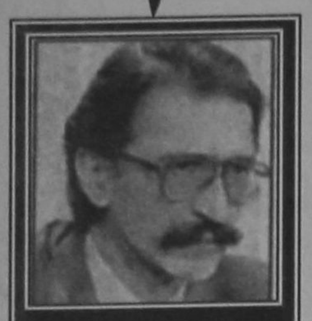

Του ΒΙΚΤΩΡΑ ΝΕΤΑ

Συμπληρώνονται σήμερα 31 χρόνια από την νύχτα του πραξικοπήματος των συνταγματαρχών και την εγκαθίδρυση της επάρχονης δικτατορίας, που ζημίωσε πολλαπλά τον τόπο και οδήγησε στην κυπριακή τραγωδία με την εισβολή του «Αττίλα», και ακόμη δεν έχει απαντηθεί επαρκώς το ερώτημα: θα μπορούσαν οι πολιτικοί, συνεργαζόμενοι και παραμερίζοντας τις αντισυνταγματικές βασιλικές παρεμβάσεις και τα ανακτορικά πραξικοπήματα, να σώσουν τη δημοκρατία και να αποτρέψουν την ανωμαλία, που άρχισε στις 15 Ιουλίου 1965 με την αποπομπή του πρωθυπουργού του 53% Γεωργίου Παπανδρέου και το διορισμό βασιλικών κυβερνήσεων από αποστάτες της Ενώσεως Κέντρου; Με την αρχή ότι στη δημοκρατία δεν υπάρχουν αδιέξοδα, η δικτατορία ήταν δυνατό να αποτραπεί. Η διέξοδος μετά τη συγκρουση βασιλιά-Παπανδρέου ήταν οι εκλογές. Αλλά οι εκλογές θα έφερναν και πάλι θριαμβευτικά στην κυβέρνηση τον Γεώργιο Παπανδρέου και τις δημοκρατικές δυνάμεις. Και αυτό ήταν που ήθελαν οι παράγοντες της Δεξιάς, που μονοπωλούσαν την εξουσία.

Αμέσως μετά τις εκλογές της βίας και νοθείας του 1961- που κέρδισε η ΕΡΕ του Κων. Καραμανλή- την κήρυξη του Ανένδοτου Αγώνα από τον Γεώργιο Παπανδρέου, άρχισε να δημιουργείται ένα λαϊκό δημοκρατικό ρεύμα κατά του ασυνομικού κράτους και του παρακράτους, που θα διογκωθεί μετά τη δολοφονία του βουλευτή της Αριστεράς Γρηγόρη Λαμπράκη, το Μάιο του 1963 στη Θεσσαλονίκη. Ο Κων. Καραμανλής θα παραπηθεί στις 11 Ιουνίου 1963 και θα φύγει στο εξωτερικό για να σχηματίσει μεταβατική κυβέρνηση ο ανακτορικός - και μετέπεπα υπουργός Εξωτερικών της χούντας - Παν. Πιπινέλης. Θα επιστρέψει όταν θα προκηρυχθούν εκλογές για τις 3 Νοεμβρίου, τις οποίες θα χάσει και θα τις κερδίσει με σχετική πλειοψηφία ο Γ. Παπανδρέου και θα ξαναφύγει από την Ελλάδα δηλώνοντας ότι εγκαταλείπει την πολιτική. Αν ο Κων. Καραμανλής έμενε στην Ελλάδα ως ηγέτης της αξιωματικής αντιπολίτευσης, θα ήταν διαφορετικό το πολιτικό σκηνικό και ενδεχομένως θα είχαν αποτραπεί οι δυσάρεστες εξελίξεις. Ο Κων. Καραμανλής αποχώρησε και έφυγε στο εξωτερικό γιατί είχε συγκρουστεί με τα ανάκτορα, όπως αργότερα συγκρούστηκε και ο Γεώργιος Παπανδρέου. Μια ψύχραιμη προσέγγιση των δύο αντίπαλων ηγετών την κρίσιμη εκείνη εποχή μπορεί να είχε καταλυτικό αποτέλεσμα για να ξεπερασθεί η κρίση και να περιοριστεί ο βασιλιάς στα συνταγματικά του καθήκοντα και να πάψει να συμπεριφέρεται ως μονάρχης.

Ο Κων. Καραμανλής παρακολουθεί τα πράγματα από το Παρίσι, όπου ενημερώνεται από παράγοντες της ΕΡΕ και φίλους. Γνωρίζει από τις αρχές του 1965, ότι έρχεται πολιτική κρίση και με επιστολή του προς τον Π. Πιπινέλη, στις 7 Ιανουαρίου 1965, συνιστά στο βασιλιά «1. Να διαφυλάξει τας ενόπλους δυνάμεις από την διάβρωσιν και την αποσύνθεσιν και 2. Ν'αποφύγει οιανδήποτε άκαιρον διάλυσιν της Βουλης. Δι'αμφοτέρας τας περιπτώσεις έχει και συνταγματικά και ουσιαστικά ερείσματα. Πιστεύω ότι, εάν οδηγηθεί η χώρα ταχέως εις εκλογάς και ιδίως πριν αποκαλυφθεί ο Παπανδρέου, θα προκύψουν καταστάσεις ανεπανόρθωτοι ίσως». Ο Κων. Καραμανλής θα συνεχίσει να συνιστά αποφυγή εκλογών ώς τη δικτατορία, σε αντίθεση με τον Παναγ. Κανελλόπουλο, αρχηγό - τυπικά μάλλον- τότε της ΕΡΕ, που αναζητούσε διέξοδο με εκλογές, αλλά χωρίς να υποστηρίζεται από κανένα παράγοντα της Δεξιάς. Κατά την διάρκεια της δικτατορίας έθεσα στον Παναγ. Κανελλόπουλο το ερώτημα: «Εσείς, κύριε πρόεδρε, μαζί με τον Παπανδρέου μπορούσατε να αποτρέψετε την ανωμαλία και την δικτατορία με προσφυγή στις κάλπες.

Γιατί δεν το κάνατε;» Μου απάντησε με πίκρα: «Ημουν τραγικά μόνος. Κανείς στην παράταξή μας δεν ήθελε τις εκλογές. Αλλωστε δεν ήμουν ουσιαστικά αρχηγός της ΕΡΕ, αφού λειτουργούσε αερογέφυρα με το Παρίσι και μεταφέροντο οδηγίες». Με τη δημοσίευση του «Αρχείου Καραμανλή» όλα αυτά θα επιβεβαιωθούν. Στις 20 Σεπεμβρίου 1966 σε εμπιστευτική του επιστολή προς τον Κων. Καραμανλή ο Παν. Κανελόπουλος έγραψε μεταξύ άλλων: «Ο βασιλεύς δεν θέλει εκλογάς, επηρεαζόμενος από βιομηχάνους, εφοπλισιάς και "κοσμικούς κυρίους", οι οποίοι βλέπουν και συναναστρέφονται τον βασιλέα πολύ συχνότερα και οικειότερα παρά οιοσδήποτε άλλος Ελλην» Η κυβέρνηση «κάνει ό,τι θέλει, χωρίς να φοβάται την ΕΡΕ, διότι έχει τις πλάτες του βασιλιά». Και ακόμη γράφει για τη δραματική δική του θέση: «Η δυσκολία έγκειται στην αποστολή μου στην απολύτως ιδιότυπη- ιστορικώς πρωτοφανή- αποστολή μου ως αρχηγού, κόμματος, το οποίον δεν ευρίσκεται ούτε εις την κυβέρνησιν, ούτε εις την αντιπολίτευσιν».

Δεν μπορώ να «επιβάλω εγώ στην κυβέρνηση τούτο ή εκείνο, όταν ο Στεφανόπουλος και ο Μητσοτάκης γνωρίζουν άριστα ότι ο βασιλεύς επιθυμεί να μη δημιουργηθεί κυβερνητική κρίσις». Με τις ανακτορικές παρεμβάσεις και τις βασιλικές κυβερνήσεις τα κόμματα είχαν αχρηστευθεί με δική τους πελώρια ευθύνη.

Το παλάτι και οι παράγοντες της Δεξιάς όχι μόνο αποκρούουν την έξοδο από την κρίση με προσφυγή στις κάλπες, αλλά μελετούν και μαγειρεύουν «λύση εκτροπής», δηλαδή δικτατορία, όπως θα αποκαλυφθεί με τη δημοσίευση του «Αρχείου Καραμανλή». Ο ίδιος ο Κων. Καραμανλής με επιστολή του προς τον Κων. Τσάτσο το Μάιο του 1966 γράφει: «Η Ιστορία διδάσκει ότι όλων των σοβαρών μεταρρυθμίσεων προηγήθησαν κρίσεις καθεστώτος.

Διότι αι κρίσεις είναι εκείναι που αφυπνίζουν τας υγιείς δυνάμεις ενός έθνους- όπου υπάρχουν βέβαια- και οδηγούν εις τολμηράς μεταρρυθμίσεις. Χωρίς να σχολιάσω τα όσα απερίγραπτα συνέβησαν και συμβαίνουν από τριετίας εις τον τόπον μας και τα οποία αποτελούν σαφή συμπτώματα εθνικής κρίσεως, θα συνεβούλευα εις γενικάς γραμμάς: Να σχηματισθή κυβέρνησις από ικανά και κατάλληλα δια την περίπτωσιν πρόσωπα, η οποία να εξουσιοδοτηθή από την Βουλήν ή, της Βουλής αρνουμένης, απο τον βασιλέα, όπως ασκούσα εκτάκτους εξουσίας και εντός ευλόγου χρόνου: 1) Προβή εις τολμηράν αναθεώρησιν του Συντάγματος» (... προτείνει σειρά μέτρων κ.τ.λ.). Στην απάντησή του προς τον Κ.Καραμανλή ο Κων. Τσάτσος είναι πιο αποκαλυπτικός. Γράφει: «Πρέπει πρώτα να συνειδητοποιήσουμε μερικά πράγματα. Πρώτον, για να πούμε τα πράγματα με το όνομα τους, εισηγούμεθα (λέω - "γούμεθα", ότι ασπάζομαι- μαζί πιστεύω με μυριάδες άλλους- ανεπιφύλακτα τις σκέψεις σου).

Εισηγούμεθα, λοιπόν, παρεκτροπήν από το πολίτευμα και μίαν προσωρινήν δικτατορίαν - ίσως ενός έτους.

«Προς αυτήν την κατεύθυνσιν πρέπει να δουλευθεί από εκείνους που θα επωμισθούν την παρεκτροπήν και θα την ακυρώσουν δι'ενός δημοψηφίσματος. Δικτατορίες χωρίς ονοματισμένο δικτάτορα δεν κουβεντιάζονται». Ο Κων. Καραμανλής στην απάντησή του εμφανίζεται συγκρατημένος και γράφει μεταξύ άλλων «Φοβούμαι ότι εις το σημείον που έφθασαν τα πράγματα, δεν αποκλείεται να οδηγηθήτε, χωρίς να το θέλετε, σε κάποιο είδος παρεκτροπής» και συνιστά: «θα πρέπει η εκτροπή αυτή να προληφθή. Ή, αν επιχειρηθή, να χειραγωγηθή τόσον από απόψεως διαδικασίας όσον και από απόψεως σκοπών, για να μην αποβή συμφορά στον τόπο.

Θα πρέπει δηλαδή να είναι σχετικώς νομιμότυπος, κάπως ελεγχόμενη και να έχει ως σκοπόν την ανασύνταξιν της δημοκρατίας που, για πολλούς λόγους, είναι επισφαλής στον τόπο μας». Το παλάτι ετοίμαζε δικτατορία με τους στρατηγούς, οι παράγοντες της Δεξιάς μαγείρευαν εκτροπή. Παραμερίζοντας όποιαδημοκρατική λύση για τη σωτηρία της δημοκρατίας, την οποία προλαβαν να στραγγαλίσουν τη νύχτα της 21ης Απριλίου οι συνταγματάρχες με το παρακράτος που είχε θεριέψει.

ΠΕΡΙΛΗΨΗ ΑΠΟΦΑΣΗΣ

Με τις υπ' αριθμ. 1620Β, 1621Β, 1622Β, 1623Β, 1624Β, 1625Β, 1626Β, και 1627Β,/23-3-1998 εκθέσεις επιδόσεως της δικ. επιμελήτριας Χρυσαφίνας Καρακοπούλου, επεδόθησαν στον κ. Εισαγγελέα Πρωτοδικών Ρόδου για τους κατωτέρω αντιστοίχως Θεμιστοκλή Μπάκη του Ιωάννη, Τσαμπίκα θυγ. Ιωάννη Μπάκη, Σταύρο Μπάκη του Ιωάννη, Κυριάκο Μπάκη του Ιωάννη,Εμμανουήλ Μπάκη του Παναγιώτη, Κυριάκο Μπάκη του Εμμανουήλ, Παναγιούλα θυγ. Κυριαζή Μπάκη και Μιχαήλ Μπάκη του Παναγιώτη, πρώην κατοικους Εμπωνας και ήδη αγνώστου διαμονής και διευθύνσεως, ακρίβή αντίγραφα της υπ' αριθμ. 94/1998 απόφασης του Ειρηνοδικείου Ρόδου, με την οποία αναγνωρίσθηκαν κύριες με χρησικτησία α) η μεν Ειρήνη θυγ., Δημητρίου Θαρρενου του τμήματος ΙΙ εκτάσεως 470 τ.μ., β) η δε Ειρήνη συζ. Εμμανουήλ Μαρουλάκη και η Τσαμπίκα συζ. Ιωάννη Σεβδαλλάκη, του τμήματος Ι εκτάσεως 60 τ.μ.και κατά ποσοστό 1/2 εξ αδιαιρέτου η καθεμιά.

Τα τμήματα δε αυτά προέρχονται από μεγαλύτερο ακίνητο συνολικής εκτάσεως 530 τ.μ. που βρίσκεται στο χωριό Εμπωνα Ρόδου με κτηματολογικά στοιχεία γαιών Εμπωνας 13, φύλλο 39, μερίδα 1903 και φάκελος 126Β του Κτηματολογίου Ρόδου.

Ρόδος 24 Απριλίου 1998
Η πληρεξούσια δικηγόρος
Μαρία Καραμανώλη

ΚΥΚΛΟΦΟΡΗΣΕ
Η ΕΥΠΡΕΠΗ
ΤΟΥ ΒΑΛΤΟΥ
ΜΥΘΙΣΤΟΡΗΜΑ
ΝΙΚΟΛΑΟΥ
ΚΕΧΑΓΙΑ
ΝΑΙΘΩΝΑ
Βιβλιοπωλείο
«ΤΟ ΔΕΝΤΡΟ»

ΠΡΟΣΦΟΡΑ!
Για Μαθητές ΓΥΜΝΑΣΙΩΝ-ΛΥΚΕΙΩΝ
Ημερη Εκδρομή
στην ΚΩ
ΠΕΡΙΛΑΜΒΑΝΕΙ:
- ΜΕΤΑΦΟΡΑ ΜΕ ΠΛΟΙΟ ΡΟΔΟ - ΚΩ - ΡΟΔΟ
- 4 ΔΙΑΝΥΚΤΕΡΕΥΣΕΙΣ ΣΕ ΞΕΝΟΔΟΧΕΙΟ 2** ΜΕ ΠΡΩΙΝΟ
- ΜΕΤΑΦΟΡΑ ΠΛΟΙΟ - ΞΕΝΟΔΟΧΕΙΟ - ΠΛΟΙΟ
- ΕΚΔΡΟΜΗ ΜΕ ΠΟΥΛΜΑΝ ΓΥΡΟΣ ΠΟΛΗΣ
- ΕΚΔΡΟΜΗ ΜΕ ΠΟΥΛΜΑΝ ΓΥΡΟΣ ΝΗΣΙΟΥ
- ΒΡΑΔΥΝΗ ΜΕΤΑΚΙΝΗΣΗ ΜΕ ΠΟΥΛΜΑΝ ΓΙΑ ΝΥΚΤΕΡΙΝΗ ΔΙΑΣΚΕΔΑΣΗ
- ΑΠΟΧΑΙΡΕΤΙΣΤΗΡΙΟ ΠΑΡΤΥ ΣΕ CLUB ΤΗΣ ΚΩ

ΤΙΜΗ 26.500 ΔΡΧ ΤΟ ΑΤΟΜΟ

ΠΛΗΡΟΦΟΡΙΕΣ: OMIKRON TRAVEL S.A.
ΤΗΛ. 0241-20305, 30109 ΑΜΕΡΙΚΗΣ 85, ΡΟΔΟΣ



Και τώρα ο ΟΤΕ προσφέρει ...
ΤΗΛΕΦΩΝΙΚΑ ΚΕΝΤΡΑ
ΓΙΑ 8 - 40 ΔΩΜΑΤΙΑ



Κατάλληλα για Ενοικιαζόμενα Δωμάτια & Διαμερίσματα, φθηνότερα μέχρι και 30% !!
Χωρίς προκαταβολή
36 μηνιαίες δόσεις



- ✓ Διετή Εγγύηση Εξοπλισμού
- ✓ Δωρεάν Συντήρηση για 2 χρόνια
- ✓ Συνεχή Τεχνική Υποστήριξη για 10 τουλάχιστον χρόνια!!
- ✓ Λύσεις με ειδικές Ξενοδοχειακές λειτουργίες ή απλό εκτυπωτικό
- ✓ Μελέτη & Εγκατάσταση Κέντρου και Τηλεφωνικών Δικτύων

Μια μοναδική προσφορά για την Δωδεκάνησο!!
Τηλεφωνήστε τώρα στο (0241) 77771
Τώρα και ασύρματα τηλέφωνα για το σπίτι ή το γραφείο από 48.000 δρχ !!

Ψηφίδες Ιδεών

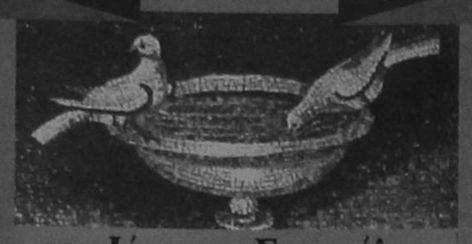

του Ιάσωνος Ευαγγέλου

ΝΤΡΟΠΗ, ΣΥΣΤΟΛΗ

Υπάρχει κάτι χειρότερο απ' το να είσαι ντροπαλός εξ' αιτίας της φτώχειας σου· κι αυτό είναι το να είσαι φτωχός εξ αιτίας της ντροπαλοσύνης σου.

Σύμπτωμα ηθικής ευαισθησίας είναι το να ντρέπεσαι όταν ξεσκεπάζεται δημόσια κάποια αρετή σου.

Πιο εύκολα μπαίνει ο ψηλός από χαμηλή πόρτα παρά ο χαμηλός από ψηλή.

Η ντροπαλοσύνη (στον κοινωνικό χώρο) είναι κι ένα προϊόν οκνηρίας, που εμποδίζει την προσαρμογή.

ΞΕΝΙΤΙΑ, ΑΠΟΔΗΜΙΑ, ΜΕΤΑΝΑΣΤΕΥΣΗ

Ο ξενιτεμένος που έχει μαζί του και μερικούς συγγενείς, δεν αισθάνεται σαν δέντρο ξερριζωμένο αλλά μεταφυτεμένο σε γλάστρα.

Τι γαρ ωφελείται άνθρωπος εάν τον κόσμον όλον κερδίση, την δε πατρίδα αυτού ζημιωθεί;

ΞΕΧΩΡΙΣΤΟΣ, ΙΔΙΑΙΤΕΡΟΣ

Ενας κούκος δεν φέρνει την άνοιξη, μα είναι ο μοναδικός πρόδρομος των κούκων. Ο Ένας.

Για να ξε-χωρίσεις πρέπει να χωρίσεις.
Κι αυτό είναι λυπηρό.

ΟΔΗΓΟΣ, ΚΑΘΟΔΗΓΗΣΗ

Σε μερικούς ανθρώπους μένει βαθειά μια μικρή αντιπάθεια για κείνον, που χωρίς να τον ρωτήσουν, τους έδειξε κάποιον καλό δρόμο. Κι αυτό, γιατί στερήθηκαν την ικανοποίηση να τον βρούν μόνοι τους με αυτενέργεια.

Οταν το πλήθος δεν ενεργεί συλλογικά αλλά εμπιστεύεται την όρασή του σ' έναν οδηγό, αποχτάει τις ιδιότητες των τυφλών: δυναμώνει την ακοή του.

Οχι ο κάθε επιτυχημένος, αλλά αυτός που πέτυχε στον τομέα που κι εμείς μοχθούμε, πρέπει να γίνεται ο οδηγός μας.

Στους οδηγούς μας χρωστάμε τις λαθεμένες κατευθύνσεις που ακολουθούμε.

Ωροσκοπιο

ΗΜΕΡΗΣΙΕΣ ΠΡΟΒΛΕΨΕΙΣ



ΚΡΙΟΣ:
21 ΜΑΡΤΙΟΥ - 20 ΑΠΡΙΛΙΟΥ

Η ασάφεια στον αισθηματικό τομέα θα συνεχισθεί ακόμα για ένα διάστημα. Ωστόσο θα πρέπει να φροντίσετε να παραμείνετε ήρεμοι και κυρίως να μη χάσετε την ψυχραιμία σας. Οι προσπάθειες σας στον επαγγελματικό τομέα, θ'αργήσουν ακόμα ν'αποδώσουν ικανοποιητικά. Αποφύγετε τις κονσέρβες και τα γεύματα σε κέντρα υπόπτου καθαριότητας.



ΤΑΥΡΟΣ:
21 ΑΠΡΙΛΙΟΥ - 20 ΜΑΙΟΥ

Η κατάσταση στον αισθηματικό τομέα θα είναι κάπως μπερδεμένη. Αλλά με λίγη προσπάθεια και κυρίως με άφθονη υπομονή θα μπορέσετε να την αποσαφηνίσετε. Στον επαγγελματικό τομέα οι συνθήκες θα είναι τέτοιες που θα ευνοούν κάθε προσπάθεια για τη βελτίωση των οικονομικών σας. προσέξτε και το παραμικρό τραύμα. Υπάρχει κίνδυνος μολύνσεως.



ΔΙΔΥΜΟΙ:
21 ΜΑΙΟΥ - 21 ΙΟΥΝΙΟΥ

Δεν υπάρχει κανένας λόγος ανησυχίας σχετικά με την εξέλιξη του αισθηματικού σας δεσμού κι ακόμα πιο πολύ για τα αισθήματα του προσώπου που σας ενδιαφέρει. Κι οι προσπάθειες σας στον επαγγελματικό τομέα, πολύ σύντομα θα αποδώσουν καρπούς. Μην ανησυχείτε λοιπόν. Προσοχή στο κυκλοφορικό σύστημα.



ΚΑΡΚΙΝΟΣ
22 ΙΟΥΝΙΟΥ - 21 ΙΟΥΛΙΟΥ

Η υπερένταση, που είναι αναπόφευκτη τις μέρες αυτές, θα σας εκνευρίσει. Ωστόσο, προσέξτε τη συμπεριφορά σας, τόσο στο οικογενειακό σας περιβάλλον, όσο και στο πρόσωπο που σας ενδιαφέρει. Και φυσικά προσπαθήστε να μην εκνευρισθείτε στο επαγγελματικό σας περιβάλλον.



ΛΕΩΝ:
22 ΙΟΥΛΙΟΥ - 22 ΑΥΓΟΥΣΤΟΥ

Επαναλαμβάνετε τα ίδια και τα ίδια σφάλματα - τακτικής και συμπεριφοράς - με το πρόσωπο που σας ενδιαφέρει. Κι αυτό θα ειναι βασικά εις βάρος σας και κυρίως εις βάρος του αισθηματικού σας δεσμού. Στον επαγγελματικό τομέα τίποτε δεν πρόκειται να αλλάξει για ένα αρκετά μεγάλο διάστημα. Υγεία έχετε καλή αλλά πρέπει να μη σπαταλάτε άσκοπα δυνάμεις.



ΠΑΡΘΕΝΟΣ:
23 ΑΥΓΟΥΣΤΟΥ - 22 ΣΕΠΤΕΜΒΡΙΟΥ

Από εδώ και πέρα δεν θα πρέπει να κάνετε την παραμικρή υποχώρηση στο επαγγελματικό σας περιβάλλον, όσο κι αν σας πιέσουν. Και σε κάθε συζήτηση θα πρέπει να μην ξεχνάτε ότι η υποχώρηση είναι δείγμα, αν όχι αδυναμίας, σίγουρα, όμως, έλλειψης αυτοπεποίθησης. Στον οικονομικό τομέα θα αρχίσει μια μικρή βελτίωση. Εχετε ανάγκη από κίνηση και παραμονή στην εξοχή.



ΖΥΓΟΣ
23 ΣΕΠΤΕΜΒΡΙΟΥ - 22 ΟΚΤΩΒΡΙΟΥ

Φροντίστε να κάνετε ό,τι είναι δυνατό για να εξασφαλίσετε τα περιουσιακά σας στοιχεία, από μερικά πρόσωπα που τα επιβουλεύονται. Κι όσο πιο γρήγορα πάρετε τα μέτρα σας, τόσο το καλύτερο. Στις σχέσεις σας με το πρόσωπο που σας ενδιαφέρει θα πρέπει να προσέξετε πολύ. Κάτι δεν πάει καλά. Αύξηση της νευρικότητας και υπερένταση είναι κακό πράγμα.



ΣΚΟΡΠΙΟΣ
23 ΟΚΤΩΒΡΙΟΥ - 22 ΝΟΕΜΒΡΙΟΥ

Το θέμα που σας κάνει να βρίσκεστε σε αδιάκοπη σχεδόν σύγκρουση, τόσο με το πρόσωπο που σας ενδιαφέρει, όσο και με τον ίδιο τον εαυτό σας, είναι στην ουσία μηδαμινό. Αλλά το πείσμα και η αδιαλλαξία σας το μεγεθύνουν σε βαθμό επικίνδυνο για τον αισθηματικό σας δεσμό. Στο επαγγελματικό περιβάλλον αλλαγές. Μην κάνετε πολλές καταχρήσεις. Δεν είναι καλό.



ΤΟΞΟΤΗΣ
23 ΝΟΕΜΒΡΙΟΥ - 21 ΔΕΚΕΜΒΡΙΟΥ

Προχωρήστε μεθοδικά και μην αφήνετε κενά, που θα μπορούσαν να δημιουργήσουν υπόνοιες για τα σχέδια σας στο πρόσωπο που σας ενδιαφέρει. Η επιτυχία είναι πολύ κοντά σας. Η εξέλιξη των επαγγελματικών σας υποθέσεων θα σας πείσει ότι η τύχη είναι με το μέρος σας. Κι αυτό ισχύει σε μικρότερο βαθμό όμως και για τις αισθηματικές σας υποθέσεις.



ΑΙΓΟΚΕΡΩΣ:
22 ΔΕΚΕΜΒΡΙΟΥ - 19 ΙΑΝΟΥΑΡΙΟΥ

Θα παρουσιασθούν εμπόδια στον δρόμο σας που θα κάνουν κάπως πιο δύσκολες τις σχέσεις σας με το πρόσωπο που σας ενδιαφέρει. Δεν θα είναι άσχετα με πρόσωπα που συνδέονται στενά μαζί σας. Μη βιάζεσθε. Είναι πολύ πρόωρο για να πάρετε μια οριστική απόφαση για ό,τι σχετίζεται με τις επαγγελματικές υποθέσεις σας.



ΥΔΡΟΧΟΟΣ
20 ΙΑΝΟΥΑΡΙΟΥ - 18 ΦΕΒΡΟΥΑΡΙΟΥ

Αν συνεχίσετε την ίδια τακτική και συμπεριφορά με το πρόσωπο που σας ενδιαφέρει, τότε δύσκολα θα αποφύγετε τη σύγκρουση. Και ποιές θα είναι οι συνέπειες είναι άγνωστο. Θα πρέπει να καταστρώσετε ένα λεπτομερειακό σχέδιο δράσεως. Οι αυτοσχεδιασμοί σας δεν πρόκειται να σας οδηγήσουν στην επιτυχία.



ΙΧΘΕΙΣ:
19 ΦΕΒΡΟΥΑΡΙΟΥ - 20 ΜΑΡΤΙΟΥ

Θα πρέπει να χειρισθείτε τις αισθηματικές σας υποθέσεις με δεξιοτεχνία και προσοχή. Μονάχα έτσι θα μπορέσετε να κερδίσετε το πρόσωπο που σας ενδιαφέρει και που ενδιαφέρεται για σας. Δεν υπάρχει αμφιβολία ότι αυτή την περίοδο η τύχη είναι με το μέρος σας. Κι αυτό αφορά όλους τους τομείς της δραστηριότητας σας.

Λαϊκή Σοφία

(από το βιβλίο του Τάκη Νατσούλη)

«Είσαι ζαβολιάρης»

Η φράση «είσαι ζαβολιάρης» ακούγεται πολύ από τα παιδιά, όταν παίζουν και κάνουν ζαβολιές, γιατί τα παιχνίδια γίνονται τακτικά πολλές ζαβολιές, δηλαδή ζαβές ολιές. Στην Κρητική διάλεκτο ολιά = βήμα, στραβοπάτημα, παρεκτροπές, παραβάσεις από δόλο.

Ακόμη: Ζαβολιά - διαβολιά, με τη μετατροπή του δι, σε ζ

«Είσαι ζωντόβολο»

Φράση που λέγεται, όταν θέλουμε να πούμε πως κάποιος είναι βλάκας, ανόητος, κουτός. «Είναι ντιπ ζωντόβολο». Ζωντόβολο λέγεται το κατοικίδιο τετράποδο και πιο πολύ το γαϊδούρι.

«Είσαι Ιησουίτης»

Φράση που ξεκίνησε από την ονομασία του Τάγματος μοναχών της Καθολικής Εκκλησίας, των Ιησουϊτών, που ίδρυσαν το 1363 οι άγιοι Ιω. Κολομπίνοι και Φραγκίσκος από το Μίνο. Επειδή όμως δεν ακολούθησαν τους αρχικούς σκοπούς, να βοηθούν τους αρρώστους, γι' αυτό και διαλύθηκαν. Από τότε, όσοι θέλουν να φαίνονται καλοί χριστιανοί και από πίσω κάνουν άνομες πράξεις, λέγονται Ιησουίτες.

«Είσαι κάθαρμα» - «Κάθαρμα»

Σε αρχαιοτάτους χρόνους, όταν μια πόλη προσβαλόταν με επιδημία ή άλλα θανατηφόρα κακά, θυσίαζαν, για να εξιλεώσουν το Θεί, έναν από τους πολίτες, είτε εγκληματίας θα ήταν αυτός είτε κανένας άχρηστος και φαύλος. Αυτούς, λοιπόν, που θυσίαζαν, τους αποκαλούσαν «καθάρματα». Αργότερα σαν καθάρματα χρησιμοποιούσαν ζώα (για να ξεπλυθεί η ντροπή, το άγος), που τα τύλιγαν με ταινίες και άλλες πολύτιμες διακοσμήσεις. Η απαλλαγή από το μόλυσμα, ο καθαρισμός, ο αγνισμός, με θρησκευτική συνήθως σημασία καλείται κυρίως «κάθαρσις» (Μεταφορικά ο ανάξιος, τιποτένιος, ελεϊνός).

«Είσαι κούτσουρο» «Είσαι τούβλο»

Το κούτσουρο, όπως και το τούβλο, παρομοιάζονται με το ξερό κεφάλι, τον κουτό άνθρωπο και τούτο γιατί και τα δύο είναι ξερά και χωρίς σημασία, αν τα χτυπήσεις, αν τα χαλάσεις.

«Είσαι τούβλο», δηλαδή, βλάκας, αγράμματος, κούτσουρο, δεν προχωράει το μυαλό του.



Σταυός ΥΠΕΡ ΜΑΡΚΕΤ 1 και μοναδικός

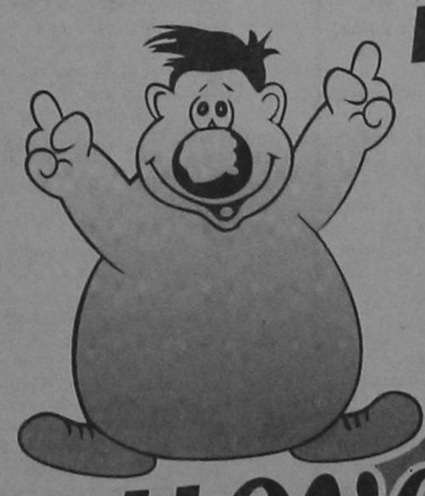

Ανοικτά από
Δευτέρα - Παρασκευή
8.00 - 9.00
και Σάββατο
7.30 - 6.00

Ρόδος, σ' ευχαριστώ!

Τοπικές Ειδήσεις

ΣΥΝΕΔΡΙΑΖΕΙ ΑΠΟΨΕ Η ΝΟΜΑΡΧΙΑΚΗ

Αρχίζουν οι διαδικασίες επιλογής υποψηφίων δημάρχων από το ΠΑ.ΣΟ.Κ.

Η έναρξη των εσωκομματικών διαδικασιών για την επιλογή των υποψηφίων δημάρχων σε όλους τους δήμους που ανήκουν στο Νότιο Συγκρότημα Δωδ/νήσου πλην Ρόδου και Πεταλουδών (όπου έχουν ήδη λη-

ΣΥΖΗΤΕΙΤΑΙ ΚΑΙ ΘΕΜΑ «ΑΝΤΑΡΤΩΝ»

φθεί οι αποφάσεις) θα είναι το βασικό αντικείμενο της συνεδρίασης της Νομαρχιακής Επιτροπής του ΠΑΣΟΚ που έχει προγραμματισθεί για σήμερα το βράδυ.

Αναμένεται επίσης να συζητηθούν και οι πρωτοβουλίες που θα πρέπει να αναληφθούν από την Ν.Ε. για την «συμμόρφωση» των λεγόμενων «ανταρτών» που απειλούνται με διαγραφή αλλά κάτι τέτοιο θα πρέπει εκ των πραγμάτων να αποκλεισθεί.

Η συνεδρίαση θα γίνει υπό την προεδρία του Β' Γραμματέα της ΝΕ κ. Μ. Νικολαΐδη λόγω αναχωρήσεως του κ. Β. Σταυριανού στην Αθήνα προκειμένου να συμμετάσχει το Σάββατο το πρωί σε σύσκεψη των Γραμματέων των ΝΕ του ΠΑΣΟΚ που συγκαλεί το ΕΓ με θέμα τον προγραμματισμό δράσης για τους επόμενους δύο μήνες.

Για την επιλογή των υποψηφίων δημάρχων στους Δήμους Ιαλυσού, Καμείρου, Αταβύρου, Νότιας Ρόδου, Λινδίων Αρχαγγέλου, Αφάντου και Καλλιθέας αναμένεται να καθορισθεί η ημερομηνία διεξαγωγής των οικείων δημοτικών συνελεύσεων οι οποίες θα πρέπει να έχουν ολοκληρωθεί μέχρι την 20η Μαΐου.

Παρόμοιες διαδικασίες θα γίνουν και στα νησιά Τήλο, Χάλκη, Σύμη, Κάσο, και Κάρπαθο με την παρουσία μελών της Ν.Ε.

Η εισήγηση για τον προγραμματισμό των διαδικασιών καθώς και ο ορισμός μελών της Ν.Ε. κατά δήμους προκειμένου να «επιβλέψουν» από κοντά τις διαδικασίες έχουν γίνει από τον υπεύθυνο της Τ.Α. κ. Γ. Χριστοφάκη σε συνεργασία με τον υπεύθυνο Οργανωτικού κ. Γ. Πόκκια.

Στην συνεδρίαση αναμένεται να συζητηθούν και οι τρόποι προσέγγισης κατά πρώτον των ανεξάρτητων υποψηφίων, κ.κ. Μ. Κόκκινου και Φ. Κωστόπουλου και κατά δεύτερον των υπολοίπων στελεχών του ΠΑΣΟΚ που στηρίζουν τις κινήσεις αυτές.

Οπως δήλωσαν στελέχη της Ν.Ε. θα καταβληθεί κάθε δυνατή προσπάθεια προκειμένου να αναζητηθούν σημεία προσέγγισης και να αποφευχθούν έτσι οι διπλές υποψηφιότητες στην Νομαρχία και σε Δήμους του νησιού.

ΥΣΤΕΡΑ ΑΠΟ ΕΝΕΡΓΕΙΕΣ ΤΗΣ ΑΣΦΑΛΕΙΑΣ

Εντοπίσθηκε ο δράστης των τελευταίων κλοπών

Υστερα από συντονισμένες ενέργειες ανδρών της Υποδιεύθυνσης Ασφαλείας Ρόδου εντοπίσθηκε και συνελήφθη ο δράστης της κλοπής που διεπράχθη την 21η Απριλίου στο σούπερ μάρκετ της Αννας Μανωλάκη, στην οδό Ιωνος Δραγούμη, από το οποίο αφαιρέθηκε χρηματικό ποσό 634.000 δρχ.!

ΟΜΟΛΟΓΗΣΕ ΤΙΣ ΠΡΑΞΕΙΣ ΤΟΥ

Πρόκειται για τον Δημήτριο Τζώκα του Ευαγγέλου, ετών 34, κάτοικο Ρόδου, άνεργο, ο οποίος ανακρινόμενος ομολόγησε την πράξη του, ενώ επέστρεψε και χρηματικό ποσό 343.000 δρχ., που βρέθηκε στην κατοχή του, προϊόν της κλοπής (το υπόλοιπο ποσό, όπως ισχυρίσθηκε, το κατανάλωσε).

Ο δράστης ανακρινόμενος ομολόγησε ακόμα ότι τις νυκτερινές ώρες της 17ης προς την 18η Απριλίου έσπασε με πέτρα το τζάμι παραθύρου του καταστήματος υαλικών του Χριστοφόρου Τηγκίρη, στην πλατεία Αγίου Νικολάου και αφού μπήκε μέσα αφαίρεσε από την ταμειακή μηχανή χρηματικό ποσό 20.000 δρχ.

Την νύκτα εξάλλου της 18ης προς την 19η Απριλίου έσπασε το τζάμι της πόρτας εισόδου του καταστήματος τουριστικών ειδών του Ηλία Ντουρουντλή, στην οδό Λάκητος 28 κι αφού μπήκε μέσα αφαίρεσε από την ταμειακή μηχανή χρηματικό ποσό 20.000 δρχ.

Τέλος, σε ημερομηνίες που δεν μπόρεσε να θυμηθεί εισπλήθε από παράθυρο τρείς φορές στο εστιατόριο La Pizzacio, ιδιοκτησίας του Κ. Θεοδωρόπουλου, στην οδό Καναδά 62 και αφαίρεσε από την ταμειακή μηχανή συνολικά το ποσό των 17.000 δρχ.

ΥΣΤΕΡΑ ΑΠΟ ΕΝΤΟΛΗ ΤΟΥ ΥΠΟΥΡΓΕΙΟΥ ΥΓΕΙΑΣ ΚΑΙ ΠΡΟΝΟΙΑΣ

ΑΡΧΙΖΟΥΝ ΕΜΒΟΛΙΑΣΜΟΙ ΚΑΤΑ ΤΗΣ ΠΟΛΙΟΜΥΕΛΙΤΙΔΑΣ ΚΑΙ ΣΤΗΝ ΔΩΔ/ΣΟ

ΑΝΑΚΟΙΝΩΣΗ ΤΟΥ ΙΑΤΡΙΚΟΥ ΣΥΛΛΟΓΟΥ ΡΟΔΟΥ

Εμβολιασμοί κατά της πολιομυελίτιδας αρχίζουν και στο νομό Δωδ/νήσου ύστερα από σχετική απόφαση του Υπουργείου Υγείας και Πρόνοιας. Σχετικά εκδόθηκε από τον Ιατρικό Σύλλογο Ρόδου η ακόλουθη ανακοίνωση:

Το υπουργείο Υγείας και Πρόνοιας οργανώνει την Πέμπτη 30/4/1998 την 1η Ημέρα Πανελλήνιου Εμβολιασμού κατά της Πολιομυελίτιδας και στις 28/5/1998 την επαναληπτική δόση. Όπως όλοι γνωρίζουμε η πολιομυελίτιδα είναι μία μεταδοτική ιογενής ασθένεια η οποία προσβάλλει κυρίως παιδιά προσχολικής ηλικίας και καταλήγει συχνότατα, σε μόνιμες αναπηρίες όπως μπορούμε οι μεγαλύτεροι να θυμηθούμε από το πρόσφατο παρελθόν της χώρας μας. Στην Ελλάδα ο αντιπολιομυελιτιδικός εμβολιασμός είναι υποχρεωτικός δια νόμου από το 1964.

Σύμφωνα με τα επίσημα στατιστικά στοιχεία έχουμε σήμερα μία εμβολιαστική κάλυψη άνω του 90 % για τα παιδιά προσχολικής ηλικίας, πλήν όμως ο ιός της πολιομυελίτιδας εξακολουθεί να κυκλοφορεί στη χώρα μας όπως αποδείχθηκε με την εμφάνιση των πέντε (5) κρουσμάτων πριν 1 1/2 περίπου χρόνο κατά την διάρκεια της επιδημίας στην Αλβανία και το Κοσσυφοπέδιο.

Η παγκόσμια Οργάνωση Υγείας έχει θέσει ως στόχο την εξάλειψη της ασθένειας αλλά και του ίδιου του ιού από την Ευρώπη μέχρι το 2.000. Η Ελλάδα συμμετέχει ενεργά σ' αυτή την προσπάθεια. Μεταξύ άλλων μέτρων που χρησιμοποιούνται και εφαρμόζονται για την επίτευξη του στόχου, πρωταρχική θέση κατέχουν τόσο η συστηματική και πιστή εφαρμογή του Εθνικού Προγράμματος Εμβολιασμών, με κάλυψη όσο το δυνατόν μεγαλύτερου ποσοστού του παιδικού πληθυσμού, όσο και η εφαρμογή Εθνικών Ημερών Εμβολιασμού.

Οι Εθνικές Ημέρες Εμβολιασμού, κατά της πολιομυελίτιδας, να σημειωθεί ότι έχουν χρησιμοποιηθεί και για άλλες ασθένειες στο παρελθόν, είναι μία αποτελεσματική μέθοδος ταχύτατης αύξησης του ποσοστού του επιπέδου ανοσίας στον πληθυσμό. Ο στόχος είναι μέσα σε 24 ώρες να εμβολιασθούν όσο το δυνατόν περισσότερα παιδιά. Το εγχείρημα έχει ήδη δοκιμασθεί από πολλές χώρες με επιτυχία. Χαρακτηριστικά αναφέρεται η περίπτωση της Κίνας όπου εμβολιάσθηκαν περίπου 80.000.000 παιδιά μέσα σε μία (1) ημέρα το 1986 και το 1987. Όσον αφορά στις γείτονες στην Ελλάδα χώρες, ανάλογες ημέρες έχουν οργανωθεί με ποσοστό εμβολιαστικής κάλυψης πάνω από 90% στην Αλβανία, στη Γιουκοσλαβία,στα Σκόπια και στη Βουλγαρία. Η Ελλάδα, σαν μέλος της Παγκόσμιας Οργάνωσης Υγείας που διαθέτει τα μέσα και θέλει να σταματήσει την εξάπλωση μιας μεταδοτικής ασθένειας που μπορεί και πρέπει να προληφθεί, συντάσσεται με τη σειρά της στην Ευρωπαϊκή αλλά και διεθνή αυτή προσπάθεια. Ο στόχος μιας Ευρώπης όπου ο ιός δεν θα κυκλοφορεί πλέον,είναι ένας στόχος απόλυτα ρεαλιστικός. Υπαρχει το προηγούμενο παράδειγμα της εξάλειψης της ευλογιάς σε διεθνές επίπεδο ήδη από το 1977 και της εξάλειψης της πολιομυελίτιδας από τη Βόρεια και τη Νότια Αμερική.

Ο Πανελλήνιος Εμβολιασμός της 30ης Απριλίου 1998 καθώς και η επαναληπτική δόση της 28ης Μαΐου 1998 αφορά σε όλα τα παιδιά ηλικίας μέχρι και 6 ετών, με ιδιαίτερη έμφαση σε αυτά που είναι ατελώς / πλημμελώς εμβολιασμένα. Η κορύφωση μιας επιπλέον δόσης στα παιδιά που έχουν συμπληρώσει το εμβολιαστικό σχήμα ή εμβόλιμα στο ήδη υπάρχον ατομικό εμβολιαστικό πρόγραμμα, είναι χρήσιμη και αποδεδειγμένα αβλαβής. Ιδιαίτερη προσοχή πρέπει να δοθεί στα παιδιά των μετακινούμενων πληθυσμών που τυχόν υπάρχουν στην περιοχή (αθίγγανοι, μετανάστες, λαθρομετανάστες, παλιννοστούντες ομογενείς, πρόσφυγες κ.λ.π.). Στους πληθυσμούς αυτούς μπορούν να εμβολιάζονται και άτομα μεγαλύτερης ηλικιας, ανεμβολίαστα ή ατελώς εμβολιασμένα, μέχρι και 18 ετών. Η επέκταση του ορίου ηλικίας (μέχρι 18 ετών) ισχύει για όλα τα ανεμβολίαστα ή ατελώς εμβολιασμένα παιδιά του γενικού πληθυσμού.

Από τον εμβολιασμό της 30ης/4/1998 εξαιρούνται τα παιδιά τα οποία είναι ανοσοκατεσταλμένα (με νεοπλασίες, μεταμοσχευμένα, υπό χημειοθεραπεία, υπό κορτικοειδή ή άλλη ανοσοκατασταλτική θεραπεία), καθώς και τα παιδιά στο περιβάλλον των οποίων υπάρχουν άτομα ανοσοκατασταλμένα ή έγκυες γυναίκες.

Ο εμβολιασμός έχει προγραμματισθεί να διενεργηθεί από τις 8.00 π.μ. έως τις 7.00 μ.μ. από εμβολιαστικά κλιμάκια στις Δ /σεις Υγείας των Νομ/κών Αυτ/σεων, στα Κέντρα Υγείας, στα Αγροτικά Ιατρεία, Ιατρεία Νοσοκομείων, Ιατρεία ΠΙΚΠΑ, ΙΚΑ, ΔΕΗ. Δημοτικά Ιατρεία, Βρεφονηπιακούς Σταθμούς, καταυλισμούς μετακινούμενων πληθυσμών και όπου αλλού υπάρχει ευκέρεια και ανάγκη.

ο Πρόεδρος
ΙΩΑΝΝΗΣ ΒΑΣΙΛΑΚΗΣ
ΠΡΟΕΔΡΟΣ Ι.Σ.Ρ. & Τ.Σ.Α.Υ.
Ο Γ. ΓΡΑΜΜΑΤΕΑΣ
ΜΑΝΤΑΣ ΧΡΗΣΤΟΣ
ΓΕΝ. ΓΡΑΜΜΑΤΕΑΣ Ι.Σ.Ρ.

ΥΣΤΕΡΑ ΚΑΙ ΑΠΟ ΕΝΤΟΛΗ ΤΟΥ ΥΠΟΥΡΓΕΙΟΥ

Το ΣΔΟΕ αρχίζει ελέγχους στις τουριστικές επιχειρήσεις

ΘΑ ΔΙΕΝΕΡΓΟΥΝΤΑΙ ΚΑΘ' ΟΛΟ ΤΟ ΚΑΛΟΚΑΙΡΙ

Στο στόχαστρο των «ράμπο» του ΣΔΟΕ μπαίνουν μέσα στις επόμενες ημέρες και μέχρι την λήξη της τουριστικής περιόδου ξενοδοχεία, λοιπές τουριστικές επιχειρήσεις και κέντρα διασκέδασης ύστερα και από σχετικές οδηγίες που δόθηκαν από το υπουργείο Οικονομικών.

Ηδη έχουν συγκροτηθεί συνεργεία υπαλλήλων του ΣΔΟΕ που θα ενεργοποιηθούν στους νομούς, Κυκλάδων και Δωδ/νήσου και θα ξεκινήσουν συνεχείς και εντατικούς φορολογικούς ελέγχους για την πάταξη της φοροδιαφυγής και την επιβολή της τάξης σε όλες τις οικονομικές δραστηριότητες που αναπτύσσονται στην Περιφέρεια Νοτίου Αιγαίου.

Σύμφωνα με δηλώσεις του προϊσταμένου της υπηρεσίας του ΣΔΟΕ κ. Γ. Γερογιαννάκη «ο φετεινός στόχος είναι να διπλασιασθεί ο αριθμός των φορολογικών ελέγχων στον χώρο ευθύνης μας σε σχέση με πέρυσι σύμφωνα και με τις εντολές του υπουργείου Οικονομικών».

Οπως ανέφερε ο κ., Γερογιαννάκης «ιδιαίτερο βάρος θα δοθεί εκτός από τις ξενοδοχειακές μονάδες στα κέντρα διασκέδασης, στις επιχειρήσεις ενοικιάσεως αυτοκινήτων καθώς και στα επαγγελματικά τουριστικά σκάφη. Η εμπειρία που αποκτήθηκε πέρυσι θα αξιοποιηθεί κατά τον καλύτερο τρόπο από τους υπαλλήλους της υπηρεσίας με σκοπό την συμμόρφωση όλων των επιπτδευματιών προς τους νόμους του κράτους».

Παράλληλα σε τακτά χρονικά διαστήματα όπως τόνισε ο κ. Γερογιαννάκης θα πραγματοποιούνται ελέγχοι και σε διάφορες άλλες επιχειρήσεις που δεν έχουν τουριστικό χαρακτήρα για να ελέγχεται και εκεί η τήρηση ή μή της φορολογικής νομοθεσίας και να μην δημιουργείται εφησυχασμός πού μπορεί να οδηγήσει σε διάφορες παρεκτροπές.

ΑΠΟ ΤΗΝ ΠΕΡΙΦΕΡΕΙΑ ΝΟΤΙΟΥ ΑΙΓΑΙΟΥ

Εγκρίνεται η πολεοδομική μελέτη για το Χαράκι

ΑΝΟΙΓΟΥΝ ΝΕΟΙ ΑΝΑΠΤΥΞΙΑΚΟΙ ΟΡΙΖΟΝΤΕΣ

Η αποκέντρωση αρμοδιοτήτων από το ΥΠΕΧΩΔΕ προς τις κατά τόπους περιφέρειες έκανε το... θαύμα της.

Εγκρίνεται συγκεκριμένα μέσα στο επόμενο χρονικό διάστημα από την αρμόδια υπηρεσία της Περιφέρειας Νοτίου Αιγαίου η πολεοδομική μελέτη του οικισμού «Χαράκι» που είχε υποβληθεί πριν από έξι μήνες περίπου από την κοινότητα Μαλώνας στην αρμόδια Δ/νση του ΥΠΕΧΩΔΕ.

Οπως έγινε γνωστό μετά την μεταβίβαση της σχετικής αρμοδιότητας στις περιφέρειες το γραφείο ΠΕΧΩΔΕ Ρόδου προώθησε όλες τις απαραίτητες διαδ/κασίες και ήδη η έγκριση της πολεοδομικής μελέτης του οικισμού «Χαράκι» βρίσκεται στο τελευταίο στάδιο.

Η συγκεκριμένη μελέτη θα εισαχθεί στην επόμενη συνεδρίαση του τοπικού συμβουλίου χωροταξίας και αμέσως μετά θα προωθηθεί προς υπογραφή από τον περιφερειάρχη κ. Γ. Γιωτάκη.

Η εφαρμογή της πολεοδομικής μελέτης στον οικισμό «Χαράκι» αναμένεται να δώσει νέα αναπτυξιακή ώθηση στην ευρύτερη περιοχή μέσα όμως από συγκεκριμένους όρους δόμησης και όχι ανεξέλεγκτα όπως έχει γίνει μέχρι τώρα σε αρκετούς παραθαλάσσιους οικισμούς της Ρόδου.

ΔΕΝ ΕΟΡΤΑΖΟΥΝ

Ο κ. Γεώργιος Παπαδημήτρης πρόεδρος της Κοινότητας Μαρπσών δεν εορτάζει και δεν θα δεχθεί επισκέψεις επί τη ονομασική του εορτή.

Ο κ. Γεώργιος Λ. Χιωτάκης (π. Βουλευτής Δωδ/σου) δεν εορτάζει λόγω απουσίας του εις το εξωτερικό.

Ο αστυνόμος Α! κ. Γεώργιος Λέκκας δεν θα δεχθεί επισκέψεις για την γιορτή του.

ΕΝΟΙΚΙΑΖΕΤΑΙ

οβελιστήριο πλήρως εξοπλισμένο και με εγγυημένη πελατεία στο Χαράκι -Μαλώνας
Πληρ. τηλ . 0244 - 51394

ΣΕΤΕ: ΜΠΟΡΕΙ ΝΑ ΥΠΑΡΞΕΙ ΚΑΙ ΑΛΛΗ ΠΡΟΣΑΡΜΟΓΗ

ΤΟΥΡΙΣΜΟΣ '99: ΣΤΑΣΗ ΑΝΑΜΟΝΗΣ ΓΙΑ ΤΙΜΕΣ

Η ΥΠΟΤΙΜΗΣΗ ΜΠΟΡΕΙ ΝΑ ΕΧΕΙ ΑΡΝΗΤΙΚΕΣ ΕΠΙΠΤΩΣΕΙΣ ΣΤΟ ΜΙΓΜΑ MARKETING ΤΟΥ ΕΛΛΗΝΙΚΟΥ ΤΟΥΡΙΣΤΙΚΟΥ ΠΡΟΪΟΝΤΟΣ

Στάση αναμονής και μετάθεσης στην υπογραφή των συμβολαίων των τουριστικών επιχειρήσεων με τους ξένους tour operetors μετά τον Μάϊο του 1998, προτείνει ο Συνδεσμος Ελληνικών Τουριστικών Επιχειρήσεων να ακολουθήσουν τα μέλη του για την νέα τμολογιακή πολιτική του 1999.

Ο λόγος είναι, όπως αναφέρεται σε ενημερωτικό έγγραφο του Συνδέσμου, ότι μπορεί να υπάρξει κι άλλη προσαρμογή, η οποία προφανώς θα επηρεάσει την πολιτική τιμών, οπότε οι αυξήσεις που θα προταθούν θα πρέπει να επιδιώκουν την αναπλήρωση των απωλειών από την υποτίμηση σε χρονικό ορίζοντα δύο ή τριών ετών.

Το πλαίσιο, στο οποίο προτείνεται να κινηθούν οι ελληνικές τουριστικές επιχειρήσεις, θα πρέπει να καθορίζεται από την αρχή της διαχρονικής εξασφάλισης αμοιβαίου οφέλους, των ελληνικών επιχειρήσεων δηλαδή και των συνεργατων τους tour operators, οι οποίοι προωθούν και πωλούν τα προϊόντα μας. Η εκτίμηση ότι, οι tour operators είναι ιδιαίτερα ωφελημένοι από την υποτίμηση, ο πρόεδρος του ΣΕΤΕ κ. Σ. Κοκοτός καθώς και ο Γενικός Γραμματέας κ. Στ. Γκολέμης, πιστεύουν ότι είναι αληθής, μόνο στο βαθμό που δεν είχαν προαγοράσει δραχμές αλλά είναι γνωστό ότι αρκετοί είχαν προλάβει να αγοράσουν. Η κατάσταση όμως, αυτή, επισημαίνεται, ότι επηρεάζει μόνο τη φετινή περίοδο, στη διάρκεια της οποίας τα συμβόλαια και οι συμφωνίες πρέπει να τηρηθούν.

Παράλληλα, επισημαίνεται στο έγγραφο του ΣΕΤΕ, ότι η υποτίμηση μπορεί να έχει αρνητικές επιπτώσεις στο μίγμα marketing του ελληνικού τουριστικού προϊόντος. Το μοναδικό στοιχείο που μεταβάλλεται φανερά είναι η τιμή και το αναγάγουμε σαν ανταγωνιστικό πλεονέκτημα της χώρας μας, έτσι κινδυνεύουμε να χαρακτηρισθούμε, στην αγορά, ως φθηνός προορισμός. Οπότε, οι επιχειρηματίες θα πρέπει να δώσουν περισσότερη προσοχή και στα υπόλοιπα στοιχεία του marketing (δημιουργία παροχής ποιοτικών προϊόντων και υπηρεσιών, ανάπτυξη καναλιών διανομής - δίκτυα πωλήσεων - και εντατικοποίηση της προώθησης), ώστε να γίνει αντιληπτό στην αγορά ότι προσφέρουμε πλέον πολύ καλό «value for money».

Οπως αναφέρεται στο έγγραφο, από την αρχή του 1998 η δραχμή ανατιμήθηκε έναντι του μάρκου κατά 4,21% και έτσι η συνολική υποτίμηση έχει διαμορφωθεί στο 9.81%. Την τελευταία εβδομάδα παρατηρήθηκε ανατίμηση της δραχμής 1,36% έναντι του ECU και 1,33% έναντι του γαλλικού φράγκου. Ως προς το δολάριο η συνολική υποτίμηση από την αρχή του 1998 είναι 13,69% η δε σταθερά συνεχίζει την ανοδική πορεία που είχε και πριν την υποτίμηση της δραχμής έχοντας ανατιμηθεί κατά 14,11%.

ΠΕΡΙΟΡΙΣΤΗΚΑΝ ΟΙ ΜΑΤΑΙΩΣΕΙΣ ΚΑΙ ΣΥΓΧΩΝΕΥΣΕΙΣ ΠΤΗΣΕΩΝ

ΑΡΧΙΣΕ ΝΑ ΑΠΟΚΑΘΙΣΤΑΤΑΙ Η ΗΡΕΜΙΑ ΣΤΗΝ «ΟΛΥΜΠΙΑΚΗ»

«ΑΝΟΡΘΟΔΟΞΟ» ΤΟ ΠΡΩΙΝΟ ΠΡΟΓΡΑΜΜΑ ΠΤΗΣΕΩΝ

Ομαλοποιείται, σταδιακά, η κατάσταση στην ΟΑ και όλα δείχνουν ότι η εταιρεία, που δοκιμάστηκε σκληρά τους τελευταίους μήνες, θα επανέλθει σε φυσιολογικούς ρυθμούς, εκτός απροόπτου.

Οι ματαιώσεις και συγχωνεύσεις πτήσεων περιορίστηκαν στο ελάχιστο και η διοίκηση αισιοδοξεί ότι μέχρι το τέλος της εβδομάδας τα φαινόμενα αυτά θα εκλείψουν.

Ωστόσο, οι καθυστερήσεις φαίνονται αναπόφευκτες, τουλάχιστον για μεγάλο χρονικό διάστημα ακόμη, καθώς στο θερινό πρόγραμμα ο προγραμματισμός είναι κακός. Είναι χαρακτηριστικό ότι το σύνολο των πρωϊνών πτήσεων προς το εσωτερικό έχουν προγραμματισθεί για τις ώρες από 6-7, με αποτέλεσμα να παρατηρείται συνωστισμός στο τσεκάρισμα των εισιτηρίων, αλλά και καθυστέρηση στη φόρτωση των αεροσκαφών με τις αποσκευές.

Οι καθυστερήσεις, που παρατηρούνται το πρωί, είναι της τάξης των 40 έως 90 λεπτών και φυσικό είναι να συμπαρασύρουν άλλες πτήσεις, που είναι προγραμματισμένες για τη συνέχεια.

Πάντως, η ομαλοποίηση έρχεται σαν αποτέλεσμα του γεγονότος ότι οι εργαζόμενοι φαίνεται να συνειδητοποιούν ότι δεν υπάρχει άλλη επιλογή από το να υλοποιήσουν το πρόγραμμα εξυγίανσης.

Από σήμερα αρχίζει, ουσιαστικά, η εφαρμογή του νέου κανονισμού εργασίας, οπότε πολλά θα φανούν στη συνέχεια για την πορεία της εταιρείας και τις αντιδράσεις των εργαζομένων.

Η διοίκηση προχώρησε στην άμεση πρόσληψη των 64 εποχικών συνοδών και φροντιστών, που είχε απολύσει πριν από μερικούς μήνες, γεγονός που είχε αποτελέσει την αφορμή για την κρίση που ξέσπασε στην εταιρεία.

Στο άμεσο μέλλον θα προσληφθούν και άλλοι 100 εποχικοί ιπτάμενοι, ενώ συνολικά θα προσληφθούν και 80 μόνιμοι μηχανικοί εδάφους και 102 εποχικοί.

Στις αμέσως επόμενες ημέρες θα δοθούν στην εκμετάλλευση τα 4 αεροσκάφη τα οποία επισκευάζονται και η ελλειψή τους έχει αναστρέψει το πτητικό πρόγραμμα.

Ωστόσο, η ΟΑ αντιμετωπίζει το ενδεχόμενο να περικόψει πτήσεις κυρίως προς το εξωτερικό. Στα πλαίσια αυτά μελετάται και η διακοπή της γραμμής προς, και από Αυστραλία, η οποία παρουσιάζει σημαντικό έλλειμμα της τάξης των 6 δισ. ετησίως.

Είναι η πιο ελλειμματική γραμμή, αν και η πληρότητα της ξεπερνά το 66%. Το υψηλό κόστος λειτουργίας της είναι αποτέλεσμα των χαμηλών ναύλων και του υψηλού κόστους του προσωπικού. Το σταμάτημα της γραμμής, αν τελικά αποφασισθεί, θα γίνει τον Ιούνιο ή Ιούλιο.

Το θέμα του πτητικού προγράμματος θα συζητηθεί αύριο και έχει γίνει γνωστό ότι ο πρόεδρος και διευθύνων σύμβουλος, κ. Τσακιρίδης, επιμένει στην περικοπή των δρομολογίων.

Εν τω μεταξύ, το σενάριο για στρατηγικό επενδυτή δεν φαίνεται να έχει βάση. Και τούτο γιατί δεν έχει υπάρξει ενδιαφέρον από κάποια ξένη εταιρεία. Είναι δε χαρακτηριστικό ότι για στρατηγικό επενδυτή ψάχνουν τα τέσσερα τελευταία χρόνια άλλες τρείς ευρωπαϊκές εταιρείες, που ακολούθησαν παρόμοιο εξυγιαντικό πρόγραμμα, και μάλιστα με επιτυχία, με αυτό της ΟΑ. Πρόκειται για την IBERIA, την ALITALIA και την TAP AIR PORTUGAL.



ΣΤΙΣ ΔΙΑΔΙΚΑΣΙΕΣ Η ΥΠΟΓΡΑΦΗ ΣΥΜΒΑΣΗΣ

Σήμερα στον Μεσολαβητή ξενοδόχοι και ξεν/λληλοι

ΑΙΣΙΟΔΟΞΙΑ ΕΚΦΡΑΖΟΥΝ ΟΙ ΣΥΝΔΙΚΑΛΙΣΤΕΣ

Με αντιπρόσωπο θα εκπροσωπηθούν αύριο το μεσημέρι στα γραφεία του Οργανισμού Μεσολάβησης και Διαπησίας για την ανάδειξη Μεσολαβητή για την υπογραφή Τοπικής Συλλογικής Σύμβασης Εργασίας τόσο τα τρία Σωματεία Τουριστικών και Επισιτιστικών Επαγγελμάτων Ρόδου όσο και η Ενωση Ξενοδόχων Ρόδου.

Οπως είναι γνωστό μετά την άρνηση της Ενωσης Ξενοδόχων Ρόδου να συζητήσει με τα τρία Σωματεία των εργαζομένων στον τουρισμό - επισιτισμό την υπογραφή τοπικής σύμβασης εργασίας κατατέθηκε προσφυγή στον ΟΜΕΔ από το Σωματείο Ξενοδοχοϋπαλλήλων για την επίλυση του θέματος.

Αύριο στις 12.30 στα γραφεία του ΟΜΕΔ θα ορισθεί ο μεσολαβητής και προς τον σκοπό αυτόν έχουν προσκληθεί να συμμετάσχουν και οι δύο αντίπαλες πλευρές.

Εκ μέρους των τριών Σωματείων θα παραστεί ο νομικός σύμβουλος τους κ. Δήμ. Σαλαμαστράκης ενώ την Ενωση Ξενοδόχων Ρόδου θα εκπροσωπήσει ο φοροτεχνικός κ. Αγ. Μιχαλόπουλος.

Οπως τόνισαν εκπρόσωποι των τριών Σωματείων «η αυριανή διαδικασία έχει καθαρά διαδικασικό χαρακτήρα αφού υπάρχει καθορισμένος κατάλογος 25 μεσολαβητών από τον οποίο θα αναδειχθεί με συμφωνία ή κλήρωση εκείνος που θα αναλάβει την υπόθεση της Ρόδου.

Οπως διευκρίνιζαν συνδικαλιστές το κρίσιμο διάστημα θα είναι όταν ο μεσολαβητής έρθει στην Ρόδο και αρχίσει ξεχωριστές επαφές με τους δύο εμπλεκόμενους φορείς.

«Εχουμε ήδη ξεκινήσει την σύνταξη φακέλλου τον οποίο θα επιδώσουμε στον μεσολαβητή με δημοσιεύματα σχετικά με την αυξημένη τουριστική κίνηση που αναμένεται να έχει φέτος η Ρόδος κάθως και όλες τις τοπικές συμβάσεις και συμφωνίες που έχουμε υπογράφει με την Ενωση Ξενοδόχων από το 1975 μέχρι και σήμερα» δήλωσε γνωστός συνδικαλιστής στο χώρο των ξενοδοχοϋπαλλήλων και εξέφρασε την βεβαιότητα του ότι η τοπική σύμβαση θα υπογραφεί ανεξαρτήτως από την αντίδραση των ξενοδόχων

ΣΥΛΛΟΓΟΣ ΕΙΚΑΣΤΙΚΩΝ ΤΕΧΝΩΝ ΔΩΔ/ΣΟΥ
ΠΟΛΙΤΙΣΤΙΚΟΣ ΟΡΓΑΝΙΣΜΟΣ ΔΗΜΟΥ ΡΟΔΟΥ
ΠΡΟΣΚΛΗΣΗ

Ο Σύλλογος Εικαστικών Τεχνών Δωδ/σου έχει την τιμή να σας προσκαλέσει στα εγκαίνια της έκθεσης, που διοργανώνει για τα μέλη του:
Δανάη Κυριακίδου (ζωγραφική)
Ελένη Γλεντή (Καλλ. φωτογραφία)
στη Ροδιακή Επαυλη στις 25 Απριλίου, ημέρα Σάββατο και ώρα 6.30 μ.μ.

Διάρκεια έκθεσης 25/4-3/5/98
Ωρες επίσκεψης 6-9 μ.μ
καθημερινά εκτός Κυριακής

ΠΟΛΙΤΙΣΤΙΚΟΣ ΟΡΓΑΝΙΣΜΟΣ ΔΗΜΟΥ ΡΟΔΟΥ

Ο Πολιτιστικός Οργανισμός Δήμου Ρόδου σε συνεργασία με την Αθηναϊκή Πολυφωνία οργανώνουν το Α' ΔΙΕΘΝΕΣ ΜΟΥΣΙΚΟ ΦΕΣΤΙΒΑΛ ΡΟΔΟΥ 23-26 Απριλίου, Εθνικό Θέατρο.

Πέμπτη 23/4/98, ώρα 8 μ.μ.
- Τελετή έναρξης του Φεστιβάλ
- Συναυλία με χορωδίες του Δήμου Ρόδου, της Σλοβενίας, της Ρωσίας, της Κύπρου, της Αργεντινής, της Ισπανίας, της Ουγγαρίας και συμμετοχή της χορευτικής ομάδας του Πολιτιστικού Οργανισμού Δήμου Ρόδου και του Γεωργιανού χορευτικού συγκροτήματος «GURIA».

Παρασκευή 24/4/98, ώρα 3.30 μ.μ
- Διαγωνισμός Χορωδιών ομοίων φωνών, της Θεσσαλονίκης, της Νίκαιας, της Τσεχίας, και Φινλανδίας.
- Διαγωνισμός Φωνητικών Συνόλων Δωματίου, από 3 έως 16 μέλη. Φωνητικά σύνολα Αργοστολίου Κεφαλληνίας, Νίκαιας, Πρέβεζας, Σλοβενίας, Γεωργίας και Γερμανίας.

Παρασκευή 24/4/98, ώρα 8.30 μ.μ.
Διαγωνίζονται Χορωδίες από την Ουγγαρία, τη Σλοβενία και την Φινλανδία.
Διαγωνισμός Μικτών Χορωδιών, της Πρέβεζας, Αθήνας, Κύπρου, Ισπανίας, Εσθονίας, Ρουμανίας και της Πολωνίας.

Σάββατο 25/4/98, ώρα 10.00 π.μ
Χορωδίες Φολκλόρ, από την Γεωργία, Ισπανία, Παιδική Χορωδία Δήμου Ρόδου, Αγγλίας, Λιθουανίας, Φινλανδίας, Ρουμανίας, Κύπρου, Σλοβενίας, Ρωσίας, Αργεντινής, Πειραματικής Χορωδίας Δήμου Ρόδου, Ουγγαρίας, Τσεχίας, Εσθονίας, Θεσσαλονίκης, Νέας Σμύρνης, Πρέβεζας.

Σάββατο 25/4/98, ώρα 3.30 μ.μ
1ος Διεθνής Διαγωνισμός Σολίστ και Χορωδιών από την Σλοβενία, Γιαννποά, Ρωσσία, Νέα Ιωνία, Πειραματική Χορωδία Δήμου Ρόδου, Βουδαπέστη.

Σάββατο 24/4/98, ώρα 8.30 μ.μ
Συναυλία Χορωδιών, της Νέας Σμύρνης, Φινλανδίας, Θεσσαλονίκης, Γερμανίας, Πρέβεζας, Ρωσίας, Αγγλίας, Σλοβενίας, και το Γιωργιανό Χορευτικό συγκρότημα GUIRA.

Κυριακή 26/4/98, ώρα 10.000 π.μ.
Διαγωνισμός Παιδικών Χορωδιών, της Τσεχίας, Δήμου Ρόδου, Αργεντινής, Ρωσσίας, Αγγλίας, Νέας Σμύρνης και Λιθουανίας.
Ανακοίνωση αποτελεσμάτων παιδικών χορωδιών.

Κυριακή 26/4/98, ώρα 7.00 μ.μ.
Επίσημη τελετή λήξης.
Συμμετέχουν όλες οι Χορωδίες και το χορευτικό συγκρότημα Πολιτιστικού Οργανισμού Δήμου Ρόδου και το Γεωργιανό συγκρότημα GUIRA.
Απονομή επάθλων.

**ΝΑΥΤΙΚΟΣ ΟΜΙΛΟΣ ΡΟΔ