η δημοκρατική της Ρόδου

εκδότης - διευθυντής
ΒΑΣΙΛΗΣ ΑΘΑΝΑΣΙΟΥ

ΕΛΛΑΣ

ΠΑΡΑΣΚΕΥΗ
24 ΑΠΡΙΛΙΟΥ 1998
ΤΙΜΗ 100 δρχ.
ΑΡΙΘΜΟΣ ΦΥΛΛΟΥ 4.739

στην υπηρεσία του δωδεκανησιακού λαού

Ο ΕΘΝΑΡΧΗΣ Κ. ΚΑΡΑΜΑΝΛΗΣ ΑΦΗΣΕ ΧΘΕΣ ΤΗΝ ΤΕΛΕΥΤΑΙΑ ΤΟΥ ΠΝΟΗ

Πέρασε στην ιστορία και στην αιωνιότητα!

ΣΗΜΕΡΑ ΣΤΙΣ 6 ΤΟ ΑΠΟΓΕΥΜΑ Η ΚΗΔΕΙΑ ΣΕ ΣΕΜΝΗ ΤΕΛΕΤΗ ΣΤΟΝ ΙΕΡΟ ΝΑΟ ΤΗΣ ΑΓΙΑΣ ΦΙΛΟΘΕΗΣ

ΑΘΗΝΑ 23 (ΑΠΕ)

Ο στενός συνεργάτης του Κωνσταντίνου Καραμανλή, Πέτρος Μολυβιάτης διάβασε στους δημοσιογράφους στις 02.00 ακριβώς το ανακοινωθέν για το θάνατο του τέως Προέδρου της Δημοκρατίας το οποίο ανέφερε : "Με βαθιά οδύνη σας ανακοινώνω ότι ο Πρόεδρος εξέπνευσε σήμερα 23 Απριλίου στη 1.40 συνεπεία καρδιακής ανακοπής".

Ο πρέσβης Μολυβιάτης ήταν φανερά συγκινημένος και δεν θέλησε να κάνει καμία περαιτέρω δήλωση. Λίγο αργότερα ο βουλευτής Πάνος Λουκάκος δήλωσε στους δημοσιογράφους ότι το πρωί περίπου στις 08.00 θα ανακοινωθούν από την οικογένεια του Κ.Καραμανλη οι λεπομέρειες για τη νεκρώσιμο ακολουθία. ➦Σελ. 6



Η σορός του Κ. Καραμανλή μεταφέρεται στην Πολιτεία

ΣΑΛΟΣ ΣΤΟ ΝΟΜΟ ΑΠΟ ΑΠΟΚΑΛΥΨΗ ΑΘΗΝΑΪΚΗΣ ΕΦΗΜΕΡΙΔΑΣ

«ΚΟΥΚΟΥΛΩΘΗΚΕ» ΚΑΤΑΔΙΚΗ ΓΙΑ ΥΠΕΞΑΙΡΕΣΗ ΔΩΔ/ΣΙΟΥ ΠΟΛΙΤΙΚΟΥ;

ΖΗΤΕΙΤΑΙ Η ΑΜΕΣΗ ΠΑΡΕΜΒΑΣΗ ΤΟΥ ΕΙΣΑΓΓΕΛΕΑ ΕΦΕΤΩΝ ΚΑΙ Η ΠΙΣΤΗ ΕΦΑΡΜΟΓΗ ΤΩΝ ΝΟΜΩΝ

Πραγματικό σάλο προκάλεσε χθες στο νομό Δωδ/νήσου αποκαλυπτικό ρεπορτάζ της εφημερίδας «Αδέσμευτος Τύπος», σύμφωνα με το οποίο παραμένει ανεκτέλεστη στα συρτάρια της Ασφάλειας εδώ και χρόνια (!) κατα-δικαστική απόφαση για υπεξαίρεση εις βάρος Δωδ/νήσιου πολιτικού, μη πάντως κατονομαζομένου!

Με τηλεφωνήματά τους χθες προς την «δ» Δωδ/νήσιοι πολιτικοί αλλά και απλοί πολίτες ζητούν α) από την εφημερίδα να αποκαλύψει το όνομα του πολιτικού «για να μην διασύρεται συλλήβδην ο πολιτικός κόσμος της Δωδ/νήσου» και β) από τον εισαγγελέα Εφετών να διατάξει έρευνα για να διαπιστωθεί αν είναι αληθής η καταγγελία και να επιβάλει κυρώσεις κατά παντός υπευθύνου ➦Σελ. 6

ΑΠΟ ΤΟ ΝΟΜΑΡΧΗ Γ. ΠΑΡΑΣΚΕΥΑ

Εκλεισε συμφωνία για πώληση «Μύλων» και «Rodos Bay»!

Ολοκληρώνονται μέσα στις επόμενες ημέρες οι διαδικασίες για την πώληση του ξενοδοχείου «Rodos Bay» και των τέως «Αλευρόμυλων», ιδιοκτησίας και των δύο ακινήτων της οικογένειας Ν. Σολούνια, προς επιβεβαίωση σχετικών δημοσιευμάτων της «δ». Σε πρώτη φάση οι «Αλευρόμυλοι» θα περιέλθουν στην ΔΑΝΕ (προς κάλυψη απαιτήσεων της έναντι του Ν. Σουλούνια) και στην συνέχεια θα πωληθούν.

Την πώληση του ξενοδοχείου επιβεβαίωσε και ο νομάρχης - πρόεδρος της ΔΑΝΕ στην προχθεσινοβραδινή συγκέντρωση των μετόχων που έγινε στα γραφεία του ΕΒΕΔ, ➦Σελ. 6

ΤΟ ΞΕΝΟΔΟΧΕΙΟ ΑΓΟΡΑΖΕΙ Ο Κ. Κ. ΜΗΤΣΗΣ ΚΑΙ ΤΟΥΣ ΜΥΛΟΥΣ Ο Κ. ΓΕΡ. ΚΑΛΟΓΗΡΑΤΟΣ

ΕΝΑΝΤΙ ΤΩΝ ΠΡΟΗΓΟΥΜΕΝΩΝ ΕΤΩΝ

Αισθητά μειωμένη η τουριστική κίνηση τον μήνα Απρίλιο

ΑΝΑΜΕΝΕΤΑΙ ΓΕΝΙΚΗ ΑΝΑΚΑΜΨΗ

Μειωμένη είναι τις ημέρες αυτές η τουριστική κίνηση στο νησί μας σύμφωνα και με τα στοιχεία που έδωσε (χθες) στην δημοσιότητα η Διεύθυνση του ΕΟΤ - Δωδ/σου.

Σύμφωνα με αυτά, προχθές παρεπιδημούσαν στο «σμαραγδένιο νησί» 13.882 τουρίστες από τους οποίους 12.696 αλλοδαποί και 1.186 ημεδαποί. Πέρσι, την αντίστοιχη ημέρα στο νησί μας διέμεναν 14.824 επισκέπτες, από τους οποίους 13.279 αλλοδαποί και 1.545 ημεδαποί και πρόπερσι 14.201, ➦Σελ. 6

ΔΙΑΚΟΠΗ ΤΗΛΕΦΩΝΩΝ ΑΠΟ ΤΟΝ ΟΤΕ

Από τον ΟΤΕ εκδόθηκε χθες η ακόλουθη ανακοίνωση:

«Οι διακοπές των τηλεφωνικών συνδέσεων (εκτός όσων έχουν αριθμό κλήσεως από 20000 - 39999) ➦Σελ. 6

ΠΕΝΘΕΙ ΑΠΟ ΧΘΕΣ ΚΑΙ Ο ΡΟΔΙΑΚΟΣ ΛΑΟΣ

Εκτακτη συνεδρίαση του δημοτ. συμβουλίου για τον Κ. Καραμανλή

Συνήλθε χθες το μεσημέρι εκτάκτως το δημοτικό συμβούλιο Ρόδου προκειμένου να αποτίσει φόρο τιμής στον τέως πρόεδρο της Ελληνικής Δημοκρατίας και επί 50 χρόνια κορυφαίο πολιτικό ηγέτη της χώρας μας Κωνσταντίνο Καραμανλή που άφησε χθες τα ξημερώματα την τελευταία πνοή του στο «Υγεία».

ΤΙ ΔΗΛΩΣΑΝ ΚΟΡΥΦΑΙΟΙ ΠΑΡΑΓΟΝΤΕΣ ΓΙΑ ΤΗΝ ΖΩΗ ΚΑΙ ΤΟ ΕΡΓΟ ΤΟΥ

Στην συνεδρίαση που διεξήχθη σε κλίμα έντονα φορτισμένο από συγκίνηση παρίστατο και ο βουλευτής της Ν.Δ. κ. Α. Καραμάριος ➦Σελ. 6

ΠΟΝΑΝΕ ΟΛΟΙ ΑΛΛΑ ΔΕΝ ΥΠΑΡΧΕΙ ΕΜΠΙΣΤΟΣΥΝΗ

Μαζική η σύσκεψη για την ΔΑΝΕ αλλά οι τσέπες είναι... τρύπιες!

«Η ΔΑΝΕ μπορεί να σωθεί μόνο στην περίπτωση που οι Δωδ/νήσιοι καταθέσουν

Η ΕΤΑΙΡΕΙΑ ΜΠΟΡΕΙ ΝΑ ΣΩΘΕΙ ΑΝ ΓΙΝΕΙ ΑΥΞΗΣΗ ΤΟΥ ΜΕΤΟΧΙΚΟΥ ΚΕΦΑΛΑΙΟΥ

και πάλι τον οβολόν τους μέσα από την αύξηση του μετοχικού κεφαλαίου που προωθεί το ΔΣ της εταιρείας. Διαφορετικά είναι θέμα χρόνου η οριστική διακοπή των έργασιών της με ό,τι μπορεί να συνεπάγεται αυτό για τον νομό Δωδ/νήσου.

Αυτό ήταν το μήνυμα που πρόσπάθησε να «περάσει» προχθές το βράδυ ο νομάρχης Δωδ/νήσου και πρόεδρος της ΔΑΝΕ ➦Σελ. 6

ΑΝΑΣΤΑΤΟΙ ΟΙ ΚΑΤΑΣΤΗΜΑΤΑΡΧΕΣ

Νέες αντιδράσεις στην Μεσαιωνική Πόλη για το «shopping»!

Αναβρασμός επικρατεί και πάλι μεταξύ των καταστηματαρχών της Μεσαιωνικής Πόλης ύστερα από την διαπίστωση ότι και φέτος οι

«ΑΦΑΝΤΟΙ» ΟΙ ΕΠΙΒΑΤΕΣ ΤΩΝ ΚΡΟΥΑΖΙΕΡΟΠΛΟΙΩΝ

επιβάτες των κρουαζιεροπλοίων που δένουν για λίγες ώρες στο λιμάνι της Ρόδου «διοχετεύονται» σε συγκεκριμένα καταστήματα και βιοτεχνίες εκτός πόλεως με αποτέλεσμα τα καταστήματα της Παλιάς Πόλης να αντιμετωπίζουν σοβαρά οικονομικά προβλήματα.

Το Σωματείο Καταστηματαρχών της Μεσαιωνικής Πόλης προτίθεται για τον λόγο αυτόν να ζητήσει την παρέμβαση των τοπικών αρχών προς τους εφοπλιστές και «όπου αλλού δεί» για να σταματήσει η κατάσταση αυτή. Διαφορετικά οι έμποροι θα αντιδράσουν δυναμικά με κλείσιμο του λιμανιού καθώς και των καταστημάτων τους. ➦Σελ. 6

ΔΕΝ ΣΕΒΕΤΑΙ ΠΛΕΟΝ ΚΑΝΕΝΑ

«Θαυμαστό έργο» κατά τον νομάρχη η... «διαπλάτυνση»!

Με ανακοίνωση του... Γραφείου Τύπου της Νομαρχίας «απάντησε» χθες ο νομάρχης στις καταγγελίες φορέων και τάξεων, ιδιαιτέρως του ΤΕΕ, για το έργο - έκτρωμα της εθνικής οδού Ρόδου - Φαληρακίου («διαπλάτυνση»), επιχειρώντας για άλλη μία φορά να υποβαθμίσει το θέμα, ενώ τον καθολικό σάλο και τις αντιδράσεις χαρακτήρισε «μεμψίμοιρες γκρίνιες»... μεμονωμένων, ➦Σελ. 6

ΑΠΑΝΤΑ ΣΤΙΣ ΚΑΤΑΓΓΕΛΙΕΣ ΜΕΣΩ ΤΟΥ... ΓΡΑΦΕΙΟΥ ΤΥΠΟΥ!!

ΔΕΝ ΕΜΠΙΣΤΕΥΟΝΤΑΙ ΠΛΕΟΝ ΚΑΝΕΝΑ

ΔΥΣΠΙΣΤΙΑ ΜΕΤΟΧΩΝ ΚΑΙ ΕΠΙΧΕΙΡΗΜΑΤΙΩΝ ΓΙΑ ΤΗΝ ΘΕΣΗ ΤΗΣ ΔΑΝΕ

ΖΗΤΟΥΝ ΠΛΗΡΗ ΕΝΗΜΕΡΩΣΗ ΑΠΟ ΑΝΕΞΑΡΤΗΤΗ ΕΠΙΤΡΟΠΗ

Στην έλλειψη διαφάνειας, εμπιστοσύνης και σωστής ενημέρωσης (σε συνδυασμό με τους ανόητους χειρισμούς της προηγούμενης, κυρίως, διοικήσεως) αποδίδουν επιχειρηματικοί και τραπεζικοί κύκλοι της Ρόδου την έλλειψη ενδιαφέροντος για τα πράγματα της ΔΑΝΕ και πρωτίστως για την οικονομική στήριξή της και τη συμμετοχή στην αύξηση του μετοχικού κεφαλαίου ώστε να σταθεί στα πόδια της και στην συνέχεια να επιβιώσει. ➦Σελ. 6

ΑΝΑΚΑΜΦΘΗΚΑΝ ΕΡΓΑ ΥΨΟΥΣ 2 ΔΙΣ. ΔΡΧ.

«Σανίδα σωτηρίας» το πρόγραμμα ΕΠΤΑ για τον Δήμο Ρόδου!

ΕΥΛΟΓΑ ΕΡΩΤΗΜΑΤΙΚΑ ΠΡΟΚΑΛΟΥΝ ΟΡΙΣΜΕΝΕΣ «ΚΤΥΠΗΤΕΣ» ΠΕΡΙΠΤΩΣΕΙΣ

«Σανίδα σωτηρίας» για τον Δήμο Ρόδου αποτελεί όπως φαίνεται το ειδικό υποστηρικτικό πρόγραμμα των ΟΤΑ παλαιών και νέων (ΕΠΤΑ) που προωθεί το Υπουργείο Εσωτερικών στα πλαίσια της διοικητικής αναδιάρθρωσης και αναδιοργάνωσης της χώρας.

Η πρόταση του Δήμου Ρόδου συγκεκριμένα προς την αρμόδια επιτροπή ➦Σελ. 6

ΣΟΒΑΡΟΣ ΤΡΑΥΜΑΤΙΣΜΟΣ ΣΜΗΝΙΤΗ

Σοβαρά τραυματίσθηκε χθες το απόγευμα ένα σμηνίτης που υπηρετεί σε στρατιωτική μονάδα της Ρόδου ➦Σελ. 6

Η ΜΕΤΟΧΗ ΤΗΣ ΔΑΝΕ

«Limit up» σημείωσε και χθες η μετοχή της ΔΑΝΕ στο Χρηματιστήριο Αξιών Αθηνών (ΧΑΑ).

Συγκεκριμένα έκλεισε στις 414 δρχ. έναντι 384 δρχ. της προηγούμενης ημέρας (αύξηση 7,81%).

Η μεγίστη τιμή που πέτυχε χθες η μετοχή ήταν 414 δρχ. και η ελαχίστη 410 δρχ. ➦Σελ. 6

ΔΗΜΟΣ ΡΟΔΙΩΝ
ΕΠΙΜΝΗΜΟΣΥΝΗ ΔΕΗΣΗ

Ο Δήμος Ροδίων ανακοινώνει, ότι τελεί επιμνημόσυνη δέηση στο παρεκκλήσι του Δήμου, σήμερα 24-4-98 ημέρα Παρασκευή και ώρα 13.00 υπέρ αναπαύσεως της ψυχής του αειμνήστου πρώην Προέδρου της Ελληνικής Δημοκρατίας, Κωνσταντίνου Καραμανλή.

Θα παραστούν οι τοπικές Αρχές, το Δημοτικό Συμβούλιο και ο Ροδιακός λαός.

Ο ΔΗΜΑΡΧΟΣ ΡΟΔΙΩΝ
ΓΙΩΡΓΟΣ ΓΙΑΝΝΟΠΟΥΛΟΣ

ΝΑΥΤΙΚΟ ΠΡΑΚΤΟΡΕΙΟ
TSAGARIS
ΣΑΧΤΟΥΡΗ 5 (ΕΝΑΝΤΙ ΤΕΛΩΝΕΙΟΥ) - ΚΑΝΑΔΑ 53 ΡΟΔΟΣ
ΤΗΛ - 0241-35066/74833/ - FAX-0241-28597
ANA FERRIES

ΗΜΕΡΟΜΗΝΙΑ	ΜΕΡΑ	ΩΡΑ	ΚΑΡΑΒΙ	ΠΡΟΟΡΙΣΜΟΣ
22/04/98	ΤΕΤΑΡΤΗ	16.00	ΜΑΡΙΝΑ	Κως, Κάλυμνο, Λέρο, Πάτμο, Πειραιά
23/4/98	ΠΕΜΠΤΗ	10.00	ΡΟΜΙΑΝΤΑ	Χάλκη, Διαφάνι, Κάρπαθο, Κάσο, Σητεία
		16.00	ΡΟΔΑΝΘΗ	Κως, Κάλυμνο, Λέρο, Πάτμο, Πειραιά
		18.00	ΔΗΜΗΤΡΟΥΛΑ	Κως, Πειραιάς
24/4/98	ΠΑΡΑΣΚΕΥΗ	08.00	ΜΑΡΙΝΑ	Σύμη
		10.00	ΡΟΜΙΑΝΤΑ	Κως, Κάλυμνο, Σάμο, Χίο, Μυτιλήνη, Λήμνο, Αλεξανδρούπολη
		16.00	ΜΑΡΙΝΑ	Κως, Κάλυμνο, Λέρο, Πάτμο, Πειραιά
		17.00	ΝΤΑΛΙΑΝΑ	Κως, Πειραιάς
25/4/98	ΣΑΒΒΑΤΟ	08.00	ΔΗΜΗΤΡΟΥΛΑ	Κως, Πειραιάς
		16.00	ΡΟΔΑΝΘΗ	Κως, Κάλυμνο, Λέρο, Πάτμο, Πειραιά
26/4/98	ΚΥΡΙΑΚΗ	16.00	ΜΑΡΙΝΑ	Κως, Κάλυμνο, Λέρο, Πάτμο, Πειραιά
		17.00	ΝΤΑΛΙΑΝΑ	Κως, Πειραιάς
		18.00	ΔΗΜΗΤΡΟΥΛΑ	Κως, Αστυπάλαια, Κατάπολα, Πειραιά
		23.45	ΡΟΜΙΑΝΤΑ	Χάλκη, Διαφάνη, Κάρπαθο, Κάσο, Ηράκλειο, Σαντορίνη, Ιο, Νάξο, Πειραιά
27/4/98	ΔΕΥΤΕΡΑ	16.00	ΡΟΔΑΝΘΗ	Κως, Κάλυμνο, Λέρο, Πάτμο, Πειραιά
28/4/98	ΤΡΙΤΗ	16.00	ΜΑΡΙΝΑ	Κως, Κάλυμνο, Λέρο, Πάτμο, Πειραιά
		18.00	ΔΗΜΗΤΡΟΥΛΑ	Κως, Πειραιά
29/4/98	ΤΕΤΑΡΤΗ	16.00	ΡΟΔΑΝΘΗ	Κως, Κάλυμνο, Λέρο, Πάτμο, Πειραιά
		17.00	ΝΤΑΛΙΑΝΑ	Κως, Πειραιάς
30/4/98	ΠΕΜΠΤΗ	08.00	ΔΗΜΗΤΡΟΥΛΑ	Express - Πειραιά
		10.00	ΡΟΜΙΑΝΤΑ	Χάλκη, Διαφάνι, Κάρπαθο, Κάσο, Σητεία
		16.00	ΜΑΡΙΝΑ	Κως, Κάλυμνο, Λέρο, Πάτμο, Πειραιά
01/5/98	ΠΑΡΑΣΚΕΥΗ	08.00	ΡΟΔΑΝΘΗ	Σύμη
		10.00	ΡΟΜΙΑΝΤΑ	Κως, Κάλυμνο, Σάμο, Χίο, Μυτιλήνη, Λήμνο, Αλεξανδρούπολη
		16.00	ΡΟΔΑΝΘΗ	Κως, Κάλυμνο, Λέρο, Πάτμο, Πειραιά
		17.00	ΝΤΑΛΙΑΝΑ	Τήλο, Νίσιρο, Κως, Πειραιάς
		18.00	ΔΗΜΗΤΡΟΥΛΑ	Κως, Πειραιάς
02/05/98	ΣΑΒΒΑΤΟ	16.00	ΜΑΡΙΝΑ	Κως, Κάλυμνο, Λέρο, Πάτμο, Πειραιά
03/05/98	ΚΥΡΙΑΚΗ	16.00	ΡΟΔΑΝΤΗ	Κως, Κάλυμνο, Λέρο, Πάτμο, Πειραιά
		17.00	ΝΤΑΛΙΑΝΑ	Κως, Κάλυμνο, Λέρο, Πάτμο, Πειραιά
		18.00	ΔΗΜΗΤΡΟΥΛΑ	Κως, Αστυπάλαια, Κατάπολα, Πειραιά
		23.45	ΡΟΜΙΑΝΤΑ	Χάλκη, Διαφάνι, Κάρπαθο, Κάσο, Ηράκλειο, Σαντορίνη, Ιό, Νάξο, Πειραιά
04/05/98	ΔΕΥΤΕΡΑ	16.00	ΜΑΡΙΝΑ	Κως, Κάλυμνο, Λέρο, Πάτμο, Πειραιά
05/05/98	ΤΡΙΤΗ	16.00	ΡΟΔΑΝΘΗ	Κως, Κάλυμνο, Λέρο, Πάτμο, Πειραιά
		18.00	ΔΗΜΗΤΡΟΥΛΑ	Κως, Πειραιά

General Electric
ΤΟ ΠΡΟΤΥΠΟ
ΑΜΕΡΙΚΑΝΙΚΑ ΨΥΓΕΙΑ ΔΙΠΟΡΤΑ - ΝΤΟΥΛΑΠΕΣ
ΑΒΕΤΕ Κ. ΚΩΣΤΑΡΙΔΗΣ ΚΑΝΑΔΑ 12

ΚΙΝΗΜΑΤΟΓΡΑΦΟΙ

ΚΙΝΗΜΑΤΟΘΕΑΤΡΟ ΜΕΤΡΟΠΟΛ
ΤΗΛ. 28400
ΔΥΟ ΠΡΟΒΟΛΕΣ 8-10 και 10-12
Μια από τις καλύτερες φετεινές ταινίες σε σύγχρονη προβολή με την ΑΘΗΝΑ!!!
ΜΙΣΕΛ ΦΑΪΦΕΡ και ΤΖΕΣΙΚΑ ΛΑΝΓΚ σε ένα ρεσιτάλ ηθοποιίας
ΤΑ ΧΙΛΙΑ ΕΚΤΑΡΙΑ
A THOUSAND ACRES
Ενα κοινωνικό αριστούργημα που δεν πρέπει να χάσει κανείς!!
Μια ταινία για τους φίλους του καλού ΣΙΝΕΜΑ

TITANIA
DOLBY STEREO ΤΗΛ. 25876`- 81674
ΩΡΕΣ ΕΝΑΡΞΕΩΣ
08.00 μ.μ. και 10.00 μ.μ.
Αφήστε το Πάθος να ορίσει την μοίρα σας...
Το Κλασικό αριστούργημα του ΚΑΡΟΛΟΥ ΝΤΙΚΕΝΣ μεταφέρεται στην οθόνη και στη σύγχρονη εποχή
ΜΕΓΑΛΕΣ ΠΡΟΣΔΟΚΙΕΣ
CREAT EXPECTATIONS
ΠΡΩΤΑΓΩΝΙΣΤΟΥΝ:
ΗΘΑΝ ΧΩΚ, ΓΚΟΥΙΝΕΘ ΠΑΛΤΡΟΟΥ, ΡΟΜΠΕΡΤ ΝΤΕ ΝΙΡΟ
Σάββατο - Κυριακή
Τελευταίες προβολές
ΑΝΑΣΤΑΣΙΑ
Στα Ελληνικά

ΚΙΝΗΜΑΤΟΘΕΑΤΡΟ ΠΑΛΛΑΣ
ΤΗΛ. 24475
ΠΡΟΓΡΑΜΜΑΤΑ: 8-10 και 10-12
ΣΥΓΧΡΟΝΗ ΠΡΟΒΟΛΗ ΜΕ ΑΘΗΝΑ
Ο διάσημος συγγραφέας του ΤΖΟΥΡΑΣΗ ΠΑΡΚ και του χαμένου κόσμου παρουσιάζει μια μεγάλη κολοσσιαία ταινία. Μια συγκλονιστική δημιουργία γυρισμένη εξ ολοκλήρου εις τον βυθον του ωκαιανού
ΣΦΑΙΡΑ
SPHERE
Α' προβολή ΚΑΤΑΛΛΗΛΟΝ
ΠΡΩΤΑΓΩΝΙΣΤΟΥΝ:
ΝΤΑΣΤΙΝ ΧΟΦΜΑΝ, ΣΑΡΟΝ ΣΤΟΟΥΝ, ΣΑΜΟΥΕΛ ΤΖΑΚΣΟΝ

ΧΕΙΜΕΡΙΝΟΣ ΚΙΝ/ΦΟΣ ΔΗΜΟΤΙΚΟ
ΤΗΛΕΦ. 20265
Σας κάνουμε γνωστό ότι ο κιν/φος «ΔΗΜΟΤΙΚΟ» θα παραμείνει κλειστός από την Πέμπτη 23/4/98 έως και την Κυριακή 26/4/98

Τα πολιτιστικά



Κάνω κριτική δημιουργώντας, και όχι βρίσκοντας λάθη
ΜΙΧΑΗΛ ΑΓΓΕΛΟΣ

ΓΡΑΦΕΙ Ο ΠΑΡΑΣΧΟΣ ΔΗΜ. ΠΑΡΑΣΟΣ

«ΚΩΝΣΤΑΝΤΙΝΟΣ ΚΑΒΑΦΗΣ»
Β' ΚΑΙ ΤΕΛΕΥΤΑΙΟ ΜΕΡΟΣ

Συνεχίζω την παράθεση των πιο γνωστών και αγαπημένων στο αναγνωστικό κοινό ακροτελεύτιων στίχων διαφόρων ποιημάτων, ιδίως αυτών που συγκαταλέγονται μεταξύ των «ωρίμων» του Κ. Π. Καβάφη, όπως επικράτησε να χαρακτηρίζονται για να διακρίνονται από τα αποκηρυγμένα από τον ίδιο, όσα, δηλαδή, δεν έκρινε άξια να συμπεριληφθουν στ'άπαντά του, που ασφαλώς, φιλοδοξούσε, να εκδώσει.

Οι στίχοι αυτοί, καλύτερα από καθε τι άλλο δείχνουν την υψηλή αίσθηση που είχε για την ποίησή του που τη χρησιμοποιούσε ως όργανο όχι μόνο εκφραστικό αλλά και δηλωτικό της φιλοσοφικής και ιστορικής παιδείας που διέθετε. Πράγματι, η ποίησή του, εκτός των άλλων, είναι προ παντός διδακτική, καθώς, μέσα απ'την ιστορική επισκόπηση, το φιλοσοφικο περίβλημα που την ιδιαιτεροποιεί, βρίσκει κανείς, διδάγματα που απορρέουν απ'την καθημερινότητα χωρίς να γίνεται, γι'αυτό σχολαστική και υπερφίαλη. Εχει την αίσθηση του μέτρου και διαθέτει την ικανότητα ν'απλώνει τα ποιητικά του φτερά μέχρι εκεί που η οικονομία των οραμάτων του, τού επιτρέπει να επικυριαρχεί πάνω στον στοχασμό του, τη λυρική του διάθεση και να υποτάσσει την έμπνευση του στις επιταγές του ποιητικού του λόγου. Αλλά ας συνεχίσουμε καλύτερα να σταχυολογούμε κάποιους ακόμα, χαρακτηριστικούς ακροτελεύτιους, στίχους του που καλύτερα από τον οποιοδήποτε έσω και σοφό σχολιασμό, μας μπάζουν στην ποιητική ατμόσφαιρα του Αλεξανδρινού ερημίτη οικουμενικού ποιητή:

Α)«... Μα απ'το πολύ να σκέπεται και να θυμάται
ο γέρος εζαλίσθηκε. Κι αποκοιμάται στου
καφενείου ακουμπισμένος το τραπέζι»
«Ενας γέρος»

Β)« η εικών ακούει σοβαρή και λυπημένη,
ξεύροντας πως δεν θάλθει πια ο υιός που περιμένει»
«Δέησις»

Γ)« Εδώ που έφθασες,λίγο δεν είναι.
Τόσο που έκαμες, μεγάλη δόξα»
«Το πρώτο σκαλί»

Δ)« Και περισσότερη τιμή τους πρέπει
όταν προβλέπουν (και πολλοί προβλέπουν)
πως ο Εφιάλτης θα φανεί στο τέλος
κ'οι Μήδοι επί τέλους θα διαβούνε»
«Θερμοπύλες»

Ε)«... Ο αρνηθείς δεν μετανοιώνει. Αν ρωτούνταν πάλι,
όχι θα ξανάλεγε. Κι όμως τον καταβάλλει
εκείνα το' όχι- το σωστό- εις όλην τη ζωή του»
«Che fece... il gran rifiuto»

ΣΤ)« Μα τα παράθυρα δεν βρίσκονται ή δεν μπορώ
να τάβρω. Και καλήτερα ίσως να μην τα βρω.
Ισως το φως θάναι μια καινούγια τυραννία.
Ποιός ξέρει τι καινούργια πράγματα θα δείξει»
«Τα παράθυρα»

Ζ)«Α, όταν έκτιζαν τα τείχη πως να μην προσέξω.
Αλλά δεν άκουσα ποτέ κρότων κτιστών ή ήχον
Ανεπαίσθητως μ'έκλεισαν από τον κόσμο έξω»
«Τείχη»

Η)«Και τώρα τί θα γενούμε χωρίς βαρβάρους.
Οι άνθρωποι αυτοί ήσαν μια κάποια λύσις»
«Περιμένοντας τους βαρβάρους»



Ο Καβάφης ένα χρόνο πριν από το θάνατό του (Ανέκδοτη φωτογραφία από το διαβατήριο του ποιητή)

Θ)«...Και ρωτήσανε τι έκαμνε ο σοφός Απόλλων,
που γύριζεν ο ποιητής που στα τραπέζια
έξοχα ομιλεί, που γύριζε ο προφήτης
όταν τον υιόν της σκότωναν στα πρώτα νειάτα.
Κ'οι γέροι της απήντησαν πως ο Απόλλων
αυτός ο ίδιος εκατέβηκε στην Τροία,
και με τους Τρώες σκότωσε τον Αχιλλέα»
«Απιστία»

Ι)«.....Στα βάσανα των
σας έμπλεξαν οι άνθρωποι» - Ομως τα δάκρυά των
για του θανάτου την παντοτεινή
την συμφοράν εκύσανε τα δυο τα ζώα τα ευγενή».
«Τα άλογα του Αχιλλέα»

ΙΑ)«Ανδρείοι σεις που επολεμήσατε και πεσατ'ευκλεώς,
τους πανταχού νικήσαντες μη φοβηθέντες.
Αμωμοι σεις, αν έπαισαν ο Δίαιος κι ο Κρπόλαος,
Οταν θα θέλουν οι Ελληνες να καυχηθούν,
«Τέτοιους θγάζει το έθνος μας» θα λένε
για σας. Ετσι θαυμάσιος θάναι ο έπαινος σας...»
«Υπέρ της Αχαϊκής Συμπολιτείας πολεμήσαντες»



Ο Κ. Π. Καβάφης, όπως τον απέδωσε ο χαράκτης Γιάννης Κεφαλληνός

ΙΒ)«.....Οσα θυμάται μέλη
της ικεσίας φάλλει, άκρες, μέσες. Η κουτή
δεν νοιώθει που τον μαύρον δαίμονα λίγο τον μέλει
αν γιάνει ή δεν γιάνει ένας Χριστιανός»
«Η αρρώστια του Κλείτου»

ΙΓ)«Οσο για την ταπείνωσι - μα αδιαφορούσε.
Το φρόνημα της Σπάρτης ασφαλώς δεν ήταν ικανός
να νοιώσει ένας Λαγίδης χθεσινός.
όθεν κι η απαίτησίς του δεν μπορούσε
πραγματικώς να ταπεινώσει Δέσποιναν
Επιφανή ως αυτήν Σπαρτιάτου βασιλέως μητέρα»
«Εν Σπάρτη»

ΙΔ)«Αλλά, κατεστραμμένος άνθρωπος τι φταίω εγώ.
Ζητώ ο ταλαίπωρος να μπαλωθώ.
Ας φρόντιζαν οι κραταιοί θεοί
να δημιουργήσουν έναν τέταρτο καλό
Μετά χαράς θα πήγαινα μ'αυτόν »
«Ας φρόντιζαν»

ΙΕ)«Με τες εκτεταμένες επικράτειες,
με την ποικίλη δραση των στοχαστικών προσαρμογών.
Και την Κοινή Ελληνική Λαλιά
ως μέσα στην Βακτριανή την πήγαμεν, ως τους Ινδούς.
Για Λακεδαιμονίους να μιλάμε τώρα!»
«Στα 200 π.Χ.»

ΙΣΤ)«Αυτά που θα στα δώσει ο Αρταξέρξης,
αυτά που θα τα βρεις στη σατραπεία.
Και τι ζωή χωρίς αυτά θα κάμεις»
«Η σατραπεία»

ΙΖ)«.....Η μυστική βοή
τους έρχεται των πλησιαζόντων γεγονότων.
Και την προσέχουν ευλαβείς.Ενώ εις την οδόν
έξω ουδέν ακούουν οι λαοί».
«Σοφοί δε προσιόντων»

ΙΗ)«Αλλη καταστροφή, που δεν την φανταζόμεθαν,
εξαφνική πέφτει επάνω μας,
κι ανέτοιμους - που πια καιρός- μας συνεπαίρνει»
«Τελειωμένα»

Φυσικά διαβάζοντας αποσπασματικά τους στίχους, τους υπέροχους από κάθε έποψη, είναι δύσκολο να μπει κανείς στο βαθύτερο νόημα που περιέχουν και να χαρεί τον ανθρώπινο και εσαεί επίκαιρο στοχασμό του. Ο Κωνσταντίνος Καβάφης δεν είναι από τους ποιητές που διαβάζονται, έτσι από ανία, ή φιλαρέσκεια κι επιδεξιομανία. Μόνον αν τον έχεις πραγματικά ανάγκη, αν νοιώθεις το κενό που πολλές φορές σου δημιουργεί η ίδια σου η ύπαρξη, μπορείς να τον πλησιάσεις και να τον αποκρυπτογραφήσεις. Διαφορετικά, η ποίησή του θα σου είναι, όπως θάλεγε κι ο ποιητής, **«σα μια ξένη φορτική»**.

Επεχείρησα να πλησιάσω την ποίηση του Κ.Β. Καβάφη από άλλη σκοπιά και να βρω τον μυστικό ιχώρα που περιέχει κάθε του στροφή, δεν ξέρω κατά πόσο το έχω καταφέρει. Πάντως, έτσι ή αλλιώς, η ποίηση του Καβάφη ασκούσε και συνεχίζει μέχρι σήμερα ν'ασκεί πάνω μου μια άφατη γοητεία που με γιομίζει και με ικανοποιεί μέχρι τα μύχια της ψυχής μου.

«Κι αν δεν μπορεί να κάμεις την ζωήν σου όπως την θέλεις.
Τούτο προσπάθησε, τουλάχιστον
όσο μπορείς: μην την εξευτελίζεις
μες την πολλή συνάφεια του κόσμου,
μες στες πολλές κινήσεις και ομιλίες.
Μην την εξευτελίζεις πιαίνοντάς την,
γυρίζοντας συχνά κι εκθέτοντάς την
στων σχέσεων και των συναναστροφών
την καθημερινή ανοησία,
ως που να γίνει σα μια ξένη φορτική
«Οσο μπορείς...»

Ρόδος, Παρασκευή, 24 Απρίλη 1988
ΠΑΡΑΣΧΟΣ ΔΗΜ. ΠΑΡΑΣΟΣ



ALFA 156.
Η ΔΥΝΑΜΗ ΣΕ ΑΠΟΛΥΤΟ ΕΛΕΓΧΟ.

● 1.6 T.S. 16V-120 HP - 200 km/h ● 1.8 T.S. 16V-144 HP - 210 km/h ● 2.0 T.S. 16V-155 HP - 216 km/h ● 2.5 V6 24V -190 HP - 230 km/h

Είναι δύναμη... είναι έλεγχος... είναι Alfa Romeo... είναι η μεγάλη μπερλίνα που δίνει νέα διάσταση στην έννοια του σπορ αυτοκινήτου. Alfa 156. Γεννήθηκε για να κάνει τη διαφορά... και δεν το κρύβει γιατί, όπως κάθε Alfa Romeo, είναι σχεδιασμένη για να ικανοποιεί τις αισθήσεις του οδηγού. Η τελευταία λέξη της τεχνολογίας με πανίσχυρους κινητήρες, κορυφαίους στην κατηγορία τους. Η πρώτη αίσθηση του οδηγού είναι ότι έχει τα πάντα σε απόλυτο έλεγχο. Κυκλικά όργανα, ιδανική θέση οδήγησης, ανατομικά καθίσματα, εξαιρετική ποιότητα υλικών, άψογο φινίρισμα. Το εκπληκτικό κράτημα στο δρόμο εγγυάται η πλήρης ισορροπία της εμπρόσθιας τετράπλευρης ανάρτησης με την πίσω ανάρτηση τύπου Mc Pherson. Τα αποτελεσματικά φρένα της είναι εφοδιασμένα με ABS ενεργών αισθητήρων και EBD. Η αίσθηση ασφάλειας ολοκληρώνεται με τους δύο αερόσακους, τις ζώνες ασφαλείας με προεντατήρες και το Σύστημα Πρόληψης Πυρκαϊάς (FPS). Πάνω απ' όλα όμως, η πραγματική δύναμη της Alfa 156 είναι ο απόλυτος έλεγχός της και η προβλέψιμη συμπεριφορά της ακόμα και στο... απρόβλεπτο. Ένα αυτοκίνητο αφιερωμένο στους ενθουσιώδεις οδηγούς. Alfa 156. Η δύναμη σε απόλυτο έλεγχο.

AUTORODOS A.E.
ΑΥΣΤΡΑΛΙΑΣ 60. ΡΟΔΟΣ, ΤΗΛ: 0241-27421

ΤΑ ΠΡΟΓΡΑΜΜΑ

ET

07.10 ΤΑΞΙΔΙ ΣΕ ΤΡΕΙΣ ΔΕΚΑΕΤΙΕΣ ('40 '50, '60)
08.00 8, 9, 10 ΣΤΟΝ ΑΕΡΑ
10.00 ΠΑΙΔΙΚΟ - ΠΡΟΣΧΟΛΙΚΟ ΠΡΟΓΡΑΜΜΑ
11.30 ΣΩΜΑ ΚΑΙ ΧΡΩΜΑ
12.00 ΤΙΠΟΥΚΕΙΤΟΣ
12.30 ΜΑΡΙΑ ΙΖΑΜΠΕΛ
13.30 ΕΙΔΗΣΕΙΣ
13.40 ΟΠΩΣ ΜΑΣ ΑΡΕΣΕΙ
15.00 ΚΑΡΟΥΖΕΛ
15.45 ART ATTACK
16.00 ΣΚΥΛΙΣΙΑ ΖΩΗ
16.30 Ο ΠΡΙΓΚΙΠΑΣ ΤΗΣ ΑΤΛΑΝΤΙΔΑΣ
17.00 ΕΙΔΗΣΕΙΣ
17.10 ΑΚΑΠΟΥΛΚΟ
18.00 ΠΟΡΤΡΕΤΑ ΣΚΥΛΩΝ
18.50 Ο ΓΥΡΟΣ ΤΟΥ ΚΟΣΜΟΥ ΜΕ ΜΙΑ ΜΠΑΛΑ
20.00 ΕΙΔΗΣΕΙΣ
20.15 ΔΙΑΓΩΝΙΣΜΟΣ ΤΡΑΓΟΥΔΙΟΥ EYROVISION
21.20 ΕΛΛΗΝΙΚΗ ΤΑΙΝΙΑ
23.00 ΕΙΔΗΣΕΙΣ
23.30 ΞΕΝΗ ΤΑΙΝΙΑ
01.50 ΞΕΝΗ ΤΑΙΝΙΑ
02.00 ΟΠΩΣ ΜΑΣ ΑΡΕΣΕΙ

MEGA

07.00 ΜΗ ΜΟΥ ΤΗ ΜΕΡΑ ΤΑΡΑΤΤΕ
10.00 ΜΕΤΑΞΥ ΜΑΣ
13.15 Η ΑΓΟΡΑ ΤΟΥ ΑΙΩΝΑ
14.00 ΕΙΔΗΣΕΙΣ
14.45 ΧΤΥΠΟΚΑΡΔΙΑ ΣΤΟ ΜΠΕΒΕΡΛΙ ΧΙΛΣ
15.40 Ε, ΝΑΙ ΛΟΙΠΟΝ!
16.40 ΦΩΤΟ ΦΙΝΙΣ
17.20 ΕΜΕΙΣ ΚΑΙ ΕΜΕΙΣ
18.00 ΕΙΔΗΣΕΙΣ
18.05 ΣΠΙΤΙ ΓΙΑ ΠΕΝΤΕ
18.45 ΜΑΛΒΙΝΑ HOSTESS
19.15 ΚΟΝΤΡΑ ΠΛΑΚΕ
20.15 ΕΙΔΗΣΕΙΣ
21.15 ΕΜΕΙΣ ΚΑΙ ΕΜΕΙΣ
22.00 ΑΚΟΥΝΑ ΜΑΤΑΤΑ
22.45 ΕΛΛΗΝΙΚΗ ΤΑΙΝΙΑ
00.15 ΕΙΔΗΣΕΙΣ
00.45 ΞΕΝΗ ΤΑΙΝΙΑ
02.45 ΞΕΝΗ ΤΑΙΝΙΑ
04.15 ΞΕΝΗ ΤΑΙΝΙΑ
05.50 ΠΟΙΟΣ ΕΙΝΑΙ ΤΟ ΑΦΕΝΤΙΚΟ
06.40 ΜΑΓΙΣΣΑ

FILMNET

06.00 ΚΑΤΑΔΙΩΞΗ ΣΤΗ ΝΕΑ ΥΟΡΚΗ
08.00 ΕΝΝΕΑ ΜΗΝΕΣ
10.00 ΜΕΓΑΛΟ ΤΑΞΙΔΙ ΣΤΗΝ ΠΕΡΙΠΕΤΕΙΑ
11.30 BARCELONA
13.30 ΤΟ ΤΡΑΓΟΥΔΙ ΤΗΣ ΚΑΡΛΑ
15.45 ΤΟ ΕΓΚΛΗΜΑ ΤΟΥ ΑΙΩΝΑ
18.00 Ο ΝΤΑΝΣΤΟΝ ΤΑ ΚΑΝΕΙ ΛΙΜΠΑ
20.00 ΔΟΝ ΖΟΥΑΝ ΝΤΕ ΜΑΡΚΟ
22.00 ΑΛΕΞΙΣΦΑΙΡΟ
00.00 Ο ΚΟΛΛΙΤΣΙΔΑΣ
01.40 ΑΝΑΖΗΤΩΝΤΑΣ ΤΗΝ ΗΔΟΝΗ
03.30 ΚΟΙΤΑ ΤΟΥΣ ΑΝΤΡΕΣ ΟΤΑΝ ΠΕΦΤΟΥΝ
05.10 ΣΚΗΝΕΣ ΑΠΟ ΤΟΝ ΚΙΝΗΜΑΤΟΓΡΑΦΟ

NET

07.00 ΤΙ ΤΡΕΧΕΙ;
10.00 ΚΥΡΙΕΣ ΚΑΙ ΚΥΡΙΟΙ
12.00 ΔΙΑ ΧΕΙΡΟΣ
12.30 ΓΥΝΑΙΚΕΙΑ ΜΟΝΑΣΤΗΡΙΑ
13.00 ΕΙΔΗΣΕΙΣ
13.30 ΣΕΙΚΕΡ
14.30 ΔΙΑΣΤΗΜΟΠΛΟΙΟ ΓΗ
14.45 ΧΡΗΜΑ NET
15.00 ΕΙΔΗΣΕΙΣ
16.00 ΣΥΝ - ΠΛΗΝ
18.00 ΕΙΔΗΣΕΙΣ
18.30 Ο ΜΥΣΤΙΚΟΣ ΚΟΣΜΟΣ ΤΩΝ ΠΟΥΛΙΩΝ
19.00 ΠΑΘΩΝ ΔΙΑΤΑΞΙΣ
19.30 ΑΝΘΡΩΠΙΝΑ ΠΑΘΗ
20.30 ΘΕΟΦΑΝΗΣ Ο ΚΡΗΣ
21.00 ΕΙΔΗΣΕΙΣ
22.00 ΧΡΙΣΤΟΣ ΠΑΣΧΩΝ
23.00 ΞΕΝΗ ΤΑΙΝΙΑ
24.00 ΕΙΔΗΣΕΙΣ
00.30 ΜΕΣΑΝΥΧΤΑ ΚΑΙ ΚΑΤΙ
01.30 ΣΥΝΕΧΕΙΑ ΞΕΝΗΣ ΤΑΙΝΙΑΣ

ANT1

07.00 ΚΑΛΗΜΕΡΑ ΕΛΛΑΔΑ
10.00 ΔΑΒΙΔ ΚΑΙ ΓΟΛΙΑΘ
11.40 ΕΛΛΗΝΙΚΗ ΤΑΙΝΙΑ
12.50 ΚΕΝΤΡΙ
14.00 ΕΙΔΗΣΕΙΣ
14.40 ΕΛΛΗ ΚΑΙ ΑΝΝΑ
15.10 ΚΑΛΗΝΥΧΤΑ ΜΑΜΑ
15.50 ΑΤΙΘΑΣΑ ΝΙΑΤΑ
16.40 ΣΟΥΠΕΡ ΓΚΕΪΜ
16.45 ΕΠΙΤΕΛΟΥΣ ΜΑΖΙ
18.00 ΕΙΔΗΣΕΙΣ
18.10 ΚΑΛΗΜΕΡΑ ΖΩΗ
18.50 ΠΡΙΓΚΕΪΜ ΣΟΟΥ
18.30 ΜΠΑΣΚΕΤ
19.35 Η ΛΑΜΨΗ
20.15 ΕΙΔΗΣΕΙΣ
21.00 60'' ΜΕ ΤΟΝ ΑΡΗ ΣΤΑΘΑΚΗ
21.05 ΤΑΙΝΙΑ
23.10 A.D. - ΑΝΝΟ DOMINI
12.15 ΕΙΔΗΣΕΙΣ
12.35 ΣΥΝΕΧΕΙΑ ΤΑΙΝΙΑΣ
01.35 ΘΕΑΤΡΟ: Ο ΓΛΑΡΟΣ
03.30 ΤΗΛΕΜΑΡΚΕΤΙΝΓΚ - ΤΗΛΕΑΓΟΡΑ

Αναδρομή στο Παρελθόν

«η δημοκρατική της Ρόδου»

Πριν 12 χρόνια

Πέμπτη 24 Απριλίου 1986

Το ενδεχόμενο ο τέως γ.γ. του ΟΗΕ, τέως υπουργός Εξωτερικών της Αυστρίας και σήμερα υποψήφιος Πρόεδρος Δημοκρατίας στην ίδια χώρα (ως εκπρόσωπος του λαϊκού κόμματος) Κουρτ Βαλντχάιμ, να είναι ανεμειγμένος σε εγκλήματα στην διάρκεια του β! παγκοσμίου πολέμου, ήρθε και πάλι στην επικαιρότητα καθώς το όνομά του αναφέρεται σε επιστολή του συμπατριώτη μας Σάββα Μαμαλίγκα προς τον τότε Γερμανό φρούραρχο της Ρόδου Χέρμπερτ Νίκλας από τον οποίον και ζητεί διάφορες εξηγήσεις, ενώ τον κατηγορεί ευθέως και ως «εγκληματία πολέμου».

Στην επιστολή αυτήν που δόθηκε χθες στην δημοσιότητα αναφέρεται ειδικότερα ότι ο Κέμπερτ Νίκλας είναι συνυπεύθυνος α) για φρικαλέα εγκλήματα που έγιναν από την Βέρμαρχτ στην Ρόδο για εκτελέσεις Ροδίων και για απάνθρωπα βασανιστήρια στο στρατόπεδο «κάζα Ντέι Πίνι» γ) για συνυπευθυνότητα στην μεταγωγή 2250 Εβραίων της Ρόδους σε στρατόπεδα συγκεντρώσεως στην Γερμανία κλπ.

ΣΑΝ ΣΗΜΕΡΑ
24 Απριλίου

ΤΟ 1991... στο Ιράν, η αστυνομία συνέλαβε 800 γυναίκες με την κατηγορία ότι παραβίασαν τους ενδυματολογικούς κανόνες του Ισλάμ, που θέλουν τη γυναίκα να είναι ντυμένη από την κορυφή μέχρι τα νύχια όταν κυκλοφορεί δημόσια. **ΤΟ 1992**... στην Αίγυπτο, δικαστήριο καταδίκασε σε θάνατο έξι έλληνες ναυτικούς με την κατηγορία ότι εισήγαγαν 7,5 τόνους χασίς το 1989. **ΤΟ 1993**... έκθεση της ΝΑΣΑ ανέφερε ότι τα επίπεδα του όζοντος στο βόρειο ημισφαίριο του πλανήτη μας ήταν τα μικρότερα στα τελευταία 14 χρόνια. **ΤΟ 1994**... στις ΗΠΑ, πέθανε ο πρώην πρόεδρος Ρίτσαρντ Νίξον σε ηλικία 81 ετών. **ΤΟ 1995**... στη Γαλλία, ο σοσιαλιστής Ζοσπέν έκανε την έκπληξη στο πρώτο γύρο των προεδρικών εκλογών, κερδίζοντας με αρκετή διαφορά την πρώτη θέση. **ΤΟ 1996**... υπέρ της παραπομπής του θέματος των Ιμίων στο δικαστήριο της Χάγης, τάχθηκε ο βρετανός πρωθυπουργός Τζον Μέιτζορ.

ΤΟ 1997... η Ηπειρος είναι η φτωχότερη περιφέρεια της Ευρώπης και η Ελλάδα η πιο φτωχή από τις 15 χώρες-μέλη της ΕΕ, σύμφωνα με το ειδικό δελτίο της κοινοτικής στατιστικής υπηρεσίας.

ΗΜΕΡΗΣΙΑ ΕΦΗΜΕΡΙΔΑ
η δημοκρατική της Ρόδου
Ετος ιδρύσεως 1982
Θεμιστοκλέους Σοφούλη 77
Ταχ. Θυρίδα 339 85100 Ρόδος
Εκδότης - ιδιοκτήτης - διευθυντής:
ΒΑΣΙΛΗΣ Δ. ΑΘΑΝΑΣΙΟΥ
Τηλέφωνα: 28728, 34722, 76655, 79100, 26728, 27919
Telefax: 37333

Η ταυτότητα της Ημέρας

Καιρός

Γενική πρόγνωση καιρού για σήμερα Παρασκευή 24/4/1998 σε όλη την χώρα προβλέπεται σχεδόν αίθριος καιρός και μόνο τις απογευματινές ώρες στα Ηπειρωτικά θα αναπτυχθούν τοπικές νεφώσεις και υπάρχει πιθανότητα να βρέξει πρόσκαιρα στα Βορειοανατολικά ορεινά. Οι άνεμοι στα Δυτικά θα πνέουν μεταβλητοί ασθενείς και στα Ανατολικά Δυτικοί Βορειοδυτικοί μέτριοι. Οι θερμοκρασία δεν θα σημειώσει αξιόλογη μεταβολή.

ΠΑΡΑΣΚΕΥΗ
24 ΑΠΡΙΛΙΟΥ 1998
ΖΩΟΔΟΧΟΥ ΠΗΓΗΣ
ΕΛΙΣΑΒΕΤ
ΣΑΒΒΑ ΣΤΡΑΤΗΛ.
Ανατολή ηλίου 6.38
Δύση ηλίου 7.09
ΣΕΛΗΝΗ 28 ΗΜΕΡΩΝ

Αεροπορικά δρομολόγια

ΠΤΗΣΕΙΣ ΟΛΥΜΠΙΑΚΗΣ
Για Παρασκευή 24 Απριλίου 1998
ΡΟΔΟΣ - ΑΘΗΝΑ: 07.05, 11.05, 20.30, 21.20, 23.55
ΡΟΔΟΣ - ΚΑΡΠΑΘΟΣ: 10.30, 12.00
ΜΕΓΙΣΤΗ: 12.40
ΠΤΗΣΕΙΣ AIR GREECE
ΡΟΔΟΣ - ΑΘΗΝΑ: καθημερινά 07.45
ΡΟΔΟΣ - ΑΘΗΝΑ: για την περίοδο από 12 έως 30 Μαρτίου καθημερινά στις 12:15
ΡΟΔΟΣ - ΘΕΣΣΑΛΟΝΙΚΗ: καθημερινά μέσω Αθηνών
ΡΟΔΟΣ - ΑΘΗΝΑ 7.45 και ΑΘΗΝΑ ΘΕΣΑΛΛΟΝΙΚΗ 09.30
ΡΟΔΟΣ - ΗΡΑΚΛΕΙΟΝ: καθημερινά μέσω Αθηνών
ΡΟΔΟΣ - ΑΘΗΝΑ 7. 45 και ΑΘΗΝΑ - ΗΡΑΚΛΕΙΟ 10.00

Ακτοπλοϊκά δρομολόγια

ΡΟΜΙΛΝΤΑ: απόπλους 10:00 για Κω, Κάλυμνο, Σάμο, Χίο, Μυτιλήνη, Λήμνο, Αλεξανδρούπολη
ΜΑΡΙΝΑ: απόπλους 16:00 για Κω, Κάλυμνο, Λέρο, Πάτμο, Πειραιά
ΝΤΑΛΙΑΝΑ: απόπλους 17:00 για Κω, Πειραιά

Φαρμακεία

ΣΗΜΕΡΑ: διημερεύει το φαρμακείο ΠΑΝΤΑΖΗ Β., Αριστοτέλους 26, Π. Πόλη (1ο -2ο Συντριβάνι), τηλ. 33910
ΣΗΜΕΡΑ διανυκτερεύει το φαρμακείο ΑΛΑΒΕΡΑ ΕΙΡΗΝΗ, Καναδά 107, τηλ. 39111

Λαϊκές αγορές

Τετάρτη: στην οδό Βύρωνος (πίσω από το Στάδιο).
Πέμπτη: στην οδό Διαγοριδών.
Παρασκευή: Στην οδό Θεσ/νίκης Ανάληψη.
Σάββατο: στον Αγιο Δημήτριο.

Δέχονται το κοινό

- **ΠΕΡ/ΚΟΣ Δ/ΝΤΗΣ ΔΩΔ/ΣΟΥ** δέχεται Τρίτη & Πέμπτη 11:00 - 13:00.
- **ΝΟΜΑΡΧΗΣ** δέχεται το κοινό κάθε Τρίτη & Πέμπτη από 11.00 - 13.00
- **ΔΗΜΑΡΧΟΣ** Ρόδου δέχεται το κοινό κάθε Τετάρτη από 12.00 - 13.00
- **Ο Αντ/ρχος κ. Μαρτίνος Κανελάκης** δέχεται το κοινό ύστερα από ραντεβού
- **Ο Αντ/ρχος κ.Κ. Σκανδαλίδης** δέχεται κάθε Τρίτη - Πέμπτη από 13.00 - 14.00
- **Ο Αντ/ρχος κ. Αντώνης Αλαβέρας** δέχεται το κοινό Τρίτη και Πέμπτη 13.00 - 14.00

Καύσιμα

ΣΗΜΕΡΑ:
Διανυκτερεύον πρατήριο καυσίμων ΤΕΧΑΚΟ Αλ. Γκινάκης Αυστραλίας 58 Περιοχή Κόβα

Συνάλλαγμα

	ΑΓΟΡΑ	ΠΩΛΗΣΗ
ΔΟΛΛΑΡΙΟ Η.Π.Α	320.8600	319.8970
ΕΥΡΩΠΑΪΚΗ ΝΟΜ.ΜΟΝ.	346.3800	345.3410
ΜΑΡΚΟ ΓΕΡΜΑΝΙΑΣ	174.4000	173.8770
ΦΡΑΓΚΟ ΓΑΛΛΙΑΣ	52.0240	51.8680
ΛΙΡΑ ΑΓΓΛΙΑΣ-ΣΚ.	534.1200	532.5180
ΛΙΡΑ ΔΗΜ.ΙΡΛΑΝΔΙΑΣ	440.0000	438.6800
ΦΡΑΓΚΟ ΒΕΛΓΙΟΥ	008.4465	008.4212
ΦΙΟΡΙΝΙ ΟΛΛΑΝΔΙΑΣ	154.8400	154.3750
ΛΙΡΕΤΑ ΙΤΑΛΙΑΣ	017.6690	017.6160
ΣΕΛΛΙΝΙ ΑΥΣΤΡΙΑΣ	024.7900	024.7160
ΚΟΡΩΝΑ ΔΑΝΙΑΣ	045.7460	045.6090
ΚΟΡΩΝΑ ΣΟΥΗΔΙΑΣ	040.1260	040.0060
ΜΑΡΚΟ ΦΙΝΛΑΝΔΙΑΣ	057.4500	057.2780
ΠΕΣΕΤΑ ΙΣΠΑΝΙΑΣ	002.0560	002.0500
ΕΣΚΟΥΔΟ ΠΟΡΤΟΓΑΛΙΑΣ	001.7030	001.6980
ΓΙΕΝ ΙΑΠΩΝΙΑΣ	239.6000	238.8810
ΦΡΑΓΚΟ ΕΛΒΕΤΙΑΣ	209.5350	208.9060
ΚΟΡΩΝΑ ΝΟΡΒΗΓΙΑΣ	041.9520	041.8260
ΛΙΡΑ ΚΥΠΡΟΥ	599.0000	597.2030
ΔΟΛΛΑΡΙΟ ΚΑΝΑΔΑ	226.3400	225.6610
ΔΟΛΛΑΡΙΟ ΑΥΣΤΡΑΛΙΑΣ	210.7000	210.0680

Χρήσιμα Τηλέφωνα

Άμεση δράση	100	Βλάβες ΔΕΗ	125
Πυροσβεστική	23333	Πληρ. ΟΤΕ	131
Νοσοκομείο	22222	Ώρα	141
Οδική Ασφάλεια:		Φαρμακεία (Διημερ.-Διαν.)	107
EXRESS SERVICE	154	ΠΡΟ-ΠΟ • ΛΟΤΤΟ	111
HELLAS SERVICE	157	ΡΟΔΑ	26300
Ράδιο Ταξί	64712	ΚΤΕΥΛ	27706
Αστυν. Διεύθυνση	27653	ΕΒΕΔ	22281
Ασφάλεια	23294	Δικηγορικός Σύλλογος	27469
Τμήμα Τάξης	23849	Εμπορικός Σύλλογος	35255
Τροχαία	26480	Ολυμπιακή - Κρατήσεις	24555
Λιμεναρχείο	28888	ΔΑΝΕ	77070
Δασαρχείο	191	ΙΚΑ	64912
Τελωνείο	27703	ΤΑΞΥ	68701-3
Υγειονομείο	26666	ΟΑΕΔ	23265
Μητρόπολη	23274	Εργατικό Κέντρο	24730
Νομαρχία	74000	Αρχαιολογία	34719
Δήμος Ρόδου	30113	Περιφ. Δ/ντής	38174 - 38175
Βλάβες ΟΤΕ	121	AIRGREECE	36095

ΟΔΟΝΤΙΑΤΡΙΚΗ ΑΝΑΚΟΙΝΩΣΗ

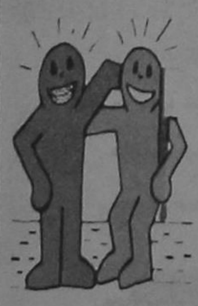

Η ΔΡ. ΛΙΛΑ Ι. ΤΖΩΡΤΖΗ
ΔΙΔΑΚΤΩΡ ΠΑΙΔΟΔΟΝΤΙΑΣ
Παν/μίου Giessen Γερμανίας
ΕΙΔΙΚΟΣ ΟΡΘΟΔΟΝΤΙΚΟΣ
Παν/μίου Dusseldorf Γερμανίας

Δέχεται καθημερινά με ραντεβού.
ΙΑΤΡΕΙΟ : Πίνδου 4 - Ρόδος
Τηλ. : 0241 - 21398

ΕΣΩΤΕΡΙΚΕΣ ΕΙΔΗΣΕΙΣ

ΔΗΛΩΣΗ ΣΗΜΙΤΗ ΓΙΑ Κ. ΚΑΡΑΜΑΝΛΗ

Αθήνα 23 (ΑΠΕ)

Ο πρωθυπουργός Κώστας Σημίτης, για το θάνατο του Κωνσταντίνου Καραμανλή, προέβη στην ακόλουθη δήλωση:

"Ο Κωνσταντίνος Καραμανλής άφησε ανεξίτηλη τη σφραγίδα του στην Ελλάδα των τελευταίων πενήντα ετών.

Διαδραμάτισε πρωταγωνιστικό ρόλο στην αναίμακτη μετάβαση από τη Δικτατορία στη Δημοκρατία με την αποκατάσταση και αναμόρφωση των δημοκρατικών θεσμών και την καθιέρωση ισονομίας και ισοπολιτείας για όλους τους Ελληνες.

Με τις άοκνες προσπάθειές του για την ένταξη της χώρας



μας στην Ενωμένη Ευρώπη, έδωσε στην Ελλάδα τη θέση που της αξίζει στην οικογένεια των Ευρωπαϊκών κρατών.

Εσπασε τη διεθνή απομόνωση στην οποία είχε περιέλθει η χώρα μας λόγω της επτάχρονης δικτατορίας και διεύρυνε τους διεθνείς της ορίζοντες. Συνέβαλε ουσιαστικά στην εξομάλυνση των σχέσεών μας με τις γειτονικές χώρες των Βαλκανίων και στην εμπέδωση κλίματος ειρήνης, φιλίας, σταθερότητας και συνεργασίας στην ευρύτερη περιοχή.

Επί δέκα έτη προσέδωσε ως Πρόεδρος της Δημοκρατίας στον ύπατο πολιτειακό θεσμό ιδιαίτερη βαρύτητα, τόσο στις διεθνείς σχέσεις της χώρας όσο και στο εσωτερικό.

Γι' αυτό και ο Ελληνικός Λαός και η Εθνική Αντιπροσωπεία ετίμησαν επανειλημμένα τον Κωνσταντίνο Καραμανλή με την ψήφο τους και τον ανέδειξαν στα ύπατα πολιτικά και πολιτειακά αξιώματα.

Το Πανελλήνιο Σοσιαλιστικό Κίνημα, η Κυβέρνηση και εγώ προσωπικά αποτίουμε τον ύστατο φόρο τιμής στο πρόσωπό του, στον πολιτικό που εδέσποσε στη Μεταπολεμική Ιστορία της χώρας".

ΣΥΓΧΩΝΕΥΣΗ ΕΘΝΙΚΗΣ - ΚΤΗΜΑΤΙΚΗΣ

Αθήνα 23 (ΑΠΕ)

Η συγχώνευση της Εθνικής και της Κτηματικής Τράπεζας αποτελεί απάντηση στην πρόκληση των καιρών, καθώς οι εξελίξεις διεθνώς αλλά και στην Ελλάδα επιβάλλουν τη δημιουργία ισχυρών χρηματοπιστωτικών ιδρυμάτων. Αυτό τόνισαν το μεσημέρι σε συνέντευξη Τύπου στο Μέγαρο Μελά οι διοικητές της Εθνικής Τράπεζας Θεόδωρος Καρατζάς και της Κτηματικής Βασίλης Ράπανος. Οπως είπαν, η συγχώνευση ήταν η ενδεδειγμένη κίνηση στην καταλληλότερη χρονική στιγμή. Είχε προηγηθεί το πρωί η έγκριση της συγχώνευσης από τα διοικητικά συμβούλια των δύο τραπεζών.

Και οι δύο τραπεζίτες, απαντώντας σε σχετικές ερωτήσεις, αρνήθηκαν κατηγορηματικά ότι η συγχώνευση θα σημάνει μείωση του προσωπικού της Κτηματικής, απλώς θα έχει ως συνέπεια εσωτερικές μετακινήσεις υπαλλήλων και μεταφορές καταστημάτων σε άλλες περιοχές, ώστε να κατανεμηθεί ορθολογικότερα το ενοποιημένο δίκτυο των 605 μονάδων εντός Ελλάδος. Ο κ. Ράπανος, αν και χαρακτήρισε δικαιολογημένη την ανησυχία των υπαλλήλων της Κτηματικής (που σήμερα απήργησαν για αυτόν ακριβώς τον λόγο), διαβεβαίωσε ότι η συγχώνευση θα είναι προς όφελος του προσωπικού, ενώ μίλησε για ειλημμένη απόφαση να γίνουν νέες προσλήψεις (εκρεμμεί έγκριση του ΑΣΕΠ). Ο κ.Καρατζάς απέκλεισε επίσης ότι θα υπάρξουν απολύσεις και πωλήσεις μεμονωμένων καταστημάτων σε άλλες τράπεζες. Αντίθετα, μίλησε για την ανάγκη επενδύσεων ώστε το προσωπικό να αναβαθμισθεί.

Σχετικά με το προνόμιο παροχής επιδοτούμενων στεγαστικών δανείων που έχει η Κτηματική, οι δύο τραπεζίτες τόνισαν ότι βάσει της ισχύουσας νομοθεσίας (Ν.2515/97) το σχετικό προνόμιο μεταφέρεται αυτούσιο πλέον στην Εθνική. Επειδή όμως έτσι δημιουργείται πρόβλημα, καθώς ως εμπορική τράπεζα, η Εθνική δεν μπορεί να μονοπωλεί το προνόμιο της επιδότησης στεγαστικών δανείων, ο κ.Καρατζάς (με την ιδιότητά του πλέον ως προέδρου της Ενωσης Ελληνικών Τραπεζών) εμμέσως πλην σαφώς ανέφερε ότι το σχετικό προνόμιο αργά ή γρήγορα θα επεκταθεί και στις άλλες εμπορικές τράπεζες, οι οποίες πλέον θα δίνουν και αυτές επιδοτούμενα στεγαστικά δάνεια. Αυτό που απέκλεισε, είναι η φημολογούμενη πιθανότητα της "εξομοίωσης προς τα κάτω", δηλαδή να καταργηθεί τελείως η επιδότηση των στεγαστικών δανείων (ώστε να μη δημιουργείται συγκριτικό πλεονέκτημα για την Εθνική...).

Σύμφωνα με το διοικητή της Εθνικής, η συγχώνευση θα έχει ολοκληρωθεί σε νομικό επίπεδο μέχρι το τέλος του φετινού καλοκαιριού, ενώ σε λειτουργικό επίπεδο (όπου το εγχείρημα κρίνεται δυσκολότερο) θα απαιτηθεί περισσότερος χρόνος (αδιευκρίνιστος προς το παρόν). Η "νέα" Εθνική θα επιδιώξει να εκμεταλλευθεί στο μέγιστο τις δημιουργούμενες συνεργασίες, μειώνοντας το λειτουργικό κόστος της. Παράλληλα, όπως είπε ο κ.Καρατζάς, "ένας ζωντανός οργανισμός δεν σταματά ποτέ", καθιστώντας σαφές ότι η Εθνική θα αναζητήσει νέες ευκαιρίες εξαγορών τραπεζών, χωρίς όμως βιασύνη. "Η όρεξη υπάρχει", τόνισε χαρακτηριστικά.

Ο κ.Καρατζάς επανέλαβε την πεποίθηση του ότι οι ελληνικές τράπεζες πρέπει να αυξήσουν το μέσο μέγεθός τους, προκειμένου να γίνουν διεθνώς πιο ανταγωνιστικές. Παράλληλα όμως επεσήμανε ότι, όπως δείχνει και η διεθνής εμπειρία, υπάρχει πάντα χωτικός χώρος για τις εξειδικευμένες μικρές τράπεζες, ενώ απέκλεισε κατηγορηματικά την πιθανότητα μέσα από τις εξαγγελθείσες ή σχεδιαζόμενες συγχωνεύσεις και εξαγορές, το ελληνικό τραπεζικό σύστημα να γίνει ολιγοπωλιακό.

Η "νέα" Εθνική θα έχει εντυπωσιακά μεγέθη να επιδείξει: ενεργητικό πάνω από 12,5 τρισ.δρχ., καταθέσεις άνω των 10 τρισ.δρχ. (από αυτές 3,4 τρισ.δρχ. σε συναλλαγμα), χορηγήσεις 3,3 τρισ.δρχ. και πάνω από 700 ATMs. Σημειωτέον ότι η Εθνική Τράπεζα, που ιδρύθηκε το 1841, αντίθετα με ό,τι ευρέως πιστεύεται, όπως παρατήρησε και ο κ.Καρατζάς σήμερα, ανήκει από τότε στο Ελληνικό Δημόσιο μόνο κατά 5%. Στη συντριπτική πλειοψηφία τους οι μέτοχοι της είναι Ταμεία και ιδιώτες.-

ΝΕΑ ΦΥΣΙΟΓΝΩΜΙΑ ΘΑ ΑΠΟΚΤΗΣΕΙ Η ΔΕΘ

Αθήνα 23 (ΑΠΕ)

Η τουριστική έκθεση "Φιλοξένια", που διοργανώνει η Helexpo σε συνεργασία με τον ΕΟΤ, κάθε χρόνο στους χώρους της ΔΕΘ, αποκτά πλέον νέα φυσιογνωμία "προκειμένου να βγει από τη μιζέρια της", όπως παρατήρησε ο πρόεδρος της Helexpo Αντώνης Κούρτης σε σημερινή ενημερωτική συνέντευξη Τύπου στο ξενοδοχείο Athens Plaza (πρώην "Μεριτιέν"). Η Helexpo μέχρι το τέλος του 1998 θα έχει προχωρήσει σε κοινοπραξία, διάρκειας δέκα ετών, με τη διακεκριμένη ξένη εταιρία διοργάνωσης εκθέσεων Reed, η οποία θα αναλάβει από το 1999 και το μάνατζμεντ της "Φιλοξένια", με στόχο να της προσδώσει πραγματικά διεθνή χαρακτήρα.

Η Reed διοργανώνει ήδη εννιά διεθνείς τουριστικές εκθέσεις σε όλο τον κόσμο (μεταξύ αυτών και τη World Travel Market του Λονδίνου). Οπως είπε ο γενικός γραμματέας του Ελληνικού Οργανισμού Τουρισμού Νίκος Σκουλάς, που παραβρέθηκε στη συνέντευξη, η Reed διαθέτει την οργάνωση, την τεχνογνωσία, την πείρα και τις διεθνείς προσβάσεις σε επαγγελματικούς τουριστικούς φορείς για να "απογειώσει" τη "Φιλοξένια". Ο κ. Σκουλάς χαρακτήρισε "ακατανίκητη στρατηγική συμμαχία" τη συνεργασία Helexpo-Reed.

Σε πρώτη φάση, στόχος είναι η "Φιλοξένια" (που διοργανώθηκε για πρώτη φορά το 1985) να καταστεί η μεγαλύτερη τουριστική έκθεση στην περιοχή των Βαλκανίων, των Παρευξείνιων χωρών, της Μέσης Ανατολής και της Βορείου Αφρικής, ενώ σε επόμενο στάδιο θα επιδιωχθεί η ανάδειξή της σε πραγματικά διεθνή έκθεση. Σημειωτέον ότι η μεγάλη ανταγωνίστρια της Reed, η εταιρία International Travel Exhibition, έχει πρόσφατα αναλάβει τη διοργάνωση της τουριστικής έκθεσης Κωνσταντινούπολης, γεγονός που προσδίδει ιδιαίτερη σημασία στο μελλοντικό σχεδιασμό για τη "Φιλοξένια".

Στη σημερινή εκδήλωση, στην οποία παραβρέθηκαν εκπρόσωποι της Τοπικής Αυτοδιοίκησης και των τουριστικών φορέων, οι οποίοι και κατέθεσαν προτάσεις για τη βελτίωση της "Φιλοξένια", ο πρόεδρος του ΕΟΤ Γιάννης Στεφανίδης τόνισε ότι εθνικοί λόγοι συνηγορούσαν όχι μόνο υπέρ της διατήρησης της "Φιλοξένια" αλλά και της περαπέρω ενδυνάμωσής της. Με δεδομένο ότι "η έκθεση δεν μπορούσε πια να συνεχίσει άλλο όπως μέχρι σήμερα", όπως παρατήρησε και ο κ.Κούρτης, επιλέχθηκε από τη Helexpo και τον ΕΟΤ η λύση του "άλματος προς τα εμπρός" μέσω της διεθνοποίησής της.

Η φετινή "Φιλοξένια" θα διεξαχθεί από 5 έως 8 Νοεμβρίου και αναμένεται να προσελκύσει περισσότερους από 350 εκθέτες και 10.000 επισκέπτες (το 1997 υπήρξαν 9.264 επισκέπτες, από τους οποίους 650 ξένοι). Στην έκθεση συμμετέχουν κρατικοί οργανισμοί τουρισμού, περιφέρειες, νομαρχίες, δήμοι, επιμελητήρια, κρατικές και ιδιωτικές εταιρίες αερομεταφορών, ξενοδοχεία, πρακτορεία τουρισμού, κάμπινγκ, τουριστικά κέντρα, επιχειρήσεις εξοπλισμού κ.α.

Για περισσότερες πληροφορίες, στο Γραφείο της "Φιλοξένια", Εγνατία 154, Θεσσαλονίκη 546 36, τηλ. 031-291188, φαξ 031-268228.-

ΕΚΡΗΞΗ ΣΤΑ ΓΡΑΦΕΙΑ ΤΟΥ ΙΣΡΑΗΛΙΝΟΥ ΣΥΜΒΟΥΛΙΟΥ

Αθήνα 23 (ΑΠΕ)

Δύο εκρήξεις εμπρηστικών μηχανισμών και στη συνέχεια ισάριθμες εσπίες φωτιάς, σημειώθηκαν λίγο μετά το μεσημέρι στα κεντρικά γραφεία του Ισραηλινού Συμβουλίου (Σουρμελή 2 και Αχαρνών) στην πλατεία Βάθης.

Οι άγνωστοι τοποθέτησαν τους εμπρηστικούς μηχανισμούς στις σκάλες μεταξύ 5ου και 6ου ορόφου της πολυκατοικίας και τον δεύτερο μέσα στον ανελκυστήρα, η είσοδος του οποίου βρίσκεται ακριβώς απέναντι απο την είσοδο των γραφείων.

Σύμφωνα με τις πρώτες πληροφορίες, οι δράστες τοποθέτησαν αρχικά τον εμπρησμικό μηχανισμό που βρέθηκε στις σκάλες και στη συνέχεια κατέβηκαν με το ασανσέρ στο ισόγειο της πολυκατοικίας και πριν φύγουν άφησαν στο εσωτερικό του ασανσέρ τον δεύτερο εμπρησμικό μηχανισμό και πάτησαν το κουμπί, έτσι ώστε αυτό ν' ανέβει στον 6ο όροφο, έχοντας υπολογίσει το χρόνο που θ' απαιτείτο για να σημειωθεί η έκρηξη.

Επιτόπου έσπευσαν 15 πυροσβέστες και 4 οχήματα, ενώ στο μεταξύ είχε κινητοποιηθεί και η αστυνομία, απο σχετικό τηλεφώνημα αγνώστου, στο κέντρο επιχειρήσεων της Αμεσης Δράσης. Μέχρι στιγμής δεν ανέλαβε κανείς την ευθύνη, αλλά ανώτατοι αξιωματικοί της αστυνομίας εκτιμούν ότι δράστες πρέπει να είναι τα μέλη κάποιας απο τις κατά καιρούς εμφανιζόμενες αναρχικές οργανώσεις που χρησιμοποιούν διάφορες επωνυμίες, ανάλογα με την περίπτωση. Σύμφωνα με τις ίδιες πληροφορίες, ακόμα και στην περίπτωση που δεν θα υπάρξει ανάληψη ευθύνης, οι αξιωματικοί της Ασφάλειας θα μπορούσουν να αποφανθούν για την ταυτότητα των δραστών απο τα χαρακτηριστικά της συνδεμολογίας και της δομής των δύο εμπρηστικών μηχανισμών.

ΜΕ ΛΙΓΑ ΛΟΓΙΑ

ΘΑΝΑΤΟΣ Κ. ΚΑΡΑΜΑΝΛΗ ΔΗΛΩΣΗ ΠΡΟΕΔΡΟΥ ΔΗΜΟΚΡΑΤΙΑΣ

Αθήνα 23 (ΑΠΕ)

Ο Πρόεδρος της Δημοκρατίας, Κωνσταντίνος Στεφανόπουλος, πληροφορηθείς στη Βουδαπέστη το θάνατο του Κωνσταντίνου Καραμανλή, προέβη στην ακόλουθη δήλωση: "Εκφράζω τη βαθειά μου οδύνη για το θάνατο του Κωνσταντίνου Καραμανλή, που κατέθλιψε όλον τον Λαόν, φίλους και παλαιούς αντιπάλους, αφού - όπως πιστεύω - δεν υπάρχουν πλέον αντίπαλοί του. Ο Κωνσταντίνος Καραμανλής εκυριάρχησε στην πολιτική ζωή του τόπου επι πολλές δεκαετίες. Προσέφερε ανεκτίμητες υπηρεσίες, αναδειχθείς πρωτεργάτης της οικονομικής αναπτύξεως της χώρας και θεμελιωτής του συγχρόνου δημοκρατικού πολιτεύματος. Εις αυτόν οφείλεται η ένταξη της Ελλάδος στην Ευρωπαϊκή Κοινότητα. Υπήρξε άξιος της Πατρίδος. Τον εχαρακτήριζε το άτεγκτο ήθος, ο γνήσιος πατριωτισμός και η αγάπη προς τον Λαόν. Στο νου του είχε μόνον τη διαρκή φροντίδα για τα προβλήματα του τόπου. Σήμερα ο Ελληνικός Λαός τον αποχαιρετά με αισθήματα αγάπης, σεβασμού και ευγνωμοσύνης με τη βεβαιότητα οτι η πολιτική παρουσία του και η εθνική δράση του θα καταγραφεί με εύσημους λόγους στις σελίδες της Ιστορίας μας".

ΚΥΒΕΡΝΗΤΙΚΟΣ ΕΚΠΡΟΣΩΠΟΣ ΓΙΑ ΘΑΝΑΤΟ Κ. ΚΑΡΑΜΑΝΛΗ

Αθήνα 23 (ΑΠΕ)

Η κυβέρνηση αποτίει φόρο τιμής στη μνήμη του Κωνσταντίνου Καραμανλή, αναγνωρίζοντας τη μεγάλη προσφορά του στο έθνος, δήλωσε ο κυβερνητικός εκπρόσωπος Δημήτρης Ρέππας. Οπως ανέφερε ο εκπρόσωπος, αναβάλλεται κάθε προγραμματισμένη για σήμερα και αύριο κυβερνητική δραστηριότητα. Αναβλήθηκε η επίσκεψη του πρωθυπουργού σε κέντρο Απεξάρτησης στον Πειραιά, ενώ αναβλήθηκε και η προγραμματισμένη για αύριο κοινή συνεδρίαση της Κυβερνητικής Επιτροπής και της Πολιτικής Γραμματείας του ΠΑΣΟΚ που θα πραγματοποιηθεί την Τρίτη στις 11 το πρωί. Οπως επίσης ανακοίνωσε ο κ. Ρέππας, ο πρωθυπουργός, επικεφαλής του Υπουργικού Συμβουλίου, θα παραστεί στη νεκρώσιμη ακολουθία που θα φαλεί για τον τέως Πρόεδρο της Δημοκρατίας στο ναό της Αγίας Φιλοθέης.-

ΚΥΚΛΟΦΟΡΗΣΕ
Η ΕΥΠΡΕΠΗ ΤΟΥ ΒΑΛΤΟΥ
ΜΥΘΙΣΤΟΡΗΜΑ ΝΙΚΟΛΑΟΥ ΚΕΧΑΓΙΑ ΝΑΙΘΩΝΑ
Βιβλιοπωλείο «ΤΟ ΔΕΝΤΡΟ»

Το Δημοτικό Συμβουλιο Ρόδου, μετά το θλιβερό αγγελμα του θανάτου του Κωνσταντίνου Καραμανλή τέως Προέδρου της Δημοκρατίας και επί 50 χρόνια κορυφαίου πολιτικού ηγέτη της χώρας, ΑΠΟΦΑΣΙΖΕΙ ΟΜΟΦΩΝΑ να εκδόσει το παρακάτω ψήφισμα:

ΨΗΦΙΣΜΑ

1. Μετέχει ο Δήμος Ροδίων στο πάνδημο πένθος της χώρας
2. Να εκφράσει τα συλλυπητήρια του στους οικείους και στους συγγενείς του εκλιπόντος
3. Να κατατεθεί στεφάνι στη σορό του.
4. Να κυματίσει μεσίστια η σημαία του Δήμου επί τριήμερον.
5. Να κατατεθεί στο Δωδεκανησιακό Ιδρυμα Υποτροφιών το ποσό του 1.000.000 δρχ. για υποτροφία στο όνομα του.
6. Να ονομασθεί «Αλσος Κων/νου Καραμανλή» το άλσος που βρίσκεται ανάμεσα στην οδό Δημοκρατίας και στην οδό Ρήγα Φεραίου με την τοποθέτηση της προτομής του εκλιπόντος.
7. Να δημοσιευτεί το παρόν ψήφισμα στον τοπικό τύπο.

Ο Πρόεδρος του Δημοτικού Συμβουλίου
Μανόλης Γλυνός

Η λύση στο οικοδομικό σας πρόβλημα

Η ΓΕΝΙΚΗ ΤΕΧΝΙΚΗ Α.Ε., δημιουργήθηκε για να δώσει αποτελεσματικές & συμφέρουσες λύσεις στα οικοδομικά προβλήματα του νησιού μας. Τα αντικείμενα των δραστηριοτήτων μας:

- Εμπορία σιδήρου οικοδομών υψηλής ποιότητας & αντοχής
- Παραγωγή έτοιμου μπετόν με 14χρονη παράδοση στην υψηλή ποιότητα στη συνέπεια και την άμεση εξυπηρέτηση
- Ανάληψη δημοσίων και ιδιωτικών έργων μεγάλης έκτασης
- Ανέγερση πολυκατοικιών με το σύστημα της αντιπαροχής

14 σύγχρονες μπετονιέρες, 2 συγκροτήματα παραγωγής μπετόν και πλήρες δίκτυο ραδιοταξιαρχών, θα είναι στη διάθεσή σας αν θελήσετε να συνεργασθούμε. Χρησιμοποιώντας τα ειδικά πρόσθετα στεγανότητας και ρευστότητας POZZOLITH ADMIX 105 R. RHEOMAC 716 και 877 και ελέγχοντας την παραγωγή με 3 υπεύθυνους πολυκαιρούς μηχανικούς σε διάφορα σύγχρονα εξοπλισμένο εργαστήρια, διασφαλίζουμε και εγγυόμεθα σταθερά υψηλή ποιότητα στο μπετόν μας

ΜΟΝΤΕΡΝΑ ΤΕΧΝΟΛΟΓΙΑ & ΠΑΡΑΔΟΣΗ

ΓΕΝΙΚΗ ΤΕΧΝΙΚΗ
έτοιμο μπετόν

ΕΡΓΟΣΤΑΣΙΟ:
ΡΟΔΟΥ - ΛΙΝΔΟΥ 7ο ΧΛΜ. - ΤΗΛ. 25013
ΓΡΑΦΕΙΑ:
ΑΡΚΑΔΙΟΥ 2 ΤΗΛ. 22968

24 Ώρες στον Κόσμο

ΤΟΥΡΚΙΑ - ΓΙΛΜΑΖ

ΑΓΚΥΡΑ 23 (ΑΠΕ)

✓Ο πρωθυπουργός της Τουρκίας Μεσούτ Γιλμάζ συναντάται σήμερα με τον ηγέτη του Λαϊκού Ρεπουμπλικανικού Κόμματος Ντενίζ Μπαϊκάλ, με τον οποίο, σύμφωνα με την εφημερίδα Χουριέτ, θα συζητήσει τις προοπτικές προκήρυξης πρώρων εκλογών.

Κοινοβουλευτικές πηγές δήλωσαν ότι η συνάντηση θα πραγματοποιηθεί λίγο μετά το μεσημέρι με θέμα την πιθανότητα προκήρυξης εκλογών το 1999, αλλά και την υποστήριξη του Μπαικάλ προς την κυβέρνηση μειοψηφίας της οποίας ηγείται ο Γιλμάζ.

Οπως επισημαίνει η Χουριέτ τις σχέσεις των δύο ηγετών σκιάζει η υποστήριξη του Μπαϊκάλ στην πρόταση για την σύσταση εξεταστικής κοινοβουλευτικής επιτροπής που θα ερευνήσει τους τρόπους απόκτησης των περιουσιακών στοιχείων του πρωθυπουργού.

Η διενέργεια έρευνας θα μπορούσε να οδηγήσει σε προσαγωγή του Γιλμάζ ενώπιον του Ανωτάτου Δικαστηρίου με την κατηγορία της διαφθοράς, την οποία διατύπωσε εναντίον του η πρώην πρωθυπουργός Τανσού Τσιλέρ. Ωστόσο, όπως επισημαίνουν οι παρατηρητές, η πλειοψηφία που διαθέτει ο πρωθυπουργός στην αρμόδια κοινοβουλευτική επιτροπή καθιστά δυνατή την ματαίωση της διενέργειας έρευνας.

Ο ίδιος ο Γιλμάζ δήλωσε χθες το βράδυ ότι δέχεται ευχαρίστως την διενέργεια έρευνας.

"Θα είμαι ευτυχής αν γίνει η έρευνα. Οπως έλεγα ανέκαθεν, αυτοί που κυβερνούν μία χώρα πρέπει να λογοδοτούν", τόνισε ο Γιλμάζ σύμφωνα με τηλεγράφημα του πρακτορείου ειδήσεων Ανατολη. Κατά την προηγούμενη συνάντησή τους, στις αρχές του μήνα, οι Γιλμάζ και Μπαϊκάλ συζήτησαν το ενδεχόμενο διενέργειας πρώρων εκλογών τον ερχόμενο Μάρτιο. Η θητεία της παρούσας Βουλής λήγει επισήμως το έτος 2000.

ΒΕΛΓΙΟ - ΔΡΑΠΕΤΕΥΣΕ Ο ΝΤΙΤΡΟΥ

ΒΡΥΞΕΛΛΕΣ 23 (ΑΠΕ)

✓Ο βέλγος παιδεραστής Μαρκ Ντιτρού δραπέτευσε σήμερα στις 15.00 (τοπική ώρα) από το Δικαστικό Μέγαρο του Νεφσατώ και οπλοφορεί, ανακοίνωσε η βελγική Χωροφυλακή.

Ο Ντιτρού, ο οποίος συνελήφθη τον Αύγουστο του 1996, κατηγορείται για την απαγωγή μεταξύ του Ιουνίου του 1995 και του Αυγούστου του 1996 έξι κορπσιών στο Βέλγιο και για το θάνατο τεσσάρων εξ αυτών.

Το βελγικό πρακτορείο ειδήσεων Belga μετέδωσε ότι η ασυνομία επιβεβαίωσε την είδηση αυτή που μεταδόθηκε πρώτα από τοπικό ραδιοφωνικό σταθμό. Το βελγικό κοινοβούλιο διέκοψε τις εργασίες του μετά την ανακοίνωση της απόδρασης του Ντιτρού, για την οποία θα πρέπει να εκδοθεί κυβερνητική δήλωση. Ο κρατικός ραδιοσταθμός VRT διέκοψε το πρόγραμμά του για να μεταδώσει την είδηση.

Σύμφωνα με την πηγή αυτή, ο Ντιτρού, ο οποίος είχε προσαχθεί στο δικαστήριο του Νεφσατώ όπου προετοιμάζεται η δίκη του, άρπαξε το όπλο ενός ασυνομικού που τον φρουρούσε και απέδρασε με ένα διερχόμενο αυτοκίνητο "Ρενό Μεγκάν" χρώματος γκρι αφού υποχρέωσε τον οδηγό του να το εγκαταλείψει. Σύμφωνα με το VRT, εκδόθηκε διεθνές ένταλμα συλλήψεως για τον Ντιτρού. Η ασυνομία των Βρυξελλών ανακοίνωσε ότι δεν είχε ενημερωθεί για την απόδραση του Ντιτρού, ενώ η ασυνομία του Νεφσατώ αρνήθηκε να σχολιάσει. Ωστόσο ο VRT υπογράμμισε ότι τα υπουργεία Δικαιοσύνης και Εσωτερικών του Βελγίου επιβεβαίωσαν την είδηση για την απόδραση.

Στο μεταξύ η γαλλική Χωροφυλακή έθεσε σε εφαρμογή σχέδιο έκτακτης επιτήρησης των συνόρων της Γαλλίας με το Λουξεμβούργο και το Βέλγιο.

ΒΡΕΤΑΝΙΑ - Η ΝΤΟΛΥ ΓΕΝΝΗΣΕ

ΛΟΝΔΙΝΟ 23 (ΑΠΕ)

✓Η Ντόλυ, το πρώτο κλωνοποιημένο ζώο, έγινε μπτέρα, ανακοίνωσε εκπρόσωπος του ινστιπούτου Ρόσλιν.

Στο νεογέννητο προβατάκι, το οποίο είναι θηλυκό, δόθηκε το όνομα Μπόνι. Η Μπόνι γεννήθηκε στις 4 το πρωί της Δευτέρας 13 Απριλίου και τόσο η μπτέρα όσο και το νεογέννητο είναι υγιέστατοι, ανακοίνωσε ο εκπρόσωπος του Ινστιπούτου Ρόσλιν.

"Είναι θηλυκό και το λένε Μπόνι. Ζυγίζει 2,7 κιλά και γεννήθηκε στις 4.00 το πρωί (τοπικη ώρα, 06.00 ώρα Ελλάδας) της Δευτέρας 13 Απριλιου", δήλωσε εκπρόσωπος του ινστιπούτου Ρόσλιν προς το πρακτορείο Ρόπερ. "Τόσο η μπτέρα όσο και η κόρη είναι θαυμάσια", πρόσθεσε.

Εξωτερικές Ειδήσεις

ΠΡΟΩΡΕΣ ΕΚΛΟΓΕΣ ΤΟΥ ΧΡΟΝΟΥ ΣΤΗΝ ΤΟΥΡΚΙΑ

Αγκυρα 23 (ΑΠΕ)

Πρόωρες εκλογές στις 28 Μαρτίου του 1999 με υπηρεσιακή κυβέρνηση, η οποία θα σχηματιστεί τον προσεχή Οκτώβριο, αμέσως μετά τις θερινές διακοπές της εθνοσυνέλευσης.

Στα σημεία αυτά συμφώνησαν ο πρωθυπουργός και ηγέτης του Κόμματος της Μητέρας Πατρίδας Μεσούτ Γιλμάζ και ο ηγέτης του Ρεπουμπλικανικού Λαϊκού Κόμματος Ντενίζ Μπαϊκάλ στη συνάντηση που είχαν σήμερα.

Μετά τη συνάντηση, ο κ. Μπαϊκάλ έδωσε συνέντευξη Τύπου και τόνισε οτι πρόεδρος της υπηρεσιακής κυβέρνησης θα είναι κάποιος ουδέτερος. Απαντώντας σε ερωτήσεις, ο κ. Μπαϊκάλ είπε ότι δεν μπορεί να χαρακτηριστεί ουδέτερος ούτε ο ίδιος, ούτε ο σημερινός πρωθυπουργός Μεσούτ Γιλμάζ.

Ο κ. Μπαϊκάλ, απαντώντας σε ερώτηση εάν πρόκειται για τον πρόεδρο της εθνοσυνέλευσης Χικμέτ Τσετίν, είπε ότι "δεν έχει συζητηθεί λεπτομερώς το θέμα". Την ίδια απάντηση έδωσε ο Μπαϊκάλ, απαντώντας σε ερώτηση για το αν στην υπηρεσιακή κυβέρνηση θα μετάσχει και το κόμμα του.

Ο ηγέτης του Ρεπουμπλικανικού Λαϊκού Κόμματος είπε επίσης ότι "είναι πολύ δύσκολο να εφαρμοστεί το σύστημα των δυο γύρων στις εκλογές", αφού έχει ήδη αποκλείσει το ενδεχόμενο αυτό η Ανώτατη Εκλογική Επιτροπή".

Ο πρωθυπουργός Μεσούτ Γιλμάζ σε δηλώσεις που έκανε αργότερα, είπε ότι "οι βουλευτικές εκλογές θα γίνουν στις 28 Μαρτίου, ταυτόχρονα με τις δημοτικές εκλογές".

Ως προς τις αντιδράσεις των υπολοίπων κομμάτων πρέπει να υπογραμμιστεί η δήλωση του κοινοβουλευτικού εκπροσώπου του Κόμματος Αρετής Λουτφού Εσένγκιουν, ο οποίος υποστήριξε ότι "είναι προτιμότερο για τα συμφέροντα της χώρας, οι εκλογές να γίνουν τον προσεχή Οκτώβριο" και προειδοποίησε ότι η συμπολίτευση, παρά τη δήλωση περί εκλογών στις 28 Μαρτίου, ενδέχεται να προχωρήσει σε αιφνιδιαστικές εκλογές το φθινόπωρο.

ΑΠΟΠΟΙΝΙΚΟΠΟΙΗΣΗ ΕΛΑΦΡΩΝ ΝΑΡΚΩΤΙΚΩΝ

Ρώμη 23 (ΑΠΕ)

Ελεύθερη η προσωπική χρήση χασίς και μαριχουάνας σε παρέες, ελεύθερη και η ιδιωτική καλλιέργειά τους. Αυτό προβλέπει νομοσχέδιο που πρόκειται να κατατεθεί σε δύο εβδομάδες στην παλική Βουλή και αφορά τα λεγόμενα ελαφρά ναρκωτικά. Η είδηση κοινοποιήθηκε χθες ύστερα απο μια συνάντηση του υπουργού Δικαιοσύνης, Τζιοβάνι Μαρία Φλίκ, με τους εκπροσώπους των κομμάτων που απαρτίζουν τον κυβερνητικό συνασπισμό.

Για την αντιμετώπιση του επίμαχου, τα τελευταία χρόνια, θέματος των ελαφρών ναρκωτικών, είχε συσταθεί τον περασμένο Σεπτέμβριο ειδική επιτροπή απο εκπροσώπους της Δικαιοσύνης και των συναρμοδίων υπουργείων. Καρπός των εργασιών της επιτροπής, η οποία ολοκλήρωσε το έργο της προχθές, είναι το νέο νομοσχέδιο που για άλλη μια φορά μέλλει να γίνει επίκεντρο πολλών διαξιφισμών. Το θέμα της αποποινικοποίησης των ελαφρών ναρκωτικών, που αρκετές φορές στο παρελθόν είχε προτείνει η αριστερά και οι Πράσινοι, βρίσκει αντίθετους στους κόλπους του κυβερνητικού συνασπισμού, τους χριστιανοδημοκράτες του Λαϊκού Κόμματος, οι οποίοι, όπως δήλωσαν, θα μπορούσαν να δεχθούν μείωση των ποινών ή ακόμα και εναλλακτικές ποινές, σε έργα κοινωνικής ωφελείας, αλλά όχι την απόλυτη ελευθερία χρήσης.

Βάσει του νέου νομοσχεδίου όποιος "φουμάρει" μαζί με τους φίλους του ένα "τσιγαριλίκι" δεν θα έχει να φοβάται τη σύλληψη απο την αστυνομία, ούτε την κατηγορία της διακίνησης ναρκωτικών. Αλλά ούτε και αυτοί που φυτεύουν στις γλάστρες του μπαλκονιού τους ή στον κήπο του σπιτιού τους χασισόδεντρα, θα έχουν κανένα λόγο να φοβηθούν τη σύλληψη. Παράλληλα, όμως, η κυβέρνηση και ειδικότερα η υπουργός Κοινωνικής Αλληλεγγύης, αποφάσισε να δρομολογήσει μεγάλη ενημερωτική εκστρατεία μέσω της τηλεόρασης, του ραδιοφώνου και του Τύπου, κατά των νέων συνθετικών ναρκωτικών που κυκλοφορούν ευρέως στις ντισκοτέκ. Η εκστρατεία αυτή θα κοστίσει στο παλικό κράτος 8 δισ. λιρέτες.

Επίσημα στοιχεία καταδεικνύουν ότι η χρήση του χαπιού "έκσταση" είναι ευρέως διαδεδομένη στην παλική νεολαία. Απο 80.000 μέχρι και 250.000 κυμαίνονται, σύμφωνα με τους υπολογισμούς, οι χρήστες, ενώ κάθε χρόνο κατάσχονται απο τις αστυνομικές αρχές πάνω απο 150.000 χάπια, αξίας 40.000-50.000 λιρετών (7.500-9.000 δρχ.) το καθένα.-

ΥΠΑΡΧΕΙ ΔΙΑΡΡΟΗ ΡΑΔΙΕΝΕΡΓΕΙΑΣ

Σόφια 23 (ΑΠΕ)

Δεν υπάρχει ούτε ατύχημα, ούτε διαρροή ραδιενέργειας στον πυρηνικό σταθμό της Βουλγαρίας "Κοζλοντούϊ", δήλωσε στο ΑΠΕ ο Γκεόργκι Κασσίεφ - πρόεδρος της αρμόδιας για τον ελεγχο του πυρηνικού εργοστασίου, ανεξάρτητης, δημόσιας επιτροπής της Βουλγαρίας.

Απαντώντας σε ερώτηση κατά πόσο αληθεύουν τα πρόσφατα δημοσιεύματα γιουγκοσλαβικών ΜΜΕ για "αυξημένη ραδιενέργεια στη Γιουγκοσλαβία εξαπίας διαρροής στο Κοζλοντούϊ" ο καθηγητής Κασσίεφ σχολίασε, ότι "πρόκειται για φήμες, που διαδίδονται και διαστέλλονται με άγνωστους σκοπούς, αλλά οπωσδήποτε δεν βασίζονται σε υπαρκτά γεγονότα και δεδομένα".

Υστερα από αλλεπάλληλες, τακτικές (μέσω του αυτόματου συστήματος παρακολούθησης του επιπέδου της ραδιενεργής ακτινοβολίας που καλύπτει το άμεσο περιβάλλον του Κοζλοντούϊ αλλα και μεγάλο μέρος της Βουλγαρίας) και έκτακτες μετρήσεις, ο κ. Κασσίεφ δήλωσε, ότι το επίπεδο της ραδιενεργής ακτινοβολίας στην περιοχή του Κοζλοντούϊ βρίσκεται σε απολύτως φυσιολογικά επίπεδα τις τελευταίες μέρες και είναι δυο φορές χαμηλότερο από το αντίστοιχο επίπεδο της...Σόφιας εξαπίας των φυσικών ιδιαιπεροτήτων στην περιοχή της βουλγαρικής πρωτεύουσας. Στις αποκλειστικές δηλώσεις του στο ΑΠΕ, ο κ. Κασσίεφ διέψευσε τους ισχυρισμούς εφημερίδων της Γιουγκοσλαβίας για "ενδεχόμενο ατύχημα στον έκτο αντιδραστήρα του Κοζλοντούϊ". Ο αντιδραστήρας αυτός είναι εκτός λειπουργίας εδώ και ένα μήνα, για σχεδιασμένη συντήρηση και επισκευή, κατά τον πρόεδρο της Επιτροπής Χρήσης της Πυρηνικής Ενέργειας για Ειρηνικούς Σκοπούς (ΚΙΑΕΜΤΣ).

Σε συνεργασία με κορυφαίους ξένους εμπειρογνώμονες, οι Βούλγαροι ειδικοί παρακολουθούν από κοντά τα μέτρα εκσυγχρονισμού του "Κοζλοντούϊ" με γνώμονα τη μόνιμη αύξηση της ασφάλειας της λειπουργίας του σταθμού, διαβεβαίωσε ο πρόεδρος της ΚΙΑΕΜΤΣ.

ΣΤΗΝ ΟΥΓΓΑΡΙΑ Ο ΠΡΟΕΔΡΟΣ ΤΗΣ ΔΗΜΟΚΡΑΤΙΑΣ

Βουδαπέστη 23 (ΑΠΕ)

Ο πρόεδρος της Ουγγαρίας, Αρπάντ Γκεντς, κάλεσε τους Ελληνες επιχειρηματίες να προχωρήσουν σε επενδύσεις στη χώρα του, επισημαίνοντας ότι η Ουγγαρία είναι το σημαντικότερο

χρηματοοικονομικό κέντρο στην περιοχή της κεντρικής Ευρώπης.

Ο πρόεδρος της Δημοκρατίας, Κωστής Στεφανόπουλος και ο Ουγγρος ομόλογός του, εγκαινίασαν το πρωί τη Σύνοδο Επιχειρηματιών Ελλάδος και Ουγγαρίας και ο κ. Γκεντς σε σύντομο χαιρετισμό του, υπογράμμισε την αναγκαιότητα των ιδιωτικοποιήσεων και επεσήμανε ότι η χώρα του απολαμβάνει οικονομικής σταθερότητας και συνεπώς σ'αυτήν μπορεί να γίνουν επενδύσεις.

Νωρίτερα το πρωί ο πρόεδρος της Δημοκρατίας επισκέφθηκε το Δημαρχείο της Βουδαπέστης, όπου του επιδώθηκε το χρυσό κλειδί της πόλης και σε σύντομο χαιρετισμό του υπογράμμισε το ρόλο και τη σημασία που διαδραματίζει η τοπική αυτοδιοίκηση.

Το μεσημέρι ο πρόεδρος της Δημοκρατίας συνοδευόμενος απο τον πρόεδρο της Ουγγαρίας, Αρμπαντ Γκεντς, εγκαινίασε τα γραφεία της αυτοδιοίκησης των Ελλήνων της Ουγγαρίας.

Ο κ. Στεφανόπουλος που δώρισε στη βιβλιοθήκη της Ομογένειας της Ουγγαρίας σημαντικό αριθμό βιβλίων Ελλήνων λογοτεχνών, τόνισε την περηφάνεια που αισθάνεται για τα επιτεύγματα των Ελλήνων που ζουν στην Ουγγαρία. Παράλληλα υπογράμμισε την αξία της εθνικής ομόνοιας και ομοψυχίας, υπογραμμίζοντας ότι σήμερα όλοι οι Ελληνες είναι ενωμένοι, υπό τη σημαία των εθνικών επιδιώξεων.

Ο Κωστής Στεφανόπουλος υπενθύμισε το τίμημα που έχει πληρώσει ο ελληνικός λαός απο τα σκληρά χρόνια του εμφυλίου πολέμου και τα δύσκολα μετεμφυλιακά χρόνια, σημειώνοντας ότι για την κατάσταση αυτή η υπαιτιότητα βαρύνει όλους μας, αλλά μας έχει επιτρέψει να βγάλουμε πολύτιμα διδάγματα για το μέλλον.

Το βράδυ ο πρόεδρος της Δημοκρατίας θα παρακαθήσει σε επίσημο δείπνο που θα του παραθέσει ο Ούγγρος ομόλογός του και αύριο θα επισκεφθεί το ελληνικό χωριό Νίκος Μπελογιάννης.

ΜΕ ΛΙΓΑ ΛΟΓΙΑ

❒ ΓΑΛΛΙΑ - ΚΑΡΑΤΖΙΤΣ

Παρίσι 23 (ΑΠΕ)

Το υπουργείο Αμυνας της Γαλλίας διέψευσε σήμερα τις πληροφορίες ότι οι επαφές γάλλου αξιωματικού με τον Ράντοβαν Κάρατζης είχε ως συνέπεια τη ματαίωση συμμαχικής επιχείρησης για τη σύλληψη του πρώην ηγέτη των Σερβοβοσνίων. Σε απάντηση σχετικού δημοσιεύματος της "Ουάσινγκτον Ποστ", το γαλλικό υπουργείο Αμυνας αναφέρει μεταξύ άλλων στην ανακοίνωσή του ότι ο εν λόγω αξιωματικός διατηρούσε πολλές επαφές στην Βοσνία, στη συνέχεια όμως ανακλήθηκε στη Γαλλία και ότι οι ενέργειές του δεν απέτρεψαν σε καμμία περίπτωση τη σύλληψη του Κάρατζης. Στη σχετική ανακοίνωση διαψεύδονται κατηγορηματικά οι κατηγορίες οι οποίες, όπως αναφέρεται, "τείνουν να θέσουν εν αμφιβόλω τη συμπεριφορά όλων των γάλλων στρατιωτών στη Βοσνία".

Στην ανακοίνωση δεν κατονομάζεται ο αξιωματικός, ο οποίος στο δημοσίευμα της αμερικανικής εφημερίδας αναφέρεται ως ταγματάρχης Ερβέ Γκουρμιγόν.

❒ ΤΟΥΡΚΙΑ - ΘΑΝΑΤΟΣ Κ. ΚΑΡΑΜΑΝΛΗ - ΕΤΣΕΒΙΤ

Κωνσταντινούπολη 23 (ΑΠΕ)

"Είμαι βαθύτατα λυπημένος από την απώλεια ενός μεγάλου πολιτικού, του Προέδρου Κωνσταντίνου Καραμανλή", αναφέρει σε γραπτή δήλωσή του ο αντιπρόεδρος της τουρκικής κυβέρνησης, Μπουλέντ Ετσεβίτ. Ο κ. Ετσεβίτ σημειώνει ότι ο Κωνσταντίνος Καραμανλής "προσέφερε μέγιστες υπηρεσίες στη χώρα του" και τονίζει ότι "αφιέρωσε όλη τη σταδιοδρομία του στη Δημοκρατία και την ειρήνη". Ο κ. Ετσεβίτ αναφέρεται και στο διάλογο που είχε ως πρωθυπουργός της Τουρκίας στη δεκαετία του '70 με τον Κωνσταντίνο Καραμανλή και σημειώνει ότι ο εκλιπών "είχε εποικοδομητική προσέγγιση στις σχέσεις και τα προβλήματα μεταξύ των δυο χωρών". "Στέλνω τα ολόψυχα συλλυπητήριά μου στον ελληνικό λαό", καταλήγει ο κ. Ετσεβίτ.-



ΔΙΕΥΘΥΝΣΗ ΔΑΣΩΝ ΔΩΔ/ΝΗΣΟΥ

ΑΝΑΚΟΙΝΩΣΗ

Γνωστοποιείται κατά το άρθρο 14 του Ν. 998/79 η αποστολή για δημοσίευση στην κοινότητα Φανών η αριθμ. 986/31-3-98.

Πράξη χαρακτηρισμού έκτασης που εκδόθηκε από τον Δ/ντή Δασών Δωδ/νήσου. Η ΚΜ 88 γαιών Φανών χαρακτηρίζεται ως γεωργική έκταση.

Ο Δ/ντής Δασών Δωδ/νήσου
Φίλιππος Κοντίτσης
Δασολόγος με Α' βαθμό.



δημοκρατικά

ΥΠΑΡΧΕΙ ΑΝΤΙΚΕΙΜΕΝΙΚΗ ΠΡΑΓΜΑΤΙΚΟΤΗΤΑ
Η ΟΠΟΙΑ ΔΙΝΕΙ ΤΟ ΜΕΤΡΟ ΤΗΣ ΑΛΗΘΕΙΑΣ
(ΑΡΙΣΤΟΤΕΛΗΣ)

Ο Κ. ΚΑΡΑΜΑΝΛΗΣ

Τι θα ήταν η Ελλάδα χωρίς τον Καραμανλή; Ανεξαρτήτως του αν κάποιος συμφωνεί ή διαφωνεί με την πολιτική πρακτική του, θα δυσκολευόταν να φαντασθεί και να περιγράψει εξελίξεις στον τόπο μας χωρίς να λάβει υπ' όψιν αυτόν τον παράγοντα, δεδομένου ότι η συμμετοχή του στα πολιτικά δρώμενα κάλυψε μισόν και πλέον αιώνα. Και δεν είναι τόσο το χρονικό ρεκόρ - σε ελληνικό και διεθνές επίπεδο - που κάνει τον Καραμανλή να ξεχωρίζει από άλλες λαμπρές προσωπικότητες της σύγχρονης Ιστορίας, όσο τα ιδιαίτερα εκείνα χαρακτηριστικά της πολιτικής φυσιογνωμίας του. Γοητευτικός, νηφάλιος, υπεύθυνος, αποφασιστικός, σώφρων και μόνος... Γνήσιος πολιτικός, δηλαδή, με την καθαρή και διαχρονική έννοια του όρου. Υπήρξε χαρισματικός ηγέτης. «Μιας άλλης εποχής», ίσως πεί κανείς. Ωστόσο, δεν έχουμε πολλά και, πάντως, όχι πρόσφατα παραδείγματα χαρισματικών ηγετών με τα πρόσθετα εκείνα στοιχεία που να τους καθιστούν και εθνικούς ηγέτες, ώστε να θεωρήσουμε την προσωπικότητα του Κωνσταντίνου Καραμανλή «εκτός εποχής». Ο ιστορικός του μέλλοντος θα κρίνει, βέβαια, περισσότερο αντικειμενικά τον άνδρα και το έργο του εκ του αποτελέσματος και με βάση την αποδεδειγμένη διατήρηση όλης της δυναμικής του με την πάροδο των ετών. Ομως και μόνο το γεγονός ότι μετά τον Ελευθέριο Βενιζέλο ουδείς άλλος πλην του Καραμανλή κατάφερε να κερδίσει τον τίτλο του «Εθνάρχη», έστω με διαφορετική σημειολογία, αρκεί για να τον αναδείξει σε πολύ υψηλού επιπέδου πολιτικό.

«Ο ΙΣΤΟΡΙΚΟΣ ΤΟΥ ΜΕΛΛΟΝΤΟΣ ΘΑ ΚΡΙΝΕΙ ΠΕΡΙΣΣΟΤΕΡΟ ΑΝΤΙΚΕΙΜΕΝΙΚΑ ΤΟΝ ΑΝΔΡΑ ΚΑΙ ΤΟ ΕΡΓΟ ΤΟΥ ΕΚ ΤΟΥ ΑΠΟΤΕΛΕΣΜΑΤΟΣ ΚΑΙ ΜΕ ΒΑΣΗ ΤΗΝ ΑΠΟΔΕΔΕΙΓΜΕΝΗ ΔΙΑΤΗΡΗΣΗ ΟΛΗΣ ΤΗΣ ΔΥΝΑΜΙΚΗΣ ΤΟΥ ΜΕ ΤΗΝ ΠΑΡΟΔΟ ΤΩΝ ΕΤΩΝ»

«Ιστορική μνήμη σημαίνει ιστορική συνείδηση και ιστορική συνείδηση για εμάς τους Ελληνες σημαίνει συνείδηση της συνέχειας, της αδιάσπαστης συνέχειας της ελληνικής ζωής από τους ομηρικούς χρόνους μέχρι σήμερα», είχε πεί το 1984. Ο Καραμανλής ήταν βαθύτατα σκεπτόμενος Ελλην. Ηταν Μακεδόνας αλλά πολύ λιγότερο τοπικιστής από άλλους Ελληνες. Δεν υπήρξε σωβινιστής, γι' αυτό και «κόπταζε» μακρύτερα από τα όρια της Ελλάδας, θέλοντας να βγάλει τους πολίτες της από τη μιζέρια και την κακομοιριά, ανυψώνοντας τουλάχιστον το πολιτικό επίπεδο της χώρας. Πολύ πρόσφατα, άφησε να κυλήσει και ένα δάκρυ του για την αμφισβήτηση της ελληνικότητας της Μακεδονίας - αλήθεια, ποιοί πολιτικοί έκλαψαν ποτέ για την πατρίδα τους; Είναι αδιαμφισβήτητο το γεγονός ότι ο Καραμανλής βασανίσθηκε όσο ελάχιστοι με τα πολιτικά ζητήματα της χώρας.

Τον Καραμανλή πολλοί τον λάτρεψαν και πολλοί τον πολέμησαν. Αν υπάρχουν ενστάσεις για την πολιτεία του προδικτατορικά, σε μια μακρά και ταραγμένη περίοδο κατά την οποία ο ίδιος βρέθηκε στο «μάτι του κυκλώνα» των πολιτικών αντιπάλων του, των Ανακτόρων, των ξένων δυνάμεων κ.λπ, όλες ανεξαιρέτως «απορρίπτονται» με δεδομένη την προσφορά του ως πρωθυπουργού και Προέδρου της Δημοκρατίας, κατά τους μεταπολιτευτικούς χρόνους. Αρχιτέκτοντας της ένταξης της Ελλάδας στις Ευρωπαϊκές Κοινότητες, ύστερα από μακροχρόνιες προσπάθειες, πέτυχε να γίνει η χώρα μας το δέκατο μέλος της ΕΟΚ. Ταυτόχρονα, αγωνίσθηκε για την ενοποίηση της Ευρώπης συνδυάζοντάς την με την ένταξή μας στην Κοινότητα. Εργάσθηκε, δηλαδή, για το μέλλον, πιστεύοντας βαθιά στον ευρωπαϊκό προσανατολισμό της Ελλάδας. Με την ένταξη της χώρας στην ΕΟΚ και την επάνοδό της στο ΝΑΤΟ, ο Καραμανλής διασφάλισε τη μόνιμη συμμετοχή μας στην ευρύτερη ομάδα των δυτικών δημοκρατιών.

Τα εθνικά οφέλη, οικονομικά και άλλα, από τις επιτυχίες του αυτές είναι ανεκτίμητα. Και καλόν είναι να μην το ξεχάσουμε ποτέ. Οπως δεν πρέπει να μας διαφύγει ούτε στιγμή το γεγονός ότι η πολιτική του, πολιτική της πράξης και όχι απλώς της θεωρίας, επέφερε ουσιώδεις διαρθρωτικές μεταβολές στην οικονομία και την κοινωνία, εδραιώνοντας παράλληλα τους δημοκρατικούς θεσμούς.

ΑΚΡΙΤΙΚΑ

Θάρσει λέγων τ' αληθές συ σφαλεί ποτέ
ΣΟΦΟΚΛΗΣ

κουβεντούλες με κάποιο νόημα

ΠΕΡΑΣΕ ΣΤΗΝ ΑΙΩΝΙΟΤΗΤΑ

Ο επίλογος 92 ετών εκ των οποίων 60 ενεργούς παρουσίας στην πολιτική σκηνή του τόπου γράφτηκε χθές την αυγή στην μονάδα εντατικής θεραπείας, στον 7ο όροφο του «Υγεία», όπου ο Κωνσταντίνος Καραμανλής άφησε την τελευταία πνοή του. Δέκα επτά ημέρες μετά την εσπευσμένη εισαγωγή του στο νοσοκομείο, από τις οποίες τις ένδεκα τελευταίες βρισκόταν στην εντατική η καρδιά του πρώην Προέδρου της Δημοκρατίας δεν άντεξε. Σταμάτησε. Το μοιραίο επήλθε. Ο Καραμανλής πέρασε στην Ιστορία και ταυτόχρονα στην αιωνιότητα. Υπήρξε ο μεγαλύτερος πολιτικός της νεώτερης ελληνικής ιστορίας.

ΤΕΛΕΥΤΑΙΑ ΣΥΝΑΝΤΗΣΗ

Είχα την τιμή, την χαρά και την ευτυχία, να συναντήσω κατ' επανάληψη στην Ρόδο (όταν ερχόταν για διακοπές) τον κ. Καραμανλή. Διψούσε για «πλήρη ενημέρωση» και πάνω στα τοπικά μας πράγματα και την επεδίωκε απ' εκεί που πίστευε ότι θα την είχε. Ειλικρινή και αντικειμενική.

Για τελευταία φορά τον συνάντησα στο «Grand Hotel» στα τέλη του '89. Είχα γράψει τότε (στην στήλη «Δημοκρατικά») ένα σχόλιο, υποστηρίζοντας ότι ο Καρμανλής θα ξαναγινόταν Πρόεδρος της Δημοκρατίας και ανέλυα τους λόγους.

Ζήτησε να τον συναντήσω. Πήγα στο «Grand», και μεταξύ άλλων μου είπε: «Παιδί μου ευχαριστώ για τα καλά σου λόγια. Σε συγχαίρω και για την ανάλυση. Δεν βλέπω, πάντως να ξαναγίνομαι Πρόεδρος. Τα πράγματα είναι πιό δύσκολα απ' ότι τα φαντάζεσαι».

Η δική μου αντίδραση - απάντηση: Κύριε Πρόεδρε, αν δεν σε σεβόμουνα θα ζητούσα να βάζαμε στοίχημα...

Χαμογέλασε και μου ζήτησε να πάω μαζί του στο Γκόλφ. Μαζί μας ήταν και ο Παναγιώτης Λαμπρίας. Εκεί συνεχίστηκε η συζήτηση. Ηταν το τελευταίο του παιχνίδι στο Γκόλφ Αφάντου.

Λίγους μήνες αργότερα ο Καραμανλής γινόταν ξανά προεδρος. Τούστειλα ένα συγχαρητήριο τηλεγράφημα με πολλές ευχές. Μου απάντησε ευχαριστώντας και γράφοντας μεταξύ άλλων «είχες δίκιο».

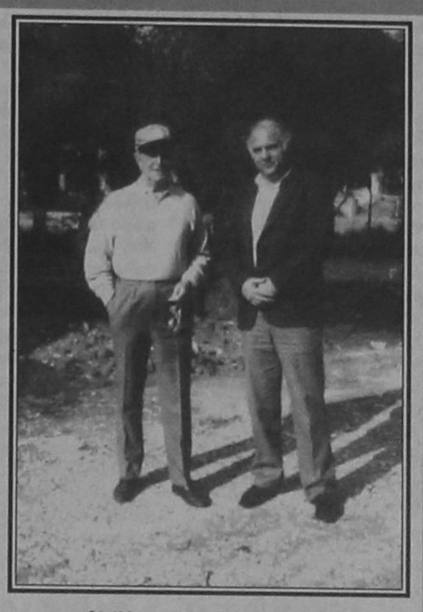

«ΤΟΥΡΙΣΤΙΚΑ»

Είναι να τους χαίρεσαι πραγματικά τους Κρητικούς.

Εκαναν την κρητική κουζίνα εργαλείο τουριστικής πολιτικής (μάλιστα κατάφεραν να την εμφανίσουν ως «μεσογειακή») και ήδη άρχισαν να δρέπουν καρπούς. Προηγήθηκε φυσικά μεγάλη καμπάνια.

Η Ρόδος έχει δική της παραδοσιακή, θαυμάσια κουζίνα.

Ο Σύλλογος Διευθυντών Ξενοδοχείων και το Λύκειο Ελληνίδων κατά καιρούς προσπάθησαν να την προωθήσουν και να την επιβάλουν καθώς μάλιστα οι αλλοδαποί... «πεινάνε» για ελληνική κουζίνα...

Μήπως θα πρέπει να γίνει μία πιο δυναμική προσπάθεια, από το σύνολο των ξενοδοχείων και εστιατορίων;

ΤΗΣ... ΔΑΝΕ

Και βεβαίως, είναι βιώσιμη η ΔΑΝΕ. Αυτό δεν είναι καινούργιο. Το ξέρουμε εδώ και χρόνια. Και σίγουρα η κατάσταση δεν θα έφτανε εκεί που έφτασε (παρά τις περιπέτειες, τις επιδρομές και τις ληστείες) αν δεν χανόταν πολύτιμος χρόνος από την προηγούμενη (κυρίως) και την σημερινή διοίκηση.

Δυστυχώς από την εταιρεία πέρασαν τόσοι άσχετοι και ανόητοι που είναι θαύμα, πως υπάρχει ακόμα ο ... τίτλος ΔΑΝΕ!

Για να επιβιώσει, όμως, η εταιρεία χρειάζεται κλίμα, διαφάνεια και αξιοπιστία. Χρειάζεται «δείγματα γραφής». Ολα τα υπόλοιπα θα έρθουν από μόνα τους...

ΜΕΙΩΜΕΝΗ ΚΙΝΗΣΗ

Μειωμένη είναι τις ημέρες αυτές η τουριστική κίνηση στο νησί μας χωρίς αυτό να δικαιολογεί ανησυχία, αφού σύντομα θα αρχίσουν οι μαζικές αφίξεις που θα κρατήσουν ως το τέλος της σαιζόν. Οι επισκέπτες που φιλοξενούσε προχθές το νησί μας (σύμφωνα με τις μετρήσεις του ΕΟΤ) ήταν ολιγότεροι και από πέρισι και από πρόπερσι. Οι λόγοι είναι πολλοί και διάφοροι,. Σχετίζονται με τις γιορτές (πρώιμες εφέτος), τον καιρό, τις συγκοινωνίες και την κατάσταση στα αεροδρόμια.

Δυστυχώς τα παθήματα δεν μας γίνονται μαθήματα.

ΤΗΣ... ΕΘΝΙΚΗΣ ΟΔΟΥ

Είναι πολυ σοβαρές οι καταγγελίες και του Τεχνικού Επιμελητηρίου Ελλαδος για το «μαύρο χάλι» και γενικά την επικινδυνότητα του.... «διαπλατυνόμενου» δρόμου Ρόδου - Φαληρακίου. Και δεν πρέπει να περάσουν απαρατήρητες...

Ξοδεύτηκαν, λέει το πιό αρμόδιο όργανο, τεράστια ποσά απλώς και μόνο για να γίνει μία τρύπα στο νερό και να τεθεί σε άμεσο κίνδυνο η ζωή οδηγών και πεζών. Για να φτάσει κανείς (αν, φυσικά, φτάσει !) ένα λεπτό ενωρίτερα στο Φαληράκι!

Δυστυχώς ο ηγεμών δεν καταλαβαίνει τίποτα. Είναι... τεφάλ. Και δεν καταλαβαίνει γιατί ούτε κράτος λειτουργεί γι' αυτόν, ούτε κυβέρνηση, ούτε ελεγκτικά όργανα, ούτε... άλλα.

Οι νόμοι λειτουργούν εδώ μόνο για τους τσιγγάνους, τους πλανόδιους, τους πολίτες τρίτης διαλογής και ...φυσικά» τους... ενοχλητικούς δημοσιογράφου .

ΑΝΑΓΚΗ ΤΩΝ «ΚΑΦΕΝΟΒΙΩΝ» ΣΤΟΥΣ ΜΕΣΣΙΕΣ

Στο λυκόφως της ζωής του Κ. Καραμανλή και σκύβοντας στο βίο και στην πολιτεία του, δεν μπορούμε παρά να σταθούμε σε κάποιες επισημάνσεις εκπληκτικής πολιτικής διεισδυτικότητας για τις παθογένειες της ελληνικής πολιτικής ζωής που μέχρι σήμερα την κατατυραννούν.

Σε επιστολή του πρός τον Κ. Τσάτσο στις 10 Μαΐου το 1966 τονίζει μεταξύ άλλων: «θα σου δώσω ένα άλλο παράδειγμα, για να σου δείξω πόσο απέχουμε από την ορθήν εκτίμησιν του πολιτικού μας προβλήματος. Εις την Ελλάδα κάθε τόσο αναζητούμεν έναν Μεσσία, για να σώση τον τόπον από τους κινδύνους, τους οποίους εμείς οι ίδιοι εν τη αφροσύνη μας προκαλούμε. Και νομίζω ότι αυτό συμβαίνει και εις την περίπτωσιν μου. Σκεφθήκατε όμως ποτέ γιατί όλαι αι προηγμέναι χώραι κυβερνώνται επιτυχώς από κοινούς αλλά πρακτικους ανθρώπους και γιατί η Ελλάς έχει ανάγκην από Μεσσίες; Η εξήγησις είναι ότι εκεί μεν το πολίτευμα, που στηρίζεται σε ήμερα πολιτικά ήθη, λειτουργεί ομαλώς, ενώ η χώρα μας, όπως ξέρεις, από απόψεως πολιτικής και πολιτειακής διαρθρώσεως είναι ένα απέραντον καφενείον και μάλιστα Ελληνικόν...».

ΙΔΩΛΟΛΑΤΡΕΣ ΚΑΙ ΕΙΔΩΛΟΚΛΑΣΤΕΣ



«... Και εσκέφθησαν εκείνοι οι οποίοι πιστεύουν ότι η τύχη του τόπου εξαρτάται από την επάνοδον μου τι θα γίνει μετά δύο ή τρία χρόνια που, είτε γιατί θα με βαρεθούν και πάλι είτε γιατί θα ατυχήσω, θα χάσω την γοητείαν του Μεσσία; Αλλά είναι δυνατόν να ζήσει με αίσθημα ασφάλειας και να προκόψει ένα έθνος όταν κάθε τόσο συνδέει την τύχην του με ωρισμένο πρόσωπο, το οποίον και δεν είναι δυνατόν να είναι πάντοτε πρόχειρον, αλλά και όταν ευρεθή φθείρεται ταχέως; Γιατί, όπως σου έλεγα κάποτε, εμείς οι Ελλήνες δημιουργούμε είδωλα όχι για να τα λατρεύωμε, αλλα για να έχωμε την ικανοποίησιν να τα γκρεμίζωμε».

Υ.Τ.Υ.

Η ΑΠΟΨΗ ΤΗΣ ΗΜΕΡΑΣ

Η εξαγγελία ιδιωτικοποιήσεων είναι προφανώς θετική. Ακόμα καλύτερη όμως είναι η υλοποίηση των εξαγγελιών.

Η κυβέρνηση μέχρι τώρα έχει επισημάνει την πρόθεσή της να προχωρήσει με γρήγορο ρυθμό στην ιδιωτικοποίηση οργανισμών του Δημοσίου. Οι αγορές δείχνουν να εμπιστεύονται τις εξαγγελίες αυτές και «ψηφίζουν» υπέρ της σύγκλισης της ελληνικής οικονομίας και την ένταξη της δραχμής στο ενιαίο νόμισμα. Ωστόσο, φαίνεται ότι ενώ η κυβέρνηση έλαβε κατ' αρχήν την απόφαση να προχωρήσει με γρήγορο ρυθμό στις ιδιωτικοποιήσεις, χωρίς όμως να έχει προχωρήσει η επεξεργασία των πολλών (και κρίσιμων) τεχνικών, νομικών και άλλων λεπτομερειών. Αν σ' όλα αυτά προστεθεί το έλλειμμα πολιτικών αποφάσεων που εμφανίζεται σε κρίσιμα θέματα, είναι προφανές ότι χρειάζεται η επιτάχυνση της υλοποίησης των επιλογών που έχουν ανακοινωθεί. Η αποκρατικοποίηση, δεν μπορεί να γίνει με αναγγελίες προθέσεων, χρειάζονται και οι αποφάσεις που θα τις καθιστούν πρακτικά εφαρμόσιμες...

ΑΠΛΑ ΛΟΓΙΑ

ΧΟΡΤΑΣΑΜΕ ΑΠΟ ΣΥΣΚΕΨΕΙΣ...!

Συσκέψεις επί συσκέψεων των κυβερνητικών στελεχών για τις αποκρατικοποιήσεις αυτές τις ημέρες, όμως για την ώρα αποτέλεσμα δεν υπάρχει.

Ισως αύριο ο πρωθυπουργός ανακοινώσει χρονοδιάγραμμα που θα αφορά ορισμένες ΔΕΚΟ και τις τράπεζες, για τις οποίες υπάρχει δεδηλωμένη πρόθεση πώλησης ή και... μισόλογα προς την ίδια κατεύθυνση.

Παρόμοια χρονοδιαγράμματα υπήρξαν και άλλα, αποκρατικοποιήσεις δεν έγιναν παρά ελάχιστες.

Το ζητούμενο όμως δεν είναι οι συσκέψεις και οι εξαγγελίες, αλλά συγκεκριμένες αποφάσεις και πράξεις εφαρμογής τους.

Δυστυχώς οι... ημπελείς εξαγγελίες της κυβέρνησης είναι πολλές.

Κραυγαλέο παράδειγμα το πρόγραμμα κατάργησης, συγχωνεύσεων ή αποκρατικοποιήσεων περίπου 1.500 κρατικών οργανισμών, νομικών προσώπων κ.λπ που ανακοινώθηκε εν χορδαίς και οργάνοις προ τεσσάρων μόλις μηνών.

Το πρόγραμμα αυτό δεν έχει προχωρήσει ούτε ένα βήμα, ούτε προβλέπεται να προχωρήσει. Εκ των υστέρων διαπιστώθηκε ότι οι συντάκτες του προγράμματος αγνόησαν νομικά ή τεχνικά προβλήματα.

Ετσι, ο γενικός γραμματέας του Υπουργικού Συμβουλίου αρχίζει νέα προσπάθεια προς αυτή την κατεύθυνση, που βεβαίως μπορεί και πάλι να σκοντάψει σε κάποια εμπόδια.

Ομως η επίκληση εμποδίων και κενών είναι τόσο συχνή, ώστε σε ορισμένες περιπτώσεις αναρωτιέται κανείς μήπως «όποιος δεν θέλει να ζυμώσει πέντε μέρες κοσκινίζει».

Ο κόσμος της οικονομίας, όμως, αυτό που ονομάζουμε αγορές, έχει αποδεχθεί ότι η κυβέρνηση Σημίτη έχει ένα συγκεκριμένο πρόγραμμα εξυγίανσης της ελληνικής οικονομίας, το οποίο θα τηρήσει απαρεγκλίτως.

Αυτός είναι και ο πρώτος λόγος που τροφοδοτεί την άνοδο στη Σοφοκλέους, αλλά και γενικά την ευνοϊκή διάθεση των ξένων επενδυτών και παρατηρητών απέναντι στην κυβέρνηση και τη χώρα μας.

Θα ήταν μεγάλο λάθος να εκποιήσει η κυβέρνηση αυτή την προίκα της απλώς και μόνο από αβελτηρία ή και φόβο αντιδράσεων.

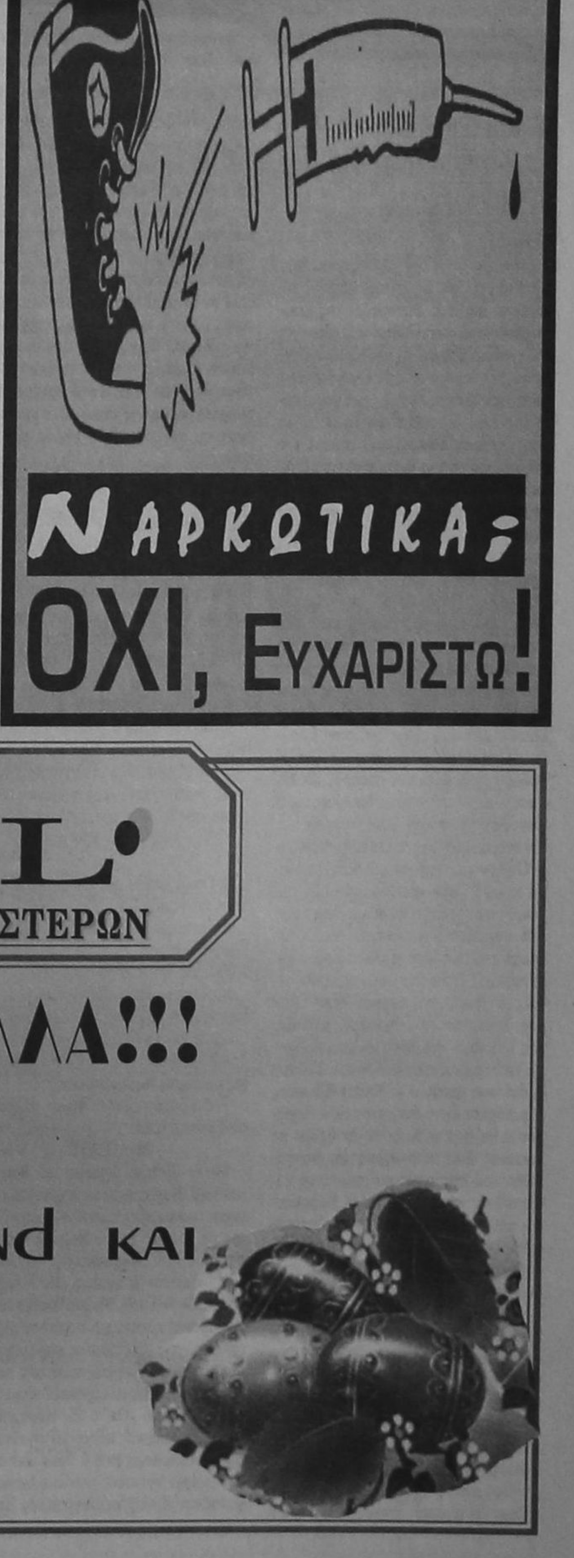

·GRAND HOTEL·
ΤΟΛΜΗΣΑΜΕ ΝΑ ΔΗΜΙΟΥΡΓΗΣΟΥΜΕ ΚΑΙ ΠΑΛΙ ΤΟ GRAND HOTEL ΤΩΝ 5 ΑΣΤΕΡΩΝ

ΓΙΑ ΕΝΑ ΠΑΣΧΑ ΑΛΛΟΙΩΤΙΚΟ ΑΠΟ ΤΑ ΑΛΛΑ!!!

ΟΙ ΠΛΟΥΣΙΟΙ ΜΠΟΥΦΕΔΕΣ
- ΤΑ ΣΟΥΒΛΙΣΤΑ ΑΡΝΙΑ ΔΙΠΛΑ ΣΤΗΝ ΠΙΣΙΝΑ
- ΤΟ ΟΜΟΡΦΟ ΠΕΡΙΒΑΛΛΟΝ ΣΤΟΥΣ ΚΗΠΟΥΣ ΤΟΥ GRAND ΚΑΙ
- ΤΟ ΠΟΙΚΙΛΟ ΜΟΥΣΙΚΟΧΟΡΕΥΤΙΚΟ ΠΡΟΓΡΑΜΜΑ
ΕΓΓΥΩΝΤΑΙ ΕΝΑ ΠΑΣΧΑ ΑΞΕΧΑΣΤΟ
ΓΙΑ ΚΡΑΤΗΣΕΙΣ 26284

ΠΕΡΑΣΕ ΣΤΗΝ ΙΣΤΟΡΙΑ ΚΑΙ ΣΤΗΝ ΑΙΩΝΙΟΤΗΤΑ!

από ➡ Σελ. 1

Διευκρίνησε πάντως ότι δεν θα γίνει στην Πρώτη Σερρών και θα είναι σε κλειστό κύκλο. Ολη τη νύχτα ήταν στο "Υγεία" οι συγγενείς του Κ.Καραμανλη, τα αδέρφια του, Αχιλλέας και Αλέκος, τα ανίψια του ,ο Μ. Λιάπης και οι στενοί συνεργατες του, Θ. Χαρπόπουλος και Πέτρος Μολυβιάτης.

Μετά τη γνωστοποίηση του θανάτου του κατέφθασαν στο θεραπευτήριο "Υγεία" βουλευτές και συνεργάτες του,οπως και οι υπουργοί Προεδρίας Αλ. Παπαδόπουλος και Υγείας Κ. Γείτονας οι οποίοι μετά από λίγο απεχώρησαν χωρίς να κάνουν δηλώσεις. Αλλά είπαν ότι μετέφεραν τα συλλυπητήρια του Πρωθυπουργού και της κυβέρνησης.

ΛΥΓΙΣΕ Η ΚΑΡΔΙΑ

Η επιβάρυνση που είχαν δεχθεί συνολικά όλα τα συστήματα του οργανισμού οδήγησαν σε μία σημαντική αρρυθμία την καρδιά του Κωνσταντίνου Καραμανλή, η οποία λύγισε στη 01.40 το πρωί.Εκείνη την ώρα στη μονάδα εντατικής θεραπείας βρισκόταν ο διευθυντής της κ Χαραλαμπος Πασκαλής και ο προσωπικος παθολόγος ιατρός του Κωνσταντίνου Καραμανλή, κ.Ευάγγελος Μπελόνιας.

Οταν επήλθε το μοιραίο οι δύο γιατροί βούρκωσαν και ακούστηκε μέσα στη μονάδα η φράση "Χάσαμε ένα μεγάλο κομμάτι της ιστορίας μας ".

Ο κ. Μπελόνιας αποχώρησε απο τη μονάδα συγκινημένος και κατευθύνθηκε στο 16-ο όροφο για να ενημερώσει τους συγγενείς του εκλιπόντος τέως Προέδρου της Δημοκρατίας.

Ο Διευθυντής της μονάδας εντατικής θεραπείας άρχισε να απομακρύνει αργά, με τη βοήθεια του νοσηλευτικού προσωπικού, απο το άψυχο σώμα του Κ Καραμανλή τα μηχανήματα που επι 11 ημέρες υποστήριζαν τις βασικές λειτουργίες του. Οι γιατροί διαβεβαιώνουν οτι ο Κ. Καραμανλής έφυγε ήρεμο, όπως επιθυμούσε, κάτι που φάνηκε κι απο τις τελευταίες ενδείξεις των παλμογράφων. Βέβαια όπως επεσήμαναν οι γιατροί, ούτως ή άλλως, θα έφευγε ήσυχα μέσα στη βυθιότητα που είχαν επιτύχει χάρη στα κατασταλτικά φάρμακα που του χορηγούσαν τις τελευταίες τρεις ημέρες.

Λήγα λεπά αργότερα έφθαναν στο δωμάτιο της μονάδας, όπου νοσηλευόταν ο Κ.Καραμανλής οι οικείοι του και οι σκηνές που διαδραματίστηκαν, όπως περιγράφουν οι γιατροί, ήταν ιδιαίτερα συγκινητικές.

Οι συγγενείς με αξιοπρέπεια και δάκρυα στα μάτια είχαν συνειδητοποιήσει οτι κυρίως είχαν χάσει το δικό τους άνθρωπο κι όχι τον πολιτικό Κωνσταντίνο Καραμανλή.

ΣΗΜΕΡΑ Η ΚΗΔΕΙΑ

Με μιά σεμνή τελετή,στον ιερό ναό της Αγίας Φιλοθέης,στη Φιλοθέη,που θα γίνει στις 6,αύριο τ'απόγευμα,θα κλείσει το μεγάλο κεφάλαιο στην μεταπολεμική Ελλάδα,αυτό της πολιτικής πορείας και παρουσίας του Κωνσταντίνου Καραμανλή.

Σύμφωνα με πληροφορίες,στερνή επιθυμία του μεγάλου ανδρός ήταν να μην τεθεί η σορός του σε λαϊκό προσκύνημα και να ταφεί στον περίβολο χώρο του ιδρύματος " Κωνσταντίνος Καραμανλής",στη Φιλοθέη.

Την επιθυμία του αυτή είχε διατυπώσει εγγράφως ο εκλιπών και τη διατηρούσε,μέχρι σήμερα,ο στενός του συνεργάτης,Πέτρος Μολυβιάτης.

Στις 5 τα ξημερώματα,ο κ.Μολυβιάτης,παρουσία των ανηψιών του εκλιπόντος,Κώστα Καραμανλή και Μιχάλη Λιάπη,ανέγνωσε την επιθυμία του Κωνσταντίνου Καραμανλή και ξεκίνησαν οι διαδικασίες γιά την ταφή του.

Με απόφαση της οικογένειας,η σορός,έως ότου ταφεί,θα μεταφερθεί,σήμερα το πρωί,από το θεραπευτήριο "Υγεία",στο σπίτι,όπου διέμενε τα τελευταία χρόνια ο εκλιπών,στη Νέα Πολιτεία.

Αύριο,στις 6 τ'απόγευμα,θα φαλεί,στον ιερό ναό της Αγίας Φιλοθέης,η εξόδιος ακολουθία και-χωρίς επικήδειους-θ'αποδοθεί σε στενό οικογενειακό κυκλο το "ύστατο χαίρε" στον Κωνσταντίνο Καραμανλή.

Σημειώνεται ότι,όσοι πολίτες επιθυμούν,αύριο τ'απόγευμα,να παραστούν στη νεκρώσιμη ακολουθία,θα περιορίστούν να την παρακολουθήσουν από τον περίβολο του ναού της Αγίας Φιλοθέης.

Μετά το πέρας της νεκρώσιμης ακολουθίας,η σορός του εκλιπόντος θα μεταφερθεί,από τους οικείους,γιά να ταφεί,στο ίδρυμα "Κωνσταντίνος Καραμανλής'.

Την τηλεοπτική κάλυψη της όλης διαδικασίας θα μεταδόσει στο κοινό,μετά από απόφαση της οικογένειας Καραμανλή,μόνο η Τηλεόραση της ΕΤ(κρατική Τηλεόραση).

Η ΣΟΡΟΣ ΣΤΗΝ ΠΟΛΙΤΕΙΑ

Στο σπίτι,όπου διέμενε τα τελευταία χρόνια,στην οδό Μεγάλου Αλεξάνδρου 14,στη Νέα Πολιτεία,μεταφέρθηκε,από το θεραπευτήριο "Υγεία",στις 9.45 το πρωί,καλυμμένη με τη γαλανόλευκη σημαία,η σορός του Κωνσταντίνου Καραμανλή.

Τη σορό παρελαβαν,λίγο νωρίτερα,στο θεραπευτήριο "Υγεία",ο αδελφός του εκλιπόντος,Αχιλλέας και ο Πέτρος Μολυβιάτης,στενός φίλος και συνεργάτης του Κωνσταντίνου Καραμανλή,οι οποίοι,με τη συνοδεία ανδρών της προσωπικής φρουράς του τέως Προέδρου της Δημοκρατίας,τη μετέφεραν στη Νέα Πολιτεία.

Από εκεί,η σορός θα μεταφερθεί,αύριο,στην εκκλησία της Αγίας Φιλοθέης,στη Φιλοθέη,όπου,στις 6 τ'απόγευμα,θα φαλεί η νεκρώσιμη κολουθία.

Ηδη,στη Νέα Πολιτεία βρίσκονται τα μέλη της οικογένειας Καραμανλή, καθώς και οι στενοί συνεργάτες του εκλιπόντος.

ΑΝΑΚΟΙΝΩΣΗ ΟΙΚΕΙΩΝ

Σχετικά με την κηδεία του Κωνσταντίνου Καραμανλή εκδόθηκε η ακόλουθη ανακοίνωση απο τους οικείους του:

"Ο Πρόεδρος έχει αφήσει απο καιρό οδηγίες για την κηδεία του. Σύμφωνα με τις οδηγίες αυτές, η κηδεία του Προέδρου θα γίνει σε στενό κύκλο συγγενών και συνεργατών, θα ειναι απλή και ανεπίσημη και δεν θα εκφωνηθούν επικήδειοι λόγοι.

Η νεκρώσιμη ακολουθία θα ψαλεί στον Ιερό Ναό της Αγίας Φιλοθέης, στη Φιλοθέη, την Παρασκευή 24 Απριλίου 1998 και ώρα 18.00.

Αμέσως μετά η σορός του Προέδρου θα εντοφιασθεί, σύμφωνα πάντοτε με την επιθυμία του, στον περίβολο του Ιδρύματος Καραμανλή στη Φιλοθέη, όπου βρίσκεται και το αρχείο για το έργο του".

ΤΡΙΗΜΕΡΟ ΠΕΝΘΟΣ

Σε τριήμερο πένθος βρίσκεται το έθνος,μετά το θάνατο του τέως Προέδρου της Ελληνικής Δημοκρατίας,Κωνσταντίνου Καραμανλή,με απόφαση της κυβέρνησης,την οποία ανακοίνωσε ο υπουργός Εσωτερικών- Δημόσιας Διοίκησης και Αποκέντρωσης,Αλέκος Παπαδόπουλος.

Στην ανακοίνωση προσθέτει πως αύριο,Παρασκευή,ημέρα της κηδείας του ιδρυτή της Νέας Δημοκρατίας,θα είναι αργία γιά τους δημοσίους υπαλλήλους.

Η ΝΕΑ ΔΗΜΟΚΡΑΤΙΑ

Με μεσίστιες τις σημαίες να κυματίζουν στη Ρηγίλλης, η Νέα Δημοκρατία πενθεί το θάνατο του ιδρυτή της, Κωνσταντίνου Καραμανλή. Απο το κόμμα αποφασίστηκε να ανασταλούν όλες οι κομματικές δραστηριότητες και την άλλη εβδομάδα, ενώ οι βουλευτές θα συγκεντρωθούν εδώ αύριο το απόγευμα, για να πάνε στη συνέχεια στον Ιερό Ναό της Αγίας Φιλοθέης.

Αποφασίστηκε ακόμη ότι ο κάθε βουλευτής να καταθέσει 50 χιλιάδες δραχμές σε λογαριασμό για το ίδρυμα του Κωνσταντίνου Καραμανλή. Δεν πρόκειται να ανοιχθεί ούτε στα γραφεία της Ρηγίλλης αλλά ούτε και στο ίδρυμα Καραμανλή βιβλίο συλλυπητηρίων, καθώς όπως έλεγαν στη Ρηγίλλης ο Καραμανλής ήταν πάνω απο κόμματα.

Η ΠΡΩΤΗ ΣΕΡΡΩΝ

Με μια κούφτα χώμα από τη γενέτειρα του, που θα μεταφέρει στην Αθήνα τετραμελής αντιπροσωπεία του Κοινοτικού Συμβουλίου, οι κάτοικοι της Πρώτης Σερρών θα αποτίσουν αύριο το τελευταίο αντίο στο συγχωριανό τους Κωνσταντίνο Καραμανλή.

Σε έκτακτη συνεδρίαση του, το κοινοτικό συμβούλιο της Πρωτης αποφάσισε σήμερα να μετονομάσει σε οδό Κωνσταντίνου Καραμανλή τη βασική οδό του χωριού (πρώην Χρυσοστόμου Σμύρνης), που συνδέει την κεντρική πλατεία με το σπίτι όπου γεννήθηκε ο Κωνσταντίνος Καραμανλής, πριν από 91 χρόνια.

Η απογοήτευση διαδέχθηκε σήμερα την αγωνία και τη θλίψη των τελευταίων ημερών, στην πλειονότητα των κατοίκων της Πρωτης, καθώς όλο το χωριό περίμενε να προσφέρει, όχι μόνο την ιδιότητα της γενέτειρας, αλλά και αυτη της τελυταίας κατοικίας στον εκλιπόντα πρόεδρο.

Η επιθυμία του ίδιου να ταφεί στην Αιτική δυσαρέστησε αρκετούς από τους κατοίκους, που εξέφραζαν σήμερα την απογοήτευση τους παρά την επίσημη απόφαση του κοινοτικού συμβουλίου να σεβαστεί απόλυτα την επιθυμία του.

Βιβλίο συλλυπητηρίων ανοίχτηκε αργά το μεσημέρι στην Κοινότητα Πρώτης, ενώ δεκάδες συλλυπητήριες υπογραφές είχαν ήδη καταγραφεί στο βιβλίο εντυπώσεων, που τηρείται στο σπίτι όπου γεννήθηκε ο Κωνσταντινος Καραμανλής και λειτουργεί ως Μουσείο.

"Ο πρόεδρος ήρθε για τελευταία φορά στην Πρώτη πριν από 9 χρόνια, για το 40ημερο μνημόσυνο του αδερφού του, Γραμμένου. Από τότε έχουμε να τον δούμε. Ουτως ή άλλως για μας ο Κωνσταντίνος Καραμανλής ήταν ένα όραμα, μια ιδέα, δεν νιώσαμε ότι πεθανε, απλώς μας λείπει", είπε στο ΑΠΕ το ζεύγος Θωμά και Μυρσίνη Χατζηβάσου, μακρινοί συγγενείς του προέδρου, που φροντίζουν εδώ και 25 χρόνια το γενέθλιο σπίτι - μουσείο.

Η ΣΤΕΡΝΗ ΕΠΙΘΥΜΙΑ

"Με το θλέμμα στο μέλλον" για ακόμη μία φορά, μα και συνάμα συγκινητική, είναι η στερνή επιθυμία του οραματιστή και πρωτεργάτη της μεταπολίτευσης - όπως πολλοί τον χαρακτήριζαν - Κωνσταντίνου Καραμανλή, την οποία αποτύπωσε σε μία κόλλα χαρτί και την έδωσε προς φυλάξη στο στενό συνεργάτη και φίλο του, Πέτρο Μολυβιάτη.

Τέσσερις ώρες αφότου ο "αυστηρός" ηγέτης ξεκίνησε το ταξίδι του για την πολιτεία των ονείρων και της πίστης, ο κ. Μολυβιάτης διάβαζε τη στερνή του επιθυμία που ανέφερε πως: "Ο τέως πρόεδρος επιθυμούσε η ταφή του να γίνει στον περίβολο χώρο του Ιδρύματος Καραμανλή. Μετά όμως την παρέλευση τριών ετών, επιθυμούσε, τα οστά τοὺ να μεταφερθούν στη γενέτειρά του, την Πρώτη Σέρρων για να αναπαυθεί, δίπλα στους γονείς του και στον αδερφό του, Γραμμένο".

Η οικογένεια Καραμανλή αποφάσισε, σύμφωνα με πληροφορίες, να τηρήσει τη στερνή αυτή επιθυμία του ανθρώπου της, στήνοντας ταυτόχρονα ανδριάντα του στο ίδρυμα "Κωσταντίνου Καραμανλή".-

ΑΝΑΣΤΟΛΗ ΕΚΔΗΛΩΣΕΩΝ

Η επιθυμία του Κωνσταντίνου Καραμανλή θα γίνει απόλυτα σεβαστή και η τελετή της κηδείας θα είναι λιτή, απέριττη και όχι δημοσία δαπάνη, όπως ο ίδιος είχε ορίσει.

Οπως δήλωσε ο εκπρόσωπος Τύπου της ΝΔ Αρης Σπηλιωτόπουλος, ο Κωνσταντίνος Καραμανλής επιθυμούσε μέσα στην εκκλησία να είναι μόνο οι συγγενείς του και οι στενοί του συνεργάτες, αλλά αυτό, όπως πρόσθεσε, δεν σημαίνει ότι θα εμποδιστεί όποιος θελήσει να παραστεί και να τον συνοδεύσει.

Η ταφή θα γίνει στο Ιδρυμα Καραμανλή και ύστερα από τρία χρόνια, τα οστά θα μεταφερθούν στον οικογενειακό τάφο, στην Πρώτη Σερρών.

Από το Γενικό Διευθυντή του κόμματος, έχει σταλεί εγκύκλιος προς όλες τις ΝΟΔΕ για ανασταλή όλων των κομματικών δραστηριοτήτων. Παράλληλα, επισημαίνεται ότι όσες οργανώσεις θελήσουν να εκφράσουν το πένθος τους, μπορούν να τελέσουν θρησκευτικά μνημόσυνα.

Αποφασίστηκε το κόμμα να καταθέσει στη μνήμη του πρώην Προέδρου της Δημοκρατίας 10 εκατ. δρχ. στο Παιδιό Χωριό SOS. Εξάλλου, οι βουλευτές της ΝΔ θα καταθέσουν από 50.000 δρχ σε ίδρυμα που δεν έχει αποφασιστεί ακόμη.

Τη Δευτέρα, θα τελεστεί πολιτικό μνημόσυνο στη Βουλή. Εκτός από την Προεδρία της Δημοκρατίας, βιβλίο συλλυπητηρίων έχει ανοιχθεί και στο υπουργείο Εξωτερικών.

Πάντως, επιθυμία της οικογένειας είναι να μην επισκεφθούν πολιτικοί και φίλοι το σπίτι στην Πολιτεία, ούτε πριν, ούτε μετά την κηδεία.-

«ΚΟΥΚΟΥΛΩΘΗΚΕ» ΚΑΤΑΔΙΚΗ ΓΙΑ ΥΠΕΞΑΙΡΕΣΗ ΔΩΔ/ΣΙΟΥ ΠΟΛΙΤΙΚΟΥ;

από ➡ Σελ. 1

γιατί θα πρόκειται περί σκανδάλου πρώτου μεγέθους.

Με την ευκαιρία ζητείται μάλιστα από τον εισαγγελέα να διατάξει έλεγχο, σε όλα τα τμήματα για να διαπιστωθεί αν υπάρχουν ανεκτέλεστες κι άλλες αποφάσεις και για ποιόν λόγο, καθώς μάλιστα κυκλοφόρησαν φήμες (μετά το δημοσίευμα) ότι εις βάρος του ίδιου πολιτικού προσώπου παραμένουν ανεκτέλεστες κι άλλες δικαστικές αποφάσεις!!

Με τίτλο «καταδίκη πολιτικού στο συρτάρι για 10 χρόνια» ο «Αδέσμευτος Τύπος» δημοσίευσε χθες το ακόλουθο ρεπορτάζ (του αρχισυντάκτη του Γιάννη Ντάσκα):

Εμείς ασφαλώς και γνωρίζουμε το όνομα του Δωδεκανήσιου πολιτικού στον οποίο θα αναφερθούμε σήμερα. Δεν θα το αποκαλύψουμε όμως. Για δύο λόγους. Ο πρώτος είναι ότι θα μπορούσε κανείς κακόπιστος να ισχυριστεί ότι λεπουργούμε σαν «καρφιά». Θα είχε άδικο βέβαια, αλλά θα μπορούσε να το ισχυριστεί στη χώρα μας, στην οποία η ηθική δεν μετράται με την αφοσίωση μας στους νόμους αλλά με το «νταηλίκι» και με την πρωτότυπη «υποχρέωση» μας να μην αναφέρουμε οποιαδήποτε παρανομία γνωρίζουμε και να προσπαθούμε απλώς να τη μιμηθούμε...

Ο δεύτερος λόγος είναι ότι ελπίζουμε η ελληνική πολιτεία να αποκτήσει τη σοβαρότητα που πρέπει να έχει ένα ευρωπαϊκό κράτος και να λεπουργεί με βάση τους νόμους και την ηθική. Τί συμβαίνει λοιπόν με τον εν λόγω πολιτικό;

Το «απλό» της βαριάς και ατιμωτικής καταδίκης του. Καταδικάστηκε για υπεξαίρεση, πράξη βαριά και ατιμωτική για δημόσιους λεπουργούς. Και αφού καταδικάστηκε δεν έτρεξε μέχρι τον Αρειο Πάγο να δικαιωθεί... Δεν έκανε απολύτως τίποτα.

Γιατί στη χώρα μας το νόμο τον «ορίζει» όποιος έχει τα γένια και τα κτένια. Δηλαδή τα μέσα. Η δικαστική απόφαση έμεινε καταχωνιασμένη στα γραφεία της Ασφαλείας Ρόδου για πολύ - πολύ καιρό και δεν εκτελείται.

Είναι λέει εκεί περίπου 10 χρόνια. Προφανώς δεν βρίσκουν τον πασήγνωστο πολιτικό γιατί θα τον θεωρούν αγνώστου διαμονής... Και ας είναι κάθε μέρα στις πρώτες σελίδες των εφημερίδων και στα δελτία ειδήσεων και ας προεδρεύει και ας έχει συναντήσεις με τους υπουργούς κ.λπ.

Σε χώρα με ηθική, πολιτικός με τέτοια καταδίκη δεν θα μπορούσε να μείνει στην πολιτική. Θα του έπιτούσαν με αυστηρό τρόπο να αποχωρήσει και να λογοδοτήσει κανονικά στη Δικαιοσύνη, όπως οι απλοί πολίτες.

Τίνος άλλου Ελληνα πολίτη, κ. Εισαγγελείς και Φαρισαίοι της πολιτικής, δικαστική απόφαση μένει χωρίς εκτέλεση τόσα χρόνια ώστε να οδηγηθεί στην παραγραφή;

Ποιόν απλό πολίτη θα άφηναν να αναμηνύεται και πάλι με την πολιτική παρά την καταδίκη του;

Ασφαλώς και υπάρχουν προηγούμενα τέτοιας μεταχείρισης... Ασφαλώς και γνωρίζουμε επιχειρηματίες και «μάγκες» που έχουν ή είχαν σε βάρος τους δικαστικές αποφάσεις αλλά κατάφερναν με τα γνωστά μέσα να τις κρατούν χωρίς να εκτελεστούν μέχρι την παραγραφή...

Πριν λίγο καιρό στο Αστυνομικό Τμήμα Κηφισίας είχαν γίνει ανέκδοτοι οι δεξιώσεις ενός εξαιρετικά επώνυμου επιχειρηματία παράγοντα, ο οποίος είχε σε βάρος του σωρεία αποφάσεων για τεράστια ποσά. Και δεν τον έπιαναν ποτέ αλλά κάθε τόσο βεβαίωναν ότι μετέβησαν στην επί της οδού τάδε κατοικία του, στην οποία ουδείς ανευρέθη..

Φυσικά το πρόβλημα της χώρας δεν είναι ότι ένα ή δύο πρόσωπα γλιτώνουν από τις συνέπειες των πράξεων τους. Το πρόβλημα είναι ότι ήδη δημιουργήθηκε σχετική αλυσίδα στην παρανομία.

Ο αστυνομικός που «παρακαλείται» να μην εκτελέσει απόφαση κατά του τάδε πολιτικού ασφαλώς θα το ισοφαρίσει κάνοντας μία άλλη προσωπική του παρανομία. Ο διπλανός του αστυνομικός που θα το γνωρίζει θα κάνει μία δική του παρανομία για να μην καρφώσει τον άλλο.... Ο επιχειρηματίας ή άλλος παράγοντας που μαθαίνει τι μετακείρισε του τάδε θα ζητήσει κι αυτός την παρανομία του για να μην καρφώσει... Και ακόμα και ο δικαστικός που μπορεί να τα πληροφορηθεί μπορεί με τη σειρά του να ζητήσει κι αυτός κάποιο «μερίδιο» στην παρανομία.... Ηδη σε άλλο ρεπορτάζ του σημερινού «Αδέσμευτου» θα διαβάσετε και για τη συμμετοχή δικαστικών σε κυκλώματα αλληλοεξυπηρετήσεων... Ακριβώς εκεί είναι το πρόβλημα της χώρας μας... Οτι η έλλειψη κυρώσεων και συνεπειών δημιούργησε την αλυσίδα της διαφθοράς και το μεγαλύτερο πρόβλημα στη σωστή ανάπτυξη της χώρας.

«ΣΑΝΙΔΑ ΣΩΤΗΡΙΑΣ» ΤΟ ΠΡΟΓΡΑΜΜΑ ΕΠΤΑ ΓΙΑ ΤΟΝ ΔΗΜΟ ΡΟΔΟΥ!

από ➡ Σελ. 1

που έχει συγκροτήσει η Περιφέρεια Νοτίου Αιγαίου περιλαμβάνει, μεταξύ άλλων την προμήθεια μηχανολογικού εξοπλισμού την εκτέλεση αρκετών έργων υποδομής καθώς και την συντήρηση σχολικών κτιρίων συνολικού προϋπολογισμού δαπάνης περίπου 2 Δις. δρχ.!

Αξίζει να σημειωθεί ότι συμπεριλαμβάνεται και πρόταση για την συνέχιση της περίφημης μελέτης «ροή εργασίας» για την οποία μέχρι σήμερα δαπανήθηκαν αρκετά εκατομμύρια χωρίς καν να εφαρμοσθεί!

Συγκεκριμένα κάθε χρόνο ανακοινώνεται η έναρξη εφαρμογής της αλλά στην πορεία ξεχνιέται στα συρτάρια! Ο Δήμος οφείλει να δώσει επ' αυτού σαφείς εξηγήσεις και να δικαιολογήσει τα χρήματα που μέχρι τώρα δαπανήθηκαν.

Η πρόταση του Δήμου Ρόδου που έχει υποβληθεί προς έγκριση στην αρμόδια επτροπή και που σε ορισμένα σημεία της προκαλεί εύλογα ερωτηματικά (κτίριο ΚΕΚ, «ροή εργασίας», Λογοτεχνικό Κέντρο), έχει ως εξής:

1. προμήθεια μηχανολογικού και τεχνικού εξοπλισμού προϋπολ. 300 εκατ. δραχμές.

2. μελέτη αναδιάταξης ροής εργασίας προϋπ. 10 εκατ. δρχ.

3. Αντιπλημμυρικά έργα στο Ροδίνι προϋπ. 800 εκ. δρχ. (προβλέπεται η διευθέτηση του χειμάρρου).

4. εξοπλισμός μηχανογράνωσης προϋπ. 50 εκατ.

5. Αναδιάρθρωση κτιρίου ΚΕΚ προϋπ. 300 εκατ.

6. συντήρηση - αποκατάσταση κτιρίου που στεγάζεται το Διεθνές Κέντρο Λογοτεχνών προϋπ. 300 εκ. δρχ.

7. συντηρήσεις σχολικών κτιρίων προϋπ. 400 εκατ. δρχ.

Στην παραπάνω πρόταση περιλαμβάνεται και ένα τμήμα του έργου «περιμετρικός δακτύλιος» προϋπολ. 1 Δις σε περίπτωση που αποτύχει η ένταξη του στο ΠΕΠ Νοτίου Αιγαίου.

Σύμφωνα με τους υπολογισμούς της Επτροπής που κωδικοποιεί τις προτάσεις των ΟΤΑ για το ΕΠΤΑ της Δωδ/σου έχουν υποβληθεί προτάσεις που ξεπερνούν τα 50 Δις ενώ το ποσό που αναλογεί στο νομό είναι 30 δισ.!

Στις 5 Μαΐου αναμένονται στην Ερμούπολη της Σύρου τα μέλη της Κεντρικής Επτροπής του Υπουργείου Εσωτερικών που διαχειρίζεται το ΕΠΤΑ προκειμένου να οριστικοποιηθεί ο κατάλογος των έργων της Περιφέρειας Νοτίου Αιγαίου που θα ενταχθούν στο εν λόγω πρόγραμμα.

«ΘΑΥΜΑΣΤΟ ΕΡΓΟ» ΚΑΤΑ ΤΟΝ ΝΟΜΑΡΧΗ Η... «ΔΙΑΠΛΑΤΥΝΣΗ»

από ➡ Σελ. 1

θηγομένων καταστηματαρχών!

Ο νομάρχης μάλιστα επιτίθεται κατά του ΤΕΕ, χαρακτηρίζοντας το «συνυπεύθυνο» και αφήνοντας να εννοηθεί ότι αντιδρά, έχοντας συγκεκριμένα κίνητρα!

Η ανακοίνωση της Νομαρχίας προκάλεσε χθες σάλο στο ΤΕΕ και σοβαρές αντιδράσεις, με αποτέλεσμα να αναμένονται νέες εξελίξεις, ενώ το ίδιο συνέβη στην κοινότητα Κοσκινού και στο Φαληράκι, οι κάτοικοι των οποίων απειλούν με «δυναμικές κινητοποιήσεις» για την παρεμπόδιση εκτέλεσης του έργου.

Αναλυτικά στην ανακοίνωση της Νομαρχίας αναφέρονται τα εξής:

Πολύς θόρυβος για το τίποτα.

Εκπληξη, απορία και αναζήτηση των λόγων είναι τα συναισθήματα που γεννιούνται από τις αντιδράσεις για την κατασκευή του δρόμου ΡΟΔΟΣ - ΦΑΛΗΡΑΚΙ.

Πρώτον, είμεθα υποχρεωμένοι να υπενθυμίσουμε ότι στην Επτροπή αξιολόγησης των Μελετών του έργου συμμετείχε εκπρόσωπος του Τεχνικού Επιμελητηρίου, ο οποίος και βαθμολόγησε τη μελέτη χωρίς την κατάθεση εγγράφων και παρατηρήσεων. Δεύτερον, κύριος στόχος του εκτελούμενου έργου είναι η προστασία πεζών και οχημάτων.

Ισως οι διαμαρτυρόμενοι δεν έχουν εντυφήσει στον αριθμό των δυστυχημάτων λόγω μετωπικών συγκρούσεων.

Το έργο διασφαλίζει απόλυτα τη λειτουργία όλων των δραστηριοτήτων που υπάρχουν στην περιοχή.

Προβλέπεται η συνέχιση του έργου ούτως ώστε να καλυφθεί όλος ο άξονας, με προοπτική την εξυπηρέτηση του νησιού για τα επόμενα 30 χρόνια.

Οι μεμψίμοιρες γκρίνιες προέρχονται από μεμονωμένους οι οποίοι δυσφορούν λόγω του ότι θα είναι αδύνατη πλέον η παράνομη είσοδος τους στο δρόμο, και δεν θα είναι εύκολη παρά μόνο από τους προβλεπόμενους κόμβους η επίσκεψη των καταστημάτων τους από τα τουρισικά λεωφορεία ή τα μεμονωμένα αυτοκίνητα.

Τέλος ίσως θα πρέπει να υπενθυμίσουμε στο Τ.Ε.Ε. ότι τα αναφερόμενα έργα στην ανακοίνωση του όχι μόνο προτάθηκάν αλλά έχουν ολοκληρωθεί οι διαδικασίες σύνταξης των μελετών για όλα, η Εισοδος της Πόλης, δημοπρατήθηκε, για το Φράγμα Γαδουρά ξεκίνησε η διαδικασία απαλλοτριώσεων και ο Περιμετρικός Δακτύλιος δημοπρατείται σύντομα.
Αυτά προς αποκατάσταση της αλήθειας.

ΔΙΑΚΟΠΗ ΤΗΛΕΦΩΝΩΝ ΑΠΟ ΤΟΝ ΟΤΕ

από ➡ Σελ. 1

με οφειλόμενο ποσό άνω των 15.000 δρχ. θα γίνουν στις 29-4-1998. Κατόπιν τούτου παρακαλούνται οι κ.κ. πελάτες μας όπως μεριμνήσουν για την εξόφληση του λογαριασμού τους το αργότερο μέχρι τις 28-4-1998».

Η ΜΕΤΟΧΗ ΤΗΣ ΔΑΝΕ

από ➡ Σελ. 1

Συνολικά διατέθηκαν χθες μέσω του ΧΑΑ 17.680 μετοχές της ΔΑΝΕ ενώ παρέμειναν ανεκτέλεστες στη ζήτηση 26.780 μετοχές.

ΜΑΖΙΚΗ Η ΣΥΣΚΕΨΗ ΓΙΑ ΤΗΝ ΔΑΝΕ ΑΛΛΑ ΟΙ ΤΣΕΠΕΣ ΕΙΝΑΙ... ΤΡΥΠΙΕΣ!

από ➡ Σελ. 1

στους εκπροσώπους των τοπικών φορέων και στους μετόχους πού συγκεντρώθηκαν στα γραφεία του ΕΒΕΔ προκειμένου να ενημερωθούν για την πορεία της εταιρείας και τις ενέργειες που έγιναν μέχρι τώρα για την διατήρηση της στην ζωή. Στην σύσκεψη παρευρέθησαν ακόμα οι βουλευτές Δωδ/νήσου κ.κ. Κ. Σφυρίου και Α,. Καραμάριος, ο δήμαρχος Ροδίων κ. Γ. Γιαννόπουλος και οι πρόεδροι του ΕΒΕΔ και της ΕΞΡ κ.κ. Γ. Καραγιάννης και Βασ. Μηναΐδης, ενώ ο συνολικός αριθμός τους ξεπέρασε τους 100.

Ο κ. Παρασκευάς, ο οποίος είχε επιστρέψει από την Αθήνα, όπου είχε συνεργασία με τον Υπουργό Εμπορικής Ναυτιλίας κ. Σουμάκη και τον Διοικητή της Εμπορικής Τράπεζας κ. Γεωργουντσάκο ανακοίνωσε, ότι επετεύχθη συμφωνία με την οποία προβλέπεται η ανασταλή της κατάσχεσης των πλοίων της ΔΑΝΕ έως ότου ολοκληρωθούν οι διαδικασίες για την αύξηση του μετοχικού κεφαλαίου της προχωρήσει στον δρόμο της εξυγίανσης και του εκσυγχρονισμού.

Αναφερόμενος στην κατάσχεση του «Πάτμος» από την Εμπορική Τράπεζα είπε ότι «υπέκρυπτε κάτι» που ίσως στην επομένη φορά το ΔΣ της εταιρείας δεν θα μπορέσει να αποκρούσει, αφήνοντας να εννοηθεί ότι «ξένα συμφέροντα» καιροφυλακτούν για να εισβάλουν στην γραμμή της Δωδ/σου.

Αναφερόμενος στην επανδρομολόγηση των πλοίων της ΔΑΝΕ είπε ότι όλα θα βρίσκονται σπην θάλασσα μέχρι τις αρχές Ιουνίου ενώ επανέλαβε την βούληση του ΔΣ για αναδιάρθρωση της εταιρείας καθώς και την συνέχιση των δικαστικών αγωγών κατά του κ. Ν. Σολούνια προκειμένου να επιστραφούν τα «κλοπιμαία» στα ταμεία της εταιρείας.

Είπε ότι αρωγός στην προσπάθεια που καταβάλλει το ΔΣ της εταιρείας για την διάσωση της βρίσκονται 4 καθηγητές του Πανεπιστημίου Αθηνών. Ο ένας εξ αυτών ο κ. Ραγούσης που είναι Δωδ/νιακής καταγωγής παρεβρέθηκε στην σύσκεψη και έδωσε αρκετές πληροφορίες γύρω από τους δικαστικούς αγώνες που δίνει η ΔΑΝΕ.

Ο κ. Παρασκευάς ευχαρίστησε τέλος τους 4 βουλευτές του νομού, τον δήμαρχο Ροδίων καθώς και τον πρώην υπουργό Υγείας κ. Δ. Κρεμαστινό για την συμπαράσταση τους προς την εταιρεία ενώ έκανε γνωστό ότι θα ακυρωθούν όλες οι συμβάσεις της ΔΑΝΕ με τον Κύπριο επιχειρηματία Μ. Χαραλαμπίδη και ότι θα αναλάβει η ίδια την εκμετάλλευση των εστιατορίων και μπάρ των πλοίων καθώς και των τυχερών παιχνιδιών.

Ο κ. Κ. Σφυρίου τόνισε ότι «από όλους χρειάζονται περισσότερες πράξεις από λόγια», ενώ ο κ. Καραμάριος είπε ότι «η κατάσαση δεν είναι καθόλου αισιόδοξη» και αναρωτήθηκε «αν υπάρχει πράγματι πολιτική βούληση να στηριχθεί η εταιρεία».

Μιλώντας ο πρόεδρος της ΕΞΡ κ. Β. Μηναΐδης ζήτησε να δοθεί ένα μεγάλο πακέτο μετοχών σ' ένα θεσμικό επενδυτή (πχ Μινωικές Γραμμές) πρίν από την Γενική Συνέλευση ούτως ώστε αυτό να λειτουργήσει ως «κράχτης» για μικροκαταθέτες .

Ενώ ο κ. Δ. Κούκουλας ανέφερε ότι το ΔΣ πρέπει να ασχοληθεί και με επενδυτές από το εξωτερικό που έχουν επιδείξει ενδιαφέρον για την ΔΑΝΕ.

Κλείνοντας την σύσκεψη ο κ. Παρασκευάς αφού τόνισε ότι θα συνεχισθούν οι επαφές με τις Μινωικές Γραμμές για συνεργασία (επιβεβαιώνοντας έτσι τα δημοσιεύματα της «δ») ζήτησε την ενεργή στήριξη όλων με την συμμετοχή τους στην αύξηση του μετοχικού κεφαλαίου «διαφορετικά η εταιρεία θα αποτελέσει σύντομα παρελθόν».

ΝΕΕΣ ΑΝΤΙΔΡΑΣΕΙΣ ΣΤΗΝ ΜΕΣΑΙΩΝΙΚΗ ΠΟΛΗ ΓΙΑ ΤΟ «SHOPPING»!

από ➡ Σελ. 1

Οπως κατάγγειλαν στην «δ» καταστηματάρχες της Μεσαιωνικής Πόλης «συνεχίζεται και φέτος το ίδιο θιολί από «ορισμένους» με αποτέλεσμα μόλις πατήσουν το πόδι τους οι τουρίστες της μιας ημέρας στο λιμάνι να επιβιβάζονται σε τουριστικά λεωφορεία και να οδηγούνται σε συγκεκριμένα καταστήματα όπου κάνουν τις αγ

Σε ποιούς ταξιδιώτες επιστρέφεται ο ΦΠΑ

Διευκρινίσεις σχετικά με την εφαρμογή των διατάξεων που αφορούν τη διαδικασία απαλλαγής από τον ΦΠΑ των παραδόσεων αγαθών σε αγοραστές-ταξιδιώτες κατοίκους τρίτων χωρών, που αναχωρούν για τρίτη χώρα και μεταφέρουν τα συγκεκριμένα αγαθά στις προσωπικές τους αποσκευές, δόθηκαν αρμοδίως με την υπ'αριθ. Υ. 145/35/8.4.1998 εγκύκλιο του υπουργείου Οικονομικών, το κείμενο της οποίας έχει ως εξής:

1.- Με τη ΔΥΟ Υ. 1834/ 163/ 31. 2. 97 παρέχονται οδηγίες, μεταξύ άλλων, και για τον τρόπο επιστροφής των, σφραγισμένων από τα Τελωνεία εξόδου και προβλεπόμενων από την Πολ. 1338 πρωτοτύπων Αποδείξεων Λιανικής Πώλησης των ετοίμων ενδυμάτων από γούνα, στους προμηθευτές (πωλητές) των ειδών αυτών, που αγοράζουν στη χώρα μας ταξιδιώτες-κάτοικοι τρίτων χωρών και οποίοι αναχωρούν για τρίτη χώρα και μεταφέρουν τα είδη αυτά στις προσωπικές τους αποσκευές.

Συγκεκριμένα, ορίστηκε να αποστέλλονται οι εν λόγω αποδείξεις στους οικείους Συνδέσμους Γουνοποιών με συγκεντρωτική κατάσταση εντός του πρώτου δεκαημέρου του επόμενου μήνα από το μήνα της σφράγισής τους, και εκείνοι με τη σειρά τους, να φροντίζουν για την άμεση, με ευθύνη τους, επιστροφή τους στους προμηθευτές (πωλητές).

Εξυπακούεται όμως ότι ο παραπάνω τρόπος επιστροφής δεν θα ακολουθείται, στις περιπτώσεις που ορισμένοι προμηθευτές (πωλητές), επιλέξουν για δικούς τους λόγους άλλο τρόπο για την επιστροφή σ'αυτούς των σφαγισμένων πρωτοτύπων Αποδείξεων Λιανικής πώλησης, όπως για παράδειγμα να προσέρχονται εις τα τελωνεία εξόδου οι ίδιοι οι προμηθευτές (πωλητές) ή τα νόμιμα εξουσιοδοτημένα από αυτούς τρίτα πρόσωπα ή γραφεία διαμεσολάβησης του άρθρου 7 της Πολ. 1338 προκειμένου να παραλαμβάνουν τις εν λόγω αποδείξεις. Σ'αυτές τις περιπτώσεις οι ενδιαφερόμενοι προμηθευτές (πωλητές) θα γνωστοποιούν στα Τελωνεία εξόδου με επιστολή τους, που θα παραμείνει στο Τελωνείο και θα ισχύσει μέχρι την ανάκληση της, τον τρόπο με τον οποίο επιθυμούν να τους γίνεται επιστροφή των αποδείξεων, καθως επίσης και τα ακριβή στοιχεία (ονομ/μο, ή επωνυμία, Δ/ση, ΑΔΤ, ΑΦΜ, επάγγελμα κ.λ.π.) των προσώπων ή των γραφείων διαμεσολάβησης, τα οποία θα παραλαμβάνουν, για λογαριασμό τους, με επίδειξη αντιγράφου της επιστολής αυτής, καθώς και της εγγραφής που προβλέπεται από την περ. (δ) της παραγράφου 1 του άρθρου 7 της Πολ. 1338, τις σφαγισμένες πρωτότυπες Αποδείξεις Λιανικής πώλησης.

2.- Επειδή έχει αναφερθεί στην Υπηρεσία μας ότι διαφορα γραφεία διαμεσολάβησης, που συναλλάσσονται με τα Τελωνεία εξόδου, δεν πληρούν τις προϋποθέσεις που θέτουν οι διατάξεις του άρθρου 7 της Πολ. 1338, κρίνεται σκόπιμο, στις περιπτώσεις αυτές, να ενημερώνονται οι αρμόδιες για τον έλεγχο των εν λόγω γραφείων αρχές (ΔΟΥ, ΣΔΟΕ), για τις δικές τους ενέργειες, για τη διασφάλιση των συμφερόντων του Δημοσίου.

3.- Από τα Τελωνεία εξόδου, έχει επισημανθεί ο ελλιπής, και σε αρκετές περιπτώσεις, λανθασμένος τρόπος συμπλήρωσης των Αποδείξεων Λιανικής πώλησης της Πολ. 1388. Συγκεκριμένα, δεν αναγράφονται σ'αυτές τα πλήρη στοιχεία των αγοραστών (ονομ/μο, δ/ση, χώρα, αριθμ. διαβατηρίου, εκδούσα αρχή), όπως προβλέπεται από την περ. β του άρθρου 3 της απόφασης αυτής ή δεν αναφέρεται η πλήρης περιγραφή των εμπορευμάτων, γεγονός που καθιστά δυσχερή, ή πολλές φορές, αδύνατο τον έλεγχο της ταυτότητας των αγοραστών και των εμπορευμάτων στο Τελωνείο εξόδου. Επίσης, αν και στο υπόδειγμα της προαναφερόμενης απόφασης διευκρινίζεται [παραπομπές (2),(3) (4) και (5), ότι όταν υπάρχει άμεση απαλλαγή από το ΦΠΑ, συμπληρώνεται μόνο η στήλη (3) και όταν υπάρχει έμμεση απαλλαγή συμπληρώνονται μόνο οι στήλες (2), (4) και (5), εντούτοις, στις περισσότερες περιπτωσεις, συμπληρώνονται όλες οι παραπάνω στήλες, με αποτέλεσμα να δημιουργείται σύγχυση στις αρμόδιες ελεγκτικές αρχές (Τελωνεία, ΔΟΥ), ως προς τον ακριβή τρόπο χορήγησης της απαλλαγής (άμεση ή έμμεση). Ακόμη, έχει παρατηρηθεί ότι σε πολλές περιπτώσεις εκδίδονται Αποδείξεις Λιανικής πώλησης, οι οποίες δεν είναι σύμφωνες με το συνημμένο στην Πολ. 1388 υπόδειγμα. Κατά συνέπεια, όπως είναι ευνόητο, εφόσον συντρέχει κάποια από τις παραπάνω περιπτώσεις, τα Τελωνεία εξόδου δεν θα πρέπει να προβαίνουν στη θεώρηση των Αποδείξεων Λιανικής Πώλησης.

4.- Από ελεγκτική αρχή του υπουργείου μας, παρασκέθηκαν στην υπηρεσία μας πληροφορίες για καταστρατήγηση των διατάξεων της Πολ. 1338 και ειδικότερα για τη μη σωστή εφαρμογή των διατάξεων της παραγράφου Β του άρθρου 2 αυτής. Συγκεκριμένα, αν και στην παραπάνω παράγραφο αναφέρονται ρητά οι κατηγορίες των προϊόντων για τα οποία δεν παρέχεται δικαίωμα επιστροφής ούτε χορηγείται άμεση απαλλαγή του ΦΠΑ (είδη διατροφής, οινοπνευματώδη ποτά και καπνοβιομηχανικά προϊόντα, αγαθά που από τη φύση τους ή την ποσότητά τους δεν καλύπτουν προσωπικές ή οικογενειακές ανάγκες του αγοραστή-ταξιδιώτη αλλά έχουν εμπορικό χαρακτήρα, αγαθά που προορίζονται για τον εξοπλισμό ή τον εφοδιασμό σκαφών αναψυχής ή ιδιωτικών αεροσκαφών ή οποιουδήποτε άλλου μεταφορικού μέσου ιδιωτικής χρήσης όπως τα λιπαντικά και τα τροφοεφόδια αυτών), εντούτοις επισημάνθηκαν περιπτώσεις πώλησης τέτοιων αγαθών σε αγοραστές-ταξιδιώτες, με άμεση ή έμμεση απαλλαγή από τον ΦΠΑ, με τη διαδικασία της Πολ. 1338.

Κατά συνέπεια, εφιστούμε την προσοχή στους προμηθευτές (πωλητές) των ειδών αυτών,στις περιπτώσεις πώλησης σε αγοραστές - ταξιδιώτες τέτοιων ειδών, να μην εκδίδουν την προβλεπόμενη από την παραπάνω ΑΥΟ, Απόδειξη Λιανικής Πώλησης, αλλά εκείνο το φορολογικό στοιχείο που προβλέπεται από τον ΚΒΣ. Πέρα από τα παραπάνω,κρίνουμε σκόπιμο να ,επισημάνουμε ότι σύμφωνα με την παράγραφο Γ του άρθρου 2 της Πολ. 1338 ορίζεται ότι δεν παρέχεται δικαίωμα επιστροφής ούτε άμεσης απαλλαγής από τον ΦΠΑ στις εξής περιπτώσεις:

α) στο προσωπικό των μεταφορικών μέσων που ενεργούν μεταφορές μεταξύ Ελλάδας και άλλων χωρών και

β) όταν ο πωλητής ανήκει στην κατηγορία των απαλλασσομένων από τον ΦΠΑ επιχειρήσεων, λόγω του τζίρου, σύμφωνα με το άρθρο 32 του ν. 1642/86.

Τα Τελωνεία εξόδου στις παραπάνω περιπτώσεις, αλλά και σε κάθε άλλη περίπτωση καταστρατήγησης των σχετικών διατάξεων, πέραν του οτι δεν πρέπει να προβαίνουν στη θεώρηση των Αποδείξεων Λιανικής Πώλησης, κρίνεται σκόπιμο να ενημερώνουν την υπηρεσία μας, καθως και τις αρμόδιες ελεγκτικές αρχές (ΔΟΥ, ΣΔΟΕ), για την αντιμετώπιση των περιπτώσεων αυτών.

Τι προβλέπει το πόρισμα για τις σχέσεις ασφαλισμένων -ταμείων

11 μέτρα για την κοινωνική ασφάλιση

Για τα μέτρα θα υπάρξουν νομοθετικές ρυθμίσεις

Η δημιουργία γραφείων ενημέρωσης των ασφαλισμένων (one stop shop) που θα λειτουργούν και σε μη εργάσιμες ημέρες και ώρες, η παροχή δωρεάν νομικής βοήθειας και η καθιέρωση δικαστικών διαδικασιών - εξπρές για την επίλυση κοινωνικοασφαλιστικών διαφορών μέσα από διοικητικά δικαστήρια, προβλέπονται στο τελικό πόρισμα για τη βελτίωση των σχέσεων των ασφαλισμένων με τα ασφαλιστικά ταμεία και τη μείωση της σημερινής γραφειοκρατίας.

Συμφωνα με το τελικό πόρισμα της επιστημονικής επιτροπής του διαλόγου για την κοινωνική ασφάλιση θα προωθηθούν 11 μέτρα με αντίστοιχες νομοθετικές ρυθμίσεις που θα αλλάξουν άρδην το σημερινό τοπίο. Το πόρισμα προβλέπει αναλυτικά τις εξής παρεμβάσεις:

1. Τη δημιουργία κέντρων ενημέρωσης (one stop shop) που θα παρέχουν πληροφορίες σε τοπικό επίπεδο για όλα τα ασφαλιστικά και συνταξιοδοτικά ζητήματα.

Η δημιουργία των κέντρων υπαγορεύεται από την διαπίστωση ότι «το σύστημα της κοινωνικής ασφάλισης είναι σχεδόν αδιαφανές στους μη ειδικούς» με αποτέλεσμα την απώλεια των κοινωνικοασφαλιστικών δικαιωμάτων.

2. Τη μείωση της ταλαιπωρίας του ασφαλισμένου με τη λειτουργία και τα απογεύματα των γραφείων κατάθεσης αιτήσεων και παροχής πληροφοριών στα Ταμεία και την απλοποίηση των εντύπων για την υποβολή αιτήσεων και δικαιολογητικών. Για τον ίδιο λόγο προτείνεται να διασυνδεθουν τα ασφαλιστικά ταμεία με τους φορείς επικουρικής ασφάλισης και να συμπράτουν όπου δεν υπάρχουν υποκαταστήματα.

3. Την καθιέρωση δεικτών αποδοτικότητας που θα αντανακλούν το επίπεδο ικανοποίησης του πολίτη απο κάθε ταμείο (π.χ. χρόνος για την απονομή μιας παροχής, ποσοστό ακύρωσης αποφάσεων από τα δικαστήρια, κ.ά.).

4. Τη θέσπιση κώδικα κοινωνικοασφαλιστικής διοικητικής διαδικασίας κατα τα γερμανικά πρότυπα (προστασία πολίτη, διοικητική αποτελεσματικότητα).

5. Τη νομοθετική κατοχύρωση του δικαιώματος της προηγούμενης ακρόασης του ασφαλισμένου πριν από τη λήψη αποφάσεων.

6. Την κατοχύρωση του δικαιώματος ενημέρωσης του ασφαλισμένου με τη συνδρομή, σε αντίθετη περίπτωση, του συνήγορου του πολίτη. Από έρευνα έχει προκύψει ότι, ελλείψει ενημέρωσης, χάνονται συντάξεις λόγω υποβολής αίτησης σε αναρμόδιο φορέα , μη αναγνώρισης χρόνων που αναγνωρίζονται ή εκπρόθεσμης υποβολής αίτησης.

7. Η κατάρτιση συνταξιοδοτικών φακέλων και η ενημέρωση όσων πλησιάζουν τον χρόνο συνταξιοδότησής τους (μέσα στην τελευταία 5ετία).

8. Η κατάργηση των τοπικών διοικητικών επιτροπών επίλυσης διαφορών και η δημιουργία άλλου ενιαίου φορέα.

9. Η καθιέρωση του θεσμού της δωρεάν νομικής βοήθειας προς τους ασφαλισμένους (προτείνεται η κάλυψη των εξόδων είτε από την παρακράτηση του μερίσματος των δικηγόρων είτε από το Λογαριασμό Αλληλεγγύης Φορέων Κοινωνικής Ασφάλισης).

10. Η θέσπιση ειδικής και ταχείας διαδικασίας επίλυσης των κοινωνικοασφαλιστικών διαφορών από τα διοικητικά δικαστήρια, αντίστοιχης με τη διαδικασία επίλυσης των εργατικών διαφορών στα πολιτικά δικαστήρια. Ακόμη, η δυνατότητα ομαδικών προσφυγών από επαγγελματικά σωματεία και οργανώσεις.

11. Η εκπόνηση επιχειρησιακών προγραμμάτων για την αναβάθμιση της οργανωμένης λειτουργίας των ταμείων.

Σε θέση μάχης οι αγορές για το νέο πόλεμο των νομισμάτων

Του Χ. ΔΑΣΚΑΛΟΠΟΥΛΟΥ

Αλυσιδωτές αντιδράσεις προκαλεί στις διεθνείς χρηματογορές η προοπτική της ένταξης συγκεκριμένων χωρών στην πρώτη φάση της ONE. Τα κριτήρια της σύγκλισης που επιδρούν έντονα στα νομίσματα των χωρών αυτών επηρεάζουν τις ισοτιμίες τους στη διατραπεζική αγορά και, σύμφωνα με ειδικούς αναλυτές, οι επενδυτικές δυνατότητες είναι πολλαπλές.

Οι σημαντικότερες εξελίξεις, σύμφωνα με τους διαπραγματευτές συναλλάγματος (traders), αναμένονται για τους επόμενους μήνες στα ξένα νομίσματα, με επικρατέστερες πιθανότητες τις εξής: το γερμανικό μάρκο να ενισχύεται έναντι του δολαρίου αλλά και των υπολοίπων και κάποια περιφερειακά νομίσματα να διαδραματίσουν νέους ρόλους. Αστάθμητος παράγων, η συμπεριφορά του δολαρίου και η μεσοπρόθεσμη σχέση του με το ευρώ.

Σημαντικό ρόλο στη διαμόρφωση των τελικών τάσεων θα παίξει και το σενάριο στο οποίο υπολογίζουν οι ειδικοί της παγκόσμιας διατραπεζικής αγοράς και το οποίο αναφέρει ότι, λίγο πριν από το τελικό κλείδωμα των ισοτιμιών στις 2 Μαΐου, τα κράτη είναι πιθανόν να προχωρήσουν σε μία ακόμη αναπροσαρμογή ορισμένων νομισμάτων για την είσοδο στην ONE.

Αβέβαιες οι προβλέψεις

Οι εκτιμήσεις προέρχονται από τους ειδικούς της διατραπεζικής αγοράς, αλλά οι ίδιοι άνθρωποι που τις κάνουν τονίζουν ότι οι πρόβλέψεις για τα νομίσματα είναι αβέβαιες και ότι κανείς δεν μπορεί να είναι απόλυτα σίγουρος για τις εξελίξεις. Το ρισκο υπάρχει πάντα και οι επενδυτές πρέπει να έχουν κατα νου ότι οι απώλειες είναι πάντα το ίδιο πιθανές με τα κέρδη.

•**Μάρκο.** Σύμφωνα με εκτιμήσεις στελεχών εταιρειών της διατραπεζικής αγοράς, το γερμανικό νόμισμα είναι πιθανό να ενισχυθεί σημαντικά κάτα τους επόμενους δύο μήνες. Ο λόγος είναι ότι πιθανολογείται στη Γερμανία η αύξηση των επιτοκίων, όχι μόνο λόγω της σημαντικής βελτίωσης των μακροοικονομιών μεγεθών της χώρας αλλά και λόγω της σύγκλισης των ευρωπαϊκών επιτοκίων σε υψηλότερα από τα σημερινά. Η σύγκλιση αυτή θα προκύψει από την απόφαση για κλείδωμα των ισοτιμιών των χωρών που θα συμμετάσχουν στην πρώτη φάση της ONE. Το ποιές χώρες θα είναι αυτές θα αποφασισεί το Μάιο, αλλά άσκετα με αυτό πολλές τράπεζες αναμένεται να αλλάξουν σημαντικόά αριθμό αποθεμάτων από δολλάρια σε ευρώ μετά το Μάιο, προετοιμαζόμενες για την ONE.

•**Λιρέτα.** Σε άλλο δρόμο βρίσκεται βέβαια το παλικό νομισμα, για το οποίο οι εκτιμήσεις των traders είναι ότι βαίνει προς υποτίμηση με την προοπτική συμμετοχής στην πρώτη φάση της ONE. Ο λόγος είναι οτι τα παλικά επιτόκια, στο πλαίσιο της σύγκλισης, θα μειωθουν σημαντικά και αφετέρου ότι, για να μπορεί η Ιταλία να ανταποκριθεί στα κριτήρια του Μάαστριχτ, πρέπει να έχει πιο φθηνή λιρέτα.

•**Στερλίνα.** Τάσεις υποχώρησης, οι οποίες αναμένεται να εκδηλωθούν τους επόμενους μήνες, ίσως να δειξει και η στερλίνα. Ο λόγος είναι η επιβράδυνση του ρυθμου ανάπτυξης της βρετανικής οικονομίας αλλά και η πιθανότητα πτώσης του δείκτη FTSE του χρηματιστηρίου του Λονδίνου, που μαζί με τον Dow Jones θεωρούνται υπερτιμημένοι.

•**Γεν.** Μεσοπρόθεσμα το ιαπωνικό νόμισμα δεν αναμένεται, λόγω των οικονομικών και πολιτικών εξελίξεων, να σημειώσει κάποια σημαντική άνοδο, ενώ παράλληλα συγκρατείται και η πτώση του με συνεχείς παρεμβάσεις από την Bank of Japan. Οπως αναφέρει ο κ. Θεολόγος Κακέπης, manager της Bonson Financial, η τακτική που παρατηρείται σήμερα δείχνει ότι η διολίσθηση του γεν σε επίπεδα κοντά στο 134 στο δολάριο θα προκαλέσει άμεση παρέμβαση από την κεντρική τράπεζα, προκειμένου να στηριχθεί το νόμισμα, το οποίο όντας αδυναμο μπορεί να συμβάλει στον επερχόμενο «αποπληθωρισμό», απειλώντας να τινάξει στον αέρα την ιαπωνική αλλά και τις υπόλοιπες ασιατικές οικονομίες.



ΦΥΤΩΡΙΑ ΡΟΔΟΥ

Φυτά εσωτερικού και εξωτερικού χώρου στ' Ασγούρου

Βρίσκετε όλο το χρόνο ότι όμορφο σε φυτά και δένδρα ευδοκιμούν στην Ελλάδα. Φτιάξτε τον κήπο σας και την αυλή σας με τη δική μας υπεύθυνη καθοδήγηση



Κ. ΜΙΧΕΛΑΚΗ - Ο. ΑΠΤΟΓΛΟΥ Ο.Ε.

ΤΗΛΕΦΩΝΑ: 62933 - 36867

ΕΜΠΟΡΙΚΗ ΤΡΑΠΕΖΑ Μπορεί!

ŠKODA OCTAVIA

Η τιμή του:

Απάντηση στην σημερινή πραγματικότητα.



• Μέσα στο πιό σύγχρονο εργοστάσιο στην καρδιά της Ευρώπης, γεννήθηκε το Νέο Πρόσωπο της ŠKODA. Με το Νέο OCTAVIA η ŠKODA μπαίνει σε μιά Νέα Μεγάλη Εποχή, μ' ένα αυτοκίνητο υψηλής ποιότητας. Με την τεχνογνωσία και τεχνολογία της Volkswagen, με κινητήρα 1600 κυβικά με 101 άλογα και με το υψηλότερο επίπεδο εξοπλισμού, το Νέο Πρόσωπο της ŠKODA αγαπήθηκε σ' όλο τον κόσμο. OCTAVIA, ένα αυτοκίνητο που προσφέρει τα περισσότερα, σε τιμή έκπληξη.

ΕΛΑΤΕ ΓΙΑ ΕΝΑ TEST DRIVE!

AUTO STAR AEE

ΑΠΟΚΛΕΙΣΤΙΚΟΣ ΑΝΤΙΠΡΟΣΩΠΟΣ ΡΟΔΟΥ
ΑΥΣΤΡΑΛΙΑΣ 60, ΡΟΔΟΣ
ΤΗΛ. 0241-27421, FAX. 0241-31676

Volkswagen Group

Σπορ

Επιμέλεια: Τάσος Κώστας
Ρεπορτάζ: Νικήτας Πουζουκάκης

Ο ΔΟΝΑ στο Ευρωκοινοβούλιο!

Την προσεχή Πέμπτη 30 Απριλίου αναχωρεί για την Κολωνία της Γερμανίας η αποστολή του Δημοτικού Οργανισμού Νεολαίας και Αθλησης Ρόδου (Δ.Ο.Ν.Α), φιλεξενούμενη της εκεί Αθλητικής Σχολής, της μεγαλύτερης του κόσμου.

Το ταξίδι αυτό γίνεται στα πλαίσια ανταλλαγών που εντάσσονται σε ευρωπαϊκά προγράμματα για τη Νεολαία.

Μέσα στην 32μελή αποστολή του Δ.Ο.Ν.Α. Ρόδου που θα έχει για επικεφαλής τον Πρόεδρό του Κάλλιστο Διακογεωργίου συμμετέχει και ομάδα επιλέκτων παικτών Βόλεϊ που θα αγωνισθεί σε τουρνουά που θα γίνει στην Κολωνία και στο οποίο θα συμμετάσχουν και άλλες ομάδες από άλλα Ευρωπαϊκά κράτη (έντεκα συνολικά). Την Τρίτη 5 Μαΐου θα γίνει εκδρομή στις Βρυξέλλες όπου θα της γίνει υποδοχή στο Ευρωπαϊκό Κοινοβούλιο και θα έχει συνάντηση με Ευρωβουλευτές έλληνες και ξένους. Θα είναι μία εμπειρία την οποία θα αποκομίσουν όλα τα μέλη της Ελληνικής αποστολής και μία εν γένει αναγνώριση του Δ.Ο.Ν.Α. Ρόδου για τη συνολική του παρουσία τα τελευταία χρόνια στα αθλητικά τεκταινόμενα του τόπου μας.

• Από την Οργανωτική Επιτροπή του Εργασιακού τουρνουά Ποδοσφαίρου ανακοινώθηκε ότι η προγραμματισμένη για σήμερα κλήρωση αναβάλλεται και θα γίνει την Δευτέρα 27 Απριλίου και ώρα 14:00 στα γραφεία του Δ.Ο.Ν.Α. (Διαγοριδών 1).

Η αναβολή έγινε λόγω του ότι ο Δ.Ο.Ν.Α. θα παραμείνει κλειστός εξαιτίας του τριήμερου πένθους για τον θάνατο του Κωνσταντίνου Καραμανλή.

Βαριά πτα

Βαριά πτα γνώρισε χθες η γυναικεία ομάδα μπάσκετ της Ενωσης Ρ-Δ σε αγώνα του Πανεπαρχιακού πρωταθλήματος ανόδου. Ο δυνατός Ιωνικός Νικαίας την συνέτριψε με 65 - 26 (διαφορά 39 πόντων). Τα μέχρι πρώτα αποτελέσματα:

1η αγωνιστική

Ιωνικός Νικ. - Πύρρος Αρτ. 52-35
Οίακας Ναυπλ. - ΟΦΗ 57-48
Ενωση Ρ-Δ - Κούρος Σάμου 20-0 α.α.

2η αγωνιστική

Ιωνικός - Ενωση 65 - 26
Οίακας - Πύρρος (τελείωσε αργά χθες βράδυ)
ΟΦΗ - Κούρος 20-0 α.α.
Σήμερα θα παίξουν Οίακας - Κούρος και Πύρρος - Ενωση (19:30).

ΤΖΟΥΝΤΟ

Αποστολή ρεκόρ

Το Σαββατοκύριακο στην Τρίπολη θα φιλοξενηθεί το πανελλήνιο πρωτάθλημα τζούντο στις κατηγορίες παίδων κορασίδων.

Ο Ζυγός Ρόδου θα εκπροσωπηθεί με 5 αθλήτριες και 7 αθλητές, αριθμός που αποτελεί ρεκόρ για τον σύλλογο.

Στην Τρίπολη θ'αγωνιστούν:

ΑΘΛΗΤΡΙΕΣ: Μπναδάκη Αναστασία 44 κιλά
Φλώρου Βασιλική 52 κιλά
Ξανθοπούλου Αικατερίνη 57 κιλά
Γιαλού Αργυρώ 63 κιλά
Φαυγή Μαριάννα +63 κιλά.

ΑΘΛΗΤΕΣ:
Φλώρος Σεραφείμ 46 κιλά
Χατζής Γιώργος 46 κιλά
Καραγιάννης Γιάννης 50 κιλά
Συμιξής Μιχάλης 50 κιλά
Φλώρος Σεραφείμ 55 κιλά
Σάββενας Μανώλης 66 κιλά
Σκανδαλιάρης Χρήστος +73 κιλά.

Στην Τρίπολη θα βρεθούν και οι προπονήτριες Αναστασία Σταυριά, Νέμες Μινοδώρα.

Οι σημερινοί αγώνες

Πέντε παιχνίδια θα γίνουν σήμερα για τα τοπικά πρωταθλήματα μπάσκετ.

Κάλυμνος 13:00 ΕΑΚΑ - Κάρδαμος (Π)
Κλειστό Ρόδου 15:00 Ιβίσκος - Κοσσός (Ε)
Πυλί 18:00 Χάρμυλος - Νικαγόρας (Α)
Κλειστό Ρόδου 18:30 Ιάλυσος - Ενωση (Ε)
Κρεμαστή 19:00 Ηλιος - Διγενής (Α)

Θρίαμβος με δυσκολία

• Στο τέλος ο Ιάλυσος 4-1 την Κόρινθο • Απαράδεκτη εμφάνιση στην επανάληψη, λίγο έλειψε να στοιχίσει

Τα εύκολα - δύσκολα έκανε χθες ο Ιάλυσος που τελικά νίκησε 4-1 την διαλυμένη Κόρινθο και εδραιώθηκε στην 2η θέση του βαθμολογικού πίνακα. Το σκορ μπορεί να φανερώνει θρίαμβο όμως τα δύο γκολ σημειώθηκαν στα τελευταία λεπτά και ενώ οι ερυθροκίτρινοι είχαν περάσει δύσκολες ώρες.

Η εμφάνιση εκνεύρισε τον Γιάννη Γκαϊτατζή που σίγουρα περίμενε περισσότερη σοβαρότητα.

Ο Ιάλυσος προηγήθηκε νωρίς 2-0 και στην συνέχεια «κάθησε» κάτι που εκμεταλλεύτηκε η Κόρινθος και μείωσε σε 2-1 απειλώντας με ισοφάριση.

Βέβαια αυτό που μετράει είναι ότι ο Ιάλυσος πρόσθεσε άλλη μία νίκη στο ενεργητικό του και είδε κάποιους από τους διώκτες του να χάνουν έδαφος.

Η Κόρινθος θυμίζει την περσινή Ενωση Ρ.Δ. και πλέον θ'αποτελεί εύκολη λεία για όποια ομάδα παίζει πειθαρχημένα.

ΦΑΣΕΙΣ ΚΑΙ ΓΚΟΛ

Ο Ιάλυσος ήταν υποφερτός στο πρώτο ημίχρονο όταν προηγήθηκε 2-0. Η πίεση ξεκίνησε από τα πρώτα λεπτά, αλλά καρποφόρησε στο 28' με γκολ πανέμορφο σ'εκτέλεση.

Ο Καλημέρης τροφοδοτησε τον Σολάκη και αυτός με «τακουνάκι» έβγαλε τετ α τετ τον Λαμπράκη που σημάδεψε δίκτυα.

Το 0-2 σημειώθηκε στο 31' και ήταν αυτογκολ. Ο Λαμπρόπουλος σέντραρε απ'αριστερά και ο Παππάς στην προσπάθεια του ν'απομακρύνει προ του Καλημέρη έστειλε την μπάλλα στα δίκτυα με κεφαλιά.

Ο Ιάλυσος από το 46' έως το 80' δεν... βλεπόταν.

Η Κόρινθος το εκμεταλλεύτηκε, έχασε κάποιες ευκαιρίες στο ξεκίνημα της επανάληψης και μείωσε στο '71 με σουτ του Μποζιονέλου από 30 μέτρα!

Ο Νίκος Αλεξανδρίδης δεν υπολόγισε καλά την πορεία της μπάλλας και... εκτέθηκε.

Το 2-2 λίγο έλειψε να σημειωθεί στο 79' όταν το σουτ του Παππά από το ύψος του πέναλτυ είχε κατάληξη την αγκαλιά του Αλεξανδρίδη που με την απόκρουση αυτή εξιλεώθηκε για το γκολ που δέχθηκε.

Ο Ιάλυσος προ του κινδύνου σοβαρεύτηκε και έφτασε στη νίκη με γκολ των Σολάκη (84') και Σαμαρά (88').

Ο Βεροιώτης φορ σημείωσε το 11ο του γκολ σε εννέα εμφανίσεις με την ερυθροκίτρινη φανέλλα.

Οι δύο ομάδες τελείωσαν τον αγώνα με 10 παίκτες αφού αποβλήθηκαν με δεύτερη κίτρινη (φάουλ οι Κριαράς (76') και Χ''σταμάτης (77').

Η διαιτησία των Κρεμαστιώτη - Διμάκη - Παναγιωτόπουλου του συνδέσμου Αργολίδας ήταν πολύ καλή.

ΚΟΡΙΝΘΟΣ Μπίτζιος, Μάρας (69' Ροκανάς), Παππάς, Δεδάκης (36' λ.τ. Παπανικολάου), Κριαράς, Τσουμάνης, Δούκας, Κολιάκος, Μιλόσεβιτς (62' Κούτρας) Μιχάλης, Μποζιονέλος.

ΙΑΛΥΣΟΣ Αλεξανδρίδης, Δέδες, Λαμπρόπουλος, Κούτρας, Καλλιμάνης, Χ''σταμάτης, Σκαρτάδος, Παργιανάς, Λαμπράκης, Καλημέρης (76' Β. Ράϊος), Σολάκης (85' Σαμαράς).

Γ' ΕΘΝΙΚΗ ΝΟΤΙΟΣ ΟΜΙΛΟΣ

22η Αγωνιστική

Μαρκό - Εργοτέλης	**2-0**
Παναιγιάλειος -ΕΑΡ	**1-1**
Αιγάλεω - Ναυπακτιακός	**1-0**
Κορινθος - Ιάλυσος	**1-4**
Αγ. Νικόλαος - Κερατσίνι	**3-0**
Πάμισος - Αιολικός	**0-0**
Κέρκυρα - Αγ. Ελεούσα	**1-1**
Ρεπό ο Πύργος	

Η ΒΑΘΜΟΛΟΓΙΑ

Α/Α ΟΜΑΔΑ	Β.	ΤΕΡΜ.	ΑΓ.
1. Αγ. Νικόλαος	**43**	**36-16**	**21**
2. Ιάλυσος	**39**	**37-19**	**20**
3. Μαρκό	**38**	**36-28**	**21**
4. Κερατσίνι	**34**	**32-30**	**21**
5. ΕΑΡ	**34**	**32-17**	**20**
6. Παναιγιάλειος	**32**	**30-18**	**20**
7. Αιγάλεω	**29**	**24-25**	**21**
8. Εργοτέλης	**28**	**28-35**	**21**
9. Αιολικός	**27**	**22-18**	**20**
10. Ναύπακτος	**24**	**25-28**	**21**
11. Αγ. Ελεούσα	**24**	**20-29**	**21**
12. Κέρκυρα	**23**	**19-27**	**21**
13. Πάμισος	**23**	**16-27**	**20**
14. Πύργος	**16**	**23-40**	**20**
15. Κόρινθος	**16**	**18-41**	**20**

ΕΠΟΜΕΝΗ ΑΓΩΝΙΣΤΙΚΗ
Τετάρτη 29 Απριλίου
Ιάλυσος - Παναιγιάλειος
Κερατσίνι - Αιγάλεω
Εργοτέλης - ΕΑΡ
Ναυπακτιακός - Μαρκό
Αιολικός - Κόρινθος
Αγ. Ελεούσα - Αγ. Νικόλαος
Πύργος - Πάμισος
Ρεπό η Κέρκυρα

Ανακούφιση Γκαϊτατζή

«Καθοριστική» χαρακτήρισε ο Γιάννης Γκαϊτατζής την χθεσινή νίκη του Ιάλυσου έστω και αν δεν έμεινε ικανοποιημένος από την εμφάνιση του Β' ημιχρόνου. «Κάποια στιγμή φοβήθηκα, αλλά η ομάδα αντέδρασε» συμπλήρωσε χαρακτηριστικά. Ο τεχνικός του Ιάλυσου χαρακτήρισε πολύ καλά τα υπόλοιπα αποτελέσματα αφού πλέον η ομάδα του νοιώθει μόνο την «καυτή ανάσα» του Μαρκό. Η διαφορά από τους υπόλοιπους μεγάλωσε.

Ο Γκαϊτατζής δήλωσε για την αποβολή του Χ"σταμάτη ότι «έγινε σε ένα σημείο του αγωνιστικού χώρου που δεν κινδύνευε ο Ιάλυσος» και πρόσθεσε ότι θα στοιχίσει στα επόμενα παιχνίδια.

Δηλώνουν παρών

ΣΤΙΒΟΣ

Αλλη μία ευκαιρία να κάνει αισθητή την παρουσία του έχει ο Δωδεκανησιακός στίβος καθώς σήμερα θα φιλοξενηθεί στο στάδιο Καραϊσκάκη το Διασυλλογικό πρωτάθλημα ανδρών - γυναικών. Οι αγώνες αυτοί θ' αποτελέσουν μία πρώτη πρόβα για το πανελλήνιο πρωτάθλημα ανοικτού στίβου.

Ελπίδες διάκρισης έχουν όλοι οι αθλητές - τριες του «ΥΓΕΙΑΣ» και της «ΕΝΩΣΗΣ Ρ.Δ.», ενώ καλή παρουσία αναμένεται να έχουν και τα παιδιά από τα υπόλοιπα νησιά της Δωδεκανήσου. Στο πρωτάθλημα αναμένεται ν' αγωνιστεί και η Χρυσούλα Ιακώβου, όχι για να πετύχει κάποιο πανελλήνιο ρεκόρ, αλλά για να βοηθήσει τον σύλλογό της Καζώνη Καλύμνου στην κατάκτηση κάποιων πολύτιμων βαθμών.

Το σημερινό πρόγραμμα:

16.00	100 μ. μ'εμπόδια	Γυναικών	Τελικές σειρές
16.00	Αλμα σε μήκος	Ανδρών	Τελικός
16.00	Αλμα σε ύψος	Γυναικών	Τελικός
16.00	Σφαιροβολία	Ανδρών	Τελικός
16.00	Δισκοβολία	Γυναικών	Τελικός
16.15	110 μ. μ'εμπόδια	Ανδρών	Τελικές σειρές
16.30	100 μ.	Γυναικών	Τελικές σειρές
16.45	400 μ.	Γυναικών	Τελικές σειρές
17.00	400 μ.	Ανδρών	Τελικές σειρές
17.15	100 μ.	Ανδρών	Τελικές σειρές
17.25	Αλμα σε τριπλούν	Γυναικών	Τελικός
17.25	Αλμα σε ύψος	Ανδρών	Τελικός
17.25	Σφαιροβολία	Γυναικών	Τελικός
17.25	Δισκοβολία	Ανδρών	Τελικός
17.30	5.000 μ.	Γυναικών	Τελικός
18.10	5.000 μ.	Ανδρών	Τελικός
18.10	Αλμα επί κοντώ	Γυναικών	Τελικός
18.40	800 μ.	Γυναικών	Τελικές σειρές
19.00	800 μ.	Ανδρών	Τελικές σειρές
19.15	Σκυτ. 4Χ100 μ.	Γυναικών	Τελικές σειρές
19.35	Σκυτ. 4Χ100 μ.	Ανδρών	Τελικές σειρές
19.50	5.000 μ. βάδην	Γυναικών	Τελικός

Η αποστολή του «ΥΓΕΙΑ»

Αεροπορικώς αναχωρεί το πρωί η αποστολή του Γ.Α.Σ. Ρόδου «Η ΥΓΕΙΑ» αποτελούμενη από 16 αθλητές και 9 αθλήτριες, προκειμένου να συμμετάσχει στους διασυλλογικούς αγώνες Α-Γ που θα πραγματοποιηθούν σήμερα και αύριο στο στάδιο «ΚΑΡΑΪΣΚΑΚΗΣ» στον Πειραιά. Σ'αυτούς τους αγώνες αξιολογούνται οι αθλητές και αθλήτριες που θα πιάσουν τα όρια, ενώ βάζουν και υποψηφιότητα για τους Πανελληνίους Α-Γ. Επίσης από την βαθμολογία που θα πάρουν οι σύλλογοι στην γενική κατάταξη, θα συγκροτηθούν οι όμιλοι της Α' Β' και Γ' κατηγορίας, που όπως πιθανολογείται θα ισχύσουν από την ερχόμενη αθλητική περίοδο. Ειδικά για φέτος στο διασυλλογικό αυτό πρωτάθλημα τα σωματεία της Ρόδου όπως και αυτά της Δωδεκανήσου αγωνίζονται στον δέκατο όμιλο μαζί με τα σωματεία των: Κυκλάδων - Χίου - Σάμου - Μυτιλήνης και της Κρήτης. Ο Γ.Α.Σ. Ρόδου «Η ΥΓΕΙΑ», έχοντας για Σημαιοφόρο σ'αυτούς τους αγώνες την αθλήτρια του και Ολυμπιονίκη Νίκη ΞΑΝΘΟΥ εύχεται και πιστεύει να την δει ν'αγωνίζετε, αν και γνωρίζει τις μεγάλες υποχρεώσεις της που θα την θέσουν εκτός των αγώνων αυτών.

Την όλη αποστολή του Γ.Α.Σ Ρόδου «Η ΥΓΕΙΑ, πλαισιώνουν οι προπονητές ΖΗΚΑΣ Βασίλειος, ΠΑΠΑΣΤΑΜΟΥ Ευστάθιος και Μιλτιάδης ΠΑΠΑΝΤΩΝΑΚΗΣ ενώ συνοδεύουν αυτούς ο Πρόεδρος του συλλόγου ΚΑΣΤΡΟΥΝΗΣ Ελευθέριος και ο Γ. Γραμματέας Νικόλαος ΤΣΑΤΣΟΣ. Το Δ.Σ. του συλλόγου εύχεται στους αθλητές του να πετύχουν το καλύτερο σ'αυτούς τους αγώνες.

Λιγότερες ομάδες στην Δ' εθνική

Η ΕΠΟ μελετάει διάφορα σχέδια για την αναβάθμιση της Δ' Εθνικής. Ο πρόεδρος της Επιτροπής Πρωταθλήματος Νίκος Κασιούρας και ο γενικός γραμματέας Βασίλης Γκαγκάτσης επεξεργάζονται ορισμένες προτάσεις που έχουν γίνει προς την Ομοσπονδία και θα καταλήξουν σ'ένα σχέδιο το οόίο θα θέσουν για έγκριση στη γενική συνέλευση της ΕΠΟ. Για το θέμα αυτό ο Νίκος Κασιούρας τόνισε τα εξής: «Οπως είναι τώρα η Δ' Εθνική δεν εξυπηρετεί σε τίποτα. Πρέπει να αναβαθμιστεί αυτή η κατηγορία γιατί είναι ένα σκαλοπάτι πριν από τα σαλόνια του επαγγελματικού ποδοσφαίρου. Θα βρούμε ένα τρόπο ώστε να υποβιβάζονται λιγότερες ομάδες και να μειωθούν τα έξοδα των σωματείων. Αυτό σημαίνει ότι θα γίνει χωρισμός των ομίλων με πιο αυστηρά γεωγραφικά κριτήρια. Ετσι ή θα ισχύσει το Περιφερειακό Πρωτάθλημα ή θα μείνουν λιγότερα σωματεία στην Δ'Εθνική (4Χ18). Το σχέδιο στο οποίο θα καταλήξουμε θα το θέσουμε προς έγκριση στη γενική συνέλευση της ΕΠΟ.

Πάντως για την καινούργια σεζόν θα εφαρμοστεί η προκήρυξη και την περίοδο 1998-'99 θα συμμετέχουν στη Δ' Εθνική 108 ομάδες χωρισμένες σε έξι ομίλους.

Οποιαδήποτε αλλαγή γίνει θα ισχύσει από τη μεθεπόμενη χρονιά γιατί δεν μπορούμε να αλλάξουμε τη φετινή προκήρυξη».

Τουρνουά εφήβων

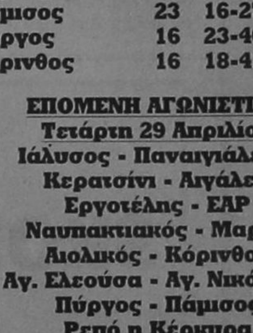

Το Σαββατοκύριακο θα διεξαχθεί τελικά το τουρνουά βόλλεϋ εφήβων στο οποίο θα συμμετάσχουν Κλεάνθης, Ροδιακός, Φλόγα και Αντανόρας. Αξίζει να σημειώσουμε ότι η ομάδα της Κώ έρχεται στην Ρόδο με δικά της έξοδα για να παίξουν κάποια παιχνίδια οι μικροί σε ηλικία αθλητές και να βγάλει χρήσιμα συμπεράσματα ο προπονητής τους Αλκιβιάδης Χ"νικολάου.

Η μορφή του τουρνουά θα είναι όπως τα φάιναλ φορ.

Το Σάββατο στο Κλειστό γυμναστήριο Ρόδου θα γίνουν δύο αγώνες με ώρα έναρξης 18:00 και 20:00. Τα ζευγάρια θα προκύψουν από κλήρωση. Το τουρνουά θα ολοκληρωθεί το πρωί της Κυριακής (09:30 και 11:30) με τους νικητές να παίζουν στον τελικό και τους ηττημένους στον αγώνα παρηγοριάς.

Γιορτή του ΝΟΡ

Ο Ναυτικός Ομιλος Ρόδου διοργανώνει γιορτή για να βραβεύσει τις αθλήτριες της Υδατοσφαίρισης που προκρίθηκαν στην Β' Εθνική Κατηγορία Γυναικών όπως και τους αθλητές της Ιστιοπλοΐας που αγωνίσθηκαν στους Πανελλήνιους Ιστιοπλοϊκούς αγώνες και την προεθνική ομάδα.

Στη γιορτή που θα γίνει σήμερα στο κέντρο Ελλη στις 17:00 έχουν προσκληθεί οι αρχές της πόλης και οι βουλευτές.

Η εκδήλωση πραγματοποιείται με την ευγενική χορηγία του κέντρου Ελλη και της Β.Α.Π. Π. Κουγιός Α.Β.Ε.Ε.

ΑΕ ΚΩΣ

Φεύγει ο Παναγιώτου

Δεν θα συνεχίσει του χρόνου στην Κώ ο ποδοσφαιριστής Παναγιώτου. Ο παίκτης μένει το καλοκαίρι ελεύθερος αφού λήγει η συμφωνία που έχει κάνει με την διοίκηση και δεν θα παραμείνει στην ομάδα μετά τον υποβιβασμό της από την Δ' Εθνική.

Οσον αφορά το αγωνιστικό μέρος, η Κώς ολοκληρώνει σήμερα την προετοιμασία της για το εντός έδρας παιχνίδι με το Χαϊδάρι. Ο τεχνικός του συλλόγου Μάκης Αγγελίνας για τον αγώνα αυτό, εκτός από τους Αθανασόπουλο και Μπλέτσα που είναι πίσω από πλευράς φυσικής κατάστασης, δεν αντιμετωπίζει άλλα προβλήματα, Μπορεί να υπολογίζει και στους Λαγογένη, Κάτσικα και Ανανιάδη που ξεπέρασαν τα προβλήματα τραυματισμών τους.

Τρίτο μάτι



• Ολοι οι Γιώργηδες μαζεύτηκαν χθες στην ΕΠΣΔ για ν'ακούσουν τους ορισμούς του Τσέλιγκα.

• Ο Μάνος ευχόταν στον Καραγιαννά και αυτός στον άλλο πρόεδρο της Καλλιθέας τον Κωνσταντινίδη.

• Ο Καλυθενός μόλις κατάλαβε ότι θα παίξει την ίδια ώρα με τον Διγενή άρχισε να διαμαρτύρεται ότι η ΕΠΣΔ δεν τήρησε την συμφωνία για δύο αγώνες το Σαββάτο και δύο το Σαββατοκύριακο.

• Εμείς είμαστε Καλλιθέα, έλεγε, και θέλουμε να πάμε στο γήπεδο να βοηθήσουμε τον Διγενή.

• Αυτή η Καλλιθέα έχει απλώσει τα πλοκάμια της παντού.
Ο Στέλιος μπήκε πλαϊνός στα Μαρπσά, ενώ ο Γιάννης που είναι... κοινοτικός στο Δήμο θα σφυρίξει στα Κοσκινού. Τι έχει να γίνει την Κυριακή όποια και αν είναι τ'αποτελέσματα...

• Οι Παραδεισιώτες μόλιες άκουσαν Ταράλης κάτι έπαθαν και άρχισαν τα παράπονα. Γιατί άραγε;

• Εγώ επιμένω ότι ο μουσάς πρέπει να παρατήσει το προεδριλίκι και να γίνει προπονητής. Εχει βάλει σκοπό να πάρει στον τελικό του παιδικού τουρνουά τον Αρη και τον ΑΟΑ.
Κοούτσαρε και τις δύο ομάδες και τις οδήγησε στην κορυφή!

ΗΛΙΑΣ Κ.

Αγώνες Junior

Στις εγκαταστάσεις του ΡΟΑ ξεκινάει σήμερα το Ενωσιακό βαθμολογούμενο τουρνουά junior.

Από το πρωί (08:30) 45 αγόρια και κορίτσια κάτω των 12 ετών θα προσπαθήσουν να διακριθούν δίνοντας πόντους στους συλλόγους τους. Συμμετοχή έχουν δηλώσει οι:

ΡΟΑ, Ομιλος Σορωνής, ΟΑ Κώ, Ομιλος Χαλκίδας και Αιγάλεω.

Όλοι την Κυριακή

Σε θέση... μάχης βρίσκονται οι ομάδες της Α' κατηγορίας που συμμετέχουν στην διαδικασία των play-off αφού την Κυριακή θα διεξαχθούν οι αγώνες ρεβάνς.

Κάποιο πρόβλημα που δημιουργήθηκε με το ενδεχόμενο να παίξει μπαράζ η μικτή παίδων και να μην είναι στην Ρόδο την Κυριακή οι νεαροί παίκτες ξεπεράστηκε εύκολα καθώς καμιά ομάδα δεν επιθυμεί την επιμήκυνση του πρωταθλήματος, αλλά και γιατί η ΕΠΣΔ είναι καλυμένη με βάση τα άρθρα του Κ.Α.Π.

Αναλυτικά το πρόγραμμα του Σαββατοκύριακου:

PLAY OFF ΑΝΟΔΟΥ

Κυριακή

Εμπωνα 12:00 Αναγέννηση - Ανταγόρας: Σακελλαρίδης - Μαυρουδάκης - Αντωνόπουλος (Γ. Χ''νικόλας)

Μαριτσά 16:30 Ηρακλής Μ. - Απόλλων Κ.: Μιχαλάκης - Τριανταφύλλου (Θ. Κυπραίος)

Κοσκινού 16:30 Διγενής - Φοίβος: Χάλαντας - Αργυρίου - Τριανταφύλλου (Θ. Κυπραίος)

Λίνδος 16:30 Κλεόβουλος - Κλεάνθης: Ζανεττίδης - Ταράλης - Λέφας (Ι. Καμπούρης).

PLAY OFF ΣΩΤΗΡΙΑΣ

Κυριακή

Εθνικό στάδιο 12:00 Κάστρο - Ποσειδών Καλ.: Βασιλείου - Ανάστασου - Κόκκινος (Θεοδοσίου)

Μάσσαρι 12:00 Αστέρας Μ. - Πυλή: Φραγκίνης - Β. Κατσιδώνης - Ι. Δημητράς (Θ. Κυπραίος)

Γ' ΚΑΤΗΓΟΡΙΑ

Το Σάββατο θα γίνουν τα παιχνίδια της 20ης αγωνιστικής του πρωταθλήματος Γ' κατηγορίας. Το πρόγραμμα:

Κατταβιά 13:30 Κατταβιά - Σύμη: Κόκκινος - Παπανικολάου - Ταράλης (Χ''μανώλης)

Αφάντου 17:00 Μεσαναγρός - Εθνικός Αρχ.: Αργυρίου - Βασιλείου - Αντωνόπουλος (Τσουρδίου)

Ιάλυσος 17:00 Ιάλυσος '97 - Πλατάνια: Σταυριανός - Ανάστασου - Μαυρουδάκης (Κασέρης)

Καρακόνερο 17:00 Νήσος Ρόδος - Δήμητρα: Στ. Δημητράς - Χ''νικόλας - Π. Κατσιδώνης (Κρητικός)

Αγ. Απόστολοι 17:00 Νηρέας - Διαγόρας: Ι. Δημητράς - Ορφανός - Πάππου (Θ. Κυπραίος)

Ρεπό έχει ο Ηλιος Ιαλυσού, ενώ ο πρωτοπόρος Ηρακλής Λάρδου θα κερδίσει στα χαρτιά το παιχνίδι με τον ΠΑΟ Ρόδου.

ΕΦΗΒΙΚΟ ΠΡΩΤΑΘΛΗΜΑ

Το Σαββατοκύριακο ξεκινάνε και τα play-off του εφηβικού πρωταθλήματος που θ'αναδείξουν τον πρωταθλητή της φετινής περιόδου.

Σαββατο

Μάσσαρι 15:00 Αρχάγγελος - Απόλλων Κ.: Αντωνόπουλος

Κυριακή

Μαριτσά 14:00 Ηρακλής Μ. - Ορφέας: Γιούντιτσε

Αγ. Απόστολοι 14:30 Δωριέας - Ιάλυσος '97: Ζήσο

Δευτέρα

Καρακόνερο 17:00 Αναγέννηση Ρ. - Φοίβος: Ζήσο

Οι επαναληπτικοί θα διεξαχθούν την προσεχή Τετάρτη με ώρα έναρξης 17:00.

Φιλικό στο Οικονομίδειο

Το δεύτερο φιλικό παιχνίδι θα δώσει σήμερα η εφηβική ομάδα του Ποσειδώνα Καρπάθου που από χθες βρίσκεται στην Ρόδο.

Στις 15:00 στο Οικονομίδειο στάδιο θα παίξει με την μικτή προπαίδων της ΕΠΣΔ. Με το αντιπροσωπευτικό μας συγκρότημα θ'αγωνιστούν οι: Νικήτας (Αστέρας Μασσάρων), Κοντόγιαννος (Α.Ο.Α.), Οικονόμου (Αναγέννησης), Πλίγκος (Δόξας Ψ.), Σταυριανός (Κλεάνθης), Καρακώστας (Κλεάνθη), Κόγγος (Ιάλυσος '97), Αμπελάς (Ορφέα), Χ''δημητρίου (Ορφέα), Διάκουλας (Κλεόβουλου), Ευθυμίου (Κλεόβουλου), Πρυφυλιενός (Κλεόβουλου), Γιαννακόπουλος (Απόλλων Απολλώνων), Λυριστής (Εθνικού), Σπάρταλης (Κλεάνθη), Γκιόκας (Διαγόρα Βατ.), Στεργιενάκης (Ηλιος), Κοντομανώλης (Δαμάγητου).

Οι μικροί του Ποσειδώνα θα παίξουν αύριο με το αθλητικό γυμνάσιο.

«ΠΑΣΧΑ '98»

Αύριο θα ολοκληρωθεί στο Εθνικό στάδιο Ρόδου το παιδικό τουρνουά ποδοσφαίρου «ΠΑΣΧΑ '98» που διοργανώνουν από κοινού ΕΠΣΔ και ΔΟΝΑ.

Το πρόγραμμα της τελικής φάσης έχει ως εξής:

Α' ΗΜΙΣΥ ΓΗΠΕΔΟΥ

ΑΓΩΝΕΣ Α' ΟΜΙΛΟΥ

14.00 Ιάλυσος '97 - Αρης

14.30 Αρχάγγελος Α.Ο - Ηρακλής Λαρδ.

15.30 Ιάλυσος - Αρχάγγελος Α.Ο.

16.00 Αρης - Ηρακλής Λάρδου

17.00 Αρης - Αρχάγγελος Α.Ο.

17.30 Ηρακλής Λάρδ. - Ιάλυσος

Β' ΗΜΙΣΥ ΓΗΠΕΔΟΥ

ΑΓΩΝΕΣ Β' ΟΜΙΛΟΥ

14.00 Νήσος Ρόδος - Ζευς

14.30 Εμπωνα - ΑΕΠΑ

15.30 Νήσος Ρόδος - Εμπωνα

16.00 Ζεύς - ΑΕΡΑ

17.00 Ζεύς - Εμπωνα

17.30 ΑΕΡΑ - Νήσος Ρόδος

Οι αγώνες θα γίνουν με το βαθμολογικό σύστημα.

Ο 1ος του Α' ομίλου θα αγωνισθεί με τον 1ο του Β' ομίλου στο Μεγάλο Τελικό (1η + 2η θέση).

Ο 2ος του Α' ομίλου θα αγωνισθεί με τον 2ο του Β' ομίλου στον Μικρό Τελικό (3η +4η θέση).

Ο Μικρός και ο Μεγάλος Τελικός θα γίνουν ταυτόχρονα στις 19.00 στα δύο ήμισυ του γηπέδου.

Στις 18.30 θα διαγωνισθούν στα δύο ήμισυ του γηπέδου ταυτόχρονα ο 3ος του Α' ομίλου με τον 3ο του Β' ομίλου (5η + 6η θέση) και ο 4ος του Α' ομίλου με τον 4ο του Β' ομίλου (7η + 8η θέση).

Στις 4 πρώτες ομάδες η ΕΠΣΔ - ΔΟΝΑ θα απονείμουν Κύπελλα, ενώ σε όλες τις συμμετάσχουσες αναμνηστικά διπλώματα.

Τα παιχνίδια ορίστηκαν να διευθύνουν οι Παπαθεμιστοκλέους, Κάπρος, Γιούντιτσε, Λάμπρου, Τριανταφύλλου και Φραγκίνης.

Εμειναν ζωντανοί

Η Δωδεκάνησος 0-0 με την Πιερία • Ολα οδηγούν σε μπαράζ πρόκρισης

«Ζωντανή» στην υπόθεση πρόκριση έμεινε χθες η μικτή παίδων Δωδεκανήσου που αναδείχθηκε ισόπαλη 0-0 με το αντίστοιχο συγκρότημα της ΕΠΣ Πιερίας.

Οι Βορειοελλαδίτες είχαν κάποια υπεροχή στον χώρο του κέντρου, αλλά στις δύο καλές ευκαιρίες που δημιούργησαν έδειξε τα προσόντα του ο Φωτεινής. Η Δωδεκάνησος φάνηκε «κομμένη» και ο Σπανός παρ'ότι πάλευε δεν κατάφερε κάτι καλό.

Μετά τα χθεσινά αποτελέσματα το πιο λογικό είναι η πρόκριση να κριθεί σε αγώνα μπαράζ το πρωί της Κυριακής.

Οπως έλεγε χθες ο Ενωσιακός Τεχνικός Γιώργος Τανιδης «η Ηπειρος διαθέτει καλή ομάδα, αλλά οι μικροί άσοι της Δωδεκανήσου εάν παίξουν το ποδόσφαιρο που γνωρίζουν δεν θα έχουν πρόβλημα να φτάσουν στη νίκη».

Για το χθεσινό παιχνίδι υπήρχε η εκτίμηση ότι η Δωδεκάνησος υπερεκτίμησε τις δυνατότητες της Πιερίας και έπαιξε συγκρατημένα. «Δεν ήμασταν χειρότεροι και έχω την εντύπωση ότι αν βρεθούμε σε καλή ημέρα δεν χάνουμε από καμμία ομάδα», τόνισε ο κ. Τανίδης.

Κορυφαίος παίκτης της Δωδεκανήσου ηταν ο Φωτεινής, ενώ πολύτιμες βοήθειες πρόσφεραν οι Χ''θεοδωράκης, Αϊντενής. Ο Σπανός εάν είχε περισσότερη βοήθεια από τους Κεντρώους θα έκανε την ζημιά.

Η διαιτησία των Νίκου (Ημαθίας), Στεφανόπουλου (Πειραιώς), Κωνσταvάρα (Καβάλας) ήταν πολύ καλή.

ΠΙΕΡΙΑ Σαρπότας, Οικονόμου, Καριγιανναράς, Κουνανίδης, Τιούρκος, Ιορδανίδης, Λαμπριανίδης, Σκαρλάτος (65' Μουρουκλής), Τάκος, Παπαζήσης (70' Καραμαζίδης), Αϊδωνίδης (50' Αραβανίδης).

ΔΩΔΕΚΑΝΗΣΟΣ Φωτεινής, Κρομμύδας, Γαλουζής, Λεβέντης, Χ''θεοδωράκης, Σπυράτος, Καντιμοίρης, Αϊντενής, Σπανός, Αττιτής, Ορφανίδης (70' Κουρμαδιάς).

ΠΡΩΤΑΘΛΗΜΑ ΜΙΚΤΩΝ

Β'ΦΑΣΗ ΠΑΙΔΩΝ

1η αγωνιστική

Δωδεκάνησος - Κυκλάδες	3-0
Πιερία - Ηπειρος	1-0

2η αγωνιστική

Πιερία - Δωδεκάνησος	0-0
Κυκλάδες - Ηπειρος	0-4

Η ΒΑΘΜΟΛΟΓΙΑ

	Β.	ΤΕΡΜ.
1.Δωδεκάνησος	4	3-0
2. Πιερία	4	1-0
3. Ηπειρος	3	4-1
4. Κυκλάδες	0	0-7

3η αγωνιστική

Σάββατο

Δωδεκάνησος - Ηπειρος

Πιερία - Κυκλάδες

• Στην επόμενη φάση θα προκριθεί η πρώτη ομάδα του ομίλου.

Το μέλλον του ποδοσφαίρου μας

Φωτορεπορτάζ από το παιδικό τουρνουά «ΠΑΣΧΑ '98»



Ο Ηλιος Ιαλυσού είχε (μαζί με τον Απόλλωνα Κ.) την πιο καλοντυμένη ομάδα του τουρνουά



Την πρώτη θέση στον όμιλο τους εξασφάλισαν οι μπόμπιρες του Α.Ο. Αρχάγγελος. Προπονητής τους ήταν ο Κώστας Παπαοικονόμου που την προπγούμενη εβδομάδα είχε πανηγυρίσει και την πρόκριση του Αρη Αρχ.



Ο Πατέρας της Νίκης Ξανθού κ. Βασίλης φωτογραφίζεται με τους μικρούς άσους του συλλόγου που ιδρύθηκε με την βοήθεια της ροδίτισας σούπερ σταρ.



Το όνειρο του είναι να καθήσει κάτω από τα δοκάρια του Παναθηναϊκού. Προς το παρόν ο Μαθιός Χ''γεωργίου υπερασπίζεται την εστία του Ευκλή.

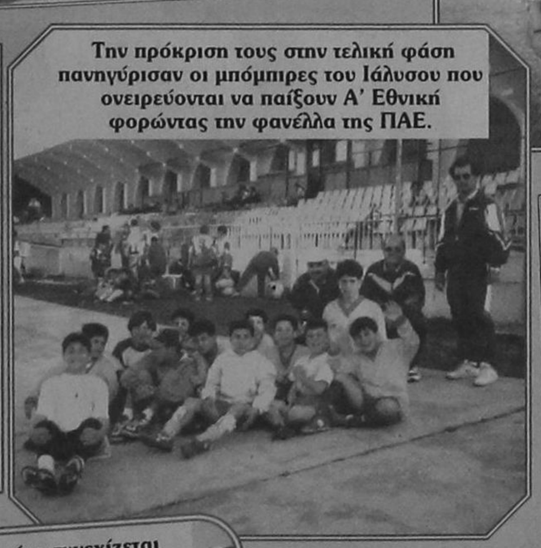

Την πρόκριση τους στην τελική φάση πανηγύρισαν οι μπόμπιρες του Ιάλυσου που ονειρεύονται να παίξουν Α' Εθνική φορώντας την φανέλλα της ΠΑΕ.



Στο τελευταίο παιχνίδι αποκλείστηκαν οι μικροί του Απόλλωνα Καλυθιών που πάντως δεν έχασαν το χαμόγελο τους.



Για ακόμη μια φορά οι άνθρωποι της ΕΠΣΔ φανέρωσαν ότι δίνουν βάρος στην υποδομή του Δωδεκανησιακού ποδοσφαίρου.



Η παράδοση του Ορφέα στις μικρές ηλικίες συνεχίζεται



Πλέον ο Ευκλής Σορωνής μπορεί να ελπίζει σε ευοίωνο μέλλον. Οι μικροί του παρουσιάζονται βελτιωμένοι σε κάθε τουρνουά



Οι λιλιπούτειοι άσοι του Φοίβου δεν κατάφεραν να προκριθούν αλλά αυτό που μετράει είναι η συμμετοχή

Νόμος «παντός καιρού»



Η πρόθεση της κυβέρνησης να καλέσει τους εργαζομένους στην Ολυμπιακή Αεροπορία εντός πενθημέρου να υποβάλουν έγγραφη δήλωση αποδοχής ή μη του νέου κανονισμού εργασίας και όσοι δεν αποδεχθούν τους νέους όρους εργασίας να απολυθούν βάσει του αναγκαστικού Νόμου 173 του 1967 και να αποζημιώνονται με 1,5 εκατ. δρχ., φέρνει στο προσκήνιο ένα σοβαρό εργασιακό και πολιτικό ζήτημα, με το οποίο η εφημερίδα μας σε χρόνο ανύποπτο ασχολήθηκε εκτενώς.

Στο φύλλο του Σαββάτου της 6ης Ιουνίου 1992 και με τίτλο «Ενας νόμος που βολεύει όλα τα κόμματα», αναλύσαμε διεξοδικά και από οικονομική, πολιτική και νομική άποψη τον ΑΝ173/1967. Στο σημερινό άρθρο θα παραθέσουμε αποσπάσματα εκείνης της δημοσιεύσεως και ακολούθως θα συσχετίσουμε την ανάλυση εκείνη με τα συμβαίνοντα στην Ολυμπιακή και μ'αυτά που πρόκειται να συμβούν στον ευρύτερο δημόσιο τομέα.

Γράφαμε λοιπόν στο άρθρο εκείνο ότι «Υπάρχουν νόμοι που έγιναν αποκλειστικά και μόνον για να διευκολύνουν τους διοικούντες το Δημόσιο και τις ΔΕΚΟ (Δημόσιες Επιχειρήσεις και Οργανισμούς). Ενας τέτοιος νόμος έγινε από τον δικτάτορα Παπαδόπουλο, με σκοπό να αλλάξει το Δημόσιο και τις ΔΕΚΟ από το ανεπιθύμητο στο καθεστώς του προσωπικό, με το ελάχιστο όμως κόστος. Ετσι, σύμφωνα με το άρθρο 2 του ΑΝ 173 του 1967 ο οποίος τροποποιεί τον ΑΝ 99 του 1967, ορίζονται τα εξής:

«Το άρθρο 5 του Α.Ν. 99/67 καταργείται αφ'ης ίσχυσεν, εφαρμοζομένων των προϊσχυουσών διατάξεων. Εις ας περιπώσεις εργοδότης τυγχάνει το Δημόσιο ή ΒΠΔΔ ή τράπεζαι ή επιχειρήσεις και οργανισμοί κοινής ωφελείας (ΔΕΗ, ΟΤΕ, Εταιρεία Υδάτων κ.λ.π.) ή επιχειρήσεις επιχορηγούμεναι υπό του κράτους ή υπό του Νόμου 2112 ως ούτος ετροποποιήθη και συνεπληρώθη μεταγεστέρως, οφειλομένη αποζημίωσις δεν δύναται να υπερβαίνη εις πάσαν περίπτωσιν το ποσόν των 240.000 δραχμών, καταργουμένης πάσης αντιθέτου ειδικής διατάξεως νόμου ή συμβάσεως οιασδήποτε μορφής ή τυχόν υπάρχοντος εθίμου». Ενας νόμος που ρητά εξαιρεί το Δημόσιο και τις ΔΕΚΟ από την προβλεπόμενη υπό του Νόμου 2112 αποζημίωση, ασφαλώς είναι φτιαγμένος για να ευνοήσει τις διοικήσεις και όχι τους εργαζομένους. Μετά την πτώση της δικτατορίας κανένας πολιτικός, κανένα κόμμα, κανένας συνδικαλιστής ή συνδικαλιστική οργάνωση δεν έθιξε αυτόν τον νόμο, ακόμη και οι των προοδευτικών, δημοκρατικών και λοιπών δυνάμεων!

Από της ισχύος του Νόμου 173/1967 το ποσό της αποζημιώσεως έχει αναπροσαρμοσθεί τέσσερις φορές. Συγκεκριμένα, από 7.12.1974 αναπροσαρμόσθηκε σε 600 χιλ. δρχ., από 29.10.1980 σε ένα εκατομμύριο δρχ., από 25.5.85 σε 1 εκατ. 150 χιλ. δρχ. και από 8.3.90 σε 1 εκατ. 500 χιλ. δρχ. Αν το ποσό αυτό αναπροσαρμοζόταν τιμαριθμικά, θα είχαμε τις ακόλουθες αντιστοιχίες:

1974	400.000
1980	964.000
1985	2.467.000
1990	5.492.000

Από την παράθεση των πιο πάνω στοιχείων προκύπει ότι μέχρι το 1980 δεν υπήρχε ουσιαστικό πρόβλημα, διότι το ποσό του ενός εκατομμυρίου υπερέβαινε αυτό της τιμαριθμικής αναπροσαρμογής που ήταν 964 χιλ. δρχ. Την επόμενη πενταετία άρχισε μία σημαντική απόκλιση μεταξύ των αναπροσαρμογών που ίσχυσαν με αποφάσεις των κυβερνήσεων και των τιμαριθμικών αναπροσαρμογών. Πρώτον, άσχετα με το αυταρχικό και αντεργατικό πνεύμα του αναγκαστικού νόμου, αυτός έγινε δυσμενέστερος με την πάροδο του χρόνου αφού οι αναπροσαρμογές που ίσχυσαν δεν ακολούθησαν την πορεία του τιμαρίθμου. Δεύτερον, μέχρι το 1980 υπήρχε μία αντιστοιχεία, έστω και με χρονική υστέρηση, διότι π.χ. το 1979 ενώ η αποζημιώση ήταν 600 χιλ. δρχ. με την τιμαριθμική αναπροσαρμογη θα έπρεπε να είναι 772 χιλ. δρχ. Τρίτον, η μη αναπροσαρμογή κατα συντομότερα χρονικά διαστήματα, π.χ. κατ'έτος, δημιουργεί αδικίες μεταξύ των εργαζομένων καθως και μία κατάσταση αβεβαιότητας ως προς τον κατάλληλο χρόνο συνταξιοδοτήσεως. Τέταρτον, η μεγάλη απόκλιση παρατηρείται μετα τις πολιτικές εξελίξεις θα ανέμενε κανείς ακριβώς το αντίθετο. Πέμπτον, ενώ είχε δημιουργηθεί μια εθιμική κατάσταση αναπροσαρμογής του ποσου της αποζημιώσεως ανά πενταετία, από το 1990 αυτή η πρακτική έπαυσε να ισχύει και το ποσό της αποζημιώσεως έχει να αναπροσαρμοσθεί από το έτος αυτόν.

Εκτον, το ποσό της αποζημιώσεως αναπροσαρμοζόμενό τιμαριθμικά θα έχει φθάσει τα 10 εκατ. 543 χιλ. το 1995, πράγμα που αποδεικνύει το μέγεθος της ζημίας που υφίστανται οι εργαζόμενοι με την πάροδο του χρόνου. Εβδομον, αν το ποσό των 240 χιλ. δρχ. είχε αναπροσαρμοσθεί τιμαριθμικά, ελάχιστοι θα ήταν οι εργαζόμενοι που θα εθίγοντο. Ογδοον, ο αναγκαστικός νόμος εξομοιώνει την αποζημίωση λόγω απολύσεως με αυτην λογω συνταξιοδοτήσεως.

Ο πολιτικός κόσμος της χώρας διατήρησε αυτόν το νόμο για να τον χρησιμοποιεί εν καιρώ. Και η στιγμή ήλθε. Οι συνδικαλιστές τι έκαναν όλα αυτά τα χρόνια; Απλούστατα φρόντιζαν το πώς θα γίνουν βουλευτές. Και ο νόμος παρέμενε για να τον ανασύρει η κυβέρνηση τώρα που τον χρειάζεται για να τρομοκρατήσει τους εργαζομένους. Δυστυχώς, για τον Ελληνα φορολογούμενο, ο κακός χειρισμός του υπαρκτού ζητήματος των εργασιακών σχέσεων στην Ολυμπιακή Αεροπορία θα καταλήξει σε μεγαλύτερες δαπάνες παρα οικονομίες.

Οταν το καθεστώς του Παπαδόπουλου έθεσε σε ισχύ τον ΑΝ, οι οικονομικές, κοινωνικές και πολιτικές συνθήκες ήταν διαφορετικές απ'αυτές που επκρατούν σήμερα.

Τότε μπορεί να απέδωσε, σήμερα μπορεί να φέρει τα αντίθετα από τα αναμενόμενα αποτελέσματα. Αλλά και το ποσό των 240 χιλ. δρχ. τότε δεν μπορεί να συγκριθεί με το 1,5 εκατ. σήμερα. Με τη σύγκριση αυτή μπορεί κανείς να πει ότι ο δικτάτορας δεν ήταν τόσο αντεργατικός όσο ο πολιτικός μας κόσμος. Πραγματικά προβλήματα δεν λύνονται με νόμους. Αν ήταν έτσι, όλες οι υπανάπτυκτες χώρες θα ψήφιζαν έναν νόμο ο οποίος θα τους έλυνε το πρόβλημα της υπανάπτυξής τους.

Ο νόμος αυτός έχει τεθεί σε ισχύ πριν την ψήφιστη του ισχύοντος Συντάγματος και πρέπει να εξετασθεί η συνταγματικότητά του. Και ναι μεν σήμερα εφαρμόζεται περιορισμένα στον καθορισμό της αποζημιώσης λόγω συνταξιοδοτήσεως, η εφαρμογή του όμως σε περίπτωση μαζικών απολύσεων μπορεί να προκαλέσει μαζικές αγωγές, οι αποφάσεις των οποίων θα ανατρέψουν τους οικονομικούς στόχους της κυβερνήσεως. Τα αποτελέσματα όμως αυτών των αποφάσεων θα επέλθουν αργότερα, και στο μεταξύ η κυβέρνηση θα έχει επιδείξει σε κάποια μερίδα του λαού και τους Βρυξελλιώτες ότι κάτι έκανε. Η μαζική εφαρμογή αυτου του νόμου δημιουργεί σοβαρο πολιτικό και ηθικό θέμα για την κυβέρνηση, αλλά κα για τον πολιτικό κόσμο της χώρας που δεν φρόντισε για την κατάργηση αυτού του νόμου. Πώς είναι δυνατόν να εφαρμόζει ένα νόμο και τον νομοθέτη (δικτάτορα) αυτού του νόμου να τον έχει φυλακισμένο, ενώ του οφείλει και ευγνωμοσύνη, αφού μας εκσυγχρόνισε πριν από τους εκσυγχρονιστές!

Η κυβέρνηση κάνει μία παραδοχή ότι η παραγωγικότητα των εργαζομένων θα παραμείνει στα ίδια επίπεδα. Αυτό όμως μπορεί να μη συμβεί, διότι οι ικανότεροι από τους εργαζομένους μπορεί να προτιμήσουν να απολυθούν, που είναι και το πιο πιθανό. Στην εταιρεία θα παραμείνουν αυτοί που δεν έχουν άλλη εναλλακτική λύση, και που θα είναι αγανακτισμένοι, κατι με τα κομματικά στελέχη και με τους κομματικούς συνδικαλιστές. Ποιός θα εργασθεί; Η δραστηριότητα της Ολυμπιακής δεν επιδέχεται λάθη. Αυτό ας γίνει κατανοητό από την κυβέρνηση, τα κόμματα, τους συνδικαλιστές και τους εργαζομένους. Για τη σημερινή κατάσταση της εταιρείας ευθύνονται οι κυβερνήσεις, οι διοικήσεις , οι συνδικαλιστές και οι εργαζόμενοι. Ενώ θυσίες ζητούνται μόνον από τους τελευταίους. Ποιοί έχουν τοποθετήσει τις άσκετες μέχρι σήμερα διοικήσεις; Οι ευθύνες επιρρίπονται μόνον στους εργαζομένους. Αυτός δεν είναι ο καλύτερος τρόπος ενάρξεως διαλόγου, αν τα τεκταινόμενα είναι διάλογος.

ΚΥΚΛΟΦΟΡΗΣΕ
Η ΕΥΠΡΕΠΗ
ΤΟΥ ΒΑΛΤΟΥ
ΜΥΘΙΣΤΟΡΗΜΑ
ΝΙΚΟΛΑΟΥ
ΚΕΧΑΓΙΑ
ΝΑΙΘΩΝΑ
Βιβλιοπωλείο
«ΤΟ ΔΕΝΤΡΟ»

ΔΗΜΟΣ ΡΟΔΙΩΝ
Α.Π. 5707
21-4-1998

ΑΝΑΚΟΙΝΩΣΗ

Για την πρόσληψη προσωπικού με σύμβαση εργασίας ιδιωτικού δικαίου ορισμένου χρόνου.

Ο Δήμος Ροδίων, Δωδεκανήσου, σύμφωνα με τις διατάξεις του άρθρου 57 παρ. 2 Ν. 2218/94 και Ν. 2503/97, 1900/1990 και 592/84, ανακοινώνει ότι θα προσλάβει προσωπικό με σύμβαση εργασίας ιδιωτικού δικαίου ορισμένου χρόνου, συνολικού αριθμού 22 ατόμων για την κάλυψη παροδικών αναγκών (1) των υπηρεσιών Δημοτικής Αστυνομίας (2) σύμφωνα με τις διατάξεις του άρθρου 21 του Ν. 2190/1994, όπως ισχύει μετά τις τροποποιήσεις και συμπληρώσεις των Ν. 2225/94, 2247/94, 2266/94, 2349/95 και 2527/97 για τις εξής, κατά αριθμό ατόμων, ειδικότητες, με τα αντίστοιχα ειδικά τυπικά προσόντα (3) και την αντίστοιχη χρονική περίοδο.

Ειδικότητα Δημοτικοί Αστυνόμοι Αριθμός 20 Ειδικά τυπικά Προσόντα 1. Απολυτήριο Γενικού Λυκείου, ή ισότιμου Λυκείου, αναγνωρισμένου με αυτό.
2. Ενα (1) χρόνο εμπειρία,
3. Αγγλικά
Χρονική Διάρκεια 8 μήνες
Εφιπποι Δημ. Αστυνόμοι Αριθμός 2 Ειδικά Τυπικά Προσόντα Ομοίως Χρονική Διάρκεια 8 μήνες

Οι υποψήφιοι πρέπει να έχουν ηλικία από 18 έως 65 ετών (4)

Οι υποψήφιοι δεν πρέπει να έχουν κώλυμα κατά το άρθρο 22 του Υπαλληλικού Κώδικα (καταδίκη, υποδικία, δικαστική αντίληψη, δικαστική απαγόρευση), με επιφύλαξη των ειδικών διατάξεων του άρθρου 4 παρ. 6 του Ν. 2207/1994.

Γνωστοποιείται ότι μεταξύ των υποψηφίων έχουν πρώτη προτεραιότητα οι μακροχρονίως άνεργοι, εγγεγραμμένοι στον ΟΑΕΔ για διάστημα δώδεκα (12) τουλάχιστον συνεχών μηνών (άρθρο 9 Ν. 2434/1996) και έπονται οι λοιποί άνεργοι ή ανεπάγγελτοι (5).

Η σειρά κατάταξης των παραπάνω δύο κατηγοριών ανέργων υποψηφίων γίνεται από άποψη εντοπιότητας (κατοικία - δημοτικότητα) και κριτηρίων ως εξής:

Από άποψη εντοπιότητας:

Πρώτη προτεραιότητα πρόσληψης έχουν:

α) Οι κάτοικοι και δημότες του δήμου Ροδίων του οποίου θα παρασχεθούν οι υπηρεσίες ή θα εκτελεστούν οι εργασίες,

β) Ακολουθούν κατά σειρά οι κάτοικοι και δημότες των υπολοίπων δήμων και κοινοτήτων της επαρχίας που υπάγεται ο δήμος Ροδίων (Επαρχία Ρόδου),

γ) Οι μόνιμοι κάτοικοι του δήμου ή της κοινότητας που θα παρασχεθούν οι υπηρεσίες ή θα εκτελεσθούν οι εργασίες.

δ) Οι μόνιμοι κάτοικοι του πλησιέστερου δήμου ή κοινότητας της ίδιας επαρχίας, (6),

ε) Οι μόνιμοι κάτοικοι των υπολοίπων δήμων ή κοινοτήτων της ίδιας Επαρχίας,

στ) Οι μόνιμοι κάτοικοι των δήμων και κοινοτήτων των υπολοίπων επαρχιών του νομού,

ζ) Οι μόνιμοι κάτοικοι των δήμων και κοινοτήτων των νομών της περιφέρειας Νοτίου Αιγαίου (7) και τέλος

η) Οι μόνιμοι κάτοικοι των υπολοίπων νομών της Χώρας (8).

Από άποψη κριτηρίων:

Η σειρά κατάταξης κάθε ομάδας εντοπιότητας γίνεται με βάση τα επόμενα κατά σειρά κριτήρια σε πέντε (5) κατηγορίες.

Για κάθε κατηγορία υποψηφίων αναλογεί το 20% των θέσεων που προκηρύσσονται.

Για τον υπολογισμό του ποσοστού αυτού για κλάσμα μονάδας προστίθεται μία θέση κατά σειρά μεγέθους των κλασμάτων, ώστε να κατανεμηθούν όλες οι θέσεις που προκηρύσσονται. Επί ίσων κλασμάτων οι θέσεις κατανέμονται κατά σειρά κατηγοριών.

Οταν οι θέσεις που προκηρύσσονται δε επαρκούν για όλες τις κατηγορίες κατανέμονται ανά μία με τη σειρά των κατηγοριών. Αν σε μία κατηγορία οι υποψήφιοι δεν καλύπτουν το σύνολο των θέσεων που αντιστοιχεί στο ποσοστό της, οι θέσεις που περισσεύουν κατανέμονται αναλογικά στις λοιπές κατηγορίες με τη σειρά των κατηγοριών.

Κατά τον υπολογισμό των θέσεων βάσει του ποσοστού 20% κατά κατηγορία, οι θέσεις που τυχόν περισσεύουν, μετά την αρχική κατανομή, προστίθενται ανά μία κατά τη σειρά των κατηγοριών.

α) Οι έχοντες ανήλικα τέκνα.

β) Τα τέκνα πολύτεκνων οικογενειών, προτασσόμενων των υποψηφίων μέχρι 25 ετών (ασκέτως αν αυτά είναι άγαμα ή έγγαμα), χωρίς να αποκλείονται τα μεγαλύτερης ηλικίας.

γ) Οσοι συνοικούν και έχουν την επιμέλεια συζύγου ή ενήλικου ή ανήλικου τέκνου ή αδελφού με βαριά ηθικά ή ψυχοσωματικά προβλήματα με αναπηρία 67% και άνω.

- Οσοι έχουν την επιμέλεια συζύγου, ή γονέα ή αδελφού μη δυναμένου να αυτοεξυπηρετηθεί λόγω παθήσεως ή λόγω ηλικίας μεγαλύτερης των 78 ετών.

δ) Οι νέοι ηλικίας 18-28 ετών.

ε) Υπόλοιποι υποψήφιοι άνω των 28 ετών.

Επισημαίνεται ότι, στην τέταρτη και στην πέμπτη κατηγορία, κατατάσσονται κατά περίπτωση, βάσει της ημερομηνίας γέννησης τους, και οι πέραν του αριθμού των προσλαμβανομένων υποψήφιοι των τριών πρώτων κατηγοριών αντίστοιχης ηλικίας.

Σημειώνεται, ότι επί ίσων προϋποθέσεων, υποψήφιοι με ορισμένες άλλες ιδιότητες των τεσσάρων πρώτων κατηγοριών κριτηρίων οι οποίες ορίζονται συγκεκριμένα στην παραγρ. 11 του άρθρου 21 του Ν. 2190/1994 (ο άνεργος που έχει απολυθεί λόγω κατάργησης υπηρεσιών του δημοσίου ή ν.π.δ.δ. ή ΟΤΑ ή ν.π.ι.δ. της παρ. 1 του άρθρου 14 του Ν. 2190/1994 και εφόσον είχαν συνεχή υπηρεσία δύο (2) τουλάχιστον ετών, ο γονέας τέκνου με βαριά, ηθικά ή ψυχοσωματικά προβλήματα ποσοστού αναπηρίας 67% και άνω, γονέας που βαρύνεται βάσει δικαστικής αποφάσεως ή συμβολαιογραφικής πράξεως με τη διατροφή των ανηλίκων τέκνων, άλλως αυτός που έχει την επιμέλειά τους και είναι άγαμος, ή χήρος, ή διαζευγμένος, ή σε διάσταση, τα τέκνα θυμάτων πολέμου, τα τέκνα συνταξιοδοτούμενων αναπήρων πολέμου, τα τέκνα τραυματιών ή πολεμιστών της ζώνης των πρόσω), προτάσσονται.

Οι μακροχρονίως άνεργοι υποψήφιοι προτάσσονται εντός της ομάδας εντοπιότητας και της κατηγορίας κριτηρίων που ανήκουν και προσλαμβάνονται εφόσον στην αντίστοιχη ομάδα εντοπιότητας και κατηγορίας κριτηρίων αναλογεί θέση.

Οι ενδιαφερόμενοι μπορούν να υποβάλουν αίτηση στον Δήμο Ροδίων και ειδικότερα στο γραφείο του κ. Αντώνη Αλαβέρα, Αντιδημάρχου, εντός προθεσμίας δέκα (10) ημερών, που αρχίζει από την επομένη ημέρα της τελευταίας δημοσίευσης της παρούσας σε τοπικές εφημερίδες ή της ανάρτησης της στο χώρο ανακοινώσεων του δημοτικού ή κοινοτικού καταστήματος, εφόσον ή ανάρτησή της είναι τυχόν μεταγενέστερη της δημοσίευσης στις εφημερίδες.

Οι ενδιαφερόμενοι μαζί με την αίτησή τους πρέπει να υποβάλουν υποχρεωτικώς τα εξής δικαιολογητικά:

1. Κυρωμένο φωτοαντίγραφο των δύο όψεων της αστυνομικής ταυτότητας.
2. Κυρωμένο φωτοαντίγραφο του τίτλου των σπουδών τους (όπου απαιτείται). (9)
3. Κυρωμένο φωτοαντίγραφο άδειας ασκήσεως επαγγέλματος (όπου απαιτείται).
4. Πιστοποιητικό εμπειρίας στο αντικείμενο της ειδικότητας (όπου απαιτείται). (10)
5. Υπεύθυνη δήλωση του Ν. 1599/1986 ότι δεν έχουν κώλυμα κατά το άρθρο 22 του Υπαλληλικού Κώδικα: (α) ότι δεν έχουν καταδικαστεί για κακούργημα και δεν έχουν, λόγω καταδίκης, στερηθεί τα πολιτικά τους δικαιώματα, έστω και αν έχει λήξει ο χρόνος που ορίστηκε για τη στέρηση, β) ότι δεν έχουν καταδικασθεί για κλοπή υπεξαίρεση (κοινή και στην υπηρεσία), απάτη, παράβαση, πλαστογραφία, απιστία δικηγόρου, δωροδοκία ή δωροληψία, καταπίεση, παράβαση καθηκόντος, συκοφαντική δυσφήμιση ή εγκλήματα κατά των ηθών ή το νόμισμα, γ) ότι δεν είναι υπόδικοι και δεν έχουν παραπεμφθεί με τελεσίδικο βούλευμα για κακούργημα, ή για πλημμέλημα της προηγούμενης περίπτωσης, έστω και αν το αδίκημα παραγράφηκε, δ) ότι δεν υπάρχει κώλυμα από απαγόρευση ή δικαστική αντίληψη. (11)
6. Υπεύθυνη δήλωση του Ν. 1599/1986 στην οποία δηλώνουν αν το αμέσως προηγούμενο δωδεκάμηνο που συμπληρώνεται κατά την τελευταία ημέρα της προθεσμίας υποβολής απήσεως έχουν απασχοληθεί σε δημόσια υπηρεσία ή νομικό πρόσωπο του άρθρου 14 παρ. 1 του Ν. 2190/1994 με την ιδιότητα του εποχιακού υπαλλήλου ή για κάλυψη περιοδικών ή πρόσκαιρων αναγκών, ή όχι.

Σε περίπτωση που έχουν απασχοληθεί να δηλώνουν την υπηρεσία στην οποία απασχολήθηκαν και την ακριβή χρονική διάρκεια της απασχόλησης (έναρξη και λήξη).

Τα δικαιολογητικά τα οποία πρέπει να υποβάλουν οι υποψήφιοι για υπαγωγή τους σε ομάδα εντοπιότητας και σε κατηγορίες κριτηρίων αναφέρονται σε επεξηγηματικό σημείωμα (ΠΑΡΑΡΤΗΜΑ ΙΙ) που αποτελεί αναπόσπαστο μέρος της παρούσας.

ΔΗΜΟΣΙΟΠΟΙΗΣΗ

Περίληψη της παρούσας να δημοσιευθεί σε (2) ημερήσιες ή εβδομαδιαίες τοπικές εφημερίδες της έδρας του Νομού και να αναρτηθεί ολόκληρο στο χώρο ανακοινώσεων του δημοτικού ή κοινοτικού καταστήματος. (12)

ΕΝΣΤΑΣΕΙΣ

Οι ενδιαφερόμενοι μπορούν να υποβάλουν στο ΑΣΕΠ ενστάσεις κατά της ανακοινώσεως μέσα σε αποκλειστική προθεσμία, η οποία λήγει μετά την πάροδο δέκα (10) ημερών από την ανάρτηση της ανακοίνωσης ή από την τελευταία δημοσιοποίησή της, εφόσον η τελευταία δημοσίευση γίνει μετά την ανάρτηση.

Επίσης μπορούν να υποβάλουν ενστάσεις κατά των πινάκων κατάταξης μέσα σε αποκλειστική προθεσμία, η οποία λήγει μετά την πάροδο δέκα (10) ημερών από την ανάρτησή τους.

Για την υποβολή ένστασης απαιτείται η καταβολή στο δημόσιο ταμείο παραβόλου πέντε χιλιάδων (5.000) δραχμών.

Ο Δήμαρχος Ροδίων
Γιώργος Γιαννόπουλος

ΑΝΤΙΠΡΟΣΩΠΕΥΟΥΜΕ ΚΑΙ ΕΙΣΑΓΟΥΜΕ ΤΗΝ ΠΟΙΟΤΗΤΑ
ΚΑΣΑΠΗΣ
Με την πιστωτική σας κάρτα
ΛΑΣΤΙΧΑ 0% ΖΑΝΤΕΣ
ΕΠΙΤΟΚΙΟ ΕΩΣ 12 ΜΗΝΙΑΙΕΣ ΑΤΟΚΕΣ ΔΟΣΕΙΣ
ΕΛΑΣΤΙΚΑ ΚΑΙ ΖΑΝΤΕΣ ΟΛΩΝ ΤΩΝ ΕΤΑΙΡΕΙΩΝ
1ο: ΑΥΣΤΡΑΛΙΑΣ 2 - ΤΗΛ. 35367 * 2ο: ΥΠ/ΜΑ: ΛΙΝΔΟΥ 237 - ΤΗΛ. 67349
ΚΑΣΑΠΗΣ: ΛΑΣΤΙΧΑ - ΖΑΝΤΕΣ
ΑΣΦΑΛΕΙΑ ΣΤΗΝ ΟΔΗΓΗΣΗ

ΤΣΕΧΙΑ - ΣΛΟΒΑΚΙΑ- ΟΥΓΓΑΡΙΑ- ΠΟΛΩΝΙΑ

ΧΩΡΕΣ VISEGRAD
Αισιοδοξία με ερωτηματικά

Διευθυντής :
Βαγγέλης Παναγιωτόπουλος

Οπως είναι ήδη γνωστό, ο Ελληνικός Οργανισμός Τουρισμού ίδρυσε τον Αύγουστο του 1994 στην Πράγα τη ΔΙΤΕΞ Τσεχίας, που είναι υπεύθυνη για την τουριστική αγορά των χωρών VISE-GRAD (Τσεχική και Σλοβακική Δημοκρατία, Ουγγαρία και Πολωνία), διότι ήθελε να προωθήσει τον Ελληνικό Τουρισμό στις νέες δυναμικές αγορές των χωρών αυτών, λόγω των συγκριτικών τους πλεονεκτημάτων μετά τις πρόσφατες μεταβολές και τη φιλελευθεροποίηση της οικονομίας τους.

ΤΣΕΧΙΑ

Το 1997 δεν ήταν από γενικής πλευράς η ιδανική χρονιά για την αγορά της Τσεχίας αν και υπήρξε ανοδική τάση σε σχέση με τους ρυθμούς των τελευταίων ετών, τελικά υπήρξε μία συνολική στασιμότητα ή και πτώση του αριθμού των Τσέχων τουριστών σε σχέση με το 1996 που ήταν χρόνος ρεκόρ για τη χώρα μας (244.073 Τσέχοι και Σλοβάκοι το 1996, εκ των οποίων περίπου 40.000 Σλοβάκοι).

Το γεγονός αυτό, ως ένα βαθμό θεωρείται φυσικό για μία χώρα υπό ανάπτυξη, όπως η Τσεχία, στην οποία ο Τουρισμός αντιπροσωπεύει μεν σημαντικό τμήμα του Ακαθάριστου Εθνικού Προϊόντος, αλλά, συνεκτιμωμένης και της γενικότερης οικονομικής ύφεσης, η αγορά δεν μπόρεσε ακόμη να ξεπεράσει το σοκ της υποτίμησης της Τσεχικής κορώνας κατά 10% σις 29/5/1997, με τάση διολίσθησης της, έναντι των ισχυρών ξένων νομισμάτων και κυρίως του δολαρίου και του Γερμ. Μάρκου.

Φυσικό αποτέλεσμα της οικονομικής αστάθειας ήταν οι πολλαπλές πτωχεύσεις Τσεχικών Τουριστικών Γραφείων (TRAVELA, EAST WEST, OASIS, PROG, CECHIE κ.λπ.) Το γεγονός αυτό καθ'εαυτό ισχυροποίησε τη θέση ορισμένων μεγάλων Τ.Ο., όπως για παράδειγμα των FISCHER, CEDOK, GLOBTOUR, GOLDAIR - GREECE TOURS κ.ο.κ.

Η όλη κατάσταση επηρέασε και την ελληνική αγορά. Πολλές είναι οι ανεξόφλητες υποχρεώσεις Τσέχων, Τ.Ο. προς την Ελληνική πλευρά. Θα πρέπει μάλιστα να επισημάνουμε από της θέσεως αυτής ότι, η πατροπαράδοτη ελληνική φιλοξενία έδωσε τη μάχη της και το ήθος νίκησε την ψυχρή παρορμητική λογική. Ετσι, κανένας Τσέχος πελάτης δεν απομακρύνθηκε από κανένα Ελληνικό ξενοδοχείο, ακόμα και όταν ήταν πλέον προφανές ότι οι ξενοδόχοι δεν θα πληρώνονταν ποτέ.

Χαρακτηριστική εικόνα του όλου κλίματος αποτελεί η επιστολή του κ. JIRI HEDANEK προς την Ελληνική Πρεσβεία της Πράγας, με την οποία εξαίρει το ήθος και την κατανόηση του ξενοδοχείου ΛΑΡΔΟΣ στη Ρόδο, στο πρόβλημα τους μετα την πτώχευση του Τ.Ο. ΟΑΣΙΣ και την αμέριστη συμπαράσταση, τόσο του ξενοδοχείου, όσο και του Ε.Ο.Τ. Δωδεκανήσου και του Ε.Ο.Τ. γενικότερα, μέχρι να βρεθεί η λύση για τον επαναπαρισμό αυτού και της οικογένειας του.

Για το 1998 προβλέπονται τα εξής, από πλευράς εξελίξεων:

α) Δεν προβλέπεται καμία αύξηση του outgoing για το 1998. Στόχος μας θα πρέπει να είναι η διατήρηση των κεκτημένων, δηλ. των μεγεθών του 1997 και η προσπάθεια μας θα πρέπει να κατατείνει στην αποκατάσταση της εμπιστοσύνης του καταναλωτικού κοινού προς τα τουριστικά και δη τα οργανωμένα ταξίδια.

β) Προβλέπεται αύξηση των τιμών των πακέτων περί το 15-20%, σε συνάρτηση με την εξέλιξη της διολισθήσεως της κορώνας, του πληθωρισμού (10% γαι το 1997), της ανεργίας (6% το 1997), των προσθέτων ασφαλιστικών καλύψεων των πακέτων, του κόστους των καυσίμων κ.λπ.

γ) Συνιστάται να μεγιστοποιηθεί η προσπάθεια μετακυλίσεως του μεγαλύτερου δυνατού μεριδίου της αγοράς από το αεροπλάνο στο λεωφορείο, με στόχο τη μείωση του κόστους του πακέτου χωρίς να μειωθεί η ποιότητα των παρεχόμενων υπηρεσιών, έτσι ώστε να παραμείνει ανταγωνιστικό για το 1998, λαμβάνοντας υπόψην την καθημερινή μείωση της αγοραστικής δύναμης τοιυ μέσου οικογενειακού εισοδήματος.

δ) Αναμένεται επίσης για το 1998, σαφής καθυστέρηση ως προς το χρονο του booking με ενίσχυση των last moments, με αρνητικές συνέπειες στο cash flow των Τ.Ο.

ε) Πρόταση της ΔΙΤΕΞ προς τους Ελληνες Τ.Ο. και ξενοδόχους είναι να ζητηθούν πρόσθετες Τραπεζικές Εγγυήσεις π.χ. εγγυητικές επιστολές ύψους και διάρκειας αναλόγου του ύψους του εκάστοτε συμβολαίου και όχι μικρότερες του 20-25% του όλου τζίρου, οι οποίες να αποδεσμεύονται με την τελευταία πληρωμή.

στ) Παράλληλα, επειδή οι Τραπεζικές Εντολές στην Τσεχία δεν ειναι ανέκκλητες αλλά είναι στη διακριτική ευχέρεια του εντολέως να τις ανακαλέσει εντός 2 ημερών προτείνεται από τη ΔΙΤΕΞ να προβλεφθεί συγκεκριμένος όρος στις συμβάσεις που να καθορίζει ότι για την πιστοποίηση μιας εντολής πληρωμής δεν αρκεί απλώς και μόνον η κοινοποίηση της Εντολής προς τον αντισυμβαλλόμενο Ελληνα Τ.Ο., αλλά και η επιβεβαιωτική τραπεζική επιστολή ότι, η εντολή εξετελέσθη με το αντίστοιχο CREDIT OF ACCOUNT υπέρ του αντισυμβαλλομένου Ελληνα Τ.Ο. ή ξενοδόχου κατά περίπτωση. Σε αντίθεση περίπτωση έχουμε πολλά παραδείγματα εντολωών, που στάλθηκαν με φαξ στην Ελλάδα και έμειναν απλήτωτες μέρι τώρα... Αρα σαν αυτονόητο συμπέρασμα θα προτείναμε: **«ΕΝ ΤΗ ΠΑΛΑΜΗ ΚΑΙ ΟΥΤΩ ΒΟΗΣΩΜΕΝ»**.

ζ) Αναφορικά με τα χρέη που άφησαν οι πτωχεύσαντες Τσέχοι Τ.Ο., σας γνωρίζουμε ότι δυνάμει της από 22/10/1980 συμφωνίας Δικαστικής Αρωγής μεταξύ των δύο χωρών, έχουν τη δυνατότητα οι Ελληνες πιστωτές να προσφύγουν στα Ελληνικά Δικαστήρια και να εκδόσουν καταδικαστικές αποφάσεις βεβαιουμένων χρεών κατά των Τσέχων οφειλετών τους, οι οποίες είναι ισχυρές και εκτελεστές και στην Τσεχία, ενώ παράλληλα, είναι ικανές να τεκμηριώσουν τη ζημιά που υπέστησαν ενώπιον των φορολογικών αρχών.

Η ΑΓΟΡΑ

Επειδή η ρευστότητα της αγοράς είχε και τα θετικά της επακόλουθα - δηλαδή να χωρίσει η φήρα από το σπάρι - κάποια γραφεία μικρής οικονομικής επιφάνειας έκλεισαν ήδη, διότι παρεσύρθησαν από τους πτωχεύσαντες Τ.Ο., των οποίων ήταν μεταπράτες. Κάποια δε άλλα που επιβίωσαν, δεν αντέχουν τον ανταγωνισμό και κλείνουν καθημερινά. Αποτέλεσμα είναι ότι το 1998, θα είναι το έτος απαρχής της εξυγιάνσεως της Τσεχικής Τοιυρισιτικής Αγοράς.

Η Ελλάδα αποτελεί σταθερά τα τελευταία 3 χρόνια τον τρίτο δημοφιλέστερο προορισμό των Τσέχων (μετά την Ιταλία και Ισπανία, που όμως έχουν σοβαρό μερίδιο οδικού Τουρισμού), ενώ παράλληλα είναι ο πρώτος αεροπορικός προορισμός.

Οι μεγάλοι Τ.Ο. θα σταθεροποιηθούν σε αριθμό των δακτύλων του ενός χεριού και επομένως η εκτίμηση μας είναι ότι, με όλα της τα προβλήματα η Τσεχία, τόσο για το τρέχον έτος, όσο και για το επόμενο θα σταθεροποιηθεί στους 200.000 επισκέπτες με απόκλιση πλέον ή έλαττον 10%. Οπως όμως έχουμε επισημάνει κατ'επανάληψη στις εισηγήσεις μας, δύο πράγματα χρειάζονται άμεσα:

α) Να πετάξει στην Πράγα η Ολυμπιακή. Χρειάζεται η παρουσία του Εθνικού Αερομεταφορέα για να υπάρξει ανταγωνισμός, τόσο στις τιμές, όσο και στην ποιότητα των παρεχόμενων υπηρεσιών, διότι σήμερα είναι φθηνότερο να πάει κανείς από την Πράγα στην Αμερική από ότι στην Αθήνα κάτω από κάποιες προϋποθέσιες, με τα γνωστά σε όλους μας μονοπωλιακά προβλήματα. Αν δε μπορεί η Ο.Α. να καλύψει τη ζήτηση, τότε είναι περισσότερο αναγκαία, παρά ποτέ, η άμεση δημιουργία ενός πολυμετοχικού Ιδιωτικού Αερομεταφορέα τουλάχιστον για ναυλωμένες πτήσεις κατά την περίοδο αιχμής που να zει και να αναπνέει από την Ελλάδα για την Ελλάδα.

β) Θα πρέπει η Ελλάδα να εξεύρει τρόπους δημιουργίας κινήτρων και προσφοράς κάθε είδους βοηθείας ακόμη και οικονομικής (μέσω του co/op) προς τα γραφεία των ομογενών μας. Είναι άλλωστε κατά κοινήν ομολογίαν πλην ελαχίστων εξαιρέσεων, οι οποίες ενισχύουν τον κανόνα, οι καλύτεροι μας πωλητές. Ειδικότερα δε στην αγορά VISE-GRAD όπου οι Ελληνικές ομογένειες είναι συμπαγείς και σεβαστές στους κατοίκους των χωρών που τους φιλοξενούν. Αξίζουν επομένως κάθε βοηθείας και κυρίως θεσμικής και υλικοτεχνικής.

Προτείνουμε τη σύσταση μιας ομάδας εργασίας ολιγομελούς, με εκπροσώπους από τις ομογένειες της Τσεχίας, Σλοβακίας, Ουγγαρίας και Πολωνίας από το χώρο της Τουριστικης αγοράς, με αντικείμενο την καταγραφή των προβλημάτων και την υποβολή συγκεκριμένων προτάσεων.

ΣΥΜΠΕΡΑΣΜΑΤΙΚΑ

1) Η Ελλάδα θεωρείται ως ιδανικός τόπος διακοπών ιδίως μεταξύ των γυναικών, των οικογενειών με ή και χωρίς παιδιά, για άτομα ηλικάς 36-55 ετών, για άτομα υψηλών εισοδημάτων και μόρφωση, αλλά κυρίως μεταξύ των κατοίκων της Πράγας.

2) Απαιτείται επαναπροσδιορισμός της πολιτικής τιμών στα πακέτα, δια της προσφοράς οικονομικών κινήτρων στα συνοδευόμενα ανήλικα παιδιά που διαμένουν στο ίδιο δωμάτιο με τους γονείς τους.

3) Απαιτείται επαναπροσδιορισμός του τρόπου προβολής και διαφήμισης της χώρας, με μοχλό, όχι τόσο την τηλεόραση μέσω των διαφημιστικών σποτς, αλλά τον έγκαιρο προγραμματισμό εκπαιδευτικών ταξιδίων με στόχο την τεκμηριωμένη και πολλά υποσχόμενη αρθρογραφία κατά προορισμούς. Ιδιαίτερα αποδοτικά ήσαν τα φετινά ταξίδια διαπρεπών Τσέχων δημοσιογράφων, των οποίων τα άρθρα για τη χώρα μας ήταν ιδιαίτερα καλά.

4) Σημαντικό ρόλο παίζει το co/op, πλην όμως χρειάζεται έγκαιρο προγραμματισμό και επαναπροσδιορισμό των κριτηρίων για τους συμμετέχοντες. Εχουμε την γνώμη ότι σε νέες εύπλαστες αγορές όπως της Τσεχίας, χρειάζεται μεγαλύτερη ευελιξία ως προς την τελική επιλογή, λόγω των ιδιαιτεροτήτων της αγοράς (όλοι πουλάνε από όλα λίγο ως πολύ και οι σπεσιαλίστες είναι ελάχιστοι, σε σχέση με το συνολικό μερίδιο της αγοράς).

ΣΛΟΒΑΚΙΑ

Θα προσπαθήσουμε συνοπτικά να δώσουμε το στίγμα της Σλοβακικής αγοράς: Σύμφωνα με τα στοιχεία του Σλοβακικού Τουρισμού (Δελτίο 3/1997) οι δημοφιλέστεροι προορισμοί για το 1996 ήταν κατά σειρά η Ιταλία, η Ελλάδα, η Κροατία και η Ισπανία. Εκτιμάται ότι οι Σλοβάκοι που ταξίδεψαν στο εξωτερικό και παρέμειναν πέραν των τεσσάρων διανυκτερεύσεων ανέρχονται σε ποσοστό 21% (1.000.000 περίπου).

Ποσοστό 41% (2.000.000 περίπου) παρέμεινε πέραν των τεσσάρων διανυκτερεύσεων και τέλος ποσοστό 38% (1.900.000 περίπου) δεν ταξίδεψαν πουθενά. Ο συνολικός αριθμος διανυκτερεύσεων ήταν 3.308.500 και το ποσοστό της Ελλάδας ήταν της τάξεως του 8,1% ήτοι 267.988 διανυκτερεύσεις που με βάση τον 7ήμερο μέσο όρο παραμονής αντισοιχούν σε περίπου 38.500 επισκέπτες.

Τα στοιχεία του 1997 δεν έχουν ακόμα ολοκληρωθεί, αλλά η ΔΙΤΕΞ εκτιμά ότι η χρονιά θα κλείσει περίπου με 50.000 αφίξεις από τη Σλοβακία για το 1997 και η προοπτική για το 1998 είναι οπωσδήποτε αυξητική, δεδομένου ότι ανοίγει η αγορά και σε νέες μορφές Τουρισμού με κυρίαρχο το γιώτινγκ και αυτό σαν αποτέλεσμα πάλι ενός εκπαιδευτικού ταξιδιού Σλοβάκων Τ.Ο., σε άριστη όπως πάντα συνεργασία με την Δ/νση Δημ. Σχέσεων.

Ας σημειωθεί επίσης ότι ο μέσος όρος των δαπανών των Σλοβάκων στο εξωτερικό ανέρχεται σε περίπου 60.000 δρχ. κατά κεφαλήν.

ΟΥΓΓΑΡΙΑ

Η Ελλάδα είναι γνωστό ότι αποτελεί έναν από τους πιο δημοφιλείς προορισμούς για τους Ουγγρους. Σύμφωνα με τα επίσημα στοιχεία της Εθνικής Στατ. Υπηρεσίας της Ελλάδας το 1995 επισκέφθηκαν τη χώρα 91.170 Ούγγροι και το 1996, 96.755 επισκέπτες.

Η Δ/νση του Ε.Ο.Τ. των χωρών VISEGRAD επεσήμανε προς την Ελληνική πλευρά, ότι ο τρόπος εκτιμήσεων των Ούγγρων επισκεπτών είναι εσφαλμένος, διότι σύμφωνα με τα δικά μας στοιχεία το 1996 επισκέφθηκαν την χώρα μας 160.000 Ούγγροι (μάλιστα ένα γραφείο έστειλε από μόνο του πάνω από 60.000 τουρίστες) η δε MALEV το 1996 πραγματοποίησε 27 πτήσεις charter την εβδομάδα για Ελλάδα και 30 πτήσεις εβδομαδιαία το 1997, προς Χανιά, Ηράκλειο, Καλαμάτα, Καβάλα, Κέρκυρα, Ρόδο, Σάμο και Σαντορίνη και μετέφερε μόνο με τσάρτερ 80.000 άτομα minimum.

Επομένως, συνεκτιμώντας τη συχνότητα των καθημερικών τακτικών πτήσεων προς Αθήνα και Θεσ/νίκη καθώς και ικανό αριθμό επισκεπτών με λεωφορεία είναι σαφές ότι η εκτίμηση μας για 160.000 επισκέπτες το 1996 είναι σωστή, το δε 1997 εκτιμάται ότι οι Ούγγροι θα προσεγγίσουν τους 180.000-200.000.

Ελπίζουμε και πιστεύουμε ότι και το 1998 θα διατηρηθεί η ίδια θετική εικόνα για την Ελλάδα και θα υπάρξει πάλι ανάλογος αριθμός Ούγγρων επισκεπτών. Τα στοχεία μας αυτά ταυτίζονται με τις προβλέψεις του EUROPEAN TRANEL MONI-TOR που εκτιμά, ότι την Ελλάα επισκέφθηκαν το 7% των Ούγκρων που κινήθηκαν στο εξωτερικό ήτοι 0,2 εκατομ. επισκέπτες. Πρόβλεψη μας είναι ότι το 1998 θα υπάρξει σκετική αύξηση που εκτιμούμε ότι θα διακυμανθεί γύρω στο 10% περίπου.

Εχω επίσης την τιμή και τη χαρά να σας ανκοινώσω ότι το 1998 η Ελλάδα θα είναι στην Τουριστική έκθεση UTAZAS''98 της Βουδαπέστης τιμώμενη χώρα (GUEST OF HONOR), ενώ εγκαίνια της έκθεσης συμπίπτουν με την εθνική επέτειο της 25ης Μαρτίου, την ημερομηνία εορτασμού της εθνικής μας ανεξαρτησίας. Η σύμπτωση αυτή θα δώσει την ευκαιρία να παρουσιάσουμε ένα πλούσιο πολιτιστικό πρόγραμμα με πρωτοβουλίες από όλη την Ελλάδα.

Επίσης, ήθελα να επισημάνω ότι τα τελευταία χρόνια, παρά τις πιέσεις που υφίστανται, το Ελληνικό πακέτο παραμένει προσπό και ανταγωνιστικό, ώστε να δίδεται η δυνατότητα σε μεγαλύτερο αριθμό Ούγγρων να μας επισκεπούν.

Και δύο λόγια για την τουριστική πολιτική της Ουγγαρίας και τις προοπτικές της αγοράς για την περίοδο 1997-1998:

Η Ουγγαρία είναι η μόνη εκ των χωρών VISEGRAD με σύγχρονη τουριστική νομοθεσία.

Ο ισχύων νόμος μεταξύ άλλων προβλέπει την παρακατάθεση υψηλού ποσού εγγυήσεων για τη λειτουργία Τουριστικών Γραφείων σε συνάρτηση με τον ετήσιο κύκλο εργασιών.

Το κυριότερο όμως είναι ότι προβλέπει την παρακατάθεση του ποσού των 8.000.000 φιορινιών (12.000.000 δρχ.) ως εγγύηση για να επιστρέψει σε γραφείο να οργανώσει πτήσεις charter, γεγονός ιδιαίτερα σημαντικό, διότι αν ίσχυε κάτι ανάλογο και στην Τσεχία δε θα είχαμε τόσο έντονες κερδοσκοπικές τάσεις στις πρόσφατες πτωχεύσεις.

Με την ύπαρξη δε και της Ολυμπιακής από εφέτος τον Ιούνιο και με την ζωντανή παρουσία 3.000 και πλέον ελλήνων φοιτητών, η Ουγγαρία γενικότερα και ειδικότερα η βουδαπέστη ξαναγυρνά στις παλιές καλές μέρες με την αναθέρμανση των πατροπαράδοτων δεσμών της με την Ελλάδα.

Ετσι λοιπόν, η σταθερότητα φαίνεται ότι αργά αλλά σταθερά ξαναβρίσκει το δρόμο της στην Ουγγαρία, η οποία ας μη λησμονούμε ότι την περίοδο 1995-96 πέρασε από τις ίδιες συμπληγάδες, όπως τώρα η Τσεχία.

Στο σημείο αυτό, θα ήθελα να επισημάνω το θετικό ρόλο που διαδραμάτισαν και εδώ τα εκπαιδευτικά ταξίδια, με κορύφωση το πρόσφατο ταξίδι συνεργείου της Ουγγρικής τηλεοράσεως στη διώρυγα της Κορίνθου, έργο του Ούγγρου Συνταγματάρχη ΤΕΡ και την Αργολίδα για μία τηλεοπική σειρά που αναφέρεται στην παρουσία του Ελληνικού στοιχείου στην Ουγγαρία (από την εποχή του Σίνα που χρηματοδότησε την ανέγερση της Γέφυρας των Λεόντων στη Βουδαπέστη) και του Ουγγρικού στην Ελλάδα από τον ΤΕΡ και επέκεινα.

ΠΟΛΩΝΙΑ

Η Πολωνική αγορά παρουσιάζει τεράστιο επενδυτικό ενδιαφέρον. Ηδη, το 1996 έκλεισε με 97.772 επισκέπτες.

Τα μεγέθη για το τρέχον έτος 1997, όπως ανεφέρθησαν ανεπίσημα μια και δεν έκλεισε ακόμη η σαιζόν, κατά τη διάρκεια της πρόσφατης Τουριστικής Εκθέσεως TOURISM & TRAVEL 1997 στην Βαρσοβία, προσεγγίζουν τους 150.000 και πλέον Πολωνούς Σαφής είναι η δυναμική της αγοράς, όπως εμφανίζεται από τα ακόλουθα στοιχεία της Δ/νσεων των charter flights της L.O.T.

Μέχρι τώρα (τέλη Σεπεμβρίου 1997) είχαν πραγματοποιηθεί 197 πτήσεις προς: Θεσ/νίκη 52, Καβάλα 9, Ρόδο 32, Αθήνα 7, Ηράκλειο 73, Χανιά 6, Σαντορίνη 11, και Ζάκυνθο 7, με σύνολο 21.671 επιβάτες, ενώ την αντίστοιχη περίοδο του 1996 είχαμε 90 πτήσεις με 9.759 άτομα. Δηλαδή, έχουμε αύξηση πάνω από 100% σε ένα χρόνο και μέχρι τέλους της σαιζόν υπολογίζεται ότι, θα έχουν συνολικά πραγματοποιηθεί πέραν των 300 πτήσεων charters προς Ελλάδα με διακίνηση 30.000 επιβατών.

Για το 1998 προβλέπεται ότι η LOT θα επεκτείνει τις ναυλωμένες της πτήσεις προς την Πρέβεζα και Νάξο - Σάμο με συνολικό αριθμό πτήσεων περί τις 450. Ηδη, αναμένεται αύξηση της τάξεως του 60% για το 1998. Συνεκτιμωμένης της υπάρξεως δύο εβδομαδιαίων τακτικών πτήσεων προς Θεσσαλονίκη και τρεις προς Αθήνα, καθώς και της σοβαρής και εν πολλοίς ανταγωνιστικής παρουσίας της MALEV, καθώς και του οδικού τουρισμού, δεν θα ήταν έκπληξη να κλείσει το τρέχον έτος με αφίξεις πέραν των 150.000 και το 1998 να προσεγγίσουμε ή και να ξεπεράσουμε τους 200.000 επισκέπτες.

Βέβαια και εδώ η παρουσία της Ο.Α. είναι απαραίτητη, διότι η LOT δε μπορεί να καλύψει τη ζήτηση και το μερίδιο της αγοράς είναι τεράστιο.

ΑΝΑΚΕΦΑΛΑΙΩΤΙΚΑ

Οι χώρες VISEGRAD ως οικονομικό σύνολο και με δεδομένη την αναγέωση της οικονομικής τους συνεργασίας (συμφωνία VISEGRAD), έχουν τεράστιες προοπτικές ανάπτυξης. Εχουν πληθυσμιακό δυναμικό 67 εκατομ. κατοίκων, οι οποίοι είναι όλοι υποψήφιοι πελάτες μας, (λόγω της ομοιογενούς εν πολλοίς μέσης ασικής τάξης). Οι συνολικές αφίξεις της αγοράς ήταν 228.000 το 1994, όταν ιδρύθηκε η ΔΙΤΕΞ Τσεχίας και το 1996 έκλεισε με 438.600 (αύξηση 100%), το δε 1997 θα κλείσει με 0,5 εκατομ. αφίξεις.

Οι προοπτικές για το 1998 κυρίως από την Πολωνία είναι αλματώδεις και πιστεύουμε ότι είναι θέμα χρόνου και σκληρής δουλειάς να ξαναδιπλασιάσουμε αυτόν τον αριθμό και να σταθεροποιήσουμε την αγορά σε 1 εκατομ. επισκέπτες το χρόνο.

Χρειάζεται όμως επανασχεδιασμός της πολιτικής μας προς την αγορα VISEGRAD και σαν πρώτο βήμα θα ήταν ιδιαίτερα χρήσιμο να στελεχωθούν οι Πρεσβείες μας στη Βουδαπέστη, Μπρατισλάβα και Βαρσοβία με ένα τουλάχιστον άτομο επιπόπιο ως contact person για πληροφορίες και marketing ώστε να μπορέσουμε να εξασφαλίσουμε την αμεσότητα πρόσβασης της ΔΙΤΕΞ Τσεχίας σε όλες τις αγορές μας.

Κατευθύνσεις ΣΕΤΕ για την τιμολογιακή πολιτική το '99

Σύμφωνα με τον ΣΕΤΕ, επιβάλλεται η παράλληλη ενίσχυση και στα υπόλοιπα στοιχεία τουριστικού προϊόντος

Την αναπλήρωση των απωλειών από την υποτίμηση σε χρονικό ορίζοντα δύο ή τριών ετών θα πρέπει να επιδιώκουν οι αυξήσεις που θα προταθούν από τις ελληνικές τουριστικές επιχειρήσεις στους τουριστικούς οργανισμούς στα συμβόλαια για την επόμενη τουριστική περίοδο.

Οι διαφορές σε ετήσια βάση θα καλυφθούν από την πρόσθετη ζήτηση του ελληνικού τουριστικού προϊόντος που θα επιφέρει υποτίμηση της δραχμής με την αυξημένη (λόγω τιμής) ανταγωνιστικότητα του τουριστικού προϊόντος και το αυξημένο ενδιαφέρον των ξένων τουριστικών οργανισμών. Αυτό επισημαίνεται μεταξύ άλλων σε εσωτερικό έγγραφο του Συνδέσμου Ελληνικών Τουριστικών Επιχειρήσεων για τις κατευθύνσεις της τιμολογιακής πολιτικης ενόψει της υπογραφής των συμβολαίων για το 1999, το οποίο απηύθυνε προς τα μέλη του ώστε να ελαχιστοποιηθούν οι αρνητικές συνέπειες της υποτίμησης και να μεγιστοποιηθούν σε μεσομακροπρόθεσμο διάστημα τα οφέλη από την πορεία της δραχμής.

Μέσα στο πλαίσιο αυτό σύμφωνα με το ΣΕΤΕ επιβάλλεται η παράλληλη ενίσχυση και στα υπόλοιπα πέραν της τιμής στοιχεία του ελληνικού τουριστικού προϊόντος (π.χ. παροχή ποιοτικών προϊόντων, ανάπτυξη δικτύων διανομής), ώστε να είναι ανταγωνιστική η νέα σχέση τιμής και τουριστικών υπηρεσιών.

Η δραστηριοποίηση όλων των εμπλεκομένων με τον τουρισμό φορέων προς την κατεύθυνση αυτή είναι ιδιαίτερα αναγκαία με στόχο να αποφευχθούν οι αρνητικές επιπτώσεις της υποτίμησης στην εμπορία του ελληνικού τουριστικού προϊόντος καθώς κινδυνεύουμε να επανατοποθετηθούμε στην αγορά ως φθηνός προορισμός.

Ενα βασικό σημείο το οποίο σύμφωνα με τον ΣΕΤΕ θα πρέπει να χαρακτηρίζει τις επαγγελματικές σχέσεις των ελληνικών τουριστικών επιχειρήσεων και των ξένων οργανισμών είναι ο μακροπρόθεσμος - και όχι ευκαιριακός - χαρακτήρας που θα πρέπει να αποκτήσουν οι σχέσεις αυτές με στόχο την εξασφάλιση αμοιβαίου οφέλους και για τις δύο πλευρές σε διαχρονική βάση.

NEOTEX ΡΟΔΟΣ
ΑΝΝΗΣ ΜΑΡΙΑΣ 59 ΡΟΔΟΣ 85 100
ΤΗΛ.: 35863 - 77211-2 FAX: 30664
ΜΙΧ. ΚΑΛΛΙΓΕΡΟΣ ΠΟΛΙΤΙΚΟΣ ΜΗΧΑΝΙΚΟΣ • ΜΙΧ. ΚΑΡΡΑΣ ΜΗΧΑΝΟΛΟΓΟΣ ΜΗΧΑΝΙΚΟΣ

ΣΥΣΤΗΜΑΤΑ ΧΩΡΙΣΜΑΤΩΝ & ΨΕΥΔΟΡΟΦΩΝ ΕΣΩΤΕΡΙΚΩΝ & ΕΞΩΤΕΡΙΚΩΝ ΧΩΡΩΝ

- ΓΥΨΟΣΑΝΙΔΕΣ
- ΤΣΙΜΕΝΤΟΣΑΝΙΔΕΣ
- ΔΙΑΚΟΣΜΗΤΙΚΑ
- ΠΛΑΚΕΣ ΟΡΥΚΤΩΝ ΙΝΩΝ
- ΛΩΡΙΔΕΣ ΑΛΟΥΜΙΝΙΟΥ
- ΔΙΑΤΡΗΤΕΣ ΜΕΤΑΛΛΙΚΕΣ ΟΡΟΦΕΣ
- ΗΧΟΜΟΝΩΤΙΚΑ
- ΗΧΟΑΠΟΡΡΟΦΗΤΙΚΑ
- ΜΕΤΑΛΛΙΚΑ ΚΤΙΡΙΑ

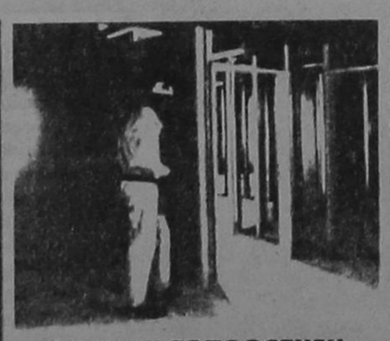

ΓΡΗΓΟΡΗ ΤΟΠΟΘΕΤΗΣΗ
ΑΝΤΙΣΕΙΣΜΙΚΗ ΚΑΤΑΣΚΕΥΗ
ΕΥΧΑΡΙΣΤΟ ΠΕΡΙΒΑΛΛΟΝ



ΕΛΕΥΘΕΡΙΑ ΣΧΕΔΙΑΣΜΟΥ
ΔΙΑΚΟΣΜΗΣΗ
ΚΑΙ ΗΧΟΑΠΟΡΡΟΦΗΣΗ
ΛΕΙΤΟΥΡΓΙΚΟΤΗΤΑ
ΚΑΙ ΑΙΣΘΗΤΙΚΗ

PROSPERUS EPE
B. & E. Καραγιάννης
Λεωφ. Ιαλυσού ΙΞΙΑ • Τηλ. 0241-24881-5 FAX 24886

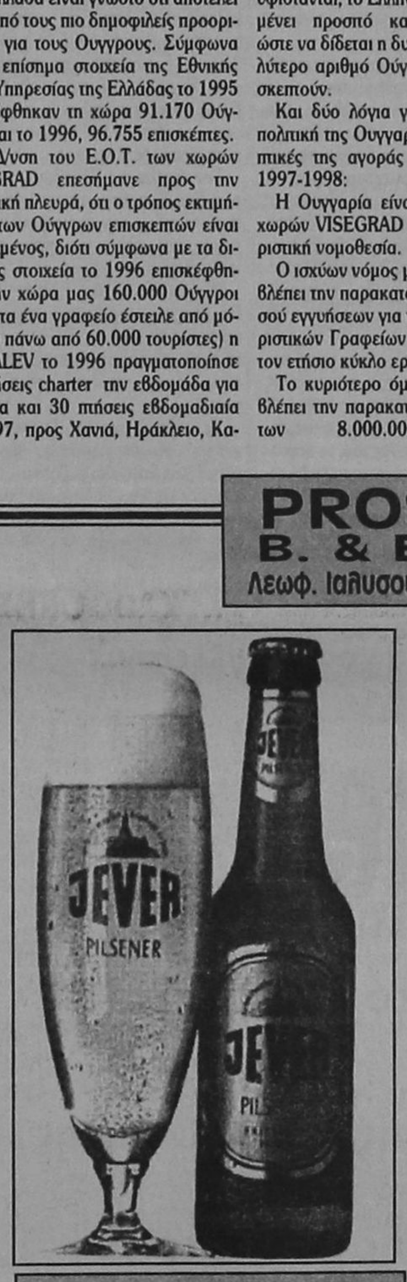

JEVER
Μεταξύ των γνωστότερων ονομάτων στο χώρο της μπύρας PILSENER από το Αμούργο



Tchibo
Ο δημοφιλέστερος καφές φίλτρου της Γερμανίας έρχεται από το Αμβούργο σε επαγγελματική συσκευασία των 500 gr. και διατίθεται σε τρεις ποιότητες



FRANZISKANER
Η πιο φρέσκια WEISS μπύρα του Μοναχού

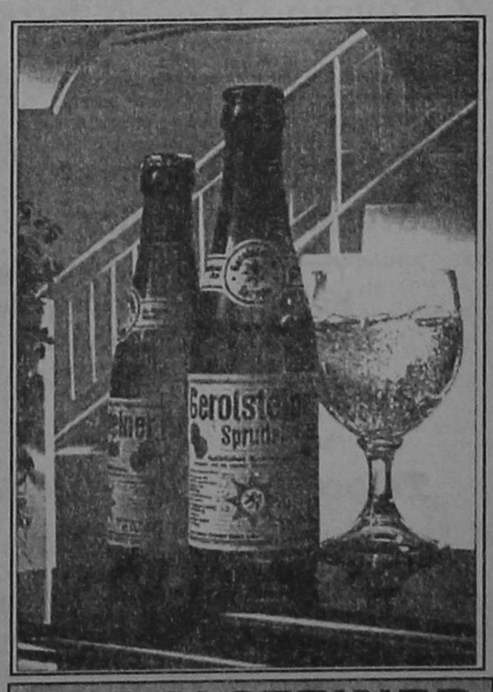

GEROLSTEINER
Το πρώτο σε προτιμήσεις νερό της Γερμανίας

Τηλέφωνα Παραγγελιών: 0241-24881-5 Fax 24886, 094-268931 Υπεύθυνος Πωλήσεων: Αντώνης Χατζημιχάλης

Κωνσταντίνος Καραμανλής

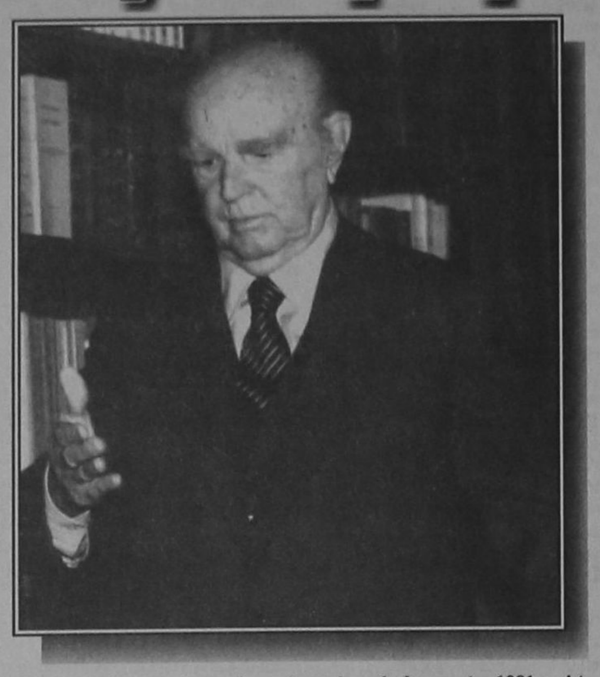

Γεννήθηκε στην κωμόπολη Πρώτη Σερρών, την 9η Μαρτίου 1907. Σπούδασε νομικά στο Πανεπιστήμιο Αθηνών και άσκησε τη δικηγορία στις Σέρρες από το 1931. Η πολιτική σταδιοδρομία του άρχισε το 1935, όταν εξελέγη βουλευτής Σερρών του Λαϊκού Κόμματος.

Εθήτευσε στην ενεργό πολιτική 60 χρόνια γεγονός που αποτελεί ρεκόρ στα ευρωπαϊκά χρονικά.

Εξελέγη, στο διάστημα αυτό, δώδεκα φορές βουλευτής και ίδρυσε το 1955 την «Εθνική Ριζοσπαστική Ενωση», την οποία μετά την επάνοδό του στην Ελλάδα το 1974, διεύρυνε και αναμόρφωσε με το όνομα «Νέα Δημοκρατία». Τη «Νέα Δημοκρατία» οργάνωσε δημοκρατικά και την τοποθέτησε ιδεολογικά στο φιλελεύθερο χώρο. Με το κόμμα του κέρδισε έξι γενικές εκλογές.

Διετέλεσε επί 8 σχεδόν χρόνια Υπουργός σε πέντε υπουργεία: Εργασίας, Μεταφορών, Κοινωνικής Πρόνοιας, Εθνικής Αμυνας και Δημοσίων Εργων, όπου άφησε βαθύτατα ίχνη της πολύπλευρης δραστηριότητάς του, τόσο σε θέματα διοίκησης όσο και σε έργα υποδομής.

Κυθέρνησε τη χώρα επί δεκατέσσερα χρόνια ως Πρωθυπουργός. Κανένας άλλος Ελληνας πολιτικός δεν άσκησε την πρωθυπουργία για τόσο μεγάλο χρονικό διάστημα από την σύσταση του Ελληνικού κράτους. Οπως επίσης κανένας Ευρωπαίος πολιτικός δεν είχε μεταπολεμικά τόσο μακρόχρονη θητεία ως Πρωθυπουργός.

Σχημάτισε έξι μονοκομματικές Κυβερνήσεις και μία Εθνικής Ενότητας (1974). Από αυτές ο τέσσερις μονοκομματικές σχηματίστηκαν στην περίοδο της πρώτης οκταετούς διακυθέρνησης της χώρας απ'αυτόν (1955-1963) και οι δύο στην περίοδο πτς δεύτερης εξαετούς πρωθυπουργίας του (1974-1980)

Το 1980 παραπήθηκε από Πρωθυπουργός και αρχηγός του Κόμματος και εξελέγη Πρόεδρος της Δημοκρατίας για 5 χρόνια. Δύο μηνες πριν την λήξη της θητείας του -την 10η Μαρτίου 1985- παραπήθηκε από Πρόεδρος της Δημοκρατίας, με την ιστορική δήλωση, ότι αδυνατεί να συμπράττει στις εξελίξεις που διαγράφονταν από την επομένη των γεγονότων της 9ης Μαρτίου. Στις 4 Μαΐου 1990 ανταποκρινόμενος στο διάκτυο αίσθημα της ελληνικής και της διεθνούς Κοινούς Γνώμης, αποδέχτηκε την επανεκλογή του ως Προέδρου της Ελληνικής Δημοκρατίας.

Στην πρώτη περίοδο της πρωθυπουργίας 1955 - 1963.

Αποκατέστησε την πολιτική σταθερότητα στην Ελλάδα. Κύρια επιδίωξή του υπήρξε η εξυγίανση του πολιτικού κλίματος και η δημιουργία ομαλής δημοκρατικής ζωής.

Σταθεροποίησε το νόμισμα, αναζωογόνησε τη βιομηχανία, διπλασίασε την εθνική παραγωγή, με αποτέλεσμα να υψώσει το βιοτικό επίπεδο του Ελληνικου λαού. Χαρακτηριστικό μέτρο της μεγάλης οικονομικής πρόοδου που σημειώθηκε στην περίοδο αυτή είναι ότι το εθνικό κατά κεφαλή εισόδημα από 350 δολάρια το 1955 έφτασε το 565 δολάρια το 1963 και με ετήσιο πληθωρισμό μόνο το 2 τα εκατό. Επίσης κατα την περίοδο αυτή κατασκευάστηκαν τα μεγάλα αναπτυξιακά έργα στους τομείς της βαριάς βιομηχανίας,της ενέργειας, των συγκοινωνιών, της γεωγραφίας κ.λ.π.

Σημαντικός σταθμός επίσης της περιόδου αυτής είναι η υπογραφή, το 1959, των συμφωνιών που απέδωσαν στην Κύπρο την ανεξαρτησία της. Επίσης ο Κωνσταντίνος Καραμανλής πραγματοποίησε το 1961 τη σύνδεση της Ελλάδας με την Ευρωπαϊκή Κοινότητα που ήταν και το πρώτο βήμα για την τελική της ένταξη.

Στη δεύτερη περίοδο της πρωθυπουργίας 1974-1980

Πραγματοποίησε την ανώδυνη μετάβαση από τη δικτατορίας στη Δημοκρατία. Το επίτευγμα αυτό χαρακτηρίστηκε διεθνώς ως «θαύμα».

Οικοδόμησε μια σύγχρονη και προοδευτική Δημοκρατία και εξόπλισε την ελληνική πολιτεία με νέους εύρωστους θεσμούς που, έλαβαν συνταγματική κατοχύρωση. Το Σύνταγμα του 1975 θεωρείται ένα από τα πιο σύγχρονα των χωρών της Ευρώπης. Νομιμοποίησε το Κ.Κ.Ε. που βρισκόταν εκτός νόμου επί 40 περίπου χρόνια.

Εδωσε οριστική λύση με Δημοψήφισμα στο πολιτειακό πρόβλημα που δίχαζε και ταλαιπωρούσε τη χώρα επί εξήντα χρόνια.

Ελυσε, επίσης, ένα εξίσου σοβαρό εθνικό πρόβλημα, το γλωσσικό, με την καθιέρωση της δημοτικής ως επίσημης γλώσσας του Κράτους.

Κυριάρχησε στην πολιτική ζωή της Ελλάδας επί 35 χρόνια και ανέβασε το κύρος της χώρας σε παγκόσμια κλίμακα. Πραγματοποίησε 48 επίσημες επισκέψεις σε διαφορες χώρες της Ανατολής και Δύσης. Ανέλαβε την πρωτοβουλία της Διαβαλκανικής Συνεργασίας με αποτέλεσμα να δημιουργηθεί κλίμα ειρηνικής συμβίωσης στην πολυτάραχη αυτή περιοχή του κόσμου.

Υπήρξε ο αρχιτέκτονας της ένταξης της Ελλάδας στις Ευρωπαϊκές Κοινότητες αφου βελτίωσε περισσότερο και κατα τη δεύτερη αυτή περίοδο της πρωθυπουργίας του, την οικονομία της χώρας, το κατα κεφαλή εισόδημα της οποίας από 2.165 δολλάρια το 1974 έφτασε το 1979. τα 4.163 δολλάρια.

Υστερα από τις μακροχρόνιες προσπάθειές του, η Ελλάδα έγινε από την 1η Ιανουαρίου 1981 το Δέκατο Μέλος της Ευρωπαϊκής Οικονομικής Κοινότητας.Η ευρωπαϊκή πολιτική του είναι απόρροια της βαθειάς και μακρόχρονης πίστης του στην Ευρώπη και στο μέλλον της. Πιο Ευρωπαίος από τους Ευρωπαίους, αγωνίστηκε επί χρόνια για την ενοποίηση της Ευρώπης.

Την ένταξη της Ελλάδας στην Ευρωπαϊκή Κοινότητα τη συνδύασε με αυτή ακριβώς την ενοποιημένη Ευρώπη, στο μέλλον της οποίας πίστεψε βαθύτατα.

Με την ένταξη της Ελλάδας στην Ευρωπαϊκή Οικονομική Κοινότητα και την επάνοδο στο NATO, η Ελλάδα έγινε μόνιμο μέλος της οικογένειας των δημοκρατικών εθνών της Δύσης.

Σε αναγνώριση των αγώνων του για την Ιδέα της Ευρώπης, τιμήθηκε με τα βραβεία Καρλομάγνου, Σουμάν και Ωνάση. Επίσης τιμήθηκε με το χρυσό μετάλλιο του Ευρωπαϊκου Κοινοβουλίου κα με το ανώτατο μετάλλιο της Σορβόννης και των Πανεπιστημίων των Παρισίων.

Γράφτηκαν γι'αυτόν 9 βιογραφίες. Τρεις από προσωπικότητες των γραμμάτων της Ευρώπης: από τον Γάλλο ακαδημαϊκό Μωρίς Ζενεβουά, τον Άγγλο ιστορικό και καθηγητή πανεπιστημίου Κρις Γουντχάουζ και τον επίσης Γάλλο δημοσιολόγο Ροζέ Μασσίν. Και άλλες έξη: από τον ακαδημαϊκό και πρώην Πρόεδρο της Δημοκρατίας, κ. Κ.Τσάτσο, τον πρώην Υπουργό και Ευρωβουλευτή κ. Τ.Λαμπρία, τον πρώην Επίτροπο της ΕΟΚ κ. Γ. Κοντογεώργη, τον ιστορικό και πολιτικό αναλυτή κ. Π. Τζερμία, τον Υπουργό Προεδρίας κ. Μ. Εβερτ και το δημοσιογράφο κ. Π. Παρασκευόπουλο.

Στις 14 Μαΐου 1997, εκδόθηκε το 12τομο έργο «Κ. Καραμανλής: Αρχεία, Γεγονότα και Κείμενα», όπου καταγράφονται σε καθημερινή βάση και ημερολογιακή τάξη τα γεγονότα της τελευταίας πεντηκονταετίας στα οποία είχε άμεση ή έμμεση συμμετοχή ο Κ.Καραμανλής. Το υλικό που έχει χρησιμοποιηθεί αντλείται από πρωτογενείς πηγές, κυρίως από το προσωπικο Αρχείο του. Η έκδοση αυτή προετοιμάστηκε και ολοκληρώθηκε στους κόλπους του Ιδρύματος «Κωνσταντίνος Καραμανλής», το οποίο συστάθηκε το 1983 με πρωτοβουλία των Κ.Τσάτσου, Κ. Τρυπάνη και Κ. Σλορόπουλου. Ηδη, αναμένεται η επέκταση των δραστηριοτήτων του Ιδρύματος, πρόεδρος του Δ.Σ. του οποίου είναι σήμερα ο πρέσθης Π. Μολυβιάτης, πρός την κατεύθυνση της πληρέστερης διαφώτισης των γεγονότων της μεταπολεμικής ελληνικής ιστορίας.

Οι Ελληνες, ανεξάρτητα από πολιτικές πεποιθήσεις αναγνωρίζουν το έργο και τη συμβολή του Κωνσταντίνου Καραμανλή στην οικοδόμηση του σύγχρονου Ελληνικού Κράτους. Και η Κοινή Γνώνη έχει απο καιρό ταυτίσει το πρόσωπό του με τις πάγιες και αναλλοίωτες αξίες της Δημοκρατίας, της Ελευθερίας και του σταθερου και ήρεμου πολιτικού βίου. Είναι οι αξίες για τις οποίες δεν κουράστηκε να αγωνίζεται επί μισό αιώνα.

P.V.C. ή Αλουμίνιο

...έχουμε τις απαντήσεις

Στη BILDUS ανταποκρινόμαστε στις ιδιαίτερες απαιτήσεις κάθε κατασκευης γιατί είμαστε η μονη εταιρεια στο χωρο των εξωτερικων κουφωματων που διαθετει προϊοντα P.V.C. και Αλουμινιου. Εται μπορουμε και προτεινουμε την καλυτερη λυση αναλογα με την ιδιαιτεροτητα της καθε κατασκευης.

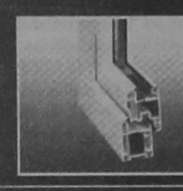

ΔΙΚΤΥΟ ΚΑΤΑΣΤΗΜΑΤΩΝ
ΑΛΕΞΑΝΔΡΟΥΠΟΛΗ • ΒΕΡΟΙΑ • ΕΔΕΣΣΑ • ΕΥΒΟΙΑ
ΘΕΣΣΑΛΟΝΙΚΗ • ΚΑΒΑΛΑ • ΚΑΣΤΟΡΙΑ • ΚΟΜΟΤΗΝΗ
ΜΥΤΙΛΗΝΗ • ΟΡΕΣΤΙΑΔΑ • ΠΑΤΡΑ
ΠΤΟΛΕΜΑΙΔΑ • ΦΛΩΡΙΝΑ • ΧΙΟΣ

Ζητάτε κουφώματα από P.V.C.;
Τα κουφώματα BILDUS από P.V.C.:
• Δεν έχουν ημερομηνία λήξης.
• Προσφέρουν απόλυτη ηχομόνωση/ θερμομόνωση/ στεγανότητα.
• Εξασφαλίζουν άφογη αισθητική με πολλά χρώματα και σχέδια.
• Δεν σαπίζουν, δεν καταστρέφονται βιολογικά, είναι βραδυκαυστα και ευέλικτα.

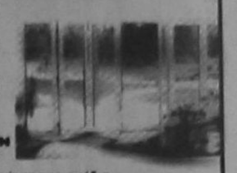

Ζητάτε κουφώματα Αλουμινίου;
Τα κουφώματα Αλουμινίου BILDUS:
• Εξασφαλίζουν άριστη ηχομόνωση / θερμομόνωση / στεγανότητα και μεγαλύτερη ασφάλεια σε περίπτωση φωτιάς ή διάρρηξης.
• Δεν χρειάζονται συντήρηση.
• Είναι εξαιρετικά ελαφριά.
• Προσφέρονται σε μεγάλη ποικιλία χρωμάτων.
• Διατίθενται απλά ή με θερμοδιακόπτη.



Ζητάτε BILDUS γιατί:
• Είμαστε η μόνη κατασκευαστική εταιρεία κουφωμάτων που σας προτείνει αυτό που σας ταιριάζει.
• Διαθέτουμε μονάδα ποιοτικού ελέγχου. Εται εμείς είμαστε η εγγύηση για την ποιότητα που σας προτείνουμε κι εσείς σίγουροι γι'αυτό που αγοράζετε.
• Εχουμε πλήρες και δυναμικά αναπτυσσόμενο δίκτυο αντιπροσώπων, για να μας βρίσκετε παντού.
• Προσφέρουμε πλήρη κάλυψη και υποστήριξη στους αντιπροσώπους μας.
• Με τα προϊόντα μας καλύπτουμε το 95% των απαιτήσεων της Ελληνικής αγοράς για εξωτερικά κουφώματα.



BILDUS
ΠΟΡΤΕΣ - ΠΑΡΑΘΥΡΑ
Επενδύστε με ασφάλεια

BILDUS Α.Ε. ΕΡΓΟΣΤΑΣΙΟ: • Τ.Θ. 44 • Τ.Κ. 68 100 ΑΛΕΞΑΝΔΡΟΥΠΟΛΗ
ΤΗΛ: 0551 / 51851, 51852, 51853 • Fax: 0551 / 51850

Πάνω από 12.000 πελάτες μέσα σε ένα χρόνο επέλεξαν...

OTEnet Internet Provider

Νέα Εποχή στο Ελληνικό Internet

• 2 Mbps ταχύτητα σύνδεσης Ρόδου - Αθήνας
• 4 Mbps ταχύτητα σύνδεσης με εξωτερικό
10 Mbps(!) μέχρι το Πάσχα

✓ Συνεχής Τεχνική Υποστήριξη Πελατών
✓ Ολοκληρωμένες λύσεις για επιχειρήσεις
✓ Υπηρεσίες World Wide Web
✓ On Line Υπηρεσίες - Πληροφορίες
Υπηρεσίες Χρηματιστηρίου
Κατάλογος Ξενοδοχείων της Ελλάδας
Κατάλογος Ελληνικών Επιχειρήσεων
Πινάκια & Αποφάσεις Δικαστηρίων κλπ

Τώρα με 41 modem στη Ρόδο για ακόμα καλύτερη εξυπηρέτηση...

Διάθεση προϊόντων της Otenet στη Ρόδο
από το γραφείο του ΟΤΕ στο Εμπορικό Κέντρο Κάϊρο Πάλας
Χρέωση στον Λογαριασμό του τηλεφώνου σας!!

Για διαφημίσεις, επιχειρηματικές εφαρμογές και οποιαδήποτε επιπλέον πληροφορία επικοινωνείστε μαζί μας στο τηλέφωνο (241) 77771

ΠΡΟΓΡΑΜΜΑ ΜΑΡΑΘΩΝ PEI 5 - MOHΣ 9
Το απόλυτο δάπεδο

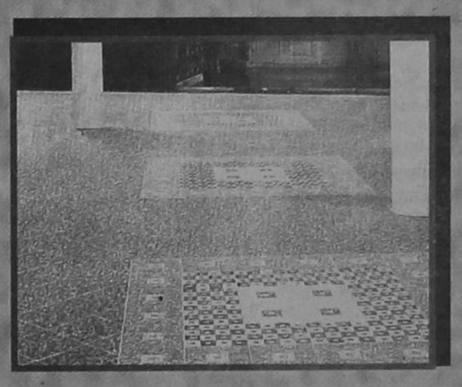

Πληθαίνουν καθημερινά οι ανάγκες εφαρμογής πλακιδίων δαπέδου σε χώρους σκληρής καταπόνησης, όπως διάφορα καταστήματα, γραφεία, αίθουσες, ξενοδοχεία, super market, εσπατόρια κλπ, και απαπούν πλακάκια ειδικών προδιαγραφών με δυνατότητα επιλογής χρωμάτων και διαστάσεων. Το πρόγραμμα ΜΑΡΑΘΩΝ ενδείκνυται για χώρους σκληρής καταπόνησης διότι είναι σειρά κεραμικού πλακιδίου που κατασκευάζεται με τις υψηλότερες προδιαγραφές στον κόσμο, PEI 5 (MOHS 9). Είναι εντυπωσιακά τα αποτελέσματα που έχει το πρόγραμμα ΜΑΡΑΘΩΝ στην παγκόσμια αλλά και στην ελληνική αγορά. Αυτό οφείλεται στην ειδική σκληρότητά του που το κάνει άφθαρτο, PEI 5 (MOHS 9) στην μεγάλη ποικιλία διαστάσεων, χρωμάτων και σειρών που διαθέτει, καθώς και στα ειδικά κομμάτια όπως ντεκόρ, σωβατεπί, σκαλοπάτια. Προσέξτε ιδιαίτερα τις 3 καινούργιες σειρές 41 x 41 με τα 9 πολύχρωμα ντεκόρ σχέδια, τη σειρά OXFORD, τη σειρά ETON και τη σειρά VERONA. Επίσης τις 2 καινούργιες σειρές 31 x 31 με τα 8 πολύχρωμα ντεκόρ σχέδια, τις σειρές ΜΠΡΙΣΤΟΛ και ΑΤΤΙΚΑ

ΠΡΟΓΡΑΜΜΑ TESORI D' ORIENTE
Οι θησαυροί της ανατολής

Η σειρά TESORI D' ORIENTE σε 25 x 37,5 πρέπει να ξεχωρίζει από τα υπόλοιπα. Ο σχεδιασμός της, τα χρώματά της και ο τρόπος που προβάλλεται είναι ξεχωριστός, TESORI D' ORIENTE: δίνει όνομα σε 4 διαφορετικούς χρωματισμούς, viola - azuro - verde - rosa, που ο καθένας αποτελείται από 11 διαφορετικά τεμάχια πλακιδίων, από 1 σετ πατάκια και πετσέτες δωρεάν για κάθε 30 m2, καθώς και υψηλής ποιότητας ύφασμα ίδιο με τα χρώματα των πλακιδίων για κουρτίνες, σκεπάσματα, τραπεζομάντηλα, μαξιλάρια κλπ. Ετσι λοιπόν όλα μαζί, μπάνιο - δάπεδο - κουζίνα καθώς και πετσέτες - πατάκια - κουρτίνες - σκεπάσματα κλπ. δίνουν στο σπίτι ένα ξεχωριστό δέσιμο που μόνο η σειρά TESORI D' ORIENTE μπορεί να δώσει.



ΠΡΟΓΡΑΜΜΑ POMPEI RUSTIK
Η γήινη αίσθηση



RUSTIK, η μόδα της εποχής, POMPEI, η πλήρης σειρά που ξεχωρίζει στα RUSTIK. Αποτελείται από 3 διαφορετικά χρώματα σε 3 διαφορετικές χρώματα σε 3 διαφορετικές διαστάσεις σε λευκή πάστα. Πλακίδια σε 40 x 40 και 30 x 30 για το δάπεδο με δύο διαφορετικές φάσες ντεκόρ για σχεδιασμό και συνοδεύεται επίσης από σωβατεπί και σκαλοπάτια. Πλακίδια 20x20 για τον τοίχο και το δάπεδο με μία φάσα ντεκόρ καθώς και λιστέλο που βοηθούν να στηθεί ένα όμορφο RUSTIK αποτέλεσμα. Πλακίδια 10x10 για κουζίνα με 2 διαφορετικά ντεκόρ σε φάσα και μονά. POMPEI, μια πλήρης σειρά RUSTIK που ολοκληρώνει το σπίτι: 40x40 και 30x30 στο δάπεδο, 20x20 στο μπάνιο, 10x10 στην κουζίνα.

EURODESIGN CENTER
ΑΥΣΤΡΑΛΙΑΣ 60 ΡΟΔΟΣ 85100 ΤΗΛ: 27421 ΦΑΞ: 31676

ΜΙΚΡΕΣ ΑΓΓΕΛΙΕΣ ΜΙΚΡΕΣ ΑΓΓΕΛΙΕΣ ΜΙΚΡΕΣ ΑΓΓΕΛΙΕΣ

ΕΝΟΙΚΙΑΣΕΙΣ ΑΚΙΝΗΤΩΝ

ΕΝΟΙΚΙΑΖΟΝΤΑΙ

στους Καστελλοριζιούς, (Ιξιά), μικρά δυάρια πλήρως επιπλωμένα, και με τα απαραίτητα σκεύη. Πληρ. Διακογεωργίου Κάλλιστος, τηλ. 29318 - 34598

ΕΝΟΙΚΙΑΖΟΝΤΑΙ

Δύο συνεχόμενα γραφεία στον Α' όροφο οικοδομής επί της οδού Δημ. Θεοδωράκη αριθμό 34. Πληρ. τηλ. 28106 (πρωινές ώρες) και τηλ. 32009 (μετά τη 5η απογευματινή)

ΕΝΟΙΚΙΑΖΕΤΑΙ διαμέρισμα με 3 υπνοδωμάτια - σαλοτραπεζαρία - κουζίνα και βοηθητικούς χώρους στον τρίτο όροφο. Πάροδος Στέλιου Κωτιάδη, τηλ. 20522

ΕΝΟΙΚΙΑΖΕΤΑΙ στην οδό Αγίας Λαύρας 68, πλησίον Πανεπιστημίου Αιγαίου, διαμέρισμα 50 τ.μ. πλήρως επιπλωμένο, κατάλληλο για φοιτητές. Ώρες επίσκεψης 9 - 13 και 18 - 21. Πληροφορίες τηλέφωνο 37.593

ΕΝΟΙΚΙΑΖΟΝΤΑΙ

Επί της οδού Θεμ. Σοφούλη αρ. 117-119 με ευρύ χώρο πάρκινγκ: 1) Ισόγειο κατάστημα 70 μ.τ. όλο μαζί ή διαχωρισμένο (κατάλληλο για Τράπεζα, Πρακτορείο, έκθεση επίπλων, καφετέρια κ.λ.π.) 2) Επαγγελματικοί χώροι (για ιατρεία, γραφεία μηχανικών, λογιστικά γραφεία κλπ) και 3) Διαμερίσματα 2 και 1 δωματίων με βοηθητικούς χώρους Πληροφορίες: τηλ. 27890 ώρες 7-9 μ.μ.

ΕΝΟΙΚΙΑΖΕΤΑΙ μεγάλος ψηλοτάβανος αποθηκευτικός χώρος, εμβαδού 300 τ.μ., με είσοδο φορτηγών από ράμπα και άνετη αυλή εμβαδού 500 τ.μ. για στάθμευση αυτοκινήτων. Στην ίδια αυλή υπάρχει μεγάλη ισόγειος αποθήκη με σκεπή από σιδηροκατασκευή, η οποία ενοικιάζεται επίσης χωριστά ή μαζί με το υπόγειο. Η οικοδομή στην οποία βρίσκονται οι αποθήκες είναι επί της Λεωφόρου Ρόδου - Λίνδου 232, δίπλα από την επιχείρηση TSELIOS BANIO. Πληροφορίες τηλέφωνα 24514 και 64458

ΤΙΜΗ ΕΥΚΑΙΡΙΑΣ ΕΝΟΙΚΙΑΖΕΤΑΙ

εστιατόριο στο Φαληράκι πλήρως εξοπλισμένο σε κεντρικό σημείο για μεγάλη χρονική διάρκεια. Πληρ. 093-864446 Γιώργος

ΕΝΟΙΚΙΑΖΕΤΑΙ αποθήκη 180 τ.μ. ολόκληρη ή μισή με δύο εισόδους κατάλληλη για κάθε επαγγελματική χρήση στην διευθ. Θεμ. Σοφούλη 89. Πληρ. τηλ. 0244-51435

ΕΝΟΙΚΙΑΖΕΤΑΙ υπόγειος χώρος για αποθήκη εμβαδού 350 τ.μ., με ράμπα και μεγάλη αυλή για στάθμευση.

Επίσης έτερη ισόγειος αποθήκη, μέσα στην ίδια αυλή εμβαδού 80 τ.μ., Λεωφόρος Ρόδου - Λίνδου αρ. 230. Πληροφορίες Τσέλιος Μπάνιο τηλ. 64458,

ΕΝΟΙΚΙΑΖΕΤΑΙ

σε μεγάλο κτήμα 1 δυάρι και 3 γκαρσονιέρες πλήρως επιπλωμένα με τηλέφωνο, ηλιακό, μεγάλες βεράντες, παρκινγκ, κ.τ.λ. Περιοχή Τρεις, Ιξιά. Πληρ. Τηλ. 92714.

ΕΝΟΙΚΙΑΖΕΤΑΙ 4άρι διαμέρισμα, με αποκλειστική χρήση κήπου και κοινόχρηστο χώρο στάθμευσης, στο ισόγειο 2όροφης οικοδομής, στην οδό Ευκλή αρ. 17 στους Χαλκίτες Ρόδου, Ε=103 μ², με σαλόνι, κουζίνα, 3 υπνοδωμάτια, λουτρό και W.C. Πληροφορίες τηλ. 52635, 65926. 51086

ΕΝΟΙΚΙΑΖΕΤΑΙ κατάστημα στο Φαληράκι 100 m², κατάλληλο για οποιανδήποτε χρήση με αιρ - κοντίσιον και τηλέφωνο. 100.000 μηνιαίως - Πληροφορίες τηλ. 38358

ΕΝΟΙΚΙΑΖΕΤΑΙ διαμέρισμα 85 τ.μ., στην οδό Θεμ. Σοφούλη, σε πρώτο όροφο, με ανεξάρτητη είσοδο, χωρίς κοινόχρηστα, επιπλωμένο, 2 υπνοδωμάτια, living room, κουζίνα, μπάνιο, χώλ, κατάλληλο για φοιτητές - τριες Τουριστικής Σχολής και Πανεπιστημίου Αιγαίου. Τηλ. 093-305209 ή 73631

ΕΝΟΙΚΙΑΖΕΤΑΙ αποθήκη 200 τ.μ. επί της Θεμ. Σοφούλη (κάτω από το ΤΕΒΕ). Πληρ. τηλ. 0244 - 51367

ΕΝΟΙΚΙΑΖΕΤΑΙ ημιυπόγειος χώρος με ράμπα, για χρήση αποθήκης, Ε=80 τ.μ., στην οδό Ευκλή αρ. 17 στους Χαλκίτες Ρόδου. Πληροφορίες τηλ. 52635, 65926. 51086

ΕΝΟΙΚΙΑΖΟΝΤΑΙ

Καταστήματα για τουριστική εκμετάλλευση, σε ιδιαίτερα προνομιακή θέση, στην περιοχή Κιοταριού (από του παραλιακού δρόμου όμορα με τα ξενοδοχεία «Ρόδος Βίλαντς» και «Ρόδος Μαρίς»). Εξασφαλισμένη πελατεία, πολύ καλή προοπτική. Δεκτές μόνο σοβαρές προτάσεις. Χρόνος περιορισμένος. Πληροφορίες στα τηλέφωνα: 76378, 73987, 094-624669 Κον Χατζηδιάκου

ΕΝΟΙΚΙΑΖΕΤΑΙ

γκαρσονιέρα επιπλωμένη πληρ. 25420 ώρες 9-1 και 5-9

ΕΝΟΙΚΙΑΖΕΤΑΙ αποθήκη με ράμπα 110 τ.μ. επί της οδού Πατριάρχου Αθηναγόρα 37 (πλησίον Λέσχης Διαγόρα). Τηλ. 37346

ΕΝΟΙΚΙΑΖΕΤΑΙ κατάστημα 60 τ.μ. με δύο καμπινέ στο Ροδίνι, οδός Κυρήνης 12,, Πληρ. τηλ. 28727

ΕΝΟΙΚΙΑΖΕΤΑΙ ή **ΠΩΛΕΙΤΑΙ** κυριακό συγκρότημα 600 τ.μ. σε οικόπεδο 6 στρεμ. στο Τσαΐρι (κατάλληλο για επαγγελματικό χώρο). Πληρ στο 62630 - 61790 κ. Παναγιώτης. (Ενοικιαζ. και μεμονωμένες αποθήκες 100 - 200 τ.μ.)

ΕΝΟΙΚΙΑΖΕΤΑΙ μεγάλο ακίνητο στην Π. Πόλη 450 τ.μ. πέτρινο με μεγάλη αυλή με δύο εισόδους από Ομήρου 74 και Ιποδάμου 63. Κατάλληλο για διάφορες χρήσεις. Μόνο σοβαρές προτάσεις. Πληροφορίες στα τηλέφωνα 34251, 21613, 65846 και στο φορητό 094 527986.

ΕΝΟΙΚΙΑΖΟΝΤΑΙ

ΓΡΑΦΕΙΑ ΕΠΙ ΤΗΣ ΟΔΟΥ ΑΛΕΞ. ΔΙΑΚΟΥ 46 (ΕΝΑΝΤΙ ΡΟΔΙΑΚΗΣ ΕΠΑΥΛΗΣ). ΠΛΗΡΟΦΟΡΙΕΣ κ. ΠΑΡΑΣΚΕΥΑΣ ΣΤΕΡΓΟΣ ΤΗΛ. 24660 - 29719 (ΩΡΕΣ 9 π.μ. - 3 μ.μ.) ΤΗΛ. 74431 - (ΩΡΕΣ 5 μ.μ. - 10 μ.μ.)

ΕΝΟΙΚΙΑΖΟΝΤΑΙ επιπλωμένα ή μη ένα διάρι με μεγάλους χώρους και μιά γκαρσονιέρα κατάλληλη για εργένη, στην οδό Αγίων Αναργύρων 20. Πληρ. τηλεφ. 28710

ΕΝΟΙΚΙΑΖΕΤΑΙ, χωρίς «αέρα» κατάστημα 50 τ.μ., επί της Αγίου Γεωργίου και Υψηλάντου. Πληρ. τηλ. 0244-51659 ώρες καταστημάτων.

ΧΡΥΣΟΧΟΕΙΟΝ ενοικιάζεται εντός του ξενοδοχείου LINDOS BAY σε κεντρικό σημείο έναντι RECEPTION τ.μ. 25. Πληροφορίες κ. Παρασκευά Ιωάννη ΤΗΛ. 0244-31501 από 10.00 μέχρι 15.00

ΕΝΟΙΚΙΑΖΕΤΑΙ

χώρος 130 τ.μ. Αννης Μαρίας και Καζαντζάκη 5 κατάλληλο για επαγγελματική στέγη ή για οτιδήποτε άλλο. Τηλ. 27392 - 78097

ΣΤΗΝ ΙΑΛΥΣΟ κοντά στο Λύκειο και στη θάλασσα, μέσα σε ωραίο κήπο, **ενοικιάζονται** δύο καινούργια STUDIOS, επιπλωμένα με πολυκουζινάκι, Τηλ. 92630, 78082, 93507

ΖΗΤΕΙΤΑΙ ΓΙΑ ΕΝΟΙΚΙΑΣΗ γκαρσονιέρα επιπλωμένη από 1-7-97 έως 20-8-97 πληροφορίες στο τηλεφ. 01-2815849

ΕΝΟΙΚΙΑΖΟΝΤΑΙ LUX επιπλωμένα STUDIOS στην Ιαλυσό των 60 τ.μ. Πληρ. τηλ. 35283

ΕΝΟΙΚΙΑΖΟΝΤΑΙ

επιπλωμένες γκαρσονιέρες σε ένα απέραντο κήπο με τηλέφωνο, κεντρική θέρμανση, ανεμιστήρες οροφής, αερόθερμα μπάνιου κλ.π. στο Καντηλί, έναντι εστιατορίου «Αμυγδαλιά» τηλ. 92714

ΕΝΟΙΚΙΑΖΟΝΤΑΙ καταστήματα επί της λεωφόρου Λίνδου 7ον χιλ. δεξιά πλευρά.

α) έναντι εργοστασίου Μαρμάρων Καβάσιλα, 150 τ.μ. γωνιακό

β) έναντι Φωνής Αμερικής 4 καταστήματα 100 τ.μ. με πατάρι 50 τ.μ. ύψους 5 μέτρα. Σε συνεργεία αυτοκινήτων δεν δίνονται. Τηλ. 23716.

ΕΝΟΙΚΙΑΖΟΝΤΑΙ στην Ιαλυσό επιπλωμένα διαμερίσματα 3 και 2 δωματίων. Πληρ. 22050 και 33441

ΕΝΟΙΚΙΑΖΕΤΑΙ

διαμέρισμα επιπλωμένο και με πλήρη εξοπλισμό στην οδό Κέννεντυ 33. Πληρ. τηλ. 0244-51294 απογευματινές ώρες.

ΕΝΟΙΚΙΑΖΕΤΑΙ στη Π. Πόλη σε περίοπτη θέση της πλατείας Εβραίων - Μαρτύρων, διόροφο διατηρητέο ακίνητο, αποτελούμενο από 1ον όροφο 140 m² και 2ον όροφο 45 m² με 100m² βεράντα. Στο ακίνητο έχει γίνει αναπαλαίωση. Είναι κατάλληλο για οποιαδήποτε επαγγελματική χρήση. Πληρ. τηλ. 35174 ή 29284

ΕΝΟΙΚΙΑΖΕΤΑΙ χώρος 200 τ.μ. με πατάρι 60 τ.μ. ύψος 4.70 με βοηθητικούς χώρους και αυλή, κατάλληλο για βιοτεχνία ή χονδρεμπόριο. Λονδίνου & Βιέννης 1. Πληροφορίες τηλ. 32815 Ωρες καταστημάτων

ΕΝΟΙΚΙΑΖΕΤΑΙ ΚΑΤΑΣΤΗΜΑ στα 100 μαγαζιά. Πληρ. 64583 μετά τις 8 μ.μ.

ΕΝΟΙΚΙΑΖΕΤΑΙ για επαγγελματική στέγη ισόγειο διαμέρισμα στην οδό 28ης Οκτωβρίου 4 Πληροφ. τηλ. 37600-27707

ΕΝΟΙΚΙΑΖΕΤΑΙ διαμέρισμα 95 τ.μ. στην πάροδο Λεμεσού. Πληροφορίες τηλ. 22932

ΕΝΟΙΚΙΑΖΟΝΤΑΙ στην Ιαλυσό Lux Studio των 50 τ.μ. Πληρ. τηλ. 35283

ΖΗΤΟΥΝ ΠΡΟΣΩΠΙΚΟ

ΟΔΗΓΟΙ Δ.Χ.

Ζητούνται οδηγοί Δ.Χ. για αποκλειστική συνεργασία με τα συγκροτήματα παραγωγής έτοιμου σκυροδέματος της Εταιρείας «ΓΕΝΙΚΗ ΤΕΧΝΙΚΗ Α.Ε.» Πληροφορίες: Κος Π. Υφηλάντης στα τηλέφωνα 61485 και 62323

ΖΗΤΕΙΤΑΙ

Ζητείται κοπέλα για να εργαστεί σε τουριστικό κατάστημα. Απαραίτητη η γνώση ξένων γλώσσων και οπωσδήποτε της Αγγλικής Πληρ. τηλ. 75782 26919

ΖΗΤΕΙΤΑΙ

«ΑΕ ζητά υπάλληλο 24-35 ετών ανεξαρτήτου φύλλου, απόφοιτο Λυκείου τουλάχιστον, με ιδιαίτερη άνεση στην επικοινωνία για στελέχωση τμήματος εξυπηρέτησης πελατών. Βασικός μισθός από 170.000, αναλόγως προσόντων. ΤΗΛ. 67980-81»

Το ΚΤΕΛ προκειμένου να καλύψει τις ανάγκες του για την νέα θερινή περίοδο ζητεί να προσλάβει με σύμβαση ορισμένου χρόνου σις θέσεις του εισπράκτορα άτομα επτά (7), ελεγκτού (2) δύο. Πληροφορίαι Παν. Συμιακός (πρόεδρος, τηλ. 24268, από ώρα 11ην μέχρι 13.30)

Από Ανώνυμη Εταιρεία Εμπορίας τροφίμων - ποτών ζητούνται 1) οδηγός για διανομές (όχι πωλητής) με επαγγελματικό δίπλωμα 2) Εργάτες αποθήκης. Μισθός ικανοποιητικός Εργασία χειμώνα - καλοκαίρι. Ωράριο συνεχές. Πληροφορίες 24-611

ΤΟΥΡΙΣΤΙΚΟ ΓΡΑΦΕΙΟ

ΖΗΤΑ ΥΠΑΛΛΗΛΟ ηλικίας 25-35 χρονών. Απόφοιτο γυμνασίου ή Λυκείου με γνώσεις αγγλικής και γερμανικής γλώσσας και να έχει εκπληρώσει τις στρατιωτικές του υποχρεώσεις. Πληροφορίες στο τηλέφωνο 77040. Καθημερινά από 09.00 - 12.00

ΠΩΛΗΤΗΣ με δίπλωμα οδηγού Β' επαγγελματικό ζητείται από μεγάλη επιχείρηση που δραστηριοποιείται στον τομέα εισαγωγής και εμπορίας οιν. ποτών τηλ.: 29841 ώρες 09.00-13.00 & 17.00-19.00 καθημερινά.

ΑΥΤΟΚΙΝΗΤΑ

ΠΩΛΕΙΤΑΙ - ΕΝΟΙΚΙΑΖΕΤΑΙ Αυτοκίνητο - καντίνα σε άριστη κατάσταση, κατασκευής 1996 μάρκας MERCEDES 410 D μήκους 4μ., πλάτους 2 μ. και ύψους 2.10μ. Για περισσότερες πληροφορίες ο κ. Γιάννης στο τηλ. 0244/44.251 από 09.00-14.00 και στο τηλ. 0244/44.490 από 20.30 - 24.00

ΖΗΤΕΙΤΑΙ: προς αγορά IX φορτηγό ανοικτού τύπου DIESEL τύπου MERCENTES 410 ή άλλου παρόμοιου τύπου κατά προτίμηση με διπλούς τροχούς. Πληροφορίες τηλ. 24004 - 21135

ΠΩΛΕΙΤΑΙ: Επιβατηγό MERCEDES E200 mod. 95, Fulll extra. Πληροφορίες, τηλ.: 62649 & 63830, ώρες 8-3.

ΠΩΛΕΙΤΑΙ HONDA CIVIC μοντέλο 89 1200 cc 16V σε άριστη κατάσταση. Τιμή 1.700.000 Πληρ. τηλ. 87777

ΠΩΛΕΙΤΑΙ αυτοκίνητο NISSAN βενζίνη Modele 87. Τηλ. 96583, 094 565948, 093 585024

ΠΩΛΕΙΤΑΙ LANCIA DEDRA A/C 1600 c.c. του 1991 σε άριστη κατάσταση. Πληροφορίες: τηλ. (0241) 47-667 κο Γ. Μώρο

ΠΩΛΕΙΤΑΙ Αυτοκίνητο FORD ESCORD 1.100 κ. σε καλή κατάσταση και λογική τιμή. Πληρ. τηλ 22975 .

ΠΩΛΟΥΝΤΑΙ τα ακόλουθα αυτοκίνητα σε άριστη κατάσταση και σε προσπές τιμές και ευκολίες. SEAT MARBELLA μοντέλο 1994 Πληροφ. στα τηλ. 21819-25888

ΠΩΛΕΙΤΑΙ αυτοκίνητο ΚΡΑΪΣΛΕΡ ΣΤΡΑΤΟΥΣ 2000 c.c. κάμπριο μοντέλο, Οκτώβριος 96. Φουλ έξτρα. Δεκτές μόνο σοβαρές προτάσεις. Πληροφορίες τηλ. 66060 κον Σταύρο.

ΠΩΛΕΙΤΑΙ OPEL - ASCONA 1300 τιμή ευκαιρίας. Πληρ. Τηλ. 33926

ΠΩΛΕΙΤΑΙ ΑΛΦΑ ΡΟΜΕΟ 146 1400 cc 11/95 18.500 Kmh. σε άριστη κατάσταση με FULL EXTRA. Μόνον σοβαρές προτάσεις. Πληρ. 75487 - 094-438097

ΔΙΑΦΟΡΑ

ΠΩΛΕΙΤΑΙ

Σύνθετο με bar Τηλ. πρωινές ώρες 28510 απόγευμ. 69229

ΠΩΛΕΙΤΑΙ

κτήμα με ελιές 30 στρέμ. επί του δρόμου ΣΑΛΑΚΟΣ - ΔΙΜΥΛΙΑ λόγω αναχώρησης σε τιμή ευκαιρίας. Πληρ. 74311

ΠΩΛΕΙΤΑΙ μπιλιάρδο σε καλή τιμή. Πληρ. τηλ. 0244-51095

ΕΥΚΑΙΡΙΑ - ΠΩΛΕΙΤΑΙ πλήρης εξοπλισμός χρυσοχοείου σε πολύ καλή κατάσταση και σε τιμή μεγάλης ευκαιρίας. Πληρ. τηλ. 22704

ΠΩΛΕΙΤΑΙ καινουργής από άριστο μέταλλο θυρίδα διαστάσεων περίπου 2 μέτρα ύψος x 1 πλάτος με 20 θυρίδες - συρτάρια κατάλληλη για ξενοδοχεία και πανσιόν. Πληροφορίες τηλ. 86622 απογευματινές και θραδυνές ώρες.

ΠΩΛΕΙΤΑΙ

σκάφος ταχύπλοο 7.40μ. λόγω αναχώρησης σε τιμή ευκαιρίας. Πληρ. 74311

ΠΩΛΕΙΤΑΙ

Σκαφτικό μηχάνημα 4Χ4 15 ίππους σπαστό στην μέση κατάλληλο για αμπελια, δέντρα κ.τ.λ. λόγω αναχώρησης. Σε τιμή ευκαιρίας. Πληρ. 74311

ΠΩΛΕΙΤΑΙ ταχύπλωο σκάφος 7,5 μέτρα. Τηλ. Σύμης 0241-71040, Πειραιάς 01-4320826

ΠΩΛΕΙΤΑΙ μπιλιάρδο αμερικάνικο σε άριστη κατάσταση σε τιμή ευκαιρίας. Πληρ. τηλ. 0241-51095

ΠΩΛΟΥΝΤΑΙ

Ξυλουργικά μηχανήματα 1) Σύνθετο 40άρι 2) Κορδέλα 80άρα 3)ντεβάλ 1.25 4) απορροφητήρας 5) σταθερός δρέπανος 6) φατσοπρίονο λόγω αναχώρησης σε τιμή ευκαιρίας. Πληρ. 74311

ΠΩΛΕΙΤΑΙ βάρκα 4.95. Πληρ. 63451, 094 665215

ΠΩΛΕΙΤΑΙ καινούργια ταμειακή μηχανή μάρκας CASIO. Πληρ. τηλ. 79205

ΖΗΤΕΙΤΑΙ προς αγορά μονοκατοικία ή μεζονέτα με κήπο 120-160 τ.μ. έτοιμη ή υπό κατασκευή. Περιοχές Ρόδου - Κοσκινού. Αποκλείονται μεσίτες. Τηλ. 094-368123

ΛΥΚΟΣΚΥΛΟ 5 μηνών, πανέμορφο, πωλείται. Πληρ. κ. Μανώλη, τηλ. 81478 μετά τις 3 μ.μ.

ΠΩΛΗΣΕΙΣ ΑΚΙΝΗΤΩΝ

ΕΥΚΑΙΡΙΑ - ΠΩΛΕΙΤΑΙ ΓΩΝΙΑΚΟ ΑΚΙΝΗΤΟ

στην Παλιά Πόλη. Αποτελείται από ισόγειο - 3 καταστήματα 98 τ.μ. Πρώτος όροφος με 2 στούντιος 77 τ.μ. Πληρ. τηλ. 63237

ΠΩΛΕΙΤΑΙ

Διαμέρισμα τεσσάρι στο Βενετόκλειο Γυμνάσιο απέναντι σε πολλή καλή κατάσταση. Δάνεια Δεκτά - Ευκολίες πληρωμής Πληροφορίες Διακογεωργίου Κάλλιστος τηλ. 29318 - 34598

ΠΩΛΕΙΤΑΙ ΜΕΓΑΛΗ ΕΥΚΑΙΡΙΑ

οικόπεδο στην Σύμη έτοιμο για οικοδομή 450 τ.μ. στο δρόμο Πληρ. τηλ. 30165, 30977

ΠΩΛΕΙΤΑΙ διαμέρισμα στο «ΜΗΔΕΙΑ» τριάρι (μικρό), Ε=53 τ.μ. ρετιρέ με θέα και τζάκι. Δεκτά δάνεια. Πληροφορείες τηλ. 36940 (Κύριον ΣΤΡΑΤΟ ΚΑΡΑΝΙΚΟΛΑ) και τηλ. 23895 (Κύριον Γιώργο ΠΙΠΙΝΟ) σε ώρες γραφείου)

ΠΩΛΕΙΤΑΙ οικόπεδο 600 τ.μ. με σπίτι και πρόσοψη στο δρόμο 14 μ. στα Κρητικά. Αρ. 54 Πληρ. τηλ. 22933

ΕΥΚΑΙΡΙΑ!!

Πωλείται μεζονέτα τριόροφη με κήπο στην περιοχή Καρακόνερο τηλ: 0246-22158 - 0246 - 22143 μεσίτες αποκλείονται

ΠΩΛΕΙΤΑΙ σπίτι σε αρίστη κατάσταση στη Μαλώνα σε καλή τιμή. Πληρ. τηλ. (0244) 51119.

ΠΩΛΕΙΤΑΙ διαμέρισμα στο «ΜΗΔΕΙΑ» τριάρι (μικρό), Ε=53 τ.μ. ρετιρέ, με θέα, και τζάκι. Δεκτά δάνεια.

ΠΩΛΟΥΝΤΑΙ τα ακόλουθα ακίνητα στην Κοινότητα Μαλώνας:

- Στην θέση «Αλώνια», ακίνητο εκτάσεως 410
- Στην θέση «Ευαγγελίστρια» ακίνητο 1400 τ.μ.
- Στην θέση «Ρένη», ακίνητο 2 στρεμμάτων

Πληρ. τηλ. 0244 - 51524, Κον Στέργο

ΠΩΛΕΙΤΑΙ διαμέρισμα υπόγειο εντός πόλεως Ρόδου τηλ. 01-2828292

ΠΩΛΕΙΤΑΙ αποθήκη επιφάνειας 340 τ.μ. εντός της πόλεως, σε τιμή ευκαιρίας, λόγω αναχωρήσεως. Πληρ. τηλ. 32985 και 01-2828292

ΠΩΛΕΙΤΑΙ

διαμέρισμα τεσσάρι στο Βενετόκλειο Γυμνάσιο απέναντι σε πολλή καλή κατάσταση. Δάνεια Δεκτά - Ευκολίες πληρωμής Πληροφορίες Διακογεωργίου Κάλλιστος τηλ. 29318 - 34598

ΠΩΛΕΙΤΑΙ

διαμέρισμα ισόγειον 90 τ.μ. 2 υπνοδωματίων, τζάκι, αυλή, 2 αποθήκες, γκαράζ. Σωτήρος 78, τηλ. 96583, 094 565948, 093 585024

ΠΩΛΕΙΤΑΙ αποθήκη 300 Μ.Τ. εντός ΡΟΔΟΥ. Ανταλλάσσεται και με ακίνητο στην Αθήνα τηλ. 32985

ΠΩΛΕΙΤΑΙ μονοκατοικία 240 τ.μ. σε 1000 τ.μ. οικόπεδο (σε μπετά). Περιοχή Βουνάρα ΙΑΛΥΣΟΣ. Πληρ. τηλ. 61450 - 094 410173. Ώρες 9 π.μ. - 2 μ.μ. και 5 μ.μ. - 9 μ.μ.

ΠΩΛΟΥΝΤΑΙ

α) Οικόπεδο 6000 τ.μ. περίπου στο κέντρο του Φαληρακίου κοντά στην θάλασσα.

β) Οικόπεδο γωνιακό 2000 τ.μ. επί της Λεωφόρου Ρόδου - Αεροδρομίου προνομιακό. Πληροφ. κ. Ελένη Βρατσάλη τηλ. 65300 - 63834 - 39668 κινητό 093-323-101

ΠΩΛΕΙΤΑΙ επαγγελματική στέγη 150 τ.μ. εντός πόλεως Ρόδου. Κατάλληλη και για κατοικία, τηλ. 32985

ΠΩΛΟΥΝΤΑΙ δύο άρτια οικόπεδα άνω των 4.000 τ.μ. το καθένα, στην περιοχή του ΚΕΓΕ (Αμπελουργικό Φυτώριο Ρόδου) με καταπληκτική θέα. Πληρ. Τηλ. 24466

ΠΩΛΕΙΤΑΙ διόροφη μονοκατοικία ανεξάρτητη στην Παλιά Πόλη και επί της οδού Τιμοκρέοντος έτοιμη για ανακατασκευή. Πληρ. 66041

ΜΑΘΗΜΑΤΑ

ΚΑΘΗΓΗΤΡΙΑ φιλόλογος παραδίδει μαθήματα σε μαθητές γυμνασίου και λυκείου περιοχή ΙΞΙΑ τηλ. 90725

ΜΑΙΖΟΝΕΤΑ 'Η ΜΟΝΟΚΑΤΟΙΚΙΑ

εμβ. 120 -150 τ.μ. Ζητείται με κήπο, σε ευκαιριακή τιμή, στην περιοχή από Ιξιά έως Κρεμαστή. Πληροφ. κ. Μανώλη, τηλ. 81478 μετά τις 3.00 μ.μ.

ΜΑΘΗΜΑΤΑ ΡΩΣΙΚΗΣ

Παραδίδω μαθήματα Ρωσικής γλώσσας. Πληρ. τηλ. 86279 ώρες 16.00 - 21.00 85060 ώρες 09.00 - 13.00 Κον Αλέξη Σεβαστίδη

ΖΗΤΕΙΤΑΙ ΕΠΕΝΔΥΤΗΣ

ΕΠΕΝΔΥΤΗΣ ζητείται από επώνυμη αλυσίδα φαστ - φουντ για ποσοστό πολυτελέστατης επιχείρησης που θα λειτουργήσει και στην ΡΟΔΟ στο πιο κεντρικό σημείο 094 391612 Θε/νίκη

ΠΩΛΟΥΝΤΑΙ

Πολυτελή διαμερίσματα 100 τ.μ. και 115 τ.μ. με κεντρική θέρμανση, τζάκι, αποθήκη και θέση στάθμευσης, στην οδό Δενδρινού (περιοχή Ζέφυρος).

Πληροφορίες Αναστάσιος Ατσίδης, Στεφ. Καζούλη 74, ΡΟΔΟΣ, τηλ: 28616 - 37848

ΠΩΛΟΥΝΤΑΙ

Μεζονέτες διόροφες 132 τ.μ. και διόροφες με υπόγειο 190 τ.μ. με οροφές κεραμοσκοπείς με αποκλειστικές χρήσεις αυλών στην περιοχή Καναμάτ.

Πληροφορίες Αναστάσιος Ατσίδης, Στεφ. Καζούλη 74, τηλ. 28616 - 37848

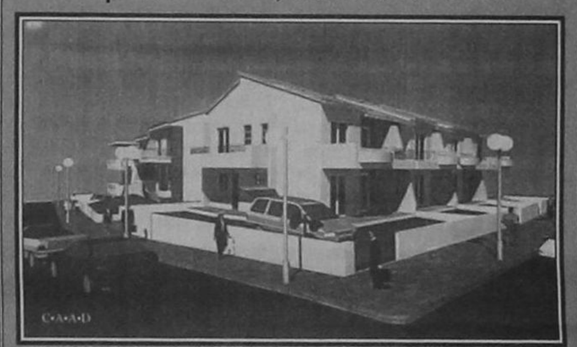

ΠΩΛΟΥΝΤΑΙ

ΕΥΚΑΙΡΙΑ - ΑΜΕΣΗ ΠΑΡΑΔΟΣΗ

1. ΡΕΤΙΡΕ 70 τ.μ., στου Φώκιαλη (Γαριβάλδη και Στεφ. Καζούλη γωνία) με ασανσέρ, με δύο υπνοδωμάτια. Ευκολίες πληρωμής
2. ΣΤΗΝ ΠΑΛΑΙΑ ΠΟΛΗ, παραδοσιακή μονοκατοικία, σε άριστη κατάσταση, Ευκολίες πληρωμής
3. ΔΙΑΜΕΡΙΣΜΑΤΑ υπό κατασκευή προς πλήρη αποπεράτωση.

ΔΥΑΡΙΑ - ΤΡΙΑΡΙΑ - ΤΕΣΣΑΡΙΑ στις περιοχές: α) Καρακόνερο, με θέα τη θάλασσα, γωνία Καλλιθέας και Καλλιπάτειρας, β) στο Αραπάκι σε 3.000 τ.μ. οικόπεδο, με θέα προς Μόντε Σμιθ, γ) Αθηνών με απεριόριστη θέα.

ΔΑΝΕΙΑ ΔΕΚΤΑ - ΕΥΚΟΛΙΕΣ ΠΛΗΡΩΜΗΣ Επίσης, καταστήματα στην περιοχή Καλλιθέας και Καλλιπάτειρας.

ΠΛΗΡΟΦΟΡΙΕΣ: ΤΗΛ: 29318 - 34598

κ. ΚΑΛΛΙΣΤΟ ΔΙΑΚΟΓΕΩΡΓΙΟΥ

Διεύθυνση: Κων/νου Τσαλδάρη 28 ΡΟΔΟΣ

ΓΙΑΝΝΗΣ ΝΙΚΟΛΙΔΑΚΗΣ

ΜΗΧΑΝΟΛΟΓΟΣ ΜΗΧΑΝΙΚΟΣ ΓΑΛΛΙΑΣ 14 ΡΟΔΟΣ

ΠΩΛΟΥΝΤΑΙ

1) Ετοιμοπαράδοτα διαμερίσματα πολυτελούς κατασκευής 85 και 58 τ.μ. στην οδό Πειραιώς.

2) Διαμερίσματα πολυτελούς κατασκευής 128 τ.μ. με τρία υπνοδωμάτια και 95 τ.μ. με δύο υπνοδωμάτια πλησίον Αννης Μαρίας.

Τα παραπάνω διαμερίσματα διαθέτουν θέση στάθμευσης και κεντρική θέρμανση.

3) Μεζονέτες 132-130-144 τ.μ. με ή άνευ υπογείου επί της οδού Καζαντζάκη πλησίον Αννης Μαρίας.

4) Γραφεία 70-90-165 τ.μ. επί της Αννης Μαρίας έναντι ΙΟΝΙΚΗΣ ΤΡΑΠΕΖΑΣ.

5) Κατάστημα επί της Κων. Τσαλδάρη 97 τ.μ. με υπόγειο.

6) Διαμέρισμα ενός υπνοδωματίου ετοιμοπαράδοτο επί της οδού Αισχίνη 51 τ.μ.

7) Διαμερίσματα δύο και τριών υπνοδωματίων πολυτελούς κατασκευής με γκαράζ και κεντρική θέρμανση 86 και 114 τ.μ. πλησίον Αννης Μαρίας.

ΠΛΗΡΟΦΟΡΙΕΣ

ΤΗΛ. 22291 - 35103 / 094 391825

ΕΛΕΝΗ ΒΡΑΤΣΑΛΗ Κτηματομεσίτης

ΓΡΑΦ. ΑΛΕΞ. ΔΙΑΚΟΥ 46 - (4ος ΟΡΟΦΟΣ) 85100 ΡΟΔΟΣ ΤΗΛ. 65300-39668 - 63834 - ΚΙΝΗΤΟ 093-323-101

ΠΛΗΡ. κ. ΕΛΕΝΗ ΒΡΑΤΣΑΛΗ

ΠΩΛΟΥΝΤΑΙ 'Η ΕΝΟΙΚΙΑΖΟΝΤΑΙ

- Καταστήματα επί της Σωκράτους, Παναπίου, Απελλού, Αγίου Φανουρίου, Πλατεία Εβραίων Μαρτύρων, Πλατεία Ιπποκράτους. Στην περιοχή κοντά στο Ρόδων καταστήματα 40 τ.μ. 50 τ.μ. ή 150 τ.μ. σε καταπληκτική τιμή
- Γραφεία: Στο κέντρο της πόλεως νεόκτιστα πολυτελή 80 τ.μ. ή 75 τ.μ.
- Πωλούνται καταστήματα επί της Κων/νου Υδραίου Τσαλδάρη και παραπλεύρως Αννης Μαρίας

ΟΙΚΟΠΕΔΑ

- Περιοχή Ιαλυσού οικόπεδα 300 Μ², 4000 Μ², 2000 Μ², και 1265 κατάλληλα για βίλες, οικόπεδα, αγροκτήματα, εντός πόλεως Ρόδου, Κοσκινού, Τσαΐρι, Φαληράκι, Λεωφόρος Ρόδου - Αεροδρομίου, Ρόδου - Λίνδου, Ρόδου - Καλλιθέας.
- Αγρόκτημα στο Χωριό Κοσκινού με θέα καταπληκτική 4000 τ.μ.
- Αγρόκτημα 18.000 τ.μ. στο Χωριό Κοσκινού μόνο 36.000.000
- Αγρόκτημα στους Τρεις 4.000 τ.μ. 20.000.000
- Αγρόκτημα 7.000 τ.μ. στην περιοχή Κοσκινού με καταπληκτική θέα πωλείται ή ανταλλάσσεται με διαμερίσματα

ΠΩΛΟΥΝΤΑΙ

- 4 διαμερίσματα στ' Ασγούρου των 120 τ.μ. με κήπο 1000 τ.μ. το καθένα.
- Διαμέρισμα 150 τ.μ. στη περιοχή Μήδεια, κανούργιο, λουξ κατασκευή
- Τεσσάρι 100 Μ² στην Κέννεντυ ετοιμοπαράδοτο
- Τριάρι 86 Μ² επί της Παύλου Μελά
- Τεσσάρι στην Ιξιά 100 Μ²
- Παλιά οικεία στα Κρητικά
- Δυάρι 55 Μ² στην Ιαλυσσό
- Διαμερίσματα δυάρια, τριάρια, τεσσάρια σε ημιτελή κατάσταση.
- Μονοκατοικία σε μπετά στην Ιξιά με οικόπεδο 500 τ.μ.
- Μονοκατοικία στο Νιοχώρι επί της Αμαράντου 96 τ.μ. διόροφη.
- Δύο μεζ

Δυναμική συγχώνευση τραπεζών ή δυναμική κερδοσκοπία μετοχών;



ΤΟΥ ΓΙΑΝΝΗ ΦΡΑΓΚΟΥ

«Εάν δεν προχωρήσουμε στην ουσία των αλλαγών που θα δημιουργήσουν μια πραγματική νέα Εθνική Τράπεζα, η κάθε σημαντική ή ασήμαντη απόκλιση από αυτές τις απόλυτα θετικές προσδοκίες για την πορεία των συγχωνευμένων τραπεζών θα σημάνει και την αποκλιμάκωση των τιμών των μετοχών τους και την απαξίωση διεθνώς της πίστης της ελληνικής οικονομίας, αναγορεύοντας τις συγχωνεύσεις ως ένα από εκείνα τα παιχνίδια που στήνονται με στόχο την πρόκληση χρηματιστηριακών αναταράξεων».

Πώς θα μπορούσε άλλωστε; Σε μια χώρα όπου η καθυστέρηση έχει αναδείξει τους μιμητές των καταξιωμένων διεθνώς προτύπων οργάνωσης και λειτουργίας αγορών και επιχειρήσεων σε φορείς εκσυγχρονισμού , σε μια οικονομία όπου οι ιδιωτικοποιήσεις γίνονται υπό τη σκέπη συνδικαλιστικών πιέσεων και όρων , ενώ η επιτυχία των όποιων εγχειρημάτων κρίνεται με κριτήριο την ελαχιστοποίηση του πολιτικού κόστους και όχι την βιωσιμότητα και την προοπτική των επιλεγομένων λύσεων (βλέπε Ολυμπιακή Αεροπορία), ακόμα και οι συγχωνεύσεις είναι δύσκολο να ξεφύγουν από τον κανόνα.

Ετσι, η κυβέρνηση φαίνεται να έδωσε το πράσινο φως για την συγχώνευση των δύο κρατικών τραπεζών υπό την πίεση παρουσίασης θεαματικών αλλαγών στην πραγματική οικονομία που δημιουργεί η σύγκλιση της οικονομίας τοΜάαστριχτ και ανάγκη «καθησύχασης» των διεθνών αγορών για την ακολουθούμενη οικονομική πολιτική.

Αναμφίβολα, με τον τρόπο αυτό δημιουργείται- τουλάχιστον στα χαρτιά- ένα τραπεζικός κολοσσός που αναμένεται να διαδραματίσει σημαντικό ρόλο στις εξελίξεις στον κλάδο, καθώς θα μπορεί να αντιμετωπίσει τον ανταγωνισμό με τη δυναμική που επιτρέπει το τεράστιο για τα ελληνικά δεδομένα μέγεθος.

Οι αγορές, εκτιμώντας αυτές τις προοπτικές που διανοίγονται, προεξοφλούν στο έπακρο τα θεωρητικώς αναμενόμενα θετικά οικονομικά αποτελέσματα αυτής της νέας Εθνικής Τράπεζας. Φυσικός απότοκος αυτής της προεξόφλησης είναι, βεβαίως, η εκτίναξη των τιμών των μετοχών στα ύψη και η δημιουργία μιας επίπλαστης θετικής εικόνας τόσο για τις επιχειρήσεις αυτές καθεαυτές όσο και για την οικονομία γενικότερα που αντιμετωπίζουν πλήρως την ανάγκη πιστοποίησης εσκυγχρονισμού και αλλαγών της ελληνικής οικονομίας από τις διεθνείς αγορές.

Ομως, αν μείνουμε εδώ, εάν αρκεσθουμε τις τακτικές κινήσεις εντυπωσιασμού και δεν προχωρήσουμε στην ουσία των αλλαγών που θα δημιουργήσουν μια πραγματική νέα Εθνική Τράπεζα, η κάθε σημαντική ή ασήμαντη απόκλιση από αυτές τις απόλυτα θετικές προσδοκίες για την πορεία των συγχωνευμένων τραπεζών θα σημάνει και την αποκλιμάκωση των τιμών των μετοχών τους και την απαξίωση διεθνώς της πίστης της ελληνικής οικονομίας, αναγορεύοντας τις συγχωνεύσεις ως ένα από εκείνα τα παιχνίδια που στήνονται με στόχο την πρόκληση χρηματιστηριακών αναταράξεων και την αποκομιδή τεράστιων κεφαλαιακών κερδών από εγκαίρως ενημερωμένους παίκτες.

Η αποφυγή αυτής της επώδυνης προοπτικής είναι δυνατή μόνο στο μέτρο που η διοίκηση της νέας τράπεζας (ή οι διοικήσεις των δύο παλαιών) αλλά και η ίδια η κυβέρνηση θα κατανοήσουν ότι η συγχώνευση δεν εξαντλείται σε κοινά λογιστικά σχέδια, κοινούς ισολογισμούς, νομοθετικές ή κανονιστικές παρεμβάσεις.

Αντίθετα, συγχώνευση σημαίνει μια νέα τράπεζα που θα πρέπει να κάνει την εμφάνισή της σε σύντομο χρονικό διάστημα με νέα προϊόντα και υπηρεσίες, νέα μορφή και νέο περιεχόμενο, με ευελιξία και ταχύτητα εξυπηρέτησης των συναλλασσομένων με αναβαθμισμένα τεχνολογικά συστήματα και κατάλληλα εκπαιδευμένο και πρόθυμο προσωπικό, αλλά και με πραγματική επενδυτική παρουσία στην Ελλάδα και τα Βαλκάνια, που στηρίζεται σε υγιείς όρους ανταγωνισμού και όχι σε μεταλλαγμένες πελατειακές σχέσεις και κρατικές παραχωρήσεις.

Στο μέτρο που κάτι τέτοιο δεν καταστεί εμφανές εντός ευλόγου χρονικού διαστήματος, η συγχώνευση θα έχει αποδειχθεί απλή λογιστική άσκηση με λειτουργικό αποτέλεσμα την ενοποίηση των αναχρονιστικών συστημάτωνκαι υπηρεσιών που διακρίνουν τις δυο κρατικές τράπεζες σήμερα.

Μια τέτοια προοπτική θα δικαιολογεί απόλυτα την κάθετη πτώση των τιμών των μετοχών της νέας τράπεζας, την εξοδο των ξένων επενδυτών από τη χώρα και την επανακατεύθυνση των κεφαλαίων τους σε πραγματικά δυναμικές αναδυόμενες οικονομίες και δυναμικά τραπεζικά ιδρύματα που ξέρουν να προσαρμόζονται στις ανάγκες των καιρών με όρους αγοράς και όχι με όρους καιροσκοπικής εκμετάλλευσης των κελευσμάτων της.

ΑΝΑΚΟΙΝΩΣΗ

Ειδοποιούνται οι κάτοικοι των παρακάτω περιοχών ότι για να εκτελεσθούν απαραίτητες τεχνικές εργασίες της ΔΕΗ, θα γίνει διακοπή στις 25/4/98 ημέρα ΣΑΒΒΑΤΟ ως εξής:

Από ώρας 07.30 μέχρι 15.30 στις περιοχές:

ΛΙΝΔΟΥ - ΛΥΚΕΙΑΣ - ΜΗΤΡ. ΡΟΔΟΥ ΣΠΥΡΙΔΩΝΟΣ - ΠΛ. ΓΕΩΡ. ΓΕΝΝΗΜΑΤΑ - ΠΤΟΛΕΜΑΙΩΝ - ΗΛΙΟΥΠΟΛΗ - ΗΛΙΑ ΒΕΝΕΖΗ - ΜΑΡΚΟΥ ΚΛΑΔΑΚΗ - ΚΛΕΙΣΟΥΡΑΣ - ΑΛΕΞΑΝΔΡΟΥΠΟΛΕΩΣ - ΑΛΕΞΑΝΔΡΕΙΑΣ - Γ. ΣΕΦΕΡΗΣ - ΑΛΕΞ. ΠΑΠΑΔΙΑΜΑΝΤΗ και περιοχή ΚΡΗΤΙΚΑ.

Αν οι εργασίες τελειώσουν νωρίτερα το ρεύμα θα ξαναδοθεί πρίν από τον χρόνο λήξης της διακοπής που αναφέρουμε πιο πανω.

Γι' αυτό το λόγο οι ηλεκτρικές εγκαταστάσεις και τα δίκτυα της ΔΕΗ θα πρέπει να θεωρούνται ότι έχουν συνέχεια ρεύμα.

Έτσι για λόγους ασφάλειας απαγορεύεται η προσέγγιση σε αγωγούς ή άλλα στοιχεία του δικτύου και αν βρίσκονται καταγής γιατί υπάρχει σοβαρός κίνδυνος ατυχήματος.

ΑΠΟ ΤΗΝ Δ.Ε.Η.

ΚΥΚΛΟΦΟΡΗΣΕ

Η ΕΥΠΡΕΠΗ ΤΟΥ ΒΑΛΤΟΥ

ΜΥΘΙΣΤΟΡΗΜΑ ΝΙΚΟΛΑΟΥ ΚΕΧΑΓΙΑ ΝΑΙΘΩΝΑ

Βιβλιοπωλείο «ΤΟ ΔΕΝΤΡΟ»

ΠΡΟΣΦΟΡΑ!

Για Μαθητές ΓΥΜΝΑΣΙΩΝ-ΛΥΚΕΙΩΝ

Ημερη Εκδρομή στην ΚΩ

ΠΕΡΙΛΑΜΒΑΝΕΙ:

- ΜΕΤΑΦΟΡΑ ΜΕ ΠΛΟΙΟ ΡΟΔΟ - ΚΩ - ΡΟΔΟ
- 4 ΔΙΑΝΥΚΤΕΡΕΥΣΕΙΣ ΣΕ ΞΕΝΟΔΟΧΕΙΟ 2** ΜΕ ΠΡΩΙΝΟ
- ΜΕΤΑΦΟΡΑ ΠΛΟΙΟ - ΞΕΝΟΔΟΧΕΙΟ - ΠΛΟΙΟ
- ΕΚΔΡΟΜΗ ΜΕ ΠΟΥΛΜΑΝ ΓΥΡΟΣ ΠΟΛΗΣ
- ΕΚΔΡΟΜΗ ΜΕ ΠΟΥΛΜΑΝ ΓΥΡΟΣ ΝΗΣΙΟΥ
- ΒΡΑΔΥΝΗ ΜΕΤΑΚΙΝΗΣΗ ΜΕ ΠΟΥΛΜΑΝ ΓΙΑ ΝΥΚΤΕΡΙΝΗ ΔΙΑΣΚΕΔΑΣΗ
- ΑΠΟΧΑΙΡΕΤΙΣΤΗΡΙΟ ΠΑΡΤΥ ΣΕ CLUB ΤΗΣ ΚΩ

ΤΙΜΗ 26.500 ΔΡΧ ΤΟ ΑΤΟΜΟ

ΠΛΗΡΟΦΟΡΙΕΣ: OMIKRON TRAVEL S.A.

ΤΗΛ. 0241-20305, 30109 ΑΜΕΡΙΚΗΣ 85, ΡΟΔΟΣ



Και τώρα ο ΟΤΕ προσφέρει ...

ΤΗΛΕΦΩΝΙΚΑ ΚΕΝΤΡΑ ΓΙΑ 8 - 40 ΔΩΜΑΤΙΑ



Κατάλληλα για Ενοικιαζόμενα Δωμάτια & Διαμερίσματα, φθηνότερα μέχρι και 30% !!

Χωρίς προκαταβολή

36 μηνιαίες δόσεις



- ✓ Διετή Εγγύηση Εξοπλισμού
- ✓ Δωρεάν Συντήρηση για 2 χρόνια
- ✓ Συνεχή Τεχνική Υποστήριξη για 10 τουλάχιστον χρόνια!!
- ✓ Λύσεις με ειδικές Ξενοδοχειακές λειτουργίες ή απλό εκτυπωτικό
- ✓ Μελέτη & Εγκατάσταση Κέντρου και Τηλεφωνικών Δικτύων

Μια μοναδική προσφορά για την Δωδεκάνησο!!

Τηλεφωνήστε τώρα στο (0241) 77771

Τώρα και ασύρματα τηλέφωνα για το σπίτι ή το γραφείο από 48.000 δρχ !!

Ψηφίδες Ιδεών



του Ιάσωνος Ευαγγέλου

ΟΙΚΕΙΟΤΗΤΑ, ΕΞΟΙΚΕΙΩΣΗ

Η τέλεια εξοικείωση δηλητηριάζει τη φιλία· ακόμα κι ανάμεσα στα δύο φύλα.

Την οικειότητα που δίνει η όμοια ηλικία, δεν μπορεί να τη δώσει ούτε η συγγένεια, ούτε η όμοια κοινωνική θέση.

Μην ανοίγεις την κύρια είσοδο της καρδιάς σου σ' αυτόν που σου χτυπάει την πόρτα υπηρεσίας.

Ο,τιδήποτε το δυνατό, χάνει κάτι απ' τη δύναμή του, σαν ο οικειωθούμε.

Οταν καταργείς κάθε ευπρέπεια εν ονόματι της οικειότητας, σε απομονώνουν οι άλλοι. Οταν καταργείς την οικειότητα εν ονόματι της ευπρέπειας, αποξενώνεσαι εσύ από τους άλλους.

Αποκτούμε την οικειότητα ύστερα από πολύ χρόνο. Κάποτε όμως την «καταλαμβάνουμε εξαπίνης» κι αυτή ακριβώς η οικειότητα είναι συχνά πιο στέρεη.

Η επισημότητα διώχνει την οικειότητα ακόμα και στους πιο στενούς συγγενείς.

ΟΙΚΟΓΕΝΕΙΑ

Χαρά στην οικογένεια που 'χει αρχηγό τη μετριότητα· μ' αλλοίμονο αν την ,κυβερνά η ιδιοφυΐα...

Το ευϋπόληπτο παιδί της ανυπόληπτης οικογένειας, διαθέτει αρετές ηρωϊκές.

ΟΙΚΟΔΟΜΗΣΗ - ΓΚΡΕΜΙΣΜΑ

Μετανιώνει πάντα όποιος εξωραΐζει αυτό που πρέπει να γκρεμίσει.

Είναι κακός οικοδόμος αυτός που δεν ξέρει τίποτε από γκρέμισμα.

ΟΙΚΟΛΟΓΙΑ

Εχουμε τέτοια αντι-οικολογική και εξωγήινη συμπεριφορά εμείς οι γήινοι, που ίσως μόνον εξωγήινα όντα θα μπορούσαν να μας προσγειώσουν...

Η οικολογική ευαισθησία είναι θυγατέρα του ανθρωπισμού.

Ωροσκοπιο

ΗΜΕΡΗΣΙΕΣ ΠΡΟΒΛΕΨΕΙΣ



ΚΡΙΟΣ:
21 ΜΑΡΤΙΟΥ - 20 ΑΠΡΙΛΙΟΥ

Οι οικονομικές σας δοσοληψίες δεν πάνε καθόλου καλά. Στον ερωτικό τομέα άλλα φαντάζεστε και άλλα γίνονται.



ΤΑΥΡΟΣ:
21 ΑΠΡΙΛΙΟΥ - 20 ΜΑΙΟΥ

Αντί να κάνετε μεγάλα σχέδια, προσγειωθείτε να φυλάξετε τα νώτα σας. Οι προτάσεις που σας γίνονται δεν έχουν καμιά πιθανότητα επιτυχίας.

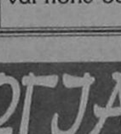

ΔΙΔΥΜΟΙ:
21 ΜΑΙΟΥ - 21 ΙΟΥΝΙΟΥ

Η υγεία σας χρειάζεται προσοχή., Στον επαγγελματικό τομέα κάποιοι προσπαθούν να σας εξαπατήσουν.



ΚΑΡΚΙΝΟΣ
22 ΙΟΥΝΙΟΥ - 21 ΙΟΥΛΙΟΥ

Είτε πρόκειται για τον Εφιάλτη των Θερμοπυλών είτε για τον «Εφιάλτη στο δρόμο με τις λεύκες», το πρόβλημα είναι εξίσου σοβαρό.



ΛΕΩΝ:
22 ΙΟΥΛΙΟΥ - 22 ΑΥΓΟΥΣΤΟΥ

Πολλά παιχνίδια παίζονται και για την ώρα είναι δύσκολο να διαμορφώσετε μια καθαρή εικόνα. Προσέξτε μήπως γίνεται πιόνια στα σχέδια άλλων.



ΠΑΡΘΕΝΟΣ:
23 ΑΥΓΟΥΣΤΟΥ - 22 ΣΕΠΤΕΜΒΡΙΟΥ

Πολλές φορές η απραξία είναι προτιμότερη από τη φιλόδοξη πλην άστοχη πρωτοβουλία. Νομικά είστε ακάλυπτοι, ενώ γενικότερα είναι πολύ δύσκολο να έχετε τη στήριξη που ζητάτε.



ΖΥΓΟΣ
23 ΣΕΠΤΕΜΒΡΙΟΥ - 22 ΟΚΤΩΒΡΙΟΥ

Κάποιοι ή κάποιες χρησιμοποιούν τα θέλγητρα τους για να σας παρασύρουν σε ανομολόγητες πράξεις. Στον ερωτικό τομέα τα λάθη διαδέχονται το ένα το άλλο.



ΣΚΟΡΠΙΟΣ
23 ΟΚΤΩΒΡΙΟΥ - 22 ΝΟΕΜΒΡΙΟΥ

Οι οικογενειακές σας υποθέσεις είναι περισσότερο περίπλοκες απ'όσο νομίζετε και δεν ωφελεί να καταναλώνετε χρόνο, σκέψη και χρήμα για την επίλυση τους. Για απιστίες δεν λέμε τίποτα, γιατί αν σας μπει η ιδέα στο μυαλό... άντε μετά να σας βγει.



ΤΟΞΟΤΗΣ
23 ΝΟΕΜΒΡΙΟΥ - 21 ΔΕΚΕΜΒΡΙΟΥ

Ο,τι και αν νομίζετε, σίγουρα δεν είναι έτσι. Η μουσική και ο χορός είναι βέβαια καλές λύσεις, αλλά μέρες που είναι δοκιμάστε και λίγο από... εκκλησία, τροπάρια, ψαλμούς κ.λπ.



ΑΙΓΟΚΕΡΩΣ:
22 ΔΕΚΕΜΒΡΙΟΥ - 19 ΙΑΝΟΥΑΡΙΟΥ

«Το δις... εξαπατείν ουκ ανδρός σοφού εστίν». Φροντίστε περισσότερο τα παιδιά και γενικότερα τα αγαπημένα σας πρόσωπα.



ΥΔΡΟΧΟΟΣ
20 ΙΑΝΟΥΑΡΙΟΥ - 18 ΦΕΒΡΟΥΑΡΙΟΥ

Σκορποχώρι γίνατε πάλι. Προσέξτε τουλάχιστον τα υδραυλικά και μην ανοίγεστε σε άγνωστα και βαθιά νερά.



ΙΧΘΕΙΣ:
19 ΦΕΒΡΟΥΑΡΙΟΥ - 20 ΜΑΡΤΙΟΥ

Προσέξτε μήπως χάσετε κάποιο πολύτιμο αντικείμενο. Τα οράματα δεν μπορούν να περιμένουν.

Λαϊκή Σοφία

(από το βιβλίο του Τάκη Νατσούλη)

«Είσαι Λερναία Υδρα»

Αυτή η φράση ξεκίνησε από την ελληνική Μυθολογία και συγκεκριμένα από τους άθλους του Ηρακλή.

Η Υδρα ήταν ένα φίδι με εννέα κεφάλια, που ζούσε στη λίμνη της Λέρνης στο Αργος. Μόλις του έκοβαν ένα κεφάλι ξεφύτρωναν δύο. Το σκότωσε ο Ηρακλής. Τη φράση αυτή τη μεταχειριζόμαστε, για κακό πολυκέφαλο, που ό,τι και να κάνουμε, για να το σταματήσουμε ξαναπαρουσιάζεται μια καινούρια ορμή. (Διόδωρος 4.11.).

«Είσαι μια τζόγια»

Η φράση αυτή προέρχεται μάλλον από την ιταλική λέξη Τζόγια, που θα πεί χαρά. Είσαι μια τζόγια, δηλαδή είσαι μια χαρά. Η Γιόστρα ή Τζούσδτρα, στο Βυζάντιο λεγόταν ένας είδος ιππικού αγωνίσματος, όπου οι ιππότες λαμπροφορεμένοι και οπλισμένοι χυμούσαν ο ένας εναντόν του άλλου και με τα ξύλινα δόρατα αλληλοχτυπιόντουσαν προσπαθώντας, ποιος πρώτα να ρίξει τον άλλο κάτω από το άλογο. Αυτό το αγώνισμα ήταν πολύ της μόδας και στη Δύση και ίσως να έχει από κεί την προέλευσή του.

Ωραία περιγραφή γιόστρας μας δίνει ο Βιτζέντζος Κορνάρος στον «Ερωτόκριτο». Κατ' επέκταση ονομάστηκε γιόστρα και το πολυτελέστατο στεφάνι που έδιναν στο νικητή του αγωνίσματος.

Σε πολλά χωριά της Κρήτης πλέκουν στεφάνι από διάφορα άνθη ή από κλωνάρια εύοσμων φυτών - η τζόγια - στο οποίο κρεμούν με μεταξωτές κλωστές και κορδέλες φλουριά και αργυρένια νομίσματα, δώρα των συγγενών και του γαμπρού. Ο γαμπρός, ενώ χορεύει, βάζει στο κεφάλι της νύφης το στεφάνι και οι καλεσμένοι τραγουδούν διάφορα άσματα που τελειώνουν έτσι:

«Στολίσαμε
τη τζόγια μας
μ' ασήμι και χρυσάφι,
τ' αντρόγυνο
που θα γενεί
να ζήσει, να γεράσει»

Σταυρός ΥΠΕΡ ΜΑΡΚΕΤ 1



Ανοικτά από
Δευτέρα - Παρασκευή
8.00 - 9.00
και Σάββατο
7.30 - 6.00

και μοναδικός

Ρόδος, σ' ευχαριστώ!

ΜΕ ΑΦΟΡΜΗ ΤΟΝ ΘΑΝΑΤΟ ΤΟΥ

Δήλωση Καραμάριου για Κ. Καραμανλή

Με αφορμή τον θάνατο του Κων/νου Καραμανλή ο βουλευτής Δωδ/νήσου της ΝΔ κ. Τάσος Καραμάριος προέβη χθες στην ακόλουθη δήλωση.

Σύσσωμο το έθνος πενθεί σήμερον τον Κ. Καραμανλή. Τον πολιτικό που σημάδεψε την νεώτερη ιστορία της Ελλάδος, τον Εθνάρχη, τον οραματιστή, τον Κυβερνήτη.

Η ΕΛΛΑΔΑ ΘΡΗΝΕΙ ΤΟΝ ΟΡΑΜΑΤΙΣΤΗ

23 Απριλίο, ώρα 1:40' η καρδιά του Κ. Καραμανλή έπαψε να κτυπάει βυθίζοντας στο πένθος το έθνος. Γιατί τον Κ. Καραμανλή θρηνούν σήμερα όλοι οι Ελληνες.

Θρηνούν τον πολιτικό, ο οποίος ανάλωσε τη ζωή του στην υπηρεσία του εθνους επί 60 συναπτά έτη.

Θρηνούν τον οραματιστή ο οποίος αργά αλλά σταθερά οδήγησε το σκάφος του έθνους στην Ευρώπη.

Θρηνούν τον αρχιτέκτονα του οικονομικού θαύματος που επετελέσθη στην πρώτη δετία της διακυβέρνησης του.

Θρηνούν τον ηγέτη ο οποίος έταξε ως υπέρτατο σκοπό της ζωής του την πρόοδο και την ευημερία των πολιτών, που μόνο μία ισχυρή οικονομία μπορεί να εξασφαλίσει.

Θρηνούν τον εθνάρχη, ο οποίος, όταν το σκάφος της Πολιτείας κλονιζόταν και βυθιζόταν ύστερα από το άφρον πραξικόπημα του 1974, επέστρεψε ως Μεσσίας για να αναλάβει στα χέρια του για μια ακόμη φορά τις τύχες του Εθνους. Και πέτυχε το πολιτικό θαύμα.

Αποκατέστησε την ομαλότητα και έθεσε τις βάσεις ενός ήρεμου και σταθερού κοινοβουλευτικού πολιτικού βίου. Αποκατέστησε τους δημοκρατικούς θεσμούς, τις συνδικαλιστικές ελευθερίες, νομιμοποίησε το Κ.Κ.Ε.

Η ένταξη της Ελλάδος στην Ε.Ε. άλλαξε την μοίρα του Ελληνικού Λαού οικονομικά και κοινωνικά, ενίσχυσε το κύρος της χώρας μας και σήμερα το εθνος απολαμβάνει τα αγαθά της Ε.Ε., την ειρήνη στην περιοχή, την ασφάλεια του.

Αυτός υπήρξε ο Μεγάλος ηγέτης. Ετσι θα τον θυμούνται οι Ελληνες και η πολιτική του σταδιοδρομία θα αποτελέσει το φάρο που θα καθοδηγεί τους πολιτικούς της χώρας μας.

Τάσος Καραμάριος
Βουλευτής Δωδεκανήσου

ΑΠΟ ΤΟ ΑΥΤΟΦΩΡΟ ΤΗΣ ΚΩ

Καταδικάσθηκαν οι 2 Τούρκοι δουλέμποροι

ΚΑΤΑΔΙΚΗ 12 ΑΛΒΑΝΩΝ ΓΙΑ ΑΠΟΠΕΙΡΑ ΑΠΟΔΡΑΣΗΣ ΑΠΟ ΤΙΣ ΦΥΛΑΚΕΣ

Από το Αυτόφωρο Τριμελές Πλημμελειοδικείο Κώ καταδιακάστηκαν σε κάθειρξη 8 ετών και 7 μηνών και σε χρηματική ποινή 1.760.000 δρχ. (ο καθένας) οι δύο Τούρκοι δουλέμποροι, που τις πρωινές ώρες της 19ης Απριλίου μετέφεραν και απεβίβασαν στην θρακονησίδα «Κατσαγάνι» (Αγαθονήσι) 84 Ιρακινούς λαθρομετανάστες αλλά δεν μπόρεσαν τελικά να διαφύγουν γιατί κυκλώθηκαν από περιπολικά σκάφη των λιμεναρχείων Σάμου και Πάτμου.

Με την ίδια απόφαση του το Δικαστήριο επικύρωσε την κατάσχεση του σκάφους μήκους 20 μέτρων) και διέταξε την δήμευση του. Σημειώνεται ότι η απόφαση του Δικαστηρίου δεν έχει ανασταλτικό ως προς την έφεση αποτέλεσμα.

Η ΑΠΟΔΡΑΣΗ

Οπως προέκυψε από την προανάκριση που διενήργησε το Αστυνομικό Τμήμα Κώ, στην απόπειρα απόδρασης κρατουμένων από τις δικαστικές φυλακές της Κώ, τις πρωινές ώρες της 22ης Απριλίου, συμμετείχαν 12 Αλβανοί, οι οποίοι οδηγήθηκαν χθές ενώπιον του Αυτοφώρου Τριμελούς Πλημμελειοδικείου Κώ και καταδικάστηκαν σε ποινή φυλάκισης 4 μηνών ο καθένας.

Για προληπτικούς λόγους μάλιστα οι 6 απ' αυτούς μεταφέρθηκαν σε άλλες φυλακές. Οπως έγραψε χθές η «δ» οι 12 Αλβανοί επεχείρησαν να δραπετεύσουν ανοίγοντας μια τρύπα στον τοίχο διαστάσεων 30 x 35 εκ. αλλά όταν βγήκαν στο εσωτερικό προαύλιο των φυλακών έγιναν αντιληπτοί από σωφρονιστικούς υπαλλήλους και αναγκάσθηκαν να επιστρέψουν στα κελιά τους «δια της αυτής οδού»

ΕΝΟΙΚΙΑΖΕΤΑΙ

οβελιστήριο πλήρως εξοπλισμένο και με εγγυημένη πελατεία στο Χαράκι -Μαλώνας
Πληρ. τηλ . 0244 - 51394

ΣΥΛΛΟΓΟΣ ΕΙΚΑΣΤΙΚΩΝ ΤΕΧΝΩΝ ΔΩΔ/ΣΟΥ
ΠΟΛΙΤΙΣΤΙΚΟΣ ΟΡΓΑΝΙΣΜΟΣ ΔΗΜΟΥ ΡΟΔΟΥ
ΠΡΟΣΚΛΗΣΗ

Ο Σύλλογος Εικαστικών Τεχνών Δωδ/σου έχει την τιμή να σας προσκαλέσει στα εγκαίνια της έκθεσης, που διοργανώνει για τα μέλη του:
Δανάη Κυριακίδου (ζωγραφική)
Ελένη Γλεντή (Καλλ. φωτογραφία)
στη Ροδιακή Επαυλη στις 25 Απριλίου, ημέρα Σάββατο και ώρα 6.30 μ.μ.
Διάρκεια έκθεσης 25/4-3/5/98
Ωρες επίσκεψης 6-9 μ.μ
καθημερινά εκτός Κυριακής

ΠΟΛΙΤΙΣΤΙΚΟΣ ΟΡΓΑΝΙΣΜΟΣ ΔΗΜΟΥ ΡΟΔΟΥ

Ο Πολιτιστικός Οργανισμός Δήμου Ρόδου σε συνεργασία με την Αθηναϊκή Πολυφωνία οργανώνουν το Α' ΔΙΕΘΝΕΣ ΜΟΥΣΙΚΟ ΦΕΣΤΙΒΑΛ ΡΟΔΟΥ

Παρασκευή 24/4/98, ώρα 3.30 μ.μ.

- Διαγωνισμός Χορωδιών ομοίων φωνών, από την Θεσσαλονίκη, Νίκαια, Τσεχία και Φινλανδία.
- Διαγωνισμός Φωνητικών Συνόλων Δωματίου, από 3 έως 16 μέλη. Φωνητικά σύνολα Αργοστολίου Κεφαλληνίας, Νίκαιας, Πρέβεζας, Σλοβενίας, Γεωργίας και Γερμανίας.

Παρασκευή 24/4/98, ώρα 8.30 μ.μ.

Διαγωνίζονται Χορωδίες από την Ουγγαρία, τη Σλοβενία και την Φινλανδία.

Διαγωνισμός Μικτών Χορωδιών, από την Πρέβεζα, Αθήνα, Κύπρο, Ισπανία, Εσθονία, Ρουμανία, και την Πολωνία.

Σάββατο 25/4/98, ώρα 10.00 π.μ.

Χορωδίες Φολκλόρ, από την Γερμανία, Ισπανία, Παιδική Χορωδία, Δήμου Ρόδου, Αγγλία, Λιθουανία, Φινλανδία, Ρουμανία, Κύπρο, Σλοβενία, Αργεντινή, Πειραματική Χορωδία Δήμου Ρόδου, Ουγγαρία, Τσεχία, Εσθονία, Θεσσαλονίκη, Νέα Σμύρνη και Πρέβεζα.

Σάββατο 25/4/98,ώρα 3.30 μ.μ.

1ος Διεθνής Διαγωνισμος Σολίστ Λυρικού Τραγουδιού.

Διαγωνισμός Μικτών Χορωδιών από την Σλοβενία, Γιαννιτσά, Ρωσία, Νέα Ιωνία, Πειραματική Χορωδία Δήμου και Ουγγαρία.

Σάββατο 24/4/98, ώρα 8.30μ.μ.

Συναυλία Χορωδιών από την Νέα Σμύρνη, Φινλανδία, Θεσσαλονίκη, Γερμανία, Πρέβεζα, Ρωσία, Αγγλία, Σλοβενία, και συμμετοχή του Γεωργιανού χορευτικού συγκροτήματος GUIRA.

Κυριακή 26/4/98, ώρα 10.00 π.μ.

Διαγωνισμός Παιδικών Χορωδιών, από την Τσεχία, Δήμο Ρόδου, Αργεντινή, Ρωσία, Αγγλία, Νέα Σμύρνη και Λιθουανία.

Κυριακή 26/4/98, ώρα 7.00 μ.μ.

Διαγωνισμός καλύτερης Ελληνικής Χορωδίας.

Διαγωνισμός για το GRANT PRIX.

Απονομή Ανωτάτου Τροπαίου από τον Δήμαρχο Ροδίων.

ALELUIA από τον Μεσσία του Χαίντελ (Μετέχουν οι Φιναλίστ Χορωδίες, καθώς και αντιπροσωπείες άλλων Χορωδιών).

Τοπικές Ειδήσεις

ΛΙΓΟ ΠΡΙΝ ΤΗΝ ΕΝΑΡΞΗ ΤΗΣ ΣΥΝΕΔΡΙΑΣΕΩΣ ΣΤΟ ΕΒΕΔ

ΠΕΡΙΕΡΓΗ ΚΙΝΗΣΗ ΤΟΥ Δ.Σ. ΤΗΣ ΔΑΝΕ ΣΧΟΛΙΑΣΘΗΚΕ «ΠΟΙΚΙΛΟΤΡΟΠΩΣ»

Μια πολύ περίεργη κίνηση του δ.σ. της ΔΑΝΕ που εκδηλώθηκε λίγο πριν την έναρξη της συσκέψεως στο ΕΒΕΔ (προχθές το βράδυ) σχολιάσθηκε ποικιλοτρόπως από τους παρισταμένους, αφήνοντας ταυτόχρονα αναπάντητα πολλά ερωτήματα.

Μοιράσθηκε συγκεκριμένα έντυπο δηλώσεως συμμετοχής σε «ανώνυμη ναυτική εταιρεία» υπό σύσταση, αλλά στην συνέχεια ανεκλήθη, άγνωστο για ποιούς λόγους. Επ' αυτού δεν δόθηκαν εξηγήσεις, ούτε και κανένας θεώρησε υποχρέωσή του να εξηγήσει περί τίνος επρόκειτο. Κατά τα άλλα το δ.σ. ζητεί «βοήθεια» και συμπαράσταση και διεκδίκεί την εμπιστοσύνη των μετόχων.

ΑΠΕΣΥΡΘΗ ΕΝΤΥΠΟ ΠΟΥ ΕΙΧΕ ΜΟΙΡΑΣΘΕΙ ΓΙΑ ΣΥΣΤΑΣΗ «ΝΑΥΤΙΚΗΣ ΕΤΑΙΡΕΙΑΣ»

Στο έντυπο, εκτός των στοιχείων του ενδιαφερομένου αναφέροντο και τα εξής (με την παράκληση να συμπληρωθεί και να επιστραφεί με την έξοδο από την αίθουσα):

δηλώνω ότι:

α) επιθυμώ να συμμετάσχω στην συσταθησομένη ΑΝΩΝΥΜΗ ΝΑΥΤΙΚΗ ΕΤΑΙΡΕΙΑ με έδρα την Ρόδο, της οποίας το κεφάλαιο θα διαιρείται σε μετοχές, ονομαστικής αξίας εκάστη 10.000 δραχμές, με σκοπό την αγορά, εκμετάλλευση κάθε είδους πλοίων, ή ναύλωση, ή με οποιονδήποτε άλλο τρόπο (προμήθεια ή συνεργασία με τρίτους, φυσικά ή νομικά πρόσωπα) , εκμετάλλευση πλοίων και γενικά πλωτών μέσων κάθε εθνικότητος και σημαίας.

β) στην ανωτέρω συσταθησομένη εταιρεία θέλω συμμετάσχει με... μετοχές, συνολικής αξίας ... δραχμών, την οποία και θα καταβάλω κατά την υπογραφή του κατασταστικού της Ναυτικής Εταιρείας.

Η δήλωση συμμετοχής συνοδευόταν και από κατάσταση «προνομιακών δαπανών» της ΔΑΝΕ μέχρι την 20-4-98, συνολικού ύψους 2.750,7 δισ. και πιο συγκεκριμένα τις παρακάτω:

1. Φορολογικές υποχρεώσεις Δημοσίου 71,4
2. Υποχρέωσεις από Φ.Π.Α. 363,8
3. ΝΑΤ εισπτηρίων 341,2
4. ΝΑΤ Φ.Ε. και λοιπών προστίμων 135,5
5. ΝΑΤ πληρωμάτων 266,3
6. Λοιπά Ταμεία (ΟΛΠ, ΟΛΘ, ΛΤΔ κ.λ.π) 202,4
7. ΙΚΑ - ΤΑΝΠΥ 47,7
8. Μισθ. Προσωπ. Γραφείων 67,4
9. Μισθ. Πληρωμάτων 435,-
10. Τόκοι Δανείων 345,0
11. SHELL - Καύσιμα 475,0
12. Ασφάλιστρα πλοίων Η+Μ ΚΑΙ Ρ + Ι 0

Σημειωνόταν τέλος ότι το «συμφωνηθέν κονδύλι για επισκευές των πλοίων» ανέρχεται σε 500 εκ. δρχ., ενώ μέχρι πρότινος επισήμως δηλωνόταν από την ΔΑΝΕ ότι δεν θα υπερέβαινε η συνολική δαπάνη τα 220 - 250 εκ. δρχ!

Τί συνέβη και διπλασιάσθηκε η δαπάνη κανένας δεν έκρινε σκόπιμο να εξηγήσει!

Εντύπωση προκάλεσε εξάλλου η ανακοίνωση του νομάρχη ότι την εκμετάλλευση των εστιατορίων, μπαρ, τυχερών παιχνιδιών και την τροφοδοσία της ΔΑΝΕ θα αναλάβει η ίδια, προφανώς μέσω συγκεκριμένων επιχειρηματιών.

Αξίζει με την ευκαιρία να σημειωθεί ότι ο νομάρχης απεκάλυψε προχθές (επιβεβαιώνοντας τα σχετικά δημοσιεύματα της «δ», που πρίν λίγο καιρό είχε... «διαφεύσει!») ότι πράγματι είχε κάνει διαπραγματεύσεις με τις Μινωικές Γραμμές τις οποίες διέκοψε όμως ύστερα από εντολή του Χρηματιστηρίου, επειδή κάτι τέτοιο απαγορευόταν (όπως είχε επισημάνει η «δ»).

ΑΝΕΒΑΙΝΕΙ ΤΟ ΘΕΡΜΟΜΕΤΡΟ ΣΤΙΣ ΚΑΛΥΘΙΕΣ

Επίθεση Στεφ. Κυριαζή κατά Γιάννη Ιατρίδη!

ΘΑ ΤΟΝ ΠΟΛΕΜΗΣΕΙ ΣΤΙΣ ΕΚΛΟΓΕΣ

Οτέως κοινοτάρχης Καλυθιών κ. Στέφανος Κυριαζής προέβη χθές στην ακόλουθη γραπτή δήλωση:

Ο κάθε ένας πολίτης των Καλυθιών θα απορήσει, γιατί θα υποστηρίξω την υποψηφιότητα του κ. ΣΤΑΥΡΟΥ ΠΟΛΥΧΡΟΝΗ, ύστερα από τη συμμετοχή μου στην συγκέντρωση του κ. ΙΑΤΡΙΔΗ.

Δεν με πείραξαν οι διάφορες υποτιμήσεις, που εν γνώσει του κ. ΙΑΤΡΙΔΗ, εδέχθηκα και τις έριξα στον κάλαθο των αχρήστων, αλλά εκείνο που θα μείνει μεσα μου μέχρι που θα παραδώσω το Πνεύμα, είναι όταν άκουσα τον Δήμαρχο Ρόδου να λέει σε συνέντευξη του σε ραδιοφωνικό σταθμό, ότι ύστερα από συμφωνία Δήμου Ρόδου και Καλυθιών, η ταφή και η επεξεργασία των απορριμμάτων θα γίνει στους Μύλους του Καραγιάννη στο Τσαίρι.

Ηλπιζα ότι σαν νέος άνθρωπος θα διοικούσε με σύνεση και με ανθρωπιά , αντί αυτών όμως μας έδειξε αυταρχισμό και μίσος, με το να υποδείξει να χάσω ένα χωράφι 55 στρέμματα με 320 δένδρα ελιές 50 χρόνων προσπάθειες και δεν μας είπε τίποτε μέχρι χθές.

Αφού προίκισα τις αδελφές μου για να πατρευτούν είναι το μονο κτήμα που μου έμεινε. Ο εθνικός δρόμος που πέρασε κοντά από το κτήμα μου έδωσε πνοή από την αξιοποίηση και άξαφνα τα όνειρα μου ενταφιάσθηκαν με μία κρυφή υπογραφή του προέδρου των Καλυθιών κ. ΙΑΤΡΙΔΗ για να σφραγίσει το πάθος του εναντίον μου και την αντιπάθεια στο πρόσωπο μου.

Πρόδωσε τους υπήκόους του για να καρπωθεί την εύνοια του Δημάρχου Ρόδου κ. Γιαννόπουλου που προεδρεύει της Τ.Δ.Ε.Κ. και έφερε τα απορρίμματα στην περιφέρεια μας.

Επίσης τον άκουσα να λέει σε μία συζήτηση:

«Τώρα που κατεβαίνει στις εκλογές ο κ. Πολυχρόνης θα βγούν τα απωθημένα του».

Δεν μπορεί ο κ. Ιατρίδης να κατηγορεί τους προκατόχους του κοινοτάρχες, οι οποίοι με τα πενιχρά έσοδα της κοινότητας άφησαν τα αναγκαία έργα.

Εγώ ο Στέφανος Κυριαζής παρ' όλο που δεν υπάρχει Καλυθενός που να μην μνημονεύει το έργο μου, δεν περιαυτολόγησα ποτέ ούτε έγραψα το όνομα μου πουθενά.

Ως έκ τούτου θα συνεχίσω τον πόλεμο εναντίον του κ. Ιατρίδη και για την πολιτική που ακολουθεί αλλά και για την αλαζονική συμπεριφορά του, για να καταλάβει ο κόσμος τι εστί Γιάννης Ιατρίδης.

Κάθε μέρα θα γράφει η εφημερίδα δια το ποιόν του.

Με εκτίμηση
ΣΤΕΦΑΝΟΣ ΚΥΡΙΑΖΗΣ.

ΕΓΓΡΑΦΟ ΤΗΣ ΥΠΟΥΡΓΟΥ ΑΝΑΠΤΥΞΗΣ

Θα ληφθούν υπόψη οι τοπικές ανάγκες για την αποκέντρωση του ΕΟΤ

Το θέμα της περιφερειακής οργάνωσης του ΕΟΤ και της αποκέντρωσης αρμοδιοτήτων βρίσκεται στην φάση της επεξεργασίας. Αυτό αναφέρεται σε έγγραφο της υπουργού Ανάπτυξης κ. Βάσως Παπανδρέου προς την Βουλή, σε απάντηση σχετικής ερωτήσεως του βουλευτή κ. Αν. Καραμάριου.

Αναλυτικά στο έγγραφο αναφέρονται τα εξής:

«Σε απάντηση των παραπάνω Αναφορών που κατατέθηκαν στη Βουλή των Ελλήνων από το βουλευτή κ. Α. Καραμάριο, σας γνωρίζουμε ότι το θέμα της περιφερειακής οργάνωσης του ΕΟΤ και της αποκέντρωσης αρμοδιοτήτων, πόρων και προσωπικού στην περιφέρεια βρίσκεται στη φάση της επεξεργασίας από τους αρμόδιους υπηρεσιακούς παράγοντες. Στόχος αυτής της μεταρρύθμισης είναι να δημιουργηθεί μία σύγχρονη και αποτελεσματική οργάνωση, η οποία θα υποστηρίζει την ορθολογική τουριστική ανάπτυξη του τόπου και θα εξασφαλίζει την ταχεία και σωστή εξυπηρέτηση των πολιτών και των τουριστών.

Είναι αυτονόητο, ότι κατά τη λήψη οριστικής απόφασης στο θέμα αυτό, θα ληφθούν υπόψη οι τοπικές ανάγκες και οι προτάσεις των τοπικών φορέων, ώστε να αποφευχθούν αρνητικές επιπτώσεις και δυσλειτουργίες».

Για το ίδιο θέμα η υπουργός Αιγαίου κ. Ελισ. Παπαζώη έδωσε την ακόλουθη απάντηση σε υπόμνημα του ΤΕΕ - Τμήμα Δωδ/σου:

Είναι γνωστό ότι το Υπουργείο Αιγαίου έχει προτείνει, η αποκέντρωση υπηρεσιών στο Αιγαίο να μην γίνει σε επίπεδο έδρας των Περιφερειών, αλλά τουλάχιστον στα νησιά - έδρες των νομών και στη συνέχεια και στα επόμενα μεγαλύτερα νησιά.

Είναι φανερό λοιπόν ότι συμφωνούμε με την πρόταση του Τμήματος Δωδεκανήσου του Τ.Ε.Ε. Αυτό είναι αυτονόητο για τις αποκεντρωμένες υπηρεσίες του Ε.Ο.Τ., που πρέπει ν' ανταποκρίνονται επιπλέον και στις ανάγκες των ανεπτυγμένων τουριστικών περιοχών.

ΤΟ ΘΕΜΑ ΜΕΛΕΤΑΤΑΙ ΑΚΟΜΑ

ΔΗΛΩΣΗ ΣΚΑΝΔΑΛΙΔΗ

Ο γραμματέας της ΚΕ του ΠΑΣΟΚ κ. Κ. Σκανδαλίδης προέβη χθές στην ακόλουθη δήλωση:

Με σεβασμό στην παρουσία, το ανάστημα και τη συμβολή του ηγέτη που σημάδεψε για μισό αιώνα την πορεία της χώρας και τα πολιτικά πράγματα, η Ελλάδα και οι Ελληνες αποχαιρετούν σήμερα τον Κωνσταντίνο Καραμανλή.

Ανεξάρτητα από την όποια κρίση, συμφωνία ή διαφωνία θα μπορούσε να διατυπώσει κανείς πάντοτε με γνώμονα την πολιτική του ιδεολογία και στάση απέναντι στο έργο μιας μακρόχρονης και πολυκύμαντης πορείας, ο Κωνσταντίνος Καραμανλής ανήκει στην χορεία των ηγετών που άνοιξαν και διαμόρφωσαν δρόμους. Ιδιαίτερα στον ιστορικό κύκλο της μεταπολίτευσης, η ομαλή μετάβαση στην Δημοκρατία, το στέριωμα των Δημοκρατικών Θεσμών και η ένταξη της Χώρας στην ΕΟΚ, αποτέλεσαν ακρογωνιαίους λίθους της προσφοράς του και σημαντική συμβολή στην εξέλιξη της Δημοκρατικής Πολιτείας.

Κάθε φορά που φεύγει ένας μεγάλος της Ιστορίας ο τόπος γίνεται φτωχότερος.

ΣΤΑ ΠΛΑΙΣΙΑ ΤΗΣ ΝΟΜΙΜΟΠΟΙΗΣΗΣ ΤΟΥΣ

«Ασπρη κάρτα» σε 2000 αλλοδαπούς της Ρόδου!

Νομίμως πλέον ζούν και εργάζονται στην Ρόδο περίπου 2000 αλλοδαποί που είχαν εισέλθει «λάθρα» στην χώρα μας μετά την χορήγηση «άσπρης κάρτας» από τις υπηρεσίες του ΟΑΕΔ.

Μέσα στο καλοκαίρι θα ξεκινήσει εξάλλου και η διαδικασία για την χορήγηση της «πράσινης κάρτας» η οποία θα δώσει και νέα παράταση νόμιμης παραμονής στους λαθρομετανάστες που συμπληρώνουν τις απαραίτητες προϋποθέσεις, για χρονικό διάστημα 4 ετών.

Οπως δήλωσε προς την «δ» ο αναπληρωτής προϊσταμένος του παραρτήματος Ρόδου του ΟΑΕΔ κ. Καλούδης μέχρι σήμερα έχουν εκδοθεί περίπου 1800 «άσπρες κάρτες» σε ισάριθμους αλλοδαπούς ενώ υπολογίζεται ότι μέχρι το τέλος Μαΐου που λήγει και η σχετική προθεσμία ο αριθμός τους θα ξεπεράσει τις 2000».

Η πλειοψηφία των αλλοδαπών που έχει πάρει το «τυχερό» άσπρο χαρτί προέρχεται από την Αλβανία, Βουλγαρία, Ρουμανία και Ρωσία ενώ υπάρχουν και αρκετοί από χώρες της Ασίας και της Αφρικής.

Υπάρχει όμως και η άλλη πλευρά, όπως επεσήμανε ο κ. Καλούδης, και αφορά 250 με 300 αλλοδαπούς οι οποίοι δεν συγκέντρωσαν όλα τα απαραίτητα στοιχεία για την έκδοση της άσπρης κάρτας με αποτέλεσμα να συνεχίζουν να είναι «παράνομοι» χωρίς καμία ελπίδα νομιμοποίησής τους.

ΣΥΝΤΟΜΑ ΚΑΙ Η «ΠΡΑΣΙΝΗ ΚΑΡΤΑ»

Εκτιμάται ότι μέσα στον Μάϊο θα δοθούν οι σχετικές εντολές σε όλα τα παραρτήματα του ΟΑΕΔ σχετικά με την διαδικασία που θα ακολουθηθεί για την έκδοση των «πράσινων καρτών».

Πιθανόν να συγκροτηθεί κάποια επιτροπή από διάφορες υπηρεσίες η οποία και θα εξετάσει όλες τις περιπτώσεις των αλλοδαπών που συμπληρώνουν τις προϋποθέσεις για την «πράσινη κάρτα».Η όλη διαδικασία όπως έχει εξαγγείλει ο υπουργός Εργασίας κ. Μ. Παπαϊωάννου θα πρέπει να έχει ολοκληρωθεί μέχρι την 31 Δεκεμβρίου 1998.

ΕΛΛΗΝΙΚΗ ΔΗΜΟΚΡΑΤΙΑ
ΝΟΜΑΡΧΙΑ ΔΩΔΕΚΑΝΗΣΟΥ
ΔΗΜΟΣ ΡΟΔΙΩΝ
ΔΙΕΥΘΥΝΣΗ: Τεχνικών Υπηρεσιών
ΤΜΗΜΑ: Η-Μ-Μ
Τηλέφωνο: 32165
ΑΝΑΚΟΙΝΩΣΗ

ΘΕΜΑ: Βλάβη σηματοδοτών.

Λογω βλάβης στο κύκλωμα σηματοδοτών στους κόμβους της πλατείας Φώκιαλη και Μ. Κων/νου - Κ. Παλαιολόγου, που προήλθε από πρόσκρουση οχήματος σε ιστό οι σηματοδότες δεν θα λειτουργούν.

Για τον λόγο αυτό και πρός αποφυγή ατυχημάτων εφιστάται η προσοχή πεζών και οχημάτων.

Ο Προϊστάμενος Δ.Τ.Υ.Δ.Ρ.
κ.α.α
Γεώργιος Χριστοδούλου

ΑΝΑΚΟΙΝΩΣΗ

Από την Δ.ΕΥΑ.Ρ., ανακοινώνεται ότι η οδός Μαραθώνος, θα παραμείνει κλειστή την Δευτέρα 27 Απριλίου, λόγω εκτέλεσης αναγκαίων έργων αποχέτευσης.

Παρακαλούνται οι φίλοι οδηγοί ν' αποφεύγουν τη συγκεκριμένη διαδρομή προς διευκόλυνση τους.

ΚΡΑΣΙ ΧΥΜΑ;
ΨΥΚΤΙΚΟ ΜΗΧΑΝΗΜΑ ΚΡΑΣΙΟΥ
για ταβέρνες, ξενοδοχεία, εστιατόρια, bar, σε μαζικούς χώρους εστιάσεως



1. Το καλύτερο σύστημα προώθησης χύμα πολυτελείας κρασιού.
2. Καθαρά ψυγεία.
3. Ελεγμένη και εγκεκριμένη ποιότητα κρασιού λόγω ειδικής βαλβίδας ασφαλείας.
4. Ελάχιστη συντήρηση
5. Προσφέρει το κρασί σε θερμοκρασία περιβάλλοντος ή παγωμένο.

MAKEDTAS S.A.
... από το 1945

Κοδριγκτώνος 16 Ρόδος
Τηλ. 24004, Fax: 74438

ΑΠΟ ΚΛΙΜΑΚΙΑ ΙΑΤΡΩΝ

Εμβολιασμοί κατά της πολιομυελίτιδας

ΑΝΑΚΟΙΝΩΣΗ ΤΟΥ ΝΟΣΟΚΟΜΕΙΟΥ ΡΟΔΟΥ

Σε σύσκεψη που πραγματοποιήθηκε στο Νοσοκομείο Ρόδου με αφορμή την Ημέρα του Πανελλήνιου Εμβολιασμού κατά της πολιομυελίτιδας στην οποία συμμετείχαν ο Πρόεδρος του Δ.Σ. κ. Μπαλάνος Μιχαήλ, ο Νομίατρος κ. Διακογεωργίου Παντελής και ο Δ/ντής της Παιδιατρικής κλινικής κ. Κεφαλάκης Ελευθέριος αποφασίσθηκαν τα εξής:

Ο εμβολιασμος θα γίνει την Πέμπτη 30-4-98 και η επαναληπτική δόση την Πέμπτη 28-5-98 από 8 π.μ. έως 7 μ.μ. από:

α) σταθερά κλιμάκια τα οποία θα βρίσκονται στα Εξωτερικά Ιατρεία της Παιδιατρικής του Νοσοκομείου, στο ΠΙΚΠΑ, στο ΙΚΑ, στα Δημοτικά Ιατρεία Αγίων Αποστόλων και Παλιάς Πόλης, στα Κέντρα Υγείας Αρχαγγέλου - Εμπωνας - Καρπάθου, στα Ιατρεία των χωρίων και των νησιών Κάσου - Τήλου - Κασιελλορίζου και Χάλκης

β) κινητά κλιμάκια τα οποία θα επισκεφθούν τους Βρεφονηπιακούς σταθμούς (κλιμάκιο Νοσοκομείου) και τον καταυλισμό Αθηγγάνων (κλιμάκιο Υγειονομείου).

Θα εμβολιασθούν παιδιά ηλικίας μέχρι 6 ετών ανεξάρτητα από το αν και πότε έχουν εμβολιασθεί ή πρόκεπται να εμβολιασθούν. Σε περίπτωση μετακινούμενων πληθυσμών (Αθήγγανοι) θα εμβολιάζονται παιδιά μέχρι και 18 ετών.

ΝΕΑ ΔΗΜΟΚΡΑΤΙΑ
ΝΟΜΑΡΧΙΑΚΗ ΕΠΙΤΡΟΠΗ
ΔΩΔΕΚΑΝΗΣΟΥ
ΠΛΑΤ. ΚΥΠΡΟΥ 13 - 85100 ΡΟΔΟΣ
ΤΗΛ. 35152, 37219, 33380 - FAX (0241) 24100
ΨΗΦΙΣΜΑ

Με την αναγγελία του θανάτου του Εθνάρχη, ΚΩΝΣΤΑΝΤΙΝΟΥ ΚΑΡΑΜΑΝΛΗ, ιδρυτή του κόμματος μας, συνεδρίασε έκτακτα σήμερα 23-4-98 η ΝΟΔΕ Δωδεκανήσου και ομόφωνα αποφάσισε τα παρακάτω:

1. Εκφράσει δημόσια την οδύνη της για το χαμό του ιδρυτή και αρχηγού του κόμματος της Ν.Δ.
2. Αποστείλει συλλυπητήρια τηλεγραφήματα στους συγγενείς του εκλιπόντος.
3. Καταθέσει το ποσόν των 100.000 δρχ. αντί στεφάνου στο Ιδρυμα Υποτροφιών Δήμου Ροδίων.
4. Ανοίξει βιβλίο συλλυπητηρίων στα γραφεία της ΝΟΔΕ Δωδ/νήσου.
5. Τελέσει επιμνημόσυνη δέηση στον Ιερό Ναό Ευαγγελισμού Ρόδου την Κυριακή 26-4-98 μετά το πέρας της Θείας Λειτουργίας.
6. Δημοσιευθεί το παρόν ψήφισμα στον τοπικό τύπο.

ΑΠΟ ΤΗΝ ΝΟΔΕ ΔΩΔΕΚΑΝΗΣΟΥ

Ο ΠΡΟΕΔΡΟΣ ΔΗΜΗΤΡΙΟΣ ΚΑΡΑΧΑΛΙΟΣ (Τ.Σ.Υ.)

Ο ΓΕΝ. ΓΡΑΜΜΑΤΕΑΣ ΠΑΝ. ΣΑΚΕΛΛΑΡΙΟΥ (Τ.Σ.Υ.)

Καφενείο αναψυκτήριο
Το Σινεμά
Ούζο - Μεζέδες - Γλυκά
Λύσανδρος Φραράκης
Δημοκρατίας 50 Ιαλυσός
τηλ. 0241 90486
κιν. 094 - 674082
Ενημερώνουμε την εκλεκτή πελατεία μας ότι το «Σινεμά» θα επαναλειτουργήσει την Πρωτομαγιά

EMERY...ένα μικρό θαύμα

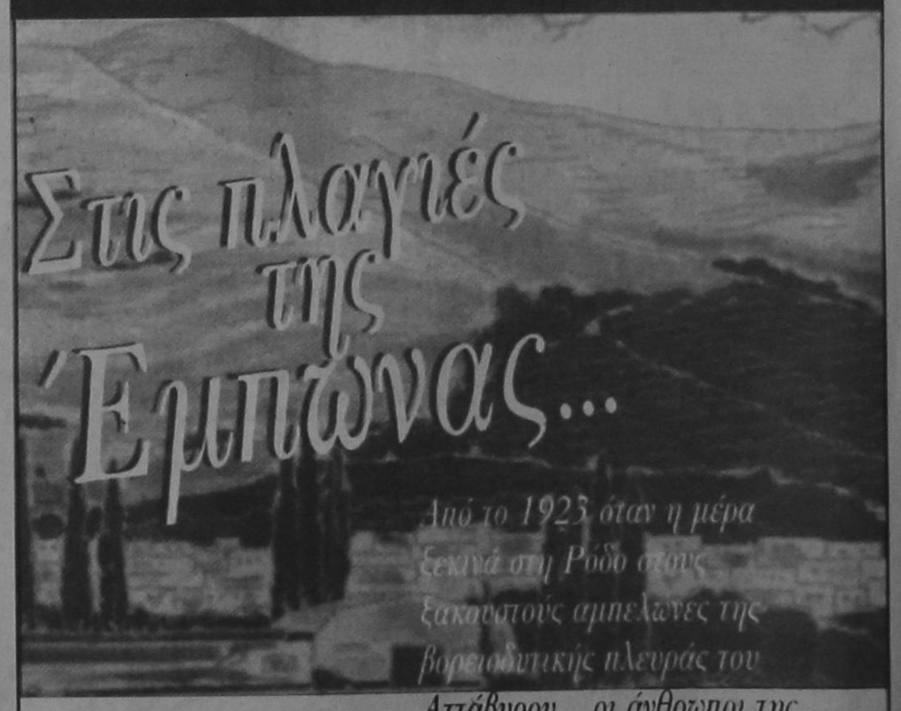

Από το 1923 όταν η μέρα ξεκινά στη Ρόδο στους ξακουστούς αμπελώνες της βορειοδυτικής πλευράς του Αττάβυρου... οι άνθρωποι της EMERY συλλέγουν τα σταφύλια, όσα ακριβώς χρειάζονται, τσαμπί παραπάνω... Έτσι η ποιότητα EMERY είναι πάντα εγγυημένη...

EMERY
Οινοποιΐα στην Έμπωνα!