η δημοκρατική της Ρόδου

στην υπηρεσία του δωδεκανησιακού λαού

εκδότης - διευθυντής
ΒΑΣΙΛΗΣ ΑΘΑΝΑΣΙΟΥ

ΕΛΛΑΣ

ΤΡΙΤΗ
28 ΑΠΡΙΛΙΟΥ 1998
ΤΙΜΗ 100 δρχ.
ΑΡΙΘΜΟΣ ΦΥΛΛΟΥ 4.742

ΟΜΙΛΩΝΤΑΣ ΣΕ ΣΥΓΚΕΝΤΡΩΣΗ ΣΤΟ ΝΗΣΙ ΤΟΥ ΙΠΠΟΚΡΑΤΗ...

Σ. ΚΑΡΑΓΙΑΝΝΗΣ: ΟΧΙ ΣΤΟΥΣ ΕΚΒΙΑΣΜΟΥΣ ΚΑΙ ΤΟΝ ΕΓΚΛΩΒΙΣΜΟ ΣΥΝΕΙΔΗΣΕΩΝ!

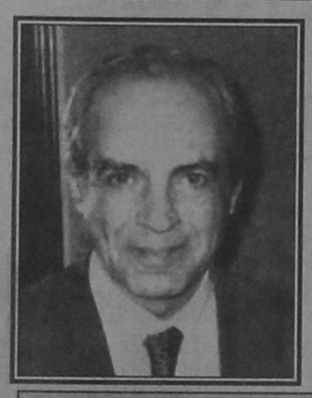

ΠΑΓΙΔΕΥΜΕΝΟΙ ΠΟΛΛΟΙ ΚΑΤΟΙΚΟΙ ΛΟΓΩ ΤΗΣ ΠΑΡΑΠΛΗΡΟΦΟΡΗΣΗΣ ΚΑΙ ΤΗΣ ΚΑΘΗΜΕΡΙΝΗΣ «ΠΛΥΣΕΩΣ ΕΓΚΕΦΑΛΟΥ»

Εντυπωσιακή παρουσία είχε το σαββατοκύριακο στην Κώ ο υποψήφιος νομάρχης Δωδ/σου κ. Σ. Καραγιάννης. Σύμφωνα με αντικειμενικούς παρατηρητές ο κ. Καραγιάννης μετέφερε στο νησί του Ιπποκράτη έναν άλλο πολιτικό λόγο, ασυνήθιστο και μεστό περιεχομένου, τόσο στην συνέντευξη τύπου το Σάββατο όσο και στην ανοικτή ομιλία του την Κυριακή, στο ξενοδοχείο «Κοντινένταλ». Εφάνη εξάλλου καθαρά ότι πολλοί κάτοικοι της Κώ, παγιδευμένοι από την παραπληροφόρηση και την καθημερινή σχεδόν «πλύση εγκεφάλου» δεν είναι ενήμεροι για το τι ακριβώς συμβαίνει στο νομό και προς τα πού οδηγούνται τα κοινά μας πράγματα.

Το Σάββατο ο κ. Σ. Καραγιάννης επισκέφθηκε διαδοχικά το νοσοκομείο Κώ και τις δικαστικές φυλακές και διαπίστωσε α) κάτω από ποιές αντίξοες συνθήκες παρέχεται (στο νοσοκομείο) η ιατρική περίθαλψη και β) κάτω από ποιές απάνθρωπες συνθήκες ζούν οι φυλακισμένοι. Αρκεί να αναφερθεί ότι σε έναν χώρο 35 ατόμων κρατούνται 110 (!) και αν δεν επαναστατούν καθημερινά αυτό οφείλεται στις πρωϊκές προσπάθειες που καταβάλλει ο διευθυντής των φυλακών.

Ο κ. Σ. Καραγιάννης κάλεσε το λαό της Κώ σε αγωνιστική αφύπνιση, τονίζοντας: ➡Σελ. 6

ΔΕΝ ΒΡΗΚΑΝ ΚΑΙ ΠΑΛΙ ΣΗΜΕΙΟ ΕΠΑΦΗΣ

Διάσταση απόψεων Καραμάριου - Παυλίδη για τα «νομαρχιακά»!

ΣΥΜΦΩΝΗΣΑΝ ΟΜΩΣ «ΞΑΦΝΙΚΑ» ΟΤΙ ΔΕΝ ΚΑΝΕΙ ΥΠΟΨΗΦΙΟΣ ΓΙΑ ΤΟΝ ΔΗΜΟ Ο ΧΑΡΑΛΑΜΠΗΣ

Μετά την αναγκαστική ανάπαυλα των τελευταίων ημερών λόγω του θανάτου του Κων/νου Καραμανλή το κόμμα της Νέας Δημοκρατίας βρίσκεται και πάλι ενώπιον των προβλημάτων που δημιουργήθηκαν μετά τις κομματικές διαδικασίες για την επιλογή του υποψηφίου νομάρχη Δωδ/νήσου αλλά και του υποψηφίου δημάρχου Ρόδου.

Για το ξεπέρασμα όλων αυτών των «επώδυνων» καταστάσεων που απειλούν για μια ακόμη φορά να πλήξουν την ενότητα του κόμματος στην Δωδ/νησο η Νομαρχιακή Επιτροπή της Νέας Δημοκρατίας ➡Σελ. 6

ΝΑΥΤΙΚΟ ΠΡΑΚΤΟΡΕΙΟ
TSAGARIS
ΣΑΧΤΟΥΡΗ 5 (ΕΝΑΝΤΙ ΤΕΛΩΝΕΙΟΥ) - ΚΑΝΑΔΑ 53 ΡΟΔΟΣ
ΤΗΛ - 0241-35066/74833/ - FAX-0241-28597
CAN A FERRIES

ΗΜΕΡΟΜΗΝΙΑ	ΜΕΡΑ	ΩΡΑ	ΚΑΡΑΒΙ	ΠΡΟΟΡΙΣΜΟΣ
22/04/98	ΤΕΤΑΡΤΗ	16.00	ΜΑΡΙΝΑ	Κως, Κάλυμνο, Λέρο, Πάτμο, Πειραιά
23/4/98	ΠΕΜΠΤΗ	10.00	ΡΟΜΙΑΝΤΑ	Χάλκη, Διαφάνι, Κάρπαθο, Κάσο, Σητεία
		16.00	ΡΟΔΑΝΘΗ	Κως, Κάλυμνο, Λέρο, Πάτμο, Πειραιά
		18.00	ΔΗΜΗΤΡΟΥΛΑ	Κως, Πειραιάς
24/4/98	ΠΑΡΑΣΚΕΥΗ	08.00	ΜΑΡΙΝΑ	Σύμη
		10.00	ΡΟΜΙΑΝΤΑ	Κως, Κάλυμνο, Σάμο, Χίο, Μυτιλήνη, Λήμνο, Αλεξανδρούπολη
		16.00	ΜΑΡΙΝΑ	Κως, Κάλυμνο, Λέρο, Πάτμο, Πειραιά
		17.00	ΝΤΑΛΙΑΝΑ	Κως, Πειραιάς
25/4/98	ΣΑΒΒΑΤΟ	08.00	ΔΗΜΗΤΡΟΥΛΑ	Κως, Πειραιάς
		16.00	ΡΟΔΑΝΤΗ	Κως, Κάλυμνο, Λέρο, Πάτμο, Πειραιά
26/4/98	ΚΥΡΙΑΚΗ	16.00	ΜΑΡΙΝΑ	Κως, Κάλυμνο, Λέρο, Πάτμο, Πειραιά
		17.00	ΝΤΑΛΙΑΝΑ	Κως, Πειραιάς
		18.00	ΔΗΜΗΤΡΟΥΛΑ	Κως, Αστυπάλαια, Κατάπολα, Πειραιά
		23.45	ΡΟΜΙΑΝΤΑ	Χάλκη, Διαφάνη, Κάρπαθο, Κάσο, Ηράκλειο, Σαντορίνη, Ιο, Νάξο, Πειραιά
27/4/98	ΔΕΥΤΕΡΑ	16.00	ΡΟΔΑΝΘΗ	Κως, Κάλυμνο, Λέρο, Πάτμο, Πειραιά
28/4/98	ΤΡΙΤΗ	16.00	ΜΑΡΙΝΑ	Κως, Κάλυμνο, Λέρο, Πάτμο, Πειραιά
		18.00	ΔΗΜΗΤΡΟΥΛΑ	Κως, Πειραιά
29/4/98	ΤΕΤΑΡΤΗ	16.00	ΡΟΔΑΝΘΗ	Κως, Κάλυμνο, Λέρο, Πάτμο, Πειραιά
		17.00	ΝΤΑΛΙΑΝΑ	Κως, Πειραιά
30/4/98	ΠΕΜΠΤΗ	08.00	ΔΗΜΗΤΡΟΥΛΑ	Express - Πειραιά
		10.00	ΡΟΜΙΑΝΤΑ	Χάλκη, Διαφάνι, Κάρπαθο, Κάσο, Σητεία
		16.00	ΜΑΡΙΝΑ	Κως, Κάλυμνο, Λέρο, Πάτμο, Πειραιά
01/5/98	ΠΑΡΑΣΚΕΥΗ	08.00	ΡΟΔΑΝΘΗ	Σύμη
		10.00	ΡΟΜΙΑΝΤΑ	Κως, Κάλυμνο, Σάμο, Χίο, Μυτιλήνη, Λήμνο, Αλεξανδρούπολη
		16.00	ΡΟΔΑΝΘΗ	Κως, Κάλυμνο, Λέρο, Πάτμο, Πειραιά
		17.00	ΝΤΑΛΙΑΝΑ	Τήλο, Νίσιρο, Κως, Πειραιάς
		18.00	ΔΗΜΗΤΡΟΥΛΑ	Κως, Πειραιάς
02/05/98	ΣΑΒΒΑΤΟ	16.00	ΜΑΡΙΝΑ	Κως, Κάλυμνο, Λέρο, Πάτμο, Πειραιά
03/05/98	ΚΥΡΙΑΚΗ	16.00	ΡΟΔΑΝΤΗ	Κως, Κάλυμνο, Λέρο, Πάτμο, Πειραιά
		17.00	ΝΤΑΛΙΑΝΑ	Κως, Κάλυμνο, Λέρο, Πάτμο, Πειραιά
		18.00	ΔΗΜΗΤΡΟΥΛΑ	Κως, Αστυπάλαια, Κατάπολα, Πειραιά
		23.45	ΡΟΜΙΑΝΤΑ	Χάλκη, Διαφάνι, Κάρπαθο, Κάσο, Ηράκλειο, Σαντορίνη, Ιό, Νάξο, Πειραιά
04/05/98	ΔΕΥΤΕΡΑ	16.00	ΜΑΡΙΝΑ	Κως, Κάλυμνο, Λέρο, Πάτμο, Πειραιά
05/05/98	ΤΡΙΤΗ	16.00	ΡΟΔΑΝΘΗ	Κως, Κάλυμνο, Λέρο, Πάτμο, Πειραιά
		18.00	ΔΗΜΗΤΡΟΥΛΑ	Κως, Πειραιά

«ΝΕΚΡΟΘΑΠΤΗΣ» ΤΟΥ ΤΟΥΡΙΣΜΟΥ ΜΑΣ

Νέα δολιοφθορά της «Ο.Α.» κατά του ροδιακού τουρισμού!

ΠΕΡΙΚΟΠΤΕΙ ΔΡΟΜΟΛΟΓΙΑ ΠΡΟΣ ΤΟ ΝΗΣΙ ΜΑΣ ΚΑΘ' ΟΛΗ ΤΗΝ ΘΕΡΙΝΗ ΠΕΡΙΟΔΟ!!

Ο χαρακτηρισμός κατά καιρούς της «Ολυμπιακής», ως «νεκροθάπτη» του Ροδιακού τουρισμού δικαιολογείται και πάλι κατά τον πλέον πανηγυρικό τρόπο. Η διοίκηση του κρατικού αερομεταφορέα σύμφωνα με τις πληροφορίες, σκέπτεται συγκεκριμένα να περικόψει δρομολόγια που εκτελεί προς την Ρόδο (αλλά και πρός την Κώ) καθ' όλη την διάρκεια του καλοκαιριού (!) και να αναθέσει την εκτέλεση άλλων στην «Ολυμπιακή» Αεροπλοΐα», ➡Σελ. 6

ΜΕ ΕΥΘΥΝΗ ΤΩΝ ΕΡΓΑΖΟΜΕΝΩΝ

Το «Rodos Bay» αρχίζει από σήμερα την λειτουργία του

ΑΙΣΙΟΔΟΞΙΑ ΟΤΙ ΟΛΑ ΘΑ ΠΑΝΕ ΚΑΛΑ

Με πρωτοβουλία των εργαζομένων, την σύμφωνη γνώμη του ιδιοκτήτη αλλά και την στήριξη του ΕΚΡ και της επιθεώρησης εργασίας αρχίζει από σήμερα και πάλι η λειτουργία του ξενοδοχείου «Rodos Bay» το οποίο τους τελευταίους μήνες βρέθηκε στο «μάτι του κυκλώνα» εξαιτίας της γνωστής περιπέτειας της ΔΑΝΕ.

Χθές στις 11 το πρωί σε κλίμα φορτισμένο από συγκίνηση παρουσία όλων των εργαζομένων και εκπροσώπων του ΕΚΡ, της επιθεώρησης εργασίας, των Σωματείων Ξενοδοχοϋπαλλήλων και του Νομικού Συμβούλου κ. Γ. Βρούχου, ➡Σελ. 6

ΘΕΛΕΙ ΝΑ ΔΩΣΕΙ «ΔΥΝΑΜΙΚΟ ΠΑΡΩΝ»

«Επί ποδός πολέμου» το Εργατικό Κέντρο ενόψει της Πρωτομαγιάς!

«Επι ποδός» βρίσκεται και πάλι η διοίκηση του Εργατικού Κέντρου Ρόδου εν όψει του εορτασμού της εργατικής Πρωτομαγιάς την προσεχή Παρασκευή αλλά και της διαφαινόμενης κυβερνητικής απόφασης για την αλλαγή των εργασιακών σχέσεων.

ΣΥΣΚΕΨΗ ΣΗΜΕΡΑ ΜΕ ΟΛΑ ΤΑ ΣΩΜΑΤΕΙΑ

Η ΓΣΕΕ με έγγραφο της προς όλα τα Εργατικά Κέντρα εκτός από τις κατευθύνσεις που δίνει για τον εορτασμό της Εργατικής Πρωτομαγιάς ανακοινώνει επίσης ότι σύντομα κι ανάλογα με τις εξελίξεις θα προχωρήσει σε νέες απεργιακές κινητοποιήσεις.

Στο έγγραφο της ΓΣΣΕ αναφέρονται ειδικότερα και τα εξής: ➡Σελ. 6

ΛΟΓΩ ΚΑΙ ΤΩΝ ΑΡΓΙΩΝ ΠΟΥ ΜΕΣΟΛΑΒΟΥΝ

4ήμερο «λουκέτο» Εμπορικής - Ιονικής σε ένδειξη διαμαρτυρίας!

24ΩΡΗ ΑΠΕΡΓΙΑ ΤΗΝ ΠΡΟΣΕΧΗ ΠΕΜΠΤΗ

«Λουκέτο» βάζουν την προσεχή Πέμπτη η Εμπορική και η Ιονική Τράπεζα (θα επαναλειτουργήσουν την προσεχή Δευτέρα, λόγω των αργιών που μεσολαβούν) ύστερα από σχετική απόφαση της ΟΤΟΕ, σε ένδειξη διαμαρτυρίας για την απόφαση ιδιωτικοποιήσεώς τους. Η ΟΤΟΕ απειλεί μάλιστα να επεκτείνει τις απεργίες της σε όλες τις Τράπεζες, ➡Σελ. 6

Η ΜΕΤΟΧΗ ΤΗΣ ΔΑΝΕ

Ελαφρώς ανέκαμψε χθες στο Χρηματιστήριο Αξιών Αθηνών (ΧΑΑ) η μετοχή της ΔΑΝΕ. Συγκεκριμένα έκλεισε στις 460 δρχ. έναντι 447 δρχ. της προηγούμενης ημέρας (αύξηση 2,90%). ➡Σελ. 6

ΣΥΜΦΩΝΑ ΜΕ ΕΡΕΥΝΑ ΠΟΥ ΔΙΕΝΕΡΓΗΘΗΚΕ ΧΘΕΣ...

ΠΩΣ ΕΧΕΙ Η ΑΛΗΘΕΙΑ ΜΕ ΤΟ «ΦΥΓΟΠΟΙΝΟ» ΠΟΛΙΤΙΚΟ ΠΡΟΣΩΠΟ

ΕΞΑΓΟΡΑΣΕ ΧΘΕΣ ΠΟΙΝΗ 7 ΜΗΝΩΝ ΓΙΑ ΜΗ ΚΑΤΑΒΟΛΗ ΑΣΦΑΛΙΣΤΙΚΩΝ ΕΙΣΦΟΡΩΝ

Από έρευνα που διενεργήθηκε χθες, πρώτη εργάσιμη ημέρα, μετά το σχετικό δημοσίευμα του «Αδέσμευτου Τύπου» (Πέμπτη 23 Απριλίου), που αναδημοσίευσε την επομένη η «δ», και το οποίο αναφερόταν σε μη εκτέλεση δικαστικής αποφάσεως εις βάρος δωδ/νήσιου πολιτικού, προέκυψαν τα εξής:

• Σχετικά με την καταδίκη για υπεξαίρεση:

Από το Τριμελές Πλημμελειοδικείο Ρόδου επεβλήθη ερήμην κατά του προσώπου αυτού (απόφαση αριθ. 2447/88) ποινή φυλάκισης 7 μηνών. Η απόφαση παρέμεινε ανεκτέλεστη στην Ασφάλεια. Εξι χρόνια αργότερα και συγκεκριμένα την 9 Σεπεμβρίου 1994, δια πληρεξουσίου ασκήθηκε έφεση στο Εφετείο (αριθ. 90/9-9-94) με την επίκληση ότι δεν κλητεύθηκε νομίμως (άγνωστος διαμονή!). Το Δικαστήριο έκανε δεκτή την έφεση και απάλλαξε τον κατηγορούμενο. Εντυπωσιάζει φυσικά το γεγονός ότι η Αστυνομία... δεν βρήκε (!) το εν λόγω πρόσωπο ➡Σελ. 6

ΕΚΕΙ ΠΟΥ ΚΑΝΕΝΑΣ ΔΕΝ ΤΟ ΠΕΡΙΜΕΝΕ

Και 4ος υποψήφιος δήμαρχος στην Ρόδο!

Την υποψηφιότητά του για την δημαρχία Ρόδου ανακοίνωσε χθες ο οικονομολόγος κ. Βασ. Μαυράκης δημιουργώντας την έκπληξη, αφού κάτι τέτοιο από κανέναν δεν αναμενόταν. Σχετικά με την πρόθεσή του αυτήν έδωσε χθες στην δημοσιότητα την ακόλουθη ανακοίνωση.

Ανακοινώνω προς τους Δημότες πόλεως Ρόδου ότι στις προσεχείς Δημοτικές εκλογές θα τολμήσω να διεκδικήσω, μαζί με μια ομάδα συνεργατών, το αξίωμα του Δημάρχου

Ο κ. ΒΑΣ. ΜΑΥΡΑΚΗΣ ΑΝΑΚΟΙΝΩΣΕ ΧΘΕΣ ΤΗΝ ΥΠΟΨΗΦΙΟΤΗΤΑ ΤΟΥ

του Δήμου πόλεως Ρόδου.

Βασικές μας αποφάσεις είναι:

1. Ολες οι εξουσίες θα πηγάζουν από τους Δημότες μας, όχι μόνο κατά την εκλογή του Δημοτικού Συμβουλίου, μα συνέχεια με την δημιουργία των «Επιτροπών Δημοτών», σε κάθε μικρή περιοχή του Δήμου μας. Μ' αυτόν τον τρόπο θα έχουμε γρήγορες πληροφορίες και γρήγορες λύσεις. ➡Σελ. 6

ΟΠΩΣ ΔΗΛΩΣΕ ΣΤΟΥΣ ΔΗΜΟΣΙΟΓΡΑΦΟΥΣ

Είναι υπεραισιόδοξος για την πορεία της ΔΑΝΕ ο νομάρχης - πρόεδρος

Υπέρμετρα αισιόδοξος για την πορεία της ΔΑΝΕ εμφανίσθηκε και χθες σε συνέντευξη τύπου ο νομάρχης Δωδ/σου και πρόεδρος της Εταιρείας κ. Γ. Παρασκευάς ο οποίος δεν παρέλειψε να ζητήσει και πάλι τον οβολό των Δωδ/σίων για να επιτευχθεί, όπως είπε, η καλύτερα των λύσεων που είναι η αύξηση του μετοχικού της κεφαλαίου. Ο κ. Παρασκευάς επιβεβαίωσε εμμέσως πλην σαφώς τα δημοσιεύματα της «δ» για τις επαφές που είχε με τους κ.κ. Κ. Μήτση και Γερ. Καλογηράτο επαναλαμβάνοντας μια παλαιότερη δήλωση του ότι «είναι διατεθειμένος να συμμαχήσει ακόμη και με τον διάβολο αρκεί να σωθεί η εταιρεία».

ΕΠΙΒΕΒΑΙΩΝΟΝΤΑΙ ΟΛΑ ΤΑ ΔΗΜΟΣΙΕΥΜΑΤΑ ΤΗΣ «δ»

Ερωτηθείς αν έχει εγκαταλείψει τον προεκλογικό αγώνα του λόγω ΔΑΝΕ, σε αντίθεση με τους άλλους δύο υποψήφιους νομάρχες που εμφανίζουν μεγάλη κινητικότητα δήλωσε ότι «εγώ είμαι νομάρχης. ➡Σελ. 6

ΑΡΧΙΖΟΥΝ ΟΙ ΔΗΜΟΤΙΚΕΣ ΣΥΝΕΛΕΥΣΕΙΣ

«Αγώνας δρόμου» από το ΠΑ.ΣΟ.Κ. για την επιλογή υποψηφίων δημάρχων!

Εντατική δουλειά άρχισαν από προχθές το βράδυ τα μέλη της Νομαρχιακής Επιτροπής του ΠΑΣΟΚ η οποία προβλέπεται να συνεχισθεί μέχρι το τέλος Μαΐου προκειμένου να προλάβουν τις ημερομηνίες που έχει θέσει η Κεντρική Επιτροπή του κόμματος για την επιλογή υποψηφίων δημάρχων σε όλους τους δήμους κάτω των 10.000 κατοίκων στην περιοχή ευθύνη της. Κατά την προχθεσινή συνεδρίαση ορίστηκε η ημερομηνία διεξαγωγής των συνελεύσεων σχεδόν σε όλους τους νέους δήμους της Ρόδου ενώ οι αποφάσεις σχετικά με την τύχη των δύο ανεξάρτητων υποψηφίων κ.κ. Μ. Κόκκινου και Φ. Κωστόπουλου παραπέμφθηκαν στο... μέλλον, λόγω και της σύγχυσης που προκάλεσαν οι τελευταίες δηλώσεις Σκανδαλίδη στην Διάσκεψη του ΠΑΣΟΚ το περασμένο Σάββατο. ➡Σελ. 6

ΣΥΝΕΔΡΙΑΣΕ ΠΡΟΧΘΕΣ ΤΟ ΒΡΑΔΥ Η ΝΟΜΑΡΧΙΑΚΗ ΕΠΙΤΡΟΠΗ

Α.Δ.Ε.Κ.Τ. Α.Ε.
Αυστραλίας 72
Τηλ. 20555
ΑΝΑΚΟΙΝΩΣΗ

Η Μουσική σκηνή «ΑΚΤΑΙΟΝ» σας περιμένει και πάλι από Πέμπτη 30 Απριλίου μέχρι και Κυριακή 3 Μαΐου με «ΝΕΟ ΚΥΜΑ» και άλλα της Δεκαετίας του 60' Παίζουν και τραγουδούν: ΒΙΡΓΙΝΙΑ ΠΡΕΚΑ ΓΙΑΝΝΗΣ ΚΑΤΣΙΜΠΡΑΚΗΣ ΗΛΙΑΣ ΚΑΡΑΚΑΤΣΑΝΗΣ ΜΠΟΥΖΟΥΚΙ: ΜΙΧΑΛΗΣ ΠΟΛΙΑΣ ΚΡΟΥΣΤΑ: ΦΩΤΗΣ ΓΙΑΚΟΥΜΑΚΗΣ Ωρα έναρξης: 10.30 βράδυ Τηλ. 23431

General Electric
ΤΟ ΠΡΟΤΥΠΟ
ΑΜΕΡΙΚΑΝΙΚΑ ΨΥΓΕΙΑ ΔΙΠΟΡΤΑ - ΝΤΟΥΛΑΠΕΣ
ΑΒΕΤΕ Κ. ΚΩΣΤΑΡΙΔΗΣ ΚΑΝΑΔΑ 12

ΚΙΝΗΜΑΤΟΓΡΑΦΟΙ

ΚΙΝΗΜΑΤΟΘΕΑΤΡΟ ΜΕΤΡΟΠΟΛ
ΤΗΛ. 28400
ΔΥΟ ΠΡΟΒΟΛΕΣ 8-10 και 10-12
Μια από τις καλύτερες φετεινές ταινίες σε σύγχρονη προβολή με την ΑΘΗΝΑ!!!
ΜΙΣΕΛ ΦΑΪΦΕΡ και ΤΖΕΣΙΚΑ ΛΑΝΓΚ σε ένα ρεσιτάλ ηθοποιίας
ΤΑ ΧΙΛΙΑ ΕΚΤΑΡΙΑ
A THOUSAND ACRES
Ενα κοινωνικό αριστούργημα που δεν πρέπει να χάσει κανείς!!
Μια ταινία για τους φίλους του καλού ΣΙΝΕΜΑ

TITANIA
DOLBY STEREO ΤΗΛ. 25876`- 81674
ΩΡΕΣ ΕΝΑΡΞΕΩΣ
08.00 μ.μ. και 10.00 μ.μ.
Αφήστε το Πάθος να ορίσει την μοίρα σας...
Το Κλασικό αριστούργημα του ΚΑΡΟΛΟΥ ΝΤΙΚΕΝΣ μεταφέρεται στην οθόνη και στη σύγχρονη εποχή
ΜΕΓΑΛΕΣ ΠΡΟΣΔΟΚΙΕΣ
CREAT EXPECTATIONS
ΠΡΩΤΑΓΩΝΙΣΤΟΥΝ:
ΗΘΑΝ ΧΩΚ, ΓΚΟΥΙΝΕΘ ΠΑΛΤΡΟΟΥ, ΡΟΜΠΕΡΤ ΝΤΕ ΝΙΡΟ
Σάββατο - Κυριακή
Τελευταίες προβολές
ΑΝΑΣΤΑΣΙΑ
Στα Ελληνικά

ΚΙΝΗΜΑΤΟΘΕΑΤΡΟ ΠΑΛΛΑΣ
ΤΗΛ. 24475
ΠΡΟΓΡΑΜΜΑΤΑ: 8-10 και 10-12
ΣΥΓΧΡΟΝΗ ΠΡΟΒΟΛΗ ΜΕ ΑΘΗΝΑ
Ο διάσημος συγγραφέας του ΤΖΟΥΡΑΣΗ ΠΑΡΚ και του χαμένου κόσμου παρουσιάζει μια μεγάλη κολοσσιαία ταινία. Μια συγκλονιστική δημιουργία γυρισμένη εξ ολοκλήρου εις τον βυθον του ωκαιανού
ΣΦΑΙΡΑ
SPHERE
Α' προβολή ΚΑΤΑΛΛΗΛΟΝ
ΠΡΩΤΑΓΩΝΙΣΤΟΥΝ:
ΝΤΑΣΤΙΝ ΧΟΦΜΑΝ, ΣΑΡΟΝ ΣΤΟΟΥΝ, ΣΑΜΟΥΕΛ ΤΖΑΚΣΟΝ

ΧΕΙΜΕΡΙΝΟΣ ΚΙΝ/ΦΟΣ
ΔΗΜΟΤΙΚΟ
ΤΗΛΕΦ. 20265
Σας κάνουμε γνωστό ότι ο κιν/φος «ΔΗΜΟΤΙΚΟ» θα παραμείνει κλειστός από την Πέμπτη 23/4/98 έως και την Κυριακή 26/4/98

Τα πολιτιστικά



Κάνω χριτική δημιουργώντας, και όχι βρίσκοντας λάθη
ΜΙΧΑΗΛ ΑΓΓΕΛΟΣ

ΓΡΑΦΕΙ Ο ΠΑΡΑΣΧΟΣ ΔΗΜ. ΠΑΡΑΣΟΣ

«Ο ΓΙΑΝΝΗΣ ΚΑΡΑΜΠΑΤΗΣ ΚΑΤΑΓΡΑΦΕΙ ΜΕ ΤΗΝ ΤΕΧΝΗ ΤΟΥ ΤΗ ΣΥΓΧΡΟΝΗ ΙΣΤΟΡΙΑ ΤΗΣ ΡΟΔΟΥ»



Γιάννης Καραμπάτης

Δε νομίζω πως υπερβάλλω ισχυριζόμενος πως με τον διορισμό του καλλιτέχνη ζωγράφου Γιάννη Καραμπάτη στην Παιδαγωγική Ακαδημία Ρόδου ως καθηγητή των Τεχνικών το 1948, αρχίζει , στην πόλη μας, μια νέα εποχή για τις καλές τέχνες και ιδίως, τη ζωγραφική.

Με τον ενθουσιασμό που τον διέκρινε, την αφοσίωσή του στους σπουδαστές που πάσχιζε να τους μυήσει στον μαγευτικό κόσμο της τέχνης, τις επισκέψεις του στην ύπαιθρο του νησιού όπου οι σπουδαστές μάθαιναν να «βλέπουν» το τοπίο ως προέκταση της προσωπικότητάς τους και της εν γένει συλλογικής μας ζωής έφερε στον φοιτητόκοσμο την αίσθηση της αρμονίας και της αισθητικής πειθαρχίας.

Ο Γιάννης Καραμπάτης δίδαξε στο ανώτερο, για την εποχή εκείνη, εκπαιδευτήριο, μιλάμε, να το σημειώσουμε αυτό, για το 1947, πάνω από είκοσι, ολόκληρα, χρόνια. Η καθηγητική του θητεία υπήρξε καθοριστική κι έχει εκτιμηθεί από το σύνολο των σπουδαστών που μέχρι σήμερα μιλούν με ιδιαίτερη συγκίνηση και αγάπη για τον χαρισματικό τους δάσκαλο.

Ο Γιάννης Καραμπάτης, ως καλλιτέχνης, δε μπορούσε να περιοριστεί στα κυρίως εκπαιδευτικά του καθήκοντα. Ανήσυχη φύση, γιομάτος περιέργεια κατακαιόταν από τη μέσα του φλόγα της δημιουργίας. Εραστής του ωραίου και της αρμονίας ονειρευόταν ένα κόσμο καλύτερο που θα υπάκουε στους κανόνες της τέχνης και της απέραντης οικονομίας της ομορφιάς που στηρίζεται στη χρυσή τομή της αρμονίας κι επιπρέπει να διαμορφώνεται η γνωστή ποικιλία που συναντούμε στη φύση με την αυτονόητη υποχρέωση που έχουμε όλοι να τη σεβόμαστε.

Ο Γιάννης Καραμπάτης, με την καλλιτεχνική του ιδιοσυγκρασία, δεν ήταν δυνατό να νιώθει ικανοποίηση εκτελώντας, αποκλειστικά, το χρέος του έναντι των σπουδαστών που η πολιτεία του είχε εμπιστευθεί να προετοιμάσει για την επαγγελματική τους σταδιοδρομία. Παράλληλα, δούλευε πυρετωδώς στο εργαστήριό του. Ζωγράφισε νεκρές φύσεις, ανθογραφίες, τοπία και καθώς είχε μια ιδιαίτερη επίδοση στη λαογραφία μας μετέφερε στα τελάρα του σκηνές από την πλούσια όσο και συγκινητική μας λαϊκή παράδοση. Εκτός αυτών, είχε βαλθεί ν' αποτυπώσει τις λαϊκές φορεσιές των νησιών μας με τα ιδιαίτερα φανταχτερά χρώματα, τα πλουμιά, όπως τα λέγαμε κάθε περιοχής που αναπαριστούσαν την αρχοντιά, τον πλούτο και την καλαισθησία που διέκρινε τον λαό μας.



Στολή της Ρόδου έργο του Γ. Καραμπάτη

Κατάφερε, έτσι, να συγκεντρώσει μια πολύτιμη συλλογή, μοναδική στο είδος της, λαϊκών φορεσιών. Τη χαρακτηρίζω μοναδική, χωρίς μ' αυτό να υποτιμώ ή να περιορίζω σε δεύτερη μοίρα τη δουλειά της αλησμόνητης λαογράφου Αθηνάς Ταρσούλη, που στο πεντάτομο έργο της για τα Δωδεκάνησα μας έδωσε χρήσιμες όσο και πολύτιμες μαρτυρίες. Μονάκα που οι μαρτυρίες της αυτές, είναι σκίτσα, γραμμική, δηλαδή, απόδοση των ανθρώπων με τις λαϊκές φορεσιές της εποχής, όχι πίνακες όπως, τουλάχιστο, είναι γενικά παραδεκτό.



Στολή Καστελλορίζου Εργο του Γ. Καραμπάτη

Το έργο του Καραμπάτη είναι τεράστιο και χαρακτηριστικό. Ξαναζωντανεύει εποχές που έχουν, ανεπιστρεπτί, περάσει. Τοπία του νησιού μας, φορεσιές, εικόνες από τη λαογραφία μας, αποτελούν αυτό το μνημειώδες έργο, που, δυστυχώς, μέχρι στιγμής, τουλάχιστον, είναι άγνωστο στο ευρύ κοινό, τόσο στο σύνολό του, όσο και στις λεπτομέρειές του.

Με δική μου παράκληση ο καλός φίλος είχε την καλωσύνη, να μου αποστείλει ένα «άλμπουμ» φωτογραφιών με τις τοπικές φορεσιές που έχει με τόση ζωντάνια και καλλιτεχνική επιδεξιότητα μεταφέρει στα τελάρα του, σκηνές από τις σημαντικότερες και γνωστότερες παραδόσεις του λαού μας και διάφορα τοπία που δείχνουν τον μοναδικό τρόπο προσέγγισης και απόδοσης της θεματολογίας του και της νησιώτικης φύσης μας. Ενας ανεκτίμητος θησαυρός που ζωντανεύει το παρελθόν του λαού μας και δείχνει τον πλούτο και την ευαισθησία του. Αυτός ο πλούτος πρέπει να εκτεθεί για να μπορέσουμε να τον χαρούμε και να ξαναφέρουμε στην επικαιρότητα το ιστορικό μας παρελθόν και τον λαϊκό μας πολιτισμό για τον οποίο όλοι είμαστε τόσο περήφανοι.



Το τάμα της Παναγιάς Τσαμπίκας Εργο του Γ. Καραμπάτη

Εδώ πρέπει, ακόμα, να αναφέρουμε, τις σημειώσεις που ο Γιάννης Καραμπάτης έγραψε πάνω σε διάφορα λαϊκά θέματα και παραδόσεις, ως επεξηγηματικό πρόλογο στα έργα του. Στον πρόλογο του αυτό διαβάζουμε: «Από τα λαογραφικά σύμμεικτα του γυμνασιάρχου κ. Χριστόδουλου Παπαχριστοδούλου, τα «Ροδιακά Λαογραφικά» και τις αφηγήσεις του αείμνησου Αναστασίου Βρόντη ως και τις ζωντανές πηγές των γεροντοτέρων της Δωδεκανήσου με τους οποίους συζητούσα, ενεπνεύστηκα τους πίνακες ζωγραφικής.

Η μελέτη και έρευνα της Δωδεκανησιακής και ιδίως της Ροδίτικης Λαογραφίας καθώς και η φιλοτέχνησις των έργων ζωγραφικής, άρχισε το 1948, όταν διορίστηκα καθηγητής των καλλιτεχνικών μαθημάτων στην Παιδαγωγική Ακαδημία Ρόδου και διήρκησε μέχρι και το 1968».

Μια μακρόχρονη, συνεπώς, θητεία στο χώρο της ροδίτικης λαογραφίας του επέτρεψε να συγκεντρώσει τον θησαυρό αυτό για τον οποίον μίλησα πιο πάνω.

Παρακάτω γράφει για το «Τάμα της Τσαμπίκας» που μετέφερε σε πίνακά του: «Οσα νιόπαντρα αντρόγυνα, στη Ρόδο, δεν κάνουν παιδιά τάζουν στην Παναγιά Τσαμπίκα να τους δώσει ένα παιδί, γιατί στη Ρόδο θεωρείται κατάρα στο ζευγάρι που δεν κάνει παιδιά.

Η πίστις στην Παναγιά, τη Μητέρα του Χριστού, κάνει το θαύμα της πάντοτε. Είναι, όμως, υποχρεωμένο το ζευγάρι να ονομάσει το παιδί Τσαμπίκο, αν είναι αγόρι, και Τσαμπίκα, αν είναι κόρη, και να πάει πάνω στο παλιό Μοναστήρι το παιδί μαζί με τα τάματα, λάδια, κεριά, λιβάνια, χρυσά σταυρουδάκια κ.λπ Και να το βαφτίση εκεί.

Εδώ στον πίνακα παρουσιάζεται ένα στιγμιότυπο από την άνοδο στο Μοναστήρι πούναι πάνω ψηλά στην κορφή του βουνού. Η ευτυχισμένη μητέρα τακτοποιεί το μωρό στη Νάκα (φορητή κούνια), ο δε χαμογελαστός πατέρας του παίζει το σταυρουλάκι που κρατάει στο χέρι.

Σημ.: Η βαθειά πίστις, πράγματι, υποβάλλει τη γυναίκα τόσο πολύ ώστε, αν δεν έχει τι το παθολογικό ή βαρειά γυναικεία αρρώστεια, αποκτά, πράγματι το πολυπόθητο παιδί, για νάκη την ευλογία της Παναγίας Τσαμπίκας».

Ο Πολιτιστικός Οργανισμός του Δήμου Ρόδου, έχω τη γνώμη, πως οφείλει να οργανώσει μιαν αναδρομική έκθεση στον θετεράνο καθηγητή της Παιδαγωγικής μας Ακαδημίας κι έξοχο καλλιτέχνη Γιάννη Καραμπάτη, για να τιμήσει το έργο του σε αναγνώριση της μεγάλης όσο και ιστορικής του προσφοράς.

Ρόδος Τρίτη, 28 Απρίλη 1998
ΠΑΡΑΣΧΟΣ ΔΗΜ. ΠΑΡΑΣΟΣ

ΤΝ ΠΡΟΓΡΑΜΜΑ

ET

07.00 ΜΟΥΣΙΚΟ ΟΔΟΙΠΟΡΙΚΟ
08.00 8,9,10 ΣΤΟΝ ΑΕΡΑ
10.00 ΠΑΙΔΙΚΟ ΠΡΟΓΡΑΜΜΑ
11.30 ΜΙΑ ΑΠΙΘΑΝΗ ΓΙΑΓΙΑ
12.00 ΤΙΠΟΥΚΕΙΤΟΣ
12.30 ΜΑΡΙΑ ΙΖΑΜΠΕΛ
13.30 **ΕΙΔΗΣΕΙΣ**
13.40 ΟΠΩΣ ΜΑΣ ΑΡΕΣΕΙ
15.00 ΚΑΡΟΥΖΕΛ
15.45 ART ATTACK
16.00 ΣΚΥΛΙΣΙΑ ΖΩΗ
16.30 Ο ΠΡΙΓΚΗΠΑΣ ΤΗΣ ΑΤΛΑΝΤΙΔΑΣ
17.00 **ΕΙΔΗΣΕΙΣ**
17.10 ΑΚΑΠΟΥΛΚΟ
18.00 ΕΛΛΗΝΙΚΗ ΤΑΙΝΙΑ
19.00 ΚΛΗΡΩΣΗ ΛΑΪΚΟΥ ΛΑΧΕΙΟΥ
19.15 ΣΥΝ. ΕΛΛΗΝΙΚΗΣ ΤΑΙΝΙΑΣ
20.00 **ΕΙΔΗΣΕΙΣ**
20.15 ΝΤΟΚΙΜΑΝΤΕΡ
20.50 ΣΚΟΝΙΣΜΕΝΑ ΣΥΝΝΕΦΑ
22.25 ΤΑ ΦΥΛΛΟ,ΤΟ ΠΗΓΑΔΙ, ΤΟ ΑΓΓΕΛΙΑΣΜΑ
23.00 **ΕΙΔΗΣΕΙΣ**
23.30 ΘΕΑΤΡΟ: «Η ΡΟΜΑΝΤΙΚΗ ΕΠΟΧΗ»
01.25 ΤΑ ΠΑΙΔΙΑ ΕΙΝΑΙ ΕΝΤΑΞΕΙ, ΜΟΥΣΙΚΕΣ ΔΙΑΔΡΟΜΕΣ ΣΤΙΣ ΔΥΤΙΚΕΣ ΣΥΝΟΙΚΙΕΣ
02.00 ΟΠΩΣ ΜΑΣ ΑΡΕΣΕΙ

MEGA

07.00 ΜΗ ΜΟΥ ΤΗ ΜΕΡΑ ΤΑΡΑΤΤΕ
10.00 ΜΕΤΑΞΥ ΜΑΣ
13.15 Η ΑΓΟΡΑ ΤΟΥ ΑΙΩΝΑ
14.00 **ΕΙΔΗΣΕΙΣ**
14.45 ΧΤΥΠΟΚΑΡΔΙΑ ΣΤΟ ΜΠΕΒΕΡΛΙ ΧΙΛΣ
15.40 Ε, ΝΑΙ ΛΟΙΠΟΝ!
16.30 ΦΩΤΟ ΦΙΝΙΣ
17.20 ΕΜΕΙΣ ΚΙ ΕΜΕΙΣ
18.00 **ΕΙΔΗΣΕΙΣ**
18.05 Ο ΤΡΟΧΟΣ ΤΗΣ ΤΥΧΗΣ
18.45 ΜΑΛΒΙΝΑ HOSTESS
19.15 ΚΟΝΤΡΑ ΠΛΑΚΕ
20.15 **ΕΙΔΗΣΕΙΣ**
21.15 ΔΥΟ ΞΕΝΟΙ
22.15 ΞΕΝΗ ΤΑΙΝΙΑ
00.15 **ΕΙΔΗΣΕΙΣ**
00.30 ΞΕΝΗ ΤΑΙΝΙΑ (ΣΥΝΕΧΕΙΑ)
01.00 ΞΕΝΗ ΤΑΙΝΙΑ
02.30 ΜΑΠΕΤ ΣΟΟΥ
0.30 ΤΗΛΕΜΑΡΚΕΤΙΝΓΚ
03.30 ΜΕΤΑΞΥ ΜΑΣ
06.30 ΠΑΡΑΛΛΗΛΟΙ ΔΡΟΜΟΙ

FILM NET

05.50 Η ΝΥΧΤΕΡΙΔΑ
08.00 ΟΝΕΙΡΟ ΚΑΛΟΚΑΙΡΙΝΗΣ ΝΥΚΤΟΣ
10.00 ΤΟ ΔΕΝΔΡΟ ΤΩΝ ΟΝΕΙΡΩΝ
12.10 ΑΠΙΘΑΝΟ ΤΑΞΙΔΙ ΙΙ
14.00 Η ΕΠΙΣΤΡΟΦΗ ΤΟΥ ΤΖΑΦΑΡ
16.00 ΓΡΟΥΣΟΥΖΗΔΕΣ ΜΑ ΤΡΕΛΛΑ ΕΡΩΤΕΥΜΕΝΟΙ
18.00 Ο ΜΙΣΘΟΦΟΡΟΣ
19.55 ΤΙΣ ΜΙΚΡΕΣ ΩΡΕΣ ΤΗΣ ΝΥΚΤΑΣ
22.00 BARB WIRE
00.00 SHOW GIRLS
02.15 ΤΟ ΜΑΪΟ ΚΑΝΕ Ο,ΤΙ ΣΟΥ ΑΡΕΣΕΙ
03.40 ΤΕΛΙΚΗ ΑΝΑΜΕΤΡΗΣΗ
05.20 ΟΙ ΚΑΛΥΤΕΡΕΣ ΤΑΙΝΙΕΣ ΤΗΣ ΕΒΔΟΜΑΔΑΣ

NET

07.00 ΤΙ ΤΡΕΧΕΙ;
10.00 ΚΥΡΙΕΣ ΚΑΙ ΚΥΡΙΟΙ
12.00 ΔΙΑ ΧΕΙΡΟΣ
13.00 **ΕΙΔΗΣΕΙΣ**
13.30 ΝΥΧΤΕΡΙΝΟΣ ΕΠΙΣΚΕΠΤΗΣ
14.30 ΔΙΑΣΤΗΜΟΠΛΟΙΟ ΓΗ
14.45 ΧΡΗΜΑ NET
15.00 **ΕΙΔΗΣΕΙΣ**
16.00 ΣΥΝ - ΠΛΗΝ
18.00 **ΕΙΔΗΣΕΙΣ**
18.30 Ω! ΤΙ ΚΟΣΜΟΣ, ΜΠΑΜΠΑ
19.00 **ΕΙΔΗΣΕΙΣ**
19.01 ΟΙΚΟΣΦΑΙΡΑ
19.30 ΣΠΟΡ NET
20.30 ΔΙΚΤΥΟ
21.00 **ΕΙΔΗΣΕΙΣ**
22.00 UDERNET
23.00 ΤΑ ΠΑΝΤΑ ΓΥΡΩ ΑΠΟ ΤΟ ΣΕΞ
00.00 **ΕΙΔΗΣΕΙΣ**
00.30 Β' ΕΞΩΣΤΗΣ
02.15 ΚΥΡΙΕΣ ΚΑΙ ΚΥΡΙΟΙ
04.15 ΣΥΝ ΚΑΙ ΠΛΗΝ
06.15 ΔΙΚΤΥΟ

ANT1

06.00 ΤΑ ΝΕΑ ΤΟΥ ΑΝΤ1 SATELITE
06.20 ΕΙΔΗΣΕΙΣ CBS
06.45 ΠΡΙΝ ΑΠΟ ΤΟ ΣΧΟΛΕΙΟ
07.00 ΚΑΛΗΜΕΡΑ ΕΛΛΑΔΑ
10.00 ΠΡΩΙΝΟΣ ΚΑΦΕΣ
12.50 ΚΕΝΤΡΙ
14.00 **ΕΙΔΗΣΕΙΣ**
14.40 ΕΛΛΗ ΚΑΙ ΑΝΝΑ
15.10 ΟΙ ΓΑΤΕΣ
15.15 ΑΤΙΘΑΣΑ ΝΙΑΤΑ
16.05 ΣΟΥΠΕΡ ΓΚΕΪΜ
16.15 ΕΠΙΤΕΛΟΥΣ ΜΑΖΙ
17.30 ΚΑΛΗΜΕΡΑ ΖΩΗ
18.00 **ΕΙΔΗΣΕΙΣ**
18.15 ΠΡΙΓΚΕΪΜ ΣΟΟΥ
18.30 ΜΠΑΣΚΕΤ
20.15 **ΕΙΔΗΣΕΙΣ**
21.05 ΚΑΙ ΟΙ ΠΑΝΤΡΕΜΕΝΟΙ ΕΧΟΥΝ ΨΥΧΗ
22.05 Η ΔΙΠΛΑΝΗ ΠΟΡΤΑ
22.45 Α.Μ.Α.Ν.
23.45 ΝΟΜΟΣ ΚΑΙ ΤΑΞΗ
00.10 Η Α1 ΣΤΟΝ ΑΝΤ1
00.15 **ΕΙΔΗΣΕΙΣ**
00.35 ΞΕΝΗ ΤΑΙΝΙΑ (ΣΥΝΕ.)
01.00 ΞΕΝΗ ΤΑΙΝΙΑ
03.00 ΤΗΛΕΑΓΟΡΑ
06.30 ΜΕΤΑΞΥ ΜΑΣ
06.30 ΠΑΡΑΛΛΗΛΟΙ ΔΡΟΜΟΙ

ΣΑΝ ΣΗΜΕΡΑ 28 Απριλίου

ΤΟ 1991... στο Σαλβαδόρ, κυβέρνηση και αντάρτες συμφώνησαν σε μια σειρά από συνταγματικές μεταρρυθμίσεις.

ΤΟ 1992... πέθανε από καρδιακό επεισόδιο ο βρετανός ζωγράφος Φράνσις Μπέικον, σε ηλικία 82 ετών.

ΤΟ 1993... σε κάθειρξη 15 ετών καταδικάστηκε ο Αθανάσιος Νάσιουτζικ, ο οποίος, σύμφωνα με το κατηγορητήριο, δολοφόνησε τον συγγραφέα Αθανάσιο Διαμαντόπουλο.

ΤΟ 1994... στην Ιταλία, ο Μπερλουσκόνι έλαβε επισήμως την εντολή σχηματισμού της νέας κυβέρνησης. **ΤΟ 1995**... η Αυστρία έγινε το 10ο μέλος της Συνθήκης του Σένγκεν, που επιτρέπει τα ανοικτά σύνορα μεταξύ των μελών της.

ΤΟ 1996... στο Πακιστάν, 52 ήταν οι νεκροί από έκρηξη βόμβας σε λεωφορείο στη Λαχόρη.

ΤΟ 1997... στο Παραλίμνι της Κύπρου, μέσα σε συγκινητική ατμόσφαιρα, ο υπουργός Εξωτερικών Θεόδωρος Παγκαλος βάπτισε την κόρη του κύπριου αγωνιστή Τάσου Ισαάκ.



ALFA 156.
Η ΔΥΝΑΜΗ ΣΕ ΑΠΟΛΥΤΟ ΕΛΕΓΧΟ.

● 1.6 T.S. 16V-120 HP - 200 km/h ● 1.8 T.S. 16V-144 HP - 210 km/h ● 2.0 T.S. 16V-155 HP - 216 km/h ● 2.5 V6 24V -190 HP - 230 km/h

Είναι δύναμη... είναι έλεγχος... είναι Alfa Romeo... είναι η μεγάλη μπερλίνα που δίνει νέα διάσταση στην έννοια του σπορ αυτοκινήτου. Alfa 156. Γεννήθηκε για να κάνει τη διαφορά... και δεν το κρύβει γιατί, όπως κάθε Alfa Romeo, είναι σχεδιασμένη για να ικανοποιεί τις αισθήσεις του οδηγού. Η τελευταία λέξη της τεχνολογίας με πανίσχυρους κινητήρες, κορυφαίους στην κατηγορία τους. Η πρώτη αίσθηση του οδηγού είναι ότι έχει τα πάντα σε απόλυτο έλεγχο. Κυκλικά όργανα, ιδανική θέση οδήγησης, ανατομικά καθίσματα, εξαιρετική ποιότητα υλικών, άψογο φινίρισμα. Το εκπληκτικό κράτημα στο δρόμο εγγυάται η πλήρης ισορροπία της εμπρόσθιας τετράλευρης ανάρτησης με την πίσω ανάρτηση τύπου Mc Pherson. Τα αποτελεσματικά φρένα της είναι εφοδιασμένα με ABS ενεργών αισθητήρων και EBD. Η αίσθηση ασφάλειας ολοκληρώνεται με τους δύο αερόσακους, τις ζώνες ασφαλείας με προεντατήρες και το Σύστημα Πρόληψης Πυρκαϊάς (FPS). Πάνω απ' όλα όμως, η πραγματική δύναμη της Alfa 156 είναι ο απόλυτος έλεγχός της και η προβλέψιμη συμπεριφορά της ακόμα και στο... απρόβλεπτο. Ένα αυτοκίνητο αφιερωμένο στους ενθουσιώδεις οδηγούς. Alfa 156. Η δύναμη σε απόλυτο έλεγχο.

AUTORODOS A.E.
ΑΥΣΤΡΑΛΙΑΣ 60. ΡΟΔΟΣ, ΤΗΛ: 0241-27421

Αναδρομή στο Παρελθόν

«η δημοκρατική της Ρόδου»

Πριν 12 χρόνια
Δευτέρα 28 Απριλίου 1986

Με ομόφωνη απόφαση του δημοτικού συμβουλίου εγκρίθηκε προχθές το βράδυ το καταστατικό της ανώνυμης εταιρείας που θα αναλάβει την εκμετάλλευση του Ξενοδοχείου «Ρόδων». Εγκρίθηκε συγκεκριμένα το σχέδιο που είχε προτείνει ο Δήμος με ελαφρές τροποποιήσεις σε δευτερεύοντα άρθρα.

Υστερα από διαλογική συζήτηση μιάμισης περίπου ώρας αποφασίσθηκε η εταιρεία αυτή να πάρει το όνομα «Δημοτικές - Τουριστικές και Ξενοδοχειακές Επιχειρήσεις Ρόδου ΑΕ» δεν φαίνεται δηλαδή πουθενά η λέξη «Ρόδων».

Μέτοχοι της εταιρείας αυτής θα είναι ο Δήμος Ρόδου με ποσοστό συμμετοχής 96%, η ΔΕΥΑΡ με 2% και η ΡΟΔΑ με 2%. Το ιδρυτικό μετοχικό κεφάλαιο θα ανέρχεται σε 112.500.000 δρχ. και θα κατανέμεται σε 2250 μετοχές των 50.000 δρχ.

Η εταιρεία θα διοικείται από 7μελές συμβούλιο που θα εκλέγεται από τη γενική συνέλευση των μετόχων. Ειδικά το πρώτο δ.σ. θα συγκροτηθεί από τους κ.κ. Σ. Καραγιάννη, δήμαρχο Ρόδου, ως πρόεδρο, Νικ. Νικολάου, Μιχ. Χατζηνικόλα, Βαγγέλη Παυλίδη, Βασ. Τσιμπιδάκη, ένα εκπρόσωπο του ΤΕΕ και 4 λαϊκά μέλη και συγκεκριμένα τους κ.κ. Μιχ. Παπαθανάση, Γ. Μηναΐδη, Διαμ. Διαμεντή (τραπεζικό υπάλληλο) και Μιλτ. Λογοθέτη.

ΗΜΕΡΗΣΙΑ ΕΦΗΜΕΡΙΔΑ
η δημοκρατική της Ρόδου
Ετος ιδρύσεως 1982
Θεμιστοκλέους Σοφούλη 77
Ταχ. Θυρίδα 339 85100 Ρόδος
Εκδότης - ιδιοκτήτης - διευθυντής:
ΒΑΣΙΛΗΣ Δ. ΑΘΑΝΑΣΙΟΥ
Τηλέφωνα: 28728, 34722, 76655, 79100, 26728, 27919
Telefax: 37333

Η ταυτότητα της Ημέρας

Καιρός

Γενική πρόγνωση καιρού για σήμερα Τρίτη 28/4/1998 σε όλη την χώρα προβλέπεται σχεδόν αίθριος καιρός και μόνο τις απογευματινές ώρες στα Ηπειρωτικά θα αναπτυχθούν τοπικές νεφώσεις και υπάρχει πιθανότητα να βρέξει πρόσκαιρα στα Βορειοανατολικά ορεινά. Οι άνεμοι στα Δυτικά θα πνέουν μεταβλητοί ασθενείς και στα Ανατολικά Δυτικοί Βορειοδυτικοί μέτριοι. Οι θερμοκρασία δεν θα σημειώσει αξιόλογη μεταβολή.

ΤΡΙΤΗ
28 ΑΠΡΙΛΙΟΥ 1998
ΜΕΜΝΟΝΟΣ ΟΣΙΩΝ ΘΕΟΓΝΙΔΟΣ
Ανατολή ηλίου 5.33
Δύση ηλίου 7.13
ΣΕΛΗΝΗ 2 ΗΜΕΡΩΝ

Αεροπορικά δρομολόγια

ΠΤΗΣΕΙΣ ΟΛΥΜΠΙΑΚΗΣ
Για Τρίτη 28 Απριλίου 1998
ΡΟΔΟΣ - ΑΘΗΝΑ: 07.05, 11.05, 20.30, 21.20, 23.55
ΡΟΔΟΣ - ΚΑΡΠΑΘΟ: 07.30, 09.45
ΡΟΔΟΣ - ΘΕΣΣΑΛΟΝΙΚΗ: 19.55

ΠΤΗΣΕΙΣ AIR GREECE
ΡΟΔΟΣ - ΑΘΗΝΑ: καθημερινά 07.45
ΡΟΔΟΣ - ΑΘΗΝΑ: για την περίοδο από 12 έως 30 Μαρτίου καθημερινά στις 12:15
ΡΟΔΟΣ - ΘΕΣΣΑΛΟΝΙΚΗ: καθημερινά μέσω Αθηνών
ΡΟΔΟΣ - ΑΘΗΝΑ 7.45 και **ΑΘΗΝΑ ΘΕΣΑΛΛΟΝΙΚΗ** 09.30
ΡΟΔΟΣ - ΗΡΑΚΛΕΙΟΝ: καθημερινά μέσω Αθηνών
ΡΟΔΟΣ - ΑΘΗΝΑ 7. 45 και **ΑΘΗΝΑ - ΗΡΑΚΛΕΙΟ** 10.00

Φαρμακεία

ΣΗΜΕΡΑ: διημερεύει το φαρμακείο ΦΑΝΟΥΡΑΚΗΣ Α., ΚΛΗΡΟΝΟΜΙΚΟ ΦΑΡΜΑΚΕΙΟ, Νέα Αγορά 48 (έναντι στ. ταξί), τηλ. 27420
ΣΗΜΕΡΑ διανυκτερεύει το φαρμακείο **ΑΛΑΒΕΡΑ ΕΙΡΗΝΗ**, Καναδά 107, τηλ. 39111

Καύσιμα

ΣΗΜΕΡΑ:
Διανυκτερεύον πρατήριο καυσίμων ΤΕΧΑΚΟ Αλ. Γκινάκης Αυστραλίας 58 Περιοχή Κρόβα

Ακτοπλοϊκά δρομολόγια

ΜΑΡΙΝΑ: Απόπλους 16:00 δια Κώ, Κάλυμνο, Λέρο, Πάτμο, Πειραιά
ΛΕΡΟΣ: Απόπλους 17:00 δια Τήλο, Νίσυρο, Κω, Πειραιά
ΔΗΜΗΤΡΟΥΛΑ: Απόπλους 18:00 διά Κώ, Πειραιάν

Λαικές αγορές

Τετάρτη: στην οδό Βύρωνος (πίσω από το Στάδιο).
Πέμπτη: στην οδό Διαγοριδών.
Παρασκευή: Στην οδό Θεσ/νίκης Ανάληψη.
Σάββατο: στον Αγιο Δημήτριο.

Δέχονται το κοινό

- **ΠΕΡ/ΚΟΣ Δ/ΝΤΗΣ ΔΩΔ/ΣΟΥ** δέχεται Τρίτη & Πέμπτη 11:00 - 13:00.
- **ΝΟΜΑΡΧΗΣ** δέχεται το κοινό κάθε Τρίτη & Πέμπτη από 11.00 - 13.00
- **ΔΗΜΑΡΧΟΣ** Ρόδου δέχεται το κοινό κάθε Τετάρτη από 12.00 - 13.00
- **Ο Αντ/ρχος κ.Κ. Σκανδαλίδης** δέχεται κάθε Τρίτη - Πέμπτη από 13.00 - 14.00
- **Ο Αντ/ρχος κ. Αντώνης Αλαβέρας** δέχεται το κοινό Τρίτη και Πέμπτη 13.00 -14.00

Συνάλλαγμα

	ΑΓΟΡΑ	ΠΩΛΗΣΗ		ΑΓΟΡΑ	ΠΩΛΗΣΗ
ΔΟΛΛΑΡΙΟ Η.Π.Α	320.8600	319.8970	ΚΟΡΩΝΑ ΣΟΥΗΔΙΑΣ	040.1260	040.0060
ΕΥΡΩΠΑΪΚΗ ΝΟΜ.ΜΟΝ.	346.3800	345.3410	ΜΑΡΚΟ ΦΙΝΛΑΝΔΙΑΣ	057.4500	057.2780
ΜΑΡΚΟ ΓΕΡΜΑΝΙΑΣ	174.4000	173.8770	ΠΕΣΕΤΑ ΙΣΠΑΝΙΑΣ	002.0560	002.0500
ΦΡΑΓΚΟ ΓΑΛΛΙΑΣ	52.0240	51.8680	ΕΣΚΟΥΔΟ ΠΟΡΤΟΓΑΛΙΑΣ	001.7030	001.6980
ΛΙΡΑ ΑΓΓΛΙΑΣ-Σ.Κ.	534.1200	532.5180	ΓΙΕΝ ΙΑΠΩΝΙΑΣ	239.6000	238.8810
ΛΙΡΑ ΔΗΜ.ΙΡΛΑΝΔΙΑΣ	440.0000	438.6800	ΦΡΑΓΚΟ ΕΛΒΕΤΙΑΣ	209.5350	208.9060
ΦΡΑΓΚΟ ΒΕΛΓΙΟΥ	008.4465	008.4212	ΚΟΡΩΝΑ ΝΟΡΒΗΓΙΑΣ	041.9520	041.8260
ΦΙΟΡΙΝΙ ΟΛΛΑΝΔΙΑΣ	154.8400	154.3750	ΛΙΡΑ ΚΥΠΡΟΥ	599.0000	597.2030
ΛΙΡΕΤΑ ΙΤΑΛΙΑΣ	017.6690	017.6160	ΔΟΛΛΑΡΙΟ ΚΑΝΑΔΑ	226.3400	225.6610
ΣΕΛΙΝΙ ΑΥΣΤΡΙΑΣ	024.7900	024.7160	ΔΟΛΛΑΡΙΟ ΑΥΣΤΡΑΛΙΑΣ	210.7000	210.0680
ΚΟΡΩΝΑ ΔΑΝΙΑΣ	045.7460	045.6090			

Χρήσιμα Τηλέφωνα

Άμεση δράση	100	Βλάβες ΔΕΗ	125
Πυροσβεστική	23333	Πληρ. ΟΤΕ	131
Νοσοκομείο	22222	Ώρα	141
Οδική Ασφάλεια:		Φαρμακεία (Διημερ.-Διαν.)	107
EXRESS SERVICE	154	ΠΡΟ-ΠΟ • ΛΟΤΤΟ	111
HELLAS SERVICE	157	ΡΟΔΑ	26300
Ράδιο Ταξί	64712	ΚΤΕΥΛ	27706
Αστυν. Διεύθυνση	27653	ΕΒΕΔ	22281
Ασφάλεια	23294	Δικηγορικός Σύλλογος	27469
Τμήμα Τάξης	23849	Εμπορικός Σύλλογος	35255
Τροχαία	26480	Ολυμπιακή - Κρατήσεις	24555
Λιμεναρχείο	28888	ΔΑΝΕ	77070
Δασαρχείο	191	ΙΚΑ	64912
Τελωνείο	27703	ΤΑΞΥ	68701-3
Υγειονομείο	26666	ΟΑΕΔ	23265
Μητρόπολη	23274	Εργατικό Κέντρο	24730
Νομαρχία	74000	Αρχαιολογία	34719
Δήμος Ρόδου	30113	Περιφ. Δ/ντής	38174 - 38175
Βλάβες ΟΤΕ	121	AIRGREECE	36095

ΟΔΟΝΤΙΑΤΡΙΚΗ ΑΝΑΚΟΙΝΩΣΗ

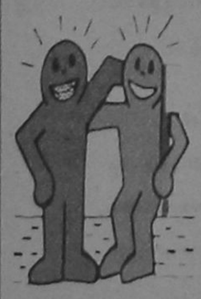

Η ΔΡ. ΛΙΛΑ Ι. ΤΖΩΡΤΖΗ
ΔΙΔΑΚΤΩΡ ΠΑΙΔΟΔΟΝΤΙΑΣ
Παν/μίου Giessen Γερμανίας
ΕΙΔΙΚΟΣ ΟΡΘΟΔΟΝΤΙΚΟΣ
Παν/μίου Dusseldorf Γερμανίας

Δέχεται καθημερινά με ραντεβού.
ΙΑΤΡΕΙΟ : Πίνδου 4 - Ρόδος
Τηλ. : 0241 - 21398

Εσωτερικές Ειδήσεις

Α. ΤΣΟΧΑΤΖΟΠΟΥΛΟΣ ΓΙΑ ΕΛΛΗΝΟΤΟΥΡΚΙΚΑ

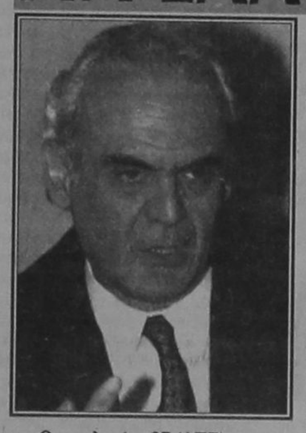

Θεσσαλονίκη 27 (ΑΠΕ)

Στον αποσταθεροποιητικό ρόλο που διαδραματίζει η Τουρκία στην περιοχή, αναφέρθηκε και σήμερα από τη Θεσσαλονίκη, ο υπουργός Εθνικής Αμυνας Ακης Τσοχατζόπουλος, ο οποίος προειδοποίησε, παράλληλα, ότι θα οδηγήσουν σε κρίσεις και συγκρούσεις, όσοι επιχειρήσουν να εκμεταλλευθούν τις εστίες έντασης που υπάρχουν για να μεταβάλλουν τις διεθνείς συνθήκες.

Ο κ. Τσοχατζόπουλος έκανε τις επισημάνσεις αυτές, μιλώντας κατά τη διάρκεια ημερίδας που είχε ως θέμα "ευρωπαϊκή αρχιτεκτονική άμυνας και ασφάλειας", η οποία πραγματοποιήθηκε στο Κέντρο Διεθνούς και Ευρωπαϊκού Δικαίου στο Φοίνικα της Θεσσαλονίκης.

Ο υπουργός Εθνικής Αμυνας εξέφρασε την αντισυχία του για την κατάσταση στο Κοσσυφοπέδιο, λέγοντας ότι μπορεί να πάρει μορφή παγκόσμιας κρίσης και τόνισε την ανάγκη ύπαρξης συλλογικών μηχανισμών ασφάλειας και αντιμετώπισης των κρίσεων.

Και αυτό γιατί, όπως είπε, οι επιλεκτικές συνεργασίες με τη μορφή αξόνων, όπως ΗΠΑ - Τουρκία - Ισραήλ δεν έχουν θετικά αποτελέσματα, γιατί δημιουργούν αντισυσπειρώσεις. Τις θέσεις αυτές, πρόσθεσε, τις έχω παρουσιάσει και σε Αμερικανούς αξιωματούχους, όποτε είχα την ευκαιρία.

Η Ελλάδα, συνέχισε ο κ. Τσοχατζόπουλος, υποστηρίζει τις παρεμβάσεις ειδικής μορφής, όπως έγινε στην Αλβανία και πρόσφατα στο Κοσσυφοπέδιο, αλλά πάντα στο πλαίσιο του διεθνούς δικαίου και της εφαρμογής των διεθνών συμβάσεων.

Ο κ. Τσοχατζόπουλος κατέστησε σαφές ότι δεν είναι αποδεκτές λύσεις που θα οδηγούν σε αλλαγή των συνόρων. Αναφερόμενος στα ελληνοτουρκικά είπε ότι δεν υπάρχουν διαφορές μεταξύ Ελλάδας και Τουρκίας και το μόνο που υφίσταται είναι η αποσταθεροποιητική στάση της συμπεριφοράς της Τουρκίας στην περιοχή.

Προτεραιότητα κατά τον κ. Τσοχατζόπουλο είναι να προωθηθεί απ'όλες τις πλευρές η πολιτική επιλογή που σε κάθε περίπτωση θα συμβάλλει στη μείωση των φαινομένων έντασης. Στο σημείο αυτό τόνισε, ότι όσοι μεσολαβούν ή επιθυμούν να παρέμβουν θα προσφέρουν καλές υπηρεσίες όταν ακολουθούν την πολιτική αυτή, δηλαδή της μείωσης των εντάσεων.

Τόνισε επίσης πως καμιά χώρα στη Μεσόγειο ή στη Μαύρη Θάλασσα δεν είναι έτοιμη να παραιτηθεί από όσα τις έχουν κατοχυρωθεί με διεθνείς συμβάσεις.

Αν, κατέληξε, ορισμένοι νομίζουν ότι θα εκμεταλλευθούν τις εστίες έντασης που υπάρχουν έτσι ώστε επιλύοντας αυτές να μεταβάλλουν τις διεθνείς συνθήκες, τότε να γνωρίζουν πως θα οδηγήσουν σε κρίσεις και συγκρούσεις. Στη συνέχεια ο κ. Τσοχατζόπουλος μετέβη στην έδρα του Β' Σώματος Στρατού, όπου και ενημερώθηκε επίσημα για τη μετατροπή της μονάδας, σε μονάδα ταχείας επέμβασης από σήμερα.

ΑΝΑΣΤΟΛΗ ΑΠΕΡΓΙΩΝ ΣΤΗΝ «ΟΛΥΜΠΙΑΚΗ»

Αθήνα 27 (ΑΠΕ)

Ανεστάλησαν οι απεργίες που είχε εξαγγείλει η Ενωση Χειριστών Πολιτικής Αεροπορίας της Ολυμπιακής από αύριο μέχρι και την Παρασκευή, αφού, σύμφωνα με δηλώσεις των εκπροσώπων της, κατά τη σημερινή συνάντηση που είχαν με το ΔΣ της εταιρίας, ο πρόεδρος Θόδωρος Τσακίρης τους διαβεβαίωσε ότι η διοίκηση της ΟΑ δεν προτίθεται να προβεί σε συρρίκνωση του δικτύου των δρομολογίων. Εξάλλου, ανέστειλαν τις απεργιακές κινητοποιήσεις που είχαν εξαγγείλει και οι εργαζόμενοι συνοδοί - φροντιστές, καθώς σε συνάντηση που είχαν το πρωί με τη διοίκηση της εταιρίας, έλαβαν από τον κ. Τσακιρίδη τη διαβεβαίωση ότι οι προσλήψεις προσωπικού θα αρχίσουν αμέσως μόλις δοθεί η σχετική εντολή από το ΑΣΕΠ. Ετσι, την Πρωτομαγιά, αλλά και την επικείμενη θερινή περίοδο, το πρόγραμμα των πτήσεων θα διεξαχθεί κανονικά.

Δήλωση Μαντέλη

"Πρέπει να εντείνουμε τις προσπάθειές μας για να ανταποκριθεί και η Ολυμπιακή στο ρόλο της", τόνισε ο υπουργός Μεταφορών Τάσος Μαντέλης μετά τη συνεδρίαση του διυπουργικού συντονιστικού οργάνου για τον τουρισμό. Οπως είπε, η τουρισμική κίνηση φέτος αναμένεται αυξημένη και συνεπώς "όλοι πρέπει να συμβάλουμε προς αυτή την κατεύθυνση", του εθνικού αερομεταφορέα συμπεριλαμβανομένου. Ο κ.Μαντέλης πρόσθεσε ότι στην τρέχουσα περίοδο "κρίνονται ορισμένα ζητήματα και πρέπει να κριθούν προς τη θετική κατεύθυνση". Εξέφρασε δε την ελπίδα ότι "θα υπάρξει σύνεση".-

ΔΙΑΔΙΚΑΣΙΑ ΕΚΛΟΓΗΣ ΤΟΥ ΑΡΧΙΕΠΙΣΤΟΠΟΥ

Αθήνα 27 (ΑΠΕ)

Απο νωρίς το πρωί, άρχισε η διαμόρφωση του Μητροπολιτικού Ναού Αθηνών, σε ένα ιδιότυπο εκλογικό κέντρο, παρουσία του τοποτηρητή του Αρχιεπισκοπικού Θρόνου, Μητροπολίτη Μεσσηνίας Χρυσόστομου. Η διαμόρφωση του χώρου έγινε με βάση τη σειρά που θα καθίσουν οι αρχιερείς, σύμφωνα με τους κανόνες και τα πρεσβεία της αρχιερωσύνης.

Η κάλπη ήδη μεταφέρθηκε μέσα στο Ναό και διαμορφώθηκε ο ειδικός χώρος που θα ψηφίσουν οι Μητροπολίτες (παραβάν). Σε ειδικό χώρο άλλωστε θα καθήσει ο υπουργός Παιδείας, Γεράσιμος Αρσένης, που θα είναι παρών στη διαδικασία, για να εκδικάσει τυχόν ενστάσεις.

Της διαδικασίας θα προεδρεύει ο τοποτηρητής.

Ο ίδιος ο Μητροπολίτης Μεσσηνίας Χρυσόστομος, δήλωσε στους δημοσιογράφους το πρωί ότι δίπλα του ως επιτροπή (σ.σ. εφορευτική) θα καθήσουν οι Μητροπολίτες Κορίνθου Παντελεήμων, Τριφυλίας Στέφανος, καθώς και ο γραμματέας που θα είναι ο νεώτερος στα πρεσβεία της αρχιερωσύνης Μητροπολίτης Γυθείου Χρυσόστομος, ο οποίος άλλωστε θα είναι και ο πρώτος που θα ψηφίσει. "Δεν μπορώ να σας πω", τόνισε ο Μητροπολίτης Μεσσηνίας, "αν θα έχουμε Αρχιεπίσκοπο, στην πρώτη, τη δεύτερη ή την τρίτη ψηφοφορία. Αυτό είναι άγνωστο".

(Σ.σ. για να εκλεγεί Αρχιεπίσκοπος στην πρώτη ή τη δεύτερη ψηφοφορία απαιτείται η απόλυτη πλειοψηφία. Εάν δεν επιτευχθεί αυτό, διενεργείται και τρίτη ψηφοφορία, οπότε ο Αρχιεπίσκοπος εκλέγεται με σχετική πλειοψηφία. Σε περίπτωση ισοψηφίας, διενεργείται κλήρωση).

Οπως επεσήμανε ο κ. Χρυσόστομος, αφού εκλεγεί Αρχιεπίσκοπος, θα ανάψουμε τα φώτα του Ναού. Θα τελεσθεί το μικρό και το μεγάλο μήνυμα, δηλαδή η ανακοίνωση προς τον εκλεγέντα του αποτελέσματος και η αποδοχή εκ μέρος του. Αμέσως μετά θα ανοίξουν οι πύλες του Ναού. Ο Μητροπολίτης Μεσσηνίας άλλωστε αναφέρθηκε και στα δημοσιεύματα σχετικά με την υποψηφιότητα του για Αρχιεπίσκοπος. Ο κ. Χρυσόστομος έχει ήδη δηλώσει ότι δεν επιθυμεί να είναι υποψήφιος, κάτι που επανέλαβε και σήμερα, τονίζοντας ότι αυτό είναι η ειλικρινής του πρόθεση, διέψευσε δε ότι απέσυρε την υποψηφιότητα του επειδή ήθελε να εκλεγεί με μεγάλη πλειοψηφία.

Η διαδικασία της εκλογής θα αρχίσει αύριο στις 9 το πρωί. Ομως στις 6 θα γίνει όρθρος και στις 8 η ασυνομία θα ερευνήσει το χώρο και θα κλείσουν οι πύλες.

Εξάλλου, το πρωί, στο πρώτο νεκροταφείο, ο Μητροπολίτης Ζακύνθου Χρυσόστομος, ετέλεσε τρισάγιο στη μνήμη του εκλιπόντος Αρχιεπισκόπου Σεραφείμ και αμέσως μετά δήλωσε: "Προέβην σ'αυτή την πράξη γιατί θέλω να εκφράσω την ευγνωμοσύνη μου για τον πνευματικό μας πατέρα".

Οσο για την εκλογή ο κ. Χρυσόστομος επεσήμανε ότι η λάσπη που έχουν ρίξει ορισμένοι εναντίον άλλων αρχιερέων θα γυρίσει πίσω.

Τα οικονομικά της Εκκλησίας και ο τρόπος διαχείρισης της εκκλησιαστικής περιουσίας (μια υπόθεση που ερευνάται απο εκκλησία και δικαιοσύνη), ήρθαν και πάλι στην επικαιρότητα.

Ο αντιπρόεδρος του Τεχνικού Επιμελητηρίου, κ. Σαββίδης, στον οποίο είχε ανατεθεί η έρευνα ενός ακινήτου στη Βουλιαγμένη, παρενέβη με επιστολή του προς τον πρόεδρο της Επιτροπής της Εκκλησίας που ερευνά το θέμα, Μητροπολίτη Καρυστίας Σεραφείμ. Μεταξύ άλλων ο κ. Σαββίδης τονίζει ότι "μπορώ να βεβαιώσω ότι η εικόνα που σχημάτισα απο τη μελέτη των στοιχείων της υπόθεσης είναι πως η διαχείριση κινήθηκε με γνώμονα την προστασία των συμφερόντων της εκκλησιαστικής περιουσίας".

ΚΥΒΕΡΝΗΤΙΚΟΣ ΕΚΠΡΟΣΩΠΟΣ ΓΙΑ ΥΠΟΤΙΜΗΣΗ

Αθήνα 27 (ΑΠΕ)

Δεν υφίσταται θέμα υποτίμησης, δήλωσε κατηγορηματικά ο υπουργός Τύπου και κυβερνητικός εκπρόσωπος, Δημήτρης Ρέππας, προσθέτοντας ότι "τώρα δεν υπάρχουν οι πιέσεις προς τη δραχμή που υπήρχαν πριν απο την ένταξή της στο ΕΜΣ". Ο κ. Ρέππας σημείωσε ότι η προσαρμογή της δραχμής μετά την ένταξή της στο μηχανισμό συναλλαγματικών Ισοτιμιών, πήγε πολύ καλά και η αγορά δικαίωσε την απόφαση. Ο υπουργός Τύπου είπε ότι το εθνικό νόμισμα είναι σήμερα ισχυρότερο, αφού έχει υποτιμηθεί μόνο 10 με 11%, σε σχέση με το 14%, που είχε αποφασιστεί απο την αρμόδια επιτροπή της ΕΕ και τόνισε ότι "υπάρχουν περιθώρια για να κινηθεί η δραχμή, ώστε να μην υπάρξουν νέες αποφάσεις για αλλαγή της ισοτιμίας της". Ο υπουργός Τύπου τόνισε επίσης ότι δεν έχει απασχολήσει την κυβέρνηση θέμα νέας ισοτιμίας της δραχμής.

ΠΡΟΣΚΥΝΗΜΑ ΣΤΟΝ ΤΑΦΟ ΤΟΥ Κ. ΚΑΡΑΜΑΝΛΗ

Αθήνα 27 (ΑΠΕ)

Απο το πρωϊ άνοιξαν οι πύλες του "Ιδρύματος Καραμανλή" που ο ίδιος ο πρώην Πρόεδρος της Δημοκρατίας επέλεξε ως την τελευταία του κατοικία, και εκατοντάδες πολίτες πήγαν για να αποτίσουν τον ύστατο φόρο τιμής στον εκλιπόντα ηγέτη.

Με αυτοπειθαρχία και συγκίνηση κι ένα λουλούδι στο χέρι οι απλοί πολίτες προσκύνησαν τον τάφο του Κωνσταντίνου Καραμανλή. "Είμαστε απο το εξωτερικό", δήλωσε ένας υπερήλικας που συνοδευόταν απο τη σύζυγό του,"και για μάς εκεί έξω ήταν σπουδαίος".

Το ΔΣ του Ιδρύματος θα συνεδριάσει προκειμένου να αποφασίσει- μόλις ολοκληρωθούν οι εργασίες κατασκευής του μνημείου- ποιές ώρες και ποιές ημέρες θα είναι ανοιχτό το Ιδρυμα στο κοινό. Το παρόν έδωσαν ο πρόεδρος του ΔΣ του Ιδρύματος και βουλευτής Επικρατείας της ΝΔ κ. Πέτρος Μολυβιάτης, ο αντιπρόεδρος κ. Αχιλλέας Καραμανλής, το μέλος του ΔΣ κ. Κ. Ψαρρής και ο επιστημονικός διευθυντής του Ιδρύματος κ.Κ. Σβολόπουλος. Επίσης τον τάφο του Κωνσταντίνου Καραμανλή προσκύνησαν το πρωϊ οι άνδρες της προσωπικής του φρουράς και ο οικονόμος του κ. Θόδωρος Χαρπόπουλος.

Την Παρασκευή το μεσημέρι που συμπληρώνονται εννέα ημέρες μετά το θάνατο του πρώην Προέδρου της Δημοκρατίας θα τελεσθεί τρισάγιο,ενώ η διαθήκη του Κωνσταντίνου Καραμανλή θα ανοιχθεί μετά απο το 40ήμερο μνημόσυνο. Αν και ο Κωνσταντίνος Καραμανλής δεν είχε σημαντικά περιουσιακά στοιχεία η απόφασή του για τη διανομή τους αποκτά ιδιαίτερα συμβολική και συναισθηματική αξία.

Ο πρώην πρόεδρος της ΝΔ Μιλ. Εβερτ σε συνέντευξή του στην εφημερίδα "Απογευματινή" μιλάει για τις σχέσεις του με τον ιδρυτή του κόμματος και περιγράφει περιστατικά απο τις εποχές που συνεργάστηκαν.

Ο κ. Εβερτ σημειώνει οτι ο Κωνσταντίνος Καραμανλής "ήταν ο πρώτος ο οποίος έδωσε ιδεολογικό υπόβαθρο στο κόμμα και αυτό φάνηκε ξεκάθαρα στο πρώτο συνέδριο της Χαλκιδικής" και αφήνει αιχμές εναντίον του Κωνσταντίνου Μητσοτάκη λέγοντας ότι"είδα με μεγάλη θλίψη οτι απο τότε κυρίως που ανέλαβε ο Κώστας Μητσοτάκης την ηγεσία του κόμματος σιωπηρά εγκαταλείφθηκε ο ριζοσπαστικός φιλελευθερισμός. Και ήταν λάθος. Ισως και ο ίδιος να παρερμήνευσε τον όρο".-

ΚΥΒΕΡΝΗΤΙΚΟΣ ΕΚΠΡΟΣΩΠΟΣ ΓΙΑ ΔΗΛΩΣΕΙΣ ΣΚΑΝΔΑΛΙΔΗ

ΑΘΗΝΑ 27 (ΑΠΕ)

Κάλυψε τον γραμματέα της Κεντρικής Επιτροπής του ΠΑΣΟΚ για τα όσα είπε στην ομιλία του το περασμένο Σάββατο, προς τους γραμματείς των Νομαρχιακών και Τομεακών Επιτροπών του κόμματος, ο υπουργός Τύπου, Δημήτρης Ρέππας.

Ο κ. Ρέππας είπε ότι ο κ. Σκανδαλίδης υπερθεμάτισε στην ανάγκη προώθησης της κυβερνητικής πολιτικής, επεσήμανε τις αστοχίες και τις παραλείψεις και ανέπτυξε σύμφωνα με τις κυβερνητικές θέσεις τα θέματα της επικαιρότητας.

Ο κ.Ρέππας πρόσθεσε ότι όλα τα ηγετικά στελέχη του ΠΑΣΟΚ στηρίζουν την κυβερνητική πολιτική που ασκεί ο πρωθυπουργός και σημείωσε ότι ο κ. Σκανδαλίδης "δεν είπε ότι υπάρχει συρρίκνωση του ΠΑΣΟΚ, αλλά περιέγραψε την εικόνα που δημιουργείται".

Ο υπουργός Τύπου επανέλαβε ότι δεν υπάρχει θέμα πρόωρων εκλογών και τόνισε την ανάγκη να διαμορφωθεί κλίμα πολιτικής και οικονομικής σταθερότητας στη χώρα.

ΜΕ ΛΙΓΑ ΛΟΓΙΑ

ΚΥΒΕΡΝΗΤΙΚΟΣ ΕΚΠΡΟΣΩΠΟΣ ΓΙΑ ΔΗΜΟΣΙΕΥΜΑ ΠΕΡΙΟΔΙΚΟΥ «TIME»

ΑΘΗΝΑ 27 (ΑΠΕ)

Τη λύπη του εξέφρασε ο υπουργός Τύπου και Κυβερνητικός Εκπρόσωπος, Δημήτρης Ρέππας, για δημοσίευμα του περιοδικού "Time", που αναφέρεται στις προθέσεις της κυβέρνησης για αξιοποίηση των βραχονησίδων.

Ο κ.Ρέππας διέψευσε ότι δήλωσε ο ίδιος πως "με ένα σμπάρο πετυχαίνουμε δύο τριγώνια και είπε ότι είναι γνωστό το πρόγραμμα που αφορά και νησιά για την οικολογική τους προστασία και την ήπια τουρισιτική τους ανάπτυξη". Ο υπουργός Τύπου πρόσθεσε ότι με το δημοσίευμα δίνεται μία εντύπωση που δεν ανταποκρίνεται στα πράγματα και τόνισε ότι "και η υπουργός Αιγαίου κ. Παπαζώη είναι παραπονούμενη γιατί δεν αναφέρεται στο δημοσίευμα τίποτε απ'αυτά που είπε, στους δημοσιογράφους του περιοδικού.

ΚΥΒΕΡΝΗΤΙΚΟΣ ΕΚΠΡΟΣΩΠΟΣ ΓΙΑ ΔΗΛΩΣΕΙΣ ΚΛΗΡΙΔΗ

ΑΘΗΝΑ 27 (ΑΠΕ)

Ο υπουργός Τύπου, Δημήτρης Ρέππας, απαντώντας σε ερωτήσεις σχετικά με τις δηλώσεις του Κύπριου προέδρου, Γλαύκου Κληρίδη, μετά τη συνάντησή του με τον ειδικό συντονιστή του Στέιτ Ντιπάρτμεντ, για το Κυπριακό, Τόμας Μίλλερ, την περασμένη Παρασκευή, στο αεροδρόμιο του Ελληνικού, δήλωσε πως "ο κ. Κληρίδης είπε ότι είναι λιγότερο απαισιόδοξος γιατί αναγνωρίζεται η προσπάθεια που κάνει απο τους ξένους παράγοντες και ιδιαίτερα απο τις ΗΠΑ". Ο κ. Ρέππας πρόσθεσε πως αν μεταβληθεί η στάση της άλλης πλευράς (σ.σ. τουρκοκυπριακής), θα μιλάμε για θετική εξέλιξη.

ΝΑΤΟΪΚΗ ΑΣΚΗΣΗ

ΑΘΗΝΑ 27 (ΑΠΕ)

Από τις 4 έως τις 14 Μαίου θα διεξαχθεί στην Τουρκία, την ανατολική Μεσόγειο και σε δεσμευμένες περιοχές του Αιγαίου, η ετήσια αεροναυτική άσκηση του NATO με την επωνυμία "Distant Thunder'98". Πρόκειται για άσκηση μετά στρατευμάτων της Νότιας Πτέρυγας του Sacuer που διεξάγεται κάθε χρόνο στις εν λόγω περιοχές. Η χώρα μας δεν συμμετέχει στην άσκηση, ούτε συμμετείχε σε παρόμοιες ασκήσεις λόγω των γνωστών προβλημάτων στο Αιγαίο. Τη γενική ευθύνη της άσκησης έχει ο διοικητής της Νότιας πτέρυγας του NATO (Cinsouth) και θα συμμετέχουν σ'αυτή η Αγγλία, η Γαλλία, η Ιταλία, οι ΗΠΑ και η Τουρκία. Το NATO θα συμμετέχει με ένα αεροσκάφος NE-3A και με νοικιασμένα Lear Jets για επιχειρήσεις ηλεκτρονικού πολέμου.

ΤΟΠΙΚΗ ΕΝΩΣΗ ΔΗΜΩΝ ΚΑΙ ΚΟΙΝΟΤΗΤΩΝ ΔΩΔΕΚΑΝΗΣΟΥ

ΠΕΡΙΛΗΨΗ ΑΝΑΚΟΙΝΩΣΗΣ

Για την πρόσληψη προσωπικού με σύμβαση εργασίας ιδιωτικού δικαίου ορισμένου χρόνου η Τοπική Ενωση Δήμων και Κοινοτήτων Δωδεκανήσου που εδρεύει στο Δήμο Ρόδου, ύστερα από την αριθμ. 2/12-2-1998 απόφαση της Δ.Ε. της Τ.Ε.Δ.Κ.Δ, ανακοινώνει ότι θα προσλάβει προσωπικό με σύμβαση εργασίας ιδιωτικού δικαίου ορισμένου χρόνου συνολικού αριθμού 27 (είκοσι επτά) ατόμων για την κάλυψη εποχιακών αναγκών της υπηρεσίας δασοπυρόσβεσης και προστασίας περιβάλλοντος της Τ.Ε.Δ.Κ. Δωδεκανήσου σύμφωνα με τις διατάξεις του άρθρου 21 του Ν.2190/94 όπως ισχύει μετά από τις τροποποιήσεις και συμπληρώσεις των 2225/94, 2247/94, 2266/94, 2349/95, 2434/96 και 1900/90 κατά αριθμό ατόμων, ειδικότητα με τα αντίστοιχα ειδικά τυπικά προσόντα.

ΟΔΗΓΟΙ ΠΥΡΟΣΒΕΣΤΙΚΩΝ ΑΥΤΟΚΙΝΗΤΩΝ 4Χ4 ΔΑΣΟΠΡΟΣΤΑΣΙΑΣ ΚΑΙ ΠΡΟΣΤΑΣΙΑ ΠΕΡΙΒΑΛΛΟΝΤΟΣ

- Αριθμός ατόμων είκοσι επτά (27) με ειδικά τυπικά προσόντα κατά σειρά προτεραιότητας:

α. Να είναι άρρενες ηλικίας από 18 (συμπληρ.) μέχρι 65 ετών.

β. Υγεία (καλή λειτουργία καρδιάς, πνευμόνων, όρασης, ακοής κ.λπ) Αρτιμέλεια

γ. Να διαθέτουν εμπειρία από αποδοτική κατά το παρελθόν εργασία.

δ. Εφόσον ο απαιτούμενος αριθμός ατόμων που διαθέτουν την ανωτέρω εμπειρία δεν καλυφθεί θα κριθούν αιτήσεις ατόμων (χωρίς εμπειρία) που έχουν υποστεί σχετική εκπαίδευση - κατάρτιση και ελλείψει αυτών χωρίς εμπειρία τηρουμένων των προϋποθέσεων που αναφέρονται στα εδάφια α και β.

ε. Να διαθέτουν επαγγελματική άδεια οδηγού αυτοκινήτων τουλάχιστον κατηγορίας (Β).

- Οι ανωτέρω θα εκτελούν έργο δασοπροστασίας και προστασίας περιβάλλοντος γενικότερα.
- Η διάρκεια απασχόλησης του προσωπικού αυτού καθορίζεται μέχρι 7 μήνες από 1/5/1998.
- Σαν αφετηρία εκτέλεσης εργασίας για την οποία γίνεται η πρόσληψη ορίζεται η έδρα των πρώην συμβουλίων περιοχής και της ΤΕΔΚΔ (Δήμος Ρόδου).
- Οι υποψήφιοι δεν πρέπει να έχουν κώλυμα κατά το άρθρο 22 του Υπαλληλικού Κώδικα (καταδίκη, υποδικία, δικαστική αντίληψη, δικαστική απαγόρευση).
- Οι ενδιαφερόμενοι μπορούν να υποβάλουν αίτηση στα γραφεία της υπηρεσίας μας πλ. Ελευθερίας (αρμόδιος κ. Γ. Κατεργάρης), εντός προθεσμίας δέκα (10) ημερών, που αρχίζει από την επόμενη ημέρα της τελευταίας δημοσίευσης της παρούσας σε τοπικές εφημερίδες ή της υπηρεσίας μας ή του δημοτικού ή κοινοτικού καταστήματος της έδρας της υπηρεσίας. (Εφόσον η ανάρτηση της είναι τυχόν μεταγενέστερη της δημοσίευσης στις εφημερίδες).
- Οι ενδιαφερόμενο μαζί με την αίτηση τους πρέπει να υποβάλουν τα εξής δικαιολογητικά:

1) Πιστοποιητικό του Ο.Α.Ε.Δ., εάν επικαλούνται την ιδιότητα του μακροχρονίως ανέργου.

2) Υπεύθυνη δήλωση του 1599/1986 ότι είναι άνεργοι ή ανεπάγγελτοι.

3) Βεβαίωση του οικείου αστυνομικού τμήματος ή σταθμού ή δήμου ή κοινότητας για την μόνιμη κατοικία του υποψηφίου. Σε περίπτωση αδυναμίας κτήσεως τέτοιας βεβαίωσεως υπεύθυνη, περί της μονίμου κατοικίας, δήλωση του Ν. 1599/

24 Ώρες στον Κόσμο

ΒΟΥΛΓΑΡΙΑ - ΚΟΖΛΟΝΤΟΥΙ

ΣΟΦΙΑ, 27 (ΑΠΕ)

Ειδικοί της Ευρωπαϊκής Τράπεζας για την Ανοικοδόμηση και την Ανάπτυξη (EBRD) έφτασαν σήμερα στη Βουλγαρία για να επαναδιαπραγματευτούν το κλείσιμο των πιο παλιών αντιδραστήρων της πυρηνικής μονάδας του Κοζλοντούι, μετέδωσε το βουλγαρικό πρακτορείο ειδήσεων ΒΤΑ.

Επειτα από επίσκεψη που πραγματοποίησαν σήμερα στην πυρηνική μονάδα, οι ειδικοί της EBRD άρχισαν διαπραγματεύσεις με την βουλγαρική κυβέρνηση, η οποία ζήτησε την παράταση και πέραν του φετεινού έτους της προθεσμίας για το κλείσιμο των τεσσάρων πιο παλιών αντιδραστήρων του Κοζλοντούι, προσθέτει το πρακτορείο.

Το 1993, η Βουλγαρία είχε δεσμευτεί στην Ομάδα των Επτά πιο ανεπτυγμένων βιομηχανικά χωρών του κόσμου να κλείσει πέρυσι τους αντιδραστήρες 1 και 2, και φέτος τους αντιδραστήρες 3 και 4 του Κοζλοντούι. Η Ομάδα των "Επτά" είχε θέσει στη διάθεση της Βουλγαρίας βοήθεια ύψους 24 εκατομμυρίων Ecu από την EBRD για τον εκσυγχρονισμό των δυο πιο νέας τεχνολογίας αντιδραστήρων του Κοζλοντούι -του 5 και του 6- και δυο θερμοηλεκτρικών σταθμών.

Καθώς ομως οι εργασίες εκσυγχρονισμού των δυο αντιδραστήρων του Κοζλοντούι έχουν καθυστερήσει, η βουλγαρική κυβέρνηση ζήτησε να δοθεί παράταση για το κλείσιμο των τεσσάρων πιο παλιών αντιδραστήρων.

"Είμαστε ανοιχτοί σε συζητήσεις με την κυβέρνηση για να διαπραγματευτούμε μια παράταση της προθεσμίας", δήλωσε ο αντιπρόεδρος της EBRD, στη διάρκεια συνέντευξης που έδωσε στη Σόφια.

Οι διαπραγματεύσεις θα διαρκέσουν ως τις 30 Απριλίου, πρόσθεσε το ΒΤΑ.

ΡΟΥΜΑΝΙΑ - ΠΡΟΕΔΡΟΣ - ΣΚΑΝΔΑΛΟ

ΒΟΥΚΟΥΡΕΣΤΙ 27 (ΑΠΕ)

Ο πρόεδρος της Ρουμανίας Εμίλ Κονσταντινέσκου βρίσκεται τις τελευταίες ημέρες στο επίκεντρο ενός εθνικού σκανδάλου με λαθρεμπόριο τσιγάρων.

Την τελευταία εβδομάδα, 3000 κούτες με λαθραία τσιγάρα μεταφέρθηκαν στη Ρουμανία, με ουκρανικό αεροσκάφος ναυλωμένο από βουλγαρική εταιρία, το οποίο προσγειώθηκε στο στρατιωτικό αεροδρόμιο του Βουκουρεστίου, κατά παράβασιν των ισχυόντων κανονισμών. Τα τσιγάρα στη συνέχεια φορτώθηκαν σε τρεις νταλίκες υπό την εποπτεία ενός υπεύθυνου για την προστασία προσωπικοτήτων, του συνταγματάρχη Γκεόργκε Τρουτουλέσκου. Τα κόμματα της αντιπολίτευσης και οι ρουμανικές εφημερίδες κατηγορούν τον πρόεδρο του κράτους, ο οποίος απέδωσε την υπόθεση στις μυστικές υπηρεσίες, ότι κρύβει την αλήθεια.

"Αυτό το σκάνδαλο θα συγκλονίσει την εξουσία στα υψηλότερα κλιμάκιά της", δήλωσε ο Σέργκιου Κουνέσκου, πρόεδρος του Σοσιαλδημοκρατικού Κόμματος. Ο Μίρον Μπρέα, στέλεχος της αντιπολίτευσης κατηγορεί τον πρόεδρο και τους υπουργούς ότι έχουν μετατρέψει τις μυστικές υπηρεσίες σε "οργανώσεις μαφίας" και απαίτησε τις παραπήσεις τους.

Η υπόθεση φηγουράρει στα πρωτοσέλιδα όλων των ρουμανικών εφημερίδων, οι οποίες στην πλειοψηφία τους κατηγορούν τον πρόεδρο είτε για "παραπληροφόρηση" είτε ότι "θέλει να συγκαλύψει τα πράγματα και να καλύψει κάποιον υψηλά ιστάμενο".

ΓΑΛΛΙΑ - ΟΛΟΚΑΥΤΩΜΑ

ΠΑΡΙΣ 27 (ΑΠΕ)

Πρόσημο 20.000 γαλλικών φράγκων επιβλήθηκε σήμερα σε γάλλο πρώην καθηγητή πανεπιστημίου επειδή αμφισβήτησε εκ νέου τη γενοκτονία των Εβραίων της Ευρώπης από τους Ναζί κατά τη διάρκεια του Β'Παγκοσμίου Πολέμου.

Ο Ρομπέρ Φορισόν, που έχει επανειλημμένως καταδικασθεί με παρόμοιες κατηγορίες, κρίθηκε ένοχος επειδή "αμφισβήτησε την αλήθεια ενός εγκλήματος κατά της ανθρωπότητας" σε επιστολή του που δημοσιεύτηκε το 1996 στο ακροδεξιό εβδομαδιαίο περιοδικό "Rivarol". Ο Φορισόν έχει χάσει την έδρα του στο πανεπιστήμιο επειδή αμφισβήτησε την πραγματικότητα του Ολοκαυτώματος.

Οι γαλλικές αρχές ερευνούν τον 69χρονο Φορισόν γιατί δημοσίευσε παρόμοιες απόψεις σε μια διεύθυνση του Ιντερνετ με την επωνυμία "Aaargh!"(Ενωση Πρώην Εθελοντών Πολέμου και Ιστοριών για το Ολοκαύτωμα).

ΑΝΑΚΟΙΝΩΣΗ

Ειδοποιούνται οι κάτοικοι των παρακάτω περιοχών ότι για να εκτελεστούν απαραίτητες τεχνικές εργασίες της ΔΕΗ, θα γίνει διακοπή στις 29/4/98 ημέρα ΤΕΤΑΡΤΗ ως εξής:

Από ώρας 07.30 μέχρι 15.30 στις περιοχές ΛΙΝΔΟΥ - ΛΥΚΙΑΣ - ΜΗΤΡ. ΡΟΔΟΥ ΣΠΥΡΙΔΩΝΟΣ - ΠΛ. ΓΕΩΡ. ΓΕΝΝΗΜΑΤΑ - ΠΤΟΛΕΜΑΙΩΝ - ΗΛΙΟΥΠΟΛΗΣ - ΗΛΙΑ ΒΕΝΖΗ - ΜΑΡΚΟΥ ΚΛΑΔΑΚΗ - - ΚΛΕΙΣΟΥΡΑΣ - ΑΛΕΞΑΝΔΡΟΥΠΟΛΕΩΣ - ΑΛΕΞΑΝΔΡΕΙΑΣ - ΦΛΩΡΙΝΑΣ - ΑΛ. ΠΑΠΑΔΙΑΜΑΝΤΗ - ΛΙΣΣΑΒΩΝΑΣ - ΕΛΣΙΝΣΚΙ - ΟΣΛΟ - ΤΜΗΜΑ ΣΤΟΛΧΟΛΜΗΣ και πάροδοι αυτών.

Αν οι εργασίες τελειώσουν νωρίτερα το ρεύμα θα ξαναδοθεί πριν από το χρόνο λήξης της διακοπής που αναφέρουμε πιο πάνω.

Γι' αυτό το λόγο οι ηλεκτρικές εγκαταστάσεις και τα δίκτυα της ΔΕΗ θα πρέπει να θεωρούνται ότι έχουν συνέχεια ρεύμα.

Ετσι για λόγους ασφαλείας απαγορεύεται η προσέγγιση σε αγωγούς ή άλλα στοιχεία του δικτύου και αν βρίσκονται ακταγής γιατί υπάρχει σοβαρός κίνδυνος ατυχήματος.

ΑΠΟ ΤΗΝ Δ.Ε.Η.

Εξωτερικές Ειδήσεις

Η ΕΛΛΑΔΑ ΔΙΑΤΗΡΕΙ ΤΙΣ ΕΠΙΦΥΛΑΞΕΙΣ ΤΗΣ

ΒΡΥΞΕΛΛΕΣ 27 (ΑΠΕ)

Η Ελλάδα διατηρεί τις επιφυλάξεις της έναντι της υιοθέτησης απο το Συμβούλιο του χρηματοοικονομικού κανονισμού για την Τουρκία, ύψους 375 εκατ. ECU., δεδομένου ότι απο την πλευρά της Αγκυρας δεν έχει γίνει κανένα βήμα προς την κατεύθυνση της εξομάλυνσης των ελληνοτουρκικών σχέσεων. Αυτή είναι η θέση, που σύμφωνα με καλά πληροφορημένες πηγές, διατύπωσε σήμερα το πρωί στο Λουξεμβούργο, κατά τη διάρκεια της συζήτησης που είχαν για την Τουρκία οι "15" υπουργοί Εξωτερικών της ΕΕ, ο υπουργός Εξωτερικών, κ. Θεόδωρος Πάγκαλος.

Ο κ. Πάγκαλος κατέστησε σαφές ότι η ελληνική πλευρά δεν προτίθεται να άρει τις επιφυλάξεις της, ενώ παράλληλα κατέθεσε στο Συμβούλιο δύο μνημόνια, τα οποία αφορούν την κλιμάκωση της προκλητικότητας της Τουρκίας έναντι της Ελλάδας.

Ο υπουργός Εξωτερικών σημείωσε ακόμα, κατά την παρέμβασή του στο Συμβούλιο, ότι η τουρκική πλευρά τις τελευταίες ημέρες έχει επιδείξει ιδιαίτερη προκλητική συμπεριφορά έναντι της Ελλάδας και ότι το γεγονός αυτός δεν επιτρέπει στην Ελλάδα να προχωρήσει σε κανένα βήμα καλής θέλησης προς την πλευρά της Αγκυρας.

Ακόμα, ο υπουργός Εξωτερικών στη σημερινή του παρέμβαση στο Συμβούλιο, αναφέρθηκε στο Κυπριακό, λέγοντας ότι για την Ελλάδα η διαδικασία προσχώρησης της Κύπρου στην ΕΕ είναι μία αυτόνομη διαδικασία, που δεν συνδέεται ούτε συναρτάται με άλλα θέματα. Σύμφωνα με καλά πληροφορημένες πηγές, η ελληνική πλευρά, όπως άλλωστε και οι υπόλοιπες χώρες-μέλη της ΕΕ, συμφώνησε με τη σύγκληση στις 25 Μαΐου του Συμβουλίου Σύνδεσης Ευρωπαϊκής Ενωσης-Τουρκίας, θεωρώντας όμως ότι στο Συμβούλιο αυτό θα πρέπει να συζητηθούν συνολικά οι πολιτικές σχέσεις ΕΕ-Τουρκίας, συμπεριλαμβανομένων των ελληνοτουρκικών διαφορών και των βημάτων που θα πρέπει να κάνει με βάση τις αποφάσεις της Συνόδου Κορυφής του Λουξεμβούργου η τουρκική πλευρά για την άρση αυτών των διαφορών.

Σε ότι αφορά ειδικότερα το θέμα της οικονομικής ενίσχυσης της Τουρκίας απο τα κοινοτικά ταμεία, αναμένεται ότι θα γίνει διεξοδικότερη συζήτηση κατά τη διάρκεια του γεύματος που θα έχουν σήμερα οι "15" υπουργοί Εξωτερικών και ο υπουργός Εξωτερικών, Θεόδωρος Πάγκαλος, αναμένεται να επαναλάβει τις ίδιες θέσεις που διατύπωσε στην πρωϊνή Σύνοδο του Συμβουλίου. Θα πρέπει πάντως να αναφερθεί ότι απο την πλευρά όλων των υπολοίπων- πλην της Ελλάδας- κρατών-μελων έχει καταστεί σαφές ότι η οικονομική ενίσχυση προς την Τουρκία, ύψους 375 εκατ. ECU, θα πρέπει να δοθεί. Χαρακτηριστικά είναι άλλωστε τα όσα είπε, νωρίς σήμερα το απόγευμα, στο Λουξεμβούργο, ο Γάλλος υφυπουργός Εξωτερικών, Χερ Μοσκοβισί, ο οποίος μιλώντας προς τον Τύπο τόνισε ότι για τη Γαλλία το θέμα της εκταμίευσης των κονδυλίων προς την Τουρκία αποτελεί θέμα αρχής και ότι η γαλλική διπλωματία θα καταβάλει κάθε δυνατή προσπάθεια για την παροχή αυτής της οικονομικής βοήθειας.

Τέλος, Κοινοτικός διπλωμάτης, που θέλησε να διατηρήσει την ανωνυμία του, ανέφερε σήμερα ότι στα διπλωματικά επιπελεία πολλών κρατών-μελών υπάρχει άποψη ότι τα χρήματα αυτά στο βαθμό που δεν είναι δυνατόν να δοθούν απο την ΕΕ, θα μπορούσαν να δοθούν απο τα υπόλοιπα, πλην της Ελλάδας, κράτη-μέλη.

Την προσφορά αυτή όμως δεν αποδέχεται η Τουρκία, η οποία επιθυμεί τα χρήματα να δοθούν εξ'ονόματος της ΕΕ, σημείωσε ο ίδιος διπλωμάτης.

ΝΙΚΗ ΣΤΗ ΓΕΡΜΑΝΙΑ ΑΚΡΟΔΕΞΙΟΥ ΚΟΜΜΑΤΟΣ

ΒΟΝΗ, 27 (ΑΠΕ)

Ομάδες μεταναστών και επιχειρηματιών αλλά και εκπρόσωποι της εβραικής κοινότητας στη Γερμανία σχολίασαν αρνητικά την μεγαλύτερη, μετά τον Δεύτερο Παγκόσμιο Πόλεμο, νίκη ακροδεξιού κόμματος στις χθεσινές εκλογές στο ανατολικογερμανικό κρατίδιο της Σαξωνίας-Ανχαλτ.

Η Ενωση του Γερμανικού Λαού (DVU), που κατηγορείται για αντισημιτισμό και υποκίνηση ρατσισμού, συγκέντρωσε ποσοστό 12,9%, αποτέλεσμα που εξόργισε τα γερμανικά μέσα ενημέρωσης.

"Μαύρη Κυριακή για τον κυβερνώντα συνασπισμό στην Βόνη. Μαύρη Κυριακή για όλους τους δημοκράτες", υποστηρίζει στο σημερινό της φύλλο η εφημερίδα "Μπίλντ".

"Το εκλογικό αποτέλεσμα θα ενθαρρύνει τους άλλους εξτρεμιστές, απο τόν ρώσο Βλαντιμίρ Ζιρινόφσκι και τον γάλλο Λε Πέν μέχρι τον αμερικανό (πρώην ηγέτη της οργάνωσης Κου Κλουξ Κλάν) Ντέϊβιντ Ντιούκ", τονίζεται σε ανακοίνωση του Κέντρου Σιμόν Βίζενταλ, οργάνωσης που κάνει έρευνες για τον εντοπισμό εγκληματιών Ναζί.

Ο Ιγκνατς Μπούμπις, επικεφαλής της εβραϊκής κοινότητας στην Γερμανία δήλωσε ότι εναπόκειται τώρα στα δημοκρατικά κόμματα της χώρας να εργαστούν σκληρότερα για να αντιμετωπιστεί η απειλή της ακροδεξιάς, γιατί "εάν αφήσουν τα πράγματα όπως είναι το αποτέλεσμα σε δύο, τρία η πέντε χρόνια μπορεί να είναι πολύ επικίνδυνο".

Ο Γιασάρ Μπιλγκίν, επικεφαλής της τουρκικής κοινότητας στην Γερμανία έκανε λόγο για "τρομερό ποσοστό". Η ανεργία στο κρατίδιο της Σαξωνίας-Ανχαλτ είναι η μεγαλύτερη-25%- μεταξύ των 16 ομόσπονδων κρατών.

Το Βιομηχανικό και Εμπορικό Επιμελητήριο εξέφρασε φόβους ότι η αύξηση της εκλογικής δύναμης της Ενωσης του Γερμανικού Λαού μπορεί να αποθαρρύνει τις επενδύσεις απο ξένες εταιρείες.

Ο Τέο Βάϊγκελ, ηγέτης της Χριστιανικής Κοινωνικής Ενωσης, εταίρου των Χριστιανοδημοκρατών στον κυβερνητικό συνασπισμό και υπουργός Οικονομικών δήλωσε ότι η κυβέρνηση πρέπει να δώσει μεγαλύτερη εμφαση στην εσωτερική ασφάλεια, την μετανάστευση και την πάταξη της εγκληματικότητας.

Η εφημερίδα "Φρανκφούρτερ Αλγκεμάϊνε Τσάϊτουνγκ" κάνει λόγο για "απογοητευτικό αποτέλεσμα για όλους τους δημοκράτες", ενώ επισημαίνει ότι το "συγκλονιστικότερο είναι η προσέλκυση νέων ψηφοφόρων", ενώ η "Ντι Βέλτ" υπογραμμίζει ότι η μεγάλη προσέλευσηπάνω απο 70%- δέν μπορεί να ερμηνευθεί ως νέος ενθουσιασμός μεταξύ των Γερμανών για την πολιτική διαδικασία. "Θα μπορούσε να είναι κάποιος ενθουσιασμένος για την μαζική προσέλευση, αλλά το ένα τρίτο απ αυτούς επέλεξε κόμματα διαμαρτυρίας".

"Το κρατίδιο της Σαξωνίας-Ανχαλτ είναι το επίκεντρο του ακροδεξιού εξτρεμισμού", υποστηρίζει η εφημερίδα της Βόνης "General Anzeiger".

Την νίκη του γερμανικού ακροδεξιού κόμματος χαιρέτισε το Εθνικό Μέτωπο (το γαλλικό ακροδεξιό κόμμα), με ανακοίνωσή του στο Παρίσι, στη οποία παρατίθεται και τα προσωπικά συγχαρητήρια του Ζάν Μαρί Λεπέν πρός τον ηγέτη της Ενωσης του Γερμανικού Λαού Γκέρχαρντ Φρεϊ.

Στην Βουδαπέστη, η μεγαλύτερη ουγγρική εφημερίδα "Nepszabadsag",χαρακτηρίζει το εκλογικό αποτέλεσμα ως "ανατριχιαστική πρόοδο", ενώ ο ισπανικός τύπος κάνει λόγο για αποτυχία της πολιτικής επανένωσης που διεξάγει εδώ και οκτώ χρόνια η κυβέρνηση του καγκελάριου Κόλ.

ΕΠΙΒΟΛΗ ΚΥΡΩΣΕΩΝ ΓΙΑ ΣΚΑΝΔΑΛΑ ΣΤΗΝ ΙΑΠΩΝΙΑ

ΤΟΚΙΟ 27 (ΑΠΕ)

Το ιαπωνικό υπουργείο Οικονομικών αποφάσισε να επιβάλει κυρώσεις σε 112 άτομα, μεταξύ των οποίων και στον υφυπουργό Οικονομικών Εϊσούκε Σακακιμπάρα- γνωστό ως "μίστερ γεν" για τις αναταράξεις που προκαλεί κάθε δήλωσή του στην διεθνή αγορά συναλλάγματος- ενώ δύο υψηλόβαθμοι αξιωματούχοι υπέβαλαν ήδη τις παραπήσεις τους.

Ο Σακακιμπάρα κατηγορείται ότι δέχθηκε γύρω στις 20 φορές τα τελευταία πέντε χρόνια να διασκεδάσει πολυτελώς με χρήματα ιδιωτικών εταιριών και ο προϊστάμενός του τον "προειδοποίησε" να μην το επαναλάβει, προς μεγάλη απογοήτευση των αντιπάλων του οι οποίοι πιστεύουν ότι η εν λόγω "προειδοποίηση" δεν του αφαιρεί κατ' ελάχιστον την πολιτική και οικονομική δύναμη που διαθέτει.

Οι δυο υψηλόβαθμοι αξιωματούχοι του υπουργείου που υπέβαλαν τις παραπήσεις τους είναι ο Ατσούσι Ναγκάνο, γενικός διευθυντής του γραφείου που είναι αρμόδιο για τις χρηματιστηριακές εταιρίες, ο οποίος είχε μπει στο στόχαστρο του ιαπωνικού Τύπου εδώ και μήνες, και ο Τακάσι Σουζή, μέλος της γραμματείας του υπουργείου, επιφορτισμένος με τον τραπεζικό τομέα.

Και οι δυο παραπήσεις έγιναν αποδεκτές. Οι κυρώσεις προς τους 112 κυμαίνονται από την αυστηρότερη, που είναι η απομάκρυνση από την υπηρεσία, ως την περικοπή μισθού και την επίπληξη.

Θύματα του ίδιου σκανδάλου έχουν πέσει άλλοι δυο αξιωματούχοι του υπουργείου Οικονομικών οι οποίοι αυτοκτόνησαν μετά τα δημοσιεύματα, σύμφωνα με τα οποία δειπνούσαν και διασκέδαζαν σε εστιατόρια με γυμνές σερβιτόρες.

"Λυπούμεθα βαθιά για τις υπερβολικές αυτές ενέργειες και θα προσπαθήσουμε να επιβάλουμε την πειθαρχία και να επανακτήσουμε την αξιοπιστία μας", δήλωσε ο Ματσουνάγκα. Το υπουργείο Οικονομικών της Ιαπωνίας συγκλονίζεται από σκάνδαλα δωροδοκίας από την αρχή του χρόνου. Τέσσερις υπάλληλοι έχουν ήδη συλληφθεί για αποδοχή χρημάτων για ψυχαγωγία από ιδιωτικούς οικονομικούς οργανισμούς, γεγονός που οδήγησε τον προηγούμενο υπουργό Οικονομικών Χιρόσι Μπσουζούκα και τον υφυπουργό Οικονομικών Τακέσι Κομούρα σε παραίτηση. Παρόμοιο σκάνδαλο αντιμετώπισε και η κεντρική τράπεζα της Ιαπωνίας, το οποίο κατέληξε στη σύλληψη ενός εργαζόμενου και στην παραίτηση του πρώην διευθυντή Γιασούο Ματσουσίρα καθώς και του αναπληρωτή του Τοσιχίτο Φουκούι.

Η Ε.Ε. ΠΙΕΖΕΙ ΓΙΑ ΛΥΣΗ ΣΤΟ ΚΟΣΣΥΦΟΠΕΔΙΟ

ΛΟΥΞΕΜΒΟΥΡΓΟ, ,27 (ΑΠΕ.)

Η Ευρωπαϊκή Ενωση θα συνεχίσει τις πιέσεις γιά μία διαπραγματεύσιμη λύση στην κρίση του Κοσσυφοπεδίου και ίσως επιδιώξει την επιβολή περαπέρω κυρώσεων κατά του Βελιγραδίου, δήλωσαν σήμερα ευρωπαίοι υπουργοί στο Λουξεμβούργο. Φθάνοντας στο Λουξεμβούργο γιά να προεδρεύσει της συνόδου των υπουργών Εξωτερικών της ΕΕ, ο βρετανός υπουργός Εξωτερικών Ρόμπιν Κουκ δήλωσε ότι η ΕΕ θα επιμείνει στην αποχώρηση των δυνάμεων του Βελιγραδίου, στον τερματισμό της χρήσης βαρέων όπλων και στην έναρξη ουσιαστικών συνομιλιών με τη συμμετοχή ξένων μεσολαβητών. Ο Κουκ τόνισε ότι οι υπουργοί της ΕΕ θα εφαρμόσουν κυρώσεις στις οποίες έχουν ήδη συμφωνήσει και οι οποίες αφορούν την απαγόρευση των πωλήσεων όπλων στη Γιουγκοσλαβία, την επιβολή εμπάργκο στις επενδύσεις και την απαγόρευση της χορήγησης βίζας σε ανώτερους αξιωματούχους της γιουγκοσλαβικής κυβέρνησης. Ο Κουκ προειδοποίησε το γιουγκοσλάβο πρόεδρο Σλόμπονταν Μιλόσεβης ότι η διεθνής κοινότητα δεν θα τον αφήσει να κάνει ό,τι θέλει στο θέμα του Κοσσυφοπεδίου. "Πιστεύω ότι θα ήταν παράπλοµο να πει κανείς με βεβαιότητα τί µπορεί να συµβεί στο Κοσσυφοπέδιο. Αυτό που µπορώ να διαβεβαιώσω την κοινή γνώµη και αυτό που πρέπει να λάβει υπόψη του το Βελιγράδι είναι ότι η διεθνής κοινότητα δεν θα το αφήσει να κάνει ό,τι θέλει. Η ΕΕ είναι αποφασισµένη να µην επιτρέψει να συνεχισθεί η αντιπαράθεση εθνοτήτων σε οποιοδήποτε µέρος της Ευρώπης", τόνισε ο βρετανός υπουργός. Ο Κουκ υπογράµµισε ότι οι υπουργοί Εξωτερικών θα έχουν πιθανότατα κάποιες προκαταρκτικές συνοµιλίες γιά την επιβολή περαπέρω κυρώσεων, αλλά τόνισε ότι καµία απόφαση δεν πρόκειται να ληφθεί πριν από την προγραµµατισµένη συνάντηση της Οµάδας Επαφής την Τετάρτη στη Ρώµη. "Κάθε περαπέρω βήµα όσον αφορά τις κυρώσεις θα πρέπει να εγκριθεί από την Οµάδα Επαφής", τόνισε. Ο ευρωπαίος επίτροπος Εξωτερικών Υποθέσεων Χανς βαν ντεν Μπρουκ, δήλωσε ότι η κλιµάκωση της έντασης στο Κοσσυφοπέδιο καθιστά πιό επείγουσα την ανάγκη έναρξης διαπραγµατεύσεων µεταξύ του Βελιγραδίου και των Αλβανών. Ο βαν ντεν Μπρουκ χαρακτήρισε ως "εντελώς απαράδεκτο" το δηµοψήφισµα που έδειξε ότι σχεδόν το 95% των Σέρβων αντιτίθενται στην ξένη διαµεσολάβηση στην κρίση του Κοσσυφοπεδίου.

ΜΕ ΛΙΓΑ ΛΟΓΙΑ

❒ ΟΥΚΡΑΝΙΑ - ΤΣΕΡΝΟΜΠΙΛ - ΑΝΤΙΔΡΑΣΤΗΡΑΣ

ΚΙΕΒΟ, 27 (ΑΠΕ)

Η Ουκρανία θα αναμένει τη λήξη της ετήσιας διάσκεψης της Ευρωπαϊκής Τράπεζας για την Ανοικοδόμηση και την Ανάπτυξη (EBDR), που θα πραγματοποιηθεί στο Κίεβο από τις 8 ως τις 12 Μαΐου, για να επαναθέσει σε λειτουργία – στις 15 Μαΐου – τον μόνο αντιδραστήρα του πυρηνικού κέντρου Τσέρνομπιλ, δήλωσε σήμερα ο διευθυντής του κέντρου αυτού.

"Ο αντιδραστήρας Νο 3 θα μπορούσε να επαναλειτουργήσει από τις 5 Μαΐου. Αλλά η Ευρωπαϊκή Τράπεζα για την Ανοικοδόμηση και την Ανάπτυξη ζήτησε από την Ουκρανία να μην τον ξαναθέσει σε λειτουργία πριν τη λήξη της ετήσιας σύνοδου της που θα πραγματοποιηθεί στο Κίεβο από τις 8 ως τις 12 Μαΐου", διευκρίνισε.

Το ημερήσιο κόστος της καθυστέρησης της λειτουργίας του αντιδραστήρα ανέρχεται σε περίπου 160 εκατομμύρια δραχμές, αλλά η διάσκεψη της EBRD θεωρείται πιο σημαντική καθώς χιλιάδες ξένοι αντιπρόσωποι και πιθανοί επενδυτές αναμένεται να μετάσχουν σε αυτήν.

ΠΡΟΣΦΟΡΑ!

Για Μαθητές ΓΥΜΝΑΣΙΩΝ-ΛΥΚΕΙΩΝ

Σημερη Εκδρομή στην ΚΩ

ΠΕΡΙΛΑΜΒΑΝΕΙ:

- ΜΕΤΑΦΟΡΑ ΜΕ ΠΛΟΙΟ ΡΟΔΟ - ΚΩ - ΡΟΔΟ
- 4 ΔΙΑΝΥΚΤΕΡΕΥΣΕΙΣ ΣΕ ΞΕΝΟΔΟΧΕΙΟ 2** ΜΕ ΠΡΩΙΝΟ
- ΜΕΤΑΦΟΡΑ ΠΛΟΙΟ - ΞΕΝΟΔΟΧΕΙΟ - ΠΛΟΙΟ
- ΕΚΔΡΟΜΗ ΜΕ ΠΟΥΛΜΑΝ ΓΥΡΟΣ ΠΟΛΗΣ
- ΕΚΔΡΟΜΗ ΜΕ ΠΟΥΛΜΑΝ ΓΥΡΟΣ ΝΗΣΙΟΥ
- ΒΡΑΔΥΝΗ ΜΕΤΑΚΙΝΗΣΗ ΜΕ ΠΟΥΛΜΑΝ ΓΙΑ ΝΥΚΤΕΡΙΝΗ ΔΙΑΣΚΕΔΑΣΗ
- ΑΠΟΧΑΙΡΕΤΙΣΤΗΡΙΟ ΠΑΡΤΥ ΣΕ CLUB ΤΗΣ ΚΩ

ΤΙΜΗ 26.500 ΔΡΧ ΤΟ ΑΤΟΜΟ

ΠΛΗΡΟΦΟΡΙΕΣ: OMIKRON TRAVEL S.A.
ΤΗΛ. 0241-20305, 30109 ΑΜΕΡΙΚΗΣ 85, ΡΟΔΟΣ

ΔΡΟΜΟΛΟΓΙΑ ΑΠΟ 28.4. 98 - 10.5.98

Μια Ξεχωριστη Δυση στη Δυσση

ΑΝΑΧΩΡΗΣΗ ΑΠΟ ΡΟΔΟ

ΗΜ/ΝΙΑ	ΗΜΕ.ΠΛΟΙΟ	ΩΡΑ ΑΝΑΧ.	ΠΡΟΟΡΙΣΜΟΣ
28/4 ΤΡΙ	ΛΕΡΟΣ	17.00	ΤΗΛΟ-ΝΙΣΥΡΟ-ΚΩ-ΠΕΙΡΑΙΑ
29/4 ΤΕΤ	------	------	------
30/4 ΠΕΜ	ΛΕΡΟΣ	17.00	ΚΩ-ΠΕΙΡΑΙΑ
1/5 ΠΑΡ	------	------	------
2/5 ΣΑΒ	ΛΕΡΟΣ	13.00	ΚΩ-ΚΑΛΥΜΝΟ-ΛΕΡΟ-ΛΕΙΨΟΥΣ-ΠΑΤΜΟ-ΠΕΙΡΑΙΑ
3/5 ΚΥΡ	------	------	------
4/5 ΔΕΥ	------	------	------
5/5 ΤΡΙ	ΛΕΡΟΣ	17.00	ΤΗΛΟ-ΝΙΣΥΡΟ-ΚΩ-ΠΕΙΡΑΙΑ
6/5 ΤΕΤ	------	------	------
7/5 ΠΕΜ	ΛΕΡΟΣ	17.00	ΚΩ-ΠΕΙΡΑΙΑ
8/5 ΠΑΡ	------	------	------
9/5 ΣΑΒ	ΛΕΡΟΣ	13.00	ΚΩ-ΚΑΛΥΜΝΟ-ΛΕΡΟ-ΛΕΙΨΟΥΣ-ΠΑΤΜΟ-ΠΕΙΡΑΙΑ
10/5 ΚΥΡ	------	------	------

Κεντρικό Πρακτορείο ΔΑΝΕ SEA LINE
Αυστραλίας 92
Ωρες λειτουργίας 08.00 - 20.00
ΤΗΛ. 77078

Δ-Α-Ν-Ε- SEA LINE

ΔΩΔΕΚΑΝΗΣΙΑΚΗ ΑΝΩΝΥΜΗ ΝΑΥΤΙΛΙΑΚΗ ΕΤΑΙΡΙΑ



Τώρα NISSAN PRIMERA. Γιατί πρώτη φορά η πολυτέλεια "δένει" τόσο αρμονικά με τη δύναμη, την ποσότητα και την ασφάλεια στην τιμή! Μην αργείτε...

Οδηγήστε το φαινόμενο στα 1600 cc με 100 ίππους.

διπλή ανάρτηση multi link, ηλεκτρικά παράθυρα, ηλεκτρικές κλειδαριές, immobilizer, υδραυλικό τιμόνι και airbag. Ζήστε τώρα την ανεπανάληπτη εμπειρία PRIMERA με ή χωρίς δερμάτινο σαλόνι. Εαυτέλους, τώρα μπορείτε.

PRIMERA NISSAN

ΣΙΜΟΣ ΠΑΡΑΣΚΕΥΑΣ & ΥΙΟΣ Ε.Π.Ε.

ΑΥΣΤΡΑΛΙΑΣ 70 ΡΟΔΟΣ 85100 Τηλ.: (0241) 79200, 79201, 79202, 24029 FAX: (0241) 36045

δημοκρατικά

ΥΠΑΡΧΕΙ ΑΝΤΙΚΕΙΜΕΝΙΚΗ ΠΡΑΓΜΑΤΙΚΟΤΗΤΑ Η ΟΠΟΙΑ ΔΙΝΕΙ ΤΟ ΜΕΤΡΟ ΤΗΣ ΑΛΗΘΕΙΑΣ
(ΑΡΙΣΤΟΤΕΛΗΣ)

Ο ΚΑΡΑΜΑΝΛΗΣ ΤΗΣ ΕΛΛΑΔΑΣ

Από πολλούς θεωρήθηκε θαύμα. Ενας άξεστος και ακαλλιέργητος επαρχιώτης, χωρίς επώνυμη καταγωγή, χωρίς σοβαρή επαγγελματική καταξίωση, χωρίς σημαντικές κοινωνικές δικτυώσεις, χωρίς ιδιαίτερη παιδεία ή γλωσσομάθεια, χωρίς ρητορική δεινότητα, χωρίς να έχει στρατευθεί και πολεμήσει στον αγώνα κατά των εισβολέων του άξονα, χωρίς αντιστασιακούς τίτλους τόσο κατά την περιόδο της κατοχής όσο και κατά τις δύο βασικές δικτατορίες του αιώνα μας, τη μεταξική και την απριλιανή, με μία χαρακτηριστική βαρυκοΐα που θεωρητικά θα μπορούσε να προκαλέσει χλεύη, αναγορεύτηκε εν ζωή και με λαϊκή ετυμηγορία ως η κορυφαία πολιτική φυσιογνωμία του 2ου μισού του αιώνα μας. Για κανέναν άλλον, ίσως, δεν θα μπορούσε να κυριολεκτηθεί περισσότερο η φράση που ο Γεώργιος Βλάχος έγραψε για τον Ελευθέριο Βενιζέλο, ότι δηλαδή «ήταν πάντα παρών και παρών εν τη απουσία του». Μόνο που ο Μακεδόνας πολιτικός, αυτός τον οποίο οι αντίπαλοι του σχετλιαστικά αποκαλούσαν «χωρικό από το Κιούπκιοι» «έγινε ο κεντρικός άξονας γύρω από το οποίο στροβιλίστηκε το έθνος» χωρίς να το δικάσει βαθιά, όπως ατυχώς έκανε ο κρητικός τιτάνας. Τελικά, ολοκλήρωσε την πολιτική του σταδιοδρομία μέσα στον καθολικό έπαινο των παραδοσιακών του αντιπάλων με τον μόνο αντικαραμαλισμό που επιβίωσε να είναι αυτός των ακραίων της δικής του παράταξης. Και με τους πάντες να του αναγνωρίζουν τη συμβολή του στην αποκατάσταση της πλήρους πολιτικής ομαλότητας μετά ουσιαστικά από έξι δεκαετίες και στην ανασύσταση των φυσικών και θεσμικών δεσμών της Ελλάδος με τη Δύση μετά από 4 αιώνες βίαιης διακοπής! Μοιάζει πράγματι με θαύμα... Μόνο που θαύματα δεν υπάρχουν. Και για να δημιουργηθεί ένας μεγάλος ηγέτης χρειάζεται ένας ευτυχής συνδυασμός προσωπικότητας και περιστάσεων.

«ΓΙΑ ΚΑΝΕΝΑΝ ΑΛΛΟΝ, ΙΣΩΣ, ΔΕΝ ΘΑ ΜΠΟΡΟΥΣΕ ΝΑ ΚΥΡΙΟΛΕΚΤΗΘΕΙ ΠΕΡΙΣΣΟΤΕΡΟ Η ΦΡΑΣΗ ΠΟΥ Ο ΓΕΩΡΓΙΟΣ ΒΛΑΧΟΣ ΕΓΡΑΨΕ ΓΙΑ ΤΟΝ ΕΛ. ΒΕΝΙΖΕΛΟ, ΟΤΙ ΔΗΛΑΔΗ "ΗΤΑΝ ΠΑΝΤΑ ΠΑΡΩΝ ΚΑΙ ΠΑΡΩΝ ΕΝ ΤΗ ΑΠΟΥΣΙΑ ΤΟΥ"»

Γεγονός είναι, λοιπόν ότι η πρώτη αναρρίχηση του Καραμανλή στην πρωθυπουργία δεν έγινε με σεβασμό ούτε της πιο απόλυτης κοινοβουλευτικής ορθοδοξίας ούτε με τήρηση των κανόνων της ενδοκομματικής δημοκρατίας. (Αυτή, άλλωστε, ήταν τότε άγνωστη έννοια). Ασφαλώς δε, και έτυχε - όπως ο κ. Μητσοτάκης αρέσκεται να το υπενθυμίζει - της ανακτορικής έυνοιας (η οποία, όμως, δεν δόθηκε λόγω καταγωγής ή διασυνδέσεων του «εκλεκτού» τον στέμματος, αλλά λόγω της πανθομολογούμενης υπουργικής του επιτυχίας. Ισως, δε, ακόμη, και λόγω της ανάγκης του μονάρχη να δώσει ένα στιβαρό και ζωντανό κυβερνήτη στη χώρα, που επι μία 10ετία κυβερνιόταν από υπέργηρους ή ετοιμοθάνατους πρωθυπουργούς)...

Ασφαλώς, επίσης, και το λεγόμενο οικονομικό θαύμα της 1ης οκταετίας ο ιδρυτής της ΕΡΕ το πέτυχε χάρη στην άφθονη βοήθεια του σχεδίου Μάρσαλ, χάρη στις προπαρασκευαστικές ενέργειες άλλων παραγόντων της δημόσιας ζωής (όπως του Μάρκεζίνη, του Βαρβαρέσου και του Ζολώτα) αλλά ίσως και χάρη στη γεωπολιτική θέση της χώρας μας, στα όρια του δυτικού και του κομμουνιστικού κόσμου, κάτι που καθιστούσε την εγγύηση των συνόρων της πρωταρχική φροντίδα πολύ ισχυρών συμμάχων. Ενώ, επιπρόσθετα, ο Καραμανλής είχε την τύχη να αποσυρθεί από την ενεργό πολιτική το 1980, πριν γίνουν αισθητά τα αποτελέσματα της δεύτερης πετρελαϊκής κρίσης, αλλά και πρίν δημιουργηθεί ο ειδικευμένος στην απομυθοποίηση ηγετών μη κρατικός ηλεκτρονικός Τύπος.

Ασφαλώς, τέλος, και αποτελεί αναμφισβήτητη πραγματικότητα ότι το επίπεδο των ατομικών και πολιτικών ελευθεριών κατά την 1η του οκταετία δεν υπερέβαινε, αισθητά τουλάχιστον το σημείο που προσδιορίζονταν από το κυρίαρχο μετεμφυλιακό πνεύμα. Ενώ ο μεταπολιτευτικός φιλελευθερισμός του ηγέτη της ΝΔ και η κατοχύρωση της πολιτικής και πολιτειακής ομαλότητας θα μπορούσαν άνετα να αποδοθούν στην ωρίμανση των συνθηκών και των περιστάσεων.

Πράγματι, λοιπόν, θαύματα δεν γίνονται. Η οικοδόμηση, επομένως, παρά την αμετροεπή συχνά αντίδραση των αντιπάλων του, της οικονομικά, πολιτικά και πολιτιστικά αγνώριστης, της θεσμικά στέρεης και διεθνοπολιτικά ισχυρής Ελλάδας του Καραμανλή έγινε με χαρακτήρα και έργο: με ρεαλιστική και νηφάλια διαχείριση των περιστάσεων, με εύνοια της τύχης με υποστήριξη ποικίλων παραγόντων, αλλά και με λογισμό, οραματισμό, τόλμη, στιβαρότητα, μετριοπάθεια, αυτοπεποίθηση, νηφαλιότητα, έλεγχο των εθνικών και προσωπικών του ελαττωμάτων και με όλα τα στοιχεία, γενικότερα, που χαρακτηρίζουν το μεγάλο ηγέτη.

ΑΚΡΙΤΙΚΑ

Θάρσει λέγων τ' αληθές σου σφαλεί ποτέ
ΣΟΦΟΚΛΗΣ

κουβεντούλες με κάποιο νόημα

ΦΥΓΕ ΜΕ ΣΕΒΑΣΜΟ

Δεν μπορεί κανείς από μακριά να ξέρει αν ο Κωνσταντίνος Καραμανλής κουράστηκε πόνεσε, υπέφερε στο τέλος του, τόσες μέρες στο νοσοκομείο Υγεία. Αν είχε δηλαδή, αντάξιο θάνατο όσο αντάξια ήταν η επικήδειος τελετή. Αντάξια της ζωής, του ύφους και το χαρακτήρα του,. Ο Κωνσταντίνος Καραμανλής έφυγε όπως ίσως (για να μην πούμε σίγουρα) σχεδίαζε. Δηλαδή ξεχωριστά, σε σύγκριση με άλλους των οποίων οι επικήδειες τελετές μεταδόθηκαν τηλεοπτικά. Εφυγε με καθολικό σεβασμό. Δεν είναι φυσικά η πιο κατάλληλη στιγμή για ανάπτυξη κριτικών απόψεων πάνω στο έργο και τη ζωή ενός εκ των μεγαλυτέρων πολιτικών ηγετών της σύγχρονης ελληνικής ιστορίας. Αλλωστε, υπάρχουν, και ο ίδιος άφησε, άφθονα υλικά για τους ιστορικούς. Το μόνο που προσωπικά θα ήθελα να σημειώσω, προσθέτοντας ένα τρίτο στα δύο μεγάλα έργα τοιυ Κωνσταντίνου Καραμανλή, δηλαδή το ευρωπαϊκό όραμα με την ένταξη της χώρας μας στην ΕΟΚ (όλες οι άλλες πολιτικές δυνάμεις διαφωνούσαν τότε) και την ομαλή μετάβαση από τη δικτατορία στην κοινοβουλευτική δημοκρατία. Το τρίτο και σε σειρά και σε αξία, είναι ο εκδημοκρατισμός μιας μεγάλης παράταξης ασυνήθιστης ως τότε σε δημοκρατικές ελευθερίες και διαδικασίες. Να μην ξεχνάμε, τέλος, ως ο Καραμανλής δεν βρήκε τίποτα έτοιμο. Ηρθε, αγωνίστηκε, δημιούργησε.

ΑΡΑΓΩΓΙΚΟΤΗΤΑ...

Κάτι το ένα εθνικό πένθος για τον Αρχιεπίσκοπο, κάτι το Πάσχα, κάτι το άλλο εθνικό πένθος για τον εθνάρχη, από κοντά και η Πρωτομαγιά. Αμάν κούραση στο Δημόσιο αυτή την περίοδο... Μετά πως να μιλήσουν οι κυβερνητικοί για παραγωγικότητα; Είναι αυτό που λέει ο λαός: «ήταν στραβό το κλήμα, το 'φαγε και ο γάιδαρος και αποστράβωσε...».

«ΙΔΙΟΚΤΗΣΙΑΚΑ»



«Α, Θόδωρε, όλα κι όλα! Τα δικά μου δικά μου και τα δικά σου... δικά μου!».
(Από την «Εξουσία»)

ΛΕΠΟΝΤΑΣ ΚΑΙ ΚΑΝΟΝΤΑΣ

Βλέποντας και κάνοντας, σου λένε! Γι'αυτό και η αλλαγή πλεύσης του γραμματέα, που το ξανασκέφθηκε.

Αν εκλεγεί κανένας «αντάρτης» να μπορούμε να λέμε ότι ήταν κι αυτός του ΠΑΣΟΚ. Ξέχωρα που πολλοί απ'αυτούς θα είναι «χρειαζούμενοι» στο δεύτερο γύρο.

Αν δεν... βοηθήσουν, μπορούμε να τους διαγράψουμε. Συμφωνίες «παστρικές». Η... ιδεολογία υπεράνω όλων.

ΕΙΝΑΙ... ΑΥΤΟΝΟΗΤΑΙ

Ορισμένα πράγματα για την Αστυνομία μας φαίνεται ότι είναι... αυτονόητα! Αναμένει ωστόσο κανείς να δει αν είναι... αυτονόητα και για τους εισαγγελείς.

Εκτελούν δικαστικές αποφάσεις επιλεκτικά, κάποιος διαρρηγνύει ολόκληρη ντουλάπα μέσα στην Ασφάλεια και κλέβει 300 χιλιάρικα, αλλά, ούτε γάτα ούτε ζημιά.

Κάποιος πρέπει να μας φυλάει τελικά από τους φύλακες.

ΟΥ... ΝΕΚΡΟΤΑΦΕΙΟΥ

Καθημερινά είναι σχεδόν τα προβλήματα στο δημοτικό νεκροταφείο και μόνιμες οι καταγγελίες.

Με αποτέλεσμα να αγανακτεί ο κόσμος καθότι ο χώρος ιερός. Τα προβλήματα έχουν απασχολήσει κατά καιρούς τον Δήμο Ρόδου αλλά ως φαίνεται δεν έχουν ληφθεί οι αποφάσεις που έπρεπε.

Αλλιώς θα είχε δοθεί ένα τέλος.

Δεν προσφέρεται ο χώρος για... επιπόδειους όποιοι κι αν είναι αυτοί. Η δημοτική αρχή οφείλει να δώσει ενα τέλος στο πρόβλημα.

ΗΣ... ΔΑΝΕ

Κάποια... ξουράφια (θεέ μου, τι κάλλος είναι αυτός που έχουν στο εγκέφαλο!) θέλουν και να σωθεί η ΔΑΝΕ και τίποτα να μην γίνεται.

Αντε, καλή πρωτομαγιά και καλά Χριστούγεννα!

ΗΣ... ΟΛΥΜΠΙΑΚΗΣ

«Εβδομάδα Παθών» κι αυτή που άρχισε χθες για όσους προγραμματίζουν να ταξιδεύσουν με την «Ολυμπιακή», καθώς οι ιπτάμενοι πιλότοι, συνοδοί και φροντιστές προχωρώντας σε ένα μπαράζ τρίωρων στάσεων εργασίας θα καθηλώσουν τα αεροπλάνα της εταιρείας! Φαίνεται, ότι για να... εξυγιανθεί η «ΟΑ» χρειάζονται ακόμα μερικές εκατοντάδες δισεκατομμύρια!

Το εκπληκτικό στην όλη υπόθεση είναι, όμως, ότι η «ΟΑ» έβαλε και πάλι στο μάτι την Ρόδο και γενικά τα νησιά του Αιγαίου. Προφανώς οι νησιώτες θα πρέπει να ταξιδεύουν... μέσω Τουρκίας! Τέτοια ασυδοσία επικρατεί εκεί μέσα.

Οπως έχουν ειδικότερα γνωστό, στις προθέσεις της διοίκησης της «ΟΑ» είναι να περικόψει και δρομολόγια εσωτερικού, κυρίως προς τα νησιά του Αιγαίου και ορισμένα από αυτά, όπως, της Κω και της Ρόδου να τα εκχωρήσει στην Ολυμπιακή Αεροπλοΐα! Σε μια τέτοια περίπτωση θα πρέπει να θεωρείται πάντως βέβαιο ότι θα υπάρξουν αντιδράσεις και από τις τοπικές κοινωνίες αλλά και τις παραγωγικές τάξεις των νησιών. Εύκεται μάλιστα κανείς οι αντιδράσεις να σημειωθούν προτού η «ΟΑ» δημιουργήσει τετελεσμένα.

ΤΑ ΙΜΑΛΑΪΑ ΤΗΣ ΣΟΦΟΚΛΕΟΥΣ

Μετά την υποτίμηση της δραχμής, όλα τα κριτήρια που αφορούν τη συμπεριφορά των χρηματιστηρίων έχασαν τη σημασία τους στο ΧΑΑ. Εκτοτε, τα πάντα κινούνται βάσει προσφοράς και ζήτησης, που, κάτω από φυσιολογικές συνθήκες, έπρεπε να διαμορφώνεται με βάση τα μακροοικονομικά και μικροοικονομικά κριτήρια που επικρατούν. Ομως, από την υποτίμηση και μετά δεν υπάρχουν φυσιολογικές συνθήκες στο χρηματιστήριο της Αθήνας. Αντίθετα, θριαμβεύει ο παραλογισμός.

Ευοίωνα στοιχεία, που θα μπορούσαν να δικαιολογήσουν τα συμβαίνοντα, υπάρχουν μόνο στα λόγια κάποιων κυβερνητικών παραγόντων και κάποιων - εκ φύσεως ή εξ επαγγέλματος - μονίμως αισιόδοξων σχολιαστών. Στην πράξη, αντίθετα, απαισιόδοξα είναι τα μηνύματα που προκύπτουν από την αδυναμία της κυβέρνησης να μετατρέψει τα λόγια σε έργα ή, τουλάχιστον, να περιορίσει την απόσταση μεταξύ λόγων και έργων.

Η πρόσφατη πορεία των μετοχών δεν δικαιολογείται ούτε από την ευρωστία ή κερδοφορία κάποιων επιχειρήσεων. Ετσι, το Χ.Α.Α. θυμίζει λιγότερο χρηματιστήριο και περισσότερο αλβανικές πυραμίδες!

Είναι φανερό, ότι η φρενήρης πορεία των μετοχών είναι τεχνητή. Δημιουργήθηκε από κάποιους που, χρησιμοποιώντας μεγάλα χρηματικά ποσά, προκάλεσαν έναν ανεξέλεγκτο καλπασμό στη Σοφοκλέους. Και γιατί το έκαναν αυτό; Προφανώς για να κερδίσουν. Πως, όμως; Παραμένοντας επί μακρόν στο Χρηματιστήριο και προσβλέποντας σε μερίσματα της τάξεως του 1% και κάτω; Οχι, βέβαια. Χωρίς αμφιβολία, όταν αυτοί διαπιστώσουν ότι πλησιάζουμε σε τιμές που δεν πάνε παραπάνω, θα αποχωρήσουν προκαλώντας κάθετη πτώση των τιμών, ανάλογη με την προηγηθείσα κατακόρυφη άνοδο.

Πολλοί προσπαθούν να καλλιεργήσουν την ιδέα πως ο γενικός δείκτης θα φθάσει τις... 5.000 μονάδες, παρά τη σημαντική πτώση της Παρασκευής. Με τον παραλογισμό που επικρατεί, τίποτα δεν αποκλείεται. Ομως, ένα είναι σίγουρο: Οτι το «μπαλόνι» δεν μπορεί να φουσκώνει επ'άπειρον. Ούτε καν να παραμένει επί πολύ παραφουσκωμένο. Κάποια στιγμή ή θα ξεφουσκώσει ή θα σκάσει...

ΤΟ ΜΗ ΧΕΙΡΟΝ ΒΕΛΤΙΣΤΟΝ

Οπως στα τέλη της δεκαετίας του' 50, έτσι και τώρα. Αφόρητες πιέσεις ασκούνται προς την ελληνική και ελληνοκυπριακή πλευρά για την αποδοχή μιας απαράδεκτης λύσης του Κυπριακού. Τοτε ήθελαν να φέρουν τον εχθρό εντεύθεν των πυλών ή, αλλιώς, να «βάλουν το λύκο να φυλάει τα πρόβατα». Και το κατάφεραν αφού, με τις συμφωνίες Ζυρίχης και Λονδίνου, η Τουρκία έγινε... εγγυήτρια δύναμη για την Κύπρο!

Τώρα, η προσπάθεια έγκειται στην επιβολή μιας ψευδο-ομοσπονδίας, που στην πραγματικότητα θα είναι συνομοσπονδία, με δύο ισοδύναμες κρατικές οντότητες. Μια τέτοια λύση ποτέ δεν πρέπει να γίνει αποδεκτή. Προτιμότερη η διαιώνιση της παρούσας κατάστασης, όσο οδυνηρή κι αν είναι. Γιατί η αποδοχή της θα αποτελέσει ένα νέο μεταβατικό στάδιο, που θα οδηγήσει εν καιρώ στην πλήρη τουρκοποίηση της Κύπρου, με τον κυπριακό Ελληνισμό να ακολουθεί την τύχη των Ελλήνων της Σμύρνης, του Πόντου, της Κωνσταντινούπολης, της Ιμβρου, της Τενέδου και της Β. Κύπρου.

Υ.Τ.Υ.

Η ΑΠΟΨΗ ΤΗΣ ΗΜΕΡΑΣ

Η κυβέρνηση δείχνει διατεθειμένη να προχωρήσει στην εφαρμογή των μέτρων που θα κάνουν εφικτό το στόχο ένταξης στο ευρώ, αλλά στην πραγματικότητα υπάρχει σημαντική υστέρηση στην αναγκαία εγρήγορση της κοινωνίας συνολικά. Για πολλά χρόνια η κοινή γνώμη έχει εθιστεί στη λογική της μικρότερης προσπάθειας, των συμβιβασμών και των μέσων λύσεων, με αποτέλεσμα ακόμα και τώρα να μην γίνεται αισθητή, η ένταση της προσπάθειας που πρέπει να καταβληθεί. Χαρακτηριστικό παράδειγμα, η Ολυμπιακή, όπου παρά την αναστάτωση και το νόμο, οι επιβάτες προετοιμάζονται ψυχολογικά για μια εβδομάδα ταλαιπωρίας. Αποδεικνύεται ότι οι συμβιβασμοί δεν είναι πάντα η καλύτερη λύση. Συχνά δεν είναι καν λύση. Εφόσον ούτε ο νόμος που ψήφισε το Κοινοβούλιο δεν μπορεί να δώσει λύση, μόνον η σκληρή πραγματικότητα υπάρχει ως εναλλακτική κατεύθυνση. Ισως, όλες οι προσπάθειες για συναινετική αντιμετώπιση του προβλήματος να ήταν απλά χάσιμο χρόνου.

ΑΠΛΑ ΛΟΓΙΑ



ΓΡΑΦΕΙ Ο ΓΙΩΡΓΗΣ ΜΑΣΣΑΒΕΤΑΣ
e mail:mass@aeas.net.gr

ΠΡΟΣΕΥΧΗ

Πάτερ ημών, ο εν τοις ουρανοίς, φώτισον τους επί γης αρχιερείς Σου, ώστε να επιλέξουν, κατά συνείδησιν αγαθού ανδρός έκαστος, τον ποιμενάρχη της Εκκλησίας Σου.

Αγιασθήτω το όνομά Σου με μίαν επιλογήν υπεράνω κτημάτων, κληροδοτημάτων, αποδοτικών προσκυνημάτων και πάσης άλλης δραστηριότητος εις δόξαν και προσκύνησιν χρυσίου παραπέμπουσας.

Ελθέτω η βασιλεία Σου, γενηθήτω το θέλημά Σου, ως εν ουρανώ και επί της γής της Ελληνίδος, ιδίως δε επί της Ιεράς Μονής Πετράκη, ένθα οι αρχιερείς ημών θέλουσι αποφασίσει διά την πορείαν της Εκκλησίας Σου.

Τον άρτον ημών τον επιούσιον δος ημίν σήμερον, απηλλαγμένον πονηρών εμβαμάτων και τρυφηλών περιχυμάτων, εκ της διαχειρίσεως της εκκλησιαστικής περιουσίας παραγομένων.

Και άφες ημίν τα ωφελήματα ημών ως και ημείς αφίεμεν τοις οφειλέταις ημών, ευελπιστούντες ότι το αυτό θα πράξουν και οι Ιεράρχες μας, χωρίς να ψάχνουν, με σκοτεινά επιτελεία ψόγους κατά του άλλου, για να καταφέρουν αλλήλοις κτυπήματα κάτω από τη ζώνη

Και μη εισενέγκης ημάς εις πειρασμόν, όπως πράττουν τινές των υποψηφίων, μη σκεπτόμενοι ότι η λάσπη την οποία εκτοξεύουν εναντίον αλλήλων ρυπαίνει, εις τα όμματα των λαϊκών συνολικώς την ιεραρχία.

Αλλά ρύσαι ημάς από του πονηρού όπως αυτό αναδύεται εκ της λειτουργίας θλιβερών βυζαντινών παρασκηνίων, εξαρτήσεων και διαπλοκών. Ακόμη και κομματικών ή επιχειρηματικών παρεμβάσεων στα του Οίκου Σου. Απαλλάσσοντάς μας εξ εκείνων οι οποίοι εποίησαν «Οίκον Εμπορίου» την Εκκλησία.

Αμην.

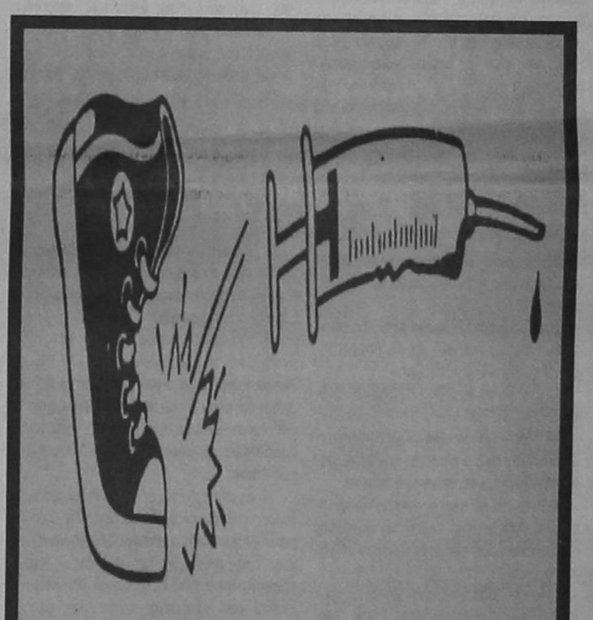

ΝΑΡΚΩΤΙΚΑ; ΟΧΙ, ΕΥΧΑΡΙΣΤΩ!

GRAND HOTEL
ΤΟΛΜΗΣΑΜΕ ΝΑ ΔΗΜΙΟΥΡΓΗΣΟΥΜΕ ΚΑΙ ΠΑΛΙ ΤΟ GRAND HOTEL ΤΩΝ 5 ΑΣΤΕΡΩΝ

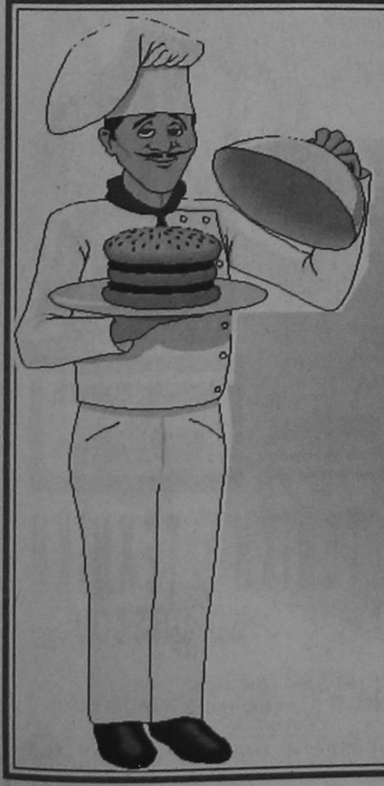

ΣΑΣ ΛΥΝΟΥΜΕ ΤΑ ΧΕΡΙΑ
GRAND HOTEL CATERING

ΔΕΞΙΩΘΕΙΤΕ ΤΟΥΣ ΦΙΛΟΥΣ ΣΑΣ ΧΩΡΙΣ ΚΟΠΟ
ΟΠΟΥ ΘΕΛΕΤΕ
ΝΟΣΤΙΜΑ ΓΡΗΓΟΡΑ & ΟΙΚΟΝΟΜΙΚΑ
ΓΙΑ ΓΑΜΟΥΣ ΒΑΠΤΙΣΕΙΣ ΕΠΕΤΕΙΟΥΣ ΕΓΚΑΙΝΙΑ

GRAND HOTEL CATERING
ΚΙ ΕΣΕΙΣ ΑΣΧΟΛΗΘΕΙΤΕ
ΜΕ ΟΛΑ ΤΑ ΑΛΛΑ
ΤΗΛ. 26284



Σ. ΚΑΡΑΓΙΑΝΝΗΣ: ΟΧΙ ΣΤΟΥΣ ΕΚΒΙΑΣΜΟΥΣ ΚΑΙ ΤΟΝ ΕΓΚΛΩΒΙΣΜΟ ΣΥΝΕΙΔΗΣΕΩΝ!

από ➡ Σελ. 1

«Οι εκλογές του 1998, πρέπει αμετάκλητα να καταδικάσουν τις αντιδημοκρατικές ενέργειες και τακτικές, τους συμβιβασμούς, την εξαγορά και τον εγκλωβισμό συνειδήσεων. Αρκεί όλοι να αντέξουμε στις πιέσεις, στους εκβιασμούς, στις συκοφαντίες, στις υποσχέσεις και στην ρουσφετολογία».

Ομιλώντας στην Κώ ο κ. Σ. Καραγιάννης είπε μεταξύ άλλων και τα εξής:

Τα τελευταία χρόνια όλοι εμείς οι Δωδεκανήσιοι παρακολουθούμε με αγωνία τις καθημερινές ραγδαίες, εξελίξεις που σημειώνονται στον γύρω κόσμο μας και στον ευρύτερο Ευρωπαϊκό χώρο.

Την ίδια στιγμή στον τόπο μας η οικονομία, οι θεσμοί, η κοινωνική ισορροπία, η ίδια η λειτουργία του πολιτεύματος, της δημοκρατίας, και οι κοινωνικές αξίες δοκιμάζονται σκληρά, ενώ η χώρα παλεύει ακόμα να βγεί από τη μορφή της «υποσανάπτυκτης χώρας» με τρόπο οριστικό, και αμετάκλητο.

Η ζωή μας κυριαρχείται και χαρακτηρίζεται από την ανασφάλεια, την αγωνία και την αβεβαιότητα για το αύριο, αφού η σταθερότητα και η ανεργία κτυπούν πια και τη δική μας πόρτα με τρόπο ανησυχητικό. Τα ναρκωτικά απειλητικά πλησιάζουν και τα δικά μας παιδιά, και το περιβάλλον μας υποβαθμίζεται ανεύθυνα, συστηματικά και επικίνδυνα, ενώ οι μεμονωμένοι πολίτες θεατές των εξελίξεων, συνεχίζουν τον αγώνα της δύσκολης επιβίωσης χωρίς στόχους πολλές φορές και προσανατολισμούς.

Με την ψήφιση του νόμου που καθιέρωνε το θεσμό της Νομαρχιακής Αυτοδιοίκησης, είχαμε την αίσθηση και την ελπίδα πως κάτι ουσιαστικό θ' άλλαζε, αφού το αιρετό Ν. Συμβούλιο θά πρέπε να λειτουργήσει και να εξελιχθεί στο ανώτατο όργανο δημοκρατικού προγραμματισμού της περιοχής μας. Δυστυχώς τρία χρόνια μετά, κοινή παραμένει η διαπίστωση ότι το Κράτος, εξακολουθεί να είναι βαθύτατα συγκεντρωτικό, ενώ η Αυτοδιοίκηση δεν μπόρεσε ως σήμερα, να αναγνωρισθεί και να συγκροτηθεί σαν ισότιμος ποιοτικά, διαφορετικός και ταυτόχρονα συμπληρωματικός πόλος του πολιτικού οικονομικού και διοικητικού μας συστήματος.

Η αυτοδιοίκηση, όμως, που σαν θεσμός βρίσκεται σε άμεση σχέση με τις ανάγκες και τα προβλήματα του κάθε νομού και ειδικότερα του πολίτη, εξακολουθεί να αποτελεί τον παράγοντα εκείνο, ο οποίος μπορεί να κάνει πράξη την αναπτυξιακή διαδικασία με επίκεντρο τον ανθρώπινο παράγοντα, τη συμμετοχή και το σεβασμό στο φυσικό και κοινωνικό περιβάλλον, την ανάδειξη του πολιτισμού ώστε να επιτευχθεί η ολοκληρωμένη ανάπτυξη, που θα βοηθήσει τις τοπικές κοινωνικές ομάδες αλλά και τη χώρα συνολικά, να ξεπεράσουν την κρίση, που διαπερνά όλους τους τομείς της ζωής μας σήμερα.

Και ενώ η εποχή που διανύουμε παρουσιάζει νέα δεδομένα, που με την σειρά τους, απαιτούν νέες μορφές άσκησης της εξουσίας, η κοινή γνώμη της Δωδεκανήσου, έκπληκτη παρακολουθεί, την πρώτη αιρετή Ν. Αυτοδιοίκηση μας, τρία χρόνια τώρα, να διαστρεβλώνει βάναυσα τα χαρακτηριστικά της γνήσιας Αυτοδιοίκησης και να επιδίδεται προκλητικά, με αλαζονία, ειρωνία, και χυδαιότητα, σ' έναν αγώνα μετωπικής σύγκρουσης με Κυβερνητικούς υπουργούς και παράγοντες, με όλους και με όλα. Η μακρόχρονη αυτή σύγκρουση δυστυχώς δεν γίνεται στα πλαίσια ενός αγώνα διεκδίκησης πόρων και αρμοδιοτήτων των συνταξιούχων ή των σοβαρών προβλημάτων της Δωδεκανήσου και των Δωδεκανησίων. Η σύγκρουση αυτή αντίθετα συνεχίζεται, στα πλαίσια πάντα μιας προσπάθειας συγκάλυψης της μόνιμης αδιαφάνειας των ενεργειών, της έλλειψης σεβασμού της αξιοπρέπειας όσων έχουν αντίθετη άποψη, της παραποίησης της αλήθειας και των γεγονότων, της κατασυκοφάντησης ατόμων και θεσμικών οργάνων, της καταστρατήγησης των θεσμών, των νόμων και των νόμιμων διαδικασιών διαχείρισης των Νομαρχιακών μας πραγμάτων.

Οι βαθιά αντιδημοκρατικές αυτές ενέργειες και λειτουργίες τριών χρόνων τώρα, υποβάθμισαν το ρόλο του Νομαρχιακού Συμβουλίου, απέκλεισαν την ενεργό συμμετοχή και του απλού πολίτη και όλων των τοπικών παραγωγικών δυνάμεων, εμπόδισαν την διοίκηση και την ανάπτυξη να λειτουργήσουν σωστά και να προχωρήσουν, αποδυνάμωσαν τη δυναμική για αποκέντρωση στο νομό και μετέτρεψαν το θεσμό, σε πεδίο άσκησης προσωπικής πολιτικής.

Η παράλληλη έλλειψη στόχων, η μη ιεράρχηση έργων και σκοπών δημιούργησαν μια επιλεκτική αντίληψη και ώθηση της ανάπτυξης με σαφή στόχο την εξυπηρέτηση σκοπών και επιδιώξεων, που καμμιά σχέση δεν είχαν με την ισόρροπη και ισοδύναμη κατανομή των Δημοσίων επενδύσεων και πόρων σ' όλες τις περιοχές του νομού μας, καμιά σχέση δεν είχαν με τα προβλήματα των κατοίκων του νομού.

Η συνεχιζόμενη εγκατάλειψη των μικρών νησιών στην τύχη τους καθώς και η απουσία των πραγματικών και αναγκαίων έργων υποδομής από το πρόγραμμα του Β' κοινοτικού πλαισίου στήριξης, κύριας πηγής χρηματοδότησης όλων των δημοσίων έργων του νομού, δημιούργησαν ακόμα μεγαλύτερες καθυστερήσεις και ανισότητες στους ρυθμούς ανάπτυξης μεταξύ των νησιών. Ο Νομός μας έχασε δυστυχώς τη συνοχή και συνέχεια του.

Μεταιρέψαμε, ενισχύοντας τις αδικαιολόγητες τοπικιστικές αντιπαραθέσεις τους Δωδεκανησίους σε Νότιους και Βόρειους. Παράλληλα φαίνεται να χάθηκε η ευκαιρία για ορθολογική αξιοποίηση των κοινοτικών πόρων, με έμφαση στα έργα αναπτυξιακής προοπτικής και τις υποδομές που έχει ανάγκη ο τόπος συνολικά για την οικονομική και την κοινωνική του εξέλιξη συνολικά.

Η ευκαιρία λοιπόν που δόθηκε με την λειτουργία του θεσμού της Νομαρχιακής Αυτοδιοίκησης δεν αξιοποιήθηκε για το συμφέρον της Δωδεκανήσου ενώ οι δυνατότητες που υπήρξαν για αποκεντρωμένο προγραμματισμό και διοίκηση χάθηκαν, διαψεύδοντας τις επιθυμίες και τις ελπίδες των πολιτών που αντιμετώπισαν κατ' αρχάς τον θεσμό θετικά, σπιρίζοντας τον σαν πεδίο αυτόνομης λειτουργίας, παρέμβασης και προοπτικής για την επίλυση των προβλημάτων και την ανάπτυξη της Περιφέρειας.

Ωστόσο, ο λαός της Δωδεκανήσου, οι εργαζόμενοι, οι νέοι και οι νέες μας, οι μισθωτοί και οι συνταξιούχοι, οι άνεργοι, οι αγρότες και οι μικρομεσαίοι, οι ξενοδοχουπάλληλοι ακόμα και οι χρεωμένοι στις τράπεζες ξενοδόχοι, οι έμποροι και οι υπάλληλοι τους οι ελεύθεροι επαγγελματίες, οι καταστηματάρχες, οι μαθητές, οι εκπαιδευτικοί, οι υγειονομικοί, οι φαράδες, οι σφουγγαράδες μας και όλοι οι άνθρωποι μας της θάλασσας και της ναυσιπλοΐας, οι ταξιτζήδες, οι άποροι, οι άστεγοι, και οι τρόφιμοι των ιδρυμάτων μας, οι φυλακισμένοι και οι οικογένειες τους, οι τοξικομανείς τα ΑΜΕΑ δεν μπορούν και δεν πρέπει ούτε να συμφιλιωθούν, ούτε να προσαρμοσθούν, ούτε να αποδεχθούν άλλο τις αρνητικές εξελίξεις της Νομαρχιακής μας Αυτοδιοίκησης, η οποία από την πρώτη κιόλας στιγμή της λειτουργίας της χαρακτηρίζεται από την αντιλαϊκή πορεία της, ενώ σταδιακά μετατρέπεται σε μηχανισμό συμπληρωματικής οικονομικής επιβάρυνσης του πολίτη με νέες φορολογίες.

Εμείς οι Δωδεκανήσιοι - ες πολίτες σε μια κίνηση «ΝΟΜΑΡΧΙΑΚΗΣ ΑΝΑΓΕΝΝΗΣΗΣ», θεωρώντας ότι τα μεγάλα προβλήματα της Δωδεκανήσου δεν σηματοδοτούν προσωπικές, κομματικές ή κοινωνικές διακρίσεις αυτών που τα υφίστανται, μπροστά στις προσεχείς εκλογές απευθυνόμαστε σ' όλο το κοινωνικό και πολιτικό φάσμα των συμπατριωτών μας, ανεξάρτητα από κομματική προτίμηση ή ένταξη και καλούμε όλους σε μια συσπείρωση και δυναμική συστράτευση για να επικρατήσει η άλλη αντίληψη που βασίζεται στον πραγματικό ρόλο της Ν.Α. στον πολιτικό, κοινωνικό και αναπτυξιακό ρόλο που μπορεί και πρέπει να διαδραματίζει για την αντιμετώπιση των αφόρητα πιεστικών εργασιακών, οικονομικών κοινωνικών πολιτισμικών και περιβαλλοντικών προβλημάτων μας.

Βασικός μας στόχος δεν είναι μόνο η αλλαγή της πολιτικά ευθυνόμενης διοίκησης της Νομαρχιακής Αυτοδιοίκησης Δωδεκανήσου. Ο αγώνας μας δεν ξεκινά απλά για μια καλύτερη διαχείρηση. Αντίθετα, η προσπάθεια μας στοχεύει στο να γίνει σαφής και ξεκάθαρη η δυνατότητα της μαζικής συσπείρωσης όλων μας ενάντια στην Αθηνοκεντρική υποβάθμιση, ανταποδοτικότητα και ληστρική.

Επιπλέον, η Νομαρχία και ολόκληρη η Αυτοδιοίκηση πρέπει ριζικά να απεμπλακούν από οποιονδήποτε ασφυκτικό εναγκαλισμό απ' όπου κι αν προέρχεται και οποιοδήποτε συμφέροντα και αν εκφράζουν.

Οι πεπαλαιωμένες αντιλήψεις, η αλαζονία, η χυδαιότητα και ο αυταρχισμός που χαρακτηρίζουν τη λειτουργία της σημερινής Ν.Α. Δωδεκανήσου πρέπει να εξαλειφθούν. Ο τόπος έχει ανάγκη από δυνάμεις και ανθρώπους που με ύφος και ήθος να διοικούν, να προγραμματίζουν και να ενεργούν ώστε τα προβλήματα του νομού να τύχουν πραγματικών και αποτελεσματικών λύσεων που θα βασίζονται στην συναίνεση και με ένα και μοναδικό γνώμονα, στο συμφέρον της Δωδεκανήσου.

Η πρωτοβουλία μας αυτή επιδιώκει να αλλάξει νοοτροπίες, συμπεριφορές, ύφος, ήθος και αντιλήψεις και επιθυμεί να αναδείξει με σοβαρότητα και υπευθυνότητα προβλήματα που απασχολούν κάθε Δωδεκανήσιο καθώς και τις θέσεις και τον τρόπο διεκδίκησης των μεγάλων απημάτων της Δωδεκανήσου μπροστά στον 21ο αιώνα.

Τα σοβαρά προβλήματα που προκύπτουν από την λειτουργία των νέων Δήμων στο νομό μας, με τη θεσμοθέτηση του νέου χάρτη της Τ.Α. επιβάλλουν όπως οι σχεδιασμοί για το αύριο του νομού μας θα πρέπει να είναι υπεύθυνοι και σοβαροί, να στηρίζονται στην συντονισμένη και δημοκρατική λειτουργία, αφού η ανάδειξη των νέων Δήμων δυστυχώς έγινε με κυρίαρχο κριτήριο την δημιουργία ισχυρών μηχανισμών κομματικής εξάρτησης και όχι την ενίσχυση μιας αποκεντρωμένης αδέσμευτης και ανεξάρτητης Τ.Α.

Οι εκλογές του 1998 θα πρέπει να αποτελέσουν αφορμή για ένα νέο ξεκίνημα, για ενεργή παρέμβαση των πολιτών με θέσεις και αρχές που θα βασίζονται στην καλή συνεργασία, την επιστημονική άποψη, την όσο το δυνατόν μεγαλύτερη αντιπροσώπευση και συμμετοχή για την επίτευξη των στόχων και την κατάκτηση ενός καλύτερου μέλλοντος.

Είναι ανάγκη για αποκατάσταση της αξιοπιστίας της πολιτικής με προσεγγίσεις πολύ διαφορετικές από αυτές που δημιουργούνται με την κατάκτηση μιας λαϊκής πλειοψηφίας.

Στην γενικευμένη κρίση και στην βαρβαρότητα, αν δεν αντισταθούν όλοι οι πολίτες, στη δημιουργία μιας κοινωνικής επανάστασης, δεν θ' αλλάξει ειρηνικά η τραγική απομόνωση μας και το τέλμα στο οποίο έχουμε οδηγηθεί θα συνεχισθεί.

Επιπέλους, πρέπει να δραστηριοποιηθούν ενεργά οι δυνάμεις που διευρύνουν συνεχώς την πολιτική, την οικονομική και κοινωνική δημοκρατία, τη δικαιότερη κατανομή του εισοδήματος, την καταπολέμηση της ανεργίας που βελτιώνουν την σχέση του πολίτη με τη φύση, το κοινωνικό περιβάλλον και την παραγωγή, το σεβασμό των ανθρωπίνων αξιών, της δημοκρατίας, της ισότητας, της δικαιοσύνης, της αξιοπρέπειας του ατόμου και της αξιοκρατίας.

Οι εκλογές του 1998, πρέπει αμετάκλητα να καταδικάσουν τις αντιδημοκρατικές ενέργειες και τακτικές, τους συμβιβασμούς, την εξαγορά και εγκλωβισμό συνειδήσεων. Αρκεί όλοι να αντέξουμε στις πιέσεις, στους εκβιασμούς, στις συκοφαντίες, στις υποσχέσεις και στην ρουσφετολογία.

Επιπέλους, πρέπει και στον τόπο μας να επικρατήσει, το ήθος, η ειλικρίνεια και η διαφάνεια στις πράξεις και τα έργα, πρέπει επιπέλους να επικρατήσει ο σεβασμός, της αυτονομίας των θεσμών στα πλαίσια της κοινωνίας και η αυτονομία των λειτουργιών στα πλαίσια των θεσμών.

ΚΑΙ 4ος ΥΠΟΨΗΦΙΟΣ ΔΗΜΑΡΧΟΣ ΣΤΗΝ ΡΟΔΟ!

από ➡ Σελ. 1

Επίσης θα υπάρχει μια συνεχής προσωπική σχέση εξουσίας Δημοτών και Δήμου.

2. Θα σεβόμαστε πραγματικά, θα προστατεύουμε πραγματικά και θα υπηρετούμε πραγματικά τον «άνθρωπο».

3. ΘΑ ΠΡΑΓΜΑΤΟΠΟΙΗΘΟΥΝ ΔΗΜΟΨΗΦΙΣΜΑΤΑ:

Α) Μετά την εκλογή του Δημοτικού Συμβουλίου θα πραγματοποιηθεί ένα ΔΗΜΟΨΗΦΙΣΜΑ, με τα κάτωθι θέματα:

α) Ναρκωτικά, για να γίνει η Ρόδος ουδέτερη περιοχή απ' αυτόν τον κίνδυνο, αναλαμβάνοντας όλοι μας την ευθύνη και τον αγώνα.

β) Για την αξιοποίηση ακίνητης περιουσίας της Δωδεκανήσου. Εμείς και ΜΟΝΟΝ εμείς, όλοι οι Δωδεκανήσιοι θα αποφασίσουμε δια την ακίνητη περιουσία μας.

γ) Για την ελεγχόμενη στάθμευση, χώρους στάθμευσης και τρόπους λύσεως του κυκλοφοριακού.

δ) Για την ελεύθερη ενοικίαση κοινοχρήστων χώρων, δίκαιη και ίση προς όλους τους Δημότες μας. Επιθυμούμε την ίση ευημερία των Δημοτών μας.

ε) Για την αξιοποίηση της ακίνητης περιουσίας του Δήμου μας. Θα προτείνουμε λύσεις.

Β) Επίσης, θα γίνονται ΔΗΜΟΨΗΦΙΣΜΑΤΑ για μεγάλα θέματα που θα παρουσιάζονται κατά τη διάρκεια της τετραετίας.

4. Βασική μας απόφαση είναι να συμβάλουμε στην οικονομική πρόοδο του συνόλου των Δημοτών και του καθενός χωριστά. Αυτό θα πραγματοποιηθεί με την δημιουργία της συνέλευσης Δημοτών «7 Μαρτίου» στην οποία θα μετέχουν όλοι οι αρμόδιοι γι' αυτό το θέμα.

5. Θα προτείνουμε, υποκινήσουμε και θα αναπτύξουμε τις πρωτοβουλίες Σωματείων και ομάδων Δημοτών μας που σκοπό θα έχουν να βοηθήσουν τον «άνθρωπο» σε όλους τους τομείς ζωής.

6. Η νεολαία μας θα οργανωθεί από όλες τις πλευρές με τη δική τους συνεργασία. Κάθε νέος θα είναι οργανωμένος όπου αυτός θέλει. Θα φροντίσουμε τους ανήλικους εργαζόμενους σε συνεργασία με το εργατικό κέντρο.

7. Η τρίτη ηλικία θα οργανωθεί σύμφωνα με τις ανάγκες της και με τη συνεργασία τους. Ουδείς θα αισθάνεται μόνος και απροστάτευτος.

8. Οποιος έχει ανάγκη να προστατέψει την υγεία του και δεν έχει ασφαλιστικό ταμείο, θα τον αναλαμβάνουμε πλήρως.

9. Θα συνεργαστούμε με όσους εμπλέκονται στην πνευματική και πολιτιστική πρόοδο του συνόλου και του καθενός χωριστά και θα προτείνουμε προς εφαρμογή προγράμματα.

10. Επειδή πιστεύουμε στην πνευματική ικανότητα και ταλέντο του καθενός από τους Δημότες μας, θα δεκόμαστε προτάσεις για όλους τους τομείς δραστηριοτήτων και θα τις αξιοποιούμε προς εκτέλεση.

11. Πέραν της κανονικής εργασίας μας στο Δήμο, θα διαθέτουμε πολύ χρόνο, απόγευμα και βράδυ, να επισκεπτόμαστε χώρους και περιοχές για παραγωγική εργασία.

12. Η εσωτερική οργάνωση του Δήμου μας θα γίνει με παραχώρηση στους υπεύθυνους, αρμοδιοτήτων, πρωτοβουλιών με δικαίωμα αποφάσεων.

13. Θα αρχίσουμε να φτιάχνουμε κατοικίες για τους έχοντες ανάγκη. Θα επισκευάσουμε υπάρχουσες, σε κακή κατάσταση εσωτερικά, κατοικίες Δημοτών μας που έχουν ανάγκη, για να έχουν όλα τα απαραίτητα και ιδίως αυτών που έχουν μικρά παιδιά.

14. Σε συνεργασία με τον Σύλλογο Ροδιών, συλλόγων Δωδεκανησιακών Σωματείων και Ομοσπονδίας Δωδεκανησιακών Σωματείων θα οργανώσουμε ένα γραφείο στην Αθήνα το οποίο θα πλαισιωθεί από εθελοντές συμπολίτες μας όλων των ειδικοτήτων. Σκοπός του γραφείου αυτού θα είναι να υποβοηθήσει και να συμπαρασταθεί στα θέματα των εχόντων πραγματική ανάγκη Δημοτών του Δήμου πόλεως Ρόδου.

Τέλος, στην δεύτερη ανακοίνωση που θα ακολουθήσει θα περιέχονται:

Πρώτον, θέματα αθλητισμού, νέων και εργαζόμενων ανηλίκων.

Δεύτερον, οι βασικές ιδιότητες και αρχές που πρέπει να έχει κάθε άτομο που θέλει να προσφέρει τις υπηρεσίες του ως δημοτικός σύμβουλος της ομάδας ΔΗΜΟΨΗΦΙΣΜΑ (Δημοκρατικό Ψήφισμα) ως επίσης για να είναι μέλος των «Επτροπών Δημοτών» και της «Συνέλευσης 7 Μαρτίου» της ομάδας μας.

Και τρίτον, οργάνωση της πόλεως μας για να έχουμε τουρισμό καλοκαίρι - χειμώνα. Συνεργασία με Ελληνες του εξωτερικού, φιλελληνικές οργανώσεις, συνεργασία με ροδίτικους συλλόγους εξωτερικού, συνεργασία με τις πρεσβείες, τα προξενεία μας, με γραφεία του Ε.Ο.Τ. εξωτερικού και γραφεία Ολυμπιακής Αεροπορίας εξωτερικού, συνεργασία με τους διεθνείς συλλόγους Δωδεκανησίων εξωτερικού και με την Ενωση Ξενοδόχων. Επίσης συνεργασία με διευθυντές και υπευθύνους υποδοχής ξενοδοχείων, ενοικιαζόμενων δωματίων, καταστημάτων οι οποίοι θα ονομαστούν «τουριστικοί παράγοντες», διότι είναι σε συνεχή επαφή με τους τουρίστες. Συνεργασία με φοιτητές εξωτερικού.

Για τους ως άνω τουριστικούς στόχους θα αξιοποιήσουμε και την Ροδίτικη Φιλοξενία με την οποία θα συνεργαζόμαστε ιδρύοντας ειδικό γραφείο στο Δήμο μας.

Η παρουσία μου στα Μέσα Μαζικής Ενημέρωσης και για να απαντήσω σε ερωτήσεις θα γίνει μετά την ολοκλήρωση των ανακοινώσεων μας, στην αίθουσα του Δημοτικού Συμβουλίου που θα ζητήσουμε από τον κο Δήμαρχο.

Ευχαριστώ
Δια το ΔΗΜΟ.ΨΗΦΙΣΜΑ
Μαυράκης Βασίλειος
Οικονομολόγος
Στεφάνου Καζούλη 56]
Τηλ.:: 28372 - 31561

ΤΟ «RODOS BAY» ΑΡΧΙΖΕΙ ΑΠΟ ΣΗΜΕΡΑ ΤΗΝ ΛΕΙΤΟΥΡΓΙΑ ΤΟΥ

από ➡ Σελ. 1

τελέσθηκε από τον ιερέα της Φανερωμένης Πατέρα Δημήτριο Παρασκευά Αγιασμός με την ευχή «να πάει καλά η προσπάθεια για την λειτουργία του ξενοδοχείου από τους ίδιους τους εργαζομένους». Το τιμόνι αυτής της προσπάθειας αναλαμβάνει η παλιά και επιτυχημένη Διευθύντρια κ. Παζαΐτου η οποία ανταποκρίθηκε στο αίτημα των εργαζομένων με τους οποίους είχε πολύ καλή συνεργασία στο παρελθόν. Η κ. Παζαΐτου ομιλώντας προς την «δ» τόνισε ότι είναι πράγματι «ρίσκο» για την ίδια να αναλάβει μια τέτοια πρωτοβουλία, πρόσθεσε όμως ότι αξίζει τον κόπο διότι μόνο με αυτόν τον τρόπο θα μπορέσουν να εισπράξουν οι εργαζόμενοι τα δεδουλευμένα που τους οφείλονται και να κατασταεί δυνατή η συμπλήρωση των ενσήμων και η συνταξιοδότηση ατόμων που έχουν προϋπηρεσία πολλών χρόνων στο «Rodos Bay» και τώρα λόγω μεγάλης ηλικίας δεν μπορούν να βρούν δουλειά αλλού. Καταλήγοντας εξέφρασε την αισιοδοξία της ότι όλα θα πάνε καλά αφού υπάρχουν συμβόλαια με ξένους τουρ οπερέπορς και η πελατεία του ξενοδοχείου είναι εξασφαλισμένη για όλη την σαζόν. Σχετικά με τον εξοπλισμό που είχε θυεί σε πλειστηριασμό και είχε αγορασθεί από διάφορους επιχειρηματίες ανέφερε ότι οι 2 από τους 3 ανταποκρίνόμενοι στο αίτημα των εργαζομένων δεν το παρέλαβαν. Την συμπαράσταση του ΕΚΡ στην προσπάθεια που ανέλαβαν οι εργαζόμενοι στο «Rodos Bay» εξέφρασε ο πρόεδρος κ. Δημ. Μοσχογιάννης, ο οποίος ομιλώντας προς την «δ» είπε: Αυτό που δηλώνουμε είναι ότι η παρουσία μας εδώ έχει σαν στόχο να συμπαρασταθούμε στους εργαζομένους και να τους πούμε ότι δεν είναι μόνοι στον αγώνα που κάνουν για να διασφαλίσουν την εργασία τους και τα δεδουλευμένα που τους οφείλονται».

Στο ίδιο μήκος κύματος κινήθηκαν και οι δηλώσεις του αντιπροέδρου του ΔΣ του Σωματείου ξενοδοχοϋπαλλήλων κ. Σ. Παπαδογιάννη ο οποίος δήλωσε ότι «το σωματείο αντιλαμβάνεται τον πόνο των εργαζομένων και συμπαρίσταται με όλες του τις δυνάμεις. Δεν πρόκεπαι να τους αφήσουμε μόνους και θέλω να στείλω ένα μήνυμα προς τον επιχειρηματία που θα θελήσει να πάρει το ξενοδοχείο ότι μαζί με το ακίνητο θα αναλάβει και το πρόσωπικό με την παρούσα σύνθεση του».

Από την πλευρά της επιθεώρησης εργασίας στον χθεσινό Αγιασμό παρέστη ο κ. Γ. Ζωγραφίδης ο οποίος δήλωσε «Η επιθεώρηση εργασίας αλλά και τα εργατικά Σωματεία απλά συνεπικούρησαν την πρωτοβουλία των εργαζομένων η οποία είναι νόμιμη και τίμια. Ορίσθηκε 3μελής επιτροπή από εκπροσωπο της επιχείρησης, των εργαζομένων και της υπηρεσίας μας που θα παρακολουθήσει τις εξελίξεις από δω και πέρα». Σε ερώτηση πως θα πληρώνονται οι εργαζόμενοι ο κ. Ζωγραφίδης είπε ότι από το τέλος Μαΐου όλες οι εισπράξεις θα διανέμονται στους εργαζόμενους ανα εβδομάδα για να εξοφληθούν οι παλιές οφειλές αλλά και ο μισθός τους από δω και στο εξής. Σε ερώτηση αν υπήρξαν διαφωνίες από τον κ. Ν. Σουλούνια ή τον δικηγόρο του κ. Γ. Βρούκο είπε: «τόσο ο ιδιοκτήτης όσο και ο δικηγόρος του έδειξαν αξιοθαύμαστο ήθος και μία πολύ καλή στάση αφού όπως μου δήλωσαν το μόνο που επιθυμούν είναι να μην θηγούν τα δικαιώματα των εργαζομένων και φυσικά συμφώνησαν να λειτουργήσουν το ξενοδοχείο οι ίδιοι».

Τέλος ο δικηγόρος κ. Γ. Βρούκος δήλωσε προς την «δ» ότι η λειτουργία του ξενοδοχείου «ήταν πρωτοβουλία του ίδιου του κ. Νώντα Σολούνια ο οποίος αγωνιούσε για το μέλλον των εργαζομένων» και πρόσθεσε: «εκφράζω τις άπειρες ευχαριστίες μου προς το προσωπικό του ξενοδοχείου το οποίο θέτει κατά μέρος την πικρία και την απογοήτευση του και έρχεται να στηρίξει τον εργοδότη του διότι αυτός ο τρόπος υπάρχει μόνο για να ξεπεραστούν τα προβλήματα. Σε ερώτηση μας αν θα υπάρξει πρόβλημα σε περίπτωση που «κτυπηθεί» το ξενοδοχείο στον νέο πλειστηριασμό είπε: «Δεν θα υπάρξει κανένα πρόβλημα διότι ο υπερθεματιστής δεν έχει καμιά υποχρέωση αλλά πέραν αυτού αν όπως φαίνεται αγοραστεί από τον κ. Κ. Μήτση θα παραμείνει ως έχει η «Ροδιακή Ακτή» ως εταιρεία. Απλώς θα αλλάξει ο μέτοχος και θα συνεχίσει ως έχει. Αισιόδοξοι εμφανίσθηκαν χθές και οι εργαζόμενοι δηλώνοντας ότι θα τα καταφέρουν ώστε μέχρι τον Νοέμβριο να έχουν εξοφληθεί οι ίδιοι αλλά και οι προμηθευτές και το δημόσιο στο οποίο οφείλονται αρκετά χρήματα από παλιές υποχρεώσεις του ιδιοκτήτη.

ΝΕΑ ΔΟΛΙΟΦΘΟΡΑ ΤΗΣ «Ο.Α.» ΚΑΤΑ ΤΟΥ ΡΟΔΙΑΚΟΥ ΤΟΥΡΙΣΜΟΥ!

από ➡ Σελ. 1

πού σημαίνει μικρά σε χωρητικότητα αεροσκάφη. Αξίζει να σημειωθεί μάλιστα ότι η περικοπή των δρομολογίων θα πλήξει μόνο την Ρόδο (και κατά τι την Κώ) από όλους τους τουριστικούς προορισμούς της χώρας μας, κι εδώ ακριβώς έγκειται το μένος που διακρίνει την «ΟΑ» για το νησί μας, από το οποίο εισπράττει κάθε χρόνο δισεκατομμύρια. Η διοίκηση της «ΟΑ» ούτε που διανοήθηκε να περικόψει δρομολόγια με προορισμό την Κρήτη ή την Κέρκυρα διαρκούσης της τουριστικής σαιζόν.

Σύμφωνα με τις ίδιες πληροφορίες η νέα «πολτική» της «ΟΑ» θα βρεί την πλήρη έκφραση της στα δρομολόγια που θα ανακοινώσει εντός των ημερών, γι' αυτό και θα πρέπει να προκληθεί (πρίν υπάρξουν τετελεσμένα) η άμεση αντίδραση των τουριστικών φορέων και τάξεων, των βουλευτών, του νομάρχη και των δημάρχων. Αν δεν είναι σε θέση η «ΟΑ» να εξυπηρετήσει το νησί μας θα πρέπει το έργο αυτό να ανατεθεί σε αλλοδαπές αεροπορικές εταιρείες ή να μισθώσει αεροσκάφη μαζί με πληρώματα. Καλύτερα είναι φυσικά να βάλει «λουκέτο» για να ησυχάσει με τον μεγάλο και σπάταλο αυτόν βραχνά ο ελληνικός λαός. Σε καμιά περίπτωση πάντως δεν θα πρέπει οι Δωδ/νήσιοι να επιτρέψουν στην «ΟΑ» να κατασιρέψει για μία ακόμη φορά τον τουρισμό μας.

ΔΙΑΣΤΑΣΗ ΑΠΟΨΕΩΝ ΚΑΡΑΜΑΡΙΟΥ - ΠΑΥΛΙΔΗ ΓΙΑ ΤΑ «ΝΟΜΑΡΧΙΑΚΑ»!

από ➡ Σελ. 1

ανέλαβε σειρά πρωτοβουλιών και επαφών με κορυφαία στελέχη σε μία προσπάθεια σύγκλισης των απόψεων και εξόδου από την κρίση,που τείνει μάλιστα να παγιωθεί.

Την Κυριακή στα πλαίσια αυτών των πρωτοβουλιών ο πρόεδρος της ΝΟΔΕ κ. Δημ. Καραχάλιος συναντήθηκε διαδοχικά με τον βουλευτή κ. Αν. Καραμάριο και τον πρώην υπουργό και βουλευτή κ. Αρ. Παυλίδη ενω χθές το απόγευμα είχε ορισθεί συνάντηση και με το πρώην δήμαρχο Ρόδου κ. Δημ. Βενετοκλή. Σύμφωνα με τις πληροφορίες, σε ότι αφορά τα νομαρχιακά πράγματα και οι δύο επέμειναν στις γνωστές τους θέσεις. Ο κ. Καραμάριος στην άποψη ότι η Νέα Δημοκρατία πρέπει να στηρίξει ως υποψήφιο νομάρχη κάποιο κομματικό της στέλεχος, κατά προτίμηση τον κ. Γ. Χαραλαμπόπουλο και ο κ. Αρ. Παυλίδης στην ανάγκη στήριξης του ανεξάρτητου υποψηφίου κ. Σ. Καραγιάννη. Ταύτιση απόψεων όμως υπήρξε στο θέμα του Δήμου Ροδίων. Και οι δύο φέρονται ξαφνικά να συμφώνησαν ότι η επιλογή Χαραλάμπη δεν είναι η καταλληλότερη αφού είναι δύσκολο, όπως τόνισαν ακόμη και να συγκροτήσει ένα «αξιόμαχο» ψηφοδέλτιο.

Λόγω της συνεχιζόμενης διάστασης απόψεων μεταξύ των δύο κορυφαίων τοπικών στελεχών της Νέας Δημοκρατίας οι ελπίδες της ΝΕ για ομαλοποίηση της κατάστασης στρέφονται πλέον στην σύσκεψη κορυφής υπό την προεδρία του αρχηγού του κόμματος κ. Κώστα Καραμανλή που αναμένεται να πραγματοποιηθεί μετά την επεξεργασία των προτάσεων για τον Δήμο Ρόδου και την Νομαρχία Δωδ/νήσου από την ΚΕΤΑ η οποία πιθανότατα να αποφανθεί για τα ζητήματα αυτά μέσα στην εβδομάδα.

Εξάλλου χθές βράδυ επρόκειτο να συνεδριάσει η ΝΕ η οποία εκτός από την συγκρότηση διαφόρων επιτροπών θα συζητούσε και τις τελευταίες εξελίξεις γύρω από τα δημοτικά και νομαρχιακά πράγματα.

ΕΙΝΑΙ ΥΠΕΡΑΙΣΙΟΔΟΞΟΣ ΓΙΑ ΤΗΝ ΠΟΡΕΙΑ ΤΗΣ ΔΑΝΕ Ο ΝΟΜΑΡΧΗΣ - ΠΡΟΕΔΡΟΣ!

από ➡ Σελ. 1

Αλλοι έχουν το τίτλο του υποψήφιου».

Πιο αναλυτικά: Αναφερόμενος στις τελευταίες εξελίξεις γύρω από την ΔΑΝΕ ο κ. Παρασκευάς εξέφρασε και χθες την βεβαιότητά του ότι η γενική συνέλευση που έχει ορισθεί για την ερχόμενη Κυριακή θα πραγματοποιηθεί». Το ποσοστό των μετοχών που απαιτούνται για να υπάρξει απαρτία έχει ήδη συγκεντρωθεί.

Αισιοδοξώ ότι η συμμετοχή θα είναι ικανοποιητική» και πρόσθεσε ότι «για την προετοιμασία της ΓΣ θα συνεδριάσει αύριο το ΔΣ της εταιρείας».

Συνεχίζοντας ο κ. Παρασκευάς είπε ότι τα πλοία της εταιρείας επισκευάζονται στα ναυπηγεία της Αυλίδος και ότι γίνονται συζητήσεις με την Εμπορική Τράπεζα για την διαμόρφωση ενός πλαισίου συνεργασίας «Υπάρχει συγκεκριμένο πλάνο ενεργειών και ελπίζουμε ότι θα αποδώσει εφ' ωφελεία της ΔΑΝΕ και του τόπου. Γι' αυτό κάνω και νέα έκκληση προς όλους τους μετόχους να συμμετάσχουν στην διαδικασία αύξησης του μετοχικού κεφαλαίου» δήλωσε ο κ. Παρασκευάς.

Κληθείς να σχολιάσει δημοσιεύματα της «δ» που τον έφεραν να έχει συναντηθεί με τους κ.κ. Καλογηράτο και Μήτση ο κ. Παρασκευά

Προς μείωση των συντελεστών

Ριζικές αλλαγές στην φορολογία των επιχειρήσεων

Οι κατευθύνσεις που έχουν δοθεί οδηγούν σε σημαντικές φορολογικές ελαφρύνσεις



Γιώργος Δρυς

Ριζικές αλλαγές στο φορολογικό σύστημα που θα οδηγήσουν στη μείωση της φορολογίας των κερδών των μεγάλων επιχειρήσεων και θα αντικατασήσουν το σύστημα των αντικειμενικών κριτηρίων φορολόγησης των εμπόρων, βιοτεχνών και ελεύθερων επαγγελματιών θα επέλθουν το 1999.

Μετά από 5 χρόνια σταδιακής αύξησης της φορολογίας των επιχειρηματικών κερδών και των εισοδημάτων, η κυβέρνηση κάνει στροφή στη φορολογική πολιτική για να δώσει ώθηση στις επιχειρήσεις να πραγματοποιήσουν τα επενδυτικά τους σχέδια και να επιταχυνθούν οι ρυθμοί ανάπτυξης της οικονομίας.

Οι κινήσεις αυτές θεωρούνται επιβλεβλημένες ενόψει και των αποφασεων για την ένταξη των άλλων ευρωπαϊκών χωρών στην Οικονομική και Νομισματική Ενωση, καθώς οι επιχειρήσεις θα έχουν ισχυρά κίνητρα να στραφούν στις οικονομίες του «ευρώ», οι οποίες ταυτόχρονα θα έχουν χαμηλότερους φορολογικούς συντελεστές.

Σύμφωνα με έγκυρες πληροφορίες στο υπουργείο Οικονομικών έχει ξεκινήσει ήδη η διαδικασία για την αναμόρφωση ολόκληρου του φορολογικού συστήματος.

Η πολιτική ηγεσία του υπουργείου έχει δώσει τις κατευθύνσεις της στην επιτροπή για την αναμόρφωση του φορολογικού συστήματος με σκοπό το νέο σύστημα να είναι απλό και να οδηγεί σε σημαντικές φορολογικές ελαφρύνσεις.

Οπως έχει επισημάνει ο υφυπουργός Οικονομικών κ. Δρυς, η κυβέρνηση αλλάζει την «αρχιτεκτονική» του φορολογικού συστήματος, το οποίο πλέον θα στηρίζεται στις δυνατότητες που δίνει η πλήρης μηχανογράφηση των ΔΟΥ και των κεντρικών υπηρεσιών του υπουργείου.

Η ειδική επιτροπή που έχει συσταθεί στο υπουργείο Οικονομικών και μελετάει από μηδενική βάση το φορολογικό σύστημα σχεδιάζει σε πρώτη φάση:

• Την αναπροσαρμογή των μοναδικών συντελεστών καθαρού κέρδους των επιχειρήσεων.

Η αναπροσαρμογή των συντελεστών θα οδηγήσει σε αύξηση της φορολογίας ορισμένων κατηγοριών επιχειρήσεων ενώ σε άλλες επιχειρήσεις θα υπάρξει φορολογική ελάφρυνση.

• Μείωση των συντελεστών του ΦΠΑ.

•Βελτιώσεις στο σύστημα των αντικειμενικών κριτηρίων για να μην φορολογηθούν υπέρμετρα οι μικρομεσαίες επιχειρήσεις στην περίπτωση που για τα φετινά εισοδήματα εφαρμοστούν οι αντικειμενικές αξίες του 1995.

• Ενα νέο τρόπο υπολογισμού της τεκμαρτής δαπάνης των αυτοκινήτων, ο οποίος θα είναι πιο αντικειμενικός.

Στα σχέδια του υπουργείου είναι ο τεκμαρτός προσδιορισμός της δαπάνης να μην προσδιορίζεται μόνο από τους φορολογήσιμους ίππους, και την ηλικία του αυτοκινήτου, αλλά και από άλλα στοιχεία, όπως είναι η μάρκα του αυτοκινήτου, ο εξοπλισμός κλπ.

Σε δεύτερη φάση το υπουργείο Οικονομικών μελετά από τώρα διάφορα σενάρια για τη μείωση των συντελεστών με βάση τους οποίους φορολογούνται τα κέρδη των επιχειρήσεων. Οι φορολογικοί συντελεστές θα μειωθούν όταν θα είναι σε πλήρη εφαρμογή το πρόγραμμα TAXIS και με την προϋπόθεση ότι θα έχει περιοριστεί σημαντικά η φοροδιαφυγή.

Το κλίμα συντήρησε τη ζωηρή ζήτηση

Ανατιμητική η πορεία της δραχμής

Στο διεθνή χώρο το κλίμα που διαμορφώθηκε ήταν ήρεμο, καθώς οι διεθνείς αγορές συναλλάγματος περιμένουν ένα πακέτο μέτρων για την ανάκαμψη της ιαπωνικής οικονομίας

Για άλλη μία φορά τις προηγούμενες ημέρες η δραχμή κινήθηκε έντονα ανατιμητικά έναντι των περισσότερων νομισμάτων, καθώς οι παράγοντες που στηρίζουν αυτή την κίνηση της ήταν σαφώς ενισχυμένοι.

Βέβαια όταν μιλάμε για έντονες κινήσεις εννοούμε κινήσεις στα πλαίσια που καθορίζει ο μηχανισμός συναλλαγματικών ισοτιμιών τα οποία όμως είναι αρκετά μεγάλα για να καταγραφούν οι τάσεις ακόμα και οι περισσότερο εντυπωσιακές από το συνηθισμένο.

Ετσι μετά από ένα διάστημα που η δραχμή έδειξε να κινείται λιγότερο ανατιμητικά και προς τις ισοτιμίες που καθορίστηκαν μετά την υποτίμηση, επανήλθε σε ανατιμητική πορεία, καθώς το κλίμα που διαμορφώθηκε συντήρησε την ζωηρή ζήτηση της δραχμής.

Το γεγονός ότι συνεχίστηκε αμείωτη η εισροή κεφαλαίων από το εξωτερικό με στόχο την τοποθέτησή τους σε εγχώριους τίτλους, σημαίνει ότι και τις ημέρες που έρχονται το εθνικό νόμισμα θα εμφανίσει περίπου την ίδια συμπεριφορά, ενώ σε περισσότερο μακροπρόθεσμη βάση η κίνηση της δραχμής θα εξαρτηθεί σε μεγάλο βαθμό από την πορεία του προγράμματος ιδιωτικοποιήσεων και εκσυγχρονισμού των δημοσίων επιχειρήσεων.

Φυσικά τα πράγματα όσο περνά ο καιρός ανεμένεται να ομαλοποιηθούν καθώς αναμένονται περισσότερο «λογικοί» ρυθμοί στην κίνηση του Χρηματιστηρίου,αλλά και περιορισμός των επιτοκίων όσον αφορά τους τίτλους σταθερής απόδοσης.

Πιο συγκεκριμενα τώρα, έναντι του δολαρίου, η δραχμή από την αρχή του χρόνου υποχωρεί με ρυθμό 10,46% από 13,53% περίπου του αμέσως επόμενου διαστήματος, ενώ η υποχώρηση της δραχμής τις προηγούμενες ημέρες έναντι του γερμανικού νομίσματος από την αρχή του χρόνου διαμορφώθηκε στο 9,86% από 10,46% του προηγούμενου διαστήματος.

Εναντι του γαλλικού φράγκου η δραχμή το προηγούμενο διάστημα παρουσιάζει υποχώρηση 9,67% από υποχώρηση 10,23% περίπου της προηγούμενης περιόδου, ενώ έναντι της ECU, η υποχώρηση του εθνικού νομίσματος το ίδιο διάστημα βρίσκεται τώρα στο 9,98% περίπου από 10,98%, πάντα από την αρχή του χρόνου.

Εναντι της στερλίνας το εθνικό νόμισμα εμφανίζει υποχώρηση που βρίσκεται από την αρχή του χρόνου πολύ κοντά στο 11,04% από 13,95% που εμφάνιζε το αμέσως προηγούμενο διάστημα ενώ έναντι του ελβετικού φράγκου, η δραχμή κινήθηκε προς τα κάτω σχετικά πιο αργά πράγμα που πρακτικά μεταφράζεται σε ρυθμό υποχώρησης που τώρα βρίσκεται πολύ κοντά στο 7,61% από 7,80% υποχώρηση του αμέσως προηγούμενου διαστήματος.

Τέλος έναντι του ιαπωνικού νομίσματος, το εθνικό νόμισμα σε μεσοπρόθεσμη βάση εκτιμάται ότι ανεξάρτητα από την υποτίμηση, η οποία θα θυμίσουμε σχετίζεται κατά κύριο λόγο με τα ευρωπαϊκά νομίσματα, θα συνεχίσει να κινείται με τις γνωστές αναταράξεις που προκύπτουν κατά κύριο λόγο από την αντίστοιχη πορεία του γιεν το οποίο και στον διεθνή χώρο συνεχίζει να εμφανίζει σημαντικές μεταπτώσεις, καθως βρίσκεται σε φάση εφαρμογής σχέδιο υποστήριξης του ιαπωνικού νομίσματος στον διεθνή χώρο.

Πάντως, η υποχώρηση της δραχμής έναντι του γιεν το αμέσως προηγούμενο διάστημα διαμορφώθηκε στο 9,26% από 10,04% περίπου της προηγούμενης περιόδου.

Στον διεθνή χώρο το κλίμα που διαμορφώθηκε τις προηγσύμενες ημέρες ήταν μάλλον ήρεμο, καθώς οι διεθνείς αγορές συναλλάγματος περίμένουν ένα πακέτο μέτρων για την ανάκαμψη της Ιαπωνικής οικονομίας. Οι περισσότεροι παρατηρητές αντιμετωπίζουν με σκεπτικισμό την ανακοίνωση των μέτρων, αλλά οι Ιάπωνες ειδικοί θεωρούν ότι τα μέτρα είναι ικανά να δώσουν νέα ώθηση στην οικονομία του «Ανατέλλοντος Ηλίου». Πάντως η πορεία του γιέν στον διεθνή χώρο θα εξαρτηθεί σε καθοριστικό ίσως βαθμό από την επιτυχία ή όχι αυτών των μέτρων.

Θα πρέπει να επισημανθεί πάντως ότι οι επενδυτές δεν έδειξαν να εντυπωσιάζονται από το προηγούμενο πακέτο των οικονομικών μέτρων που είχε ανακοινωθεί για την στήριξη της οικονομίας του «Ανατέλλοντος Ηλίου», με αποτέλεσμα τα πράγματα να έχουν σημαντικά χειροτερεύσει και η ανάκαμψη του γίγαντα της Ασίας να απομακρύνεται όλο και περισσότερο.

Εν τω μεταξύ οι παρατηρητές των πραγμάτων συνεχίζουν να εκτιμούν ότι το κλίμα που έχει διαμορφωθεί, και ανεξάρτητα από τις βραχυπρόθεσμες μεταβολες, για άλλη μία φορα στηρίζει μεσοπρόθεσμα την ανοδική τροχιά του δολαρίου η οποία μπορεί να πληγεί ουσιαστικά μόνο εάν δεν υπάρξουν θετικές εξελίξεις στην ιαπωνική οικονομία και γενικότερα στην Ασία οι οποίες θα είναι δυνατόν να πλήξουν ακόμα περισσότερο τις αμερικανικές εξαγωγές οι οποίες ήταν σημαντικές εκεί και οι οποίες δεν έχουν ανακάμψει.

Νομοσχέδιο του υπουργείου Εργασίας

Ανοιγμα για τη μερική απασχόληση

Νέο πλαίσιο για προσλήψεις σε ΔΕΚΟ και τράπεζες προωθεί η κυβέρνηση

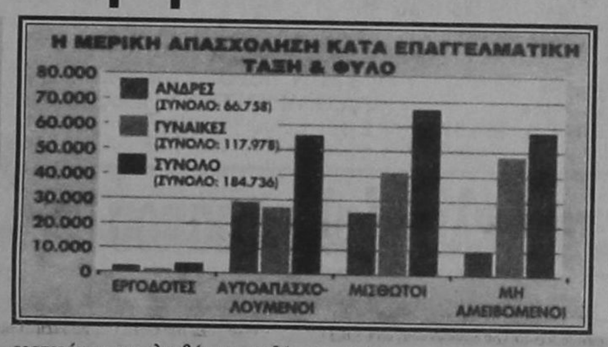

Σύμφωνα με έγκυρες πληροφορίες, το νομοσχέδιο του υπουργείου Εργασίας και Κοινωνικών Ασφαλίσεων που θα δοθεί στη δημοσιότητα στα τέλη Μαΐου θα δίδει τη δυνατότητα στις διοικήσεις των ΔΕΚΟ και των τραπεζών να προσλαμβάνουν σε θέσεις μερικής απασχόλησης νέους εργαζομένους σε ποσοστό 20% του συνολικού απασχολούμενου προσωπικού (με διαδικασίες ΑΣΕΠ για τις επιχειρήσεις του ευρύτερου δημοσίου τομέα).

Το συγκεκριμένο πλαφόν φέρεται αποφασισμένη να θέσει ως όριο των μερικώς απασχολουμένων, τουλάχιστον στον ευρύτερο τομέα, η ηγεσία του υπουργείου Εργασίας και Κοινωνικών Ασφαλίσεων αφενός για να κάμψει τις αντιδράσεις που εκδηλώνονται (κυρίως από τους συνδικαλιστές της ΓΣΕΕ) και αφετέρου για να πετύχει την αύξηση της μερικής απασχόλησης, ως εναλλακτικής μορφής εργασίας, η οποία θα αμβλύνει την ανεργία.

Να σημειωθεί, πάντως, ότι οι εργοδοτικές οργανώσεις έχουν εκφράσει ανοικτά την αντίθεσή τους σε κάθε σκέψη επιβολής πλαφόν στις ιδιωτικές επιχειρήσεις καθως μια τέτοια ρύθμιση θα ακύρωνε στην πράξη τη διακηρυγμενη θέση για την ενίσχυση της συγκεκριμένης μορφής εργασίας. Αλλωστε, μεγάλοι κλάδοι (όπως τα σούπερ-μάρκετ) απασχολούν ήδη σε μεγάλα ποσοστά εργαζομένους με καθεστώς μερικής απασχόλησης.

Στόχος του υπουργείου είναι να υπερτριπλασιαστεί το σημερινό ποσοστό των μερικώς απασχολουμένων και από 4% που είναι σήμερα να προσεγγίσει τον μέσο κοινοτικό όρο (15% περίπου, όπως φαίνεται στον πίνακα). Ο υπουργός Εργασίας και Κοινωνικών Ασφαλίσεων, Μιλτ. Παπαϊωάννου, έχει κατ'επανάληψη υπογραμμίσει την πρόθεση της κυβέρνησης να αυξηθούν τα ποσοστά των μερικώς απασχολουμένων.

Στο πλαίσιο αυτό, άλλωστε, επιδοτούνται από φέτος μέσω του ΟΑΕΔ και οι θέσεις μερικής απασχόλησης.

Οπως φαίνεται στους πίνακες,μόνο 184.736 άτομα εργάζονται με καθεστώς μερικής απασχόλησης. Η μορφή αυτή εργασίας είναι περισσότερο διαδεδομένη στον πρωτογενή τομέα (γεωργία, κτηνοτροφία, δάση), στο εμπόριο και τις υπηρεσίες.

Μεγαλύτερο μερίδιο στις θέσεις μερικής απασχόλησης έχουν οι γυναίκες ενώ το υψηλότερο ποσοστό των μισθωτών που εργάζονται με μερική απασχόληση εντοπίζεται στις αστικές περιοχές.

ΜΕΡΙΚΗ ΑΠΑΣΧΟΛΗΣΗ - 1996

Χωρα	Μερικη απασχοληση ως % της συνολικης απασχολησης
Βέλγιο	16
Δανια	22
Γερμανία	17
Ελλαδα	4
Ισπανια	8
Γαλλια	17
Ιρλανδια	13
Ιταλια	7
Λουξεμβ	8
Ολλανδια	38
Αυστρια	14
Πορτογαλια	5
Φινλανδία	11
Σουηδία	25
Βρετανια	25

Πηγη: Eurostat - Ερευνα εργατικου δυναμικου.

NEOTEX ΡΟΔΟΣ ΑΝΝΗΣ ΜΑΡΙΑΣ 59 ΡΟΔΟΣ 85 100 ΤΗΛ.: 35863 - 77211-2 FAX: 30664
ΜΙΧ. ΚΑΛΛΙΓΕΡΟΣ ΠΟΛΙΤΙΚΟΣ ΜΗΧΑΝΙΚΟΣ • ΜΙΧ. ΚΑΡΡΑΣ ΜΗΧΑΝΟΛΟΓΟΣ ΜΗΧΑΝΙΚΟΣ
ΣΥΣΤΗΜΑΤΑ ΧΩΡΙΣΜΑΤΩΝ & ΨΕΥΔΟΡΟΦΩΝ ΕΣΩΤΕΡΙΚΩΝ & ΕΞΩΤΕΡΙΚΩΝ ΧΩΡΩΝ
• ΓΥΨΟΣΑΝΙΔΕΣ
• ΤΣΙΜΕΝΤΟΣΑΝΙΔΕΣ
• ΔΙΑΚΟΣΜΗΤΙΚΑ
• ΠΛΑΚΕΣ ΟΡΥΚΤΩΝ ΙΝΩΝ
• ΛΩΡΙΔΕΣ ΑΛΟΥΜΙΝΙΟΥ
• ΔΙΑΤΡΗΤΕΣ ΜΕΤΑΛΛΙΚΕΣ ΟΡΟΦΕΣ
• ΗΧΟΜΟΝΩΤΙΚΑ
• ΗΧΟΑΠΟΡΡΟΦΗΤΙΚΑ
• ΜΕΤΑΛΛΙΚΑ ΚΤΙΡΙΑ

ΓΡΗΓΟΡΗ ΤΟΠΟΘΕΤΗΣΗ ΑΝΤΙΣΕΙΣΜΙΚΗ ΚΑΤΑΣΚΕΥΗ ΕΥΧΑΡΙΣΤΟ ΠΕΡΙΒΑΛΛΟΝ

ΕΛΕΥΘΕΡΙΑ ΣΧΕΔΙΑΣΜΟΥ ΔΙΑΚΟΣΜΗΣΗ ΚΑΙ ΗΧΟΑΠΟΡΡΟΦΗΣΗ ΛΕΙΤΟΥΡΓΙΚΟΤΗΤΑ ΚΑΙ ΑΙΣΘΗΤΙΚΗ

ΚΡΑΣΙ ΧΥΜΑ;
ΨΥΚΤΙΚΟ ΜΗΧΑΝΗΜΑ ΚΡΑΣΙΟΥ
για ταβέρνες, ξενοδοχεία, εστιατόρια, bar, σε μαζικούς χώρους εστιάσεως
1. Το καλύτερο σύστημα προώθησης χύμα πολιτελείας κρασιού.
2. Καθαρά ψηγεία.
3. Ελεγμένη και εγκεκριμένη ποιότητα κρασιού λόγω ειδικής βαλβίδας ασφαλείας.
4. Ελάχιστη συντήρηση
5. Προσφέρει το κρασί σε θερμοκρασια περιβάλλοντος ή παγωμένο.

MAKESTAS S.A.
... από το 1945
Κοδριγκτώνος 16 Ρόδος
Τηλ. 24004, Fax: 74438

ΕΜΠΟΡΙΚΗ ΤΡΑΠΕΖΑ Μπορεί!
ŠKODA OCTAVIA
Η τιμή του:
Απάντηση στην σημερινή πραγματικότητα.

• Μέσα στο πιό σύγχρονο εργοστάσιο στην καρδιά της Ευρώπης, γεννήθηκε το Νέο Πρόσωπο της ŠKODA. Με το Νέο OCTAVIA η ŠKODA μπαίνει σε μιά Νέα Μεγάλη Εποχή, μ' ένα αυτοκίνητο υψηλής ποιότητας. Με την τεχνογνωσία και τεχνολογία της Volkswagen, με κινητήρα 1600 κυβικά με 101 άλογα και με το υψηλότερο επίπεδο εξοπλισμού, το Νέο Πρόσωπο της ŠKODA αγαπήθηκε σ' όλο τον κόσμο. OCTAVIA, ένα αυτοκίνητο που προσφέρει τα περισσότερα, σε τιμή έκπληξη.
ΕΛΑΤΕ ΓΙΑ ΕΝΑ TEST DRIVE!
AUTO STAR AEE
ΑΠΟΚΛΕΙΣΤΙΚΟΣ ΑΝΤΙΠΡΟΣΩΠΟΣ ΡΟΔΟΥ
ΑΥΣΤΡΑΛΙΑΣ 60, ΡΟΔΟΣ
ΤΗΛ. 0241-27421, FAX. 0241-31676
Volkswagen Group



Οι εκδηλώσεις της Κολωνίας

Όλα είναι έτοιμα για την αποστολή του ΔΟΝΑ που θα δώσει τα δικά του διεπιστευτήρια σε εκδηλώσεις για την νεολαία της Ευρώπης που οργανώνεται από την Αθλητική Σχολή του Πανεπιστημίου της Κολωνίας.

Οι συμμετάσχοντες στο ταξίδι θα ρυθμίσουν τις τελευταίες λεπτομέρειες σε σύσκεψη που θα γίνει σήμερα στις 19:45.

Στην Κολωνία οι διοργανωτές εξέδωσαν, αφίσα στην οποία ανακοινώνουν στο κοινό που θα παρακολουθήσει τους αγώνες το πρόγραμμα των εκδηλώσεων που έχει ως εξής:

29 Απριλίου: Καλωσόρισμα των αποστολών των άλλων χωρών.

30 Απριλίου: Αφιξη της Ελληνικής αποστολής. Ξεκινάει «Ο χορός του Μαΐου». Αθλητικές εκδηλώσεις για νέους στην Κολωνία.

1 Μαΐου: Τουρνουά γυναικείου μπίτς - βόλλεϋ. Αφιξη στην παραλία των Αθλητικών Σχολείων.

2 και 3 Μαΐου: AVC -Cup. Ξεκινάει στις 11 το πρωί στις αίθουσες 22-24 της Αθλητικής Σχολής του Πανεπιστημίου της Κολωνίας.

4 Μαΐου: Ελεύθερη μέρα. Οι αποστολές θα έχουν την ευκαιρία ν'ανταλλάξουν απόψεις και να επισκεφθούν τ'αξιοθέατα της πόλης.

5 Μαΐου: Επίσκεψη των αποστολών στο Ντύσελντορφ.

6 Μαΐου: Επίσκεψη στο Ευρωκοινοβούλιο των Βρυξελών.

7-9 Μαΐου: Πολιτιστικές ανταλλαγές.

Ο καλύτερος πρέσβης της μοναδικής Ελληνικής αποστολής (αποτελεί μεγάλη τιμή για τον ΔΟΝΑ) θα είναι βέβαια ο κ. Θανάσης Παπαγεωργίου που είναι καθηγητής του Πανεπιστημίου της Κολωνίας.

Η αποστολή του ΔΟΝΑ θ'αναχωρήσει την Πέμπτη το απόγευμα στις 17:30 από τη Ρόδο, με πτήση τσάρτερ για το Ντύσελντορφ.

Νίκη στο φινάλε

Τρεις ήττες και μία νίκη γνώρισαν τα κορίτσια της Ενωσης Ρ.Δ. στο πανεπαρχιακό πρωτάθλημα ανόδου.

Η πρωταθλήτρια Δωδεκανήσου δεν ανέβηκε στην Β' εθνική, αλλά αναδείχθηκε ρυθμίστρια του ομίλου δίνοντας την πρωτιά στον Ιωνικό Νικαίας, αφού την τελευταία αγωνιστική έκανε την σούπερ έκπληξη και νίκησε 33-31 τον Οίακα Ναυπλίου (τερμάτισε 2ος και θα παίξει μπαράζ).

Η Ενωση έχασε από Ιωνικό, Πύρρο Αρτας και ΟΦΗ.

• Σήμερα θα συνεδριάσει η Τ.Ε. Καλαθοσφαίρισης για να καθορίσει τις ημερομηνίες διεξαγωγής των τοπικών πρωταθλημάτων που εκκρεμούν.

Βέβαια αναμένεται να συζητηθεί και το πρόβλημα που προέκυψε με την μη κάθοδο των δύο σωματείων της Κω (Ανταγόρας και Ιπποκράτης) σε αγώνες ανόδου.

• Ο πρόεδρος της Τ.Ε. κ. Κολιάδης βρέθηκε στο Λουτράκι και παρακολούθησε την τελική φάση του αναπτυξιακού πρωταθλήματος που διοργάνωσε η Ε.Ο.Κ.

Τριτο μάτι

• Φοβερά πράγματα γίνονται εκεί στην Δ' εθνική. Τα πακέτα που θα πάνε την Κυριακή σε Κω και Αρχάγγελο θα είναι τεράστια. Πλειστηριασμός...

• Ο μουσάς δεν τα βρήκε στην μοιρασιά με τους Περιστεριώτες και άρχισε πάλι να μιλάει γαι την περιβόητη κασέτα. Από χέρι χαμένη είναι η υπόθεση σε όποιο δικαστήριο και αν πάει.

• Αλλοι λένε ότι ήθελαν να προλάβουν το αεροπλάνο, άλλοι ότι η επιταγή δεν έγραφε το σωστό ποσό, άλλοι ότι οι Αθηναίοι ήθελαν να βάλουν γκολ, αλλά εγώ ξέρω ότι ο Αρης έγινε ρεζίλι των σκυλιών!

• Οι Καλύμνιοι δεν δικαιούνται να φωνάζουν. Τα ίδια και χειρότερα έκαναν κάθε Κυριακή στο νησί.

• Πανικός έγινε και στα δικά μας play-off. Οι Κοσκινιάτες κυνηγούσαν τον Κυπριώτη γιατί τους έφτυνε στην Κρεμαστή. Εμαθα ότι στο παιχνίδι Ιαλυσος - Πάμισος είχε ξαναφάει κάποιες ψιλές και τον προειδοποίησαν να μην πάει στα Κοσκινού.

• Και ο Ζάγκος βρήκε στον δρόμο τους Καλύμνιους που τον είχαν δείρει. Αν δεν ήταν ο παππους να φωνάζει σαν υστερικός θα έπεφτε πολύ ξύλο.

• Αλλες δύο εβδομάδες έμειναν για να πρεμήσουμε όλοι μας.

• Λινδιακοί και Μπονιάτες λένε ότι δεν θέλουν τον τίτλο, ενώ Κοσκινιάτες και Μαρπσενοί καίγονται για άνοδο. Οτι και να γίνει στον τελικό θα πάει μία ομάδα από κάθε όμιλο.

ΗΛΙΑΣ Κ.

ΣΤΙΒΟΣ

«Εκλεψαν» την παράσταση

Ο Δωδεκανησιακός στίβος εντυπωσίασε και στο στάδιο Καραϊσκάκη • Επιδόσεις πανελληνίου επιπέδου

Ο μεγάλος αριθμός αθλητών και αθλητριών, από τα 34 συνολικά σωματεία του 10ου ομίλου (Νησιά Αιγαίου - Κρήτη) που πήραν μέρος, βοήθησε σημαντικά στην πραγματοποίηση σπουδαίων επιδόσεων, αλλά και στη μεγάλη συγκομιδή βαθμών.

Η «ομιλοποίηση» του Διασυλλ/κού Πρω/τος Α/Γ βοήθησε ουσιαστικά στην ανάδειξη των «δυνατών» σωματείων.

Τη μερίδα του λέοντος, βαθμολογικά, πήραν τέσσερα σωματεία της Κρήτης και άλλα τόσα της Δωδ/σου. Αναφερόμαστε στη ΓΕΗ (1η με 181,5 βαθμούς) στον Κύδωνα Χανίων (2ος με 154 βαθμούς) στον ΟΦΗ (3ος με 143 βαθμούς) στην ΕΝΩΣΗ Ρ.Δ. (4η με 132 βαθμούς) στον ΓΑΣ ΥΓΕΙΑ Ρ. (5ος με 120,6 βαθμούς), στον Α.Σ. Ελ. Βενιζέλος (6ος με 60 βαθμούς), στον Α.Σ. Καζώνη Καλ. (8ος με 48 βαθμούς) και στον Α.Σ. ΙΠΠΟΚΡΑΤΗ ΚΩ (10ος με 42 βαθμούς).

Οι Δωδ/σιοι αθλητές και αθλήτριες έδειξαν πολύ καλά αγωνιστικά στοιχεία αφού έκλεψαν την παράσταση με τις εντυπωσιακές τους επιδόσεις. Ενδεικτικά αναφέρουμε τις παρακάτω: Καρατζοπούλου Ροζαλί και Βασιλικής Θαρρενή (ΕΝΩΣΗ Ρ/Δ) 12"75 και 12"76 αντίστοιχα στα 100 μ. γυν. (2η και 3η θέση), Κουμνάκη Γεωργία (ΕΝΩΣΗ Ρ.Δ) Π"δοπούλου Βέρα (ΥΓΕΙΑΣ) και Τσικούρη Γεωργία (ΕΝΩΣΗ Ρ.Δ.) 59"00-59"52 και 59"89 στα 400 μ. γυν. (1η, 2η και 3η αντίστοιχα). Γιαλλουράκης Νεκτ. (ΓΑΣ ΥΓΕΙΑΣ) - Γούλας Γ. (ΕΝΩΣΗ Ρ.Δ.) στο μήκος 2ος και 3ος με 7, 146 και 7,00 μ. αντίστοιχα. Ο Νίκος Μπαργιανός (ΕΝΩΣΗ Ρ.Δ.) 1ος στα 400 μ. με 50'68 ο Ιμπρ. Φαναρτζής (ΙΠΠΟΚΡΑΤΗΣ) 4ος στη σφαιροβολία με νέο πανδωδεκανησιακό ρεκόρ 14,29 ο Μιχ. Περάκης (ΥΓΕΙΑΣ) και Θεοδ. Λεγενής (ΚΑΖΩΝΗΣ) στα 100 μ. με 10"88 και 11"00 1ος και 3ος. Ο χρόνος μάλιστα του Μιχ. Περάκη αποτελεί νέο πανδωδεκανησιακό ρεκόρ, όλων των κατηγοριών και την καλύτερη επίδοση στην κατηγορία παίδων για φέτος. Και ο Ηλίας Κέλλης (ΥΓΕΙΑΣ) πέτυχε σπουδαία επίδοση στα 200 μ. (21"87 1ος) που αποτελεί νέο πανδωδεκανησιακό ρεκόρ Ανδρών, όπως και στα 100 μ. (4ος 11"02).

Ο Πανορμίτης Κουρμαδιάς, αν και στρατευμένος πήρε δύο πρωτιές στα 800 μ. και 1500 μ. (2'0071 και 4'08"37).

Η Ιακώβου Χρυσούλα πήρε κι αυτή δύο πρωτιές στα 5.000 μ. και 1.500 μ. (16'27"08 - 4'34"76). Η Χριστίνα Κωνσταντίνου πήρε τη 1η θέση στη σφαιροβολία γυναικών με νέα πανδωδεκανησιακή επίδοση (14,32 μ.) και την 4η θέση στη Δισκοβολία με 34,62 (νέο πανδ/κό ρεκόρ γυν.) Η Μαρία Τσικούρη στα 800 μ. 1η με 2'23"28 (ΕΝΩΣΗ Ρ.Δ.).

Οι ομάδες σκυτ/μίας του ΓΑΣ ΥΓΕΙΑ Ρ. 4Χ100 ανδρών και 4Χ400 γυναικών (2η θέση και 1η θέση αντίστοιχα), όπως κι'αυτή της ΕΝΩΣΗΣ Ρ.Δ. 4Χ400 γυν. (2η θέση).

Η Γεωργία Τσικούρη και Γεωργία Κουμνάκη (ΕΝΩΣΗ Ρ.Δ.) στα 400 μ. εμπ. 1η και 2η αντίστοιχα με σπουδαίους χρόνους (66"40 - 66"70).

Ο Αντ. Καραγιάννης (ΕΝΩΣΗ Ρ.Δ.) στο Τριπλούν 1ος με 14,56.

Το πιο σημαντικό όμως είναι ότι όλες οι παραπάνω επιδόσεις «μετρούν» και σε Πανελλήνιο επίπεδο, κάτι που δεν ισχύει για τα κρητικά σωματεία, αν και στο Διασυλλογικό πήραν τις τρεις πρώτες θέσεις βαθμολογικά. Αυτό οφείλεται καταβάση στον μεγάλο αριθμό αθλητων-τριων που κατέβασαν σ'αυτό το πρωτάθλημα.

Σε λίγες μέρες και συγκεκριμένα στις 9-10 Μαΐου 1998 που θα διεξαχθεί το Διασυλλογικό Πρωτ/μα ΠΠ/ΠΚΑ' θα δούμε τους διάδοχους των παραπάνω αθλητών μας.

Η βαθμολογία

ΕΝΩΣΗ Ρ.Δ. 4η 132 β.
ΓΑΣ ΥΓΕΙΑ 5ος 120,6 β.
Α.Σ. ΚΑΖΩΝΗΣ 8ος 48 β.
Α.Σ. ΙΠΠΟΚΡΑΤΗΣ 10ος 42 β.
Γ.Σ. Ν. ΛΕΡΟΥ 21ος 6 β.
Α.Ο. ΑΡΧΑΓΓΕΛΟΣ 29ος 2 β.

Καταγγελία Καλυμνιακού

Η διοίκηση του Καλυμνιακού με χθεσινή της ανακοίνωση καταγγέλλει τον επικεφαλής της ασυνομικής δύναμης του αγώνα των Σπάτων για μη προστασία των ποδοσφαιριστών. Οσοι βρέθηκαν στον Κυριακάτικο αγώνα μιλούσαν για κατάσταση «ζούγκλα» και είναι χαρακτηριστικό ότι στην Κάλυμνο είναι αποφασισμένοι να πάνε την Κυριακή στην Κω και να... περιποιηθούν τους ποδοσφαιριστές του Αήττητου.

Τρίαθλο ΠΠ/ΠΚ Β'

Αύριο στα στάδια Ρόδου - Κω - Καλύμνου και Λέρου, θα διεξαχθεί το τρίαθλο για τους αθλητές - τριες Παμπαίδες - Παγκορασίδες Β' των Σωματείων Δωδ/σου.

Για την πραγματοποίηση του τριάθλου στα νησιά Κω - Κάλυμνο και Λέρο η Ε.Α.Σ. ΣΕΓΑΣ Δωδ/σου θα στείλει από δύο κριτές, οι οποίοι θα βοηθήσουν την αγωνόδικη επιτροπή κατά νησιά. Κάθε σωματείο θα πρέπει ν'αγωνισθεί τουλάχιστον με δέκα (10) αθλητές - τριες προκειμένου να βαθμολογηθεί.

Οι αθλητές - τριες έχουν δικαίωμα να επιλέξουν ν'αγωνισθούν σ'ένα από τα παρακάτω 3 Τρίαθλα.

Α' Τρίαθλό ΠΠ/ΠΚ Β': 60 μ. - μήκος - 1.000 μ.

Β' Τρίαθλο ΠΠ/ΠΚ Β': 60 μ. εμπ. - μήκος - Σφαίρα

Γ' Τρίαθλο ΠΠ/ΠΚΒ': 60 μ. - Υψος - Μπαλάκι.

Για τα σωματεία της νήσου Ρόδου (ΕΝΩΣΗ Ρ/Δ - ΓΑΣ ΥΓΕΙΑ Ρ. - Α.Ο. ΑΡΧΑΓΓΕΛΟΣ) οι αγώνες θ'αρχισουν στις 16:00 μ.μ.

Το ωρολόγιο πρόγραμμα έχει ως ακολούθως:

ΣΤΑΔΙΟ ΣΤΙΒΟΥ «Ο ΔΙΑΓΟΡΑΣ» 29/4/1998 - ΡΟΔΟΣ

16:00 60 μ. εμπ. ΠΠΒ' τελ. σειρές
16:15 60 μ. εμπ. ΠΚΒ' τελ. σειρές
16:25 60 μ. ΠΚΒ' τελ. σειρές
16:40 60 μ. ΠΚΒ' τελ. σειρές
17:00 Μήκος ΠΠ/ΠΚΒ' 3 προσπάθειες (Α' τρίαθλο)
17:00 Σφαιροβολία ΠΠ/ΠΚΒ' 3 προσπάθειες (Β'τρίαθλο)
17:00 Υψος ΠΠ/ΠΚΒ' 3 προσπάθειες (Γ'τρίαθλο)
18:20 Μήκος ΠΠ/ΠΚΒ' 3 προσπάθειες (Β' τρίαθλο)
18:20 Μήκος ΠΠ/ΠΚΒ' 3 προσπάθειες (Γ'τρίαθλο)
18:25 1000 μ. ΠΠΒ' τελ. σειρές (Α' τρίαθλο)
18:40 1000 μ. ΠΚΒ' τελ. σειρές (Α τρίαθλο)

ΤΖΟΥΝΤΟ

Πλούσια συγκομιδή

Αξιοζήλευτη ήταν η συγκομιδή μεταλλίων στο πανελλήνιο πρωτάθλημα τζούντο μικρών ηλικιών που φιλοξενήθηκε στην Τρίπολη.

ΖΥΓΟΣ ΡΟΔΟΥ

Πέντε μετάλλια κατέκτησαν οι αθλητές-τριες του Ζυγού.

Τ' αποτελέσματα:

ΚΟΡΑΣΙΔΕΣ

Μαριάννα Φαυγή: χρυσό μετάλλιο

Κατερίνα Ξανθοπούλου: αργυρό μετάλλιο

Αναστασία Μηναδάκη: αργυρό μετάλλιο

Αργυρώ Γιαλού: χάλκινο μετάλλιο

ΠΑΙΔΕΣ

Σεραφείμ Φλώρος: αργυρό μετάλλιο

Οι υπόλοιποι αθλητές που συμμετείχαν πέτυχαν νίκες, αλλά δεν ανέβηκαν στο βάθρο.

ΦΛΟΓΑ ΡΟΔΟΥ

Με δύο αθλητές συμμετείχε η Φλόγα στο πρωτάθλημα της Τρίπολης. Ο Κώστας Γαλουζής στα 66 κιλά και ο Παράσχος Ρεπανάς στα 73 κιλά κατέκτησαν το χάλκινο κερδίζοντας τρείς αγώνες ο καθένας.

Αν είχαν περισσότερη πείρα θα κατακτούσαν ακόμη και το χρυσό μετάλλιο.

• Να σημειώσουμε ότι η Ομοσπονδία κάλυπτε μόνο τα έξοδα για πέντε συνολικά αθλητές και αυτών που κατέκτησαν μετάλλια. Ο Ζυγός έστειλε στην Τρίπολη 12 αθλητές - τριες και «άδειασε» το ταμείο του κατά 200 χιλ. δρχ.

Εντυπωσιακή παρουσία

Ολα τ' αποτελέσματα του διασυλλογικού πρωταθλήματος

Εντυπωσιακή ήταν η παρουσία των Δωδεκανησίων αθλητών - τριών στο διασυλλογικό πρωτάθλημα ανοικτού στίβου που φιλοξενήθηκε στο Καραϊσκάκη.

Αναλυτικά όλα τ' αποτελέσματα:

1η ημέρα

100 μ. εμπ.: Ανεβλαβή (Πανναξιακού) 18.32.

400 μ. (γ): Κουμνάκη (ΕΡΔ) 59.00, Παπαδοπούλου (Υγεία Ρ.) 59.52, Τσικούρη (ΕΡΔ) 59.89, Ξυλούρη (Γ.Ε. Ηρακλ.) 63.08, **Καλικατσάρου (Καζώνης) 63.28, Χριστοφή (Υγεία Ρ.) 63.33,** Καρδατζή (Κύδων) 63.33.

110 μ. εμπ.: Φιωτάκης (Ελευθ. Βενιζ.) 15.50, Χ"βασιλείου (Γ.Ε. Ηρακλ.) 16.37, Σκιάνης (ΟΦΗ) 16.48, Χολέβας (Αρκάδι) 19.52.

Υψος (γ): Χαρωνίτη (ΟΦΗ) 1,55, Σπυριδάκη (Κύδων) 1,50, Βαμβούκου (Ολυμπιάς Μυθ.) 1,45.

100 μ. (γ): Γερακάκη (Γ.Ε. Ηρακλ.) **12.44, Καρατζοπούλου (ΕΡΔ) 12.75, Βασιλικής (ΕΡΔ) 12.76,** Αντιφιλιώτη (Γ.Ε. Ηρακλ.) 13.01, Βαγιωνάκη (Κύδων) 13.10, Ρέρρα (Ολυμπιακός ΑΟΦ) 13.10.

Μήκος (α): Τσούγκος (Σύρος) 7,25, **Γιαλουράκης (Υγεία Ρ.) 7,14, Γούλας (ΕΡΔ) 7.00,** Μελιγκώνης (ΟΦΗ) 6,50, Φιλανδαράκης (Λιβυκός) 6,49, Καράλης (ΟΦΗ) 6,32.

Δίσκος (γ): Βαρούχα (Γ.Ε. Ηρακλ.) 40,90, Σηφάκη (Γ.Ε. Ηρακλ.) 38,08, Μαρούλη (ΟΦΗ) 36,00, **Κωνσταντινίδου (Ιπποκράτης) 34,62,** Μαράκη (Αρκάδι) 34,20, Κελεσίδου (ΕΑΡ) 33,92.

5.000 μ. (γ): Ιακώβου (Καζώνης) 16.27.08, Δανιήλ (Παγγεραγωτ.) 18.14.48, **Κανακάκη (Υγεία Ρ.) 26.13.58.**

400 μ. (α): Μπαρδιανός (ΕΡΔ) 50.68, Λάμας (Γ.Ε. Ηρακλ.) 51.31, Μανωλακάκης (ΟΦΗ) 51.81, Κουρουκατάκης (Κύδων) 52,14, Κιουλάφας (Αρισβαίος) 52,64, Γεωργιουδάκης (Κύδων) 52,67.

Σφαίρα (α): Βασιλόπουλος (Σύρου) 15,06, **Ξένος (Ολύμπια Κω) 14,53,** Μαρινάκης (Κύδων) 14,44, **Φαναρτζής (Ιπποκράτης) 14,24,** Γεωργάκης (Κύδων) 14,26, Κυριακού (Παγγεραγ.) 13,30.

Τριπλούν (γ): Πιλάτου (ΟΦΗ) 11,38, Μανουσάκη (ΟΦΗ) 10,85, **Πανταλίκα (Ιπποκρ.) 10,73,** Σαριδάμη (Αρκάδι) 10,60, Ξυλούρη (Γ.Ε. Ηρακλ.) 10.58.

5.000 μ. (α): Μ. Αφορδακός (Λιβυκός) 15.07.53, Φραγκιαδάκης (Κύδων) 15.51.84, Χαριπάκης (Κύδων) 15.57.12, Ν. Καμπιτάκης (ΟΦΗ) 06.08.86, **Φωτόπουλος (Υγεία Ρ.) 16.11.68,** Μ. Καμπιτάκης (ΟΦΗ) 16.26.64.

100 μ. (α): Περάκης (Υγεία Ρ.) 10.88, Ξανθάκης (Γ.Ε. Ηρακλ.) 10.98, **Λελέκης (Καζώνης) 11.00, Τσέλης (Υγεία Ρ.) 11.02,** Ουέστ (Εφηβος Χίου) 11.24, Κυριακουλάκης (Ελ.. Βενιζ.) 11.24.

2η ημέρα

Δίσκος (Α): Ξένος (ΟΣΦΠ Ανδρέου) 44,70 μ., Κυριακού (Παγγεραγωτικός) 42,98 μ., Μαράκης (Αρκάδι) 39,98 μ., Βασιλόπουλος (Σύρος) 39,84 μ., Γικούμης (ΟΦΗ) 39,50 μ., Σαντοριναίος (Πανναξιακός) 38,94 μ.

4Χ100 μ. (Α): Γ.Ε. Ηρακλείου 42.67, **Υγεία Ρόδου 42,96,** Κύδων 45,80, Λιβυκός 46.74, Σύρος 47.22.

4Χ100 μ. (Γ): Γ.Ε. Ηρακλείου 52.10, Κύδων 53.98, ΟΦΗ 5406, Ε. Βενιζέλος 54.86, Σύρος 55.26.

400 μ. (Α): Χατζηβασιλείου (Γ.Ε. Ηρακλείου) 59.75.

Μήκος (Γ): Πιλάτου (ΟΦΗ), 5.58 μ. Γεραμάκη (Ηρακλείου) 5.57 μ. **Βασιλικής (ΕΡΔ) 5.34,** Ξυλούρη (Ηακλείου) 5.20 μ., Ρέρα (ΟΣΦΠ Ανδρου) 4.84 μ., Μανουσάκη (ΟΦΗ) 4.78 μ.

400 μ. εμπ. (Γ): Τσικούρη (ΕΡΔ) 66.40, Κουμνάκη (ΕΡΔ) 66.70

10.000 μ. βάδην: Αλεξάκης (Α.Ο. Σιβρυτίου) 53.01.35

Ακόντιο (Α): Ζαννής (Αν. Σάμου) 59.76 μ., Γλυμμυδάκης (Κύδων) 56.10 μ., Φιλιάκος (Αν. Σάμου) 54.80 μ., Μακράκης (Λασιθίου) 52.68 μ., **Φαναρτζής (Ιπποκράτης Κώ) 52.50 μ.,** Σπέγκλερ (Κύδων) 52.50 μ.

Επί κοντώ (Α): Περαθοράκης (Ε. Βενιζέλος) 3,70 μ., Σταμπουλάκης (Ε. Βενιζέλος) 3,50 μ., Χατζάκης (Λιβυκός) 3,10 μ., Νικολόπουλος (Ε. Βενιζέλος(3,10 μ.

Σφύρα (Γ): Σταφυλάκη (Αρκάδι) 42,30 μ., Κυριακοπούλου (Αρκάδι) 40,42 μ., Κοτσυφάκι (Κύδων) 38.76 μ. Βαγγέ (ΟΦΗ) 37.40 μ., Κωστούλα (Σύρου) 31.76 μ., Κουμάκη (Κύδων) 27.10 μ.

1.500 μ. (Α): Κουρμαδιάς (ΓΑΣ Υγεία Ρόδου) 4.08.37, Αφορδακός (Λιβυκός) 4.09.05, Μερούσης (Εφηβος Χίου) 4.11.50. Χαριπάκης (Κύδων) 4.12.00, Αρετάκης (Κύδων) 4.13.20, Καζάνης (Λιβυκός) 4.18.90.

1.500 μ. (Γ): Ιακώβου (Καζώνης Καλύμνου) 4.34.76, Δανιήλ (Πάγγεραγοτικός) 4.51.13, Αποστόλου (Βροντάδων) 5.18.19, **Πέρρου (Ιπ. Κώ) 5.18.19,** Δημητρουλάκη (ΟΦΗ) 5.20.60, Τριαλώνη (Γ.Ε. Ηρακλείου) 5.21.60.

Σφύρα (Α): Χατζηγεωργίου (Κύδων) 52.30 μ., **Καραγιάννης (ΕΡΔ) 45.52 μ.,** Παπαμαρκάκης (Κύδων) 45.00 μ., Τρυπάκης (ΟΦΗ) 40.90 μ., Ψυλλάκης (Κύδων) 39.88 μ. Πικράκης (Ηρακλείου) 34.60 μ.

Ακόντιο (Γ): Τσιολακούδη (Αρίων Μυτιλήνης() 50.30 μ., Κλωνιζάκη (Κύδων) 44.90 μ. Πεντρέλι (Αρίων Μυτ.) 41.10 μ., Μανιαδάκη (Λασιθίου) 33.30 μ, Τσαγγαράκη (Κύδων(28.90 μ., Σφακιανάκη (ΟΦΗ) 27.60 μ.

200 μ. (Γ): Καρατζοπούλου (ΕΡΔ) 26.48 μ., Αναστασάκη (Κύδων) 27.98, Κορδτζή (Κύδων) 28.28, **Μοντιάδη (ΕΡΔ) 28.56, Πετρά (ΕΡΔ) 28.72, Ριζοπούλου (ΕΡΔ) 28.76.**

Τριπλούν (Α): Γούλας (ΕΡΔ) 14.56 μ., Παπαπέτρου (ΟΦΗ) 13.78 μ., Βασιλικός (ΟΦΗ) 13.30 μ., Βιατικάκης (ΟΦΗ) 13.23 μ., Γκαράλης (ΟΦΗ) 12.89 μ., Πιτέρης (Πανχιακός) 12.25 μ.

4Χ400 μ. (Α): Κύδων 3.29.35, ΓΕ Ηρακλείου 3.31.97, ΟΦΗ 3.32.31, Σύρος 3.39.21, Ε. Βενιζέλος 3.46.51, **Υγεία Ρόδου 3.46.57**

4Χ400 μ. (Γ): Υγεία Ρόδου 4.04.89, ΕΡΔ 4.09.13, ΓΕ Ηρακλείου 4.11.10, **Καζώνης Καλύμνου 4.22.13,** Κύδων 4.30.87.

Στην Λειβαδιά το μπαράζ

Η ΕΠΟ όρισε ως έδρα του αγώνα μπαράζ μικτών ομάδων ποδοσφαίρου Δωδεκάνησος - Πιερία το γήπεδο Λειβαδιάς.

Η αποστολή των παίδων θα φύγει από την Ρόδο το απόγευμα της Πέμπτης, ενώ ο αγώνας θα γίνει την Παρασκευή 1η Μαΐου με ώρα έναρξης 16:00.

Την Πέμπτη θα γίνει η κλήρωση των ζευγαριών στα ημιτελικά. Την πρόκριση τους έχουν εξασφαλίσει ήδη οι μικτές ομάδες παίδων Ημαθίας, Αθηνών και Ευβοίας.

ΕΦΗΒΙΚΟ ΠΡΩΤΑΘΛΗΜΑ

Στους πρώτους αγώνες της Α' φάσης σημειώθηκαν τ'αποτελέσματα:

Α.Ο. Αρχάγγελος - Απόλλων Κ. 1-0

Δωριέας - Ιάλυσος '97 3-1

Αναγέννηση Ρ. - Φοίβος 1-0

Σήμερα στα Μαριτσά (17:00) θα παίξουν Ηρακλής - Ορφέας.

Αύριο θα γίνουν οι τρεις επαναληπτικοί (Απόλλων Κ. - ΑΟΑ, Ιάλυσος '97 - Δωριέας, Φοίβος - Αναγέννηση Ρ.) ενώ η ρεβάνς Ορφέας - Ηρακλής Μ. θα διεξαχθεί την Πέμπτη στο γήπεδο Αγίων Αποστόλων.

• Αύριο θα συνεδριάσει το Δ.Σ της ΕΠΣΔ.

ΕΥΧΕΤΗΡΙΑ ΤΗΣ ΕΠΣΔ

• Ο προεδρεύων και τα μέλη του Δ.Σ. εύχονται στην Κατερίνα Παυλίδη, κόρη του Ενωσιακού Προπονητή Γιάννη Παυλίδη που τέλεσε τους γάμους της με τον Μανώλη Αράπη μία ευτυχισμένη και χαρούμενη ζωή.

• Ο προεδρεύων και τα μέλη του Δ.Σ. της ΕΠΣΔ εύχονται στον ποδοσφαιριστή του ΦΟΙΒΟΥ Σταμάτη Κουρδουνάκη ταχεία ανάρρωση, και γρήγορη επάνοδο στους αγωνιστικούς χώρους.

Πίκρα στον Κλεάνθη

Ακόμη δεν έχουν συνέλθει στο Παραδείσι από το σοκ του αποκλεισμού. «Βάλαμε πέντε γκολ σε δύο αγώνες και δεν καταφέραμε να προκριθούμε», έλεγαν χαρακτηριστικά.

Οι παίκτες του Κλεάνθη ήθελαν ν'αφιερώσουν την πρόκριση στους 500 οπαδούς τους που έκαναν... κατάληψη στο βουνό δίπλα στο γήπεδο Λίνδου, αλλά τελικά το μόνο που τους έδωσαν ήταν μεγάλη δόση πίκρας.

ΗΡΑΚΛΗΣ Μ.

Φιλικό με Ιάλυσο

Την εξοικίωση των ποδοσφαιριστών του σε αγωνιστικό χώρο με χλοοτάπητα θα επιδιώξει ο Σπύρος Αγγελόπουλος εν όψει της τελικής φάσης των play-off.

Αύριο ο Ηρακλής Μαριτσών θα δώσει φιλικό αγώνα με τον Ιάλυσο στο Οικονομίδειο, ενώ θα γίνει προσπάθεια και σήμερα να προπονηθούν σε χόρτο οι «πράσινοι». «Εμείς πάμε για άνοδο και δεν κρυβόμαστε», δήλωσε χθες ο Σπύρος Αγγελόπουλος αφήνοντας να εννοηθεί ότι «φοβάται» μπλόφα εκ μέρους των ανθρώπων της Αναγέννησης Εμπωνας. Απόντες από τον ημιτελικό θα είναι οι Καστανάκης (αποβλήθηκε) και Τσ. Λορέντζος (θα ξαναπαίξει του... χρόνου αφού συμπλήρωσε 6 κίτρινες κάρτες), ενώ επανέρχεται ο Αναγνώστου που εξέτισε την ποινή του. Αμφίβολη είναι η συμμετοχή του φοπτή Θεοφάνη Λορέντζου.

• Στα παιχνίδια της πρώτης φάσης ο Ηρακλής Μαριτσών νίκησε 1-0 την Αναγέννηση στο ουδέτερο γήπεδο Καλυθιών και είχε χάσει 2-0 στην Εμπωνα.

«Δικαιότατη η πρόκριση μας»

Ασχολίαστες άφησαν οι διοικούντες του Διγενή τις καταγγελίες παραγόντων του Φοίβου για κλίμα τρομοκρατίας στο μεταξύ τους παιχνίδι. Προτίμησαν ν'ασχοληθούν με το αγωνιστικό μέρος και την πρόκριση του Διγενή στα ημιτελικά των play-off.

Ο Βασίλης Τσιλιγκρός χαρακτήρισε δικαιότατο τ'αποτέλεσμα συμπληρώνοντας: «Ημασταν σαφώς καλύτεροι σ'όλη την διάρκεια του αγώνα και χάσαμε αρκετές ευκαιρίες για μεγαλύτερο σκορ.

Ο Φοίβος μας απείλησε για πρώτη φορά στο 22'. Αν δεν ήμασταν άστοχοι και ο Κόκκαρης δεν έκανε εντυπωσιακές αποκρούσεις θα είχαμε πετύχει τον στόχο μας νωρίτερα. Υπήρχε άγχος και αρκετή ένταση αφού παίξαμε για μεγάλο χρονικό διάστημα με παίκτη λιγότερο. Αυτό καθιστά ακόμη πιο σπουδαία την επιτυχία μας. Τώρα έχουμε μπροστά μας τον Κλεόβουλο με τον οποίο γνωριζόμαστε. Η φιλοσοφία μας δεν αλλάζει και κυνηγάμε μόνο νίκη».

Στο παιχνίδι με τον Κλεόβουλο θ'απουσιάσει ο Τριανταφύλλου που αποβλήθηκε την Κυριακή.



Στιγμιότυπο από το παιχνίδι της Κυριακής με τους Κωνσταντινίδη, Ψυλλάκη να διαμαρτύρονται έντονα στον διαιτητή Γιάννη Χάλαντα

• Να σημειώσουμε ότι στους αγώνες της Α' φάσης σημειώθηκαν τ'αποτελέσματα: Κλεόβουλος - Διγενής 0-0 και Διγενής - Κλεόβουλος 1-0.

Χειρουργήθηκε ο Κουρδουνάκης

Δύσκολα θα ξεχάσει το απόγευμα της Κυριακής ο Σταμάτης Κουρδουνάκης. Ο αριστεροπόδαρος άσος του Φοίβου τραυματίστηκε στο αριστερό χέρι και χθες οδηγήθηκε στο χειρουργείο. Ο ορθοπεδικός κ. Δημητρακόπουλος διαπίστωσε πολλαπλό κάταγμα κλείδας - ωλένης που προήλθε από σφοδρό πέσιμο.

Στο χέρι του τοποθετήθηκαν λάμες και σίγουρα η εμπειρία ήταν οδυνηρή. Ο παίκτης δεν έκανε δηλώσεις, αλλά όλοι στην Κρεμαστή χαρακτηρίζουν «εσκεμμένο» το κτύπημα του Ψύλλου. Στις δηλώσεις τους οι άνθρωποι του Φοίβου έκαναν λόγο για ψυχολογική πίεση και βία εντός και εκτός αγωνιστικού χώρου. Μάλιστα ο κ. Σταύρου μιλώντας στον TOP FM έκανε λόγο για δημιουργία κλίματος εν όψει της δημιουργίας νέας ομάδας με τ'όνομα Καλλιθέα.

«Ο Φοίβος ήταν εμπόδιο γι'αυτήν την κίνηση και έπρεπε να βγει έξω», είπε χαρακτηριστικά.



Η στιγμή που ο τραυματίας Σταμάτης Κουρδουνάκης αποχωρεί από το γήπεδο συνοδευόμενος από τον πρόεδρο του Φοίβου κ. Καταξενό

«Καιαίωση»

«Η επιτυχία αυτή αποτελεί δικαίωση των προσπαθειών που κατέβαλλαν τα τελευταία τέσσερα χρόνια, ποδοσφαιριστές και διοικούντες του Κλεόβουλου». Τα λόγια του Ανδρέα Σταύρου φανερώνουν το κλίμα που επικρατεί στην Λίνδο μετά την πρόκριση (έστω και στα πέναλτυ) επί του Κλεάνθη.

Η είσοδος στην τετράδα αποτελεί, προς το παρόν, την μεγαλύτερη επιτυχία στην ιστορία του Κλεόβουλου και σίγουρα σημαντικό μερίδιο ανήκει στον Κύπριο τεχνικό που έχει την ευθύνη της ομάδας τα τελευταία χρόνια.

«Πιστεύω ότι με βάση και τα δύο παιχνίδια η πρόκριση μας ήταν δίκαιη. Ξεπεράσαμε αρκετά σημαντικά προβλήματα και κάποια διαιτητικά λάθη. Συνεχίζουμε χωρίς άγχος και ότι βγει».

Στον ημιτελικό με τον Διγενή θ'απουσιάσουν οι Σιδεράτος, Τσολάκος που συμπλήρωσαν οριακό αριθμό κίτρινων καρτών, ενώ είναι άγνωστο εάν καταφέρουν να εξασφαλίσουν άδεια οι στρατευμένοι Σακκάς - Σπίνουλας.

• Ο Κλεόβουλος προχθές παρατάχθηκε με ισχυρή 11άδα, αλλά στον πάγκο καθόταν μόνο τέσσερις ταλαντούχοι, αλλά άπειροι ποδοσφαιριστές.

Οπως έλεγε ο Ανδρέας Σταύρου οι παίκτες του αγωνίστηκαν ουσιαστικά εκτός έδρας αφού η παρουσία των φιλάθλων του Κλεάνθη ήταν συγκλονιστική!



Αέρας στα πανιά τους

Οι ευνοϊκές καιρικές συνθήκες και η μεγάλη συμμετοχή σκαφών έτρεψαν με επιτυχία τον πρώτο αγώνα των Ιστιοπλόων ανοικτής θαλάσσης για το 1998 που διοργάνωσε ο ΑΣΙΑΘΡ.

Ο αγώνας έγινε στην διαδρομή Ρόδος - Πανορμίτης - Ρόδος απόστασης 41 ναυτικών μιλίων.

Στο πρώτο σκέλος (21 μίλια) η σειρά τερματισμού των σκαφών ήταν η εξής:

Καπετάν Μανώλης (Κατσαράς)
Ιάσων (Νεοφύτου)
Νεφέλη (Φώτης)
Πανορμίτης (Σταύρας)
Καικίας (Παπαγαπητός)
Santa Lucia (Ιωαννίδής)
Αιγαίο (Μπούκλης)
Viking Star (Βογιατζής)
Καλημέρα (Πεταλά)

Στο 2ο σκέλος (21 μίλια) τερμάτισαν ως εξής:

Καπετάν Μανώλης,
Νεφέλη,
Πανορμίτης,
Ιάσων,
Santa Lucia,
Viking Star,
Αιγαίο,
Καικίας και
Καλημέρα.

Το ταξίδι προς την Σύμη διήρκεισε 4 ώρες, ενώ η επιστροφή καλύφθηκε σε 2 ώρες 15' αφού η ταχύτητα του ανέμου ήταν 35' μίλια δηλαδή 7 μποφόρ. Τα αποτελέσματα θα εκδοθούν τις επόμενες ημέρες αφού επεξεργαστούν σε ηλεκτρονικό υπολογιστή κάποιες ειδικές καταμετρήσεις των σκαφών.

• Ο επόμενος αγώνας θα είναι διάρκειας τριών ημερών (15-17 Μαΐου) στην διαδρομή Ρόδος - Πανορμίτης - Τήλος - Ρόδος.

• Υπεύθυνοι εκκίνησης και τερματισμού ήταν οι διπλωματούχοι κριτές Μανδραγός και Χριστοδούλου.

«ΠΑΣΧΑ '98»

Οι μπόμπιρες του ΑΕΡΑ Αφάντου ήταν οι τελικοί νικητές του παιδικού τουρνουά «ΠΑΣΧΑ '98», αλλά αυτό που μετράει πάνω απ' όλα είναι η συμμετοχή.

Ολες οι ομάδες άφησαν άριστες εντυπώσεις και τα μικρά παιδιά αξίζουν καλύτερης τύχης και ιδιαίτερης προσοχής.

Η ΕΠΣΔ είναι υποχρεωμένη να συνεχίσει αυτά τα τουρνουά που δίνουν οξυγόνο ζωής στο χιλιοταλαιπωρημένο ποδόσφαιρο του νομού. Και του χρόνου!



Η ομορφιά του παιδικού ποδοσφαίρου. Νικητές και ηττημένοι πανηγυρίζουν αγκαλιά.



«Νάτοι, νάτοι οι πρωταθλητές»

Ατυχος ο Λυρίου

Ατυχος στάθηκε ο Σταμάτης Λυρίου στον 3ο αγώνα του πανελληνίου πρωταθλήματος μότο κρος που έγινε το Σαββατοκύριακο στον Βόλο. Ο Ρόδιος αναβάτης στο ξεκίνημα ενώ ήταν από πόδι προπορευομενος προσπάθησε να προσπεράσει τον Κατσούλα εναν από τους αργούς οδηγούς, αλλά έπεσε με αποτέλεσμα να του «κοπεί» το τιμόνι και να μην μπορέσει να ολοκληρώσει το πρώτο σκέλος. Δεν έφτανε όμως αυτό αφού ο πρωταθλητής Ελλάδος κτύπησε από την πτώση στον ώμο κάτι που είχε ως συνέπεια να μην μπορέσει να τρέξει σύμφωνα με τις δυνατότητες του.

Στο 2ο σκέλος αν και οδηγούσε την κούρσα, στο μεγαλύτερο διάστημα, οι αφόρητοι πόνοι στην ωμοπλάτη δεν του επέτρεψαν να τερματίσει πρώτος. Τελικά μετά από επίπονες προσπάθειες μπόρεσε και πήρε την 4η θέση.

Μηχανοκίνητες δοκιμές

Την τιμητική τους είχαν το Σαββατοκύριακο τα μηχανοκίνητα σπορ.

Στο παλιό αεροδρόμιο Μαριτσών οι οδηγοί της Ρόδου μπόρεσαν και προπονήθηκαν δοκιμάζοντας τις μηχανές και τις αναρτήσεις τους.

Δοκιμές έκαναν 10 αυτοκίνητα (ανάμεσά τους δύο F3) και 8 μοτοσυκλέτες.

Οι προπονήσεις γίνονται κάθε μήνα και οι οδηγοί θέλουν να ευχαριστήσουν το Αεροπορικό Απόσπασμα την Υπηρεσία της Πολιτικής Αεροπορίας (ΥΠΑ) καθώς και τον ΔΟΝΑ που διαθέτει το ασθενοφόρο του.



Βόλλεϋ

Ελπίδες από την Κώ

Εντυπωσίασε ο Ανταγόρας στην πρώτη του φετινή εμφάνιση στη Ρόδο με τμήματα υποδομής. Η ομάδα της Κώ κέρδισε την πρεμιέρα του τουρνουά τον πολύ δυνατό Ροδιακό με 3-1 στον που τελικό, τον πρωταθλητή εφήβων, Κλεάνθη με 3-0 παίζοντας ενδιαφέροντα μάτς και δείχνοντας προοπτικές καλής ομάδας.

Βέβαια ο Ανταγόρας που αποχαιρέτισε τη Γ' Εθνική και του χρόνου θα αγωνίζεται στο τοπικό, έχει ανάγκη να δουλέψει με τις μικρές ηλικίες και αυτό το πρωτάθλημα (το τοπικό) προσφέρεται για κάτι τέτοιο ώστε να ετοιμάσει μια μελλοντική ομάδα που θα πρωταγωνιστεί ξανά στις εθνικές κατηγορίες.

Να θυμίσουμε ότι ο Ανταγόρας κατάφερε να παίξει στο πρωτάθλημα της Β' Εθνικής κατηγορίας, πέρσι, κι αυτή είναι η μεγαλύτερη διάκριση του Δωδεκανησιακού Βόλλεϋ.

Κλεάνθης και Ροδιακός παρουσίασαν δύο πολύ δυνατά συγκροτήματα και έπαιξαν και αυτοί καλό βόλλεϋ δείχνοντας ότι έχουν τις βάσεις για ποιοτικό αθλητισμό.

Η Φλόγα έπαιξε το πρώτο παιχνίδι χάνοντας από τον Κλεάνθη αλλά στο μικρό τελικό δεν αγωνίσθηκε καθώς οι δύο προπονητές της για διαφορετικούς λόγους απουσίασαν από το νησί της Ρόδου.

Τα παιχνίδια:

ΚΛΕΑΝΘΗΣ - ΦΛΟΓΑ 3-0: 15-5(30') / 15-9(20') / 15-1(10')

ΑΝΤΑΓΟΡΑΣ - ΡΟΔΙΑΚΟΣ 3-1: 15-7(35') / 14-16 (30') / 15-10 (20') / 15-6(20')

ΑΝΤΑΓΟΡΑΣ - ΚΛΕΑΝΘΗΣ 3-0: 15-6(15') / 15-10(20') / 15-12(25')

ΡΟΔΙΑΚΟΣ - ΦΛΟΓΑ 3-0 Α.Α

Οι συνθέσεις των ομάδων:

ΑΝΤΑΓΟΡΑΣ (Χ"νικολάου Αλκιβιάδης) Καμπούρης, Σαρικιζής, Χ"αγγελής, Μπίλλης, Πασσανικολάκης, Ζώης, Σβύνος, Γουλάντας, Χόνδρος, Κουρδιστός.

ΚΛΕΑΝΘΗΣ (Καρανίκης Λουκάς) Τρίχας, Βολονάκης Μ., Βολονάκης Ι., Αναγνώστου, Πότσου, Γιαννιού Β., Γιαννιού Ν., Χ"αντωνίου, Βολοτσάκας, Πισσαδάκης.

ΡΟΔΙΑΚΟΣ (Κουπάδης Στέργος) Βαλλιανάτος, Χ"αντώνης Ηλ., Χ"αντώνης Ν., Νικολιδάκης, Χαβιαράς, Γεννημανώλης, Χριστοφίδης, Αργυρός.

ΦΛΟΓΑ (Χ"νικολάου Τσαμπίκος) Μπελιγράδης, Παντελής, Γιδάρης, Ευσταθίου, Λ. Βιστανός, Κελεπούρης, Κουτσογιαννάς.

Η κατάταξη έχει ως εξής:

1. ΑΝΤΑΓΟΡΑΣ
2. ΚΛΕΑΝΘΗΣ
3. ΡΟΔΙΑΚΟΣ
4. ΦΛΟΓΑ

• Στο αυριανό φύλλο θα δημοσιευτεί αφιέρωμα στο γυναικείο πρωτάθλημα.

Οι τελικοί junior

Επιτυχία σημείωσαν οι περιφερειακοί junior κάτω των 12 ετών που έγιναν στο Καρακόνερο, στις εγκαταστάσεις του ΡΟΑ.

Την παράσταση έκλεψαν τα κορίτσια δείχνοντας ότι το γυναικείο τένις θα κυριαρχήσει στο νησί μας. Στον τελικό έπαιξαν δύο αθλήτριες του ΡΟΑ με την Χατζημιχάλη να κερδίζει την Καστελλοριζιού με 2-0 σετ (6-3, 7-6).

Και οι δύο αθλήτριες είναι αυθεντικά ταλέντα και με σκληρή δουλειά μπορούν να ξεφύγουν από τα όρια του νομού. Στα αγόρια στον μικρό τελικό ο Παπαστεργής της Σορωνής κέρδισε τον Δαδίνο (ΟΑ Χαλκίδας) με 2-0 σετ (6-4, 7-6) και στον τελικό ο Αζεράκης κέρδισε τον Τσιλιμίδο με 2-1 σετ (6-3, 1-6, 6-2). Οι δύο αθλητές ανήκουν στον Ομιλο Αντισφαίρισης Χαλκίδος.

ΣΚΟΠΟΒΟΛΗ

5ος ο Χαλκιόπουλος

Στο σκοπευτήριο του Μαρκόπουλου Αττικής αγωνίστηκε το Σαββατοκύριακο ο αθλητής του ΣΚΟΡ Κώστας Χαλκιόπουλος.

Ο Ρόδιος σκοπευτής πήρε μέρος στην κατηγορία OPEN και ήρθε πέμπτος μεταξύ 100 αντιπάλων.

Ο Χαλκιόπουλος δήλωσε στη «δσπορ» ότι: «μετά την 5η θέση θα έχω την δυνατότητα ως επιλαχών να πάρω μέρος σε άλλους δύο αγώνες που θα μου επιτρέψουν να συμμετάσχω με την Εθνική Ελλάδος, στο πανευρωπαϊκό πρωτάθλημα».

Ήδη στην Εθνική Ελλάδος συμμετέχει ο συμπατριώτης μας Καβουκλής που έχει αναδειχθεί δύο φορές πρωταθλητής.

Η κοινωνία της υπερβολής...

Του ΒΑΣΙΛΗ ΧΑΣΙΩΤΗ

Πόσο απέχει από την πραγματικότητα ότι ζούμε σ'ένα καθεστώς υπερβολών και συμπεριφερόμαστε καθ υπερβολήν του μέτρου, ότι σχοινοβατούμε στις άκρες επιλογών και συμπεριφορών; Το ερώτημα μπορεί να τεθεί σε επίπεδο ατομικό, συλλογικό - εθνικό και υπερεθνικό. Ομως, ας περιορισθούμε κυρίως στα δύο πρώτα. Βέβαια η υπερβολή στα επισυμβαίνοντα στη χώρα μας, δεν είναι ούτε παροδικό φαινόμενο, ούτε τρέχον. Ανήκει κι αυτή στη χορεία των ιστορικών μας «δεδομένων». Το περιορισμένο του χώρου επιβάλλει να εστιάσουμε την αναφορά μας στην αρνητική διάσταση της υπερβολής, διότι είναι εξίσου αληθές, ότι υπάρχει και η θετική της πλευρά. Π.χ., στη χορεία των θετικών υπερβολών μπορεί κανείς ν' αναφερθεί σε στιγμές της ιστορίας μας, όπου μια «παράλογη υπερβολή» αποφασιστικότητας και θάρρους, δημιούργησε και διατήρησε την ύπαρξη αυτού του λαού και αυτού του κράτους. Περισσότερο όμως ενδιαφέρει ό,τι παράγει πρόβλημα, γι'αυτό και η εστίαση στις αρνητικές εκδοχές της υπερβολής που ευθύνονται για ευρύτερες θεσμικές και άλλες ιστορικές στρεβλώσεις.

Η Ελλάδα ήταν και είναι μια χώρα όπου η - κατά τα ανωτέρω αρνητική - υπερβολή ποτέ δεν έλειψε. Και ποτέ δεν απέφυγε τις συνέπειές της. Ο κοινωνικός, πολιτικός και οικονομικός μας βίος δομήθηκε ιστορικά μέσα σε πλαίσια και τέτοιων υπερβολών. Η πρώτη ίσως υπερβολή ήταν με την «καλημέρα» της γέννεσης του νεώτερου ελληνικού κράτους, όπου πολλοί εκ των πρωτοσυνεργατών των απελευθέρωσης σύρθηκαν στην αφάνεια ή και στις φυλακές από ορισμένους περίεργους φραγκοντυμένους άκαπνους καλαμαράδες της εποχής εκείνης. Μια υπερβολή που εστιάζεται όχι μόνο στην ακραία ενεργητική της μορφή, αλλά επίσης και στην ακραία παθητική της διάσταση. Οταν δεν αδρανοποιούμασταν καθ' υπερβολήν, ενεργοποιούμασταν καθ' υπερβολήν. Μάλιστα, δε η καθ' υπερβολήν αδρανοποίηση ήταν πιο «ενεργητική» από την καθ'υπερβολήν ενεργητική που εν τούτοις είχε έντονα τα χαρακτηριστικά της ουσιαστικής παθητικότητας. «Ενέργεια» λεκτική, «ενέργεια» σε ασκήσεις επί χάρτου και σε ατελειωτες μελέτες των ατέλειωτων προβλημάτων μας, που όμως πίσω κρύβονταν μια παθητικότητα της βούλησης και της θέλησης. Δεν αποτελούν σχήμα λόγου τα ανωτέρω. Καθ' υπερβολήν εθιστήκαμε να ισορροπούμε στις άκρες επιλογών, άλλοτε μαξιμαλιστικού και άλλοτε μινιμαλιστικού χαρακτήρα. Καθ' υπερβολήν αναγάγαμε σε αποδεκτούς όρους συμπεριφοράς στάσεις που ταυτόχρονα αποδοκιμάζουμε. Μια περίεργη σούπα, όπου το επιδιωκόμενο και το αποδιοπομπαίο εγκαλούνται ταυτόχρονα στο πλαίσιο μιας παράταιρης ιερουργίας, αντιπαλεύουν το ένα το άλλο και ταυτόχρονα συνυπάρχουν. Ας συλλέξουμε μερικά τυχαία παραδείγματα από διάφορους τομείς, σχετικά διάφορους μεταξύ τους, πριν καταλήξουμε σε μια προσπάθεια λογικής ερμηνείας του φαινομένου.

Ο μύθος της «ψωροκώσταινας», μια καθ'υπερβολή προσπάθεια καθοδήγησης της συνολικής εθνικής αντίληψης προς μια φιλοσοφία και ιδεολογία του ουραγού, που οφείλει να αποδεχθεί το μοιραίο, αφού κάθε προσπάθεια είναι θεόθεν ανέλπιδη

Ο «ωχαδελφισμός» για παράδειγμα, μνημείο στάσης ζωής με όλα τα χαρακτηριστικά της υπερβολής. Ενα αυτοράπισμα και ένας αυτοευτελισμός. Ενας βιασμός των ατομικών και συλλογικών προοπτικών, με βιαστές άτομα μεμονωμένα αλλά και συλλογικές οντότητες- κοινωνικές, πολιτικές κ.λ.π. Η πιο ακραία μορφή παθητικής υπερβολής, όπου τα πάντα αμπαλάρονται σε μια συσκευασία με περιεχόμενο μια ενεργή αδιαφορία προς το κάθε τι. Μια στάση ζωής που δεν βιώνεται απλά, αλλά μεταλαμπαδεύεται από γενιά σε γενιά. Με πρώτους λαμπηδοφόρους, ιστορικά, κάποιους ηγήτορες της πολιτικής και πνευματικής ηγεσίας μας, οι οποίοι «κανόνισαν» να ενσπείρουν την αδιαφορία και την ελλειψη εμπιστοσύνης σε κάθε θετική προοπτική. Καθ'υπερβολήν όμως οι «μαθητές» πλειοδότησαν...

Ο μύθος της «ψωροκώσταινας, μια καθ'υπερβολήν προσπάθεια καθοδήγησης της συνολικής εθνικής αντίληψης προς μια φιλοσοφία και ιδεολογία του ουραγού, που οφείλει να αποδεχθεί το μοιραίο, αφού κάθε προσπάθεια είναι θεόθεν ανέλπιδη.

Ν'αναφερθουμε άραγε στην επιδρομή των απαξιών σε κάθε έννοια αξίας; Μια περίπου γενικευμένη αίσθηση, που προεχόντως προβάλλεται από την πολιτική και την πνευματική ηγεσία σε κάθε περίσταση. Μια περίπου γενικευμένη καθ'υπερβολήν αίσθηση, ομοίως πανταχόθεν προβαλλόμενη, ότι η αιδώς αποτελεί μια απηρχαιωμένη λέξη που κάποτε κάτι σήμαινε και που πάντως σήμερα δεν έχει τι να δηλώσει. Πόσο δίκαιες όμως από την άλλη, είναι οι επιρρίψεις ευθυνών προς όλους; Η γενίκευση ότι «όλοι ίδιοι είναι» αποτελεί μια άλλη επικίνδυνη υπερβολή. Να θυμίσουμε ότι αυτό το ξανατονίσαμε σε παλιότερο άρθρο μας. Ν'αναφερθούμε άραγε στο φαινόμενο της καθ' υπερβολήν προβολής απαξιών από τα ΜΜΕ; Καθ'υπερβολήν κατακλυζόμασταν από μια πλημμυρίδα αποβλακωτικών προγραμμάτων κι αυτό ίσως να ήταν το λιγότερο, αν ταυτόχρονα δεν είχαμε μια εισβολή προγραμμάτων μέσα στο σπίτι μας που ευθέως «διδάσκουν» σε προχωρημένο βαθμό την εγκληματική συμπεριφορά. Που διαφημίζουν ευθέως απαξίες.

Καθ' υπερβολήν εκδηλώνονται οι ατομικές στάσεις και αντιδράσεις σε πολλές πτυχές του κοινωνικου γίγνεσθαι. Ομως, αυτή η υπερβολή συχνά δεν είναι παρά μία καθ' υπερβολήν αντίδραση και αντίσταση σε καθ' υπερβολήν επιχειρούμενες να επιβληθούν καταστάσεις. Αν καθ' υπερβολή, κατά την αντίληψη ορισμένων, οι αγρότες κλείνουν τις εθνικές οδούς,αυτή η «υπερβολή» έρχεται να αντισταθμίσει υπερβολές της αυτής φοράς και της αυτής έντασης, εκείνων που θεωρούν ότι μπορούν στο χάρτη να σχεδιάζουν «έτσι απλά» μετοικίσεις πληθυσμών, αλλαγές επαγγελμάτων χωρίς εναλλακτικές ουσιαστικές λύσεις, στο βωμό κάποιων λογιστικών και δημοσιονομικών επιταγών. Αν καθ'υπερβολήν τρεχόντως φουντώνει η ξενοφοβία, αυτό γίνεται διότι η υπερβολή αυτή έρχεται να αντισταθμίσει μια καταφάνερη υπερβολή αυτής της φοράς και της αυτής έντασης που προέρχεται από την αδυναμία της συντεταγμένης πολιτείας να προστατεύσει αποτελεσματικά την ζωή και την περιουσία των πολιτών της. Ο ρατσισμός είναι προϊόν της αναποτελεσματικότητας της συντεταγμένης αυτής πολιτείας. Αν καθ'υπερβολήν θεωρείται από ορισμένους ότι οι εργαζόμενοι στην Ολυμπιακή αντιδρούν κόντρα στα συμφέροντα της εταιρείας, αυτό γίνεται διότι έρχεται να αντισταθμίσουν υπερβολές της αυτής φοράς και έντασης που ανάγονται σε όσους για πολλά χρόνια είχαν την ευθύνη για την πορεία της επιχείρησης, οι οποίοι όμως, καθ'υπερβολήν κάθε λογικής, φαίνεται να μην έχουν καμία ευθύνη, ενώ αντίθετα φαίνεται ότι η ευθύνη αυτή να χρεώνεται ακέραια στους εργαζομένους, ως εάν η Ολυμπιακή διοικείτο από κάποιο τοπικό επιχειρησιακό σοβιέτ, με τη συμμετοχή όλων των εργαζομένων σ'αυτή. Και για να μείνουμε λόγω επικαιρότητας λίγο σ' αυτό το τελευταίο παράδειγμα, δεν μπορώ να επισημάνω τη λογική της υπερβολής της «συρρίκνωσης του κόστους», όταν σχεδόν τίποτα δεν ειπώθηκε για το αν τελικά υπάρχει ή όχι ολοκληρωμένο στρατηγικό σχέδιο και τι προβλέπει- υπάρχουν επιχειρηματικά και επιχειρησιακά ζητήματα να απαντηθούν σοβαρότερα του κόστους.

Καθ' υπερβολήν τίθεται ο στόχος να πετύχουμε σε 18 μήνες ό,τι δεν πετύχαμε σε 18 ή 180 χρόνια- το αίτημα των «διαρθρωτικών» μεταβολών και της «ανάπτυξης» είναι υπεραιωνόβιο-. Καθ' υπερβολήν εκλαμβάνεται ως «φιλόδοξο», παν ό,τι σχεδιάζεται να επιτευχθεί ταχέως... Το βέβαιο είναι ότι θα μας ξαναπασχολήσει. Επ'αυτού του τελευταίου, σχεδόν μπορώ να στοιχηματίσω. Οπως καθ' υπερβολήν η υπόθεση της ανάπτυξης και των διαρθρωτικών αλλαγών ήταν υπόθεση κάποιων «νόμων». Το παράδειγμα των αναπτυξιακών μας νόμων τις τελευταίες δεκαετίες είναι χαρακτηριστικό. «Λειτουργούσαν» άριστα στα χαρτιά, όμως, τελικώς, οδήγησαν ευρύτατες «ευπαθείς» ακριτικές περιοχές στην περιφέρεια την οποία πρωτίστως υποτίθεται ότι ευνοούσαν στην χειρότερη υπανάπτυξη και αποβιομηχάνιση.

Καθ' υπερβολήν προβάλλεται κάθε ιδιωτικοποίηση ως πανάκεια και κάθε τι το ιδιωτικό ως «κακό» και κάθε τι το δημόσιο ως «καλό». Και τα δύο είναι απότοκα μιας «ιδεολογικής» καθαρότητας που υπάρχει μόνο στο επίπεδο του φαντασιακού. Σήμερα η αγωνία της Δεξιάς έναντι των σοσιαλιστών δεν είναι βεβαίως για το αν οι τελευταίοι εθνικοποιήσουν ή κρατικοποιήσουν, αλλά για το ότι θα πρέπει να πείσει πως μιας και οι σοσιαλιστές δεν ασκούν παρά μια κακότεχνη δεξιά πολιτική, είναι προτιμότερο η τελευταία να αφεθεί σ'εκείνους που τη γνωρίζουν καλύτερα και τουλάχιστον μπορεί να την ασκήσουν πιο αποτελεσματικά.

Και βεβαίως, καθ'υπερβολήν τα κριτήρια των τεχνοκρατών κυριαρχούν σε επιλογές όπου θα έπρεπε να προείχε το πολιτικό και κοινωνικό στοιχείο, παράμετροι εξόχως αποκρουστικές για κάθε συνεπή τεχνοκράτη. Το μόνο εύκολο είναι να «πείσω» γιατί συμφέρει να καταργηθεί η κρατική ασυνομία και να αντικατασταθεί με εταιρείες «σεκιούριτι». Ακόμα - ακόμα ίσως να μπορούσα να «πείσω» γιατί ολόκληρο το υπουργείο Οικονομικών ίσως θα μπορούσε να καταργηθεί και να αναθέσει την ταμιακή διαχείριση του κράτους σε ιδιωτικούς φορείς. Πόσο μας απωθούν σκέψεις σαν αυτές; Γιατί όμως να μας απωθούν, όταν η προοπτική, για παράδειγμα της Ενωμένης Ευρώπης είναι ξεκάθαρα μια μεταπρατική προοπτική, ως έχει, μια προοπτική των τραπεζιτών και των μεγάλων επιχειρήσεων;

ΚΥΚΛΟΦΟΡΗΣΕ
Η ΕΥΠΡΕΠΗ ΤΟΥ ΒΑΛΤΟΥ
ΜΥΘΙΣΤΟΡΗΜΑ ΝΙΚΟΛΑΟΥ ΚΕΧΑΓΙΑ ΝΑΙΘΩΝΑ
Βιβλιοπωλείο «ΤΟ ΔΕΝΤΡΟ»

ΔΙΕΥΘΥΝΣΗ ΔΑΣΩΝ ΔΩΔΕΚΑΝΗΣΟΥ
ΑΝΑΚΟΙΝΩΣΗ

Γνωστοποιείται κατά το άρθρο 14 του Ν.998/79, η αποστολή για δημοσίευση στην Κοινότητα Μαριτσών η αριθμ. 1517/23-4-1998 Πράξη χαρακτηρισμού έκτασης που εκδόθηκε από τον Δ/ντή Δασών Δωδ/σου. Η ΚΜ 13 γαιών Μαριτσών χαρακτηρίζεται ως γεωργική έκταση.

Ο Δ/ντής Δασών Δωδ/νήσου
Φίλιππος Κοντίτσης
Δασολόγος με Α' βαθμό

ΟΙΚΟΥΜΕΝΙΚΟΝ ΠΑΤΡΙΑΡΧΕΙΟΝ
ΙΕΡΑ ΜΗΤΡΟΠΟΛΙΣ ΡΟΔΟΥ
ΑΝΑΚΟΙΝΩΣΙΣ

Εκ της Ιεράς Μητροπόλεως Ρόδου ανακοινούται ότι το Σάββατον 2 Μαΐου 1998 και περί ώραν 9ην πρωινήν θα τελεσθή εις τον Ιερόν Ναό Αγίας Ειρήνης Ορφανοτροφείου Θηλέων Ρόδου Αρχιερατικόν Μνημόσυνον υπέρ αναπαύσεως της μακαριστής ψυχής του αοιδίμου Αρχιερέως κυρου ΣΠΥΡΙΔΩΝΟΣ- Συνοδινού - Μητροπολίτου Ρόδου.

Εκ της Ιεράς Μητροπόλεως Ρόδου


ΦΥΤΩΡΙΑ ΡΟΔΟΥ
Φυτά εσωτερικού και εξωτερικού χώρου στ' Ασγούρου
Βρίσκετε όλο το χρόνο ότι όμορφο σε φυτά και δένδρα ευδοκιμούν στην Ελλάδα. Φτιάξτε τον κήπο σας και την αυλή σας με τη δική μας υπεύθυνη καθοδήγηση

Κ. ΜΙΧΕΛΑΚΗ - Ο. ΑΠΤΟΓΛΟΥ Ο.Ε.
ΤΗΛΕΦΩΝΑ: 62933 - 36867

ΑΝΤΙΠΡΟΣΩΠΕΥΟΥΜΕ ΚΑΙ ΕΙΣΑΓΟΥΜΕ ΤΗΝ ΠΟΙΟΤΗΤΑ
ΚΑΣΑΠΗΣ
Με την πιστωτική σας κάρτα
ΛΑΣΤΙΧΑ 0% ΖΑΝΤΕΣ
ΕΠΙΤΟΚΙΟ ΕΩΣ 12 ΜΗΝΙΑΙΕΣ ΑΤΟΚΕΣ ΔΟΣΕΙΣ
ΕΛΑΣΤΙΚΑ ΚΑΙ ΖΑΝΤΕΣ ΟΛΩΝ ΤΩΝ ΕΤΑΙΡΕΙΩΝ
1ο: ΑΥΣΤΡΑΛΙΑΣ 2 - ΤΗΛ. 35367 * 2ο: ΥΠ/ΜΑ: ΛΙΝΔΟΥ 237 - ΤΗΛ. 67349
ΚΑΣΑΠΗΣ: ΛΑΣΤΙΧΑ - ΖΑΝΤΕΣ
ΑΣΦΑΛΕΙΑ ΣΤΗΝ ΟΔΗΓΗΣΗ

Συγκυριακό το τουριστικό ρεύμα από Αν. Ευρώπη

Πρόβλημα η καθυστερημένη έναρξη της διαφημιστικής καμπάνιας της χώρας και η έλλειψη κονδυλίων για τα γραφεία εξωτερικού

Το φράγμα του ενός εκατομμυρίου τουριστών από τις χώρες του πρώην Ανατολικού μπλοκ αναμένεται να σπάσει η Ελλάδα το 1998. Ειδικότερα, για τη φετινή χρονιά η χώρα μας προσβλέπει σε περισσότερους από 1.070.000 τουρίστες από τις χώρες της Ανατολικής Ευρώπης, έναντι 910.000 της περσινής περιόδου.

Η εν λόγω αναμενόμενη άνοδος, ύψους 15% εκτιμάται ότι μπορεί να είναι ακόμη μεγαλύτερη μετά την επιτυχημένη παρουσία της ελληνικής συμμετοχής στις πρόσφατα διεξαχθείσες τουριστικές εκθέσεις της Βουδαπέστης (Utazas) και Μόσχας (Mitt). Πάντως, η φετινή αύξηση κρίνεται συγκυριακή, δεδομένου ότι και το '97 η ελληνική συμμετοχή στις συγκεκριμένες εκδηλώσεις ήταν εξίσου επιτυχημένη.

Σύμφωνα με τον κ. Αλέξανδρο Μουρκογιάννη, προϊστάμενο της Διεύθυνσης Εξωτερικού του ΕΟΤ για την Ουγγαρία, την Πολωνία, την Τσεχία και τη Σλοβακία, η καθυστέρηση έναρξης της διαφημιστικής καμπάνιας της Ελλάδας -στην ευρωπαϊκή τουλάχιστον αγορά- επέδρασε αρνητικά στην προσέλκυση μεγαλύτερου αριθμού τουριστών από τα κράτη τα οποία είναι στην αρμοδιότητά του.

Επίσης στα μείον καταγράφεται και η έλλειψη υλικοτεχνικής υποδομής του κεντρικού γραφείου της Πράγας, αλλά και η ανυπαρξία διαφημιστικών εντύπων της Ελλάδας. Το ανθρώπινο δυναμικό -μαζί με τον προϊστάμενο- είναι μόνο 3 άτομα, ενώ τα κονδύλια είναι ιδιαίτερα περιορισμένα. Χαρακτηριστικό μάλιστα είναι ότι συνολικά από την Ουγγαρία, την Πολωνία και τις Τσεχία και Σλοβακία εκτιμάται ότι φέτος θα επισκεφθούν την Ελλάδα περίπου 760.000 τουρίστες (640.000 επισκέπτες πέρυσι), ενώ από την πρώην Σοβιετική Ενωση, όπου έχει δοθεί όλο το βάρος, υπάρχει στόχος για την προσέλκυση 240.000 τουριστών, έναντι 200.000 το '97.

Η μεγαλύτερη αύξηση προβλέπεται να προέλθει από την αγορά της Ουγγαρίας -όπου δεν υπάρχει το πρόβλημα της βίζας- η οποία αναμένεται να φτάσει το 22% αφού από τις 180.000 του 1997, η τουριστική Ελλάδα αναμένει για το '98 περίπου 230.000 ταξιδιώτες, εκ των οποίων οι 150.000 θα έλθουν με πτήσεις τσάρτερ, ενώ οι υπόλοιποι 80.000 με δικό τους μεταφορικό μέσο. Το 1998 ικανοποιητικός αριθμός Ούγγρων τουριστών θα επισκεφθεί την Κέρκυρα, ξεφεύγοντας από τους κλασικούς γι' αυτούς προορισμούς (Χαλκιδική και Θεσσαλία).

Η ουγγρική αγορά ουσιαστικά κυριαρχείται από τον τουριστικό οργανισμό Jorgos Tours, που έστειλε το '97 στη χώρα μας περίπου 80.000 Ούγγρους. Στην τσεχική και σλοβακική αγορά ουσιαστικά κυριαρχούν οι εξής Τ.Ο.: Ο Γερμανός Fisher (που μετά την πτώχευσή του στην έδρα του, επεκτάθηκε στην Τσεχία), η Goldair Greece Tours και ο Cedok.

Οι κύριοι προορισμοί τους στην Ελλάδα - πέραν της Βόρειας Ελλάδας- είναι οι Σποράδες, η Πελοπόννησος και η Κέρκυρα, ενώ εδώ και ένα χρόνο στις μπροσούρες των Τσέχων Τ.Ο. έχουν προστεθεί η Κρήτη και τα Δωδεκάνησα. Οι Κυκλάδες παραμένουν ακριβές για τους Τσέχους και τους Σλοβάκους, οι οποίοι προτιμούν Β' κατηγορίας ξενοδοχεία, μολονότι η τσεχική κορώνα παραμένει σταθερή και η υποτίμηση της δραχμής είναι πρόσφατη.

Ο πρόεδρος του ΕΟΤ, κ. Ιωάννης Στεφανίδης, αναφερόμενος στη συγκεκριμένη αγορά τόνισε ότι πρέπει να δοθεί ιδιαίτερη προσοχή από τους Ελληνες ξενοδόχους στον τρόπο υπογραφής των συμβολαίων, αφού πέρυσι χρεοκόπησαν και στις 2 χώρες 28 τουριστικά γραφεία, γεγονός που είχε ως αποτέλεσμα πολλοί Ελληνες τουριστικοί επιχειρηματίες να μείνουν απλήρωτοι.

Τόσο ο κ. Στεφανίδης όσο και ο κ. Μουρκογιάννης προτείνουν στους Ελληνες ξενοδόχους και πράκτορες τα τουριστικά πακέτα να πληρώνονται σε μάρκα, ενώ εισηγούνται να υπάρχουν στα συμβόλαια που υπογράφονται περισσότερα commitments από allotments.

Η τουριστική αγορά της Ρουμανίας χαρακτηρίζεται από μια ιδιαιτερότητα, η οποία εστιάζεται στο ότι αρκετοί από τους Ρουμάνους που επισκέπτονται την Ελλάδα επιζητούν να παραμείνουν για εργασία. Τούτο το γεγονός έχει αναγκάσει τις ελληνικές Αρχές να παραχωρούν ελάχιστες βίζες σε σχέση με την τεράστια ζήτηση. Εντούτοις, η άνοδος της τουριστικής κίνησης θα πλησιάσει το 14,3% αφού το 1997 επισκέφθηκαν την Ελλάδα 60.000 Ρουμάνοι τουρίστες, ενώ το '98 αναμένονται 70.000.

Ο γ.γ. του ΕΟΤ, κ. Νίκος Σκουλάς, δήλωσε ότι από τη ρωσική αγορά αναμένεται για το '98 αύξηση στις αφίξεις σε ποσοστό 20%. Οπως υπογραμμίζει ο κ. Σκουλάς, ο φετινός στόχος των 240.000 τουριστών θα επιτευχθεί, μεταξύ άλλων, με διαφημιστική συνεργασία με τους Τ.Ο., πολλοί από τους οποίους θα οργανώσουν προγράμματα και θα δρομολογήσουν ναυλωμένες πτήσεις για την περίοδο Νοεμβρίου '98-Μαρτίου '99, αλλά και σε σειρά μέτρων που αποσκοπούν στη διευκόλυνση των Ρώσων τουριστών για την έκδοση βίζας.

Προϋποθέσεις για να πάρετε το ειδικό σήμα καταστήματος

Τη δυνατότητα αύξησης του τζίρου και των κερδών με πωλήσεις τουριστικών ειδών, μπορούν να αξιοποιήσουν οι επιχειρηματίες που έχουν ήδη κατάστημα σε τουριστική περιοχή. Για να μετατρέψουν το κατάστημά τους σε τουριστικό, πρέπει να πάρουν το ειδικό σήμα που δίνει υπό προϋποθέσεις ο ΕΟΤ μόνο σε τουριστικές επιχειρήσεις. Η απόφαση του γενικού γραμματέα του ΕΟΤ (με αριθμό 514703/147/31.8.1994) που εκδόθηκε με βάση τις διατάξεις του τουριστικού νόμου (2160/93) ορίζει ότι για τη χορήγηση του ειδικού σήματος λειτουργίας σε επιχειρήσεις τουριστικών καταστημάτων απαιτούνται τα εξής δικαιολογητικά:

- Αίτηση του επιχειρηματία ή του νομίμου εκπροσώπου της εταιρείας για τη χορήγηση του ειδικού σήματος.
- Υπεύθυνη δήλωση της παρ. 2 του άρθρου 3 του Ν. 2160/93.
- Επικυρωμένο αντίγραφο της άδειας λειτουργίας της επιχείρησης.
- Επικυρωμένο αντίγραφο τίτλου σπουδών ξένης γλώσσας του ιδιοκτήτη του κατ/τος ή υπαλλήλου αυτού.
- Υπεύθυνη δήλωση του ομιλούντος την ξένη γλώσσα ότι θα έχει πλήρη και αποκλειστική απασχόληση.
- Τριπλότυπο Δημοσίου Τομέα για τέλη χαρτοσήμου δρχ. 250 συν ΟΓΑ.
- Παράβολο υπέρ ΕΟΤ δρχ. 20.000 το οποίο κατατίθεται στο λογαριασμό 26180 του ΕΟΤ στην Τράπεζα Ελλάδος.
- Παράβολο υπέρ ΤΕΑΠΠΕΡΤΤ δρχ. 10.000 το οποίο κατατίθεται στο λογαριασμό 040/54 6025/54 στην Εθνική Τράπεζα της Ελλάδος.
- Βεβαίωση του ΕΟΤ και της αρμόδιας ΔΟΥ του απούντος ότι δεν υφίσταται οφειλή από τα σε βάρος του απούντος βεβαιωθέντα οριστικά ποσά υπέρ του ΕΟΤ από επιβολή προστίμων, καθώς και από ληξιπρόθεσμες προθεσμίες οικονομικές υποχρεώσεις προς τον ΕΟΤ.
- Αποδεικτικό φορολογικής ενημερότητας του επιχειρηματία.
- Συνηγορία χρήσεως γης ΥΠΕΧΩΔΕ (μόνο για την Πλάκα).

Το ειδικό σήμα τουριστικού καταστήματος μπορεί να χορηγηθεί στις παρακάτω επιχειρήσεις: Καταστήματα φωτογραφικών ειδών, αρχαιοπωλεία, ανθοπωλεία, κουρεία και κομμωτήρια, καταστήματα αργυροχρυσοχοΐας, δίσκων-κασετών, ειδών γούνας, δερματίνων ειδών, ξένου ημερησίου και περιοδικού Τύπου, λουκουμιών και χαλβάδων (Σύρος),όλα τα καταστήματα που λειτουργούν εντός ξενοδοχειακών επιχειρήσεων, καθώς και τα επί της Ακτής Μιαούλη και Ακτής Ποσειδώνα στον Πειραιά.

Τα τουριστικά καταστήματα πρέπει να πληρουν τις ακόλουθες προϋποθέσεις:

α) Να λειτουργούν σε τουριστικές περιοχές.

β) Να βρίσκονται σε κεντρική οδό ή σε κεντρική αρτηρία που οδηγεί σε τουριστική περιοχή.

γ) Να είναι καταστήματα ανεξάρτητα, ευπαρουσίαστα, καθαρά, καλής εσωτερικής και εξωτερικής εμφάνισης και να βρίσκονται σε ισόγειους ή ημιυπόγειους χώρους (κουρεία-κομμωτήρια και καταστήματα εντός ξενοδοχείων και σε ορόφους).

δ) Να έχουν αναρτημένες επιγραφές στην ελληνική και ξένη γλώσσα.

ε) Να έχουν αναρτημενες τιμές στα πωλούμενα είδη.

στ) Ο ιδιοκτήτης ή υπάλληλος να είναι πλήρους και αποκλειστικής απασχόλησης και να ομιλεί ξένη γλώσσα.

ΟΙ ΕΛΛΗΝΕΣ ΠΡΟΤΙΜΟΥΝ ΔΙΑΚΟΠΕΣ ΙΟΥΛΙΟ-ΑΥΓΟΥΣΤΟ

50 δισ. για τον εσωτερικό τουρισμό

Ενας στους τρεις Ελληνες ταξιδεύει κάθε χρόνο στην πατρίδα του, πραγματοποιώντας συνολικά 12,6 εκατομμύρια διανυκτερεύσεις και δαπανώντας το ποσό των 50 δισ. δρχ., στο οποίο δεν συμπεριλαμβάνονται τα υπόλοιπα έξοδα, για αγορές, σίτιση εκτός ξενοδοχείων κ.λ.π.

Το πρόβλημα με τον εσωτερικό τουρισμό, όπως εκτιμούν οι αρμόδιοι φορείς, εντοπίζεται στο γεγονός ότι οι Ελληνες ταξιδιώτες επιλέγουν για τις διακοπές τους στην συντριπτική τους πλειοψηφία τους μήνες αιχμής, δηλαδή τον Ιούλιο και τον Αύγουστο και πραγματοποιούν διανυκτερεύσεις μέχρι επτά ημέρες, σε αντίθεση με τους αλλοδαπούς που κατανέμονται σε περισσότερους μήνες του έτους.

Σύμφωνα με στοιχεία της Στατιστικής Υπηρεσίας (ΕΣΥΕ) στην περίοδο από το 1987 μεχρι το 1996 οι διανυκτερεύσεις των Ελλήνων εμφάνισαν αύξηση κατα 23,84% και οι αντίστοιχες των αλλοδαπών κατά 1,43%, εξέλιξη που αποδεικνύει ότι, σε περιόδους δύσκολες για τον ελληνικό τουρισμό, οι Ελληνες ήταν αυτοί που στήριξαν την εσωτερική αγορά.

Τα ίδια στοιχεία της ΕΣΥΕ αποδεικνύουν ότι το 26,11% των συνολικών διανυκτερεύσεων σε ξενοδοχεία και νόμιμα ενοικιαζόμενα δωμάτια πραγματοποιείται από Ελληνες , ότι σε 30 νομούς της χώρας οι Ελληνες πραγματοποιούν πάνω από το 50% των συνολικών διανυκτερεύσεων και ότι σε 43 νομούς οι Ελληνες τουρίστες είναι περισσότεροι από οποιαδήποτε άλλη εθνικότητα, καθως τα διεθνή γραφεία τουρισμού διοχετεύουν τους αλλοδαπούς τουρίστες σε περιορισμένα σημεία της Ελλάδας. Από τους εσωτερικούς τουρίστες που δεν πραγματοποιούν διανυκτερεύσεις σε ξενοδοχεία και ενοικιαζόμενα δωμάτια, οι περισσότεροι επιλέγουν τον τόπο καταγωγής, φιλικά ή συγγενικά σπίτια ή αποδράσεις για ένα διήμερο σε κοντινές αποστάσεις, λόγω οικονομικών προβλημάτων, καθως δύο στους τρεις εργαζόμενους, όπως έδειξε περσινή έρευνα της ΓΣΕΕ, δεν έχει τη δυνατότητα να πληρώσει για τις διακοπές του δωμάτια.

ΔΙΑΝΥΚΤΕΡΕΥΣΕΙΣ ΕΛΛΗΝΩΝ ΤΟΥΡΙΣΤΩΝ

ΠΕΡΙΟΧΗ	1996	
-Αν. Μακεδονία-Θράκη	889.797	
-Κεντρική Μακεδονία	1.672.390	
-Δυτική Μακεδονία	241.364	
-Ηπειρος	506.117	
-Θεσσαλία	1.050.475	
-Ιόνια Νησιά	811.616	
-Δυτική Ελλάδα	719.378	
-Στερεά Ελλάδα	850.741	
-Αττική	2.208.085	
-Πελοπόννησος	1.036.106	
-Βόρειο Αιγαίο	393.271	
-Νότιο Αιγαίο	1.229.309	
-Κρήτη	826.353	
ΣΥΝΟΛΟ	12.447.672	

ΠΗΓΗ: ΕΣΥΕ-ΕΟΤ, 1997

Το πρόβλημα για τους τουριστικούς φορεις που διαβλέπουν, σε γενικές γραμμές, ότι ο Ελληνας τουρίστας είναι ο καλύτερος πελάτης-καταναλωτής, με σημαντικες προοπτικές περαιτέρω ανάπτυξης, εντοπίζεται στη διάρκεια του χρόνου διακοπών, την παροχή εκπτώσεων και διευκολύνσεων, όπως ακριβώς συμβαίνει και με τους αλλοδαπούς τουρίστες και την επαρκέστερη πληροφόρηση για τις δυνατότητες διακοπών εκτός Ιουλίου και Αυγούστου.

Η αναβάθμιση του εσωτερικού τουρισμού και η αναπλήρωση των κενών που προκύπτουν από εξωγενείς παράγοντες θα είναι ένα από τα βασικά θέματα που πρόκειται να συζητηθούν σήμερα σε ευρεία σύσκεψη των αρμοδίων τουριστικών παραγόντων, υπό την προεδρία του γενικού γραμματέα του ΕΟΤ, Νικου Σκουλά, με στόχο την καλύτερη προετοιμασία της 14ης Διεθνούς Τουριστικής Εκθεσης PHILOXENIA, που θα γίνει στο διάστημα από 5 μέχρι 8 Νοεμβρίου 1997 στη Θεσσαλονίκη.

ΚΥΚΛΟΦΟΡΗΣΕ
Η ΕΥΠΡΕΠΗ
ΤΟΥ ΒΑΛΤΟΥ
ΜΥΘΙΣΤΟΡΗΜΑ
ΝΙΚΟΛΑΟΥ
ΚΕΧΑΓΙΑ
ΝΑΙΘΩΝΑ
Βιβλιοπωλείο
«ΤΟ ΔΕΝΤΡΟ»

ΕΠΑΓΓΕΛΜΑΤΙΚΗ ΑΝΑΚΟΙΝΩΣΗ
ΑΝΤΙΠΡΟΣΩΠΕΥΟΥΜΕ ΚΑΙ ΕΙΣΑΓΟΥΜΕ ΤΗΝ ΠΟΙΟΤΗΤΑ ΣΕ:
ΕΡΓΑΛΕΙΑ: (ΧΕΙΡΟΣ - ΗΛΕΚΤΡΙΚΑ - ΟΙΚΟΔΟΜΙΚΑ)
ΧΡΩΜΑΤΑ: (ΘΑΛΑΣΣΗΣ - ΣΠΡΕΥ)
ΧΗΜΙΚΑ: (ΚΑΘΑΡΙΣΤΙΚΑ - ΔΙΑΛΥΤΙΚΑ - ΛΕΙΑΝΤΙΚΑ - ΚΟΛΛΕΣ)
ΕΙΔΗ ΚΗΠΟΥ: (ΕΡΓΑΛΕΙΑ - ΣΩΛΗΝΕΣ)
ΒΙΔΕΣ: (INOX - ΛΑΜΑΡΙΝΟΒΙΔΕΣ - ΜΠΟΥΛΩΝΙΑ - ΣΤΡΙΦΩΝΙΑ ...)
ΝΑΥΤΙΛΙΑΚΑ: (ΑΞΕΣΟΥΑΡ - ΣΧΟΙΝΙΑ - ΔΕΡΜΑΤΙΝΕΣ ...)
ΚΛΕΙΔΑΡΙΕΣ: (ΑΠΛΕΣ - ΛΟΥΚΕΤΑ - ΜΕΝΤΕΣΕΔΕΣ - ΣΥΡΤΕΣ - ΠΟΔΙΑ - ΡΟΔΕΣ...)
ΚΑΙ ΣΥΝΑΦΗ ΕΡΓΑΛΕΙΑ ΠΑΝΤΟΣ ΤΥΠΟΥ
ΣΕ ΕΝΑ ΧΩΡΟ 450 Τ.Μ. ΦΙΛΟΞΕΝΟΥΜΕ ΤΙΣ ΠΙΟ ΕΠΩΝΥΜΕΣ ΕΤΑΙΡΙΕΣ USAG - BOSCH - FELISATTI - SKIL - STAYER - FACOM - LOCTITE - CHEMSEARCH - POLYGLOSS - INTERNATIONAL - HEMPEL - UNIFLEX - PIONIER - HARRIS - AMES - AMEMH - MARLOW
ΑΠΟ 4 ΜΑΙΟΥ Ο ΕΠΑΓΓΕΛΜΑΤΙΑΣ ΑΛΛΑ ΚΑΙ Ο ΕΡΑΣΙΤΕΧΝΗΣ ΓΙΝΕΤΑΙ ΠΙΟ ΣΙΓΟΥΡΟΣ
«ΙΑΚΩΒΟΣ ΠΑΠΑΔΟΠΟΥΛΟΣ ΚΑΙ ΣΙΑ ΟΕ»
ΑΥΣΤΡΑΛΙΑΣ 114 - ΡΟΔΟΣ ΤΗΛ: 76258-9 FAX 76260
ΔΙΠΛΑ Λ.Ε.Η. (ΚΑΙΝΟΥΡΓΙΑ ΜΑΡΙΝΑ)

Κ. Σκανδαλίδης: τί είπε ακριβώς στην Διάσκεψη

Ευρύτατα συζητήθηκε και σχολιάσθηκε η ομιλία του γραμματέα της Κ.Ε. του ΠΑΣΟΚ κ. Κώστα Σκανδαλίδη στην Διάσκεψη του Σαββάτου. Η «δ» δημοσιεύει σήμερα την ομιλία αυτήν για να έχουν πλήρη εικόνα οι αναγνώστες μας για το τι ακριβώς ειπώθηκε:

•Το τρίπτυχο:

νέα ιδεολογική και πολιτική ηγεμονία της πρότασής μας στην κοινωνία

νέα πολιτική και κοινωνική πλειοψηφία στο λαό

νέα ενότητα στρατηγικού χαρακτήρα στο Κίνημά μας είναι ο κεντρικός πολιτικός μας στόχος για ολόκληρη την περίοδο μέχρι και τις εθνικές εκλογές.

Η νέα ιδεολογική και πολιτική ηγεμονία της πρότασής μας στην κοινωνία αφορά πρωτίστως τη χώρα που σε μια ευνοϊκή αλλά ταυτόχρονα δύσκολή συγκυρία δείχνει επίπεδους ικανή να αναμετρηθεί ξανά με την ιστορία. Αφορά την πορεία και τον βηματισμό του ελληνισμού στην νέα εποχή για τη διαμόρφωση της ισχυρής και σύγχρονης Ελλάδας.

Αφορά τους εθνικούς προσανατολισμούς και στόχους για την υπεράσπιση της ασφάλειας και της ακεραιότητας της χώρας, την ισότιμη συμμετοχή της στις ευρωπαϊκές εξελίξεις, την πολιτισμική και πνευματική της θωράκιση, την περιφερειακή της συγκρότηση και την παραγωγική της ανασυγκρότηση, την μεταρρύθμιση και τον εκσυγχρονισμό των δομών.

Αφορά το προοδευτικό κοινωνικό περιεχόμενο της πολιτικής μας στρατηγικής που επιδιώκει σταθερά μια κοινωνία αλληλεγγύης, δικαιοσύνης, συνοχής και ευημερίας.

Αφορά τη δύναμη αναγέννησης του ΠΑΣΟΚ που μπορεί να οδηγήσει τη χώρα και τις προοδευτικές δυνάμεις με τρόπο αξιόπιστο και αποτελεσματικό στα επόμενα δύσκολα χρόνια.

Η νέα πολιτική και κοινωνική πλειοψηφία στο λαό δεν εκφράζεται μόνο με ένα νικηφόρο αποτέλεσμα ειδικών συνθηκών και συγκυριών.

Αποτελεί ένα διαρκώς διευρυνόμενο πλειοψηφικό ρεύμα που εδράζεται στην αφύπνιση και κινητοποίηση του λαού για την επίτευξη των εθνικών στόχων, στην ενσυνείδητη κοινωνική συμμαχία όλων των παραγωγικών εκσυγχρονιστικών, πνευματικών και πολιτισμικών δυνάμεων του τόπου, στην πρωτοβουλία των πιο πρωτοπόρων και ζωντανών δυνάμεων του τόπου, στην ανανσύνθεση του ευρύτερου προοδευτικού χώρου. Είναι δυναμικό συμπλήρωμα αλλά και απόρροια της ιδεολογικής και πολιτικής μας ηγεμονίας.

Η νέα ενότητα στρατηγικού χαρακτήρα στο Κίνημα μας συνδέεται με τη ριζική του αλλαγή και αναγέννηση, με την επανίδρυσή του στις νέες συνθήκες.

Και αυτό συνδέεται αξεδιάλυτα με μια πραγματική ιδεολογική αναβάπτιση μια σύγχρονη πολιτική συμφωνία, μια νέα εποχή ενότητας, αλληλεγγύης και προοπτικής για το παρόν και το μέλλον του Κινήματος.

Κανείς πια δεν αμφιβάλλει ότι πρέπει να αλλάξουν τα πράγματα στο ΠΑΣΟΚ, γιατί αλλάζουν εποχές, δεδομένα στόχοι. Δεν αρκεί να συμφωνούμε σις διαπιστώσεις αλλά και στο πως και με ποιούς θα αλλάξουν. Και εκεί έχουμε λόγο όλοι. Εχουμε λόγο, πρόταση και συμμετοχή στην κοινή προσπάθεια μιας νέας ιστορικής σύνθεσης των δυνάμεών μας.

Αν θέλαμε με όρους πολιτικής επικοινωνίας να αποτυπώσουμε το όραμα και τους στόχους που υλοποιούν αυτό το ιδιαίτερο τρίπτυχο θα μπορούσαμε επιγραμματικά να πούμε:

•Τον αγώνα μας κινεί και κατευθύνει το όραμα της

ΙΣΧΥΡΗΣ ΚΑΙ ΣΥΓΧΡΟΝΗΣ ΕΛΛΑΔΑΣ

•Η ισχυρή και σύγχρονη Ελλάδα απαιτεί ΑΠΟΦΑΣΕΙΣ ΜΕ ΜΕΛΛΟΝ ΤΩΡΑ στη βάση των οποίων θα αποτυπωθεί η νέα ιδεολογική και πολιτική ηγεμονία της πρότασής μας στην κοινωνία

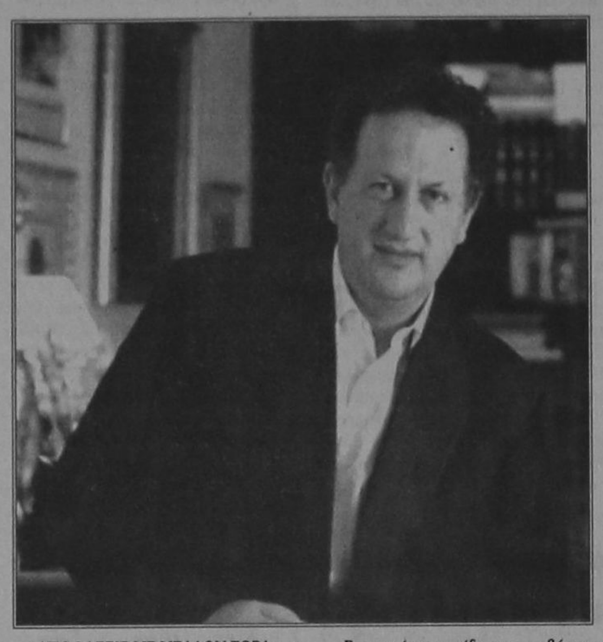

•Η ισχυρή και σύγχρονη Ελλάδα απαιτεί ΑΝΑΠΤΥΞΗ, ΣΥΝΟΧΗ, ΑΛΛΗΛΕΓΥΗ ΣΤΟ ΣΤΟΧΟ ΤΗΣ ΝΕΑΣ ΕΥΗΜΕΡΙΑΣ, στη βάση του οποίου θα διαμορφωθεί η νέα πολιτική και κοινωνική πλειοψηφία στο λαό

•Η ισχυρή και σύγχρονη Ελλάδα απαιτεί ΤΟ ΠΑΣΟΚ ΣΤΗΝ ΠΡΩΤΗ ΓΡΑΜΜΗ ΤΗΣ ΜΑΧΗΣ πάνω σπην οποία θα οικοδομηθεί και θα σφυρηλατηθεί η νέα ενότητα στρατηγικού χαρακτήρα στο Κίνημά μας

•Για να γίνουν πράξη αυτα τα βήματα και οι στόχοι χρειάζεται και ένα αντίστοιχο πολιτικό περιβάλλον μέσα στο οποίο συντελείται η προσπάθειά μας

Το πρώτο στοιχείο είναι η πολιτική σταθερότητα στην πορεία και τη λειτουργία του πολιτικού συστήματος. Αυτό σημαίνει κατ'αρχήν σταθερή γραμμή πλεύσης χωρίς αβεβαιότητες, χωρίς σενάρια πρώρων εκλογών, χωρίς - προπαντός- συνδυασμό των πολιτικών και κοινωνικών εξελίξεων με εσωκομματικούς όρους. Οσοι επιχειρούν απερίσκεπτα να συνδέσουν την πορεία της χώρας είτε με δυσκολίες που εμφανίζει το εγχείρημα, είτε με τις εσωτερικές αντιθέσεις στο ΠΑΣΟΚ, είτε με την επαπειλούμενη διάσπαση της ΝΔ, προσφέρουν χείριστη υπηρεσία στην υλοποίηση των εθνικών στόχων. Οι πρόωρες εκλογές το '96 ήρθαν ως αποτέλεσμα μιας ευρύτερης αλλαγής στο πολιτικό σκηνικό της κυβερνητικής παράταξης που απαιτούσε ανανέωση εντολής και όχι ως όρος εσωκομματικής αντιπαράθεσης ή σκοπιμότητας.

Ποιοί είναι αυτοί που μπορούν κάθε στιγμή και στο όνομα ποιάς σκοπιμότητας να ανασύρουν ως διεξοδο και λύση στο φαντασικό αδιεξοδο που δημιουργείται στο μυαλό τους την απαπειλούμενη προσφυγή στις κάλπες; Και ανενδοίαστα διαδρομολογούν ότι «θα καθαρίσουμε το εσωκομματικό τοπίο» από ποιούς και για ποιόν ακριβώς λόγο σε μια στιγμή που η Ελλάδα δίνει μάχη ζωής; Να χάσει το ΠΑΣΟΚ την Κυβέρνηση και να αρνηθεί την ευθύνη της διακυβέρνησης βάζοντας τη χώρα και την οικονομία σε τεράστια δοκιμασία στο όνομα μιας παντελώς αμφίβολης καθαρότητας είναι σενάριο ανευθυνότητας και όχι πολιτική ευθύνη.

Το δεύτερο στοιχείο είναι η συνέπεια και αποφασιστικότητα στην υλοποίηση της πολιτικής μας στρατηγικής που αφορά την πορεία της χώρας και στην οποία οφείλουμε να εντάσσουμε κάθε επιμέρους επιλογή ή πολιτική. Η επίτευξη των εθνικών και κοινωνικών μας στόχων είναι πάνω από τις επιμέρους επιδιώξεις πολιτικών ή κοινωνικών ομάδων, πάνω από επιμέρους προσωπικές στρατηγικές και φιλοδοξίες.

Η ανάδειξη του συνόλου της στρατηγικής μας, η αλληλοσύνδεση επιμέρους πολιτικών και στόχων, η νέα συνδεση του ειδικού με το γενικό, επιτρέπει στους πολίτες να διαμορφώνουν κοινή αντίληψη και συνείδηση της συνολικής μας πορείας, πολιτικοποιούν και κινητοποιούν τις κοινωνικές δυνάμεις σε θετική κατεύθυνση.

Για να έχει επιτυχία, όμως, μια τέτοια προσπάθεια, αν δεν θέλουμε να μείνουμε σε ευχολόγια πρέπει όλοι να συνειδητοποιήσουμε μερικές κρίσιμες αλήθειες:

- Η Κυβέρνηση όχι μόνο πρέπει να επιμείνει σε βασικές πολιτικές επιλογές που αφορουν τις διαρθρωτικές αλλαγές στην οικονομία και την επιτάχυνση της αναπτυξιακής προσπάθειας που πρέπει να μπει στην τελική ευθεία αλλά και να επισπεύσει τους ρυθμούς λήψης αποφάσεων με μέλλον για τον τόπο.

- Αυτό δεν μπορεί να γίνει χωρίς κοινωνικό διάλογο, με αιφνιδιασμούς, χωρίς ιδεολογική και πολιτική προετοιμασία, χωρίς πλήρη τεχνοκρατική τεκμηρίωση και σχεδιασμό πολιτικής και βημάτων

- Αυτό δεν μπορεί να γίνει χωρίς να βάλουμε τέλος την ιδεολογική σύγχυση, στο μετέωρο βήμα του «δεξιού» και του «εκσυγχρονιστικού» ΠΑΣΟΚ. Χωρίς να πούμε καθαρά τι άλλαξε στην νέα εποχή, τι πρέπει ριζικά να αλλάξει τώρα στο ΠΑΣΟΚ σε σχέση με το παρελθόν. Τι να κρατήσουμε ως συνέχεια μιας ιστορικής διαδρομής και τι να αφήσουμε με τολμηρές και γενναίες τομές ως ξεπερασμένη από την ιστορία υπόθεση.

- Αυτό δεν μπορεί να γίνει χωρίς να σκύψουμε στην καθημερινότητα του πολίτη, στα τεράστια προβλήματα που βιώνει, στην ανασφάλεια που νιώθει και να δώσουμε πρακτικές απαντήσεις και λύσεις .

Η πολιτική στρατηγική δεν υλοποιείται με καθηκοντολόγιο από καθέδρας και μακροσκοποκή θεώρηση των πραγμάτων αλλά και με την οπτική γωνία του πολίτη που βλέπει προς το κράτος και την ποιότητα ζωής του

- Αυτό δεν μπορεί να γίνει χωρίς να απευθυνθούμε ξανά με λόγο λαϊκό, ειλικρινή και ευθύβολο στο λαό. Χωρίς να πούμε με ποιούς θα πάμε και ποιούς θα αφήσουμε στο πεδίο των κοινωνικών δυνάμεων. Η κοινωνική ουδετερότητα δεν ταιριάζει σε προοδευτική δύναμη η οποία επιπλέον κινδυνεύει να καταστεί γραφική όταν αφήνεται στους στατιστικολόγους του «συν» και «πλην». Συν τα ενδιάμεσα στρώματα, «πλην» τα λαϊκά «ισοζύγιο νίκης».

Η σπονδυλική στήλη του ΠΑΣΟΚ δεν αντέχει άλλες ρωγμές ανιστόρητες. Οσοι δεν ταρακουνήθηκαν από τις τελευταίες σφυγμομετρήσεις ας συνεχίσουν να επιπθενται επί δικαίους και αδίκους σε όλα τα κοινωνικά στρώματα. Το τρίτο στοιχείο είναι η ένταξη της κομματικής μας δουλειάς και προσπάθειας στις γενικότερες εξελίξεις και τους πολιτικούς μας στόχους. Η ανοιχτή και δημιουργική δράση στην κοινωνία, η ενασχόληση με τα σοβαρά και πρωτεύοντα, η ανάδειξη της πολιτικής εσωστρέφειας και των ανούσιων αναμετρήσεων και λογικών. Η νέα προσπάθεια που ξεκινά εντάσσεται και ενισχύει την επίτευξη των στόχων επαχύνει την διαμόρφωση ευνοϊκών όρων και προϋποθέσεων, διευρύνει το θετικό συσχετισμό, διασφαλίζει τη μέγιστη δυνατή συσπείρωση των δυνάμεών μας.

Και εδώ, όμως, υπάρχουν κρίσιμες αλήθειες, κρίσιμες προϋποθέσεις:

- Ποιό ΠΑΣΟΚ, θα υλοποιήσει μια τέτοια στρατηγική; Του «εκσυγχρονιστικού» μπλοκ ή της «εσωκομματικής αντιπολίτευσης», της «σύγχρονης καθαρότητας» ή της «αριστερής συνέπειας», των «παραχαρακτών της ιστορικής του διαδρομής» ή των «εγγυητών της πατριωτικής του φυσιογνωμίας»;

Πάντως όχι ένα ΠΑΣΟΚ που δεν συμμετέχει, δεν συνδιαμορφώνει, δεν πιστεύει στην πολιτική που ασκείται. Οχι ένα ΠΑΣΟΚ που επειδή δεν μας αρέσει το εγκαταλείπουμε στη γωνιά λες και είναι εμπόδιο στις επιδιώξεις μας. Οχι ένα ΠΑΣΟΚ που απλώς «γράφει μέλη για να κατασκευάσει Δημάρχους και Βουλευτές»

- Οσοι μέχρι σήμερα αγνοούν ή παραγνωρίζουν τον αναντικατάστατο ρόλο το κόμματος σε μια κρίσιμη συγκυρία βιώνουν ήδη το αδιέξοδο τους. Οσοι επιμένουν αφελώς να μιλούν αντιστόρπτα για μια παράταξη με αξεπέραστο παρελθόν, πλούσιο παρόν και ελπιδοφόρο μέλλον, που όπως λέει ο Πρόεδρος μας «έρχεται από μακριά για να πάει πολύ πιο μακριά», λές και μιλούν για ένα προϊόν κατανάλωσης και διαχείρισης που μπορεί κατα το δοκούν να κοπεί σε τεμάχια ή και να πετακτεί στο καλάθι των αχρήστων της ιστορίας γιατί δεν ελέγχεται και δεν ποδηγετείται υποτιμούν τη ρίζα την ενότητα, την συσπείρωση και το βάθος που φέρνει από την ίδρυσή του το Κίνημα. Και όσοι πεισματικά και παρωχημένα επιδιώκουν μέσα από δικαστικές και οργανωτικές λογικές μια αναπαλαίωση ενός οριστικά ξεπερασμένου μηχανισμού δεν έχουν αντιληφθεί τον σύγχρονο θηματισμο της ιστορίας.

- Χρειαζόμασστε επειγόντως να προκαλέσουμε ένα πραγματικό εμβόλιο πολιτικής στο Κίνημα, στην Κυβέρνηση, την Κοινοβουλευτική Ομάδα. Να κατασπήσουμε ξανά την πολιτική συλλογική υπόθεση για το Κίνημα κι όχι μονοπώλιο αξιωματούχων που λειτουργούν με όρους εξουσίας. Να βάλουμε τέρμα στην κατήφεια και τη μιζέρια, στην αμυντική και παθητική στάση, που απορρέει από τις παράπλευρες και κάθετες εξουσίες των «ειδικών», των «συμβούλων» των «μαθητεύομενων μάγων».

Να πάψει η ανασυγκρότηση να ταυτίζεται με οργανωτικούς μηχανισμούς διαμόρφωσης «πλειοψηφιών» και «μειοψηφιών» διαμέσου της κατανομής εξουσιών και αξιωμάτων. Να συγκρότησουμε από την αρχή με όρους πολιτικής αυτόνομίας, κοινωνικής όσμωσης και άμεσης δημοκρατίας τη βάση του Κινήματός μας. Να το επανιδρύσουμε ουσιαστικά και όχι λεκτικά.

- Για να γίνουν όλα αυτά πρέπει εμείς εδώ στην κορυφή να οδηγήσουμε τη λογική των χαρακωμάτων στο τέλος της, αλλιώς χτίζουμε στην άμμο και δημιουργουμε ψευδαισθήσεις για μια προσπάθεια που όλο γίνεται κι όλο μένει στη μέση. Να συνδέσουμε τη νέα συλλογικότητα με αρχές, λειτουργίες και κανόνες.

Να την αποτυπώσουμε μέσα από ένα πολιτικό σχεδιασμό που διαμορφώνεται και υλοποιείται συλλογικά και να διασφαλίσουμε μέσα από αυτόν τη νέα ιστορικη σύνθεση που έχει ανάγκη το ΠΑΣΟΚ όσο τίποτε άλλο σήμερα.

Δεν βοηθά σ'αυτό, αντίθετα το αντιστρατεύεται, η συνεχιζόμενη σκιαμαχία, η σχηματική αντιπαράθεση και προσχηματικοί διαχωρισμοί που διχάζουν το Κίνημα.

Είναι απαράδεκτος ο διαχωρισμός των στελεχών με βάση την στήριξη των μέτρων που είναι αναγκαία και επείγοντα σε φίλους και υπονομευτές του Προέδρου.

Είναι απαράδεκτος ο διαχωρισμός σε «πιστούς» «συμμάχους» και «αντιπάλους» του εκσυγχρονιστικού εγχειρήματος. Είναι απαράδεκτη η χρήση κατά το δοκούν των στελεχών. Αυτή η καινούργια θεωρία περί «ηγετικών ομάδων» που διαμορφώνονται σε άξονες, που συγκρούονται περί τον Πρόεδρο και που διεκδικούν μερίδιο στην εξουσία, είναι μια κατασκευασμένη προσπάθεια αναπαραγωγής ενός μοντέλου διαχείρισης των πραγμάτων παρωχημένου και συλλήβδην ένθεν και ένθεν συντηρητικού.

Επισπαρτεύεται ο κίνδυνος της «νέας ηγετικής ομάδας» ως αντίπαλο δέος της «παλιάς»; Υπάρχει σήμερα καμιά πραγματική ηγετική ομάδα έξω από τα όργανα του Κινήματος και δεν την γνωρίζω; Αλλο επιπελείο συνεργατών που κάθε στέλεχος μπορεί να διαθέτει και άλλο ηγετική ομάδα. Αυτή κρίνεται, διαμορφώνεται και αναδεικνύεται στο πεδίο της πολιτικής, της πράξης, στο λαό.

Ενας είναι ο δρόμος. Τις ηγετικές ομάδες τις εκφράζουν πραγματικά συλλογικά πολιτικά όργανα.

Το Εκτελεστικό Γραφείο, η Πολιτική Γραμματεία, η Εκτελεστική Γραμματεία για το Κίνημα στο σύνολό του, η Κυβερνητική Επιτροπή για την Κυβέρνηση.

Εκεί βρίσκεται και το πεδίο σύνθεσης και ανανέωσης. Και το πεδίο συνύπαρξης των λεγόμενων ιστορικών στελεχών και παρουσίας των νέων ικανών και πρωτοπόρων δυνάμεων που διαμορφώθηκαν και καταξιώνονται στην πορεία.

Η ανάδειξη των θεσμικών λειτουργιών και των συλλογικών οργάνων σε κεντρικους πόλους διαμόρφωσης και υλοποίησης του πολιτικού σχεδιασμού περνά μέσα από την έμπρακτη εφαρμογή της νέας συλλογικότητας στην κορυφή και την ουσιαστική αποκέντρωση επιλογών, αποφάσεων, εξουσιών, στην περιφερειακή δομή και συγκρότηση του Κινήματος.

Η ουσιαστική μεταβίβαση του κέντρου λήψης αποφάσεων στα συλλογικά όργανα, προϋποθέτει την ουσιαστική συμμετοχή της στη διαμόρφωση των επιλογών.

Να ξεκαθαρίσουμε οριστικά, αν το ΠΑΣΟΚ θα είναι μόνο κυματοθραύστης και πυροσβέστης κρίσεων ή συμμέτοχος στις αποφάσεις και τις πολιτικές που έχουν εμβέλεια, αξία και σημασία στρατηγικού χαρακτήρα

Πάνω από 12.000 πελάτες μέσα σε ένα χρόνο επέλεξαν...

OTEnet
Internet Provider

Νέα Εποχή στο Ελληνικό Internet

• 2 Mbps ταχύτητα σύνδεσης Ρόδου - Αθήνας

• 4 Mbps ταχύτητα σύνδεσης με εξωτερικό
10 Mbps(!) μέχρι το Πάσχα

✓ Συνεχής Τεχνική Υποστήριξη Πελατών
✓ Ολοκληρωμένες λύσεις για επιχειρήσεις
✓ Υπηρεσίες World Wide Web
✓ On Line Υπηρεσίες - Πληροφορίες
Υπηρεσίες Χρηματιστηρίου
Κατάλογος Ξενοδοχείων της Ελλάδας
Κατάλογος Ελληνικών Επιχειρήσεων
Πινάκια & Αποφάσεις Δικαστηρίων κλπ

Τώρα με 41 modem στη Ρόδο για ακόμα καλύτερη εξυπηρέτηση...

Διάθεση προϊόντων της Otenet στη Ρόδο
από το γραφείο του ΟΤΕ στο Εμπορικό Κέντρο Κάϊρο Πάλας
Χρέωση στον Λογαριασμό του τηλεφώνου σας!!

Για διαφημίσεις, επιχειρηματικές εφαρμογές και οποιαδήποτε επιπλέον πληροφορία επικοινωνείστε μαζί μας στο τηλέφωνο (241) 77771

ΠΡΟΓΡΑΜΜΑ ΜΑΡΑΘΩΝ PEI 5 - MOHS 9
Το απόλυτο δάπεδο

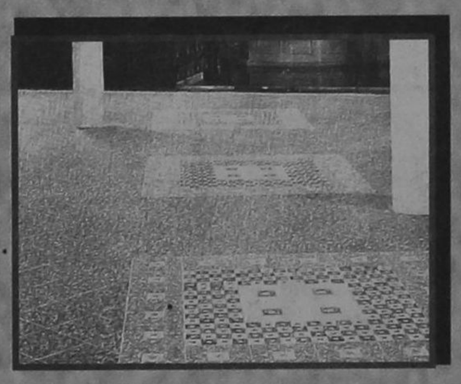

Πληθαίνουν καθημερινά οι ανάγκες εφαρμογής πλακιδίων δαπέδου σε χώρους σκληρής καταπόνησης, όπως διάφορα καταστήματα, γραφεία, αίθουσες, ξενοδοχεία, super market, εστιατόρια κλπ, και απαπούν πλακάκια ειδικών προδιαγραφών με δυνατότπτα επιλογής χρωμάτων και διαστάσεων. Το πρόγραμμα ΜΑΡΑΘΩΝ ενδείκνυται για χώρους σκληρής καταπόνησης διότι είναι σειρά κεραμικού πλακιδίου που κατασκευάζεται με τις υψηλότερες προδιαγραφές στον κόσμο, PEI 5 (MOHS 9). Είναι εντυπωσιακά τα αποτελέσματα που έχει το πρόγραμμα ΜΑΡΑΘΩΝ στην παγκόσμια αλλά και στην ελληνική αγορά. Αυτό οφείλεται στην ειδική σκληρότπτά του που το κάνει άφθαρτο, PEI 5 (MOHS 9) στην μεγάλη ποικιλία διαστάσεων, χρωμάτων και σειρών που διαθέτει, καθώς και στα ειδικά κομμάτια όπως ντεκόρ, σωβατεπί, σκαλοπάτια. Προσέξτε ιδιαίτερα τις 3 καινούργιες σειρές 41 x 41 με τα 9 πολύχρωμα ντεκόρ σχέδια, τη σειρά OXFORD, τη σειρά ETON και τη σειρά VERONA. Επίσης τις 2 καινούργιες σειρές 31 x 31 με τα 8 πολύχρωμα ντεκόρ σχέδια, τις σειρές ΜΠΡΙΣΤΟΛ και ΑΤΤΙΚΑ

ΠΡΟΓΡΑΜΜΑ TESORI D' ORIENTE
Οι θησαυροί της ανατολής

Η σειρά TESORI D' ORIENTE σε 25 x 37,5 πρέπει να ξεχωρίζει από τα υπόλοιπα. Ο σχεδιασμός της, τα χρώματά της και ο τρόπος που προβάλλεται είναι ξεχωριστός, TESORI D' ORIENTE: δίνει όνομα σε 4 διαφορετικούς χρωματισμούς, viola - azuro - verde - rosa, που ο καθένας αποτελείται από 11 διαφορετικά τεμάχια πλακιδίων, από 1 σετ πατάκια και πετσέτες δωρεάν για κάθε 30 m2, καθώς και υψηλής ποιότητας ύφασμα ίδιο με τα χρώματα των πλακιδίων για κουρτίνες, σκεπάσματα, τραπεζομάντηλα, μαξιλάρια κλπ. Ετσι λοιπόν όλα μαζί, μπάνιο - δάπεδο - κουζίνα καθώς και πετσέτες - πατάκια - κουρτίνες - σκεπάσματα κλπ. δίνουν στο σπίτι ένα ξεχωριστό δέσιμο που μόνο η σειρά TESORI D' ORIENTE μπορεί να δώσει.



ΠΡΟΓΡΑΜΜΑ POMPEI RUSTIK
Η γήινη αίσθηση



RUSTIK, η μόδα της εποχής, POMPEI, η πλήρης σειρά που ξεχωρίζει στα RUSTIK. Αποτελείται από 3 διαφορετικά χρώματα σε 3 διαφορετικές χρώματα σε 3 διαφορετικές διαστάσεις σε λευκή πάστα. Πλακίδια σε 40 x 40 και 30 x 30 για το δάπεδο με δύο διαφορετικές φάσες ντεκόρ για σχεδιασμό και συνοδεύεται επίσης από σωβατεπί και σκαλοπάτια. Πλακίδια 20x20 για τον τοίχο και το δάπεδο με μία φάσα ντεκόρ καθώς και λιστέλο που βοηθούν να στηθεί ένα όμορφο RUSTIK αποτέλεσμα. Πλακίδια 10x10 για κουζίνα με 2 διαφορετικά ντεκόρ σε φάσα και μονά. POMPEI, μια πλήρης σειρά RUSTIK που ολοκληρώνει το σπίτι: 40x40 και 30x30 στο δάπεδο, 20x20 στο μπάνιο, 10x10 στην κουζίνα.

EURODESIGN CENTER
ΑΥΣΤΡΑΛΙΑΣ 60 ΡΟΔΟΣ 85100 ΤΗΛ: 27421 ΦΑΞ: 31676

ΜΙΚΡΕΣ ΑΓΓΕΛΙΕΣ ΜΙΚΡΕΣ ΑΓΓΕΛΙΕΣ ΜΙΚΡΕΣ ΑΓΓΕΛΙΕΣ

ΕΝΟΙΚΙΑΣΕΙΣ ΑΚΙΝΗΤΩΝ

ΕΝΟΙΚΙΑΖΟΝΤΑΙ
στους Καστελλοριζιούς, (Ιξιά), μικρά δυάρια πλήρως επιπλωμένα, και με τα απαραίτητα σκεύη. Πληρ. Διακογεωργίου Κάλλιστος, τηλ. 29318 - 34598

ΕΝΟΙΚΙΑΖΟΝΤΑΙ
Δύο συνεχόμενα γραφεία στον Α' όροφο οικοδομής επί της οδού Δημ. Θεοδωράκη αριθμό 34. Πληρ. τηλ. 28106 (πρωινές ώρες) και τηλ. 32009 (μετά τη 5η απογευματινή)

ΕΝΟΙΚΙΑΖΕΤΑΙ διαμέρισμα με 3 υπνοδωμάτια - σαλοτραπεζαρία - κουζίνα και βοηθητικούς χώρους στον τρίτο όροφο. Πάροδος Στελίου Κωτιάδη, τηλ. 20522

ΕΝΟΙΚΙΑΖΕΤΑΙ στην οδό Αγίας Λαύρας 68, πλησίον Πανεπιστημίου Αιγαίου, διαμέρισμα 50 τ.μ. πλήρως επιπλωμένο, κατάλληλο για φοιτητές. Ώρες επίσκεψης 9 - 13 και 18 - 21. Πληροφορίες τηλέφωνο 37.593

ΕΝΟΙΚΙΑΖΟΝΤΑΙ
Επί της οδού Θεμ. Σοφούλη αρ. 117-119 με ευρύ χώρο πάρκινγκ:
1) Ισόγειο κατάστημα 70 μ.τ. όλο μαζί ή διαχωρισμένο (κατάλληλο για Τράπεζα, Πρακτορείο, έκθεση επίπλων, καφετέρια κ.λ.π.)
2) Επαγγελματικοί χώροι (για ιατρεία, γραφεία μηχανικών, λογιστικά γραφεία κλπ) και
3) Διαμερίσματα 2 και 1 δωματίων με βοηθητικούς χώρους
Πληροφορίες: τηλ. 27890 ώρες 7-9 μ.μ.

ΕΝΟΙΚΙΑΖΕΤΑΙ μεγάλος ψηλοτάβανος αποθηκευτικός χώρος, εμβαδού 300 τ.μ., με είσοδο φορτηγών από ράμπα και άνετη αυλή εμβαδού 500 τ.μ. για στάθμευση αυτοκινήτων. Στην ίδια αυλή υπάρχει μεγάλη ισόγειος αποθήκη με σκεπή από σιδηροκατασκευή, η οποία ενοικιάζεται επίσης χωριστά ή μαζί με το υπόγειο. Η οικοδομή στην οποία βρίσκονται οι αποθήκες είναι επί της Λεωφόρου Ρόδου - Λίνδου 232, δίπλα από την επιχείρηση TSELIOS BANIO. Πληροφορίες τηλέφωνα 24514 και 64458

ΤΙΜΗ ΕΥΚΑΙΡΙΑΣ ΕΝΟΙΚΙΑΖΕΤΑΙ
εστιατόριο στο Φαληράκι πλήρως εξοπλισμένο σέ κεντρικό σημείο για μεγάλη χρονική διάρκεια. Πληρ. 093-864446 Γιώργος

ΕΝΟΙΚΙΑΖΕΤΑΙ αποθήκη 180 τ.μ. ολόκληρη ή μισή με δύο εισόδους κατάλληλη για κάθε επαγγελματική χρήση στην διευθ. Θεμ. Σοφούλη 89. Πληρ. τηλ. 0244-51435

ΕΝΟΙΚΙΑΖΕΤΑΙ υπόγειος χώρος για αποθήκη εμβαδού 350 τ.μ., με ράμπα και μεγάλη αυλή για στάθμευση.

Επίσης έτερη ισόγειος αποθήκη, μέσα στην ίδια αυλή εμβαδού 80 τ.μ., Λεωφόρος Ρόδου - Λίνδου αρ. 230. Πληροφορίες Τσέλιος Μπάνιο τηλ. 64458;

ΕΝΟΙΚΙΑΖΕΤΑΙ
σε μεγάλο κτήμα 1 δυάρι και 3 γκαρσονιέρες πλήρως επιπλωμένα με τηλέφωνο, πλιακό, μεγάλες βεράντες, παρκινγκ, κ.τ.λ. Περιοχή Τρεις, Ιξιά. Πληρ. Τηλ. 92714.

ΕΝΟΙΚΙΑΖΕΤΑΙ 4άρι διαμέρισμα, με αποκλειστική χρήση κήπου και κοινόχρηστο χώρο στάθμευσης, στο ισόγειο 2όροφης οικοδομής, στην οδό Ευκλή αρ. 17 στους Χαλκίτες Ρόδου, Ε=103 μ², με σαλόνι, κουζίνα, 3 υπνοδωμάτια, λουτρό και W.C. Πληροφορίες τηλ. 52635, 65926. 51086

ΕΝΟΙΚΙΑΖΕΤΑΙ κατάστημα στο Φαληράκι 100 m², κατάλληλο για οποιανδήποτε χρήση με αιρ - κοντίσιον και τηλέφωνο. 100.000 μηνιαίως - Πληροφορίες τηλ. 38358

ΕΝΟΙΚΙΑΖΕΤΑΙ διαμέρισμα 85 τ.μ., στην οδό Θεμ. Σοφούλη, σε πρώτο όροφο, με ανεξάρτητη είσοδο, χωρίς κοινόχρηστα, επιπλωμένο, 2 υπνοδωμάτια, living room, κουζίνα, μπάνιο, χώλ, κατάλληλο για φοιτητές - τριες Τουριστικής Σχολής και Πανεπιστημίου Αιγαίου. Τηλ. 093-305209 ή 73631

ΕΝΟΙΚΙΑΖΕΤΑΙ αποθήκη 200 τ.μ. επί της Θεμ. Σοφούλη (κάτω από το ΤΕΒΕ). Πληρ. τηλ. 0244 - 51367

ΕΝΟΙΚΙΑΖΕΤΑΙ ημιυπόγειος χώρος με ράμπα, για χρήση αποθήκης, Ε=80 τ.μ., στην οδό Ευκλή αρ. 17 στους Χαλκίτες Ρόδου. Πληροφορίες τηλ. 52635, 65926. 51086

ΕΝΟΙΚΙΑΖΟΝΤΑΙ
Καταστήματα για τουριστική εκμετάλλευση, σε ιδιαίτερα προνομιακή θέση, στην περιοχή Κιοταριού (από του παραλιακού δρόμου όμορα με τα ξενοδοχεία «Ρόδος Βίλαντς» και «Ρόδος Μαρίς»). Εξασφαλισμένη πελατεία, πολύ καλή προοπτική. Δεκτές μόνο σοβαρές προτάσεις. Χρόνος περιορισμένος. Πληροφορίες στα τηλέφωνα: 76378, 73987, 094-624669 Κον Χατζηδιάκον

ΕΝΟΙΚΙΑΖΕΤΑΙ
γκαρσονιέρα επιπλωμένη πληρ. 25420 ώρες 9-1 και 5-9

ΕΝΟΙΚΙΑΖΕΤΑΙ αποθήκη με ράμπα 110 τ.μ. επί της οδού Πατριάρχου Αθηναγόρα 37 (πλησίον Λέσχης Διαγόρα). Τηλ. 37346

ΕΝΟΙΚΙΑΖΕΤΑΙ κατάστημα 60 τ.μ. με δύο καμπινέ στο Ροδίνι, οδός Κυρήνης 12,, Πληρ. τηλ. 28727

ΕΝΟΙΚΙΑΖΕΤΑΙ ή ΠΩΛΕΙΤΑΙ κυριακό συγκρότημα 600 τ.μ. σε οικόπεδο 6 στρεμ. στο Τσαΐρι (κατάλληλο για επαγγελματικό χώρο). Πληρ στο 62630 - 61790 κ. Παναγιώτης. (Ενοικιαζ. και μεμονωμένες αποθήκες 100 - 200 τ.μ.)

ΕΝΟΙΚΙΑΖΕΤΑΙ μεγάλο ακίνητο στην Π. Πόλη 450 τ.μ. πέτρινο με μεγάλη αυλή με δύο εισόδους από Ομήρου 74 και Ιποδάμου 63. Κατάλληλο για διάφορες χρήσεις. Μόνο σοβαρές προτάσεις. Πληροφορίες στα τηλέφωνα 34251, 21613, 65846 και στο φορητό 094 527986.

ΕΝΟΙΚΙΑΖΟΝΤΑΙ
ΓΡΑΦΕΙΑ ΕΠΙ ΤΗΣ ΟΔΟΥ ΑΛΕΞ. ΔΙΑΚΟΥ 46 (ΕΝΑΝΤΙ ΡΟΔΙΑΚΗΣ ΕΠΑΥΛΗΣ). ΠΛΗΡΟΦΟΡΙΕΣ κ. ΠΑΡΑΣΚΕΥΑΣ ΣΤΕΡΓΟΣ ΤΗΛ. 24660 - 29719 (ΩΡΕΣ 9 π.μ. - 3 μ.μ.) ΤΗΛ. 74431 - (ΩΡΕΣ 5 μ.μ. - 10 μ.μ.)

ΕΝΟΙΚΙΑΖΟΝΤΑΙ επιπλωμένα ή μη ένα δυάρι με μεγάλους χώρους και μιά γκαρσονιέρα κατάλληλη για εργένη, στην οδό Αγίων Αναργύρων 20. Πληρ. τηλεφ. 28710

ΕΝΟΙΚΙΑΖΕΤΑΙ, χωρίς «αέρα» κατάστημα 50 τ.μ., επί της Αγίου Γεωργίου και Υφηλάντου. Πληρ. τηλ. 0244-51659 ώρες καταστημάτων.

ΧΡΥΣΟΧΟΕΙΟΝ ενοικιάζεται εντός του ξενοδοχείου LINDOS BAY σε κεντρικό σημείο έναντι RECEPTION τ.μ. 25. Πληροφορίες κ. Παρασκευά Ιωάννη ΤΗΛ. 0244-31501 από 10.00 μέχρι 15.00

ΕΝΟΙΚΙΑΖΕΤΑΙ
χώρος 130 τ.μ. Αννης Μαρίας και Καζαντζάκη 5 κατάλληλο για επαγγελματική στέγη ή για οτιδήποτε άλλο. Τηλ. 27392 - 78097

ΣΤΗΝ ΙΑΛΥΣΟ κοντά στο Λύκειο και στη θάλασσα, μέσα σε ωραίο κήπο, ενοικιάζονται δύο καινούργια STUDIOS, επιπλωμένα με πολυκουζινάκι, Τηλ. 92630, 78082, 93507

ΖΗΤΕΙΤΑΙ ΓΙΑ ΕΝΟΙΚΙΑΣΗ γκαρσονιέρα επιπλωμένη από 1-7-97 έως 20-8-97 πληροφορίες στο τηλεφ. 01-2815849

ΕΝΟΙΚΙΑΖΟΝΤΑΙ LUX επιπλωμένα STUDIOS στην Ιαλυσό των 60 τ.μ. Πληρ. τηλ. 35283

ΕΝΟΙΚΙΑΖΟΝΤΑΙ
επιπλωμένες γκαρσονιέρες σε ένα απέραντο κήπο με τηλέφωνο, κεντρική θέρμανση, ανεμιστήρες οροφής, αερόθερμα μπάνιου κλ.π. στο Καντηλί, έναντι εστιατορίου «Αμυγδαλιά» τηλ. 92714

ΕΝΟΙΚΙΑΖΟΝΤΑΙ καταστήματα επί της λεωφόρου Λίνδου 7ον χιλ. δεξιά πλευρά.

α) έναντι εργοστασίου Μαρμάρων Καβάσιλα, 150 τ.μ. γωνιακό

β) έναντι Φωνής Αμερικής 4 καταστήματα 100 τ.μ. με πατάρι 50 τ.μ. ύψους 5 μέτρα. Σε συνεργεία αυτοκινήτων δεν δίνονται. Τηλ. 23716.

ΕΝΟΙΚΙΑΖΟΝΤΑΙ στην Ιαλυσό επιπλωμένα διαμερίσματα 3 και 2 δωματίων. Πληρ. 22050 και 33441

ΕΝΟΙΚΙΑΖΕΤΑΙ
διαμέρισμα επιπλωμένο και με πλήρη εξοπλισμό στην οδό Κέννεντυ 33. Πληρ. τηλ. 0244-51294 απογευματινές ώρες.

ΕΝΟΙΚΙΑΖΕΤΑΙ στη Π. Πόλη σε περίοπτη θέση της πλατείας Εβραίων - Μαρτύρων, διόροφο διατηρητέο ακίνητο, αποτελούμενο από 1ον όροφο 140 m² και 2ον όροφο 45 m² με 100m² βεράντα. Στο ακίνητο έχει γίνει αναπαλαίωση. Είναι κατάλληλο για οποιαδήποτε επαγγελματική χρήση. Πληρ. τηλ. 35174 ή 29284

ΕΝΟΙΚΙΑΖΕΤΑΙ χώρος 200 τ.μ. με πατάρι 60 τ.μ. ύψος 4.70 με βοηθητικούς χώρους και αυλή, κατάλληλο για βιοτεχνία ή χονδρεμπόριο. Λονδίνου & Βιέννης 1. Πληροφορίες τηλ. 32815 Ωρες καταστημάτων

ΕΝΟΙΚΙΑΖΕΤΑΙ ΚΑΤΑΣΤΗΜΑ στα 100 μαγαζιά. Πληρ. 64583 μετά τις 8 μ.μ.

ΕΝΟΙΚΙΑΖΕΤΑΙ για επαγγελματική στέγη ισόγειο διαμέρισμα στην οδό 28ης Οκτωβρίου 4 Πληροφ. τηλ. 37600-27707

ΕΝΟΙΚΙΑΖΕΤΑΙ διαμέρισμα 95 τ.μ. στην πάροδο Λεμεσού. Πληροφορίες τηλ. 22932

ΕΝΟΙΚΙΑΖΟΝΤΑΙ στην Ιαλυσό Lux Studio των 50 τ.μ. Πληρ. τηλ. 35283

ΖΗΤΟΥΝ ΠΡΟΣΩΠΙΚΟ

ΖΗΤΕΙΤΑΙ
«ΑΕ ζητά υπάλληλο 24-35 ετών ανεξαρτήτου φύλλου, απόφοιτο Λυκείου τουλάχιστον, με ιδιαίτερη άνεση στην επικοινωνία για στελέχωση τμήματος εξυπηρέτησης πελατών. Βασικός μισθός από 170.000, αναλόγως προσόντων. ΤΗΛ. 67980-81»

ΖΗΤΕΙΤΑΙ
Ζητείται κοπέλα για να εργαστεί σε τουριστικό κατάστημα. Απαραίτητη η γνώση ξένων γλώσσων και οπωσδήποτε της Αγγλικής Πληρ. τηλ. 75782 26919

ΙΔΙΟΚΤΗΤΕΣ -ΟΔΗΓΟΙ Δ.Χ. ΖΗΤΟΥΝΤΑΙ
Ιδιοκτήτες - οδηγοί Δ.Χ. για αποκλειστική συνεργασία με τα συγκροτήματα παραγωγής έτοιμου σκυροδέματος της Εταιρείας «ΓΕΝΙΚΗ ΤΕΧΝΙΚΗ Α.Ε.»
Πληροφορίες: Κος Π. Υψηλάντης στα τηλέφωνα 61485 και 62323

Το ΚΤΕΛ προκειμένου να καλύψει τις ανάγκες του για την νέα θερινή περίοδο ζητεί να προσλάβει με σύμβαση ορισμένου χρόνου στις θέσεις του εισπράκτορα άτομα επτά (7), ελεγκτού (2) δύο. Πληροφορίαι Παν. Συμιακός (πρόεδρος, τηλ. 24268, από ώρα 11ην μέχρι 13.30)

Από Ανώνυμη Εταιρεία Εμπορίας τροφίμων - ποτών ζητούνται 1) οδηγός για διανομές (όχι πωλητής) με επαγγελματικό δίπλωμα 2) Εργάτες αποθήκης. Μισθός ικανοποιητικός Εργασία χειμώνα - καλοκαίρι. Ωράριο συνεχές. Πληροφορίες 24-611

ΤΟΥΡΙΣΤΙΚΟ ΓΡΑΦΕΙΟ ΖΗΤΑ ΥΠΑΛΛΗΛΟ ηλικίας 25-35 χρονών. Απόφοιτο γυμνασίου ή λυκείου με γνώσεις αγγλικής και γερμανικής γλώσσας και να έχει εκπληρώσει τις στρατιωτικές του υποχρεώσεις. Πληροφορίες στο τηλέφωνο 77040. Καθημερινά από 09.00 - 12.00

ΠΩΛΗΤΗΣ με δίπλωμα οδηγού Β' επαγγελματικό ζητείται από μεγάλη επιχείρηση που δραστηριοποιείται στον τομέα εισαγωγής και εμπορίας οιν. ποτών τηλ.: 29841 ώρες 09.00-13.00 & 17.00-19.00 καθημερινά.

ΑΥΤΟΚΙΝΗΤΑ

ΠΩΛΕΙΤΑΙ - ΕΝΟΙΚΙΑΖΕΤΑΙ Αυτοκίνητο - καντίνα σε άριστη κατάσταση, κατασκευής 1996 μάρκας MERCEDES 410 D μήκους 4μ., πλάτους 2 μ. και ύψους 2.10μ. Για περισσότερες πληροφορίες ο κ. Γιάννης στο τηλ. 0244/44.251 από 09.00-14.00 και στο τηλ. 0244/44.490 από 20.30 - 24.00

ΖΗΤΕΙΤΑΙ: προς αγορά IX φορτηγό ανοικτού τύπου DIESEL τύπου MERCENTES 410 ή άλλου παρόμοιου τύπου κατά προτίμηση με διπλούς τροχούς. Πληροφορίες τηλ. 24004 - 21135

ΠΩΛΕΙΤΑΙ: Επιβατηγό MERCEDES E200 mod. 95, Fulll extra. Πληροφορίες, τηλ.: 62649 & 63830, ώρες 8-3.

ΠΩΛΕΙΤΑΙ HONDA CIVIC μοντέλο 89 1200 cc 16V σε άριστη κατάσταση. Τιμή 1.700.000 Πληρ. τηλ. 87777

ΠΩΛΕΙΤΑΙ αυτοκίνητο NISSAN βενζίνη Modele 87. Τηλ. 96583, 094 565948, 093 585024

ΠΩΛΕΙΤΑΙ LANCIA DEDRA A/C 1600 c.c. του 1991 σε άριστη κατάσταση. Πληροφορίες: τηλ. (0241) 47-667 κο Γ. Μώρο

ΠΩΛΕΙΤΑΙ Αυτοκίνητο FORD ESCORD 1.100 κ. σε καλή κατάσταση και λογική τιμή. Πληρ. τηλ 22975 .

ΠΩΛΟΥΝΤΑΙ τα ακόλουθα αυτοκίνητα σε άριστη κατάσταση και σε προσιτές τιμές και ευκολίες. SEAT MARBELLA μοντέλο 1994 Πληροφ. στα τηλ. 21819-25888

ΠΩΛΕΙΤΑΙ αυτοκίνητο ΚΡΑΪΣΛΕΡ ΣΤΡΑΤΟΥΣ 2000 c.c. κάμπριο μοντέλο. Οκτώβριος 96. Φουλ έξτρα. Δεκτές μόνο σοβαρές προτάσεις. Πληροφορίες τηλ. 66060 κον Σταύρο.

ΠΩΛΕΙΤΑΙ OPEL - ASCONA 1300 τιμή ευκαιρίας. Πληρ. Τηλ. 33926

ΠΩΛΕΙΤΑΙ ΑΛΦΑ ΡΟΜΕΟ 146 1400 cc 11/95 18.500 Kmh. σε άριστη κατάσταση με FULL EXTRA. Μόνον σοβαρές προτάσεις. Πληρ. 75487 - 094-438097

ΔΙΑΦΟΡΑ

ΠΩΛΕΙΤΑΙ
Σύνθετο με bar Τηλ. πρωινές ώρες 28510 απόγευμ. 69229

ΠΩΛΕΙΤΑΙ
κτήμα με ελιές 30 στρέμ. επί του δρόμου ΣΑΛΑΚΟΣ - ΔΙΜΥΛΙΑ λόγω αναχώρησης σε τιμή ευκαιρίας. Πληρ. 74311

ΠΩΛΕΙΤΑΙ μπιλιάρδο σε καλή τιμή. Πληρ. τηλ. 0244-51095

ΕΥΚΑΙΡΙΑ - ΠΩΛΕΙΤΑΙ πλήρης εξοπλισμός χρυσοχοείου σε πολύ καλή κατάσταση και σε τιμή μεγάλης ευκαιρίας. Πληρ. τηλ. 22704

ΠΩΛΕΙΤΑΙ καινουργής από άριστο μέταλλο θυρίδα διαστάσεων περίπου 2 μέτρα ύψος x 1 πλάτος με 20 θυρίδες - συρτάρια κατάλληλη για ξενοδοχεία και πανσιόν. Πληροφορίες τηλ. 86622 απογευματινές και βραδυνές ώρες.

ΠΩΛΕΙΤΑΙ ταχύπλοω σκάφος 7,5 μέτρα. Τηλ. Σύμης 0241-71040, Πειραιάς 01-4320826

ΠΩΛΕΙΤΑΙ μπιλιάρδο αμερικάνικο σε άριστη κατάσταση σε τιμή ευκαιρίας. Πληρ. τηλ. 0241-51095

ΠΩΛΕΙΤΑΙ
σκάφος ταχύπλοο 7.40μ. λόγω αναχώρησης σε τιμή ευκαιρίας. Πληρ. 74311

ΠΩΛΕΙΤΑΙ
Σκαφτικό μηχάνημα 4Χ4 15 ίππους σπαστό στην μέση κατάλληλο για αμπελια, δέντρα κ.τ.λ. λόγω αναχώρησης. Σε τιμή ευκαιρίας. Πληρ. 74311

ΠΩΛΕΙΤΑΙ βάρκα 4.95. Πληρ. 63451, 094 665215

ΠΩΛΕΙΤΑΙ καινούργια ταμειακή μηχανή μάρκας CASIO. Πληρ. τηλ. 79205

ΠΩΛΟΥΝΤΑΙ
Ξυλουργικά μηχανήματα 1) Σύνθετο 40άρι 2) Κορδέλα 80άρα 3)ντεβάλ 1.25 4) απορροφητήρας 5) σταθερός δρέπανος 6) φατσοπρίονο λόγω αναχώρησης σε τιμή ευκαιρίας. Πληρ. 74311

ΖΗΤΕΙΤΑΙ προς αγορά μονοκατοικία ή μεζονέτα με κήπο 120-160 τ.μ. έτοιμη ή υπό κατασκευή. Περιοχές Ρόδου - Κοσκινού. Αποκλείονται μεσίτες. Τηλ. 094-368123

ΛΥΚΟΣΚΥΛΟ 5 μηνών, πανέμορφο, πωλείται. Πληρ. κ. Μανώλη, τηλ. 81478 μετά τις 3 μ.μ.

ΠΩΛΗΣΕΙΣ ΑΚΙΝΗΤΩΝ

ΠΩΛΕΙΤΑΙ διαμέρισμα στο «ΜΗΔΕΙΑ» τριάρι (μικρό), Ε=53 τ.μ. ρετιρέ με θέα και τζάκι. Δεκτά δάνεια. Πληροφορείες τηλ. 36940 (Κύριον ΣΤΡΑΤΟ ΚΑΡΑΝΙΚΟΛΑ) και τηλ. 23895 (Κύριον Γιώργο ΠΙΠΙΝΟ) σε ώρες γραφείου)

ΕΥΚΑΙΡΙΑ - ΠΩΛΕΙΤΑΙ ΓΩΝΙΑΚΟ ΑΚΙΝΗΤΟ
στην Παλιά Πόλη. Αποτελείται από ισόγειο - 3 καταστήματα 98 τ.μ. Πρώτος όροφος με 2 στούντιος 77 τ.μ. Πληρ. τηλ. 63237

ΓΙΑΝΝΗΣ ΝΙΚΟΛΙΔΑΚΗΣ
ΜΗΧΑΝΟΛΟΓΟΣ ΜΗΧΑΝΙΚΟΣ
ΓΑΛΛΙΑΣ 14 ΡΟΔΟΣ

ΠΩΛΟΥΝΤΑΙ

1) Ετοιμοπαράδοτα διαμερίσματα πολυτελούς κατασκευής 85 και 58 τ.μ. στην οδό Πειραιώς.
2) Διαμερίσματα πολυτελούς κατασκευής 128 τ.μ. με τρία υπνοδωμάτια και 95 τ.μ. με δύο υπνοδωμάτια πλησίον Αννης Μαρίας.
Τα παραπάνω διαμερίσματα διαθέτουν θέση στάθμευσης και κεντρική θέρμανση.
3) Μεζονέτες 132-130-144 τ.μ. με ή άνευ υπογείου επί της οδού Καζαντζάκη πλησίον Αννης Μαρίας.
4) Γραφεία 70-90-165 τ.μ. επί της Αννης Μαρίας έναντι ΙΟΝΙΚΗΣ ΤΡΑΠΕΖΑΣ.
5) Κατάστημα επί της Κων. Τσαλδάρη 97 τ.μ. με υπόγειο.
6) Διαμέρισμα ενός υπνοδωματίου ετοιμοπαράδοτο επί της οδού Αισχίνη 51 τ.μ.
7) Διαμερίσματα δύο και τριών υπνοδωματίων πολυτελούς κατασκευής με γκαράζ και κεντρική θέρμανση 86 και 114 τ.μ. πλησίον Αννης Μαρίας.

ΠΛΗΡΟΦΟΡΙΕΣ
ΤΗΛ. 22291 - 35103 / 094 391825

ΠΩΛΕΙΤΑΙ
Διαμέρισμα τεσσάρι στο Βενετόκλειο Γυμνάσιο απέναντι σε πολλή καλή κατάσταση. Δάνεια Δεκτά - Ευκολίες πληρωμής Πληροφορίες Διακογεωργίου Κάλλιστος τηλ. 29318 - 34598

ΠΩΛΕΙΤΑΙ
διαμέρισμα ισόγειον 90 τ.μ. 2 υπνοδωματίων, τζάκι, αυλή, 2 αποθήκες, γκαράζ. Σωτήρος 78, τηλ. 96583, 094 565948, 093 585024

ΠΩΛΕΙΤΑΙ ΜΕΓΑΛΗ ΕΥΚΑΙΡΙΑ
οικόπεδο στην Σύμη έτοιμο για οικοδομή 450 τ.μ. στο δρόμο Πληρ. τηλ. 30165, 30977

ΠΩΛΕΙΤΑΙ οικόπεδο 600 τ.μ. με σπίτι και πρόσοψη στο δρόμο 14 μ. στα Κρητικά. Αρ. 54 Πληρ. τηλ. 22933

ΠΩΛΕΙΤΑΙ σπίτι σε αρίστη κατάσταση στη Μαλώνα σε καλή τιμή. Πληρ. τηλ. (0244) 51119.

ΠΩΛΕΙΤΑΙ διαμέρισμα στο «ΜΗΔΕΙΑ» τριάρι (μικρό), Ε=53 τ.μ. ρετιρέ, με θέα, και τζάκι. Δεκτά δάνεια.

ΕΥΚΑΙΡΙΑ!!
Πωλείται μεζονέτα τριόροφη με κήπο στην περιοχή Καρακόνερο τηλ: 0246-22158 - 0246 - 22143 μεσίτες αποκλείονται

ΠΩΛΟΥΝΤΑΙ τα ακόλουθα ακίνητα στην Κοινότητα Μαλώνας:
- Στην θέση «Αλώνια», ακίνητο εκτάσεως 410
- Στην θέση «Ευαγγελίστρια» ακίνητο 1400 τ.μ.
- Στην θέση «Ρένη», ακίνητο 2 στρεμμάτων

Πληρ. τηλ. 0244 - 51524, Κον Στέργο

ΠΩΛΕΙΤΑΙ διαμέρισμα υπόγειο εντός πόλεως Ρόδου τηλ. 01-2828292

ΠΩΛΕΙΤΑΙ αποθήκη 300 Μ.Τ. εντός ΡΟΔΟΥ. Ανταλλάσσεται και με ακίνητο στην Αθήνα τηλ. 32985

MAIZONETA 'Η ΜΟΝΟΚΑΤΟΙΚΙΑ
εμβ. 120 -150 τ.μ. Ζητείται με κήπο, σε ευκαιριακή τιμή, στην περιοχή από Ιξιά έως Κρεμαστή. Πληροφ. κ. Μανώλη, τηλ. 81478 μετά τις 3.00 μ.μ.

ΠΩΛΕΙΤΑΙ αποθήκη επιφάνειας 340 τ.μ. εντός της πόλεως, σε τιμή ευκαιρίας, λόγω αναχωρήσεως. Πληρ. τηλ. 32985 και 01-2828292

ΠΩΛΕΙΤΑΙ
διαμέρισμα τεσσάρι στο Βενετόκλειο Γυμνάσιο απέναντι σε πολλή καλή κατάσταση. Δάνεια Δεκτά - Ευκολίες πληρωμής Πληροφορίες Διακογεωργίου Κάλλιστος τηλ. 29318 - 34598

ΠΩΛΕΙΤΑΙ
διαμέρισμα ισόγειον 90 τ.μ. 2 υπνοδωματίων, τζάκι, αυλή, 2 αποθήκες, γκαράζ. Σωτήρος 78, τηλ. 96583, 094 565948, 093 585024

ΠΩΛΕΙΤΑΙ μονοκατοικία 240 τ.μ. σε 1000 τ.μ. οικόπεδο (σε μπετά). Περιοχή Βουνάρα ΙΑΛΥΣΟΣ. Πληρ. τηλ. 61450 - 094 410173. Ωρες 9 π.μ. - 2 μ.μ. και 5 μ.μ. - 9 μ.μ.

ΠΩΛΟΥΝΤΑΙ
α) Οικόπεδο 6000 τ.μ. περίπου στο κέντρο του Φαληρακίου κοντά στην θάλασσα.
β) Οικόπεδο γωνιακό 2000 τ.μ. επί της Λεωφόρου Ρόδου - Αεροδρομίου προνομιακό. Πληροφ. κ. Ελένη Βρατσάλη τηλ. 65300 - 63834 - 39668 κινητό 093-323-101

ΠΩΛΕΙΤΑΙ επαγγελματική στέγη 150 τ.μ. εντός πόλεως Ρόδου. Κατάλληλη και για κατοικία, τηλ. 32985

ΠΩΛΟΥΝΤΑΙ δύο άρτια οικόπεδα άνω των 4.000 τ.μ. το καθένα, στην περιοχή του ΚΕΓΕ (Αμπελουργικό Φυτώριο Ρόδου) με καταπληκτική θέα. Πληρ. Τηλ. 24466

ΠΩΛΕΙΤΑΙ διόροφη μονοκατοικία ανεξάρτητη στην Παλιά Πόλη και επί της οδού Τιμοκρέοντος έτοιμη για ανακατασκευή. Πληρ. 66041

ΜΑΘΗΜΑΤΑ

ΚΑΘΗΓΗΤΡΙΑ φιλόλογος παραδίδει μαθήματα σε μαθητές γυμνασίου και λυκείου περιοχή ΙΞΙΑ τηλ. 90725

ΜΑΘΗΜΑΤΑ ΡΩΣΙΚΗΣ
Παραδίδω μαθήματα Ρωσικής γλώσσας. Πληρ. τηλ. 86279 ώρες 16.00 - 21.00 85060 ώρες 09.00 - 13.00 Κον Αλέξη Σεβαστίδη

ΠΩΛΟΥΝΤΑΙ
ΕΥΚΑΙΡΙΑ - ΑΜΕΣΗ ΠΑΡΑΔΟΣΗ

1. ΡΕΤΙΡΕ 70 τ.μ., στου Φώκιαλη (Γαριβάλδη και Στεφ. Καζούλη γωνία) με ασανσέρ, με δύο υπνοδωμάτια. Ευκολίες πληρωμής
2. ΣΤΗΝ ΠΑΛΑΙΑ ΠΟΛΗ, παραδοσιακή μονοκατοικία, σε άριστη κατάσταση, Ευκολίες πληρωμής
3. ΔΙΑΜΕΡΙΣΜΑΤΑ υπό κατασκευή προς πλήρη αποπεράτωση.

ΔΥΑΡΙΑ - ΤΡΙΑΡΙΑ - ΤΕΣΣΑΡΙΑ στις περιοχές: α) Καρακόνερο, με θέα τη θάλασσα, γωνία Καλλιθέας και Καλλιπάτειρας, β) στο Αραπάκι σε 3.000 τ.μ. οικόπεδο, με θέα προς Μόντε Σμιθ, γ) Αθηνών με απεριόριστη θέα.

ΔΑΝΕΙΑ ΔΕΚΤΑ - ΕΥΚΟΛΙΕΣ ΠΛΗΡΩΜΗΣ
Επίσης, καταστήματα στην περιοχή Καλλιθέας και Καλλιπάτειρας.

ΠΛΗΡΟΦΟΡΙΕΣ: ΤΗΛ: 29318 - 34598
κ. ΚΑΛΛΙΣΤΟ ΔΙΑΚΟΓΕΩΡΓΙΟΥ
Διεύθυνση: Κων/νου Τσαλδάρη 28 ΡΟΔΟΣ

ΕΛΕΝΗ ΒΡΑΤΣΑΛΗ Κτηματομεσίτης
ΓΡΑΦ. ΑΛΕΞ. ΔΙΑΚΟΥ 46 - (4ος ΟΡΟΦΟΣ) 85100 ΡΟΔΟΣ
ΤΗΛ. 65300-39668 - 63834 - ΚΙΝΗΤΟ 093-323-101
ΠΛΗΡ. κ. ΕΛΕΝΗ ΒΡΑΤΣΑΛΗ

ΠΩΛΟΥΝΤΑΙ 'Η ΕΝΟΙΚΙΑΖΟΝΤΑΙ

- Καταστήματα επί της Σωκράτους, Παναπίου, Απελλού, Αγίου Φανουρίου, Πλατεία Εβραίων Μαρτύρων, Πλατεία Ιπποκράτους. Στην περιοχή κοντά στο Ρόδων καταστήματα 40 τ.μ. 50 τ.μ. ή 150 τ.μ. σε καταπληκτική τιμή
- Γραφεία: Στο κέντρο της πόλεως νεόκτιστα πολυτελή 80 τ.μ. ή 75 τ.μ.
- Πωλούνται καταστήματα επί της Κων/νου Υδραίου Τσαλδάρη και παραπλεύρως Αννης Μαρίας

ΟΙΚΟΠΕΔΑ

- Περιοχή Ιαλυσού οικόπεδα 300 Μ², 4000 Μ², 2000 Μ², και 1265 κατάλληλα για βίλες, οικόπεδα, αγροκτήματα, εντός πόλεως Ρόδου, Κοσκινού, Τσαΐρι, Φαληράκι, Λεωφόρος Ρόδου - Αεροδρομίου, Ρόδου - Λίνδου, Ρόδου - Καλλιθέας.
- Αγρόκτημα στο Χωριό Κοσκινού με θέα καταπληκτική 4000 τ.μ.
- Αγρόκτημα 18.000 τ.μ. στο Χωριό Κοσκινού μόνο 36.000.000
- Αγρόκτημα στους Τρεις 4.000 τ.μ. 20.000.000
- Αγρόκτημα 7.000 τ.μ. στην περιοχή Κοσκινού με καταπληκτική θέα πωλείται ή ανταλλάσσεται με διαμερίσματα

ΠΩΛΟΥΝΤΑΙ

- 4 διαμερίσματα στ' Ασγούρου των 120 τ.μ. με κήπο 1000 τ.μ. το καθένα.
- Διαμέρισμα 150 τ.μ. στη περιοχή Μήδεια, κανούργιο, λουξ κατασκευή
- Τεσσάρι 100 Μ² στην Κέννεντυ ετοιμοπαράδοτο
- Τριάρι 86 Μ² επί της Παύλου Μελά
- Τεσσάρι στην Ιξιά 100 Μ²
- Παλιά οικεία στα Κρητικά
- Δυάρι 55 Μ² στην Ιαλυσσό
- Διαμερίσματα δυάρια, τριάρια, τεσσάρια σε ημπελή κατάσταση.
- Μονοκατοικία σε μπετά στην Ιξιά με οικόπεδο 500 τ.μ.
- Μονοκατοικία στο Νιοχώρι επί της Αμαράντου 96 τ.μ. δυόροφη.
- Δύο μεζονέτες 100 Μ² και 140 Μ² συν υπόγειο στην περιοχή Καθηγητών ημπελής.
- Μεζονέτα στο χωριό Κοσκινού 180 Μ² ημπελής
- Βίλα λουξ στ' Ασγούρου 350 Μ² με οικόπεδο 4000 τ.μ.
- Ημπελής μονοκατοικία στο χωριό Κοσκινού με οικόπεδο 700 τ.μ.

ΖΗΤΕΙΤΑΙ ΕΠΕΝΔΥΤΗΣ
ΕΠΕΝΔΥΤΗΣ ζητείται από επώνυμη αλυσίδα φαστ - φουντ για ποσοστό πολυτελέστατης επιχείρησης που θα λειτουργήσει και στην ΡΟΔΟ στο πιο κεντρικό σημείο 094 391612 Θε/νίκη

ΠΩΛΟΥΝΤΑΙ
Πολυτελή διαμερίσματα 100 τ.μ. και 115 τ.μ. με κεντρική θέρμανση, τζάκι, αποθήκη και θέση στάθμευσης, στην οδό Δενδρινού (περιοχή Ζέφυρος).
Πληροφορίες Αναστάσιος Ατσίδης, Στεφ. Καζούλη 74, ΡΟΔΟΣ, τηλ: 28616 - 37848

Η ΙΚΑΝΟΤΗΤΑ ΤΟΥ ΚΩΝ. ΚΑΡΑΜΑΝΛΗ ΝΑ ΠΡΟΣΑΡΜΟΖΕΤΑΙ ΣΤΙΣ ΚΑΤΑΣΤΑΣΕΙΣ

Είχε απαιτήσεις πρώτα από τον εαυτό του

Της ΚΑΡΙΝΑΣ ΛΑΜΨΑ

Ο Κωνσταντίνος Καραμανλής έφυγε όπως ακριβώς έζησε. Εχοντας την κατάσταση υπό έλεγχο. Χωρίς τυμπανοκρουσίες και παράτες. Χωρίς επικήδειους φίλων ή εχθρών. Ευτυχώς. όλες αυτές τις ημέρες γράφτηκαν και ειπώθηκαν πολλά. Λιγότερο ή περισσότερο καλά... Ολοι, όμως,συμφώνησαν ότι ήταν ένας μεγάλος ηγέτης. Που καθόρισε τη μοίρα της Ελλάδας. Που κέρδισε το σεβασμό των αντιπάλων του. Ολοι είπαν πώς πέρασε στην Ιστορία. Πως η Ιστορία θα κρίνει και τον ίδιο και το έργο του. Κανείς δεν είπε, βέβαια, ότι η Ιστορία στην Ελλάδα - είτε αφορά τον Κωνσταντίνο Καραμανλή είτε οποιονδήποτε άλλον ηγέτη ή γεγονός - απλώς δεν υπάρχει.

Δεν είναι τυχαίο ότι τα καλύτερα έργα ελληνικής ιστορίας τα έγραψαν- και τα γράφουν- ξένοι. Δεν είναι τυχαίο ότι κανένα όνομα μεγάλου Ελληνα ιστορικού δεν έρχεται στο νου. Η Ιστορία στη χώρα μας εξαρτάται, δυστυχώς, από τις απόψεις και τις προτιμήσεις αυτών που τη γράφουν.

Μάταια θα αναζητήσει κανείς ένα «αντικειμενικό» βιβλίο για τις επίμαχες περιόδους- για την περίοδο της Κατοχής ή του Εμφυλίου, για την «Αποστασία»,ακόμα και για σημαντικές στιγμες της εξωτερικής πολιτικής. Τα υπάρχοντα κείμενα εκφράζουν, συνήθως, τη μια ή την άλλη πλευρά.

Σ'αυτές τις γραμμές, δεν θα προβούμε, φυσικά, σε κρίσεις. Ενα τέτοιο εγχείρημα χρειάζεται μελέτη και γνώση πολλών δεδομένων.

Χρειάζεται, επίσης, την απόσταση που δίνει ο Χρόνος... Κατά τα άλλα, το πολύπλευρο έργο του Κωνσταντίνου Καραμανλή είναι γνωστό. Οι δύο «φάσεις» της πολιτικής σταδιοδρομίας του. Οι αδύνατες και οι κορυφαίες στιγμες του.

Ολοι ξέρουμε- και διαβάζουμε- κατα κόρον για την αμφιλεγόμενη αναπτυξιακή πολιτική, που ακολούθησε στα σκοτεινά, μεταπολεμικά χρόνια. Εκείνος είπε: είχα να στεγάσω ενάμισυ εκατομμύριο ψυχές, τι να τις έκανα; Εμείς λέμε: κατεστρεψε την Αθήνα, τη Θεσσαλονίκη... Ολοι έχουμε ακουσει για τη δύναμη του παρακράτους, στις πρώτες θητείες του. Για τις σχέσεις του με τα Ανάκτορα. Για τη «βία και νοθεία». Για την υπόθεση Λαμπράκη. Για τη φυγή του στο εξωτερικό... Και κάπου εδώ σταματούν τα αρνητικά. Κάπου εδώ αρχίζει, η ιστορία του «καλού Καραμανλή»...

Του Καραμανλή που αποκατέστησε την Δημοκρατία. Που έβαλε τέλος στη Μοναρχία. Που νομιμοποίησε το

Ηταν μεγάλος γιατί ήξερε πώς να κυβερνά και πώς να αποσύρεται, πότε να μιλά και πότε να σωπαίνει... Πώς να ζει και πως, τελικώς, να πεθαίνει...

Κομμουνιστικό Κόμμα. Που άνοιξε τους ορίζοντες της Ελλάδας. Βελτίωσε τις σχέσεις της με τους γείτονές της. Κατάφερε- και πρόκειται, πράγματι, για προσωπικό άθλο- να της εξασφαλίσει μία θέση στην Ευρωπαϊκή Κοινότητα. Η αποτίμηση του έργου του - όπως και των άλλων- ανήκει, πράγματι, σε κάποιους ακομμάτιστους ιστορικούς, που ίσως μπορέσουν κάποτε να εκτιμήσουν τα γεγονότα με ψυχρή ματιά, στα πλαίσια της εκάστοτε συγκυρίας. Ποιός, για παράδειγμα, θυμάται πώς ήταν η Ελλάδα - και πώς ζούσαν οι Ελληνες- τα θλιβερά χρόνια της αλόγιστης ανοικοδόμησης και της «αντιπαροχής»;

Και όταν κανείς σκεφθεί τις συμφωνίες της Ζυρίχης και του Λονδίνου για την Κύπρο, μπορεί να μην αναλογιστεί αυτά που ο ίδιος ο Κωνσταντίνος Καραμανλής είπε; Πώς είναι δυνατόν να υπογράφουν δυο άνθρωποι την ίδια συμφωνία και ο ένας - ο Μακαριος- να γίνεται ήρωας και ο άλλος σχεδόν προδότης.

Και όταν θυμηθεί εκείνη την κρίσιμη μεταδικτατορική περίοδο, μπορεί να μην αποδεχτεί πως δεν υπήρξε ανατροπή του καθεστώτος από τον λαό, αλλά «μεταβίβαση εξουσιών», πως ο στρατός εκπροσωπούσε ακόμα έναν κίνδυνο;

Τι μπορούσε να κάνει - και τι έκανε, ο Κωνσταντίνος Καραμανλής; Κανείς δεν γνωρίζει, σήμερα ακόμη, τους τότε «όρους του παιχνιδιού». Οπως κι αν έχουν τα πράγματα έκανε πολλά. Αυτό που έχει, όμως, μεγαλύτερο ενδιαφέρον- και που δεν άπτεται των καθηκόντων των υποθετικών ιστορικών του μέλλοντος- είναι ο άνθρωπος Καραμανλής. Ολα όσα γράφτηκαν και ειπώθηκαν, αυτές τις μέρες, δεν αποδίδουν την προσωπικότητα αυτού του μεγάλου άνδρα, παρά αποσπασματικά... Σαν ένα ωραίο ψηφιδωτό, από το οποίο λείπουν μερικά μικρά, αλλά ουσιώδη συμπληρωματικά στοιχεία.

Αυτό οφείλεται, βεβαίως, κατά μεγάλο μερος, στην ιδιοσυγκρασία του συγκεκριμένου ανθρώπου. Οσο έντονος και εντυπωσιακός ήταν ο δημόσιος βίος του, τόσο διακριτικός και αθόρυβος ήταν ο ιδιωτικός. Η πολιτική γι'αυτόν μια επιλογή ζωής, στην οποία υποτάχθηκε χωρίς παρεκκλίσεις.

Εγινε ο άνθρωπος που ξέρει πότε να ενεργεί και πότε να φεύγει. Πότε να μιλά και πότε να σωπαίνει - και ακόμα και η σιωπή του να βγάζει είδηση. Πώς να κυβερνά και πώς να αποσύρεται. Πώς να ζει και πώς να πεθαίνει- με τον πιο αξιοπρεπή τρόπο.

Την εικόνα αυτή, που φρόντισε ιδιαίτερα στον δεύτερο κύκλο στης πολιτικής σταδιοδρομίας του, την τελειοποίησε την εποχή που άρχιζε πλέον γι'αυτόν η αντίστροφη μέτρηση. Ηταν, ίσως, η ανταμοιβή που έδινε τον εαυτό του για τη σκληρή πειθαρχία στην οποία υπέβαλε τα συναισθήματά του, για ένα σωρό απλές,ανθρώπινες χαρές και απολαύσεις που στερήθηκε.

Αυτή η αυτοσυγκράτησή του, σε συνδυασμό με τις ελάχιστες πληροφορίες που έδινε για τον εαυτό του- είναι, ίσως ο μόνος πολιτικός που δεν έδωσε (τουλάχιστον από το '74 και μετά) καμιά συνέντευξη - οδήγησε στην μέχρι υπερβολής, μυθοποίησή του. Εγινε ο «Θεός» - φιλοτεχνώντας έτσι, με τη θέλησή του, ένα υπερβολικό αυστηρό πορτραίτο, που έφτασε να ξεπερνά την πραγματικότητα.

Απ'όσα γράφτηκαν, αυτές τις τελευταίες μέρες, ελάχιστα αφορούσαν το χαρακτήρα του και τη ζωή του: ήταν μονάχα «απλός», «λιτός», και «δωρικός»; Ήταν μοναχικός, υπερόπτης και «άφιλος»; Ηταν, απλώς, κάποιος που άφησε την ψυχή του να «στεγνώσει»; Οσοι τον γνώριζαν από κοντά ή συνεργάστηκαν στενά μαζί του, έχουν- εις πείσμα του, ίσως, - μια άλλη εικόνα:

Ναι, ήταν κάποιος που δεν ενέπνεε μόνο σεβασμό, αλλά και φόβο. Κάποιος που ξυπνούσε πιο νωρίς απ'τους άλλους, κάποιος που ενημερωνόταν πριν απ' τους κατεξοχήν αρμόδιους. Ενας Πρωθυπουργός που ζούσε πιο λιτά από τους υπουργούς του- κάποιος που ήταν καλύτερα να μη βρεθείς στο δρόμο του, ή στη γλώσσα του όταν θύμωνε. Κάποιος, επίσης, που δεν δεχόταν πολλές αντιρρήσεις, που δύσκολα ανεχόταν αντιπάλους.

Ομως, όχι, δεν αγαπούσε μόνο το γκολφ, τα τριαντάφυλλα και τα γουέστερν... Είχε κι αυτός αδυναμίες και μικρά πάθη: το βραδινό ουίσκυ, το καλό φαΐ, τα καλοραμμένα κοστούμια, τα ευχάριστα εστιατόρια, τις ομορφιές της Μυκόνου, της Κέρκυρας , της Ρόδου, και του Παρισιού, τις ωραίες, έξυπνες, γυναίκες. Του άρεσε να κάνει παρέα με καλλιεργημένους ανθρώπους,απολάμβανε τα πνευματώδη ανέκδοτα - αλλά όλα με μέτρο!

Οσο κι αν φαίνεται παράξενο, ήταν, επίσης, αρκετά συναισθηματικός άνθρωπος, που δεν ντρεπόταν να δακρύσει όταν ένιωθε συγκίνηση.

Αλλο παράξενο για τον «μονοκόμματο» χαρακτήρα του στοιχείο, ήταν μια τεράστια ικανότητα προσαρμογής σε νέες καταστάσεις, νέες συνθήκες. Η ικανότητά που τον οδήγησε από την Πρώτη των Σερρών στο Προεδρικό Μέγαρο, που τον έκανε να γυρίσει απ' το Παρίσι τόσο διαφορετικός.

Σε γενικές γραμμές, όμως, ο Καραμανλής ήταν άνθρωπος απαιτητικός, συχνά ανυπόφορος πάνω στη δουλειά, που ήξερε να διοικεί τους ανθρώπους του με μια παλιά δοκιμασμένη μέθοδο: ήξερε πότε να τους μαλώνει και πότε να τους χαϊδεύει, κατάφερνε να εμπνέει φόβο και, παράλληλα σεβασμό. Ηταν, δηλαδή, ένας «πατέρας» παλαιού τύπου, όπως τόσο απλά και τόσο ωραία τον χαρακτήρισαν οι άνθρωποι της Πρώτης Σερρών. Με όλα τα καλα και τα κακά αυτου του υπό εξαφάνιση είδους.

Και εάν, στην πολιτική μας ζωή, ο Καραμανλής ήταν ο «πατέρας», ο Ανδρέας Παπανδρέου ήταν ο άτακτος, γοητευτικός γιος. Παρά τα περίπλοκα συναισθήματα που έτρεφαν ο ένας για τον άλλον, τους ένωνε ένας ιδιόμορφος δεσμός.

Σήμερα, οι δύο μεγάλοι αυτοί άντρες που συγκέντρωσαν τα μεγαλύτερα ποσοστά αγάπης του ελληνικού λαού δεν υπάρχουν πια. Μια ολόκληρη εποχή δεν υπάρχει πια. Η ζωή, όμως, συνεχίζεται. Μετά τη σιδερενια πυγμή του «πατέρα», μετά την αμαρτωλή γοητεία του «γιου», μια νέα εποχή, αβεβαιότητας για πολλούς , ενηλίκωσης για άλλους, αρχίζει.

ΚΥΚΛΟΦΟΡΗΣΕ Η ΕΥΠΕΠΗ ΤΟΥ ΒΑΛΤΟΥ
ΜΥΘΙΣΤΟΡΗΜΑ ΝΙΚΟΛΑΟΥ ΚΕΧΑΓΙΑ ΝΑΙΘΩΝΑ
ΒΙΒΛΙΟΠΩΛΕΙΟ «ΤΟ ΔΕΝΤΡΟ»

P.V.C. ή Αλουμίνιο ...έχουμε τις απαντήσεις

Στη BILDUS ανταποκρινόμαστε στις ιδιαίτερες απαιτήσεις κάθε κατασκευής γιατί είμαστε η μονη εταιρεια στο χωρο των εξωτερικων κουφωματων που διαθετει προιοντα P.V.C. και Αλουμινιου. Ετσι μπορουμε και προτεινουμε την καλυτερη λυση αναλογα με την ιδιαιτερότητα της καθε κατασκευης.

ΔΙΚΤΥΟ ΚΑΤΑΣΤΗΜΑΤΩΝ
ΑΛΕΞΑΝΔΡΟΥΠΟΛΗ • ΒΕΡΟΙΑ • ΕΔΕΣΣΑ • ΕΥΒΟΙΑ
ΘΕΣΣΑΛΟΝΙΚΗ • ΚΑΒΑΛΑ • ΚΑΣΤΟΡΙΑ • ΚΟΜΟΤΗΝΗ
ΜΥΤΙΛΗΝΗ • ΟΡΕΣΤΙΑΔΑ • ΠΑΤΡΑ
ΠΤΟΛΕΜΑΙΔΑ • ΦΛΩΡΙΝΑ • ΧΙΟΣ

Ζητάτε κουφώματα από P.V.C.;
Τα κουφώματα BILDUS από P.V.C.:
• Δεν έχουν ημερομηνία λήξης.
• Προσφέρουν απόλυτη ηχομόνωση / θερμομόνωση / στεγανότητα.
• Εξασφαλίζουν άφογη αισθητική με πολλά χρώματα και σχέδια.
• Δεν σαπίζουν, δεν καταστρέφονται βιολογικά, είναι βραδυκαυστα και ευέλικτα.

Ζητάτε κουφώματα Αλουμινίου ;
Τα κουφώματα Αλουμινίου BILDUS:
• Εξασφαλίζουν άριστη ηχομόνωση / θερμομόνωση / στεγανότητα και μεγαλύτερη ασφάλεια σε περίπτωση φωτιάς ή διάρρηξης.
• Δεν χρειάζονται συντήρηση.
• Είναι εξαιρετικά ελαφριά.
• Προσφέρονται σε μεγάλη ποικιλία χρωμάτων.
• Διατίθενται απλά ή με θερμοδιακόπτη.

Ζητάτε BILDUS γιατί:
• Είμαστε η μόνη κατασκευαστική εταιρεία κουφωμάτων που σας προτείνει αυτό που σας ταιριάζει.
• Διαθέτουμε μονάδα ποιοτικού ελέγχου. Ετσι εμείς είμαστε η εγγύηση για την ποιότητα που σας προτείνουμε κι εσείς σίγουροι γι'αυτό που αγοράζετε.
• Εχουμε πλήρες και δυναμικά αναπτυσσόμενο δίκτυο αντιπροσώπων, για να μας βρίσκετε παντού.
• Προσφέρουμε πλήρη κάλυψη και υποστήριξη στους αντιπροσώπους μας.
• Με τα προϊόντα μας καλύπτουμε το 95% των απαιτήσεων της Ελληνικής αγοράς για εξωτερικά κουφώματα.

BILDUS ΠΟΡΤΕΣ - ΠΑΡΑΘΥΡΑ
Επενδύστε με ασφάλεια

BILDUS A.E. ΕΡΓΟΣΤΑΣΙΟ: • Τ.Θ. 44 • Τ.Κ. 68 100 ΑΛΕΞΑΝΔΡΟΥΠΟΛΗ
ΤΗΛ: 0551 / 51851, 51852, 51853 • Fax: 0551 / 51850

ΕΞΕΓΕΡΣΗ ΤΙΜΩΝ
Στα ΜΕΓΑΛΑ ΚΑΤΑΣΤΗΜΑΤΑ ΠΑΠΠΟΥ
ΣΤΟ ΤΜΗΜΑ ΤΡΟΦΙΜΩΝ - DELICATESSEN
ΜΟΝΑΔΙΚΕΣ ΤΙΜΕΣ!

Ελαιόλαδο Χενια 5 lit	5.650 ΔΡΧ.
Αυγά Ρόδου, τα 30 τεμάχια	875 ΔΡΧ.
Μπύρα Ολλανδίας AMSTERDAM 330 ml	132 ΔΡΧ.
Φακές Ελληνικές 500 gr	186 ΔΡΧ.
Ρύζι Μπονέτ 500 gr	197 ΔΡΧ.
Φυσικός χυμός πορτοκάλι 1 lit	275 ΔΡΧ.
Μπύρα HENNINGER μπουκάλι 500 ml	142 ΔΡΧ.

Και τώρα ο ΟΤΕ προσφέρει ...
ΤΗΛΕΦΩΝΙΚΑ ΚΕΝΤΡΑ ΓΙΑ 8 - 40 ΔΩΜΑΤΙΑ



Κατάλληλα για Ενοικιαζόμενα Δωμάτια & Διαμερίσματα, φθηνότερα μέχρι και 30% !!
Χωρίς προκαταβολή
36 μηνιαίες δόσεις



✓ Διετή Εγγύηση Εξοπλισμού
✓ Δωρεάν Συντήρηση για 2 χρόνια
✓ Συνεχή Τεχνική Υποστήριξη για 10 τουλάχιστον χρόνια!!
✓ Λύσεις με ειδικές Ξενοδοχειακές λειτουργίες ή απλό εκτυπωτικό
✓ Μελέτη & Εγκατάσταση Κέντρου και Τηλεφωνικών Δικτύων

Μια μοναδική προσφορά για την Δωδεκάνησο!!
Τηλεφωνήστε τώρα στο (0241) 77771
Τώρα και ασύρματα τηλέφωνα για το σπίτι ή το γραφείο από 48.000 δρχ !!

Ψηφίδες Ιδεών

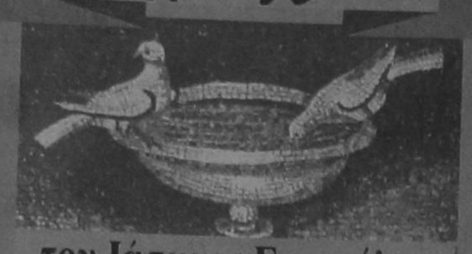

του Ιάσωνος Ευαγγέλου

ΟΝΕΙΡΟ, ΟΝΕΙΡΟΠΟΛΗΣΗ

Για να ιδούμε το βάθος του κόσμου, τα μάτια μας είναι ατελέστατα χωρίς τους φακούς του ονείρου.

Όποιος θέλει να «πετάει στον ουρανό» σ' όλη του τη ζωή, ας μην παραπονιέται αν τρέφεται με την τροφή των πουλιών.

Μην καταφρονείτε το όνειρο· αφού κι ο χρόνος δίνει τελικά στην πραγματικότητα μια διάσταση ονείρου.

Η στάχτη των ονείρων μας ποτέ δεν κρυώνει.

Χαιρόμαστε το όνειρο - όπως και την ποίηση - με τη φαντασία. Και η λογική έρχεται και ζητά ν' αποκρυπτογραφήσει το νόημα μ' έναν.... ονειροκρίτη.

Αν θέλεις να κτίζεις πύργους με τα όνειρα, φρόντιζε τουλάχιστο να είναι αντισεισμικοί.

Το παράθυρο του νού που βλέπει τον εξωτερικό κόσμο λέγεται περιέργεια· το παράθυρο του νού που βλέπει στον εσωτερικό κόσμο, ονομάζεται ονειροπόληση.

Τα περισσότερα όνειρα τρέφονται από μας (πίνοντας το αίμα μας) πολύ σπάνια μας τρέφουν.

Στη ζωή, ως ένα διάστημα κυνηγάμε ένα όνειρο, μετά μας κυνηγάει εκείνο.

Τα όνειρα μόνο με όνειρα νοθεύονται.

Αρχίζεις να γερνάς όταν τη θέση των ονείρων παίρνουν οι αναμνήσεις.

Το όνειρο είναι η αποθήκη των πραγμάτων που πετάμε εμείς ή που μας αναγκάζουν οι άλλοι να πετάξουμε.

Απ' όλα τα όνειρα, μόνο τα όνειρα του ύπνου είναι τα πιο πειστικά.

Το μεγαλύτερο μέρος της πραγματικότητας μας, το χτίζουμε με τα υλικά της κατεδάφισης των ονείρων μας. Γι' αυτό έχει μικρή αντισεισμικότητα.

Πόσο λίγο όνειρο είναι κάποια όνειρα! Πόσο λίγο πραγματικότητα είναι μερικές πραγματικότητες.

Ωροσκοπιο

ΗΜΕΡΗΣΙΕΣ ΠΡΟΒΛΕΨΕΙΣ



ΚΡΙΟΣ:
21 ΜΑΡΤΙΟΥ - 20 ΑΠΡΙΛΙΟΥ

Χρειάζεστε όλο το δυναμισμό και τον ιδεαλισμό σας, για να καταφέρετε αυτά που θα σας βγάλουν από το τέλμα και τα άγχη. Δεν είστε ικανοποιημενοι από τον εαυτό σας, όμως έχετε πολύ ωραίες προοπτικές για ένα ουσιαστικό ξεκίνημα. τούτες τις ημέρες, τελειώστε με τις εκκρεμότητες που υπάρχουν τόσο στον οικονομικό, όσο και στον αισθηματικό τομέα.



ΤΑΥΡΟΣ:
21 ΑΠΡΙΛΙΟΥ - 20 ΜΑΙΟΥ

Αν είστε ερωτευμένοι μη διστάσετε να το δείξετε στον ενδιαφερόμενο και να του υποδείξετε να πάρει κάποια σαφέστερη θέση. Είναι καιρός να αρχίσετε να βάζετε τα πράγματα στη θέση τους για να βγείτε από τον κυκεώνα που έχει δημιουργηθεί στα δύο τελευταία χρόνια. Στο μεταξύ, αποφύγετε παρεξηγήσεις στο περιβάλλον της εργασίας σας και μην παίρνετε βιαστικές αποφάσεις.



ΔΙΔΥΜΟΙ
21 ΜΑΙΟΥ - 21 ΙΟΥΝΙΟΥ

Οι οικονομικές σας δυσκολίες είναι παροδικές και δεν πρέπει να σας αποθαρρύνουν τη στιγμή που υπάρχουν αρκετά ευχάριστες επαγγελματικές προοπτικές. Μια μικρή στασιμότητα είναι φυσιολογική και δικαιολογημένη και μπορείτε να την αξιοποιήσετε, προγραμματίζοντας τα σχέδιά σας κι αλλάζοντας μερικά ώστε να γίνουν περισσότερο πρακτικά. Εχετε υπομονή.

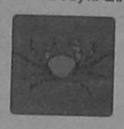

ΚΑΡΚΙΝΟΣ
22 ΙΟΥΝΙΟΥ - 21 ΙΟΥΛΙΟΥ

Δεν είναι δύσκολο να είστε αισιόδοξοι γιατί τα προβλήματά σας οδηγούνται, αργά αλλά σταθερά, σε λύσεις. Ισως, οι λύσεις δεν είναι αυτές που περιμένατε, αλλά είναι κάτι που θα σας επιτρέψει ένα καινούριο ξεκίνημα. Ηδη κάνετε σχέδια για το μέλλον και θα τα καταφέρετε να γίνουν πραγματικότητα, αν τώρα δεν είστε ανεδαφικοί ή βιαστικοί. Μη διστάσετε να αρχίσετε κάτι που σας προσφέρεται στον επαγγελματικό τομέα.



ΛΕΩΝ:
22 ΙΟΥΛΙΟΥ - 22 ΑΥΓΟΥΣΤΟΥ

Γενικά όλη η κατάσταση τόσο στον αισθηματικό όσο και στον επαγγελματικό τομέα θα παρουσιάσει μια σημαντική βελτίωση. Αλλά θα πρέπει να συνεχίσετε κι εσείς τις προσπάθειές σας και στους δύο αυτούς τομείς με τον ίδιο ενθουσιασμό και την ίδια ένταση. Πιθανή επίσης είναι και η βελτίωση των οικονομικών σας. Αλλά σε χαμηλότερο επίπεδο προς το παρόν.



ΠΑΡΘΕΝΟΣ:
23 ΑΥΓΟΥΣΤΟΥ - 22 ΣΕΠΤΕΜΒΡΙΟΥ

Πολύ σύντομα η οικονομική σας κατάσταση θα βελτιωθεί σε πολύ ικανοποιητικό βαθμό. Αλλά δεν θα πρέπει να επαναλάβετε τα σφάλματα του πρόσφατου παρελθόντος. Ειδικά θα πρέπει να αποφύγετε τις αλόγιστες σπατάλες. Στον αισθηματικό τομέα κάτι πρόκειται να αλλάξει.
Προσέξτε όμως αυτή τη φορά να φερθείτε με πιο μεγάλη συνέπεια και σύνεση.

ΖΥΓΟΣ
23 ΣΕΠΤΕΜΒΡΙΟΥ - 22 ΟΚΤΩΒΡΙΟΥ



Το άγχος που σας ταλαιπωρεί έχει τις ρίζες του σε κάποια αίσθηση μοναξιάς. Αλλά γι' αυτό την ευθύνη την έχετε κατ' απόλυτο λόγο εσείς. Μπορείτε όμως να ξεπεράσετε αυτήν την κατάσταση, αν ζήσετε τη συμπαράσταση παλιών σας φίλων. Είναι σίγουρο ότι δεν πρόκειται να σας την αρνηθούν. Τα οικονομικά σας δεν πρόκειται να παρουσιάσουν καμιά αξιόλογη αλλαγή.

ΣΚΟΡΠΙΟΣ
23 ΟΚΤΩΒΡΙΟΥ - 22 ΝΟΕΜΒΡΙΟΥ



Κάποια προσοχή στη συμπεριφορά σας στο πρόσωπο που σας ενδιαφέρει, σίγουρα θα βελτιώσει πολύ τις σχέσεις σας. Μην παραλείψετε λοιπόν να κάνετε ό,τι πρέπει. Στον επαγγελματικό τομέα, ίσως να αντιμετωπίσετε μερικές δυσχέρειες. Φροντίστε να τις ξεπεράσετε χωρίς να χρησιμοποιήσετε πλάγια μέσα. Προσέξτε τη συμπεριφορά σας στο επαγγελματικό σας περιβάλλον.

ΤΟΞΟΤΗΣ
23 ΝΟΕΜΒΡΙΟΥ - 21 ΔΕΚΕΜΒΡΙΟΥ



Πολύ σύντομα ο αστερισμός σας θα βρεθεί σε καλύτερη τροχιά και τότε θα ευνοηθεί ο αισθηματικός τομέας. Θα βρεθείτε στην ανάγκη να πάρετε αποφάσεις οι οποίες και θα παίξουν σημαντικό ρόλο στη ζωή σας, γιατί θα ακολουθήσει μια γενική βελτίωση στις συνθήκες διαβιώσεώς σας. Προσοχή γιατί μια άρνησή σας μπορεί να πληγώσει.

ΑΙΓΟΚΕΡΩΣ:
22 ΔΕΚΕΜΒΡΙΟΥ - 19 ΙΑΝΟΥΑΡΙΟΥ



Μη βιάζετε τα πράγματα για να επιτύχετε συντομότερα την αλλαγή που επιθυμείτε. Αυτό που σχεδιάζετε σήμερα, θα έχετε την ευκαιρία να το πραγματοποιήσετε πιο άνετα στο προσεχές μέλλον, γιατί ανοίγονται καινούριοι ορίζοντες και δημιουργούνται προϋποθέσεις που σας ευνοούν. Παίζετε με ανοιχτά χαρτιά. Θα χρειασθεί να επωμισθείτε και άλλες ευθύνες.

ΥΔΡΟΧΟΟΣ
20 ΙΑΝΟΥΑΡΙΟΥ - 18 ΦΕΒΡΟΥΑΡΙΟΥ



Σας περιμένει μια εβδομάδα με λαμπρές προοπτικές. Θα εμφανιστούν σημεία, που προιωνίζουν ένα καλύτερο μέλλον. Αν υπάρχει νέος δεσμός στον ορίζοντα, θα φτάσει σε αίσιο τέλος. Η τύχη σας ευνοεί για αυτό και θα πραγματοποιηθούν όλα τα αισθηματικά σας σχέδια. Η υγεία προσφιλούς προσώπου θα σας κάνει να ανησυχήσετε.

ΙΧΘΕΙΣ:
19 ΦΕΒΡΟΥΑΡΙΟΥ - 20 ΜΑΡΤΙΟΥ



Μια καθυστέρηση ή μια αναβολή πραγματοποιήσεως, γεγονός που περιμένετε, θα σας ανησυχήσει. Οι δυσκολίες όμως θα είναι προσωρινές. Ολες οι εκκρεμότητες πολύ σύντομα θα τακτοποιηθούν. Ισως ανοβληθεί η πραγματοποίηση ορισμένων σχεδίων σας, πάντως δεν θα ματαιωθούν. Αφήστε την καρδιά σας να μιλήσει. Πολύ καλές προοπτικές σχετικά με μία αγορά.

Λαϊκή Σοφία

(από το βιβλίο του Τάκη Νατσούλη)

Εκανε γκάφα

Γκάφα (λέξη γαλλική - gaffe) λέξη που θα πεί άστοχη πράξη ή ενέργεια, που οφείλεται σε άγνοια ή σε επιπολαιότητα· «γκαφαντζής» αυτός που κάνει «γκάφες». Επεσε από γκάφα σε γκάφα».

Εκανε κότσο τα μαλλιά της. Μ' έπιασε κότσο

Ο κότσος είναι ένα είδος χτενίσματος. Σε παλιότερα χρόνια ήταν το κυριότερο γυναικείο χτένισμα. Σήμερα πού και πού φαίνεται, κι αυτό αν το απαιτεί η μόδα, ο συρμός.

Κότσος, είναι η πρωταρχική λέξη, που δημιούργησε τον κότσο και σημαίνει το λειρί του κόκορα. Μάλιστα στην επέκταση, κότσος είναι ο αλέκτορας και το θηλυκό του, η «ορνις», που ονομάστηκε αργότερα κότα! Απ' αυτόν, λοιπόν τον κότσο - το λειρί - βαφτίστηκε και το φουντωτό και φουσκωτό χτένισμα κότσος και με τη σχετική φθορά της λέξης: Κότσος! Και «μ' έπιασες κότσο», όπως πιάνει τον κότσο με φουρκέτες, με λαστιχα κλπ, έτσι μ' έπιασες και μένα.... κότσο, μ' έδεσες, με τύλιξες.

Κακώς ο αρχαίος κότσος, ετυμολογείται από τον G. Weigand στο Balkan - Archiv 4, από το σλάβ. kosa (= πλεξούδα)

«Εκανε μπούμ»

Η φράση - λέξη προέρχεται από την αγγλική λέξη «μπούμ», που θα πεί δυνατός κρότος, βοή. Μεταφορικά, στην οικονομία, σημαίνει αιφνίδια ανατίμηση διάφορων αξιών στο Χρηματιστήριο ή και τ' ανάποδο (ΠΡΟΣΟΧΗ το χρεοκώπησε είναι «μπάμ»).

Εκαστος άνθρωπος δύο πήρας φέρει

Εκαστος άνθρωπος, αρχίζει στο μύθο του ο Αίσωπος (πήραι δύο), φέρνει (κουβαλάει) δύο «ταγάρια», «ντορβάδες», «σακούλια», το ένα που κρέμεται προς τα εμπρός και το άλλο προς τα πίσω. Μ' αυτό το μύθο ο Αίσωπος θέλει να χτυπήσει την ιδιότητα, που έχουν οι άνθρωποι να βλέπουν μόνο τα ελαττώματα των άλλων και όχι τα δικά τους.

Εκαστος κατά τα έργα του

Η φράση αυτή συναντάται στη Βίβλο και τη λέμε, όταν ακούσουμε ότι κάποιος άνθρωπος γνωστός μας, αλλά με κακό χαρακτήρα έπαθε ένα ατύχημα, λέμε χαιρέκακα «έκαστος κατά το έργο του». «Ο φυτεύων και ο ποτίζων είναι εν Και έκαστος θέλει λάβει τον εαυτού μισθόν κατά τον κόπον αυτού»

ΣΤΑΝΟΣ
ΥΠΕΡ ΜΑΡΚΕΤ
Ανοικτά από
Δευτέρα - Παρασκευή
8.00 - 9.00
και Σάββατο
7.30 - 6.00
και μοναδικός
Ρόδος, σ' ευχαριστώ!

«ΗΞΕΙΣ ΑΦΗΞΕΙΣ» ΣΚΑΝΔΑΛΙΔΗ ΓΙΑ ΤΙΣ ΔΙΑΓΡΑΦΕΣ

Επιτείνεται η σύγχυση στο εσωτερικό του ΠΑΣΟΚ σχετικά με την τύχη που θα έχουν οι «αντάρτες» στις νομαρχιακές και δημοτικές εκλογές, καθώς είναι πλέον έντονος ο φόβος της απώλειας πολλών δήμων στο δεύτερο γύρο εξαιτίας της σκληρής στάσης της ηγεσίας.

Το Σάββατο στη διάσκεψη των γραμματέων των Νομαρχιακών Τομεακών Επιτροπών του Κινήματος ο Κώστας Σκανδαλίδης άφησε ανοιχτό το ενδεχόμενο να μη διαγραφούν όλοι οι «αντάρτες», αλλά να εξεταστεί κάθε περίπτωση χωριστά και να ληφθούν αποφάσεις αναλογα με τις συνθήκες που επικρατούν σε κάθε περιοχή. «Να μην πάμε σε μία απόφαση συλλήβδην για όλους και για όλα. Να κρίνουμε πολιτικά. Και αυτό είναι δική μας υπόθεση, δική σας απόφαση, στην κάθε περίπτωση ξεχωριστά, για να μπορέσουμε πράγματι να πετύχουμε την ευρύτερη δυνατή συσπείρωση των δυνάμεων μας» σημείωσε ο γραμματέας της Κεντρικής Επιτροπής. Ανάλογους προβληματισμούς έχουν εκφράσει και άλλα κορυφαία στελέχη, που εκτιμούν ότι δεν πρέπει να παραπεμφθούν όλοι οι «αντάρτες» για διαγραφή, αλλά η τελική αντιμετώπιση τους να γίνει με βάση τη στάση που θα τηρήσουν στο δεύτερο γύρο.



Ανοιχτό το ενδεχόμενο να μη διαγραφούν οι «αντάρτες» των δημοτικών άφησε ο κ. Σκανδαλίδης

Αυτονόητη η «έξοδος»

Στη δευτερολογία του, πάντως, ο κ. Σκανδαλίδης ξεκαθάρισε ουσιαστικά ότι θεωρεί αυτονόητη την εξοδο από το ΠΑΣΟΚ όσων στελεχών συμμετάσχουν σε ψηφοδέλτια κόντρα στους επίσημους υποψηφίους του κόμματος.

Ο γραμματέας του ΠΑΣΟΚ ζήτησε να σταματήσουν οι μάχες χαρακωμάτων, οι σχηματικές αντιπαραθέσεις και οι συμμαχίες στο Κίνημα. Χαρακτήρισε «απαράδεκτους» τους διαχωρισμούς των στελεχών σε ομάδες, εξέφρασε την αντίθεση του σε όσα λέγονται περί νέων «ηγετικών ομάδων» και ζήτησε την έμπρακτη εφαρμογή της «νέας συλλογικότητας», ώστε να αναδειχτούν οι θεσμικές λειτουργίες των οργάνων σε κεντρικούς πόλους διαμόρφωσης και υλοποίησης του πολιτικού σχεδιασμού.

Ο κ. Σκανδαλίδης έθεσε ως απαραίτητο όρο για τη στήριξη της κυβερνητικής πολιτικής από τις κομματικές δυνάμεις την ουσιαστική συζήτηση στα όργανα και τη συμμετοχή όλων στη διαμόρφωση της πολιτικής.

Τοπικές Ειδήσεις

ΓΙΑ ΝΑ ΠΡΟΣΑΡΜΟΣΘΕΙ ΠΡΟΣ ΤΑ ΝΕΑ ΔΕΔΟΜΕΝΑ

ΑΝΑΣΥΓΚΡΟΤΕΙΤΑΙ ΤΟ ΠΑ.ΣΟ.Κ. ΜΕ ΑΠΟΦΑΣΗ ΤΗΣ ΚΕΝΤΡΙΚΗΣ ΕΠΙΤΡΟΠΗΣ

ΠΟΙΕΣ ΒΑΣΙΚΕΣ ΘΕΣΕΙΣ ΔΙΕΠΟΥΝ ΤΟ ΝΕΟ ΠΛΑΙΣΙΟ ΟΡΓΑΝΩΣΗΣ

Ανασυγκροτείται το ΠΑΣΟΚ σε επίπεδο Δήμου, ώστε να προσαρμοσθούν οι οργανώσεις του πλήρως προς τις νέες απαιτήσεις που δημιουργεί η εφαρμογή του νόμου «Ι. Καποδίστριας».

Η σχετική απόφαση της Κεντρικής επιτροπής έχει ως εξής:

Το ΠΑΣΟΚ συγκροτείται με αποφάσεις Δημοτικών Συνελεύσεων στις οποίες μετέχουν όλα τα μέλη έπεπα από έγγραφη πρόσκληση της Ν.Ε. και σύμφωνα με τις παρακάτω θέσεις:

1. Τα μέλη που εν δυνάμει μπορούν να συμμετάσχουν στην πολιτική διαδικασία, είναι τα 200.000 εγγεγραμμένα μέλη του ΠΑΣΟΚ. Βασικό κριτήριο της συμμετοχής τους στο Συνέδριο, η παρουσία τους στις προσυνεδριακές διαδικασίες που θα καθοριστούν. Μέχρι τότε αποτελούν την κύρια δεξαμενή της νέας συγκρότησης του ΠΑΣΟΚ.

Το ΠΑΣΟΚ, εν δυνάμει ανοικτό στην κοινωνία κόμμα, οφείλει παράλληλα να προσεγγίσει σε κάθε περιοχή, εκείνα τα στελέχη που έχουν τη δυνατότητα, την πολιτική στάση και καταγωγή, την κοινωνική προέλευση και τη γνώση, να εμπλουτίσουν το υπάρχον δυναμικό. Μέχρι την προκήρυξη του Συνεδρίου όσοι εγγράφονται, μπορούν να συμμετάσχουν στις προσυνεδριακές διαδικασίες με δικαίωμα ψήφου και εκπροσώπησης.

Το σώμα των μελών απολύτως προσδιορισμένο συμμετέχει στην προσυνεδριακή πολιτική διαδικασία που θα οργανώσει το Κίνημα για το Συνέδριο του Μαρτίου '99.

2. Η νέα συγκρότηση του ΠΑΣΟΚ, γίνεται στο επίπεδο του Δήμου και του Δημοτικού Διαμερίσματος του μεγάλου αστικού κέντρου όπως προβλέπονται από το νόμο του «Ι.Κ.».

Υπεύθυνοι απέναντι στην Εκτελεστική Γραμματεία και τον Τομέα Οργανωτικής Πολιτικής για τη συγκρότηση της οργάνωσης και της λειτουργίας της, είναι απ' ευθείας η **Γραμματεία της ΝΕ** για την πρωτεύουσα και τις μεγάλες πόλεις (πάνω από 20.000 κατοίκους) και **ένα μέλος της ΝΕ για κάθε Δήμο από τους υπόλοιπους. Επίσης διατάσσονται τα μέλη της διευρυμένης ΝΕ.** Η χρέωση γίνεται μέχρι και το Συνέδριο. Ολα τα **μέλη της ΝΕ** κάθε Νομού, εντάσσονται σ' αυτή την ευθύνη.

3. Η νέα συγκρότηση ξεκινά με αναδιάταξη, ή καλύτερα νέα διάταξη των μελών, σε επίπεδο Δήμου, με τις ακόλουθες αυστηρές οριοθετήσεις.

- Ολες οι πρωτοβάθμιες οργανώσεις, θεωρούνται Τ.Ο. και οριοθετούνται αυστηρά στα όρια του Δήμου. Η εξαιρετική παρουσία κάποιων στελεχών έξω απ' αυτά τα όρια αν είναι απαραίτητη σε θεματικές Τ.Ο. δεν τις καθιστά οργανώσεις νομαρχιακού επιπέδου.

- Οι υπάρχουσες θεματικές Τ.Ο. νομαρχιακού επιπέδου με ευθύνη της ΝΕ διατάσσονται σταδιακά ανά Δήμο.

- Η διάταξη ξεκινά σε κάθε Δήμο με τα παρόντα, επίσημα προσκαλεσμένα μέλη σε μια **Δημοτική Ολομέλεια**, τα οποία διατάσσονται σε Τ.Ο. συνοικίας, χώρου δουλειάς ή θεματική. Αυτή είναι η πρώτη βάση των ενεργών μελών που πυρηνώνουν οργανώσεις ανοιχτές στην κοινωνία και που μέσα από την πολιτική τους δράση, θα επιχειρήσουν να ενσωματώσουν στην πολιτική διαδικασία, όλα τα εγγεγραμμένα μέλη του Κινήματος στο Δήμο και να απευθυνθούν σε νέα μέλη, σύμφωνα με τα προηγούμενα.

4. Τα θέματα της ανάπτυξης, του συνδικαλισμού, του συνεταιρισμού, της επικοινωνίας, του προγραμματισμού, είναι υπόθεση **συνολικά του κορμού της οργάνωσης και όχι θεματική της διάταξη.**

Οι Τ.Ο. στη συνοικία κατά μεγάλες γεωγραφικές ενότητες, ασχολούνται επισαμένα με το τοπικό πρόβλημα, τα δημοτικά και νομαρχιακά πράγματα, την ευρύτερη καθημερινότητα του πολίτη, την ποιότητα ζωής.

Οι θεματικές Τ.Ο. που έχουν περιεχόμενο σε κάθε Δήμο, μπορούν να γίνουν βασικά στους χώρους.

- Παιδείας
- Πολιτισμού
- Αθλητισμού
- Περιβάλλοντος
- Κοινωνικής Πολιτικής.

Οι οργανώσεις κατά κλάδο ή χώρο δουλειάς σε κάθε Δήμο, περιορίζονται στους χώρους:

- ΕΒΕ
- Εργατοϋπαλλήλων
- Δημοσίων υπαλλήλων

(Και βέβαια υπάρχει η οργάνωση νεολαίας του Κινήματος).

Είναι φανερό, ότι η ανάπτυξη των οργανώσεων, γίνεται **ανάλογα με το δυναμικό και με προτεραιότητα στους κυρίαρχους πολιτικούς στόχους.** Αυτό σημαίνει ότι ένας Δήμος, μπορεί να έχει μια Τ.Ο. με πυρήνες σε γεωγραφική βάση, μπορεί να έχει Τ.Ο. κατά πρώην Κοινότητα, αν είναι μεγαλύτερος, μπορεί να έχει κάποια, ή όλες τις κατηγορίες των οργανώσεων, που αναφέρθηκα και που δυναμικά μπορούν να αναπτυχθούν.

5. Στο επίπεδο του Δήμου με περισσότερες από 3 ΤΟ λειτουργεί **Γραφείο Πόλης** αποτελούμενο από τους Γραμματείς των Τ.Ο, το οποίο στεγάζεται στην κεντρική οργάνωση του ΠΑΣΟΚ της πόλης και διατηρεί λειτουργίες υποδομής (μητρώο μελών, οικονομικά, γραφείο τύπου κλπ.) ή συντονισμού της δράσης των οργανώσεων και είναι υπεύθυνο για τη λειτουργία της **Δημοτικής Συνέλευσης.**

6. Η ολοκλήρωση της νέας διάταξης της οργάνωσης θα πρέπει να συνοδεύεται από **πανελλήνιες ή περιφερειακές συνδιασκέψεις ομοειδών οργανώσεων** στη βάση της πολιτικής που εκπονείται από τους αντίστοιχους τομείς της ΚΕ. Ταυτόχρονα οι Τομείς Πολιτικής οφείλουν να αποκτήσουν άμεση σχέση και επαφή με τις οργανώσεις γιατί το περιεχόμενο της πολιτικής μόνο μπορεί να διασφαλίσει την παρουσία και τη δράση τους.

ΕΠΙΣΚΕΨΗ ΕΡΓΑΣΙΑΣ ΑΡΜΟΔΙΩΝ ΣΤΟΝ ΠΡΟΦΗΤΗ ΗΛΙΑ

ΑΡΧΙΣΑΝ ΟΙ ΠΡΟΕΤΟΙΜΑΣΙΕΣ ΓΙΑ ΤΙΣ ΚΑΤΑΣΚΗΝΩΣΕΙΣ

ΘΑ ΛΕΙΤΟΥΡΓΗΣΟΥΝ ΦΕΤΟΣ ΤΟ ΔΙΑΣΤΗΜΑ 1 ΙΟΥΛΙΟΥ - 31 ΑΥΓΟΥΣΤΟΥ

Επίσκεψη εργασίας στις Δημοτικές Κατασκηνώσεις του Προφήτη Ηλία πραγματοποίησαν την Κυριακή, 26 Απριλίου 1998, εκπρόσωποι του Δήμου Ροδίων της Κοινότητας Απολλώνων και της Τοπικής Ένωσης Δήμων και Κοινοτήτων συνοδευόμενοι από τον προϊστάμενο της Δ/νσης Δασών κ. Κοντίτση.

Ειδικότερα από πλευράς Δήμου Ροδίων συμμετείχαν ο Δήμαρχος κ. Γιαννόπουλος , ο επί των οικονομικών Αντιδήμαρχος κ. Σκανδαλίδης, ο αντιπρόεδρος του ΔΟΠ και υπευθυνος κατασκηνώσεων δημοτικός σύμβουλος κ. Εμμ. Σαββής και υπηρεσιακοί παράγοντες.

Από πλευράς Κοινότητας Απολλώνων (αφού ως γνωστόν οι κατασκηνώσεις λειτουργούν σε συνεργασία του Δήμου Ροδίων με την εν λόγω κοινότητα, στης οποίας τα διοικητικά όρια βρίσκονται) παρέστη ο πρόεδρος της Κοινότητας κ. Στεφανάρος και κοινοτικοί σύμβουλοι.

Τέλος παρέστη από πλευράς ΤΕΔΚ ο Γραμματέας της κ. Ρηνιού.

Στη σύσκεψη που έγινε επί τόπου εξετάσθηκαν οι παρεμβάσεις που πρέπει να γίνουν για την βελτίωση της διαμονής των παιδιών κατά την κατασκηνωτική περίοδο (1 Ιουλίου με 31 Αυγούστου), υπό τον γνώμονα της θετικής συνεισφοράς του θεσμού των κατασκηνώσεων στην παιδική ηλικία και της συνεπαγόμενης ανάγκης να αγκαλιάσει ακόμη περισσότερα παιδιά από όλο το νησί (το 1996 συμμετείχαν 350 παιδιά, ενώ το 1997 ο αριθμός αυξήθηκε στα 500)

Στα θετικά του συγκεκριμένου θεσμού, άλλωστε, καταγράφεται και η προσπάθεια να γνωρίσουν τη Ρόδο παιδιά ελληνικής καταγωγής από άλλες χώρες (Ουκρανία κ.λ.π.) ή και παιδιά από γειτονικές χώρες που δοκιμάστηκαν τα τελευταία χρόνια (π.χ. Σερβία, Βοσνία κ.λ.π.) και να αναπτύξουν σχέσεις με παιδιά του νησιού.

Η συνειφορά της ΤΕΔΚ σε αυτή την προσπάθεια είναι σημαντική. Αξίζει να σημειωθεί ότι, με πρωτοβουλία της ΤΕΔΚ, φέτος το καλοκαίρι θα φιλοξενηθούν Ελληνόπουλα από το χωριό «Νίκος Μπελογιάννης» της Ουγγαρίας, καθώς και παιδιά από τη Σερβία.

Πρέπει να σημειωθεί ακόμη η αξιέπαινη πρωτοβουλία του Συλλόγου Υπαιθρίων Ζωγράφων, εκπρόσωποι του οποίου παραβρέθηκαν στη συνάντηση - επίσκεψη και εξέφρασαν την επιθυμία τους να προσφέρουν αφιλοκερδώς έργα τους για τη διακόσμηση και την εικαστική βελτίωση των κατασκηνωτικών χώρων.

Υπενθυμίζεται ότι οι εγγραφές όσων ενδιαφέρονται να συμμετάσχουν ως στελέχη για την κατασκηνωτική περίοδο του φετεινού καλοκαιριού έχουν ήδη αρχίσει και γίνονται καθημερινά στα γραφεία του ΔΟΠ (παλιό Γραφείο Συγκοινωνιών - τηλ. 25780 και 26 846).



ΛΗΓΕΙ ΚΑΙ Η ΤΕΛΕΥΤΑΙΑ ΠΡΟΘΕΣΜΙΑ ΠΟΥ ΔΟΘΗΚΕ

ΜΕΧΡΙ ΑΥΡΙΟ Η ΥΠΟΒΟΛΗ ΔΗΛΩΣΕΩΝ ΑΠΟ ΤΟΥΣ ΑΓΡΟΤΕΣ

ΤΙ ΑΝΑΦΕΡΕΙ Η ΕΓΚΥΚΛΙΟΣ ΤΟΥ ΥΠΟΥΡΓΕΙΟΥ ΟΙΚΟΝΟΜΙΚΩΝ

ΜΕΘΑΥΡΙΟ Τετάρτη, 29 Απριλίου, λήγει η προθεσμία υποβολής των φορολογικών δηλώσεων των αγροτών μετα την παράταση που δόθηκε. Αυτό σημαίνει ότι όσοι αγρότες, κτηνοτρόφοι και ψαράδες δεν έχουν ακόμη υποβάλει τις φορολογικές τους δηλώσεις,θα πρέπει το αργότερο μέχρι αύριο, Τετάρτη, να τις υποβάλουν ή να τις ταχυδρομήσουν με συστημένη επιστολή στην εφορία τους.

Σύμφωνα με τη σχετική εγκύκλιο του υπουργείου Οικονομικών, οι αγρότες, οι κτηνοτρόφοι και οι αλιείς που υποχρεούνται να υποβάλλουν φορολογικές δηλώσεις είναι:

•Εγκύκλιος

• Οσοι είναι κατά κύριο επάγγελμα αγρότες, εφόσον εισέπραξαν το 1997 επιδοτήσεις άνω των 500.000 δρχ. για προϊόντα φυτικής παραγωγής ή άνω των 750.000 δρχ. για προϊόντα ζωικής παραγωγής.

• Οσοι πήραν το 1997 καλλιεργητικά δάνεια πάνω από 2 εκατ. δρχ. ή όταν το υπόλοιπο του λογαριασμού τους αυτής της κατηγορίας στην τράπεζα στις 31 Δεκεμβρίου 1997 υπερέβαινε τα 2 εκατ. δρχ.

• Οσοι αγρότες έχουν άδεια να πουλάνε αγαθά ως πλανόδιοι ή στις λαϊκές αγορές.

• Οσοι κατέχουν ή καλλιεργούν ορισμένη έκταση γής, καθώς και όσοι εισπράτουν επιστρεφόμενο ΦΠΑ.

• Οσοι έχουν ακαθάριστο συνολικό εισόδημα από εκμίσθωση ακινήτων πάνω από 50.000 δρχ. το χρόνο.

• Οσοι αγόρασαν το 1997 ακίνητα ή ανήγειραν οικοδομή.

• Οσοι διατηρούν δευτερεύουσα κατοικία ή κατοικούν σε οικοδομή πάνω απο 150 τμ.

• Οι αγρότες, των οποίων το γεωργικό εισόδημα το 1997 ήταν άνω του 1.000.000 δρχ.

Επίσης, ανεξάρτητά αν είναι κατά κύριο επάγγελμα αγρότες η κτηνοτρόφοι ή ψαράδες ή είχαν εισόδημα κάτω του 1.000.000 δρχ. το 1997, υποχρέωση να υποβάλουν φορολογική δήλωση έχουν και:

• Οσοι έχουν στην κυριότητα τους Ι.Χ. αυτοκίνητο ή ημιφορτηγό εκτός από αγροτικό ή μοτοσυκλέτα πάνω από 500 κυβικά ή κότερο ή άκατο ή θαλαμηγό ή αεροσκάφος ή αυτοκίνητο διπλής χρήσεως, τύπου «τζίπ» ή άλλα μέσα μεταφοράς, τα οποία ανήκουν σε εταιρείες, στις οποίες μέτοχοι είναι οι σύζυγοι τους ή τα παιδιά τους.

• Οποιος έχει υπερβεί το 25ο έτος της ηλικίας και

• Οποιος προκληθεί με έγγραφο προϊσαμένου της Εφορίας.

Οι αγρότες θα πρέπει να γνωρίζουν ότι εκτός από τη δήλωση φορολογίας εισοδήματος, εφόσον το 1997 επήλθε μεταβολή στα περιουσιακά τους στοιχεία πού εδήλωσαν πέρσι, θα πρέπει να υποβάλουν στην εφορία τους και το έντυπο «Ε - 9».

Σχετικά με τη συμπλήρωση της φορολογικής δήλωσης των γεωργών, κτηνοτρόφων και ψαράδων, αυτή θα γίνει με βάση την απόφαση του Υπουργείου Οικονομικών και για τις στρεμματικές αποδόσεις κατά καλλιέργεια, τις αποδόσεις κατά κεφαλή ζώου και το «αντικειμενικό» ενοίκιο ανά στρέμμα για τα ενοικιαζόμενα χωράφια, η οποία υπάρχει σε όλες τις εφορίες της χώρας.

ΕΓΚΑΙΝΙΑΣΘΗΚΕ ΤΟ ΣΑΒΒΑΤΟ

Εντυπωσιακή η έκθεση ζωγραφικής - φωτογραφίας

ΘΑΥΜΑΣΘΗΚΑΝ ΕΛ. ΓΛΕΝΤΗ - Δ. ΚΥΡΙΑΚΙΔΟΥ

Πραγματικά εντυπωσίασε το αποτέλεσμα της δουλειάς δύο καλλιτεχνών, της κ. Δανάης Κυριακίδου στους πίνακες ζωγραφικής και της κ. Ελένης Γλεντή στην καλλιτεχνική φωτογραφία. Ενδιαφέρουσα επίσης είναι και η ίδια η συνύπαρξη των δύο ανόμοιων, αλλά εξίσου ελκυστικών ειδών τέχνης, στην έκθεση που διοργανώθηκε μετά την συνεργασία του Π.Ο.Δ.Ρ. με τον Συλλογο Εικαστικών Τεχνών Δωδεκανήσου.

Η κ. Δανάη Κυριακίδου έγινε μέλος του Συλλόγου Εικαστικών Τεχνών Δωδ/σου το 1986, χρονιά κατά την οποία ιδρύθηκε. Η αφετηρία όμως για την εντυρυφή της στις τεχνικές της ζωγραφικής έγινε το '87, όταν άρχισε να παρακολουθεί τα μαθήματα του αντίστοιχου Εργαστηρίου του Π.Ο.Δ.Ρ., με υπεύθυνη την Ειρήνη Τζωρτζάκη. Μέσα από τα εργαστήρια, στα τέσσερα χρόνια που ακολούθησαν, διδάχτηκε τις τεχνικές, καταρχήν στο κάρβουνο και στο παστέλ, δουλεύοντας με εκμαγεία αλλά και με φυσικά μοντέλα και αργότερα στο λάδι, αποτυπώνοντας φυσικά τοπία. Οπως χαρακτηριστικά σχολίασε η ίδια «Στο Εργαστήρι έμαθα να «βλέπω» τα πράγματα». Η προσέγγιση στα θέματα της είναι καθαρά ιμπρεσσιονιστική, αφού αρέσκεται στα παιχνίδια του φωτός με τις σκιές και τις επιδράσεις κάθε χρώματος πάνω στα άλλα. Εχει συμμετάσχει σε πολλές ομαδικές εκθέσεις, ενώ η σημερινή είναι η πρώτη της ατομική.

Η κ. Ελένη Γλεντή, ασχολείται με τη φωτογραφία εδώ και 15 χρόνια. Εχει παρακολουθήσει σεμινάρια στην Αθήνα, σχετικά με την ασπρόμαυρη φωτογραφία, αλλά και γενικότερα με τις μεθόδους και τις τεχνικές της φωτογράφισης. Εχει ειδικευτεί, λόγω αισθητικής προτίμησης, στην απομόνωση της λεπομέρειας, πάνω σε λουλούδια, έντομα, ρόπτρα και ψηφιδωτά, με την χρήση macro φακού. Είναι μέλος του Συλλόγου Εικαστικών Τεχνών. Στην έκθεση παρουσιάζονται εικόνες με κύριο θέμα το υγρό στοιχείο (θάλασσα - ουρανός - σύννεφο), ενώ η επεξεργασία τους έγινε χωρίς αλλοίωση των φυσικών χρωμάτων (δεν έχουν γίνει ρετουσαρίσματα). Η κ. Γλεντή έχει στο ενεργητικό της αρκετές εκθέσεις.

Τα εγκαίνια της έκθεσης πραγματοποιήθηκαν με επιτυχία το περασμένο Σάββατο, ενώ την παρουσίαση έκανε ο κ. Μανώλης Αντωνόγλου, πρόεδρος του Π.Ο.Δ.Ρ. και της Δημοτικής Πινακοθήκης. Παρόντες, εκτός από τους φίλους του είδους, ήταν και ο Δήμαρχος κ. Γ. Γιαννόπουλος και μέλη του Δημοτικού Συμβουλίου.

Η έκθεση θα διαρκέσει μέχρι το Σάββατο 2 Μαΐου και θα είναι ανοικτή για τους φιλότεχνους, καθημερινά, από τις 6-9 μ.μ.

ΣΤΟ ΔΙΑΣΤΗΜΑ 30 ΑΠΡΙΛΙΟΥ - 4 ΜΑΪΟΥ

Διεθνές Συνέδριο στην Ρόδο για την αειφόρο ανάπτυξη

ΠΟΛΥ ΣΗΜΑΝΤΙΚΗ Η ΘΕΜΑΤΟΛΟΓΙΑ

Διεθνές συνέδριο με θέμα «αειφόρος ανάπτυξη στα νησιά: ο ρόλος της έρευνας και της εκπαίδευσης» θα πραγματοποιηθεί στην Ρόδο το διάστημα 30/4-4/5/98. Η αντιπρύτανις των Ακαδημαϊκών Υποθέσεων και Προσωπικού κ. Μαρία Αθ. Καΐλα μας απέστειλε προς δημοσίευση την ακόλουθη επιστολή:

Αξιότιμε κ. Διευθυντή

Τα Πανεπιστήμια Αιγαίου, Θράκης, Κύπρου και Εθνικό Μετσόβειο Πολυτεχνείο σε συνεργασία με το Διεθνές Πανεπιστημιακό Δίκτυο PRELUDE (Programme of Reasearch and Liason between Universities for Development) συνδιοργανώνουν Διεθνές Συνέδριο με θέμα: «Αειφόρος ανάπτυξη στα νησιά: ο ρόλος της έρευνας και της εκπαίδευσης».

Το Συνέδριο θα πραγματοποιηθεί στη Ρόδο (30/4-4/5/98) και εντάσσεται σε μια σειρά Διεθνών Συνεδρίων που οργανώνονται από το PLELUDE στο πλαίσιο προετοιμασίας της Διεθνούς Συνόδου της UNESCO με θέμα: «Η ανώτατη Εκπαίδευση στον 21ο αιώνα» (Παρίσι, 28/9-2/10/1998).

Το συνέδριο αποσκοπεί στο να αναδείξει τη φυσική και πολιτισμική κληρονομιά των νησιών και να συμβάλλει στις προσπάθειες διάσωσης τους. Η υλοποίηση αυτού του στόχου, σε μια προοπτική αειφόρου ανάπτυξης, απαιτεί την ευαισθητοποίηση και ενεργοποίηση πανεπιστημιακών, ερευνητών αλλά και τοπικών παραγόντων στο κρίσιμο θέμα της διαχείρισης και ανάδειξης των νησιωτικών επιστημονικών, τεχνολογικών, πνευματικών, υλικών και οικονομικών πόρων.

Η ιδιαίτερα σημαντική για τη χώρα μας θεματολογία του Συνεδρίου και η διεθνής του διάσταση, συνεπάγονται αυξημένη υπευθυνότητα των Ελλήνων εταίρων για την άρτια οργάνωση και διεξαγωγή του. Από μέρους της οργανωτικής επιτροπής, λοιπόν, **προσκαλείστε να παρευρεθείτε στην αίθουσα διαλέξεων του Παν/μίου Αιγαίου την Τρίτη 28 Απριλίου 1998 και ώρα 12:00 το μεσημέρι όπου και θα δοθεί συνέντευξη τύπου για το Διεθνές Συνέδριο.**

Με εκτίμηση
Αναπλ. Καθηγ. Μαρία Αθ. Καΐλα
Αντιπρύτανις Ακαδημαϊκών Υποθέσεων & Προσωπικού

ΒΡΕΘΗΚΕ ΛΥΣΗ ΣΤΟ ΠΡΟΒΛΗΜΑ

Επανάρχισαν οι εργασίες στο λιμάνι της Σύμης

Υστερα από αρκετές διαβουλεύσεις μεταξύ της περιφέρειας Νοτίου Αιγαίου και της Νομαρχίας Δωδ/νήσου αλλά και τις συνεχείς πιέσεις του Δήμου Σύμης επιλύθηκε η «εμπλοκή που είχε σημειωθεί στην κατασκευή»του λιμενικού έργου και ήδη εδώ και δύο εβδομάδες έχουν ξεκινήσει τις εργασίες τα συνεργεία της «Γενικής Τεχνικής» στην οποία έχει ανατεθεί απ' ευθείας το έργο.

Οπως είναι γνωστό η έναρξη του έργου αυτού που θεωρείται ζωτικής σημασίας για το ακριτικό νησί καρκινοβατεί εδώ και ένα χρόνο μετά την ολιγωρία της Δ/νσης Τεχνικών υπηρεσιών της Νομαρχίας και την άρνηση του αρχικού εργολάβου στον οποίο είχε κατακυρωθεί το έργο να αναλάβει την κατασκευή του.

Η λύση απ' ευθείας ανάθεσης του έργου που είχε δρομολογηθεί από τον πρώην περιφερειάρχη Νοτίου Αιγαίου κ. Δ. Καλουδιώτη προς στιγμήν είχε απορριφθεί από τον διάδοχο του κ,. Γ. Γιωτάκη με αποτέλεσμα να είναι άμεσος πλέον ο κίνδυνος όχι αναβολής της εκτέλεσης του έργου αλλά ματαίωσης του.

ΖΩΤΙΚΗΣ ΣΗΜΑΣΙΑΣ ΓΙΑ ΤΟ ΝΗΣΙ

Εντέλει κάτω και από την πίεση του δημάρχου κ. Μ. Σαρρή η περιφέρεια Νοτίου Αιγαίου έδωσε το «πράσινο φώς» εδώ και 2 εβδομάδες και η ανάδοχος εταιρεία ξεκίνησε τις πρώτες εργασίες.

Σύμφωνα με την μελέτη το έργο αυτό θα βοηθήσει ούτως ώστε να δένουν περισσότερα καράβια στο λιμάνι της Σύμης και να γίνεται πιο άνετα η διακίνηση των επιβατών. Ο προϋπολογισμός του έργου ανέρχεται στο ποσό των 300 εκατομμυρίων δραχμών ενώ σύμφωνα με του υπολογισμούς της εταιρείας - εκτός απροόπου- θα έχει ολοκληρωθεί μέχρι τον προσεχή Σεπέμβριο.

ΕΝΟΙΚΙΑΖΕΤΑΙ
οβελιστήριο πλήρως εξοπλισμένο και με εγγυημένη πελατεία στο Χαράκι -Μαλώνας
Πληρ. τηλ . 0244 - 51394

ΔΗΜΟΣ ΡΟΔΙΩΝ
ΓΡΑΦΕΙΟ ΤΥΠΟΥ
ΑΝΑΚΟΙΝΩΣΗ

Από τα γραφεία του ΔΗΦΟΔΩ ανακοινώνεται ότι λήγει την Πέμπτη 30 Απριλίου η προθεσμία κατάθεσης δήλωσης δημοτικού φόρου για το α' τρίμηνο του 1998 και ότι δεν πρόκειται να δοθεί καμμία παράταση.

Για την εξυπηρέτηση του κοινού, τα γραφεία του ΔΗΦΟΔΩ θα παραμείνουν ανοικτά τις τρείς τελευταίες μέρες του μήνα (28, 29, 30/4) και το απόγευμα (από τις 4 μέχρι τις 8 μ.μ.) ενώ παράλληλα η υπηρεσία απευθύνει παράκληση προς τους υπόχρεους σε υποβολή δήλωσης να σπεύσουν για τακτοποίηση των υποθέσεων τους, ώστε να αποφευχθεί ο συνωστισμός των τελευταίων ημερών.

Καφενείο αναψυκτηριο
Το Σινεμά
Ούζο - Μεζέδες - Γλυκά
Λύσανδρος Φραράκης
Δημοκρατίας 50 Ιαλυσός
τηλ. 0241 90486
κιν. 094 - 674082
Ενημερώνουμε την εκλεκτή πελατεία μας ότι το «Σινεμά» θα επαναλειτουργήσει την Πρωτομαγιά

ΣΤΟ ΧΡΟΝΙΚΟ ΔΙΑΣΤΗΜΑ 3-9 ΜΑΪΟΥ 1998

ΣΥΝΑΝΤΗΣΗ ΣΤΗΝ ΡΟΔΟ 35 ΚΑΠΗ ΑΠΟ ΕΛΛΑΔΑ, ΚΥΠΡΟ ΚΑΙ ΚΑΤΩ ΙΤΑΛΙΑ

ΣΤΑ ΠΛΑΙΣΙΑ ΤΗΣ Α' ΠΑΝΕΛΛΗΝΙΑΣ ΠΟΛΙΤΙΣΤΙΚΗΣ ΣΥΝΑΝΤΗΣΗΣ

Σημαντικό γεγονός για την Ρόδο αποτελεί η διοργάνωση της Α' Πανελλήνιας Πολιτισμικής Συνάντησης ατόμων τρίτης ηλικίας που θα γίνει στο διάστημα από τις 3 έως τις 9 Μαΐου ύστερα από πρωτοβουλία του Δημοτικού Οργανισμού Πρόνοιας του Δήμου Ρόδου.

Για πρώτη φορά άτομα από όλα σχεδόν τα ΚΑΠΗ της Ελλάδας θα συναντηθούν και θα συζητήσουν τα προβλήματα της τρίτης ηλικίας ενώ παράλληλα θα παρουσιάσουν ένα πλούσιο καλλιτεχνικό πρόγραμμα με χορευτικά συγκροτήματα αλλά και με θεατρικές παραστάσεις.

Μιλώντας προς την «δ» ο αρμόδιος σε θέματα πρόνοιας αντιδήμαρχος του Δήμου Ροδίων κ. Μ. Κανελλάκης αφού εξέφρασε την ικανοποίηση του γιατί σε σχετικά μικρό χρονικό διάστημα ολοκληρώθηκαν όλες οι απαραίτητες προετοιμασίες για την διοργάνωση της συνάντησης δήλωσε ότι ο τελικός αριθμός των ατόμων τρίτης ηλικίας που έχει δηλώσει συμμετοχή ανέρχεται σε 1.700 και προέρχεται από 35 ΚΑΠΗ της Ελλάδας ενώ θα λάβουν μέρος και 50 άτομα από ΚΑΠΗ της Κύπρου καθώς και 70 από τις Ελληνόφωνες περιοχές της Κάτω Ιταλίας.

Οπως τόνισε ο κ. Μ. Κανελλάκης η 1η Πανελλήνια Πολιτισμική Συνάντηση των ατόμων τρίτης ηλικίας είναι ένα γεγονός με ιδιαίτερη σημασία αφού κατορθώθηκε να συνεννοηθούν 35 ΚΑΠΗ σε διάφορα σημεία της Ελλάδας και τα μέλη τους να βρεθούν για πρώτη φορά μαζί όχι μόνο για να γνωρισθούν και να συζητήσουν τα προβλήματα τους αλλά να χορέψουν, να παρουσιάσουν θεατρικές παραστάσεις και να ξεφύγουν από την μιζέρια της τρίτης ηλικίας».

Σύμφωνα με το πρόγραμμα που έχει καταρτισθεί σε συνεργασία του ΔΟΠ με τα ΚΑΠΗ που συμμετέχουν θα έρθουν στην Ρόδο χορευτικά συγκροτήματα και θεατρικές ομάδες που θα δώσουν παρασιάσεις στο Εθνικό και Δημοτικό Θέατρο.

Παράλληλα θα γίνουν συζητήσεις πολιτιστικού περιεχομένου ενώ, θα καταγραφούν και τα ειδικά προβλήματα της τρίτης ηλικίας.

Ιδιαίτερη σημασία, όπως είπε ο κ. Κανελλάκης αποκτά και η συμμετοχή των αδελφών μας Κυπρίων και των Ελληνοφώνων της Κάτω Ιταλίας.

«Θα δοθεί η δυνατότητα σύσφιξης των σχέσεων και τα αποτελέσματα της συνάντησης θα είναι θετικά όχι μόνο για την Ρόδο αλλά ελπίζουμε και για την χώρα μας συνολικά».

