η δημοκρατική της Ρόδου

εκδότης - διευθυντής
ΒΑΣΙΛΗΣ ΑΘΑΝΑΣΙΟΥ

ΕΛΛΑΣ

ΠΕΜΠΤΗ
2 ΙΟΥΛΙΟΥ 1998
ΤΙΜΗ 100 δρχ.
ΑΡΙΘΜΟΣ ΦΥΛΛΟΥ 4.796

στην υπηρεσία του δωδεκανησιακού λαού

ΠΟΙΟΙ ΑΣΚΟΥΝ ΤΕΛΙΚΑ ΕΚΕΙ ΜΕΣΑ ΤΗΝ ΕΞΟΥΣΙΑ;

ΜΕΙΖΟΝ ΝΟΜΙΚΟ, ΗΘΙΚΟ ΚΑΙ ΠΟΛΙΤΙΚΟ ΖΗΤΗΜΑ ΔΗΜΙΟΥΡΓΕΙΤΑΙ ΣΤΟΝ ΔΗΜΟ!

ΕΧΕΙ ΕΚΤΕΘΕΙ ΑΝΕΠΑΝΟΡΘΩΤΑ ΚΑΙ ΕΝΩΠΙΟΝ ΤΟΥ ΣΥΜΒΟΥΛΙΟΥ ΤΗΣ ΕΠΙΚΡΑΤΕΙΑΣ

Μείζον πολιτικό, ηθικό αλλά και νομικό ζήτημα δημιουργήθηκε τις τελευταίες ημέρες στον δήμο Ρόδου ύστερα από έγγραφο που εξέδωσε η Δ/νση Πολεοδομίας με το οποίο ουσιαστικά ακυρώνεται η πολιτική που ασκεί η δημοτική αρχή και συγκεκριμένα υπέρ της ανέγερσης του Πανορθόδοξου Κέντρου στον χώρο της Ροδιακής Επαυλης! Υστερα απ'αυτό τίθεται ευθέως το ερώτημα «ποιός διοικεί τελικώς τον δήμο, οι υπηρεσιακοί παράγοντες ή η δημοτική αρχή που εξελέγη από τον Ροδιακό λαό»;

Το ζήτημα που δημιουργήθηκε είναι μείζον γιατί εκτός της αμφισβήτησης της δημοτικής αρχής και των αποφάσεων του δημοτικού συμβουλίου από δημοτικούς υπαλλήλους ναρκοθετείται και η δημιουργία του Πανορθόδοξου Κέντρου, γι'αυτό και είναι άξιον απορίας γιατί μέχρι σήμερα δεν έχει πάρει θέση επί του θέματος η δημοτική αρχή. Πιο συγκεκριμένα:

Πριν από δύο ημέρες, τελευταία προθεσμία για την υποβολή από τους διαδίκους προτάσεων στο Συμβούλιο της Επικρατείας, μετά την εκδίκαση της προσφυγής των περιοίκων ➡Σελ. 6

«ΚΑΥΤΟ ΠΟΔΑΡΙΚΟ» ΕΚΑΝΕ Ο ΙΟΥΛΙΟΣ

«ΚΥΜΑ ΚΑΥΣΩΝΟΣ» ΒΛΕΠΕΙ ΝΑ ΕΡΧΕΤΑΙ ΑΠΟ ΠΑΡΑΣΚΕΥΗ Η ΕΜΥ

Με «κύμα καύσωνος» έκανε ποδαρικό ο Ιούλιος που έστειλε τον υδράργυρο (χθές) στους 38° και κατά τόπους στους 39° δημιουργώντας

ΣΕ ΕΠΙΦΥΛΑΚΗ ΟΙ ΑΡΜΟΔΙΕΣ ΥΠΗΡΕΣΙΕΣ

τα πρώτα προβλήματα, ενώ σύμφωνα με τις προβλέψεις της ΕΜΥ η θερμοκρασία θα εκτιναχθεί το Σαββατοκύριακο στους 41-42° βαθμούς Κελσίου!

Πιο συγκεκριμένα η ΕΜΥ προειδοποίησε ότι τα πράγματα θα αρχίσουν να δυσκολεύουν από την Παρασκευή με απότομη άνοδο της θερμοκρασίας που σε συνδυασμό με την εξασθένηση των ανέμων θα δημιουργήσουν συνθήκες καύσωνα ο οποίος θα διατηρηθεί ως και την Κυριακή. Η Εθνική Μετεωρολογική Υπηρεσία μας δίνει ελπίδες να ανασάνουμε από την προσεχή Δευτέρα.

Ενόψει, πάντως, της προδιαγραφόμενης καταστάσεως, τόσο από πλευράς νοσοκομείων όσο και ΕΚΑΒ και υπουργείου Εσωτερικών ελήφθησαν ήδη τα απαραίτητα μέτρα ➡Σελ. 6

ΕΡΧΟΝΤΑΙ ΠΡΩΤΟΙ ΣΤΗΝ ΕΥΡΩΠΗ

ΟΙ ΕΛΛΗΝΕΣ ΞΟΔΕΥΟΥΝ ΠΟΛΛΑ ΧΡΗΜΑΤΑ ΓΙΑ ΦΑΓΗΤΟ ΚΑΙ ΤΣΙΓΑΡΑ!

Οι Ελληνες ξοδεύουν το μεγαλύτερο ποσοστό του εισοδήματός τους μέσα στην Κοινότητα για τη διατροφή τους για ποτά και για τσιγάρα σύμφωνα με την έκθεση που δημοσίευσε χθες η στατιστική υπηρεσία της Ε.Ε. Τα στοιχεία αυτά που καλύπτουν την εικοσαετία 1975-1995 δείχνουν ότι οι Ελληνες δαπανούν το 38,1% της συνολικής κατανάλωσης των νοικοκυριών τους για είδη διατροφής, ενώ οι Ολλανδοί μόλις το 15%.

Ενδιαφέρον εμφανίζει επίσης η διαπίστωση ότι οι Ελληνες είναι οι μεγαλύτεροι καταναλωτές ζωικών προϊόντων, κρέατος

ΠΕΡΙΟΡΙΣΑΝ ΤΙΣ ΔΑΠΑΝΕΣ ΓΙΑ ΕΝΔΥΣΗ ΚΑΙ ΥΠΟΔΗΣΗ

ιδίως και τυριού, μέσα στην Κοινότητα διαθέτοντας για τον σκοπό αυτό το 68% του προϋπολογισμού που προορίζεται για τη διατροφή τους.

Αξίζει επίσης να τονισθεί ότι η Ελλάδα εμφανίζει τη μικρότερη κατανάλωση ➡Σελ. 6

ΣΟΒΑΡΟ ΤΡΟΧΑΙΟ

Ι.Χ.Ε. αυτοκίνητο που οδηγούσε ο Νικόλαος Μεταξωτός του Πανορμίτη, ετών 25, κάτοικος Ιαλυσού, εισήλθε χθες στις 7 το πρωί στο αντίθετο ρεύμα κυκλοφορίας ➡Σελ. 6

ΠΑΝΕ ΓΙΑ ΤΗΝ ΤΕΛΙΚΗ ΕΥΘΕΙΑ

Σκληρή μάχη από τους 4 υποψήφιους για το Δήμο Ρόδου!

ΣΥΝΕΧΙΖΕΙ ΝΑ ΕΧΕΙ ΤΟ «ΠΑΝΩ ΧΕΡΙ» Ο κ. ΜΑΝΟΣ ΚΟΚΚΙΝΟΣ

Λίγο πριν την τελική ευθεία, για την «ορμητική» είσοδο στην προεκλογική μάχη , βρίσκονται οι υποψήφιοι δήμαρχοι Ρόδου κκ Γ.Γιαννόπουλος, Μάνος Κόκκινος και Νίκος Χαραλάμπης, ενώ, σύμφωνα με τις πληροφορίες, συνεχίζει τις προσπάθειές του και ο υποψήφιος κ. Βασ.Μαυράκης. Το μείζον θέμα που τους απασχολεί είναι σίγουρα η συγκρότηση ενός αξιοπρεπούς και μάχιμου συνδυασμού, ώστε να κερδίσουν και τις εντυπώσεις και την ψήφο του ροδιακού λαού.

Σύμφωνα με αντικειμενικούς παρατηρητές αυτή την στιγμή το «πάνω χέρι» δείχνει να έχει ο κ.Μάνος Κόκκινος, όχι μόνο γιατί τήρησε και τηρεί άψογη στάση, ➡Σελ. 6

ΣΗΜΕΡΑ ΣΤΟ ΞΕΝΟΔΟΧΕΙΟ «ΚΑΨΗΣ»

ΑΡΧΙΖΕΙ Η ΣΥΝΑΝΤΗΣΗ ΙΣΡΑΗΛΙΝΩΝ ΚΑΙ ΠΑΛΑΙΣΤΙΝΙΩΝ!

ΠΑΡΑΛΛΗΛΑ ΠΡΑΓΜΑΤΟΠΟΙΕΙΤΑΙ ΚΑΙ ΔΗΜΟΣΙΟΓΡΑΦΙΚΗ ΔΙΑΣΚΕΨΗ

Συνάντηση προσωπικοτήτων από το Ισραήλ και την Παλαιστίνη πραγματοποιείται με πρωτοβουλία της Ελληνικής Κυβέρνησης από σήμερα στην Ρόδο, με στόχο την εμπέδωση του κλίματος εμπιστοσύνης μεταξύ των δύο λαών ικαι την προώθηση της ειρηνευτικής διαδικασίας στη Μέση Ανατολή. (η συνάντηση θα διαρκέσει ως την 5η Ιουλίου).

Η συνάντηση θα επιτρέψει στους μετέχοντες πολιτικούς, κυβερνητικούς παράγοντες, πανεπιστημιακούς και στις άλλες προσωπικότητες από τις δύο πλευρές ➡Σελ. 6

ΣΥΓΚΡΟΤΗΣΕ ΕΠΙΤΡΟΠΗ ΜΕΡΙΜΝΑΣ ΚΑΙ ΑΛΛΗΛΕΓΓΥΗΣ

Ιδιαίτερη βαρύτητα στην κοινωνική πολιτική από τον κ. Σ. Καραγιάννη

«Ο τεράστιος χώρος της Υγείας, ο οποίος μέχρι σήμερα δεν έχει αντιμετωπισθεί με κανένα εξειδικευμένο πρόγραμμα μακροπρόθεσμης πνοής και αντίληψης στο νομό Δωδ/σου, έχει δυστυχώς δημιουργήσει καταστάσεις τέτοιας τραγικής έκφρασης, που πρέπει το συντομότερο δυνατόν να ανατραπούν».

Την δήλωση αυτή έκανε ο υποψήφιος νομάρχης κ. Σ.Καραγιάννης, αιτιολογώντας την απόφαση της παράταξης του να συ-

ΑΝΑΚΟΙΝΩΘΗΚΕ ΤΟ ΝΕΟ ΠΡΟΓΡΑΜΜΑ ΕΞΟΡΜΗΣΕΩΝ

γκροτήσει Επιτροπή Κοινωνικής Μέριμνας και Αλληλεγγύης για την αντιμετώπιση των προβλημάτων αυτών. Η Επιτροπή αυτή συνεδρίασε προχθές το βράδυ και καθόρισε τους στόχους της οι οποίοι θα περιληφθούν στο πρόγραμμα της παρατάξεως που θα ανακοινωθεί σύντομα. ➡Σελ. 6

ΟΞΥΝΟΝΤΑΙ ΟΙ ΑΝΤΙΔΡΑΣΕΙΣ ΓΙΑ ΤΗΝ ΚΑΤΑΣΚΕΥΗ ΤΗΣ ΝΗΣΙΔΑΣ

ΑΣΦΑΛΙΣΤΙΚΑ ΜΕΤΡΑ ΚΑΤΑ ΤΗΣ ΝΟΜΑΡΧΙΑΣ ΑΠΟ 17 ΕΠΙΧΕΙΡΗΜΑΤΙΕΣ!

Η ΥΠΟΘΕΣΗ ΕΚΔΙΚΑΖΕΤΑΙ ΣΗΜΕΡΑ ΕΝΩΠΙΟΝ ΤΟΥ ΕΙΡΗΝΟΔΙΚΕΙΟΥ ΡΟΔΟΥ ΑΛΛΑ ΥΠΑΡΧΕΙ ΗΔΗ ΔΕΔΙΚΑΣΜΕΝΟ

Συζητείται σήμερα το μεσημέρι ενώπιον του Ειρηνοδικείου Ρόδου αίτηση ασφαλιστικών μέτρων που κατέθεσαν δια των πληρεξουσίων δικηγόρων τους κ.κ. Κ. Σαρρή και Αιγέα Μπαφίτη, 17 επιχειρηματίες που δραστηριοποιούνται επί της εθνικής οδού Ρόδου-Λίνδου, κατά της Νομαρχίας Δωδ/σου και της Διευθύνσεως Υποδομών και Τεχνικών Εργων της ιδίας με την οποία ζητείται, η απαγόρευση κατασκευής (στο μέσον της Εθνικής οδού, «νησίδας» τύπου Zersey). Σημειώνεται ότι υπάρχει επ'αυτού δεδικασμένο, αφού έγινε δεκτή από το ίδιο δικαστήριο αίτηση της εταιρείας «Rodos Gold» (του Π. Βογιατζή) με αποτέλεσμα να γκρεμισθεί (την Δευτέρα) η νησίδα έξω από το εργοστάσιο.

Η αίτηση ασφαλιστικών μέτρων κατατέθηκε από τους επιχειρηματίες (ή τις επιχειρήσεις) 1) Ι. Πασχαλίδης-Γ. Μοσχής Ο.Ε ➡Σελ. 6



ΑΙΜΑ ΤΩΡΑ ΚΑΙ ΣΤΙΣ ΘΑΛΑΣΣΕΣ

ΒΑΘΥΤΑΤΗ ΣΥΓΚΙΝΗΣΗ ΚΑΙ ΘΛΙΨΗ ΓΙΑ ΤΟ ΘΑΝΑΤΟ ΤΗΣ ΝΕΑΡΗΣ ΑΓΓΛΙΔΑΣ

Βαθύτατη συγκίνηση αλλά και θλίψη προκάλεσε στο νησί μας ο άδικος (και οικτρός) θάνατος της 22χρονης Αγγλίδας τουρίστριας Samantha Riddl, προχθές το μεσημέρι στην θαλάσσια περιοχή της Τσαμπίκας, όταν το jet - ski το οποίο χειριζόταν, συγκρούσθηκε με άλλο το οποίο οδηγούσε η φίλη και συμπατριώτισσα της Kathy Skyltet, 23 ετών.

Ταυτόχρονα προκλήθηκε όμως έντονος προβληματισμός και ανησυχία για το καθεστώς ασυδοσίας που συνεχίζει να επι-

ΠΡΟΒΛΗΜΑΤΙΣΜΟΣ ΚΑΙ ΑΝΗΣΥΧΙΑ ΓΙΑ ΤΟ ΚΑΘΕΣΤΩΣ ΑΣΥΔΟΣΙΑΣ ΠΟΥ ΕΠΙΚΡΑΤΕΙ ΚΑΙ ΣΤΙΣ ΠΑΡΑΛΙΕΣ

κρατεί στις παραλίες, όπου στο όνομα του εύκολου κέρδους θυσιάζονται ανθρώπινες ζωές. Είναι προφανές ότι αν δεν ενοικιάζοταν παρανόμως στις δύο κοπέλες τα jet - ski, ➡Σελ. 6

ΑΝΕΛΑΒΑΝ ΠΛΗΡΩΣ ΤΟΝ ΕΛΕΓΧΟ

Σε πλήρη ετοιμότητα ΠΥΡ - δασοκομάντος για «κάθε ενδεχόμενο»

«Ευχόμαστε να μην έχουμε καμία μεγάλη πυρκαγιά φέτος το καλοκαίρι. Πάντως είμαστε έτοιμοι να αντιμετωπίσουμε ο,τιδήποτε.

Σε αυτή την δήλωση προέβη προς την «δ» ο αναπληρωτής Διοικητής της Πυροσβεστικής Υπηρεσίας Ρόδου κ. Αναστασόπουλος απαντώντας σε ερώτηση σχετικά με την ετοιμότητα της υπηρεσίας του, που ως γνωστόν ανέλαβε πριν από λίγο καιρό την ευθύνη της δασοπυρόσβεσης.

Αναφερόμενος στα προσλήψεις προσωπικού ο κ. Αναστασόπουλος είπε ότι «ήδη έχουν προσληφθεί και εργάζονται περίπου 90 δασοπυροσβέστες στα νησιά Ρόδος και Κάρπαθος ενώ ολοκληρώνεται αυτές τις ημέρες και η παραλαβή των υλικών από το Δασαρχείο Δωδ/σου. ➡Σελ. 6

ΠΡΑΓΜΑΤΟΠΟΙΟΥΝΤΑΙ ΠΕΡΙΠΟΛΙΕΣ ΣΤΑ ΔΑΣΗ ΚΑΘ' ΟΛΟ ΤΟ 24ΩΡΟ

Η ΜΕΤΟΧΗ ΤΗΣ ΔΑΝΕ

Νέο «Limit down» σημείωσε χθες η μετοχή της ΔΑΝΕ στο Χρηματιστήριο Αξιών Αθηνών (ΧΑΑ). Συγκεκριμένα έκλεισε στις 576 δρχ. έναντι 626 δρχ. της προηγούμενης ημέρας ➡Σελ. 6

Η G.A. FERRIES
ΜΕ ΤΑ ΠΛΟΙΑ ΤΗΣ
DALIANA - ROMILDA

F/B ROMILDA



F/B DALIANA

ΣΥΝΔΕΕΙ ΤΑΚΤΙΚΑ ΤΗΝ ΡΟΔΟ ΜΕ
ΧΑΛΚΗ - ΔΙΑΦΑΝΙ - ΚΑΡΠΑΘΟ - ΚΑΣΟ
- ΣΗΤΕΙΑ & ΗΡΑΚΛΕΙΟ - ΣΑΝΤΟΡΙΝΗ
ΣΑΜΟ - ΧΙΟ - ΜΥΤΙΛΗΝΗ -
ΛΗΜΝΟ - ΑΛΕΞΑΝΔΡΟΥΠΟΛΗ

5 χρόνια και μία μέρα

ΝΕΟΙ ΟΡΙΖΟΝΤΕΣ
95,9
FM STEREO RODOS
ΝΙΚΟΛΑΟΣ ΚΟΛΙΟΣ

ΜΑΖΙ ΘΑ ΣΥΝΕΧΙΣΟΥΜΕ

RODOS PALACE
FITNESS CENTER
25 Χρόνια
έχετε συνδέσει το ξενοδοχείο Rodos Palace
με Γαστρονομικές Απολαύσεις και Άψογη Εξυπηρέτηση
Καιρός για ΑΘΛΗΣΗ & ΥΓΕΙΑ



Καθημερινά
10.00 - 20.30

RODOS PALACE
Resort Hotel • Convention Center
Λεωφ. Ιαλυσού, Ρόδος
Τηλ.: 25220 (κεντρικό 5240) & από πόλεις γραμμή 97240

ΓΙΑ ΤΟΝ ΣΤΑΘΜΟ ΑΝΕΦΟΔΙΑΣΜΟΥ ΤΗΣ ΚΩ

ΣΤΑ «ΜΑΧΑΙΡΙΑ» ΠΑΛΙ ΝΟΜΑΡΧΗΣ - «MOBIL»!

Ξεσηκώθηκαν και πάλι οι υπεύθυνοι της πολυεθνικής Εταιρείας πετρελαιοειδών Mobil» κατά του νομάρχη Δωδ/σου κ. Γ. Παρασκευά λόγω της συνεχιζόμενης και αναιτιολόγητης άρνησης του να υπογράψει την άδεια εγκατάστασης σταθμού ανεφοδιασμού αεροσκαφών στο αεροδρόμιο της Κω και, όπως δήλωσαν, «σύντομα για να σταματήσει η πολιτική αυτή θα προσφύγουν στην Ελληνική Δικαιοσύνη κι ενδεχομένως και στα Ευρωπαϊκά Δικαστήρια» διεκδικώντας μάλιστα υψηλές αποζημιώσεις.

ΠΑΡΑ ΤΙΣ ΕΝΤΟΛΕΣ ΤΟΥ ΥΠΕΧΩΔΕ ΑΡΝΕΙΤΑΙ ΝΑ ΥΠΟΓΡΑΨΕΙ ΤΗΝ ΑΠΟΦΑΣΗ

Οπως ξανάγραψε η «δ» για μεγάλο χρονικό διάστημα η Νομαρχία Δωδεκανήσου με διάφορες προφάσεις αρνείτο να εγκρίνει (αν και είχαν εκδοθεί άλες οι προβλεπόμενες άδειες ➡Σελ. 6

ΚΙΝΗΜΑΤΟΓΡΑΦΟΙ

ΚΙΝΗΜΑΤΟΘΕΑΤΡΟ
ΜΕΤΡΟΠΟΛ
ΤΗΛ. 28400
ΔΥΟ ΠΡΟΒΟΛΕΣ
Ωρα έναρξης 08.00 - 10.00
και 10.00 - 12.00
Η πιο φανταστική περιπέτεια της χρονιάς με τον γίγαντα
ΑΡΝΟΛΝΤ ΣΒΑΡΤΣΕΝΕΓΚΕΡ
BATMAN ΚΑΙ ROBIN
Ο κλασικός ήρωας σε νέες περιπέτειες που θα σας καταπλήξουν

Αναδρομή στο Παρελθόν

«η δημοκρατική της Ρόδου»

Πριν 12 χρόνια
Τετάρτη 2 Ιουλίου 1986

Νεαρός Παραδεισιώτης που του άρεσε να δείχνει τα απόκρυφα σωματικά προσόντα του, οδηγείται σήμερα το μεσημέρι στο Αυτόφωρο Δικαστήριο Ρόδου, κατηγορούμενος για προσβολή της δημόσιας αιδούς.

Πρόκειται για τον Ιωάννη Γρηγοράκη, 32 ετών, ιδιωτικό υπάλληλο, ο οποίος συνελήφθη στις 3.15 χθες τα ξημερώματα στην Ιξιά, και συγκεκριμένα μεταξύ των ξενοδοχείων «Λητώ» και «Ωκεανίς» από άνδρες του Τμήματος Ασφαλείας Ρόδου, γιατί, όπως αναφέρεται στο Αστυνομικό δελτίο «επιδείκνυε τα γεννητικά του όργανα σε δύο αλλοδαπές τουρίστριες».

Η σύλληψη του σάτυρου επιτεύχθηκε ύστερα από καταγγελίες που έγιναν στις αστυνομικές αρχές της πόλης μας τις τελευταίες ημέρες και συγκεκριμένα ότι νεαρό άτομο εδώ και δέκα ημέρες περίπου, περιφερόταν στην πιο πάνω περιοχή και επιδείκνυε τα γεννητικά του όργανα σε όποια γυναίκα συναντούσε!

Μάλιστα είχε παρατηρηθεί ότι στην περιοχή ήταν πάντα σταθμευμένο ένα αυτοκίνητο μάρκας BMW και μόλις ο επιδειξίας έφευγε, εξαφανιζόταν και το αυτοκίνητο.

ΣΑΝ ΣΗΜΕΡΑ 2 Ιουλίου

ΤΟ 1991... πέθανε από καρκίνο σε ηλικία 55 ετών η αμερικανίδα ηθοποιός Λι Ρέμικ.

ΤΟ 1992... το Λουξεμβούργο έγινε η πρώτη χώρα που επικύρωσε τη συνθήκη του Μάαστριχτ για την Ευρωπαϊκή Ενωση. **ΤΟ 1993...** ανεξαρτοποιήθηκε από την Κοινοβουλευτική Ομάδα του ΣΥΝ ο βουλευτής Ανδρέας Λεντάκης.

ΤΟ 1994... την κυβερνητική απόφαση να περάσουν τα μεταλλεία Κασσάνδρας Χαλκιδικής σε ιδιώτες, ανακοίνωσε ο υφυπουργός Βιομηχανίας Χρήστος Παχτάς.

ΤΟ 1995... στην Αλγερία, έντεκα άνθρωποι σκοτώθηκαν από εκρήξεις σε παγιδευμένα αυτοκίνητα.

ΤΟ 1996... στην Αυστραλία, η κυβέρνηση της Βόρειας Πολιτείας ενέκρινε τον πρώτο στον κόσμο νόμο περί ευθανασίας. **ΤΟ 1997...** στις ΗΠΑ, πέθανε από ανακοπή ο ηθοποιός Τζέιμς Στιούαρτ, σε ηλικία 89 ετών.

Τα πολιτιστικά



Κάνω κριτική δημιουργώντας, και όχι βρίσκοντας λάθη
ΜΙΧΑΗΛ ΑΓΓΕΛΟΣ

ΓΡΑΦΕΙ Ο ΠΑΡΑΣΧΟΣ ΔΗΜ. ΠΑΡΑΣΟΣ

«ΠΟΛΙΤΙΣΤΙΚΑ ΚΑΙ ΠΟΛΙΤΙΣΜΙΚΑ ΣΤΗ ΔΙΑΡΚΕΙΑ ΤΟΥ ΚΑΛΟΚΑΙΡΙΟΥ» ΔΡΑΣΤΗΡΙΟΤΗΤΕΣ ΤΟΥ ΠΟΔΡ

Στα πλαίσια του ψυχαγωγικού προγράμματος που έχει επεξεργαστεί ο ΠΟΔΡ για το φετινό καλοκαίρι σήμερα, Πέμπτη 2 Ιούλη, στο Καστέλο, η ορχήστρα της ΕΡΤ3 δίνει συναυλία μ'ένα πλούσιο ρεπερτόριο που, κατά κύριο λόγο στοχεύει να γνωρίσει το ελληνικό τραγούδι στο πλατύ κοινό αλλά και στους παραθεριστές της πόλης μας.

Η ορχήστρα της ΕΡΤ, όπως είναι γνωστό, αποτελείται από 22 μέλη με κλασικά όργανα (βιολιά,φλάουτα, κλαρινέτα, τρομπέτες, τρομπόνια, κόντρα μπάσα, πιάνο και κρουστά), σύγχρονα όργανα (Keyboard, σαξόφωνα, κιθάρες ηλεκτρικές και ντραμς) αλλά και λαϊκά παραδοσιακά όργανα όπως ούτι, κανονάκι, μπουζούκι και μαντολίνο. Η ορχήστρα έχει ένα πλούσιο, σε ποικιλία, ρεπερτόριο με Ελληνικά ροκ, λαϊκά, ρεμπέτικα και παραδοσιακά Ελληνικά τραγούδια. Το σύγκροτημα αποσκοπεί, κυρίως, στο να διαδώσει το σύγχρονο ελληνικό τραγούδι σ'όλη του την ομορφιά και το πάθος που το διακρίνει. Το ελληνικό τραγούδι έχει αποσπάσει τον θαυμασμό και τον σεβασμό του διεθνούς ακροατηρίου. Πράγματι, η μελωδία του, οι καυμοί του, η εκφραστικότητά του τόσο στο μουσικό ενορχηστρωτικό μέρος, όσο και στο στιχουργικό δίκαια έχουν αποσπάσει τον έπαινο όλων γιατί ξεπερνούν το σήμερα και προεκτείνονται στο αύριο, ως μια διαχρονική στιγμή, που απεικονίζει όλα τα «ντέρτια» ενός πολύπαθου λαού με πλούσια ιστορικότητα και θητεία στο χώρο της τέχνης, όπως είναι ο Ελληνικός. Πέραν αυτού, όμως, το ελληνικό τραγούδι, με την πρωτοτυπία του, τη μελωδία του, τον υπέροχο νοηματικό του στίχο, δίκαια έχει κατακτήσει το διεθνές κοινό, καθώς ποσώς υπολείπεται άλλων λαϊκών και παραδοσιακών τραγουδιών που επάξια ή όχι, έχουν κατακτήσει τον κόσμο.

Γι'αυτό, ακριβώς, η φιλοσοφία της ορχήστρας της ΕΡΤ3 έγκειται στο να διαδώσει το ελληνικό τραγούδι, γιατί πιστεύει πως δεν υπάρχουν κακά ελληνικά τραγούδια, αλλά μόνο κακές εκτελέσεις κι ερμηνείες τους. Αυτό το άτοπο, πράγματι, φιλοδοξεί να εξοβελίσει ως συγκρότημα πανάξιο και ικανό να φέρει το μέλος των τραγουδιών μας στη διεθνή εκτίμηση και να του προσδώσει νέο σφρίγος και ζωντάνια.

Σήμερα στο Καστέλο υπό τη διεύθυνση του Ακη Γεροντάκη και τη συμμετοχή των Γιώργου Λάκη, Μυρτώς Μποζίκη, Παντελή Θεοχαρίδη και Δημήτρη Νικολούδη η Ορχήστρα θα καταγοπτεύσει και θα συγκινήσει το ακροατήριό της που είναι βέβαιο πως θα συνωστισθεί στον μεγαλοπρεπή και υποβλητικό χώρο του Μεγάρου των Ιπποτών για να μαγευτεί από τη μελωδία που συνοδεύει το ελληνικό μας τραγούδι.

ΠΑΡΟΥΣΙΑΣΗ 3 ΒΙΒΛΙΩΝ ΤΟΥ ΛΥΚΕΙΑΡΧΗ ΓΙΑΝΝΗ ΠΟΥΓΟΥΝΙΑ

Ο Καλυμνιακός Σύλλογος Ρόδου οργανώνει αύριο Παρασκευή και ώρα 8 μ.μ. στην αίθουσα διαλέξεων του Δικηγορικού Συλλόγου Ρόδου εκδήλωση με ομιλητή τον γνωστό συνταξιούχο εκπαιδευτικό και συγγραφέα του Νικηφορείου Γιάννη Πουγούνια.

Το πρώτο με τίτλο «Στο Διενί και άλλα διηγήματα» που κυκλοφόρησε στα 1992.

Το δεύτερο «Η Ρωμιοσύνη» - Η μεγάλη ιδέα του Γένους- Από την Ενωμένη Ευρώπη στη Συνομοσπονδία των Βαλκανικών Χωρών- Μανιφέστο της γενιάς του 2000 μ. Χ. που κυκλοφόρησε στα 1995 και

Το τρίτο «Πολύπτυχο της Ρωμιοσύνης» μεταφορά σ'έμμετρο λόγο του δεύτερου βιβλίου του.

Ο Λυκειάρχης Πουγούνιας είναι πολυγραφότατος, αφού στο ενεργητικό του, καταγράφονται, ήδη, 17 βιβλία.

1) Η Νέα Γενιά των Ελλήνων, 1962, ποιήματα, 2) Αίμα και Βότσαλα, 1963 (διηγήματα) 3) Ξανασταυρώνουμε τον Χριστό, 1963 (θεατρικό), 4) Τα δεύτερα Χριστούγεννα, 1984 (θεατρικό), 5) Συντακτικό της Αρχαίας Ελληνικής, 1966, 6) Καλύμνιοι Ιεράρχες, 1980 (Ιστορικό, Πανδωδεκανησιακό Βραβείο «Βασίλη Μοσκόβη»), 7) Καταλήψεις, 1983 (θεατρικό), 8) Σφουγγαράδες, 1983, (θεατρικό), 9) Μάθημα των εκθέσεων, 1983, 10) Το ολοκαύτωμα της Κάσου, 1984 (θεατρικό), 11) Μεγαλοβδόμαδα της Ελλάδας 1967 - 1984 (συνθετική ποίηση) 1985, 12) Η Ναυμαχία του Γέροντα, 1985 (θεατρικό), 13) Πολύπτυχο της Αιγαίας Ρωμιοσύνης, 1988 (ποιήματα), 14) Πετροπόλεμος, 1935, 1990 (κείμενο ορατόριου), 15) ο Θάνατος του Καζώντ 1991 (θεατρικό), 16) «Στο Διενί και άλλα διηγήματα», 1992, 17) «η Ρωμιοσύνη -Η Μεγάλη Ιδέα του Γένους- Από την Ενωμένη Ευρώπη στη Συνομοσπονδία των Βαλκανικών λαών- Μανιφέστο της Γενιάς του 2000 μ.Χ., 1995, 18) «Πολύπτυχο της Ρωμιοσύνης», 1997.

Αυτόν τον πολυγραφότατο, συγγραφέα με τους προβληματισμούς του, τις ανησυχίες του για την πορεία της ρωμιοσύνης, τον φιλοσοφικό του στοχασμό και την αγανακτισμένη ψυχή του για τον σκοτεινό ρόλο των συμμάχων μας θα επιχειρήσει να παρουσιάσει ο Νικήτας Κουμέντος, άνθρωπος με τις ίδιες ανησυχίες, τον προβληματιζόμενο στοχασμό και τη λατρεία του προς τη γλώσσα που σέβεται καθώς παραμένει σταθερά κι αμετακίνητα στην εσωτερική προτροπή του εθνικού μας ποιητή «Μήγαρις έχω άλλο στο νου μου πάρεξ ελευθερία και γλώσσα;» Αυτό το αξίωμα αποτελεί τον ομφάλιο λώρο του ομιλητή που έχει ανεπτυγμένη την εθνική έννοια του χρέους και της τιμής. Κι αυτό, γιατί πιστεύει πως η γλώσσα του λαού μας, όπως άλλωστε και όλων των λαών, αποτελεί την ηχητική εικόνα της πατρίδας, φανερώνει (η γλώσσα) το πολιτισμικό μας περιβάλλον και το πνευματικό μας τοπίο και δίνει υπόσταση στη φυλή και περιεχόμενο στην έννοια εθνισμός. Αυτή η έννοια, πράγματι, αποτελεί το ζωντανό όραμα που σφυρηλατεί τους συνεκτικούς δεσμούς του ελληνισμού γιατί «Δε ζει ένας Λαός χωρίς Οράματα», θα πει ο Γιάννης Πουγούνιας, στο βιβλίο του «Ρωμιοσύνη». σελ. 29. «Οπως και ο κάθε άνθρωπος, χωρίς ιδανικά και όνειρα.... Μια εποχή, χωρίς όραμα, είναι εποχή παρακμής -και τέτοια είναι σήμερα η δική μας γενικά εποχή... Ενας λαός, χωρίς όραμα, είναι καταδικασμένος στη διάλυση και στο θάνατο- και τέτοιος ευχόμαστε να μην είναι ο Λαός μας, σήμερα, σίγουρα είναι οι Λαοί της Δύσης...» και θα προσθέσω εγώ, αφού τα οράματά τους βρίσκονται «γαντζωμένα» και σε σχέση εξάρτησης, με την επεκτατική τους πολιτική και τη διαβρωτική τους αποσύνθεση σε βάρος άλλων λαών που έχουν, όπως ο δικός μας ιστορία, παρελθόν και σίγουρα μέλλον κι αυτό ποσώς τους βολεύει, αντίθετα, αποτελεί τροχοπέδη στα ηγεμονικά τους ανοίγματα, δυσκολεύοντας τα να επικρατήσουν και να υποδουλώσουν τους λαούς στην οικονομική τους ηγεμονία μέσα, πάντα, στη δική τους σφαίρα επιρροής.-

Ρόδος, Πέμπτη, 2 Ιούλη 1998
ΠΑΡΑΣΧΟΣ ΔΗΜ. ΠΑΡΑΣΟΣ

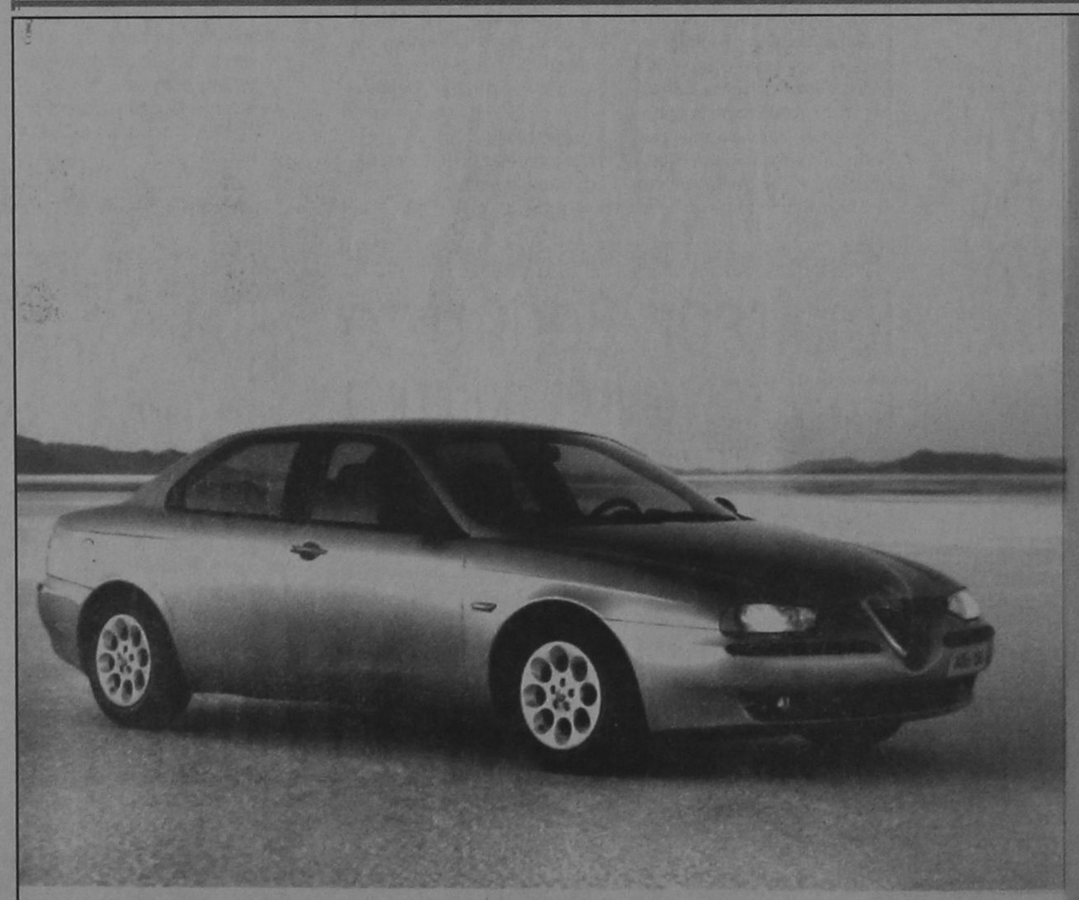

ALFA 156.
Η ΔΥΝΑΜΗ ΣΕ ΑΠΟΛΥΤΟ ΕΛΕΓΧΟ.

• 1.6 T.S. 16V-120 HP - 200 km/h • 1.8 T.S. 16V-144 HP - 210 km/h • 2.0 T.S. 16V-155 HP - 216 km/h • 2.5 V6 24V -190 HP - 230 km/h

Είναι δύναμη... είναι έλεγχος... είναι Alfa Romeo... είναι η μεγάλη μπερλίνα που δίνει νέα διάσταση στην έννοια του απορ αυτοκινήτου. Alfa 156. Γεννήθηκε για να κάνει τη διαφορά... και δεν το κρύβει γιατί, όπως κάθε Alfa Romeo, είναι σχεδιασμένη για να ικανοποιεί τις αισθήσεις του οδηγού. Η τελευταία λέξη της τεχνολογίας με πανίσχυρους κινητήρες, κορυφαίους στην κατηγορία τους. Η πρώτη αίσθηση του οδηγού είναι ότι έχει τα πάντα σε απόλυτο έλεγχο. Κυκλικά όργανα, ιδανική θέση οδήγησης, ανατομικά καθίσματα, εξαιρετική ποιότητα υλικών, άψογο φινίρισμα. Το εκπληκτικό κράτημα στο δρόμο εγγυάται η πλήρης ισορροπία της αμπράζιας ταράντελας ανάρτησης με την πίσω ανάρτηση τύπου Mc Pherson. Τα αποτελεσματικά φρένα της είναι εφοδιασμένα με ABS ενεργών αισθητήρων και EBD. Η αίσθηση ασφάλειας ολοκληρώνεται με τους δύο αερόσακους, τις ζώνες ασφαλείας με προεντατήρες και το Σύστημα Πρόληψης Πυρκαϊάς (FPS). Πάνω απ' όλα όμως, η πραγματική δύναμη της Alfa 156 είναι ο απόλυτος έλεγχός της και η προβλέψιμη συμπεριφορά της ακόμα και στο... απρόβλεπτο. Ένα αυτοκίνητο αφιερωμένο στους ενδοιαιώδεις οδηγούς. Alfa 156. Η δύναμη σε απόλυτο έλεγχο.

AUTORODOS A.E.
ΑΥΣΤΡΑΛΙΑΣ 60. ΡΟΔΟΣ, ΤΗΛ: 0241-27421

TV ΠΡΟΓΡΑΜΜΑ

ET

07.30 ΑΓΡΙΑ ΖΩΗ
08.30 ΚΑΡΤΟΥΝΙΑ
09.00 ΜΟΓΛΗΣ
09.30 ΡΟΜΠΕΝ ΤΩΝ ΔΑΣΩΝ
10.00 ΠΑΙΔΙΚΟ ΠΡΟΓΡΑΜΜΑ
10.30 ΟΠΩΣ ΜΑΣ ΑΡΕΣΕΙ
12.00 ΧΡΥΣΕΣ ΣΥΝΤΑΓΕΣ
12.30 ΝΤΟΝΑ
13.30 ΕΙΔΗΣΕΙΣ
13.40 ΑΚΤΗ ΜΙΑΟΥΛΗ
14.15 ΜΥΡΤΩ
15.00 ΚΑΡΟΥΖΕΛ
15.45 ΛΟΥΚΙ ΛΟΥΚ
16.10 ΘΕΑΤΡΙΚΕΣ ΦΑΝΤΑΣΙΕΣ
17.00 ΕΙΔΗΣΕΙΣ
17.10 ΕΛΛΗΝΙΚΗ ΤΑΙΝΙΑ
19.00 ΕΝΟΧΗ
20.00 ΕΙΔΗΣΕΙΣ
20.15 ΜΕΝΤΙΤΕΡΑΝΕΟ
20.45 ΟΙ ΜΕΓΑΛΟΙ ΕΡΩΤΕΣ ΤΟΥ 20ου ΑΙΩΝΑ
21.25 ΚΟΡΙΝΑ
23.00 ΕΙΔΗΣΕΙΣ
24.00 ΜΕΤΑΦΥΣΙΚΕΣ ΥΠΟΘΕΣΕΙΣ
01.00 Ο ΤΖΕΙΚ ΜΕΓΑΛΩΝΕΙ
01.50 ΟΠΩΣ ΜΑΣ ΑΡΕΣΕΙ (Ε)

MEGA

07.00 ΜΗ ΜΟΥ ΤΗ ΜΕΡΑ ΤΑΡΑΤΤΕ
10.00 ΕΙΔΗΣΕΙΣ ΣΤΗ ΝΟΗΜΑΤΙΚΗ ΓΛΩΣΣΑ
10.10 ΜΕΤΑΞΥ ΜΑΣ
13.15 Η ΑΓΟΡΑ ΤΟΥ ΑΙΩΝΑ
14.00 ΕΙΔΗΣΕΙΣ
14.45 ΧΤΥΠΟΚΑΡΔΙΑ ΣΤΟ ΜΠΕΒΕΡΛΙ ΧΙΛΣ
15.45 Ε, ΝΑΙ ΛΟΙΠΟΝ!
16.40 ΦΩΤΟ ΦΙΝΙΣ
17.30 ΕΙΔΗΣΕΙΣ
17.45 Ο ΤΡΟΧΟΣ ΤΗΣ ΤΥΧΗΣ
18.30 ΜΑΛΒΙΝΑ HOSTESS
19.00 ΚΟΝΤΡΑ ΠΛΑΚΕ
20.00 ΕΙΔΗΣΕΙΣ
21.00 ΞΕΝΗ ΤΑΙΝΙΑ
23.10 ΕΝΩΠΙΟΣ ΕΝΩΠΙΩ
00.15 ΕΙΔΗΣΕΙΣ
00.30 16ο ΠΑΓΚΟΣΜΙΟ ΚΥΠΕΛΛΟ
00.40 ΜΟΥΣΙΚΟ ΑΦΙΕΡΩΜΑ ΣΤΟΝ ΔΗΜΗΤΡΗ ΖΕΡΒΟΥΔΑΚΗ
00.45 ΤΕΛΕΥΤΑΙΑ ΣΤΙΓΜΗ
01.45 ΟΙ ΑΣΤΕΙΟΙ
02.15 ΜΑΛΒΙΝΑ HOSTESS
02.45 ΤΕΛΕΜΑΡΚΕΤΙΝΓΚ
03.15 ΜΕΤΑΞΥ ΜΑΣ
06.00 ΠΑΡΑΛΛΗΛΟΙ ΔΡΟΜΟΙ

FILM NET

06.00 Μ.Α.S.Η
08.00 ΘΑΝΑΤΗΦΟΡΑ ΑΣΘΕΝΕΙΑ
10.00 ΚΑΛΗΜΕΡΑ ΘΛΙΨΗ
12.00 ΤΖΟΥΛΙΑ
14.00 ΑΛΥΣΙΔΩΤΗ ΑΝΤΙΔΡΑΣΗ
16.00 Ο ΑΝΘΡΩΠΟΣ ΤΩΝ ΑΣΤΕΡΙΩΝ
18.00 Ο ΦΑΝΤΑΣΤΙΚΟΣ ΜΟΥ ΦΙΛΟΣ
19.55 Η ΕΝΟΡΚΟΣ
22.00 ΑΠΑΓΟΡΕΥΜΕΝΟ ΠΕΙΡΑΜΑ
00.00 ΛΟΧΑΓΟΣ ΚΟΝΑΝ: ΤΟ ΠΡΟΣΩΠΟ ΤΟΥ ΠΟΛΕΜΟΥ
02.10 ΕΞΑΨΕΙΣ 2
03.30 Ο ΕΙΣΒΟΛΕΑΣ
05.10 ΦΟΒΟΣ ΘΑΝΑΤΟΥ

NET

08.00 ΚΥΡΙΕΣ ΚΑΙ ΚΥΡΙΟΙ
10.00 ΑΠΟ ΤΟ ΒΟΡΕΙΟ ΣΤΟ ΝΟΤΙΟ ΠΟΛΟ
11.01 ΑΓΩΝΑΣ ΓΙΑ ΤΗ ΖΩΗ
11.30 ΑΠΟΣΤΟΛΗ ΠΛΑΝΗΤΗΣ ΓΗ
12.01 Ο ΘΑΥΜΑΣΤΟΣ ΚΟΣΜΟΣ ΤΟΥ ΑΡΘΟΥΡ ΚΛΑΡΚ
12.30 ΑΡΧΙΜΗΔΗΣ
13.00 ΕΙΔΗΣΕΙΣ
13.30 ΣΕΪΚΕΡ
14.30 ΔΙΑΣΤΗΜΟΠΛΟΙΟ ΓΗ
14.45 ΧΡΗΜΑ ΝΕΤ
15.00 ΕΙΔΗΣΕΙΣ
16.00 ΣΥΝ ΚΑΙ ΠΛΗΝ
18.00 ΕΙΔΗΣΕΙΣ
18.30 ΤΟ ΡΙΖΩΜΑ
19.00 ΕΙΔΗΣΕΙΣ
19.01 ΟΙ ΑΡΧΑΙΟΙ ΠΟΛΙΤΙΣΜΟΙ ΖΩΝΤΑΝΕΥΟΥΝ
19.30 ΔΙΚΤΥΟ
20.00 ΣΤΑ ΒΗΜΑΤΑ ΤΟΥ ΜΕΓΑΛΟΥ ΑΛΕΞΑΝΔΡΟΥ
21.00 ΕΙΔΗΣΕΙΣ
22.00 ΡΕΠΟΡΤΑΖ ΧΩΡΙΣ ΣΥΝΟΡΑ
23.00 Η ΘΑΥΜΑΣΤΗ ΕΦΕΥΡΕΣΗ ΤΟΥ ΚΙΝΗΜΑΤΟΓΡΑΦΟΥ
11.45 ΕΙΔΗΣΕΙΣ
00.15 ΜΟΥΝΤΙΑΛ '98
00.45 ΜΕΣΑΝΥΧΤΑ ΚΑΙ ΠΑΛΙ
01.30 ΚΥΡΙΕΣ ΚΑΙ ΚΥΡΙΟΙ
03.30 ΣΥΝ ΚΑΙ ΠΛΗΝ
05.30 ΣΠΟΡ ΝΕΤ
06.30 ΔΙΚΤΥΟ

ANT1

06.00 ΤΑ ΝΕΑ ΤΟΥ ΑΝΤ1 SATELLITE
06.20 ΟΙ ΕΙΔΗΣΕΙΣ ΤΟΥ CBS
06.45 ΠΡΙΝ ΤΟ ΣΧΟΛΕΙΟ
06.55 ΕΙΔΗΣΕΙΣ ΣΤΗ ΝΟΗΜΑΤΙΚΗ ΓΛΩΣΣΑ
07.00 ΚΑΛΗΜΕΡΑ ΕΛΛΑΔΑ
09.55 Ο ΚΑΙΡΟΣ ΤΗΣ ΕΒΔΟΜΑΔΑΣ
10.00 ΠΡΩΙΝΟΣ ΚΑΦΕΣ
12.50 ΚΕΝΤΡΙ
14.00 ΕΙΔΗΣΕΙΣ
14.45 ΣΤΗ ΛΕΩΦΟΡΟ ΤΟΥ ΜΕΛΡΟΟΥΖ
15.50 ΑΤΙΘΑΣΑ ΝΙΑΤΑ
16.40 ΣΟΥΠΕΡ ΓΚΕΪΜ
16.45 ΕΠΙΤΕΛΟΥΣ ΜΑΖΙ
18.00 ΕΙΔΗΣΕΙΣ
18.10 ΚΑΛΗΜΕΡΑ ΖΩΗ
18.45 ΕΙΣ ΘΑΝΑΤΟΝ
19.25 Η ΛΑΜΨΗ
20.00 ΕΙΔΗΣΕΙΣ
21.05 ΚΑΙ ΟΙ ΠΑΝΤΡΕΜΕΝΟΙ ΕΧΟΥΝ ΨΥΧΗ
22.05 ΤΣΑΪ ΣΤΗ ΣΑΧΑΡΑ
00.15 ΕΙΔΗΣΕΙΣ
01.00 ΝΟΜΟΣ ΚΑΙ ΤΑΞΗ
02.30 ΤΗΛΕΑΓΟΡΑ
03.00 ΞΕΝΗ ΤΑΙΝΙΑ
04.30 ΤΟ ΣΗΜΑΔΙ ΤΟΥ ΖΟΡΟ

ΗΜΕΡΗΣΙΑ ΕΦΗΜΕΡΙΔΑ
η δημοκρατική της Ρόδου
Ετος ιδρύσεως 1982
Θεμιστοκλέους Σοφούλη 77
Ταχ. Θυρίδα 339 85100 Ρόδος
Εκδότης - ιδιοκτήτης - διευθυντής:
ΒΑΣΙΛΗΣ Δ. ΑΘΑΝΑΣΙΟΥ
Τηλέφωνα: 28728, 34722, 76655, 79100, 26728, 27919
Telefax: 37333

Η ταυτότητα της Ημέρας

Καιρός

Γενική πρόγνωση καιρού για σήμερα Πέμπτη 2/7/1998. Σε ολόκληρη τη χώρα προβλέπεται αίθριος καιρός και μόνο το απόγευμα στα Βόρεια Ηπειρωτικά θα αναπτυχθούν λίγες νεφώσεις. Οι άνεμοι θα πνέουν βόρειοι ασθενείς μέχρι μέτριοι και στο Αιγαίο τοπικά ισχυροί. Η θερμοκρασία θα σημειώσει μικρή άνοδο κυρίως στα Δυτικά και Βόρεια.

ΠΕΜΠΤΗ
2 ΙΟΥΛΙΟΥ 1998
ΚΑΤΑΘΕΣΙΣ ΕΣΘΗΤΟΣ ΘΕΟΤΟΚΟΥ ΙΟΥΒΕΝΑΛΙΟΥ Μ.
Ανατολή ηλίου 5.06
Δύση ηλίου 7.51
ΣΕΛΗΝΗ 4 ΗΜΕΡ.

Αεροπορικά δρομολόγια

ΠΤΗΣΕΙΣ ΟΛΥΜΠΙΑΚΗΣ

ΡΟΔΟΣ - ΑΘΗΝΑ: 07.05, 11.05, 20.30, 00.15 (καθημερινά)

ΡΟΔΟΣ - ΚΑΡΠΑΘΟΣ: 10.30 (Δευτέρα, Τετάρτη, Παρασκευή, Κυριακή) 10.30 και 12.40 (Κυριακή) 07.00, 09.45, 15.30, 17.40 (Τρίτη, Πέμπτη, Σάββατο)

ΡΟΔΟΣ - ΚΑΣΟΣ: 12.40 (Δευτέρα, Τετάρτη, Παρασκευή, Κυριακή), 07.00 (Τρίτη, Πέμπτη, Σάββατο)

ΡΟΔΟΣ - ΚΑΣΤΕΛΛΟΡΙΖΟ: 08.10 (Δευτέρα, Τετάρτη, Παρασκευή, Κυριακή), 11.55 (Τρίτη, Πέμπτη, Σάββατο)

ΡΟΔΟΣ - ΗΡΑΚΛΕΙΟ: 21.10 (Δευτέρα, Τετάρτη, Παρασκευή, Κυριακή) 22.55 (Σάββατο)

ΡΟΔΟΣ - ΘΕΣΣΑΛΟΝΙΚΗ: 00.15, (Τρίτη, Πέμπτη)

ΡΟΔΟΣ - ΜΥΚΟΝΟΣ: 20.45 (Τετάρτη, Παρασκευή, Κυριακή)

ΡΟΔΟΣ - ΚΩΣ: 19.50 (Τρίτη, Πέμπτη, Σάββατο)

ΡΟΔΟΣ - ΣΑΝΤΟΡΙΝΗ: 22.15 (Δευτέρα, Τετάρτη, Πέμπτη), 22.55 (Σάββατο)

ΠΤΗΣΕΙΣ AIR GREECE

ΡΟΔΟΣ - ΑΘΗΝΑ: καθημερινά 07.45 και 11.15

ΡΟΔΟΣ - ΘΕΣΣΑΛΟΝΙΚΗ: 23.15 (Δευτέρα, Παρασκευή, Σάββατο, Κυριακή)

Καθημερινές πτήσεις για **Θεσσαλονίκη** μέσω **Αθηνών** ώρα αναχώρησης από **Αθήνα** 09.30

ΡΟΔΟΣ - ΗΡΑΚΛΕΙΟΝ: καθημερινά μέσω Αθηνών **ΡΟΔΟΣ - ΑΘΗΝΑ** 7. 45 και **ΑΘΗΝΑ - ΗΡΑΚΛΕΙΟ** 10.00

ΡΟΔΟΣ - ΑΘΗΝΑ 11.15 και **ΑΘΗΝΑ - ΗΡΑΚΛΕΙΟ** 14.00

ΡΟΔΟΣ - ΧΑΝΙΑ: καθημερινά μέσω Αθηνών **ΡΟΔΟΣ - ΑΘΗΝΑ** 11.15 και **ΑΘΗΝΑ - ΧΑΝΙΑ** 14.00

Φαρμακεία

ΣΗΜΕΡΑ: διημερεύει το φαρμακείο ΧΑΤΖΗΚΩΣΤΑΣ Ι., Γρίβα 24, Νιοχώρι, (έναντι ξεν. «Σεβαλιέ»), τηλ. 33245

ΣΗΜΕΡΑ : διανυκτερεύει το φαρμακείο ΠΑΥΛΙΔΗΣ Γ., Στοκχόλμης 2 -Ροδίνι (έναντι εκκλησίας) τηλ. 61881

Ακτοπλοϊκά δρομολόγια

ΝΤΑΛΙΑΝΑ: Απόπλους 01:00 για Χάλκη, Διαφάνι, Κάρπαθο, Κάσο, Ηράκλειο, Σαντορίνη, Πάρο, Πειραιά

ΡΟΔΑΝΘΗ: Απόπλους 09:30 για Σύμη, και επιστροφή

ΛΕΡΟΣ: Απόπλους 14:00 για Κω, Κάλυμνο, Λέρο, Πάτμο, Πειραιά

ΡΟΔΑΝΘΗ: Απόπλους 16:00 για Κω, Κάλυμνο, Πειραιά

Λαικές αγορές

Τετάρτη: στην οδό Βύρωνος (πίσω από το Στάδιο).

Πέμπτη: στην οδό Διαγοριδών.

Παρασκευή: Στην οδό Θεσ/νίκης Ανάληψη.

Σάββατο: στον Αγιο Δημήτριο.

Καύσιμα

ΣΗΜΕΡΑ:

Διανυκτερεύον πρατήριο καυσίμων ΤΕΧΑΚΟ Αλ. Γκινάκης Αυστραλίας 58 Περιοχή Κόβα

Δέχονται το κοινό

- **ΠΕΡ/ΚΟΣ Δ/ΝΤΗΣ ΔΩΔ/ΣΟΥ** δέχεται Τρίτη & Πέμπτη 11:00 - 13:00.
- **ΝΟΜΑΡΧΗΣ** δέχεται το κοινό κάθε Τρίτη & Πέμπτη από 11.00 - 13.00
- **ΔΗΜΑΡΧΟΣ** Ρόδου δέχεται το κοινό κάθε Τετάρτη από 12.00 - 13.00
- **Ο Αντ/ρχος κ. Μαρτίνος Κανελάκης** δέχεται το κοινό ύστερα από ραντεβού
- **Ο Αντ/ρχος κ.Κ. Σκανδαλίδης** δέχεται κάθε Τρίτη - Πέμπτη από 13.00 - 14.00
- **Ο Αντ/ρχος κ. Αντώνης Αλαβέρας** δέχεται το κοινό Τρίτη και Πέμπτη 13.00 -14.00

Συνάλλαγμα

	ΑΓΟΡΑ	ΠΩΛΗΣΗ
ΔΟΛΛΑΡΙΟ Η.Π.Α	306.2000	305.2810
ΕΥΡΩΠΑΪΚΗ ΝΟΜ.ΜΟΝ	335.0000	333.9950
ΜΑΡΚΟ ΓΕΡΜΑΝΙΑΣ	169.0350	168.5280
ΦΡΑΓΚΟ ΓΑΛΛΙΑΣ	050.4380	050.2870
ΛΙΡΑ ΑΓΓΛΙΑΣ-ΣΚ.	510.5000	508.9680
ΛΙΡΑ ΔΗΜ.ΙΡΛΑΝΔΙΑΣ	425.4000	424.1240
ΦΡΑΓΚΟ ΒΕΛΓΙΟΥ	008.1990	008.1744
ΦΙΟΡΙΝΙ ΟΛΛΑΝΔΙΑΣ	150.0200	149.5700
ΛΙΡΕΤΑ ΙΤΑΛΙΑΣ	017.1620	017.1110
ΣΕΛΛΙΝΙ ΑΥΣΤΡΙΑΣ	024.0320	023.9600
ΚΟΡΩΝΑ ΔΑΝΙΑΣ	044.3920	044.2590
ΚΟΡΩΝΑ ΣΟΥΗΔΙΑΣ	038.3700	038.2550
ΜΑΡΚΟ ΦΙΝΛΑΝΔΙΑΣ	055.6000	055.4330
ΠΕΣΕΤΑ ΙΣΠΑΝΙΑΣ	001.9920	001.9860
ΕΣΚΟΥΔΟ ΠΟΡΤΟΓΑΛΙΑΣ	001.6500	001.6450
ΓΙΕΝ ΙΑΠΩΝΙΑΣ	215.5800	214.9330
ΦΡΑΓΚΟ ΕΛΒΕΤΙΑΣ	200.7350	200.1330
ΚΟΡΩΝΑ ΝΟΡΒΗΓΙΑΣ	039.8200	039.7010
ΛΙΡΑ ΚΥΠΡΟΥ	577.7800	576.0470
ΔΟΛΛΑΡΙΟ ΚΑΝΑΔΑ	208.1000	207.4760
ΔΟΛΛΑΡΙΟ ΑΥΣΤΡΑΛΙΑΣ	184.5250	183.9710

Χρήσιμα Τηλέφωνα

Άμεση δράση	100	Βλάβες ΔΕΗ	125
Πυροσβεστική	23333	Πληρ. ΟΤΕ	131
Νοσοκομείο	22222	Ώρα	141
Οδική Ασφάλεια:		Φαρμακεία (Διημερ.-Διαν.)	107
EXRESS SERVICE	154	ΠΡΟ-ΠΟ • ΛΟΤΤΟ	111
HELLAS SERVICE	157	ΡΟΔΑ	26300
Ράδιο Ταξί	64712	ΚΤΕΥΛ	27706
Αστυν. Διεύθυνση	27653	ΕΒΕΔ	22281
Ασφάλεια	23294	Δικηγορικός Σύλλογος	27469
Τμήμα Τάξης	23849	Εμπορικός Σύλλογος	35255
Τροχαία	26480	Ολυμπιακή - Κρατήσεις	24555
Λιμενάρχειο	28888	ΔΑΝΕ	77070
Δασαρχείο	191	ΙΚΑ	64912
Τελωνείο	27703	ΤΑΞΥ	68701-3
Υγειονομείο	26666	ΟΑΕΔ	23265
Μητρόπολη	23274	Εργατικό Κέντρο	24730
Νομαρχία	74000	Αρχαιολογία	34719
Δήμος Ρόδου	30113	Περιφ. Δ/ντής	38174 - 38175
Βλάβες ΟΤΕ	121	AIRGREECE	36095

Εσωτερικές Ειδήσεις

ΜΕΤΡΑ ΓΙΑ ΤΟΝ ΚΑΥΣΩΝΑ

Αθήνα 01 (ΑΠΕ)

Σε συναγερμό έχουν τεθεί όλες οι υγειονομικές υπηρεσίες της χώρας για να αντιμετωπίσουν τυχόν προβλήματα υγείας των πολιτών εξ αιτίας των υψηλών θερμοκρασιών. Υστερα απο επείγουσα εντολή του υπουργού Υγείας Κώστα Γείτονα, όλα τα νοσοκομεία της χώρας βρίσκονται σε καθημερινή εφημερία. Σε επιφυλακή έχει τεθεί και το ΕΚΑΒ.

Ιδιαίτερη βαρύτητα δίδεται σε περιοχές όπως οι Σέρρες, η Δράμα , η Λάρισα, η Λαμία, η Θήβα, η Λειβαδιά, η Αθήνα και το Αργος, όπου θα σημειωθούν και οι μεγαλύτερες θερμοκρασίες, σύμφωνα με τα όσα προβλέπει η Μετεωρολογική Υπηρεσία.

Οπως ανακοινώθηκε σήμερα απο το υπουργείο Υγείας, στα περισσότερα νοσοκομεία λειτουργούν ήδη κλιματιζόμενοι χώροι και θάλαμοι, για τη νοσηλεία των ασθενών, ενώ τα ΚΑΠΗ , τα ιδρύματα για υπερήλικες και για άτομα με ειδικές ανάγκες βρίσκονται επίσης σε ετοιμότητα.

Εκατοντάδες ηλικιωμένοι βρίσκουν καταφύγιο απο το πρωί στις κλιματιζόμενες αίθουσες των Δήμων που θα παραμείνουν ανοιχτές μέχρι αργά το βράδυ.

Το υπουργείο Υγείας εχει δώσει οδηγίες στις Νομαρχίες προκειμένου να συνεργασθούν με τους Δήμους και τις Κοινότητες, ώστε να βρεθούν όσο το δυνατόν περισσότεροι κλιματιζόμενοι χώροι. Ακόμη, να εντοπίσουν άστεγους ή ηλικιωμένους που ζουν μόνοι τους, προκειμένου να τους παράσχουν την αναγκαία βοήθεια για την αντιμετώπιση του καύσωνα.

Οπως εκτιμούν οι μετεωρολόγοι τις επόμενες ημέρες το θερμόμετρο θα αγγίξει σε ορισμένες περιοχές τους 42 βαθμούς Κελσίου.

Το ΕΚΑΒ βρίσκεται ήδη σε επιφυλακή για την αντιμετώπιση ενδεχομένων εκτάκτων περιστατικών θερμοπληξίας. Σήμερα οπως λένε οι υπεύθυνοι οι κλήσεις για βοήθεια ήταν αυξημένες κατά 20% σε σχέση με χθές.

Οι γιατροί του ΕΚΑΒ εδωσαν και σήμερα οδηγίες για την αποφυγη θερμπληξιών, επισημαίνοντας οτι περισσότερο πρέπει να προσέχουν οι ηλικιωμένοι και τα παιδιά. Σύμφωνα με τις οδηγίες, καθένας απο εμάς θα πρέπει να αποφεύγει την πολύωρη έκθεση στον ήλιο, να ντύνεται ελαφρά, να καταναλώνει άφθονα υγρά και να τρώει μικρές ποσότητες κυρίως φρούτα και λαχανικά. Να μήν κάνει βαριά σωματική εργασία και να αποφεύγει το τρέξιμο ή το βάδισμα για πολλή ώρα.

Τα παιδιά είναι περισσότερο ευπαθή γι' αυτό οι γονείς πρέπει να τα ντύνουν ελαφρα, χωρίς να τους καλύπτουν τα πόδια, να τους προσφέρουν συχνά υγρά, όπως νερό, γάλα , χαμομήλι και να μήν τα αφήνουν πολλή ώρα στον ήλιο μετά το μπάνιο.

Οσον αφορά τους ηλικιωμένους οι ειδικοί συμβουλεύουν να μένουν σε όσο το δυνατόν πιο δροσερά δωμάτια, τα οποία θα πρέπει να είναι κλεισά κατά τη διάρκεια της ημέρας και να αερίζονται κατά τη διάρκεια της νύχτας.

ΓΕΥΜΑ ΚΑΡΑΜΑΝΛΗ ΜΕ ΒΟΥΛΕΥΤΕΣ Β' ΑΘΗΝΩΝ

Αθήνα 01 (ΑΠΕ)

Γεύμα εργασίας στους βουλευτές του κόμματός του που εκλέγονται στη Β' περιφέρεια Αθηνών παρέθεσε το μεσημέρι ο πρόεδρος της ΝΔ Κ. Καραμανλής σε κεντρικό ξενοδοχείο της Αθήνας.

Ο κ. Καραμανλής άκουσε τα προβλήματα και τις προτάσεις των βουλευτών για την καλύτερη παρουσία του κόμματος εντός και εκτός Βουλής και ο ίδιος τους ενημέρωσε για τις περιοδείες που πραγματοποιεί ανά την Ελλάδα και την ανταπόκριση της κοινής γνώμης.

Ο κ. Καραμανλής τόνισε ότι το κόμμα "πηγαίνει καλύτερα απ' ότι πριν από δέκα μήνες", σημείωσε ότι αυξάνονται οι αντιδράσεις εναντίον της κυβέρνησης,αλλα πρόσθεσε ότι χρειάζεται περισσότερη δουλειά.

Οι βουλευτές ζήτησαν από τον κ.Καραμανλή να μην συμπεριληφθούν στο ψηφοδέλτιο της Β' Αθηνών και οι δυο πρώην πρωθυπουργοί που εκλέγονται χωρίς σταυρό,διότι ουσιαστικά, όπως είπαν, τη μάχη δίνουν έντεκα βουλευτές και όχι 13,που έχουν εκλεγεί με τη ΝΔ. Το θέμα έθεσε ο κ. Βαρβησιώτης, μετά από ομόφωνη απόφαση όλων των βουλευτών της Β' Αθηνών. Οι βουλευτές ουσιαστικά είπαν στον κ. Καραμανλή ότι ο ίδιος πρέπει να επιλέξει και να τοποθετήσει έναν εκ των κυρίων Μπισοτάκη και Τζαννετάκη στο ψηφοδέλτιο Επικρατείας. Ο πρόεδρος της ΝΔ χαρακτήρισε ως λογικό τον προβληματισμό των βουλευτών, αλλά δεν δεσμεύτηκε ότι θα υιοθετήσει το αίτημά τους.

Επίσης,οι βουλευτές ζήτησαν από τον κ. Καραμανλή να ξεκαθαρίσει από τώρα ποιούς από τους βουλευτές Επικρατείας θα τοποθετήσει στο ψηφοδέλτιο της Β'Αθηνών, προκειμένου,όπως είπαν, να είναι ξεκάθαροι οι όροι του προεκλογικού παιχνιδιού. Επεσήμαναν δε, ότι η συνεργασία μεταξύ τους είναι άφογη και δεν θα πρέπει να μπούν "αλεξιπωτιστές" στο ψηφοδέλτιο που θα καταρτίσει η ΝΔ για τη Β' Αθηνών.

Ωστόσο, δεν έλειψαν και προσωπικά παράπονα από ορισμένους βουλευτές, αλλα και προτάσεις:

Ο κ. Απόστολος Ανδρεουλάκος ζήτησε από τον κ. Καραμανλή πιο σκληρή αντιπολίτευση, σημειώνοντας ότι πολλές φορές δίνεται η εντύπωση από τη στάση που έχουν οι εισηγητές του κόμματος στη Βουλή, ότι υπάρχει συμφωνία με τις κυβερνητικές θέσεις. Επίσης, ο βουλευτής, τόνισε οτι χρειάζεται καλύτερος συντονισμός στην εμφάνιση του κόμματος στη Βουλή και "πιο σφιχτή οργάνωση". Η κ. Φάνη-Πάλλη Πετραλιά, είπε ότι η ΝΔ πρέπει να στοχεύει σε συγκεκριμένες ομάδες για να διευρύνει τα ερείσματά της, όπως οι γυναίκες και οι υπερήλικες. Ο κ. Παναγιώτης Καμμένος παραπονέθηκε ότι δεν έχει αναλάβει εισηγητής σε κανένα νομοσχέδιο και ο κ. Καραμανλής του απάντησε με χιούμορ και εγώ δεν είχα πάρει για οκτώ χρόνια κανένα, αλλά έγινα αρχηγός. Αλλοι βουλευτές πρότειναν στον κ. Καραμανλή να έχει στενότερη επαφή με τους βουλευτές του κόμματος "για να έρθει πιο κοντά ως αρχηγός με τα στελέχη του", καθώς επίσης του ζήτησαν να έχουν μεγαλύτερη εμπλοκή οι βουλευτές στην παραγωγή του πολιτικού και προγραμματικού λόγου του κόμματος. Ο κ. Καραμανλής τόνισε ότι η Β' περιφέρεια Αθηνών είναι μια δύσκολη και κρίσιμη περιφέρεια και ότι το κόμμα πρέπει να ρίξει το βάρος του εκεί. Τελικά αποφασίστηκε ο κ. Λιάπης να εκπονήσει σχέδιο δράσης, τόσο των βουλευτών όσο και του κ. Καραμανλή στη Β' περιφέρεια και να ανανεώσει μετά από παρατηρήσεις των βουλευτών το κυβερνητικό πρόγραμμα της ΝΔ για την περιοχή και ιδιαίτερα για τις υποβαθμισμένες περιοχές.

ΕΚΠΤΩΣΕΙΣ ΣΤΑ ΕΙΣΙΤΗΡΙΑ ΠΛΟΙΩΝ

Αθήνα 01 (ΑΠΕ)

Καθορίστηκαν με απόφαση του υπουργού Εμπορικής Ναυτιλίας Σταύρου Σουμάκη, οι κατηγορίες προσώπων και οχημάτων που δικαιούνται δωρεάν ή με έκπτωση επί του εισιτηρίου διακίνηση στα επιβατηγά ακτοπλοϊκά πλοία.

Οι κατηγορίες προσώπων που δικαιούνται δωρεάν διακίνηση με τα επιβατηγά ακτοπλοϊκά πλοία, είναι οι εξής:

- Απόροι, κάτοχοι πρόσφατου πιστοποιητικού απορίας, θέση οικονομική και μέχρι ορισμένου αριθμού ανά πλοίο για κάθε δρομολογιακή γραμμή.
- Αρχηγοί: ΓΕΕΘΑ, ΓΕΣ, ΓΕΝ, ΓΕΑ, Ελληνικής Αστυνομίας, Λιμενικού Σώματος, Πυροσβεστικού Σώματος, θέση Α' (Χορηγείται κατά προτεραιότητα κλίνη).
- Εν ενεργεία βουλευτες, θέση Α'
- Προσωπικό (σε αποστολή) Θαλάσσιας Οικονομική Αστυνομίας θέση Α'
- Μητροπολίτες, διακινούμενοι στην περιοχή τους, θέση Α'.
- Παιδιά ηλικίας μέχρι τεσσάρων ετών.
- Πρόεδροι και γενικοί γραμματείς Ναυτεργατικών Οργανώσεων, θέση Α'.
- Προσωπικό Λιμενικού Σώματος
- Προσωπικό Πολιτικών Δημοσίων Υπαλλήλων ΥΕΝ, θέση ανάλογα με το βαθμό, υπάλληλοι του υπουργείου Αιγαίου.
- Νομάρχες και έπαρχοι νησιωτικών περιοχών, θέση Α'
- Παιδιά με ειδικές ανάγκες ανεξαρτήτου ηλικίας, θέση Β'
- Εν ενεργεία βουλευτές νησιωτικών περιοχών, θέση Α'
- Ναυτιλιακοί συντάκτες διαπιστευμένοι στο ΥΕΝ.
- Νομαρχιακοί και επαρχιακοί σύμβουλοι νησιωτικών περιοχών, μετακινούμενοι εντός του νομού ή επαρχίας, αντίστοιχα.

Οι κατηγορίες προσώπων που δικαιούνται έκπτωση επί του ναύλου επιβατών με τα επιβατηγά ακτοπλοϊκά πλοία, είναι οι εξής:

- Συντάκτες επαρχιακού Τύπου έκπτωση 30%
- Αθλητικά Σωματεία 25%
- Ανάπηροι Πολέμου 50%
- Οδηγοί αναπήρων πολέμου (βοηθός ή συνοδηγός) 30%
- Συνοδοί αναπήρων πολέμου (θεραπαινίδες, ή θεράποντες) 50%.
- Προσωπικό Θαλάσσιας Οικονομικής Αστυνομίας 30%
- Παιδιά άνω των τεσσάρων ετών και μέχρι 10 ετών 50% (δικαιούνται και με τα ταχύπλοα)
- Πολύτεκνοι (γονείς - τέκνα) 50%
- Αξιωματικοί, υπαξιωματικοί, οπλίτες των Ενόπλων Δυνάμεων και των Σωμάτων Ασφαλείας εν ενεργεία 50%.
- Συνταξιούχοι του ΝΑΤ και συνοδοί μέλη της οικογένειας του συνταξιούχου (μόνο ένα άτομο) 50% καθόλη τη διάρκεια του έτους.
- Σπουδαστές ΑΔΣΕΝ-ΥΔΡΑΣ 50%
- Σπουδαστές ΚΕΣΕΝ 50%
- Παιδιά με ειδικές ανάγκες του Συλλόγου Γονέων και Κηδεμόνων του Ιδρύματος Περιθάλψεως Ανιάτων Παίδων ο "Αγιος Δημήτριος" 50% πλην των ταχυπλόων
- Θύματα πολέμου μέλη της ΕΓΣΑΘΠΕ. Κάθε θύμα πολέμου δικαιούται τη χορήγηση δυο εισιτηρίων κατ'έτος με έκπτωση 50%. Δεν ισχύει για τα ταχύπλοα.
- Αγωνιστές της Εθνικής Αντίστασης 50%
- Τέως βουλευτές, μέλη της Ενώσεως τέως βουλευτών 50% με πλοία όλων των γραμμών εσωτερικού και με την επίδειξη του δελτίου ταυτότητας της Βουλής των Ελλήνων.

Οι κατηγορίες οχημάτων που δικαιούνται έκπτωσης επί του ναύλου ή δωρεάν διακινήσεως με τα ακτοπλοϊκά επιβατηγά πλοία, είναι οι εξής:

- Αυτοκίνητα αναπήρων 50% έκπτωση
- Οχήματα Δημοσίου και Οργανισμών έκπτωση 11,5%.

Δωρεάν διακινούνται τα οχήματα των εν ενεργεία βουλευτών, των τέως βουλευτών νησιωτικών περιοχών, των Νομαρχιακών Συμβούλων Πειραιά, των εν ενεργεία βουλευτικών νησιωτικών περιοχών και του Λιμενικού Σώματος.

ΑΒΡΑΜΟΠΟΥΛΟΣ-ΥΠΟΔΟΧΗ ΚΥΠΡΙΩΝ

Αθήνα 01 (ΑΠΕ)

Ομάδα 630 Κυπρίων από την Κερύνεια με τις οικογένειές τους υποδέχθηκε σήμερα στην πλατεία Συντάγματος ο δήμαρχος Αθηναίων, Δημήτρης Αβραμόπουλος, στο πλαίσιο της προσπάθειας για την περαιτέρω σύσφιγξη των σχέσεων Ελλάδας και Κύπρου.

Στην τελετή υποδοχής που οργανώθηκε, παρέστη ο Μητροπολίτης Κερύνειας, Παύλος και οι δήμαρχοι Κερύνειας, Λαπίθου και Καραβά.

Σε ομιλία του, ο κ.Αβραμόπουλος τόνισε ότι "δεν θα αποδεχθούμε η τουρκική μειονότητα της Κύπρου να ελέγχει είτε στρατιωτικά είτε με άλλα μέσα το πανάρχαιο ελληνικό νησί" και συνέχισε: "Διαβεβαιώνουμε τις οικογένειες των χιλιάδων αγνοουμένων πως δεν θα ησυχάσουμε αν δεν βρούμε απαντήσεις για τους δικούς τους ανθρώπους και αν οι τυχόν δολοφόνοι τους δεν τιμωρηθούν όπως τους αξίζει. Διαβεβαιώνουμε πως δεν θα ησυχάσουμε αν δεν μπει τέρμα στην αδικία που ντροπιάζει την Ευρώπη και τη διεθνή κοινότητα, αν δεν πέσει το τελευταίο τείχος του αίσχους. Το απαιτούν οι νεκροί μας, το απαιτεί η ιστορία και ο πολιτισμός, το απαιτεί η αθηναϊκή κληρονομιά της ανθρωπιάς, της ελευθερίας και της δημοκρατίας".

Νωρίτερα ο δήμαρχος Αθηναίων σε δηλώσεις του στους δημοσιογράφους, τόνισε ότι "το μήνυμα που μας στέλνουν οι Κύπριοι είναι μήνυμα αντοχής και σθένους του κυπριακού ελληνισμού που ακόμη και σήμερα κάτω από δυσβάστακτες συνθήκες, υπομένει αλλά και ελπίζει. Από την πλευρά της, η πόλη των Αθηνών έστειλε ένα μήνυμα αλληλεγγύης στους Κυπρίους αδελφούς μας, εκφράζοντας την ελπίδα, αλλά κυρίως την αποφασιστικότητα για έναν αγώνα που θα οδηγήσει στη δικαίωση των Κύπριων αδελφών μας".-

ΜΕ ΛΙΓΑ ΛΟΓΙΑ

ΣΥΝΑΝΤΗΣΗ ΣΗΜΙΤΗ - ΤΣΟΧΑΤΖΟΠΟΥΛΟΥ

Αθήνα 01 (ΑΠΕ)

Το επικείμενο ταξίδι του υπουργού Εθνικής Αμυνας στις Ηνωμένες Πολιτείες, το εξοπλιστικό πρόγραμμα των Ενόπλων Δυνάμεων και η πορεία του κυβερνητικού έργου, εξετάστηκαν κατά τη σημερινή συνάντηση του πρωθυπουργού, Κώστα Σημίτη, με τον υπουργό Εθνικής Αμυνας, Ακη Τσοχατζόπουλο, στο Μέγαρο Μαξίμου, διάρκειας περισσότερης της μίας ώρας.

Οσο αφορά στο ταξίδι του στις Ηνωμένες Πολιτείες ο κ. Τσοχατζόπουλος το χαρακτήρισε ως κορυφαίο θέμα στρατιωτικής σημασίας, δεδομένης της προοπτικής που υπάρχει στα ελληνοτουρκικά και το Κυπριακό, ώστε να συμβάλουμε θετικά στη διασφάλιση των συμφερόντων του ελληνισμού.

Σε ερώτηση εάν φοβάται θερμό επεισόδιο ο κ. Τσοχατζόπουλος τόνισε ότι πρέπει να αποφύγουμε τους παραλογισμούς, δεδομένου και του γεγονότος ότι οι Ενοπλες Δυνάμεις και η πολιτική ασφάλειας και άμυνας μπορούν να εγγυηθούν οτιδήποτε. Το θέμα όμως είναι να ενδυναμώσουμε τις προσπάθειες μείωσης της έντασης με την ανάληψη των αντίστοιχων πρωτοβουλιών.

Για το εξοπλιστικό πρόγραμμα ο κ. Τσοχατζόπουλος είπε ότι στις 24 Ιουλίου θα συγκληθεί το ΚΥΣΕΑ, προκειμένου να επικυρώσει σειρά αποφάσεων για μέρος του εξοπλιστικού προγράμματος.

Στη συνάντηση συζητήθηκε επίσης και η πορεία του κυβερνητικού έργου. Πάντοτε, πρόσθεσε, στις συναντήσεις αυτές μας δίνεται η δυνατότητα να δούμε τα θετικά και αρνητικά σημεία των προσπαθειών μας και τις γενικότερες εξελίξεις σε διάφορα θέματα, για τα οποία απάντηση δίνουν τα συλλογικά όργανα.

ΚΕΡΔΟΣ ΑΠΟ 300.000 - 500.000

ΑΠΟΣΥΡΣΗ τώρα!

✓ Απόσυρση παλαιού αυτοκινήτου οποιασδήποτε μάρκας.

✓ Σε τιμές απόσυρσης από 300.000 έως 500.000 δρχ., ανάλογα με το νέο NISSAN που θα επιλέξετε.

✓ Όλες οι υπάρχουσες προσφορές για τα air condition και ο προνομιακός τρόπος πληρωμής παραμένουν.

Ακόμα κι αν το αυτοκίνητό σας δεν είναι για απόσυρση, το ανταλλάσσουμε στην καλύτερη τιμή της αγοράς.

ΜΟΝΟ Η NISSAN ΒΑΖΕΙ ΤΕΛΟΣ ΣΤΗΝ ΑΝΑΜΟΝΗ!

ΥΠΕΡΟΧΗ NISSAN

ΣΙΜΟΣ ΠΑΡΑΣΚΕΥΑΣ & ΥΙΟΣ Ε.Π.Ε.

ΟΛΟΚΛΗΡΩΜΕΝΟ ΣΥΓΚΡΟΤΗΜΑ NISSAN ΤΟΥ ΔΙΚΤΥΟΥ ΝΙΚ. Ι. ΘΕΟΧΑΡΑΚΗΣ Α.Ε.

24 Ώρες στον Κόσμο

ΡΟΥΜΑΝΙΑ - ΠΥΡΗΝΙΚΟΙ ΕΠΙΣΤΗΜΟΝΕΣ - ΒΡΕΤΑΝΙΑ - «ΤΖΕΗΝΣ'Σ»

ΛΟΝΔΙΝΟ 01 (ΑΠΕ)

✓Πέντε πυρηνικοί εμπειρογνώμονες του Πακιστάν διέφυγαν προς διάφορες χώρες της Δύσης γιατί διαφωνούσαν με σχέδια για πυρηνική επίθεση στη Ινδία, γράφει σήμερα το περιοδικό "Τζέην'ς Ντιφένς". Σύμφωνα με το βρετανικό ειδικό περιοδικό, ανάμεσα στους πέντε επιστήμονες και τεχνικούς είναι και ο υπαρχηγός του πυρηνικού προγράμματος του Πακιστάν. Οι πέντε φυγάδες αρνούνται ότι είναι "αντιπατριώτες" και υποστηρίζουν ότι μόνος λόγος για τη φυγή τους από τη χώρα ήταν η διαφωνία τους με σχέδια στα οποία περιλαμβανόταν ένα πρώτο πυρηνικό πλήγμα εναντίον ινδικών στρατιωτικών στόχων της Ινδίας.

Το περιοδικό σημειώνει ότι οι αρχές του Πακιστάν αρνήθηκαν κάθε σχόλιο για την εξαφάνιση των πέντε πυρηνικών επιστημόνων.

ΡΟΥΜΑΝΙΑ - ΚΟΣΣΥΦΟΠΕΔΙΟ - ΙΤΑΛΙΑ - ΔΗΛΩΣΕΙΣ ΝΤΙΝΙ

ΒΟΥΚΟΥΡΕΣΤΙ 01(ΑΠΕ)

✓Ο παλός υπουργός Εξωτερικών Λαμπέρτο Ντίνι συνέστησε στους αυτονομιστές Αλβανούς του Κοσσυφοπεδίου να αποδεχθούν την αρχή της αυτονομίας προκειμένου να εκτονωθεί η κρίση στην σερβική αυτή επαρχία. "Πρέπει να ασκήσουμε πιέσεις σε όλες τις άμεσα ενδιαφερόμενες πλευρές –απ'τη μια πλευρά στη Γιουγκοσλαβία και απ'την άλλη στο Κοσσυφοπέδιο και την Αλβανία– να αποδεχθούν την άποψη ότι η απάντηση στην κρίση είναι μια σημαντική αυτονομία για την περιοχή του Κοσσυφοπεδίου", δήλωσε ο Ντίνι σε συνέντευξη που παραχώρησε στη διάρκεια επίσκεψής του στη Ρουμανία. "Φαίνεται ότι το Βελιγράδι το έχει αποδεχθεί αυτό. Είναι σημαντικό να γίνει αποδεκτό και από το Κοσσυφοπέδιο και την Αλβανία", πρόσθεσε ο παλός υπουργός Εξωτερικών. Το Κοσσυφοπέδιο αποτέλεσε ένα από τα βασικά θέματα των διήμερων συνομιλιών που είχε ο Ντίνι με το ρουμάνο ομόλογό του Αντρέι Πλέσου. Σύμφωνα με τον Ντίνι, οποιαδήποτε πρόταση για ανεξαρτητοποίηση του Κοσσυφοπεδίου "θα μπορούσε να οδηγήσει σε μια στρατιωτική σύγκρουση, σε έναν πόλεμο, ο οποίος θα είχε συνέπειες για ολόκληρη την περιοχή".

ΤΟΥΡΚΙΑ - ΚΥΒΕΡΝΗΣΗ - ΠΡΟΤΑΣΗ ΜΟΜΦΗΣ - ΑΠΟΡΡΙΨΗ

ΑΓΚΥΡΑ 01 (ΑΠΕ)

✓Το τουρκικό κοινοβούλιο απέρριψε σήμερα πρόταση μομφής η οποία θα μπορούσε να οδηγήσει στην παραίτηση της κυβέρνησης του πρωθυπουργού Μεσούτ Γιλμάζ.

Σύμφωνα με τον πρόεδρο της Βουλής Καμέρ Γκέντς, η αντιπολίτευση δεν κατάφερε να συγκεντρώσει τις 276 ψήφους που χρειάζονταν γιά να υπερψηφισθεί η πρόταση μομφής κατά του υπουργού Εγιούπ Ασίκ, ο οποίος κατηγορείται επειδή δεν κατάφερε να διασφαλίσει τη σύλληψη ενός ακροδεξιού ενόπλου. Ο Γκέντς ανακοίνωσε ότι υπέρ της πρότασης μομφής ψήφισαν 234 βουλευτές και κατά 211. Σύμφωνα με την τουρκική πολιτική παράδοση, μία κυβέρνηση οφείλει να παραπηθεί εάν δεν είναι σε θέση να προστατέψει από μία πρόταση μομφής έναν υπουργό της. Πολλοί βουλευτές της αντιπολίτευσης που συχνά στηρίζουν τον Γιλμάζ σε κρίσιμα θέματα δεν πήραν μέρος στη σημερινή ψηφοφορία, βοηθώντας με τον τρόπο αυτό την κυβέρνηση.

ΡΩΣΙΑ - ΠΡΟΕΔΡΙΚΕΣ ΕΚΛΟΓΕΣ - ΥΠΟΨΗΦΙΟΤΗΤΑ ΓΕΛΤΣΙΝ

ΜΟΣΧΑ, 1(ΑΠΕ)

✓Το Συνταγματικό Δικαστήριο της Ρωσίας θα αποφασίσει στα μέσα Ιουλίου αν ο Πρόεδρος Μπόρις Γιέλτσιν θα μπορέσει –για τρίτη φορά– να είναι υποψήφιος στις προεδρικές εκλογές του 2000, ανακοίνωσε σήμερα εκπροσωπος του δικαστηρίου.Ο ρώσος πρόεδρος, που διατηρεί το αξίωμά του από το 1991, έχει δηλώσει ότι δεν θα είναι υποψήφιος, όμως στενοί του συνεργάτες δεν έχουν αποκλείσει τελείως την πιθανότητα αυτή. Το δικαστήριο θα αποφασίσει αν τα πρώτα τέσσερα χρόνια του Γιέλτσιν στην προεδρία, που ίσχυε ακόμα το σύνταγμα της Σοβιετικής Ενωσης, θα πρέπει να θεωρηθούν ώς η πρώτη θητεία του στο ανώτατο αξίωμα της ανεξάρτητης Ρωσίας. Κανένας ηγέτης της σύγχρονης Ρωσίας ή της Σοβιετικής Ενωσης δεν έχει εγκαταλείψει το Κρεμλίνο με τη θέλησή του και –όπως υποστηρίζουν πολιτικοί αναλυτές– ο Μπόρις Γιέλτσιν δεν θέλει να είναι εκείνος ο πρώτος που θα το κάνει. Τον Ιούνιο, η ρωσική Κάτω Βουλή, που ελέγχεται από τους κομμουνιστές, είχε κατ'αρχήν εγκρίνει ένα νομοσχέδιο σύμφωνα με το οποίο απαγορεύεται ένας πολιτικός που έχει παραμείνει στην προεδρία για δύο θητείες να θέσει ακόμα και υποψηφιότητα για τις προεδρικές εκλογές. Η απόφαση του δικαστηρίου θα μπορούσε να σηματοδοτήσει την αρχή της προεκλογικής εκστρατείας για τις εκλογές του 2000, στις οποίες αναμένεται να συμμετέχουν πολλοί υποψήφιοι, δημιουργώντας ένα πιθανό δικασμό στο στρατόπεδο των μεταρρυθμιστών.

Εξωτερικές Ειδήσεις

ΑΜΕΡΙΚΑΝΙΚΑ ΕΛΙΚΟΠΤΕΡΑ ΠΑΝΩ ΑΠΟ ΤΗΝ ΛΑΡΝΑΚΑ

Λευκωσία 01 (ΑΠΕ)

Πέντε κύκλους, σε χαμηλό ύφος, πάνω από στρατόπεδο της Εθνικής Φρουράς στη Λάρνακα, πραγματοποίησαν σήμερα το πρωί δύο αμερικανικά ελικόπτερα.

Τα ελικόπτερα εθεάθησαν από αρκετούς πολίτες να πετούν σε πολύ χαμηλό ύφος πάνω από το στρατόπεδο που βρίσκεται κοντά στην Αλυκή Λάρνακας.

Οπως εγνώσθη αργότερα, τα δύο ελικόπτερα σταθμεύουν συνήθως στο Ακρωτήρι και κάνουν πτήσεις με προορισμό τη Βηρυτό για διάφορες υπηρεσίες, μέσω του αεροδρομίου Λάρνακας, όπου τους παρέχονται όλες οι αναγκαίες διευκολύνσεις.

Γύρω στις 9.20 το πρωί, τα δύο ελικόπτερα ζήτησαν άδεια προσγείωσης από τον Πύργο Ελέγχου του αεροδρομίου Λάρνακας, αλλά λόγω της βεβαρημένης πρωινής εναέριας κυκλοφορίας, ο Πύργος Ελέγχου έδωσε οδηγίες στα πληρώματα των δύο ελικοπτέρων να παραμείνουν στον εναέριο χώρο, πάνω από την περιοχή μεταξύ Κπίου και Αλυκής, μέχρι να καταστεί δυνατό να εξυπηρετηθούν.

Ομως, αντί να κάνουν κύκλους στην περιοχή μεταξύ Λάρνακας και Κπίου, τα δύο ελικόπτερα πέταξαν πάνω από το στρατόπεδο σε πολύ χαμηλό ύψος.

Οι αρχές του στρατοπέδου διαμαρτυρήθηκαν έντονα προς τον Πύργο Ελέγχου και όταν τελικά τα αμερικανικά ελικόπτερα προσγειώθηκαν, ζητήθηκαν από τα πληρώματα εξηγήσεις για τις ενέργειές τους. Τα πληρώματα ανέφεραν ότι έκαναν λάθος και οι αρχές του αεροδρομίου τούς ζήτησαν να μην επαναληφθεί.-

ΑΜΕΡΙΚΑΝΙΚΗ ΠΙΕΣΗ ΓΙΑ ΕΠΙΛΥΣΗ ΤΟΥ «ΜΑΚΕΔΟΝΙΚΟΥ»

Σκόπια 01 (ΑΠΕ)

Τα ζητήματα του Κοσσυφοπεδίου και της Πρώην Γιουγκοσλαβικής Δημοκρατίας της Μακεδονίας είναι άρρηκτα συνδεδεμένα μεταξύ τους. Ο Ρίτσαρντ Χόλμπρουκ το γνωρίζει και δεν δίστασε να δηλώσει πριν από λίγες μέρες ότι "σε περίπτωση επέκτασης των συγκρούσεων στο Κόσσοβο, η Βουλγαρία θα μπορούσε να αποφασίσει να προσαρτήσει τμήμα της Μακεδονίας."

Η φράση αυτή, παρόλο που διαφεύστηκε επισήμως από τις Ηνωμένες Πολιτείες (αλήθεια, πώς μπορεί να "διαψευστεί" η εκτίμηση ενός αξιωματούχου;), προκάλεσε αίσθηση τόσο στα Σκόπια όσο και στη Σόφια. "Η δήλωση του Χόλμπρουκ αναγγέλλει την έναρξη μιας αμερικανικής πίεσης για την επίλυση του προβλήματος της Μακεδονίας παράλληλα με την κρίση του Κοσσυφοπεδίου", έγραψε η καθημερινή βουλγαρική εφημερίδα Kontinent. Από την πλευρά της, η "Νόβα Μακεντόνια", κυριότερη εφημερίδα των Σκοπίων, αναφέρθηκε στην "προσγείωση της βουλγαρικής κοινής γνώμης", που συνειδητοποίησε ότι ορισμένοι πολιτικοί κύκλοι της χώρας έχουν πράγματι στο μυαλό τους το σενάριο της προσάρτησης τμήματος της ΠΓΔΜ.

Παρά τις εδαφικές διεκδικήσεις όμως που θα μπορούσε να έχει η Βουλγαρία, παρά τον πόλεμο στο Κοσσυφοπέδιο και την ανοιχτή ομολογία πολλών Αλβανών της σερβικής αυτής επαρχίας ότι οραματίζονται μια "Μεγάλη Αλβανία" που θα περιλαμβάνει και τους Αλβανούς της ΠΓΔΜ, στα Σκόπια ο κόσμος ασχολείται αμέριμνος με τις δουλειές του. Οι πολιτικοί άνδρες της χώρας ασχολούνται με τους νόμους για τον Φόρο Ακίνητης Περιουσίας ή τη μεταρρύθμιση του συστήματος Υγείας. Ποτέ η πόλη δεν χαρακτηριζόταν από μεγαλύτερη μακαριότητα. Μήπως όμως ηγεσία και λαός της Πρώην Γιουγκοσλαβικής Δημοκρατίας της Μακεδονίας ξυπνήσουν απότομα, και όταν θα είναι πια αργά; Ενδιαφέρον (είτε συμφωνεί είτε διαφωνεί κανείς μαζί του) παρουσιάζει από την άποψη αυτή η ανταπόκριση από τα Σκόπια του Μίλε Γιοβανόφσκι, δημοσιογράφου της ολοβενικής εφημερίδας "Ντνέβνικ", που δημοσιεύτηκε στο περιοδικό "Κουριέ Εντερνασιονάλ". Κανείς εδώ δεν τολμά να χαρακτηρίσει "πόλεμο" αυτά που συμβαίνουν στο Κοσσυφοπέδιο - σημειώνει ο δημοσιογράφος - παρόλο που, εδώ και καιρό, οι συγκρούσεις στο Ντετσάνι και τις άλλες πόλεις δεν μπορούν πλέον να χαρακτηριστούν "μεμονωμένα επεισόδια". Κανείς δεν σχεδιάζει ή δεν προβλέπει το παραμικρό και όλα δείχνουν ότι κανείς στα Σκόπια δεν πιστεύει ότι αυτά που συμβαίνουν στο Κοσσυφοπέδιο μπορούν να επεκταθούν και πέρα από τα σύνορά του. Οι μόνοι που επισημαίνουν ότι η κλιμάκωση του πολέμου στο Κοσσυφοπέδιο θα ήταν επικίνδυνη για την ΠΓΔΜ είναι οι ξένοι. Τα Σκόπια περιλαμβάνονται σε όλα τα σενάρια για την επέκταση των συγκρούσεων και - το χειρότερο - ανήκουν πάντα στο στρατόπεδο του θύματος.

Κι όμως, οι πολιτικοί άνδρες αρκούνται να δίνουν καθημερινές διαβεβαιώσεις στον πληθυσμό, επισημαίνοντας ότι - μέχρι στιγμής τουλάχιστον - δεν υπάρχουν πρόσφυγες από το Κοσσυφοπέδιο στην ΠΓΔΜ.

Κάθε χώρα που θα βρισκόταν σήμερα στην κατάσταση της ΠΓΔΜ θα είχε κηρύξει κατάσταση έκτακτης ανάγκης, τονίζει ο Μίλε Γιοβανόφσκι. Αυτό δεν ισχύει όμως για την όαση ειρήνης των Βαλκανίων. Αν πάντως η ηγεσία της ΠΓΔΜ δεν αναζητεί λύση, αυτό δεν σημαίνει ότι δεν υπάρχει και πρόβλημα. Αποτελεί ο στρουθοκαμηλισμός μια σώφρονα στρατηγική; Είναι δυνατόν μια χώρα να περιμένει απλώς τις αποφάσεις που θα λάβουν για λογαριασμό της οι διεθνείς οργανισμοί;

Η πρεμία και η μακαριότητα των Σκοπίων δεν αποτελούν άλλωστε χαρακτηριστικό και της υπόλοιπης χώρας. Τον τελευταίο καιρό έχουν εκραγεί βόμβες σε διάφορα αστυνομικά τμήματα. Ορισμένες από τις εκρήξεις, όπως αυτές στο Πρίλεπ και το Κουμάνοβο, έχουν αποδοθεί στον Στρατό για την Απελευθέρωση του Κοσσυφοπεδίου (UCK). Η οργάνωση αυτή έχει απειλήσει τον Φατίλ Σουλεϊμανί, πρύτανη του "αυτοανακηρυχθέντος αλβανικού Πανεπιστημίου" του Τέτοβο, ότι θα έχει "την τύχη που του αξίζει". Το έγκλημά του; Οτι είχε επαφές με συμβούλους του προέδρου Γκλιγκόρωφ. Είτε οι βομβιστικές αυτές ενέργειες έγιναν πράγματι από τον UCK είτε αποτελούν έργο άλλων δυνάμεων που θέλουν να εμπλέξουν την ΠΓΔΜ στην κρίση του Κοσσυφοπεδίου, σχολιάζει ο δημοσιογράφος της "Ντνέβνικ", η ουσία δεν αλλάζει. Το πρόβλημα είναι η ασφάλεια και η ειρήνη της χώρας. Και απέναντι στο πρόβλημα αυτό, οι ξένοι δεν μπορούν να κάνουν πολλά πράγματα.

Η "διείσδυση" του UCK στο εσωτερικό των συνόρων της ΠΓΔΜ και η διεκδίκηση της ευθύνης ορισμένων επιθέσεων περιπλέκουν την κατάσταση, συνεχίζει ο Μίλε Γιοβανόφσκι. Με αυτά τα δεδομένα, η αδιαφορία της πολιτικής ηγεσίας των Σκοπίων είναι ακόμη πιο ανεξήγητη. Η αλβανική μειονότητα της ΠΓΔΜ (που αποτελεί το 20% με 30% του πληθυσμού, κάπου 420.000 με 630.000 άτομα) δηλώνει έτοιμη να αναμιχθεί και να βοηθήσει τον UCK να εκπληρώσει τους στόχους του. Μα τότε ο πόλεμος δεν θα βρίσκεται πια λίγα βήματα από τα σύνορα της ΠΓΔΜ, αλλά στο εσωτερικό της χώρας. Και τα σενάρια που καλλιεργούνται για τον σχηματισμό μεγάλων Κρατών στα Βαλκάνια θα αρχίσουν να παίρνουν σάρκα και οστά.

ΒΡΕΤΑΝΙΑ - INTERNET - ΕΜΠΟΡΙΟ

Λονδίνο 01(ΑΠΕ)

Χρεωκοπίες και ραγδαίες οικονομικές άνοδοι επιχειρήσεων θα συμβαίνουν όλο και συχνότερα καθώς το εμπόριο μέσω του Ίντερνετ γίνεται όλο και πιο δημοφιλές, αναφέρει σχετική έρευνα που δημοσιεύεται σήμερα.

Οι καταναλωτές αγοράζουν όλο και περισσότερα αγαθά και υπηρεσίες μέσω του δικτύου. Ετσι συχνά στρέφονται σε ειδικά προγράμματα, που είναι γνωστά ως "ηλεκτρονικοί πράκτορες", προκειμένου να κάνουν τις πιο συμφέρουσες αγορές, λέει ο Τζέφρεϊ Κέφαρτ και οι συνεργάτες του στο Κέντρου Ερευνών της IBM που διενήργησαν την έρευνα.

"Αυτοί οι ηλεκτρονικοί πράκτορες έχουν συχνά την τάση να μεγεθύνουν τις χειρότερες αντιδράσεις της αγοράς και να δημιουργούν καταστροφικούς πολέμους τιμών", γράφει το περιοδικό "Νιου Σάϊεντιστ" σχολιάζοντας την έρευνα.

Αυτά τα προγράμματα-πράκτορες δεν υπόκεινται στους περιορισμούς που συνήθως δεσμεύουν την οικονομική δραστηριότητα, λέει ο Κέφαρτ.

"Οι συναλλαγές μέσω αυτών διενεργούνται σχεδόν αμέσως, δεν κοστίζουν σχεδόν τίποτα και η απόσταση δεν παίζει κανένα ρόλο", διευκρινίζει ο ίδιος.

Η έρευνα έδειξε ότι η ταχύτατη αντιδράση των "ηλεκτρονικών πρακτόρων" στις διαφοροποιήσεις των τιμών προκαλούν "συνεχείς καταστροφικούς πολέμους τιμών".

ΤΑ ΜΟΛΥΣΜΕΝΑ ΥΔΑΤΑ ΑΤΤΙΚΗΣ

Βρυξέλλες 01 (ΑΠΕ)

Η υπεράντληση υπογείων υδάτων, η οποία προκαλεί εισροή θαλασσινού νερού και μόνιμη έλλειψη, αποτελεί ολοένα και πιο σημαντικό πρόβλημα στην κοινότητα, σημειώνει η αρμόδια επίτροπος της Ευρωπαϊκής Ενωσης κ. Μπιέρεγκαρντ, απαντώντας σε ερώτηση του ευρωβουλευτή της Νέας Δημοκρατίας Παναγιώτη Λαμπρία.

Ο Ελληνας ευρωβουλευτής με την ερώτησή του θέλησε να πληροφορηθεί τί μέτρα θα πάρει η Επιτροπή για να εξασφαλισθεί η τήρηση απο τις ελληνικές αρχές της Κοινοτικής νομοθεσίας για τα νερά, καθώς σε μελέτη του Πολυτεχνείου Αθηνών είχε διαπιστωθει οτι τα υπόγεια ύδατα της Αττικής είναι σε σημαντική έκταση μολυσμένα.

Η κυρία Μπιέρεγκαρντ επισήμανε οτι προκειμένου να αντιμετωπισθούν περιβαλλοντικά προβλήματα οπως το προαναφερόμενο και να υπάρξει συνοχή στην κοινοτική νομοθεσία, η Επιτροπή υπέβαλε πρόταση οδηγίας-πλαισίου τον Φεβρουάριο του 1997, η οποία αποσκοπεί στην επικέντρωση της υδατικής πολιτικής, στα ύδατα που ρέουν φυσικά, μέσα απο τις ποτάμιες λεκάνες προς την θάλασσα, λαμβάνοντας υπόψη τις φυσικές αλληλεπιδράσεις μεταξύ των επιφανειακών και των υπογείων υδάτων, τόσο απο ποσοτικής όσο και απο ποιοτικής πλευράς".

Η επίτροπος σημειώνει επίσης οτι "η πρόταση θεσπίζει κοινοτικό πλαίσιο προστασίας των υδάτων, σε μια κοινή προσέγγιση με κοινούς στόχους και αρχές, καθώς και κοινά βασικά μετρα. Θεσπίζει μια κοινή αρχή, για την τιμολόγηση του ολικού κόστους ανάκτησης, προκειμένου περί υπηρεσιών που παρέχονται για τις υδατικές χρήσεις. Απαιτούνται σχέδια διαχείρισης για όλες τις ποτάμιες λεκάνες με συντονισμένα προγράμματα μέτρων, ώστε να εξασφαλισεί η καλή κατάσταση των υδάτων το έτος 2001, συμπεριλαμβανομένης της συστηματικής παρακολούθησης των αποτελεσμάτων των εν λόγω προγραμμάτων. Τα προγράμματα μέτρων, απαιτούν διενέργεια ελέγχων σε σχέση με την απόληψη και δέσμευση των υδάτων".

ΜΕ ΛΙΓΑ ΛΟΓΙΑ

❒ ΤΟΥΡΚΙΑ - ΧΟΥΡΙΕΤ - ΣΥΝΑΝΤΗΣΗ ΕΛΛΗΝΩΝ ΚΑΙ ΤΟΥΡΚΩΝ - ΔΙΑΨΕΥΣΗ

Κωνσταντινούπολη 01(ΑΠΕ)

"Ομάδα ανωτάτων αξιωματικών και πολιτικών αρμοδίων από την Τουρκία άρχισε σημαντικές συνομιλίες με Ελληνες ομόλογους της στην Αθήνα", υποστηρίζει σήμερα η εφημερίδα "Χουριέτ".

"Η τουρκική αποστολή μετέβη στην Αθήνα για να συμμετάσχει σε ΝΑΤΟϊκή σύσκεψη και άρχισε "μυστικές" επαφές με τους Ελληνες", γράφει η εφημερίδα.

"Στις συναντήσεις συζητήθηκαν τα θέματα όπως η υφαλοκρηπίδα του Αιγαίου, τα χωρικά ύδατα, ο εναέριος χώρος, η γραμμή FIR, η αποστρατιωτικοποίηση των νησιών, οι στρατιωτικές ασκήσεις, το μέλλον της Κύπρου και οι πύραυλοι S-300", γράφει η εφημερίδα και προσθέτει ότι, "της τουρκικής αποστολής προϊστατο και ο Υποστράτηγος Εργκίν Σαϊγκούν, επικεφαλής της Διεύθυνσης Πολιτικού Σχεδιασμού και Στρατηγικής του Γενικού Επιτελείου".

Διάψευση

Στην Αθήνα,το ΓΕΕΘΑ χαρακτήρισε ψευδές το δημοσίευμα της τουρκικης εφημερίδας και τόνισε κατηγορηματικά ότι δεν γίνονται τέτοιες συναντήσεις ,όπως υποστηρίζει η "Χουριέτ".-

ΟΛΟΚΛΗΡΩΜΕΝΟ ΣΥΓΚΡΟΤΗΜΑ ΑΥΤΟΚΙΝΗΤΩΝ ΘΕΛΕΙ ΝΑ ΠΡΟΣΛΑΒΕΙ

ΠΡΟΪΣΤΑΜΕΝΟ ΦΑΝΟΠΟΙΕΙΟΥ - ΒΑΦΕΙΟΥ

ΑΠΑΡΑΙΤΗΤΕΣ ΠΡΟΫΠΟΘΕΣΕΙΣ

- Γνώση του αντικειμένου του Φανοποιού
- Υπεύθυνος και οργανωτικός χαρακτήρας
- Ικανότητα τελικού ελέγχου ποιότητας εργασιών
- Ανάλογη προϋπηρεσία
- Ηλικία έως 38 ετών
- Εκπληρωμένες στρατιωτικές υποχρεώσεις

ΕΠΙΘΥΜΗΤΑ ΠΡΟΣΟΝΤΑ

- Τεχνικό πτυχίο
- Γνώση Αγγλικής γλώσσας
- Χειρισμός P.C.
- Προϋπηρεσία σε οργανωμένο περιβάλλον

Η ΕΤΑΙΡΕΙΑ ΠΑΡΕΧΕΙ

- Αριστο περιβάλλον και ιδανικές συνθήκες εργασίας
- Εκπαίδευση και ενημέρωση επάνω στις πρόσφατες τεχνικές εξελίξεις στο χώρο του αυτοκινήτου
- Δυνατότητες ανάπτυξης του υποψηφίου στη μεγαλύτερη και διαρκώς αναπτυσσόμενη στο χώρο της, εταιρεία
- Ανταγωνιστικές αμοιβές, ανάλογες με προσόντα του υποψηφίου

Οι ενδιαφερόμενοι παρακαλούνται να στείλουν χειρόγραφο βιογραφικό σημείωμα και πρόσφατη φωτογραφία στη διεύθυνση:

Τ.Θ. 319
85100 ΡΟΔΟΣ
ΥΠ' ΟΨΗ Δ.Κ.
ΑΦΟΡΑ ΤΠΦ

ΟΛΟΚΛΗΡΩΜΕΝΟ ΣΥΓΚΡΟΤΗΜΑ ΑΥΤΟΚΙΝΗΤΩΝ ΘΕΛΕΙ ΝΑ ΠΡΟΣΛΑΒΕΙ

ΥΠΕΥΘΥΝΟ ΣΥΝΕΡΓΕΙΟΥ

ΑΠΑΡΑΙΤΗΤΕΣ ΠΡΟΫΠΟΘΕΣΕΙΣ

- Πτυχίο Μηχανικού ή Μηχανολόγου
- Γνώση του αντικειμένου του αυτοκινήτου
- Οργανωτικός και υπεύθυνος χαρακτήρας
- Σχετική προϋπηρεσία
- Ηλικία έως 35 ετων
- Εκπληρωμένες στρατιωτικές υποχρεώσεις

ΕΠΙΘΥΜΗΤΑ ΠΡΟΣΟΝΤΑ

- Γνώση Αγγλικής γλώσσας
- Χειρισμός P.C.
- Προϋπηρεσία σε οργανωμένο περιβάλλον

Η ΕΤΑΙΡΕΙΑ ΠΑΡΕΧΕΙ

- Αριστο περιβάλλον και ιδανικές συνθήκες εργασίας
- Εκπαίδευση και ενημέρωση επάνω στις πρόσφατες τεχνολογικές εξελίξεις στο χώρο του αυτοκινήτου
- Δυνατότητες ανάπτυξης του υποψηφίου στη μεγαλύτερη και διαρκώς αναπτυσσόμενη στο χώρο της, εταιρεία
- Ανταγωνιστικές αμοιβές, ανάλογες με την ικανότητα και τις δυνατότητες του υποψηφίου

Οι ενδιαφερόμενοι παρακαλούνται να στείλουν χειρόγραφο βιογραφικό σημείωμα και πρόσφατη φωτογραφία στη διεύθυνση:

Τ.Θ. 319
85100 ΡΟΔΟΣ
ΥΠ' ΟΨΗ Δ.Κ.
ΑΦΟΡΑ ΤΠΣ.

μια Ξεχωριστη Δεση στη Θαλασσα

ΔΡΟΜΟΛΟΓΙΑ ΑΠΟ
25-6-98 - 10-7-98
ΑΝΑΧΩΡΗΣΗ ΑΠΟ ΡΟΔΟ

ΗΜ/ΝΙΑ	ΗΜΕ.ΠΛΟΙΟ	ΩΡΑ ΑΝΑΧ.	ΠΡΟΟΡΙΣΜΟΣ
1/7 ΤΕΤ	ΙΑΛΥΣΟΣ	14.00	ΚΩ-ΚΑΛΥΜΝΟ-ΛΕΡΟ-ΠΑΤΜΟ-ΠΕΙΡΑΙΑ
2/7 ΠΕΜ	ΛΕΡΟΣ	14.00	ΚΩ-ΚΑΛΥΜΝΟ-ΛΕΡΟ-ΠΑΤΜΟ-ΠΕΙΡΑΙΑ
3/7 ΠΑΡ	ΙΑΛΥΣΟΣ	11.00	ΚΩ-ΠΑΤΜΟ-ΣΑΜΟ-ΘΕΣΣΑΛΟΝΙΚΗ
4/7 ΣΑΒ	ΛΕΡΟΣ	17.00	ΚΩ-ΑΣΤΥΠΑΛΑΙΑ-ΠΕΙΡΑΙΑ
5/7 ΚΥΡ	ΙΑΛΥΣΟΣ	19.00	ΚΩ-ΠΕΙΡΑΙΑ
6/7 ΔΕΥ	----------	------	----------
7/7 ΤΡΙ	ΛΕΡΟΣ	14.00	ΤΗΛΟ-ΝΙΣΥΡΟ-ΚΩ-ΛΕΙΨΟΥΣ-ΛΕΡΟ-ΠΑΤΜΟ-ΠΕΙΡΑΙΑ
8/7 ΤΕΤ	ΙΑΛΥΣΟΣ	14.00	ΚΩ-ΚΑΛΥΜΝΟ-ΛΕΡΟ-ΠΑΤΜΟ-ΠΕΙΡΑΙΑ
9/7 ΠΕΜ	ΛΕΡΟΣ	14.00	ΚΩ-ΚΑΛΥΜΝΟ-ΛΕΡΟ-ΠΑΤΜΟ-ΠΕΙΡΑΙΑ
10/7 ΠΑΡ	ΙΑΛΥΣΟΣ	11.00	ΚΩ-ΠΑΤΜΟ-ΣΑΜΟ-ΘΕΣΣΑΛΟΝΙΚΗ

• Αναχώρηση από Θεσσαλονίκη κάθε Σάββατο και ώρα 16.00

Κεντρικό Πρακτορείο ΔΑΝΕ SEA LINE
Αυστραλίας 92
Ωρες λειτουργίας 08.00 - 20.00
ΤΗΛ. 77078

Δ-Α-Ν-Ε- Sea Line

ΔΩΔΕΚΑΝΗΣΙΑΚΗ ΑΝΩΝΥΜΗ ΝΑΥΤΙΛΙΑΚΗ ΕΤΑΙΡΙΑ

Ο ΝΤΕΙΒΙΝΤ ΤΡΙΜΠΛ ΠΡΩΘΥΠΟΥΡΓΟΣ ΤΗΣ Β. ΙΡΛΑΝΔΙΑΣ

ΜΠΕΛΦΑΣΤ, 1 (ΑΠΕ)

Ο ηγέτης των Ενωτικών Προτεσταντών κ. Ντέιβιντ Τρίμπλ ορίστηκε σήμερα πρωθυπουργός της Βόρειας Ιρλανδίας, ένα αξίωμα που προβλέφθηκε απο τις ειρηνευτικές συμφωνίες της 10ης Απριλίου. Το κόμμα του κ. Τρίμπλ συγκέντρωσε πλειοψηφία εδρών στη νέα Συνέλευση της Βόρειας Ιρλανδίας, που αναδείχθηκε προ ημερών με άμεση ψηφοφορία. Αναπληρωτής του κ. Τρίμπλ ορίστηκε το ηγετικό στέλεχος των καθολικών της επαρχίας κ. Σίμους Μάλον, το κόμμα του οποίου με ηγέτη τον κ. Τζόν Χιούμ ήλθε δεύτερο σε ψήφους.

Ο ίδιος ο κ. Χιούμ, "αρχιπέκτονας" των ειρηνευτικών συμφωνιών, έκανε γνωστό στη Συνέλευση οτι δεν επιθυμεί να εκλεγεί στο αξίωμα του αναπληρωτή πρωθυπουργού της επαρχίας.

Σήμερα εξάλλου συνήλθε για πρώτη φορά σε σύνοδο –στα Ανάκτορα του Στόρμοντ, κοντά στο Μπέλφαστ– η "Συνέλευση της Βόρειας Ιρλανδίας", η λειτουργία της οποίας θεωρείται γενικά ότι εξαλείφει σε μεγάλο ποσοστό για το Ολστερ τις συνθήκες βίας, που ταλάνισαν επι δεκαετίες την επαρχία και προκάλεσαν 'εκατόμβες' θυμάτων απο όλες τις πλευρές.

Πρόεδρος της Συνέλευσης εξελέγη ο Λόρδος Αλντερντιτς πρώην ηγετικό στέλεχος του διακοινοτικού κόμματος "Συμμαχία".

Στην εναρκτήρια συνεδρίαση παρούσα ήταν η βρετανίδα υπουργός αρμόδια για θέματα Βόρειας Ιρλανδίας κα. Μο Μόουλαμ, η οποία με την έναρξη των εργασιών της συνόδου εκφώνησε σειρά ανακοινωθέντων με θέμα τους την δημόσια ασφάλεια της επαρχίας.

Παραδείγματος χάρη, σε εφαρμογή μιας απο τις διοικητικές αποφάσεις για τις οποίες ενημερώθηκε η Συνέλευση απο την κα. Μόουλαμ, θα απαγορεύεται η μεταφορά πολυ μεγάλου μεγέθους χαρτοφυλάκων στο εσωτερικό του βουλευτηρίου...

Στη συνέχεια της πρώτης πανηγυρικής συνεδρίασης, μετά απο πρόσκληση του προέδρου του Σώματος Λόρδου Αλντερντιτς, υπέγραψαν σε έναν κατάλογο οι 108 πρώτοι βουλευτές της Συνέλευσης της Βόρειας Ιρλανδίας, άλλου ενός θεσμικού οργάνου που προβλέφθηκε απο τις ίδιες συμφωνίες και εγγυάται με την λειτουργία του καθεστώς ημιαυτονομίας για την επαρχία.

δημοκρατικά

ΥΠΑΡΧΕΙ ΑΝΤΙΚΕΙΜΕΝΙΚΗ ΠΡΑΓΜΑΤΙΚΟΤΗΤΑ Η ΟΠΟΙΑ ΔΙΝΕΙ ΤΟ ΜΕΤΡΟ ΤΗΣ ΑΛΗΘΕΙΑΣ

(ΑΡΙΣΤΟΤΕΛΗΣ)

Η ΔΙΑΦΘΟΡΑ ΚΑΙ ΟΙ ΝΟΜΟΙ ΤΗΣ... ΕΛΕΥΘΕΡΗΣ ΑΓΟΡΑΣ!

Βγήκαν τώρα όλες οι μυξοπαρθένες της ελληνικής κοινωνίας και κλαψουρίζουν για τη διαφθορά που υπάρχει στην αστυνομία, έως τα ανώτατα κλιμάκια. Και ζητούν την κεφαλήν των υπευθύνων επί πίνάκι. Και αναρωτιούνται απορημένοι (ή απλώς δήθεν απορημένοι) που έχει φθάσει η ελληνική κοινωνία και πώς θα σωθούμε. (Προσωπικώς δεν έχω μεγάλη διάθεση να σωθώ, πολύ περισσότερο μάλιστα από τους εν λόγω σωτήρες).

Φυσικά όλοι γνωρίζουν. Αν αθροίσουμε τα περιστατικά που γνώρισαν τη δημοσιότητα (ας αφήσουμε τα άλλα) θα κάνουμε ένα τροφαντό κατάλογο με διαφθορείς και διεφθαρμένους, σε όλα τα επίπεδα της εξουσίας και σε όλους τους τομείς της κοινωνικής ζωής.

Αν ανοίξεις μαγαζί, ιδιαίτερα μαγαζί για διασκέδαση, πρέπει στο κόστος λειτουργίας να υπολογίσεις απαραιτήτως τα έξοδα προστασίας, για να μην τα πληρώσεις σε επισκευές. Αν έχεις δοσοληψίες με την εφορία, πρέπει οπωσδήποτε ένα ποσό να διατίθεται για τον αρμόδιο. Κι αν θέλεις να πάρεις μεγάλη (ή και μικρή) δουλειά ή παραγγελία από δημόσια αλλά και από ιδιωτική επιχείρηση, θα σκάσεις ένα περίπου 20%, το λιγότερο, για να «λαδωθούν» οι μεσολαβητές.

«Ο ΚΟΣΜΟΣ ΤΟ'ΧΕΙ ΤΟΥΜΠΑΝΟ. ΚΑΙ ΣΥΝΗΘΙΖΕΙ ΤΗΝ ΚΑΤΑΣΤΑΣΗ ΑΥΤΗ ΣΑΝ ΝΑ ΕΙΝΑΙ ΚΑΤΙ ΦΥΣΙΟΛΟΓΙΚΟ, ΣΧΕΔΟΝ ΑΥΤΟΝΟΗΤΟ»

Οι νόμοι της ελεύθερης αγοράς λειτουργούν άψογα. Εισαγγελείς τίθενται σε διαθεσιμότητα επειδή «διευκολύνουν» βαρυποινίτες να εξασφαλίζουν τα κοινωνικά ευεργετήματα, σωφρονιστικοί υπάλληλοι κατηγορούνται για «εξυπηρέτηση» καταδίκων, οι φυλακές γίνονται σούπερ μάρκετ των ναρκωτικών, τα αστυνομικά τμήματα συχνά αποκαλύπτεται πως λειτουργούν με σκοπό... το κέρδος.

Και η λίστα της διαφθοράς δεν έχει τέλος. Το ίδιο πνεύμα... αγαστής συνεργασίας μεταξύ εξυπηρετούντος και εξυπηρετούμενου το συναντάμε παντού, σε όλους τους χώρους και τομείς της οικονομικής, της κοινωνικής, της πνευματικής, ακόμη, δραστηριότητας.

Κατά καιρούς εμφανίζονται σωτήρες εκκαθαριστές. Εισαγγελείς ή υπουργοί που υπόσχονται κάθαρση, που αποφασίζουν μέτρα, που παίρνουν μέτρα. Κι ύστερα εξαφανίζονται από το προσκήνιο, παίρνοντας μαζί τους και τα μέτρα τους και τη φιλοδοξία της «αρετής».

Είναι σχετικά γνωστό το παράδειγμα ενός υπουργού που και αδιάφθορος ήταν και ευφυής και με γνώσεις του χώρου που επεδίωκε να εκκαθαρίσει. Μόλις εγκατασταθηκε δέχθηκε στο γραφείο του έναν περίεργο επισκέπτη, που τον συνεχάρη και του υποσχέθηκε πως «αυτός είναι εκεί» για ό,τι χρειαστεί. «Κάνε εσύ τη δουλειά σου και τα άλλα άστα σε μένα», λέγεται ότι του είπε.

Ο υπουργός όμως δεν τον άκουσε και αποφάσισε να ασχοληθεί και με τα «άλλα». Αποτέλεσμα. Υστερα από περιπέτειες, εξεγέρσεις, δημοσιότητα, ο «αρχινόνός» παραμένει κυρίαρχος και ο τότε υπουργός είναι πλέον πρώην και ξεχασμένος (και ίσως περισσότερο ευτυχής).

Τα όσα αναφέρονται εδώ δεν διεκδικούν δόξαν πρωτοτυπίας. Ισως να είναι τα πιο κοινότοπα πράγματα που διαβάζει κανείς. Ο κόσμος τόχει ήδη τούμπανο. Και συνηθίζει την κατάσταση αυτή σαν να είναι κάτι φυσιολογικό, σχεδόν αυτονόητο. Απλώς θέλουν να υπογραμμίσουν την παθογένεια της ελληνικής κοινωνίας και τη συνενοχή της εξουσίας. Η οποία βολεύεται, ακόμα κι αν καμιά φορά δυσφορεί. Συντηρεί την κατάσταση και συντηρείται από αυτήν.

Γιατί στη λογική της αυτοσυντήρησης της εννοεί να ανακηρύσσει κατά διαστήματα κρίσιμους εχθρούς του έθνους όσους αμφισβητούν τον αυταρχισμό και τον δεσποτισμό, αλλά δεν αντιδρά με όσα συμβαίνουν πίσω από τη βιτρίνα, με τη διαφθορά και τα κυκλώματα που λυμαίνονται τον τόπο. Επιδιώκει, και εν πολλοίς καταφέρνει, να αποδυναμώσει τις συλλογικές μορφές δράσης (και αμφισβήτησης της απόλυτης εξουσίας της) για να δυναμώσει το παρασκήνιο. Το ότι η κοινωνία γίνεται σταδιακά όλο και περισσότερο όμηρος αυτών των κυκλωμάτων, τα παιδιά ασφυκτιούν και παραδίδονται πολλές φορές στα χέρια των εμπόρων ψεύτικης ελπίδας, οι μεγάλοι νιώθουν όλο και περισσότερο αδύναμοι και η βία κυριαρχεί σε όλα τα επίπεδα είναι ένα πρόβλημα δευτερεύον για την εξουσία, που έτσι κι αλλιώς δεν διακρίνεται για την κοινωνική της ευαισθησία.

Κάτω από αυτές τις συνθήκες είναι αναπόφευκτο κάθε «επιχείρηση αρετή», «καθαρά χέρια» ή όπως αλλιώς τηλοφορείται, να καταλήγει σε ένα ξανακουκούλωμα, μια αναδιανομή των μεριδίων της αγοράς και των αφεντικών της. Αφού έτσι κι αλλιώς τις περισσότερες φορές από κάποιους λόγους ξεκαθαρίσματος των εσωτερικών λογαριασμών ξεκινάει. Μακάρι κάποτε να έχει καλύτερη τύχη. Θα ήταν χρήσιμο για όλους, τους μη συμμετέχοντες τουλάχιστον. Δηλαδή, τη μεγάλη πλειοψηφία.

ακριτικά

άρσει λέγων τ' αληθές συ σφαλεί ποτέ
ΣΟΦΟΚΛΗΣ

κουβεντούλες με κάποιο νόημα

Π ΕΡΙ ΔΙΑΦΘΟΡΑΣ

Διάβαζε κανείς και χθές στις εφημερίδες ότι: Φοβερές καταγγελίες για μίζες, κυκλώματα και παροχές προστασίας, οι οποίες εμπλέκουν μεγάλο μέρος της ηγεσίας της ΕΛ.ΑΣ, περιέχονται σε μαγνητοφωνημένες συνομιλίες υψηλόβαθμων αξιωματικών. Τις συνομιλίες αυτές τις έχει στα χέρια του ο Εισαγγελέας κ. Γεράκης και είναι αποφασισμένος να καλέσει τις επόμενες μέρες όλη την ιεραρχία της ΕΛΑΣ».

Είδατε, όμως, κανέναν να παραιτείται; Πολιτικό ή υπηρεσιακό πρόσωπο; Αφού - σου λένε - είναι σάπια η κοινωνία γιατί να μην σαπίσουμε και εμείς;

Α ΧΑΣΟΥΜΕ ΟΛΟΙ

Είναι βέβαιο ότι η τεράστια κρίση αξιοπιστίας που δημιουργούν στην ΕΛ.ΑΣ οι καινούργιες αποκαλύψεις για τα «έργα και τις ημέρες» των κεφαλών της μπορεί να θεραπευθεί μόνο με έναν τρόπο: Πρέπει εδώ και τώρα να αρχίσει η κάθαρση των κυκλωμάτων και η παραδειγματική τιμωρία των υπευθύνων. Μόνο έτσι ο πολίτης θα αρχίσει να βλέπει με άλλο μάτι την Αστυνομία.

Αν αυτή η κατάσταση συνεχιστεί, τότε ολόκληρο το οικοδόμημα της ΕΛ.ΑΣ θα καταρρεύσει αφήνοντας την κοινωνία απροστάτευτη απέναντι στην αυξανόμενη εγκληματικότητα. Και τότε θα έχουμε χάσει όλοι . Κύριε Ρωμαίε, η πρόκληση απευθύνεται κυρίως σε εσάς...

Ε ΙΜΑΣΤΕ «ΚΑΦΡΑΚΙΑ»;

Φαίνεται τελικά ότι ο νομάρχης, μας περνάει όλους για... «καφράκια»! Χαρακτήρισε ξαφνικά «σημαντικές» τις αποφάσεις που πήρε η Επιτροπή Παρακολούθησης σχετικά με την μαρίνα και το καρνάγιο, ενώ δεν πρόκειται παρά για πιστή επανάληψη των αποφάσεων του υπουργείου Εθνικής Οικονομίας, με υπογραφή Χρ. Πάχτα. Αποφάσεις όμως, που μέχρι πρότινος αναθεμάτιζε κατά τον γνωστό ... ευγενικό του τρόπο.

Δεν αντιλαμβάνεται ότι με τα «καμώματα» αυτά περιέρχεται σε περισσότερη ακόμα αναξιοπιστία;

Π ΟΥ ΚΟΛΛΑΕΙ ΜΙΑ ΑΝΑΚΟΙΝΩΣΗ;

Πολλές εκπλήξεις είχε η συνάντηση της υπουργού Ανάπτυξης κ. Β. Παπανδρέου με τους εργαζόμενους του ΕΟΤ παρουσία του γενικού γραμματέα του ΕΟΤ κ. Ν. Σκουλά, καθώς η υπουργός ανακοίνωσε μερικά από τα επόμενα βήματα της στην οργάνωση του τουριστικού μηχανισμού. Οι αρμοδιότητες (και είναι πολλές) θα μεταφέρονται από τον ΕΟΤ προς το υπουργείο με Προεδρικά Διατάγματα, ενώ με τον ίδιο τρόπο θα μεταφέρονται τα γραφεία του ΕΟΤ στις Περιφέρειες. Αν υπολογίσει κανείς και τις υπηρεσίες που καταργούνται με βάση το Σχέδιο Νόμου τότε ουσιαστικά ο ΕΟΤ όπως τον ξέραμε διαλύεται. Είναι τόσο δύσκολο, τον μετασχηματισμό αυτό πού προωθεί η υπουργός Ανάπτυξης, να βγεί και να τον ανακοινώσει επισήμως;

Ποιές υπηρεσίες θα έχει το υπουργείο ποιές ο ΕΟΤ, πότε θα γίνουν οι κανονισμοί υπουργείου και ΕΟΤ, ποιές υπηρεσίες θα καταργηθούν ποιό θα είναι τελικά το νέο σχήμα. Διότι, μεταξύ των άλλων και η μη ανακοίνωση έχει επιφέρει ένα ατελείωτο χάος, που επικρατεί μεταξύ υπουργείου Ανάπτυξης, ΕΟΤ και Εργαζομένων με απρόβλεπτες συνέπειες.

Ο ΤΑΝ ΛΕΙΠΕΙ Η ΤΣΙΠΑΙ

Εχεις χίλια δίκια «αδικημένε» Κώστα! Εσένα άλλωστε, σου χρωστάνε όλοι, ακόμα και η Μιχαλού. Αναγνωρίζω ότι υπήρξα και συνεχίζω να είμαι ...αχάριστος κι αγνώμων, προς Σε, τον άρχοντα, τον προστάτη και ευεργέτη μου, τον σωτήρα μου. Ευτυχώς που είσαι εσύ, αλλιώς θα είχα πεθάνει (ευχαριστώ, εγώ, πάντως, είπα).

Ξέχασες, όμως να μου στείλεις το ... λογαριασμό. Στείλτον και μη ξεχάσεις να χρεώσεις κι ένα καλάθι χόρτα που μου είχες στείλει. Για να ντρέπεται κανείς παιδί μου, πρέπει να έχει τσίπα.

Κι εγώ επειδή έχω τσίπα, ζητώ δημοσίως συγγνώμη για την αχαριστία μου.

Τ ΟΥΡΚΙΚΟ... ΠΝΑΤΙ

Επί δύο μέρες έμειναν καθηλωμένα τα Ελληνικά αεροσκάφη C -130 στο αεροδρόμιο της Ελευσίνας περιμένοντας τις Τουρκικές Αρχές να αποδεχθούν την Ελληνική Βοήθεια για την επέμβαση στη περιοχή των Αδάνων που επλήγη από καταστροφικό σεισμό μεγέθους 6.3 R.

Μαζί ήταν σε επιφυλακή όλο το ανθρώπινο και τεχνικό δυναμικό των Ειδικών Μονάδων Αντιμετώπισης Καταστροφών (ΕΜΑΚ), δύο κινητά χειρουργεία - ασθενοφόρα με το απαραίτητο ιατρικό προσωπικό, τεχνικούς και ειδικούς επιστήμονες του ΟΑΣΠ, με επικεφαλής τον καθηγητή του Πανεπιστημίου Αθηνών Δρ. Ευθ. ΛΕΚΚΑ.

Τελικά μετά από ώρες αναμονή, η Τουρκική κυβέρνηση δεν αποδέχθηκε την προσφορά βοήθειας προβάλλοντας ως δικαιολογία ότι ήταν σε θέση να αντιμετωπίσει μόνη της το πρόβλημα!!!, όπως φυσικά δεν έγινε αν κρίνουμε από τις εκτεταμένες αντιδράσεις, αλλά και την αδιάψευστη τηλεοπτική εικόνα,που πρόβαλαν τα μέσα σε όλο το κόσμο, δείχνοντας με τον πιο σαφή τρόπο την εικόνα χάους και τρόμου που επικρατούσε.

Το γινάτι, όπως λένε, βγάζει μάτι! Εδώ στοιχίζει ζωές.

Ε ΔΩ... ΖΟΥΓΚΛΑΙ

Ναι, η πραγματική ζούγκλα είναι εδώ, όχι στην Αφρική. Δεν τρώει μόνο το μεγάλο θεριό το μικρό, αλλά όποιος προλάβει, σκοτώνει τον άλλο. Ιδιαίτερα στους δρόμους...

Οπου ο καθένας οδηγεί όπως θέλει και κάνει ό,τι γουστάρει . 653 Παραβάσεις του ΚΟΚ διαπιστώθηκαν μέσα σε λίγες ώρες σε «επιχείρηση αρετή» της Αστυνομίας. Που σημαίνει ότι όλοι σχεδόν παρανομούν και ξέρετε τι σημαίνει αυτό;

Οτι ΟΛΟΙ μας, είμαστε υποψήφια θύματα, οδηγοί και πεζοί . Πρόκειται για έναν ιδιότυπο εμφύλιο πόλεμο.

Αλλ' όταν η Αστυνομία είναι από παντού σχεδόν απούσα και περιορίζεται σε «εξορμήσεις» κάθε δύο τρείς μήνες, πως να μη φτάσουμε εκεί που φτάσαμε; Για τα χειρότερα να ανησυχούμε...

Α Μ, ΣΤΗΝ ΘΑΛΑΣΣΑ;

Και να' ταν μόνο στην στεριά; Δεν βλέπετε τι γίνεται και στην θάλασσα; Βάλθηκαν να την γιομίσουν κι αυτήν από αίμα. Πηγαίνετε όλοι σας, σίγουρα στις παραλίες και θα βλέπετε τι γίνεται. Ανα πάσα στιγμή κινδυνεύει να σας φύγει το κεφάλι από κανένα Jet - Ski ή ταχύπλοο ή κανένα ψαροντούφεκο.

Μέχρι και με καθετές ψαρεύουν ανάμεσα σας. Αλλά πως να μην γίνονται τέτοια όταν μονίμως απουσιάζει ο έλεγχος κι όλοι συνωστίζονται στα γραφεία τους;

Αν δεν φτιάξουμε κράτος, κλάφτα Χαράλαμπε.

(Πάντως, στο ELLADA, τα πρώτα τριακόσια χρόνια ήταν πάντα δύσκολα. Μετά.. τρέχουν όλα από... μόνα τους!) **Υ.Τ.Υ.**

Η ΑΠΟΨΗ ΤΗΣ ΗΜΕΡΑΣ

Η επιτυχημένη πώληση της Τράπεζας Κρήτης, είναι ασφαλώς ένα γεγονός που ανατρέπει το κλίμα των τελευταίων εβδομάδων.

Αποδεικνύεται ότι το «παιχνίδι της Σύγκλισης» παραμένει ενεργό, παρά τις ανατροπές της πολιτικής που επιχειρούνται κυρίως από το κυβερνητικό στρατόπεδο...

Προφανώς η επιτυχία του εγχειρήματος, οφείλεται στην εντυπωσιακή προσφορά που κατέθεσε ο Ομιλος Λάτση, αλλάζοντας την αντίληψη που επικρατούσε για την αξία των τραπεζών στην Ελλάδα. Ετσι, ένας ιδιωτικός όμιλος δίνει στην πράξη ψήφο εμπιστοσύνης σε μια πολιτική που βάλλεται από πολλές πλευρές και κυρίως από εκείνους που θα έπρεπε να την υπερασπίζονται.

Βέβαια, η πώληση της Τράπεζας Κρήτης, δεν μπορεί να λύσει αυτόματα, τις δυσκολίες προσαρμογής που εμφανίζει η ελληνική δημόσια ζωή. Δίνει όμως το μέτρο των δυνατοτήτων ανάπτυξης της χώρας, που θα μπορούσαν να έχουν ενεργοποιηθεί εντονότερα αν δεν υπήρχαν οι γνωστές στρεβλώσεις.

ΑΠΛΑ ΛΟΓΙΑ



ΓΡΑΦΕΙ Ο ΓΙΩΡΓΗΣ ΜΑΣΣΑΒΕΤΑΣ
e mail:mass@aeas.net.gr

ΕΘΝΙΚΗ ΣΗΨΑΙΜΙΑ

«ΤΟ ΧΑΣΜΑ π'άνοιξε ο σεισμός...», με τις αποκαλύψεις για την επίδοση κυβερνητικών στελεχών και αστυνομικών, περί το δουλεμπόριο και την σωματεμπορία, δεν πρόκειται αυτή τη φορά να δώσει την ευκαιρία σε κανέναν ποιητή να πει «ευθύς εγιόμισ'άνθη».

ΔΥΣΤΥΧΩΣ, τα μόνα «άνθη» που ευδοκιμούν όχι μόνο στα πρανή αλλά και στις κορυφές του κρατικού μηχανισμού και του κοινωνικού ιστού, από τότε που έπεσε ως φαινόμενο πολιτικού Ελ Νίνιο ο ανδρεϊσμός σ'αυτή τη χώρα, είναι τα «άνθη του κακού». Της συναλλαγής, της αρπαχτής, της μίζας, του εκβιασμού.

ΚΑΙ, ΒΕΒΑΙΩΣ, δεν έχουνε πλέον χρώμα πολιτικό, όταν κατεβαίνουν σε επίπεδο κρατικών υπαλλήλων οιασδήποτε ειδικότητος. Εκεί τα χρώματα εναλλάσσονται, καθώς η ανάγκη για προώθηση και αναζήτηση προστατών, έχει μεταλλάξει τους τεταγμένους να φυλάνε, υποτίθεται, τους νόμους, σε προσαρμοστικούς χαμαιλέοντες. Που άλλοτε γίνονται πράσινοι και άλλοτε βένετοι, αναλόγως προς το χρώμα του αυτοκράτορος σ'αυτό·το τεράστιο Ιπποδρόμιο.

ΑΠΟ ΟΛΟΝ αυτόν τον οχετό που διερράγη και πλημμυρίζει την κοινωνία μας, καθίσταται πλέον μελαγχολική βεβαιότητα, ότι «λύκοι φυλάνε τα πρόβατα». Και δη με την ανοχή ποιμένων και γκεσεμιών. Ενίοτε δε και με την άμεση συνέργειά τους. Πάντοτε, φυσικά, με το αζημίωτο γι'αυτούς. Και άκρως επιζημίως για τις ηθικές αντοχές και αντιστάσεις της κοινωνίας μας.

Η ΜΑΧΗ που δίνει αυτή την ώρα η Δικαιοσύνη είναι για τούτο κορυφαίας σημασίας. Διότι δεν επιδίδεται απλώς σε αναζήτηση συγκεκριμένων ενόχων προσδιορισμένων εγκλημάτων. Δίνει μια μάχη συνολικώς κατά της διαφθοράς. Η οποία, ασφαλώς, έχει τρυπώσει και κάτω από τα δικά της βάθρα, σε αρκετές περιπτώσεις.

ΚΑΘΕ ΠΡΟΣΠΑΘΕΙΑ, λοιπόν, να παρεμποδισθεί - με πολιτικά ή άλλα μέσα - η επιχείρηση που ανέλαβαν οι Εισαγγελείς, δεν είναι τίποτε άλλο παρά μια αγωνιώδης προσπάθεια, είτε πολιτικών συντεχνιών είτε συνδικάτων του εγκλήματος, να διατηρήσουν τα... κεκτημένα δικαιώματα του κλάδου.

ΜΟΥ ΕΙΝΑΙ αδιάφορο αν ο κ. Σουλτάτος είναι πρασινοφρουρός και αν έχει και πολιτικά κίνητρα, στα πλαίσια των αγρίων εσωτερικών συγκρούσεων στο ΠΑΣΟΚ, για όσα καταγγέλλει. Εκείνο που με ενδιαφέρει, ως πολίτη και ως πατέρα, είναι να προχωρήσει απροσκόπτως η έρευνα των καταγγελλομένων. Να μπει ένας φραγμός σ'αυτή την ολέθρια εξάπλωση της σήψης. Διαφορετικά, αν η μόλυνση δεν αντιμετωπισθεί με νυστέρι, απειλούμεθα από μία θανάσιμη εθνική σηψαιμία.

LTU INTERNATIONAL AIRWAYS

ELAFOS REISEN

ΑΠ'ΕΥΘΕΙΑΣ ΠΤΗΣΕΙΣ ΑΠΟ ΡΟΔΟ ΚΑΙ ΑΛΛΑ ΝΗΣΙΑ ΤΗΣ ΕΛΛΑΔΟΣ ΓΙΑ ΓΕΡΜΑΝΙΑ

Το γραφείο γενικού τουρισμού ELAFOS REISEN σε συνεργασία με τη γερμανική αεροπορική εταιρεία τσάρτερ L.T.U. σας προσφέρει τη δυνατότητα των απ'ευθείας πτήσεων από τη Ρόδο και τα άλλα νησιά της Ελλάδος προς τη Γερμανία.
Σχεδόν καθημερινές πτήσεις για:
ΜΟΝΑΧΟ, ΝΤΥΣΣΕΛΝΤΟΡΦ - ΒΕΡΟΛΙΝΟ - ΦΡΑΝΚΦΟΥΡΤΗ - ΚΟΛΩΝΙΑ - ΑΜΒΟΥΡΓΟ - ΣΤΟΥΤΓΑΡΔΗ.
Τιμή για όλες τις πόλεις μετ'επιστροφής δρχ. 75.000 (ισχύουν έως 17.07.98).
Για ΜΟΝΑΧΟ και ΣΤΟΥΤΓΑΡΔΗ δρχ. 65.000 (ισχύουν έως 14.08.98).
Στις τιμές δεν περιλαμβάνονται οι φόροι αεροδρομίων.
Ειδικές τιμές για παιδιά και γκρουπς.
Επίσης πτήσεις μέσω Γερμανίας για όλο τον κόσμο.
Γενικός αντιπρόσωπος Ρόδου, Γραφείο Γενικού Τουρισμού ELAFOS REISEN.
Κεντρικό: 9ο χλμ. Ρόδου - Λίνδου, Τσαϊρι - Κουκινού, τηλέφωνο 0241 - 66543-4-5, FAX:0241 - 62943
1ο υποκατάστημα: Φαληράκι - έναντι ξενοδοχείου Sun Palace, τηλέφωνο:: 0241 - 87061, FAX: 0241 - 87062.
2ο υποκατάστημα: Κολύμπια - τέρμα Ευκαλύπτων, τηλέφωνο: 0241 - 56617, FAX: 0241 - 56618.

GRAND HOTEL

ΤΟΛΜΗΣΑΜΕ ΝΑ ΔΗΜΙΟΥΡΓΗΣΟΥΜΕ ΚΑΙ ΠΑΛΙ ΤΟ GRAND HOTEL ΤΩΝ 5 ΑΣΤΕΡΩΝ



PIANO BAR

Θέλετε κάτι καινούργιο στον καύσωνα του καλοκαιριού;

Προτιμήστε το νέο μας piano bar με τον πιανίστα μας Τάκη Τσώνη

ΠΑΠΙ Η ΔΡΟΣΙΑ ΚΑΙ Η ΑΠΟΛΑΥΣΗ ΠΑΝΕ ΜΑΖΙ

ΔΕΞΙΩΣΕΙΣ

ΓΙΑ ΟΠΟΙΟΝΔΗΠΟΤΕ ΤΥΠΟ ΔΕΞΙΩΣΗΣ Η ΕΚΔΗΛΩΣΗΣ

ΑΙΣΘΑΝΘΕΙΤΕ ΣΙΓΟΥΡΟΙ

ΔΙΑΛΕΓΟΝΤΑΣ ΜΕΣΑ ΑΠΟ ΠΟΛΛΕΣ ΠΟΛΛΕΣ ΙΔΕΕΣ ΚΑΙ ΝΕΟΥΣ ΠΟΛΥΤΕΛΕΙΣ ΧΩΡΟΥΣ

YELLOW SPOT



Ο τέλειος συνδυασμός ποιότητας και οικονομίας

ΜΕΙΖΟΝ ΝΟΜΙΚΟ, ΗΘΙΚΟ ΚΑΙ ΠΟΛΙΤΙΚΟ ΖΗΤΗΜΑ ΔΗΜΙΟΥΡΓΕΙΤΑΙ ΣΤΟΝ ΔΗΜΟ!

από ➡ Σελ. 1

και του Συλλόγου Προστασίας Περιβάλλοντος με έκπληξη διαπίστωσαν οι δικηγόροι οι οποίοι έχουν αναλάβει την υπόθεση με απόφαση του δ.σ. του Πανορθόδοξου Κέντρου ότι κατατέθηκε από την πλευρά των προσφευγόντων έγγραφο της Δ/νσης Πολεοδομίας του δήμου Ρόδου υπογεγραμμένο από τον αναπληρωτή προϊστάμενο κ. Γ. Παπαχριστοδούλου με το οποίο ουσιαστικά υποστηρίζονται οι θέσεις των περιοίκων. Οτι δηλαδή παράνομα έγινε η τροποποίηση του πολεοδομικού σχεδίου στο χώρο της Ροδιακής Επαυλης γιατί είναι κοινόχρηστος χώρος πρασίνου, ανατρέποντας έτσι και τους ισχυρισμούς που επίσημα εξέφρασε ο δήμος Ρόδου στο Συμβούλιο της Επικρατείας!

Στο έγγραφο αυτό δόθηκε άμεση απάντηση από την Διεύθυνση Πολεοδομίας της Νομαρχίας Δωδ/σου η οποία ανατρέπει τους παραπάνω ισχυρισμούς, έγγραφο που κατατέθηκε στο Σ.τ.Ε. μαζί με τις υπόλοιπες προτάσεις.

Παράλληλα ενημερώθηκε και ο δήμαρχος Ρόδου κ.Γ.Γιαννόπουλος στην Σύρο όπου βρίσκεται και λογικά θα πρέπει να αναμένονται εξελίξεις με την επιστροφή του γιατί όταν η τροποποίηση του σχεδίου πόλεως εσυζητείτο στο δημοτικό συμβούλιο η υπηρεσία δεν είχε εκφράσει της αντιρρήσεις της.

Το έγγραφο της Δ/νσης Πολεοδομίας του Δήμου Ρόδου με ημερομηνία 19-6-1998 με το οποίο αποδεικνύεται ότι για το ίδιο θέμα ασκούνται δύο διαφορετικές πολιτικές από το Δήμο και ότι υπάρχουν δύο κέντρα εξουσίας και το οποίο εκδόθηκε από αίτηση της κ. Ε. Σκούρτου, έχει ως εξής:

ΘΕΜΑ: Πληροφορίες σχεδίου πόλης

ΣΧΕΤ. Αίτηση 2944/19-06-1998 / Σκούρτου Ελ.

Σε απάντηση της πιο πάνω σχετικής βεβαιώνουμε σε ότι αφορά το ακίνητο της τ. Νομαρχιακής Επαυλης (ΚΜ111 098 οικ. Ρόδου) στην συμβολή των οδών Πίνδου και Παύλου Μελά, τα εξής

1) Το καθεστώς δόμησης πριν την τροποποίηση του σχεδίου πόλης το 1994)ΦΕΚ 1042/07-10-1994) ήταν:

α) Από το 1950 μέχρι το 1956 το ρυμοτομικό σχέδιο (ΦΕΚ 104/22-04-1950) προέβλεπε οικοδομήσιμο χώρο σε μέρος του ακινήτου, στην συμβολή των οδών Πίνδου και Παύλου Μελά και προς την οδό Ρήγα Φεραίου και άφηνε μη δομήσιμο το υπόλοιπο τμήμα του ακινήτου προς την οδό Παύλου Μελά, όπως φαίνεται στο συνημμένο σχεδιάγραμμα.

β)Στο ρυμοτομικό σχέδιο του 1956 (ΦΕΚ 36/27-01-1956) η οικοδομική γραμμή ταυτιζόταν με το περίγραμμα της Νομαρχιακής Επαυλης δεσμεύοντας το υπόλοιπο τμήμα ως μη δομήσιμο - ως αύλιο χώρο της έπαυλης - όπως φαίνεται στο συνημμένο σχεδιάγραμμα.

2) Το ΓΠΣ (Πολεοδομικό Σχέδιο Ρόδου), που εγκρίθηκε με το ΦΕΚ 193 Δ 11-03-1987, προβλέπει:

α) κοινόχρηστο πράσινο σε τμήμα του ακινήτου της τ.Νομαρχιακής Επαυλης και συγκεκριμένα στη βόρεια πλευρά της έπαυλης σε επαφή με την οδό Παύλου Μελά και

β) χώρο κολυμβητηρίου στο τμήμα του ακινήτου που εφάπτεται της οδού Ρήγα Φερραίου.

Τα αναφερόμενα α) και β) σημειώνονται στο συνημμένο απόσπασμα της πινακίδας 111-11 του ΓΠΣ και το έγχρωμο αντίτυπο του ΓΠΣ Ρόδου σε κλίμακα 1:10000 και στο απόσπασμα του συνοδευτικού κειμένου του ΦΕΚ 139Λ/11-03-1987 με το οποίο εγκρίθηκε το ΓΠΣ Ρόδου.

Η βεβαίωση χορηγείται για κάθε νόμιμη χρήση

Δ/ντρια Πολεοδομίας
Μαρία Μαντζόν
α.α
Γ. Παπαχριστοδούλου

ΣΚΛΗΡΗ ΜΑΧΗ ΑΠΟ ΤΟΥΣ 4 ΥΠΟΨΗΦΙΟΥΣ ΓΙΑ ΤΟ ΔΗΜΟ ΡΟΔΟΥ!

από ➡ Σελ. 1

αλλά και γιατί κατάφερε να συγκεντρώσει δίπλα του αξιόμαχες και αξιόπιστες δυνάμεις από όλες τις τάξεις και τους πολιτικούς σχηματισμούς, να αγκαλιάσει όλα τα χαμηλά λαϊκά στρώματα και να εκμεταλλευθεί στο έπακρον τις εσωτερικές έριδες των αντιπάλων του , αλλά και τις αδυναμίες τους. Για τον λόγο αυτό, γενική είναι (αυτή την στιγμή τουλάχιστον) η αίσθηση ότι ο επόμενος δήμαρχος θα είναι ο κ.Μ.Κόκκινος.

Ο δήμαρχος κ.Γ.Γιαννόπουλος αντιμετωπίζει την όλη κατάσταση (έτσι τουλάχιστον δείχνει) με πολλή απάθεια, γεγονός που προβληματίζει τους φίλους του αλλά και τα στελέχη του συνδυασμού του. Ο ίδιος συνιστά «υπομονή και ψυχραιμία», δηλώνει ότι έχει «άσσο στο μανίκι του» και πιστεύει ότι στην πορεία θα ανατραπεί το κλίμα. Αλλοι, όμως, πιστεύουν ότι ο χρόνος «δουλεύει» εις βάρος του.

Φήμες που τέθηκαν στο μεταξύ τεχνηέντως σε κυκλοφορία ότι οι «3» της παρατάξεως του Δημ.Βενετοκλή «εγκαταλείπουν» τον κ. Μ.Κόκκινο,χαρακτηρίσθηκαν από τους ίδιους «ευσεβείς πόθοι» και ως «ένδειξη πανικού που κατέλαβε αυτούς που διαδίδουν αυτές τις κακοήθειες».

Προσπάθειες για την συγκρότηση του ψηφοδελτίου του καταβάλλει και ο κ.Νίκος Χαραλάμπης, που σύντομα, όπως δηλώθηκε, θα επανέλθει στο προσκήνιο, παρά τα όποια προβλήματα αντιμετωπίζει.

ΣΤΑ «ΜΑΧΑΙΡΙΑ» ΠΑΛΙ ΝΟΜΑΡΧΗΣ - «MOBIL»!

από ➡ Σελ. 1

και εγκρίσεις) την μελέτη περιβαλλοντικών επιπτώσεων με αποτέλεσμα με έγγραφο της η αρμόδια Δ/νση του ΥΠΕΧΩΔΕ να παρέμβει πριν από λίγο καιρό και να «απαιτεί» σχεδόν την έγκριση της μελέτης. Υστερα από την εξέλιξη αυτή και αφού σημειώθηκε καθυστέρηση έξι μηνών και πλέον, ο νομάρχης Δωδ/σου κ. Γ. Παρασκευάς με το πρόσχημα ότι θα πρέπει να ζητηθεί η άποψη της κοινότητας Αντιμάχειας, στα διοικητικά όρια της οποίας βρίσκεται ο χώρος που έχει ενοικιάσει η Mobil για την λειτουργία του σταθμού καυσίμων για τον ανεφοδιασμό αεροσκαφών, αρνήθηκε να υπογράψει την σχετική απόφαση που είχε συντάξει το αρμόδιο τμήμα Βιομηχανίας, με την οποία θα εκορηγείτο η άδεια εγκατάστασης του σταθμού!

Αξίζει να σημειωθεί ότι σύμφωνα με δηλώσεις υπηρεσιακών παραγόντων υπάρχει διάταξη σε νόμο του Υπουργείου Ανάπτυξης, που ψηφίσθηκε πριν από ένα χρόνο, η οποία υποχρεώνει τις νομαρχίες σε παρόμοιες περιπτώσεις να ζητούν την άποψη των οικείων ΟΤΑ κάτι όμως που αμφισβητούν οι νομικοί σύμβουλοι της Mobil.

Αξίζει επίσης να αναφερθεί ότι η κοινότητα Αντιμάχειας και κυρίως ο πρόεδρος της κ. Παπανικολάου αντιδρά στο ενδεχόμενο εγκατάστασης του σταθμού και, όπως φημολογείται, αυτός είναι και ο λόγος της άρνησης του νομάρχη Δωδεκανήσου να υπογράψει τις αποφάσεις αυτές.

Μετά από όλα αυτά οι εκπρόσωποι της Mobil σκέπτονται πλέον σοβαρά να προσφύγουν στα Ελληνικά δικαστήρια και για το λόγο αυτό οι νομικοί σύμβουλοι της ενεργούν ήδη προς αυτήν την κατεύθυνση.

ΑΣΦΑΛΙΣΤΙΚΑ ΜΕΤΡΑ ΚΑΤΑ ΤΗΣ ΝΟΜΑΡΧΙΑΣ ΑΠΟ 17 ΕΠΙΧΕΙΡΗΜΑΤΙΕΣ!

από ➡ Σελ. 1

2) Γεώργιος Λουλουδάκης 3) Αφοί Παντελίδη ΟΕ 4) Ροδοχρώμ Κ. Π. Πλατής ΕΠΕ 5) Φώτη Πλατή 6) Ροδιακές εισαγωγές ΕΠΕ 7) Ιβίσκος - Παπασταματάκης - Σορδάκης ΟΕ 8) Αφοί Παπαϊωάννου ΟΕ 9) Ιωάννη Τσέλιο 10) Ευάγγελο Κάκαρη 11) Γ. Τομάζος και ΣΙΑ Ε.Ε. 12) Ι. Πιτροπάκης και Υιοί ΟΕ 13) Κόζας Β. και ΣΙΑ ΟΕ 14) Παπαφιλίππου ΕΠΕ 15) Ο.Κ. Services ΕΠΕ-Εμπορικές και Τουριστικές επιχειρήσεις 16) Βιοπλάζ-Νικολάου ΕΠΕ και 17) Υιοί Φραγκεσκάκη ΑΕ

Στην αίτηση που κατέθεσαν οι 17 επιχειρηματίες επικαλούνται μεταξύ άλλων και τα εξής:

«Η κατασκευή του ως άνω διπλού τοιχίου (διαχωριστικής νησίδας N.Zersey) ύψους 0,80 μέτρα στο κέντρο της εθνικής οδού, το οποίο από την διασταύρωση της με την επαρχιακή οδό προς Καλυθιές, πρόκειται να είναι αδιαπέραστο, σε μήκος 2 χιλιομέτρων, δηλαδή σε όλη την ευθεία Φαληρακίου μέχρι την διασταύρωση με την κεντρική οδό Ερμού, θα κατασταθεί αδύνατη τόσο την μετακίνηση πεζή των κατοίκων, των παραθεριστών και των πελατών μας από τη μία πλευρά της εθνικής οδού προς την άλλη και αντιστρόφως, όσον και την μετακίνησή τους με οχήματα, οι οποίοι θα στερούνται την ελεύθερη και ακώλυτη χρήση της οδού. Επομένως θα δημιουργηθεί εξαιτίας του τοιχίου (διαχωριστικής νησίδας N. Zersey) τέτοια κυκλοφοριακή συμφόρηση που θα καταταλαιπωρεί άδικα και απάνθρωπα εμάς, τους πελάτες και το προσωπικό των επιχειρήσεων μας, θα είναι δε άμεσα αρνητικές και καταστροφικές οι συνέπειες στις επιχειρήσεις μας. Πρέπει επίσης να τονισθεί ότι δεν προβλέπονται πεζοδρόμια σε καμία πλευρά της διαπλατυμένης οδού, με αποτέλεσμα η κατασκευή του διπλού διαχωριστικού τοιχίου να θέτει σε κίνδυνο την ζωή και την σωματική ακεραιότητα όλων εμάς, του προσωπικού και των πελατών των επιχειρήσεών μας. Αλλά και η αισθητική θα προσβληθεί εξ απίας της κατασκευής του τοιχίου αυτού, αφού θα αποτελεί ένα εξάμβλωμα και η ποιότητα ζωής θα υποβαθμιστεί εκ της λόγω αυτού λειτουργίας...»

«ΚΥΜΑ ΚΑΥΣΩΝΟΣ» ΒΛΕΠΕΙ ΝΑ ΕΡΧΕΤΑΙ ΑΠΟ ΠΑΡΑΣΚΕΥΗ Η ΕΜΥ

από ➡ Σελ. 1

(τουλάχιστον αυτό δηλώθηκε) για την αντιμετώπιση των συνηθισμένων προβλημάτων που κουβαλά μαζί του ο καύσωνας.

Οσο για τους μετερεωλόγους δεν τους ξαφνιάζει το φαινόμενο, αν και ακολουθεί μια μεγάλη περίοδο με χαμηλές θερμοκρασίες. Αντιθέτως εκτιμούν ότι έτσι επιτυγχάνεται «ισορροπία».

Οι γιατροί συνιστούν στις περιπτώσεις αυτές (των υψηλών δηλαδή θερμοκρασιών), πολλά υγρά, λιγότερο φαγητό (και μη λιπαρό), ελαφρό ντύσιμο, όχι έκθεση στον ήλιο και φυσικά απόφυγή χώρων που δεν αερίζονται και δεν δροσίζονται.

Οι συνέπειες αυτές απευθύνονται ιδιαίτερα σε άτομα που εμφανίζουν προβλήματα υγείας, στους ηλικιωμένους και στα μικρά παιδιά.

ΟΙ ΕΛΛΗΝΕΣ ΞΟΔΕΥΟΥΝ ΠΟΛΛΑ ΧΡΗΜΑΤΑ ΓΙΑ ΦΑΓΗΤΟ ΚΑΙ ΤΣΙΓΑΡΑ!

από ➡ Σελ. 1

μεταξύ όλων των νοικοκυριών της Κοινότητας με 4.300 μονάδες σταθερής αγοραστικής δύναμης κατ'άτομο το 1996 (ΜΣΑΔ-τεχνητή μονάδα που επιτρέπει τη στατιστική σύγκριση του κόστους ζωής μεταξύ των διαφόρων κοινοτικών χωρών).

Πρώτο είναι το Λουξεμβούργο (13.000 ΜΣΑΔ) που διπλασίασε ουσιαστικά αυτού του τύπου τις δαπάνες του μέσα στα είκοσι τελευταία χρόνια, ενώ η Ελλάδα είναι η μόνη κοινοτική χώρα που εμφανίζει το ίδιο διάστημα μια ελαφρά μείωση.

Σύμφωνα πάντα με τα στοιχεία της ίδιας έκθεσης η Ελλάδα εμφανίζει μια μικρή αλλά σταθερή ετήσια αύξηση του ποσοστού των δαπανών των νοικοκυριών στην οποία θα λάβουν μέρος περίπου 120 Ισραηλινοί και Παλαιστίνιοι δημοσιογράφοι, καθώς και ανταποκριτές Ξένου Τύπου, που καλύπτουν το Μεσανατολικό, οι οποίοι θα αναλύσουν τον τρόπο με τον οποίο τα ΜΜΕ προσλαμβάνουν και προβάλλουν τις διεθνείς διενέξεις και πώς αυτός επιδρά με τη σειρά του στην κοινή γνώμη. Στη Διάσκεψη συμμετέχουν 20 εκπρόσωποι ελληνικών ΜΜΕ.

Το Υπουργείο Τύπου και Μέσων Μαζικής Ενημέρωσης θα εκπροσωπηθεί από τον Γενικό Γραμματέα Ενημέρωσης, κ. Γιάννη Νικολάου.

Ηδη στην περιοχή και πρωτίστως γύρω από το ξενοδοχείο «Καψής» έχουν ληφθεί δρακόντεια μέτρα ασφαλείας.

Μεταξύ άλλων, θα λάβουν μέρος ο Υπουργός Εργασίας του Ισραήλ, Ελιάχου Γισάϊ, ο επικεφαλής της διαπραγματευτικής ομάδας των Παλαιστινίων, Φαϊσάλ Χουσεϊνί, ο ειδικός απεσταλμένος της Ευρωπαϊκής Ενωσης για την ειρηνευτική διαδικασία στη Μέση Ανατολή, Μιγκέλ Μορατίνος, εκπρόσωποι των χωρών μελών της Ευρωπαϊκής Ενωσης, των ΗΠΑ, της Ευρωπαϊκής Επιτροπής κ.α. Από ελληνικής πλευράς θα συμμετάσχει ο Υφυπουργός Εξωτερικών κ. Γιάννος Κρανιδιώτης.

Παράλληλα με τη συνάντηση προσωπικοτήτων, θα πραγματοποιηθεί - με τη συνδρομή του Διεθνούς Κέντρου για την Ειρήνη στη Μέση Ανατολή - Δημοσιογραφική Διάσκεψη

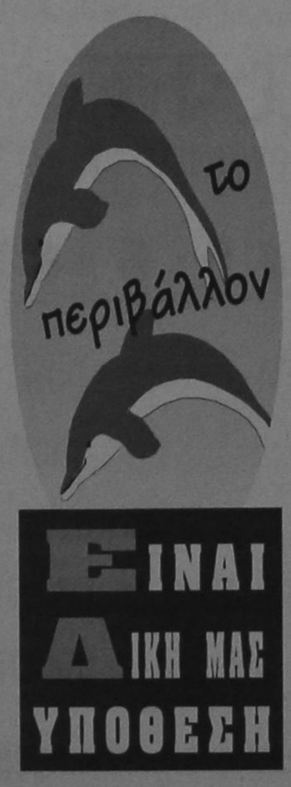

ΑΡΧΙΖΕΙ Η ΣΥΝΑΝΤΗΣΗ ΙΣΡΑΗΛΙΝΩΝ ΚΑΙ ΠΑΛΑΙΣΤΙΝΙΩΝ!

από ➡ Σελ. 1

να έχουν μια ευρεία ανταλλαγή απόψεων επί όλων των πτυχών της ειρηνευτικής διαδικασίας και γενικότερα επί των σχέσεων μεταξύ Ισραηλινών και Παλαιστινίων. Πρόκειται για την τρίτη συνάντηση τέτοιου τύπου που διοργανώνει και φιλοξενεί η χώρα μας σε διάστημα ενός χρόνου - οι προηγούμενες διεξήχθησαν στη Βουλιαγμένη, 9-11 Ιουλίου 1997 και στην Κηφισιά, 17-21 Δεκεμβρίου 1997 - που τείνει έτσι να εξελιχθεί σε ένα μόνιμο φόρουμ ειλικρινούς και εποικοδομητικού διαλόγου, μεταξύ Ισραηλινών και Παλαιστινίων.

ΣΕ ΠΛΗΡΗ ΕΤΟΙΜΟΤΗΤΑ ΠΥΡ. ΔΑΣΟΚΟΜΑΝΤΟΣ ΓΙΑ «ΚΑΘΕ ΕΝΔΕΧΟΜΕΝΟ»

από ➡ Σελ. 1

Ο κ. Αναστασόπουλος πρόσθεσε ακόμη ότι όλα τα πυροφυλάκια στην περιοχή της Ρόδου έχουν στελεχωθεί και λειτουργούν επί 24 ώρου βάσεως ενώ έχουν ξεκινήσει και περιπολίες από 14 πυροσβεστικά οχήματα και καλύπτουν το σύνολο των δασικών εκτάσεων του νησιού.

Μέσα στις επόμενες ημέρες, συνέχισε ο κ. Αναστασόπουλος, επειδή εισερχόμαστε στην καρδιά του καλοκαιριού και απαιτείται αυξημένη επαγρύπνηση, περιπολίες θα πραγματοποιούν και άνδρες του στρατού ενώ θα συνεχίσουν το ίδιο έργο και οι Σίμπιερ'ς μαζί με μέλη του Κυνηγετικού Συλλόγου Ρόδου.

Στο σημείο αυτό κ. Αναστασόπουλος εξήρε τις προσπάθειες της ΤΕΔΚ σχετικά με την στελέχωση των πυροσβεστικών οχημάτων, που έχει αγοράσει, ενώ τόνισε ότι η βοήθεια πολλών κοινοταρχών σ' αυτό το στάδιο της προσαρμογής ήταν πολύ σημαντική.

Σε ό,τι αφορά τα εναέρια μέσα που μπορούν να χρησιμοποιηθούν από την Πυροσβεστική Υπηρεσία σε περίπτωση πυρκαγιάς ο κ. Αναστασόπουλος ανέφερε ότι ισχύει ότι και πέρισυ δηλαδή μπορεί να αξιοποιηθεί το ελικόπτερο που σταθμεύει στο αεροδρόμιο της Κώ καθώς και τα δύο καναντέρ που βρίσκονται στην Σάμο.

Ολοκληρώνοντας ο κ. Αναστασόπουλος τόνισε ότι παρά το μικρό χρονικό διάστημα που είχε στην διάθεση της η πυροσβεστική υπηρεσία για την προσαρμογή της στα νέα δεδομένα σήμερα είναι έτοιμη για «παν ενδεχόμενο» ευχόμενος όμως ταυτόχρονα «να μην χρειασθεί να δείξει την ετοιμότητα της».

ΒΑΘΥΤΑΤΗ ΣΥΓΚΙΝΗΣΗ ΚΑΙ ΘΛΙΨΗ ΓΙΑ ΤΟ ΘΑΝΑΤΟ ΤΗΣ ΝΕΑΡΗΣ ΑΙΓΛΙΔΑΣ

από ➡ Σελ. 1

σίγουρα δεν θα θρηνούσαμε θύματα. Αν δεν μπει, όμως, τάξη σίγουρα θα ξανακτυπήσουν πένθιμα οι καμπάνες. Από την προανάκριση που διενήργησε η Λιμενική Αστυνομία προέκυψε (όπως έγραψε χθες η «δ») ότι η σύγκρουση των δύο jet - ski, που ήταν μάλιστα σφοδρή, οφείλεται στην αδεξιότητα των δύο χειριστριών, που δεν ήταν φυσικά εφοδιασμένες με την σχετική άδεια.

Ο θάνατος δε της Riddl προήλθε, όπως προέκυψε από την νεκροψία - νεκροτομία που διενήργησε ο ιατροδικαστής κ. Αναστ. Στέφης, από «τραυματική ρήξη της θωρακικής αορτής».

Προχθές το βράδυ οδηγήθηκαν στον Εισαγγελέα ο Τσαμπίκος Δέμελος του Γεωργίου, εκμισθωτής θαλασσίων μέσων αναψυχής και ο βοηθός του Επαμεινώνδας Κυριακούζης (που παρανόμως μίσθωσαν στις δύο τουρίστριες τα jet - ski) κι αφού τους απαγγέλθηκε η κατηγορία της ανθρωποκτονίας από αμέλεια, αφέθησαν ελεύθεροι.

Χθες το μεσημέρι αφέθηκε εξάλλου ελεύθερη και η Αγγλίδα Kathy Skyltet, με εντολή του Εισαγγελέα, αφού ασκήθηκε και εις βάρος της η προβλεπόμενη ποινική δίωξη.

ΙΔΙΑΙΤΕΡΗ ΒΑΡΥΤΗΤΑ ΣΤΗΝ ΚΟΙΝΩΝΙΚΗ ΠΟΛΙΤΙΚΗ ΑΠΟ ΤΟΝ κ. Σ.ΚΑΡΑΓΙΑΝΝΗ

από ➡ Σελ. 1

Καθορίσθηκε εξάλλου και πρόγραμμα επισκέψεων στα χωριά και τα νησιά που δόθηκε χθες στη δημοσιότητα με την παρακάτω ανακοίνωση:

Συνεδρίασε και χθες (30-6-1998) η Επιτροπή Κοινωνικής Μέριμνας και Αλληλεγγύης της «ΝΟΜΑΡΧΙΑΚΗΣ ΑΝΑΓΕΝΝΗΣΗΣ», υπό την προεδρία του Δρ.Σάββα ΚΑΡΑΓΙΑΝΝΗ.

Ασχολήθηκε διεξοδικά με την έλλειψη οργανωμένης και μακρόχρονης πολιτικής, Κοινωνικής Μέριμνας και Αλληλεγγύης, στο Νομό μας, παρά τις τεράστιες ανάγκες σημαντικού μέρους του Δωδ/κού πληθυσμού.

Οι σκέψεις που κατατέθηκαν, από τα μέλη της Επιτροπής, παίρνουν ήδη μορφή προτάσεων, οι οποίες θα ενσωματωθούν στο συνολικό Πρόγραμμα της «ΝΟΜΑΡΧΙΑΚΗΣ ΑΝΑΓΕΝΝΗΣΗΣ».

Ο υποψήφιος Νομάρχης ερωτηθείς σχετικά, για τα θέματα, με τα οποία ασχολήθηκε η συγκεκριμένη Επιτροπή ανέφερε ότι:

«Ο τεράστιος χώρος της Υγείας, ο οποίος μέχρι σήμερα δεν έχει αντιμετωπισθεί με κανένα εξειδικευμένο πρόγραμμα μακροπρόθεσμης πνοής και αντίληψης στο νομό Δωδ/σου, έχει δυστυχώς δημιουργήσει καταστάσεις τέτοιας τραγικής έκφρασης, που πρέπει το συντομότερο δυνατόν να ανατραπούν».

Εξάλλου, η Οργανωτική Επιτροπή της «ΝΟΜΑΡΧΙΑΚΗΣ ΑΝΑΓΕΝΝΗΣΗΣ», η οποία συνεδρίασε την προηγούμενη ημέρα, νιώθοντας επιτακτική την ανάγκη να βρεθεί κοντά στους κατοίκους των ακριτικών περιοχών της Δωδ/σου και να συζητήσει διεξοδικά μαζί τους, όλα τα θέματα, που τους απασχολούν, ο Δρ. Σάββας Καραγιάννης- με ομάδα στενών συνεργατών του, ξεκινά μια άλλη μία περιοδία, πρώτος σταθμός της οποίας, θα είναι η Κως:

Παρασκευή 3/7 Κως
Σάββατο 4/7 Κως
Κυριακή 5/7 Κως
Δευτέρα 6/7 Καστελλόριζο
Τρίτη 7/7 Μαντρικό-Κρητηνία-Εμπωνα
Τετάρτη 8/7 Φάνες-Καλαβάρδα
Πέμπτη 9/7 Διμυλιά-Ελεούσα-Πλατάνια-Απόλλωνα
Παρασκευή 10/7 Κοσκινού-Καλυθιές
Σάββατο 11/7 Σύμη
Κυριακή 12/7 Σύμη
Δευτέρα 13/7 Πάτμος
Τρίτη 14/7 Πάτμος
Τετάρτη 15/7 Αγαθονήσι-Λειψοί
Πέμπτη 16/7 Αρκειοί-Λέρος
Παρασκευή 17/7 Κάλυμνος-Αστυπάλαια
Σάββατο 18/7 Αστυπάλαια-Κάλυμνος
Κυριακή 19/7 Κάλυμνος
Δευτέρα 20/7 Μαλώνα-Μάσαρη
Τετάρτη 22/7 Αρχάγγελος

ΣΟΒΑΡΟ ΤΡΟΧΑΙΟ

από ➡ Σελ. 1

στο ύψος του 11ου χλμ. της επαρχιακής οδού Ρόδου - Καμείρου με αποτέλεσμα να συγκρουσθεί με ΙΧΕ αυτοκίνητο που οδηγούσε ο Νικόλαος Μιχαλάκης του Γεωργίου ετών 49, κάτοικος Παστίδας, με αποτέλεσμα τον σοβαρό τραυματισμό των δύο οδηγών και της γυναίκας του δεύτερου οδηγού Φιλιώς, 42 ετών και τον ελαφρό της Μαρίας Χατζηγιαννάκη του Γεωργίου, ετών 48, που οδηγώντας δίκυκλο μοτοποδήλατο, ενεπλάκη στο τροχαίο ατύχημα.

Η ΜΕΤΟΧΗ ΤΗΣ ΔΑΝΕ

από ➡ Σελ. 1

(μείωση 7,98%)., Η μεγίστη τιμή που πέτυχε χθες η μετοχή ήταν 600 δρχ. και η ελαχίστη 576 δρχ. Συνολικά διατέθηκαν χθες μέσω του ΧΑΑ 15.000 μετοχές της ΔΑΝΕ.

ΥΨΗΛΟΤΕΡΑ ΚΑΙ ΧΑΜΗΛΟΤΕΡΑ ΠΟΣΟΣΤΑ ΕΠΙ ΤΗΣ ΟΙΚΙΑΚΗΣ ΚΑΤΑΝΑΛΩΣΗΣ

	Υψηλότερο	Μέσος όρος Ε.Ε	Χαμηλότερο
Τρόφιμα	Ελλάδα 38	19,4	Ολλανδία 15
Ρουχισμός	Ιταλία 10	7,3	Φινλανδία 5
Ενοίκιο	Σουηδία 27	17,8	Πορτογαλία 7
Επιπλα	Λουξεμβούργο 11	7,9	Φινλανδία 6
Ιατρική περίθαλψη	Γερμανία 15	8,2	Βρετανία 2
Μεταφορά	Λουξεμβούργο 19	15,2	Ιταλία 12
Ψυχαγωγία	Ιρλανδία 12	9,1	Λουξεμβούργο 4
Διάφορα	Ισπανία 25	14,0	Σουηδία 8

K.A.I.P.

CHALLENGE INTERNATIONAL DU VIN BLAYE - BOURG FRANCE - 1998 MÉDAILLE D'OR

ΤΟ ΧΡΥΣΟ «MOULIN»

Το «MOULIN» ροζέ «DEMI-SEC» της «Κ.Α.Ϊ.Ρ.», κυριάρχησε ανάμεσα σε τρεις χιλιάδες διακόσια κρασιά απ' όλο τον κόσμο και βραβεύτηκε με το χρυσό μετάλλιο, στη μητρόπολη των κρασιών, στο ΜΠΟΡΝΤΩ της Γαλλίας.

Η ΕΥΡΩΠΗ ΥΠΟΚΛΙΝΕΤΑΙ ΣΤΗΝ Κ.Α.Ι.Ρ.

Χρόνος εφαρμογής

ΜΕΡΟΣ 2ον

Τα ποσοστά αποσβέσεων που καθορίζονται εφαρμόζονται σε διαχείρισεις ή ισολογισμούς των οποίων η λήξη εμπίπτει στο χρονικό σύστημα από 30.6.98 και μετά.

Για τις διαχειρίσεις ή τους ισολογισμούς που κλείνουν κατά το χρονικό διάστημα πριν τις 30.6.98 έχει εφαρογή το Π.Δ. 88/1973.

ΜΕΘΟΔΟΙ ΑΠΟΣΒΕΣΕΩΝ-ΒΑΣΗ ΥΠΟΛΟΓΙΣΜΟΥ ΑΠΟΣΒΕΣΕΩΝ

Με τη σταθερή μέθοδο απόσβεσης, όταν πρόκειται για πάγια περιουσιακά στοιχεία που έχουν αποκτηθεί μέχρι και 31.12.1997.

Επίσης, ορίζεται ότι με την ίδια μέθοδο (σταθερή) διενεργούνται οι αποσβέσεις και όταν πρόκειται για πάγια περιουσιακά στοιχεία που αποκτούνται από την 1.1.1998 και μετά, επιφυλασσόμενων σε αυτή την περίπτωση όσων αναφέρονται στην επόμενη παράγραφο.

Για τις βιομηχανικές, βιοτεχνικές, μεταλλευτικές και λατομικές επιχειρήσεις, για τα καινούρια μηχανήματα και τον καινούριο λοιπό μηχανολογικό ή τεχνικό εξοπλισμό παραγωγής που αποκτούν από 1.1.1998 και μετά, παρέχεται τη δυνατότητα επιλογής μεταξύ της σταθερής και της φθίνουσας μεθόδου απόσβεσης. Το πιο πάνω δικαίωμα έχουν και οι μικτές επιχειρήσεις π.χ. βιομηχανική-εμπορική για τα μηχανήματα και λοιπό μηχανολογικό ή τεχνικό εξοπλισμό παραγωγής του βιομηχανικού κλάδου.

Δηλαδή, οι ως άνω επιχειρήσεις για όλα τα εν λόγω πάγια περιουσιακά στοιχεια που αποκτούν εντός εκάστης διαχειριστικής χρήσης δύνανται να επιλέγουν είτε τη σταθερή είτε τη φθίνουσα μέθοδο απόσβεσής τους, την επιλεγείσα δε μέθοδο απόσβεσης υποχρεούνται να την εφαρμόζουν μόνιμα μέχρι της πλήρους απόσβεσης των συγκεκριμένων πάγιων στοιχείων.

Επομένως, όλα τα καινούρια μηχανήματα και ο καινούριος μηχανολογικός ή τεχνικός εξοπλισμός παραγωγής που θα αποκτηθούν από μία επιχείρηση, έστω εντός της διαχειριστικής χρήσης 1998 θα αποσβένονται υποχρεωτικά είτε με τη σταθερή μέθοδο, αναλόγως της επιλογής που θα ακολουθήσει γι'αυτά η επιχείρηση, χωρίς να υπάρχει η δυνατότητα γι'άλλα εξ'αυτών να εφαρμοσθεί η σταθερή μέθοδος απόσβεσης και για τα υπόλοιπα η φθίνουσα μέθοδος.

Επίσης, όλα τα καινούρια πάγια περιουσιακά στοιχεία αυτής της κατηγορίας τα οποία θα αποκτηθούν από την επιχείρηση εντός κάποιας διαχειριστικής χρήσης θα αποσβένονται και αυτά είτε με τη σταθερή είτε με τη φθίνουσα μέθοδο απόσβεσης, αναλόγως πάλι της επιλογής που θα ακολουθήσει γι'αυτά η επιχείρηση.

Στην περίπτωση που επιχειρήσεις επιλέξουν τη φθίνουσα μέθοδο απόσβεσης, οι αποσβέσεις που θα διενεργούνται με τη μέθοδο αυτή υπολογίζονται με τους ετήσιους συντελεστές αποσβέσεων που προβλέπονται από το παρόν διάταγμα (τριπλάσιοι των συντελεστών απόσβεσης της σταθερής μεθόδου) επί της αξίας που λαμβάνεται ως βάση υπολογισμού αυτών.

Ως βάση υπολογισμού των τακτικών αποσβέσεων λαμβάνεται η σε δραχμές αξία κτήσης των παγίων περιουσιακών στοιχείων της επιχείρησης, προσαυξημένη με τις δαπάνες προσθηκών και βελτιώσεων, ή η αναπροσαρμοσμένη αξία τους, όπως η αξία αυτή προκύπτει από την αναπροσαρμογή κάθε τέσσερα χρόνια.

Διευκρινίζεται ότι, στις επιχειρήσεις που διαθέτουν πάγια περιουσιακά στοιχεία για τα οποία καθορίζονται συντελεστές αποσβέσεων, παρέχεται η δυνατότητα να ληφθεί ως βάση υπολογισμού των αποσβέσεων, για τα κτηθέντα πριν από την 1.1.1998 πάγια περιουσιακά στοιχεία, το αναπόσβεστο υπόλοιπο της αξίας τους στις 31 Δεκεμβρίου 1997 προς αποκατάσταση της σωστής εμφάνισης τους στον ισολογισμό.

Συντελεστές αποσβέσεων φθίνουσας μεθόδου

Το νέο βασικό στοιχείο που επιφέρει το σχετικό Προεδρικό Διάταγμα είναι ότι οι επιχειρήσεις έχουν πλέον τη δυνατότητα να εφαρμόζουν εκτός από τη σταθερή μέθοδο απόσβεσης και τη φθίνουσα μέθοδο.

Για πρώτη φορά στη χώρα μας προβλέπεται η εφαρμογή της φθίνουσας μεθόδου, διαζευκτικά προς τη σταθερή μέθοδο, υπολογισμού των αποσβέσεων των παγίων περιουσιακών στοιχείων των επιχειρήσεων.

Ετσι οι επιχειρήσεις (βιομηχανικές, βιοτεχνικές, μεταλλευτικές, λατομικές και οι μικτές επιχειρήσεις αυτών) μπορούν να εφαρμόσουν σε διαχειρίσεις ή ισολογισμούς που λήγουν από 30.6.1998 και μετά τα ποσοστά αποσβέσεων για τη φθίνουσα μέθοδο που ορίζονται με το κοινοποιούμενο διάταγμα, για τα καινούρια μηχανήματα και το λοιπό μηχανολογικό ή τεχνικό εξοπλισμό παραγωγής που αποκτούν από 1.1.1998 και μετά.

Επίσης προκειμένου, να αποφευχθούν διενέξεις μεταξύ των φορολογικών αρχών και των φορολογούμενων, κατονομάζονται τα μηχανήματα και ο λοιπός μηχανολογικός ή τεχνικός εξοπλισμός παραγωγής, που απασχολούνται άμεσα στην παραγωγική διαδικασία και που σύμφωνα με όσα προαναφέρθηκαν μπορούν να αποσβεστούν με τη φθίνουσ μέθο.

Για τον υπολογισμό των τακτικών αποσβέσεων με τη φθίνουσα μέθοδο στα παραπάνω πάγια περιουσιακά στοιχεία, καθορίζονται οι συντελεστές απόσβεσης αυτών, που ανέρχοναι στο τριπλάσιο των συντελεστών απόσβεσης της σταθερής μεθόδου.

Οι συντελεστές απόσβεσης της φθίνουσας μεθόδου υπολογίζονται επί του εκάστοτε υπόλοιπου της αναπόσβεστης αξίας κάθε πάγιου περιουσιακού στοιχείου.

Παρέχεται η ευχέρεια, στη χρήση κατά την οποία η αναπόσβεστη αξία των πάγιων περιουσιακών στοιχείων, μειωμένη με τις αποσβέσεις που αναλογούν σ'αυτή τη χρήση, είναι μικρότερη του ποσοστού δέκα τα εκατό (10%) της αξίας κτήσης αυτών, προσαυξημένης με τις δαπάνες προσθηκών και βελτιώσεων, ή της αναπροσαρμοσμένης αξίας τους, αυτή να αποσβένεται εξολοκλήρου κατά τη χρήση αυτη.

Επειδή κατά την εφαρμογη των διατάξεων σύμφωνα με τις οποίες η μέθοδος αποσβέσεων που θα επιλεγεί για τα πάγια στοιχεία των επιχειρήσεων πρέπει να εφαρμόζεται κατά πάγιο τρόπο, εντός εκάστης διαχειριστικής χρήσης που αυτά αποκτήθηκαν,είναι πιθανόν να προκύψουν ερωτήματα, σχετικά με τη μέθοδο απόσβεσης που πρέπει να ακολουθείται σε περίπτωση συγχώνευσης, διάσπασης επιχειρήσεων κ.λπ., διευκρινίζουμε τα ακόλουθα:

α) Σε περίπτωση συγχώνευσης δύο ή περισσοτέρων επιχειρήσεων, η νέα επιχείρηση που θα προκύψει πρέπει να επιλέξει τη μέθοδο απόσβεσης που θα ακολουθήσει για τα καινούρια μηχανήματα και το λοιπό μηχανολογικό ή τεχνικό εξοπλισμό παραγωγής που θα αποκτήσει η ίδια μετά τη συγχώνευση σε κάθε διαχειριστική χρήση ξεχωριστά.

Οσον αφορά τα πάγια περιουσιακά στοιχεία της καινούριας πλέον επιχείρησης για τα οποία είχαν αρχίσει να διενεργούνται αποσβέσεις με τη μέθοδο που εφαρμοζόταν (πριν τη συγχώνευση) μέχρι την ολοσχερή απόσβεσή τους.

β) Σε περίπτωση διάσπασης μιας επιχείρησης, οι επιχειρήσεις που θα προκύψουν θα επιλέξουν τη μέθοδο απόσβεσης που θα εφαρμόσουν για τα καινούρια μηχανήματα και τον λοιπό μηχανολογικό ή τεχνικό εξοπλισμό παραγωγής που θα αποκτήσουν στο εξής (μετά τη διάσπαση) σε κάθε διαχειριστική χρήση ξεχωριστά.

Για τα πάγια στοιχεία της διασπαθείσας (αρχικής) επιχείρησης που εξακολουθούν να υπάρχουν και μετά τη διάσπασή της θα συνεχίσουν να διενεργούνται αποσβέσεις με τη μέθοδο που εφαρμοζόταν (και πριν τη διάσπαση) μέχρι την ολοσχερή απόσβεσή τους.

γ) Τα παραπάνω έχουν ανάλογη εφαρμογή και στην περίπτωση απορρόφησης μιας ή περισσοτέρων επιχειρήσεων υπό υφιστάμενη επιχείρηση (απορροφώσα).

ΕΤΗ ΑΠΟΣΒ.	ΣΤΑΘΕΡΗ ΜΕΘΟΔΟΣ 15%			ΦΘΙΝΟΥΣΑ ΜΕΘΟΔΟΣ 45% (ΣΤΑΘΕΡΗ ΜΕΘΟΔΟΣ 15% Χ 3)		
	ΑΝΑΠΟΣΒ. ΑΞΙΑ	ΕΤΗΣΙΑ ΑΠΟΣΒ.	ΣΥΝΟΛΙΚΗ ΑΠΟΣΒΕΣΗ	ΑΝΑΠΟΣΒ. ΑΞΙΑ	ΕΤΗΣΙΑ ΑΠΟΣΒ.	ΣΥΝΟΛΙΚΗ ΑΠΟΣΒΕΣΗ
1	1.000.000	150.000	150.000	1.000.000	450.000	450.000
2	850.000	150.000	300.000	550.000	247.500	697.500
3	700.000	150.000	450.000	302.500	136.125	833.625
4	550.000	150.000	600.000	166.375	74.870	908.495*
5	400.000	150.000	750.000			
6	250.000	150.000	900.000			
7	100.000	99.999	1			

**Επειδή το ποσό των (166.375 - 74.870) 91.505 είναι μικρότερο του 10% του 1.000.000 δρχ. με βαση τις διατάξεις της παραγράφου 4 του άρθρου 13 του Π.Δ. 100/1998 παρέχεται η ευχέρεια στο 4ο έτος με τη φθίνουσα μέθοδο απόσβεσης να υπολογισθούν αποσβέσεις είτε στο ποσό των 74.870 δρχ. είτε στο ποσό των 166.375 δρχ.*

•Παράδειγμα υπολογισμού ετήσιας απόσβεσης πάγιου περιουσιακού στοιχείου τόσο με τη σταθερή μέθοδο απόσβεσης όσο και με τη φθίνουσα μέθοδο απόσβεσης.

•Επίσης παραθέτουμε αναλυτικό πίνακα με τα πάγια περιουσιακά στοιχεία που μπορούν να αποσβεσθούν με τη φθίνουσα μέθοδο:

•Τέλος, παραθέτουμε πίνακα εφαρμογής μεθόδων, συντελεστών και χαρακτήρα αποσβέσεων σε 3 επιχειρήσεις με βάση τη διαχειριστική περίοδο.

NEOTEX ΡΟΔΟΣ
ΑΝΝΗΣ ΜΑΡΙΑΣ 59 ΡΟΔΟΣ 85 100
ΤΗΛ.: 35863 - 77211-2 FAX: 30664
ΜΙΧ. ΚΑΛΛΙΓΕΡΟΣ ΠΟΛΙΤΙΚΟΣ ΜΗΧΑΝΙΚΟΣ • ΜΙΧ. ΚΑΡΡΑΣ ΜΗΧΑΝΟΛΟΓΟΣ ΜΗΧΑΝΙΚΟΣ
ΘΕΡΜΟΜΟΝΩΣΗ - ΗΧΟΜΟΝΩΣΗ - ΣΤΕΓΑΝΟΠΟΙΗΣΗ

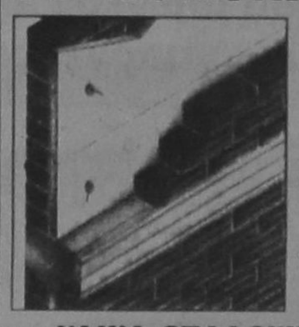

DOW
Wallmate CW
για θερμομόνωση
διπλών εξωτερικών
τοίχων



ΑΣΦΑΛΤΟΠΑΝΑ
ΕΓΧΩΡΙΑ
ΚΑΙ ΕΙΣΑΓΩΓΗΣ
VERAL



ΑΣΦΑΛΤΙΚΑ
ΚΕΡΑΜΙΔΙΑ

- ΥΛΙΚΑ ΕΠΑΛΕΙΨΕΩΝ
- ΡΗΤΙΝΕΣ - ΕΠΟΞΕΙΔΙΚΑ
- ΣΙΛΙΚΟΝΕΣ - ΜΑΣΤΙΧΕΣ
- ΥΔΡΑΥΛΙΚΕΣ ΚΟΝΙΕΣ
- ΤΣΙΜΕΝΤΑ ΤΑΧΕΙΑΣ ΠΗΞΗΣ
- ΤΣΙΜΕΝΤΑ ΕΠΙΣΚΕΥΑΣΤΙΚΑ
- ΠΡΟΣΜΙΚΤΑ
- ΥΑΛΟΒΑΜΒΑΚΑΣ
- ΠΕΤΡΟΒΑΜΒΑΚΑΣ
- RICOFON

REVINEX



ΜΕΜΒΡΑΝΕΣ
ΓΙΑ ΚΛΑΣΣΙΚΕΣ
ΣΤΕΓΕΣ

ΑΡΙΘΜΟΣ 638/1998

Δικαστική Επιμελήτρια: Μαρία Μανωλά Τσιγαρίδα.

Επισπεύδουσα: «Π. ΚΑΙ Κ. ΝΙΚΟΛΑΟΥ Ε.Π.Ε.», που εδρεύει στη Ρόδο.

Οφειλέτιδα: Δέσποινα Πασχάλη συζ. Γεωργίου Λεπτοκαρύδη

Εκτελεστός τίτλος: Η υπ'αριθ. 706/1997 Διαταγή Πληρωμής του κ. Δικαστή του Μονομελούς Πρωτοδικείου Ρόδου.

Ποσόν οφειλής: 2.552.327 δραχμές εντόκως νομίμως.

Μεσεγγυούχος: Η ίδια η οφειλέτιδα.

Υπάλληλος του πλειστηριασμού: Μαίρη Παπαδάκη - Γιαννοπούλου.

Ημερομηνία πλειστηριασμού: 22 Ιουλίου 1998.

Τόπος πλειστηριασμού: Δήμος Ιαλυσού Ρόδου.

Περιγραφή ακινήτου:

Ακίνητο - διαμέρισμα του ισογείου ορόφου με στοιχείο πίνακα Ισ2, καθαρής επιφάνειας 131, 21 τ.μ. και κοινοχρήσεων χώρων 7, 91, το οποίο βρίσκεται σε οικοδομή που έχει ανεγερθεί σε δύο αγρούς, με κτηματολογικά στοιχεία 1) Τόμος 10 γαιών Τριαντών, φύλλο 140, μερίδα 468Δ και φάκελλος 1445 και 2) Τόμος 10 γαιών Τριαντών φύλλο 141, μερίδα 468[Ε] και φάκελλος 1446, εκτάσεως 300 τ.μ. ο καθ'ένας.

Εκτιμήθηκε 22.000.000 δρχ. τιμή πρώτης προσφοράς 11.000.000 δρχ.

Συντάχθηκε η παρούσα στις 1/7/98.

Η ΔΙΚΑΣΤΙΚΗ ΕΠΙΜΕΛΗΤΡΙΑ ΜΑΡΙΑ ΜΑΝΩΛΑ - ΤΣΙΓΑΡΙΔΑ

ΕΛΛΗΝΙΚΗ ΔΗΜΟΚΡΑΤΙΑ
ΝΟΜΟΣ ΔΩΔΕΚΑΝΗΣΟΥ
ΔΗΜΟΣ ΡΟΔΙΩΝ
ΤΜΗΜΑ ΔΗΜΟΤΙΚΗΣ ΚΑΤΑΣΤΑΣΗΣ
Γραφ. Δημοτολογίου
Πληροφ. Ασημίνα Τάσσου
Τηλεφ. 46231

ΑΝΑΚΟΙΝΩΣΗ

Ο Δήμαρχος Ροδίων ανακοινώνει ότι:

Το αρμόδιο γραφείο του Τμήματος Δημοτικής Κατάστασης, γραφείο εκλογών, έχει παραλάβει μία σειρά επικυρωμένων παραρτημάτων εκλογικών καταλόγων αναθεώρησης έτους 1998 μαζί με τα εκλογικά βιβλιάρια Ανδρών και Γυναικών.

Τα εκλογικά βιβλιάρια θα παραδίδονται στους δικαιούχους, αφού προσκομίσουν το δελτίο της Αστυνομικής τους ταυτότητας.

Σε περίπτωση που οι δικαιούχοι ευρίσκονται εκτός του Δήμου, μπορούν να εξουσιοδοτήσουν άλλο πρόσωπο για την παραλαβή του εκλογικού τους βιβλιαρίου.

Για περισσότερες πληροφορίες μπορείτε να απευθύνεσθε στο αρμόδιο Γραφείο του Τμήματος Δημοτικής Κατάστασης του Δήμου Ροδίων, γραφείο εκλογών και στα τηλέφωνα 46231 - 46232

Ο Δημαρχεύων Αντιδήμαρχος
Αντώνιος Αλαβέρας

ΕΜΠΟΡΙΚΗ ΤΡΑΠΕΖΑ
Μπορεί!

ŠKODA OCTAVIA

Η τιμή του:

Απάντηση στην σημερινή πραγματικότητα.



• Μέσα στο πιό σύγχρονο εργοστάσιο στην καρδιά της Ευρώπης, γεννήθηκε το Νέο Πρόσωπο της **ŠKODA**. Με το Νέο **OCTAVIA** η **ŠKODA** μπαίνει σε μιά Νέα Μεγάλη Εποχή, μ' ένα αυτοκίνητο υψηλής ποιότητας. Με την τεχνογνωσία και τεχνολογία της **Volkswagen**, με κινητήρα 1600 κυβικά με 101 άλογα και με το υψηλότερο επίπεδο εξοπλισμού, το Νέο Πρόσωπο της **ŠKODA** αγαπήθηκε σ' όλο τον κόσμο. **OCTAVIA**, ένα αυτοκίνητο που προσφέρει τα περισσότερα, σε τιμή έκπληξη.

ΕΛΑΤΕ ΓΙΑ ΕΝΑ TEST DRIVE!

AUTO STAR AEE

ΑΠΟΚΛΕΙΣΤΙΚΟΣ ΑΝΤΙΠΡΟΣΩΠΟΣ ΡΟΔΟΥ
ΑΥΣΤΡΑΛΙΑΣ 60, ΡΟΔΟΣ
ΤΗΛ. 0241-27421, FAX. 0241-31676

Volkswagen Group

δΟΠορ

Επιμέλεια: Τάσος Κώστας

Αργά αλλά σταθερά βήματα

Μπαίνουν χρήματα στο ταμείο του Ιάλυσου • Ο Καλημέρης εξετάζει πρόταση από Α' Εθνική

Αργά αλλά σταθερά προχωράνε οι διοικούντες του Ιάλυσου στην επίλυση των διάφορων εκκρεμών ζητημάτων της ομάδας. Μέχρι την Δευτέρα στο ταμείο της ΠΑΕ θα έχουν μπει κάποια εκατομμύρια ως ενίσχυση από τον Δήμο που θα βοηθήσουν ώστε να ολοκληρωθούν ανανεώσεις συμβολαίων κατά κύριο λόγο.

Ο Λάζαρος Καλημέρης επιμένει ότι έχει συμφέρουσα πρόταση από ομάδα Α' Εθνικής, αλλά αφήνει ανοικτό το ενδεχόμενο να παραμείνει για 14ο χρόνο στον Ιάλυσο.

Συγκεκριμένη πρόταση έγινε και στον Παντελή Τζούλη που όμως ζήτησε προθεσμία μίας εβδομάδας για ν'απαντήσει. Ο έμπειρος επιθετικός ζήτησε από τον μάνατζερ του να ψάξει την αγορά της Α' Εθνικής πριν πει «ναι» ή «όχι» στον Ιάλυσο.

Σε κατάσταση αναμονής βρίσκονται οι Βαγγέλης Ραΐος και Λάκης Κακλαμάνος που δεν έχουν δεχθεί πρόταση με συγκεκριμένο οικονομικό περιεχόμενο.

• Ο Δήμαρχος Ιαλυσού υποσχέθηκε ότι τις επόμενες μέρες θα βρεθεί λύση και στο θέμα της προεδρίας. Η έλλειψη υποψηφίου δεν προκαλεί ανησυχία αφού η θέση είναι περισσότερο... διακοσμητική.



Ο Καλημέρης μίλησε χθες με τον Γκαϊτατζή και του αποκάλυψε ότι έχει σοβαρή πρόταση από ΠΑΕ Α' Εθνικής

• Σύμφωνα με δημοσίευμα Αθηναϊκής Εφημερίδας στον Γκαϊτατζή αρέσει ο μεσοαμυντικός της Κορίνθου Παναγιώτης Παππάς. Ο 22χρονος παίκτης ξεκίνησε την καριέρα του στο τοπικό πρωτάθλημα της Κορίνθου και μετά τον υποβιβασμό της ομάδας στην Δ' εθνική έμεινε ελεύθερος.

Αυτό σημαίνει ότι ενδεχόμενη μετακίνηση του στην Ρόδο δεν θα επιβαρύνει το ταμείο της ΠΑΕ με αρκετά εκατομμύρια.

Χθες η «δσπορ» ρώτησε τον τεχνικό του Ιάλυσου που δήλωσε άγνοια για τον συγκεκριμένο ποδοσφαιριστή.

• Οι παίκτες που ζήτησε ο Γκαϊτατζής από τον Ολυμπιακό είναι οι Σέγγος, Σιδέρης. Μάλιστα ο πρώτος είχε ξαναφορέσει την φανέλα του Ιάλυσου όταν η ομάδα είχε υποβιβαστεί από την Β' εθνική. Είχε δοθεί ως αντάλλαγμα για την μεταγραφή του Αλέκου Κακλαμάνου.

Σήμερα θα πραγματοποιηθεί νέα συνάντηση του Γιάννη Γκαϊτατζή με τον διευθυντή της ΠΑΕ Ολυμπιακός, Γιώργο Λούβαρη.

• Ο Ερμάλ Ταχίρι μίλησε με άνθρωπο του Ιάλυσου και ζήτησε να επιστρέψει στη Ρόδο. Βέβαια η απάντηση που του δόθηκε ήταν αρνητική.

Τρίτο μάτι

• Για να γίνει κάποιος αντιπρόεδρος στην ΕΠΣΔ πρέπει τουλάχιστον να έχει απολυτήριο Λυκείου. Ετσι εξηγείται που ο πάππους σε τόσα συμβούλια είναι συνέχεια έφορος. Τα χρόνια ήταν δύσκολα και κανείς δεν κοπούσε την μόρφωση παρά την επιβίωση του.

• Ο Φώτης μπορούσε να γίνει αντιπρόεδρος, αλλά θυσιάστηκε για να ταραχτούν τα νερά. Αλήθεια τι έλεγε με τον γιατρό και τον Τσαμπίκο όταν κλείστηκαν μισή ώρα σ'ένα γραφείο πριν ξεκινήσει η συνεδρίαση;

• «Εχω φίλους», έλεγε ο γενικός μετά το 6-3 που σίγουρα δεν το περίμενε.

• Ο Χ''μάρκος πήγε τελικά στην πρώτη συνεδρίαση αλλά κάθησε πίσω, πίσω με την πλάτη κολλημένη στον τοίχο. «Δεν αντέχω άλλα πισώπλατα μαχαιρώματα», έλεγε.

• Η νέα διοίκηση απέκτησε δύο πολυλογάδες.

• Ο διαπτής πήγε χθες στην ΕΠΣΔ και άρχισε να δουλεύει για την επιτροπή του.

• Πως το'πε ο αντιπρόεδρος: «Υγιώς σκεπτόμενοι δημοσιογράφοι». Ναι σαν αυτούς που τον στήριξαν... όλο υγεία...

• Διαβάστε τα ονόματα μιας συγκεκριμένης επιτροπής και θα καταλάβετε πολλά για τη ΝΕΑ ΦΙΛΟΣΟΦΙΑ της Ενωσης. Ξέρω γράφω ΚΑΚΙΕΣ αλλά είναι σκληρή πραγματικότητα.

• Θα βγουν και άλλες καταγγελίες για τις εκλογές της ΕΠΣΔ. Ποιο είναι το σωματείο που αντί του προέδρου που ξέχασε να πάει στο ΔΟΝΑ ψήφισε ένας άγνωστος που ειδοποιήθηκε τηλεφωνικά.

• Ο Τσίκκης βγήκε χθες στον ΠΡΩΙΝΟ ΚΑΦΕ και έλεγε στην Μενεγάκη ότι θα ξαναβγεί Δήμαρχος.
Εμαθα ότι στο παρασκήνιο της είπε να αναλάβει την προεδρία της ΠΑΕ και αυτή το σκέφτεται σοβαρά.
Μάλιστα έθεσε ως όρο να επιστρέψει ο Μπερλουσκόνι.

ΗΛΙΑΣ Κ.

Μοιάζουν με...αγαπημένη οικογένεια

Ιδανική η πρώτη συνεδρίαση του νέου ΔΣ της ΕΠΣΔ • Καμπαστάνας - Χατζηδιάκος 6-3! •Α' αντιπρόεδρος ο Γιώργος Στράτος

Την πρώτη του συνεδρίαση πραγματοποίησε το βράδυ της Τρίτης το νέο Δ.Σ. της ΕΠΣΔ. Η συγκρότηση του σε σώμα δεν έκρυβε εκπλήξεις και μόνο η θέση του γενικού γραμματέα κρίθηκε με μυστική ψηφοφορία.

ΔΙΟΙΚΗΤΙΚΟ ΣΥΜΒΟΥΛΙΟ

Πρόεδρος Χατζηγεωργίου Κλεόβουλος
Α' Αντιπρόεδρος Στράτος Γεώργιος
Β' Αντιπρόεδρος Μανιάς Σεβαστός
Γεν.Γραμματέας Καμπαστάνας Τσαμπίκος
Ειδ.Γραμματέας Κασέρης Ιωάννης
Ταμίας Τιβριντίδης Σπύρος
Αναπ/της Ταμίας Θεοδοσίου Βασίλειος
Εφορος Κάτρης Ιωάννης
Σύμβουλοι Διακοφώτης Παναγιώτης Κακούλης Γεώργιος
Χατζηδιάκος Φώτης
Η σύνθεση των Επιτροπών έχει ως εξής:
Επιτροπή Πρωταθλήματος
Πρόεδρος Κάτρης Ιωάννης
Μέλη Θεοδοσίου Βασίλειος
Κακούλης Γεώργιος
Κασέρης Ιωάννης
Ντάκας Νικόλαος
Επιτροπή καλλιέργειας και ανάπτυξης του αθλήματος
Πρόεδρος Κασέρης Ιωάννης
Μέλη Σπάρταλης Νικόλαος
Χατζηγεωργίου Κλεόβουλος
Τεχνική Επιτροπή
Πρόεδρος Θεοδοσίου Βασίλειος
Μέλη Διακοφώτης Παναγιώτης
Κάτρης Ιωάννης
Κυπραίος Θεοδόσιος
Τιβριντίδης Σπύρος
Επιτροπή Κανονισμών
Πρόεδρος Χατζηδιάκος Φώτης
Μέλη Καμπούρης Ιωάννης
Καραισαρίδης Χρήστος
Οικονομική Επιτροπή
Πρόεδρος Τιβριντίδης Σπύρος
Μέλη Θεοδοσίου Βασίλειος
Λέργος Ηλίας
Επιτροπή Στατιστικής και γηπέδων
Πρόεδρος Κακούλης Γεώργιος
Μέλη Διακοφώτης Παναγιώτης, Καμπαστάνας Τσαμπίκος
Επιτροπή τύπου και Δημοσίων σχέσεων
Πρόεδρος Στράτος Γεώργιος
Μέλη Αθανασίου Γεώργιος
Μπάτης Εμμανουήλ
Υγειονομική Επιτροπή
Πρόεδρος Χατζηγεωργίου Κλεόβουλος
Μέλη Αργυρού Μιχαήλ, Φρόνας Νικόλαος
Μπάτης Εμμανουήλ
Υπεύθυνοι Βορείου Συγκροτήματος
Επαρχείο Κω Μανιάς Σεβαστός
Επαρχείο Καλύμνου Γιαννικουρής Νικήτας

•Η επόμενη συνεδρίαση θα γίνει την Τετάρτη 8 Ιουλίου. Μέχρι τότε η Επιτροπή πρωταθλήματος θα έχει καταλήξει σε εισήγηση για τον τρόπο διεξαγωγής της Α' κατηγορίας προκειμένου να παρθεί οριστική απόφαση.

•Η συνεδρίαση ξεκίνησε με καλοσώρισμα του κ. Χ''γεωργίου σε παλιούς και νέους συμβούλους. Ο πρόεδρος της ΕΠΣΔ χαρακτήρισε «κρίσιμη» την επόμενη τριετία και έδωσε έμφαση στα οικονομικά προβλήματα, ενώ είπε ότι πρέπει να βρεθεί μόνιμος τρόπος διεξαγωγής των πρωταθλημάτων. «Θα υπάρχουν διαφωνίες στις αποφάσεις, αλλά έξω από την αίθουσα πρέπει να είμαστε φίλοι», είπε χαρακτηριστικά.

Στην συνέχεια ο λόγος δόθηκε στα νέα μέλη του ΔΣ που είπαν:

Κασέρης: Με προβλημάτισαν τα δημοσιεύματα που ακολούθησαν τις εκλογικές διαδικασίες. Πρέπει όλοι να δώσουμε τα χέρια και να υπάρχει ομοψυχία στις σχέσεις μας.

Μανιάς: Ευχαριστώ παλιούς και νέους που βοήθησαν στην εκλογή μου. Εχω διάθεση να βοηθήσω το Δωδεκανησιακό ποδόσφαιρο και πρέπει να δουλέψουμε όλοι μαζί.

Θεοδοσίου: Ας αφήσουμε τα λόγια, είναι καιρός για έργα.

Από τους παλιούς μίλησε μόνο ο Γιώργος Κακούλης που άφησε υπονοούμενα για το έργο της προηγούμενης διοίκησης. «Πρέπει να προσδώσουμε στο ποδόσφαιρο την αξιοπιστία που του έλειπε τόσο καιρό», είπε χαρακτηριστικά.

Ακολούθησε η διαδικασία συγκρότησης του νέου ΔΣ. Για την θέση του Α' αντιπροέδρου, αυτοπροτάθηκε (έτσι προβλέπει το καταστατικό) ο Γιώργος Στράτος που έγινε δεκτός ομόφωνα από τα υπόλοιπα μέλη.

Η θέση του Β' αντιπροέδρου δόθηκε στον Σεβαστό Μανιά για να τιμηθούν τα σωματεία του βορείου συγκροτήματος.

Την θέση του γενικού γραμματέα διεκδίκησαν οι Τσαμπίκος Καμπαστάνας και Φώτης Χ''ηδιάκος. Η μυστική ψηφοφορία ανέδειξε νικητή τον πρώτο με 6-3 ενώ υπήρξαν και 2 λευκά ψηφοδέλτια.

Οι υπόλοιπες θέσεις δόθηκαν ομοφώνως χωρίς ψηφοφορία.

Η συνεδρίαση έληξε με τον Γιώργο Στράτο να καλεί τα μέλη του ΔΣ να δουλέψουν ενωμένα αφήνοντας τις όποιες πικρίες και ξεχνώντας τις δημόσιες αντιπαραθέσεις. «Δεχθήκαμε σουτ και αποκρούσαμε», είπε χαρακτηριστικά. Μάλιστα κάλεσε τους «υγιώς σκεπτόμενους δημοσιογράφους» (!) να βοηθήσουν το νέο ΔΣ της ΕΠΣΔ.

Η εικόνα που δόθηκε από την πρώτη συνεδρίαση δείχνει ένα μονιασμένο διοικητικό συμβούλιο που θα παλέψει για την πρόοδο του ποδοσφαίρου.

Οι παρασκηνιακές επαφές πριν και μετά την έναρξη της συνεδρίασης φανερώνουν ότι τα εσωτερικά προβλήματα δεν έχουν εκλείψει. Λένε ότι ο χρόνος αποτελεί τον καλύτερο γιατρό. Ας περιμένουμε...

Μανιάς: Ευχαριστώ

Η προχθεσινή συνεδρίαση του Δ.Σ. της ΕΠΣΔ αποτελεί σημαντική στιγμή για τα σωματεία του Βορειου συγκροτήματος καθώς έχουν πλέον τον δικό τους εκπρόσωπο που μάλιστα χρίσθηκε Β' αντιπρόεδρος. Ο Σεβαστός Μανιάς έκανε την παρακάτω δήλωση:

«Η σημαντική θέση και παρουσία μου στα κοινά του Δωδεκανησιακού ποδοσφαίρου δεν θα ήταν πραγματικότητα αν εσείς οι εκπρόσωποι των σωματείων δεν με τιμούσατε με την ψήφο σας, μια ψήφο που πρέπει να τύχει ανάλογης ανταπόκρισης.

Καθήκον μου θα είναι η ενεργός συμμετοχή στην ΕΠΣΔ με προτάσεις, ιδέες και πάνω απ'όλα εργατικότητα σε συνεργασία με τον πρόεδρο, τα μέλη του Δ.Σ. και τα σωματεία που εκπροσωπούμε.

Ευχαριστώ εσάς, τους παλαιούς και νέους παράγοντες της ΕΠΣΔ τους φίλους σε όλη τη Δωδεκάνησο, τα ΜΜΕ καθώς και όλους όσους βοήθησαν ώστε να εκπροσωπείται για πρώτη φορά το βόρειο συγκρότημα στο Δ.Σ. της διοργανώτριας αρχής».

• Ο κ. Μανιάς δεσμεύτηκε ότι θα έρχεται στη Ρόδο για τις περισσότερες συνεδριάσεις του Δ.Σ.

Εργασιακό τουρνουά

Σε αγώνα για το 8ο εργασιακό τουρνουά μπάσκετ ο Δήμος Ιαλυσού νίκησε 57-39 τους Μηχανοκίνητους. Σήμερα (20.30) στο Εθνικό Στάδιο θα παίξουν Οικονομολόγοι - Μηχανοκίνητοι.

Ικανοποίηση στον Υγεία

Με τις καλύτερες δυνατές επιδόσεις επέστρεψε η αποστολή του Γ.Α.Σ. Ρόδου «Η ΥΓΕΙΑ», από το Πανελλήνιο Πρωτάθλημα Παμπαίδων-Παγκορασίδων Α, που πραγματοποιήθηκε το περασμένο Σαββατοκύριακο στην Κατερίνη.

Οι μικροί του Γ.Α.Σ. Ρόδου «Η ΥΓΕΙΑ» κατάφεραν σχεδόν όλοι να αγωνισθούν στους τελικούς του Πανελληνίου αυτού Πρωταθλήματος και δύο απ'αυτούς να κατακτήσουν και μετάλλιο.

Τα μετάλλια κατέκτησαν οι:

1) Μαρκόπουλος Μιχαήλ 2ος στα 1000μ. και
2) Γαλούζης Κων/νος 3ος στον ακοντισμό.

Επίσης οι κατατάξεις των υπολοίπων αθλητών-τριών ήταν:

1) Χαβιαράς Αναστάσιος 7ος στα 150 μ.
2) Παρδαλού Μαρία 8η στα 1000μ. ενώ η ομάδα της σκυταλοδρομίας των Παγκορασίδων με τις Λέκκα Καλλιόπη, Ξεπαπαδάκη Αικατερίνη, Τσομπανίδη Ειρήνη και Παρδαλού Μαρία κατέλαβε την 9η θέση σε σύνολο σαράντα περίπου ομάδων.

Το Δ.Σ. του Γ.Α.Σ. Ρόδου «Η ΥΓΕΙΑ» συγχαίρει θερμά όλους τους παραπάνω αθλητές-τριες καθώς και αυτούς που συμμετείχαν επάξια (Ξεπαπαδάκης Γεώργιος-Κατσιδώνη Γεωργία) στο Πρωτάθλημα αυτό.

Διαβεβαίωση για τα Διαγόρεια!

«Κανονικά θα διεξαχθούν τα Διαγόρεια '98». Την διαβεβαίωση αυτή έδωσε ο τεχνικός ανάπτυξης της ΕΑΣ ΣΕΓΑΣ Δωδεκανήσου κ.Μιχάλης Παυλούς που αποκάλυψε ότι στο φετινό μίτινγκ θ'αγωνιστούν σπουδαία ονόματα του παγκοσμίου κλασικού αθλητισμού.

•Το Σαββατοκύριακο θα διεξαχθεί το πανελλήνιο πρωτάθλημα εφήβων-νεανίδων με μεγάλη συμμετοχή και ελπίδες διάκρισης από τους αθλητές-τριες των σωματείων της Δωδεκανήσου.

Κλείνει το στάδιο

Η Επιτροπή διοίκησης του Εθνικού σταδίου Ρόδου με χθεσινή της ανακοίνωση ενημερώνει το φιλαθλο κοινό της πόλης ότι από 13 Ιουνίου έως 15 Ιουλίου ο αγωνιστικός χώρος του γηπέδου ποδοσφαίρου, τα γήπεδα μπάσκετ και η αίθουσα ενδυνάμωσης δεν θα δίνονται προς χρήση προκειμένου να πραγματοποιηθεί η ετήσια συντήρηση των εγκαταστάσεων.

Ο Ψαρράς στον Αγιο Γεώργιο

Πολύ κοντά στην απόκτηση του Νίκου Ψαρρά βρίσκεται ο Αγιος Γεώργιος Μαλώνας. Ο νεαρός τερματοφύλακας πήρε την ελευθέρα του από το Κάστρο (αν ανέβει Α' κατηγορία θα επιστρέψει) και απομένουν οι τυπικές λεπτομέρειες για να ανακοινωθεί η ένταξη του στην ομάδα της Μαλώνας.

• Ο Ατρόμητος Διμυλιάς συζητάει με τον Σάκη Μπακαρή το ενδεχόμενο συμφωνίας για ανάληψη της τεχνικής ηγεσίας.

• Στον Διαγόρα Βατίου κατέληξε ο ταλαντούχος άσος της μικτής παίδων Τάσος Μακρής που αγωνιζόταν στην Αναγέννηση Ρόδου.

1ο παιδικό camp ποδοσφαίρου
στο Happy Days
mini Football του Ευγένιου Καταξενού
τεχνικός υπεύθυνος: Ανδρέας Τσακμακίδης
ανοικτό και για τους φίλους του 5Χ5
τεχνική τερξίματος
ενδυνάμωση
ατομική τεχνική
τεχνική κολύμβησης
ηλικίες 10 εώς 14
προσφέρεται και γεύμα
Α' περίοδος: 16 Ιουνίου - 15 Ιουλίου
Β' περίοδος: 16 Ιουλίου - 15 Αυγούστου
πληροφορίες:
Ευγένιος Καταξενός (87438 - 86291)
Ανδρέας Τσακμακίδης (30417 - 61858)

Σκηνές από ταινία χωρίς τέλος

Ενω'το έργο δεν έχει τελειώσει, μαζεύουμε σιγά σιγά τις σκηνές που ο χρόνος δεν θα σβήσει εύκολα. Κάναμε «μοντάζ» στο film του ΜΟΥΝΤΙΑΛ κι ενώ αυτό εξελίσσεται, σας παρουσιάζουμε μερικά χαρακτηριστικά του ΑΠΟΣΠΑΣΜΑΤΑ. Κάθε ιστορία θα μπορούσε να είναι «σενάριο» ταινίας από αυτές που σπάνε τα ταμεία.

«Ολέθρια σχέση»



Γιατί ενώ όλος ο κόσμος θέλει τον Μπάτζο, ο Μαλντίνι επιμένει να τον αγνοεί; Ισως γιατί ο καλός παππούς είναι καταδικασμένος να το φάει, τελικά, το κεφάλι του και να κάνει «ήρωα» τον παίκτη που τον έσωσε. Ηξερε πως θα είναι ο αναπληρωματικός του Ντελ Πιέρο» είναι η τυπική δικαιολογία.

Η αιτία είναι πως ο παππούς δε συμπαθεί τα δεκάρια από τότε που έπαιζε ποδόσφαιρο, γιατί ενώ στους «καλλιτέχνες» επιτρέπουν τα πάντα, και συχνά περισσότερα, τους εκπροσώπους της εργατικής τάξης τους κρίνουν πάντα αυστηρότατα.

Αλλά η παλική εξέδρα νοσταλγεί το ειδωλό της

«Μεγάλες Προσδοκίες»



Από το νόμο του Πέτζα, στο «Αμστερναμ Αρένα» ένα μήνα και κάτι πριν, φτάσαμε στο δράμα του Πέτζα, λες και το Ανώτατο Συνταγματικό Δικαστήριο έκρινε παράνομη τη νομοθετική του πράξη. Σύμβολο μιας απογοητευτικής ομάδας μισθοφόρων, που πήγε στη Γαλλία πιστεύοντας πως μπορεί να κερδίσει το Κύπελλο, ενώ το μόνο που όφειλε να κάνει είναι αντί να πιστεύει βλακείες να παίξει ποδόσφαιρο.

Χρυσό παιδί, ψυχάρα, πήρε την ευθύνη του μοιραίου πέναλτι, στερώντας την από σπεσιαλίστες (Γιούγκοβιτς - Μιχαΐλοβιτς), σχεδόν αλάνθαστους. Οι μεγάλοι δεν κρύβονται στα δύσκολα, ακόμα κι αν είναι ντεφορμέ, όπως όλοι οι παίκτες της Ρεάλ Μαδρίτης...

«Τελευταία Παράσταση»



Ο μόνος λόγς που έκανε τον Στόιτσκοφ να πάει σε αυτό το Μουντιάλ, ήταν γιατί είχαν πάει οι υπόλοιποι και δεν ήθελε να λείπει. Ποδόσφαιρο έχει σταματήσει να παίζει εδώ και ένα τουλάχιστον χρόνο, αλλά οι μεγάλες διοργανώσεις είναι για τους μεγάλους παίκτες, ακόμα και για να κάνουν το κομμάτι τους. Πήγε τσακώθηκε με τον Πένεφ είχ ετη διάθεση να πλακωθεί με όποιον τον πλησίαζε σε απόσταση δύο μέτρων κι έφυγε αυτή τη φορά χωρίς να κάνει τίποτα σπουδαίο.

Αλλά ο ίδιος, έτσι μποέμ, και ξένοιαστος όπως έμαθε να είναι, να είστε βέβαιοι πως κι αυτή τη φορά το γλέντησε με την ψυχή του.

«Νευρικός Εραστής»

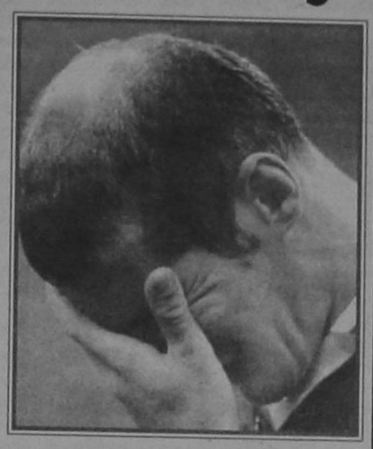

Τι πήγες τώρα να κάνεις, αρχηγέ μου;

Για να τον δει κάποιος να παίρνει κίτρινη κάρτα πρέπει να έχει συμβεί το απίθανο, πόσο μάλλον κόκκινη.

Κι όμως, ο Ζινεντίν το 'παθε κι αυτό, αποδεικνύοντας πως πίσω από κάθε τεράστια ποδοσφαιρική μορφή κρύβεται και μία ψυχή που μπορεί να «σπάσει».

Η αποβολή του παραλίγο να φέρει την αποβολή της Γαλλίας από το Μουντιάλ, αλλά όπως σε όλα τα ωραία παραμύθια, λίγο πριν το φριχτό τέλος, ένας πρίγκιπας - αυτή τη φορά λευκός (Μπλαν) ανέλαβε να καθαρίσει. Τώρα το παλικάρι επιστρέφει, η ώρα του έφτασε.

Στο ραντεβού της Γαλλίας με την ιστορία, ο Ζιντάν κρατάει το ρολόι που μετρά τις ώρες που απομένουν, έτσι ώστε να είναι συνεπής.

«Ο Αγγλος Ασθενής (;)»



Εφυγε νωρίς. Το πανηγύρι άρχισε χωρίς αυτόν και η απουσία του είναι αισθητή. Το Μουντιάλ της Γαλλίας κινδυνεύει να κολλήσει τη ρετσινιά του ,ξενέρωτου», αφού λείπουν τα παλιόπαιδα. Ο Πολ Γκασκόιν μόνος του μπορεί να κάνει μια ολόκληρη διοργάνωση «μπάχαλο». Μετά από ένα τελάρο μπίρες όλο και κάτι θα έλεγε ο τρελός και θα έκανε τη FIFA έξαλλη. Η Εθνική Αγγλίας με τον «Γκάζα» θα ήταν άψογη στη μεσαία γραμμή. Κανείς δεν κατάλαβε τι έπιασε τον Γκλεν Χοντλ και άφησε εκτός Μουντιάλ τον Γκασκόιν, λες και δε χρειάζεται τη βοήθεια του. Αποτυχία του Χοντλ θα ήταν δικαίωση του Γκασκόιν, αλλά ο Πολ δεν είναι τόσο κακό παιδί ώστε να εύχεται κάτι τέτοιο. Γιατί τον ιδρώτα των συμπαικτών του τον σέβεται

«Τιτανικός»



Αχ βρε Θουμπιθαρέτα!

Καρφωμένος στο έδαφος με το πρόσωπο κρυμμένο από τον φακό, ο Αντονι σκέφτεται τι λάθος έχει κάνει, χωρίς να φανταστεί εκείνη τη στιγμή τη ζημιά που προκάλεσε.

Εξαιτίας της γκάφας του, η καλύτερη Ισπανία των τελευταίων 30 χρόνων έγινε η απογοήτευση του Μουντιάλ και η Νιγηρία βαφτίστηκε πρώτο φαβορί για την κατάκτηση του τίτλου.Η πραγματικότητα έγινε orional και η καλοκαιρινή ζέστη έκανε όλα τα υπόλοιπα. Ο αποχαιρετισμός στα όπλα του καλού Θούμπι άφησε μία γεύση γλυκόπικρη. Από τη μία γελάνε ακόμα όσοι θυμούνται την γκάφα του και από την άλλη κλαίνε όσοι εξαιτίας του ακούμπησαν τα λεφτά τους στη Νιγηρία. Ναυάγιο.

«Το Νευρόσπαστο»



Νισάφι πια, τον βαρεθήκαμε.

Μια ζωή πρωταγωνιστής στο ίδιο έργο ο Φαουστίνο Ασπρίγια, βαρέθηκε τις μεγάλες διοργανώσεις και εμείς, βαρεθήκαμε τα «κατοθρώματά του» έξω από τα γήπεδα. Και αυτή τη φορά μάλωσε με όλο τον κόσμο, έφυγε από την αποστολή, ξεπόρτιζε τα βράδια. Κάποτε στην Ιταλία έκανε συλλογή από «καζανάκια μπάνιου» και ήταν συμπαθητικός. Μετά έμπλεξε με την πορνοστάρ, έτρεχε γυμνός (!) με το αμάξι και τον έπιαναν οι τροχονόμοι, έδιωξε τη γυναίκα του κι έγινε το είδωλο των γιαλαντζί αλητεράδων. Τον συγχωρούσαμε γιατί ήταν μέσα στο γήπεδο το ίδιο θεαματικός όσο και έξω από αυτό. Αλλά τελευταία στο γήπεδο δεν αγγίζει την μπάλα και ο δημόσιος βίος του έγινε σκέτη θλίψη.

«Ωρα μηδέν»



«Με είπε βιαστή ο αλήτης». Για τον Πάτρικ Κλαίφερτ το 1998 πρέπει να είναι το σημείο «μηδέν» της καριέρας του.

Ο κάποτε «μαύρος κύκνος» του Αγιαξ, έγινε στέλεχος του πάγκου της Μίλαν κι έχασε τη θέση του βασικού και στην ενδεκάδα της Εθνικής.

Μια παλιά ιστορία με γκόμενες, μεθύσια, κακές παρέες, έγινε η αιτία για να καταλήξει στα δικαστήρια προκειμένου να αποδείξει πως δεν είναι «βιαστής».

Η ετικέτα του ακολουθεί και μαζί και τα νεύρα. Η Γιούβε τον περιμένει μετά τον Ντάβιντς, για να τον συνεφέρει. Το δικό του Μουντιάλ δεν τελείωσε στην αποβολή του από τον Κολίνα, στο ματς κόντρα στο Βέλγιο. Απλώς δεν άρχισε ποτέ.

«Face Off»



Ολα είναι στημένα για να κερδίσει η Γαλλία το Μουντιάλ». «Ζητώ συγγνώμη από τους Εγγλέζους». Στη Γαλλία δεν πήγε ο Μαραντόντα, αλλά ένας ζητιάνος της προσοχής των MEDIA. Η... πέμπτη του εμφάνιση σε Παγκόσμιο Κύπελλο είναι σαφώς η χειρότερη. Κάποιος πρέπει να του εξηγήσει ότι δε χρειάζεται να λέει σαχλαμάρες για να ασχολούμαστε μαζί του. Θα το κάναμε έτσι και αλλιώς. Μπορούσε να γίνει το σύμβολο μιας ποδοσφαιρικής δημιουργικής «παραφροσύνης», που στον κόσμο των καλών παιδιών που η εποχή παράγει σαν φωτοτυπικό μηχάνημα, έχει αρχίσει να λείπει. Διάλεξε να γίνει κάτι σαν τον Δημήτρη Ρέππα (!) του παγκόσμιου ποδοσφαίρου. Οι δηλώσεις του είναι η αιτία να μην τον παίρνει κανείς στα σοβαρά. Κάποια μέρα θα πει κάτι πραγματικά σπουδαίο αλλά δεν θα τον πιστέψει κανείς. Και είναι κρίμα.

«Καλύτερα δεν γίνεται»



Εκανε μπλακ τζακ η Ιταλία με τον Κρισπιάν Βιέρι στην επίθεση. Ενώ όλοι ασχολούνται με τα δεκάρια, τον Ρομπέρτο Μπάτζο και τον Αλεξάντρο ντελ Πιέρο, αυτός βάζει γκολ. Και το κάνει με πολλούς διαφορετικούς τρόπους. Πότε με κεφαλιά, πότε επιλέγοντας ένα από τα πλασέ της πολυποίκιλης γκάμας του, ο 24χρονος παίκτης της Ατλέτικο Μαδρίτης το βάζει το «τεμάχιο». Ακόμα και οι πανηγυρισμοί του στα πέντε γκολ που μετράει στο Μουντιάλ είναι ένας και ένας. Ξεκίνησε κρατώντας το σημαιάκι του κόρνερ σαν βασιλικό σκήπτρο και τώρα οι συμπαίκτες του γονατίζουν για να του γυαλίσουν τα παπούτσια. Αρχοντας ο τύπος!

«Ο Φόβος του Τερματοφύλακα πριν από το πεναλτι»



Μέσα στα πολλά που γράφτηκαν κι ακούστηκαν για τον Τσιλαβέρτ πέρασε απαρατήρητο το ζεστό αγκάλιασμα του από τον Μπαρτέζ.

Στη Λανς, ο μόνος που μπορούσε να καταλάβει πως ένιωθε ο ήρωας της Παραγουάης ήταν ο συνάδελφός του στην Εθνική Γαλλίας. Ιδια τρέλα, ίδια θέση, ίδια καρδιά.

Η αγάπη φοράει γάντια, γιατί αν ο άνθρωπος άγγιζε χωρίς αυτά το μεγαλείο της ψυχής του γίγαντα θα καιγόταν....

«Οι Αντρες προτιμούν τις Ξανθιές»



Ο Βασιλιάς του ποδοσφαίρου έχει βασίλισσα. Η Ροναλντίνια είναι η κορυφαία θηλυκή παρουσία του Μουντιάλ της Γαλλίας. Πάντα αισθησιακή και όμορφη, η Σουζάνα συγκεντρώνει όλα τα βλέμματα, ακόμα και αυτά που προορίζονται για τον αγαπημένο της, Ρονάλντο. Τα φλας αστράφτουν στο πέρασμα της και οι κάμερες την ψάχνουν στις εξέδρες, όπως ο διψασμένος το νερό. Χάρμα οφθαλμών είναι η μικρά και κατάφερε να κάνει όλο τον κόσμο να ασχοληθεί περισσότερο μ' αυτή παρά με το παιδί - φαινόμενο της Βραζιλίας, που παιδεύεται να την κάνει περήφανη. Αυτή βρέθηκε στην κορυφαία φόρμα της καριέρας της. Αυτός ακόμα δυσκολεύεται, αν και όλα δείχνουν πως θα μιλήσει στο τέλος.

My choice

0% + 0%

ΠΡΟΚΑΤΑΒΟΛΗ ΕΠΙΤΟΚΙΟ

Αποκτήστε το PIAGGIO που θέλετε

με 12 ΑΤΟΚΕΣ δόσεις

3 χρόνια εγγύηση & 1 χρόνο οδική βοήθεια



PIAGGIO



Α.Β.Ε.Τ.Ε. Κ. ΚΩΣΤΑΡΙΔΗΣ ΚΑΝΑΔΑ 12 ΤΗΛ.: 22157

Στόχος ή ουτοπία η ελεύθερη εισαγωγή στα ΑΕΙ;

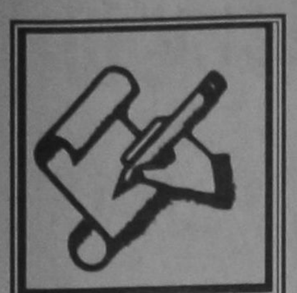

Του ΑΛΕΞΑΝΔΡΟΥ ΚΟΚΚΑΛΗ *

Η ελεύθερη είσοδος των νέων στα ΑΕΙ έρχεται όλο και συχνότερα στην επικαιρότητα το τελευταίο διάστημα. Πρόκειται για ζήτημα που συγκινεί πολύ κόσμο, καλύπτοντας ηλικιακό φάσμα τουλάχιστον δύο γενεών (γονείς και μαθητές). Η είσοδος στα ΑΕΙ παρ'ότι έχει χάσει την αίγλη των παλιότερων χρόνων, θεωρείται ακόμη συνυφασμένη με την επαγγελματική και κοινωνική καταξίωση των νέων. Σε ό,τι αφορά στο πρώτο προσφέρει, αν μη τι άλλο, πολυετή αναβολή στην αγωνιώδη αναζήτηση εργασίας. Σε ό,τι αφορά στο δεύτερο, οπωσδήποτε οι φοιτητές, τουλάχιστον κατά τα πρώτα έτη των σπουδών τους, απολαμβάνουν ιδιαίτερης εκτίμησης στις παρέες των συνομηλίκων τους. Τμήμα αυτής της κοινωνικής καταξίωσης περνάει, άλλωστε, και από τους γόνους στους γονείς....

Η ελεύθερη εισαγωγή στα ΑΕΙ, πέραν της ικανοποίησης των πόθων και οραμάτων της νεολαίας, στοχεύει και στον περιορισμό της διαρροής πολύτιμου συναλλάγματος σε, συχνά αμφισβητούμενου επιπέδου, ΑΕΙ του εξωτερικού. Σήμερα ένας φοιτητής εξωτερικού αναλώνει ετησίως κατά μέσο όρο 3 εκατομμύρια δραχμές. Δεν θα ήταν καλύτερα, αντί να ενισχύουμε τα πανεπιστήμια της Ρουμανίας, της Αγγλίας κ.λπ., να υπερβούμε κάποιες πιθανώς παρωχημένες καταστάσεις κα να ενισχύσουμε τα δικά μας πανεπιστήμια;

Είναι όμως δυνατόν η εισαγωγή στα ΑΕΙ να γίνει πραγματικά ελεύθερη; Είναι δυνατό να εισέρχεται όποιος θέλει στην Ανώτατη Παιδεία και αυτή να παραμένει Ανώτατη; Κατά την κρίση του γράφοντος η απάντηση είναι εξαιρετικά εύκολη: αν δεν λειτουργήσουν φίλτρα επιλογής, η ελεύθερη εισαγωγή θα τινάξει στον αέρα την Ανώτατη Παιδεία.

Ποιά είναι συνεπώς η χρυσή τομή των επιδιώξεων;

- Εκπλήρωση του πόθου της νεολαία για είσοδο στα ΑΕΙ,
- ανάγκη περαιτέρω επιμόρφωσης και πνευματικής καλλιέργειας της νεολαίας,
- εξοικονόμηση συναλλάγματος,
- διατήρηση, αν όχι αναβάθμιση, του επιπέδου σπουδών στα ΑΕΙ (έχοντας πάντα υπόψη ότι η ποιότητα της Ανώτατης Παιδείας μιας χώρας αντανακλά το βαθμό ανάπτυξης της και προδιαγράφει τη μελλοντική της πορεία).

Για μια βιώσιμη σύζευξη των παραπάνω επιδιώξεων, θα πρέπει να ληφθούν υπόψη και οι εξής παράμετροι:

- η σημερινή υποδομή των ΑΕΙ δεν επαρκεί για θεαματική αύξηση του αριθμού των εισακτέων,
- η οικονομική κατάσταση των ΑΕΙ είναι εδώ και χρόνια οριακή, οποιαδήποτε αύξηση συνεπώς των εισακτέων θα πρέπει να συνοδεύεται με ανάλογη οικονομική ενίσχυση,
- παρ'ότι το κράτος οφείλει να επενδύει στην Παιδεία, η αναζήτηση μεγάλων αυξήσεων στα σχετικά κονδύλια, υπό το σημερινό ασφυκτικό δημόσιο οικονομικό πλαίσιο, κρίνεται ανέφικτη,
- η λειτουργία ιδιωτικών ΑΕΙ, που θα απαντήσουν στις προσδοκίες πολλών νέων, φαίνεται, σε ορίζοντα δεκαετίας, πιθανή. Τα δημόσια ΑΕΙ θα πρέπει εγκαίρως να ισχυροποιηθούν έναντι αυτής της προοπτικής κι όχι να επαναπαύονται πίσω από το σημερινό καθεστώς των συνταγματικών φραγμών.

Με βάση τα προαναφερθέντα η λύση φαίνεται πως βρίσκεται στη διατήρηση κατά βάση του υφιστάμενου αδιάβλητου συστήματος εισαγωγικών. Ο σημερινός, περίπου, αριθμός εισακτέων θα συνεχίσει να εισέρχεται με τον τρόπο αυτόν και να έχει όλες τις δωρεάν παροχές της Ανώτατης Εκπαίδευσης. Επιπρόσθετα, η κάθε σχολή θα μπορεί να δέχεται υπεράριθμους εισακτέους ίσους, έστω, μέχρι το 50% του υφιστάμενου αριθμού εισαγομένων. Αυτοί οι υπεράριθμοι θα είναι οι οριακά αποτυχόντες του ισχύοντος συστήματος των πανελλήνιων εξετάσεων και θα έχουν, με βάση τις μονάδες που συγκέντρωσαν, δυνατότητα εισαγωγής σε αντίστοιχη σχολή, εφόσον αποδεχθούν να καταβάλουν εφάπαξ τα δίδακτρα που θα καθορίζονται κατά σχολή. Θα μπορούσε μάλιστα ο επιτυχών υποψήφιος να επιλέγει μεταξύ σχολών πρώτης προτίμησής του, όπου με βάση τις μονάδες που συγκέντρωσε θα απαπούνταν να καταβάλει δίδακτρα και σχολών χαμηλότερης επιλογής του, όπου, με βάση τις μονάδες του, θα εισαγόταν κανονικά και θα φοπούσε δωρεάν. Στις Πολυτεχνικές Σχολές (και για όλη την 5αετή φοίτηση) το εφάπαξ ποσόν θα μπορούσε να καθοριστεί σε 3 εκατομμύρια, όσα δηλαδή κοστίζει συνολικά στον οικογενειακό κορβανά το νοίκι που θα πληρωθεί, αν ο υποψήφιος περάσει σε άλλη πόλη, ή όσα κοστίζει κατ'έτος κάθε φοιτητής που φεύγει στο εξωτερικό (χωρίς, παράλληλα, να δημιουργούνται τα γνωστά άγχη επικοινωνίας και επιβίωσης, που θα αντιμετωπίσει στην αρχή τουλάχιστον της διαμονής του στο εξωτερικό). Το ποσόν αυτό δεν θα μπορει να αλλάξει χωρις τη συγκατάθεση της σχολής, διότι αλλιώς θα καταστεί έρμαιο προεκλογικών υποσχέσεων και λαϊκισπκών κορωνών των κομμάτων. Η εφάπαξ καταβολή κρίνεται αναγκαία, για να μην παγιωθούν καθ'όλη τη διάρκεια των σπουδών δύο κατηγορίες φοιπτών και για να μην εμπλακούν τα ΑΕΙ σε αέναους αγώνες σχετικών διεκδικήσεων και καταλήψεων από μερίδα του φοιπτικού κινήματος. Οι με τον τρόπο αυτόν εισαγόμενοι φοιπτές θα έχουν ακριβώς τα ίδια διακιώματα και υποχρεώσεις με τους παραδοσιακά εισαγόμενους. Η επιλογή τους μέσω των πανελλήνιων εξετάσεων εξασφαλίζει το αρκετά υψηλό τους επίπεδο και κατ'επέκταση δεν θα επηρεάσει αισθητά το υφιστάμενο επίπεδο ποιότητας των φοιπτών των ΑΕΙ. Αλλωστε, σε αυτό το 50% των «επιλαχόντων» καλύτερων υποψηφίων βρίσκεται κατά τεκμήριο και η πλειοψηφία όσων πραγματικά αναζητούν ανώτατη εκπαίδευση, μπορούν να ανταποκριθούν στις απαιτήσεις της και καταλήγουν τελικά σε κάποιο ΑΕΙ του εξωτερικού. Ο περιορισμένος επιπρόσθετος αριθμός των εισακτέων (το πολύ 50%) θα επιπρέψει την απρόσκοπτη συνέχιση της λειπουργίας των ΑΕΙ με την υφιστάμενη κατ'αρχήν υποδομή. Τα χρήματα που θα εισρεύσουν στα ΑΕΙ υπολογίζεται πως θα είναι της ίδιας τάξης μεγέθους με τη συνολική σημερινή ετήσια επιχορήγηση τους, ένα δηλαδή εξαιρετικά σημαντικό κονδύλι για την παραπέρα ανάπτυξη και τον εκσυγχρονισμό τους, αλλά και την εισδοχή στο απώτερο μέλλον ακόμα μεγαλύτερου αριθμού φοιπτών. Σημειώνεται ότι σήμερα το 40% των αποφοίτων Λυκείου στις χώρες της Ε.Ε. και περίπου το 50% στις ΗΠΑ ακολουθούν τριποβάθμια εκπαίδευση, ενώ στην Ελλάδα το ποσοστό αυτό είναι της τάξης του 33%. Παράλληλα, υπό το κατάλληλο νομικό πλαίσιο, η κάθε σχολή θα υποχρεούται να θεσπίσει υποτροφίες που να «επιστρέφουν» τμήμα των εισπράξεων της (π.χ. το 1/3) στους αριστούχους φοιπτές, προσφέροντας ευκαιρία δωρεάν παιδείας σε όλους και συμβάλλοντας, μέσω της άμιλλας, στη βελτίωση της απόδοσης των φοιπτών και την αναβάθμιση της ποιότητας των προσφερομένων σπουδών.

Είναι προφανές ότι με το προτεινόμενο σύστημα ικανός πάλι αριθμός μαθητών που σκοπεύουν να σπουδάσουν θα παραμείνει εκτός των πυλών των ΑΕΙ και είτε θα συμβιβαστεί με άλλου επιπέδου σπουδές είτε θα καταφύγει σε ΑΕΙ του εξωτερικού. Μέσα στα πλαίσια των συνεχώς ανοιχτότερων κοινωνιών μια τέτοια «διαρροή» φοιπτών είναι άλλωστε, αδύνατο να σταματήσει. Θα πρέπει, συνεπώς, να μελετηθούν τρόποι, η κίνηση των φοιπτών να είναι αμφίδρομη κι όχι η αποκλειστικά συναλλαγματικά (αλλά και από σκοπιάς πνευματικού κεφαλαίου) αιμορραγική κίνηση από την Ελλάδα προς το εξωτερικό. Ισως η καθιέρωση στα δικά μας ΑΕΙ μεταπτυχιακών κύκλων σπουδών με διεξαγωγή των μαθημάτων στην αγγλική γλώσσα είναι ένας τρόπος.

Με το προτεινόμενο σύστημα θα αποκατασταθεί σε σημαντικό βαθμό η ισορροπία μεταξύ των επιδιώξεων και ικανοτήτων των νέων αφ'ενός και των δυνατοτήτων παροχής Ανώτατης Εκπαίδευσης αφ'ετέρου. Είναι προφανές, άλλωστε, ότι η προτεινόμενη ρύθμιση δεν διεκδικεί δάφνες ριζικής επίλυσης του προβλήματος εισαγωγής στα ΑΕΙ, το οποίο, ούτως ή άλλως, θα συνεχίσει να ταλανίζει την ελληνική κοινωνία επί μακρόν. Συντελεί, ωστόσο, στη μείωση του υφιστάμενου χάσματος, λαμβάνοντας υπόψη τις αντικειμενικέςσημερινές δυνατότητες και την υπό διαμόρφωση οικονομική πραγματικότητα.

* Επίκουρος καθηγητής του Δ.Π.Θ.

ΔΙΕΥΘΥΝΣΗ ΔΑΣΩΝ ΔΩΔΕΚΑΝΗΣΟΥ

ΑΝΑΚΟΙΝΩΣΗ

Γνωστοποιείται κατά το άρθρο 14 του Ν. 998/79, η αποστολή για δημοσίευση στην κοινότητα Ασφενδιού η αριθμ. 8748/πε/8-3-98.

Πράξη χαρακτηρισμού έκτασης που εκδόθηκε από τον Δ/ντή Δασών Δωδ/σου. Η ΚΜ 35 γαιών Ασφενδιού χαρακτηρίζεται ως γεωργική έκταση.

Ο Δ/ντής Δασών Δωδ/νήσου
Φίλιππος Κοντίτσης
Δασολόγος με Α' βαθμό

ΠΑΝΕΠΙΣΤΗΜΙΟ ΑΙΓΑΙΟΥ ΠΡΥΤΑΝΗΣ

Αριθμ. Πρωτ.: 1442
Μυτιλήνη 1 Ιουλίου 1998

ΠΕΡΙΛΗΨΗ ΔΙΑΚΗΡΥΞΗΣ

Το Πανεπιστήμιο Αιγαίου προκηρύσσει Δημόσιο μειοδοτικό διαγωνισμό για την επιλογή αναδόχου ή αναδόχων που θα αναλάβει/ουν την σίτιση των φοιπτών του Πανεπιστημίου Αιγαίου στη Ρόδο για το Ακαδημαϊκό έτος 1998-99.

Ο διαγωνισμός θα γίνει την 01-09-98. ημέρα Τρίτη και ώρα 12 μ. στα γραφεία των Παιδαγωγικών Τμημάτων στη Ρόδο.

Οι ενδιαφερόμενοι μπορούν να πληροφορηθούν τους όρους του διαγωνισμού από την Οικονομική Υπηρεσία των Παιδαγωγικών Τμημάτων του Ιδρύματος στη Ρόδο, κάθε εργάσιμη ημέρα και ώρα (τηλ. 0241-37015).

Τα έξοδα δημοσίευσης θα βαρύνουν το Πανεπιστήμιο.

Θεμιστοκλής Λέκκας
Πρύτανης

ΑΝΑΚΟΙΝΩΣΗ
ΚΑΛΟΚΑΙΡΙΝΑ
Εντατικά Μαθήματα
ΕΓΓΡΑΦΕΣ ΤΩΡΑ
Computer
"ΕΓΓΡΑΦΕΣ ΤΩΡΑ"
Program P.M
Υπεύθυνη Εκπαίδευση
ΜΑΝΩΛΗΣ Ι. ΣΟΦΙΑΛΑΣ
Προγραμματιστής Αναλυτής
Πτυχιούχος πανεπιστημίων University of Baltimore & Bowie State University - U.S.A -
Κορδιγκτώνος 91
Τηλέφωνο: 31761

ΟΛΟΚΛΗΡΩΜΕΝΟ ΣΥΓΚΡΟΤΗΜΑ ΑΥΤΟΚΙΝΗΤΩΝ ΘΕΛΕΙ ΝΑ ΠΡΟΣΛΑΒΕΙ

ΤΕΧΝΙΤΗ ΜΗΧΑΝΙΚΟ
ΚΑΙ
ΤΕΧΝΙΤΗ ΦΑΝΟΠΟΙΟ

ΑΠΑΡΑΙΤΗΤΕΣ ΠΡΟΫΠΟΘΕΣΕΙΣ

- Εμπειρία και τεχνική κατάρτιση
- Μεθοδική Εργασία
- Δυνατότητα παρακολούθησης εκπαιδευτικών σεμιναρίων
- Ηλικία έως 28 ετών
- Εκπληρωμένες στρατιωτικές υποχρεώσεις

ΕΠΙΘΥΜΗΤΑ ΠΡΟΣΟΝΤΑ

- Γνώση Αγγλικής γλώσσας (Μηχανικός)
- Προϋπηρεσία σε οργανώμενο συνεργείο
- Εξειδικευμένη τεχνική κατάρτιση (π.χ. diesel, Air Conditions, Καλίμπρα κλπ.)

Η ΕΤΑΙΡΕΙΑ ΠΑΡΕΧΕΙ

- Αριστο περιβάλλον και ιδανικές συνθήκες εργασίας
- Εκπαίδευση και ενημέρωση επάνω στις πρόσφατες τεχνικές και τεχνολογικές εξελίξεις στο χώρο του Αυτ/του
- Δυνατότητες εξέλιξης και ανάπτυξης των υποψηφίων στην μεγαλύτερη και διαρκώς αναπτυσσόμενη στο χώρο της, εταιρεία
- Ανταγωνιστικές αμοιβές, ανάλογες με την ικανότητα και τις δυνατότητες των υποψηφίων

Οι ενδιαφερόμενοι παρακαλούνται να στείλουν χειρόγραφο βιογραφικό σημείωμα και πρόσφατη φωτογραφία στη διεύθυνση:

Τ.Θ. 319
85100 ΡΟΔΟΣ
ΥΠ' ΟΨΗ Δ.Κ.
ΑΦΟΡΑ Τ.Σ. (για Μηχανικούς)
ή Τ.Φ. (για Φανοποιούς)

ΕΠΑΓΓΕΛΜΑΤΙΚΗ ΑΝΑΚΟΙΝΩΣΗ

ΑΝΤΙΠΡΟΣΩΠΕΥΟΥΜΕ ΚΑΙ ΕΙΣΑΓΟΥΜΕ ΤΗΝ ΠΟΙΟΤΗΤΑ ΣΕ:

ΕΡΓΑΛΕΙΑ: (ΧΕΙΡΟΣ - ΗΛΕΚΤΡΙΚΑ - ΟΙΚΟΔΟΜΙΚΑ)
ΧΡΩΜΑΤΑ: (ΘΑΛΑΣΣΗΣ - ΣΠΡΕΥ)
ΧΗΜΙΚΑ: (ΚΑΘΑΡΙΣΤΙΚΑ - ΔΙΑΛΥΤΙΚΑ - ΛΕΙΑΝΤΙΚΑ - ΚΟΛΛΕΣ)
ΕΙΔΗ ΚΗΠΟΥ: (ΕΡΓΑΛΕΙΑ - ΣΩΛΗΝΕΣ)
ΒΙΔΕΣ: (INOX - ΛΑΜΑΡΙΝΟΒΙΔΕΣ - ΜΠΟΥΛΩΝΙΑ - ΣΤΡΙΦΩΝΙΑ...)
ΝΑΥΤΙΛΙΑΚΑ: (ΑΞΕΣΟΥΑΡ - ΣΧΟΙΝΙΑ - ΔΕΡΜΑΤΙΝΕΣ...)
ΚΛΕΙΔΑΡΙΕΣ: (ΑΠΛΕΣ - ΛΟΥΚΕΤΑ - ΜΕΝΤΕΣΕΔΕΣ - ΣΥΡΤΕΣ - ΠΟΔΙΑ - ΡΟΔΕΣ...)
ΚΑΙ ΣΥΝΑΦΗ ΕΡΓΑΛΕΙΑ ΠΑΝΤΟΣ ΤΥΠΟΥ

ΣΕ ΕΝΑ ΧΩΡΟ 450 Τ.Μ. ΦΙΛΟΞΕΝΟΥΜΕ ΤΙΣ ΠΙΟ ΕΠΩΝΥΜΕΣ ΕΤΑΙΡΙΕΣ USAG - BOSCH - FELISATTI - SKIL - STAYER - FACOM - LOCTITE - CHEMSEARCH - POLYGLOSS - INTERNATIONAL - HEMPEL - UNIFLEX - PIONIER - HARRIS - AMES - AMEMH - MARLOW

ΑΠΟ 4 ΜΑΙΟΥ Ο ΕΠΑΓΓΕΛΜΑΤΙΑΣ ΑΛΛΑ ΚΑΙ Ο ΕΡΑΣΙΤΕΧΝΗΣ ΓΙΝΕΤΑΙ ΠΙΟ ΣΙΓΟΥΡΟΣ

«ΙΑΚΩΒΟΣ ΠΑΠΑΔΟΠΟΥΛΟΣ ΚΑΙ ΣΙΑ ΟΕ»

ΑΥΣΤΡΑΛΙΑΣ 114 - ΡΟΔΟΣ ΤΗΛ: 76258-9 FAX 76260

ΔΙΠΛΑ Δ.Ε.Η. (ΚΑΙΝΟΥΡΓΙΑ ΜΑΡΙΝΑ)

ΡΟΔΟΣ: Στην άκρη της Ελλάδας χτυπάει η καρδιά του τουρισμού

Η πρωτεύουσα του νομού Δωδεκανήσου φοράει το καλοκαιρινό της χαμόγελο για να υποδεχτεί τους επισκέπτες της θερινής περιόδου που κατακλύζουν το νησι, προσφέροντας ό,τι θα ήθελε κάποιος για να περάσει ευχάριστα τις διακοπές του.

Η Ροδος εξακολουθεί να είναι ένα από τα πιο κοσμοπολίτικα νησιά της Ελλάδας. Ο πληθυσμός της ξεπερνάει τους 100.000 κατοίκους και σε αντίθεση με τα μικρότερα νησιά του συμπλέγματος των Δωδεκανήσων, έχει να προσφέρει πολλά και το χειμώνα. Το καλοκαίρι όμως γνωρίζει την ακμή της.

Είναι η περίοδος που όλοι οι κάτοικοι περιμένουν ανυπόμονα, τόσο για την κίνηση όσο και για την οικονομία, αφού ο τουρισμός είναι κυριολεκτικά ο πνεύμονας του νησιού. Οι περισσότερες επιχειρήσεις στη Ρόδο είναι τουριστικές και ο επισκέπτης θα έρθει αντιμέτωπος με αυτή τη νοοτροπία ακόμη και στο πιό απομακρυσμένο χωριό του νησιού.

Με τουριστικό αλλά και παραθεριστικό χαρακτήρα το «Σμαραγδένιο νησί» όπως το αποκαλούν προσφέρεται όσο κανένα άλλο για άνετες διακοπές σε συνδυασμό με διασκέδαση που λειτουργεί επί 24ωρης βάσης.

Η πόλη της Ρόδου βρίθει από επώνυμα καταστήματα, shopping centres και πολλά τουριστικά μέρη σε κάθε 100 μέτρα, πράγμα που μαρτυρά την αναζήτηση του τουρίστα. Το καζίνο στο ξενοδοχείο Grand Hotel διατηρεί κάτι από το glamour περασμένων δεκαετιών όταν ηΡόδος είχε γνωρίσει τις μεγάλες της δόξες. Βεβαίως, το περίφημο ξενοδοχείο των «Ρόδων», ετοιμάζεται πυρετωδώς για να φιλοξενήσει το νέο καζίνο που φιλοδοξεί να γίνει ένα από τα καλύτερα της χώρας μας. Οπως είναι ήδη γνωστό, η εταιρεία Playboy έχει αναλάβει την κατασκευή του και σύμφωνα με πληροφορίες θα λειτουργήσει το Δεκέμβριο του 1998.

Η Ρόδος ως πρωτεύουσα της Δωδεκανήσου είναι το επίκεντρο των πολιτιστικών εκδηλώσεων σε διάφορους τομείς. Σημαντικό ωστόσο γεγονός αποτελεί η προτίμηση του νησιού για τη διεξαγωγή διαφόρων συνεδρίων -κυρίως ιατρικού χαρακτήρα- αλλά και άλλων συναντήσεων.

Πρόσφατα πραγματοποιήθηκε στο νησί η διάσκεψη των υπουργών της Δυτικοευρωπαϊκής Ενωσης Αμυνας και Εξωτερικών, (παρουσία του γραμματέα του ΝΑΤΟ καθώς και του Τούρκου υπουργού Αμυνας) με μεγάλη επιτυχία στούς πολυτελείς χώρους του ξενοδοχείου Rodos 'Palace, που κρατά τα σκήπτρα στις διοργανώσεις συνεδρίων. Να σημειωθεί ότι στις αρχές του Μάη, οι εκπρόσωποι του Παγκόσμιου Οργανισμού Τουρισμού ολοκλήρωσαν στη Ρόδο το συνέδριό τους. Συνεδριακός οργασμός συντελείται συνήθως κατά τη θερινή περίοδο, ενώ οι πολιτιστικές εκδηλώσεις διαφόρων σωματείων και συλλόγων από τα Δωδεκάνησα πραγματοποιούνται καθ'όλη τη διάρκεια του χρόνου.

Η δραστηριότητα του «Κέντρου των Τριών Θαλασσών» όπως ονομάζεται, τείνει να καθιερώσει σημαντικά συνέδρια στη Ρόδο ενώ φιλοδοξεί να φιλοξενήσει στο άμεσο μέλλον ανθρώπους του πνεύματος και από χώρες της Ανατολής.

•Τουριστική κίνηση-ξενοδοχειακό δυναμικό

Αν παρακολουθήσουμε την ανάπτυξη της Ρόδου θα εξακριβώσουμε και πάλι την τουριστική της ταυτότητα. Σύμφωνα με στοιχεία του ΕΟΤ Δωδεκανήσου το 1997, η Ρόδος διέθετε 513 ξενοδοχειακές μονάδες, με 34.279 δωμάτια και 65.122 κλίνες, στοιχεία που αυξάνονται συνεχώς σε σχέση με τα δύο προηγούμενα χρόνια. Η οικονομία του νησιού βασίζεται στον τουρισμό και είναι σαφές ότι δημιουργεί διαρκή ζήτηση τόσο σε προσφερόμενες υπηρεσίες όσο και σε θέσεις εργασίας. Τί γίνεται όμως φέτος; Αύξηση το πρώτο 4μηνο σε σχέση με πέρυσι δίνουν τα στοιχεία του ΕΟΤ στην περιοχή. 16,3% στις αφίξεις, 3,8% στις διανυκτερεύσεις, γεγονός που όπως μας εξηγεί η διευθύντρια του ΕΟΤ Δωδεκανήσου κ. Στέλλα Καραβοκυρού οφείλεται περισσότερο στις οικονομικές δυσκολίες των Ευρωπαίων. Ωστόσο, όπως τονίζει η ίδια, άλλοι λόγοι είναι τα προβλήματα με την Ο.Α και η άστατη κατάσταση με τις ακτοπλοϊκές συνδέσεις. Ο ΕΟΤ Δωδεκανήσου όμως ετοιμάζεται πυρετωδώς για το πρόγραμμα του χειμερινού τουρισμού που θα ξεκινήσει αυτή τη χρονιά και φιλοδοξεί να επιμηκύνει την τουριστική περίοδο από 7 σε 12 μήνες. Ενας πολύ βασικός συντελεστής είναι και τα μεγάλα συνέδρια που η Ρόδος έχει την τύχη να φιλοξενεί. Το 1997, διεξήχθησαν 80 συνέδρια, ενώ φέτος συνεχίζονται οι εργασίες διαφόρων άλλων, με κορυφαίο εκείνο της ΔΕΕ που έγινε τον περασμένο Μαΐο.

Αυξημένος προβλέπεται ωστόσο και ο εσωτερικός τουρισμός. Οι τοπικοί τουριστικοί φορείς εκτιμούν ότι αυτή την περίοδο θα υπεραυξηθεί αφού οι αριθμοί δείχνουν ότι οι αφίξεις των Ελλήνων είναι το πρώτο 4μηνο κατά 6% πιο πάνω από πέρσι. Σε αυτή την αύξηση θα συντελέσει και το ειδικό πρόγραμμα εσωτερικού τουρισμού, με το οποίο ο ΕΟΤ δίνει τη δυνατότητα στους ημεδαπούς για άνετες διακοπές σε συμφέρουσες τιμές.

Κλείνοντας, αξίζει να σημειωθεί ότι ο ΕΟΤ Δωδεκανήσου καταβάλλει προσπάθειες για τη σωστή διαφήμιση της Ρόδου στο εξωτερικό, όχι μόνον με την ανάλογη καμπάνια αλλά και με τη συνεργασία με τα γραφεία του οργανισμού σε άλλες χώρες προβαίνοντας σε μια σειρά ενεργειών προβολής του νησιού με τη φιλοξενία ξένων δημοσιογράφων, τηλεοπτικών συνεργείων, εκπαιδευτικών ταξιδίων για πράκτορες

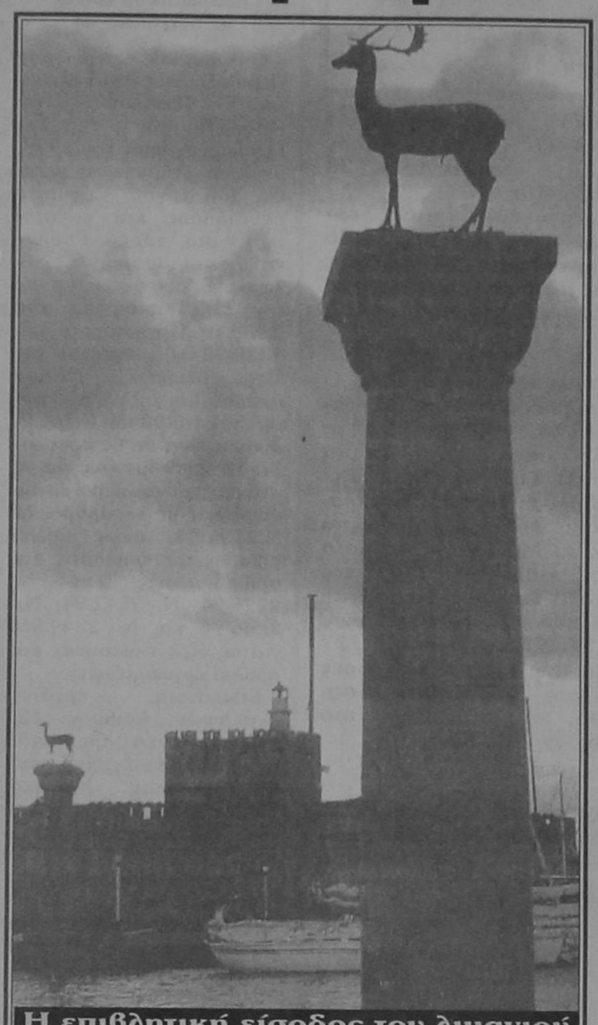

Η επιβλητική είσοδος του λιμανιού

ΒΑΣ. ΜΗΝΑΪΔΗΣ: ΠΡ. ΕΝΩΣΗΣ ΞΕΝΟΔΟΧΩΝ ΡΟΔΟΥ

Η Παλαιά Πόλη πόλος έλξης για το χειμερινό τουρισμό

Σε τι ύψος ανέρχονται οι τουριστικές επενδύσεις στη Ρόδο;

Ουσιαστικά οι επενδύσεις που έγιναν το τελευταίο διάστημα στη Ρόδο είναι ελάχιστες.

Υπολογίζουμε ότι οι 3.000-4.000 κλίνες που προστέθηκαν στο ήδη υπάρχον ξενοδοχειακό δυναμικό του νησιού, αναφέρονται σε επενδύσεις που είχαν προεγκριθεί με τον αναπτυξιακό νόμο 1892. Οι μισές από αυτές τις κλίνες αφορούν ξενοδοχειακές μονάδες που πήραν εγκρίσεις και κατασκευάστηκαν ενώ οι υπόλοπες 2.000 προέρχονται από τη νομιμοποίηση των λεγομένων αυθαιρέτων δωματίων.

Οι συνολικές επενδύσεις που έγιναν τα τελευταία χρόνια στο νησί, μόνο σε ξενοδοχειακές επιχειρήσεις, ανέρχονται στα 300 δισ. Ωστόσο, αυτή την εποχή οι χρηματοδοτήσεις τουριστικών έργων είναι περιορισμένες λόγω του ότι η περιοχή έχει χαρακτηριστεί κορεσμένη με αποτέλεσμα να μη δίνονται πλέον κίνητρα.

-Τι μέγεθος εργατικού δυναμικού απασχολείται στην τουριστική βιομηχανία του νησιού;

Το εργατικό δυναμικό που απασχολείται σε αμιγείς τουριστικές επιχειρήσεις (ξενοδοχεία, rent-a-car, εποχιακά εσιατόρια και νυχτερινά κέντρα) υπολογίζεται σε 12.000 άτομα. Αυτος ο αριθμός αφορά αποκλειστικά τις τουριστικές επιχειρήσεις γιατί αν θέλουμε να επεκταθούμε γενικότερα στον τομέα των υπηρεσιών, όπως τουλάχιστον εμφανίζεται από τις επίσημες στατιστικές, τότε ο αριθμός των απασχολουμένων ξεπερνά τα 30.000 άτομα.

-Τι περιμένετε από τη φετινή τουριστική σεζόν; Υπάρχουν ενδείξεις για το 1999;

Οι αρχικές προβλέψεις για την τουριστική κίνηση στο νησί ήταν πολύ πιο αισιόδοξες. Αναμέναμε αύξηση 10%, δυστυχώς όμως τα έως τώρα στοιχεία δείχνουν ότι δεν θα ξεπερνάει το 8%. Το ποσοστό αυτό βέβαια είναι πλασματικό διότι οι αφίξεις μπορει να έχουν ανοδική τάση, τα έσοδα όμως των επιχειρήσεων δεν ακολουθούν την ίδια ανοδική πορεία. Είναι πρόωρο και επικίνδυνο να κάνουμε προβλέψεις για το 1999. Ωστόσο διατηρούμε την αισιοδοξία μας, εκτιμώντας ότι η κίνηση στο νησί μας τον επόμενο χρόνο θα είναι αυξημένη κατά 5%.



5% ΑΝΑΜΕΝΕΤΑΙ ΝΑ ΑΥΞΗΘΕΙ Η ΚΙΝΗΣΗ ΤΟ 1999

-Τί έργα υποδομής έγιναν το 1997 στη Ρόδο;

Οι εργασίες στο αεροδρόμιο εκτιμούμε ότι σε σύντομο χρονικό διάστημα θα ολοκληρωθούν και τους επόμενους μήνες ότι θα έχουμε ένα από τα καλύτερα αεροδρόμια.

Επίσης, τα έργα στο οδικό δίκτυο βρίσκονται στο τελευταίο στάδιο. Επισκευάζονται κάποια συγκεκριμένα τμήματα του νησιού, ειδικά στον άξονα Ρόδου-Λίνδου, στα οποία η πρόσβαση δεν ήταν ιδιαίτερα εύκολη.

Το καζίνο φέτος θα λειτουργήσει κανονικά. Η μαρίνα προχωράει με το ρυθμό που προχωρούν όλα τα δημόσια έργα στην Ελλάδα. Με το γκολφ αντιμετωπίζουμε κάποιες δυσκολίες, καθώς έχουν αποβεί άκαρποι όλοι οι διαγωνισμοί για την εκδήλωση ενδιαφέροντος. Η Ενωση Ξενοδόχων Ρόδου έχει θέσει ζήτημα για άλλα δύο γκολφ, τα οποία έχουν ήδη εγκριθεί από τον ΕΟΤ, αλλά δεν έχουν ακόμη προχωρήσει οι διαδικασίες. Τα λιμενικά έργα, τα οποία σχετίζονται άμεσα με τον τουρισμό, εκτιμούμε ότι σύντομα θα ολοκληρωθούν καθώς αυτά προβλέπουν σύγχρονες εγκαταστάσεις για τον ελλιμενισμό κρουαζιερόπλοιων. Αυτό που για μας έχει πολύ μεγάλη σημασία είναι η προσπάθεια που καταβάλλεται από το δήμο της Ρόδου και το υπουργείο Πολιτισμού για αναστήλωση και αναβάθμιση της Παλάς Πόλης του νησιού και του ιστορικού τμήματος εκτός των τειχών, ώστε η πολη της Ρόδου να αποτελέσει στο εγγύς μέλλον πόλο έλξης και για το χειμερινό τουρισμό.

-Τί συνάλλαγμα άφησε ο τουρισμός στην Ρόδο το 1997;

Με τον τρόπο που γίνονται τώρα πια οι συναλλαγές είναι σχεδόν αδύνατο να έχουμε στη διάθεσή μας πληροφορίες σχετικά με την εισροή συναλλάγματος στο νησί. Γι'αυτό το λόγο δεν παρακολουθούμε πλέον τα στοιχεία που δίνει για το συνάλλαγμα η Εθνική Τράπεζα της Ελλάδος και προσπαθούμε, με βάση την ημερήσια δαπάνη του κάθε τουρίστα, να κάνουμε τις δικές μας εκτιμήσεις. Υπολογίζουμε δηλαδή ότι ο κάθε επισκέπτης δαπανά ημερησίως περίπου το ποσό των 16.000 δραχμών. Οταν λέμε ημερήσια δαπάνη εννοούμε το ποσό που πληρώνει ο επισκέπτης στο ξενοδοχείο ως πακέτο, το ποσό που καταναλώνει extra μέσα στο ξενοδοχείο καθώς και τα εκτός ξενοδοχείου έξοδα, δηλαδή το δεύτερο γεύμα, τη νυχτερινή διασκέδαση, τη μετακίνηση, τις εκδρομές και τα ψώνια.

-Οι Σχολές Τουριστικών Επαγγελμάτων καλύπτουν τις ετήσιες ανάγκες σας σε εκπαιδευμένο προσωπικό;

Οι Σχολές Τουριστικών Επαγγελμάτων καλύπτουν πλήρως τις ετήσιες ανάγκες μας σε εκπαιδευμένο προσωπικό. Επειδή όμως ο τουρισμός είναι ένα φαινόμενο που συνεχώς αναπτύσσεται, θα πρέπει παράλληλα να βελτιώνεται και η εκπαίδευση, πάντοτε με κύριο γνώμονα την παγκόσμια εξέλιξη του τουριστικού προϊόντος.

Η τουριστική εκπαίδευση μπορει να συγκριθεί με την ιατρική επιστήμη διότι και οι δύο συνεχώς εξελίσσονται.

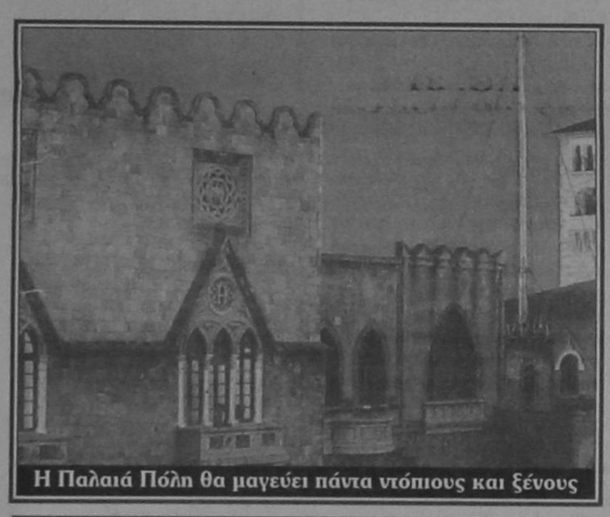

Η Παλαιά Πόλη θα μαγεύει πάντα ντόπιους και ξένους

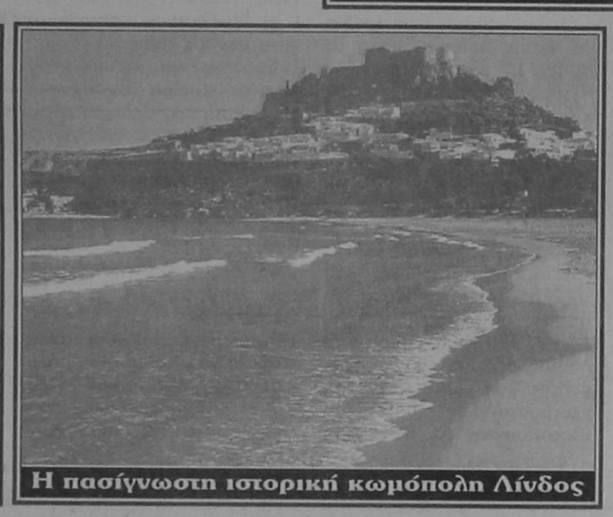

Η πασίγνωστη ιστορική κωμόπολη Λίνδος





ΓΕΝΙΚΑ ΡΕΚΟΡ

ΟΔΙΚΑ ΟΧΗΜΑΤΑ

ΟΔΗΓΗΣΗ

Οδήγηση. Αυτοκίνητο. Ο Μπένγκτ Νόρμπεργκ (*γενν. στις 23 Οκτ. 1951) από το Άπλεμπο, Σουηδία, οδήγησε ενα Μπσουμπίσι Κολτ GTi- 16 V πάνω σε δύο τροχούς, χωρίς διακοπή,σε μια απόσταση 310,391 χλμ. σε 7 ώρες 15'50'',στη Σουηδία, στις 24.05.89.

Ο Σβέν Έρικ Σοντερμαν, Σουηδία πέτυχε μια ταχύτητα 164,38 χλμ./ώρα οδηγώντας ένα Οπελ Καντέτ πάνω στους δύο πλαϊνούς τροχούς στο Μορα της Σουηδίας στις 2.8.1990.

Φορτηγό. Ο Σβέν Ερικ Σόντερμαν από τη Σουηδία οδήγησε ένα Ντάφ 2.800 7,5 τόνων πάνω σε τροχους για μία απόσταση 10,83 χλμ στο αεροδρόμιο Μόρα, Σουηδία, στις 19.5.1991.

Λεωφορείο.

Ο Μπόμπι Ορ. (γενν. τον Ιαν. 1949 οδήγησε ένα διώροφο λεωφορείο στους δύο τροχούς του σε απόσταση 246 μ. στο Νόρθ Γούλντ Εάρφιλντ, Εσεξ, Αγγλία, στις 21 Μαϊου 1988.

Ο Στιβ Μέρτι οδήγησε ένα φορτηγό πάνω στους πίσω τροχούς του, σε μια απόσταση 547,1μ. στο Νάσιοναλ Πάουερ Σπορτς Φέστιβαλ, στην Αγγλία, στις 28.6.1991.

Ο παλαιότερος οδηγός. Ο Ρόι Μ. Ρόουλινς (γενν. στις 7 Ιουλ. 1870) από το Στόκτον, Καλιφόρνια, ΗΠΑ, μηνύθηκε για οδήγησε με ταχύτητα 88,5 χλμ, την ώρα τον Ιούνιο του 1974. Στις 25 Αυγ. 1974 η πολιτεία της Καλιφόρνιας του παραχώρησε μια άδεια που έληγε το 1978, αλλά ο κ. Ρόουλινς πέθανε στις 9 Ιουλ. 1975, μια μέρα πριν φτάσει τα 105 γενέθλια του.

Η κ. μοντ Τουλ από το Ινγκλγουντ, Καλιφόρνια, ΗΠΑ, άρχισε να οδηγεί σε ηλικία 91 ετών αφού πέθανε ο άντρας της. Της εκδόθηκε μια ανανέωση στις 5 Φεβρ. 1976, όταν εκείνη ήταν 104 ετών.

Εξετάσεις άδειας οδήγησης. Το ρεκόρ επιμονής στην Υπηρεσία Εκδοσης Διπλωμάτων Οδήγησης το έχει η κ. Γκιτ Κάουρ Ραντχάγια (γενν. στις 7 Φεβρ. 1973) από το Χανς, Μιντλεσεξ, Αγγλία, η οποία θριάμβευσε στην 48η προσπάθεια της για την άδεια οδήγησης μετά από περισσότερα από 330 μαθήματα, στις 19 Ιουλ. 1987.

Οι πιο εύκολες εξετάσεις για δίπλωμα οδήγησης είναι στην Αίγυπτο, όπου η ικανότητα να οδηγήσεις κάποιος 6 μ. όπισθεν θεωρείται ικανοποιητική απόδοση. Το 1979 αναφέρθηκε ότι είχε προστεθεί η όπισθεν ακριβείας ανάμεσα σε δύο λαστιχένιους κώνους. Σύντομα εφαρμόστηκαν και οι λευκές γραμμές. Η κ. Φάνι Τάρνερ (γενν. το 1903) από το Λιτλ Ροκ, Αρκάνσας, ΗΠΑ, πέρασε τις γραπτές εξετάσεις για οδηγός στην 104η προσπάθεια της, τον Οκτ. του 1978.



Το Μπλου Φλέιμ, το ταχύτερο πυραυλοκίνητο όχημα (Φωτ. Quadrant Picture Libary

ΕΙΔΙΚΑ ΟΧΗΜΑΤΑ

Οχημα ξηράς. Το πιο ογκώδες αυτοκινούμενο όχημα ξηράς είναι το «Μπιγκ Μάσκι», το 10.890 τόνων μηχανικό φτυάρι που κατασκεύασε ο Μπάκιρους Ερι για το ορυχείο Μασκ. Εχει μήκος 148,43 μ., πλάτος 46,02 μ. και ύψος 67,66 μ. με δυνατότητα ανύψωσης 325 τόνους.

Το μακρύτερο. Το «Αρκτικ Σνόου Τρέιν» που ανήκει στον παγκοσμίας φήμης ακροβάτη Στιβ Μακ Πικ (ΗΠΑ), έχει 54 τροχούς και μήκος 174,3σ μ. Κατασκευάστηκε από την εταιρεία «Ρ. Τz. Λε Τουρνό» στο Λονγκβιού, Τέξας, ΗΠΑ, για τον Αμερ. Στρατό. Ο Μακ Πιτ το μετέτρεψε μόνος του για να προσαρμόζεται σε θερμοκρασίες κάτω από το μηδέν, στην Αλάσκα. Εχει ισχύ 4.680 ίππων και χωρητικότητα καυσίμων 29.648 λίτρα.

Το μεγαλύτερο ασθενοφόρο. Τα μεγαλύτερα του κόσμου είναι τα μήκους 18 μ. Αλιγκέιτορ Τζαμπουλάνσις Τύπου VI, VII και VIII και IX που χρησιμοποιούνται από την «Ακρός Τρανστ», για να μεταφέρουν ασθενείς και τραυματίες τουρίστες και προσκυνητές σε όλη την Ευρώπη. Κατασκευάζονται από τη βελγική εταιρεία «Βαν Χούλ» με μηχανές της Φίατ, κοστίζουν 200.000 λίρες και μεταφέρουν 44 ασθενείς και προσωπικό.

Λεωφορεία. Το πρώτο. Η πρώτη υπηρεσία λεωφορείων δημόσιας χρήσης στον κόσμο, εγκαινιάστηκε στις 12 Απρ. 1903 για τη διαδρομή μεταξύ του σιδηροδρομικού σταθμού Ιστμπουρν και του Μιντς, Αν. Σάσεξ, Αγγλία.

Το μακρύτερο. Είναι τα ορθρωτά λεωφορεία DAF Super City Train, του Ζαϊρ, με 110 θέσεις επιβατών και χώρο για 140 ορθίους στο πρώτο τμήμα και 60 θέσεις και χώρο για 40 ορθίους, στο δεύτερο τμήμα, δηλ. για ένα σύνολο 350 επιβατών. Σχεδιάστηκε από τον πρόεδρο του Ζαϊρ, Ποζίντ Μομπούτου Σέζε Σέκο Κούκου Νγκμπεντού βα za Μπάνγκα. Εχουν μήκος 32,20 μ. και ζυγίζουν 28 τόνους άδεια.

Το μεγαλύτερο μονό λεωφορείο είναι μήκους 14,96 μ., μεταφέρει 69 επιβάτες και κατασκευάστηκε από την Βαν Χουλ του Βελγίου.

Ο μεγαλύτερος στόλος. Ο μεγαλύτερο στόλος λεωφορείων στον κόσμο είναι τα 6.580 μονά λεωφορεία στο Ρίο ντε Τζανεϊρο, Βραζιλία.

Η μεγαλύτερη τακτική διαδρομή λεωφορείου γίνεται από το 1978 με τα οχήματα της εταιρείας Ορμένιο, μεταξύ Τούμπες, Περού και Μπουένος Αιρες, Αργεντινή. Η διαδροιμή είναι 5.727 χλμ, και διαρκεί 116 ώρες με μια 2ωρη στάση στη Λίμα, και μια 12ωρη στο Σαντιάγο της Χιλής.

Τροχόσπιτα. Το μεγαλύτερο ταξίδι. Το μεγαλύτερο συνεχές ταξίδι με τροχόσπιτο, 231, 288 χλμ, έκαννα ο Χάρι Μπ. Κόλμαν και η Πέγκι Λάρσον μ'ένα Φολκσβάγκεν Κάμπερ, από τις 20 Αυγούστου 1976 μέχρι τις 20φ Απρ. 1978, μέσα από 113 χώρες.

ΟΠ Σαμπούρο Ούτσι (γενν. στις 7 Φεβρ. 1942) από το Τόκιο, Ιαπωνία, οδήγησε για 270.000 χλμ. περνώντας 91 χώρες από τις 2 Δεκ. 1969 μέχρι τις 10 Φεβρ. 1978.

Το μεγαλύτερο. Το μεγαλύτερο τροχόσπιτο είναι ένα πενταώροφο που κατασκευάστηκε το 1990 για τον Σεϊχη Χαμάντ Αλ Ναχιάν του Αμπού Ντάμπι, Αραβικά Εμιράτα. Εχει μήκος 20 μ., πλάτος 12 μ. και ζυγίζει 120 τόνους. Αποτελείται από 8 κρεβατοκάμαρες, 8 μπάνια, 4 γκαράζ και ντεπόζιτο για 24.000 λίτρα νερού.

ΕΛΛΗΝΙΚΗ ΔΗΜΟΚΡΑΤΙΑ
ΝΟΜΟΣ ΔΩΔΕΚΑΝΗΣΟΥ
ΔΗΜΟΣ ΡΟΔΙΩΝ
ΔΗΜΟΤΙΚΟΣ ΟΡΓΑΝΙΣΜΟΣ ΠΕΡΙΒΑΛΛΟΝΤΟΣ ν.π.δ.δ.
Διευθ: Δημαρχείον, 85100 ΡΟΔΟΣ
Τμήμα Διοίκησης
Πληρ. κα. Α. Κατσαρά
Τηλ.: 46214

ΑΝΑΚΟΙΝΩΣΗ

Για την πρόσληψη προσωπικού έργου με αυτεπιστασία

Ο Δημοτικός Οργανισμός Περιβάλλοντος, στο πλαίσιο του Τεχνικού του Προγράμματος και Προϋπολογισμού του 1998, μετά την έγκριση της μελέτης του έργου «εργασίες συντήρησης και καθαρισμού στο πάρκο Ροδίνι» καθώς και του τρόπου εκτέλεσης δι'αυτεπιστασίας με την 21/98 απόφαση τοιυ Δ/Σ του Οργανισμού, την 7380/30-6-98 έγκριση της Περιφέρειας Νοτίου Αιγαίου και τη γνωμοδότηση της 24-6-98 του Ν.Σ.Δ.Ε. ανακοινώνει ότι θα προσλάβει 12 εργαζόμενους για τις ανάγκες του ανωτέρω έργου σύμφωνα με το άρθρο 21 Ν.2190/94, όπως ισχύει μετά τις τροποποιήσεις και συμπληρώσεις των Ν. 2225/94, Ν. 2247/94, Ν,. 2266/94 και Ν. 2349/95, για τις εξής ειδικότητες και αριθμό εργαζομένων:

Ειδικότητα: εργάτες εκσκαφών. Αριθμός: 12. Ειδικά τυπικά προσόντα: δεν απαιτούνται ειδικά τυπικά προσόντα. Χρονική διάρκεια: 6 μήνες ή μέχρι την εξάντληση του κεφαλαίου.

Ειδικά τυπικά προσόντα:

- Για τους υποψήφιους εργάτες εκσκαφών δεν απαιτούνται ειδικά τυπικά προσόντα.

Οι υποψήφιοι πρέπει να έχουν ηλικία από 18 έως 60 ετών.

Οι υποψήφιοι δεν πρέπει να έχουν κώλυμα κατά το άρθρο 22 του Υπαλληλικού Κώδικα (καταδίκη, υποδικία, δικαστική αντίληψη, δικαστική απαγόρευση).

Γνωστοποιείται ότι μεταξύ των υποψηφίων έχουν πρώτη προτεραιότητα οι μακροχρονίως άνεργοι, εγγεγραμμένοι στον ΟΑΕΔ για διάστημα δώδεκα (12) τουλάχιστον συνεχών μηνών (άρθρο 9 Ν. 2434/1996) και έπονται οι λοιποί άνεργοι ή ανεπάγγελτοι. Η ιδιότητα του μακροχρονίως ανέργου πιστοποιείται με βεβαίωση του ΟΑΕΔ.

Η σειρά κατάταξης των παραπάνω δύο κατηγοριών ανέργων υποψηφίων γίνεται από άποψη μόνιμης κατοικίας και κριτηρίων ως εξής:

Από άποψη εντοπιότητας:

Πρώτη προτεραιότητα πρόσληψης έχουν:

α) οι κάτοικοι και δημότες του Δήμου Ροδίων

β) οι κάτοικοι και δημότες των Δήμων και Κοινοτήτων της επαρχίας Ρόδου.

γ) οι μόνιμοι κάτοικοι του Δήμου Ροδίων

δ) οι μόνιμοι κάτοικοι της Κοινότητας Κοσκινού.

ε) οι μόνιμοι κάτοικοι των υπολοίπων Δήμων και Κοινοτήτων της Επαρχίας Ρόδου.

στ) οι μόνιμοι κάτοικοι των υπολοίπων Δήμων και Κοινοτήτων του νομού Δωδ/σου.

ζ) οι μόνιμοι κάτοικοι των Δήμων και Κοινοτήτων των υπολοίπων νομών της περιφέρειας Νοτίου Αιγαίου

η) οι μόνιμοι κάτοικοι των υπολοίπων Νομών της Χώρας.

Από άποψη κριτηρίων:

Η σειρά κατάταξης κάθε ομάδας εντοπιότητας γίνεται με βάση τα επόμενα κριτήρια σε πέντε (5) κατηγορίες:

α) Οι έχοντες ανήλικα τέκνα

β) Τα τέκνα μέχρι 25 ετών πολύτεκνων οικογενειών (ασχέτως αν αυτά είναι άγαμα ή έγγαμα).

γ) - Οσοι συνοικούν και έχουν την επιμέλεια συζύγου ή ενήλικου ή ανήλικου τέκνου ή αδερφού με βαρια ήθικά ή ψυχοσωματικά προβλήματα με αναπηρία 67% και άνω.

- Οσοι συνοικούν και έχουν την επιμέλεια συζύγου ή γονέα ή αδερφού μη δυνάμενου να αυτοεξυπηρετηθεί λόγω παθήσεως ή λόγω ηλικίας μεγαλύτερης των 78 ετών.

δ) Οι νέοι ηλικίας 18-28 ετών.

ε) Υπόλοιποι υποψήφιοι άνω των 28 ετών.

Σημειώνεται, ότι επί ίσων προϋποθέσεων, υποψήφιοι με ορισμένες άλλες ιδιότητες, οι οποίες ορίζονται συγκεκριμένα στην παράγρ. 11 του άρθρου 21 του Ν. 2190/1994 (ο άνεργος που έχει απολυθεί λόγω καταργήσεως υπηρεσιών ή νομικών προσώπων της παρ. 1 του άρθρου 14 του Ν. 2190/1994, ο γονέας τέκνου με βαριά ή ηθικά ή ψυχοσωματικά προβλήματα ποσοστού αναπηρίας 67% και άνω, γονέας που έχει την επιμέλεια ανηλίκων τέκνων και είναι άγαμος ή χήρος, ή διαζευγμένος, ή σε διάσταση, τα τέκνα θυμάτων πολέμου τα τέκνα συνταξιοδοτουμένων αναπήρων πολέμου, τα τέκνα αναπήρων και θυμάτων πολέμου αμάχου πληθυσμού και τα τέκνα τραυματιών ή πολεμιστών της ζώνης των πρόσω) προτάσσονται.

Οι ενδιαφερόμενοι μπορούν να υποβάλλουν αίτηση στα γραφεία της υπηρεσίας μας:

Δημαρχείον Ρόδου
Δημοτικός Οργανισμός Περιβάλλοντος
Τμήμα Διοίκησης
αρμοδία: κα. Α. Κατσαρά,

εντός 10 ημερών, που αρχίζει από την επομένη ημέρα της τελευταίας δημοσίευσης της παρούσας σε τοπικές εφημερίδες ή της ανάρτησης της στο κατάστημα της υπηρεσίας μας και στο χώρο ανακοινώσεων του δημοτικού καταστήματος της έδρας της υπηρεσίας μας. (Εφόσον η ανάρτηση της είναι τυχόν μεταγενέστερη της δημοσίευσης στις εφημερίδες).

Οι ενδιαφερόμενοι μαζί με την αίτηση τους πρέπει να υποβάλλουν τα εξής δικαιολογητικά:

- Κυρωμένο φωτοαντίγραφο του τίτλου σπουδών τους.
- Πιστοποιητικό του ΟΑΕΔ, εάν επικαλούνται την ιδιότητα του μακροχρονίως ανέργου.
- Υπεύθυνη δήλωση του Ν. 1599/1986 ότι είναι άνεργοι ή ανεπάγγελτοι.
- Βεβαίωση του οικείου αστυνομικού τμήματος ή σταθμού ή δήμου ή κοινότητας για την μόνιμη κατοικία του υποψηφίου. Σε περίπωση αδυναμίας κτησεως τέτοιας βεβαιώσεως, υπεύθυνη, περί της μονίμου κατοικίας, δήλωση του Ν. 1599/1986, στην οποία θα περιλαμβάνεται και πρόσθετη δήλωση ότι οι ανωτέρω αρχές (δήμος κ.λπ.) αρνούνται τη χορήγηση τέτοιας βεβαιώσεως.
- Πιστοποιητικο οικογενειακής κατάστασης του δήμου ή της κοινότητας στο δημοτολόγιο του οποίου είναι γραμμένοι.
- Υπεύθυνη δήλωση του Ν. 1599/86 ότι το αμέσως προηγούμενο δωδεκάμηνο, που συμπληρώνεται κατά το χρονικό σημείο λήξεως προθεσμίας υποβολής αιτήσεων των υποψηφίων, δεν έχει απασχοληθεί σε δημόσια υπηρεσία ή νομικό πρόσωπο του άρθρου 14 παρ. 1 του Ν. 2190/94 με την ιδιότητα του εποχιακού υπαλλήλου (ή κάλυψη περιοδικών ή πρόσκαιρων αναγκών) περισσότερο από 8 μήνες.

Εκτός από τα παραπάνω δικαιολογητικά, οι ενδιαφερόμνοι, εφόσον έχουν και επικαλούνται επί πλέον κάποια από τις ιδιότητες που ρητά αναφέρονται στην παρ. 11 του άρθρου 21 του Ν. 2190/1994, πρέπει να υποβάλουν, μαζί με την αίτηση τους, τα απαιτούμενα αποδεικτικά στοιχεία, για τα οποία μπορούν να λάβουν πληροφορίες από το Τμήμα διοίκησης του Δημοτικού Οργανισμού Περιβάλλοντος, αρμοδία κα Α. Κατσαρά, τηλ. 46214.

Ενστάσεις

Οι ενδιαφερόμενοι μπορούν να υποβάλουν στο ΑΣΕΠ ενστάσεις κατά της ανακοινώσεως μέσα σε αποκλειστική προθεσμία, η οποία λήγει μετά την πάροδο δέκα (10) ημερών από την ανάρτηση της ανακοίνωσης ή από την τελευταία δημοσιοποίηση της, εφόσον η τελευταία δημοσίευση γίνει μετά την ανάρτηση. Επίσης μπορούν να υποβάλουν ενστάσις κατά των πινάκων κατάταξης μέσα σε αποκλειστική προθεσμία, η οποία λήγει μετά την πάροδο δέκα (10) ημερών από την ανάρτηση τους.

Για την υποβολή της ένστασης απαιτείται η κατοβολή στο δημόσιο ταμείο παραβόλου πέντε χιλιάδων (5.000) δραχμών.

Η παρούσα να δημοσιευτεί στις εφημερίδες Πρόοδο και Δημοκρατική και να αναρτηθεί στο χώρο ανακοινώσεων του δημοτικού καταστήματος, των γραφείων του Οργανισμού και του εργοταξίου της «Γρηγορίου Ε'».

Θ. Τσιμπιδάκης
Πρόεδρος του Οργανισμού

ΑΝΑΚΟΙΝΩΣΗ
ΚΑΛΟΚΑΙΡΙΝΑ
Εντατικά Μαθήματα
ΕΓΓΡΑΦΕΣ ΤΩΡΑ
Computer
"ΕΓΓΡΑΦΕΣ ΤΩΡΑ"
Program P.M
Υπεύθυνη Εκπαίδευση
ΜΑΝΩΛΗΣ Ι. ΣΟΦΙΛΛΑΣ
Προγραμματιστής Αναλυτής
Πτυχιούχος πανεπιστημίων University of Baltimore & Bowie State University - U.S.A -
Κορδιγκτώνος 91
Τηλέφωνο: 31761

Rodogaz

☑ Διανομή φιαλών υγραερίου κατ' οίκον
☑ Διανομή χύμα υγραερίου
☑ Πώληση καυστήρων και λεβήτων υγραερίου για κεντρικά συστήματα θέρμανσης
☑ Θερμαντικά σώματα

Διεύθυνση εργοστασίου: Καναμάτ Ρόδου • τηλ. 62649
Διεύθυνση πρατηρίου: Αυστραλίας 50 • τηλ. 34244-5

ΜΙΚΡΕΣ ΑΓΓΕΛΙΕΣ ΜΙΚΡΕΣ ΑΓΓΕΛΙΕΣ ΜΙΚΡΕΣ ΑΓΓΕΛΙΕΣ

ΕΝΟΙΚΙΑΣΕΙΣ ΑΚΙΝΗΤΩΝ

ΕΝΟΙΚΙΑΖΟΝΤΑΙ
στους Καστελλοριζιούς, (Ιξιά), μικρά δυάρια πλήρως επιπλωμένα, και με τα απαραίτητα σκεύη. Πληρ. Διακογεωργίου Κάλλιστος, τηλ. 29318 - 34598

ΕΝΟΙΚΙΑΖΟΝΤΑΙ
Δύο συνεχόμενα γραφεία στον Α' όροφο οικοδομής επί της οδού Δημ. Θεοδωράκη αριθμό 34. Πληρ. τηλ. 28106 (πρωινές ώρες) και τηλ. 32009 (μετά τη 5η απογευματινή)

ΕΝΟΙΚΙΑΖΕΤΑΙ φούρνος, πλήρως εξοπλισμένος εντός πόλεως. Πληροφ. τηλ. 22127, 29552

ΕΝΟΙΚΙΑΖΕΤΑΙ στην οδό Αγίας Λαύρας 68, πλησίον Πανεπιστημίου Αιγαίου, διαμέρισμα 50 τ.μ. πλήρως επιπλωμένο, κατάλληλο για φοιτητές. Ώρες επίσκεψης 9 - 13 και 18 - 21. Πληροφορίες τηλέφωνο 37.593

ΕΝΟΙΚΙΑΖΕΤΑΙ διαμέρισμα 84 τ.μ. με 2 υπνοδωμάτια στον 1ο όροφο στην περιοχή Ανάληψη στην οδό Αθηνών. Πληρ. Τηλ. 31304

ΕΝΟΙΚΙΑΖΕΤΑΙ
γραφείο κατάλληλο για επαγγελματική χρήση στον πρώτο όροφο οικοδομής οδού Δημ. Θεοδωράκη 43 (κοντά στην Πλατεία Κύπρου). Πληροφορίες: τηλ. 28106 (πρωινές ώρες) και 32008 (όλες τις ώρες)

ΕΝΟΙΚΙΑΖΕΤΑΙ αποθήκη 220 τ.μ. κατάλληλη για κατοικία, μαγαζί, γραφείο και επιχείρηση. Πληρ. 01-2828292

ΕΝΟΙΚΙΑΖΕΤΑΙ στην οδό Μιχαήλ Πετρίδη 59 3άρι (2 υπνοδωμάτια, σαλόνι) κεντρική θέρμανση, τζάκι, επιπλωμένο και με ηλιακό θερμοσίφωνο. Πληρ. τηλ. 0244-51381 - 0241 - 76551

ΕΝΟΙΚΙΑΖΟΝΤΑΙ
Επί της οδού Θεμ. Σοφούλη αρ. 117-119 με ευρύ χώρο πάρκινγκ:
1) Ισόγειο κατάστημα 70 μ.τ. όλο μαζί ή διαχωρισμένο (κατάλληλο για Τράπεζα, Πρακτορείο, έκθεση επίπλων, καφετέρια κ.λ.π.)
2) Επαγγελματικοί χώροι (για ιατρεία, γραφεία μηχανικών, λογιστικά γραφεία κλπ) και
3) Διαμερίσματα 2 και 1 δωματίων με βοηθητικούς χώρους
Πληροφορίες: τηλ. 27890 ώρες 7-9 μ.μ.

ΕΝΟΙΚΙΑΖΕΤΑΙ στην Ιαλυσό σε παραθαλάσσια περιοχή απέναντι από το ξενοδοχείο BLUE BAY, ημιτελής κατασκευή 260 τ.μ. σε οικόπεδο 2.700 τ.μ. για οποιαδήποτε τουριστική επιχείρηση. Πληρ. τηλ. 93807

ΕΝΟΙΚΙΑΖΕΤΑΙ γραφείο στην οδό Νικολάου Πλαστήρα 21 έναντι ξενοδοχείου «ΣΠΑΡΤΑΛΗ» εμβαδού 50 τ.μ. κατάλληλο και για δικηγόρο. Πληρ. τηλ. 0245-22008 - 23329

ΕΝΟΙΚΙΑΖΕΤΑΙ
σε μεγάλο κτήμα 1 δυάρι και 3 γκαρσονιέρες πλήρως επιπλωμένα με τηλέφωνο, ηλιακό, μεγάλες βεράντες, παρκινγκ, κ.τ.λ. Περιοχή Τρεις, Ιξιά. Πληρ. Τηλ. 92714.

ΕΝΟΙΚΙΑΖΕΤΑΙ μεγάλος φηλοτάβανος αποθηκευτικός χώρος, εμβαδού 300 τ.μ., με είσοδο φορτηγών από ράμπα και άνετη αυλή εμβαδού 500 τ.μ. για στάθμευση αυτοκινήτων. Στην ίδια αυλή υπάρχει μεγάλη ισόγειος αποθήκη με σκεπή από σιδηροκατασκευή, η οποία ενοικιάζεται επίσης χωριστά ή μαζί με το υπόγειο. Η οικοδομή στην οποία βρίσκονται οι αποθήκες είναι επί της Λεωφόρου Ρόδου - Λίνδου 232, δίπλα από την επιχείρηση TSELIOS BANIO. Πληροφορίες τηλέφωνα 24514 και 64458

ΕΝΟΙΚΙΑΖΕΤΑΙ αποθήκη 180 τ.μ. ολόκληρη ή μισή με δύο εισόδους κατάλληλη για κάθε επαγγελματική χρήση στην διευθ. Θεμ. Σοφούλη 89. Πληρ. τηλ. 0244-51435

ΕΝΟΙΚΙΑΖΕΤΑΙ αποθήκη 200 τ.μ. επί της Θεμ. Σοφούλη (κάτω από το ΤΕΒΕ). Πληρ. τηλ. 0244 - 51367

ΕΝΟΙΚΙΑΖΕΤΑΙ αποθήκη με ράμπα 110 τ.μ. επί της οδού Πατριάρχου Αθηναγόρα 37 (πλησίον Λέσχης Δισγόρα). Τηλ. 37346

ΕΝΟΙΚΙΑΖΟΝΤΑΙ
Καταστήματα για τουριστική εκμετάλλευση, σε ιδιαίτερα προνομιακή θέση, στην περιοχή Κιοταριού (από του παραλιακού δρόμου όμορα με τα ξενοδοχεία «Ρόδος Βίλαντς» και «Ρόδος Μαρίς»). Εξασφαλισμένη πελατεία, πολύ καλή προοπτική. Δεκτές μόνο σοβαρές προτάσεις. Χρόνος περιορισμένος. Πληροφορίες στα τηλέφωνα: 76378, 73987, 094-624669 Κον Χατζηδιάκον

ΕΝΟΙΚΙΑΖΟΝΤΑΙ
γκαρσονιέρα επιπλωμένη πληρ. 25420 ώρες 9-1 και 5-9

ΕΝΟΙΚΙΑΖΕΤΑΙ υπόγειος χώρος για αποθήκη εμβαδού 350 τ.μ., με ράμπα και μεγάλη αυλή για στάθμευση.

Επίσης έτερη ισόγειος αποθήκη, μέσα στην ίδια αυλή εμβαδού 80 τ.μ., Λεωφόρος Ρόδου - Λίνδου αρ. 230. Πληροφορίες Τσέλιος Μπάνιο τηλ. 64458,

ΕΝΟΙΚΙΑΖΕΤΑΙ 4άρι διαμέρισμα, με αποκλειστική χρήση κήπου και κοινόχρηστο χώρο στάθμευσης, στο ισόγειο 2όροφης οικοδομής, στην οδό Ευκλή αρ. 17 στους Χαλκίτες Ρόδου, Ε=103 μ², με σαλόνι, κουζίνα, 3 υπνοδωμάτια, λουτρό και W.C. Πληροφορίες τηλ. 52635, 65926. 51086

ΕΝΟΙΚΙΑΖΕΤΑΙ κατάστημα στο Φαληράκι 100 m², κατάλληλο για οποιανδήποτε χρήση με αιρ - κοντίσιον και τηλέφωνο. 100.000 μηνιαίως - Πληροφορίες τηλ. 38358

ΕΝΟΙΚΙΑΖΟΝΤΑΙ
ΓΡΑΦΕΙΑ ΕΠΙ ΤΗΣ ΟΔΟΥ ΑΛΕΞ. ΔΙΑΚΟΥ 46 (ΕΝΑΝΤΙ ΡΟΔΙΑΚΗΣ ΕΠΑΥΛΗΣ). ΠΛΗΡΟΦΟΡΙΕΣ κ. ΠΑΡΑΣΚΕΥΑΣ ΣΤΕΡΓΟΣ ΤΗΛ. 24660 - 29719 (ΩΡΕΣ 9 π.μ. - 3 μ.μ.) ΤΗΛ. 74431 - (ΩΡΕΣ 5 μ.μ. - 10 μ.μ.)

ΕΝΟΙΚΙΑΖΕΤΑΙ ημιυπόγειος χώρος με ράμπα, για χρήση αποθήκης, Ε=80 τ.μ., στην οδό Ευκλή αρ. 17 στους Χαλκίτες Ρόδου. Πληροφορίες τηλ. 52635, 65926. 51086

ΕΝΟΙΚΙΑΖΟΝΤΑΙ στην Ιαλυσό Lux Studio των 50 τ.μ. Πληρ. τηλ. 35283

ΕΝΟΙΚΙΑΖΕΤΑΙ διαμέρισμα 85 τ.μ., στην οδό Θεμ. Σοφούλη, σε πρώτο όροφο, με ανεξάρτητη είσοδο, χωρίς κοινόχρηστα, επιπλωμένο, 2 υπνοδωμάτια, living room, κουζίνα, μπάνιο, χώλ, κατάλληλο για φοιτητές - τριες Τουριστικής Σχολής και Πανεπιστημίου Αιγαίου. Τηλ. 093-305209 ή 73631

ΕΝΟΙΚΙΑΖΕΤΑΙ κατάστημα 60 τ.μ. με δύο καμπινέ στο Ροδίνι, οδός Κυρήνης 12,, Πληρ. τηλ. 28727

ΕΝΟΙΚΙΑΖΕΤΑΙ
χώρος 130 τ.μ. Αννης Μαρίας και Καζαντζάκη 5 κατάλληλο για επαγγελματική στέγη ή για οτιδήποτε άλλο. Τηλ. 27392 - 78097

ΕΝΟΙΚΙΑΖΕΤΑΙ ή **ΠΩΛΕΙΤΑΙ** κτιριακό συγκρότημα 600 τ.μ. σε οικόπεδο 6 στρεμ. στο Τσαϊρι (κατάλληλο για επαγγελματικό χώρο). Πληρ στο 62630 - 61790 κ. Παναγιώτης. (Ενοικιαζ. και μεμονωμένες αποθήκες 100 - 200 τ.μ.)

ΕΝΟΙΚΙΑΖΕΤΑΙ μεγάλο ακίνητο στην Π. Πόλη 450 τ.μ. πέτρινο με μεγάλη αυλή με δύο εισόδους από Ομήρου 74 και Ιποδάμου 63. Κατάλληλο για διάφορες χρήσεις. Μόνο σοβαρές προτάσεις. Πληροφορίες στα τηλέφωνα 34251, 21613, 65846 και στο φορητό 094 527986.

ΕΝΟΙΚΙΑΖΟΝΤΑΙ
επιπλωμένες γκαρσονιέρες σε ένα απέραντο κήπο με τηλέφωνο, κεντρική θέρμανση, ανεμιστήρες οροφής, αερόθερμα μπάνιου κλ.π. στο Καντηλί, έναντι εστιατορίου «Αμυγδαλιά» τηλ. 92714

ΕΝΟΙΚΙΑΖΟΝΤΑΙ επιπλωμένα ή μη ένα δυάρι με μεγάλους χώρους και μιά γκαρσονιέρα κατάλληλη για εργένη, στην οδό Αγίων Αναργύρων 20. Πληρ. τηλεφ. 28710

ΕΝΟΙΚΙΑΖΕΤΑΙ, χωρίς «αέρα» κατάστημα 50 τ.μ., επί της Αγίου Γεωργίου και Υφηλάντου. Πληρ. τηλ. 0244-51659 ώρες καταστημάτων.

ΕΝΟΙΚΙΑΖΕΤΑΙ
Βιοτεχνική αποθήκη 1700 τ.μ. με ράμπα φόρτωσης - εκφόρτωσης εξοπλισμένη με ράφια βαρέου τύπου, γραφεία κ.λπ. επί της Λεωφ. Καλλιθέας 2ο χλμ τηλ. 66707 και 094 - 34273

ΧΡΥΣΟΧΟΕΙΟΝ ενοικιάζεται εντός του ξενοδοχείου LINDOS BAY σε κεντρικό σημείο έναντι RECEPTION τ.μ. 25. Πληροφορίες κ. Παρασκευά Ιωάννη ΤΗΛ. 0244-31501 από 10.00 μέχρι 15.00

ΣΤΗΝ ΙΑΛΥΣΟ κοντά στο Λύκειο και στη θάλασσα, μέσα σε ωραίο κήπο, ενοικιάζονται δύο καινούργια STUDIOS, επιπλωμένα με πολυκουζινάκι, Τηλ. 92630, 78082, 93507

ΕΝΟΙΚΙΑΖΕΤΑΙ για επαγγελματική στέγη ισόγειο διαμέρισμα στην οδό 28ης Οκτωβρίου 4 Πληροφ. τηλ. 37600-27707

ΕΝΟΙΚΙΑΖΟΝΤΑΙ καταστήματα επί της λεωφόρου Λίνδου 7ον χιλ. δεξιά πλευρά.
α) έναντι εργοστασίου Μαρμάρων Καβάλα, 150 τ.μ. γωνιακό
β) έναντι Φωνής Αμερικής 4 καταστήματα 100 τ.μ. με πατάρι 50 τ.μ. ύφους 5 μέτρα. Σε ανεργεία αυτοκινήτων δεν δίνονται. Τηλ. 23716.

ΤΙΜΗ ΕΥΚΑΙΡΙΑΣ
ΕΝΟΙΚΙΑΖΕΤΑΙ
εστιατόριο στο Φαληράκι πλήρως εξοπλισμένο σε κεντρικό σημείο για μεγάλη χρονική διάρκεια. Πληρ. 093-864446 Γιώργος

ΕΝΟΙΚΙΑΖΕΤΑΙ στη Π. Πόλη σε περίοπτη θέση της πλατείας Εβραίων - Μαρτύρων, διόροφο διατηρητέο ακίνητο, αποτελούμενο από 1ον όροφο 140 m² και 2ον όροφο 45 m² με 100m² βεράντα. Στο ακίνητο έχει γίνει αναπαλαίωση. Είναι κατάλληλο για οποιαδήποτε επαγγελματική χρήση. Πληρ. τηλ. 35174 ή 29284

ΕΝΟΙΚΙΑΖΟΝΤΑΙ LUX επιπλωμένα STUDIOS στην Ιαλυσό των 60 τ.μ. Πληρ. τηλ. 35283

ΕΝΟΙΚΙΑΖΟΝΤΑΙ στην Ιαλυσό επιπλωμένα διαμερίσματα 3 και 2 δωματίων. Πληρ. 22050 και 33441

ΕΝΟΙΚΙΑΖΕΤΑΙ χώρος 200 τ.μ. με πατάρι 60 τ.μ. ύψος 4.70 με βοηθητικούς χώρους και αυλή, κατάλληλο για βιοτεχνία ή χονδρεμπόριο. Λουδίνου & Βιέννης 1. Πληροφορίες τηλ. 32815 Ώρες καταστημάτων

ΕΝΟΙΚΙΑΖΕΤΑΙ ΚΑΤΑΣΤΗΜΑ στα 100 μαγαζιά. Πληρ. 64583 μετά τις 8 μ.μ.

ΕΝΟΙΚΙΑΖΕΤΑΙ διαμέρισμα 95 τ.μ. στην πάροδο Λεμεσού. Πληροφορίες τηλ. 22932

ΖΗΤΟΥΝ ΠΡΟΣΩΠΙΚΟ

ΖΗΤΕΙΤΑΙ
«ΑΕ ζητά υπάλληλο 24-35 ετών ανεξαρτήτου φύλλου, απόφοιτο Λυκείου τουλάχιστον, με ιδιαίτερη άνεση στην επικοινωνία για στελέχωση τμήματος εξυπηρέτησης πελατών. Βασικός μισθός από 170.000, αναλόγως προσόντων. ΤΗΛ. 67980-81»

ΖΗΤΕΙΤΑΙ
Ζητείται κοπέλα για να εργαστεί σε τουριστικό κατάστημα. Απαραίτητη η γνώση ξένων γλώσσων και οπωσδήποτε της Αγγλικής Πληρ. τηλ. 75782 26919

Κυρία, αναλαμβάνει να προσέχει παιδιά, στο σπίτι της όλες τις ώρες. Τηλ. 75093

ΙΔΙΟΚΤΗΤΕΣ -ΟΔΗΓΟΙ Δ.Χ. ΖΗΤΟΥΝΤΑΙ
Ιδιοκτήτες - οδηγοί Δ.Χ. για αποκλειστική συνεργασία με τα συγκροτήματα παραγωγής έτοιμου σκυροδέματος της Εταιρείας «ΓΕΝΙΚΗ ΤΕΧΝΙΚΗ Α.Ε.»
ΤΟΥΡΙΣΤΙΚΟ ΓΡΑΦΕΙΟ
ΖΗΤΑ ΥΠΑΛΛΗΛΟ ηλικίας 25-35 χρονών. Απόφοιτο γυμνασίου ή λυκείου με γνώσεις αγγλικής και γερμανικής γλώσσας και να έχει εκπληρώσει τις στρατιωτικές του υποχρεώσεις. Πληροφορίες στο τηλέφωνο 77040. Καθημερινά από 09.00 - 12.00
Πληροφορίες: Κος Π. Υφηλάντης στα τηλέφωνα 61485 και 62323

Από Ανώνυμη Εταιρεία Εμπορίας τροφίμων - ποτών επιτούνται 1) οδηγός για διανομές (όχι πωλητής) με επαγγελματικό δίπλωμα 2) Εργάτες αποθήκης. Μισθός ικανοποιητικός Εργασία χειμώνα - καλοκαίρι. Ωράριο συνεχές. Πληροφορίες 24-611

ΖΗΤΕΙΤΑΙ
μάγειρας ή βοηθός για να εργασθεί στο εστιατόριο «Santa Lucia» στο Φαληράκι. Πληρ. τηλ. 85776 στις ώρες 14.00 - 23.00

ΠΩΛΗΤΗΣ με δίπλωμα οδηγού Β' επαγγελματικό ζητείται από μεγάλη επιχείρηση που δραστηριοποιείται στον τομέα εισαγωγής και εμπορίας οιν. ποτών τηλ.: 29841 ώρες 09.00-13.00 & 17.00-19.00 καθημερινά.

ΑΥΤΟΚΙΝΗΤΑ

ΠΩΛΕΙΤΑΙ: MAZDA 323F, 16 βαλβίδες, air condition, υδραυλικό τιμόνι, ηλεκτρικά παράθυρα, κεντρικό κλείδωμα, ζάντες αλουμινίου, ραδιοκασετόφωνο, ενισχυτής equalizer, σε πολύ καλή κατάσταση. Τιμή: δρχ. 3.000.000. Πληρ. Τηλ. 34.000

ΠΩΛΕΙΤΑΙ - ΕΝΟΙΚΙΑΖΕΤΑΙ Αυτοκίνητο - καντίνα σε άριστη κατάσταση, κατασκευής 1996 μάρκας MERCEDES 410 D μήκους 4μ., πλάτους 2 μ. και ύψους 2.10μ. Για περισσότερες πληροφορίες ο κ. Γιάννης στο τηλ. 0244/44.251 από 09.00-14.00 και στο τηλ. 0244/44.490 από 20.30 - 24.00

ΠΩΛΕΙΤΑΙ: Επιβατηγό MERCEDES E200 mod. 95, Fulll extra. Πληροφορίες, τηλ.: 62649 & 63830, ώρες 8-3.

ΠΩΛΕΙΤΑΙ HONDA CIVIC μοντέλο 89 1200 cc 16V σε άριστη κατάσταση. Τιμή 1.700.000 Πληρ. τηλ. 87777

ΠΩΛΕΙΤΑΙ αυτοκίνητο NISSAN θενζίνη Modele 87. Τηλ. 96583, 094 565948, 093 585024

ΠΩΛΕΙΤΑΙ LANCIA DEDRA A/C 1600 c.c. του 1991 σε άριστη κατάσταση. Πληροφορίες: τηλ. (0241) 47-667 κο Γ. Μώρο

ΠΩΛΕΙΤΑΙ Αυτοκίνητο FORD ESCORD 1.100 κ. δε καλή κατάσταση και λογική τιμή. Πληρ. τηλ 22975 .

ΠΩΛΟΥΝΤΑΙ τα ακόλουθα αυτοκίνητα σε άριστη κατάσταση και σε προσπές τιμές και ευκολίες. SEAT MARBELLA μοντέλο 1994 Πληροφ. στα τηλ. 21819-25888

ΠΩΛΕΙΤΑΙ αυτοκίνητο ΚΡΑΪΣΛΕΡ ΣΤΡΑΤΟΥΣ 2000 c.c. κάμπριο μοντέλο. Οκτώβριος 96. Φουλ έξτρα. Δεκτές μόνο σοβαρές προτάσεις. Πληροφορίες τηλ. 66060 κον Σταύρο.

ΠΩΛΕΙΤΑΙ OPEL - ASCONA 1300 τιμή ευκαιρίας. Πληρ. Τηλ. 33926

ΠΩΛΕΙΤΑΙ ΑΛΦΑ ΡΟΜΕΟ 146 1400 cc 11/95 18.500 Kmh. σε άριστη κατάσταση με FULL EXTRA. Μόνον σοβαρές προτάσεις. Πληρ. 75487 - 094-438097

ΔΙΑΦΟΡΑ

ΠΩΛΟΥΝΤΑΙ λόγω αναχωρήσεως σε τιμη ευκαιρίας: 2 ψυγεία - ποδηλάτο κλασσικό με διπλό σκελετό - 2 ραδιοκασετόφωνα - 1 τηλεόραση PHILIPS με τραπεζάκι - παράθυρο καινούριο αλουμινένιο μεγάλο - 1 κρεβάτι ημιδιπλο σιδερένιο παραδοσιακό - τραπέζι με 4 καρέκλες αλουμινένιες - 4 καρέκλες πλαστικές με τραπέζι - 2 κρεβάτια σουηδικά ημιδιπλα με στρώματα - 2 καθρέπτες - 10 μεγάλα κεραμίδια για στέγαστρο- είδη υγιεινής - 1 ντουλάπα ξύλινη τετράφυλλη με κομοδίνο - 1 σώμα καλοριφέρ - 1 κρεβάτι κάρινο με ορθοπεδικό στρώμα διπλό - 2 σκάλες διαμερίσματος αλουμινίου και ξύλινη - 3 φιάλες υγραερίου - 1 πετρογκάζ - 60 μέτρα λάστιχο ποτίσματος - παπούτσια - ρούχα - εργαλεία - ψησταριά - 10 συρτάρια ξύλινα. Πληρ. τηλ. 32985

ΕΥΚΑΙΡΙΑ - ΠΩΛΕΙΤΑΙ πλήρης εξοπλισμός χρυσοχοείου σε πολύ καλή κατάσταση και σε τιμή μεγάλης ευκαιρίας. Πληρ. τηλ. 22704

ΠΩΛΕΙΤΑΙ καινουργής από άριστο μέταλλο θυρίδα διαστάσεων περίπου 2 μέτρα ύψος x 1 πλάτος με 20 θυρίδες - συρτάρια κατάλληλη για ξενοδοχεία και πανσιόν. Πληροφορίες τηλ. 86622 απογευματινές και βραδυνές ώρες.

ΠΩΛΕΙΤΑΙ μπιλιάρδο σε καλή τιμή. Πληρ. τηλ. 0244-51095

ΠΩΛΕΙΤΑΙ ταχύπλωο σκάφος 7,5 μέτρα. Τηλ. Σύμης 0241-71040, Πειραιάς 01-4320826

ΠΩΛΕΙΤΑΙ μπιλιάρδο αμερικάνικο σε άριστη κατάσταση σε τιμή ευκαιρίας. Πληρ. τηλ. 0241-51095

ΠΩΛΟΥΝΤΑΙ
Ξυλουργικά μηχανήματα 1) Σύνθετο 40άρι 2) Κορδέλα 80άρα 3)ντεβάλ 1.25 4) απορροφητήρας 5) σταθερός δρέπανος 6) φατσοπρίονο λόγω αναχώρησης σε τιμή ευκαιρίας. Πληρ. 74311

ΠΩΛΕΙΤΑΙ
κτήμα με ελιές 30 στρέμ. επί του δρόμου ΣΑΛΑΚΟΣ - ΔΙΜΥΛΙΑ λόγω αναχώρησης σε τιμή ευκαιρίας. Πληρ. 74311

ΠΩΛΕΙΤΑΙ
σκάφος ταχύπλοο 7.40μ. λόγω αναχώρησης σε τιμή ευκαιρίας. Πληρ. 74311

ΠΩΛΕΙΤΑΙ βάρκα 4.95. Πληρ. 63451, 094 665215

ΠΩΛΕΙΤΑΙ καινούργια ταμειακή μηχανή μάρκας CASIO. Πληρ. τηλ. 79205

ΖΗΤΕΙΤΑΙ προς αγορά μονοκατοικία ή μεζονέτα με κήπο 120-160 τ.μ. έτοιμη ή υπό κατασκευή. Περιοχές Ρόδου - Κοσκινού. Αποκλείονται μεσίτες. Τηλ. 094-368123

ΛΥΚΟΣΚΥΛΟ 5 μηνών, πανέμορφο, πωλείται. Πληρ. κ. Μανώλη, τηλ. 81478 μετά τις 3 μ.μ.

ΠΩΛΗΣΕΙΣ ΑΚΙΝΗΤΩΝ

ΠΩΛΕΙΤΑΙ
Σκαφτικό μηχάνημα 4Χ4 15 ίππους σπαστό στην μέση κατάλληλο για αμπελια, δέντρα κ.τ.λ. λόγω αναχώρησης. Σε τιμή ευκαιρίας. Πληρ. 74311

ΜΑΙΖΟΝΕΤΑ 'Η ΜΟΝΟΚΑΤΟΙΚΙΑ
ερβ. 120 -150 τ.μ.
Ζητείται με κήπο, σε ευκαιριακή τιμή, στην περιοχή από Ιξιά έως Κρεμαστή. Πληροφ. κ. Μανώλη, τηλ. 81478 μετά τις 3.00 μ.μ.

ΕΥΚΑΙΡΙΑ!!
Πωλείται μεζονέτα τριόροφη με κήπο στην περιοχή Καρακόνερο τηλ: 0246-22158 - 0246 - 22143 μεσίτες αποκλείονται

ΠΩΛΕΙΤΑΙ διαμέρισμα στο «ΜΗΔΕΙΑ» τριάρι (μικρό), Ε=53 τ.μ. ρετιρέ με θέα και τζάκι. Δεκτά δάνεια. Πληροφορείες τηλ. 36940 (Κύριον ΣΤΡΑΤΟ ΚΑΡΑΝΙΚΟΛΑ) και τηλ. 23895 (Κύριον Γιώργο ΠΙΠΙΝΟ) σε ώρες γραφείου)

ΕΥΚΑΙΡΙΑ

ΠΩΛΕΙΤΑΙ γωνιακό ακίνητο ισόγειο, με 3 καταστήματα 98 τ.μ. και 2 στούντιος 77 τ.μ. στον 1 όροφο,Ιπποδάμου 54, Π. Πόλη Πληρ. τηλ. 63237

ΠΩΛΕΙΤΑΙ σπίτι σε αρίστη κατάσταση στη Μαλώνα σε καλή τιμή. Πληρ. τηλ. (0244) 51119.

ΠΩΛΕΙΤΑΙ διαμέρισμα υπόγειο εντός πόλεως Ρόδου τηλ. 01-2828292

ΠΩΛΕΙΤΑΙ
Διαμέρισμα τεσσάρι στο Βενετόκλειο Γυμνάσιο απέναντι σε πολλή καλή κατάσταση. Δάνεια Δεκτά - Ευκολίες πληρωμής Πληροφορίες Διακογεωργίου Κάλλιστος τηλ. 29318 - 34598

ΠΩΛΕΙΤΑΙ
διαμέρισμα ισόγειον 90 τ.μ. 2 υπνοδωματίων, τζάκι, αυλή, 2 αποθήκες, γκαράζ. Σωτήρος 78, τηλ. 96583, 094 565948, 093 585024

ΠΩΛΕΙΤΑΙ διαμέρισμα στο «ΜΗΔΕΙΑ» τριάρι (μικρό), Ε=53 τ.μ. ρετιρέ, με θέα, και τζάκι. Δεκτά δάνεια.

ΠΩΛΕΙΤΑΙ μονοκατοικία 240 τ.μ. σε 1000 τ.μ. οικόπεδο (σε μπετά). Περιοχή Βουνάρα ΙΑΛΥΣΟΣ. Πληρ. τηλ. 61450 - 094 410173. Ώρες 9 π.μ. - 2 μ.μ. και 5 μ.μ. - 9 μ.μ.

ΠΩΛΟΥΝΤΑΙ τα ακόλουθα ακίνητα στην Κοινότητα Μαλώνας:
- Στην θέση «Αλώνια», ακίνητο εκτάσεως 410
- Στην θέση «Ευαγγελίστρια» ακίνητο 1400 τ.μ.
- Στην θέση «Ρένη», ακίνητο 2 στρεμμάτων Πληρ. τηλ. 0244 - 51524, Κον Στέργο

ΠΩΛΕΙΤΑΙ αποθήκη επιφάνειας 340 τ.μ. εντός της πόλεως, σε τιμή ευκαιρίας, λόγω αναχωρήσεως. Πληρ. τηλ. 32985 και 01-2828292

ΠΩΛΕΙΤΑΙ ΜΕΓΑΛΗ ΕΥΚΑΙΡΙΑ
οικόπεδο στην Σύμη έτοιμο για οικοδομή 450 τ.μ. στο δρόμο Πληρ. τηλ. 30165, 30977

ΠΩΛΕΙΤΑΙ οικόπεδο 600 τ.μ. με σπίτι και πρόσοψη στο δρόμο 14 μ. στα Κρητικά. Αρ. 54 Πληρ. τηλ. 22933

ΠΩΛΕΙΤΑΙ αποθήκη 300 Μ.Τ. εντός ΡΟΔΟΥ. Ανταλλάσσεται και με ακίνητο στην Αθήνα τηλ. 32985

ΠΩΛΟΥΝΤΑΙ

α) Οικόπεδο 6000 τ.μ. περίπου στο κέντρο του Φαληρακίου κοντά στην θάλασσα.

β) Οικόπεδο γωνιακό 2000 τ.μ. επί της Λεωφόρου Ρόδου - Αεροδρομίου προνομιακό. Πληροφ. κ. Ελένη Βρατσάλη τηλ. 65300 - 63834 - 39668 κινητό 093-323-101

ΠΩΛΕΙΤΑΙ επαγγελματική στέγη 150 τ.μ. εντός πόλεως Ρόδου. Κατάλληλη και για κατοικία, τηλ. 32985

ΠΩΛΟΥΝΤΑΙ δύο άρτια οικόπεδα άνω των 4.000 τ.μ. το καθένα, στην περιοχή του ΚΕΓΕ (Αμπελουργικό Φυτώριο Ρόδου) με καταπληκτική θέα. Πληρ. Τηλ. 24466

ΠΩΛΕΙΤΑΙ διόροφη μονοκατοικία ανεξάρτητη στην Παλιά Πόλη και επί της οδού Τιμοκρέοντος έτοιμη για ανακατασκευή. Πληρ. 66041

ΜΑΘΗΜΑΤΑ

ΚΑΘΗΓΗΤΡΙΑ φιλόλογος παραδίδει μαθήματα σε μαθητές γυμνασίου και λυκείου περιοχή ΙΞΙΑ τηλ. 90725

ΜΑΘΗΜΑΤΑ ΡΩΣΙΚΗΣ
Παραδίδω μαθήματα Ρωσικής γλώσσας. Πληρ. τηλ. 86279 ώρες 16.00 - 21.00 85060 ώρες 09.00 - 13.00 Κον Αλέξη Σεβαστίδη

ΖΗΤΕΙΤΑΙ ΕΠΕΝΔΥΤΗΣ
ΕΠΕΝΔΥΤΗΣ ζητείται από επώνυμη αλυσίδα φαστ - φουντ για ποσοστό πολυτελέστατης επιχείρησης που θα λειτουργήσει και στην ΡΟΔΟ στο πιο κεντρικό σημείο 094 391612 Θε/νίκη

ΠΩΛΟΥΝΤΑΙ
Πολυτελή διαμερίσματα 100 τ.μ. και 115 τ.μ. με κεντρική θέρμανση, τζάκι, αποθήκη και θέση στάθμευσης, στην οδό Δενδρινού (περιοχή Ζέφυρος).
Πληροφορίες Αναστάσιος Ατσίδης, Στεφ. Καζούλη 74, ΡΟΔΟΣ, τηλ: 28616 - 37848

ΠΩΛΟΥΝΤΑΙ
Μεζονέτες διόροφες 132 τ.μ. και διόροφες με υπόγειο 190 τ.μ. με οροφές κεραμοσκεπείς με αποκλειστικές χρήσεις αυλών στην περιοχή Καναμάτ.
Πληροφορίες Αναστάσιος Ατσίδης, Στεφ. Καζούλη 74, τηλ. 28616 - 37848

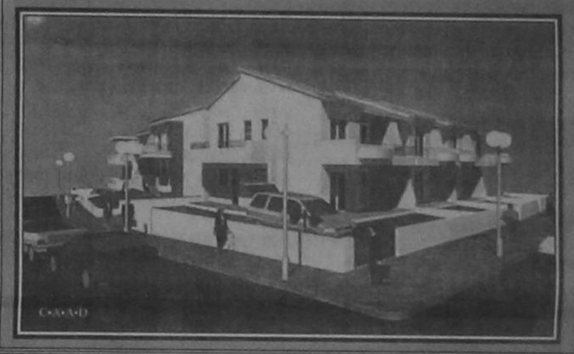

ΠΩΛΟΥΝΤΑΙ
ΜΟΝΟ ΑΠΟ ΤΟ ΓΡΑΦΕΙΟ ΜΑΣ

1) Μονοκατοικία με κήπο και επί πλέον πλεονεκτήματα σε πολύ καλή περιοχή.
2) Ετοιμοπαράδοτο 4άρι, στον τελευταίο όροφο με τζάκι με 3 Αίρκοντίσιον, τελείως ανεξάρτητο με Λούξ κατασκευή τιμή καλή.
3) Οικόπεδο 3.200 τ.μ. (άρτιο οικοδομήσιμο) στην Πλαγιά Κοσκινού πάνω σε κεντρικό δρόμο.
4) Οροφοδιαμέρισμα 4άρι με θέα φανταστική σε κεντρική περιοχή με δικό του γκαράζ Λούξ κατασκευής.
5) Διαμέρισμα ρετιρέ 4άρι σε κεντρικότατη περιοχή Λούξ κατασκευής και ιδιόκτητο γκαράζ.
6) Οικόπεδο 1.000 τ.μ. εντός πόλεως με άδεια οικοδομής και άδεια αρχαιολογίας σε καταπληκτική τιμή.
7) Ετοιμοπαράδοτο 4άρι Λούξ κατασκευής στην Ανάληψη και Γκαράζ.
8) Μεζονέττες πάνω στην παραλία και σε διάφορες άλλες ωραίες περιοχές.
9) Μαγαζιά στις κεντρικότερες περιοχές.
10) Διαμερίσματα 2, 3 και 4 κυρίων δωματίων σε πολλές και διάφορες περιοχές.
11) Οικόπεδα κτήματα, αποθήκες και επιχειρήσεις και χιλιάδες άλλες περιπτώσεις.

Ο,ΤΙΔΗΠΟΤΕ ΘΕΛΕΤΕ ΝΑ ΠΟΥΛΗΣΕΤΕ ΕΛΑΤΕ ΝΑ ΜΑΣ ΣΥΜΒΟΥΛΕΥΘΕΙΤΕ ΔΙΟΤΙ ΔΙΑΘΕΤΟΥΜΕ ΤΕΡΑΣΤΙΑ ΕΚΛΕΚΤΗ ΑΓΟΡΑΣΤΙΚΗ ΠΕΛΑΤΕΙΑ ΚΑΙ ΤΕΡΑΣΤΙΑ ΠΕΙΡΑ ΩΣ ΤΟ ΠΑΛΑΙΟΤΕΡΟ ΚΤΗΜΑΤΟΜΕΣΙΤΙΚΟ ΓΡΑΦΕΙΟ.

Γ. ΝΕΟΦΥΤΟΥ
Δ. ΘΕΟΔΩΡΑΚΗ 40
ΤΗΛ. 20989 και 21434

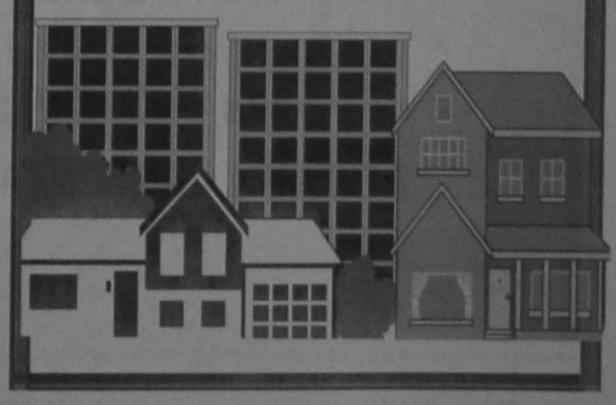

Απο την εταιρεία:
MERCEDES - BENZ
Αφοι Χατζημιχάλη Ο.Ε. ζητείται νέος για να εργασθεί στο τμήμα ανταλλακτικών. Πληρ. στα τηλ.: 62941 - 4 κ. Χατζημιχάλη Ελευθέριο

ΓΙΑΝΝΗΣ ΝΙΚΟΛΙΔΑΚΗΣ
ΜΗΧΑΝΟΛΟΓΟΣ ΜΗΧΑΝΙΚΟΣ
ΓΑΛΛΙΑΣ 14 ΡΟΔΟΣ

ΠΩΛΟΥΝΤΑΙ

1) Ετοιμοπαράδοτα διαμερίσματα πολυτελούς κατασκευής 85 και 58 τ.μ. στην οδό Πειραιώς.
2) Διαμερίσματα πολυτελούς κατασκευής 128 τ.μ. με τρία υπνοδωμάτια και 95 τ.μ. με δύο υπνοδωμάτια πλησίον Αννης Μαρίας.
Τα παραπάνω διαμερίσματα διαθέτουν θέση στάθμευσης και κεντρική θέρμανση.
3) Μεζονέτες 132-130-144 τ.μ. με ή άνευ υπογείου επ

Προτεραιότητα στις ιδιωτικοποιήσεις

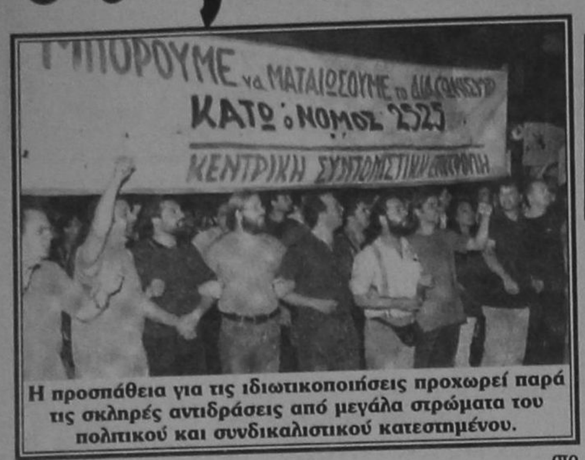

Η προσπάθεια για τις ιδιωτικοποιήσεις προχωρεί παρά τις σκληρές αντιδράσεις από μεγάλα στρώματα του πολιτικού και συνδικαλιστικού κατεστημένου.

Επί σαράντα σχεδόν μέρες ετερόκλητες πολιτικές και συνδικαλιστικές συμμαχίες έδωσαν όντως σκληρότατο αγώνα για να αποτρέψουν την ιδιωτικοποίηση της Ιονικής Τράπεζας που ελέγχει μόλις το 5% του τραπεζικού συστήματος

ΤΟΥ ΧΡΗΣΤΟΥ ΠΑΠΑΛΕΞΑΝΔΡΟΥ

Ο υπουργός Εθνικής Οικονομίας και Οικονομικών κ.Παπαντωνίου σε ομιλία του στη Βουλή εξανέστη για τις κατηγορίες της αντιπολίτευσης ότι η πολιτική των αποκρατικοποιήσεων είναι ταυτόσημη με την εκποίηση εθνικού πλούτου και είπε χαρακτηριστικά:

Φοβάμαι ότι η Ελλάδα και ενδεχομένως και η Κούβα, να είναι οι μόνες χώρες στις οποίες γίνονται τέτοιες συζητήσεις για αυτά τα ζητήματα». Προχθές ο πρωθυπουργός κ. Κ. Σημίτης μιλώντας στη συνεδρίαση του εκτελεστικού γραφείου του ΠΑΣΟΚ είπε ότι το «κράτος δεν έχει καμιά δουλειά να πουλάει αρώματα ή τσιγάρα», αναφερόμενος προφανώς στα Καταστήματα Αφορολογήτων Ειδών, τα οποία μαζί με άλλες 11 ΔΕΚΟ περιλαμβάνονται στο πρόγραμμα ιδιωτικοποιήσεων ή μετοχοποιήσεων που εφαρμόζει η ελληνική κυβέρνηση. Ειδικότερα, όπως έχουν δείξει οι πρόσφατες δημοσκοπήσεις, οι ιδιωτικοποιήσεις έχουν εξασφαλίσει μεγάλη κοινωνική αποδοχή, στην πράξη όμως το κυβερνητικό πρόγραμμα προχωρεί με την παρεμβολή μεγάλων εμποδίων, γιατί οι συνδικαλιστές, τα κατεστημένα συμφέροντα, αλλά και ισχυροί πολιτικοί παράγοντες αντιδρούν με κάθε δυνατό τρόπο. Κάτω από τον έλεγχο του κράτους επί παραδείγματι παραμένει κάτι παραπάνω από το 60% του τραπεζικού συστήματος και παρ'όλα αυτά επί σαράντα σχεδόν μέρες ετερόκλητες πολιτικές και συνδικαλιστικές συμμαχίες έδωσαν όντως σκληρότατο αγώνα για να αποτρέψουν την ιδιωτικοποίηση της Ιονικής Τράπεζας, που ελέγχει μόλις 5% του τραπεζικού συστήματος. Εντούτοις παρά το γεγονός αυτό η αντίδραση αυτή με τη σφοδρότητα και δυναμικότητα που εκδηλώνεται δρα χωρίς αμφιβολία υπέρ της πολιτικής των ιδιωτικοποιήσεων-μετοχοποιήσεων, καθώς έδωσε τη δυνατότητα στους πολίτες αυτής της χώρας να αντιληφθούν με πληρότητα και αποτελεσματικότητα το θέατρο του παραλόγου που παίζεται με τα πολυδιάστατα οικονομικά και πολιτικά συμφέροντα που κρύβονται στον ευρύτατο χώρο των αντιπάλων των αποκρατικοποιήσεων-μετοχοποιήσεων. Είναι φανερό ότι η μάχη δεν δίνεται για το 5% αλλά για το γεγονός ότι οι συνδικαλιστές και γενικότερα η νομενκλατούρα της οποίας αποτελούν επίλεκτο τμήμα αντιλαμβάνονται ότι χάνουν τα αβγά και τα πασχάλια καθώς αρχίζει να ξηλώνεται ένα καθεστώς εξουσίας και ελέγχου που στηριζόταν στην κρατική ιδιοκτησία μεγάλων επιχειρήσεων, τραπεζών κ.λ.π. Αυτή η μορφή ιδιοκτησίας ακριβώς έδινε σε μία ομάδα στελεχών την οποία αποτελούσαν οι διευθύνοντες σύμβουλοι των ΔΕΚΟ και οι συνδικαλιστές του ευρύτερου δημοσίου τομέα, τη δύναμη να ασκούν εξουσία και να απολαμβάνουν προνόμια των προνομίων, που είναι σίγουρο ότι υπό καθεστώς ιδιωτικοποιήσεων θα εξαφανίζονταν. Αυτός είναι ο ουσιαστικός λόγος για τον οποίο αγωνίζονται με νύχια και με δόντια να διατηρήσουν τα κεκτημένα δικαιώματα. Η δύναμη εξουσίας όμως και αυτά τα προνόμια με βάση τα οποία επωφελείτο η νομενκλατούρα σήμαιναν για το λαό, για τους φορολογουμένους, πρόσθετα βάρη, ταλαιπωρίες και χειρίστη ποιότητα υπηρεσιών. Κάθε χρόνο τα τιμολόγια των ΔΕΚΟ αυξάνονται, οι νέες επενδύσεις όταν γίνονται χρηματοδοτούνται όχι βέβαια από τα ανύπαρκτα κέρδη τους, αλλά από τον προϋπολογισμό και επίσης οι ζημιές τους φορτώνονται στο δημόσιο χρέος και εξοφλούνται από τους φορολογουμένους. Για τους βασικούς αυτούς λόγους πράγματι η χώρα μας αποτελεί μοναδική περίπτωση σε ένα κόσμο που έχει επιλέξει την πολιτική των ιδιωτικοποιήσεων, όχι βέβαια για λόγους δογματικούς, αλλά γιατί σήμερα στη μετά GATT περίοδο και στο πλαίσιο του Παγκόσμιου Οργανισμού Εμπορίου (ΠΟΕ) και της παγκοσμιοποίησης, η κρατική ιδιοκτησία αποδεικνύεται ιδιαίτερα δαπανηρή για τους λαούς, ατελέσφορη στον ανταγωνισμό και εν πολλοίς, ανίκανη να καλύψει τις ανάγκες των καταναλωτών. Ο υφυπουργός Οικονομικών, καθηγητής κ.Ν. Χριστοδουλάκης, τονίζει στο «ΒΗΜΑ»:

«Πάνω από 100 χώρες σε όλο τον κόσμο έχουν προχωρήσει σε σημαντικές ιδιωτικοποίησεις. Σύμφωνα με τα δημοσιευμένα στοιχεία το 1993 έγιναν συνολικά 900 ιδιωτικοποιήσεις σε όλον τον κόσμο έναντι μόλις 60 το 1988.

Την πενταετία μεταξύ 1988 και 1993 έλαβαν χώρα 2.600 ιδιωτικοποιήσεις . Ολες αυτές οι ιδιωτικοποιήσεις απέφεραν σημαντικά έσοδα στα δημόσια ταμεία ταυτόχρονα με την τεχνολογική ανανέωση και τη γενικότερη στρατηγική αναδιάρθρωση των επιχειρήσεων.

Το 1989 για παράδειγμα η ετήσια πρόσοδος από ιδιωτικοποιήσεις σε παγκόσμια κλίμακα έφθασε τα 25 δισ. δολάρια, ενώ το 1998 τα έσοδα από ιδιωτικοποίησεις μόνο στη Δυτική Ευρώπη αναμένεται να φτάσουν τα 150 δισ.δολάρια».

Κατά την άποψη του κ. Χριστοδουλάκη 4 είναι οι λόγοι που επιβάλλουν σήμερα εκτεταμένα προγράμματα ιδιωτικοποιήσης προκειμένου μια οικονομία να μπορέσει να ανταποκριθεί στις απαιτήσεις της παγκοσμιοποίησης:

-Οι ραγδαίες εξελίξεις στην τεχνολογία παραγωγής και ιδιαίτερα στις τηλεπικοινωνίες και στην πληροφορική που στην πράξη καταργούν το μονοπώλιο της κρατικής ιδιοκτησίας, αφού εισδύουν μαζικά στο χώρο ιδιώτες.

-Η δυναμική της παγκοσμιοποίησης υποχρεώνει τις μεγάλες επιχειρήσεις μιας χώρας είτε δημόσιες είτε ιδιωτικές, να προβούν σε στρατηγικές αναδιατάξεις με νέες επενδύσεις σε εξοπλισμό, τεχνογνωσία και ανθρώπινο δυναμικό και σε νέες διεθνείς επιχειρηματικές συμμαχίες και συγχωνεύσεις. Είναι προφανές ότι μια ιδιωτική επιχείρηση έχει συγκριτικά πλεονεκτήματα έναντι της κρατικής στις νέες αυτές απαιτήσεις.

-Η συγκρατημένη δημοσιονομική πολιτική που επιβάλλει η ΟΝΕ και η λέσχη του ευρώ δημιουργεί ακόμη μεγαλύτερες απαιτήσεις ιδιωτικοποιήσεων και διαρθρωτικών αλλαγών και λοιπών μεταβολών για μεγαλύτερο έλεγχο και διαφάνεια στα κράτη μέλη.

-Η απαίτηση της κοινωνίας, αλλά και της οικονομίας για περαιτέρω προσαρμογές στην οικονομική ζωή που δεν εξασφαλίζεται με τις δημόσιες επιχειρήσεις και οργανισμούς και τις ελλειμματικές κρατικές επιχειρήσεις

Η λύση στο οικοδομικό σας πρόβλημα

Η ΓΕΝΙΚΗ ΤΕΧΝΙΚΗ Α.Ε., δημιουργήθηκε για να δώσει αποτελεσματικές & συμφέρουσες λύσεις στα οικοδομικά προβλήματα του νησιού μας. Τα αντικείμενα των δραστηριοτήτων μας:

- Εμπορία σιδήρου οικοδομών υψηλής ποιότητας & αντοχής
- Παραγωγή έτοιμου μπετόν με 14χρονη παράδοση στην υψηλή ποιότητα στη συνέπεια και την άμεση εξυπηρέτηση
- Ανάληψη δημοσίων και ιδιωτικών έργων μεγάλης έκτασης
- Ανέγερση πολυκατοικιών με το σύστημα της αντιπαροχής

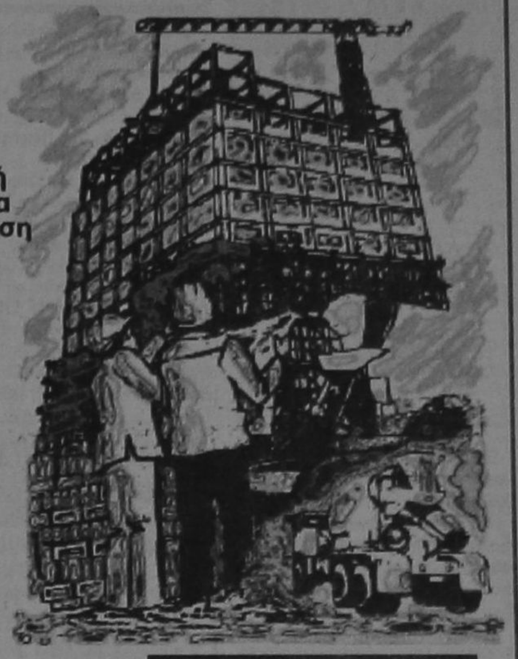

14 σύγχρονες μπετονιέρες, 2 συγκροτήματα παραγωγής μπετόν και πλήρες δίκτυο ραδιοτηλεφώνων, θα είναι στη διάθεση σας αν θελήσετε να συνεργασθούμε. Χρησιμοποιώντας τα ειδικά πρόσθετα στεγανότητας και ρευστότητας POZZOYTH ADMIX 105 R. RHOEDMAC 716 και 877 και ελέγχοντας την παραγωγή με 3 υπεύθυνους πολιτικούς μηχανικούς σε ιδιόκτητο σύγχρονα εξοπλισμένο εργαστήριο, διασφαλίζουμε και εγγυόμεθα σταθερά υψηλή ποιότητα στο μπετόν μας

ΜΟΝΤΕΡΝΑ ΤΕΧΝΟΛΟΓΙΑ & ΠΑΡΑΔΟΣΗ

ΓΕΝΙΚΗ ΤΕΧΝΙΚΗ
έτοιμο μπετόν

ΕΡΓΟΣΤΑΣΙΟ:
ΡΟΔΟΥ - ΛΙΝΔΟΥ 7ο ΧΛΜ -ΤΗΛ.:25013
ΓΡΑΦΕΙΑ:
ΑΡΚΑΔΙΟΥ 2 ΤΗΛ.:22968

ΤΩΡΑ ΣΥΝΕΧΕΣ ΩΡΑΡΙΟ 08.30 π.μ. - 21.00 μ.μ.

ΕΞΕΓΕΡΣΗ ΤΙΜΩΝ
Στα
ΜΕΓΑΛΑ ΚΑΤΑΣΤΗΜΑΤΑ
ΠΑΠΠΟΥ
ΣΤΟ ΤΜΗΜΑ ΤΡΟΦΙΜΩΝ - DELICATESSEN
ΜΟΝΑΔΙΚΕΣ ΤΙΜΕΣ!

ΧΑΡΤΟΠΕΤΣΕΤΕΣ ΑΣΤΕΡΑΣ	90	ΔΡΧ.
ΧΟΙΡΟΜΕΡΙ ΥΦΑΝΤΗΣ 1 Kg	1.095	ΔΡΧ.
FORTE CASA για τα τζάμια 450 ml	166	ΔΡΧ.
ΒΑΜΒΑΚΕΛΑΙΟ ΟΜΟΣΠΟΝΔΙΑΣ 5 lit	1.795	ΔΡΧ.
ΦΑΣΟΛΙΑ ΧΟΝΔΡΑ 500 gr	274	ΔΡΧ.
ΜΠΥΡΑ TUCHER 330 ml	125	ΔΡΧ.
VODKA STOLICHNAYA 1 lit	2.999	ΔΡΧ.

2 ΤΗΓΑΝΙΑ + ΔΩΡΟ ΣΠΑΤΟΥΛΑ ΤΙΜΗ ΑΣΤΕΡΙ

Σας προσκαλούμε να "γνωρίσετε το μπάνιο σας"...

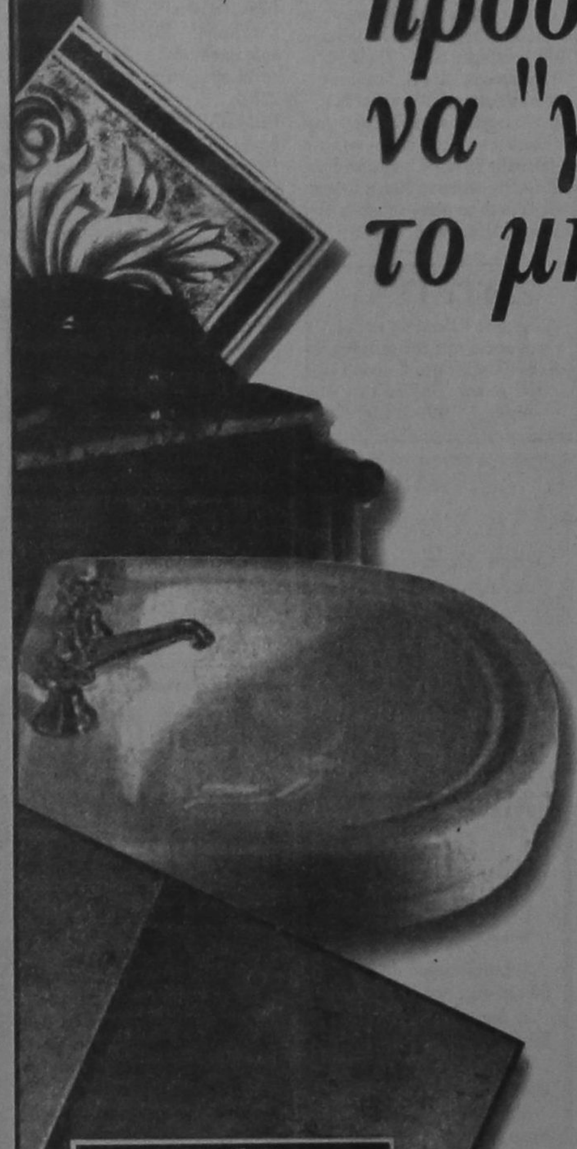

Το *tselios bagno* απαντά στις απαιτήσεις σας με προτάσεις λειτουργικές και οικονομικές.

Μέσα από την μεγάλη ποικιλία, την ποιότητα και τις χαμηλές τιμές που χρόνια τώρα σας προσφέρει το *tselios bagno*, σίγουρα θα γνωρίσετε "το δικό σας μπάνιο και δάπεδο"

tselios bagno
ΠΛΑΚΑΚΙΑ-ΕΙΔΗ ΥΓΙΕΙΝΗΣ-ΕΠΙΠΛΑ ΚΑΙ ΑΞΕΣΟΥΑΡ ΜΠΑΝΙΟΥ-ΥΔΡΟΜΑΣΑΖ
Ένας ολόκληρος κόσμος για το μπάνιο και το δάπεδο
Λεωφόρος Ρόδου-Λίνδου 230, [illegible] Ρόδος. Τηλ: (0241) [illegible] (0241) 61490

Ψηφίδες Ιδεών

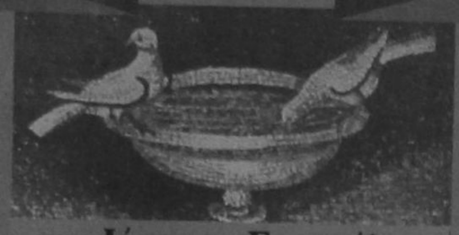

του Ιάσωνος Ευαγγέλου

ΠΟΝΟΣ, ΟΔΥΝΗ

Να ήταν τουλάχιστο στα μέτρα του κεφαλιού μας αυτό το αγκάθινο στεφάνι μας! Ομως μας πέφτει τόσο στενό και πιεστικό...

Αν χρειαστεί να μοιράσεις τον πόνο, κράτησε εσύ το μεγαλύτερο κομμάτι.

Υπάρχουν και ηδονοβλεψίες του ανθρώπινου πόνου, που είναι τρισχειρότεροι απ' τους ηδονοβλεψίες του ανθρώπινου έρωτα.

Πουθενά αλλού δεν ταιριάζει τόσο ολύ η σημαία μεσίστια, όσο στις φυλακές και στα νοσοκομεία.

Ο πόνος είναι ιερός. Μην τον εμπιστεύεστε σε βέβηλα χέρια.

Είμαστε κλειστά καμώνια που κουβαλάμε πόνο· με ευτελέστατο αγώγι.

Μην εξιστορείς τον πόνο σου σ' αυτόν που δεν πόνεσε ποτέ.

ΠΡΑΓΜΑΤΙΚΟΤΗΤΑ

Τόσο πιο σκληρή είναι η πραγματικότητα, όσο τη βλέπουμε σαν κάτι έξω από μας, χωρίς να συνειδητοποιουμε πως είμαστε μέρος της πραγματικότητας.

Η πραγματικότητα είναι η φυγή από το όνειρο.

Με τη λογική παρατηρούμε την πραγματικότητα· με το συναίσθημα παραποιούμε την πραγματικότητα.

Σεβόμαστε την μη πραγματικότητα και ασεβούμε προς την πραγματικότητα. Αυτή όμως, σας στοργική μητέρα μας συγχωρεί....

Πόσο ανεπαρκής μας είναι η πραγματικότητα του παρόντος! Ο ερώτας τρέφεται με τις αναμνήσεις του παρελθόντος. Η πίστη στο Θεό με τις προσδοκίες του μέλλοντος. Ζούμε για να θυμόμαστε και να ελπίζουμε.

Δείγμα της αντιπάθειας του κόσμου προς την πραγματικότητα είναι και η αγάπη του προς το μυθιστόρημα σε σχέση με την ιστορία.

Η διάνοια συλλαμβάνει και κλείνει σε παγίδα το πραγματικό, ενώ εκείνο παίρνει το σχήμα της παγίδας και παραμορφώνεται.

Αξιολογούμε την πραγματικότητα όχι σύμφωνα με το σκοπό που εκείνη αποβλέπει, αλλά προς το σκοπό που εμείς θέλουμε να εξυπηρετεί.

Ωροσκοπιο

ΗΜΕΡΗΣΙΕΣ ΠΡΟΒΛΕΨΕΙΣ

ΚΡΙΟΣ:
21 ΜΑΡΤΙΟΥ - 20 ΑΠΡΙΛΙΟΥ

Η ασάφεια στον επαγγελματικό τομέα θα συνεχιστεί ακόμα για ένα διάστημα. Ωστόσο θα πρέπει να παραμείνετε ήρεμοι και κυρίως να μη χάσετε την ψυχραιμία σας. Οι προσπάθειες σας στον επαγγελματικό τομέα, θ'αργήσουν ακόμα να αποδώσουν ικανοποιητικά. Αποφύγετε τις κονσέρβες και τα γεύματα σε κέντρα υπόπτου καθαριότητας.

ΤΑΥΡΟΣ:
21 ΑΠΡΙΛΙΟΥ - 20 ΜΑΙΟΥ

Η κατάσταση στον αισθηματικό τομέα θα είναι κάπως μπερδεμένη. Αλλά με λίγη προσπάθεια και κυρίως με άφθονη υπομονή θα μπορέσετε να την αποσαφηνίσετε. Στον επαγγελματικό τομέα οι συνθήκες θα είναι τέτοιες που θα ευνοούν κάθε προσπάθεια για τη βελτίωση των οικονομικών σας. Προσέξτε και το παραμικρό τραύμα. Υπάρχει κίνδυνος μολύνσεως.

ΔΙΔΥΜΟΙ
21ΜΑΪΟΥ - 20 ΙΟΥΝΙΟΥ

Δεν υπάρχει κανένας λόγος ανησυχίας σχετικά με την εξέλιξη του αισθηματικού σας δεσμού κι ακόμα πιο πολύ για τα αισθήματα του προσώπου που σας ενδιαφέρει. Κι οι προσπάθειες σας στον επαγγελματικό τομέα, πολύ σύντομα θα αποδώσουν καρπούς. Μην ανησυχείτε λοιπόν. Προσοχή στο κυκλοφοριακό σύστημα.

ΚΑΡΚΙΝΟΣ
22 ΙΟΥΝΙΟΥ - 21 ΙΟΥΛΙΟΥ

Η υπερένταση που είναι αναπόφευκτη τις μέρες αυτές, θα σας εκνευρίσει. Ωστόσο προσέξτε τη συμπεριφορά σας, τόσο στο οικογενειακό περιβάλλον όσο και στο πρόσωπο που σας ενδιαφέρει. Κια φυσικά προσπαθήστε να μην εκνευριστείτε στο επαγγελματικό σας περιβάλλον.

ΛΕΩΝ:
22 ΙΟΥΛΙΟΥ - 22 ΑΥΓΟΥΣΤΟΥ

Επαναλαβάνετε τα ίδια και τα ίδια σφάλματα-τακτικής και συμπεριφοράς με το πρόσωπο που σας ενδιαφέρει. Και αυτό θα είναι βασικά εις βάρος σας και κυρίως εις βάρος του αισθηματικού σας δεσμού. Στον επαγγελματικό τομέα τίποτε δεν προκειται να αλλάξει για ένα αρκετά μεγάλο διάστημα. Υγεία έχετε καλή αλλά πρέπει να μη σπαταλάτε άσκοπα δυνάμεις.

ΠΑΡΘΕΝΟΣ
23 ΑΥΓΟΥΣΤΟΥ - 22 ΣΕΠΤΕΜΒΡΙΟΥ

Από δω και πέρα δεν θα πρέπει να κάνετε την παραμικρή υποχώρηση στο επαγγελματικό σας περιβάλλον, όσο κι αν σας πιέσουν. Και σε κάθε συζήτηση θα πρέπει να μην ξεχνάτε ότι η υποχώρηση είναι δείγμα αν όχι αδυναμίας, σίγουρα όμως, έλλειψη αυτοπεποίθησης. Στον οικονομικό τομέα θα αρχίσει μια μικρή βελτίωση. Εχετε ανάγκη από κίνηση και παραμονή στην εξοχή.

ΖΥΓΟΣ:
23 ΣΕΠΤΕΜΒΡΙΟΥ - 22 ΟΚΤΩΒΡΙΟΥ

Φροντίστε να κάνετε ό,τι είναι δυνατον για να εξασφαλίσετε τα περιουσιακά σας στοιχεία, από μερικά πρόσωπα που τα επιβουλεύονται. Κι όσο πιο γρήγορα πάρετε τα μέτρα σας, τόσο το καλύτερο. Στις σχέσεις σας με το πρόσωπο που σας ενδιαφέρει, θα πρέπει να προσέξετε πολύ. Κάτι δεν πάει καλά. Αύξηση της νευρικότητα και υπερένταση είναι κακό πράγμα.

ΣΚΟΡΠΙΟΣ:
23 ΟΚΤΩΒΡΙΟΥ - 22 ΝΟΕΜΒΡΙΟΥ

Το θέμα που σας κάνει να βρίσκεστε σε αδιάκοπη σχεδόν σύγκρουση, τόσο με το πρόσωπο που σας ενδιαφέρει όσο και με τον ίδιο τον εαυτό σας, είναι στην ουσία μηδαμινό. Αλλά το πείσμα και η αδιαλλαξία σας το μεγενθύνουν σε βαθμο επικίνδυνο για τον αισθηματικό σας δεσμό. Στο επαγγελματικό περιβάλλον αλλαγές. Μην κάνετε πολλές καταχρήσεις. Δεν είναι καλό.

ΤΟΞΟΤΗΣ:
23 ΝΟΕΜΒΡΙΟΥ - 21 ΔΕΚΕΜΒΡΙΟΥ

Τα άστρα επηρεάζουν ευνοϊκά τον επαγγελματικό τομέα και σας διασφαλίζουν ενδιαφέρουσες προτάσεις. Θα βρεθούν στην κατάλληλη στιγμή πρόσωπα πρόθυμα να σας βοηθήσουν. Καταπολεμήστε τους δισταγμούς, που θα σας κάνουν να χάσετε σπουδαία ευκαιρία. Τα άστρα δεν ευνοούν καθόλου τις νέες περιπέτειες. Προσέξτε πολύ για να μη δοκιμάσετε δυσάρεστες εκπλήξεις.

ΑΙΓΟΚΕΡΩΣ:
22 ΔΕΚΕΜΒΡΙΟΥ - 19 ΙΑΝΟΥΑΡΙΟΥ

Τα οικονομικά σας θα υποστούν μερικές απροσδόκητες διακυμάνσεις. Είναι πολύ πιθανόν να παραμελήσετε την εργασία σας για να ικανοποιήσετε τις ιδιοτροπίες αγαπημένου ετερόφυλου προσώπου. Θα σας γίνει μια ενδιαφέρουσα πρόταση. Μεγάλη εύνοια της τύχης στον αισθηματικό τομέα. Αποφύγετε προπαντός τις απότομες αλλαγές θερμοκρασίας. Απαιτείται προσοχή στην οδήγηση.

ΥΔΡΟΧΟΟΣ
20 ΙΑΝΟΥΑΡΙΟΥ - 18 ΦΕΒΡΟΥΑΡΙΟΥ

Ευνοϊκή περιόδος για τους μισθωτούς που εργάζονται σε μεγάλες επιχειρήσεις. Θα τους παρουσιαστούν ευκαιρίες ν'αναδειχτούν δείχνοντας την πραγματική τους αξία. Οι καλλιτέχνες θα δεχτούν ενδιαφέρουσα πρόταση. Εύνοια της τύχης. Οι ανησυχίες σας είναι τελείως αδικαιολόγητες γιατί σας αγαπούν περισσότερο απ'όσο νομίζετε. Αρχίζει για σας μακρά περίοδος ευτυχίας.

ΙΧΘΥΕΣ:
19 ΦΕΒΡΟΥΑΡΙΟΥ - 20 ΜΑΡΤΙΟΥ

Βάζετε σε εφαρμογή πολλά σχέδια συγχρόνως και το τέλος όλα μένουν ημιτελή και απραγματοποίητα. Αλλάξετε τακτική, άλλως γρήγορα θα μετανοήσετε. Εσοδο στο οποίο δεν υπολογίζατε θα βελτιώσει τα οικονομικά σας. Περνάτε μια δύσκολη καμπή. Αποφύγετε όσο το δυνατόν τις συζητήσεις για να μειώστε τον κίνδυνο παρεξηγήσεων. Μην χάνετε καμιά ευκαιρία για διασκέδαση.

Λαϊκή Σοφία

(από το βιβλίο του Τάκη Νατσούλη)

«Η τύχη εστρατήγησε κάλλιον»

Τη φράση αυτή την πρωτοβρίσκουμε στην Κύρου Ανάβαση (2.2.13) του Ξενοφώντα. Οταν πέθανε ο κύρος και σχεδίαζαν οι Ελληνες, που είχαν έρθει στο εσωτερικό της Μ. Ασίας να φύγουν όσο μπορούσαν πιο γρήγορα, τα περιστατικά που ακολουθησαν, χωρίς να τα προβλέπουν, έδωσαν λύση πολύ πιο ευνοϊκή. Η φράση λέγεται και σήμερα με το ίδιο νόημα και για κάθε περίπτωση.

«Η υπερβολική δικαιοσύνη είναι πολύ μεγάλη αδικία.»

Η έκφραση αυτή προέρχεται από το αρχαίο ρωμαϊκό δίκαιο, αναφέρεται και στο «Περί καθηκόντων» σύγγραμμα του Κικέρωνα. Θέλει να πει ότι οι νόμοι όταν εφαρμόζονται με υπερβολική αυστηρότητα, μπορούν να αποβούν και άδικοι.

«Η φτήνεια τρώει τον παρά»

Οταν λέμε πως η φτήνεια τρώει τον παρά, εννοούμε πως αν ψωνίσεις φτηνό πράγμα γρήγορα θα σου χαλάσει και θα το πετάξεις. Μερικοί όμως, το έχουν παρεξηγήσει και λένε πως το φτηνό πράγμα τρώει τον παρά, δηλαδή με λίγα λεφτά μπορείς ν' αγοράσεις κάτι που άλλοι το πουλάνε ακριβότερα.

Πάντως η φράση αυτή έμεινε από μια συμβουλή που έδωσε ο ιδρυτής της Εθνικής Τράπεζας Γεώργιος Σταύρος: «Αποτελεί λάθος ότι εμπόριον είναι ν' αγοράζετε όσο τοοδυνατόν πιο ευθηνά και να πωλήτε όσο το δυνατόν πιο ακριβά. Τούτο είναι ορθόν μόνον είς εκτάκτους περιστάσεις. Μόνιμον εμπόριον και τακτικούς πελάτας έχει μόνον εκείνος οποίος πωλεί πλέον ευθηνά παό όσον άλλος. Τοιουτο τρόπως αποκτά και την φήμην του ευθηνού και διά τούτο του πλέον προτιμουμένου εμπόρου. Οι καιροί είναι και διά πολύ μακρόν χρόνων θα είναι, δύσκολοι και το χρήμα ολίγον. Ο λαός, λοιπόν θα δυσκολεύεται να αγοράζη. Ούτω το εμπόριον θα μαραίνεται, αν δεν διευκολύωμεν τους αγοραστάς με, κατά το δυνατόν, μικράς τιμάς. Αποτελεί δε πειρασμόν ή μικρά τιμή δι' όσους έχουν αγοραστικάς ανάγκας.

Η ευθήνεια κατατρώγει των πελατών το χρήμα και κάμνει πελάτας ακόμη και πολλούς απ' όσους δεν έχουν μεγάλην διάθεσιν ν' αγοράσουν....»

Αυτά τα τελευταία λόγια του Γεωργίου Σταύρου τα διαμόρφωσαν κάπω και βγάλανε τη φράση: «η φτήνεια τρώει τον παρά», που από τότε έμεινε.

EMERY...ένα μικρό θαύμα

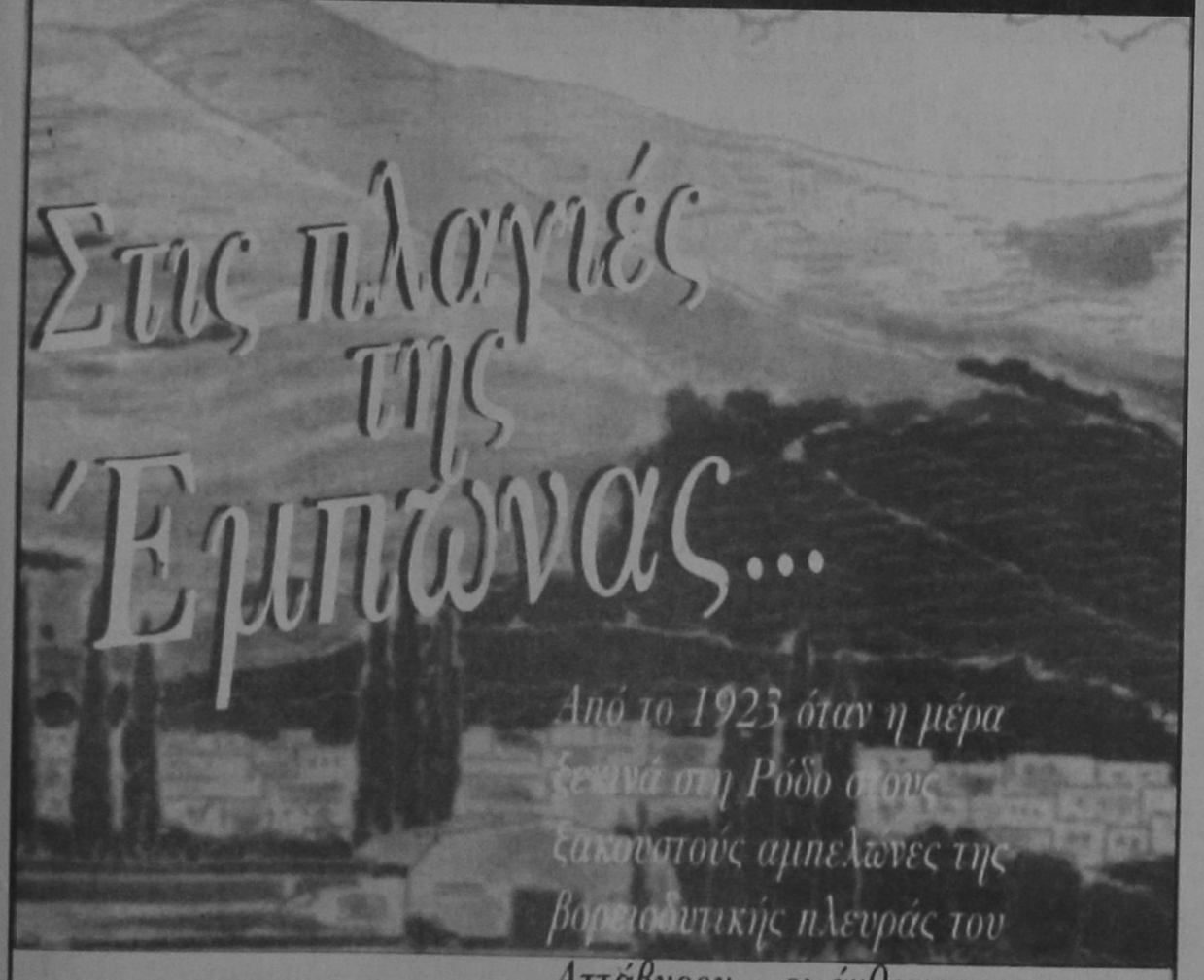

EMERY

Οινοποιΐα στην Εμπωνα!

Σταυρός ΥΠΕΡ ΜΑΡΚΕΤ



Ανοικτά από Δευτέρα - Παρασκευή 8.00 - 9.00 και Σάββατο 7.30 - 6.00

και μοναδικός

Ρόδος, σ' ευχαριστώ!

Ο Τουρισμός και η Χαλκή

Βλέπω τη Χάλκη σήμερα να'χει πολύ προκόψει
ο τουρισμός της άλλαξε ολότελα την όψη
Ραγδαία εξελίσσεται σε Κάπρι στο Αιγαίο
μικρό νησάκι μαγικό πραγματικά ωραίο
Γι'αυτό περηφανεύονται σήμερα οι Χαλκίτες
και καμαρώνουν που'γιναν κι αυτοί κοσμοπολίτες
Στη Χάλκη τώρα άλλαξε ο τουρισμός τους όρους
κι αντί ψαράδες βλέπουμε Χαλκίτες σερβιτόρους.
Από την Χάλκη χάθηκαν τα φρέσκα τα ψαράκια
αφού τα ψαροκαΐκα έγιναν κοτεράκια
Μαζεύουνε συνάλλαγμα δολάρια και λίρες
αντί για ούζο πίνουνε ουΐσκυ-τζιν και μπύρες
Ξέχασαν τα χαρκίτικα και λένε γες κι οράιτ
και ο απλός χαιρετισμός έγινε μπάι-μπάι
Πανέμορφες τουρίστριες στης Χάλκης τα μπαράκια
νέους και γέρους έκαμαν πρώτης γραμμής καμάκια
Εύκολα παρασύρονται και φθάνουνε στα άκρα
τα καταφέρνουν άφογα και δίχως το ΒΙΑΓΚΡΑ
Είναι γεροί οργανισμοί δεν βρίσκουν δυσκολίες
και γδύνουν τις τουρίστριες σαν τις αυγοφιλλίες
Καθηγητές στον έρωτα και στα φυσέκια πρώτοι
μέρα και νύχτα συνεχώς δεν σταματούν οι κρότοι
Και κάθε χρόνο πιο πολλές την Χάλκη πλημμυρίζουν
στον τόπο του εγκλήματος σαν φόνισσες γυρίζουν
Και οι Χαλκίτες έτοιμοι με όρεξη μεγάλη
τις περιμένουν έχοντας το χέρι στην σκανδάλη
Κι οι όμορφες Χαλκίτισσες αλλάξανε τα γούστα
η ρόμπα η Χαλκίτικη έγινε μίνι φούστα
Εχουν κρυφά χαρίσματα που όταν τα εκθέσουν
οι άντρες όλοι του νησιού στα πόδια τους θα πέσουν
Τα πλούσια προσόντα τους το προικισμένο σώμα
αυτοί που τα γνωρίσανε παραμιλούν ακόμα
Δεν έχουν να ζηλέψουνε στο σεξ-απήλ τις ξένες
απόφαση χρειάζεται και δεν θα βγουν χαμένες
Τα αστεία όμως τέλειωσαν, πρέπει να σεβαστείτε
τα τοπικά σας έθιμα πάντα μ'αυτά να ζείτε
Λαοί με δίχως έθιμα και δίχως ιστορία
σβύνουν, βουλιάζουν, χάνονται στου χρόνου την πορεία
Και'σεις Χαλκίτες να'χετε στη σκέψη σας γραμμένο
(παπούτσι από τον τόπο σας κι ας είναι μπαλωμένο)
Στις όμορφες Χαλκίτισσες μην κάνετε κολπάκια
οι ξένες πάνε κι έρχονται σαν τα χελιδονάκια
Αγνοί νησιώτες μείνετε αγαπητοί Χαλκίτες
έτσι θα είστε πάντοτε ιδανικοί πολίτες

Ιωάννης Λεβέντης.

Τοπικές Ειδήσεις

ΜΕΤΡΑ ΤΗΣ ΕΘΝΙΚΗΣ ΕΠΙΤΡΟΠΗΣ ΤΗΛΕΠΙΚΟΙΝΩΝΙΩΝ

ΠΕΝΤΕ ΑΛΛΑΓΕΣ ΣΤΑ ΣΥΜΒΟΛΑΙΑ ΚΙΝΗΤΗΣ ΤΗΛΕΦΩΝΙΑΣ

ΥΠΟΧΡΕΩΝΟΝΤΑΙ ΟΙ ΕΤΑΙΡΕΙΕΣ ΝΑ ΑΝΑΓΡΑΦΟΥΝ ΡΗΤΑ ΣΤΑ ΣΥΜΒΟΛΑΙΑ ΤΟΥΣ ΜΕ ΤΟΥΣ ΚΑΤΑΝΑΛΩΤΕΣ ΟΛΟΥΣ ΤΟΥΣ ΟΡΟΥΣ, ΤΟΥΣ ΟΠΟΙΟΥΣ ΠΡΕΠΕΙ ΝΑ ΕΞΗΓΟΥΝ ΟΧΙ ΜΟΝΟ ΓΡΑΠΤΑ, ΑΛΛΑ ΚΑΙ ΠΡΟΦΟΡΙΚΑ, ΜΕ ΤΗ «ΡΥΘΜΙΣΗ ΘΕΜΑΤΩΝ ΚΑΤΑΝΑΛΩΤΗ»

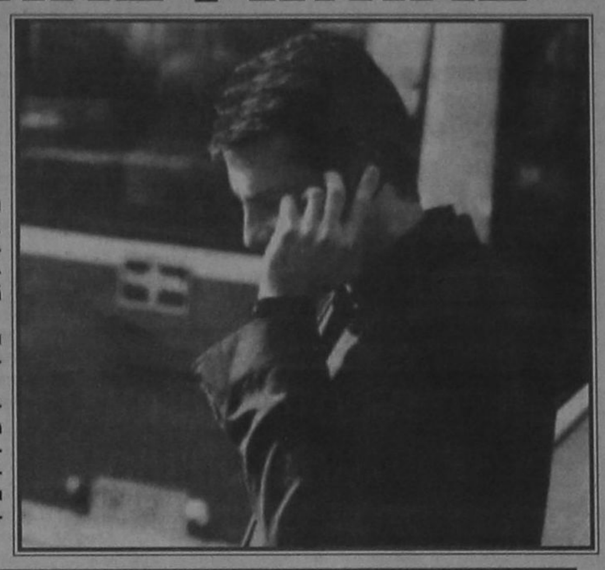

Σε λιγότερο από ένα μήνα θα έχουν αλλάξει τα συμβόλαια που υπογράφονται μεταξύ των χρηστών και των εταιρειών κινητής τηλεφωνίας, καθώς πολλοί από τους όρους που περιέχουν δεν είναι ξεκάθαροι, ενώ άλλοι κρίνονται ως και καταχρηστικοί.

Αυτό προκύπει από σύκεψη που συγκλήθηκε από την Εθνική Επιτροπή Τηλεπικοινωνιών και στην οποία συμμετείχαν εκπρόσωποι της Panafon, της Telestet, της Cosmote και της ΕΚΠΟΙΖΩ.

Η ΕΕΤ, σύμφωνα με τα αποτελέσματα της σύσκεψης, υποχρεώνει τις εταιρείες να αναγράφουν ρητά στα συμβόλαια τους με τους καταναλωτές όλους τους όρους, τους οποίους πρέπει να εξηγούν όχι μόνο γραπτά, αλλά και προφορικά με την «ρύθμιση θεμάτων καταναλωτή».

Εδικότερα στα συμβόλαια θα πρέπει να καταγράφονται ρητά:

1. Ποιές υπηρεσίες παρέχονται και σε ποιές τιμές αντιστοιχούν.
2. Οι προϋποθέσεις βάσει των οποίων παρέχονται οι υπηρεσίες και με ποιούς όρους.
3. Ποιοί όροι επιβάλλουν την ανανέωση ή διακοπή μιας σύμβασης.
4. Η ποιότητα υπηρεσιών που προσφέρονται (κυρίως σε ποιές περιοχές προσφέρεται η υπηρεσία κ.λπ.)
5. Η υποχρέωση όλων των εταιρειών να έχουν υπηρεσία παραπόνων.

Σε περίπτωση που οι όροι αυτοί περιληφθούν στα συμβόλαια και δεν τηρούνται, ο καταναλωτής θα έχει τη δυνατότητα να ζητήσει την επιστροφή των χρημάτων του.

Πριν η υπόθεση οδηγηθεί στα δικαστήρια, ο καταναλωτής θα μπορεί να προσφύγει στο Οργανο Φιλικού Διακανονισμού που θα δημιουργηθεί με στόχο την επίτευξη συμφωνίας μεταξύ των δύο πλευρών (καταναλωτή - εταιρείας).

Σύμφωνα με πληροφορίες η ΕΕΤ κάλεσε τις εταιρείες να απαντήσουν μέσα σε 15 ημέρες για τα πακέτα των προσφορών που παρέχουν, βάσει των οποίων δίνεται δωρεάν η συσκευή, αλλά ο καταναλωτής υποχρεούται να πληρώνει επί 2 ολόκληρα χρόνια αυξημένο πάγιο.

Οι εκπρόσωποι των εταιρειών υποστήριξαν ότι μέσω αυτών των συμβολαίων ο πελάτης αποπληρώνει τη συσκευή του.

Από την πλευρά της η ΕΕΤ αξιώνει να μειώνεται το πάγιο, όταν γίνεται η αποπληρωμή.

Σημειώνεται ότι αν μέσα σε 15 ημέρες οι εταιρείες δεν απαντήσουν ή η απάντηση που θα δώσουν είναι αρνητική, τότε είναι αποφασιμένη να παρέμβει λαμβάνοντας σχετική απόφαση για την άμεση εφαρμογή όλων των παραπάνω μέτρων.

ΔΙΑΨΕΥΔΟΝΤΑΣ ΟΛΑ ΤΑ ΚΑΤΕΥΘΥΝΟΜΕΝΑ «ΣΕΝΑΡΙΑ»

Ο κ. Μαν. Φωτάρας υποψήφιος με τον κ. Φώτη Κωστόπουλο

«Πιστεύω ότι με την συμμετοχή στο ψηφοδέλτιο «Δωδεκάνησα - Δύναμη Ελπίδας», του υποψήφιου νομάρχη κ. Φώτη Κωστόπουλου υπηρετώ τις αρχές και τους στόχους που έθεσε το ΠΑΣΟΚ όταν καθιέρωσε τον θεσμό». Αυτό αναφέρει σε δήλωση του ο νομαρχιακός σύμβουλος κ. Μανόλης Φωτάρας επισημοποιώντας την συμμετοχή του στις εκλογές υπό τον κ. Φώτη Κωστόπουλο. Σίγουρα πρόκειται για μια πρόσθετη αποδυνάμωση του κ. Γ. Παρασκευά. Η δήλωση Φωτάρα έχει, ως εξής:

Επειδή κατά καιρούς είδαν το φως της δημοσιότητας διάφορες πληροφορίες, προς άρση κάθε αμφισβήτησης, επιθυμώ να δηλώσω ότι θα είμαι υποψήφιος Νομαρχιακός Σύμβουλος με την παράταξη «ΔΩΔΕΚΑΝΗΣΑ - ΔΥΝΑΜΗ ΕΛΠΙΔΑΣ» του υποψηφίου Νομάρχη κ. Φώτη Κωστόπουλου.

Η απόφαση μου αυτή έχει να κάνει με την πίστη μου, ότι ο υποψήφιος Νομάρχης κ. Φώτης Κωστόπουλος είναι ο μόνος που εκφράζει τις αρχές και τους στόχους του θεσμού της Νομαρχιακής Αυτοδιοίκησης όπως όλοι τους πιστέψαμε και τους οραματισθήκαμε.

ΤΟ ΑΝΑΚΟΙΝΩΣΕ ΧΘΕΣ ΜΕ ΓΡΑΠΤΗ ΔΗΛΩΣΗ ΤΟΥ

Αποτελεί κοινή πεποίθηση όλων των Δωδεκανησίων ότι ο τρόπος που λειτούργησε ο θεσμός της Νομαρχιακής Αυτοδιοίκησης μέχρι σήμερα διέψευσε τις ελπίδες του λαού μας που πίστεψαν σε μία άλλη λειτουργία της Νομαρχίας κοντά στον πολίτη, με δημοκρατικό προγραμματισμό και ιεράρχηση των αναγκών του Νομού και όχι με την αναπαραγωγή του Κρατικού Νομάρχη, αφού στόχος ήταν η κατάργηση του μοντέλου της Κρατικής Νομαρχίας που είχε καταδικασθεί στην συνείδηση των πολιτών.

Το ΠΑΣΟΚ υπήρξε ο πολιτικός φορέας που πίστεψε και πιστεύει στην αποκέντρωση και γι'αυτό καθιέρωσε τον θεσμό της Ν.Α.

Πιστεύω ότι με την συμμετοχή στο ψηφοδέλτιο «ΔΩΔΕΚΑΝΗΣΑ - ΔΥΝΑΜΗ ΕΛΠΙΔΑΣ» του υποψηφίου Νομάρχη κ. Φώτη Κωστόπουλου, υπηρετώ τις αρχές και τους στόχους που έθεσε το ΠΑΣΟΚ όταν καθιέρωσε τον θεσμό.

ΜΑΝΟΛΗΣ ΦΩΤΑΡΑΣ
Νομαρχιακός - Σύμβουλος

ΜΕ ΤΗΝ ΣΥΜΜΕΤΟΧΗ 56 ΜΑΘΗΤΩΝ ΤΗΣ ΠΟΛΕΩΣ ΡΟΔΟΥ

ΑΡΧΙΖΕΙ ΑΥΡΙΟ Η ΠΡΩΤΗ ΠΕΡΙΟΔΟΣ ΤΩΝ ΚΑΤΑΣΚΗΝΩΣΕΩΝ ΣΤΟΝ ΠΡΟΦ. ΗΛΙΑ

ΤΑ ΠΑΙΔΙΑ ΠΡΕΠΕΙ ΝΑ ΒΡΙΣΚΟΝΤΑΙ ΣΤΙΣ 9 ΤΟ ΠΡΩΙ ΣΤΗΝ ΠΛΑΤΕΙΑ ΔΗΜΑΡΧΕΙΟΥ

Από τον Δήμο Ρόδου ανακοινώθηκε χθές ότι η πρώτη περίοδος των παιδικών κατασκηνώσεων του Προφήτη Ηλία, αρχίζει την Παρασκευή 3 Ιουλίου. Η αναχώρηση θα γίνει από την πλατεία Δημαρχείου στις 9.00. Παρακαλούνται τα παιδιά που θα συμμετάσχουν να παρευρίσκονται στο χώρο της πλατείας τουλάχιστον μισή ώρα πριν την αναχώρηση με τα πράγματα τους και το βιβλιάριο υγείας τους.

Τα παιδιά που συμμετέχουν σ'αυτήν την κατασκηνωτική περίοδο είναι:

Πανόγλου Ελευθερία του Εμμανουήλ
Πανόγλου Μιχαήλ του Εμμανουήλ
Δαούτη Κωνσταντίνα του Σωτήρη
Μπαλντίνης Σάββας - Βίκτωρ του Κλεάνθη
Αγγελόπουλος Σταύρος του Χρήστου
Σπανός Νικόλαος του Μιχαήλ
Γιάγκος Ευάγγελος του Ιωάννη
Παποριδάκης Βασίλης του Γεωργίου
Ζαγοριανός Βασίλης του Γεωργίου
Σταυλάς Ρωσσέτος του Ιωάννη
Χατζηδιάκος Κωνσταντίνος του Αγαπητού
Χατζηδιάκος Δημήτριος του Αγαπητού
Χατζηνικόλα Ανθούλα του Αυγερινού
Μανέττα Ανδριανή του Κυριάκου
Μανέττας Αναστάσιος του Κυριάκου
Ευσταθίου Στυλιανός του Ελευθερίου
Χριστουλάκης Γεώργιος του Δημητρίου
Κρητικού Αναστασία του Νικήτα
Κρητικός Σπυρίδων του Νικήτα
Φανενός Σταμάτης του Αντωνίου
Αθανασοπούλου Νιόβη του Παναγιώτη
Αθανασοπούλου Θέμις του Παναγιώτη
Κουνάκης Στέργος του Κυριάκου
Ορφανός Αθανάσιος του Στυλιανού
Ορφανος Λεόντιος του Στυλιανού
Τριανταφύλλου Μαριάννα του Διαμαντή
Καβουκλής Μάριος του Γεωργίου
Κατσαράς Νικήτας - Μάριος του Νικολάου
Κατσαράς Νικήτας - Χρυσοβαλάντης του Νικολάου
Κατσαράς Πέτρος του Γεωργίου
Σαραουσάτι - Δαλιάνης Μπουσάν του Γιογκανάντα
Παπακωνσταντίνου Κωνσταντίνος του Αντωνίου
Καραγιάννης Βασίλης του Δημητρίου
Βελής Αμβρόσιος του Φραντζή
Μαυριός Κωνσταντίνος του Γεωργίου
Παπαγεωργίου Μιχάλης του Θεοδώρου
Μελά Κατερίνα του Νικολάου
Λουλάκη Μαρία του Πολυχρόνη.
Νταραντούλη Ελευθερία του Ανδρέα
Νταραντούλη Εμμανουέλα του Ανδρέα
Σισκαμάνης Σκεύος του Ιωάννη
Κοιλός Φώτης του Κομνηνού
Φραράκης Εμμανουήλ του Θεοδώρου
Κωστή Καθολική του Γεωργίου
Σταυλάς Βασίλης του Ιωάννη
Ροδίτης Σταμάτης του Ιωάννη
Ντελλάκη Δέσποινα του Γεωργίου
Ζήση Φωτεινη του Βασιλείου
Ζήση Δήμητρα του Βασίλη
Κυπριώτη - Καρέντζου του Δημητρίου
Παπαμανώλη Μαρία του Γεωργίου
Ματθαίου Ευδοκία - Ευαγγελία του Παναγιώτη
Ματθαίου Θεοδώρα - Σεβαστή του Παναγιώτη
Δημητράκη Καθολική του Γεωργίου
Σμαριανάκης Γλαύκος του Μιχαήλ
Νικολίτση Ευανθία του Γεωργίου.

ΜΕ ΕΠΙΣΤΟΛΗ ΤΗΣ ΠΡΟΣ ΤΟΝ ΤΥΠΟ

ΔΙΑΨΕΥΔΕΙ ΚΑΙ Η ΣΤΑΜΑΤΗ ΑΝΑΜΕΙΞΗ ΣΤΗΝ ΥΠΟΘΕΣΗ ΜΕ ΤΙΣ ΠΙΣΤΩΤΙΚΕΣ ΚΑΡΤΕΣ

ΕΙΝΑΙ ΘΥΜΑ «ΑΤΥΧΩΝ ΠΕΡΙΣΤΑΣΕΩΝ ΚΑΙ ΣΥΓΚΥΡΙΩΝ»

Από την κ. Μαρία Σταμάτη του Ελευθερίου, που φέρεται ανεμεμειγμένη σε υπόθεση «ηλεκτρονικής απάτης» με πιστωτικές κάρτες, μας απεστάλη προς δημοσίευση η ακόλουθη επιστολή:

Κύριε Διευθυντά,

Αναφερόμενη στα δημοσιεύματα του τύπου της 29-6-1998 περί άμεσης εμπλοκής μου στην υπόθεση της δήθεν «απάτης» με την ηλεκτρονική τάχα «απάτη» με τις πιστωτικές κάρτες έχω να δηλώσω με περισσή σαφήνεια, ευθύτητα, ενταμότητα, ειλικρίνεια και σαφώς αναλαμβάνοντας πλήρη ευθύνη για τα κάτωθι: Ουδεμία απολύτως ανάμειξη, τυπική ή ουσιαστική έχω στην υπόθεση αυτή και όπως δήλωσε και ο Γεώργιος Παναγιώτου με αποκλεισιτικές δηλώσεις του στον τοπικό τύπο στις 30-6-98 εξαπίας των διαπροσωπικών σχέσεων με τον Γεώργιο Παναγιώτου, το όνομα μου έχει εμπλακεί δίχως να έχω όχι μόνο την παραμικρή ανάμειξη αλλά και ούτε στοιχειώδεις κάν γνώσεις περί του τρόπου λειτουργίας του εν γένει ηλεκτρονικού συστήματος λειτουργίας των πιστωτικών καρτών., Ουδέποτε αναμείχθηκα σε τίποτα σε οποιαδήποτε πράξη ποινικώς κολάσιμη και επιπρόσθετα ευθέως δηλώνω ότι είμαι θύμα ατυχών περιστάσεων και συγκυριών. Αυτή είναι και η μοναδική αλήθεια, για την οποία ουδέποτε θα πάψω να υπεραμύνομαι. Είμαι μόλις 22 ετών και σαφώς ποτέ δεν θα εξέθετα το οικογενειακό μου όνομα, την οικογένεια μου τους γονείς μου τους οποίους υπεραγαπώ κυριολεκτικά. Θέλω στο σημείο αυτό να τονίσω ότι η αλήθεια όσον αφορά το πρόσωπο μου είναι πέρα για πέρα αυταπόδεικτη και έχοντας πλήρη εμπιστοσύνη στην ουσιαστική διαλεύκανση της υπόθεσης θα αποδειχθεί περίτρανα, ότι η οποιασδήποτε μορφής, υπαιτιότητα μου στην υπόθεση αυτή είναι παντελώς ανύπαρκτη. Σημείο στο οποίο θα ήθελα να εμμείνω είναι η τροπή και η διάσταση που το όλο θέμα έχει λάβει. Ουδέποτε στο παρελθόν απασχόλησα την ελληνική ποινική δικαιοσύνη την οποία σαφώς σέβομαι και τιμώ και ούτε ποτέ θα διανοούμουν ποτέ να ασχοληθώ με «σκοτεινά κυκλώματα ηλεκτρονικής απάτης» όπως ο τύπος και εν γένει τα Μέσα Μαζικής Ενημέρωσης θέλουν να με παρουσιάσουν. Εάν υφίστανται αποδείξεις εναντίον για ποιό λόγο δεν τις παρουσιάζουν. Εργάζομαι συνετά και καθ' όλα νόμιμα και έτσι ακριβώς θέλω να εξακολουθήσει να κυλά η ζωή μου. Θεωρώ χρέος μου να διατυπώσω στον τύπο τις θέσεις μου, διότι είμαι πλήρως πεπεισμένη ότι πολύ σύντομα η αλήθεια των γεγονοτων θα αποκατασταθεί όπως εξάλλου και η πληγείσα και θηγείσα βάναυσα τιμή και υπόληψη μου. Οι συντονισμένες και εξαιρετικά καίριες νομικές ενέργειες του πληρεξούσιου δικηγόρου μου Ιωάννη Στ. Φλεβάρη ο οποίος με περισσή σύνεση και ενεργητικότητα εργάζεται νυκθημερόν με αστραπιαίες μεταβάσεις του στην Αθήνα για την περισσυλλογή του απαραίτητου αποδεικτικού υλικού, θα ευοδωθούν και θα καρποφορήσουν.

Ευχαριστώ για την φιλοξενεία
Μετά τιμής
Μαρία Σταμάτη του Ελευθερίου

ΣΗΜΕΡΑ ΣΤΙΣ 9.30 ΤΟ ΒΡΑΔΥ

Συναυλία στο Καστέλλο με ορχήστρα της ΕΡΤ -3

Συναυλία με την Ορχήστρα της ΕΡΤ3 σε μια ανθολογία τραγουδιών από τη σύγχρονη και παλιότερη Ελληνική μουσική σκηνή, οργανώνει ο Πολιτιστικός Οργανισμός Δήμου Ροδίων σήμερα Πέμπτη 2 Ιουλίου, στο Καστέλλο, υπό την Αιγίδα του Υπουργείου Αιγαίου.

Η πρωτοποριακή για τα Ελληνικά δεδομένα σύνθεση της ορχήστρας υπό τη διεύθυνση του Άκη Γεροντάκη, έχει στόχο να στηρίξει και να προβάλει τόσο στις εμφανίσεις της στα κανάλια όσο και στις συναυλίες της, τους Ελληνες δημιουργούς (συνθέτες και στιχουργούς), οι οποίοι έχουν χαρίσει στη χώρα μας μια εθνική κληρονομιά και παρακαταθήκη για τις επόμενες γενιές, που δεν είναι άλλη από το Ελληνικό τραγούδι.

Η συναυλία θα πραγματοποιηθεί σήμερα στις 9.30 στο Καστέλλο και η τιμή εισόδου ειναι 2.000 δρχ.

ΜΕ ΟΛΑ ΤΑ ΑΓΑΠΗΜΕΝΑ ΤΡΑΓΟΥΔΙΑ

Το πρόγραμμα πού θα παρακολουθήσει το φιλόμουσο κοινό, περιλαμβάνει τραγούδια από μια γκάμα μουσικών ειδών και ρυθμών, όλα, γνωστά και αγαπημένα τραγούδια, διασκευασμένα για τις δυνατότητες και την απόδοση που μπορεί να έχει μια τέτοια Ορχήστρα. Θα ακουστούν τραγούδια όπως τα «Γέλα πουλί μου», «Υπόγειο» «Γυρίζω τις πλάτες μου στο μέλλον», «Κι είμαστε ακόμη ζωντανοί», «Σταυρός του Νότου», «Φωτοβολίδα», «Φεύγω», «Οι παλιές αγάπες πάνε στον παράδεισο» και περνώντας στο λαϊκό και παραδοσικό τραγούδι «Μ' αεροπλάνα και βαπόρια», « Παραπονεμένα λόγια», «Σ'αναζητώ στη Σαλονίκη», «Το έντεκα», «Μες στου Αιγαίου», «Αρμενάκι». Το πρόγραμμα τελειώνει με ένα πανηγυρικό φινάλε πασήγνωστων «σουξέ» του ρεμπέτικου, «Ελά απόψε στου θωμά», «Τα παιδιά της άμυνας» κ.λ.π. Με την Ορχήστρα της ΕΡΤ3 τραγουδούν η Γεωργία Λάκη, η Μυρτώ Μποζίκη, ο Παντελής Θεοχαρίδης και ο Δημήτρης Νικολούδης.

ΚΑΜΠΑΝΙΑ ΓΙΑ ΤΑ ΔΑΣΗ

Με απόλυτη επιτυχία ολοκληρώθηκε η τριήμερη καμπάνια ευαισθητοποίησης των πολιτών σχετικά με θέματα δασοπροστασίας, δασοπυρόσβεσης και διαφύλαξης του δασικού μας πλούτου από οποιονδήποτε βλαπτικό παράγοντα.

Την καμπάνια πραγματοποίησε ο Ρ/Σ «ΝΟΤΟΣ»94,8 διακινώντας, σε ειδικά διαμορφωμένα περίπτερα στις περιοχές Αγίου Φραγκίσκου, πλατείας Κύπρου, Ακταίον σχετικό ψήφισμα, συμπτώνας με πολίτες κάθε ηλικίας, μορφωτικού επιπέδου και επαγγελματικής ενασχόλησης και συλλέγοντας περί τις 40000 υπογραφές.

Ωστόσο η προσπάθεια συνεχίζεται και διευρύνεται. Ηδη το ψήφισμα αυτό έχει σταλεί στους δήμους και τις κοινότητες του νησιού μας, όχι μόνο για να υπογραφεί από τους κατοίκους αλλά και για ν'αποτελέσει έναυσμα συζητήσης και κατάθεσης και άλλων απόψεων και προτάσεων για τον εμπλουτισμό ενός τελικού κειμένου, με αποδέκτη τις αρμόδιες αρχές, υπηρεσίες, υπουργεία και τμήματα της Τοπικής και Νομαρχιακής Αυτοδιοίκησης.

Οι συνεργάτες του «ΝΟΤΟΥ» 94,8 ευχαριστούν όλους όσους συμμετέχουν με κάθε τρόπο σ'αυτή την προσπάθεια και τους υπόσχονται να συνεχίσουν!!

ΜΕ 12 ΘΕΜΑΤΑ ΣΤΗΝ ΗΜΕΡΗΣΙΑ ΔΙΑΤΑΞΗ

Συνεδριάζει την Δευτέρα το δ.σ. του Επιμελητηρίου

Την προσεχή Δευτέρα, 6 Ιουλίου, θα συνεδριάσει το δ.σ. του ΕΒΕΔ με τα ακόλουθα θέματα στην ημερήσια του διάταξη:

1. Επικύρωση Πρακτικού Δ.Σ. υπ'αριθμ. 245/22-5-98.
2. Παραίτηση του μέλους του Δ.Σ. κ. Θεόφιλου Μαρίνου.
3. Ενημέρωση Επιμελητηριακής Επιτροπής Αεροδρομίου για πορεία έργων Αεροδρομίου (Εισηγητής: Γ. Γεωργιάδης).
4. Ενημέρωση για τα αποτελέσματα της συνάντησης της 11-6-98 παρουσίασης της Α! Φάσης της Ε.Χ.Μ. Νήσου Ρόδου (Εισηγητής: Αριστ. Καμπουρόπουλος).
5. Προβλήματα ιχθυοκαλλιεργειών (Εισηγητής: Θ. Ροδίτης - Σ. Χατζηνικολάου).
6. Ασφαλιστικά θέματα (Εισηγήτρια: Α. Σωτηράκη).
7. Προβλήματα του κλάδου Επισκευασιών Αυτοκινήτων (ΣΤΑΚΟΔ 91) και διεξαγωγή σεμιναρίων Φανοποιών - Βαφέων (περιβαλλοντική διαχείριση) (Εισηγητής: Ι. Κακλιός).
8. Προτάσεις για τον τρόπο εξέτασης των οικονομικών απιμάτων (Εισηγήτρια: Α. Σωτηράκη).
9. Συμμετοχή Επιμελητηρίου στις εκδηλώσεις της Ναυτικής Εβδομάδας 1998.
10. Συμμετοχή Επιμελητηρίου στις δαπάνες έκδοσης ενημερωτικού εντύπου προβολής και διαφήμισης της Παλιάς Πόλης.
11. Αίτηση ΟΕΒΕΔ για οικονομική ενίσχυση.

ΠΑΡΑΙΤΗΘΗΚΕ Ο κ. ΘΕΟΦΙΛΟΣ ΜΑΡΙΝΟΣ

12. Ανακοινώσεις:

α) Ανακοίνωση αποτελεσμάτων συνάντησης τοπικών φορέων με τον Υπουργό Εθνικής Οικονομίας.

β) Ανακοίνωση αποτελεσμάτων συνάντησης Προέδρων Επιμελητηρίων.

γ) Ανακοίνωση αποτελεσμάτων Γενικής Συνέλευσης Ευρωεπιμελητηρίων (Μιχαήλ Χριστοφιδης).

δ) Ανακοίνωση αποτελεσμάτων 8ης Γενικής Συνέλευσης Ε.Ο.Α.Ε.Ν. (Σάμος 29-31/5/98).

ΜΑΘΗΜΑΤΑ ΕΛΛΗΝΙΚΩΝ ΓΙΑ ΞΕΝΟΥΣ

Με την υπ' αριθμ. ΑΠ 2136.53/1/80 ΑΣ755/5-5-1998 του ΥΠ. ΕΞ από 1 - 30 Ιουλίου 1998 πενήντα (50) υπότροφοι του Υπουργείου Εξωτερικών και του Ιδρύματος Κρατικών Υποτροφιών από 14 διαφορετικές χώρες της Ευρώπης θα παρακολουθήσουν εντατικά μαθήματα ελληνικής γλώσσας και πολιτισμού στο Πανεπιστήμιο Αιγαίου.

Οι υπότροφοι σπουδαστές θα παρακολουθούν 5ώρες παραδόσεις ελληνικής γλώσσας καθημερινά καθώς και μαθήματα αρχαιολογίας, ιστορίας, λαογραφίας, λογοτεχνίας, ελληνικούς χορούς κτλ.

Στα πλαίσια του προγράμματος αυτού οι σπουδαστές θα ξεναγηθούν σε αρχαιολογικούς χώρους και Μουσεία της Ρόδου, και θα επισκεφθούν την Σύμη και την Κάρπαθο.

Αξίζει να σημειωθεί ότι τα Υπουργεία Εξωτερικών και Παιδείας επέλεξαν και ενέκριναν το Πρόγραμμα του Παν/μίου μας ως το καλύτερο ανάμεσα σε πολλά άλλα που είχαν υποβληθεί.

Την ευθύνη και το συντονισμό του προγράμματος αυτού έχει ο καθηγητής γλωσσολογίας του Παν/μίου Αιγαίου κ. Κων/νος Μηνάς.

ΣΥΓΧΑΡΗΤΗΡΙΟ

Στην αγαπημένη μας Φερενίκη Μιχ. Βαρδέλλη, που έλαβε με άριστα το πτυχίο της Αρχιτεκτονικής Σχολής του Αριστοτελείου Παν/μίου Θεσσαλονίκης, θερμά συγχαρητήρια.

Θεόδωρος - Βιβή- Μιχάλης Παπαγεωργίου

ΠΩΛΕΙΤΑΙ

Πωλείται κατάστημα στην Ιξιά, οδός Ελ. Βενιζέλου 23, επιφανείας 37,5 τ.μ., με αυλή, σε καλή τιμή. Πληρ. τηλ. 0244/51242 - 51318.

Από την εταιρεία ΓΕΝΙΚΗ ΤΕΧΝΙΚΗ Α.Ε.

ζητείται ηλεκτροσυγκολλητής για την βιομηχανία σκυροδέματος στ' Ασγούρου

Πληροφορίες στο τηλέφωνο 0241-62323 κ. Μ. Κουριδάκη

ΠΟΛΙΤΙΣΤΙΚΟΣ ΟΡΓΑΝΙΣΜΟΣ ΔΗΜΟΥ ΡΟΔΟΥ

ΣΥΝΑΥΛΙΑ ΜΕ ΤΗΝ ΟΡΧΗΣΤΡΑ ΤΗΣ ΕΡΤ 3

Διευθύνει: ο Ακης Γεροντάκης

Τραγουδούν: Παντελής Θεοχαρίδης - Γεωργία Λάκη, Μυρτώ Μποζίκη και ο Δημήτρης Νικολούδης

Πέμπτη 2 Ιουλίου 1998 και ώρα 9.30 μ.μ.

Παλάτι του Μεγάλου Μαγίστρου ΚΑΣΤΕΛΛΟ

Χορηγοί: Ε.Β.Ε.Δ. - ΡΟΔΙΑΚΗ ΠΟΤΟΠΟΙΪΑ Α.Ε. - RODOS PALACE - G.A. FERRIES - PRO TOUR - ΔΑΝΕ SEA LINE

Υπό την Αιγίδα του Υπουργείου Αιγαίου

ΣΥΝΑΥΛΙΑ ΜΕ ΤΗΝ ΦΙΛΑΡΜΟΝΙΚΗ ΔΗΜΟΥ ΡΟΔΟΥ ΣΤΟ ΑΚΤΑΙΟΝ

ΚΥΡΙΑΚΗ 28 ΙΟΥΝΙΟΥ '98 ώρα 8μ.μ.

60 χρόνια ΕΛΛΗΝΙΚΗ ΡΑΔΙΟΦΩΝΙΑ
45 χρόνια Ραδιοφωνικός Σταθμός Ρόδου

και από 1η Ιουλίου ΕΡΑ Δίκτυο Ρ Σ ΝΟΤΙΟΥ ΑΙΓΑΙΟΥ

Γιορτάστε μαζί μας τη δημιουργία του Δικτύου με τους ΣΩΚΡΑΤΗ ΜΑΛΑΜΑ - ΜΑΡΙΑ ΠΑΠΑΝΙΚΟΛΑΟΥ
Τετάρτη 1 και Πέμπτη 2 Ιουλίου στις 9 το βράδυ
στον Ηριδανό
Χορηγοί: Εστιατόριο «ΑΡΧΟΝΤΑΡΙΚΙ», Επιπλα «ΟΙΣΤΡΟΣ», Λαρδιακή Εμπορική «ΠΑΠΑΚΥΡΙΑΚΟΠΟΥΛΟΣ, «SPEEDEX», - ΠΡΟΟΠΤΙΚΗ»

Σε 8 ώρες
Ο ΒΙΤΣΕΝΤΖΟΣ ΚΟΡΝΑΡΟΣ ΣΤΗ ΡΟΔΟ
Η ΡΟΔΟΣ ενώνεται με την ΚΡΗΤΗ
με το πιο φιλόξενο πλοίο του Αιγαίου
τον ποιητή της ΚΡΗΤΗΣ «ΒΙΤΣΕΝΤΖΟ ΚΟΡΝΑΡΟ»
Αφιξη στη Ρόδο ενωρίς το βράδυ του Σαββάτου.
Αναχώρηση για ΣΗΤΕΙΑ μέσω ΚΑΡΠΑΘΟΥ - ΚΑΣΟΥ κάθε Κυριακή πρωί
Πληροφορίες - Εισιτήρια
Zorpidis
Μακαρίου 31 - Τηλ. 20625, 30054 FAX: 26745 και σε όλα τα πρακτορεία