η δημοκρατική της Ρόδου

εκδότης - διευθυντής
ΒΑΣΙΛΗΣ ΑΘΑΝΑΣΙΟΥ

ΕΛΛΑΣ

ΣΑΒΒΑΤΟ
4 ΙΟΥΛΙΟΥ 1998
ΤΙΜΗ 100 δρχ.
ΑΡΙΘΜΟΣ ΦΥΛΛΟΥ 4.798

στην υπηρεσία του δωδεκανησιακού λαού

ΜΕ ΣΥΝΕΝΤΕΥΞΗ ΤΟΥ ΥΦΥΠΟΥΡΓΟΥ ΕΞΩΤΕΡΙΚΩΝ κ. Γ. ΚΡΑΝΙΔΙΩΤΗ

ΚΑΙ ΝΕΑ «ΜΗΝΥΜΑΤΑ» ΠΡΟΣ ΤΗΝ ΤΟΥΡΚΙΑ ΕΣΤΕΙΛΕ Η ΕΛΛΑΔΑ ΑΠΟ ΤΗΝ ΡΟΔΟ!

ΙΣΡΑΗΛΙΝΟΙ ΚΑΙ ΠΑΛΑΙΣΤΙΝΙΟΙ ΣΥΖΗΤΟΥΝ ΣΤΟ ΝΗΣΙ ΜΑΣ ΓΙΑ ΤΗΝ ΜΕΤΑΞΥ ΤΟΥΣ... ΕΙΡΗΝΗ ΑΛΛΑ... ΔΕΝ ΘΕΛΟΥΝ ΝΑ ΤΟΥΣ ΒΛΕΠΟΥΝ ΜΑΖΙ

Την πλήρη ικανοποίησή του για την πορεία των εργασιών της τρίτης κατά σειράς συνάντησης προσωπικοτήτων από το Ισραήλ και την Παλαιστίνη που πραγματοποιείται στο νησί μας με πρωτοβουλία της ελληνικής κυβέρνησης, εξέφρασε χθες το μεσημέρι σε συνέντευξη τύπου ο υφυπουργός Εξωτερικών κ. Γ. Κρανιδιώτης.

Οπως είπε «η Ελλάδα μπορεί να μην είναι υπερδύναμη όμως προσφέρει τις υπηρεσίες της σε ένα καυτό πρόβλημα με στόχο την οικοδόμηση μέτρων εμπιστοσύνης ➡Σελ. 6

ΕΙΝΑΙ ΤΟ ΖΩΝΤΑΝΟ ΚΟΜΜΑΤΙ ΤΗΣ ΚΟΙΝΩΝΙΑΣ

Ανοιγμα προς την Νεολαία από τον Μάνο Κόκκινο!

ΑΝΟΙΓΕΙ ΤΗΝ ΚΑΡΔΙΑ ΤΟΥ ΚΑΙ ΜΙΛΑΕΙ ΜΕ ΕΙΛΙΚΡΙΝΕΙΑ



Από την «Ροδιακή Ενωτική Πρωτοπορία», την δημοτική δηλαδή παράταξη του κ. Μάνου Κόκκινου εκδόθηκε χθες η ακόλουθη ανακοίνωση, που απευθύνεται στους Ροδίτες και στις Ροδίτισσες, ιδιαιτέρως, όμως, προς τους νέους:

Αγαπητοί συμπολίτες και συμπολίτισσες,

Στην πρώτη μας ανακοίνωση σας υποσχεθήκαμε ότι θα έχουμε στο εξής μια συχνή επικοινωνία. ➡Σελ. 6

ΔΥΟ ΜΗΧΑΝΟΚΙΝΗΤΕΣ ΤΡΑΤΕΣ ΟΘΩΜΑΝΩΝ

ΨΑΡΕΥΑΝ ΠΑΡΑΝΟΜΑ ΥΠΟ ΤΗΝ «ΠΡΟΣΤΑΣΙΑ» ΤΟΥ ΛΙΜΕΝΑΡΧΕΙΟΥ!!

✓ ΔΙΕΘΕΤΑΝ ΤΟ ΑΛΙΕΥΜΑ ΣΤΗΝ ΚΑΤΑΝΑΛΩΣΗ ΕΝΑΝΤΙ 1.000 - 4.000 ΔΡΧ.!
✓ ΕΠΙΣΗΜΩΣ ΑΝΑΚΟΙΝΩΘΗΚΕ, ΟΤΙ ΔΟΘΗΚΕ... «ΑΔΕΙΑ» ΓΙΑ ΝΑ ΥΠΑΡΧΕΙ... ΜΕΖΕΔΑΚΙ ΣΕ ΑΠΟΨΙΝΗ ΓΙΟΡΤΗ!!

Δύο μηχανοκίνητες τράτες, που ανήκουν σε επαγγελματίες οθωμανούς ψαράδες, σε μια περίοδο που απαγορεύεται η αλιεία, ψάρευαν επί ώρες ολόκληρες χθες το πρωί στον κόλπο της Ιξιάς και της Ιαλυσού, όχι μόνο υπό τα όμματα αλλά και υπό την «προστασία» περιπολικού σκάφους τοιυ Λιμεναρχείου!!

Το γεγονός προκάλεσε, ως ήτο φυσικό, την αντίδραση του κοινού, που διαμαρτυρήθηκε στο Λιμεναρχείο, ενώ την ίδια ώρα πήραν φωτιά στην κυριολεξία τα τηλέφωνα της «δ». Δυστυχώς το Λιμεναρχείο δεν επενέβη, με αιτιολογία, που όχι μόνο προκαλεί προβληματισμό αλλά και έντονη ανησυχία. Δηλώθηκε δηλαδή ότι οι οθωμανοί ψάρευαν παρανόμως με άδεια του Λιμεναρχείου (!) ➡Σελ. 6

ΣΧΕΤΙΚΑ ΜΕ ΤΗΝ ΕΠΙΛΟΓΗ ΤΩΝ ΕΡΓΩΝ

Διαφωνεί καθέτως με την Περιφέρεια ο κ. Φώτης Κωστόπουλος

Τις επιφυλάξεις του εξέφρασε χθες προς τον περιφερειάρχη Νοτίου Αιγαίου κ. Γιάννη Γιωτάκη, ο υποψήφιος νομάρχης Δωδεκανήσου κ. Φώτης Κωστόπουλος, για την ορθότητα των διαδικασιών που τηρούνται σε ό,τι αφορά την επιλογή των έργων που θα ενταχθούν στο λεγόμενο «Πακέτο Σαντέρ».

Ο κ. Φώτης Κωστόπουλος χαρακτήρισε ανορθόδοξες και αντιδημοκρατικές τις διαδικασίες αυτές και κατηγόρησε τον περιφερειάρχη ότι επιχειρεί να υποβαθμίσει την νομαρχιακή αυτοδιοίκηση και γενικά τους φορείς δημοκρατικού προγραμματισμού. ➡Σελ. 6

ΑΓΝΟΟΥΝΤΑΙ ΚΑΙ ΠΑΛΙ ΚΑΤΑ ΤΡΟΠΟ ΠΡΟΚΛΗΤΙΚΟ ΟΙ ΤΟΠΙΚΟΙ ΦΟΡΕΙΣ

ΣΟΒΑΡΟ ΤΡΟΧΑΙΟ

Δίκυκλη μοτοσυκλέττα που οδηγούσε ο Εμμανουήλ Κεχαγιάς του Κων/νου, ετών 18 κάτοικος Ρόδου, παρέσυρε προχθές την νύκτα στην οδό Καναδά, ➡Σελ. 6

ΤΑ'ΒΑΛΕ ΚΑΙ ΜΕ ΤΗΝ ΔΙΚΑΙΟΣΥΝΗ

ΤΟ ΒΙΟΛΙ, ΒΙΟΛΑΚΙ ΤΟΥ Ο ΝΟΜΑΡΧΗΣ ΜΑΣ ΓΙΑ ΤΟ «ΤΕΙΧΟΣ ΤΟΥ ΑΙΣΧΟΥΣ»!

Υπεραμύνθηκε και πάλι χθες της αναγκαιότητας (!) του έργου διαπλάτυνσης της Ε.Ο. Ρόδου-Λίνδου ο νομάρχης Δωδεκανήσου κ. Γ. Παρασκευάς, με αφορμή την κατάθεση νέων απίσεων ασφαλιστικών μέτρων από 17 επιχειρηματίες (σ.σ.: η εκδίκαση των αιτήσεων ανεβλήθη) δηλώνοντας παράλληλα ότι «οι δικαστικές αποφάσεις είναι σεβαστές αλλά και αυτές θα κριθούν από το τελικό αποτέλεσμα».

✓ ΘΑ ΒΟΗΘΗΣΕΙ - ΛΕΕΙ- ΣΤΗΝ ΑΝΑΠΤΥΞΗ ΤΟΥ ΤΟΠΟΥ
✓ ΒΛΕΠΕΙ ΥΠΟΚΙΝΗΤΕΣ ΚΑΙ ΦΑΝΤΑΣΜΑΤΑ

Για τό ίδιο θέμα ο κ. Παρασκευάς δήλωσε ότι δεν θέλει να πιστέψει στην πληροφορία σύμφωνα με την οποία ➡Σελ. 6

ΤΗΣ ΠΟΛΤΟΠΟΙΗΣΑΝ ΤΟ ΚΕΦΑΛΙ

Αγρια δολοφονία 84χρονης στην Κω!

ΚΑΤΙ ΕΨΑΧΝΑΝ ΝΑ ΒΡΟΥΝ ΣΤΟ ΣΠΙΤΙ ΤΗΣ

Μία άγρια δολοφονία 84χρονης γριούλας στην Κώ απασχολεί από χθες το πρωί, που βρέθηκε το πτώμα της, δικαστικές και αστυνομικές αρχές, ενώ προκάλεσε σοκ και ανησυχία στην κοινωνία της Κώ, λόγω και της εξάρσεως που παρουσιάζει τον τελευταίο καιρό η εγκληματικότητα.

Από γειτόνισσα της βρέθηκε συγκεκριμένα στις 10.30 χθες το πρωί νεκρή στο ισόγειο διαμέρισμα της, στην οδό Βεροιοπούλου, αριθμ. 18 όπου διέμενε μόνη, ➡Σελ. 6

ΜΕΓΑΛΕΣ ΖΗΜΙΕΣ ΑΠΟ ΠΥΡΚΑΓΙΑ

Από άγνωστη αιτία εκδηλώθηκε προχθές το μεσημέρι πυρκαγιά στον προαύλιο χώρο των εγκαταστάσεων της εταιρείας «Πλάνετ - Ερο Φουντ - Σαπαλιερς», του εμπορικού αντιπροσώπου Γεωργίου Σάββα του Κων/νου, ετών 39, κατοίκου Αθηνών, με αποτέλεσμα να καταστραφούν 400 ξύλινες μπαλέτες συνολικής αξίας 1.600.000 δρχ. δύο κλιματιστικά μηχανήματα αξίας 3.000.000 δρχ. ➡Σελ. 6

Η ΜΕΤΟΧΗ ΤΗΣ ΔΑΝΕ

Τσίμπησε» χθες η μετοχή της ΔΑΝΕ στο Χρηματιστήριο Αξιών Αθηνών (ΧΑΑ). Συγκεκριμένα έκλεισε στις 605 δρχ. έναντι 565 δρχ. της προηγούμενης ημέρας (αύξηση 7,07%). ➡Σελ. 6

ΜΕ ΟΜΙΛΗΤΗ ΤΟΝ κ. Κ. ΣΚΑΝΔΑΛΙΔΗ

Πολιτική εκδήλωση μνήμης απόψε για τον Ανδρέα Παπανδρέου

ΤΟ ΠΡΩΙ ΣΥΝΕΔΡΙΑΖΕΙ Η ΝΕΝΔΕ ΜΕ ΣΥΜΜΕΤΟΧΗ ΚΑΙ ΤΩΝ ΒΟΥΛΕΥΤΩΝ

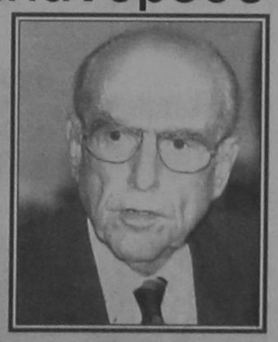

Πολιτική εκδήλωση μνήμης για τον Ανδρέα Παπανδρέου πραγματοποιείται απόψε στο ομώνυμο πάρκο (πλατεία Αγίου Φραγκίσκου) με συνεργασία της νομαρχιακής επιτροπής του ΠΑΣΟΚ, του Δήμου Ροδίων και της Νομαρχίας Δωδεκανήσου.

Για την επιτυχία της εκδήλωσης έχει κινητοποιηθεί ο μηχανισμός του ΠΑΣΟΚ, ενώ το πρόγραμμα περιλαμβάνει (όπως ξανάγραψε η «δ»): ➡Σελ. 6

ΥΠΕΡΒΑΛΛΟΝΤΑΣ ΚΑΙ ΤΟΝ ΕΑΥΤΟ ΤΟΥ...

ΤΑ «ΚΑΜΩΜΑΤΑ» ΤΟΥ Ο ΝΟΜΑΡΧΗΣ «ΒΑΠΤΙΖΕΙ» ΜΕΓΑΛΑ ΚΑΤΟΡΘΩΜΑΤΑ!

ΕΠΑΙΝΕΙ ΤΙΣ ΑΠΟΦΑΣΕΙΣ ΤΟΥ ΠΑΧΤΑ ΠΟΥ ΜΕΧΡΙ ΠΡΟΤΙΝΟΣ ΑΝΑΘΕΜΑΤΙΖΕ



Ως «ιδιαιτέρως παραγωγική και αποδοτική» για τον νομό Δωδ/σου (!) χαρακτήρισε την 5η Συνεδρίαση της Επιτροπής παρακολούθησης του ΠΕΠ Νοτίου Αιγαίου ο νομάρχης Δωδ/σου κ. Γ. Παρασκευάς χθές σε συνέντευξη τύπου, αμέσως μετά την επιστροφή του από την Ερμούπολη της Σύρου, ενώ δήλωσε και δικαιωμένος (!) και σε ό,τι αφορά τις διαδικασίες που επέλεξε για την κατασκευή του καρνάγιου ύστερα από την απόφαση της Επιτροπής να αυξήσει το όριο χρηματοδότησης του έργου ➡Σελ. 6

ΠΡΕΠΕΙ ΝΑ ΠΡΟΣΕΧΟΥΝ ΟΙ ΚΑΤΑΝΑΛΩΤΕΣ

«ΓΕΜΙΣΕ» Η ΑΓΟΡΑ ΜΕ ΑΚΑΤΑΛΛΗΛΑ ΕΙΔΗ!

ΙΔΙΑΙΤΕΡΟ ΠΡΟΒΛΗΜΑ ΜΕ ΤΑ ΓΑΛΑΚΤΟΚΟΜΙΚΑ

Να πρόσεχουν τί αγοράζουν θα πρέπει οι καταναλωτές, λόγω και των υψηλών θερμοκρασιών! Ιδιαίτερη προσοχή θα πρέπει, όμως, να επιδεικνύουν στα γαλακτοκομικά προϊόντα και στα παγωτά, που συνιστούν «κίνδυνο-θάνατο»!

Το «μήνυμα» αυτό βγαίνει από τους τελευταίους ελέγχους που διενήργησε ο αστυνομικός διευθυντής-αστυκτηνίατρος κ. Μιχ.Ζεμπιλλάς με άνδρες του Τμήματος Αγορανομίας Ρόδου κατά τους οποίους κατασχέθηκαν 16.763 κιλά ακατάλληλων ειδών!

Πρόκειται, σίγουρα, για εξαιρετικά μεγάλες ποσότητες που πρέπει να εισβάλουν σε μεγαλύτερη ανησυχία αρχές και καταναλωτές. ➡Σελ. 6

ΔΗΜΟΣΙΑ ΕΠΙΧΕΙΡΗΣΗ ΗΛΕΚΤΡΙΣΜΟΥ
ΠΕΡΙΟΧΗ ΡΟΔΟΥ/ΔΠΝ
ΠΛΑΤ. ΣΥΜΗΣ ΡΟΔΟΣ
ΑΝΑΚΟΙΝΩΣΗ
ΠΡΟΣ ΚΑΤΑΝΑΛΩΤΕΣ

Υστερα από την εφαρμογή του μηχανογραφικού συστήματος «ΕΡΜΗΣ» η αποστολή και επεξεργασία στοιχείων καταναλωτών γίνεται άμεσα χωρίς χρονοβόρες διαδικασίες.

Κατόπιν τούτου μετά την λήξη των λογαριασμών υπάρχει άμεσος κίνδυνος διακοπής του ηλεκτρικού ρεύματος.

Θα πρέπει να επισημάνουμε ότι και οι «ΕΝΑΝΤΙ» λογαριασμοί πρέπει να εξοφλούνται στις προβλεπόμενες ημερομηνίες γιατί διαφορετικά θα διακόπεται η παροχή.

ΑΠΟ ΤΗΝ ΔΕΗ

H G.A. FERRIES
ΜΕ ΤΑ ΠΛΟΙΑ ΤΗΣ
DALIANA - ROMILDA

F/B ROMILDA



F/B DALIANA

ΣΥΝΔΕΕΙ ΤΑΚΤΙΚΑ ΤΗΝ ΡΟΔΟ ΜΕ ΧΑΛΚΗ - ΔΙΑΦΑΝΙ - ΚΑΡΠΑΘΟ - ΚΑΣΟ - ΣΗΤΕΙΑ & ΗΡΑΚΛΕΙΟ - ΣΑΝΤΟΡΙΝΗ ΣΑΜΟ - ΧΙΟ - ΜΥΤΙΛΗΝΗ - ΛΗΜΝΟ - ΑΛΕΞΑΝΔΡΟΥΠΟΛΗ

Το Rotisserie σας Προσκαλεί σε Νέες Γαστρονομικές Περιπλανήσεις



Απολαύστε τις γαστρονομικές δημιουργίες του Σεφ Κωνσταντίνου στο διακριτικό περιβάλλον του εστιατορίου "La Rotisserie", στο χώρο όπου η σημασία στη λεπτομέρεια μεταπείθει το δείπνο σε τέχνη.

LA ROTISSERIE
gourmet restaurant
Τραγούδι & Πιάνο
ο Γιάννης Βασιλαράκης
*****
RODOS PALACE
Καθημερινά 20.00-24.30, Λεωφ. Ιαλυσού, Ιξιά, Κρητήρας τηλ 25222

Panasonic
Νο 1 κλιματισμός
ΔΙΑΙΡΟΥΜΕΝΑ ΤΟΙΧΟΥ
ΔΙΑΙΡΟΥΜΕΝΑ ΔΑΠΕΔΟΥ
ΔΙΑΙΡΟΥΜΕΝΑ ΟΡΟΦΗΣ
SPLIT SYSTEM
ΚΑΣΣΕΤΕΣ ΟΡΟΦΗΣ
ΝΤΟΥΛΑΠΕΣ
ΔΙΑΙΡΟΥΜΕΝΑ ΚΑΝΑΛΑΤΑ
ΑΒΕΤΕ Κ. ΚΩΣΤΑΡΙΔΗΣ
ΚΑΝΑΔΑ 12, ΤΗΛ. 22325

RODOS PALACE
FITNESS CENTER
25 Χρόνια
έχετε συνδέσει το ξενοδοχείο Rodos Palace με Γαστρονομικές Απολαύσεις και Αψογη Εξυπηρέτηση
Καιρός για ΑΘΛΗΣΗ & ΥΓΕΙΑ

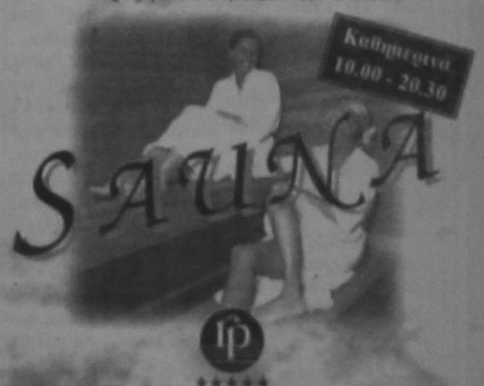

RODOS PALACE
Resort Hotel • Convention Center
Λεωφ. Ιαλυσού, Ιξιά, Τηλ. 25222 - 26222

ΚΙΝΗΜΑΤΟΓΡΑΦΟΙ

ΚΙΝΗΜΑΤΟΘΕΑΤΡΟ
ΜΕΤΡΟΠΟΛ
ΤΗΛ. 28400
ΔΥΟ ΠΡΟΒΟΛΕΣ
Ωρα έναρξης 08.00 - 10.00
και 10.00 - 12.00
Η πιο φαντασική περιπέτεια της χρονιάς με τον γίγαντα ΑΡΝΟΛΝΤ ΣΒΑΡΤΣΕΝΕΓΚΕΡ

BATMAN ΚΑΙ ROBIN
Ο κλασικός ήρωας σε νέες περιπέτειες που θα σας καταπλήξουν

Αναδρομή στο Παρελθόν

«η δημοκρατική της Ρόδου»

Πριν 12 χρόνια
Παρασκευή 4 Ιουλίου 1986

Ραγδαία ήταν αυτή την εβδομάδα η μείωση της τουριστικής κίνησης της Ρόδου σε σύγκριση με την προηγούμενη εβδομάδα, η οποία με την σειρά της ήταν η χειρότερη της προηγούμενής της. Ετσι, παρατηρείται το απαισιόδοξο φαινόμενο οι αφίξεις να μειώνονται καθώς μπαίνουμε στην λεγόμενη «υψηλή περίοδο» αντί να αυξάνουν εντυπωσιακά.

Οι διαφορές μάλιστα προκαλούν ανησυχία καθώς αυτή την εβδομάδα φιλοξενούνται στο νησί μας 1500 περίπου τουρίστες λιγότεροι απ'ό,τι την προηγούμενη εβδομάδα γεγονός ωστόσο που είχε προβλέψει με δημοσίευμά της την Πέμπτη, 25 Ιουνίου η «δ», ύστερα από διάφορα στοιχεία που συγκέντρωσε.

Συγκεκριμένα χθες η Ρόδος φιλοξενούσε 39.152 τουρίστες από τους οποίους 38.551 αλλοδαποί και 601 Ελληνες.

Αλλά μόλις μια εβδομάδα ενωρίτερα στο νησί μας διέμειναν 40.570 τουρίστες από τους οποίους 39.961 αλλοδαπούς και 609 Ελληνες.

Η διαφορά οφείλεται, όπως προκύπτει στην μειωμένη κίνηση των αλλοδαπών τουριστών.

ΣΑΝ ΣΗΜΕΡΑ 4 Ιουλίου

ΤΟ 1991... υπεγράφη το ελληνικό προεδρικό διάταγμα, σύμφωνα με το οποίο τα δελτία ταυτότητας θα ίσχυαν στο εξής ως ταξιδιωτικά έγγραφα στις χώρες μέλη της ΕΟΚ. ΤΟ 1992... σύμφωνα με την Ιντερπόλ, η Ελλάδα αποτελούσε μια από τις πλέον ασφαλείς περιοχές του κόσμου για τους ξένους τουρίστες, καθώς παρουσίαζε το χαμηλότερο δείκτη εγκληματικότητας στην Ευρώπη.

ΤΟ 1993... στις ΗΠΑ, σφυγμομέτρηση έδειξε ότι οι περισσότεροι πολίτες θα προτιμούσαν να μείνουν για μία βδομάδα στη φυλακή παρ να γίνουν πρόεδροι της χώρας.

ΤΟ 1994... μέλη της τρομοκρατικής οργάνωσης "17 Νοέμβρη" δολοφόνησαν στο Παλαιό Φάληρο, τον τούρκο διπλωμάτη Ομέρ Χαλούκ Σιπαχίογλου.

ΤΟ 1995... στη Βρετανία, ο Τζον Μέιτζορ εξελέγη ηγέτης του Συντηρητικού Κόμματος.

ΤΟ 1996... στη Ρωσία, άνετη ήταν η νίκη του Μπόρις Γέλτσιν με 54% έναντι του 40% του κομμουνιστή αντιπάλου του, Γκενάντι Ζουγκάνοφ, στο β' γύρο των προεδρικών εκλογών. ΤΟ 1997... ο Ισημερινός κηρύχθηκε σε κατάσταση εκτάκτου ανάγκης για να αντιμετωπίσει το φαινόμενο Νίνιο, που προκάλεσε πλημμύρες και χειμάρρους στη χώρα.

Τα πολιτιστικά

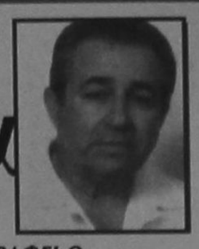

Κάνω κριτική δημιουργώντας, και όχι βρίσκοντας λάθη
ΜΙΧΑΗΛ ΑΓΓΕΛΟΣ

ΓΡΑΦΕΙ Ο ΠΑΡΑΣΧΟΣ ΔΗΜ. ΠΑΡΑΣΟΣ

«ΑΓΓΕΛΟΣ ΣΙΚΕΛΙΑΝΟΣ, Ο ΟΡΑΜΑΤΙΣΤΗΣ»



Ο Αγγελος Σικελιανός σκεπτόμενος

Στο χθεσινό μου αφιέρωμα στον Αγγελο Σικελιανό αναφέρθηκα στον ποιητή με την υψηλή αίσθηση της αποστολής του και το αίσθημα ευθύνης που οφείλει να έχει απέναντι της φυλής του. Σήμερα θα δούμε πως έκαμε ποιητική πράξη την ευθύνη του αυτή. Ο Α. Σικελιανός παρουσιάζεται στα γράμματά μας στα 1907, όταν δηλαδή είχε γυρίσει πια από την Λιβυκή έρημο και σε λίγες, μόλις μέρες είχε τελειωμένο τον «Αλαφροΐσκιωτό» του, μια ποιητική σύνθεση όλο Ελλάδα και εθνικισμό με την καλή του, βέβαια, έννοια. Ο Γιώργος Βλαχοδημητράκος θα πει «Η ποίηση αυτή δεν είναι γέννημα της στιγμής, αλλά εξελικτική μορφή της διδαχής που δέχτηκε στα χρόνια της ζωής του, είτε με τη διαπτυκή, είτε με την νατουραλιστική του διάθεση, την οξύνοια και τη ρεαλιστική του προσαρμογή». Για τον «Αλαφροΐσκιωτο» ο Δ. Ζαχαριάδης, στο περιοδικό «Γράμματα Αλεξάνδρειας» τόμος Β' 1913-14 θα γράψει: «Η ποίησή του είναι λουτρό φωτός και αγνότητας. Εξοχα πλούσιο και έξοχα εύπχο γλωσσικό ιδίωμα εξυπηρέτησε - άρτια εφαρμογή του μέσου στον επιδιωκόμενον σκοπό-τον λυρισμόν του και την εδυνάμωσε με πχπτική αρμονία... Ελευθερωμένη αντίληψη του ρυθμού και των ποιπτικών συμβάσεων...». Αυτές οι ποιπτικές συμβάσεις δεν έχουν αξία ούτε δεσμευτική δύναμη για τον Σικελιανό. Ο ίδιος, άλλωστε, στην εισαγωγή του θα διευκρινίσει: «Για να στραφεί ένας Ποιπτής, μ'αυθεντική εποπεία, στις πρώτες γνήσιες ρίζες της αισθαντικότπτάς του, από τις οποίες αναδύθηκε διαδοχικά η αύξουσα έκφραση (ή και μονάχα η υπεύθυνη συνείδηση) της καθαρής δημιουργικής υπόστασής του, χρειάζεται πρώτα να'χει ξεπεράσει οριστικά, κάθε δεσμό με τις οιεσδήποτε συμβατικές (διανοπτικές, αισθπτικές, ιστορικές κατηγορίες του τριγύρα του κινούμενου καιρού). Προϋπόθεση πρώτη, λοιπόν,να παραμείνει πανελεύτερος με μοναδική δέσμευση και υποχρέωση να σταθεί συνεπής στις μέσα του αυθόρμπτες παρορμήσεις και μ'αίσθημα ευθύνης να βγάλει τον μυστικό του λόγο όπως τον εννοούσε ο Ευαγγελιστής Ιωάννης με το «Εν αρχή ην ο Λόγος». Ο λόγος που οικοδομεί, που αναπλάθει, αναδημιουργεί και κατευθύνει το πνεύμα που περιίσταται και συνθέτει και ανασυνθέτει αδιάκοπα την αλήθεια στην διηνεκή της υπόσταση. «Γιατί, θα διευκρινίσει στην ίδια, πάντα, εισαγωγή του, μόνον έτσι του είναι δυνατό να κατακτήσει την αγνή και καθαυτό «βιολογική» σκοπιά της Εσωτερικότπτας, απ'όπου να μπορεί να ασκεί πραγμαπική εποπτεία και στους άλλους και στον ίδιο του τον εαυτό». Ενας αυστηρός, ανυποχώρητος αυτοέλεγχος σε μια αυτορυθμιζόμενη ευθύνη έναντι, πάντα, της φυλής του και του αιώνιου ασύμβατου χρόνου:

«...Κι ένας απ'όλους μου έφεξε
κι ακόμα φέγγει ο λόγος. Και η ψυχή μου
στην πλάση μέσα τον αλήθεφε-
και, να μπει
στο νόημα σύγκορμη και πριν, ακέρια εστάθη.
Ως ένας στύλος ένας σεισμός
την ζύγιασε, την έστησε
σαν κυπαρίσσι ρίζες άδραξε απ'τα βάθη
Κι όταν ο λόγος του Οδυσσέα
στου τραγουδιού το νου,
που τρίσβαθα
του ραψωδού του εμίλει η αρμονία
μπρος στο γιγάντειο πόνο του Αίαντα
και την ιερή μανία...»

Ο ποιητής αντλεί δύναμη από τις ρίζες της φυλής που ερμηνεύει και ακολουθεί την απελπισμένη τους προσπάθεια να σταθούν ολόρθες κρατώντας με πάθος ολόισιο τον κορμό του κυπαρισσιού να μη λυγίσει και καμφθεί στην οποιαδήποτε μάνπα του χρόνου και ιδιοτελή επιδίωξη των ανθρώπων.

Ο «Αλαφροΐσκιωτος» υπήρξε η πρώτη σύγκρουση και εναρμονισμένη προσαρμογή με το πνεύμα της φυλής. Μία εποποιία των νέων χρόνων που εκλήθη να ζήσει ο Ελληνισμός.

«Και τους οσκρούς ποτίστηκα,
ήπια από πάνω το κρασί
το ακράτο, το χιλιόχρονο,
που φούντωσε το γαίμα μου
κι έδεσε κάθε φλέβα,
και μέσα μου έκραζε η καρδιά
οσάν αϊτού βοερή κλαγγή:
«ανέβα, ανέβα, ανέβα!»

Αυτό είναι το χρέος κάθε λαού, ν'ανέβει όσο γίνεται ψηλότερα, πόσο μάλλον του Ελληνικού που κουβαλά τόση ιστορία και τόσες δόξες από τα πεδία των μαχών, ενάντια σε κάθε είδους σκοταδισμό και δεσποτία, του λογισμού, της σοφίας, της τέχνης, του δημιουργικού λόγου, της ελευθερίας και της δημοκρατικής έκφρασης, ως επιβάλλεται σ'ένα λαό ασυμβίβαστο.

«Οφείλουμε αδιάκοπα ν'ανεβαίνουμε, όλο και πιο ψηλά» ώσπου να μην υπάρχει άλλο ύψος, όπως εκείνο του άπειρου, που δεν έχει πάνω και κάτω που όλα είναι ένας επίπεδος κύκλος που συνεχώς γυρνά γύρω από την ακατανίκπτη έλξη του ήλιου και γίνεται χοάνη κι οσάκις μένει ανεξέλεγκτη και απειθάρχπτη, στροβιλίζεται και γίνεται ένα τίποτα, χαμένη στο τίποτα.

Απ'εδώ ξεκινά το μέγα χρέος του ποιπτή, να κηρύξει, να συνεπάρει, να γοπεύσει, να μαγέψει, και ν'αφυπνίσει τον Ελληνισμό και να βρεθεί συντεταγμένος σπην πορεία της εθνικής κατάφασης.

«Ω, Γη μου!
Σε λυτρώνω αιώνια σήμερα απ'τον ξένο!
Γη μου αμόλυντη -
όποιες κι αν πέρασαν γενιές-
το μέτωπό σου είναι, πιο κρύο κι απάρθενον
από της πεθαμένης νιόνυφης
όπου τα χείλη του όχλου σκύβουν διψασμένα,
ως σε πηγή!
Ω, νιότη Ελληνική,
που με κοπάς στο στόμα
όπως κοπά ένας άνθρωπος,
ανοίγοντας τα μάτια του στον όρθρον,
τον αυγερινό!
Ω, Ελλάδα,
είδες,
ο λόγος μου αχτιδοβολάει αγνάντια σου
σαν αρραβώνας νέος στον Ηλιον...»

Ο ποιητής πορεύεται σε τροχιά κύκλου όπου και η τελειότπτα της σκέψης και του στοχασμού. Κάθε κύκλος του ανοίγει ένα μυστικό πέρασμα για να περάσει η ψυχή-συνείδηση του μυημένου ποιπτή-πολίτη του κόσμου.

Ας δούμε πως μπαίνει στη συνείδηση της πίστης όπου ανακαλεί το δέος του άγνωστου με την προσδοκία μιας καλύτερης επαγωγικότερης ιστορικής στιγμής για τον Ελληνισμό.

«Αφωνη εβύζαινε η ψυχή μου,
όπως όμοια με τα τρίμματα του σίδερου,
που τα τραβά ο μαγνήτης χορευτά
των άστρων η άβυσσος
έσυρεν αιφνίδια των φρενών μου τον παλμό.
Και η αναγάλια εκόρεψε
στα σπλάχνα μου όλη
ως ο ψιλός καθάριος άμμος
σε θεόσκιρτη πηγή...»

Στο Σικελιανό γίνεται πράξη και μυστική έννοια η ποίηση καθώς ταυτίζεται με την ελευθερία, κι ο ποιητής σημαιοφόρος αυτής της ελευθερίας,πορεύεται πρός τη λύτρωση.

Εκείνη η κραυγή του:

Ω Μάνα-Μέρα!
Να'μαι!
Στέκω μπρος σου αγνός,
με την πρωϊνή αρράγιστη ακόμα μέσα μου...
του κόσμου Εικόνα
μονοκόμματη, γιγάντια σύλληψη της Ζωής

Ο Σικελιανός έχει καθιερωθεί, πια, ως η συνείδηση της Ελληνικής φυλής και ως τέτοιος θα βαδίζει μπροστά απ'όλους οριοθετώντας όλες τις φυλετικές μας φιλοδοξίες.....

Ρόδος, Σάββατο, 4 Ιουλίου 1998
ΠΑΡΑΣΧΟΣ ΔΗΜ. ΠΑΡΑΣΟΣ

ALFA 156.
Η ΔΥΝΑΜΗ ΣΕ ΑΠΟΛΥΤΟ ΕΛΕΓΧΟ.

• 1.6 T.S. 16V-120 HP - 200 km/h • 1.8 T.S. 16V-144 HP - 210 km/h • 2.0 T.S. 16V-155 HP - 216 km/h • 2.5 V6 24V -190 HP - 230 km/h

Είναι δύναμη... είναι έλεγχος... είναι Alfa Romeo... είναι η μεγάλη μπερλίνα που δίνει νέα διάσταση στην έννοια του σπορ αυτοκινήτου. Alfa 156. Γεννήθηκε για να κάνει τη διαφορά... και δεν το κρύβει γιατί, όπως κάθε Alfa Romeo, είναι σχεδιασμένη για να ικανοποιεί τις αισθήσεις του οδηγού. Η τελευταία λέξη της τεχνολογίας με πανίσχυρους κινητήρες, κορυφαίους στην κατηγορία τους. Η πρώτη αίσθηση του οδηγού είναι ότι έχει τα πάντα σε απόλυτο έλεγχο. Κυκλικά όργανα, δοσμένη θέση οδήγησης, ανατομικά καθίσματα, εξαιρετική ποιότητα υλικών, άψογο φινίρισμα. Το εκπληκτικό κράτημα στο δρόμο εγγυάται η πλήρης εφαρμογή της εμπρόσθιας ταράλευρης ανάρτησης με την πίσω ανάρτηση τύπου Mc Pherson. Τα αποτελεσματικά φρένα της είναι εφοδιασμένα με ABS ενεργών αισθητήρων και EBD. Η αίσθηση ασφάλειας ολοκληρώνεται με τους δύο αερόσακους, τις ζώνες ασφαλείας με προεντατήρες και το Σύστημα Πρόληψης Πυρκαϊάς (FPS). Πάνω απ' όλα όμως, η πραγματική δύναμη της Alfa 156 είναι ο απόλυτος έλεγχός της και η προβλέψιμη συμπεριφορά της σκόμο και στο... απρόβλεπτο. Ένα αυτοκίνητο αφιερωμένο στους ενδιαιτώδεις οδηγούς. Alfa 156. Η δύναμη σε απόλυτο έλεγχο.

AUTORODOS A.E.
ΑΥΣΤΡΑΛΙΑΣ 60. ΡΟΔΟΣ, ΤΗΛ: 0241-27421

TV ΠΡΟΓΡΑΜΜΑ

ET

07.55 ΚΑΛΛΙΤΕΧΝΙΚΟ ΠΑΤΙΝΑΖ
09.25 ΧΑΜΕΝΑ ΠΑΙΔΙΑ
11.00 ΛΙΜΠΕΡΤΙ ΣΤΡΙΤ
11.30 ΠΑΙΔΙΚΟ ΠΡΟΓΡΑΜΜΑ
13.30 **ΕΙΔΗΣΕΙΣ**
13.40 ΕΛΛΗΝΙΚΗ ΤΑΙΝΙΑ
15.00 ΕΝ ΛΕΥΚΩ
16.30 ΜΠΙΤΣ ΒΟΛΕΪ
17.30 ΜΟΥΝΤΙΑΛ '98
19.30 ΖΩΟΤΡΟΠΙΟ
20.00 **ΕΙΔΗΣΕΙΣ**
20.15 ΒΟΥΚ ΚΑΡΑΤΖΙΤΣ
22.00 ΜΟΥΝΤΙΑΛ '98
00.00 ΞΕΝΗ ΤΑΙΝΙΑ
02.05 ΑΠΟΣΤΟΛΗ ΑΥΤΟΚΤΟΝΙΑΣ
03.00 ΟΠΩΣ ΜΑΣ ΑΡΕΣΕΙ (Ε)

MEGA

07.00 ΙΠΤΑΜΕΝΟΙ ΔΕΙΝΟΣΑΥΡΟΙ
07.20 ΣΚΟΥΜΠΙ ΝΤΟΥ
07.45 ΦΛΙΝΣΤΟΟΥΝΣ
08.15 ΜΠΟΝΚΕΡΣ
08.40 ΓΚΑΡΓΚΟΪΛΣ
09.10 ΝΤΙΣΝΕΫΛΑΝΤ
10.20 ΝΕΝΤ ΚΑΙ ΣΤΕΪΣΙ
10.45 ΔΡ. ΚΟΥΙΝ: ΜΟΝΗ ΣΤΗΝ ΑΓΡΙΑ ΔΥΣΗ
11.45 ΞΕΝΗ ΤΑΙΝΙΑ
13.30 ΜΟΥΣΙΚΟ ΑΦΙΕΡΩΜΑ
14.00 ΕΙΔΗΣΕΙΣ
14.20 Η ΕΚΠΟΜΠΗ
15.15 ΓΥΝΑΙΚΕΣ (Ε)
16.00 ΞΕΝΗ ΤΑΙΝΙΑ
17.30 **ΕΙΔΗΣΕΙΣ**
17.45 ΕΛΛΗΝΙΚΗ ΤΑΙΝΙΑ
19.30 ΚΛΗΡΩΣΗ ΛΟΤΤΟ - ΠΡΟΤΟ
20.00 ΕΙΔΗΣΕΙΣ
21.00 MEGA STAR
22.15 ΕΛΛΗΝΙΚΗ ΤΑΙΝΙΑ
00.15 ΕΙΔΗΣΕΙΣ
00.30 16ο ΠΑΓΚΟΣΜΙΟ ΚΥΠΕΛΛΟ
00.40 ΞΕΝΗ ΤΑΙΝΙΑ
02.45 ΧΑΜΕΝΟΙ ΣΤΟ ΔΙΑΣΤΗΜΑ
03.45 Ο ΠΛΑΝΗΤΗΣ ΤΩΝ ΠΙΘΗΚΩΝ
04.45 ΤΑΞΙΔΙΩΤΕΣ ΣΤΟ ΧΡΟΝΟ
05.45 Ο ΜΑΣΤΡΟΧΑΛΑΣΤΗΣ
06.10 ΖΟΜΠΙ ΣΤΑ ΘΡΑΝΙΑ
06.30 ΠΟΛΙ ΤΟ ΒΟΥΤΥΡΟΠΑΙΔΟ

FILM NET

06.10 ΜΙΑ ΑΓΑΠΗ ΕΝΑ ΨΕΜΑ
08.05 ΜΠΟΜΠ ΚΑΙ ΚΑΡΟΛ, ΤΕΝΤ ΚΑΙ ΑΛΙΣ
09.55 ΙΣΤΟΡΙΕΣ ΤΗΣ ΝΕΑΣ ΥΟΡΚΗΣ
12.05 ΤΟ ΚΛΑΜΠ ΤΩΝ ΜΠΕΙΜΠΙ ΣΙΤΕΡ
13.45 ΚΡΙΜΣΟΝ ΤΑΪΝΤ
15.45 ΠΑΡΑΔΕΙΣΟΣ
17.40 ΔΕΝ ΜΠΟΡΩ ΝΑ ΣΕ ΞΕΧΑΣΩ
19.45 ΕΡΩΤΙΚΑ ΣΤΑΥΡΟΔΡΟΜΙΑ
22.00 Η ΑΝΑΖΗΤΗΣΗ
24.00 ΥΠΟΨΗΦΙΟ ΘΥΜΑ
01.40 ΣΚΟΤΕΙΝΗ ΓΟΗΤΕΙΑ
03.40 ΞΕΝΟΙΑΣΤΟΣ ΚΑΒΑΛΑΡΗΣ
05.15 Η ΙΣΤΟΡΙΑ ΤΟΥ ΤΖΑΚΙ ΡΟΜΠΙΝΣΟΝ

NET

08.00 ΕΚΠΑΙΔΕΥΤΙΚΗ ΤΗΛΕΟΡΑΣΗ
11.00 ΜΕ ΤΟ ΒΛΕΜΜΑ ΣΤΡΑΜΜΕΝΟ ΣΤΗ ΓΗ
12.00 ΜΕ ΑΡΕΤΗ ΚΑΙ ΤΟΛΜΗ
12.30 WEEKEND
13.00 ΚΟΙΝΟΒΟΥΛΙΟ
14.00 ΤΑ ΒΟΥΝΑ ΤΗΣ ΕΛΛΑΔΑΣ
14.30 ΥΓΡΟ ΣΤΟΙΧΕΙΟ
15.15 ΕΛΛΗΝΙΚΗ ΤΑΙΝΙΑ
17.00 ΖΩΑ ΤΟΥ ΔΙΑΣΤΗΜΑΤΟΣ
18.15 ΑΝΘΡΩΠΟΙ ΚΑΙ ΜΗΧΑΝΕΣ
19.15 ΤΟ ΚΟΥΦΟΝΗΣΙ
20.00 ΤΑ ΕΠΑΓΓΕΛΜΑΤΑ ΤΗΣ ΘΑΛΑΣΣΑΣ
21.00 **ΕΙΔΗΣΕΙΣ**
21.45 ΞΕΝΗ ΤΑΙΝΙΑ
23.30 ΕΛΛΗΝΕΣ ΤΟΥ ΧΟΛΥΓΟΥΝΤ
00.15 ΜΟΥΝΤΙΑΛ '98
00.45 ΟΔΟΝΤΟΒΟΥΡΤΣΑ (Ε)

ΑΝΤ1

06.20 ΟΙ ΕΙΔΗΣΕΙΣ ΤΟΥ CBS
06.45 ΤΗΛΕΑΓΟΡΑ
07.00 ΙΠΤΑΜΕΝΟΙ ΧΟΡΕΥΤΕΣ
07.30 ΚΑΣΠΕΡ ΤΟ ΦΑΝΤΑΣΜΑΤΑΚΙ
08.00 Ο ΚΑΛΙΜΕΡΟ ΚΑΙ ΟΙ ΦΙΛΟΙ ΤΟΥ
08.30 ΣΕΙΛΟΡΜΟΥΝ
09.00 ΝΙΝΤΖΑ ΡΟΜΠΟΤ
09.30 ΧΕΛΩΝΕΣ ΝΙΝΤΖΑ ΕΝ ΔΡΑΣΕΙ
10.00 DRAGONBALL
10.30 ΕΞΤΡΙΜ ΝΤΑΪΝΟΣΟΡΣ
11.00 ΒΙ ΑΡ ΤΡΟΥΠΕΡΣ
11.30 ΞΕΦΑΝΤΩΜΑ ΣΤΗΝ ΚΑΛΙΦΟΡΝΙΑ
12.00 CLUB MILLENIUM (Ε)
13.00 ΣΟΥΠΕΡ ΣΑΒΒΑΤΟ
14.00 **ΕΙΔΗΣΕΙΣ**
14.20 ΠΡΙΝ ΧΤΥΠΗΣΕΙ ΤΟ ΚΟΥΔΟΥΝΙ
14.50 ΣΤΗΝ ΠΟΛΗ ΤΩΝ ΟΝΕΙΡΩΝ
15.15 ΜΟΝΤΕΛΣ INK
16.15 ΞΕΝΗ ΤΑΙΝΙΑ
18.00 **ΕΙΔΗΣΕΙΣ**
18.10 ΞΕΝΗ ΤΑΙΝΙΑ (ΣΥΝ.)
18.15 ΕΛΛΗΝΙΚΗ ΤΑΙΝΙΑ
20.00 **ΕΙΔΗΣΕΙΣ**
21.00 60'' ΜΕ ΤΟΝ ΑΡΗ ΣΤΑΘΑΚΗ
21.05 ΕΛΛΗΝΙΚΗ ΤΑΙΝΙΑ
22.45 ΙΕΡΑ ΟΔΟΣ: ΓΙΩΡΓΟΣ ΝΤΑΛΑΡΑΣ
00.10 Η Α1 ΣΤΟΝ ΑΝΤ1
00.15 **ΝΥΧΤΕΡΙΝΕΣ ΕΙΔΗΣΕΙΣ**
00.40 ΙΕΡΑ ΟΔΟΣ: ΓΙΩΡΓΟΣ ΝΤΑΛΑΡΑΣ (ΣΥΝ.)
01.15 ΞΕΝΗ ΤΑΙΝΙΑ
03.15 ΤΗΛΕΜΑΡΚΕΤΙΝΓΚ
03.45 ΞΕΝΗ ΤΑΙΝΙΑ
05.00 ΞΕΝΗ ΤΑΙΝΙΑ

ΗΜΕΡΗΣΙΑ ΕΦΗΜΕΡΙΔΑ
η δημοκρατική της Ρόδου
Ετος ιδρύσεως 1982
Θεμιστοκλέους Σοφούλη 77
Ταχ. Θυρίδα 339 85100 Ρόδος
Εκδότης - ιδιοκτήτης - διευθυντής:
ΒΑΣΙΛΗΣ Δ. ΑΘΑΝΑΣΙΟΥ
Τηλέφωνα: 28728, 34722,
76655, 79100, 26728, 27919
Telefax: 37333

Η ταυτότητα της Ημέρας

Καιρός

Γενική πρόγνωση καιρού για σήμερα Σάββατο 4/7/1998. Σε ολόκληρη τη χώρα προβλέπεται αίθριος καιρός και μόνο το απόγευμα στα Βόρεια Ηπειρωτικά θα αναπτυχθούν λίγες νεφώσεις. Οι άνεμοι θα πνέουν βόρειοι ασθενείς μέχρι μέτριοι και στο Αιγαίο τοπικά ισχυροί. Η θερμοκρασία θα σημειώσει μικρή άνοδο κυρίως στα Δυτικά και Βόρεια.

ΣΑΒΒΑΤΟ
4 ΙΟΥΛΙΟΥ 1998
ΑΝΔΡΕΟΥ ΜΕΛΩΔΟΥ
ΕΠ. ΚΡΗΤΗΣ
ΜΙΧΑΗΛ ΧΩΝΙΑΤΗ
Ανατολή ηλίου 5.08
Δύση ηλίου 7.51
ΣΕΛΗΝΗ 10 ΗΜΕΡ.

Αεροπορικά δρομολόγια

ΠΤΗΣΕΙΣ ΟΛΥΜΠΙΑΚΗΣ
ΡΟΔΟΣ - ΑΘΗΝΑ: 07.05, 11.05, 20.30, 00.15 (καθημερινά)
ΡΟΔΟΣ - ΚΑΡΠΑΘΟΣ: 10.30 (Δευτέρα, Τετάρτη, Παρασκευή, Κυριακή) 10.30 και 12.40 (Κυριακή)
07.00, 09.45, 15.30, 17.40 (Τρίτη, Πέμπτη, Σάββατο)
ΡΟΔΟΣ - ΚΑΣΟΣ: 12.40 (Δευτέρα, Τετάρτη, Παρασκευή, Κυριακή), 07.00 (Τρίτη, Πέμπτη, Σάββατο)
ΡΟΔΟΣ - ΚΑΣΤΕΛΟΡΙΖΟ: 08.10 (Δευτέρα, Τετάρτη, Παρασκευή, Κυριακή), 11.55 (Τρίτη, Πέμπτη, Σάββατο)
ΡΟΔΟΣ - ΗΡΑΚΛΕΙΟ: 21.10 (Δευτέρα, Τετάρτη, Παρασκευή, Κυριακή) 22.55 (Σάββατο)
ΡΟΔΟΣ - ΘΕΣΣΑΛΟΝΙΚΗ: 00.15, (Τρίτη, Πέμπτη)
ΡΟΔΟΣ - ΜΥΚΟΝΟΣ: 20.45 (Τετάρτη, Παρασκευή, Κυριακή)
ΡΟΔΟΣ - ΚΩΣ: 19.50 (Τρίτη, Πέμπτη, Σάββατο)
ΡΟΔΟΣ - ΣΑΝΤΟΡΙΝΗ: 22.15 (Δευτέρα, Τετάρτη, Πέμπτη), 22.55 (Σάββατο)
ΠΤΗΣΕΙΣ AIR GREECE
ΡΟΔΟΣ - ΑΘΗΝΑ: καθημερινά 07.45 και 11.15
ΡΟΔΟΣ - ΘΕΣΣΑΛΟΝΙΚΗ: 23.15 (Δευτέρα, Παρασκευή, Σάββατο, Κυριακή)
Καθημερινές πτήσεις για Θεσσαλονίκη μέσω Αθηνών ώρα αναχώρησης από Αθήνα 09.30
ΡΟΔΟΣ - ΗΡΑΚΛΕΙΟΝ: καθημερινά μέσω Αθηνών **ΡΟΔΟΣ - ΑΘΗΝΑ** 7. 45 και **ΑΘΗΝΑ - ΗΡΑΚΛΕΙΟ** 10.00
ΡΟΔΟΣ - ΑΘΗΝΑ 11.15 και **ΑΘΗΝΑ - ΗΡΑΚΛΕΙΟ** 14.00
ΡΟΔΟΣ - ΧΑΝΙΑ: καθημερινά μέσω Αθηνών **ΡΟΔΟΣ - ΑΘΗΝΑ** 11.15 και **ΑΘΗΝΑ - ΧΑΝΙΑ** 14.00

Φαρμακεία

ΣΗΜΕΡΑ: διημερεύει το φαρμακείο ΒΑΣΙΛΟΠΟΥΛΟΥ Ε., Ιωνος Δραγούμη 5-7, (πλησίον Σάντα Μαρία) τηλ. 33855
ΣΗΜΕΡΑ : διανυκτερεύει το φαρμακείο ΠΑΝΝΟΥΛΗ Ε. Δαμασκηνού 48, Μητρόπολη, τηλ. 20246

Ακτοπλοϊκά δρομολόγια

ΡΟΜΙΑΝΤΑ: Απόπλους 15:00 για Κω, Σάμο, Χίο, Μυτιλήνη, Λήμνου, Αλεξανδρούπολη
ΡΟΔΑΝΘΗ: Απόπλους 16:00 για Κω, Κάλυμνο, Λέρο, Πάτμο, Πειραιά
ΛΕΡΟΣ: Απόπλους 16:00 για Κω, Αστυπάλαια, Πειραιά

Λαικές αγορές

Τετάρτη: στην οδό Βύρωνος (πίσω από το Στάδιο).
Πέμπτη: στην οδό Διαγοριδών.
Παρασκευή: Στην οδό Θεσ/νίκης Ανάληψη.
Σάββατο: στον Αγιο Δημήτριο.

Καύσιμα

ΣΗΜΕΡΑ:
Διανυκτερεύον πρατήριο καυσίμων ΤΕΧΑΚΟ
Αλ. Γκινάκης Αυστραλίας 58
Περιοχή Κόβα

Δέχονται το κοινό

- **ΠΕΡ/ΚΟΣ Δ/ΝΤΗΣ ΔΩΔ/ΣΟΥ** δέχεται Τρίτη & Πέμπτη 11:00 - 13:00.
- **ΝΟΜΑΡΧΗΣ** δέχεται το κοινό κάθε Τρίτη & Πέμπτη από 11.00 - 13.00
- **ΔΗΜΑΡΧΟΣ** Ρόδου δέχεται το κοινό κάθε Τετάρτη από 12.00 - 13.00
- **Ο Αντ/ρχος κ. Μαρτίνος Κανελάκης** δέχεται το κοινό ύστερα από ραντεβού
- **Ο Αντ/ρχος κ.Κ. Σκανδαλίδης** δέχεται κάθε Τρίτη - Πέμπτη από 13.00 - 14.00
- **Ο Αντ/ρχος κ. Αντώνης Αλαβέρας** δέχεται το κοινό Τρίτη και Πέμπτη 13.00 -14.00

Συνάλλαγμα

	ΑΓΟΡΑ	ΠΩΛΗΣΗ		ΑΓΟΡΑ	ΠΩΛΗΣΗ
ΔΟΛΛΑΡΙΟ Η.Π.Α	306.2000	305.2810	ΚΟΡΩΝΑ ΣΟΥΗΔΙΑΣ	038.3700	038.2550
ΕΥΡΩΠΑΪΚΗ ΝΟΜ.ΜΟΝ	335.0000	333.9950	ΜΑΡΚΟ ΦΙΝΛΑΝΔΙΑΣ	055.6000	055.4330
ΜΑΡΚΟ ΓΕΡΜΑΝΙΑΣ	169.0350	168.5280	ΠΕΣΕΤΑ ΙΣΠΑΝΙΑΣ	001.9920	001.9860
ΦΡΑΓΚΟ ΓΑΛΛΙΑΣ	050.4380	050.2870	ΕΣΚΟΥΔΟ ΠΟΡΤΟΓΑΛΙΑΣ	001.6500	001.6450
ΛΙΡΑ ΑΓΓΛΙΑΣ-ΣΚ.	510.5000	508.9680	ΓΙΕΝ ΙΑΠΩΝΙΑΣ	215.5800	214.9330
ΛΙΡΑ ΔΗΜ.ΙΡΛΑΝΔΙΑΣ	425.4000	424.1240	ΦΡΑΓΚΟ ΕΛΒΕΤΙΑΣ	200.7350	200.1330
ΦΡΑΓΚΟ ΒΕΛΓΙΟΥ	008.1990	008.1744	ΚΟΡΩΝΑ ΝΟΡΒΗΓΙΑΣ	039.8200	039.7010
ΦΙΟΡΙΝΙ ΟΛΛΑΝΔΙΑΣ	150.0200	149.5700	ΛΙΡΑ ΚΥΠΡΟΥ	577.7800	576.0470
ΛΙΡΕΤΑ ΙΤΑΛΙΑΣ	017.1620	017.1110	ΔΟΛΛΑΡΙΟ ΚΑΝΑΔΑ	208.1000	207.4760
ΣΕΛΛΙΝΙ ΑΥΣΤΡΙΑΣ	024.0320	023.9600	ΔΟΛΛΑΡΙΟ ΑΥΣΤΡΑΛΙΑΣ	184.5250	183.9710
ΚΟΡΩΝΑ ΔΑΝΙΑΣ	044.3920	044.2590			

Χρήσιμα Τηλέφωνα

Άμεση δράση	100	Βλάβες ΔΕΗ	125
Πυροσβεστική	23333	Πληρ. ΟΤΕ	131
Νοσοκομείο	22222	Ώρα	141
Οδική Ασφάλεια:		Φαρμακεία (Διημερ.-Διαν.)	107
EXRESS SERVICE	154	ΠΡΟ-ΠΟ • ΛΟΤΤΟ	111
HELLAS SERVICE	157	ΡΟΔΑ	26300
Ράδιο Ταξί	64712	ΚΤΕΥΛ	27706
Αστυν. Διεύθυνση	27653	ΕΒΕΔ	22281
Ασφάλεια	23294	Δικηγορικός Σύλλογος	27469
Τμήμα Τάξης	23849	Εμπορικός Σύλλογος	35255
Τροχαία	26480	Ολυμπιακή - Κρατήσεις	24555
Λιμεναρχείο	28888	ΔΑΝΕ	77070
Δασαρχείο	191	ΙΚΑ	64912
Τελωνείο	27703	ΤΑΞΥ	68701-3
Υγειονομείο	26666	ΟΑΕΔ	23265
Μητρόπολη	23274	Εργατικό Κέντρο	24730
Νομαρχία	74000	Αρχαιολογία	34719
Δήμος Ρόδου	30113	Περιφ. Δ/ντής	38174 - 38175
Βλάβες ΟΤΕ	121	AIRGREECE	36095

Εσωτερικές Ειδήσεις

ΜΕΙΩΣΗ ΦΟΡΟΥ ΥΠΟΣΧΕΤΑΙ Ο ΔΡΥΣ

Αθήνα 03/07/1998 (ΑΠΕ)

Σε μείωση των φορολογικών βαρών για τους φορολογούμενους σκοπεύει να προχωρήσει η κυβέρνηση, μέσα στα επόμενα δυο χρόνια. Πρόκειται για φορολογικές ελαφρύνσεις, στις οποίες προτίθεται να προχωρήσει η κυβέρνηση παράλληλα, με τα μέτρα που θα λάβει για τον εκσυγχρονισμό και την απλοποίηση του φορολογικού συστήματος.

Αυτό προκύπει από την ομιλία του υφυπουργού Οικονομικών Γ. Δρύ σε ημερίδα της Ελληνικής Εταιρίας Διοίκησης Επιχειρήσεων (ΕΕΔΕ) για τη φορολογική ενημέρωση των στελεχών επιχειρήσεων.

Ο κ. Δρύς, αναφερόμενος στην αναμόρφωση του φορολογικού συστήματος, που μελετάται, τόνισε ότι η κυβέρνηση επιφυλάσσει "μερικές μεγάλες και ευχάριστες εκπλήξεις" στους Ελληνες φορολογούμενους στην επόμενη διετία.

Ο υφυπουργός, πάντως, διευκρίνισε ότι το περιεχόμενο των εκπλήξεων αυτών δεν θα είναι παροχολογικό και ότι "τα μέτρα που θα ληφθούν δεν θα είναι χαριστικά και αποσπασματικά".

Οι αλλαγές αυτές, όπως είπε ο κ. Δρύς μελετώνται και επεξεργάζονται αυτή την περίοδο από τις αρμόδιες επιτροπές που έχουν συσταθεί στο υπουργείο Οικονομικών, οι οποίες θα υποβάλουν τα πορίσματά τους για να ληφθούν οι σχετικές αποφάσεις.

Από το βήμα της ημερίδας, ο κ. Δρύς προσδιόρισε τα τέσσερα επίπεδα στα οποία θα κινηθεί η πολιτική του υπουργείου Οικονομικών στα επόμενα έτη. Τα επίπεδα αυτά, εκτός από το πρώτο που αναφέρθηκε και αφορά την αναμόρφωση του φορολογικού συστήματος, τον εξορθολογισμό της και τις ελαφρύνσεις, είναι:

- Η αναδιοργανωση των υπηρεσιών του υπουργείου Οικονομικών, με στόχο τον εκσυγχρονισμό των υποδομών και την εφαρμογή σύγχρονων μεθόδων πληροφορικής. Στο επίπεδο αυτό εντάσσεται η λειτουργία του TAXIS και που, όπως ειπώθηκε, θα διευκολύνει τους φορολογικούς ελέγχους.

Ο υφυπουργος, ανακοίνωσε ότι, εκτός από τις επτά κοινότητες Αττικής που λειτουργεί ήδη το TAXIS, μέχρι το τέλος Ιουλίου θα λειτουργήσει σε άλλες έξι εφορίες. Στόχος είναι να επεκταθεί σε 150 ΔΟΥ, μέχρι τέλος 1998.

- Η θεσμοθέτηση νέων σύγχρονων ελεκτικών μηχανισμών, όπως η λειτουργία του ΣΔΟΕ, η αναβάθμιση της οικονομικής επιθεώρησης και η δημιουργία του Εθνικού Ελεκτικού Κέντρου, που ελέγχει τις επιχειρήσεις με τζίρο πάνω από 2 δισ. δρχ. Στο πλαίσιο αυτό εντάσσεται και η απόφαση για τους συνοπτικούς ελέγχους για την παραίωση των εκκρεμών φορολογικών υποθέσεων.

- Η παροχή υψηλού επιπέδου εκπαίδευσης στα στελέχη του υπουργείου Οικονομικών. Εδώ εντάσσεται η διαρκής επιμόρφωση των υπαλλήλων και οι προσλήψεις νέων ειδικών επιστημόνων στο υπουργείο Οικονομικών.

Ηδη, όπως είπε ο κ. Δρύς, μέσα σε ένα χρόνο με τη δημιουργία της Σχολής Επιμόρφωσης Υπαλλήλων του υπουργείου (ΣΕΥΟ) επανεκπαιδεύτηκαν περισσότεροι από 3.000 υπάλληλοι του υπουργείου.

ΟΛΟΚΛΗΡΩΝΕΤΑΙ Η ΕΚΚΑΘΑΡΙΣΗ ΤΩΝ ΦΟΡΟΛΟΓΙΚΩΝ ΔΗΛΩΣΕΩΝ

Αθήνα 03 (ΑΠΕ)

Με ταχύ ρυθμό προχωρεί η εκκαθάριση των φορολογικών δηλώσεων. Από την Εφορία αποστέλλεται η έβδομη παρτίδα εκκαθαριστικών σημειωμάτων στους φορολογούμενους. Πρόκειται για 441.428 εκκαθαριστικά σημειώματα και μόλις αυτά αποσταλούν, θα έχει ολοκληρωθεί η αποστολή στους φορολογούμενους 2.783.523 σημειωμάτων και η εκκαθάριση αντίστοιχου αριθμού φορολογικών δηλώσεων.

Αυτό σημαίνει οτι μέχρι τώρα εχει ολοκληρωθεί η εκκαθάριση ποσοστού πάνω απο το μισό των φορολογικών δηλώσεων που υπεβλήθησαν φέτος στην Εφορία και οι οποίες ανέρχοντο περίπου σε 4.500.000 δηλώσεις.

Ειδικότερα, όπως προκύπτει από τα στοιχεία που ανακοίνωσε το υπουργείο Οικονομικών, από το σύνολο των 2.783.523 σημειωμάτων που έχουν εκκαθαριστεί, τα 1.213.850 είναι χρεωστικά που αντιστοιχούν σε ποσό 330,751 δισ. δρχ. που πρέπει να καταβληθεί ως επιπλέον φόρος και τα 960.333 είναι πιστωτικά - δηλαδή αφορούν επιστροφές φόρων στους φορολογούμενους - συνολικού ποσού 70,238 δισ. δρχ. Τα υπόλοιπα 609.340 εκκαθαριστικά σημειώματα, είναι μηδενικά.

Από τη μέχρι τώρα εκκαθάριση των φορολογικών δηλώσεων, στα ταμεία του Δημοσίου μπαίνει ως καθαρό έσοδο από φόρο, ποσό ύψους 260,512 δισ. δρχ.

Σε ό,τι αφορά τα 441.428 εκκαθαριστικά σημειώματα της έβδομης παρτίδας που ταχυδρομούνται αυτές τις ημέρες, από αυτά τα 202.373 είναι χρεωστικά που αντιστοιχούν σε ποσό 71,610 δισ. δρχ, τα 126.648 σημειώματα είναι πιστωτικά για ποσό 11,5 δισ. δρχ. Τα υπόλοιπα 112.407 είναι μηδενικά.

Να σημειωθεί ότι οι φορολογούμενοι που θα λάβουν χρεωστικά εκκαθαριστικά με την έβδομη αποστολή, θα πρέπει να καταβάλουν την πρώτη δόση από τις 3 μέχρι 31 Αυγούστου 1998.-

ΙΟΝΙΚΗ ΤΡΑΠΕΖΑ ΓΙΑ 24ΩΡΗ ΑΠΕΡΓΙΑ ΕΡΓΑΖΟΜΕΝΩΝ

Αθήνα 03 (ΑΠΕ)

Με αφορμή τη σημερινή, 24ωρη απεργία που πραγματοποίησαν οι εργαζόμενοι στην Ιονική, η διοίκηση της τράπεζας σε ανακοίνωσή της επισημαίνει πως όλα τα καταστήματα και οι υπηρεσίες της λειτούργησαν κανονικά και το ποσοστό συμμετοχής στην απεργία πανελλαδικά ανήλθε σε 12,9%.

Η διοίκηση της τράπεζας υπογραμμίζει ότι τα βασικά αιτήματα που προέβαλε ο Σύλλογος των υπαλλήλων ως λόγο για την απεργία (δηλαδή η συγκρότηση και σύγκληση των θεσμοθετημένων υπηρεσιακών συμβουλίων, καθώς και η υλοποίηση προγραμμάτων παιδικών κατασκηνώσεων και στεγαστικών δανείων) έχει ήδη αποφασισθεί να εξετασθούν στο πλαίσιο επανόδου της τράπεζας στον κανονικό ρυθμό λειτουργίας της.-

ΑΠΕΛΕΥΘΕΡΩΝΕΤΑΙ Η ΑΓΟΡΑ ΤΗΣ ΗΛΕΚΤΡΙΚΗΣ ΕΝΕΡΓΕΙΑΣ

Αθήνα 03 (ΑΠΕ)

Ομόφωνα ενέκρινε το Υπουργικό Συμβούλιο σήμερα το προσχέδιο νόμου για την απελευθέρωση της αγοράς ηλεκτρικής ενέργειας, που παρουσίασε η αρμόδια υπουργός Ανάπτυξης, Βάσω Παπανδρέου. Παράλληλα, αποφασίσθηκε, πριν διαμορφωθεί το τελικό κείμενο του νομοσχεδίου που θα κατατεθεί στη Βουλή, να υπάρξει εξαντλητικός διάλογος και να ρυθμισθούν πρωτίστως τα ασφαλιστικά δικαιώματα των εργαζομένων στη ΔΕΗ και γενικότερα να διασφαλισθούν όλα τα δικαιώματα τους. Η απελευθέρωση της αγοράς ενέργειας προωθείται από την κυβέρνηση, αφενός επειδή η Ελλάδα πρέπει να εναρμονισθεί με τη σχετική Κοινοτική Οδηγία μέχρι τον Φεβρουάριο του 2001 και αφετέρου επειδή, λόγω των διεθνών συνθηκών ανταγωνισμού, πρέπει να υπάρξει και στη χώρα μας παραγωγή ηλεκτρικού ρεύματος από ιδιώτες, υπό συνθήκες υγιούς ανταγωνισμού. Η ΔΕΗ θα διατηρήσει τον καθετοποιημένο χαρακτήρα της (παραγωγή-μεταφορά-διανομή), ενώ θα ιδρυθεί η Ρυθμιστική Αρχή Ηλεκτρισμού, ένα νέο όργανο που θα εποπτεύει την εύρυθμη λειτουργία της απελευθερωμένης αγοράς ενέργειας και θα φροντίζει για την προστασία του καταναλωτικού κοινού (όσον αφορά την ποιότητα και τιμή υπηρεσιών).

Οπως επεσήμανε ο κυβερνητικός εκπρόσωπος, Δημήτρης Ρέππας, πρόκειται για τη μεγαλύτερη ίσως διαρθρωτική αλλαγή από όσες προωθεί η κυβέρνηση. Η συζήτηση στο Υπουργικό Συμβούλιο υπήρξε αναλυτική και ο υπουργός Τύπου επεσήμανε πως δεν υπήρξε διάσταση απόψεων για κανένα θέμα.

Ο κ.Ρέππας πάντως, υπογράμμισε πως στη ΔΕΗ σήμερα εργάζονται πάνω από 33.000 εργαζόμενοι, από τους οποίους σχεδόν οι 9.000 προσελήφθησαν στην περίοδο 1990-93 και πολλοί μάλιστα από αυτούς λίγες μέρες μόλις πριν τις εκλογές του 1993. Ο υπουργός είπε ότι θα επιδιωχθεί, μέσω μετατάξεων σε άλλους Οργανισμούς ή μέσω επανακατάρτισης σε νέες ειδικότητες ορισμένων από αυτούς τους εργαζομένους, που είναι υπεράριθμοι σε διοικητικές θέσεις, η καλύτερη αξιοποίηση τους και η ελάφρυνση της ΔΕΗ. Διαβεβαίωσε πάντως ότι θα διασφαλισθούν τα δικαιώματα των εργαζομένων, ειδικά το ασφαλιστικό τους, που έχει κάποια ιδιαιτερότητα. "Πρέπει να προσεγγίσουμε με φαντασία αυτό το ζήτημα", είπε ο υπουργος Τύπου.

Στο Υπουργικό Συμβούλιο επίσης, συζητήθηκε το ζήτημα της επέκτασης στη χώρα μας των Ανανεώσιμων Πηγών Ενέργειας, ενώ μεγάλη έμφαση δόθηκε στο ζήτημα του Φυσικού Αερίου. Τόσο ο πρωθυπουργός, Κώστας Σημίτης όσο και η υπουργός Ανάπτυξης, Βάσω Παπανδρέου σημείωσαν ότι πρέπει να αντιμετωπισθεί το πρόβλημα της μονοσήμαντης εξάρτησης από ένα βασικό προμηθευτή (Ρωσία). Παραμένει έτσι ζητούμενο η συνεργασία με έναν τρίτο προμηθευτή αερίου, αφού η Αλγερία, με την οποία ήδη υπάρχει συμφωνία προμήθειας (μικρών όμως ποσοτήτων αερίου), θεωρήθηκε ότι δεν επαρκεί για να μειωθεί ουσιαστικά η εξάρτηση από τη Ρωσία.

Εξάλλου στο Υπουργικό Συμβούλιο τέθηκε το ζήτημα των πρόσφατων διακοπών ηλεκτρικού ρεύματος, λόγω καύσωνος. Οπως διαπιστώθηκε, σύντομα θα ξεπερασθούν οριστικά τα εμπόδια για την κατασκευή της "τρίτης γραμμής" Βορρά-Νότου της ΔΕΗ μέσω Κρυονερίου, οπότε και θα αποκατασταθεί η ευστάθεια του συστήματος, διανομής ρεύματος και θα απομακρυνθεί ο κίνδυνος "μπλακ άουτ" για την πρωτεύουσα. Ο κ.Ρέππας τόνισε οτι οι μικρές διακοπές ρεύματος ήσαν αναπόφευκτες και ανέφερε ενδεικτικά ότι σε μια μόνο μέρα λόγω καύσωνα αυξήθηκε η κατανάλωση ρεύματος κατά 1.000 μεγαβάτ, ενέργεια που αντιστοιχεί περίπου στην συνολική παραγωγή τριών μονάδων δυναμικότητας, όπως η σχεδιαζόμενη στη Φλώρινα!

Τέλος, στο Υπουργικό Συμβούλιο ο υπουργός Εξωτερικών, Θεόδωρος Πάγκαλος, εισηγήθηκε σειρά προαγωγών διπλωματών, οι οποίες και έγιναν δεκτές.

ΣΥΝΑΝΤΗΣΗ Γ. ΠΑΠΑΝΔΡΕΟΥ ΜΕ ΜΠΕΝΙΝΟ ΦΕΡΕΡΟ

Αθήνα 03 (ΑΠΕ)

Θέματα σχετικά με τις προτεραιότητες της αυστριακής προεδρίας στην ΕΕ (απασχόληση, διεύρυνση, "Ατζέντα 2000", το μέλλον της Ευρώπης), συζήτησαν σήμερα, κατά τη διάρκεια πολύωρης συνάντησής τους, ο αναπληρωτής υπουργός Εξωτερικών Γ. Α. Παπανδρέου και ο υφυπουργός Εξωτερικών και Ανάπτυξης της Αυστρίας, Μπενίνο Φερέρο.

Σύμφωνα με πληροφορίες, ο αναπληρωτής υπουργός Εξωτερικών ανέπτυξε στον κ. Φερέρο τις πάγιες ελληνικές θέσεις για τα εθνικά θέματα, στο πλαίσιο της Ευρωπαϊκής Ενωσης.

Από την πλευρά της, η κ. Φερέρο αναφέρθηκε σε σειρά πρωτοβουλιών που θα αναλάβει η αυστριακή προεδρία προς την κατεύθυνση διατήρησης της ειρήνης και της πρόληψης των συγκρούσεων. Επίσης, δήλωσε ότι η αυστριακή προεδρία θα δώσει έμφαση στον τομέα της κοινωνίας των πολιτών.

Σημειώνεται ότι η Αυστρία, η οποία ασκεί την προεδρία του Συμβουλίου των Υπουργών από την 1η Ιουλίου (και θα παραδώσει τη σκυτάλη στη Γερμανία από 1η Ιανουαρίου 1999), αποδίδει ιδιαίτερη σημασία στα θέματα απασχόλησης, γεγονός που χαιρετίζεται από ελληνικής πλευράς, δεδομένου ότι οι δυο αυτές χώρες, μαζί με τη Σουηδία, έχουν πρωτοστατήσει στο να συμπεριληφθεί στη Συνθήκη του Αμστερνταμ ειδικό κεφάλαιο για την απασχόληση. Εάν λάβει κανείς υπόψη του ότι μεταξύ των προτεραιοτήτων της αυστριακής προεδρίας περιλαμβάνεται και η Ατζέντα 2000", καθίσταται σαφές ότι τα δυο αυτά θέματα θα απασχολήσουν την Κοινότητα καθόλο το τρέχον εξάμηνο.-

ΜΕ ΛΙΓΑ ΛΟΓΙΑ

ΝΔ - ΕΚΤΕΛΕΣΤΙΚΗ ΕΠΙΤΡΟΠΗ - ΕΠΙΘΕΣΗ ΣΤΗ Β. ΠΑΠΑΝΔΡΕΟΥ

Αθήνα 03 (ΑΠΕ)

Υπό την προεδρία του Κώστα Καραμανλή θα συνεδριάσει τη Δευτέρα η Εκτελεστική Επιτροπή της Νέας Δημοκρατίας με θέματα ημερησίας διατάξεως, την πολιτική επισκόπηση της καταστάσεως και τον προγραμματισμό δράσης του κόμματος.

Στο μεταξύ ο εκπρόσωπος της ΝΔ Αρης Σπηλιωτόπουλος, αναφερόμενος στη σημερινή συνεδρίαση του υπουργικού συμβουλίου, εξέφρασε την εκτίμηση ότι το μπλάκ-άουτ στη ΔΕΗ "μοναδική αιτία έχει την ανικανότητα της κυβέρνησης και ειδικότερα της κ. Βάσως Παπανδρέου" και παράλληλα σημείωσε ότι η υπουργός Ανάπτυξης "είναι ανίκανη να προϊσταται του τομέα που της έχει αναθέσει ο κ. Σημίτης για να εξασφαλίσει τις εσωκομματικές του ισορροπίες".

Επίσης ο κ. Σπηλιωτόπουλος επέκρινε τον κ. Παπανδρέου ότι μίλησε για την απελευθέρωση της αγοράς ενέργειας και προέβη σε κατάχρηση των "θα", τα οποία "ξέχασε να θέσει σε χρονοδιάγραμμα".

Τις υποσχέσεις και τα "θα" της κ. Παπανδρέου περί αναπτήσεως ευθυνών για το μπλάκ-άουτ στη ΔΕΗ, μπορεί ο πρωθυπουργός και οι υπουργοί του να έχουν ... δέκα εκατομμύρια λόγος να ανέχονται, αλλά τα δέκα εκατομμύρια πολιτών αυτής της χώρας δεν έχουν ούτε ένα λόγο για να τις ανέχονται, όπως δεν ανέχονται την ανίκανη αυτή κυβέρνηση, συμπλήρωσε ο εκπρόσωπος της Νέας Δημοκρατίας.

ΚΕΡΔΟΣ ΑΠΟ 300.000 - 500.000

ΑΠΟΣΥΡΣΗ τώρα!

✓ Απόσυρση παλαιού αυτοκινήτου οποιασδήποτε μάρκας.
✓ Σε τιμές απόσυρσης από 300.000 έως 500.000 δρχ., ανάλογα με το νέο NISSAN που θα επιλέξετε.
✓ Όλες οι υπάρχουσες προσφορές για τα air condition και ο προνομιακός τρόπος πληρωμής παραμένουν.

Ακόμα κι αν το αυτοκίνητό σας δεν είναι για απόσυρση, το ανταλλάσσουμε στην καλύτερη τιμή της αγοράς.

ΜΟΝΟ Η NISSAN ΒΑΖΕΙ ΤΕΛΟΣ ΣΤΗΝ ΑΝΑΜΟΝΗ!

ΥΠΕΡΟΧΗ NISSAN

Νικ. Ι. Θεοχαράκης Α.Ε.

ΣΙΜΟΣ ΠΑΡΑΣΚΕΥΑΣ & ΥΙΟΣ Ε.Π.Ε.

ΟΛΟΚΛΗΡΩΜΕΝΟ ΣΥΓΚΡΟΤΗΜΑ NISSAN ΤΟΥ ΔΙΚΤΥΟΥ ΝΙΚ. Ι. ΘΕΟΧΑΡΑΚΗΣ Α.Ε.

24 Ώρες στον Κόσμο

ΚΙΝΑ - ΚΛΙΝΤΟΝ - ΚΟΥΒΑ

ΧΟΝΓΚ-ΚΟΝΓΚ 03 (ΑΠΕ)

Ο αμερικανός Πρόδρος Μπιλ Κλίντον δήλωσε σήμερα ότι περιμένει ένα σαφές σήμα από την Κούβα ότι η Αβάνα προτίθεται να γίνει περισσότερο δημοκρατική, πριν ασκήσει πιέσεις για αλλαγή πολιτικής των Ηνωμένων Πολιτειών.

Σε συνέντευξη Τύπου που έδωσε στο Χονγκ Κονγκ ο κ. Κλίντον κατά το τέλος της ενναήμερης επίσκεψής του στην Κίνα, απαντώντας σε ερώτηση γιατί έχει υιοθετήσει μια εποικοδομητική δεσμευτική πολιτική με την κομμουνιστική Κίνα και όχι με την κομμουνιστική Κούβα, ο αμερικανός πρόεδρος είπε ότι στην περίπτωση της Κούβας τον περιορίζουν οι νόμοι των ΗΠΑ, όπως π.χ.ο νόμος Χελμς-Μπάρτον.

Ο Μπιλ Κλίντον τόνισε ότι υπάρχουν εναλλακτικές λύσεις για να προχωρήσουν περαπέρω (οι σχέσεις των δύο κρατών), αλλά πρόσθεσε ότι "οποιαδήποτε πολιτική και αν ακολουθήσεις, πρέπει να είσαι προετοιμασμένος να έχεις υπομονή και να ασχοληθείς με αυτήν, ελπίζοντας ότι θα έχει επιτυχία", μακροπρόθεσμα.

"Τίποτε δεν θα με ικανοποιούσε περισσότερο από το να δω ένα σήμα ότι η Κούβα σκοπεύει να γίνει περισσότερο ανοικτή, ελεύθερη και δημοκρατική και να εργαστούμε για ένα κοινό μέλλον", κατέληξε ο κ. Κλίντον.

ΤΟΥΡΚΙΑ - ΕΠΙΣΚΕΨΗ ΓΙΛΜΑΖ ΣΤΗΝ ΠΓΔΜ

ΚΩΝΣΤΑΝΤΙΝΟΥΠΟΛΗ 03 (ΑΠΕ)

Επίσημη επίσκεψη στην "ΠΓΔΜ", θα πραγματοποιήσει ο Τούρκος πρωθυπουργός Μεσούτ Γιλμάζ προσκεκλημένος του πρωθυπουργού Μπράνκο Τσερβένκοφσκι, στις 6-7 Ιουλίου. Το τουρκικό Υπουργείο Εξωτερικών, ανακοίνωσε ότι κ Γιλμάζ θα συνοδεύουν οι Υπουργοί Επικρατείας Τζαβίτ Καβάκ, Ρουστού Κιαζίμ Γιουτζέλεν, ο Υπουργός Εργασίας και Κοινωνικής Ασφάλειας Ναμί Τσαγάν, βουλευτές, αξιωματούχοι υψηλού επιπέδου και επιχειρηματίες.

Πρόκειται για την πρώτη συνάντηση σε επίπεδο Πρωθυπουργών και αναμενεται με ιδιαίτερο ενδιαφέρον λόγω των προβλημάτων του Κοσσυφοπεδίου, λένε διπλωματικές πηγές.

Στις διμερείς συναντήσεις που θα πραγματοποιηθούν αναμένεται να συζητηθούν οι οικονομικές σχέσεις , πολιτικές και εμπορικές σχέσεις καθώς και τα προβλήματα της περιοχής. Κατά τη διάρκεια της επισκέψεως αναμένεται να υπογραφτεί το συμβόλαιο κοινωνικής ασφάλειας μεταξύ δυο χωρών.

ΤΟΥΡΚΙΑ - ΕΛΛΑΔΑ - ΚΑΤΑΣΚΟΠΕΙΑ

ΑΓΚΥΡΑ 03 (ΑΠΕ)

Αξιωματικός του τουρκικού ναυτικού συνελήφθη πρόσφατα κατηγορούμενος για κατασκοπεία υπέρ της Ελλάδας, γράφει σήμερα η εφημερίδα της Κωνσταντινούπολης, Χουριέτ, όπως μεταδίδει το Γαλλικό Πρακτορείο Ειδήσεων.

Σύμφωνα με την εφημερίδα, ο αξιωματικός, το όνομα του οποίου δεν αποκαλύπτεται, εργαζόταν σε ναυπηγείο στο Γκολτσούκ, ανατολικά της Κωνσταντινούπολης, και κατηγορήθηκε ότι διοχέτευσε στην Ελλάδα στρατιωτικά έγγραφα.

Η Τουρκία απέλασε τον Δεκέμβριο Ελληνα προξενικό αξιωματούχο, κατηγορώντας τον για κατασκοπεία και η Ελλάδα αντέδρασε απελαύνοντας ομόβαθμο Τούρκο αξιωματούχο, μετέδωσε το Γαλλικό Πρακτορείο.

Η ίδια πηγή σημειώνει ότι η Ελλάδα και η Τουρκία βρίσκονται μονίμως σε αντιπαράθεση εξαιτίας εδαφικών διαφορών που αφορούν αφενός τις βραχονησίδες στο Αιγαίο και αφετέρου την Κύπρο, μολονότι είναι και οι δύο μέλη του ΝΑΤΟ.

Εξωτερικές Ειδήσεις

ΠΡΟΣΦΥΓΕΣ ΚΑΤΑ ΤΗΣ ΕΛΛΑΔΑΣ ΣΤΟ ΕΥΡΩΠΑΪΚΟ ΔΙΚΑΣΤΗΡΙΟ

Βρυξέλλες 03 (ΑΠΕ)

Νέα "ομοβροντία" με προσφυγές στο Ευρωπαϊκό Δικαστήριο κατά των κρατών - μελών της ΕΕ, ανακοίνωσε σήμερα η Ευρωπαϊκή Επιτροπή - στο πλαίσιο της "εκκαθάρισης" των εκκρεμών "φακέλων" πριν από τις θερινές διακοπές, όπως έχει καθιερωθεί με την κοινοτική γραφειοκρατική πρακτική. Κατά της Ελλάδας, άρχισε η διαδικασία για πέντε προσφυγές.

Για εννέα περιπτώσεις παραβίασης της ελεύθερης παροχής υπηρεσιών η Ευρωπαϊκή Επιτροπή κατέθεσε προσφυγές κατά επτά κρατών - μελών. Η Ελλάδα κατηγορείται γιατί το άρθρο 14 του νόμου 5288 (31.8.1931), όπως τροποποιήθηκε με το νόμο 5598 (8.10.1931), απαγορεύει να λειτουργήσουν στη χώρα ιδιωτικά γραφεία ευρέσεως εργασίας. Πρόκειται για επιχειρήσεις μεσπείας εργασίας, που αναλαμβάνουν δηλαδή να μεσπεύουν μεταξύ προσφοράς και ζήτησης εργασίας, χωρίς να μετέχουν στην εργασιακή σχέση. Επίσης, για επιχειρήσεις που αμείβονται για να διαθέσουν το προσωπικό τους να εργάζεται σε τρίτα πρόσωπα. Οι δραστηριότητες αυτές έχουν ανατεθεί αποκλειστικά στον Εθνικό Οργανισμό Απασχόλησης Εργατικού Δυναμικού. Για άλλες περιπτώσεις κατηγορούνται: Το Βέλγιο, η Γερμανία, η Ιταλία, η Γαλλία, η Ολλανδία και η Ισπανία.

Η Επιτροπή κατέθεσε επίσης προσφυγές για επτά κράτη - μέλη με την κατηγορία ότι παραβιάζουν το άρθρο 30 της Συνθήκης για την ελεύθερη κυκλοφορία εμπορευμάτων. Η Ελλάδα κατηγορείται για έξι περιπτώσεις παραβίασης της ελεύθερης κυκλοφορίας εμπορευμάτων. Για ανάλογες και άλλες περιπτώσεις κατηγορούνται: Το Βέλγιο, η Ολλανδία, η Γαλλία, η Ιρλανδία, η Ιταλία, η Σουηδία και η Αυστρία.

Για παραβίαση των κοινοτικών διατάξεων σχετικά με τις δημόσιες προμήθειες κατηγορούνται πέντε κράτη - μέλη. Η Ελλάδα κατηγορείται γιατί παρέλειψε να απαντήσει σε επιστολή της Ευρωπαϊκής Επιτροπής (16/2/98) σχετικά με τις προμήθειες στα κρατικά νοσοκομεία. Η Επιτροπή θεωρεί ότι ο ελληνικός νόμος 2303 του 1995, που υποχρεώνει τους προμηθευτές στα κρατικά νοσοκομεία να υποβάλουν και τα τιμολόγια προμήθειας σε ιδιωτικά νοσοκομεια, είναι σύμφωνος με το πνεύμα της οδηγίας 36 του 1993, αλλά η πρακτική της εφαρμογής του αποτελεί εμπόδιο στην ελεύθερη κυκλοφορία των εμπορευμάτων. Για άλλες περιπτώσεις κατηγορούνται: Η Γαλλία, η Γερμανία, η Αυστρία και η Ιταλία.

Στο "σκαμνί" του Ευρωπαϊκού Δικαστηρίου για τις οδηγίες σχετικά με τους γενετικά μεταλλαγμένους οργανισμούς, θα "καθίσουν" η Πορτογαλία,το Βέλγιο και η Ελλάδα. Κατηγορούνται ότι δεν έχουν γνωστοποιήσει στην Ευρωπαϊκή Επιτροπή τη μεταφορά στην εθνική τους νομοθεσία της οδηγίας 35 του 1997, που προβλέπει την προσαρμογή στην τεχνική πρόοδο μιας από τις βασικές οδηγίες για τη γενετική μεταλλαγή των οργανισμών. Η οδηγία έπρεπε να εφαρμοστεί από 31 Ιουλίου 1997. Η Πορτογαλία κατηγορείται και γιατί δεν έχει εφαρμόσει σωστά τις δυο βασικές οδηγίες για τη γενετική. Και μια προσφυγή μόνο κατά της Ελλάδας: Με απιολογημένη γνώμη, η Ευρωπαϊκή Επιτροπή κατηγορεί τη χώρα μας ότι δεν έχει λάβει αποφάσεις για τους τρόπους εφαρμογής του κανονισμού 1836 του 1993. Ο κανονισμός επιτρέπει την εθελοντική συμμετοχή των επιχειρήσεων του βιομηχανικού τομέα στο κοινοτικό σύστημα διαχείρισης και ελέγχου του περιβάλλοντος.

ΠΑΡΑΣΤΡΑΤΙΩΤΙΚΕΣ ΟΜΑΔΕΣ ΚΑΤΑΣΤΡΕΦΟΥΝ ΧΩΡΙΑ

Γενεύη 03 (ΑΠΕ)

Σερβικές παραστρατιωτικές μονάδες καταστρέφουν αλβανικά χωριά στο Κοσσυφοπέδιο, σύμφωνα με αφηγήσεις προσφύγων που δημοσιοποίηθηκαν σήμερα στη Γενεύη από την Υπατη Αρμοστεία του ΟΗΕ για τους Πρόσφυγες (HCR).

Ο εκπρόσωπος της HCR Κρις Γιανόφσκι δήλωσε ότι, όπως προκύπει από τις μαρτυρίες προσφύγων που έφτασαν πρόσφατα στην Αλβανία, "βρισκόμαστε ενώπιον ενός σχεδίου καταστροφής χωριών του Κοσσυφοπεδίου με αλβανικό πληθυσμό από δυνάμεις, τις οποίες οι πρόσφυγες περιγράφουν ως σερβικές παραστρατιωτικές δυνάμεις". Σύμφωνα με τους πρόσφυγες, οι ομάδες των σέρβων παραστρατιωτικών "φτάνουν στα χωριά και τα λεπλατούν παίρνοντας ό,τι έχει αξία με φορτηγά, ενώ στη συνέχεια σκοτώνουν τα ζωντανά και πυρπολούν τα σπίτια". Οι πληροφορίες αυτές "βασίζονται σε μαρτυρίες προσφύγων που φτάνουν στη βόρεια Αλβανία και μας έχουν μιλήσει", τόνισε ο Γιανόφσκι, ο οποίος δεν επικαλέστηκε άλλες πηγές για να επιβεβαιώσει τις πληροφορίες αυτές. Η μετακίνηση κοσοβάρων προσφύγων προς την Αλβανία "έχει σχεδόν διακοπεί", καθώς ο δρόμος είναι πολύ επικίνδυνος εξαπίας των ελεύθερων σκοπευτών και των συγκρούσεων μεταξύ σερβικών δυνάμεων και αλβανών αυτονομιστών του Κοσσυφοπεδίου, τόνισε ο εκπρόσωπος της Αρμοσείας.

Ωστόσο η επανάληψη την Τρίτη των συγκρούσεων γύρω από το ορυχείο γαιάνθρακα στο Μπελάτσεβατς (Κοσσυφοπέδιο) προκάλεσε νέα έξοδο από την περιοχή, τόνισε ο Γιανόφσκι.

ΕΠΙΤΥΧΗΜΕΝΗ Η ΕΠΙΣΚΕΨΗ ΣΟΛΑΝΑ ΣΤΑ ΤΙΡΑΝΑ

Τίρανα 03 (ΑΠΕ)

Επιτυχημένη χαρακτηρίζει στην πλειοψηφία του ο αλβανικός Τύπος την επίσκεψη Σολάνα, παρότι αυτή δεν απέφερε κάτι το ουσιαστικό πέρα από τις γενικές τοποθετήσεις του γ.γ της Συμμαχίας για το ζήτημα του Κόσοβου και της θέσης του ΝΑΤΟ ως προς την τακτική που πρέπει να ακολουθηθεί για την αποκλιμάκωση της κρίσης.

Η αλβανική πλευρά έχει κάθε λόγο να δηλώνει ικανοποίηση από την επίσκεψη Σολάνα και τα αποτελέσματά της, αφού και μόνο η παρουσία του γ.γ. του ΝΑΤΟ στα Τίρανα ήταν αρκετή για να δημιουργεί αισιοδοξία και να προκαλεί αίσθημα σιγουριάς στην κυβέρνηση των Τιράνων.

Πολύ περισσότερα, ωστόσο, δείχνουν να περιμένουν τα Τίρανα στις 7 Ιουλίου, από την επίσκεψη του επικεφαλής του στρατιωτικού σκέλους του ΝΑΤΟ Γ. Κλάρκ, για τον οποίο στρατιωτικές πηγές ανέφεραν ότι ενδεχομένως θα ανακοινώσει την αναβάθμιση του γραφείου της Συμμαχίας στην Αλβανία, το οποίο θα αποκτήσει και στρατιωτική εκπροσώπηση πέραν από την ήδη υπάρχουσα πολιτική.

Επίσης, ιδιαίτερα θετική ήταν η αντίδραση της αλβανικής κυβέρνησης στην απόφαση του ΝΑΤΟ για αποστολή ναυτικών μονάδων στο Δυρράχιο στις 8 Ιουλίου, κίνηση η οποία εντάσσεται στο πλαίσιο της άσκησης πίεσης για αποδοχή των διπλωματικών ενεργειών από το Βελιγράδι, ενώ την ίδια στιγμή με την ενέργεια αυτή το ΝΑΤΟ επικροτεί για μια ακόμη φορά, την πολιτική του Φατός Νάνο στο ζήτημα του Κόσοβου.

Αυτό που ίσως προβληματίζει την αλβανική κυβέρνηση είναι ο πραγματικός χαρακτήρας της επίσκεψης του Γερμανού υπουργού Εξωτερικών, Κλάους Κίνκελ, ο οποίος αναμένεται στα Τίρανα στις 8 Ιουλίου.

Ο κ. Κίνκελ, μόλις πριν μια εβδομάδα, με επιστολή που απέστειλε στο γραφείο του πρωθυπουργού, πληροφορούσε τον Φατός Νάνο ότι για λόγους οι οποίοι δεν διευκρινίζονταν, δεν ήταν δυνατό να πραγματοποιηθεί η προγραμματισμένη επίσκεψη του στη Βόννη.

Μόλις προχθές, ο Γερμανός υπουργός Εξωτερικών ενημέρωσε την αλβανική ηγεσία ότι στις 8 του μήνα θα επισκεφθεί αρχικά τα Τίρανα και στη συνέχεια θα μεταβεί με ελικόπτερο στην πόλη Μπαϊράμ Τσούρι (σύνορα Αλβανίας- ΟΔΓ), για να επισκεφθεί τους πρόσφυγες από το Κόσοβο.

Διπλωματικοί κύκλοι, ωστόσο, εκτιμούν ότι η επίσκεψη Κίνκελ σχετίζεται περισσότερο με τις εκλογές στη Γερμανία, παρά με τις διπλωματικές ενέργειες που βρίσκονται σε εξέλιξη για το Κοσσυφοπέδιο.

Ο κ. Κίνκελ εκλέγεται σε μια περιφέρεια όπου η συντριπτική πλειοψηφία των ψηφοφόρων είναι Αλβανοί, οι οποίοι εδώ και χρόνια έχουν εγκαταλείψει το Κόσοβο και έχουν εγκατασταθεί στη Γερμανία. Ισως αυτός να είναι και ο πραγματικός λόγος που ο Γερμανός υπουργός επέλεξε να διαμορφωθεί το πρόγραμμά του κατά τρόπο τέτοιο ώστε να παραμείνει όσο το δυνατόν περισσότερο στο βορρά της Αλβανίας και όχι στα Τίρανα.

Τέλος, σύμφωνα με πηγές από το πρωθυπουργικό περιβάλλον, αλλά και το υπουργείο Εξωτερικών, σε αναβολή οδηγείται η συνδιάσκεψη των υπουργών Εξωτερικών των χωρών,που μετέχουν στην ομάδα "Δωρητών" για την Αλβανία η οποία είχε προγραμματιστεί για τις 21 Ιουλίου στα Τίρανα.

Στελέχος του πρωθυπουργικού γραφείου σχολίαζε ότι η αλβανική κυβέρνηση οδηγείται σε αυτήν την απόφαση, επιδιώκοντας "μια καλύτερη οργάνωση της συνδιάσκεψης".

Χαρακτηριστικό είναι το γεγονός ότι μέχρι στιγμής καμιά από τις αντιπροσωπείες που είχε προγραμματιστεί να μετάσχουν στη συνδιάσκεψη δεν έχει ειδοποιηθεί, ενώ η ίδια πηγή τόνισε ότι όλες οι επαφές για να ενημερωθούν οι αντιπροσωπείες θα γίνουν μέσα στο Σαββατοκύριακο.

Σύμφωνα με έγκυρη πηγή, η αλβανική κυβέρνηση θα ανακοινώσει την αναβολή της συνάντησης, τη Δευτέρα. Ξένοι διπλωμάτες, οι οποίοι αρχικά δήλωσαν άγνοια, αφού επιβεβαίωσαν την είδηση, σημείωναν πως η αναβολή οφείλεται κατά πάσα πιθανότητα σε παρασκηνιακές ενέργειες της Δύσης.

Θέματα της Συνδιάσκεψης ήταν η πρόοδος που παρουσιάζει η προσπάθεια της αλβανικής κυβέρνησης για την έξοδο από την κρίση, όπως, επίσης, και η κατάσταση στο Κόσοβο.

ΑΥΛΑΙΑ ΚΑΙ ΣΤΙΣ ΕΞΕΤΑΣΕΙΣ ΕΙΔΙΚΩΝ ΜΑΘΗΜΑΤΩΝ

Αθήνα 03 (ΑΠΕ)

Ολοκληρώθηκαν το πρωί και οι εξετάσεις των υποψηφίων στα ειδικά μαθήματα, με τους μαθητές που ήρθαν στην Αθήνα απ όλες τις περιοχές της χώρας, για να διαγωνισθούν στο Στάδιο Ειρήνης και Φιλίας στο μάθημα "Υπαγόρευση Μουσικού Κειμένου". Το μεγαλύτερο πρόβλημα που αντιμετώπισαν βέβαια ήταν η ζέστη που απο νωρίς το πρωί ήταν αφόρητη. Την ίδια ώρα συνεχίζεται στα 20 βαθμολογικά κέντρα της χώρας η διόρθωση των γραπτών των υποψηφίων που αναμένεται να ολοκληρωθεί στα μέσα Ιουλίου, ενώ το υπουργείο Παιδείας θα ανακοινώσει τις αναλυτικές βαθμολογίες των υποψηφίων σε όλα τα μαθήματα στο τελευταίο δεκαήμερο του Ιουλίου. Ομως, χθες ο γενικός γραμματέας του υπουργείου Παιδείας Αγγελος Ζησιμόπουλος, έδωσε στη δημοσιότητα, τα πρώτα στοιχεία απο τις επιδόσεις των υποψηφίων. Ετσι, φαίνεται πως θα υπάρχει σταθεροποίηση εως πώση στις περισσότερες σχολές των τριών πρώτων δεσμών και μόνο στην τέταρτη δέσμη, αναμένεται να υπάρχει ανοδική τάση. Πάντως, ο κ. Ζησιμόπουλος τόνισε ιδιαίτερα, οτι είναι γενικά αυτά τα στοιχεία, τα οποία ενδεχομένως θα αλλάξουν, τουλάχιστον σε ορισμένες σχολές, λόγω της αύξησης του αριθμού εισακτέων και κυρίως διότι είναι άγνωστος ακόμη ο αριθμός των αποφοίτων παλαιοτέρων ετών που έχουν κατοχυρώσει υψηλές βαθμολογίες σε πολλά μαθήματα και κυρίως σε εκείνα που απέτυχαν φέτος οι υποψήφιοι οπως ειναι για παράδειγμα τα Μαθηματικά και η Φυσική στην πρώτη δέσμη, η Φυσική και η Βιολογία στη δεύτερη, τα Αρχαία στην τρίτη.

7 ΝΕΚΡΟΙ ΑΠΟ ΤΟΝ ΚΑΥΣΩΝΑ ΣΤΗΝ ΙΤΑΛΙΑ

Ρώμη 03 (ΑΠΕ)

Εφτά νεκρούς προκάλεσε ο καύσωνας που πλήτει την κεντρική και νότια Ιταλία, εδώ και δύο 24ωρα. Πρόκειται για έξι ηλικιωμένα άτομα και ένα μικρό κορπσάκι που βρέθηκε νεκρή στην περιφέρεια της Ρώμης. Ομως, η Ιταλία παρουσιάζει μια διαφορετική εικόνα στο Βορρά, καθώς καταρακτώδεις βροχές προκάλεσαν πλημμύρες στην Βαλτελίνα και πτώση της θερμοκρασίας.Χθές πάντως οι θερμοκρασίες στο Νότο έσπασαν κάθε προηγούμενο ρεκόρ καθως το θερμόμετρο στην Κατάνη και το Μπάρι έπιασε τους 45 βαθμούς Κελσίου. Σικελία και Απουλία ειναι κυρίως οι περιοχες οπου σημειώθηκαν υψηλότερες θερμοκρασίες αλλά και στη Ρώμη, Φλωρεντία, Μιλάνο, Νάπολη, ο υδράργυρος ξεπέρασε τους 35 βαθμούς Κελσίου.Ταυτόχρονα πυρκαγιές ξέσπασαν σιις παραπάνω περιφέρειες αλλά και στη Σαρδηνία, οπου καταστράφηκαν 2500 εκτάρια δάσους. Στο Παλέρμο 300 άτομα εγκατέλειψαν τα σπίτια τους λόγω της πυρκαγιάς που ξέσπασε στην περιφέρεια της πόλης. Μέχρι το Σάββατο δεν προβλέπεται πτώση της θερμοκρασίας μονο την Κυριακή θα σημειωθεί μια πτώση 5 βαθμούς αλλά αυτό δεν πρόκειται να γίνει ιδιαίτερα αισθητό στη νότια Ιταλία.

ΓΙΟΥΓΚΟΣΛΑΒΙΑ ΚΟΣΣΥΦΟΠΕΔΙΟ ΗΠΑ - ΚΛΙΝΤΟΝ

Χονγκ Κονγκ 03 (ΑΠΕ)

Ο αμερικανός Πρόεδρος Μπιλ Κλίντον δήλωσε σήμερα ότι η κατάσταση στο Κοσσυφοπέδιο είναι "σοβαρή" και επανέλαβε ότι το καθεστώς του Βελιγραδίου είναι "ο κύριος υπεύθυνος" για το σημερινό αδιέξοδο, αλλά πρόσθεσε ότι "και άλλες" δυνάμεις είναι απρόθυμες να διαπραγματευθούν. "Εξακολουθώ να υποστηρίζω μαζί με τους συμμάχους μας τη συνέχιση των (στρατιωτικών) προπαρασκευών του ΝΑΤΟ", δήλωσε ο Κλίντον σε συνέντευξη Τύπου στο Χονγκ Κονγκ, υπενθυμίζοντας ότι η Ατλαντική Συμμαχία είχε δώσει στη δημοσιότητα "μια σαφή και χωρίς διφορούμενα δήλωση σύμφωνα με την οποία δεν έχουμε αποκλείσει καμιά επιλογή". "Το Βελιγράδι είναι ο κύριος υπεύθυνος", συνέχισε ο Κλιντον. Αλλά υπαινισσόμενος προφανώς τον Απελευθερωτικό Στρατό του Κοσσυφοπεδίου (UCK), πρόσθεσε πως "και άλλοι", τους οποίους δεν κατονόμασε, "είναι απρόθυμοι να διαπραγματευθούν όταν έχουν μια καλή μέρα ή μια καλή εβδομάδα στο στρατιωτικό επίπεδο" πρόσθεσε ο αμερικανός πρόεδρος.

ΜΕ ΛΙΓΑ ΛΟΓΙΑ

❒ ΗΠΑ - ΚΙΝΑ ΓΙΑ ΚΟΣΣΥΦΟΠΕΔΙΟ

Χονγκ-Κονγκ 03 (ΑΠΕ)

Ο αμερικανός Πρόεδρος Μπιλ Κλίντον επανέλαβε σήμερα από το Χονγκ Κονγκ ότι το ΝΑΤΟ δε έχει αποκλείσει καμιά επιλογή σχετικά με την σερβική επαρχία του Κοσσυφοπεδίου. "Εξακολουθώ να πιστεύω ότι ο μόνος τρόπος που θα μπορούσε να επιλυθεί η κρίση είναι εάν οι ενεχόμενες πλευρές καθήσουν μαζί και και προσπαθήσουν μέσω των διαπραγματεύσεων και του διαλόγου να βρούν λύση", δήλωσε ο κ. Κλίντον στη διάρκεια συνέντευξης Τύπου, ολοκληρώνοντας την 9ήμερη επίσκεψή του στην Κίνα. Ο κ. Κλίντον καταλήγοντας πρόσθεσε ότι παρακολουθεί στενά το θέμα του Κοσσυφοπεδίου και συνεχίζει να "υποστηρίζει σθεναρά μαζί με τους συμμάχους των ΗΠΑ τα σχέδια του ΝΑΤΟ καθώς και την ξεκάθαρη και πέραν αμφιβολιών ανακοίνωση ότι δεν έχουμε και ούτε πρόκειται να αποκλείσουμε οποιαδήποτε επιλογή. Και ελπίζω ότι αυτή εξακολουθεί να είναι η θέση και των ευρωπαίων συμμάχων μας".

❒ ΚΥΠΡΟΣ - ΚΥΠΡΙΑΚΗ ΟΙΚΟΝΟΜΙΑ

Λευκωσία 03 (ΑΠΕ)

Η κυπριακή οικονομία παρουσιάζει σταθερή βελτίωση με μόνη εξαίρεση το δημοσιονομικό έλλειμμα το οποίο εξακολουθεί να είναι υψηλό. Τή δήλωση αυτή έκανε ο υπουργός Οικονομικών Χριστόδουλος Χριστοδούλου ενημερώνοντας το πρωί την επιτροπή Οικονομικών της Βουλής για την πορεία της κυπριακής οικονομίας. Το δημοσιονομικό έλλειμμα, είπε αναμένεται να ανέλθει, με τη λήξη του έτους στο 6,3%. Ο κ. Χριστοδούλου είπε οτι ο ρυθμός ανάπτυξης της οικονομίας θα φθάσει το 5% κατα το πρώτο εξάμηνο του έτους, ενώ ο πληθωρισμός θα διαμορφωθεί στο 2,5% με το τέλος του έτους.

ΟΛΟΚΛΗΡΩΜΕΝΟ ΣΥΓΚΡΟΤΗΜΑ ΑΥΤΟΚΙΝΗΤΩΝ ΘΕΛΕΙ ΝΑ ΠΡΟΣΛΑΒΕΙ

ΠΡΟΪΣΤΑΜΕΝΟ ΦΑΝΟΠΟΙΕΙΟΥ - ΒΑΦΕΙΟΥ

ΑΠΑΡΑΙΤΗΤΕΣ ΠΡΟΫΠΟΘΕΣΕΙΣ

- Γνώση του αντικειμένου του Φανοποιού
- Υπεύθυνος και οργανωτικός χαρακτήρας
- Ικανότητα τελικού ελέγχου ποιότητας εργασιών
- Ανάλογη προϋπηρεσία
- Ηλικία έως 38 ετών
- Εκπληρωμένες στρατιωτικές υποχρεώσεις

ΕΠΙΘΥΜΗΤΑ ΠΡΟΣΟΝΤΑ

- Τεχνικό πτυχίο
- Γνώση Αγγλικής γλώσσας
- Χειρισμός P.C.
- Προϋπηρεσία σε οργανωμένο περιβάλλον

Η ΕΤΑΙΡΕΙΑ ΠΑΡΕΧΕΙ

- Αριστο περιβάλλον και ιδανικές συνθήκες εργασίας
- Εκπαίδευση και ενημέρωση επάνω στις πρόσφατες τεχνικές εξελίξεις στο χώρο του αυτοκινήτου
- Δυνατότητες ανάπτυξης του υποψηφίου στη μεγαλύτερη και διαρκώς αναπτυσσόμενη στο χώρο της, εταιρεία
- Ανταγωνιστικές αμοιβές, ανάλογες με προσόντα του υποψηφίου

Οι ενδιαφερόμενοι παρακαλούνται να στείλουν χειρόγραφο βιογραφικό σημείωμα και πρόσφατη φωτογραφία στη διεύθυνση:

Τ.Θ. 319
85100 ΡΟΔΟΣ
ΥΠ' ΟΨΗ Δ.Κ.
ΑΦΟΡΑ ΤΠΦ

ΟΛΟΚΛΗΡΩΜΕΝΟ ΣΥΓΚΡΟΤΗΜΑ ΑΥΤΟΚΙΝΗΤΩΝ ΘΕΛΕΙ ΝΑ ΠΡΟΣΛΑΒΕΙ

ΥΠΕΥΘΥΝΟ ΣΥΝΕΡΓΕΙΟΥ

ΑΠΑΡΑΙΤΗΤΕΣ ΠΡΟΫΠΟΘΕΣΕΙΣ

- Πτυχίο Μηχανικού ή Μηχανολόγου
- Γνώση του αντικειμένου του αυτοκινήτου
- Οργανωτικός και υπεύθυνος χαρακτήρας
- Σχετική προϋπηρεσία
- Ηλικία έως 35 ετων
- Εκπληρωμένες στρατιωτικές υποχρεώσεις

ΕΠΙΘΥΜΗΤΑ ΠΡΟΣΟΝΤΑ

- Γνώση Αγγλικής γλώσσας
- Χειρισμός P.C.
- Προϋπηρεσία σε οργανωμένο περιβάλλον

Η ΕΤΑΙΡΕΙΑ ΠΑΡΕΧΕΙ

- Αριστο περιβάλλον και ιδανικές συνθήκες εργασίας
- Εκπαίδευση και ενημέρωση επάνω στις πρόσφατες τεχνολογικές εξελίξεις στο χώρο του αυτοκινήτου
- Δυνατότητες ανάπτυξης του υποψηφίου στη μεγαλύτερη και διαρκώς αναπτυσσόμενη στο χώρο της, εταιρεία
- Ανταγωνιστικές αμοιβές, ανάλογες με την ικανότητα και τις δυνατότητες του υποψηφίου

Οι ενδιαφερόμενοι παρακαλούνται να στείλουν χειρόγραφο βιογραφικό σημείωμα και πρόσφατη φωτογραφία στη διεύθυνση:

Τ.Θ. 319
85100 ΡΟΔΟΣ
ΥΠ' ΟΨΗ Δ.Κ.
ΑΦΟΡΑ ΤΠΣ.

Μια Ξεχωριστή Διοργάνωση στη Θάλασσα

ΔΡΟΜΟΛΟΓΙΑ ΑΠΟ
4-7-98 - 31-7-98
ΑΝΑΧΩΡΗΣΗ ΑΠΟ ΡΟΔΟ

ΗΜ/ΝΙΑ	ΗΜΕ.	ΠΛΟΙΟ	ΩΡΑ ΑΝΑΧ.	ΠΡΟΟΡΙΣΜΟΣ
4/7	ΣΑΒ	ΛΕΡΟΣ	17.00	ΚΩ-ΑΣΤΥΠΑΛΑΙΑ-ΠΕΙΡΑΙΑ
5/7	ΚΥΡ	ΙΑΛΥΣΟΣ	20.30	ΚΩ-ΚΑΛΥΜΝΟ-ΛΕΡΟ-ΠΑΤΜΟ-ΠΕΙΡΑΙΑ
6/7	ΔΕΥ	----------	------	----------
7/7	ΤΡΙ	ΛΕΡΟΣ	14.00	ΤΗΛΟ-ΝΙΣΥΡΟ-ΚΩ-ΛΕΙΨΟΥΣ-ΛΕΡΟ-ΠΑΤΜΟ-ΠΕΙΡΑΙΑ
8/7	ΤΕΤ	ΙΑΛΥΣΟΣ	14.00	ΚΩ-ΚΑΛΥΜΝΟ-ΛΕΡΟ-ΠΑΤΜΟ-ΠΕΙΡΑΙΑ
9/7	ΠΕΜ	ΛΕΡΟΣ	14.00	ΚΩ-ΚΑΛΥΜΝΟ-ΛΕΡΟ-ΠΑΤΜΟ-ΠΕΙΡΑΙΑ
10/7	ΠΑΡ	ΙΑΛΥΣΟΣ	11.00	ΚΩ-ΠΑΤΜΟ-ΣΑΜΟ-ΘΕΣΣΑΛΟΝΙΚΗ
11/7	ΣΑΒ	ΛΕΡΟΣ	17.00	ΚΩ-ΠΕΙΡΑΙΑ
12/7	ΚΥΡ	ΙΑΛΥΣΟΣ	19.00	ΚΩ-ΠΕΙΡΑΙΑ
13/7	ΔΕΥ			
14/7	ΤΡΙ	ΛΕΡΟΣ	14.00	ΚΩ-ΚΑΛΥΜΝΟ-ΛΕΡΟ-ΠΑΤΜΟ-ΠΕΙΡΑΙΑ
15/7	ΤΕΤ	ΙΑΛΥΣΟΣ	14.00	ΚΩ-ΚΑΛΥΜΝΟ-ΛΕΡΟ-ΠΑΤΜΟ-ΠΕΙΡΑΙΑ
16/7	ΠΕΜ	ΛΕΡΟΣ	14.00	ΚΩ-ΚΑΛΥΜΝΟ-ΛΕΡΟ-ΛΕΙΨΟΥΣ-ΠΑΤΜΟ-ΠΕΙΑΙΑ
17/7	ΠΑΡ	ΡΟΔΟΣ	10.00	ΚΩ-ΠΑΤΜΟ-ΣΑΜΟ-ΘΕΣΣΑΛΟΝΙΚΗ
		ΙΑΛΥΣΟΣ	14.00	ΤΗΛΟ-ΝΙΣΥΡΟ-ΚΩ-ΛΕΡΟ-ΠΑΤΜΟ
18/7	ΣΑΒ	ΛΕΡΟΣ	17.00	ΚΩ-ΠΕΙΡΑΙΑ
19/7	ΚΥΡ	ΙΑΛΥΣΟΣ	14.00	ΚΩ-ΚΑΛΥΜΝΟ-ΛΕΡΟ-ΠΑΤΜΟ-ΠΕΙΡΑΙΑ
		ΛΕΡΟΣ	18.00	ΚΩ-ΠΕΙΡΑΙΑ
20/7	ΔΕΥ	ΛΕΡΟΣ	14.00	ΚΩ-ΑΣΤΥΠΑΛΑΙΑ-ΠΕΙΡΑΙΑ
21/7	ΤΡΙ	ΙΑΛΥΣΟΣ	14.00	ΚΩ-ΚΑΛΥΜΝΟ-ΛΕΡΟ-ΠΑΤΜΟ-ΠΕΙΡΑΙΑ
22/7	ΤΕΤ	ΛΕΡΟΣ	14.00	ΚΩ-ΚΑΛΥΜΝΟ-ΛΕΡΟ-ΠΑΤΜΟ-ΠΕΙΡΑΙΑ
		ΡΟΔΟΣ	17.00	ΚΩ-ΠΕΙΡΑΙΑ
23/7	ΠΕΜ	ΙΑΛΥΣΟΣ	14.00	ΤΗΛΟ-ΝΙΣΥΡΟ-ΚΩ-ΛΕΡΟ-ΠΑΤΜΟ-ΠΕΙΡΑΙΑ
24/7	ΠΑΡ	ΡΟΔΟΣ	10.00	ΚΩ-ΠΑΤΜΟ-ΣΑΜΟ-ΘΕΣΣΑΛΟΝΙΚΗ
		ΛΕΡΟΣ	14.00	ΚΩ-ΚΑΛΥΜΝΟ-ΛΕΡΟ-ΛΕΙΨΟΥΣ-ΠΑΤΜΟ-ΠΕΙΡΑΙΑ
25/7	ΣΑΒ	Ι

δημοκρατικά

ΥΠΑΡΧΕΙ ΑΝΤΙΚΕΙΜΕΝΙΚΗ ΠΡΑΓΜΑΤΙΚΟΤΗΤΑ Η ΟΠΟΙΑ ΔΙΝΕΙ ΤΟ ΜΕΤΡΟ ΤΗΣ ΑΛΗΘΕΙΑΣ (ΑΡΙΣΤΟΤΕΛΗΣ)

ΠΟΙΟΣ ΕΙΝΑΙ Ο ΡΟΛΟΣ ΤΩΝ ΔΗΜΟΣΙΩΝ ΕΠΕΝΔΥΣΕΩΝ

Σύμφωνα με τις προβλέψεις του ΟΟΣΑ θα παρουσιασθεί στην Ελλάδα κατά το 1998-1999, μια ταχεία μείωση του «παραγωγικού κενού», δηλαδή της απόστασης που χωρίζει την τρέχουσα παραγωγή από τη δυνητική παραγωγή (τη μέγιστη δυνατή παραγωγή που η χώρα μπορεί να πραγματοποιήσει χωρίς να επανεμφανισθούν πληθωριστικές πιέσεις).

Το «παραγωγικό κενό» βρίσκεται ακόμη στα επίπεδα του -1,2%. Ωστόσο, η απόσταση της τρέχουσας από τη δυνητική παραγωγή κλείνει γρήγορα και αναμένεται να φθάσει κατά το 1999 στο -0,5%. Εάν η πορεία του δείκτη συνεχισθεί με την ίδια ταχύτητα, κατά το 2000 το παραγωγικό κενό θα έχει κλείσει πλήρως και αυτό θα αποτελεί ένδειξη ότι οι πιθανότητες επανεμφάνισης πληθωριστικών πιέσεων θα είναι αυξημένες.

Η αύξηση της δυνητικής παραγωγής θα μπορούσε να απομακρύνει τη χρονική στιγμή κατά την οποία το παραγωγικό κενό θα μηδενισθεί, έτσι ώστε να απομακρυνθεί αντίστοιχα και ο κίνδυνος ενίσχυσης των πληθωριστικών πιέσεων.

«Η ΑΠΟΣΤΑΣΗ ΤΗΣ ΤΡΕΧΟΥΣΑΣ ΑΠΟ ΤΗ ΔΥΝΗΤΙΚΗ ΠΑΡΑΓΩΓΗ ΚΛΕΙΝΕΙ ΓΡΗΓΟΡΑ ΚΑΙ ΑΝΑΜΕΝΕΤΑΙ ΝΑ ΦΘΑΣΕΙ ΚΑΤΑ ΤΟ 1999 ΣΤΟ -0,5%.»

Η δυνητική παραγωγή εξαρτάται από τρεις περιορισμούς: από το μέγεθος του εγκατεστημένου παραγωγικού δυναμικού, από την παραγωγικότητα και από την κατάσταση της αγοράς εργασίας. Σε ό,τι αφορά τον τελευταίο περιορισμό, μια πτώση του ποσοστού ανεργίας στην Ελλάδα σε επίπεδα κάτω από το κρίσιμο κατώφλι του 10%, που κατά την άποψη του ΟΟΣΑ αντιστοιχεί στη διαρθρωτική συνιστώσα της ανεργίας, θα μπορούσε να προκαλέσει πληθωριστικές πιέσεις. Εντούτοις, σύμφωνα με άλλους, ελαφρώς παλιότερους υπολογισμούς της Ευρωπαϊκής Επιτροπής (1995), το κρίσιμο κατώφλι βρίσκεται στην περιοχή του 6%, ενώ πρόσφατοι υπολογισμοί του Ινστιτούτου Εργασίας της ΓΣΕΕ δείχνουν ότι το κρίσιμο μέγεθος βρίσκεται στην περιοχή του 5% έως 8% ανάλογα με τις θεωρητικές υποθέσεις εργασίας που μπορεί κάποιος να υιοθετήσει.

Εκτός αυτού, η αύξηση της απασχόλησης στην Ελλάδα συνοδεύεται συστηματικά από μεγάλες εισροές νεο-εισερχόμενων στην αγορά εργασίας, με αποτέλεσμα αντί πτώσης του ποσοστού ανεργίας να παρατηρείται αύξηση. Επομένως, σε αντίθεση με τις ανησυχίες του ΟΟΣΑ, η πιθανότητα να προέλθουν πληθωριστικές πιέσεις από την αγορά εργασίας θα έπρεπε να θεωρείται μικρή.

Σε ό,τι αφορά τον πρώτο περιορισμό του μεγέθους του εγκατεστημένου παραγωγικού δυναμικού, μας παραπέμπει στην οικονομική πολιτική: Διότι, το μέγεθος του εγκατεστημένου παραγωγικού δυναμικού επηρεάζεται από τον ρυθμό αύξησης των παραγωγικών επενδύσεων, και αυτός με τη σειρά του καθορίζεται από τον ρυθμό οικονομικής μεγέθυνσης, από το ύψος της κερδοφορίας και το ύψος των επιποκίων.

Από τους παραπάνω παράγοντες, η κερδοφορία του ιδιωτικού τομέα βρίσκεται ήδη σε υψηλά επίπεδα και δεν θα ήταν παράλογο να αναμένουμε μια περαιτέρω αύξηση κατά τα επόμενα έτη. Ο ρυθμός οικονομικής μεγέθυνσης, όμως, παρά το γεγονός ότι διατηρείται σε υψηλά επίπεδα, θα παρουσιάσει επιβράδυνση κατά το 1998-1999, τα δε επιπόκια παραμένουν υψηλά. Ως αποτέλεσμα αυτών των εξελίξεων, οι παραγωγικές επενδύσεις του ιδιωτικού τομέα θα παρουσιάσουν επιβράδυνση (από το 10,33% κατά το 1997 σε 6% και 7,5% κατά το 1998 και το 1999 αντίστοιχα).

Ο ρυθμός των εν λόγω επενδύσεων επηρεάζει και τον δεύτερο περιοριστικό παράγοντα της δυνητικής παραγωγής που είναι η παραγωγικότητα, καθώς οι παραγωγικές επενδύσεις είναι ο «μάντας μεταφοράς» των νέων τεχνολογιών μέσα στην παραγωγή.

Αφού έτσι έχουν τα πράγματα, η επιβράδυνση του ΑΕΠ και η πτώση των επιποκίων θα ασκούσαν μιαν ευνοϊκή επίδραση επί του ρυθμού αύξησης των ιδιωτικών παραγωγικών επενδύσεων και μέσω αυτών επί της δυνητικής παραγωγής, διότι θα ευνοούσαν τη διεύρυνση του εγκατεστημένου παραγωγικού δυναμικού και την αύξηση της παραγωγικότητας. Εν κατακλείδι, η οικονομία χρειάζεται (εκτός από την πτώση των επιποκίων που θα καταστήσει δυνατή μια σειρά επενδυτικών σχεδίων), μια περαιτέρω ώθηση για να μεγεθυνθεί ταχύτερα. Αυτήν την ώθηση, με δεδομένους και τους άλλους περιορισμούς της ελληνικής οικονομίας, θα μπορούσαν να την δώσουν οι δημόσιες επενδύσεις, των οποίων η συμβολή στη μεγέθυνση του ΑΕΠ, παρά το γεγονός ότι παραμένει ουσιαστική, θα παρουσιάσει επιβράδυνση κατά το 1998-1999 για λόγους που σχετίζονται με τους δημοσιονομικούς στόχους της κυβέρνησης.

ΑΚΡΙΤΙΚΑ

Πάρσει λέγων τ' αληθές συ σφαλεί ποτέ
ΣΟΦΟΚΛΗΣ

κουβεντούλες με κάποιο νόημα

ΚΑΛΕΣ ΟΙ ΜΕΓΑΛΕΣ ΙΔΕΕΣ!

Και αυτή η μεγάλη ιδέα του έθνους, όπως και οι προηγούμενες, θα πληρωθεί ακριβά. Καλό είναι το σχέδιο, καλές είναι οι φιλοδοξίες, ακόμα καλύτερα εκείνα τα λόγια για το ολυμπιακό ιδεώδες, αλλά έρχεται και η ώρα της πράξης. Και τότε...

Στο πρόσφατο συνέδριο του τεχνικού Επιμελητηρίου για τους Ολυμπιακούς Αγώνες της Αθήνας, έγινε σαφές και επισήμως πως ο προϋπολογισμός της διοργάνωσης έχει ήδη υπερδιπλασιαστεί. Προβλεπόταν τα έξοδα να φθάσουν τα 600 δισ. δρχ. και αισίως έχουμε απογειωθεί στο 1,5 τρισ.

Ο διευθύνων σύμβουλος της Επιτροπής Διοργάνωσης μιλώντας στο Ρόιτερ, είπε πως τα έξοδα θα είναι ακόμα μεγαλύτερα, αφού δεν έχουν ακόμα υπολογιστεί οι δαπάνες για τα ραδιοτηλεοπτικά μέσα και τις τηλεπικοινωνίες, που απαιτούνται για την κάλυψη των αγώνων. Σύμφωνα μάλιστα με τον κ. Μπακούρη οι δαπάνες αυτές ενδέχεται να ξεπεράσουν σε ύψος όλα τα άλλα έξοδα. Αποκάλυψε επίσης πως δεν υπάρχει οικονομικό σχέδιο.

Από την άλλη, δειλά δειλά μας ενημερώνουν πως θα χρειαστούν σοβαρές αλλαγές από τον αρχικό σχεδιασμό. Οπως στις εγκαταστάσεις του ολυμπιακού χωριού που θα χρειαστούν υπερδιπλάσιο χώρο από τον προβλεπόμενο στους προεπιλεγμένους χώρους για εγκαταστάσεις (όπως το ιπποδρόμιο) γιατί δεν υπήρχαν περιβαλλοντικές μελέτες κ.ο.κ.

Η υπενθύμιση αυτών των γεγονότων είναι αναγκαία. Για να καταλάβουμε που βρισκόμαστε και τι μας περιμένει. Να ξέρουμε πόσο στοιχίζουν οι πανηγυρισμοί, Μη στοιχειώνουμε πάλι ένα γεφύρι της Αρτας.

Καλές είναι οι μεγάλες ιδέες, μη ναυαγήσουμε όμως στα ρηχά.

ΚΑΥΣΩΝ Ή ΚΛΑΥΘΜΟΣ;

Καύσων ή κλαυθμός; Το μαγαζί μέχρι τόσα πουλάει. Στα 6.000 μεγαβάτ τα καταφέρνει, στα 6.500 ζορίζεται, στα 7.000 τα «φτύνει». Μαγαζί είναι , δεν μπορεί να τα προβλέπει όλα! Δυτικές συνοικίες χωρίς ρεύμα. «Με τον ήλιο τα βάζω, με τον ήλιο τα βγάζω, τι έχουνε τα έρμα και ψοφάνε;».

Ο μόνος δροσερός μέσα και έξω, στο φοβερό καμίνι πρέπει να ήταν ο κύριος που πήρε 2,5 δισεκατομμύρια στο τζόκερ. Οσα και να του πάρει ο Γιάννος πάλι αρκετά θα μείνουν.

Οσο για το άλλο κράτος το καλό, να τι έγινε στο Σοφικό. Επιασε φωτιά προχθές το δάσος, έσπευσαν αεροπλάνα, οχήματα, άνδρες. Την έσβησαν είπαν. Εκαιγαν κάποιες μικροεστίες. Αλλά ήταν υπό έλεγχο. Αμ δε. Ξαναφούντωσε κι έκαψε και τα υπόλοιπα, τα άκαυτα. Τουρκικός δάκτυλος, θα ήταν. Γιατί εμείς ως κράτος δεν είμαστε επιπόλαιοι.

ΑΙ ... ΡΟΥΚΕΤΕΣΙ

Οσο για τον πύραυλο που πέταγε πάνω από παραλίες των Χανίων, δεν ήταν πύραυλος, λέει η επίσημη ανακοίνωση, αλλά κομμάτια καουτσούκ. Φεύγουν από τη ζέστη αυτά και πετάνε ανεξέλεγκτα. Τώρα ποιός είναι ούφο; Το καουτσούκ που πέταγε ή οι υπεύθυνοι που έβγαλαν την ανακοίνωση;

Αλλά εν είδει ρουκέτας με πολλαπλές κεφαλές εξαπέλυσε και τις δηλώσεις του ο υπουργός Δικαιοσύνης για την υπόθεση της εισαγγελικής έρευνας στο υπουργείο Δημόσιας Τάξης. Οπου τα είπε στους εισαγγελείς αλλά με εκείνο το περίεργο περί έρευνας των ευθυνών (ενδεχόμενων και υπό την προϋπόθεση και τέτοια...) του Γ. Ρωμαίου, έδωσε λαβές για πολλά σχόλια. Στους... κακόπιστους τουλάχιστον. Μεταξύ αυτών δεν μπορεί να περιληφθεί ο Γ. Α. Μαγκάκης. Που, ως πρώην υπουργός Δικαιοσύνης, εξέφρασε την απορία του για τις δηλώσεις Γιαννόπουλου. Πως εκθέτει έτσι λέει, τον άλλο υπουργό.

«Κάτι αλήθεια συμβαίνει εδώ». Που θα λεγε κι ο Διονύσης. Παράξενο μεν καθόλου πλούσιο δε.

ΕΝ ΞΕΧΝΑΝΕ

Και πάνω εκεί να και ο Γιάννος που περνάει στην αντεπίθεση. Για άστοχους χειρισμούς τον κατηγορούσαν οι «σύντροφοι» του Β. Παπανδρέου, Λαλιώτης και λοιποί. Τώρα όμως που πήρε «ψήφο εμπιστοσύνης» από τον όμιλο Λάτση, μέσω Τράπεζας Κρήτης βρήκε την ευκαιρία να πάρει το αίμα του πίσω. «Ο Γιάννος δεν ξεχνά, οργανώνεται, νικά».

Και έρχεται και το Χρηματιστήριο να βοηθήσει την κατάσταση. Μεγάλη αύξηση, κατά 5,05% είχε χθές ο Γενικός Δείκτης Τιμών.

Ο πρωθυπουργός πάντως προτίμησε να μπεί στα έγκατα της γής. Δεν κάθισε πολύ, ίσια για μια διαδρομή πλατεία. Καραϊσκάκη - Σεπόλια, με το μετρό και μια δήλωση πως το ΠΑΣΟΚ θα κερδίσει τις εκλογές. Εμ χριστιανέ μου, έπρεπε να κατέβεις στα Τάρταρα για να το πείς. Από το παράθυρο του σπιτιού ντρεπόσουν;

Και μετά τα ρίξανε ένα χεράκι στον Δ. Αβραμόπουλο. Και ο πρωθυπουργός και ο ΥΠΕΧΩΔΕ που ήταν μαζί. Μεγάλο καημό τις έχουν τις δημοτικές εκλογές . Δεν λένε να τις ξεχάσουν ούτε μια στιγμή.

ΑΝΩ ΣΤΗ ΖΕΣΤΗ...!

Και πάνω στη μεγάλη ζέστη έρχονται καπάκι και οι «αδιάφθοροι». Ολο το Σαββατοκύριακο θα είναι στις παραλίες και θα κάνουν ελέγχους. Σε 500 σημεία παρακαλώ. Την απέναντι με το τόπλες μην την κοιτάτε λιώνοντας, μπορεί να είναι πράκτορας του ΣΔΟΕ με στολή παραλιάγης και πάνω στο νταραβέρι να αρχίσει τον έλεγχο των αποδείξεων. Αστο μεγάλε. Καλύτερα σπιτικό και σίγουρο.

Κι έχει και στενότητα ο προϋπολογισμός και πάλι από σένα θα ζητάνε να βγάλεις το φίδι από την τρύπα. Το είπε και ο Γιάννος, ότι τα περιθώρια του νέου προϋπολογισμού είναι ιδιαίτερα στενά και δεν επιτρέπουν νέες φορολογικές ελαφρύνσεις στις επιχειρήσεις για το 1998. Από στενό σ' άλλο στενό.

Ο ΚΑΛΥΤΕΡΟ ΣΙΡΙΑΛ

Το καλύτερο κι αυτής της εβδομάδας εξακολουθεί να είναι το σίριαλ «Διαφθορά στην Αστυνομία», ενώ για μια ακόμη φορά πάλι στα παράθυρα αλλά και στα ραδιόφωνα δαιμόνιοι συνάδελφοι ρεπόρτερ (θα τους αποκαλούσα μια χαρά και μικρούς Πουαρό), μένουν κατάπληκτοι από τα φαινόμενα διαφθοράς. Και τελείως άδικα την «πέφτουν» που λένε και οι μάγκες, στον υπουργό Δημόσιας Τάξης, Γιώργο Ρωμαίο, που δεν του αξίζει.

Σ' ένα κράτος που δεν κινείται τίποτα, να έχεις την απαίτηση ο κ. Ρωμαίος, που κάνει ό,τι μπορεί (κάτι που δεν μπορεί να λεχθεί για πολλά υπουργεία) να ξεκαθαρίσει εντός χρόνου όλα τα κακά που συμβαίνουν εκεί, είναι περίεργο. Καταγγελίες ακούγονται το ξεφώνημα πάει σύννεφο, οι εισαγγελείς (ξανά) πιάνουν δουλειά... Τα θηρία... ευτυχώς τώρα όλοι ανακάλυψαν γενικά τη διαφθορά (!) στην Ελλάδα!

ΕΛΟΙΑ ΠΡΑΓΜΑΤΑ

Αμ, το άλλο και δεν βρέθηκε κανείς να την κάνει την ερώτηση. Η κ. Παπανδρέου λέει, ζήτησε εξηγήσεις εντός τριών ημερών γιατί η ΔΕΗ, και το BLACK OUT. Μα, χειμώνα καλοκαίρι, με τη ζέστη, το κρύο, τις βροχές όλο και πέφτουν οι τάσεις και πάντα θυμάμαι εγώ την κ. Παπανδρέου να ζητάει εξηγήσεις. Προφανώς θα δίνονται (!). Γιατί δεν ακούσαμε τίποτα μετά ή έστω να υποβάλλονται κυρώσεις... Γελοία πράγματα. Και που να συμβεί, χτύπα ξύλο κανένα ατύχημα από επαρχία, που τα αεροπλάνα, όπως έγραψε όλος ο τύπος, δεν πετάνε γιατί ο διαγωνισμός για τη συντήρηση τους δεν έχει ακόμα προκηρυχθεί.

Τότε θα δείς πάλι στα παράθυρα, δηλώσεις, ένορκες καταθέσεις και μετά πάλι τίποτα ως την επόμενη συμφορά. Το καφενείον η Ελλάς! Και η γοητεία της εξουσίας! Τι σίριαλ θα μπορούσε να γίνει!

ΕΡΙ.. ΔΙΑΛΟΓΟΥ

Το είπε ο κ. Κ, Σκανδαλίδης, αναφερόμενος στον διάλογο ΠΑΣΟΚ- ΣΥΝ: «Θα πρέπει να συζητούμε επί της ουσίας και όχι να βάζουμε ταμπέλες δεξιάς ή αριστερής πολιτικής....»!

Για τέτοια είμαστε τώρα, Κώστα μου; Οι τάξεις και οι ιδεολογίες έχουν καταργηθεί προ πολλού. Τώρα είναι όποιος αρπάξει την καλή καρέκλα!

ΠΡΑΒΟ, ΑΧΑΡΙΣΤΙΑΙ

Ενας Αμερικανός ελληνικής καταγωγής κατέθεσε προχθές μήνυση σε βάρος του ιδιοκτήτη ενός νυχτερινού κέντρου διασκέδασης (στριπτιζάδικου) γιατί, όπως υποστηρίζει, δέχθηκε «εξοντωτικό χτύπημα στο πρόσωπο και το κεφάλι» από το υπερμεγέθες στήθος μιας γυμνόστηθης χορεύτριας.

Ο Πολ Σιμκόνις από την Τάμπα της Φλώριδας κατέθεσε την μήνυση στο δικαστήριο της κομητείας Πινέλα, διεκδικώντας αποζημίωση άνω των 15.000 δολαρίων. (περίπου 4.650.000 δρχ) από το νυχτερινό κέντρο «Διαμαντένιες Κούκλες». Η δράστις με το.. φονικό στήθος, μια χορεύτρια με το ψευδώνυμο Τόουνι Πίκς, δεν αναφέρεται στη μήνυση.

Μπράβο αχαριστία! Αντί να πεί ο άνθρωπος ευχαριστώ και να ζητήσει και ... επανάληψη, έκανε μήνυση!

Γυναίκες, μέσα τα στήθια, λοιπόν!

ΡΟΣ ΠΑΝΤΑ ΑΡΜΟΔΙΟ

Αληθεύει ότι μια «μαούνα» που είναι αραγμένη στην «Ακαντιά» είναι γεμάτη με λύματα εδώ και 20 μέρες και δεν βρίσκεται μάλιστα και σε καλή κατάσταση;

Εγινε ποτέ επιθεώρηση ή θα γεμίσει ο κόλπος με...μυρωδιές;

Υ.Τ.Υ.

ΑΠΛΑ ΛΟΓΙΑ



ΓΡΑΦΕΙ Ο ΓΙΩΡΓΗΣ ΜΑΣΣΑΒΕΤΑΣ
e mail:mass@aeas.net.gr

ΓΙΑΤΙ ΔΕΝ ΕΚΑΝΑΝ ΤΙΠΟΤΕ;

ΠΕΡΙΕΡΓΗ, μα την αλήθεια, η άποψη του υπουργού Δικαιοσύνης, που θα'θελε από τους δικαστές να ζητήσουν να κινηθεί η διαδικασία του νόμου περί ευθύνης υπουργών. Κάτι που δεν το ζητάει ο αμεσότερα ενδιαφερόμενος υπουργός Δημόσιας Τάξης, Γιώργος Ρωμαίος.

ΚΑΠΟΤΕ πρέπει να τελειώνουμε μ'αυτή τη διαδικασία του περίφημου πια, όσο και θλιβερού στη λειτουργία του, νόμου περί ευθύνης υπουργών. Διότι το πρακτικό της αποτέλεσμα είναι να χρησιμοποιείται η βουλή ως πλυντήριο πολιτικής λευκάνσεως υπουργών.

ΚΑΙ ΔΥΣΤΥΧΩΣ δεν πρόκειται για καθεστώς που προστατεύει μόνο τους υπουργούς, αφού συνήθως συμπαρασύρονται σ'αυτή τη διαδικασία και οι συνεργοί τους. Δηλαδή, στη συγκεκριμένη περίπτωση, εάν καθ'υπερβολή κρινόταν ότι πρέπει να κινηθεί η διαδικασία κατά του κ. Ρωμαίου, αυτό θα λειτουργούσε ως... ευεργέτημα για εκείνους εκ των υφισταμένων του που έχουν κάνει τη βρώμικη δουλειά.

ΤΟ ΠΙΟ ΕΞΟΡΓΙΣΤΙΚΟ βεβαίως, ως προς την πολιτική διάσταση του θέματος, είναι ότι χάθηκε άλλη μία ευκαιρία για διόρθωση των αμαρτιών του παρελθόντος, με την κολοβή, όπως την καταντήσανε, αναθεώρηση του Συντάγματος. Διότι ούτε με τα θέματα δίωξης υπουργών ασχολήθηκαν ούτε με την τροποποίηση του απαράδεκτου πια καθεστώτος ασυλίας των Καραμηνάδων.

ΕΞΙΣΟΥ ΕΞΟΡΓΙΣΤΙΚΟ όμως, στην υπηρεσιακή του πλευρά, είναι να ακούμε τόσον οψίμως τέτοιες δηλώσεις επιβεβαίωσης της σήψης από τον αρχηγό της Αστυνομίας. Γιατί τόσο πρωθύστερα αυτές οι διαπιστώσεις; Γιατί δεν επιχείρησε ο ίδιος την αυτοκάθαρση του Σώματος, αφού τα γνώριζε όλα αυτά;

ΤΙ ΧΕΙΡΟΤΕΡΟ από το να ακούμε σήμερα πως όλα αυτά που σκαλίζουν οι εισαγγελείς είχαν καταγγελθεί και στον υπουργό και στον αρχηγό της Αστυνομίας, αλλά δεν έκαναν εκείνο που έπρεπε; Δηλαδή, αν δεν ήταν «τρελός», κατά την τρέχουσα «λογική» και «ηθική», ο δημοσιογράφος Μάκης Τριανταφυλλόπουλος, να συνεχίσει τόσο πεισματικά τον αγώνα με τις έρευνες και τις καταγγελίες του, τι θα μας έλεγε τώρα ο αρχηγός της Αστυνομίας;

LTU INTERNATIONAL AIRWAYS
ELAFOS REISEN

ΑΠ'ΕΥΘΕΙΑΣ ΠΤΗΣΕΙΣ ΑΠΟ ΡΟΔΟ ΚΑΙ ΑΛΛΑ ΝΗΣΙΑ ΤΗΣ ΕΛΛΑΔΟΣ ΓΙΑ ΓΕΡΜΑΝΙΑ

Το γραφείο γενικού τουρισμού ELAFOS REISEN σε συνεργασία με τη γερμανική αεροπορική εταιρεία τσάρτερ L.T.U. σας προσφέρει τη δυνατότητα των απ'ευθείας πτήσεων από τη Ρόδο και τα άλλα νησιά της Ελλάδος προς τη Γερμανία.
Σχεδόν καθημερινές πτήσεις για:
ΜΟΝΑΧΟ, ΝΤΥΣΣΕΛΝΤΟΡΦ - ΒΕΡΟΛΙΝΟ - ΦΡΑΝΚΦΟΥΡΤΗ - ΚΟΛΩΝΙΑ - ΑΜΒΟΥΡΓΟ - ΣΤΟΥΤΓΑΡΔΗ.
Τιμή για όλες τις πόλεις μετ'επιστροφής δρχ. 75.000 (ισχύουν έως 17.07.98).
Για ΜΟΝΑΧΟ και ΣΤΟΥΤΓΑΡΔΗ δρχ. 65.000 (ισχύουν έως 14.08.98).
Στις τιμές δεν περιλαμβάνονται οι φόροι αεροδρομίων.
Ειδικές τιμές για παιδιά και γκρουπς.
Επίσης πτήσεις μέσω Γερμανίας για όλο τον κόσμο.
Γενικός αντιπρόσωπος Ρόδου, Γραφείο Γενικού Τουρισμού ELAFOS REISEN.
Κεντρικό: 9ο χλμ. Ρόδου - Λίνδου, Τυπάρι - Κουκινού, τηλέφωνο 0241 - 66643-4-5, FAX:0241 - 62943
1ο υποκατάστημα: Φαληράκι - έναντι ξενοδοχείου Sun Palace, τηλέφωνο:: 0241 - 87061, FAX: 0241 - 87062.
2ο υποκατάστημα: Κολύμπια - πέρμα Ευκαλύπτων, τηλέφωνο: 0241 - 56617, FAX: 0241 - 56618.

Η ΑΠΟΨΗ ΤΗΣ ΗΜΕΡΑΣ

Οι πολίτες της χώρας έχουν υποχρέωση να συμπαρασταθούν στη δοκιμαζόμενη Δημόσια Επιχείρηση Ηλεκτρισμού. Να μειώσουν την κατανάλωση ρεύματος και τη χρήση κλιματιστικών τουλάχιστον τις ώρες αιχμής.

Η ΔΕΗ είναι μία μοναδική περίπτωση μονοπωλίου που παρακαλεί τους πελάτες του να μειώσουν την κατανάλωση τους, προκειμένου να καλύψει τις στοιχειώδεις ανάγκες της χώρας...

Ο τομέας της ενέργειας, είναι βέβαιον ότι θα περάσει από σημαντικές ανακατατάξεις τα ερχόμενα χρόνια. Ισως, σε λίγα χρόνια η σημερινή τραγελαφική κατάσταση με τις συνεχείς εκκλήσεις για περιορισμό της κατανάλωσης, θα αποτελεί μακρινό παρελθόν. Ισως, σε λίγα χρόνια δεν θα χρειάζεται περιορισμός της κατανάλωσης ούτε το καλοκαίρι γιατί έχει ζέστη, ούτε τον χειμώνα γιατί έπεσαν μερικοί πυλώνες, ούτε το φθινόπωρο γιατί έβρεξε ξαφνικά! Το χειρότερο, βέβαια, είναι ότι μέχρι τώρα η κυβέρνηση δεν έχει ξεκαθαρίσει με ποιό τρόπο θα γίνει η αναδιάταξη του ενεργειακού τομέα. Να ένα θέμα μεγάλης σπουδαιότητας που θα έπρεπε να απασχολεί σοβαρά τους διάφορους παράγοντες...

GRAND HOTEL
ΤΟΛΜΗΣΑΜΕ ΝΑ ΔΗΜΙΟΥΡΓΗΣΟΥΜΕ ΚΑΙ ΠΑΛΙ ΤΟ GRAND HOTEL ΤΩΝ 5 ΑΣΤΕΡΩΝ



PIANO BAR
Θέλετε κάτι καινούργιο στον καύσωνα του καλοκαιριού;
Προτιμήστε το νέο μας piano bar με τον πιανίστα μας
Τάκη Τσώνη
ΓΙΑΤΙ Η ΔΡΟΣΙΑ ΚΑΙ Η ΑΠΟΛΑΥΣΗ ΠΑΝΕ ΜΑΖΙ

ΔΕΞΙΩΣΕΙΣ
ΓΙΑ ΟΠΟΙΟΝΔΗΠΟΤΕ ΤΥΠΟ ΔΕΞΙΩΣΗΣ
Η ΕΚΔΗΛΩΣΗΣ
ΑΙΣΘΑΝΘΕΙΤΕ ΣΙΓΟΥΡΟΙ
ΔΙΑΛΕΓΟΝΤΑΣ ΜΕΣΑ ΑΠΟ ΠΟΛΛΕΣ ΠΟΛΛΕΣ ΙΔΕΕΣ
ΚΑΙ ΝΕΟΥΣ ΠΟΛΥΤΕΛΕΙΣ ΧΩΡΟΥΣ

YELLOW SPOT
Ο τέλειος συνδυασμός ποιότητας και οικονομίας



ΑΝΟΙΓΜΑ ΠΡΟΣ ΤΗΝ ΝΕΟΛΑΙΑ ΑΠΟ ΤΟΝ ΜΑΝΟ ΚΟΚΚΙΝΟ!

από ➡ Σελ. 1

Πρόθεση μας είναι να σας κάνουμε κοινωνούς των απόψεων μας πάνω σε καίρια και ζωτικά θέματα της ζωής μας, της Ρόδου μας.

Πραγματοποιούμε σήμερα αυτή την υπόσχεση, αρχίζοντας την αναφορά μας και την επικοινωνία μας με το ζωτικότερο και δυναμικότερο κομμάτι της τοπικής μας κοινωνίας, τους νέους μας.

Ανοίγουμε την καρδιά μας και μιλάμε με ειλικρίνεια. Απευθυνόμαστε.

ΣΤΗ ΝΕΟΛΑΙΑ ΤΗΣ ΠΟΛΗΣ ΜΑΣ

Οταν μιλάει κανείς για την πόλη του δεν είναι απαραίτητο ο λόγος του να είναι «δεξιόστροφος» ή «αριστερόστροφος». Δεν είναι επίσης απαραίτητο να περιέχει υφηλές «ιδεολογίες». Αρκεί ο απλός λόγος, ο προσηπός, ο λόγος που αγγίζει στις καρδιές, αφού πηγάζει απ'την καρδιά του.

Ο λόγος αυτός είναι ούτως ή άλλως πολιτικός, οι ιδέες που προσκομίζει και οι οραματισμοί του παράγουν πολιτική, οι πράξεις που προκαλεί είναι πολιτικά δρώμενα.

Μιλάει για τον τόπο μας, για το σπίτι μας, για τα παιδιά μας, για τις βασικότερες αξίες της ζωής μας, για τα πιο αγαπημένα στοιχεία της ζωής μας.

Για πολλά πράγματα μιλάμε συχνά σ'αυτή την πόλη. Για υποδομή, έργα ανάπτυξη, τουρισμό, εμπόριο, προβολή κ.λπ.

Δε μιλάμε όμως πολύ συχνά για τα παιδιά μας, για το μέλλον μας, για τον ίδιο τον σκοπό της ύπαρξης μας.

Αναφερόμαστε λοιπόν σήμερα στα παιδιά μας και απευθυνόμαστε στα νιάτα της πόλης μας. Οχι για να δώσουμε υποσχέσεις ή συνταγές, όχι για να εντυπωσιάσουμε, όχι για να προσελκύσουμε. Βλέπουμε το θέμα έτσι όπως το συζητάμε πολλές φορές σε μια φιλική συντροφιά. Τοποθετούμαστε με ειλικρίνεια από μια εντελώς διαφορετική σκοπιά. Μιλάμε σαν προβληματισμένοι πολίτες αυτής της πόλης, σαν σκεπτόμενοι γονείς, τολμάμε να πούμε ότι μιλάμε ίσως στη γλώσσα των παιδιών μας.

Θα ήταν πολύ εύκολο να αναφερθούμε, όπως γίνεται συνήθως, στα πολύπλευρα και ποικίλα προβλήματα που αντιμετωπίζουν οι νέοι μας. Την ανασφάλεια, την έλλειψη εργασιακής σιγουριάς, τις σπουδές τους, τον τρόπο διαβίωσης τους, τους κινδύνους που τους απειλούν, τα ναρκωτικά που θερίζουν, το έιτζ, την επαπειλούμενη αλλοτρίωση από την ελεύθερη διακίνηση ιδεών, από τον καθημερινό συγχρωτισμό με διαφορετικές κουλτούρες.

Ισως έτσι συνηθίσαμε οι μεγάλοι μέχρι σήμερα. Πιστοί στο ρόλο τον προστατευτικό, τον συμβουλευτικό, το ρόλο του πολύπειρου, του καθοδηγητή, του επικριτή.

Εμείς δεν θα υποκύψουμε στον πειρασμό του εύκολου. Επιχειρούμε κάτι πιο δύσκολο, που όμως θεωρούμε σωστό. Καλούμε τα νιάτα της πόλης μας σε συνεργασία. Εγκαταλείπουμε τους ρόλους του δασκάλου και μαθητή και ζητάμε συνεργάτες. Συνεργάτες για την αναβάθμιση της πόλης μας και την αναθεώρηση παραμέτρων της ζωής μας σ'αυτήν. Θέλουμε από κοινού να σκύψουμε στα προβλήματα που μας απασχολούν, να συζητήσουμε, να ανακαλύψουμε τα στραβά και τα ίσια, να φτιάξουμε την πόλη που μέσα σ'αυτήν θα ζήσουν τα παιδιά μας, όπως την θέλουν τα παιδιά μας.

Σήμερα όποιος επιχειρεί να διαπαιδαγωγήσει τους νέους με τις παλιές μεθόδους θεωρείται αναχρονιστικός. Πέρασε πια η εποχή που ρωτούσαμε τους μεγαλύτερους για οτιδήποτε και μας απαντούσαν: «τα παιδιά δεν πρέπει να ρωτάνε» ή «γιατί έτσι». Πέρασε πια η εποχή της κυριαρχίας με τη συνδρομή του μπαμπούλα. Σήμερα κάθε γονιός προσπαθεί να εξηγεί, να πείθει το παιδί του. Είναι υποχρεωμένος να απαντά σε αμείλικτα ερωτήματα.

Συχνά όμως οι μεγάλοι συμπεριφερόμαστε ακόμα και σήμερα σαν «παιδονόμοι». Κηρύπουμε τη δημοκρατία και ταυτόχρονα χαρακτηρίζουμε το λαό «λαουτζίκο», «κοσμάκη» και τη νεολαία μας «ανώριμη», «καλοζωϊστική», «αδιάφορη», «αλλοτριωμένη».

Ομως σήμερα και αυτός ο «λαουτζίκος» και αυτοί οι «ανώριμοι» μεγάλωσαν και ανδρώθηκαν. Αρχισαν να αντιλαμβάνονται πόσο ξεπερασμένες είναι παρόμοιες «παιδαγωγικές». Ετσι άρχισε πλέον να επέρχεται η απομυθοποίηση και εικονοκλασία.

Οπως δεν μαντρώνεται πια ο φιλήσυχος και νομιμόφρων νοικοκύρης σε στενές «γραμμές», άλλο τόσο δεν δέχεται πλέον η νεολαία μας την αναγόρευση «αξιών» άνωθεν. Εμαθε να κρίνει, να συγκρίνει, να εξετάζει, να αντιδρά, να επιλέγει. Εγινε πλέον «ώριμη» και προβληματισμένη, οπλίστηκε με ισχυρή κριτική αντίληψη. Ετσι η διατήρηση διαχωριστικών γραμμών και η επιβολή αξιών και ταμπού, τουλάχιστον μέσα στις στενές τοπικές κοινωνίες, έχουν γι'αυτήν ξεπεραστεί.

Το έργο λοιπόν πρέπει να αλλάξει. Ο θίασος να ανανεωθεί. Οι θεατές πρέπει να πάψουν να χειροκροτούν μόνον, γιατί εύκολα μετά το χειροκρότημα γυρίζουν αμέσως την πλάτη. Πρέπει να συμμετάσχουν επί τέλους στο μοντέρνο θέατρο. Να παίξουν ρόλους στα δρώμενα και στις υποθέσεις αυτής της πόλης.

Δε μπορεί πλέον, δεν είναι ανεκτό ολόκληρη η πολιτική αλλά και η προοπτική και το μέλλον αυτής της πόλης να στηρίζεται στην μαεστρία του Α ή στις ικανότητες του Β ή στις επινοήσεις του Γ.

Ο λαός και η νεολαία κυρίως πρέπει να πάρουν μέρος στα δρώμενα αυτής της πόλης, στη χάραξη της πολιτικής αυτής της πόλης. Να πάρουν μέρος ενεργά, μέσα από θεσμούς και όργανα που εμείς πρέπει επί τέλους να βρούμε, να χαράξουμε, να δραστηριοποιήσουμε.

Συχνά επίσης σήμερα ακούμε ότι ζούμε στην εποχή του εφησυχασμού, της αδιαφορίας, του ωχαδελφισμού, κυρίως της νεολαίας μας. Επαναλαμβάνουμε συχνά ότι ζούμε με πλήρη υπερτονισμό του «εγώ», της απομόνωσης, της περιχαράκωσης στο στενό προσωπικό μας κόσμο.

Ισως και να είναι έτσι. Και εδώ κρύβεται αυτόματα και ο κίνδυνος για όποιον τολμήσει να ξεφύγει από τη γενική απάθεια και την αδιαφορία. Κινδυνεύει να χαρακτηριστεί «ξύπνιος», «πονηρός», «με κρυφές βλέψεις» και πολλά άλλα ακόμη υπονοούμενα, που είτε λέγονται, είτε αφήνονται να πλανώνται. Κι εδώ έρχεται πάλι η ευθύνη η δική μας, η ευθύνη των μεγάλων. Αυτός ο θρίαμβος της ανευθυνότητας, η φαλκίδευση της δημιουργικότητας, ο εξωστρακισμός της φαντασίας, του πιο ζωντανού και δυναμικού μέρους της κοινωνίας μας, της νεολαίας, δημιουργούνται είτε από δικές μας λανθασμένες ενέργειες, είτε από παραλείψεις ενεργειών σωστών.

Σοβαρή, για παράδειγμα, απία είναι η έλλειψη σωστής ενημέρωσης και η έλλειψη διαφάνειας στη διαχείριση των κοινών.

Λειτουργούμε, ίσως, πολύ «κλειστά» μερικές φορές, νιώθουμε ίσως πολύ «αυθεντίες». Δεν αισθανόμαστε την ανάγκη να εξηγούμαστε, να απιολογούμε, να κάνουμε ευθαρσώς την αυτοκριτική μας.

Αυτό απομακρύνει τους νέους μας, τους αποθαρρύνει. Φαντάζονται παντού κρυμμένα «μυστικά», «συμφέροντα», «κυκλώματα», άσχετα αν είναι όλα αυτά πραγματικά ή όχι.

Αλλοτε πάλι, φερόμενοι κατά την άποψη μας γενναιόφρονα, τους παραχωρούμε κάποιους δευτερεύοντες ρόλους και το διαλαλούμε σαν τεράστια κοινωνική παραχώρηση.

Πιστεύουμε ότι οι νέοι μας δικαιούνται περισσότερες ευκαιρίες, μεγαλύτερες ευθύνες, δυνατότητες προκλήσεις. Εχουμε ανάγκη τη ζωντάνια τους, τον ενθουσιασμό τους, τη φαντασία τους. Απέδειξαν σε κρίσιμες ώρες ότι και «θέλουν» και «μπορούν».

Ηρθε, λοιπόν, η ώρα να τους δώσουμε τις ευκαιρίες στην ευθύνη της χάραξης και της δημιουργίας του παρόντος και του μέλλοντος αυτής της πόλης, της Ρόδου μας, και θα τους τις δώσουμε. Ισως τότε πολλά να αλλάξουν στην πόλη μας, στη ζωή μας.

Για μας αυτό αποτελεί μια πολιτική δέσμευση και την αναλαμβάνουμε. Η υλοποίηση της θα φανεί και στο πρόγραμμα της Παράταξης μας, αλλά και έπεπα στην πράξη, στην εφαρμογή του.

«ΓΕΜΙΣΕ» Η ΑΓΟΡΑ ΜΕ ΑΚΑΤΑΛΛΗΛΑ ΕΙΔΗ!

από ➡ Σελ. 1

Πιο συγκεκριμένα κατασχέθηκαν οι ακόλουθες ποσότητες:

Σοκολάτες - μπισκότα-κρουασάν - τυρόπιτες, 1.895 κιλά, γιαούρτια 4.027 κιλά, τυριά 1.692 κιλά, αλλαντικά 385 κιλά, φάρια κατεψυγμένα 730 κιλά, παγωτά 2.126 κιλά, βούτυρα 1.018 κιλά, κρέατα νωπά και κατεψυγμένα 919 κιλά, σούπες 130 κιλά, γάλατα 3.481 κιλά.

Οι έλεγχοι διενεργήθηκαν στην διάρκεια του μηνός Ιουνίου.

Τον ίδιο μήνα έγιναν και 154 αγορανομικοί έλεγχοι σε καταστήματα και διαπιστώθηκαν 95 παραβάσεις, όλες σε βαθμό πλημμελήματος. Οι παραβάσεις κατανέμονται, ως εξής:

Εστίασης-αναψυχής 67, τροφίμων 9, κρεοπωλεία 1, εμπορικά 5, διάφορα 13.

ΚΑΙ ΝΕΑ «ΜΗΝΥΜΑΤΑ» ΠΡ'ΟΣ ΤΗΝ ΤΟΥΡΚΙΑ ΕΣΤΕΙΛΕ Η ΕΛΛΑΔΑ ΑΠΟ ΤΗΝ ΡΟΔΟ!

από ➡ Σελ. 1

μεταξύ των δυο λαών και ενδιαφέρεται πραγματικά για την εδραίωση της ειρήνης χωρίς να παίρνει το μέρος της μίας ή της άλλης πλευράς, απλώς κινείται στο πλαίσιο των αποφάσεων της Ε.Ε.»

Συνεχίζοντας ο υφυπουργός τόνισε, ότι «θα πρέπει οι δυο πλευρές να επιδείξουν κατανόηση και παράλληλα η Διεθνής κοινότητα να αντιληφθεί την κρισιμότητα της υπόθεσης και να συνειδοτοποιήσει τί θα συμβεί αν ξεφύγει η κατάσταση από κάθε έλεγχο και ποιές θα είναι τελικά οι επιπτώσεις, όχι μόνο στην περιοχή της Μέσης Ανατολής, αλλά και παγκοσμίως».

Στην συνάντηση της Ρόδου παίρνουν μέρος 18 Ισραηλινοί και 19 Παλαιστίνιοι ωστόσο δεν έχουν αφιχθεί από το Ισραήλ ο υπουργός Εργασίας κ. Ελιάχου Γισάϊ και από την Παλαιστίνη 4 κορυφαία στελέχη του Εθνικού Συμβουλίου γεγονός που προβλημάτισε τον υφυπουργό κ. Κρανιδιώτη. Σε ερώτηση δημοσιογράφου γιατί δεν ήρθαν, είπε ότι «προέβαλαν κάποιες δικαιολογίες, όπως π.χ. ότι ο Γιασέρ Αραφάτ πρόκειται να κάνει ανασχηματισμό ή ότι δεν επιθυμούν να τους δείχνουν ο τηλεοράσεις στο ίδιο τραπέζι με τους Ισραηλινούς μετά την απόφασή τους για αλλαγή καθεστώτος στην Ιερουσαλήμ»!

Παρ'όλα αυτά ο κ. Κρανιδιώτης τόνισε ότι οι συναντήσεις αυτές πρέπει να συνεχισθούν, διότι «είναι αυτή την ώρα το μόνο σημείο επαφής των δυο πλευρών, αφού ο επίσημος διάλογος έχει παγώσει. Πάντα απ'αυτές τις συναντήσεις προκύπτει κάτι καλό, αφού υπογράφεται ένα κοινά αποδεκτό ψήφισμα που συντάσσει η ελληνική πλευρά», είπε χαρακτηριστικά ο κ. Γ. Κρανιδιώτης.

Εκτός από τα θέματα που αφορούν την συνάντηση Ισραηλινών και Παλαισινίων, ο υφυπουργός ρωτήθηκε από δημοσιογράφους και σχετικά μετις δηλώσεις του Ρώσου πρέσβη στην Αγκυρα για την αναβολή παραδόσεως των πυραύλων S - 300 και είπε: «Δεν είναι δυνατόν να αγνοείτε τις δηλώσεις του προέδρου της Κυπριακής Δημοκρατίας αλλά και δικές μου και να κάνετε πρωτοσέλιδο τις δηλώσεις ενός πρέσβη. Οι S - 300 θα πάνε στην Κύπρο μετά το Νοέμβριο του 1998 και θα αρχίσει αμέσως η εγκατάστασή τους».

Στην ενημέρωση που έκανε ο υφυπουργός στην δημοσιογραφική διάσκεψη, αναφέρθηκε αναλυτικά και σ'όλα τα θέματα της εξωτερικής πολιτικής της χώρας μας σε ό,τι αφορά τα Βαλκάνια, την Κύπρο και το Αιγαίο, ενώ αναφέρθηκε εκτενώς και στο ρόλο της Ελλάδας στην Ε.Ε. λέγοντας, ότι «η Ελλάδα επιθυμεί την ένταξη και άλλων βαλκανικών χωρών στους κόλπους της Ε.Ε. ακόμα και της Τουρκίας υπό τον όρο να συμμορφωθεί και να σεβαστεί τις αποφάσεις των Διεθνών Οργανισμών, τους κανόνες και τις αρχές της Δημοκρατίας και του Διεθνούς Δικαίου».

Αναφερόμενος στην ελληνοτουρκική διένεξη, είπε ότι, «το μόνο άλυτο πρόβλημα είναι η υφαλοκρηπίδα στο οποίο θα μπορούσε να δοθεί λύση μέσα από το Διεθνές Δικαστήριο της Χάγης αν η Τουρκία δεν ζητούσε σ'αυτή την προσφυγή να μπουν και άλλα θέματα, όπως η παράλογη διεκδίκηση ελληνικών νησιών». Απευθυνόμενος δε προς τους συνέδρους, είπε: «Ξέρετε, είναι αυτά τα νησιά που βλέπετε εδώ στα Δωδεκάνησα τα οποία η Τουρκία θεωρεί ότι της ανήκουν γιατί είναι κοντά στις ακτές της! Γιατί, λοιπόν, να μην αντιστρέψουμε αυτή την λογική και να πούμε και εμείς ότι θέλουμε τις ακτές της Τουρκίας που είναι κοντά στα νησιά μας και κάποτε τις κατοικούσαν Ελληνες».

Μετά την ενημέρωση των συνέδρων-δημοσιογράφων που διάρκεσε 40', ο υφυπουργός απάντησε σε ερωτήσεις που του έθεσαν Ισραηλινοί και Παλαιστίνιοι δημοσιογράφοι. Στην ερώτηση πώς σχολιάζει η ελληνική πλευρά την στρατιωτική συμφωνία Ισραήλ - Τουρκίας ο κ. Κρανιδιώτης είπε:«Δεν είμαστε πολύ ευτυχείς γι'αυτό όμως εξακολουθούμε να έχουμε καλές σχέσεις τόσο με το Ισραήλ όσο και με τις Αραβικές χώρες». Σε ερώτηση αν η Ελλάδα θα υπέγραφε στρατιωτική συμφωνία με τους Αραβες σε μια κίνηση αντιπερισπασμού, είπε: «Οχι δεν θέλουμε να δημιουργήσουμε τέτοιου ειδους συμμαχίες και δεν θα εφαρμόσουμε αυτό που ο λαός μας λέει ότι δηλαδή ο εχθρος του εχθρού μου, είναι φιλος μου».

Σε ερώτηση δημοσιογράφου από το Ισραήλ σχετικά με τους πυραύλους S - 300 και την εγκατάστασή τους στην Κύπρο ο κ. Κρανιδιώτης είπε ότι είναι δικαίωμα του κάθε κράτους η άμυνά του και αυτή τη στιγμή η τουρκική πλευρά είναι αυτή που παρανομεί με τα στρατεύματα κατοχής που διατηρεί στο νησί τα οποία συνεχώς αυξάνει. Και απευθυνόμενος προς τους δημοσιογράφους, είπε «θα πρέπει κάποτε να δείτε κατάματα την κατάσταση στην Κύπρο και ποιά είναι η αλήθεια. Εμείς θέλουμε να βρεθεί λύση και πιστεύουμε ότι αυτή θα έρθει μέσα από την Ε.Ε.».

ΤΟ ΒΙΟΛΙ, ΒΙΟΛΑΚΙ ΤΟΥ Ο ΝΟΜΑΡΧΗΣ ΜΑΣ ΓΙΑ ΤΟ «ΤΕΙΧΟΣ ΤΟΥ ΑΙΣΧΟΥΣ!

από ➡ Σελ. 1

υποκινητές της καταθέσεως απήσεων ασφαλιστικών μέτρων είναι «επίδοξοι διεκδικητές της θέσης του νομάρχη» (!!) και κάλεσε τους περιοίκους και τους επιχειρηματίες της περιοχής «να σκεφθούν νηφάλια και να στηρίξουν την κατασκευή του συγκεκριμένου έργου που θα βοηθήσει στην ανάπτυξη του τόπου»!!

Πιο αναλυτικά: Αναφερόμενος στο «σίριαλ», όπως το αποκάλεσε, της Ε.Ο. Ρόδου-Λίνδου, ο νομάρχης Δωδεκανήσου κ. Γ. Παρασκευάς, δήλωσε τα εξής: «Δεν θέλω να πιστέψω σε καμία περίπτωση την πληροφορία που έφθασε σε μένα, ότι πίσω από την σωρεία ασφαλιστικών μέτρων κινούνται επίδοξοι διεκδικητές της θέσης του νομάρχη. Αν συμβαίνει αυτό λυπούμαι διπλά. Λυπούμαι και για την νοοτροπία αλλά και για την τύχη της θέσης του νομάρχη, αν τελικά καταληφθεί από ανθρώπους οι οποίοι διαπνέονται από τέτοιου ειδους λογικές και χρησιμοποιούν τέτοιου ειδους λειτουργίες. Θέλω να τονίσω για άλλη μία φορά ότι αυτός ο δρόμος δίνει λύση στο κυκλοφοριακό πρόβλημα του νησιού για τα επόμενα 50 χρόνια και θα πρέπει να το καταλάβουν όλοι ακόμη και αυτοί οι οποίοι εκούσια ή ακούσια αντιδρούν στην κατασκευή του, έστω κι αν πιστεύουν σήμερα ότι πλήπτονται τα οικονομικά τους συμφέροντα».

Στο σημείο αυτό ο κ. Παρασκευάς υπενθύμισε ότι παρόμοιες αντιδράσεις είχαν σημειωθεί και στην πόλη της Ρόδου το 1983 όταν ξεκίνησε η διαδικασία της πεζοδρόμησης, αλλά σήμερα φθάσαμε στο σημείο ο ίδιοι οι καταστηματάρχες να ζητούν την πεζοδρόμηση μπροστά από τα μαγαζιά τους. Και τότε που ήμουν αντιδήμαρχος στο Δήμο Ρόδου μας είχαν λιθοβολήσει. Είμαι απόλυτα βέβαιος ότι αυτοί που μας λιθοβολούν σήμερα μετά από την ολοκλήρωση του έργου και ύστερα από μικρό χρονικό διάστημα θα έρθουν και θα μας δίνουν συγχαρητήρια», είπε ο κ. Γ. Παρασκευάς.

Αναφερόμενος στην γνωστή δικαστική απόφαση με την οποία γκρεμίσθηκε σε κάποιο σημείο του δρόμου η «νησίδα» ο κ. Παρασκευάς είπε τα εξής: Οι δικαστικές αποφάσεις είναι δεκτές και δεν κρίνονται. Επειδή όμως τα πάντα κρίνονται εκ του αποτελέσματος και η δικαστική αυτή απόφαση θα κριθεί από το χρόνο και τα αποτελέσματα της. Εύχομαι να μη γίνει απία να θρηνήσουμε θύματα από την κακή κυκλοφορία του δρόμου»!

Δηλαδή ο νομάρχης από τη μια μεριά αναγνωρίζει τα ολέθρια λάθη του και υπόσχεται «βελτιώσεις» και από την άλλη προσπαθεί να επιρρίψει ευθύνες στην Δικαιοσύνη, που προσπαθεί να περισώσει ότι είναι ανθρωπίνως δυνατό!

Τέλος ο κ. Παρασκευάς έκανε έκκληση προς όλους τους περιοίκους, «να κλείσουν τα αυτιά τους στις διάφορες Κασσάνδρες και να στηρίξουν την κατασκευή του έργου γιατί θα συμβάλει στην ανάπτυξη του τόπου και στην ποιοτική αναβάθμιση του οδικού δικτύου της Ρόδου»!!

ΣΟΒΑΡΟ ΤΡΟΧΑΙΟ

από ➡ Σελ. 1

τον πεζό Νικόλαο Στυλιανό του Γεωργίου, ετών 73 που επιχειρούσε να διαβεί το οδόστρωμα εκτός διαβάσεως πεζών και χωρίς έλεγχο, τραυματίζοντας τον βαριά.

ΜΕΓΑΛΕΣ ΖΗΜΙΕΣ ΑΠΟ ΠΥΡΚΑΓΙΑ

από ➡ Σελ. 1

και να υποστεί ζημιές ύψους 1.000.000 δρχ. Ενα Ι.Χ.Φ. αυτοκίνητο ιδιοκτησίας του Θεόδωρου Σταχτέα.

Ανακρίσεις διενεργεί η ΠΥΡ.

ΤΑ «ΚΑΜΩΜΑΤΑ» ΤΟΥ Ο ΝΟΜΑΡΧΗΣ «ΒΑΠΤΙΖΕΙ» ΜΕΓΑΛΑ ΚΑΤΟΡΘΩΜΑΤΑ!

από ➡ Σελ. 1

κατά 750 εκατομμύρια δραχμές. Αντί να συνέλθει δηλαδή επαίρεται και από πάνω, προφανώς γιατί τα «σπασμένα» τα πληρώνουν οι φορολογούμενοι. Αναφερόμενος στην κοινή συνεδρίαση των 2 περιφερειακών συμβουλίων του Αιγαίου που πραγματοποιήθηκε προχθές υπό την προεδρία του υφυπουργού Εθνικής Οικονομίας κ. Χ. Πάχτα με θέμα συζήτησης το νέο σχέδιο περιφερειακής Ανάπτυξης («πακέτο Σαντέρ») ο κ,. Παρασκευάς δήλωσε ότι αναλύθηκε η φιλοσοφία του και τέθηκαν οι στόχοι του προγράμματος, χαρακτηρίζοντας την όλη διαδικασία ως μία «πολύ καλή αρχή» για το νέο αναπτυξιακό πακέτο.

Πιο αναλυτικά: Αναφερόμενος στην συνεδρίαση της 5ης Επιτροπής Παρακολούθησης του ΠΕΠ ο κ. Παρασκευάς, αφού πρώτα καυτηρίασε την «παραπληροφόρηση» γύρω από τα αποτελέσματα της σύσκεψης από μερίδα του τύπου», δήλωσε ότι θεωρεί πως η συνεδρίαση αυτή ήταν η πιο αποδοτική και η πιο παραγωγική για τον νομό Δωδ/σου»!

Ειδικότερα για την μαρίνα Ρόδου ο κ. Παρασκευάς δήλωσε ότι ελήφθησαν οι παρακάτω αποφάσεις.

1) Η Ευρωπαϊκή Ενωση συγχρηματοδοτεί τις εργασιες ολοκλήρωσης του προσήνεμου μώλου και των Εσωτερικών κρηπιδωμάτων καθώς επίσης και την μεταφορά των αγωγών οι οποίοι υπάρχουν εντός της λεκάνης της μαρίνας.

2) Εντός δμηνου υποχρεούται ο ΕΟΤ που είναι φορέας εκτέλεσης του έργου να προκαλέσει την εκδήλωση ενδιαφέροντας από ιδιώτες για την κατασκευή των χερσαίων εγκαταστάσεων και την διαχείριση της μαρίνας.

Με τις αποφάσεις αυτές,όπως ανέφερε ο κ. Παρασκευάς, κερδίζεται χρόνος και εκεί που προβλέπονταν η λειτουργία της μαρίνας να ξεκινήσει μετά από 4 χρόνια τώρα με την διαδικασία αυτή πριν από την ολοκλήρωση των λιμενικών θα υπάρχει ο ανάδοχος και διαχειριστής του έργου (περπτό να σημειωθεί βέβαια ότι τις διαδικασίες αυτές, εμπνευστής των οποίων είναι ο κ. Χρ. Πάχτας τις αναθεμάτιζε μέχρι πρότινος ο νομάρχης!). Αναφερόμενος σε συζήτηση που έγινε στο περιθώριο της σύσκεψης σχετικά με την δυνατότητα χρηματοδότησης του περιμετρικού δακτυλίου της πόλεως Ρόδου, ο κ. Παρασκευάς τόνισε ότι επειδή το υποπρόγραμμα των χερσαίων μεταφορών είναι βεβαρυμένο συνεφωνήθη με τον γενικό γραμματέα της περιφέρειας κ. Γ. Γιωτάκη να κατατεθεί στην ΕΕ τεχνική έκθεση η οποία θα αιτιολογεί την ένταξη του συγκεκριμένου δρόμου στο υποπρόγραμμα των μαρινών με το αιτιολογικό ότι το έργο αυτό, »λόγω έλλειψης κατάλληλου οδικού άξονα θα είναι υποστηρικτικό της μαρίνας».

Αναφερόμενος στην απόφαση της επιτροπής παρακολούθησης για το καρνάγιο ο κ. Παρασκευάς δήλωσε ότι ο νομός θγήκε κερδισμένος από τις διαδικασίες που υιοθέτησε η Νομαρχία Δωδ/σου (!) ως προς την δημοπράτηση του έργου, γιατί η γρήγορη απορροφηση των 800 εκατομμυρίων πού ήταν ο προϋπολογισμός οδήγησε τα μέλη της Επιτροπής να αυξήσουν το όριο πληρωμών κατά 1 Δισ. 555 εκατομμύρια δραχμές!

Αναφερομένος τέλος στην προχθεσινή κοινή συνεδρίαση των περιφερειακών συμβουλίων του Αιγαίου υπό την προεδρία του Υφ/γού ΥΠΕΘΟ κ. Χρ. Πάχτα ο νομάρχης Δω/σου είπε ότι έγινε συζήτηση γύρω από το νέο σχέδιο περιφερειακής Ανάπτυξης (ΣΠΑ) και αναλύθηκαν οι στόχοι του προγράμματος που θα έχουν ως βασική κατεύθυνση την δημιουργία νέων θέσεων εργασίας ενώ το ύψος των πιστώσεων που θα διατεθούν θα είναι μεγαλύτερες από αυτές του Β' πλαισίου Στήριξης.

Οπως τόνισε ο κ. Παρασκευάς ο υφυπουργός Εθνικής Οικονομίας κ. Χρ. Πάχτας υποσχέθηκε επίσης να απλουστεύσει τις διαδικασίες εγκρίσεως των μελετών.

Ο κ. Παρασκευάς είπε χθές ακόμα ότι ως πρώτο έργο στο νέο πακέτο θα εισηγηθεί στο Νομαρχιακό Συμβουλίο να είναι το λιμάνι της Καμείρου Σκάλας και το δεύτερο η σύνταξη μελέτης που θα συνδέει την περιοχή της Καμείρου με την Λίνδο!!

ΔΙΑΦΩΝΕΙ ΚΑΘΕΤΩΣ ΜΕ ΤΗΝ ΠΕΡΙΦΕΡΕΙΑ Ο κ. ΦΩΤΗΣ ΚΩΣΤΟΠΟΥΛΟΣ

από ➡ Σελ. 1

Σχετικά με το όλο θέμα από την παράταξη «Δωδεκάνησα-Δύναμη Ελπίδας» του κ. Φ. Κωστόπουλου, εκδόθηκε χθες η ακόλουθη ανακοίνωση:

Μετά τις εργασίες του Περιφερειακού Συμβουλίου στις Κυκλάδες, παρουσία και του υφυπουργού κ. Πάχτα και τις εξαγγελίες ότι η Περιφέρεια Νοτίου Αιγαίου θα προχωρήσει σε προκηρύξεις μελετών ενόψει του Τρίτου (Γ) Κοινοτικού πλαισίου στήριξης, ο υποψήφιος Νομάρχης κ. Φώτης Κωστόπουλος επικοινώνησε με τον γενικό Γραμματέα της Περιφέρειας για πληρέστερη ενημέρωσή του επί του θέματος.

Οπως ενημέρωσε τον υποψήφιο Νομάρχη κ. Κωστόπουλο ο κ. Περιφερειάρχης, πρόκειται στις 31 Ιουλίου 1998 να συνεδριάσει το Περιφερειακό Συμβούλιο στην Κώ, προκειμένου να αποφασισθούν και προταθούν τα μεγάλα έργα και οι μελέτες που θα περιληφθούν στο πακέτο ΣΑΝΤΕΡ.

Ο υποψήφιος Νομάρχης κ. Κωστόπουλος επ'αυτού εξέφρασε τις επιφυλάξεις του στον κ. Περιφερειάρχη κατά πόσο ο ένας μήνας που μεσολαβεί είναι αρκετός χρόνος για να γίνει σοβαρή προετοιμασία ως προς την διαμόρφωση της πρότασης του νομού Δωδεκανήσου.

Η διαδικασία που κατά την άποψη μας πρέπει να ακολουθηθεί, είναι να εκφρασθούν κατ'αρχήν οι πρωτοβάθμιοι Ο.Τ.Α., τα Επαρχιακά Συμβούλια, οι παραγωγικοί-συνδικαλιστικοί-επιστημονικοί φορείς και τάξεις του νομού και τέλος όλη αυτή η καταγραφή να έλθει στο Νομαρχιακό Συμβούλιο που ως το Ανώτατο Συλλογικό Οργανο του νομού θα διατυπώσει τελικά την οριστική πρόταση του νομού.

Πέραν τούτου ένα γεγονός που καταγράφεται αρνητικά είναι ότι η Περιφέρεια εμφανίζεται να υποσκελίζει την Νομαρχιακή Αυτοδιοίκηση και αυτό λόγω της έλλειψης προγραμματισμού και ανάλογης προετοιμασίας, προκηρύσσοντας τις μελέτες και έχοντας την δυνατότητα επιλογής, μια διαδικασία που θα έπρεπε να γίνει από την Νομαρχιακή Αυτοδιοίκηση.

Αυτό είναι ένα γεγονός που θα πρέπει να μας απασχολήσει όλους σοβαρά αφού υποβαθμίζει τον ρόλο της Νομαρχιακής Αυτοδιοίκησης.

Τέλος ο κ. Φώτης Κωστόπουλος πέραν της ιδιότητός του ως μέλους του Νομαρχιακού Συμβουλίου, δέχθηκε πρόσκληση του κ. Περιφερειάρχη να συμμετάσχει στο Περιφερειακό Συμβούλιο στις 31-7-1998, με την ιδιότητά του ως υποψηφίου Νομάρχη, για να ακουσθούν οι απόψεις και οι προτάσεις της παράταξης «ΔΩΔΕΚΑΝΗΣΑ-ΔΥΝΑΜΗ ΕΛΠΙΔΑΣ» πρόταση που έγινε δεκτή από τον υποψήφιο Νομάρχη κ. Φώτη Κωστόπουλο, χωρίς αυτό να αίρει τις επιφυλάξεις που εξέφρασε.

ΠΟΛΙΤΙΚΗ ΕΚΔΗΛΩΣΗ ΜΝΗΜΗΣ ΑΠΟΨΕ ΓΙΑ ΤΟΝ ΑΝΔΡΕΑ ΠΑΠΑΝΔΡΕΟΥ

από ➡ Σελ. 1

•Αποκαλυπτήρια αναμνηστικής πλάκας από τον δήμαρχο Ροδίων κ. Γιώργο Γιαννόπουλο

•Ομιλία του γραμματέα της Κ.Ε. του ΠΑΣΟΚ και βουλευτή Δωδεκανήσου κ. Κ. Σκανδαλίδη.

•Εκθεση ντοκουμέντων για τη ζωή και το έργο του Ανδρέα Παπανδρέου

Το πρωί θα συνεδριάσει εξάλλου η Νομαρχιακή Επιτροπή Νομαρχιακών και Δημοτικών Εκλογών (ΝΕΝΔΕ) με συμμετοχή και των βουλευτών κ.κ. Κ. Σκανδαλίδη, Κ. Σφυρίου και Βασ. Παπανικόλα κατά την οποίαν αναμένεται να τεθεί τέρμα με τις εκκρεμότητες των υποψηφίων δημάρχων στους Δήμους Καμείρου, Χάλκης, Σύμης, Καρπάθου και Καλλιθέας. Σύμφωνα με τις πληροφορίες, σε ορισμένους Δήμους θα δοθεί χρίσμα (Χάλκη, Κάμειρος και ενδεχομένως Κάρπαθος), στους υπόλοιπους οι ψηφορόροι του ΠΑΣΟΚ θα αφεθούν μάλλον ελεύθεροι, να πράξουν κατά συνείδηση.

Υποψήφιος δήμαρχος στο Δήμο Καμείρου θα είναι ο κ. Στεφ. Δημητράς, ύστερα και από σχετική εισήγηση των κοινοταρχών και των περισσοτέρων οργανώσεων του ΠΑΣΟΚ (ο κ. Γ. Μαριετής θα γίνει πρόεδρος του δημοτικού συμβουλίου ή θα ειναι υποψήφιος με Γ. Παρασκευά) και υποψήφιος στην Χάλκη, ο κ. Ε. Λαθουράκης, ενώ στην Κάρπαθο τα πράγματα οδηγήθηκαν ήδη σε αδιέξοδο.

Χθες το βράδυ αναμενόταν να συνεδριάσει εξάλλου η νομαρχιακή επιτροπή με διευρυμένη σύνθεση, προκειμένου να ενημερωθεί από τον υφυπουργό Εξωτερικών κ. Γ. Κρανιδιώτη επί διαφόρων θεμάτων εξωτερικής πολιτικής.

Η ΜΕΤΟΧΗ ΤΗΣ ΔΑΝΕ

από ➡ Σελ. 1

Η μεγίστη τιμή που πέτυχε χθες η μετοχή ήταν 605 δρχ. και η ελαχίστη 530 δρχ. Συνολικά διατέθηκαν χθες μέσω του ΧΑΑ 20390 μετοχές της ΔΑΝΕ.

ΑΓΡΙΑ ΔΟΛΟΦΟΝΙΑ 84ΧΡΟΝΗΣ ΣΤΗΝ ΚΩ!

ΝΕΑ ΔΕΔΟΜΕΝΑ ΣΤΙΣ ΣΧΕΣΕΙΣ ΑΣΦΑΛΙΣΤΙΚΩΝ ΕΤΑΙΡΕΙΩΝ ΚΑΙ ΙΔΙΟΚΤΗΤΩΝ ΑΥΤΟΚΙΝΗΤΩΝ

Πώς θα εκτιμώνται οι ζημιές στα Ι.Χ.

• Αλλαγές στον τρόπο αποζημίωσης, ψηφιακή φωτοφράφιση και αντικειμενική εξέταση αλλάζουν το τοπίο στην ασφαλιστική αγορά



Ριζικές αλλαγές στις σχέσεις ασφαλιστικών εταιρειών και ιδιοκτητών αυτοκινήτων θα φέρει από το 1999 μια σειρά μέτρων που προσπαθεί αυτό το διάστημα να εφαρμόσει στην αγορά η Ενωση Ασφαλιστικών Εταιρειών.

Στόχος η «αυτοματοποίηση» της εκτίμησης των ζημιών από τροχαία ατυχήματα και η απεμπλοκή των ασφαλισμένων που δικαιούνται αποζημίωσης από γραφειοκρατικές διαδικασίες που κοστίζουν σε χρόνο και χρήμα.

Η πρώτη μεγάλη αλλαγή στην αντιμετώπιση των τροχαίων ατυχημάτων αφορά στον τρόπο με τον οποίο θα λαμβάνει ο ασφαλισμένος την αποζημίωσή του, εφόσον δεν έχει προκαλέσει ο ίδιος το ατύχημα.

Οι μεγάλες εταιρείες που δραστηριοποιούνται στον κλάδο του αυτοκινήτου, έχουν ζητήσει από το Υπουργείο Ανάπτυξης- που έχει γνωμοδοτήσει θετικά- να εφαρμοστεί το σύστημα της απευθείας καταβολής των αποζημιώσεων.

Αυτό περιλαμβάνει την καταβολή της αποζημίωσης σε αυτόν που έχει υποστεί τη ζημιά-χωρίς να είναι ο ίδιος υπαίτιος- από την εταιρεία που είναι ασφαλισμένος και όχι από την εταιρεία εκείνου που του προκάλεσε την ζημιά.

Στη συνέχεια η εταιρεία θα αναζητά το ποσό που έδωσε στον ασφαλισμένο της από την εταιρεία του υπαίτιου.

Αυτό θα έχει ως αποτέλεσμα την επίσπευση του χρόνου καταβολής της αποζημίωσης προς τους ασφαλισμένους, οι οποίοι πλέον δεν θα χρειάζεται να εμπλακούν στην παραμικρή γραφειοκρατική διαδικασία. Εκτός από αυτό, οι ιδιοκτήτες Ι.Χ. θα αναζητούν πλέον υγιείς και φερέγγυες εταιρείες, οι οποίες θα είναι σε θέση να τους καλύψουν άμεσα εάν υποστούν ζημιά, αλλά και δεν θα διατρέχουν τον κίνδυνο να εμπλακούν σε δικαστικές περιπέτειες οι ίδιοι, εάν η εταιρεία του υπαίτιου είναι «προβληματική» ή αδυνατεί να πληρώσει.

Από τον επόμενο χρόνο, αν όχι νωρίτερα, θα μπει σε ουσιαστική εφαρμογή το σύστημα αντικειμενικοποίησης των ζημιών που καλούνται να πληρώσουν οι ασφαλιστικές εταιρείες στους πελάτες τους.

Σκοπός των εταιρειών του κλάδου αυτοκινήτων είναι ο περιορισμός των τεράστιων ποσών που καταβάλλουν ετησίως στους ασφαλισμένους τους, μέσα από ένα σύστημα αντικειμενικού προσδιορισμού του κόστους αποκατάστασης της ζημιάς που έχει προκληθεί.

Ψηφιακή φωτογράφιση

Κατ'αρχήν εισάγεται η χρήση της ψηφιακής φωτογράφισης του σημείου του αυτοκινήτου που έχει υποστεί ζημιά κατά τη διάρκεια του ατυχήματος.

Με ειδικές φωτογραφικές μηχανές απαθανατίζεται το σημείο και στη συνέχεια καταχωρίζεται στη μνήμη ενός κομπιούτερ, ώστε ο ιδιοκτήτης του οχήματος που θα λάβει την αποζημίωση να μην μπορεί να αλλοιώσει ή να επεκτείνει τη ζημιά, ώστε να επισκευασθεί δωρεάν μεγαλύτερο μέρος του αυτοκινήτου ή της μηχανής.

Ηδη γι'αυτόν το σκοπό έχουν παραχωρηθεί από την Ενωση Ασφαλιστικών Εταιρειών στην Τροχαία 50 ειδικές ψηφιακές φωτογραφικές μηχανές και αντίστοιχος αριθμός ηλεκτρονικών υπολογιστών, ώστε οι τροχονόμοι που σπεύδουν στον τόπο του ατυχήματος να απαθανατίζουν επιπόπου τη ζημιά που έχει προκληθεί και στη συνέχεια να την καταχωρίζουν στη μνήμη του υπολογιστή.

Αντικειμενική εκτίμηση

Ο εκτιμητής που θα αποστέλλει η εταιρεία στον ασφαλισμένο για να υπολογίσει το κόστος της ζημιάς, μέσω ενός φορητού PC και ενός modem που θα διαθέτει, αφού καταχωρίσει το είδος και τη μάρκα του ανταλλακτικού που πρέπει να αντικατασταθεί, στη συνέχεια θα συνδέεται με τα κεντρικά της εταιρείας του, όπου θα υπάρχει «τράπεζα πληροφοριών» η οποία θα είναι εφοδιασμένη με ειδικούς τιμοκαταλόγους που θα περιλαμβάνουν αναλυτικά τις τιμές όλων των ανταλλακτικών που κυκλοφορούν στην αγορά. Επίσης θα διατίθενται πληροφορίες που θα αφορούν στο εργατικό κόστος (εργατοώρες) για την επισκευή που απαιτείται σε κάθε περίπτωση.

Αφού ολοκληρωθεί η διαδικασία της εκτίμησης, που θα κρατά πλέον λίγα λεπτά, θα ενημερώνεται η ασφαλιστική εταιρεία αλλά και ο πελάτης για το ακριβές κόστος.

Η εφαρμογή αυτού του συστήματος θα περιορίσει δραστικά το κόστος αποκατάστασης των ζημιών, αφού, όπως πρόσφατα ανέφερε ο πρόεδρος της Επιτροπής Ατυχημάτων της ΕΑΕΕ, για τις ίδιες υπηρεσίες και ανταλλακτικά υπάρχουν διαφορές από συνεργείο σε συνεργείο έως και 150%. Στο εξής όμως οι ασφαλισμένοι θα πρέπει, για να επισκευασθεί το όχημά τους, να απευθύνοναι στα συνεργεία με τα οποία θα είναι συμβεβλημένες οι ασφαλιστικές εταιρείες ή σε δικής τους επιλογής, φθάνει το συνολικό κόστος επισκευής να είναι μέσα στα όρια που θα θέτει ο εκτιμητής. Η αποζημίωση θα δίδεται είτε απευθείας με επιταγή είτε με την πληρωμή του συνεργείου ή με την καταβολή του προκαθορισμένου πλέον ποσού και όχι με ό,τι είδους τιμολόγια προσκομίσει ο ασφαλισμένος.

ΤΑ ΠΡΩΤΑ ΒΗΜΑΤΑ ΕΠΕΙΤΑ ΑΠΟ ΕΝΑ ΤΡΟΧΑΙΟ

Τι πρέπει να προσέχετε για να μη μείνετε ακάλυπτοι με ασφάλεια

Το προνόμιο της μεγαλύτερης συχνότητας ατυχημάτων μεταξύ των χωρών της Ε.Ε. αλλά και της πλέον πολύπλοκης διαδικασίας αποζημίωσης κατέχει, σύμφωνα με τα στοιχεία της Τροχαίας και των ασφαλιστικών εταιρειών, η χώρα μας.

Επειδή, λοιπόν, η υπόθεση τροχαίο αποτελεί για τον Ελληνα υπόθεση ρουτίνας, αλλά ταυτόχρονα και μια διαδικασία που μπορεί να κρατήσει χρόνια, σας παρουσιάζομε έναν οδηγό «πρώτων βοηθειών» για όσα πρέπει να πράξετε προκειμένου να μη βρεθείτε ακάλυπτοι με ασφάλεια.

Το πρώτο βήμα που πρέπει να κάνετε αμέσως μετά τη διαπίστωση ότι άπαντες χαίρουν άκρας υγείας είναι να ειδοποιήσετε την Τροχαία και να αρχίσετε τη συλλογή στοιχείων. Καταγράψτε όσα περισσότερα μπορείτε. Ονόματα, τηλέφωνα, αριθμούς αυτοκινήτων, στοιχεία μαρτύρων, τα πάντα μπορεί να αποδειχθούν πολύτιμα στην πορεία.

Αν έχετε μαζί σας φωτογραφική μηχανή, απαθανατίστε τη σκηνή του τροχαίου, πριν μετακινηθούν τα οχήματα, τα τυχόν υπάρχοντα σήματα της Τροχαίας, καθώς και οτιδήποτε νομίζετε ότι μπορεί να σας χρειαστεί. Το επόμενο βήμα είναι να πάρετε πλήρη στοιχεία του οδηγού που σας χτύπησε, καθώς και τα στοιχεία της ασφαλιστικής του εταιρείας. Θυμηθείτε ότι δεν έχει δικαίωμα να σας αρνηθεί, και αν το κάνει, ζητήστε τα από την Ασυνομία.

Σημειώστε, επίσης, την ακριβή θέση (οδό και αριθμό) του ατυχήματος, καθώς και την πορεία των οχημάτων. Είναι ιδιαίτερα σημαντικό να φανείτε ακριβείς και διεξοδικοί στην πρώτη σας κατάθεση.

Αν έχετε τη βάσιμη υποψία ότι αυτός που σας τρακάρισε είναι μεθυσμένος, ζητήστε ευγενικά από την Τροχαία- αν δεν το πράξει η ίδια- να προχωρήσει σε αλκοτέστ. Προσέξτε όμως, μη βασιστείτε μόνο σε...αποχρώσες ενδείξεις και κατηγορήσετε άδικα τον άλλον, διότι σε μια τέτοια περίπτωση θα αποδυναμώσετε τη θέση σας.

Την ίδια ή την αμέσως επόμενη μέρα, προχωρήστε σε θετική ή αρνητική δήλωση στην ασφαλιστική σας εταιρεία σας, έχοντας πάντα κατά νου ότι η προθεσμία που δίνει ο νόμος για να το πράξετε είναι μόνο τρεις εργάσιμες ημέρες.

Στη συνέχεια, αν η ευθύνη του ατυχήματος βαρύνει τον άλλο οδηγό, μεταφέρετε το όχημά σας σε συνεργείο της επιλογής σας και προχωρήστε στις αναγκαίες διορθώσεις ή αλλαγές. Φροντίστε να πάρετε τιμολόγια για όλες τις εργασίες, γιατί διαφορετικά, δεν θα μπορέσετε να εισπράξετε την αποζημίωση. Επίσης, κρατήστε αποδείξεις για όλα τα έξοδα εξαιτίας του ατυχήματος (ενοικίαση αυτοκινήτου ή ταξί, ιατρικές δαπάνες κ.ά.).

Θυμηθείτε ότι στην περίπτωση που ο άλλος υποθάλει αρνητική δήλωση, δεν είστε εσείς που οφείλετε να επικοινωνήσετε με την ασφαλιστική του εταιρεία, αλλά αυτή με εσάς. Εάν η εταιρεία καθυστερήσει, μην ανησυχείτε. Ο χρόνος και το συνεργείο δουλεύουν για σας, εφόσον βέβαια τα γεγονότα αποδεικνύουν ότι φταίει ο άλλος οδηγός.

Από την στιγμή που ο πραγματογνώμονας της ασφαλιστικής κάνει την εκτίμησή του, ακόμα κι αν η δήλωσή του άλλου οδηγού είναι αρνητική, μην εφησυχάσετε.

Επισκεφθείτε λοιπόν, την ασφαλιστική και, αν διαπιστώσετε ότι ακολουθεί χρονοβόρα και παρελκυστική τακτική, δηλώστε απερίφραστα ότι θα αναγκαστείτε να κινηθείτε δικαστικά, χτυπώντας, πέραν της αποζημίωσης, διαφυγόντα κέρδη, τόκους υπερημερίας, έξοδα ταξί και ό,τι άλλο προκύπτει βάσιμα.

Αν η ασφαλιστική δεν «συνετιστεί», σε εύλογο χρονικό διάστημα καταφύγετε στο δικηγόρο σας και ασκήσετε αγωγή. Ο συμβιβασμός, που μάλλον θα επιτύχετε, θα συμπεριλαμβάνει, πέραν των άλλων, ότι ο αντίδικός σας θα πληρώσει και την αμοιβή του δικηγόρου.

Σε περίπτωση που το όχημα το οποίο σας τρακάρισε αποδειχθεί ανασφάλιστο ή κλεμμένο ή η ασφαλιστική του έχει κηρύξει πτώχευση, απευθυνθείτε στο Επικουρικό Κεφάλαιο για την αποζημίωσή σας.

Τέλος, έχετε υπόψη ότι ακόμη κι αν κάνατε αρνητική δήλωση, η ασφαλιστική σάς επιβαρύνει με δύο μονάδες Bonus Malus ήτοι με 20% περίπου επιπλέον ασφάλιστρο. Αφού, λοιπόν, αποζημιωθείτε, ανακαλέστε την αρνητική δήλωση και ζητήστε να σας επιστραφούν αναδρομικά όσα επιπλέον ασφάλιστρα σας κατακρατήθηκαν. Εάν δεν το ζητήσετε εσείς, η εταιρεία δεν θα σας απαλλάξει από μόνη της.

MERCEDES CLK CABRIOLET

Η απόλαυση της ασφάλειας

Νέα δεδομένα στα ανοιχτά αυτοκίνητα θέτει η Μερσεντές CLK Cabriolet. Η γερμανική εταιρεία γνωρίζει όλα τα μυστικά της ασφαλούς αυτοκίνησης σε μοντέλα χωρίς οροφή και με την καινούργια CLK έδωσε μαθήματα στον ανταγωνισμό. Το αυτοκίνητο που έχει αποσπάσει τις πλέον κολακευτικές κριτικές για την σχεδίαση του στην έκδοση κουπέ, τώρα διατίθεται σε κάμπριο για να καλύψει περισσότερες επιθυμίες και τάσεις διαφυγής. Οι σχεδιαστές έκαναν μικρές παρεμβάσεις στο αμάξωμα όσον αφορά την εξωτερική εμφάνιση, ενώ οι μηχανικοί εργάστηκαν με ζήλο για να φθάσουν στο μέγιστο δυνατό επίπεδο της ασφαλούς οδικής συμπεριφοράς. Σε κάθε ανοιχτό αυτοκίνητο το ζητούμενο είναι η στρεπτική ακαμψία, ένας παράγοντας ο οποίος καθορίζει σε μεγάλο βαθμό και την εμπορική απήχηση του μοντέλου. Η έλλειψη οροφής δημιουργεί αρνητικές παρενέργειες στη δομή του αμαξώματος και η συμπεριφορά του αυτοκινήτου επηρεάζεται σημαντικά. Η Μερσεντές ύστερα από μελέτες και έρευνες κατάφερε να δημιουργήσει μια άκαμπτη κατασκευή, που αφήνει τις καλύτερες εντυπώσεις. Κατά την διάρκεια της επίσημης παρουσίασης στην Ιταλία είχαμε την ευκαιρία να οδηγήσουμε την CLK Cabriolet και διαπιστώσαμε ότι η στρεπτική ακαμψία βρίσκεται σε υψηλό επίπεδο.

Το καινούργιο αυτοκίνητο περνά υποδειγματικά σαμαράκια και εγκάρσιες ανωμαλίες, ενώ σε δρόμους με συνεχείς ανωμαλίες δεν παρουσιάζονται φαινόμενα συντονισμού και ενοχλητικών αντιδράσεων. Θυμίζει κλειστό αυτοκίνητο και αναμένουμε το τεστ οδήγησης στην Ελλάδα, για να γίνει η απαραίτητη σύγκριση με τα ελληνικά δεδομένα.

Η CLK Cabriolet διατίθεται σε δύο εκδόσεις με κινητήρα 2.000 κ.εκ. 136 ίππων και 2.000 κ.εκ. Kompressor 192 ίππων. Αντίστοιχα κοστίζουν 21.000.000 δραχμές και 23.500.000 δραχμές.

Στα θετικά του μοντέλου και η νέα μαλακή οροφή που ανοιγοκλείνει με ένα εξελιγμένο ηλεκτροϋδραυλικό μηχανισμό, ενώ αντέχει στη σκληρή χρήση και τις αντίξοες καιρικές συνθήκες. Αφογη εφαρμογή και απώλεια θορύβων ακόμη και σε υψηλές ταχύτητες.

NEOTEX ΡΟΔΟΣ
ΑΝΝΗΣ ΜΑΡΙΑΣ 59 ΡΟΔΟΣ 85 100
ΤΗΛ.: 35863 - 77211-2 FAX: 30664
ΜΙΧ. ΚΑΛΛΙΓΕΡΟΣ ΠΟΛΙΤΙΚΟΣ ΜΗΧΑΝΙΚΟΣ • ΜΙΧ. ΚΑΡΡΑΣ ΜΗΧΑΝΟΛΟΓΟΣ ΜΗΧΑΝΙΚΟΣ
ΣΥΣΤΗΜΑΤΑ ΧΩΡΙΣΜΑΤΩΝ & ΨΕΥΔΟΡΟΦΩΝ
ΕΣΩΤΕΡΙΚΩΝ & ΕΞΩΤΕΡΙΚΩΝ ΧΩΡΩΝ
• ΓΥΨΟΣΑΝΙΔΕΣ
• ΤΣΙΜΕΝΤΟΣΑΝΙΔΕΣ
• ΔΙΑΚΟΣΜΗΤΙΚΑ
• ΠΛΑΚΕΣ ΟΡΥΚΤΩΝ ΙΝΩΝ
• ΛΩΡΙΔΕΣ ΑΛΟΥΜΙΝΙΟΥ
• ΔΙΑΤΡΗΤΕΣ ΜΕΤΑΛΛΙΚΕΣ ΟΡΟΦΕΣ
• ΗΧΟΜΟΝΩΤΙΚΑ
• ΗΧΟΑΠΟΡΡΟΦΗΤΙΚΑ
• ΜΕΤΑΛΛΙΚΑ ΚΤΙΡΙΑ
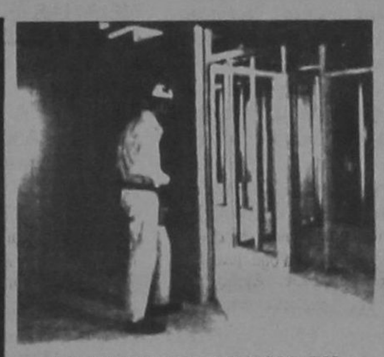
ΓΡΗΓΟΡΗ ΤΟΠΟΘΕΤΗΣΗ
ΑΝΤΙΣΕΙΣΜΙΚΗ ΚΑΤΑΣΚΕΥΗ
ΕΥΧΑΡΙΣΤΟ ΠΕΡΙΒΑΛΛΟΝ

ΕΛΕΥΘΕΡΙΑ ΣΧΕΔΙΑΣΜΟΥ
ΔΙΑΚΟΣΜΗΣΗ
ΚΑΙ ΗΧΟΑΠΟΡΡΟΦΗΣΗ
ΛΕΙΤΟΥΡΓΙΚΟΤΗΤΑ
ΚΑΙ ΑΙΣΘΗΤΙΚΗ

ΠΕΡΙΛΗΨΗ ΕΠΙΔΟΣΗΣ ΑΓΩΓΩΝ

Α. Με τις αριθ. 6732/26.6.1998 και 6733/26.6.1998 εκθέσεις επίδοσης του δικ. επιμελητή του Πρωτοδικείου Ρόδου Παναγιώτη Παναγιωτάκη επιδόθηκαν στον κ. Εισαγγελέα Πρωτοδικών Ρόδου για τις 1) Αικατερίνη Τσούλου του Αντωνίου και 2) Γεωργία Τσούλου του Αντωνίου πρώην κατοίκους Μαριτσών και ήδη αγνώστου διαμονής αντίγραφα της από 20.4.98 και με αριθ. καταθ. 493/98 αγωγής των Λουκά Λορέντζου του Ιωάννη και Αθανασίου Λορέντζου του Ιωάννη που εγέρθηκε ενώπιον του Ειρηνοδικείου Ρόδου και στρέφεται και εναντίον τους με την οποία ζητείται να αναγνωρισθεί ότι συμπληρώθηκε στο πρόσωπο τους κατά ποσοστό 1/2 για τον καθένα τους ο νόμιμος χρόνος νομής δια την δια χρησικτησίας κτήση της κυριότητος του με ΚΜ 581 γαιών Μαριτσά ακινήτου, ορίσθηκε δε δικάσιμος για την εκδίκαση της παραπάνω αγωγής η 24 Νοεμβρίου 1998 ημέρα Τρίτη, ώρα 9η π.μ. και τόπος το ακροατήριο του Ειρηνοδικείου Ρόδου καλούνται δε οι παραπάνω να παραστούν στην παραπάνω δικάσιμο ή κάθε άλλη μετ'αναβολή τοιαύτη διότι διαφορετικά η δίκη θα γίνει ερήμην τους.

Β. Με τις αριθμ. 6734/26.6.1998 και 6735/26.6.1998 εκθέσεις επίδοσης του δικ. επιμελητή του Πρωτοδικείου Ρόδου Παναγιώτη Παναγιωτάκη επιδόθηκαν στον κ. Εισαγγελέα Πρωτοδικών Ρόδου για τις 1) Αικατερίνη Τσούλου του Αντωνίου και 2) Γεωργία Τσούλου του Αντωνίου πρώην κατοίκους Μαριτσών και ήδη αγνώστου διαμονής αντίγραφα της από 22.4.98 και με αριθμ. καταθ. 494/98 αγωγής του Βασιλείου Λορέντζου του Ιωάννη που εγέρθηκε ενώπιον του Ειρηνοδικείου Ρόδου και στρέφεται και εναντίον τους με την οποία ζητείται να αναγνωρισθεί ότι συμπληρώθηκε στο πρόσωπο του ο νόμιμος χρόνος νομής δια την δια χρησικτησίας κτήση της κυριότητος των με ΚΜ 612 γαιών Πιβεράνιο και 718 γαιών Μαριτσά ακινήτων, ορίσθηκε δε δικάσιμος για την εκδίκαση της παραπάνω αγωγής η 24 Νοεμβρίου 1998 ημέρα Τρίτη, ώρα 9η π.μ. και τόπος το ακροατήριο του Ειρηνοδικείου Ρόδου καλούνται δε οι παραπάνω να παραστούν στην παραπάνω δικάσιμο ή κάθε άλλη μετ'αναβολή τοιαύτη διότι διαφορετικά η δίκη θα γίνει ερήμην τους.

Στη Ρόδο στις 2.7.1998
Η πληρεξούσια δικηγόρος
Σταυρούλα Κοιλιά

ΔΙΕΥΘΥΝΣΗ ΔΑΣΩΝ ΔΩΔΕΚΑΝΗΣΟΥ
ΑΝΑΚΟΙΝΩΣΗ

Γνωστοποιείται κατά το άρθρο 14 του Ν. 998/79, η αποστολή για δημοσίευση στον Δήμο Καλύμνου η αριθμ. 1565 17-5-98.

Πράξη χαρακτηρισμού έκτασης που εκδόθηκε από τον Δ/ντή Δασών Δωδ/σου. Η έκταση εμβαδού 4988,37 τ.μ. στη θέση Αγιος Παντελεήμονας Δήμου Καλυμνίων χαρακτηρίζεται ως γεωργική έκταση.

Ο Δ/ντής Δασών
Δωσ/νήσου
Φίλιππος Κοντίτσης
Δασολόγος με Α' βαθμό

ΕΜΠΟΡΙΚΗ ΤΡΑΠΕΖΑ
Μπορεί!
ŠKODA OCTAVIA
Η τιμή του:
Απάντηση στην σημερινή πραγματικότητα.


• Μέσα στο πιό σύγχρονο εργοστάσιο στην καρδιά της Ευρώπης, γεννήθηκε το Νέο Πρόσωπο της ŠKODA. Με το Νέο OCTAVIA η ŠKODA μπαίνει σε μιά Νέα Μεγάλη Εποχή, μ' ένα αυτοκίνητο υψηλής ποιότητας. Με την τεχνογνωσία και τεχνολογία της Volkswagen, με κινητήρα 1600 κυβικά με 101 άλογα και με το υψηλότερο επίπεδο εξοπλισμού, το Νέο Πρόσωπο της ŠKODA αγαπήθηκε σ' όλο τον κόσμο. OCTAVIA, ένα αυτοκίνητο που προσφέρει τα περισσότερα, σε τιμή έκπληξη.
ΕΛΑΤΕ ΓΙΑ ΕΝΑ TEST DRIVE!
AUTO STAR AEE
ΑΠΟΚΛΕΙΣΤΙΚΟΣ ΑΝΤΙΠΡΟΣΩΠΟΣ ΡΟΔΟΥ
ΑΥΣΤΡΑΛΙΑΣ 60, ΡΟΔΟΣ
ΤΗΛ. 0241-27421, FAX. 0241-31676
Volkswagen Group

Δόπφ

Επιμέλεια: Τάσος Κώστας

Πάει Μαριτσά ο Σακκάς

Πολύ κοντά στην απόκτηση του Βασίλη Σακκά βρίσκεται από χθες ο Ηρακλής Μαριτσών. Ο πρόεδρος των πρωταθλητών κ. Παπαδημήτρης συναντήθηκε με τον ομόλογο του της Λίνδου κ. Σαββαΐδη και διαπιστώθηκε ταύτιση απόψεων.

Ο ταλαντούχος μέσος θα δοθεί στην Ηρακλή με υποσχετική ενός έτους με την προσδοκία να κάνει καλές εμφανίσεις στο πρωτάθλημα της Δ' Εθνικής και να ενδιαφερθεί για την απόκτηση του μεγάλη ΠΑΕ.

Ο Σακκάς υπηρετεί την στρατιωτική του θητεία και συμφωνεί να ενταχθεί στο έμψυχο δυναμικό του Ηρακλή.

Υπενθυμίζουμε ότι ο Κλεόβουλος έχει δεχθεί πρόταση και από τον Απόλλωνα Καλυθιών που επιθυμεί να τον αποκτήσει με ελευθέρα μεταγραφή.

• Σύμφωνα με πληροφορίες την πόρτα του Ηρακλή κτύπησαν οι Μανώλης - Λευτέρης Τρούλης που θεωρούνται έμπειροι για τον χώρο της Δ' Εθνικής.

Στο στόχαστρο των πρωταθλητών βρίσκονται οι Διακοφιλιππής, Μαλώτρας, Καρίκης, Λαγογένης και Μοσχής.

Η Διοίκηση του ΗΡΑΚΛΗ συγχαίρει τα νεοεκλεγέντα μέλη της διοίκησης της ΕΠΣΔ και εύχεται κάθε επιτυχία στο έργο τους.

Η αθλητική οικογένεια του ΗΡΑΚΛΗ εύχεται ταχεία ανάρρωση στον τραυματισθέντα πρόεδρο του ΑΣΤΕΡΑ Παστίδος Η. Μιχαλάκη και στη σύζυγο του.

Ευχαριστούμε τους φίλους μας για την προσέλευση τους στο ΣΤΕΚΙ στη μονή του ΣΩΤΗΡΑ. Κάθε βράδυ τους περιμένουμε για να περάσουν μια αξέχαστη βραδυά παρακολουθώντας και τους αγώνες παγκοσμίου πρωταθλήματος ενισχύοντας τον σύλλογο.

Η Διοίκηση του Συλλόγου ευχαριστεί τον φίλο του ΗΡΑΚΛΗ κ. Θανάση Φράγκο για την δωρεάν μπαλών ποδοσφαίρου SELECT στην ομάδα.

Θαλάσσιος μαραθώνιος στο Γκολφ

Με ανοιχτή συμμετοχή για όλους διεξάγεται σήμερα ο ετήσιος θεσμοθετημένος κολυμβητικός μαραθώνιος που διοργανώνει ο «ΥΓΡΟΣ ΣΤΙΒΟΣ ΡΟΔΟΥ» στην παραλία του Γκολφ Αφάντου. Η εκκίνηση θα δοθεί στις 17.00 μ.μ.

Ο αγώνας θα γίνει σε πέντε κατηγορίες ΑΝΔΡΩΝ και Γυναικών (κάτω των 10 ετών, 10-12 ετών, 13-15, 16-18, OPEN).

Οι νικητές θα πάρουν κύπελλα, μετάλλια και όλοι οι διαγωνιζόμενοι τιμητικά διπλώματα.

Ο αγώνας εντάσσεται στις εκδηλώσεις για τον εορτασμό της Ναυτικής Εβδομάδας και τελεί υπό την αιγίδα του Υπουργείου Εμπ. Ναυτιλίας. Δηλώσεις συμμετοχής στην αφετηρία στο Γκολφ στις 16.30 ή στο τηλ. 094.411866.

Τριτο Ματι

• Πόσοι ενωσίες πρέπει να παραπηθούν για να πάμε ξανά σε εκλογές;

• Ο παππούς έχει κάθε δικαίωμα να ομιλεί με τόσα που έχει περάσει στην ΕΠΣΔ. Ο γιατρός βέβαια είναι πρόεδρος και κάνει ότι θέλει. Μύλος η κατάσταση...

• Ο παππούς τα βρήκε με τον γενικό και συντονίζουν από κοινού τις προσπάθειες. Οι λυκοφιλίες της προεκλογικής εκστρατείας ξεχάστηκαν και τώρα ρίχτηκαν στον κοινό αγώνα.

• Στην πρώτη συνεδρίαση όλοι έλεγαν ότι πρέπει να ξεχάσουν τα δημοσιεύματα και να δουλέψουν.

• Τώρα τι λένε; Μήπως φταίνε οι υγιώς σκεπτόμενοι δημοσιογράφοι;

• Βρήκαν τον τρόπο να γίνουν τα νέα πρωταθλήματα. Θα πηγαίνουν οι ομάδες κάθε Σάββατο στα γραφεία της ΕΠΣΔ και θα κάνουν κλήρωση 1-2-Χ, ότι βγάλουν τα μπαλλάκια.

• Μέχρι και η Ενωση βγαίνει πρωταθλήτρια μ'αυτό τον τρόπο.

ΗΛΙΑΣ Κ.

Οι δικηγόροι παίζουν μπάλα

Ξεκινάει σήμερα στη Ρόδο το πανελλήνιο πρωτάθλημα των συλλόγων τους

Η Ρόδος επιλέχθηκε να φιλοξενήσει το πανελλήνιο πρωτάθλημα ποδοσφαίρου Δικηγορικών συλλόγων που ξεκινάει σήμερα και θα ολοκληρωθεί το επόμενο Σάββατο.

Ο θεσμός καθιερώθηκε το 1985 ως τρόπος για τη γνωριμία των μελών των δικηγορικών συλλόγων.

Το πρωτάθλημα διεξάγεται σε τρεις φάσεις, προημιτελική, ημιτελική και τελική, στην τελευταία δε συμμετέχουν οκτώ Δικηγορικοί Σύλλογοι και διαρκεί μια εβδομάδα.

Ο θεσμός αυτός έχει μεγάλη επιτυχία γιατί μαζί με το ποδόσφαιρο γίνονται και άλλες αθλητικές, καλλιτεχνικές, πολιτιστικές, επιστημονικές και συνδικαλιστικές εκδηλώσεις με αποτέλεσμα χάρις σ'αυτόν να καθιερωθεί από την Ολομέλεια των Προέδρων των Δικηγορικών Συλλόγων της Ελλάδας το πρώτο δεκαήμερο του Ιουλίου κάθε έτους, στο οποίο διεξάγεται η τελική φάση, ως δεκαήμερο αθλητικών και πολιτιστικών εκδηλώσεων των Δικηγόρων Ελλάδας.

Ο δικηγορικός σύλλογος Δωδεκανήσου, ανέλαβε το 1988 τη διοργάνωση του 4ου πανελλήνιου πρωταθλήματος, όπως επίσης ομόφωνα φέτος τη διοργάνωση του 14ου ενόψει και του εορτασμού των 50 χρόνων από την ίδρυση του. Στα πλαίσια των εκδηλώσεων της τελικής φάσης, συνδιοργανωτής της οποίας θα είναι ο Δημοτικός Οργανισμός Νεολαίας και Αθλησης του Δήμου Ρόδου, το νησί θα φιλοξενήσει 350 δικηγόρους από όλη την Ελλάδα, οι οποίοι θα παραμείνουν από τις 3 έως 12 Ιουλίου.

Το πρωτάθλημα διεξάγεται σε τρεις φάσεις ως εξής: Στην πρώτη φάση συμμετείχαν 27 ομάδες από διάφορους Δικηγορικούς Συλλόγους. Οι ομάδες αυτές, είχαν χωριστεί σε επτά ομίλους, ανά όμιλο δε ήταν οι εξής: **Α' όμιλος:** ΓΙΑΝΝΕΝΑ, ΑΡΙΣΤΟΤΕΛΗΣ (Θεσσαλονίκης), ΧΑΛΚΙΔΙΚΗ και ΣΟΛΩΝ (Αθηνών), **Β' όμιλος:** ΧΑΝΙΑ, ΛΑΡΙΣΑ και ΗΡΑΚΛΕΙΟ, **Γ' όμιλος:** ΑΡΤΑ, ΚΟΖΑΝΗ, ΚΟΡΙΝΘΟΣ και ΣΕΡΡΕΣ, **Δ' όμιλος:** ΒΕΡΟΙΑ, ΔΗΜΟΣΘΕΝΗΣ (Αθηνών), ΓΙΑΝΝΙΤΣΑ και ΠΕΙΡΑΙΑΣ, **Ε' όμιλος:** ΑΓΡΙΝΙΟ, ΑΡΜΕΝΟΠΟΥΛΟΣ (Θεσσαλονίκης), ΚΑΡΔΙΤΣΑ και ΤΡΙΠΟΛΗ, **ΣΤ' όμιλος:** ΛΑΜΙΑ, ΠΑΤΡΑ, ΞΑΝΘΗ και ΜΕΓΑΣ ΑΛΕΞΑΝΔΡΟΣ (Θεσσαλονίκης) και **Ζ' όμιλος:** ΓΡΕΒΕΝΑ, ΛΥΣΙΑΣ (Αθηνών), ΘΕΜΙΣ (Αθηνών) και ΕΔΕΣΣΑ.

Στη δεύτερη φάση προκρίθηκαν οι εξής ομάδες: **Α' όμιλος:** ΑΡΙΣΤΟΤΕΛΗΣ και ΙΩΑΝΝΙΝΑ, **Β' όμιλος:** ΛΑΡΙΣΑ και ΗΡΑΚΛΕΙΟ, **Γ'όμιλος:** ΚΟΖΑΝΗ και ΚΟΡΙΝΘΟΣ, **Δ' όμιλος:** ΠΕΙΡΑΙΑΣ και ΔΗΜΟΣΘΕΝΗΣ **Ε' όμιλος:** ΑΡΜΕΝΟΠΟΥΛΟΣ και ΤΡΙΠΟΛΗ, **ΣΤ' όμιλος:** ΜΕΓΑΣ ΑΛΕΞΑΝΔΡΟΣ και ΠΑΤΡΑ και **Ζ' όμιλος:** ΛΥΣΙΑΣ και ΓΡΕΒΕΝΑ, μετά δε από κλήρωση που έγινε στις 27-5-1998 και ώρα 13:30σ στα γραφεία του Δικηγορικού Συλλόγου Ρόδου, τα ζευγάρια που προέκυψαν από την κλήρωση κατά σειρά ήταν: 1) ΓΡΕΒΕΝΑ - ΑΡΙΣΤΟΤΕΛΗΣ, 2) ΚΟΖΑΝΗ - ΑΡΜΕΝΟΠΟΥΛΟΣ, 3) ΔΗΜΟΣΘΕΝΗΣ - ΗΡΑΚΛΕΙΟ, 4) ΤΡΙΠΟΛΗ - ΛΑΡΙΣΑ, 5) ΚΟΡΙΝΘΟΣ - ΙΩΑΝΝΙΝΑ, 6) ΠΑΤΡΑ - ΠΕΙΡΑΙΑΣ και 7) ΛΥΣΙΑΣ - ΜΕΓΑΣ ΑΛΕΞΑΝΔΡΟΣ.

Ο πρώτος αγώνας διεξήχθη στις 6 και 7-6-1998 στην έδρα της πρώτης ομάδας και ο επαναληπτικός αγώνας διεξήχθη στις 20 και 21-6-1998 στην έδρα της δεύτερης ομάδας.

Στην τελική φάση προκρίθηκαν οι ομάδες: ΑΡΙΣΤΟΤΕΛΗΣ, ΑΡΜΕΝΟΠΟΥΛΟΣ, ΗΡΑΚΛΕΙΟ, ΛΑΡΙΣΑ, ΙΩΑΝΝΙΝΑ, ΠΕΙΡΑΙΑΣ και ΜΕΓΑΣ ΑΛΕΞΑΝΔΡΟΣ.

Η 8η ομάδα της τελικής φάσης του πανελληνίου πρωταθλήματος είναι αυτή της Δωδεκανήσου.

Στην σημερινή κλήρωση οι ομάδες θα χωρισθούν σε δύο ομίλους και οι πρώτες της βαθμολογίας θα παίξουν στον μεγάλο τελικό.

Οι εκδηλώσεις ξεκινάνε σήμερα με το εξής πρόγραμμα:

Σάββατο 4 Ιουλίου 1998

10.00 Υποδοχή εκπροσώπων των ομάδων. Κλήρωση ομίλων, ζευγαριών, γηπέδων και διαιτητών, στα γραφεία του Δικηγορικού Συλλόγου Ρόδου.

17.30 Α'αγώνας στο γήπεδο Ρόδου

17.30 Β' αγώνας στο γήπεδο Αρχαγγέλου

19.30 Γ' αγώνας στο γήπεδο Ρόδου

19.30 Δ' αγώνας στο γήπεδο Αρχαγγέλου

22.30 Δεξίωση υποδοχής των ομάδων και συνοδών στην αυλή του Κάστέλλου, προσφορά του Δημοτικού Οργανισμού Νεολαίας και Αθλησης

Κυριακή 5 Ιουλίου 1998

10.00 Επίσκεψη στο Ενυδρείο, Φιλέρημο και Πεταλούδες

Δευτέρα 6 Ιουλίου 1998

17.30 Α'αγώνας στο γήπεδο Ρόδου

17.30 Β' αγώνας στο γήπεδο Αρχαγγέλου

19.30 Γ' αγώνας στο γήπεδο Ρόδου

19.30 Δ' αγώνας στο γήπεδο Αρχαγγέλου

22.30 Μουσική βραδιά στο roof garden του ξενοδοχείου RODOS BAY

Τρίτη 7 Ιουλίου 1998

10.00 Περιήγηση των τειχών και ξενάγηση στην παλιά πόλη

20.00 Συζήτηση στα γραφεία του Δικηγορικού Συλλόγου Ρόδου με θέμα **«Το Εθνικό Κτηματολόγιο - Σύγκριση με τον Κτηματολογικό Κανονισμό - Παρατηρήσεις και προτάσεις επί του σχεδίου νόμου για το Εθνικό Κτηματολόγιο»**

21.30 Συναυλία κλασσικής μουσικής δωματίου από συναδέλφους του Δικηγορικού Συλλόγου Θεσσαλονίκης, στο Εθνικό Θέατρο.

Τετάρτη 8 Ιουλίου 1998

17.30 Α'αγώνας στο γήπεδο Ρόδου

17.30 Β' αγώνας στο γήπεδο Αρχαγγέλου

19.30 Γ' αγώνας στο γήπεδο Ρόδου

19.30 Δ' αγώνας στο γήπεδο Αρχαγγέλου

Πέμπτη 9 Ιουλίου 1998

17.00 Παραδοσιακό γλέντι στον Εμπωνα με διαδρομή μέσω του Προφήτη Ηλία, προσφορά του Δικηγορικού Συλλόγου Ρόδου.

Παρασκευή 10 Ιουλίου 1998

09.00 Εκδρομή στη Σύμη και τον Πανορμίτη

21.00 Κουϊντέτο για πιάνο και έγχορδα με το Λεωνίδα Καβάκο

Σάββατο 11 Ιουλίου 1998

17.00 Αγώνας παλαιμάχων στο γήπεδο Ρόδου

18.30 Τελικός αγώνας της διοργάνωσης στο γήπεδο Ρόδου

20.30 απονομή κυπέλλων, μεταλλίων και αναμνηστικών πλακετών

22.00 Δεξίωση για τη λήξη της διοργάνωσης στο RODOS PALACE, προσφορά του Δικηγορικού Συλλόγου Ρόδου.

Οι αντίπαλοι του Κολοσσού

Εγινε στα γραφεία της Ελληνικής Ομοσπονδίας Καλαθοσφαίρισης η κλήρωση για το πανεπαρχιακό τουρνουά ανόδου στην Γ' Εθνική. Ο πρωταθλητής Δωδεκανήσου Κολοσσός θ'αγωνιστεί στο κλειστό του Στρεφη από 10 έως 14 Ιουλίου με αντιπάλους τους: Παλλεσβιακό, Παγχιακό, ΑΟ Σύρου και τον εκπρόσωπο της Σάμου.

Η πρώτη ομάδα αυτού του τουρνουά την επόμενη περίοδο θ'αγωνίζεται στον β' όμιλο της Γ' Εθνικής Νότου.

• Με μεγάλη επιτυχία ολοκληρώθηκε το τουρνουά σούπερ μίνι μπάσκετ που διοργάνωσε ο Δωριέας.

Πρωταθλητής αναδείχθηκε ο ΔΑΝΣ - ΔΩΡΙΕΥΣ οι παίκτες του οποίου θα πάρουν μια μπάλα μπάσκετ από τον χορηγό του τουρνουά (ΟΛΥΜΠΙΑ ΣΠΟΡ).

Στον διαγωνισμό των ελευθέρων βολών νικητής αναδείχθηκε ο Κώστας Παποριδάκης του ΔΑΝΣ - ΔΩΡΙΕΥΣ ο οποίος κέρδισε μια φόρμα.

«Αγιος Σουλάς '98»

Συνεχίζεται σήμερα το παιδικό τουρνουά ποδοσφαίρου «Αγιος Σουλάς '98» με τα παιχνίδια:

16:30 Ζευς - Δόξα Ψίνθου (Α' όμιλος)
17:30 Νήσος Ρόδος - Ηλιος (Α' όμιλος)
18:30 Κατταβιά - Ομόνοια Γεν. (Β' όμιλος)
19:30 ΑΕΡΑ - ΠΑΣ Ασκληπειού (Β' όμιλος)

ΙΑΛΥΣΟΣ

Απέκτησε... κορίτσι

Ποδοσφαιριστές μπορεί να μην αποκτά ο Ιάλυσος όμως τα μέλη της οικογένειας του αυξάνονται.

Χθες ο Νίκος Μαντικός απέκτησε τον τίτλο του «χαζομπαμπά» αφού η σύζυγος του Ρένα έφερε στον κόσμο ένα χαριτωμένο κοριτσάκι.

Η μπέμπα μοιάζει πάρα πολύ στον πατέρα της που ήδη καταστρώνει πλάνα για την προετοιμασία της.

Ο ερχομός της έφερε... καυγάδες ανάμεσα στους δύο παππούδες. Ο Γρηγόρης Μαντικός επιμένει ότι πρέπει να γραφτεί στα τμήματα του Κολοσσού, ενώ ο Κώστας Αναστασάκης ψηφίζει Ιάλυσο.

Ενδιάμεση λύση είναι ν'ασχοληθεί με τον στίβο. Οτι και αν αποφασίσουν η «δ σπορ» εύχεται στο Νίκο Μαντικό και την σύζυγο του να χαίρονται την κορούλα τους και να την καμαρώσουν όπως αυτοί επιθυμούν.

ΑΓ. ΓΕΩΡΓΙΟΣ

Ανακοίνωση Ψαρρά

Η διοίκηση του Αγιου Γεωργίου Μαλώνας ανακοίνωσε χθες ότι ολοκληρώθηκε η μεταγραφή του τερματοφύλακα Νίκου Ψαρρά από την ομάδα του Κάστρου.

Ο ποδοσφαιριστής γεννήθηκε στις 20 Μαΐου 1976, ξεκίνησε την ποδοσφαιρική του καριέρα από το Κάστρο, συνέχισε στην Ρόδο και την Ενωση Ρ-Δ.

Οπως είχε γράψει η «δσπορ» στο φύλλο της Πέμπτης ο Ψαρράς δόθηκε με ένα χρόνο υποσχετική και όταν το Κάστρο επιστρέψει στην Α' κατηγορία θα ενταχθεί και πάλι στο δυναμικό του.

«Επρεπε να γίνω ποδοσφαιριστής»

Ο Γιώργος Χειμωνέτος αποκαλύπτει ότι τρέχει 100 χλμ. ημερησίως

Ενα άθλημα που σου δίνει ελευθερία, ανεξαρτησία, αλλά συγχρόνως και χρόνο για να ασχοληθείς με τον εαυτό σου.

«Η ποδηλασία είναι ένα μοναχικό άθλημα, περνάς δεκάδες ώρες την εβδομάδα μόνος σου, γεγονός που σου επιτρέπει να αφιερώνεις τον απαραίτητο χρόνο στον εαυτό σου» λέει, ο πρωταθλητής στην ποδηλασία Γιώργος Χειμωνέτος.

Ο Ρόδιος ποδηλάτης διανύει περίπου εκατό χιλιόμετρα ημερησίως στη διάρκεια της εξάωρης προπόνησής του και, όπως είναι φυσικό, έχει γνωρίσει μέρη που μόνο μια βόλτα με ποδήλατο μπορεί να σου αποκαλύψει.

«Υπάρχουν καταπληκτικές τοποθεσίες στη χώρα μας τις οποίες μπορεί κάποιος να γνωρίσει με ένα απλό ποδήλατο, αρκεί, βέβαια, να... αντέχει» επισημαίνει ο αθλητής και συνεχίζει:

«Από τις διαδρομές που μου έχουν μείνει χαραγμένες στο μυαλό είναι όταν μια φορά είχα πάει από την Αθήνα στη Σπάρτη και την Τρίπολη, όχι όμως για προπόνηση, αλλά για... βόλτα».

«Αυτοί που έχουν την ποδηλασία ως χόμπι πρέπει να αποφεύγουν τις υπερβολές» συμβουλεύει ο Γιώργος Χειμωνέτος, αφού «αν και είναι το καλύτερο άθλημα για την υγεία ενός ανθρώπου, πρέπει να προτιμώνται οι πολύ πρωινές ώρες ή οι απογευματινές ώρες, γιατί η πολύωρη έκθεση στον ήλιο είναι επικίνδυνη ακόμη και για έναν επαγγελματία»

Πάντως, αν πρόκειται να ασχοληθείτε επαγγελματικά με την ποδηλασία, μάλλον πρέπει να το σκεφτείτε καλύτερα, γιατί, όπως λέει και ο... ειδικός, «το άθλημα δεν ενδείκνυται για πρωταθλητισμό στη χώρα μας, γιατί δεν υπάρχει η κατάλληλη υποδομή και οργάνωση», προσθέτοντας χαρακτηριστικά:

«Αν ήθελα να ασχοληθώ με ένα άθλημα με το οποίο θα έλυνα το πρόβλημα της ζωής μου, μάλλον θα γινόμουν... ποδοσφαιριστής!»

1ο παιδικό camp ποδοσφαίρου
στο Happy Days
mini Football του Ευγένιου Καταξενού
τεχνικός υπεύθυνος: Ανδρέας Τσακμακίδης
ανοικτό και για τους φίλους του 5Χ5
τεχνική τρεξίματος
ενδυνάμωση
ατομική τεχνική
τεχνική κολύμβησης
ηλικίες 10 εώς 14
προσφέρεται και πρωινό
Α' περίοδος: 16 Ιουνίου - 15 Ιουλίου
Β' περίοδος: 16 Ιουλίου - 15 Αυγούστου
πληροφορίες:
Ευγένιος Καταξενός (37438 - 86291)
Ανδρέας Τσακμακίδης (30417 - 61858)

Συνδυασμός ψυχαγωγίας - εκμάθησης τεχνικής

Σύγχρονης φιλοσοφίας το 1ο camp ποδοσφαίρου • Τσακμακίδης - Καταξενός έκαναν το όνειρο, πράξη



Η πρώτη σχολή ποδοσφαίρου (ή camp όπως λένε οι υπεύθυνοι) για μικρά παιδιά είναι πραγματικότητα. Εμπνευστές της είναι δύο πρόσωπα που γνωρίζουν άριστα τον χώρο και τα μυστικά της «στρογγυλής θεάς».

Στο γήπεδο mini football του Ευγένιου Καταξενού στο Φαληράκι ο Ανδρέας Τσακμακίδης διδάσκει στους μελλοντικούς άσους πως να «μιλάνε» στην μπάλα. Το πρώτο γκρουπ που γυμνάζεται



τρεις φορές την εβδομάδα αποτελείται από 16 παιδιά ηλικίας 7 έως 10 ετών. Στο camp γίνονται δεκτά και παιδιά μέχρι 15 ετών.

«Στόχος μας είναι να δώσουμε στους μικρούς φίλους την χαρά της συμμετοχής ως άτομα σε μία ομάδα. Αλλωστε οι περισσότεροι έρχονται για πρώτη φορά σ'επαφή με την μπάλλα», εξηγεί ο Ανδρέας Τσακμακίδης που αναφέρεται και στην σπουδαιότερη επιδίωξη αυτής της προσπάθειας. «Πέρα από τα μαθήματα ποδοσφαίρου φιλοδοξούμε να δώσουμε στα παιδιά στιγμές χαράς και ψυχαγωγίας αφού βρίσκονται σε περίοδο διακοπών από το σχολείο. Γι'αυτό τον λόγο έχουμε προσθέσει μαθήματα κολύμβησης σε ιδιόκτητη πισίνα παράλληλα με παιχνίδια στο νερό.

Οι μικροί περνάνε δύο ευχάριστες ώρες και η πρώτη τους επαφή με τον χώρο του ποδοσφαίρου μένει αξέχαστη».

Πρέπει να σημειωθεί ότι το κύριο βάρος των μαθημάτων πέφτει στην εκμάθηση της τεχνικής αφού η νεαρή ηλικία δεν προσφέρεται για κάτι άλο.

«Ερχονται παιδιά που δεν έχουν ξαναπαίξει ποδόσφαιρο και σε ελάχιστες μέρες παρουσιάζουν βελτίωση», λέει ο προπονητής τους.

Μετά την ολοκλήρωση των μαθημάτων σε γήπεδο και πισίνα τα παιδιά τρώνε πρωϊνό που προσφέρει ο Ευγένιος Καταξενός και συζητάνε τις εμπειρίες τους. Σύντομα θα ξεκινήσει και το δεύτερο γκρουπ του camp και οι ενδιαφερόμενοι μπορούν να δηλώσουν συμμετοχή στα τηλέφωνα 87438 (Καταξενός), 20417, 61858 (Τσακμακίδης).

Μόλις ολοκληρωθούν τα μαθήματα οι λιλιπούτειοι άσοι θα παρουσιάσουν το ταλέντο τους σε ειδική γιορτή παρουσία των γονιών τους με απονομή διπλωμάτων και διεξαγωγή μίνι τουρνουά.



Πρέπει να σημειωθεί ότι το σύγχρονο γήπεδο 5x5 βρίσκεται στο 13ο χλμ. Ρόδου - Λίνδου στις εγκαταστάσεις του ξενοδοχείου HAPPY DAYS και διαθέτει το καλύτερο συνθετικό χορτάρι και ανέσεις όπως ντους, αποδυτήρια, snack bar.



Εφηβικές ελπίδες

ΣΤΙΒΟΣ

Σήμερα και αύριο στο εθνικό στάδιο του Βόλου θα διεξαχθεί το Πανελλήνιο Πρωτάθλημα Στίβου της κατηγορίας Εφήβων - Νεανίδων.

Τέσσερα Σωματεία της ΕΑΣ, ΣΕΓΑΣ Δωδ/σου θα συμμετάσχουν στους αγώνες (ΕΝΩΣΗ ΡΟΔΟΣ - ΔΙΑΓΟΡΑΣ, ΓΑΣ «Η ΥΓΕΙΑ» ΡΟΔΟΥ, ΑΣ ΚΑΖΩΝΗΣ ΚΑΛΥΜΝΟΥ και ΑΣ ΙΠΠΟΚΡΑΤΗΣ ΚΩ), με τους παρακάτω αθλητές - τριες:

1. Παπαδοπούλου Βέρα	ΓΑΣ ΥΓΕΙΑ Ρ.	400μ. - Σκυτ. 4x100μ.
2. Χριστοφή Μαρία	ΓΑΣ ΥΓΕΙΑ Ρ.	400μ. - Σκυτ. 4x100μ.
3. Τσατπαλιού Δικαία	ΓΑΣ ΥΓΕΙΑ Ρ.	Σκυτ. 4x100μ.
4. Νίκα Ασημίνα	ΓΑΣ ΥΓΕΙΑ Ρ.	Σκυτ. 4x100μ.
5. Περάκης Μιχάλης	ΓΑΣ ΥΓΕΙΑ Ρ.	100 μ. - 200 μ. - Σκυτ. 4x100μ.
6. Χ''χριστοδούλου Κων.	ΓΑΣ ΥΓΕΙΑ Ρ.	Σκυτ. 4x100μ.
7. Κακούσιος Κων/νος	ΓΑΣ ΥΓΕΙΑ Ρ.	Σκυτ. 4x100μ.
8. Χειμωνέτος Χρυσ.	ΓΑΣ ΥΓΕΙΑ Ρ.	Σκυτ. 4x100μ.
9. Κουμεντής Φώτης	ΓΑΣ ΥΓΕΙΑ Ρ.	400 μ. - Σκυτ. 4x100μ.
10. Βασιλικής Θαρρενή	ΕΝΩΣΗ Ρ-Δ	Μήκος - 100 μ.
11. Τσικούρη Γεωργία	ΕΝΩΣΗ Ρ-Δ	400 μ. - 400 μ. μ'εμπόδια
12. Μπαριανός Νίκος	ΕΝΩΣΗ Ρ-Δ	400 μ. - Σκυτ. 4x400μ.
13. Μπερδεμπές Νίκος	ΕΝΩΣΗ Ρ-Δ	400 μ. - Σκυτ. 4x400μ.
14. Θρήσκος Γιώργος	ΕΝΩΣΗ Ρ-Δ	800 μ. - Σκυτ. 4x400μ.
15. Μοντιάδης Μερκούρης	ΕΝΩΣΗ Ρ-Δ	100 μ. - Σκυτ. 4x400μ.
16. Μαγκλή Μαριάννα	ΑΣ ΚΑΖΩΝΗΣ ΚΑΛ.	3.000 μ. Σκυτ. 4x400μ.
17. Μακαρούνα Κατίνα	ΑΣ ΚΑΖΩΝΗΣ ΚΑΛ.	Σκυτ. 4x400μ.
18. Καλλικατζάρου Αγγ.	ΑΣ ΚΑΖΩΝΗΣ ΚΑΛ.	400 μ. - Σκυτ. 4x400μ.
19. Γλυνάτση Ειρήνη	ΑΣ ΚΑΖΩΝΗΣ ΚΑΛ.	Σκυτ. 4x400μ.
20. Σπορίδης Φίλιππος	ΑΣ ΙΠΠΟΚΡΑΤΗΣ	100 μ.

Υπάρχει αισιοδοξία ότι θα κατακτήσουν αρκετά μετάλλια αφού οι περισσότεροι θεωρούνται από τους καλύτερους στην κατηγορία πανελλήνιως.

Αντιπαράθεση Χ''γεωργίου - Κάτρη

Οι κόντρες στον Β' όροφο των γραφείων της οδού Κοδριγκτώνος συνεχίζονται με αμείωτη ένταση.

Με χθεσινές του δηλώσεις στον TOP FM ο παλαιότερος παράγοντας της ΕΠΣΔ κ. Κάτρης προανήγγειλε την παραίτηση του από την Επιτροπή πρωταθλήματος επειδή δεν ρωτήθηκε για την σύνθεσή της.

«Είμαι χολωμένος γιατί έχω προσφέρει πάρα πολλά και δεν ρωτήθηκα για τους ανθρώπους με τους οποίους είμαι υποχρεωμένος να συνεργαστώ», είπε χαρακτηριστικά.

Υπενθυμίζουμε ότι μέλη της επιτροπής είναι οι κ.κ. Κακούλης, Κασέρης, Θεοδοσίου, Ντάκας.

Επειδή οι τρεις πρώτοι έχουν εκλεγεί στο Δ.Σ. της ΕΠΣΔ με την ψήφο των σωματείων και δεν είναι δυνατόν ν'αμφισβητηθούν είναι προφανές ότι ο κ. Κάτρης δεν επιθυμεί την συνεργασία με τον κ. Ντάκα.

Η «δσπορ» πιστεύει ότι είναι αδύνατον η κορυφαία επιτροπή της διοργανώτριας αρχής να λειτουργήσει με ένα ή δύο άτομα (όπως πέρσι) σε μια περίοδο που χρειάζεται πολυφωνία σε προτάσεις και αποφάσεις.

Πρέπει να σημειωθεί ότι η πρώτη συνεδρίαση της επιτροπής έγινε το βράδυ της Πέμπτης υπό την προεδρία του κ. Κλεόβουλου Χ''γεωργίου όπως προβλέπει το καταστατικό της ΕΠΣΔ. Ο πρόεδρος της ΕΠΣΔ έκανε χθες δήλωση με την οποία ρίχνει το μπαλάκι στον μέχρι τώρα στενό του συνεργάτη.

«Εχω την απόλυτη ευθύνη σαν πρόεδρος βάσει του καταστατικού να επιλέξω τα πρόσωπα που απαρτίζουν τις επιτροπές. Υπήρχε δέσμευση των μελών του συνδυασμού ότι όποιοι δεν εκλέγονταν θα υπηρετούσαν την ΕΠΣΔ από σημαντικές επιτροπές.

Σέβομαι και εκτιμώ όλους τους συνεργάτες μου και τον έχοντα περισσότερα χρόνια Γιάννη Κάτρη.

Εχω χαράξει την πορεία μου και βάσει αυτής θα προχωρήσω σαν πρόεδρος και θα προχωρήσουμε σαν συνδυασμός. Οποιος δεν αντέχει την συνεργασία και τον έλεγχο είναι προτιμότερο να παραιτείται». Ο κ. Χ''γεωργίου μιλώντας χθες στο στενό τοου περιβάλλον έλεγε ότι δεν θα δεχθεί καμμία υποχώρηση καθώς προτιμάει να πάρει το καπελάκι του και να φύγει...

«Διαλύει» ο Αρης Αρχ.

Απελπιστική είναι η κατάσταση που επικρατεί στην ομάδα του Αρη Αρχαγγέλου.

Ο πρόεδρος Κώστας Παπαοικονόμου αρνείται να ορίσει ημερομηνία εκλογών αφού περιμένει να εισπράξει κάποια χρήματα ή από τον Δήμο Αρχαγγέλου ή από την επιχορήγηση της ΕΠΟ.

Αυτή την στιγμή στο έμψυχο δυναμικό του Αρη δεν ανήκουν πάνω από 10 παίκτες που μπορούν να κρατήσουν άξια την ομάδα στο πρωτάθλημα της Α' κατηγορίας. Η... περιπέτεια της Δ' Εθνικής άφησε τον σύλλογο «γυμνό» σε όλα τα επίπεδα.Παλιοί παράγοντες της ομάδας εκφράζουν φόβους ότι ο Αρης δεν θα μπορέσει ν' αγωνιστεί στο νέο πρωτάθλημα.

Α.Σ. ΡΟΔΙΑΚΟΣ

Συνάντηση ποδοσφαιριστών - Δ.Σ.

Με χθεσινή του ανακοίνωση ο Α.Σ. Ροδιακός καλεί τους ποδοσφαιριστές που ανήκουν στη δύναμη του να βρίσκονται σήμερα στις 18:00 στην λέσχη του συλλόγου.

Αντικείμενο της συγκέντρωσης θα είναι η γνωριμία με τα νέα μέλη του διοικητικού συμβουλίου. Την προεδρεία του συλλόγου έχει αναλάβει ο επιχειρηματίας Μιχάλης Καφετζής.

Χαζομπαμπάς εις... διπλούν

Τον δεύτερο διάδοχο απέκτησε χθες ο προπονητής του Κλεόβουλου Λίνδου Ανδρέας Σταύρου.

Η σύζυγος του έφερε στον κόσμο ένα χαρπωμένο αγοράκι που θα κρατάει συντροφιά στο πρώτο παιδί της οικογένειας, Μάριο. Ο Κύπριος τεχνικός δεν προλάβαινε χθες να δέχεται συγχαρητήρια και όταν έκανε την εμφάνιση του σε γνωστή καφετέρια της πόλης ξόδεψε σε κεράσματα το... μισό ποσό που του έδωσε ο Κλεόβουλος για ν' ανανεωθεί η συνεργασία τους. Σύμφωνα με αποκλειστικές πληροφορίες τον πλησίασε ο Κώστας Παπαστεργίου και του έδωσε την ... συνταγή πως την επομένη φορά να γίνει χαζομπαμπάς με κορίτσι.

• Η «δ σπορ» εύχεται στον Ανδρέα Σταύρου και την συζυγό του καλορίζικος ο μπόμπιρας και να τον καμαρώσουν όπως επιθυμούν.

• Ο Κλεόβουλος Λίνδου εύχεται στον προπονητή του να του ζήσει ο δεύτερος διάδοχος και ήδη το δελτίο είναι έτοιμο και περιμένει την υπογραφή του μικρού.

Η διοίκηση του Ηρακλή Λάρδου

Συγκροτήθηκε σώμα η νέα διοίκηση του Ηρακλή Λάρδου. Πρόεδρος παρέμεινε ο κ. Νίκος Αχλαδιώτης. Η σύνθεση της έχει ως εξής:

ΠΡΟΕΔΡΟΣ: Αχλαδιώτης Νικόλαος
Α' ΑΝΤΙΠΡΟΕΔΡΟΣ: Καρίκας Γεώργιος
Β' ΑΝΤΙΠΡΟΕΔΡΟΣ: Χαρίτος Ελευθέριος
ΓΕΝΙΚΟΣ ΓΡΑΜΜΑΤΕΑΣ: Παπακυριακόπουλος Παναγ.
ΕΙΔ. ΓΡΑΜΜΑΤΕΑΣ: Μουστάκα - Ευαγγελίδου Μαρία
ΤΑΜΙΑΣ: Κωστάρας Σάββας
ΕΦΟΡΟΣ ΓΗΠΕΔΩΝ: Λούπης Σάββας
ΕΦΟΡΟΣ ΠΟΔΟΣΦΑΙΡΩΝ: Κοντός Κομνηνός
ΕΦΟΡΟΣ ΜΠΑΣΚΕΤ: Κανύχης Αναστάσιος
ΥΠΕΥΘ. ΠΑΙΔΙΚΟΥ ΤΜΗΜΑΤΟΣ: Αναστασάκης Ιωάννης
ΓΕΝ. ΑΡΧΗΓΟΣ: Νίκανδρος Αντώνης
ΥΠΕΥΘ. ΣΤΙΒΟΥ: Κασανίδης Θεοδόσης
ΕΦΟΡΟΣ ΥΛΙΚΟΥ: Διακολουκάς Αργύρης

Στο θέμα των προπονητών ο Ηρακλής Λάρδου προτίμησε να διατηρήσει τις πετυχημένες συνταγές. Στην ομάδα ποδοσφαίρου παραμένει ο Μιχάλης Παπαντωνίου, ενώ στο μπάσκετ συνεχίζει για τρίτη χρονιά ο Κυριάκος Μάγος.

Καλημέρα

Μία φορά και έναν καιρό ήταν μία αγαπημένη οικογένεια. Ο μπαμπάς αγαπούσε όλα τα παιδιά, αλλά τα παλιόπαιδα ήθελαν ν'αρπάξουν την καλύτερη περιουσία αδιαφορώντας για τους υπόλοιπους. Ο μεγαλύτερος γιος δείχνει ότι αργεί να ωριμάσει και φέρεται σαν παιδί 12 ετών. Οι μικρότεροι γελάνε και σκέφτονται ότι σύντομα θα έρθει η σειρά τους για να διεκδικήσουν την καλή περιουσία. Κάπως έτσι ξεκινάει το γνωστό παραμύθι που ίσως έχει σχέση με τα όσα τρελλά και παλαβά συμβαίνουν τις τελευταίες μέρες.Εσφιξαν οι ζέστες και χάθηκαν τα... μυαλά!

μετα τιμής

Ο... Πέννας

Η λύση στο οικοδομικό σας πρόβλημα

Η ΓΕΝΙΚΗ ΤΕΧΝΙΚΗ Α.Ε., δημιουργήθηκε για να δώσει αποτελεσματικές & συμφέρουσες λύσεις στα οικοδομικά προβλήματα του νησιού μας. Τα αντικείμενα των δραστηριοτήτων μας:

- Εμπορία σιδήρου οικοδομών υψηλής ποιότητας & αντοχής
- Παραγωγή έτοιμου μπετόν με 14χρονη παράδοση στην υψηλή ποιότητα στη συνέπεια και την άμεση εξυπηρέτηση
- Ανάληψη δημοσίων και ιδιωτικών έργων μεγάλης έκτασης
- Ανέγερση πολυκατοικιών με το σύστημα της αντιπαροχής

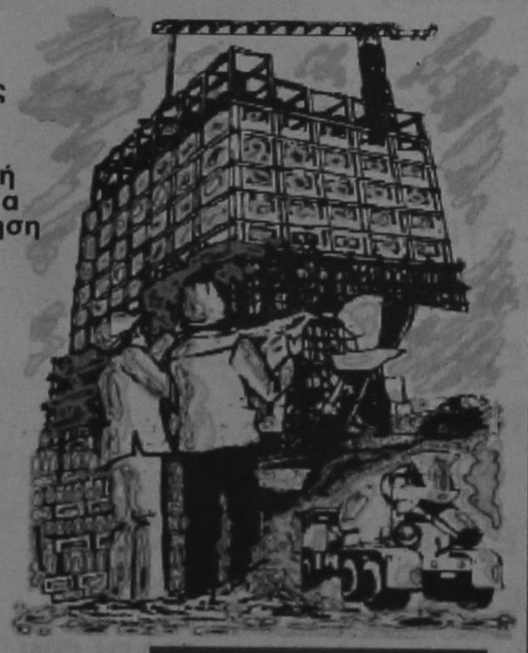

14 σύγχρονες μπετονιέρες, 2 συγκροτήματα παραγωγής μπετόν και πλήρες δίκτυο ραδιοτηλεφώνων, θα είναι στη διάθεση σας αν θελήσετε να συνεργασθούμε. Χρησιμοποιώντας τα ειδικά πρόσθετα στεγανότητας και ρευστότητας POZZOYTH ADMIX 105 R. RHOEDMAC 716 και 877 και ελέγχοντας την παραγωγή με 3 υπεύθυνους πολιτικούς μηχανικούς σε ιδιόκτητο σύγχρονα εξοπλισμένο εργαστήριο, διασφαλίζουμε και εγγυόμεθα σταθερά υψηλή ποιότητα στο μπετόν μας

ΜΟΝΤΕΡΝΑ ΤΕΧΝΟΛΟΓΙΑ & ΠΑΡΑΔΟΣΗ

ΓΕΝΙΚΗ ΤΕΧΝΙΚΗ
έτοιμο μπετόν
ΕΡΓΟΣΤΑΣΙΟ:
ΡΟΔΟΥ - ΛΙΝΔΟΥ 7ο ΧΛΜ -ΤΗΛ.:25013
ΓΡΑΦΕΙΑ:
ΑΡΚΑΔΙΟΥ 2 ΤΗΛ.:22968

My choice

0% + 0%

ΠΡΟΚΑΤΑΒΟΛΗ ΕΠΙΤΟΚΙΟ

Αποκτήστε το PIAGGIO που θέλετε

με 12 ΑΤΟΚΕΣ δόσεις

3 χρόνια εγγύηση & 1 χρόνο οδική βοήθεια



PIAGGIO



Α.Β.Ε.Τ.Ε. Κ. ΚΩΣΤΑΡΙΔΗΣ ΚΑΝΑΔΑ 12 ΤΗΛ.: 22157

MEA CULPA, MEA MAXIMA CULPA

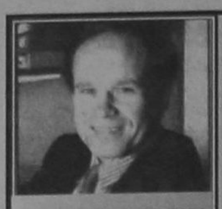

Ο ΑΛΒΕΡΤΟΣ ΑΡΟΥΧ ΘΕΛΕΙ ΝΑ ΜΑΣ ΠΕΙ ΠΩΣ ΑΙ ΠΟΛΙΤΙΚΑΙ ΑΜΑΡΤΙΑΙ ΓΟΝΕΩΝ ΠΑΙΔΕΥΟΥΣΙ ΤΕΚΝΑ

«Για μια ακόμα φορά, ο μέγιστος και πλέον μισητός εχθρός της τρυφεράς ελληνικής νεολαίας, η ιδιωτική πανεπιστημιακή εκπαίδευση, απεκρούσθη. Η Ελλάς εσώθη»

Κι όταν η γενική γραμματεύς του ΚΚΕ, κ. Παπαρήγα, ξιφούλκησε από τη θήκη το πύρινο σπαθί της ισότητας και της Δικαιοσύνης και το έσειε απειλητικά εναντίον του κ. Αρσένη, λεγοντάς του πως ουχί μόνον ήταν ντροπή αλλά και θδελυρή αμαρτία να ψηφίζει ένας Ελλην υπουργός Παιδείας και Θρησκευμάτων υπέρ των ιδιωτικών πανεπιστημίων, αυτός έπεσε στα γόνατα και ανέκραξε χτυπώντας το χέρι του στο στήθος: mea culpa, mea maxima culpa!

Κι όλη η Βουλή, ακόμα κι η αξιωματική αντιπολίτευση (παρ'όλες τις ρητορείες και τις ιαχές), αναστέναξε με ανακούφιση και με δάκρυα στα μάτια. Για μια ακόμα φορά, ο μέγιστος και πλέον μισητός εκθρός της τρυφερός ελληνικής νεολαίας, η ιδιωτική πανεπιστημιακή εκαίδευση, απεκρούσθη. Η Ελλάς εσώθη.

Θα μπορούσε να φανταστεί κανείς το ανείπωτο, δηλαδή τα ιδιωτικά πανεπιστήμια να εισβάλλουν στο ιερό άβατον των δημοσίων ΑΕΙ από ένα λάθος, μια παραδρομή του κ.Αρσένη, ο οποίος πολύ αθώα, δίχως δόλο στη ψυχή και καμιά ιδιοτελή πρόθεση, ψήφισε υπέρ της αναθεώρησης του Συντάγματος, το οποίο ρητά απαγορεύει τα ιδιωτικά πανεπιστήμια.

Η ψήφος του κ.Αρσένη θα μπορούσε να ήταν η οριακή εκείνη ψήφος που, κάτω από άλλες συνθήκες, κατά τις οποίες η εσωκομματική αντιπολίτευση θα ήθελε να δείξει τα δόντια (της μασέλας της) ψηφίζοντας εναντίον της κυβερντητικής πρότασης για μη αναθεώρηση, θα μπορούσε να αποδειχτεί ιστορικής σημασίας. Ευτυχώς, όμως, κάτι τέτοιο δεν έγινε και η ψήφος του κ. Αρσένη απεδείχθη αβλαβής για το έθνος και την παιδεία

Καλά έκανε φυσικά η κ. Παπαρήγα, η οποία ναι μεν εκπροσωπεί ένα αμελητέο στο μέγεθος, πλην όμως σημαντικό στην ποιότητα, ποσοστό των Ελλήνων, κι επεσήμανε το γεγονός στη Βουλή. Ετσι δεν θα έμενε ένα τέτοιο όνειδος καλυμμένο από ένοχη λησμονιά· δεν θα περνούσε η αμαρτία δίχως μία συγγνώμη και απολογία. Οπως ακριβώς και με την ιδιωτικοποίηση της ΕΥΔΑΠ, ή οποιαδήποτε άλλη ιδιωτικοποίηση, η κ. Παπαρήγα στέκεται φρουρός στα στενά των δημοσίων Θερμοπυλών. Μας προστατεύει όλους -παρ'όλο που δεν μας εκπροσωπεί όλους- από την απειλή του εκσυγχρονισμού και του χυδαίου καπιταλισμού. Αλλωστε, πέρα από τη δημόσια ανώτατη εκπαίδευση, πρέπει να φυλαχτεί μία άλλη ελληνική παράδοση: Η τάση να αποκρύπτουμε την πραγματικότητα. Αυτό που διεθνώς αποκαλείται το σύνδρομο του Κωσταλέξι. Ολοι μας έχουμε ένα οικογενειακό μυστικό, μια ντροπή, κάποιον σκελετό καταχωνιασμένο στη ντουλάπα του υποσυνειδητού μας, τον οποίο προσπαθούμε να τον κρατήσουμε μακριά από τα αδιάκριτα βλέμματα των γειτόνων.

Το δικό μας μυστικό στην Ελλάδα είναι τα ιδιωτικά πανεπιστήμια. Ναι μεν απαγορεύονται από το Σύνταγμα· ναι μεν οι επίσημοι φορείς αρνούνται την ύπαρξή τους· ναι μεν οι συντεχνίες των δημοσίων πανεπιστημίων διαδηλώνουν την αντίθεσή τους προς τα ιδιωτικά πανεπιστήμια, αυτά όμως υπάρχουν. Η συλλογική μας παράνοια, όπως αυτή εκφράζεται από την πολιτεία, τα έχει καταχωνιάσει σε κάποια γωνιά του υπουργείου Εμπορίου, τα έχει βαφτίσει εργαστήρια, ελευθέρων σπουδών (σε αντίθεση με τα επίσημα δημόσια πανεπιστήμια, στα οποία οι σπουδές είναι ανελεύθερες;) τους έχει δώσει ένα status sui generis, κάπως σαν μια ανώμαλη μετάλλαξη της ελληνικής εκπαιδευτικής εξέλιξης και τα έχει αφήσει εκεί να λειτουργούν στο twiight zone της νομιμότητας.

Την ίδια στιγμή έχει δημιουργήσει το ΔΙΚΑΤΣΑ για να προσέχει μήπως και ξεφύγει κάποιος Ελληνας φοιτητής, που έχει σπουδάσει σ'ένα τέτοιο ιδιωτικό πανεπιστήμιο, και αναγνωρισεί σαν επιστήμονας. Ακόμη κι αν έχει πάρει ένα διδακτορικό, από το Χάρβαντ και δύο από την Οξφόρδη, αν το πρώτο του πτυχίο είναι από ιδιωτικό πανεπιστήμιο που λειτουργεί στην Ελλάδα, τότε ο άμοιρος αυτός νέος σφραγίζεται για πάντα σαν μη επιστήμονας και πολίτης δεύτερης διαλογής.

Δεν πειράζει καθόλου την πολιτεία και τις συντεχνίες που προστατεύει, πως δεκάδες χιλιάδες νέοι σπουδάζουν σε τέτοια ιδιωτικά πανεπιστήμια στην Ελλάδα. Ούτε πως, επειδή κανείς δεν θέλει να παραδεχτεί την ύπαρξή τους (παρ'όλο που πολλοί εκπρόσωποι της πολιτείας στέλνουν τα παιδιά τους εκεί), μπορούν αυτά να λειτουργούν ανεξέλεγκτα ως προς τις ελάχιστες προϋποθέσεις που απαιτεί η λειτουργία ενός πανεπιστημίου. Ούτε τους πειράζει το γεγονος πως επίσης χιλιάδες νέοι μεταναστεύουν σε άλλες χώρες για να σπουδάσουν, επειδή η ντόπια παραγωγή δημόσιας ανώτατης εκπαίδευσης δεν φτάνει για όλους, ενώ θα μπορούσαν να σπουδάσουν στην Ελλάδα σε ιδιωτικά πανεπιστήμια.

Τα ιδιωτικά πανεπιστήμια, όμως, στην Ελλάδα είναι μη πραγματικότητα. Κάπως σαν τα περίφημα non paper, υπάρχουν και συγχρόνως δεν υπάρχουν.

Κουτσά στραβά λειτουργούμε μ'αυτά, αλλά επισήμως δεν παραδεχόμαστε την ύπαρξή τους. Κι όλα αυτά διότι το Σύνταγμα την απαγορεύει.

Κι αν δόθηκε η ευκαιρία να αναθεωρηθεί το Σύνταγμα να τελειώσει η παράνοια της ύπαρξης και μη ύπαρξης ιδιωτικών πανεπιστημίων στην Ελλάδα, η κ. Παπαρήγα ήταν εκεί, ακοίμητος φρουρός για να φυλάει τον δημόσιο χαρακτήρα της ελληνικής ανώτατης παιδείας. Τι άλλη επιλογή είχε ο υπουργός Παιδείας για το φριχτό λάθος που έκανε, παρά να ζητήσει συγγνώμη και να δειξει ειλικρινή μεταμέλεια. Mea culpa, mea maxima culpa!

ΕΛΛΗΝΙΚΗ ΔΗΜΟΚΡΑΤΙΑ
ΥΠΟΥΡΓΕΙΟ ΠΟΛΙΤΙΣΜΟΥ
ΤΑΜΕΙΟ ΑΡΧ/ΚΩΝ ΠΟΡΩΝ ΚΑΙ ΑΠΑΛΛΟΤΡΙΩΣΕΩΝ
Δ/ΝΣΗ ΑΠΟΤΥΠΩΣΕΩΝ ΚΑΙ ΣΥΝΤ. ΚΤΙΡΙΩΝ
ΤΜΗΜΑ ΜΕΛΕΤΩΝ

ΠΕΡΙΛΗΨΗ ΔΙΑΚΗΡΥΞΗΣ

Στα πλαίσια του Προγράμματος «Κάστρων Περίπλους» το Ταμείο Αρχ/κών Πορων και Απαλλοτριωσεων (ΠΑΠ) διακηρύσσει ότι εκτίθεται σε ανοικτή δημοπρασία με σφραγισμένες προσφορές,για την ανάδεικη αναδόχου κατασκευής του έργου ΣΥΝΟΛΙΚΗ ΑΝΑΔΕΙΞΗ ΚΑΣΤΡΟΥ ΚΑΣΤΕΛΛΟΡΙΖΟΥ - ΕΓΚΑΤΑΣΤΑΣΕΙΣ ΕΞΥΠΗΡΕΤΗΣΗΣ ΕΠΙΣΚΕΠΤΩΝ» στο Καστελλόριζο με σύστημα υποβολής προσφορών με επιμέρους ποσοστά έκπτωσης (άρθρο 7 του ΠΔ 609/85) και σύμφωνα με τις διατάξεις του Ν. 1418/84 «Δημόσια έργα και ρυθμίσεις συναφών θεμάτων» όπως τροποποιήθηκε και συμπληρώθηκε με τους Ν. 2229/94, Ν.2338/95, Ν. 2372/96 και Ν. 2576/98 των εκτελεστικών των Νόμων Προεδρικών Διαταγμάτων και των εγκυκλίων, οδηγιών και αποφάσεων του Υπουργού ΠΕΧΩΔΕ, που ρυθμίζουν θέματα Δημόσιων Εργων προϋπολογισμού δαπάνης 450.000.000 δρχ. πλέον ΦΠΑ.

Η Δημοπρασία θα διεξαχθεί στις 23 Ιουλίου 1998 στα γραφεία του Ταμείου Αρχαιολογικών Πόρων και Απαλλατριώσεων Πανεπιστημίου 57 105 64 Αθήνα, ημέρα Πέμπτη και ώρα 10.30 π.μ. από αρμόδια Επιτροπή Διαγωνισμού.

Στην Δημοπρασία γίνονται δκετές οι Εργοληπτικές επιχειρήσεις εγγεγραμμένες στο ΜΕΕΠ Δ1 Τάξης και άνω για έργα ΟΙΚΟΔΟΜΙΚΑ και Γ' Τάξης και άνω για έργα Η/Μ, κοινοπραξίες εργοληπτικών επιχειρήσεων αναλόγων κατηγοριών και τάξεων, όπως και κάτοχοι παλαιών εργοληπτικών πτυχίων ανάλογης τάξης και κατηγορίας. Η Εγγύηση συμμετοχής ορίζεται σε 9.000.000 δρχ. στο 2% του προϋπολογισμού του έργου και θα παρέχεται σύμφωνα με το άρθρο 4 του Ν. 1418/84, τα άρθρα 23 και 27 παρ.6 του ΠΔ 609/85.

Οι ενδιαφερόμενοι μπορούν να λάβουν γνώση και να παραλάβουν όλα τα σχετικά με τη δημοπρασία σχέδια, τεύχη δημοπράτησης και έντυπο υποβολής προσφοράς από τα Γραφεία του Ταμείου Αρχ/κών Πόρων και Απαλλοτριώσεων (ΠΑΠ), Πανεπιστημίου 57, 105 64 Αθήνα (τηλ. 32.53.901-6 εσωτ. 149) τις ημέρες λειτουργίας των Δημοσίων Υπηρεσιών και ώρα 12.00 - 14.00 μ.μ. καταβάλλοντας τέλος 50.000 δρχ. υπέρ ΤΑΠ στο λογαριασμό 026786/4 Τραπέζης Ελλάδος.

Η παράδοση των εντύπων προσφορών και του σχετικού φακέλου θα γίνεται μέχρι τις 20 Ιουλίου 1998.

Ο Πρόεδρος του ΔΣ
ΙΩΑΝΝΗΣ ΣΑΒΑΛΑΝΟΣ.

ΑΝΑΚΟΙΝΩΣΗ
ΚΑΛΟΚΑΙΡΙΝΑ
Εντατικά Μαθήματα
ΕΓΓΡΑΦΕΣ ΤΩΡΑ
Computer
"ΕΓΓΡΑΦΕΣ ΤΩΡΑ"
Program P.M
Υπεύθυνη Εκπαίδευση
ΜΑΝΩΛΗΣ Σ. ΣΟΦΙΑΛΑΣ
Προγραμματιστής Αναλυτής
Πτυχιούχος πανεπιστημίων
University of Baltimore
& Bowie State University
U.S.A
Κορδιγκτώνος 91
Τηλέφωνο: 31761

ΕΛΛΗΝΙΚΟ ΚΑΡΑΒΑΝΙ ΑΛΛΗΛΕΓΓΥΗΣ
ΠΛ. ΕΛΕΥΘΕΡΙΑΣ 1 105 53 ΑΘΗΝΑ
Τηλ. & Φαξ: 3314334
Αριθμ. Λογαριασμού Εθνικης Τράπεζας: 159/48020389

Αθήνα, 29-6-1998
Προς Ιερέα κ. Βασίλειο Τσαβαρή
Πρωτοπρεσβύτερο Οικουμενικού Θρόνου
Αγιος Γεώργιος Ανω
Ροδος 85100

ΑΙΔΕΣΙΜΩΤΑΤΕ ΠΑΤΕΡ

Σας ευχαριστούμε πολυ για τα καλά σας λόγια και για την προσφορά σας προς τα ορφανά παιδιά της Βοσνίας.

Το Ελληνικό Καραβάνι Αλληλεγγύης, βασιζόμενο κυρίως στις προσφορές των απλών ανθρωπων - φίλων του, έχει πραγματοποιήσει εννέα αποστολές βοήθειας στην Βοσνία, έχει επισκεφθεί πάνω από σαράντα πόλεις και χωριά και έχει καταφέρει να βοηθήσει πάνω από έξι χιλιάδες παιδιά της πρώην Βοσνίας - Ερζεγοβίνης.

Ομως, τα ορφανά παιδιά στη Βοσνία είναι πολλές χιλιάδες (υπολογίζεται σε πάνω από πενήντα χιλιάδες) και πρέπει να εντείνουμε τις προσπάθειες μας, να γίνει γνωστό το έργο και οι σκοποί του Καραβανιού σε περισσότερο κόσμο ώστε να μπορέσουμε να βοηθήσουμε όσο το δυνατό περισσότερα παιδιά.

Οι πόροι του Ελληνικού Καραβανιού Αλληλεγγύης προέρχονται από τις εισφορές των φίλων του και δεν μπορεί να διαθέσει χρήματα δια διαφήμιση γι'αυτό είναι ευπρόσδεκτη κάθε προσπάθεια που δημοσιοποιεί σε ευρύτερο κοινό το Καραβάνι και τους σκοπούς του και η εκπομπή της κας Ράγιου βοήθησε πολύ σ'αυτό.

Σα ευχαριστούμε και πάλι για τη βοήθεια σας και σας διαβεβαιώνουμε ότι θα συνεχίσουμε τις προσπάθειες μας για την παροχή βοήθειας σε κάθε συνάνθρωπο μας (και κυρίως στα παιδιά) που δοκιμάζεται από τις συνέπειες των πολέμων ή άλλων καταστροφών.

Με βαθειά εκτίμηση
Για το Ελληνικό Καραβάνι Αλληλεγγύης
Μαρία Σιάμπου

ΟΛΟΚΛΗΡΩΜΕΝΟ ΣΥΓΚΡΟΤΗΜΑ ΑΥΤΟΚΙΝΗΤΩΝ ΘΕΛΕΙ ΝΑ ΠΡΟΣΛΑΒΕΙ

ΤΕΧΝΙΤΗ ΜΗΧΑΝΙΚΟ
ΚΑΙ
ΤΕΧΝΙΤΗ ΦΑΝΟΠΟΙΟ

ΑΠΑΡΑΙΤΗΤΕΣ ΠΡΟΫΠΟΘΕΣΕΙΣ

- Εμπειρία και τεχνική κατάρτιση
- Μεθοδική Εργασία
- Δυνατότητα παρακολούθησης εκπαιδευτικών σεμιναρίων
- Ηλικία έως 28 ετών
- Εκπληρωμένες στρατιωτικές υποχρεώσεις

ΕΠΙΘΥΜΗΤΑ ΠΡΟΣΟΝΤΑ

- Γνώση Αγγλικής γλώσσας (Μηχανικός)
- Προϋπηρεσία σε οργανώμενο συνεργείο
- Εξειδικευμένη τεχνική κατάρτιση (π.χ. diesel, Air Conditions, Καλίμπρα κλπ.)

Η ΕΤΑΙΡΕΙΑ ΠΑΡΕΧΕΙ

- Αριστο περιβάλλον και ιδανικές συνθήκες εργασίας
- Εκπαίδευση και ενημέρωση επάνω στις πρόσφατες τεχνικές και τεχνολογικές εξελίξεις στο χώρο του Αυτ/του
- Δυνατότητες εξέλιξης και ανάπτυξης των υποψηφίων στην μεγαλύτερη και διαρκώς αναπτυσσόμενη στο χώρο της, εταιρεία
- Ανταγωνιστικές αμοιβές, ανάλογες με την ικανότητα και τις δυνατότητες των υποψηφίων

Οι ενδιαφερόμενοι παρακαλούνται να στείλουν χειρόγραφο βιογραφικό σημείωμα και πρόσφατη φωτογραφία στη διεύθυνση:

Τ.Θ. 319
85100 ΡΟΔΟΣ
ΥΠ' ΟΨΗ Δ.Κ.
ΑΦΟΡΑ Τ.Σ. (για Μηχανικούς)
ή Τ.Φ. (για Φανοποιούς)



ΕΠΑΓΓΕΛΜΑΤΙΚΗ ΑΝΑΚΟΙΝΩΣΗ

ΑΝΤΙΠΡΟΣΩΠΕΥΟΥΜΕ ΚΑΙ ΕΙΣΑΓΟΥΜΕ ΤΗΝ ΠΟΙΟΤΗΤΑ ΣΕ:

ΕΡΓΑΛΕΙΑ: (ΧΕΙΡΟΣ - ΗΛΕΚΤΡΙΚΑ - ΟΙΚΟΔΟΜΙΚΑ)

ΧΡΩΜΑΤΑ: (ΘΑΛΑΣΣΗΣ - ΣΠΡΕΥ)

ΧΗΜΙΚΑ: (ΚΑΘΑΡΙΣΤΙΚΑ - ΔΙΑΛΥΤΙΚΑ - ΛΕΙΑΝΤΙΚΑ - ΚΟΛΛΕΣ)

ΕΙΔΗ ΚΗΠΟΥ: (ΕΡΓΑΛΕΙΑ - ΣΩΛΗΝΕΣ)

ΒΙΔΕΣ: (INOX - ΛΑΜΑΡΙΝΟΒΙΔΕΣ - ΜΠΟΥΛΩΝΙΑ - ΣΤΡΙΦΩΝΙΑ...)

ΝΑΥΤΙΛΙΑΚΑ: (ΑΞΕΣΟΥΑΡ - ΣΧΟΙΝΙΑ - ΔΕΡΜΑΤΙΝΕΣ...)

ΚΛΕΙΔΑΡΙΕΣ: (ΑΠΛΕΣ - ΛΟΥΚΕΤΑ - ΜΕΝΤΕΣΕΔΕΣ - ΣΥΡΤΕΣ - ΠΟΔΙΑ - ΡΟΔΕΣ...)

ΚΑΙ ΣΥΝΑΦΗ ΕΡΓΑΛΕΙΑ ΠΑΝΤΟΣ ΤΥΠΟΥ

ΣΕ ΕΝΑ ΧΩΡΟ 450 Τ.Μ. ΦΙΛΟΞΕΝΟΥΜΕ ΤΙΣ ΠΙΟ ΕΠΩΝΥΜΕΣ ΕΤΑΙΡΙΕΣ USAG - BOSCH - FELISATTI - SKIL - STAYER - FACOM - LOCTITE - CHEMSEARCH - POLYGLOSS - INTERNATIONAL - HEMPEL - UNIFLEX - PIONIER - HARRIS - AMES - AMEMH - MARLOW

ΑΠΟ 4 ΜΑΪΟΥ Ο ΕΠΑΓΓΕΛΜΑΤΙΑΣ ΑΛΛΑ ΚΑΙ Ο ΕΡΑΣΙΤΕΧΝΗΣ ΓΙΝΕΤΑΙ ΠΙΟ ΣΙΓΟΥΡΟΣ

«ΙΑΚΩΒΟΣ ΠΑΠΑΔΟΠΟΥΛΟΣ ΚΑΙ ΣΙΑ ΟΕ»

ΑΥΣΤΡΑΛΙΑΣ 114 - ΡΟΔΟΣ ΤΗΛ: 76258-9 FAX 76260

ΔΙΠΛΑ Δ.Ε.Η. (ΚΑΙΝΟΥΡΓΙΑ ΜΑΡΙΝΑ)

Νέο εμβόλιο ελπίδας για τον καρκίνο

Νέες ελπίδες για την οριστική νίκη κατά του καρκίνου «γεννούν» οι έρευνες επιστημόνων στο νοσοκομείο Μεμόριαλ της Νέας Υόρκης, επικεφαλής των οποίων είναι η ομογενής ερευνήτρια-ογκολόγος δρ.Θεοδούλου. Η ερευνητική ομάδα του Μεμόριαλ βρίσκεται στο τελικό στάδιο δοκιμών ενός νέου εμβολίου που, χορηγούμενο σε καρκινοπαθείς, «εξοντώνει» μόνο τα καρκινοειδή κύτταρα και δεν βλάπει τα υγιή.

Ο τρόπος δράσης του νέου φαρμάκου βασίζεται στην επιλεκτική προσβολή των γονιδίων που ενοχοποιούνται για τη δημιουργία καρκινικών κυττάρων. Με τον τρόπο αυτό αυξάνεται σημαντικά η αποτελεσματικότητα του εμβολίου, με αποτέλεσμα να βελτιώνεται σημαντικά η πρόγνωση για τον ασθενή.

Παράλληλα, μειώνονται στο ελάχιστο οι παρενέργειες, οι οποίες μέχρι σήμερα αποτελούν την «αχίλλειο πέρνα» των αντικαρκινικών φαρμάκων. Σύντομα το επαναστατικό εμβόλιο αναμένεται να πάρει έγκριση από τον Αμερικανικό Οργανισμό Τροφίμων και Φαρμάκων (FDA) και η δρ. Θεοδούλου εμφανίζεται ιδιαίτερα αισιόδοξη για την αποτελεσματικότητα του σε όλες, σχεδόν, τις μορφές καρκίνου.

Η σκλήρυνση κατά πλάκας νόσος ... του πολιτισμού

Η κατ'εξοχήν «νόσος του πολιτισμού» αποτελεί ένα από τα μεγαλύτερα μυστήρια της σύγχρονης Ιατρικής. Πρόκειται για την Πολλαπλή Σκλήρυνση ή Σκλήρυνση κατά πλάκας, όπως είναι πιο γνωστή, η οποία «χτυπά» κυρίως τις γυναίκες στην Ευρώπη και τη Βόρειο Αμερική.

Σε ολόκληρο τον κόσμο περισσότεροι από 1.000.000 άνθρωποι πάσχουν από την ανίατη αυτή ασθένεια. Από αυτούς, οι 400.000 ζουν στην Ευρώπη, ενώ, σύμφωνα με τα διεθνή δεδομένα, στην Ελλάδα υπάρχουν περί τους 3.000 ασθενείς. Ο μεγαλύτερος αριθμός ασθενών συναντάται στη Βόρειο Ελλάδα, αλλά ασυνήθιστα μεγάλος αριθμός πασχόντων παρατηρείται και στην Κρήτη.

Η Σκλήρυνση κατά πλάκας αποτελεί το κεντρικό αντικείμενο του 8ου Πανευρωπαϊκού Νευρολογικού Συνεδρίου που γίνεται στη Νίκαια της Γαλλίας από τις 5-11 Ιουνίου.

Μέχρι σήμερα δεν έχει βρεθεί ριζική θεραπεία για τη Σκλήρυνση κατά πλάκας, και όλες οι θεραπευτικές προσπάθειες εστιάζονται στην αντιμετώπιση της καλοηθούς σκλήρυνσης (η οποία αποτελεί το 20% του συνόλου της νόσου). Στη μορφή αυτή πολλά υποσχόμενα αποτελέσματα έχει να επιδείξει η Ιντεφόνη Βήτα-1Β.

Χωρίς γιατρούς οι χώροι εργασίας

Χωρίς γιατρό εργασίας και τεχνικό προσωπικό ασφαλείας είναι περισσότεροι από τους μισούς Οργανισμούς του Δημοσίου, σύμφωνα με αποκαλυπτική έρευνα που πραγματοποίησε στη Θεσσαλονίκη η Ενωση των δημοσιοϋπαλλήλικών Οργανώσεων Θεσσαλονίκης.

Η έρευνα έγινε από την 1η Μαρτίου μέχρι τις 3 Απριλίου αυτού του χρόνου σε τέσσερις δημόσιους Οργανισμούς, επτά δημοτικές επιχειρήσεις, επτά νοσοκομεία, δύο στρατιωτικές μονάδες του υπουργείου Εθνικής Αμυνας και την κεντρική λαχαναγορά της Θεσσαλονίκης.

Τα πιο αξιοσημείωτο που προέκυψε από την έρευνα είναι ότι δεν υπήρξε ουτε ένας φορέας του Δημοσίου που να αναλάβει πρωτοβουλία για την εκπόνηση εκπαιδευτικών προγραμμάτων για τους εργαζομένους στους τομείς υγιεινής και ασφάλειας.

Εποχή της αλλεργίας

Βασανιστικό πρόβλημα για 1.000.000 συμπατριώτες μας αποτελούν τα αλλεργικά αναπνευστικά νοσήματα, που κάθε χρόνο τέτοια εποχή (από το Μάρτιο έως και τα τέλη Ιουνίου) κάνουν αισθητή την παρουσία τους.

Οπως δείχνουν τα επιδημιολογικά στοιχεία της Ελληνικής Εταιρείας Αλλεργιολογίας και Κλινικής Ανοσιολογίας, περίπου το 10% του γενικού πληθυσμού υποφέρει από αλλεργικά νοσήματα, ιδιαίτερα κατά την περίοδο της άνοιξης. Σε ορισμένες ηλικίες, μάλιστα, όπως είναι ο έφηβοι και οι νεαροί ενήλικες, η συχνότητα των αλλεργικών αναπνευστικών νοσημάτων είναι ακόμη μεγαλύτερες και κυμαίνεται από 15%-20%.

Αυτό τόνισαν οι επιστήμονες της Εταιρείας σε επιστημονική εκδήλωση που διοργανώθηκε πρόσφατα στο Βόλο, σε συνεργασία με τον τοπικό Ιατρικό Σύλλογο. Σύμφωνα με τους ειδικούς, τα συχνότερα αλλεργικά νοσήματα του αναπνευστικού είναι η αλλεργική ρινίτιδα, η επιπεφυκίτιδα, το αλλεργικό άσθα, η αλλεργική δερματίτιδα (έκζεμα) και η κνίδωση (ουρτικάρια).

Η κύρια αιτία της εποχιακής αναπνευστικής αλλεργίας είναι η γύρις από διάφορα φυτά και δένδρα, τα οποίο ανθοφορούν τους μήνες της άνοιξης. Τα αγριόχορτα, το περδικάκι και η ελιά αποτελούν εκείνα που θεωρούνται ως τα πιο «ένοχα».

Η αντιμετώπιση των αλλεργικών νοσημάτων αποτελεί μια πρόκληση για τον ειδικό γιατρό. Τα αντισταμινικά νεότερης γενιάς χρησιμοποιούνται ευρύτατα σήμερα, καθώς ανακουφίζουν από τα αλλεργικά συμπτώματα.

ΔΙΕΘΝΗΣ ΠΟΛΥΚΕΝΤΡΙΚΗ ΜΕΛΕΤΗ ΜΕ ΕΔΡΑ ΤΗΝ ΕΛΛΑΔΑ

Νέα όπλα για την καρδιά

Ρεπορτάζ: ΛΕΩΝ. ΚΑΛΛΙΔΩΝΗΣ

Σημαντικά ευρήματα για την αποτελεσματικότητα ενός από τα πλέον διαδεδομένα φάρμακα για καρδιοπαθείς, του ακετυλοσαλικιλικού οξέος, προκύπτουν ήδη από την πρώτη διεθνή πολυκεντρική μελέτη που πραγματοποιείται υπό την καθοδήγηση Ελλήνων ερευνητών.

Σύμφωνα, λοιπόν με τη μελέτη, το ακετυλοσαλικιλικό οξύ, που χρησιμοποιείται ευρέως ως αντιαιμοπεταλικός παράγοντας, φαίνεται να ελαττώνει τον κίνδυνο εγκεφαλικών επεισοδίων σε ασθενείς με έμφραγμα του μυοκαρδίου, ασταθή στηθάγχη και παροδικά εγκεφαλικά επεισόδια.

Η μελέτη γίνεται από την Καρδιολογική Κλινική του Πανεπιστημίου Αθηνών, με συντονιστές τον αναπληρωτή καθηγητή Δ.Κόκκινο και τον καθηγητή Π.Τούτουζα. Είναι η πρώτη διεθνής πολυκεντρική μελέτη με κέντρο την Ελλάδα στον καρδιολογικό χώρο, στην οποία μετέχουν 43 ελληνικά νοσοκομεία και 20 διεθνή κέντρα από 15 κράτη.

Μέχρι στιγμής, έχουν αξιολογηθεί 72 ασθενείς. Πέρα από τα πρώτα θετικά ευρήματα μελετάται και το κατά πόσο έχει θέση η αντιπηκτική αγωγή στη θεραπεία της χρόνιας καρδιακής ανεπάρκειας. Υπάρχουν μελέτες που δείχνουν ότι υπάρχει υψηλή συχνότητα θρομβοεμβολικών επεισοδίων σε ασθενείς με καρδιακή ανεπάρκεια και ότι η από του στόματος αντιπηκτική αγωγή μείωσε σημαντικά τη συχνότητα των επεισοδίων αυτών. Υπάρχουν, όμως, και άλλες μελέτες που δείχνουν ότι η συχνότητα των θρομβοεμβολών δεν μειώνεται με τη χρήση αντιπηκτικών. Οριστική απάντηση στο αν μειώνονται ή όχι τα επεισόδια αυτά με τη χορήγηση αντιπηκτικών αναμένεται να δοθεί με την ολοκλήρωση της πιο πάνω πολυκεντρικής μελέτης.

Σημαντικό βήμα στη μάχη για την καταπολέμηση του AIDS αποτελεί η άδεια που έδωσε ο Αμερικανικός Οργανισμός Φαρμάκων για την κλινική δομή ενός εμβολίου, το οποίο θα προλαμβάνει τον ιό.

Ο ερευνητής Ντοναλντ Φράνσις, που καταπολέμησε με επιτυχία τον ιό του Εμπολα στο Σουδάν και την ανεμοβλογιά στην Ινδία, θα σχεδιάσει το πρόγραμμα δοκιμών του Aidsvax σε πέντε χιλιάδες εθελοντές από τις Ηνωμένες Πολιτείας και 2.500 από την Ταϊλάνδη.



Είστε σε καλή φυσική κατάσταση;

Κατά τους ειδικούς, τέσσερα είναι τα συστατικά της καλής φυσικής κατάστασης: η αεροβική ικανότητα (καλή οξυγόνωση), η μυϊκή δύναμη, η ευκαμψία και ο έλεγχος του σωματικού βάρους.

Σας προτείνουμε παρακάτω μερικές ασκήσεις τεστ, για να μπορέσετε να δείτε σε ποιο επίπεδο βρίσκεται η φυσική σας αποτελεσματικότητα και πώς μπορείτε ν'ανταποκριθείτε σ'ένα πρόγραμμα συστηματικής άσκησης. Προσοχή όμως: αν έχετε ξεπεράσει τα σαράντα ή αν έχετε χρόνιες ενοχλήσεις, που αφορούν καρδιαγγειακά προβλήματα ή αρθριτικές παθήσεις και υπέρταση, καλό είναι να συμβουλευτείτε ένα γιατρό πριν αρχίσετε οποιαδήποτε άθληση. Καλή είναι μια μικρή «προθέρμανση» πριν από τις ασκήσεις. **ΑΕΡΟΒΙΚΗ ΙΚΑΝΟΤΗΤΑ:** Αν κατορθώνετε να αντιμετωπίζετε την καθημερινή σας ζωή χωρίς να είστε ιδιαίτερα κουρασμένοι, χωρίς δύσκολη αναπνοή και χωρίς πόνους στο στήθος, σημαίνει ότι είσε σε αρκετά καλή φόρμα.

Τεστ: Προμηθευτείτε ένα χρονόμετρο ή απλώς ένα ρολόι που δείχνει τα δευτερόλεπτα. Φορέστε μια φόρμα και ένα ζευγάρι καλά αθλητικά παπούτσια. Διαλέξτε μια διαδρομή χωρίς ανηφόρες και αρχίστε το βάδισμα. Φτάνοντας στο τέλος της διαδρομής, δείτε πόσο χρόνο χρειασπήκατε και πάρτε αμέσως το σφυγμό.Είναι πολύ απλό. Ακουμπάτε το δείκτη και το μέσο στον καρπό και μετράτε τους παλμούς επί 15 δευτερόλεπτα. Επειτα πολλαπλασιάζετε επί 4: Θα βρείτε την τιμή τους το ένα λεπτό.

ΜΥΪΚΗ ΔΥΝΑΜΗ: Μολονότι δεν έχει διευκρινιστεί ακόμη το αποτέλεσμα της μυικής δύναμης σε σχέση με μερικές χρόνιες παθήσεις ή την οστεοπόρωση, μερικοί ειδικοί τη θεωρούν ως ένα σημαντικό συστατικό ευεξίας. Οσοι έχουν γερούς μυς, άλλωστε, διατηρούν μεγαλύτερη ισορροπία, αποφεύγοντας έτσι τις πτώσεις, που μπορεί να είναι επικίνδυνες, ιδιαίτερα για τους ηλικιωμένους.

Τεστ: Για πόδια και για μπράτσα.

•**Πόδια:** Μετρήστε πόσες φορές κατορθώνετε να καθήσετε ή να σηκωθείτε σε μια καρέκλα, χρησιμοποιώντας μόνο τα πόδια. Κατά την άσκηση διατηρείτε ίσια την πλάτη και τα πόδια ανοιγμένα στο φάρδος της λεκάνης. Χέρια ακουμπισμένα στους μηρούς.

•**Μπράτσα:** Οι κάμψεις με στήριγμα στους βραχίονες είναι το ιδανικό. Γονατιστοί, ακουμπώντας στα μπράτσα, με πόδια σταυρωμένα. Ανοίγετε τα μπράτσα, στο φάρδος των ώμων, με τους κοιλιακούς μυς προς τα μέσα και ίσια την πλάτη.Με εισπνοές, κάμπτετε τους βραχίονες ώσπου να αγγίξετε το δάπεδο. Μετά, εκπνοές κατά την επιστροφή. Μετρήστε έπεπα πόσες κάμψεις κατορθώσατε να κάνετε. Αν νιώθετε εκτός φόρμας, κάντε την άσκηση ακουμπώντας τα χέρια σ'ένα τοίχο.

ΕΥΚΑΜΨΙΑ ΤΟΥ ΣΩΜΑΤΟΣ: Το πρόβλημα αφορά κυρίως τους ηλικιωμένους και τους εντελώς αγύμναστους. Είναι, όμως, πολύ σημαντικό γιατί μπορει να προξενήσει διάφορα και σοβαρά ατυχήματα.

Τεστ: Για να αξιολογήσετε την κινητικότητα του πίσω μέρους των κνημών, της μέσης και της πλάτης. Κάθεστε χάμω, με ίσια πλάτη, με εκτεταμένα πόδια και ελαφρώς ανοιγμένα, οι φτέρνες σε μια απόσταση 40 εκατοστών η μία με την άλλη. Εκταση βραχιόνων, χέρια ανάμεσα στις γάμπες. Σηγά, χωρίς να χαλαρώνετε, κάμπτετε τον κορμό όσο πιό μπροστά μπορείτε. Διατηρηθείτε σ'αυτή τη στάση για μερικά δευτερόλεπτα και δείτε πιο αποτέλεσμα πετύχατε.

ΕΛΕΓΧΟΣ ΤΟΥ ΣΩΜΑΤΙΚΟΥ ΒΑΡΟΥΣ: Πολλοί είναι οι κίνδυνοι που συνδέονται άμεσα με την παχυσαρκία. Γι'αυτό οι περισσότεροι ερευνητές θεωρούν ότι ο έλεγχος του σωματικού βάρους είναι σημαντικό μέρος της προσπάθειάς μας για μια σταθερή ευεξία.

Τεστ: Μετρήστε την περιφέρεια της μέσης σας και διαιρέστε την με αυτή των πλευρών. Οι άντρες με μια τιμή πάνω από 1,0 μπορούν ευκολότερα να βρεθούν αντιμέτωποι με καρδιαγγειακές ενοχλήσεις ή με ορισμένες μορφές διαβήτη. Το ίδιο ισχύει για τις γυναίκες με τιμή πάνω από το 0,85.

ΠΟΤΕ ΛΕΜΕ ΣΤΟΠ

Αν, καθώς κάνετε μια άσκηση, αντιληφθείτε κάποια ένδειξη από αυτες που σημειώνονται παρακατω, σταματήστε αμέσως και συμβουλευθείτε το γιατρό σας:

- **Δυσκολία στην αναπνοή.**
- **Σοβαρή έλλειψη αναπνοής**
- **Πόνος στο στήθος, στα μπράτσα ή στη γνάθο, ιδιαίτερα στο αριστερό μέρος**
- **Ταχυπαλμίες**
- **Ζαλάδες, αδυναμία ή ναυτία**

Η γονιδιακή θεραπεία

Τη βεβαιότητα τους ότι στο πολύ κοντινό μέλλον οι καρδιακές παθήσεις θα αντιμετωπίζονται όχι μόνον ως προς τα αποτελέσματα τους, αλλά και ως προς τα αίτια που τις προκαλούν, εξέφρασαν κορυφαίοι καρδιολόγοι, κατά τη διάρκεια συνέντευξης Τύπου στο πλαίσιο του 1ου Βορειοελλαδικού Καρδιολογικού Συνεδρίου.

Ο πρόεδρος της οργανωτικής επιτροπής του συνεδρίου Γ.Παρχαρίδης τόνισε ότι «η γονιδιακή θεραπεία θα συντελέσει τα επόμενα χρόνια την πραγματική επανάσταση και θεραπεία στο χώρο της καρδιολογίας». Η μοριακή αυτή μέθοδος αλλάζει τη θέση των γονιδίων στην πάσχουσα καρδιά. Οπως είπε ο κ.Παρχαρίδης «σήμερα εμφανίζονται εμφράγματα και στους 20χρονους»!

Ο επίκουρος καθηγητής καρδιολογίας του ΑΠΘ Χ.Ροϊδης επισήμανε για την στεφανιαία νόσο ότι «κάποιος μπορεί να την έχει σ'όλη του τη ζωή». Τα άτομα που έχουν προδιάθεση στη νόσο σε ποσοστό 50% παθαίνουν έμφραγμα, ενώ 12% των ατόμων πεθαίνουν αφνιδίως. Η διάγνωση της στεφανιαίας γίνεται σε ποσοστό 80%-85% με το τεστ κοπώσεως.

Σύμφωνα με τον διευθυντή της Α' Καρδιολογικής Κλινικής του ΑΧΕΠΑ Γ.Λουρίδα στην Ελλάδα γίνονται 5.744 εγχειρήσεις καρδιάς.

Ο ΔΡΟΜΕΑΣ παρουσιάζει
το ασύγκριτο πρόγραμμα COMPO
και αλλάζει τα δεδομένα
σε ποιότητα και τιμές

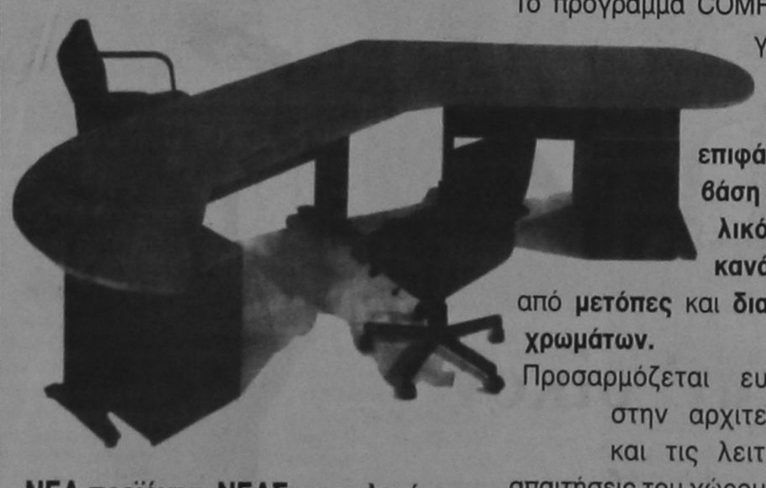

Το πρόγραμμα COMPO του ΔΡΟΜΕΑ δημιουργήθηκε για να καλύψει τις ανάγκες των σύγχρονων χώρων εργασίας.
Οι εργονομικά σχεδιασμένες επιφάνειες ξύλου, χρησιμοποιούν σαν βάση έναν ισχυρό τηλεσκοπικό μεταλλικό σκελετό με **ενσωματωμένο κανάλι καλωδίων** ενώ πλαισιώνονται από **μετόπες** και **διακοσμητικά καπάκια** σε **ποικιλία χρωμάτων.**
Προσαρμόζεται ευέλικτα στην αρχιτεκτονική και τις λειτουργικές απαιτήσεις του χώρου εργασίας, ακόμη κι όταν αυτές αλλάξουν, με απλή αντικατάσταση ή προσθήκη κάποιας από τις ξύλινες επιφάνειες του προγράμματος και σημαντική βέβαια οικονομία!



ΝΕΑ προϊόντα, ΝΕΑΣ τεχνολογίας με
- υψηλή αισθητική
- αρμονική σύνθεση ξύλου μετάλλου και χρωμάτων
- απεριόριστη αντοχή
- εργονομικές λύσεις
- μοναδική επεκτασιμότητα
- γρήγορη παράδοση και
- εγγύηση 5 χρόνων

Το πρόγραμμα COMPO είναι προϊόν σύγχρονου βιομηχανικού σχεδιασμού και παράγεται στο εργοστάσιο του ΔΡΟΜΕΑ, ένα από τα μεγαλύτερα και πιο εξελιγμένα του κλάδου στον κόσμο, με χρήση τεχνολογιών αιχμής, CAD/CAM, laser technology και ρομποτικής.

ΕΠΙΠΛΑ ΓΡΑΦΕΙΟΥ
DROMEAS
Υψηλών Επιδόσεων

ΕΞΟΥΣΙΟΔΟΤΗΜΕΝΟΣ ΑΝΤΙΠΡΟΣΩΠΟΣ ΡΟΔΟΥ **ΓΑΒΡΙΗΛ ΠΛΑΤΗΣ**
ΒΕΝΕΤΟΚΛΕΩΝ 32 & 73, ΤΗΛ. 0241/22272, 24037, **ΡΟΔΟΣ**



Ελάτε να γνωρίσετε από κοντά το νέο "ΑΣΤΕΡΙ" της ομάδας FIAT.
Το FIAT SEICENTO έρχεται στην Ελλάδα και σας προσκαλούμε να το οδηγήσετε για να ανακαλύψετε από κοντά τις δυνατότητες του νέου μικρού της FIAT.

Σας περιμένουμε!

AUTO CENTER
ΜΑΝΩΛΗΣ ΚΩΣΤΑΚΗΣ Α.Ε.Β.Ε.
14ο χλμ. ΡΟΔΟΥ - ΑΕΡΟΔΡΟΜΙΟΥ
851 06 ΠΑΡΑΔΕΙΣΙ - ΡΟΔΟΣ

ΤΟ ΠΑΘΟΣ ΜΑΣ ΟΔΗΓΕΙ. FIAT

ΔΙΑΠΙΣΤΩΣΗ

Ελληνες οι... αθάνατοι

Εξαιρετικά υψηλές οι βιολογικές και οικογενειακές προδιαγραφές των Ελλήνων.

Ζούμε περισσότερο απ'όλους τους Ευρωπαίους και κατατασσόμαστε τέταρτοι σε προσδόκιμο ζωής μεταξύ των υπολοίπων λαών των οποίων οι χώρες είναι μέλη του Οργανισμού Οικονομικής Συνεργασίας και Ανάπτυξης (ΟΟΣΑ).

Ενας 65χρονος άνδρας μπορεί να χαρεί με την οικογένειά του 16,1 ακόμη ζεστά ελληνικά καλοκαίρια, ενώ φτάνοντας στην ηλικία των 80 ετών έχει σημαντικές πιθανότητες να ζήσει 7,3 ακόμη χρόνια.

Οι Ελληνίδες ζουν περισσότερο από τους Ελληνες, αλλά αισθητά λιγότερο από γυναίκες άλλων χωρών, όπως του Καναδά, της Γαλλίας, της Ιαπωνίας, της Ελβετίας κ.ά.

Η οικογένεια παραμένει στην χώρα μας ενας ισχυρός θεσμός, καθώς- μετά την Κορέα- η Ελλάδα έχει το μικρότερο αριθμό μονογονεϊκών οικογενειών. Πρόκειται για τις οικογένειες στις οποίες το παιδί ζει με τον ένα μόνο γονιό.

Οι διαπιστώσεις αυτές έγιναν κατά την διάρκεια της συνάντησης των υπουργών Κοινωνικής Πολιτικής του ΟΟΣΑ, που έγινε την περασμένη εβδομάδα στο Παρίσι. Η χώρα μας εκπροσωπήθηκε από τον υφυπουργό Υγείας κ.Θεόδωρο Κοτσώνη και τον γενικό γραμματέα Κοινωνικών Ασφαλίσεων κ.Δημοσθένη Δασκαλάκη.

Ο κ.Κοτσώνης έδωσε χτες στη δημοσιότητα τις διαπιστώσεις της συνόδου,καθώς και μία σειρά συγκριτικών στοιχείων, από τα οποία προκύπτουν εξαιρετικά ενδιαφέροντα συμπεράσματα για τη ζωή στην Ελλάδα. Συγκεκριμένα:

Οι άνδρες ζουν τα περισσότερα χρόνια σε σύγκριση με τους άλλους Ευρωπαίους.

Το μεγαλύτερο προσδόκιμο επιβίωσης στον ΟΟΣΑ έχουν οι Γιαπωνέζοι, οι οποίου ζουν 16,9 χρόνια μετά το 65ο έτος της ηλικίας τους και 7,5 χρόνια μετά το 80ό. Ακολουθούν οι Ισλανδοί (16,5 και 74 χρόνια αντίστοιχα), οι Καναδοί (16,2 και 7,5 χρόνια), ενώ στην τέταρτη θέση με 16,1 χρόνια μετά τα 65, ακολουθούν η Ελλάδα, η Σουηδία και η Ελβετία.

Οι Ελληνίδες εκτιμάται ότι ζουν 18,4 χρόνια μετά το 65ο έτος της ηλικίας τους και 7,7 χρόνια μετά το 80ό.

Η Ελλάδα έχει το δεύτερο μικρότερο αριθμό μονογονεϊκών οικογενειών μετά την Κορέα. Στη χώρα μας εκτιμάται ότι το 10,9% το συνόλου των οικογενειών, 193.000 οικογένειες με παιδί ζουν με ένα από τους δύο γονείς.

Τις λιγότες μονογονεϊκές οικογένειες-αναλογικά με τον πληθυσμό- έχει η Κορέα (8,5% του συνόλου).

Οι εκπρόσωποι όλων των χωρών του ΟΟΣΑ συμφώνησαν στο ότι υπάρχει ανάγκη για διαρθρωτική αναμόρφωση των κοινωνικών συστημάτων φροντίδας, προκειμένου να υπάρξει περισσότερη ισότητα και επάρκεια στα συστήματα κοινωνικής προστασίας.

Παράλληλα, συμφώνησαν να διασφαλίσουν το καλύτερο δυνατό ξεκίνημα για τα παιδιά, προωθώντας την ανάπτυξη της παιδικής προστασίας, καθώς και πολιτικές φιλικές στην οικογένεια.

Στόχος είναι να βοηθήσουν τις οικογένειες να εξισορροπήσουν την εργασία και τις ευθύνες φροντίδας και να βελτιώσουν τις ευκαιρίες απασχόλησης για τους γονείς χωρίς εργασία.

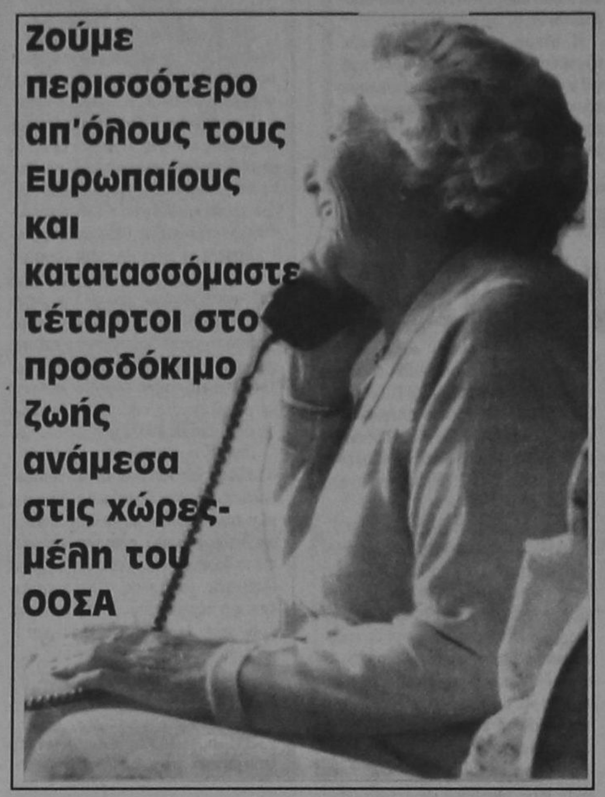

Ζούμε περισσότερο απ'όλους τους Ευρωπαίους και κατατασσόμαστε τέταρτοι στο προσδόκιμο ζωής ανάμεσα στις χώρες-μέλη του ΟΟΣΑ

16 χρόνια ζωής έχουν ακόμη οι 65άρηδες



Τα χρόνια που αναμένεται να ζήσουν λαοί χωρών - μελών του ΟΟΣΑ.

Οι Ελληνες (άντρες) κατέχουν την τέταρτη θέση, καθώς στην ηλικία των 65 ετών έχουν σημαντικές πιθανότητες να ζήσουν ακόμη 16,1 χρόνια και στα 80 να ζήσουν 7,3 χρόνια. Αν και οι Ελληνίδες ζουν περισσότερο από τους Ελληνες, βρίσκονται χαμηλά σε σχέση με γυναίκες άλλων χωρών του ΟΟΣΑ.

(ΠΗΓΗ: ΟΟΣΑ / 98)





Rodogaz

Διανομή φιαλών υγραερίου κατ' οίκον

Διανομή χύμα υγραερίου

Πώληση καυστήρων και λεβήτων υγραερίου για κεντρικά συστήματα θέρμανσης

Θερμαντικά σώματα



Διεύθυνση εργοστασίου: Καναμάτ Ρόδου • τηλ. 62649
Διεύθυνση πρατηρίου: Αυστραλίας 50 • τηλ. 34244-5

ΜΙΚΡΕΣ ΑΓΓΕΛΙΕΣ

ΜΙΚΡΕΣ ΑΓΓΕΛΙΕΣ

ΜΙΚΡΕΣ ΑΓΓΕΛΙΕΣ

ΕΝΟΙΚΙΑΣΕΙΣ ΑΚΙΝΗΤΩΝ

ΕΝΟΙΚΙΑΖΟΝΤΑΙ

στους Καστελλοριζιούς, (Ιξιά), μικρά δυάρια πλήρως επιπλωμένα, και με τα απαραίτητα σκεύη. Πληρ. Διακογεωργίου Κάλλιστος, τηλ. 29318 - 34598

ΕΝΟΙΚΙΑΖΟΝΤΑΙ

Δύο συνεχόμενα γραφεία στον Α' όροφο οικοδομής επί της οδού Δημ. Θεοδωράκη αριθμό 34. Πληρ. τηλ. 28106 (πρωινές ώρες) και τηλ. 32009 (μετά τη 5η απογευματινή)

ΕΝΟΙΚΙΑΖΕΤΑΙ φούρνος, πλήρως εξοπλισμένος εντός πόλεως. Πληροφ. τηλ. 22127, 29552

ΕΝΟΙΚΙΑΖΕΤΑΙ στην οδό Αγίας Λαύρας 68, πλησίον Πανεπιστημίου Αιγαίου, διαμέρισμα 50 τ.μ. πλήρως επιπλωμένο, κατάλληλο για φοιτητές. Ώρες επίσκεψης 9 - 13 και 18 - 21. Πληροφορίες τηλέφωνο 37.593

ΕΝΟΙΚΙΑΖΕΤΑΙ διαμέρισμα 84 τ.μ. με 2 υπνοδωμάτια στον 1ο όροφο στην περιοχή Ανάληψη στην οδό Αθηνών. Πληρ. Τηλ. 31304

ΕΝΟΙΚΙΑΖΕΤΑΙ

γραφείο κατάλληλο για επαγγελματική χρήση στον πρώτο όροφο οικοδομής οδού Δημ. Θεοδωράκη 43 (κοντά στην Πλατεία Κύπρου). Πληροφορίες: τηλ. 28106 (πρωινές ώρες) και 32008 (όλες τις ώρες)

ΕΝΟΙΚΙΑΖΕΤΑΙ αποθήκη 220 τ.μ. κατάλληλη για κατοικία, μαγαζί, γραφείο και επιχείρηση. Πληρ. 01-2828292

ΕΝΟΙΚΙΑΖΕΤΑΙ στην οδό Μιχαήλ Πετρίδη 59 3άρι (2 υπνοδωμάτια, σαλόνι) κεντρική θέρμανση, τζάκι, επιπλωμένο και με ηλιακό θερμοσίφωνο. Πληρ. τηλ. 0244-51381 - 0241 - 76551

ΕΝΟΙΚΙΑΖΟΝΤΑΙ

Επί της οδού Θεμ. Σοφούλη αρ. 117-119 με ευρύ χώρο πάρκινγκ: 1) Ισόγειο κατάστημα 70 μ.τ. όλο μαζί ή διαχωρισμένο (κατάλληλο για Τράπεζα, Πρακτορείο, έκθεση επίπλων, καφετέρια κ.λ.π.) 2) Επαγγελματικοί χώροι (για ιατρεία, γραφεία μηχανικών, λογιστικά γραφεία κλπ) και 3) Διαμερίσματα 2 και 1 δωματίων με βοηθητικούς χώρους Πληροφορίες: τηλ. 27890 ώρες 7-9 μ.μ.

ΕΝΟΙΚΙΑΖΕΤΑΙ στην Ιαλυσό σε παραθαλάσσια περιοχή απέναντι από το ξενοδοχείο BLUE BAY, ημιτελής κατασκευή 260 τ.μ. σε οικόπεδο 2.700 τ.μ. για οποιαδήποτε τουριστική επιχείρηση. Πληρ. τηλ. 93807

ΕΝΟΙΚΙΑΖΕΤΑΙ γραφείο στην οδό Νικολάου Πλαστήρα 21 έναντι ξενοδοχείου «ΣΠΑΡΤΑΛΗ» εμβαδού 50 τ.μ. κατάλληλο και για δικηγόρο. Πληρ. τηλ. 0245-22008 - 23329

ΕΝΟΙΚΙΑΖΕΤΑΙ

σε μεγάλο κτήμα 1 δυάρι και 3 γκαρσονιέρες πλήρως επιπλωμένα με τηλέφωνο, ηλιακό, μεγάλες βεράντες, παρκινγκ, κ.τ.λ. Περιοχή Τρεις, Ιξιά. Πληρ. Τηλ. 92714.

ΕΝΟΙΚΙΑΖΕΤΑΙ μεγάλος ψηλοτάβανος αποθηκευτικός χώρος, εμβαδού 300 τ.μ., με είσοδο φορτηγών από ράμπα και άνετη αυλή εμβαδού 500 τ.μ. για στάθμευση αυτοκινήτων. Στην ίδια αυλή υπάρχει μεγάλη ισόγειος αποθήκη με σκεπή από σιδηροκατασκευή, η οποία ενοικιάζεται επίσης χωριστά ή μαζί με το υπόγειο. Η οικοδομή στην οποία βρίσκονται οι αποθήκες είναι επί της Λεωφόρου Ρόδου - Λίνδου 232, δίπλα από την επιχείρηση TSELIOS BANIO. Πληροφορίες τηλέφωνα 24514 και 64458

ΕΝΟΙΚΙΑΖΕΤΑΙ αποθήκη 180 τ.μ. ολόκληρη ή μισή με δύο εισόδους κατάλληλη για κάθε επαγγελματική χρήση στην διευθ. Θεμ. Σοφούλη 89. Πληρ. τηλ. 0244-51435

ΕΝΟΙΚΙΑΖΕΤΑΙ αποθήκη 200 τ.μ. επί της Θεμ. Σοφούλη (κάτω από το ΤΕΒΕ). Πληρ. τηλ. 0244 - 51367

ΕΝΟΙΚΙΑΖΕΤΑΙ αποθήκη με ράμπα 110 τ.μ. επί της οδού Παιριάρχου Αθηνογόρα 37 (πλησίον Λέσχης Διαγόρα). Τηλ. 37346

ΕΝΟΙΚΙΑΖΟΝΤΑΙ

Καταστήματα για τουριστική εκμετάλλευση, σε ιδιαίτερα προνομιακή θέση, στην περιοχή Κιοταριού (από του παραλιακού δρόμου όμορα με τα ξενοδοχεία «Ρόδος Βίλαντς» και «Ρόδος Μαρίς»). Εξασφαλισμένη πελατεία, πολύ καλή προοπτική. Δεκτές μόνο σοβαρές προτάσεις. Χρόνος περιορισμένος. Πληροφορίες στα τηλέφωνα: 76378, 73987, 094-624669 Κον Χατζηδιάκον

ΕΝΟΙΚΙΑΖΕΤΑΙ

γκαρσονιέρα επιπλωμένη πληρ. 25420 ώρες 9-1 και 5-9

ΕΝΟΙΚΙΑΖΕΤΑΙ υπόγειος χώρος για αποθήκη εμβαδού 350 τ.μ., με ράμπα και μεγάλη αυλή για στάθμευση.

Επίσης έτερη ισόγειος αποθήκη, μέσα στην ίδια αυλή εμβαδού 80 τ.μ., Λεωφόρος Ρόδου - Λίνδου αρ. 230. Πληροφορίες Τσέλιος Μηνάτο τηλ. 64458,

ΕΝΟΙΚΙΑΖΕΤΑΙ 4άρι διαμέρισμα, με αποκλειστική χρήση κήπου και κοινόχρηστο χώρο στάθμευσης, στο ισόγειο 2όροφης οικοδομής, στην οδό Ευκλή αρ. 17 στους Χαλκίτες Ρόδου, Ε=103 μ², με σαλόνι, κουζίνα, 3 υπνοδωμάτια, λουτρό και W.C. Πληροφορίες τηλ. 52635, 65926. 51086

ΕΝΟΙΚΙΑΖΕΤΑΙ κατάστημα στο Φαληράκι 100 μ², κατάλληλο για οποιανδήποτε χρήση με αιρ - κοντίσιον και τηλέφωνο. 100.000 μηνιαίως - Πληροφορίες τηλ. 38358

ΕΝΟΙΚΙΑΖΟΝΤΑΙ

ΓΡΑΦΕΙΑ ΕΠΙ ΤΗΣ ΟΔΟΥ ΑΛΕΞ. ΔΙΑΚΟΥ 46 (ΕΝΑΝΤΙ ΡΟΔΙΑΚΗΣ ΕΠΑΥΛΗΣ). ΠΛΗΡΟΦΟΡΙΕΣ κ. ΠΑΡΑΣΚΕΥΑΣ ΣΤΕΡΓΟΣ ΤΗΛ. 24660 - 29719 (ΩΡΕΣ 9 π.μ. - 3 μ.μ.) ΤΗΛ. 74431 - (ΩΡΕΣ 5 μ.μ. - 10 μ.μ.)

ΕΝΟΙΚΙΑΖΕΤΑΙ ημιυπόγειος χώρος με ράμπα, για χρήση αποθήκης, Ε=80 τ.μ., στην οδό Ευκλή αρ. 17 στους Χαλκίτες Ρόδου. Πληροφορίες τηλ. 52635, 65926. 51086

ΕΝΟΙΚΙΑΖΟΝΤΑΙ στην Ιαλυσό Lux Studio των 50 τ.μ. Πληρ. τηλ. 35283

ΕΝΟΙΚΙΑΖΕΤΑΙ διαμέρισμα 85 τ.μ., στην οδό Θεμ. Σοφούλη, σε πρώτο όροφο, με ανεξάρτητη είσοδο, χωρίς κοινόχρηστα, επιπλωμένο, 2 υπνοδωμάτια, living room, κουζίνα, μπάνιο, κώλ, κατάλληλο για φοιτητές - τριες Τουριστικής Σχολής και Πανεπιστημίου Αιγαίου. Τηλ. 093-305209 ή 73631

ΕΝΟΙΚΙΑΖΕΤΑΙ κατάστημα 60 τ.μ. με δύο καμπινέ στο Ροδίνι, οδός Κυρήνης 12,, Πληρ. τηλ. 28727

ΕΝΟΙΚΙΑΖΕΤΑΙ

χώρος 130 τ.μ. Αννης Μαρίας και Καζαντζάκη 5 κατάλληλο για επαγγελματική στέγη ή για οτιδήποτε άλλο. Τηλ. 27392 - 78097

ΕΝΟΙΚΙΑΖΕΤΑΙ ή **ΠΩΛΕΙΤΑΙ** κτιριακό συγκρότημα 600 τ.μ. σε οικόπεδο 6 στρεμ. στο Τσαϊρι (κατάλληλο για επαγγελματικό χώρο). Πληρ στο 62630 - 61790 κ. Παναγιώτης. (Ενοικιαζ. και μεμονωμένες αποθήκες 100 - 200 τ.μ.)

ΕΝΟΙΚΙΑΖΕΤΑΙ μεγάλο ακίνητο στην Π. Πόλη 450 τ.μ. πέτρινο με μεγάλη αυλή με δύο εισόδους από Ομήρου 74 και Ιποδάμου 63. Κατάλληλο για διάφορες χρήσεις. Μόνο σοβαρές προτάσεις. Πληροφορίες στα τηλέφωνα 34251, 21613, 65846 και στο φορητό 094 527986.

ΕΝΟΙΚΙΑΖΟΝΤΑΙ

επιπλωμένες γκαρσονιέρες σε ένα απέραντο κήπο με τηλέφωνο, κεντρική θέρμανση, ανεμιστήρες οροφής, αερόθερμα μπάνιου κλ.π. στο Καντηλί, έναντι εστιατορίου «Αμυγδαλιά» τηλ. 92714

ΕΝΟΙΚΙΑΖΟΝΤΑΙ επιπλωμένα ή μη ένα δυάρι με μεγάλους χώρους και μιά γκαρσονιέρα κατάλληλη για εργένη, στην οδό Αγίων Αναργύρων 20. Πληρ. τηλεφ. 28710

ΕΝΟΙΚΙΑΖΕΤΑΙ, χωρίς «αέρα» κατάστημα 50 τ.μ., επί της Αγίου Γεωργίου και Υψηλάντου. Πληρ. τηλ. 0244-51659 ώρες καταστημάτων.

ΕΝΟΙΚΙΑΖΕΤΑΙ

Βιοτεχνική αποθήκη 1700 τ.μ. με ράμπα φόρτωσης - εκφόρτωσης εξοπλισμένη με ράφια βαρέου τύπου, γραφεία κ.λπ. επί της Λεωφ. Καλλιθέας 2ο χλμ τηλ. 66707 και 094 - 34273

ΧΡΥΣΟΧΟΕΙΟΝ ενοικιάζεται εντός του ξενοδοχείου LINDOS BAY σε κεντρικό σημείο έναντι RECEPTION τ.μ. 25. Πληροφορίες κ. Παρασκευά Ιωάννη ΤΗΛ. 0244-31501 από 10.00 μέχρι 15.00

ΣΤΗΝ ΙΑΛΥΣΟ κοντά στο Λύκειο και στη θάλασσα, μέσα σε ωραίο κήπο, ενοικιάζονται δύο καινούργια STUDIOS, επιπλωμένα με πολυκουζινάκι, Τηλ. 92630, 78082, 93507

ΕΝΟΙΚΙΑΖΕΤΑΙ για επαγγελματική στέγη ισόγειο διαμέρισμα στην οδό 28ης Οκτωβρίου 4 Πληροφ. τηλ. 37600-27707

ΕΝΟΙΚΙΑΖΟΝΤΑΙ καταστήματα επί της λεωφόρου Λίνδου 7ον χιλ. δεξιά πλευρά.

α) έναντι εργοστασίου Μαρμάρων Καβάσιλα, 150 τ.μ. γωνιακό

β) έναντι Φωνής Αμερικής 4 καταστήματα 100 τ.μ. με πατάρι 50 τ.μ. ύψους 5 μέτρα. Σε συνεργεία αυτοκινήτων δεν δίνονται. Τηλ. 23716.

ΤΙΜΗ ΕΥΚΑΙΡΙΑΣ ΕΝΟΙΚΙΑΖΕΤΑΙ

εσωτερίο στο Φαληράκι πλήρως εξοπλισμένο σε κεντρικό σημείο για μεγάλη χρονική διάρκεια. Πληρ. 093-864446 Γιώργος

ΕΝΟΙΚΙΑΖΕΤΑΙ στη Π. Πόλη σε περίοπτη θέση της πλατείας Εβραίων - Μαρτύρων, διόροφο διατηρητέο ακίνητο, αποτελούμενο από 1ον όροφο 140 m² και 2ον όροφο 45 m² με 100m² βεράντα. Στο ακίνητο έχει γίνει αναπαλαίωση. Είναι κατάλληλο για οποιαδήποτε επαγγελματική χρήση. Πληρ. τηλ. 35174 ή 29284

ΕΝΟΙΚΙΑΖΟΝΤΑΙ LUX επιπλωμένα STUDIOS στην Ιαλυσό των 60 τ.μ. Πληρ. τηλ. 35283

ΕΝΟΙΚΙΑΖΟΝΤΑΙ στην Ιαλυσό επιπλωμένα διαμερίσματα 3 και 2 δωματίων. Πληρ. 22050 και 33441

ΕΝΟΙΚΙΑΖΕΤΑΙ χώρος 200 τ.μ. με πατάρι 60 τ.μ. ύφος 4.70 με βοηθητικούς χώρους και αυλή, κατάλληλο για βιοτεχνία ή κονδρεμπόριο. Λουδίνου & Βιέννης 1. Πληροφορίες τηλ. 32815 Ωρες καταστημάτων

ΕΝΟΙΚΙΑΖΕΤΑΙ ΚΑΤΑΣΤΗΜΑ στα 100 μαγαζιά. Πληρ. 64583 μετά τις 8 μ.μ.

ΕΝΟΙΚΙΑΖΕΤΑΙ διαμέρισμα 95 τ.μ. στην πάροδο Λεμεσού. Πληροφορίες τηλ. 22932

ΖΗΤΟΥΝ ΠΡΟΣΩΠΙΚΟ

ΖΗΤΕΙΤΑΙ

«ΑΕ ζητά υπάλληλο 24-35 ετών ανεξαρτήτου φύλλου, απόφοιτο Λυκείου τουλάχιστον, με ιδιαίτερη άνεση στην επικοινωνία για στελέχωση τμήματος εξυπηρέτησης πελατών. Βασικός μισθός από 170.000, αναλόγως προσόντων. ΤΗΛ. 67980-81»

ΖΗΤΕΙΤΑΙ

Ζητείται κοπέλα για να εργαστεί σε τουριστικό κατάστημα. Απαραίτητη η γνώση ξένων γλώσσων και οπωσδήποτε της Αγγλικής Πληρ. τηλ. 75782 26919

Κυρία, αναλαμβάνει να προσέχει παιδιά, στο σπίτι της όλες τις ώρες. Τηλ. 75093

ΙΔΙΟΚΤΗΤΕΣ -ΟΔΗΓΟΙ Δ.Χ. ΖΗΤΟΥΝΤΑΙ

Ιδιοκτήτες - οδηγοί Δ.Χ. για αποκλειστική συνεργασία με τα συγκροτήματα παραγωγής έτοιμου σκυροδέματος της Εταιρείας «ΓΕΝΙΚΗ ΤΕΧΝΙΚΗ Α.Ε.»

ΤΟΥΡΙΣΤΙΚΟ ΓΡΑΦΕΙΟ ΖΗΤΑ ΥΠΑΛΛΗΛΟ ηλικίας 25-35 χρονών. Απόφοιτο γυμνασίου ή λυκείου με γνώσεις αγγλικής και γερμανικής γλώσσας και να έχει εκπληρώσει τις στρατιωτικές του υποχρεώσεις. Πληροφορίες στο τηλέφωνο 77040. Καθημερινά από 09.00 - 12.00

Πληροφορίες: Κος Π. Υψηλάντης στα τηλέφωνα 61485 και 62323

Από Ανώνυμη Εταιρεία Εμπορίας τροφίμων - ποτών ζητούνται 1) οδηγός για διανομές (όχι πωλητής) με επαγγελματικό δίπλωμα 2) Εργάτες αποθήκης. Μισθός ικανοποιητικός Εργασία χειμώνα - καλοκαίρι. Ωράριο συνεχές. Πληροφορίες 24-611

ΖΗΤΕΙΤΑΙ

μάγειρας ή βοηθός για να εργασθεί στο εστιατόριο «Santa Lucia» στο Φαληράκι. Πληρ. τηλ. 85776 στις ώρες 14.00 - 23.00

ΕΙΣΑΓΩΓΙΚΗ ΕΤΑΙΡΕΙΑ ΠΑΡΑΦΑΡΜΑΚΕΥΤΙΚΩΝ

Με έδρα την Θεσσαλονίκη ΖΗΤΑ αντιπρόσωπο για τα φαρμακεία του νομού Δωδεκανήσου ΤΗΛ. 031/209996, 279944, FAX 270725

ΠΩΛΗΤΗΣ με δίπλωμα οδηγού Β' επαγγελματικό ζητείται από μεγάλη επιχείρηση που δραστηριοποιείται στον τομέα εισαγωγής και εμπορίας οιν. ποτών τηλ.: 29841 ώρες 09.00-13.00 & 17.00-19.00 καθημερινά.

ΑΥΤΟΚΙΝΗΤΑ

ΠΩΛΕΙΤΑΙ: MAZDA 323F, 16 βαλβίδες, air condition, υδραυλικό τιμόνι, ηλεκτρικά παράθυρα, κεντρικό κλείδωμα, ζάντες αλουμινίου, ραδιοκασετόφωνο, ενισχυτής equalizer, σε πολύ καλή κατάσταση. Τιμή: δρχ. 3.000.000. Πληρ. Τηλ. 34.000

ΠΩΛΕΙΤΑΙ - ΕΝΟΙΚΙΑΖΕΤΑΙ Αυτοκίνητο - καντίνα σε άριστη κατάσταση, κατασκευής 1996 μάρκας MERCEDES 410 D μήκους 4μ., πλάτους 2 μ. και ύψους 2.10μ. Για περισσότερες πληροφορίες ο κ. Γιάννης στο τηλ. 0244/44.251 από 09.00-14.00 και στο τηλ. 0244/44.490 από 20.30 - 24.00

ΠΩΛΕΙΤΑΙ: Επιβατηγό MERCEDES E200 mod. 95, Fulll extra. Πληροφορίες, τηλ.: 62649 & 63830, ώρες 8-3.

ΠΩΛΕΙΤΑΙ HONDA CIVIC μοντέλο 89 1200 cc 16V σε άριστη κατάσταση. Τιμή 1.700.000 Πληρ. τηλ. 87777

ΠΩΛΕΙΤΑΙ αυτοκίνητο NISSAN βενζίνη Modele 87. Τηλ. 96583, 094 565948, 093 585024

ΠΩΛΕΙΤΑΙ LANCIA DEDRA A/C 1600 c.c. του 1991 σε άριστη κατάσταση. Πληροφορίες: τηλ. (0241) 47-667 κο Γ. Μώρο

ΠΩΛΕΙΤΑΙ Αυτοκίνητο FORD ESCORD 1.100 κ. σε καλή κατάσταση και λογική τιμή. Πληρ. τηλ 22975 .

ΠΩΛΟΥΝΤΑΙ τα ακόλουθα αυτοκίνητα σε άριστη κατάσταση και σε προσπές τιμές και ευκολίες. SEAT MARBELLA μοντέλο 1994 Πληροφ. στα τηλ. 21819-25888

ΠΩΛΕΙΤΑΙ αυτοκίνητο ΚΡΑΪΣΛΕΡ ΣΤΡΑΤΟΥΣ 2000 c.c. κάμπριο μοντέλο. Οκτώβριος 96. Φουλ έξτρα. Δεκτές μόνο σοβαρές προτάσεις. Πληροφορίες τηλ. 66060 κον Σταύρο.

ΠΩΛΕΙΤΑΙ OPEL - ASCONA 1300 τιμή ευκαιρίας. Πληρ. Τηλ. 33926

ΠΩΛΕΙΤΑΙ ΑΛΦΑ ΡΟΜΕΟ 146 1400 cc 11/95 18.500 Kmh. σε άριστη κατάσαση με FULL EXTRA. Μόνον σοβαρές προτάσεις. Πληρ. 75487 - 094-438097

ΔΙΑΦΟΡΑ

ΠΩΛΟΥΝΤΑΙ λόγω αναχωρήσεως σε τιμη ευκαιρίας: 2 ψυγεία - ποδιλάτο κλασσικό με διπλό σκελετό - 2 ραδιοκασετόφωνα - 1 τηλεόραση PHILIPS με τραπεζάκι - παράθυρο καινούριο αλουμινένιο μεγάλο - 1 κρεβάτι ημιδιπλο σιδερένιο παραδοσιακό - τραπέζι με 4 καρέκλες αλουμινένιες - 4 καρέκλες πλαστικές με τραπέζι - 2 κρεβάτια σουηδικά ημίδιπλα με στρώματα - 2 καθρέπτες - 10 μεγάλα κεραμίδια για στέγαστρο- είδη υγιεινής - 1 ντουλάπα ξύλινη τετράφυλλη με κομοδίνο - 1 σώμα καλοριφέρ - 1 κρεβάτι κάρινο με ορθοπεδικό στρώμα διπλό - 2 σκάλες διαμερίσματος αλουμινίου και ξύλινη - 3 φιάλες υγραερίου - 1 πετρογκάζ - 60 μέτρα λάστιχο ποτίσματος - παπούτσια - ρούχα - εργαλεία - ψησπιέρα - 10 συρτάρια ξύλινα. Πληρ. τηλ. 32985

ΕΥΚΑΙΡΙΑ - ΠΩΛΕΙΤΑΙ πλήρης εξοπλισμός χρυσοχοείου σε πολύ καλή κατάσταση και σε τιμή μεγάλης ευκαιρίας. Πληρ. τηλ. 22704

ΠΩΛΕΙΤΑΙ καινουργής από άριστο μέταλλο θυρίδα διασάσεων περίπου 2 μέτρα ύψος x 1 πλάτος με 20 θυρίδες - συρτάρια κατάλληλη για ξενοδοχεία και πανσιόν. Πληροφορίες τηλ. 86622 απογευματινές και θραδινές ώρες.

ΠΩΛΟΥΝΤΑΙ

Ξυλουργικά μηχανήματα 1) Σύνθετο 40άρι 2) Κορδέλα 80άρα 3)ντεβάλ 1.25 4) απορροφητήρας 5) σταθερός δρέπανος 6) φατσοπρίονο λόγω ανακώρησης σε τιμή ευκαιρίας. Πληρ. 74311

ΠΩΛΕΙΤΑΙ

κτήμα με ελιές 30 στρέμ. επί του δρόμου ΣΑΛΑΚΟΣ - ΔΙΜΥΛΙΑ λόγω ανακώρησης σε τιμή ευκαιρίας. Πληρ. 74311

ΠΩΛΕΙΤΑΙ

σκάφος ταχύπλοο 7.40μ. λόγω αναχώρησης σε τιμή ευκαιρίας. Πληρ. 74311

ΠΩΛΕΙΤΑΙ μπιλιάρδο σε καλή τιμή. Πληρ. τηλ. 0244-51095

ΠΩΛΕΙΤΑΙ ταχύπλωο σκάφος 7,5 μέτρα. Τηλ. Σύμης 0241-71040, Πειραιάς 01-4320826

ΠΩΛΕΙΤΑΙ μπιλιάρδο αμερικάνικο σε άριστη κατάσταση σε τιμή ευκαιρίας. Πληρ. τηλ. 0241-51095

ΠΩΛΕΙΤΑΙ βάρκα 4.95. Πληρ. 63451, 094 665215

ΠΩΛΕΙΤΑΙ καινούργια ταμειακή μηχανή μάρκας CASIO. Πληρ. τηλ. 79205

ΖΗΤΕΙΤΑΙ προς αγορά μονοκατοικία ή μεζονέτα με κήπο 120-160 τ.μ. έτοιμη ή υπό κατασκευή. Περιοχές Ρόδου - Κοσκινού. Αποκλείονται μεσίτες. Τηλ. 094-368123

ΠΩΛΕΙΤΑΙ

Σκαφτικό μηχάνημα 4Χ4 15 ίππους σπαστό στην μέση κατάλληλο για αμπελια, δέντρα κ.τ.λ. λόγω ανακώρησης. Σε τιμή ευκαιρίας. Πληρ. 74311

ΜΑΙΖΟΝΕΤΑ 'Η ΜΟΝΟΚΑΤΟΙΚΙΑ

εμβ. 120 -150 τ.μ. Ζητείται με κήπο, σε ευκαιριακή τιμή, στην περιοχή από Ιξιά έως Κρεμαστή. Πληροφ. κ. Μανώλη, τηλ. 81478 μετά τις 3.00 μ.μ.

ΕΥΚΑΙΡΙΑ!!

Πωλείται μεζονέτα τριόροφη με κήπο στην περιοχή Καρακόνερο τηλ: 0246-22158 - 0246 - 22143 μεσίτες αποκλείονται

ΛΥΚΟΣΚΥΛΟ 5 μηνών, πανέμορφο, πωλείται. Πληρ. κ. Μανώλη, τηλ. 81478 μετά τις 3 μ.μ.

ΠΩΛΗΣΕΙΣ ΑΚΙΝΗΤΩΝ

ΠΩΛΕΙΤΑΙ διαμέρισμα στο «ΜΗΔΕΙΑ» τριάρι (μικρό), Ε=53 τ.μ. ρετιρέ με θέα και τζάκι. Δεκτά δάνεια. Πληροφορείες τηλ. 36940 (Κύριον ΣΤΡΑΤΟ ΚΑΡΑΝΙΚΟΛΑ) και τηλ. 23895 (Κύριον Γιώργο ΠΙΠΙΝΟ) σε ώρες γραφείου)

ΕΥΚΑΙΡΙΑ

ΠΩΛΕΙΤΑΙ γωνιακό ακίνητο ισόγειο, με 3 καταστήματα 98 τ.μ. και 2 σουίτιος 77 τ.μ. στον 1 όροφο,Ιπποδάμου 54, Π. Πόλη Πληρ. τηλ. 63237

ΠΩΛΕΙΤΑΙ

Σύνθετο με bar Τηλ. πρωινές ώρες 28510 απόγευμ. 69229

ΠΩΛΟΥΝΤΑΙ

3 καταστήματα των 40, 70, 75 τ.μ. Το ένα διαθέτει και ψυκτικούς θαλάμους και διαμέρισμα πολυτελούς κατασκευής 190 τ.μ. επί της οδού Θεμ. Σοφούλη (δίπλα στον ΟΑΕΔ - ΤΕΒΕ). Πληρ. 0244 - 51239, 093 394935

ΠΩΛΟΥΝΤΑΙ

ΕΥΚΑΙΡΙΑ - ΑΜΕΣΗ ΠΑΡΑΔΟΣΗ

1. ΡΕΤΙΡΕ 70 τ.μ., στου Φώκιαλη (Γαριβάλδη και Στεφ. Καζούλη γωνία) με ασανσέρ, με δύο υπνοδωμάτια. Ευκολίες πληρωμής
2. ΣΤΗΝ ΠΑΛΑΙΑ ΠΟΛΗ, παραδοσιακή μονοκατοικία, σε άριστη κατάσταση. Ευκολίες πληρωμής
3. ΔΙΑΜΕΡΙΣΜΑΤΑ υπό κατασκευή προς πλήρη αποπεράτωση.

ΔΥΑΡΙΑ - ΤΡΙΑΡΙΑ - ΤΕΣΣΑΡΙΑ στις περιοχές: α) Καρακόνερο, με θέα τη θάλασσα, γωνία Καλλιθέας και Καλλιπάτειρας, β) στο Αραπάκι σε 3.000 τ.μ. οικόπεδο, με θέα προς Μόντε Σμιθ, γ) Αθηνών με απεριόριστη θέα.

ΔΑΝΕΙΑ ΔΕΚΤΑ - ΕΥΚΟΛΙΕΣ ΠΛΗΡΩΜΗΣ Επίσης, καταστήματα στην περιοχή Καλλιθέας και Καλλιπάτειρας.

ΠΛΗΡΟΦΟΡΙΕΣ: ΤΗΛ: 29318 - 34598

κ. ΚΑΛΛΙΣΤΟ ΔΙΑΚΟΓΕΩΡΓΙΟΥ

Διεύθυνση: Κων/νου Τσαλδάρη 28 ΡΟΔΟΣ

ΠΩΛΕΙΤΑΙ

Διαμέρισμα τεσσάρι στο Βενετόκλειο Γυμνάσιο απέναντι σε πολλή καλή κατάσταση. Δάνεια Δεκτά - Ευκολίες πληρωμής Πληροφορίες Διακογεωργίου Κάλλιστος τηλ. 29318 - 34598

ΠΩΛΕΙΤΑΙ

διαμέρισμα ισόγειον 90 τ.μ. 2 υπνοδωματίων, τζάκι, αυλή, 2 αποθήκες, γκαράζ. Σωτήρος 78, τηλ. 96583, 094 565948, 093 585024

ΠΩΛΕΙΤΑΙ σπίτι σε αρίστη κατάσταση στη Μαλώνα σε καλή τιμή. Πληρ. τηλ. (0244) 51119.

ΠΩΛΕΙΤΑΙ διαμέρισμα υπόγειο εντός πόλεως Ρόδου τηλ. 01-2828292

ΠΩΛΕΙΤΑΙ διαμέρισμα στο «ΜΗΔΕΙΑ» τριάρι (μικρό), Ε=53 τ.μ. ρετιρέ, με θέα, και τζάκι. Δεκτά δάνεια.

ΠΩΛΕΙΤΑΙ μονοκατοικία 240 τ.μ. σε 1000 τ.μ. οικόπεδο (σε μπετά). Περιοχή Βουνάρα ΙΑΛΥΣΟΣ. Πληρ. τηλ. 61450 - 094 410173. Ώρες 9 π.μ. - 2 μ.μ. και 5 μ.μ. - 9 μ.μ.

ΠΩΛΕΙΤΑΙ ΜΕΓΑΛΗ ΕΥΚΑΙΡΙΑ

οικόπεδο στην Σύμη έτοιμο για οικοδομή 450 τ.μ. στο δρόμο Πληρ. τηλ. 30165, 30977

ΠΩΛΟΥΝΤΑΙ τα ακόλουθα ακίνητα στην Κοινότητα Μαλώνας:

- Στην θέση «Αλώνια», ακίνητο εκτάσεως 410
- Στην θέση «Ευαγγελίστρια» ακίνητο 1400 τ.μ.
- Στην θέση «Ρένη», ακίνητο 2 στρεμμάτων

Πληρ. τηλ. 0244 - 51524, Κον Στέργο

ΠΩΛΕΙΤΑΙ αποθήκη επιφάνειας 340 τ.μ. εντός της πόλεως, σε τιμή ευκαιρίας, λόγω αναχωρήσεως. Πληρ. τηλ. 32985 και 01-2828292

ΠΩΛΕΙΤΑΙ οικόπεδο 600 τ.μ. με σπίτι και πρόσοψη στο δρόμο 14 μ. στα Κρητικά. Αρ. 54 Πληρ. τηλ. 22933

ΠΩΛΕΙΤΑΙ αποθήκη 300 Μ.Τ. εντός ΡΟΔΟΥ. Ανταλλάσσεται και με ακίνητο στην Αθήνα τηλ. 32985

ΠΩΛΟΥΝΤΑΙ

α) Οικόπεδο 6000 τ.μ. περίπου στο κέντρο του Φαληρακίου κοντά στην θάλασσα.

β) Οικόπεδο γωνιακό 2000 τ.μ. επί της Λεωφόρου Ρόδου - Αεροδρομίου προνομιακό. Πληροφ. κ. Ελένη Βρατσάλη τηλ. 65300 - 63834 - 39668 κινητό 093-323-101

ΠΩΛΕΙΤΑΙ επαγγελματική στέγη 150 τ.μ. εντός πόλεως Ρόδου. Κατάλληλη και για κατοικία, τηλ. 32985

ΠΩΛΟΥΝΤΑΙ δύο άρτια οικόπεδα άνω των 4.000 τ.μ. το καθένα, στην περιοχή του ΚΕΓΕ (Αμπελουργικό Φυτώριο Ρόδου) με καταπληκτική θέα. Πληρ. Τηλ. 24466

ΠΩΛΕΙΤΑΙ διόροφη μονοκατοικία ανεξάρτητη στην Παλιά Πόλη και επί της οδού Τιμοκρέοντος έτοιμη για ανακατασκευή. Πληρ. 66041

ΜΑΘΗΜΑΤΑ

ΚΑΘΗΓΗΤΗΡΙΑ φιλόλογος παραδίδει μαθήματα σε μαθητές γυμνασίου και λυκείου περιοχή ΙΞΙΑ τηλ. 90725

ΜΑΘΗΜΑΤΑ ΡΩΣΙΚΗΣ

Παραδίδω μαθήματα Ρωσικής γλώσσας. Πληρ. τηλ. 86279 ώρες 16.00 - 21.00 85060 ώρες 09.00 - 13.00 Κον Αλέξη Σεβαστίδη

ΖΗΤΕΙΤΑΙ ΕΠΕΝΔΥΤΗΣ

ΕΠΕΝΔΥΤΗΣ ζητείται από επώνυμη αλυσίδα φαστ - φουντ για ποσοστό πολυτελέστατης επιχείρησης που θα λειτουργήσει και στην ΡΟΔΟ στο πιο κεντρικό σημείο 094 391612 Θε/νίκη

ΠΩΛΟΥΝΤΑΙ

Πολυτελή διαμερίσματα 100 τ.μ. και 115 τ.μ. με κεντρική θέρμανση, τζάκι, αποθήκη και θέση στάθμευσης, στην οδό Δενδρινού (περιοχή Ζέφυρος).

Πληροφορίες Αναστάσιος Ατσίδης, Στεφ. Καζούλη 74, ΡΟΔΟΣ, τηλ: 28616 - 37848

ΠΩΛΟΥΝΤΑΙ

Μεζονέτες διόροφες 132 τ.μ. και διόροφες με υπόγειο 190 τ.μ. με οροφές κεραμοσκοπείς με αποκλειστικές χρήσεις αυλών στην περιοχή Καναμάτ.

Πληροφορίες Αναστάσιος Ατσίδης, Στεφ. Καζούλη 74, τηλ. 28616 - 37848

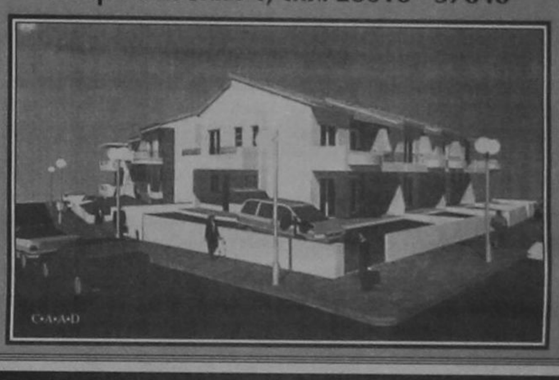

ΠΩΛΟΥΝΤΑΙ

ΜΟΝΟ ΑΠΟ ΤΟ ΓΡΑΦΕΙΟ ΜΑΣ

1) Μονοκατοικία με κήπο και επί πλέον πλεονεκτήματα σε πολύ καλή περιοχή.
2) Ετοιμοπαράδοτο 4άρι, στον τελευταίο όροφο με τζάκι με 3 Αίρκοντίσιον, τελείως ανεξάρτητο με Λούξ κατασκευή τιμή καλή.
3) Οικόπεδο 3.200 τ.μ. (άρτιο οικοδομήσιμο) στην Πλαγιά Κοσκινού πάνω σε κεντρικό δρόμο.
4) Οροφοδιαμέρισμα 4άρι με θέα φανταστική σε κεντρική περιοχή με δικό του γκαράζ Λούξ κατασκευής.
5) Διαμέρισμα ρετιρέ 4άρι σε κεντρικότατη περιοχή Λούξ κατασκευής και ιδιόκτητο γκαράζ.
6) Οικόπεδο 1.000 τ.μ. εντός πόλεως με άδεια οικοδομής και άδεια αρχαιολογίας σε καταπληκτική τιμή.
7) Ετοιμοπαράδοτο 4

Γιατί αντιστράφηκαν οι συναλλαγματικές τάσεις

Ανατίμηση της δραχμής ή.. ανάποδη υποτίμηση

ΤΟΥ ΧΡΗΣΤΟΥ ΠΑΠΑΛΕΞΑΝΔΡΟΥ

ΣΤΗ ΔΥΣΚΟΛΗ διαδρομή του εθνικού μας νομίσματος στην ΟΝΕ και στη λέσχη του ευρώ και στην περίοδο προ της υποτίμησης της 13ης Μαρτίου και τον καθορισμό της κεντρικής ισοτιμίας της δραχμής, η διεθνής κερδοσκοπία την πίεσε απελπιστικά και καθώς ήταν υπερτιμημένη πέτυχε τον στόχο της με αποτέλεσμα ως γνωστόν την υποτίμησή της κατά 13,8%. Εκτοτε τα πράγματα άλλαξαν πορεία και ακολούθησαν την αντίθετη κατεύθυνση. Σταμάτησαν οι εκροές κεφαλαίων και άρχισαν με μια δυναμική οι εισροές.

Αλλαξε το σκηνικό για τα ελληνικά δεδομένα και τώρα διαβάζουμε θετικές εκθέσεις και ευνοϊκά σχόλια. Αναφέρεται ενδεικτικά η εισροή κάτι περισσότερο από 5 δισ. δολαρίων στην ελληνική αγορά χρήματος και κεφαλαίων. Από τα μέσα Μαρτίου, η κατά 70% περίπου άνοδος του γενικού δείκτη μετοχών στο Χρηματιστήριο Αξιών Αθηνών, η ανατίμηση της δραχμής κατά 7,8% και η μείωση των αποδόσεων των δεκαετών ομολόγων κατά τρεις ποσοστιαίες μονάδες. Διαφαίνεται με βάση τα ανωτέρω στατιστικά δεδομένα ότι το ποσοστό της υποτίμησης ήταν μεγαλύτερο από αυτό το ποσοστό που έπρεπε.

Είναι δύσκολο αν όχι αδύνατο να δοθούν ακριβή στατιστικά στοιχεία για το επίπεδο της ισοτιμίας του εθνικού νομίσματος.

Από την Τράπεζα της Ελλάδος και το Υπουργείο Οικονομικών θεωρείται ότι η ανατίμηση που παρατηρείται το τελευταίο χρονικό διάστημα φανερώνει τη θετική αποδοχή της απόφασης για υποτίμηση από τις αγορές χρήματος και κεφαλαίων και ακόμη ότι η ανατίμηση απορροφά τις αρνητικές επιδράσεις στην ελληνική οικονομία, καθώς άμεση υποτίμηση είχε γίνει κατά 15% από το 1985 μέσα από το πρόγραμμα σταθεροποίησης της ελληνικής οικονομίας λόγω του μεγάλου ελλείμματος που παρουσίασε το ισοζύγιο τρεχουσών συναλλαγών. Η σημαντική ανατίμηση πάντως της δραχμής έναντι των ξένων νομισμάτων δεν είναι πρωτοφανής. Τα νομίσματα επί παραδείγματι της Αγγλίας, Σουηδίας, και Ισπανίας ακολούθησαν ανατιμητικές τάσεις ύστερα από την υποτίμησή τους κατά την περίοδο των συναλλαγματικών κρίσεων των ετών 1992 και 1993. Η κίνηση των νομισμάτων αυτών αποτελεί ένα κλασικό φαινόμενο που οφείλεται στη τραπεζική αγορά και στην αγορά ομολόγων. Συγκεκριμένα μετά την υποτίμηση παρατηρήθηκε αύξηση στις τιμές των ομολόγων κυρίως των μακροχρόνιων (7 με 10 ετών) κατά ποσοστό μεγαλύτερο από εκείνο της υποτίμησης. Η εξέλιξη αυτή ήταν αποτέλεσμα της επενδυτικής στρατηγικής των ξένων, κυρίως, επενδυτών, ο οποίοι αγοράζοντας το σενάριο «Ελλάδα-ΟΝΕ-ευρώ» καρπώθηκαν τη διαφορά από την πτώση των αποδόσεων για παράδειγμα των δεκαετών ομολόγων. (το επιτόκιο κλειδί). Αναφέρεται ενδεικτικά η διαφορά των αποδόσεων του δεκαετούς ελληνικού ομολόγου από το αντίστοιχο γερμανικό πριν από τις 13 Μαρτίου ήταν περίπου 600 μονάδες βάσης (6%) και σήμερα είναι περίπου 300 (3%). Η μείωση του συναλλαγματικού κινδύνου των δραχμικών τοποθετήσεων γενικότερα πραγματοποιήθηκε με δύο τρόπους: Πρώτον με το ικανοποιητικό και σημαντικό ποσοστό υποτίμησης της δραχμής στις 13 Μαρτίου 1998 και με την ένταξη της δραχμής στο Μηχανισμό Συναλλαγματικών Ισοτιμιών. Δεύτερον με τη διατήρηση των βραχυπρόθεσμων επιτοκίων σε υψηλά σχετικά επίπεδα. Καθώς παρατηρείται αποκλιμάκωση των επιτοκίων στις μακροπρόθεσμες περιόδους ως συνέπεια της εισροής κεφαλαίων και της εμπιστοσύνης των επενδυτών στα αντίστοιχα βραχυπρόθεσμα παραμένουν σε υψηλά επίπεδα, για την ακρίβεια μετά την υποτίμηση αποκλιμακώθηκαν, αλλά αναλογικά παραμένουν σε υψηλά επίπεδα.

Αλλαξε το σκηνικό για τα ελληνικά δεδομένα και τώρα διαβάζουμε θετικές εκθέσεις και ευνοϊκά σχόλια. Αναφέρεται ενδεικτικά η εισροή κάτι περισσότερο από 5 δισ. δολαρίων στην ελληνική αγορά χρήματος και κεφαλαίων. Από τα μέσα Μαρτίου, η κατά 70% άνοδος του γενικού δείκτη τιμών μετοχών στο Χρηματιστήριο Αξιών Αθηνών, η ανατίμηση της δραχμής κατά 7,8% και η μείωση των αποδόσεων των δεκαετών ομολόγων κατά τρεις σχεδόν ποσοστιαίες μονάδες.

Αυτό συμβαίνει για δύο λόγους: τα επιτόκια αυτά παραμένουν σε υψηλά επίπεδα από τις παρεμβάσεις της Τράπεζας της Ελλάδος σε αυτά τα διαστήματα για λόγους αντιπληθωριστικής πολιτικής. Η Τράπεζα της Ελλάδος καιροφυλακτεί μήπως η εισροή κεφαλαίων, καθώς αυξάνεται η ρευστότητα της οικονομίας δημιουργήσει άνοδο των τιμών. Με τον τρόπο αυτό η Τράπεζα της Ελλάδος εξακολουθεί να στηρίζει τη δραχμή. Με άλλα λόγια προληπτικά ασκεί πολιτική σκληρής-σταθερής δραχμής, σε ένα μαλακό νόμισμα, αποφαίνονται ανώτερα τραπεζικά στελέχη. Σύμφωνα με εκτιμήσεις παραγόντων της Τράπεζας της Ελλάδος, η Κεντρική Τράπεζα δεν πρόκειται να εγκαταλείψει την πολιτική αυτή, ώστε να διαφανούν απτά δείγματα υλοποίησης στο πρακτικό επίπεδο των δεσμεύσεων της κυβέρνησης. Διαρθρωτικές αλλαγές κ.λπ. που συνόδευσαν την υποτίμηση, παράλληλα δε και εκτόνωση των μακροχρόνιων και βραχυχρόνιων επιτοκίων έχει προκαλέσει το ενδιαφέρον των ξένων, καθώς υποκρύβει σημαντικές επενδυτικές ευκαιρίες και προοπτικές.

Υστερα από την εντυπωσιακή αποκλιμάκωση των αποδόσεων των μακροχρόνιων τίτλων, το επόμενο κομμάτι της καμπύλης που εσιάζεται το ενδιαφέρον των επενδυτών είναι εκείνο που αφορά το διάστημα των βραχυχρόνιων τοποθετήσεων.

Το γεγονός αυτό συνδέεται με τη σημαντική διαφορά του επιπέδου των ελληνικών επιτοκίων προς τα αντίστοιχα ευρωπαϊκά, που πρέπει σχεδόν να εξαλειφθεί, σύμφωνα με το σενάριο ένταξης του εθνικού μας νομίσματος στο ευρώ. Ειδικότερα τα επιπόκια της αγοράς χρήματος, σε σύγκριση με τις αποδόσεις των τίτλων αναμένεται να επιδείξουν μεγαλύτερη δυσκαμψία, εξαιτίας της στενής σύνδεσής τους με την πορεία του πληθωρισμού.

Δηλαδή τα επιπόκια της αγοράς χρήματος θα αρχίσουν να αποκλιμακώνονται σταδιακά με θραδύτερο ρυθμό από το ρυθμό των τίτλων του Δημοσίου, εφόσον συνδέονται άμεσα με την άσκηση αντιπληθωριστικής πολιτικής και την εξέλιξη του πληθωρισμού.



ΕΛΛΗΝΙΚΗ ΔΗΜΟΚΡΑΤΙΑ
ΝΟΜΟΣ ΔΩΔΕΚΑΝΗΣΟΥ
ΔΗΜΟΣ ΡΟΔΙΩΝ
ΔΙΕΥΘΥΝΣΗ: Δ.Υ.
ΤΜΗΜΑ: ΔΙΟΙΚΗΣΗΣ
ΓΡΑΦΕΙΟ : ΠΡΟΣΩΠΙΚΟΥ
ΠΡΟΣΩΠΙΚΟΥ: Ξ. Σοκοδήμου
ΤΗΛ: 46245
Αρ. Πρωτ. 9898

ΑΝΑΚΟΙΝΩΣΗ

Για την πρόσληψη προσωπικού εργου εκτελουμενου με αυτεπιστασία.

Ο Δημος Ροδίων ύστερα από τη μελέτη του εκτελουμενου με αυτεπιστία έργου «ΣΥΝΤΗΡΗΣΗ ΑΣΦΑΛΤΙΚΟΥ ΟΔΙΚΟΥ ΔΙΚΤΥΟΥ» της Δ/νσης Τεχνικών Υπηρεσιών που εγκρίθηκε με την αριθμ. 60/97 απόφαση του Δημοτικού Συμβουλίου την επικύρωση της Περ/κης Διοίκησης Δωδ/νησου αριθμ. 4224//1997 ανακοινώνει ότι θα προσλάβει προσωπικό για τις ανάγκες του ανωτέρω έργου ενός ατόμου σύμφωνα με τις διατάξεις και συμπληρώσεις των Ν. 2225/94, 2247/94 2266/94 και 2349/95για τις εξής κατά αριθμό ατόμων ειδικότητες: με τα αντίστοιχα ειδικά τυπικά προσόντα.

ΕΙΔΙΚΟΤΗΤΑ ΥΕ εργατών (ασφάλτου) ΑΡΙΘΜΟΣ 1 ΧΡΟΝΙΚΗ ΔΙΑΡΚΕΙΑ 8ΜΗΝΕΣ

Η χρονική διάρκεια δεν δύναται να υπερβαίνει τουλάχιστον τους οκτώ (8) μήνες.

ΕΙΔΙΚΑ ΤΥΠΙΚΑ ΠΡΟΣΟΝΤΑ

Για τους υποψήφιους απαιτείται εμπειρία τουλάχιστον έξι μηνών σε ασφαλιστικά έργα.

Οι υποψήφιοι πρέπει να έχουν ηλικία από 18 έως 60 ετών.

Οι υποψήφιοι δεν πρέπει να έχουν κώλυμα κατα το άρθρο 22 του Υπαλληλικου Κώδικα (καταδίκη, υποδικία,δικαστική αντίληψη, δικαστική απαγόρευση) με επιφύλαξη των ειδικών διατάξεων του άρθρου 4 παρ. 6 του Νόμου 2207/94.

Γνωστοποιείται ότι μεταξύ των υποψηφίων έχουν πρώτη προτεραιότητα οι μακροχρονίως άνεργοι, εγγεγραμμένοι στον ΟΑΕΔ για διάστημα δώδεκα (12) τουλάχιστον συνεχών μηνών (άρθρο 9 Ν. 2434/1996) και έπονται οι λοιποί άνεργοι ή ανεπάγγελτοι. Η ιδιότητα του μακροχρονίως ανέργου πιστοποιείται με βεβαίωση του ΟΑΕΔ.

Η σειρά κατάταξης των παραπάνω δύο κατηγοριών ανέργων υποψηφίων γίνεται από άποψη εντοπιότητας (κατοικία - δημοτικότητα) και κριτηρίων ως εξής:

Από άποψη εντοπιότητας:

Πρώτη προτεραιότητα πρόσληψης έχουν:

α) Οι κάτοικοι και δημότες του Δήμου Ρόδου

β) Ακολουθούν κατά σειρά οι κάτοικοι και Δημότες των υπολοίπων Δήμων και Κοινοτήτων της Επαρχίας Ρόδου.

γ) Οι μόνιμοι κάτοικοι του Δήμου Ρόδου.

δ) Οι μόνιμοι κάτοικοι της Κοινότητας Κοσκινού.

ε) Οι μόνιμοι κάτοικοι των υπολοίπων Δήμων και Κοινοτήτων της Επαρχίας Ρόδου.

στ) Οι μόνιμοι κάτοικοι των υπολοίπων Δήμων και Κοινοτήτων των υπολοίπων επαρχιών του Νομού Δωδ/σου.

ζ) Οι μόνιμοι κάτοικοι των Δήμων και Κοινοτήτων των Νομών της Περιφέρειας Νοτίου Αιγαίου και τέλος

η) Οι μόνιμοι κάτοικοι των υπολοίπων Νομών της Χώρας.

ΑΠΟ ΑΠΟΨΗ ΚΡΙΤΗΡΙΩΝ

Η σειρά κατάταξης κάθε ομάδας γίνεται με βάσει τα επόμενα κατα σειρά κριτήρια σε πέντε (5) κατηγορίες.

Για κάθε κατηγορία υποψηφίων αναλογεί το 20% των θέσεων που προκηρύσσονται:

Για τον υπολογισμό του ποσοστού αυτού για κλάσμα μονάδας προστίθεται μία θέση κατα σειρά μεγέθους των κλασμάτων ώστε να κατανεμηθούν όλες οι θέσεις που προκηρύσσονται. Επί ίσων κλασμάτων οι θέσεις κατανέμονται κατά σειρά κατηγοριών.

Οταν οι θέσεις που προκηρύσσονται δεν επαρκούν για όλες τις κατηγορίες κατανέμονται ανά μία με τη σειρά των κατηγοριών. Αν σε μία κατηγορία οι υποψήφιοι δεν καλύπτουν το σύνολο των θέσεων που αντιστοιχεί στο ποσοστό της, οι θέσεις που περισσεύουν κατανέμονται αναλογικά σις λοιπές κατηγορίες με τη σειρά των κατηγοριών.

Κατά τον υπολογισμό των θέσεων βάσει του ποσοστού 20% κατά κατηγορία, οι θέσεις που τυχόν περισσεύουν, μετά την αρχική κατανομή, προστίθενται ανά μία κατά τη σειρά των κατηγοριών.

α) Οι έχοντες ανήλικα τέκνα

β) Τα τέκνα πολύτεκνων οικογενειών προτάσσομένων των υποψηφίων μέχρι 25 ετών (ασχέτως αν αυτά είναι άγαμα ή έγγαμα) χωρίς να αποκλείονται τα μεγαλύτερης ηλικίας.

γ) Οσοι συνοικούν και έχουν την επιμέλεια συζύγου ή ενήλικου ή ανήλικου τέκνου ή αδερφού με βαρια ήθικά ή ψυχοσωματικά προβλήματα με αναπηρία 67% και άνω.

Οσοι έχουν την επιμέλεια συζύγου ή γονέα ή αδερφού μη δυνάμενου να αυτοεξυπηρετηθεί λόγω παθήσεως ή λόγω ηλικίας μεγαλύτερης των 78 ετών.

δ) Οι νέοι ηλικίας 18-28 ετών.

ε) Υπόλοιποι υποψήφιοι άνω των 28 ετών.

Επισημαίνεται ότι, στην τέταρτη και στην πέμπτη κατηγορία κατατάσσονται κατά περίπτωση, βάσει της ημερομηνίας γέννησης τους και οι πέραν του αριθμού των προσλαμβανομένων υποψήφιοι των τριών πρώτων κατηγοριών αντίστοιχης ηλικίας.

Σημειώνεται, ότι επί ίσων προϋποθέσεων, υποψήφιοι με ορισμένες άλλες ιδιότητες των τεσσάρων πρώτων κατηγοριών κριτηρίων οι οποίες ορίζονται συγκεκριμένα στην παρ. 11 του άρθρου 21 του Ν. 2190/1994 (ο άνεργος που έχει απολυθεί λόγω καταργήσεως υπηρεσιών ή νομικών προσώπων της παρ. 1 του άρθρου 14 του νόμου 2190/94 και εφόσον είχαν συνεχή υπηρεσία 2 τουλάχιστον ετών, ο γονέας τέκνου με βαριά ή ηθικά ή ψυχοσωματικά προβλήματα ποσοστού αναπηρίας 67% και άνω, γονέας που βαρύνεται βάσει δικαστικής αποφάσεως ή συμβολαιογραφικής πράξεως με τη διατροφή των ανηλίκων τέκνων, άλλως αυτός που έχει την επιμέλεια τους και είναι άγαμος, ή χήρος, ή διαζευγμένος, ή σε διάσταση, τα τέκνα θυμάτων πολέμου, τα τέκνα συνταξιοδοτουμένων αναπήρων πολέμου, τα τέκνα αναπήρων και θυμάτων πολέμου αμάχου πληθυσμού και τα τέκνα τραυματιών ή πολεμιστών της ζώνης των πρόσω) προτάσσονται.

Οι μακροχρονίως άνεργοι υποψήφιοι προτάσσονται εντός της ομάδας εντοπιότητας και της κατηγορίας κριτηρίων που ανήκουν και προσλαμβάνονται εφόσον στην αντίστοιχη ομάδα εντοπιότητας και κατηγορία κριτηρίων αναλογεί θέση.

Οι ενδιαφερόμενοι μπορούν να υποβάλουν αίτηση στο Τμημα Διοίκησης του Δήμου Ροδίων (αρμόδια κ. Παπασάββα Τηλέφωνο 46245) εντός προθεσμίας δέκα (10) ημερών που αρχίζει από την επόμενη ημέρα της τελευταίας δημοσίευσης της παρούσας σε τοπικές εφημερίδες ή της ανάρτησης της στο χώρο ανακοινώσεων του δημοτικού καταστήματος.

Οι ενδιαφερόμενοι μαζί με την αίτηση τους πρέπει να υποβάλουν τα εξής δικαιολογητικά:

- Κυρωμένο φωτοαντίγραφο των δύο όψεων της αστυνομικής ταυτότητας.
- Κυρωμένο φωτοαντίγραφο του τίτλου σπουδών τους.
- Πιστοποιητικό εμπειρίας στο αντικείμενο της ειδικότητας.
- Υπεύθυνη δήλωση του Νόμου 1599/86 ότι δεν έχουν κώλυμμα κατά το άρθρο 22 του Υπαλληλικού κώδικα (α) ότι δεν έχουν καταδικαστεί για κακούργημα και δεν έχουν λόγω καταδίκης στερηθεί τα πολιτικά τους δικαιώματα έστω και αν έχει λήξει ο χρόνος που ορίστηκε για τη στέρηση, β) ότι δεν έχουν καταδικαστεί για κλοπή, υπεξαίρεση (κοινή και στην υπηρεσία, απάτη, εκβίαση, πλαστογραφία, απιστία δικηγόρου, δωροδοκία ή δωροληψία, καταπίεση, παράβαση καθήκοντος,συκοφαντική δυσφήμιση ή εγκλήματα κατά των ηθών ή το νόμισμα γ) ότι δεν είναι υπόδικοι και δεν έχουν παραπεμφθεί με τελεσίδικο βούλευμα για κακούργημα ή για πλημμέλημα της προηγούμενης περίπτωσης, έστω και αν το αδίκημα παραγράφηκε δ) ότι δεν υπάρχει κώλυμα από απαγόρευση ή δικαστική αντίληψη.
- Υπεύθυνη δήλωση του Ν. 1599/86 στην οποία να δηλώνουν αν το αμέσως προηγούμενο δωδεκάμηνο που συμπληρώνεται κατά την τελευταία ημέρα της προθεσμίας υποβολής αιτήσεων έχουν απασχοληθεί σε δημόσια υπηρεσία ή νομικό πρόσωπο του άρθρου 14 παρ. 1 του ν. 2190/94 με την ιδιότητα τοιυ εποχιακού υπαλλήλου ή για κάλυψη περιοδικών ή πρόσκαιρων αναγκών, ή όχι. Σε περίπτωση που έχουν απασχοληθεί να δηλώνουν την υπηρεσία στην οποία απασχολήθηκαν και την ακριβή χρονική διάρκεια της απασχόλησης (έναρξη και λήξη).

Τα δικαιολογητικά τα οποία πρέπει να υποβάλουν οι υποψήφιοι για υπαγωγή τους σε ομάδα εντοπιότητας και σε κατηγορίες κριτηρίων είναι τα εξής:

α) Πρόσφατη βεβαίωση του Ο.Α.Ε.Δ.

β) Υπεύθυνη δήλωση του Ν. 1599/1986 ότι ο υποψήφιος είναι άνεργος ή ανεπάγγελτος στην οποία επιπλέον να δηλώνει αν έχει εισόδημα εξ οιασδήποτε πηγής, πόσο είναι αυτό επί ετησίας βάσεως, μέχρι και την ημέρα υποβολής της απήσεως. Εάν έχει υποβάλλει φορολογική δήλωση θα πρέπει να υποβάλει κεκυρωμένο αντίγραφο της τελευταίας φορολογικής του δηλώσεως ως επίσης και το τελευταίο εις χείρας του εκκαθαριστικό σημείωμα. Εάν δεν έχει υποβάλει φορολογική δήλωση θα πρέπει να περιλάβει στην ανωτέρω υπεύθυνη δήλωση του και ότι δεν έχει εισόδημα υποκείμενο σε φορολογία εισοδήματος. Η υπηρεσία δικαιούται να ζητήσει πληροφορίες από τη ΔΟΥ αν έχει υποβάλει φορολογική δήλωση.

γ) Πιστοποιητικό του δήμου ή της κοινότητας ή του αστυνομικού τμήματος ή σταθμού της περιοχής για τη μόνιμη κατοικία του υποψηφίου. Σε περίπτωση αδυναμίας κτήσεως τέτοιου πιστοποιητικού, υπεύθυνη περί της μονίμου κατοικίας δήλωση του Ν. 1599/86, στην οποία θα περιλαμβάνεται και πρόσθετη δήλωση ότι οι ανωτέρω αρχές (δήμος κ.λπ.) αρνούνται τη χορήγηση τέτοιου πιστοποιητικού με αναφορά του λόγου αρνήσεως.

δ) Πιστοποιητικό του δήμου ή της κοινότητας στο δημοτολόγιο του οποίου είναι γραμμένος ο υποψήφιος.

ε) Πιστοποιητικο οικογενειακής κατάστασης του δήμου ή της κοινότητας στο δημοτολόγιο του οποίου είναι γραμμένος.

στ) Α. Είτε πιστοποιητικό οικογενειακής κατάστασης του δήμου ή της κοινότητας, από το περιεχόμενο του οποίου πρέπει να βεβαιώνονται: α) Ο αριθμός των τέκνων, β) Η ηλικία αυτών (ακριβής ημερομηνία γέννησης) γ) Το γάμο των γονέων (1ος, 2ος κ.λπ.) δ) Αν τα τέκνα είναι τυχόν εξώγαμα για τη μητέρα ε) Αν αυτά είναι τυχόν εξώγαμα για τον πατέρα αλλά νομιμοποιηθέντα ή νομίμως αναγνωρισθέντα από αυτόν στ) Η ακριβής ημερομηνία θανάτου των γονέων, αν αυτοί φέρονται ως αποβιώσαντες.

Σε περίπτωση ανικανότητας προς εργασία ενός από τους δύο γονείς απαιτείται επί πλέον του ανωτέρω πιστοποιητικού οικογενειακής καταστάσεως και πιστοποιητικό από τον οικείο φορέα με τον οποίο να βεβαιώνεται η κατά 100% αναπηρία του γονέα αυτού για οποιονδήποτε λόγο, ή κατά 70% για τους ανάπηρους πολέμου. Β. Είτε πιστοποιητικό της Ανωτάτης Συνομοσπονδίας Πολυτέκνων Ελλάδος (ΑΣΠΕ).

ζ) α) Βεβαίωση είτε των κατά το Ν. 1648/1986 υγειονομικών επιτροπών είτε της υγειονομικής επιτροπής του οικείου ασφαλιστικού φορέα, την οποία οι ανωτέρω επιτροπές υποχρεούνται να χορηγήσουν μετά από αίτηση τοιυ ενδιαφερομένου.

β) Υπεύθυνη δήλωση του Ν. 1599/86 ότι συνοικεί και έχει την επιμέλεια ενός από τα παραπάνω μέλη.

η) α) Βεβαίωση είτε των κατά το Ν. 1648/1986 υγειονομικών επιτροπών, είτε της υγειονομικής επιτροπής του οικείου ασφαλιστικού φορέα, την οποία οι ανωτέρω επιτροπές υποχρεούνται να χορηγούν μετά από αίτηση του ενδιαφερομένου.

β) Υπεύθυνη δήλωση του Ν. 1599/86 ότι έχει την επιμέλεια ενός από τα παραπάνω μέλη.

θ) α) Βεβαίωση του φορέα (εργοδότη) ότι η απόλυση οφείλεται σε κατάργηση της αντίστοιχης υπηρεσίας.

β) βεβαίωση συνεχούς διετούς υπηρεσίας από τον οικείο φορέα της παρ. 17 του άρθρου 21 του Ν. 2190/94 η βεβαίωση από τον ιοκείο ασφαλιστικό φορέα.

γ) Βεβαίωση εγγραφής στα μητρώα ανέργων του ΟΑΕΔ από την οποία να προκύπτει ότι κατά την ημέρα υπ οβολής των αιτήσεων η μέχρι τη λήξη της προθεσμίας υποβολής των αιτήσεων είναι άνεργος.

ι) α) Βεβαίωση είτε των κατά τον Ν. 1648/86 υγειονομικών επιτροπών είτε της υγειονομικής επιτροπής του οικείου ασφαλιστικού φορέα την οποία οι ανωτέρω αρχές υποχρεούνται να χορηγούν μετά την αίτηση τοιυ ενδιαφερομένου.

κ) Αν βαρύνονται με διατροφή ή έχουν την επιμέλεια πρέπει να υποβάλουν τις σχετικές δικαστικές αποφάσεις ή συμβολαιογραφικές πράξεις για διατροφή ή επιμέλεια αντίστοιχα. Επί πλέον όταν είναι 1) άγαμη μητέρα, ληξιαρχική πράξη γέννησης του τέκνου (η άγαμη έχει εκ του νόμου την επιμέλια) 2) άγαμος πατέρας, δικαστικές αποφάσεις ή συμβολαιογραφικές πράξεις με τις οποίες να αποδεικνύονται τόσο η αναγνώριση του παιδιού όσο και το ότι έχει την επιμέλεια, 3) χήρος ή χήρα, ληξιαρχική πράξη θανάτου της (του) συζύγου, όταν αυτό δεν προκύπτει από το πιστοποιητικό της οικογενειακής τους κατάστασης και 4) διαζευγμένος - η σε διάσταση, δικαστική απόφαση ή συμβολαιογραφική πράξη που να αποδεικνύεται ότι βαρύνεται με τη διατροφή των παιδιών ή έχει την επιμέλεια (ανάλογα με την περίπτωση).

λ) Αν είναι τέκνα θυμάτων πολέμου ή τέκνα συνταξιοδοτούμενων αναπήρων πολέμου, φωτοαντίγραφα της πράξης κανονισμού της πολεμικής σύνταξης του αναπήρου και του αποκόμματος της επιταγής καταβολής της. Η πράξη καταβολής συντάξεως εκδίδεται από το Γενικό Λογιστήριο του Κράτους.

μ) Βεβαίωση από τη 46η Δ/νση του Γενικού Λογιστηρίου του Κράτους.

ν) Βεβαίωση που εκδίδεται για το στρατό ξηράς από τη Δ/νση Ιστορίας Στρατού (Θαλλού και Πιττακού 10-Στήλη Ολυμπίου Διός) για την Αεροπορία από τη Δ/νση ιστορίας Αεροπορίας (Σούτσου 40) και για το Ναυτικό για μεν τους Αξιωματικούς από την ΓΕΝ/Β3-1116 (Χολαργός) και τους Ναύτες από τη Δ/νση Ναυτικής Εκπαίδευσης (ΔΝΕ) Β4 (Σκαραμαγκάς). Για τους Χωροφύλακες η βεβαίωση εκδίδεται από την Ελληνική Αστυνομία 5ο Γραφείο Στρατολογίας (Κατεχάκη 1).

Η παρούσα να δημοσιευτεί στις εφημερίδες: 1) ΡΟΔΙΑΚΗ 2) ΠΡΟΟΔΟΣ 3)ΔΗΜΟΚΡΑΤΙΚΗ για μία φορά την 4-7-98 και να αναρτηθεί στο χώρο ανακοινώσεων του δημοτικού καταστήματος.

ΕΝΣΤΑΣΕΙΣ

Οι ενδιαφερόμενοι μπορούν να υποβάλουν στο ΑΣΕΠ ενστάσεις κατά της ανακοινώσεως μέσα σε αποκλειστική προθεσμία, η οποία λήγει μετά την πάροδο δέκα (10) ημερών από την ανάρτηση της ανακοίνωσης ή από την τελευταία δημοσιοποίηση της, εφόσον η τελευταία δημοσίευση γίνει μετά την ανάρτηση. Επίσης μπορούν να υποβάλουν ενστάσες κατά των πινάκων κατάταξης μέσα σε αποκλειστική προθεσμία, η οποία λήγει μετά την πάροδο δέκα (10) ημερών από την ανάρτηση.

Για την υποβολή της ένστασης απαιτείται η καταβολή στο δημόσιο ταμείο παραβόλου πέντε χιλιάδων (5.000) δραχμών.

Ο ΔΗΜΑΡΧΩΝ
ΑΝΤΙΔΗΜΑΡΧΟΣ
ΑΝΤΩΝΗΣ ΑΛΑΒΕΡΑΣ

ΔΙΕΥΘΥΝΣΗ ΔΑΣΩΝ ΔΩΔΕΚΑΝΗΣΟΥ

ΑΝΑΚΟΙΝΩΣΗ

Γνωστοποιείται κατά το άρθρο 14 του Ν. 998/79, η αποστολή για δημοσίευση στην Κοινότητα Ψίνθου η αριθμ. 2224/28-5-98.

Πράξη χαρακτηρισμού έκτασης που εκδόθηκε από τον Δ/ντή Δασών Δωδ/σου. Η ΚΜ 1156 γαιών Ψίνθου χαρακτηρίζεται ως γεωργική και χορτολιβαδική έκταση.

Ο Δ/ντής Δασών
Δωσ/νήσου
Φίλιππος Κοντίτσης
Δασολόγος με Α' βαθμό

Ψηφίδες Ιδεών

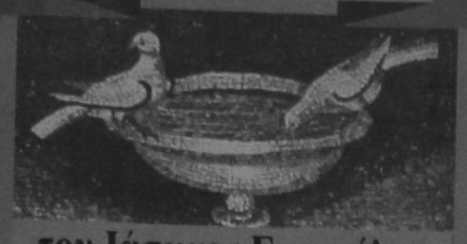

του Ιάσωνος Ευαγγέλου

ΠΡΑΞΗ, ΕΡΓΟ, ΠΡΑΚΤΙΚΟΤΗΤΑ

Είναι πιο τίμιο να έρχονται σε αντίθεση οι πράξεις με τα λόγια παρά με τις σκέψει.

Υπάρχουν τρία είδη πράξης: α) η πράξη που είναι παράγωγη της σκέψης β) η πράξη που είναι παράγωγη της φαντασίας και γ) η πράξη που είναι αποτέλεσμα της άσκοπης ενεργητικότητας.

Η ιδέα είναι μια συμπυκνωμένη «εν δυνάμει» πράξη, η πράξη είναι μια διεσταλμένη «εν ενεργεία» ιδέα.

Σε διαφορετικές πράξεις έχουν τα ίδια ηθικά κίνητρα πρέπει να δίνουμε το ίδιο όνομα.

ΠΡΟΒΛΗΜΑΤΑ

Όποιος δεν βρέθηκε μπροστά στο πρόβλημα, δεν μπορεί να στηρίζεται και να επαναπαύεται στην κρίση του.

Η μεγαλύτερη σπατάλη πνευματικού δυναμικού, βρίσκεται στην προσπάθεια του ανθρώπου που φιλοσοφεί, να δώσει λύσεις στα ψευδοπροβλήματα.

Αυτός που βρήκε την απάντηση σ' ένα του πρόβλημα, άρχισε κιόλας να βρίσκει τη λύση και σ' ένα δεύτερο.

Η παιδεία, είναι λύση για όλα εκείνα τα πνευματικά προβλήματα, που δεν έχει ποτέ ο αγράμματος.

Με τα προβλήματα που έχουν μια λύση, δεν συμφιλιώνεται εύκολα η συνείδηση. Δύο ή και περισσότερες λύσεις είναι πιο επιθυμητές και καλόδεχτες.

Η «λύση» προηγείται του προβλήματος, (σαν την ηρεμία που προηγείται της εμπλοκής), φτάνει να τη βρούμε.

Είναι τραγικό να διαπιστώνουμε, ότι η θεωρία που μας έλυνε τα προβλήματα, είναι η ίδια ένα πρόβλημα.

Μόλις ο φιλόσοφος λύσει ένα πρόβλημα, κάνει την απάντηση ζητούμενο και συνεχίζει.

Οταν συμφιλιώνεται η μικρή κακοτυχία με τη ζωή, γίνεται ζωή και ονομάζεται προσαρμογή.

Μπορούμε να ζυγίσουμε τη σημασία ενός προβλήματος, όχι όταν λυθεί αλλά όταν πάψει να υπάρχει.

ΩΡΟΣΚΟΠΙΟ

ΗΜΕΡΗΣΙΕΣ ΠΡΟΒΛΕΨΕΙΣ

ΚΡΙΟΣ:
21 ΜΑΡΤΙΟΥ - 20 ΑΠΡΙΛΙΟΥ

Αποφύγετε παρεξηγήσεις γιατί θα συναντήσετε αντιδράσεις και εμπόδια. Μπορείτε να βασιστείτε στη βοήθεια που σας υπόσχονται. Τώρα έχουν δημιουργηθεί οι κατάλληλες συνθήκες και μπορείτε να επιτύχετε πιο εντυπωσιακά αποτελέσματα στον αισθηματικό τομέα. Για το συμφέρον σας θα πρέπει να αποφύγετε και άλλες αναβολές, γιατί θα χάσετε ενέργειες.

ΤΑΥΡΟΣ:
21 ΑΠΡΙΛΙΟΥ - 20 ΜΑΙΟΥ

Θα πρέπει να περιμένετε να εμφανιστούν οι κατάλληλες συνθήκες για να βάλετε σε εφαρμογή τα σχέδια σας. Αν αυτό που θέλετε είναι λογικό και κατορθωτό από μέρους σας όλα θα πάνε καλά. Αν όμως βρισκόσαστε έξω από την πραγματικόπτπα δεν θα επτυχετε τους στόχους σας που ξεπερνούν τις ικανότπτές σας. Αποφύγετε κάθε κατάχρηση και υπερβολική χρήση.

ΔΙΔΥΜΟΙ
21ΜΑΪΟΥ - 20 ΙΟΥΝΙΟΥ

Ακολουθήστε ταχύτερο ρυθμό, για να κερδίσετε χρόνο. Μην αφήσετε τα πράγματα να φτάσούν σε σημείο που να σας πιέζουν. Πρέπει να αναλάβετε δράση και να μη χάσετε χρόνο. Αν περιμένετε αποδείξεις για τα αισθήματα των άλλων, μάθετε ότι και από την άλλη πλευρά αισθάνονται το ίδιο και περιμένουν από σας ένα σημάδι για να εκδηλωθούν και να φανερώσουν τις αγαθές προθέσεις τους. Τρώτε περισσότερα φρούτα.

ΚΑΡΚΙΝΟΣ
22 ΙΟΥΝΙΟΥ - 21 ΙΟΥΛΙΟΥ

Τα άστρα ευνοούν τις αισθηματικές σας σχέσεις. Μη διστάσετε να πάρετε αποφάσεις ακόμα και αν σας φαίνονται τολμηρές ή ριψοκίνδυνες. Ολα θα εξελιχθούν και θα φθάσετε στο ποθητό αποτέλεσμα. Οι προσδοκίες και τα όνειρά σας θα πραγματοποιηθούν, γιατί υπάρχει καλή πρόθεση από την άλλη πλευρά. Μην κάνετε κατάχρηση της υπομονής αγαπημένου προσώπου.

ΛΕΩΝ:
22 ΙΟΥΛΙΟΥ - 22 ΑΥΓΟΥΣΤΟΥ

Την περίοδο αυτή παρουσιάζονται όλα ξεκαθαρισμένα. Αρέσετε σε ένα μεγάλο κύκλο. Αν ακούσετε την φωνή της καρδιάς σας θα επιτύχετε σπουδαία αποτελέσματα. Μην επηρεάζεστε από τις παρεμβάσεις τρίτων, ακόμα και αν αυτοί ανήκουν στο στενό σας περιβάλλον. Διατηρήστε ένα κλίμα ηρεμίας και αρμονίας με τους γύρω σας.

ΠΑΡΘΕΝΟΣ
23 ΑΥΓΟΥΣΤΟΥ - 22 ΣΕΠΤΕΜΒΡΙΟΥ

Μην προχωράτε χωρις ένα σωστά καταστρωμένο πρόγραμμα. Να έχετε υπόψη σας ότι αν δεν πιέσετε τα πράγματα θα εξακολουθούν να κυλάνε με αργό ρυθμό και έτσι, αντί να πλησιάσετε, θα απομακρύνεστε από το σκοπό που επιδιώκετε. Ακολουθήστε μια συντηρητική τακτική. Μη θυσιάσετε για μια πρόσκαιρη ευχαρίστηση τα όσα καλά έχετε επτύχει.

ΖΥΓΟΣ:
23 ΣΕΠΤΕΜΒΡΙΟΥ - 22 ΟΚΤΩΒΡΙΟΥ

Προσέξτε την συμπεριφορά σας και τον τρόπο με τον οποίο αντιμετωπίζετε τους συναδέλφους σας. Σύντομα θα ακούσετε μια εξομολόγηση που θα εδραιώσει την επιτυχία σας. Κατά τα φαινόμενα έχει δημιουργηθεί μια καινούρια κατάσταση. Θα μπορέσετε τώρα να δείτε τα πράγματα από καινούρια σκοπιά και να πάρετε αποφάσεις πιο σταθερές για τον δεσμό σας.

ΣΚΟΡΠΙΟΣ:
23 ΟΚΤΩΒΡΙΟΥ - 22 ΝΟΕΜΒΡΙΟΥ

Προσπαθήστε να βελτιώσετε την ψυχική σας κατάσταση για να αντιμετωπίσετε σωστά όλα όσα σας συμβαίνουν. Θα συμβεί μια αλλαγή που θα τακτοποιήσει πολλά ζητήματα. Την εποχή αυτή θα ρυθμιστούν θέματα οικονομικά και αυτό θα έχει ευχάριστη απήχηση για σας περισσότερο, αλλά και για όλη την οικογένειά σας. Το μέλλον διαγράφεται σίγουρο.

ΤΟΞΟΤΗΣ:
23 ΝΟΕΜΒΡΙΟΥ - 21 ΔΕΚΕΜΒΡΙΟΥ

Ισως να βρεθείτε μπροστά σε κάποιο δίλημμα. Θα πρέπει να δώσετε κάποια απάντηση,η οποία θα σας δεσμεύσει για μεγάλο χρονικό διάστημα. Δεν θα πρέπει να ακολουθήσετε το δρόμο της απόλυτης υποχωρητικότητας και της θυσίας γιατί μπορεί η στάση που θα ακολουθήσετε να σας δημιουργήσει προβλήματα, σοβαρά και δύσκολα. Φιλικό πρόσωπο θα σας συμπαρασταθεί.

ΑΙΓΟΚΕΡΩΣ:
22 ΔΕΚΕΜΒΡΙΟΥ - 19 ΙΑΝΟΥΑΡΙΟΥ

Εμφανίζονται στην εργασία σας μερικές νέες προοπτικές με ενδιαφέρουσες προϋποθέσεις. Το πρόσωπο που απασχολεί την καρδιά σας, έχει παράπονα για τη συμπεριφορά σας. Δεν δείχνετε την κατανόηση, που απαπεί η περίσταση που αντιμετωπίζετε. Για να δείτε τον δεσμό σας να φτάνει στην κατάληξη που εσείς επιθυμείτε πρέπει να εκμεταλλευθείτε τις ευκαιρίες που σας παρουσιάζονται.

ΥΔΡΟΧΟΟΣ
20 ΙΑΝΟΥΑΡΙΟΥ - 18 ΦΕΒΡΟΥΑΡΙΟΥ

Επιδιώξτε τη συντροφιά φιλικών προσώπων. Ανάμεσά τους θα βρείτε αυτό που από καιρό ζητάτε. Στον επαγγελματικό τομέα αν δεν βοηθήσετε με όλες τις δυνάμεις που διαθέτετε, μην περιμένεντε σύντομα αλλαγές και αποτελέσματα ευνοϊκά. Υπάρχουν καλές προϋποθέσεις αλλά θα πρέπει να δείξετε σύνεση, επιμονή και ανεπτυγμένη δραστηριότητα.

ΙΧΘΥΕΣ:
19 ΦΕΒΡΟΥΑΡΙΟΥ - 20 ΜΑΡΤΙΟΥ

Ευνοϊκές επιρροές των άστρων θα σας βοηθήσουν να φέρετε τα αισθηματικά σας ζητήματα σε καλό σημείο. Βέβαια δεν είναι καθόλου εύκολη υπόθεση να μπορέσετε να βρείτε το τέλειο. Εχουν δημιουργηθεί σοβαρά πρόβλήματα στην εργασία σας. Η ρύθμισή τους και η εξέλιξη τους θα παίξουν σοβαρό ρόλο στα ενδιαφέροντά τους.

Λαϊκή Σοφία

(από το βιβλίο του Τάση Νατσούλη)

«Η τη νίκη ή τη θανή»

Και αυτή η φράση ξεκινάει από το ποίημα του Σολωμού «Υμνος εις την Ελευθερίαν». Ολόκληρο το τετράστιχο λέει:

«Ναι· αλλά τώρα αντιπαλεύει
Κάθε τέχνον σου με ορμή,
Που ακατάπαυστα γυρεύει
Η τη νίκη ή τη θανή».

«Θα βάλω τη σκούπα να κλαίει»

Στα παλιά μεσαιωνικά χρόνια πίστευαν πως, όταν ένας άνθρωπος πέθαινε, η ψυχή του παρέμενε επί σαράντα ολόκληρες μέρες μέσα στο σπίτι του. Πολλοί μάλιστα ισχυρίζονταν ότι, στο διάστημα αυτό, έβλεπαν την ψυχή του νεκρού να μπαίνει στα διάφορα δωμάτια, να στρώνει τα κρεβάτια, να μαγειρεύει, να ξεσκονίζει και τέλος να σκουπίζιε, ακριβώς όπως την εποχή που ήταν ζωντανός. Ιδιαίτερη πάντως προτίμηση του πεθαμένου, αν ήταν φυσικά γυναίκα, ήταν η σκούπα.! Τον περισσότερο καιρό τον περνούσε με το σκούπισμα κι όταν το σπίτι δεν είχε ανάγκη από καθαριότητα. Γι' αυτό, όταν μια γυναίκα πέθαινε, ήταν έθιμο την εποχή εκίνη, να βάζουν επί σαράντα μέρες, πίσω από την πόρτα, μια καινούρια σκούπα. Πίστευαν ακόμη ότι, σε περίπτωση που η ψυχή της νεκρής δεν εμφανιζόταν για να σκουπίσει, η σκούπα άρχιζε να... κλέει. Από την παράξενη αυτή πρόληψη, έμεινε και η παροιμιώδης έκφραση: «Θα βάλω τη σκούπα να κλαίει»

«Θα γελάσει και το παρδαλό κατσίκι»

Το «παρδαλό κατσίκι» είναι δημιούργημα του σκιτσογράφου Φωκ. Δημητριάδη, που το παρουσιάζε κάθε μέρα σε Αθηναϊκή εφημερίδα σατιρίζοντας τα έργα και τις ημέρες κάποιου υπουργού (κ. Τσάτσου)

«Θα γίνουμε από δυο χωριά»

Από τα πολύ παλιά χρόνια είχαμε εμείς οι Ελληνες το διχασμό, την αλληλοσύγκρουση, που προκάλεσε στο Γένος μας πολλά δεινά, παρά οι εθνικοί εχθροί μας, που πάντοτε περίμεναν την ευκαιρία. Οι Ιταλοί έλεγαν για μας: Δύο Ελληνες, τρεις γνώμες. Αυτή η κατάσταση βασίλευε, ιδίως άλλοτε, και μεταξύ γειτονικών χωριών. Αφορμή να τσακωθούν δυο χωριά ήταν, τα όρια δήμων ή κοινοτήτων, τα εδάφη βοσκής, η χάραξη καινούριου δρόμου κ.λπ.

Ετσι έμεινε και η φράση: «Θα γίνουμε από δυο χωριά», δηλαδή θα γίνουμε εχθροί σαν να είμαστε από δυο διαφορετικά χωριά.

EMERY...ένα μικρό θαύμα



Αττάβυρου... οι άνθρωποι της EMERY συλλέγουν τα σταφύλια, όσα ακριβώς χρειάζονται, τσαμπί παραπάνω... Έτσι η ποιότητα EMERY είναι πάντα εγγυημένη...

EMERY

Οινοποιία στην Εμπώνα!

EMERY QUALITY

όπανός ΥΠΕΡ ΜΑΡΚΕΤ

Ανοικτά από Δευτέρα - Παρασκευή 8.00 - 9.00 και Σάββατο 7.30 - 6.00

και μοναδικός

Ρόδος, σ' ευχαριστώ!

ΑΝΑΜΕΝΕΤΑΙ ΤΗΝ ΤΕΤΑΡΤΗ ΣΤΗΝ ΡΟΔΟ

Τελευταία προσπάθεια του μεσολαβητή μεταξύ ξενοδόχων και ξεν/λων

ΕΡΧΕΤΑΙ ΚΑΙ Ο ΠΡΟΕΔΡΟΣ ΤΗΣ ΠΟΕΕ - ΥΤΕ κ. ΣΤ. ΚΩΛΕΤΣΗΣ

Στην Ρόδο θα βρεθεί και πάλι αλλά για τελευταία φορά την ερχόμενη Τετάρτη ο μεσολαβητής του ΟΜΕΔ κ. Λιξουριώτης σε μία ύστατη προσπάθεια συμβιβασμού των αντιθέμενων απόψεων μεταξύ της ΕΞΡ και των τριών Σωματείων Τουρισμού σχετικά με την υπογραφή τοπικής σύμβασης εργασίας την διεκδίκηση της οποίας έχουν ξεκινήσει εδώ και καιρό οι πρόεδροι των τριών Σωματείων.

Σύμφωνα με πληροφορίες ο κ. Λιοξουριώτης θα επιδιώξει μία νέα συνάντηση μεταξύ των δύο πλευρών με την ελπίδα ότι θα βρεθεί κοινό σημείο επαφής που θα αποτρέψει την παραπομπή της υποθέσεως στην διαπησία από την οποία όπως εκτιμάται ζημιωμένες θα θγούν και οι δύο πλευρές.

Για τον λόγο αυ τό θα έρθει στην Ρόδο την ίδια μέρα και ο πρόεδρος της ΠΟΕΕ - ΥΤΕ κ. Σ. Κωλέτσης προκειμένου να ενισχύσει με την παρέμβαση του τις θέσεις των τριών Σωματείων που αγωνίζονται για καλύτερες συνθήκες εργασίας στον χώρο του τουρισμού -επισπισμού.

Με την ευκαρία της παρουσίας του κ. Σ. Κωλέτση στην Ρόδο και εν όψει των πανελλαδικών κινητοποιήσεων της ΓΣΕΕ στις 23 Ιουλίου κατά του νέου νομοσχεδίου που προωθεί η κυβέρνηση για τις εργασιακές σχέσεις η Διοίκηση του ΕΚΡ θα οργανώσει σύσκεψη με τη συμμετοχή όλων των ΔΣ των Σωματείων που ανήκουν στην δύναμη του προκειμένου να έχουν πλήρη ενημέρωση του από τον κ. Κωλέτση που είναι και μέλος της εκτελεστικής Γραμματείας της ΓΣΕΕ.

Κατά την παραμονή του στην Ρόδο ο κ., Κωλέτσης μαζί και με μέλη της Διοίκησης του ΕΚΡ θα πραγματοποιήσει επισκέψεις σε διάφορους εργασιακούς χώρους ενώ την Παρασκευή το βράδυ ο κ. Κωλέτσης θα συμμετάσχει και σε κλειστή σύσκεψη της ΠΑΣΚΕ με θέμα τις προσεχείς εκλογές για την ανάδειξη νέας διοίκησης του ΕΚΡ.

ΣΥΝΕΔΡΙΑΣΕ ΠΡΟΧΘΕΣ ΤΟ ΒΡΑΔΥ Η Τ.Ε.

Ενεργοποιείται η Ν.Δ. ενόψει των διπλών εκλογών

ΑΡΧΙΖΕΙ ΤΟΝ ΑΓΩΝΑ ΚΑΙ Ο κ. Ν. ΧΑΡΑΛΑΜΠΗΣ

Από την Τοπική Επιτροπή πόλεως Ρόδου εκδόθηκε χθές, η ακόλουθη ανακοίνωση:

Η ΤΕ Πόλεως Ρόδου της Ν.Δ. με την διευρυμένη σύνθεση της και ύστερα από πρόσκληση του προέδρου της κ. ΑΘ. Παπαμιχαήλ συνεδρίασε στα γραφεία της Πλατείας Κύπρου χθές το βράδυ 2-7-1998 και ανακοινώνει τα εξής:

Εγινε αξιολόγηση για την μέχρι τώρα διαμορφωμένη πολιτική κατάσταση σχετικά με τις δημαρχιακές εκλογές.

1) Η ΤΟ την ΝΔ της πόλεως Ρόδου ως ζωντανή μαχόμενη δύναμη με σημαία της ΝΔ και ψυχικά ενωμένη, καλείται να προχωρήσει στο σχεδιασμό στρατηγικής που στόχο θα έχει την ευρύτερη δυνατή συσπείρωση των στελεχών μελών και οπαδών του κόμματος μας, προκειμένου να ανταποκριθούμε στις δύσκολες εκλογικές αναμετρήσεις του Οκτωβρίου στηρίζοντας με όλες μας τις δυνάμεις την επίσημη πρόταση του κόμματος για μία τοπική Αυτοδιοίκηση ανεξάρτητη στην υπηρεσία του Ροδιακού Λαού και τη νίκη στις εκλογές του Οκτωβρίου της Ροδιακής Ανανεώσης του ανεξάρτητου υποψηφίου κ. Νίκου Χαραλάμπη.

2) Η ΤΕ τιμά όλα τα κορυφαία στελέχη που στη δεκαετία του '80 έδωσαν τους σκληρότερους κομματικούς αγώνες σε τοπικό επίπεδο, απέναντι σε ένα πανίσχυρο τότε ΠΑΣΟΚ του Ανδρέα Παπανδρέου.

3) Τιμά τον τοπικό τύπο και τα ΜΜΕ και όλο το κόσμο της δημοσιογραφίας που σε χαλεπούς καιρούς μάκρη μέσα από την ενημέρωση για τη μεγάλη φιλελεύθερη παράταξη.

4) Η ΤΟ αγκαλιάζει όλους τους αγωνιστές της ΝΔ και τους καλεί σε μια κοινή πορεία και μια κοινή κομματική δράση.

5) Η ΤΕ αποφάσισε να πραγματοποιήσει στο ξενοδοχείο CONTINENTAL την Πέμπτη 9-7-98 και ώρα 9.00 το βράδυ το μεγάλο ραντεβού της ενότητας του κόμματος μας. Θεωρεί ότι μια τέτοια συνάντηση όλων των στελεχών θα σηματοδοτήσει ένα νέο ξεκίνημα για μία πορεία ανάκαμψης της ΝΔ σε τοπικό επίπεδο, με ελπίδα και προοπτική νίκης. Στις δύσκολες εκλογικές αναμετρήσεις του Οκτωβρίου που θα αποτελέσουν και πρόκριμα για τις επόμενες εθνικές εκλογές.

6) Τέλος η ΤΕ εκτιμά ότι είναι δυνατόν να κερδηθούν οι εκλογές όταν εξασφαλιστεί η καθολική συσπείρωση όλων εκείνων που συγκροτούν τον πολιτικό σχηματισμό πάνω στον οποίο στηρίζονται οι ελπίδες για μία κοινή πορεία.

Ο ΠΡΟΕΔΡΟΣ ΤΗΣ ΤΕ
ΘΑΝΑΣΗΣ ΠΑΠΑΜΙΧΑΗΛ

ΤΟ ΦΕΣΤΙΒΑΛ ΤΗΣ ΣΥΜΗΣ

Με δύο σημαντικές εκδηλώσεις συνεχίζεται το Φεστιβάλ της Σύμης.

Σάββατο 4.7: ΝΑΤΑΛΙΑ ΑΛΕΞΑΝΤΡΟΒΝΑ

Στο προαύλιο του ιστορικού ναού του 19ου αιώνα, του Αη Γιάννη, η σολίστ της συμφωνικής της Σόφιας Νατάλια Αλεξάντροβνα, (βιολί) και ο Ελληνας κιθαρίστας Γιάννης Ανδριανόπουλος, (κιθάρα) σε έργα SCHUBERT, PAGANINI, MARCELLO, GIYLIANI.

Κυριακή 5.7: ΕΥΓΕΝΙΑ ΣΥΡΙΩΤΗ

Στην πλατεία με τα νεοκλασικά της Σύμης, η Ευγενία Συριώτη με το συγκρότημά της θα παρουσιάσει ένα πρόγραμμα «με τα τραγούδια του κόσμου».

Μαζί της ο Παναγιώτης Παπαγεωργίου, ο Θεοδωρής Οικονόμου, ο Μανώλης Αλιβιζάκης, η Κατερίνα Κουνάδη.

ΤΟΠΙΚΕΣ ΕΙΔΗΣΕΙΣ

ΕΧΟΥΝ ΝΑ ΕΠΙΔΕΙΞΟΥΝ ΜΕΓΑΛΗ ΚΑΚΟΠΟΙΟ - ΔΡΑΣΗ

ΛΙΠΟΤΑΚΤΕΣ ΤΟΥ ΣΤΡΑΤΟΥ ΕΙΝΑΙ ΟΙ ΔΥΟ «ΤΣΑΝΤΑΚΗΔΕΣ» ΠΟΥ ΣΥΝΕΛΗΦΘΗΣΑΝ!

ΑΝΑΣΤΑΤΩΣΑΝ ΤΟΝ ΤΕΛΕΥΤΑΙΟ ΚΑΙΡΟ ΤΟ ΝΗΣΙ ΤΗΣ ΚΩ

Το τμήμα Ασφαλείας Κώ έθεσε χθές τέρμα στην δράση δύο επικίνδυνων κακοποιών - «τσαντάκηδων» που ήταν μάλιστα λιποτακτες (και παλιοί γνώριμοι της Αστυνομίας) οι οποίοι είχαν αναστατώσει το νησί τον τελευταίο καιρό. Συνελήφθησαν συγκεκριμένα και παραδόθηκαν στην Στρατονομία για τα περαπέρω οι Νικόλαος Κεχαγιάς του Μιχαήλ , ετών 21, κάτοικος Κώ, στρατώτης (ο οποίος είχε καταδικαστεί στο παρελθόν σε φυλάκιση 2 ετών για διαπράξη διακεκριμένων κλοπών) και Νικόλαος Ζαΐρης του Δημητρίου ετών 20, ομοίως κάτοικος Κώ και στρατώτης.

Οι παραπάνω δράστες εκτός από τις αρπαγές των τσαντών για τις οποίες έγραψε χθές η «δ» διέπραξαν και τα ακόλουθα αδικήματα (κινούμενοι με δίκυκλο μοτοποδήλατο που είχαν κλέψει στην περιοχή «Λάμπη», και το οποίο ανήκει στον Στέργιο Ζήμπρα του Γεωργίου):

α) Την 30-6-98 και ώρα 04.00 αφαίρεσαν από το καλάθι του ποδηλάτου της αλλοδαπής υπηκόου Ολλανδίας ALTORF SACHA ετών 22 την τσάντα της η οποία περιείχε 20.000 δρχ. μία φωτογραφική μηχανή και διάφορα προσωπικά αντικείμενα.

β) Την 30-6-98 και ώρα 02.30 αφαίρεσαν από την αλλοδαπή υπήκοο Φιλιππαΐνων VANDEZ ELVIRA ετών 31 την τσάντα της η οποία περιείχε 10 λίρες Αγγλίας, 10 δολλάρια ΗΠΑ, 1000 δρχ., και 170 πέσος

γ) Την 30-6-98 και ώρα 07.00 αφαίρεσαν από το καλάθι της αλλοδαπής υπηκόου Αυστρίας BLAUENSTEINER GERTRAUDE ετών 42 την τσάντα της η οποία περιείχε 14.000 δρχ., 500 σελήνια Αυστρίας, μία φωτογραφική μηχανή και διάφορα προσωπικά αντικείμενα

δ) Την 30-6-98 και ώρα 01.30 αφαίρεσαν από το καλαθάκι του ποδηλάτου της αλλοδαπής υπηκόου Ολλανδίας VAN DUK MARINA ετών 32 την τσάντα της η οποία περιείχε 2000 δρχ. μια φωτογραφική μηχανή και διάφορα προσωπικά αντικείμενα.

ε) Την 28-6-98 και ώρα 03.00 αφαίρεσαν από το καλαθάκι του ποδηλάτου της αλλοδαπής υπηκόου Ολλανδίας HETTEMA LIISA ετών 25 την τσάντα της η οποία περιείχε 2000 δρχ. , μία φωτογραφική μηχανή και διάφορα προσωπικά αντικείμενα.

στ) Την 30-6-98 και ωρα 0630ν στην οδό Γ. Παπανδρέου αποπειράθηκαν να αφαιρέσουν την τσάντα άγνωστης αλλοδαπής αλλά εγκατέλειψαν την προσπάθεια τους και τράπηκαν σε φυγή γιατί έγιναν αντιληπτοί από κάποιο διερχόμενο.

ζ) Την 28-6-98 και ώρα 05.00 αφαίρεσαν από το καλάθι του ποδηλάτου της αλλοδαπής υπηκόου Σουηδίας KLASSON SARAH ετών 19 την τσάντα της η οποία περιείχε 10.000 δρχ. μια φωτογραφική μηχανή και διάφορα προσωπικά αντικείμενα.

η) Την 27-5-98 και ώρα 21.35 κινούμενοι με άγνωστο μεταφορικό μέσο αφαίρεσαν από το καλάθι του ποδηλάτου της αλλοδαπής υπηκόου Ολλανδίας ους VAN DER VSET Carolina ετών ετών 32 την τσάντα της η οποία περιείχε διάφορα προσωπικά αντικείμενα και δύο πιστωτικές κάρτες.

θ)Την 27-5-98 και ώρα 21.30 κινούμενοι με άγνωστο μεταφορικό μέσο αφαίρεσαν από το καλάθι του ποδηλάτου της αλλοδαπής υπηκόου Ολλανδίας COESEL INGRID ετών 44 την τσάντα της η οποία περιείχε 83.000 δρχ. 65 φιορίνια και μια φωτογραφική μηχανή.

Ολες οι παραπάνω κλοπές δεν είχαν καταγγελθεί στην Αστυνομία. Στην κατοχή των δρασών βρέθηκαν και κατασχέθηκαν τα περισσότερα των χρημάτων και των ειδών που είχαν κλέψει τα οποία και αποδόθηκαν στις κατόχους τους εκτός αυτών που έχουν αναχωρήσει στο εξωτερικό και τα οποία θα τους σταλούν.

ΕΚΔΗΛΩΣΗ ΠΡΟΒΛΗΜΑΤΙΣΜΟΥ ΑΥΡΙΟ ΣΤΗΝ ΚΩ

Γ. ΚΡΑΝΙΔΙΩΤΗΣ: ΜΟΝΟ ΜΙΑ ΙΣΧΥΡΗ ΕΛΛΑΔΑ ΜΠΟΡΕΙ ΝΑ ΑΠΟΤΡΕΨΕΙ ΤΙΣ ΑΠΕΙΛΕΣ!

ΣΠ. ΔΑΝΕΛΛΗΣ: ΤΑ ΝΗΣΙΑ ΘΑ ΓΙΝΟΥΝ 'Η ΘΕΑΤΡΟ ΠΟΛΕΜΙΚΩΝ ΣΥΓΚΡΟΥΣΕΩΝ 'Η ΣΗΜΕΙΟ ΑΝΑΦΟΡΑΣ ΚΑΙ ΣΥΝΕΡΓΑΣΙΑΣ



«Το Αιγαίο Μπροστά στο 2000: Η Ανάπτυξη Λύση στα Εθνικά Θέματα;» θα είναι αύριο το θέμα ανοιχτής εκδήλωσης που διοργάνωσε ο Ομιλος Προβληματισμού για τον Εκσυγχρονισμό της Κοινωνίας στο ξενοδοχείο «Continental» της Κώ, με ομιλητές τον υφυπουργό Εξωτερικών, κ. Γιάννο Κρανιδιώτη, και τον βουλευτή του Συνασπισμού κ. Σπύρο Δανέλλη και συντονιστή τον Διευθυντή της ΕΡΑ κ. Γιάννη Τζαννετάκο.

«Η αντιμετώπιση της τουρκικής απειλής στο Αιγαίο και η διασφάλιση της ανεξαρτησίας, κυριαρχίας και ασφάλειας του ελληνικού χώρου και ιδιαίτερα των νησιών του Αιγαίου, συνιστά την πρώτη προτεραιότητα της ελληνικής εξωτερικής πολιτικής», θα τονίσει ο κ. Γ. Κρανιδιώτης. «Η αποτελεσματική αντιμετώπιση της τουρκικής απειλής», θα συμπληρώσει, «εκκινά και θα πρέπει να εκκινά από τη θέση της ισχυρής Ελλάδας. Με άλλα λόγια, μόνο η ύπαρξη ισχυρής Ελλάδας μπορεί να διασφαλίσει τις προϋποθέσεις για την αντιμετώπιση των κινδύνων και των απειλών. Ισχυρή Ελλάδα, ωστόσο, στο σημερινό παγκοσμιοποιημένο και περίπλοκο σύστημα, δεν σημαίνει απλά και μόνο την ύπαρξη αποτελεσματικής στρατιωτικής αποτροπής, αλλά:

-Υπαρξη ισχυρής οικονομίας, κοινωνικής συνοχής και σταθερών και λειτουργικών πολιτικών και κοινωνικών θεσμών

-Αναβάθμιση της χώρας στο διεθνές, περιφερειακό και κυρίως ευρωπαϊκό πλαίσιο και τις αντίστοιχες δομές

Στη βάση αυτή, αναμένεται να υπογραμμίσει ο υφυπουργός Εξωτερικών, η πλήρης ένταξη της χώρας στην ΟΝΕ συνιστά καίρια προϋπόθεση για την ενίσχυση της χώρας. Συνιστά «επένδυση ασφαλείας». Χωρίς τη συμμετοχή στην ΟΝΕ, η Ελλάδα κινδυνεύει να περιθωριοποιηθεί πολιτικά στο ευρωπαϊκό πεδίο με ολέθριες συνέπειες για την ασφάλεια και τις προοπτικές της χώρας.

Στο παραπάνω πλαίσιο, αναμένεται να τονίσει ακόμα ι κ. Κρανιδιώτης, η συνολικότερη στρατηγική μας αναλύεται σε τέσσερις επί μέρους άξονες:

1. Οικονομική, κοινωνική και πολιτισμική ανάπτυξη του Αιγαιακού χώρου
2. Ενίσχυση της στρατιωτικής αποτροπής
3. Ενίσχυση διπλωματικών και θεσμικών παραμέτρων με ενδυνάμωση των ρόλων της χώρας στην Ευρώπη.
4. Ενίσχυση του περιφερειακού ρόλου της χώρας με τη δημιουργία ή συμμετοχή σε διαπεριφερειακές μορφές συνεργασίας.

Από τη μεριά του, ο βουλευτής του Συνασπισμού, κ. Δανέλλης θα τονίσει ότι «η νέα πραγματικότητα που διαμορφώνεται γύρω από το Αιγαίο, τη Νοτιοανατολική Μεσόγειο, τη Μαύρη Θάλασσα, φέρνει στο επίκεντρο τα νησιά του Αιγαίου. Αυτά ή θα γίνουν θέατρο πολεμικών συγκρούσεων, εντάσεων και διαρκών κρίσεων ή θα γίνουν σημείο αναφοράς, συνεργασίας και επικοινωνίας».

«Τα νησιά του Αιγαίου», θα προσθέσει, «αποτελούν το φυσικό σύνορο της Ελλάδας αλλά και της Ευρωπαϊκής Ενωσης με τον Ισλαμικό πολιτισμό (οικονομικό, κοινωνικό). Λόγοι ενεργειακοί, οικονομικοί, ασφάλειας και συνεργασίας επιβάλλουν στην Ελλάδα, αλλά και σε ολόκληρη την Ευρωπαϊκή Ενωση να αντιληφθούν τα δεδομένα και τις προκλήσεις και να αναλάβουν δράση».

ΑΠΟ ΤΟΝ ΑΝΤΙΠΡΟΕΔΡΟ ΤΗΣ ΚΟΙΝΟΤΗΤΑΣ ΔΑΜΑΤΡΙΑΣ

ΠΡΟΤΕΙΝΕΤΑΙ Η ΣΥΓΚΡΟΤΗΣΗ ΕΝΙΑΙΟΥ ΨΗΦΟΔΕΛΤΙΟΥ ΓΙΑ ΤΟΝ ΔΗΜΟ ΠΕΤΑΛΟΥΔΩΝ

ΧΡΕΙΑΖΕΤΑΙ ΑΝΑΓΕΝΝΗΣΗ ΤΟΥ ΠΟΛΙΤΙΚΟΥ ΣΥΣΤΗΜΑΤΟΣ

Ενιαίο ψηφοδέλτιο στο Δήμο Πεταλουδών προτείνει ο αντιπρόεδρος της κοινότητας Δαματριάς κ. Στ. Πηδιάκης Σχετικά μας απέστειλε προς δημοσίευση την ακόλουθη επιστολή:

Οι επικείμενες δημοτικές εκλογές για την ανάδειξη δημοτικών αρχών στο ΔΗΜΟ ΠΕΤΑΛΟΥΔΩΝ έχουν ήδη κινητοποιήσει αρκετούς από τους πολίτες που ενδιαφέρονται να καταλάβουν του θώκους της τοπικής αυτοδιοίκησης. Οι υποψήφιοι αναζητούν τη στήριξη καθενός από τους σχηματισμούς προκειμένου να αντλήσουν από τη δεξαμενή των οπαδών τους και να εξασφαλίσουν τη σιγουριά της προωθητικής δύναμης των αντιστοίχων μηχανισμών που θα τους οδηγήσει στη νίκη. Με άλλα λόγια ο «ΚΑΠΟΔΙΣΤΡΙΑΣ» διαμόρφωσε ένα πεδίο δυναμικής δημοτικής εξουσιας, η άσκηση της οποίας προϋποθέτει μια ΝΕΑ ΓΕΝΙΑ τοπικών αρχόντων.

Μία τέτοια δυναμική δημοτική εξουσία εκφράζουν οι υποψήφιοι δήμαρχοι Πεταλουδών κ. Κορδίνας και κ. Κουκιάς οι οποίοι δε έχουν την ευκαιρία να γίνουν οι εκλεκτοί των εργαλάβων ούτε να καταστούν μετριότεροι της πολιτικής σκηνής, διότι διαφορετικά είναι καταδικασμένοι να αποτύχουν αυτοί οι ίδιοι, αλλά και οι συνδυασμοί που θα τους στηρίξουν.

Αυτή πραγματικά, για όσους δεν το κατάλαβαν,είναι η ΚΡΙΣΙΜΟΤΕΡΗ προσφορά της μεταρρύθμισης.

Η ΝΕΑ ΓΕΝΙΑ των τοπικών ηγετών, εφόσον υπάρξει, θα δώσει το έναυσμα για την βαθιά ΑΝΑΓΕΝΝΗΣΗ του πολιτικού μας συστήματος. Η Νέα δημοτική αυτοδιοίκηση που νομίζω πως θα αντιπροσωπεύσουν δεν θα είναι πλέον πρόσφορο πεδίο της μίζερης αυτοδιοίκησης των πλακόστρώσεων, των πεζοδρομήσεων και των ληξιαρχείων. Δε χρειάζεται επίσης τις γραφικές φιγούρες των υποψήφιων που αντιλαμβάνονται το θεσμό ως ευκαιρία πολιτικής σταδιοδρομίας και οικονομικής,ίσως ανέλιξης.

Οι νέοι υποψήφιοι δήμαρχοι στις προσεχείς δημοτικές εκλογές πρέπει να είναι ικανοί να σχεδιάζουν με ΑΚΡΙΒΕΙΑ και ΣΑΦΗΝΕΙΑ τις αναπτυξιακές στρατηγικές της τοπικής κοινωνίας και να εμπνεύσουν σ'αυτό το συλλογικό όραμα.

Να είναι ΙΚΑΝΟΙ να προσδιορίζουν και να εκπληρώνουν τους προγραμματικούς στόχους εγκαίρως, γιατί σήμερα είναι κατ' εξοχήν εποχή γρήγορων και ταυτόχρονα εύστοχων αποφάσεων.

Να έχουν σύγχρονη διοικητική αντίληψη για να κερδίζουν με την αποτελεσματικότητα τους την εμπιστοσύνη των πολιτών. Οι υποψήφιοι δήμαρχοι με τα συμβούλια τους θα μπορέσουν να οργανώσουν, να συνεγείρουν και να υπηρετήσουν, δίνοντας ζωή στα μεγάλα έργα και διευθύνοντας με όραμα την καθημερινότητα της τοπικής κοινωνίας.

Ετσι λοιπον και εγώ σαν ενεργό μέλος της κοινότητας μου,αλλά περισσότερο σαν ΑΠΛΟΣ ΠΟΛΙΤΗΣ αυτής της περιοχής, για την ανάπτυξη και την πρόοδο του νέου Δήμου προτείνω την συνεννόηση, τη συνεργασία και την κάθοδο στις προσεχείς εκλογές ενός συνδυασμού, γιατί νομίζω πως τουλάχιστον στην πρώτη τετραετία θα έχει την απόλυτη στήριξη και δύναμη ΟΛΩΝ των αρμόδιων φορέων να οδηγήσει το δήμο εκεί που πραγματικά του ΑΞΙΖΕΙ.

Ωστε λοιπον σε τελική ανάλυση ΟΛΟΙ ΜΑΖΙ για να πετύχουμε πρέπει να είμαστε ΕΝΩΜΕΝΟΙ κατ' εικόνα και καθ'ομοίωση των προσδοκιών της κοινωνίας που θα επιλέξει το δήμαρχο και τους συμβούλους.

ΕΜΠΡΟΣ λοιπόν για μια ισχυρή Τ.Α στο δήμο μας για να μην χάσουμε τα χωριά μας, το δήμο μας! Γιατί αν τον χάσουμε άραγε ΠΟΙΟΣ ΘΑ ΦΤΑΙΕΙ"

Με εκτίμηση
ΠΗΔΙΑΚΗΣ Σ. ΣΤΑΥΡΟΣ
αντ/δρος Κοιν. ΔΑΜΑΤΡΙΑΣ

ΜΕ ΠΡΩΤΟΒΟΥΛΙΑ ΤΗΣ ΕΒΡΑΪΚΗΣ ΚΟΙΝΟΤΗΤΑΣ

ΘΑ ΑΝΑΠΑΛΑΙΩΘΕΙ ΤΟ ΚΤΙΡΙΟ ΠΟΥ ΣΤΕΓΑΖΕΙ ΤΗΝ ΣΥΝΑΓΩΓΗ

ΕΤΟΙΜΑ ΗΔΗ ΤΑ ΑΡΧΙΤΕΚΤΟΝΙΚΑ ΣΧΕΔΙΑ



Συντονισμένες προσπάθειες καταβάλλει εδώ κι αρκετό καιρό η Εβραϊκή Κοινότητα Ρόδου για την αναπαλαίωση της Συναγωγής που βρίσκεται στην Μεσαιωνική Πόλη. Οπως δήλωσε σε συντάκτη της «δ» ο γραμματέας της Κοινότητας κ. Ιακ. Σακκής, την Συναγωγή θα επισκεφθεί αντιπροσωπεία Ισραηλινών πολιτικών και δημοσιογράφων που βρίσκονται αυτές τις μέρες στο νησί μας για να μετάσχουν των εργασιών της 3ης Διασκέψεως για το Μεσανατολικό, προκειμένου να σχηματίσουν προσωπική άποψη και να ενισχύσουν τις προσπάθειες για την εξεύρεση των αναγκαίων πόρων.

Οπως επίσης δηλώθηκε, η μελέτη αναπαλαίωσης της Συναγωγής που έχει συντάξει ο κ. Αντώνης Σκούλουκας έχει ήδη εγκριθεί από τις αρμόδιες υπηρεσίες, και επίκειται η έκδοση της οικοδομικής άδειας από την πολεοδομία. Τα αρχιτεκτονικά σχέδια έχουν στο μεταξύ αναρτηθεί στη Συναγωγή για την ενημέρωση παντός ενδιαφερομένου.

Το κτίριο στο οποίο στεγάζεται η Συναγωγή είναι ηλικίας άνω των 400 (!) κι έχει περιληφθεί από την Αρχαιολογική Υπηρεσία στις ξεναγήσεις τουριστών. Σε κάποιο χώρο εξάλλου της Συναγωγής είναι αναρτημένες φωτογραφίες παλιών Εβραϊκών Οικογενειών.

Μόνο 97 εκατ. δρχ. οι πληρωμές για τις μαρίνες

Στο 0,69% επί του συνολικού προϋπολογισμού των έργων δημιουργίας υποδομής θαλάσσιου τουρισμού του Επιχειρησιακού Προγράμματος «Τουρισμός - Πολιτισμός», ανέρχονται οι πληρωμές που έχουν πραγματοποιηθεί μέχρι το τέλος Απριλίου για την υλοποίηση τεσσάρων μαρινών και δώδεκα καταφυγίων.

Οι συνολικές πληρωμές που έχουν πραγματοποιηθεί μέχρι 30 Απριλίου ανέρχονται στα 97,3 εκατ. δρχ. έναντι συνολικού προϋπολογισμού 14 δισ. δρχ. (10,1 δισ. δρχ. δημόσια δαπάνη και 3,1 δισ. δρχ. ιδιωτική συμμετοχή) που έχουν τα 16 ενταγμένα στο πρόγραμμα έργα.

Το πρόγραμμα αυτό, του οποίου φορέας υλοποίησης είναι ο ΕΟΤ, περιλαμβάνει, εκτός των μαρινών Ικαρίας, Αργοστολίου, Ζακύνθου και Θάσου, προϋπολογισμού 7,3 δισ. δρχ. και τα τουριστικά καταφύγια στο Καρλόβασι Σάμου, στο Πλωμάρι Λέσβου, στην Κάλυμνο, στη Λήμνο, στην Αμοργό, στο Πόρτο Κάγιο, στα Κύθηρα, στη Γαύδο, στο Ηράκλειο, στο Λασίθι, στην Ιθάκη, στην Κεφαλλονιά, προϋπολογισμού 6,1 δισ. δρχ.

Εκτός των προβλημάτων που τίθενται στην πορεία υλοποίησης των έργων αυτών, κυρίως των μαρινών, η εξεύρεση ιδιωτικών φορέων που θα αναλάβουν τη διαχείριση των τεσσάρων μαρινών, αποτελεί το κλειδί στην ομαλή ολοκλήρωση του προγράμματος υποδομής Θαλάσσιου Τουρισμού, με βάση τους όρους που θέτει η Ευρωπαϊκή Ενωση.

Σε ό,τι αφορά στα τουριστικά καταφύγια, τη διαχείριση τους θα αναλάβουν τα αντίστοιχα Λιμενικά Ταμεία εκτός της Γαύδου που φορέας υλοποίησης είναι το Λιμενικό Ταμείο και τη διαχείρισή του θα αναλάβει η Κοινότητα.

Πάντως ιδιαίτερα προβλήματα στην υλοποίησή τους εμφανίζουν και τα έργα μαρινών - Κω, Ρόδου, κλπ. - που έχουν ενταχθεί στα Περιφερειακά Επιχειρησιακά Προγράμματα και στα οποία ο ΕΟΤ είναι φορέας υλοποίησης ή χρηματοδοτεί το έργο.

Το κύριο πρόβλημα εντοπίζεται κυρίως σε μια σειρά αρμοδίων και μη παραγόντων, οι οποίοι εμπλέκονται στην υλοποίηση του έργου και σε μικρότερο βαθμό στις αρμόδιες υπηρεσίες του ΕΟΤ.

ΟΠΩΣ Ο ΙΔΙΟΣ ΑΝΑΚΟΙΝΩΣΕ ΧΘΕΣ

Ο κ. Γ. Καπνουλλάς θα είναι υποψήφιος δήμαρχος Σύμης

ΑΠΕΥΘΥΝΕΙ ΜΗΝΥΜΑ ΠΡΟΣ ΤΟΥΣ ΣΥΜΙΑΚΟΥΣ

Ο κ. Γιάννης Καπνουλλάς θα είναι υποψήφιος δήμαρχος Σύμης στις δημοτικές εκλογές της 11ης Οκτωβρίου. Την υποψηφιότητά του επισημοποίησε χθες, απευθύνοντας το ακόλουθο μήνυμα προς τους Συμιακούς:

Συμιακέ Λαέ,

Υστερα από 36 χρόνια προσφοράς στην Εκπαίδευση και στον Αθλητισμό της Δωδεκανήσου αποφάσισα να ασχοληθώ με τα κοινά.

Οπως θα γνωρίζεις υπηρέτησα σαν Καθηγητής Φυσικής Αγωγής:

α. - Στο Πανορμίτειο Γυμνάσιο Σύμης /1959-1973/

β. Στο Βενετόκλειο Λύκειο Ρόδου /1973-1975/

γ. Στην Παιδαγωγική Ακαδημία Ρόδου /1975-1990/

δ. Σαν Γυμνασιάρχης στο 6ο Γυμνάσιο Ρόδου /1987-1988/

ε. Σαν Διευθυντής στο Εσπερινό Λύκειο Ρόδου /1989-1990/

στ. Σαν Προϊστάμενος του Γραφείου Φυσικής Αγωγής Δωδ/σου από το 1990 - 1995

Σαν Καθηγητής εργάστηκα με ενθουσιασμό με αποτέλεσμα η εργασία μου να αναγνωριστεί και να εκτιμηθεί από τους μαθητές μου, τους συναδέλφους μου και από τους γονείς των μαθητών μου, από την κοινωνία της Σύμης και της Ρόδου και γι' αυτό απέσπασα ευμενέστατα σχόλια από τον Συμαϊκό και Ροδιακό τύπο.

Συμμετείχα και συμμετέχω ενεργώς με ομιλίες και εισηγήσεις μορφωτικές και πολιτιστικές εκδηλώσεις που διοργανώνουν διάφοροι φορείς, σύλλογοι, οργανώσεις κ.λπ.

Συμμετείχα σε Συμπόσια.

1. Α' Πανσυμαϊκό Συνέδριο /27/7-5/8/1990 στη Σύμη με θέμα: «Λπτπέα μέτρα για την ανάπτυξη του Αθλητισμού στη Σύμη».

2. Α' ΠΑΝΕΛΛΗΝΙΟ ΣΥΝΕΔΡΙΟ ΦΥΣΙΚΗΣ ΑΓΩΓΗΣ ΑΘΗΝΑ 1983

«Αποσιολή της Φυσικής Αγωγής, χώρος ασκήσεως, αθλητικά όργανα...»

3. Δ' ΣΥΜΠΟΣΙΟ ΔΩΔΕΚΑΝΗΣΟΥ -

ΑΡΧΑΙΟΛΟΓΙΑΣ - ΓΡΑΜΜΑΤΟΛΟΓΙΑΣ

«Η αντίδραση της Δημογεροντίας Σύμης στα μέτρα των Ιταλικών αρχών να απαγορεύσουν τη Ναυτιλία και Σπογγαλιεία» 1985

4. ΕΞΩΔΙΔΑΚΤΙΚΕΣ ΚΑΙ ΚΟΙΝΩΝΙΚΕΣ ΔΡΑΣΤΗΡΙΟΤΗΤΕΣ

5. ΣΥΓΓΡΑΦΙΚΕΣ ΕΡΓΑΣΙΕΣ :

α. ΒΙΒΛΙΑ: «Μορφολογική και Επανορθωτική Γυμναστική του Παιδιού 1980

β. «Ανθολόγιο Φυσικής Αγωγής για το Δημοτικό» 1986

γ. ΠΕΡΙΟΔΙΚΑ: «Φυσική αγωγή στο Δημοτικό Σχολείο».

Επιστημονικό Βήμα του Διδασκάλου, Τεύχος 3 1978

6. ΕΠΙΦΥΛΛΙΔΕΣ ΣΕ ΕΦΗΜΕΡΙΔΕΣ

«Οι Ολυμπιακοί αγώνες και η Νεωτέρα Ελλάς «ΡΟΔΙΑΚΗ 1968»

7. ΗΘΙΚΕΣ ΑΜΟΙΒΕΣ:

α. Δίπλωμα επαίνου για τη θαλάσσια μου δραστηριότητα στη Σύμη 1964

β. Δίπλωμα επαίνου για τη θαλάσσια μου δραστηριότητα στη Σύμη 1965

Από την Ελληνική Θαλάσσια Ενωση

γ. Δίπλωμα Τιμής για τη συμμετοχή μου στην καλλιτεχνική πρόοδο του Συλλόγου Συμιακών Ρόδου με τη δημιουργία μπαλέτου και για την προσφορά μου στην προσπάθεια του Συλλόγου για την προβολή της Σύμης και Ρόδου.

Αυτά για μια σύντομη γνωριμία με το Λαό.

ΠΩΛΕΙΤΑΙ
Πωλείται κατάστημα στην Ιξιά, οδός Ελ. Βενιζέλου 23, επιφανείας 37,5 τ.μ., με αυλή, σε καλή τιμή. Πληρ. τηλ. 0244/51242 - 51318.

Από την εταιρεία ΓΕΝΙΚΗ ΤΕΧΝΙΚΗ Α.Ε. ζητείται ηλεκτροσυγκολλητής για την βιομηχανία σκυροδέματος στ' Ασγούρου Πληροφορίες στο τηλέφωνο 0241-62323 κ. Μ. Κουριδάκη

ΠΡΟΣΚΛΗΣΗ
Η Νομαρχιακή επιτροπή ΠΑΣΟΚ Νοτίου Συγκροτήματος Δωδεκανήσου, η Νομαρχιακή Αυτοδιοίκηση και ο Δήμος Ροδίων, σας προσκαλεί στην πολιτική εκδήλωση μνήμης για τον Ανδρέα Παπανδρέου που διοργανώνουν το Σάββατο 4 Ιουλίου και ώρα 18.30 στο Πάρκο Ανδρέα Παπανδρέου (Περιοχή Αγίου Φραγκίσκου).
Η εκδήλωση περιλαμβάνει:
- Αποκαλυπτήρια αναμνηστικής πλάκας από τον Δήμαρχο Ροδίων κ. Γιώργο Γιαννόπουλο.
- Ομιλία του Γραμματέα της Κεντρικής Επιτροπής του ΠΑΣΟΚ και βουλευτή Δωδεκανήσου κ. Κώστα Σκανδαλίδη.
- Εκθεση ντοκουμέντων για την ζωή και το