η δημοκρατική της Ρόδου

εκδότης - διευθυντής
ΒΑΣΙΛΗΣ ΑΘΑΝΑΣΙΟΥ

ΕΛΛΑΣ

ΣΑΒΒΑΤΟ
11 ΙΟΥΛΙΟΥ 1998
ΤΙΜΗ 100 δρχ.
ΑΡΙΘΜΟΣ ΦΥΛΛΟΥ 4.804

στην υπηρεσία του δωδεκανησιακού λαού

ΣΕ ΣΥΓΚΕΝΤΡΩΣΗ ΠΟΥ ΕΓΙΝΕ ΣΤΟ «CONTINENTAL»

ΣΤΗΝ Ν.Δ. ΕΒΓΑΛΑΝ ΟΛΟΙ Ο,ΤΙ ΕΙΧΑΝ ΜΕΣΑ ΤΟΥΣ ΚΑΙ ΤΕΛΙΚΑ... ΞΕΘΥΜΑΝΑΝ!

ΤΟΝΙΣΘΗΚΕ ΑΠ' ΟΛΟΥΣ Η ΑΝΑΓΚΗ ΝΑ ΠΑΡΑΜΕΡΙΣΘΟΥΝ ΟΙ ΟΠΟΙΕΣ ΔΙΑΦΟΡΕΣ ΓΙΑ ΝΑ ΕΠΑΝΕΛΘΕΙ ΣΤΟ ΚΟΜΜΑ Η ΗΡΕΜΙΑ ΚΑΙ Η ΕΝΟΤΗΤΑ

«Ολες οι πικρίες των τελευταίων χρόνων βγήκαν στην επιφάνεια. Τα είπαν όλοι και ξεθύμαναν. Ελπίζουμε ότι από εδώ και εμπρός τα προβλήματα του πρόσφατου παρελθόντος θα ξεπεραστούν και θα παρουσιάσουμε μια μεγαλύτερη σοβαρότητα σαν κόμμα «γιατί διαφορετικά θα πρέπει όλοι να πάμε στα σπίτια μας».

Με την δήλωση αυτή τοπικό στέλεχος της Ν.Δ. από τα κορυφαία έδωσε την εικόνα που παρουσίασε η συγκέντρωση που πραγματοποιήθηκε στο ξενοδοχείο Continental μετά από πρωτοβουλία της Τ.Ε. Πόλεως Ρόδου προκειμένου να επανασυσπειρωθεί τοπικά ο κομματικός χώρος που τα τελευταία χρόνια είχε υποστεί ρωγμές με εμφανή τα σημάδια αποσύνθεσης μέχρι και σήμερα.

Στην συγκέντρωση προσήλθαν περίπου 60 στελέχη, και όπως σχολιάσθηκε, «ήταν αυτοί που έπρεπε να είναι». Το παρόν έδωσαν συγκεκριμένα ο βουλευτής Δωδ/σου κ. Α. Καραμάριος,
➡Σελ. 6

ΚΛΑΙΝΕ ΤΗΝ ΜΟΙΡΑ ΤΟΥΣ ΟΙ ΕΠΙΧΕΙΡΗΜΑΤΙΕΣ

ΣΤΑ ΠΡΟΘΥΡΑ ΠΑΝΙΚΟΥ Η ΤΟΥΡΚΙΑ ΛΟΓΩ ΤΗΣ ΚΡΙΣΕΩΣ ΣΤΟΝ ΤΟΥΡΙΣΜΟ!

ΕΠΙΡΡΙΠΤΟΥΝ ΒΑΡΥΤΑΤΕΣ ΕΥΘΥΝΕΣ ΣΤΗΝ ΚΥΒΕΡΝΗΣΗ

ΚΩΝΣΤΑΝΤΙΝΟΥΠΟΛΗ, 10 (ΑΠΕ)

Θάλασσα, άμμος, παραλίες ωστόσο τα ξενοδοχεία είναι μισοάδεια αυτό το καλοκαίρι στη Τουρκία και οι επαγγελματίες του τουριστικού τομέα ανησυχούν.

"Μου έχει τύχει να αρνηθώ γκρουπ τουριστών επειδή είχα ήδη πολύ κόσμο, αλλά τώρα έχω μήνες να δω τουρίστες", παραπονιέται ο Φαρούκ Αγιάζ, ξεναγός που αφού βαρέθηκε να περιμένει άρχισε να ψάχνει για άλλη δουλειά.
➡Σελ. 6

ΓΕΝΝΗΘΗΚΕ ΑΠΟ ΑΓΝΩΣΤΟ ΠΑΤΕΡΑ

Νεογέννητο αναζητεί αγάπη στοργή και γονείς!

ΤΟ ΦΡΟΝΤΙΖΟΥΝ ΤΩΡΑ ΓΙΑΤΡΟΙ ΚΑΙ ΝΟΣΟΚΟΜΕΣ ΥΣΤΕΡΑ ΑΠΟ ΕΙΣΑΓΓΕΛΙΚΗ ΠΑΡΑΓΓΕΛΙΑ

Την φροντίδα ενός πανέμορφου νεογέννητου παιδιού και συγκεκριμένα αγοριού ανέλαβαν οι γιατροί και οι νοσοκόμες του Γενικού Νοσοκομείου Ρόδου, ύστερα από εισαγγελική παραγγελία. Για την περίπτωση εκδήλωσε ενδιαφέρον ο Ερυθρός Σταυρός αλλά και κοινωνική λειτουργός, ενώ όλοι σχεδόν όσοι επισκέπτονται την Γυναικολογική Κλινική, πασχίζουν να προσφέρουν ό,τι μπορούν.

Για την συγκεκριμένη περίπτωση πολλά λέγονται και ακούγονται (μεταξύ άλλων ότι το νεογέννητο εγκαταλείφθηκε μετά την γέννα του!),
➡Σελ. 6

ΔΗΛΩΣΗ ΤΟΥ ΒΟΥΛΕΥΤΗ ΑΝ. ΚΑΡΑΜΑΡΙΟΥ

Δεν έχει δικαίωμα επιβολής εισφορών το ΙΚΑ για εργασίες πριν το '93

ΤΟ ΑΝΤΙΚΕΙΜΕΝΙΚΟ ΣΥΣΤΗΜΑ ΠΡΟΣΔΙΟΡΙΣΜΟΥ ΤΩΝ ΕΙΣΦΟΡΩΝ ΙΣΧΥΕΙ ΜΕΤΑ ΤΗΝ 1-1-93

Το ΙΚΑ δεν έχει το δικαίωμα επιβολής εισφορών για «εργασίες που έγιναν σε οικοδομές πριν από την 1-1-1993». Αυτό αναφέρει, μεταξύ άλλων, σε δήλωση του, ο βουλευτής κ. Τάσος Καραμάριος, με αφορμή την αποστολή σημειωμάτων με τα οποία διεκδικείται η καταβολή αναδρομικών εισφορών.
➡Σελ. 6

ΕΠΙΤΕΥΧΘΗΚΕ ΣΥΜΦΩΝΙΑ ΜΕΤΑΞΥ ΤΩΝ ΔΥΟ ΠΛΕΥΡΩΝ

ΠΕΡΙΕΡΧΕΤΑΙ ΣΤΗ ΔΑΝΕ Η ΚΤΗΜΑΤΙΚΗ ΠΕΡΙΟΥΣΙΑ ΤΟΥ κ. ΝΩΝΤΑ ΣΟΛΟΥΝΙΑ!

✓ ΤΗΣ ΜΕΤΑΒΙΒΑΖΟΝΤΑΙ «RODOS BAY», ΤΕΩΣ ΑΛΕΥΡΟΜΥΛΟΙ ΚΑΙ ΕΚΤΑΣΗ 45 ΣΤΡ. ΣΤΑ ΚΟΛΥΜΠΙΑ ΚΑΙ ΠΑΡΑΙΤΕΙΤΑΙ ΠΑΣΗΣ ΔΙΕΚΔΙΚΗΣΕΩΣ
✓ ΔΕΣΜΕΥΣΗ ΤΗΣ ΕΜΠΟΡΙΚΗΣ ΓΙΑ ΜΗ ΚΑΤΑΣΧΕΣΗ ΤΟΥ «ΡΟΔΟΣ» ΑΛΛΑ ΜΕ ΠΟΛΥ ΣΚΛΗΡΟΥΣ ΟΡΟΥΣ

Μεταξύ των δικηγόρων του κ. Νώντα Σολούνια και του νομάρχη - προέδρου της ΔΑΝΕ κ. Γ. Παρασκευά, επιτεύχθηκε συμφωνία, σύμφωνα με χθεσινές πληροφορίες, για την μεταβίβαση από τον πρώτο στην δεύτερη των περιουσιακών στοιχείων του προς ικανοποίηση των απαιτήσεων της και παύση κάθε άλλης διεκδικήσεως. Οι σχετικές διαπραγματεύσεις μεταξύ των δύο πλευρών είχαν αρχίσει προ διμήνου περίπου (σχετικά είχε γράψει η «δ») αλλά ολοκληρώθηκαν τις τελευταίες ημέρες, καθώς η όλη υπόθεση απαιτούσε ιδιαίτερους και λεπτούς χειρισμούς αλλά και εις βάθος νομική μελέτη.

Προς επιβεβαίωση των δημοσιευμάτων της «δ»,
➡Σελ. 6

ΘΑ ΠΑΡΑΙΤΗΘΕΙ ΣΤΗΝ ΓΕΝΙΚΗ ΣΥΝΕΛΕΥΣΗ

Αποχωρεί της ΔΑΝΕ ο νομάρχης Γ. Παρασκευάς λόγω και των εκλογών

ΤΙ ΔΗΛΩΣΕ ΓΙΑ ΤΟ ΠΑΡΟΝ ΚΑΙ ΤΟ ΜΕΛΛΟΝ ΤΗΣ ΕΤΑΙΡΕΙΑΣ



Την παραίτησή του από την θέση του πρόεδρου του δ.σ. της ΔΑΝΕ στην ετήσια τακτική γενική συνέλευση των μετόχων που έχει προσδιορισθεί για τις 18 Ιουλίου προανήγγειλε (όπως είχε προβλέψει η «δ») σε συνέντευξη τύπου ο νομάρχης Δωδεκανήσου κ. Γ. Παρασκευάς δηλώνοντας, όμως ταυτόχρονα ότι «θα συνεχίσει να στηρίζει τις ενέργειες και τις αποφάσεις της νέας διοίκησης γιατί το θεωρεί χρέος του».
➡Σελ. 6

ΑΛΛΑΓΗ ΤΗΛΕΦΩΝΟΥ ΤΗΣ «δ»

Λόγω καταργήσεως από τον ΟΤΕ των αριθμών κλήσεων που αρχίζουν από 79, το τηλέφωνο της «δημοκρατικής» 79100 άλλαξε και έγινε 37500.

Η ΜΕΤΟΧΗ ΤΗΣ ΔΑΝΕ

Σχεδόν «Limit down» σημείωσε χθες η μετοχή της ΔΑΝΕ στο Χρηματιστήριο Αξιών Αθηνών (ΧΑΑ).

Συγκεκριμένα έκλεισε στις 532 δρχ. έναντι 575 δρχ. της προηγούμενης ημέρας (μείωση 7,47%).

Η μέγιστη τιμή που πέτυχε χθες η μετοχή ήταν 580 δρχ. και η ελαχίστη 532 δρχ. Συνολικά διατέθηκαν χθες μέσω του ΧΑΑ 12.660 μετοχές της ΔΑΝΕ.

ΘΑ ΔΙΑΡΚΕΣΕΙ ΑΠΟ 13 ΙΟΥΛΙΟΥ ΕΩΣ 1 ΑΥΓΟΥΣΤΟΥ

Αρχίζει η 3η Σύνοδος της Ροδιακής Ακαδημίας του Δικαίου της Θάλασσας

Ο υπουργός Δικαιοσύνης κ. Ευάγγελος Γιαννόπουλος θα κηρύξει την έναρξη των εργασιών της τρίτης συνόδου της Ροδιακής Ακαδημίας του Δικαίου της Θάλασσας, η οποία θα διεξαχθεί στη Ρόδο από τις 13 Ιουλίου έως την 1η Αυγούστου. Η τελετή έναρξης θα

ΤΗΝ ΕΝΑΡΞΗ ΤΩΝ ΕΡΓΑΣΙΩΝ ΣΤΟ ΚΑΣΤΕΛΛΟ ΘΑ ΚΗΡΥΞΕΙ Ο ΥΠΟΥΡΓΟΣ ΔΙΚΑΙΟΣΥΝΗΣ

πραγματοποιηθεί στο Παλάτι του Μεγάλου Μαγίστρου, στην Μεσαιωνική Πόλη, την Κυριακή 12 Ιουλίου, στις 8:00 μ.μ.

Η Ροδιακή Ακαδημία άρχισε να λειτουργεί το καλοκαίρι του 1996 στα πλαίσια των δραστηριοτήτων του Ινστιτούτου Αιγαίου, σαν ένα διεθνές συλλογικό εγχείρημα
➡Σελ. 6

ΘΑ ΠΡΟΣΕΛΚΥΣΟΥΝ ΧΙΛΙΑΔΕΣ ΕΠΙΣΚΕΠΤΩΝ

Εντυπωσιακές θα είναι και φέτος οι εκδηλώσεις στη γιορτή του Αγ. Σουλά

ΘΑ ΔΙΑΡΚΕΣΟΥΝ ΑΠΟ 18 ΕΩΣ 29 ΙΟΥΛΙΟΥ

Εντυπωσιακές θα είναι και φέτος οι εκδηλώσεις που θα πραγματοποιηθούν στο χώρο του Αγίου Σουλά με την ευκαιρία της ομώνυμης γιορτής. Τις εκδηλώσεις, που θα αρχίσουν το Σάββατο 18 Ιουλίου και θα τελειώσουν την Τετάρτη 29 Ιουλίου αναμένεται να παρακολουθήσουν και πάλι χιλιάδες επισκεπτών, η δε συμμετοχή στους αγώνες αναμένεται να είναι μεγαλύτερη από κάθε άλλη φορά.
➡Σελ. 6

ΣΥΛΛΗΨΕΙΣ ΓΙΑ ΚΑΤΟΧΗ ΝΑΡΚΩΤΙΚΩΝ

Από άνδρες του Αστυνομικού Τμήματος Αεροδρομίου Παραδεισίου, συνελήφθη κι απεστάλη αρμοδίως για τα περαιτέρω ο Στέφανος Χατζάκης του Μιχαήλ, ετών 21, κάτοικος Λατσίδας Λασηθίου Κρήτης γιατί σε έρευνα που του έγινε κατά την άφιξή του από το Ηράκλειο
➡Σελ. 6

ΟΛΑ ΤΑ ΣΥΝΔΙΚΑΛΙΣΤΙΚΑ ΣΤΕΛΕΧΗ

ΔΙΑΦΩΝΟΥΝ ΚΑΙ ΣΤΗ ΡΟΔΟ ΓΙΑ ΤΟ ΝΟΜΟΣΧΕΔΙΟ ΠΕΡΙ «ΕΡΓΑΣΙΑΚΩΝ ΣΧΕΣΕΩΝ»

ΑΠΕΦΑΣΙΣΑΝ ΤΗΝ ΕΝΑΡΞΗ ΚΙΝΗΤΟΠΟΙΗΣΕΩΝ

Συνεδρίασε χθες το γενικό συμβούλιο του Εργατικού Κέντρου Ρόδου με βασικό θέμα συζήτησης την πανελλαδική απεργιακή κινητοποίηση της ΓΣΕΕ στις 23 Ιουλίου εν όψει της συζήτησης στην Βουλή του νομοσχεδίου που προωθεί το Υπουργείο Εργασίας για την ρύθμιση των εργασιακών σχέσεων.
➡Σελ. 6

ΤΑ ΟΙΚΟΝΟΜΙΚΑ ΤΗΣ ΝΟΜΑΡΧΙΑΣ

Από την Διεύθυνση Διοικητικών Οικονομικών Υπηρεσιών της Νομαρχιακής Αυτοδιοίκησης Δωδ/σου εκδόθηκε χθες η ακόλουθη ανακοίνωση:
➡Σελ. 6

KING SUMMER CLUB
OPENING
ΠΑΡΑΣΚΕΥΗ 10 ΙΟΥΛΙΟΥ
Γ. ΣΕΦΕΡΗ 108 ΡΟΔΟΣ
ΚΡΑΤΗΣΕΙΣ ΤΗΛ 62517, 62537

H G.A. FERRIES
ΜΕ ΤΑ ΠΛΟΙΑ ΤΗΣ
DALIANA - ROMILDA
F/B ROMILDA

F/B DALIANA
ΣΥΝΔΕΕΙ ΤΑΚΤΙΚΑ ΤΗΝ ΡΟΔΟ ΜΕ
ΧΑΛΚΗ - ΔΙΑΦΑΝΙ - ΚΑΡΠΑΘΟ - ΚΑΣΟ
- ΣΗΤΕΙΑ & ΗΡΑΚΛΕΙΟ - ΣΑΝΤΟΡΙΝΗ
ΣΑΜΟ - ΧΙΟ - ΜΥΤΙΛΗΝΗ -
ΛΗΜΝΟ - ΑΛΕΞΑΝΔΡΟΥΠΟΛΗ

RODOS PALACE
FITNESS CENTER
25 Χρόνια
έχετε συνδέσει το Ξενοδοχείο Rodos Palace
με Γαστρονομικές Απολαύσεις και Άψογη Εξυπηρέτηση
Καιρός για ΑΘΛΗΣΗ & ΥΓΕΙΑ


Καθημερινά 10.00 - 20.30
RODOS PALACE
Resort Hotel - Convention Center
Λεωφ. Ιαλυσού, Ρόδος
Τηλ.: 25722 (κεντρικό 5240) & απ' ευθείας γραμμή 97240

Panasonic
Νο 1 κλιματισμός
ΔΙΑΙΡΟΥΜΕΝΑ ΤΟΙΧΟΥ
ΔΙΑΙΡΟΥΜΕΝΑ ΔΑΠΕΔΟΥ
ΔΙΑΙΡΟΥΜΕΝΑ ΟΡΟΦΗΣ
SPLIT SYSTEM
ΚΑΣΣΕΤΕΣ ΟΡΟΦΗΣ
ΝΤΟΥΛΑΠΕΣ
ΔΙΑΙΡΟΥΜΕΝΑ ΚΑΝΑΛΑΤΑ
ΑΒΕΤΕ Κ. ΚΩΣΤΑΡΙΔΗΣ
ΚΑΝΑΔΑ 12, ΤΗΛ. 22325

Το Rotisserie σας Προσκαλεί σε Νέες Γαστρονομικές Περιπλανήσεις
Απολαύστε τις γαστρονομικές δημιουργίες του Σεφ Κωνσταντίνου στο διακριτικό περιβάλλον του εστιατορίου "La Rotisserie", στο χώρο όπου η σημασία στη λεπτομέρεια μεταπείθει το δείπνο σε τέχνη.
LA ROTISSERIE
gourmet restaurant
Τραγούδι & Πιάνο
ο Γιάννης Βασιλαράκης
RODOS PALACE
Καθημερινά 20.00-24.30, Λεωφ. Ιαλυσού, Ιξιά, Κρατήσεις τηλ. 25222

ΚΙΝΗΜΑΤΟΓΡΑΦΟΙ

ΚΙΝΗΜΑΤΟΘΕΑΤΡΟ
ΜΕΤΡΟΠΟΛ
ΤΗΛ. 28400
ΔΥΟ ΠΡΟΒΟΛΕΣ
Ωρα έναρξης 08.00 - 10.00
και 10.00 - 12.00
Η πιο φαντασική περιπέτεια της χρονιάς με τον γίγαντα
ΑΡΝΟΛΝΤ ΣΒΑΡΤΣΕΝΕΓΚΕΡ
BATMAN ΚΑΙ ROBIN
Ο κλασικός ήρωας σε νέες περιπέτειες που θα σας καταπλήξουν

Αναδρομή στο Παρελθόν

«η δημοκρατική της Ρόδου»

Πριν 12 χρόνια
Παρασκευή 11 Ιουλίου 1986

Τα θηράματα του νησιού μας είναι «φορτωμένα» με ραδιενέργεια μετά το πυρηνικό ατύχημα στο «Τσερνομπίλ» υποστηρίζει ο επίκουρος καθηγητής στο εργαστήριο Πυρηνικής Φυσικής του Αριστοτελείου Πανεπιστημίου κ. Κ. Παπαστεφάνου. Στο συμπέρασμα αυτό οδηγήθηκε από εξέταση που έγινε στο κρέας και στα σπλάχνα κουνελιού που εστάλη στο εργαστήριό του. Κατά την εξέταση βρέθηκαν συγκεκριμένα κάσιο 134 και 137 σε ποσότητες πάνω του κανονικού ορίου. Στον παραγωγό συνεστήθη να μην διαθέσει τα κουνέλια του στην αγορά και να στείλει δείγματα στον «Δημόκριτο».

Σχετικά με την μόλυνση του θηράματος έγραψε και παλαιότερα η «δ» επικαλούμενη διάφορες πηγές. Οι διαρκώς αυξανόμενες ενδείξεις έχουν εμβάλει όμως σε ανησυχία τους κυνηγούς, δοθέντος ότι στα μέσα Αυγούστου αρχίζει η νέα κυνηγετική περίοδος. Μένουν να διασταυρωθούν πληροφορίες ότι και σε λαγό βρέθηκαν πυρηνικά κατάλοιπα.

Γι'αυτό και οι κυνηγοί ζητούν να σταλούν το ταχύτερο δυνατό στον «Δημόκριτο» δείγματα προκειμένου να δοθούν υπεύθυνες απαντήσεις και να γνωρίζουν πως θα συμπεριφερθούν κατά την διάρκεια της κυνηγετικής περιόδου.

ΣΑΝ ΣΗΜΕΡΑ 11 Ιουλίου

ΤΟ 1991... πέθανε από καρκίνο σε ηλικία 55 ετών η αμερικανίδα ηθοποιός Λι Ρέμικ.

ΤΟ 1992... το Λουμεμβούργο έγινε η πρώτη χώρα που επικύρωσε τη συνθήκη του Μάαστριχτ για την Ευρωπαϊκή Ενωση. **ΤΟ 1993...** ανεξαρτοποιήθηκε από την Κοινοβουλευτική Ομάδα του ΣΥΝ ο βουλευτής Ανδρέας Λεντάκης.

ΤΟ 1994... την κυβερνητική απόφαση να περάσουν τα μεταλλεία Κασσάνδρας Χαλκιδικής σε ιδιώτες, ανακοίνωσε ο υφυπουργός Βιομηχανίας Χρήστος Παχτάς.

ΤΟ 1995... στην Αλγερία, έντεκα άνθρωποι σκοτώθηκαν από εκρήξεις σε παγιδευμένα αυτοκίνητα.

ΤΟ 1996... στην Αυστραλία, η κυβέρνηση της Βόρειας Πολιτείας ενέκρινε τον πρώτο στον κόσμο νόμο περί ευθανασίας.

ΤΟ 1997... στις ΗΠΑ, πέθανε από ανακοπή ο ηθοποιός Τζέιμς Στιούαρτ, σε ηλικία 89 ετών.

Τα πολιτιστικά



Κάνω κριτική δημιουργώντας, και όχι βρίσκοντας λάθη
ΜΙΧΑΗΛ ΑΓΓΕΛΟΣ

ΓΡΑΦΕΙ Ο ΠΑΡΑΣΧΟΣ ΔΗΜ. ΠΑΡΑΣΟΣ

«ΝΑ ΤΙΜΗΘΟΥΝ ΟΣΟΙ ΠΡΟΗΓΑΓΑΝ ΜΕ ΤΟ ΕΡΓΟ ΤΟΥΣ ΤΟΝ ΠΟΛΙΤΙΣΜΟ ΜΑΣ»

Το έτος που διανύουμε είναι αφιερωμένο στα πενήντα χρόνια από την απελευθέρωσή μας. Τί σημαίνει, όμως, «αφιερωμένο»;

Κατά την ταπεινή μου γνώμη, σημαίνει να πλαισιωθεί το επετειακό έτος με ό,τι λαμπρό, ωραίο, θετικό έχει συντελεστεί στην περίοδο των πρώτων πενήντα χρόνων από τότε που έχουμε απελευθερωθεί.



Ο Απόστολος Παύλος στο ομώνυμο Λιμανάκι της Λίνδου.

Το έργο που έγινε δεν ήρθε, ασφαλώς, από τον ουρανό, ούτε, μια καλή πρωία άνοιξαν οι κρουνοί και ξεχύθηκε το θαύμα που όλοι εμείς, σήμερα, έχουμε μπροστά στα μάτια μας. Κάποιοι μόχθησαν, πίστεψαν στις δυνατότητες αυτού του τόπου, έκαμαν πράξη κι έργο αυτό τους το πιστεύω, και συντελέσανε στο ν'ανθίσει ο πολιτισμός και να επέλθει η προόδος που απ'όλους αναγνωρίζεται ως επίτευγμα καθαρά Δωδεκανησιακό.

Τους ανθρώπους που έχουν φήσει έργο και η συμβολή τους, σε καμιά περίπτωση, μπορεί ν'αγνοηθεί ή να υποβαθμισθεί, έχουν υποχρέωση να τιμήσουν ο Δήμος και η Νομαρχία Δωδεκανήσου.

Πρώτα-πρώτα πρέπει να τιμηθούν οι άνθρωποι των γραμμάτων, των τεχνών και της επιστήμης. Το έργο αυτών των ανθρώπων θα παραμείνει εσαεί κι αυτούς θα επικαλούμαστε όταν θέλουμε να εξάρουμε ό,τι έγινε στα πρώτα πενήντα χρόνια της ελεύθερης ζωής μας, όταν από τη σκλαβιά, ανακτήσαμε την ελευθερία μας και ως ελεύθεροι, πια, πολίτες ανασκουμπωθήκαμε, μπήκαμε στο έργο και κάναμε αυτό το θαύμα που έφερε τα υπσιά μας σπην πρώτη γραμμή ανάμεσα σ'όλα τα διαμερίσματα της χώρας μας.

Φυσικά, πολλές προσωπικότητες των γραμμάτων έχουν τιμηθεί. Πολλές, όμως, περιμένουν να τους θυμηθεί η πολιτεία. Ανάμεσα στους δεύτερους ανήκει κι ο Γιάννης Καραμπάτης, που ήρθε στην πόλη μας, το 1947, ως καθηγητής των Τεχνικών Μαθημάτων της παιδαγωγικής μας Ακαδημιας όπου δίδαξε για πάνω από είκοσι ολόκληρα χρόνια. Ως δάσκαλος είχε αγαπηθεί κι εκτιμηθεί από τους σπουδαστές που τον λάτρευαν, σπην κυριολεξία, για την απλότητά του, την αφοσίωση του σπην αποστολή του, την αγάπη που τους έδειχνε και τη μέθοδο που χρησιμοποιούσε για να τους μυήσει στον δαιδαλώδη χώρο της τέχνης και να διαμορφώσει τον χαρακτήρα τους και την καλλιτεχνική τους ιδιοσυγκρασία. Στην πόλη μας είχε την ευκαιρία να δειξει όλα του τα προσόντα και ν'αναπτξει μια θαυμασπή δραστηριότητα σπον καλλιτεχνικό χώρο που τον έβλεπε και τον εννούσε, ως μια πρόκληση να πλάσει ακέραιους χαρακτήρες, άξιους ν'αφοσιωθούν στο εκπαιδευτικό τους έργο και με τα εφόδια που θ'αποκτούσαν να ανεβάσουν την αντίληψη του καλλιτεχνικού ωραίου στους μαθητές των δημοτικών σχολείων.

Ο Γιάννης Καραμπάτης, και όταν μετατέθηκε στη Μαράσλειο Παιδαγωγική Ακαδημία Αθηνών όπου δίδαξε μέχρι την συνταξιοδότησή του ως καθηγητής αισθπτικής αγωγής είχε πάντα την καρδιά και τη σκέψη του στραμμένη στην πόλη μας.

Ο Γιάννης Καραμπάτης ο αριστούχος των παιδαγωγικών και της ψυχολογίας και πρώτο βραβείο ζωγραφικής της Ανώτατης Σχολής Καλών Τεχνών Αθηνών, είχε δεθεί με το έμψυχο σπουδαστικό υλικό της πόλης μας αλλά και με την ίδια την πόλη, που αγάπησε, προσπάθησε άλλοτε να την ερμηνεύσει και άλλοτε ν'αποδώσει την ψυχή της ζωντανεύοντας την ιστορία της, τα έθιμά της, την όλη της ιδιοσυστασία μ'έργα που αποτυπώνουν αυτή του την αγάπη.

Το ζωγραφικό έργο του Καραμπάτη είναι τεράστιο. Χαρισματικός, μπορούμε να πούμε, σπην απεικόνιση τοπίων, εθίμων και τοπικών φορεσιών που θα παραμείνουν σπην ιστορία ως μοναδικές μαρτυρίες με την αλλοτρίωση που μας έφερε ο τουρισμός και μας αποξένωσε από τις ρίζες μας. Αν στο απώτερο μέλλον θελήσει κανείς να γνωρίσει την ψυχοσύνθεση του λαού μας, και να τη συσχετίσει με τα έθιμά μας, τις τοπικές μας φορεσιές, και τα υπόλοιπα που μαρτυρούν τη φυλετική μας φυσιογνωμία στο έργο του Καραμπάτη θα καταφύγει που αναπαριστά τη φυλετική μας καταγωγή και μας προσδιορίζει πιστά στον ιστορικό μας χώρο και περίγυρο.



Ο Παλιός Ταρσανάς της Ρόδου, όπως τον πρόλαβε ο καλλιτέχνης στα 1948.

Τον καλλιτέχνη αυτό, τον δάσκαλο, τον αφοσιωμένο ερασπή της πόλης μας έχει υποχρέωση να τιμήσει, όπως του αξίζει και δικαιούται, ο Δήμος μας.

Αλλωστε πολλοί από τους δημοτικούς μας άρχοντες είναι μαθητές του. Πολλά έχουν απ'αυτόν διδαχτεί και άλλα τόσα του οφείλουν για ό,τι σήμερα είναι.

Εχω υπόψη μου ένα πλουσιότατο καλλιτεχνικό υλικό που έχει βγει από τα χέρια του. Τοπία, τοπικές φορεσιές, έθιμα και άλλα μεταφερμένα στα τελάρα του, απαρτίζουν έναν ανεκτίμητο, θησαυρό που σ'ένα μεγάλο του μέρος παραμένει τελείως άγνωστος. Δεν έχει εκτεθεί εκτός από κάποιους πίνακες του που έχει αγοράσει ο Δήμος κι εκτίθενται στο Δημοτικό μας μέγαρο.

Ο Προϊστάμενος του πολιτιστικού τομέα του Δήμου (Πρόεδρος της Δημοτικής Πινακοθήκης, Πρόεδρος του ΠΟΔΡ, Πρόεδρος του ΔΗΠΕΘΕ και Πρόεδρος της Ροδιακής Επαυλης κ. Μανώλης Αντώνογλου), ν'αναλάβει την οργάνωση μιας έκθεσης έργων ζωγραφικής του Γιάννη Καραμπάτη. Την όλη οργάνωση μπορεί να την αναθέσει στη Δημοτική Πινακοθήκη λόγω της πείρας της και της εξοικείωσης της με την τέχνη.



«Και πούσαι; Και νάμαι» Συμιακός χορός

Οταν λέμε να την αναλάβει εννοούμε ασφαλώς, να επωμισθεί όλα τα έξοδα, όπως μεταφορά των έργων από τη Λέρο όπου αυτη τη στιγμή διαμένει ο καλλιτέχνης, την παραμονή του εδώ για όσες μέρες θα διαρκέσει η έκθεση, τη διατροφή του και την επιστροφή του στον τόπο της μόνιμης κατοικίας του.

Παράλληλα να του απονεμηθεί το μετάλλιο της πόλης μας και η Πινακοθήκη ν'αγοράσει κάποια έργα του χαρακτηριστικά της Ρόδου που θα τοποθετήσει στους χώρους της. Αξίζει η προσφορά του μιας τέτοιας διάκρισης. Είναι καιρός να θυμηθούμε και να φέρουμε στο προσκήνιο τη συμβολή ορισμένων χαρισματικών προσωπικοτήτων τιμώντας τους ανάλογα, για παραδειγματισμό και για μίμηση από άλλους νεώτερους προικισμένους συμπατριώτες μας που δεν πρέπει να ξεχνούν τις υποχρεώσεις που έχουν απέναντι αυτής της πόλης.

Οι κ.κ. Μανώλης Αντώνογλου, Πρόεδρος όλων των πολιτιστικών φορέων του Δήμου, με τους Αντιδημάρχους Κώστα Σκανδαλίδη και Αντώνη Αλαβέρα, να κάμουν από κοινού την απαπούμενη εισήγηση στο Σώμα για να εγκριθεί αυτή η πρωτοβουλία και να τιμηθεί για την προσφορά του, με το απιολογικό ότι όλο το καλλιτεχνικό του έργο είναι αφιερωμένο στην πόλη μας κι αποτελεί αληθή ύμνο στο νησί μας. Εγώ από καθήκον έρριψα την ιδέα, πιστεύω να λάβουν το μήνυμα οι αρμόδιοι φορείς και με τη σειρά τους να πράξουν το καθήκον τους δείγμα ελάχιστης τιμής στο πρόσωπο ενός καλλιτέχνη που αφιέρωσε το σύνολο του έργου του για να υμνήσει την πόλη μας.

Ρόδος, Σάββατο, 11 Ιούλη 1998
ΠΑΡΑΣΧΟΣ ΔΗΜ. ΠΑΡΑΣΟΣ

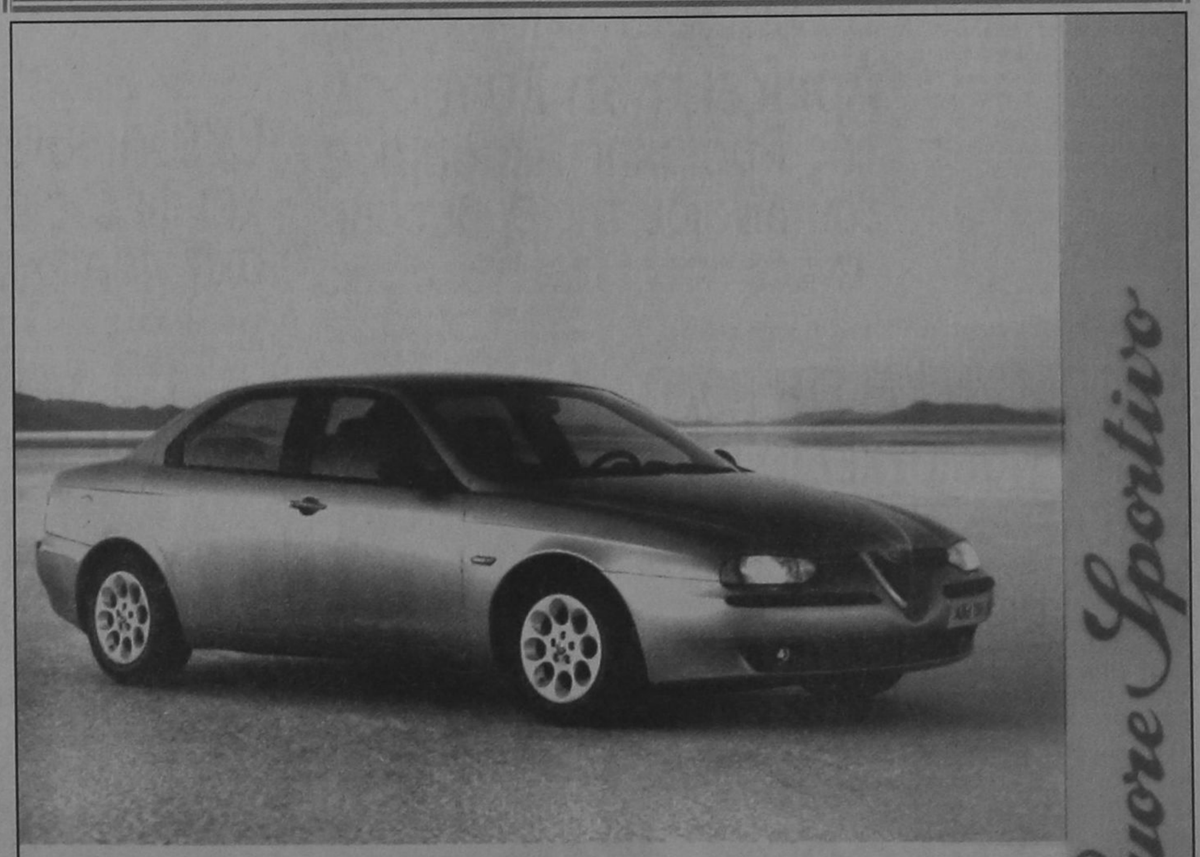

ALFA 156.
Η ΔΥΝΑΜΗ ΣΕ ΑΠΟΛΥΤΟ ΕΛΕΓΧΟ.

• 1.6 T.S. 16V-120 HP - 200 km/h • 1.8 T.S. 16V-144 HP - 210 km/h • 2.0 T.S. 16V-155 HP - 216 km/h • 2.5 V6 24V -190 HP - 230 km/h

Είναι δύναμη... είναι έλεγχος... είναι Alfa Romeo... είναι η μεγάλη μπερλίνα που δίνει νέα διάσταση στην έννοια του απαρ αυτοκινήτου. Alfa 156. Γεννήθηκε για να κάνει τη διαφορά... και δεν το κρίβει γιατί, όπως κάθε Alfa Romeo, είναι σχεδιασμένη για να ικανοποιεί τις αισθήσεις του οδηγού. Η τελευταία λέξη της τεχνολογίας με πανίσχυρους κινητήρες, κορυφαίους σπην κατηγορία τους. Η πρώτη αίσθηση του οδηγού είναι ότι έχει τα πάντα σε απόλυτο έλεγχο. Κυκλικά όργανα, ιδανική θέση οδήγησης, ανατομικά καθίσματα, εξαιρετική ποιότητα υλικών, άψογο φινίρισμα. Το εκπληκτικό κράτημα στο δρόμο εγγυάται η πλήρης ισορροπία της εμπρόσθιας ιτριπλευρης ανάρτησης με την πίσω ανάρτση τύπου Mc Pherson. Τα αποτελεσματικά φρένα της είναι εφοδιασμένα με ABS ενεργών αισθητήρων και EBD. Η αίσθηση ασφάλειας ολοκληρώνεται με τους δύο αερόσακους, τις ζώνες ασφαλείας με προεντατήρες και το Σύστημα Πρόληψης Πυρκαϊάς (FPS). Πάνω απ' όλα όμως, η πραγματική δύναμη της Alfa 156 είναι ο απόλυτος έλεγχός της και η προβλέψιμη συμπεριφορά της ακόμα και στο... απρόβλεπτο. Ένα αυτοκίνητο αφιερωμένο στους ενθουσιώδες οδηγούς. Alfa 156. Η δύναμη σε απόλυτο έλεγχο.

AUTORODOS A.E.
ΑΥΣΤΡΑΛΙΑΣ 60. ΡΟΔΟΣ, ΤΗΛ: 0241-27421

TV ΠΡΟΓΡΑΜΜΑ

ΕΤ

07.55 ΚΑΛΛΙΤΕΧΝΙΚΟ ΠΑΤΙΝΑΖ
09.25 ΞΕΝΗ ΤΑΙΝΙΑ
11.00 ΛΙΜΠΕΡΤΙ ΣΤΡΙΤ
11.30 ΠΑΙΔΙΚΟ ΠΡΟΓΡΑΜΜΑ
11.50 ΜΙΑ ΙΣΤΟΡΙΑ ΧΩΡΙΣ ΤΕΛΟΣ
12.15 ΛΟΥΚΙ ΛΟΥΚ
12.45 ΚΑΡΟΥΖΕΛ
13.30 ΕΙΔΗΣΕΙΣ
13.45 ΕΛΛΗΝΙΚΗ ΤΑΙΝΙΑ
15.30 ΦΟΡΜΟΥΛΑ 1
16.30 5ο ΠΑΝΕΛΛΗΝΙΟ ΠΡΩΤΑΘΛΗΜΑ ΜΠΙΤΣ ΒΟΛΕΪ
17.00 ΕΙΔΗΣΕΙΣ
17.15 ΞΕΝΗ ΤΑΙΝΙΑ
19.00 ΑΝΑΚΑΛΥΠΤΩ
19.30 ΖΩΟΤΡΟΠΙΟ
20.00 ΕΙΔΗΣΕΙΣ
20.10 5ο ΔΙΕΘΝΕΣ ΓΚΡΑΝ ΠΡΙ ΤΑΧΥΠΛΟΪΑΣ ΦΟΡΜΟΥΛΑ 1
21.15 ΙΣΤΟΡΙΕΣ ΤΗΣ ΑΘΗΝΑΣ
20.00 ΜΟΥΝΤΙΑΛ '98
24.00 ΞΕΝΗ ΤΑΙΝΙΑ
01.20 ΑΠΟΣΤΟΛΗ ΑΥΤΟΚΤΟΝΙΑΣ
02.10 ΟΠΩΣ ΜΑΣ ΑΡΕΣΕΙ
03.40 Η ΤΖΑΖ ΣΤΗΝ ΕΤ.
05.10 ΑΝΤΙ ΓΟΥΟΡΧΟΛ

MEGA

07.00 ΙΠΤΑΜΕΝΟΙ ΔΕΙΝΟΣΑΥΡΟΙ
07.20 ΣΚΟΥΜΠΙ ΝΤΟΥ
07.45 ΦΛΙΝΣΤΟΟΥΝΣ
08.15 ΜΠΟΝΚΕΡΣ
08.40 ΓΚΑΡΓΚΟΪΛΣ
09.10 ΝΤΙΣΝΕΫΛΑΝΤ
10.20 ΝΕΝΤ ΚΑΙ ΣΤΕΪΣΙ
10.45 ΔΡ. ΚΟΥΙΝ: ΜΟΝΗ ΣΤΗΝ ΑΓΡΙΑ ΔΥΣΗ
11.45 ΞΕΝΗ ΤΑΙΝΙΑ
13.30 ΜΟΥΣΙΚΟ ΑΦΙΕΡΩΜΑ
14.00 ΕΙΔΗΣΕΙΣ
14.20 Η ΕΚΠΟΜΠΗ
15.15 ΓΥΝΑΙΚΕΣ (Ε)
16.00 ΞΕΝΗ ΤΑΙΝΙΑ
17.30 ΕΙΔΗΣΕΙΣ
17.40 ΕΛΛΗΝΙΚΗ ΤΑΙΝΙΑ
19.30 ΚΛΗΡΩΣΗ ΛΟΤΤΟ - ΠΡΟΤΟ
20.00 ΕΙΔΗΣΕΙΣ
21.00 ΕΛΛΗΝΙΚΗ ΤΑΙΝΙΑ
23.00 ΞΕΝΗ ΤΑΙΝΙΑ
00.15 ΕΙΔΗΣΕΙΣ
00.30 16ο ΠΑΓΚΟΣΜΙΟ ΚΥΠΕΛΛΟ
01.00 ΞΕΝΗ ΤΑΙΝΙΑ
02.45 ΧΑΜΕΝΟΙ ΣΤΟ ΔΙΑΣΤΗΜΑ
03.45 Ο ΠΛΑΝΗΤΗΣ ΤΩΝ ΠΙΘΗΚΩΝ
04.45 ΤΑΞΙΔΙΩΤΕΣ ΣΤΟ ΧΡΟΝΟ
05.45 Ο ΜΑΣΤΡΟΧΑΛΑΣΤΗΣ
06.10 ΖΟΜΠΙ ΣΤΑ ΘΡΑΝΙΑ
06.30 ΠΟΛΙ ΤΟ ΒΟΥΤΥΡΟΠΑΙΔΟ

FILMNET

05.45 ΤΟ ΤΙΜΗΜΑ ΤΟΥ ΠΑΘΟΥΣ
07.30 ΜΑΧΗΤΕΣ ΤΟΥ ΑΥΡΙΟ
09.00 ΑΒΑΛΟΝ
11.15 ΤΟ ΕΠΟΣ ΤΟΥ ΚΥΡΙΟΥ ΧΟΛΑΝΤ
13.45 ΠΑΝΤΟΤΙΝΗ ΦΙΛΙΑ
15.35 ΘΑΝΑΤΗΦΟΡΑ ΑΣΘΕΝΕΙΑ
17.15 ALBINO ALLIGATOR
19.00 ΕΝΤΑΣΗ
22.00 ΕΦΙΑΛΤΗΣ ΣΤΟ ΣΤΟΙΧΕΙΩΜΕΝΟ ΔΑΣΟΣ
24.00 ΣΠΑΣΜΕΝΟ ΒΕΛΟΣ
01.50 Σ'ΑΓΑΠΩ ΜΕΧΡΙ ΘΑΝΑΤΟΥ
03.40 ΞΕΝΟΙΑΣΤΟΣ ΚΑΒΑΛΑΡΗΣ
05.15 Η ΓΑΛΑΖΙΑ ΛΙΜΝΗ
04.55 ΜΠΛΟΚΟ ΣΤΟ ΛΙΜΑΝΙ ΤΗΣ ΝΕΑΣ ΥΟΡΚΗΣ

NET

08.00 ΟΘΟΝΗ ΤΗΣ ΓΝΩΣΗΣ
11.00 ΜΕ ΤΟ ΒΛΕΜΜΑ ΣΤΡΑΜΜΕΝΟ ΣΤΗ ΓΗ
12.00 ΜΕ ΑΡΕΤΗ ΚΑΙ ΤΟΛΜΗ
12.30 ΓΟΥΙΚΕΝΤ
13.00 ΚΥΡΙΛΛΟΣ ΚΑΙ ΜΕΘΟΔΙΟΣ
13.30 ΕΛΛΗΝΕΣ ΝΑΪΦ
14.30 ΤΟ ΥΓΡΟ ΣΤΟΙΧΕΙΟ
15.00 ΕΙΔΗΣΕΙΣ
15.30 ΕΛΛΗΝΙΚΗ ΤΑΙΝΙΑ
17.00 Ο ΑΟΡΑΤΟΣ ΚΟΣΜΟΣ ΤΩΝ ΜΙΚΡΟΒΙΩΝ
18.00 ΕΙΔΗΣΕΙΣ
18.15 ΑΝΘΡΩΠΟΙ ΚΑΙ ΜΗΧΑΝΕΣ
19.15 Η ΤΕΛΕΥΤΑΙΑ ΜΕΡΑ
19.30 ΕΛΛΗΝΙΚΗ ΤΑΙΝΙΑ
21.00 ΕΙΔΗΣΕΙΣ
21.45 ΞΕΝΗ ΤΑΙΝΙΑ
23.30 ART NET
00.00 ΕΙΔΗΣΕΙΣ
00.15 ΜΟΥΝΤΙΑΛ '98
12.45 ΟΔΟΝΤΟΒΟΥΡΤΣΑ
02.10 ΤΑ ΠΑΝΤΑ ΓΥΡΩ ΑΠΟ ΤΟ ΣΕΞ
03.10 ΜΕΣΑΝΥΧΤΑ ΚΑΙ ΚΑΤΙ
04.10 ΔΙΑ ΤΑΥΤΑ
05.10 ΣΕΛΙΔΕΣ ΤΟΥ ΣΑΒΒΑΤΟΥ
06.30 ΚΟΙΝΟΒΟΥΛΙΟ
07.30 ΓΟΥΙΚΕΝΤ

ANT1

06.20 ΟΙ ΕΙΔΗΣΕΙΣ ΤΟΥ CBS
06.45 ΤΗΛΕΑΓΟΡΑ
07.00 ΙΠΤΑΜΕΝΟΙ ΧΟΡΕΥΤΕΣ
07.30 Ο ΣΑΝΡΙΟ ΚΑΙ Η ΠΑΡΕΑ ΤΟΥ
08.00 ΝΙΝΤΖΑ ΡΟΜΠΟΤ
08.30 ΙΚ Ο ΤΡΕΛΟΓΑΤΟΣ
09.00 ΙΠΤΑΜΕΝΟΙ ΔΡΑΚΟΙ
09.30 DRAGONBALL
10.00 ΜΠΙΣΤΓΟΥΟΡΣ
10.30 ΧΕΛΩΝΕΣ ΝΙΤΖΑ ΕΝ ΔΡΑΣΕΙ
11.00 ΒΙ ΑΡ ΤΡΟΥΠΕΡΣ
11.30 ΞΕΦΑΝΤΩΜΑ ΣΤΗΝ ΚΑΛΙΦΟΡΝΙΑ
12.00 CLUB MILLENIUM (Ε)
13.00 ΣΟΥΠΕΡ ΣΑΒΒΑΤΟ
14.00 ΕΙΔΗΣΕΙΣ
14.20 ΠΡΙΝ ΧΤΥΠΗΣΕΙ ΤΟ ΚΟΥΔΟΥΝΙ
14.50 ΣΤΗΝ ΠΟΛΗ ΤΩΝ ΟΝΕΙΡΩΝ
15.15 ΜΟΝΤΕΛΣ INK
16.15 ΞΕΝΗ ΤΑΙΝΙΑ
18.00 ΕΙΔΗΣΕΙΣ
18.10 ΞΕΝΗ ΤΑΙΝΙΑ (ΣΥΝ.)
18.15 ΕΛΛΗΝΙΚΗ ΤΑΙΝΙΑ
20.00 ΕΙΔΗΣΕΙΣ
21.00 60'' ΜΕ ΤΟΝ ΑΡΗ ΣΤΑΘΑΚΗ
21.05 ΣΤΑΡ ΕΛΛΑΣ'98-ΜΙΣ ΕΛΛΑΣ (Ε)
23.00 ΕΛΛΗΝΙΚΗ ΤΑΙΝΙΑ
00.10 Η Α1 ΣΤΟΝ ΑΝΤ1
00.15 ΝΥΧΤΕΡΙΝΕΣ ΕΙΔΗΣΕΙΣ
01.20 ΔΕΚΑ ΜΕ ΤΟΝΟ
00.45 ΞΕΝΗ ΤΑΙΝΙΑ
03.20 ΤΗΛΕΜΑΡΚΕΤΙΝΓΚ
03.50 ΞΕΝΗ ΤΑΙΝΙΑ
05.00 ΞΕΝΗ ΤΑΙΝΙΑ

ΗΜΕΡΗΣΙΑ ΕΦΗΜΕΡΙΔΑ
η δημοκρατική της Ρόδου
Ετος ιδρύσεως 1982
Θεμιστοκλέους Σοφούλη 77
Ταχ. Θυρίδα 339 85100 Ρόδος
Εκδότης - ιδιοκτήτης - διευθυντής:
ΒΑΣΙΛΗΣ Δ. ΑΘΑΝΑΣΙΟΥ
Τηλέφωνα: 28728, 34722,
76655, 37500, 26728, 27919
Telefax: 37333

Η ταυτότητα της Ημέρας

Καιρός

Γενική πρόγνωση καιρού για σήμερα Σάββατο 11/7/1998. Σε ολόκληρη τη χώρα προβλέπεται αίθριος καιρός και μόνο το απόγευμα στα Βόρειοδυτικά θα συννεφιάσει. Οι άνεμοι θα πνέουν στα δυτικά νοτιοδυτικοί ασθενείς και αργότερα μέτριοι και στα ανατολικά βόρειοι ασθενείς μέχρι μέτριοι και πρόσκαιρα στο νοτιοανατολικό Αιγαίο ισχυροί με γρήγορη εξασθένηση. Η θερμοκρασία θα κυμανθεί στο Αιγαίο από 23 έως 29 βαθμούς Κελσίου

ΠΑΡΑΣΚΕΥΗ
11 ΙΟΥΛΙΟΥ 1998
ΟΛΓΑΣ ΙΣΑΠ.
ΕΥΦΗΜΙΑΣ
ΜΕΓΑΛΗΣ
Ανατολή ηλίου 5.12
Δύση ηλίου 7.49
ΣΕΛ. 18 ΗΜΕΡΩΝ

Αεροπορικά δρομολόγια

ΠΤΗΣΕΙΣ ΟΛΥΜΠΙΑΚΗΣ

ΡΟΔΟΣ - ΑΘΗΝΑ: 07.05, 11.05, 20.30, 00.15 (καθημερινά)

ΡΟΔΟΣ - ΚΑΡΠΑΘΟΣ: 10.30 (Δευτέρα, Τετάρτη, Παρασκευή, Κυριακή) 10.30 και 12.40 (Κυριακή) 07.00, 09.45, 15.30, 17.40 (Τρίτη, Πέμπτη, Σάββατο)

ΡΟΔΟΣ - ΚΑΣΟΣ: 12.40 (Δευτέρα, Τετάρτη, Παρασκευή, Κυριακή), 07.00 (Τρίτη, Πέμπτη, Σάββατο)

ΡΟΔΟΣ - ΚΑΣΤΕΛΛΟΡΙΖΟ: 08.10 (Δευτέρα, Τετάρτη, Παρασκευή, Κυριακή), 11.55 (Τρίτη, Πέμπτη, Σάββατο)

ΡΟΔΟΣ - ΗΡΑΚΛΕΙΟ: 21.10 (Δευτέρα, Τετάρτη, Παρασκευή, Κυριακή) 22.55 (Σάββατο)

ΡΟΔΟΣ - ΘΕΣΣΑΛΟΝΙΚΗ: 20.05, (Τρίτη, Πέμπτη)

ΡΟΔΟΣ - ΜΥΚΟΝΟΣ: 20.45 (Τετάρτη, Παρασκευή, Κυριακή)

ΡΟΔΟΣ - ΚΩΣ: 19.50 (Τρίτη, Πέμπτη, Σάββατο)

ΡΟΔΟΣ - ΣΑΝΤΟΡΙΝΗ: 22.15 (Δευτέρα, Τετάρτη, Πέμπτη), 22.55 (Σάββατο)

ΠΤΗΣΕΙΣ AIR GREECE

ΡΟΔΟΣ - ΑΘΗΝΑ: καθημερινά 07.45 και 11.15

ΡΟΔΟΣ - ΘΕΣΣΑΛΟΝΙΚΗ: 23.15 (Δευτέρα, Παρασκευή, Σάββατο, Κυριακή)

Καθημερινές πτήσεις για **Θεσσαλονίκη** μέσω **Αθηνών** ώρα αναχώρησης από **Αθήνα** 09.30

ΡΟΔΟΣ - ΗΡΑΚΛΕΙΟΝ: καθημερινά μέσω Αθηνών **ΡΟΔΟΣ - ΑΘΗΝΑ** 7. 45 και **ΑΘΗΝΑ - ΗΡΑΚΛΕΙΟ** 10.00

ΡΟΔΟΣ - ΑΘΗΝΑ 11.15 και **ΑΘΗΝΑ - ΗΡΑΚΛΕΙΟ** 14.00

ΡΟΔΟΣ - ΧΑΝΙΑ: καθημερινά μέσω Αθηνών **ΡΟΔΟΣ - ΑΘΗΝΑ** 11.15 και **ΑΘΗΝΑ - ΧΑΝΙΑ** 14.00

Φαρμακεία

ΣΗΜΕΡΑ: διημερεύει το φαρμακείο ΦΟΥΤΟΥΛΗΣ ΝΙΚΟΛΑΟΣ, Αθηνών 11- Ανάληψη (πλησίον ζαχαρ. «ΧΑΒΑΗ») τηλ. 67567

ΣΗΜΕΡΑ : διανυκτερεύει το φαρμακείο ΓΡΕΒΕΝΙΩΤΟΥ ΒΑΣΙΛΙΚΗ, Ηρώων Πολυτεχνείου 21, Ακαδημία τηλ. 70300

Ακτοπλοϊκά δρομολόγια

ΡΟΜΙΛΝΤΑ: Απόπλους 15:00 για Κω, Σάμο, Χίο, Μυτιλήνη, Λήμνο, Αλεξανδρούπολη

ΜΑΡΙΝΑ: Απόπλους 16:00 για Κω, Κάλυμνο, Λέρο, Πάτμο, Πειραιά

ΛΕΡΟΣ: Απόπλους 17:00 για Κω, Πειραιά

Λαικές αγορές

Τετάρτη: στην οδό Βύρωνος (πίσω από το Στάδιο).

Πέμπτη: στην οδό Διαγοριδών.

Παρασκευή: Στην οδό Θεσ/νίκης Ανάληψη.

Σάββατο: στον Αγιο Δημήτριο.

Καύσιμα

ΣΗΜΕΡΑ:

Διανυκτερεύον πρατήριο καυσίμων ΤΕΧΑΚΟ Αλ. Γκινάκης Αυστραλίας 58 Περιοχή Κόβα

Δέχονται το κοινό

- **ΠΕΡ/ΚΟΣ Δ/ΝΤΗΣ ΔΩΔ/ΣΟΥ** δέχεται Τρίτη & Πέμπτη 11:00 - 13:00.
- **ΝΟΜΑΡΧΗΣ** δέχεται το κοινό κάθε Τρίτη & Πέμπτη από 11.00 - 13.00
- **ΔΗΜΑΡΧΟΣ** Ρόδου δέχεται το κοινό κάθε Τετάρτη από 12.00 - 13.00
- **Ο Αντ/ρχος κ. Μαρτίνος Κανελάκης** δέχεται το κοινό ύστερα από ραντεβού
- **Ο Αντ/ρχος κ.Κ. Σκανδαλίδης** δέχεται κάθε Τρίτη - Πέμπτη από 13.00 - 14.00
- **Ο Αντ/ρχος κ. Αντώνης Αλαβέρας** δέχεται το κοινό Τρίτη και Πέμπτη 13.00 -14.00

Συνάλλαγμα

	ΑΓΟΡΑ	ΠΩΛΗΣΗ
ΔΟΛΛΑΡΙΟ Η.Π.Α	302.8600	301.9510
ΕΥΡΩΠΑΪΚΗ ΝΟΜ.ΜΟΝ.	330.2800	329.2890
ΜΑΡΚΟ ΓΕΡΜΑΝΙΑΣ	166.9250	166.4240
ΦΡΑΓΚΟ ΓΑΛΛΙΑΣ	049.7980	049.6490
ΛΙΡΑ ΑΓΓΛΙΑΣ-ΣΚ.	496.7200	495.2300
ΛΙΡΑ ΔΗΜ.ΙΡΛΑΝΔΙΑΣ	420.7000	419.4380
ΦΡΑΓΚΟ ΒΕΛΓΙΟΥ	008.0960	008.0717
ΦΙΟΡΙΝΙ ΟΛΛΑΝΔΙΑΣ	148.1300	147.6860
ΛΙΡΕΤΑ ΙΤΑΛΙΑΣ	016.9520	016.9010
ΣΕΛΛΙΝΙ ΑΥΣΤΡΙΑΣ	023.7420	023.6710
ΚΟΡΩΝΑ ΔΑΝΙΑΣ	043.8020	043.6710
ΚΟΡΩΝΑ ΣΟΥΗΔΙΑΣ	037.6560	037.5430
ΜΑΡΚΟ ΦΙΝΛΑΝΔΙΑΣ	054.8800	054.7150
ΠΕΣΕΤΑ ΙΣΠΑΝΙΑΣ	001.9690	001.9630
ΕΣΚΟΥΔΟ ΠΟΡΤΟΓΑΛΙΑΣ	001.6320	001.6270
ΓΙΕΝ ΙΑΠΩΝΙΑΣ	217.0600	216.4090
ΦΡΑΓΚΟ ΕΛΒΕΤΙΑΣ	198.5050	197.9090
ΚΟΡΩΝΑ ΝΟΡΒΗΓΙΑΣ	039.3880	039.2700
ΛΙΡΑ ΚΥΠΡΟΥ	570.8800	569.1670
ΔΟΛΛΑΡΙΟ ΚΑΝΑΔΑ	206.1400	205.5220

Χρήσιμα Τηλέφωνα

Άμεση δράση	100	Βλάβες ΔΕΗ	125
Πυροσβεστική	23333	Πληρ. ΟΤΕ	131
Νοσοκομείο	22222	Ώρα	141
Οδική Ασφάλεια:		Φαρμακεία (Διημερ.-Διαν.)	107
EXRESS SERVICE	154	ΠΡΟ-ΠΟ • ΛΟΤΤΟ	111
HELLAS SERVICE	157	ΡΟΔΑ	26300
Ράδιο Ταξί	64712	ΚΤΕΥΛ	27706
Αστυν. Διεύθυνση	27653	ΕΒΕΔ	22281
Ασφάλεια	23294	Δικηγορικός Σύλλογος	27469
Τμήμα Τάξης	23849	Εμπορικός Σύλλογος	35255
Τροχαία	26480	Ολυμπιακή - Κρατήσεις	24555
Λιμεναρχείο	28888	ΔΑΝΕ	77070
Δασαρχείο	191	ΙΚΑ	64912
Τελωνείο	27703	ΤΑΞΥ	68701-3
Υγειονομείο	26666	ΟΑΕΔ	23265
Μητρόπολη	23274	Εργατικό Κέντρο	24730
Νομαρχία	74000	Αρχαιολογία	34719
Δήμος Ρόδου	30113	Περιφ. Δ/ντής	38174 - 38175
Βλάβες ΟΤΕ	121	AIRGREECE	36095

Εσωτερικές Ειδήσεις

5,5 ΜΟΝΑΔΕΣ ΔΙΑΦΟΡΑ ΑΠΟ ΤΟ ΠΑΣΟΚ Η ΝΔ

Αθήνα 10 (ΑΠΕ)

Στην ανάλυση των δημοσκοπήσεων που παρουσίασε προς τα μέλη της Κεντρικής Επιτροπής της ΝΔ ο γραμματέας Πολιτικού Σχεδιασμού, Μιχάλης Λιάπης, είπε ότι η ΝΔ έχει 5,5 μονάδες διαφορά από το ΠΑΣΟΚ, που είναι διαφορά ασφαλείας και ότι το κόμμα έχει αποκτήσει δυναμική εξουσίας.

Ο κ. Λιάπης είπε ότι η βάση της ΝΔ είναι ενωμένη, σε αντίθεση με τη βάση του ΠΑΣΟΚ, που είναι διχασμένη και η οποία δεν έχει εμπιστοσύνη στον κ. Σημίτη.

Είπε επίσης, ότι υπάρχουν μετακινήσεις ψηφοφόρων του ΠΑΣΟΚ προς τα κόμματα της αντιπολίτευσης, μικρό ποσοστό των οποίων παίρνει η ΝΔ και πρόσθεσε ότι ο μεγάλος κερδισμένος από τις διαρροές είναι το ΔΗΚΚΙ.

Ο κ. Λιάπης είπε ότι η ΝΔ μπορεί να προσεγγίσει το 50% των αναποφάστων, οι οποίοι συμφωνούν με τις αποκρατικοποιήσεις και την πολιτική των διαρθρωτικών αλλαγών. Πρόκειται για νέους κεντροαριστερούς ψηφοφόρους, που κατοικούν στα αστικά κέντρα, είπε ο κ. Λιάπης, ενώ πρόσθεσε ότι ο λαϊκός χαρακτήρας του κόμματος επιβεβαιώνεται από το γεγονός, ότι η ΝΔ στις αγροτικές περιοχές έχει μεγαλύτερο προβάδισμα απ'ό,τι στα αστικά κέντρα, καθώς επίσης, από το γεγονός ότι, όπως προκύπτει από τις δημοσκοπήσεις, όσοι έχουν βγάλει το δημοτικό εμπιστεύονται το κόμμα.

Ο κ. Λιάπης είπε ότι είναι επίσης, σημαντικό ότι η δημοτικότητα του κ. Καραμανλή είναι μεγαλύτερη από του κ. Σημίτη, αλλά πρόσθεσε ότι η εικόνα του κόμματος δεν είναι καλή, ούτε ανάλογη με εκείνη του προέδρου.

Ο κ. Θεόδωρος Αναγνωστόπουλος αναφέρθηκε στην τακτική του κόμματος στις δημοτικές και νομαρχιακές εκλογές και σημείωσε, μεταξύ αλλων ότι όλες οι νομαρχίες μπορούν να κερδηθούν, αν υπάρξει σωστή προετοιμασία και βρεθούν οι κατάλληλοι υποψήφιοι.

Ο κ. Αναγνωστόπουλος πρόσθεσε ότι τα ψηφοδέλτια θα πρέπει να στελεχωθούν από υποψηφίους συμβούλους που θα προέρχονται από όλους τους πολιτικούς χώρους, ώστε να επιτευχθεί ο στόχος του κόμματος, να υπάρξουν ευρείες κοινωνικές συμμαχίες.

Ο κ. Δημήτρης Σιούφας παρουσίασε το πρόγραμμα δράσης του κόμματος κατά τη διαρκεια του καλοκαιριού και μέχρι τις εκλογές για την Τοπική Αυτοδιοίκηση, το οποίο περιλαμβάνει περιοδείες, τόσο του κ. Καραμανλή, όσο και κομματικών στελεχών.

Στις τοποθετήσεις τους, ορισμένα μέλη της Κεντρικής Επιτροπής δεν έκρυψαν τη δυσαρέσκειά τους για το γεγονός ότι πολλά κοινοβουλευτικά στελέχη της Κεντρικής Επιτροπής δεν προσήλθαν στη συνεδρίαση, ενώ ο κ. Γιάννης Τουσιάκης προχώρησε περισσότερο, ζητώντας από τον κ. Καραμανλή να πάρει μέτρα.

Ο κ. Λυκουρέντζος χαρακτήρισε θλιβερή την εικόνα.

Αλλά στελέχη, όπως οι κ. Γριβέας και Σούρλας, διαπίστωσαν προβλήματα στην επικοινωνιακή πολιτική του κόμματος, ζήτησαν δυναμικότερη αντιπολίτευση και συντονισμό του κόμματος.

Ο κ. Μάνος Μανωλάκος πρότεινε να κάνει η ΝΔ συμμαχία με τα κόμματα της αντιπολίτευσης, την Πολιτική Άνοιξη και την εσωκομματική αντιπολίτευση του ΠΑΣΟΚ, ώστε, όπως είπε, "να μη μείνει δήμαρχος ή νομάρχης που να πρόσκειται στο ΠΑΣΟΚ".

ΣΥΝΕΔΡΙΑΣΕ ΧΘΕΣ Η ΙΕΡΑ ΣΥΝΟΔΟΣ

Αθήνα 10 (ΑΠΕ)

Υπό την προεδρία του Αρχιεπίσκοπου Χριστόδουλου, συνεδρίασε και σήμερα η Διαρκής Ιερά Σύνοδος, για τελευταία φορά κατά το μήνα Ιούλιο. Ο προκαθήμενος της Εκκλησίας, έφερε προς συζήτηση το θεμα της επιβολής επιπμίου στους "Ιερωνυμικούς" Μητροπολίτες Νικόδημο και Κωνσταντίνο. Ετσι, οι συνοδικοί ιεράρχες αποφάσισαν να αρθεί το επίπμιο ακοινωνησίας που είχε επιβληθεί στους δυο προαναφερόμενους μητροπολίτες, αλλά και στο μητροπολίτη Θεολόγο, ο οποίος όμως έχει αποθιώσει.

Επίπμιον ακοινωνησίας είναι ένα είδος αφορισμού για τους κληρικούς, που απαγορεύεται μετά την επιβολή του, να προβούν σε οποιαδήποτε ιεροπραξία, είτε μόνοι είτε με άλλους.

Ο μητροπολίτης Σερρών Μάξιμος, δήλωσε το μεσημέρι ότι αποφασίστηκε η άρση του επιπμίου, με στόχο "την ειρήνευση της Εκκλησίας για την ενότητα, αλλά και για να δείξει η Εκκλησία, πνεύμα καταλαγής και αγάπης. Η πρόταση του Αρχιεπίσκοπου έγινε ομόφωνα αποδεκτή, υπό την αίρεση να συναινέσει και η ιεραρχία που θα συνέλθει τον Οκτωβριο".

Παράλληλα, ο Αρχιεπίσκοπος ενημέρωσε τους συνοδικούς ιεράρχες για την πρόσφατη επίσκεψή του στο Φανάρι. Αποφασίστηκε να αρχίσουν διμερείς συνομιλίες μεταξύ των δυο Εκκλησιών τόσο για τα θέματα της ίδρυσης γραφείου του Οικουμενικού Θρόνου στην Αθήνα και της Εκκλησίας της Ελλάδος στις Βρυξέλλες, όσο και για άλλα γενικότερου ενδιαφέροντος, θέματα που αφορούν τις σχέσεις των δυο εκκλησιών.

Στη συνέχεια καταρτίστηκε η ημερήσια διατάξη της συνεδρίασης της Ιεραρχίας που θα γίνει από 6 έως 15 Οκτωβρίου.

Συγκεκριμένα, ο Μητροπολίτης Σερρών Μάξιμος είπε ότι θα εξεταστούν: Το πόρισμα του ελέγχου της επιτροπής αρχιερέων για τα οικονομικά της Εκκλησίας, κατά την περίοδο 1989-96, και ιδιαίτερα οι ευθύνες αμέλειας, που όπως είπε ο κ. Μάξιμος έχουν οι αρχιερείς της τότε διοικουσας επιτροπής. Επίσης, θα γίνουν οι εκλογές των τριών κενών μητροπόλεων Κυθήρων, Κοζάνης και Δημητριάδος, θα συζητηθεί το θέμα της ανέγερσης συνοδικού μεγάρου, αλλά και το θέμα ίδρυσης βρεφονηπιακών σταθμών.

Ο κ. Μάξιμος κατέληξε λέγοντας, πως η επόμενη συνεδρίαση της Διαρκούς Ιεράς Συνόδου καθορίστηκε για τις 26 Αυγούστου.

ΠΕΡΙΕΡΓΗ ΒΟΜΒΙΣΤΙΚΗ ΑΠΟΠΕΙΡΑ ΣΤΟ ΠΑΛΙΟ ΔΗΜΑΡΧΕΙΟ ΑΘΗΝΑΣ

Αθήνα 10 (ΑΠΕ)

Μια .... περίεργη βομβιστική απόπειρα κατά του Παλιού Δημαρχείου της Αθήνας, ερευνά από το πρωί η Ασφάλεια Αττικής. Στην οδό Κλεισθένους, ακριβώς πίσω από το Δημαρχείο, βρέθηκε μέσα σε κουτί ένας αυτοσχέδιος εκρηκτικός μηχανισμός που ευτυχώς, δεν εξερράγη. Πάντως, το ποιός, το πώς και το γιατί έγινε αυτή η απόπειρα δεν έχει ακόμα διευκρινιστεί, αλλά οι άνδρες της Αντιτρομοκρατικής Υπηρεσίας ελέγχουν όλα τα ενδεχόμενα.

Το ... εκρηκτικό πακέτο βρέθηκε στις 12.15 το μεσημέρι, στην άκρη του πεζοδρομίου της οδού Κλεισθένους, από διερχόενο μοτοσυκλετιστή της Τροχαίας. Ο αστυνομικός θεώρησε ύποπτο το χαρτόκουτο που στεκόταν όρθιο στην άκρη του πεζοδρομίου και προσπάθησε να το ανοίξει. Μόλις αντελήφθη τι περιείχε, το άφησε έντρομος και ειδοποιησε αμέσως κλιμάκιο του Τμήματος Εξουδετέρωσης Εκρηκτικών Μηχανισμών. Αμέσως περιπολικά της Αμεσης Δράσης, απέκλεισαν το δρόμο από την κυκλοφορία, ενώ οι άνδρες των ΤΕΕΜ, προσπάθησαν να δουν τι είδους εκρηκτικός μηχανισμός ήταν.

Η έρευνα έδειξε ότι επρόκειτο για έναν εκρηκτικό μηχανισμό που αποτελείτο από δύο μασούρια δυναμίτιδας και ένα βραδύκαυστο φυτίλι. Οι άγνωστοι που είχαν κατασκευάσει τη βόμβα, την είχαν δέσει με ...πέτρες για να προκαλέσουν μεγαλύτερη έκρξη, ακόμα και θύματα, αν την πυροδοτούσαν...

Οταν η βόμβα μεταφέρθηκε στα εγκληματικά εργαστήρια για τα περαπέρω, οι αστυνομικοί συνέχισαν τις έρευνες για να διαπιστώσουν, το γιατί ο μηχανισμός αφέθηκε στο πεζοδρόμιο από οπου περνούν καθημερινά χιλιάδες άνθρωποι, και το γιατί αφέθηκε χωρίς να πυροδοτηθεί. Τα πρώτα στοιχεία δείχνουν ότι πιθανότατα στόχος ήταν το Δημαρχείο, χωρίς όμως και αυτό να έχει επιβεβαιωθεί απόλυτα. Το βέβαιο είναι, ότι όποιος και αν κατασκεύασε τη βόμβα, δεν ενημέρωσε τις αρχές για το επικείμενο χτύπημα, και οτι για κάποιον άγνωστο ακόμα λόγο, αναγκάστηκε να την ξεφορτωθεί στη μεση του δρόμου, χωρίς φυσικά να την πυροδοτήσει.

ΑΚΑΤΑΛΛΗΛΟ ΤΟ ΝΕΡΟ «ΝΙΓΡΙΤΑ»

Καβάλα 10 (ΑΠΕ)

Εισαγγελική παρέμβαση προκάλεσε η απόφαση του Κρατικου Χημείου, σύμφωνα με την οποία, χαρακτηρίζεται ακατάλληλο λόγω μικροβίων, το εμφιαλωμένο νερό "Νιγρίτα", το οποίο παρασκευάζεται σε συνεταιριστικό εργοστάσιο της ομώνυμης κοινότητας των Σερρών.

Ο προϊστάμενος της Εισαγγελίας Σερρών Λευτέρης Μιχαηλίδης, έδωσε εντολή για επείγουσα προκαταρκτική εξέταση, προκειμένου να διαπιστωθεί αν υπάρχουν ευθύνες για τη διάθεση του εμφιαλωμένου νερού "Νιγρίτα" στην κατανάλωση.

Σύμφωνα με τους ελέγχους που έγιναν, το νερό περιέχει παθογόνους μικροοργανισμούς, πιθανόν επικίνδυνους για την υγεία του καταναλωτή. Σε έλεγχο που έγινε στη μονάδα εμφιάλωσης νερού στη "Νιγρίτα", διαπιστώθηκε ότι δεν τηρούνται όλοι οι απαραίτητοι κανόνες υγιεινής. Κατόπιν αυτού, σταμάτησε η εμφιάλωση. Η αρμόδια Επιτροπή του υπουργείου Υγείας πραγματοποίησε επιπόπιους ελέγχους, κατέγραψε αρκετές παρατηρήσεις οι οποίες αφορούν τις εγκαταστάσεις στο εμφιαλωτήριο και έκανε συστάσεις στους υπεύθυνους για την πρόσληψη χημικού.

Οι έλεγχοι της ποιότητας του νερού γινόταν μέχρι τώρα ανά 20ημερο από τη Διεύθυνση Υγείας Σερρών και τα εργαστήρια του Πανεπιστημίου Θεσσαλονίκης, όπως δήλωσε ο διευθύνων σύμβουλος της συνεταιριστικής επιχείρησης Σωτ. Παπασωτηρίου.

Το γεγονός πάντως, "εντοπισμού" παθογόνων μικροοργανισμών σε δείγματα εμφιαλωμένου νερού και όχι στο νερό της πηγής, έδωσαν το δικαίωμα στους εργαζόμενους να πιστεύουν και να ελπίζουν ότι η διακοπή της παραγωγής θα είναι προσωρινή.

Με εντολή του νομάρχη Σερρών Α. Καρυπίδη, συστάθηκε επίτροπή με επικεφαλής το νομίατρο, η οποία πραγματοποίησε συμπληρωματικό έλεγχο στις εγκαταστάσεις του εμφιαλωτήριου και θα παρακολουθήσει τις εργασίες αποκατάστασης των φθορών και των παραλείψεων που διαπιστώθηκαν. Για τα αναψυκτικά που παράγει η εταιρία, δεν υπάρχει κανένα πρόβλημα.

Από τις Σέρρες έγινε γνωστό, ότι η εμφιάλωση του νερού θα ξαναρχίσει όταν η συνεταιριστική μονάδα εφαρμόσει τα μέτρα τα οποία της καθόρισε το υπουργείο Υγείας, και εφόσον οι νέες δειγματοληψίες που θα γίνουν στο Κρατικό Χημείο δείξουν ότι τα προβλήματα λύθηκαν και το νερό είναι κατάλληλο να διατεθεί στην κατανάλωση.

ΦΡΟΝΤΙΣΤΗΡΙΑ ΞΕΝΩΝ ΓΛΩΣΣΩΝ

ΓΕΡΜΑΝΙΚΑ

Αναγνωρισμένα από το κράτος

Μ. ΚΟΝΤΟΥ

ΑΓΓΛΙΚΑ

Διπλωματούχου Πανεπιστημίου Ντόρτμουντ Γερμανίας

Γιατί μόνο σ' εμάς και πουθενά αλλού στη Ρόδο;

ΟΙ ΑΡΙΘΜΟΙ ΜΙΛΑΝΕ ΤΗ ΔΙΚΗ ΤΟΥΣ ΓΛΩΣΣΑ ...

ΑΠΟΔΕΔΕΙΓΜΕΝΑ...

1ον

ΣΤΑ ΙΤΥΧΙΑ ΓΛΩΣΣΟΜΑΘΕΙΑΣ ZERTIFIKAT - MITTELSTUFE ΤΟΥ ΓΕΡΜΑΝΙΚΟΥ ΙΝΣΤΙΤΟΥΤΟΥ ΓΚΑΙΤΕ

Και

LOWER - PROFICIENCY CAMBRIDGE - MICHIGAN

ΜΕ ΤΑ ΥΨΗΛΟΤΕΡΑ ΠΟΣΟΣΤΑ ΕΠΙΤΥΧΙΑΣ

ΣΕ ΧΡΟΝΟ ΡΕΚΟΡ!!!

Διδάσκουν:

ΓΕΡΜΑΝΙΚΑ: ΜΕΡΚΟΥΡΗΣ ΚΟΝΤΟΣ

ΑΓΓΛΙΚΑ: ROBERT DAVIES

1ο Φροντιστήριο: Αγ. Αναργύρων 11Α (κοντά στο Βενιτόκλειο)
2ο Φροντιστήριο: Δημ. Αναστασιάδη 61 (Περιοχή Δασκάλων - Ανάληψη)
3ο Φροντιστήριο: Παρισίων 1 & Λονδίνου (Περιοχή Ροδίνι)

ΤΗΛ.: (0241) 38289 - 23973 - 32336

ΜΕ ΛΙΓΑ ΛΟΓΙΑ

OTE - NET - ΕΠΕΚΤΑΣΗ ΔΙΚΤΥΟΥ

Αθήνα 10 (ΑΠΕ)

Η OTE-NET, από τα μέσα Ιουλίου ξεκινά την τρίτη φάση επέκτασης του εθνικού δικτύου της, προσθέτοντας οκτώ νέους κόμβους σε ισάριθμες πόλεις (Αλεξανδρούπολη, Αγρίνιο, Βέροια, Καστοριά, Κομοτηνή, Ναύπλιο, Ρέθυμνο και Σέρρες).

Η λειτουργία των νέων κόμβων, που όλοι θα είναι εξοπλισμένοι με routers και aceess servers της εταιρίας Cisco και modems της Microcom, θα ολοκληρωθεί μέχρι τα τέλη Αυγούστου, αναφέρει σχετική ανακοίνωση της OTENET.

Οι παραπάνω επεκτάσεις και αναβαθμίσεις του Δικτύου της OTEnet, σε συνδυασμό με το γεγονός ότι η Εταιρία διαθέτει από τα μέσα Ιουνίου κύκλωμα 10Mbps με το Εξωτερικό (8 Mbps με Αμερική και 2Mbps με Ευρώπη), τοποθετούν αναμφίβολα την Εταιρία στην πρώτη θέση των παροχών υπηρεσιών Internet στην Ελλάδα.

ΚΡΑΝΙΔΙΩΤΗΣ - ΦΡΑΝΚΟ ΓΙΟΥΡΙ - ΣΛΟΒΕΝΙΑ-Ε.Ε.

Αθήνα 10 (ΑΠΕ)

Η Ελλάδα υποστηρίζει την υποψηφιότητα της Σλοβενίας για ένταξή της στην ΕΕ, διαβεβαίωσε ο υφυπουργός Εξωτερικών, κ. Γιάννος Κρανιδιώτης, τον Σλοβένο ομόλογό του, κ. Φράνκο Γιούρι, κατά τη σημερινή συνάντησή τους στην Αθήνα, κατά την οποια επιβεβαιώθηκε το άριστο επίπεδο των σχέσεων μεταξύ των δυο χωρών.

Εξετάσθηκαν , επίσης, οι πολιτικές και οικονομικές σχέσεις , καθώς και η προοπτική στρατιωτικής συνεργασίας στο πλαίσιο της πολυεθνικής Βαλκανικής Δύναμης, ενώ οι συζητήσεις καλυψαν και τις τελευταίες εξελίξεις στο Κοσσυφοπέδιο, την κατάσταση στο Κυπριακό και τις σχέσεις Ελλάδος-Τουρκίας.

ΚΕΡΔΟΣ ΑΠΟ 300.000 - 500.000

ΑΠΟΣΥΡΣΗ τώρα!

✓ Απόσυρση παλαιού αυτοκινήτου οποιασδήποτε μάρκας.

✓ Σε τιμές απόσυρσης από 300.000 έως 500.000 δρχ., ανάλογα με το νέο NISSAN που θα επιλέξετε.

✓ Όλες οι υπάρχουσες προσφορές για τα air condition και ο προνομιακός τρόπος πληρωμής παραμένουν.

Ακόμα κι αν το αυτοκίνητό σας δεν είναι για απόσυρση, το ανταλλάσσουμε στην καλύτερη τιμή της αγοράς.

ΜΟΝΟ Η NISSAN ΒΑΖΕΙ ΤΕΛΟΣ ΣΤΗΝ ΑΝΑΜΟΝΗ!

ΥΠΕΡΟΧΗ NISSAN

Νικ. Ι. Θεοχαράκης Α.Ε.

ΣΙΜΟΣ ΠΑΡΑΣΚΕΥΑΣ & ΥΙΟΣ Ε.Π.Ε.
Αυστραλίας 70, τηλ. 24029 και 79200-2
ΟΛΟΚΛΗΡΩΜΕΝΟ ΣΥΓΚΡΟΤΗΜΑ NISSAN ΤΟΥ ΔΙΚΤΥΟΥ ΝΙΚ. Ι. ΘΕΟΧΑΡΑΚΗΣ Α.Ε.

24 Ώρες στον Κόσμο

ΤΟΥΡΚΙΑ - ΙΡΑΚ - ΚΟΥΡΔΟΙ

ΤΟΥΝΤΣΕΛΙ 10 (ΑΠΕ)

Περισσότεροι από 5.000 τούρκοι στρατιώτες με την υποστήριξη της αεροπορίας πολεμούν σήμερα εναντίον ανταρτών του Εργατικού Κόμματος του Κουρδιστάν (PKK), ενώ οι συγκρούσεις έχουν επεκταθεί και στο έδαφος του βορείου Ιράκ, ανακοίνωσαν σήμερα αξιωματούχοι ασφαλείας.

Στρατιωτικές πηγές στην πόλη Τουντσελί, στην ανατολική Τουρκία, δήλωσαν ότι αμερικανικής κατασκευής τουρκικά ελικόπτερα Κόμπρα εκτόξευσαν ρουκέτες κατά ανταρτών του PKK στο πλαίσιο επιχείρησής τους στην περιοχή Σεμντινλί, που βρίσκεται σε απόσταση περίπου δέκα χιλιομέτρων από τα σύνορα της Τουρκίας με το Ιράκ και το Ιράν.

Σύμφωνα με τις ίδιες πηγές, πέντε αντάρτες σκοτώθηκαν στις συμπλοκές. Από την πλευρά του στρατού δεν υπήρξαν απώλειες.

Αντάρτες του Δημοκρατικού Κόμματος του Κουρδιστάν (KDP) του Μασούντ Μπαρζανί, που είναι σύμμαχος της Άγκυρας, μετέχουν στην επιχείρηση αυτή του τουρκικού στρατού κατά των ανταρτών του PKK, μετέδωσε το πρακτορείο Ανατολή.

Σύμφωνα με την ίδια πηγή, αντάρτες του KDP μεταφέρθηκαν με στρατιωτικά φορτηγά από το βόρειο Ιράκ στη νοτιοανατολική Τουρκία, για να αγωνιστούν στο πλευρό των τουρκικών δυνάμεων.

Άλλοι μαχητές του KDP έχουν περικυκλώσει εντός του εδάφους του βορείου Ιράκ αντάρτες του PKK που προσπαθούσαν να διαφύγουν, πρόσθεσε το πρακτορείο.

Περισσότεροι από 28.000 άνθρωποι έχουν χάσει τη ζωή τους στην ένοπλη σύγκρουση των τελευταίων δεκατριών ετών μεταξύ των τουρκικών δυνάμεων ασφαλείας και του PKK στην Τουρκία.

ΒΡΕΤΑΝΙΑ - ΒΟΡΕΙΑ ΙΡΛΑΝΔΙΑ - ΜΠΛΕΡ - ΔΗΛΩΣΕΙΣ

ΛΟΝΔΙΝΟ, 10 (ΑΠΕ)

Η βρετανική Κυβέρνηση θα επιβάλει στη Βόρειο Ιρλανδία τον νόμο "αμερόληπτα και χωρίς φόβο", δήλωσε σήμερα ο βρετανός Πρωθυπουργός Τόνι Μπλερ. "Οι άνθρωποι μπορούν να έχουν διαφορετικές απόψεις, μπορούν να τις εκφράζουν και να διαδηλώνουν. Καταλαβαίνω ότι οι διαφορετικές απόψεις υποστηρίζονται σθεναρά και από τις δύο πλευρές. Ο νόμος όμως έχει την υπέρτατη ισχύ. Αυτή πρέπει να επιβάλουμε αμερόληπτα και χωρίς φόβο χωρίς να επιτρέπουμε σε κανένα να επιθεται στην ασυνομία μας και τις δυνάμεις ασφαλείας μας", δήλωσε ο Τόνι Μπλερ σε σύντομη συνέντευξή του στο BBC από την πρωθυπουργική κατοικία. Αφορμή για τις δηλώσεις Μπλερ ήταν ο τραυματισμός πέντε βορειοϊρλανδών ασυνομικών σε βίαιες ταραχές σωμάτων ασφαλείας με προτεστάντες χθες το βράδυ στη Βόρειο Ιρλανδία. Ο βρετανός Πρωθυπουργός δεν παρέλειψε να επαναλάβει την πρόθεσή του να συμβάλει στην εξέρευση λύσης στο πρόβλημα που έχει δημιουργηθεί από την εμμονή των προτεσταντών να πραγματοποιήσουν την ετήσια παρέλασή τους μέσα από τη καθολική συνοικία της πόλης Πόρτανταουν.

ΤΟΥΡΚΙΑ - ΣΕΙΣΜΙΚΕΣ ΔΟΝΗΣΕΙΣ

ΑΓΚΥΡΑ 10 (ΑΠΕ)

Συνολικά 23 σεισμικές δονήσεις έχουν καταγραφεί από χθες το βράδυ, χωρίς ωστόσο να προκαλέσουν θύματα, στη δυτική Τουρκία. Πάντως οι δονήσεις προκάλεσαν πανικό στη Σμύρνη, όπως μετέδωσε σήμερα το τουρκικό πρακτορείο ειδήσεων Ανατολή.

Σύμφωνα με το Ινστιτούτο σεισμικών ερευνών του Καντιλί στην Κωνσταντινούπολη, η Σμύρνη και οι γειτονικές περιοχές επλήγησαν από έναν πρώτο αρκετά ισχυρό σεισμό μεγέθους 5,3 βαθμών της κλίμακας Ρίχτερ χθες στις 20:26 τοπική ώρα. Το επίκεντρό του σεισμού αυτού, που έγινε αισθητός και στη Σάμο, εντοπίσθηκε στο Αιγαίο, 300 χιλιόμετρα νοτιοδυτικά της Κωνσταντινούπολης. Ορισμένα κτίρια υπέστησαν μικρές ζημιές και οι κάτοικοι της Σμύρνης βγήκαν πανικόβλητοι στους δρόμους. Ακολούθησαν 23 δονήσεις που χαρακτηρίσθηκαν μετασεισμικές, μεγέθους από 2,5 ως 3,8 βαθμούς της κλίμακας Ρίχτερ. Σύμφωνα με το Ινστιτούτο σεισμικών Ερευνών του Καντιλί, είναι πιθανό να ακολουθήσουν και άλλες δονήσεις στην περιοχή.

Εξωτερικές Ειδήσεις

ΘΑ ΕΓΚΑΤΑΣΤΑΘΟΥΝ ΟΙ S-300 ΔΗΛΩΝΕΙ Ο ΚΥΠΡΙΑΝΟΥ

Λευκωσία 10 (ΑΠΕ)

Δεν υπάρχει οτιδήποτε μέχρι στιγμής που να δικαιολογεί αλλαγή της θέσης του Εθνικού Συμβουλίου για το θέμα των S-300 ,δήλωσε ο πρόεδρος της Βουλής, Σπύρος Κυπριανού.

Ο κ. Κυπριανού σχολίαζε τις τελευταίες εξελίξεις υπο το πρίσμα των επαφών Τσοχατζόπουλου-Κοεν και τη στάση των Αμερικανών επι της πρότσης για εγγυημένη ζώνη απαγόρευσης πτήσεων.

Υπέδειξε οτι εκ μέρους της Κύπρου και της Ελλάδας έχει επιδειχθεί καλή θέληση, ενώ απο αμερικανικής πλευράς σε καμία περίπτωση δεν έγινε αποδεκτή η ανάγκη εγγύησης μιας συμφωνίας.

Ο κ. Κυπριανού μιλούσε ύστερα απο συνάντηση με τον Πρόεδρο Κληρίδη, τον οποίο και ενημέρωσε για τις διαβουλεύσεις των πολιτικών αρχηγών στη Βουλή, αναφορικά με το θέμα της αύξησης κατά 1% της εισφοράς για την άμυνα.

Στη συνάντηση, ο πρόεδρος της Βουλής ενημερώθηκε για την ανταλλαγή επιστολών Ολμπράϊτ-Κληρίδη.

Ο κ. Κυπριανού είπε οτι δεν προκύπτει κάτι νεώτερο, ενώ σε ερώτηση εάν συμφωνεί με την απάντηση που έδωσε ο Πρόεδρος Κληρίδης στην Αμερικανίδα υπουργό Εξωτερικών, ο κ. Κυπριανού είπε οτι οι κυπριακές θέσεις είναι γνωστές.

Η Άγκυρα απορρίπτει την πρόταση για απαγόρευση των πτήσεων πάνω απο την Κύπρο τονίζοντας οτι "δεν πρόκειται να διαπραγματευθεί το θέμα των πυραύλων S-300.

Ο αναπληρωτής εκπρόσωπος του τουρκικού υπουργείου Εξωτερικών, Σερμέτ Ατάτζανλι, κατά το σημερινό μπρίφινγκ του υπουργείου, είπε οτι η πρόταση για απαγόρευση των πτήσεων πάνω απο την Κύπρο, "παρουσιάστηκε σε σύνδεση με το θέμα των πυραύλων S-300 και η Τουρκία δεν πρόκειται να συζητήσει και να διαπραγματευθεί το ζήτημα αυτό".

Ο Τούρκος εκπρόσωπος είπε οτι "μετά την απόφαση για αγορά των πυραύλων, η Τουρκία γνωστοποίησε στις σχετικές πλευρές οτι πρόκειται για επικίνδυνη και αρνητική εξέλιξη" και τόνισε οτι "η Τουρκία είχε αναφέρει και στο παρελθόν οτι θα λάβει τα μέτρα που θα κρίνει για την ασφάλεια της Τουρκικής Δημοκρατίας Βορειας Κύπρου και της ίδιας".

ΜΕ ΕΝΙΣΧΥΣΗ ΤΟΥ ΣΤΡΑΤΟΥ ΣΤΗΝ ΚΥΠΡΟ ΑΠΕΙΛΕΙ Η ΤΟΥΡΚΙΑ

Αγκυρα 10 (ΑΠΕ)

Η Τουρκία θα ενισχύσει τις στρατιωτικές της δυνάμεις στην κατεχόμενη Κύπρο, αν η κυπριακή κυβέρνηση προχωρήσει τα σχέδιά της για την ανάπτυξη των αντιαεροπορικών πυραύλων S-300, δήλωσε ο τούρκος πρωθυπουργός Μεσούτ Γιλμάζ σε τηλεοπτική του συνέντευξη την οποία μετέδωσε το πρακτορείο Ανατολή.

"Αν εγκαταστήσουν πυραύλους στο νότο, θα αυξήσουμε τη στρατιωτική μας ισχύ", είπε ο Γιλμάζ ο οποίος όμως δεν επανέλαβε τις απειλές ότι η Τουρκία θα χτυπήσει τους S-300 αν οι πύραυλοι αναπτυχθούν. Ο τούρκος πρωθυπουργός τόνισε πάντως ότι για την Τουρκία τα πράγματα δεν θα γίνουν χειρότερα αν υπάρξει σύγκρουση.

"Πιστεύω ότι ένας πόλεμος θα ήταν παραφροσύνη για την Ελλάδα. Επιχείρησαν κάτι παρόμοιο το 1974. Αν έχουν ξεχάσει μπορούμε να το επαναλάβουμε", είπε ο τούρκος πρωθυπουργός.

"Η θέση μας είναι καθαρή, αν θέλουν ας αναπτύξουν τους πυραύλους. Δεν θα χτιωθούμε εξαπίας αυτού. Η ένταση στην Κύπρο θα αυξηθεί ...ίσως μια σύγκρουση να έρθει στην ημερήσια διάταξη, αλλά δεν θα βγούμε ζημιωμένοι", πρόσθεσε. Στο μεταξύ, φτάνει σήμερα στην κατεχόμενη Κύπρο ο αρχηγός του γενικού επιτελείου των ενόπλων δυνάμεων της Τουρκίας στρατηγός Ισμαήλ Χακί Καραντανγί για διήμερη επίσκεψη κατά την οποία θα επιθεωρήσει τις τουρκικές δυνάμεις στο νησί.

Τη Δευτέρα, ο πρόεδρος της Κύπρου Γλαύκος Κληρίδης θα συναντηθεί με το ρώσο πρόεδρο Μπορίς Γέλτσιν, όπως μετέδωσε το Κρεμλίνο.

Χτες, σύμφωνα με το πρακτορείο Ιντερφαξ, η Ρωσία ολοκλήρωσε την εκπαίδευση των κυπρίων στρατιωτών στην χρήση των S-300 και τις δοκιμές εναντίον ιπτάμενων στόχων.

ΠΡΩΤΟΒΟΥΛΙΑ ΒΡΕΤΑΝΙΑΣ ΚΑΙ ΓΑΛΛΙΑΣ ΓΙΑ ΤΟ ΚΟΣΣΥΦΟΠΕΔΙΟ

Παρίσι 10 (ΑΠΕ)

Το Παρίσι και το Λονδίνο ανέλαβαν "πρωτοβουλία να ετοιμάσουν ένα σχέδιο απόφασης του Συμβουλίου Ασφαλείας του ΟΗΕ" για το Κοσσυφοπέδιο, ανακοίνωσε σήμερα το γαλλικό υπουργείο Εξωτερικών.

"Πήραμε την πρωτοβουλία με το Ηνωμένο Βασίλειο να προετοιμάσουμε ένα σχέδιο απόφασης του Συμβουλίου Ασφαλείας με στόχο να τεθεί σε εφαρμογή η δήλωση που εξέδωσε η Ομάδα Επαφής στις 8 Ιουλίου στη Βόννη", δήλωσε ο αναπληρωτής εκπρόσωπος του υπουργείου Εξωτερικών Ιβ Ντουτριό.

Αυτό το σχέδιο απόφασης θα πρέπει να μπορεί να εξεταστεί από το Συμβούλιο Ασφαλείας την ερχόμενη εβδομάδα. Οι αντιπρόσωποι των έξη χωρών της Ομάδας Επαφής (ΗΠΑ, Ρωσία, Γερμανία, Βρετανία, Γαλλία και Ιταλία) που συνεδρίασαν την Τετάρτη στη Βόννη είχαν απαπήσει, σε κοινή δήλωσή τους, "να σταματήσουν αμέσως οι εχθροπραξίες στο Κοσσυφοπέδιο" και να επαναληφθεί ο διάλογος.

"Πρόκειται για μια υπενθύμιση, σε ένα ενιαίο κείμενο, των υποχρεώσεων των μερών: διακοπή των εχθροπραξιών για να επιτραπεί ο διάλογος, εφαρμογή του συνόλου των δεσμεύσεων που ανελήφθησαν από τον Πρόεδρο της Γιουγκοσλαβίας Σλόμπονταν Μιλόσεβιτς, στις 16 Ιουνίου στη Μόσχα, και αίτημα προς το Βελιγράδι και τους Αλβανούς του Κοσσυφοπεδίου να διασφαλίσουν την ασφάλεια και την ελευθερία κίνησης των διεθνών παρατηρητών που δουλεύουν στο Κοσσυφοπέδιο", πρόσθεσε ο γάλλος εκπρόσωπος.

"Το σχέδιο απόφασης αναφέρει επίσης σαφώς ότι, αν οι υποχρεώσεις δεν γίνουν σεβαστές, ενδέχεται να ληφθούν άλλα μέτρα, περιλαμβανομένων εκείνων που απαιτούν έγκριση από το Συμβούλιο Ασφαλείας", πρόσθεσε ο Ντουτριό.

"Το κείμενο αυτό θα πρέπει να μπορεί να εξεταστεί από το Συμβούλιο Ασφαλείας την ερχόμενη εβδομάδα. Ελπίζουμε ότι θα υιοθετηθεί σύντομα αφού πρόκειται για ένα κείμενο που επαναλαμβάνει τους όρους που συμφωνήθηκαν από την Ομάδα Επαφής", κατέληξε ο Ντουτριό.

ΧΑΙΡΕΤΗΣΑΝ ΤΟΝ ΤΣΟΧΑΝΤΖΟΠΟΥΛΟ ΣΤΟ ΧΑΡΒΑΡΝΤ

Βοστώνη 10 (ΑΠΕ)

Με θερμά και συγκινητικά λόγια ο Νίκολας Μπέρνς και ο Μάϊκ Δουκάκης χαιρέτησαν την παρουσία του Ακη Τσοχατζόπουλου στο Πανεπιστήμιο Χάρβαρντ της Βοστώνης.

Ο Αμερικανός πρέσβης στην Ελλάδα Ν. Μπέρνς που συνόδευσε τον Ελληνα υπουργό Εθνικής Αμυνας σε όλη τη διάρκεια της επίσημης επίσκεψής του στην Ουάσιγκτον, μετέβη μαζί του και στη Βοστώνη όπου προλόγησε με θερμότατα λόγια τον κ. Τσοχατζόπουλο που μίλησε χθες αργά το βράδυ σε αίθουσα του J.F.K School of Covernment του Πανεπιστημίου Χάρβαρντ.

Το ακροατήριο αντέδρασε με θερμά χειροκροτήματα στα σχόλια του Μπέρνς για τον πολιτικό βίο του Ελληνα υπουργού, τη σημαντική αντιδικτατορική του δράση, καθώς και τη συμβολή του στην ενίσχυση της ελληνοαμερικανικής φιλίας και συνεργασίας.

Θερμή αναφορά στην Ελλάδα και τη σύγχρονη ιστορία έκανε και ο γνωστός Ελληνοαμερικανός Μάϊκ Δουκάκης, πρώην κυβερνήτης της Μασαχουσέτης.

Ο κ. Τσοχατζόπουλος εκφώνησε ομιλία με θέμα "Προοπτικές της Ελλάδας στο κατώφλι του 21ου αιώνα. Προκλήσεις για ανάπτυξη και ασφάλεια". Την εκδήλωση διοργάνωσαν από κοινού το Ινστιτούτο Πολιτικής και το Κέντρο Επιστημών και Διεθνών Θεμάτων Μπέλφερ της Σχολής Διακυβέρνησης Τζον Φ. Κένεντι του Πανεπιστημίου Χάρβαρντ.

Σε ερώτημα που τέθηκε στον κ. Τσοχατζόπουλο για το ενδεχόμενο να γίνει κάποτε η Τουρκία εταίρος της Ελλάδας στην ΕΕ, εκείνος απάντησε ότι η Ελλάδα αντιμετωπίζει θετικά μια τέτοια προοπτική. Υπενθύμισε ωστόσο, ότι η Τουρκία θα πρέπει να εκπληρώσει τα ίδια κριτήρια που ίσχυσαν για όλες τις χώρες που σήμερα είναι μέλη της ΕΕ. "Δεν είναι αλήθεια ότι η Ελλάδα δεν θέλει την Τουρκία στην Ευρώπη. Αντίθετα. Υπάρχουν όμως και άλλες χώρες που θέτουν προϋποθέσεις", είπε και αναφέρθηκε στα σημαντικά εσωτερικά προβλήματα που αντιμετωπίζει η χώρα αυτή.

Αναφερόμενος στην υποψηφιότητα της Κύπρου, ο Ελληνας υπουργός Εθνικής Αμυνας, εξέφρασε τη βεβαιότητα ότι θα γίνει σύντομα μέλος της ΕΕ, ενώ πρόσθεσε ότι αυτό θα αποτελούσε και μια δυνατότητα για την Τουρκία, ώστε να προσπαθήσει να συνεργαστεί και να δημιουργηθούν καλύτερες συνθήκες και προοπτικές για την ίδια. Ο κ. Τσοχατζόπουλος επέρριψε τις ευθύνες για το αδιέξοδο στο Κυπριακό στην τουρκική πλευρά, επικαλούμενος και τις σχετικές δηλώσεις του Αμερικανού πρέσβη στα Ηνωμένα Εθνη Ρίτσαρντ Χόλμπρουκ.

Απάντησε επίσης σε ερωτήματα που του τέθηκαν από το ακροατήριο για το Κόσοβο και την κατάσταση στη Βαλκανική, εκφράζοντας την ανησυχία του για την έλλειψη προόδου που επιβάλει πλέον, όπως είπε, την ανάληψη πρωτοβουλίας για την έξοδο από την κρίση. Αργά χθες το βράδυ, η ελληνική αντιπροσωπεία υπό τον κ. Τσοχαζόπουλο παρακάθησε σε δείπνο με το Σύνδεσμο Ελληνοαμερικανικών Επιχειρηματιών "Αλφα-Ωμέγα", όπου έγινε ανταλλαγή απόψεων για πολλά θέματα. Στο δείπνο ήταν παρών και ο Νίκολας Μπερνς που απηύθυνε θερμό χαιρετισμό στους Ελληνοαμερικανούς επιχειρηματίες και απευθυνόμενος στον Ελληνα υπουργό τόνισε ότι οι ΗΠΑ επιζητούν στο πρόσωπο της Ελλάδας έναν "ισχυρό και αποτελεσματικό εταίρο", ενώ δεν έχασε την ευκαιρία να εκθειάσει τα αμερικανικά οπλικά συστήματα, κάνοντας ιδιαίτερη αναφορά στα αντιπυραυλικά συστήματα Πάτριοτ. Σήμερα και αφού παραχωρήσει συνέντευξη στην εφημερίδα "Boston Globe" , ο κ. Τσοχατζόπουλος θα επισκεφθεί τις εγκαταστάσεις της εταιρίας RAYTHEON, ενώ το βράδυ θα μεταβεί στη Ν. Υόρκη, όπου θα εκφωνήσει ομιλία στους ομογενείς της Αστόρια.

Με λίγα λόγια

ΤΟΥΡΚΙΑ - ΚΥΠΡΟΣ - ΚΑΤΕΧΟΜΕΝΑ

Λευκωσία 10 (ΑΠΕ)

Ο αρχηγός του γενικού επιτελείου του τουρκικού στρατού στρατηγός Ισμαήλ Χακί Καράνταγι προειδοποίησε σήμερα οτι η Τουρκία δεν θα επιτρέψει ποτέ την επανάληψη των γεγονότων που συνέβησαν στην Κύπρο πριν απο το 1974, χρονιά της επέμβασης του τουρκικού στρατού στο νησί.

"Η Τουρκία και οι ένοπλες δυνάμεις της δεν θα επιτρέψουν ποτέ την επανάληψη των γεγονότων που έλαβαν χώρα πρίν απο το 1974. Κανένας δεν θα πρέπει να αναζητεί φανταστικά σενάρια", δήλωσε ο στρατηγός κατά την άφιξή του στο αεροδρόμιο Ερτσάν (βόρεια) για σύντομη επίσκεψη στα κατεχόμενα.

Ο Καράνταγι αναφερόταν στα επεισόδια ανάμεσα στις δυο κοινότητες πριν απο το 1974, όπου μέλη της τουρκικής κοινότητας είχαν σκοτωθεί, σύμφωνα με τους ισχυρισμούς της Αγκυρας, σε επιθέσεις που έγιναν από μέλη της ελληνικής κοινότητας του νησιού.

"Δεν χωρίσαμε εμείς την Κύπρο στα δύο. Αν τα τουρκικά στρατεύματα βρίσκονται στην Κύπρο, υπάρχει ένας λόγος γιαυτό: Η καταστροφή με την ισχύ των όπλων της Κυπριακής Δημοκρατίας", τόνισε.

Σύμφωνα με το γαλλικό πρακτορείο η φράση αυτή αποτελεί αναφορά στα αιματηρά επεισόδια του 1963 ανάμεσα στους τουρκοκύπριους και τους ελληνοκύπριους στο νησί, μετά απο τα οποία οι τουρκοκύπριοι εξαιρέθηκαν απο του θεσμούς της Κυπριακής Δημοκρατίας, ενω οι συμφωνίες για την ανεξαρτησία του 1960 εγγυόνταν μια δικοινοτική δημοκρατία.

"Οι τουρκικές ένοπλες δυνάμεις θα συνεχίσουν να είναι ο εγγυητής της ασφάλειας των Τουρκοκυπρίων", πρόσθεσε τέλος ο κ. Καράνταγι.



Ελάτε να γνωρίσετε από κοντά το νέο "ΑΣΤΕΡΙ" της ομάδας FIAT.
Το FIAT SEICENTO έρχεται στην Ελλάδα και σας προσκαλούμε να το οδηγήσετε για να ανακαλύψετε από κοντά τις δυνατότητες του νέου μικρού της FIAT.

Σας περιμένουμε!

AUTO CENTER
ΜΑΝΩΛΗΣ ΚΩΣΤΑΚΗΣ Α.Ε.Β.Ε.
14ο χλμ. ΡΟΔΟΥ - ΑΕΡΟΔΡΟΜΙΟΥ
851 06 ΠΑΡΑΔΕΙΣΙ - ΡΟΔΟΣ

ΤΟ ΠΑΘΟΣ ΜΑΣ ΟΔΗΓΕΙ. FIAT

Μια Ξεχωριστή Διοση στη Θαλασσα

ΔΡΟΜΟΛΟΓΙΑ ΑΠΟ
7-7-98 - 31-7-98
ΑΝΑΧΩΡΗΣΗ ΑΠΟ ΡΟΔΟ

ΗΜ/ΝΙΑ	ΗΜΕ.	ΠΛΟΙΟ	ΩΡΑ ΑΝΑΧ.	ΠΡΟΟΡΙΣΜΟΣ
7/7	ΤΡΙ	ΛΕΡΟΣ	14.00	ΤΗΛΟ-ΝΙΣΥΡΟ-ΚΩ-ΛΕΙΨΟΥΣ-ΛΕΡΟ-ΠΑΤΜΟ-ΠΕΙΡΑΙΑ
8/7	ΤΕΤ	ΙΑΛΥΣΟΣ	14.00	ΚΩ-ΚΑΛΥΜΝΟ-ΛΕΡΟ-ΠΑΤΜΟ-ΠΕΙΡΑΙΑ
9/7	ΠΕΜ	ΛΕΡΟΣ	14.00	ΚΩ-ΚΑΛΥΜΝΟ-ΛΕΡΟ-ΠΑΤΜΟ-ΠΕΙΡΑΙΑ
10/7	ΠΑΡ	ΙΑΛΥΣΟΣ	11.00	ΚΩ-ΠΑΤΜΟ-ΣΑΜΟ-ΘΕΣΣΑΛΟΝΙΚΗ
11/7	ΣΑΒ	ΛΕΡΟΣ	17.00	ΚΩ-ΠΕΙΡΑΙΑ
12/7	ΚΥΡ	ΙΑΛΥΣΟΣ	20.30	ΚΩ-ΚΑΛΥΜΝΟ-ΛΕΡΟ-ΠΑΤΜΟ-ΠΕΙΡΑΙΑ
13/7	ΔΕΥ			
14/7	ΤΡΙ	ΛΕΡΟΣ	14.00	ΚΩ-ΚΑΛΥΜΝΟ-ΛΕΡΟ-ΠΑΤΜΟ-ΠΕΙΡΑΙΑ
15/7	ΤΕΤ	ΙΑΛΥΣΟΣ	14.00	ΚΩ-ΚΑΛΥΜΝΟ-ΛΕΡΟ-ΠΑΤΜΟ-ΠΕΙΡΑΙΑ
16/7	ΠΕΜ	ΛΕΡΟΣ	14.00	ΚΩ-ΚΑΛΥΜΝΟ-ΛΕΡΟ-ΛΕΙΨΟΥΣ-ΠΑΤΜΟ-ΠΕΙΑΙΑ
17/7	ΠΑΡ	ΡΟΔΟΣ	10.00	ΚΩ-ΠΑΤΜΟ-ΣΑΜΟ-ΘΕΣΣΑΛΟΝΙΚΗ
		ΙΑΛΥΣΟΣ	14.00	ΤΗΛΟ-ΝΙΣΥΡΟ-ΚΩ-ΛΕΡΟ-ΠΑΤΜΟ
18/7	ΣΑΒ	ΛΕΡΟΣ	20.30	ΚΩ-ΠΕΙΡΑΙΑ
19/7	ΚΥΡ	ΙΑΛΥΣΟΣ	14.00	ΚΩ-ΚΑΛΥΜΝΟ-ΛΕΡΟ-ΠΑΤΜΟ-ΠΕΙΡΑΙΑ
		ΛΕΡΟΣ	18.00	ΚΩ-ΠΕΙΡΑΙΑ
20/7	ΔΕΥ	ΛΕΡΟΣ	14.00	ΚΩ-ΑΣΤΥΠΑΛΑΙΑ-ΠΕΙΡΑΙΑ
21/7	ΤΡΙ	ΙΑΛΥΣΟΣ	14.00	ΚΩ-ΚΑΛΥΜΝΟ-ΛΕΡΟ-ΠΑΤΜΟ-ΠΕΙΡΑΙΑ
22/7	ΤΕΤ	ΛΕΡΟΣ	14.00	ΚΩ-ΚΑΛΥΜΝΟ-ΛΕΡΟ-ΠΑΤΜΟ-ΠΕΙΡΑΙΑ
		ΡΟΔΟΣ	17.00	ΚΩ-ΠΕΙΡΑΙΑ
23/7	ΠΕΜ	ΙΑΛΥΣΟΣ	14.00	ΤΗΛΟ-ΝΙΣΥΡΟ-ΚΩ-ΛΕΡΟ-ΠΑΤΜΟ-ΠΕΙΡΑΙΑ
24/7	ΠΑΡ	ΡΟΔΟΣ	10.00	ΚΩ-ΠΑΤΜΟ-ΣΑΜΟ-ΘΕΣΣΑΛΟΝΙΚΗ
		ΛΕΡΟΣ	14.00	ΚΩ-ΚΑΛΥΜΝΟ-ΛΕΡΟ-ΛΕΙΨΟΥΣ-ΠΑΤΜΟ-ΠΕΙΡΑΙΑ
25/7	ΣΑΒ	ΙΑΛΥΣΟΣ	14.00	ΚΩ-ΠΕΙΡΑΙΑ
26/6	ΚΥΡ	ΛΕΡΟΣ	14.00	ΚΩ-ΚΑΛΥΜΝΟ-ΛΕΡΟ-ΠΑΤΜΟ-ΠΕΙΡΑΙΑ
		ΡΟΔΟΣ	18.00	ΚΩ-ΠΕΙΡΑΙΑ
27/7	ΔΕΥ	ΙΑΛΥΣΟΣ	14.00	ΚΩ-ΑΣΤΥΠΑΛΑΙΑ-ΠΕΙΡΑΙΑ
28/7	ΤΡΙ	ΛΕΡΟΣ	14.00	ΚΩ-ΚΑΛΥΜΝΟ-ΛΕΡΟ-ΠΑΤΜΟ-ΠΕΙΡΑΙΑ
29/7	ΤΕΤ	ΙΑΛΥΣΟΣ	14.00	ΚΩ-ΚΑΛΥΜΝΟ-ΛΕΡΟ-ΠΑΤΜΟ-ΠΕΙΡΑΙΑ
		ΡΟΔΟΣ	17.00	ΚΩ-ΠΕΙΡΑΙΑ
30/7	ΠΕΜ	ΛΕΡΟΣ	14.00	ΚΩ-ΚΑΛΥΜΝΟ-ΛΕΡΟ-ΛΕΙΨΟΥΣ-ΠΑΤΜΟ-ΠΕΙΡΑΙΑ
31/7	ΠΑΡ	ΡΟΔΟΣ	10.00	ΚΩ-ΠΑΤΜΟ-ΣΑΜΟ-ΘΕΣΣΑΛΟΝΙΚΗ
		ΙΑΛΥΣΟΣ	14.00	ΤΗΛΟ-ΝΙΣΥΡΟ-ΚΩ-ΛΕΡΟ-ΠΑΤΜΟ-ΠΕΙΡΑΙΑ

• Αναχώρηση από Θεσσαλονίκη κάθε Σάββατο και ώρα 16.00΄.

Κεντρικό Πρακτορείο ΔΑΝΕ SEA LINE
Αυστραλίας 92
Ωρες λειτουργίας 08.00 - 20.00
ΤΗΛ. 77078

D-A-N-E- SEA LINE
ΔΩΔΕΚΑΝΗΣΙΑΚΗ ΑΝΩΝΥΜΗ ΝΑΥΤΙΛΙΑΚΗ ΕΤΑΙΡΙΑ

δημοκρατικά

ΥΠΑΡΧΕΙ ΑΝΤΙΚΕΙΜΕΝΙΚΗ ΠΡΑΓΜΑΤΙΚΟΤΗΤΑ Η ΟΠΟΙΑ ΔΙΝΕΙ ΤΟ ΜΕΤΡΟ ΤΗΣ ΑΛΗΘΕΙΑΣ
(ΑΡΙΣΤΟΤΕΛΗΣ)

ΤΟ ΠΟΛΙΤΙΚΟ ΚΟΣΤΟΣ ΕΙΝΑΙ ΠΡΩΤΑ ΚΟΙΝΩΝΙΚΟ

Φαίνεται κάτι σαν παγιωμένη - αξιωματική άποψη ότι η προώθηση των διαρθρωτικών παρεμβάσεων στον δημόσιο τομέα και η απελευθέρωση των αγορών παράγουν πολιτικό κόστος που ουσιαστικά σημαίνει την λαϊκή δυσφορία και πιο συγκεκριμένα τη δυσφορία σημαντικού και κρίσιμου μέρους του εκλογικού σώματος. Η ακολουθία της αποιολόγησης είναι λήγο έως πολύ γνωστή.

Μέτρα και θεσπίσματα της κυβέρνησης που θήγουν τα κείμενα δημιουργούν την ανάγκη προσαρμογών, ενώ επιφέρουν και οικονομικές συνέπειες. Οι θηγόμενοι φορείς αντιδρούν και μάλιστα με δπτό τρόπο. Από τη μια προκαλούν εργατικές κινητοποιήσεις οι οποίες πολύ εύκολα φθάνουν στο έσχατο μέτρο της απεργίας.

Με τον τρόπο αυτό μετακυλίεται η επιχειρησιακή διαφορά στην ευρύτερη κοινωνία, καθώς επέρχεται αναστολή (μερική ή ολική) της λειτουργίας της ίδιας της επιχείρησης που παύει να παράγει προϊόντα και υπηρεσίες σε βάρος του καταναλωτικού κοινού. Επιπλέον, η κοινωνία επιβαρύνεται έμμεσα από φορολογικές δαπάνες που καλείται να καταβάλει για να καλύψει τα ανοίγματα των δημοσίων επιχειρήσεων που προκαλούν αυτές οι απεργιακές κινητοποιήσεις, ενώ σημαντικό είναι και το υψηλότερο κόστος των προϊόντων και των υπηρεσιών που πολλές φορές χρεώνεται για να καλύψει τα ανοίγματα που προκαλούν οι δυσλειτουργίες αλλά και οι αμετροέπειες των εργαζομένων στις δημόσιες επιχειρήσεις. Από την άλλη, οι συνδικαλιστικές ηγεσίες των εκάστοτε θηγόμενων φορέων εκκινούν κύκλους εσωκομματικών πιέσεων που εκτείνονται σε όλο το φάσμα της πολιτικής σκηνής. Ουσιαστικά, πρόκειται για την ενεργοποίηση των κομματικών πελατειακών διασυνδέσεων του συστήματος που κατακυρίευσε και κατακυριεύει (θέλουμε να ελπίζουμε όχι για πολύ) τη χώρα μέσω των οποίων οι συνδικαλιστικές συντεχνίες των κομμάτων διεκδικούν να επηρεάζουν την πολιτική τους, που πλέον δεν εκπορεύεται από τα συλλογικά συμφέροντα αλλά από τις επιμέρους συντεχνιακές επιδιώξεις- όσο και εάν αυτές αντιβαίνουν των ευρύτερων κοινωνικών συμφερόντων. Βέβαια, όλα αυτά είναι δυνατό να επιτυγχάνονται στο μέτρο που οι πολιτικές ηγεσίες των κομμάτων είναι υποκείριες των μηχανισμών που ελέγχονται από τα συνδικάτα και οι οποίοι μηχανισμοί ενεργοποιούνται κατά καιρούς είτε για την εκλογή των αρχηγών, είτε για την διεκπεραίωση των προεκλογικών εκστρατειών τροποκοσμικού τύπου και ούτω καθ' εξής. Με βάση τα παραπάνω, το πολιτικό κόστος αναλύεται στις κατηγορίες του άμεσου που σχετίζεται με την κοινωνική δυσφορία και του έμμεσου που επέρχεται μέσω της «απογοήτευσης» των οικείων κομματικών μηχανισμών. Κάτω από αυτό το πλαίσιο ανάλυσης μερικοί από τους «μέντορες» του εκσυγχρονισμού αλλά και όλοι οι αντίπαλοί του επιζητούν την ανάσχεση των διαρθρωτικών παρεμβάσεων στον δημόσιο τομέα, τον περιορισμό των αποκρατικοποιήσεων και των εξυγιαντικών παρεμβάσεων στις δημόσιες επιχειρήσεις που θήγουν κεκτημένα και προκαλούν την αντίδραση την ημετέρων συνδικαλιστών. Βέβαια ανάλογες είναι οι κινήσεις και στα κόμματα της αντιπολίτευσης, που ανεξαρτήτως ιδεολογίας φέρονται εναντίον κάθε παρέμβασης που θήγει τα «φοβερά» κεκτημένα υπό την απειλή της απώλειας υποστήριξης των συνδικαλιστικών μηχανισμών. Και όλα αυτά υπό τον μανδύα του πολιτικού κόστους που φέρεται να προκαλούν οι αποσχίσεις από τα συνδικαλιστικά συμφέροντα. Ομως, με όλα αυτά τα θεωρητικά δεδομένα και όλη αυτή την παραδοσιακή φιλολογία πώς δικαιολογείται η άνοδος της δημοτικότητας του κυβερνώντος κόμματος εξαπίας της μοναδικής στα χρονικά ρήξης, με αυτά ακριβώς τα συνδικαλιστικά συμφέροντα, που εκδηλώθηκε στην περίπτωση της Ιονικής; Γιατί δεν παρουσιάστηκε παρόμοια άνοδος όταν επήλθε συμφωνία με την συντεχνία των υπαλλήλων της Ολυμπιακής στην περίπτωση της προσπάθειας εφαρμογής ενός προγράμματος εξυγίανσης της εταιρείας; Μήπως τελικά το πολιτικό κόστος είναι συνδεδεμένο με τη μη προώθηση αλλαγών και όχι με την μη προώθηση των συμφερόντων των συντεχνιών; Μήπως το πολιτικό κόστος συνδέεται περισσότερο με την μη προώθηση των συλλογικών συμφερόντων της κοινωνίας που επιτέλους επιτπεί τη λύτρωση από τη δυνάστευση των συντεχνιών του δημοσίου τομέα; Επιτέλους όλοι όσοι επιδιώκουν το ρόλο των σοβαρών αναλυτών ας σκύψουν πάνω από τα στοιχεία και τους αριθμούς όπου θα διαπιστώσουν ότι οι εργαζόμενοι στο Δημόσιο αποτελούν μόνο το 20% του συνόλου των εργαζομένων της χώρας. Ετσι, ακόμα και στην ακραία υπόθεση που θέλει όλους τους εργαζόμενους στο Δημόσιο και στον ευρύτερο δημόσιο τομέα να συμπλέουν με τις πρακτικές και τις πολιτικές των συνδικάτων είναι σαφές ότι η κυβέρνηση όπως και τα κόμματα θα πρέπει πάντα να υπολογίζουν και εκείνο το άμοιρο 80% των εργαζομένων που εργάζονται στον ιδιωτικό τομέα, διεκδικούν καθημερινά την εργασία και τις αποδοχές τους σε ένα ανταγωνιστικό και διόλου εξασφαλισμένο περιβάλλον, ενώ επιπλέον έχουν προσληφθεί κατά κανόνα με αξιοκρατικές διαδικασίες χωρίς παρεμβάσεις πολιτικών και κομματικών φίλων.

«ΤΟ ΠΟΛΙΤΙΚΟ ΚΟΣΤΟΣ ΕΙΝΑΙ ΠΡΩΤΑ ΑΠΟ ΟΛΑ ΚΟΣΤΟΣ ΚΟΙΝΩΝΙΚΟ ΚΑΙ ΔΕΝ ΥΦΙΣΤΑΤΑΙ ΣΤΟ ΒΑΘΜΟ ΠΟΥ ΤΑ ΟΠΟΙΑ ΜΕΤΡΑ ΕΞΑΣΦΑΛΙΖΟΥΝ ΤΑ ΣΥΜΦΕΡΟΝΤΑ ΤΗΣ ΙΔΙΑΣ ΤΗΣ ΚΟΙΝΩΝΙΑΣ.ΜΕ ΑΥΤΑ ΤΑ ΠΡΑΓΜΑΤΙΚΑ ΔΕΔΟΜΕΝΑ, ΚΥΒΕΡΝΗΣΗ ΚΑΙ ΚΟΜΜΑΤΑ ΘΑ ΠΡΕΠΕΙ ΝΑ ΕΠΙΛΕΞΟΥΝ ΜΕΤΑΞΥ ΤΗΣ ΚΟΙΝΩΝΙΑΣ ΤΩΝ ΠΟΛΙΤΩΝ ΚΑΙ ΤΗΣ ΚΟΜΜΑΤΙΚΗΣ - ΣΥΝΔΙΚΑΛΙΣΤΙΚΗΣ ΚΟΙΝΩΝΙΑΣ»

Εexει πλέον έρθει ο καιρός όπου τα κόμματα θα πρέπει να προσμετρούν το πολιτικό κόστος με όρους της κοινωνίας και όχι με όρους κομματικών συσχετισμών και να υπολογίζουν ότι η ίδια η κοινωνία θέλει να απαλλαγεί από όλα αυτά τα φαινόμενα αυθαιρεσίας, κακοδιαχείρισης, κακής ποιότητας προϊόντων και υπηρεσιών που συνδέονται με το Δημόσιο. Το μήνυμα είναι σαφές.

Το πολιτικό κόστος είναι πρώτα από όλα κόστος κοινωνικό και δεν υφίσταται στο βαθμό που τα όποια μέτρα εξασφαλίζουν τα συμφέροντα της ίδιας της κοινωνίας, Με αυτά τα πραγματικά δεδομένα κυβέρνηση και κόμματα θα πρέπει να επιλέξουν μεταξύ της κοινωνίας των πολιτών και της κομματικής- συνδικαλιστικής κοινωνίας. Σε τελευταία ανάλυση, ας μην ξεχνούν ότι θα κριθούν αναλόγως των επιλογών τους.

ΑΚΡΙΤΙΚΑ

Αρσει λέγων τ' αληθές συ σφαλεί ποτέ
ΣΟΦΟΚΛΗΣ

καυστικούλες με κάποιο νόημα

ΑΝΤΕ, ΝΑ ΤΕΛΕΙΩΝΟΥΜΕ

Την Κυριακή Βραζιλία - Γαλλία και όλα θα τελειώσουν.

Κι όπως με τις διακοπές, που τις τελευταίες μέρες θες δε θες, ο νους σου βασανίζεται με την αγωνία του τέλους, του ωραίου που τελειώνει σαν να λέμε, έτσι και τώρα.

Οι αγώνες αυτοί ήταν μιά κάποια λύση. Γέμισαν ήχους τα βράδια. Εκαναν την καθημερινότητα να παίρνει μια λάμψη. Αλλιώτικη. Η αυταπάτη.

Πόσες αυταπάτες δεν χρειαστήκαμε για να φθάσουμε ως εδώ! Πόσες δεν θα χρειαστούμε ακόμα! Μικρά αποσπάσματα χρωμάτων. Που μπορεί και να μην απέχουν από το πραγματικό, αλλά που πάντως δεν είναι μια ολόκληρη αλήθεια.

Εμείς ξέραμε, πιθανόν να ξέρουμε ακόμα, πως αυτά τα πανηγύρια, οι αγώνες, οι σημαίες, οι μετακινήσεις πληθυσμών είναι μια ψεύτικη εικόνα ζωής. Πως στα παρασκήνια βυσσοδομούν κι αποφασίζουν τι θα γίνει στις αρένες. Πως ο καίσαρας πανηγυρίζει που ευχαριστείται η Ρώμη με τα θηρία να κατασπαράσσουν μονομάχους. Κι ωστόσο μας αρέσει. Ακόμα κι έτσι. Οχι με μαζοχιστική διάθεση.

ΝΑ... ΞΕΠΛΗΡΩΝΟΥΜΕ

Και ο Ακης στην Ουάσιγκτον πήρε τσάμπα είκοσι μεταχειρισμένα F-16, του 1970, που θα κοστίσουν ίσαμε 150 εκατομμύρια δολάρια για να εκσυγχρονιστούν στοιχειωδώς και να πετάξουν. Πολλά λεφτά για τόσο παλιά τεχνολογία. Κατά τ' άλλα, οι Αμερικανοί μπλοκάρουν την αγορά έξυπνων όπλων που επιδιώκει η Ελλάδα. Αμερικανάκια μας έχουν περάσει; (Αλλά πως θα ξεπληρώσουμε την υποδοχή!)

ΝΑ ΤΑ ΒΛΕΠΟΥΝ!

Φθινοπωρινή η τρίτη μετοχοποίηση του ΟΤΕ και το νέο ποσοστό μετοχών που θα διατεθεί στο χρηματιστήριο θα είναι της τάξης του 15%, όπως αποφασίστηκε στη χθεσινή υπουργική σύσκεψη. Οπως είπε ο υπουργός Εθνικής Οικονομίας θα γίνει αύξηση του μετοχικού κεφαλαίου του οργανισμού και θα εκδοθεί ομολογιακό δάνειο.

Η κυβέρνηση προσδοκά να εισπράξει από τη ρύθμιση αυτή πάνω από 1 τρισεκατομμύριο δραχμές. Λίγα σας φαίνονται; Ας τα βλέπουν οι συνδικαλιστές.

ΞΥΠΝΟΙ, ΔΕΝ ΛΕΩ!

Το Πταισματοδικείο Μυτιλήνης φάνηκε στοιχειωδώς, τουλάχιστον, σοφό. Και αθώωσε τη Νορβηγίδα καθηγήτρια, η οποία οδηγούσε ποδήλατο χωρίς σχετική άδεια. (Ημαρτον Παναγία μου).

Το τραγελαφικό είναι πως η Νορβηγίδα είχε πάει να βγάλει άδεια, αλλά της είπαν πως χρειάζεται απόδειξη αγοράς. Πλην, όμως, δεν είχε, αφού το ποδήλατο το είχε αγοράσει από τη Νορβηγία πριν από 15 χρόνια.

Της πρότειναν τότε να το πουλήσει και να το ξανααγοράσει, οπότε θα έχει απόδειξη. Εξυπηρετικοί οι συμπατριώτες μας, δεν λέω.

ΟΥ... ΚΑΡΑΜΑΝΛΗ!

Είχε γράψει τις προάλλες η «δ» ότι θα περάσει μάλλον στην Ρόδο τον μήνα του μέλιτος ο Κώστας Καραμανλής κι άδραξε την ευκαιρία η μόνιμη αντιγραφέας για να... «διαφωτίσει», ότι έρχεται να... σώσει τον τόπο από τον Καραγιάννη!

Θεέ μου, πως κατάντησε σ' αυτό το νησί η λεγόμενη «ενημέρωση»!

ΑΝΤΙΤΑΝΙΚΟΣ... ΦΕΛΛΟΣ



Αναδημοσιεύω από την Εξουσία.

Με πήρε χθες ο γνωστός «προεδρικός» που χτυπάει συχνά πυκνά καυτηριάζοντας με το αμείλικτο χιούμορ του τα έργα και τις ημέρες των εκσυγχρονιστών. «Βρέθηκε - μου λέει - ο ...αντιΤιτανικός ορός. Πες του Σκανδαλίδη να μην ανησυχεί. Το ΠΑΣΟΚ δεν βουλιάζει, είναι γεμάτο... φελλούς».

Δυστυχώς, σύντροφε, οι φελλοί είναι είδος εν επαρκεία, ενδημεί παντού. Και καλά να τους πετύχεις σε κόμμα, υπουργικό θώκο, δημόσια υπηρεσία, τόσα χρόνια τώρα τους συνήθισες, κάπως τους καταπίνεις. Το θέμα είναι να ψάξουμε να βρούμε ποιός «φελλός» είχε την ευθύνη της φύλαξης των αρχαιολογικών χώρων γύρω από την Ακρόπολη, οι οποίοι κινδύνεψαν να γίνουν... σουβλάκι στα κάρβουνα. Και στη γύρω περιοχή δεν υπήρχε ούτε ένας πυροσβεστήρας. Εντάξει, σύντροφοι, οι Αγγλοι έξυσαν τα Μάρμαρα του Παρθενώνα, πρέπει να τα... ξύνουμε και εμείς.

ΑΝΤΟΥ ΔΙΑΦΘΟΡΑ

Διαφθορά στην Εκκλησία, διαφθορά στην ΕΛΑΣ, διαφθορά στην πολιτική, κράτος διεφθαρμένο, κοινωνία σε κατάσταση προχωρημένης σήψης, συναγωνιζόμενη τους «ταγούς», και τα... «πρότυπα».

Είδατε, όμως, να έχει λογοδοτήσει κανένας; Παντού και πάντα έτοιμο το «κουκούλωμα» γιατί, όπως είχε πει και ο μακαρίτης ο Ανδρέας (ο πρώτος διδάξας), οι... «θεσμοί» απαλλάσσονται πάσης ευθύνης! Οπως στις ανώνυμες εταιρείες τα δ.σ.!

Μην λάχει στην Ελλάδα να μην είσαι επώνυμος ή τίμιος. Είσαι καταδικασμένος. (Στην Ελλάδα, ως γνωστόν, τους τίμιους τους αποκαλούν μ.....ς (και τους απατεώνες κύριους!)

ΜΑΣ ΔΟΥΛΕΥΟΥΝ ΨΙΛΟ ΓΑΖΙ

Θυμάστε που σας έγραφα ότι μας δουλεύουν ψιλό γαζί οι... αυτοκράτορες και οι κοινοπραξίες (ευτυχώς για όλους μας, ο Οκτώβριος είναι κοντά), σε ό,τι αφορά την «διαπλάτυνση» και την νησίδα; Θυμάστε που έγραφα ότι δεν πρόκειται για δρόμο... «ταχείας κυκλοφορίας», αφού το όριο ταχύτητας θα παρέμενε στα 80 χλμ./ώρα;

Ε, λοιπόν, αποκαλύφθηκε στο Ειρηνοδικείο! Μιλάνε για δρόμο... ασφαλείας.

Τελικά αυτός ο άνθρωπος γεννήθηκε για την καταστροφή. Το πιο μεγάλο ελάττωμά του όμως είναι ότι θεωρεί εαυτόν... ξύπνιο (!) και όλους τους άλλους αφελείς.

ΤΡΟΠΗ ΕΙΝΑΙ;

Τελικά έχω μια πολύ... αφελή απορία: Καλά ντρέπονται ξαφνικά οι υποψήφιοι δήμαρχοι να πούνε ότι είναι κομματικοί (αν φυσικά είναι) και δηλώνουν, φωναχτά μάλιστα, ότι είναι «ανεξάρτητοι»; «Λέπρα» έχουν ξαφνικά τα κόμματα και φοβούνται μήπως... μολυνθούν! Μα μέχρι πρότινος καμάρωναν για το κόμμα τους, τώρα ντρέπονται;

Γιατί τόση αχαριστία προς τα κόμματα που τους ανέδειξαν και που, χωρίς αυτά θα ήταν ένα τίποτα;

ΜΟΥΣΙ ΜΕ ΤΟ.. ΚΑΝΤΑΡΙ!

Το μούσι που πέφτει «κατ' αυτάς» ενόψει των εκλογών από τους περισσότερους υποψήφιους, δεν περιγράφεται.

Μεχρι και τον... Παράδεισο άρχισαν να τεμαχίζουν και να τον μοιράζουν! Και φυσικά κανένας και ποτέ δεν πρόκειται να δει μετά τις εκλογές, παρά μόνο κόλαση.

Η κόλαση για τους πολλούς, ο παράδεισος για τους λίγους! **Υ.Τ.Υ.**

Η ΑΠΟΨΗ ΤΗΣ ΗΜΕΡΑΣ

Στα ασφυκτικά όρια που θέτει (;) η πολιτική πραγματικότητα προσπαθεί να κινηθεί η κυβερνητική πολιτική, ρίχνοντας στη μάχη της σύγκλισης όλα τα δοκιμασμένα όπλα.

Συγκράτηση του τιμαρίθμου με παρεμβάσεις σε συγκεκριμένους τομείς της αγοράς, σκληρή δραχμή που στηρίζεται σε ανάλογου ύψους επιτόκια, περιφερειακές προσπάθειες αποκρατικοποίησης.

Τα άμεσα αποτελέσματα της πολιτικής αυτής είναι λίγο πολύ ορατά: Μικρά βήματα προόδου τα οποία κινούνται προς το μεγάλο στοίχημα που δεν είναι άλλο από την ένταξη στην ΟΝΕ.

Αυτό που δεν διαφαίνεται στις κυβερνητικές προθέσεις, είναι οι μεγάλες τομές, η επιτάχυνση των ιδιωτικοποιήσεων σε πραγματικά μεγάλους οργανισμούς του δημόσιου τομέα, η δραστική μείωση του ελλείμματος του Δημοσίου, όπως έγινε σε πολλές χώρες.

Η διεθνής συγκυρία συνεχίζει να είναι σχετικά ευνοϊκή, αλλά δεν παύει να βρισκόμαστε σε αγώνα δρόμου με αντίπαλο το χρόνο. Οι επιδόσεις της ελληνικής οικονομίας την ερχόμενη χρονιά θα κρίνουν οριστικά και αμετάκλητα το όλο εγχείρημα.

ΑΠΛΑ ΛΟΓΙΑ



ΓΡΑΦΕΙ Ο ΓΙΩΡΓΗΣ ΜΑΣΣΑΒΕΤΑΣ
e mail:mass@aeas.net.gr

ΠΑΡΑΓΩΓΗ ΑΧΡΗΣΤΩΝ

ΤΟ ΚΑΚΟ με τους πολιτικούς μας είναι πως αισθάνονται συνήθως τόσο αυτάρκεις, ώστε ελάχιστα διαβάζουν.

Ετσι, δεν θα διάβασαν, οι περισσότεροι, την εξαιρετικώς ενδιαφέρουσα έρευνα της κ.. Βίκυς Φλέσσα, στην «Καθημερινή» της Κυριακής. Είναι μία πικρή σελίδα που την έχω φυλάξει. Και δείχνει γιατί είναι άθλιες οι προοπτικές αυτού του τόπου.

ΕΝΑ ΑΠΟ ΤΑ ΠΙΟ μελαγχολικά στοιχεία αυτής της έρευνας είναι η στατιστική διαπίστωση πως μόνο ένα στα τρία παιδιά μας εισάγεται στη σχολή που πραγματικά θα ήθελε να ακολουθήσει. Αυτή δηλαδή που έχει δηλώσει ως πρώτη, άντε δεύτερη, το πολύ τρίτη επιλογή. Ο εστί μεθερμηνευόμενο, ότι, εκόντα άκοντα, τα παιδιά μας παρακολουθούν σπουδές για αντικείμενα που δεν τους ζεσταίνουν την ψυχή τους. Και, κατά συνέπεια, θα ακολουθήσουν ένα επάγγελμα με κρύα καρδιά. Που δεν το αγαπούν.

ΤΟ ΝΑ ΣΥΖΕΙΣ με έναν άνθρωπο που δεν αγαπάς, είναι απαίσιο. Αλλά είναι κάτι που, αν θέλεις, μπορείς να το αλλάξεις. Το να ασκείς μια ζωή ένα επάγγελμα που δεν σε ζεσταίνει, είναι πολλές φορές χειρότερο. Διότι, το να κάνεις επαγγελματικό αναπροσανατολισμό και να ξαναρχίσεις σπουδές σε προχωρημένη ηλικία, δεν είναι εύκολη υπόθεση.

ΒΕΒΑΙΩΣ, ΚΑΠΟΙΟΙ από αυτό το 66% που δεν εισάγεται στη σχολή που επιθυμεί, συν αυτούς που δεν εισάγονται καθόλου, παίρνουν των ομματιών τους για το εξωτερικό. Διό και -κατά τα επίσημα στοιχεία της «Eurostat»- έχουμε το ψηλότερο ποσοστό φοιτητών -Τριτοβάθμιας Εκπαίδευσης που σπουδάζουν στο εξωτερικό. Ούτε λίγο ούτε πολύ, γύρω στις σαράντα χιλιάδες Ελληνόπουλα καταφεύγουν για σπουδές εκτός Ελλάδος. Με ό,τι αυτό συνεπάγεται, Και για τον τόπο και για τις οικογένειές τους. Και η εκρόη συναλλάγματος υπολογίζεται ότι ξεπερνάει τα 107 δισεκατομμύρια δραχμές ετησίως. Ποσό ικανό για να στήνεται ένα ολόκληρο πανεπιστήμιο κάθε χρόνο.

ΔΥΣΤΥΧΩΣ, ΤΙΠΟΤΕ από όλα αυτά δεν έκαναν τον κόπο να μελετήσουν οι περί άλλα τυρβάζοντες εθνοπατέρες μας, όταν απέρριπταν την πρόταση για αναθεώρηση του ισχύοντος συνταγματικού καθεστώτος περί την Τριτοβάθμια Εκπαίδευση.

LTU INTERNATIONAL AIRWAYS
ELAFOS REISEN

ΑΠ'ΕΥΘΕΙΑΣ ΠΤΗΣΕΙΣ ΑΠΟ ΡΟΔΟ ΚΑΙ ΑΛΛΑ ΝΗΣΙΑ ΤΗΣ ΕΛΛΑΔΟΣ ΓΙΑ ΓΕΡΜΑΝΙΑ

Το γραφείο γενικού τουρισμού ELAFOS REISEN σε συνεργασία με τη γερμανική αεροπορική εταιρεία τσάρτερ L.T.U. σας προσφέρει τη δυνατότητα των απ'ευθείας πτήσεων από τη Ρόδο και τα άλλα νησιά της Ελλάδος προς τη Γερμανία.
Σχεδόν καθημερινές πτήσεις για:
ΜΟΝΑΧΟ, ΝΤΥΣΣΕΛΝΤΟΡΦ - ΒΕΡΟΛΙΝΟ - ΦΡΑΝΚΦΟΥΡΤΗ - ΚΟΛΩΝΙΑ - ΑΜΒΟΥΡΓΟ - ΣΤΟΥΤΓΑΡΔΗ.
Τιμή για όλες τις πόλεις μετ'επιστροφής δρχ. 75.000 (ισχύουν έως 17.07.98).
Για ΜΟΝΑΧΟ και ΣΤΟΥΤΓΑΡΔΗ δρχ. 65.000 (ισχύουν έως 14.08.98).
Στις τιμές δεν περιλαμβάνονται οι φόροι αεροδρομίων.
Ειδικές τιμές για παιδιά και γκρουπς.
Επίσης πτήσεις μέσω Γερμανίας για όλο τον κόσμο.
Γενικός αντιπρόσωπος Ρόδου, Γραφείο Γενικού Τουρισμού ELAFOS REISEN.
Κεντρικό: 9ο χλμ. Ρόδου - Λίνδου, Τσαΐρι - Κοσκινού, τηλέφωνο 0241 - 66543-4-5, FAX:0241 - 62943
1ο υποκατάστημα: Φαληράκι - έναντι ξενοδοχείου Sun Palace, τηλέφωνο:: 0241 - 37061, FAX: 0241 - 37062.
2ο υποκατάστημα: Κολύμπια - τέρμα Ευκαλύπτων, τηλέφωνο: 0241 - 56617, FAX: 0241 - 56618.

GRAND HOTEL
ΤΟΛΜΗΣΑΜΕ ΝΑ ΔΗΜΙΟΥΡΓΗΣΟΥΜΕ ΚΑΙ ΠΑΛΙ ΤΟ GRAND HOTEL ΤΩΝ 5 ΑΣΤΕΡΩΝ



PIANO BAR
Θέλετε κάτι καινούργιο στον καύσωνα του καλοκαιριού;
Προτιμήστε το νέο μας piano bar με τον πιανίστα μας
Τάκη Τσώνη
ΓΙΑΤΙ Η ΔΡΟΣΙΑ ΚΑΙ Η ΑΠΟΛΑΥΣΗ ΠΑΝΕ ΜΑΖΙ

ΔΕΞΙΩΣΕΙΣ
ΓΙΑ ΟΠΟΙΟΝΔΗΠΟΤΕ ΤΥΠΟ ΔΕΞΙΩΣΗΣ
Η ΕΚΔΗΛΩΣΗΣ
ΑΙΣΘΑΝΘΕΙΤΕ ΣΙΓΟΥΡΟΙ
ΔΙΑΛΕΓΟΝΤΑΣ ΜΕΣΑ ΑΠΟ ΠΟΛΛΕΣ ΠΟΛΛΕΣ ΙΔΕΕΣ ΚΑΙ ΝΕΟΥΣ ΠΟΛΥΤΕΛΕΙΣ ΧΩΡΟΥΣ

YELLOW SPOT

Ο τέλειος συνδυασμός ποιότητας και οικονομίας

ΔΕΝ ΕΧΕΙ ΔΙΚΑΙΩΜΑ ΕΠΙΒΟΛΗΣ ΕΙΣΦΟΡΩΝ ΤΟ ΙΚΑ ΓΙΑ ΕΡΓΑΣΙΕΣ ΠΡΙΝ ΤΟ '93

από ➡ Σελ. 1

Στην δήλωση προστίθεται ότι μετά την 1-1-1993 ισχύει το αντικειμενικό σύστημα προσδιορισμού των εισφορών. Η δήλωση Καραμάριου επί του θέματος, έχει ως εξής:

Τις ημέρες αυτές, το Ι.Κ.Α. Ρόδου κοινοποιεί σε πολλούς ενδιαφερομένους, σημειώματα, με τα οποία ζητά από ιδιοκτήτες διαμερισμάτων την καταβολή αναδρομικών εισφορών με την δικαιολογία ότι δεν κατεβλήθησαν οι οφειλόμενες εισφορές με βάση την σχετική άδεια οικοδομής του κτιρίου.

Προκειμένου οι ενδιαφερόμενοι να γνωρίζουν τις ακριβείς υποχρεώσεις τους, και εξαπίας σχετικής επερώτησης που υποβάλαμε ορισμένοι συνάδελφοι βουλευτές για το ίδιο αυτό θέμα, θέλω να κατασπήσω γνωστό πρός κάθε ενδιαφερόμενο αλλά και προ τις Υπηρεσίες του Ι.Κ.Α., τα εξής:

Το σύστημα του αντικειμενικού προσδιορισμού των εισφορών καθιερώθηκε με το ν. 1902/1990, προκειμένου να εκλείψει το φαινόμενο συνεχούς αντιδικίας Ι.Κ.Α. - ιδιοκτητών ακινήτων, για την επιβολή εισφορών υπέρ του Ι.Κ.Α., στις περιπτώσεις αδειών οικοδομήσεως είτε από μέρους των ιδιοκτητών, είτε από τους εργολάβους.

Κατά την ανάπτυξη λοιπόν της σχετικής επερώτησης και στη συνεδρίαση της 20.10.1997, ο αρμόδιος Υφυπουργός Κοινωνικών Ασφαλίσεων Ν. Φαρμάκης, πρός άρση κάθε αμφιβολίας είπε μεταξύ άλλων και τα εξής: «Αρα, λοιπόν, αν υποκατάστημα του Ι.Κ.Α. ή υπάλληλος για εργασίες, επαναλαμβάνω, που είχαν δηλωθεί ότι έγιναν πριν τις 31.12.1992, υπολόγισε αναδρομικά με το νέο σύστημα, είναι λάθος.

Δεν πρέπει να γίνει έτσι. Εάν εργασίες δεν είχαν δηλωθεί και έρχεται κάποιος μετά την 1.1.1993 και δηλώνει, απογράφει δηλαδή εργασία και έργο, ή υπολείπονται σε μια οικοδομή εργασίες που έγιναν μετά την 1.1.1993, αυτές οι εργασίες και όλες οι καινούργιες υπολογίζονται όπως αντιλαμβάνεσθε με το νέο τρόπο. Δεν σημαίνει επειδή ξεκίνησε μια οικοδομή πριν τις 31.12.1992 ότι ολόκληρη η οικοδομή μέχρι την περαίωση της που μπορεί να συμβεί και στο 2000, πρέπει να υπολογισθεί με το παλαιό σύστημα. Θα μιλήσουμε για εργασίες και φάσεις εργασιών στην οικοδομή που έγιναν πρίν τις 31.12.1992 και για εργασίες που έγιναν μετά την 1.1.1993», «Θέσατε πάλι το θέμα της αναδρομικότητας. Είμαι υποχρεωμένος ως Υφυπουργός των Κοινωνικών Ασφαλίσεων να τονίσω για άλλη μια φορά ότι δεν προβλέπεται αναδρομικότητα και δεν επιβάλλεται αναδρομικότητα από το Ι.Κ.Α. για εργασίες, επαναλαμβάνω, που έγιναν πριν από 31.12.1992».

Οπου έγινε και αν έγινε, είναι λάθος υπηρεσιών ή υπαλλήλων. Δεν προβλέπεται, επαναλαμβάνω, και δεν ισχύει η αναδρομικότητα. Εις επίρρωσιν βέβαια αυτών που σας λέω σας διαβάζω την εγκύκλιο του ΙΚΑ από τον Ιούλιο του 1997. Για τις εργασίες που εκτελέστηκαν μέχρι 31.12.92 και έχουν υποβληθεί μισθολογικές καταστάσεις, ο έλεγχος των ασφαλιστικών εισφορών για τις επί μέρους εργασίες θα διενεργείται με βάση τον προϋπολογισμό του έργου - όχι τον τεκμαρτό, τον αντικειμενικό προσδιορισμό - και τον αντίστοιχο για κάθε επί μέρους εργασία συντελεστή εργατικής δαπάνης σύμφωνα με την παρακάτω ανάλυση του 22%, σχετικό - τάδε - έγγραφο της υπηρεσίας στις 20.6.1981. Αναφέρει παρακάτω χωματουργικά 0,1% σκυροδέματα κ.λ.π. Αυτό λοιπόν είναι το ισχύον που αποδέχεται το Ι.Κ.Α. και δίνει οδηγίες προς τις υπηρεσίες του να το εφαρμόζουν. Οτι άλλο έγινε πέραν αυτού - εάν έγινε, όπως καταγγέλλετε είναι λάθος, δεν έπρεπε να συμβεί, πρέπει να ελεγχθεί. Αυτή είναι η απάντηση. Παρακαλώ αυτή είναι η απάντηση. Από 1.1.1993 και μετά για τις εργασίες που έχουν γίνει, επαναλαμβάνω, ισχύει το αντικειμενικό σύστημα προσδιορισμού των εισφορών».

Συνεπώς ξεκάθαρα ο αρμόδιος Υφυπουργός διαβεβαίωσε την Βουλή ότι το αντικειμενικό σύστημα επιβολής εισφορών υπέρ του Ι.Κ.Α. προκειμένου περί ανεγέρσεως νέων οικοδομών, **ισχύει από τις 1.1.1993.** Μόνο που στην περίπτωση διενέργειας νέων εργασιών, έστω και σε παλαιές άδειες οικοδομών, τότε και εδώ θα εφαρμόζεται το νέο σύστημα.

Δεν έχει όμως το Ι.Κ.Α. το δικαίωμα επιβολής εισφορών με βάση το ν. 1902/1990 για εργασίες που έγιναν πριν της 1.1.1993. Η οποιαδήποτε επιβολή ή αναζήτηση εισφορών για παλαιές εργασίες με το αντικειμενικό σύστημα είναι παράνομη και ο κάθε ενδιαφερόμενος δεν πρέπει να τις καταβάλει.

Με εκτίμηση
Τάσος Καραμάριος

ΔΙΑΦΩΝΟΥΝ ΚΑΙ ΣΤΗ ΡΟΔΟ ΓΙΑ ΤΟ ΝΟΜΟΣΧΕΔΙΟ ΠΕΡΙ «ΕΡΓΑΣΙΑΚΩΝ ΣΧΕΣΕΩΝ»

από ➡ Σελ. 1

Της συνεδριάσεως στην οποία μετείχαν πάνω από 60 μέλη Δ.Σ. Σωματείων, που ανήκουν στην δύναμη του ΕΚΡ, προήδρευσε πρόεδρος της ΠΟΕΕ-ΥΤΕ και μέλος της Εκτελεστικής Γραμματείας της ΓΣΕΕ κ. Στ. Κωλέτσης, ενώ παρίστατο και ο κ. Γ. Κατσιώτης, επίσης μέλος της Γραμματείας της ΓΣΕΕ.

Τέθηκαν «επί τάπητος» όλα τα επίμαχα σημεία του νομοσχεδίου και σύμφωνα με όσα ειπώθηκαν οι συνδικαλιστές συμφωνούν με την νέα μορφή Επιθεωρητών Εργασίας και με την θεσμοθέτηση άτυπων μορφών απασχόλησης με κάποιες τροποποιήσεις αλλά δεν θα δεχθούν, «ούτε καν να συζητήσουν» το θέμα της μερικής απασχόλησης και της θεσμοθέτησης απασχόλησης «εκ περιτροπής».

Οπως δήλωσε ο προεδρος του ΕΚΡ κ. Δημ. Μοσχογιάννης τα δύο τελευταία θέματα ούτε καν θα δεχτούν οι εκπρόσωποι των εργαζομένων να τα συζητήσουν και θα αντιδράσουν δυναμικά με πρώτη απεργιακή κινητοποίηση την ερχόμενη Πέμπτη 23 Ιουλίου.

Για την καλύτερη προετοιμασία της απεργίας αυτής αλλά και την εις βάθος ενημέρωση των εργαζομένων της περιοχής μας αποφασίσθηκε από την ερχόμενη Δευτέρα να οργανωθούν σε όλους τους χώρους εργασίας συγκεντρώσεις όπου μέλη των αντίστοιχων Σωματείων θα δίνουν πληροφορίες γύρω από το νομοσχέδιο που προωθεί στην Βουλή για ψήφιση η κυβέρνηση, που αν περάσει» θα γυρίσει πολλά χρόνια πίσω όλους τους εργαζόμενους», όπως λένε οι συνδικαλιστές.

Εν τω μεταξύ χθες δύο κλιμάκια συνδικαλιστών με επικεφαλής τους κ.κ. Κωλέτση και Κατσιώτη επισκέφθηκαν πολλά ξενοδοχεία της ανατολικής πλευράς του νησιού και συζήτησαν με τους ξενοδοχοϋπαλλήλους τα προβλήματα που αντιμετωπίζουν.

Οπως δηλώθηκε, διαπιστώθηκε για μια φορά ακόμα ότι σε αρκετά ξενοδοχεία υπάρχει τρομοκρατία ενώ σε πολλές περιπτώσεις στην μισθοδοσία των ξενοδοχοϋπαλλήλων δεν τηρούνται ούτε οι όροι της κλαδικής πανελλαδικής σύμβασης.

Υστερα από τις διαπιστώσεις αυτές αποφασίσθηκε να συνεχισθούν με πιο εντατικούς ρυθμούς οι έλεγχοι με την συμμετοχή και υπαλλήλων της Επιθεώρησης Εργασίας.

ΤΑ ΟΙΚΟΝΟΜΙΚΑ ΤΗΣ ΝΟΜΑΡΧΙΑΣ

από ➡ Σελ. 1

Απαντώντας σε δημοσίευμα τοπικής καθημερινής εφημερίδας, για την οικονομική διαχείριση της Νομαρχιακής Αυτοδιοίκησης Δωδ/σου η Διεύθυνση, Διοικητικών και Οικονομικών Υπηρεσιών της Ν.Α. ως καθ' ύλην αρμόδια Διεύθυνση για την αποφυγή οποιωνδήποτε εντυπώσεων γνωρίζει ότι:

• Η εκκαθάριση και η εντολή πληρωμής με έκδοση χρηματικών ενταλμάτων ενεργείται αποκλειστικά και ΜΟΝΟΝ από την Υπηρεσία Δημοσιονομικού Ελέγχου που λειτουργεί στη Ν.Α. και υπάγεται απ' ευθείας στον Υπουργό Οικονομικών (άρθρο 20, παρ. 2 ΠΔ 30/96)

• Η εξόφληση των χρηματικών ενταλμάτων ενεργείται με εκδιδόμενες επιταγές από την Ταμιακή Υπηρεσία της Ν.Α. η Δε ταμιακή διαχείριση ασκείται από την Τράπεζα (άρθρο 20, παρ. 2 ΠΔ 30/96, και του ΝΔ 496/74).

• Ο δε Νομάρχης σύμφωνα με την κείμενη νομοθεσία «περί λειτουργίας του θεσμού της ΝΑ και της διαχείρισης αυτής» ουδεμία ανάμειξη έχει.

• Τέλος η Διεύθυνση Διοικητικών και Οικονομικών Υπηρεσιών επεξεργάζεται τα απολογιστικά στοιχεία έτους 1996 για την υποβολή του απολογισμού - ισολογισμού του έτους αυτού για έγκριση στο Νομαρχιακό Συμβούλιο, που θα συνεδριάσει στις 24 Ιουλίου 1998.

Αυτά προς αποκατάσταση της αλήθειας.

ΕΝΤΥΠΩΣΙΑΚΕΣ ΘΑ ΕΙΝΑΙ ΚΑΙ ΦΕΤΟΣ ΟΙ ΕΚΔΗΛΩΣΕΙΣ ΣΤΗ ΠΟΡΤΗ ΤΟΥ ΑΓ. ΣΟΥΛΑ

από ➡ Σελ. 1

Αναλυτικά το πρόγραμμα εκδηλώσεων, έχει ως εξής:

ΣΑΒΒΑΤΟ 18 ΙΟΥΛΙΟΥ:

ΩΡΑ: 22.00 Συναυλία με την Δήμητρα Γαλάνη.

(Διοργάνωση - Κοινοτική Επιχείρηση Τουρισμου & Αναψυχής Σορωνής ΚΕΤΑΣ)

ΤΕΤΑΡΤΗ 22 ΙΟΥΛΙΟΥ:

ΩΡΑ: 16.00-20.00 Παιδικό Τουρνουά Ποδοσφαίρου

(Προημπελική φάση)- Διοργάνωση ΕΠΣ Δωδ/σου

ΩΡΑ: 21.30 Βραδιά με Βυζαντινή και Παραδοσιακή μουσική .

(Στο προαύλιο του Μοναστηριού)

ΠΑΡΑΣΚΕΥΗ 24 ΙΟΥΛΙΟΥ ΕΩΣ ΔΕΥΤΕΡΑ 27 ΙΟΥΛΙΟΥ:

Παιδικό τουρνουά τέννις (διοργάνωση - όμιλος αντισφαίρισης Σορωνής, με συμμετοχή και άλλων ομίλων)

ΠΑΡΑΣΚΕΥΗ 24 ΙΟΥΛΙΟΥ: Τουρνουά μπάσκετ για παιδιά ηλικίας 14-16 ετών.

(Διοργάνωση: ΑΣ Ευκλής Σορωνής - ΤΕΕΟΚ)

ΩΡΑ: 21.30 Χορευτικά από τα μέλη και την ορχήστρα του καλλιτεχνικού συλλόγου Χανίων - ΕΤΕΟΚΡΗΤΕΣ»

ΣΑΒΒΑΤΟ 25 ΙΟΥΛΙΟΥ:

Τουρνουά μπάσκετ για παιδιά ηλικίας 14-16 ετών (Διοργάνωση: ΑΣ Ευκλής Σορωνής - ΤΕΕΟΚ)

ΩΡΑ: 19.30 Λαϊκός ανώμαλος δρόμος Σορωνής - Αγιος Σουλάς.

ΩΡΑ: 21.00 Παραδοσιακοί ελληνικοί χοροί από το χορευτικό συγκρότημα του πολιτιστικού συλλόγου Εμπωνας.

ΩΡΑ: 22.00 Χορευτικά απο τα μέλη και την ορχήστρα του καλλιτεχνικού συλλόγου Χανίων «ΕΤΕΟΚΡΗΤΕΣ».

ΚΥΡΙΑΚΗ 26 ΙΟΥΛΙΟΥ:

ΩΡΑ: 09.30 Λαϊκή ποδηλατοδρομία Σορωνή - Αγιος Σουλάς.

(Στους συμμετέχοντες θα κληρωθεί ένα ποδήλατο)

ΩΡΑ: 19.30 Επίδειξη καράτε (Διοργάνωση - Α.Σ. ιππον Σορωνής με τη συμμετοχή των Α.Σ. Ρόδου Κρεμαστής και Αρχαγγέλου.)

ΩΡΑ: 21.00 Λαϊκό - χορευτικό πρόγραμμα από το συγκρότημα της κοινότητας Σορωνής.

ΩΡΑ: 22.00 Βραδιά παραδοσιακής μουσικής με τους «παιγνιώτες του Αιγαίου» (στο χώρο του αναψυκτηρίου)

ΔΕΥΤΕΡΑ 27 ΙΟΥΛΙΟΥ:

ΩΡΑ: 17.00-19.00 Παιδικό τουρνουά ποδοσφαίρου

(ημιτελική φάση) - διοργάνωση ΕΠΣ Δωδ/σου)

ΩΡΑ: 21.30 Σύγχρονο ελληνικό τραγούδι και χορός από τα χορευτικά κοινότητας Σορωνής.

ΤΡΙΤΗ 28 ΙΟΥΛΙΟΥ:

ΩΡΑ: 17.30 Αθλητικές εκδηλώσεις με ελεύθερη συμμετοχή παιδιών (Αγόρια - κορίτσια έως 15 ετών)

α) Δρόμος 60 μ.
β) Δρόμος 200 μ.
γ) Δρόμος 400μ.

ΠΡΟΚΡΙΜΑΤΙΚΟΙ ΑΓΩΝΕΣ

δ) Σακκουλοδρομιών, Αυγοδρομιών

ΩΡΑ: 21.00 Μουσική εκδήλωση από τη σχολή αρμονίου του Σαββάκη Μιχάλη.

ΩΡΑ: 22.00 Μουσικοχορευτική βραδιά με τα χορευτικά Μακεδονίας Θράκης του πολιτιστικού συλλόγου νέων Προφήτη Ηλίας Σκύδρας, νομού Πέλλας.

ΤΕΤΑΡΤΗ 29 ΙΟΥΛΙΟΥ:

ΩΡΑ: 15.00 - 17.00 Παιδικό τουρνουά ποδοσφαίρου

(τελική φάση)-διοργάνωση: ΕΠΣ Δωδ/σου

ΩΡΑ: 17.30 Παρέλαση αθλητών - παράταξη - έπαρση σημαίας (συνοδεύει η φιλαρμονική του Δήμου Ρόδου)

ΩΡΑ: 18.00 Ελληνικοί παραδοσιακοί χοροί

(Συμμετέχουν τα χορευτικά της κοινότητας Σορωνής, και των πολιτιστικών συλλόγων: Φανών «Ο Πρόδρομος», Καλαβαρδών «Κάμειρος», Σαλάκου «Το σπήλαιο», Απολλώνων «Νέοι ορίζοντες», Δημυλιάς «Φουντουκλί»

ΩΡΑ: 18.30 Λαϊκοί αγώνες στίβου:

- Δρόμος 100μ., 400μ., 800μ., 1.500μ., για άνδρες και γυναίκες
Δρόμος 800μ. για Παλαιμάχους άνω των 36 ετών
- Αλμα εις μήκος για άνδρες και γυναίκες
- Αλμα εις ύψος για άνδρες και γυναίκες.

ΩΡΑ: 19.15 Τελικοί αγώνες
α) Σακκουλοδρομιών,
β) Αυγοδρομιών
ΩΡΑ: 19.30 α) Γαιδουροδρομίες
ΩΡΑ: 20.00 Πέρας εκδηλώσεων
ΩΡΑ: 20.15 Τέλεση πανηγυρικού εσπερινού στην Ιερά Μονή Αγ. Σουλά

ΠΕΜΠΤΗ 30 ΙΟΥΛΙΟΥ

ΩΡΑ: 07.30 Τέλεση θείας λειτουργίας στην Ιερά Μονη Αγ. Σουλά

ΣΤΗΝ Ν.Δ. ΕΒΓΑΛΑΝ ΟΛΟΙ Ο,ΤΙ ΕΙΧΑΝ ΜΕΣΑ ΤΟΥΣ ΚΑΙ ΤΕΛΙΚΑ... ΞΕΘΥΜΑΝΑΝ!

από ➡ Σελ. 1

οι πρώην πρόεδροι της ΝΟΔΕ κ.κ. Γ. Βλαστός, Σ. Παρασκευάς και Χ. Χατζηευθυμίου, ο υποψήφιος δήμαρχος κ. Ν. Χαραλάμπης καθώς και μεγάλος αριθμός παλαιών αλλά και νεώτερων στελεχών, ενώ οι απουσίες των κ.κ. Αρ. Παυλίδη και Γ. Χαραλαμπόπουλου, όπως δηλώθηκε ήταν δικαιολογημένες.

Στην εισήγηση που έκανε ο πρόεδρος της Τοπικής Επιτροπής Πόλεως Ρόδου κ. Θ. Παπαμιχαήλ ζήτησε «να μπουν στο περιθώριο οι πικρίες του παρελθόντος, να δώσουν όλοι τα χέρια και να αγωνισθούν από κοινού για την εκλογική νίκη του κ. Ν. Χαραλάμπη στον δήμο Ροδίων».

Ο βουλευτής Δωδ/σου κ. Α. Καραμάριος τόνισε ότι «οι εκλογές του Οκτωβρίου θα πρέπει να αποτελέσουν σκαλοπάτι για την νίκη της Νέας Δημοκρατίας στις βουλευτικές εκλογές και ζήτησε από τα στελέχη να ξεχάσουν τις παλιές άσχημες ημέρες και να συσπειρωθούν γύρω από τα όργανα του κόμματος».

Ο πρώην πρόεδρος της ΝΟΔΕ κ. Σίμος Παρασκευάς αφού μίλησε στην κυριολεξία «έξω από τα δόντια» για τα αίτια που δίκασαν την οργάνωση επεσήμανε, ότι «με τα λόγια δεν γίνεται στήριξη αλλά απαπούνται συγκεκριμένα έργα».

Αξίζει να σημειωθεί ότι σε κάποιο σημείο της ομιλίας του παρεμβαίνοντας οι κ.κ. Ν. Χαραλάμπης και Θ. Παπαμιχαήλ παραδέχθησαν, ότι «έγιναν λάθη» και εμμέσως πλην σαφώς ζήτησαν συγγνώμη!

Ο κ. Κυρ. Αρχοντάκης μεταξύ άλλων τόνισε ότι δημιουργείται πρόβλημα γιατί οι συμφωνίες για τους υποψήφιους δεν πήγαν «πακέτο» ενώ ο κ. Ν. Χαραλάμπης είπε ότι ο ίδιος «δεν πετάει την κομματική του ταυτότητα» και πως θα ήθελε την βοήθεια όλων για να κερδίσει τον δήμο και τους δύο υποψήφιους του ΠΑΣΟΚ.

Πάντως το συμπέρασμα από αυτήν την συγκέντρωση όπως τόνισαν αρκετά στελέχη που συμμετείχαν ήταν, πως «ήταν απαραίτητη, αν μη τι άλλο, για να εκτονωθεί η κατάσταση και να επανέλθει εντός του κόμματος η απαραίτητη πρεμία».

Εν τω μεταξύ οριστικοποιήθηκε για την Τρίτη 28 Ιουλίου η μεγάλη συγκέντρωση που οργανώνει η ΝΟΔΕ για την στήριξη και του υποψήφιου νομάρχη κ. Σ. Καραγιάννη στην οποία εκτός από τα στελέχη του κόμματος της Νέας Δημοκρατίας θα κληθούν να συμμετάσχουν και στελέχη από το χώρο του Συνασπισμού. Ενώ είναι πολύ πιθανόν να παραστεί και ο πρόεδρος της ΚΕΤΑ κ. Θεόδ. Αναγνωστόπουλος.

ΑΡΧΙΖΕΙ Η 3η ΣΥΝΟΔΟΣ ΤΗΣ ΡΟΔΙΑΚΗΣ ΑΚΑΔΗΜΙΑΣ ΤΟΥ ΔΙΚΑΙΟΥ ΤΗΣ ΘΑΛΑΣΣΑΣ

από ➡ Σελ. 1

στον τομέα της εκπαίδευσης και μελέτης του Δικαίου της Θάλασσας, σε συνεργασία με το Κέντρο Θαλάσσιου Δικαίου και Πολιτικής Διαχείρισης των Θαλασσών του Πανεπιστημίου Virginia των Ηνωμ. Πολιτείων της Αμερικής (Center for Oceans Law and Policy), το Ινστιτούτο Max-Plank Συγκριτικού Δημοσίου και Διεθνούς Δικαίου της Χαϊδελβέργης (Max-Plank Institute for Comparative Public Law and International Law) και το Ινστιτούτο του Δικαίου της Θάλασσας της Ουτρέχτης (Netherlands Institute of the Law of the Sea).

Στην φετινή διοργάνωση της Ακαδημίας θα διδάξουν και πάλι διεθνώς αναγνωρισμένοι ειδικοί στο Δίκαιο της Θαλασσας, μεταξύ των οποίων ο Πρόεδρος του νέου Διεθνούς Δικαστηρίου των Ηνωμένων Εθνών για το Δίκαιο της Θάλασσας που εδρεύει στο Αμβούργο κ. Thomas Mensah, ο Αντιπρόεδρος κ. Rudiger Wolfrum και οι Δικαστές κ.κ. Tullio Treves Alexander Yankou και Dolliver Nelson. Στην τελετή έναρξης θα παραστούν επίσης οι πρέσβεις της Βουλγαρίας κ. Κ. Topalov, του Περού κ. Μ. Yrigoven και της Τυνησίας κ. Υ. Benhala καθώς και τοπικοί φορείς.

Οι φοιτητές της Ακαδημίας είναι επιστήμονες και ανώτεροι υπάλληλοι Υπουργείων απ'όλο τον κόσμο. Το Ινστιτούτο Αιγαίου έχει προσφέρει 20 υποτροφίες σε φοιτητές από αναπτυσσόμενες χώρες.

Στόχος είναι η Ακαδημία να εδραιωθεί ως ένας μόνιμος, υψηλού επιπέδου και διεθνούς ακτινοβολίας θεσμός σε θέματα του Δικαίου της Θάλασσας και του Ναυτικού Δικαίου στο νησί που γέννησε το *Νόμο Ροδίων Ναυτικό*.

ΣΤΑ ΠΡΟΘΥΡΑ ΠΑΝΙΚΟΥ Η ΤΟΥΡΚΙΑ ΛΟΓΩ ΤΗΣ ΚΡΙΣΕΩΣ ΣΤΟΝ ΤΟΥΡΙΣΜΟ!

από ➡ Σελ. 1

Ο Ιούλιος θα έπρεπε κανονικά να σημάνει την έναρξη της τουριστικής αιχμής στην Τουρκία. Ωστόσο τα ξενοδοχεία και τα θέρετρα στις ακτές της Μεσογείου αντιμετωπίζουν κρίση από την έλλειψη τουριστών, την πρώτη εδώ και αρκετά χρόνια, και κινδυνεύουν να μείνουν άδεια σε ποσοστό ως και 60%.

Σε μια προσπάθεια να καταλάβουν αυτό που ο τουρκικός Τύπος ονομάζει ήδη "τουριστική κρίση" και να ξανακερδίσουν την προτίμηση των τουριστών, οι ξενοδόχοι, οι τουριστικοί πράκτορες και οι εταιρίες πτήσεων "τσάρτερ" κάνουν γενναίες εκπτώσεις στις τιμές τους. Οι επαγγελματίες αυτοί, στα πρόθυρα του πανικού, αγνοούν το υπουργείο Τουρισμού, το οποίο επιμένει πως αυτή η μείωση της τουριπιστικής κίνησης είναι παροδική.

Οι ταξιδιωτικοί πράκτορες καταγράφουν μια μείωση στις κρατήσεις της τάξεως του 25% σε σύγκριση με το περσινό καλοκαίρι. Ο πρόεδρος της Ενωσης Ξενοδόχων Μεχμέτ Ακαλίμ περιμένει ότι η κάλυψη των ξενοδοχείων καθ'όλη τη διάρκεια του καλοκαιριού δεν θα ξεπεράσει το 50%.

Τους ίδιους φόβους συμμερίζονται και το υπουργείο Οικονομικών της χώρας, ο στρατός και οι μυστικές υπηρεσίες, εκπρόσωποι των οποίων συναντήθηκαν αυτή την εβδομάδα στην Αγκυρα με εκπροσώπους της Ενωσης των Τουρκικών Γραφείων Ταξιδιών και δύο ανταγωνιστικών ξενοδοχειακών ενώσεων.

Η δυσκολία είναι να προσδιοριστεί η πραγματική αιτία της κρίσης.

Η Ενωση των Τουρκικών Γραφείων Ταξιδιών πιστεύει ότι η χώρα έχασε την ανταγωνιστικότητά της στον τομέα των τιμών μετά την υποτίμηση της ελληνικής δραχμής και τη μείωση του ισπανικού ΦΠΑ.

Αρκετοί ξενοδόχοι πιστεύουν ότι η κρίση οφείλεται στο κλείσιμο των καζίνο στις αρχές του χρόνου.

Ο Μεχμέτ Νατσί Ιζραντί, πρόεδρος του Σωματείου Ξενοδόχων και Ταξιδιωτικών Πρακτόρων, αποδίδει την κρίση επικαλούμενος τα πολιτικά προβλήματα, με πρώτη τη στρατιωτική ένταση που συνδέεται με το Κυπριακό.

"Ο άχρηστος φραστικός πόλεμος της Κυβέρνησής μας με την Ευρωπαϊκή Ενωση και κυρίως με τη Γερμανία συνετέλεσε στο να ψυχρανθούν οι σχέσεις των τουριστών με την Τουρκία", υποστηρίζει ο κ.Ιζραντί.

Ο Τύπος, ο οποίος επέμεινε σε τραγικά ατυχήματα τουριστικών λεωφορείων αλλά και στην εμφάνιση των κούρδων ανταρτών του ΡΚΚ στις αρχές του χρόνου στο παραθαλάσσιο θέρετρο της Απάλιας έχει επίσης μεριδιο της ευθύνης για τη κρίση, σύμφωνα με τον Ιζραντί.

Αλλοι επαγγελματίες του τομέα υποστηρίζουν ότι η Τουρκία επαναπαύθηκε στις δάφνες της μη δίνοντας σημασία στο μάρκετινγκ και τη σωστή προώθηση.

"Πέρυσι για παράδειγμα ξοδέψαμε 5 εκατομμύρια γερμανικά μάρκα για μάρκετινγκ στη Γερμανία. Από την άλλη πλευρά η Ελλάδα ξόδεψε για τον ίδιο σκοπό 40 εκατομμύρια", εξηγεί στο Γαλλικό Πρακτορείο ειδήσεων ο Χουσεϊν Μπαρανέρ, επαγγελματίας του τομέα.

Τον περασμένο χρόνο η Τουρκία πέτυχε το στόχο των 10 εκατομμυρίων τουριστών με κέρδη 7,5 δισεκατομμύρια δολάρια. Αυτό το χρόνο ο τουριστικός τομέας περίμενε 12 εκατομμύρια τουρίστες και 10 δεσεκατομμύρια δολάρια.

Εν αναμονή λοιπόν των εξελίξεων στη φετινή τουριστική κίνηση, μια άλλη τουριστική ένωση, η οποία συνεκλήθη επειγόντως από την Ενωση των Εμπορικών Επιμελητηρίων, ζήτησε από τη κυβέρνηση να μειώσει τον ΦΠΑ και να ξανανοίξει τα καζίνο. Επιπλέον η τιμή για μια εβδομάδα στην τουρκική Ριβιέρα, συμπεριλαμβανομένων της πτήσης, της διαμονής και της διατροφής, σημείωσε πτώση κατά 30%, σύμφωνα με το τοπικό Τύπο.

ΑΠΟΧΩΡΕΙ ΤΗΣ ΔΑΝΕ Ο ΝΟΜΑΡΧΗΣ Γ. ΠΑΡΑΣΚΕΥΑΣ ΛΟΓΩ ΚΑΙ ΤΩΝ ΕΚΛΟΓΩΝ

από ➡ Σελ. 1

Ο κ. Γ. Παρασκευάς ανέφερε ότι το απερχόμενο Δ.Σ. αφήνει την εταιρεία με τρία δρομολογημένα πλοία και με μια σημαντική περιουσία και κάλεσε όσους δήθεν κόπτονται για τα συμφέροντα της ΔΑΝΕ, «να σταματήσουν και να βρουν άλλο παιχνίδι γιατί η σωτηρία της είναι πλέον δεδομένη».

Αναφερόμενος στην δική του ανάμειξη στα πράγματα της ΔΑΝΕ ο κ. Παρασκευάς δήλωσε ότι «ο δρόμος που διάλεξε ήταν ολισθηρός για την πολιτική του καριέρα αλλά προτίμησε να βάλει σε πρώτη μοίρα τα συμφέροντα της εταιρείας και του τόπου και σε δεύτερη τα προσωπικά του».

Πιο αναλυτικά: Αναφερόμενος στις τελευταίες εξελίξεις γύρω από την δρομολόγηση του πλοίου «Ρόδος» ο κ. Γ. Παρασκευάς είπε ότι τα δρομολόγια του θα ξεκινήσουν στις 16 Ιουλίου ύστερα από εργώδεις προσπάθειες και την λήψη επιστολής από την Εμπορική Τράπεζα με την οποίαν βεβαιώνεται ότι δεν πρόκειται να κάνει χρήση οποιουδήποτε μέσου κατάσχεσης λόγω χρεών με την προϋπόθεση ότι θα εξωφλούνται όλες οι προνομιακές δαπάνες , δηλ. οι μισθοί του πληρώματος και τα ασφάλιστρα του πλοίου (Το πλήρες κείμενο της επιστολής δημοσιεύεται σε άλλες στήλες).

Αναφερόμενος στην απόφαση του Δ.Σ. της εταιρείας να προχωρήσει στην πώληση των 2 RO-RO, ο κ. Παρασκευάς είπε ότι τα βάρη τα οποία είχαν τα δυο πλοία ήταν δυσβάσταχτα με αποτέλεσμα η ΔΑΝΕ να καταβάλλει σημαντικά χρηματικά ποσά για την κάλυψη των αναγκών τους. «Η λειτουργία αυτών των δυο πλοίων δεν προσέφερε απολύτως τίποτα. Απεναντίας από την πώλησή τους η εταιρεία θα βάλει στα ταμεία της περίπου 1,5 εκατομμύρια δολλάρια», δήλωσε ο κ. Παρασκευάς και πρόσθεσε αναφερόμενος στο πλοίο «Πάτμος», ότι η καθυστέρηση της επισκευής του, οφείλεται στην κατασκευάστρια εταιρεία μηχανών που κωλυσιεργεί ως προς την επισκευή της μηχανής και γι'αυτό το Δ.Σ. προσανατολίζεται προς άλλες λύσεις πιο μόνιμες και προσοδοφόρες από αυτήν της επισκευής του πλοίου».

Σε ό,τι αφορά στην ετήσια τακτική γενική συνέλευση της εταιρείας που θα γίνει στις 18 Ιουλίου, ο κ. Παρασκευάς δήλωσε ότι «το Δ.Σ. θα κάνει τον απολογισμό των πεπραγμένων του, θα ζητήσει να μην απαλλαχθεί των ευθυνών του κανένα Δ.Σ. από 1-1-97 έως και σήμερα και θα υποβάλει την παραίτησή του».

Ερωτηθείς αν θα επιδιώξει την εκλογή του, ο κ. Παρασκευάς δήλωσε ότι «παραπούμαι αλλά θα συνεχίσω να στηρίζω τις ενέργειες και τις αποφάσεις του νέου Δ.Σ. γιατί το θεωρώ χρέος μου».

Στο σημείο αυτό ο κ. Παρασκευάς επανέλαβε ότι «τα μέλη του σημερινού Δ.Σ. έπαιξαν το κεφάλι τους κορώνα-γράμματα προκειμένου να εξυπηρετηθεί ο τόπος και «αν κάποιοι δεν θέλουν να υπάρχει η εταιρεία να βγούν τιμίως και εύθαρσώς να το πουν και να μην κρύβονται πίσω από υπονοούμενα και μυθεύματα».

«Τις αποφάσεις του Δ.Σ. και τα αποτελέσματα τους θα τα δουν εν καιρώ. Αυτό το Δ.Σ. θ'αφήσει την εταιρεία με τρία πλοία δρομολογημένα και με μια πολύ σημαντική περιουσία» δήλωσε ο κ. Παρασκευάς και πρόσθεσε ότι «η απόφαση του να ασχοληθει με την ΔΑΝΕ ήταν δρόμος ολισθηρός όσον αφορά την πολιτική του καριέρα αλλά προτίμησε και έβαλε σε πρώτη μοίρα τα συμφέροντα του τόπου και σε δεύτερη τα προσωπικά του.

Και κατέληξε λέγοντας: «Εάν γι'αυτό κατηγορούμαι, ο αναμάρτητος πρώτος τον λίθον βαλέτω».

ΝΕΟΓΕΝΝΗΤΟ ΑΝΑΖΗΤΕΙ ΑΓΑΠΗ ΣΤΟΡΓΗ ΚΑΙ ΓΟΝΕΙΣ!

από ➡ Σελ. 1

η εκδοχή ωστόσο που είναι πιο κοντά στην πραγματικότητα, σύμφωνα με δηλώσεις προς την «δ» δυνάμενων να γνωρίζουν , έχει ως εξής:

Το παιδί ήρθε στον κόσμο από άγνωστο πατέρα και μητέρα μάλλον «προβληματική». Η ίδια μητέρα είχε φέρει στον κόσμο πριν από λίγα χρόνια πάλι από άγνωστο πατέρα, ένα άλλο παιδί, κορπσάκι, το οποίο είναι επίσης πανέμορφο. Το κορπσάκι αυτό φέρεται να έχει κακοποιηθεί από την ίδια την μητέρα του και να εκκρεμεί είς βάρος της για τον λόγο αυτόν, ποινική δίωξη. Τα ίχνη της κακοποίησης είναι στο παιδί και σήμερα εμφανή (το παιδί πήγε μάλιστα κατ' επανάληψη στο νοσοκομείο για να γνωρίσει το αδελφάκι του και εξέπληξε τους πάντες με την ευφυία του). Για να προστατεύσει προφανώς το νεογέννητο ο Εισαγγελέας και πεπεισμένος ότι δεν μπορεί να το αναθρέψει, τουλάχιστον στοργικά, η μητέρα του, έδωσε εντολή να κρατηθεί στο νοσοκομείο «μέχρι νεωτέρας». Τι θα γίνει το παιδί στην συνέχεια παραμένει ά

Τι πρέπει να προσέξετε στην επιλογή της χρηματοδότησης από τράπεζες • Τα επιτόκια και τι «παγίδες» κρύβουν οι... προσφορές

Ετσι θα αγοράσετε αυτοκίνητο με δάνειο

Η επιλογή του τρόπου χρηματοδότησης της αγοράς ενός αυτοκινήτου είναι κάθε άλλο παρά εύκολη υπόθεση. Ολες σχεδόν οι τράπεζες που λειτουργούν στην Ελλάδα προσφέρουν ειδικά προσωπικά δάνεια για την αγορά αυτοκινήτου. Παράλληλα, πολλές παρέχουν προνομιακούς όρους αν προτιμούν ορισμένες εταιρείες αυτοκινήτων με τις οποίες συνεργάζονται, ενώ πάντα υπάρχει και η επιλογή του εξωτραπεζικού δανεισμού, απευθείας από την αντιπροσωπεία.

Ο εξωτραπεζικός δανεισμός γνωρίζει ιδιαίτερη άνθηση τα τελευταία χρόνια, σύμφωνα με πρόσφατη έρευνα της ICAP, λόγω των υφιστάμενων περιορισμών στο ποσοστό δανεισμού μέσω τραπέζης. Ομως, η σταθερή διεύρυνση του ύψους των δανείων που δίδονται από τράπεζες, η οποία φθάνει στο 30% ετησίως, φανερώνει τη δυναμική και τις προοπτικές του κλάδου.

Τα δάνεια αυτοκινήτου ανήκουν στην κατηγορία των προσωπικών δανείων και κατά περίπτωση κυμαίνονται μεταξύ 1.000.000-8.000.000 δρχ. Η αποπληρωμή δανείου μπορεί να γίνει με μηνιαίες, διμηνιαίες ή τριμηνιαίες δόσεις και σε διάστημα έως 60 μήνες, αλλά ο τρόπος εξόφλησης διαφοροποιείται ανά τράπεζα.

Το ύψος του επιτοκίου είναι ένα από τα σημαντικότερα κριτήρια επιλογής της τράπεζας από την οποία θα δανειστεί ο υποψήφιος αγοραστής. Το επιτόκιο ανέρχεται κατά μέσο όρο στο 20%, όμως ο καταναλωτής πριν επιλέξει, θα πρέπει να εξακριβώσει αν σε αυτό περιλαμβάνεται ή όχι, η εισφορά του Ν128/75 (1,2%) και ο Ειδικός Φόρος Τραπεζικών Εργασιών - ΕΦΤΕ (επιβάρυνση 3% των τόκων).

Ο ΕΦΤΕ δεν περιλαμβάνεται συνήθως στο επιτόκιο αλλά επιβάλλεται στη δόση του δανείου. Επίσης, σημαντική είναι και η επιλογή μεταξύ κυμαινόμενου και σταθερού επιτοκίου. Μπορεί μία τράπεζα να δίδει αυτη τη στιγμή υψηλότερο επιτόκιο από την άλλη, όμως αυτό να είναι κυμαινόμενο.

Κατά συνέπεια, αν επαληθευτούν οι εκτιμήσεις για μείωση του πληθωρισμού και συνεπάγωγα των επιτοκίων, το κυμαινόμενο να καταστεί στο μέλλον πολύ χαμηλότερο από το σταθερό. Ο καταναλωτής οφείλει ακόμη να προσέξει αν στους όρους δανεισμού περιλαμβάνεται ή όχι παρακράτηση κυριότητας.

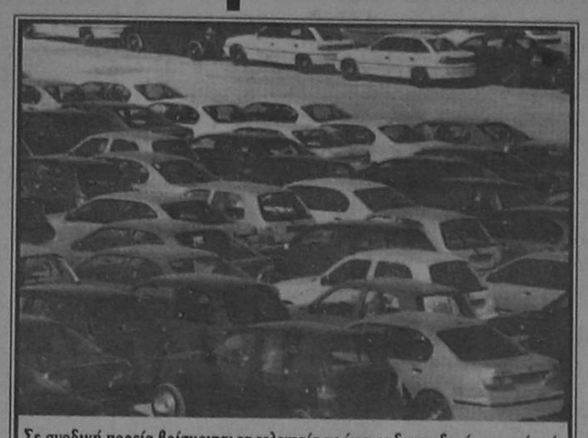

Σε ανοδική πορεία βρίσκονται τα τελευταία χρόνια οι δανειοδοτήσεις από τράπεζες για αγορά αυτοκινήτου. Ετσι όλοι οι Ελληνες μπορούν να κάνουν πραγματικότητα το όνειρό τους για απόκτηση ακόμη και ακριβού αυτοκινήτου.

Ενδεικτικά επιτόκια και μηνιαίες δόσεις δανείων για αγορά αυτοκινήτου (ποσό σε δρχ.)

ΤΡΑΠΕΖΑ	Επιτόκιο	Εξοδα δανείου	Μηνιαία δόση[1]
ΠΙΣΤΕΩΣ	20%	0	111.500
EUROBANK	19,2%[2]	35.000	110.200
ΙΟΝΙΚΗ	18,2%	35.000	108.700
ΓΕΝΙΚΗ	21,5%	40.000	113.800
ΕΘΝΙΚΗ	18,2%	20.000-30.000	109.000
ΜΑΚΕΔΟΝΙΑΣ-ΘΡΑΚΗΣ	19,2%	30.000-35.000	110.200
ΑΘΗΝΩΝ	17,2%	45.000	108.000
ΕΡΓΑΣΙΑΣ	20,2%	από 15.000	111.800
ΕΜΠΟΡΙΚΗ	20,7%	50.000	112.500
ΑΣΠΙΣ	22%	40.000	114.571

Στις τιμές δεν περιλαμβάνεται ο ΕΦΤΕ (Ειδικός Φόρος Τραπεζικών Εργασιών) ο οποίος ανέρχεται στο 3% των τόκων.
1. Για δάνειο 3.000.000 δρχ. που θα αποπληρωθεί σε 36 μήνες.
2. Από συνεργαζόμενο έμπορο, διαφορετικά 23,7%.

Τέλος, η διετία 1995 - 1996, το μέσο ύψος των δανείων αυτοκινήτου αυξήθηκε -σύμφωνα με έρευνα της ICAP- κατά 38,8% ενώ μέσα στο πρώτο τετράμηνο του 1997 διευρύνθηκε η αγορά κατά 30%. Για το μέλλον αναμένονται αυξήσεις του μεριδίου της αγοράς της τάξης 15%-30%.

Οσον αφορά στις προϋποθέσεις δανεισμού, ζητείται φορολογική ενημερότητα, ενώ σε περίπτωση που το φορολογούμενο εισόδημα δεν είναι ικανοποιητικό, συνήθως απαιτείται εγγύηση. Στα απαραίτητα δικαιολογητικά περιλαμβάνονται πιστοποιητικό φορολογικής ενημερότητας, εκκαθαριστικό της εφορίας και βεβαίωση αποδοχών ή μισθοδοσίας.

Εκινάει ο χορός της απόσυρσης



Στο ρυθμό της απόσυρσης θα χορέψει η Ελλάδα για δεύτερη φορά. Η ορθή διαδικασία απαλλαγής από τα σαραβαλάκια ετοιμάζεται να μπει στο δεύτερο στάδιο και η κινητικότητα στο χώρο του αυτοκινήτου είναι έντονη. Η πρώτη εταιρεία που παίρνει το ρίσκο της πρόωρης απόσυρσης είναι η Nissan, ενώ πληροφορίες αναφέρουν ότι θα ακολουθήσουν και άλλες αντιπροσωπείες. Υπενθυμίζεται ότι ανάλογο πρόγραμμα έχει ανακοινώσει πριν από μερικά χρόνια και η SEAT, με στόχο να γίνει μια γρηγορότερη αντικατάσταση του στόλου.

Η Nissan για κάθε παλαιό αυτοκίνητο δίνει 300.000-500.000 δραχμές ανάλογα με το καινούργιο μοντέλο που θα επιλέξει ο καταναλωτής.

Πάντως τα αρμόδια υπουργεία δεν έχουν ακόμα διευκρινίσει ακόμη τις λεπτομέρειες για την απόσυρση, το συνολικό ύψος της αποζημίωσης και το σημαντικότερο, ποιά θα είναι η μορφή της νέας επιχορήγησης. Υπάρχουν δύο απόψεις: Να δίνεται μια επιταγή με κάποιο ποσόν που θα καθοριστεί ανάλογα με την ηλικία του Ι.Χ.,οπότε ο καταναλωτής θα εισπράττει την επιταγή ή θα καλύπτονται τυχόν φορολογικές οφειλές του. Να δίνεται αντίστοιχη έκπτωση σε αγορά καινούργιου Ι.Χ. Η Ν.Ι. ΘΕΟΧΑΡΑΚΗΣ με την τολμηρή ενέργειά της θέλει να διευκολύνει τον καταναλωτή, να μην περιμένει πότε θα ξεκινήσει η απόσυρση και βέβαια να σημειώσει μια αξιοσημείωτη αύξηση των πωλήσεών της. Οι πρώτες ενδείξεις είναι θετικές και το πρόγραμμα έχει τύχει της αποδοχής των υποψηφίων αγοραστών. Τα παλαιά Ι.Χ. θα αποσυρθούν με ευθύνη της εταιρείας όταν ξεκινήσει η απόσυρση (φθινόπωρο 1998 ή το αργότερο Ιανουάριος 1999). Σύμφωνα με με την επίσημη ανακοίνωση, στο Micra υπάρχει όφελος 300.000 δραχμές, Almera 350.000, Primera - Serena 400.000, Primera GTI, Terrano και Maxima 500.000, Pick-up Vanetta 300.000 δραχμές.

ΥΠΕΥΘΥΝΟ ΣΥΝΕΡΓΕΙΟΥ

ΟΛΟΚΛΗΡΩΜΕΝΟ ΣΥΓΚΡΟΤΗΜΑ ΑΥΤΟΚΙΝΗΤΩΝ ΘΕΛΕΙ ΝΑ ΠΡΟΣΛΑΒΕΙ ΑΠΑΡΑΙΤΗΤΕΣ ΠΡΟΫΠΟΘΕΣΕΙΣ

- Πτυχίο Μηχανικού ή Μηχανολόγου
- Γνώση του αντικειμένου του αυτοκινήτου
- Οργανωτικός και υπεύθυνος χαρακτήρας
- Σχετική προϋπηρεσία
- Ηλικία έως 35 ετων
- Εκπληρωμένες στρατιωτικές υποχρεώσεις

ΕΠΙΘΥΜΗΤΑ ΠΡΟΣΟΝΤΑ

- Γνώση Αγγλικής γλώσσας
- Χειρισμός P.C.
- Προϋπηρεσία σε οργανωμένο περιβάλλον

Η ΕΤΑΙΡΕΙΑ ΠΑΡΕΧΕΙ

- Αριστο περιβάλλον και ιδανικές συνθήκες εργασίας
- Εκπαίδευση και ενημέρωση επάνω στις πρόσφατες τεχνολογικές εξελίξεις στο χώρο του αυτοκινήτου
- Δυνατότητες ανάπτυξης του υποψηφίου στη μεγαλύτερη και διαρκώς αναπτυσσόμενη στο χώρο της, εταιρεία
- Ανταγωνιστικές αμοιβές, ανάλογες με την ικανότητα και τις δυνατότητες του υποψηφίου

Οι ενδιαφερόμενοι παρακαλούνται να στείλουν χειρόγραφο βιογραφικό σημείωμα και πρόσφατη φωτογραφία στη διεύθυνση:

Τ.Θ. 319
85100 ΡΟΔΟΣ
ΥΠ' ΟΨΗ Δ.Κ.
ΑΦΟΡΑ ΤΠΣ.

PEUGEOT 106 RALLYE

Μια ανήσυχη «βόμβα»



Η απόλαυση δεν έχει όρια. Η Πεζό αφουγκράστηκε τις επιθυμίες των οδηγών με ανησυχίες και έκανε την σωστή κίνηση. Το Πεζό 106 Ραλί έγινε μια μικρή βόμβα για περισσότερες συγκινήσεις και κόντρες...

Η γαλλική φίρμα γνωρίζει πολύ καλά το παιχνίδι της αγωνιστικής εμπλοκής και δεν έχασε ακόμη ευκαιρία για να δειξει στον ανταγωνισμό ότι δημιουργεί αυτοκίνητα με «ψυχή». Το γνωστό μοντέλο 106, που κυκλοφορεί σε πολλές εκδόσεις, έχει γοητεύσει τους ανήσυχους οδηγούς.

Επίμαχες εκδόσεις το Rallye και GTI, με αγωνιστικές καταβολές, στιλ και κυρίως αίσθηση, που πλέον συναντάς σε ελάχιστα αυτοκίνητα. Το Rallye μέχρι τώρα κυκλοφορούσε με κινητήρα 1.600 κ.εκ. 8 βαλβίδων απόδοσης 105 ίππων ενώ είχε ξεκινήσει την καριέρα του με το σύνολο των 1.300 κ.εκ. Η Πεζό αποφάσισε να αναβαθμίσει και τώρα το Rallye κινείται με τον βελτιωμένο κινητήρα 1.600 κ.εκ. που αποδίδει 122 ίππους. Πρόκειται για το ίδιο μηχανικό σύνολο που χρησιμοποιούν τα Πεζό 106 GT και Σπρεόν Σάξο VTS.

Επίσης έγιναν παρεμβάσεις στο σύστημα διεύθυνσης, ενώ άλλαξε το κιβώτιο ταχυτήτων καθώς και μερικά άλλα μηχανικά μέρη για να διατηρηθεί η υπεροχή του Rallye. Τα φρένα παραμένουν 4 δίσκοι, οι εμπρός αεριζόμενοι και δεν έχει χαθεί η καλή αίσθηση.

Εξωτερικά τοποθετήθηκαν στρογγυλοί προβολείς στο σπόιλερ και μία αεροτομή στο πίσω μέρος. Επίσης άλλαξαν και οι ζάντες, που πλέον φέρουν αμφίβολης σχεδίασης τάσια. Ο εξοπλισμός στο βασικό πακέτο περιλαμβάνει μόνο τα απολύτως απαραίτητα: υδραυλικό τιμόνι, φώτα μακράς εμβέλειας, immobilizer, διαιρούμενο πίσω κάθισμα και αεροτομή. Η τιμή του καθορίσθηκε στα 4.490.000 δραχμές.

Ενώ τα ηλεκτρικά παράθυρα και το κεντρικό κλείδωμα χρεώνονται έξτρα 100.000 δραχμές. Το A/C, οι ζάντες αλουμινίου και άλλα αξεσουάρ αποτελούν μέρος του έξτρα εξοπλισμού που διαθέτει η ΛΑΙΟΝ ΕΛΛΑΣ.

Για πλουσιότερο εξοπλισμό υπάρχει και η επιλογή του 106 GT. Το βασικό πακέτο μεταξύ άλλων έχει τα εξής αξεσουάρ: ABS,αερόσακκο οδηγού, A/C, υδραυλικό τιμόνι, κεντρικό κλείδωμα, ηλεκτρικά παράθυρα, ζάντες αλουμινίου, ηλεκτρικούς καθρέφτες και δερμάτινο σαλόνι.

Υπολογίστε 6.090.000 δραχμές.

ΑΡΙΘΜΟΣ 402/1998
Ε' ΕΠΑΝΑΛΗΠΤΙΚΗ ΠΕΡΙΛΗΨΗ ΚΑΤΑΣΧΕΤΗΡΙΑΣ ΕΚΘΕΣΗΣ ΑΚΙΝΗΤΟΥ

Δικαστικός Επιμελητής: Μιχαήλ Κ. Καρακατσάνης.

Επισπεύδουσα: Ανώνυμος Τραπεζική Εταιρεία με την επωνυμία ΕΜΠΟΡΙΚΗ ΤΡΑΠΕΖΑ ΤΗΣ ΕΛΛΑΔΟΣ Α.Ε.» που εδρεύει στην Αθήνα, οδός Σοφοκλέους 11, νόμιμα εκπροσωπουμένης.

Οφειλέτης: Βασίλειος Παπανικόλας του Ελευθερίου, κάτοικος Ρόδου.

Εκτελεστός Τίτλος: Η υπ'αριθ. 731/1996 διαταγή πληρωμής της κ. Δικαστού του Μονομελούς Πρωτοδικείου Ρόδου που έχει τον τύπο της εκτελεστότητας και αριθμό απογράφου 9/1997.

Ποσόν οφειλής: 8.730.595 δραχμές εντόκως νομίμως και σύμφωνα με την επιταγή που έχει κοινοποιηθεί.

Μεσεγγυούχος: Ο ίδιος ο οφειλέτης σύμφωνα με το άρθρο 996 Κ.ΠΟΛ.Δ.

Υπάλληλος του πλειστηριασμού: Μαίρη Παπαδάκη - Γιαννοπούλου, κάτοικος Ρόδου, οδός Εθελοντών Δωδεκανησίων 29.

Ημερομηνία Πλειστηριασμού 29 Ιουλίου 1998 ημέρα Τετάρτη και από ώρα 12 το μεσημέρι μέχρι τις 2 το απόγευμα της ίδιας ημέρας.

Τόπος πλειστηριασμού: Το κοινοτικό Κατάστημα Κρεμαστής Ρόδου.

Εχει κατασχεθεί με την υπ'αριθ. 364/1997 έκθεση μου αναγκαστικής κατάσχεσης και είναι:

Ακίνητο - αγρός που βρίσκεται στην Κτηματική Περιφέρεια της Κοινότητας Κρεμαστής, Ρόδου, στην τοποθεσία «Αμπελάκια», εκτάσεως 412,40 τ.μ., νομικής φύσης Αρζί Μιρί και ήδη μετά τη δημοσίευση του Ν. 2100/52 Μουλκ με κτηματολογικά στοιχεία Τόμος γαιών Κρεμαστής 17, φύλλο 168, μερίδα 253Θ και φάκελλος 5089, το οποίο συνορεύει Ανατολικά με την μερίδα γαιών 253Γ, Νότια με τη μερίδα γαιών 274, Δυτικά με τις μερίδες γαιών 253Κ-253Ι και Βόρεια με δημόσιο δρόμο. Στο παραπάνω ακίνητο υπάρχει κτίσμα 300 τ.μ. Εκτιμήθηκε το πιο πάνω ακίνητο μετά του κτίσματος στο ποσό των 80.000.000 δρχ.

Το παραπάνω ακίνητο έχει βάρη.

Τιμή πρώτης προσφοράς ορίζει η επισπεύδουσα το ½ της εκτίμησης που έγινε κατά την κατάσχεση (δηλαδή 40.000.000 δρχ.) Ο πλειστηριασμός αυτών θα γίνει σύμφωνα με τα παραπάνω και με τους όρους που με κάθε λεπτομέρεια αναγράφονται στην περίληψη μου και για τους οποίους μπορεί να λάβει γνώση κάθε ενδιαφερόμενος από μένα είτε από το Ειρηνοδικείο Ρόδου. Η παρούσα περίληψη συντάχθηκε από μένα σήμερα στις 10/07/1998 στο γραφείο μου στην οδό Στέλιου Κωτιάδη 14, τηλ. 78122 και υπογράφεται και σφραγίζεται νόμιμα.

Ο Δικαστικός Επιμελητής
ΜΙΧΑΗΛ ΚΑΡΑΚΑΤΣΑΝΗΣ

ΕΜΠΟΡΙΚΗ ΤΡΑΠΕΖΑ
Μπορεί!

ŠKODA OCTAVIA

Η τιμή του:

Απάντηση στην σημερινή πραγματικότητα.



• Μέσα στο πιό σύγχρονο εργοστάσιο στην καρδιά της Ευρώπης, γεννήθηκε το Νέο Πρόσωπο της ŠKODA. Με το Νέο OCTAVIA η ŠKODA μπαίνει σε μιά Νέα Μεγάλη Εποχή, μ' ένα αυτοκίνητο υψηλής ποιότητας. Με την τεχνογνωσία και τεχνολογία της Volkswagen, με κινητήρα 1600 κυβικά με 101 άλογα και με το υψηλότερο επίπεδο εξοπλισμού, το Νέο Πρόσωπο της ŠKODA αγαπήθηκε σ' όλο τον κόσμο. OCTAVIA, ένα αυτοκίνητο που προσφέρει τα περισσότερα, σε τιμή έκπληξη.

ΕΛΑΤΕ ΓΙΑ ΕΝΑ TEST DRIVE!

AUTO STAR AEE

ΑΠΟΚΛΕΙΣΤΙΚΟΣ ΑΝΤΙΠΡΟΣΩΠΟΣ ΡΟΔΟΥ
ΑΥΣΤΡΑΛΙΑΣ 60, ΡΟΔΟΣ
ΤΗΛ. 0241-27421, FAX. 0241-31676

Volkswagen Group

Σπορ

Επιμέλεια:
Τάσος Κώστας

Ηρακλής ... Παστίδας

Ο Αστέρας Παστίδας μπορεί να υποβιβάστηκε από την Α' στην Β' κατηγορία όμως ο πρωταθλητής Δωδεκανήσου Ηρακλής Μαριτσών δείχνει εμπιστοσύνη στο έμψυχο υλικό του.

Μετά τους Παπαγεωργίου, Π. Αθανασίου στα Μαριτσά μετακόμισε και ο αμυντικός Κοσμάς έτσι οι μεταγραφές έγιναν τέσσερις αφού στον Ηρακλή υπέγραψε και ο 19χρονος Παρασκευόπουλος που υπηρετεί την στρατιωτική του θητεία στο νησί.

Το Σαββατοκύριακο αναμένεται να υπογράψει και ο Βασίλης Σακκάς που θα δοθεί από τον Κλεόβουλο με υποσχετική ενός χρόνου.

Ο Σπύρος Αγγελόπουλος προτιμάει να δουλέψει με φιλόδοξους παίκτες παρά με έμπειρους που έχουν ως στόχο να βάλουν κάποιο σεβαστό ποσό στην τσέπη.

Ηρακλής Μαριτσών

Η διοίκηση του καλεί τους φίλους επιχειρηματίες που επιθυμούν να τοποθετήσουν διακοσμητική πινακίδα στο γήπεδο να επικοινωνήσουν με τον πρόεδρο κ. Γ. Παπαδημήτρη στα τηλέφωνα 47600 - 47110 και κιν. 094/363425.

Επίσης ο Σύλλογος δέχεται προσφορές για διαφήμιση στις φανέλλες και για χορηγούς της ΟΜΑΔΟΣ.

Στη μαγευτική τοποθεσία του Σωτήρα ΣΤΟ ΣΤΕΚΙ, Ο ΗΡΑΚΛΗΣ περιμένει κάθε βράδυ τους φίλους του, επί τη ευκαιρίας ευχαριστεί όλους τους φίλους του που εφέτος περισσότερο από κάθε άλλη φορά ενισχύουν την προσπάθεια αυτή.

Τουρνουά beach volley!

Βρείτε το ταίρι σας και στηθείτε μπροστά σ'ένα φιλέ για παιχνίδι. Πολύ παιχνίδι, κάτω απ'τον καυτό ήλιο, με την θαλασσινή αύρα και υπό τους ήχους δυνατής μουσικής μπορείτε να μάθετε beach volley.

Ενα άθλημα ιδιαίτερα εξαπλωμένο στην Ευρώπη που τώρα τείνει να αναπτυχθεί και στο νησί μας.

Ο νεοσύστατος σύλλογος του αθλήματος σε συνεργασία με το CAFE-«Παραλία» του Αλέκου Γιαλλουράκη διοργανώνει το Σαββατοκύριακο Τουρνουά ανοιχτής κατηγορίας beach volley.

Ενα τουρνουά που δεν διεξήχθη τελικά το περασμένο Σαββατοκύριακο επειδή στην περιοχή έπνεαν σφοδροί άνεμοι.

Ετσι οι φίλοι του αθλήματος θά'χουν την ευκαιρία να παίξουν αλλά και να παρακολουθήσουν γερές μάχες στην άμμο.

Το τουρνουά τελεί υπό την ευγενική χορηγία της COCA-COLA και της OXBOW.

Θα πρέπει να σημειωθεί πώς αμέσως μετά την διεξαγωγή του τουρνουά ΟΠΕΝ θα ακολουθήσει τουρνουά της κατηγορίας Γυναικών.

Δηλώσεις συμμετοχής γίνονται δεκτές μέχρι το μεσημέρι πριν την έναρξη του Τουρνουά.

Τριτο Μ ΑΤΙ

• Ανοιξα χθές τις τοπικές εφημερίδες και παρατήρησα ότι για την διαμάχη της ΕΠΣΔ κάθε μια ακόλουθεί διαφορετική γραμμή ανάλογα με τις συμπάθειες και τις αντιπάθειες των συντακτών της.

• Η μάχη της ΕΠΣΔ έχει δημιουργήσει αντιπάλους και στον δικό μας χώρο.

• Εχω μια απορία. Γιατί μια εφημερίδα έκοψε όλη την παράγραφο που αναφεράταν στον Μαργιέλο; Οποιος μου βρεί την λύση θα τον αφήσω να γράφει την στήλη για έναν μήνα.

• Εμαθα ότι ήρθε για διακοπές ο πρόεδρος της Παρτιζάν Βελιγραδίου που είναι πολύ πλούσιος και εχει αγοράσει μέχρι και αεροπλάνα για την ομάδα.

• Οι Τριαντενοί τον πλησίασαν μέσω του Μαντικού Junior και αυτός υποσχέθηκε ότι θα φέρει την Παρτιζάν για φιλικό στο νησί. Μέχρι και παίκτες μπορεί να μας στείλει.

• 10.000 άτομα είχε στην συναυλία του Σφακιανάκη και αυτό σημαίνει ότι στα ταμεία του σταδίου θα μπούν πολλά εκατομμύρια. Αντε να γίνουν και άλλα έργα.

ΗΛΙΑΣ Κ.

Η «σημαία» έμεινε στον ιστό της

Ο Λάζαρος Καλημέρης συνεχίζει την καριέρα του στον Ιάλυσο

Ενα με το δέρμα του έχει γίνει για τον Λάζαρο Καλημέρη η ερυθροκίτρινη φανέλα με τον τοξοβόλο στο στήθος. Ο κάπτεν συμφώνησε να παραμείνει στον Ιάλυσο για 14ο συνεχόμενο χρόνο αφού δεν έμεινε ικανοποιημένος από τις προσφορές που του έγιναν από άλλες ομάδες Α' και Β' Εθνικής. Ο «Λάζος» θα εισπράξει τον επόμενο χρόνο ποσό γύρω στα 6 εκ. δρχ., που σίγουρα είναι μικρό για την προσφορά του στην ομάδα. Αλλωστε είναι η πρώτη φορά που ανανεώνει το συμβόλαιο του αφού ξεκίνησε από τα τμήματα υποδομής και υπέγραψε επαγγελματικό συμβόλαιο πριν πέντε χρόνια όταν ο Ιάλυσος είχε ανέβει για πρώτη φορά στην Γ' Εθνική.

Ο Καλημέρης αποτελεί την σύνδεση ανάμεσα στον ερασιτέχνη και τον επαγγελματία Ιάλυσο.

Εχει ζήσει ατελείωτες χαρές και πίκρες σ'αυτήν την ομάδα και μπορεί να θεωρηθεί σημαία της.

Γεννήθηκε στις 6 Οκτωβρίου 1972 και δεν έχει φορέσει άλλη φανέλα εκτός του Ιάλυσου.

• Σήμερα το πρωί θα έρθει στη Ρόδο ο Παναγιώτης Κυπαρίσσης για να υπογράψει συμβόλαιο συνεργασίας με τον Ιάλυσο, ενώ χθες επικοινώνησε με ανθρώπους του Ιάλυσου ο Γιουγκοσλάβος Τζούρτζεφ που ζήτησε παράταση μέχρι την Δευτέρα καθώς δίνει εξετάσεις για ν'αποκτήσει δίπλωμα δικηγόρου!

Πλέον ο Ιάλυσος αναζητεί κάτι το εξαιρετικό, τον παίκτη που θα κάνει την διαφορά όπως λέει ο Γιάννης Γκαϊτατζής. Οι άνθρωποι της ΠΑΕ θα περιμένουν τις τελευταίες μέρες της μεταγραφικής περιόδου όταν θα μειωθούν οι απαιτήσεις των ποδοσφαιριστών.


Μπροστάρης και σ'αυτήν την προσπάθεια του Ιάλυσου θα είναι ο Λάζαρος Καλημέρης

• Το διοικητικό συμβούλιο της ΠΑΕ Ιάλυσος εύχεται στους ευτυχείς γονείς Νίκο και Ρένα Μαντικού, να τους ζήσει και να είαι καλορίζικη η κορούλα τους.

Θέλει Σαββίδη - Μ Τρούλλη

ΑΝΑΓΕΝΝΗΣΗ ΕΜΠΩΝΑΣ

Κινητικότητα παρουσιάζεται τις τελευταίες μέρες στην Αναγέννηση Εμπωνας. Οι διοικούντες της ομάδας με οδηγό τις εισηγήσεις του Μιχάλη Δράκου κάνουν επαφές για την ενίσχυση τους με την απόκτηση ικανών ποδοσφαιριστών.

Ηδη έχουν συμφωνήσει οι Θεοδοσίου (από Ακουσίλαο), Χατζηκαλημέρης (από Ιάλυσο '97) και Διακοπαρασκευάς (από Αγ. Ισίδωρο).

Σύμφωνα με πληροφορίες σε καλό δρόμο βρίσκονται οι συζητήσεις με τους Μ. Τρούλη (έμεινε ελεύθερος από τον Αρη Αρχ.) και Σαββίδη (τον παραχωρεί ο Διγενής), ενώ στην Αναγέννηση θα καταλήξουν και δύο ταλαντούχοι από τον Αλθαιμένη Κρητηνίας.

Από την περσινή ομάδα αποχώρησαν οι Ξύπας, Μπάκαλος.

Οπως λέει ο Μιχάλης Δράκος στόχος της Αναγέννησης θα είναι να κρατηθεί στα περσινά υψηλά επίπεδα. «Εχουμε αποκτήσει εμπειρίες και πιστεύω να επαναλάβουμε την πορεία μας», λέει χαρακτηριστικά.

Επαγγελματική αναδιάρθρωση

Το Δ.Σ. της ΕΠΟ στην συνεδρίαση της Τετάρτης είπε «ναι» στην αναδιάρθρωση των επαγγελματικών κατηγοριών.

Την περίοδο 1999-2000 η Α' εθνική θα έχει 16 ομάδες κάτι που σημαίνει ότι στο προσεχές πρωτάθλημα θα υποβιβαστούν τέσσερις ΠΑΕ.

Αντίστοιχη μείωση θα γίνει και στην Β' Εθνική, ένα χρόνο αργότερα, δηλαδή από την σεζόν 2000 - 2001.

Η Β' εθνική θα έχει λοιπόν 18 ομάδες στις δύο επόμενες περιόδους. Η αναδιάρθρωση «αγγίζει» και την Γ'Εθνική αφού την προσεχή περίοδο θα συμμετάσχουν 24 ομάδες, την σεζόν 1999 - 2000 θα μειωθούν σε 22 και την περίοδο 2000-2001 σε 20 που θ'αγωνιστούν σε έναν όμιλο.

Η Δ' Εθνική από τις 108 ομάδες θα μείνει... μισή, αφού την περίοδο 2000-2001 θα πάρουν μέρος σ'αυτήν 54! Ενδιάμεσα στην περίοδο 1999 - 2000 θα συμμετάσχουν 64 ομάδες. Για την οριστικοποίηση των αναδιαρθρώσεων απομένει η επικύρωση της απόφασης από την Γενική συνέλευση της ΕΠΟ που θα γίνει στις 20 Ιουλίου στην Καβάλα.

Καλή επιτυχία!

Η ανδρική ομάδα του Κολοσσού ξεκίνησε χθες την προσπάθεια της για επιστροφή στην Γ'Εθνική αγωνιζόμενη στο Πανεπαρχιακό πρωτάθλημα ανόδου. Οι αγώνες φιλοξενούνται στο κλειστό του Στρέφη στην Αθήνα και αργά το βράδυ ο Κολοσσός αντιμετώπισε τον Παλλεσβιακό.

Σήμερα στις 18:30 οι πρωταθλητές Δωδεκανήσου θα παίξουν με την Σύρο, ενώ αύριο έχουν ρεπό.

Το πρόγραμμα της Δευτέρας αναφέρει Κολοσσός - Παγχιακός ενώ οι αγώνες θα ολοκληρωθούν το πρωί της Τρίτης με το παιχνίδι Σάμος - Κολοσσός.

Οι μικροί σε δράση

Το μέλλον του ελληνικού στίβου δίνει σήμερα και αύριο εξετάσεις στα Τρίκαλα όπου θα φιλοξενηθεί το πανελλήνιο πρωτάθλημα παίδων - Κορασίδων. Η νέα γενιά έχει μπροστά της το όραμα του 2004 και δουλεύει σκληρά για να δώσει το παρών στην Ελληνική Ολυμπιάδα. Οι συμμετοχές θα φτάσουν τις 1300 (700 παίδες, 600 κορασίδες). Στο πρωτάθλημα αγωνίζονται οι αθλητές που έχουν γεννηθεί το 1981 και 1982 και σε ορισμένα αγωνίσματα 1983-1984 (παμπαίδες - παγκορασίδες). Από πλευράς Δωδεκανήσου την διάκριση θα διεκδικήσουν 30 αθλητές - αθλήτριες. Αναλυτικά οι συμμετοχές:

1. Μπαριανός Νίκος	81	ΕΝΩΣΗ ΡΟΔΟΣ - ΔΙΑΓΟΡΑΣ	400μ.-Σκυτ. 4x400μ.
2. Μπερδεμπές Γιάννης	81	ΕΝΩΣΗ ΡΟΔΟΣ - ΔΙΑΓΟΡΑΣ	400μ.-Σκυτ. 4x400μ.
3. Θρήσκος Γιώργος	82	ΕΝΩΣΗ ΡΟΔΟΣ - ΔΙΑΓΟΡΑΣ	400μ.-Σκυτ. 4x400μ.
4. Μοντιάδης Μερκούρης	81	ΕΝΩΣΗ ΡΟΔΟΣ - ΔΙΑΓΟΡΑΣ	400μ.-Σκυτ. 4x400μ.
5. Πεζουβάνης Γιάννης	82	ΕΝΩΣΗ ΡΟΔΟΣ - ΔΙΑΓΟΡΑΣ	Σφυροβολία - Δισκοβολία
6. Οικονόμου Αγγελος	81	ΕΝΩΣΗ ΡΟΔΟΣ - ΔΙΑΓΟΡΑΣ	Σφυροβολία - Δισκοβολία
7. Βασιλικής Θαρρενή	81	ΕΝΩΣΗ ΡΟΔΟΣ - ΔΙΑΓΟΡΑΣ	100μ. - Αλμα σε Μήκος
8. Τσικούρη Γεωργία	82	ΕΝΩΣΗ ΡΟΔΟΣ - ΔΙΑΓΟΡΑΣ	400μ. - 400μ. μ'εμπ.
9. Μοντιάδη Μαρία	82	ΕΝΩΣΗ ΡΟΔΟΣ - ΔΙΑΓΟΡΑΣ	100μ. εμπ. - 400μ. εμπ.
10. Ροδίτη Ελμίνα	83	ΕΝΩΣΗ ΡΟΔΟΣ - ΔΙΑΓΟΡΑΣ	100μ. - Αλμα σε Μήκος
11. Γεωργουράκης Θεόδ.	81	ΑΣ ΙΠΠΟΚΡΑΤΗΣ ΚΩ	Σφαιροβολία
12. Μπαντανίκα Βιργινία	81	ΑΣ ΙΠΠΟΚΡΑΤΗΣ ΚΩ	Αλμα Τριπλούν
13. Παπαδοπούλου Βέρα	81	ΓΑΣ ΥΓΕΙΑ ΡΟΔΟΥ	400μ. - Σκυτ. 4x400μ.
14. Τσαταλιού Δικαία	81	ΓΑΣ ΥΓΕΙΑ ΡΟΔΟΥ	400μ. - Σκυτ. 4x400μ.
15. Νίκα Ασημίνα	82	ΓΑΣ ΥΓΕΙΑ ΡΟΔΟΥ	400μ. - Σκυτ. 4x400μ.
16. Παραγυιού Μαρίνα	82	ΓΑΣ ΥΓΕΙΑ ΡΟΔΟΥ	400μ. - Σκυτ. 4x400μ.
17. Ματσαμά Στεργούλα	81	ΓΑΣ ΥΓΕΙΑ ΡΟΔΟΥ	400μ. - Σκυτ. 4x400μ.
18. Περάκης Μιχαήλ	81	ΓΑΣ ΥΓΕΙΑ ΡΟΔΟΥ	100μ. - 200μ. - Σκυτ. 4x100μ.
19. Χ''χριστοδούλου Κων.	81	ΓΑΣ ΥΓΕΙΑ ΡΟΔΟΥ	100μ. εμπ. - 4x100μ.
20 Κακούσιος Κων/νος	82	ΓΑΣ ΥΓΕΙΑ ΡΟΔΟΥ	100μ. - Σκυτ. 4x100μ.
21. Χαβιαράς Αναστάσιος	83	ΓΑΣ ΥΓΕΙΑ ΡΟΔΟΥ	100μ. - Σκυτ. 4x100μ.
22. Χειμωνέτος Χρυσ/ντης	82	ΓΑΣ ΥΓΕΙΑ ΡΟΔΟΥ	100μ. - Σκυτ. 4x100μ.
23. Καλλικατζάρου Αγγελ.	82	ΑΣ ΚΑΖΩΝΗΣ ΚΑΛΥΜΝΟΥ	400μ.
24. Γλυνάτση Ειρήνη	82	ΑΣ ΚΑΖΩΝΗΣ ΚΑΛΥΜΝΟΥ	100μ. - 200μ.
25. Τσουγκράνης Μιχάλης	83	ΑΣ ΚΑΖΩΝΗΣ ΚΑΛΥΜΝΟΥ	800μ.
26. Κοτσάνης Παντελής	82	ΑΣ ΚΑΖΩΝΗΣ ΚΑΛΥΜΝΟΥ	800μ. - 2.000μ. Φ.Ε.
27. Λουλουργάς Γιώργος	81	Γ.Σ. ΝΕΩΝ ΛΕΡΟΥ	200μ. - 400μ.
28. Σκόρδος Γιώργος	82	Γ.Σ. ΝΕΩΝ ΛΕΡΟΥ	100μ. - 200μ.
29. Τσάτσος Διαμαντής	82	Γ.Σ. ΝΕΩΝ ΛΕΡΟΥ	400μ. - 800μ.
30. Καλανδράνη Καλλιόπη	81	Γ.Σ. ΝΕΩΝ ΛΕΡΟΥ	Σφαιροβολία

Πάει Ρώμη η Νίκη

Η Νίκη Ξανθού, ολυμπιονίκης και παγκόσμια πρωταθλήτρια του μήκους, θα ξεκινήσει τη φετινή χρονιά από το γκόλντεν γκαλά της Ρώμης στις 14 Ιουλίου.

Για την Ροδίτισσα πρωταθλήτρια, που αποτελεί μια από τις μεγάλες ελληνικές ελπίδες διάκρισης στις επόμενες διεθνείς διοργανώσεις, το παραπάνω μίτινγκ αποτελεί την ουσιαστική αφετηρία για νέες μεγάλες διακρίσεις κατά την τρέχουσα αγωνιστική σεζόν. Με τα δεδομένα που υπάρχουν στην παρούσα φάση, θα πρέπει να θεωρείται μάλλον απίθανο για την Ξανθού να δώσει το παρών στο Πανελλήνιο Πρωτάθλημα καθώς στο πρόγραμμα της υπάρχει και άλλο διεθνές μίτινγκ στις ημερομηνίες της μεγαλύτερης εγχώριας διοργάνωσης του στίβου.

Αλλωστε στην Ελλάδα δεν υπάρχει αθλήτρια που μπορεί να την πιέσει και η Ξανθού χρειάζεται μεγάλες αντιπάλους για ν'ανέβει περισσότερο η επίδοση της.

Βαλκανικοί Βετεράνων

Στο Καυτατζόγλειο στάδιο Θεσσαλονίκης θα διεξαχθούν το Σαββατοκύριακο οι Βαλκανικοί αγώνες στίβου για Βετεράνους αθλητές.

Από πλευράς Ροδίων την διάκριση θα διεκδικήσουν οι: Νίκος Τσακαλιός, Χοσέ Ταμπάκ, Χ''καλημέρης, Μυισλή Χασάν, Σ. Κλαδίτης και Μ. Κελασίν.

Η λύση στο οικοδομικό σας πρόβλημα

Η ΓΕΝΙΚΗ ΤΕΧΝΙΚΗ Α.Ε., δημιουργήθηκε για να δώσει αποτελεσματικές & συμφέρουσες λύσεις στα οικοδομικά προβλήματα του νησιού μας. Τα αντικείμενα των δραστηριοτήτων μας:

- Εμπορία σιδήρου οικοδομών υψηλής ποιότητας & αντοχής
- Παραγωγή έτοιμου μπετόν με 14χρονη παράδοση στην υψηλή ποιότητα στη συνέπεια και την άμεση εξυπηρέτηση
- Ανάληψη δημοσίων και ιδιωτικών έργων μεγάλης έκτασης
- Ανέγερση πολυκατοικιών με το σύστημα της αντιπαροχής

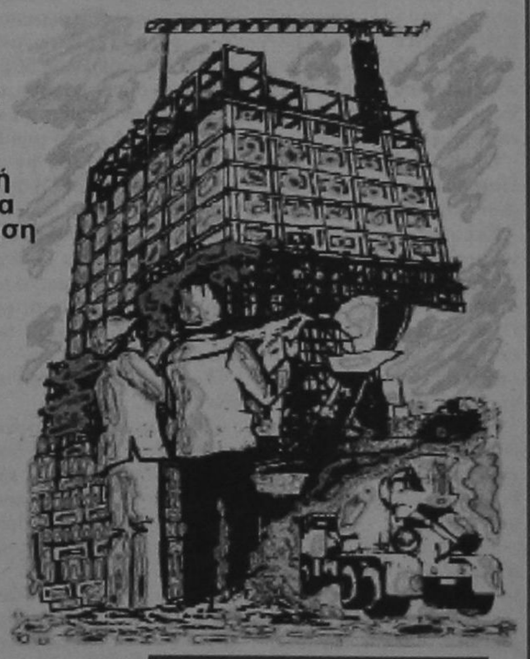

14 σύγχρονες μπετονιέρες, 2 συγκροτήματα παραγωγής μπετόν και πλήρες δίκτυο ραδιοτηλεφώνων, θα είναι στη διάθεση σας αν θελήσετε να συνεργασθούμε. Χρησιμοποιώντας τα ειδικά πρόσθετα στεγανότητας και ρευστότητας POZZOYTH ADMIX 105 R. RHOEDMAC 716 και 877 και ελέγχοντας την παραγωγή με 3 υπεύθυνους πολιτικούς μηχανικούς σε ιδιόκτητο σύγχρονα εξοπλισμένο εργαστήριο, διασφαλίζουμε και εγγυόμεθα σταθερά υψηλή ποιότητα στο μπετόν μας

ΜΟΝΤΕΡΝΑ ΤΕΧΝΟΛΟΓΙΑ & ΠΑΡΑΔΟΣΗ

ΓΕΝΙΚΗ ΤΕΧΝΙΚΗ
έτοιμο μπετόν

ΕΡΓΟΣΤΑΣΙΟ:
ΡΟΔΟΥ - ΛΙΝΔΟΥ 7ο ΧΛΜ -ΤΗΛ.:25013
ΓΡΑΦΕΙΑ:
ΑΡΚΑΔΙΟΥ 2 ΤΗΛ.:22968

ΠΟΔΗΛΑΣΙΑ

Νάτοι, νάτοι οι πρωταθλητές

Η «δ σπορ» παρουσιάζει τους Νεκτάριο Πολίτη και Γιώργο Γεσάκη που μαζί με τον Χειμωνέτο αποτελούν την «χρυσή» ομάδα της Ενωσης



Νεκτάριος Πολίτης

Η ροδίτικη ποδηλασία βρίσκεται σε πολύ υψηλό επίπεδο κάτι που φανερώνουν οι επιτυχίες στο πρόσφατο πανελλήνιο πρωτάθλημα. Δεν είναι μόνο ο Γιώργος Χειμωνέτος που συνεχίζει την παράδοση του νησιού. Απλά ο Γιώργος είναι ο πιο προβεβλημένος λόγω... ειδικών συνθηκών.

Η «δ σπορ» βρήκε τους δύο συναθλητές του που συγκροτούν την ομάδα πίστας της Ενωσης Ρ-Δ που για δεύτερη συνεχή χρονιά αναδείχθηκε πρωταθλήτρια Ελλάδος στο Ολυμπιακό σπριντ.

Η προσπάθεια του Γιώργου Γεσάκη, Νεκτάριου Πολίτη δεν πρέπει να περάσει απαρατήρητη. Αλλωστε οι επιτυχίες τους αποτελούν κίνητρο για τα εκατοντάδες παιδιά που ασχολούνται με το άθλημα στο νησί.

Ο 21χρονος Νεκτάριος Πολίτης είναι μέλος της Εθνικής ανδρών με σημαντικές διακρίσεις και σε διεθνές επίπεδο.

Ασχολήθηκε με την ποδηλασία το 1992 έχοντας ως προπονητές τους Παντελή Μανίκαρο και Παντελή Χαρίτο. Το ταλέντο του φάνηκε αμέσως και έγινε μέλος των εθνικών ομάδων. Από το 1995 αναδεικνύεται πρωταθλητής Ελλάδος στα 3.000 και 4.000μ. ενώ το 1996 αναδείχθηκε στην Μόσχα πρωταθλητής Ευρώπης στα 300 μέτρα με φόρα.

Προπονείται εντατικά στο ποδηλατοδρόμιο του ΟΑΚΑ υπό τις οδηγίες του Ομοσπονδιακού τεχνικού κ. Καρυπίδη και τέλος Ιουλίου θ'αγωνιστεί στο Πανευρωπαϊκό πρωτάθλημα της ποδηλασίας.

Ο 27χρονος Γιώργος Γεσάκης ήταν από τα μεγαλύτερα ταλέντα στην πίστα και κατέκτησε αρκετά μετάλλια σε πανελλήνια πρωταθλήματα. Κάποιες ατυχίες δεν του επέτρεψαν να πετύχει διεθνείς διακρίσεις. Τους τελευταίους δύο μήνες εγκαταστάθηκε μόνιμα στην Αθήνα και προπονείται σκληρά για να καλύψει το χαμένο έδαφος.

Ξεκίνησε την ποδηλασία το 1988 με προπονητή τον Παντελή Μανίκαρο.

Μιλώντας στην «δ σπορ» οι δύο πρωταθλητές χαρακτήρισαν μεγάλη επιτυχία την κατάκτηση του χρυσού μεταλλίου αφού είχαν ν'αντιμετωπίσουν 14 δυνατούς αντιπάλους.



Ο Γιώργος Γεσάκης με προσπάθεια γεράτη έντονη

Αλλωστε ο χρόνος που πέτυχαν 49''500 αποτελεί πανελλήνιο ρεκόρ.

Ο Νεκτάριος Πολίτης θεωρείται ανερχόμενη δύναμη στην πίστα και εξηγεί στην «δ σπορ» τον δρόμο προς την κορυφή.

«Χρειάζεται στερήσεις και θυσίες σε όλα τα επίπεδα. Πρέπει να ξεχάσει ο αθλητής νυκτερινές εξόδους και αλκοόλ. Η σκέψη του πρέπει να είναι μόνο στην σκληρή προπόνηση».

Ο Πολίτης χαρακτηρίζει υψηλό το επίπεδο της ελληνικής ποδηλασίας και σ'αυτό βοήθησαν οι τελευταίες επιτυχίες.

«Η ομοσπονδία μας βοηθάει όπως μπορεί αφού καλύπτει τα έξοδα διαμονής και διατροφής αλλά δεν είναι μόνο τα υλικά κίνητρα. Το ποδήλατο χρειάζεται αγάπη για ν'ασχοληθεί κάποιος μαζί του. Η Ρόδος έχει παράδοση και πρέπει να προσεχτούν οι μικροί αθλητές».

Από την πλευρά του ο Γιώργος Γεσάκης στάθηκε σε κάποια προβλήματα που υπάρχουν στις ώρες προπονήσεων στο ποδηλατοδρόμιο του Εθνικού σταδίου και μας εξήγησε γιατί αποφάσισε να εντατικοποιήσει τις προπονήσεις. «Είδα ότι με σκληρή δουλειά μπορώ να πετύχω πολλά περισσότερα. Ως ομάδα μπορούμε να έχουμε επιτυχίες και στο μέλλον».

Οι πρωταθλητές μας ευχαρίστησαν τους χορηγούς (RODOGAZ, Καμπέρης, FIDUSA, CUNSTOF) για την πολύτιμη βοήθεια τους καθώς και τον ΔΟΝΑ για την οικονομική συμπαράσταση του. «Μακάρι να τους έχουμε συνέχεια κοντά μας αφού τα έξοδα για τον πρωταθλητισμό είναι μεγάλα», λένε και δεν έχουν άδικο αφού ένα καλό ποδήλατο στοιχίζει 500.000 δρχ. και χρειάζεται συνεχώς συντήρηση.

Τελειώνοντας την κουβέντα έκαναν μια ευχή... «πρέπει να βρεθούν πόροι για περαιτέρω ενίσχυση των αθλητών του ποδηλατικού τμήματος της ένωσης Ρ-Δ αφού συνεχώς κρατάνε την σημαία της ομάδας ψηλά γεμίζοντας τις σελίδες της ιστορίας της με μετάλλια»»

•Το Ολυμπιακό σπρίντ μοιάζει με σκυταλοδρομία και γίνεται σε τρείς στροφές. Στην πρωταθλήτρια Ενωση πρώτος ξεκινάει ο Γιώργος Γεσάκης, ακολουθεί ο Γιώργος Χειμωνέτος και στον τερματισμό ρίχνεται ο Νεκτάριος Πολίτης.

Μπράβο στους πρωταθλητές μας.



Στιγμιότυπο από την μάχη που έδωσαν οι αθλητές της Ενωσης για την κατάκτηση του πρωταθλήματος Προπορεύεται ο Γεσάκης, ακολουθεί ο Χειμωνέτος και πίσω του βρίσκεται ο Πολίτης

Spor cafe ΗΛΙΟΣ

Ενα νέο πανέμορφο αθλητικό στέκι έκανε την εμφάνιση του στην Ιαλυσό. Πρόκειται για το Spor cafe ΗΛΙΟΣ που λειτουργεί υπό την διεύθυνση των ανθρώπων της ομώνυμης ομάδας και όλα τα έσοδα θα πηγαίνουν για τα τμήματα του συλλόγου. Το Spor cafe λειτουργεί σε χώρο απέναντι από την καφετέρια MANHATAN, δεξιά στα φανάρια, στον δρόμο που οδηγεί στην παραλία. Οι αθλητές του συλλόγου, αλλά και οι φίλοι του αθλητισμού μπορούν να απολαύσουν ποτό και φαγητό δίπλα στην πισίνα του bar, ενώ έχουν την δυνατότητα να παρακολουθήσουν τηλεοπτικά τους τελευταίους αγώνες του Μουντιάλ.

«Προσπαθούμε να ξεφύγουμε από τον κλασικό τρόπο διοίκησης των σωματείων που συνεχώς ζητάνε οικονομική βοήθεια. Ο ΗΛΙΟΣ λειτουργεί με διαφορετική φιλοσοφία βασισμένη στους κανόνες του σύγχρονου management», λέει ο Στέλιος Αραπούδης υπεύθυνος λειτουργίας του Spor cafe.

Αγιος Σουλάς '98

Συνεχίζεται σήμερα το παιδικό τουρνουά ποδοσφαίρου με το εξής πρόγραμμα:

Γ' ΟΜΙΛΟΣ

16:30 Φοίβος - Απόλλων Απ.
17:30 Ευκλής Κλεάνθης
Ρεπό ο ΔΟΝΑ Αρχαγγέλου

Η βαθμολογία

	Α.	ΤΕΡΜ.	Β.
1. ΑΠΟΛΛΩΝ ΑΠ.	2	4-2	6
2. ΦΟΙΒΟΣ	1	4-0	3
3. ΚΛΕΑΝΘΗΣ	1	2-1	3
4. ΔΟΝΑ ΑΡΧΑΓΓ.	2	2-4	0
5. ΕΥΚΛΗΣ	2	1-6	0

Δ' ΟΜΙΛΟΣ

18:30 Αναγέννηση Εμπ. - Κλεόβουλος
19:30 Ηρακλής Μ. - Δαμάγητος

Η βαθμολογία

	Α.	ΤΕΡΜ.	Β.
1. ΗΡΑΚΛΗΣ ΜΑΡ.	2	7-3	6
2. ΚΛΕΟΒΟΥΛΟΣ	2	10-5	3
3. ΕΜΠΩΝΑ	2	9-4	3
4. ΔΑΜΑΓΗΤΟΣ	2	2-16	0

Τους σημερινούς αγώνες θα διευθύνουν οι: Χάλαντας - Κόκκινος - Παπανικολάου.

ΔΙΓΕΝΗΣ

Αποφασίζει για προπονητή

Σήμερα θ'αποφασίσει η διοίκηση του Διγενή για το ποιός θα κάθεται στον πάγκο της ομάδας την προσεχή αγωνιστική περίοδο. Ακούγονται πολλά ονόματα αλλά δεν υπάρχει κάτι συγκεκριμένο. Στην συνεδρίαση της Πέμπτης η νέα διοίκηση συγκροτήθηκε σε σώμα. Η σύνθεση της έχει ως εξής:

Πρόεδρος Αλέκος Σαμουράκης
Αντιπρόεδρος Μανώλης Ηλιάδης
Γενικός γραμματέας Νίκος Τερλόγκος
Ταμίας Στέλιος Κλαδάς
δημόσιες σχέσεις Τάσος Ψυλλάκης
Ειδικός γραμματέας Τάσος Κουπιάρης
Γενικός αρχηγός Χρήστος Μαχραμάς
Εφορος ποδοσφαίρου Φώτης Κουτούκας
Εφορος υλικού Λάκης Μαχραμάς.

• Ο Διγενής επιτέλους αποκτά εφηβική ομάδα. Ηδη συγκεντρώθηκαν 40 παιδιά, την προπόνηση των οποίων θ'αναλάβει ο Σταμάτης Μοσκιού.

Μαγεύει η Νήσος Ρόδος

Η ομάδα που εντυπωσιάζει στο παιδικό τουρνουά «Αγιος Σουλάς'98» είναι η Νήσος Ρόδος.

Οι λιλιπούτειοι άσοι της σε δύο παιχνίδια έχουν ισάριθμες νίκες που συνοδεύτηκαν από υπέροχες εμφανίσεις και 9-0 γκολ!

Η εφημερίδα αυτή «καυτηρίασε» την στάση του Σταμάτη Μαργιέλου σε προηγούμενο τουρνουά όταν πλαστογράφησε ημερομηνία σε δελτίο, αλλά τώρα οφείλει να του απονείμει τα εύσημα γιατί δουλεύει σκληρά και παρουσιάζει ένα σύνολο γεμάτο ταλέντα.



Ολοι οι παίκτες είναι υπέροχοι, αλλά συγκρατήστε ένα όνομα.

Ο Λευτέρης Μανάκης σίγουρα θα πάει ψηλά αφού ξεχωρίζει ανάμεσα σ'όλα τα παιδιά που αγωνίζονται στο τουρνουά.

Οι εκδηλώσεις στον Αγιο Σουλά

Η κοινότητα Σορωνής ανακοίνωσε χθες το πρόγραμμα των εκδηλώσεων στο άλσος του Αγίου Σουλά.

Στην πλειοψηφία τους οι εκδηλώσεις έχουν αθλητικό χαρακτήρα. Αναλυτικά:

ΣΑΒΒΑΤΟ 18 ΙΟΥΛΙΟΥ:

22:00 Συναυλία με την Δήμητρα Γαλάνη.
(Διοργάνωση - Κοινοτική Επιχείρηση Τουρισμού & Αναψυχής Σορωνής Κ.Ε.Τ.Α.Σ.)

ΤΕΤΑΡΤΗ 22 ΙΟΥΛΙΟΥ:

16:00 - 20:00 Παιδικό τουρνουά ποδοσφαίρου.
(Προημιτελική φάση) - Διοργάνωση: Ε.Π.Σ. Δωδ/σου

21:30 Βραδιά με βυζαντινή και παραδοσιακή μουσική
(Στο προαύλιο του Μοναστηριού)

ΠΑΡΑΣΚΕΥΗ 24 ΕΩΣ ΔΕΥΤΕΡΑ 27 ΙΟΥΛΙΟΥ:

Παιδικό τουρνουά τένις (Διοργάνωση - Ομιλος Αντισφαίρισης Σορωνής, Με συμμετοχή και άλλων ομίλων).

ΠΑΡΑΣΚΕΥΗ 24 ΙΟΥΛΙΟΥ:

Τουρνουά μπάσκετ για παιδιά ηλικίας 14-16 ετών.
(Διοργάνωση: Α.Σ. ΕΥΚΛΗΣ Σορωνής - Τ.Ε.Ε.Ο.Κ.)

21:30 Χορευτικά από τα μέλη και την ορχήστρα του καλλιτεχνικού συλλόγου Χανίων «Ε-ΤΕΟΚΡΗΤΕΣ»

ΣΑΒΒΑΤΟ 25 ΙΟΥΛΙΟΥ:

Τουρνουά μπάσκετ για παιδιά ηλικίας 14-16 ετών.
(Διοργάνωση: Α.Σ. ΕΥΚΛΗΣ Σορωνής - Τ.Ε.Ε.Ο.Κ.)

19:30 Λαϊκός ανώμαλος δρόμος Σορωνή - Αγιος Σουλάς

21:00 Παραδοσιακοί Ελληνικοί χοροί από το χορευτικό συγκρότημα του πολιτιστικού συλλόγου Εμπωνας

22:00 Χορευτικά από τα μέλη και την ορχήστρα του Καλλιτεχνικού Συλλόγου Χανίων «Ε-ΤΕΟΚΡΗΤΕΣ»

ΚΥΡΙΑΚΗ 26 ΙΟΥΛΙΟΥ:

09:30 Λαϊκή ποδηλατοδρομία Σορωνή - Αγιος Σουλάς
(Στους συμμετέχοντες θα κληρωθεί ένα ποδήλατο).

19:30 Επίδειξη καράτε (Διοργάνωση - Α.Σ. Ιππον Σορωνής με την συμμετοχή των Α.Σ. Ρόδου, Κρεμαστής και Αρχαγγέλου).

21:00 Λαϊκό χορευτικό πρόγραμμα από το χορευτικό συγκρότημα της κοινότητας Σορωνής.

22:00 Βραδιά παραδοσιακής μουσικής με τους «Παιγνιωτες του Αιγαίου» (Στο χώρο του αναψυκτηρίου).

ΔΕΥΤΕΡΑ 27 ΙΟΥΛΙΟΥ

17:00 - 19:00 Παιδικό τουρνουά ποδοσφαίρου
(Ημιτελική φάση) - Διοργάνωση: Ε.Π.Σ. Δωδ/σου)

21:30 Σύγχρονο ελληνικό τραγούδι και χορός από τα χορευτικά κοινότητας Σορωνής.

ΤΡΙΤΗ 28 ΙΟΥΛΙΟΥ:

17:30 Αθλητικές εκδηλώσεις με ελεύθερη συμμετοχή παιδιών (αγόρια - κορίτσια έως 12 ετών)
α) Δρόμος 60 μ.
β) Δρόμος 200μ.
γ) Δρόμος 400μ.

ΠΡΟΚΡΙΜΑΤΙΚΟΙ ΑΓΩΝΕΣ:

δ) Σακουλοδρομιών
ε) Αυγοδρομιών

21:00 Μουσική εκδήλωση από τη σχολή αρμόνιου τοιυ Σαββάκη Μιχάλη

22:00 Μουσικοχορευτική βραδιά με τα χορευτικά Μακεδονίας Θράκης του πολιτιστικού συλλόγου νέων Προφήτης Ηλίας Σκύδρας Νομού Πέλλας.

ΤΕΤΑΡΤΗ 29 ΙΟΥΛΙΟΥ:

15:00 - 17:00 Παιδικό τουρνουά ποδοσφαίρου (τελική φάση) - Διοργάνωση: Ε.Π.Σ. Δωδ/σου.

17:30 Παρέλαση αθλητών - Παράταξη - έπαρση σημαίας (συνοδεύει η φιλαρμονική του Δήμου Ρόδου)

18:00 Ελληνικοί παραδοσιακοί χοροί (συμμετέχουν τα χορευτικά της κοινότητας Σορωνής και των πολιτιστικών συλλόγων: Φανών «Ο ΠΡΟΔΡΟΜΟΣ», Καλαβάρδων «ΚΑΜΕΙΡΟΣ», Σαλάκου «ΤΟ ΣΠΗΛΑΙΟ», Απολλώνων «ΝΕΟΙ ΟΡΙΖΟΝΤΕΣ», Δημυλιάς «ΦΟΥΝΤΟΥΚΛΙ»

18:30 ΛΑΪΚΟΙ ΑΓΩΝΕΣ ΣΤΙΒΟΥ:

- Δρόμος 100μ., 400μ., 1.500μ. Για άνδρες και γυναίκες.
- Δρόμος 800μ. Για παλαίμαχους άνω των 36 ετών
- Αλμα εις μήκος για άνδρες και γυναίκες
- Αλμα εις ύψος για άνδρες και γυναίκες
α) Σακκουλοδρομιών
β) Αυγουλοδρομιών

19:30 Γαϊδουροδρομίες
20:00 Πέρας εκδηλώσεων
20:15 Τέλεση πανηγυρικού εσπερινού στην Ιερά Μονή Αγ. Σουλά

ΠΕΜΠΤΗ 30 ΙΟΥΛΙΟΥ:

07:30 Τέλεση Θείας Λειτουργίας στην Ιερά Μονή ΑΓ. Σουλά.

My choice

0% + 0%

ΠΡΟΚΑΤΑΒΟΛΗ ΕΠΙΤΟΚΙΟ

Αποκτήστε το PIAGGIO που θέλετε

με 12 ΑΤΟΚΕΣ δόσεις

3 χρόνια εγγύηση & 1 χρόνο οδική βοήθεια



PIAGGIO



Α.Β.Ε.Τ.Ε. Κ. ΚΩΣΤΑΡΙΔΗΣ ΚΑΝΑΔΑ 12 ΤΗΛ.: 22157

1ο παιδικό camp ποδοσφαίρου

στο Happy Days

mini Football του Ευγένιου

Καταξενού

τεχνικός υπεύθυνος: Ανδρέας Τσακμακίδης

τεχνική τρεξίματος
ενδυνάμωση
ατομική τεχνική
τεχνική κολύμβησης

ανοικτό και για τους φίλους του 5Χ5

ηλικίες 10 εώς 14

προσφέρεται και γεύμα

Α' περίοδος: 16 Ιουνίου - 15 Ιουλίου
Β' περίοδος: 16 Ιουλίου - 15 Αυγούστου

πληροφορίες:
Ευγένιος Καταξενός (87438 - 36201)
Ανδρέας Τσακμακίδης (30417 - 61868)

Καλημέρα



Εννέα παίκτες της Εθνικής Βραζιλίας παρακολουθούν με αγωνία τις εξελίξεις στον Ιάλυσο. Ενδιαφέρονται να μάθουν αν τελικά ο Γκαϊτατζής πάρει 2ο ξένο. Εμαθαν ότι πέρσι στην ομάδα είχε έρθει ένας Βραζιλιάνος που ούτε μπάλα έπαιξε, ούτε πολλά λεφτά πήρε αλλά είχε τα... τυχερά του και θέλουν να δοκιμάσουν την τύχη τους.

«Μίστερ διάλεξε έναν από εμάς», λένε κρατώντας χεράκι για να δείξουν πόσο πολύ αγαπάνε τον Ιάλυσο.

• Σήμερα είπα να κάνω χιούμορ αφού η πολύ σοβαρότητα δεν κάνει καλό στην υγεία!

μετα τιμής

Ο... Πέννας

ΤΟ ΑΜΕΡΙΚΑΝΙΚΟ ΠΛΑΝΗΤΙΚΟ ΟΝΕΙΡΟ

Ο Κλίντον παίζει στη «Μεγάλη Σκακιέρα»

Η ρητορεία της αμερικανικής πολιτικής για την ενωμένη Ευρώπη μετά βίας αποκρύπτει τις ενδόμυχες διαθέσεις της και τη βάσιμη υποψία ότι οι Αμερικανοί δεν επιθυμούν την γνήσια και πλήρη ενότητά της. (Μήπως όμως την θέλουν ή την μπορούν οι ίδιοι οι Ευρωπαίοι;). Οι Αμερικανοί απλώς προτιμούν έναν πρωτοκλασάτο εταίρο σε καμία όμως περίπτωση ικανό να αποτινάξει την αμερικανική κηδεμονία.



Γράφει ο: Κυριάκος Λειβαδίτης

Η Κίνα είναι ο νέος προνομιακός εταίρος των ΗΠΑ στην Απω Ανατολή. Η πρόσφατη επίσκεψη του προέδρου Κλίντον και τα όσα συνέβησαν επιβεβαίωσαν την αμερικανική επιλογή που είχε προαναγγείλει στο βιβλίο του «Η μεγάλη σκακιέρα» ο Ζμπίγκνιου Μπρεζίνσκι (έκδοση στα ελληνικά Α.Α. Λιβάνης) σύμβουλος στο παρελθόν του προέδρου Κάρτερ και καθηγητής, τώρα, στο μάθημα της Αμερικανικής Εξωτερικής Πολιτικής στο Πανεπιστήμιο John Hopkins της Ουάσιγκτον.

Ο πρόεδρος Κλίντον έκανε το πρώτο βήμα στη «Μεγάλη Σκακιέρα» που δεν είναι παρά η Ευρώπη και η Ασία μαζί, η «Ευρασία», η περιοχή δηλ. όπου παίζεται το μεγάλο γεωπολιτικό παιχνίδι που θα προσδιορίσει τις τύχες του κόσμου τις προσεχείς δεκαετίες, κατά τον Αμερικανό γεωπολιτικό στοχαστή.

Ο πρόεδρος Κλίντον έκανε αυτό το βήμα δυσαρεστώντας με τις δηλώσεις του παραδοσιακούς συμμάχους των ΗΠΑ όπως είναι η Ιαπωνία, η Νότια Κορέα και η Φορμόζα (Ταϊβάν), αλλά επίσης και μια άλλη δύναμη της περιοχής, την Ινδία.

Η Ευρασία κατά τον Μπρεζίνσκι είναι το κέντρο του κόσμου, άρα εκείνος που το ελέγχει, ελέγχει τον κόσμο επικεφαλής του οποίου «οφείλουν» να παραμείνουν οι ΗΠΑ. Οι ΗΠΑ, υποστηρίζει, οφείλουν να αναπτύξουν μια συγκροτημένη γεωπολιτική για την περιοχή που θα τους επιτρέψει να συνεχίσουν να κυριαρχούν σ'αυτήν -συνεπώς σε ολόκληρο τον κόσμο.

Η πλανητική αυτή αντίληψη θα είχε μόνο πανεπιστημιακό ενδιαφέρον εάν δεν υπήρχαν απτά και συγκεκριμένα γεγονότα που επιβεβαιώνουν ότι το γεωστρατηγικό όραμα αποτελεί ήδη αμερικανική εξωτερική πολιτική- άλλωστε ο Μπρεζίνσκι επηρεάζει ουσιαστικά την πολιτική αυτή αφού δεν είναι θεωρητικός, αλλά άνθρωπος της δράσης.

Το ελληνικό ενδιαφέρον αυτής της αμερικανικής γεωστρατηγικής αντίληψης και πολιτικής είναι εξαιρετικό. Αρκεί να αναφέρουμε ότι στις 370 σελίδες του βιβλίου το όνομα της χώρας μας αναφέρεται μόνο μία(!) φορά και αυτό παρεπιπτόντως σε σχέση με την Τουρκία. Αντιθέτως στην Τουρκία γίνεται εκτεταμένη αναφορά ως κεντρικού άξονα του γεωπολιτικού παιχνιδιού στην Ευρασία.

Η πολιτική των ΗΠΑ στην περιοχή της Ευρασίας περιλαμβάνει σχεδιασμένη διαχώριση των δυναμικών από γεωστρατηγική άποψη κρατών και τον προσεκτικό χειρισμό των καταλυτικών από την ίδια άποψη κρατών ώστε να παραμείνει η παγκόσμια δύναμη όσο είναι δυνατόν.

Και αυτό θα το πραγματοποιήσει ενισχύοντας, αλλά κυρίως παρεμποδίζοντας την ανάπτυξη άλλων δυνάμεων ή συνασπισμών δυνάμεων.

Στο μεγάλο αυτό γεωπολιτικό παιχνίδι ως κύριους παίκτες θεωρεί τη Γαλλία, τη Γερμανία, τη Ρωσία, την Κίνα, την Ινδία. Ως δευτερεύοντες παίκτες κυρίως λόγω γεωγραφικής- αλλά όχι μόνο- θέσης θεωρούνται η Ουκρανία, το Αζερμπαϊτζάν, η Νότια Κορέα, η Τουρκία και το Ιράν.

Οι δύο τελευταίες χώρες μπορούν όμως να διαδραματίσουν ουσιαστικότερο ρόλο.Ποιό ρόλο;

Η μεν Τουρκία λειτουργεί ως σταθεροποιητικός παράγων στην περιοχή της Μαύρης Θάλασσας, ελέγχει την πρόσβαση από αυτήν στη Μεσόγειο, αντισταθμίζει τη Ρωσία στον Καύκασο, αποτελεί αντίδοτο στο μουσουλμανικό φονταμενταλισμό, χρησιμεύει ως νότιο αγκυροβόλο του ΝΑΤΟ.

Το Ιράν δρα ως φραγμός σε οποιαδήποτε ρωσική απειλή εναντίον των αμερικανικών συμφερόντων στον Περσικό Κόλπο.

Μα, θα πει ο προσεκτικός αναγνώστης, αφού οι ΗΠΑ επιδιώκουν απομόνωση του Ιράν και το έχουν δαιμονοποιήσει τι συμβαίνει; Τα τελευταία γεγονότα και οι δηλώσεις του προέδρου Κλίντον αποδεικνύουν ότι δεν το επιδιώκουν πια. Εχουν αρχίσει μια πολύ προσεκτική πολιτική απαγκίστρωσης από αυτήν την πολιτική, η οποία βεβαίως θα αργήσει να έλθει πλήρως στην επιφάνεια. Ο χαρακτηρισμός της Τουρκίας, του Ιράν, του Αζερμπαϊτζάν ως σημαντικών παικτών και η σημασία που αποδίδεται στο Καζακστάν αποτυπώνουν πλήρως το κεντρικό ενδιαφέρον των Ηνωμένων Πολιτειών για την περιοχή.

Και οι τρεις είναι χώρες που είτε διαθέτουν πετρέλαιο είτε ελέγχουν σημερινούς και αυριανούς δρόμους μεταφοράς του μαύρου χρυσού, της Κασπίας και της ευρύτερης περιοχής της Κεντρικής Ασίας.

Οι εννέα χώρες της περιοχής της Κεντρικής Ασίας- οι πλείστες προήλθαν από τη διάλυση της ΕΣΣΔ- έχουν τεράστια αποθέματα φυσικού αερίου και πετρελαίου που ξεπερνούν εκείνα της Βόρειας Θάλασσας, του Κουβέτ και του Κόλπου του Μεξικού.

Ταυτόχρονα βρίσκονται στο υπογάστριο της Ρωσίας για την οποία όσο και αν αποκρύπτεται διαμορφώνεται μια πολιτική περαπέρω αποδυνάμωσής της. Είναι πολύ χαρακτηριστικό ότι ο Μπρεζίνσκι προτείνει την ουσιαστική διάλυσή της και δημιουργία μιας ρωσικής συνομοσπονδίας τριών χωρών (Ρωσίας, Σιβηρίας -Απω. Ανατολής).

Η ρητορεία της αμερικανικής πολιτικής για την ενωμένη Ευρώπη μετά βίας αποκρύπτει τις ενδόμυχες διαθέσεις της και τη βάσιμη υποψία ότι οι Αμερικανοί δεν επιθυμούν την γνήσια και πλήρη ενότητά της. (Μήπως όμως την θέλουν ή την μπορούν οι ίδιοι οι Ευρωπαίοι;).

Οι Αμερικανοί απλώς προτιμούν ένα πρωτοκλασάτο εταίρο σε καμία όμως περίπτωση ικανό να αποτινάξει την αμερικανική κηδεμονία.

Μήπως τα συμπεράσματα που βγαίνουν από την ανάλυση αυτή είναι απογοητευτικά για τη χώρα μας και τη διεθνή της θέση;

Θα ήταν αν η ιστορική εξέλιξη έμπαινε στα καλούπια των επιθυμιών των εκάστοτε ηγεμόνων. Αυτό όμως δεν ισχύει. Αντιθέτως στη σκακιέρα της διεθνούς πολιτικής τα πιόνια παίζουν ενίοτε κεντρικό ρόλο, όχι μόνο στις διαμορφωμένες ισορροπίες, αλλά και αποφασιστικό στην τελική μάχη.

Προϋπόθεση όμως γι'αυτό είναι να γνωρίζουν οι παίκτες καλό παιχνίδι, να γνωρίζουν δηλαδή καλά τους κανόνες και να «παίζουν» με κύρια όπλα την υπομονή και τον ρεαλισμό.

ΑΝΑΚΟΙΝΩΣΗ
ΚΑΛΟΚΑΙΡΙΝΑ
Εντατικά Μαθήματα
ΕΓΓΡΑΦΕΣ ΤΩΡΑ
Computer
"ΕΓΓΡΑΦΕΣ ΤΩΡΑ"
Program P.M
Υπεύθυνη Εκπαίδευση
ΜΑΝΩΛΗΣ Ι. ΣΟΦΙΛΑΣ
Προγραμματιστής Αναλυτής
Πτυχιούχος πανεπιστημίων
University of Baltimore
& Bowie State University -
U.S.A -
Κορδιγκτώνος 91
Τηλέφωνο: 31761

ΟΛΟΚΛΗΡΩΜΕΝΟ ΣΥΓΚΡΟΤΗΜΑ ΑΥΤΟΚΙΝΗΤΩΝ ΘΕΛΕΙ ΝΑ ΠΡΟΣΛΑΒΕΙ
ΤΕΧΝΙΤΗ ΜΗΧΑΝΙΚΟ
ΚΑΙ
ΤΕΧΝΙΤΗ ΦΑΝΟΠΟΙΟ

ΑΠΑΡΑΙΤΗΤΕΣ ΠΡΟΫΠΟΘΕΣΕΙΣ
- Εμπειρία και τεχνική κατάρτιση
- Μεθοδική Εργασία
- Δυνατότητα παρακολούθησης εκπαιδευτικών σεμιναρίων
- Ηλικία έως 28 ετών
- Εκπληρωμένες στρατιωτικές υποχρεώσεις

ΕΠΙΘΥΜΗΤΑ ΠΡΟΣΟΝΤΑ
- Γνώση Αγγλικής γλώσσας (Μηχανικός)
- Προϋπηρεσία σε οργανώμενο συνεργείο
- Εξειδικευμένη τεχνική κατάρτιση (π.χ. diesel, Air Conditions, Καλύμπρα κλπ.)

Η ΕΤΑΙΡΕΙΑ ΠΑΡΕΧΕΙ
- Αριστο περιβάλλον και ιδανικές συνθήκες εργασίας
- Εκπαίδευση και ενημέρωση επάνω στις πρόσφατες τεχνικές και τεχνολογικές εξελίξεις στο χώρο του Αυτ/του
- Δυνατότητες εξέλιξης και ανάπτυξης των υποψηφίων στην μεγαλύτερη και διαρκώς αναπτυσσόμενη στο χώρο της, εταιρεία
- Ανταγωνιστικές αμοιβές, ανάλογες με την ικανότητα και τις δυνατότητες των υποψηφίων

Οι ενδιαφερόμενοι παρακαλούνται να στείλουν χειρόγραφο βιογραφικό σημείωμα και πρόσφατη φωτογραφία στη διεύθυνση:

Τ.Θ. 319
85100 ΡΟΔΟΣ
ΥΠ' ΟΨΗ Δ.Κ.
ΑΦΟΡΑ Τ.Σ. (για Μηχανικούς)
ή Τ.Φ. (για Φανοποιούς)

ΑΡΙΘΜΟΣ 1775/1998
ΑΠΟΣΠΑΣΜΑ

Δικαστική Επιμελήτρια: Ελευθερία Στ. Κόκκαλη

Επισπεύδουσα: GIARDINO Α.Ε. Κατασκευές Διακοσμητικών Ειδών

Οφειλέτιδα: Παρασκευή Συμιακού κάτοικος Αφάντου

Εκτελεστός Τίτλος: Η υπ'αριθ. 276/1998 Διαταγή Πληρωμής του Ειρηνοδικείου Ρόδου.

Ποσόν οφειλής: (384.557) δραχμές εντόκως νομίμως και σύμφωνα με την επιταγή που έχει κοινοποιηθεί.

Μεσεγγυούχος: Ο ίδιος ο οφειλέτης σύμφωνα με το άρθρο 996 Κ.ΠΟΛ.Δ.

Υπάλληλος του πλειστηριασμού: η συμβολαιογράφος Ρόδου κ. Μαρία Παπαδάκη - Γιαννοπούλου.

Χρόνος πλειστηριασμού: 29-7-1998.

Τόπος Πλειστηριασμού: Δήμος Αφάντου.

Εχει κατασχεθεί με την υπ'αριθ. 1739/1998 κατασχετήρια έκθεση μου και είναι αγρός έκτασης 305,55τ.μ. στην θέση «Καριτσι» Αφάντου Ρόδου με κτηματολογικά στοιχεία: Τόμος 44 γαιών Αφάντου, φύλλο 50, μερίδα 287Ε, φάκελλος 9643, νομικής φύσης Μουλκ.

Εκτίθηκε 3.000.000 δραχμές με τιμή πρώτης προσφοράς 1.500.000 δρχ. τα υπόλοιπα σύμφωνα με τον νόμο.

Συντάχθηκε το παρόν σήμερα στις 17-6-1998.

Η Δικαστική Επιμελήτρια
Ελευθερία Στ. Κόκκαλη

ΑΡΙΘΜΟΣ 1776/1998
ΑΠΟΣΠΑΣΜΑ

Δικαστική Επιμελήτρια: Ελευθερία Στ. Κόκκαλη

Επισπεύδουσα: Ι. ΠΑΠΑΣΑΒΒΑΣ - Δ. ΔΡΑΚΟΣ Ο.Ε.»

Οφειλέτης: Σάββας Χαρτερός κάτοικος Ρόδου.

Εκτελεστός Τίτλος: Η υπ'αριθ. 177/1998 Διαταγή Πληρωμής του Ειρηνοδικείου Ρόδου.

Ποσόν οφειλής: (1.076.000) δρχ. εντόκως νομίμως και σύμφωνα με την επιταγή που έχει κοινοποιηθεί.

Μεσεγγυούχος: Ο ίδιος ο οφειλέτης σύμφωνα με το άρθρο 996 Κ.ΠΟΛ.Δ.

Υπάλληλος του πλειστηριασμού: η συμβολαιογράφος Ρόδου κ. Μαρία Παπαδάκη - Γιαννοπούλου.

Χρόνος πλειστηριασμού: 29-7-1998.

Τόπος Πλειστηριασμού: Δήμος Αφάντου.

Εχει κατασχεθεί με την υπ'αριθ. 1740/1998 κατασχετήρια έκθεση μου και είναι αγρός έκτασης 1080τ.μ. στην θέση «Εκατό» Αφάντου με κτηματολογικά στοιχεία: Τόμος 9 γαιών Αφάντου, φύλλο 125, μερίδα 3451, φάκελλος 2576, νομικής φύσης Μουλκ.

Εκτίθηκε 5.500.000 δραχμές με τιμή πρώτης προσφοράς 2.750.000 δρχ. τα υπόλοιπα σύμφωνα με τον νόμο.

Συντάχθηκε το παρόν σήμερα στις 17-6-1998.

Η Δικαστική Επιμελήτρια
Ελευθερία Στ. Κόκκαλη

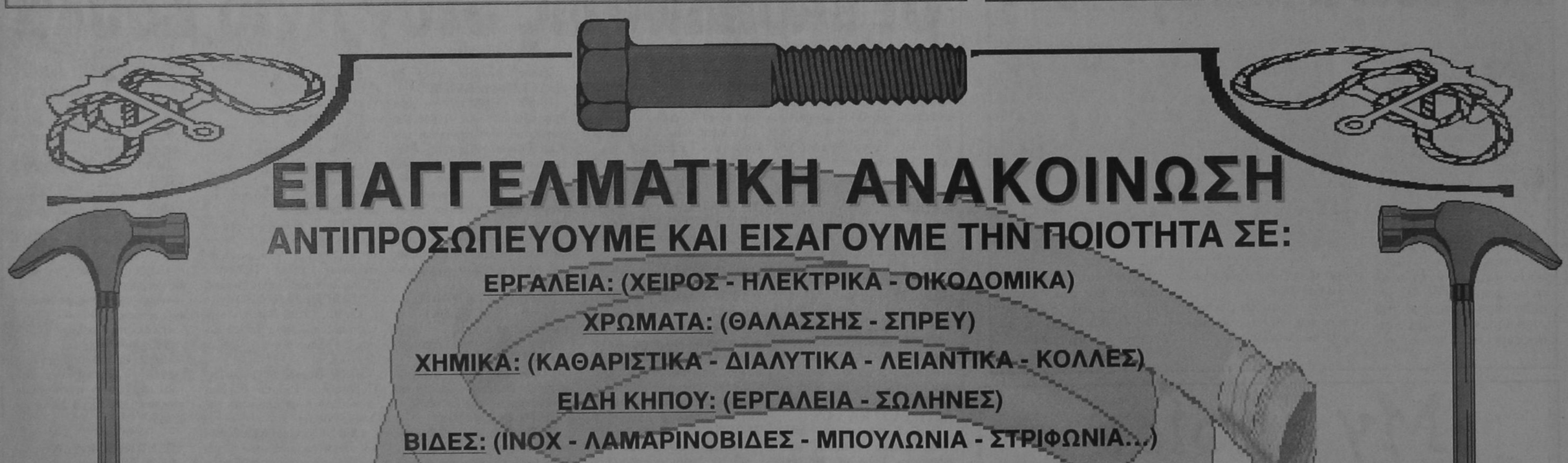

Ασκήσεις για τόνωση σώματος και πνεύματος

Μικρές και απλές ασκήσεις που τονώνουν το σώμα, τονώνουν το πνεύμα και γενικά μας προσφέρουν ευεξία

1. Για το πίσω μέρος των μηρών:



Τοποθετήστε δύο καρέκλες, η μία απέναντι στην άλλη. Καθισμένοι, ακουμπάτε απλωμένο το αριστερό πόδι (μπλοκάροντας το γόνατο) στην καρέκλα απέναντί σας, κρατώντας ίσια την πλάτη. Με εκπνοές μετακινήστε προς τα εμπρός τη λεκάνη και τα πλευρά ώσπου να νιώσετε ένα ελαφρύ τέντωμα στο πίσω μέρος του αριστερού μηρού. Διατηρήστε αυτή τη στάση επί τριάντα δευτερόλεπτα. Χαλαρώνετε. Επαναλαμβάνετε με το δεξί πόδι.

2. Για το μπροστινό μέρος των μηρών (καμπτήρες του γοφού):

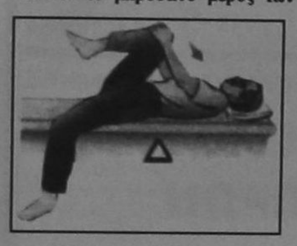

Ξαπλώστε στο δάπεδο με τα γόνατα λυγισμένα και τις πατούσες των ποδιών να ακουμπάνε στο έδαφος. Κάμπτετε το αριστερό γόνατο και το πιάνετε με τα δύο χέρια, όπως δείχνει το σχέδιο. Κάνοντας εκπνοές, φέρνετε το γόνατο κοντά στον ώμο (αν πονάτε, πιάνετε το πίσω μέρος του αριστερού μηρού). Μείνετε σ'αυτή τη στάση επί τριάντα δευτερόλεπτα. Χαλαρώνετε. Επαναλαμβάνετε την άσκηση με το δεξί πόδι.

4. Για τα γαστροκνήμια: Ορθιοι,



απέναντι σ'ένα τοίχο, ακουμπάτε τα χέρια σ'αυτόν απλωμένα και λίγο ανοικτά (βλ. σχέδιο). Κρατάτε ίσια την πλάτη. Μετατοπίζετε προς τα μπρός το αριστερό πόδι, με το γόνατο λίγο λυγισμένο. Το δεξί πόδι πρέπει να είναι τεντωμένο προς τα πίσω με τη φτέρνα ν'ακουμπάει στο έδαφος. Κάνοντας εκπνοές, πλησιάζετε τα πλευρά προς τον τοίχο. Θα νιώσετε ένα τέντωμα στα δεξί γαστροκνήμιο. Μείνετε σ'αυτή τη στάση επί τριάντα δευτερόλεπτα. Επαναλαμβάνετε την άσκηση από την άλλη πλευρά.

5. Για τους τρικεφάλους (τους μυς του πίσω μέρους των βραχιόνων): Η

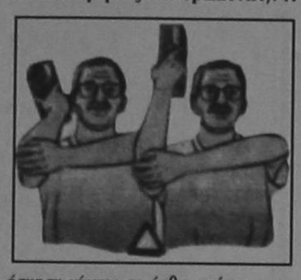

άσκηση γίνεται σε όρθια στάση, με τα πόδια ανοιγμένα στο φάρδος της λεκάνης. Μην τεντώνετε τα γόνατα και κρατάτε ίσια την πλάτη. Με το δεξί μπράτσο λυγισμένο πίσω από το κεφάλι, κρατάτε το μικρό βάρος στο χέρι. Το αριστερό χέρι πάνω στο δεξιό αγκώνα. Κάνοντας εκπνοές, απλώστε, αλλά όχι εντελώς, το δεξί μπράτσο, προς τα πάνω. Εισπνέετε καθώς επιστρέφετε στην πρώτη σας θέση. Συνεχίζετε ωσότου νιώσετε μια κάποια κούραση. Αναπαύεστε λίγο. Μείνετε σ'αυτή τη στάση επί τριάντα δευτερόλεπτα. Επαναλαμβάνετε από την άλλη πλευρά.

6. Για τους δικεφάλους (τους μυς του μπροστινού μέρους των βραχιόνων: Σε όρθια στάση, με τα πόδια ανοιγμένα στο φάρδος της λεκάνης.



Ισια και η πλάτη. Μπράτσα κατά μήκος των πλευρών, το μικρό βάρος στο αριστερό χέρι. Κάνοντας εκπνοές, κάμπτετε τον δεξιό αγκώνα και πλησιάζετε το βάρος στο δεξιό ώμο. Κρατάτε τον αγκώνα στο πλευρό. Συνεχίζετε ώσπου να νιώσετε κάποια κούραση. Αναπαύεστε λίγο. Επαναλαμβάνετε την άσκηση από την άλλη πλευρά.

7. Για τους τρικεφάλους (τους μυς του μπροστινού μέρους των βραχιό-



νων): Προμηθευτείτε μια καρέκλα με στηρίγματα των χεριών. Κάθεστε και ακουμπάτε τα χέρια στα στηρίγματα. Ισια η πλάτη. Γόνατα λυγισμένα κα ανοιγμένα στο φάρδος της λεκάνης. Κάνοντας εκπνοές, απλώνετε τα μπράτσα έτσι που να σηκωθείτε από την καρέκλα. Μείνετε έτσι επί δέκα δευτερόλεπτα. Επιστρέφετε, υπό έλεγχο, στο σημείο αφετηρίας. Χαλαρώνετε και επαναλαμβάνετε.

8. Για τους μηρούς: Τοποθετήστε δύο καρέκλες έτσι όπως δείχνει το σχέδιο. Στέκεσθε όρθιοι ανάμεσά τους. Πόδια ανοιγμένα στο φάρδος της λεκάνης. Με εκπνοές, λυγίστε λίγο τις γάμπες, σαν να θέλετε να καθήσετε στην καρέκλα, που είναι πίσω σας. Μείνετε σ'αυτή τη θέση επί δέκα δευτερόλεπτα. Επειτα λυγίζετε περαπέρω τις γάμπες και μένετε στη στάση αυτή επί άλλα δέκα δευτερόλεπτα. Χαλαρώστε και επαναλαμβάνετε.



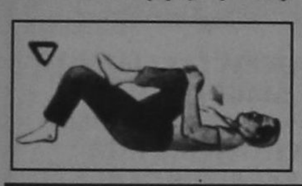

Εγκυμοσύνη και εμμηνορρυσία

Υπάρχει πιθανότητα εγκυμοσύνης κατά την διάρκεια της περιόδου;

Ενας μύθος ευρύτατα διαδεδομένος είναι ότι η γυναίκα δεν μένει έγκυος την εποχή της περιόδου και του θηλασμού. Για να γίνει μια επιτυχής σύλληψη χρειάζεται να έχει ωορρηξία. Η οποία σπάνια συμβαίνει τις μέρες της εμμηνορρυσίας. Με την προϋπόθεση ότι η γυναίκα έχει αρμονικό και φυσιολογικό ορμονικό κύκλο.

Μερικές φορές η ωορρηξία μπορεί να γίνει τις μέρες της περιόδου. Οπότε υπάρχει ο κίνδυνος της σύλληψης. Η παρουσία αίματος δεν σημαίνει απαραίτητα περίοδο. Μπορεί να οφείλεται σε άλλες απίες (ινομυώματα). Οι μητέρες, την εποχή που θηλάζουν τα παιδιά τους, παρουσιάζουν φυσιολογική στειρότητα. Το φαινόμενο αυτό δεν συνεχίζεται συνήθως πέραν του εξαμήνου. Στις μέρες μας, βέβαια, σπάνια μια γυναίκα θηλάζει τόσο διάστημα το μωρό της. Θα πρέπει όμως να γνωρίζει πως ο θηλασμός δεν την προστατεύει από μια εγκυμοσύνη επί αρκετούς μήνες.

Νέες θεραπείες για τη σκλήρυνση κατά πλάκας

Στην Ελλάδα υπάρχουν 3.000 ασθενείς

Νέα όπλα στην αντιμετώπιση μιας σοβαρής ασθένειας, της σκλήρυνσης κατά πλάκας, προστέθηκαν στη «φαρέτρα» της επιστήμης. Οι ανακοινώσεις των επιστημόνων στο 8ο Πανευρωπαϊκό Νευρολογικό Συνέδριο, που έγινε πρόσφατα στη Γαλλία, αναπερώνουν τις ελπίδες των ασθενών.

Η σκλήρυνση κατά πλάκας είναι μια νευρολογική νόσος που έχει μεγαλύτερη συχνότητα στις γυναίκες. Οι επιστήμονες εικάζουν πως αποτελεί την αντίδραση του οργανισμού, πιθανώς σε κάποια ίωση που αντιμετώπισε κατά τη διάρκεια της παιδικής ηλικίας.

Οπως, μάλιστα, επισημαίνουν σε καμιά περίπτωση δεν υπάρχει κληρονομικότητα στην εκδήλωση της νόσου...

Αντίθετα, η χώρα στην οποία ζει ο καθένας παίζει ρόλο στις πιθανότητες που έχει να παρουσιάσει η νόσο. Επιδημιολογικές έρευνες έδειξαν, πως η σκλήρυνση κατά πλάκας έχει μεγαλύτερη συχνότητα στη Βορειοδυτική Ευρώπη, στις βόρειες πολιτείες των ΗΠΑ, στο Νότιο Καναδά και τη Νότια Αυστραλία.

Στην Ελλάδα, υπάρχουν 3.000 ασθενείς. Μεγαλύτερη συχνότητα παρατηρείται στη Βόρειο Ελλάδα και την Κρήτη.

Οι πρώτες ενδείξεις της νόσου μπορεί να παρατηρηθούν σε νεαρή ηλικία, όμως, ο ασθενής να μην τους δώσει σημασία.

Σ'αυτή τη φάση το άτομο μπορεί να νιώσει έντονο πονοκέφαλο μικρής διαρκείας, να παρουσιάσει διπλωπία ή και να χάσει σημαία την όρασή του.

Σωτήριες οι ιντερφερόνες

Δεν πρόκειται για μια ασθένεια θανατηφόρα. Προκαλεί, όμως, τέτοια αδυναμία στον οργανισμό του ασθενούς που καταλήγει σε άλλα νοσήματα, όπως σοβαρές λοιμώξεις και σταδιακά μπορεί να οδηγήσει σε αναπηρία. Μετά, βέβαια, από πολλές δεκαετίες...

Η θεραπευτική αντιμετώπιση της νόσου περιλαμβάνει μια κατηγορία φαρμάκων, τις ιντερφερόνες.

Στο Πανευρωπαϊκό Νευρολογικό Συνέδριο ανακοινώθηκαν τα ενθαρρυντικά αποτέλεσμα μελετών για την ιντερφερόνη Βήτα-ΙΒ, που αποτελεί γενετική συνδυασμένη πρωτεΐνη που βασίζεται στην ανθρώπινη ιντερφόνη Βήτα.

Εχει, όμως, υποστεί κάποιες μετατροπές, που βοηθούν στη σταθεροποίηση της δομής και της βιολογικής δράσης του κυτάρου...

Ασπιρίνη κατά του εμφράγματος

Σε όσους έχουν πάθει έμφραγμα, η ασπιρίνη μπορεί να προσφέρει μεγαλύτερη προφύλαξη ακόμα και από τα αντιθρομβωτικά φάρμακα.

Η συμβολή της γνωστής μας ασπιρίνης για την πρόληψη νέου εμφράγματος σε όσους έχουν πάθει ένα, έχει αποδειχθεί από πολλές μελέτες. Τη θέση αυτή ενίσχυσε ακόμη περισσότερο, πρόσφατα, μια μεγάλη μελέτη που έγινε στη Μ. Βρετανία. Οι ερευνητές μελέτησαν 1.036 ασθενείς οι οποίοι είχαν πάρει θεραπεία για έμφραγμα του μυοκαρδίου είτε με ασπιρίνη είτε με κάποιο αντιθρομβωτικό φάρμακο. Βρέθηκε, λοιπόν, ότι οι ασθενείς που έλαβαν αντιθρομβωτικά είχαν διπλάσια πιθανότητα από εκείνους που έλαβαν ασπιρίνη να πάθουν εγκεφαλικό επεισόδιο ή σοβαρή αιμορραγία...

«Κινητές» συγκρούσεις

Τέσσερις φορές αυξάνεται ο κίνδυνος τροχαίου ατυχήματος όταν ο οδηγός μιλά στο κινητό τηλέφωνο την ώρα που οδηγεί. Το συμπέρασμα αυτό προέκυψε από έρευνα Καναδών ερευνητών σε 700 χρήστες κινητών τηλεφώνων.

Η χρήση, λοιπόν, των τηλεφώνων αυτών κατά τη διάρκεια της οδήγησης αυξάνει τέσσερις φορές την πιθανότητα σύγκρουσης, ακόμη και αν ο οδηγός δεν το κρατά στο χέρι, αλλά χρησιμοποιεί την ειδική υποδοχή

ΑΡΙΘΜΟΣ 1768/1998
ΑΠΟΣΠΑΣΜΑ

Δικαστική Επιμελήτρια: Ελευθερία Στ. Κόκκαλη

Επισπεύδουσα: «ΑΦΟΙ ΠΑΠΑΓΡΗΓΟΡΙΟΥ ΑΝΩΝΥΜΗ ΕΜΠΟΡΙΚΗ ΒΙΟΤΕΧΝΙΚΗ ΕΤΑΙΡΕΙΑ ΔΟΜΗΣΗ ΡΟΔΟΥ» που εδρεύει στην Ρόδο Λίνδου 214 νόμιμα εκπροσωπουμένης.

Οφειλέτιδα: Μαρία Σ. Κατσέλα κάτοικος Ρόδου, οδός Καναδά 77.

Εκτελεστός Τίτλος: Το πρώτο απόγραφο εκτελεστό της υπ'αριθμόν 220/1998 Διαταγής Πληρωμής του Ειρηνοδικείου Ρόδου.

Ποσό οφειλής: (1.126.469) δρχ. εντόκως νομίμως και σύμφωνα με την επιταγή που έχει κοινοποιηθεί.

Μεσεγγυούχος: Η ίδια η οφειλέτιδα σύμφωνα με το άρθρο 996 Κ.ΠΟΛ.Δ.

Υπάλληλος του πλειστηριασμού: η συμβολαιογράφος Ρόδου κ. Μαρία Παπαδάκη - Γιαννοπούλου κάτοικος Ρόδου οδός Εθελοντών Δωδεκανησίων 29, 3ος όροφος.

Χρόνος πλειστηριασμού: 29 Ιουλίου 1998 ημέρα Τετάρτη και από ώρα 12 το μεσημέρι μέχρι τις 2 το απόγευμα της ίδιας ημέρας.

Τόπος Πλειστηριασμού: Το Δημοτικό Κατάστημα του Δήμου Ρόδου.

Εχει κατασχεθεί με την υπ'αριθ. 1767/1998 κατασχετήρια έκθεση μου και είναι:

Το ½ εξ αδιαιρέτου του με στοιχείο πίνακος Ι-3 κατάστημα του ισογείου ορόφου αποτελούμενο από ένα δωμάτιο και w.c. καθαρής επιφάνειας 59,70 τ.μ. επιφάνειας κοινοχρήστων χωρών 5,80 τ.μ., μικτής επιφάνειας με κοινόχρηστους χώρους 65,50 τ.μ., όγκου 340,60 μ³. Στο κατάστημα ανήκει η αποκλειστική χρήση πρασιάς επιφάνειας 28 τ.μ. και πίσω προκηπίου επιφάνειας 10 τ.μ.

Περιήλθε το ½ εξ αδιαιρέτου στην κυριότητα της οφειλέτιδας με το υπ'αριθμόν 16141/1994 συμβόλαιο του συμβολαιογράφου Ρόδου κ. Μιχαήλ Λέργου.

Το παραπάνω κατάστημα βρίσκεται σε οικοδομή με κτηματολογικά στοιχεία Τόμος 51 γαιών Ρόδου, φύλλο 16, μερίδα 949^ΑΑ και φάκελος 4368 νομικής φύσεως Μουλκ.

Εκτιμήθηκε το ½ εξ αδιαιρέτου του παραπάνω ακινήτου (Ι-3 καταστήματος) 12.000.000 δραχμές με τιμή πρώτης προσφοράς 6.000.000 δρχ., τα υπόλοιπα σύμφωνα με τον νόμο.

Συντάχθηκε το παρόν από μένα την δικαστική επιμελήτρια του Πρωτοδικείου Ρόδου Ελευθερία Στ. Κόκκαλη σήμερα στις 15 Ιουνίου 1998 στο γραφείο μου στην οδό Εθνάρχου Μακαρίου 37.

Η Δικαστική Επιμελήτρια
Ελευθερία Στ. Κόκκαλη

ΑΡΙΘΜΟΣ 401/1998
ΠΕΡΙΛΗΨΗ ΚΑΤΑΣΧΕΤΗΡΙΑΣ ΕΚΘΕΣΗΣ ΑΚΙΝΗΤΟΥ - ΕΝΥΠΟΘΗΚΟΥ

Δικαστικός Επιμελητής: Μιχαήλ Κ. Καρακατσάνης.

Επισπεύδουσα: Ανώνυμη Τραπεζική Εταιρεία με την επωνυμία «ΕΜΠΟΡΙΚΗ ΤΡΑΠΕΖΑ ΤΗΣ ΕΛΛΑΔΟΣ Α.Ε.» που εδρεύει στην Αθήνα, οδός Σοφοκλέους 11.

Οφειλέτιδα: Ζωή Λουκά του Θωμά,κάτοικος Ρόδου.

Εκτελεστός Τίτλος: Η υπ' αριθμ.664/1997 διαταγή πληρωμής της κ. Δικαστού του Μονομελούς Πρωτοδικείου Ρόδου πού έχει τον τύπο της εκτελεστότητας και αριθμό απογράφου 716/1997.

Ποσόν Οφειλής: 4.374.339 δραχμές εντόκως νομίμως και σύμφωνα με την επιταγή που έχει κοινοποιηθεί.

Μεσεγγυούχος: Η ίδια η οφειλέτιδα σύμφωνα με το άρθρο 996 ΚΠΟΛ. Δ.

Υπάλληλος του πλειστηριασμου: Μαίρη Παπαδάκη - Γιαννοπούλου

Ημερομηνία πλειστηριασμού: 29 Ιουλίου 1998 ημέρα Τετάρτη και από ώρα 12 το μεσημέρι μέχρι τις 2 το απόγευμα της ίδιας ημέρας.

Τόπος Πλειστηριασμού: Το Δημοτικό Κατάστημα του Δήμου Ρόδου.

Περιγραφή Ακινήτου: Ακίνητο - διώροφος οικοδομή, αποτελούμενη από δύο ισόγεια δωμάτια 61 τ.μ. και δύο στο ανώγειο 61τ.μ. μετα πηγαδίου και αυλής 46 τ.μ., που βρίσκεται στην τοποθεσία «Hamza Bei» της κτηματικής περιφέρειας της πόλεως Ρόδου, νομικής με κτηματολογικά στοιχεία Τόμος οικοδομών Ρόδου 5, φύλλο 23 , μερίδα ΙV-652 και Φάκελλος 870,μ Το πιο πάνω ακίνητο είναι ερειπωμένο και δεν υφίστανται τα δωμάτια μόνο οι εξωτερικοί τοίχοι, εκτιμήθηκε Δε στο ποσό των 12.000.000 δραχμές. Το πιό πάνω ακίνητο φέρει βάρη.

Τιμη πρώτης προσφοράς ορίζει η επισπεύδουσα το 1/2 της εκτίμησης που έγινε κατά την κατάσχεση (6.000.000). Ο πλειστηριασμός αυτού θα γίνει σύμφωνα με τα παραπάνω και με τους όρους που με κάθε λεπτομέρεια αναγράφονται στην περίληψη μου και για τους οποίους μπορεί να λάβει γνώση κάθε ενδιαφερόμενος από μένα είτε από το Ειρηνοδικείο Ρόδου. Η παρούσα περίληψη συντάχθηκε απο μένα σήμερα στις 10-07/1998 στο γραφείο μου στην οδό Στέλιου Κωτιάδη 14, τηλ. 78122 και υπογράφεται και σφραγίζεται νόμιμα

Ο ΔΙΚΑΣΤΙΚΟΣ ΕΠΙΜΕΛΗΤΗΣ
ΜΙΧΑΗΛ Κ. ΚΑΡΑΚΑΤΣΑΝΗΣ

ΡΟΔΙΑΚΗ ΛΕΣΧΗ ΦΙΛΩΝ

ΤΟΥ ΓΕΝΙΚΟΥ ΝΟΣΟΚΟΜΕΙΟΥ ΡΟΔΟΥ

(Αριθ. Αποφ. Πρωτ. Ρόδου 20/92)
Δ/νση: Εθνάρχου Μακαρίου 24
Ταχ. Κώδικας: ΡΟΔΟΣ 85100
Τηλ.: 0241 / 22214 και 34124
Fax: (0241) 74460
Τραπ. Λογ/σμός: 37248576
Εμπορική Τράπεζα
Υποκατάστημα Ρόδου
(Εθνάρχου Μακαρίου)

ΕΥΧΑΡΙΣΤΗΡΙΟ

Το Σωματείο «ΡΟΔΙΑΚΗ ΛΕΣΧΗ ΟΙ ΦΙΛΟΙ ΤΟΥ ΝΟΣΟΚΟΜΕΙΟΥ ΡΟΔΟΥ ευχαριστεί όλους τους συγγενείς και φίλους του εκλεκτού του μέλους ΑΡΓΥΡΩΣ ΟΙΚΟΝΟΜΟΥ, που τόσο πρόωρα αποδήμησε εις Κύριον, για τις προσφορές τους αντί στεφάνου εις μνήμην της. Προσέφερε ο κ. Παναγιώτης Καλαφάτης το ποσόν των 50.000 δρχ. Από 30.000 δρχ. έκαστος προσέφεραν οι: Εκκλησιαστική Επιτροπή Καρδάμαινας Κώ, Καραχάλιος Λάζαρος, Κωνσταντινίδης Φιλήμων.

Από 20.000 δρχ. έκαστος προσέφεαν οι: Λατσός Γεώργιος, Σύλλογος Τηλίων Ρόδου «Αγιος Παντελεήμων»« Ζουρούδης Αντώνιος, Χαραλαμπάκης Χαράλαμπος.

Από 15.000 δρχ. έκαστος προσέφεραν οι:

Παύλος Ρωμαίος, Νικήτας Μορφωπός, Ηλίας Παπαϊωάννου, Δανελάκης Ιωάννης, Αγγελίδης Τσαμπίκος, Μονδάνος Ιωάννης, Οικονόμου Βασίλειος, Κεσίσογλου Βασίλειος, Χατζημανώλης Χρήστος.

Από 10.000 δρχ. έκαστος προσέφεραν οι: Κατίκας Ιωάννης, Κουφομανώλης Περικλής, Κουρούνης Βασίλειος, Σακελλάρης Παντελής, Μαυριός Δημήτριος, Τσίμπου - Διακαντώνη Μαίρη, Παπασταματάκης Ηλίας, Ρωμαίος Νικόλαος, Οικονόμου Ιωάννης, Φιλίππου Παύλος, Λεγγίδης Πρόδρομος, Λεγγίδης Ηλίας, Βαρβάρης Νικόλαος, Κορναρόπουλος Ιωάννης, Καρπή Μαρία, Σακελλάρη Στέλλα, Φωτίου Νικόλαος, Πορτσής Βασίλειος, Κουλτινιός Κωσταντίνος, Οικονόμου Βασίλειος, Οικονόμου Ιωάννης, Κιτσάης Σταμάτης, Μηνάς Φίλιππος, Πόγιας Αντώνιος, Τρακόσιας Νικόλαος, Πιζάνιας Κωσταντίνος.

Από 5000δρχ. έκαστος οι: Πελεκάνου Διονυσία, Κουφομανώλης Ιωάννης, Καραφύλλη Αγγελική, Φιλίππου Παναγιώτης, Παπαθωμάς Νικόλαος, Γρηγορίου Κωνσιαντίνος, Ορλάντου Μαρία, Χαλακάρου Νεκταρία, Τζιαπάνου Σπυριδούλα, Μαραγκός Ιωάννης, Μάνος Κωνσταντίνος, Πελεκάνος Εμμανουήλ, Χαρικάκης Ευάγγελος, Κουφομανώλης Παντελής.

Τέλος προσέφεραν 13.000 δρχ. ο κ. Οικονόμου Σταύρος και 2000 δρχ. ο κ, Αθανασίου Γεώργιος.

Συγκεντρώθηκε το ποσόν των 700.000 δρχ. το οποίον θα διατεθεί για τον εξοπλισμό του Ουρολογικού Τμήματος του Νοσοκομείου κατόπιν επιθυμίας της εκλιπούσης επειδή επί σειράν ετών υπηρέτησε στο τμήμα αυτό.

ΣΟΥΠΕΡ ΠΡΟΣΦΟΡΕΣ !

ΠΟΥ ΑΛΛΟΥ... ΣΤΟ ΠΟΛΥΚΑΤΑΣΤΗΜΑ ΠΑΠΠΟΥ

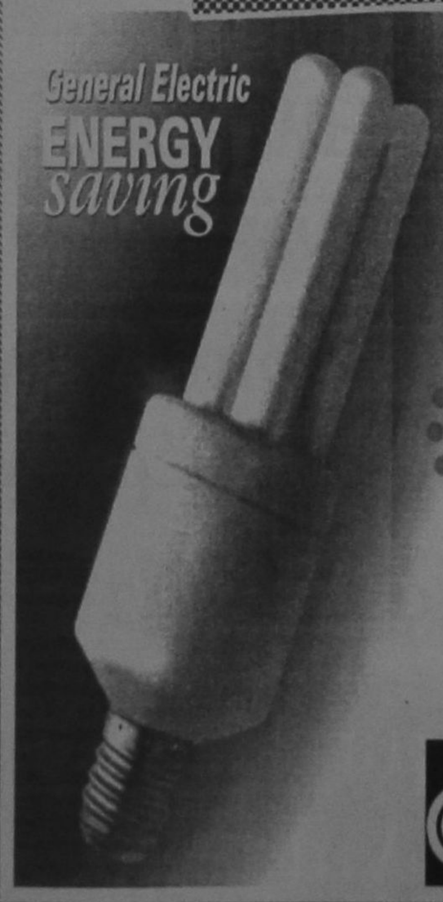

1 ΝΕΣΚΑΦΕ ΚΛΑΣΙΚ
100% ΚΑΦΕΣ
3 Kg Τώρα 16.950 δρχ.

2 ΛΑΜΠΤΗΡΕΣ ΧΑΜΗΛΗΣ ΚΑΤΑΝΑΛΩΣΗΣ
General Electric ENERGY SAVING
ΣΤΙΣ ΠΙΟ ΧΑΜΗΛΕΣ ΤΙΜΕΣ!

75w - 15w	100w - 20w	120w - 23w
3.250 δρχ.	3.280 δρχ.	3.330 δρχ.

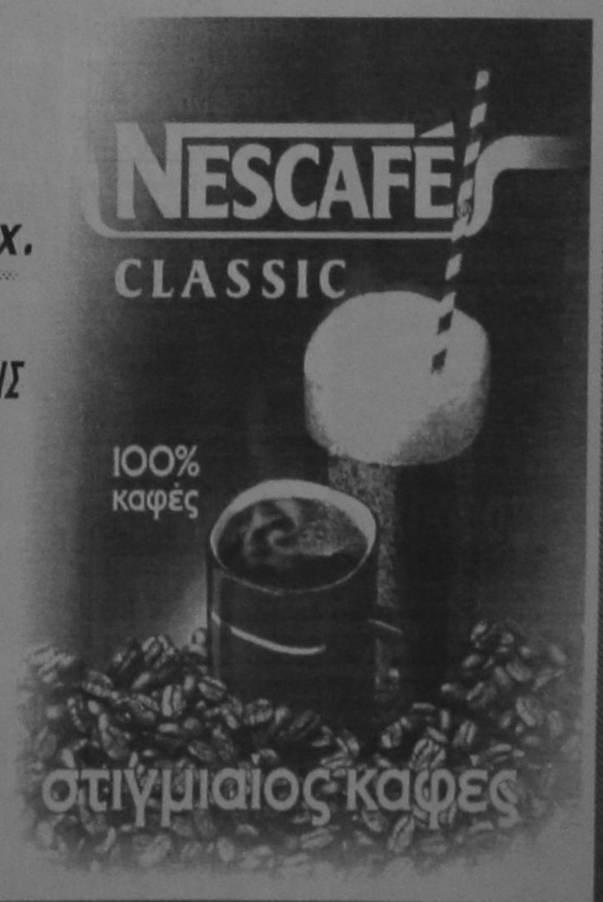

ΜΕΓΑΛΑ ΚΑΤΑΣΤΗΜΑΤΑ ΠΑΠΠΟΥ

ΑΠΟΡΡΟΦΗΘΗΚΑΝ 2,9 ΔΙΣ. ΑΠΟ ΤΑ 12 ΤΗΣ ΣΥΝΟΛΙΚΗΣ ΔΗΜΟΣΙΑΣ ΔΑΠΑΝΗΣ

62 επενδύσεις μένουν στα χαρτιά

13 επιχειρήσεις έχουν ολοκληρώσει τα επενδυτικά προγράμματα και εμφανίζουν εκταμιεύσεις 100% στον συνολικό προϋπολογισμό των έργων



Μηδενικό ποσοστό εκταμίευσης εμφανίζουν στους πίνακες των επενδύσεων του Υποπρογράμματος «Τουρισμός» οι 62 από ένα σύνολο 98 τουριστικών επενδύσεων που έχουν ενταχθεί οριστικώς στο αντίστοιχο Μέτρο.

Οι συνολικές εκταμιεύσεις που έχουν πραγματοποιηθεί ανέρχονται στα 2,9 δισ.δρχ. (έναντι 12 δισ. δρχ. που είναι η συνολική δημόσια δαπάνη που αναλογεί στις επενδύσεις που έχουν ενταχθεί), με ποσοστό εκταμίευσης στο 20,7%, ενώ παράλληλα το ποσόν αυτό συνοδεύεται από την πραγματοποίηση ιδιωτικών επενδύσεων 9,4 δισ.δρχ.

Η πορεία αυτής της ένταξης των επενδύσεων έχει να κάνει όχι μόνο με την πορεία των έργων αλλά και με τον τρόπο που οι επενδύσεις αυτές και η πορεία των εργασιών καταγράφονται και πιστοποιούνται από το ΥΠΕΘΟ.

Από τις υπόλοιπες επενδύσεις μόνο οι 13 έχουν πραγματοποιήσει το σύνολο των εργασιών και εμφανίζουν εκταμιεύσεις κατά 100% στο συνολικό προϋπολογισμό του έργου και οι υπόλοιπες 23 εμφανίζουν διάφορα ποσοστά εκταμίευσης.

Αν και τυπικά ο σχεδιασμός του Μέτρου αυτού έχει ολοκληρωθεί καθώς οι αρμόδιες υπηρεσίες του ΕΟΤ εκτός των 98 επενδύσεων προϋπολογισμού 45,2 δισ.δρχ. (12 δισ.δρχ. δημόσια δαπάνη και 33,3 δισ.δρχ. ιδιωτική συμμετοχή), έχουν προωθήσει προς το ΥΠΕΘΟ με τη γραπτή διαδικασία μια σειρά από επενδύσεις, που είχαν εγκριθεί απο τις Γνωμοδοτικες Επιτροπές του προηγούμενου αναπτυξιακού νόμου το δεύτερο εξάμηνο του 1997, με τις οποίες ολοκληρώνεται πλέον ο συνολικός προϋπολογισμός του Μέτρου των 56,2 δισ.δρχ. που αφορά στον εκσυγχρονισμό των ξενοδοχείων και της μετατροπής των παραδοσιακών κτιρίων σε ξενοδοχεία.

Από τις επενδύσεις αυτές που έχουν οριστική ένταξη οι 60 προϋπολογισμού 40,3 δισ.δρχ. αφορούν σε εκσυγρονισμούς ξενοδοχείων ενώ οι υπόλοιπες 38 προϋπολογισμού 16,2 δισ.δρχ. επενδύσεις μετατροπής παραδοσιακών κτιρίων σε ξενοδοχεία.

Οι 11 επενδύσεις που έχουν ολοκληρώσει τα επενδυτικά τους προγράμματα αφορούν στις επιχειρήσεις:«Λ. Αυδής Τ.Ξ. ΑΕ», «Ξενοδοχείο Κάραβελ ΑΕ», «Ασπήρ ΑΞΕ» για το ξενοδοχείο Αρίων, «Ξενοδοχείο Κως ΑΕ», «Ολύμπιος Ζευς ΑΕ», «Χάπιμαγκ Ελλάς ΑΕ» για δύο επενδύσεις, «Τοξότης ΑΞΕ», «Ξ.Ε. Αφών Δρακάκη ΑΕ», «Α. Ζήτα ΑΞΤΕ», «Α.Βίλλας ΑΞΤΕΕ», «Ανδρομέδα ΑΞΤΕ».

Στο υπόλοιπο μέρος των ιδιωτικών επενδύσεων του Υποπρογράμματος «Τουρισμός» που αφορά στο θέμα της ΠΟΤΑ και των εγκαταστάσεων ειδικής υποδομής, έχουν ενταχθεί οριστικά 25 επενδύσεις ειδικής υποδομής προϋπολογισμού 23,5 δισ.δρχ. (8,6 δισ.δρχ. δημόσια δαπάνη και 14,9 δισ.δρχ. ιδιωτική συμμετοχή) εμφανίζοντας ποσοστό εκταμιεύσεων 36,35%.

Ειδικότερα οι 25 επενδύσεις εμφανίζονται με μηδενικό ποσοστό εκταμίευσης, ενώ τέσσερις επενδύσεις έχουν καλύψει τον προϋπολογισμό των έργων τους.

Πρόκειται για τις επιχειρήσεις:«Ολύμπιος Ζευς ΑΕ για τη δημιουργία συνεδριακού κέντρου στη Θεσσαλονίκη, «ΓΕ.ΤΟ.Ξ.Κ. ΑΕ» για τη δημιουργία Κέντρου θαλασσοθεραπείας στο Ηράκλειο της Κρήτης, «Τράταρος Ξενοδοχεία Νίπας ΑΕ» για τη δημιουργία συνεδριακού κέντρου στη Λέσβο, «Μεσογειακή Εταιρία Τουριστικής Ανάπτυξης ΑΕ» δημιουργία μαρίνας στο Ρέθυμνο και «ΜΕΤΑ ΑΕ» για τη δημιουργία συνεδριακού κέντρου στο Ρέθυμνο.

Παράλληλα το υπόλοιπο σκέλος του Μέτρου αφορά στην ΠΟΤΑ Μεσσηνίας είναι συνολικού προϋπολογισμού περίπου 24 δισ.δρχ. Ο προϋπολογισμός αφορά το Β'ΚΠΣ καθώς η υπόλοιπη χρηματοδότηση μετά την υπαγωγή των φακέλων στο ΥΠΕΘΟ και τη συζήτηση στη Βουλή θα πραγματοποιηθεί από το Γ' ΚΠΣ.

ΟΛΟΚΛΗΡΩΜΕΝΟ ΣΥΓΚΡΟΤΗΜΑ ΑΥΤΟΚΙΝΗΤΩΝ
ΘΕΛΕΙ ΝΑ ΠΡΟΣΛΑΒΕΙ

ΠΡΟΪΣΤΑΜΕΝΟ ΦΑΝΟΠΟΙΕΙΟΥ - ΒΑΦΕΙΟΥ

ΑΠΑΡΑΙΤΗΤΕΣ ΠΡΟΫΠΟΘΕΣΕΙΣ

- Γνώση του αντικειμένου του Φανοποιού
- Υπεύθυνος και οργανωτικός χαρακτήρας
- Ικανότητα τελικού ελέγχου ποιότητας εργασιών
- Ανάλογη προϋπηρεσία
- Ηλικία έως 38 ετών
- Εκπληρωμένες στρατιωτικές υποχρεώσεις

ΕΠΙΘΥΜΗΤΑ ΠΡΟΣΟΝΤΑ

- Τεχνικό πτυχίο
- Γνώση Αγγλικής γλώσσας
- Χειρισμός P.C.
- Προϋπηρεσία σε οργανωμένο περιβάλλον

Η ΕΤΑΙΡΕΙΑ ΠΑΡΕΧΕΙ

- Αριστο περιβάλλον και ιδανικές συνθήκες εργασίας
- Εκπαίδευση και ενημέρωση επάνω στις πρόσφατες τεχνικές εξελίξεις στο χώρο του αυτοκινήτου
- Δυνατότητες ανάπτυξης του υποψηφίου στη μεγαλύτερη και διαρκώς αναπτυσσόμενη στο χώρο της, εταιρεία
- Ανταγωνιστικές αμοιβές, ανάλογες με προσόντα του υποψηφίου

Οι ενδιαφερόμενοι παρακαλούνται να στείλουν χειρόγραφο βιογραφικό σημείωμα και πρόσφατη φωτογραφία στη διεύθυνση:

Τ.Θ. 319
85100 ΡΟΔΟΣ
ΥΠ' ΟΨΗ Δ.Κ.
ΑΦΟΡΑ ΤΠΦ

Περιορίζονται οι αρμοδιότητες του ΕΟΤ

Στο υπουργείο Ανάπτυξης ο έλεγχος του δημόσιου τουριστικού μηχανισμού



Βάσω Παπανδρέου



Νίκος Σκουλάς

Στο υπουργείο Ανάπτυξης μεταφέρεται ο οικονομικός θεσμικός έλεγχος του δημόσιου τουριστικού μηχανισμού με την αναδιάρθρωση και τη στελέχωση του τομέα Τουρισμού, ο οποίος θα έχει όλες τις αρμοδιότητες που μέχρι σήμερα κατείχε ο ΕΟΤ στη διαμόρφωση της πολιτικής εξουσίας και την άσκηση της δημόσιας εξουσίας στον Τομέα του Τουρισμού.

Οι αρμοδιότητες αυτές θα μεταφερθούν στο υπουργείο με ΠΔ, σύμφωνα με τροπολογία που θα συμπεριληφθεί στο Σχέδιο Νόμου που ήδη έχει κατατεθεί στη Βουλή. Η πρώτη αυτή επίσημη τοποθέτηση δια στόματος της υπουργού Ανάπτυξης, κ. Β.Παπανδρέου για ο «τέλος εποχής» για τον ΕΟΤ τουλάχιστον όπως τον ξέραμε, ήλθε με ανοιχτή επιστολή προς τους εργαζομένους του ΕΟΤ.

Οι μετατάξεις των εργαζομένων, από την κεντρική υπηρεσία αλλά και τις Περιφερειακές Υπηρεσίες, θα πραγματοποιηθούν μετά τη δημοσίευση των ΠΔ της διάρθρωσης του Τομέα Τουρισμού του υπουργείου και της μεταφοράς αρμοδιοτήτων από τον ΕΟΤ προς το υπουργείο και τις Περιφέρειες.

Το έργο για τη σύνταξη των ΠΔ θα πραγματοποιηθεί από την αρμόδια Ομάδα Εργασίας που συστάθηκε με απόφαση της υπουργού Ανάπτυξης, κ.Β.Παπανδρέου και αποτελείται από τους: Κυριακίδη Μ. μέλος του ΔΣ του ΕΟΤ και σύμβουλο της υπουργού Ανάπτυξης, Χατζηνικολάου Ελ. διευθύντρια Ερευνας και Ανάπτυξης του ΕΟΤ, Μπόγρη Κ., διευθύντρια Διοικητικού του Τομέα Τουρισμού και του υπουργείου Ανάπτυξης, Πολίτου Ε., προϊσταμένη του τμήματος Προγράμματος Εργων του ΕΟΤ και έναν εκπρόσωπο του ΔΣ του Συλλόγου Υπαλλήλων του ΕΟΤ.

Η Ομάδα Εργασίας, που συνεδριάζει σήμερα, για πρώτη φορά, θα πρέπει να έχει ολοκληρώσει το έργο της μέχρι τις 30 Σεπεμβρίου του 1998. Η ενέργεια αυτή της υπουργού αντιμετωπίστηκε με ανάμεικτα συναισθήματα, καθώς δεν έχει ακόμη διευκρινιστεί ποιές αρμοδιότητες θα μεταφερθούν και τελικά ποιός θα είναι ο νέος ΕΟΤ.

Ιδιαίτερος- την περίοδο αυτή- είναι και ο ρόλος του γ.γ. του ΕΟΤ, κ.Ν.Σκουλά, (βρίσκεται στη Λισσαβώνα για τα εγκαίνια της ΕΧΡΟ).

NEOTEX ΡΟΔΟΣ
ΑΝΝΗΣ ΜΑΡΙΑΣ 59 ΡΟΔΟΣ 85 100
ΤΗΛ.: 35863 - 77211-2 FAX: 30664

ΜΙΧ. ΚΑΛΛΙΓΕΡΟΣ ΠΟΛΙΤΙΚΟΣ ΜΗΧΑΝΙΚΟΣ • ΜΙΧ. ΚΑΡΡΑΣ ΜΗΧΑΝΟΛΟΓΟΣ ΜΗΧΑΝΙΚΟΣ

ΣΥΣΤΗΜΑΤΑ ΧΩΡΙΣΜΑΤΩΝ & ΨΕΥΔΟΡΟΦΩΝ ΕΣΩΤΕΡΙΚΩΝ & ΕΞΩΤΕΡΙΚΩΝ ΧΩΡΩΝ

- ΓΥΨΟΣΑΝΙΔΕΣ
- ΤΣΙΜΕΝΤΟΣΑΝΙΔΕΣ
- ΔΙΑΚΟΣΜΗΤΙΚΑ
- ΠΛΑΚΕΣ ΟΡΥΚΤΩΝ ΙΝΩΝ
- ΛΩΡΙΔΕΣ ΑΛΟΥΜΙΝΙΟΥ
- ΔΙΑΤΡΗΤΕΣ ΜΕΤΑΛΛΙΚΕΣ ΟΡΟΦΕΣ
- ΗΧΟΜΟΝΩΤΙΚΑ
- ΗΧΟΑΠΟΡΡΟΦΗΤΙΚΑ
- ΜΕΤΑΛΛΙΚΑ ΚΤΙΡΙΑ

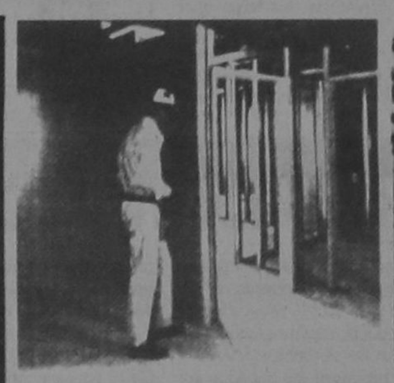

ΓΡΗΓΟΡΗ ΤΟΠΟΘΕΤΗΣΗ
ΑΝΤΙΣΕΙΣΜΙΚΗ ΚΑΤΑΣΚΕΥΗ
ΕΥΧΑΡΙΣΤΟ ΠΕΡΙΒΑΛΛΟΝ



ΕΛΕΥΘΕΡΙΑ ΣΧΕΔΙΑΣΜΟΥ
ΔΙΑΚΟΣΜΗΣΗ
ΚΑΙ ΗΧΟΑΠΟΡΡΟΦΗΣΗ
ΛΕΙΤΟΥΡΓΙΚΟΤΗΤΑ
ΚΑΙ ΑΙΣΘΗΤΙΚΗ

Rodogaz

- Διανομή φιαλών υγραερίου κατ' οίκον
- Διανομή χύμα υγραερίου
- Πώληση καυστήρων και λεβήτων υγραερίου για κεντρικά συστήματα θέρμανσης
- Θερμαντικά σώματα

Διεύθυνση εργοστασίου: Καναμάτ Ρόδου • τηλ. 62649
Διεύθυνση πρατηρίου: Αυστραλίας 50 • τηλ. 34244-5

ΜΙΚΡΕΣ ΑΓΓΕΛΙΕΣ

ΜΙΚΡΕΣ ΑΓΓΕΛΙΕΣ

ΜΙΚΡΕΣ ΑΓΓΕΛΙΕΣ

ΕΝΟΙΚΙΑΣΕΙΣ ΑΚΙΝΗΤΩΝ

ΕΝΟΙΚΙΑΖΟΝΤΑΙ
στους Καστελλοριζιούς, (Ιξιά), μικρά δυάρια πλήρως επιπλωμένα, και με τα απαραίτητα σκεύη. Πληρ. Διακογεωργίου Κάλλιστος, τηλ. 29318 - 34598

ΕΝΟΙΚΙΑΖΟΝΤΑΙ
Δύο συνεχόμενα γραφεία στον Α' όροφο οικοδομής επί της οδού Δημ. Θεοδωράκη αριθμό 34. Πληρ. τηλ. 28106 (πρωινές ώρες) και τηλ. 32009 (μετά τη 5η απογευματινή)

ΕΝΟΙΚΙΑΖΕΤΑΙ φούρνος, πλήρως εξοπλισμένος εντός πόλεως. Πληροφ. τηλ. 22127, 29552

ΕΝΟΙΚΙΑΖΕΤΑΙ στην οδό Αγίας Λαύρας 68, πλησίον Πανεπιστημίου Αιγαίου, διαμέρισμα 50 τ.μ. πλήρως επιπλωμένο, κατάλληλο για φοιτητές. Ωρες επίσκεψης 9 - 13 και 18 - 21. Πληροφορίες τηλέφωνο 37.593

ΕΝΟΙΚΙΑΖΕΤΑΙ διαμέρισμα 84 τ.μ. με 2 υπνοδωμάτια στον 1ο όροφο στην περιοχή Ανάληψη στην οδό Αθηνών. Πληρ. Τηλ. 31304

ΕΝΟΙΚΙΑΖΕΤΑΙ
γραφείο κατάλληλο για επαγγελματική χρήση στον πρώτο όροφο οικοδομής οδού Δημ. Θεοδωράκη 43 (κοντά στην Πλατεία Κύπρου). Πληροφορίες: τηλ. 28106 (πρωινές ώρες) και 32008 (όλες τις ώρες)

ΕΝΟΙΚΙΑΖΕΤΑΙ αποθήκη 220 τ.μ. κατάλληλη για κατοικία, μαγαζί, γραφείο και επιχείρηση. Πληρ. 01-2828292

ΕΝΟΙΚΙΑΖΕΤΑΙ στην οδό Μιχαήλ Πετρίδη 59 3άρι (2 υπνοδωμάτια, σαλόνι) κεντρική θέρμανση, τζάκι, επιπλωμένο και με ηλιακό θερμοσίφωνο. Πληρ. τηλ. 0244-51381 - 0241 - 76551

ΕΝΟΙΚΙΑΖΕΤΑΙ στην Ιαλυσό σε παραθαλάσσια περιοχή απέναντι από το ξενοδοχείο BLUE BAY, ημιτελής κατασκευή 260 τ.μ. σε οικόπεδο 2.700 τ.μ. για οποιαδήποτε τουριστική επιχείρηση. Πληρ. τηλ. 93807

ΕΝΟΙΚΙΑΖΕΤΑΙ
σε μεγάλο κτήμα 1 δυάρι και 3 γκαρσονιέρες πλήρως επιπλωμένα με τηλέφωνο, ηλιακό, μεγάλες βεράντες, παρκινγκ, κ.τ.λ. Περιοχή Τρεις, Ιξιά. Πληρ. Τηλ. 92714.

ΕΝΟΙΚΙΑΖΕΤΑΙ γραφείο στην οδό Νικολάου Πλαστήρα 21 έναντι ξενοδοχείου «ΣΠΑΡΤΑΛΗ» εμβαδού 50 τ.μ. κατάλληλο και για δικηγόρο. Πληρ. τηλ. 0245-22008 - 23329

ΕΝΟΙΚΙΑΖΕΤΑΙ μεγάλος ψηλοτάβανος αποθηκευτικός χώρος, εμβαδού 300 τ.μ., με είσοδο φορτηγών από ράμπα και άνετη αυλή εμβαδού 500 τ.μ. για στάθμευση αυτοκινήτων. Στην ίδια αυλή υπάρχει μεγάλη ισόγειος αποθήκη με σκεπή από σιδηροκατασκευή, η οποία ενοικιάζεται επίσης χωριστά ή μαζί με το υπόγειο. Η οικοδομή στην οποία βρίσκονται οι αποθήκες είναι επί της Λεωφόρου Ρόδου - Λίνδου 232, δίπλα από την επιχείρηση TSELIOS BANIO. Πληροφορίες τηλέφωνα 24514 και 64458

ΕΝΟΙΚΙΑΖΕΤΑΙ αποθήκη 180 τ.μ. ολόκληρη ή μισή με δύο εισόδους κατάλληλη για κάθε επαγγελματική χρήση στην διευθ. Θεμ. Σοφούλη 89. Πληρ. τηλ. 0244-51435

ΕΝΟΙΚΙΑΖΕΤΑΙ αποθήκη 200 τ.μ. επί της Θεμ. Σοφούλη (κάτω από το ΤΕΒΕ). Πληρ. τηλ. 0244 - 51367

ΕΝΟΙΚΙΑΖΕΤΑΙ υπόγειος χώρος για αποθήκη εμβαδού 350 τ.μ., με ράμπα και μεγάλη αυλή για στάθμευση.

Επίσης έτερη ισόγειος αποθήκη, μέσα στην ίδια αυλή εμβαδού 80 τ.μ., Λεωφόρος Ρόδου - Λίνδου αρ. 230. Πληροφορίες Τσέλιος Μπάνιο τηλ. 64458,

ΕΝΟΙΚΙΑΖΕΤΑΙ αποθήκη με ράμπα 110 τ.μ. επί της οδού Πατριάρχου Αθηναγόρα 37 (πλησίον Λέσχης Διαγόρα). Τηλ. 37346

ΕΝΟΙΚΙΑΖΟΝΤΑΙ
Καταστήματα για τουριστική εκμετάλλευση, σε ιδιαίτερα προνομιακή θέση, στην περιοχή Κιοταριού (από του παραλιακού δρόμου όμορα με τα ξενοδοχεία «Ρόδος Βίλαντς» και «Ρόδος Μαρίς»). Εξασφαλισμένη πελατεία, πολύ καλή προοπτική. Δεκτές μόνο σοβαρές προτάσεις. Χρόνος περιορισμένος. Πληροφορίες στα τηλέφωνα: 76378, 73987, 094-624669 Κον Χατζηδιάκον

ΕΝΟΙΚΙΑΖΕΤΑΙ
γκαρσονιέρα επιπλωμένη πληρ. 25420 ώρες 9-1 και 5-9

ΕΝΟΙΚΙΑΖΕΤΑΙ 4άρι διαμέρισμα, με αποκλειστική χρήση κήπου και κοινόχρηστο χώρο στάθμευσης, στο ισόγειο 2όροφης οικοδομής, στην οδό Ευκλή αρ. 17 στους Χαλκίτες Ρόδου, Ε=103 μ², με σαλόνι, κουζίνα, 3 υπνοδωμάτια, λουτρό και W.C. Πληροφορίες τηλ. 52635, 65926. 51086

ΕΝΟΙΚΙΑΖΕΤΑΙ κατάστημα στο Φαληράκι 100 μ², κατάλληλο για οποιανδήποτε χρήση με αιρ - κοντίσιον και τηλέφωνο. 100.000 μηνιαίως - Πληροφορίες τηλ. 38358

ΕΝΟΙΚΙΑΖΕΤΑΙ ημιυπόγειος χώρος με ράμπα, για χρήση αποθήκης, Ε=80 τ.μ., στην οδό Ευκλή αρ. 17 στους Χαλκίτες Ρόδου. Πληροφορίες τηλ. 52635, 65926. 51086

ΕΝΟΙΚΙΑΖΟΝΤΑΙ
ΓΡΑΦΕΙΑ ΕΠΙ ΤΗΣ ΟΔΟΥ ΑΛΕΞ. ΔΙΑΚΟΥ 46 (ΕΝΑΝΤΙ ΡΟΔΙΑΚΗΣ ΕΠΑΥΛΗΣ). ΠΛΗΡΟΦΟΡΙΕΣ κ. ΠΑΡΑΣΚΕΥΑΣ ΣΤΕΡΓΟΣ ΤΗΛ. 24660 - 29719 (ΩΡΕΣ 9 π.μ. - 3 μ.μ.) ΤΗΛ. 74431 - (ΩΡΕΣ 5 μ.μ. - 10 μ.μ.)

ΕΝΟΙΚΙΑΖΟΝΤΑΙ στην Ιαλυσό Lux Studio των 50 τ.μ. Πληρ. τηλ. 35283

ΕΝΟΙΚΙΑΖΕΤΑΙ διαμέρισμα 85 τ.μ., στην οδό Θεμ. Σοφούλη, σε πρώτο όροφο, με ανεξάρτητη είσοδο, χωρίς κοινόχρηστα, επιπλωμένο, 2 υπνοδωμάτια, living room, κουζίνα, μπάνιο, χώλ, κατάλληλο για φοιτητές - τριες Τουριστικής Σχολής και Πανεπιστημίου Αιγαίου. Τηλ. 093-305209 ή 73631

ΕΝΟΙΚΙΑΖΕΤΑΙ κατάστημα 60 τ.μ. με δύο καμπινέ στο Ροδίνι, οδός Κυρήνης 12,, Πληρ. τηλ. 28727

ΕΝΟΙΚΙΑΖΕΤΑΙ ή **ΠΩΛΕΙΤΑΙ** κτιριακό συγκρότημα 600 τ.μ. σε οικόπεδο 6 στρεμ. στο Τσαΐρι (κατάλληλο για επαγγελματικό χώρο). Πληρ στο 62630 - 61790 κ. Παναγιώτης. (Ενοικιαζ. και μεμονωμένες αποθήκες 100 - 200 τ.μ.)

ΕΝΟΙΚΙΑΖΕΤΑΙ
χώρος 130 τ.μ. Αννης Μαρίας και Καζαντζάκη 5 κατάλληλο για επαγγελματική στέγη ή για οτιδήποτε άλλο. Τηλ. 27392 - 78097

ΕΝΟΙΚΙΑΖΕΤΑΙ μεγάλο ακίνητο στην Π. Πόλη 450 τ.μ. πέτρινο με μεγάλη αυλή με δύο εισόδους από Ομήρου 74 και Ιπποδάμου 63. Κατάλληλο για διάφορες χρήσεις. Μόνο σοβαρές προτάσεις. Πληροφορίες στα τηλέφωνα 34251, 21613, 65846 και στο φορητό 094 527986.

ΕΝΟΙΚΙΑΖΟΝΤΑΙ επιπλωμένα ή μη ένα δυάρι με μεγάλους χώρους και μιά γκαρσονιέρα κατάλληλη για εργένη, στην οδό Αγίων Αναργύρων 20. Πληρ. τηλεφ. 28710

ΕΝΟΙΚΙΑΖΟΝΤΑΙ
επιπλωμένες γκαρσονιέρες σε ένα απέραντο κήπο με τηλέφωνο, κεντρική θέρμανση, ανεμιστήρες οροφής, αερόθερμα μπάνιου κλ.π. στο Καντηλί, έναντι εστιατορίου «Αμυγδαλιά» τηλ. 92714

ΕΝΟΙΚΙΑΖΕΤΑΙ, χωρίς «αέρα» κατάστημα 50 τ.μ., επί της Αγίου Γεωργίου και Υψηλάντου. Πληρ. τηλ. 0244-51659 ώρες καταστημάτων.

ΧΡΥΣΟΧΟΕΙΟΝ ενοικιάζεται εντός του ξενοδοχείου LINDOS BAY σε κεντρικό σημείο έναντι RECEPTION τ.μ. 25. Πληροφορίες κ. Παρασκευά Ιωάννη ΤΗΛ. 0244-31501 από 10.00 μέχρι 15.00

ΕΝΟΙΚΙΑΖΕΤΑΙ
Βιοτεχνική αποθήκη 1700 τ.μ. με ράμπα φόρτωσης - εκφόρτωσης εξοπλισμένη με ράφια βαρέου τύπου, γραφεία κ.λπ. επί της Λεωφ. Καλλιθέας 2ο χλμ τηλ. 66707 και 094 - 34273

ΣΤΗΝ ΙΑΛΥΣΟ κοντά στο Λύκειο και στη θάλασσα, μέσα σε ωραίο κήπο, ενοικιάζονται δύο καινούργια STUDIOS, επιπλωμένα με πολυκουζινάκι, Τηλ. 92630, 78082, 93507

ΕΝΟΙΚΙΑΖΕΤΑΙ για επαγγελματική στέγη ισόγειο διαμέρισμα στην οδό 28ης Οκτωβρίου 4 Πληροφ. τηλ. 37600-27707

ΕΝΟΙΚΙΑΖΟΝΤΑΙ καταστήματα επί της λεωφόρου Λίνδου 7ον χιλ. δεξιά πλευρά.

α) έναντι εργοστασίου Μαρμάρων Καβάσιλα, 150 τ.μ. γωνιακό

β) έναντι Φωνής Αμερικής 4 καταστήματα 100 τ.μ. με πατάρι 50 τ.μ. ύψους 5 μέτρα. Σε συνεργεία αυτοκινήτων δεν δίνονται. Τηλ. 23716.

ΤΙΜΗ ΕΥΚΑΙΡΙΑΣ ΕΝΟΙΚΙΑΖΕΤΑΙ
εστιατόριο στο Φαληράκι πλήρως εξοπλισμένο σε κεντρικό σημείο για μεγάλη χρονική διάρκεια. Πληρ. 093-864446 Γιώργος

ΕΝΟΙΚΙΑΖΕΤΑΙ στη Π. Πόλη σε περίοπτη θέση της πλατείας Εβραίων - Μαρτύρων, διόροφο διατηρητέο ακίνητο, αποτελούμενο από 1ον όροφο 140 μ² και 2ον όροφο 45 μ² με 100μ² θεράντα. Στο ακίνητο έχει γίνει αναπαλαίωση. Είναι κατάλληλο για οποιαδήποτε επαγγελματική χρήση. Πληρ. τηλ. 35174 ή 29284

ΕΝΟΙΚΙΑΖΟΝΤΑΙ LUX επιπλωμένα STUDIOS στην Ιαλυσό των 60 τ.μ. Πληρ. τηλ. 35283

ΕΝΟΙΚΙΑΖΟΝΤΑΙ στην Ιαλυσό επιπλωμένα διαμερίσματα 3 και 2 δωματίων. Πληρ. 22050 και 33441

ΕΝΟΙΚΙΑΖΕΤΑΙ χώρος 200 τ.μ. με πατάρι 60 τ.μ. ύψος 4.70 με βοηθητικούς χώρους και αυλή, κατάλληλο για βιοτεχνία ή χονδρεμπόριο. Λονδίνου & Βιέννης 1. Πληροφορίες τηλ. 32815 Ωρες καταστημάτων

ΕΝΟΙΚΙΑΖΕΤΑΙ ΚΑΤΑΣΤΗΜΑ στα 100 μαγαζιά. Πληρ. 64583 μετά τις 8 μ.μ.

ΕΝΟΙΚΙΑΖΕΤΑΙ διαμέρισμα 95 τ.μ. στην πάροδο Λεμεσού. Πληροφορίες τηλ. 22932

ΖΗΤΟΥΝ ΠΡΟΣΩΠΙΚΟ

ΖΗΤΕΙΤΑΙ
«ΑΕ ζητά υπάλληλο 24-35 ετών ανεξαρτήτου φύλλου, απόφοιτο Λυκείου τουλάχιστον, με ιδιαίτερη άνεση στην επικοινωνία για στελέχωση τμήματος εξυπηρέτησης πελατών. Βασικός μισθός από 170.000, αναλόγως προσόντων. ΤΗΛ. 67980-81»

ΖΗΤΕΙΤΑΙ
Ζητείται κοπέλα για να εργαστεί σε τουριστικό κατάστημα. Απαραίτητη η γνώση ξένων γλώσσων και οπωσδήποτε της Αγγλικής Πληρ. τηλ. 75782 26919

Κυρία, αναλαμβάνει να προσέχει παιδιά, στο σπίτι της όλες τις ώρες. Τηλ. 75093

ΙΔΙΟΚΤΗΤΕΣ -ΟΔΗΓΟΙ Δ.Χ. ΖΗΤΟΥΝΤΑΙ

Ιδιοκτήτες - οδηγοί Δ.Χ. για αποκλειστική συνεργασία με τα συγκροτήματα παραγωγής έτοιμου σκυροδέματος της Εταιρείας «ΓΕΝΙΚΗ ΤΕΧΝΙΚΗ Α.Ε.»

ΤΟΥΡΙΣΤΙΚΟ ΓΡΑΦΕΙΟ ΖΗΤΑ ΥΠΑΛΛΗΛΟ ηλικίας 25-35 χρονών. Απόφοιτο γυμνασίου ή λυκείου με γνώσεις αγγλικής και γερμανικής γλώσσας και να έχει εκπληρώσει τις στρατιωτικές του υποχρεώσεις. Πληροφορίες στο τηλέφωνο 77040. Καθημερινά από 09.00 - 12.00

Πληροφορίες: Κος Π. Υψηλάντης στα τηλέφωνα 61485 και 62323

Από Ανώνυμη Εταιρεία Εμπορίας τροφίμων - ποτών ζητούνται 1) οδηγός για διανομές (όχι πωλητής) με επαγγελματικό δίπλωμα 2) Εργάτες αποθήκης. Μισθός ικανοποιητικός Εργασία χειμώνα - καλοκαίρι. Ωράριο συνεχές. Πληροφορίες 24-611

ΖΗΤΕΙΤΑΙ
μάγειρας ή βοηθός για να εργασθεί στο εστιατόριο «Santa Lucia» στο Φαληράκι. Πληρ. τηλ. 85776 στις ώρες 14.00 - 23.00

ΕΙΣΑΓΩΓΙΚΗ ΕΤΑΙΡΕΙΑ ΠΑΡΑΦΑΡΜΑΚΕΥΤΙΚΩΝ
Με έδρα την Θεσσαλονίκη ΖΗΤΑ αντιπρόσωπο για τα φαρμακεία του νομού Δωδεκανήσου ΤΗΛ. 031/209996, 279944, FAX 270725

ΠΩΛΗΤΗΣ με δίπλωμα οδηγού Β' επαγγελματικό ζητείται από μεγάλη επιχείρηση που δραστηριοποιείται στον τομέα εισαγωγής και εμπορίας οιν. ποτών τηλ.: 29841 ώρες 09.00-13.00 & 17.00-19.00 καθημερινά.

ΑΥΤΟΚΙΝΗΤΑ

ΠΩΛΕΙΤΑΙ: MAZDA 323F, 16 βαλβίδες, air condition, υδραυλικό τιμόνι, ηλεκτρικά παράθυρα, κεντρικό κλείδωμα, ζάντες αλουμινίου, ραδιοκασετόφωνο, ενισχυτής equalizer, σε πολύ καλή κατάσταση. Τιμή: δρχ. 3.000.000. Πληρ. Τηλ. 34.000

ΠΩΛΕΙΤΑΙ - ΕΝΟΙΚΙΑΖΕΤΑΙ Αυτοκίνητο - καντίνα σε άριστη κατάσταση, κατασκευής 1996 μάρκας MERCEDES 410 D μήκους 4μ., πλάτους 2 μ. και ύψους 2.10μ. Για περισσότερες πληροφορίες ο κ. Γιάννης στο τηλ. 0244/44.251 από 09.00-14.00 και στο τηλ. 0244/44.490 από 20.30 - 24.00

ΠΩΛΕΙΤΑΙ: Επιβατηγό MERCEDES E200 mod. 95, Fulll extra. Πληροφορίες, τηλ.: 62649 & 63830, ώρες 8-3.

ΠΩΛΕΙΤΑΙ HONDA CIVIC μοντέλο 89 1200 cc 16V σε άριστη κατάσταση. Τιμή 1.700.000 Πληρ. τηλ. 87777

ΠΩΛΕΙΤΑΙ αυτοκίνητο NISSAN βενζίνη Modele 87. Τηλ. 96583, 094 565948, 093 585024

ΠΩΛΕΙΤΑΙ LANCIA DEDRA A/C 1600 c.c. του 1991 σε άριστη κατάσταση. Πληροφορίες: τηλ. (0241) 47-667 κο Γ. Μώρο

ΠΩΛΕΙΤΑΙ Αυτοκίνητο FORD ESCORD 1.100 κ. σε καλή κατάσταση και λογική τιμή. Πληρ. τηλ 22975 .

ΠΩΛΟΥΝΤΑΙ τα ακόλουθα αυτοκίνητα σε άριστη κατάσταση και σε προσπές τιμές και ευκολίες. SEAT MARBELLA μοντέλο 1994 Πληροφ. στα τηλ. 21819-25888

ΠΩΛΕΙΤΑΙ αυτοκίνητο ΚΡΑΪΣΛΕΡ ΣΤΡΑΤΟΥΣ 2000 c.c. κάμπριο μοντέλο. Οκτώβριος 96. Φουλ έξτρα. Δεκτές μόνο σοβαρές προτάσεις. Πληροφορίες τηλ. 66060 κον Σταύρο.

ΠΩΛΕΙΤΑΙ OPEL - ASCONA 1300 τιμή ευκαιρίας. Πληρ. Τηλ. 33926

ΠΩΛΕΙΤΑΙ ΑΛΦΑ ΡΟΜΕΟ 146 1400 cc 11/95 18.500 Kmh. σε άριστη κατάσταση με FULL EXTRA. Μόνον σοβαρές προτάσεις. Πληρ. 75487 - 094-438097

ΔΙΑΦΟΡΑ

ΠΩΛΟΥΝΤΑΙ λόγω αναχωρήσεως σε τιμη ευκαιρίας: 2 ψυγεία - ποδηλάτο κλασσικό με διπλό σκελετό - 2 ραδιοκασετόφωνα - 1 τηλεόραση PHILIPS με τραπεζάκι - παράθυρο καπνούριο αλουμινένιο μεγάλο - 1 κρεβάτι ημιδιπλο σιδερένιο παραδοσιακό - τραπέζι με 4 καρέκλες αλουμινένιες - 4 καρέκλες πλαστικές με τραπέζι - 2 κρεβάτια σουηδικά ημίδιπλα με στρώματα - 2 καθρέπτες - 10 μεγάλα κεραμίδια για στέγασρο- είδη υγιεινής - 1 ντουλάπα ξύλινη τετράφυλλη με κομοδίνο - 1 σώμα καλοριφέρ - 1 κρεβάτι κάρινο με ορθοπεδικό στρώμα διπλό - 2 σκάλες διαμερίσματος αλουμινίου και ξύλινη - 3 φιάλες υγραερίου - 1 πετρογκάζ - 60 μέτρα λάστιχο ποτίσματος - παπούτσια - ρούχα - εργαλεία - ψησταριά - 10 συρτάρια ξύλινα. Πληρ. τηλ. 32985

ΕΥΚΑΙΡΙΑ - ΠΩΛΕΙΤΑΙ πλήρης εξοπλισμός χρυσοχοείου σε πολύ καλή κατάσταση και σε τιμή μεγάλης ευκαιρίας. Πληρ. τηλ. 22704

ΠΩΛΕΙΤΑΙ κανουργής από άριστο μέταλλο θυρίδα διαστάσεων περίπου 2 μέτρα ύψος x 1 πλάτος με 20 θυρίδες - συρτάρια κατάλληλη για ξενοδοχεία και πανσιόν. Πληροφορίες τηλ. 86622 απογευματινές και βραδυνές ώρες.

ΠΩΛΟΥΝΤΑΙ
Ξυλουργικά μηχανήματα 1) Σύνθετο 40άρι 2) Κορδέλα 80άρα 3)ντεβάλ 1.25 4) απορροφητήρας 5) σταθερός δρέπανος 6) φατσοπρίονο λόγω ανακώρησης σε τιμή ευκαιρίας. Πληρ. 74311

ΠΩΛΕΙΤΑΙ
κτήμα με ελιές 30 στρέμ. επί του δρόμου ΣΑΛΑΚΟΣ - ΔΙΜΥΛΙΑ λόγω αναχώρησης σε τιμή ευκαιρίας. Πληρ. 74311

ΠΩΛΕΙΤΑΙ
σκάφος ταχύπλοο 7.40μ. λόγω αναχώρησης σε τιμή ευκαιρίας. Πληρ. 74311

ΠΩΛΕΙΤΑΙ μπιλιάρδο σε καλή τιμή. Πληρ. τηλ. 0244-51095

ΠΩΛΕΙΤΑΙ ταχύπλωο σκάφος 7,5 μέτρα. Τηλ. Σύμης 0241-71040, Πειραιάς 01-4320826

ΠΩΛΕΙΤΑΙ μπιλιάρδο αμερικάνικο σε άριστη κατάσαση σε τιμή ευκαιρίας. Πληρ. τηλ. 0241-51095

ΠΩΛΕΙΤΑΙ βάρκα 4.95. Πληρ. 63451, 094 665215

ΠΩΛΕΙΤΑΙ καινούργια ταμειακή μηχανή μάρκας CASIO. Πληρ. τηλ. 79205

ΖΗΤΕΙΤΑΙ προς αγορά μονοκατοικία ή μεζονέτα με κήπο 120-160 τ.μ. έτοιμη ή υπό κατασκευή. Περιοχές Ρόδου - Κοσκινού. Αποκλείονται μεσίτες. Τηλ. 094-368123

ΠΩΛΕΙΤΑΙ
Σκαφτικό μηχάνημα 4Χ4 15 ίππους σπαστό στην μέση κατάλληλο για αμπελια, δέντρα κ.τ.λ. λόγω αναχώρησης. Σε τιμή ευκαιρίας. Πληρ. 74311

ΜΑΙΖΟΝΕΤΑ 'Η ΜΟΝΟΚΑΤΟΙΚΙΑ
εμβ. 120 -150 τ.μ. Ζητείται με κήπο, σε ευκαιριακή τιμή, στην περιοχή από Ιξιά έως Κρεμαστή. Πληροφ. κ. Μανώλη, τηλ. 81478 μετά τις 3.00 μ.μ.

ΕΥΚΑΙΡΙΑ!!
Πωλείται μεζονέτα τριόροφη με κήπο στην περιοχή Καρακόνερο τηλ: 0246-22158 - 0246 - 22143 μεσίτες αποκλείονται

ΛΥΚΟΣΚΥΛΟ 5 μηνών, πανέμορφο, πωλείται. Πληρ. κ. Μανώλη, τηλ. 81478 μετά τις 3 μ.μ.

ΠΩΛΗΣΕΙΣ ΑΚΙΝΗΤΩΝ

ΠΩΛΕΙΤΑΙ διαμέρισμα στο «ΜΗΔΕΙΑ» τριάρι (μικρό), Ε=53 τ.μ. ρετιρέ με θέα και τζάκι. Δεκτά δάνεια. Πληροφορείες τηλ. 36940 (Κύριον ΣΤΡΑΤΟ ΚΑΡΑΝΙΚΟΛΑ) και τηλ. 23895 (Κύριον Γιώργο ΠΙΠΙΝΟ) σε ώρες γραφείου)

ΕΥΚΑΙΡΙΑ

ΠΩΛΕΙΤΑΙ γωνιακό ακίνητο ισόγειο, με 3 καταστήματα 98 τ.μ. και 2 σουίντιος 77 τ.μ. στον 1 όροφο,Ιπποδάμου 54, Π. Πόλη Πληρ. τηλ. 63237

ΠΩΛΕΙΤΑΙ
Διαμέρισμα τεσσάρι στο Βενετόκλειο Γυμνάσιο απέναντι σε πολλή καλή κατάσταση. Δάνεια Δεκτά - Ευκολίες πληρωμής Πληροφορίες Διακογεωργίου Κάλλιστος τηλ. 29318 - 34598

ΠΩΛΕΙΤΑΙ
διαμέρισμα ισόγειον 90 τ.μ. 2 υπνοδωματίων, τζάκι, αυλή, 2 αποθήκες, γκαράζ. Σωτήρος 78, τηλ. 96583, 094 565948, 093 585024

ΠΩΛΕΙΤΑΙ σπίτι σε αρίστη κατάσταση στη Μαλώνα σε καλή τιμή. Πληρ. τηλ. (0244) 51119.

ΠΩΛΕΙΤΑΙ διαμέρισμα υπόγειο εντός πόλεως Ρόδου τηλ. 01-2828292

ΠΩΛΕΙΤΑΙ διαμέρισμα στο «ΜΗΔΕΙΑ» τριάρι (μικρό), Ε=53 τ.μ. ρετιρέ, με θέα, και τζάκι. Δεκτά δάνεια.

ΠΩΛΕΙΤΑΙ μονοκατοικία 240 τ.μ. σε 1000 τ.μ. οικόπεδο (σε μπετά). Περιοχή Βουνάρα ΙΑΛΥΣΟΣ. Πληρ. τηλ. 61450 - 094 410173. Ωρες 9 π.μ. - 2 μ.μ. και 5 μ.μ. - 9 μ.μ.

ΠΩΛΕΙΤΑΙ ΜΕΓΑΛΗ ΕΥΚΑΙΡΙΑ
οικόπεδο στην Σύμη έτοιμο για οικοδομή 450 τ.μ. στο δρόμο Πληρ. τηλ. 30165, 30977

ΠΩΛΟΥΝΤΑΙ τα ακόλουθα ακίνητα στην Κοινότητα Μαλώνας:

- Στην θέση «Αλώνια», ακίνητο εκτάσεως 410
- Στην θέση «Ευαγγελίστρια» ακίνητο 1400 τ.μ.
- Στην θέση «Ρένη», ακίνητο 2 στρεμμάτων

Πληρ. τηλ. 0244 - 51524, Κον Στέργο

ΠΩΛΕΙΤΑΙ αποθήκη επιφάνειας 340 τ.μ. εντός της πόλεως, σε τιμή ευκαιρίας, λόγω αναχωρήσεως. Πληρ. τηλ. 32985 και 01-2828292

ΠΩΛΕΙΤΑΙ οικόπεδο 600 τ.μ. με σπίτι και πρόσοψη στο δρόμο 14 μ. στα Κριτικά. Αρ. 54 Πληρ. τηλ. 22933

ΠΩΛΕΙΤΑΙ αποθήκη 300 Μ.Τ. εντός ΡΟΔΟΥ. Ανταλλάσσεται και με ακίνητο στην Αθήνα τηλ. 32985

ΠΩΛΟΥΝΤΑΙ

α) Οικόπεδο 6000 τ.μ. περίπου στο κέντρο του Φαληρακίου κοντά στην θάλασσα.

β) Οικόπεδο γωνιακό 2000 τ.μ. επί της Λεωφόρου Ρόδου - Αεροδρομίου προνομιακό. Πληροφ. κ. Ελένη Βρατσάλη τηλ. 65300 - 63834 - 39668 κινητό 093-323-101

ΠΩΛΕΙΤΑΙ επαγγελματική στέγη 150 τ.μ. εντός πόλεως Ρόδου. Κατάλληλη και για κατοικία, τηλ. 32985

ΠΩΛΟΥΝΤΑΙ δύο άρτια οικόπεδα άνω των 4.000 τ.μ. το καθένα, στην περιοχή του ΚΕΓΕ (Αμπελουργικό Φυτώριο Ρόδου) με καταπληκτική θέα. Πληρ. Τηλ. 24466

ΠΩΛΕΙΤΑΙ διόροφη μονοκατοικία ανεξάρτητη στην Παλιά Πόλη και επί της οδού Τιμοκρέοντος έτοιμη για ανακατασκευή. Πληρ. 66041

ΜΑΘΗΜΑΤΑ

ΚΑΘΗΓΗΤΡΙΑ φιλόλογος παραδίδει μαθήματα σε μαθητές γυμνασίου και λυκείου περιοχή ΙΞΙΑ τηλ. 90725

ΠΩΛΕΙΤΑΙ
Σύνθετο με bar Τηλ. πρωινές ώρες 28510 απόγευμ. 69229

ΜΑΘΗΜΑΤΑ ΡΩΣΙΚΗΣ
Παραδίδω μαθήματα Ρωσικής γλώσσας. Πληρ. τηλ. 86279 ώρες 16.00 - 21.00 85060 ώρες 09.00 - 13.00 Κον Αλέξη Σεβαστίδη

ΠΩΛΟΥΝΤΑΙ
3 καταστήματα των 40, 70, 75 τ.μ. Το ένα διαθέτει και ψυκτικούς θαλάμους και διαμέρισμα πολυτελούς κατασκευής 190 τ.μ. επί της οδού Θεμ. Σοφούλη (δίπλα στον ΟΑΕΔ - ΤΕΒΕ). Πληρ. 0244 - 51239, 093 394935

ΠΩΛΟΥΝΤΑΙ
ΕΥΚΑΙΡΙΑ - ΑΜΕΣΗ ΠΑΡΑΔΟΣΗ

1. ΡΕΤΙΡΕ 70 τ.μ., στου Φώκιαλη (Γαριβάλδη και Στεφ. Καζούλη γωνία) με ασανσέρ, με δύο υπνοδωμάτια. Ευκολίες πληρωμής
2. ΣΤΗΝ ΠΑΛΑΙΑ ΠΟΛΗ, παραδοσιακή μονοκατοικία, σε άριστη κατάσταση, Ευκολίες πληρωμής
3. ΔΙΑΜΕΡΙΣΜΑΤΑ υπό κατασκευή προς πλήρη αποπεράτωση.

ΔΥΑΡΙΑ - ΤΡΙΑΡΙΑ - ΤΕΣΣΑΡΙΑ στις περιοχές: α) Καρακόνερο, με θέα τη θάλασσα, γωνία Καλλιθέας και Καλλιπάτειρας, β) στο Αραπάκι σε 3.000 τ.μ. οικόπεδο, με θέα προς Μόντε Σμιθ, γ) Αθηνών με απεριόριστη θέα.

ΔΑΝΕΙΑ ΔΕΚΤΑ - ΕΥΚΟΛΙΕΣ ΠΛΗΡΩΜΗΣ
Επίσης, καταστήματα στην περιοχή Καλλιθέας και Καλλιπάτειρας.

ΠΛΗΡΟΦΟΡΙΕΣ: ΤΗΛ: 29318 - 34598
κ. ΚΑΛΛΙΣΤΟ ΔΙΑΚΟΓΕΩΡΓΙΟΥ
Διεύθυνση: Κων/νου Τσαλδάρη 28 ΡΟΔΟΣ

ΖΗΤΕΙΤΑΙ ΕΠΕΝΔΥΤΗΣ
ΕΠΕΝΔΥΤΗΣ ζητείται από επώνυμη αλυσίδα φαστ - φουντ για ποσοστό πολυτελέστατης επιχείρησης που θα λειτουργήσει και στην ΡΟΔΟ στο πιο κεντρικό σημείο 094 391612 Θε/νίκη

ΠΩΛΟΥΝΤΑΙ
Πολυτελή διαμερίσματα 100 τ.μ. και 115 τ.μ. με κεντρική θέρμανση, τζάκι, αποθήκη και θέση στάθμευσης, στην οδό Δενδρινού (περιοχή Ζέφυρος).
Πληροφορίες Αναστάσιος Ατσίδης, Στεφ. Καζούλη 74, ΡΟΔΟΣ, τηλ: 28616 - 37848

ΠΩΛΟΥΝΤΑΙ
Μεζονέτες διόροφες 132 τ.μ. και διόροφες με υπόγειο 190 τ.μ. με οροφές κεραμοσκοπείς με αποκλειστικές χρήσεις αυλών στην περιοχή Καναμάτ.
Πληροφορίες Αναστάσιος Ατσίδης, Στεφ. Καζούλη 74, τηλ. 28616 - 37848

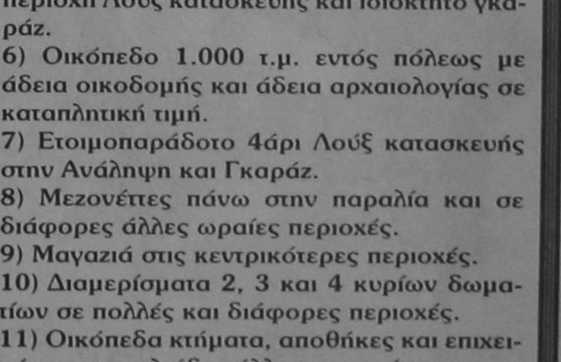

ΠΩΛΟΥΝΤΑΙ
ΜΟΝΟ ΑΠΟ ΤΟ ΓΡΑΦΕΙΟ ΜΑΣ

1) Μονοκατοικία με κήπο και επί πλέον πλεονεκτήματα σε πολύ καλή περιοχή.
2) Ετοιμοπαράδοτο 4άρι, στον τελευταίο όροφο με τζάκι με 3 Αίρκοντίσιον, τελείως ανεξάρτητο με Λούξ κατασκευή τιμή καλή.
3) Οικόπεδο 3.200 τ.μ. (άρτιο οικοδομήσιμο) στην Πλαγιά Κοσκινού πάνω σε κεντρικό δρόμο.
4) Οροφοδιαμέρισμα 4άρι με θέα φανταστική σε κεντρική περιοχή με δικό του γκαράζ Λούξ κατασκευής.
5) Διαμέρισμα ρετιρέ 4άρι σε κεντρικότατη περιοχή Λούξ κατασκευής και ιδιόκτητο γκαράζ.
6) Οικόπεδο 1.000 τ.μ. εντός πόλεως με άδεια οικοδομής και άδεια αρχαιολογίας σε καταπληκτική τιμή.
7) Ετοιμοπαράδοτο 4άρι Λούξ κατασκευής στην Ανάληψη και Γκαράζ.
8) Μεζονέττες πάνω στην παραλία και σε διάφορες άλλες ωραίες περιοχές.
9) Μαγαζιά στις κεντρικότερες περιοχές.
10) Διαμερίσματα 2, 3 και 4 κυρίων δωματίων σε πολλές και διάφορες περιοχές.
11) Οικόπεδα κτήματα, αποθήκες και επιχειρήσεις και χιλιάδες άλλες περιπτώσεις.

Ο,ΤΙΔΗΠΟΤΕ ΘΕΛΕΤΕ ΝΑ ΠΟΥΛΗΣΕΤΕ ΕΛΑΤΕ ΝΑ ΜΑΣ ΣΥΜΒΟΥΛΕΥΘΕΙΤΕ Δ

Καμένη γη, πελατειακές σχέσεις και ψήφοι

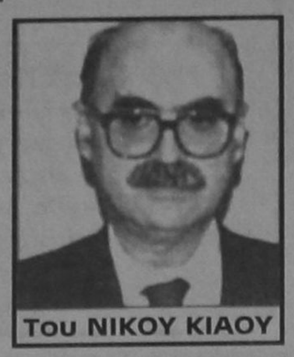

Του ΝΙΚΟΥ ΚΙΑΟΥ

Συνηθίζουν ο πρωθυπουργός και αρμόδιοι της κυβέρνησης να διακηρύτουν σε διάφορους τόνους, κυρίως οξείς, ότι δεν τους ενδιαφέρει το πολιτικό κόστος. Και γι'αυτό προχωρούν σε μέτρα τα λεγόμενα αντιδημοτικά, επιβάλλουν τη λιτότητα, καθηλώνουν μισθούς και συντάξεις. «Ταχ'αύριον έσεται άμεινον» λένε...

Αν μείνει κανείς στα λόγια και πάρει τοις μετρητοίς όλες τις σχετικές διακηρύξεις, μπορεί και να εντυπωσιασθεί. Βεβαίως αν ανατρέξει λίγο, πρόχειρα, στο παρελθόν θα ανακαλύψει (!) πως και αυτή η ρήση χρησιμοποιήθηκε κατά κόρον από όλες τις προηγούμενες κυβερνήσεις.

Όταν δεν υπολογίζουν το πολιτικό κόστος, μια κυβέρνηση, ένας πρωθυπουργός, υπουργεί, περιμένει κανείς να το εκδηλώσουν και σε πράγματα που δεν κοστίζουν, σε πράγματα που ίσα ίσα εύκολα και με καλή πίστη θα αναγνωρίσει οποιοσδήποτε καλοπροαίρετος πολίτης ότι μπορεί και οι κυβερνώντες να σφάλλουν. Κι όμως και στις πρόσφατες πυρκαγιές, στις προσπάθειες να σβήσουν, στα μέτρα που ελήφθησαν, στην αποτελεσματικότητά τους, στην κινητοποίηση του κρατικού μηχανισμού, δεν βρέθηκε ούτε ένας αρμόδιος, σ'όλη την ιεραρχία, να πει έστω και με χαμηλή φωνή ότι κάπου κάναμε λάθος και κάπου έχουμε την ευθύνη. Δεν τόλμησε κανείς από τον πρωθυπουργό ως τον κατώτερο αρμόδιο να πει το αυτονόητο, αυτό που παραδέχεται και ο ποδοσφαιριστής για την ήττα της ομάδας του, ότι ευθύνονται και οι παίκτες για το αρνητικό αποτέλεσμα. Τουναντίον, είδαμε με περισσή αυταρέσκεια και ενώ ήσαν ακόμη σε έξαρση τα πύρινα μέτωπα, και οι καταστροφές ήταν τεράστιες, να δηλώνουν οι αρμόδιοι ότι λειτούργησε αποτελεσματικά το σύστημα, ότι τιθασεύτηκε (!) το φαινόμενο. Και ο πρωθυπουργός έσπευδε να μας καθησυχάσει με τη διαβεβαίωση ότι έχει «εμπειρία» τεσσάρων χρόνων από πυρκαγιές και η εμπειρία του του λέει ότι ολα πήγαν καλά!

Ευθύνες έχουν και η Τοπική Αυτοδιοίκηση και οι πολίτες, συλλογικά και ατομικά. Ουδείς εχέφρων πολίτης το παραβλέπει. Είναι οι ανεξέλεγκτες χωματερές, είναι οι μικροαυθαιρετούντες για το εξοχικό στο δάσος ή την παραλία. Αλλά τη μέγιστη ευθύνη φέρουν οι οργανωμένοι καταπατητές, οι οργανωμένοι εμπρηστές, οι οργανωμένοι αποχαρακτηρισμένες δασών, οι οργανωμένοι οικοπεδούχοι. Κι αυτοί είναι το κράτος με όλες τις εκδοχές και τις περιπτώσεις του.

Δεν είναι αμελητέα ποσότητα τα τυχαία περιστατικά που οδηγούν στις πυρκαγιές ούτε είναι αμελητέος παράγοντας ο καύσωνας και οι σφοδροί άνεμοι, που βοηθούν να εξαπλωθούν οι φλόγες ή ακόμη και τα δύσβατα βουνά που δυσκολεύουν στις προσπάθειες να σβήσουν οι φωτιές.

Οταν όμως δεν υπάρχει ενιαία πολιτική - δηλαδή πολιτική που να μην αλλάζει από την μια κυβέρνηση στην άλλη για την προστασία της γης, του εθνικού πλούτου, όταν δεν υπάρχει ενιαίος κρατικός μηχανισμός αρμόδιος και συντονισμένος- δεν είναι δα ιδιαίτερο κατόρθωμα να το φροντίσει μια κυβέρνηση που σέβεται τον εαυτό της και τους πολίτες της χώρας- για να αντιμετωπίζονται οι πυρκαγιές, όταν δεν υπάρχει η στοιχειώδεις μέριμνα- εκ μέρους της πολιτείας ή όποιων φορέων λέγονται αρμόδιοι- για να αντιμετωπίζονται πλημμύρες (άλλη καταστροφή κι αυτή που έρχεται πολλές φορές ως συνέπεια της καταστροφής των δασών και του πρασίνου), τότε οι καταστροφές θα έρχονται καθέ χρόνο και μοιρολατρικά θα κλαίμε στα αποκαΐδια (ή στις λάσπες, ανάλογα με την εποχή) σιχτιρίζοντας τους αρμοδίους, οι οποίοι και πάλι αυτάρεσκα θα κορδώνονται κατά περίπτωση και θα χαμογελούν μπροστά στο φακό της τηλεόρασης, με φόντο την (αληθινά) καμένη (ή πλημμυρισμένη) γη και θα δηλώνουν: όλα λειτούργησαν αποτελεσματικά.

Ποιά άλλη ανάγκη αποδείξεως για το ρόλο του κράτους (διάβαζε σημερινή, χθεσινές- κι ίσως μελλοντικές- κυβερνήσεις) όταν έχουμε ανάγλυφο μπροστά μας το τελευταίο επίτευγμα του υπουργείου Γεωργίας, το δασοκτόνο νομοσχέδιο, όπως έχει χαρακτηρισθεί. Επαναφέρει η κυβέρνηση το νομοσχέδιο· και τι κάνει μ'αυτό: Νομιμοποιεί ουσιαστικά τις καταπατήσεις, τις αυθαιρεσίες, τις παρανομίες που έγιναν σε δάση έως το 1975 και ταυτόχρονα «εδραιώνει την πεποίθησή τους στους μεταγενέστερους καταπατητές και εμπρησές ότι η σειρά τους είναι απλώς θέμα χρόνου και στρώνει το δρόμο στους επιδοξους, αφου σ'αυτή τη χώρα μόνο η νομιμότητα δεν έχει μονιμότητα» από άρθρο του βουλευτή του Συνασπισμού Βαγγέλη Αποστόλου, με τίτλο «Νομοσχέδιο-παράθυρο για αποχαρακτηρισμούς δασών», «Ε»,Τρίτη 7.7.98).

Το κράτος-εμπρησής αδυνατεί ή δεν θέλει (άρα ενεργεί σκόπιμα) να βάλει τάξη στα δάση, στη δημόσια γη, στις ακτές, αδυνατεί ή δεν θέλει να τιμωρήσει τους καταπατητές, αδυνατεί ή δεν θέλει να τηρήσει το Σύνταγμα και να εφαρμόσει τους νόμους, τους οποίους τροποποιεί κατά το δοκούν και δι'ιδίαν πελατειακή σχέση ή (τελευταία) για εισπρατικές ανάγκες (αρκεί να σωρεύονται στο ταμείο δισ. κι ας είναι από το ξεπούλημα όχι μόνο δημοσίων επιχειρήσεων, αλλά και της δημόσιας γης).

Κράτος βέβαια είναι όλη η κλίμακα της κρατικής μηχανής που καλύπτει και τους τοπικούς άρχοντες, την Τοπική Αυτοδιοίκηση. Δεν είναι μόνο οι ανεξέλεγκτες χωματερές, δεν είναι μόνο οι άδειες σε εργοστάσια και αποθήκες-βόμβες, που βρίσκονται μέσα σε κατοικημένες περιοχές, δίπλα στα σπίτια, δεν είναι μόνο οι άδειες καταπάτησης ακτών. Είναι η παντελής έλλειψη στοιχειώδους προγράμματος αυτοπροστασίας του χώρου που ζουν, κινούνται και εργάζονται οι πολίτες, οι «υπήκοοι». Ουδείς, σ'όλη την κλίμακα της κρατικής μηχανής, κάθησε να μελετήσει και να εφαρμόσει πρόγραμμα με το οποίο οι πολίτες θα μάθουν πώς να συμπεριφέρονται συλλογικά και ατομικά σε περιπτώσεις εκτάκτων καιρικών φαινομένων πώς θα αυτοπροστατεύονται και πώς θα ενεργούν για να αντιμετωπίζουν τα πραγμάτα, πώς θα σώζουν τη γη τους και του γείτονά τους.

Οσο παραμένουν πελατειακές οι σχέσεις της εξουσίας - όλων των εξουσιών, μηδεμιάς εξαιρουμένης- με τους πολίτες, όσο διακατέχονται από το κέρδος των ψήφων στηρίζονται δηλαδή στην ψηφοθηρία, τόσο θα εξακολουθεί το κράτος να είναι εμπρησής.

Και βέβαια θα είναι μάταιο να περιμένουμε από τους αρμόδιους να χτυπήσουν κάποια φορά συγγνώμη, να πούν ότι έκαναν κάπου λάθος. Υπολογίζουν το πολιτικό κόστος και ας διακηρύτουν το αντίθετο. Οι ενέργειες που κάνουν (ή δεν κάνουν) αποδεικνύουν τι γίνεται...

Ανακοινώθηκε το περασμένο Σάββατο ότι κατόπιν εντολής του πρωθυπουργού έσπευσαν αρμόδιοι (υπουργοί, γενικοί γραμματείς υπουργείων, άλλοι παράγοντες) και συγκροτήθηκε σύσκεψη για την αντιμετώπιση των πυρκαγιών. Μα δεν είναι αυτονόητο να σπεύδουν μόνοι τους οι αρμόδιοι και μόνοι τους να κάνουν τις συσκέψεις τους αν χρειάζονται; Τι εξυπηρετεί η εντολή του πρωθυπουργού; Θέλει μήπως να δείξει ότι ενδιαφέρεται προσωπικώς ή ότι μόνο ύστερα από δικές του ενέργειες γίνεται, ό,τι γίνεται;

Οταν θα σταματήσουν να μας ανακοινώνουν το «κατόπιν εντολής του πρωθυπουργού», ίσως τότε μπορέσουμε να πούμε ότι μπήκαμε πλέον στην περίοδο που όντως λετουργεί η κρατική μηχανή χωρίς «προστάτες» και αφεντικά που νοιάζονται μόνο για τους πελάτες.

ΑΝΑΚΟΙΝΩΣΗ
ΚΑΛΟΚΑΙΡΙΝΑ
Εντατικά Μαθήματα
ΕΓΓΡΑΦΕΣ ΤΩΡΑ
Computer
ΕΓΓΡΑΦΕΣ ΤΩΡΑ
Program P.M
Υπεύθυνη Εκπαίδευση
ΜΑΝΩΛΗΣ Ι. ΣΟΦΙΛΛΑΣ
Προγραμματιστής Αναλυτής
Πτυχιούχος πανεπιστημίων
University of Baltimore
& Bowie State University -
U.S.A -
Κορδιγκτώνος 91
Τηλέφωνο: 31761

ΕΛΛΗΝΙΚΗ ΔΗΜΟΚΡΑΤΙΑ
ΥΠΟΥΡΓΕΙΟ ΥΓΕΙΑΣ & ΠΡΟΝΟΙΑΣ
ΝΟΜΑΡΧΙΑΚΟ ΓΕΝΙΚΟ ΝΟΣΟΚΟΜΕΙΟ

ΠΡΟΚΗΡΥΞΗ

Το Νομαρχιακό Γενικό Νοσοκομειο Ρόδου έχοντας υπόψη:
1. Τις διατάξεις του Ν. 1397/83
2. Το Π.Δ. 131/87 (ΦΕΚ 73/τ. Α'/87).
3. Τις διατάξεις της παρ. 2 του άρθρου 43 του 1759/88 (ΦΕΚ 50/Α/88) όπως τροποποιήθηκε με το άρθρο 39 του Ν. 207/92 (ΦΕΚ 125/92 τ.Α').
4. Τις διατάξεις του Ν. 1965/91 (ΦΕΚ 146/91 τ.Α').
5. Τις διατάξεις του άρθρου 84 του Ν. 2071/92.
6. Τις διατάξεις του Ν. 2519/97.
7. Την αριθμ. ΔΥ13α/37939/97 απόφαση ιεράρχησης κριτηρίων κρίσης και συγκριτικής αξιόλγησης υποψηφίων για θέσεις κλάδου γιατρών ΕΣΥ.
8. Την αριθμ. ΔΥ1γ/41255/92 (ΦΕΚ 97/93 τ.Β') υπουργική απόφαση όπως τροποποιήθηκε με την αριθμ. ΔΥ1γ/οικ. 23038/10.5.93 (ΦΕΚ 376/93 τ.Β') όπως συμπληρώθηκε με την αριθμ. ΔΥ13α/29804/15.9.97 (ΦΕΚ 859/29.6.97 τ.Β').
9. Τις διατάξεις του άρθρου 28 του Κεφ. Ε του ν.2190/94 (ΦΕΚ 28/94 τ.Α').
10. Τις διατάξεις της παρ. 1 του άρθρου 5 του Ν. 194/94 (ΦΕΚ 28/Α/94).
11. Την αριθμ. 3/96 ΠΥΣ.
12. Τον Οργανισμό του Νοσοκομείου.
13. Τα αριθμ. 2288 και 4424/98 έγγραφα του Γ.Ν. Ρόδου.
14. Την αριθμ. Α9α/7246/20.3.98 απόφαση του υπουργείου Υγείας και Πρόνοιας σχετικά με έγκριση για προκήρυξη ιατρικών θέσεων κλάδου ΕΣΥ.

ΠΡΟΚΗΡΥΣΣΕΙ

Για πλήρωση τις παρακάτω θέσεις του κλάδου ιατρών ΕΣΥ,επι θητεία όπως αναφέρονται:
1. Μία θέση Διευθυντού Ακτινοδιαγνωστικής για τον Αξονικό Τομογράφο. Με εμπειρία στον Αξονικό Τομογράφο τουλάχιστον δύο (2) έτη.
2. Μία θέση Επιμελητού Β' Ω.Ρ.Λ./γίας Επισκεπτών Κέντρων Υγείας.

Για τις παραπάνω θέσεις γίνονται δεκτοί ως υποψήφιοι όσοι έχουν:
Α. Ελληνική Ιθαγένεια, πλην όσων προέρχονται από τα μέλη της ΕΟΚ.
Β. Αδεια άσκησης Ιατρικού επαγγέλματος.
Γ. Τίτλο αντίστοιχης με τη θέση Ιατρικής Ειδικότητος.
Δ. Ηλικία που να μην υπερβαίνει το 45ο για τους Επιμ. Β', και 50ο για τους Επιμ. Α' και 55ο για τους Διευθυντές.
Ε. Ελάχιστο χρόνο άσκησης της απαιτούμενης ιατρικής ειδικότητας για μεν τις θέσεις με βαθμό Διευθυντή (10 χρόνια για τις θέσεις με βαθμό ΕΑ', 5 χρόνια και μόνο η κατοχή τίτλου Ειδικότητας για τους Επιμ. Β'.

Οι ενδιαφερόμενοι να υποβάλλουν τα εξής δικαιολογητικά:
α. Αίτηση-δήλωση για τις συγκεκριμένες θέσεις κατά ειδικότητα και βαθμό.
β. Αντίγραφο πτυχίου.
γ. Αντιγραφο απόφασης άδειας άσκησης ιατρικού επαγγέλματος.
δ. Αντίγραφο απόφασης τίτλου Ειδικότητας.
ε. Βεβαίωση του οικείου Ιατρικού Συλόγου που να φαίνεται:
•Ο συνολικός χρόνος άσκησης του ιατρικού επαγγέλματος και
•Η ασκούμενη Ειδικότητα και ο συνολικός χρόνος άσκησης της.
στ. Πιστοποιητικό γέννησης.
ζ. Βιογραφικό σημείωμα σε ειδικό έντυπο ερωτηματολόγιο, στο οποίο να γράφονται περιληπτικά τα ουσιαστικότερα προσόντα και ιδιαίτερα εκείνα που προβλέπονται με τα στοιχεία της παρ. 3 του αρ. 69 του Ν.2071/92.
δηλαδή
•Η ιατρική προϋπηρεσία (σε Νοσοκομεία, ασφαλιστικούς οργανισμούς, ελεύθερο επάγγελμα).
•Το επιστημονικό έργο και η επιστημονική δραστηριότητα.
•Η εκπαιδευτική δραστηριότητα (ως εκπαιδευτή ή εκπαιδευόμενου) και
η. Οσοι έχουν εκπληρώσει την υποχρέωση υπηρεσίας υπαίθρου ή έχουν απαλλαγεί νόμιμα, να υποβάλλουν βεβαίωση εκπλήρωσης της υποχρέωσης υπηρεσίας υπαίθρου Ν. Δ/τος ή νόμιμης απαλλαγής.
θ. Για την αποδειξη των ουσιαστικών προσόντων υποβάλλονται επισημα πιστοποιητικά ή βεβαιώσεις από ξένη χώρα. Πρέπει να είναι επικυρωμένα από την οικεία προξενική αρχή της Ελλάδας και επίσημα μεταφρασμένα.
ι. Οι επιστημονικές εργασίες αναφέρονται στο βιογραφικό σημείωμα περιληπτικά.
Ανάτυπα δημοσειυμάτων επιστημονικών εργασιών και επιστημονικά περιοδικά, στα οποία έχουν δημοσιευθεί τέτοιες εργασίες, υποβάλονται κατά την κρίση του υποψηφίου. Ο εισηγητής στο Συμβούλιο Κρίστης, μπορεί να ζητήσει από τον κρινόμενο υποψήφιο να του προσκομίσει οποιαδήποτε πλήρη επιστημονική εργασία αναφέρει ο υποψήφιος στο βιογραφικό του σημειωμα.
Επιστημονικές εργασίες σε ξένη γλώσσα, πρέπει να υποβάλλονται μεταφρασμένες στην Ελληνική γλώσσα.
κ. Υπεύθυνη δήλωση του υποψηφίου για διορισμό ιατρού στην οποία θα αναφέρονται:
-Οτι δεν έχει αρνηθεί διορισμό σε θέση του κλάδου ιατρών ΕΣΥ ή σε αντίθετη περίπτωση ότι έχουν συμπληρωθεί δύο (2) χρόνια από την παρέλευση της προθεσμίας ανάληψης Υπηρεσίας και
-Οτι δεν έχει παραιτηθεί από θέση κλάδου ιατρών ΕΣΥ πριν από τη συμπλήρωση ενός (1) χρόνου από τον διορισμό του ή σε αντίθετη περίπτωση ότι έχουν συμπληρωθεί δύο (2) χρόνια από την ημερομηνία παραίτησής του.
Η αίτηση-δήλωση και όλλα τα δικαιολογητικά υποβάλλονται στη Γραμματεία του Ν.Γ.Ν. Ρόδου, μέσα σε προθεσμία είκοσι (20) ημερών από την επομένη της τελικής δημοσίευσης της προκήρυξης.
Αιτήσεις-δηλώσεις μπορούν να υποβληθούν και ταχυδρομικά και μαζί με τα δικαιολογητικά αποστέλονται στη Γραμματεία του ανωτέρου Νοσοκομείου με συστημένο δέμα στην καθορισμένη ημερομηνία. (δηλ. 11.8.98 τελευταία ημερομηνία)
Από το γραφείο της Γραμματείας Προέδρου του Νοσοκομείου οι ενδιαφερόμενοι θα μπορουν να παίρνουν κάθε συμπληρωματική πληροφορία, στο τηλέφωνο 22222 εσωτ. 407.

Ο ΠΡΟΕΔΡΟΣ ΤΟΥ Δ.Σ.
ΜΙΧΑΗΛ ΜΠΑΛΑΝΟΣ

Ο **ΔΡΟΜΕΑΣ** παρουσιάζει
το ασύγκριτο πρόγραμμα COMPO
και **αλλάζει** τα **δεδομένα**
σε **ποιότητα** και **τιμές**



Το πρόγραμμα COMPO του ΔΡΟΜΕΑ δημιουργήθηκε για να καλύψει τις ανάγκες των σύγχρονων χώρων εργασίας.
Οι εργονομικά σχεδιασμένες επιφάνειες ξύλου, χρησιμοποιούν σαν βάση έναν ισχυρό τηλεσκοπικό μεταλλικό σκελετό με **ενσωματωμένο κανάλι καλωδίων** ενώ πλαισιώνονται από **μετόπες** και **διακοσμητικά καπάκια** σε **ποικιλία χρωμάτων.**



Προσαρμόζεται ευέλικτα στην αρχιτεκτονική και τις λειτουργικές απαιτήσεις του χώρου εργασίας, ακόμη κι όταν αυτές αλλάξουν, με απλή αντικατάσταση ή προσθήκη κάποιας από τις ξύλινες επιφάνειες του προγράμματος και σημαντική βέβαια οικονομία!
Το πρόγραμμα COMPO είναι προϊόν σύγχρονου βιομηχανικού σχεδιασμού και παράγεται στο εργοστάσιο του ΔΡΟΜΕΑ, ένα από τα μεγαλύτερα και πιο εξελιγμένα του κλάδου στον κόσμο, με χρήση τεχνολογιών αιχμής, CAD/CAM, laser technology και ρομποτικής.

ΝΕΑ προϊόντα, ΝΕΑΣ τεχνολογίας με
- υψηλή αισθητική
- αρμονική σύνθεση ξύλου μετάλλου και χρωμάτων
- απεριόριστη αντοχή
- εργονομικές λύσεις
- μοναδική επεκτασιμότητα
- γρήγορη παράδοση και
- εγγύηση 5 χρόνων

ΕΠΙΠΛΑ ΓΡΑΦΕΙΟΥ
DROMEAS
Υψηλών Επιδόσεων
BASIS
ΕΞΟΥΣΙΟΔΟΤΗΜΕΝΟΣ ΑΝΤΙΠΡΟΣΩΠΟΣ ΡΟΔΟΥ **ΓΑΒΡΙΗΛ ΠΛΑΤΗΣ**
ΒΕΝΕΤΟΚΛΕΩΝ 32 & 73, ΤΗΛ. 0241/22272, 24037, **ΡΟΔΟΣ**

Σας προσκαλούμε να "γνωρίσετε το μπάνιο σας"...



Το *tselios bagno* απαντά στις απαιτήσεις σας με προτάσεις λειτουργικές και οικονομικές.
Μέσα από την μεγάλη ποικιλία, την ποιότητα και τις χαμηλές τιμές που χρόνια τώρα σας προσφέρει το *tselios bagno*, σίγουρα θα γνωρίσετε "το δικό σας μπάνιο και δάπεδο"
tselios bagno
ΠΛΑΚΑΚΙΑ-ΕΙΔΗ ΥΓΙΕΙΝΗΣ-ΕΠΙΠΛΑ ΚΑΙ ΑΞΕΣΟΥΑΡ ΜΠΑΝΙΟΥ-ΥΔΡΟΜΑΣΑΖ
Ένας ολόκληρος κόσμος για το μπάνιο και το δάπεδο
Λεωφορος Ρόδου-Λίνδου 230, 851 00 Ρόδος, Τηλ: (0241) [illegible] Fax: (0241) 61490

Ψηφίδες Ιδεών

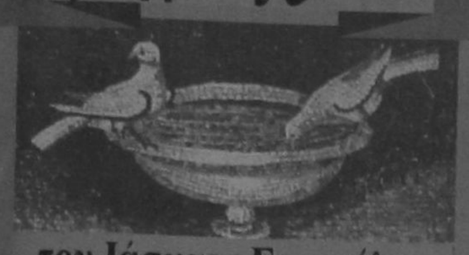

του Ιάσωνος Ευαγγέλου

ΠΡΟΣΩΠΟ - ΠΡΟΣΩΠΕΙΟ (ΜΕΤΑΜΦΙΕΣΗ)

Συχνά το προσωπείο δεν καλύπτει αλλά αποκαλύπτει και όσα θα έμεναν στην αφάνεια χωρίς αυτό.

Αλλοι πάνε στον πόλεμο χωρίς ασπίδα και γλυτώνουν· κι άλλοι βγαίνουν στην κοινωνία χωρίς προσωπείο και χάνονται.

Το ανθρώπινο πρόσωπο αν το δείς απ' το' να πλάι είναι τραγικό, κι από τ' άλλο κωμικό. Μα ισορροπεί όταν το κοιτάξεις καταμέτωπο...

Το πρόσωπό μας το βλέπουμε μόνο με δύο τρόπους: στον καθρέφτη σαν είδωλο και στο παιδί μας ζωντανό. Οι χειρονομίες είναι το δεύτερο πρόσωπο του ανθρώπου.

ΠΡΟΣΩΠΙΚΟΤΗΤΑ, ΔΙΑΣΗΜΟΤΗΤΑ, ΜΕΓΑΛΟΣ ΑΝΘΡΩΠΟΣ

Η μεγάλη προσωπικότητα έχει αυτάρκεια και δεν ανήκει σε καμιά ομάδα. Αντίθετα η δυνατή πνοή της δημιουργεί την ομάδα γύρω της.

Ο,τι θεωρεί μεγάλο ένας μέσος άνθρωπος, είναι κάτι το μέτριο για έναν ανώτερο. Κι αυτό που δείχνει εκεί ψηλά ο μικρός, σκύβει να το κοιτάξει ο μεγάλος.

Το πλήθος των ανθρώπων υπακούει με τον καιρό, στο νόμο της βαρύτητας· και μόνο ένα ελάχιστο μέρος, νικάει αυτόν το νόμο, κι ανεβαίνει προς την κορυφή... του γολγοθά.

Οποιαδήποτε προσφορά ενός μέτριου ανθρώπου, φαίνεται μικρότερη από μία ισοδύναμη προσφορά ενός μεγάλους ανθρώπου.

Η προσωπικότητα μοιάζει με πρίσμα. Μπορεί τις πολλαπλές ιδεολογικές επιδράσεις που θα δεχτεί να τις ενοποιήσει σε μια δέσμη ή - αντίθετα - ένα ενιαίο σύστημα αξιών να το διαχωρίσει.

Αυτός που έγινε ανώτερος απ' τους άλλους, αλλά παραμένει κατώτερος από τις δυνατότητες του εαυτού του, έχει μικρότερη προσωπική αξία, από μια μετριότητα, που απέδωσε το μάξιμουμ της φύσης της.

Το ντύσιμο επιδρά θετικά στην προσωπικότητα, ενώ αυτός που γυμνώνεται, απογυμνώνεται κι από ένα μεγάλο μέρος της προσωπικότητας.

ΩΡΟΣΚΟΠΙΟ

ΗΜΕΡΗΣΙΕΣ ΠΡΟΒΛΕΨΕΙΣ

ΚΡΙΟΣ:
21 ΜΑΡΤΙΟΥ - 20 ΑΠΡΙΛΙΟΥ

Οι πιέσεις είναι πολλές, αλλά αν κατορθώσετε να αντεπεξέλθετε με επιτυχία στις επαγγελματικές σας υποθέσεις, η διάκριση σας ειναι δεδομένη.

ΤΑΥΡΟΣ:
21 ΑΠΡΙΛΙΟΥ - 20 ΜΑΙΟΥ

Ποτέ δεν σας άρεσαν οι πολλές μετακινήσεις. Οργανωθείτε για να αποφύγετε τα χειρότερα.

ΔΙΔΥΜΟΙ
21 ΜΑΪΟΥ - 20 ΙΟΥΝΙΟΥ

Η εξασφάλιση των αναγκαίων απαιτεί και κάποιες θυσίες. Μην αγνοείτε το «ιστορικό» μιας υπόθεσης.

ΚΑΡΚΙΝΟΣ
22 ΙΟΥΝΙΟΥ - 21 ΙΟΥΛΙΟΥ

Τα φώτα της δημοσιότητας είναι στραμμένα πάνω σας. Δείξτε τον καλύτερο σας εαυτό.

ΛΕΩΝ:
22 ΙΟΥΛΙΟΥ - 22 ΑΥΓΟΥΣΤΟΥ

Για να αντιμετωπίσετε με επιτυχία τα επαγγελματικά σας προβλήματα πρέπει έγκαιρα να βάλετε μια τάξη, απορρίπτοντας όσα και όσους δεν σας ικανοποιούν.

ΠΑΡΘΕΝΟΣ
23 ΑΥΓΟΥΣΤΟΥ - 22 ΣΕΠΤΕΜΒΡΙΟΥ

Νέες γνωριμίες θα σας φτιάξουν τη διάθεση, παράλληλα όμως «απειλούν» να σας αποτραβήξουν από τα πραγματικά σας προβλήματα. Επιλέξτε τα πρόσωπα που μπορούν να σας ικανοποιήσουν τόσο σαν παρέα και σαν χρήσιμοι συνεργάτες για το μέλλον

ΖΥΓΟΣ:
23 ΣΕΠΤΕΜΒΡΙΟΥ - 22 ΟΚΤΩΒΡΙΟΥ

Η ανάγκη σας να ικανοποίησετε όλες τις πλευρές κάνει τη ζωή σας... λάστιχο, χωρίς να είναι σίγουρο ότι θα προλάβετε να καλύψετε όλα τα κενά. Η συνεισφορά τρίτων κρίνεται απαραίτητη, αλλά πάντα κάτω από το δικό σας έλεγχο.

ΣΚΟΡΠΙΟΣ:
23 ΟΚΤΩΒΡΙΟΥ - 22 ΝΟΕΜΒΡΙΟΥ

Διάφορες λεπτομέρειες της καθημερινότητας σας αποσπούν την προσοχή από άλλες σοβαρότερες υποθέσεις. Ταυτόχρονα γνωστοί και συγγενείς σας ταλαιπωρούν χωρίς λόγο και αιτία. Αν πραγματικά θέλετε την ησυχία σας, οι λύσεις σας είναι γνωστές.

ΤΟΞΟΤΗΣ:
23 ΝΟΕΜΒΡΙΟΥ - 21 ΔΕΚΕΜΒΡΙΟΥ

Η γνωστή σας επιθυμία να γίνετε γρήγορα πλούσιοι ενδέχεται να σας οδηγήσουν σε κάπως επικίνδυνες ατραπούς. Ζητήστε την συμβουλή των πρεσβυτέρων.

ΑΙΓΟΚΕΡΩΣ:
22 ΔΕΚΕΜΒΡΙΟΥ - 19 ΙΑΝΟΥΑΡΙΟΥ

Αν στο παιχνίδι της ζωής υπάρχουν νικητές και ηττημένοι, εσείς για την ώρα ανήκετε στην πρώτη κατηγορία. Επιβάλετε στους άλλους εκείνο που γνωρίζετε ότι είναι σωστό ή αναγκαίο.

ΥΔΡΟΧΟΟΣ
20 ΙΑΝΟΥΑΡΙΟΥ - 18 ΦΕΒΡΟΥΑΡΙΟΥ

Πολλά είναι εκείνα που δεν λειτουργούν σωστά στη ζωή σας και αν δεν κάνετε τώρα στην αρχή, το πρόβλημα θα διαιωνίζεται. Μην περιμένετε, σώνει και καλά, άμεσα αποτελέσματα. Σιγά σιγά και μέσα από τα λάθη σας θα ανακαλύψετε το σωστό δρόμο.

ΙΧΘΥΕΣ:
19 ΦΕΒΡΟΥΑΡΙΟΥ - 20 ΜΑΡΤΙΟΥ

Τα πρόσωπα που εμφανίζονται στη ζωή σας δεν έχουν ξεκάθαρες προθέσεις. Αν σας αρέσει να παίζετε την τυφλόμυγα, τότε δεν υπάρχει κανένα πρόβλημα. Οταν όμως πέσουν οι μάσκες να δούμε ποιός θα γελάσει...

Λαϊκή Σοφία

(από το βιβλίο του Τάκη Νατσούλη)

«Θα σε στείλω άναυλα στον Αδη» - «Ουκ αν λάβεις παρά του μή έχοντος»

Σε πολλά μέρη της ορεινής Ρούμελης, όταν ενταφίαζαν κανένα νεκρό, του έβαζαν στο χέρι μια (χάλκινη) δεκάρα. Το έθιμο αυτό είναι ελληνικό. Οι πρόγονοί μας έβαζαν στο στόμα οτυ νεκρού ένα ασημένιο οβολό, για να το δώσει σαν ναύλο στο Χάρο, που τον περνούσε στην Αχαιρουσία λίμνη και που από εκεί στον άλλο κόσμο. Από το έθιμο αυτό βγήκαν οι φράσεις: «Θα σε στείλω άναυλα στον Αδη. και ,με μια δεκάρα πας στον Αδη», που τις λέμε, συνήθως, πάνω στο θυμό μας, για κάποιον που... κοκορεύεται. Επίσης, όταν ζητάμε από κάποιον να μς πληρώσει τα λεφτά που μας χρωστάει και δεν έχει, μας δίνει την απάντηση: «Ουκ αν λάβης παρά του μή έχοντος.. Τη φράση αυτή τη συναντάμε για πρώτη φορά στους περίφημους νεκρικούς διαλόγους του Λουκιανού. Ο Χάροντας ζήτησε από ένα φτωχό, το Μένιππο, να του δώσει τον οβολόν του. Ο Μένιππος όμως, φουκαράς όπως είναι, του λέει: «Τι μπορεί να σου δώσει ένας που δεν έχει τίποτε;»

«Θα σε σχίσω στα δύο, σαν τον άγιο Μάμαντα»

Η φράση αυτή κρατάει από τα πολύ παλιά χρόνια, γιατί ο άγιος Μάμας, που τον θεωρούν τον Ηρακλή του Χριστιανισμού, είχε γίνει για την παλικαριά του και τη δύναμή του σύμβολο των «απελατών», δηλαδή, των κακοποιών της εποχής εκείνης. Πίστευαν δε τόσο πολύ στην προστασία του, ώστε πάνω στα όπλα τους είχαν και την εικόνα του για να τον προσκυνούν προτού αρχίσουν τις ληστρικές επιχειρήσεις τους.

Ολα, σχεδόν τα παλιά συναξάρια γράφουν για τον αγιο Μάμαντα καταπληκτικά πράγματα. Κάποτε, στη σπηλιά που κατοικούσε, του επιτέθηκαν ληστές. Ο άγιος Μάμας τους έπιασε. Μα καλός όπως ήταν, δεν θέλησε να τους τιμωρήσει και τους άφησε ελεύθερους. Τη νύχτα, όμως, εκείνη ξαναγύρισαν. Και πάλι ο άγιος τους συγχώρησε. Αυτό έγινε πολλές φορές ώσπου θύμωσε ο γέροντας, σηκώθηκε, άρπαξε τον έναν από τους τρεις και τον έσχισε στα δύο, για να παραδειγματίσει τους άλλους. Ετσι έμεινε και η φράση, που τη λένε οι άνθρωποι του υπόκοσμου, όταν απειλούν κάποιον.

EMERY...ένα μικρό θαύμα

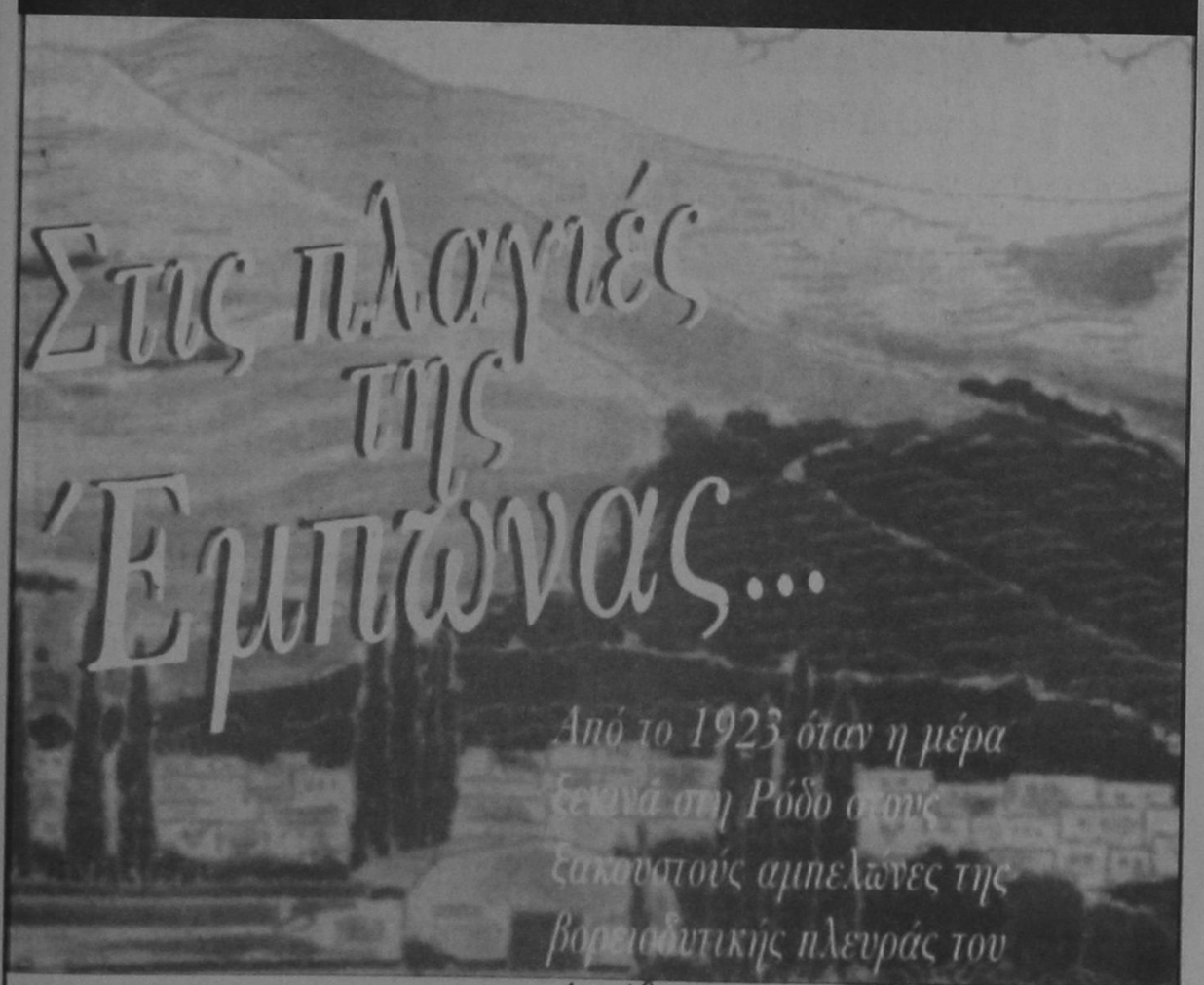

Απτάβυρου... οι άνθρωποι της EMERY συλλέγουν τα σταφύλια, όσα ακριβώς χρειάζονται, τσαμπί παραπάνω... Έτσι η ποιότητα EMERY είναι πάντα εγγυημένη...

EMERY

Οινοποιΐα στην Έμπωνα!

ΣΟΥΠΕΡ ΜΑΡΚΕΤ ΣΤΑΝΟΣ

Ανοικτά από Δευτέρα - Παρασκευή 8.00 - 9.00 και Σάββατο 7.30 - 6.00

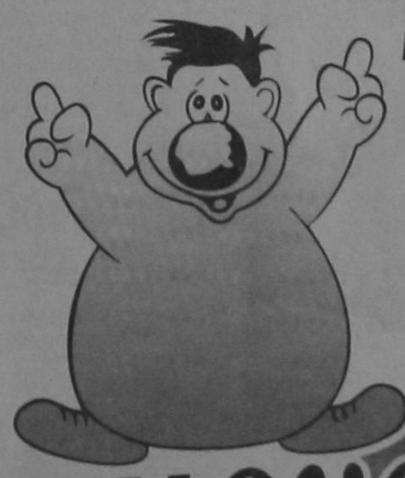

και μοναδικός

Ρόδος, σ' ευχαριστώ!

Διαφωνία Σκουλά για τον ΕΟΤ

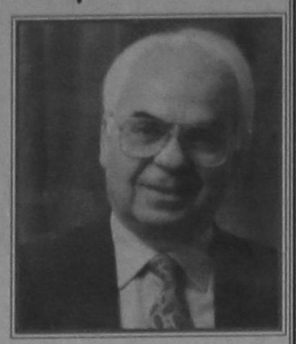

Ανοιχτό είναι πλέον το ενδεχόμενο οποιωνδήποτε εξελίξεων στην κορυφή της τουριστικής ηγεσίας, μετά την επίσημη διαφωνία του γενικού γραμματέα του ΕΟΤ, κ. Νίκου Σκουλά, στις επιλογές της υπουργού Ανάπτυξης, κ. Β. Παπανδρέου, σχετικά με τον Ελληνικό Οργανισμό Τουρισμού. Μία ημέρα μετά την ανακοίνωση των διαρθρωτικών αλλαγών στον Οργανισμό από την κ. Παπανδρέου, έρχεται η πρώτη αντίδραση, όχι από τους εργαζόμενους σε αυτόν, αλλά από τον κ. Σκουλά.

Απαντώντας, με ανακοίνωσή του, ο κ. Σκουλάς σε δηλώσεις του πρώην υπουργού Τουρισμού, κ. Ν. Σηφουνάκη, για το σχετικό σχέδιο νόμου και το ρόλο του σημερινού γενικού γραμματέα του ΕΟΤ, δηλώνει την αντίθεσή του στην επιχειρούμενη, όπως αναφέρει «αποψίλωση του Οργανισμού» και καλεί «όσους την προωθούν να το ξανασκεφτούν γιατί προσφέρουν κακές υπηρεσίες στον τουρισμό».

«Βεβαίως» -επισημαίνεται στη δήλωση του γενικού γραμματέα του ΕΟΤ- «κάθε αρμοδιότητα στη λήψη αποφάσεων ανήκει στην υπουργό Ανάπτυξης, η οποία θα αναλάβει και τις σχετικές ευθύνες». Ο κ. Ν. Σκουλάς επισημαίνει ότι υποστήριξε το σχέδιο νόμου, επειδή πουθενά δεν ανέφερε αφαίρεση αρμοδιοτήτων. Παράλληλα, υπογραμμίζει ότι ο ΕΟΤ θα πρέπει να παραμείνει εύρωστος και ευέλικτος, διατηρώντας την εφαρμογή της πολιτικής που χαράσσει το υπουργείο, τον σχεδιασμό ανάπτυξης σε εθνικό επίπεδο, την υποστήριξη της περιφέρειας στο πλαίσιο της αποκέντρωσης και, βέβαια, το marketing και την προβολή.

Ο τομέας Τουρισμού του υπουργείου Ανάπτυξης έχει τέσσερις βασικές αρμοδιότητες- χάραξη τουριστικής πολιτικής, νομοθετική παρέμβαση, εποπτεία και υποστήριξη ΕΟΤ- τομείς οι οποίοι ούτε ενισχύθηκαν ποτέ ούτε στελεχώθηκαν.

ΓΙΑ ΠΡΟΒΟΛΗ ΚΑΙ ΔΙΑΦΗΜΙΣΗ

Ξένα τηλεοπτικά συνεργεία στο νησί

ΣΥΝΟΜΙΛΙΕΣ ΣΤΗΝ ΡΟΔΟ ΣΤΕΦΑΝΙΔΗ - ΙΟΡΝΤΑΝΕΣΚΟΥ

«Οι ΕΟΤ συνεχίζει τις προσπάθειες του, τόσο διοικητικά όσο και στον τομέα της πληροφόρησης των τουριστών, παρά την αβεβαιότητα που υπάρχει για το μέλλον του οργανισμού και κάτω από την απειλή της διαλύσεώς του». Αυτό δήλωσε σε συντάκτη της «δ» η κ. Στέλλα Καραβοκυρού προϊσταμένη του ΕΟΤ Δωδ/σου ενώ παράλληλα ενημέρωσε , ότι σε ξενοδοχείο της Λίνδου διαμένει τις μέρες αυτές τηλεοπτικό συνεργείο του BBC για το γύρισμα διαφημιστικού τουριστικού προγράμματος, με τίτλο «Holiday Heaven». Το συνεργείο, που έχει έρθει με πρόσκληση του Tour Operator «ARGO» της Αγγλίας, θα μείνει στο νησί μας για μια εβδομάδα. Ειδική συμφωνία έχει γίνει με την Δημοτική Αστυνομία για διευκολύνσεις στις εργασίες του συνεργείου. Σκοπός του ΕΟΤ είναι να προβάλει τις διάφορες εναλλακτικές μορφές τουρισμού της Ρόδου που βρίσκονται υπό ανάπτυξη.

Σήμερα δε, αναμένεται, και δεύτερο τηλεοπτικό συνεργείο από την Μάλτα. Το εν λόγω συνεργείο θα γυρίσει ντοκυμαντέρ για την ιστορία των Ιπποτών της Μεσαιωνικής Πόλης, πού είναι άλλωστε κοινή με αυτήν των ιπποτών της Μάλτας. Με την ευκαιρία αυτής της εξιστόρησης θα γίνει προβολή της Μεσαιωνικής Πόλης.

Συγχρόνως, σαν επίσημος προσκεκλημένος του προέδρου του ΕΟΤ κ. Γιάννη Στεφανίδη βρίσκεται στην Ρόδο ο γενικός γραμματέας του υπουργείου τουρισμού της Ρουμανίας κ. Traian Iordanescu. Η επίσκεψή του, έχει ενημερωτικό χαρακτήρα και εντάσσεται στα πλαίσια της ανάπτυξης των σχέσεων μεταξύ Ελλάδας και Ρουμανίας, προς αμοιβαίο όφελος αλλά και για να επιτευχθεί η συμμετοχή της Ρουμανίας στην έκθεση «Filoxenia». Ο κ. Γ. Στεφανίδης αναμενόταν να αφιχθεί στο νησί μας χθές το βράδυ.

Επίσης, στην Ρόδο βρίσκονται και υπάλληλοι της εταιρείας «Ανάλυσης Market» στην οποία έχει αναθέσει ο ΕΟΤ την έρευνα της τουριστικής αγοράς της Ρόδου, της Κρήτης, της Χαλκιδικής και της Κέρκυρας. Μέσω ερωτηματολογίων που θα δοθούν σε όσους εμπλέκονται στο τουριστικό κύκλωμα θα μπορέσει ο ΕΟΤ να αντλήσει συμπεράσματα για βελτίωση της παροχής υπηρεσιών του Ελληνικού τουρισμού. Σε πρώτη φάση η έρευνα θα γίνει σε Tour Leaders και σε ξεναγούς. Ενώ παρόμοια ερωτηματολόγια, υπάρχει ενδεχόμενο να μοιράζονται σε τουρίστες κατά την είσοδο τους στο αεροδρόμιο και να παραδίδονται όταν αναχωρούν από το νησί.

ΚΗΔΕΙΑ

Την λατρευτή μας σύζυγο, μπτέρα, γιαγιά, αδελφή και θεία

ΑΦΡΟΔΙΤΗ ΚΩΝΣΤΑΝΤΙΝΙΔΟΥ

ΕΤΩΝ 71

κηδεύουμε σήμερα Σάββατο 11 Ιουλίου 1998 και ώρα 11.30 π.μ. στον Ιερό Ναό «Ο Ευαγγελισμός της Ρόδου».

Ο σύζυγος: Κωνσταντίνος

Τα παιδιά: Γιάννης, Μαρία-Γιώργος Κατσάνη, Μηνάς, Σοφία-Ιωσήφ Ζαγκρίλη, η αδελφή Ζωή Ολυμπίτη-Μαυρίκη, η νύφη Ζακελίν Ολυμπίτη,

Τα εγγόνια, τ' ανήψια και οι λοιποί συγγενείς.

ΠΩΛΕΙΤΑΙ

Πωλείται κατάστημα στην Ιξιά, οδός Ελ. Βενιζέλου 23, επιφανείας 37,5 τ.μ., με αυλή, σε καλή τιμή. Πληρ. τηλ. 0244/51242 - 51318.

ΔΗΜΟΤΙΚΟ ΠΕΡΙΦΕΡΕΙΑΚΟ ΘΕΑΤΡΟ ΡΟΔΟΥ

ΠΑΝΤΕΛΗ ΧΟΡΝ

ΤΟ ΦΙΝΤΑΝΑΚΙ



ΚΑΛΟΚΑΙΡΙ 1998

ΠΑΙΖΟΥΝ ΜΕ ΣΕΙΡΑ
ΕΜΦΑΝΙΣΕΩΣ
Μ. ΚΑΛΜΠΑΡΗ
Ρ. ΧΑΛΚΙΑΔΑΚΗ
Σ. ΠΑΝΟΥΣΗΣ
Κ. ΦΛΩΚΑΤΟΥΛΑΣ
Σ. ΦΙΛΙΠΠΙΔΟΥ
Γ. ΑΣΤΕΡΙΑΔΗ
Γ. ΧΑΣΙΩΤΗΣ
Κ. ΚΑΤΣΟΥΛΑΚΗΣ
Ο. ΦΩΚΑΣ

ΤΟ ΘΕΑΤΡΟ ΡΟΔΟΥ
ΣΥΝΔΙΟΡΓΑΝΩΝΕΙ ΜΕ ΤΟ ΘΕΑΤΡΟ
ΚΑΙ ΤΟ ΧΩΡΟ ΡΟΔΟΥ

Πρεμιέρα: Σάββατο 11 Ιουλίου 1998
Παραστάσεις
Κυριακή 12, Δευτέρα 13 και Τρίτη 14 7 98 ώρα 9 μ.μ.
Κινηματρο ΡΟΔΟΝ
Εισιτήρια προπωλούνται στο κινηματρο ΡΟΔΟΝ

Τοπικές Ειδήσεις

ΟΙ ΠΟΛΛΕΣ ΥΠΟΨΗΦΙΟΤΗΤΕΣ ΔΙΧΑΖΟΥΝ ΤΙΣ ΤΟΠΙΚΕΣ ΚΟΙΝΩΝΙΕΣ

ΘΑ ΓΙΝΕΙ «ΣΦΑΓΗ» ΣΤΙΣ ΕΚΛΟΓΕΣ ΣΕ ΟΛΟΥΣ ΣΧΕΔΟΝ ΤΟΥΣ ΔΗΜΟΥΣ

ΠΩΣ ΕΧΕΙ ΔΙΑΜΟΡΦΩΘΕΙ Η ΚΑΤΑΣΤΑΣΗ

Σε πλήρες «ναυάγιο» κατέληξε η πρωτοβουλία της κίνησης του Συνασπισμού στην Νότια Ρόδο για την συγκρότηση ενιαίου ψηφοδελτίου στον ομώνυμο Δήμο ενόψει της εκλογικής αναμετρήσεως του προσεχούς Οκτωβρίου με αποτέλεσμα να θεωρείται πλέον βεβαία η συμμετοχή στις εκλογές τριών παρατάξεων υπό τους κ.κ. Φ. Αντωναρά, Δ. Ζαννετούλη και Θ. Αθανασιάδη.

Προχθές το απόγευμα και ύστερα από παρασκήνια και διαβουλεύσεις που διήρκεσαν πάνω από δύο εβδομάδες πραγματοποιήθηκε στα γραφεία του Αναπτυξιακού Συνδέσμου Νότιας Ρόδου η τελευταία και καθοριστική συνάντηση στην οποίαν μετείχαν εκ μέρους της Κίνησης του Συνασπισμού οι κ.κ. Ι. Καλαποδάκης, Δ. Διαμαντής και Β. Παπαβασιλείου και οι τρεις υποψήφιοι δήμαρχοι με τα επιτελεία τους.

Κατά την συζήτηση, που κράτησε πολλή ώρα φάνηκε καθαρά ότι ήταν αδύνατον να επιτευχθεί συμφωνία για το πρόσωπο που θα ετίθετο επικεφαλής του συνδυασμού καθώς και οι τρεις υποψήφιοι υποστήριζαν ο καθένας ξεχωριστά την δική του «αναντικατάστατη» υποψηφιότητα.

Ο κ. Δ. Ζαννετούλης κάνοντας ελιγμό πρότεινε να αναζητηθεί ένας τέταρτος υποψήφιος κοινής αποδοχής και οι τρεις να συμμετέχουν ως υποψήφιοι σύμβουλοι στον συνδυασμό κάτι όμως που δεν βρήκε σύμφωνους τους υπόλοιπους.

Μετά από αρκετή ώρα συζήτησης συμφώνησαν όλοι ότι δεν μπορεί να επιτευχθεί κοινή συμφωνία και ως εκ τούτου αποφασίσθηκε να τεθεί τέλος σ' αυτήν την πρωτοβουλία που ίσως κάτω από άλλες προϋποθέσεις να είχε καλύτερη τύχη. Υστερα από την εξέλιξη αυτή που για τους «επαΐοντες» ήταν αναμενόμενη και οι τρεις υποψήφιοι δήλωσαν ότι προχωρούν προεκλογικά στον αγώνα και ότι οι κάτοικοι του δήμου θα είναι αυτοί που θα επιλύσουν τελικώς τις μεταξύ τους διαφορές.

Δεν είναι όμως μόνον ο Δήμος Νότιας Ρόδου όπου οι διαφωνίες και οι διενέξεις ούτε αρχή έχουν ούτε τέλος και όπου οι πολλές υποψηφιότητες απειλούν να διχάσουν τις τοπικές κοινωνίες.

Παρόμοια φαινόμενα, ίσως μάλιστα και πιο ασφυκτικά, «συναντά» κανείς και στους Δήμους Αρχαγγέλου, Αφάντου, Καλλιθέας και Ιαλυσού, ενώ στους υπόλοιπους Δήμους τα πράγματα είναι «πιο ήρεμα» χωρίς αυτό να σημαίνει φυσικά ότι εξέλιπαν τα προβλήματα «ως δια μαγείας».

Στον Δήμο Αρχαγγέλου φαίνεται ότι οι υποψήφιοι θα είναι τελικά τρεις (Κανάκης, Παπουράς, Θ. Κολιάδης) χωρίς να αποκλείονται όμως και οι εκπλήξεις, στον Δήμο Αφάντου έγιναν αισίως πέντε (Κρητικός, Σταυρής, Κουμνάκης, Καραγιάννης, Εμμ. Κάζας) κι απειλείται «σφαγή» (δεν πρέπει πάντως να αποκλείονται κάποιες αποχωρήσεις), στον Δήμο Καλλιθέας τα πράγματα οδηγούνται σε όξυνση με τους 4 υποψήφιους (Ιατρίδης, Πολυχρόνης, Φλεβάρης, Λεβέντης) και τέλος, στην Ιαλυσό, τα πράγματα είναι κάτι παραπάνω από ρευστά και «μουγγά» με τους τρεις υποψήφιους (Τσίκκη, Στάγκα, Χατζηαντωνίου).

ΜΕ ΤΗΝ ΣΥΜΜΕΤΟΧΗ 120 ΠΑΙΔΙΩΝ

ΑΡΧΙΖΕΙ ΤΗΝ ΔΕΥΤΕΡΑ Η ΔΕΥΤΕΡΗ ΚΑΤΑΣΚΗΝΩΤΙΚΗ ΠΕΡΙΟΔΟΣ

ΑΝΑΧΩΡΗΣΗ ΣΤΙΣ 9 ΤΟ ΠΡΩΙ ΑΠΟ ΤΗΝ ΠΛΑΤΕΙΑ ΔΗΜΑΡΧΕΙΟΥ

Η δεύτερη περίοδος των παιδικών κατασκηνώσεων του Προφήτη Ηλία, αρχίζει τη Δευτέρα 13 Ιουλίου.

Η αναχώρηση θα γίνει από την πλατεία Δημαρχείου στις 09:00. π.μ. Παρακαλούνται τα παιδιά που θα συμμετάσχουν να βρίσκονται στο χώρο της πλατείας τουλάχιστον μισή ώρα πριν την αναχώρηση με τα πράγματά τους και το βιβλιάριο υγείας τους.

Τα παιδιά που συμμετέχουν σ'αυτή την κατασκηνωτική περίοδο είναι:

1. Χατζημάρκου Αντώνης του Κυριάκου
2. Καντή Μαρία του Παντελεήμων
3. Καστανίδης Θεόδωρος του Παναγιώτη
4. Γεωργαλής Ευστάθιος του Στυλιανού
5. Παπουτσή Αννα του Χριστοφή
6. Στάθης Βασίλης του Γεωργίου
7. Πέρου Γεωργία του Νικολάου
8. Τσαγγάρης Μιχαήλ του Γεωργίου
9. Παποριδάκης Κωνσταντίνος του Γεωργίου
10. Γιακουμής Αγγελος του Σάββα
11. Γιαλλούση Γιοχάνα του Πανορμίτη
12. Γιαλλούση Μαρία του Πανορμίτη
13. Καστανίδης Ιωάννης του Παναγιώτη
14. Τσαμπικάκης Λευτέρης του Παρασκευά
15. Τσαμπικάκη Σεβαστή του Παρασκευά
16. Μουράτης Κωνσταντίνος του Μιχαήλ
17. Μουράτη Αικατερίνη του Μιχαήλ
18. Κονταρίνη Μαρίνα του Αθανασίου
19. Σφυρίου Παύλος του Παναγιώτη
20. Διακομανώλη Διονυσία του Μιχαήλ
21. Ηρωνίας Θεόδωρος του Αρίστου
22. Ηρωνία Βαρβάρα του Αρίστου
23. Φιλιππόπουλος Σπυρίδων του Ιωάννη
24. Φιλιπποπούλου Μαρία-Ελένη του Ιωάννη
25. Μαρασιώτη Ιωάννα του Αθανασίου
26. Παπαγεωργίου Σάββας του Γεωργίου
27. Τσαμπανατίδου Λέα του Ευάγγελου
28. Κορέ Μικαέλα του Ζαχαρία
29. Νάνου Ελισάβετ του Γεωργίου
30. Αντώνογλου Φωτεινή του Γεωργίου
31. Σταματάς Σταμάτης του Δημητρίου
32. Γιανναράς Μερκούριος του Κωνσταντίνου
33. Πιπικάκης Γεώργιος του Παναγιώτη
34. Νικηταράς Νικήτας του Σπυρίδωνα
35. Τσουκαλά Ευτυχία του Κυριάκου
36. Τσουκαλάς Γιάννης του Κυριάκου
37. Καστρινάκης Γιάννης του Νικολάου
38. Καστρινάκης Μιχαήλ του Νικολάου
39. Μαυριού Κυρούλα του Γεωργίου
40. Νέσκες Παναγιώτης του Αντωνίου
41. Νέσκες Πέτρος του Αντωνίου
42. Βογιατζής Μιχαήλ του Αντωνίου
43. Χατζηπαλεξίου Αλέξιος του Χρήστου
44. Περίν Αλέξανδρος του Γεωργίου
45. Περίν Λίνος του Γεωργίου
46. Ταβουκτσόγλου Νικόλαος-Σωκράτης του Αθανασίου
47. Διακογιαννάκης Ηλίας του Ιωάννη
48. Διακογιαννάκη Βασιλική του Ιωάννη
49. Κασσή Μαρία του Αναστσίου
50. Κασσή Τριανταφυλλιά του Αναστασίου
51. Καλογήρου Μιχαήλ του Χριστόφορου
52. Λουϊζίδης Μιλτιάδης του Αλέξανδρου
53. Λουϊζίδης Γεώργιος του Αλέξανδρου
54. Διακογιαννάκης Εμμανουήλ του Ιωάννη
55. Φαρχάτ Κυριακή του Ρασσίντ
56. Φαρχάτ Σιμών του Ρασσίντ
57. Μούτης Ελευθέριος του Αναστασίου
58. Μούτη Μαρία του Αναστασίου
59. Κακιασβίλι Ταμάρι του Τένγκιζ
60. Κακιασβίλι Θεώνη του Τένγκιζ
61. Κακιασβίλι Λάσα του Τένγκιζ
62. Καλαμαράς Δημήτρης του Γεωργίου
63. Τσίκκη Γεωργία του Μιχαήλ
64. Καλογήρου Εμμανουήλ του Χριστόδουλου
65. Καραμπελιά Μαρία του Στυλιανού
66. Μοσχίδη Κυριακή του Ιωάννη
67. Χρυσοβέργης Σάββας του Σπυρίδωνα
68. Χρυσοβέργη Ειρήνη του Σπυρίδωνα
69. Σέμπρου Ευαγγελία του Θεόδωρου
70. Πρωτόπαπα Μαρία του Ιωάννη
71. Καλοπέτρη Θεώνη του Στέργου
72. Παπαγεωργίου Σωτήριος του Αποστόλου
73. Παπαγεωργίου Ειρήνη του Αποστόλου
74. Παγκαδάκη Αννα του Σταύρου
75. Νάστου Ελένη του Γεωργίου
76. Νάστου Πολυξένη του Γεωργίου
77. Καραμανή Πολυξένη του Κωνσταντίνου
78. Κατσαράς Μιχαήλ του Γεωργίου
79. Γκόχαρι Σεμπιντέ-Βάϊα του Νταρτφάρ-Ιωάννη
80. Γκόχαρι Νιμά-Παναγιώτης του Νταρτφάρ-Ιωάννη
81. Χριστοδουλαράς Απόστολος του Κωνσταντίνου
82. Χριστοδουλαράς Νικόλαος του Κωνσταντίνου
83. Σωτηρόπουλος Σωτήριος του Νικολάου
84. Κυριακού Νικήτας του Γεωργίου
85. Παλαμιώτη Μιράντα του Ευσταθίου
86. Καραγιάννης Γεώργιος του Μιχαήλ
87. Δέτση Χαρούλα-Αναστασία του Εμμανουήλ
88. Τσάκου Μαρία του Γρηγόρη
90. Διαμαντή Μάγδα του Αδαμαντίου
91. Καραγιαννάκη Γεωργία του Κυριάκου
92. Ορφανίδη Ναταλί του Δημητρίου
93. Κόντζος Απόστολος του Σωτηρίου
94. Ζαννάκη Δικαία του Δημητρίου
95. Μακρυνάκη Σταματία του Ιωάννη
96. Ζιάκη Ανθούλα του Νικολάου
97. Ζιάκη Μαρία του Νικολάου
98. Κουρκούλη Αγγελική του Πέτρου
99. Παπαγρηγορίου Βασιλική του Μιχαήλ
100. Σπυροπούλου Κωνσταντίνα του Βασιλείου
101. Γκουζούνια Ελευθερία του Χρήστου
102. Λαδικός Δημήτριος του Βασιλείου
103. Παπαντωνίου Στέφανος του Αντωνίου
104. Σαββίγκος Σάββας του Μιχαήλ
105. Παπασταματίου Χρυσάνθη του Σταματίου
106. Μιχαλαριά Κατερίνα του Φιλίππου
107. Κουλουμπρή Σμαράγδη του Μιχαήλ
408. Καραχάλιου Αννα του Δημητρίου
109. Καραχάλιος Νικόλαος του Δημητρίου
110. Νησοτόλη Δέσποινα του Χαρίλαου
111. Καλαμπόκη Χριστίνα του Χαρίλαου
112. Λαδικός Σταύρος του Βασιλείου
113. Μαλώτρα Βάσω του Δημητρίου
114. Πλάκας Νίκος του Χαραλάμπου
115. Κουμπιάδης Παρασκευάς του Ελευθερίου
116. Σπετσιώτης Κυριάκος του Γεωργίου
117. Πάλλας Βασίλης του Γεωργίου
118. Ζαννάκης Πέτρος του Θεοδώρου
119. Κουμπιάδης Γιάννης του Ελευθερίου
120. Εξαδάκτυλος Μάρκος του Βασιλείου

ΕΠΙΣΤΟΛΗ ΤΟΥ ΥΠΟΨΗΦΙΟΥ ΔΗΜΑΡΧΟΥ ΚΑΛΛΙΘΕΑΣ Ι. ΦΛΕΒΑΡΗ

ΕΘΝΙΚΗ ΟΔΟΣ - «ΚΑΡΜΑΝΙΟΛΑ» ΧΩΡΙΣ ΠΡΟΒΛΕΨΗ ΠΕΖΟΔΡΟΜΙΩΝ!

ΠΩΣ ΘΑ ΚΙΝΟΥΝΤΑΙ ΣΤΟ ΦΑΛΗΡΑΚΙ ΟΙ ΠΕΖΟΙ;

Ο υποψήφιος δήμαρχος Καλλιθέας κ. Ι. Φλεβάρης μας απέστειλε προς δημοσίευση την ακόλουθη επιστολή σχετικά με την «νησίδα» που κατασκευάζεται στο μέσον της Εθνικής Οδού Ρόδου Φαληρακίου.

Το αντικείμενο που μας απασχολεί είναι σαφέστατο. Πρέπει να διευκρινίσουμε εξ αρχής ότι στόχος μας είναι ένας και μόνον. Δεν επιθυμούμε να προσεγγίσουμε μονόπλευρα το πρόβλημα που εκ των πραγμάτων έχει... αναδυθεί στο μέσον της Λεωφόρου Ρόδου - Λίνδου, ούτε να κάνουμε στείρα προπαγάνδα εναντίον της όλης κατασκευής, όπως ίσως θα συμπεράνει κανείς από τις έως τώρα νομικές μας ενέργειες εναντίον της. Ανάμεσα στους πολίτες, στους φορείς και στους νομικούς κύκλους που επικεντρώνουν το ενδιαφέρον τους στο θέμα δεν πρέπει να υπάρχει αντιπαλότητα με την απόλυτη και αδιάλλακτη έννοια του όρου. Πρέπει να υπάρχει γόνιμος προβληματισμός προκειμένου το θέμα να επιλυθεί όχι με ημίμετρα αλλά με τον πλέον ενδεδειγμένο τρόπο. Το καλοκαίρι του 1997 η Νομαρχιακή Αυτοδιοίκηση Δωδεκανήσου αποφάσισε την διαπλάτυνση της Λεωφόρου Ρόδου Λίνδου έως το Φαληράκι, έργο που έχει πλέον σχεδόν ολοκληρωθεί. Αναμφίβολα πρόκειται για ένα μεγάλο έργο υποδομής, προσανατολισμένο στην κατεύθυνση της ανάπτυξης του νησιού, αυτή τουλάχιστον είναι η προσωπική μου άποψη. Τα μαύρα σύννεφα των προβλημάτων και των διαξιφισμών άρχισαν να σωρεύονται πάνω από την Εθνική Οδό από τον Μάϊο του 1998 όταν ανοίχθηκε κανάλι στην μέση του δρόμου προς τοποθέτηση καλωδιώσεων και εν συνεχεία μπήκε στη ζωή μας η νησίδα τύπου ΤΖΕΡΣΕΥ. Πάνω από το κανάλι η ανάδοχος του έργου εταιρεία ξεκίνησε την κατασκευή του τοιχίου, ύψους 0,80 μ. και η σχετική μελέτη δεν προέβλεπε δυστυχώς επαρκή αριθμό ανοιγμάτων προς εξυπηρέτηση του κυκλοφοριακού ρεύματος και των οδηγών.

Για μένα το χειρότερο όλων ήταν η πρόκριση μελέτης που δεν ελάμβανε την παραμικρή μέριμνα για την κατασκευή πεζοδρομίων κατά το μήκος της διαπλάτυνσης στο Φαληράκι που πρόκειται για μια κατ'εξοχήν κατοικημένη περιοχή με χιλιάδες κατοίκους ιδίως κατά τους θερινούς μήνες και την τουριστική περίοδο. Είναι δυνατόν να μην προβλέπεται δυνατότητα του πεζού να διέλθει από την Ανατολή στην Δύση ή αντιστρόφως. Σε άλλες εποχές και σε άλλο τείχος παραπέμπουν αυτοί οι συνειρμοί... Αυτό είναι για μένα το φλέγον θέμα. Τοποθετώ σε δεύτερη μοίρα την δυσκολία στη διακίνηση των οχημάτων και προτάσσω την ελεύθερη διακίνηση των πεζών και μάλιστα εντός πυκνοκατοικημένης και τουριστικής περιοχής. Δεν πρέπει να παραβλέψουμε σε καμιά περίπτωση το γεγονός ότι στην χρήση του δρόμου υπό την έννοια της χρήσης κοινοχρήστουςπράγματος πρέπει να έχουν πρόσβαση και τα άτομα με ειδικές ανάγκες. Πρέπει και οι άνθρωποι αυτοί να μπορούν να διέλθουν από την μία πλευρά του δρόμου στην άλλη.

Ως γνωστόν άσκησα προσωπικά Προσθετη Παρέμβαση στις 8 Ιουλίου 1998, ενώπιον του Ειρηνοδικείου Ρόδου υπέρ της Αιτήσεως λήψεως Ασφαλιστικών μέτρων ομάδας πολιτών και επιχειρηματιών που κινούνται νομικά εναντίον του τοιχίου, της Νομαρχιακής Αυτοδιοίκησης Δωδεκανήσου και της Διεύθυνσης υποδομών και Τεχνικών έργων της Νομαρχίας εστιάζοντας το ενδιαφέρον μου στις νομικές αλλά και στις ουσιαστικές παραπλεύρους του θέματος γιατί το ενδιαφέρον και ο προβληματισμός της τοπικής κοινωνίας είναι μεγάλος. Δεν πρέπει η πρωτοβουλία των νομικών ενεργειών να αφεθεί σε θηγόμενους ιδιώτες και επιχειρηματίες αλλά αντιθέτως ενεργή πρέπει να είναι η συμμετοχή εκπροσώπων του κοινωνικού συνόλου. Από την τριβή του θέματος πάνω στην Λυδία λίθο της Ελληνικής Δικαιοσύνης μόνο θετικά αποτελέσματα μπορεί να προκύψουν. Ενδεικτική είναι η δήλωση του κ. Στεφανόπουλου κατά την διάρκεια της ακροαματικής διαδικασίας κατά την εξέταση του ως μάρτυρα υπεράσπισης των απόψεων της καθής η αίτηση των Ασφαλιστικών μέτρων, δηλαδή της Νομαρχιακής Αυτοδιοίκησης Δωδεκανήσου: «κανένα έργο και καμία μελέτη δεν μπορούν να είναι εξαρχής τέλεια αλλά όλα αποδέχονται τροποποιήσεις και βελτιώσεις...». Εκεί ακριβώς αποσκοπεί και η δική μου προσπάθεια.

Στην διαμόρφωση της καλύτερης δυνατής και κοινώς αποδεκτής επίλυσης του προβλήματος.

ΙΩΑΝΝΗΣ ΣΤ. ΦΛΕΒΑΡΗΣ
ΔΙΚΗΓΟΡΟΣ
ΥΠΟΨΗΦΙΟΣ ΔΗΜΑΡΧΟΣ
ΚΑΛΛΙΘΕΑΣ

ΓΙΑ ΣΥΣΦΙΓΞΗ ΤΩΝ ΜΕΤΑΞΥ ΤΟΥΣ ΣΧΕΣΕΩΝ

Εκδήλωση αποστράτων στην Λέσχη Αξιωματικών

ΑΡΡΗΚΤΟΙ ΟΙ ΔΕΣΜΟΙ ΤΟΥΣ

Την 8η Ιουλίου πραγματοποιήθηκε συνεδρίαση των αποστράτων Αξιωματικών στρατού-ΕΛ.ΑΣ στην Λέσχη Αξ/κών φρουράς Ρόδου.

Την εκδήλωση τίμησαν με την παρουσία τους ο στρατηγός διοικητής της 95 ΑΔΤΕ κ. Μπτσακάκης Παναγιώτης, ο Υποδιοικητής της 95 ΑΔΤΕ Ταξίαρχος κ. Μανουσόπουλος Μιχαήλ, οι Διοικητές των συνταγμάτων και συγκροτημάτων και ο επιπελάρχης της 95 ΑΔΤΕ και ο διοικητής του Α.Α.Ρ. σμήναρχος κ. Αδαμόπουλος Παναγιώτης.

Στην εκδήλωση αυτή δόθηκε η ευκαιρία της αλληλογνωριμίας και συσφίξεως των σχέσεων μεταξύ των μελών της Ενώσεως και επιβεβαιώσεως των άρρηκτων δεσμών μεταξύ των εν ενεργεία και αποστράτων Αξιωματικών. Από τον Πρόεδρο έγινε και σύντομη ενημέρωση επί θεμάτων που αφορούσαν τους αποστράτους.

Το κλίμα που επικράτησε ήταν θερμό και ευχάριστο. Στους προσκεκλημένους απηύθυνε σύντομη προσφώνηση ο Πρόεδρος της ΕΑΣ Δωδεκανήσου Ταξίαρχος ε.α. κ. Διακοσταματίου Παναγιώτης, ο οποίος αναφέρθηκε στον σκοπό της εκδήλωσης. Τόνισε τα αισθήματα αγάπης και εκτιμήσεως που τρέφουν οι απόστρατοι αξιωματικοί πρός τους εν ενεργεία συναδέλφους τους, καθώς και τους άρρηκτους δεσμούς που τους συνδέουν.

Στην προσφώνηση, απήντησε ο Υποδιοικητής της 95 ΑΔΤΕ Ταξίαρχος κ. Μανουσόπουλος Μιχαήλ ο οποίος διερμηνεύοντας τα αισθήματα των Αξιωματικών εξέφρασε με θερμά λόγια την αγάπη και την εκτίμηση που τρέφουν οι εν ενεργεία αξιωματικοί προς τους αποστράτους συναδέλφους των. Η προσφώνηση του κ. Υποδιοικητού πραγματικά συγκίνησε, ενθουσίασε και καταχειροκροτήθηκε από το ακροατήριο.

Διακοσταματίου Παναγιώτης
Ταξίαρχος ε.α.
Πρόεδρος

ΠΟΛΙΤΙΣΤΙΚΟΣ ΟΡΓΑΝΙΣΜΟΣ ΔΗΜΟΥ ΡΟΔΟΥ

1. ΣΥΝΑΥΛΙΑ ΜΕ ΤΗΝ ΦΙΛΑΡΜΟΝΙΚΗ ΔΗΜΟΥ ΡΟΔΟΥ
Κυριακή 12 Ιουλίου '98 και ώρα 8 μ.μ,. στο ΑΚΤΑΙΟΝ.
2. Χορευτική παράσταση από τον Πολιτιστικό Χορευτικό Ομιλο Λεμεσού-Κύπρου «ΔΙΟΝΥΣΟΣ».
Τρίτη 14 Ιουλίου '98 και ώρα 8 μ.μ. στο ΑΚΤΑΙΟΝ
3. Συναυλία Κλασσικής μουσικής ΚΑΜΕΡΑΤΑ ΟΡΧΗΣΤΡΑ ΤΩΝ ΦΙΛΩΝ ΤΗΣ ΜΟΥΣΙΚΗΣ
Σε έργα: W. A.MOZART-R. FUCHS-A. DVORAK
Διευθυντής ορχήστρας: AMAURY DU CLOSEL
Τετάρτη 15 Ιουλίου '98, ώρα 9.30 μ.μ.
ΠΑΛΑΤΙ ΜΕΓΑΛΟΥ ΜΑΓΙΣΤΡΟΥ
Χορηγός της ορχήστρας: EUROBANK
4. Συναυλία Ελληνικής Μουσικής με τον **ΝΙΚΟ ΠΑΠΑΖΟΓΛΟΥ**
και το συγκρότημά του «Η ΛΟΞΗ ΦΑΛΑΓΓΑ».
Πέμπτη 16 Ιουλίου '98, ώρα 9.30 μ.μ.
ΘΕΑΤΡΟ ΜΕΛΙΝΑ ΜΕΡΚΟΥΡΗ
Χορηγοί: ΕΒΕΔ-ΡΟΔΙΑΚΗ ΠΟΤΟΠΟΙΑ Α.Ε.-G.A. FERRIES- ΔΑΝΕ SEA LINE-RODOS PALACE-ΠΡΟΤΟΥΡ

ΜΕ ΧΘΕΣΙΝΗ ΑΝΑΚΟΙΝΩΣΗ ΤΟΥ

Τι λέει ο Συνασπισμός για τα παραχωρητήρια σπιτιών των Αγ. Αποστόλων

Με αφορμή την χθεσινοβραδυνή εκδήλωση στο Δημοτικό Θέατρο για την επίσημη παράδοση στους δικαιούχους των παραχωρητηρίων σπιτιών της Μέγκαβλης (Αγιοι Απόστολοι) και την εδώ παρουσία του υπουργού Υγείας κ. Κ. Γείτονα από την νομαρχιακή επιτροπή «Πολίτες για μια Σύγχρονη Δωδ/νησο», του ΣΥΝ, εκδόθηκε η ακόλουθη ανακοίνωση:

ΖΗΤΕΙ ΝΑ ΔΟΘΕΙ ΤΕΡΜΑ ΣΤΟ ΚΑΘΕΣΤΩΣ ΤΩΝ ΚΑΤΑΛΗΨΕΩΝ

Πραγματοποιείται σήμερα εκδήλωση για την παράδοση των παραχωρητηρίων στους δικαιούχους των κατοικιών Αγίων Αποστόλων. Είναι μία θετική εξέλιξη που ικανοποιεί ένα λογικό και δίκαιο αίτημα μιας πολυπληθούς μερίδας των κατοίκων των Αγίων Αποστόλων. Το γεγονός ότι ένα θέμα που θα έπρεπε να έχει λυθεί εδώ και 15 χρόνια, από τότε δηλαδή που δικαιωματικά και μετά από κλήρωση απέκτησαν οι δικαιούχοι την κατοικία τους, λύνεται εν μέρει σήμερα, αποδεικνύει περίτρανα τις χρόνιες αδυναμίες και ανεπάρκειες της Διοίκησης και της Πολιτείας.

Δεν θα σχολιάσουμε την χρονική επιλογή της εκδήλωσης, που γίνεται ουσιαστικά σε προεκλογική περίοδο. Ο καθένας βγάζει τα συμπεράσματα του. Δεν μπορούμε όμως να μην επισημάνουμε ότι για μία ακόμη φορά, μία κατηγορία κατοίκων των Αγίων Αποστόλων παραμένει σε ανασφάλεια και ομηρία.

Η παράταξή μας μετά και από τις έρευνες που έγιναν από το Πανεπιστήμιο Αιγαίου στην περιοχή, είχε προτείνει να αποδοθούν και οι κατοικίες που έχουν καταληφθεί εδώ και πολλά χρόνια από κατοίκους που στο συντριπτικό τους ποσοστό πληρούν όλες