η δημοκρατική της Ρόδου

εκδότης - διευθυντής
ΒΑΣΙΛΗΣ ΑΘΑΝΑΣΙΟΥ

ΕΦΗΜΕΡΙΔΕΣ ΠΕΡΙΟΔΙΚΑ ΕΛΛΑΣ

ΚΥΡΙΑΚΗ
12 ΙΟΥΛΙΟΥ 1998
ΤΙΜΗ 100 δρχ.
ΑΡΙΘΜΟΣ ΦΥΛΛΟΥ 4.805

στην υπηρεσία του δωδεκανησιακού λαού

ΒΡΙΣΚΕΤΑΙ ΑΠΟ ΠΡΟΧΘΕΣ ΣΤΗΝ ΡΟΔΟ

Συνέντευξη «εφ' όλης της ύλης» του προέδρου του ΕΟΤ

Ο κ. Γ. ΣΤΕΦΑΝΙΔΗΣ ΟΜΙΛΕΙ ΓΙΑ ΟΛΑ ΤΑ ΑΝΟΙΚΤΑ ΘΕΜΑΤΑ



«Δεν διαλύεται ο ΕΟΤ, θα έχει απλώς λιγότερες δραστηριότητες, θα υπάρχει όμως διοικητικό συμβούλιο που θα έχει την δύναμη να παρεμβαίνει εκεί που χρειάζεται».

Αυτά ήταν τα πρώτα λόγια, σε συνέντευξη που έδωσε στην «δ», του κ. Ι. Στεφανίδη, προέδρου του δσ του ΕΟΤ που βρίσκεται από προχθές στο νησί μας. Σημαντικές είναι οι ανακοινώσεις του κ. Στεφανίδη σχετικά με την κατάσταση του ΕΟΤ και την πορεία του Τουρισμού ενώ διευκρινήσεις δόθηκαν και για θέματα τοπικά, ➦Σελ. 6

ΠΩΣ ΕΙΝΑΙ ΔΙΑΜΟΡΦΩΜΕΝΑ ΩΣ ΑΥΤΗ ΤΗΝ ΣΤΙΓΜΗ ΤΑ ΠΡΑΓΜΑΤΑ ΣΤΟ ΔΗΜΟ ΡΟΔΙΩΝ

ΤΑ «ΥΠΕΡ ΚΑΙ ΤΑ ΚΑΤΑ» ΤΩΝ ΥΠΟΨΗΦΙΩΝ ΔΗΜΑΡΧΩΝ!

ΤΟ ΜΕΧΡΙ ΠΡΟΤΙΝΟΣ ΑΔΙΑΦΙΛΟΝΙΚΗΤΟ ΦΑΒΟΡΙ Γ. ΓΙΑΝΝΟΠΟΥΛΟΣ ΘΑ ΧΑΣΕΙ ΤΙΣ ΕΚΛΟΓΕΣ ΑΠΟ ΤΟ ΜΑΝΟ ΚΟΚΚΙΝΟ ΑΝ ΔΕΝ ΚΑΝΕΙ ΔΙΚΗ ΤΟΥ «ΕΠΑΝΑΣΤΑΣΗ»



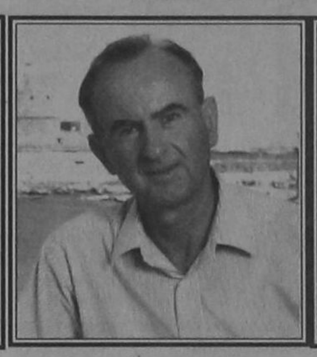

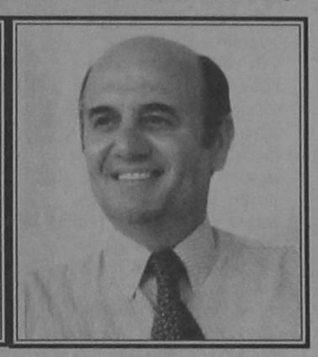

Στην τελική ευθεία εισέρχονται από αύριο τα δημοτικά πράγματα της πόλεως Ρόδου, καθώς και οι τρεις υποψήφιοι δήμαρχοι μαζί με τους επτελείς τους και τις πολιτικές και κοινωνικές δυνάμεις που τους στηρίζουν, αρχίζουν κι επίσημα την προεκλογική μάχη («ανεπισήμως» ο αγώνας για την επικράτηση, έχει αρχίσει φυσικά, προ πολλού). Μια μάχη, που θα κρατηθεί μεν όπως δείχνουν τα πράγματα σε «πλαίσια ευπρέπειας» (η πόλη άλλωστε, δεν «σηκώνει» ακρότητες και διχασμούς), αλλά θα είναι σκληρή και αδυσώπητη. Είναι άλλωστε, η πρώτη φορά στα τελευταία χρόνια (κι αυτό δεν είναι «σχήμα λόγου») που οι δημοτικές εκλογές δεν έχουν «λογικά φαβορί», ούτε...αουτσάιντερ. Το εκλογικό σώμα στην συντριπτική πλειοψηφία του συνεχίζει να είναι «μουγγό» και η «μουγγαμάρα» στην Ελλάδα επιφυλάσσει πάντα εκπλήξεις. ➦Σελ. 6

Ανοικτή επιστολή προς τον υπουργό Δικαιοσύνης

Κύριε υπουργέ επί της Δικαιοσύνης,
κύριε Ευάγγελε Γιαννόπουλε

Είναι καλή η συγκυρία για όλους μας, που βρίσκεσθε σήμερα στο «σμαραγδένιο νησί» για να κηρύξετε την έναρξη των εργασιών της 3ης Συνόδου της Ροδιακής Ακαδημίας του Δικαίου της Θάλασσας.

Ως άνθρωπος, δικηγόρος και πολιτικό πρόσωπο, υπήρξατε πάντοτε φίλος της Ρόδου γι' αυτό και είσθε εδώ πολύ αγαπητός.

Φορείς, τάξεις και πολίτες, όλος ο πληθυσμός γενικά του νησιού, θέλουν, όμως, να γίνετε φίλος της Ρόδου και ως υπουργός επί της Δικαιοσύνης.

Γι αυτό και σας προτείνουμε, εκφράζοντας καθολική απαίτηση, να παραμείνετε στο νησί και αύριο Δευτέρα ή να επιστρέψετε το ταχύτερο δυνατόν, για να σχηματίσετε προσωπική άποψη, επί των οξύτατων και αιωνίως άλυτων, παρά τις υποτιθέμενες δεσμεύσεις και υποσχέσεις, προβλημάτων που αντιμετωπίζουν τα Δικαστήρια και το Κτηματολόγιο. Κινδυνεύει να καταρρεύσει εδώ, στην ακριτική και άκρως ευαίσθητη περιοχή του Αιγαίου, ολόκληρο το οικοδόμημα. Δεν θα καταπονήσουμε κανέναν, αριθμώντας ένα - ένα τα προβλήματα, γιατί θα προσκομίζαμε «γλαύκαν εις Αθήνας»

Αυτό θα πρέπει άλλωστε να είναι έργο των δικαστών, των εισαγγελέων, των υπαλλήλων και των δικηγόρων της Ρόδου που γνωρίζουν τα προβλήματα «απο πρώτο χέρι» και έχουν και προτάσεις για την αντιμετώπιση τους.

Δική μας επιδίωξη είναι, όχι να δημιουργήσουμε εντυπώσεις αλλά να σας καταστήσουμε κοινωνό των προβλημάτων.

Κύριε υπουργέ, δείξτε ότι και θέλετε και μπορείτε.

Ιδου η Ρόδος...!

ΑΠΟ ΤΗΝ ΠΑΡΑΤΑΞΗ ΚΑΡΑΓΙΑΝΝΗ

ΜΕΓΑΛΗ ΣΥΓΚΕΝΤΡΩΣΗ ΣΤΟ ΕΘΝΙΚΟ ΘΕΑΤΡΟ ΓΙΑ ΤΗΝ «ΑΠΑΛΛΑΓΗ»!

Η συγκέντρωση σε ξενοδοχείο της Ρόδου της Νέας Δημοκρατίας την περασμένη Πέμπτη, στην οποία «όλα ειπώθηκαν με το όνομά τους», όπως δήλωσαν πρωτοκλασσάτα στελέχη της αναπέρωσε το ηθικό του προέδρου της ΝΟΔΕ κ. Δ. Καραχάλιου αλλά και των υπολοίπων μελών της Νομαρχιακής Επιτροπής γι'αυτό και έβαλαν «πλώρη» για μία μεγαλειώδη συγκέντρωση την Τρίτη 28 Ιουλίου πιθανότατα στο Εθνικό Θέατρο στην οποία «θα μπει η σφραγίδα για την νίκη του Σ. Καραγιάννη και της νομαρχιακής του παράταξης στις εκλογές του προσεχούς Οκτωβρίου» όπως δηλώθηκε.

Μιλώντας πιο συγκεκριμένα προς την «δ» ο πρόεδρος της ΝΟΔΕ κ. Δημ. Καραχάλιος, αφού επεσήμανε ότι τα όσα έγιναν την περασμένη Πέμπτη ήταν και για τον ίδιο μία «τονωτική ένεση» ➦Σελ. 6

Δ. ΚΑΡΑΧΑΛΙΟΣ: Ο Γ. ΠΑΡΑΣΚΕΥΑΣ ΟΔΗΓΗΣΕ ΤΟΝ ΤΟΠΟ ΣΕ ΑΔΙΕΞΟΔΑ

ΑΛΛΑΓΗ ΤΗΛΕΦΩΝΟΥ ΤΗΣ «δ»

Λόγω καταργήσεως από τον ΟΤΕ των αριθμών κλήσεων που αρχίζουν από 79, το τηλέφωνο της «δημοκρατικής» 79100 άλλαξε και έγινε 37500.

ΜΕΤΑ ΑΠΟ ΕΠΙΣΚΕΨΗ ΠΟΥ ΠΡΑΓΜΑΤΟΠΟΙΗΣΕ

Βασ. Παπανικόλας: Δεν πάει πια άλλο με την κατάσταση στα Δικαστήρια!

ΕΠΙΒΑΛΛΕΤΑΙ ΕΚ ΤΩΝ ΠΡΑΓΜΑΤΩΝ Η ΑΜΕΣΗ ΣΤΕΛΕΧΩΣΗ ΤΟΥΣ

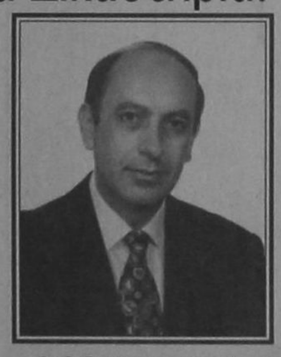

Συνάντηση με τον υπουργό Δικαιοσύνης κ. Ευάγγελο Γιαννόπουλο, που αναμενόταν να αφιχθεί στην Ρόδο χθες βράδυ για να κηρύξει σήμερα την έναρξη των Εργασιών της 3ης Συνόδου του Ινστιτούτου Ναυτικού Δικαίου, θα επιδιώξει ο βουλευτής Δωδ/σου του ΠΑΣΟΚ κ. Β. Παπανικόλας προκειμένου να τον ενημερώσει διεξοδικά για τα σοβαρά προβλήματα που αντιμετωπίζουν οι δικαστικές υπηρεσίες της Ρόδου λόγω της ελλειπούς στελέχωσης τους.

Μιλώντας προς την «δ» ο βουλευτής Δωδ/σου κ. Β. Παπανικόλας ➦Σελ. 6

ΕΧΑΣΕ ΤΗΝ ΕΠΑΦΗ Ο Κ. Γ. ΠΑΡΑΣΚΕΥΑΣ

Σ. Καραγιάννης και Φώτης Κωστόπουλος οδηγούν την «κούρσα»

ΕΜΦΑΝΙΖΟΥΝ ΕΝΤΥΠΩΣΙΑΚΗ ΔΙΕΙΣΔΥΤΙΚΟΤΗΤΑ ΣΕ ΟΛΟΥΣ ΤΟΥΣ ΠΟΛΙΤΙΚΟΥΣ ΧΩΡΟΥΣ ΚΑΙ ΤΙΣ ΚΟΙΝΩΝΙΚΕΣ ΤΑΞΕΙΣ

«Μαίνονται» στην κυριολεξία οι μάχες στο μέτωπο της νομαρχιακής αυτοδιοίκησης, με τους υποψήφιους νομάρχες κ.κ. Σ. Καραγιάννη, Φ. Κωστόπουλο και Γ.Παρασκευά, να «διασταυρώνουν τα ξίφη τους» σε όλα τα μέτωπα, στα Νησιά, στους Δήμους, στις Κοινότητες, στις Συνοικίες, στις γειτονιές, επιδιώκοντας να κερδίσουν την ψήφο των Δωδεκανησίων ψηφοφόρων, αλλά και τις εντυπώσεις. ➦Σελ. 6

ΕΓΙΝΕ Η ΑΠΟΝΟΜΗ ΤΩΝ ΤΙΤΛΩΝ ΙΔΙΟΚΤΗΣΙΑΣ

Τέθηκε τέρμα στην ταλαιπωρία των 248 δικαιούχων στέγασης

ΠΙΣΤΟΣ ΣΤΗΝ ΠΑΡΑΔΟΣΗ ΤΟΥ Ο ΝΟΜΑΡΧΗΣ ΧΑΛΑΣΕ ΤΗΝ ΦΙΕΣΤΑ

Στην κατάμεστη αίθουσα του Δημοτικού Θεάτρου και με εμφανώς προεκλογικούς τους τόνους και το κλίμα έγινε προχθές το βράδυ απο τον υφυπουργό Πρόνοιας κ. Θεόδ.Κοτσώνη η απονομή των τίτλων κυριότητας σε 248 δικαιούχους του προγράμματος στέγασης του Υπουργείου Πρόνοιας στην Συνοικία των Αγίων Αποστόλων. Παρόντες στην εκδήλωση εκτός από τον κ.Κοτσώνη ήταν ο πρωτοσύγκελος της Ιεράς Μητροπόλεως Ρόδου κ. Παΐσιος, οι βουλευτές του ΠΑΣΟΚ κκ Κ.Σφυρίου και Β. Παπανικόλας, ➦Σελ. 6

ΦΩΤΙΑ ΣΤΗ ΔΑΜΑΤΡΙΑ

Φωτιά που ξέσπασε χθες στις 3:00 το απόγευμα σε αγροτική περιοχή της Δαματριάς κατέκαυσε έκταση 3 στρεμμάτων περίπου από καλαμιές και ξηρά χόρτα. ➦Σελ. 6

ΜΕΤΑ ΤΙΣ ΕΚΛΟΓΕΣ ΤΟΥ ΟΚΤΩΒΡΙΟΥ

ΡΙΖΙΚΕΣ ΑΛΛΑΓΕΣ ΚΑΙ ΠΟΛΛΕΣ ΑΝΑΤΡΟΠΕΣ ΑΝΑΜΕΝΟΝΤΑΙ ΣΤΟ ΠΑΣΟΚ

Ριζικές αλλαγές συνοδευόμενες από πολλές ανατροπές προμηνύονται στον χώρο του τοπικού ΠΑΣΟΚ, αμέσως μετά τις εκλογές της 11ης Οκτωβρίου, σύμφωνα με όλες τις ενδείξεις. Τα αποτελέσματα των εκλογών συγκεκριμένα δεν αναμένεται να είναι τα επιδιωκόμενα, όχι διότι πιστεύεται ότι σημειώθηκε αισθητή μεταστροφή του εκλογικού σώματος, αλλά γιατί είναι καθολική η αντίδραση ενάντια στις επιδιώξεις του «διδύμου» Κώστα Σκανδαλίδη -Γ. Παρασκευά (είναι σαφής εξάλλου η προσπάθεια τον τελευταίο καιρό, ➦Σελ. 6

ΠΕΡΙΘΩΡΙΟΠΟΙΕΙΤΑΙ ΤΟ «ΔΙΔΥΜΟ» ΣΚΑΝΔΑΛΙΔΗ - ΠΑΡΑΣΚΕΥΑ, ΠΟΥ ΜΟΝΟ ΖΗΜΙΕΣ ΠΡΟΚΑΛΕΣΕ ΚΑΙ ΚΑΝΕΝΑ ΟΦΕΛΟΣ

ΟΠΩΣ ΔΗΛΩΣΕ Ο ΥΠΟΥΡΓΟΣ ΥΓΕΙΑΣ

Μέσα στον Μάιο του '99 θα τεθεί σε λειτουργία το νέο νοσοκομείο Ρόδου

ΙΚΑΝΟΠΟΙΗΣΗ ΑΠΟ ΤΗΝ ΕΠΙΣΚΕΨΗ ΚΑΙ ΤΙΣ ΔΗΛΩΣΕΙΣ ΤΟΥ κ. Κ. ΓΕΙΤΟΝΑ



Στα μέσα του επόμενου έτους και πιθανότατα στον Μάιο του 1999, τοποθετεί την έναρξη λειτουργίας του νέου νοσοκομείου Ρόδου ο υπουργός Υγείας και Πρόνοιας κ. Κ. Γείτονας, που προέβη σε σχετικές δηλώσεις αμέσως μετά την επίσκεψη που πραγματοποίησε χθες στις εγκαταστάσεις του.

Παράλληλα ο κ. Γείτονας, που είχε την ευκαιρία την Παρασκευή το βράδυ, αμέσως μετά την άφιξη του στην Ρόδο, ➦Σελ. 6

ΑΠΕΡΡΙΦΘΗ Η ΑΠΟΦΑΣΗ ΕΠΙΧΟΡΗΓΗΣΗΣ

Η ΝΙΚΗ ΞΑΝΘΟΥ ΘΥΜΑ ΤΗΣ ΠΡΟΧΕΙΡΟΤΗΤΑΣ ΠΟΥ ΔΙΑΚΡΙΝΕΙ ΤΟΝ ΔΗΜΟ ΜΑΣ!

ΧΑΡΑΚΤΗΡΙΣΘΗΚΕ ΩΣ «ΜΗ ΣΥΝΝΟΜΗ» ΑΠΟ ΤΗΝ ΕΠΙΤΡΟΠΗ ΤΟΥ ΑΡΘΡΟΥ 18



Για μία ακόμα φορά αποδεικνύεται και στην πράξη η προχειρότητα με την οποία εισηγείται τα διάφορα θέματα η δημοτική αρχή Ρόδου προς το δημοτικό συμβούλιο, πρακτική που έχει σαν αποτέλεσμα πολλές αποφάσεις να ακυρώνονται από την επιτροπή του άρθρου 18 ως «μη σύννομες».

Τελευταίο «θύμα» αυτής της προχειρότητας («δουλειές στο πόδι») που είναι δύσκολο να αποδοθεί σε άγνοια των νόμων και του κώδικα δήμων και κοινοτήτων ➦Σελ. 6

H G.A. FERRIES
ΜΕ ΤΑ ΠΛΟΙΑ ΤΗΣ
DALIANA - ROMILDA

F/B ROMILDA



F/B DALIANA

ΣΥΝΔΕΕΙ ΤΑΚΤΙΚΑ ΤΗΝ ΡΟΔΟ ΜΕ
ΧΑΛΚΗ - ΔΙΑΦΑΝΙ - ΚΑΡΠΑΘΟ - ΚΑΣΟ
- ΣΗΤΕΙΑ & ΗΡΑΚΛΕΙΟ - ΣΑΝΤΟΡΙΝΗ
ΣΑΜΟ - ΧΙΟ - ΜΥΤΙΛΗΝΗ -
ΛΗΜΝΟ - ΑΛΕΞΑΝΔΡΟΥΠΟΛΗ

Panasonic
Νο 1 κλιματισμός
ΔΙΑΙΡΟΥΜΕΝΑ ΤΟΙΧΟΥ
ΔΙΑΙΡΟΥΜΕΝΑ ΔΑΠΕΔΟΥ
ΔΙΑΙΡΟΥΜΕΝΑ ΟΡΟΦΗΣ
SPLIT SYSTEM
ΚΑΣΣΕΤΕΣ ΟΡΟΦΗΣ
ΝΤΟΥΛΑΠΕΣ
ΔΙΑΙΡΟΥΜΕΝΑ ΚΑΝΑΛΑΤΑ
ΑΒΕΤΕ Κ. ΚΩΣΤΑΡΙΔΗΣ
ΚΑΝΑΔΑ 12, ΤΗΛ. 22325

RODOS PALACE
FITNESS CENTER
25
Χρόνια
έχετε συνδέσει το ξενοδοχείο Rodos Palace
με Γαστρονομικές Απολαύσεις και Άψογη Εξυπηρέτηση
Καιρός για ΑΘΛΗΣΗ & ΥΓΕΙΑ

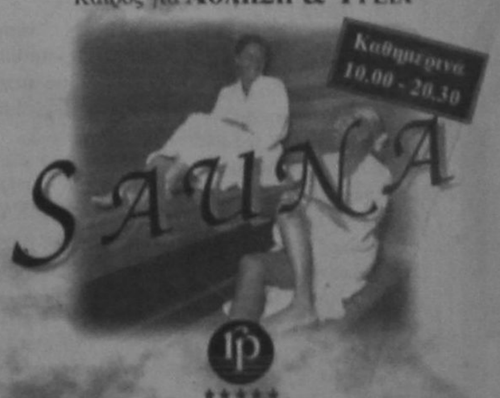

RODOS PALACE
Resort Hotel • Convention Center
Λεωφ. Ιαλυσού, Ιξιά, Τηλ. 25222 - 26222

ΚΙΝΗΜΑΤΟΓΡΑΦΟΙ

ΚΙΝΗΜΑΤΟΘΕΑΤΡΟ
ΜΕΤΡΟΠΟΛ
ΤΗΛ. 28400
ΔΥΟ ΠΡΟΒΟΛΕΣ
Ωρα έναρξης 08.00 - 10.00
και 10.00 - 12.00
Η πιο φαντασική περιπέτεια της χρονιάς με τον γίγαντα
ΑΡΝΟΛΝΤ ΣΒΑΡΤΣΕΝΕΓΚΕΡ
BATMAN ΚΑΙ ROBIN
Ο κλασικός ήρωας σε νέες περιπέτειες που θα σας καταπλήξουν

Αναδρομή στο Παρελθόν

«η δημοκρατική της Ρόδου»

Πριν 12 χρόνια
Σάββατο 12 Ιουλίου 1986

Χρηματικό πρόστιμο 60 εκατ.δρχ. και ποινή φυλάκισης 30 μηνών πρότεινε χθες το βράδυ ο αντιεισαγγελέας Πλημμελειοδικών κ. Δημ. Ασπρογέρακας στο Τριμελές Πλημμελειοδικείο Ρόδου, όπου δικαζόταν ο Χρυσοχόος Νικ. Κλωνόπουλος, 31 χρόνων, που είχε συλληφθεί το πρωί της 4ης Ιουλίου 1986 στο αεροδρόμιο Παραδεισίου να προσπαθεί θα εξάγει λαθραία στην Αθήνα συνάλλαγμα ύψους 7 εκ.δρχ.

Ο χρυσοχόος κατηγορείτο συγκεκριμένα για παράνομη κατοχή και αγορά συναλλαγμάτος. Ο Εισαγγελέας πρότεινε ειδικότερα ποινή φυλάκισης 15 μηνών για κάθε αδίκημα και χρηματικό πρόστιμο στο πενταπλάσιο της αξίας του συναλλάγματος για κάθε αδίκημα δηλαδή 6Χ5 δύο φορές.

Τελικά το Δικαστήριο με πρόεδρο τον κ.Κόμη, ύστερα από μια πολύωρη κι άκρως ενδιαφέρουσα δίκη επέβαλε στον κατηγορούμενο ποινή φυλάκισης κατά συγχώνευση 25 μηνών και 15 ημερών και δήμευση του συναλλάγματος.

Εκρινε δε, η ποινή να έχει ανασταλτικό αποτέλεσμα, κι έτσι ο Κλωνόπουλος άσκησε έφεση και αφέθηκε ελεύθερος.

ΣΑΝ ΣΗΜΕΡΑ 12 Ιουλίου

ΤΟ 1991... στη Νότια Αφρική, ο Νέλσον Μαντέλα εξελέγη πρόεδρος του Εθνικού Αφρικανικού Κογκρέσου.

ΤΟ 1992... στην Αργεντινή, πέθανε ο μουσικοσυνθέτης Αστορ Πιατσόλα. το 1993... ο τουρκοκύπριος ηγέτης Ραούφ Ντενκτάς παραιτήθηκε από τη θέση του διαπραγματευτή στις συνομιλίες για το Κυπριακό. **ΤΟ 1994...** στην Ιεριχώ, μετά από 27 χρόνια, μετέβη ο παλαιστίνιος ηγέτης Γιασέρ Αραφάτ, ο οποίος προήδρευσε τελετής ορκωμοσίας 12 υπουργών της νέας παλαιστινιακής διοίκησης. **ΤΟ 1995...** στην Αρμενία, διεξήχθησαν οι πρώτες βουλευτικές εκλογές μετά τη διάλυση της ΕΣΣΔ.

ΤΟ 1996... στην Ουκρανία, παραιτήθηκε η κυβέρνηση μετά την ψήφιση του νέου Συντάγματος.

ΤΟ 1997... το διαστημικό όχημα ΙΧΝΗΛΑΤΗΣ της ΝΑΣΑ, που προσεδαφίστηκε στον πλανήτη Αρη, έστειλε τις πρώτες μαυρόασπρες φωτογραφίες. αι του Ασβεστοχωρίου.

Τα πολιτιστικά

Κάνω χριτική δημιουργώντας, και όχι βρίσκοντας λάθη
ΜΙΧΑΗΛ ΑΓΓΕΛΟΣ

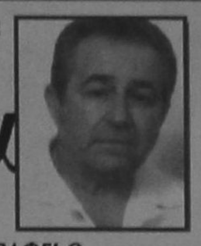

ΓΡΑΦΕΙ Ο ΠΑΡΑΣΧΟΣ ΔΗΜ. ΠΑΡΑΣΟΣ

«ΜΟΡΦΕΣ ΖΩΗΣ» ΤΟΥ ΦΩΤΗ ΒΑΡΕΛΗ

Ολοι, ποιός λίγο,ποιός πολύ, γνωρίζουν, εκτιμούν, αλλά προ παντός αγαπούν τον δάσκαλο Φώτη Βαρέλη. Και δεν είναι μόνο αυτοί που είχαν το προνόμιο να τον έχουν δάσκαλο τους στο Βενετόκλειο Γυμνάσιο ή όπου αλλού υπηρέτησε, όπως, ας πουμε, στο γυμνάσιο της Λέρου, αλλά κι εκείνοι που δεν τον είχαν δάσκαλο τους, εκτιμούν, με σεβασμό, τον πάντα χαμογελαστό και γλυκομίλητο δάσκαλο που έχει για όλους ένα καλό λόγο, ένα ανέκδοτο, μια καλοκάγαθη παρατήρηση που δεν ενοχλεί ούτε μειώνει κανένα.

Στην τάξη μέσα ποτέ δεν είχε επιμείνει στο ξερό γράμμα του αναλυτικού σχολικού προγράμματος. Είχε μια ευρύτητα, μια στοχασσική διέξοδο, μια ελευθερία στη διαπραγμάτευση των θεμάτων που ανέλυε, που σ' αιχμαλώτιζε και σ' έφερνε στο φιλότιμο έτσι ώστε, εκών- άκων, συμμετείχες στο μάθημα κι έβγαινε από την τάξη πάντα πιο πλούσιος και ικανοποιημένος με τον εαυτό σου. Θα ' λεγα πως είχε κάτι από τη μαιευτική μέθοδο του Σωκράτη από τη γνωστή του διαλεκτική, καθώς έβρισκε το πλούσιο απόθεμα γνώσεων που υπάρχει στο υποσυνείδητο του καθένα και το ανέδυε φέρνοντας το στην επιφάνεια.

Το μάθημα του γινόταν έτσι ευχάριστο κι επαγωγικό, και όταν κτυπούσε το καμπανάκι, μέναμε με την απορία πως είναι δυνατό στον Βαρέλη να περνά τόσο γρήγορα το 45λεπτό ενώ με τους άλλους δασκάλους μας τα λεπτά λες και φορούσαν σιδερένια παπούτσια και δεν σάλευαν από τη θέση τους.

Στην έκτη γυμνασίου ο Βαρέλης μας δίδασκε λογική. Μας δίδασκε είναι ένας τρόπος του λέγειν, μας έμπαζε, καλύτερα, στο χώρο της αριστοτέλειας λογικής έτσι απλά, φυσικά, σάμπως να επρόκειτο για κάτι το πολύ απλό, όπως λ.χ. πίνουμε στο καφενείο ένα καφέ με φίλους και φλυαρούμε συναμεταξύ μας. Το πεζό και ανιαρό, για τους μαθητές μάθημα της λογικής μετατρεπόταν σε κάτι το ευχάριστο που μας διασκέδαζε και το παρακολουθούσαμε με πολύ ενδιαφέρον.

Θυμάμαι,κάποτε μας δίδασκε το τέταρτο κεφάλαιο της λογικής «Το δίλημμα». Οταν φτάσαμε στην παράγραφο «Δίλημμα εξ αντιφατικών λόγων» όπου αναφέρεται ως κλασικό παράδειγμα το δίλημμα του χαλίφη Ομάρ, που διέταξε να καεί η βιβλιοθήκη της Αλεξανδρείας με το γνωστόν:

Εάν τα βιβλία των Ελλήνων συμφωνούν με το Κοράνι, τον λόγο του θεού, είναι περιττά (δηλαδή πρέπει να καταστραφούν)

εάν όχι, είναι επικίνδυνα (και γι αυτό πρέπει να καταστραφούν)

άρα είτε συμφωνούν είτε όχι, ή είναι περιττά ή επικίνδυνα, και συνεπώς, πρέπει να καταστραφούν.

Ο Βαρέλης δεν μας μπέρδεψε με τον ορισμό του διλήμματος πού είναι ο μικτός υποθετικός συλλογισμός, ο έχων (με τη λόγια γλώσσα της εποχής) εν τη υποθέσει ή τη αποδόσει της μείζονος διάζευξιν εκ δύο (τριών ή πολλών) μελών, ων τιθεμένων ή αιρομένων δια της ελάσσονος, τίθεται ή αίρεται και η ετέρα πρότασις της μείζονος εν τω συμπεράσματι. Καταλαβαίνετε με πόση σύγχυση θα γιόμιζε το κεφάλι μας αν συνέχιζε με κείνα τ' ακαταλαβίστικα πως δηλαδή (αντιγράφω από το σχετικό βιβλίο) η μείζων του διλήμματος τούτου περιέχει δύο υποθετικάς κρίσεις ων οι μεν λόγοι αντιφάσκουν, αι δε ακολουθίαι ταυτίζονται. Συμπεραίνομεν δε δι' αυτού εξ αντιφατικών λόγων, την αυτήν ακολουθίαν ή αντιστρόφως Αυτά στ' αυτιά μας αντηχούσαν ως σανσκριτικά. Ο Βαρέλης,όμως, μας τα κανε λιανά, και μας έμπασε στο φιλοσοφικό νόημα του διλήμματος με το οποίο ο χαλίφης θέλησε, περίτεχνα να παραπλανήσει όλους και να φανεί πως η εντολή του να καεί η βιβλιοθήκη της Αλεξάνδρειας όχι μόνο ήταν αναγκαία αλλα στο τέλος - τέλος της γραφής, θ' απέβαινε ωφέλιμη στον ισλαμικό κόσμο, αφού θα προστατευόταν η αλήθεια του κορανίου και θ' απομακρυνόταν το μίασμα των περιττών λόγων πού περιείχαν τα συγγράμματα της βιβλιοθήκης αυτής.

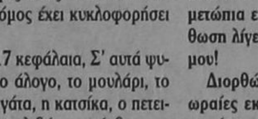

Ο δάσκαλος Φώτης Βαρέλης



Το εξώφυλλο του βιβλίου Μορφές Ζωής

Μας μιλούσε ένα ολόκληρο 45λεπτο. Δεν εξέτασε κανένα. Θεώρησε πως προείχε να δούμε το στρεψόδικο του συλλογισμού και τη βλάβη που επήλθε στο γνωστικό επίπεδο του ανθρώπου με την απώλεια τόσων συγγραμμάτων με την τόση σοφία που περιείχαν, που ασφαλώς αν δεν καταστρέφονταν θα ήταν διαφορετικός ο κόσμος και ο πολιτισμός θα είχε άλλη εξέλιξη, και προσανατολισμό.

Μ' αυτή τη μέθοδο διδασκαλίας ήταν επόμενο να δημιουργείται στους μαθητές ένα αίσθημα ευφορίας και να εδραιώνεται η πεποίθηση πως η λογική ερχόταν να βάλει κανόνες στη σκέψη μας και να δημιουργήσει ένα σωστό τρόπο αντίδρασης και κατανόησης στα πράγματα που μας περιτριγύριζαν

Ολ' αυτά μου ήρθαν στο νού όταν, καθώς σκάλιζα τη βιβλιοθήκη μου, έπεσε στα χέρια μου το βιβλιαράκι του Φώτη Βαρέλη «Μορφές Ζωής» που έχει εκδοθεί εδώ και 27 ολόκληρα χρόνια κι ομως παραμένει επίκαιρο, θελκτικο κι ωφέλιμο, όπως άλλωστε όλα τα βιβλία του δασκάλου. Οι «Μορφές Ζωής» έχουν εκδοθεί σε δύο τόμους, ο δεύτερος τόμος έχει κυκλοφορήσει στα 1982.

Ο πρώτος τόμος περιέχει 17 κεφάλαια, Σ' αυτά ψυχογραφούνται ο γάιδαρος, το άλογο, το μουλάρι, το βόδι, ο χοίρος, ο σκυλος, η γάτα, η κατσίκα, ο πετεινος, η χήνα, το σπουργίτι, το χελιδόνι, η πέρδικα, το ανδόνι, ο κορυδαλλός, ο γρύλος, κι εκεί που δεν φτάνουν οι αισθήσεις. Κλείνει μ' ένα επιλογο. Ο δεύτερος αποτελείται από 12 κεφάλαια, ο πλάτανος, η βελανιδιά, το γαϊδουράγκαθο, η καλαμιά, με τα πουλιά, η σιταρήθρα, η καρδερίνα, ο φλόρος, το στεφανάκι, ο κοκκινολαίμης, ο βάτραχος και ο άνθρωπος. Με το δίτομο έργο «Μορφές Ζωής» ο δάσκαλος ανοίγει το μέγα όσο και θελκτικό κεφάλαιο της συμφιλίωσης και της κατανόησης του ζωικού και του φυτικού βασιλείου που τα θεωρεί συνέχεια, προέκταση και συμπλήρωση του ανθρώπου. Ο άνθρωπος μπορεί ναναι ο βασιλιάς του πλανήτη Γή,ασφαλώς όμως, αυτός ο βασιλιάς είναι αδύνατο να ζήσει χωρίς το ζωικό και το φυτικό βασίλειο. Μια απλή φιλοσοφία, μια πρακτική αξιολόγηση των πραγμάτων πού δείχνει πόσο αναγκαία, και χρήσιμα και σπουδαία και όμορφα είναι ολ' αυτά πού ζούν πλάι μας, κοντά μας, καθώς συμπληρώνουν την προσωπικότητα μας, μας συντροφεύουν και καθιστούν τη ζωή μας περισσότερο υποφερτή κι ευχάριστη. Δε νιώθουμε μόνοι, πως άλλωστε θα νιώθαμε μόνοι όταν ολόγυρα μας υπάρχει τόση ποικιλία ζωής, τόση ομορφιά και τόση συντροφικότητα;

Διαβάζω ένα μέρος από τον επίλογο του δεύτερου τόμου κι απολαμβάνω τη γάργαρη σκέψη του δασκάλου που ρέει σαν καθάριο ολόδροσο πηγήσιο νερό, λες νάναι από την Νύφη, την πηγή του χωριού του Σάλακος, που τόσο είχε αγαπήσει ο δάσκαλος εκει που χάρηκε τα παιδικά του χρόνια, στις πλαγιές του Προφητη Ηλία;

Διαβάζω: «Ο επίλογος μου αυτός μοιάζει με γυρισμό, γιατί έτσι τάφερε η ζωή μου. Ομως μαζί με τον γυρισμό τούτον, ήρτανε πίσω και στις αρχικές τους έννοιες οι λέξεις που τον έφτιαξαν.

«Επί» και «ο λόγος από ψηλά». Λόγος εποπτικός, όπως στη λέξη «επιφανής» Αυτή η παρουσία φώτισε το βιβλίο τούτο κι εγώ αποφάσισα να το κρατήσω έτσι όπως γράφτηκε

Οχι βέβαια από το «ότι» με κατάκτησε η ιδέα της σπουδαιότητας του, αλλά από το «επειδή» η ζωή δημιουργεί αυτήν τη σπουδαιότητα μ' αυτόν τον τρόπο, μια και έτσι καλύπτεται στο σύνολο της , η ανθρώπινη ματαιότητα! Αυτή την σκέψη θεμελίωσε μέσα μου το παιδί που καταβάλλει κι αυτό τεράστιες ψυχικές δυνάμεις για να σηκώσει το βάρος του πόνου απ' τον χαμένο αδερφό του...

«Οι ανθρώπινες επιθυμίες», μου λέει, «και τ' ανθρώπινα πάθη, είναι οι μόνες δυνάμεις μέσα μας που μπορούν να καλύψουν, στο σύνολο της, την ανθρώπινη ματαιότητα».

Είναι, δηλαδή, η ζωή των ανθρώπων ένα άθροισμα από ορέξεις και προσδοκίες, από πράξεις ματαιόπονες και ματαιόδοξες που σαν πίστη και σκοπός σώζουν τον άνθρωπο από την δουλεία του στην ματαιότητα του...

Εκδίδεται, λοιπόν, το βιβλίο μου αυτό, χωρίς ν' αλλάξω τίποτα ή να προσθέσω κάτι από την νέα μου ψυχική κατάσταση εξόν απ' αυτόν τον λόγο και την προμετώπια επιγραφή. Κι ας ήρθαν τα φύλλα για διόρθωση λίγες μέρες μετά τη συμφορά της οικογένειας μου!

Διορθώνοντας το θαρρείς ένιωθα να ξαναζώ τις ωραίες εκείνες ημέρες τότες που «το παιδί μας» με καμάρωνε και χαιρόταν που ο πατέρας του γράφοντας εύρισκε τούτον τον τρόπο να ζεί ευτυχισμένα κι όμορφα...»

Αυτή η ευτυχία περνά στον ψυχικό μας κόσμο, σάμπως ρευστό συγκοινωνούντων δοχείων, κάθε φορά που το ανοίγουμε και διαβάζουμε ένα, οποιοδήποτε, από τα κεφάλαια που το συνθέτουν..

Θεία δύναμη του Λόγου εσύ μονάχα έχεις το χάρισμα να μεταμορφώνεις τη ζωή σε ομορφιά και να γαληνεύεις τις ψυχές μας...

Ρόδος, Κυριακή 12 Ιούλη 1998
ΠΑΡΑΣΧΟΣ ΔΗΜ. ΠΑΡΑΣΟΣ

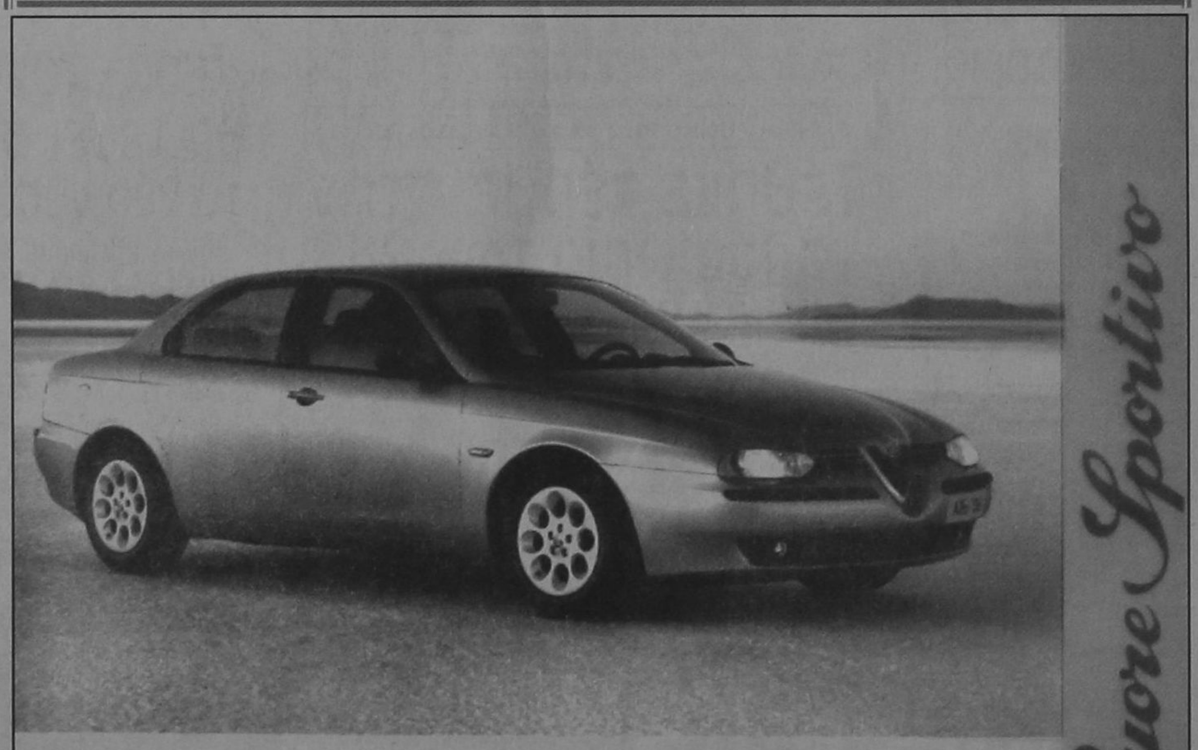

ALFA 156.
Η ΔΥΝΑΜΗ ΣΕ ΑΠΟΛΥΤΟ ΕΛΕΓΧΟ.

• 1.6 T.S. 16V-120 HP - 200 km/h • 1.8 T.S. 16V-144 HP - 210 km/h • 2.0 T.S. 16V-155 HP - 216 km/h • 2.5 V6 24V -190 HP - 230 km/h

Είναι δύναμη... είναι έλεγχος... είναι Alfa Romeo... είναι η μεγάλη μπερλίνα που δίνει νέα διάσταση στην έννοια του σπορ αυτοκινήτου. Alfa 156. Γεννήθηκε για να κάνει τη διαφορά... και δεν το κρύβει γιατί, όπως κάθε Alfa Romeo, είναι σχεδιασμένη για να ικανοποιεί τις αισθήσεις του οδηγού. Η τελευταία λέξη της τεχνολογίας με πανίσχυρους κινητήρες, κορυφαίους στην κατηγορία τους. Η πρώτη αίσθηση του οδηγού είναι ότι έχει τα πάντα σε απόλυτο έλεγχο. Κυκλικά όργανα, ιδανική θέση οδήγησης, ανατομικά καθίσματα, εξαιρετική ποιότητα υλικών, άψογο φινίρισμα. Το εκπληκτικό κράτημα στο δρόμο εγγυάται η πλήρης ισορροπία της αμπράγιας πετρόλιερης ανάρτησης με την πίσω ανάρτηση τύπου Mc Pherson. Τα αποτελεσματικά φρένα της είναι εφοδιασμένα με ABS ενεργών αισθητήρων και EBD. Η αίσθηση ασφάλειας ολοκληρώνεται με τους δύο αερόσακους, τις ζώνες ασφαλείας με προεντατήρες και το Σύστημα Πρόληψης Πυρκαϊάς (FPS). Πάνω απ' όλα όμως, η πραγματική δύναμη της Alfa 156 είναι ο απόλυτος έλεγχός της και η προβλέψιμη συμπεριφορά της ακόμα και στο... απρόβλεπτο. Ένα αυτοκίνητο αφιερωμένο στους ενδουσιώδεις οδηγούς. Alfa 156. Η δύναμη σε απόλυτο έλεγχο.

AUTORODOS A.E.
ΑΥΣΤΡΑΛΙΑΣ 60. ΡΟΔΟΣ, ΤΗΛ: 0241-27421

TV ΠΡΟΓΡΑΜΜΑ

ET

06.30 ΕΝ ΛΕΥΚΩ (Ε)
08.00 ΘΕΙΑ ΛΕΙΤΟΥΡΓΙΑ
12.30 ΠΡΟΣΩΠΑ
13.40 ΕΛΛΗΝΙΚΗ ΤΑΙΝΙΑ
15.45 ΦΟΡΜΟΥΛΑ 1
17.50 ΒΙΤΡΟ
18.30 ΟΙ ΝΕΟΙ ΚΑΝΟΥΝ ΣΙΝΕΜΑ
19.00 ΤΑ ΚΑΛΑ ΠΑΙΔΙΑ ΞΑΝΑΡΧΟΝΤΑΙ
19.30 ΑΘΛΗΤΙΚΗ ΕΚΠΟΜΠΗ
22.00 ΜΟΥΝΤΙΑΛ '98
24.00 5ο ΔΙΕΘΝΕΣ ΓΚΡΑΝ ΠΡΙΝ ΤΑΧΥΠΛΟΪΑΣ-ΦΟΡΜΟΥΛΑ 1
01.00 ΞΕΝΗ ΤΑΙΝΙΑ

MEGA

07.00 ΙΠΤΑΜΕΝΟΙ ΔΕΙΝΟΣΑΥΡΟΙ
07.20 ΣΚΟΥΜΠΙ ΝΤΟΥ
07.45 ΦΛΙΝΣΤΟΟΥΝΣ
08.10 ΞΕΝΗ ΤΑΙΝΙΑ
09.10 ΞΕΝΗ ΤΑΙΝΙΑ
10.45 ΕΞΩΓΗΙΝΟΙ ΣΤΟ ΜΟΥΝΤΙΑΛ
11.30 ΑΝΟΙΧΤΟ ΠΑΝΕΠΙΣΤΗΜΙΟ
12.00 ΜΕ ΔΙΑΦΟΡΑ ΣΤΗΘΟΥΣ
12.30 ΜΑΛΙΣΤΑ ΚΥΡΙΕ ΔΗΜΑΡΧΕ
13.00 ΤΥΧΕΡΗ ΕΚΔΟΣΗ
14.00 ΕΙΔΗΣΕΙΣ
14.20 ΕΠΤΑ ΣΥΝ ΕΠΤΑ
15.15 ΓΥΝΑΙΚΕΣ
16.00 ΠΑΝΤΡΕΜΕΝΟΙ ΜΕ ΠΑΙΔΙΑ
16.30 ΞΕΝΗ ΤΑΙΝΙΑ
17.30 ΕΙΔΗΣΕΙΣ
17.40 ΞΕΝΗ ΤΑΙΝΙΑ (ΣΥΝ.)
18.15 ΕΛΛΗΝΙΚΗ ΤΑΙΝΙΑ
20.00 ΕΙΔΗΣΕΙΣ
21.00 ΜΠΡΑΒΟ ΚΑΛΩΣ ΗΡΘΑΤΕ
23.30 ΞΕΝΗ ΤΑΙΝΙΑ
00.15 ΕΙΔΗΣΕΙΣ
00.30 16ο ΠΑΓΚΟΣΜΙΟ ΚΥΠΕΛΛΟ
00.40 ΞΕΝΗ ΤΑΙΝΙΑ (ΣΥΝ.)
01.45 ΟΙ ΑΣΤΕΙΟΙ
02.15 ΜΑΛΒΙΝΑ ΧΟΣΤΕΣ (Ε)
02.45 ΤΗΛΕΜΑΡΚΕΤΙΝΓΚ
03.15 ΜΕΤΑΞΥ ΜΑΣ
06.00 ΠΑΡΑΛΛΗΛΟΙ ΔΡΟΜΟΙ

FILMNET

06.20 ΟΛΟΙ ΟΙ ΑΝΘΡΩΠΟΙ ΤΟΥ ΒΑΣΙΛΙΑ
08.10 ΤΟ ΤΡΟΜΕΡΟ ΠΑΙΔΙ 3
10.00 ΑΘΕΡΑΠΕΥΤΑ ΑΣΤΕΙΟΣ
12.15 ΠΡΩΤΑΘΛΗΤΗΣ ΜΑΪΜΟΥ
14.00 ΟΙ ΠΑΝΤΡΕΜΕΝΕΣ ΚΑΙ ΤΑ ΜΥΣΤΙΚΑ ΤΟΥΣ
15.55 ΤΟΥΤΣΙ
18.00 ΔΥΟ ΑΣΠΟΝΔΟΙ ΦΙΛΟΙ
20.00 ΧΑΜΟΣ ΣΤΗ ΖΟΥΓΚΛΑ
22.00 ΤΖΑΚ
00.15 SHOCK
02.15 TRANSPOTTING
03.50 Ο ΒΡΩΜΙΚΟΣ ΚΟΣΜΟΣ ΤΟΥ FBI
05.35 ΣΚΗΝΕΣ ΑΠΟ ΤΟΝ ΚΙΝΗΜΑΤΟΓΡΑΦΟ

NET

08.00 ΚΛΑΣΙΚΗ ΜΟΥΣΙΚΗ
09.00 ΥΠΟΒΡΥΧΙΟΣ ΚΟΣΜΟΣ
10.00 ΕΜΕΙΣ ΟΙ ΛΑΛΗΤΑΔΕΣ
10.30 ΑΓΡΟΤΙΚΗ ΕΝΗΜΕΡΩΣΗ
11.00 ΝΤΟΚΙΜΑΝΤΕΡ
12.00 ΕΒΔΟΜΗ ΜΕΡΑ
13.00 ΕΡΓΑ ΚΑΙ ΗΜΕΡΕΣ ΤΗΣ ΕΛΛΗΝΙΚΗΣ ΜΟΥΣΙΚΗΣ
14.00 ΑΓΡΙΟΙ ΗΡΩΕΣ ΠΡΩΤΑΘΛΗΤΕΣ ΤΗΣ ΦΥΣΗΣ
14.30 ΑΓΝΩΣΤΟΙ ΠΟΛΙΤΙΣΜΟΙ
15.00 ΕΙΔΗΣΕΙΣ
15.15 ΤΑ ΠΟΤΑΜΙΑ ΤΗΣ ΕΛΛΑΔΑΣ
16.00 ΕΛΑΙΑΣ ΑΙΓΛΗ
17.00 ΤΟ ΑΝΘΡΩΠΙΝΟ ΖΩΟ
18.00 ΕΙΔΗΣΕΙΣ
18.15 ΤΑ ΕΠΑΓΓΕΛΜΑΤΑ ΤΗΣ ΘΑΛΑΣΣΑΣ
19.15 ΕΛΛΗΝΙΚΗ ΤΑΙΝΙΑ
21.00 ΕΙΔΗΣΕΙΣ
21.45 ΞΕΝΗ ΤΑΙΝΙΑ
23.45 Ο ΑΙΩΝΑΣ ΤΗΣ ΜΗΧΑΝΗΣ
24.00 ΕΙΔΗΣΕΙΣ
00.15 ΜΟΥΝΤΙΑΛ '98
00.45 ΕΜΕΙΣ ΟΙ ΛΑΛΗΤΑΔΕΣ

ANT1

06.20 ΕΙΔΗΣΕΙΣ ΤΟΥ CBS
06.45 ΤΗΛΕΜΑΡΚΕΤΙΝΓΚ
07.00 ΙΠΤΑΜΕΝΟΙ ΧΟΡΕΥΤΕΣ
07.30 Ο ΣΑΝΡΙΟ ΚΑΙ Η ΠΑΡΕΑ ΤΟΥ
08.00 ΝΙΝΤΖΑ ΡΟΜΠΟΤ
08.30 ΙΚ, Ο ΤΡΕΛΟΓΑΤΟΣ
09.00 ΙΠΤΑΜΕΝΟΙ ΔΡΑΚΟΙ
09.30 ΝΤΡΑΓΚΟΝΜΠΩΛ
10.00 ΜΠΙΣΤ ΓΟΥΟΡΣ
10.30 ΧΕΛΩΝΕΣ ΝΙΝΤΖΑ ΕΝ ΔΡΑΣΕΙ
11.00 ΒΙ ΑΡ ΤΡΟΥΠΕΡΣ
11.30 ΞΕΦΑΝΤΩΜΑ ΣΤΗΝ ΚΑΛΙΦΟΡΝΙΑ
12.00 ΜΑΖΙ ΤΗΝ ΚΥΡΙΑΚΗ
14.00 ΕΙΔΗΣΕΙΣ
14.20 ΠΡΙΝ ΧΤΥΠΗΣΕΙ ΤΟ ΚΟΥΔΟΥΝΙ
14.50 ΜΟΕΣΑ
15.15 Α.Μ.Α.Ν.
16.00 ΞΕΝΗ ΤΑΙΝΙΑ
17.45 ΤΟ ΜΠΑΣΚΕΤ ΣΤΟΝ ΑΝΤ1
18.00 ΕΙΔΗΣΕΙΣ
18.05 ΤΟ ΜΠΑΣΚΕΤ ΣΤΟΝ ΑΝΤ1
18.30 ΕΛΛΗΝΙΚΗ ΤΑΙΝΙΑ
20.00 ΕΙΔΗΣΕΙΣ
21.00 60'' ΜΕ ΤΟΝ ΑΡΗ ΣΤΑΘΑΚΗ
21.05 ΤΖΟΚΕΡ
21.30 ΕΛΛΗΝΙΚΗ ΤΑΙΝΙΑ
23.00 ΕΛΛΗΝΙΚΗ ΤΑΙΝΙΑ
00.10 Η Α1 ΣΤΟΝ ΑΝΤ1
00.15 ΕΙΔΗΣΕΙΣ
00.30 ΕΛΛΗΝΙΚΗ ΤΑΙΝΙΑ (ΣΥΝ)
01.30 ΞΕΝΗ ΤΑΙΝΙΑ
03.00 ΞΕΝΗ ΤΑΙΝΙΑ
05.00 ΞΕΝΗ ΤΑΙΝΙΑ

ΗΜΕΡΗΣΙΑ ΕΦΗΜΕΡΙΔΑ
η δημοκρατική της Ρόδου
Ετος ιδρύσεως 1982
Θεμιστοκλέους Σοφούλη 77
Ταχ. Θυρίδα 339 85100 Ρόδος
Εκδότης - ιδιοκτήτης - διευθυντής:
ΒΑΣΙΛΗΣ Δ. ΑΘΑΝΑΣΙΟΥ
Τηλέφωνα: 28728, 34722,
76655, 37500, 26728, 27919
Telefax: 37333

Η ταυτότητα της Ημέρας

Καιρός

Γενική πρόγνωση καιρού για σήμερα Κυριακή 12/7/1998. Σε ολόκληρη τη χώρα προβλέπεται αίθριος καιρός και μόνο το απόγευμα στα Βόρειοδυτικά θα συννεφιάσει. Οι άνεμοι θα πνέουν στα δυτικά νοτιοδυτικοί ασθενείς και αργότερα μέτριοι και στα ανατολικά βόρειοι ασθενείς μέχρι μέτριοι και πρόσκαιρα στο νοτιοανατολικό Αιγαίο ισχυροί με γρήγορη εξασθένηση. Η θερμοκρασία θα κυμανθεί στο Αιγαίο από 23 έως 29 βαθμούς Κελσίου

ΚΥΡΙΑΚΗ
12 ΙΟΥΛΙΟΥ 1998
Ε' ΜΑΤΘ.
ΠΡΟΚΛΟΥ
ΙΛΑΡΙΟΥ ΜΑΡ.
Ανατολή ηλίου 5.13
Δύση ηλίου 7.48
ΣΕΛ. 19 ΗΜΕΡΩΝ

Αεροπορικά δρομολόγια

ΠΤΗΣΕΙΣ ΟΛΥΜΠΙΑΚΗΣ

ΡΟΔΟΣ - ΑΘΗΝΑ: 07.05, 11.05, 20.30, 00.15 (καθημερινά)

ΡΟΔΟΣ - ΚΑΡΠΑΘΟΣ: 10.30 (Δευτέρα, Τετάρτη, Παρασκευή, Κυριακή) 10.30 και 12.40 (Κυριακή) 07.00, 09.45, 15.30, 17.40 (Τρίτη, Πέμπτη, Σάββατο)

ΡΟΔΟΣ - ΚΑΣΟΣ: 12.40 (Δευτέρα, Τετάρτη, Παρασκευή, Κυριακή), 07.00 (Τρίτη, Πέμπτη, Σάββατο)

ΡΟΔΟΣ - ΚΑΣΤΕΛΛΟΡΙΖΟ: 08.10 (Δευτέρα, Τετάρτη, Παρασκευή, Κυριακή), 11.55 (Τρίτη, Πέμπτη, Σάββατο)

ΡΟΔΟΣ - ΗΡΑΚΛΕΙΟ: 21.10 (Δευτέρα, Τετάρτη, Παρασκευή, Κυριακή) 22.55 (Σάββατο)

ΡΟΔΟΣ - ΘΕΣΣΑΛΟΝΙΚΗ: 20.05, (Τρίτη, Πέμπτη)

ΡΟΔΟΣ - ΜΥΚΟΝΟΣ: 20.45 (Τετάρτη, Παρασκευή, Κυριακή)

ΡΟΔΟΣ - ΚΩΣ: 19.50 (Τρίτη, Πέμπτη, Σάββατο)

ΡΟΔΟΣ - ΣΑΝΤΟΡΙΝΗ: 22.15 (Δευτέρα, Τετάρτη, Πέμπτη), 22.55 (Σάββατο)

ΠΤΗΣΕΙΣ AIR GREECE

ΡΟΔΟΣ - ΑΘΗΝΑ: καθημερινά 07.45 και 11.15

ΡΟΔΟΣ - ΘΕΣΣΑΛΟΝΙΚΗ: 23.15 (Δευτέρα, Παρασκευή, Σάββατο, Κυριακή)

Καθημερινές πτήσεις για Θεσσαλονίκη μέσω Αθηνών ώρα αναχώρησης από Αθήνα 09.30

ΡΟΔΟΣ - ΗΡΑΚΛΕΙΟΝ: καθημερινά μέσω Αθηνών **ΡΟΔΟΣ - ΑΘΗΝΑ** 7. 45 και **ΑΘΗΝΑ - ΗΡΑΚΛΕΙΟ** 10.00

ΡΟΔΟΣ - ΑΘΗΝΑ 11.15 και **ΑΘΗΝΑ - ΗΡΑΚΛΕΙΟ** 14.00

ΡΟΔΟΣ - ΧΑΝΙΑ: καθημερινά μέσω Αθηνών **ΡΟΔΟΣ - ΑΘΗΝΑ** 11.15 και **ΑΘΗΝΑ - ΧΑΝΙΑ** 14.00

Φαρμακεία

ΣΗΜΕΡΑ: διημερεύει το φαρμακείο ΜΙΧΑΗΛΙΔΗΣ Θ. 28ης Οκτωβρίου 44, (πλησίον ανθοπ. «Νάρκισσος»), τηλ. 34859

ΣΗΜΕΡΑ : διανυκτερεύει το φαρμακείο ΠΑΠΑΛΑΖΑΡΟΥ ΚΥΡ., Καναδά 80 (έναντι εκκλησίας Αγίου Νικολάου) τηλ. 74260

Ακτοπλοϊκά δρομολόγια

ΡΟΜΙΛΝΤΑ: Απόπλους 17:30 για Κω, Πειραιά

ΙΑΛΥΣΟ: Απόπλους 20:30 για Κω, Κάλυμνο, Λέρο, Πάτμο, Πειραιά

Λαικές αγορές

Τετάρτη: στην οδό Βύρωνος (πίσω από το Στάδιο).

Πέμπτη: στην οδό Διαγοριδών.

Παρασκευή: Στην οδό Θεσ/νίκης Ανάληψη.

Σάββατο: στον Αγιο Δημήτριο.

Καύσιμα

ΣΗΜΕΡΑ:

Διανυκτερεύον πρατήριο καυσίμων ΤΕΧΑΚΟ
Αλ. Γκινάκης Αυστραλίας 58
Περιοχή Κόβα

Δέχονται το κοινό

- **ΠΕΡ/ΚΟΣ Δ/ΝΤΗΣ ΔΩΔ/ΣΟΥ** δέχεται Τρίτη & Πέμπτη 11:00 - 13:00.
- **ΝΟΜΑΡΧΗΣ** δέχεται το κοινό κάθε Τρίτη & Πέμπτη από 11.00 - 13.00
- **ΔΗΜΑΡΧΟΣ** Ρόδου δέχεται το κοινό κάθε Τετάρτη από 12.00 - 13.00
- **Ο Αντ/ρχος κ. Μαρτίνος Κανελάκης** δέχεται το κοινό ύστερα από ραντεβού
- **Ο Αντ/ρχος κ.Κ. Σκανδαλίδης** δέχεται κάθε Τρίτη - Πέμπτη από 13.00 - 14.00
- **Ο Αντ/ρχος κ. Αντώνης Αλαβέρας** δέχεται το κοινό Τρίτη και Πέμπτη 13.00 -14.00

Συνάλλαγμα

	ΑΓΟΡΑ	ΠΩΛΗΣΗ		ΑΓΟΡΑ	ΠΩΛΗΣΗ
ΔΟΛΛΑΡΙΟ Η.Π.Α	302.8600	301.9510	ΚΟΡΩΝΑ ΔΑΝΙΑΣ	043.8020	043.6710
ΕΥΡΩΠΑΪΚΗ ΝΟΜ.ΜΟΝ.	330.2800	329.2890	ΚΟΡΩΝΑ ΣΟΥΗΔΙΑΣ	037.6560	037.5430
ΜΑΡΚΟ ΓΕΡΜΑΝΙΑΣ	166.9250	166.4240	ΜΑΡΚΟ ΦΙΝΛΑΝΔΙΑΣ	054.8800	054.7150
ΦΡΑΓΚΟ ΓΑΛΛΙΑΣ	049.7980	049.6490	ΠΕΣΕΤΑ ΙΣΠΑΝΙΑΣ	001.9690	001.9630
ΛΙΡΑ ΑΓΓΛΙΑΣ-ΣΚ.	496.7200	495.2300	ΕΣΚΟΥΔΟ ΠΟΡΤΟΓΑΛΙΑΣ	001.6320	001.6270
ΛΙΡΑ ΔΗΜ.ΙΡΛΑΝΔΙΑΣ	420.7000	419.4380	ΓΙΕΝ ΙΑΠΩΝΙΑΣ	217.0600	216.4090
ΦΡΑΓΚΟ ΒΕΛΓΙΟΥ	008.0960	008.0717	ΦΡΑΓΚΟ ΕΛΒΕΤΙΑΣ	198.5050	197.9090
ΦΙΟΡΙΝΙ ΟΛΛΑΝΔΙΑΣ	148.1300	147.6860	ΚΟΡΩΝΑ ΝΟΡΒΗΓΙΑΣ	039.3880	039.2700
ΛΙΡΕΤΑ ΙΤΑΛΙΑΣ	016.9520	016.9010	ΛΙΡΑ ΚΥΠΡΟΥ	570.8800	569.1670
ΣΕΛΛΙΝΙ ΑΥΣΤΡΙΑΣ	023.7420	023.6710	ΔΟΛΛΑΡΙΟ ΚΑΝΑΔΑ	206.1400	205.5220

Χρήσιμα Τηλέφωνα

Άμεση δράση	100	Βλάβες ΔΕΗ	125
Πυροσβεστική	23333	Πληρ. ΟΤΕ	131
Νοσοκομείο	22222	Ώρα	141
Οδική Ασφάλεια:		Φαρμακεία (Διημερ.-Διαν.)	107
EXRESS SERVICE	154	ΠΡΟ-ΠΟ • ΛΟΤΤΟ	111
HELLAS SERVICE	157	ΡΟΔΑ	26300
Ράδιο Ταξί	64712	ΚΤΕΥΛ	27706
Ασυν. Διεύθυνση	27653	ΕΒΕΔ	22281
Ασφάλεια	23294	Δικηγορικός Σύλλογος	27469
Τμήμα Τάξης	23849	Εμπορικός Σύλλογος	35255
Τροχαία	26480	Ολυμπιακή - Κρατήσεις	24555
Λιμεναρχείο	28888	ΔΑΝΕ	77070
Δασαρχείο	191	ΙΚΑ	64912
Τελωνείο	27703	ΤΑΞΥ	68701-3
Υγειονομείο	26666	ΟΑΕΔ	23265
Μπιρόπολη	23274	Εργατικό Κέντρο	24730
Νομαρχία	74000	Αρχαιολογία	34719
Δήμος Ρόδου	30113	Περιφ. Δ/ντής	38174 - 38175
Βλάβες ΟΤΕ	121	AIRGREECE	36095

ΕΣΩΤΕΡΙΚΕΣ ΕΙΔΗΣΕΙΣ

ΣΥΝΕΔΡΙΑΣΗ ΤΗΣ ΚΕΝΤΡΙΚΗΣ ΕΠΙΤΡΟΠΗΣ ΤΟΥ ΣΥΝ

Αθήνα 11 (ΑΠΕ)

Ο Πρόεδρος του Συνασπισμού Νίκος Κωνσταντόπουλος τόνισε σήμερα στην Κεντρική Πολιτική (ΚΠΕ) του κόμματός του οτι ο ελληνικός λαός στις εκλογικές αναμετρήσεις (δημοτικές,για την ευρωβουλή και βουλευτικές)που επίκεινται πρέπει να αποδοκιμάσει την σημερινή κυβερνητική πολιτική και με την ψήφο του να καταστήσει σαφές προς όλους οτι οι κυβερνητικές πολιτικές που εφαρμόζονται δεν εχουν κοινωνική αποδοχή και πολιτική νομιμοποίηση.

Ο κ.Κωνσταντόπουλος τόνισε οτι ο ΣΥΝ θέτει ως στόχο του την διαμόρφωση των προϋποθέσεων για την ήττα της κυβερνητικής πολιτικής και για την προώθηση μιας προοδευτικής εναλλακτικής λύσης.Ωστόσο, είπε,αναγκαίος όρος ειναι η ενίσχυση του ΣΥΝ η διεύρυνση της κοινωνικής του βάσης,της πολιτικής του αποδοχής και της εκλογικής του δύναμης, για να μπορεί να διαδραματίσει αποφασιστικό ρόλο στις εξελίξεις.

Ο Πρόεδρος του ΣΥΝ σημείωσε επίσης οτι η πολιτική του ΠΑΣΟΚ δεν βρίσκεται σε αντιστοιχία με την πραγματική ανάγκη ανασυγκρότησης της χώρας,γιατί δεν προωθεί τις προοδευτικές τομές που απαιτούνται και γιατί τελικά, στους μεγάλους αξονες που συγκροτούν τον προσανατολισμό της ελληνικής κοινωνίας, κινείται στο πλαίσιο συντηρητικών επιλογών και συντηρητικών συστημάτων αντιλήψεων.

Στην ομιλία του στην ΚΠΕ του Συνασπισμού ο Νίκος Κωνσταντόπουλος τόνισε ακόμη οτι ειναι ενοχλητική και επικίνδυνη η συμπεριφορά μιάς κυβέρνησης που ολοένα και πιό αυταρχικά απομακρύνεται απο την κοινωνική και πολιτική βάση του ελληνικού λαού και αναζητεί "ψήφο εμπιστοσύνης", στηρίγματα και κάλυψη στους χώρους των επιχειρηματικών κοινοπραξιών και στους μηχανισμούς της χρηματιστηριακής αγοράς.

Η κυβερνητική πολιτική,ειπε,δεν σπάει τα παραδοσιακά πλαίσια, κινείται στα όρια του ιδίου πολιτικού συστήματος και του καθιερωμένου συστήματος ιδεών και αξιών και γι' αυτό, συμπλήρωσε, ο ΣΥΝ πρέπει να εργασθεί ώστε να υπάρξει μία λύση προς προοδευτική κατεύθυνση που θα αντιστρέψει την σημερινή φορά των πραγμάτων και θα δημιουργήσει δυνατότητες καινούργιες, για την νέα κοινωνική και πολιτική πλειοψηφία.-

ΟΙ ΔΙΑΚΟΠΕΣ ΤΩΝ ΠΟΛΙΤΙΚΩΝ

Αθήνα 11 (ΑΠΕ)

Τις δυο πρώτες εβδομάδες του Αυγούστου εχουν προγραμματίσει, σύμφωνα με δημοσιογραφικές πληροφορίες,τις ολιγοήμερες διακοπές τους τόσο ο Πρόεδρος της Δημοκρατίας Κωστής Στεφανόπουλος, όσο και οι πολιτικοί αρχηγοί.

Σύμφωνα με τις πληροφορίες αυτές ο Κώστας Στεφανόπουλος,όπως κάθε χρόνο έτσι και φέτος,θα πραγματοποιήσει τις διακοπές του στην εξοχική του κατοικία στο Ρίο της Αχαίας.

Ο Πρωθυπουργός Κώστας Σημίτης θα περάσει τις διακοπές του - όπως άλλωστε κάνει τα τελευταία περίπου 20 χρόνια- στον Πλατύ Γιαλό της Σίφνου, έχοντας βεβαίως μαζί του τους φακέλους με τα προβλήματα της τρέχουσας επικαιρότητας.

Ο Πρόεδρος της ΝΔ Κώστας Καραμανλής ο οποίος πρόκειται να νυμφευθεί στις 19 Ιουλίου την κ. Νατάσα Παζαΐτη,εχει προγραμματίσει να περάσει ενα τμήμα του μήνα του μέλιτος, το πρώτο δεκαήμερο του Αυγούστου, στην Ίο.

Σύμφωνα με πληροφορίες ο πρώην πρωθυπουργός Κώστας Μητσοτάκης θα παραμείνει τουλάχιστον μέχρι τις 10 Αυγούστου στην κατοικία του στα Χανιά, ενώ στο κτήμα του στο Πικέρμι θα περάσει ενα τμήμα των διακοπών του ο πρώην Πρόεδρος της ΝΔ Μ. Εβερτ.

Η Γ.Γ. του ΚΚΕ Αλέκα Παπαρήγα δεν αποκλείεται να περάσει τις διακοπές της στην Κεφαλληνία,ενω ο Πρόεδρος του ΣΥΝ Νίκος Κωνσταντόπουλος θα περάσει τις διακοπές του μεταξύ της παραλίας Καϊάφα στην Ηλεία και του εξοχικού του στον Σχοινιά Μαραθώνα.

Τέλος ο Πρόεδρος του ΔΗΚΚΙ Δημήτρης Τσοβόλας προβλέπεται να περάσει τις διακοπές του μεταξύ Νάξου και Αιτωλοακαρνανίας, ενω ο Αντώνης Σαμαράς θα ξεκουραστεί στην ιδιαίτερη του πατρίδα την Πύλο.-

ΣΥΝΔΙΑΣΚΕΨΗ ΜΕΤΑΦΟΡΩΝ ΣΤΑ ΧΑΝΙΑ

Χανιά 11(ΑΠΕ)

Την ανάγκη ν'αναπτυχθούν οι συνδυασμένες μεταφορές επεσήμαναν, μεταξύ άλλων,οι ομιλητές στην ετήσια Πανελλήνια Επιμελητηριακή Συνδιάσκεψη Μεταφορών,που πραγματοποιήθηκε στα Χανιά με την παρουσία του υφυπουργού Μεταφορών και Επικοινωνιών,Μανώλη Λουκάκη και εκπροσώπων επιμελητηρίων απ'όλη τη χώρα. Μέρος των εργασιών της συνδιάσκεψης παρακολούθησε και ο επίτιμος πρόεδρος της Νέας Δημοκρατίας,Κωνσταντίνος Μητσοτάκης, που χαρακτήρισε το θέμα των μεταφορών ως ένα από τα μεγαλύτερα της εποχής,τονίζοντας ότι χρειάζεται αλλαγή της πολιτικής,που ακολουθείται στον τομέα αυτό,με ενίσχυση των υποδομών του ανταγωνισμού και με ανάπτυξη σύγχρονων τεχνολογιών έτσι,ώστε να μειωθεί τον κόστος των μεταφορών.

Στην ανάπτυξη και στην επέκταση των διευρωπαϊκών δικτύων και στο νησιώτικο χώρο αναφέρθηκε ο υφυπουργός Μεταφορών,Μανώλης Λουκάκης, τονίζοντας ότι αναγκαία προϋπόθεση,γιά να επιτύχει ο όποιος σχεδιασμός,είναι η μείωση των μεταφορικών κλάδων και η αύξηση της ανταγωνιστικότητας σε όλους. Γιά το δίκτυο,εξάλλου,που θ'αναπτυχθεί στην Κρήτη,ο κ.Λουκάκης ανέφερε ότι προβλέπεται η δημιουργία ενός εμπορευματικού κέντρου στο Ηράκλειο,ενός εμπορευματικού σταθμού στα Χανιά και δύο κόμβων στο Λασήθι και στο Ρέθυμνο.

ΣΥΝΕΧΙΖΟΝΤΑΙ ΟΙ ΕΡΕΥΝΕΣ ΓΙΑ ΤΟ ΧΑΠΙ «ΒΙΑΓΚΡΑ»

Το επόμενο βήμα των γιατρών που παρασκεύασαν το χάπι για την ανδρική ανικανότητα είναι να μάθουν ποιος έχει τα περισσότερα οφέλη από τη χρήση του Βιαγκρά. Να μάθουν αν υπάρχουν ομάδες ανδρών με προβλήματα στύσης που είχαν καλύτερες επιδόσεις από άλλους.

Θα ρωτήσουν μάλιστα και τις συντρόφους όσων πήραν το χάπι, για να επαληθεύσουν αν τα αποτελέσματα της θεραπείας είναι τόσο καλά, όσο υποστηρίζουν οι ασθενείς. "Νομίζω ότι σε ορισμένες υποομάδες ίσως λειτουργεί καλύτερα", δήλωσε ο Δόκτωρ Ουίλιαμ Στηρς, ουρολόγος στο Πανεπιστήμιο της Βιρτζίνια, που βοήθησε την παρασκευάστρια εταιρία Πφάιτσερ στις δοκιμές του Βιαγκρά. Ο Δόκτωρ Ιρβιν Γκόλσταϊν, του Πανεπιστημίου της Βοστώνης, σχεδιάζει πειράματα, για να διαπιστώσει αν η χρήση του Βιαγκρά μπορεί να προλάβει την σεξουαλική ανικανότητα σε άνδρες και γυναίκες. Οι ειδικοί παραδέχονται ότι είναι δύσκολο να διαπιστωθεί η αποτελεσματικότητα του φαρμάκου, επειδή η ποιότητα της στύσης δεν μπορεί να εκτιμηθεί αντικειμενικά. Θεωρούν όμως ότι όσο οι άνθρωποι αγοράζουν το χάπι, που είναι και κάπως ακριβό, τόσο ενισχύεται η εκτίμηση της καλής του λειτουργίας. Αν δεν είχαν θετικά αποτελέσματα οι ασθενείς δεν θα πλήρωναν για να το αγοράσουν. Από τον Απρίλιο ως τον Ιούνιο χορηγήθηκαν 2,9 εκατομμύρια συνταγές για το Βιαγκρά, οι πωλήσεις του οποίου έφθασαν στο ίδιο διάστημα τα 259,5 εκατομμύρια δολάρια. Οι εκτιμήσεις είναι ότι ως τον Μάρτιο του 1999, οι πωλήσεις θα φθάσουν το 1 δισεκατομμύριο δολάρια.

Η φαρμακευτική εταιρία Πφάιτσερ ανακοίνωσε ότι το δεύτερο τρίμηνο του 1998, οπότε κυκλοφόρησε το χάπι, το καθαρό της εισόδημα έφθασε τα 628 εκατομμύρια δολάρια, 38% μεγαλύτερο από το εισόδημα του πρώτου τριμήνου. Οι ειδικοί σε φαρμακευτικά θέματα αναφέρουν ότι το Βιαγκρά ήταν το καλύτερο φάρμακο που εισήχθη ποτέ στη φαρμακευτική αγορά. Η Πφαίτζερ σχεδιάζει να εξάγει το μαγικό χάπι σε 50 χώρες, ως το τέλος του του 1998.

ΜΕ ΛΙΓΑ ΛΟΓΙΑ

ΣΤΗ ΣΑΝΤΟΡΙΝΗ Ο Κ. ΣΤΕΦΑΝΟΠΟΥΛΟΣ

Αθήνα 11 (ΑΠΕ)

Στη Σαντορίνη βρίσκεται απο τις 12 το μεσημέρι ο πρόεδρος της Δημοκρατίας, Κωστής Στεφανόπουλος, ο οποίος απο χθες πραγματοποιεί περιοδεία στις Κυκλάδες.

Στον πρόεδρο της Δημοκρατίας, Κωστή Στεφανόπουλο, οι κάτοικοι του νησιού επεφύλαξαν θερμή υποδοχή. Στη Σαντορίνη ο κ. Στεφανόπουλος έφτασε απο την Ανάφη, όπου ανακηρύχθηκε επίτιμος δημότης. Αύριο, τελευταία ημέρα της περιοδείας του, θα επισκεφθεί τη Θηρασιά και την Ιο.

Ο Γ. ΠΑΠΑΝΔΡΕΟΥ ΑΝΑΧΩΡΕΙ ΓΙΑ ΒΡΥΞΕΛΛΕΣ

Αθήνα 11 (ΑΠΕ)

Ο αναπληρωτής υπουργός Εξωτερικών, Γιώργος Α. Παπανδρέου, αναχωρεί αύριο Κυριακή για τις Βρυξέλλες, προκειμένου να συμμετάσχει στο Συμβούλιο Γενικών Υποθέσεων που πραγματοποιείται εκεί τη Δευτέρα και Τρίτη, 13 και 14 του μηνός.

Μεταξύ των θεμάτων που θα συζητηθούν στο Συμβούλιο, είναι:

- Οι προτεραιότητες της Αυστριακής Προεδρίας
- Η "Ατζέντα 2000" και το χρονοδιάγραμμα εφαρμογής του
- Η κατάσταση στα Δυτικά Βαλκάνια με έμφαση στο Κοσσυφοπέδιο

ΚΕΡΔΟΣ ΑΠΟ 300.000 - 500.000

ΑΠΟΣΥΡΣΗ τώρα!

✓ Απόσυρση παλαιού αυτοκινήτου οποιασδήποτε μάρκας.
✓ Σε τιμές απόσυρσης από 300.000 έως 500.000 δρχ., ανάλογα με το νέο NISSAN που θα επιλέξετε.
✓ Όλες οι υπάρχουσες προσφορές για τα air condition και ο προνομιακός τρόπος πληρωμής παραμένουν.

Ακόμα κι αν το αυτοκίνητό σας δεν είναι για απόσυρση, το ανταλλάσσουμε στην καλύτερη τιμή της αγοράς.

ΜΟΝΟ Η NISSAN ΒΑΖΕΙ ΤΕΛΟΣ ΣΤΗΝ ΑΝΑΜΟΝΗ!

ΥΠΕΡΟΧΗ NISSAN Νικ. Ι. Θεοχαράκης Α.Ε.

ΣΙΜΟΣ ΠΑΡΑΣΚΕΥΑΣ & ΥΙΟΣ Ε.Π.Ε.
Αυστραλίας 70, τηλ. 24029 και 79200-2
ΟΛΟΚΛΗΡΩΜΕΝΟ ΣΥΓΚΡΟΤΗΜΑ NISSAN ΤΟΥ ΔΙΚΤΥΟΥ ΝΙΚ. Ι. ΘΕΟΧΑΡΑΚΗΣ Α.Ε.

ΓΕΡΜΑΝΙΚΑ
ΦΡΟΝΤΙΣΤΗΡΙΑ ΞΕΝΩΝ ΓΛΩΣΣΩΝ
Αναγνωρισμένα από το κράτος
ΑΓΓΛΙΚΑ
Μ. ΚΟΝΤΟΥ
Διπλωματούχου Πανεπιστημίου Ντάρμσταντ Γερμανίας
Γιατί μόνο σ'εμάς και πουθενά αλλού στη Ρόδο;
ΟΙ ΑΡΙΘΜΟΙ ΜΙΛΑΝΕ ΤΗ ΔΙΚΗ ΤΟΥΣ ΓΛΩΣΣΑ ...
ΑΠΟΔΕΔΕΙΓΜΕΝΑ...
1ο1
ΣΤΑ ΠΤΥΧΙΑ ΓΛΩΣΣΟΜΑΘΕΙΑΣ
ZERTIFIKAT - MITTELSTUFE
ΤΟΥ ΓΕΡΜΑΝΙΚΟΥ ΙΝΣΤΙΤΟΥΤΟΥ ΓΚΑΙΤΕ
Και LOWER - PROFICIENCY
CAMBRIDGE - MICHIGAN
ΜΕ ΤΑ ΥΨΗΛΟΤΕΡΑ ΠΟΣΟΣΤΑ ΕΠΙΤΥΧΙΑΣ
ΣΕ ΧΡΟΝΟ ΡΕΚΟΡ!!!
Διδάσκουν:
ΓΕΡΜΑΝΙΚΑ: ΜΕΡΚΟΥΡΗΣ ΚΟΝΤΟΣ
ΑΓΓΛΙΚΑ: ROBERT DAVIES
1ο Φροντιστήριο: Αγ. Αναργύρων 11Α (κοντά στο Βενετόκλειο)
2ο Φροντιστήριο: Δημ. Αναστασιάδη 61 (Περιοχή Δασκάλων - Ανάληψη)
3ο Φροντιστήριο: Παρισίων 1 & Λονδίνου (Περιοχή Ροδίνι)
ΤΗΛ.: (0241) 38289 - 23973 - 38336

24 Ώρες στον Κόσμο

ΝΙΓΗΡΙΑ - ΑΜΠΙΟΛΑ

ΛΑΓΟΣ 11 (ΑΠΕ)

✓Ο σορός του ηγέτη της νιγηριανής αντιπολίτευσης Μοσούντ Αμπιόλα μεταφέρθηκε σήμερα στην κατοικία του στο Λάγος ύστερα από τη νεκροψία που πραγματοποίησαν ξένοι ιατροδικαστές, ανέφεραν αυτόπτες μάρτυρες.

"Το φέρετρο με τη σορό έφθασε με ασθενοφόρο στις 8 το πρωί (τοπική ώρα). Ο κόσμος που περίμενε άρχισε να φωνάζει και να κλαίει και το μεταφέραμε αμέσως μέσα", δήλωσε ο Μόμο Σαίμη, μέλος του προσωπικού της κατοικίας του Αμπιόλα. Σύμφωνα με τον Σαίμη, η κηδεία του Αμπιόλα έχει προγραμματισθεί γιά τις 4:30 τοπική ώρα, χωρίς ωστόσο αυτό να είναι οριστικό, ενώ τα αποτελέσματα της νεκροψίας θα ανακοινωθούν αργότερα. Γύρω από την έπαυλη του Αμπιόλα έχουν αναπτυχθεί δεκάδες αστυνομικοί.

ΠΓΔΜ - ΚΟΣΣΥΦΟΠΕΔΙΟ - ΝΑΤΟ

ΣΚΟΠΙΑ 11(ΑΠΕ)

✓Ο πρόεδρος της ΠΓΔΜ Κίρο Γκλιγκόρωφ σε συνέντευξή του που δημοσιεύεται σήμερα στην εφημερίδα "Ντνέβνικ", δηλώνει αντίθετος στη χρησιμοποίηση από το ΝΑΤΟ του εδάφους της χώρας του γιά μία ενδεχόμενη επέμβαση στο Κοσσυφοπέδιο.

"Αλλο είναι να έλθουν τα στρατεύματα του ΝΑΤΟ στην ΠΓΔΜ γιά να αποτρέψουν το λαθρεμπόριο όπλων και τη διείσδυση μαχητών του Απελευθερωτικού Στρατού του Κοσσυφοπεδίου και άλλο να χρησιμοποιήσουν το έδαφος της ΠΓΔΜ γιά να εξαπολύσουν μία επιχείρηση κατά της Γιουγκοσλαβίας", δήλωσε ο Γκλιγκόρωφ.

Ο πρόεδρος της ΠΓΔΜ εξήγησε ότι αυτός είναι ο λόγος που τον ανάγκασε πρόσφατα να αντιπαχθεί "σε ένα σχέδιο επίδειξης δύναμης του ΝΑΤΟ" στη στρατιωτική βάση του Κριβολάκ, στην κεντρική ΠΓΔΜ.

"Τη στιγμή που το Κοσσυφοπέδιο αντιμετωπίζει μία σοβαρή κρίση, πιστεύουμε ότι κάτι τέτοιο θα δημιουργούσε κινδύνους", υπογράμμισε ο πρόεδρος της ΠΓΔΜ.

ΜΠΑΝΓΚΛΑΝΤΕΣ - ΠΛΗΜΜΥΡΕΣ

ΝΤΑΚΑ 11 (ΑΠΕ)

✓Δεκάδες χιλιάδες άνθρωποι έμειναν άστεγα σήμερα στο βόρειο Μπανγκλαντές εξαιτίας των νέων πλημμυρών που προκάλεσαν οι καταρρακτώδεις βροχές και οι οποίες έπληξαν 1.200 χωριά και απέκοψαν τις οδικές και σιδηροδρομικές συγκοινωνίες, δήλωσαν τοπικοί αξιωματούχοι. Σύμφωνα με τις ίδιες πηγές, οι πλημμύρες ανάγκασαν περίπου 50.000 άτομα να αναζητήσουν καταφύγιο σε προσφυγικούς καταυλισμούς στις περιοχές Μπόγκρα και Γκαϊπάντα που κυρίως επλήγησαν από τις πλημμύρες. Κυβερνητικοί αξιωματούχοι δήλωσαν ότι τουλάχιστον 300.000 άτομα έχουν μείνει άστεγα εξαιτίας των πλημμυρών των τελευταίων ημερών.

ΡΩΣΙΑ - ΚΙΡΙΓΕΝΚΟ - ΡΟΥΒΛΙ

ΤΟΚΙΟ 11 (ΑΠΕ)

✓Ο ρώσος πρωθυπουργός Σεργκέι Κιριγένκο δήλωσε ότι παρά την οικονομική κρίση που αντιμετωπίζει η χώρα του δεν υπάρχουν σχέδια γιά αλλαγή της νομισματικής πολιτικής, περιλαμβανομένης της υποτίμησης του ρουβλίου, μετέδωσε το ιαπωνικό πρακτορείο ειδήσεων Κιόντο. "Δεν υπάρχουν σχέδια στην κυβέρνηση γιά αλλαγή της νομισματικής της πολιτικής", δήλωσε ο Κιριγένκο σε συνέντευξή του στο Κιόντο, στην Μόσχα, πριν από την επίσκεψή του στην Ιαπωνία την Δευτέρα. Σύμφωνα με το πρακτορείο, ο Κιριγένκο διέψευσε επίσης τις φήμες ότι η ρωσική κυβέρνηση σκοπεύει να υποτιμήσει το ρούβλι.

Ο ρώσος πρωθυπουργός εξέφρασε εξάλλου την πεποίθηση ότι το Διεθνές Νομισματικό Ταμείο θα καταλήξει σύντομα σε συμφωνία με τη Ρωσία γιά την χορήγηση έκτακτου δανείου πολλών δισεκατομμυρίων δολαρίων στην Μόσχα.

Εξωτερικές Ειδήσεις

ΣΥΝΕΛΗΦΘΗ ΤΟ ΠΙΟ ΕΠΙΚΙΝΔΥΝΟ ΜΕΛΟΣ ΤΗΣ ΙΤΑΛΙΚΗΣ ΜΑΦΙΑΣ

Ρώμη 11 (ΑΠΕ)

Ο Φρανσέσκο Σκιαβόνε, "το πιό επικίνδυνο μελος της ναπολιτάνικης μαφίας", κατά την αστυνομία, συνελήφθη σήμερα κοντά στη Νάπολη, από ειδικές αστυνομικές δυνάμεις.

Ο 44χρονος μαφιόζος κατεζητείτο από το 1992. Θεωρείται από τους πιο αδίστακτους και πλουσιότερους μαφιόζους της Ευρώπης.

Η δικαιοσύνη κατέσχε την περιουσία του, ύψους πολλών δις λιρετών, η οποία συνίστατο κυρίως από γεωργικές εκτάσεις και επιχειρήσεις.

Ο Σκιαβόνε ήταν ο σύνδεσμος μεταξύ της Καμόρας- της ναπολιτάνικης μαφίας- και της Κόζα Νόστρα-της μαφίας της Σικελίας.

Ως τώρα είχε καταφέρει πολλές φορές να παραπλανήσει την αστυνομία. Παρά την στενή επιτήρηση της κατοικίας, στην οποία μένει η γυναίκα του, το ζευγάρι κατάφερε να αποκτήσει δύο παιδιά μετά το 1992!.

ΔΙΑΚΡΑΤΙΚΗ ΣΥΜΦΩΝΙΑ ΕΛΛΑΔΑΣ - ΚΑΝΑΔΑ

Μόντρεαλ 11 (ΑΠΕ)

Στα πλαίσια της προσπάθειας πάταξης της διεθνούς εγκληματικότητας η ελληνικής καταγωγής υφυπουργός Δικαιοσύνης του Καναδά, Ελένη Μπακοπάνου, θα πραγματοποιήσει απο αύριο έως τις 14 του μηνός επίσκεψη στην Αθήνα, κατά τη διάρκεια της οποίας θα έχει συνομιλίες με τον υπουργό Δικαιοσύνης, Ευάγγελο Γιαννόπουλο, με τον οποίο θα υπογράψει διακρατική συμφωνία για θέματα συνεργασίας των δύο χωρών επί ποινικών υποθέσεων. Η συμφωνία, που θα φέρει τον τίτλο "Σύμβαση αμοιβαίας δικαστικής συνδρομής σε ποινικές υποθέσεις" καλεί τις δύο χώρες να παρέχουν η μία στην άλλη "την κατά το δυνατόν ευρύτερη συνδρομή σε δικαστικές υποθέσεις" και σκοπός της είναι να γίνουν πιο αποτελεσματικές οι προσπάθειες των δύο χωρών στη διερεύνηση, τη δίωξη και την καταστολή της εγκληματικότητας μέσω της συνεργασίας. Το κείμενο προβλέπει επίσης την συγκέντρωση αποδεικτικών στοιχείων και την παροχή βοήθειας απο τις αστυνομικές αρχές της μίας χώρας προς αυτές της άλλης, ενώ επιβεβαιώνει ότι αποδεικτικά στοιχεία που προέρχονται απο τον Καναδά μπορούν να χρησιμοποιηθούν στα ελληνικά δικαστήρια και αντιστρόφως. Η υφυπουργός Δικαιοσύνης του Καναδά, Ελένη Μπακοπάνου κατά τη διάρκεια της παραμονής της στην Αθήνα αναμένεται να έχει επίσης συναντήσεις με τον αναπληρωτή υπουργό Εξωτερικών, Γιώργο Παπανδρέου, τον Γενικό Γραμματέα Απόδημου Ελληνισμού, Σταύρο Λαμπρινίδη και με τον Δήμαρχο Αθηναίων, Δημήτρη Αβραμόπουλο. Η κ. Μπακοπάνου θα συναντηθεί και με τον δήμαρχο Πειραιά, Στέλιο Λογοθέτη, για να συζητήσουν το θέμα πιθανής αδελφοποίησης μεταξύ του Πειραιά και του Χάλιφαξ, του καναδικού λιμανιού όπου έφταναν οι πρώτοι Ελληνες μετανάστες.

ΣΥΝΑΝΤΗΣΗ ΠΡΩΘΥΠΟΥΡΓΩΝ ΒΟΥΛΓΑΡΙΑΣ - ΤΟΥΡΚΙΑΣ

Σόφια 11/07 (ΑΠΕ)

Γιά τέταρτη φορά,μέσα στους τελευταίους δέκα μήνες, συναντήθηκαν,το πρωί,στη Σόφια,οι πρωθυπουργοί της Βουλγαρίας,Ιβάν Κόστοφ και της Τουρκίας,Μεσούτ Γιλμάζ,στη διάρκεια της μονοήμερης επίσκεψης εργασίας του Τούρκου πρωθυπουργού στη βουλγαρική πρωτεύουσα

Οι δύο πρωθυπουργοί εξέφρασαν την ικανοποίησή τους από την ανοδική ανάπτυξη των διμερών σχέσεων και αναφέρθηκαν,με ιδιαίτερη έμφαση, στη βουλγαρο-τουρκική συμφωνία ελευθέρου εμπορίου,την οποία υπέγραψαν οι υπουργοί Εθνικής Οικονομίας της Τουρκίας,Ουζούν Τσελεμπί και Εμπορίου της Βουλγαρίας,Βαλεντίν Βασίλεφ.

Σύμφωνα με προγνώσεις,που έκανε ο κ.Γιλμάζ,οι εμπορικές ανταλλαγές των δύο χωρών θα διπλασιαστούν και ο όγκος τους θα φτάσει στα ένα δισεκατομμύριο δολάρια,σα συνέπεια της φιλελευθεροποίησης του εμπορίου από τις αρχές του 1999, όταν θα καταργηθούν οι τελωνειακοί δασμοί και τα τέλη γιά το 60% από τα βιομηχανικά προϊόντα τους, με προοπτική την πλήρη εξάλειψή τους μέχρι το 2002.

Εξάλλου,ο Βούλγαρος υπουργός Αμυνας,Γκεόργκι Ανάνιεφ, συζήτησε με τον Τούρκο ομόλογό του,Ισμέτ Σεζγίν,που συνοδεύει,μαζί με άλλους υπουργούς,το Μεσούτ Γιλμάζ στη Σόφια,γιά την κατάσταση στο Κοσσυφοπέδιο.

Οι δύο υπουργοί επεσήμαναν την πρόοδο,που έχει σημειωθεί στην πορεία προς τη δημιουργία πολυεθνικών ειρηνευτικών δυνάμεων στα Βαλκάνια,όπου έχουν ξεκαθαριστεί όλα τα τεχνικά προβλήματα,όπως φφδήλωσε ο κ.Ανάνιεφ,μετά τη συνάντηση.

Τέλος,η αύξηση της εξαγωγής ηλεκτρικής ενέργειας από τη Βουλγαρία προς την Τουρκία και η κατασκευή υδροηλεκτρικών σταθμών,δρόμων και άλλων έργων στη Βουλγαρία από τουρκικές εταιρίες ήταν το κύριο θέμα των συνομιλιών αντιπροσωπειών των δύο χωρών,με επικεφαλής τον αντιπρόεδρο της βουλγαρικής κυβέρνησης,Ευγένι Μπακαρντζίεφ και τον υπουργό Ενέργειας της Τουρκίας, Ζουμχούρ Ερσουμέρ.

ΠΓΔΜ - ΚΟΣΣΥΦΟΠΕΔΙΟ ΝΑΤΟ

Σκόπια 11 (ΑΠΕ)

Στη συνέχεια της συνέντευξής του στην εφημερίδα "Ντνέβνικ" ο πρόεδρος της ΠΓΔΜ Κίρο Γκλιγκόροφ επανέλαβε ότι επιθυμεί την παράταση της εντολής της Προληπτικής Δύναμης των Ηνωμένων Εθνών(FORDEPRENU) η οποία συνεστήθη για την αποτροπή της επέκτασης του πολέμου της Βοσνίας στην ΠΓΔΜ, αλλά αντιπάχθηκε στην ανασύνθεση αυτής της δύναμης. "Πολλές χώρες έχουν δηλώσει έτοιμες να στείλουν στρατό. Η Γαλλία, η Ιταλία, η Ρωσία. Αλλά δεδομένων των γεγονότων στο Κοσσυφοπέδιο, μας φαίνεται παρακινδυνευμένο", είπε χαρακτηριστικά.

Ο πρόεδρος Γκλιγκόροφ επανέλαβε επίσης "την πολιτική των ίσων αποστάσεων" ως προς τους γείτονες και τόνισε οτι δεν θα επιτρέψει την επικυριαρχία μιας άλλης χώρας στην ΠΓΔΜ όπως έγινε στο παρελθόν.

"Το γνωρίσαμε αυτό με τους Σέρβους και τους Βούλγαρους κατά τον Α και Β Παγκόσμιο Πόλεμο. Για να μη μιλήσουμε για τους Ελληνες που προσπάθησαν να ξεκαθαρίσουν τη βόρειο Ελλάδα από τον μακεδονικό πληθυσμό και εξακολουθούν να μην αναγνωρίζουν τον μακεδονικό λαό". "Στην Αλβανία", πρόσθεσε, "με εξαίρεση ένα χωριό, όλοι οι άλλοι Μακεδόνες έχουν αλβανοποιηθεί".

Αναφερόμενος στη διαφορά με την Ελλάδα για την ονομασία της ΠΓΔΜ, ο Γκλιγκόροφ υπογράμμισε ότι "όπως δεν μπορούμε να τους εξαναγκάσουμε να μας αποκαλούν Δημοκρατία της Μακεδονίας, δεν μπορούν να μας εξαναγκάσουν να μην αποκαλούμεθα έτσι".

ΒΑΡΥΣΗΜΑΝΤΕΣ ΔΗΛΩΣΕΙΣ ΚΛΗΡΙΔΗ ΣΤΗΝ ΚΥΠΡΟ

Λευκωσία 11 (ΑΠΕ)

Ο πρόεδρος της Δημοκρατίας, Γλαύκος Κληρίδης, τόνισε σήμερα ότι η Κύπρος δεν ξεχνά τί συνέβη το 1974 και λαμβάνει τα μέτρα της για να μην υπάρξει επανάληψη.

Σε δηλώσεις στο αεροδρόμιο της Λάρνακας, λίγο πριν την αναχώρησή του για τη Μόσχα και απαντώντας στις απειλές του Τούρκου πρωθυπουργού, Μεσούτ Γιλμάζ, ότι αν οι Ελληνοκύπριοι έχουν ξεχάσει τί συνέβη το 1974, η Τουρκία μπορεί να το επαναλάβει, ο πρόεδρος Κληρίδης είπε ότι το 1974 μας θυμίζει το σύνθημα "Δεν Ξεχνώ". Για τις απειλές Γιλμάζ ότι η Τουρκία θα εγκαταστήσει στα κατεχόμενα πυραύλους αν η κυπριακή κυβέρνηση προχωρήσει στην εγκατάσταση των πυραύλων S-300, ο πρόεδρος της Δημοκρατίας είπε ότι αν συμβεί κάτι τέτοιο θα πρόκειται για μια παράνομη ενέργεια. Απαντώντας σε ερώτηση αν η επιστροφή του Ραούφ Ντενκτάς στο τραπέζι των συνομιλιών θα αποτελούσε απο μόνη της μια κίνηση η οποία θα μπορούσε να οδηγήσει στην ανασολή της άφιξης των S-300, ο πρόεδρος Κληρίδης είπε ότι η πρότασή του προς την Αμερικανίδα υπουργό Εξωτερικών, Μαντλίν Ολμπράϊτ, είναι σαφέστατα διατυπωμένη. Αν αρχίσουν, είπε, συνομιλίες και υπάρξει πρόοδος, τότε θα καθυστερούσαμε την άφιξη των πυραύλων για να μην τινάξουμε το όλο θέμα στον αέρα. Στην περίπτωση, πρόσθεσε, που υπάρξει πρόοδος στο θέμα της αποστρατικοποίησης, τότε θα ακυρώναμε την εγκατάσταση των πυραύλων. Για την επίσκεψή του στη Μόσχα ο πρόεδρος Κληρίδης είπε ότι είναι εθιμοτυπική αλλά έχει και ουσιαστική σημασία. Στη Μόσχα ο πρόεδρος της Δημοκρατίας θα έχει συνάντηση με το Ρώσο πρόεδρο, Μπόρις Γιέλτσιν, καθώς και γεύμα εργασίας με τον Ρώσο υπουργό Εξωτερικών, Γεβιένι Πριμακόφ. Ο πρόεδρος Κληρίδης μεταβαίνει στη Μόσχα ύστερα απο πρόσκληση του δημάρχου της ρωσικής πρωτεύουσας για να παραστεί στους Ολυμπιακούς Εφήβων, στους οποίους θα είναι το τιμώμενο πρόσωπο. Η Κύπρος δεν ξεχνά τι συνέβη το 1974 και λαμβάνει τα μέτρα της,γιά να μην υπάρξει επανάληψη. Το τόνισε,σε δηλώσεις,που έκανε στο αεροδρόμιο της Λάρνακας, λίγο πριν αναχωρήσει γιά τη Μόσχα,ο Πρόεδρος της Κυπριακής Δημοκρατίας,Γλαύκος Κληρίδης, απαντώντας στα όσα είπε ο Τούρκος πρωθυπουργός,Μεσούτ Γιλμάζ,δηλαδή ότι,αν οι Ελληνοκύπριοι έχουν ξεχάσει τι συνέβη το 1974,η Τουρκία μπορεί να το επαναλάβει.

Γιά τις απειλές του Μεσούτ Γιλμάζ ότι η χώρα του θα εγκαταστήσει στα κατεχόμενα πυραύλους,αν η κυπριακή κυβέρνηση προχωρήσει στην εγκατάσταση των πυραύλων "S-300",ο Γλαύκος Κληρίδης είπε ότι,αν συμβεί κάτι τέτοιο,θα πρόκειται για παράνομη ενέργεια. Σ'ερώτηση,αν η επιστροφή του Ραούφ Ντενκτάς στο τραπέζι των συνομιλιών θ'αποτελούσε,από μόνη της,μιά κίνηση,που θα μπορούσε να οδηγήσει στην ανασολή της μεταφοράς των"S-300"στη Μεγαλόνησο, ο Κύπριος Πρόεδρος ανέφερε πως ουδέποτε έγινε τέτοια πρόταση. "Η πρότασή μου",διευκρίνησε ο κ.Κληρίδης,"είναι σαφέστατα διατυπωμένη.Αν αρχίσουν συνομιλίες γιά το Κυπριακό και σημειωθεί ουσιαστική πρόοδος,τότε θα καθυστερήσουμε την άφιξη των πυραύλων, γιατί δε θα θέλαμε να κατηγορηθούμε γιά ανατίναξη των συνομιλιών στον αέρα.Θ'ακυρώναμε την εγκατάσταση των πυραύλων,αν υπήρχε πρόοδος στο θέμα της αποστρατικοποίησης". Αναφορικά με το θέμα του "μορατόριουμ" πτήσεων,ο Πρόεδρος της Κυπριακής Δημοκρατίας ανέφερε ότι πρόκειται γιά μιά παλαιά πρόταση,η οποία ανακοινώθηκε και με την εισήγηση του υπουργού Εξωτερικών Ελλάδας,Θόδωρου Πάγκαλου,"γιά μορατόριουμ πτήσεων με εγγυήσεις". "Ομως,η πρόταση δεν προχώρησε",πρόσθεσε ο κ.Κληρίδης,"αφού το πρώτο μέρος γνώταν αποδεκτό,όχι όμως και το δεύτερο και έτσι παραμένει σε θέση ότι δε δεχόμαστε μορατόριουμ πτήσεων ,εκτός εάν υπάρχουν εγγυήσεις". Γιά την επίσκεψή του στη Μόσχα,ο Κύπριος Πρόεδρος είπε πως είναι και εθιμοτυπική,αλλά έχει και ουσιαστική σημασία.

ΜΕ ΛΙΓΑ ΛΟΓΙΑ

❒ ΡΩΣΙΑ - ΔΙΕΘΝΕΣ ΝΟΜΙΣΜΑΤΙΚΟ ΤΑΜΕΙΟ- ΣΥΝΟΜΙΛΙΕΣ - ΠΡΟΟΔΟΣ

Μόσχα 11 (ΑΠΕ)

Η Ρωσία και το Διεθνές Νομισματικό Ταμείο σημείωσαν σημαντική πρόοδο στις διαπραγματεύσεις τους γιά την χορήγηση στην Μόσχα ενός δανείου άνω των 10 δισεκατομμυρίων δολαρίων γιά να μπορέσει να ξεπεράσει η χώρα την χωρίς προηγούμενο οικονομική κρίση που αντιμετωπίζει, δήλωσε σήμερα ο Αντρέι Τραπεζνίκοφ, σύμβουλος του ρώσου διαπραγματευτή στους διεθνείς οικονομικούς οργανισμούς Ανατόλι Τσουμπάις.

Σύμφωνα με τον Τραπεζνίκοφ, οι διαπραγματεύσεις διεξήχθησαν ως αργά χθες το βράδυ και θα συνεχισθούν σήμερα το απόγευμα και οι δύο πλευρές αναμένεται να καταλήξουν σε συμφωνία τις προσεχείς ημέρες.

❒ ΑΛΒΑΝΙΑ - ΚΟΜΜΟΥΝΙΣΤΕΣ

Τίρανα 11 (ΑΠΕ)

Το αλβανικό υπουργείο Δικαιοσύνης νομιμοποίησε το αλβανικό Κομμουνιστικό κόμμα, το οποίο λειτουργούσε παράνομα τα τελευταία έξι χρόνια, μεταδίσουν σήμερα τα αλβανικά ΜΜΕ.

Το αλβανικό Κομμουνιστικό κόμμα ιδρύθηκε το 1992 από υποστηρικτές του Εμβέρ Χότζα αλλά απαγορεύθηκε από το Κοινοβούλιο την ίδια χρονιά.

Το αλβανικό Κοινοβούλιο ήρε την απαγόρευση αυτή εφέτος τον Απρίλιο.

Σύμφωνα με τον ηγέτη του, Χισνί Μιλόσι, το Κομμουνιστικό κόμμα θα πραγματοποιήσει το πρώτο του συνέδριο στις 7 Νοεμβρίου.

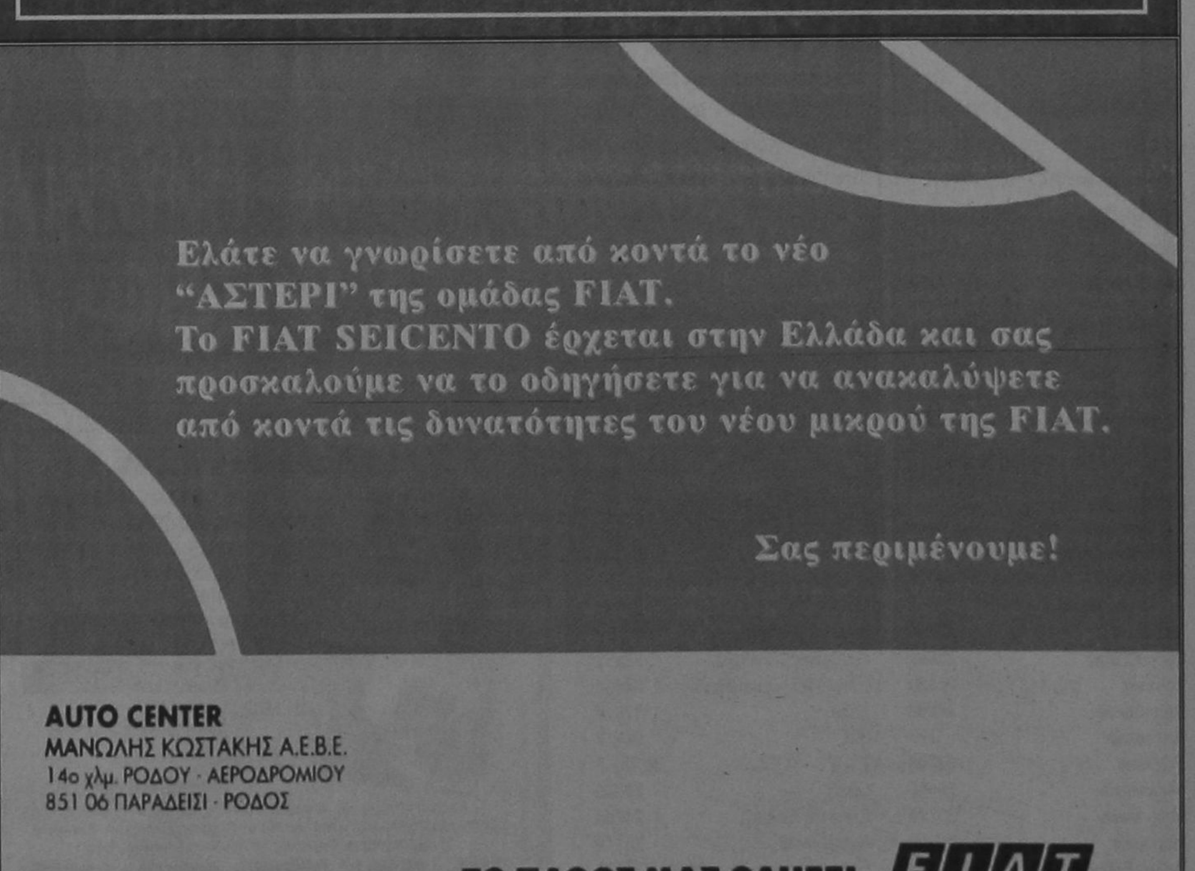

Ελάτε να γνωρίσετε από κοντά το νέο "ΑΣΤΕΡΙ" της ομάδας FIAT.
Το FIAT SEICENTO έρχεται στην Ελλάδα και σας προσκαλούμε να το οδηγήσετε για να ανακαλύψετε από κοντά τις δυνατότητες του νέου μικρού της FIAT.

Σας περιμένουμε!

AUTO CENTER
ΜΑΝΩΛΗΣ ΚΩΣΤΑΚΗΣ Α.Ε.Β.Ε.
14ο χλμ. ΡΟΔΟΥ - ΑΕΡΟΔΡΟΜΙΟΥ
851 06 ΠΑΡΑΔΕΙΣΙ - ΡΟΔΟΣ

ΤΟ ΠΑΘΟΣ ΜΑΣ ΟΔΗΓΕΙ. FIAT

Μια Ξεχωριστή Διαση στη Θαλασσα

ΔΡΟΜΟΛΟΓΙΑ ΑΠΟ
7-7-98 - 31-7-98
ΑΝΑΧΩΡΗΣΗ ΑΠΟ ΡΟΔΟ

ΗΜ/ΝΙΑ	ΗΜΕ.	ΠΛΟΙΟ	ΩΡΑ ΑΝΑΧ.	ΠΡΟΟΡΙΣΜΟΣ
7/7	ΤΡΙ	ΛΕΡΟΣ	14.00	ΤΗΛΟ-ΝΙΣΥΡΟ-ΚΩ-ΛΕΙΨΟΥΣ-ΛΕΡΟ-ΠΑΤΜΟ-ΠΕΙΡΑΙΑ
8/7	ΤΕΤ	ΙΑΛΥΣΟΣ	14.00	ΚΩ-ΚΑΛΥΜΝΟ-ΛΕΡΟ-ΠΑΤΜΟ-ΠΕΙΡΑΙΑ
9/7	ΠΕΜ	ΛΕΡΟΣ	14.00	ΚΩ-ΚΑΛΥΜΝΟ-ΛΕΡΟ-ΠΑΤΜΟ-ΠΕΙΡΑΙΑ
10/7	ΠΑΡ	ΙΑΛΥΣΟΣ	11.00	ΚΩ-ΠΑΤΜΟ-ΣΑΜΟ-ΘΕΣΣΑΛΟΝΙΚΗ
11/7	ΣΑΒ	ΛΕΡΟΣ	17.00	ΚΩ-ΠΕΙΡΑΙΑ
12/7	ΚΥΡ	ΙΑΛΥΣΟΣ	20.30	ΚΩ-ΚΑΛΥΜΝΟ-ΛΕΡΟ-ΠΑΤΜΟ-ΠΕΙΡΑΙΑ
13/7	ΔΕΥ			
14/7	ΤΡΙ	ΛΕΡΟΣ	14.00	ΚΩ-ΚΑΛΥΜΝΟ-ΛΕΡΟ-ΠΑΤΜΟ-ΠΕΙΡΑΙΑ
15/7	ΤΕΤ	ΙΑΛΥΣΟΣ	14.00	ΚΩ-ΚΑΛΥΜΝΟ-ΛΕΡΟ-ΠΑΤΜΟ-ΠΕΙΡΑΙΑ
16/7	ΠΕΜ	ΛΕΡΟΣ	14.00	ΚΩ-ΚΑΛΥΜΝΟ-ΛΕΡΟ-ΛΕΙΨΟΥΣ-ΠΑΤΜΟ-ΠΕΙΑΙΑ
17/7	ΠΑΡ	ΡΟΔΟΣ	10.00	ΚΩ-ΠΑΤΜΟ-ΣΑΜΟ-ΘΕΣΣΑΛΟΝΙΚΗ
		ΙΑΛΥΣΟΣ	14.00	ΤΗΛΟ-ΝΙΣΥΡΟ-ΚΩ-ΛΕΡΟ-ΠΑΤΜΟ
18/7	ΣΑΒ	ΛΕΡΟΣ	20.30	ΚΩ-ΠΕΙΡΑΙΑ
19/7	ΚΥΡ	ΙΑΛΥΣΟΣ	14.00	ΚΩ-ΚΑΛΥΜΝΟ-ΛΕΡΟ-ΠΑΤΜΟ-ΠΕΙΡΑΙΑ
		ΛΕΡΟΣ	18.00	ΚΩ-ΠΕΙΡΑΙΑ
20/7	ΔΕΥ	ΛΕΡΟΣ	14.00	ΚΩ-ΑΣΤΥΠΑΛΑΙΑ-ΠΕΙΡΑΙΑ
21/7	ΤΡΙ	ΙΑΛΥΣΟΣ	14.00	ΚΩ-ΚΑΛΥΜΝΟ-ΛΕΡΟ-ΠΑΤΜΟ-ΠΕΙΡΑΙΑ
22/7	ΤΕΤ	ΛΕΡΟΣ	14.00	ΚΩ-ΚΑΛΥΜΝΟ-ΛΕΡΟ-ΠΑΤΜΟ-ΠΕΙΡΑΙΑ
		ΡΟΔΟΣ	17.00	ΚΩ-ΠΕΙΡΑΙΑ
23/7	ΠΕΜ	ΙΑΛΥΣΟΣ	14.00	ΤΗΛΟ-ΝΙΣΥΡΟ-ΚΩ-ΛΕΡΟ-ΠΑΤΜΟ-ΠΕΙΡΑΙΑ
24/7	ΠΑΡ	ΡΟΔΟΣ	10.00	ΚΩ-ΠΑΤΜΟ-ΣΑΜΟ-ΘΕΣΣΑΛΟΝΙΚΗ
		ΛΕΡΟΣ	14.00	ΚΩ-ΚΑΛΥΜΝΟ-ΛΕΡΟ-ΛΕΙΨΟΥΣ-ΠΑΤΜΟ-ΠΕΙΡΑΙΑ
25/7	ΣΑΒ	ΙΑΛΥΣΟΣ	14.00	ΚΩ-ΠΕΙΡΑΙΑ
26/6	ΚΥΡ	ΛΕΡΟΣ	14.00	ΚΩ-ΚΑΛΥΜΝΟ-ΛΕΡΟ-ΠΑΤΜΟ-ΠΕΙΡΑΙΑ
		ΡΟΔΟΣ	18.00	ΚΩ-ΠΕΙΡΑΙΑ
27/7	ΔΕΥ	ΙΑΛΥΣΟΣ	14.00	ΚΩ-ΑΣΤΥΠΑΛΑΙΑ-ΠΕΙΡΑΙΑ
28/7	ΤΡΙ	ΛΕΡΟΣ	14.00	ΚΩ-ΚΑΛΥΜΝΟ-ΛΕΡΟ-ΠΑΤΜΟ-ΠΕΙΡΑΙΑ
29/7	ΤΕΤ	ΙΑΛΥΣΟΣ	14.00	ΚΩ-ΚΑΛΥΜΝΟ-ΛΕΡΟ-ΠΑΤΜΟ-ΠΕΙΡΑΙΑ
		ΡΟΔΟΣ	17.00	ΚΩ-ΠΕΙΡΑΙΑ
30/7	ΠΕΜ	ΛΕΡΟΣ	14.00	ΚΩ-ΚΑΛΥΜΝΟ-ΛΕΡΟ-ΛΕΙΨΟΥΣ-ΠΑΤΜΟ-ΠΕΙΡΑΙΑ
31/7	ΠΑΡ	ΡΟΔΟΣ	10.00	ΚΩ-ΠΑΤΜΟ-ΣΑΜΟ-ΘΕΣΣΑΛΟΝΙΚΗ
		ΙΑΛΥΣΟΣ	14.00	ΤΗΛΟ-ΝΙΣΥΡΟ-ΚΩ-ΛΕΡΟ-ΠΑΤΜΟ-ΠΕΙΡΑΙΑ

• Αναχώρηση από Θεσσαλονίκη κάθε Σάββατο και ώρα 16.00΄.

Κεντρικό Πρακτορείο ΔΑΝΕ SEA LINE
Αυστραλίας 92
Ωρες λειτουργίας 08.00 - 20.00
ΤΗΛ. 77078

D-A-N-E- SEA LINE
ΔΩΔΕΚΑΝΗΣΙΑΚΗ ΑΝΩΝΥΜΗ ΝΑΥΤΙΛΙΑΚΗ ΕΤΑΙΡΙΑ

δημοκρατικά

ΥΠΑΡΧΕΙ ΑΝΤΙΚΕΙΜΕΝΙΚΗ ΠΡΑΓΜΑΤΙΚΟΤΗΤΑ Η ΟΠΟΙΑ ΔΙΝΕΙ ΤΟ ΜΕΤΡΟ ΤΗΣ ΑΛΗΘΕΙΑΣ

(ΑΡΙΣΤΟΤΕΛΗΣ)

ΠΡΩΤΑ Η ΣΤΑΧΤΗ ΚΑΙ ΜΕΤΑ ΤΟ ΤΣΙΜΕΝΤΟ...!

Τσιμέντο να γίνει. Αυτό είναι το σύνθημα που κυριαρχεί στην εποχή μας.

Του τσιμέντου φυσικά προηγείται η στάχτη. Χωρίς αυτή τίποτα δεν κτίζεται. Κατά τα άλλα φταίμε και εμείς, φταίνε κι οι άλλοι. Το κράτος ψάχνει να βρει την χαμένη του τιμή στους δασικούς χάρτες του 1945. Φτιάχνει νόμους με τον σωρό που δεν λύνουν κανένα πρόβλημα. Το αντίθετο θα έλεγε κανείς, ενθαρρύνουν το θεάρεστο έργο των εμπρηστών. Αποτέλεσμα όλων αυτών των νομοθετικών τερτιπιών «δήλωσέ το για να το σώσεις» το αυθαίρετο.

Στον φαύλο κύκλο των αλληλοκατηγοριών για το τις παίει έχουν ήδη εμπλακεί κράτος, πολίτες δήμοι και Πυροσβεστική. Οι δασολόγοι υποστηρίζουν ότι γνωρίζουν καλύτερα τα μονοπάτια του δάσους από τους πυροσβέστες, στους οποίους πρόσφατα ανατέθηκε ο συντονισμός και η ευθύνη της πυρόσβεσης.

Στο πυρ το εξώτερον να καταδικαστεί ο κ. Τζουμάκας λένε οι δασολόγοι που επιρρίπτουν βαριές ευθύνες στον υπουργό Γεωργίας. Χάσανε τις υπερωρίες 4 δισ. απαντά ο υπουργός που με δική του ευθύνη η δασοπυρόσβεση μόλις προχθές πέρασε στους πυροσβέστες.

Κόλαση η Ελλάδα, με τις 180 πυρκαγιές του περασμένου Σαββάτου, κόλαση οι κατηγορίες των μεν εναντίον των δε με τις ευθύνες να θυμίζουν μπαλάκι του πινγκ πονγκ.

Μέσα στην όλη σύγχυση δεν επισημάνθηκε ένα ρεκόρ. Μέχρι τώρα οι εστίες φωτιάς που καήγανε τα δάση μας δεν είχαν ξεπεράσει τις 55. Ο αριθμός 180 αποτελεί νέο πανελλήνιο ρεκόρ. Και να σκεφθεί κανείς ότι οι 120 από αυτές άναψαν ταυτόχρονα τ το μεσημέρι του Σαββάτου. Τι συντονισμός; Θα πρέπει να επιστρατεύθηκαν θεοί και δαίμονες για να τα καταφέρουν. Ποιοί έβαλαν όμως όλες αυτές τις φωτιές, που έκαψαν όχι μόνο 200.000 στρέμματα δάσους αλλά και 50 σπίτια;

«ΟΤΑΝ ΤΑ ΚΑΘΕ ΛΟΓΗΣ ΑΥΘΑΡΕΤΑ ΑΠΟΚΤΟΥΝ ΦΩΣ, ΝΕΡΟ, ΤΗΛΕΦΩΝΟ, ΤΟ ΚΡΑΤΟΣ ΔΕΝ ΕΙΝΑΙ ΑΠΛΟΣ ΘΕΑΤΗΣ ΜΙΑΣ ΕΓΚΛΗΜΑΤΙΚΗΣ ΕΝΕΡΓΕΙΑΣ, ΕΙΝΑΙ Ο ΗΘΙΚΟΣ ΑΥΤΟΥΡΓΟΣ»

Εμπρηστές είναι Τούρκοι, είπαν κάποιοι. Αλλοί θεωρούν τους καταπατητές της δασικής γης ως υπεύθυνους, ενώ ορισμένοι πιστεύουν ότι οι χωματερές των κοινοτήτων στις οποίες γίνεται ανεξέλεγκτη ρίψη σκουπιδιών προκάλεσαν το 50% των πυρκαγιών. Με δεδομένο ότι πολλές εστίες πυρκαγιών υπήρχαν στην Ανατολική Αττική, τέθηκε για μια φορά ακόμη επί τάπητος το θέμα του χώρου που θα απορροφήσει τα απορρίμματα της περιοχής και αναζωπυρώθηκαν οι συζητήσεις γύρω από το επίμαχο θέμα. Ο δήμαρχος Αυλώνος, που η περιοχή του επλήγη από τις πυρκαγιές, όταν ρωτήθηκε σε ραδιοφωνική συνέντευξη που πετάνε τα σκουπίδια τους, απάντησε τα έχουμε αναθέσει σε εργολάβο. Πράγμα που σημαίνει ότι τα απορρίμματα του Αυλώνα που δεν δέχεται συζήτηση για υγειονομική ταφή στην περιοχή, παρά τις σχετικές μελέτες, εισηγήσεις και αποφάσεις, πετιούνται σε κάποια παράνομη χωματερή όπως κάνουν άλλωστε και οι περισσότεροι δήμοι και κοινότητες της χώρας.

Η λογική να πετάξουμε τα σκουπίδια μας στην πόρτα του διπλανού ισχύει και για τους δήμους, με αποτέλεσμα να δημιουργούνται πολλές εστίες μόλυνσης και ταυτόχρονα χώροι απ' όπου όπως όλα δείχνουν αναπήδησαν πολλές πυρκαγιές την επόμενη του καύσωνα.

Πέρα όμως από τις χωματερές που αποτελούν μονίμως χώρους από τους οποίους ξεκινούν πολλές πυρκαγιές, ο δυνατός αέρας υπήρξε και ο φυσικός σύμμαχος των πάσης φύσεως εμπρηστών. Συνυπεύθυνοι για την μετατροπή της χώρας σε ολόμαυρη ράχη ασυνείδητοι πολίτες και πολιτεία. Το νομικό καθεστώς που διέπει τα δάση προσφέρεται για εμπρησμούς.

Εδώ και δεκαετίες καίνε και κτίζουν χωρίς την παραμικρή συνέπεια. Το 10% μόνο των δασών που κάπκαν τα τελευταία 15 χρόνια αναδασώθηκε. Οι υπόλοιπες εκτάσεις έγιναν βίλες με γκαζόν. Σε ένα καθεστώς σύγχυσης που ζούμε γύρω από την ιδιοκτησία και την δασική γη, με το Κτηματολόγιο να βολοδέρνει και το Δασολόγιο να ακολουθεί κι αυτό τη νωχελική πορεία της αργής καταγραφής, είναι φυσικό να επωφελούνται οι κάθε λογής εραστές του εύκολου κέρδους αδιαφορώντας για τις συνέπειες. Είναι χαρακτηριστικό το γεγονός ότι το ίδιο το κράτος διά της εφορίας δημιουργεί υπεραξίες για τα ιδιωτικά δάση ανεβάζοντας την αντικειμενική τους αξία σε υπέρογκα ύψη. Με αυτή την πολιτική είναι φυσικό κάποιοι να σκέπτονται πονηρά. Μια πυρκαγιά «απελευθερώνει» τη δασική έκταση και μόλις ο μαύρος ορίζοντας χαθεί και μία μπουλντόζα αποψιλώσει το χωράφι, ο δρόμος είναι ελεύθερος για το κτίσιμο του σπιτιού. Το λαδωτήρι νάναι καλά και όλοι προθυμοποιούνται να κάνουν τα στραβά μάτια. Είναι προφανές ότι ελάχιστοι συμπατριώτες μας αγαπάνε το περιβάλλον. Ολοι ενδιαφέρονται μόνο για το χώρο που περικλείεται στην ιδιοκτησία τους. Οι υπόλοιπες εκτάσεις τους είναι αδιάφορες. Γι' αυτό και πετούν τα σκουπίδια όπου τους καπνίσει, γι' αυτό και χρησιμοποιούν για τασάκι όταν καπνίζουν στο αυτοκίνητό τους τους έξω χώρους, γι' αυτό αδιαφορούν όταν βλέπουν μπροστά τους μια φωτιά να ανάβει. Αρκεί να μην κινδυνεύει το οικόπεδό τους. Τότε βάζουν τις φωνές, ουρλιάζουν και βρίζουν όποιον βρουν μπροστά τους. Ακούσαμε πολίτες από τις περιοχές που είχαν παραδοθεί στις φλόγες να φωνάζουν ότι δεν υπάρχει κράτος και να προσθέτουν χαμηλόφωνα, έχουμε αυθαίρετα τι να κάνουμε να το αφήσουμε να καεί; Βεβαίως όχι. Ομως αυθαίρετα σημαίνει και απουσία υποδομής δρόμων πρόσβασης, ύδρευσης και γενικά έργων που θα βοηθήσουν στην έγκαιρη κατάσβεση μιας πυρκαγιάς. Από την άλλη πλευρά ο Πρωθυπουργός που εκφράζει την πολιτεία εμφανίστηκε ευχαριστημένος από το έργο της Πυροσβεστικής και έριξε τις ευθύνες στους πολίτες και στην Τοπική Αυτοδιοίκηση. Το διϋπουργικο όργανο πάντως έκανε μια βόλτα πάνω από τα καμένα την επομένη όταν είχαν σβήσει οι 160 από τις 180 πυρκαγιές.

Υπήρξε και ένα πόρισμα για τη δασοπροστασία και μάλιστα με τη βούλα μια διακομματικής κοινοβουλευτικής επιτροπής, το οποίο διοχετεύθηκε στο καλάθι των αχρήστων από τον αρμόδιο υπουργό. Ομως το νομοσχέδιο που προωθεί η κυβέρνηση για ψήφιση στη Βουλή που νομιμοποιεί τα αυθαίρετα και καθιερώνει την αρχή του μη αναστρέψιμου, αποτελεί έναν ακόμη εχθρό του δάσους και μάλιστα διά χειρός της ίδιας της πολιτείας.

Η απουσία πολεοδομικών σχεδίων, η αδυναμία του κράτους να δημιουργήσει οικισμικές ζώνες πριν φυτρώσουν τα σπίτια, η αγκύλωση του σχεδίου πόλεως και οι ασκούντες κάθε λογής πολιτικές πιέσεις συνεταιρισμοί, αποψιλώνουν όχι μόνο δάση, αλλά φτιάχνουν και τερατουργήματα χειρότερα αυτών του κέντρου των πόλεων. Οταν τα κάθε λογής αυθαίρετα αποκτούν φως, νερό, τηλέφωνο το κράτος δεν είναι απλώς θεατής μιας εγκληματικής ενέργειας, είναι ο ηθικός αυτουργός. Είναι καιρός να αναλογιστούν όλοι τις ευθύνες τους και να πάψουν να ρίχνουν τα βάρη ο ένας στον άλλον.

Ολοι φταίμε για το ανεπανόρθωτο κακό που έγινε και όλοι φταίμε γι' αυτό που θα γίνει. Και το έγκλημα εναντίον της φύσης θα το πληρώσουμε. Αργά ή γρήγορα δεν έχει σημασία. Θα έρθει η ώρα της πληρωμής του λογαριασμού.

ΑΚΡΙΤΙΚΑ

Λέγει· λέγων τ' αληθές συ σφαλεί ποτέ
ΣΟΦΟΚΛΗΣ

κουβεντούλες με κάποιο νόημα

«ΑΜΕΡΙΚΑΝΑΚΙΑ»

Ελληνοαμερικανικές σχέσεις. Οι καλύτερες.

Μετά εκείνο το περίφημο «ευχαριστούμε» από το βήμα της Βουλής, του πρωθυπουργού, την επομένη της κρίσης των Υμίων, η κατάσταση πηγαίνει από το καλό στο καλύτερο.

Για παράδειγμα. Μας δίνουν δωρεάν 20 αεροπλάνα F-16 κατασκευασμένα το 1970 και τα οποία για να μπουν σε λειτουργία χρειάζεται έκαστον 7 εκατομμύρια δολάρια. Κι όχι για σπουδαίες δουλειές, δηλαδή.

Η Μαντλίν Ολμπράιτ στέλνει γράμματα σε Ελλάδα και Κύπρο και συμβουλεύει να αγοραστούν μεν οι πύραυλοι S-300, αφού επιμένουμε να πετάμε τα λεφτά μας, αλλά να αποθηκευτούν κάπου εκτός Κύπρου. Στην Ελλάδα ίσως.

Η CIA, DIA και λοιπές δεν μας εμπιστεύονται και πολύ και ζητάνε να τους εκχωρηθούν δικαιώματα (και άλλα) για την αστυνόμευση της Ολυμπιάδας του 2004. Επισήμως, λένε, πως φοβούνται την τρομοκρατία.

Στα ελληνοτουρκικά είναι δεδομένη η αμερικανική «ευαισθησία» για τη γείτονα μας. Εκεί δεν υπάρχουν ανθρώπινα δικαιώματα των Κούρδων.

Οπως και στην Κίνα, εξάλλου, που πολύ προσφάτως εξαλείφθηκαν.

Δεν είναι το ίδιο και στο Κόσσοβο όμως

ΤΗΣ... ΕΛΑΣΙ

Τα συνθήματα των αναρχικών κατά της αστυνομίας είναι πολύ ήπια μπρος σε αυτό που πραγματικά συμβαίνει. Ετσι φαίνεται από τις διαδοχικές αποκαλύψεις. Ο εισαγγελέας Γεράκης έκανε νέες εφόδους αυτή τη φορά σε αστυνομικά τμήματα. Παρέλαβε, και πάλι μετά από ανώνυμη ειδοποίηση μια μαγνητοταινία όπου καταγράφεται ο εκβιασμός ανώτερου αξιωματικού σε πολίτη. Του καταγγέλθηκε πως αστυνομικοί έπαιρναν τα χρήματα που προορίζονταν για τους πληροφοριοδότες και τα έβαζαν στην τσέπη, φτιάχνοντας ψεύτικες αποδείξεις. Και η ζωή συνεχίζεται. Και οι «καρφωτές» εξάλλου.

Στον Πύργο ο διοικητής της Ασφάλειας, Γρηγόρης Δημητρόπουλος, αποτάχθηκε γιατί συμμετείχε σε κυκλώματα διαφθοράς.

Επρεπε να αυτοκτονήσει ένας άνθρωπος να περάσουν δύο χρόνια από την αυτοκτονία που είχε συνοδευτεί με γράμμα καταγγελιών, να γίνουν τα μύρια όσα με αστυνομικούς της περιοχής του Πύργου, να πάει ένας πολίτης άδικα στη φυλακή με κατασκευασμένες από αστυνομικούς κατηγορίες, για να φθάσουμε στην απόταξη αυτή. Πάλι καλά.

(κάτι μου θυμίζει αυτό)

Ο διοικητής κατηγορείται ότι κάθε μήνα μάζευε 2.000.000 δρχ. από «προστασίες». Καλή δουλειά. Και αφορολόγητη. Εχει όμως και το ρίσκο της...

Ι... ΦΙΛΟΙ ΜΑΣ

Το Κόσσοβο αφορά και η νέα είδηση. Στην Ουάσιγκτον θεωρούν πως η στρατιωτική ανάφλεξη είναι σχεδόν σίγουρη. Και όποιον πάρει η μπάλα, δηλαδή. Κι είμαστε πολύ κοντά στην μικρή περιοχή.

Σταχυολόγησα απλώς μερικές από τις ειδήσεις του χθεσινού εικοσιτετραώρου.

Οπως έλεγε ο Φέστε, ο γελωτοποιός στη «Δωδεκάτη νύχτα», απαντώντας στην ερώτηση του Ορσίνο «πώς είσαι καλέ μου φίλε»: «Αληθινά, κύριε, καλύτερα χάρη στους εχθρούς μου και χειρότερα χάρη στους φίλους μου».



ΝΑΡΚΩΤΙΚΑ: ΕΝΟΧΗ ΣΙΩΠΗ

Μήπως ήρθε η ώρα για διακίνηση ναρκωτικών με κρατική ευθύνη; Μήπως ήρθε η ώρα για ακόμα πιο θαρραλέα μέτρα, έτσι ώστε να βοηθηθούν οι χρήστες και να χάσουν το χρήμα και το δίκτυο οι έμποροι;

Οι ευρωπαϊκές χώρες ανακοινώνουν συνεχώς νέα μέτρα για την αντιμετώπιση των ναρκωτικών, το ίδιο και η Ελλάδα. Το ζήτημα είναι διεθνές και χρειάζεται συντονισμός μεταξύ των κρατών για να υπάρξει αντιμετώπιση του θέματος. Αλλωστε πρόκειται για ένα πολιτικό ζήτημα. Ειδικά στην περιοχή μας το πρόβλημα είναι ακόμα μεγαλύτερο. Μιλάμε για τα Βαλκάνια, όπου στο Κόσσοβο και στα Σκόπια δρα ένα μεγάλο δίκτυο. Αν σ' αυτό προσθέσουμε το πρόβλημα που λέγεται Τουρκία, αλλά και γενικώς Ασία, τότε αντιλαμβανόμαστε το πρόβλημα που έχει να αντιμετωπίσει η Ελλάδα. Είναι μία χώρα πέρασμα και συγχρόνως μία χώρα όπου κάθε μέρα αυξάνεται ο αριθμός των χρηστών. Στην πραγματικότητα τίποτα απ' όλα αυτά δεν είναι τόσο καινούργιο.

Η ελληνική κοινωνία έχει καταλάβει την ένταση του θέματος, όμως λύσεις δεν φαίνονται από πουθενά. Το ελληνικό κράτος έχει προχωρήσει και στη χορήγηση Μεθαδόνης πειραματικά, σε περιορισμένο αριθμό χρηστών. Τα δύο βασικά θέματα σχετικά με τα ναρκωτικά είναι δύο: Πρώτον, η αντιμετώπιση των αιτιών για την αύξηση των χρηστών. Ενα μεγάλο θέμα με κοινωνικές, ψυχολογικές κ.λπ. διαστάσεις.

Δεύτερον, η αντιμετώπιση της τεράστιας χρηματικής δύναμης στα χέρια των εμπόρων ναρκωτικών. Δύναμης που εκβιάζει και καταδυναστεύει στη συνέχεια την κοινωνία. Που μπορεί και εξαγοράζει συνειδήσεις και θεσμούς και που κάποια στιγμή αρχίζει και συναγωνίζεται κάθε άλλη επιχειρηματική, κοινωνική ή κρατική δραστηριότητα για τη δική της επιβίωση και ανάπτυξη. Οι αιτίες είναι μια μακρόχρονη διαδικασία που κανένας δεν μπορεί να ορίσει πότε και πού ακριβώς τελειώνει... Ενα θέμα που δεν κλείνει με παραινέσεις, διαπαιδαγώγηση και ηθικές αξίες. Χιλιάδες χρόνια εκατοντάδες θεσμοί (οικογένεια θρησκείες, κράτη, ιδρύματα, κόμματα, οργανώσεις) καταπολεμούν την κλοπή, αλλά κλέφτες συνεχίζουν και υπάρχουν. Το δεύτερο ίσως είναι αντιμετωπίσιμο. Αν πάρουμε από τα χέρια των εμπόρων τους χρήστες. Αν οι χρήστες βρίσκουν αυτό που αγοράζουν από τους εμπόρους πουλώντας και την ψυχή τους, από το κράτος.

Μπορεί να σοκάρει η ιδέα εκατοντάδων νέων ανθρώπων να στέκονται στην ουρά σε ένα νοσοκομείο. Μπορεί να δημιουργούνται κίνδυνοι για ένα νέο εμπόριο από γιατρούς και νοσοκόμους. Ομως είναι προτιμότερο από τις ουρές στα σκοτεινά παρκάκια και είναι προτιμότερος κίνδυνος από την συνεχή ενίσχυση των εμπόρων. Αρκεί να υπάρξει μια ευρωπαϊκή συνεργασία γύρω από το θέμα. Οι Ολλανδοί και οι Ελβετοί πάντως προχωρούν προς τα εκεί.

ΑΦΕΛΕΙΣ ΤΗΣ ΧΩΡΑΣ!

Με ερωτηματικά φεύγει τελικά αυτή η εβδομάδα. Με ερωτηματικά που έχουν σχέση με τους αφελείς τούτης της χώρας. Με το ποιοί και πόσοι είναι. Με το αν είναι καλό ή κακό να είσαι αφελής και με το αν πρόσφατα άλλαξαν οι έννοιες των λέξεων και αυτό που μέχρι χθες ήταν κακό έγινε ξαφνικά καλό ή το αντίστροφο.

Προβληματισμός! Οι μητροπολίτες που τους έκλεβαν οι αετονύχηδες λαϊκοί ήταν αφελείς ή όλοι εμείς που καλούμαστε να ασπαστούμε την άποψη των αγίων πατέρων της εκκλησίας μας;

Είναι δηλαδή κάτι σαν το «ο γιαλός είναι στραβός ή εμείς στραβά αρμενίζουμε»;

Μάλλον η απορία θα μείνει αναπάντητη, γιατί που να βρει χρόνο η ηγεσία του κλήρου να ασχοληθεί με τέτοιες ανησυχίες. Τώρα έχει σημαντικότερο έργο. Πρέπει να μοιράσει στους πληγέντες από τις πυρκαγιές τα φακελάκια με την ενίσχυση μπροστά στις κάμερες για να δουν οι πιστοί ότι η εκκλησία είναι δίπλα τους και τους φροντίζει. Ενώ την Κυριακή από τους άμβωνες θα καλούνται οι ίδιοι πιστοί να τηρούν τις Αγιες Γραφές, που μεταξύ άλλων λένε να μη γνωρίζει η αριστερά τι ποιεί η δεξιά.

ΜΠΕΡΔΕΜΑ ΤΕΡΑΣΤΙΟΙ

Μπέρδεμα τεράστιο! Από τη μία έχουμε τους μητροπολίτες που είχαν αναλάβει τη διαχείριση των οικονομικών της εκκλησίας και πραγματικά δεν γνώριζαν οι άνθρωποι τι ποιούσε η δεξιά και η αριστερά και από την άλλη έχουμε αρχιεπίσκοπο και λοιπούς που διατυμπανίζουν τι ποιούν γενικά. Το μόνο σίγουρο είναι ότι ο νέος αρχιεπίσκοπος προσπαθεί να ελιχθεί ανάμεσα σε δύσβατα και επικίνδυνα μονοπάτια με δεμένα τα μάτια. Επιχειρεί να αλλάξει την εικόνα της εκκλησίας αλλά μπερδεύει τα χρώματα και μέχρι τώρα το αποτέλεσμα κάθε άλλο παρά θετικό μπορεί να χαρακτηριστεί. Θέλει, όπως υποστηρίζει, να αναπτερώσει το ηθικό του ποιμνίου του, θέλει οι νέοι να μην ντρέπονται να πηγαίνουν στην εκκλησία και να κάνουν μόδα τα σταυροδάκια, θέλει να έχει λόγο για όλους και για όλα, θέλει ο ρόλος της εκκλησίας να είναι ουσιαστικός και καταλυτικός στην κοινωνία, αλλά μάλλον δεν γνωρίζει με ποιόν τρόπο όλα αυτά τα «θέλω» θα τα μετατρέψει σε πράξεις με αντίκρισμα.

Τελικά, μου φαίνεται ότι το ερωτηματικό θα μείνει αναπάντητο. Είναι ή δεν είναι καλό την σήμερον ημέρα να είναι κάποιος αφελής;

ΔΙΑΦΟΡΑ, ΑΝΤΙ ΑΔΙΑΦΟΡΑ



Τι συμβαίνει επιτέλους στην Αστυνομία; Θα πρέπει να βάλουμε φύλακες να φυλάνε αυτούς που μας φυλάνε; Διότι προφανώς, η διαφθορά φθάνει σε μεγάλο βάθος, ύστερα από το «πελατολόγιο» που έφθασε στα χέρια του εισαγγελέα κ. Γεράκη και που αφορούσε αρχείο αλλοδαπών, στους οποίους εκορηγούντο παρανόμως άδειες παραμονής στη χώρα μας, έναντι αδράς, βεβαίως, αμοιβής. Σε όλα αυτά θα πρέπει να προσθέσουμε και τις συγκρούσεις στους κόλπους της Αστυνομίας - συγκρούσεις συμφερόντων - οι οποίες είχαν ως αποτέλεσμα, λέει, ακόμη και τη ματαίωση επιχειρήσεων για τη σύλληψη εμπόρων ναρκωτικών. Θα καθαριστεί τελικώς η κόπρος του Αυγείου ή θα πεθάνουμε από τη μπόχα; Η κυβέρνηση, βεβαίως, σφυρίζει αδιάφορα, αντί ΑΔΙΑΦΘΟΡΑ.

ΕΛΕΙΩΝΕΙ Η «ΒΑΣΙΛΕΙΑ» ΤΟΥ

Επειδή περιβάλλεται, συνεργάζεται και συναγελάζεται κατά κανόνα με αφελείς, και ανόητους (οι όποιες εξαιρέσεις επιβεβαιώνουν τον κανόνα!), αυτός που το παίζει... ηγεμόνας νομίζει ότι όλος ο κοσμάκης είναι... ηλίθιος και χαύει (σαν την μύγα) ό,τι του σερβίρει.

Δυστυχώς γι' αυτόν ο κόσμος ξύπνησε και κατάλαβε και τον Οκτώβριο όχι μόνο θα του δώσει να καταλάβει αλλά απ' εκεί και πέρα θα τρέχει και δεν θα προλαβαίνει.

Και ο νοών, νοείτω! **Υ.Τ.Υ.**

ΑΠΛΑ ΛΟΓΙΑ



ΓΡΑΦΕΙ Ο ΓΙΩΡΓΗΣ ΜΑΣΣΑΒΕΤΑΣ
e mail:mass@aeas.net.gr

ΖΗΤΩ Ο ΣΟΣΙΑΛΙΣΜΟΣ

ΖΗΤΩ λοιπόν ο σοσιαλισμός, με την εκσυγχρονιστική του έκδοση, που κλείνει στη φυλακή μία μάνα γιατί πουλούσε κουλούρια χωρίς άδεια, για να ζήσει τα παιδιά της. Αυτή χρειαζόταν άδεια. Ενώ οι διαπλεκόμενοι που στήνουν, αγοράζουν και πουλάνε κανάλια σαν τα κουλούρια δεν διατρέχουν κανέναν κίνδυνο, παρ' ότι δεν δικαιούνται, κατά τον νόμο Βενιζέλου, όχι να πάρουν άδεια αλλ' ούτε καν να εξετασθούν οι αιτήσεις τους, αφού δεν έχουν την βεβαίωση ότι δεν χρωστάνε πνευματικά δικαιώματα.

ΖΗΤΩΣΑΝ και οι σοσιαλιστές οικονομικοί εγκέφαλοι, που χαρίζουν πότε εφτακόσια δισεκατομμύρια «πράσινων. συνεταιρισμών, πότε ένα τρισεκατομμύριο για να περνάνε καλά οι Κολλάδες. Αλλά αφήνουν τα πανεπιστήμια να κλείνουν για μια μακρά περίοδο, επειδή δεν βρίσκουν πέντε δισεκατομμύρια για να καλύψουν τις ανάγκες τους.

ΖΗΤΩ λοιπόν ο σοσιαλισμός του Σημίτη, του Γιάννου και του Δρυ, που έδωσαν εντολή στις εφορίες να μην αναγνωρίζουν στις εκπτώσεις ούτε έξοδα περίθαλψης καρκινοπαθών. Ναι, όπως το διαβάσατε είναι. Εχω στα χέρια μου εκκαθαριστικό, από το οποίο απορρίφθηκαν οι δαπάνες νοσηλείας καρκινοπαθούς φορολογούμενου. Για να μην πάρει την επιστροφή που έπρεπε να πάρει, όπως τα είχε λογαριάσει ο λογιστής του.

ΖΗΤΩΣΑΝ και οι σύντροφοι σοσιαλιστές «αντάρτες», που τραβάνε την ανταρσία τους στα άκρα όταν πρόκειται για προσωπικά θέματα, όπως, για παράδειγμα, για το αν θα πάρουν το επίσημο χρίσμα ως υποψήφιοι δήμαρχοι.

Αλλά που δεν τους είδαμε ποτέ να φτάνουν στη ρήξη όταν περνάνε το ένα μετά το άλλο τα νομοσχέδια με τα οποία γονατίζει από τα βάρη ο πολίτης.

ΖΗΤΩ πρωτίστως ο σοσιαλιστής πρωθυπουργός μας, που αποφασίζει τι είναι υγιές για τα λεωφορεία, ένα μέσο που ποτέ στη ζωή του δεν χρησιμοποίησε. Δεν στριμώχθηκε, δεν γνώρισε ουρά, σπρώξιμο, ορθοστασία, έκθεση σε δυσμενείς καιρικές συνθήκες, αναγκαστική πεζοπορία με τις απεργίες και τις στάσεις εργασίας. Αλλά όταν είσαι «εκσυγχρονιστής σοσιαλιστής», δεν χρειάζεται να συγχρωτίζεσαι με το λαό.

Είσαι ο λαός και το έθνος και τα πάντα.

LTU INTERNATIONAL AIRWAYS
ELAFOS REISEN

ΑΠ'ΕΥΘΕΙΑΣ ΠΤΗΣΕΙΣ ΑΠΟ ΡΟΔΟ ΚΑΙ ΑΛΛΑ ΝΗΣΙΑ ΤΗΣ ΕΛΛΑΔΟΣ ΓΙΑ ΓΕΡΜΑΝΙΑ

Το γραφείο γενικού τουρισμού ELAFOS REISEN σε συνεργασία με τη γερμανική αεροπορική εταιρεία τσάρτερ L.T.U. σας προσφέρει τη δυνατότητα των απ'ευθείας πτήσεων από τη Ρόδο και τα άλλα νησιά της Ελλάδος προς τη Γερμανία.
Σχεδόν καθημερινές πτήσεις για:
ΜΟΝΑΧΟ, ΝΤΥΣΣΕΛΝΤΟΡΦ - ΒΕΡΟΛΙΝΟ - ΦΡΑΝΚΦΟΥΡΤΗ - ΚΟΛΩΝΙΑ - ΑΜΒΟΥΡΓΟ - ΣΤΟΥΤΓΑΡΔΗ.
Τιμή για όλες τις πόλεις μετ'επιστροφής δρχ. 75.000 (ισχύουν έως 17.07.98).
Για ΜΟΝΑΧΟ και ΣΤΟΥΤΓΑΡΔΗ δρχ. 65.000 (ισχύουν έως 14.08.98).
Στις τιμές δεν περιλαμβάνονται οι φόροι αεροδρομίων.
Ειδικές τιμές για παιδιά και γκρουπς.
Επίσης πτήσεις μέσω Γερμανίας για όλο τον κόσμο.
Γενικός αντιπρόσωπος Ρόδου, Γραφείο Γενικού Τουρισμού ELAFOS REISEN.
Κεντρικό: 9ο χλμ. Ρόδου - Λίνδου, Ταυρι - Κουκινού, τηλέφωνο 0241 - 66643-4-5, FAX:0241 - 62943
1ο υποκατάστημα: Φιλερήμι - έναντι ξενοδοχείου Sun Palace, τηλέφωνο:: 0241 - 87061, FAX: 0241 - 87062.
2ο υποκατάστημα: Κολύμπια - τέρμα Ευκαλύπτων, τηλέφωνο: 0241 - 56617, FAX: 0241 - 56618.

GRAND HOTEL
ΤΟΛΜΗΣΑΜΕ ΝΑ ΔΗΜΙΟΥΡΓΗΣΟΥΜΕ ΚΑΙ ΠΑΛΙ ΤΟ GRAND HOTEL ΤΩΝ 5 ΑΣΤΕΡΩΝ



PIANO BAR
Θέλετε κάτι καινούργιο στον καύσωνα του καλοκαιριού;
Προτιμήστε το νέο μας piano bar με τον πιανίστα μας
Τάκη Τσώνη
ΠΑΤΗ Η ΔΡΟΣΙΑ ΚΑΙ Η ΑΠΟΛΑΥΣΗ ΠΑΝΕ ΜΑΖΙ

ΔΕΞΙΩΣΕΙΣ
ΓΙΑ ΟΠΟΙΟΝΔΗΠΟΤΕ ΤΥΠΟ ΔΕΞΙΩΣΗΣ
Η ΕΚΔΗΛΩΣΗΣ
ΑΣΘΑΝΘΕΙΤΕ ΣΙΓΟΥΡΟΙ
ΔΙΑΛΕΓΟΝΤΑΣ ΜΕΣΑ ΑΠΟ ΠΟΛΛΕΣ ΠΟΛΛΕΣ ΙΔΕΕΣ
ΚΑΙ ΝΕΟΥΣ ΠΟΛΥΤΕΛΕΙΣ ΧΩΡΟΥΣ

YELLOW SPOT



Ο τέλειος συνδυασμός ποιότητας και οικονομίας

ΣΥΝΕΝΤΕΥΞΗ «ΕΦ' ΟΛΗΣ ΤΗΣ ΥΛΗΣ» ΤΟΥ ΠΡΟΕΔΡΟΥ ΤΟΥ ΕΟΤ

από ➡ Σελ. 1

όπως αυτό του Golf Αφάντου και του νέου Καζίνο που θα λειτουργήσει στο ξενοδοχείο «Ρόδων».

Αναφερόμενος στον ΕΟΤ ο κ. Στεφανίδης τόνισε, την ανάγκη εκσυγχρονισμού του, ενώ σημείωσε πως «είμαστε ιδιαίτερα τυχεροί που έχουμε στο υπουργείο Ανάπτυξης την κ. Β. Παπανδρέου, είναι άτομο με τεράστια επιρροή, γνωρίζει τους ξενοδόχους τους Tour Operators, και έχει δίκιο να επιδιώκει την μείωση του φάσματος των ευθυνών του ΕΟΤ». Ο Οργανισμός, ως γνωστόν, που είναι απο τους παλαιότερους στην Ελλάδα, θα χωριστεί σε, «θυγατρικές εταιρείες» που θα αναλαμβάνουν μέρος του έργου του.

Ο κ. Στεφανίδης τόνισε: «Ξεχωριστό διοικητικό συμβούλιο πρέπει να αναλάβει το Festival. Είναι καλύτερο, την εκμετάλλευση του θεάτρου να την διαχειρίζεται ειδική επιτροπή με πείρα σε καλλιτεχνικά θέματα. Παράλληλα, τα γραφεία του ΕΟΤ της Περιφέρειας θα πρέπει να πάνε στις Νομαρχίες. Πράγμα όχι πρωτότυπο για την Ελλάδα. Οι Ιταλοί, οι Γάλλοι, έχουν δική τους διοίκηση, πάντα βεβαίως, με την συνεργασία του αντίστοιχου υπουργείου Ανάπτυξης. Αναφερόμενος στην περιουσία του ΕΟΤ, τόνισε την ανάγκη αξιοποίησης της, μέσω της δημιουργίας Α.Ε. που θα έχουν ως αντικείμενο αυτά που εξετέθησαν παραπάνω.

Για το Golf του Αφάντου, ο κ. Στεφανίδης είπε: «Αγονος δυστυχώς ήταν και ο νέος διαγωνισμός για το Golf Αφάντου. Ο ΕΟΤ έλαβε κάποιες επιστολές, από τις οποίες ορισμένες «κλειστές», με τις οποίες οι ενδιαφερόμενες εταιρείες ζητούν 3 με 6 μήνες προθεσμία προκειμένου να μπορέσουν να δημιουργήσουν τις απαραίτητες συνθήκες για να συμμετάσχουν στον διαγωνισμό». Την Τρίτη 14 Ιουλίου πάντως, σε συνεδρίαση του δσ του ΕΟΤ ο κ. Στεφανίδης θα προτείνει τον καθορισμό της ημερομηνίας που θα διεξαχθεί ο νέος διαγωνισμός.

«Πιθανόν σε 4 - 5 μήνες να είναι οι ενδιαφερόμενες εταιρείες έτοιμες για να συμμετάσχουν στον διαγωνισμό», δήλωσε ο κ. Στεφανίδης.

Σημαντικές προσπάθειες καταβάλλει ο ΕΟΤ για την προβολή και διαφήμιση της Ελλάδας στο εξωτερικό. «Σαν πρόεδρος του δσ του ΕΟΤ και μέσω των διεθνών σχέσεων που διαθέτω, προσπαθώ να είναι ωφέλιμος σε αυτόν τον τομέα. Εχω κάνει άνοιγμα προς τις χώρες του Εύξεινου Πόντου, Αρμενία, Γεωργία, Ουζμπεκιστάν καθώς και προς την Ρωσία, Ρουμανία, Σλοβακία, και Τσεχία γιατί αυτές οι χώρες είναι μελλοντικοί πελάτες της Ελλάδας.

Πεπεισμένος είναι ο κ. Στεφανίδης ότι το 1999 με το 2000 η Ελλάδα θα δέχεται 1.000.000 επισκέπτες από αυτές τις χώρες. Είναι καινούργιες αγορές με συνεχώς αυξανόμενο βιοτικό επίπεδο και έχουν ενδιαφέρον να επισκεφθούν τη χώρα μας».

Τόνισε την ανάγκη να επιδειχθεί μεγάλη προσοχή από την τουριστική αγορά στους τουρίστες αυτούς και να τους παρέχεται η καλύτερη δυνατή εξυπηρέτηση.

Μεγάλο «άνοιγμα» έχει γίνει επίσης, στις χώρες της Λατινικής Αμερικής. Εκτιμάται πως 2.000.000 τουρίστες απο τις χώρες της Λατινικής Αμερικής θα επισκεφθούν την Ευρώπη, αλλά μόνο 30.000 θα έλθουν στην Ελλάδα.

Προχθές υπεγράφη σύμβαση τουριστικής συνεργασίας με το Περού. Σπουδαστές εξάλλου από την Κούβα, το Περού, και την Χιλή θα έλθουν για ενημέρωση στην Ελλάδα.

Σε ερώτηση σχετικά με τις προσπάθειες που καταβάλλει ο ΕΟΤ για την προσέλκυση τουριστών ανώτερης εισοδηματικής στάθμης απάντησε:

«Ο ΕΟΤ έχει άμεση επαφή με τα προξενεία και τις πρεσβείες της Ελλάδας, όπου υπάρχει κάποιος έλεγχος για να γίνεται το καλύτερο, και να έχουμε άμεση επαφή με τους Tour Operators. Ευπρόσδεκτοι είναι φυσικά και οι τουρίστες δίχως πολλά λεφτά γιατί διφάνε για μάθηση, δεν θέλουμε όμως τουρίστες κακής ποιότητας τον αλητοτουρισμό»

Ο κ. Στεφανίδης ανακοίνωσε επίσης ότι στην Ελλάδα θα διεξαχθεί συνέδριο με συμμετοχή χωρών της Μεσογείου και της Ευρώπης, στις αρχές του 1999. Θα συζητηθούν θέματα τουρισμού της Μεσογειου ενώ προσπάθεια θα καταβληθεί για να γίνουν διευθετήσεις στις διαφορές των τιμών μεταξύ των χωρών.

Αναφερόμενος στον τουρισμό της Τουρκίας τόνισε πως «η Ελλάδα βοηθάει στην Τουρκία στον Τουρισμό». Αυτό φαίνεται όπως είπε καθαρά αφού στέλλουμε 5 καράβια την εβδομάδα στα λιμάνια της, ενώ 18 - 20.000 επισκέπτες από την Ελλάδα την επισκέπτονται κάθε χρόνο. Πρόσθεσε πάντως ότι τα επεισόδια που προκαλούν οι Τούρκοι έχουν σαν αποτέλεσμα την μείωση της τουριστικής κίνησης και στις δύο χώρες αφού οι ταξιδιώτες φοβούνται να τις επισκεφθούν γιατί δεν αισθάνονται ασφαλείς.

Στο σημείο αυτό ο κ,. Στεφανίδης εξήρε τον ελληνικό τουρισμό, λέγοντας: «Ο Τουρισμός είναι έρωτας. Και έρωτας δεν είναι μόνο να γνωρίσεις μία γυναίκα ή εναν άνδρα. Ερωτας είναι να σε γοητεύει και μια ομορφιά της φύσης. Και φύση είναι η Ελλάδα. Πολύς κόσμος είναι ερωτευμένος με την Ελλάδα».

Αναφερόμενος τέλος στο νέο καζίνο της Ροδου είπε ότι σε συνάντηση που έγινε προχθές διαπιστώθηκε ότι προέκυψαν πολλά νέα απρόβλεπτα στο οίκημα και χρειάσθηκε γι' αυτό κάποιο δάνειο για να συνεχισθούν οι κατασκευαστικές εργασίες. Τόνισε ωστόσο, «Το έργο πρέπει να μπεί σε ένα δρόμο γρήγορο και αποδοτικό και αυτό είναι καθημερινή επιδίωξη όλων μας»

ΤΕΘΗΚΕ ΤΕΡΜΑ ΣΤΗΝ ΤΑΛΑΙΠΩΡΙΑ ΤΩΝ 248 ΔΙΚΑΙΟΥΧΩΝ ΣΤΕΓΑΣΗΣ

από ➡ Σελ. 1

ο Γενικός Γραμματέας της Περιφέρειας Νοτίου Αιγαίου κ. Γ.Γιωτάκης, ο νομάρχης Δωδ/σου κ. Γ.Παρασκευάς, ο δήμαρχος Ροδίων κ. Γ.Γιαννόπουλος, ο Δ/τής την 95 ΑΔΤΕΑ κ. Μπισακάκης καθώς και πλήθος κόσμου μεταξύ των οποίων φυσικά όλοι οι δικαιούχοι με τα συγγενικά τους πρόσωπα.

Ανοίγοντας την εκδήλωση ο προϊστάμενος της Υπηρεσίας Πρόνοιας της Νομαρχίας Δωδ/σου κ.Σοφός αναφέρθηκε στις προσπάθειες που κατεβλήθησαν στα 2 τελευταία χρόνια προκειμένου να αποδοθούν οι τίτλοι κυριότητας σε 248 δικαιούχους, ενώ, όπως είπε, παραμένουν σε εκκρεμότητα περίπου 90 περιπτώσεις.

Αμέσως μετά ο νομάρχης Δωδ/σου κ.Γ.Παρασκευάς ανεβάζοντας τους τόνους εξαπέλυσε οξύτατη επίθεση κατά της νομαρχιακής παράταξης του Συνασπισμού, γιατί με ανακοίνωση που διένειμαν οι δύο νομαρχιακοί της σύμβουλοι κκ Θ.Αναπολιτάνος και Σ.Φωκάς κατάγγειλαν την εκδήλωση ως «προεκλογική φιέστα» του νομάρχη!

«Ηρθαν και μας είπαν γιατί κάνουμε σήμερα αυτή την εκδήλωση. Τους απαντάμε ότι τώρα τελειώσαμε, τώρα την κάνουμε. Δυστυχώς δεν μπόρεσαν να ξεπεράσουν την μικρότητά τους και γι'αυτό χρησιμοποιούν τέτοιου είδους στιγμές για να καπηλευθούν και να κάνουν την μικροπολιτική τους. Τους την επιστρέφουμε» είπε ο κ.Παρασκευάς, και πρόσθεσε ότι «σήμερα μετά από 2,5 χρόνια επίπονης διαδικασίας η πολιτεία γνωρίζει ακριβώς τι συμβαίνει στον Συνοικισμό των Αγίων Αποστόλων για να δει τι μπορεί να κάνει ούτως ώστε η περιοχή να σταματήσει να είναι γκέτο».

«Η λειτουργία του νέου νοσοκομείου και η κατασκευή του νέου κτιρίου του ΙΚΑ στην περιοχή θα δώσει μια άλλη κατεύθυνση και θα σταματήσουν όλοι να σπεκουλάρουν πάνω στην φτώχεια», συνέχισε ο νομάρχης και καταλήγοντας είπε, ότι τα όσα ακούστηκαν για καταβολή 4 εκατομμυρίων δεν είναι αληθή. Οπως είπε, αυτό είναι ένα «είδος εγγύησης» για τον τίτλο κυριότητας και θα είναι απαραίτητο μόνο εφ'όσον θελήσει κάποιος να πουλήσει το σπίτι.

Πάντως δεν πρέπει να είναι έτσι τα πράγματα όπως τα λέει ο νομάρχης αφού στους τίτλους κυριότητας που απενεμήθησαν μεταξύ των όρων περιλαμβάνεται και ένας που αναφέρει ότι το τίμημα είναι 5.373.694 δραχμές και ότι θα εισπραχθεί από την Εθνική Κτηματική Τράπεζα με επιπόκιο 4% σε 40 ισόποσες εξαμηνιαίες δόσεις σε 20 χρόνια αρχής γενομένης από την 1η Ιανουαρίου 1999.

Στην συνέχεια ανέβηκαν στο βήμα οι βουλευτές κκ Κ.Σφυρίου και Β.Παπανικόλας οι οποίοι εξέφρασαν την ικανοποίησή τους γιατί «τίθεται τέρμα στην ταλαιπωρία των δικαιούχων και αποκαθίσταται η τάξη ενώ στο ίδιο μήκος κύματος ήταν και η ομιλία του περιφερειάρχη κ. Γιωτάκη.

Κλείνοντας την εκδήλωση ο υφυπουργός Πρόνοιας κ.Θ.Κοτσώνης, εξέφρασε την χαρά του γιατί όπως είπε ένας πολιτικός καταξιώνεται μόνο μέσα από τα έργα και αυτό έκανε χθες και ο ίδιος αλλά και η κυβέρνηση Σημίτη την οποία εκπροσωπεί.

Αναφερόμενος εξάλλου στις εκκρεμότητες που υπάρχουν τοσο με τους κληρονόμους όσο και με τους καταληψίες ο κ.Κοτσώνης ανακοίνωσε ότι θα αντιμετωπισθούν με νομοθετική ρύθμιση το αργότερο μέχρι το τέλος του χρόνου.

Αμέσως μετά μέσα σε κλίμα συγκίνησης και κάτω από τα συνεχή χειροκροτήματα άρχισε η επίδοση των τίτλων κυριότητας στους δικαιούχους από τον κ.Κοτσώνη βοηθούμενος από τον περιφερειάρχη κ.Γιωτάκη.

ΤΑ «ΥΠΕΡ ΚΑΙ ΤΑ ΚΑΤΑ» ΤΩΝ ΥΠΟΨΗΦΙΩΝ ΔΗΜΑΡΧΩΝ!

από ➡ Σελ. 1

Μέχρι και το περασμένο φθινόπωρο «έδειχνε» ότι ο δήμαρχος κ.Γ. Γιαννόπουλος θα έκανε μάλλον «περίπατο» γιατί «δεν είχε αντίπαλο»! Στην συνέχεια, όμως, λάθη επί λαθών, το περιβάλλον και οι συνεργάτες του, και κάποιες «ανίερες συμμαχίες» και πρωτίστως η ανοικτή ταύτισή του (προφανώς και με πίεση του γραμματέα της Κ.Ε. κ.Κ. Σκανδαλίδη και των ανθρώπων του στο Δήμο) με τον νομάρχη Γ. Παρασκευά (ο οποίος με τα «καμώματά» του έχει χάσει τελείως την εμπιστοσύνη της λαϊκής βάσης, όπως έδειξαν κι όλα τα μέχρι τώρα γκάλοπ) άρχισαν να δημιουργούν αμφισβητήσεις και σε συνδυασμό με την άθλια πορεία των οικονομικών του Δήμου και την μη εκτέλεση των υπεσχημένων έργων, οδήγησαν τον κ. Γ. Γιαννόπουλο στην δεύτερη θέση των προτιμήσεων (μετά τον κ. άνο Κόκκινο) τουλάχιστον, ως αυτήν την στιγμή (κι αυτό είναι κάτι παραπάνω από εμφανές). Η «αυλή», τέλος, που γύρω του δημιουργήθηκε (ως γνωστόν, τέτοιες «αυλές» δημιουργούνται πάντα, πλάι σε όλα τα κενά εξουσίας και λήψεως αποφάσεων), προφανώς και χωρίς την θέλησή του (την ανέχθηκε, ωστόσο, λόγω «συνθέσεως») του χάλασε σχεδόν τελείως την μέχρι τότε μάλλον καλή εικόνα. Για να αναστραφεί η κατάσταση, κατά την εκτίμηση αντικειμενικων παρατηρητών, θα πρέπει ο κ.Γ.Γιαννόπουλος, πρώτον να «απεγκλωβιστεί» από κάποια κέντρα και «συνεργάτες» του (την αποτυχία των οποίων χρεώνεται) δεύτερον, να κατασπίσει «πιο ευκρινείς» προς τα έξω τις επιλογές του (σε ιδέες, προγράμματα και ανθρώπους) και τρίτον, να ανανεώσει τουλάχιστον κατά 50% το ψηφοδέλτιό του. Αν αυτά,τα ελάχιστα, δεν τα αποφασίσει θα χάσει 100% τις εκλογές, από τον κ.Μάνο Κόκκινο, που δείχνει να κινείται, ως αυτήν την στιγμήν τουλάχιστον, πιο ψύχραιμα, πιο μεθοδικά και προπάντων πιο προσεκτικά, διδαχθείς προφανώς από τα σφάλματα του παρελθόντος και τις λαθεμένες επιλογές (κυρίως σε επίπεδο συνεργατών).

Ο Κ.Μάνος Κόκκινος ξεκίνησε την μάχη (τρίτη στην σειρά για τον Δήμο Ρόδου), κάπως νωθρά και με την αντίληψη τρίτων, ότι «ματαιοπονεί» με αντίπαλο τον κ.Γ.Γιαννόπουλο. Ομως στην πορεία, αθόρυβα και συνετά κατάφερε να πείσει μεγάλη μερίδα των συμπολιτών μας ότι «επανέρχεται δριμύτερος» ότι έχει πιο καθαρές ιδέες και προγράμματα και πάνω απ'όλα ότι διδάχθηκε από τα λάθη του παρελθόντος. Ετσι, δημιούργησε δίπλα του έναν νέο πυρήνα ικανών ανθρώπων, που σε συνεργασία με τους παλιούς σχημάτισαν προς τα έξω την εντύπωση ότι «αρχίζει να πνέει ένας νέος, αλλιώτικος άνεμος». Εκμεταλλεύθηκε ταυτόχρονα όλα σχεδόν τα λάθη του βασικού αντιπάλου του κι έπεισε ότι άλλοι έφταιγαν για το «μαύρο χάλι» των οικονομικών του Δήμου. Ο κ. Κόκκινος κατάφερε όμως, και κάτι άλλο σημαντικό και αποφασιστικό: Με δύναμη πειθούς, αλλά και το αναμφισβήτητο «ύφος και ήθος του», κατάφερε να διεισδύσει σε όλους τους πολιτικούς σχηματισμούς και τις κοινωνικές τάξεις, ιδιαιτέρως στις μεσαίες και στα χαμηλά στρώματα, και να δείξει υπεροχή.

Αν δεν διαπράξει ο ίδιος ή οι συνεργάτες του «κάποιο χοντρό λάθος» ή να «αποκοιμηθεί» επηρεαζόμενος από το «ρεύμα» που έχει σήμερα, δύσκολα θα χάσει τις εκλογές, καθώς μάλιστα δείχνει να υπερέχει και σε «ποιότητα» συνδυασμού (Λέγεται, ωστόσο, ότι ο κ.Γ.Γιαννόπουλος κρατάει «κρυφά χαρτιά» στα χέρια του, τα οποία, όμως, κάποτε θα ανοίξει).

Ο τρίτος των υποψηφίων, ο κ.Νίκος Χαραλάμπης, διατηρεί βεβαίως κάποιες ελπίδες προκρίσεως στον δεύτερο γύρο (κυρίως, αν ανατραπούν τα σημερινά δεδομένα, που είναι στο χέρι του ίδιου και των συνεργατών του), λόγω και της επίσημης στηρίξεως της Νέας Δημοκρατίας, αλλά η μέχρι τώρα τακτική και «στρατηγική» του, σε συνδυασμό με τις συνεχείς ρήξεις και παλινδρομήσεις του, έγιναν αφορμή να φύγει το χαλί κάτω από τα πόδια του και να στερηθεί πολύτιμων συνεργατών και συνεργασιών που χωρίς αυτά είναι ματαιοπονία η όποια συμμετοχή στην εκλογική διαδικασία. Οπως έχουν αυτή την στιγμή τα πράγματα, και μέχρις αποδείξεως του αντιθέτου ο κ.Νίκος Χαραλάμπης δεν έχει ελπίδες να είναι ο αυριανός δήμαρχος Ρόδου. Η τελική μάχη θα δοθεί μεταξύ των κκ Γ.Γιαννόπουλου και Μάνου Κόκκινου και νικητής θα είναι (με τις προϋποθέσεις που προαναφέρθηκαν), όποιος εκμεταλλευθεί τις «λεπτομέρειες» και πείσει ότι φέρνει ένα άλλο ήθος και υφος εξουσίας μαζί του και ότι θα εργασθεί υπέρ των συμφερόντων της πόλεως και του λαού μας και όχι υπέρ των ατομικών του και μικρής ομάδας ανθρώπων (αυτά είναι σήμερα τα ζητούμενα και διεκδικούμενα από το εκλογικό σώμα, όλα τα υπόλοιπα είναι «παρονυχίδες»!).

ΡΙΖΙΚΕΣ ΑΛΛΑΓΕΣ ΚΑΙ ΠΟΛΛΕΣ ΑΝΑΤΡΟΠΕΣ ΑΝΑΜΕΝΟΝΤΑΙ ΣΤΟ ΠΑΣΟΚ

από ➡ Σελ. 1

απεγκλωβισμού από το «δίδυμο» του δημάρχου κ. Γ. Γιαννόπουλου), που αποδείχθηκε ως τώρα «μοιραίο» για τις τύχες του νομού) αλλά και για την συνοχή του ΠΑΣΟΚ. Γι'αυτό και η αποτυχία θα καταλογισθεί αποκλειστικά και μόνο στους δύο και στην κατευθυνόμενη απ'αυτούς νομενκλατούρα.

Είναι γνωστό ότι ο κ. Κ. Σκανδαλίδης, μέχρι και πέρσι το Φθινόπωρο «έπνεε τα μένεα» κατά του νομάρχη και ομιλούσε γι'αυτόν με τους πιο σκληρούς χαρακτηρισμούς. Ξαφνικά, όμως, και με την παρέμβαση (όπως τουλάχιστον φημολογείται) κατεστημένων δομών και διαφόρων συμφερόντων, «τα βρήκαν» και μοίρασαν τις εξουσίες και τα αγαθά της (όπως λέγεται μάλιστα, αρχικά στις συμφωνίες ήταν «πακέτο» και ο κ.Γ. Γιαννόπουλος).

Ετσι από δεδηλωμένος εχθρός του Γ. Παρασκευά ο Κ. Σκανδαλίδης έγινε σήμερα ο πιο φανατικός υποστηρικτής του, με αποτέλεσμα να χάσει πλέον το κύρος και τη δύναμή του και να αποφασίσει να «μετοικήσει» την Αθήνα (αφού θα είχε επιπτώσεις στην καριέρα του το εκλογικό αποτέλεσμα), όπου, όμως, σύμφωνα με όλες τις ενδείξεις, αλλά και τα δημοσιεύματα, δεν τον περιμένουν «καλύτερες ημέρες».

Εξάλλου είναι γνωστό, ότι τίποτε απολύτως δεν έχει προσφέρει στο νομό ο κ. Κ. Σκανδαλίδης εκτός από μικροεξυπηρετήσεις ορισμένων ανθρώπων, ενώ θα μπορούσε να γράψει ιστορία λόγω των σχέσεών του αλλά και της θέσεώς του. Την ίδια ώρα ο κ.Γ.Παρασκευάς ισοπέδωσε στο νομό τους πάντες και τα πάντα, με αποτέλεσμα να χρειάζεται τώρα αρκετός χρόνος και πολλή περίσκεψη για να αναρρώσει και να επουλώσει τις πληγές του.

Αλλά και μέσα τις τάξεις του ΠΑΣΟΚ, μεταξύ στελεχών και άλλων μελών και οπαδών, διαπιστώνονται ευρείες συσπειρώσεις για τον τερματισμό της ισχύος του «διδύμου» την απελευθέρωση νέων δυνάμεων, την αναδιάρθρωση του κόμματος και την πλήρη κάθαρσή του, ώστε να αρχίσει μια νέα πορεία.

Στην πράξη δηλαδή ο πραγματικός πτημένος των εκλογών δεν θα είναι το ΠΑΣΟΚ (αφού στην μάχη της αλλαγής μετέχει το ίδιο τοπικά), αλλά το «δίδυμο» Σκανδαλίδη-Παρασκευά και η «νομενκλατούρα» που εκτελεί πιστά τις εντολές του για να μετέχει (σε αντάλλαγμα) στην νομή της εξουσίας και να επηρεάζει, όσο της επιτρέπει, κάποιες αποφάσεις.

Η ΝΙΚΗ ΞΑΝΘΟΥ ΘΥΜΑ ΤΗΣ ΠΡΟΧΕΙΡΟΤΗΤΑΣ ΠΟΥ ΔΙΑΚΡΙΝΕΙ ΤΟΝ ΔΗΜΟ ΜΑΣ!

από ➡ Σελ. 1

είναι η ολυμπιονίκης μας Νίκη Ξανθού για την οποία το δημοτικό συμβούλιο έλαβε πρόσφατα απόφαση μετά από εισήγηση της δημοτικής αρχής, να επιχορηγηθεί απόφαση με το ποσό των 6,5 εκατομμυρίων δραχμών στηριζόμενο όμως σε λάθος διάταξη και διαδικασία με αποτέλεσμα να παραπεμφθεί η απόφαση στην επιτροπή του άρθρου 18 και να ακυρωθεί.

Συγκεκριμένα όπως αναφέρεται στην υπ'αριθμόν 400/98 απόφαση του δημοτικού συμβουλίου η επιχορήγηση δίνεται βάσει του άρθρου 262 ΠΔ 410/95, που όμως, ισχύει μόνο για περιπτώσεις άπορων και αναξιοπαθούντων ατόμων!

Αποτέλεσμα της προχειρότητας αυτής είναι να «γυρίσει» πίσω στον δήμο Ρόδου η απόφαση προκειμένου να μελετηθεί, εκ νέου και να βρεθεί η κατάλληλη φόρμουλα που θα δίνει την δυνατότητα επιχορήγησης της Νίκης Ξανθού, που είναι άλλωστε καθολική απαίτηση.

Σ. ΚΑΡΑΓΙΑΝΝΗΣ ΚΑΙ ΦΩΤΗΣ ΚΩΣΤΟΠΟΥΛΟΣ ΟΔΗΓΟΥΝ ΤΗΝ «ΚΟΥΡΣΑ»

από ➡ Σελ. 1

Με νωπά ακόμα στις μνήμες όλων τα αποτελέσματα των πρώτων σφυγμομετρήσεων (που δημοσιοποίησε περιεκτικά η «δ»),που φέρουν τους κ. κ. Σ. Καραγιάννη και Φ. Κωστόπουλο να προηγούνται στις προτιμήσεις του εκλογικού σώματος και τον κ. Γ. Παρασκευά να καταποντίζεται (είναι ενδεικτικό ότι δεν ψηφίζεται ούτε από τους ΠΑΣΟΚτζήδες) οι τρείς υποψήφιοι αγωνίζονται να βελτιώσουν τις θέσεις τους ενόψει και της «Τελικής ευθείας», στην οποίαν εισέρχεται η μάχη, με την βοήθεια και των κοινωνικών ομάδων και των πολιτικών σχηματισμών πού τους ακολουθούν. Ως γνωστόν, ο κ. Γ. Παρασκευάς είναι «επίσημος» υποψήφιος του ΠΑΣΟΚ, αλλά τόσον ο τρόπος επιβολής του, από τον κ. Κώστα Σκανδαλίδη και την τοπική «νομενκλατούρα» (δεν υπάρχει πλέον κανείς που να αμφισβητεί ότι επιβλήθηκε σχεδόν θιαίως) όσο και τα έργα και οι ημέρες του τον οδήγησαν στο περιθώριο και θα είναι θαύμα αν τελικά καταφέρουν οι κατεστημένες δυνάμεις που τον στηρίζουν να τον οδηγήσουν στον δεύτερο γύρο. Με βάση τα αποτελέσματα των γκάλοπ και τα μέχρι τώρα στοιχεία, η μάχη στον δεύτερο γύρο (είναι πιθανόν, πάντως, να μην υπάρξει και δεύτερος γύρος όσο κι αν αυτό αντιχεί απίθανα!) θα κριθεί μεταξύ των κ.κ. Σ. Καραγιάννη και Φ. Κωστόπουλου. Ο πρώτος στηρίζεται επισήμως από την ΝΔ και τον Συνασπισμό, έχει όμως μεγάλη διεισδυτικότητα και τους άλλους χώρους, ιδιαίτερα στο ΠΑΣΟΚ. Ο δεύτερος επισήμως δεν στηρίζεται από κανένα κόμμα (είναι «αντάρτης» του ΠΑΣΟΚ) αλλά έχει ισχυρή πρόσβαση σε όλα τα κόμματα και τις κοινωνικές τάξεις. Δεν καθόρισαν ακόμα την στάση τους ΔΗΚΚΙ, ΠΟΛΑΝ, και ΕΔΗΚ.

ΜΕΣΑ ΣΤΟΝ ΜΑΙΟ ΤΟΥ '99 ΘΑ ΤΕΘΕΙ ΣΕ ΛΕΙΤΟΥΡΓΙΑ ΤΟ ΝΕΟ ΝΟΣΟΚΟΜΕΙΟ ΡΟΔΟΥ

από ➡ Σελ. 1

να δεί από κοντά και την λειτουργία του σημερινού νοσοκομείου επισκεπτόμενος τους χώρους των εξωτερικών ιατρείων και μάλιστα σε ώρα αιχμής, εξέφρασε την απόλυτη ικανοποίηση του για την γενική κατάσταση του ιδρύματος καθώς και για το εν γένει έργο που έχει επιτελεσθεί.

Πιο αναλυτικά: Ο υπουργός Υγείας και Πρόνοιας την Παρασκευή το βράδυ λίγο μετά την άφιξη του στην Ρόδο, συνοδευόμενος από τον πρόεδρο του ΔΣ του νοσοκομείου κ. Μ. Μπαλάνο και από άλλα μέλη του ΔΣ επισκέφθηκε το νοσοκομείο ξεκινώντας απο τα εξωτερικά ιατρεία και αφού πέρασε και απο αρκετές κλινικές κατέληξε στα γραφεία της Διοίκησης όπου πραγματοποιήθηκε σύσκεψη στην οποία συζητήθηκαν όλα τα προβλήματα που απασχολούν το ίδρυμα ενώ ενημερώθηκε πλήρως απο τον κ. Μ. Μπαλάνο και για το έργο που έχει γίνει μέχρι τώρα.

Στον υπουργό επιδόθηκε υπόμνημα με όλα τα απήματα ενώ έγινε εκτενής συζήτηση και για το νέο νοσοκομείο.

Μεταξύ των άλλων ο κ. Γείτονας, αναφερόμενος στο θέμα των διακομιδών ασθενών στην Αθήνα που του έθεσε το ΔΣ, υποσχέθηκε να μεριμνήσει για την έγκριση θέσεων νευροχειρουργού και άλλων απαραίτητων ειδικοτήτων, ενώ είδε με «καλό μάτι» και την πρόταση για μετατροπή του σημερινού νοσοκομείου σε «Υγειονομικό Πάρκο» , όπως και την πρόταση για δημιουργία ΤΕΙ Ιατρικών Επιστημών στην Ρόδο.

Σε ότι αφορά την έναρξη λειτουργίας του νέου νοσοκομείου υποσχέθηκε τόσο κατά την διάρκεια της σύσκεψης προχθές το βράδυ όσο και κατά την επίσκεψη του χθές στο χώρο του νέου νοσοκομείου ότι ο ίδιος θα μεριμνήσει ούτως ώστε να δοθεί στην δημοσιότητα σ' ένα μήνα από σήμερα η διακήρυξη του διαγωνισμού για την προμήθεια του ξενοδοχειακού εξοπλισμού ούτως ώστε να μην υπάρξει άλλη καθυστέρηση.

Μετά την επίσκεψη του στο νέο νοσοκομείο και ύστερα από την πλήρη ενημέρωση που είχε για την πορεία των εργασιών από τους υπεύθυνους της ΔΕΠΑΝΟΜ ο κ. Γείτονας δήλωσε ότι η έναρξη λειτουργίας του νέου νοσοκομείου θα πρέπει να αναμένεται το αργότερο στα μέσα του προσεχούς Μαΐου.

Η επίσκεψη Γείτονα αλλά και τα αποτελέσματα των επαφών που είχε μαζί του το ΔΣ του Ιδρύματος ικανοποίησε απολύτως τον πρόεδρο του κ. Μπαλάνο ο οποίος μιλώντας προς την «δ» εξέφρασε για μία ακόμη φορά ακόμη τις ευχαριστίες του προς τον υπουργό τόσο για το ενδιαφέρον του όσο και για την σοβαρότητα με την οποία αντιμετωπίζει τα θέματα του νοσοκομείου της Ρόδου.

Χθές το μεσημέρι ο κ. Γείτονας ανεχώρησε για το νησί της Σύμης και αναμένεται να επιστρέψει στην Ρόδο σήμερα το απόγευμα για να επιστρέψει αεροπορικώς στην Αθήνα.

ΦΩΤΙΑ ΣΤΗ ΔΑΜΑΤΡΙΑ

από ➡ Σελ. 1

Επτόπου μετέβησαν 6 οχήματα της ΠΥΡ και κατάφεραν να θέσουν υπό έλεγχο τη φωτιά μετά από 2 ώρες.

ΤΟ ΦΕΣΤΙΒΑΛ ΤΗΣ ΣΥΜΗΣ

Το Φεστιβάλ Σύμης στα πλαίσια του δικτύου που δημιούργησε ο δήμος Σύμης με τις ευρωπαϊκές πόλεις, Φλωρεντία (Fringe Festival)και Φράιμπουργκ (Zelt Musik Festival), του ευρωπαϊκού προγράμματος,Καλειδοσκόπιο, παρουσιάζει στο Φράιμπουγκ Γερμανίας τους συμαϊκής καταγωγής σολίστ Σεβαστή Χατζηστρατή, σε έργα:

L.B. Beethoven:Op 109
DOHNANYI: Etyde de consert no 5
LIST: Tarantella
RAVEL: Alborada del grazioso
Και τον Παύλο Γιαλλουράκη σε έργα
BACH - BUSONI: Choral
LISZT: Vallee d' Obermann
FAURE: Barcorolle
DEBYSSY: Posion dæ' or
PROKOFIEN: Sarcasme

Σκοπός του δικτύου είναι η διακίνηση των καλλιτεχνών και η ανταλλαγή εμπειριών των οργανωτών, επιβεβαιώνοντας τους πολιτιστικούς δεσμούς πού συνδέουν τις χώρες της Μεσογειου με την Κεντρική Ευρώπη.

ΒΑΣ. ΠΑΠΑΝΙΚΟΛΑΣ: ΔΕΝ ΠΑΕΙ ΠΙΑ ΑΛΛΟ ΜΕ ΤΗΝ ΚΑΤΑΣΤΑΣΗ ΣΤΑ ΔΙΚΑΣΤΗΡΙΑ!

από ➡ Σελ. 1

ο οποίος τις δύο τελευταίες εβδομάδες είχε συνεχείς επαφές με εκπροσώπους όλων των τοπικών δικαστικών υπηρεσιών δήλωσε ότι θα παρακαλέσει τον κ. Γιαννόπουλο αν είναι δυνατόν, να παρατείνει την παραμονή του στην Ρόδο έως και την Δευτέρα ούτως ώστε να δει και ο ίδιος τα σοβαρά προβλήματα που αντιμετωπίζουν οι λειτουργίες της Δικαιοσύνης και τα οποία οφείλονται αποκλειστικά και μόνο στην έλλειψη της κατάλληλης στελέχωσης. Με αποτέλεσμα εκτός από την ταλαιπωρία των δικαστών και υπαλλήλων να δυσανασκετούν και οι πολίτες από την καθυστέρηση της απονομής Δικαιοσύνης.

Αναφερόμενος στην λειτουργία του παισματοδικείου Ρόδου ο κ. Παπανικόλας επεσήμανε ότι η θέση είναι κενή εδώ και καιρό και ουσιαστικά η υπηρεσία είναι «νεκρή» ενώ για το ειρηνοδικείο Ρόδου είπε ότι σήμερα θα έπρεπε να ήταν τρεις ειρηνοδίκες και όχι δύο αφού ο φόρτος εργασίας είναι τεράστιος και εκδίδονται πάνω από 2.500 αποφάσεις το χρόνο. Παράλληλα απαιτείται να μεταβαίνει κάθε λίγο και λιγάκι ένας ειρηνοδίκης στην Κάρπαθο.

«Στο Ειρηνοδικείο Ρόδου επικρατεί κατάσταση τρέλλας» σχολίασε ο κ. Παπανικόλας επισημαίνοντας ότι παρόμοια κατάσταση διαπιστώνεται και στο Πρωτοδικείο Ρόδου που οφείλεται στην έλλειψη διοικητικού προσωπικού.

Προχθές ο κ. Παπανικόλας είχε συνάντηση και με τον Εισαγγελέα Εφετών κ. Γ. Σάμπα με τον οποίο συζήτησε τα προβλήματα που αντιμετωπίζει το Εφετείο.

«Θα πρέπει να αυξηθούν κατά μία οι θέσεις των Αντιεισαγγελέων. Ενώ απαιτείται και η αναμόρφωση του Οργανισμού της Εισαγγελίας που είναι αμετάβλητος από το 1948» δήλωσε ο κ. Παπανικόλας επισημαίνοντας ότι «η επίσκεψη του κ. Γιαννόπουλου στα Δικαστήρια της Ρόδου θα βοηθούσε τα μέγιστα για να αντιληφθεί σε ποιά κατάσταση βρίσκονται οι λειτουργοί της Θέμιδος που για να ανταπεξέλθουν προς τις απαιτήσεις της απονομής της Δικαιοσύνης αναγκάζονται να ξεπερνούν τους ίδιους τους εαυτούς τους.

ΜΕΓΑΛΗ ΣΥΓΚΕΝΤΡΩΣΗ ΣΤΟ ΕΘΝΙΚΟ ΘΕΑΤΡΟ ΓΙΑ ΤΗΝ «ΑΠΑΛΛΑΓΗ»!

από ➡ Σελ. 1

για να συνεχίσει μαζί και με τα υπόλοιπα μέλη της ΝΟΔΕ την προσπάθεια για την δύσκολη εκλογική αναμέτ

Contalexis Financial Services
Μέλος Χρηματιστηρίου Αξιών Αθηνών
ΥΠΕΥΘΥΝΟΣ ΥΠΟΚΑΤΑΣΤΗΜΑΤΟΣ ΡΟΔΟΥ
ΔΗΜΗΤΡΗΣ ΖΕΡΒΟΣ
ΑΛΕΞΑΝΔΡΟΥ ΔΙΑΚΟΥ 50
ΤΗΛ:(0241)77180-2 FAX:(0241)77183

ΑΝΑΣΚΟΠΗΣΗ ΧΡΗΜΑΤΙΣΤΗΡΙΟΥ

Βασικοί Δείκτες Χ.Α.Α.						
Δείκτες Χ.Α.Α.	Τιμή 10-Ιουλ	% Μεταβολές από 31/12/1997	Προηγ. μέρα	12μ μέγ.	12μ ελάχ.	Όγκος δρχ (εκ)
Τράπεζες		123,86	0,42	5286	1942	49.764
Ασφάλειες	1220,40	66,05	-1,16	1278	560	585
Βιομηχανίες	1815,07	55,50	-0,62	2090	994	1.632
Κατασκευές	488,54	9,55	0,26	693	340	1.021
Συμμετοχών	2029,82	57,14	1,76	2652	1046	747
Παράλληλη	184,39	137,83	-1,33	198	69	2.283
Γ. Δ.	2.667,10	80,25	-0,27	2778	1324	80.614

Τελευταίοι Μακροοικονομικοί δείκτες	1998	Αλλαγές ισοτ. δρχ.%		
	Τιμή	1997	1996	1995
ΑΕΠ (%)	3,50	3,50	2,60	1,80
Πληθωρισμός (%)	4,50	5,70	8,20	8,90
12μ Έντ. γραμ. %	11,70	11,38	11,20	14,20
Διατ/ζική O/N, (%)	13,75	11,00	12,80	14,25
1m ATHIBOR, %	13,03	15,80	12,67	15,06
ECU/ΔΡΧ ετησίως	328,53	1,72	1,01	3,05
USD/ΔΡΧ ετησίως	302,70	14,41	4,21	-1,27

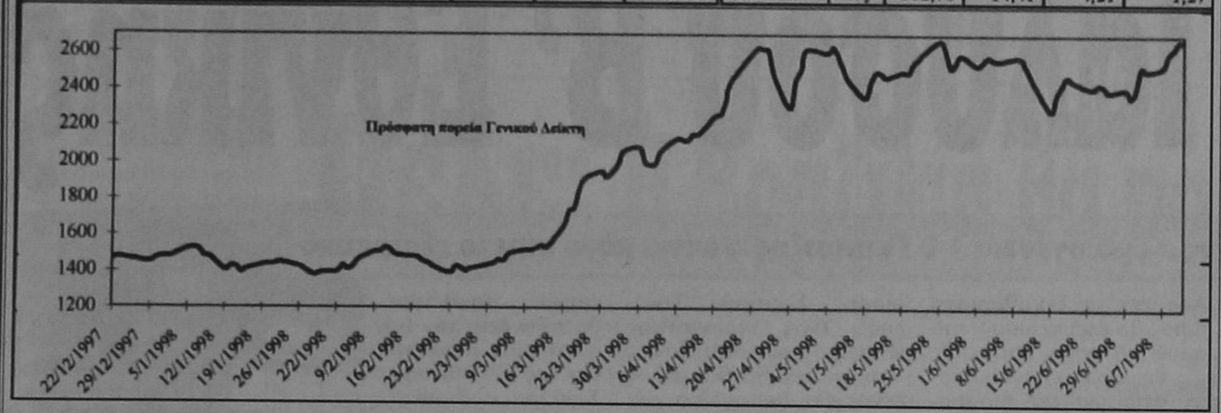

ΣΧΟΛΙΟ ΕΒΔΟΜΑΔΑΣ

Για δεύτερη συνεχόμενη εβδομάδα, η Τράπεζα Eurobank και γενικότερα ο τραπεζικός κλάδος, ήταν οι πρωταγωνιστές στην χρηματιστηριακή αγορά. Η αναδιανομή του τραπεζικού χαρτιού συνεχίζεται, καθώς μετά την απόκτηση της Τράπεζας Κρήτης την προηγούμενη εβδομάδα, η Eurobank προχώρησε στην εξαγορά του μεριδίου (11,4%) του κ. Εφραίμογλου στην Τράπεζα Εργασίας. Με την κίνηση αυτή δρομολογούνται εξελίξεις στον τραπεζικό κλάδο και επιταχύνονται οι ανακατατάξεις και οι στρατηγικές συμμαχίες, οι οποίες μέχρι να υλοποιηθούν , θα τροφοδοτούν την αγορά με πληθώρα σεναρίων με όλους τους πιθανούς συνδυασμούς τραπεζών. Η προσαρμογή του τραπεζικού τομέα στα δυτικά πρότυπα, προκειμένου να επιβιώσει στις νέες συνθήκες που θα δημιουργήσει το ευρώ, αναμένουμε ότι θα δίνει τον τόνο στην αγορά, οδηγώντας την σε υψηλότερα επίπεδα, καθώς παράλληλα προσδίδει νέα ορμή στο συνολικό πρόγραμμα ιδιωτικοποιήσεων της κυβέρνησης. Το οποίο συνεχίζει να σημειώνει πρόοδο, μετά και την ανακοίνωση από την κυβέρνηση για την διάθεση από τον ΟΤΕ στο επενδυτικό κοινό, μετοχών της τάξεως του 15%. Από την άλλη πλευρά, η κίνηση των νομισματικών αρχών να προχωρήσει σε ένα εξορθολογισμό των επιτοκίων παρέμβασης (επιτόκιο παρέμβασης 14 ημερών σε 13% από 13,75%) αυξάνει την εμπιστοσύνη της αγοράς και αποτελεί την πρώτη ένδειξη για την πολυπόθητη πτώση των επιτοκίων. Ετσι, μέσα στο τοπίο αυτό που έχει δημιουργηθεί, ο Γ.Δ. την εβδομάδα που πέρασε, σημείωσε μεγάλη άνοδο της τάξης του 6,38% και έφτασε τις 2.667 μονάδες, ωθούμενος κατά πρώτο λόγο από τον δείκτη των τραπεζικών μετοχών (+13,61%), ενώ και οι υπόλοιποι δείκτες ήταν ανοδικοί, εξαιρουμένου του δείκτη των συμμετοχών (- 0,73%).

Ο ΓΕΝΙΚΟΣ ΔΕΙΚΤΗΣ ΤΟΥ ΧΑΑ (ΤΕΧΝΙΚΗ ΑΝΑΛΥΣΗ)

Ο Γενικός Δείκτης έκλεισε την εβδομάδα που μας πέρασε στις 2667 μονάδες δηλαδή με κέρδος 160 μονάδων και με τον παράγοντα χρόνο σύμμαχο και όχι αντίπαλο. Ο Γενικός Δείκτης επιτίθεται πλέον στο μακροπρόθεσμο πεδίο αντίστασης 2695/2755 το οποίο απέτυχε να διασπάσει στις 3 περασμένες προσπάθειες του και όλα δείχνουν ότι αυτή τη φορά θα το κατορθώσει. Το μόνο πλέον που απαιτείται είναι η αύξηση του όγκου των συναλλαγών προς την περιοχή των 100 Δίς. Εάν και αυτό συμβεί ο Γενικός Δείκτης θα διασπάσει πειστικά το πεδίο αντίστασης 2695/2755 και θα κατευθυνθεί προς τις 3250/3300 μονάδες.

ΤΕΧΝΙΚΗ ΑΝΑΛΥΣΗ ΧΡΗΜΑΤΙΣΤΗΡΙΑΚΩΝ ΔΕΙΚΤΩΝ ΚΑΙ ΜΕΤΟΧΩΝ

BAYER

Η τιμή αυτής της Γερμανικής μετοχής έχει ακολουθήσει μια μεγάλη ανοδική πορεία διασπώντας κατά την άνοδό της το ισχυρό πεδίο αντίστασης που ορίζεται στα DM78/80 υποστηριζόμενη από τον ισχυρό ανοδικό άξονα στήριξης που εκπορεύεται από την χαμηλή τιμή του Οκτωβρίου 1997 (DM 56.7). Τώρα η τιμή επιτίθεται στο επόμενο πεδίο αντίστασης που ορίζεται στα DM 94.3/96.6 η διάσπαση του οποίου θα σηματοδοτήσει άνοδο προς υψηλότερα επίπεδα.

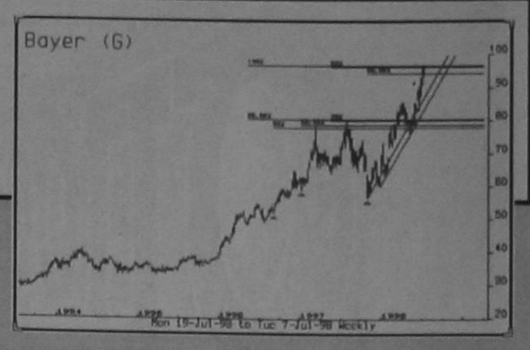

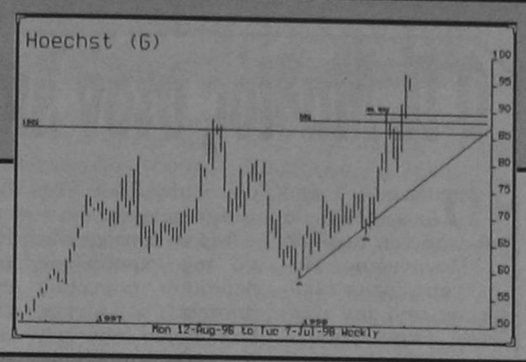

HOECHST

Η τιμή αυτής της Γερμανικής μετοχής έχει ανοδική τάση και έχει μάλιστα διασπάσει το πεδίο αντίστασης που ορίζεται στα DM 86/90 υποστηριζόμενη από τον ανοδικό άξονα στήριξης που εκπορεύεται από την χαμηλή τιμή της 22.12.97 (DM 58.7) κατευθυνόμενη προς υψηλότερα επίπεδα τιμών.

BWM

Η τιμή αυτής της Γερμανικής μετοχής έχει ακολουθήσει μια πλάγιο-καθοδική πορεία τελευταία η οποία δείχνει να αντιστρέφεται μετά την πτώση της τιμής από ισχυρό πεδίο στήριξης που ορίζεται στα DM 1665/1685 και όπου βρίσκεται και ο ανοδικός άξονας στήριξης που εκπορεύεται από την χαμηλή τιμή του Οκτωβρίου 1997 (DM 1090).

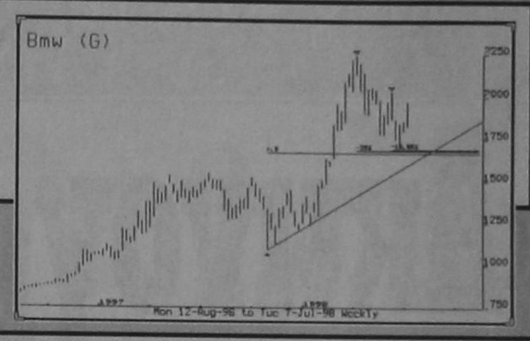

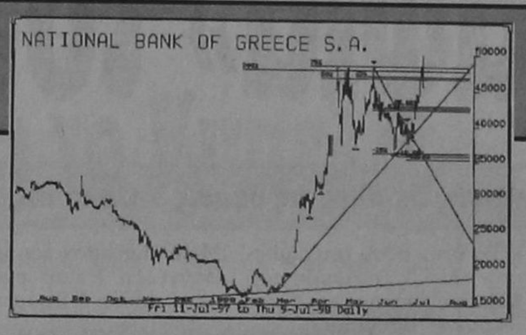

@ ΕΘΝΙΚΗ ΤΡΑΠΕΖΑ

Η τιμή της μετοχής έχει διασπάσει πλέον τον πτωτικό άξονα πίεσης που εκπορεύεται από την υψηλή τιμή της 26.05.98 (48300) και διασπώντας το βραχυπρόθεσμο πεδίο αντίστασης που ορίζεται στις 42.250/42.800 και τώρα επιτίθεται στο ισχυρό μακροπρόθεσμο πεδίο αντίστασης που ορίζεται στις 46.580/48.250 η διάσπαση του οποίου θα σηματοδοτήσει την άνοδο της τιμής σε υψηλότερα επίπεδα.

@ ΓΕΝΙΚΗ ΤΡΑΠΕΖΑ

Η τιμή της μετοχής αφού πρώτα βρήκε στήριξη στο ισχυρό πεδίο στήριξης που ορίζεται στις 9.600/9.800 ακολούθησε ανοδική πορεία διασπώντας το μεσοπρόθεσμο πεδίο αντίστασης που ορίζεται στις 12.000/12.500 μονάδες κατευθύνεται προς την περιοχή των 15.000/1.5500 μονάδων.

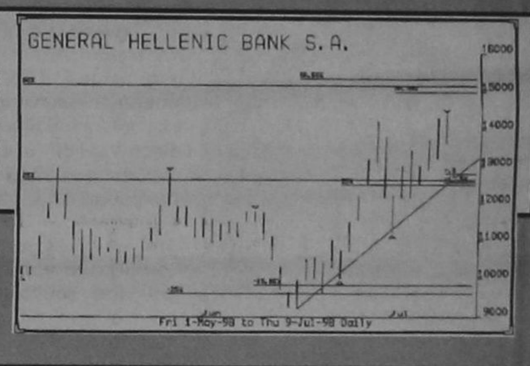

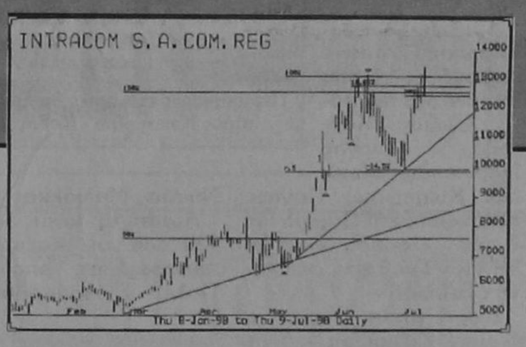

@INTRAKOM ΚΟΙΝΗ

Η τιμή της μετοχής αφού πρώτα βρήκε ισχυρή στήριξη στο πεδίο στήριξης 9.900/10.000 και από τον ανοδικό άξονα στήριξης που εκπορεύεται από την χαμηλή τιμή της 08.05.98 (6.581) επιτίθεται τώρα στο επόμενο στάδιο αντίστασης που ορίζεται στις 12.500/13.200 η διάσπαση του οποίου θα σηματοδοτήσει τον άνοδο της αγοράς προς την περιοχή των 15.000 μονάδων.

ΑΡΙΘΜΟΣ 628/1998

Δικαστική Επιμελήτρια: Μαρία Μανωλά - Τσιγαρίδα

Επισπεύδων: Θεόφιλος Μαυράκης, κάτοικος Ρόδου

Οφειλέτης: Σάββας Χαρτερός, κάτοικος Ρόδου.

Εκτελεστός τίτλος: Η υπ'αριθ. 659/1997 διαταγή πληρωμής του Μονομελούς Πρωτοδικείου Ρόδου.

Ποσόν οφειλής: 3.479.000 δραχμές.

Μεσεγγυούχος: Ο ίδιος ο οφειλέτης

Υπάλληλος του πλειστηριασμού: Μαίρη Παπαδάκη - Γιαννοπούλου.

Ημερομηνία πλειστηριασμού: 29 Ιουλίου 1998, ημέρα Τετάρτη και από ώρα 12 το μεσημέρι μέχρι τις 2 το απόγευμα της ίδιας ημέρας.

Τόπος πλειστηριασμού: Το Δημοτικό Κατάστημα του Δήμου Αφάντου Ρόδου.

Εχει κατασχεθεί με την υπ'αριθ. 627/1998 έκθεση μου.

Περιγραφή ακινήτου:

Ακίνητο -αγρός, που βρίσκεται στον Δήμο Αφάντου Ρόδου εκτάσεως 7.600 τ.μ. με κτηματολογικά στοιχεία τόμος γαιών Αφάντου 9, φύλλο' 126, μερίδα 3795 και φάκελος 2577, Εκτιμήθηκε δε το πιο πάνω ακίνητο - αγρός στο ποσό των 25.000.000 δρχ.

Τιμή πρώτης προσφοράς 12.500.000 δρχ. Τα υπόλοιπα σύμφωνα με το νόμο.

Συντάχθηκε η παρούσα στις 10-7-1998.

Η ΔΙΚΑΣΤΙΚΗ ΕΠΙΜΕΛΗΤΡΙΑ
ΜΑΡΙΑ ΜΑΝΩΛΑ - ΤΣΙΓΑΡΙΔΑ

ΑΡΙΘΜΟΣ 637/1998

Δικαστική Επιμελήτρια: Μαρία Μανωλά - Τσιγαρίδα

Επισπεύδουσα: «Κεφαλληνιά Ναυτική Εταιρεία», που εδρεύει στον Πειραιά.

Οφειλέτης: Γρηγόριος Αθανασάκης, κάτοικος Ρόδου.

Εκτελεστός τίτλος: Η υπ'αριθ. 661/1997 διαταγή πληρωμής του Μονομελούς Πρωτοδικείου Ρόδου.

Ποσόν οφειλής: 1.803.154 δραχμές.

Μεσεγγυούχος: Ο ίδιος ο οφειλέτης.

Υπάλληλος του πλειστηριασμού: Μαίρη Παπαδάκη - Γιαννοπούλου.

Ημερομηνία πλειστηριασμού: 29 Ιουλίου 1998, ημέρα Τετάρτη και από ώρα 12 το μεσημέρι μέχρι τις 2 το απόγευμα της ίδιας ημέρας.

Τόπος πλειστηριασμού: Το Κοινοτικό Κατάστημα του Κοινότητας Κοσκινού - Ρόδου.

Περιγραφή ακινήτου:

Ακίνητο -αγρός, που βρίσκεται στα Κοσκινού - Ρόδου εκτάσεως 3.435 τ.μ. με κτηματολογικά στοιχεία: Τόμος γαιών Κοσκινού 6, φύλλο 7, μερίδα 856, και φάκελος 439. Εκτιμήθηκε δε το πιο πάνω ακίνητο στο ποσό των 13.740.000 δρχ.

Τιμή πρώτης προσφοράς 6.870.000 δρχ. Τα υπόλοιπα σύμφωνα με το νόμο.

Συντάχθηκε η παρούσα στις 10-7-1998.

Η Δικαστική Επιμελήτρια
ΜΑΡΙΑ ΜΑΝΩΛΑ - ΤΣΙΓΑΡΙΔΑ

ΔΙΕΥΘΥΝΣΗ ΔΑΣΩΝ ΔΩΔΕΚΑΝΗΣΟΥ
ΑΝΑΚΟΙΝΩΣΗ

Γνωστοποιείται κατά το άρθρο 14 του Ν. 998/79, η αποστολή για δημοσίευση στο Δήμο Κω της αριθμ. 2774/30-6-98.

Πράξης χαρακτηρισμού έκτασης που εκδόθηκε από τον Δ/ντή Δασών Δωδ/σου. Η ΚΜ 1648 γαιών Κω - Εξοχής χαρακτηρίζεται ως γεωργική έκταση.

Ο Δ/ντής Δασών
Δωσ/νήσου
Φίλιππος Κοντίτσης
Δασολόγος με Α' βαθμό

ΕΜΠΟΡΙΚΗ ΤΡΑΠΕΖΑ
Μπορεί!

ŠKODA OCTAVIA
Η τιμή του:
Απάντηση στην σημερινή πραγματικότητα.



• Μέσα στο πιό σύγχρονο εργοστάσιο στην καρδιά της Ευρώπης, γεννήθηκε το Νέο Πρόσωπο της ŠKODA. Με το Νέο OCTAVIA η ŠKODA μπαίνει σε μιά Νέα Μεγάλη Εποχή, μ' ένα αυτοκίνητο υψηλής ποιότητας. Με την τεχνογνωσία και τεχνολογία της Volkswagen, με κινητήρα 1600 κυβικά με 101 άλογα και με το υψηλότερο επίπεδο εξοπλισμού, το Νέο Πρόσωπο της ŠKODA αγαπήθηκε σ' όλο τον κόσμο. OCTAVIA, ένα αυτοκίνητο που προσφέρει τα περισσότερα, σε τιμή έκπληξη.

ΕΛΑΤΕ ΓΙΑ ΕΝΑ TEST DRIVE!

AUTO STAR AEE
ΑΠΟΚΛΕΙΣΤΙΚΟΣ ΑΝΤΙΠΡΟΣΩΠΟΣ ΡΟΔΟΥ
ΑΥΣΤΡΑΛΙΑΣ 60, ΡΟΔΟΣ
ΤΗΛ. 0241-27421, FAX. 0241-31676

Volkswagen Group



Σήμερα πρεμιέρα

Σήμερα το απόγευμα στις 6:00 στα αποδυτήρια του Οικονομιδείου Δημοτικού Γυμναστήριου θα γίνει η πρώτη συγκέντρωση των παικτών του Ιάλυσου για την νέα περίοδο.

Οι ερυθροκίτρινοι θα ενημερωθούν από τον Γιάννη Γκαϊτατζή για το πρόγραμμα της προετοιμασίας, το βασικό στάδιο της οποίας θα γίνει στην Καστοριά.

Οι πρώτες προπονήσεις θα γίνουν στη Ρόδο και θα περιλαμβάνουν αρκετά χιλιόμετρα και πολλά βάρη.

Ο Π. Μαθιός στον Ακουσίλαο

Παίκτης του Ακουσίλαου θα είναι τη νέα περίοδο ο Παναγιώτης Μαθιός που έμεινε ελεύθερος από τον Κλεάνθη. Ηταν προσωπική επιλογή του νέου τεχνικού Γιώργου Μόσχου, όπως και ο Νίκος Μουστάκας που αναμένεται να υπογράψει τις επόμενες ημέρες.

Από το έμψυχο υλικό της περασμένης περιόδου παρελθόν αποτελεί ο Γιάννης Θεοδοσίου που μετακόμισε στην Εμπωνα, ενώ ελεύθερος έμεινε και ο Λεντής που συζητάει με τον Ποσειδώνα Καρπάθου.

Ο νεαρός Σάββενας θα πάει στο εξωτερικό για σπουδές ενώ ο Ακουσίλαος έχει δεχθεί πρόταση από τον Ηρακλή Μαρτσών για τον Σπαγουδάκη.

Για τον παίκτη έχει δείξει ενδιαφέρον και ο Κλεάνθης.

ΑΠΟΛΛΩΝ Κ.

Χορός... μεταγραφών

Μεγάλη επιτυχία σημείωσε το beach party που διοργάνωσε ο Απόλλων Καλυθιών το βράδυ της Παρασκευής στην παραλία Τραγανού στο Γκολφ. 5.000 Ελληνες και ξένοι χόρευαν μέχρι πρωΐας αφήνοντας στο ταμείο του συλλόγου ένα σεβαστό ποσό που σίγουρα θα διατεθεί για τις μεταγραφές που έγιναν (Πολυχρονίου, Χ''πέτρος, Σαλπιγκίδης) αλλά και αυτές που θα γίνουν.

Στο στόχαστρο του Απόλλωνα βρίσκεται ο Βασίλης Παπαϊωάννου για την θέση του λίμπερο. Ενώ αν αποκτηθεί τερματοφύλακας θα γίνει κρούση στον Αθαναζόπουλο που αγωνιζόταν στην ΑΕ Κως.

Πρόθεση της διοίκησης είναι να δοθούν χρήματα και στους Καλυθενούς ποδοσφαιριστές που κάθε χρόνο μοχθούν για την καλή παρουσία της ομάδας.

• Στο χειρουργείο θα οδηγηθεί σύντομα ο Ευγένιος Καταξενός για ν'απαλλαγεί από τους πόνους στην μέση. Ο αρχηγός του Απόλλωνα αναμένεται να επιστρέψει στους αγωνιστικούς χώρους τον Σεπτέμβριο.

Εντυπωσιακός ο Κολοσσός

Πλώρη για την Γ' Εθνική έβαλε ο Κολοσσός. Ο πρωταθλητής Δωδεκανήσου στην πρεμιέρα του Πανεπαρχιακού πρωταθλήματος ανόδου συνέτριψε με 78-58 τον Παλλεσβιακό και απέκτησε προβάδισμα.

Στο άλλο παιχνίδι ο Πολυκράτης επικράτησε 62-55 του Παγχιακού. Χθες βράδυ έγιναν τα παιχνίδια Σύρος - Κολοσσός, Παλλεσβιακός - Παγχιακός ενώ οι «θαλασσί» έχουν σήμερα ρεπό.

• Οι «εξαγωγές» του Δωδεκανησιακού μπάσκετ συνεχίζονται, αυτήν την φορά σε γυναικείο επίπεδο.

Η 20χρονη Βίκυ Βολωνάκη που αγωνιζόταν στην ΕΑΚΑ Καλύμνου πήρε μεταγραφή στην Ηλιούπολη αφού αναγνωρίστηκε το μεγάλο της ταλέντο. Εχει «φαρμακερό» σουτ και είναι... άπιαστη στον χειρισμό της μπάλας. Το ύψος της είναι 1,82μ. Αξίζει να σημειωθεί ότι η αδελφή της Φωτούλα επίσης αγωνίζεται στο πρωτάθλημα της Α1 με τα χρώματα της Ακαδημίας.

«Ακτινογραφία» του Ιάλυσου Β' Εθνικής

Εναλλακτικές επιλογές σε όλες τις θέσεις • Οπλο της ομάδας η ομοιογένεια • Ο Γκαϊτατζης ψάχνει μόνο κάτι το εξαιρετικό


Θέση στην δεξιά πλευρά του Ιάλυσου έχει ο Σάκης Δέδες

Απομένουν λίγες ώρες για να ξεκινήσει η φετινή προετοιμασία του Ιάλυσου και είναι η στιγμή να γίνει μια πρώτη καταγραφή του έμψυχου υλικού που έχει η ομάδα. Ο Γκαϊτατζής υποστηρίζει ότι αν γίνει άλλη μεταγραφή θ'αφορά κάποιον εξαιρετικό παίκτη που μπορεί να κάνει την διαφορά. Η καταγραφή των δεδομένων έχει ως εξής:

Τερματοφύλακες Υπάρχουν οι Νίκος Αλεξανδρίδης και Νίκος Μπιλιάς με τον πρώτο να έχει προτεραιότητα για την βασική 11άδα. Κυκλοφόρησαν φήμες ότι ο Ιάλυσος θ'αποκτήσει και τρίτο έμπειρο, αλλά τις διέψευσε ο Γιάννης Γκαϊτατζής λέγοντας ότι θα γίνει κίνηση μόνο για νεαρό από τον χώρο του τοπικού πρωταθλήματος.

Αμυντικοί: Δεσπόζει η μορφή του Χρήστου Καλλιμάνη, ενώ ο Γκαϊτατζής περιμένει περισσότερα από τον Γιάννη Χ''σταμάτη για τον οποίο πιστεύει ότι έχει προσόντα για μεγάλη καριέρα. Πολύτιμη θεωρείται και η εμπειρία του Λάκη Κακλαμάνου ενώ περισσότερες ευκαιρίες θα δοθούν στον Τάσο Καβουσανάκη. Υπάρχει κενό στην θέση του λίμπερο, αλλά ο τεχνικός του Ιάλυσου σκέπτεται να καθιερώσει αμυντική διάταξη με δύο στοπέρ.

Αν χρειαστεί την θέση θα καλύψει ένας εκ των Καλλιμάνη - Κούτρα. Τα δεδομένα αλλάζουν αν παραμείνει στην ομάδα ο Γιώργος Σκαρτάδος.

Αμυντικά χαφ Υπάρχουν τρεις επιλογές που ακούνε στα ονόματα Θωμάς Κούτρας, Γιώργος Παργιανάς, Μιχάλης Κυπριώτης. Πάντως Κυπριώτης και Παργιανάς έχουν χρησιμοποιηθεί από τον Γκαϊτατζή σε πλάγιες θέσεις.

Δεξιά μπακ - χαφ Το δίδυμο Καλημέρη - Δέδε θεωρητικά έχει τον πρώτο λόγο παρουσίας στην αρχική 11άδα με τον πρώτο να παίζει πιο μπροστά. Μετά την αποχώρηση του Βαγγέλλη Ράϊου εναλλακτική επιλογή θεωρείται ο Νικήτας Μαλιάκκας.


Περισσότερες ευκαιρίες θα δοθούν φέτος στους Καντιμοίρη - Καβουσανάκη

Αριστερά μπακ - χαφ Και εδώ οι θέσεις είναι καπαρωμένες από τους Πολιά - Λαμπρόπουλο. Απομένει να ξεκαθαριστεί ποιός θα έχει περισσότερο αμυντικό ρόλο και ποιός θα κάνει πλαγιοκοπήσεις για να διασπαστούν οι κλειστές άμυνες.

Οργανωτής Αποκτήθηκε ο Γιουγκοσλάβος Τζούρτζεφ για να καλυφθεί το κενό του Λαμπράκη. Οι πληροφορίες αναφέρουν ότι ο Τζούρτζεφ είναι καλύτερος στον οργανωτικό τομέα παρά στον εκτελεστικό.

Για ν'αποδώσει πρέπει να μην αντιμετωπίζει προβλήματα τραυματισμού και... οικονομικής στενότητας. Ως πρώτη εναλλακτική λύση υπάρχει ο Λάζαρος Καλημέρης.

Επιθετικοί Υπάρχουν τρεις έμπειροι (Π. Κυπαρίσσης, Σαμαράς, Τζούλης), ένας ταλαντούχος (Καντιμοίρης και ο Πάνιτς που αν δεν βρεθεί άλλος ξένος θα παραμείνει και τη νέα περίοδο στον Ιάλυσο.

Ο Γκαϊτατζής πιστεύει ότι η γραμμή είναι πλήρης και από τις καλύτερες στην κατηγορία.

Στα ονόματα που αναφέρθηκαν παραπάνω δεν υπάρχουν αυτά των Γ. Ράϊου, Καράμπη που θεωρούνται ικανοί ν'αγωνιστούν σε παραπάνω από μία θέση.

Είναι εναλλακτικές επιλογές για τα κενά του Ιάλυσου.

Αγνωστα θεωρούνται τα προσόντα του νεαρού Φώτη Καλαμαρά που συνήθως παίζει σε θέσεις άμυνας. Κάπως έτσι έχει η πρώτη ανάλυση για το έμψυχο υλικό που θα οδηγήσει τον Ιάλυσο στον μαραθώνιο της Β' Εθνικής. Σίγουρα ο Γιάννης Γκαϊτατζής γνωρίζει καλύτερα από τον καθένα τις δυνατότητες κάθε παίκτη και τις ανάγκες της ομάδας και είναι αυτός που θα παίρνει τις τελικές αποφάσεις. Οι υπόλοιποι απλώς παρατηρούμε και καταγράφουμε κάποια δεδομένα.

Οι λίγες αλλαγές κάνουν τον Ιάλυσο σύνολο με ομοιογένεια και «δέσιμο» Απομένει ν'αποδειχτεί η διαπίστωση αυτή στον αγωνιστικό χώρο.

•Ο Δωδεκανησιακός σύλλογος Καναδά «Ο ΚΟΛΟΣΣΟΣ» έστειλε στον Δήμαρχο Ιαλυσού κ. Τσίκη συγχαρητήρια επιστολή για την άνοδο της ομάδας στην Β' Εθνική.

Να λοιπόν που ο Ιάλυσος συγκινεί την ομογένεια!

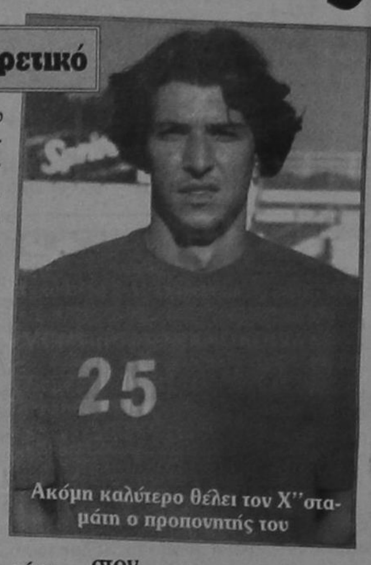
Ακόμη καλύτερο θέλει τον Χ''σταμάτη ο προπονητής του

Στο Ηράκλειο ο Κασταμούλας

Ο ταλαντούχος ποδηλάτης του Δωριέα Βαγγέλης Κασταμούλας θα συμμετάσχει σήμερα στον αγώνα Κυπέλλου Ελλάδος Δρόμου Εφήβων που θα διεξαχθεί στο Ηράκλειο Κρήτης.

Η απόσταση που θα διανύσουν οι αθλητές είναι 101 χλμ. και στόχος του Κασταμούλα είναι να πλασαριστεί στην πρώτη 10άδα.

Ο νεαρός ποδηλάτης αγωνίζεται συνεχώς σε διοργανώσεις της Ομοσπονδίας αφού είναι υποψήφιος να ενταχθεί στις Εθνικές Ομάδες.

Αγιος Σουλάς '98

Συνεχίζεται σήμερα το παιδικό ποδοσφαιρικό τουρνουά «Αγιος Σουλάς '98» με το εξής πρόγραμμα:

Α' ΟΜΙΛΟΣ

16:30 Δόξα Ψίνθου - Νήσος Ρόδος
17:30 Ηλιος - ΑΕΠ
Ρεπό ο Ζευς

Η βαθμολογία

	Α.	ΤΕΡΜ.	Β.
1. ΝΗΣΟΣ ΡΟΔΟΣ	2	9-0	6
2. ΖΕΥΣ	3	7-4	5
3. ΔΟΞΑ ΨΙΝΘΟΥ	2	6-3	4
4. ΑΕΠ	2	1-6	1
5. ΗΛΙΟΣ	3	2-12	0

Β' ΟΜΙΛΟΣ

18:30 Ομόνοια Γεν. - ΑΕΡΑ
19:30 Ασκληπειό - Κάστρο
Ρεπό η Κατταβιά

Η βαθμολογία

	Α.	ΤΕΡΜ.	Β.
1. ΑΕ ΚΑΣΤΡΟΥ	2	5-1	6
2. ΟΜΟΝΟΙΑ ΓΕΝ.	2	6-4	4
3. ΠΑΣ ΑΣΚΛΗΠΕΙΟΥ	3	4-8	4
4. ΑΕΡΑ	2	6-2	3
5. ΑΕ ΚΑΤΤΑΒΙΑΣ	3	3-9	0

ΣΤΙΒΟΣ

Ξεκινά για την κορυφή

Η Ξανθού θέλει να επιβεβαιώσει τον τίτλο της κορυφαίας αθλήτριας στον κόσμο

Η Νίκη Ξανθού είναι η Ελληνίδα αθλήτρια που ρίχνεται στη μάχη των χρυσών μίτιγκ της ΙΑΑΦ, ξεκινώντας από τη Ρώμη και το «Γκόλντεν Γκαλά», το διεθνές μίτιγκ που θα γίνει την Τρίτη στο Ολύμπικο.

Η Νίκη Ξανθού αμέσως μετά θα πάει στη Νέα Υόρκη για τους Αγώνες Καλής Θέλησης και θα αγωνισθεί κόντρα στις κορυφαίες του κόσμου στο άλμα εις μήκος. Η Ελληνίδα πρωταθλήτρια έχει ολοκληρώσει τον κύκλο της προετοιμασίας της γι'αυτή την περίοδο και είναι πανέτοιμη να μπει στους αγώνες. Φέτος, και στους αγώνες της πρώτης φάσης του καλοκαιριού, η Ξανθού δεν τα πήγε τόσο καλά όσο θα περίμενε.

Αυτό όμως δεν την ανησύχησε καθόλου καθώς ο στόχος τόσο της ίδιας όσο και του Γιώργου Πομάσκι ήταν η καλύτερη της φόρμα να βγει μετά τον Ιούλιο.

Η 25άχρονη Νίκη έχει στόχο άλμα στα επτά μέτρα που θα της ξαναδώσει τα παγκόσμια πρωτεία και φυσικά τη διάκριση στη Βουδαπέστη και τους πανευρωπαϊκούς αγώνες.

Η άλτρια από τη Ρόδο παράλληλα θα μετάσχει σε όλα τα χρυσά μίτιγκ μέσα στον Αύγουστο ενώ θα διεκδικήσει το καλύτερο πλασάρισμα στον τελικό του γκραν πρι στίβου στις 5 Σεπτεμβρίου στη Μόσχα.

Ο Γιώργος Πομάσκι, ο προπονητής της, πιστεύει ότι φέτος η Ξανθού θα είναι πολύ καλύτερα από την περασμένη περίοδο, κάτι που σημαίνει ότι θα δούμε και άλμα πάνω από τα 7,03 που είναι το πανελλήνιο ρεκόρ.

Περράκης - Βασιλικής ανοίγουν φτερά

Ολοκληρώνεται σήμερα στα Τρίκαλα το πανελλήνιο πρωτάθλημα στίβου παίδων - κορασίδων και το βράδυ οι ταλαντούχοι Περράκης και Βασιλικής θ'αναχωρήσουν για την Μόσχα.

Στην Ρωσική πρωτεύουσα ξεκινάνε αύριο και θα ολοκληρωθούν στις 20 Ιουλίου οι πρώτοι παγκόσμιοι αγώνες νεότητας.

Η Νινα Βασιλικής έχει ατομική επίδοση στο μήκος 5.84 μ. και θεωρείται διάδοχος της Ξανθού, ενώ ο Περράκης με χρόνο 10''80 στα 100 μ. είναι ικανός να κατεβάσει το ρεκόρ του ακόμη περισσότερο. Ο Ρόδιος σπρίντερ θα συμμετάσχει και στην σκυταλοδρομία 4x100μ. μαζί με τους Τσατουμά (κάνει μήκος), Σφυρόπουλο (θα τρέξει 200μ.) και Σγουρό.

• Το μέλος της διοίκησης του ΣΕΓΑΣ κ. Δανιήλ Συρόπουλος βρίσκεται στην Κωνσταντινούπολη επικεφαλής της Ελληνικής ομάδας Εφήβων - νεανίδων που αγωνίζεται στο Βαλκανικό πρωτάθλημα.

Η λύση στο οικοδομικό σας πρόβλημα

Η ΓΕΝΙΚΗ ΤΕΧΝΙΚΗ Α.Ε., δημιουργήθηκε για να δώσει αποτελεσματικές & συμφέρουσες λύσεις στα οικοδομικά προβλήματα του νησιού μας. Τα αντικείμενα των δραστηριοτήτων μας:

- Εμπορία σιδήρου οικοδομών υψηλής ποιότητας & αντοχής
- Παραγωγή έτοιμου μπετόν με 14χρονη παράδοση στην υψηλή ποιότητα στη συνέπεια και την άμεση εξυπηρέτηση
- Ανάληψη δημοσίων και ιδιωτικών έργων μεγάλης έκτασης
- Ανέγερση πολυκατοικιών με το σύστημα της αντιπαροχής

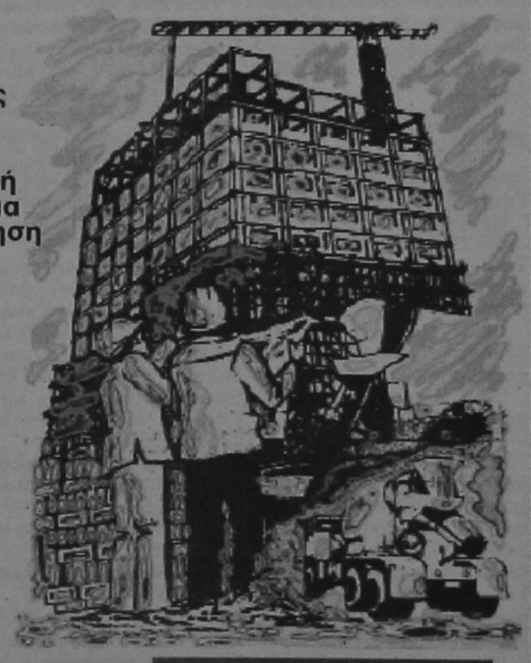

14 σύγχρονες μπετονιέρες, 2 συγκροτήματα παραγωγής μπετόν και πλήρες δίκτυο ραδιοτηλεφώνων, θα είναι στη διάθεση σας αν θελήσετε να συνεργασθούμε. Χρησιμοποιώντας τα ειδικά πρόσθετα στεγανότητας και ρευστότητας POZZOYTH ADMIX 105 R. RHOEDMAC 716 και 877 και ελέγχοντας την παραγωγή με 3 υπεύθυνους πολιτικούς μηχανικούς σε ιδιόκτητο σύγχρονα εξοπλισμένο εργαστήριο, διασφαλίζουμε και εγγυόμεθα σταθερά υψηλή ποιότητα στο μπετόν μας

ΜΟΝΤΕΡΝΑ ΤΕΧΝΟΛΟΓΙΑ & ΠΑΡΑΔΟΣΗ

ΓΕΝΙΚΗ ΤΕΧΝΙΚΗ
έτοιμο μπετόν
ΕΡΓΟΣΤΑΣΙΟ:
ΡΟΔΟΥ - ΛΙΝΔΟΥ 7ο ΧΛΜ -ΤΗΛ.:25013
ΓΡΑΦΕΙΑ:
ΑΡΚΑΔΙΟΥ 2 ΤΗΛ.:22968

Η ώρα της παγκόσμιας στέψης

ΑΠΟΛΛΩΝ Κ.Η πρωτάρα Γαλλία κόντρα στην Βραζιλία των τεσσάρων τίτλων (22:00 ΕΤ1)

Η ΜΕΓΑΛΗ στιγμή πλησιάζει και σήμερα το βράδυ οι δύο κορυφαίες ομάδες του κόσμου, θα διεκδικήσουν τον τίτλο της παγκόσμιας πρωταθλήτριας. Το «Σεν Ντενί» του Παρισιού θα φορέσει τα... γιορτινά του για να υποδεχτεί τη διοργανώτρια Γαλλία και τη Βραζιλία. Οι «τρικολόρ» ελπίζουν ότι η πρώτη τους συμμετοχή σε ένα τελικό Μουντιάλ θα στεφτεί με επιτυχία, ώστε να κάνουν πραγματικότητα το όνειρο που ζουν εδώ και ενάμιση μήνα μαζί με τους φιλάθλους τους.

Από την άλλη πλευρά η Βραζιλία, παίζοντας σε 6ο τελικό Παγκόσμιο Κυπέλλου, έχει ως μοναδικό στόχο το «Penta» (στα πορτογαλέζικα το νούμερο 5). Δηλαδή την κατάκτηση του 5ου τίτλου, που θα της διατηρήσει για άλλα τέσσερα χρόνια το στέμμα που είχε κατακτήσει στις ΗΠΑ.

Οι Γάλλοι θα μπουν στο γήπεδο με οδηγό μια από τις μεγαλύτερες επιτυχίες τους στη σύγχρονη ιστορία, τη νίκη τους στα πέναλτι επί της Βραζιλίας, το 1986, στο Μεξικό. «Ηταν εκπληκτικό. Είχαμε νικήσει την καλύτερη ομάδα στον κόσμο και ήμουν υπερήφανος» λέει ο Εμανουέλ Πετί, που τότε είδε τον αγώνα από την τηλεόραση, ενώ τώρα θα βρίσκεται στον αγωνιστικό χώρο.

Οσο για τον τερματοφύλακα των Γάλλων, Φαμπιέν Μπαρτέζ, έχει πιο πρόσφατες αναμνήσεις από το γκολ που δέχτηκε από τον Ρομπέρτο Κάρλος με ένα... τηλεκατευθυνόμενο φάουλ, πριν από ένα χρόνο, στο τουρνουά της Γαλλίας, όπου είχε γίνει η τελευταία συνάντηση των δύο ομάδων. «Δεν θέλω να θυμάμαι αυτό το εκπληκτικό σουτ. Δεν μπορούσα να αντιδράσω και απλά ελπίζω αυτή τη φορά να μην κερδίσει φάουλ στο ίδιο σημείο» λέει ο Μπαρτέζ.

Ο κόουτς, Εμέ Ζακέ, έχει ήδη γράψει ιστορία, αφού είναι ο πρώτος τεχνικός που οδήγησε τη Γαλλία στον τελικό. Ομως αυτό δεν του αρκεί:

«Εδω που φτάσαμε είμαστε έτοιμοι για το κύπελλο. Θα κάνουμε ό,τι καλύτερο για να φτάσουμε στον στόχο μας αλλά επαναλαμβάνω ότι η απουσία του Μπλαν είναι πολλή σημαντική.

Η Βραζιλία πριν από τέσσερα χρόνια, στο Λος Αντζελες, είχε κατακτήσει τον τίτλο και τώρα τον ξαναδιεκδικεί. Ο Ζαγκάλο τότε ήταν ασίσταντ κόουτς, ενώ τώρα είναι τεχνικός. Ποιά ήταν καλύτερη ομάδα;

«Μα αυτή του 1994, αφού είναι παγκόσμια πρωταθλήτρια. Η τωρινή ομάδα δεν έχει κερδίσει τίποτε» λέει ο Μάριο Ζαγκάλο που θέλει, όπως και οι παίκτες του, να συνεχίσει να γράφει ιστορία. Ο Ρονάλντο το 1994 δεν είχε αγωνιστεί, ο Λεονάρντο ήταν τιμωρημένος από το ματς με τις ΗΠΑ και είδε επίσης το παιχνίδι από τον πάγκο. Ο Καφού ήταν αλλαγή.

Τώρα όλοι αυτοί είναι πρωταγωνιστές και θέλουν να αφήσουν το στίγμα τους. Οσο για τον αρχηγό, Κάρλος Ντούνγκα, μπορεί να κάνει, μια σύγκριση: «Το 1994 η ομάδα βασιζόταν στην άμυνα, ενώ τώρα είναι στη φύση της η επίθεση, ουσιαστικά θυμίζει «δολοφόνο» μπροστά. Ο τελικός πάντως είναι πολύ δύσκολος» κατέληξε ο Ντούνγκα.

Ο δρόμος προς τον τελικό του Παγκοσμίου Κυπέλλου

Η κάτοχος του τίτλου Βραζιλία θα αναμετρηθεί με τη διοργανώτρια Γαλλία στον τελικό του Παγκοσμίου Κυπέλλου, αύριο στο «Στεντ ντε Φρανς»



Πελέ: Η Βραζιλία θα πάρει το Κύπελλο

Ο τελικός στο Μουντιάλ των ΗΠΑ το1994 ανάμεσα στη Βραζιλία και την Ιταλία κρίθηκε στα πέναλτι και η «Σελεσάο» κατέκτησε το βαρύτιμο τρόπαιο.

Ο Πελέ πάντως εξέφρασε την πεποίθηση του πως τα ενενήντα λεπτά του αποψινού τελικού στο «Σταν Ντε Φρανς» θα αναδείξουν παγκόσμιο πρωταθλητή, προσθέτοντας μάλιστα πως η «Σελεσάο» θα κατακτήσει το Παγκόσμιο Κύπελλο.

«Δεν πιστεύω πως αυτός ο τελικός θα οδηγηθεί στην παράταση. Εχω την εντύπωση πως στην κανονική διάρκεια του αγώνα η Βραζιλία θα κατακτήσει το τρόπαιο». Ο μεγάλος άσος του παρελθόντος υποστήριξε πως η Γαλλία δεν θα είναι σε θέση να παίξει ελεύθερο ποδόσφαιρο όπως στα προηγούμενα παιχνίδια της διοργάνωσης γιατί οι Βραζιλιάνοι είναι ομάδα που θα εκμεταλλευτεί στο έπακρο το παραμικρό λάθος.

«Στα μέχρι στιγμής παιχνίδια της η Γαλλία έπαιξε επιθετικά, αλλά νομίζω ότι τώρα θα αναγκαστεί να προσέξει περισσότερο την άμυνα της. Η Βραζιλία έχει αποδείξει πως δεν αφήνει τα λάθη ατιμώρητα και αυτό το γνωρίζουν πολύ καλά οι παίκτες του Ζακέ. Αλλωστε, το γεγονός ότι αναμετρόνται οι ομάδες με την καλύτερη επίθεση και την καλύτερη άμυνα προδιαθέτει πως θα παρακολουθήσουμε έναν συγκλονιστικό τελικό». Η Βραζιλία είναι η μοναδική ομάδα που έχει καταφέρει να νικήσει τελικό Μουντιάλ τη διοργανώτρια χώρα το 1958 τη Σουηδία και το «μαύρο διαμάντι» δήλωσε πως η ομάδα του Μάριο Ζαγκάλο είναι ικανή να τα καταφέρει και εναντίον της Γαλλίας.

«Το 1958 στη Σουηδία κατακτήσαμε το Μουντιάλ παίζοντας στον τελικό με τους Σουηδούς. Δεν βλέπω, λοιπόν τον λόγο να μην τα καταφέρουμε και τώρα με αντίπαλο τη Γαλλία. Η ομάδα έχει δείξει ότι είναι ικανή να πάρει το Παγκόσμιο Κύπελλο, παρά το ότι ο κόσμος θα είναι στο πλευρό των Γάλλων. Εχουμε καλή ομάδα που μπορεί να επιστρέψει στη Βραζιλία με το τρόπαιο στις αποσκευές της». Ποιον παίκτη, όμως, θεωρείο Πελέ ως πολυτιμότερο στην Εθνική ομάδα της χώρας του;

«Σίγουρα ο Ντούνγκα έχει προσφέρει πάρα πολλά σ' αυτό το Μουντιάλ, όπως άλλωστε και στην Αμερική τέσσερα χρόνια πριν. Είναι ο ηγέτης της Βραζιλίας, ο παίκτης που καθοδηγεί τους υπόλοιπους μέσα στον αγωνιστικό χώρο και η συμβολή του στην πορεία της ομάδας είναι μεγάλη», τόνισε ο Πελέ και συνέχισε, λέγοντας: «Αν ο Ντούνγκα παίξει σύμφωνα με τις δυνατότητές του και στον τελικό, τότε η Βραζιλία έχει πολλές πιθανότητες να επικρατήσει των Γάλλων. Είναι παίκτης γεννημένος για μεγάλα παιχνίδια και φροντίζει να το δείχνει με την απόδοσή του. Κάθε ομάδα χρειάζεται στη σύνθεσή της έναν ποδοσφαιριστή της αξίας του Ντούνγκα», δήλωσε χαρακτηριστικά ο μεγάλος άσος της δεκαετίας του '60, ενώ δεν παρέλειψε να δώσει και την άποψή του για την Ολλανδία, την ομάδα που απέκλεισε η «Σελεσάο» για να πάρει το εισιτήριο για τον αυριανό μεγάλο τελικό: «η Ολλανδία ήταν από τις ομάδες που έπαιξαν πολύ καλό ποδόσφαιρο και με εντυπωσίασε με την απόδοσή της. Διαθέτει παίκτες με μεγάλο ταλέντο, αλλά στάθηκε άτυχη γιατί στον δρόμο της βρέθηκε η Βραζιλία.»

50.000 προσκλήσεις!

Για τον τελικό Βραζιλίας-Γαλλίας οι θέσεις για τους θεατές με εισιτήριο περιορίστηκαν στις 30.000 (20.000 Βραζιλιάνοι) από τις 80.000 που έχει χωρητικότητα το Σταντ ντε Φρανς. Ολες οι υπόλοιπες θέσεις έχουν δοθεί σε πολιτικούς, προσωπικότητες των τεχνών και των γραμμάτων, χορηγούς, τους εκπροσώπους στις εννέα πόλεις που φιλοξένησαν αγώνες του Μουντιάλ, δημάρχους, βουλευτές και φυσικά τις ομάδες και τις αποστολές που έχουν παραμείνει στο Παρίσι.

Ολοι με προσκλήσεις...

Οι εικόνες από το Σεν Ντενί θα είναι εκπληκτικές. Το χρώμα μοναδικό. Οι κάμερες στραμμένες στους VIP. Κι αν είναι αλήθεια ότι ο Σιράκ και ο Ζοσπέν θα έχουν κάτω από το σακάκι τους και τη φανέλα της εθνικής ομάδας, για να τη φορέσουν σε περίπτωση νίκης της Γαλλίας, τότε σίγουρα στο Μουντιάλ αυτό θα έχει αποδειχτεί ότι η δύναμη του ποδοσφαίρου είναι μοναδική.

Προβάδισμα για «σελεσάο»

Γαλλία και Βραζιλία έχουν αναμετρηθεί στο παρελθόν οκτώ φορές, είτε σε επίσημα είτε σε φιλικά παιχνίδια. Η «σελεσάο» έχει νικήσει τέσσερις φορές, τρία παιχνίδια, τρία παιχνίδια έχουν λήξει ισόπαλα, ενώ έχει πτηθεί μία φορά. Τα τέρματα είναι 17-10 υπέρ των Βραζιλιάνων.

Αναλυτικά:

24 Ιουνίου 1958: Παγκόσμιο Κύπελλο (Στοκχόλμη) Βραζιλία -Γαλλία 5-2

28 Απριλίου 1963: Φιλικό (Παρίσι) Γαλλία-Βραζιλία 2-3.

30 Ιουνίου 1977: Φιλικό (Ρίο ντε Τζανέιρο) Βραζιλία-Γαλλία 2-2.

1 Απριλίου 1978: Φιλικό (Παρίσι) Γαλλία-Βραζιλία 1-0.

15 Μαΐου 1981: Φιλικό (Παρίσι) Γαλλία-Βραζιλία 1-3.

21 Ιουνίου 1986: Παγκόσμιο Κύπελλο (Γκουανταλαχάρα) Βραζιλία -Γαλλία 1-1 (3-4 στα πέναλτι).

26 Αυγούστου 1992: Φιλικό (Παρίσι) Γαλλία-Βραζιλία 0-2.

3 Ιουνίου 1997: Τουρνουά ντε Φρανς (Λυών) Γαλλία-Βραζιλία 1-1.

Οι δύο χώρες έχουν αναμετρηθεί επίσης στον τελικό του Ολυμπιακού Τουρνουά του 1984, στην Πασαντένα. Η Γαλλία είχε νικήσει 2-0.

Τέλος, η γαλλική ομοσπονδία δεν αναγνωρίζει ένα παιχνίδι που διεξήχθη την 1η Αυγούστου του 1930 στο Ρίο (η Βραζιλία νίκησε 3-2), σε αντίθεση με τη βραζιλιάνικη ομοσπονδία.

Ενα κύπελλο γεμάτο χρυσάφι

Σήμερα το βράδυ ένας από τους Ντεσάμπ - Ντούνγκα θα σηκώσει στον ουρανό του Παρισιού το τρόπαιο του 16ου Παγκόσμιου Κυπέλλου. Εκείνη τη στιγμή, ο αρχηγός της παγκόσμιας πρωταθλήτριας θα κρατά στα χέρια του ένα αγαλματίδιο ανυπολόγιστης αξίας, το οποίο αποτελεί φετίχ για κάθε ποδοσφαιριστή στον κόσμο..

Το «Παγκόσμιο Κύπελλο ΦΙΦΑ», όπως έχει ονομάσει η Παγκόσμια Ομοσπονδία το βαρύτιμο τρόπαιο (το οποίο παρήγγειλε το 1971 από τον Ιταλό γλύπτη Σίλβιο Γκαζανίγκα), είναι μια σύνθεση που απεικονίζει δύο αθλητές που πανηγυρίζουν με αντοιχτά χέρια. Στους ώμους τους στηρίζεται ουσιαστικά όλος ο κόσμος (η υδρόγειος σφαίρα), συμβολίζοντας έτσι την παγκοσμιότητα του γεγονότος. Στις 6 και 7 Ιανουαρίου του 1971, σε συνέδριο της ΦΙΦΑ στην Αθήνα αποφασίστηκε να δοθεί η αντολή κατασκευής του νέου κυπέλλου (το παλιό το είχε κρατήσει από το 1970 στο Μεξικό μόνιμα η Βραζιλία, με τρεις κατακτήσεις).

Η ΦΙΦΑ προκήρυξε παγκόσμιο διαγωνισμό στον οποίο συμμετείχαν πολλοί καλλιτέχνες από όλο τον κόσμο.

Τελικά το συγκεκριμένο τρόπαιο επιλέχθηκε μεταξύ 53 μοντέλων που παρουσίασαν καλλιτέχνες από επτά χώρες.

Ο γλύπτης που το φιλοτέχνησε ήταν, όπως προαναφέραμε, ο Ιταλός Σίλβιο Γκαζανίγκα, ενώ κατασκευάστηκε στον φημισμένο οίκο Μπερτόνι του Μιλάνου. Μόλις παραδόθηκε στην Παγκόσμια Ομοσπονδία ασφαλίστηκε αυτόματα (τότε, το 1971) έναντι του ποσού των 1,8 εκατομμυρίων λιρών Αγγλίας (1 δισεκτομμύριο δραχμές με τη σημερινή τιμή της λίρας).

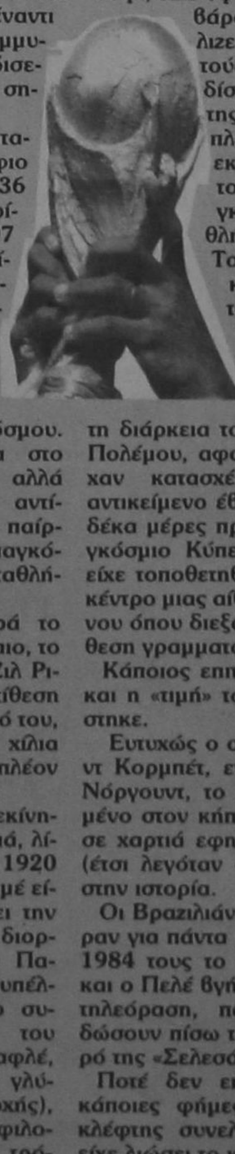

Είναι εξ'ολοκλήρου κατασκευασμένο από ατόφιο χρυσάφι και έχει ύψος 36 εκατοστά και βάρος περίπου 5 κιλά (4 κιλά και 97 γραμμάρια για την ακρίβεια). Στη βάση του υπάρχουν δύο δαχτύλιοι πράσινοι από σπάνιο πέτρωμα (Μαλαχίτης), στους οποίους χαράζεται το όνομα της πρωταθλήτριας κόσμου. Οχι βέβαια στο πρωτότυπο, αλλά στο γνήσιο αντίγραφο που παίρνουν οι παγκόσμιες πρωταθλήτριες.

Οσον αφορά το πρώτο τρόπαιο, το κλασσικό «Ζιλ Ριμέ», σε αντίθεση με το νεότερό του, πέρασε από χίλια κύματα και πλέον δεν υπάρχει.

Η ιστορία ξεκίνησε πολύ παλιά, λίγο μετά το 1920 όταν ο Ζιλ Ριμέ είχε υιοθετήσει την ιδέα για τη διοργάνωση του Παγκόσμιου Κυπέλλου. Τότε ο συμπατριώτης του Αμπέλ Λαφλέ, (φημισμένος γλύπτης της εποχής), ανέλαβε να φιλοτεχνήσει το τρόπαιο που θα δινόταν στην πρώτη παγκόσμια πρωταθλήτρια το 1930 στην Ουρουγουάη. Το έφτιαξε εξ'ολοκλήρου από χρυσάφι, είχε ύψος 30 εκατοστά και βάρος 4 κιλά. Συμβόλιζε τη νίκη που κρατούσε έναν οκτάγωνο δίσκο, ενώ στη βάση της υπήρχαν ειδικές πλάκες στις οποίες εκάστοτε χαραζόταν το όνομα της παγκόσμιας πρωταθλήτριας.

Το τρόπαιο φυλάχτηκε μέσα στα σπίτια των ανθρώπων της ΦΙΦΑ (σε κουτί παπουτσιών, σε σοφίτα και σε άλλα μέρη) κατά τη διάρκεια του Β' Παγκόσμιου Πολέμου, αφού οι Γερμανοί είχαν κατασχέσει οποιοδήποτε αντικείμενο έβρισκαν. Το 1966, δέκα μέρες πριν αρχίσει το Παγκόσμιο Κύπελλο της Αγγλίας, είχε τοποθετηθεί σε βιτρίνα στο κέντρο μιας αίθουσας του Λονδίνου όπου διεξαγόταν μεγάλη έκθεση γραμματοσήμων.

Κάποιος επιπέδειος το έκλεψε και η «τιμή» των Αγγλων κλονίστηκε.

Ευτυχώς ο σκύλος του Ντέιβιντ Κορμπέτ, ενός κατοίκου του Νόργουντ, το ανακάλυψε πεταμένο στον κήπο τους, τυλιγμένο σε χαρτιά εφημερίδων. Ο Πικλ (έτσι λεγόταν ο σκύλος) έμεινε στην ιστορία.

Οι Βραζιλιάνοι το 1970 το πήραν για πάντα μαζί τους αλλά το 1984 τους το έκλεψαν στο Ρίο και ο Πελέ θυμήθηκε μέχρι και στην τηλεόραση, παρακαλώντας να δώσουν πίσω τον εθνικό θησαυρό της «Σελεσάο».

Ποτέ δεν επιστράφηκε, ενώ κάποιες φήμες έλεγαν πως ο κλέφτης συνελήφθη αλλά ήδη είχε λιώσει το κύπελλο...

My choice

0% + 0%

ΠΡΟΚΑΤΑΒΟΛΗ ΕΠΙΤΟΚΙΟ

Αποκτήστε το PIAGGIO που θέλετε

με 12 ΑΤΟΚΕΣ δόσεις

3 χρόνια εγγύηση & 1 χρόνο οδική βοήθεια



PIAGGIO

Α.Β.Ε.Τ.Ε. Κ. ΚΩΣΤΑΡΙΔΗΣ ΚΑΝΑΔΑ 12 ΤΗΛ.: 22157

1ο παιδικό camp ποδοσφαίρου

στο Happy Days

mini Football του Ευγένιου

Καταξενού

τεχνικός υπεύθυνος: Ανδρέας Τσακμακίδης

ανοικτό και για τους φίλους του 5Χ5

τεχνική τρεξίματος
ενδυνάμωση
ατομική τεχνική
τεχνική κολύμβησης

ηλικίες 10 εώς 14

προσφέρεται και γεύμα

Α' περίοδος: 16 Ιουνίου - 15 Ιουλίου
Β' περίοδος: 16 Ιουλίου - 15 Αυγούστου

πληροφορίες:
Ευγένιος Καταξενός (87433 - 86201)
Ανδρέας Τσακμακίδης (30417 - 61853)

ΙΣΤΟΡΙΚΕΣ ΕΠΕΤΕΙΟΙ

ΤΟ ΙΣΤΟΡΙΚΟ ΣΥΝΕΔΡΙΟ ΤΟΥ «ΚΟΙΝΟΥ ΝΗΣΙΩΤΩΝ», ΤΗΣ ΙΕΡΑΣ ΠΑΤΜΟΥ, (1-5-7-1912)

ΥΠΟ ΑΘΗΝΑΓΟΡΑ Θ. ΚΩΝΣΤΑΝΤΙΝΙΔΗ



Με την επέτειο του άνω Συνεδρίου, στο ψήφισμα του οποίου το «ΚΟΙΝΟΝ ΝΗΣΙΩΤΩΝ»,μετά την κατάληψη των Δ/νήσων από τον AMEGLIO, (5.5.1912), εζήτησε την ένωσή του με την ελευθέραν Ελλάδα ή την πλήρη αυτονομίαν του, αποστέλλω στην έγκριτη εφημερίδα σας τα συνημμένα σχετικά.

Από τα έγγραφα αυτά διαφαίνεται ότι πρωταρχικός Δέκτης και Πομπός του Πνεύματος του Συνεδρίου, υπήρξε, θεωρήσας το χρέος του, ο εκλεγείς παμψηφεί, προ 4 τότε ετών και 90 από σήμερα, (το έτος 1908), ως βουλευτής Ρόδου, νεαρός τότε ιατρός από το Αϊδίνι (αρχαίες Τράλλεις) της Μ.Ασίας, πατρός Ροδίου, από το Βάτι, και μητρός Ροδίας και Κρήσσας, από το Ρέθυμνο, Θεόδωρος Κ. Κωνσταντινίδης, (1874-1950), ο οποίος αφού εξετέλεσε κατ'ευχήν την αποστολήν του, ως βουλευτής εις την Οθωμ.Βουλήν Κ/πόλεως, και ως μυστικόν μέλος της Ε.Ο., επρωτοστάτησε μετά της Δημογεροντίας Ρόδου και της προς τούτο λαϊκής επιτροπής εις την οργάνωσιν και την εκτέλεσιν του Συνεδρίου.

Οπως εξιστορώ εκτενέστερα στο σχεδ. 2, με τίτλο «Η απελευθέρωση της Σάμου», η έμπευση και πρωτοβουλία του Συνεδρίου, ήτο ιδική του, μετά την συνάντησίν του με τον Αμελιο που του υπεδήλωσε τις απώτερες βλέψεις της Ιταλίας, και αμέσως κατόπιν με τον Σοφούλην, Δραγούμη, Βενιζέλον κ.λ.π., που την υιοθέτησαν και ανέθεσαν την ενίσχυσίν της εις την μυστική Εθνικήν Οργάνωσιν, δια την Σάμον, και στο Υπουργ. Εξωτ. και το Ελληνικόν Προξενείον Ρόδου και της δημογεροντίας, εκ του αφανούς, δια την Δωδεκάνησο.

Στη Ρόδο η οργάνωσις, έγινε με την βοήθειαν του φίλου του, Σάββα Παυλίδη, δημάρχου Ρόδου, Σάββα Παπανδρέου, που τον εφιλοξένησε επί 1 μήνα περίπου, κ.λ.π.

Στις 27.5.1912 ο Θ.Κ. έγραψε το συνημμένο μνημόνιο, από το οποίο φαίνεται ότι το Συνέδριο, γενόμενο «εν αγνοία» του Μητροπολίτου Βενιαμίν εκινδύνευσε να προδοθεί από τον γραμματέα του και να ματαιωθεί από τον AMEGLIO, ο οποίος και τελικά, το διέλυσε μεν κατόπιν εορτής, αλλά και δεν ανεγνώρισε τους αντιπροσώπους του Θ.Κωνσταντινίδη, Ρόδου, Μιχαήλ Καλαβρόν, Καλύμνου και Μιχ. Βενιαμίν, Σύμης, παρά ως «I TRE ISOLANI»: ΟΙ ΤΡΕΙΣ ΝΗΣΙΩΤΕΣ».

Φυσικά ο Θ.Κ., ουδέποτε διεκδίκησε και αυτήν την πρωτοβουλία του, υπήρχε μάλιστα κι έγγραφο του υπουργείου Εξωτερικών που λέγει ότι αι Ιταλικαί αρχαί Ρόδου, αποδίδουν την πρωτοβουλία και την εκτέλεσιν του σχεδίου του εν Πάτμω Συνεδρίου εις τον πρώην βουλευτή Ρόδου κ. Θ. Κωνσταντινίδη απειλούσαι ότι, επανερχόμενον εις την Ρόδον, θέλουσι παραπέμψει εις το στρατοδικείο (σχετ. 4). Τελικά το Συνέδριο της Ιεράς Πάτμου και η αποστολή στην Ευρώπη των πληρεξουσίων του είχαν διεθνή ευνοϊκήν απήχηση και τ'αποτελέσματα το απεδείχθησαν θετικά καθ'όλην την διάρκειαν της ξενοκρατίας.

Ετσι το συνέδριο της Πάτμου (1-5.7.1912) υπήρξε η θεόπνευστη Αρχή- το ήμισυ του Παντός- του όλου αγώνος των Δ/νήσων, και της Δικαιώσεως του Αγίου Αρνίου- και του ιερού Ποιμνίου του και της Νίκης της Αγάπης του Θεού, δια της θυσίας του Τιμίου Σταυρού και της ρομφαίας του Ορθού Λόγου.

Ρόδος 1.7.1998
Α.Θ.Κ.

Βασική Μαρτυρία-Μνημόνιον της Οργανώσεως του Συνεδρίου

Προδοθείσης της Λαϊκής Επιτροπής μας, (εξ αθυροστομίας του γραμματέως της Μητροπόλεως (...ον) προς τον ιατρόν (επών.) φίλον του, όσις μου το ανεκοίνωσε δήθεν φιλικώς δια να προσέχω και να μη πάθω).

Ο AMEGLIO προσεκάλεσεν εσπευσμένως τους μάλλον οικείους αυτώ: τον δήμαρχον Σάββαν Παυλίδη, Δ. Βενετοκλήν, Πινιατόρον, ιατρόν και Θ. Φραράκη, μεθ'ών, κατά την έπειπα διήγησίν των, αντιμείφθησαν τάδε:

- AMEGLIO: Η Ελλάς είναι αδύνατη και ασθενής, έχει πολλούς εχθρούς και δεν δύναται να σας προστατεύσει, δεν πρέπει ν'αποτείνεσθε εις ουδεμίαν άλλην Δύναμιν διότι θα προκύψουν αντιζηλίαι και θα περιπλακή το ζήτημά σας ως το της Κρήτης.

Η Ιταλία ανέλαβε να σας προστατεύση.

Η Ιταλία είναι ισχυρά και δύναται να κτυπήση την Τουρκία και είς άλλα μέρη και να την καταστρέψη.

Επιθυμώ να μάθω εάν έγειναν ενέργειαι τινές και εις ουδεμίαν να προβαίνετε,ενέργειαν χωρίς να έχω γνώσιν εγώ.

Η Ιταλία ήλθεν εδώ και έχυσε αίμα αδιάφορον εάν δεν εύρεν αντίστασιν, αλλά και εάν εύρισκε ο σκοπός της ήτο να καταλάβη την νήσον με πάσαν θυσίαν.

Η Ιταλία θα φροντίση περί του μέλλοντός σας.

- ΒΕΝΕΤΟΚΛΗΣ και Πινιατόρος: Εάν οι εν Αιγύπτω χιλιάδες Αιγαιοπελαγίται προέβησαν εις διάβημα, τουτο αφεώρα το περιεχόμενον της Εφημερίδος «Ταχυδρόμος» εις ο συμφωνούμεν και ημείς.

- Σάββας ΠΑΥΛΙΔΗΣ, δήμαρχος: Εδώ δεν έγεινε διάβημα τι, αλλ'εάν γείνη τι, θα γείνη εν γνώσει σας και διαμέσου υμών.

27 Μαΐου 1912

Το ανωτέρω αναφέρεται και εις τα πρακτικά της Λαϊκής μας επιτροπής όπου ανεγράφη συγχρόνως υπό του γραμματέως Γ. Γεωργιάδου, όταν το δίηγούντο τα ανωτέρω μέλη της επιτροπής, Πινιατόρος και Σάββας.

(Ιδιόγραφο Μνημόνιο του Θ.Κ.)

Κάθε εμπόριο για καλό

«Κάθε παραχώρηση του δημοσίου τομέα στο εμπόριο και στον ιδιωτικό τομέα, αποτελεί ταυτοχρόνως και μείωση του βασιλείου των κομμάτων και των ακαμάτηδων».

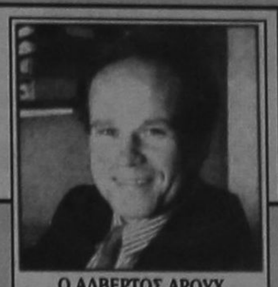

Ο ΑΛΒΕΡΤΟΣ ΑΡΟΥΧ ΑΠΟ(ΔΕΚΟ)ΤΙΣΜΕΝΟΣ ΑΠΟ ΤΗ ΔΗΜΟΣΙΑ ΤΑΛΑΙΠΩΡΙΑ, ΒΛΕΠΕΙ ΚΑΠΟΙΟ ΦΩΣ ΣΤΟ ΤΟΥΝΕΛ

Οχι, η κυβέρνηση δεν είδε το φως. Ούτε εδέησε να άρει το μονοπώλιο της ΔΕΗ οικειοθελώς. Απλώς υποχρεώθηκε από την ΕΕ να επιτρέψει σταδιακά και ως ένα σημείο την παραγωγή και διάθεση ρεύματος από τον ιδιωτικό τομέα.

Το ότι τόσα χρόνια δεν έκανε τίποτα, αν και υπήρχε μεγάλη πίεση για ιδιωτικοποιήσεις, δείχνει πως αυτή όπως κι όλες οι κυβερνήσεις, ούτε επιθυμούν ούτε μπορούν να ακουμπήσουν το κομματικό βασίλειο του ελληνικού Δημοσίου. Μόνο κάτω από την πίεση της Ευρώπης και κοντά στο τέλος της προθεσμίας για την άρση του μονοπωλίου, πιέστηκε η κυβέρνηση να απελευθερώσει την παραγωγή και διάθεση ρεύμτος.

Κι όλον αυτόν τον χαμένο καιρό, ενώ το κομματικό βασίλειο άλωνε την ελληνική κοινωνία και παρείσφρυε καταπιεστικά σε κάθε πτυχή της ζωής μας, το εμπόριο και ο ιδιωτικός τομέας κατηγορούνταν για σκανδαλώδη απληστία και κερδοσκοπία. Το κράτος υποτίθεται πως ήταν ο ενάρετος φορέας κοινωνικής ευαισθησίας και αλτρουϊσμού, ενώ ο ιδιωτικός τομέας χαρακτηριζόταν ως εγγενώς αμαρτωλός. Στους πολιτικούς κύκλους, το κράτος πάντα είχε ρεύμα, ο ιδιωτικός τομέας ήταν σε ηθική αφασία και οι απλοί ιδιώτες είχαν πάντα μπλακ άουτ.

Ομως είναι γνωστό σε όλους πως οτιδήποτε πιο αμαρτωλό (όπως επίσης ανορθολογικό και αναποτελεσματικό) συμβαίνει στην Ελλάδα, οποιαδήποτε λοβιτούρα, εκμετάλλευση και καιροσκοπία, προέρχεται κυρίως από τον κρατικό τομέα (δίκως αυτό να σημαίνει πως δεν συμβαίνουν αμαρτωλά και στον ιδιωτικό, απλώς η αμαρτία δεν είναι εγγενής, ούτε στον ένα ούτε στον άλλον τομέα. Η αμαρτία εξαρτάται από τον αμαρτωλό, είτε στον ιδιωτικό είτε στον κρατικό τομέα)., Αρα, η ιδεολογία εναντίον των ιδιωτικοποιήσεων και υπέρ των κρατικών μονοπωλίων, έτσι όπως προβαλλόταν μέχρι τώρα τουλάχιστον από τις κυβερνήσεις, δεν βασίζεται σε καμιά πραγματικότητα. Απλώς αντανακλά τον φόβο πως κάθε παραχώρηση του δημοσίου τομέα στο εμπόριο και στον ιδιωτικό τομέα, αποτελεί ταυτοχρόνως και μείωση του βασιλείου των κομμάτων και των ακαμάτηδων.

Και λόγω αυτού του φόβου για οτιδήποτε εμπορικό και αγοραίο, η κυβέρνηση καθυστέρησε τραγικά τις ιδιωτικοποιήσεις, σ'αντίθεση με όλες τις άλλες χώρες της Ευρωπαϊκής Ενωσης. Η καθυστέρηση αυτή τώρα δημιουργεί προβλήματα στην κυβέρνηση στην προσπάθεια της να μειώσει τον πληθωρισμό, τα επιτόκια και το έλλειμμα.

Ομως δημιουργεί προβλήματα και σε μας, τους απλούς και απλοϊκούς ιδιώτες (idiots). Η ΔΕΗ (οι κομματικοί διευθυντές και συνδικαλιστές), για παράδειγμα, μας δουλεύουν όλους λέγοντας πως πρέπει να κάνουμε οικονομία στο ρεύμα διότι η ζήτηση είναι αυξημένη (το ίδιο έλεγαν και συνεχίζουν να λένε η ΕΥΔΑΠ, ο ΟΣΕ, τα ΕΛΤΑ κ.ο.κ.). Είναι σαν να πήγαινε κάποιος σε μια αντιπροσωπεία αυτοκινήτων θέλοντας ν'αγοράσει δέκα αυτοκίνητα και η εταιρεία να του έλεγε πως πρέπει να κάνει οικονομία για να φτάσουν τα αυτοκίνητα για όλους. Κάτι τέτοιο όμως θα ήταν παράλογο, διότι είναι στη φύση του εμπορίου να προσαρμόζει την προσφορά με τη ζήτηση. Ενώ στην περίπτωση των ΔΕΚΟ, θεωρείται απολύτως φυσικό η ζήτηση να προσαρμόζεται μονίμως στην προβληματική προσφορά.

Δεν πέρασε καθόλου η ιδέα από τους ιθύνοντες της ΔΕΗ, πως αν η ζήτηση είναι μεγαλύτερη από την προσφορά, η αντίδραση δεν είναι να πούμε στον κόσμο να κάνει υπομονή, να περάσει ο καύσωνας και μετά να ανάψουν τα κλιματιστικά τους, αλλά ν'αυξήσουμε την προσφορά. Κι αν η αύξηση της προσφοράς είναι δύσκολο να γίνει βραχυπρόθεσμα, τότε σε πρώτη φάση αυξάνουμε την τιμή.

Η αύξηση της τιμής, δηλαδή, απορρέει από τις επιταγές της αγοράς. Η τιμή αντανακλά τη ζήτηση και την προσφορά. Στην περίπτωση των ΔΕΚΟ, η τιμολογιακή πολιτική απορρέει εν πολοίς από πολιτικό - κομματικές επιταγές. Η τιμή αντανακλά σκοπιμότητες και επομένως δεν είναι ορθολογική σχετικά με τις ανάγκες της αγοράς. Εξ ου και το μόνιμο μπάχαλο.

Αν το ρεύμα διατίθετο από τον ιδιωτικό τομέα, η τιμολογιακή πολιτική θα εξαρτάτο μεν από τη ζήτηση, αλλά επίσης κι από τις συνθήκες ανταγωνισμού σύμφωνα με τις οποίες προσφέρεται το ρεύμα.

Αν οι συνθήκες είναι τέτοιες ώστε το ρεύμα να προσφέρεται στα πλαίσια έντονου ανταγωνισμού κι όπου ο αριθμός των επιχειρήσεων είναι μεγάλος, τότε μια αύξηση στην τιμή, λόγω αυξημένης ζήτησης, είναι προσωρινή. Ο ανταγωνισμός στα διακά θα επιφέρει αύξηση στην προσφορά και άρα μείωση της τιμής μακροπρόθεσμα.

Στην περίπτωση όμως που ο ανταγωνισμός είναι ατελής και ο αριθμός των επιχειρήσεων είναι πολύ μικρός, τότε η αύξηση της τιμής μπορεί να είναι μόνιμη, αντανακλώντας τη μονοπωλιακή ή ολιγοπωλιακή δύναμη των επιχειρήσεων. Κάτι τέτοιο όμως έχει σαν αποτέλεσμα αφενός την εκμετάλλευση και αφετέρου τη στέρηση ρεύματος από αυτούς που δεν θα είχαν τη δυνατότητα να πληρώνουν την υψηλότερη τιμή.

Η προσφορά ρεύματος όμως δεν μπορεί να γίνεται κάτω από συνθήκες πλήρους ανταγωνισμού, λόγω της φύσης της παραγωγής και διάθεσης ρεύματος. Οπότε ο ιδιωτικός τομέας θα φερθεί κερδοσκοπικά και αμαρτωλά. Αυτό όμως δεν σημαίνει πως την προσφορά ρεύματος πρέπει να την αναλάβει το κράτος, διότι το αποτέλεσμα θα είναι σίγουρα ανορθολογικό και ίσως και αμαρτωλό.

Η λύση είναι το ρεύμα να προσφέρεται από τον ιδιωτικό τομέα, όσο και δυνατόν σε συνθήκες ανταγωνισμού, και η τιμολογιακή πολιτική των επιχειρήσεων να ελέγχεται από το κράτος (υποτίθεται πως η μελλοντική Ρυθμιστική Αρχή Ηλεκτρισμού, αυτόν τον σκοπό θα έχει).

Ο δημόσιος έλεγχος, ο οποίος αποτρέπει όποιες αντικοινωνικές και αμαρτωλές συνέπειες μπορεί να έχει η ιδιωτικοποίηση ενός φυσικού μονοπωλίου, σε συνδυασμό με την αποτελεσματικότητα του ιδιωτικού τομέα να καλύπτει τη ζήτηση, αποτελούν την ιδανικότερη λύση για την παραγωγή και διάθεση ρεύματος. Ομως ακόμα κι αν ο έλεγχος αυτός είναι ατελής, ακόμα κι αν η παραγωγή από ιδιώτες δημιουργήσει προβλήματα, εμείς πιστεύουμε πως για τις ελληνικές ΔΕΚΟ συγκεκριμένα, η ιδιωτικοποίηση αν και πολιτικά επιζήμια είναι κοινωνικά ωφέλιμη. Στην περίπτωση του ελληνικού ευρύτερου Δημοσίου, κάθε εμπόριο είναι για καλό...

ΑΝΑΚΟΙΝΩΣΗ
ΚΑΛΟΚΑΙΡΙΝΑ
Εντατικά Μαθήματα
ΕΓΓΡΑΦΕΣ ΤΩΡΑ
Computer
ΕΓΓΡΑΦΕΣ ΤΩΡΑ
Program P.M
Υπεύθυνη Εκπαίδευση
ΜΑΝΩΛΗΣ Ι. ΣΟΦΙΛΛΑΣ
Προγραμματιστής Αναλυτής
Πτυχιούχος πανεπιστημίων
University of Baltimore
& Bowie State University
U.S.A
Κορδιγκτώνος 91
Τηλέφωνο: 31761

ΕΠΑΓΓΕΛΜΑΤΙΚΗ ΑΝΑΚΟΙΝΩΣΗ
ΑΝΤΙΠΡΟΣΩΠΕΥΟΥΜΕ ΚΑΙ ΕΙΣΑΓΟΥΜΕ ΤΗΝ ΠΟΙΟΤΗΤΑ ΣΕ:
ΕΡΓΑΛΕΙΑ: (ΧΕΙΡΟΣ - ΗΛΕΚΤΡΙΚΑ - ΟΙΚΟΔΟΜΙΚΑ)
ΧΡΩΜΑΤΑ: (ΘΑΛΑΣΣΗΣ - ΣΠΡΕΥ)
ΧΗΜΙΚΑ: (ΚΑΘΑΡΙΣΤΙΚΑ - ΔΙΑΛΥΤΙΚΑ - ΛΕΙΑΝΤΙΚΑ - ΚΟΛΛΕΣ)
ΕΙΔΗ ΚΗΠΟΥ: (ΕΡΓΑΛΕΙΑ - ΣΩΛΗΝΕΣ)
ΒΙΔΕΣ: (INOX - ΛΑΜΑΡΙΝΟΒΙΔΕΣ - ΜΠΟΥΛΩΝΙΑ - ΣΤΡΙΦΩΝΙΑ...)
ΝΑΥΤΙΛΙΑΚΑ: (ΑΞΕΣΟΥΑΡ - ΣΧΟΙΝΙΑ - ΔΕΡΜΑΤΙΝΕΣ...)
ΚΛΕΙΔΑΡΙΕΣ: (ΑΠΛΕΣ - ΛΟΥΚΕΤΑ - ΜΕΝΤΕΣΕΔΕΣ - ΣΥΡΤΕΣ - ΠΟΔΙΑ - ΡΟΔΕΣ...)
ΚΑΙ ΣΥΝΑΦΗ ΕΡΓΑΛΕΙΑ ΠΑΝΤΟΣ ΤΥΠΟΥ
ΣΕ ΕΝΑ ΧΩΡΟ 450 Τ.Μ. ΦΙΛΟΞΕΝΟΥΜΕ ΤΙΣ ΠΙΟ ΕΠΩΝΥΜΕΣ ΕΤΑΙΡΙΕΣ USAG - BOSCH - FELISATTI - SKIL - STAYER - FACOM - LOCTITE - CHEMSEARCH - POLYGLOSS - INTERNATIONAL - HEMPEL - UNIFLEX - PIONIER - HARRIS - AMES - AMEMH - MARLOW
ΑΠΟ 4 ΜΑΪΟΥ Ο ΕΠΑΓΓΕΛΜΑΤΙΑΣ ΑΛΛΑ ΚΑΙ Ο ΕΡΑΣΙΤΕΧΝΗΣ ΓΙΝΕΤΑΙ ΠΙΟ ΣΙΓΟΥΡΟΣ
«ΙΑΚΩΒΟΣ ΠΑΠΑΔΟΠΟΥΛΟΣ ΚΑΙ ΣΙΑ ΟΕ»
ΑΥΣΤΡΑΛΙΑΣ 114 - ΡΟΔΟΣ ΤΗΛ: 76258-9 FAX 76260
ΔΙΠΛΑ Δ.Ε.Η. (ΚΑΙΝΟΥΡΓΙΑ ΜΑΡΙΝΑ)

Το ερώτημα «Γιγαντισμός: εξέλιξη ή απειλή», στον Τουρισμό, είναι ζήτημα μείζονος ενδιαφέροντος. Για πολλούς τουριστικούς παράγοντες είναι το κρισιμότερο, ίσως, θέμα που πρέπει να απασχολεί σήμερα και για τα επόμενα χρόνια έναν μικρομεσαίο τουριστικό επιχειρηματία, φορείς και τουριστική ηγεσία. Ωστόσο, έχει τόσες πτυχές και διαστάσεις που είναι δύσκολο να απαντηθούν τα ερωτήματα και οι προβληματισμοί που προκύπτουν. Είναι, τελικώς, «απειλή» ή αναγκαίο σημείο των οικονομικών καιρών μας τα γιγαντιαία επιχειρηματικά σχήματα που δημιουργούνται στον τομέα Τουρισμός - Ταξίδια, διεθνώς; Είναι βάσιμοι και κατά πόσο οι φόβοι των μικρομεσαίων τουριστικών επιχειρήσεων που αισθάνονται μία «απειλή», στην επιχειρηματική τους δραστηριότητα, από τα μπλοκ αυτά; Και πως μπορούν να επιβιώσουν αποτελεσματικά σε ένα οικονομικό - επιχειρηματικό περιβάλλον με τέτοιες συνθήκες ανταγωνισμού;

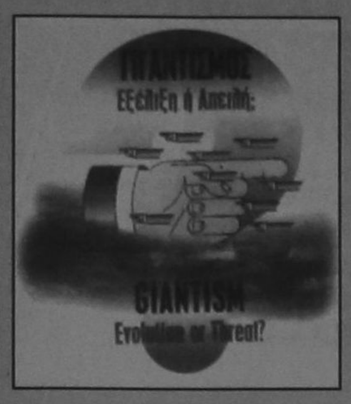

ΔΙΕΘΝΕΣ ΣΥΝΕΔΡΙΟ HATTA

Η ΙΣΧΥΣ ΕΝ ΤΗ ΕΝΩΣΕΙ



Στιγμιότυπο από το συνέδριο του HATTA. Διακρίνονται από αριστερά οι κ.κ.: Τ. Camas, Α. Παναγόπουλος, Δ. Γερμίδης, Ν. Σκουλάς, Ε. Καλογεροπούλου, Στ. Κωστόπουλος, Α. Voskanian, Γ. Δημητρομανωλάκης.

Αυτά είναι ορισμένα από τα καίρια ερωτήματα που τέθηκαν στο διεθνές συνέδριο που οργάνωσε ο Σύνδεσμος των Ελλάδι Τουριστικών και Ταξιδιωτικών Γραφείων (HATTA) σε συνεργασία με τον ΕΟΤ, το οποίο είχε σημαντική επιτυχία κυρίως επειδή κατά τη διάρκεια του δόθηκαν απαντήσεις και αναλύθηκαν καταστάσεις και προβλήματα.

Και αν μπορεί κανείς να αναφερθεί σε ένα βασικό συμπέρασμα από το συνέδριο, αυτό είναι το ότι μόνο με τη συνένωση των δυνάμεων τους ή την εξειδίκευση των προσφερόμενων υπηρεσιών μπορούν να επιβιώσουν οι μικρομεσαίες ελληνικές, τουριστικές επιχειρήσεις, μέσα στο έντονα ανταγωνιστικό περιβάλλον που δημιουργεί η συγκεντρωποίηση και ο γιγαντισμός στον ευρωπαϊκό χώρο.

Πριν περάσουμε στη συνοπτική παρουσίαση των κυριότερων σημείων των πολλών και εξαιρετικού ενδιαφέροντος εισηγήσεων των ομιλητών, μπορούμε να επισημάνουμε πέντε βασικές διαπιστώσεις στις οποίες συνέκλιναν οι περισσότεροι συμμετέχοντες:

- Πρώτον, οι μικρομεσαίες επιχειρήσεις θα μπορέσουν να επιβιώσουν αν περιορίσουν το λειτουργικό κόστος και αποκτήσουν πρόσβαση στα διεθνή δίκτυα πωλήσεων και μάρκετινγκ, στην πληροφόρηση. Ταυτόχρονα, θα πρέπει να αξιοποιήσουν τις δυνατότητες χρηματοδότησης ή τεχνικής βοήθειας, όπως και επαγγελματικής κατάρτισης, που τους παρέχονται σε εθνικό και κοινοτικό επίπεδο.

- Δεύτερον, οι τεχνολογικές εξελίξεις που συμβάλλουν στη μείωση του μεταφορικού και επικοινωνιακού κόστους, αλλά και τα σύγχρονα χρηματοπιστωτικά εργαλεία παρέχουν αυξημένες δυνατότητες για διεθνείς επιχειρηματικές συνεργασίες.

- Τρίτον, η διαχρονική εξέλιξη του τουρισμού κατέδειξε την κυριαρχία του ανθρώπινου στοιχείου, που δεν ταιριάζει στον γιγαντισμό. Ο τουρίστας θα αναζητεί πάντα προσωπική εξυπηρέτηση, την οποία μπορεί να παρέχει η σωστά οργανωμένη μικρομεσαία επιχείρηση.

- Τέταρτον, δεν πρέπει να τρομάζει ο γιγαντισμός, ο οποίος λόγω της τεράστιας άκαμπτης δομής του παρουσιάζει αρκετά μειονεκτήματα.

- Πέμπτον, το σωστό προϊόν με τη σωστή τιμή θα βρίσκει πάντα πρόθυμους πελάτες.

ΟΙ ΕΙΣΗΓΗΣΕΙΣ

Ειδικότερα, τα βασικά σημεία των εισηγήσεων ήταν:

• Ο γενικός γραμματέας του ΕΟΤ, Ν. Σκουλάς, τόνισε ότι το μέλλον των ελληνικών τουριστικών επιχειρήσεων και ιδιαίτερα των ταξιδιωτικών γραφείων βρίσκεται στη συνένωση δυνάμεων και στην παροχή εξειδικευμένων υπηρεσιών, επισημαίνοντας ότι δεν υπάρχουν περιθώρια καθυστέρησης. Το μέλλον ήταν χθες, είπε χαρακτηριστικά.

Σύμφωνα με τα στοιχεία, που ανέφερε, στην Ελλάδα το 64% των ξενοδοχειακών μονάδων είναι κάτω των 50 κλινών, ενώ σους εκτός ξενοδοχίας κλάδους το 98% είναι επιχειρήσεις με λιγότερους από 50 εργαζομένους.

Ο κ. Σκουλάς υπογράμμισε τη σημασία της ευρύτατης χρήσης της ψηφιακής τεχνολογίας από τις επιχειρήσεις, καθώς και των συνεργασιών με σπεσιαλίστες τουρ οπερέτορ, που προωθούν αποκλειστικά ελληνικά προγράμματα.

Ο γ.γ. του ΕΟΤ επανέλαβε τη σημασία, που έχει για τον ελληνικό τουρισμό, η αερομεταφορά, καλώντας όλους τους τουριστικούς επιχειρηματίες να γίνουν μέτοχοι και πελάτες των νέων εταιρειών τσάρτερ, ώστε να μειωθεί η εξάρτηση από τους καθετοποιημένους τουρ οπερέπορ.

• Ο πρόεδρος του ΕΟΤ, Ι. Στεφανίδης, στο σύντομο χαιρετισμό του, τόνισε ότι ο γιγαντισμός τρομάζει και η ρήση «παν μέτρον άριστον» πρέπει να χαρακτηρίζει και την τουριστική δραστηριότητα.

•Ο πρόεδρος του HATTA, Τ. Αντωνίου, επεσήμανε ότι δεν υπάρχουν γίγαντες, χωρίς ξύλινα ή πήλινα πόδια και ότι δεν εξαγοράζονται όλα σας τουριστικές υπηρεσίες με χρήματα, υποδηλώνοντας ότι το ανθρώπινο στοιχείο μπορεί να κερδίσει τη μάχη του ανταγωνισμού.

• Η γενική γραμματέας του HATTA, Ελένη Παπαδοπούλου, τόνισε ότι το φαινόμενο του γιγαντισμού προβληματίζει επιχειρηματίες και τουριστικές ηγεσίες, σε όλες τις χώρες υποδοχής τουριστών και εξέφρασε την ελπίδα ότι τα συμπεράσματα του συνεδρίου θα βοηθήσουν προς την κατεύθυνση της λήψης των απαραίτητων μέτρων για τη στήριξη και επιβίωση των ΜΜΕ στον τουριστικό τομέα.

Δ. Γερμίδης:
Μάχη των εξαγορών

Ο καθηγητής και πρώην διοικητής της Εθνικής Τράπεζας, Δ. Γερμίδης, ανέπτυξε την τεχνική των εξαγορών και των συγχωνεύσεων, τονίζοντας ότι η διαδικασία εξαγοράς μιας επιχείρησης δεν είναι πάντα μία ειρηνική εκδήλωση, όπως, μέχρι τώρα βλέπουμε στη χώρα μας. Εχει όλα τα χαρακτηριστικά μιας μάχης, που συνήθως δίνεται στο χρηματιστήριο.

Η τάση αυτή των εξαγορών και των συγχωνεύσεων, κατά τον κ. Γερμίδη, θα εντα θεί τα επόμενα χρόνια. Στον ελληνικό τουρισμό, ωστόσο, δεν προβλέπονται σημαντικές κινήσεις και οι όποιες συνενώσεις θα γίνουν με τη μορφή της σύμπραξης και όχι της εξαγοράς, μέσω ομοειδών εταιρειών και αεροπορικών εταιρειών.

Ο κ. Γερμίδης διατύπωσε την άποψη ότι τα μεγάλα σχήματα στον τουρισμό οδηγούν στην κονσερβοποίηση τοιυ προϊόντος.

Ν. Παπαθανάσης:
Ούτε απειλή, ούτε κατάρα

Ο γενικός διευθυντής της Airtour Greece, που αντιπροσωπεύει την TUI στην Ελλάδα, Ν. Παπαθανάσης, τόνισε ότι ο γιγαντισμός δεν είναι απειλή ή κατάρα. Η ελληνική οικονομία και δη η τουριστική, πρόσθεσε, πάσχει από τον κατακερματισμό της επαγγελματικής δραστηριότητας, τον πολυεπαγγελματισμό, με τη συνακόλουθη μείωση της ανταγωνιστικότητας των επιχειρήσεων.

Ο τουρίστας εμπιστεύεται τον επαγγελματισμό, που εξασφαλίζει καλή ποιότητα σε λογική τιμή. Αυτό το δρόμο θα ακολουθήσει, έστω με καθυστέρηση και ο Ελληνας καταναλωτής.

Ο τουρ οπερέπορ προέκυψε ως επιχειρηματικός κλάδος από τις τεράστιες οικονομίες κλίμακας, που μπορεί να πετύχει ένας μεσολαβητής στη διανομή θέσεων ξενοδοχείων και μέσων μαζικής μεταφοράς σε ταξιδιώτες διακοπών.

Γι'αυτό το λόγο ο διοργανωτής ταξιδιών, προαγοράζοντας μαζικά, είναι χρήσιμος και στον προμηθευτή κλινών ή μεταφορικών μέσων και στον ταξιδιώτη, που επωφελείται από την τιμή.

Ο κ. Παπαθανάσης υπογράμμισε ότι όσο αναπτύσσεται η πληροφορική και η απλευθέρωση των αερομεταφορών μειώνεται η ισχύς του τουρ οπερέπορ. Οι μικρές ταξιδιωτικές επιχειρήσεις θα έχουν πάντα πεδίο δράσης σε προϊόντα υψηλής διαφοροποίησης σε συγκεκριμένο κοινό.

Ο κ. Παπαθανάσης τόνισε ότι η τουριστική βιομηχανία προσελκύει επενδυτικά κεφάλαια από άλλους παραδοσιακούς κλάδους, όπως τράπεζες και βιομηχανίες και αυτή την τάση πρέπει να εκμεταλλευθεί η Ελλάδα, δημιουργώντας ευνοϊκό κλίμα, που θα προσελκύσει επενδύσεις από τους μεγάλους ευρωπαϊκούς οργανισμούς, που ενδιαφέρονται έντονα για τη χώρα μας.

Μ. Κυριακίδης:
Λύση μέσα από μέτρα

Το μέλος του Διοικητικού Συμβουλίου του ΕΟΤ κ. Μιχάλης Κυριακίδης επισήμανε ότι οι ΜΜΕ στον τουρισμό εμφανίζουν υψηλό δείκτη ευελιξίας, αποδοχής της έννοιας της ποιότητας κια προθυμία εισαγωγής καινοτομιών. Ταυτόχρονα παρουσιάζουν και το χαρακτηριστικό του προσωπικού δεσμού που διατηρεί ο τουρίστας με την επιχείρηση.

Ο κ. Κυριακίδης ανέλυσε τα διαρθρωτικά προβλήματα των ΜΜΕ στον τουρισμό, όπως η ανεπαρκής πληροφόρηση, η έλλειψη υποδομής στις μεταφορές και τηλεπικοινωνίες, η έλλειψη οργάνωσης, η αδυναμία πρόσληψης ειδικευμένου προσωπικού, το υψηλό κόστος χρήματος κ.α.

Τέλος, ο κ. Κυριακίδης σημείωσε ότι οι ίδιοι οι επιχειρηματίες του τουριστικού κώδικα γνωρίζουν καλύτερα εάν ο γιγαντισμός αποτελεί εξέλιξη ή απειλή και κατέληξε λέγοντας πως η λύση θα δοθεί μέσα από τα μέτρα και τις παρεμβάσεις της Ευρωπαϊκής Ενωσης και της ελληνικής πολιτείας.

Α. Τζαβέλλας:
Εμφαση στις Κοινοτικές δράσεις

Ο πρώην διοικητής της Κτηματικής Τράπεζας, Αναστάσιος Τζαβέλλας, παρατήρησε ότι η τουριστική επιχείρηση είναι συνδεδεμένη αποφασιστικά με μία συνολική, καθετοποιημένη διάρθρωση τουριστικής παραγωγής, που ξεκινά από το μάρκετινγκ στο εσωτερικό και το εξωτερικό, περνά μέσα από τα συγκοινωνιακά και επικοινωνιακά μέσα και καταλήγει στην προσωπική υποδοχή και περιποίηση, η ποιότητα της οποίας εξαρτάται από σωρεία παραγόντων, μεταξύ των οποίων κυρίαρχη θέση κατέχει ο ανθρώπινος παράγοντας και το φυσικό περιβάλλον.

Ο κ. Τζαβέλλας πρόσθεσε ότι στη διάθεση επιχειρηματικών κεφαλαίων με προνομιακούς όρους στις μικρομεσαίες επιχειρήσεις αποτελεσματική παρέμβαση μπορούν να έχουν οι κοινοτικές δράσεις. Προς την κατεύθυνση αυτή θα πρέπει να κινηθούν ταχύτητα οι ΜΜΕ ελληνικές τουριστικές επιχειρήσεις, κατέληξε ο ομιλητής.

• Η ερευνήτρια του ΚΕΠΕ κα Ελένη Καλογεροπούλου - Gilleron επισήμανε ότι οι ξένες επιχειρήσεις χρησιμοποιούν τις εξαγορές ως κύριο επενδυτικό όργανο για επέκταση των δραστηριοτήτων τους. Θα έπρεπε ήδη, πρόσθεσε, να είχαν προχωρήσει και οι ελληνικές τουριστικές επιχειρήσεις σε συγχωνεύσεις, εξαγορές, συμμαχίες σε εθνικό επίπεδο, ώστε να μπορούν να επιτύχουν καλύτερα αποτελέσματα στις διαπραγματεύσεις τους με τους τουρ οπερέπορ, αλλά και με το ελληνικό κράτος ή την Ευρωπαϊκή Ενωση.

Η ομιλήτρια τόνισε ότι ο κατακερματισμός στην επιχειρηματική δράση διευκολύνει τα ολιγοπώλια να επιβάλουν τους όρους τους, καταπιέζοντας μέχρι εξαφάνισης τους επιχειρηματίες.

Α. Παναγόπουλος:
Είναι εξέλιξη απαραίτητη

Ο κ. Α. Παναγόπουλος, διευθύνων σύμβουλος πτς Super Fast Ferries παρέθεσε στοιχεία για το κύμα εξαγορών διεθνώς αναφέροντας ότι στις ΗΠΑ τους πρώτους μήνες του 1998, έχουν ήδη γίνει 2.500 συμφωνίες, ενώ οι ρυθμοί συγνωνεύσεων και εξαγορών πλησίασαν σε αξία το 1,8 τρισ. δολάρια. Στη συνέχεια ο κ. Παναγόπουλος ανέπτυξε την περίπτωση της Royal Cruises Lines η οποία πωλήθηκε σε σκανδιναβική εταιρεία, καθώς ήταν αδύνατο να αντιλήσει φθηνά κεφάλια μέσω χρηματιστηρίου, προκειμένου να αναπτυχθεί, όπως έκαναν οι ανταγωνιστές της. Αργότερα, βέβαια, η οικογένεια Παναγόπουλου επανήλθε με τον Ομιλο (επιχειρήσεις Αττικής), που προήλθε ακριβώς μέσω διαδικασιών εξαγορών.

Ο γιγαντισμός, τόνισε ο κ. Παναγόπουλος, είναι η απαραίτητη εξέλιξη για να αντιμετωπισθεί η απειλή του ανταγωνιστή σου. Ο ομιλητής επέκρινε την πολιτική προστατευτισμού στην ελληνική ακτοπλοΐα, αποτέλεσμα της οποίας είναι οι ναύλοι στη γραμμή της Κρήτης να είναι διπλάσιοι από τους Αντίστοιχους των γραμμών της Ιταλίας, όπου υπάρχει ελεύθερος ανταγωνισμός, με συνέπεια να μη γίνονται επενδύσεις σε νέα πλοία στις γραμμές εσωτερικού.

ΠΑΡΑΔΕΙΓΜΑΤΑ ΠΡΟΣ ΜΙΜΗΣΗ

• Ο κ. Στ. Κωστόπουλος, διευθυντής πωλήσεων της Delta Airlines, ανέπτυξε τη σημασία των συνεργασιών μεταξύ των αεροπορικών εταιρειών, αναφέροντας το παράδειγμα της γραμμής Ατλάντα - Ζυρίχη. Οι αριθμοί ήταν αρνητικοί για την έναρξη της γραμμής. Ωστόσο μετά τη συνεργασία της Delta με τη Swissair άνοιξαν νέοι ορίζοντες.

Η γραμμή αποδείχθηκε επικερδής και για τις δύο εταιρείες σε σημείο που δρομολογήθηκε και δεύτερη πτήση, εξίσου επιτυχής. Ο κ. Κωστόπουλος ανέφερε χαρακτηριστικά ότι χάρη στις συνεργασίες που έχει σήμερα η εταιρεία πέτυχε να αυξήσει το μερίδιο της αγοράς κατά 6,3% και την πληρότητα κατά 18%.

• Ο γενικός διευθυντής του ΕΟΜΜΕΧ, Ε. Ποτηριάδης, τόνισε την ανάγκη αυξημένης εξωστρέφειας των ΜΜΕ και κατάρτισης, τόσο των ίδιων των επιχειρηματιών, όσο και των στελεχών των επιχειρήσεων, ώστε να αντιληφθούν το μέγεθος των εξελίξεων.

• Ο αντιπρόεδρος του Συνδέσμου Ταξιδιωτικών Πρακτόρων Κύπρου, Αδάμος Βαρνάβας, παρουσίασε το ιστορικό της δημιουργίας ενός σημαντικού Τ.Ο. στην Κύπρο με την επωνυμία Top Ten Tours (TTT). Η εταιρεία, που αποτελεί πρότυπο για τον κλάδο των τουριστικών γραφείων, ιδρύθηκε πριν από 11 χρόνια με τη σύμπραξη 10 πρακτορείων. Στη συνέχεια προστέθηκαν άλλοι 10 τουριστικοί πράκτορες.

Η εταιρεία έφθασε να έχει κύκλο εργασιών 3,5 εκατ. λίρες Κύπρου και παρέστη ανάγκη εσωτερικού ελεγκτού. Η ΤΤΤ κατέχει μία από τις τρεις πρώτες θέσεις στην αγορά της Κύπρου για εξερχόμενο τουρισμό και ασκεί ρυθμιστικό ρόλο στα τουριστικά δρώμενα.

Ως πραγματικός Τ.Ο. εξυπηρετεί αποκλειστικά ταξιδιωτικούς πράκτορες και δεν κάνει απευθείας πωλήσεις στο κοινό.

Τ. Camas:
Το 75% των πακέτων σε 10 Tour operators

Ο πρόεδρος του Συνδέσμου Τουριστικών Γραφείων της Τουρκίας, Talha Camas παρουσίασε αναλυτικά στοιχεία από τις ευρωπαϊκές αγορές που δείχνουν τον ολιγοπωλιακό χαρακτήρα στα τουριστικά πακέτα.

Οπως είπε: Στην Ευρώπη το 75% των πακέτων βρίσκεται στα χέρια 10 τουρ οπερέπορ.

Ειδικότερα στη Γερμανία το 75% ελέγχεται από τα δύο μεγάλα γκρουπ (Tui-Neckerman), στη Βρετανία το 58% ελέγχεται από τρεις Τ.Ο., στην Αυστρία τρεις Τ.Ο. διακινούν το 45% των πακέτων, στο Βέλγιο μία μόνο φίρμα έχει το 50% των οργανωμένων διακοπών, στη Γαλλία δύο εταιρείες ελέγχουν το 25% και στη Βόρεια Ευρώπη μια μόνο εταιρεία αντιπροσωπεύει το 43% της αγοράς.

Ο κ. Camas διατύπωσε την εκτίμηση ότι τα μονοπώλια δεν ταιριάζουν με τη φύση του τουρισμού. Οταν βιομηχανοποιηθεί ο τουρισμός, είπε, το ανθρώπινο στοιχείο θα έρθει σε δεύτερη μοίρα. Για το λόγο αυτό τα μονοπώλια και η πώληση θα αρχίσουν να αυτοκαταστρέφονται. Χρέος, πάντως, των επαγγελματικών ενώσεων είναι να ενημερώσουν τα μέλη τους και τις κυβερνήσεις για τις διαστάσεις που παίρνει το φαινόμενο του γιγαντισμού, καθώς η εξοφάνιση των ΜΜΕ θα είναι επιβλαβής για όλους.

Χαιρετισμούς στο συνέδριο απηύθυναν επίσης ο γενικός γραμματέας του Συνδέσμου Τουριστικών Γραφείων Μάλτας, Marcel Pisani, και ο πρόεδρος του Συνδέσμου Τουριστικών Γραφείων της Αρμενίας, Artur Voskanian.

Βασικοί χορηγοί του συνεδρίου, το οποίο παρακολούθησαν εκπρόσωποι από εννέα χώρες (εκτός της Ελλάδας), ήταν ο ΕΟΤ, τα ξενοδοχεία Αστέρας Βουλιαγμένης, η Διεθνής Εκθεση Τουρισμού Philoxenia (Helexpo) και η Royal Olympic Cruises (σε πλοίο της οποίας παρετέθη το επίσημο δείπνο του συνεδρίου).

ΥΠΕΥΘΥΝΟ ΣΥΝΕΡΓΕΙΟΥ

ΟΛΟΚΛΗΡΩΜΕΝΟ ΣΥΓΚΡΟΤΗΜΑ ΑΥΤΟΚΙΝΗΤΩΝ
ΘΕΛΕΙ ΝΑ ΠΡΟΣΛΑΒΕΙ
ΑΠΑΡΑΙΤΗΤΕΣ ΠΡΟΫΠΟΘΕΣΕΙΣ

- Πτυχίο Μηχανικού ή Μηχανολόγου
- Γνώση του αντικειμένου του αυτοκινήτου
- Οργανωτικός και υπεύθυνος χαρακτήρας
- Σχετική προϋπηρεσία
- Ηλικία έως 35 ετων
- Εκπληρωμένες στρατιωτικές υποχρεώσεις

ΕΠΙΘΥΜΗΤΑ ΠΡΟΣΟΝΤΑ

- Γνώση Αγγλικής γλώσσας
- Χειρισμός P.C.
- Προϋπηρεσία σε οργανωμένο περιβάλλον

Η ΕΤΑΙΡΕΙΑ ΠΑΡΕΧΕΙ

- Αριστο περιβάλλον και ιδανικές συνθήκες εργασίας
- Εκπαίδευση και ενημέρωση επάνω στις πρόσφατες τεχνολογικές εξελίξεις στο χώρο του αυτοκινήτου
- Δυνατότητες ανάπτυξης του υποψηφίου στη μεγαλύτερη και διαρκώς αναπτυσσόμενη στο χώρο της, εταιρεία
- Ανταγωνιστικές αμοιβές, ανάλογες με την ικανότητα και τις δυνατότητες του υποψηφίου

Οι ενδιαφερόμενοι παρακαλούνται να στείλουν χειρόγραφο βιογραφικό σημείωμα και πρόσφατη φωτογραφία στη διεύθυνση:

Τ.Θ. 319
85100 ΡΟΔΟΣ
ΥΠ' ΟΨΗ Δ.Κ.
ΑΦΟΡΑ ΤΠΣ.

ΑΠΟΣΠΑΣΜΑ
ΑΡΙΘΜΟΣ 482/1998
ΠΕΡΙΛΗΨΗΣ
ΚΑΤΑΣΧΕΤΗΡΙΑΣ
ΕΚΘΕΣΗΣ ΑΚΙΝΗΤΟΥ

Εγώ, ο Δικαστικός Επιμελητής του Πρωτοδικείου Ρόδου ΙΩΑΝΝΗΣ Κ. ΠΙΝΝΗΣ που έχω την έδρα μου στη Ρόδο, οδός Μον.Πανορμίτου 18 τηλ. 67888

Σας γνωρίζω ότι

Στις εικοσιεννιά (29) του μήνα Ιουλίου του έτους 1998 ημέρα Τετάρτη και ώρα 12.00 πμ.-2 μ.μ της ίδιας ημέρας, στον τόπο των Δημόσιων Αναγκαστικών Πλειστηριασμών του Δήμου Ιαλυσού δηλαδή στο Νομαρχιακό κατάστημα αυτού θα βγει σε πλειστηριασμό με υπάλληλο του πλειστηριασμού την συμβολαιογράφο Ρόδου κ. Καλλιόπη Μαύρου Ροδίτη τον νόμιμο σε περίπτωση κωλύματος της αναπληρωτή της τα παρακάτω ακίνητα του οφειλέτη Ηλία Ελιαδάκη του βασικού κατοίκου Ασγούρου Ρόδου με επίσπευση του Ιωάννη Καμπούρογλου του Χαριλάου κατοίκου ΗΠΑ.

Αυτά έχουν κατασχεθεί με την υπ'αριθμ. 480/1998. Εκθεσής μου αναγκαστικής κατάσχεσης, σε εκτέλεση της υπ'αριθμ. 2035/95 Διαταγή πληρωμής του Μον.Πρωτοδικών Αθηνών και ανέρχεται κατά την επιταγήν σας σε 4.830.000 δραχμές πλέον παραγγελία για εκτέλεση και όλα τα έξοδα για τον πλειστηριασμό και είναι: 1)Ενας αγρός που βρίσκεται στην κτηματική περιφέρεια ΚΑΝΔΥΛΙ του Δήμου Ιαλυσού εκτάσεως 25.190 τ.μ με τα κτηματολογικά στοιχεία Τόμος Γαιών Κανδυλί 3 φύλλο 82 φάκελος 491 και μερίδα 221 Γ του κτηματολογίου Ρόδου εντός, αυτού υπάρχουν διάφορα κτίσματα και λειτουργούσε σαν εργοστάσιο κατασκευής τούβλων. Ο αγρός και τα κτίσματα που υπάρχουν σ'αυτόν εκτιμήθηκαν αντί δρχ. 80.000.000. 2)Αγρός που βρίσκεται στην Κτηματική Περιφέρεια Κανδυλί Ιαλυσού Ρόδου εκτάσεως 6.040 τ.μ. με τα κτηματολογικά στοιχεία Τόμος 2 γαιών Κανδυλί φύλλο1 φάκελος 29 και μερίδα 226 του κτηματολογιού Ρόδου αυτά εκτιμήθηκαν αντί του ποσού 6.000.000 δρχ.

Πρώτη προσφορά ορίζεται το ποσό της εκτίμησης που έγινε κατά την κατάσχεση για το καθένα χωριστά για τα υπόλοιπα ο πλειστηριασμός θα γίνει σύμφωνα με τους όρους της παραπάνω περίληψης μου και του Νόμου.

Σε βεβαίωση των παραπάνω, εγώ ο Δικαστικός Επιμελητής που επιμελούμαι τον πλειστηριασμό έγραψα την παρούσα περίληψη στις 17/6/1998 στο γραφείο μου στην οδό Μ.Πανορμίτη 18, το υπογράφω και το σφραγίζω νόμιμα.

Ο ΔΙΚΑΣΤΙΚΟΣ ΕΠΙΜΕΛΗΤΗΣ
ΠΙΝΝΗΣ Κ. ΙΩΑΝΝΗΣ

ΑΝΑΚΟΙΝΩΣΗ
ΚΑΛΟΚΑΙΡΙΝΑ
Εντατικά Μαθήματα
ΕΓΓΡΑΦΕΣ ΤΩΡΑ
Computer
ΕΓΓΡΑΦΕΣ ΤΩΡΑ
Program P.M
Υπεύθυνη Εκπαίδευση
ΜΑΝΩΛΗΣ Ι. ΣΟΦΙΛΛΑΣ
Προγραμματιστής Αναλυτής
Πτυχιούχος πανεπιστημίων University of Baltimore & Bowie State University - U.S.A -
Κορδιγκτώνος 91
Τηλέφωνο: 31761

ΣΟΥΠΕΡ ΠΡΟΣΦΟΡΕΣ !
ΠΟΥ ΑΛΛΟΥ... ΣΤΟ ΠΟΛΥΚΑΤΑΣΤΗΜΑ ΠΑΠΠΟΥ



1 ΝΕΣΚΑΦΕ ΚΛΑΣΙΚ
100% ΚΑΦΕΣ
3 Kg Τώρα 16.950 δρχ.

2 ΛΑΜΠΤΗΡΕΣ ΧΑΜΗΛΗΣ ΚΑΤΑΝΑΛΩΣΗΣ
General Electric ENERGY SAVING
ΣΤΙΣ ΠΙΟ ΧΑΜΗΛΕΣ ΤΙΜΕΣ!

75w - 15w	100w - 20w	120w - 23w
3.250 δρχ.	3.280 δρχ.	3.330 δρχ.

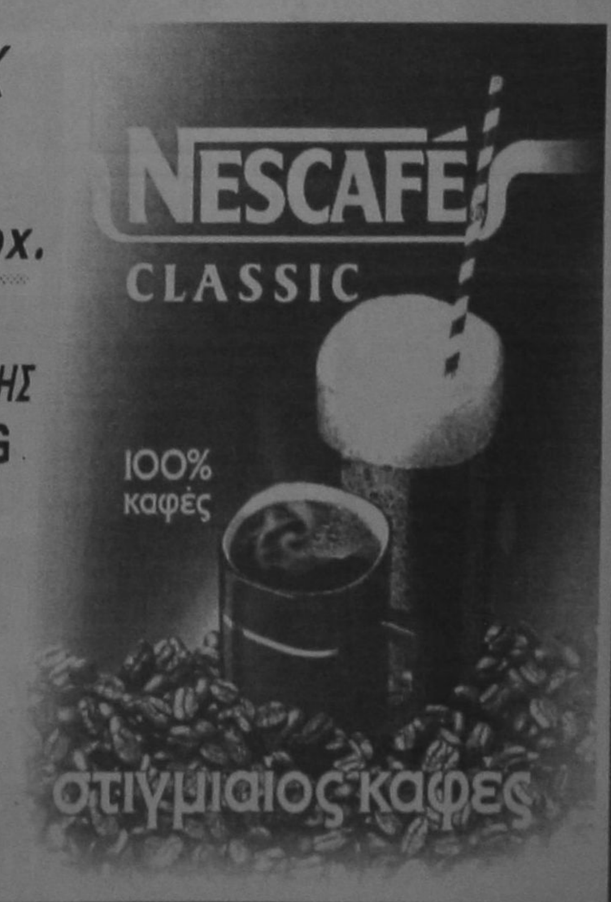

ΜΕΓΑΛΑ ΚΑΤΑΣΤΗΜΑΤΑ ΠΑΠΠΟΥ

Μήνες θεριν(ών (φραστικών) απειλών

Η τακτική της Τουρκίας κατά τους καλοκαιρινούς μήνες Το γαϊτανάκι των ρωσικών πυραύλων και η προοπτική του

Η αμερικανογερμανική σύσταση προς Ελλάδα και Τουρκία να ρίξουν τους τόνους, μετά τα όσα συνέβησαν στην Κύπρο (προσγείωση ελληνικών μαχητικών αεροσκαφών) φαίνεται ότι δεν συμφέρει στην Αγκυρα. Οχι βεβαίως, ότι θα τολμήσει τίποτε το σοβαρό, αλλά θα πρέπει να διατηρήσει την υψηλή ρητορεία, ώστε να μη μας δημιουργείται η εντύπωση ότι έχουν σταματήσει τις διεκδικήσεις τους. Παλαιά η τακτική. Η Αγκυρα, για μία ακόμη φορά, έθεσε θέμα Συνθήκης της Λωζάνης, διαμαρτυρόμενη για την παρουσία στρατιωτικών δυνάμεων στα νησιά του Ανατολικού Αιγαίου. Το θέμα ετέθη με ρηματική διακοίνωση του τουρκικού υπουργείου Εξωτερικών προς τις πρεσβείες Ελλάδος και Ηνωμένων Πολιτειών στην Αγκυρα, με την οποία απαιτούσε να μην προσεγγίζουν τα Δωδεκάνησα αμερικανικά πολεμικά, διότι η περιοχή -κατά την Αγκυρα- είναι αποστρατιωτικοποιημένη.

ΤΟΥ ΝΙΚΟΥ Ε. ΣΙΜΟΥ

Η ελληνική απάντηση είναι σαφής: «Η πρακτική που ακολουθεί η Τουρκία είναι η παραβίαση συμφωνιών και δεσμεύσεων που έχει αναλάβει προσφάτως, όχι μόνο έναντι της Ελλάδος, αλλά και έναντι άλλων χωρών και Διεθνών Οργανισμών. Θυμίζουμε την κοινή δήλωση της Μαδρίτης καθώς και τη συμφωνία για την εφαρμογή των μέτρων οικοδόμησης εμπιστοσύνης στο Αιγαίο».

Διπλωματικοί κύκλοι υποστηρίζουν πάντως ότι η Τουρκία δεν πρόκειται να υπερβεί τα όρια της ρητορείας, κάτι στο οποίο κατέφυγε στην περίπτωση ττης αποστρατιωτικοποίησης των νήσων του Ανατολικού Αιγαίου, και για λόγους αποπροσανατολιστικούς της τουρκικής κοινής γνώμης, λόγω της εσωτερικής κατάστασης στην Τουρκία. Αναμφισβήτητα πάντως, η τουρκική στάση θα προσδιορίζεται και αναλόγως προς τις εξελίξεις γύρω από κάποια θέματα, τα οποία η Τουρκία θεωρεί ότι πρέπει να αποτρέψει. Και ένα από αυτά είναι το ζήτημα των ρωσικών πυραύλων S-300 για τους οποίους άρχισαν και οι πρώτες δοκιμαστικές βολές, με Κυπρίους αξιωματικούς έξω από τη Μόσχα.

Αυτό, βεβαίως, δε σημαίνει κατ'ανάγκην ότι οι πύραυλοι θα εγκατασταθούν ή ακόμη και αν μεταφερθούν στην Κύπρο, δεν θα βρεθεί φόρμουλα να παραμείνουν απενεργοποιημένοι, παρά τις δηλώσεις του Ελληνα υπουργού Εθνικής Αμύνης κ. Ακη Τσοχατζόπουλου στο Ινσπιούτο Κάρνεγκι ότι οι πύραυλοι θα εγκατασταθούν κανονικά τον Νοέμβριο και ότι η αναβολή προκρίθηκε από Αθήνα και Αγκυρα προκειμένου να μειωθεί η ένταση.

Να σημειώσουμε στο σημείο αυτό, ότι πληροφορίες που έρχονται από τη Μόσχα επιμένουν ότι η επίσκεψη των Κυπρίων αξιωματούχων στην Μόσχα, του υπουργού Αμυνας Γιαννάκη Ομήρου και του υπουργού Οικονομικών Χριστόδουλου Χριστοδούλου, συνδέεται με την προσπάθεια ακύρωσης της σχετικής παραγγελίας, για τους ρωσικούς πυραύλους, αλλά και την εξεύρεση φόρμουλας που να εμφανίζει την ακύρωση να γίνεται από τη ρωσική κυβέρνηση.

ΠΟΙΟΙ ΚΑΙ ΓΙΑΤΙ ΔΕΝ ΘΕΛΟΥΝ ΤΟΥΣ ΠΥΡΑΥΛΟΥΣ

Ενδιαφέρον επί του προκειμένου έχουν οι απόψεις του πρώην υπαρχηγού της Εθνικής Φρουράς Κύπρου αντιστράτηγου ε.α. Ιωάννη Φωτιάδη για το ζήτημα των S-300.

Κατ'αυτόν η δυτική ενόχληση για την εγκατάσταση των πυραύλων αυτών, οφείλεται στους εξής δύο λόγους:

Πρώτον, είναι ρωσικοί και οι Ρώσοι δεν πρέπει να κατέβουν προς τα κάτω.

Δεύτερον, δεν είναι μόνο η Τουρκία που δεν θέλει τους πυραύλους, αλλά και η Μ. Βρετανία. Ειδικότερα, κατά τον πρώην υπαρχηγό της Εθνοφρουράς, την Αγγλία τη βολεύει η διατήρηση της αστάθειας και της αβεβαιότητας. Υπό άλλες συνθήκες θα είναι υποχρεωμένη -πάντα κατά τον κ. Φωτιάδη- να εγκαταλείψει τη Μεγαλόνησο.

Το Ισραήλ δεν θέλει τους πυραύλους εγκατεστημένους στην Κύπρο, διότι επιθυμεί να επεκτείνει το FIR του σε βάρος της Κύπρου. Βεβαίως, οι απόψεις αυτές, έστω και από έναν αξιωματικό που έχει ζήσει την κατάσταση στην Κύπρο, εμφανίζουν κάποια στοιχεία στρατηγικής υπεραπλούστευσης. Ομως, εκείνο που έχει σημασία πλέον, είναι να μάθουν τόσο ο ελληνικός λαός όσο και ο κυπριακός, τί ακριβώς θα γίνει με την άμυνά του και κυρίως, με ποιά ανταλλάγματα αντισταθμίζεται η τυχόν αναστολή της εγκατάστασης των ρωσικών πυραύλων. Κι αυτό γιατί ήδη το Κυπριακό έχει περάσει στην ιστορία ως μια υπόθεση χαμένων ευκαιριών.

Γι'αυτό άλλωστε δεν υπάρχουν περιθώρια για ανεδαφικούς ρομαντισμούς, έστω και αν η ελπίδα πεθαίνει τελευταία.

Αναμφισβήτητα, το πολιτικό κόστος και ο τρόμος που προκαλεί στην Ελλάδα και στην Κύπρο, φέρει μεγάλη ευθύνη για τη μέχρι σήμερα πορεία του θέματος. Αυτό σημαίνει, κατ'αρχάς, ότι δεν πρόκειται να υπάρξει ποτέ η λύση που θα θέλαμε.

ΟΙ ΔΥΣΑΡΕΣΤΕΣ ΑΛΗΘΕΙΕΣ ΓΙΑ ΤΗΝ ΚΥΠΡΟ

Δεν έχουν άδικο αυτοί που πιστεύουν ότι, ανεξαρτήτως του τί ελπίζουμε, η Κύπρος είναι δυστυχώς διχοτομημένη, από την εποχή της ανακήρυξης του ψευδοκράτους. Αν η διαπίστωση αυτή ανταποκρίνεται στην αλήθεια, τότε το μόνο που μας μένει είναι εν αρχή, να προστατεύουμε με νύχια και με δόντια αυτό που απέμεινε.

Δεν νομίζω ότι είναι ρεαλιστικό να πιστεύει κανείς ότι, χώρα που κατέκτησε εδάφη με επιδρομή -και μάλιστα με την ανοχή των μεγάλων δυνάμεων- είναι δυνατόν να τα επιστρέψει. Ο Θουκυδίδης θα παραμένει πάντα επίκαιρος και χρήσιμος. Την Κύπρο, η Ελλάδα πρέπει να την προστατέψει με τρόπο ρεαλιστικό. Αυτό σημαίνει ότι πρέπει να γνωρίζουμε μέχρι πού φτάνει το χέρι μας. Τη συνέχεια από την προσγείωση των ελληνικών μαχητικών αεροσκαφών στην Πάφο την ξέρουν όλοι. Το ενιαίο αμυντικό δόγμα και ο ενιαίος αμυντικός χώρος θα λειτουργούσαν, πράγματι, αν στην απάντηση των Τούρκων, με την αποστολή 6 μαχητικών αεροσκαφών, ανταπαντούσαμε με την αποστολή... 12. Αυτό άλλωστε είναι το ισοδύναμο «ανταποδοτικό χτύπημα», περί του οποίου έχει μιλήσει ο υπουργός Εθνικής Αμύνης. Δεν έγινε όμως τίποτε τέτοιο. Αρα αμέσως έχουμε και την ειδοποιό διαφορά της έννοιας του ενιαίου αμυντικού δόγματος και του Casus Belli, στο οποίο είχε αναφερθεί για πρώτη φορά ο Ανδρέας Παπανδρέου, γνωρίζοντας ότι σε περίπτωση που θα επιχειρούσαν κάτι οι Τούρκοι στην Κύπρο, θα υπήρχε η δυνατότητα ενός χτυπήματος αντιπερισπασμού.

Αλλό πράγμα όμως η ομπρέλλα προστασίας στο συγκεκριμένο τόπο.

Αυτές είναι οι δυσάρεστες αλήθειες.

Δεν μας αρέσει να τις ακούμε.

Αλλά όταν τις κρύβουμε, η ζημιά είναι πολύ μεγαλύτερη.

ΔΙΕΥΘΥΝΣΗ ΔΑΣΩΝ ΔΩΔΕΚΑΝΗΣΟΥ

ΑΝΑΚΟΙΝΩΣΗ

Γνωστοποιείται κατά το άρθρο 14 του Ν. 998/79, η αποστολή για δημοσίευση στο Δήμο Κω της αριθμ. 2773/1-7-98.

Πράξης χαρακτηρισμού έκτασης που εκδόθηκε από τον Δ/ντή Δασών Δωδ/σου. Η ΚΜ 185 Οικοδομών Κω - Εξοχής χαρακτηρίζεται ως γεωργική έκταση.

Ο Δ/ντής Δασών Δωσ/νήσου
Φίλιππος Κοντίτσης
Δασολόγος με Α' βαθμό

ΑΝΑΚΟΙΝΩΣΗ
ΚΑΛΟΚΑΙΡΙΝΑ
Εντατικά Μαθήματα
ΕΓΓΡΑΦΕΣ ΤΩΡΑ
Computer
"ΕΓΓΡΑΦΕΣ ΤΩΡΑ"
Program P.M
Υπεύθυνη Εκπαίδευση
ΜΑΝΩΛΗΣ Ι. ΣΟΦΙΛΛΑΣ
Προγραμματιστής Αναλυτής
Πτυχιούχος πανεπιστημίων University of Baltimore & Bowie State University - U.S.A -
Κορδιγκτώνος 91
Τηλέφωνο: 31761

ΟΛΟΚΛΗΡΩΜΕΝΟ ΣΥΓΚΡΟΤΗΜΑ ΑΥΤΟΚΙΝΗΤΩΝ ΘΕΛΕΙ ΝΑ ΠΡΟΣΛΑΒΕΙ
ΠΡΟΪΣΤΑΜΕΝΟ ΦΑΝΟΠΟΙΕΙΟΥ - ΒΑΦΕΙΟΥ
ΑΠΑΡΑΙΤΗΤΕΣ ΠΡΟΫΠΟΘΕΣΕΙΣ
- Γνώση του αντικειμένου του Φανοποιού
- Υπεύθυνος και οργανωτικός χαρακτήρας
- Ικανότητα τελικού ελέγχου ποιότητας εργασιών
- Ανάλογη προϋπηρεσία
- Ηλικία έως 38 ετών
- Εκπληρωμένες στρατιωτικές υποχρεώσεις
ΕΠΙΘΥΜΗΤΑ ΠΡΟΣΟΝΤΑ
- Τεχνικό πτυχίο
- Γνώση Αγγλικής γλώσσας
- Χειρισμός P.C.
- Προϋπηρεσία σε οργανωμένο περιβάλλον
Η ΕΤΑΙΡΕΙΑ ΠΑΡΕΧΕΙ
- Αριστο περιβάλλον και ιδανικές συνθήκες εργασίας
- Εκπαίδευση και ενημέρωση επάνω στις πρόσφατες τεχνικές εξελίξεις στο χώρο του αυτοκινήτου
- Δυνατότητες ανάπτυξης του υποψηφίου στη μεγαλύτερη και διαρκώς αναπτυσσόμενη στο χώρο της, εταιρεία
- Ανταγωνιστικές αμοιβές, ανάλογες με προσόντα του υποψηφίου
Οι ενδιαφερόμενοι παρακαλούνται να στείλουν χειρόγραφο βιογραφικό σημείωμα και πρόσφατη φωτογραφία στη διεύθυνση:
Τ.Θ. 319
85100 ΡΟΔΟΣ
ΥΠ' ΟΨΗ Δ.Κ.
ΑΦΟΡΑ ΤΠΦ

NEOTEX ΡΟΔΟΣ ΑΝΝΗΣ ΜΑΡΙΑΣ 59 ΡΟΔΟΣ 85 100 ΤΗΛ.: 35863 - 77211-2 FAX: 30664
ΜΙΧ. ΚΑΛΛΙΓΕΡΟΣ ΠΟΛΙΤΙΚΟΣ ΜΗΧΑΝΙΚΟΣ • ΜΙΧ. ΚΑΡΡΑΣ ΜΗΧΑΝΟΛΟΓΟΣ ΜΗΧΑΝΙΚΟΣ
ΘΕΡΜΟΜΟΝΩΣΗ - ΗΧΟΜΟΝΩΣΗ - ΣΤΕΓΑΝΟΠΟΙΗΣΗ

DOW
Wallmate CW για θερμομόνωση διπλών εξωτερικών τοίχων

ΑΣΦΑΛΤΟΠΑΝΑ ΕΓΧΩΡΙΑ ΚΑΙ ΕΙΣΑΓΩΓΗΣ VERAL

ΑΣΦΑΛΤΙΚΑ ΚΕΡΑΜΙΔΙΑ
• ΥΛΙΚΑ ΕΠΑΛΕΙΨΕΩΝ
• ΡΗΤΙΝΕΣ - ΕΠΟΞΕΙΔΙΚΑ
• ΣΙΛΙΚΟΝΕΣ - ΜΑΣΤΙΧΕΣ
• ΥΔΡΑΥΛΙΚΕΣ ΚΟΝΙΕΣ
• ΤΣΙΜΕΝΤΑ ΤΑΧΕΙΑΣ ΠΗΞΗΣ
• ΤΣΙΜΕΝΤΑ ΕΠΙΣΚΕΥΑΣΤΙΚΑ
• ΠΡΟΣΜΙΚΤΑ
• ΥΑΛΟΒΑΜΒΑΚΑΣ
• ΠΕΤΡΟΒΑΜΒΑΚΑΣ
• RICOFON
REVINEX

ΜΕΜΒΡΑΝΕΣ ΓΙΑ ΚΛΑΣΣΙΚΕΣ ΣΤΕΓΕΣ

Rodogaz
Διανομή φιαλών υγραερίου κατ' οίκον
Διανομή χύμα υγραερίου
Πώληση καυστήρων και λεβήτων υγραερίου για κεντρικά συστήματα θέρμανσης
Θερμαντικά σώματα
Διεύθυνση εργοστασίου: Καναμάτ Ρόδου • τηλ. 62649
Διεύθυνση πρατηρίου: Αυστραλίας 50 • τηλ. 34244-5

ΜΙΚΡΕΣ ΑΓΓΕΛΙΕΣ ΜΙΚΡΕΣ ΑΓΓΕΛΙΕΣ ΜΙΚΡΕΣ ΑΓΓΕΛΙΕΣ

ΕΝΟΙΚΙΑΣΕΙΣ ΑΚΙΝΗΤΩΝ

ΕΝΟΙΚΙΑΖΟΝΤΑΙ
στους Καστελλοριζιούς, (Ιξιά), μικρά δυάρια πλήρως επιπλωμένα, και με τα απαραίτητα σκεύη. Πληρ. Διακογεωργίου Κάλλιστος, τηλ. 29318 - 34598

ΕΝΟΙΚΙΑΖΟΝΤΑΙ
Δύο συνεχόμενα γραφεία στον Α' όροφο οικοδομής επί της οδού Δημ. Θεοδωράκη αριθμό 34. Πληρ. τηλ. 28106 (πρωινές ώρες) και τηλ. 32009 (μετά τη 5η απογευματινή)

ΕΝΟΙΚΙΑΖΕΤΑΙ φούρνος, πλήρως εξοπλισμένος εντός πόλεως. Πληροφ. τηλ. 22127, 29552

ΕΝΟΙΚΙΑΖΕΤΑΙ στην οδό Αγίας Λαύρας 68, πλησίον Πανεπιστημίου Αιγαίου, διαμέρισμα 50 τ.μ. πλήρως επιπλωμένο, κατάλληλο για φοιτητές. Ωρες επίσκεψης 9 - 13 και 18 - 21. Πληροφορίες τηλέφωνο 37.593

ΕΝΟΙΚΙΑΖΕΤΑΙ διαμέρισμα 84 τ.μ. με 2 υπνοδωμάτια στον 1ο όροφο στην περιοχή Ανάληψη στην οδό Αθηνών. Πληρ. Τηλ. 31304

ΕΝΟΙΚΙΑΖΕΤΑΙ
γραφείο κατάλληλο για επαγγελματική χρήση στον πρώτο όροφο οικοδομής οδού Δημ. Θεοδωράκη 43 (κοντά στην Πλατεία Κύπρου). Πληροφορίες: τηλ. 28106 (πρωινές ώρες) και 32008 (όλες τις ώρες)

ΕΝΟΙΚΙΑΖΕΤΑΙ αποθήκη 220 τ.μ. κατάλληλη για κατοικία, μαγαζί, γραφείο και επιχείρηση. Πληρ. 01-2828292

ΕΝΟΙΚΙΑΖΕΤΑΙ στην οδό Μιχαήλ Πετρίδη 59 3άρι (2 υπνοδωμάτια, σαλόνι) κεντρική θέρμανση, τζάκι, επιπλωμένο και με ηλιακό θερμοσίφωνο. Πληρ. τηλ. 0244-51381 - 0241 - 76551

ΕΝΟΙΚΙΑΖΕΤΑΙ στην Ιαλυσό σε παραθαλάσσια περιοχή απέναντι από το ξενοδοχείο BLUE BAY, ημιτελής κατασκευή 260 τ.μ. σε οικόπεδο 2.700 τ.μ. για οποιαδήποτε τουριστική επιχείρηση. Πληρ. τηλ. 93807

ΕΝΟΙΚΙΑΖΕΤΑΙ
σε μεγάλο κτήμα 1 δυάρι και 3 γκαρσονιέρες πλήρως επιπλωμένα με τηλέφωνο, πλιακό, μεγάλες βεράντες, παρκινγκ, κ.τ.λ. Περιοχή Τρεις, Ιξιά. Πληρ. Τηλ. 92714.

ΕΝΟΙΚΙΑΖΕΤΑΙ γραφείο στην οδό Νικολάου Πλαστήρα 21 έναντι ξενοδοχείου «ΣΠΑΡΤΑΛΗ» εμβαδού 50 τ.μ. κατάλληλο και για δικηγόρο. Πληρ. τηλ. 0245-22008 - 23329

ΕΝΟΙΚΙΑΖΕΤΑΙ μεγάλος ψηλοτάβανος αποθηκευτικός χώρος, εμβαδού 300 τ.μ., με είσοδο φορτηγών από ράμπα και άνετη αυλή εμβαδού 500 τ.μ. για στάθμευση αυτοκινήτων. Στην ίδια αυλή υπάρχει μεγάλη ισόγειος αποθήκη με σκεπή από σιδηροκατασκευή, η οποία ενοικιάζεται επίσης χωριστά ή μαζί με το υπόγειο. Η οικοδομή στην οποία βρίσκονται οι αποθήκες είναι επί της Λεωφόρου Ρόδου - Λίνδου 232, δίπλα από την επιχείρηση TSELIOS BANIO. Πληροφορίες τηλέφωνα 24514 και 64458

ΕΝΟΙΚΙΑΖΕΤΑΙ αποθήκη 180 τ.μ. ολόκληρη ή μισή με δύο εισόδους κατάλληλη για κάθε επαγγελματική χρήση στην διευθ. Θεμ. Σοφούλη 89. Πληρ. τηλ. 0244-51435

ΕΝΟΙΚΙΑΖΕΤΑΙ αποθήκη 200 τ.μ. επί της Θεμ. Σοφούλη (κάτω από το ΤΕΒΕ). Πληρ. τηλ. 0244 - 51367

ΕΝΟΙΚΙΑΖΕΤΑΙ υπόγειος χώρος για αποθήκη εμβαδού 350 τ.μ., με ράμπα και μεγάλη αυλή για στάθμευση.

Επίσης έτερη ισόγειος αποθήκη, μέσα στην ίδια αυλή εμβαδού 80 τ.μ., Λεωφόρος Ρόδου - Λίνδου αρ. 230. Πληροφορίες Τσέλιος Μπάνιο τηλ. 64458,

ΕΝΟΙΚΙΑΖΕΤΑΙ αποθήκη με ράμπα 110 τ.μ. επί της οδού Πατριάρχου Αθηναγόρα 37 (πλησίον Λέσχης Διαγόρα). Τηλ. 37346

ΕΝΟΙΚΙΑΖΟΝΤΑΙ
Καταστήματα για τουριστική εκμετάλλευση, σε ιδιαίτερα προνομιακή θέση, στην περιοχή Κιοταριού (από του παραλιακού δρόμου όμορα με τα ξενοδοχεία «Ρόδος Βίλαντς» και «Ρόδος Μαρίς»). Εξασφαλισμένη πελατεία, πολύ καλή προοπτική. Δεκτές μόνο σοβαρές προτάσεις. Χρόνος περιορισμένος. Πληροφορίες στα τηλέφωνα: 76378, 73987, 094-624669 Κον Χατζηδιάκον

ΕΝΟΙΚΙΑΖΕΤΑΙ
γκαρσονιέρα επιπλωμένη πληρ. 25420 ώρες 9-1 και 5-9

ΕΝΟΙΚΙΑΖΕΤΑΙ 4άρι διαμέρισμα, με αποκλειστική χρήση κήπου και κοινόχρηστο χώρο στάθμευσης, στο ισόγειο 2όροφης οικοδομής, στην οδό Ευκλή αρ. 17 στους Χαλκίτες Ρόδου, Ε=103 μ², με σαλόνι, κουζίνα, 3 υπνοδωμάτια, λουτρό και W.C. Πληροφορίες τηλ. 52635, 65926. 51086

ΕΝΟΙΚΙΑΖΕΤΑΙ κατάστημα στο Φαληράκι 100 m², κατάλληλο για οποιανδήποτε χρήση με αιρ - κοντίσιον και τηλέφωνο. 100.000 μηνιαίως - Πληροφορίες τηλ. 38358

ΕΝΟΙΚΙΑΖΕΤΑΙ ημιυπόγειος χώρος με ράμπα, για χρήση αποθήκης, Ε=80 τ.μ., στην οδό Ευκλή αρ. 17 στους Χαλκίτες Ρόδου. Πληροφορίες τηλ. 52635, 65926. 51086

ΕΝΟΙΚΙΑΖΟΝΤΑΙ
ΓΡΑΦΕΙΑ ΕΠΙ ΤΗΣ ΟΔΟΥ ΑΛΕΞ. ΔΙΑΚΟΥ 46 (ΕΝΑΝΤΙ ΡΟΔΙΑΚΗΣ ΕΠΑΥΛΗΣ). ΠΛΗΡΟΦΟΡΙΕΣ κ. ΠΑΡΑΣΚΕΥΑΣ ΣΤΕΡΓΟΣ ΤΗΛ. 24660 - 29719 (ΩΡΕΣ 9 π.μ. - 3 μ.μ.) ΤΗΛ. 74431 - (ΩΡΕΣ 5 μ.μ. - 10 μ.μ.)

ΕΝΟΙΚΙΑΖΟΝΤΑΙ στην Ιαλυσό Lux Studio των 50 τ.μ. Πληρ. τηλ. 35283

ΕΝΟΙΚΙΑΖΕΤΑΙ διαμέρισμα 85 τ.μ., στην οδό Θεμ. Σοφούλη, σε πρώτο όροφο, με ανεξάρτητη είσοδο, χωρίς κοινόχρηστα, επιπλωμένο, 2 υπνοδωμάτια, living room, κουζίνα, μπάνιο, χώλ, κατάλληλο για φοιτητές - τριες Τουριστικής Σχολής και Πανεπιστημίου Αιγαίου. Τηλ. 093-305209 ή 73631

ΕΝΟΙΚΙΑΖΕΤΑΙ κατάστημα 60 τ.μ. με δύο καμπινέ στο Ροδίνι, οδός Κυρήνης 12,, Πληρ. τηλ. 28727

ΕΝΟΙΚΙΑΖΕΤΑΙ ή ΠΩΛΕΙΤΑΙ κτιριακό συγκρότημα 600 τ.μ. σε οικόπεδο 6 στρεμ. στο Τσαΐρι (κατάλληλο για επαγγελματικό χώρο). Πληρ στο 62630 - 61790 κ. Παναγιώτης. (Ενοικιαζ. και μεμονωμένες αποθήκες 100 - 200 τ.μ.)

ΕΝΟΙΚΙΑΖΕΤΑΙ
χώρος 130 τ.μ. Αννης Μαρίας και Καζαντζάκη 5 κατάλληλο για επαγγελματική στέγη ή για οτιδήποτε άλλο. Τηλ. 27392 - 78097

ΕΝΟΙΚΙΑΖΕΤΑΙ μεγάλο ακίνητο στην Π. Πόλη 450 τ.μ. πέτρινο με μεγάλη αυλή με δύο εισόδους από Ομήρου 74 και Ιποδάμου 63. Κατάλληλο για διάφορες χρήσεις. Μόνο σοβαρές προτάσεις. Πληροφορίες στα τηλέφωνα 34251, 29613, 65846 και στο φορητό 094 527986.

ΕΝΟΙΚΙΑΖΟΝΤΑΙ επιπλωμένα ή μη ένα δυάρι με μεγάλους χώρους και μιά γκαρσονιέρα κατάλληλη για εργένη, στην οδό Αγίων Αναργύρων 20. Πληρ. τηλεφ. 28710

ΕΝΟΙΚΙΑΖΟΝΤΑΙ
επιπλωμένες γκαρσονιέρες σε ένα απέραντο κήπο με τηλέφωνο, κεντρική θέρμανση, ανεμιστήρες οροφής, αερόθερμα μπάνιου κλ.π. στο Καντηλί, έναντι εστιατορίου «Αμυγδαλιά» τηλ. 92714

ΕΝΟΙΚΙΑΖΕΤΑΙ, χωρίς «αέρα» κατάστημα 50 τ.μ., επί της Αγίου Γεωργίου και Υψηλάντου. Πληρ. τηλ. 0244-51659 ώρες καταστημάτων.

ΧΡΥΣΟΧΟΕΙΟΝ ενοικιάζεται εντός του ξενοδοχείου LINDOS BAY σε κεντρικό σημείο έναντι RECEPTION τ.μ. 25. Πληροφορίες κ. Παρασκευά Ιωάννη ΤΗΛ. 0244-31501 από 10.00 μέχρι 15.00

ΕΝΟΙΚΙΑΖΕΤΑΙ
Βιοτεχνική αποθήκη 1700 τ.μ. με ράμπα φόρτωσης - εκφόρτωσης εξοπλισμένη με ράφια βαρέου τύπου, γραφεία κ.λπ. επί της Λεωφ. Καλλιθέας 2ο χλμ τηλ. 66707 και 094 - 34273

ΣΤΗΝ ΙΑΛΥΣΟ κοντά στο Λύκειο και στη θάλασσα, μέσα σε ωραίο κήπο, ενοικιάζονται δύο καινούργια STUDIOS, επιπλωμένα με πολυκουζινάκι, Τηλ. 92630, 78082, 93507

ΕΝΟΙΚΙΑΖΕΤΑΙ για επαγγελματική στέγη ισόγειο διαμέρισμα στην οδό 28ης Οκτωβρίου 4 Πληροφ. τηλ. 37600-27707

ΕΝΟΙΚΙΑΖΟΝΤΑΙ καταστήματα επί της λεωφόρου Λίνδου 7ον χιλ. δεξιά πλευρά.

α) έναντι εργοστασίου Μαρμάρων Καβάσιλα, 150 τ.μ. γωνιακό

β) έναντι Φωνής Αμερικής 4 καταστήματα 100 τ.μ. με πατάρι 50 τ.μ. ύψους 5 μέτρα. Σε συνεργεία αυτοκινήτων δεν δίνονται. Τηλ. 23716.

ΤΙΜΗ ΕΥΚΑΙΡΙΑΣ ΕΝΟΙΚΙΑΖΕΤΑΙ
εστιατόριο στο Φαληράκι πλήρως εξοπλισμένο σε κεντρικό σημείο για μεγάλη χρονική διάρκεια. Πληρ. 093-864446 Γιώργος

ΕΝΟΙΚΙΑΖΕΤΑΙ στη Π. Πόλη σε περίοπτη θέση της πλατείας Εβραίων - Μαρτύρων, διόροφο διατηρητέο ακίνητο, αποτελούμενο από 1ον όροφο 140 m² και 2ον όροφο 45 m² με 100m² βεράντα. Στο ακίνητο έχει γίνει αναπαλαίωση. Είναι κατάλληλο για οποιαδήποτε επαγγελματική χρήση. Πληρ. τηλ. 35174 ή 29284

ΕΝΟΙΚΙΑΖΟΝΤΑΙ LUX επιπλωμένα STUDIOS στην Ιαλυσό των 60 τ.μ. Πληρ. τηλ. 35283

ΕΝΟΙΚΙΑΖΟΝΤΑΙ στην Ιαλυσό επιπλωμένα διαμερίσματα 3 και 2 δωματίων. Πληρ. 22050 και 33441

ΕΝΟΙΚΙΑΖΕΤΑΙ χώρος 200 τ.μ. με πατάρι 60 τ.μ. ύψος 4.70 με βοηθητικούς χώρους και αυλή, κατάλληλο για βιοτεχνία ή χονδρεμπόριο. Λονδίνου & Βιέννης 1. Πληροφορίες τηλ. 32815 Ωρες καταστημάτων

ΕΝΟΙΚΙΑΖΕΤΑΙ ΚΑΤΑΣΤΗΜΑ στα 100 μαγαζιά. Πληρ. 64583 μετά τις 8 μ.μ.

ΕΝΟΙΚΙΑΖΕΤΑΙ διαμέρισμα 95 τ.μ. στην πάροδο Λεμεσού. Πληροφορίες τηλ. 22932

ΖΗΤΟΥΝ ΠΡΟΣΩΠΙΚΟ

ΖΗΤΕΙΤΑΙ
«ΑΕ ζητά υπάλληλο 24-35 ετών ανεξαρτήτου φύλλου, απόφοιτο Λυκείου τουλάχιστον, με ιδιαίτερη άνεση στην επικοινωνία για στελέχωση τμήματος εξυπηρέτησης πελατών. Βασικός μισθός από 170.000, αναλόγως προσόντων. ΤΗΛ. 67980-81»

ΖΗΤΕΙΤΑΙ
Ζητείται κοπέλα για να εργαστεί σε τουριστικό κατάστημα. Απαραίτητη η γνώση ξένων γλώσσων και οπωσδήποτε της Αγγλικής Πληρ. τηλ. 75782 26919

Κυρία, αναλαμβάνει να προσέχει παιδιά, στο σπίτι της όλες τις ώρες. Τηλ. 75093

ΙΔΙΟΚΤΗΤΕΣ -ΟΔΗΓΟΙ Δ.Χ. ΖΗΤΟΥΝΤΑΙ
Ιδιοκτήτες - οδηγοί Δ.Χ. για αποκλειστική συνεργασία με τα συγκροτήματα παραγωγής έτοιμου σκυροδέματος της Εταιρείας «ΓΕΝΙΚΗ ΤΕΧΝΙΚΗ Α.Ε.»

ΤΟΥΡΙΣΤΙΚΟ ΓΡΑΦΕΙΟ ΖΗΤΑ ΥΠΑΛΛΗΛΟ ηλικίας 25-35 χρονών. Απόφοιτο γυμνασίου ή λυκείου με γνώσεις αγγλικής και γερμανικής γλώσσας και να έχει εκπληρώσει τις στρατιωτικές του υποχρεώσεις. Πληροφορίες στο τηλέφωνο 77040. Καθημερινά από 09.00 - 12.00

Πληροφορίες: Κος Π. Υψηλάντης στα τηλέφωνα 61485 και 62323

Από Ανώνυμη Εταιρεία Εμπορίας τροφίμων - ποτών ζητούνται 1) οδηγός για διανομές (όχι πωλητής) με επαγγελματικό δίπλωμα 2) Εργάτες αποθήκης. Μισθός ικανοποιητικός Εργασία χειμώνα - καλοκαίρι. Ωράριο συνεχές. Πληροφορίες 24-611

ΖΗΤΕΙΤΑΙ
μάγειρας ή βοηθός για να εργασθεί στο εστιατόριο «Santa Lucia» στο Φαληράκι. Πληρ. τηλ. 85776 στις ώρες 14.00 - 23.00

ΕΙΣΑΓΩΓΙΚΗ ΕΤΑΙΡΕΙΑ ΠΑΡΑΦΑΡΜΑΚΕΥΤΙΚΩΝ
Με έδρα την Θεσσαλονίκη ΖΗΤΑ αντιπρόσωπο για τα φαρμακεία του νομού Δωδεκανήσου ΤΗΛ. 031/209996, 279944, FAX 270725

ΠΩΛΗΤΗΣ με δίπλωμα οδηγού Β' επαγγελματικό ζητείται από μεγάλη επιχείρηση που δραστηριοποιείται στον τομέα εισαγωγής και εμπορίας οιν. ποτών τηλ.: 29841 ώρες 09.00-13.00 & 17.00-19.00 καθημερινά.

ΑΥΤΟΚΙΝΗΤΑ

ΠΩΛΕΙΤΑΙ: MAZDA 323F, 16 βαλβίδες, air condition, υδραυλικό τιμόνι, ηλεκτρικά παράθυρα, κεντρικό κλείδωμα, ζάντες αλουμινίου, ραδιοκασετόφωνο, ενισχυτής equalizer, σε πολύ καλή κατάσταση. Τιμή: δρχ. 3.000.000. Πληρ. Τηλ. 34.000

ΠΩΛΕΙΤΑΙ - ΕΝΟΙΚΙΑΖΕΤΑΙ Αυτοκίνητο - καντίνα σε άριστη κατάσταση, κατασκευής 1996 μάρκας MERCEDES 410 D μήκους 4μ., πλάτους 2 μ. και ύψους 2.10μ. Για περισσότερες πληροφορίες ο κ. Γιάννης στο τηλ. 0244/44.251 από 09.00-14.00 και στο τηλ. 0244/44.490 από 20.30 - 24.00

ΠΩΛΕΙΤΑΙ: Επιβατηγό MERCEDES E200 mod. 95, Fulll extra. Πληροφορίες, τηλ.: 62649 & 63830, ώρες 8-3.

ΠΩΛΕΙΤΑΙ HONDA CIVIC μοντέλο 89 1200 cc 16V σε άριστη κατάσταση. Τιμή 1.700.000 Πληρ. τηλ. 87777

ΠΩΛΕΙΤΑΙ αυτοκίνητο NISSAN βενζίνη Modele 87. Τηλ. 96583, 094 565948, 093 585024

ΠΩΛΕΙΤΑΙ LANCIA DEDRA A/C 1600 c.c. του 1991 σε άριστη κατάσταση. Πληροφορίες: τηλ. (0241) 47-667 κο Γ. Μώρο

ΠΩΛΕΙΤΑΙ Αυτοκίνητο FORD ESCORD 1.100 κ. σε καλή κατάσταση και λογική τιμή. Πληρ. τηλ 22975 .

ΠΩΛΟΥΝΤΑΙ τα ακόλουθα αυτοκίνητα σε άριστη κατάσταση και σε προσπές τιμές και ευκολίες. SEAT MARBELLA μοντέλο 1994 Πληροφ. στα τηλ. 21819-25888

ΠΩΛΕΙΤΑΙ αυτοκίνητο ΚΡΑΪΣΛΕΡ ΣΤΡΑΤΟΥΣ 2000 c.c. κάμπριο μοντέλο. Οκτώβριος 96. Φουλ έξτρα. Δεκτές μόνο σοβαρές προτάσεις. Πληροφορίες τηλ. 66060 κον Σταύρο.

ΠΩΛΕΙΤΑΙ OPEL - ASCONA 1300 τιμή ευκαιρίας. Πληρ. Τηλ. 33926

ΠΩΛΕΙΤΑΙ ΑΛΦΑ ΡΟΜΕΟ 146 1400 cc 11/95 18.500 Kmh. σε άριστη κατάσταση με FULL EXTRA. Μόνον σοβαρές προτάσεις. Πληρ. 75487 - 094-438097

ΔΙΑΦΟΡΑ

ΠΩΛΟΥΝΤΑΙ λόγω αναχωρήσεως σε τιμη ευκαιρίας: 2 ψυγεία - ποδηλάτο κλασσικό με διπλό σκελετό - 2 ραδιοκασετόφωνα - 1 τηλεόραση PHILIPS με τραπεζάκι - παράθυρο καινούριο αλουμινένιο μεγάλο - 1 κρεβάτι ημιδιπλο σιδερένιο παραδοσιακό - τραπέζι με 4 καρέκλες αλουμινένιες - 4 καρέκλες πλαστικές με τραπέζι - 2 κρεβάτια σουηδικά ημίδιπλα με στρώματα - 2 καθρέπτες - 10 μεγάλα κεραμίδια για στέγασηρο- είδη υγιεινής - 1 ντουλάπα ξύλινη τετράφυλλη με κομοδίνο - 1 σώμα καλοριφέρ - 1 κρεβάτι κάρινο με ορθοπεδικό στρώμα διπλό - 2 σκάλες διαμερίσματος αλουμινίου και ξύλινη - 3 φιάλες υγραερίου - 1 πετρογκάζ - 60 μέτρα λάστιχο ποτίσματος - παπούτσια - ρούχα - εργαλεία - ψησταριά - 10 συρτάρια ξύλινα. Πληρ. τηλ. 32985

ΕΥΚΑΙΡΙΑ - ΠΩΛΕΙΤΑΙ πλήρης εξοπλισμός χρυσοχοείου σε πολύ καλή κατάσταση και σε τιμή μεγάλης ευκαιρίας. Πληρ. τηλ. 22704

ΠΩΛΕΙΤΑΙ καινουργής από άριστο μέταλλο θυρίδα διαστάσεων περίπου 2 μέτρα ύψος x 1 πλάτος με 20 θυρίδες - συρτάρια κατάλληλη για ξενοδοχεία και πανσιόν. Πληροφορίες τηλ. 86622 απογευματινές και βραδυνές ώρες.

ΛΥΚΟΣΚΥΛΟ 5 μηνών, πανέμορφο, πωλείται. Πληρ. κ. Μανώλη, τηλ. 81478 μετά τις 3 μ.μ.

ΠΩΛΗΣΕΙΣ ΑΚΙΝΗΤΩΝ

ΠΩΛΕΙΤΑΙ διαμέρισμα στο «ΜΗΔΕΙΑ» τριάρι (μικρό), Ε=53 τ.μ. ρετιρέ με θέα και τζάκι. Δεκτά δάνεια. Πληροφορείες τηλ. 36940 (Κύριον ΣΤΡΑΤΟ ΚΑΡΑΝΙΚΟΛΑ) και τηλ. 23895 (Κύριον Γιώργο ΠΙΠΙΝΟ) σε ώρες γραφείου)

ΕΥΚΑΙΡΙΑ

ΠΩΛΕΙΤΑΙ γωνιακό ακίνητο ισόγειο, με 3 καταστήματα 98 τ.μ. και 2 στούντιος 77 τ.μ. στον 1 όροφο,Ιπποδάμου 54, Π. Πόλη Πληρ. τηλ. 63237

ΠΩΛΕΙΤΑΙ
Σύνθετο με bar Τηλ. πρωινές ώρες 28510 απόγευμ. 69229

ΠΩΛΟΥΝΤΑΙ
Ξυλουργικά μηχανήματα 1) Σύνθετο 40άρι 2) Κορδέλα 80άρα 3)ντεβάλ 1.25 4) απορροφητήρας 5) σταθερός δρέπανος 6) φατσοπρίονο λόγω αναχώρησης σε τιμή ευκαιρίας. Πληρ. 74311

ΠΩΛΕΙΤΑΙ
κτήμα με ελιές 30 στρέμ. επί του δρόμου ΣΑΛΑΚΟΣ - ΔΙΜΥΛΙΑ λόγω αναχώρησης σε τιμή ευκαιρίας. Πληρ. 74311

ΠΩΛΕΙΤΑΙ
σκάφος ταχύπλοο 7.40μ. λόγω αναχώρησης σε τιμή ευκαιρίας. Πληρ. 74311

ΠΩΛΕΙΤΑΙ μπιλιάρδο σε καλή τιμή. Πληρ. τηλ. 0244-51095

ΠΩΛΕΙΤΑΙ ταχύπλωο σκάφος 7,5 μέτρα. Τηλ. Σύμης 0241-71040, Πειραιάς 01-4320826

ΠΩΛΕΙΤΑΙ μπιλιάρδο αμερικάνικο σε άριστη κατάσταση σε τιμή ευκαιρίας. Πληρ. τηλ. 0241-51095

ΠΩΛΕΙΤΑΙ βάρκα 4.95. Πληρ. 63451, 094 665215

ΠΩΛΕΙΤΑΙ καινούργια ταμειακή μηχανή μάρκας CASIO. Πληρ. τηλ. 79205

ΖΗΤΕΙΤΑΙ προς αγορά μονοκατοικία ή μεζονέτα με κήπο 120-160 τ.μ. έτοιμη ή υπό κατασκευή. Περιοχές Ρόδου - Κοσκινού. Αποκλείονται μεσίτες. Τηλ. 094-368123

ΠΩΛΕΙΤΑΙ
Σκαφτικό μηχάνημα 4Χ4 15 ίππους σπαστό στην μέση κατάλληλο για αμπελια, δέντρα κ.τ.λ. λόγω αναχώρησης. Σε τιμή ευκαιρίας. Πληρ. 74311

ΜΑΙΖΟΝΕΤΑ 'Η ΜΟΝΟΚΑΤΟΙΚΙΑ
εμβ. 120 -150 τ.μ. Ζητείται με κήπο, σε ευκαιριακή τιμή, στην περιοχή από Ιξιά έως Κρεμαστή. Πληροφ. κ. Μανώλη, τηλ. 81478 μετά τις 3.00 μ.μ.

ΕΥΚΑΙΡΙΑ!!
Πωλείται μεζονέτα τριόροφη με κήπο στην περιοχή Καρακόνερο τηλ: 0246-22158 - 0246 - 22143 μεσίτες αποκλείονται

ΠΩΛΕΙΤΑΙ
διαμέρισμα ισόγειον 90 τ.μ. 2 υπνοδωματίων, τζάκι, αυλή, 2 αποθήκες, γκαράζ. Σωτήρος 78, τηλ. 96583, 094 565948, 093 585024

ΠΩΛΕΙΤΑΙ σπίτι σε αρίστη κατάσταση στη Μαλώνα σε καλή τιμή. Πληρ. τηλ. (0244) 51119.

ΠΩΛΕΙΤΑΙ διαμέρισμα υπόγειο εντός πόλεως Ρόδου τηλ. 01-2828292

ΠΩΛΕΙΤΑΙ διαμέρισμα στο «ΜΗΔΕΙΑ» τριάρι (μικρό), Ε=53 τ.μ. ρετιρέ, με θέα, και τζάκι. Δεκτά δάνεια.

ΠΩΛΕΙΤΑΙ μονοκατοικία 240 τ.μ. σε 1000 τ.μ. οικόπεδο (σε μπετά). Περιοχή Βουνάρα ΙΑΛΥΣΟΣ. Πληρ. τηλ. 61450 - 094 410173. Ωρες 9 π.μ. - 2 μ.μ. και 5 μ.μ. - 9 μ.μ.

ΠΩΛΕΙΤΑΙ ΜΕΓΑΛΗ ΕΥΚΑΙΡΙΑ
οικόπεδο στην Σύμη έτοιμο για οικοδομή 450 τ.μ. στο δρόμο Πληρ. τηλ. 30165, 30977

ΠΩΛΟΥΝΤΑΙ τα ακόλουθα ακίνητα στην Κοινότητα Μαλώνας:

- Στην θέση «Αλώνια», ακίνητο εκτάσεως 410
- Στην θέση «Ευαγγελίστρια» ακίνητο 1400 τ.μ.
- Στην θέση «Ρένη», ακίνητο 2 στρεμμάτων

Πληρ. τηλ. 0244 - 51524, Κον Στέργο

ΠΩΛΕΙΤΑΙ αποθήκη επιφάνειας 340 τ.μ. εντός της πόλεως, σε τιμή ευκαιρίας, λόγω αναχωρήσεως. Πληρ. τηλ. 32985 και 01-2828292

ΠΩΛΕΙΤΑΙ οικόπεδο 600 τ.μ. με σπίτι και πρόσοψη στο δρόμο 14 μ. στα Κρητικά. Αρ. 54 Πληρ. τηλ. 22933

ΠΩΛΕΙΤΑΙ αποθήκη 300 Μ.Τ. εντός ΡΟΔΟΥ. Ανταλλάσσεται και με ακίνητο στην Αθήνα τηλ. 32985

ΠΩΛΟΥΝΤΑΙ

α) Οικόπεδο 6000 τ.μ. περίπου στο κέντρο του Φαληρακίου κοντά στην θάλασσα.

β) Οικόπεδο γωνιακό 2000 τ.μ. επί της Λεωφόρου Ρόδου - Αεροδρομίου προνομιακό. Πληροφ. κ. Ελένη Βρατσάλη τηλ. 65300 - 63834 - 39668 κινητό 093-323-101

ΠΩΛΕΙΤΑΙ επαγγελματική στέγη 150 τ.μ. εντός πόλεως Ρόδου. Κατάλληλη και για κατοικία, τηλ. 32985

ΠΩΛΟΥΝΤΑΙ δύο άρτια οικόπεδα άνω των 4.000 τ.μ. το καθένα, στην περιοχή του ΚΕΓΕ (Αμπελουργικό Φυτώριο Ρόδου) με καταπληκτική θέα. Πληρ. Τηλ. 24466

ΠΩΛΕΙΤΑΙ διόροφη μονοκατοικία ανεξάρτητη στην Παλιά Πόλη και επί της οδού Τιμοκρέοντος έτοιμη για ανακατασκευή. Πληρ. 66041

ΜΑΘΗΜΑΤΑ

ΚΑΘΗΓΗΤΡΙΑ φιλόλογος παραδίδει μαθήματα σε μαθητές γυμνασίου και λυκείου περιοχή ΙΞΙΑ τηλ. 90725

ΜΑΘΗΜΑΤΑ ΡΩΣΙΚΗΣ
Παραδίδω μαθήματα Ρωσικής γλώσσας. Πληρ. τηλ. 86279 ώρες 16.00 - 21.00 85060 ώρες 09.00 - 13.00 Κον Αλέξη Σεβαστίδη

ΖΗΤΕΙΤΑΙ ΕΠΕΝΔΥΤΗΣ
ΕΠΕΝΔΥΤΗΣ ζητείται από επώνυμη αλυσίδα φαστ - φουντ για ποσοστό πολυτελέστατης επιχείρησης που θα λειτουργήσει και στην ΡΟΔΟ στο πιο κεντρικό σημείο 094 391612 Θε/νίκη

ΠΩΛΟΥΝΤΑΙ
Πολυτελή διαμερίσματα 100 τ.μ. και 115 τ.μ. με κεντρική θέρμανση, τζάκι, αποθήκη και θέση στάθμευσης, στην οδό Δενδρινού (περιοχή Ζέφυρος).
Πληροφορίες Αναστάσιος Ατσίδης, Στεφ. Καζούλη 74, ΡΟΔΟΣ, τηλ: 28616 - 37848

ΠΩΛΟΥΝΤΑΙ
Μεζονέτες διόροφες 132 τ.μ. και διόροφες με υπόγειο 190 τ.μ. με οροφές κεραμοσκοπείς με αποκλειστικές χρήσεις αυλών στην περιοχή Καναμάτ.
Πληροφορίες Αναστάσιος Ατσίδης, Στεφ. Καζούλη 74, τηλ. 28616 - 37848

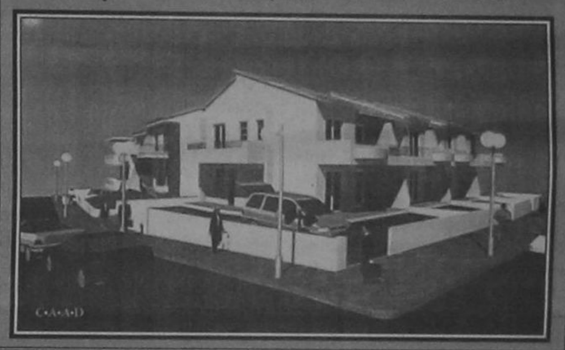

ΠΩΛΟΥΝΤΑΙ
ΜΟΝΟ ΑΠΟ ΤΟ ΓΡΑΦΕΙΟ ΜΑΣ

1) Μονοκατοικία με κήπο και επί πλέον πλεονεκτήματα σε πολύ καλή περιοχή.
2) Ετοιμοπαράδοτο 4άρι, στον τελευταίο όροφο με τζάκι με 3 Αίρκοντίσιον, τελείως ανεξάρτητο με Λούξ κατασκευή τιμή καλή.
3) Οικόπεδο 3.200 τ.μ. (άρτιο οικοδομήσιμο) στην Πλαγιά Κοσκινού πάνω σε κεντρικό δρόμο.
4) Οροφοδιαμέρισμα 4άρι με θέα φανταστική σε κεντρική περιοχή με δικό του γκαράζ Λούξ κατασκευής.
5) Διαμέρισμα ρετιρέ 4άρι σε κεντρικότατη περιοχή Λούξ κατασκευής και ιδιόκτητο γκαράζ.
6) Οικόπεδο 1.000 τ.μ. εντός πόλεως με άδεια οικοδομής και άδεια αρχαιολογίας σε καταπληκτική τιμή.
7) Ετοιμοπαράδοτο 4άρι Λούξ κατασκευής στην Ανάληψη και Γκαράζ.
8) Μεζονέτες πάνω στην παραλία και σε διάφορες άλλες ωραίες περιοχές.
9) Μαγαζιά στις κεντρικότερες περιοχές.
10) Διαμερίσματα 2, 3 και 4 κυρίων δωματίων σε πολλές και διάφορες περιοχές.
11) Οικόπεδα κτήματα, αποθήκες και επιχειρήσεις και χιλιάδες άλλες περιπτώσεις.

Ο,ΤΙΔΗΠΟΤΕ ΘΕΛΕΤΕ ΝΑ ΠΟΥΛΗΣΕΤΕ ΕΛΑΤΕ ΝΑ ΜΑΣ ΣΥΜΒΟΥΛΕΥΘΕΙΤΕ ΔΙΟΤΙ ΔΙΑΘΕΤΟΥΜΕ ΤΕΡΑΣΤΙΑ ΕΚΛΕΚΤΗ ΑΓΟΡΑΣΤΙΚΗ ΠΕΛΑΤΕΙΑ ΚΑΙ ΤΕΡΑΣΤΙΑ ΠΕΙΡΑ ΩΣ ΤΟ ΠΑΛΑΙΟΤΕΡΟ ΚΤΗΜΑΤΟΜΕΣΙΤΙΚΟ ΓΡΑΦΕΙΟ.

Γ. ΝΕΟΦΥΤΟΥ
Δ. ΘΕΟΔΩΡΑΚΗ 40
ΤΗΛ. 20989 και 21434



Απο την εταιρεία:
MERCEDES - BENZ
Αφοι Χατζημιχάλη Ο.Ε. ζητείται νέος για να εργασθεί στο τμήμα ανταλλακτικών. Πληρ. στα τηλ.: 62941 - 4 κ. Χατζημιχάλη Ελευθέριο

ΓΙΑΝΝΗΣ ΝΙΚΟΛΙΔΑΚΗΣ
ΜΗΧΑΝΟΛΟΓΟΣ ΜΗΧΑΝΙΚΟΣ ΓΑΛΛΙΑΣ 14 ΡΟΔΟΣ

ΠΩΛΟΥΝΤΑΙ

1) Ετοιμοπαράδοτα διαμερίσματα πολυτελούς κατασκευής 85 και 58 τ.μ. στην οδό Πειραιώς.
2) Διαμερίσματα πολυτελούς κατασκευής 128 τ.μ. με τρία υπνοδωμάτια και 95 τ.μ. με δύο υπνοδωμάτια πλησίον Αννης Μαρίας.
Τα παραπάνω διαμερίσματα διαθέτουν θέση στάθμευσης και κεντρική θέρμανση.
3) Μεζονέτες 132-130-144 τ.μ. με ή άνευ υπογείου επί της οδού Καζαντζάκη πλησίον Αννης Μαρίας.
4) Γραφεία 70-90-165 τ.μ. επί της Αννης Μαρίας έναντι ΙΟΝΙΚΗΣ ΤΡΑΠΕΖΑΣ.
5) Κατάστημα επί της Κων. Τσαλδάρη 97 τ.μ. με υπόγειο.
6) Διαμέρισμα ενός υπνοδωματίου ετοιμοπαράδοτο επί της οδού Αισχίνη 51 τ.μ.
7) Διαμερίσματα δύο και τριών υπνοδ

Διαδίκτυο και ποιότητα της ζωής μας



ΤΟΥ ΚΩΣΤΑ Ε. ΜΠΕΗ

Περισσότερο από τρία τέταρτα της ώρας στεκόταν ο Γιάννης στην ουρά για να πλησιάσει τη θυρίδα και να διεκπεραιώσει κάποια τραπεζική συναλλαγή του. Και φυσικά, με τον καύσωνα αυτών των ημερών, είχε εκνευριστεί. Πολύ περισσότερο, αφού πρόσφατα είχε επανέλθει από τη Γερμανία, όπου συνεχίζει τις μεταπτυχιακές σπουδές του και αναθυμόταν την άνεση, με την οποία διεκπεραίωνε εκεί όλες τις συναλλαγές του δια μέσου του διεθνούς διαδικτύου και του προσωπικού υπολογιστή του.

Πραγματικά στις χώρες της κεντρικής και βόρειας Ευρώπης ακόμη και τα ψώνια από τον μπακάλη παραγγέλλονται δια μέσου του διαδικτύου, όπως και η πληρωμή παραγγέλλεται αυτομάτως από τον τραπεζικό λογαριασμό του παραγγελέα στον τραπεζικό λογαριασμό του προμηθευτή - ακόμη και αν πρόκειται για διαφορετικές τραπεζικές εταιρείες - έτσι ώστε ο κόσμος ν' αξιοποιεί το χρόνο του πιο παραγωγικά και σε συνθήκες που πραγματικά ανεβάζουν το επίπεδο της καθημερινής μας ζωής.

Με αυτό τον τρόπο στη Γερμανία δημιουργήθηκαν ή αναβίωσαν ήδη νέα επαγγέλματα, όπως του μεταφορέα (μπακαλόγατο τον έλεγαν στα χρόνια του παππού μου) που μεταφέρει τα παραγγελλόμενα φώνια από το κατάστημα του προμηθευτή στο σπίτι του ενδιαφερόμενου, ανεξαρτήτως του ύψους αξίας της παραγγελίας, αφού η αμοιβή του μεταφορέα είναι σταθερή.

Το ίδιο συμβαίνει και για την κράτηση θέσεων για οποιανδήποτε καλλιτεχνική εκδήλωση, σε οποιανδήποτε πόλη, ακόμη και στην πιο απομακρυσμένη.

Τι γίνεται σε μάς;

Προσπάθα προ ημερών στα γραφεία του Οργανισμού Τουρισμού να προμηθευτώ εισιτήρια για μια προσεχή παράσταση στο Ηρώδειο. Ο υπάλληλος δήλωσε αδυναμία επειδή λέει- τα εισιτήρια διατίθενται στο κοινό μία εβδομάδα πριν από κάθε παράσταση! Έτσι αν κάποιος επιθυμεί να προμηθευθεί εισιτήρια για περισσότερες παραστάσεις, θα πρέπει κάθε φορά να στήνεται - και μάλιστα με τον θερινό καύσωνα - στις ταπεινωτικές ουρές, οι οποίες φαίνεται πως ηδονίζουν κάποιους από τους διοργανωτές τους.

Προχθές η Μαρία εξέφρασε την επιθυμία για ένα σύντομο ταξίδι αναψυχής στην Γερμανία. Ο αδελφός της προσέφυγε στο διεθνές διαδίκτυο, πληκτρολόγησε το όνομα κάποιων ρομαντικών χωριών που θ' αξιζε να επισκεφθεί και στην οθόνη του υπολογιστή του εμφανίστηκαν, όχι μόνο κατάλογοι, με τα ξενοδοχεία, τα αγροκτήματα που νοικιάζουν δωμάτια, καθώς και τα αξιοθέατα του χωριού, αλλα επιπροσθέτως και εικόνες από τα υπνοδωμάτια, την τραπεζαρία, ακόμη και τα λουτρά κάθε ξενοδοχείου, με τις αντίστοιχες πληροφορίες για τιμές, κενά δωμάτια και άμεση δυνατότητα κράτησης κενού δωματίου. Ολα αυτά απλώς πληκτρολογώντας στον προσωπικό του υπολογιστή από το σπίτι, και με δήλωση της πιστωτικής κάρτας, από την οποία θα γίνει η αποπληρωμή. Χθές ένα από αυτά τα ξενοδοχεία απάντησε δια μέσου του διαδικτύου και του αντιστοίχου ηλεκτρονικου ταχυδρομείου (e - mail) ότι προσφάτως ο δρόμος του ξενοδοχείου αναβαθμίστηκε σε πεζόδρομο και ότι για το λόγο τούτο της απέστειλαν ήδη ταχυδρομικώς την απαιτούμενη ειδική άδεια εισόδου στον πεζόδρομο, ώστε να διευκολυνθεί η πρόσβαση του αυτοκινήτου της πελάτισσας στο σταθμευτήριο του ξενοδοχείου.

Από περιέργεια, η Μαρία και ο αδελφός της αναζήτησαν σ'αυτό το διεθνές διαδίκτυο ελληνικές τουριστικές πόλεις, όπως λ.χ. την Κέρκυρα και την Λευκάδα. Αλλά οι δήμοι του δεν έχουν φροντίσει ν' ανοίξουν σελίδες στο Internet με χρήσιμες πληροφορίες για τον τόπο τους. Αναζήτησαν και την Αθήνα. Αλλά δυστυχώς ούτε αυτή διαθέτει σελίδα. Μολονοτούτο διαβάζουμε συχνά στις εφημερίδες ότι κάποιοι υπουργοί και δήμαρχοι έχουν φροντίσει να έχουν δική τους σελίδα στο διεθνές διαδίκτύο για την προσωπική τους προβολή και την εκπομπή δηλώσεων και αντιδηλώσεων από αυτές που,όταν δεν μας αφήνουν αδιάφορους, προκαλούν μάλλον θυμηδία - αλλά κανείς τους δεν σκέφτηκε ν' ανοίξει σελίδα με χρήσιμες πληροφορίες για την υπηρεσία του, ικανές να προσελκύσουν ενδιαφερομένους, που θα μπορούσαν να φέρουν αρκετό συνάλλαγμα, αν είχαν σωστή ενημέρωση για ένα τόπο, με τη μαγεία του δικού μας ήλιου και των δικών μας ακτών.

Αυτά δεν γράφονται για να εκτονώσω τη δική μου δυασαρέσκεια με την κακομοιριά που παραδέρνει την οργανωτικότητα του τόπου μας. Η ελληνική επιχειρηματική αγορά δείχνει τα τελευταία χρόνια μια αξιοπρέσεχτη δυναμική, έτσι ώστε να είναι βάσιμη η προσδοκία πως η ενημέρωση της, με τις τεράστιες δυνατότητες που της προσφέρει το διαδίκτυο, θα την παρακινήσει να προσαρμοστεί.

Το άκρον άωτον της ελληνικής γραφειοκρατίας βιώνω αρχές κάθε Ιανουρίου στα γραφεία του Α' Κοιμητηρίου Αθηνών μαζί με πολλές δεκάδες συνταλαιπωρούμενων συμπολιτών που υπομονετικά συνωθούνται στις αντίστοιχες θυρίδες: Πρώτη στην ουρά στην θυρίδα για τα ετήσια δικαιώματα του δήμου απο τους οικογενειακους τάφους, όπου ο υπάλληλος γράφει τα σχετικά τριπλότυπα εντάλματα πληρωμής. Από εκεί στην συνέχεια, δεύτερη ουρά σε άλλη θυρίδα όπου ο υπάλληλος γράφει τα αντίστοιχα τριπλότυπα εντάλματα πληρωμής για το λάδι του καντηλιού και τα κηπευτικά δικαιώματα του δήμου. Από κεί τρίτη ουρά μπροστά στη θυρίδα του ταμείου. Θα νόμιζε ο ακατατόπιστος αναγνώστης ότι τώρα θα γίνει η πληρωμή. Κάθε άλλο! Ο ταμίας ξαναγράφει νεά τριπλότυπα - τώρα πιά είσπραξης - βάσει των τριπλοτύπων που είχαν γράψει οι προηγουμενοι συνάδελφοι του ως εντάλματα πληρωμής. Και όταν πιά έχουν γραφτεί και αυτά, τότε ο ταλαίπωρος δημότιτα μπορεί επιτέλους να πληρώσει και, με μέσον όρο αναμονής στις ουρές δύο ώρες, ν' αναχωρήσει.

Πιστεύω ανυπόκριτα ότι ο δήμαρχος Δ. Αβραμόπουλος δεν έχει γνώση αυτής της τραγελαφικής γραφειοκρατικής δοκιμασίας των δημοτών. Και τούτο, γιατι έχω προσωπική αντίληψη για την ταχύτητα και δραστικότητα, με την οποία ενεργεί αμέσως μόλις ενημερωθεί για συγκεκριμένα κρούσματα νωθρότητας κάποιων δημοτικών υπηρεσιών. Δεν πρόκειται άλλωστε μόνο για δική μου προσωπική εμπειρία. Η προθυμία του σε αντίθεση με την δυστροπία άλλων δημάρχων - να επιστρέψει οικειοθελώς τα τέλη στάθμευσης μετά την ακυρωτική απόφαση του Συμβουλίου Επικρατείας για τα μισθωμένα σε ιδιώτες δημοτικά παρκόμετερα, επιβεβαιώνει τη δική μου διαπίστωση πως δεν αντιδικεί ασκόπως και κακοπίστως με τους διοικουμένους, όπως μακρά - όσο και άθλια - παράδοση έχει καθιερωθεί στις σχέσεις του Ελληνικού Δημοσίου με τους ταλαίπωρους υπηκόους του.

Θα μπορούσε - με την πρώτη ματιά - να υποτεθεί ότι η άμεση ηλεκτρονική διεκπεραίωση των συναλλαγών μας δια μέσου του διεθνούς διαδικτύου είναι τάχα κάτι το απρόσπο για τις δικές μας Βαλκανικές συνθήκες. Ομως η δυναμική των παιδιών μας διαψεύδει ένα τέτοιο δισταγμό. Πραγματικά εκείνα ταξιδεύουν καθημερινώς στους απέραντους ορίζοντες του διεθνούς διαδικτύου (Internet), αποκαλύπτοντας συνεχώς νέους μαγευτικούς κόσμους. Πρίν από μερικά χρόνια, που είχα επισκεφθεί τα γραφεία του «Δημόκριτου» για να εγγραφώ συνδρομητής στο διεθνές διαδίκτυο, συνάντησα αρκετές δεκάδες άλλων που είχαν έρθει για τον ίδιο σκοπό. Κυρίαρχο χαρακτηριστικό τους, ότι η ηλικία τους κυμαινόταν ανάμεσα στα 15 και στα 30. Η έκτοτε εμπειρία με έχει πείσει ότι το διεθνές διαδίκτυο λειτουργεί για τους νέους μας, όπως η σαγήνη, την οποία ασκούσαν στον Οδυσσέα οι περιπέτειες του, καθώς ταξίδευε σε άγνωστους τόπους. Αυτά λοιπόν τα παιδιά, που γνώρισαν το διεθνές διαδίκτυο, θα πειθαναγκάσουν κάποια μέρα τις συνθήκες και της ελληνικής αγοράς, να προσαρμοστεί στις σύγχρονες ευρωπαϊκές κατακτήσεις.

Αυτή η προσδοκία είναι ίσως η μοναδική βάσιμη προοπτική εξόδου μας από το ράθυμο και νοσηρό τέλμα, που χαρακτηρίζει τα συναλλακτικά μας ήθη, ιδίως με τη λεγόμενη ελληνική δημόσια διοίκηση.







Ψηφίδες Ιδεών

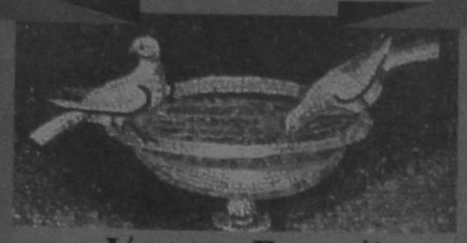

του Ιάσωνος Ευαγγέλου

ΠΡΟΣΩΠΙΚΟΤΗΤΑ, ΔΙΑΣΗΜΟΤΗΤΑ, ΜΕΓΑΛΟΣ ΑΝΘΡΩΠΟΣ

Αν είσαι μια ασημότητα, δεν σε φθονούν· μας αν σε φθονούν, δεν σημαίνει πως αναγκαστικά είσαι μια διασημότητα.

Η ακτινοβολία μιας προσωπικότητας, πέρα από ένα σημείο μας εμποδίζει να την μελετήσουμε ή να την περιγράψουμε σωστά, γιατί μας θαμπώνει. Οπως η υπερβολική ακτινοβολία μιας φωτεινής πηγής εμποδίζει τη φωτογράφιση μας καίει το φίλμ.

Κανένας «μεγάλος» δεν απόχτησε τον τίτλο του «μεγάλου» χάρη στα παιδιά του.

Οι μεγάλο άντρες της ιστορίας θα 'ταν ακόμα πιο μεγάλοι, αν τους συμπαραστέκονταν οι συγγενείς και οι φίλοι.

Ο μεγάλος και εκλεκτός, χρησιμοποιεί τους ανθρώπους για να κατέβει. Ο μικρός τους χρησιμοποιεί για ν' ανέβει.

Το υψηλό ανάστημα είναι πάντα ένας στόχος· γι' αυτό αναγκάζεται να «σκύβει»...
Μέσα στο πλήθος, ένας έχει τη φλόγα στο στήθο του. Οι άλλοι έχουν κατάστηθα καθρέφτες, που αντανακλούν αυτή τη μοναδική φλόγα.

Τους επιφανείς ανθρώπους, άλλοι τους ακολουθούν κι άλλοι τους παρακολουθούν.

Μπρος στη μεγάλη προσωπικότητα, δε νιώθουμε μόνο μια μειονεκτικότητα, αλλά και μια τύψη για τη δική μας ανεπάρκεια.

Πόσο μεγαλύτερο φαίνεται το κυπαρίσσι που έπεσε στο χώμα! Πόσο μεγαλύτερος φαίνεται ο άξιος άνθρωπος που τον έριξε ο θάνατος.

Με αγώνα συγκροτείς μια προσωπικότητα και με μεγαλύτερον αγώνα την προστατεύεις.

Σ' όποιον δεν έχει προσωπικότητα, το αξίωμα δεν δίνει κύρος· ενώ η προσωπικότητα δίνει κύρος και σ' αυτόν που δεν έχει αξίωμα.

Ο μεγάλος άνθρωπος άθελά του - ακόμα και με την παρουσία του - συμπιέζει τους άλλους.

Το ημερολόγιο των μεγάλων ανθρώπων δεν έχει ημερομηνίες. (Οποιος νικάει το χρόνο δεν έχει ηλικία).

Ωροσκοπιο

ΗΜΕΡΗΣΙΕΣ ΠΡΟΒΛΕΨΕΙΣ

ΚΡΙΟΣ:
21 ΜΑΡΤΙΟΥ - 20 ΑΠΡΙΛΙΟΥ

Πλησιάζει ο καιρός που θα δείτε τα όνειρά σας να πραγματοποιούνται, φτάνει μόνο να μη θελήσετε να παίξετε διπλό παιχνίδι, γιατί τότε εσείς θα είστε οι ζημιωμένοι τόσο στο παρόν όσο και στο μέλλον. Μην απογοητευθείτε από την κατάσταση που δημιουργήθηκε. Δεν πρόκειται για κάτι ανεπανόρθωτο. Ισως μάλιστα ισχύει και το «κάθε εμπόδιο για καλό».

ΤΑΥΡΟΣ:
21 ΑΠΡΙΛΙΟΥ - 20 ΜΑΙΟΥ

Θα υπάρξουν σύντομα ομαλές εξελίξεις, που θα σας ικανοποιήσουν σημαντικά. Ευκάρισες και ενδιαφέρουσες συναντήσεις, αλλά θα πρέπει να είστε πολύ προσεκτικοί κατά τις επαφές σας με το πρόσωπο του άλλου φύλου, για να μη δημιουργηθούν παρεξηγήσεις από ασήμαντα αίτια, που θα βλάπτουν τις σχέσεις σας. Τα άστρα προστατεύουν τους ερωτευμένους.

ΔΙΔΥΜΟΙ
21 ΜΑΪΟΥ - 20 ΙΟΥΝΙΟΥ

Εχει δημιουργηθεί όμορφη ατμόσφαιρα στις σχέσεις σας με τους άλλους. Για όσους υπάρχουν ήδη ενδιαφέροντα, ευνοϊκή περίοδος για να δημιουργηθούν. Αποφύγετε αντιθέσεις και διαφωνίες στον τόπο της εργασίας. Αξιοποιήστε τον δυναμισμό σας. Προωθήστε τα σχέδια σας, για να βελτιώσετε, γενικά τις επαγγελματικές σας συνθήκες.

ΚΑΡΚΙΝΟΣ
22 ΙΟΥΝΙΟΥ - 21 ΙΟΥΛΙΟΥ

Αν σκοπεύετε να αρχίσετε κάτι καινούριο ή να κάνετε συμφωνία, μελετήστε τις λεπτομέρειες. Στον αισθηματικό σας δεσμό αρχίζουν καλύτερες μέρες. Θα έχετε ευκαιρίες για να αναδιοργανωθείτε και να έρθετε πολύ πιο κοντά ο ένας στον άλλο. Πολύ θα σας ωφελήσει η δημιουργία ευχάριστης ατμόσφαιρα στο στενό σας περιβάλλον.

ΛΕΩΝ:
22 ΙΟΥΛΙΟΥ - 22 ΑΥΓΟΥΣΤΟΥ

Πολλά θα κερδίσετε βάζοντας μια τάξη στις υποθέσεις σας και φροντίζοντας να εκμεταλλευτείτε σωστά το χρόνο, που έχετε στη διάθεσή σας. Πραγματοποιήστε τις επαφές που σχεδιάζετε και επωφεληθείτε από τις ευκαιρίες που θα σας παρουσιαστούν. Νευρικότητα και μικροδιαθεσία που πρέπει να αποδοθούν σε υπερκόπωση. Μετριάστε την υπερένταση.

ΠΑΡΘΕΝΟΣ
23 ΑΥΓΟΥΣΤΟΥ - 22 ΣΕΠΤΕΜΒΡΙΟΥ

Συμβαίνουν αρκετές μεταβολές στον αισθηματικό τομέα, και αποσδόκητες εξελίξεις, ιδίως αν ανήκετε στον ίδιο αστερισμό με το αγαπημένο σας πρόσωπο. Τελικά, όμως η έκβαση θα εξαρτηθεί από μια πρωτοβουλία του προσώπου που σας ενδιαφέρει. Εκείνο θα δώσει την τελική κατεύθυνση στα ζητήματα που έχουν προκύψει.

ΖΥΓΟΣ:
23 ΣΕΠΤΕΜΒΡΙΟΥ - 22 ΟΚΤΩΒΡΙΟΥ

Μια μικρή ανάπαυση θα εξαφανίσει την ανωμαλία που σας απασχολεί. Πιθανόν να υπάρξει κάποια ένταση στις σχέσεις σας με το άλλο πρόσωπο που σας ενδιαφέρει, ύστερα από τα τελευταία γεγονότα και την κατάσταση που έχει δημιουργηθεί. Να μην είστε επιθετικοί και απαιτητικοί, αν θέλετε να εξελιχθούν τα πράγματα ομαλά και να πραγματοποιηθούν οι προσδοκίες σας.

ΣΚΟΡΠΙΟΣ:
23 ΟΚΤΩΒΡΙΟΥ - 22 ΝΟΕΜΒΡΙΟΥ

Ισως προς το παρόν, να μην επιτύχετε στο ακέραιο τις επαγγελματικές σας επιδιώξεις, αλλά αυτό δεν πρέπει να σας παρασύρει στο να χαλαρώσετε τις προσπάθειες. Να επιμείνετε και να έχετε υπ'όψιν ότι μόνο έτσι τελικά θα κερδίσετε. Σημαντικές εξελίξεις στον αισθηματικό τομέα, ιδιαίτερα για τα πρόσωπα που δεν έχουν δημιουργημένους δεσμούς.

ΤΟΞΟΤΗΣ:
23 ΝΟΕΜΒΡΙΟΥ - 21 ΔΕΚΕΜΒΡΙΟΥ

Τα γεγονότα των τελευταίων ημερών έχουν φέρει μια ψυχρότητα στις σχέσεις με το άλλο φύλο. Μην τα βλέπετε όλα εγωιστικά, γιατί οξύνετε περισσότερο την κατάσταση, που με ένα σωστό χειρισμό μπορεί να διορθωθεί. Οι γυναίκες αφανούν πιο υποχωρητικές και οι άνδρες ας τις συγχωρήσουν, για να επανέλθει η ειρήνη. Αυξήστε τις ώρες του ύπνου σας.

ΑΙΓΟΚΕΡΩΣ:
22 ΔΕΚΕΜΒΡΙΟΥ - 19 ΙΑΝΟΥΑΡΙΟΥ

Υστερα από μια δύσκολη περίοδο, τα επαγγελματικά και οικονομικά ζητήματα αρχίζουν να παίρνουν μια ευχάριστη τροπή. Για να ολοκληρωθεί η επιτυχία μη σταματήσετε τις προσπάθειες, και μην ανυπομονείτε για τις εξελίξεις, εφόσον οι προοπτικές είναι τόσο καλές. Βάζετε σε δοκιμασία την αντοχή του οργανισμού σας. Περιορίστε τις ταλαιπωρίες.

ΥΔΡΟΧΟΟΣ
20 ΙΑΝΟΥΑΡΙΟΥ - 18 ΦΕΒΡΟΥΑΡΙΟΥ

Η εβδομάδα αυτή παρουσιάζει αρκετά ευνοϊκά σημεία, που αν τα εκμεταλλευθείτε σωστά, θα κάνετε τα ζητήματα του αισθηματικού σας τομέα να πάρουν μια πιο ευνοϊκή τροπή. Θα δημιουργηθούν συνθήκες που θα εξυπηρετούν τις απόψεις σας και γενικά τα αισθηματικά σας σχέδια. Η κατάσταση της υγείας σας εξαρτάται από τα μέτρα που παίρνετε για τη διαφύλαξή της.

ΙΧΘΥΕΣ:
19 ΦΕΒΡΟΥΑΡΙΟΥ - 20 ΜΑΡΤΙΟΥ

Από επαγγελματικής απόψεως θα σας παρουσιαστούν ευκαιρίες, που θα σας βοηθήσουν να επιτύχετε στο ακέραιο τους σκοπούς σας, με ανάλογη βελτίωση και στον οικονομικό τομέα. Φτάνει μόνο να μην ατονήσουν οι προσπάθειες σας. Αναλογιστείτε τα επακόλουθα κάθε κινήσεως και μη μιλάτε για τα προσωπικά σας ζητήματα σε τρίτα πρόσωπα, που σας βλέπουν με φθόνο.

Λαϊκή Σοφία

(από το βιβλίο του Τάκη Νατσούλη)

«Θα σε χορέψω στο ταψί»

Σ' όλους τους μονογαμικούς λαούς, η συζυγική απιστία ήταν και εξακολουθεί να είναι ένα από τα βαρύτερα κοινωνικά εγκλήματα. Οι αρχαίοι Αιγύπτιοι τιμωρούσαν την απιστία, δίνοντας χίλιους ραβδισμούς στον άντρα και κόβοντας τη μύτη της γυναίκας. Σήμερα ακόμη στις Βραχμανικές Ινδίες, ο κώδικας του Μάνου βάζει σκληρές ποινές στους άπιστους. Αν π.χ. είναι Βραχμάνες, τους πάνε σ' ένα κεντρικό σημείο της πόλης ή του χωριού τους και ρίχονται στα σκυλιά, για να τους ξεσχίσουν. Τους άλλους που δεν ανήκουν στην τάξη των Βραχμάνων τους βάζουν μπρος σ' όλο τον κόσμο να σταθούν γυμνοί και ξυπόλητοι πάνω σ' ένα είδος ταψιού. Ανάβουν κατόπιν μια μεγάλη φωτιά, κάτω από αυτό, που αρχίζει σιγά - σιγά να ζεσαίνεται. Τότε μερικοί με πρωτόγονα όργανα αρχίζουν να παίζουν ένα φοβερά άγριο σκοπό, που συνδυάζεται με τις απεγνωσμένες κινήσεις των απίστων. Τις κινήσεις αυτές, οι τελευταίοι, τις κάνουν αναγκαστικά επειδή οι γυμνές τους πατούσες φλεγόντουσαν πάνω στο καυτερό από τη φωτιά, ταψί. Η τρομαχτική αυτή τιμωρία κρατάει ώρες ολόκληρες ώσπου αποκάνουν πια οι άπιστοι και πέφτουν μέσα στη φωτιά, για να γλιτώσουν μια και καλή από το μαρτύριο. Κατά τον ίδιο τρόπο, οι τσιγγάνοι μαθαίνουν στις αρκούδες να χορεύουν. Οταν είναι μικρές, τις βάζουν σ' ένα ταψί, που από κάτω υπάρχει φωτιά. Οταν αρχίσει να ζεσταίνεται, αρχίζουν να χτυπάνε το «ταμπουρλάκι. τους και να σφυρίζουν με μια «τσαμπούνα».

Η μικρή αρκούδα, αρχίζει τότε να χοροπηδάει, επειδή αρχίζει να καίγεται. Αυτό γίνεται πολλές φορές ώσπου μια μέρα το ταψί δεν έχει από κάτω φωτιά.

Η αρκούδα όμως, ακούγοντας τα όργανα να παίζουν, και έχοντας συνδυάσει τους θόρυβους αυτούς με το κάψιμο του ταψιού, αρχίζει να χορεύει μέσα στο ταψί.

Τότε είναι έτοιμη για τα πανηγύρια. Από τη σκληρή, λοιπόν, και απάνθρωπη αυή συνήθεια, προήλθε η πασίγνωστη φράση: «θα σε χορέψω στο ταψί».

EMERY...ένα μικρό θαύμα



Απτάβυρου... οι άνθρωποι της EMERY συλλέγουν τα σταφύλια, όσα ακριβώς χρειάζονται, τσαμπί παραπάνω...
Έτσι η ποιότητα EMERY είναι πάντα εγγυημένη...

EMERY
Οινοποιΐα στην Έμπωνα!

ΟΣΚΟΣ

οπανός
ΥΠΕΡ ΜΑΡΚΕΤ
1

Ανοικτά από
Δευτέρα - Παρασκευή
8.00 - 9.00
και Σάββατο
7.30 - 6.00

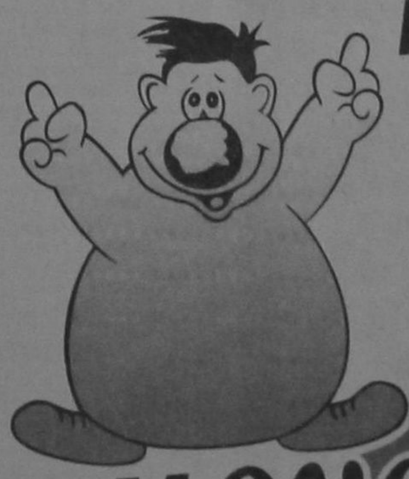

και μοναδικός

Ρόδος, σ' ευχαριστώ!

μικρές ΑΣΤΥΝΟΜΙΚΕΣ ΕΙΔΗΣΕΙΣ

Από άνδρες του Τμήματος Δίωξης Ναρκωτικών Ρόδου συνελήφθη προχθές κι απεστάλη αρμοδίως για τα περαπέρω, ο Ραφαήλ Γουμαράς του Δημητρίου, ετών 36, ιδιωτικός υπάλληλος, κάτοικος Ιαλυσού, γιατί σε έρευνα που του έγινε, βρέθηκε να κατέχει ποσότητα 67 γραμμαρίων ακατέργαστης ινδικής κάνναβης.

• Από άνδρες του Ασυνομικού Τμήματος Λέρου συνελήφθη και απεστάλη αρμοδίως για τα περαπέρω ο Νικήτας Λελέκης του Νικολάου, ετών 20, γιατί σε έρευνα που του έγινε, βρέθηκε να κατέχει ποσότητα 0,6 γραμμάρια ακατέργαστης ινδικής κάνναβης.

• Απεβίωσε προχθές αιφνιδίως σε δωμάτιο του ξενοδοχείου «Esperia» στο οποίο διέμενε μαζί με την σύζυγό του, ο υπήκοος Ολλανδίας Adrie Anneeze, ετών 59. Ο θάνατός του αποδόθηκε σε παθολογικά αίτια, διατάχθηκε πάντως, η διενέργεια νεκροψίας και νεκροτομίας.

• Χθες τα ξημερώματα σε τροχαίο ατύχημα που σημειώθηκε στο ύψος του 16ου χλμ. της Εθνικής οδού Ρόδου-Λίνδου, τραυματίσθηκαν σοβαρά και νοσηλεύονται στο νοσοκομείο οι Βρετανοί υπήκοοι Simon Coleman, Alison Ewans και Kelli Jecod. Το ατύχημα σημειώθηκε, όταν το δίκυκλο μοτοποδήλατο το οποίο οδηγούσε ο πρώτος (και στο οποίο επέβαιναν και οι δύο άλλοι), από αδέξιο χειρισμό συγκρούσθηκε με Ι.Χ. που οδηγούσε ο Αργύριος Αργυρού του Σάββα, 41 ετών, κάτοικος Ρόδου.

• Ταξί που οδηγούσε ο Φιλήμονας Ζαννετίδης του Παύλου, ετών 40, παρέσυρε χθες τα ξημερώματα στο ύψος του 13ου χλμ. της Εθνικής οδού τον Αγγλο υπήκο Frasen Watts, που επιχειρούσε να διαβεί το οδόστρωμα χωρίς έλεγχο.

• Βρέθηκε προχθές το μεσημέρι νεκρή στην Σκάλα Πάτμου μέσα στο σπίτι της, στο οποίο διέμενε ολομόναχη, η Ανασταστία Βούλγαρη του Νικολάου, ετών 72. Πιθανολογείται ότι ο θάνατός της επήλθε την 7η Ιουλίου από παθολογικά αίτια. Διετάχθη η διενέργεια νεκροψίας και νεκροτομίας.

• Από την Υποδ/νση Ασφαλείας Ρόδου εκτελέσθηκαν στο χρονικό διάστημα 4-10 Ιουλίου 107 δικαστικές αποφάσεις με συνολικό ύψος φυλακίσεων 20 έτη και 5 μήνες και χρηματικά πρόστιμα συνολικού ύψους 3.490.000 δρχ.

• Συνελήφθησαν την νύκτα και παραπέμφθηκαν αρμοδίως για τα περαπέρω, από άνδρες του Τμήματος Τροχαίας Ρόδου, τρεις οδηγοί γιατί κατελήφθησαν να οδηγούν υπό την επήρρεια οινοπνεύματος.

ΜΕ ΕΝΤΥΠΩΣΙΑΚΗ ΕΠΙΔΕΙΞΗ ΜΟΔΑΣ

Αξιόλογη εκδήλωση των Σχολών «Δορκάς»

ΕΓΙΝΕ ΚΑΙ Η ΑΠΟΝΟΜΗ ΠΤΥΧΙΩΝ



Τριμπούνης Παύλος
Χατζηγεωργίου Σοφία

Την Κυριακή στις 5 Ιουλίου και στην αίθουσα του ξενοδοχείου «ΡΟΔΟΣ ΠΑΛΛΑΣ» πραγματοποιήθηκε μια ασυνήθιστη για το νησί μας Επίδειξη Μόδας από νέους δημιουργούς Σχεδιαστές Μόδας και συγκεκριμένα από επαγγελματίες Μοντελίστ και φετινούς πρωτοετείς σπουδαστές του τμήματος Ενδυματολόγων - Σχεδιαστών Μόδας των Ιδιωτικών Σχολών «ΔΟΡΚΑΣ»

Τα φορέματα και νυφικά των νέων δημιουργών Μοντελίστ παρουσίασαν χαρπωμένα μανεκέν που αν και ερασπέχνες εντυπωσίασαν το κοινό.

Οσο για τις κομμώσεις που εξέπληξαν επίσης τους παρευρισκόμενους ήταν δημιουργίες πρωτοετών σπουδαστριών των Σχολών «ΔΟΡΚΑΣ» του τμήματος Κομμωτικής.

Στην ίδια εκδήλωση έγινε και η απονομή των Πτυχίων στους απόφοιτους της Σχολής του τμήματος Χειριστών Ηλεκτρονικών Υπολογιστών πού είναι οι παρακάτω:

Γρηγοράτος Χρυσοβαλάντης
Ζαράνης Εμμανουήλ
Θερμού Μαρία
Καΐλή - Κατσαρά Ειρήνη
Κουφού Παράσχος
Κυπριώτη Δήμητρα
Μαγκούρης Κωνσταντίνος
Μανωλάς Παναγιώτης
Μανωλιάκη Ειρήνη
Πόκκια Ειρήνη

Διαβάστηκαν ακόμη, τα ονόματα των προαγομένων πρωτοετών σπουδαστών κατά ειδικότητα ως εξής:

I. ΕΙΔΙΚΟΤΗΤΑ ΧΕΙΡΙΣΤΩΝ Η/Υ
Καραμαρίας Νικόλαος
Μαριέτος Ιωάννης
Νικολαΐδης Σίμος
Σεΐτης Εμμανουήλ
Χατζημιχαήλ Νεκταρία

II. ΕΙΔΙΚΟΤΗΤΑ ΚΟΜΜΩΤΙΚΗΣ
Γρηγοράκη Αντωνία
Ζιάβρα Χρισάνα
Καπταβενού Μαρία
Κοτρίδου Σέβη
Ξυπολυτά Μαρία
Πόλου Χρυσή
Σφυρίου Γεωργία
Τσαγγάρη Μαρία
Τσερκέζη Κωνσταντίνα
Χατζηαντώνη Χριστίνα

III. ΕΙΔΙΚΟΤΗΤΑ ΕΝΔΥΜΑΤΟΛΟΓΩΝ - ΣΧΕΔΙΑΣΤΩΝ ΜΟΔΑΣ
Αλεξίου Βίκυ
Έλληνα Γεωργία
Σαλακά Μαρία
Σουρβάνου Εφη

Στην επιτυχία της εκδήλωσης αυτής συνέβαλαν τόσο οι καθηγητές όσο και οι χορηγοί τους οποίους ή δ/νση της Σχολής ευχαριστεί ιδιαίτερα.

ΠΩΛΕΙΤΑΙ
Πωλείται κατάστημα στην Ιξιά, οδός Ελ. Βενιζέλου 23, επιφανείας 37,5 τ.μ., με αυλή, σε καλή τιμή. Πληρ. τηλ. 0244/51242 - 51318.

ΔΗΜΟΤΙΚΟ ΠΕΡΙΦΕΡΕΙΑΚΟ ΘΕΑΤΡΟ ΡΟΔΟΥ
ΠΑΝΕΛΛΗ ΧΟΡΩΔΙΑ
ΤΟ ΦΙΝΤΑΝΑΚΙ
ΚΑΛΟΚΑΙΡΙ 1998
ΠΑΙΖΟΥΝ ΜΕ ΣΕΙΡΑ ΕΜΦΑΝΙΣΕΙΣ
Μ. ΚΑΛΑΜΠΑΡΗ
Ρ. ΧΑΛΚΙΑΔΑΚΗ
Σ. ΠΑΝΟΥΣΗΣ
Κ. ΦΛΩΚΑΤΟΥΛΑΣ
Σ. ΦΙΛΙΠΠΙΔΟΥ
Ι. ΑΣΤΕΡΙΑΔΗ
Γ. ΧΑΔΙΝΗΣ
Κ. ΚΑΤΣΟΥΛΑΚΗΣ
Ο. ΦΩΚΑΣ
ΤΟ ΜΕΓΑ ΟΙ ΡΟΔΟΥ
ΣΥΝΔΙΟΡΓΑΝΩΝΕΤΑΙ ΑΠΟ ΤΟ ΔΗΜΟ
ΚΑΙ ΤΟ ΔΗΜΟ ΡΟΔΟΥ
Πρεμιέρα: Σάββατο 11 Ιουλίου 1998
Παραστάσεις
Κυριακή 12, Δευτέρα 13 και Τρίτη 14 7 98 ώρα 9 μ.μ.
Κινηματρο ΡΟΔΟΝ
Εισιτήρια προπωλούνται στο κινηματρο ΡΟΔΟΝ

Τοπικές Ειδήσεις

«ΕΠΙΔΗΜΙΑΚΗ» ΜΟΡΦΗ ΠΡΟΣΕΛΑΒΑΝ ΟΙ ΠΑΡΑΙΤΗΣΕΙΣ ΤΟΥ Γ.Γ.

ΤΕΤΑΜΕΝΕΣ ΟΙ ΣΧΕΣΕΙΣ Β. ΠΑΠΑΝΔΡΕΟΥ - Ν. ΣΚΟΥΛΑ

ΕΙΝΑΙ ΗΔΗ ΕΤΟΙΜΟΣ Ο ΑΝΤΙΚΑΤΑΣΤΑΤΗΣ

Ηφήμη που κυκλοφορούσε το τελευταίο διάστημα στα γραφεία το ΕΟΤ και ήθελε το γενικό γραμματέα Νίκο Σκουλά να αποχωρεί από τη θέση του φαίνεται πως σε σύντομο χρονικό διάστημα θα γίνει πραγματικότητα.

Μάλιστα, όπως υποστηρίζουν τουριστικοί φορείς, «ο λόγος που ο κ. Σκουλάς οδηγείται σε παραίτηση δεν είναι άλλος από το ότι οι σχέσεις του με την υπουργό Ανάπτυξης Βάσω Πανανδρέου δεν βρίσκονται στο επιθυμητό επίπεδο ώστε να υπάρξει αγαστή συνεργασία».

Οι ίδιοι φορείς επισημαίνουν πως το γεγονός ότι η ηγεσία του τουριστικού τομέα δεν δύναται να συνεργαστεί έχει ως αποτέλεσμα να «παρατηρείται στασιμότητα στις όποιες θεσμικές και διαρθρωτικές αλλαγές επιβάλλεται να γίνουν στον εν λόγω τομέα της εθνικής οικονομίας».

Αλλωστε ο γενικός γραμματέας του οργανισμού εκφράζει πλέον ανοιχτά την αντίθεση του με τους χειρισμούς της Βάσω Πανανδρέου και τις επιλογές της στο πλαίσιο της τουριστικής βιομηχανίας.

Είναι εμφανές πλέον πως υφίστανται δύο διαφορετικές φιλοσοφίες στους κόλπους της ηγεσίας του τουρισμού, διαφορά η οποία προέκυψε - και υποβόσκει εδώ και τέσσερις τουλάχιστον μήνες - με αφορμή τις προωθούμενες αλλαγές από το υπουργείο Ανάπτυξης αναφορικά με την αξιοποίηση των περιουσιακών στοιχείων του ΕΟΤ και το σχέδιο νόμου για την ίδρυση ΑΕ στον οργανισμό.

Βέβαια η υπουργός Ανάπτυξης δεν είναι άμοιρη ευθυνών για τη διαμορφωθείσα δυσάρεστη εικόνα, καθώς όφειλε να γνωρίζει το πρόβλημα και με πρωτοβουλία της να το επιλύσει.

Η τραγελαφική κατάσταση που παρατηρείται - με το σύνολο σχεδόν των εξαγγελιών να παραμένει στα χαρτιά, ακριβώς λόγω της διαφορετικότητας των αντιλήψεων - κοστίζει ακριβά στον ελληνικό τουρισμό, δεδομένου ότι για να διατηρήσει την ανταγωνιστικότητα του οφείλει να παρακολουθεί παράλληλα και τις γοργές εξελίξεις στο πλαίσιο μιας διεθνοποιημένης οικονομίας. Οσον αφορά το μέλλον του κ. Σκουλά, δεν είναι λίγοι αυτοί που υποστηρίζουν, δεδομένης της φήμης που τον ακολουθεί ως ικανού manager, πως θα αναλάβει τέτοιο πόστο είτε σε γνωστή αλυσίδα ξενοδοχείων είτε θα μεταπηδήσει στην Ολυμπιακή Αεροπορία.

Ο Νίκος Σκουλάς, πάντως, εκμυστηρεύτηκε πρόσφατα πως «ήρθε η ώρα να ξεκουραστώ», κάτι που προσδιορίζεται να γίνει έως το τέλος του τρέχοντος μηνός. Αλλωστε, σύμφωνα με άλλες πληροφορίες, δήλωσε σε τουριστικό επιχειρηματία πως «η τελευταία μου εμφάνιση ως γενικού γραμματέα θα είναι στα εγκαίνια του ξενοδοχείου σου», εγκαίνια τα οποία θα γίνουν στις 18 Ιουλίου.

Πάντως, η διάδοχη κατάσταση στην ηγεσία του ΕΟΤ - για την οποία είχε μιλήσει και ο ίδιος ο Νίκος Σκουλάς σε παλαιότερες δηλώσεις του - φαίνεται πως έχει βρεθεί. Οι τελευταίες πληροφορίες «φωτογραφίζουν» σύμβουλο της υπουργού Ανάπτυξης, που το τελευταίο διάστημα εγκαταστάθηκε στα γραφεία του οργανισμού και συμμετείχε ενεργά - ως μέλος του δ.σ. του ΕΟΤ - στις πρόσφατες εξελίξεις.



Ο γ.γ. του ΕΟΤ Ν. Σκουλάς ετοιμάζει της βαλίτσες του για διακοπές διαρκείας, αφού οι κάκιστες σχέσεις του με την υπουργό Ανάπτυξης Β. Παπανδρέου οδηγούν σε κρίση κορυφής τον τουρισμό μέσα στο καλοκαίρι

ΑΠΕΤΥΧΑΝ ΟΙ ΠΡΟΣΠΑΘΕΙΕΣ ΓΙΑ ΣΥΓΚΡΟΤΗΣΗ ΕΝΙΑΙΟΥ ΨΗΦΟΔΕΛΤΙΟΥ

ΤΙ ΛΕΕΙ Ο ΣΥΝΑΣΠΙΣΜΟΣ ΓΙΑ ΤΙΣ ΕΞΕΛΙΞΕΙΣ ΣΤΗΝ ΝΟΤΙΑ ΡΟΔΟ

ΟΙ ΣΥΝΑΙΝΕΣΕΙΣ ΜΟΝΟΔΡΟΜΟΣ ΓΙΑ ΤΗΝ ΑΝΑΠΤΥΞΗ

Σχετικά με τις εξελίξεις στην Νότια Ρόδο από τον Συνασπισμό εκδόθηκε η ακόλουθη ανακοίνωση:

Πραγματοποιήθηκε η συνάντηση των εκπροσώπων των τριών συνδυασμών για το Δήμο Νότιας Ρόδου, με την αντιπροσωπεία του ΣΥΝ. Η συνάντηση έγινε στα γραφεία του Αναπτυξιακού Συνδέσμου της Νότιας Ρόδου το βράδυ της Τετάρτης 08 Ιουλίου. Το περιεχόμενο της συζήτησης καθορίστηκε και έγινε αποδεκτό από την αντιπροσωπεία του ΣΥΝ και αφορούσε α) στην αναγκαιότητα κατάρτισης ενιαίου συνδυασμού, και β) τη διερεύνηση του τρόπου υλοποίηση του. Η αντιπροσωπεία του ΣΥΝ που ανέλαβε την πρωτοβουλία αυτή, ανέπτυξε τους λόγους για τους οποίους είναι αναγκαία για την περιοχή η υλοποίηση των παραπάνω στόχων.

Οι επικεφαλείς των συνδυασμών κ.κ. Αθανασιάδης Θεόδωρος, Αντωναράς Φίλιππος και Ζανετούλλης Δημήτρης συμφώνησαν ως προς τα ευεργετικά οφέλη που θα έχει η δυνατότητα κατάρτισης ενός ενωτικού συνδυασμού. Δεν έγινε όμως δυνατή η συζήτηση επί της ουσίας για τον τρόπο υλοποίησης του ενιαίου συνδυασμού αφού ο κ. Αντωναράς δήλωσε ότι μεταφέρει απλώς την άποψη του συνδυασμού του και ότι θα μεταφέρει προς έγκριση σ'αυτόν τις όποιες προτάσεις κατατεθούν, γεγονός που προκάλεσε την άρνηση της συνέχισης του διαλόγου από τους εκπροσώπους των άλλων συνδυασμών.

Ο ΣΥΝ θεωρεί ότι έκανε το πρώτο βήμα αφού κατάφερε να «ανοίξει» τον δρόμο του διαλόγου. Υπήρχε η πεποίθηση ότι θα πρυτανεύσει η λογική και θα ευδοκιμήσει ο διάλογος, αλλά δυστυχώς κυρίαρχη ήταν η υπεροψία και η ψευδαίσθηση ότι τα σοβαρά προβλήματα υποδομής και όχι μόνο, που θα αντιμετωπίσει ο νέος Δήμος, μπορούν να αντιμετωπισθούν με επιτυχία μονομερώς από ένα συνδυασμό, χωρίς να υπάρχει κατ' ανάγκη η ευρύτερη δυνατή συναίνεση και συμμετοχή. Ενας Δήμος, με έκταση το 30% περίπου του νησιού μας, με μεγάλη γεωγραφική διασπορά των δέκα συνενουμένων Κοινοτήτων, που πρέπει να ανταπεξέλθει στην ίδρυση Οργανισμών και Επιχειρήσεων που θα συμβάλλουν στην ανάπτυξη, στην ανάγκη ανασυγκρότησης του πρωτογενή τομέα, στη βελτίωση των παρεχομένων υπηρεσιών του τριτογενή τομέα (τουρισμός), στην προστασία και ανάδειξη του περιβάλλοντος και του φυσικού πλούτου, στην άναρχη οικιστική ανάπτυξη κ.λπ. απαιτεί τη μέγιστη δυνατή κοινωνική και πολιτική συσπείρωση. Ηταν γνωστό ότι δεν θα ήταν εύκολο το εγχείρημα να καμφθούν εγωισμοί και φιλοδοξίες που ως ένα βαθμό είναι στοιχεία θεμπά και ανθρώπινα. Ομως πιστέψαμε, πως όχι μόνο άξιζε τον κόπο, απλά να συνευρεθούμε και να συζητήσουμε αλλά και πως η πρόταση για ένα και μοναδικό ψηφοδέλτιο ήταν ρεαλιστική και μπορούσε να προκύψει μέσα από ένα γόνιμο και δημιουργικό διάλογο. Η πόλωση που έκανε την εμφάνιση της με την άρνηση του κου Αντωναρά να αναπτύξει τις απόψεις του στο «τραπέζι του διαλόγου» του δίνει το προβάδισμα στο προσωρινό ναυάγιο της συζήτησης. Ας αναλάβει ο κάθε συνδυασμός το μερίδιο ευθύνης που του αναλογεί. Η κοινή γνώμη έχει το δικό της λόγο, και θα είναι ο τελικός κριτής.

Ο ΣΥΝ δηλώνει παρόν στις εξελίξεις του Δήμου Νότιας Ρόδου, και καλεί τους κατοίκους των χωριών μας να μην ενδώσουν στο επιχειρούμενο κλίμα πόλωσης και στην άνευ περιεχομένου αντιπαράθεση. Δηλώνει ότι θα αγωνισθεί μέχρι το τέλος για την ευρύτερη δυνατή συναίνεση που είναι μονόδρομος για την πρόοδο και την ανάπτυξη της Νέας Ρόδου. Θα προσπαθήσει εν τέλει να δώσει τη δυνατότητα έκφρασης των συμπολιτών μας μέσα από υποψηφιότητες που συγκεντρώνουν όλα εκείνα τα χαρακτηριστικά μιας διαφορετικής άποψης. Μια άποψη που παλεύει για τη βελτίωση της ποιότητας ζωής, τις ίδιες και ίσες ευκαιρίες απασχόλησης των πολιτών, την ορθολογική αντιμετώπιση των προβλημάτων, με σεβασμό στον άνθρωπο και το περιβάλλον.

ΘΑ ΑΛΛΑΞΕΙ ΡΙΖΙΚΑ ΟΨΗ ΚΑΙ ΠΕΡΙΕΧΟΜΕΝΟ

ΣΕ ΚΑΛΟ ΔΡΟΜΟ ΟΙ ΠΡΟΣΠΑΘΕΙΕΣ ΕΚΣΥΓΧΡΟΝΙΣΜΟΥ ΤΟΥ ΕΝΥΔΡΕΙΟΥ

ΔΗΛΩΣΕΙΣ ΤΟΥ ΔΙΕΥΘΥΝΤΗ κ. Α. ΣΙΟΥΛΑ

Σε καλό δρόμο βρίσκονται οι προσπάθειες εκσυγχρονισμού και ανακαίνισης του Ενυδρείου Ρόδου. Συγκεκριμένα σύμφωνα με όσα δήλωσε προς την «δ» ο διευθυντής του Υδροβιολογικού Σταθμού Ρόδου κ.Α. Σιούλας, η μελέτη ανακατασκευής του κτιρίου έχει ήδη εγκριθεί από την επιτροπή της Ε.Ε. Η επιδότηση ύψους 200.000.000 δρχ. θα χρησιμοποιηθεί για να λυθούν τα καίρια προβλήματα λειτουργίας του Ενυδρείου και για την περαπέρω ανάπτυξη της ερευνητικής του δραστηριότητας.

Προς τον σκοπό αυτό έχει ολοκληρωθεί η αγορά νέου ερευνητικού εξοπλισμού, που σε συνεργασία με την επιστημονική υποστήριξη του ΕΚΘΕ θα αντιμετωπισθούν σημαντικά τα προβλήματα της θαλάσσιας περιοχής της Δωδεκανήσου. Οσον αφορά την κτιριακή του υποδομή ο νέος σταθμός θα προσφέρει «μια άλλη διάσταση στον εκθεσιακό του χώρο». Αυτό δεν σημαίνει ότι θα γίνει εξοπλισμός του ενυδρείου με νέα εκθέματα, αλλά μερική αντικατάσταση τους με περιοδικές εκθέσεις προκειμένου να ευαισθητοποιηθεί το κοινό στο θαλάσσιο οικοσύστημα. Με την χρησιμοποίηση ηλεκτρονικών υπολογιστών τύπου «Touchscreen», ειδικά κατασκευασμένο Multimedia (πολυμέσα) πρόγραμμα θα δίνει άμεση δυνατότητα στον επισκέπτη οπτικοακουστικής ενημέρωσης.

Υπάρχει, δε, και ενδεχόμενο τοποθέτησης συστήματος στο αεροδρόμιο Ρόδου, για διαφημιστικούς λόγους.

Επίσης, στις νέες σύγχρονες εγκαταστάσεις σεμιναριακού κέντρου, αναπτύσσονται πρωτοβουλίες στον χώρο της εκπαίδευσης με την οργάνωση εφαρμοσμένων σεμιναρίων που απευθύνονται σε φοιτητές εσωτερικού και εξωτερικού και στις παραγωγικές τάξεις της χώρας με πρακτική εξάσκηση, εργασίες πεδίου, δειγματοληψίες με το Ωκεανογραφικό σκάφος «ΑΙΓΑΙΟ» καθώς και εργαστηριακές αναλύσεις στα επιστημονικά εργαστήρια του σταθμού.

Αντιθέτως, με την παραπάνω επιτυχή δραστηριοποίηση για την επίλυση των προβλημάτων του Ενυδρείου, γραφειοκρατικοί λόγοι καθυστερούν την αντικατάσταση του συστήματος υδροληψίας του σταθμού. Το έργο, ζωτικής σημασίας για τους θαλάσσιους οργανισμούς που φιλοξενούνται στο Ενυδρείο, περιμένει εγκρίσεις από 18 διαφορετικές υπηρεσίες! Ενα νέο σύστημα υδροληψίας θα αντλεί νερό από μεγαλύτερο βάθος, που προσφέρει το πλεονέκτημα σταθερότερης θερμοκρασίας και καλύτερης ποιότητας. Θα πρέπει να σημειωθεί ότι σε όλα τα ενυδρεία το νερό προφιλτράρεται ή είναι τεχνητό, στην περίπτωση όμως της Ρόδου το φυσικό νερό είναι καλύτερης ποιότητας.



ΓΙΑ ΤΗΝ ΠΡΟΒΟΛΗ ΚΑΙ ΔΙΑΦΗΜΙΣΗ ΤΟΥ ΝΗΣΙΟΥ ΜΑΣ

ΕΝΤΥΠΩΣΙΑΚΕΣ ΠΡΩΤΟΒΟΥΛΙΕΣ ΑΠΟ ΤΟΝ ΣΥΛΛΟΓΟ ΔΙΕΥΘΥΝΤΩΝ ΞΕΝΟΔΟΧΕΙΩΝ

ΔΙΝΕΙ ΜΕΓΑΛΗ ΕΜΦΑΣΗ ΣΤΗΝ ΠΡΟΩΘΗΣΗ ΚΑΙ ΕΠΙΒΟΛΗ ΤΗΣ ΡΟΔΙΤΙΚΗΣ ΚΟΥΖΙΝΑΣ

Από τον Σύλλογο Διευθυντών Ξενοδοχείων Ρόδου εκδόθηκε χθές η ακόλουθη ανακοίνωση:

Ο Σύλλογος μας στην προσπάθεια του να συμβάλλει στην καλυτέρευση των προσφερόμενων υπηρεσιών στον Τουρισμό, και παράλληλα να συμμετάσχει στα πολιτισμικά δρώμενα, του τόπου συμμετείχε στην πρωινή εκπομπή του ANT-1 «πρωινός καφές», για να παρουσιάσει με την συνεργάτιδα της εκπομπής κυρία Βέφα Αλεξιάδου τις παραδοσιακές Ροδίτικες συνταγές μέσα από την επαγγελματική κουζίνα των ξενοδοχείων.

Η πρωτοβουλία αυτή στηρίχθηκε από τον ΕΟΤ Δωδ/σου, τον Δήμο Ρόδου (ΑΔΕΚΤ, ΠΟΔΡ) την ΕΞΡ και το Λύκειο Ελληνίδων Ρόδου (μέσα από το βιβλίο Ροδίτικες Συνταγές).

Την Πέμπτη 2 Ιουλίου στον μαγευτικό κήπο του Καστέλλου, ΗΧΟΣ, και ΦΩΣ, παρουσιάστηκε πλούσιος μπουφές με ποικιλία από 30 Ροδίτικες γαστρονομικές λιχουδιές η καθεμία με την παράδοση και την ιστορία της σχετικά με την παρασκευή, το όνομα ή την χρήση της. Για την παρασκευή και την παρουσίαση χρησιμοποιήθηκαν αυθεντικά παραδοσιακά σκεύη καθώς και παραδοσιακές στολές, κεντήματα , στρωσίδια κ.λ.π. Τα ξενοδοχεία που με ενθουσιασμό συμμετείχαν στις παρασκευές ειναι : APOLLO BEACH, ATRIUM PALACE, IRENE PALACE, PARADISE (ALEMAR), RHODOS ROYAL (GRECOTEL), SUNWING, SUN PALACE.Μερικά από τα παραδοσιακά φαγητά και γλυκά είναι: αβρωνιές, πουγγιά, γιαπράκια, κρέας με ρεβύθια, μάτσι με φακή, ριφικί ή πασκάτα, πιταρούδια, μελιτζάνες σταβαχτές, ππαρούδια με κολοκύθι, ντολμαδάκια με αρνί και μαρουλόφυλλο, λακάνη ή χόνδρος με σπάρι, καραβόλοι με πηγρούρι, κολοκυθοκεφτέδες, φοινίκια, μοσχοπούγια, μελεκούνια κοσκινιάτικα, τηγανίτες κουρκουτένες, ξεροτήγανα Ροδίτικα, κλεούδια, δροσοπίτα κ.λ.π.

Ο Σύλλογος τον τελευταίο καιρό έχει ξεκινήσει μεγάλη προσπάθεια διάδοσης και εφαρμογής της παραδοσιακής Ροδίτικης μεσογειακής κουζίνας στην επαγγελματική ξενοδοχειακή κουζίνα ώστε να προσφέρεται σαν πολύτιμο στοιχείο παράδοσης στους επισκέπτες του τόπου. Ηδη πολλά ξενοδοχεία έχουν δημιουργήσει την δική τους ξεχωριστή παραδοσιακή Ροδίτικη γωνιά στα εστιατόρια τους, παρασκευάζουν με παραδοσιακό τρόπο μπροστά στους πελάτες φαγητά και γλυκίσματα και προσφέρουν ειδικά Ροδίτικη βραδιά πλαισιωμένη από στοιχεία αυθεντικής παράδοσης στους πελάτες τους.

Από τον ίδιο Σύλλογο εκδόθηκε και η ακόλουθη ανακοίνωση:

Την προηγούμενη Τρίτη τα μέλη του Σύλλογου Διευθυντών Ξενοδοχείων Ρόδου συναντήθηκαν στο ξενοδοχείο GRECOTEL Rhodos Imperial. Προσκεκλημένος ήταν ο αστυκτηνίατρος κύριος Ζεμπιλάς ο οποίος είχε την ευκαιρία για μια ακόμη φορά να απαντήσει σε ερωτήσεις των διευθυντών ξενοδοχείων σχετικά με τις διαδικασίες αλλά και με τα ουσιαστικά μέτρα εξασφάλισης καλής ποιότητας πρώτων υλών που εξασφαλίζουν υγιεινή, θρεπτική και νόστιμη τροφή για τους πελάτες των ξενοδοχείων. Ο κύριος Ζεμπιλάς ενημέρωσε για την συντήρηση των τροφίμων, την κατάψυξη τους και τους κινδύνους που ελλοχεύουν από την κακή συντήρηση τους. Επίσης για το πότε τα τρόφιμα είναι κατάλληλα προς βρώση ή προς κατανάλωση.

Προσκεκλημένος ήταν και ο κ. Στάμος διευθυντής των τουριστικών σχολών του τόπου μας, που έδωσε μεγάλη χαρά όταν ενημέρωσε ότι έγινε η προκηρυξη για τα έργα αναβάθμισης της ΑΣΤΕΡ τα οποία θα ξεκινήσουν το αργότερο πριν από το τέλος του έτους. Η πρόοδος των σχολών μας είναι ένα απο τα κύρια μελήματα του συλλόγου μας εφ' όσον αποτελούν το φυτώριο των νέων στελεχών των ξενοδοχειακών μονάδων και είναι σημαντικό να ανταποκρίνονται με το πέρας των σπουδών τους στις ανάγκες του τουριστικού επαγγέλματος.

Κοντά στον σύλλογο ο κύριος Φώτης διευθυντής της ΕΞΡ ενημερώνει και συνεργάζεται για την πρόοδο και βελτίωση του προσφερόμενου έργου από τα ξενοδοχεία και τους φορείς γενικότερα.

Την επιτυχία της βραδιάς σφράγισε το γαστρονομικό μενού που με μεγάλη φροντίδα ετοίμασαν τα στελέχη του ξενοδοχείου, εντυπωσιάζοντας με την αρτιότητα του σερβιρίσματος και την ποιότητα των γεύσεων και αποδεικνύοντας για μία ακόμη φορά πως τα ξενοδοχεία συνεχώς εξελίσσονται προσφέροντας εξαιρετικής στάθμης υπηρεσίες.

ΠΟΛΙΤΙΣΤΙΚΟΣ ΟΡΓΑΝΙΣΜΟΣ ΔΗΜΟΥ ΡΟΔΟΥ
1. ΣΥΝΑΥΛΙΑ ΜΕ ΤΗΝ ΦΙΛΑΡΜΟΝΙΚΗ ΔΗΜΟΥ ΡΟΔΟΥ
Κυριακή 12 Ιουλίου '98 και ώρα 8 μ.μ,. στο ΑΚΤΑΙΟΝ.
2. Χορευτική παράσταση από τον Πολιτιστικό Χορευτικό Ομιλο Λεμεσού-Κύπρου «ΔΙΟΝΥΣΟΣ».
Τρίτη 14 Ιουλίου '98 και ώρα 8 μ.μ. στο ΑΚΤΑΙΟΝ
3. Συναυλία Κλασσικής μουσικής ΚΑΜΕΡΑΤΑ ΟΡΧΗΣΤΡΑ ΤΩΝ ΦΙΛΩΝ ΤΗΣ ΜΟΥΣΙΚΗΣ
Σε έργα: W. A.MOZART-R. FUCHS-A. DVORAK
Διευθυντής ορχήστρας: AMAURY DU CLOSEL
Τετάρτη 15 Ιουλίου '98, ώρα 9.30 μ.μ.
ΠΑΛΑΤΙ ΜΕΓΑΛΟΥ ΜΑΓΙΣΤΡΟΥ
Χορηγός της ορχήστρας: EUROBANK
4. Συναυλία Ελληνικής Μουσικής με τον ΝΙΚΟ ΠΑΠΑΖΟΓΛΟΥ και το συγκρότημά του «Η ΛΟΞΗ ΦΑΛΑΓΓΑ».
Πέμπτη 16 Ιουλίου '98, ώρα 9.30 μ.μ.
ΘΕΑΤΡΟ ΜΕΛΙΝΑ ΜΕΡΚΟΥΡΗ
Χορηγοί: ΕΒΕΔ-ΡΟΔΙΑΚΗ ΠΟΤΟΠΟΙΑ Α.Ε.-G.A. FERRIES- ΔΑΝΕ SEA LINE-RODOS PALACE-ΠΡΟΤΟΥΡ

η ΒΑΘΜΟΛΟΓΙΑ της εβδομάδος

Περίμενε με τις ώρες ο εκ Βιλανόβας γραμματικός Βασίλης Σταυριανός, λόγω «νησίδας» και μόνον «κολλητός» του ηγεμόνος, να εμφανισθούν οι σύντροφοι για να στηθεί στην πλατεία Αγίου Φραγκίσκου η έκθεση - μνήμης (;) του Ανδρέα, αλλά εις μάτην.

Ετσι, επιστράτευσε δύο Αλβανούς λαθρομετανάστες κι έκανε την δουλειά του. Οχι, θα κάθιζε να... σκάσει!

Στους Αλβανούς λαθρομετανάστες που θυμούνται περισσότερο τον Ανδρέα από τους ντόπιους «σοσιαλιστές», ΔΕΚΑ (10) άριστα.

Πολύωρο «τετ-α-τετ» είχαν την Πέμπτη το μεσημέρι στο «Ακταίον», ο Giovani Tsigaro και ο Dimitri Venetocles, με θέμα συζήτησης, το... ψηστήρι!

Ο ένας πρότεινε να στηριχθεί στις εκλογές ο Γιάννης Παρασκευάς, λόγω οικογενειακών υποχρεώσεων, ο άλλος πρότεινε να στηριχθεί ο Φώτης Κωστόπουλος για να 'ρθει νέο ήθος. ΔΕΚΑ (10) άριστα σε όποιον μαντέψει ποιός είναι με ποιόν!

Συνεχίζει να αμαρτάνει το πιο μεγάλο κεφάλι και «παιδαράς» της Νότιας Ελλάδας και πάσης... κοντινής υφαλοκρηπίδας, Χρήστος Στεφανόπουλος, μέγας πολεοδόμος και πιλότος.

Εγκατέλειψε μόνο στην τύχη του τον μεγάλο αδερφό Δημήτρη Μιχαλούτσο στην Σύμη με αποτέλεσμα να πάθει μελαγχολία και να μην τρώει το φαγητό του!

Επειδή ο φίλος τον φίλον εν πόνοις και κινδύνοις ου λείπει, στον Χρήστο, λίαν επιεικώς, ένα ΠΕΝΤΑΡΙ (5)

Ρώτησαν συνάδελφοί του δικηγόροι τον τέως «ψαρά» και μεγάλο (ακόμα) ψάλτη Γιάννη Ζερβό «τι χαμπάρια από την θάλασσα» και για να ξεφύγει απάντησε:

- Εγώ ψαρεύω τον χειμώνα γιατί είμαι... επαγγελματίας! Το καλοκαίρι ψαρεύουν οι ερασιτέχνες!

Τα κουσε ο Ν. Παπανικήτας κι αποφάσισε κι αυτός να γίνει... χειμερινός ψαράς, αφού είναι της... κλάσεως του Ζερβού.

Σε όλους τους κατά φαντασίαν... χειμερινούς ψαράδες, ένα ΜΗΔΕΝΙΚΟ (0)

Σταυρόλεξο για πολύ... προχωρημένους:

Υποψήφιος δήμαρχος Δήμου της νήσου Ρόδου, από τους πολύ μεγάλους επισκέφθηκε και τους τρεις υποψήφιους νομάρχες Δωδ/νήσου και τους... ορκίσθηκε ότι είναι «δικός τους». Και για να το «αποδείξει