η δημοκρατική της Ρόδου

εκδότης - διευθυντής
ΒΑΣΙΛΗΣ ΑΘΑΝΑΣΙΟΥ

ΕΛΛΑΣ

ΤΡΙΤΗ
14 ΙΟΥΛΙΟΥ 1998
ΤΙΜΗ 100 δρχ.
ΑΡΙΘΜΟΣ ΦΥΛΛΟΥ 4.806

στην υπηρεσία του δωδεκανησιακού λαού

ΕΝΩ ΑΠΑΓΟΡΕΥΘΗΚΕ Η ΕΞΟΔΟΣ ΤΟΥ ΑΠΟ ΤΗΝ ΧΩΡΑ

ΥΠΟΒΟΛΗ ΜΗΝΥΣΕΩΝ ΓΙΑ ΤΟ ΜΕΓΑ ΣΚΑΝΔΑΛΟ ΜΕ ΤΟΝ «ΤΡΑΠΕΖΙΚΟ»!!

ΝΕΟ ΟΡΓΙΟ ΦΗΜΩΝ ΓΙΑ «ΠΕΡΙΕΡΓΕΣ» ΚΙΝΗΣΕΙΣ ΛΟΓΑΡΙΑΣΜΩΝ ΣΕ ΤΡΑΠΕΖΑ!

Σοβαρές εξελίξεις άρχισαν να σημειώνονται γύρω από την σκανδαλώδη υπόθεση με τις δήθεν «επενδύσεις» τέως τραπεζικού υπαλλήλου και σπείρας περί αυτόν, που έφερε στο φως της δημοσιότητας πρόσφατα η «δ». Ο εν λόγω υπάλληλος συγκεκριμένα (που στο μεταξύ εξαφανίσθηκε και κανένας δεν γνωρίζει που βρίσκεται) κατάφερε να βάλει στο χέρι πολλούς επιχειρηματίες, διαθέτοντας σ' αυτούς αρχικά μετοχές τραπεζών και κερδίζοντας, έτσι την εμπιστοσύνη τους. Στην συνέχεια επεξέτεινε τις δραστηριότητες του και σε «επενδύσεις» άγνωστου είδους (με προεκτάσεις, όπως φημολογήθηκε, μέχρι και την Τουρκία) και φαίνεται ότι κατάφερε να συγκεντρώσει πάνω από ένα δισ. δρχ., ενώ πολλοί είναι αυτοί που κάνουν λόγο «για δύο και πλέον». Ταυτόχρονα ενεπλάκη και σε «μπίζνες» στο χώρο του εμπορίου, με αποτέλεσμα όμως να χημιωθούν με μερικές δεκάδες εκατομμύρια οι συνεργασθέντες μαζί του. Είναι τόσα πολλά αυτά, πάντως που φημολογούνται για το συγκεκριμένο άτομο και την «σπείρα» του, ➦Σελ. 6

ΣΕ ΣΥΝΕΝΤΕΥΞΗ ΤΥΠΟΥ ΠΟΥ ΕΔΩΣΕ ΣΤΗΝ ΡΟΔΟ

Ο κ. Ε. ΓΙΑΝΝΟΠΟΥΛΟΣ ΕΞΑΠΕΛΥΣΕ ΕΠΙΘΕΣΗ ΚΑΤΑ ΤΩΝ «ΑΝΤΑΡΤΩΝ»!

Με οξείς χαρακτηρισμούς κατά των «ανταρτών» του ΠΑΣΟΚ επετέθη από την Ρόδο όπου βρέθηκε την περα-

ΤΟΥΣ ΧΑΡΑΚΤΗΡΙΣΕ «ΑΧΑΡΙΣΤΟΥΣ ΚΑΙ ΕΠΙΚΙΝΔΥΝΟΥΣ ΓΙΑ ΤΗΝ ΕΝΟΤΗΤΑ ΤΟΥ ΚΟΜΜΑΤΟΣ»

σμένη Κυριακή ο υπουργός Δικαιοσύνης κ. Ευαγγ. Γιαννόπουλος αποκαλώντας τους «αχάριστους και επικίνδυνους για την ενότητα του κόμματος»!

Ο υπουργός αφίχθη στην Ρόδο για να κηρύξει την έναρξη των θερινών μαθημάτων της Ροδιακής Ακαδημίας για το Δίκαιο της θάλασσας και το Ναυτικό Δίκαιο και με την ευκαιρία αυτήν εξέτασε θέματα της αρμοδιότητάς του που απασχολούν τους δικαστές που δόθηκε την Κυριακή βράδυ αμέσως μετά την λήξη της εκδήλωσης που έγινε στο «Καστέλλο» παρουσία πολλών προσωπικοτήτων από τις ΗΠΑ και την Ευρώπη. ➦Σελ. 6

ΑΛΛΑΓΗ ΤΗΛΕΦΩΝΟΥ ΤΗΣ «δ»

Λόγω καταργήσεως από τον ΟΤΕ των αριθμών κλήσεων που αρχίζουν από 79, το τηλέφωνο της «δημοκρατικής» 79100 άλλαξε και έγινε 37500.

ΔΥΟ ΣΥΝΕΝΤΕΥΞΕΙΣ «ΑΝΑΨΑΝ ΦΩΤΙΕΣ»

Συγκρούονται ισχυρά ρεύματα και πάλι στο ΠΑ.ΣΟ.Κ.

ΔΕΝ ΥΠΑΡΧΕΙ ΚΙΝΔΥΝΟΣ ΑΝΑΤΡΟΠΗΣ ΤΟΥ ΣΗΜΙΤΗ



Εντονη κινητικότητα επικρατεί στο ΠΑΣΟΚ, καθώς κορυφαία στελέχη και ομάδες διαγκωνίζονται να καταλάβουν την καλύτερη δυνατή θέση ενόψει του Συνεδρίου του κόμματος, τον Μάρτιο του '99 στο οποίο και θα αναδιανεμηθεί η κομματική εξουσία.

1) ο «ενδιαφερόμενος χώρος» (Κ. Λαλιώτης, Ευάγγ. Βενιζέλος, Απ. Κακλαμάνης, κ.α.) που στο προηγούμενο συνέδριο τάχθηκε με το μέρος του υπουργού Εθνικής Αμυνας Α. Τσοχατζόπουλου ➦Σελ. 6

ΟΠΟΥ ΕΠΕΚΤΕΙΝΕΤΑΙ ΤΟ ΣΧΕΔΙΟ ΠΟΛΕΩΣ

Οσοι δεν δηλώσουν τα ακίνητα τους ίσως και να τα χάσουν!

ΑΚΥΡΑ ΤΑ ΣΥΜΒΟΛΑΙΑ ΜΕΤΑΒΙΒΑΣΗΣ ΚΑΙ ΟΙ ΑΔΕΙΕΣ ΟΙΚΟΔΟΜΗΣ

Δήλωσέ το, για να το σώσεις!

Αυτό λεγόταν πρότινος για τα αυθαίρετα. Τώρα, όμως, η δήλωση ισχύει για όλα τα ακίνητα, που κείνται σε περιοχές που πολεοδομούνται, που εντάσσονται δηλαδή στο σχέδιο πόλεως. Οι ιδιοκτήτες που δεν δηλώνουν τα ακίνητά τους κινδυνεύουν να τα χάσουν, κι αυτό δεν είναι σχήμα λόγου. ➦Σελ. 6

ΠΟΥ ΕΙΝΑΙ ΤΟ ΚΡΑΤΟΣ ΠΡΟΝΟΙΑΣ;

3 συμπολίτες μας ζουν σαν τα ζώα στην Μεσαιωνική Πόλη!



ΟΛΟΙ ΓΝΩΡΙΖΟΥΝ, ΑΛΛΑ ΣΩΠΑΙΝΟΥΝ!

Ξεχασμένοι από τον Θεό και τους ανθρώπους 3 συμπολίτες μας ζουν κάτω από άθλιες συνθήκες υγιεινής στην καρδιά της Μεσαιωνικής Πόλης. Η «δ» ευαισθητοποιημένη σε κοινωνικά θέματα φέρνει σήμερα στο φως της δημοσιότητας αυτές τις περιπτώσεις που θυμίζουν μεσαίωνα και σίγουρα δεν τιμούν αυτούς που γνωρίζουν από χρόνια το δράμα ➦Σελ. 6

ΔΕΝ ΠΑΡΑΔΙΔΕΙ ΤΟ «ΡΟΔΟΣ» Ο ΛΕΛΑΚΗΣ ΑΝ ΔΕΝ ΠΑΡΕΙ 450 ΕΚ.!!

«ΜΑΥΡΗ ΘΑΛΑΣΣΑ» ΤΑ 'ΧΕΙ ΚΑΝΕΙ ΚΑΙ ΜΕ ΤΗΝ ΔΑΝΕ Ο κ. ΓΙΑΝΝΗΣ ΠΑΡΑΣΚΕΥΑΣ!!

✓ ΑΝΕΛΑΒΕ ΤΟ ΡΙΣΚΟ ΤΟΥ ΠΛΟΙΟΥ, ΑΓΝΟΩΝΤΑΣ ΤΙΣ ΥΠΟΔΕΙΞΕΙΣ, ΚΑΙ ΔΕΝ ΥΠΕΓΡΑΨΕ ΣΥΜΒΟΛΑΙΟ ΜΕ ΤΑ ΝΑΥΠΗΓΕΙΑ
✓ Η ΑΝΕΥΘΥΝΟΤΗΤΑ ΤΟΥ ΕΧΕΙ ΞΕΠΕΡΑΣΕΙ ΚΑΙ ΤΑ ΠΙΟ ΑΚΡΑΙΑ ΟΡΙΑ
✓ ΚΑΜΙΑ ΤΡΑΠΕΖΑ ΔΕΝ ΧΟΡΗΓΕΙ ΕΓΓΥΗΤΙΚΗ ΕΠΙΣΤΟΛΗ ΓΙΑ ΝΑ ΚΙΝΗΘΟΥΝ ΞΑΝΑ ΤΑ ΠΛΟΙΑ ΠΟΥ ΚΑΤΑΣΧΕΘΗΚΑΝ

Σε νέες περιπέτειες οδηγείται η ΔΑΝΕ και ίσως και σε τραγικά αδιέξοδα, λόγω της συνεχιζόμενης τακτικής του νομάρχη κ. Γ. Παρασκευά (που μετέφερε τους τρόπους σκέψεως και ενεργειών του από την νομαρχία και στην εταιρεία) να παίρνει και να υλοποιεί αποφάσεις στο «πόδι» και να δεσμεύει τρίτους! Είναι γνωστές οι «διαδικασίες» που τήρησε στην νομαρχία για την δημοπράτηση, ανάθεση κι εκτέλεση των δημοσίων έργων (με αποτέλεσμα τίποτα να μην προχωρήσει και να υποστεί τεράστια βλάβη ο τόπος και η οικονομία). Τα ίδια περίπου και στην ΔΑΝΕ παρά τις προειδοποιήσεις που του έγιναν. Χρησιμοποιώντας συγκεκριμένα κάποιον Γεωργίου στην Ρόδο, έστειλε το «Ροδος» στα ναυπηγεία Χαλκίδας προς επισκευήν (το «Πάτμος» περιμένει την.. σειρά του, προς επιβεβαίωση των όσων έγραψε η «δ») χωρίς όμως να προχωρήσει σε έγγραφη συμφωνία με τον Α. Λελάκη! ➦Σελ. 6

Ε. ΓΙΑΝΝΟΠΟΥΛΟΣ ΓΙΑ Μ. ΔΑΣΚΑΛΑΚΗ

«Να το βουλώσει γιατί ολισθαίνει προς το πολιτικό Δαφνί»!

«ΜΙΝΙ» - ΣΥΝΕΝΤΕΥΞΗ ΠΡΟΣ ΤΗΝ «δ» ΓΙΑ ΤΗΝ ΠΟΛΙΤΙΚΗ ΕΠΙΚΑΙΡΟΤΗΤΑ ΚΑΙ ΤΑ ΠΡΟΒΛΗΜΑΤΑ ΤΗΣ ΡΟΔΟΥ

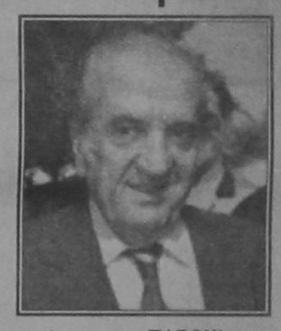

«Να το βουλώσει γιατί ολισθαίνει προς το πολιτικό Δαφνί» διεμήνυσε προχθές από την Ρόδο μέσω της «δ» ο υπουργός Δικαιοσύνης κ. Ευάγγελος Γιαννόπουλος προς το μέλος του ΕΓ του ΠΑΣΟΚ κ. Μ. Δασκαλάκη, ο οποίος με δηλώσεις του την Κυριακή στην «Καθημερινή» ζητούσε την ανατροπή του πρωθυπουργού για να σταματήσει, όπως ισχυρίσθηκε, η συρρίκνωση του ΠΑΣΟΚ!

«Θα του συνιστούσα ν'αφήσει τις εξυπνάδες και να το βουλώσει γιατί ο Σημίτης δεν πιάνεται», ➦Σελ. 6

ΚΑΤΕΙΧΕ ΚΟΚΑΪΝΗ

Από άνδρες του τμήματος Ασφαλείας Κω συνελήφθη προχθές κι απεστάλη αρμοδίως για τα περαιτέρω ο Μιχαήλ Αθανασίου του Γεωργίου, ετών 26, ➦Σελ. 6

ΟΤΑΝ ΜΙΛΟΥΣΕ ΓΙΑ ΝΙΚΗ ΜΕ... 58%

Ο νομάρχης είχε κάνει ... «σκόντο» στις αρχικές προβλέψεις για τις εκλογές!

Με αναπερωμένο το ηθικό επέστρεψε από το νησί της Καλύμνου (όπου μίλησε σε ανοιχτή εκδήλωση) σχετικά με την έκβαση του εκλογικού αγώνα ο νομάρχης Δωδ/σου κ. Γιάννης Παρασκευάς, ο οποίος σε συνέντευξη τύπου δήλωσε χθές ότι «αποτελούν όνειρα θερινής νυκτός οι ευσεβείς πόθοι για μείωση της εκλογικής δύναμης της παράταξης του» (!), ενώ ανακοίνωσε και ονόματα υποψηφίων νομαρχιακών συμβούλων του, μεταξύ των οποίων και τις σημερινής νομαρχιακής συμβούλου της παράταξης Δρ. Ταυλάριου κ. Σ, Ψαρομπά. ➦Σελ. 6

ΔΙΑΤΗΡΕΙ ΤΗΝ ΑΙΣΙΟΔΟΞΙΑ ΤΟΥ ΑΝ ΚΑΙ ΓΝΩΡΙΖΕΙ ΟΤΙ ΘΑ ΠΑΘΕΙ ΠΑΝΩΛΕΘΡΙΑ

Η ΜΕΤΟΧΗ ΤΗΣ ΔΑΝΕ

Περίπου «Limit up» σημείωσε χθές στο Χρηματιστήριο Αξιών Αθηνών (ΧΑΑ) η μετοχή της ΔΑΝΕ.

Συγκεκριμένα έκλεισε στις 570 δρχ. έναντι 532 δρχ. της προηγούμενης Παρασκευής (αύξηση 7,14%). ➦Σελ. 6

ΠΑΡΑ ΤΙΣ ΠΡΟΣΠΑΘΕΙΕΣ ΤΩΝ ΓΙΑΤΡΩΝ

ΥΠΕΚΥΨΕ ΣΤΟ ΜΟΙΡΑΙΟ ΕΝΑΣ 34ΧΡΟΝΟΣ, ΘΥΜΑ ΤΡΟΧΑΙΟΥ ΑΤΥΧΗΜΑΤΟΣ

ΣΥΝΕΛΗΦΘΗΣΑΝ ΥΠΟΛΟΧΑΓΟΣ ΚΑΙ ΣΤΡΑΤΙΩΤΗΣ ΓΙΑΤΙ ΠΡΟΚΑΛΕΣΑΝ ΤΡΟΧΑΙΟ ΚΙ ΕΞΑΦΑΝΙΣΘΗΚΑΝ

Υπέκυψε στο μοιραίο, στο Γενικό Κρατικό Νοσοκομείο Αθηνών, όπου είχε μεταφερθεί, λόγω της κρισιμότητας των τραυμάτων του, ο Γερμανός υπήκοος Robert Leihman του Balasar, ετών 34, ο οποίος είχε τραυματισθεί σοβαρά σε τροχαίο ατύχημα, την 7η Ιουλίου, και ώρα 22:30, που είχε σημειωθεί στην Ρόδο, στην διασταύρωση των οδών Παπαλουκά και Ι. Μεταξά. ➦Σελ. 6

H G.A. FERRIES
ΜΕ ΤΑ ΠΛΟΙΑ ΤΗΣ
DALIANA - ROMILDA

F/B ROMILDA



F/B DALIANA

ΣΥΝΔΕΕΙ ΤΑΚΤΙΚΑ ΤΗΝ ΡΟΔΟ ΜΕ ΧΑΛΚΗ - ΔΙΑΦΑΝΙ - ΚΑΡΠΑΘΟ - ΚΑΣΟ - ΣΗΤΕΙΑ & ΗΡΑΚΛΕΙΟ - ΣΑΝΤΟΡΙΝΗ ΣΑΜΟ - ΧΙΟ - ΜΥΤΙΛΗΝΗ - ΛΗΜΝΟ - ΑΛΕΞΑΝΔΡΟΥΠΟΛΗ

Panasonic
Νο 1 κλιματισμός
ΔΙΑΙΡΟΥΜΕΝΑ ΤΟΙΧΟΥ
ΔΙΑΙΡΟΥΜΕΝΑ ΔΑΠΕΔΟΥ
ΔΙΑΙΡΟΥΜΕΝΑ ΟΡΟΦΗΣ
SPLIT SYSTEM
ΚΑΣΣΕΤΕΣ ΟΡΟΦΗΣ
ΝΤΟΥΛΑΠΕΣ
ΔΙΑΙΡΟΥΜΕΝΑ ΚΑΝΑΛΑΤΑ
ΑΒΕΤΕ Κ. ΚΩΣΤΑΡΙΔΗΣ
ΚΑΝΑΔΑ 12, ΤΗΛ. 22325

RODOS PALACE FITNESS CENTER
25 Χρόνια
έχετε συνδέσει το ξενοδοχείο Rodos Palace
με Γαστρονομικές Απολαύσεις και Άψογη Εξυπηρέτηση
Καιρός για ΑΘΛΗΣΗ & ΥΓΕΙΑ



RODOS PALACE
Resort Hotel • Convention Center
Λεωφ. Ιαλυσού, Ρόδος
Τηλ. 23272 (δωμάτιο 5240) & αλλοδαπής γραμμή 97240

ΚΙΝΗΜΑΤΟΓΡΑΦΟΙ

ΟΙ ΚΙΝΗΜΑΤΟΓΡΑΦΟΙ ΕΙΝΑΙ ΚΛΕΙΣΤΟΙ

Αναδρομή στο Παρελθόν

«η δημοκρατική της Ρόδου»

Πριν 12 χρόνια
Δευτέρα 14 Ιουλίου 1986

Στον Ανακριτή οδηγήθηκε χθες το μεσημέρι προκειμένου να απολογηθεί ο 21χρονος φοιτητής (από την Αθήνα) Β.Α. που κατηγορείται για βιασμό της 37χρονης Αγγλίδας τουρίστριας Ι.Μ.

Πριν από το νεαρό κατέθεσε στον Ανακριτή η αλλοδαπή τουρίστρια, η οποία φέρεται να είπε μάλιστα ότι μετά το βιασμό της από τον νεαρό φοιτητή είχε «σεξουαλική συνομιλία» και με άλλο άτομο, μάλλον εργαζόμενο στο ξενοδοχείο στο οποίο είμενε. Δεν έγινε γνωστό αν η Αγγλίδα τουρίστρια υποστήριξε ότι «συναντήθηκε» με το δεύτερο άτομο με την θέλησή της ή αν κι αυτό την βίασε, οπότε θα χρειασθεί να ασκηθεί ποινική δίωξη κιεναντίον αυτού.

Αξίζει να σημειωθεί ότι ο νεαρός φοιτητής κατηγορήθηκε από την Αγγλίδα ότι την βίασε κατά φύσιν και παρά φύσιν, ασκώντας πάνω της σωματική βία στο δωμάτιο του ξενοδοχείου στο οποίο διέμενε και στο οποίο είχαν πάει μαζί «για ένα ποτό», μετά από σύντομη γνωριμία τους.

ΣΑΝ ΣΗΜΕΡΑ 14 Ιουλίου

ΤΟ 1991... στο Πακιστάν, δέκα στρατιώτες σκοτώθηκαν από έκρηξη, καθώς προσπαθούσαν να εξουδετερώσουν οβίδες.

ΤΟ 1992... στο Τατζικιστάν, η κυβέρνηση και η κομμουνιστική αντιπολίτευση συμφώνησαν να σταματήσουν τις εχθροπραξίες.

ΤΟ 1993... παραβιάσεις των ανθρωπίνων δικαιωμάτων και αναβίωση του ρατσισμού στην Ευρώπη, υπογράμμισε στην ετήσια έκθεσή της η Διεθνής Αμνηστία.

ΤΟ 1994... εκατοντάδες άνθρωποι μεταφέρθηκαν σε νοσοκομεία της Αθήνας με αναπνευστικά προβλήματα, λόγω της ατμοσφαιρικής ρύπανσης και της υψηλής θερμοκρασίας.

ΤΟ 1995... στην Κίνα, 1.179 ήταν οι νεκροί και 26.000 οι τραυματίες από τις καταστροφικές πλημμύρες, ενώ οι ζημιές ανέρχονταν σε 4,4 δισ.δολάρια.

ΤΟ 1996... κοινή διακήρυξη καλής γειτονίας, σταθερότητας, ασφάλειας και συνεργασίας υπεγράφη μεταξύ των ΥΠΕΞ των βαλκανικών χωρών, στο πλαίσιο της περιφερειακής συνόδου στη Σόφια. **ΤΟ 1997...** στάχτη έγιναν 60.000 στρέμματα δάσους από τις φωτιές που ξέσπασαν σε όλη τη χώρα, με μεγαλύτερη εκείνη στο Σέιχ Σου Θεσσαλονίκης.



Τα πολιτιστικά

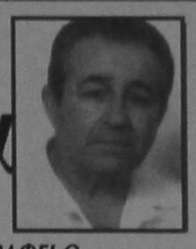

Κάνω κριτική δημιουργώντας, και όχι βρίσκοντας λάθη
ΜΙΧΑΗΛ ΑΓΓΕΛΟΣ

ΓΡΑΦΕΙ Ο ΠΑΡΑΣΧΟΣ ΔΗΜ. ΠΑΡΑΣΟΣ

«ΟΜΑΔΙΚΗ ΕΚΘΕΣΗ ΦΩΤΟΓΡΑΦΙΑΣ ΚΑΙ ΑΤΟΜΙΚΗ ΕΚΘΕΣΗ ΖΩΓΡΑΦΙΚΗΣ ΤΟΥ ΣΠΥΡΟΥ ΣΤΕΡΓΙΟΥ»

Το περασμένο Σάββατο 11 Ιούλη 1998 έγιναν στην Ροδιακή Επαυλη τα εγκαίνια δύο εκθέσεων. Η πρώτη αφορούσε Ομαδική Εκθεση Φωτογραφίας Τραπεζικών Υπαλλήλων και η άλλη ατομική μ' έργα του καλλιτέχνη - ζωγράφου Σπύρου Στεργίου. Την εκδήλωση οργάνωσαν το Νομαρχιακό Παράρτημα ΟΤΟΕ Τραπεζικών Υπαλλήλων και ο Πολιτιστικός Οργανισμός του Δήμου Ρόδου (ΠΟΔΡ).

1. ΟΜΑΔΙΚΗ ΕΚΘΕΣΗ ΦΩΤΟΓΡΑΦΙΑΣ ΤΡΑΠΕΖΙΚΩΝ ΥΠΑΛΛΗΛΩΝ.

Στην πρώτη συμμετείχαν οι Μανόλης Δεουδές με δύο φωτογραφίες, Ιωάννα Σταυροπούλου με μία, Μανόλης Καράλας, με δύο, Κατερίνα Λεονταρίδου με μία, Νικηφόρος Φιλιππουπολίτης με δύο, Νίκος Τσιμπουκλής με δύο, Ιωάννα Σταυροπούλου με μια, Νίκος Χατζηκωνσταντής με μία, Χρήστος Κοφαχείλης με δύο, Κλαίρη Καραγιάννη με μία, Νίκη Παπανικολάου με μία, Τάσος Μαργέτης με μία, Βαγγέλης Μαρκάκης, με δύο, Παναγιώτης Χρυσαφάκης με μία, Ανασάσιος Ορφανίδης με μία, Νίκος Παπαμιχαλόπουλος με μία, Παναγιώτης Γιασιράνης με μία τετραλογία της φύσης και τις 4 εποχές του χρόνου, Μαρία Γκαζιάνη με δύο, Σταύρος Χρυσίκος, με μία, Νίκος Αργυρόπουλος με δύο, Νίκος Δημολίτσας με τέσσερις, Γιώργος Ανδριανός με μία και Μάρω Μαυριδόγλου με δύο.

Το σύνολο των εκτεθειμένων φωτογραφιών έδειχνε την πλούσια γκάμα ευαισθησίας των καλλιτεχνών φωτογράφων που έλαβαν μέρος και την άρτια γνώση της φωτογραφικής τέχνης, ως και την αισθητική φόρτιση με την οποία είναι εξοπλισμένοι οι εκθέτες.

Η μοναξιά, η αναδίπλωση στον εσώτερο εαυτό τους, η συναισθηματική επαφή με τον περιβάλλοντα χώρο με μια ιδιαίτερη φιλοσοφική διάθεση που ευαισθητοποιεί το μάτι και οπλίζει τη διάθεση καθιστώντας τα ικανά να συλλαμβάνουν την φύση με την αντίστοιχη θεματολογία στην καλή και τη γλυκιά τους ώρα είναι τα κύρια χαρακτηριστικά που διακρίνουν την ομαδική αυτή έκθεση φωτογραφίας που εδώ, ανάγκη να τονισθεί, έχει σπηθεί από ερασπέντες με την καλή, βέβαια, έννοια, παθιασμένους με το ωραίο και την αρμονία που συνέχει τη φύση και σφαιροποιεί την έννοια του ωραίου, ως το εννοεί και το αποδέχεται η τέχνη.

Χωρίς να έχω την πρόθεση να ξεχωρίσω επιλεκτικά κάποιες φωτογραφίες γιατί εδώ δεν έχουμε άμμιλα ή συναγωνισμό για πρωτιές, αλλά μια ομαδική συναδελφική εκδήλωση στο χώρο της καλλιτεχνικής φωτογραφίας, όπου ο κάθε εκθέτης προσπαθεί ν' αποτυπώσει με το φακό του το δικό του προσωπικό μήνυμα και τη δική του αντίληψη περί ομορφιάς, οφείλω να εξάρω τη συνέπεια των εκθετών με τη φιλοσοφική κι αισθητική φόρτιση του καθένα απ' αυτούς. Η κάθε φωτογραφία έχει τη δική της ιδιαιτερότητα, τον δικό της στοχασμό. Ολες εμφορούνται, όμως, από μία λυρική διάθεση, και μια έξαρση ή φιλοδοξία ν' αποτυπώσουν μοναδικές στιγμές που σηματοδοτούν τη ζωή μας ή απλά προσδιορίζουν την όλη περιρρέουσα ατμόσφαιρα της εποχής μας που μέσα στην πεζότητα της και την αποστασιοποίηση στην οποία καταδικάζει τη μονάδα, διατηρεί την προσωπική αντίληψη για την αρμονία κάθε καλλιτέχνη. Αυτό, είναι πράγματι, που δίνει μεγάλα περιθώρια για να εκδηλωθεί η ατομικότητα του καλλιτέχνη κάθε φορά που στέκεται υπεύθυνα σε μια δημιουργική αναμέτρηση με ό,τι κι αναπνέει γύρω του.


Εσωτερικό σε μουσαμά

Κύρια χαρακτηριστικά όλων των φωτογραφιών είναι η μοναξιά και η απομόνωση του καλλιτέχνη, η αναδίπλωση στον μέσα του κόσμο, η φιλοσοφική διάθεση με την οποία ατενίζει τα επιφαινόμενα της εποχής μας και ο διακαής πόθος ν' αποδώσει το βαθύτερο νόημα της ζωής και του ανθρώπου όπως έχει διαμορφωθεί στους αιώνες.

Παρά ταύτα, πρέπει να εξάρουμε κάποιες ευτυχισμένες στιγμές που οι καλλιτέχνες πλησιάζουν κι ερμηνεύουν τη φύση, συλλαμβάνοντας την αθέατη πλευρά των πραγμάτων,αυτή, δηλαδή, που αποκαλυπτικότερα τα προσδιορίζει και τα καθιστά παγκόσμια κατάφαση της ζωής.

Εδώ, απλά, δεν έχουμε παρά να συγχαρούμε όλους τους εκθέτες γιατί αν μη τι άλλο μας έδωσαν, με τρόπο από κι αποκαλυπτικό, τις άπειρες δυνατότητες που έχει η φωτογραφική τέχνη όταν βρίσκεται σ' έμπειρα κι ευαίσθητα χέρια που γνωρίζουν όλα της τα μυστικά κι όλη της την ευχέρεια να οικειοποιηθεί τον μυστικό κραδασμό που συνέχει τον παλμό της ζωής και να τον οικουμενοποιεί με στόχο, πάντα, κι αποκλεισικά την τέλεια έκφραση του προικισμένου καλλιτέχνη, που δέχεται τα μηνύματα κι ευαισθητοποιείται απ' αυτά

2. ΑΤΟΜΙΚΗ ΕΚΘΕΣΗ ΖΩΓΡΑΦΙΚΗΣ ΣΠΥΡΟΥ ΣΤΕΡΓΙΟΥ

Ο Σπύρος Στεργίου, με το έργο που εκθέτει στην αίθουσα της Ροδιακής Επαυλης μας δίνει όλη του την ευαισθησία με την οποία είναι οπλισμένη η παλέτα του. Ο καλλιτέχνης κομίζει μιαν άλλη αντίληψη στην τέχνη που μπορεί νάχει έκδηλους επηρεασμούς από παρωχημένες κλασικίζουσες περιόδους, παραμένει όμως, απόλυτα προσωπική η απόδοση και οι χρωματικές τονικότητες που αποδίδουν το χώρο μέσα στον οποίο ευαισθητοποιείται, αυτοπροσδιορίζεται κι εκφράζεται ο καλλιτέχνης.

Ο εσωτερικός χώρος αποκαλύπει πάντα την ενδόψυχη ψυχοσύνθεση μας.

Ο τέτοιος σεβασμός στον εσωτερικό χώρο, μας μεταφέρει, αναγκαστικά στους 16ο και 17ο αιώνες όταν όλα έπαιρναν τις διαστάσεις όπου οι καλλιτέχνες δημιουργούσαν τα έργα τους.

Οι χώροι αυτοί, αποτελούσαν κι αποτελούν την ίδια στιγμή, προσδιοριστική προέκταση του ανθρώπου, γιατί χωρίς αυτήν την επαλληλία χώρου και συνείδησης καλλιτεχνικής δε νοείται ούτε υφίσταται πραγματική δημιουργία.


Αυτοπροσωπογραφία του καλλιτέχνη

Πέραν απ' αυτήν την ιδιαιτερότητα της τέχνης του Σπύρου Στεργίου οφείλουμε να επισημάνουμε και τον ιδιάζοντα τρόπο που αντιλαμβάνεται ο ζωγράφος το χρώμα και την ατμόσφαιρα μέσα στην οποία εκδηλώνεται κι επιβεβαιώνεται η προσωπικότητα του. Διαισθανόμαστε μία συναισθηματική γοητεία που το χρώμα ασκεί στην προσωπικότητα του καθώς το χρησιμοποιεί για να εντείνει την εντύπωση και να προσδώσει ένα μυστικισμό απαραίτητο για την προέκταση της συγκίνησης του και τον προσδιορισμό της όλης του συναισθηματικής προσωπικότητας. Η εναρμόνιση ακόμη, της προοπτικής στα έργα του με την δημιουργική του διάθεση φορτίζουν την παλέτα του που μας δίνει την αίσθηση μιας ερωτικής επαφής με τον γύρω του κόσμο που περιβάλλει κι εκφράζει.

Τα δύο γυμνά, για παράδειγμα, με την τολμηρή τους παραμορφωτική προοπτική, θυμίζουν τον νεκρό Ιησού του Ανδρέα Μαντένια στην Πινακοθήκη της Μπρέρα στο Μιλάνο, μονάχα που εδώ έχουμε δύο θηλυκά γυμνά, πάντα, σώματα, που δίνουν όλη τη χάρη της γυναικείας πλαστικότητας και χάρης, όπως την αντιλαμβάνεται και την αποδίδει ο καλλιτέχνης. Σάρκες σαν από τριαντάφυλλο, ατμόσφαιρα βελούδινη, μυστικισμός του ωραίου στην πιο γλυκιά στιγμή του, αυτή είναι η ομικλώδης και μυστική επαφή της ματιάς του καλλιτέχνη με το συναισθηματικό περιεχόμενο που οδηγεί τη διάθεση του να υλοποιήσει την προσωπική έννοια του ωραίου όπως αναδύεται από το ανθρώπινο σώμα.


Εσωτερικό σε λάδι

Ο άνθρωπος και ο χώρος, δύο αιώνια συνυπάρχουσες συνισταμένες της αισθαντικότητας του καλλιτέχνη που αποδίδουν τον κόσμο του κάθε φορά που μεταφέρει στο τελάρο του την απτή πραγματικότητα καθώς κεντρίζει την έμπνευση του μ' έκδηλη φιλοδοξία να την προσδιορίσει με την μαγεία της τέχνης.

Μία συγκινητική στιγμή που, επιτέλους, η τέχνη βρίσκει τον δικό της δρόμο και τη δική της εκφραστική δύναμη.

Κι εδώ συναντάμε την ανανεωτική συμβολή του καλλιτέχνη Σπύρου Στεργίου καθώς συμφιλιώνει την τέχνη με τον μυστικό της προορισμό που είναι να περάσει ένα μήνυμα ζωής και ομορφιάς σε μια δοσμένη χρονική στιγμή όπου δοκιμάζονται όλες οι αξίες με τον άνθρωπο να παραπαίει και ν' αλλοτριώνεται στον αποπροσανατολισμό που τον έχει καταδικάσει η κακώς εννοούμενη μοντέρνα τεχνοτροπία με την απροσδιοριστία της, και τα έωλα μηνύματά της, τα έξαλλα και τις χωρίς νόημα αποκλίσεις της, από την έννοια της αρμονίας, που συνέχει το σύμπαν, και η φύση και η καλλιτεχνική μας αγωγή έχει διαμορφώσει κι επιβάλει τους απαράβατους εκφραστικούς μας κανόνες στους οποίους οφείλει να κινείται η τέχνη οσάκις προσδιορίζει ή αποδίδει την έννοια του ωραίου.

Ρόδος, Τρίτη 14 Ιούλη 1998
ΠΑΡΑΣΧΟΣ ΔΗΜ. ΠΑΡΑΣΟΣ

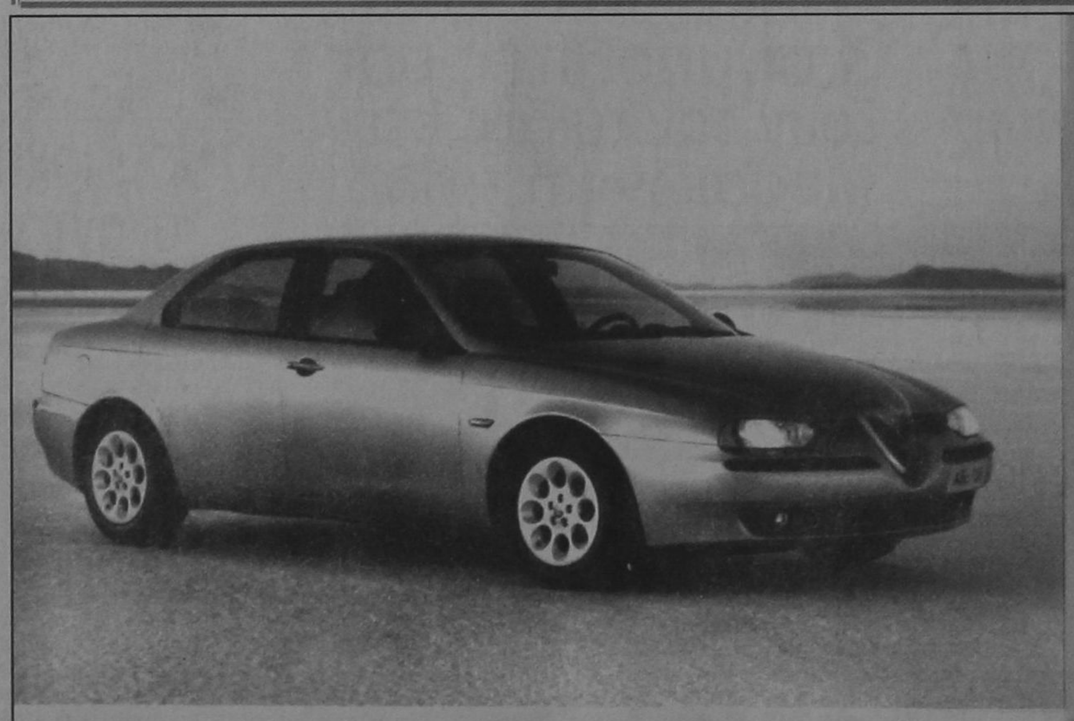

ALFA 156.
Η ΔΥΝΑΜΗ ΣΕ ΑΠΟΛΥΤΟ ΕΛΕΓΧΟ.

• 1.6 T.S. 16V-120 HP - 200 km/h • 1.8 T.S. 16V-144 HP - 210 km/h • 2.0 T.S. 16V-155 HP - 216 km/h • 2.5 V6 24V -190 HP - 230 km/h

Είναι δύναμη... είναι έλεγχος... είναι Alfa Romeo... είναι η μεγάλη μπερλίνα που δίνει νέα διάσταση στην έννοια του σπορ αυτοκινήτου. Alfa 156. Γεννήθηκε για να κάνει τη διαφορά... και δεν το κρύβει γιατί, όπως κάθε Alfa Romeo, είναι σχεδιασμένη για να ικανοποιεί τις αισθήσεις του οδηγού. Η τελευταία λέξη της τεχνολογίας με πανίσχυρους κινητήρες, κορυφαίους στην κατηγορία τους. Η πρώτη αίσθηση του οδηγού είναι ότι έχει τα πάντα σε απόλυτο έλεγχο. Κυκλικά όργανα, ιδανική θέση οδήγησης, ανατομικά καθίσματα, εξαιρετική ποιότητα υλικών, άψογο φινίρισμα. Το εκπληκτικό κράτημα στο δρόμο εγγυάται η πλήρης ισορροπία της εμπρόσθιας ταράλληλης ανάρτησης με την πίσω ανάρτηση τύπου Mc Pherson. Τα αποτελεσματικά φρένα της είναι εφοδιασμένα με ABS ενεργών αισθητήρων και EBD. Η αίσθηση ασφάλειας ολοκληρώνεται με τους δύο αερόσακους, τις ζώνες ασφαλείας με προεντατήρες και το Σύστημα Πρόληψης Πυρκαϊάς (FPS). Πάνω απ' όλα όμως, η πραγματική δύναμη της Alfa 156 είναι ο απόλυτος έλεγχός της και η προβλέψιμη συμπεριφορά της σε κάθε και σιο... απρόβλεπτο. Ένα αυτοκίνητο αφιερωμένο στους ενδιαφερόμενους οδηγούς. Alfa 156. Η δύναμη σε απόλυτο έλεγχο.

AUTORODOS A.E.
ΑΥΣΤΡΑΛΙΑΣ 60. ΡΟΔΟΣ, ΤΗΛ: 0241-27421

TV ΠΡΟΓΡΑΜΜΑ

ET

07.40 ΜΟΥΣΙΚΟ ΟΔΟΙΠΟΡΙΚΟ
08.30 ΠΑΙΔΙΚΟ ΠΡΟΓΡΑΜΜΑ
10.30 ΟΠΩΣ ΜΑΣ ΑΡΕΣΕΙ
12.00 ΧΡΥΣΕΣ ΣΥΝΤΑΓΕΣ
12.30 ΑΓΑΠΗΜΕΝΗ ΜΟΥ ΣΟΛΕΝΤΑΤ
13.30 ΕΙΔΗΣΕΙΣ
13.40 ΑΚΤΗ ΜΙΑΟΥΛΗ
14.10 ΜΥΡΤΩ
15.00 ΚΑΡΟΥΖΕΛ
15.50 ΛΟΥΚΙ ΛΟΥΚ
16.20 ΑΝΑΚΑΛΥΠΤΩ ΤΟΝ ΚΟΣΜΟ
17.00 ΕΙΔΗΣΕΙΣ
17.15 ΕΛΛΗΝΙΚΗ ΤΑΙΝΙΑ
19.00 ΚΛΗΡΩΣΗ ΛΑΪΚΟΥ ΛΑΧΕΙΟΥ
19.10 ΕΝΟΧΗ
20.00 ΕΙΔΗΣΕΙΣ
20.10 ΠΑΝΕΥΡΩΠΑΪΚΟ ΠΡΩΤΑΘΛΗΜΑ ΣΕΡΦ
20.25 ΕΠΕΣΤΡΕΦΕ
21.00 ΚΑΠΝΙΣΜΕΝΟΣ ΟΥΡΑΝΟΣ
23.00 ΕΙΔΗΣΕΙΣ
11.30 ΤΟ ΧΡΟΝΙΚΟ ΤΗΣ ΚΥΠΡΙΑΚΗΣ ΣΥΜΦΟΡΑΣ
01.15 ΜΟΥΣΙΚΟ ΠΡΟΓΡΑΜΜΑ
02.10 ΟΠΩΣ ΜΑΣ ΑΡΕΣΕΙ

MEGA

07.00 ΡΑΔΙΟ ΑΓΑΠΗ ΜΟΥ
07.30 ΤΟ ΣΠΙΤΙ ΤΗΣ ΧΑΡΑΣ
08.00 ΠΟΙΟΣ ΕΙΝΑΙ ΤΟ ΑΦΕΝΤΙΚΟ
08.25 ΜΑΓΙΣΣΑ
08.50 Ο ΓΙΟΓΚΙ ΚΑΙ ΟΙ ΧΑΜΕΝΟΙ ΘΗΣΑΥΡΟΙ
09.15 ΦΛΙΝΣΤΟΟΥΝΣ
09.40 Η ΤΖΙΝΗ ΚΑΙ ΤΟ ΤΖΙΝΗ
10.00 ΕΙΔΗΣΕΙΣ ΣΤΗ ΝΟΗΜΑΤΙΚΗ ΓΛΩΣΣΑ
10.10 ΜΕ ΤΗΝ ΑΔΕΙΑΣ ΣΑΣ
12.00 ΕΚΜΕΚ ΠΑΓΩΤΟ
12.30 ΤΟ ΡΕΤΙΡΕ
13.00 Ο ΚΑΚΟΣ ΒΕΖΙΡΗΣ
14.00 ΕΙΔΗΣΕΙΣ
14.45 ΑΣΥΝΗΘΕΙΣ ΥΠΟΠΤΟΙ
15.30 ΕΛΛΗΝΙΚΗ ΤΑΙΝΙΑ
17.30 ΕΙΔΗΣΕΙΣ
17.45 Ο ΤΡΟΧΟΣ ΤΗΣ ΤΥΧΗΣ
18.30 ΕΜΕΙΣ ΚΑΙ ΕΜΕΙΣ
19.15 ΚΑΡΕ ΤΗΣ ΝΤΑΜΑΣ
20.00 ΕΙΔΗΣΕΙΣ
21.00 ΝΤΟΛΤΣΕ ΒΙΤΑ
21.45 ΔΥΟ ΞΕΝΟΙ
22.45 ΞΕΝΗ ΤΑΙΝΙΑ
00.15 ΕΙΔΗΣΕΙΣ
00.50 ΦΟΝΙΚΟ ΜΕΤΑΞΙ
01.45 ΟΙ ΑΣΤΕΙΟΙ
02.30 ΜΑΛΒΙΝΑ HOSTESS
03.00 ΤΗΛΕΜΑΡΚΕΤΙΝΓ
03.30 ΜΕΤΑΞΥ ΜΑΣ
06.30 ΠΑΡΑΛΛΗΛΟΙ ΔΡΟΜΟΙ (Ε)

FILMNET

06.05 ΔΕΝ ΜΠΟΡΩ ΝΑ ΣΕ ΞΕΧΑΣΩ
08.05 Ο ΦΙΛΑΡΑΚΟΣ ΜΟΥ
10.00 ΤΟ ΚΟΡΙΤΣΙ ΤΟΥ ΠΡΩΤΑΡΗ
12.00 Η ΙΣΤΟΡΙΑ ΤΩΝ ΑΔΕΛΦΩΝ ΦΡΑΪ
14.00 ΜΙΚΡΟΙ ΠΡΩΤΑΘΛΗΤΕΣ
16.00 ΑΛΥΣΙΔΩΤΗ ΑΝΤΙΔΡΑΣΗ
18.00 ΕΚ ΠΡΟΜΕΛΕΤΗΣ
20.00 ΠΑΙΧΝΙΔΙ ΖΩΗΣ ΚΑΙ ΘΑΝΑΤΟΥ
22.00 ΚΑΘΑΡΙΣΜΟΙ ΦΟΝΩΝ ΕΠΕ
24.00 ΚΡΙΣΙΜΗ ΑΠΟΦΑΣΗ
02.15 Η ΑΝΑΖΗΤΗΣΗ
03.50 ΑΣΦΑΛΕΙΑ ΘΑΝΑΤΟΥ
05.25 US: ΟΙ ΚΑΛΥΤΕΡΕΣ ΤΑΙΝΙΕΣ ΤΗΣ ΕΒΔΟΜΑΔΑΣ

NET

08.00 ΚΥΡΙΕΣ ΚΑΙ ΚΥΡΙΟΙ
10.00 Ο ΓΥΡΟΣ ΤΟΥ ΕΙΡΗΝΙΚΟΥ ΣΕ ΕΝΑ ΧΡΟΝΟ
11.00 ΑΓΩΝΑΣ ΓΙΑ ΤΗ ΖΩΗ
11.30 ΑΠΟΣΤΟΛΗ ΠΛΑΝΗΤΗΣ ΓΗ
12.00 Ο ΘΑΥΜΑΣΤΟΣ ΚΟΣΜΟΣ ΤΟΥ ΑΡΘΟΥΡ ΚΛΑΡΚ
12.30 ΑΡΧΙΜΗΔΗΣ
13.00 ΕΙΔΗΣΕΙΣ
13.30 ΝΥΧΤΕΡΙΝΟΣ ΕΠΙΣΚΕΠΤΗΣ (Ε)
14.30 ΔΙΑΣΤΗΜΟΠΛΟΙΟ ΓΗ
14.45 ΧΡΗΜΑ ΝΕΤ
15.00 ΕΙΔΗΣΕΙΣ
16.00 ΣΥΝ ΚΑΙ ΠΛΗΝ
18.00 ΕΙΔΗΣΕΙΣ
18.15 Η ΟΔΥΣΣΕΙΑ ΤΗΣ ΤΡΟΦΗΣ ΜΑΣ
18.30 Ω! ΤΙ ΚΟΣΜΟΣ ΜΠΑΜΠΑ
19.00 ΜΙΑ ΠΕΡΙΠΕΤΕΙΑ: Η ΙΣΤΟΡΙΑ ΤΟΥ ΑΝΘΡΩΠΟΥ
19.30 ΔΙΚΤΥΟ
20.00 ΤΑΞΙΔΕΥΟΝΤΑΣ
21.00 ΕΙΔΗΣΕΙΣ
22.00 ΚΑΘΗΜΕΡΙΝΕΣ ΙΣΤΟΡΙΕΣ
23.00 ΤΑ ΠΑΝΤΑ ΓΥΡΩ ΑΠΟ ΤΟ ΣΕΞ
24.00 ΕΙΔΗΣΕΙΣ
00.30 ΞΕΝΗ ΤΑΙΝΙΑ
02.20 ΚΥΡΙΕΣ ΚΑΙ ΚΥΡΙΟΙ
04.20 ΣΥΝ ΚΑΙ ΠΛΗΝ
06.20 ΔΙΚΤΥΟ

ANT1

06.00 ΤΑ ΝΕΑ ΤΟΥ ANT1 SATELLITE
06.20 ΕΙΔΗΣΕΙΣ ΤΟΥ C.B.S.
06.45 ΚΙΝΟΥΜΕΝΑ ΣΧΕΔΙΑ
06.55 ΕΙΔΗΣΕΙΣ ΣΤΗ ΝΟΗΜΑΤΙΚΗ ΓΛΩΣΣΑ
07.00 ΚΑΛΗΜΕΡΑ ΜΕ ΤΟΝ ANT1
10.00 ΤΑΥΡΟΣ ΜΕ ΤΟΞΟΤΗ
10.50 ΞΕΝΗ ΤΑΙΝΙΑ
12.30 ΠΡΙΝ ΧΤΥΠΗΣΕΙ ΤΟ ΚΟΥΔΟΥΝΙ
13.00 ΤΗΣ ΕΛΛΑΔΟΣ ΤΑ ΠΑΙΔΙΑ
13.30 ΙΣΤΟΡΙΑ ΑΓΑΠΗΣ
14.00 ΕΙΔΗΣΕΙΣ
14.45 ΣΤΗ ΛΕΩΦΟΡΟ ΤΟΥ ΜΕΛΡΟΟΥΖ
15.50 ΑΤΙΘΑΣΑ ΝΙΑΤΑ
16.40 ΣΟΥΠΕΡ ΓΚΕΪΜ
16.45 ΕΠΙΤΕΛΟΥΣ ΜΑΖΙ
18.00 ΕΙΔΗΣΕΙΣ
18.10 ΚΑΛΗΜΕΡΑ ΖΩΗ
18.45 ΕΙΣ ΘΑΝΑΤΟΝ
19.25 ΛΑΜΨΗ
20.00 ΕΙΔΗΣΕΙΣ
21.00 THE IAAF GOLD EN LEAGUE
23.25 ΕΙΔΗΣΕΙΣ
23.30 ΤΟΛΜΗΡΕΣ ΙΣΤΟΡΙΕΣ
00.10 Η Α1 ΣΤΟΝ ANT1
00.15 ΕΙΔΗΣΕΙΣ
01.00 ΝΟΜΟΣ ΚΑΙ ΤΑΞΗ
02.00 ΤΟ ΠΕΡΑΣΜΑ ΤΩΝ ΚΥΚΝΩΝ
02.30 ΤΗΛΕΑΓΟΡΑ
03.00 ΞΕΝΗ ΤΑΙΝΙΑ
04.30 ΞΕΝΗ ΤΑΙΝΙΑ

ΗΜΕΡΗΣΙΑ ΕΦΗΜΕΡΙΔΑ
η δημοκρατική της Ρόδου
Ετος ιδρύσεως 1982
Θεμιστοκλέους Σοφούλη 77
Ταχ. Θυρίδα 339 85100 Ρόδος
Εκδότης - ιδιοκτήτης - διευθυντής:
ΒΑΣΙΛΗΣ Δ. ΑΘΑΝΑΣΙΟΥ
Τηλέφωνα: 28728, 34722, 76655, 37500, 26728, 27919
Telefax: 37333

Η ταυτότητα της Ημέρας

Καιρός

Γενική πρόγνωση καιρού για σήμερα Τρίτη 14/7/1998. Σε ολόκληρη τη χώρα προβλέπεται αίθριος καιρός και μόνο το απόγευμα στα Βόρειοδυτικά θα συννεφιάσει. Οι άνεμοι θα πνέουν στα δυτικά νοτιοδυτικοί ασθενείς και αργότερα μέτριοι και στα ανατολικά βόρειοι ασθενείς μέχρι μέτριοι και πρόσκαιρα στο νοτιοανατολικό Αιγαίο ισχυροί με γρήγορη εξασθένηση. Η θερμοκρασία θα κυμανθεί στο Αιγαίο από 23 έως 29 βαθμούς Κελσίου

ΤΡΙΤΗ
14 ΙΟΥΛΙΟΥ 1998
ΝΙΚΟΔΗΜΟΥ ΑΓ.
ΑΚΥΛΑ ΑΠ.
ΙΟΥΣΤΟΥ
Ανατολή ηλίου 5.14
Δύση ηλίου 7.49
ΣΕΛ. 21 ΗΜΕΡΩΝ

Αεροπορικά δρομολόγια

ΠΤΗΣΕΙΣ ΟΛΥΜΠΙΑΚΗΣ
ΡΟΔΟΣ - ΑΘΗΝΑ: 07.05, 11.05, 20.30, 00.15 (καθημερινά)
ΡΟΔΟΣ - ΚΑΡΠΑΘΟΣ: 10.30 (Δευτέρα, Τετάρτη, Παρασκευή, Κυριακή) 10.30 και 12.40 (Κυριακή)
07.00, 09.45, 15.30, 17.40 (Τρίτη, Πέμπτη, Σάββατο)
ΡΟΔΟΣ - ΚΑΣΟΣ: 12.40 (Δευτέρα, Τετάρτη, Παρασκευή, Κυριακή), 07.00 (Τρίτη, Πέμπτη, Σάββατο)
ΡΟΔΟΣ - ΚΑΣΤΕΛΛΟΡΙΖΟ: 08.10 (Δευτέρα, Τετάρτη, Παρασκευή, Κυριακή), 11.55 (Τρίτη, Πέμπτη, Σάββατο)
ΡΟΔΟΣ - ΗΡΑΚΛΕΙΟ: 21.10 (Δευτέρα, Τετάρτη, Παρασκευή, Κυριακή) 22.55 (Σάββατο)
ΡΟΔΟΣ - ΘΕΣΣΑΛΟΝΙΚΗ: 20.05, (Τρίτη, Πέμπτη)
ΡΟΔΟΣ - ΜΥΚΟΝΟΣ: 20.45 (Τετάρτη, Παρασκευή, Κυριακή)
ΡΟΔΟΣ - ΚΩΣ: 19.50 (Τρίτη, Πέμπτη, Σάββατο)
ΡΟΔΟΣ - ΣΑΝΤΟΡΙΝΗ: 22.15 (Δευτέρα, Τετάρτη, Πέμπτη), 22.55 (Σάββατο)

ΠΤΗΣΕΙΣ AIR GREECE
ΡΟΔΟΣ - ΑΘΗΝΑ: καθημερινά 07.45 και 11.15
ΡΟΔΟΣ - ΘΕΣΣΑΛΟΝΙΚΗ: 23.15 (Δευτέρα, Παρασκευή, Σάββατο, Κυριακή)
Καθημερινές πτήσεις για **Θεσσαλονίκη** μέσω **Αθηνών** ώρα αναχώρησης από **Αθήνα** 09.30
ΡΟΔΟΣ - ΗΡΑΚΛΕΙΟΝ: καθημερινά μέσω Αθηνών **ΡΟΔΟΣ - ΑΘΗΝΑ** 7. 45 και **ΑΘΗΝΑ - ΗΡΑΚΛΕΙΟ** 10.00
ΡΟΔΟΣ - ΑΘΗΝΑ 11.15 και **ΑΘΗΝΑ - ΗΡΑΚΛΕΙΟ** 14.00
ΡΟΔΟΣ - ΧΑΝΙΑ: καθημερινά μέσω Αθηνών **ΡΟΔΟΣ - ΑΘΗΝΑ** 11.15 και **ΑΘΗΝΑ - ΧΑΝΙΑ** 14.00

Φαρμακεία

ΣΗΜΕΡΑ: διημερεύει το φαρμακείο ΒΑΣΙΛΟΠΟΥΛΟΥ Ε., Ιωνος Δραγούμη 5-7 (πλησίον Σάντα Μαρία), τηλ. 33855
ΣΗΜΕΡΑ: διανυκτερεύει το φαρμακείο ΜΙΧΑΛΑΚΗΣ Β., Αγίας Αναστασίας 81 (δίπλα στην Εκκλησία Αγία Αναστασία), τηλ. 34282

Ακτοπλοικά δρομολόγια

ΛΕΡΟΣ: Απόπλους 14:00 για Κω, Κάλυμνο, Λέρο, Πάτμο, Πειραιά
ΡΟΔΑΝΘΗ: Απόπλους 20:30 για Κω, Κάλυμνο, Πειραιά

Λαικές αγορές

Τετάρτη: στην οδό Βύρωνος (πίσω από το Στάδιο).
Πέμπτη: στην οδό Διαγοριδών.
Παρασκευή: Στην οδό Θεσ/νίκης Ανάληψη.
Σάββατο: στον Αγιο Δημήτριο.

Καύσιμα

ΣΗΜΕΡΑ:
Διανυκτερεύον πρατήριο καυσίμων ΤΕΧΑΚΟ
Αλ. Γκινάκης Αυστραλίας 58
Περιοχή Κόβα

Δέχονται το κοινό

- **ΠΕΡ/ΚΟΣ Δ/ΝΤΗΣ ΔΩΔ/ΣΟΥ** δέχεται Τρίτη & Πέμπτη 11:00 - 13:00.
- **ΝΟΜΑΡΧΗΣ** δέχεται το κοινό κάθε Τρίτη & Πέμπτη από 11.00 - 13.00
- **ΔΗΜΑΡΧΟΣ** Ρόδου δέχεται το κοινό κάθε Τετάρτη από 12.00 - 13.00
- **Ο Αντ/ρχος κ. Μαρτίνος Κανελάκης** δέχεται το κοινό ύστερα από ραντεβού
- **Ο Αντ/ρχος κ.Κ. Σκανδαλίδης** δέχεται κάθε Τρίτη - Πέμπτη από 13.00 - 14.00
- **Ο Αντ/ρχος κ. Αντώνης Αλαβέρας** δέχεται το κοινό Τρίτη και Πέμπτη 13.00 -14.00

Συνάλλαγμα

	ΑΓΟΡΑ	ΠΩΛΗΣΗ		ΑΓΟΡΑ	ΠΩΛΗΣΗ
ΔΟΛΛΑΡΙΟ Η.Π.Α	302.8600	301.9510	ΚΟΡΩΝΑ ΔΑΝΙΑΣ	043.8020	043.6710
ΕΥΡΩΠΑΙΚΗ ΝΟΜ.ΜΟΝ.	330.2800	329.2890	ΚΟΡΩΝΑ ΣΟΥΗΔΙΑΣ	037.6560	037.5430
ΜΑΡΚΟ ΓΕΡΜΑΝΙΑΣ	166.9250	166.4240	ΜΑΡΚΟ ΦΙΝΛΑΝΔΙΑΣ	054.8800	054.7150
ΦΡΑΓΚΟ ΓΑΛΛΙΑΣ	049.7980	049.6490	ΠΕΣΕΤΑ ΙΣΠΑΝΙΑΣ	001.9690	001.9630
ΛΙΡΑ ΑΓΓΛΙΑΣ-ΣΚ.	496.7200	495.2300	ΕΣΚΟΥΔΟ ΠΟΡΤΟΓΑΛΙΑΣ	001.6320	001.6270
ΛΙΡΑ ΔΗΜ.ΙΡΛΑΝΔΙΑΣ	420.7000	419.4380	ΓΙΕΝ ΙΑΠΩΝΙΑΣ	217.0600	216.4090
ΦΡΑΓΚΟ ΒΕΛΓΙΟΥ	008.0960	008.0717	ΦΡΑΓΚΟ ΕΛΒΕΤΙΑΣ	198.5050	197.9090
ΦΙΟΡΙΝΙ ΟΛΛΑΝΔΙΑΣ	148.1300	147.6860	ΚΟΡΩΝΑ ΝΟΡΒΗΓΙΑΣ	039.3880	039.2700
ΛΙΡΕΤΑ ΙΤΑΛΙΑΣ	016.9520	016.9010	ΛΙΡΑ ΚΥΠΡΟΥ	570.8800	569.1670
ΣΕΛΛΙΝΙ ΑΥΣΤΡΙΑΣ	023.7420	023.6710	ΔΟΛΛΑΡΙΟ ΚΑΝΑΔΑ	206.1400	205.5220

Χρήσιμα Τηλέφωνα

Άμεση δράση	100	Βλάβες ΔΕΗ	125
Πυροσβεστική	23333	Πληρ. ΟΤΕ	131
Νοσοκομείο	22222	Ώρα	141
Οδική Ασφάλεια:		Φαρμακεία (Διημερ.-Διαν.)	107
EXRESS SERVICE	154	ΠΡΟ-ΠΟ • ΛΟΤΤΟ	111
HELLAS SERVICE	157	ΡΟΔΑ	26300
Ράδιο Ταξί	64712	ΚΤΕΥΛ	27706
Αστυν. Διεύθυνση	27653	ΕΒΕΔ	22281
Ασφάλεια	23294	Δικηγορικός Σύλλογος	27469
Τμήμα Τάξης	23849	Εμπορικός Σύλλογος	35255
Τροχαία	26480	Ολυμπιακή - Κρατήσεις	24555
Λιμεναρχείο	28888	ΔΑΝΕ	77070
Δασαρχείο	191	ΙΚΑ	64912
Τελωνείο	27703	ΤΑΞΥ	68701-3
Υγειονομείο	26666	ΟΑΕΔ	23265
Μπιρόπολη	23274	Εργατικό Κέντρο	24730
Νομαρχία	74000	Αρχαιολογία	34719
Δήμος Ρόδου	30113	Περιφ. Δ/ντής	38174 - 38175
Βλάβες ΟΤΕ	121	AIRGREECE	36095

ΕΣΩΤΕΡΙΚΕΣ ΕΙΔΗΣΕΙΣ

ΘΕΤΙΚΟ ΤΟ ΚΛΙΜΑ ΤΗΣ ΟΙΚΟΝΟΜΙΑΣ ΣΤΗΝ ΕΛΛΑΔΑ

ΑΘΗΝΑ, 13 (ΑΠΕ)

Μετά την Bank of America, που την προηγούμενη εβδομάδα είχε δημοσιοποιήσει ιδιαίτερα ευνοϊκές εκτιμήσεις για την ελληνική οικονομία, πιο αισιόδοξες ακόμα και από αυτές της κυβέρνησης, ένας ακόμα γνωστός ξένος οίκος, η Morgan Stanley, ήρθε σήμερα να επιβεβαιώσει ότι το κλίμα για την Ελλάδα στις διεθνείς αγορές είναι πολύ θετικό.

Ετσι, στην έκθεσή της για την ελληνική οικονομία που δόθηκε σήμερα στη δημοσιότητα, η Morgan Stanley προβλέπει ότι ο πληθωρισμός μπορεί να πέσει στο 2% από τα τέλη Μαΐου 1999, εκτίμηση που "υπερακοντίζει" την πρόβλεψη του υπουργείου Εθνικής Οικονομίας και της Τράπεζας της Ελλάδος ότι ο πληθωρισμός, ο δυσκολότερος στόχος στην πορεία σύγκλισης, θα "πιάσει" το όριο του 2% στο τέλος του 1999.

Η Morgan Stanley εκτιμά επίσης ότι θα υπάρξει ταχεία αποκλιμάκωση και των βραχυπροθέσμων επιτοκίων στη διατραπεζική αγορά: προβλέπει ότι ως το τέλος του 1998 τα επιτόκια για δανεισμό διαρκείας 3 μηνών στη διατραπεζική αγορά θα έχουν πέσει στο 11% (ή και κάτω από αυτό) από 12,7% που είναι τώρα. Οι ξένοι αναλυτές εκτιμούν ακόμα ότι πτώση μέχρι και δύο μονάδες θα παρουσιάσει σύντομα και το επιτόκιο παρέμβασης της Τράπεζας της Ελλάδος (13% σήμερα).

Πτώση στα επιτόκια των εντόκων γραμματίων

Η τάση για αποκλιμάκωση των επιτοκίων ήταν ήδη σήμερα ορατή κατά τη δημοπρασία των τρίμηνων και εξάμηνων εντόκων γραμματίων (ΕΓΕΔ) που πραγματοποίησε το υπουργείο Οικονομικών. Ετσι, στα μεν τρίμηνα ΕΓΕΔ το επιτόκιο από 11,8% έπεσε στο 11,5%, ενώ στα εξάμηνα ΕΓΕΔ το επιτόκιο διαμορφώθηκε σε 11,7% από 11,9%.-

ΣΥΝΑΝΤΗΣΗ ΣΚΑΝΔΑΛΙΔΗ ΜΕ ΣΗΜΙΤΗ

ΑΘΗΝΑ, 13 (ΑΠΕ)

Θέματα προγραμματισμού του ΠΑΣΟΚ συζήτησε ο πρωθυπουργός Κώστας Σημίτης σε συνεργασία που είχε με το γραμματέα του κόμματος Κώστα Σκανδαλίδη.

Ο κ. Σκανδαλίδης είπε οτι ο προγραμματισμός αυτός εκτείνεται μεχρι το Φθινόπωρο, καθώς, όπως είπε, υπάρχει ένα σαφώς πιο αισιόδοξο κλίμα και το ΠΑΣΟΚ επιδιώκει τη δημιουργία των καλύτερων δυνατών συσχετισμών, για την επίτευξη των στόχων του μέσα απο μία ενωτική, ουσιαστική και θετική πορεία.

Ο κ.Σκανδαλίδης διέφευσε τις πληροφορίες σχετικά με μία ενδεχόμενη απόσυρση της υποψηφιότητας της κυρίας Δαμανάκη για το δήμο της Αθήνας, λέγοντας οτι δεν έχει αλλάξει απολύτως τίποτα για το ΠΑΣΟΚ, αφου η κυρία Δαμανάκη είναι ένα πρόσωπο που μπορεί να συσπειρώσει ευρύτερες δυνάμεις.

Αναφορικά με τις δηλώσεις του μέλους του ΕΓ Μ. Δασκαλάκη, ο οποίος έκανε λόγο ακόμη και για ανατροπή του κ. Σημίτη , ο κ. Σκανδαλίδης είπε οτι ανακύπτει θέμα πολιτικής και ηθικής στάσης αλλά διευκρίνησε οτι δεν τίθεται θέμα κυρώσεων.

Παράλληλα, εξέφρασε τη λύπη του γιατί, οπως είπε, το ΕΓ εχει απο παράδοση τα χαρακτηριστικά της ενότητας και μια λειτουργία που το καθιστά εγγυητή των αποφάσεων του συνεδρίου, ενώ πάντοτε εντάσσεται στην ενιαία στρατηγική των αποφάσεων των ανωτέρω οργάνων, οπως ειναι η ΚΕ. Εάν, πρόσθεσε, ο κ. Δασκαλάκης προέβη σε τέτοιες δηλώσεις τότε πρόκειται περί καινοτομίας που δεν συμβαδίζει με τα ήθη που επικρατούν για την λειτουργία των μελών του ΕΓ.

Τελος, ο κ. Σκανδαλίδης σχολίασε και τα αποτελέσματα δημοσκόπησης, που δημοσιεύεται σήμερα στα ΝΕΑ σύμφωνα με την οποία το ΠΑΣΟΚ παρουσιάζει ανάκαμψη σε σχέση με την τελευταία δημοσκοπηση του Μαΐου.

Ο κ. Σκανδαλίδης χαρακτήρισε ενθαρρυντικά τα αποτελέσματα της δημοσκόπησης και είπε οτι αποδεικνύουν τις αντοχές του ΠΑΣΟΚ, σημείωσε οτι είναι εμφανείς και δια του γυμνού οφθαλμού η ανάκαμψη της κυβέρνησης, αφού σ' αυτήν την κρίσιμη φάση φαίνονται τα πρώτα σημάδια αλλα, οπως είπε, ο ίδιος δεν είναι απόλυτα ικανοποιημένος και θα ηθελε καλύτερα αποτελέσματα.

Η ΕΠΙΣΚΕΨΗ ΚΑΚΛΑΜΑΝΗ ΣΤΗΝ ΚΙΝΑ

ΑΘΗΝΑ, 13 (ΑΠΕ)

Την απόλυτη ικανοποίησή του για τα αποτελέσματα των συνομιλιών που είχε σε ανώτατο επίπεδο με την κινεζική ηγεσία, εξέφρασε ο πρόεδρος της Βουλής Απόστολος Κακλαμάνης, σε δηλώσεις του στο Χονγκ Κονγκ, τελευταίο σταθμό της δεκαήμερης επίσημης επίσκεψής του στην Κίνα.

Οι συνομιλίες του κ. Κακλαμάνη προσέλαβαν, όπως ήταν επόμενο, μια ευρύτερη διάσταση, δεδομένου του ρόλου, τον οποίο η Κίνα διαδραματίζει όλο και περισσότερο στη διεθνή πολιτική σκηνή.

Είναι τόσο το "βάρος", όσο και το συνεχώς αυξανόμενο κύρος της μεγάλης αυτής χώρας, ώστε δεν ήταν δυνατό παρά και το επίμαχο θέμα των ελληνο-τουρκικών σχέσεων με αιχμή το Κυπριακό και τις γενικότερες τουρκικές προκλήσεις εις βάρος της χώρας μας, να τεθεί από τον πρόεδρο της Βουλής στους συνομιλητές του, με δεδομένο ότι και η Κίνα είναι στόχος του "τουρκικού οράματος για την ανασύσταση της Οθωμανικής Αυτοκρατορίας", όπως χαρακτηριστικά ανέφερε υψηλός αξιωματούχος.

Συνοψίζοντας τα αποτελέσματα της επίσκεψής του στην Κίνα, ο κ. Κακλαμάνης υπογράμμισε τα τεράστια περιθώρια που υπάρχουν για την περαπέρω ανάπτυξη των ελληνο-κινεζικών σχέσεων, όχι μόνο στον οικονομικό, αλλά και στον πολιτικό και άλλους τομείς.

"Οι Κινέζοι ηγέτες", πρόσθεσε, "διακηρύσσουν την ταυτότητα απόψεων μεταξύ των δύο χωρών, σε ό,τι αφορά τα ζητήματα της ειρήνης και ασφάλειας όλων των χωρών του κόσμου, στο πλαίσιο ενός νέου πολυπολικού συστήματος που διαμορφώνεται για να υποκαταστήσει το διπολικό σύστημα του ψυχρού πολέμου που έχει ήδη καταρρεύσει".

Αναφερόμενος στο ρόλο της Κίνας, ο πρόεδρος της Βουλής υπογράμμισε την ανάγκη συνειδητοποίησης ότι η χώρα αυτή δεν είναι μόνο μια μεγάλη περιφερειακή δύναμη, αλλά, με την ολοκλήρωση των οικονομικών μεταρρυθμίσεων, που άρχισε το 1980 η ηγεσία της, θα αποτελέσει ασφαλώς έναν από τους κύριους πρωταγωνιστές στην παγκόσμια σκηνή.

"Είναι μια χώρα με 1.200 εκατ. λαού, που συνεχίζει τα μέτρα αντιμετώπισης της ραγδαίας αύξησης του πληθυσμού της, έχει τεράστιες δυνατότητες εσωτερικής αγοράς και αυτές οι δυνατότητες τίθενται στη διάθεσή μας", τόνισε ο κ. Κακλαμάνης.

Ειδικά για την Ελλάδα, είπε, οι Κινέζοι τονίζουν ότι δεν έχουν ως λαός της τραυματικές εμπειρίες που τους επεφύλαξαν άλλες ευρωπαϊκές χώρες επί αιώνες. Επίσης, ο αρχαίος πολιτισμός που χαρακτηρίζει την ιστορία των δύο χωρών και η ταυτότητα των θέσεων σε πλείστα όσα ζητήματα διεθνούς, αλλά και αμοιβαίου ενδιαφέροντος, προδιαγράφουν πολύ θετική προοπτική για την παραπέρα ανάπτυξη των σχέσεων μεταξύ των δύο χωρών.

Σε ό,τι αφορά το Κυπριακό, ο πρόεδρος της Βουλής ανέφερε ότι η Κίνα έχει ξεκάθαρη θέση. Υποστηρίζει την αποκατάσταση της κυριαρχίας της Κυπριακής Δημοκρατίας και του ενιαίου της Κυπριακής Δημοκρατίας. Αναγνωρίζει, επίσης, η Κίνα το σταθεροποιητικό ρόλο της χώρας μας στη νοτιο-ανατολική Ευρώπη, στα Βαλκανική και στην ανατολική Μεσόγειο και ο πρόεδρος της Μόνιμης Επιτροπής της Λαϊκής Εθνοσυνέλευσης Λι Πενγκ, καθώς και ο υπουργός Εξωτερικών, επιβεβαιώνουν της απόφασή της να υποστηρίξει την υποψηφιότητα της Ελλάδας για μια θέση στο Συμβούλιο Ασφαλείας του ΟΗΕ.

Συνεχίζοντας, ο κ. Κακλαμάνης, ανέφερε ότι "θεωρώ ιδιαίτερης σημασίας το γεγονός ότι είμαστε η μόνη αντιπροσωπεία στο επίπεδο Προέδρου Κοινοβουλίου που δέχθηκαν οι κινεζικές αρχές να επισκεφθούμε το Θιβέτ, από το οποίο αποκομίσαμε πολύ πλούσιες εμπειρίες. Λόγω της μεγάλης γεωστρατηγικής και αμυντικής σημασίας που έχει η αυτόνομη αυτή επαρχία για την Κίνα και ανάλογα με τη θέση που παίρνει κάθε χώρα στο θέμα του Θιβέτ, οι Κινέζοι χωρίς να παραγνωρίζουν τα υπαρκτά προβλήματα, ξεχωρίζουν και εκθρούς και φίλους.

Θεωρούν, ότι σε ορισμένες περιπτώσεις το ενδιαφέρον που εκδηλώνεται είναι υποκριτικό, ιδιαίτερα από χώρες που αδιαφορούν, αν δεν ενισχύουν την καταπάτηση των αρχών του Διεθνούς Δικαίου και την παραβίαση των αρχών της ειρηνικής συνύπαρξης μεταξή των κρατών. Αντιθέτως, θεωρούν ως απολύτως ειλικρινή την ελληνική θέση, όπως εκφραστηκε, τόσο στο Πεκίνο όσο και στη Λάσα από την πλευρά μας, γι αυτό και οι σχετικές συνομιλίες ήταν απολύτως άνετες".

Ο ΙΩΑΝΝΗΣ ΤΟΥΣΙΑΚΗΣ ΕΙΝΑΙ Ο ΝΕΟΣ ΑΝΑΠΛΗΡΩΤΗΣ ΓΕΝΙΚΟΣ ΔΙΕΥΘΥΝΤΗΣ ΤΗΣ ΝΔ

ΑΘΗΝΑ 13 (ΑΠΕ)

Αναπληρωτής γενικός διευθυντής της ΝΔ ορίστηκε σήμερα, με απόφαση του προέδρου του κόμματος, ο Ιωάννης Τουσιάκης, ο οποίος θα επικουρεί το γενικό διευθυντή στις αρμοδιότητες που θα του εκχωρήσει ο ίδιος με αποφάσεις του.

Σε ανακοίνωση του κόμματος αναφέρεται οτι ο κ. Τουσιάκης θα έχει την ευθύνη της οργάνωσης των περιοδειών και κάθε εκδήλωσης που αφορά τον πρόεδρο ή άλλα στελέχη του κόμματος σε συνεργασία με την γραμματεία Οργανωτικού.

Μέχρι σήμερα, ο κ. Τουσιάκης ήταν αναπληρωτής γραμματέας οργανωτικού με αρμοδιότητα τη Βόρειο Ελλάδα και όπως έλεγαν στελέχη του κόμματος, οι περιοδείες που είχε οργανώσει για τον κ. Καραμανλή είχαν κριθεί εξαιρετικά επιτυχείς.

Τις περιοδείες στην υπόλοιπη χώρα είχε αναλάβει ο γραμματέας οργανωτικού κ. Γ. Βλάχος.

Τα ίδια στελέχη ανέφεραν ότι ο κ. Τουσιάκης, που είναι από πολύ παλιά στενός φίλος του κ. Καραμανλή, γνωρίζει "τις σκέψεις και τις επιθυμίες του προέδρου" και ως εκ τούτου θα επιτύχει καλύτερο συντονισμό των οργανώσεων και των στελεχών σε ολόκληρη την Ελλάδα ενόψει και των εκλογών για την Τοπική Αυτοδιοίκηση.

Ταυτόχρονα, με το διορισμό του κ. Τουσιάκη ως αναπληρωτή γενικού διευθυντή, "πολιτικοποιείται" η θέση της γενικής διεύθυνσης του κόμματος, καθώς μέχρι τώρα ο κ. Βαρθολομαίος ασχολείτο μόνο με διοικητικής φύσεως θέματα.

Εξάλλου, άλλα στελέχη σημείωναν πως το γεγονός οτι η θέση του γενικού διευθυντού δεν επιτρέπει σε κάποιο στέλεχος να πολιτευτεί, έπαιξε ρόλο στο να οριστεί ο κ. Τουσιάκης ως αναπληρωτής.

Επίσης ο κ. Βλάχος, που είναι γραμματέας Οργανωτικού, φαίνεται να επιθυμεί να είναι υποψήφιος στο υπόλοιπο Αττικής.-

ΜΕ ΛΙΓΑ ΛΟΓΙΑ

ΔΙΚΗ ΓΙΑ ΑΝΘΡΩΠΟΚΤΟΝΙΑ ΑΠΟ ΠΡΟΘΕΣΗ - ΝΑΡΚΩΤΙΚΑ

ΑΘΗΝΑ 13 (ΑΠΕ)

Αρχισε στο Μικτό Ορκωτό Δικαστήριο Αθηνών η δίκη δύο ατόμων που φέρονται ότι σκότωσαν έναν 26χρονο τοξικομανή κάνοντάς του ενδοφλέβιες ενέσεις με υπερβολική δόση ναρκωτικών ουσιών.

Πρόκειται για τους μικροπωλητές Χρήστο Ανδρέου, 38 χρόνων και Αθανάσιο Λαζαρόπουλο 43 χρόνων, που κατηγορούνται για ανθρωποκτονία από πρόθεση σε βάρος του 26χρονου επίσης μικροπωλητή Δημητρίου Στεφάνου. Συγκατηγορούμενος των δύο παραπάνω ήταν αρχικά και ο 37χρονος Γεώργιος Σαριδάκης, ο οποίος όμως στο μεταξύ πέθανε.

Στις 5 Ιουλίου 1994, σύμφωνα με την κατηγορία, οι Ανδρέου και Λαζαρόπουλος οδήγησαν τον Στεφάνου σε απόμερο σημείο του άλσους στην Αγ.Βαρβάρα Αττικής προκειμένου να ικανοποιήσουν την επιθυμία του, να του κάνει δηλαδή, όπως και έγινε, ενδοφλέβια ένεση ηρωίνης ο Ανδρέου. Στη συνέχεια όμως και οι τρεις (Ανδρέου, Λαζαρόπουλος και ο θανών Σαριδάκης) αφού τον ακινητοποίησαν, άρχισαν να τον χτυπούν με μανία στο κεφάλι και σε άλλα μέρη του σώματός του. Παράλληλα, του έκαναν δύο ακόμη ενέσεις με ισχυρή δόση οπίου, με αποτέλεσμα ο άτυχος Στεφάνου να υποστεί πνευμονικό οίδημα και να πεθάνει. Απία της φριχτής αυτής δολοφονίας, σύμφωνα με το παραπεμπτικό βούλευμα, ήταν η κλοπή που το θύμα είχε διαπράξει δύο μήνες νωρίτερα σε βάρος του Ανδρέου. Είχε κλέψει συγκεκριμένα ένα ζευγάρι γυαλιά ηλίου και μια χρυσή καδένα.

Οι κατηγορούμεοι, οι οποίοι έχουν συλληφθεί και κρατούνται από τις 6 Μαρτίου 1997, αρνούνται την κατηγορία και αν και ισχυρίζονται ότι είναι και οι ίδιοι τοξικομανείς, υποστηρίζουν ότι δεν έκαναν ένεση στον Στεφάνου και δεν έχουν καμία σχέση με το θάνατό το.

Μεταξύ των μαρτύρων που κατέθεσαν σήμερα στη δίκη, ήταν και η Ευγενία Παυλάκη, εξαδέλφη του κατηγορούμενου Ανδρέου, η οποία άφησε να εννοηθεί ότι για το φόνο του Στεφάνου υπεύθυνος είναι ο νεκρός σήμερα Γιώργος Σαριδάκης.

Η δίκη συνεχίζεται.

ΚΕΡΔΟΣ ΑΠΟ 300.000 - 500.000

ΑΠΟΣΥΡΣΗ τώρα!

✓ Απόσυρση παλαιού αυτοκινήτου οποιασδήποτε μάρκας.
✓ Σε τιμές απόσυρσης από 300.000 έως 500.000 δρχ., ανάλογα με το νέο NISSAN που θα επιλέξετε.
✓ Όλες οι υπάρχουσες προσφορές για τα air condition και ο προνομιακός τρόπος πληρωμής παραμένουν.

Ακόμα κι αν το αυτοκίνητό σας δεν είναι για απόσυρση, το ανταλλάσσουμε στην καλύτερη τιμή της αγοράς.

ΜΟΝΟ Η NISSAN ΒΑΖΕΙ ΤΕΛΟΣ ΣΤΗΝ ΑΝΑΜΟΝΗ!

ΥΠΕΡΟΧΗ NISSAN Νικ. Ι. Θεοχαράκης Α.Ε.

ΣΙΜΟΣ ΠΑΡΑΣΚΕΥΑΣ & ΥΙΟΣ Ε.Π.Ε.
Αυστραλίας 70, τηλ. 24029 και 79200-2
ΟΛΟΚΛΗΡΩΜΕΝΟ ΣΥΓΚΡΟΤΗΜΑ NISSAN ΤΟΥ ΔΙΚΤΥΟΥ ΝΙΚ. Ι. ΘΕΟΧΑΡΑΚΗΣ Α.Ε.

ΓΕΡΜΑΝΙΚΑ
ΦΡΟΝΤΙΣΤΗΡΙΑ ΞΕΝΩΝ ΓΛΩΣΣΩΝ
Αναγνωρισμένα από το κράτος
Μ. ΚΟΝΤΟΥ
ΑΓΓΛΙΚΑ
Διπλωματούχου Πανεπιστημίου Ντόρμστανντ Γερμανίας
Γιατί μόνο σ' εμάς και πουθενά αλλού στη Ρόδο;
ΟΙ ΑΡΙΘΜΟΙ ΜΙΛΑΝΕ ΤΗ ΔΙΚΗ ΤΟΥΣ ΓΛΩΣΣΑ ...
ΑΠΟΔΕΔΕΙΓΜΕΝΑ...
1ον ΣΤΑ ΠΤΥΧΙΑ ΓΛΩΣΣΟΜΑΘΕΙΑΣ ZERTIFIKAT - MITTELSTUFE ΤΟΥ ΓΕΡΜΑΝΙΚΟΥ ΙΝΣΤΙΤΟΥΤΟΥ ΓΚΑΙΤΕ
Και LOWER - PROFICIENCY CAMBRIDGE - MICHIGAN
ΜΕ ΤΑ ΥΨΗΛΟΤΕΡΑ ΠΟΣΟΣΤΑ ΕΠΙΤΥΧΙΑΣ
ΣΕ ΧΡΟΝΟ ΡΕΚΟΡ!!!
Διδάσκουν:
ΓΕΡΜΑΝΙΚΑ: ΜΕΡΚΟΥΡΗΣ ΚΟΝΤΟΣ
ΑΓΓΛΙΚΑ: ROBERT DAVIES
1ο Φροντιστήριο: Αγ. Αναργύρων 11Α (κοντά στο Βενετόκλειο)
2ο Φροντιστήριο: Δημ. Αναστασιάδη 61 (Περιοχή Δασκάλων - Ανάληψη)
3ο Φροντιστήριο: Παρισίων 1 & Λονδίνου (Περιοχή Ροδίνι)
ΤΗΛ.: (0241) 38289 - 23973 - 32336

24 Ώρες στον Κόσμο

ΡΩΣΙΑ - ΚΥΠΡΟΣ - S-300

ΜΟΣΧΑ 13 (ΑΠΕ)

✓Ο ρώσος πρόεδρος Μπορίς Μπορίς Γέλτσιν και ο πρόεδρος της Κυπριακής Δημοκρατίας Γλαύκος Κληρίδης είχαν συνομιλίες σήμερα στη Μόσχα στη διάρκεια των οποίων επιβεβαίωσαν ότι η συμφωνία γιά την προμήθεια ρωσικών αντιαεροπορικών πυραύλων S-300 θα υλοποιηθεί όπως έχει προγραμματισθεί. Ο ρώσος υπουργός Εξωτερικών Γεβγένι Πριμακόφ σε δηλώσεις του πριν αρχίσει χωριστές συνομιλίες με τον κ. Κληρίδη, δεν σχολίασε το θέμα της συμφωνίας γιά τους S-300, αλλά τόνισε ότι οι δύο άνδρες συζήτησαν λεπτομερώς τρόπους επίλυσης του Κυπριακού. "Υπάρχει ένα ευρύ πεδίο σύμπτωσης των απόψεων και των συμφερόντων μας", τόνισε. Ο κ. Κληρίδης χαρακτήρισε ως ιδιαίτερα θετικές τις συνομιλίες του με τον Γέλτσιν τονίζοντας ότι συζήτησαν λεπτομερώς γιά το συμβόλαιο των S-300. "Οι συνομιλίες πήγαν τόσο καλά ώστε δε νομίζω ότι θα υπάρξουν ερωτηματικά στη συνάντησή μας με τον κ. Πριμακόφ", δήλωσε ο πρόεδρος της Κυπριακής Δημοκρατίας. "Αυτό μπορώ να σας το υποσχεθώ", τόνισε ο ρώσος υπουργός, υποδεχόμενος τον κ. Κληρίδη στην αίθουσα του υπουργείου Εξωτερικών όπου γίνονται οι διπλωματικές τελετές. Σύμφωνα με το ρωσικό πρακτορείο ειδήσεων RIA, ο Γέλτσιν συναντήθηκε επίσης σήμερα με τον επικεφαλής της κρατικής εταιρίας εξαγωγών όπλων Ροζβορουζένιε, Γεβγένι Ανανίγεφ και συζήτησαν τις προοπτικές αύξησης των εξαγωγών ρωσικών όπλων. Ο σύμβουλος του Γέλτσιν Σεργκέι Πρικόντκο δήλωσε ότι ο Γέλτσιν και ο Κληρίδης συζήτησαν επίσης γιά τις προοπτικές ανάπτυξης των διμερών σχέσεων.

ΗΠΑ - ΙΑΠΩΝΙΑ - ΧΑΣΙΜΟΤΟ - ΚΛΙΝΤΟΝ

ΟΥΑΣΙΝΓΚΤΟΝ 13 (ΑΠΕ)

✓Οι Ηνωμένες Πολιτείες ανακοίνωσαν σήμερα ότι θα εξακολουθήσουν να έχουν στενές σχέσεις με την Ιαπωνία, παρά την αλλαγή στην εξουσία, μετά την ανακοίνωση του πρωθυπουργού Ριουτρο Χασιμότο ότι θα παραπηθεί. Ο εκπρόσωπος του Λευκού Οίκου, Μάικλ Μακέρι ανακοίνωσε ότι ο Προεδρος Κλίντον θα έχει τηλεφωνική συνομιλία με τον κ. Χασιμότο, αργά σήμερα το βράδυ, και επανέλαβε ότι η Ουάσινγκτον έχει ήδη διαβουλεύσεις με το Τόκιο για τον προγραμματισμό της επίσκεψης στις ΗΠΑ του διαδόχου του Χασιμότο. Ο αμερικανός πρόεδρος "περιμένει με ανυπομονησία να συνεργαστεί με τη νέα ιαπωνική κυβέρνηση" και οι αλλαγές στο Τόκιο "δεν επηρεάζουν τις ισχυρές σχέσεις" των δύο χωρών, πρόσθεσε ο κ. Μακέρι.

ΣΥΝΕΤΑΙΡΙΣΤΙΚΗ ΤΡΑΠΕΖΑ ΔΩΔΕΚΑΝΗΣΟΥ
ΤΗΛ. 38600

ΑΝΑΚΟΙΝΩΣΗ

Πληροφορούμε τους Δωδεκανήσιους και όλους τους συνεργάτες και πελάτες μας ότι από τις 06/07/1998, ο αριθμός φαξ του Κεντρικού Καταστήματος της Ρόδου (Πλατεία Ακαδημίας) αλλάζει σε 0241-30700 (από το 0241-79702). Η αλλαγή αυτή κρίθηκε σκόπιμη για τεχνικούς λόγους από τον ΟΤΕ.

ΕΚ ΤΗΣ ΔΙΕΥΘΥΝΣΕΩΣ

Εξωτερικές Ειδήσεις

ΤΟ ΙΣΡΑΗΛ ΔΙΑΨΕΥΔΕΙ ΚΑΤΗΓΟΡΗΜΑΤΙΚΑ ΤΑ ΔΗΜΟΣΙΕΥΜΑΤΑ ΤΟΥΡΚΙΚΩΝ ΕΦΗΜΕΡΙΔΩΝ

Αθήνα 13 (ΑΠΕ)

Διαψεύδει κατηγορηματικά η κυβέρνηση του Ισραήλ σημερινά δημοσιεύματα των τουρκικών εφημερίδων "Χουριέτ" και "Μιλιέτ" που κάνουν λόγο για εκπαίδευση στο Ισραήλ πιλότων τουρκικών αεροσκαφών σχετικά με την εξουδετέρωση των πυραύλων S-300, σε περίπτωση που αυτοί εγκατασταθούν στην Κύπρο.

Τα δημοσιεύματα αυτά, που περιέχουν και υποτιθέμενες πληροφορίες σχετικά με τη στρατιωτική συνεργασία Ισραήλ-Τουρκίας, δεν έχουν καμία σχέση με την πραγματικότητα, υπογραμμίζεται σε ανακοίνωση που εξέδωσε η πρεσβεία του Ισραήλ στην Αθήνα. Η πολιτική του Ισραήλ σχετικά με τα εκκρεμή ζητήματα στο Αιγαίο και στο Κυπριακό, σημειώνεται στην ανακοίνωση, έχει γίνει κατ' επανάληψη σαφής και η ισραηλινή κυβέρνηση έχει επανειλημμένα δηλώσει ότι η συνεργασία της με άλλες χώρες της περιοχής δεν απευθύνεται εναντίον τρίτων και σίγουρα όχι εναντίον της Ελλάδας ή της Κύπρου.

"Το Ισραήλ δεν είναι και ούτε θα γίνει μέρος της αντιπαράθεσης στο Αιγαίο ή την Κύπρο, με οποιονδήποτε τρόπο και σίγουρα όχι με τη διοχέτευση εσφαλμένων πληροφοριών και με διαστρεβλωμένους χαρακτηρισμούς για τη συνεργασία που διατηρεί με χώρες της περιοχής.

Η σταθερότητα στην περιοχή της ανατολικής Μεσογείου αποτελεί ισραηλινό συμφέρον. Η κυβέρνηση του Ισραήλ γνωρίζει καλά το πόσο περίπλοκα είναι τα ζητήματα στην περιοχή και υποστηρίζει όλες τις προσπάθειες που στοχεύουν στην ειρηνική επίλυση των προβλημάτων της περιοχή", καταλήγει η ανακοίνωση της ισραηλινής πρεσβείας.

ΕΚΔΗΛΩΣΕΙΣ ΚΑΤΑ ΤΟΥ ΠΡΑΞΙΚΟΠΗΜΑΤΟΣ ΣΤΗΝ ΚΥΠΡΟ

Λευκωσία 13 (ΑΠΕ)

Το Υπουργικό Συμβούλιο, κατά την τελευταία συνεδρίασή του, ενέκρινε το πρόγραμμα εκδηλώσεων για τις μαύρες επετείους του πραξικοπήματος και της εισβολής. Οι εκδηλώσεις καταδίκης του πραξικοπήματος και της τουρκικής εισβολής θα περιλαμβάνουν διάγγελμα του Προέδρου της Δημοκρατίας, Γλαύκου Κληρίδη, που θα μεταδοθεί απο τους τηλεοπτικούς και ραδιοφωνικούς σταθμούς το βράδυ της Κυριακής, 19 Ιουλίου.

Εξάλλου, θα πχήσουν οι σειρήνες την ώρα που εκδηλώθηκαν το πραξικόπημα και η τουρκική εισβολή, δηλαδή στις 8.20 π.μ. της 15ης Ιουλίου και στις 5.30 π.μ. της 20ής Ιουλίου. Θα κυκλοφορήσουν ειδικό φυλλάδιο και αφίσες για την τουρκική εισβολή και θα ετοιμαστούν κείμενα για ειδικά αφιερώματα σε εφημερίδες του εξωτερικού. Εχει προγραμματιστεί επίσκεψη στην Κύπρο και ενημέρωση ξένων δημοσιογράφων, κυρίως απο τις Ηνωμένες Πολιτείες και την Ευρώπη, για τη συνεχιζόμενη κατοχή και για το κυπριακό πρόβλημα γενικότερα. Την Τετάρτη, 15 Ιουλίου, θα τελεστεί στον Ιερό Ναό Αγίων Κωνσταντίνου και Ελένης στη Λευκωσία μνημόσυνο για τους πεσόντες υπέρ της ελευθερίας και της δημοκρατίας της Κύπρου.

Στις 20 Ιουλίου και ώρα 8.30 π.μ. θα τελεστεί τρισάγιο στον Τύμβο Μακεδονίτισσας απο τον Αρχιεπίσκοπο Κύπρου, Χρυσόστομο, με συμμετοχή αντιπροσωπειών απο την Ελλάδα. Ο υπουργός Εσωτερικών, Δημόσιας Διοίκησης και Αποκεντρωσης της Ελλάδας Αλέκος Παπαδόπουλος θα κατεθέσει στεφάνι.-

ΗΛΕΚΤΡΙΚΗ ΣΥΝΔΕΣΗ ΕΛΛΑΔΑΣ - ΙΤΑΛΙΑΣ

Βρυξέλλες 13 (ΑΠΕ)

Η Ιταλία και η Ελλάδα θα συνδεθούν με ηλεκτρικό υποθαλάσσιο καλώδιο, μέσω του οποίου η πρώτη θα προσφέρει ηλεκτρικό ρεύμα στη δεύτερη. Οπως ανακοίνωσε η μεγάλη μηχανολογική εταιρία ABB υπέγραψε με την Ιταλία συμβόλαιο, ύψους 100 εκατ.δολαρίων, για την προμήθεια δύο υψηλής τάσεως σταθμών, που θα συμβάλουν στην ηλεκτρική σύνδεση της χώρας αυτής με την Ελλάδα. Οι σταθμοί αυτοί έχουν ισχύ 500 μεγαβάτ ο καθένας και μετατρέπουν το εναλλασσόμενο ρεύμα σε συνεχές, προκειμένου, στη συνέχεια, να μεταφερθεί μέσω υποθαλάσσιου καλώδιου στην Ελλάδα.

Το καλώδιο αυτό θα ξεκινάει από την Γκαλατίνα της νοτιοανατολικής Ιταλίας, θα διασχίζει υποθαλάσσια την Αδριατική και θα καταλήγει στον Αραχθο. Οι σταθμοί μετατροπής του ηλεκτρικού ρεύματος έχει προγραμματιστεί να εγκατασταθούν και ν'αρχίσουν να λειτουργούν στα τέλη του 2000. Η ελληνο-ιταλική διασύνδεση συνιστά το πρώτο ενεργειακό πρόγραμμα που υλοποιείται στα πλαίσια των διευρωπαϊκών δικτύων της Ευρωπαϊκής Ενωσης, που στοχεύουν στην ανάπτυξη των διασυνοριακών συστημάτων υποδομών μέσα στην Ενιαία Ευρωπαϊκή Αγορά, η δε χρηματοδότησή του θα γίνει από την Ευρωπαϊκή Επιτροπή και από την Ευρωπαϊκή Τράπεζα Επενδύσεων.

Με το μοίρασμα της ηλεκτρικής τους ενέργειας, η Ιταλία και η Ελλάδα θα είναι σύντομα σε θέση να χρησιμοποιούν το σύνολο της παραγωγής τους ηλεκτρικής ενέργειας και να τη διανέμουν πιο αποτελεσματικά απ'ό,τι σήμερα.

ΑΝΗΣΥΧΙΕΣ ΣΤΗΝ Ε.Ε. ΓΙΑ ΤΟΥΣ S-300

Βρυξέλλες 13 (ΑΠΕ)

Με βασικό θέμα το πρόγραμμα δράσης της αυστριακής προεδρίας συνεδριάζει απο σήμερα το πρωί στις Βρυξέλλες το Συμβούλιο Γενικών Υποθέσεων της ΕΕ, με τη συμμετοχή απο ελληνικής πλευράς του αναπληρωτή υπουργού Εξωτερικών Γ. Α. Παπανδρέου.

Κατά τη διάρκεια της πρωϊνής συνεδρίασης, η υπουργός Εξωτερικών της Σουηδίας, κυρία Χελμ Βάλεν, εξέφρασε τις ανησυχίες της ενόψει της εγκατάστασης των πυραύλων S-300 στην Κύπρο.

Συγκεκριμένα η υπουργός Εξωτερικών της Σουηδίας ανέφερε οτι η σχεδιαζόμενη εγκατάσταση των πυραύλων S-300 στην Κύπρο δημιουργεί ανησυχίες για τις εξελίξεις και για τις αντιδράσεις που θα υπάρξουν, τονίζοντας οτι η εγκατάσταση αυτή δημιουργεί πρόσθετες εντάσεις στην περιοχή.

Παίρνοντας στη συνέχεια, το λόγο απο ελληνικής πλευράς ο αναπληρωτής υπουργός Εξωτερικών Γ. Α. Παπανδρέου, υπενθύμισε την πρόταση του Προέδρου Κληρίδη για αποστρατιωτικοποίηση της νήσου καθώς και την πρόταση του Κύπριου Προέδρου για επανέναρξη του διαλόγου ανάμεσα στην ελληνοκυπριακή και την τουρκοκυπριακή κοινότητα και υπογράμμισε οτι τη μέν πρώτη πρόταση την έχει αρνηθεί η Τουρκία, την δέ δεύτερη ο Ραούφ Ντενκτάς. Ο Γ. Παπανδρέου τόνισε επίσης οτι η ελληνική πλευρά εχει προτείνει τη δημιουργία μιας "ζώνης απαγόρευσης πτήσεων "Non fly zone" πάνω απο την Κύπρο, κάτι που όπως ανέφερε, θα "έλυνε άμεσα το ζήτημα που τέθηκε για τους S-300 υπενθυμίζοντας οτι και αυτήν την πρόταση την απέρριψε η Τουρκία.

Ο αναπληρωτής υπουργός Εξωτερικών ανέφερε συνεχίζοντας οτι μία ανεξάρτητη χώρα οπως η Κύπρος έχει το δικαίωμα να αναπτύξει τις βασικές αμυντικές της δομές, οπως άλλωστε, εχει το δικαίωμα η ελληνοκυπριακή κοινότητα να προστατευθεί.

Ο Γ.Α. Παπανδρέου ανέφερε οτι η Διεθνής Κοινότητα δεν έχει δείξει την απαραίτητη βούληση, ωστε να σταματήσει την αυξανόμενη τουρκική στρατιωτική παρουσία στη Βόρεια Κύπρο, ενώ παράλληλα, τόνισε οτι οι πρόσφατες δηλώσεις της ηγεσίας της Τουρκίας είναι ιδιαίτερα προκλητικές, αφού φθάνουν στο σημείο να μιλούν για την ανάγκη "να υπενθυμιστεί στην Ελλάδα η εισβολή της Τουρκίας στην Κύπρο".

Καταλήγοντας, ο Γ.Α. Παπανδρέου τόνισε οτι η Ευρωπαϊκή Ενωση θα πρέπει να δείξει την βούλησή της προς την Τουρκία και να υποστηρίξει την πρόταση για αποστρατιωτικοποίηση της Κύπρου.

Τέλος, θα πρέπει να σημειωθεί οτι, κατά τη διάρκεια της σημερινής συζήτησης στο Συμβούλιο των υπουργών Γενικών Υποθέσεων για το πρόγραμμα της Αυστριακής Προεδρίας, ο Γερμανός υπουργός Εξωτερικών, Κλάους Κίνκελ, υπογράμμισε την ανάγκη σύσφιγξης των σχέσεων της ΕΕ με την Τουρκία. Ο κ. Κίνκελ ανέφερε οτι οι σχέσεις αυτές θα πρέπει να είναι εξισορροπημένες και υπογράμμισε τον ιδιαίτερο γεωγραφικό και πολιτικό ρόλο της Τουρκίας.

ΜΕ ΛΙΓΑ ΛΟΓΙΑ

❒ ΗΠΑ - ΣΤΡΑΤΙΩΤΙΚΗ ΣΥΝΕΡΓΑΣΙΑ ΗΠΑ - ΤΟΥΡΚΙΑΣ

Ουάσιγκτον 13 (ΑΠΕ)

Παρά τις αντιδράσεις του Κογκρέσου αλλά και του Στέιτ Ντιπάρτμεντ για την καταπίεση των Κούρδων από τις τουρκικές αρχές και την αντίθεση στη χρήση αμερικανικών όπλων για την εξολόθρευση των Κούρδων ανταρτών στο Νοτιανατολικό τμήμα της Τουρκίας,αμερικανικές ειδικές δινάμεις πραγματοποίησαν πέρυσι κοινές ασκήσεις με Τούρκους καταδρομείς που μάχονται τους Κούρδους. Αυτό αποκαλύπτει εκτενής έρευνα της "Ουάσιγκτον Πόστ" που υπλοφορείται "Ανεξέλεγκτος ο αμερικανικός στρατός εκπαιδεύει ξένες δυνάμεις" και ήταν το πρώτο θέμα της κυριακάτικης έκδοσης της εφημερίδας. Το άρθρο αναφέρεται στη συμμετοχή αμερικανικών δυνάμεων σε κοινές επιχειρήσεις και γυμνάσια με τις στρατιωτικές δυνάμεις 110 άλλων χωρών του κόσμου.

Ειδικότερα για την περίπτωση της Τουρκίας η έγκυρη αμερικανική εφημερίδα επισημαίνει ότι ενώ οι αντιδράσεις στο Κογκρέσο και του Στέιτ Ντιπάρτμεντ,που καταγράφονται σε σχετικές εκθέσεις του αμερικανικού Υπουργείου Εξωτερικών,έχουν οδηγήσει στην ακύρωση η καθυστέρηση της πώλησης επιθετικών ελικοπτέρων προς την Τουρκία λόγω της συμπεριφοράς της 'Αγκυρας στο θέμα των Κούρδων,"το 1996 το Στέιτ Ντιπάρτμεντ κατέγραψε τη χρήση αμερικανικού εξοπλισμού για τη δολοφονία και τον εξαναγκαστικό εκδιωγμό πολιτών σε αμφισβητούμενες περιοχές της νοτιοανατολικής Τουρκίας όπου η σύγκρουση με το ΡΚΚ έχει κοστίσει τη ζωή 22 χιλιάδων ανθρώπων". Και συμπληρώνει ότι "παραταύτα,το τμήμα ειδικών επιχειρήσεων του ευρωπαικού κέντρου αποφάσεων των αμερικανικών Ενόπλων Δυνάμεων πραγματοποίησε πέρυσι την πρώτη του εκπαιδευτική άσκηση με την τουρκική μονάδα ορεινών καταδρομέων,μια μονάδα της οποίας η κύρια αποστολή είναι να μάχεται τους Κούρδους αντάρτες".



Ελάτε να γνωρίσετε από κοντά το νέο "ΑΣΤΕΡΙ" της ομάδας FIAT.
Το FIAT SEICENTO έρχεται στην Ελλάδα και σας προσκαλούμε να το οδηγήσετε για να ανακαλύψετε από κοντά τις δυνατότητες του νέου μικρού της FIAT.

Σας περιμένουμε!

AUTO CENTER
ΜΑΝΩΛΗΣ ΚΩΣΤΑΚΗΣ Α.Ε.Β.Ε.
14ο χλμ. ΡΟΔΟΥ - ΑΕΡΟΔΡΟΜΙΟΥ
851 06 ΠΑΡΑΔΕΙΣΙ - ΡΟΔΟΣ

ΤΟ ΠΑΘΟΣ ΜΑΣ ΟΔΗΓΕΙ. FIAT

ΔΡΟΜΟΛΟΓΙΑ ΑΠΟ
7-7-98 - 31-7-98
ΑΝΑΧΩΡΗΣΗ ΑΠΟ ΡΟΔΟ

Μια Ξεχωριστη Διαση στη Θαλασσα

ΗΜ/ΝΙΑ	ΗΜΕ.ΠΛΟΙΟ	ΩΡΑ ΑΝΑΧ.	ΠΡΟΟΡΙΣΜΟΣ
7/7 ΤΡΙ	ΛΕΡΟΣ	14.00	ΤΗΛΟ-ΝΙΣΥΡΟ-ΚΩ-ΛΕΙΨΟΥΣ-ΛΕΡΟ-ΠΑΤΜΟ-ΠΕΙΡΑΙΑ
8/7 ΤΕΤ	ΙΑΛΥΣΟΣ	14.00	ΚΩ-ΚΑΛΥΜΝΟ-ΛΕΡΟ-ΠΑΤΜΟ-ΠΕΙΡΑΙΑ
9/7 ΠΕΜ	ΛΕΡΟΣ	14.00	ΚΩ-ΚΑΛΥΜΝΟ-ΛΕΡΟ-ΠΑΤΜΟ-ΠΕΙΡΑΙΑ
10/7 ΠΑΡ	ΙΑΛΥΣΟΣ	11.00	ΚΩ-ΠΑΤΜΟ-ΣΑΜΟ-ΘΕΣΣΑΛΟΝΙΚΗ
11/7 ΣΑΒ	ΛΕΡΟΣ	17.00	ΚΩ-ΠΕΙΡΑΙΑ
12/7 ΚΥΡ	ΙΑΛΥΣΟΣ	20.30	ΚΩ-ΚΑΛΥΜΝΟ-ΛΕΡΟ-ΠΑΤΜΟ-ΠΕΙΡΑΙΑ
13/7 ΔΕΥ			
14/7 ΤΡΙ	ΛΕΡΟΣ	14.00	ΚΩ-ΚΑΛΥΜΝΟ-ΛΕΡΟ-ΠΑΤΜΟ-ΠΕΙΡΑΙΑ
15/7 ΤΕΤ	ΙΑΛΥΣΟΣ	14.00	ΚΩ-ΚΑΛΥΜΝΟ-ΛΕΡΟ-ΠΑΤΜΟ-ΠΕΙΡΑΙΑ
16/7 ΠΕΜ	ΛΕΡΟΣ	14.00	ΚΩ-ΚΑΛΥΜΝΟ-ΛΕΡΟ-ΛΕΙΨΟΥΣ-ΠΑΤΜΟ-ΠΕΙΑΙΑ
17/7 ΠΑΡ	ΡΟΔΟΣ	10.00	ΚΩ-ΠΑΤΜΟ-ΣΑΜΟ-ΘΕΣΣΑΛΟΝΙΚΗ
	ΙΑΛΥΣΟΣ	14.00	ΤΗΛΟ-ΝΙΣΥΡΟ-ΚΩ-ΛΕΡΟ-ΠΑΤΜΟ
18/7 ΣΑΒ	ΛΕΡΟΣ	20.30	ΚΩ-ΠΕΙΡΑΙΑ
19/7 ΚΥΡ	ΙΑΛΥΣΟΣ	14.00	ΚΩ-ΚΑΛΥΜΝΟ-ΛΕΡΟ-ΠΑΤΜΟ-ΠΕΙΡΑΙΑ
	ΛΕΡΟΣ	18.00	ΚΩ-ΠΕΙΡΑΙΑ
20/7 ΔΕΥ	ΛΕΡΟΣ	14.00	ΚΩ-ΑΣΤΥΠΑΛΑΙΑ-ΠΕΙΡΑΙΑ
21/7 ΤΡΙ	ΙΑΛΥΣΟΣ	14.00	ΚΩ-ΚΑΛΥΜΝΟ-ΛΕΡΟ-ΠΑΤΜΟ-ΠΕΙΡΑΙΑ
22/7 ΤΕΤ	ΛΕΡΟΣ	14.00	ΚΩ-ΚΑΛΥΜΝΟ-ΛΕΡΟ-ΠΑΤΜΟ-ΠΕΙΡΑΙΑ
	ΡΟΔΟΣ	17.00	ΚΩ-ΠΕΙΡΑΙΑ
23/7 ΠΕΜ	ΙΑΛΥΣΟΣ	14.00	ΤΗΛΟ-ΝΙΣΥΡΟ-ΚΩ-ΛΕΡΟ-ΠΑΤΜΟ-ΠΕΙΡΑΙΑ
24/7 ΠΑΡ	ΡΟΔΟΣ	10.00	ΚΩ-ΠΑΤΜΟ-ΣΑΜΟ-ΘΕΣΣΑΛΟΝΙΚΗ
	ΛΕΡΟΣ	14.00	ΚΩ-ΚΑΛΥΜΝΟ-ΛΕΡΟ-ΛΕΙΨΟΥΣ-ΠΑΤΜΟ-ΠΕΙΡΑΙΑ
25/7 ΣΑΒ	ΙΑΛΥΣΟΣ	14.00	ΚΩ-ΠΕΙΡΑΙΑ
26/6 ΚΥΡ	ΛΕΡΟΣ	14.00	ΚΩ-ΚΑΛΥΜΝΟ-ΛΕΡΟ-ΠΑΤΜΟ-ΠΕΙΡΑΙΑ
	ΡΟΔΟΣ	18.00	ΚΩ-ΠΕΙΡΑΙΑ
27/7 ΔΕΥ	ΙΑΛΥΣΟΣ	14.00	ΚΩ-ΑΣΤΥΠΑΛΑΙΑ-ΠΕΙΡΑΙΑ
28/7 ΤΡΙ	ΛΕΡΟΣ	14.00	ΚΩ-ΚΑΛΥΜΝΟ-ΛΕΡΟ-ΠΑΤΜΟ-ΠΕΙΡΑΙΑ
29/7 ΤΕΤ	ΙΑΛΥΣΟΣ	14.00	ΚΩ-ΚΑΛΥΜΝΟ-ΛΕΡΟ-ΠΑΤΜΟ-ΠΕΙΡΑΙΑ
	ΡΟΔΟΣ	17.00	ΚΩ-ΠΕΙΡΑΙΑ
30/7 ΠΕΜ	ΛΕΡΟΣ	14.00	ΚΩ-ΚΑΛΥΜΝΟ-ΛΕΡΟ-ΛΕΙΨΟΥΣ-ΠΑΤΜΟ-ΠΕΙΡΑΙΑ
31/7 ΠΑΡ	ΡΟΔΟΣ	10.00	ΚΩ-ΠΑΤΜΟ-ΣΑΜΟ-ΘΕΣΣΑΛΟΝΙΚΗ
	ΙΑΛΥΣΟΣ	14.00	ΤΗΛΟ-ΝΙΣΥΡΟ-ΚΩ-ΛΕΡΟ-ΠΑΤΜΟ-ΠΕΙΡΑΙΑ

• Αναχώρηση από Θεσσαλονίκη κάθε Σάββατο και ώρα 16.00΄.

Κεντρικό Πρακτορείο ΔΑΝΕ SEA LINE
Αυστραλίας 92
Ωρες λειτουργίας 08.00 - 20.00
ΤΗΛ. 77078

Δ-Α-Ν-Ε- Sea Line
ΔΩΔΕΚΑΝΗΣΙΑΚΗ ΑΝΩΝΥΜΗ ΝΑΥΤΙΛΙΑΚΗ ΕΤΑΙΡΙΑ

ΠΕΡΙΛΗΨΗ ΔΙΚΟΓΡΑΦΟΥ ΠΟΥ ΕΠΙΔΟΘΗΚΕ

Με το αριθμ. 8948/30-4-91 έκθεση επίδοσης της δικ. επιμελήτριας του Πρωτοδικείου Ρόδου Χρυσ. Καρακοπούλου, κατόπιν παραγγελίας του δικηγόρου Ρόδου Ιωάννη Χούλλη, πληρεξουσίου των 1) Ειρήνη συζ. Μιχ. Μπάτη το γένος Κων/νου Παπακωνσταντίνου και 2 Μαριέττας συζ. Δημητρίου Γιαννικάκη το γένος Κων/νου Παπακωνσταντίνου κατοίκων Κρεμαστής Ρόδου, επιδόθηκε στον Εισαγγελέα Πρωτοδικών Ρόδου για την Ελευθερία συζ. Αλεξ. Σιδέρη το γένος Νικήτα Μαντικού, κάτοικο Αυστραλίας (9 WILLIAM ST. PADDINGTON 2021 SYDNEY AUSTRALIA), ακριβές αντίγραφο της αριθμ. 131/1991 αποφασης του Ειρηνοδικείου Ρόδου με την οποία αναγνωρίσθηκε ότι συμπληρώθηκε ο νόμιμος χρόνος κτητικής παραγραφής: 1) στην 1η επί του τμήματος εκτάσεως 99 τ.μ. με στοιχεία γωνιών (Α, Β, Γ, Δ, Α) και 2) στην 2η επί τμήματος εκτάσεως 55,50 τ.μ. και στοιχεία γωνιών (Γ, Δ, Ε, Ζ, Γ) όπως αυτά περιγράφονται στο σχεδιάγραμμα του αρχιτ.,μηχανικού Βασιλείου Παπαοικονόμου, με κτηματολογικά στοιχεία τόμος 5 γαιών Κρεμαστής, φύλλο 179, μερίδα 730, φάκελλος 503.

Ρόδος 11 Ιουλίου 1998
Ο Πληρεξούσιος Δικηγόρος
Ιωάννης Χούλλης

δημοκρατικά

ΥΠΑΡΧΕΙ ΑΝΤΙΚΕΙΜΕΝΙΚΗ ΠΡΑΓΜΑΤΙΚΟΤΗΤΑ Η ΟΠΟΙΑ ΔΙΝΕΙ ΤΟ ΜΕΤΡΟ ΤΗΣ ΑΛΗΘΕΙΑΣ
(ΑΡΙΣΤΟΤΕΛΗΣ)

ΜΟΝΑΔΙΚΗ ΕΥΚΑΙΡΙΑ ΓΙΑ ΑΠΟΦΑΣΙΣΤΙΚΟ ΚΤΥΠΗΜΑ

Τα υπόγεια «ρεύματα» της ΕΛΑΣ φαίνεται ότι πέτυχαν σε πρώτη φάση τον στόχο τους, που ήταν μέσω της περιβόητης «εφόδου» των εισαγγελέων κ.κ. Γεράκη και Παναγιωτόπουλου, να «εκδικηθούν» τόσο τον υπουργό Δημόσιας Τάξης Γιώργο Ρωμαίο, όσο και τον αρχηγό της Ελληνικής Αστυνομίας, αντιστράτηγο Αθανάσιο Βασιλόπουλο, δημιουργώντας την υποψία, ότι και οι δύο -αλλά και άλλοι πολιτικοί παράγοντες- καλύπτουν στελέχη του υπουργείου και του αστυνομικού σώματος, τα οποία «προστατεύουν» κυρίως κυκλώματα σωματεμπορίας.

Η «εισβολή» των εισαγγελικών λειτουργών δεν ήταν πάντως κεραυνός εν αιθρία. Το σχετικό ρεπορτάζ αναφέρει, ότι ο κ. Γεράκης από το 1997 είχε γίνει αποδέκτης καταγγελιών και στοιχείων, τα οποία έπρεπε να διερευνηθούν χωρίς χρονοτριβή. Για τις ίδιες καταγγελίες λέγεται, ότι ήταν ενήμερος και ο κ. Ρωμαίος, ο οποίος γνώριζε, μάλιστα, και συγκεκριμένα ονόματα. Οι ίδιες πληροφορίες επισημαίνουν, ότι ο υπουργός είχε μάθει, ότι κυκλοφορούν φήμες για τον σύμβουλο του κ. Λουκά, καθώς και για διάφορες κινήσεις των κυκλωμάτων που συγκρούονται εντός και εκτός Αστυνομίας.

Αξίζει να σημειωθεί, ότι τα κυκλώματα αυτά προσπάθησαν επανειλημμένως να δημιουργήσουν την εντύπωση, ότι ο Πρωθυπουργός θα απομακρύνει τον κ. Ρωμαίο από την κυβέρνηση και στη συνέχεια θα ακολουθήσουν ευρύτατες αλλαγές στην ΕΛΑΣ. Η φημολογία αυτή απεδείχθη, ότι ήταν αναληθής και κατευθυνόμενη. Το ίδιο σενάριο είχε προβληθεί αρκετές φορές τα δύο τελευταία χρόνια, με αφορμή τις ποινικές διώξεις που είχαν ασκηθεί από τον κ. Γεράκη εναντίον υψηλόβαθμων στελεχών του υπουργείου και της Αστυνομίας.

«Η ΚΥΒΕΡΝΗΣΗ ΕΧΕΙ ΚΑΘΕ ΛΟΓΟ ΝΑ ΣΥΝΔΡΑΜΕΙ ΤΗΝ ΕΡΕΥΝΑ ΓΙΑ ΝΑ ΠΡΟΣΤΑΤΕΥΣΕΙ ΤΟΝ ΜΕΣΟ ΠΟΛΙΤΗ ΑΠΟ ΤΑ ΣΚΟΤΕΙΝΑ ΚΥΚΛΩΜΑΤΑ ΤΗΣ ΔΙΑΦΘΟΡΑΣ»

Οι 17 φάκελοι, τους οποίους κατέσχεσε ο κ. Γεράκης, περιλαμβάνουν, όπως λέγεται, καταγγελίες για προστασία λεσχών, οίκων ανοχής, νυκτερινών κέντρων με ξένες «χορεύτριες» και καταστημάτων με παράνομα ηλεκτρονικά παιχνίδια.

Μικρό μέρος της εισαγγελικής έρευνας αναφέρεται και στο σύννομο ή μη των διαδικασιών έκδοσης αδειών παραμονής σε αλλοδαπούς από το γραφείο του υπουργού. Η κυβέρνηση διά του εκπροσώπου της Δημήτρη Ρέππα, δέχθηκε ότι τέτοιες άδειες εκδόθηκαν παρατύπως, αλλά επεσήμανε, ότι το μέτρο αυτό έχει κοινωνικό χαρακτήρα, λόγω του προβλήματος εύρεσης εργασίας που αντιμετωπίζουν αρκετοί ξένοι προερχόμενοι από φίλες γειτονικές χώρες. Αλλά και η ίδια η Ενωση Εισαγγελέων με δηλώσεις του προέδρου της Βασίλη Μαρκή, διευκρίνισε, ότι η σχετική έρευνα δεν αναφέρεται στον υπουργό Δημόσιας Τάξης, θέση που ικανοποίησε την κυβερνητική ηγεσία.

Η εξέλιξη αυτή επικέντρωσε την έρευνα στις άλλες καταγγελίες. Και είναι η πρώτη ίσως φορά, που ο κ. Γεράκης έχει βρει ανθρώπους πρόθυμους να τον «οδηγήσουν» στην «πηγή της διαφθοράς». Τα όσα εμφανίσθηκαν τις τελευταίες εβδομάδες με τη μορφή «αποκαλύψεων» ελέγχονται, όμως, όχι μόνον για την ακρίβεια, αλλά και για τη σοβαρότητά τους. Οι «αδιάφθοροι» έφθασαν στο σημείο να ισχυρισθούν, ότι τα κυκλώματα της διαφθοράς έχουν σχέση και με ανώτατους πολιτειακούς παράγοντες, αγοράζοντας μάλιστα με... «κουπόνια» την κάλυψη που τους παρέχεται!

Ποιό μπορεί να είναι όμως το παρασκήνιο της φοβερής αυτής υπόθεσης; Οσοι γνωρίζουν πρόσωπα και πράγματα, επισημαίνουν μία παράμετρο, που εκ πρώτης όψεως φαίνεται αντιφατική. Αυτοί, που σήμερα εκτοξεύουν τις καταγγελίες για εμπλοκή του κ. Ρωμαίου και συμβούλων του σε «ιστορίες διαφθοράς», είναι ακριβώς τα ίδια πρόσωπα που πριν ένα περίπου χρόνο είχαν απασχολήσει τις εισαγγελικές αρχές, επειδή είχαν ανάμιξη σε τέτοιες υποθέσεις. Πρόκειται για τον παραπηθέντα αστυνομικό διευθυντή Ανδρέα Σουλιάτο και δύο ακόμη πρώην ανώτατους αξιωματικούς της ΕΛΑΣ, οι οποίοι αποστρατεύθηκαν με την κατηγορία της ανάμιξης σε λίστες προγραφών εναντίον συναδέλφων τους, αλλά και σε κυκλώματα προστασίας της νύχτας.

Ειδικότερα ο κ. Σουλιάτος είχε τεθεί σε αργία τεσσάρων μηνών, επειδή τα αρμόδια συμβούλια έκριναν ότι αυτός είχε συντάξει τις γνωστές «λίστες ντροπής» βάσει των οποίων έφυγαν από το Σώμα έντιμοι και ικανοί αξιωματικοί με τη «ρετσινιά» του... δεξιού. Ο ίδιος βεβαίως δεν αποδέχθηκε αυτή την κατηγορία και είχε ισχυρισθεί, ότι τον πολεμούν κυκλώματα οικονομικής παραεξουσίας, καθώς και «ένα σύστημα πολιτικών αντιθέσεων». Πάντως, τότε, σε σχετικές δηλώσεις του είχε εκφρασθεί με ιδιαίτερα θετικά λόγια για τον κ. Ρωμαίο. Τον είχε χαρακτηρίσει εντιμότατο πολιτικό, υπερασπιστή της διαφάνειας και της αξιοκρατίας. Τώρα ο κ. Σουλιάτος εμφανίζεται ως επικεφαλής αυτών που θέλουν να φθείρουν τον υπουργό, αλλά και άλλους πολιτικούς παράγοντες όπως ο πρόεδρος της Βουλής Απ. Κακλαμάνης, στην υπηρεσία του οποίου (φρουρά) υπηρετούσε παλαιότερα ο κ. Σουλιάτος. Κύκλοι της Αστυνομίας θεωρούν, ότι ο τελευταίος δρα με αυτό τον τρόπο σήμερα, επειδή δεν κατάφερε να απαλείψει την πειθαρχική ποινή που του επιβλήθηκε για τις λίστες παρότι υπήρχε ακυρωτική απόφαση του διοικητικού δικαστηρίου, στο οποίο ο ίδιος προσέφυγε. Ορισμένοι, όμως, πιο τολμηροί, επισημαίνουν ότι η δράση του Σουλιάτου και άλλων έχει στόχο να πλήξει την πολιτική κάθαρσης που ακολουθεί έστω και καθυστερημένα ο υπουργός Δημόσιας Τάξης για να «μην φθάσει το μαχαίρι στο κόκκαλο». Οι λίστες αποκαλύφθηκαν πέρυσι με αφορμή τις κρίσεις για τη νέα ηγεσία της ΕΛΑΣ. Η μετριοπάθεια του κ. Ρωμαίου, που εξελήφθη ως αδυναμία, είχε ως αποτέλεσμα να μην απομακρυνθούν τότε από το Σώμα όλοι όσοι είχαν εμπλακεί σ' αυτή την υπόθεση. Δόθηκε έτσι η δυνατότητα στην ομάδα αυτή να προχωρήσει σε έναν βρώμικο υπόγειο πόλεμο, παίζοντας σε ένα «γήπεδο» που το ήξερε καλά: Από της διαφθοράς.

Φυσικά ο υπουργός Δημόσιας Τάξης είναι ο τελευταίος που θα μπορούσε να κατηγορηθεί για ουδήποτε. Ενα ίσως πολιτικό λάθος έπραξε. Οτι δεν έφερε έγκαιρα προς ψήφιση στη Βουλή τη νομοθετική ρύθμιση για τη σύσταση της υπηρεσίας εσωτερικών λειτουργιών της Αστυνομίας, με επικεφαλής Εισαγγελέα για τον έλεγχο ζητημάτων ηθικής τάξης.

Δίδεται όμως τώρα μία μοναδική ευκαιρία με την εισαγγελική έρευνα να καταφερθεί ένα αποφασιστικό κτύπημα σε όλες αυτές τις δραστηριότητες. Η κυβέρνηση έχει κάθε λόγο να συνδράμει την έρευνα αυτή για να προστατεύσει τον μέσο πολίτη από τα σκοτεινά κυκλώματα της διαφθοράς. Εισι, για να μην φθάσουμε στο σημείο να αναφωνήσουμε αύριο πικρόχολα το γνωστό ρητό. «Ποιός θα μας φυλάξει από τους φύλακες».

ακριτικα

Άρσει λέγων τ' αληθές συ σφαλεί ποτέ
ΣΟΦΟΚΛΗΣ

κουβεντούλες με κάποιο νόημα

ΔΕΝ ΠΑΕΙ ΑΛΛΟΙ

Οι οξύτατες δηλώσεις του υπουργού Μεταφορών κ. Μαντέλη για τις ανωμαλίες που σημειώθηκαν τις ημέρες αυτές στις πτήσεις της Ολυμπιακής Αεροπορίας και της Ολυμπιακής Αεροπλοΐας δεν πρέπει να μείνουν στα λόγια.

Ο υπουργός και η κυβέρνηση οφείλουν να λάβουν πρακτικά μέτρα εις βάρος αυτών που κατά τις δηλώσεις του υπουργού, αλλά και την κοινή γνώμη, παίζουν παιχνίδια σκοπιμότητας με θύματα όχι μόνο το κοινό, αλλά και την οικονομία της χώρας.

Πρέπει αυτό το καλοκαιρινό παιχνίδι κάποτε να σταματήσει.

Και αυτοί που χωρίς περίσκεψη, χωρίς αιδώ - κυρίως χωρίς αιδώ - καταταλαιπωρούν τους απλούς πολίτες της χώρας, υποχρεώνοντάς τους να αναμένουν ώρες και ώρες στα αεροδρόμια της χώρας.

Προφανώς οι ίδιοι αδιαφορούν για τα βασανιστήρια στα οποία υποβάλλουν το κοινό.

Ομως δεν μπορεί να αδιαφορήσει πλέον η κυβέρνηση, ούτε βεβαίως να χειριστεί το πρόβλημα αυτό και το γενικότερο της Ολυμπιακής Αεροπορίας, με την επιείκεια που το αντιμετώπισε προ ολίγων μηνών.

Διότι είναι προφανές ότι η επιείκεια και υποχωρητικότητα που επέδειξε τότε, εξέθρεψε τη σημερινή, απαράδεκτη, και προσβλητική για όλους μας, κατάσταση.

ΩΡΑ ΕΚΛΙΠΑΡΕΙ!

Κλαίει και οδύρεται ο νομάρχης (μέχρι τον Οκτώβριο) Γιάννης Παρασκευάς και ζητά ενισχύσεις και λύπηση.

Αυτός δεν ήταν, όμως, που μετά τις εκλογές του '94 σνόμπαρε και προκαλούσε το ΠΑΣΟΚ λέγοντας ότι η «νίκη», ήταν «προσωπική» του υπόθεση και ότι οφειλόταν στους δικούς τους μηχανισμούς κι όχι στην κομματική υποστήριξη;

Γιατί δεν χρησιμοποιεί λοιπόν και τώρα τους «προσωπικούς» μηχανισμούς του μιάς μάλιστα και τους ενίσχυσε και με εργολάβους;

Αυτός ο ίδιος δεν ήταν επίσης που μέχρι πρότινος διαλαλούσε ότι θα... «κέρδιζε» τις εκλογές με... 58%;

Το 'χουμε γράψει πολλές φορές: Αν κατά λάθος κερδίσει τις εκλογές ο Παρασκευάς θα κλάψει πικρά ο δωδ/κός λαός.

Α ΠΝΕΙ ΚΑΜΙΑ ΕΡΕΥΝΑ;

«Γέμισε» το νησί της Ρόδου από... «καλλιτέχνιδες» που προέρχονται απ' όλες σχεδόν τις τρίτες χώρες και κυρίως από χώρες της Ανατολικής Ευρώπης.

Κι αναρωτιέται πραγματικά κανείς: Διαμένουν κι εργάζονται εδώ νομίμως ή στην «μαύρη»; Πως ήρθαν εδώ; Εχουν άδειες; Αν ναι, πως τις πήραν; Αν όχι, γιατί υπάρχει τόση ανοχή; 'Η μήπως... αγνοείται η «ύπαρξή» τους, όπως παλαιότερα γενικώς των λαθρομεταναστών, που μας διέψευδαν όταν γράφαμε ότι... «γέμισε» το νησί;

ΕΡΙ... ΕΡΓΩΝ

Δεν υπάρχει τρόπος να επιταχύνεται η εκτέλεση των έργων εκείνων (στην πόλη) που δημιουργούν μεγάλο πρόβλημα στην κυκλοφορία (π.χ. οδός Λίνδου); Είναι δυνατόν να γίνονται με ρυθμούς χελώνας και να προκαλείται μέρες ολόκληρες κυκλοφοριακό χάος; Και γιατί δεν έγιναν το Φθινόπωρο, ή τον Χειμώνα ή την Ανοιξη που το κακό θα ήταν μικρότερο και γίνονται μέσα στο μεσοκαλόκαιρο;

Κάθε χρόνο τα ίδια και τα ίδια; Δεν θα σοβαρευτούν, επιτέλους, αυτοί οι λεγόμενοι οργανισμοί κοινής δυστυχίας;

... ΓΑΛΑΤΑΣ

Σαν κτυπήσει η πόρτα σου κανένα πρωινό, μην βιαστείς να την ανοίξεις, συμπατριώτη. Δεν θα είναι ο γαλατάς. Αλλωστε από γαλατάδες ξεμείναμε, όπως ξεμείναμε και από φρέσκο γάλα.

Σίγουρα κάποιος υποψήφιος θα 'ναι που θα ζητά την ψήφο σου για να σε... ξανασώσει, όπως σε έσωσε και την προηγούμενη τετραετία.

Δώστου να καταλάβει, αν είναι κανένας «καταφερτζής», ότι ο κόσμος πια ξύπνησε και ότι δεν... δουλεύεται!

ΝΑ ΤΟΥΣ ΔΩΣΕΙ ΝΑ ΚΑΤΑΛΑΒΟΥΝ

Η κοινή γνώμη έχει αντιληφθεί ότι με αυτό τον τρόπο λειτουργίας οι «δημόσιες» επιχειρήσεις όχι μόνο δεν έχουν μέλλον, αλλά υπονομεύουν και την συνολική πορεία της Οικονομίας.

Είναι λοιπόν η κοινή γνώμη όχι απλώς ανεκτική, αλλά θετική και στις ιδιωτικοποιήσεις και τις μετοχοποιήσεις και σε κάθε είδους μέτρα που μπορεί να οδηγήσουν στην εκκαθάριση του μαύρου παρελθόντος και την εξυγίανση μεγάλων κρατικών επιχειρήσεων.

Αυτό το έχουν αντιληφθεί ακόμη και συνδικαλιστές ορισμένων από τα θεωρούμενα «σκληρά» συνδικάτα. Και συνηγορούν σε λύσεις που θα επιτρέψουν τη λειτουργία κρατικών επιχειρήσεων με σύγχρονη αντίληψη.

Το έχουν αντιληφθεί όλοι «πλην Λακεδαιμονίων», πλην ελαχίστων δηλαδή συνδικαλιστών της Ολυμπιακής Αεροπορίας.

Ας τους δώσει, λοιπόν, η κυβέρνηση να το καταλάβουν και αυτοί.

Ας τους δώσει να το καταλάβουν εμπράκτως. Διότι, αν και τη φορά αυτή επικρατήσουν αντιλήψεις συμβιβασμού, είναι βέβαιο ότι και αυτό το καλοκαίρι, θα έχουμε τα ίδια φαινόμενα.

Μέχρις ότου δηλαδή οδηγηθεί η εταιρεία στη διάλυση. Διότι ούτε αυτό δεν μπορούν να το κατανοήσουν ορισμένοι «ιπτάμενοι» της Ολυμπιακής.

Οτι με την τακτική τους, πριονίζουν το κλαδί πάνω στο οποίο κάθονται.

ΘΗΝΟΤΕΡΑ ΤΑ ΕΛΛΗΝΙΚΑ ΝΗΣΙΑ ΓΙΑ ΤΟΥΣ ΤΟΥΡΚΟΥΣ

Οι διακοπές στα ελληνικά νησιά είναι πλέον πιο φθηνές για τους Τούρκους από ό,τι οι τουρκικές ακτές του Αιγαίου και της Μεσογείου, αναφέρει η εφημερίδα «Γιενί Γιουζγίλ». Σύμφωνα με την εφημερίδα οι Τούρκοι τουρίστες προτιμούν την Ελλάδα «επειδή βρίσκεται κοντά και παρέχει υψηλού επιπέδου διακοπές».

Η Ελλάδα, μετά τα μέτρα, που έλαβε στον τουριστικό τομέα, όχι μόνο κατάφερε να κερδίσει σημαντικό μέρος της κίνησης ξένων τουριστών προς την Τουρκία, αλλά - ταυτόχρονα - επέτυχε να αυξηθεί και η κίνηση Τούρκων τουριστών προς αυτήν, αναφέρει η «Γιενί Γιουζγίλ».

Η εφημερίδα υπογραμμίζει ότι η επιτυχία αυτή της Ελλάδας «οφείλεται στη μείωση των τιμών λόγω της υποτίμησης της δραχμής, αλλά και στα μέτρα, που έλαβε η Ελλάδα».

Ετσι, σύμφωνα πάντα με τη «Γιενί Γιουζγίλ», ενώ, τον περασμένο χρόνο, επισκέφθηκαν τα ελληνικά νησιά 16.000 Τούρκοι, κατά το α' 6μηνο του '98 ο αριθμός αυτός έχει ανέλθει στους 10.000 και αναμένεται, μέχρι το τέλος του έτους, να επισκεφθούν τα ελληνικά νησιά 20.000 Τούρκοι.

ΜΕΓΑΛΟΣ.. ΠΑΙΚΤΗΣ!

Μιλάμε, τελικά, για πολύ μεγάλο παίκτη!

Ο λόγος για τον υπουργό Δικαιοσύνης, τον γνωστό μας Ευάγγελο Γιαννόπουλο, που όταν του τέθηκαν τα προβλήματα που αντιμετωπίζει το νησί, αρμοδιότητάς του, δύσκολα έβγαζε λέξη από το στόμα. Σαν του είπαν, όμως για τους «αντάρτες», λύθηκε η γλώσσα του. Και τι δεν είπε, στο γνωστό στυλ του!

ΤΟΥ.. ΑΙΓΑΙΟΥ Ι

Αναδημοσιεύω από την «Εξουσία»

Τόνοι μελάνης έχουν καταναλωθεί για να περιγραφούν τα προβλήματα που αντιμετωπίζουν όσοι έχουν την ατυχία να χρειαστούν ιατρική φροντίδα σε ελληνικό νησί. Στη Λέρο, για παράδειγμα, όποιος παραθεριστής... τολμήσει να πάθει έγκαυμα από τον ήλιο και αναζητήσει μετά τις εννέα το βράδυ φαρμακείο θα διαπιστώσει πως οι φαρμακοποιοί που έχουν βάρδια είναι «κάπου»στο νησί και δεν απαντούν στο τηλέφωνο. Αν φθάσει δε μέχρι τα εξωτερικά ιατρεία του νοσοκομείου, θα δει τον εφημερεύοντα γιατρό να σπκώνει τα χέρια και να δηλώνει ότι δεν υπάρχει καμία αλοιφή για εγκαύματα.

Μόνο κάποιοι νοσηλευτές είναι πρόθυμοι να βοηθήσουν, αλλά και αυτοί τι να κάνουν;

Ελλάδα, χώρα για διακοπές.

ΤΟΥ.. ΑΙΓΑΙΟΥ ΙΙ

Αναδημοσιεύω από την ίδια εφημερίδα.

Μπορεί οι Λειψοί να θεωρούνται ένα από τα γραφικά νησάκια που αξίζει κάποιος να επισκεφθεί και να περιλαμβάνονται στις προτάσεις των τουριστικών οδηγών για πλοία αναψυχής, όμως τα σκάφη που προσεγγίζουν εκεί μπορούν να αντιμετωπίσουν ένα σοβαρότατο πρόβλημα, την έλλειψη καυσίμων!

Το νησί διαθέτει βενζινάδικο, το οποίο όμως λειτουργεί μεταξύ 12 το μεσημέρι και 2.30 το απόγευμα. Μετά μπαίνει λουκέτο και άντε να βρεις τον... κλειδοκράτορα. Πλησιέστερα νησιά, η Πάτμος και η Λέρος, αν διαθέτεις βέβαια αρκετά καύσιμα για να φθάσεις μέχρι εκεί. Διαφορετικά, υποχρεωτική ρομαντζάδα μεσοπέλαγα...

Πολύ... «σκίζονται» όλοι τους για το Αιγαίο και τους κατοίκους του!

Αξιος ο μισθός τους.

Υ.Τ.Υ.

ΑΠΛΑ ΛΟΓΙΑ



ΓΡΑΦΕΙ Ο ΓΙΩΡΓΗΣ ΜΑΣΣΑΒΕΤΑΣ
e mail:mass@aeas.net.gr

ΟΙ ΣΥΜΜΟΡΙΕΣ

ΤΟΝ παλιό καλό καιρό τραγουδούσαν το «όλοι οι παλαβοί να είναι έξω και οι γνωστικοί μες στο Δαφνί». Τώρα, τα πράγματα δεν είναι πια ούτε γραφικά ούτε χαριτωμένα.

ΤΩΡΑ, εκείνοι που είναι «έξω», ενώ θα έπρεπε να είναι βαθιά - βαθιά μέσα, δεν είναι οι παλαβοί. Είναι οι εγκληματίες, οι συμμορίτες του υποκόσμου, οι λαθρέμποροι όπλων και συνεταίροι των εμπόρων ναρκωτικών, οι μιζαδόροι, οι εκβιαστές, οι αρχαιοκάπηλοι, οι ρεμουλαδόροι, οι κλεπταποδόχοι. Και δεν είναι απλώς «έξω». Μας κυβερνάνε κιόλας.

Μας εξουσιάζουν. Είναι αυτοί στους οποίους έχουμε αναθέσει να μας... φυλάνε από τους κακούς.

ΦΤΑΣΑΜΕ, δηλαδή στο σημείο να λέμε «Θεέ μου φύλαγέ με από τους ... φύλακές μου, διότι από τους εκθρούς μου προσπαθώ να φυλαχτώ από μόνος μου».

ΑΝ ΚΑΤΙ αποδεικνύεται περπράνως από αυτή την υπόθεση που ερευνούν οι τέσσερις εισαγγελείς, είναι ακριβώς αυτό. Οτι, δηλαδή, υπό το περίβλημα εκείνου που τυπικώς εμφανίζεται ως μηχανισμός προστασίας των πολιτών, έχει εκκολαφθεί στην πραγματικότητα μια εύθραυστη συμμαχία συμμοριών, όπου πολιτικοί διαπλέκονται με ανθρώπους του υποκόσμου, αστυνομικοί με μεγαλοκαρχαρίες και τούμπαλιν.

ΚΑΙ ΩΣ συμβαίνει συνήθως στο θαυμαστό κόσμο των συμμοριών όταν τα συμφέροντα συγκρούονται, πότε ο ένας κλαδεύει τον άνθρωπο του άλλου και πότε κάποιος που αισθάνεται ότι είναι ριγμένος στη μοιρασιά αποφασίζει να «κελαηδήσει».

ΕΤΟΥΤΟΣ ο λαός μέσα στη φτώχεια που είχε άλλοτε, ήταν ένας λαός νοικοκυραίων.

Και το μεγαλύτερο αμάρτημα των πολιτικών του ήταν συνήθως το ρουσφέτι. Αλλοι υποκριτικώς και άλλοι γνησίως, απέφευγαν πάντως να συναγελάζονται με τα αποβράσματα.

ΤΕΤΟΙΑ λειτουργία πολιτικών, ως συνεταίρων άλλοτε προστατών και άλλοτε προστατευόμενων και χρηματοδοτούμενων των ανθρώπων του σκοινιού και του παλουκιού, δεν έχει ξαναζήσει τούτος ο τόπος.

ΚΑΙ ΕΙΝΑΙ όλα ετούτα... κληροδότημα του Ανδρέα Παπανδρέου. Διότι, μετά το ναυάγιο της κάθαρσης, μετά τη γελοιοποίηση της Δικαιοσύνης από τύπους σαν τον Λούβαρη, όλοι οι δελεαζόμενοι από τα παραπανίσια αγαθά ενθαρρύνθηκαν.

Πιστέψανε ότι ζούμε στη χώρα της ατιμωρησίας. Οπου αν έχεις «λίγα γραμμάρια εξουσίας», αν έχεις τις κατάλληλες διασυνδέσεις, αν παρανομώντας συνεταιρίζεσαι με ισχυρούς του χρήματος, μπορείς ευκόλως να εξασφαλίσεις την ατιμωρησία.

LTU
INTERNATIONAL AIRWAYS
ELAFOS REISEN

ΑΠ'ΕΥΘΕΙΑΣ ΠΤΗΣΕΙΣ ΑΠΟ ΡΟΔΟ
ΚΑΙ ΑΛΛΑ ΝΗΣΙΑ ΤΗΣ ΕΛΛΑΔΟΣ
ΓΙΑ ΓΕΡΜΑΝΙΑ

Το γραφείο γενικού τουρισμού ELAFOS REISEN σε συνεργασία με τη γερμανική αεροπορική εταιρεία τσάρτερ L.T.U. σας προσφέρει τη δυνατότητα των απ'ευθείας πτήσεων από τη Ρόδο και τα άλλα νησιά της Ελλάδος προς τη Γερμανία.
Σχεδόν καθημερινές πτήσεις για:
ΜΟΝΑΧΟ, ΝΤΥΣΣΕΛΝΤΟΡΦ - ΒΕΡΟΛΙΝΟ - ΦΡΑΝΚΦΟΥΡΤΗ - ΚΟΛΩΝΙΑ - ΑΜΒΟΥΡΓΟ - ΣΤΟΥΤΓΑΡΔΗ.
Τιμή για όλες τις πόλεις μετ'επιστροφής δρχ. 105.000 (ισχύουν έως 16.08.98).
Για ΜΟΝΑΧΟ και ΣΤΟΥΤΓΑΡΔΗ δρχ. 65.000 (ισχύουν έως 14.08.98).
Στις τιμές δεν περιλαμβάνονται οι φόροι αεροδρομίων.
Ειδικές τιμές για παιδιά και γκρουπς.
Επίσης πτήσεις μέσω Γερμανίας για όλο τον κόσμο.
Γενικός αντιπρόσωπος Ρόδου, Γραφείο Γενικού Τουρισμού ELAFOS REISEN.
Κεντρικό: 9ο χλμ. Ρόδου - Λίνδου, Τσαϊρι - Κοσκινού, τηλέφωνο 0241 - 66543-4-5, FAX:0241 - 62943
1ο υποκατάστημα: Φαληράκι - έναντι ξενοδοχείου Sun Palace, τηλέφωνο:: 0241 - 37061, FAX: 0241 - 37062.
2ο υποκατάστημα: Κολύμπια - τέρμα Ευκαλύπτων, τηλέφωνο: 0241 - 56617, FAX: 0241 - 56618.

Η ΑΠΟΨΗ ΤΗΣ ΗΜΕΡΑΣ

Οσα γίνονται στον τραπεζικό τομέα και όλα όσα πρόκειται να συμβούν θα πρέπει να προβληματίσουν τις ελληνικές επιχειρήσεις, που δείχνουν να παρακολουθούν, με συγκρατημένο ενδιαφέρον, αλλά λίγο απόμακρα, τις εξελίξεις. Είναι εύλογο να περιμένουν τις θετικές επιπτώσεις των αλλαγών στο τραπεζικό σύστημα, όπως η μείωση των επιτοκίων, αλλά αυτό δεν είναι η μοναδική εξέλιξη, που θα έπρεπε να περιμένουν.

Στην πραγματικότητα η κινητικότητα στις τράπεζες αποτελεί τον προπομπό αλλαγών που θα επιβάλει το ευρώ και στην ελληνική αγορά.

Οι αλλαγές στον νομισματικό - πιστωτικό τομέα θα δημιουργήσουν μια νέα κατάσταση, κατά την οποία η ανταγωνιστικότητα πολλών επιχειρήσεων δεν θα είναι δεδομένη.

Οι συγχωνεύσεις μεγάλων επιχειρήσεων θα βρίσκονται στην πρώτη γραμμή της επικαιρότητας, ενώ οι μικρότερου μεγέθους επιχειρήσεις θα πρέπει να βρουν χώρο σε μια διεθνοποιημένη αγορά προκειμένου να επιβιώσουν και να αναπτυχθούν.

Η αρχή του 21ου αιώνα θα είναι εξαιρετικά ενδιαφέρουσα περίοδος.

• GRAND HOTEL •
ΤΟΛΜΗΣΑΜΕ ΝΑ ΔΗΜΙΟΥΡΓΗΣΟΥΜΕ ΚΑΙ ΠΑΛΙ ΤΟ GRAND HOTEL ΤΩΝ 5 ΑΣΤΕΡΩΝ



PIANO BAR
Θέλετε κάτι καινούργιο στον καύσωνα του καλοκαιριού;
Προτιμήστε το νέο μας piano bar με τον πιανίστα μας
Τάκη Τσώνη
ΠΑΤΗ Η ΔΡΟΣΙΑ ΚΑΙ Η ΑΠΟΛΑΥΣΗ ΠΑΝΕ ΜΑΖΙ

ΔΕΞΙΩΣΕΙΣ
ΓΙΑ ΟΠΟΙΟΝΔΗΠΟΤΕ ΤΥΠΟ ΔΕΞΙΩΣΗΣ
Η ΕΚΔΗΛΩΣΗΣ
ΑΙΣΘΑΝΘΕΙΤΕ ΣΙΓΟΥΡΟΙ
ΔΙΑΛΕΓΟΝΤΑΣ ΜΕΣΑ ΑΠΟ ΠΟΛΛΕΣ ΠΟΛΛΕΣ ΙΔΕΕΣ
ΚΑΙ ΝΕΟΥΣ ΠΟΛΥΤΕΛΕΙΣ ΧΩΡΟΥΣ

YELLOW SPOT

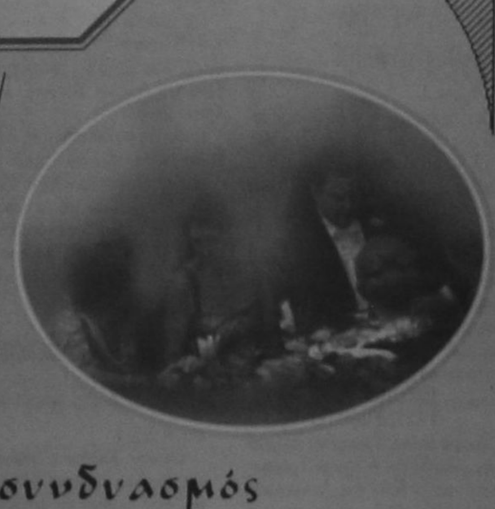

Ο τέλειος συνδυασμός ποιότητας και οικονομίας

«ΝΑ ΤΟ ΒΟΥΛΩΣΕΙ ΓΙΑΤΙ ΟΛΙΣΘΑΙΝΕΙ ΠΡΟΣ ΤΟ ΠΟΛΙΤΙΚΟ ΔΑΦΝΙ»!

από ➡ Σελ. 1

δήλωσε ο κ. Γιαννόπουλος ενώ ταυτόχρονα χαρακτήρισε «προδότες» και «αποστάτες» όλους τους «αντάρτες» του ΠΑΣΟΚ τους οποίους, όπως είπε, θα εξαφανίσει το λαϊκό ρεύμα τον προσεχή Οκτώβριο! Ο κ. Γιαννόπουλος σε μία μίνι - συνέντευξη του προς την «δ», αναφέρθηκε επίσης στις διαδικασίες για την ανέγερση του νέου Δικαστικού Μεγάρου καθώς και στην στελέχωση των δικαστηρίων της Ρόδου.

Πιο συγκεκριμένα ο υπουργός Δικαιοσύνης κ. Ε. Γιαννόπουλος, απαντώντας σε διάφορες ερωτήσεις είπε:

ΕΡ.: Κύριε υπουργέ πως σχολιάζετε την δήλωση του μέλους του ΕΓ κ. Μ. Δασκαλάκη με την οποία ζητά την ανατροπή Σημίτη για να σταματήσει, όπως λέει, η συρρίκνωση του κινήματος;

Ε. Γιαννόπουλος: Ο κ. Δασκαλάκης από ημέρα σε ημέρα ολισθαίνει στον κατήφορο της προσωπικής του καταστροφής. Θα του συνιστούσα να το βουλώσει, να σταματήσει και ν'αφήσει τις εξυπνάδες. Ο κ. Δασκαλάκης μεγάλωσε μέσα στα γρανάζια του κομματικού μηχανισμού και δεν έχει τεθεί ποτέ στην κρίση τοιυ λαού παρά μόνο μία φορά στις τελευταίες εκλογές και ήρθε πάτος.

Δεν συγχωρεί τον κ. Σημίτη διότι αντικατεστάθη από μια μεγάλη θέση με μεγάλο μισθό και πολλά μέσα. Δεν ξέρω πόσα εκατομμύρια ξόδεψε στις εκλογές. Τον διακατέχει μία πικρία και αν δεν την καταπνίξει τον θλέπω για το πολιτικό Δαφνί!

Θα πρέπει να τονίσω ότι αν είχε πολιτικό φιλότιμο θα έπρεπε να είχε παραπηθεί από το ΕΓ γιατί εξετέθη ενώπιον του Ελληνικού λαού και μαυρίσθηκε. Ηρθε πάτος στις εκλογές. Αν είχε φιλότιμο θα ζητούσε συγγνώμη. Αυτός περιμένει να πέσει ο Σημίτης αλλά ο Σημίτης σήμερα δεν πιάνεται.

ΕΡ.: Σας φοβίζουν οι εκλογές του προσεχούς Οκτωβρίου με δεδομένο ότι υπάρχουν διπλές υποψηφιότητες από τον χώρο του ΠΑΣΟΚ σε πολλές νομαρχίες και δήμους;

Μία εκλογική ήττα του ΠΑΣΟΚ θα σηματοδοτήσει πολιτικές εξελίξεις;

Ε.Γ.: Πολιτική χροιά επιδιώκουν να δώσουν η Νέα Δημοκρατία και τα κόμματα του Κωνσταντόπουλου και του Τσοβόλα που θέλουν να αποκτήσουν λαϊκή βάση. Ομως, θυμάμαι, ότι εμείς μια φορά και ένα καιρό παίρναμε τους δήμους και ο Καραμανλής ήταν στην κυβέρνηση. Εμείς δεν εξαρτάμε την παραμονή μας στην κυβέρνηση από τα αποτελέσματα αν και αυτά θα πάνε πολύ καλά.

Εμείς δεν έχουμε ούτε την Αθήνα, ούτε τον Πειραιά, ούτε τη Θεσσαλονίκη. Τις νομαρχίες που δεν έχουμε θα τις ξαναπάρουμε θα πάρουμε και άλλες. Και θα χτυπήσουμε και Θεσσαλονίκη και Πειραιά και θ'αλλάξουμε τα φώτα του Αβραμόπουλου στην Αθήνα.

Να περιμένουμε, σιγά-σιγά το λαϊκό ρεύμα θα ξεχυθεί. Το ΠΑΣΟΚ δεν ακούει Κασσάνδρες και δεν ακούει Δασκαλάκηδες και λοιπούς ολοφυρόμενους που ονειρεύονται να δουν καταστροφές για να ανασωγονηθούν. Το ΠΑΣΟΚ μια φορά την έπαθε την ζημιά με δόλο και απάτη, τότε που μας έλεγαν κλέφτες και λωποδύτες και χάσαμε τις εκλογές. Οταν όμως με την πάλη όλων των στελεχών δώσαμε την μάχη στο Ειδικό Δικαστήριο και έχει λυσσάξει σήμερα ο Κόκκινος -τον είδα σήμερα σε μια συνέντευξη με πολλές ανοησίες και θα του απαντήσω- αποδείξαμε ότι είμαστε αθώοι και νικήσαμε. Δεν υπάρχει φόβος. Εχουμε προβλήματα, θα τα ξεπεράσουμε.

Εγώ από την πρώτη στιγμή όταν ο Καπετάν Μπένης (άλλος αποτυχημένος της πολιτικής αυτός, ούτε βουλευτής θγήκε, ούτε στην Κεντρική επιτροπή, ένα καμμένο χαρτί είναι) άνοιξε το θέμα στην Αθήνα, επειδή θα έχουμε δυσκολίες αλλά θα τις ξεπεράσουμε. Εχουμε τώρα την γκρίνια των ανυπόταχτων με την έννοια εκείνων που δουλεύουν για τον εαυτό τους. Εκείνο που έχω να πω για τους διασπαστές, κατ'εμένα προδότες, είναι ότι ύστερα από ένα μήνα θα ξεχυθεί ένα κύμα που θα τους σαρώσει και θα το μετανιώσουν πικρά. Την προδοσία πολλοί την ηγάπησαν, τους προδότες ουδείς.

ΕΡ.: Τί έγινε με την ανέγερση του νέου Δικαστικού Μεγάρου στην Ρόδο; Αn'ότι μάθαμε επισκεφθήκατε αρκετούς χώρους.

Ε.Γ.: Ειδαμε τρεις χώρους (ΠΙΚΠΑ-Νηρέας-Αγιοι Απόστολο) που έχουν υποδειχθεί για την δημιουργία Δικαστικού Μεγάρου.

Και οι τρεις είναι καλοί αλλά εξαρτάται αν είναι εύκολο να έρθουν στην κατοχή του Ταμείου Ανεγέρσεως Δικαστικών Κτιρίων. Θα δούμε ποιά πρόταση θα μπορέσει να προκριθεί. Πάντως υπάρχει απόφαση από το Υπουργείο Δικαιοσύνης να κατασκευάσει άλλο ένα κτίριο και να χρησιμοποιείται και το υπάρχον αφού πρώτα εκσυγχρονισθεί.

Θα απαιτηθούν 300 εκατομμύρια για τον εκσυγχρονισμό του σημερινού και το Υπουργείο είναι έτοιμο να τα διαθέσει.

ΕΡ.: Με την έλλειψη δικαστικών λειτουργών και διοικητικών υπαλλήλων κύριε υπουργέ τι θα γίνει;

Ε.Γ.:Αυτό συμβαίνει σε όλη την Ελλάδα έχει γίνει ένας διαγωνισμός και θα διορισθούν 45 νέοι ειρηνοδίκες σε όλη την χώρα. Εχω δώσει εντολή και εδώ να συμπληρωθούν τα κενά.

Ξέρω επίσης ότι υπάρχει έλλειψη δικαστικών υπαλλήλων. Αν οι προσλήψεις που πρέπει να γίνουν μέσω ΑΣΕΠ καθυστερήσουν και δεν προχωρήσει και η απόφαση για μετατάξεις υπαλλήλων το υπουργείο μέσω του προϋπολογισμού θα προσλάβει 400 υπαλλήλους και σίγουρα θα ληφθεί μέριμνα και για την Ρόδο.

«ΜΑΥΡΗ ΘΑΛΑΣΣΑ» ΤΑ' ΧΕΙ ΚΑΝΕΙ ΚΑΙ ΜΕ ΤΗΝ ΔΑΝΕ Ο κ. ΓΙΑΝΝΗΣ ΠΑΡΑΣΚΕΥΑΣ!!

από ➡ Σελ. 1

Ούτε... μπακάλικο να διαχειριζόνταν δηλαδή ο κ. Γ. Παρασκευάς. Τώρα έρχεται ο Λελάκης (κι αυτό φυσικά ανεμενόταν) και ζητεί 150 εκ. μετρητά «εδώ και τώρα» και άλλα 300 εκ. «με διακανονισμό» για την επισκευή του «Ρόδος». Ο κ. Παρασκευάς αντιπροτείνει... πληρωμή σε 6 μήνες με επταγές της ΔΑΝΕ, αλλά ο Λελάκης δεν τις αποδέχεται γιατί δεν την θεωρεί φερέγγυα! Ετσι, οι πολύωρες «διαπραγματεύσεις» που έγιναν χθές το πρωί μεταξύ των δύο πλευρών στα γρφεία της ΔΑΝΕ οδηγήθηκαν σε ναυάγιο, ενώ ο κ. Παρασκευάς περιελθών σε αδιέξοδα,συγκάλεσε για το απόγευμα έκτακτη συνεδρίαση του δ.σ. προκειμένου να αποφασίσει «περί του πρακτέου»! Και φυσικά εντυπωσιάζει το γεγονός γιατί δεν παραχωρεί δικές του επιταγές ο κ. Γ. Παρασκευάς, αφού ο ίδιος πήρε το ρίσκο χωρίς να ρωτήσει ή να λογαριάσει κανένα αλλά και για να δείξει ότι ο ασκών την προεδρία δεν έχει μόνον δικαιώματα αλλά και υποχρεώσεις (ως γνωστόν ανέλαβε την προεδρία, γιατί πίστευε ότι θα ενέγραφε πολιτική υποθήκη).

Περπτό να σημειωθεί ότι ο κ. Γ. Παρασκευάς έσπευσε να ανακοινώσει και τα δρομολόγια του «Ρόδος» (απο την 16 Ιουλίου), χωρίς να ρυθμίσει τις εκκρεμότητες του με τον Λελάκη, ούτε και να βεβαιωθεί ότι πράγματι το πλοίο είναι έτοιμο. Ενα πλοίο που πρέπει να βρίσκεται τουλάχιστον απόψε στον Πειραιά για σειρά επιθεωρήσεων, προτού αρχίσει τα δρομολόγια του. Ο Λελάκης απειλεί, αν δεν πάρει τα 150 εκ. να κρατήσει το πλοίο στα ναυπηγεία και φυσικά, αν αυτό γίνει η ΔΑΝΕ θα πνακθεί στον αέρα αφού έχουν πωληθεί ως τώρα (για το «Ρόδος) χιλιάδες εισπήρια.

Ετσι σκέπτεται κι έτσι ενεργεί μονίμως ο κ. Γ. Παρασκευάς γιατί «μια ζωή» τα σπασμένα των δικών του λαθών και επιδιώξεων τα πληρώνουν αθώοι τρίτοι!.

Το εκπληκτικό όμως, στην όλη υπόθεση είναι, ότι ο κ. Γ. Παρασκευάς (εν γνώσει του ότι παραπληροφορούσε) δήλωσε χθές στους δημοσιογράφους ότι «τα βρήκε» με τον Λελάκη!!

Αλλά και με την πώληση των δύο RO-RO της ΔΑΝΕ, Ringhaven, Pankhaven που έχει κατασχέσει ο Κύπριος επιχειρηματίας Μ. Χαραλαμπίδης (που από θύτης εμφανίζεται τώρα ως θύμα, με ευθύνη της ίδιας της ΔΑΝΕ), τα πράγματα δεν είναι έτσι, όπως τα παρουσιάζει ο κ. Γ. Παρασκευάς. Καμιά τράπεζα συγκεκριμένα δεν δίνει εγγυητική επιταγή για να απελευθερωθούν τα πλοία, ενώ κατηγορηματική ήταν και η άρνηση της τράπεζας Κύπρου και της Εγνατίας. Τώρα «βολιδοσκοπούνται» οι ναυλωτές για τις προθέσεις τους αλλά τα πράγματα είναι κάπως διαφορεικά από ό,τι τα εμφανίζουν. Φυσικά πώληση δεν γίνεται με κατασχεμένα τα πλοία.

ΣΥΓΚΡΟΥΟΝΤΑΙ ΙΣΧΥΡΑ ΡΕΥΜΑΤΑ ΚΑΙ ΠΑΛΙ ΣΤΟ Π.Α.Σ.Ο.Κ.

από ➡ Σελ. 1

και υπέρ της «διαρχίας» (άλλος δηλαδή πρόεδρος και άλλος πρωθυπουργός) φέρεται να έχει αλλάξει θέσεις. Χαρακτηριστική σ' αυτή την κατεύθυνση είναι η προχθεσινή συνέντευξη του υπουργού ΥΠΕΧΩΔΕ Κ. Λαλιώτη στην «Κυριακάτικη Ελευθεροτυπία». Ο κ. Λαλιώτης τάσσεται ευθέως υπέρ της επανεκλογής του Κ. Σημίτη στο επόμενο συνέδριο του ΠΑΣΟΚ, τονίζοντας με νόημα: « Ο κ. Σημίτης είναι ηγέτης μακράς πνοής, δεν είναι αναλώσιμος και μιας χρήσεως... Φιλοδοξία όλων των στελεχών πρέπει να είναι η νίκη στις εκλογές και μέσα στο πλαίσιο αυτό πρέπει να κριθεί η ανάδειξη του Κ. Σημίτη ως προέδρου του Κινήματος για μία ακόμη φορά». Παράλληλα, ο υπουργός ΠΕΧΩΔΕ υπερασπίζεται πλήρως τις βασικές αρχές και στόχους της κυβερνητικής πολιτικής, αν και αφήνει αιχμές τόσο για τον πολιτικό σχεδιασμό («απαιτείται συνεκτικός πολιτικός και επικοινωνιακός σχεδιασμός») όσο και για συνεργάτες του πρωθυπουργού («δεν έχει ανάγκη ούτε από κηδεμόνες ούτε από αυτόκλητους προστάτες και Ηρακλείς»).

Επιβεβαιώνοντας ότι τον ενδιαφέρει ο ρόλος του «γεφυροποιού» τονίζει ότι η εσωκομματική αντιπαράθεση θυμίζει σκιαμαχίες ανθρώπων και ομάδων, που δίνουν μάχες οπισθοφυλακών και χαρακωμάτων. Η στάση του κ. Λαλιώτη, πάντως, αποδυναμώνει το ενδεχόμενο να είναι εκ νέου υποψήφιος στο συνέδριο ο κ. Τσοχατζόπουλος, πολύ περισσότερο που μαζί με τον υπουργό ΠΕΧΩΔΕ φέρονται να έχουν αλλάξει θέση και ο κ. Βενιζέλος και ο κ. Κακλάμανης.

2) Η εσωκομματική αντιπολίτευση εμφανίζεται διασπασμένη ως προς τις θέσεις της, με ομάδα στελεχών να τάσσεται υπέρ της άμεσης ανατροπής του Κ. Σημίτη και με άλλη ομάδα που ζητεί «περιορισμό των ακραίων και ψυχραιμία». Χαρακτηριστική, πάντως, είναι η προχθεσινή συνέντευξη του μέλους του ΕΓ, Μαν. Δασκαλάκη, στην «Καθημερινή». Ο Μαν. Δασκαλάκης κατηγορεί τον Κ. Σημίτη και την ηγετική ομάδα στελεχών που τον στηρίζουν ότι οδηγούν το ΠΑΣΟΚ ντε φάκτο στη διάσπαση και τον Κ. Καραμανλή στην εξουσία. Το μέλος του ΕΓ του ΠΑΣΟΚ, αφού υπογραμμίζει ότι με την πολιτική της η κυβέρνηση οδηγεί ψηφοφόρους του κόμματος προς το ΔΗΚΚΙ, αφήνει ανοιχτό το ενδεχόμενο είτε ανατροπής του Κ. Σημίτη είτε διάσπασης του ΠΑΣΟΚ. «Δεν πρόκειται να βουλιάξουμε μαζί τους, τονίζει χαρακτηριστικά. «Η θα ανατρέψουμε τη σημερινή κατάσταση, ή αν δεν τα καταφέρουμε, ο κόσμος θα μας δείξει τον δρόμο»!

3) Ο πρωθυπουργός Κ. Σημίτης ωστόσο, επιθυμεί την Τετάρτη στη συνεδρίαση του ΕΓ του ΠΑΣΟΚ να οριστικοποιήσει τη συμφωνία κορυφής που επέτυχε στην Πολιτική Γραμματεία και που, μεταξύ άλλων, προβλέπει να κλείσουν όλα τα μέτωπα μέχρι και τον Αύγουστο - και μάλιστα με συναίνεση. Παράλληλα στο Εκτελεστικό γραφείο της Τετάρτης, θα σχεδιαστεί η αντεπίθεση του κυβερνώντος κόμματος για ένα αξιοπρεπές αποτέλεσμα στις δημοτικές και νομαρχιακές εκλογές.

3 ΣΥΜΠΟΛΙΤΕΣ ΜΑΣ ΖΟΥΝ ΣΑΝ ΤΑ ΖΩΑ ΣΤΗΝ ΜΕΣΑΙΩΝΙΚΗ ΠΟΛΗ!

από ➡ Σελ. 1

αλλά δεν ανέλαβαν πρωτοβουλίες και δεν ενημέρωσαν τους αρμόδιους.

Στην μία περίπτωση μια υπερήλικη γυναίκα 90 ετών σήμερα (γεννήθηκε 15-8-1909) ζει με τον 73χρονο γιό της σε ένα σπίτι στην περιοχή του Αγ. Φανουρίου που θυμίζει σταύλο για ζώα καθώς είναι γεμάτο από άχρηστα παλιά αντικείμενα που δεν καθαρίζονται ποτέ και σερεπάι τουαλέτας. Αυτό αναγκάζει την καλοκάγαθη γριούλα - που έχει το κουράγιο να χαμογελά ακόμη σε όποιον της πει μία «καλημέρα» - να ρίχνει στο δρόμο τα ούρα και τα κόπρανα δημιουργώντας τεράστια προβλήματα στους περασικούς! Το σπίτι αναδύει έντονη δυσοσμία καθώς εκτός από τους 2 ενοίκους ζουν μέσα σ'αυτό και 30 περίπου γάτες μοναδική συντροφιά της δύστυχης γριούλας. Η ίδια έχει αρκετά χρόνια να πάει στο λουτρό ενώ τα ρούχα της είναι παλιά και βρώμικα γιατί ως φαίνεται δεν έχει άλλα να αλλάξει. Το ίδιο βρώμικα είναι και τα σεντόνια στο ξεχαρβαλωμένο κρεβάτι της ίδιας και του γιού της που φαίνεται να έχει και διανοητικά προβλήματα. Η κατάσταση τους είναι γνωστή και στον Δήμο Ροδίων και στο τμήμα Υγιεινής καθώς οι γείτονες ενημέρωσαν επανειλημμένως τις υπηρεσίες τους χωρίς να κάνουν όμως τίποτα για να βελτιωθεί η κατάσταση. Λόγω της βρωμιάς το σπίτι είναι γεμάτο ψύλλους, μύγες και κουνούπια που αποτελούν και κίνδυνο μόλυνσης για τους γείτονες ή τους περαστικούς. Ο ΔΟΠ γνωρίζει επίσης την κατάσταση αλλά το μόνο που κάνει είναι να αφίνει έξω από την πόρτα των δύο γερόντων ένα δίσκο με φαγητό το οποίο μάλλον δεν προλαβαίνει να πάσει η γριούλα καθώς οι γάτες το περιμένουν ανυπόμονα κάθε ημέρα.

Οι γείτονες - και είναι προς τιμήν τους - βοηθούν την γριούλα προσφέροντας της φαγητό ή ότι άλλο τους ζητήσει ενώ πλένουν καθημερινά το οδόστρωμα με χλωρίνη για να περιορίσουν την μόλυνση και την δυσοσμία από τα ούρα και τα κόπρανα. Ομως και οι ίδιοι έχουν κουραστεί από την κατάσταση αυτή ενώ είναι ιδιαίτερα ανήσυχοι για το μέλλον.

Λίγα μέτρα από το σπίτι αυτό εκτυλίσσεται μία ακόμη τραγωδία με ένα νέο σχετικά άνδρα που ζει μόνος του μέσα σε μία τρώγλη χωρίς πόρτα και παράθυρα πάνω σ'ένα σωρό κουρέλια που μάζεψε από τους δρόμους. Δεν είναι ικανός να εργασθεί και τρώει ό,τι του προσφέρουν οι γείτονες ή ότι «ψαρέψει» από τους σκουπιδοντενεκέδες στο Μαντράκι ή όπου αλλού υπάρχουν εστιατόρια.

Ποιός θα κάνει την πόλη αυτήν, επιτέλους, πιο ανθρώπινη;

ΟΛΟΙ ΘΑ ΠΛΗΡΩΣΟΥΜΕ ΓΙΑ ΤΟ ΜΕΓΑ ΣΚΑΝΔΑΛΟ ΜΕ ΤΟΝ «ΤΡΑΠΕΖΙΚΟ»!!

από ➡ Σελ. 1

που δεν ξέρει κανένας πια τι να πρωτοπιστεύσει, καθώς τελευταία φέρεται να έχει εμπλακεί και κάποια τράπεζα.

Γεγονός είναι ότι άρχισε η υποβολή μηνύσεων κατά του συγκεκριμένου ατόμου, ενώ σε μία περίπτωση ζητήθηκε και η απαγόρευση εξόδου του από την χώρα (χθες το απόγευμα κυκλοφόρησαν φήμες ότι εκδόθηκε απόφαση με την οποίαν και απαγορεύθηκε η έξοδος του από την χώρα).

Κι ενώ η υπόθεση αυτή συνεχίζει να ταλανίζει την αγορά, κι επιλαμβάνεται ήδη η Δικαιοσύνη (μετά από μηνύσεις που υπεβλήθησαν), νέο όργιο φημών για «περίεργα λάθη» κατά την διακίνηση λογαριασμών σε δραχμές και συνάλλαγμα που σημειώθησαν σε Τράπεζα, συσσωρεύει πρόσθετα προβλήματα. Καθώς μάλιστα καταθέτες υποστηρίζουν ότι ουδέποτε προέβησαν στις αναλήψεις με τις οποίες φέρονται πιστωμένοι, ούτε κι έκλεισαν λογαριασμούς τους. Μάλιστα φέρονται να ζήτησαν και τα σχετικά παραστατικά χωρίς να τα έχουν λάβει ακόμα, ενώ σε μια περίπτωση φέρεται να έχει γίνει περίεργος «αντιλογισμός» δεκάδων εκατομμυρίων, για καταθέσεις για τις οποίες εκδόθηκαν τα ανάλογα παραστατικά!!

Με βάση την έντονη φημολογία αλλά και τις επώνυμες καταγγελίες που έγιναν, επιθεωρητές της Τράπεζας έσπευσαν στην Ρόδο για έρευνα, αλλά παραμένει άγνωστο το αποτέλεσμα. Βέβαιο είναι ότι πολλοί καταθέτες απειλούν με την υποβολή μηνύσεων και δεν αποκλείεται να ξεσπάσει σύντομα κανένα σκάνδαλο αρκεί βεβαίως, αυτά που καταγγέλλονται, να αποδειχθούν.

Κατά μία εκδοχή δεν αποκλείεται μάλιστα όλες οι υποθέσεις να συνδέονται μεταξύ τους κατά τον άλφα ή τον βήτα τρόπο.

ΥΠΕΚΥΨΕ ΣΤΟ ΜΟΙΡΑΙΟ ΕΝΑΣ 34ΧΡΟΝΟΣ, ΘΥΜΑ ΤΡΟΧΑΙΟΥ ΑΤΥΧΗΜΑΤΟΣ

από ➡ Σελ. 1

Πιο συγκεκριμένα, η δίκυκλη μοτοσυκλέτα που οδηγούσε συγκρούσθηκε με Ι.Χ.Φ. αυτοκίνητο που οδηγούσε ο Ελευθέριος Στέργου, με αποτέλεσμα τον σοβαρό τραυματισμό του. Λόγω της κρισιμότητας της καταστάσεως του, μεταφέρθηκε με αεροπλάνο του ΕΚΑΒ στην Αθήνα και εισήχθη στο Γενικό Κρατικό αλλά παρά τις προσπάθειες των γιατρών δεν μπόρεσε να διατηρηθεί στην ζωή. Προχθές το βράδυ υπέκυψε στα τραύματα του.

ΕΝΤΟΠΙΣΘΗΚΕ Ο ΑΣΥΝΕΙΔΗΤΟΣ

Υστερα από συντονισμένες προσπάθειες ανδρών του Τμήματος Τροχαίας Ρόδου και ανδρών του Αστυνομικού Τμήματος Αρχαγγέλου εντοπίσθηκε και συνελήφθη ο ασυνείδητος οδηγός, που την 11η Ιουλίου είχε εμπλακεί σε τροχαίο ατύχημα, στο ύψος του 36ου χλμ. της Εθνικής οδού Ρόδου - Λίνδου, αλλά εξαφανίσθηκε.

Στο τροχαίο εκείνο συγκεκριμένα ο άγνωστος οδηγός είχε παρασύρει δίκυκλο μοτοποδήλατο και τραυμάτισε σοβαρά τον Αντώνιο Μαυριού, κάτοικο Αρχαγγέλου.

Πρόκειται για τον στρατιώτη Ζαχαρία Σαλαπάτα του Σωτηρίου, ετών 24, ο οποίος συνελήφθη προχθές το βράδυ κι απεστάλη αρμοδίως για τα περαπέρω μαζί με τον υπολοχαγό Ευάγγελο Μουταφίδη του Παυλή, ετών 28, που συνεπέβαινε στο Ι.Χ. και ο οποίος κατηγορείται για υπόθαλψη.

ΚΑΤΕΙΧΕ ΚΟΚΑΪΝΗ

από ➡ Σελ. 1

κάτοικος Καλύμνου, ηλεκτρολόγος, γιατί σε σωματική έρευνα που του έγινε βρέθηκε να κατέχει μέσα σε πακέτο τσιγάρων, μία συσκευασία που περιείχε ποσότητα 2,2 γραμμ. κοκαΐνης.

Η ναρκωτική ουσία κατασχέθηκε.

ΣΥΛΛΗΨΗ 9 ΟΥΚΡΑΝΩΝ ΑΡΧΑΙΟΚΑΠΗΛΩΝ

από ➡ Σελ. 1

(6 άνδρες και 3 γυναίκες).

Οι 9 Ουκρανοί επέβαιναν στο επιβατικό σκάφος «GB ΠΕΤΡ. Ν. PABEL», το οποίο είχε αγκυροβολήσει στο λιμάνι της Ψερίμου. Υστερα από έρευνα που έγινε πάνω στο σκάφος βρέθηκε καταδυτικός εξοπλισμός και ένα κομμάτι αμφορέα. Οι εννέα συλληφθέντες οδηγήθηκαν χθες στον εισαγγελέα της Κω για τα περαπέρω, ενώ το σκάφος και ο εξοπλισμός του κατασχέθηκε από την Λιμενική Αστυνομία Καλύμνου.

Η ΜΕΤΟΧΗ ΤΗΣ ΔΑΝΕ

από ➡ Σελ. 1

Η μεγίστη τιμή που πέτυχε χθές η μετοχή ήταν 574 δρχ. και η ελάχιστη 535 δρχ. Συνολικά διατέθηκαν χθές μέσω του ΧΑΑ 8380 μετοχές της ΔΑΝΕ.

Ο ΝΟΜΑΡΧΗΣ ΕΙΧΕ ΚΑΝΕΙ ...«ΣΚΟΝΤΟ» ΣΤΙΣ ΑΡΧΙΚΕΣ ΠΡΟΒΛΕΨΕΙΣ ΓΙΑ ΤΙΣ ΕΚΛΟΓΕΣ!

από ➡ Σελ. 1

Ο κ. Παρασκευάς έπλεξε το εγκώμιο του υπουργού Δικαιοσύνης κ. Ε. Γιαννοπουλου με τον οποίο είχε προχθές επαφές ενώ ανακοίνωσε ότι η ΔΑΝΕ προχωρεί στην αγορά ενός πλοίου με την μέθοδο «Leasing».

Πιο αναλυτικά: Αναφερόμενος στην επίσκεψη που πραγματοποίησε το περασμένο Σάββατο στο νησί των σφουγγαράδων ο κ Παρασκευάς ανακοίνωσε ότι μετά από συνεργασία που είχε με τον δήμαρχο του νησιού κ. Δ. Δισκομιχάλη αποφασίσθηκε να ανατεθεί εξειδικευμένη έρευνα αγοράς στον τομέα της απασχόλησης για την Κάλυμνο στο Πανεπιστήμιο Αθηνών προκειμένου να καταγραφεί η σημερινή κατάσταση και να αξιοποιηθούν τα αποτελέσματα της.

Μέσα στις επόμενες ημέρες όπως είπε ο κ. Παρασκευάς, θα μεταβούν 15 φοιτητές του Πανεπιστημίου Αθηνών στο νησί για να ξεκινήσουν την μελέτη η οποία θα βοηθήσει στο να μειωθούν οι δείκτες ανεργίας που είναι ιδιαίτερα υψηλοί.

Αναφερόμενος στην ανοικτή συγκέντρωση που πραγματοποιήθηκε από την παράταξη του στον αίθειο χώρο του Ιερού Ναού Ιωάννη Προδρόμου ο κ. Παρασκευάς αφού εξέφρασε την ικανοποίηση του γιατί (όπως είπε) τον προλόγισε ο Μητροπολίτης Καλύμνου κ.κ. Νεκτάριος είπε ότι κάλεσε σε συστράτευση όλους όσους συμφωνούσαν και συμφωνούν στο τρίπτυχο της παράταξης του «διεκδικούμε - αποφασίζουμε - υλοποιούμε».

Σχολιάζοντας την συμμετοχή του κοινού στην συγκέντρωση ο κ. Παρασκευάς δήλωσε τα εξής: «Γυρνάω από την Κάλυμνο με έντονο το αίσθημα της αισιοδοξίας ότι οι εκτιμήσεις που έκανα προ καιρού για την έκβαση της προεκλογικής αναμέτρησης ίσως υπολείπονται της πραγματικότητας. Αποτελούν όνειρα θερινής νυκτός οι ευσεβείς πόθοι ότι μειώνεται η εκλογική επιρροή και δύναμη της παράταξης μας. Κάλεσα σε συστράτευση τους 4 νομαρχιακούς συμβούλους κ.κ. Μπαϊράμη, Διακομιχάλη, Μαΐλη, Ψαρομπά, καθώς και τα γνωστά στελέχη κ.κ. Ν. Γαβαλά, Μ. Αλακούζο και Μ. Τρικοίλη.

Και πρόσθεσε, ότι «αυτή την στιγμή υπάρχει πρόβλημα από την πληθώρα καταξιωμένων συμπολιτών μας που έχουν εκδηλώσει την πρόθεση τους να είναι υποψήφιοι στον συνδυασμό του κάτι που δεν θα μπορέσει να το ικανοποιήσει επειδή ο αριθμός των υποψηφίων συμβούλων είναι συγκεκριμένος»!

Αναφερόμενος στην επίσκεψη του υπουργού Δικαιοσύνης κ. Γιαννόπουλου στην Ρόδο ο κ. Παρασκευάς την χαρακτήρισε «εποικοδομητική» και τον ίδιο «πληθωρική παρουσία» και ένα απο τα πλέον καταξιωμένα στελέχη του ΠΑΣΟΚ, ενώ αναφέρθηκε και στα όσα αποφασίσθηκαν σχετικά με την κατασκευή του νέου Δικαστικού Μεγάρου στην Ρόδο.

Ανεφερόμενος στην ΔΑΝΕ είπε ότι συναντήθηκε με τον κ. Λελάκη με τον οποίο συμφώνησαν την διαδικασία της αποπληρωμής του κόστους επισκευής του πλοίου «Ρόδος» και επανέλαβε ότι το πλοίο θα βρίσκεται στο λιμάνι της Ρόδου την ερχόμενη Παρασκευή. Τέλος ανακοίνωσε ότι έχουν ξεκινήσει οι διαδικασίες για την ενοικίαση ενός πλοίου με την μέθοδο του «Leasing» το οποίο θα καλύψει το κενό του «Πάτμος».Οπως είπε είναι υπό διαπραγμάτευση πλοίο 1380 κρεβατιών, 300 θέσεων ΙΧ , 48 θέσεων φορτηγών και με 20 μίλια ταχύτητα την ώρα.

Κλείνοντας δήλωσε ότι όλα τα σχετικά στοιχεία έχουν κατατεθεί στο ΥΕΝ και ελπίζει ότι σύντομα θα υπογραφεί η σχετική συμφωνία.

ΜΕ ΠΟΛΛΗ ΣΟΒΑΡΟΤΗΤΑ ΣΥΝΕΧΙΖΕΙ ΤΟΝ ΑΓΩΝΑ Ο κ. ΣΑΒΒΑΣ ΚΑΡΑΓΙΑΝΝΗΣ

από ➡ Σελ. 1

της αντικειμενικότητας όπως αυτή μπορεί να φτάνει στον καθένα από μας. Είναι σημαντικό να έχουμε ολοκληρώσει την εκτίμηση μας για το τι συμβαίνει, άρα και για το τι θα συμβεί και θα πρέπει να πραγματοποιηθεί την επόμενη τετραετία όταν θα έχουμε αναλάβει την διαχείριση των πραγμάτων της νομαρχίας».

Αυτά δήλωσε χθές, ομιλώντας σε συντάκτη της «δ» ο κ. Καραγιάννης αποκαλύπτοντας μία πτυχή του χαρακτήρα του, που είναι άλλωστε γνωστή στο ευρύ κοινό, και εκφράζοντας την αισιοδοξία του για το αποτέλεσμα των εκλογών του Οκτωβρίου.

Με συστηματικό τρόπο, ο κ. Καραγιάννης χωρίζει τα προβλήματα σε επιμέρους τομείς για να προτείνει αποφασιστικές λύσεις για την αντιμετώπιση τους. Η έλλειψη βασικών έργων υποδομής τον ανησυχεί ιδιαίτερα. Η ύδρευση, η αποχέτευση, η βασική οδοποία σε μεγάλα νησιά, οι λιμενικές εγκαταστάσεις και η αδυναμία πρόσβασης στα νησιά του Δωδεκανησιακού συμπελέγματος είναι ορισμένα απο τα προβλήματα που αδιανοήτως εξακολουθούν να υπάρχουν και σήμερα. Παράλληλα η ποιότητα της ζωής μέσα από τις παρεχόμενες υπηρεσίες πρέπει να αναβαθμιστεί ενώ ενδιαφέρον θα δειχθεί προκειμένου να παραμερισθεί ο κίνδυνος της ερήμωσης των νησιών της Δωδεκανήσου. Η τουριστική πολιτική δείχνει πως δεν μπορεί σήμερα να αποδώσει τα αναμενόμενα γιατί οι μικρομεσαίες επιχειρήσεις δεν τυγχάνουν ιδιαίτερης στήριξης με βάση τα δεδομένα του ακρτικού και νησιώτικου νομού. Ο κ. Καραγιάννης θα προσπαθήσει να ανατρέψει την πολιτική υπέρ των νησιών μας.

Τέλος η στελέχωση του ευρύτερου δημόσιου τομέα από υπαλλήλους οι οποίοι προέρχονται από την υπόλοιπη Ελλάδα αποτελεί ένα αντικίνητρο για τους κατοίκους των μικρών νησιών αφού δεν δίνεται η δυνατότητα απασχόλησης έστω και λίγων ατόμων. Ο κ. Καραγιάννης τάσσεται υπέρ των διαγωνισμών τοπικού χαρακτήρα. Κρίνοντας την νομαρχιακή αυτοδιοίκηση ο κ. Σάββας Καραγιάννης τονίζει: «Αυτά τα τέσσερα χρόνια υπήρξε πολύ σκληρή αντίδραση στον τρόπο με τον οποίο η σημερινή διοίκηση της Νομαρχίας αποφάσιζε να προκρίνει, να προτάσσει και να προωθεί για υλοποίηση έργα για τα οποία υπήρχε και σοβαρός αντίλογος για την ιεράρχηση τους, αλλά και κυρίως σοβαρότατη αντίδραση για τον τρόπο με τον οποίο τα προωθούσε. Δεν είναι λίγα τα έργα που δημοπρατήθηκαν χωρίς μελέτες, χωρίς πιστώσεις με αποτέλεσμα σήμερα να έχουμε απλούς πολίτες να καταφέρνουν την διακοπή την ματαίωση των έργων».

Ο κ. Σ. Καραγιάννης δήλωσε ακόμα: «Στην πορεία αυτών των μηνών υπήρξαν προβλήματα που σχετίζονται με την δυσκολία υιοθέτησης της αντίληψης της ανεξάρτητης νομαρχιακής αυτοδιοίκησης. Από την αρχή της διακήρυξης του Γενάρη του 98' η παράταξη μας ήταν ανεξάρτητη και έτσι θα παραμείνει. Η ιδέα βέβαια αυτή θέλει δουλειά για να υιοθετηθεί ουσιαστικά και να καθιερωθεί σαν κάτι που αφορά όλους μας. Η Νομαρχιακή Αναγέννηση έχει συσπειρώσει το φάσμα εκείνων των πολιτών που πιστεύουν ότι μια ανεξάρτητη νομαρχιακή αυτοδιοίκηση σημα

ΥΠΕΘΟ- ΟΙΚΟΝΟΜΙΚΗ ΠΟΛΙΤΙΚΗ 1998-99

Σταθεροποίησης συνέχεια με ανάπτυξη 3,5% και 3,7

Το 1998 και 1999 θα συνεχισθεί η σταθεροποίηση της οικονομίας με παράλληλη ανάπτυξη, που εκτιμάται σε 3,5% και 3,7% αντιστοίχως.

Αυτό τονίζεται, στην εξαμηνιαία έκθεση του υπουργείου Εθνικής Οικονομίας, η οποία δημοσιοποιήθηκε χθες.

Το κείμενο της έκθεσης, που αφορά τις προοπτικές για το 1998 και το 1999 είναι το εξής:

«Τα κύρια χαρακτηριστικά της οικονομικής πολιτικής του 1998 και του 1999 θα είναι, σε συνδυασμό με την προσαρμογή της ισοτιμίας, η ορθολογική και αποτελεσματική πολιτική δαπανών στον δημόσιο τομέα και ειδικότερα στις δημόσιες επιχειρήσεις, η ολοκλήρωση των προσφάτων φορολογικών μεταρρυθμίσεων και η εφαρμογή μιας εισοδηματικής πολιτικής, η οποία θα είναι συμβατή με το στόχο για πληθωρισμό κάτω του 2% για το τέλος του 1999.

Ειδικότερα τα μέτρα της πολιτικής που συνοδεύουν την προσαρμογή του νομίσματος και θα εξασφαλίσουν τα προσδοκώμενα θετικά αποτελέσματα από αυτήν είναι:

1. Δημοσιονομική προσαρμογή, με περιορισμό κατά 0,22% του ΑΕΠ των επιχορηγήσεων και επιδοτήσεων, με περιορισμό κατά 0,5% του ΑΕΠ του ελλείμματος του ΠΔΕ και με εξοικονόμηση 0,2% του ΑΕΠ το 1998 και 1% του ΑΕΠ το 1999 από τη μεταρρύθμιση της κοινωνικής ασφάλισης.

2. Επέρβαση στην αγορά εργασίας με βάση τα αποτελέσματα του κοινωνικού διαλόγου για την ευελιξία της αγοράς εργασίας και την αναθεώρηση των κανονισμών προσωπικού στις δημόσιες επιχειρήσεις.

3. Ιδιωτικοποιήσεις σε δώδεκα δημόσιες επιχειρήσεις και τρεις κρατικά ελεγχόμενες τράπεζες, με εκτιμώμενα μέσα ετήσια έξοδα της τάξης του 0,8% με 0,9% του ΑΕΠ.

4. Μεταρρύθμιση της κοινωνικής ασφάλισης σε δύο φάσεις, πρώτον με ορθολογικοποίηση δαπανών και την αναδιάρθρωση του συστήματος και δεύτερον με ουσιαστική αναδιάρθρωση του συστήματος.

5. Εξυγίανση δημοσίων επιχειρήσεων, ιδιαίτερα όσων είναι ζημιογόνων, με εκπόνηση σχεδίων εξυγίανσης, αύξηση της παραγωγικότητας και αναθεώρηση της κανονισμών προσωπικού.

Υποθέσεις και παραδοχές

Η πραγματοποίηση των προβλέψεων υπόκειται στην αβεβαιότητα των εξωγενών υποθέσεων. Η πρώτη κατηγορία υποθέσεων έχει σχέση με τις παραδοχές για το εξωτερικό περιβάλλον. Με βάση τις προβλέψεις των διεθνών οργανισμών προβλέπεται το1998 και 1999 μια ικανοποιητική ανάπτυξη του όγκου του διεθνούς εμπορίου, τόσο στο χώρο της Ε.Ε. όσο και παγκοσμίως συμπεριλαμβανομένων των χωρών των Βαλκανίων και των χωρών της Κεντρικής και Ανατολικής Ευρώπης. Για την τιμή του πετρελαίου, σύμφωνα με τις προβλέψεις της Ε.Ε. εκτιμάται μείωση από 19,1 στο 5,3 δολ.το βαρέλι το 1998, λόγω της υψηλότερης προσφοράς από τις χώρες εκτός OPEC. Ηδη η τιμή του πετρελαίου κινείται κάτω των 15 δολ. Τέλος προβλέπεται επιπάχυνση του ρυθμού αύξησης των τιμών των εξαγομένων αγαθών των χωρών του ΟΟΣΑ κατά 0,8 εκατοστιαίες μονάδες.

Η δεύτερη κατηγορία παροδοχών συνδέεται με τις εγχώριες συνθήκες και ακαμψίες της οικονομίας, και ειδικότερα με το μείγμα της οικονομικής πολιτικής του θα εφαρμοσθεί και περιλαμβάνει:

- Την αποφασιστικότητα με την οποία θα εφαρμοσθούν οι πολιτικές (μακροοικονομική, διαρθρωτική) που έχουν ήδη αναγγελθεί.
- Την εξέλιξη των μετοχοποιήσεων στον δημόσιο τομέα και την εξυγίανση των δημοσίων επιχειρήσεων, που έχουν επίσης εξαγγελθεί.
- Την αναμενόμενη βελτίωση της ανταγωνιστικότητας των ελληνικών προϊόντων μέσω κυρίως της βελτίωσης της παραγωγικότητας.
- Την εξέλιξη της διαφοράς μεταξύ των επιτοκίων χορηγήσεων και καταθέσεων του τραπεζικού τομέα.
- Την βελτίωση του δείκτη επιχειρηματικών προσδοκιών στη βιομηχανία, ο οποίος καθ'όλη τη διάρκεια του 1997 κινήθηκε σε επίπεδα υψηλότερα από τα αντίστοιχα του 1996.
- Την εξομάλυνση, μετά την κρίση του Οκτωβρίου, των συνθηκών στις αγορές χρήματος, συναλλάγματος και κεφαλαίων και την ένταξη της δραχμής στο Μηχανισμό Συναλλαγματικών Ισοτιμιών.

Οι ανωτέρω υποθέσεις και παραδοχές ενισχύουν τις προβλέψεις ότι το 1998 και 1999 θα συνεχισθεί η σταθεροποίηση της οικονομίας με παράλληλη ανάπτυξη, πάνω από την μακροχρόνια τάξη, που εκτιμάται σε 3,5% και 3,7% αντιστοίχως. Η πρόβλεψη αυτή, δεν διαφέρει ουσιαστικά από τις επίσημες προβλέψεις τόσο της Ευρωπαϊκής Ενωσης όσο και του ΟΟΣΑ. Η ελληνική οικονομία στην παρούσα φάση της ανάπτυξης είναι σε θέση να πετύχει ταυτόχρονα επιτάχυνση του ρυθμού αυξήσεως του ΑΕΠ με παράλληλη διόρθωση των μακροοικονομικών ανισορροπιών. Η ταυτόχρονη μείωση του πληθωρισμού των ελλειμμάτων και η επιτάχυνση της ανάπτυξης αποτελούν ασφαλώς τον καλύτερο δείκτη για την αποτελεσματικότητα της ακολουθούμενης οικονομικής πολιτικής.

Οι προβλέψεις των μακροοικονομικών μεγεθών

Ο στόχος της δημοσιονομικής πολιτικής για το 1998 είναι το έλλειμμα της γενικής κυβέρνησης να μειωθεί στο 2,4% του ΑΕΠ και το 1999 στο 2,1% δηλαδή χαμηλότερα από το 3% που αποτελεί το κριτήριο της Συνθήκης του Μάαστριχτ. Προς την κατεύθυνση αυτή κινείται και ο προϋπολογισμός του 1998, ο οποίος προβλέπει μείωση του ελλείμματος της κεντρικής κυβέρνησης κατά 1,6 εκατοστιαίες μονάδες του ΑΕΠ.

Οι στόχοι της νομισματικής πολιτικής και της πολιτικής των επιτοκίων για το 1998 και τα επόμενα έτη καθορίζονται και θα επιδιωχθούν στο νέο θεσμικό περιβάλλον που δημιουργήθηκε με το Νόμο 2548/1997 από την Τράπεζα της Ελλάδας. Πρωταρχικός σκοπός της νομισματικής πολιτικής, όπως προβλέπεται ρητώς στο νόμο, είναι η διασφάλιση της σταθερότητας του γενικού επιπέδου των τιμών. Ο πληθωρισμός παρά την αναμενόμενη βραχυπρόθεσμα μικρή άνοδό του, που δεν ξεπερνάει τη μία εκατοστιαία μονάδα, εκτιμάται ότι θα αυξηθεί σε μέσα επίπεδα (του ΓΔΤΚ) κατά 4,5%. Για το τέλος του 1999 προβλέπεται περαπέρω αποκλιμάκωση στο 2%, οπότε και θα ικανοποιείται το κριτήριο της σύγκλισης για τον πληθωρισμό.

Ο κύριος ενδιάμεσος στόχος της νομισματικής πολιτικής για την επίτευξη του πρωταρχικού τους σκοπού θα είναι η διατήρηση της σταθερότητας της συναλλαγματικής ισοτιμίας της δραχμής έναντι των ευρωπαϊκών νομισμάτων που συμμετέχουν στο ΜΣΙ. Η εξέλιξη των επιτοκίων, με τα οποία η Τράπεζα της Ελλάδας επηρεάζει τις νομισματικές συνθήκες στη διάρκεια του 1998 και του 1999 θα εξαρτηθεί από την εξέλιξη του πυρήνα του πληθωρισμού.

Η εισοδηματική πολιτική το 1998 είναι περισσότερο αυστηρή απ'ό,τι τα τελευταία χρόνια. Οι αυξήσεις στο Δημόσιο είναι 2,5% στους μισθούς και 4,8% σε μέσα επίπεδα στις συντάξεις. Σύμφωνα δε με τη νέα διετή Γενική Συλλογική Σύμβαση Εργασίας οι αυξήσεις των κατωτάτων ορίων των αποδοχών στον ιδιωτικό τομέα σε μέσα επίπεδα θα ανέλθουν στο 5,4% το 1998 και στο 3,5% περίπου το 1999.

Με τα δεδομένα αυτά εκτιμάται ότι η κατά κεφαλή συνολική αύξηση των αμοιβών θα είναι 6% και η αύξηση του ονομασικού κατά μονάδα κόστους εργασίας θα διαμορφωθεί στο 3,5%. Για το 1999 η αύξηση του κόστους εργασίας προβλέπεται να μειωθεί στο 1,5%. Εντούτοις εκτιμάται ετήσια πραγματική αύξηση της μέσης αμοιβής κατά 1,5% ετησίως έναντι 3,1% την περίοδο 1994-1997.

Τα υπόλοιπα βασικά μακροοικονομικά μεγέθη της ελληνικής οικονομίας αναμένεται να εξελιχθούν ως ακολούθως:

- Το ΑΕΠ προβλέπεται να αυξηθεί κατά 3,5% το 1998 και 3,7% το 1999. Στην αύξηση αυτή, θετική συμβολή εκτιμάται ότι θα έχουν όλα τα μεγέθη της τελικής ζήτησης.
- Ο ρυθμός αύξησης του όγκου των επενδύσεων παγίου κεφαλαίου προβλέπεται να διατηρηθεί ή ακόμη και να αυξηθεί μετά την αναμενόμενη μείωση των επιτοκίων (10,7% το 1998 και 12,2% το 1999).
- Η ιδιωτική κατανάλωση, εκτιμάται ότι θα αναδιαρθρωθεί υπέρ των εγχωρίως παραγομένων προϊόντων ενώ θα παραμείνει σε υψηλά επίπεδα (1,8% το 1998 και 1,9% το 1999).
- Ο εξωτερικός τομέας εκτιμάται ότι θα έχει μικρότερη αρνητική συμβολή στην αύξηση του ΑΕΠ, παρά τη μείωση των όρων εμπορίου από την προσαρμογή του νομίσματος. Προβλέπεται βέβαια μια επιτάχυνση των εξαγωγών αγαθών, λόγω της αύξησης της ανταγωνιστικότητας των ελληνικών προϊόντων αλλά και της προβλεπόμενης ανάκαμψης στις βαλκανικές χώρες και στις χώρες της Κεντρικής Ευρώπης, αλλά παράλληλα προβλέπεται και διατήρηση της αύξησης των εισαγωγών, με αποτέλεσμα τόσο το έλλειμμα του εμπορικού ισοζυγίου, όσο και των συνολικών τρεχουσών συναλλαγών, ως ποσοστό του ΑΕΠ να αυξηθούν οριακά σε σχέση με το 1997.
- Τέλος, η επιτάχυνση στην ανάπτυξη και στις επενδύσεις προβλέπεται να οδηγήσουν σε μια σταδιακή αύξηση της απασχόλησης και μείωσης του ποσοστού ανεργίας.

ΒΑΣΙΚΑ ΜΑΚΡΟΟΙΚΟΝΟΜΙΚΑ ΜΕΓΕΘΗ
(% ΕΤΗΣΙΕΣ ΜΕΤΑΒΟΛΕΣ)

Πηγή: 1994 - 1997: ΕΣΥΕ - Εθνικοί Λογαριασμοί και Δ/νση Μακροοικονομικής Ανάλυσης ΥΠΕΘΟ

	ΠΡΑΓΜΑΤΟΠΟΙΗΣΕΙΣ				ΠΡΟΒΛΕΨΕΙΣ	
	1994	1995	1996	1997	1998*	1999*
1. ΑΕΠ	2,0	2,1	2,7	3,5	3,5	3,7
2. Επενδύσεις	-2,8	7,3	9,4	10,9	10,7	12,2
3. Πληθωρισμός	10,9	8,9	8,2	5,5	4,5	2,5
4. Ποσοστό Ανεργίας	9,6	10,0	10,3	10,3	9,8	9,3
5. Ονομαστικό Κόστος Εργασίας Ανα Μονάδα Προϊόντος	11,7	11,3	9,9	6,5	3,5	1,5
6. Ελλειμμα Γενικής Κυβέρνησης (% ΑΕΠ)	10,0	10,3	7,5	4,0	2,4	2,1
7. Πρωτ. Πλεόνασμα Γενικής Κυβέρνησης (% ΑΕΠ)	4,1	2,6	4,5	5,5	6,7	6,9
8. Δημόσιο Χρέος Γενικής Κυβέρνησης (% ΑΕΠ)	109,3	110,1	111,6	108,6	107,8	105,8
9. Μέσος Πραγματικός Μισθός	0,9	3,4	3,0	5,0	1,5	1,6
10. Μέσο Ετήσιο Επιτόκιο Εντόκων Γραμματίων	19,0	15,5	12,9	10,3	9,5	7,5

* Σύμφωνα με την επικαιροποίηση του Προγράμματος Σύγκλισης

Λάτσης- Εργασίας με Deutche Bank χτυπούν Ιονική

Ετοιμο και στις λεπτομέρειες του είναι και το επόμενο ακόμα πιο φιλόδοξο και εντυπωσιακό χτύπημα του ομίλου Λάτση στην ελληνική τραπεζική αγορά. Σύμφωνα με όλες τις πληροφορίες, η προχθεσινή «εισβολή» του στην Τράπεζα Εργασίας ήταν το πρώτο ενδιάμεσο βήμα για την υλοποίηση του τελικού στόχου, ο οποίος είναι η εξαγορά της Ιονικής Τράπεζας.

Ο χαρακτήρας της «εισβολής» αυτής μέσω της οποίας ο όμιλος κατέστη ο μεγαλύτερος μέτοχος της Εργασίας, ελέγχοντας επισήμως το 11,4% και ανεπισήμως το 20%, όπως ξεκαθαρίστηκε ήδη από τις πρώτες επαφές των διοικήσεων των δύο τραπεζών, δεν είναι διόλου επιθετικός, αλλά αντίθετα θα σηματοδοτήσει την απαρχή ευρύτατων συνεργασιών σε πολλά μέτωπα.

Ο μεγαλύτερος στόχος θα είναι η Ιονική Τράπεζα, την οποία θα διεκδικήσει ένα τριπλό σχήμα αποτελούμενο από την Eurobank, την Εργασίας, και την Deutsche Bank με την οποία η Eurobank έχει ήδη προχωρήσει σ'ένα πλαίσιο συμφωνίας. Το σχήμα αυτό θα αποτελέσει εξάλλου και τη βάση για περαπέρω μετοχικές συνεργασίες μεταξύ των τραπεζών, ενώ η απόφαση για τη διεκδίκηση της Ιονικής είναι δεδομένη και η πρόταση ετοιμάζεται πολύ προσεκτικά.

Η ΣΥΝΕΡΓΑΣΙΑ EUROBANK-ΕΡΓΑΣΙΑΣ

Παρά το γεγονός ότι συζητήθηκαν πολλά στην αγορά κατά τις τελευταίες ημέρες, με αφορμή το ότι οι επαφές Εφραίμογλου-Λάτση έγιναν ερήμην της διοίκησης της Εργασίας, η βάση της συνεργασίας Eurobank - Εργασίας είναι εξαιρετικά θετική και ήδη έχει ξεκαθαριστεί το πλαίσιό της.

Ετσι, όπως αναφέρουν οι πληροφορίες, δεν τίθεται κανένα θέμα άσκησης δικαιωμάτων απο την πλευρά του ομίλου Λιάτση, με επιθετικό χαρακτήρα. Οπως ξεκαθαρίστηκε ήδη δεν θα υπάρξει κανενός είδους παρέμβαση στο management της Εργασίας, ενώ δεν έχει αποφασιστεί καν αν θα υπάρξει εκπροσώπηση στο Δ.Σ.Το θετικό κλίμα που επικράτησε κατά τις πρώτες επαφές χθες δεδομένης και της μακρόχρονης προσωπικής φιλίας του προέδρου της Eurobank κ.κ. Γόντικα με τους κ. Νικήτα και Μπίμπα, διασφαλίζει την απρόσκοπτη συνέχεια στη διοίκηση της τράπεζας με ένα ακόμα θετικό στοιχείο. Η σημερινή διοίκηση της Εργασίας με την υποστήριξη που εξασφάλισε από την Eurobank θα προχωρήσει απρόσκοπτα σε κινήσεις περαιτέρω ανάπτυξής της, αφού ουσιαστικά έχει λυθεί το πρόβλημα στρατηγικής προοπτικής για το μέλλον της τράπεζας στην αγορά. Στο πλαίσιο μάλιστα αυτό, προτείνεται η αύξηση του μετοχικού της κεφαλαίου, την οποία η διοίκηση ανέβαλε μέχρι σήμερα, προκειμένου να οριστικοποιήσει τα μελλοντικά της σχέδια.

Πέραν του management στο οποίο ο όμιλος Λάτση δεν θα ασκήσει παρέμβαση, οι δύο τράπεζες θέτουν ήδη τις βάσεις ευρύτερων συνεργασιών σε άλλους τομείς της αγοράς και θα διεκδικήσουν από κοινού αύξηση των μεριδίων τους με σαφώς επιθετική λογική. Πληροφορίες αναφέρουν δε ότι πρόκειται από κοινού να διεκδικήσουν σε συνεργασία και με μεγάλη ξένη τράπεζα την αναδοχή του τρίτου πακέτου του ΟΤΕ.

Ετσι, σιγά - σιγά θα δημιουργηθεί ένας πολύ ισχυρός τραπεζικός πόλος στην ελληνική αγορά και θα χτιστεί πολύ προοδευτικά αλλά σταθερά η μελλοντική ενοποίηση.

Είναι προφανές ότι ανεξάρτητα από την υπόθεση της Ιονικής, αλλά και σε πρώτη φάση ανεξάρτητα από το γεγονός ότι ουσιαστικά ο όμιλος ελέγχει την Εργασίας, έχει δημιουργηθεί στην ελληνική αγορά μιας τεράσπιας σημασίας στρατηγική συμμαχία μεταξύ δύο εξαιρετικά αποδοτικών και κερδοφόρων τραπεζών. Αποδείχθηκε έτσι περίτρανα ότι το χαρτί που πραγματικά θα προσδιόριζε τις εξελίξεις δεν ήταν η Ιονική αλλά η Εργασίας, χαρτί που ο όμιλος Λάτση αξιοποιώντας τις αντιθέσεις στο εσωτερικό της διοίκησης αλλά και την παραδοσιακή αντιπαλότητα της διοίκησης με τη διοίκηση της Πίστεως, έπαιξε επιτυχώς προς όφελός του.

Το θέμα της Ιονικής είναι το μεγάλο δίλημμα, αφού αποτελεί την μόνη διέξοδο για περαιτέρω ταχεία επέκταση και διασφάλιση της πρωτοκαθεδρίας. Από την άλλη πλευρά όμως ο κ. Κωστόπουλος της Αλφα Πίστεως δεν έχει πεισθεί ότι η Ιονική είναι πραγματικά καλή επένδυση και μάλιστα σε επίπεδα τιμήματος τόσο υψηλά όπως πλέον διαγράφονται. Ταυτόχρονα ξέρει ότι η ρευστότητα του ομίλου του είναι μεγάλη μεν, πεπερασμένη δε και αντλείται από τους μετόχους στους οποίους, όπως ο ίδιος ομολογεί, έχει να λογοδοτήσει. Για τους λόγους αυτούς, φαίνεται ότι τα στελέχη της Πίστεως εξετάζουν πλέον όλο και πιο διεξοδικά σενάρια συνεργασίας με ξένη μεγάλη τράπεζα όχι μόνο για την από κοινού διεκδίκηση της Ιονικής αλλά και για ευρύτερη συνεργασία στον ελληνικό τραπεζικό χώρο αλλά και στα Βαλκάνια.

Διαπραγματεύσεις Χίου - Πειραιώς

Οι εξελίξεις στον τραπεζικό κλάδο ενδέχεται να επιταχύνουν συμφωνίες ή συνεργασίες και άλλων ομίλων. Σύμφωνα με ακριβείς πληροφορίες η Τράπεζα Πειραιώς έχει υποβάλει πρόταση στην Τράπεζα Χίου για ανταλλαγή πακέτου μετοχών (swap) αλλά και στενότερη συνεργασία των τραπεζών σε διάφορους τομείς. Για τον λόγο αυτό οι μετοχές των δύο τραπεζών βρέθηκαν στις δύο τελευταίες συνεδριάσεις στο limit up.

ΕΛΛΗΝΙΚΗ ΔΗΜΟΚΡΑΤΙΑ
ΝΟΜΑΡΧΙΑΚΗ ΑΥΤΟΔ/ΣΗ ΔΩΔ/ΣΟΥ
ΝΟΜΑΡΧΙΑΚΟ ΣΥΜΒΟΥΛΙΟ
Ταχ. Δ/νση: Διοικητήριο
Ταχ. Κώδικας: 85100
Πληροφορίες: Εύη Παβέλη
Τηλέφωνο: 0241-30000
Telefax: 0241-74200
Telex: 292100
ΑΝΑΚΟΙΝΩΣΗ

Με το υπ'αριθμ. πρωτ. 373/8-7-98 έγγραφο της Περιφέρειας Νοτίου Αιγαίου, Γραφείο ΠΕ. ΧΩ Ρόδου, μας κοινοποιήθηκε Μελέτη Περιβαλλοντικών Επιπτώσεων (ΜΠΕ) της υφιστάμενης ξενοδοχειακής μονάδος κλασσικού τύπου, Β' τάξης, δυναμικότητας 135 κλινών στη θέση «ΠΥΘΟΣ» της κοινότητας Πυλίου Νήσου Κώ, ιδιοκτησίας «ΑΚΤΗ ΜΑΡΜΑΡΙ Α.Ε.» Καλούμε κάθε ενδιαφερόμενο να υποβάλλει τις έγγραφες παρατηρήσεις του ως προς το περιεχόμενο της μελέτης μέσα σε προθεσμία δεκαπέντε (15) ημερών από την ημερομηνία δημοσίευσης της παρούσας στον ημερήσιο τοπικό τύπο.

Οι ενστάσεις θα υποβάλλονται:

1. Στη Γραμματεία του Νομαρχιακού Συμβουλίου
2. Στην ανωτέρω αναφερόμενη Υπηρεσία και θα κοινοποιούνται στο Τοπικό Γραφείο Περιβάλλοντος του Τ.Π. και Π.Ε.

(υπόψη κ. Αρη Σκιαδόπουλου τηλ. 30413), όπου βρίσκεται η πλήρης μελέτη και μπορεί κάθε ενδιαφερόμενος να λάβει γνώση αυτής.

Ο Νομάρχης
Δωδεκανήσου
Γιάννης Παρασκευάς

ΕΛΛΗΝΙΚΗ ΔΗΜΟΚΡΑΤΙΑ
ΝΟΜΑΡΧΙΑΚΗ ΑΥΤΟΔ/ΣΗ ΔΩΔ/ΣΟΥ
ΝΟΜΑΡΧΙΑΚΟ ΣΥΜΒΟΥΛΙΟ
Ταχ. Δ/νση: Διοικητήριο
Ταχ. Κώδικας: 85100
Πληροφορίες: Εύη Παβέλη
Τηλέφωνο: 0241-30000
Telefax: 0241-74200
Telex: 292100
ΑΝΑΚΟΙΝΩΣΗ

Με το υπ'αριθμ. πρωτ. 384/8-7-98 έγγραφο της Περιφέρειας Νοτίου Αιγαίου, Γραφείο ΠΕ. ΧΩ Ρόδου, μας κοινοποιήθηκε Μελέτη Περιβαλλοντικών Επιπτώσεων (ΜΠΕ) του έργου «Οδός προσπέλασης για ΧΥΤΑ Νήσου Τήλου. Καλούμε κάθε ενδιαφερόμενο να υποβάλλει τις έγγραφες παρατηρήσεις του ως προς το περιεχόμενο της μελέτης μέσα σε προθεσμία δεκαπέντε (15) ημερών από την ημερομηνία δημοσίευσης της παρούσας στον ημερήσιο τοπικό τύπο.

Οι ενστάσεις θα υποβάλλονται:

1. Στη Γραμματεία του Νομαρχιακού Συμβουλίου
2. Στην ανωτέρω αναφερόμενη Υπηρεσία και θα κοινοποιούνται στο Τοπικό Γραφείο Περιβάλλοντος του Τ.Π. και Π.Ε.

(υπόψη κ. Αρη Σκιαδόπουλου τηλ. 30413), όπου βρίσκεται η πλήρης μελέτη και μπορεί κάθε ενδιαφερόμενος να λάβει γνώση αυτής.

Ο Νομάρχης
Δωδεκανήσου
Γιάννης Παρασκευάς

ΑΝΑΚΟΙΝΩΣΗ
ΚΑΛΟΚΑΙΡΙΝΑ
Εντατικά Μαθήματα
ΕΓΓΡΑΦΕΣ ΤΩΡΑ
Computer
ΕΓΓΡΑΦΕΣ ΤΩΡΑ
Program P.M
Υπεύθυνη Εκπαίδευση
ΜΑΝΩΛΗΣ Ι. ΣΟΦΙΛΑΣ
Προγραμματιστής Αναλυτής
Πτυχιούχος πανεπιστημίων University of Baltimore & Bowie State University - U.S.A -
Κορδιγκτώνος 91
Τηλέφωνο: 31761

ΕΜΠΟΡΙΚΗ ΤΡΑΠΕΖΑ
Μπορεί!

ŠKODA OCTAVIA

Η τιμή του:

Απάντηση στην σημερινή πραγματικότητα.



• Μέσα στο πιό σύγχρονο εργοστάσιο στην καρδιά της Ευρώπης, γεννήθηκε το Νέο Πρόσωπο της **ŠKODA**. Με το Νέο **OCTAVIA** η **ŠKODA** μπαίνει σε μιά Νέα Μεγάλη Εποχή, μ' ένα αυτοκίνητο υψηλής ποιότητας. Με την τεχνογνωσία και τεχνολογία της **Volkswagen**, με κινητήρα 1600 κυβικά με 101 άλογα και με το υψηλότερο επίπεδο εξοπλισμού, το Νέο Πρόσωπο της **ŠKODA** αγαπήθηκε σ' όλο τον κόσμο. **OCTAVIA**, ένα αυτοκίνητο που προσφέρει τα περισσότερα, σε τιμή έκπληξη.

ΕΛΑΤΕ ΓΙΑ ΕΝΑ TEST DRIVE!

AUTO STAR AEE

ΑΠΟΚΛΕΙΣΤΙΚΟΣ ΑΝΤΙΠΡΟΣΩΠΟΣ ΡΟΔΟΥ
ΑΥΣΤΡΑΛΙΑΣ 60, ΡΟΔΟΣ
ΤΗΛ. 0241-27421, FAX. 0241-31676

Volkswagen Group

δσπορ

Επιμέλεια: Τάσος Κώστας

Δ' ΕΘΝΙΚΗ

Με μπαράζ η άνοδος

Προτάσεις για την αναδιάρθρωση της Δ' Εθνικής κατηγορίας έχουν κατατεθεί πολλές στην ΕΠΟ. Εκείνη όμως που υιοθέτησε η Ομοσπονδία είναι αυτή της αρμόδιας επιτροπής και η οποία κατά πάσα πιθανότητα θα έχει την αποδοχή της γενικής συνέλευσης που θα γίνει στην Καβάλα. Σύμφωνα λοιπόν με το νέο σχέδιο, την περίοδο 1998-99 η Δ' Εθνική παραμένει με 108 ομάδες. Από τη Γ' Εθνική θα υποβιβαστούν δέκα ομάδες, ενώ από τις τοπικές Ενώσεις θα ανέβουν μόλις 18. Αυτό σημαίνει ότι ο πρωταθλητής Δωδεκανήσου θα υποχρεωθεί σε αγώνες μπαράζ για την άνοδο του.

Αντίστοιχα θα υποβιβαστούν από την Δ' Εθνική 66 ομάδες, ενώ οι έξι πρωταθλητές της Δ' Εθνικής θα ανέλθουν στη Γ' Εθνική. Την επόμενη χρονιά (1999-2000) στη Δ' Εθνική θα παίξουν 64 ομάδες. Από τη Γ' Εθνική υποβιβάζονται οκτώ, ενώ από τις Ενώσεις ανεβαίνουν 18 ομάδες. Συνολικά 32 ομάδες υποβιβάζονται και τη Δ' Εθνική και ανεβαίνουν 18 ομάδες. Συνολικά 32 ομάδες υποβιβάζονται από τη Δ' Εθνική και ανεβαίνουν τέσσερις στη Γ' Εθνική. Τέλος, την περίοδο 2000-2001 μετέχουν 54 ομάδες.

Μαριτσενός ο Μαλώτρας

Ο επιμένων νικά. Την τακτική αυτή ακολούθησε ο Ηρακλής Μαριτσών στο θέμα του Σάκη Μαλώτρα και δικαιώθηκε. Οι πρωταθλητές Δωδεκανήσου συμφώνησαν σε όλα με τον Φοίβο Κρεμαστής και ο έμπειρος γκολκίπερ θ'αγωνίζεται πλέον με την ομάδα του χωριού του.

Ο Μαλώτρας αποκτήθηκε με ελεύθερη μεταγραφή.

Ο πρόεδρος του Ηρακλή κ. Παπαδημήτρης δήλωσε: «Είμαστε πιστοί στην γραμμή που χαράξαμε για να στηριχθεί η ομάδα σε δικά μας παιδιά. Για την μεταγραφή Μαλώτρα καταβάλαμε μεγάλες προσπάθειες και στην ολοκλήρωσή της βοήθησε η στάση που τήρησε ο ποδοσφαιριστής».

•Τις επόμενες μέρες στο στέκι του συλλόγου στην μονή του Σωτήρα πωλούνται αναμνηστικά (κύπελλα, κασκόλ, λαβαράκια) με σκοπό την οικονομική ενίσχυση.

Πρεμιέρα στο 5x5

Εκινάει απόψε στο γήπεδο mini football του Ευγένιου Καταξενού το τουρνουά ποδοσφαίρου 5x5.

Το τουρνουά θα διεξαχθεί σε 4 ομίλους και οι δύο πρώτες ομάδες θα προκριθούν στην φάση των «οκτώ».

Σήμερα θα παίξουν:

20:00 Ολύμπια - Bubbles (Α' όμιλος)

21:00 Τσούρδης GAMES - Ετεροδημότες (Β' όμιλος)

22:00 Sit in - Μπάγερν (Γ' όμιλος)

23:00 Μύλωνας - Σάντος (Δ' όμιλος)

Κάθε αγώνας θα έχει διάρκεια 40' (δύο ημίχρονα των 20') και θα τον διευθύνει επίσημος διαιτητής.

Το... κοντέρ γράφει χιλιόμετρα

Τις πρώτες τους προπονήσεις έκαναν χθες στον Ιάλυσο • Διάψευση Τσίκκη για Καραχάλιο



Τα πρώτα χιλιόμετρα άρχισαν να... καταπίνουν από χθες οι ποδοσφαιριστές του Ιάλυσου που ξεκίνησαν τις διπλές προπονήσεις στον αγωνιστικό χώρο του Οικονομίδειου σταδίου. Οπως γίνεται σ'αυτές τις περιπτώσεις το πρόγραμμα περιλαμβάνει μόνο τρέξιμο αφού είναι αρκετά νωρίς για μπάλα.

Το βασικό στάδιο προετοιμασίας θα γίνει σε αθλητικό κέντρο της Καστοριάς και αν βρεθούν εισιτήρια σε πλοίο της ΔΑΝΕ η αποστολή θ'αναχωρήσει για την Βόρεια Ελλάδα το μεσημέρι της Παρασκευής. Μέχρι χθες δεν υπήρχαν καμπίνες στο πλοίο που πραγματοποιεί το δρομολόγιο Ρόδος - Θεσσαλονίκη.

Στις πρώτες προπονήσεις δεν μετέχει ο Χρήστος Καλλιμάνης που θα συναντήσει τους συμπαίκτες του στην Καστοριά αλλά και ο Γιουγκοσλάβος Τζούριτζεφ που αναμένεται να έρθει αύριο στο νησί.

Σε εκκρεμότητα παραμένει το θέμα του νεαρού Καλαμαρά καθώς δεν έχει ταξιδέψει άνθρωπος της ΠΑΕ στην Αθήνα για να πάρει από τον Ολυμπιακό τ'απαραίτητα έγγραφα.

ΔΗΛΩΣΗ ΤΣΙΚΚΗ

Ο Δήμαρχος Ιαλυσού κ. Νίκος Τσίκκης έκανε την ακόλουθη δήλωση:

«Σχετικά με τα σενάρια και τα μυθεύματα που βλέπουν τω φως της δημοσιότητας στις αθλητικές στήλες του τοπικού τύπου και αφορούν την ΠΑΕ ΙΑΛΥΣΟΣ στην οποία ο Δήμος κατέχει το 98% του Μετοχικού Κεφαλαίου, σας δηλώνω υπεύθυνα τα πιο κάτω αληθή γεγονότα που μπορεί να επιβεβαιώσει και ο εμπλεκόμενος γιατρός και φίλος μου κ. Δ. Καραχάλιος.

1) Στην συνάντηση μας παρουσία του Δημοτ. Συμβούλου κ. Ν. ΚΟΥΦΟΥ και των κ.κ. Ι. ΚΑΡΠΑΘΙΟΥ Αντιπρ. της ΠΑΕ και Διευθ. Συμβούλου και κ. Αναστασάκη ο κ. Καραχάλιος μου εδήλωσε κατηγορηματικά ότι επί του παρόντος αδυνατεί να αναλάβει οποιοδήποτε πόστο στη Διοίκηση της ΠΑΕ Ιάλυσος και θα βοηθήσει εξωδιοικητικά.

2) Καμιά συζήτηση δεν έγινε για προσωρινές λύσεις ή σενάρια.

3) Καμιά αναφορά δεν έγινε για συμφωνίες με γιατρούς και μεγαλοξενοδόχους να βοηθήσουν οικονομικά την ΠΑΕ για να καλυφθεί το οποιοδήποτε ταμειακο άνοιγμά της.

4) Αυτοί που διαδίδουν ανακρίβειες και παραπληροφορούν τους φίλους αθλητικογράφους, καλά θα κάνουν να μείνουν μακριά από την ομάδα, γιατί αρκετό κακό της έκαναν μέχρι σήμερα.

5) ΑΠΕΥΘΥΝΩ ανοικτή πρόσκληση σε οποιονδήποτε ενδιαφέρεται να αγοράσει, να βοηθήσει ή να αναλάβει την ΠΑΕ να υποβάλει γραπτή πρόταση στο Δημοτικό Συμβούλιο, γιατί αρκετά χορτάσαμε από παχειά λόγια μέχρι σήμερα».

Η «δσπορ» οφείλει να διευκρινίσει ότι η δήλωση έφτασε χθες στα γραφεία της παρ'ότι είχε ημερομηνία 11 Ιουλίου.

Βέβαια σε κάποιες άλλες εφημερίδες στάλθηκε κανονικά το Σάββατο και δημοσιεύτηκε στο φύλλο της Κυριακής.

Σε τί οφείλεται κ. Τσίκκη αυτή η καθυστέρηση;

•Με απόφαση του Δ.Σ. ο αθλητικογράφος Γιώργος Αθανασίου προσλήφθηκε από την ΠΑΕ ως υπεύθυνος λειτουργίας των γραφείων της ομάδας.

•Η κλήρωση του πρωταθλήματος Β' Εθνικής θα γίνει την Τετάρτη 22 Ιουλίου.

«Αθλητική εβδομάδα»

Ξεκίνησαν χθες οι εκδηλώσεις για την αθλητική εβδομάδα Αγίων Αποστόλων που συνδιοργανώνουν ο ΔΟΝΑ, ο πολιτιστικός σύλλογος της περιοχής και το Ινστιτούτο Υγείας παιδιού. Το σημερινό πρόγραμμα περιλαμβάνει:

18:00 ποδοσφαιρικός αγώνας παιδιών στο γήπεδο Αγίων Αποστόλων

19:30 Τελικοί αγώνες πινγκ - πονγκ στην αίθουσα του πολιτιστικού συλλόγου. Οι εκδηλώσεις θα ολοκληρωθούν την Κυριακή με αγώνες δρόμου και ποδηλάτων.

ΚΑΡΑΤΕ

Εξι Ρόδιοι στο παγκόσμιο

Εξι Ρόδιοι αθλητές θα συμμετάσχουν στο παγκόσμιο πρωτάθλημα καράτε SHITORIU που θα διεξαχθεί το Σαββατοκύριακο στην Χαλκίδα.

Από τον σύλλογο της Κρεμαστής θ'αγωνιστούν οι Γιώργος Μαλτέζος, Ιωάννης Σπανός και Γιώργος Τσέλιου, από τον Αρχάγγελο ο Νίκος Παναγιωτάς και από τον Ροδιακό οι Μιχάλης Παμπάλης και Χρήστος Τριπολίτης. Την ευθύνη για την συγκρότηση της ομάδας έχει η Επιτροπή Ρόδου της Ελληνικής Ομοσπονδίας Ερασιτεχνών καράτε.

Εκδήλωση για τον ποδηλατικό γύρο

Ο Διεθνής Ποδηλατικός Γύρος της Ρόδου μπορεί να τελείωσε, όμως οι απόηχοι του συνεχίζονται. Η Τοπική Επιτροπή Ποδηλασίας με την ευκαιρία του τέλους του φετεινού Γύρου της Ρόδου, που ήδη έχει καθιερωθεί ως θεσμός και στόχος πλέον είναι να μπεί σύντομα στο διεθνές πρόγραμμα αγώνων, αποφάσισε να τιμήσει σε ειδική εκδήλωση πρόσωπα και φορείς που βοήθησαν οικονομικά υλικά, και ηθικά ώστε να στεφθεί με ανάλογη επιτυχία ο θεσμός.

Η εκδήλωση θα γίνει την Πέμπτη, 16 Ιουλίου 1998, στις 20.30 στην επάνω αίθουσα του Ακταίον, και θα περιλαμβάνει ομιλία του προέδρου της ΤΕ εν είδει απολογισμού του Διεθνούς Γύρου της Ρόδου, και απονομή τιμητικών πλακετών στους τιμώμενους εκπρόσωπους των φορέων, μεταξύ των οποίων θα είναι ο Νομάρχης Δωδεκανήσου κ. Γ. Παρασκευάς, ο Δήμαρχος Ροδίων κ. Γιαννόπουλος (τόσο με την ιδιότητα του Δημάρχου και προέδρου της ΤΕΔΚ Δωδεκανήσου, όσο και ο πρόεδρος της ΠΡΟ ΤΟΥΡ), ο πρόεδρος της κοινότητας Ψίνθου, ο πρόεδρος της ΕΞΡ, ο πρόεδρος του ΕΒΕΔ, ο Διοικητής της Τροχαίας Ρόδου κ. Λέκκας κ.ο.κ.

Ακόμη θα τιμηθούν με απονομή τιμητικού μεταλλίου και συμβολικού οικονομικού βοηθήματος, οι τρείς διακριθέντες ποδηλάτες μας, οι Χειμωνέτος, Γεσάκης και Πολίτης, ενώ παράλληλα, επειδή στόχος όλων είναι όχι μόνο η συνέχιση του Διεθνούς Γύρου, αλλά και η ανάπτυξη σωστών υποδομών στη Ρόδο, ώστε να συνεχιστεί η ποδηλατική παράδοση και να υπάρξει συνέχεια στην σημερινή άξια εκπροσώπηση του νησιού απο αθλητές ποδηλάτες, θα τιμηθούν και παιδιά που ξεκινούν τώρα την επαφή τους με το άθλημα της ποδηλασίας.

Τρίτο μάτι

• Εγώ Δήμαρχε επιμένω. Ο Καραχάλιος ήθελε να είναι απλό μέλος του Δ.Σ. μέχρι τον Οκτώβριο και στην συνέχεια θ'αναλάμβανε την προεδρεία. Μάλιστα σου πρότεινε για το μεταβατικό στάδιο να είναι πρόεδρος ο Καρπάθιος.

• Εσύ ήσουν αυτός που αρνήθηκες την πρόταση γιατί ο Καραχάλιος είπε να έχει δικά του άτομα στην διοίκηση και σε καμμία περίπτωση δεν ήθελες να φύγουν οι δημοτικοί σύμβουλοι.

• Αν μιλήσουν αυτοί που ήταν στην συνάντηση θα εκτεθείς. Εχω όμως μία απορία; Αν ο Καραχάλιος δεν ήθελε ν'ασχοληθεί με την ομάδα γιατί ζήτησε να κλειστεί ραντεβού στο ξενοδοχείο σου και ήρθε να συζητήσετε; Αυτό για μένα σημαίνει ενδιαφέρον.

• Αυτό που ξέρω είναι ότι έχουμε μία και μοναδική ΠΑΕ στο νησί και δεν βρίσκεται άνθρωπος ν'αναλάβει την προεδρεία της. Ποιός φταίει άραγε; Πάντως όχι εγώ...

• Ασχετο. Τώρα ξεπληρώνονται κάποια γραμμάτια.

ΗΛΙΑΣ Κ.

ΣΟΥΠΕΡ ΠΡΟΣΦΟΡΕΣ !
ΠΟΥ ΑΛΛΟΥ... ΣΤΟ ΠΟΛΥΚΑΤΑΣΤΗΜΑ ΠΑΠΠΟΥ



1 ΝΕΣΚΑΦΕ ΚΛΑΣΙΚ
100% ΚΑΦΕΣ
3 Kg Τώρα 16.950 δρχ.

2 ΛΑΜΠΤΗΡΕΣ ΧΑΜΗΛΗΣ ΚΑΤΑΝΑΛΩΣΗΣ
General Electric ENERGY SAVING
ΣΤΙΣ ΠΙΟ ΧΑΜΗΛΕΣ ΤΙΜΕΣ!

75w - 15w	100w - 20w	120w - 23w
3.250 δρχ.	3.280 δρχ.	3.330 δρχ.

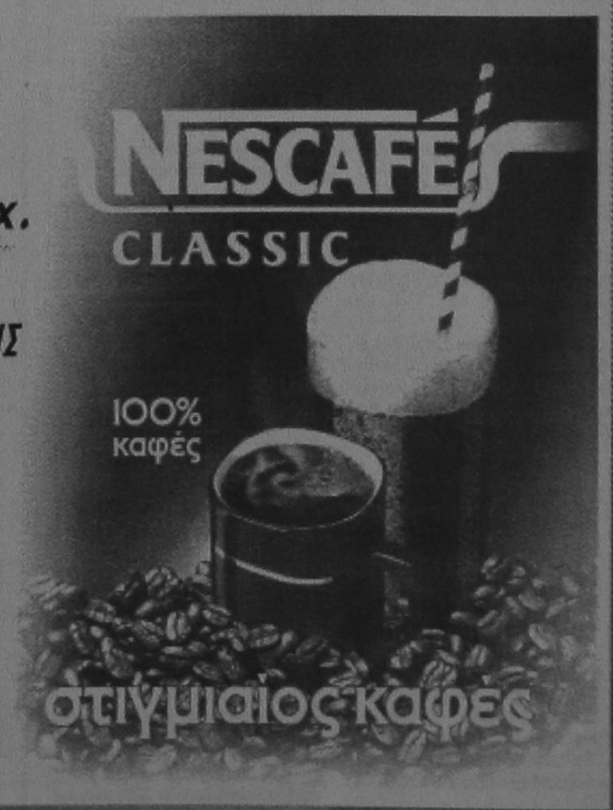

ΜΕΓΑΛΑ ΚΑΤΑΣΤΗΜΑΤΑ ΠΑΠΠΟΥ

Η ΕΝΩΣΗ έλαμψε στα Τρίκαλα

Τέσσερα χρυσά μετάλλια στο πανελλήνιο παίδων-κορασίδων • Απίαστη η Γεωργία Τσικούρη

Με την μεγαλύτερη επιτυχία σε επίπεδο σωματείων της Δωδεκανήσου επιστρέφει η αποστολή του Στίβου της ΕΝΩΣΗΣ-ΡΟΔΟΣ-ΔΙΑΓΟΡΑΣ που πήρε μέρος στο Πανελλήνιο πρωτάθλημα Παίδων-Κορασίδων.

Στο όμορφο στάδιο των Τρικάλων τα αγόρια και τα κορίτσια του Στίβου του σωματείου κατέκτησαν 4 χρυσά μετάλλια προκαλώντας το θαυμασμό των θεατών και τα συγχαρήτηρια των υπευθύνων του Σ.Ε.Γ.Α.Σ.

Η ανεπανάληπτη αυτή επιτυχία ανατανακλά στα πρόσωπα των παιδιών και των προπονητών τους και αποδεικνύει για μία ακόμη φορά ότι με τη συνεργασία και την ομαδική προσπάθεια όλων η συνέχεια στο τμήμα Στίβου της ΕΝΩΣΗΣ ΡΟΔΟΣ-ΔΙΑΓΟΡΑΣ θα είναι ακόμη καλύτερη.

Παρά το μεγάλο κενό που δημιουργήθηκε με τον ξαφνικό τραυματισμό της χαρισματικής Θαρρενής Βασιλικής, που τελικά δεν μπόρεσε να ακολουθήσει την υπόλοιπη αποστολή στα Τρίκαλα όλα τα άλλα παιδιά αγωνίστηκαν με πάθος για το καλύτερο.

Τα αποτελέσματα:

400 μ. Κορασίδων: Η Γεωργία Τσικούρη πήρε την πρώτη θέση και το χρυσό μετάλλιο με χρόνο 57''80 επίδοση που αποτελεί νέο Πανδωδεκανησιακό ρεκόρ όλων των κατηγοριών, εντυπωσιάζοντας όλους με το «αέρινο» τρέξιμό της.

400 μ. Παίδων: Ο Νίκος Μπαριανός πήρε την πρώτη θέση και το χρυσό μετάλλιο με χρόνο 49''62, πιστοποιώντας για μία ακόμη φορά των ανωτερότητά του στην κατηγορία των Παίδων για το 1998.

400 μ. Εμπόδια Κορασίδων: Η Γεωργία Τσικούρη πήρε την πρώτη θέση και το χρυσό μετάλλιο με χρόνο 63''20, επίδοση που την κατατάσσει στην τρίτη θέση της λίστας του αγωνίσματος πανελλαδικά.

Σκυταλοδρομία 4Χ400 Παίδων: Ο Μερκούριος Μοντιάδης, Μπερδεμπές Γιάννης, Θρήσκος Γιώργος και Μπαριανός Νίκος τρέχοντας παλληκαρίσια πήραν την πρώτη θέση και το χρυσό μετάλλιο με χρόνο 3'22''34 επίδοση που αποτελεί νέο Πανδωδεκανησιακό ρεκόρ όλων των κατηγοριών.

Με την εμφάνισή και την επίδοσή τους τα τέσσερα παλληκάρια της ΕΝΩΣΗΣ έδωσαν απάντηση στους υπεύθυνους της Ομοσπονδίας για τον άδικο τρόπο που αντιμετωπίσθηκαν στο αντίστοιχο αγώνισμα στο Πανελλήνιο Εφήβων-Νεανίδων πριν από μία εβδομάδα στην Κατερίνη.

Σφυροβολία Παίδων: Ο Πεζουβάνης Γιάννης πήρε την πέμπτη θέση με βολή 58,24 μ. επίδοση που αποτελεί νέο Πανδωδεκανησιακό ρεκόρ Παίδων. Στον τελικό του αγωνίσματος βελτίωσε το ρεκόρ τέσσερις φορές.

400 μ. Παίδων: Ο Θρήσκος Γιώργος πήρε την πέμπτη θέση με χρόνο 51''34, επίδοση που αποτελεί νέο ατομικό ρεκόρ.

Δισκοβολία Παίδων: Ο Πεζουβάνης Γιάννης πήρε την δέκατη θέση με επίδοση 39''74.

400 μ. Παίδων: Ο Μπερδεμπές Γιάννης πήρε την ενδέκατη θέση με επίδοση 52''56. (Στον πρωινό προκριματικό του αγωνίσματος πέτυχε επίδοση 51''98 που είναι νέο ατομικό ρεκόρ).

100 μ. Εμπόδια Κορασίδων:Η Μοντιάδη Μαρία πήρε την δέκατη τρίτη θέση με επίδοση 15''94.

Σφυροβολία Παίδων: Ο Οικονόμου Αγγελος πήρε την δέκατη τρίτη θέση με επίδοση 49''80.

Οι μεγάλες επιτυχίες των παιδιών είχαν και το αντίκρυσμα στο επίπεδο της συμμετοχής στις Εθνικές ομάδες Παίδων και Κορασίδων.

Ετσι στη Διεθνή συνάντηση Ελλάδας-Κύπρου με τα ελληνικά χρώματα θα αγωνιστούν οι Γεωργία Τσικούρη, ο Γιώργος Θρήσκος και ο Γιάννης Πεζουβάνης. Οι αγώνες θα γίνουν στην Κύπρο 18-19/7/1998.

Στην Τριεθνή συνάντηση Ελλάδας-Γερμανίας-Τσεχίας με τα ελληνικά χρώματα θα αγωνιστούν οι Νίκος Μπαριανός και η Γεωργία Τσικούρη.

Οι αγώνες θα γίνουν στην Τσεχία 25-26/7/1998.

Ο Πρόεδρος της ΕΝΩΣΗΣ ΡΟΔΟΣ-ΔΙΑΓΟΡΑΣ κ. Θεόδωρος Σταχτέας (που παρακολούθησε από κοντά την προσπάθεια των παιδιών στα Τρίκαλα) και τα μέλη της Διοικούσας Επιτροπής Στίβου συγχαίρουν όλα τα παιδιά για τη συμμετοχή και τις επιτυχίες τους και τους εύχονται να έχουν ένα καλό και ξεκούραστο καλοκαίρι.

Γουρλής ο Συρόπουλος

Το τελευταίο Σαββατοκύριακο ο συμπατριώτης μας κ. Δανιήλ Συρόπουλος, μέλος του Δ.Σ. του ΣΕΓΑΣ, βρέθηκε στην Κωνσταντινούπολη ως αρχηγός της Ελληνικής αποστολής στους βαλκανικούς αγώνες εφήβων - νεανίδων.

Η παρουσία του έφερε... γούρι στην ελληνική ομάδα που... σάρωσε και σε σύνολο 40 αγωνισμάτων κατέκτησε 20 χρυσά, 14 αργυρά και 12 χάλκινα!

Οι αθλητές και οι αθλήτριες δήλωναν ξετρελλαμένοι από τον Ρόδιο παράγοντα που τους ξενάγησε σε όλα τα αξιοθέατα της πόλης.

• Οι βαλκανικοί εφήβων - νεανίδων το 1999 θα γίνουν στην Κομοτηνή ενώ των ανδρών στην Κωνσταντινούπολη.

Νοκ άουτ η Βασιλικής

Αντί για επιτυχίες και ρεκόρ η Νίνα Βασιλικής συνάντησε μπροστά της την ατυχία. Η ταλαντούχα άλτρια του μήκους στην προπόνηση της Πέμπτης τραυματίστηκε (θλάση στον τετρακέφαλο) μ'αποτέλεσμα να μην συμμετάσχει στο πανελλήνιο πρωτάθλημα παίδων - κορασίδων. Ο ιατρός της συνέστησε ξεκούραση τριών μηνών κάτι που άναψε «κόκκινο φως» για το ταξίδι στην Μόσχα όπου θ'αγωνιζόταν στο παγκόσμιο πρωτάθλημα νεότητας.

Η Βασιλικής θα επιστρέψει στους αγωνιστικούς χώρους τον Οκτώβριο και πιθανότατα θα γυμνάζεται στην Αθήνα αφού θεωρείται ικανή για μεγάλα πράγματα.

Τεστ απόψε για την Ξάνθου

Στην Ρώμη βρίσκεται από χθες η Νίκη Ξάνθου προκειμένου να μετάσχει στο «Γκολεντ Γκαλά» που διεξάγεται απόψε (θα μεταδοθεί απ'ευθείας από τον ΑΝΤ'1).

Το άλμα σε μήκος είναι πολύ πιθανόν να είναι το «κλου» των αγώνων, αφού ενδέχεται ν'αγωνιστεί και η καλύτερη φέτος του αγωνίσματος και πιο χαρισματική αθλήτρια αυτή την στιγμή στον κόσμο Μάριον Τζόουνς που πήδησε 7.31 μ. στις 31 Μαΐου στο Γιουτζίν.

Η επίδοση αυτή μοιάζει απαγορευτική για την Ροδίτισσα πρωταθλήτρια που έχει ατομικό ρκόρ 7.03.

Η συμμετοχή της Τζόουνς θα οριστικοποιηθεί σήμερα το πρωί όπως και της Φιόνα Μέι που παρ'ότι οι αγώνες γίνονται στην πατρίδα της την Ιταλία έχει οικονομικές διαφορές με τους διοργανωτές. Ηδη η Ντρέξλερ και η Φρέντερικς είπαν «όχι» στην συμμετοχή τους και χάνουν το δικαίωμα να διεκδικήσουν πρόκριση στον τελικό του χρυσού μίτινγκ που θα γίνει στην Μόσχα.

Η αποφυή εμφάνιση της Νίκης στην Ρώμη θεωρείται από τον προπονητή της Γιώργο Πομάσκι πολύ σημαντική αφού έχει σχεδιάσει έτσι την προετοιμασία της ώστε να βρίσκεται στην καλύτερη της φορά το δεύτερο μισό του καλοκαιριού που διανύουμε.

• Οπως αποκαλύψε την Κυριακή, η «δ» στην πρώτη της σελίδα ακυρώθηκε η απόφαση του Δημοτικού συμβουλίου Ρόδου για ενίσχυση της Ξάνθου με το ποσό των 6,5 εκ. δρχ. Η απόφαση στηρίχθηκε σε λάθος διάταξη μ'αποτέλεσμα ν'ακυρωθεί.

Οπως αναφέρεται στην υπ'αριθμόν 400/98 απόφαση του δημοτικού συμβουλίου η επιχορήγηση γίνεται βάσει του άρθρου 262 ΠΔ 410/95 που όμως ισχύει για περιπτώσεις απόρων και αναξιοπαθούντων ατόμων!

Αποτέλεσμα της γκάφας αυτής είναι να γυρίσει πίσω στον Δήμο Ροδίων η απόφαση προκειμένου να μελετηθεί εκ νέου και να βρεθεί η κατάλληλη φόρμουλα που θα δίνει την δυνατότητα επιχορήγησης της Νίκης που είναι άλλωστε καθολική απαίτηση.



Πανευτυχής ο Χοσέ Ταμπάκ πανηγυρίζει για το χρυσό μετάλλιο που κατέκτησε

Χρυσοί Βετεράνοι

Για άλλη μία φορά οι Ρόδιοι Βετεράνοι αθλητές στίβου έκλεψαν την παράσταση σε διεθνείς αγώνες. Η συγκομιδή μεταλλίων στο πρόσφατο Βαλκανικό πρωτάθλημα που έγινε στο Καυτατζόγλειο είναι εντυπωσιακή.

Χρυσό μετάλλιο κατέκτησαν οι:

- Χοσέ Ταμπάκ στα 400μ.
- Νίκος Τσαταλιάς στα 100μ., 200μ. και 4x100μ.
- Λοΐζος (από Κάλυμνο) στα 400μ.
- Σωτήρης Κλαδίτης 4x100μ.

Την 2η θέση στα 800μ. κατέκτησε ο Χασάν Μυϊσλή, ενώ 3ος τερμάτισε στα 400μ. ο Νίκος Χ''καλημέρης. Ο Κελασίν ήταν 5ος στα 800μ. Εντυπωσιακός ήταν ο χρόνος που πέτυχε ο Ταμπάκ στα 400μ. (60''08) καθώς κατέβασε το ρεκόρ του 2''. Η κούρσα ήταν συγκλονιστική και ο Ρόδιος αθλητής κέρδισε στο νήμα Τούρκους και Βούλγαρους. Σύμφωνα με τους χρόνους που σημείωσαν οι Ταμπάκ, Μυϊσλή και Τσαταλιός κλήθηκαν στην εθνική ομάδα που τον Σεπτέμβριο θα ταξιδέψει στην Ιταλία για το πανευρωπαϊκό πρωτάθλημα.



Η Ροδίτικη αποστολή στο Καυτατζόγλειο. Απ'αριστερά οι: Τσαταλιός, Κλαδίτης, Μυϊσλή, Ταμπάκ και Λοΐζος. Κάτω κάθονται οι Χ''καλημέρης, Κελασίν

Αγιος Σουλάς '98

Εντυπωσιακά είναι τα παιχνίδια που γίνονται στο άλσος Αγίου Σουλά για το ομώνυμο παιδικό τουρνουά που διοργανώνει η ΕΠΣΔ. Αναλυτικά τ'αποτελέσματα του Σαββατοκύριακου.

Α' ΟΜΙΛΟΣ

ΔΟΞΑ ΨΙΝΘΟΥ - ΝΗΣΟΣ ΡΟΔΟΣ 2-1

Σκόρερ: Πλίγκος Γιάν (ΔΟΞΑΣ) (2), Λυριστής (ΝΗΣΟΥ ΡΟΔΟΥ).

ΗΛΙΟΣ - ΑΕΠ 0-0

ΡΕΠΟ Ο ΖΕΥΣ

ΒΑΘΜΟΛΟΓΙΑ

	Α.	ΤΕΡΜ.	Β.
1. ΔΟΞΑ ΨΙΝΘΟΥ	3	8-4	7
2. ΝΗΣΟΣ ΡΟΔΟΣ	3	10-2	6
3. ΖΕΥΣ	3	7-4	5
4. ΑΕΠ	3	1-6	2
5. ΗΛΙΟΣ	4	2-12	1

Β' ΟΜΙΛΟΣ

ΟΝΟΜΟΙΑ ΓΕΝΝΑΔΙΟΥ - ΑΕΡΑ 0-5

Σκορερ: Σπανός (3), Γιαννακάκης, Βασιλάς

ΠΑΣ ΑΣΚΛΗΠΕΙΟΥ - Α.Ε. ΚΑΣΤΡΟΥ 0-2 α.α.

ΡΕΠΟ Η Α.Ε. ΚΑΤΤΑΒΙΑΣ

ΒΑΘΜΟΛΟΓΙΑ

	Α.	ΤΕΡΜ.	Β.
1. ΑΕ ΚΑΣΤΡΟΥ	3	7-1	9
2. ΑΕΡΑ	3	11-2	6
3. ΟΜΟΝΟΙΑ ΓΕΝ.	3	6-9	4
4. ΠΑΣ ΑΣΚΛΗΠΕΙΟΥ	4	4-10	1
5. ΑΕ ΚΑΤΤΑΒΙΑΣ	3	3-9	0

Από την βαθμολογία του ΠΑΣ ΑΣΚΛΗΠΕΙΟΥ αφαιρέθηκαν 3 βαθμοί.

Γ' ΟΜΙΛΟΣ

ΦΟΙΒΟΣ - ΑΠΟΛΛΩΝ ΑΠΟΛΛΩΝΩΝ 1-0

Σκορερ: Σιμόνης

ΕΥΚΛΗΣ - ΚΛΕΑΝΘΗΣ 2-4

Σκόρερ: Σπάρταλης Αλ. (Ζ), Θεοφιλίδης αυτογκόλ (ΚΛΕΑΝΘΗΣ), Μαριεττής, Τσιμπλής (ΕΥΚΛΗΣ)

ΡΕΠΟ Ο ΔΟΝΑ ΑΡΧΑΓΓΕΛΟΥ

ΒΑΘΜΟΛΟΓΙΑ

	Α.	ΤΕΡΜ.	Β.
1. ΦΟΙΒΟΣ	2	5-0	6
2. ΚΛΕΑΝΘΗΣ	2	6-3	6
3. ΑΠΟΛΛΩΝ ΑΠΟΛ.	3	4-3	6
4. ΔΟΝΑ ΑΡΧΑΓ.	2	2-4	0
5. ΕΥΚΛΗΣ	3	3-10	0

Δ' ΟΜΙΛΟΣ

ΗΡΑΚΛΗΣ ΜΑΡΙΤΣΩΝ - ΔΑΜΑΓΗΤΟΣ 13-0

Σκορερ: Παπαδημήτρης (6), Μαλώτρας (4), Αγγελόπουλος, Μπιλιάς, Λουκάκης

ΑΝΑΓΕΝΝΗΣΗ ΕΜΠΩΝΑΣ - ΚΛΕΟΒΟΥΛΟΣ 2-2

Σκόρερ: Θαρρενός (2) (ΕΜΠΩΝΑΣ)

Σταματέλος (2) (ΚΛΕΟΒΟΥΛΟΣ)

Στη διαδικασία των πέναλτυ για την κατάληψη της 2ης θέσης νικητής αναδείχθηκε ο ΚΛΕΟΒΟΥΛΟΣ με 3-1.

ΒΑΘΜΟΛΟΓΙΑ (ΤΕΛΙΚΗ)

	Α.	ΤΕΡΜ.	Β.
1. ΗΡΑΚΛΗΣ ΜΑΡ.	3	20-3	9
2. ΚΛΕΟΒΟΥΛΟΣ	3	12-7	4
3. ΑΝΑΓΕΝΝΗΣΗ ΕΜ.	3	11-6	4
4. ΔΑΜΑΓΗΤΟΣ	3	2-29	0

Προκρίνονται για τη Β' φάση ο **ΗΡΑΚΛΗΣ ΜΑΡΙΤΣΩΝ** (1η ομάδα) και ο **ΚΛΕΟΒΟΥΛΟΣ** (2η ομάδα)

ΟΙ ΣΚΟΡΕΡ

Στον πίνακα των σκόρερ προηγείται με 12 γκολ ο **Μανώλης Παπαδημήτρης** του ΗΡΑΚΛΗ ΜΑΡΙΤΣΩΝ και ακολουθούν:

5 γκολ: Στρατής (ΚΛΕΟΒΟΥΛΟΥ), Μαννάκης ελ. (ΝΗΣΟΥ ΡΟΔΟΥ), Πλίγκος Ιωάν. (ΔΟΞΑΣ ΨΙΝΘΟΥ)

4 γκολ: Σταμούλης (ΕΜΠΩΝΑΣ), Σπανός (ΑΕΡΑ), Μαλώτρας (ΗΡΑΚΛΗ), Σταματέλλος (ΚΛΕΟΒΟΥΛΟΥ)

3 γκολ: Μακρυδημήτρης (ΖΕΥΣ), Μπαϊράμης (ΟΜΟΝΟΙΑ), Στεργάκης (ΑΣΚΛΗΠΕΙΟΥ), Πλαγγένης (ΑΕ ΚΑΣΤΡΟΥ), Βασίλας (ΑΕΡΑ), Σπάρταλης Αλ. (ΚΛΕΑΝΘΗΣ), Θαρρενός (ΕΜΠΩΝΑΣ)

ΠΡΟΣΕΧΗΣ ΑΓΩΝΙΣΤΙΚΗ

ΤΕΤΑΡΤΗ 15 ΙΟΥΛΙΟΥ

16.30 ΔΟΝΑ ΑΡΧΑΓΓΕΛΟΥ - ΦΟΙΒΟΣ

17.30 ΚΛΕΑΝΘΗΣ - ΑΠΟΛΛΩΝ ΑΠΟΛΛΩΝΩΝ

18.30 ΑΕΠ - ΔΟΞΑ ΨΙΝΘΟΥ

19.30 ΝΗΣΟΣ ΡΟΔΟΣ - ΖΕΥΣ

ΜΕΤΑΘΕΣΗ ΑΓΩΝΙΣΤΙΚΩΝ

• Λόγω προγραμματισμένης συναυλίας στο γήπεδο του Αγίου Σουλά από την αρμόδια οργανωτική Επιτροπή εκδηλώσεων με την Δήμητρα Γαλάνη το Σάββατο 18 Ιουλίου επέρχονται οι κάτωθι τροποποιήσεις στο αγωνιστικό πρόγραμμα του παιδικού τουρνουά:

Η αγωνιστική του **Σαββάτου 18 Ιουλίου** θα γίνει την **ΔΕΥΤΕΡΑ 20 ΙΟΥΛΙΟΥ**

16.30 ΑΕ ΚΑΣΤΡΟΥ - ΟΜΟΝΟΙΑ ΓΕΝΝΑΔΙΟΥ

17.30 ΑΕΡΑ - ΑΕ ΚΑΤΤΑΒΙΑΣ

18.30 ΚΛΕΑΝΘΗΣ - ΦΟΙΒΟΣ

19.30 ΕΥΚΛΗΣ - ΔΟΝΑ ΑΡΧΑΓΓΕΛΟΥ

Η αγωνιστική της **Κυριακής 19 Ιουλίου** θα γίνει την **ΤΕΤΑΡΤΗ 22 ΙΟΥΛΙΟΥ (Β' ΦΑΣΗ)**

16.30 1ος Α' ΟΜΙΛΟΥ - 2ος Β' ΟΜΙΛΟΥ

17.30 2ος Α' ΟΜΙΛΟΥ - 1ος Β'ΟΜΙΛΟΥ

18.30 1ος Γ'ΟΜΙΛΟΥ - 2ος Δ'ΟΜΙΛΟΥ

19.30 2ος Γ'ΟΜΙΛΟΥ - 1ος Δ'ΟΜΙΛΟΥ

My choice

0% + 0%

ΠΡΟΚΑΤΑΒΟΛΗ ΕΠΙΤΟΚΙΟ

Αποκτήστε το PIAGGIO που θέλετε

με 12 ΑΤΟΚΕΣ δόσεις

3 χρόνια εγγύηση & 1 χρόνο οδική βοήθεια



PIAGGIO



Α.Β.Ε.Τ.Ε. Κ. ΚΩΣΤΑΡΙΔΗΣ ΚΑΝΑΔΑ 12 ΤΗΛ.: 22157

1ο παιδικό camp ποδοσφαίρου

στο Happy Days mini Football του Ευγένιου Καταξενού

τεχνικός υπεύθυνος: Ανδρέας Τσακμακίδης

ανοικτό και για τους φίλους του 5Χ5

τεχνική τρεξίματος
ενδυνάμωση
ατομική τεχνική
τεχνική κολύμβησης

ηλικίες '90 εώς '94

προσφέρεται και πρωινό

Α' περίοδος: 16 Ιουνίου - 15 Ιουλίου
Β' περίοδος: 16 Ιουλίου - 15 Αυγούστου

πληροφορίες:
Ευγένιος Καταξενός (37433 - 36291)
Ανδρέας Τσακμακίδης (30417 - 61858)

ΚΟΙΝΩΝΙΚΑ ΘΕΜΑΤΑ

Αναζητεί προπονητή

Εκλογές πραγματοποιήθηκαν στην Δόξα Ψίνθου, χωρίς όμως να σημειωθούν σημαντικές αλλαγές στο περσινό σχήμα. Πρώτος σε ψήφους ήταν ο Θαρρενός Τσούλος που ίσως δεν παραμείνει στη προεδρία αφού προτίθεται ν' απασχοληθεί με τις δημοτικές εκλογές, Το Δ.Σ. θα συγκροτηθεί σε σώμα τις επόμενες μέρες.

Πάντως καταρτίστηκε επιτροπή για εύρεση προπονητή. Τα ονόματα που ακούγονται είναι αυτά των Βλασόπουλου, Τσακμακίδη, Τσιλιγκρού.

ΔΙΓΕΝΗΣ

Συνεχίζεται το ψάξιμο

Μέχρι αργά το βράδυ συνεχίζοταν οι συζητήσεις των διοικούντων του Διγενή με υποψήφιους τεχνικούς. Η τελική απόφαση θα παρθεί σήμερα ή αύριο αφού στενεύουν τα χρονικά περιθώρια. Την θέση του προπονητή διεκδικούν οι Ανδρέας Τσακμακίδης, Νίκος Αυγερινού, Τσαμπίκος Παπανικόλας με τον πρώτο να έχει κάποιο προβάδισμα, ενώ υπάρχει περίπτωση ν'αναλάβει ως παίκτης - προπονητής ο Λευτέρης Βούλγαρης.

• Παίκτης του Διγενή τη νέα περίοδο θα είναι ο Βασίλης Γεωργόπουλος που ανήκει στον Ατρόμητο Αθηνών και υπηρετεί στην Ρόδο την στρατιωτική του θητεία. Είναι 19 ετών και αγωνίζεται στην επίθεση.

«15 απαντήσεις» για ανάπτυξη του ελληνικού τουρισμού

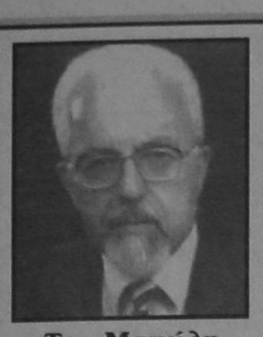

Του Μανώλη Γ. Δρεπάκη (*)

«Να μας προβληματίσει η αλματώδης αύξηση της τουριστικής κίνησης στη γειτονική Τουρκία»



Διαφοροποίηση τουριστικών προορισμών προτείνει, μεταξύ άλλων, ο κ. Δρεπάκης με στόχο την ανάπτυξη και άλλων νησιών ή περιοχών της Ελλάδας

Ο αριθμός των τουριστών στη χώρα μας από 7 εκατ. το 1985 αυξήθηκε σε 10,7 εκατ. το 1995 (αύξηση κατά 52%- βλέπε, σχετικά, άρθρο μας στην «Εξπρές» της 11/18.96). Την ίδια περίοδο ο αριθμός των τουριστών στην Τουρκία αυξήθηκε από 2,6 εκατ. το 1985 σε 7,7 εκατ. το 1995 (αύξηση κατά 196%- βλέπε, σχετικά, άρθρο του Γ.Ν. Αγγελή στην «Εξπρές» της 14.6.198). Ο ρυθμός, δηλαδή, των τουριστών στην Τουρκία ήταν σχεδόν τετραπλάσιος από εκείνο στη χώρα μας. Φέτος η Τουρκία αναμένει 12 εκατ. τουρίστες, δηλαδή, όσους περίπου, και η Ελλάδα.

Είναι σαφές από την παραπάνω σύγκριση ότι ο τουρισμός στην Τουρκία αυξάνεται με αλματώδεις ρυθμούς παρ'όλο ότι προς το παρόν περιορίζεται - εξαπίας και της πολιτικής κατάστασης και του Κουρδικού- σε ένα μικρό, μόνο, τμήμα της ακανούς αυτής χώρας. Η αύξηση αυτή δεν ήρθε μόνη της. Είναι αποτέλεσμα μιας συγκεκριμένης πολιτικής των κυβερνήσεων της Τουρκίας, οι οποίες είδαν τις τεράστιες δυνατότητες που έχει η μεγάλη αυτή «βιομηχανία» (σχετικά με την πολιτική που ακολούθησε για την αναβάθμιση του προσφερόμενου «προϊόντος», αλλά και για τα προβλήματα που έχουν ανακύψει, βλέπε, το άρθρο του Γ.Ν. Αγγελή που προαναφέρθηκε).

Το γεγονός της αλματώδους αύξησης του τουρισμού στη γείτονα χώρα θα πρέπει να μας προβληματίσει, δεδομένου ότι η Τουρκία αποτελεί, πλέον, μια πολύ υπολογίσιμη ανταγωνίστριά μας, η οποία προσπάθεται στις ήδη υπάρχουσες τόσο στην ανατολική και δυτική Μεσόγειο όσο και στα βόρεια παράλια της Αφρικής. Το ερώτημα που γεννιέται είναι τι πρέπει να κάνει η Ελλάδα για να μπορέσει όχι μόνο να κρατήσει, αλλά να αυξήσει το μερίδιο της στον τουρισμό;

Στα συμπεράσματα στο τέλος του άρθρου μας στην «Εξπρές» της 11/18.12.96 προσπαθήσαμε να δώσουμε περιληπτικά ορισμένες απαντήσεις στο ερώτημα αυτό. Στο άρθρο αυτό θα αναπτύξουμε τις απαντήσεις εκείνες και να προσθέσουμε και ορισμένες άλλες.

1. Ο αριθμός των τουριστών. Είναι γεγονός ότι το ελληνικό ξενοδοχειακό δυναμικό (στο οποίο περιλαμβάνουμε και τα ενοικιαζόμενα δωμάτια και διαμερίσματα) αυξάνει συνεχώς. Επομένως η χώρα μας, από άποψη κλινών, μπορεί να υποδεχθεί, ακόμη και στους μήνες αιχμής, έναν ολοένα αυξανόμενο αριθμό τουριστών υπό τον όρο ότι θα πληρούνται οι όροι στους οποίους θα αναφερθούμε στη συνέχεια. Σε ό,τι αφορά το ανώτατο όριο του αριθμού αυτού η απάντηση εξαρτάται από το αν και κατά πόσο θα επεκταθεί η τουριστική σεζόν (βλέπε, σχετικά στη συνέχεια). Αν η σεζόν επεκταθεί, η Ελλάδα με την υπάρχουσα ξενοδοχειακή υποδομή, θα μπορούσε ίσως να υποδεχθεί μέχρι και 20 εκατ. (από τα 12, περίπου, εκατ. σήμερα) τουρίστες.

2. Η επέκταση της τουριστικής σεζόν. Δεδομένου ότι το εξάμηνο Μαΐου-Οκτωβρίου έρχεται το 85% του συνόλου των τουριστών (το 1995 από τα 10,7 εκατ. τουριστών τα 9,2 εκατ. ήλθαν το εξάμηνο αυτό), είναι σαφές ότι, αν η τουριστική σεζόν επεκταθεί και το εξάμηνο Νοεμβρίου-Απριλίου, ο αριθμός των τουριστών που έρχονται κάθε χρόνο στη χώρα μας μπορεί να αυξηθεί σημαντικά. Οι περιοχές που προσφέρονται περισσότερο για το σκοπό αυτό είναι η Πελοπόνησσος, τα Δωδεκάνησα, οι Κυκλάδες και η Κρήτη (και ιδιαίτερα τα νότια παράλιά της, τα οποία, όμως παραμένουν αναξιοποίητα). Στην επέκταση της τουριστικής περιόδου θα βοηθούσε ιδιαίτερα η ανάπτυξη του χειμερινού, του συνεδριακού και του εκπαιδευτικού τουρισμού.

3. Η διαφοροποίηση των προορισμών των τουριστών. Εκτός από την παραπέρα ανάπτυξη της Κρήτης, της Κέρκυρας της Ρόδου και της Κω (περιοχών που συγκεντρώνουν ένα μεγάλο ποσοτό των τουριστών), είναι ανάγκη να αναπτυχθούν πολύ περισσότερο και άλλα κέντρα υποδοχής τους. Για το σκοπό αυτό προσφέρονται όχι μόνο τα υπόλοιπα νησιά του Αιγαίου και του Ιονίου, αλλά και πολλές άλλες περιοχές της χώρας και, ιδιαίτερα εκείνες που διαθέτουν κατάλληλες παραλίες.

4. Ο ρυθμός αύξησης των τουριστών. Σε ό,τι αφορά τους ρυθμούς αύξησης των τουριστών - και προκειμένου να αποφευχθούν οι μειώσεις που σημειώθηκαν τα έτη 1991 και 1995- εκτός από την επέκταση της τουριστικής σεζόν και τη διαφοροποίηση των τόπων προορισμού- είναι ανάγκη να υπάρξει μια περισσότερο συστηματική, έγκαιρη και αποτελεσματική διαφήμιση του τουριστικού «προϊόντος» που προσφέρει η χώρα μας. Για το σκοπό αυτό πρέπει έγκαιρα κάθε χρόνο να διατίθενται ολοένα και περισσότερα χρήματα να χρησιμοποιούνται δοκιμασμένες διαφημιστικές εταιρείες του εσωτερικού και του εξωτερικού και να αποφεύγονται οι σπατάλες.

5. Η διαφοροποίηση των χωρών προέλευσης των τουριστών. Οπως αναφέραμε στο άρθρο της 11/18.12.96 πάνω από το 40% των τουριστών προέρχονται από τη Γερμανία και το Ηνωμένο Βασίλειο. Ανάλογο είναι και το ποσοστό που προέρχεται από τις υπόλοιπες χώρες της Ευρώπης (συνολικά από την Ευρώπη προέρχεται πάνω από το 85% των τουριστών). Ο αριθμός των τουριστών από τις χώρες αυτές- και ιδιαίτερα από την Ιταλία, τις Σκανδιναβικές χώρες και τις χώρες της Ανατολικής Ευρώπης και της πρώην Σοβιετικής Ενωσης- μπορεί να αυξηθεί σημαντικά. Με καταλληλη, όμως, διαφήμιση μπορεί να αυξηθεί περισσότερο ο αριθμός των τουριστών από άλλες ηπείρους. Τώρα, μάλιστα, που -επιπλέον- καταβάλλεται κάποια προσπάθεια για στενότερη σύνδεση του απόδημου ελληνισμού με τη μητέρα-πατρίδα, ο τουρισμός των ομογενών από τις ΗΠΑ, Καναδά και Αυστραλία μπορεί να αυξηθεί σημαντικά.

6. Η αύξηση των αφίξεων με πλοία. Η αύξηση του αριθμού των πλοίων που συνδέουν τη χώρα μας με την Ιταλία δίνει τη δυνατότητα- με κατάλληλη πάντα διαφήμιση- σημαντικής αύξησης του αριθμού των τουριστών που έρχονται στη χώρα μας με πλοία. Η απευθείας, μάλιστα, σύνδεση της Ιταλίας με την Κρήτη και η ανάπτυξη των δρομολογίων μεταξύ Κρήτης και των υπολοίπων νησιών του Αιγαίου, μπορεί να συμβάλλει σημαντικά στην επίτευξη του στόχου αυτού. Με δεδομένο, όμως, τον ανταγωνισμό των αεροπορικών συγκοινωνιών (και την απελευθέρωσή τους από την 1.7.98) η αύξηση του αριθμού των τουριστών που έρχονται με πλοία (μαζί, ενδεχόμενα, και με τα αυτοκίνητά τους) θα εξαρτηθεί και από τα κατά πόσο είναι ανταγωνιστικοί οι ναύλοι τους (βλέπε, σχετικά, στη συνέχεια).

7. Οι κρουαζιέρες με πλοία εσωτερικού και εξωτερικού. Ο τρόπος αυτός του τουρισμού δεν έχει διαδοθεί αρκετά στην χώρα μας. Κρουαζιέρες που οργανώνουν εταιρείες του εξωτερικού μπορούν να περιλαμβάνουν ολοένα και περισσότερο τη χώρα μας στην οποία τα ξένα κρουαζιερόπλοια θα μπορούν να παραμένουν- λόγω των πολλών ενδιαφερόντων νησιών και αρχαιολογικών χώρων-επί πολλές ημέρες. Παράλληλα μπορούν να αναπτυχθούν σημαντικά και οι κρουαζιέρες με πλοία του εσωτερικού. Για όλα αυτά απαιτείται βελτίωση και εκσυγχρονισμός των λιμανιών που υπάρχουν και κατασκευή νέων.

8. Η κατασκευή μεγάλου αριθμού μαρινών. Αφου γίνουν οι αναγκαίες περιβαλλοντολογικές μελέτες και τηρηθούν οι όροι για την προστασία του περιβάλλοντος μπορεί να κατασκευασθεί στη χώρα μας ένα μεγάλο δίκτυο μαρινών και να προσελκύσει πλήθος σκαφών τα οποία σήμερα καταφεύγουν στην Τουρκία ή σε άλλες χώρες.

9. Η βελτίωση του οδικού δικτύου. Παρ'όλη την πρόοδο που έχει επιτευχθεί στην κατασκευή της εθνικής οδού Πατρών-Αθηνών-Θεσσαλονίκης-Ευζώνων και της Εγνατίας οδού, οι ζωτικές αυτές οδικές αρτηρίες δεν έχουν ακόμα ολοκληρωθεί. Πολλά, επίσης λέγονται για τη βελτίωση των οδικών αρτηριών γύρω από την Αθήνα. Παρ'όλα αυτά η σύγκριση του οδικού δικτύου των τουριστικών περιοχών (και ιδιαίτερα στους αρχαιολογικούς χώρους) της χώρας μας με το αντίστοιχο άλλων χωρών, αποβαίνει συντριπτικά εις βάρος μας. Γενικότερα -αν εξαιρέσει κανείς ορισμένα τμήματά του- το οδικό μας δίκτυο χρειάζεται γενική αναβάθμιση με τη διαπλάτυνση, επέκταση και εκσυγχρονισμό πολλών οδών που υπάρχουν και τη χάραξη και κατασκευή νέων.

10. Ο εκσυγχρονισμός των υπεραστικών συγκοινωνιών. Παράλληλα με τη βελτίωση του οδικού δικτύου θα πρέπει να αρχίσει και ο εκσυγχρονισμός των υπεραστικών συγκοινωνιών. Ο στόλος των υπεραστικών λεωφορείων πρέπει να ανανεωθεί με νέα υπερσύγχρονα πούλμαν τα οποία, παράλληλα με την άνεση και την ασφάλεια, θα προσφέρουν και υπηρεσίες (αναψυκτικά ή ακόμα- στις μεγαλύτερες αποστάσεις- και έτοιμα φαγητά) στους επιβάτες.

11. Ο εκσυγχρονισμός των σιδηροδρόμων. Σε άλλες χώρες ο σιδηρόδρομος (με τα τρένα υψηλής ταχύτητας και άλλες βελτιώσεις) χρησιμοποιείται από μεγάλο αριθμό τουριστών. Στη χώρα μας- τόσο εξαπίας της εδαφικής διαμόρφωσης της όσο και του τρόπου με τον οποίο κατασκευάζονται και λειτουργούν οι σιδηρόδρομοι- δεν συμβαίνει το ίδιο. Τώρα γίνεται προσπάθεια για μια ριζική αντιμετώπιση των σχετικών προβλημάτων και για σχέδια εξυγίανσης του ΟΣΕ. Θα είναι ευχής έργον η προσπάθεια αυτή να πετύχει και ο ΟΣΕ μετατραπεί σε μια σύγχρονη, ανταγωνιστική και κερδοφόρα επιχείρηση που θα παρέχει υπηρεσίες υψηλής ποιότητας.

12. Αεροπορικές συγκοινωνίες. Το πείραμα εξυγίανσης της Ολυμπιακής Αεροπορίας έχει περάσει «από σαράντα κύματα» και κανείς δεν είναι βέβαιος, αν, τελικά, πετύχει και ο εθνικός μας αερομεταφορέας θα μπορέσει να επιβιώσει, ιδιαίτερα με την εμφάνιση ισχυρών ανταγωνιστών οι οποίοι προσφέρουν πολύ χαμηλούς ναύλους. Μέσα σ'ένα τέτοιο περιβάλλον είναι απόλυτη ανάγκη να εκσυγχρονιστεί η Ολυμπιακή Αεροπορία, να προσφέρει ανταγωνιστικές τιμές και υψηλής ποιότητας υπηρεσίες και να επεκταθεί στον πολύ κερδοφόρο- και πολύ σημαντικό για τη χώρα μας- τομέα των charters. Στην επίτευξη των στόχων αυτών θα βοηθήσει η βελτίωση των αεροδρομίων που υπάρχουν , η κατασκευή νέων καθώς και ο εκσυγχρονισμός της Υπηρεσίας Πολιτικής Αεροπορίας.

13. Η βελτίωση της ποιότητας των παρεχόμενων υπηρεσιών. Η ποιότητα του «τουριστικού προϊόντος» εξαρτάται, φυσικά, από την ξενοδοχειακή και άλλη υποδομή. Κύρια, όμως, εξαρτάται από τον ανθρώπινο παράγοντα. Για το σκοπό αυτό -παράλληλα με τη βελτίωση και αναβάμιση της τουριστικής υποδομής σε ξενοδοχεία 4 και 5 αστέρων- απαιτείται συνεχής βελτίωση της εκπαίδευσης του προσωπικού που ασχολείται- με οποιονδήποτε τρόπο- με τον τουρισμό και συνεχής παρακολούθηση του τρόπου με τον οποίο εξυπηρετούνται από αυτόν οι τουρίστες τόσο μέσα στα ξενοδοχεία όσο και έξω από αυτά (στους αρχαιολογικούς χώρους, στα εστιατόρια, στα μέσα μεταφοράς κ.λ.π.). Ιδιαίτερη σημασία έχει για τη χώρα μας, η ίδρυση τμημάτων για ξεναγούς στα πανεπιστήμια Αθηνών, Κρήτης και Αιγαίου και στο Ιόνιο Πανεπιστήμιο.

14. Οι τιμές. Η πολιτική της σκληρής δραχμής δεν βοήθησε την παραπέρα ανάπτυξη του τουρισμού τα τελευταία χρόνια. Η υποτίμηση του περασμένου Μαρτίου κατά 14% (που, όμως, έχει περιοριστεί απέναντι στην ecu και στα άλλα ευρωπαϊκά νομίσματα σχεδόν στο μισό) βοήθησε και τον τουρισμό. Μετά, όμως, την είσοδο της δραχμής στον Μηχανισμό Συναλλαγματικών Ισοτιμιών και με δεδομένο τον στόχο να μπει η Ελλάδα στην Οικονομική και Νομισματική Ενωση (ΟΝΕ) την 1.1.2001, σημαντική βοήθεια στον τουρισμό (αλλά και σε άλλους κλάδους της οικονομίας) από την πλευρά της συναλλαγματικής πολιτικής δεν πρέπει να αναμένεται. Θα πρέπει, επομένως, όλοι οι εμπλεκόμενοι στον τουρισμό (ξενοδοχεία, εστιατόρια, μεταφορικά μέσα κ.λ.π.) να προσφέρουν διεθνώς ανταγωνιστικές τιμές. Αυτό μπορεί να γίνει μόνο αν ελαχιστοποιηθεί το κόστος με τον εκσυγχρονισμό όλων των αντίστοιχων επιχειρήσεων.

15.Το συνάλλαγμα. Το ύψος του τουριστικού συναλλάγματος εξαρτάται τόσο από την οικονομική επιφάνεια των τουριστών και τον χρόνο παραμονής τους στη χώρα μας όσο και από την ποιότητα των παρεχόμενων υπηρεσιών. Εξαρτάται, όμως, και πόσο από το αν το συνάλλαγμα αυτό παραμένει στη χώρα ή διοχετεύεται στο εξωτερικό (βλέπε, σχετικά, και το άρθρο μας της 11/28.12.96).

Η πολύπλευρη ανάπτυξη του τουρισμού της χώρας μας, εκτός από τα όσα προαναφέρθηκαν, εξαρτάται, τόσο από το είδος και τη συνέπεια της εφαρμοζόμενης οικονομικής πολιτικής όσο και από το γενικότερο «κλίμα» που επικρατεί. Το «κλίμα» αυτό φαίνεται να βελτιώνεται τον τελευταίο καιρό και δεν υπάρχει αμφιβολία ότι θα βελτιωθεί ακόμα περισσότερο αν πετύχει η προσπάθεια που καταβάλλεται για να ενταχθεί η χώρα μας στην ΟΝΕ και να υιοθετήσει το ευρώ την 1.1. 2001.

Ο Μανώλης Γ. Δρεπάκης είναι πρώην: Αντιπρόεδρος της Βουλής, υπουργός και καθηγητής της ΑΣΟΕΕ.

ΑΝΑΚΟΙΝΩΣΗ
ΚΑΛΟΚΑΙΡΙΝΑ
Εντατικά Μαθήματα
ΕΓΓΡΑΦΕΣ ΤΩΡΑ
Computer
"ΕΓΓΡΑΦΕΣ ΤΩΡΑ"
Program P.M
Υπεύθυνη Εκπαίδευση
ΜΑΝΩΛΗΣ Ι. ΣΟΦΙΛΛΑΣ
Προγραμματιστής Αναλυτής
Πτυχιούχος πανεπιστημίων
University of Baltimore
& Bowie State University - U.S.A -
Κορδιγκτώνος 91
Τηλέφωνο: 31761

ΕΠΑΓΓΕΛΜΑΤΙΚΗ ΑΝΑΚΟΙΝΩΣΗ
ΑΝΤΙΠΡΟΣΩΠΕΥΟΥΜΕ ΚΑΙ ΕΙΣΑΓΟΥΜΕ ΤΗΝ ΠΟΙΟΤΗΤΑ ΣΕ:
ΕΡΓΑΛΕΙΑ: (ΧΕΙΡΟΣ - ΗΛΕΚΤΡΙΚΑ - ΟΙΚΟΔΟΜΙΚΑ)
ΧΡΩΜΑΤΑ: (ΘΑΛΑΣΣΗΣ - ΣΠΡΕΥ)
ΧΗΜΙΚΑ: (ΚΑΘΑΡΙΣΤΙΚΑ - ΔΙΑΛΥΤΙΚΑ - ΛΕΙΑΝΤΙΚΑ - ΚΟΛΛΕΣ)
ΕΙΔΗ ΚΗΠΟΥ: (ΕΡΓΑΛΕΙΑ - ΣΩΛΗΝΕΣ)
ΒΙΔΕΣ: (INOX - ΛΑΜΑΡΙΝΟΒΙΔΕΣ - ΜΠΟΥΛΩΝΙΑ - ΣΤΡΙΦΩΝΙΑ...)
ΝΑΥΤΙΛΙΑΚΑ: (ΑΞΕΣΟΥΑΡ - ΣΧΟΙΝΙΑ - ΔΕΡΜΑΤΙΝΕΣ...)
ΚΛΕΙΔΑΡΙΕΣ: (ΑΠΛΕΣ - ΛΟΥΚΕΤΑ - ΜΕΝΤΕΣΕΔΕΣ - ΣΥΡΤΕΣ - ΠΟΔΙΑ - ΡΟΔΕΣ...)
ΚΑΙ ΣΥΝΑΦΗ ΕΡΓΑΛΕΙΑ ΠΑΝΤΟΣ ΤΥΠΟΥ
ΣΕ ΕΝΑ ΧΩΡΟ 450 Τ.Μ. ΦΙΛΟΞΕΝΟΥΜΕ ΤΙΣ ΠΙΟ ΕΠΩΝΥΜΕΣ ΕΤΑΙΡΙΕΣ USAG - BOSCH - FELISATTI - SKIL - STAYER - FACOM - LOCTITE - CHEMSEARCH - POLYGLOSS - INTERNATIONAL - HEMPEL - UNIFLEX - PIONIER - HARRIS - AMES - AMEMH - MARLOW
ΑΠΟ 4 ΜΑΪΟΥ Ο ΕΠΑΓΓΕΛΜΑΤΙΑΣ ΑΛΛΑ ΚΑΙ Ο ΕΡΑΣΙΤΕΧΝΗΣ ΓΙΝΕΤΑΙ ΠΙΟ ΣΙΓΟΥΡΟΣ
«ΙΑΚΩΒΟΣ ΠΑΠΑΔΟΠΟΥΛΟΣ ΚΑΙ ΣΙΑ ΟΕ»
ΑΥΣΤΡΑΛΙΑΣ 114 - ΡΟΔΟΣ ΤΗΛ: 76258-9 FAX 76260
ΔΙΠΛΑ Δ.Ε.Η. (ΚΑΙΝΟΥΡΓΙΑ ΜΑΡΙΝΑ)

Νέο κλιματιστικό φαινόμενο



ASHLEY & HOLMES ATHENS

KLIMATAIR Plus
AIR CONDITIONERS



Πιστεύετε ότι όλα τα κλιματιστικά ταιριάζουν σε κάθε κλίμα; Λάθος!

Κάθε χώρα έχει τις ιδιαιτερότητές της, τόσο στη διακύμανση της θερμοκρασίας, όσο και στην υγρασία.

Γι' αυτό η Klimatair, με 20 χρόνια εμπειρίας στην ελληνική αγορά, παρουσιάζει το Klimatair Plus, τη νέα σειρά προηγμένων κλιματιστικών, ειδικά σχεδιασμένα, ώστε να καλύπτουν απόλυτα τις ευαίσθητες ελληνικές κλιματολογικές συνθήκες.

Η τεχνολογική διαφορά του Klimatair Plus οφείλεται στις νέες, σύγχρονες προδιαγραφές του που εξασφαλίζουν υψηλή απόδοση ψύξης και θέρμανσης, χωρίς να ξηραίνουν την ατμόσφαιρα, διατηρώντας τα σωστά επίπεδα υγρασίας του χώρου. Συγκεκριμένα:

- Ισχυρός, νέας τεχνολογίας συμπιεστής με χαμηλή κατανάλωση ενέργειας.
- Νέας γενιάς μικρο-υπολογιστής που ελέγχει και προγραμματίζει ηλεκτρονικά όλες τις λειτουργίες του μηχανήματος.
- Αθόρυβη λειτουργία χάρη στη νέα ειδική σχεδίαση των εσωτερικών και εξωτερικών μονάδων.
- Ειδικό σύστημα καθαρισμού και βελτίωσης της ποιότητας του αέρα με την χρησιμοποίηση συστοιχίας 3 προηγμένων φίλτρων.
- Ειδικές λειτουργίες-προγράμματα για άμεση ψύξη ή θέρμανση του χώρου, καθώς και για τη διατήρηση ηπιότερων κλιματολογικών συνθηκών, αποφεύγοντας έτσι την υπερβολική ψύξη ή θέρμανση.

Το μοναδικό service εντός 24 ωρών σε όλη την Ελλάδα και η πολυεγγύηση Klimatair που συνοδεύει κάθε κλιματιστικό είναι κάτι παραπάνω από υποστήριξη. Είναι η πρωτοποριακή φιλοσοφία σεβασμού του καταναλωτή που εκτιμήθηκε και ανέδειξε την Klimatair στη μεγαλύτερη εταιρία κλιματισμού στην Ελλάδα.

Και η τιμή θα ...σας δροσίσει ακόμη περισσότερο!

Επισκεφθείτε τον κοντινότερο αντιπρόσωπο Klimatair και θα καταλάβετε ότι το Klimatair Plus δεν είναι ένα ακόμη κλιματιστικό.

Είναι το νέο κλιματιστικό φαινόμενο που ...θα επηρεάσει όλη την Ελλάδα!

Service KLIMATAIR Σε όλη την Ελλάδα

KLIMATAIR

Οι ειδικοί στον κλιματισμό!

ΚΕΝΤΡΙΚΑ ΓΡΑΦΕΙΑ ΑΘΗΝΑΣ: KLIMATAIR Α.Ε., Λ.Βουλιαγμένης 82, 167 77 Ελληνικό, Τηλ.: 96.91.500, Fax: 96.91.580
ΥΠΟΚΑΤΑΣΤΗΜΑ ΡΟΔΟΥ: Αννης Μαρίας 72, Τηλ.: 0241 - 36520, 37866, Fax: 0241 37373

ΔΙΑΒΟΥΛΕΥΣΕΙΣ ΚΑΙ ΣΥΝΕΝΝΟΗΣΕΙΣ ΜΕΤΑΞΥ ΤΩΝ ΚΟΜΜΑΤΩΝ

Τι σχεδιάζουν για την πολιτική σκηνή του 2000

Νέα «ρεύματα» κερδίζουν έδαφος ενώ εντείνονται οι διεργασίες για τη δημιουργία νέων κομμάτων

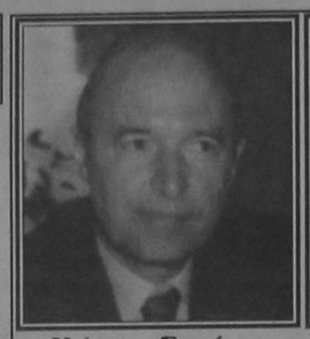
Κώστας Σημίτης


Νίκος Κωνσταντόπουλος

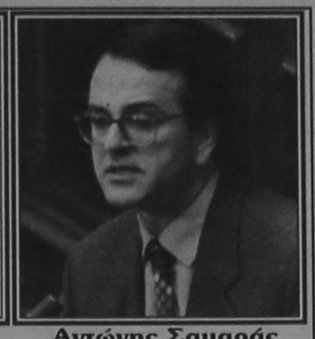
Αντώνης Σαμαράς

Στο φόρτε τους βρίσκονται οι υπόγειες διαδρομές και συνενοήσεις μεταξύ των κομμάτων, σε βαθμό που να δικαιώνονται όσοι υποστηρίζουν ότι στις βουλευτικές εκλογές του 2000 θα πάμε με νέο πολιτικό σκηνικό. Ενα πολιτικό σκηνικό που θα αναδιαταχθεί οριστικά μετά τις εκλογές αυτές, όποιο και αν είναι το αποτέλεσμά τους.

1. Η μεγαλύτερη κινητικότητα εμφανίζεται στα αριστερά της Νέας Δημοκρατίας. Όπως ελέγετο από το προηγούμενο Σάββατο, οι κ.κ. Σουφλιάς και Μάνος κινούνται για τη δημιουργία νέων κομμάτων. Υπό προϋποθέσεις, τα κόμματα αυτά μπορεί να αποτρέψουν την ύπαρξη αυτοδυναμίας, καθώς και από την Νέα Δημοκρατία θα αντλήσουν ψήφους, αλλά και ένα μέρος των δυσαρεστημένων ψηφοφόρων της Ρηγίλλης δεν θα πάει στον Κ. Σημίτη. Το όλο εγχείρημα θα κριθεί εν πολλοίς στις δημοτικές και νομαρχιακές εκλογές αν και υπάρχει πάντα ένα ερωτηματικό: η στάση του Κ. Μητσοτάκη. Αν και δηλώνει ότι θα υποστηρίξει ένα νέο κόμμα, δίνει προτεραιότητα στην προοπτική της κόρης του Ντόρας Μπακογιάννη, που παραμένει στη Νέα Δημοκρατίας.

2. Ο πρόεδρος της ΠΟΛΑΝ Αντ. Σαμαράς, εξετάζει στα σοβαρά το ενδεχόμενο επιστροφής του στη Νέα Δημοκρατία. Είναι χαρακτηριστικό πως η πρόταση του για τις δημοτικές εκλογές είναι η συγκρότηση «αντικαποδιστριακού-αντισημιτικού μετώπου» (συνεργασία δηλαδή, με τη Νέα Δημοκρατία), ενώ αφήνει από τώρα ανοικτό το ενδεχόμενο να μην κατέβει το κόμμα του ως έχει στις βουλευτικές εκλογές. Πέραν πάντως των αντιδράσεων του κ. Μητσοτάκη για την επιστροφή του Σαμαρά στην Ν.Δ, υπάρχει και ο ευρωβουλευτής της ΠΟΛΑΝ, Νικ.Κακλαμάνης, που επιμένει στην «επιστροφή του κόμματος στις ιδρυτικές του διακηρύξεις» και που δεν τον αφήνει ασυγκίνητο η προοπτική ίδρυσης ενός «λαϊκοδεξιού» κόμματος.

3. Στροφή υπάρχει και στο μεγαλύτερο μέρος της ηγετικής ομάδας του ΣΥΝ. Το «Αριστερό Ρεύμα» (Αλ. Αλαβάνος, Γ. Δραγασάκης, Π. Δασκαλάκης) βλέπουν με καλό μάτι τη συγκρότηση του «τρίτου πόλου» της πολιτικής ζωής, μιας συνεργασίας, δηλαδή, ΣΥΝ, ΚΚΕ και ΔΗΚΚΙ.

Η πολιτική στροφή του κόμματος μάλιστα, συμβάλλει προς αυτή την κατεύθυνση, σε σημείο που να σπάσει ο πάγος μεταξύ Περισσού και Κουμουνδούρου και να υπογραφεί για πρώτη φορά μετά την διάσπαση του ενιαίου ΣΥΝ, κοινό κείμενο των συνδιακαλιστών των δύο κομμάτων.

Ο πρόεδρος του κόμματος, Ν. Κωνσταντόπουλος, πάντως αντιδρά, τονίζοντας ότι η πρόταση για συνεργασία οφείλει να απευθύνεται και προς το ΠΑΣΟΚ, άλλο εάν αυτό, λόγω της πολιτικής που εφαρμόζει, αυτοαναιρείται!

4. Ενόψει των δημοτικών εκλογών, δημιουργείται «κλίμα '89». Το κυβερνών κόμμα δεν κατορθώνει να έχει πολιτική συμμαχιών για τον Β Γύρο, ενώ η ΝΔ έχει κάνει σημαντικά ανοίγματα προς τον Περισσό, βρίσκοντας μάλιστα πολλές φορές προώρους αποδέκτες. Η παγίωση του κλίματος αυτού θα δημιουργήσει σοβαρά προβλήματα στο κυβερνών κόμμα, ενώ θα συνεχίσει την στρέβλωση που παρατηρείται στο δικομματικό σύστημα από την εποχή που ο Μ. Εβερτ υπήρξε πρόεδρος της ΝΔ: Ο φιλελεύθερος, δηλαδή, πόλος του συστήματος να βγαίνει στον «σοσιαλδημοκρατικό» από τα... αριστερά!

5. Τον διεμβολισμό του πολιτικού συστήματος επιδιώκει, όμως, και ο Κ. Σημίτης. Ενόψει δημοτικών και Συνεδρίου του Κόμματος αποφεύγει, βεβαίως, να μπει σε μια τέτοια συζήτηση, όμως, ενόψει των ευρωεκλογών προετοιμάζει σημαντικές κινήσεις. Και μπορεί η ιδέα για διεξαγωγή δημοψηφίσματος για την ΟΝΕ να απορρίπτεται, ο αρχικός της όμως στόχος για «διάσπαση» των άλλων κομμάτων, με βάση τις πολιτικές, παραμένει βασικός στόχος του Κ. Σημίτη. Η στρατηγική του Κ. Σημίτη, πάντως, είναι για διεύρυνση ενός νέου ΠΑΣΟΚ τόσο προς τα δεξιά όσι και προς τα αριστερά του!

6. «Παιχνίδια» όμως, αν και επικίνδυνα για τη δημοκρατία συμβαίνουν και στον ακροδεξιό χώρο! Στενός συνεργάτης του προέδρου της ΝΔ χρηματοδοτεί ακροδεξιές οργανώσεις, με στόχο στις προσεχείς εκλογές να σπρίξουν τους υποψηφίους της Ρηγίλλης. Δύο όμως «θεωρητικοί» του χώρου (Πλεύρης και Γεωργαλάς) διαφωνούν και κινούνται προς τη δημιουργία κόμματος. Σύμφωνα μάλιστα με πληροφορίες ζητούν χρηματοδότηση από κόμματα ανταγωνιστικά προς την Νέα Δημοκρατία!

7. Ετοιμος για την ίδρυση νέου κόμματος, σε περίπτωση που η Νέα Δημοκρατία χάσει τις προσεχείς εκλογές είναι ο Δήμαρχος Αθηναίων Δημ.Αβραμόπουλος. Στόχος του μάλιστα είναι να βγει από τον πρώτο γύρο στις προσεχείς δημοτικές εκλογές, ώστε να προχωρήσει υπό καλύτερες συνθήκες στην ίδρυση του «Κόμματος των Αυτοδημιούργητων»-όπως επιθυμεί να λέγεται ο πολιτικός σχηματισμός που θα συγκροτήσει.

Τέλος, ενδιαφέρον παρουσιάζει και ο τρόπος πού θα συμπεριφερθούν οι οπαδοί των κ.κ.Σουφλιά, Μάνου, Κοντογιαννόπουλου κ.ά. στις προσεχείς νομαρχιακές εκλογές.

ΥΠΕΥΘΥΝΟ ΣΥΝΕΡΓΕΙΟΥ

ΟΛΟΚΛΗΡΩΜΕΝΟ ΣΥΓΚΡΟΤΗΜΑ ΑΥΤΟΚΙΝΗΤΩΝ ΘΕΛΕΙ ΝΑ ΠΡΟΣΛΑΒΕΙ ΑΠΑΡΑΙΤΗΤΕΣ ΠΡΟΥΠΟΘΕΣΕΙΣ

- Πτυχίο Μηχανικού ή Μηχανολόγου
- Γνώση του αντικειμένου του αυτοκινήτου
- Οργανωτικός και υπεύθυνος χαρακτήρας
- Σχετική προϋπηρεσία
- Ηλικία έως 35 ετων
- Εκπληρωμένες στρατιωτικές υποχρεώσεις

ΕΠΙΘΥΜΗΤΑ ΠΡΟΣΟΝΤΑ

- Γνώση Αγγλικής γλώσσας
- Χειρισμός P.C.
- Προϋπηρεσία σε οργανωμένο περιβάλλον

Η ΕΤΑΙΡΕΙΑ ΠΑΡΕΧΕΙ

- Αριστο περιβάλλον και ιδανικές συνθήκες εργασίας
- Εκπαίδευση και ενημέρωση επάνω στις πρόσφατες τεχνολογικές εξελίξεις στο χώρο του αυτοκινήτου
- Δυνατότητες ανάπτυξης του υποψηφίου στη μεγαλύτερη και διαρκώς αναπτυσσόμενη στο χώρο της, εταιρεία
- Ανταγωνιστικές αμοιβές, ανάλογες με την ικανότητα και τις δυνατότητες του υποψηφίου

Οι ενδιαφερόμενοι παρακαλούνται να στείλουν χειρόγραφο βιογραφικό σημείωμα και πρόσφατη φωτογραφία στη διεύθυνση:

Τ.Θ. 319
85100 ΡΟΔΟΣ
ΥΠ' ΟΨΗ Δ.Κ.
ΑΦΟΡΑ ΤΠΣ.

ΟΛΟΚΛΗΡΩΜΕΝΟ ΣΥΓΚΡΟΤΗΜΑ ΑΥΤΟΚΙΝΗΤΩΝ ΘΕΛΕΙ ΝΑ ΠΡΟΣΛΑΒΕΙ

ΠΡΟΪΣΤΑΜΕΝΟ ΦΑΝΟΠΟΙΕΙΟΥ - ΒΑΦΕΙΟΥ

ΑΠΑΡΑΙΤΗΤΕΣ ΠΡΟΫΠΟΘΕΣΕΙΣ

- Γνώση του αντικειμένου του Φανοποιού
- Υπεύθυνος και οργανωτικός χαρακτήρας
- Ικανότητα τελικού ελέγχου ποιότητας εργασιών
- Ανάλογη προϋπηρεσία
- Ηλικία έως 38 ετών
- Εκπληρωμένες στρατιωτικές υποχρεώσεις

ΕΠΙΘΥΜΗΤΑ ΠΡΟΣΟΝΤΑ

- Τεχνικό πτυχίο
- Γνώση Αγγλικής γλώσσας
- Χειρισμός P.C.
- Προϋπηρεσία σε οργανωμένο περιβάλλον

Η ΕΤΑΙΡΕΙΑ ΠΑΡΕΧΕΙ

- Αριστο περιβάλλον και ιδανικές συνθήκες εργασίας
- Εκπαίδευση και ενημέρωση επάνω στις πρόσφατες τεχνικές εξελίξεις στο χώρο του αυτοκινήτου
- Δυνατότητες ανάπτυξης του υποψηφίου στη μεγαλύτερη και διαρκώς αναπτυσσόμενη στο χώρο της, εταιρεία
- Ανταγωνιστικές αμοιβές, ανάλογες με προσόντα του υποψηφίου

Οι ενδιαφερόμενοι παρακαλούνται να στείλουν χειρόγραφο βιογραφικό σημείωμα και πρόσφατη φωτογραφία στη διεύθυνση:

Τ.Θ. 319
85100 ΡΟΔΟΣ
ΥΠ' ΟΨΗ Δ.Κ.
ΑΦΟΡΑ ΤΠΦ

ΕΚΤΕΛΕΣΗ ΒΟΛΗΣ

Ανακοινώνεται στις 13, 14, 15, 16 και 17 Ιουλίου 1998 και από ώρα 08.00 μέχρι 22.00 θα εκτελούνται βολές βαρέων όπλων Πεζικού, Αρμάτων Πυροβολικού, Πολ/λών και Ολμων στο Πεδίο Βολής Καταβιάς.

Επικίνδυνη περιοχή η περικλειόμενη μεταξύ των οδών ΚΑΤΤΑΒΙΑΣ-ΠΛΗΜΜΥΡΙΟΥ και ΚΑΤΤΑΒΙΑΣ-ΠΡΑΣΟΝΗΣΙΟΥ, καθώς και η θαλάσσια περιοχή που εκτείνεται σε βάθος 15-25 χλμ. από την ακτή του Πεδίου Βολής.

Κατά τις παραπάνω ημερομηνίες και ώρες ΑΠΑΓΟΡΕΥΕΤΑΙ κάθε κίνηση πεζών, ποιμνίων, αλιέων, λεμβούχων, πλοίων και αεροσκαφών στην παραπάνω περιοχή προς αποφυγή ατυχημάτων.

NEOTEX ΡΟΔΟΣ
ΑΝΝΗΣ ΜΑΡΙΑΣ 59 ΡΟΔΟΣ 85 100
ΤΗΛ.: 35863 - 77211-2 FAX: 30664

ΜΙΧ. ΚΑΛΛΙΓΕΡΟΣ ΠΟΛΙΤΙΚΟΣ ΜΗΧΑΝΙΚΟΣ • ΜΙΧ. ΚΑΡΡΑΣ ΜΗΧΑΝΟΛΟΓΟΣ ΜΗΧΑΝΙΚΟΣ



ΠΡΟΚΑΤΑΣΚΕΥΑΣΜΕΝΑ ΚΙΝΗΤΑ ΧΩΡΙΣΜΑΤΑ

ΤΣΙΜΕΝΤΟΣΑΝΙΔΕΣ

ΓΥΨΟΣΑΝΙΔΕΣ
ΜΕΤΑΛΛΙΚΑ
PROFIL
ΥΛΙΚΑ
ΑΡΜΟΛΟΓΗΜΑΤΟΣ

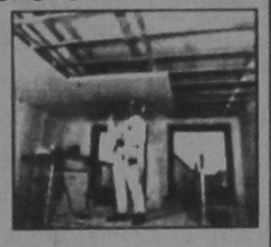

- ΥΑΛΟΒΑΜΒΑΚΕΣ
- ΠΕΤΡΟΒΑΜΒΑΚΕΣ
- ΑΣΦΑΛΤΟΠΑΝΑ
- ΠΡΟΣΜΙΚΤΑ
- ΠΕΡΛΙΤΗΣ
- ROOFMATE
- ΑΨΙΔΟΤΥΠΟΙ
- ΨΕΥΔΟΡΟΦΕΣ
- PANELS ΠΟΛΥΟΥΡΕΘΑΝΗΣ
- ΥΑΛΟΤΟΥΒΛΑ
- ΧΡΩΜΑΤΑ

ΜΕΤΑΛΛΙΚΑ ΣΤΟΙΧΕΙΑ ΕΝΙΣΧΥΣΗΣ ΤΟΙΧΟΠΟΙΪΑΣ

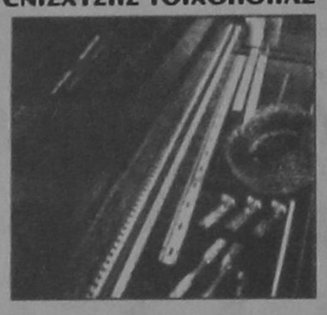



ΕΤΟΙΜΟΙ ΣΟΒΑΔΕΣ ΜΟΝΗΣ ΣΤΡΩΣΗΣ ΓΙΑ ΕΦΑΡΜΟΓΗ ΜΕ ΜΗΧΑΝΗ Η ΜΕ ΤΟ ΧΕΡΙ ΤΕΛΕΙΟ ΦΙΝΙΡΙΣΜΑ



Rodogaz

- Διανομή φιαλών υγραερίου κατ' οίκον
- Διανομή χύμα υγραερίου
- Πώληση καυστήρων και λεβήτων υγραερίου για κεντρικά συστήματα θέρμανσης
- Θερμαντικά σώματα

Διεύθυνση εργοστασίου: Καναμάτ Ρόδου • τηλ. 62649
Διεύθυνση πρατηρίου: Αυστραλίας 50 • τηλ. 34244-5

ΜΙΚΡΕΣ ΑΓΓΕΛΙΕΣ ΜΙΚΡΕΣ ΑΓΓΕΛΙΕΣ ΜΙΚΡΕΣ ΑΓΓΕΛΙΕΣ

ΕΝΟΙΚΙΑΣΕΙΣ ΑΚΙΝΗΤΩΝ

ΕΝΟΙΚΙΑΖΟΝΤΑΙ
στους Καστελλοριζιούς, (Ιξιά), μικρά δυάρια πλήρως επιπλωμένα, και με τα απαραίτητα σκεύη. Πληρ. Διακογεωργίου Κάλλιστος, τηλ. 29318 - 34598

ΕΝΟΙΚΙΑΖΟΝΤΑΙ
Δύο συνεχόμενα γραφεία στον Α' όροφο οικοδομής επί της οδού Δημ. Θεοδωράκη αριθμό 34. Πληρ. τηλ. 28106 (πρωινές ώρες) και τηλ. 32009 (μετά τη 5η απογευματινή)

ΕΝΟΙΚΙΑΖΕΤΑΙ φούρνος, πλήρως εξοπλισμένος εντός πόλεως. Πληροφ. τηλ. 22127, 29552

ΕΝΟΙΚΙΑΖΕΤΑΙ στην οδό Αγίας Λαύρας 68, πλησίον Πανεπιστημίου Αιγαίου, διαμέρισμα 50 τ.μ. πλήρως επιπλωμένο, κατάλληλο για φοιτητές. Ωρες επίσκεψης 9 - 13 και 18 - 21. Πληροφορίες τηλέφωνο 37.593

ΕΝΟΙΚΙΑΖΕΤΑΙ διαμέρισμα 84 τ.μ. με 2 υπνοδωμάτια στον 1ο όροφο στην περιοχή Ανάληψη στην οδό Αθηνών. Πληρ. Τηλ. 31304

ΕΝΟΙΚΙΑΖΕΤΑΙ
γραφείο κατάλληλο για επαγγελματική χρήση στον πρώτο όροφο οικοδομής οδού Δημ. Θεοδωράκη 43 (κοντά στην Πλατεία Κύπρου). Πληροφορίες: τηλ. 28106 (πρωινές ώρες) και 32008 (όλες τις ώρες)

ΕΝΟΙΚΙΑΖΕΤΑΙ αποθήκη 220 τ.μ. κατάλληλη για κατοικία, μαγαζί, γραφείο και επιχείρηση. Πληρ. 01-2828292

ΕΝΟΙΚΙΑΖΕΤΑΙ στην οδό Μιχαήλ Πετρίδη 59 3άρι (2 υπνοδωμάτια, σαλόνι) κεντρική θέρμανση, τζάκι, επιπλωμένο και με ηλιακό θερμοσίφωνο. Πληρ. τηλ. 0244-51381 - 0241 - 76551

ΕΝΟΙΚΙΑΖΕΤΑΙ στην Ιαλυσό σε παραθαλάσσια περιοχή απέναντι από το ξενοδοχείο BLUE BAY, ημιτελής κατασκευή 260 τ.μ. σε οικόπεδο 2.700 τ.μ. για οποιαδήποτε τουριστική επιχείρηση. Πληρ. τηλ. 93807

ΕΝΟΙΚΙΑΖΕΤΑΙ
σε μεγάλο κτήμα 1 δυάρι και 3 γκαρσονιέρες πλήρως επιπλωμένα με τηλέφωνο, πλιακό, μεγάλες βεράντες, παρκινγκ, κ.τ.λ. Περιοχή Τρεις, Ιξιά. Πληρ. Τηλ. 92714.

ΕΝΟΙΚΙΑΖΕΤΑΙ γραφείο στην οδό Νικολάου Πλασπήρα 21 έναντι ξενοδοχείου «ΣΠΑΡΤΑΛΗ» εμβαδού 50 τ.μ. κατάλληλο και για δικηγόρο. Πληρ. τηλ. 0245-22008 - 23329

ΕΝΟΙΚΙΑΖΕΤΑΙ μεγάλος ψηλοτάβανος αποθηκευτικός χώρος, εμβαδού 300 τ.μ., με είσοδο φορτηγών από ράμπα και άνετη αυλή εμβαδού 500 τ.μ. για στάθμευση αυτοκινήτων. Στην ίδια αυλή υπάρχει μεγάλη ισόγειος αποθήκη με σκεπή από σιδηροκατασκευή, η οποία ενοικιάζεται επίσης χωριστά ή μαζί με το υπόγειο. Η οικοδομή στην οποία βρίσκονται οι αποθήκες είναι επί της Λεωφόρου Ρόδου - Λίνδου 232, δίπλα από την επιχείρηση TSELIOS BANIO. Πληροφορίες τηλέφωνα 24514 και 64458

ΕΝΟΙΚΙΑΖΕΤΑΙ αποθήκη 180 τ.μ. ολόκληρη ή μισή με δύο εισόδους κατάλληλη για κάθε επαγγελματική χρήση στην διευθ. Θεμ. Σοφούλη 89. Πληρ. τηλ. 0244-51435

ΕΝΟΙΚΙΑΖΕΤΑΙ αποθήκη 200 τ.μ. επί της Θεμ. Σοφούλη (κάτω από το ΤΕΒΕ). Πληρ. τηλ. 0244 - 51367

ΕΝΟΙΚΙΑΖΕΤΑΙ υπόγειος χώρος για αποθήκη εμβαδού 350 τ.μ., με ράμπα και μεγάλη αυλή για στάθμευση.

Επίσης έτερη ισόγειος αποθήκη, μέσα στην ίδια αυλή εμβαδού 80 τ.μ., Λεωφόρος Ρόδου - Λίνδου αρ. 230. Πληροφορίες Τσέλιος Μπάνιο τηλ. 64458,

ΕΝΟΙΚΙΑΖΕΤΑΙ αποθήκη με ράμπα 110 τ.μ. επί της οδού Πατριάρχου Αθηναγόρα 37 (πλησίον Λέσχης Διαγόρα). Τηλ. 37346

ΕΝΟΙΚΙΑΖΟΝΤΑΙ
Καταστήματα για τουριστική εκμετάλλευση, σε ιδιαίτερα προνομιακή θέση, στην περιοχή Κιοταριού (από του παραλιακού δρόμου όμορα με τα ξενοδοχεία «Ρόδος Βίλαντς» και «Ρόδος Μαρίς»). Εξασφαλισμένη πελατεία, πολύ καλή προοπτική. Δεκτές μόνο σοβαρές προτάσεις. Χρόνος περιορισμένος. Πληροφορίες στα τηλέφωνα: 76378, 73987, 094-624669 Κον Χατζηδιάκον

ΕΝΟΙΚΙΑΖΕΤΑΙ
γκαρσονιέρα επιπλωμένη πληρ. 25420 ώρες 9-1 και 5-9

ΕΝΟΙΚΙΑΖΕΤΑΙ 4άρι διαμέρισμα, με αποκλειστική χρήση κήπου και κοινόχρηστο χώρο στάθμευσης, στο ισόγειο 2όροφης οικοδομής, στην οδό Ευκλή αρ. 17 στους Χαλκίτες Ρόδου, Ε=103 μ², με σαλόνι, κουζίνα, 3 υπνοδωμάτια, λουτρό και W.C. Πληροφορίες τηλ. 52635, 65926. 51086

ΕΝΟΙΚΙΑΖΕΤΑΙ κατάστημα στο Φαληράκι 100 μ², κατάλληλο για οποιανδήποτε χρήση με αιρ - κοντίσιον και τηλέφωνο. 100.000 μηνιαίως - Πληροφορίες τηλ. 38358

ΕΝΟΙΚΙΑΖΕΤΑΙ ημιυπόγειος χώρος με ράμπα, για χρήση αποθήκης, Ε=80 τ.μ., στην οδό Ευκλή αρ. 17 στους Χαλκίτες Ρόδου. Πληροφορίες τηλ. 52635, 65926. 51086

ΕΝΟΙΚΙΑΖΟΝΤΑΙ
ΓΡΑΦΕΙΑ ΕΠΙ ΤΗΣ ΟΔΟΥ ΑΛΕΞ. ΔΙΑΚΟΥ 46 (ΕΝΑΝΤΙ ΡΟΔΙΑΚΗΣ ΕΠΑΥΛΗΣ). ΠΛΗΡΟΦΟΡΙΕΣ κ. ΠΑΡΑΣΚΕΥΑΣ ΣΤΕΡΓΟΣ ΤΗΛ. 24660 - 29719 (ΩΡΕΣ 9 π.μ. - 3 μ.μ.) ΤΗΛ. 74431 - (ΩΡΕΣ 5 μ.μ. - 10 μ.μ.)

ΕΝΟΙΚΙΑΖΟΝΤΑΙ στην Ιαλυσό Lux Studio των 50 τ.μ. Πληρ. τηλ. 35283

ΕΝΟΙΚΙΑΖΕΤΑΙ διαμέρισμα 85 τ.μ., στην οδό Θεμ. Σοφούλη, σε πρώτο όροφο, με ανεξάρτητη είσοδο, χωρίς κοινόχρηστα, επιπλωμένο, 2 υπνοδωμάτια, living room, κουζίνα, μπάνιο, χώλ, κατάλληλο για φοιτητές - τριες Τουριστικής Σχολής και Πανεπιστημίου Αιγαίου. Τηλ. 093-305209 ή 73631

ΕΝΟΙΚΙΑΖΕΤΑΙ κατάστημα 60 τ.μ. με δύο καμπινέ στο Ροδίνι, οδός Κυρήνης 12,, Πληρ. τηλ. 28727

ΕΝΟΙΚΙΑΖΕΤΑΙ ή ΠΩΛΕΙΤΑΙ κτιριακό συγκρότημα 600 τ.μ. σε οικόπεδο 6 στρεμ. στο Τσαΐρι (κατάλληλο για επαγγελματικό χώρο). Πληρ στο 62630 - 61790 κ. Παναγιώτης. (Ενοικιαζ. και μεμονωμένες αποθήκες 100 - 200 τ.μ.)

ΕΝΟΙΚΙΑΖΕΤΑΙ
χώρος 130 τ.μ. Αννης Μαρίας και Καζαντζάκη 5 κατάλληλο για επαγγελματική στέγη ή για οτιδήποτε άλλο. Τηλ. 27392 - 78097

ΕΝΟΙΚΙΑΖΕΤΑΙ μεγάλο ακίνητο στην Π. Πόλη 450 τ.μ. πέτρινο με μεγάλη αυλή με δύο εισόδους από Ομήρου 74 και Ιποδάμου 63. Κατάλληλο για διάφορες χρήσεις. Μόνο σοβαρές προτάσεις. Πληροφορίες στα τηλέφωνα 34251, 21613, 65846 και στο φορητό 094 527986.

ΕΝΟΙΚΙΑΖΟΝΤΑΙ επιπλωμένα ή μη ένα δυάρι με μεγάλους χώρους και μιά γκαρσονιέρα κατάλληλη για εργένη, στην οδό Αγίων Αναργύρων 20. Πληρ. τηλεφ. 28710

ΕΝΟΙΚΙΑΖΟΝΤΑΙ
επιπλωμένες γκαρσονιέρες σε ένα απέραντο κήπο με τηλέφωνο, κεντρική θέρμανση, ανεμιστήρες οροφής, αερόθερμα μπάνιου κλ.π. στο Καντηλί, έναντι εστιατορίου «Αμυγδαλιά» τηλ. 92714

ΕΝΟΙΚΙΑΖΕΤΑΙ, χωρίς «αέρα» κατάστημα 50 τ.μ., επί της Αγίου Γεωργίου και Υψηλάντου. Πληρ. τηλ. 0244-51659 ώρες καταστημάτων.

ΧΡΥΣΟΧΟΕΙΟΝ ενοικιάζεται εντός του ξενοδοχείου LINDOS BAY σε κεντρικό σημείο έναντι RECEPTION τ.μ. 25. Πληροφορίες κ. Παρασκευά Ιωάννη ΤΗΛ. 0244-31501 από 10.00 μέχρι 15.00

ΕΝΟΙΚΙΑΖΕΤΑΙ
Βιοτεχνική αποθήκη 1700 τ.μ. με ράμπα φόρτωσης - εκφόρτωσης εξοπλισμένη με ράφια βαρέου τύπου, γραφεία κ.λπ. επί της Λεωφ. Καλλιθέας 2ο χλμ τηλ. 66707 και 094 - 34273

ΣΤΗΝ ΙΑΛΥΣΟ κοντά στο Λύκειο και στη θάλασσα, μέσα σε ωραίο κήπο, ενοικιάζονται δύο καινούργια STUDIOS, επιπλωμένα με πολυκουζινάκι, Τηλ. 92630, 78082, 93507

ΕΝΟΙΚΙΑΖΕΤΑΙ για επαγγελματική στέγη ισόγειο διαμέρισμα στην οδό 28ης Οκτωβρίου 4 Πληροφ. τηλ. 37600-27707

ΕΝΟΙΚΙΑΖΟΝΤΑΙ καταστήματα επί της λεωφόρου Λίνδου 7ον χιλ. δεξιά πλευρά.

α) έναντι εργοστασίου Μαρμάρων Καβάσιλα, 150 τ.μ. γωνιακό

β) έναντι Φωνής Αμερικής 4 καταστήματα 100 τ.μ. με πατάρι 50 τ.μ. ύψους 5 μέτρα. Σε συνεργεία αυτοκινήτων δεν δίνονται. Τηλ. 23716.

ΤΙΜΗ ΕΥΚΑΙΡΙΑΣ ΕΝΟΙΚΙΑΖΕΤΑΙ
εστιατόριο στο Φαληράκι πλήρως εξοπλισμένο σε κεντρικό σημείο για μεγάλη χρονική διάρκεια. Πληρ. 093-864446 Γιώργος

ΕΝΟΙΚΙΑΖΕΤΑΙ στη Π. Πόλη σε περίοπτη θέση της πλατείας Εβραίων - Μαρτύρων, διόροφο διατηρητέο ακίνητο, αποτελούμενο από 1ον όροφο 140 m² και 2ον όροφο 45 m² με 100m² βεράντα. Στο ακίνητο έχει γίνει αναπαλαίωση. Είναι κατάλληλο για οποιαδήποτε επαγγελματική χρήση. Πληρ. τηλ. 35174 ή 29284

ΕΝΟΙΚΙΑΖΟΝΤΑΙ LUX επιπλωμένα STUDIOS στην Ιαλυσό των 60 τ.μ. Πληρ. τηλ. 35283

ΕΝΟΙΚΙΑΖΟΝΤΑΙ στην Ιαλυσό επιπλωμένα διαμερίσματα 3 και 2 δωματίων. Πληρ. 22050 και 33441

ΕΝΟΙΚΙΑΖΕΤΑΙ χώρος 200 τ.μ. με πατάρι 60 τ.μ. ύψος 4.70 με βοηθητικούς χώρους και αυλή, κατάλληλο για βιοτεχνία ή χονδρεμπόριο. Λουδίνου & Βιέννης 1. Πληροφορίες τηλ. 32815 Ωρες καταστημάτων

ΕΝΟΙΚΙΑΖΕΤΑΙ ΚΑΤΑΣΤΗΜΑ στα 100 μαγαζιά. Πληρ. 64583 μετά τις 8 μ.μ.

ΕΝΟΙΚΙΑΖΕΤΑΙ διαμέρισμα 95 τ.μ. στην πάροδο Λεμεσού. Πληροφορίες τηλ. 22932

ΖΗΤΟΥΝ ΠΡΟΣΩΠΙΚΟ

ΖΗΤΕΙΤΑΙ
«ΑΕ ζητά υπάλληλο 24-35 ετών ανεξαρτήτου φύλλου, απόφοιτο Λυκείου τουλάχιστον, με ιδιαίτερη άνεση στην επικοινωνία για στελέχωση τμήματος εξυπηρέτησης πελατών. Βασικός μισθός από 170.000, αναλόγως προσόντων. ΤΗΛ. 67980-81»

ΖΗΤΕΙΤΑΙ
Ζητείται κοπέλα για να εργαστεί σε τουριστικό κατάστημα. Απαραίτητη η γνώση ξένων γλώσσων και οπωσδήποτε της Αγγλικής Πληρ. τηλ. 75782 26919

Κυρία, αναλαμβάνει να προσέχει παιδιά, στο σπίτι της όλες τις ώρες. Τηλ. 75093

ΙΔΙΟΚΤΗΤΕΣ -ΟΔΗΓΟΙ Δ.Χ. ΖΗΤΟΥΝΤΑΙ

Ιδιοκτήτες - οδηγοί Δ.Χ. για αποκλειστική συνεργασία με τα συγκροτήματα παραγωγής έτοιμου σκυροδέματος της Εταιρείας «ΓΕΝΙΚΗ ΤΕΧΝΙΚΗ Α.Ε.»

ΤΟΥΡΙΣΤΙΚΟ ΓΡΑΦΕΙΟ ΖΗΤΑ ΥΠΑΛΛΗΛΟ ηλικίας 25-35 χρονών. Απόφοιτο γυμνασίου ή λυκείου με γνώσεις αγγλικής και γερμανικής γλώσσας και να έχει εκπληρώσει τις στρατιωτικές του υποχρεώσεις. Πληροφορίες στο τηλέφωνο 77040. Καθημερινά από 09.00 - 12.00

Πληροφορίες: Κος Π. Υψηλάντης στα τηλέφωνα 61485 και 62323

Από Ανώνυμη Εταιρεία Εμπορίας τροφίμων - ποτών ζητούνται 1) οδηγός για διανομές (όχι πωλητής) με επαγγελματικό δίπλωμα 2) Εργάτες αποθήκης. Μισθός ικανοποιητικός Εργασία χειμώνα - καλοκαίρι. Ωράριο συνεχές. Πληροφορίες 24-611

ΖΗΤΕΙΤΑΙ
μάγειρας ή βοηθός για να εργασθεί στο εστιατόριο «Santa Lucia» στο Φαληράκι. Πληρ. τηλ. 85776 στις ώρες 14.00 - 23.00

Απο την εταιρεία:
MERCEDES - BENZ
Αφοι Χατζημιχάλη Ο.Ε. ζητείται νέος για να εργασθεί στο τμήμα ανταλλακτικών. Πληρ. στα τηλ.: 62941 - 4 κ. Χατζημιχάλη Ελευθέριο

ΓΙΑΝΝΗΣ ΝΙΚΟΛΙΔΑΚΗΣ
ΜΗΧΑΝΟΛΟΓΟΣ ΜΗΧΑΝΙΚΟΣ
ΓΑΛΛΙΑΣ 14 ΡΟΔΟΣ
ΠΩΛΟΥΝΤΑΙ

1) Ετοιμοπαράδοτα διαμερίσματα πολυτελούς κατασκευής 85 και 58 τ.μ. στην οδό Πειραιώς.

2) Διαμερίσματα πολυτελούς κατασκευής 128 τ.μ. με τρία υπνοδωμάτια και 95 τ.μ. με δύο υπνοδωμάτια πλησίον Αννης Μαρίας.

Τα παραπάνω διαμερίσματα διαθέτουν θέση στάθμευσης και κεντρική θέρμανση.

3) Μεζονέτες 132-130-144 τ.μ. με ή άνευ υπογείου επί της οδού Καζαντζάκη πλησίον Αννης Μαρίας.

4) Γραφεία 70-90-165 τ.μ. επί της Αννης Μαρίας έναντι ΙΟΝΙΚΗΣ ΤΡΑΠΕΖΑΣ.

5) Κατάστημα επί της Κων. Τσαλδάρη 97 τ.μ. με υπόγειο.

6) Διαμέρισμα ενός υπνοδωματίου ετοιμοπαράδοτο επί της οδού Αισχίνη 51 τ.μ.

7) Διαμερίσματα δύο και τριών υπνοδωματίων πολυτελούς κατασκευής με γκαράζ και κεντρική θέρμανση 86 και 114 τ.μ. πλησίον Αννης Μαρίας.

ΠΛΗΡΟΦΟΡΙΕΣ
ΤΗΛ. 22291 - 35103 / 094 391825

ΕΙΣΑΓΩΓΙΚΗ ΕΤΑΙΡΕΙΑ ΠΑΡΑΦΑΡΜΑΚΕΥΤΙΚΩΝ
Με έδρα την Θεσσαλονίκη ΖΗΤΑ αντιπρόσωπο για τα φαρμακεία του νομού Δωδεκανήσου ΤΗΛ. 031/209996, 279944, FAX 270725

ΠΩΛΗΤΗΣ με δίπλωμα οδηγού Β' επαγγελματικό ζητείται από μεγάλη επιχείρηση που δραστηριοποιείται στον τομέα εισαγωγής και εμπορίας οιν. ποτών τηλ.: 29841 ώρες 09.00-13.00 & 17.00-19.00 καθημερινά.

ΑΥΤΟΚΙΝΗΤΑ

ΠΩΛΕΙΤΑΙ: MAZDA 323F, 16 βαλβίδες, air condition, υδραυλικό τιμόνι, ηλεκτρικά παράθυρα, κεντρικό κλείδωμα, ζάντες αλουμινίου, ραδιοκασετόφωνο, ενισχυτής equalizer, σε πολύ καλή κατάσταση. Τιμή: δρχ. 3.000.000. Πληρ. Τηλ. 34.000

ΠΩΛΕΙΤΑΙ - ΕΝΟΙΚΙΑΖΕΤΑΙ Αυτοκίνητο - καντίνα σε άριστη κατάσταση, κατασκευής 1996 μάρκας MERCEDES 410 D μήκους 4μ., πλάτους 2 μ. και ύψους 2.10μ. Για περισσότερες πληροφορίες ο κ. Γιάννης στο τηλ. 0244/44.251 από 09.00-14.00 και στο τηλ. 0244/44.490 από 20.30 - 24.00

ΠΩΛΕΙΤΑΙ: Επιβατηγό MERCEDES E200 mod. 95, Fulll extra. Πληροφορίες, τηλ.: 62649 & 63830, ώρες 8-3.

ΠΩΛΕΙΤΑΙ HONDA CIVIC μοντέλο 89 1200 cc 16V σε άριστη κατάσταση. Τιμή 1.700.000 Πληρ. τηλ. 87777

ΠΩΛΕΙΤΑΙ αυτοκίνητο NISSAN βενζίνη Modele 87. Τηλ. 96583, 094 565948, 093 585024

ΠΩΛΕΙΤΑΙ LANCIA DEDRA A/C 1600 c.c. του 1991 σε άριστη κατάσταση. Πληροφορίες: τηλ. (0241) 47-667 κο Γ. Μώρο

ΠΩΛΕΙΤΑΙ Αυτοκίνητο FORD ESCORD 1.100 κ. σε καλή κατάσταση και λογική τιμή. Πληρ. τηλ 22975 .

ΠΩΛΟΥΝΤΑΙ τα ακόλουθα αυτοκίνητα σε άριστη κατάσταση και σε προσιτές τιμές και ευκολίες. SEAT MARBELLA μοντέλο 1994 Πληροφ. στα τηλ. 21819-25888

ΠΩΛΕΙΤΑΙ αυτοκίνητο ΚΡΑΪΣΛΕΡ ΣΤΡΑΤΟΥΣ 2000 c.c. κάμπριο μοντέλο. Οκτώβριος 96. Φουλ έξτρα. Δεκτές μόνο σοβαρές προτάσεις. Πληροφορίες τηλ. 66060 κον Σταύρο.

ΠΩΛΕΙΤΑΙ OPEL - ASCONA 1300 τιμή ευκαιρίας. Πληρ. Τηλ. 33926

ΠΩΛΕΙΤΑΙ ΑΛΦΑ ΡΟΜΕΟ 146 1400 cc 11/95 18.500 Kmh. σε άριστη κατάσταση με FULL EXTRA. Μόνον σοβαρές προτάσεις. Πληρ. 75487 - 094-438097

ΔΙΑΦΟΡΑ

ΠΩΛΟΥΝΤΑΙ λόγω αναχωρήσεως σε τιμη ευκαιρίας: 2 ψυγεία - ποδηλάτο κλασσικό με διπλό σκελετό - 2 ραδιοκασετόφωνα - 1 τηλεόραση PHILIPS με τραπεζάκι - παράθυρο καινούριο αλουμινένιο μεγάλο - 1 κρεβάτι ημίδιπλο σιδερένιο παραδοσιακό - τραπέζι με 4 καρέκλες αλουμινένιες - 4 καρέκλες πλαστικές με τραπέζι - 2 κρεβάτια σουηδικά ημίδιπλα με στρώματα - 2 καθρέπτες - 10 μεγάλα κεραμίδια για στέγαστρο- είδη υγιεινής - 1 ντουλάπα ξύλινη τετράφυλλη με κομοδίνο - 1 σώμα καλοριφέρ - 1 κρεβάτι κάρινο με ορθοπεδικό στρώμα διπλό - 2 σκάλες διαμερίσματος αλουμινίου και ξύλινη - 3 φιάλες υγραερίου - 1 πετρογκάζ - 60 μέτρα λάστιχο ποτίσματος - παπούτσια - ρούχα - εργαλεία - ψησταριά - 10 συρτάρια ξύλινα. Πληρ. τηλ. 32985

ΕΥΚΑΙΡΙΑ - ΠΩΛΕΙΤΑΙ πλήρης εξοπλισμός χρυσοχοείου σε πολύ καλή κατάσταση και σε τιμή μεγάλης ευκαιρίας. Πληρ. τηλ. 22704

ΠΩΛΕΙΤΑΙ καινουργής από άριστο μέταλλο θυρίδα διαστάσεων περίπου 2 μέτρα ύψος x 1 πλάτος με 20 θυρίδες - συρτάρια κατάλληλη για ξενοδοχεία και πανσιόν. Πληροφορίες τηλ. 86622 απογευματινές και βραδυνές ώρες.

ΠΩΛΟΥΝΤΑΙ
Ξυλουργικά μηχανήματα 1) Σύνθετο 40άρι 2) Κορδέλα 80άρα 3)ντεβάλ 1.25 4) απορροφητήρας 5) σταθερός δρέπανος 6) φατσοπρίονο λόγω αναχώρησης σε τιμή ευκαιρίας. Πληρ. 74311

ΠΩΛΕΙΤΑΙ
κτήμα με ελιές 30 στρέμ. επί του δρόμου ΣΑΛΑΚΟΣ - ΔΙΜΥΛΙΑ λόγω αναχώρησης σε τιμή ευκαιρίας. Πληρ. 74311

ΠΩΛΕΙΤΑΙ
σκάφος ταχύπλοο 7.40μ. λόγω αναχώρησης σε τιμή ευκαιρίας. Πληρ. 74311

ΠΩΛΕΙΤΑΙ μπιλιάρδο σε καλή τιμή. Πληρ. τηλ. 0244-51095

ΠΩΛΕΙΤΑΙ ταχύπλοω σκάφος 7,5 μέτρα. Τηλ. Σύμης 0241-71040, Πειραιάς 01-4320826

ΠΩΛΕΙΤΑΙ μπιλιάρδο αμερικάνικο σε άριστη κατάσταση σε τιμή ευκαιρίας. Πληρ. τηλ. 0241-51095

ΠΩΛΕΙΤΑΙ βάρκα 4.95. Πληρ. 63451, 094 665215

ΠΩΛΕΙΤΑΙ καινούργια ταμειακή μηχανή μάρκας CASIO. Πληρ. τηλ. 79205

ΖΗΤΕΙΤΑΙ προς αγορά μονοκατοικία ή μεζονέτα με κήπο 120-160 τ.μ. έτοιμη ή υπό κατασκευή. Περιοχές Ρόδου - Κοσκινού. Αποκλείονται μεσίτες. Τηλ. 094-368123

ΠΩΛΕΙΤΑΙ
Σκαφτικό μηχάνημα 4Χ4 15 ίππους σπαστό στην μέση κατάλληλο για αμπελια, δέντρα κ.τ.λ. λόγω αναχώρησης. Σε τιμή ευκαιρίας. Πληρ. 74311

MAIZONETA 'Η ΜΟΝΟΚΑΤΟΙΚΙΑ
εμβ. 120 -150 τ.μ.
Ζητείται με κήπο, σε ευκαιριακή τιμή, στην περιοχή από Ιξιά έως Κρεμαστή. Πληροφ. κ. Μανώλη, τηλ. 81478 μετά τις 3.00 μ.μ.

ΕΥΚΑΙΡΙΑ!!
Πωλείται μεζονέτα τριόροφη με κήπο στην περιοχή Καρακόνερο τηλ: 0246-22158 - 0246 - 22143 μεσίτες αποκλείονται

ΛΥΚΟΣΚΥΛΟ 5 μηνών, πανέμορφο, πωλείται. Πληρ. κ. Μανώλη, τηλ. 81478 μετά τις 3 μ.μ.

ΠΩΛΗΣΕΙΣ ΑΚΙΝΗΤΩΝ

ΠΩΛΕΙΤΑΙ διαμέρισμα στο «ΜΗΔΕΙΑ» τριάρι (μικρό), Ε=53 τ.μ. ρετιρέ με θέα και τζάκι. Δεκτά δάνεια. Πληροφορίες τηλ. 36940 (Κύριον ΣΤΡΑΤΟ ΚΑΡΑΝΙΚΟΛΑ) και τηλ. 23895 (Κύριον Γιώργο ΠΙΠΙΝΟ) σε ώρες γραφείου)

ΕΥΚΑΙΡΙΑ

ΠΩΛΕΙΤΑΙ γωνιακό ακίνητο ισόγειο, με 3 καταστήματα 98 τ.μ. και 2 σούντιος 77 τ.μ. στον 1 όροφο,Ιπποδάμου 54, Π. Πόλη Πληρ. τηλ. 63237

ΠΩΛΕΙΤΑΙ
Διαμέρισμα τεσσάρι στο Βενετόκλειο Γυμνάσιο απέναντι σε πολλή καλή κατάσταση. Δάνεια Δεκτά - Ευκολίες πληρωμής Πληροφορίες Διακογεωργίου Κάλλιστος τηλ. 29318 - 34598

ΠΩΛΕΙΤΑΙ
διαμέρισμα ισόγειον 90 τ.μ. 2 υπνοδωματίων, τζάκι, αυλή, 2 αποθήκες, γκαράζ. Σωτήρος 78, τηλ. 96583, 094 565948, 093 585024

ΠΩΛΕΙΤΑΙ σπίτι σε αρίστη κατάσταση στη Μαλώνα σε καλή τιμή. Πληρ. τηλ. (0244) 51119.

ΠΩΛΕΙΤΑΙ διαμέρισμα υπόγειο εντός πόλεως Ρόδου τηλ. 01-2828292

ΠΩΛΕΙΤΑΙ διαμέρισμα στο «ΜΗΔΕΙΑ» τριάρι (μικρό), Ε=53 τ.μ. ρετιρέ, με θέα, και τζάκι. Δεκτά δάνεια.

ΠΩΛΕΙΤΑΙ μονοκατοικία 240 τ.μ. σε 1000 τ.μ. οικόπεδο (σε μπετά). Περιοχή Βουνάρα ΙΑΛΥΣΟΣ. Πληρ. τηλ. 61450 - 094 410173. Ωρες 9 π.μ. - 2 μ.μ. και 5 μ.μ. - 9 μ.μ.

ΠΩΛΕΙΤΑΙ ΜΕΓΑΛΗ ΕΥΚΑΙΡΙΑ
οικόπεδο στην Σύμη έτοιμο για οικοδομή 450 τ.μ. στο δρόμο Πληρ. τηλ. 30165, 30977

ΠΩΛΟΥΝΤΑΙ τα ακόλουθα ακίνητα στην Κοινότητα Μαλώνας:

- Στην θέση «Αλώνια», ακίνητο εκτάσεως 410
- Στην θέση «Ευαγγελίστρια» ακίνητο 1400 τ.μ.
- Στην θέση «Ρένη», ακίνητο 2 στρεμμάτων

Πληρ. τηλ. 0244 - 51524, Κον Στέργο

ΠΩΛΕΙΤΑΙ αποθήκη επιφάνειας 340 τ.μ. εντός της πόλεως, σε τιμή ευκαιρίας, λόγω αναχωρήσεως. Πληρ. τηλ. 32985 και 01-2828292

ΠΩΛΕΙΤΑΙ οικόπεδο 600 τ.μ. με σπίτι και πρόσοψη στο δρόμο 14 μ. στα Κρητικά. Αρ. 54 Πληρ. τηλ. 22933

ΠΩΛΕΙΤΑΙ αποθήκη 300 Μ.Τ. εντός ΡΟΔΟΥ. Ανταλλάσσεται και με ακίνητο στην Αθήνα τηλ. 32985

ΠΩΛΟΥΝΤΑΙ

α) Οικόπεδο 6000 τ.μ. περίπου στο κέντρο του Φαληρακίου κοντά στην θάλασσα.

β) Οικόπεδο γωνιακό 2000 τ.μ. επί της Λεωφόρου Ρόδου - Αεροδρομίου προνομιακό. Πληροφ. κ. Ελένη Βρατσάλη τηλ. 65300 - 63834 - 39668 κινητό 093-323-101

ΠΩΛΕΙΤΑΙ επαγγελματική στέγη 150 τ.μ. εντός πόλεως Ρόδου. Κατάλληλη και για κατοικία, τηλ. 32985

ΠΩΛΟΥΝΤΑΙ δύο άρτια οικόπεδα άνω των 4.000 τ.μ. το καθένα, στην περιοχή του ΚΕΓΕ (Αμπελουργικό Φυτώριο Ρόδου) με καταπληκτική θέα. Πληρ. Τηλ. 24466

ΠΩΛΕΙΤΑΙ διόροφη μονοκατοικία ανεξάρτητη στην Παλιά Πόλη και επί της οδού Τιμοκρέοντος έτοιμη για ανακατασκευή. Πληρ. 66041

ΜΑΘΗΜΑΤΑ

ΚΑΘΗΓΗΤΡΙΑ φιλόλογος παραδίδει μαθήματα σε μαθητές γυμνασίου και λυκείου περιοχή ΙΞΙΑ τηλ. 90725

ΜΑΘΗΜΑΤΑ ΡΩΣΙΚΗΣ
Παραδίδω μαθήματα Ρωσικής γλώσσας. Πληρ. τηλ. 86279 ώρες 16.00 - 21.00 85060 ώρες 09.00 - 13.00 Κον Αλέξη Σεβαστίδη

ΠΩΛΕΙΤΑΙ
Σύνθετο με bar Τηλ. πρωινές ώρες 28510 απόγευμ. 69229

ΠΩΛΟΥΝΤΑΙ
3 καταστήματα των 40, 70, 75 τ.μ. Το ένα διαθέτει και ψυκτικούς θαλάμους και διαμέρισμα πολυτελούς κατασκευής 190 τ.μ. επί της οδού Θεμ. Σοφούλη (δίπλα στον ΟΑΕΔ - ΤΕΒΕ). Πληρ. 0244 - 51239, 093 394935

ΠΩΛΟΥΝΤΑΙ
ΕΥΚΑΙΡΙΑ - ΑΜΕΣΗ ΠΑΡΑΔΟΣΗ

1. ΡΕΤΙΡΕ 70 τ.μ., στου Φώκιαλη (Γαριβάλδη και Στεφ. Καζούλη γωνία) με ασανσέρ, με δύο υπνοδωμάτια. Ευκολίες πληρωμής
2. ΣΤΗΝ ΠΑΛΑΙΑ ΠΟΛΗ, παραδοσιακή μονοκατοικία, σε άριστη κατάσταση, Ευκολίες πληρωμής
3. ΔΙΑΜΕΡΙΣΜΑΤΑ υπό κατασκευή προς πλήρη αποπεράτωση.

ΔΥΑΡΙΑ - ΤΡΙΑΡΙΑ - ΤΕΣΣΑΡΙΑ στις περιοχές: α) Καρακόνερο, με θέα τη θάλασσα, γωνία Καλλιθέας και Καλλιπάτειρας, β) στο Αραπάκι σε 3.000 τ.μ. οικόπεδο, με θέα προς Μόντε Σμιθ, γ) Αθηνών με απεριόριστη θέα.

ΔΑΝΕΙΑ ΔΕΚΤΑ - ΕΥΚΟΛΙΕΣ ΠΛΗΡΩΜΗΣ
Επίσης, καταστήματα στην περιοχή Καλλιθέας και Καλλιπάτειρας.

ΠΛΗΡΟΦΟΡΙΕΣ: ΤΗΛ: 29318 - 34598
κ. ΚΑΛΛΙΣΤΟ ΔΙΑΚΟΓΕΩΡΓΙΟΥ
Διεύθυνση: Κων/νου Τσαλδάρη 28 ΡΟΔΟΣ

ΖΗΤΕΙΤΑΙ ΕΠΕΝΔΥΤΗΣ
ΕΠΕΝΔΥΤΗΣ ζητείται από επώνυμη αλυσίδα φαστ - φουντ για ποσοστό πολυτελέστατης επιχείρησης που θα λειτουργήσει και στην ΡΟΔΟ στο πιο κεντρικό σημείο 094 391612 Θε/νίκη

ΠΩΛΟΥΝΤΑΙ
Πολυτελή διαμερίσματα 100 τ.μ. και 115 τ.μ. με κεντρική θέρμανση, τζάκι, αποθήκη και θέση στάθμευσης, στην οδό Δενδρινού (περιοχή Ζέφυρος).
Πληροφορίες Αναστάσιος Ατσίδης, Στεφ. Καζούλη 74, ΡΟΔΟΣ, τηλ: 28616 - 37848

ΠΩΛΟΥΝΤΑΙ
Μεζονέτες διόροφες 132 τ.μ. και διόροφες με υπόγειο 190 τ.μ. με οροφές κεραμοσκεπείς με αποκλειστικές χρήσεις αυλών στην περιοχή Καναμάτ.
Πληροφορίες Αναστάσιος Ατσίδης, Στεφ. Καζούλη 74, τηλ. 28616 - 37848

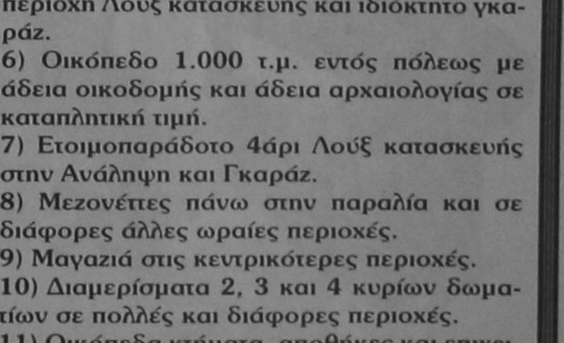

Η ΡΗΓΙΛΛΗΣ ΕΚΤΙΜΑ ΟΤΙ ΤΟ ΕΣΩΤΕΡΙΚΟ ΜΕΤΩΠΟ ΕΧΕΙ ΚΛΕΙΣΕΙ

Ν.Δ.: Αξιοποίηση όλων των στελεχών- στόχος νίκη με σαφή διαφορά

Του Αχιλλέα Τζοάνου

Στην πολιτική και τα λάθη όλων των κυβερνήσεων του ΠΑΣΟΚ στηρίζει την αντιπολιτευτική του τακτική ο πρόεδρος της Νέας Δημοκρατίας. Ο κ. Κώστας Καραμανλής δεν δέχεται το «εκσυγχρονιστικό» προσωπείο με το οποίο ο κ.Κώστας Σημίτης προσπαθεί να ξεπεράσει το παρελθόν, θεωρώντας ότι η σημερινή κυβέρνηση είναι συνέχεια των κυβερνήσεων του Ανδρέα Παπανδρέου, αφού η πλειοψηφία των σημαντικών στελεχών της υπήρξαν και μέλη των κυβερνήσεων της δεκαετίας του '80 με πρώτο και καλύτερο τον ίδιο τον πρωθυπουργό. Ετσι, διατηρώντας στη δημοσιότητα λάθη, θα υπενθυμίζει συνεχώς τα όσα προέκυψαν από την πολιτική που το ΠΑΣΟΚ ακολούθησε και ακολουθεί. Σύμφωνα με τα στοιχεία αυτά:

«• Την περίοδο 1993-1997 η ελληνική οικονομία αναπτυσσόταν με μέσο ρυθμό 2%, ενώ η ιρλανδική οικονομία αναπτυσόταν με μέσο ρυθμό 7,5%.

• Το 1980 το κατά κεφαλήν ΑΕΠ της Ελλάδας ήταν υψηλότερο της Πορτογαλίας (64,2 έναντι 55,4) και περίπου το ίδιο με της Ιρλανδίας (64,3). Το 1997 η Ελλάδα ήταν η φτωχότερη χώρα της Ε.Ε. με κατά κεφαλήν ΑΕΠ 66,3 έναντι 69 της Πορτογαλίας και 102,6 της Ιρλανδίας.

• Στην Ελλάδα η ανεργία αυξάνει (500.000 Ελληνες είναι άνεργοι), ενώ στην Ευρώπη η ανεργία μειώνεται.

• Η ανταγωνιστικότητα της Ελληνικής οικονομίας φθίνει διαρκώς. Μεταξύ 40 χωρών κατέχει την 24 θέση, ενώ η μελλοντική ανταγωνιστικότητα κατατάσσει την Ελλάδα 39η, μπροστά από την Τουρκία.

• Η παραγωγικότητα της ελληνικής οικονομίας κατά τις περιόδους διακυβέρνησης του ΠΑΣΟΚ είναι τραγική. Συγκεκριμένα της περίοδο 1974-1980 η μέση παραγωγικότητα της Ελλάδας ήταν 2,7% έναντι 2,2% της ΕΕ, την περίοδο 1981-1990 0,6%για την Ελλάδα έναντι 1,9% για την ΕΕ, την περίοδο 1991-1993 1,1% για την Ελλάδα έναντι 1,8% για την ΕΕ, ενώ την περίοδο 1994-1997 η παραγωγικότητα στην Ελλάδα αυξανόταν κατά 1,3% έναντι 2,2% στην ΕΕ».

Υπάρχει όμως και άλλη μία παράμετρος στην οποία θα στηριχθεί ο κ.Κώστας Καραμανλής. Και αυτή είναι η ποιότητα ζωής που απολαμβάνει ο Ευρωπαίος και ο Ελληνας πολίτης. Στην Ευρώπη υπάρχει ένα ελάχιστο πλαίσιο κοινωνικής προστασίας και πρόνοιας «το οποίο απουσιάζει παντελώς από την Ελλάδα» υποστηρίζει η Ρηγγίλης. «Συγκεκριμένα οι Ευρωπαίοι απολαμβάνουν υγειονομική περίθαλψη, εκπαίδευση, περιβάλλον, υποδομές, συγκοινωνίες και μεταφορές υψηλότατου επιπέδου. Οι όποιες περικοπές κοινωνικής προστασίας που έγιναν για τη σύγκλιση των ευρωπαϊκών κρατών με την ΟΝΕ δεν διέρρηξαν το πλαίσιο κοινωνικής προστασίας, εν αντιθέσει με την Ελλάδα». Σύμφωνα λοιπόν με τις θέσεις αυτές:

«• Το κοινωνικό κράτος συρρικνώνεται, ενώ οι δαπάνες κοινωνικής προστασίας (16% του ΑΕΠ) είναι χαμηλότερες σ'όλη την Ε.Ε.

• Στην σημερινή Ελλάδα ένα νοσοκομείο αντιστοιχεί σε 30.000 κατοίκους, μία νοσοκομειακή κλίνη σε 200 κατοίκους και ένας γιατρός σε 550 κατοίκους.

• Οι δημόσιες συγκοινωνίες και μεταφορές αντί να εξυπηρετούν τον πολίτη, τον ταλαιπωρούν και τον δυναστεύουν.

• Το περιβάλλον της Ελλάδας είναι υποβαθμισμένο και παρατηρείται παντελής απουσία κυβερνητικής πολιτικής για τη διαχείριση των φυσικών πόρων και τη διατήρηση των οικοσυστημάτων.

• Η αύξηση της εγκληματικότητας τα τελευταία δύο χρόνια είναι ραγδαία και οφείλεται κυρίως στην επιδείνωση του επιπέδου ζωής του ελληνικού λαού».

«Στην Ευρώπη υπάρχει ένα πλαίσιο κοινωνικής προστασίας και πρόνοιας το οποίο απουσιάζει από την Ελλάδα».Στα λάθη των κυβερνήσεων του ΠΑΣΟΚ στηρίζει την αντιπολιτευτική τακτική ο Κ.Καραμανλής

Τα σημεία αυτά θα αποτελέσουν ένα μέρος της «επίθεσης» του κ. Κώστα Καραμανλή αλλά και των στελεχών του κόμματος. Σίγουρα, όμως, αυτό δε φτάνει. Ετσι, παρά την περίοδο των διακοπών που άρχισε, στη Ρηγίλλης καταβάλλονται προσπάθειες για την ολοκλήρωση του κυβερνητικού προγράμματος του κόμματος σε όλους τους τομείς. Για το θέμα αυτό ακούστηκαν πολλά και κατά τις πρόσφατες περιοδείες του προέδρου του κόμματος. Συγκεκριμένα ορισμένα από τα στελέχη της Ρηγίλλης υποστήριξαν ότι όλες οι εμφανίσεις του κ. Κώστα Καραμανλή στις ανοιχτές συγκεντρώσεις που μίλησε ήταν ιδιαίτερα επιτυχείς, αλλά δεν είναι δυνατόν να εμφανίζεται συνεχώς υπογραμμίζοντας:«Δεν ήρθα εδώ για να σας μοιράσω υποσχέσεις». Πρέπει- τόνιζαν τα ίδια στελέχη- ο πρόεδρος να εμφανίζεται με θέσεις και ανεξάρτητα από το περιεχόμενο της ομιλίας του, για το οποίο ο ίδιος έχει την πρωτοβουλία, να παρουσιάζει τις θέσεις και την πολιτική που θα εφαρμόσει η Νέα Δημοκρατία σε όλους τους τομείς, αμέσως μόλις αναλάβει την διακυβέρνηση της χώρας. Τις θέσεις αυτές φαίνεται να ασπάζεται και ο κ.κ. Κώστας Καραμανλής, τον οποίον όμως απασχολεί και η γενικότερη κινητοποίηση του κόμματος κατά τη διάρκεια του καλοκαιριού αλλά και από τον Σεπτέμβριο. Στο πλαίσιο αυτό δεν είναι τυχαία η πρόσφατη συνάντηση του με τους βουλευτές της Β'Αθηνών. Ο πρόεδρος της Νέας Δημοκρατίας είναι αποφασισμένος να παρακολουθήσει όλο το πρόγραμμα των κομματικών κινητοποιήσεων και να επεμβαίνει δυναμικά όπου απαιτείται. Υπάρχουν ορισμένες εκλογικές περιφέρειες, που παρά το γεγονός ότι οι δημοσκοπήσεις είναι ενθαρρυντικές για τη Νέα Δημοκρατία, υπάρχουν περιθώρια μεγαλύτερης απήχησης. Υπάρχουν όμως και κάποιες άλλες, στις οποίες η παρουσία των βουλευτών και των κομματικών στελεχών κρίνεται εξαιρετικά περιορισμένη. Και στις δύο αυτές περιπτώσεις η Ρηγίλλης θα πάρει την κατάσταση στα χέρια της, αξιοποιώντας όλες τις υφιστάμενες δυνατότητες. Στο πλαίσιο αυτό θα αξιοποιηθούν όλοι οι βουλευτές αλλά και όλα τα στελέχη του κόμματος, όχι όμως σε ερασπεχνικό επίπεδο. Θα καταβληθεί προσπάθεια να καταρτισεί ένα συγκεκριμένο σχέδιο δράσης, ανάλογα με τις ιδιαιτερότητες και τις προοπτικές κάθε νομού, στο οποίο θα ενταχθούν όλοι. Σήμερα- εκτιμάται στη Ρηγίλης- που τα εσωκομματικά έχουν κοπάσει, είναι ο κατάλληλος χρόνος να γίνει η μεγάλη προσπάθεια ώστε να δημιουργηθεί το κλίμα εκείνο που θα προεξοφλεί την εκλογική νίκη της Νέας Δημοκρατίας. Γιατί παρά το γεγονός ότι οι εκτιμήσεις των επιτελών είναι ότι η διαφορά με το ΠΑΣΟΚ αγγίζει τα όρια της μη αναστρέψιμης, δεν έχει καταστεί δυνατόν έως σήμερα να καλλιεργηθεί στη βάση το αίσθημα της βέβαιης νίκης. Ενα αίσθημα που η Ρηγίλλης το θεωρεί απόλυτα αναγκαίο αφού επιδιώκει μια όσο το δυνατόν μεγαλύτερη νίκη, μη γνωρίζοντας τον εκλογικό νόμο που θα κληθεί να αντιμετωπίσει. Ισως μάλιστα το θέμα του εκλογικού νόμου να είναι και το σημείο στο οποίο βασίζεται ο κ. Κ. Σημίτης, ώστε να εξασφαλίσει το καλύτερο γι'αυτόν αποτέλεσμα. Φυσικά υπάρχουν κάποιες δεσμεύσεις της κυβέρνησης, σύμφωνα με τις οποίες οι επόμενες εκλογές θα διεξαχθούν με τον ισχύοντα εκλογικό νόμο. Οι δεσμεύσεις όμως αυτές δεν φαίνονται αρκετές για την Νέα Δημοκρατία, η οποία υποστηρίζει ότι το ΠΑΣΟΚ και ο ίδιος ο πρωθυπουργός έχουν δεσμευτεί για παρά πολλά πράγματα κατά το παρελθόν, για τα οποία όμως στην συνέχεια άλλαξαν στάση. Για το λόγο αυτό, ο κ. Κώστας Καραμανλής προσπαθεί τη στιγμή αυτή να προετοιμάσει μια νίκη ικανή να ισοφαρίσει τις όποιες εκπλήξεις επιχειρήσει ο εκλογικός μηχανισμός της κυβέρνησης αλλά και ο ίδιος ο πρωθυπουργός. Αλλωστε, η Ρηγίλλης υποστηρίζει ότι έχει μάθει από τα μαγειρέματα των εκλογικών νόμων του ΠΑΣΟΚ, σε περασμένες εκλογές.

ΑΝΑΚΟΙΝΩΣΗ
ΚΑΛΟΚΑΙΡΙΝΑ
Εντατικά Μαθήματα
ΕΓΓΡΑΦΕΣ ΤΩΡΑ
Computer
"ΕΓΓΡΑΦΕΣ ΤΩΡΑ"
Program P.M
Υπεύθυνη Εκπαίδευση
ΜΑΝΩΛΗΣ Ι. ΣΟΦΙΛΛΑΣ
Προγραμματιστής Αναλυτής
Πτυχιούχος πανεπιστημίων
University of Baltimore
& Bowie State University - U.S.A -
Κορδιγκτώνος 91
Τηλέφωνο: 31761

Η λύση στο οικοδομικό σας πρόβλημα
Η ΓΕΝΙΚΗ ΤΕΧΝΙΚΗ Α.Ε., δημιουργήθηκε για να δώσει αποτελεσματικές & συμφέρουσες λύσεις στα οικοδομικά προβλήματα του νησιού μας.
Τα αντικείμενα των δραστηριοτήτων μας:
- Εμπορία σιδήρου οικοδομών υψηλής ποιότητας & αντοχής
- Παραγωγή έτοιμου μπετόν με 14χρονη παράδοση στην υψηλή ποιότητα στη συνέπεια και την άμεση εξυπηρέτηση
- Ανάληψη δημοσίων και ιδιωτικών έργων μεγάλης έκτασης
- Ανέγερση πολυκατοικιών με το σύστημα της αντιπαροχής

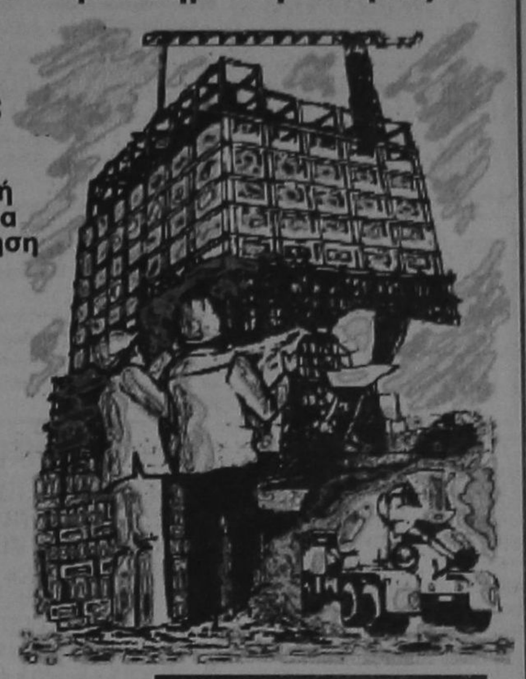

14 σύγχρονες μπετονιέρες, 2 συγκροτήματα παραγωγής μπετόν και πλήρες δίκτυο ραδιοτηλεφώνων, θα είναι στη διάθεση σας αν θελήσετε να συνεργασθούμε.
Χρησιμοποιώντας τα ειδικά πρόσθετα στεγανότητας και ρευστότητας POZZOYTH ADMIX 105 R. RHOEDMAC 716 και 877 και ελέγχοντας την παραγωγή με 3 υπεύθυνους πολιτικούς μηχανικούς σε ιδιόκτητο σύγχρονα εξοπλισμένο εργαστήριο, διασφαλίζουμε και εγγυόμεθα σταθερά υψηλή ποιότητα στο μπετόν μας

ΜΟΝΤΕΡΝΑ ΤΕΧΝΟΛΟΓΙΑ & ΠΑΡΑΔΟΣΗ

ΓΕΝΙΚΗ ΤΕΧΝΙΚΗ
έτοιμο μπετόν
ΕΡΓΟΣΤΑΣΙΟ:
ΡΟΔΟΥ - ΛΙΝΔΟΥ 7ο ΧΛΜ -ΤΗΛ.:25013
ΓΡΑΦΕΙΑ:
ΑΡΚΑΔΙΟΥ 2 ΤΗΛ.:22968

Ο ΔΡΟΜΕΑΣ παρουσιάζει
το ασύγκριτο πρόγραμμα COMPO
και αλλάζει τα δεδομένα
σε ποιότητα και τιμές

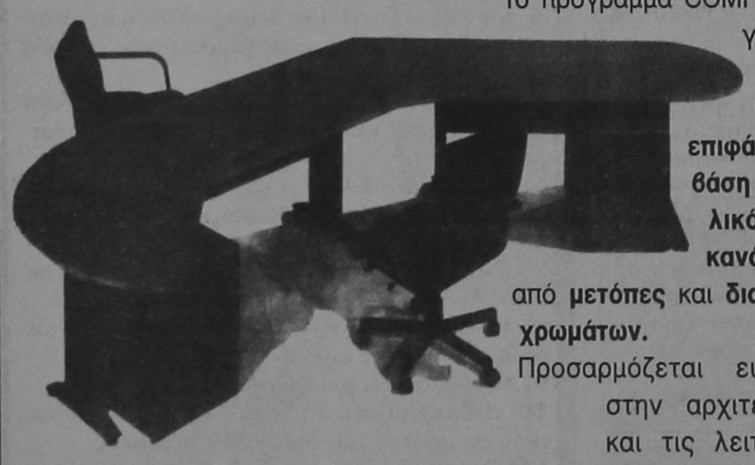

Το πρόγραμμα COMPO του ΔΡΟΜΕΑ δημιουργήθηκε για να καλύψει τις ανάγκες των σύγχρονων χώρων εργασίας.
Οι εργονομικά σχεδιασμένες επιφάνειες ξύλου, χρησιμοποιούν σαν βάση έναν ισχυρό τηλεσκοπικό μεταλλικό σκελετό με **ενσωματωμένο κανάλι καλωδίων** ενώ πλαισιώνονται από **μετόπες** και **διακοσμητικά καπάκια** σε **ποικιλία χρωμάτων.**



Προσαρμόζεται ευέλικτα στην αρχιτεκτονική και τις λειτουργικές απαιτήσεις του χώρου εργασίας, ακόμη κι όταν αυτές αλλάξουν, με απλή αντικατάσταση ή προσθήκη κάποιας από τις ξύλινες επιφάνειες του προγράμματος και σημαντική βέβαια οικονομία!
Το πρόγραμμα COMPO είναι προϊόν σύγχρονου βιομηχανικού σχεδιασμού και παράγεται στο εργοστάσιο του ΔΡΟΜΕΑ, ένα από τα μεγαλύτερα και πιο εξελιγμένα του κλάδου στον κόσμο, με χρήση τεχνολογιών αιχμής, CAD/CAM, laser technology και ρομποτικής.

ΝΕΑ προϊόντα, ΝΕΑΣ τεχνολογίας με
- υψηλή αισθητική
- αρμονική σύνθεση ξύλου μετάλλου και χρωμάτων
- απεριόριστη αντοχή
- εργονομικές λύσεις
- μοναδική επεκτασιμότητα
- γρήγορη παράδοση και
- εγγύηση 5 χρόνων

ΕΠΙΠΛΑ ΓΡΑΦΕΙΟΥ
DROMEAS
Υψηλών Επιδόσεων
ΕΞΟΥΣΙΟΔΟΤΗΜΕΝΟΣ ΑΝΤΙΠΡΟΣΩΠΟΣ ΡΟΔΟΥ **ΓΑΒΡΙΗΛ ΠΛΑΤΗΣ**
ΒΕΝΕΤΟΚΛΕΩΝ 32 & 73, ΤΗΛ. 0241/22272, 24037, **ΡΟΔΟΣ**

Σας προσκαλούμε να "γνωρίσετε το μπάνιο σας"...



Το *tselios bagno* απαντά στις απαιτήσεις σας με προτάσεις λειτουργικές και οικονομικές.
Μέσα από την μεγάλη ποικιλία, την ποιότητα και τις χαμηλές τιμές που χρόνια τώρα σας προσφέρει το *tselios bagno*, σίγουρα θα γνωρίσετε "το δικό σας μπάνιο και δάπεδο"
tselios bagno
ΕΙΔΗ ΥΓΙΕΙΝΗΣ-ΕΠΙΠΛΑ ΚΑΙ ΑΞΕΣΟΥΑΡ ΜΠΑΝΙΟΥ-ΥΔΡΟΜΑΣΑΖ
Ενας ολόκληρος κόσμος για το μπάνιο και το δάπεδο
Λεωφόρος Ρόδου-Λίνδου 230, Νέα Ρόδος, Τηλ: (0241) 61490

Ψηφίδες Ιδεών

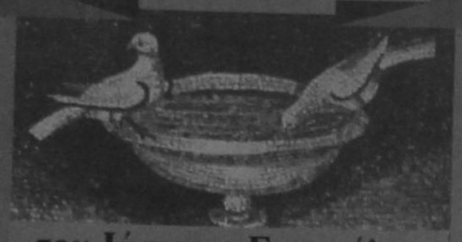

του Ιάσωνος Ευαγγέλου

ΠΡΟΣΩΠΙΚΟΤΗΤΑ, ΔΙΑΣΗΜΟΤΗΤΑ, ΜΕΓΑΛΟΣ ΑΝΘΡΩΠΟΣ

Του αξιόλογου που χάνεται, κι ο χαμός αξιόλογος. Του κέδρου που καίγεται, κι ο καπνός αρωματικός.

Απλοποιούμε τις επιθυμίες και τις απαιτήσεις μας ξεχνώντας πως έτσι απλοποιούμε και την προσωπικότητά μας.

Αν είσαι μικρός άνθρωπος, εκμεταλλεύονται τη ζωή σου. Αν είσαι μεγάλος, εκμεταλλεύονται το θάνατό σου.

Άλλοι άνθρωποι μένουν ανώνυμοι όσο ζουν, και σαν πεθάνουν γίνονται επώνυμοι, κι άλλοι, όσο ζούν είναι επώνυμοι κι όταν πεθανουν λησμονιούνται.

Ο ξεχωριστός άνθρωπος δεν περιμένει να τον «σώσει» η Ιστορία. Αυτός σώζει την Ιστορία με την παρουσία του.

Οι κορυφαίες προσωπικότητες ξέρουν πως δεν υπάρχει κορυφή χωρίς ανήφορο.

Οσο πιο ισχυρή προσωπικότητα έχεις, τόσο λιγότερες αποδείξεις επιστρατεύεις για ν' αποδείξεις πως έχεις δίκαιο.

Η ολοκληρωμένη παιδεία υπόσχεται μια ολοκληρωμένη προσωπικότητα· αλλά δεν την εγγυάται.

Οταν η παρουσία του δε γεμίζει ένα χώρο, μ' ο,τιδήποτε κι αν τον κατακλύσεις, παραμένει άδειος.

Αυτός που ξέρει πάρα πολλά, πάνω σε λίγα θέματα, δεν έχει τόσο ολοκληρωμένη προσωπικότητα όσο εκείνος που ξέρει λιγότερα πράγματα πάνω σε πολλά θέματα.

Τους κοινούς ανθρώπους συμπαθούμε κυρίως για τα προτερήματα· την προσωπικότητα, ακόμα και για τα μειονεκτήματα.

Η κοινωνία ζητάει λύτρα από το άτομο που ξεχωρίζει με την αξία του από τον γενικό κανόνα. Σαν την εφορία που αποδεκατίζει τον πλούσιο.

Τα προτερήματα ακριβώς του ξεχωριστού ανθρώπου, είναι που φαίνονται συχνά σαν μειονεκτήματα στον κοινόν άνθρωπο.

Ωροσκοπιο

ΗΜΕΡΗΣΙΕΣ ΠΡΟΒΛΕΨΕΙΣ

ΚΡΙΟΣ:
21 ΜΑΡΤΙΟΥ - 20 ΑΠΡΙΛΙΟΥ

Αν συνεχίσετε την ίδια τακτική και συμπεριφορά με το πρόσωπο που σας ενδιαφέρει, τότε δύσκολα θα αποφύγετε την σύγκρουση. Και ποιές θα είναι οι συνέπειες, άγνωστο. Θα πρέπει να καταστρώσετε ένα λεπτομερές σχέδιο δράσης. Οι αυτοσχεδιασμοί σας δεν πρόκειται να σας οδηγήσουν στην επιτυχία. Αντίθετα, ίσως προκαλέσουν καταστροφές.

ΤΑΥΡΟΣ:
21 ΑΠΡΙΛΙΟΥ - 20 ΜΑΙΟΥ

Με τη μέθοδο που ακολουθείτε, οι προοπτικές για το κάθε τι που σχετίζεται με την καριέρα σας δεν είναι ευνοϊκές. Και θα γίνουν ακόμα χειρότερες, αν συνεχίσετε έτσι. Ο αισθηματικός σας δεσμος κινδυνεύει. Και ο κίνδυνος προέρχεται από σας, από την ακατάλληλη συμπεριφορά σας. Και για να διατηρηθεί, θα χρειαστεί να αλλάξετε τρόπους.

ΔΙΔΥΜΟΙ
21 ΜΑΪΟΥ - 20 ΙΟΥΝΙΟΥ

Καμιά αξιόλογη αλλαγή σε ό,τι σχετίζεται με τα επαγγελματικά και τα οικονομικά σας ενδιαφέροντα. Αντίθετα, σε ό,τι αφορά στο δεσμό σας, περνά μια πολύ δύσκολη κρίση. Προσέξτε λοιπόν και μην αφήνετε τίποτε στην τύχη. Θα πρέπει να διαλέξετε μια κάπως πιο κατάλληλη περίοδο για να προχωρήσετε στις αλλαγές που σχεδιάζατε και που έχουν άμεση σχέση με το οικογενειακό σας περιβάλλον.

ΚΑΡΚΙΝΟΣ
22 ΙΟΥΝΙΟΥ - 21 ΙΟΥΛΙΟΥ

Αν σας δοθεί η ευκαιρία για κάποια εκδρομή, συντροφιά με το πρόσωπο που σας ενδιαφέρει, φροντίστε να την αξιοποιήσετε. Θα σας αποκαλύψει πολλά για το χαρακτήρα του. Είναι γεγονός ότι αντιμετωπίζετε μερικές δυσκέρειες στον επαγγελματικό τομέα. Αλλά δεν θα πρέπει να χάσετε το θάρρος σας και προπαντός να απογοητευθείτε. Σύντομα θα τις ξεπεράσετε χωρίς καμιά ζημιά.

ΛΕΩΝ:
22 ΙΟΥΛΙΟΥ - 22 ΑΥΓΟΥΣΤΟΥ

Μερικές δυσκέρειες στις συναντήσεις σας με το πρόσωπο που σας ενδιαφέρει, θα σας χαλάσουν τη διάθεση. Αλλά η κατάσταση είναι εντελώς προσωρινή. Μετά όλα θα πάνε καλύτερα. Μπορείτε να πετύχετε πολλά στον εργασιακό σας χώρο. Αλλά και οι αποτυχίες δεν αποκλείονται. Για'αυτό προτού ξανοιχτείτε, φροντίστε να εξασφαλίσετε τη βοήθεια εκείνων που μπορούν να σας υποστηρίξουν.

ΠΑΡΘΕΝΟΣ
23 ΑΥΓΟΥΣΤΟΥ - 22 ΣΕΠΤΕΜΒΡΙΟΥ

Για ό,τι σχετίζεται με τα αισθηματικά σας και το πρόσωπο που σας ενδιαφέρει, όλα θα πάνε καλά. Και για τις επαγγελματικές σας υποθέσεις, η βελτίωση είναι θέμα χρόνου. Η τύχη σας ευνοεί. Οι δύσκολες ώρες θα είναι λιγότερες από τις τυχερές. Αλλά δεν θα είναι εύκολο να ξέρετε από πριν ποιές θα είναι οι τυχερές και ποιές οι άτυχες. Γι'αυτό καλό θα είναι να προσέχετε.

ΖΥΓΟΣ:
23 ΣΕΠΤΕΜΒΡΙΟΥ - 22 ΟΚΤΩΒΡΙΟΥ

Υπάρχουν βάσιμες ελπίδες να βελτιωθεί σημαντικά η κατάσταση στον αισθηματικό τομέα. Αλλά απαραίτητη προϋπόθεση είναι να επιδείξετε διαλλακτικότητα και καλή θέληση. Στο επαγγελματικο σας περιβάλλον υπάρχουν επίσης αρκετές ελπίδες να βελτιωθεί η θέση σας. Ομως, θα πρέπει να εξασφαλίσετε την υποστήριξη μερικών προσώπων.

ΣΚΟΡΠΙΟΣ:
23 ΟΚΤΩΒΡΙΟΥ - 22 ΝΟΕΜΒΡΙΟΥ

Προοδευτικά θ'αρχίσει να παρουσιάζεται μια βελτίωση στα οικονομικά σας. Αλλά παράλληλα θα αυξηθούν και τα εξοδά σας. Γι'αυτό είναι σκόπιμο να αποφύγετε τις άσκοπες σπατάλες. Προσέξτε επίσης τις σχέσεις σας με το πρόσωπο που σας ενδιαφέρει. Κάτι φαίνεται ότι δεν πάει καλά, αλλά μπορείτε να το εξαλείψετε.

ΤΟΞΟΤΗΣ:
23 ΝΟΕΜΒΡΙΟΥ - 21 ΔΕΚΕΜΒΡΙΟΥ

Φροντίστε να κάνετε ό,τι είναι δυνατό για να εξαφανίσετε τα περιουσιακά σας στοιχεία, από μερικά πρόσωπα που τα επιβουλεύονται. Και μάλιστα όσο πιο γρήγορα πάρετε τα μέτρα σας τόσο το καλύτερο. Στις σχέσεις σας με το πρόσωπο που σας ενδιαφέρει, θα πρέπει να προσέξετε πολύ. Κάτι δεν πάει καλά. Κι όσο ο καιρός περνά, τόσο πιο δύσκολη γίνεται η κατάσταση.

ΑΙΓΟΚΕΡΩΣ:
22 ΔΕΚΕΜΒΡΙΟΥ - 19 ΙΑΝΟΥΑΡΙΟΥ

Θα πρέπει να σκεφθείτε σοβαρά και να πάρετε μια οριστική απόφαση, στο θέμα που σας απασχολεί και που σχετίζεται άμεσα και έμμεσα με το μέλλον σας. Τώρα είναι η πιο κατάλληλη περίοδος για να ζυγίσετε τα υπέρ και τα κατά της όλης υπόθεσης και να δημιουργήσετε τις προϋποθέσεις για τη βελτίωση των οικονομικών σας. Στον αισθηματικό τομέα καμιά αλλαγή.

ΥΔΡΟΧΟΟΣ
20 ΙΑΝΟΥΑΡΙΟΥ - 18 ΦΕΒΡΟΥΑΡΙΟΥ

Εχετε αναλάβει μια δύσκολη και επίπονη προσπάθεια, που όμως θα σας βοηθήσει σημαντικά στη βελτίωση, τόσο των οικονομικών σας, όσο και γενικότερα, της επαγγελματικής σας θέσης. Θα χρειαστεί όμως να κουρασιείτε πολύ για να μπορέσετε να τα βγάλετε πέρα. Ωστοσο, μην ξεχνάτε ότι μπορείτε να πετύχετε και μάλιστα σε βαθμό που θα ξεπεράσει τις προσδοκίες σας.

ΙΧΘΥΕΣ:
19 ΦΕΒΡΟΥΑΡΙΟΥ - 20 ΜΑΡΤΙΟΥ

Θα πρέπει να φερθείτε με διπλωματικότητα κι ίσως μάλιστα να προβείτε σε μερικές ανώδυνες υποχωρήσεις, για να εξασφαλίσετε την ησυχία σας. Αλλωστε, η κατάσταση στον αισθηματικό τομέα πολύ σύντομα θα εξομαλυνθεί. Στον επαγγελματικό τομέα, όλα θα πάνε καλύτερα. Θα χρειαστεί όμως να κοπιάσετε αρκετά για να μπορέσετε να βάλετε μια τάξη.

Λαϊκή Σοφία

(από το βιβλίο του Τάση Νατσούλη)

«Θα σου βράσω το σιτάρι»-«Του τα 'βρασε»

Του τα 'βρασε ακούγεται να λένε στις Κυκλάδες, δηλαδή τα κόλλυβα, που σε πολλά μέρη λέγονται κουκιά - βράζω κουκιά λένε ακόμα και σήμερα στην Εύβοια, βράζω δε κόλλυβα στην Κίμωλο και βράζω στάρι σχεδόν σε όλη την Ελλάδα.

Του τα 'βρασε, λοιπόν σήμαινε στην αρχή: σ' αυτόν που πέθανε, έβρασε κόλλυβα, έπειτα τον εκμηδένισε. Στην Αρκαδία μεταχειρίζονται τη φράση: θα σου βράσω τα κόλλυβα και στη Μάνη λένε: να φάω τη φάβα σου.

«Θα σου μάθω πόσα απίδια βάζει ο σάκος»

Οταν οι Ενετοί έγιναν κύριοι της Πάργας, η διοίκησή τους υποχρεώθηκε να δίνει μια φορά το χρόνο σε κάθε ελληνική οικογένεια από ενενήντα οκάδες αλάτι.

Δύο φορές το χρόνο να τους προσκαλεί σε γεύματα με ποικιλία... γλυκισμάτων. Μία φορά το χρόνο να στέλνει στους άρχοντες από δεκαπέντε τηγανίτες, στους μη άρχοντες από δώδεκα και στους ιερείς και δάσκαλους από τριάντα έξι. Επίσης, την εποχή που ωριμάζουν τ' αχλάδια, να έχουν το δικαίωμα οι κάτοικοι της Πάργας να γεμίζουν μ' αυτά τα σακίδια τους, που είχαν όλα το ίδιο ακριβώς μέγεθος και σχήμα. Τα αστεία αυτά προνόμια αναφέρονται από πολλούς ιστορικούς της εποχής.

Αλλά τονίζονται ιδιαίτερα από το Χριστόφορο Περαιβό στην «Ιστορία της Πάργας».

Παρόλα αυτά οι Ενετοί δεν κράτησαν ως τοοτέλος την συμφωνία τους και, μόλις κυρίεψαν την περιοχή πήγαν περίπατο και αλάτι και γλυκίσματα και τηγανίτες. Το μόνο που διατήρησαν ήταν τ' αχλάδια. Μια φορά το χρόνο, λοιπόν όλοι οι Ελληνες της Πάργας, στέκονταν έξω από το διοικητήριο και περίμεναν ν' αρχίσουν τη διανομή τους. Πολλές φορές όμως τ' αχλάδια δεν έφταναν για όλους και έτσι άρχιζαν οι καβγάδες μεταξύ τους, οι μεν κατηγορούσαν τους δε ότι είχαν φτιάξει μεγαλύτερα σακίδια. Ετσι αναγκάζονταν να μετρήσουν το μέγεθος των σάκων για να δουν πόσα αχλάδια έπαιρνε ο καθένας. Από το περίεργο αυτό γεγονός, βγήκε η φράση, «θα σου μάθω πόσα απίδια βάζει ο σάκος, που τη λέμε, όταν θέλουμε ν' απειλήσουμε κάποιον.

EMERY...ένα μικρό θαύμα

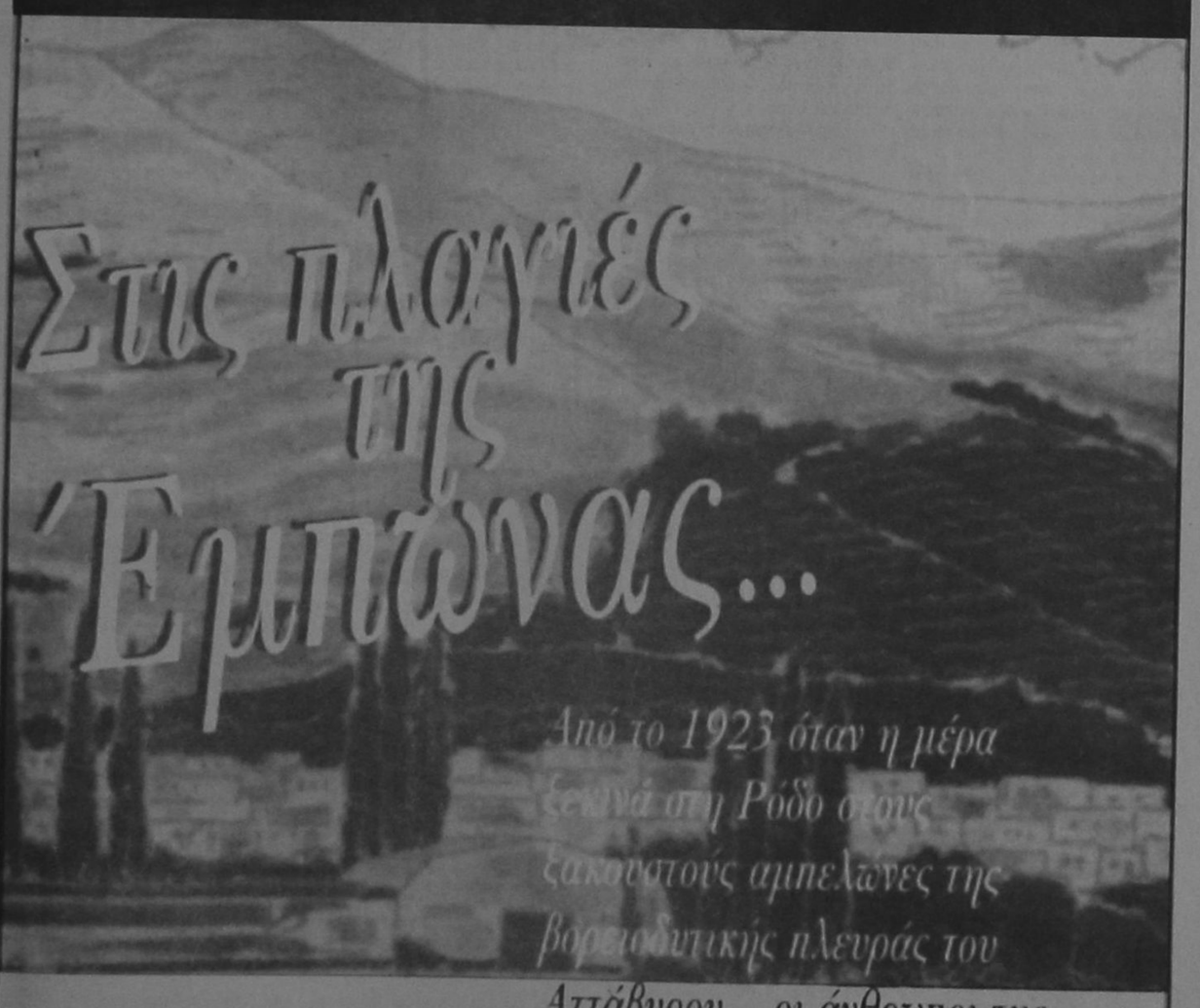

Απάβυρου... οι άνθρωποι της EMERY συλλέγουν τα σταφύλια, όσα ακριβώς χρειάζονται, τσαμπί παραπάνω... Έτσι η ποιότητα EMERY είναι πάντα εγγυημένη...

EMERY

Οινοποιΐα στην Έμπωνα!

σταυός ΥΠΕΡ ΜΑΡΚΕΤ

Ανοικτά από Δευτέρα - Παρασκευή 8.00 - 9.00 και Σάββατο 7.30 - 6.00

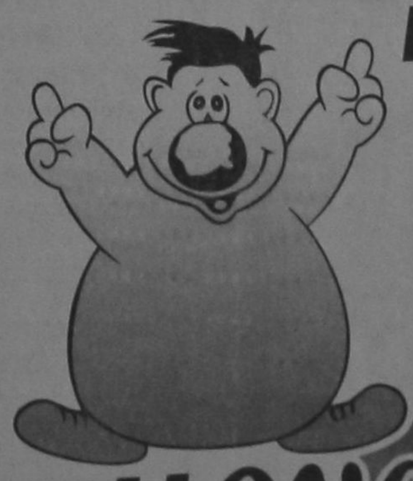

και μοναδικός

Ρόδος, σ' ευχαριστώ!

ΜΕ ΑΠΟΦΑΣΗ ΤΟΥ ΑΡΕΙΟΥ ΠΑΓΟΥ

Αντικειμενικά κριτήρια για τις απολύσεις

Απόφαση - πιλότο ενόφει και των επερχόμενων εργασιακών ανακατατάξεων εξέδωσε ο Αρειος Πάγος, αντιπροτείνοντας στις απολύσεις που γίνονται για οικονομικό - τεχνικούς λόγους, τη μερική απασχόληση ή την αλλαγή της θέσης των εργαζομένων.

Εναρμονισμένη με τις κυοφορούμενες

ΙΣΧΥΡΗ Η ΚΡΙΣΗ ΤΟΥ ΕΡΓΟΔΟΤΗ

νομοθετικές εργασιακές αλλαγές, η αρεοπαγίτικη απόφαση δέχεται κατ' αρχήν ότι ο εργοδότης έχει δικαίωμα να προχωρεί σε απολύσεις για την αναδιάρθρωση της επιχείρησής του και την καλύτερη απόδοση της, αφού μόνο αυτός μπορεί να σταθμίσει τα στοιχεία της επιχειρήσης του σε συνδυασμό με αυτά της αγοράς.

Αλλά αν η κρίση αυτή του εργοδότη είναι ανέλεγκτη από τα δικαστήρια όσον αφορά την σκοπιμότητα ή την αναγκαιότητά της, ο Αρειος Πάγος υπογραμμίζει ότι οι απολύσεις παραμένουν σε κάθε περίπτωση το έσχατο μέσο για την αντιμετώπιση των επιχειρησιακών προβλημάτων.

Γι' αυτό και τα δικαστήρια μπορούν να ελέγχουν αν οι απολύσεις δεν ήταν πραγματικά αναπόφευκτες και ακόμη μήπως ο εργοδότης μπορούσε με πιότερα μέσα να πετύχει τον σκοπό του, προβλέποντας τη μερική απασχόληση εργαζομένων ή την αλλαγή θέσης τους, χρησιμοποιώντας ακόμα και τη λεγόμενη τροποποιητική καταγγελία της εργασιακής σύμβασης.

Παράλληλα προκειμένου να κριθεί η νομιμότητα και καταχρηστικότητα των αναπόφευκτων απολύσεων, ο Αρειος Πάγος επιβάλλει τη χρήση αντικειμενικών κριτηρίων, όπως η αποδοτικότητα, η αρχαιότητα, η οικονομική και οικογενειακή κατάσταση των εργαζομένων.

Το ανώτατο δικαστήριο έκανε δεκτή εισήγηση του αρειοπαγίτη Ευ. Κρουσταλλάκη κρίνοντας ότι πρέπει να υπάρχει ευρύς έλεγχος των δικαστηρίων, για να διαπιστώνουν αν ασκείται καταχρηστικά το δικαίωμα του εργοδότη να καταγγέλλει μία εργασιακή σύμβαση.

Ο Αρειος Πάγος δέχθηκε (902/98) ότι κατ' αρχήν τα δικαστήρια δεν είναι σε θέση να ελέγχουν από άποψη σκοπιμότητας ή αναγκαιότητας την απόφαση ενός εργοδότη να προχωρήσει σε απολύσεις, που οφείλονται σε οικονομικοτεχνικούς λόγους.

Η στάθμιση αυτή ανήκει στον εργοδότη, που έχει υπόψη του όλα τα στοιχεία της επιχείρησης του και της αγοράς καθώς και τους οικονομικούς λόγους, που σκοπό έχουν την προσαρμογή του προσωπικού στις ανάγκες της επιχείρησης και την αναδιοργάνωση των υπηρεσιών της με τη μείωση του προσωπικού για καλύτερη αποδοση της.

Ωστόσο, επειδή η καταγγελία της σύμβασης παραμένει το έσχατο μέσο για να αντιμετωπισθούν τα επιχειρηματικά προβλήματα, τα δικαστήρια οφείλουν να ελέγχουν αν θα ήταν δυνατή η λήψη ηπιότερων μέτρων, με μερική απασχόληση ή αλλαγή θέσης του εργαζόμενου.

Τοπικές Ειδήσεις

ΝΕΟΙ ΚΑΝΟΝΙΣΜΟΙ ΤΩΝ ΔΙΑΡΘΡΩΤΙΚΩΝ ΤΑΜΕΙΩΝ

ΟΙ ΚΑΘΥΣΤΕΡΗΣΕΙΣ ΣΤΑ ΕΡΓΑ ΘΑ ΚΟΣΤΙΖΟΥΝ ΕΦΕΞΗΣ ΠΟΡΟΥΣ

ΕΑΝ ΔΕΝ ΕΞΑΝΤΛΗΘΟΥΝ ΟΙ ΠΟΡΟΙ ΚΑΤΑ ΤΗ ΔΙΑΡΚΕΙΑ ΤΟΥ ΣΥΓΚΕΚΡΙΜΕΝΟΥ ΧΡΟΝΟΥ, Η ΕΕ ΘΑ ΣΥΛΛΕΓΕΙ ΤΑ ΥΠΟΛΟΙΠΑ ΚΑΙ ΘΑ ΤΑ ΑΝΑΚΑΤΑΝΕΜΕΙ ΣΕ ΑΛΛΕΣ ΔΡΑΣΕΙΣ

Σημαντικούς κινδύνους απώλειας εγκεκριμένων πόρων, για όσες χώρες δεν απορροφούν έγκαιρα τα κονδύλια αυτά, εγκυμονούν οι κανονισμοί των διαρθρωτικών Ταμείων που σχεδιάζονται εν όψει του πακέτου Σαντέρ.

Οπως υποστηρίζουν στελέχη του οικονομικού Επιτελείου μέσα στους πρώτους στόχους που θέτει η ΕΕ για τη βελτίωση της λειτουργίας και διαχείρισης των διαρθρωτικών παρεμβάσεων είναι η όσο το δυνατόν καλύτερη και ταχύτερη αξιοποίηση των πόρων που υπάρχουν σε ώριμα έργα. Αυτό, όπως υποστηρίζουν οι αρμόδιες υπηρεσίες της ΕΕ, μπορεί να επιτευχθεί με την αυτοματοποίηση μιας διαδικασίας που θα περιλαμβάνει κάθε χρόνο τη χρηματοδότηση κάθε έργου με τη μορφή δόσεων.

Σε περίπτωση που δεν εξαντληθούν οι πόροι αυτοί κατά τη διάρκεια του συγκεκριμένου χρόνου, πράγμα που φαίνεται από τις ετήσιες εκθέσεις αποπληρωμής, η Κοινότητα θα συλλέγει τα υπόλοιπα και θα τους ανακατανείμει σε άλλες δράσεις που κρίνονται πιο ώριμες. Για τις πληρωμές, στην αρχή κάθε περιόδου θα κατανέμεται το 90% των πόρων αυτών και μετά από ενδιάμεση αξιολόγηση θα διατίθεται και το υπόλοιπο 10%.

Η κίνηση αυτή δεν αφήνει περιθώρια καθυστερήσεων σε καμία χώρα, αντίθετα εκτιμάται ότι θα λειτουργήσει με τη μορφή μπόνους, αφού οι χώρες που έχουν δημιουργήσει συνθήκες ωριμότητας σε έργα θα μπορούν να λαμβάνουν παραπάνω χρηματοδοτήσεις από κονδύλια που δεν μπόρεσαν να απορροφήσουν άλλες χώρες.

Για την περίοδο 2000 έως 2006 εκτιμάται ότι θα διατεθούν για τα 15 κράτη - μέλη πόροι συνολικού ύψους 268,4 δισ. ευρώ σε τιμές 1999.

Οσον αφορά τη χάραξη στρατηγικής αλλά και τους μηχανισμούς ελέγχου η κατεύθυνση που υπάρχει είναι η δημιουργία αποτελεσματικών και ευέλικτων σχημάτων.

Συγκεκριμένα για την περίοδο 2000 έως 2006 η ΕΕ σκοπεύει να εμπλέκεται μόνο στον στρατηγικό σχεδιασμό με τη λήψη αποφάσεων υψηλού επιπέδου, ενώ η ευθύνη της ορθής χρηματοδότησης και της υλοποίησης των έργων θα ανατεθεί στα κράτη - μέλη, τα οποία θα ορίσουν μια αρμόδια εθνική αρχή. Η αρμόδια αρχή θα έχει την ευθύνη για τη διαχείριση των χρηματοδοτικών πινάκων και την εγκατάσταση και λειτουργία συστημάτων διαχείρισης, παρακολούθησης και αξιολόγησης.

Ο θεσμός των Επιτροπών Παρακολούθησης θα συνεχίσει να υφίσταται



με ρόλο διαχειριστικό και συμβουλευτικό. Τα στελέχη της Κοινότητας που θα συμμετέχουν στις Επιτροπές Παρακολούθησης θα είναι υπεύθυνα για την εκτέλεση του προϋπολογισμού μέσα από μία σειρά συμφωνημένων μηχανισμών, όπως οι ετήσιες εκθέσεις υλοποίησης των έργων, η παρακολούθηση των δεικτών, οι αξιολογήσεις κ.λπ.

ΑΝΤΑΛΛΑΓΕΣ ΔΑΣΙΚΩΝ ΕΚΤΑΣΕΩΝ ΜΕ ΟΙΚΟΔΟΜΗΣΙΜΕΣ ΤΟΥ ΔΗΜΟΣΙΟΥ

ΝΟΜΟΣΧΕΔΙΟ ΤΟΥ ΥΠΟΥΡΓΕΙΟΥ ΓΕΩΡΓΙΑΣ ΛΥΝΕΙ ΤΑ ΧΕΡΙΑ ΟΙΚΟΔΟΜΙΚΩΝ ΣΥΝΕΤΑΙΡΙΣΜΩΝ

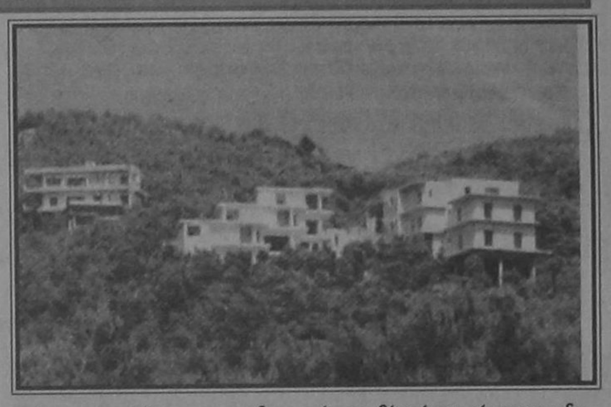

Την ουσιαστική ανάπτυξη οικοδομικών συνεταιρισμών σε δασικές εκτάσεις που είχαν αγοραστεί πριν από την έναρξη ισχύος του νόμου 947/79 (για τις οικιστικές περιοχές) επιτρέπει το νομοσχέδιο που κατέθεσε στη Βουλή το υπουργείο Γεωργίας για τα δάση.

Με τη συγκεκριμένη ρύθμιση που προσίθεται στις τροποποιημένες διατάξεις παλαιότερου νομοσχεδίου, παρέχεται η δυνατότητα να αναπτυχθούν οικιστικά, ιδιωτικά δάση και δασικές εκτάσεις που ανήκουν σε οικοδομικούς συνεταιρισμούς.

Προϋπόθεση για την οικιστική αξιοποίηση αποτελεί προηγούμενη θετική γνωμοδότητη του Συμβουλίου Δημοσίων Εργων πριν από τον νόμο 947/79.

Το νομοσχέδιο παραπέμπει στην έκδοση Προεδρικών Διαταγμάτων, τα οποία θα επιτρέπουν την οικιστική αποκατάσταση των μελών των οικοδομικών αυτών συνεταιρισμών, σε χώρους των οποίων η οικοδομήσιμη επιφάνεια δεν μπορεί να υπερβαίνει το 10% της δασικής έκτασης.

Για την υπόλοιπη έκταση θα προβλέπεται η διατήρηση και η ανάπτυξη της δασικής βλάστησης μεταξύ των οικοδομήσιμων χώρων (ή θα επιβάλλεται η αναδάσωση όπου απαιτείται). Η συγκεκριμένη ρύθμιση που αποσκοπεί στην αποκατάσταση περίπου 20 οικοδομικών συνεταιρισμών είναι βέβαιο ότι θα αντιμετωπίσει συνταγματικά προβλήματα, όταν τα επίμαχα ΠΔ σιαλούν στο ΣτΕ, με δεδομένη την αυστηρότατη απαγορευτική νομολογία του, ιδίως όταν πρόκειται για ιδιωτικές δασικές εκτάσεις.

Με άλλες διατάξεις του νομοσχεδίου δίνεται η δυνατότητα σε οικοδομικούς συνεταιρισμούς (ή οικιστικά σωματεία), που αγόρασαν δασικές εκτάσεις πριν από τον ν. 998/79 (για την προστασία των δασών), να συνάψουν οριστικά συμβόλαια αγοράς.

Για την οικιστική αξιοποίηση των συγκεκριμένων εκτάσεων τονίζεται ότι εφαρμόζονται οι δασικές και πολεοδομικές διατάξεις.

Ετσι, προβλέπεται ότι σε περίπτωση που δεν είναι δυνατή η οικιστική αποκατάσταση των μελών του οικοδομικού συνεταιρισμού (ή του οικιστικού σωματείου) τότε η δασική έκταση μπορεί να ανταλλαγεί με χορτολιβαδική έκταση του Δημοσίου ίσης αξίας.

Αξίζει να σημειωθεί, ότι την οικιστική ανάπτυξη τους επιδιώκουν σήμερα 140 οικοδομικοί συνεταιρισμοί σε δασικές περιοχές, όπου παραμένει πρόβλημα λόγω της δασικής νομοθεσίας και του ιδιοκτησιακού καθεστώτος.

ΜΕ ΑΦΟΡΜΗ ΤΗΝ ΕΠΕΚΤΑΣΗ ΤΗΣ ΑΤΕ

Επίθεση δανειοληπτών κατά του Πρωθυπουργού

«ΠΟΥΛΑΝΕ» ΥΠΟΘΗΚΕΥΜΕΝΑ ΑΚΙΝΗΤΑ

Από τον Πανελλήνιο Σύλλογο Προστασίας Δανειοληπτών από Τράπεζες και Δημοσίους Οργανισμούς εκδόθηκε η ακόλουθη ανακοίνωση:

Πριν από λίγες ημέρες, από τοπικό ραδιοφωνικό ταθμό που φιλοξενεί μεσημεριανό δελτίο ειδήσεων της ΝΤΩΥΤΣΕ ΒΕΛΛΕ (ώρα 2 μ.μ.) ακούσαμε συνέντευξη του Υποδιοικητού της Αγροτικής Τραπέζης κ. Παπαγεωγίου, με την οποία ανήγγειλε την λειτουργία τεσσάρων (4) Καταστημάτων της ΑΤΕ σε διάφορες πόλεις της Γερμανίας.

Τώρα θα αναρωτηθείτε: Τί γυρεύουν καταστήματα της ΑΤΕ στην Γερμανία και ποιό θα είναι το αντικείμενο των εργασιών τους; Μας το εξήγησε ο ίδιος ο κ. Παπαγεωργίου: - Θα αναλάβουν την πώληση κτημάτων των Ελλήνων που ζουν στην Γερμανία, σε Γερμανούς.

Φυσικά πρόκειται για αγροτικές εκτάσεις που έχει υποθηκεύσει η ΑΤΕ στην Ελλάδα. Ανέφερε δε περιοχές όπως Σάμος, Παξοί, κ.λπ. (ξεκινούν από τουριστικές περιοχές). Οι τιμές θα είναι φυσικά δελεαστικές, για να πεισθούν να πουλήσουν οι αγρότες που εργάζονται εκεί ή τα παιδιά τους. Και έτσι η ΑΤΕ, αντί να προβεί σε πλειστηριασμούς (άλλωστε τα βρίσκει δύσκολα τώρα με τα πανωτόκια) βρήκε άλλον τρόπο να εκποιήσει τις περιουσίες των Ελλήνων αγροτών.

Ετσι, η κυβέρνηση Σημίτη πετυχαίνει 2 στόχους: α) πουλώντας τις αγροτικές εκτάσεις μειώνεται ο αγροτικός πληθυσμός, αφού όταν δεν υπάρχει πώμα δεν υπάρχει και έγκλημα και β) ξεπουλάει σε ξένους τα καλύτερα κομμάτια της επαρχιακής Ελλάδος.

ΑΓΡΟΤΕΣ, ΠΡΟΣΕΞΤΕ! Ο ανθέλληνας κ. Σημίτης και η κυβέρνησή του, ξεπουλάνε τις περιουσίες σας στους Γερμανούς σήμερα, σε άλλους αύριο. Σε ελάχιστο χρόνο, όχι μόνον δεν θα είστε αγρότες, αλλά δεν θα έχετε και πού να μείνετε... Αλλωστε, δεν μας περισσεύει άλλη Ελλάδα για να ξεπουλήσουμε!

Οσο για τους ντόπιους βουλευτές που θα έλθουν για να σας κοροϊδέψουν για άλλη μία φορά λόγω εκλογών, πείτε τους, ζητείστε τους, απαιτείστε, αν όπως λένε νοιάζονται για τον τόπο τους και για σας, να φροντίσουν ΝΑ ΣΑΣ ΑΠΑΛΛΑΞΟΥΝ ΑΠΟ ΤΙΣ ΥΠΟΘΗΚΕΣ ΤΗΣ Α.Τ.Ε.!

Συσπειρωθείτε γύρω από τον τοπικό σας Σύλλογο Προστασίας Δανειοληπτών. Χάνουμε την Ελλάδα χωρίς πόλεμο!!!

Υ.Γ. Από νεώτερες πληροφορίες μαθαίνουμε ότι οι κύριοι της ΑΤΕ γυρίζουν στις επαρχίες και γράφουν υποθήκες. Ας προσέξουν, γιατί παρανομούν!

Η πρόεδρος
ΒΑΣΙΛΙΚΗ ΚΑΜΙΛΛΕΡΗ

ΠΩΛΕΙΤΑΙ
Πωλείται κατάστημα στην Ιξιά, οδός Ελ. Βενιζέλου 23, επιφανείας 37,5 τ.μ., με αυλή, σε καλή τιμή. Πληρ. τηλ. 0244/51242 - 51318.

ΤΟ ΘΕΜΑ ΕΤΕΘΗ ΚΑΙ ΣΤΟΝ ΟΑΣΕ

Διεθνής αντίδραση για τα πυρηνικά της Τουρκίας

ΔΗΛΩΣΕΙΣ ΤΟΥ ΕΥΡΩΒΟΥΛΕΥΤΗ ΓΙΑΝΝΗ ΔΡΑΓΑΣΑΚΗ

Ο Γιάννης Δραγασάκης, Κοινοβουλευτικός Εκπρόσωπος του ΣΥΝ, συμμετείχε στην 7η Κοινοβουλευτική Συνέλευση του ΟΑΣΕ (Οργανισμός για την Ασφάλεια και τη Συνεργασία στην Ευρώπη), που συνήλθε στην Κοπεγχάγη πρόσφατα (7-10/7/1998) και πήρε σημαντικές αποφάσεις εκτός των άλλων και για το πρόβλημα της πυρηνικής ασφάλειας.

Ο Γιάννης Δραγασάκης, με αφορμή την σχεδιαζόμενη εγκατάσταση εργοστασίων παραγωγής πυρηνικής ενέργειας στο Ακούγιου της Τουρκίας, έκανε την ακόλουθη δήλωση:

«Το ζήτημα της πυρηνικής ασφάλειας γενικά και ειδικά τα προβλήματα από τη σχεδιαζόμενη εγκατάσταση πυρηνικών εργοστασίων στο Ακούγιου της Τουρκίας, συζητήθηκαν εκτενώς στην 7η Κοινοβουλευτική Συνέλευση του ΟΑΣΕ. Το θέμα ετέθη στην αρμόδια Επιτροπή (Οικονομικών Υποθέσεων, Επιστήμης, Τεχνολογίας και Περιβάλλοντος) με πρωτοβουλία βουλευτών από Κύπρο, Γαλλία, Δανία, Φινλανδία, Βέλγιο, Ισπανία, Σλοβενία και Ελλάδα, με την κατάθεση σχετικών τροπολογιών και προσθηκών στο τελικό ψήφισμα.

Αναφέρθηκαν συγκεκριμένες μελέτες τουρκικών και διεθνών οργανισμών, σύμφωνα με τις οποίες η επιλεγείσα περιοχή είναι σεισμογενής, άρα οι κίνδυνοι πυρηνικού ατυχήματος εμφανίζονται επικίνδυνα αυξημένοι.

Παρά τις αντιδράσεις της τουρκικής αντιπροσωπείας, η Επιτροπή υιοθέτησε, σχεδόν ομόφωνα, μία προσθήκη στο τελικό ψήφισμα, η οποία, εκτός των άλλων, καλεί τα κράτη μέλη, όπως κατά το σχεδιασμό των πυρηνικών προγραμμάτων τους λαμβάνουν υπόψη τους την ασφάλεια «όσο των τοπικών πληθυσμών, όσο και αυτών των γειτονικών χωρών». Χαρακτηρίζει δε την τήρηση του όρου αυτού ως «επιτακτική προϋπόθεση».

Η Ελληνική Κυβέρνηση, πρέπει να αξιοποιήσει αυτή τη θετική εξέλιξη που δείχνει τη διεθνή ευαισθησία και ανησυχία. Σύμφωνα με μετεωρολογική μελέτη, άλλωστε, Καναδικού Οργανισμού, η Ελλάδα (μαζί με Κύπρο, Βουλγαρία, Ρουμανία) είναι η περισσότερο εκτεθειμένη χώρα, μαζί φυσικά με τον πληθυσμό της ίδιας της Τουρκίας σις συνέπειες ενός πιθανού ατυχήματος. Νομιμοποιείται συνεχώς η χώρα μας, τόσο η Κυβέρνηση, όσο και το Ελληνικό Κοινοβούλιο να αναλάβουν σχετικές διεθνείς πρωτοβουλίες αξιοποιώντας για το σκοπό αυτό και το πλαίσιο, τόσο του ΟΑΣΕ, όσο και άλλων διεθνών οργανισμών.

Οι ενέργειες πρέπει να γίνουν άμεσα καθόσον ο σχετικός διαγωνισμός για την ανάθεση του έργου βρίσκεται σε εξέλιξη και προβλέπεται να ολοκληρωθεί ενδεχομένως και εντός του Ιουλίου».

ΓΙΑ ΤΗΝ ΕΞΕΤΑΣΗ ΤΩΝ ΚΑΤΟΙΚΩΝ

Θα συνεχισθεί η επίσκεψη γιατρών στα μικρά νησιά

Η μεγάλη ανταπόκριση που βρήκαν στους κατοίκους των μικρών νησιών της Δώδ/νήσου οι επισκέψεις κλιμακίων με γιατρούς του γενικού νοσοκομείου της Ρόδου υποχρέωσε την διοίκηση του ιδρύματος να συνεχίσει το πρόγραμμα αυτό και στα υπόλοιπα νησιά.

Ετσι μέσα στις επόμενες ημέρες θα «καλυφθούν» ιατρικά από το νοσοκομείο της Ρόδου τα νησιά Τήλος, Κασελλόριζο

ΥΠΑΡΧΕΙ ΜΕΓΑΛΗ ΑΝΤΑΠΟΚΡΙΣΗ

και Κάσος με δέκα ειδικότητες γιατρών. Μιλώντας προς την «δ» ο πρόεδρος του Δ.Σ. του γενικού νοσοκομείου Ρόδου κ. Μ. Μπαλάνος για την συνέχιση των επισκέψεων γιατρών του νοσοκομείου σε μικρά νησιά του νομού Δωδ/νήσου δήλωσε τα εξής «τα μέχρι τώρα αποτελέσματα των επισκέψεων στα νησιά της Καρπάθου, της Χάλκης και της Σύμης ήταν κάτι παραπάνω από ικανοποιητικά και η ανταπόκριση των κατοίκων συγκινητική. Σε πολλές περιπτώσεις στην κυριολεξία σώθηκαν ζωές. Για το λόγο αυτό έχουμε αποφασίσει, παρ' ότι το κόστος μετακίνησης και μεταφοράς είναι ιδιαίτερα σημαντικό, να συνεχίσουμε και αφού ολοκληρώσουμε τον πρώτο γύρο επισκέψεων να επανερχόμεθα σε τακτά χρονικά διαστήματα».

Επόμενος σταθμός των ιατρικών κλιμακίων θα είναι το νησί της Τήλου όπου υπολογίζεται να μεταβεί στις 30 Ιουλίου ενώ, στην συνέχεια θα επισκεφθεί κατά σειρά τα νησιά Κασελλόριζο και Κάσο.

Να σημειωθεί ότι σε κάθε κλιμάκιο συμμετέχουν γιατροί δέκα ειδικοτήτων μεταξύ των οποίων καρδιολόγος, γυναικολόγος, ορθοπεδικός, παιδίατρος, νευρολόγος, οφθαλμίατρος και δερματολόγος.

ΕΓΙΝΕ ΔΕΚΤΗ Η ΠΡΟΣΦΥΓΗ ΓΙΑ ΤΗΝ ΣΥΜΗ

Από τον Σύλλογο Κατοίκων Νημποριού Σύμης «Ο Ποσειδών» εκδόθηκε χθες η ακόλουθη ανακοίνωση:

Το Σ.τ. Επικρατείας απέρριψε την προσφυγή της εταιρείας «Ιχθυοκαλλιέργειες Σύμης Α.Ε.» και του Συλλόγου Θαλασσοκαλλιεργητών Ελλάδος.

Δικαίωσε το Σύλλογο κατοίκων Νημποριού Σύμης «Ο ΠΟΣΕΙΔΩΝ» και για 2η φορά και με την υπ' αριθμό 310/1998 απόφαση του ανέσειλε τις εργασίες και άδειες εγκ/σης και λειτουργίας του συσκευαστηρίου και Ιχθυογεννητικού σταθμού στο Συκιδι της Σύμης.

Ο Πρόεδρος
Μιχαήλ Τσαβαρής
Ο Γραμματέας
Κων/νος Κοντός

ΓΙΑ ΤΟ ΘΕΜΑ ΤΗΣ ΜΟΥΣΙΚΗΣ

9 καταστηματάρχες της περιοχής Φαληρακίου προσφεύγουν στο Σ.τ.Ε.

Εννέα ιδιοκτήτες μπαρ της περιοχής Φαληρακίου προσφεύγουν στο Συμβούλιο της Επικρατείας επιδιώκοντας την ακύρωση νόμου ο οποίος τους επιτρέπει να έχουν στερεοφωνικά συγκροτήματα στα καταστήματά τους, τους απαγορεύει όμως να χρησιμοποιούν ηχεία και ενισχυτές με αποτέλεσμα να μην

ΕΠΙΚΑΛΟΥΝΤΑΙ ΑΝΤΙΣΥΝΤΑΓΜΑΤΙΚΟΤΗΤΑ

μπορούν να αξιοποιήσουν την μουσική.

Οπως τόνισε ο νομικός σύμβουλος των 9 επιχειρηματιών κ. Ι. Φλεβάρης ο νόμος αυτός που ισχύει τα τελευταία χρόνια έχει δημιουργήσει πολλά προβλήματα σε μπαρ και καφετέριες όχι μόνο στην περιοχή Φαληρακίου αλλά σε όλη την χώρα γιατί ουσιαστικά απαγορεύει την χρήση μουσικής από τα καταστήματα αυτά και αναγκάζει τους ιδιοκτήτες είτε να παρανομούν και να έρχονται οι ΟΤΑ να κλείνουν τα καταστήματά τους είτε να χάνουν τους πελάτες από την έλλειψη μουσικής.

Συνεχίζοντας ο κ. Φλεβάρης είπε ότι το θέμα αυτό απασχολεί πάνω από 60 καταστηματάρχες στο Φαληράκι και αποτελεί ίσως ένα από τα μεγαλύτερα προβλήματα του κλάδου.

Για το λόγο αυτόν θα κατατεθούν στο Συμβούλιο της Επικρατείας 9 προσφυγές με τις οποίες θα επιδιώκεται να κριθεί ως αντισυνταγματική η εν λόγω διάταξη.

Οπως δήλωσε ο κ. Φλεβάρης παρόμοια κινητικότητα γύρω από το θέμα αυτό παρατηρείται και σε άλλες τουριστικές περιοχές της Ελλάδας και σύμφωνα με πληροφορίες θα κατατεθούν και άλλες προσφυγές ούτως ώστε να δοθεί ένα τέλος στο νόμο αυτό που οδηγεί σε μαρασμό σημαντικό αριθμό επιχειρήσεων.

ΣΤΗΝ ΛΙΝΔΟ ΛΕΙΤΟΥΡΓΕΙ ΤΗΛΕ-ΚΑΡΔΙΟΓΡΑΦΟΣ

Ο Πρόεδρος της Κοινότητας Λίνδου κ. Κυριάκος Ι. Φίνας, ανακοίνωσε ότι με δαπάνη της Κοινότητας εγκατασταθηκε και λειτουργεί ήδη στο Αγροτικό Ιατρείο της κωμόπολης τηλεκαρδιογράφος, συνδεδεμένος με το Ωνάσειο Καρδιοχειρουργικό Κέντρο Αθηνών.

Με την εγκατάσταση αυτή, όπως επεξήγησεν ο κ. Φίνας, γίνεται το καρδιογράφημα από τον Αγροτικό Ιατρό της Λίνδου και μέσω ηλεκτρονικού υπολογιστή και τηλεφώνου αποστέλλεται στην Αθήνα. Στη συνέχεια, ο εφημερεύων καρδιολόγος του Ωνασείου Καρδιοχειρουργικού Κέντρου παραλαμβάνει το καρδιογράφημα, και αφού κάνει τη διάγνωση, σε συνδυασμό και με τις άλλες πληροφορίες που θα του δώσει ο Αγροτικός Ιατρός, αποστέλλει την απάντηση για ανάλογη θεραπεία, ή την παραπομπή του ασθενούς σε Νοσοκομείο.

Με την ευκαιρία, ο κ. Φίνας εξήρε τη μεγάλη διευκόλυνση που παρέχεται όχι μόνο στους κατοίκους της Λίνδου, ταυτόχρονα δε στους τουρίστες, καθώς και τους κατοίκους των όμορων Κοινοτήτων, και εξέφρασε τις ευχαριστίες του Λινδιακού λαού στους συντελέσαντες στην εγκατάσταση ιατρούς κ.κ. Δημήτριο Κρεμαστινό και Κυριάκο Παπασάββα.

ΣΥΝΗΛΘΕ ΧΘΕΣ ΒΡΑΔΥ ΣΕ ΣΥΝΕΔΡΙΑΣΗ

Με τους συνδυασμούς ασχολείται η Ν.Ε. της ΝΔ

Με τα ονόματα των στελεχών της Νέας Δημοκρατίας που θα προταθούν στον υποψήφιο Νομάρχη κ. Σ. Καραγιάννη προκειμένου να στελεχώσουν το ψηφοδέλτιο του επρόκειτο να ασχοληθεί χθες βράδυ σε ειδική συνεδρίαση της η Νομαρχιακή Επιτροπή του κόμματος.

Σύμφωνα με πληροφορίες επρόκειτο να τεθούν στο τραπέζι της συζητήσεως περίπου 30 ονόματα στελεχών του κόμματος που έχουν δηλώσει ενδιαφέρον για να συμμετάσχουν στο ψηφοδέλτιο του υποψήφιου νομάρχη Δωδεκανήσου κ. Σ. Καραγιάννη προκειμένου να οριστικοποιηθεί η πρόταση που θα κατατεθεί προς την Επιτροπή Ψηφοδελτίου της παρατάξεως (Καραγιάννη) η οποία και θα αποφασίσει οριστικά για την στελέχωση του ψηφοδελτίου.

Μεταξύ των ονομάτων που θα συζητηθούν ήταν και των κ.κ. Χατζηευθυμίου, Α. Μαρτίνη, Γ. Βασιλάκη, Ε. Αναστασιάδη, Α. Αρφαρά, Μ. Κουνάκη, Τ. Τριομμάτη, Κ. Ταρασλιά και Π. Πάππου.

Ως δεύτερο θέμα της συνεδρίασης στην ημερήσια διάταξη ήταν η συνέχιση της οικονομικής εξόρμησης που έχουν ξεκινήσει τα μέλη της Νομαρχιακής Επιτροπής για να μπορέσουν να ανταπεξέλθουν στα τρέχοντα έξοδα αλλά και σ'αυτά που θα προκύψουν από τις ανάγκες του προεκλογικού αγώνα.

Για το λόγο αυτό προγραμματίζεται συναυλία με ένα από τα μεγάλα ονόματα της ελληνικής μουσικής μέσα στο α'

ΥΠΟ «ΚΡΙΣΗ» 30 ΠΕΡΙΠΟΥ ΣΤΕΛΕΧΗ

δεκαπενθήμερο του Αυγούστου.

Εν τω μεταξύ χθες μετά και την επίσημη δημοσιοποίηση της συμμετοχής της κ. Σ. Ψαρομπά που είναι ένα από τα στελέχη της Νέας Δημοκρατίας στην Κάλυμνο στον συνδυασμό του νομάρχη κ. Γ. Παρασκευά κύκλοι της Ν.Ε. δήλωναν με νόημα ότι «αυτό είναι το τίμημα προσωπικής εξυπηρέτησης» ενώ εκτιμάται ότι δεν πρόκειται να υπάρξουν απώλειες για τον συνδυασμό Καραγιάννη αφού θα αναπληρωθούν από πολύ πιο ικανά στελέχη και με μεγαλύτερες προσβάσεις στο εκλογικό σώμα του νησιού.

ΔΗΜΟΤΙΚΟ ΠΕΡΙΦΕΡΕΙΑΚΟ ΘΕΑΤΡΟ ΡΟΔΟΥ
ΠΑΝΤΕΛΗ ΧΟΡΝ
ΤΟ ΦΙΝΤΑΝΑΚΙ

ΠΑΙΖΟΥΝ ΜΕ ΣΕΙΡΑ ΕΜΦΑΝΙΣΕΩΣ
Μ. ΚΑΛΜΠΑΡΗ
Ρ. ΧΑΛΚΙΑΔΑΚΗ
Σ. ΠΑΝΟΥΣΗΣ
Κ. ΦΑΣΚΑΤΟΥΛΑΣ
Σ. ΦΙΛΙΠΠΙΔΟΥ
Ι. ΑΣΤΕΡΙΑΔΗ
Γ. ΧΑΝΙΩΤΗΣ
Κ. ΚΑΤΣΟΥΛΑΚΗΣ
Ο ΦΥΚΑΣ

ΚΑΛΟΚΑΙΡΙ 1998
ΣΚΗΝΟΘΕΣΙΑ: ΣΟΦΙΑ ΦΙΛΙΠΠΙΔΟΥ
ΣΚΗΝΙΚΑ - ΚΟΣΤΟΥΜΙΑ: ΜΙΧΑΛΗΣ ΣΟΥΛΙΟΣ
ΜΟΥΣΙΚΗ: ΘΩΜΑΣ ΠΑΥΛΙΔΗΣ
ΣΤΙΧΟΙ: ΣΟΦΙΑ ΦΙΛΙΠΠΙΔΟΥ
ΜΟΝΩΔΟΣ ΣΚΗΝΟΘΕΤΗΣ: ΚΩΣΤΑΣ ΚΑΤΣΟΥΛΑΚΗΣ
ΤΟ ΔΗΜΟΤΙΚΟ ΘΕΑΤΡΟ ΡΟΔΟΥ
ΣΥΝΔΙΟΡΓΑΝΩΝΕΙ ΤΟ ΔΗΜΟ ΡΟΔΟΥ
ΚΑΙ ΤΟ ΔΗΜΟ ΡΟΔΟΥ
Πρεμιέρα: Σάββατο 11 Ιουλίου 1998
Παραστασεις
Κυριακή 12, Δευτέρα 13 και Τρίτη 14/7/98 ώρα 9 μ.μ.
Κινηματρο ΡΟΔΟΝ
Εισιτήρια προπωλούνται στο κινηματρο «ΡΟΔΟΝ»

ΔΙΑΚΟΠΕΣ ΣΤΗΝ ΚΑΡΠΑΘΟ
Από 20 Ιουλίου μέχρι 31 Αυγούστου επιπλωμένα διαμερίσματα του ενός και δύο δωματίων στον Δήμο Καρπάθου 200 μέτρα από την θάλασσα. τηλ. 0245/22074.

ΠΟΛΙΤΙΣΤΙΚΟΣ ΟΡΓΑΝΙΣΜΟΣ ΔΗΜΟΥ ΡΟΔΟΥ
1. ΣΥΝΑΥΛΙΑ ΜΕ ΤΗΝ ΦΙΛΑΡΜΟΝΙΚΗ ΔΗΜΟΥ ΡΟΔΟΥ
Κυριακή 12 Ιουλίου '98 και ώρα 8 μ.μ,. στο ΑΚΤΑΙΟΝ.
2. Χορευτική παράσταση από τον Πολιτιστικό Χορευτικό Ομιλο Λεμεσού-Κύπρου «ΔΙΟΝΥΣΟΣ».
Τρίτη 14 Ιουλίου '98 και ώρα 8 μ.μ. στο ΑΚΤΑΙΟΝ
3. Συναυλία Κλασσικής μουσικής ΚΑΜΕΡΑΤΑ ΟΡΧΗΣΤΡΑ ΤΩΝ ΦΙΛΩΝ ΤΗΣ ΜΟΥΣΙΚΗΣ
Σε έργα: W. A.MOZART-R. FUCHS-A. DVORAK
Διευθυντής ορχήστρας: AMAURY DU CLOSEL
Τετάρτη 15 Ιουλίου '98, ώρα 9.30 μ.μ.
ΠΑΛΑΤΙ ΜΕΓΑΛΟΥ ΜΑΓΙΣΤΡΟΥ
Χορηγός της ορχήστρας: EUROBANK
4. Συναυλία Ελληνικής Μουσικής με τον ΝΙΚΟ ΠΑΠΑΖΟΓΛΟΥ και το συγκρότημά του «Η ΛΟΞΗ ΦΑΛΑΓΓΑ».
Πέμπτη 16 Ιουλίου '98, ώρα 9.30 μ.μ.
ΘΕΑΤΡΟ ΜΕΛΙΝΑ ΜΕΡΚΟΥΡΗ
Χορηγοί: ΕΒΕΔ-ΡΟΔΙΑΚΗ ΠΟΤΟΠΟΙΑ Α.Ε.-G.A. FERRIES- ΔΑΝΕ SEA LINE-RODOS PALACE-Π