η δημοκρατική της Ρόδου

εκδότης - διευθυντής
ΒΑΣΙΛΗΣ ΑΘΑΝΑΣΙΟΥ

ΕΛΛΑΣ

ΠΕΜΠΤΗ
16 ΙΟΥΛΙΟΥ 1998
ΤΙΜΗ 100 δρχ.
ΑΡΙΘΜΟΣ ΦΥΛΛΟΥ 4.808

στην υπηρεσία του δωδεκανησιακού λαού

«ΞΕΤΙΝΑΖΟΥΝ» ΚΥΡΙΩΣ ΤΙΣ ΜΕΓΑΛΕΣ ΕΠΙΧΕΙΡΗΣΕΙΣ

ΣΑΡΩΤΙΚΟΙ ΕΛΕΓΧΟΙ ΣΤΗΝ ΡΟΔΙΑΚΗ ΑΓΟΡΑ ΑΠΟ 70 «ΡΑΜΠΟ» ΤΟΥ ΣΔΟΕ!

Η ΣΥΜΠΕΡΙΦΟΡΑ ΤΩΝ ΥΠΑΛΛΗΛΩΝ ΕΙΝΑΙ ΑΨΟΓΗ ΚΑΙ ΑΠΟ ΚΑΝΕΝΑΝ ΔΕΝ ΔΙΑΤΥΠΩΘΗΚΑΝ ΠΑΡΑΠΟΝΑ

70 περίπου «ράμπο» του ΣΔΟΕ, προερχόμενοι από την Αθήνα «σαρώνουν» στην κυριολεξία εδώ και δέκα ημέρες περίπου το νησί της Ρόδου καθώς και τα γεπονικά «τουριστικά νησιά», διενεργώντας ελέγχους «εφ' όλης της ύλης» σε επιχειρήσεις. Ιδιαίτερα στις μεγάλες επιχειρήσεις οι έλεγχοι είναι σαρωτικοί και περιλαμβάνουν όχι μόνο τυχόν διαφεύγουσα φορολογητέα ύλη, αλλά και την σωστή τήρηση των βιβλίων, μέχρι την κοστολόγηση αγαθών, υπηρεσιών και εμπορευμάτων. Τις τελευταίες ημέρες διενεργούνται έλεγχοι σε αντιπροσωπείες αυτοκινήτων, ➦Σελ. 6

ΕΚΠΛΗΚΤΗ Η ΚΟΙΝΗ ΓΝΩΜΗ

Που βρίσκεται τελικά η αλήθεια με το σκάνδαλο;

ΕΜΠΛΕΚΟΝΤΑΙ ΜΟΝΟ ΤΡΑΠΕΖΙΚΟΙ 'Η ΚΑΙ ΑΛΛΑ ΠΡΟΣΩΠΑ;

Ενώ οι Τράπεζες της Ρόδου που βαρύνονται με «περίεργες» αν όχι ύποπτες αναλήψεις χρημάτων από λογαριασμούς καταθετών (η εντύπωση που επικρατεί είναι για ύπαρξη κυκλωμάτων) υποσχέθηκαν να διελευκάνουν όλες τις υποθέσεις ως τις αρχές της εβδομάδας (ύστερα και από τον έλεγχο που διενήργησαν επιθεωρητές,) ετοιμάζεται η υποβολή σωρείας μηνύσεων, όπως φημολογείται, από θιγόμενους, ο αριθμός των οποίων φέρεται να ανέρχεται σε «τουλάχιστον 17»!! ➦Σελ. 6

ΔΡΟΜΟΛΟΓΕΙΤΑΙ ΑΠΟ ΣΗΜΕΡΑ ΤΟ «Ε/Γ-Ο/Γ ΡΟΔΟΣ»

ΕΓΙΝΕ Η ΜΕΤΑΒΙΒΑΣΗ ΤΩΝ ΜΕΤΟΧΩΝ ΣΟΛΟΥΝΙΑ ΚΑΙ ΛΥΘΗΚΕ ΤΟ ΠΡΟΒΛΗΜΑ

✓ ΤΙ ΠΡΟΒΛΕΠΕΙ Η ΣΥΜΦΩΝΙΑ ΔΑΝΕ - ΑΓΟΥΔΗΜΟΥ - ΛΕΛΑΚΗ - ΣΟΛΟΥΝΙΑ
✓ ΑΝ ΓΙΝΟΥΝ ΤΡΙΑ ΣΩΣΤΑ ΑΚΟΜΑ ΒΗΜΑΤΑ Η ΔΑΝΕ ΘΑ ΞΕΠΕΡΑΣΕΙ ΟΡΙΣΤΙΚΑ ΤΟΝ ΚΙΝΔΥΝΟ

Υστερα από πολυήμερες διαβουλεύσεις και διαπραγματεύσεις και αφού η εταιρεία είχε φθάσει ξανά στο χείλος του γκρεμού (λόγω της γνωστής επιπολαιότητας και ανευθυνότητας του νομάρχη), επετεύχθη τελικά συμφωνία μεταξύ ΔΑΝΕ, Α. Λελάκη, Γερ. Αγούδημου και Νώντα Σολούνια για την μεταβίβαση πακέτου 792.000 μετοχών, κι έτσι το Ε/Γ - Ο/Γ - Ρόδος θα αρχίσει σήμερα κανονικά τα δρομολόγιά του, ενισχύοντας έτσι τις προσπάθειες οριστικής εξόδου της ΔΑΝΕ από τα αδιέξοδα.

Σύμφωνα με τις πληροφορίες (και προς επιβεβαίωση των μέχρι τώρα δημοσιευμάτων της «δ»), πακέτο 792.000 μετοχών του «Rodos Bay», που είχε κατασχέσει η ΔΑΝΕ (με δικαστική απόφαση) για να διασφαλίσει απαιτήσεις της έναντι του τέως προέδρου της Νώντα Σολούνια, περιέρχονται, ➦Σελ. 6

ΞΑΦΝΙΚΗ ΕΜΠΛΟΚΗ ΤΗ ΝΥΧΤΑ

ΣΥΜΦΩΝΑ ΜΕ ΤΟ ΤΕΕ - ΤΜΗΜΑ ΔΩΔ/ΣΟΥ

«Στημένο παιχνίδι» είναι οι διαγωνισμοί για το Γκολφ - Αφάντου!

«Στημένο παιχνίδι» υπέρ συγκεκριμένων επενδυτών χαρακτηρίζει τους τρείς κατά σειράν άγονους διαγωνισμούς για την αξιοποίηση και εκμετάλλευση του Γκολφ - Αφάντου η Διοικούσα Επιτροπή του ΤΤΕ - τμήμα Δωδεκανήσου, που αποσκοπεί, «στην επιβολή

ΣΤΟΧΟΣ ΤΩΝ ΕΠΕΝΔΥΤΩΝ Η ΑΥΞΗΣΗ ΤΩΝ ΚΛΙΝΩΝ ΣΕ 2000!

της αύξησης των ξενοδοχειακών κλινών για να φθάσουν αισίως τις 2000»! Για τον λόγο αυτό εντός των ημερών προτίθεται να διαμαρτυρηθεί και μάλιστα χρησιμοποιώντας «σκληρή γλώσσα», προς την υπουργό Ανάπτυξης κ. Β. Παπανδρέου ➦Σελ. 6

ΣΥΜΦΩΝΑ ΜΕ ΚΑΤΑΓΓΕΛΙΑ ΠΟΥ ΕΓΙΝΕ ΣΤΟ ΤΕΕ

ΔΡΑΣΤΗΡΙΟΠΟΙΟΥΝΤΑΙ ΣΤΟ ΝΗΣΙ ΤΗΣ ΡΟΔΟΥ ΤΟΠΟΓΡΑΦΟΙ - ΜΑΪΜΟΥΔΕΣ!

Καταγγελία ότι στο νησί της Ρόδου δραστηριοποιούνται τοπογράφοι - «μαϊμούδες» (!) έκανε με υπόμνημα του προς την διοικούσα επιτροπή του ΤΕΕ - τμήμα Δωδ/σου, ο Σύλλογος Διπλωματούχων Αγρονόμων και Τοπογράφων Μηχανικών Δωδ/σου, ζητώντας ταυτόχρονα:

ΖΗΤΕΙΤΑΙ Η ΕΠΕΜΒΑΣΗ ΤΟΥ ΕΙΣΑΓΓΕΛΕΑ

•Να παραπεμφθούν στο Πειθαρχικό Συμβούλιο οι «επιτήδειοι»

• Να κατατεθούν στον εισαγγελέα οι φάκελοι με τα συγκεκριμένα στοιχεία για να επιληφθεί η Δικαιοσύνη.

Επίσης ο Σύλλογος ζητεί απο το ΤΕΕ «να αποσταλούν επιστολές στο Κτηματολόγιο, στο πολεοδομικό, στους συμβολαιογράφους και στον δικηγορικό σύλλογο γαι ενημέρωση αλλά και για να εφιστάται η προσοχή τους». ➦Σελ. 6

ΑΝΑΒΟΛΗ ΗΜΕΡΙΔΑΣ ΟΙΚΟΝΟΜΟΛΟΓΩΝ

Από το ΟΙΚΟΝΟΜΙΚΟ ΕΠΙΜΕΛΗΤΗΡΙΟ ΕΛΛΑΔΑΣ - Τμήμα Δωδ/σου, ανακοινώνεται ότι, αναβάλλεται η προγραμματισμένη για τις **17-7-98 - ημέρα Πέμπτη** - ΗΜΕΡΙΔΑ, με θέματα:

- ΦΟΡΟΛΟΓΙΚΗ - ΕΙΣΟΔ/ΚΗ ΠΟΛΙΤΙΚΗ
- ΡΥΘΜΙΣΗ ΦΟΡΟΛΟΓΙΚΩΝ ΥΠΟΘΕΣΕΩΝ με εισηγητές τους: ➦Σελ. 6

ΑΝΤΙΛΑΜΒΑΝΟΜΕΝΟΣ ΠΛΕΟΝ ΤΟΥΣ ΚΙΝΔΥΝΟΥΣ

Ο κ. Γ. ΓΙΑΝΝΟΠΟΥΛΟΣ ΕΠΙΧΕΙΡΕΙ ΝΑ ΚΕΡΔΙΣΕΙ ΤΟ «ΧΑΜΕΝΟ ΕΔΑΦΟΣ»!

ΑΠΕΦΑΣΙΣΕ ΝΑ ΚΑΝΕΙ «ΑΝΟΙΓΜΑ» ΠΡΟΣ «ΠΑΣΑΝ ΚΑΤΕΥΘΥΝΣΙΝ»



Να μπει στην προεκλογική μάχη με τρόπο δυναμικό αλλά και προσεκτικό, απεφάσισε ο δήμαρχος Ρόδου κ. Γ. Γιαννόπουλος, σύμφωνα με δημοσιογραφικές πληροφορίες, μετά την διαπίστωση ότι η καθυστέρηση απέβη εις βάρος του ιδίου και της παρατάξεώς του, που «υπερφαλαγγίσθηκε» από τον κ. Μάνο Κόκκινο. Ηδη άρχισε συνεργασίες με τους βασικούς συνεργάτες του, αλλά και με στελέχη της ροδιακής κοινωνίας ➦Σελ. 6

ΑΓΑΝΑΚΤΙΣΜΕΝΟΣ Ο ΕΜΠΟΡΙΚΟΣ ΚΟΣΜΟΣ

«Αλαλούμ» στο νησί λόγω του βλακώδους θερινού ωραρίου!

Από τον γνωστό έμπορο της πόλης μας κ. Γιάννη Γιαννακάκη μας απεστάλη προς δημοσίευση η ακόλουθη επιστολή σχετικά με το θερινό ωράριο λειτουργίας των καταστημάτων για το οποίο κατ'επανάληψη έγραψε η «δ» χωρίς όμως και να συγκινούνται οι αρμόδιοι.

Φίλε κε Διευθυντά,

Πολύς θόρυβος και αναστάτωση έχει προκληθεί τις τελευταίες ημέρες στην αγορά μας από την επιχειρούμενη εφαρμογή του Νόμου για το ωράριο λειτουργίας των καταστημάτων.

Μια αναστάτωση όχι μόνο για την αγορά μας αλλά και για τις εμπλεκόμενες υπηρεσίες

ΑΠΑΡΑΔΕΚΤΗ Η ΑΔΙΑΦΟΡΙΑ ΠΟΥ ΕΠΙΔΕΙΚΝΥΟΥΝ ΟΙ ΑΡΜΟΔΙΕΣ ΥΠΗΡΕΣΙΕΣ

(Νομαρχία, Αστυν. αρχές) που στην κυριολεξία ταλανίζονται, ιδιαίτερα οι Αστυνομικές αρχές που την περίοδο αυτή έχουν να επιτελέσουν σοβαρότερο έργο.

Το ωράριο αυτό καλυπτόμενο από το Νόμο 2224/94 απεδείχθη στην εφαρμογή του για τις τουριστ. περιοχές απαράδεκτο, ➦Σελ. 6

Η ΜΕΤΟΧΗ ΤΗΣ ΔΑΝΕ

«Limit up» σημείωσε χθες η μετοχή της ΔΑΝΕ στο Χρηματιστήριο Αξιών Αθηνών (ΧΑΑ).

Συγκεκριμένα έκλεισε στις 655 δρχ. ➦Σελ. 6

ΕΡΩΤΗΣΗ ΣΤΗ ΒΟΥΛΗ ΒΟΥΛΕΥΤΩΝ ΤΟΥ ΚΚΕ

Ποιός θα δώσει λύσεις στα οξύτατα προβλήματα της Πυροσβεστικής;

«Ποιά μέτρα πρόκειται να πάρει η κυβέρνηση και πότε, ώστε άμεσα να βρεθεί επιτέλους κατάλληλη λύση για την στέγαση της Πυροσβεστικής Υπηρεσίας Ρόδου, προκειμένου η διοίκηση και το προσωπικό της να εκπληρώσουν τα σημαντικά τους καθήκοντα;»

Το ερώτημα αυτό θέτουν προς τον υπουργό Δημόσιας Τάξεως κ. Γ. Ρωμαίο, οι βουλευτές του ΚΚΕ κ.κ. Στρατής

ΕΠΙΒΑΛΛΕΤΑΙ Η ΑΝΕΓΕΡΣΗ ΝΕΟΥ ΚΤΙΡΙΟΥ

Κόρακας και Μήτσος Κωστόπουλος δια της οδού της Βουλής τονίζοντας ταυτόχρονα ότι «η ανέγερση ενός νέου κτιρίου με τις κατάλληλες εγκαταστάσεις και χώρους είναι περισσότερο από αναγκαία». ➦Σελ. 6

ΓΙΑ ΤΗΝ ΕΓΚΑΤΑΛΕΙΨΗ ΘΥΜΑΤΟΣ ΤΡΟΧΑΙΟΥ

ΘΑ ΛΟΓΟΔΟΤΗΣΟΥΝ ΤΩΡΑ ΕΝΩΠΙΟΝ ΤΟΥ ΣΤΡΑΤΟΔΙΚΕΙΟΥ ΥΠΟΛΟΧΑΓΟΣ - ΣΤΡΑΤΙΩΤΗΣ!

Παραδόθηκαν στην Στρατονομία απο την Τροχαία Ρόδου και μεταφέρθηκαν στην Αθήνα, προκειμένου να δικασθούν από την Στρατιωτική Δικαιοσύνη, ο υπολοχαγός Ευάγγελος Μουταφίδης του Παυλή, ετών 28, και ο στρατιώτης Ζαχαρίας Σαλαπάτους του Σωτηρίου ετών 24, οι οποίοι είχαν εμπλακεί την 11η Ιουλίου σε τροχαίο ατύχημα, αλλά εγκατέλειψαν στο δρόμο έναν βαριά τραυματία κι εξαφανίσθηκαν. ➦Σελ. 6

ΙΣΧΥΡΙΣΘΗΚΑΝ ΟΤΙ ΚΤΥΠΗΣΑΝ.. ΚΑΤΣΙΚΑ ΚΑΙ ΟΧΙ ΑΝΘΡΩΠΟ!!

ΣΕ ΣΥΣΚΕΨΗ ΠΟΥ ΕΓΙΝΕ ΣΤΗΝ ΝΟΜΑΡΧΙΑ

ΣΥΝΤΑΧΘΗΚΕ Ο ΠΡΩΤΟΣ ΚΑΤΑΛΟΓΟΣ ΕΡΓΩΝ ΓΙΑ ΤΟ «ΠΑΚΕΤΟ ΣΑΝΤΕΡ»

Η ΟΡΙΣΤΙΚΟΠΟΙΗΣΗ ΘΑ ΓΙΝΕΙ ΑΠΟ ΤΟ ΝΟΜΑΡΧΙΑΚΟ ΣΥΜΒΟΥΛΙΟ

Συντάχθηκε χθες ένας πρώτος κατάλογος έργων που θα πρέπει να προωθηθούν για ένταξη στο νέο Σχέδιο Περιφερειακής Ανάπτυξης («Πακέτο Σαντέρ») του οποίου η υλοποίηση θα αρχίσει το 2001, σε σύσκεψη που πραγματοποιήθηκε υπό την προεδρία του νομάρχη Δωδ/σου κ. Γ. Παρασκευά και συμμετοχή των μελών του Περιφερειακού Συμβουλίου από τον νομό Δωδ/σου ➦Σελ. 6

ΚΑΤΕΙΧΕ ΝΑΡΚΩΤΙΚΑ

Από άνδρες του Κεντρικού Λιμεναρχείου Ρόδου συνελήφθη χθες το πρωί στο χώρο του εμπορικού λιμένα, αμέσως μετά την έξοδο του από το Ε/Γ - Μαρίνα, ο Ιωάννης Λουκόπουλος του Σταύρου, ετών 23, κάτοικος Νέου Ηρακλείου Αττικής γιατί σε σωματική έρευνα που του έγινε βρέθηκε να κατέχει ➦Σελ. 6

ΠΑΝΕΛΛΗΝΙΟΣ ΣΥΛΛΟΓΟΣ ΔΙΠΛΩΜΑΤΟΥΧΩΝ ΑΓΡ. ΤΟΠΟΓΡΑΦΩΝ ΜΗΧΑΝΙΚΩΝ ΤΜΗΜΑ ΝΟΜΟΥ ΔΩΔΕΚΑΝΗΣΟΥ

ΠΡΟΣΚΛΗΣΗ

Την Τετάρτη 22 Ιουλίου στις 7 το απόγευμα θα πραγματοποιηθεί συνέλευση των μελών του Συλλόγου στην αίθουσα συνελεύσεων του ΤΕΕ με θέματα:

1. Ενημέρωση στις δραστηριότητες του Συλλόγου
2. Επαγγελματικά προβλήματα και θέσεις
3. Εγγραφές νέων μελών

για το Δ.Σ.
Ο ΠΡΟΕΔΡΟΣ
Αγιακάτσικας Παναγιώτης

H G.A. FERRIES
ΜΕ ΤΑ ΠΛΟΙΑ ΤΗΣ
DALIANA - ROMILDA
F/B ROMILDA
F/B DALIANA
ΣΥΝΔΕΕΙ ΤΑΚΤΙΚΑ ΤΗΝ ΡΟΔΟ ΜΕ
ΧΑΛΚΗ - ΔΙΑΦΑΝΙ - ΚΑΡΠΑΘΟ - ΚΑΣΟ
- ΣΗΤΕΙΑ & ΗΡΑΚΛΕΙΟ - ΣΑΝΤΟΡΙΝΗ
ΣΑΜΟ - ΧΙΟ - ΜΥΤΙΛΗΝΗ -
ΛΗΜΝΟ - ΑΛΕΞΑΝΔΡΟΥΠΟΛΗ

Panasonic
Νο 1 κλιματισμός
ΔΙΑΙΡΟΥΜΕΝΑ ΤΟΙΧΟΥ
ΔΙΑΙΡΟΥΜΕΝΑ ΔΑΠΕΔΟΥ
ΔΙΑΙΡΟΥΜΕΝΑ ΟΡΟΦΗΣ
SPLIT SYSTEM
ΚΑΣΣΕΤΕΣ ΟΡΟΦΗΣ
ΝΤΟΥΛΑΠΕΣ
ΔΙΑΙΡΟΥΜΕΝΑ ΚΑΝΑΛΑΤΑ
ΑΒΕΤΕ Κ. ΚΩΣΤΑΡΙΔΗΣ
ΚΑΝΑΔΑ 12, ΤΗΛ. 22325

RODOS PALACE
FITNESS CENTER
25 Χρόνια
έχετε συνδέσει το ξενοδοχείο Rodos Palace
με Γαστρονομικές Απολαύσεις και Αψογη Εξυπηρέτηση
Καιρός για ΑΘΛΗΣΗ & ΥΓΕΙΑ
TECHNOGYM
Καθημερινά 10.00 - 20.30
RODOS PALACE
Resort Hotel • Convention Center
Αεροδρ. Ιαλύσου, Ρόδος
Τηλ.: 25722 (εσωτερικό 5240) & απ' ευθείας γραμμή 97240

ΚΙΝΗΜΑΤΟΓΡΑΦΟΙ

ΟΙ ΚΙΝΗΜΑΤΟΓΡΑΦΟΙ ΕΙΝΑΙ ΚΛΕΙΣΤΟΙ

Αναδρομή στο Παρελθόν

«η δημοκρατική της Ρόδου»

Πριν 12 χρόνια
Τετάρτη 16 Ιουλίου 1986

Είναι αληθές ότι τίποτα δεν κρίθηκε ακόμα σχετικά με την «ειδική μεταχείριση» της Δωδεκανήσου και στο θέμα του Φόρου Προστιθέμενης Αξίας (Φ.Π.Α.). Το μόνο που υπάρχει είναι η έκφραση της πολιτικής βούλησης της Κυβέρνησης να εφαρμόσει «μειωμένους συντελεστές», άγνωστο όμως για ποιά είδη και υπηρεσίες, σε ποιά έκταση, σε ποιό ποσοστό και για πόση διάρκεια. Αλλωστε δεν έχει συνταχθεί ακόμα σχετική μελέτη ούτε κι έχει ασχοληθεί με το θέμα το υπουργείο Οικονομικών. Αυτό που έχει γράψει, επομένως η «δ» ότι οι τοπικοί φορείς θα πρέπει να επαγρυπνούν, δεν είναι σχήμα λόγου, αλλά αναγκαία προϋπόθεση για την διατήρηση των κεκτημένων.

Πριν από μερικές ημέρες στη Βουλή ο βουλευτής του ΠΑΣΟΚ Αγοράστης ζήτησε κατάργηση της «ειδικής μεταχείρισης» της Δωδεκανήσου, ενώ σε σύσκεψη νομαρχών, όλοι σχεδόν (με πιο επιθετικούς τους νομάρχες της Βόρειας Ελλάδας) «απαιτούσαν» την κατάργηση των προνομίων της Δωδεκανήσου!

Καθίσταται, επομένως, σαφές ότι άρχισε να δημιουργείται κάποιο «αντιδωδεκανησιακό κλίμα» που μόνο η ενότητα και η αγωνιστική διάθεση του λαού μας μπορεί να εξοστρακίσει.

Τα πολιτιστικά

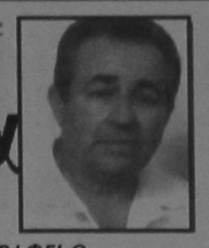

Κάνω κριτική δημιουργώντας, και όχι βρίσκοντας λάθη
ΜΙΧΑΗΛ ΑΓΓΕΛΟΣ

ΓΡΑΦΕΙ Ο ΠΑΡΑΣΧΟΣ ΔΗΜ. ΠΑΡΑΣΟΣ

«ΠΡΙΝ ΕΙΚΟΣΙΤΕΣΣΕΡΑ ΧΡΟΝΙΑ»

Πριν εικοσπέσσερα χρόνια και συγκεκριμένα στις 15 Ιούλη 1974, ημέρα Δευτέρα στις 8,20 το πρωί, τα τάνκς της Εθνικής Φρουράς και της ΕΔΔΥΚ κτυπούν το Προεδρικό Μέγαρο μετατρέποντας το σ' ερείπια. Ο Αρχιεπίσκοπος Μακάριος διασώζεται και διαφεύγει στην Πάφο. Οι πραξικοπηματίες, παρά την ισχυρή αντίσταση που προβλήθηκε στο Προεδρικό Μέγαρο την Αρχιεπισκοπή, το Καϊμακλή, τη Λεμεσό, την Πάφο και αλλού επικρατούν. Η κούντα της Αθήνας τοποθετεί στη θέση του Προέδρου της πραξικοπηματικής κυβέρνησης τον Ελληνοκύπριο δημοσιογράφο Νικόλαο Σαμψών, που παραμένει στην εξουσία για οκτώ, μόλις μέρες. Στις 20 Ιούλη 1974 οι Τούρκοι εισβάλλουν στην Κύπρο. Δύο μέρες αργότερα η ελληνική κούντα καταρρέει, κάτω από το βάρος του εγκλήματος και της προδοσίας που διέπραξε σε βάρος της Κύπρου. Με την αποκατάσταση της δημοκρατίας στην χώρα μας και τον σχηματισμό κυβέρνησης εθνικής ενότητας, μ' επικεφαλής τον Κωνσταντίνο Καραμανλή, καταρρέει, επίσης, και η πραξικοπηματική κυβέρνηση του Σαμψών...« (Βλ. χρονικό του πραξικοπήματος στο Επταημερο της καθημερινής Κυριακή 17 Ιουλίου 1994, το αφιερωμένο στην «Κύπρο - Ηρώων μαρτύρων αίμα»). Ετσι τραγικά και με αλυσιδωτές επιπτώσεις άνοιξε το σκοτεινό κεφάλαιο της εισβολής των Τούρκων που δικοτόμησε την Κύπρο, έσπειρε την συμφορά, λεπλάτησε σπίτια φιλήσυχων Κυπρίων, βίασε, δήωσε, δολοφόνησε, απήγαγε και σκόρπισε τον τρόμο σ' ολόκληρη την τραγική Μεγαλόνησο όπου αιωρείται μέχρι σήμερα το ερώτημα και η αγωνία για την τύχη δύο χιλιάδων και πάνω αγνοουμένων.

Ο Νομπελίστας μας ποιητής Γιώργος Σεφέρης έγραψε ενα προφητικό ποίημα «Σαλαμίνα της Κύπρου» όπου αφίνει να ξεχειλίσει ο πόνος του και η συγκρατημένη, αξιόπρεπη αγανάκτηση του.

Παραθέτω ένα απόσπασμα απ' αυτό το συγκλονιστικό ποίημα:

«Η γής δεν έχει κρικέλια
για να την πάρουν στον ώμο και να φύγουν
μήτε μπορούν, όσο κι'αν είναι διψασμένοι
να γλυκάνουν το πέλαγο με νερό μισό δράμι,
Και τούτα τα κορμιά
πλασμένα από ένα χώμα που δεν ξέρουν,
έχουν ψυχές.
Μαζεύουν σύνεργα για να τις αλλάξουν,
δε θα μπορέσουν. Μόνο θα τις ξεκάμουν
αν ξεγίνουνται οι ψυχές.
Δεν αργεί να καρπίσει τ' αστάχυ
Δε χρειάζεται μακρύ καιρό
για να φουσκώσει της πίκρας το προζύμι
δε χρειάζεται μακρύ καιρό
το κακό για να σπκώσει το κεφάλι,
κι' ο άρρωστος νους που αδειάζει
Δε χρειάζεται μακρύ καιρό
για να γεμίσει με την τρέλα,
νήσος τις έστι...».

Το γνωρίζουν οι εισβολείς πως η γής της Κύπρου δεν έχει κρικέλια για να την πάρουν στον ώμο και να φύγουν, γι αυτό την σταύρωσαν, της κάρφωσαν τα χέρια σε σιδερένιο σταυρό παρατείνοντας το μαρτύριο της που κρατάει εδώ και εικοσπέσσερα χρόνια.

Οι εισβολείς,περιφρόνησαν κάθε αρχή πολιτισμού κι εντολή να σεβασούν τον άνθρωπο και τα δικαιώματα του.

Δεν έφθασε, τάχα το πλήρωμα του χρόνου ν' αφυπνιστεί η διεθνής κοινότητα και να επιβάλει την τάξη και τις αρχές του Οργανισμού των Ηνωμένων Εθνών που επιπάσσει οι διαφορές των κρατών να επιλύονται με νόμιμους, ειρηνικούς τρόπούς χωρίς βία και προσφυγή στα όπλα; Ως πότε θα αιμάσσει η Κύπρος και ο θρήνος θα ξεσχίζει τα σωθικά των μανάδων που κλαίνε τους νεκρούς τους κι άλλες περιμένουν να κτυπήσει η πόρτα του σπιού τους και να φανεί, κατάκοπος και πεινασμένος κι ολοαίματος ο αγνοούμενος αγαπημένος τους...

«... το καλοκαίρι έφυγε με το έλεος και τον οίκτο
Με τις αλλοτινές φωνές που χάθηκαν
χωρίς κανένα ήχο...
Τα σώματα που κοιμήθηκαν πέρα
στις αραποσυκιές και τη σπασμένη σιάμνα.
Ποδοπατούν τα όνειρα μας. Ξεσκίζουν τον ύπνο μας.
Ξεσκίζουν τα όνειρα μας...»
(Μάνου Κράλη «Γεύση Θανάτου»Κύπρος 1974)

Οι εισβολείς κουβαλούσαν φωτιά και μίσος, πολύ μίσος.Τίποτα άλλο δεν είχαν στους γυλιούς τους Στα χέρια τους δεν κρατούσαν σύνεργα ειρήνης, δεν πήγαιναν στο θέρος, ούτε στη σπορά, δεν κουβαλούσαν μυστρί και φτυάρι να σηκώσουν τεστά σπίτια και ν' αναστήσουν ψυχές με καρδιά και όνειρα. Εσφηγγαν στην ροζιασμένη τους φούχτα φονικά όπλα που ξερνούσαν φωτιά και θάνατο. Στα μάτια τους δεν κούρνιαζαν η ελπίδα και τα όνειρα αλλά η αιμοδιψής λαχτάρα να γκρεμίσουν, να λεπλατήσουν, να πατήσουν ξένες περιουσίες, να ξεθεμελιώσουν σπίτια και να διώξουν τη γαλήνη και τη σιγουριά που έχει ανάγκη ο πάσα ένας για να μπορεί να ονειρεύεται και να προσδοκά καλύτερες μέρες...



Βρέφη, παιδιά γέροι όλοι στο έλεος της πείνας και του κρύου όλοι στο έλεος της προσφυγιάς

Να πώς τραγουδά ο Κυριάκος Πλήσης την Αμμόχωστο και τη Λευκωσία που είχαν δοθεί παρανάλωμα της φωτιάς τον Αύγουστο του 1974 στο «Θρηνητικό συναξάρι της Πικρής Χώρας Κύπρος».

«Δεν ήταν, όχι μουσική ο βόμβος που γέμισε τον αγέρα. Και τα πλοία
που περίζωσαν το νησί δεν μοιάζανε καθόλου με όσα,
ως τότε, κουβαλούσανε ανθρώπους για να ξαπλώσουν
στις αμμουδιές, να σκαρφαλώσουν στα βουνά, να κοιμηθούνε στα ριζά των κάστρων του. Κι αν τα παιδιά που
αγουροξύπνησαν πετάχτηκαν και κάρφωσαν στον ουρανό τα μάτια για να πρωτοδούν τα αεροπλάνα, κάτι έλεγε
σ' όλους πως οι πρωινοί επισκέπτες δεν ήταν καλοπροαίρετοι...»

Πότε, άλλωστε ο εισβολέας κουβαλά στο γυλιό του τις καλές κι αγαθές προθέσεις,όπως γίνεται πάντα με τον καλοκάγαθο επισκέπτη που οπλισμένος μ' ένα καμόγελο έχει στη φούχτα του μια πρέζα αλάτι, λίγο ψωμί κι ένα περιστέρι για να το ξαμολύσει στον καθάριο καταγάλανο ουρανό να ραμφίσει, από το άπειρο, ένα κλωνί ελιάς και βασιλικού, να τα πάει στην πλατεία του χωριού να μοσχοβολήσει ο τόπος και ν' ανανεώσει την υπόσχεση πως στον κόσμο θα επικρατήσει η ειρήνη και η ανθρωπιά. Τούτοι οι φονιάδες δεν είχαν ιδέα για μουσική κι αγάπη. Το αυτί τους μονάχα τις άγριες ιαχές του πολέμου διέκρινε κι αυτές τους γιόμιζαν την καρδιά με μια παράξενη σαδιστική ικανοποίηση, όπως κείνη που οπλίζει τα σαγόνια μιας τίγρης όταν ξεσχίζει τη λεία της και μυρίζει το ζεστό αίμα που τρέχει απ' τα σωθικά του.



Μάνες που ανάθρεψαν παιδιά και πρόσμεναν να τους δούν μεγάλους, λεβέντες,να χαρούνε, τώρα τους αναζητούν ανάμεσα στους «αγνοούμενους» ανάμεσα σε κείνους που πιστεύουν πως δεν πέθαναν, μα ζούν.

Παντού οι εισβολείς έχουν το ίδιο σκληρό πρόσωπο. Λές και βγήκαν από ένα νανομοιότυπο καλούπι. Τους λειπουν τα χαρακτηριστικά, αφυσιογνώμιστοι, απρόσωποι λες πίσω από ανέκφραστα προσωπεία αρχαίας τραγωδίας, που δεν αφήνει περιθώρια για οποιαδήποτε συγκίνηση και ανθρώπινο μορφασμό.



Ποιός θα επουλώσει τις πληγές του νεαρού Ελληνα μαθητή;

Τούτοι οι εισβολείς, όπως κάθε εισβολέας, είχαν το κοινό γνώρισμα, της σκληρότητας, λές λιοντάρια που έζησαν χρόνια κι αιώνες στην απομόνωση της ζούγκλας όπου έτρεφαν πείνα και δίψα και μια άγρια δύναμη για την κατάλληλη στιγμή που θα ξαμολυθούν στην ειρηνική και ανθρώπινη Κύπρο να την κατασπαράξουν και να κορέσουν τη λύσσα τους στο αίμα και τον πόνο.

Εικοσπέσσερα,ολόκληρα χρόνια κρατά τούτο το μαρτύριο των Κυπρίων και η μπόχα της μολυσμένης ανάσας των κατακτητών συνεχίζει να μολύνει τις αγνές ψυχές του ευγενικού και πολιτισμένου κυπριακού λαού. Αυτή η επέτειος - επέτειος πικρής μνήμης και δακρύων. Ολόρθες οι ψυχές, εκεί κατά τον ήλιο που δεν γίνεται, κάποτε θα χαράξει, να διώξει τα ζοφερά σκοτάδια και να φέρει το φώς και την άνοιξη με τα κελαρύσματα των πουλιών, τις ξέγνοιαστες φωνούλες των παιδιών, τα παθασμένα τραγούδια των ερωτευμένων και τους θορύβους στα γιαπιά των ανθρώπων που θα οικοδομούν τη δική τους ευτυχία, απερίσπαστοι κι αισιόδοξοι για το μέλλον που θα είναι ολότελα κι αποκλειστικά δικό τους.

«Ω, ομορφιά, στα δύο κομματιασμένη
σπαρταρούσες, ξεψυχούσες - Αφροδίτη βιασμένη.
Κάτω από τα βαριά των Τούρκικων των τάνκς
κορμιά.
Μα δεν χάνεται η ομορφιά.
Ακόμη κι η ομορφιά η βιασμένη...»
(Γιεβγιένι Γιεφτουσένκο «Περιστερώνα»)

Εικοσπέσσερα χρόνια θρήνος και κοπετός. Εικοσπέσσερα χρονια να σιωπούν τα σήμαντρα, να μην λειπουργούν οι εκκλησίες και τα μάτια στραμμένα στην ανατολή να καρτερούν να προβάλει ο ήλιος, να χαράξει, να φωτίσει την πλάση, και μ' αυτή την Κύπρο που έχει στα κατάβαθα της ψυχής της κρυμμένο το πιο πλατύ και καλόκαρδο χαμόγελο της, το χαμόγελο που θα ομορφύνει την πλάση κι ολάκερη τη ζωή, το χαμόγελο που θα λουλουδίσει τ' αγέρωχα και περήφανα εκείνα που μαρτυρούν τις περασμένες και πάντα παρούσες δόξες της Μεγαλονήσου...

Ροδος, Πέμπτη 16 Ιούλη 1998
ΠΑΡΑΣΧΟΣ ΔΗΜ. ΠΑΡΑΣΟΣ

ΣΑΝ ΣΗΜΕΡΑ 16 Ιουλίου

ΤΟ 1991... τουλάχιστον 5.000 άνθρωποι εξαφανίστηκαν στο Περού, από τότε που ξεκίνησε ο πόλεμος μεταξύ στρατού και αριστερών ανταρτών, δήλωσε ο πρόεδρος της Διεθνούς Αμνηστίας.

ΤΟ 1992... στην Αυστρία, την παραίτησή του υπέβαλε ο πρόεδρος Κουρτ Βαλντχάιμ, η θητεία του οποίου αμαυρώθηκε από καταγγελίες για συνεργασία με τους Ναζί. **ΤΟ 1993**... η Διεθνής Οργάνωση Εργασίας ανέφερε ότι 200 εκατομμύρια παιδιά υφίστανται σοβαρή εκμετάλλευση σε Κολομβία, Καλιφόρνια, Ινδία και Αίγυπτο. **ΤΟ 1994**... στην Υεμένη, οι Βόρειοι κήρυξαν το τέλος του εμφυλίου πολέμου με επίσημη ήττα των Νοτίων.

ΤΟ 1995... η Greenpeace ζήτησε από την κυβέρνηση της Γαλλίας να μην προχωρήσει σε πυρηνικές δοκιμές στο νότιο Ειρηνικό.

ΤΟ 1996... στην ελεύθερη Κύπρο, αλλά και στα Κατεχόμενα, όλα τα πολιτικά κόμματα καταδίκασαν τη δολοφονία του τουρκοκύπριου δημοσιογράφου Κουτλού Ανταλί. **ΤΟ 1997**... συμφωνία για την προώθηση των διμερών τους σχέσεων υπέγραψαν στη Μαδρίτη της Ισπανίας, ο πρωθυπουργός Κώστας Σημίτης και ο πρόεδρος της Τουρκίας Σουλεϊμάν Ντεμιρέλ.



ΝΑΡΚΩΤΙΚΑ;
ΟΧΙ, ΕΥΧΑΡΙΣΤΩ!

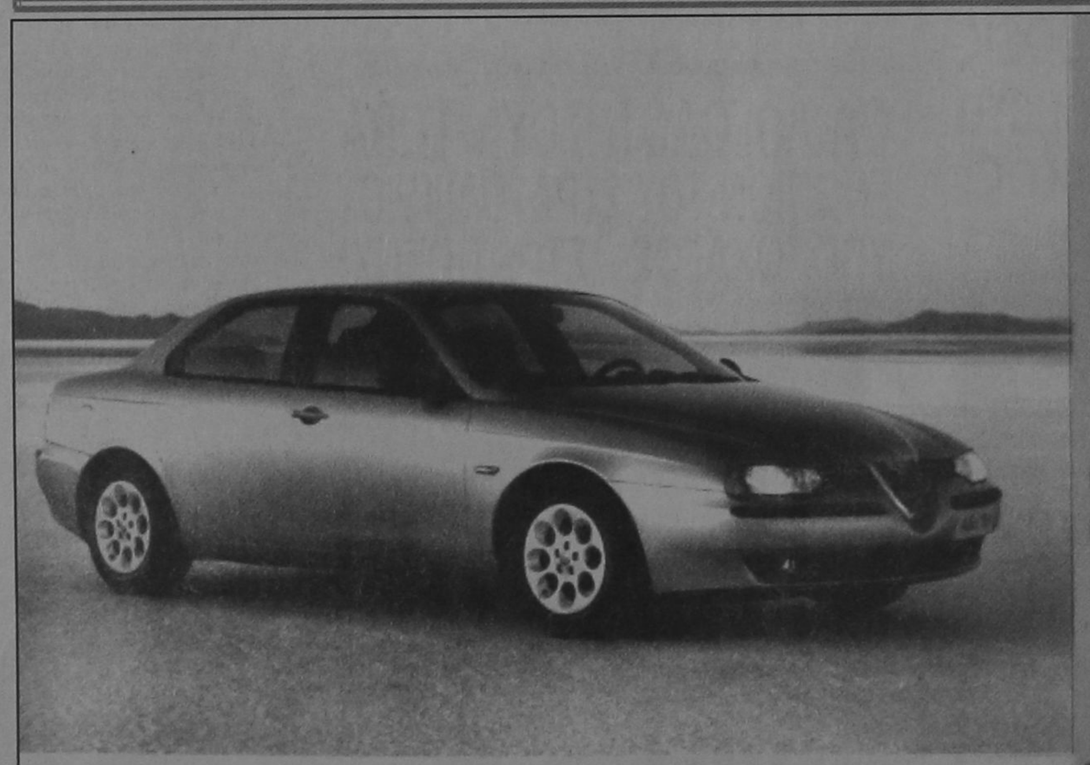

ALFA 156.
Η ΔΥΝΑΜΗ ΣΕ ΑΠΟΛΥΤΟ ΕΛΕΓΧΟ.

• 1.6 T.S. 16V-120 HP - 200 km/h • 1.8 T.S. 16V-144 HP - 210 km/h • 2.0 T.S. 16V-155 HP - 216 km/h • 2.5 V6 24V -190 HP - 230 km/h

Είναι δύναμη... είναι έλεγχος... είναι Alfa Romeo... είναι η μεγάλη μπερλίνα που δίνει νέα διάσταση στην έννοια του σπορ αυτοκινήτου. Alfa 156. Γεννήθηκε για να κάνει τη διαφορά... και δεν το κρύβει γιατί, όπως κάθε Alfa Romeo, είναι σχεδιασμένη για να ικανοποιεί τις αισθήσεις του οδηγού. Η τελευταία λέξη της τεχνολογίας με πανίσχυρους κινητήρες, κορυφαίους στην κατηγορία τους. Η πρώτη αίσθηση του οδηγού είναι ότι έχει τα πάντα σε απόλυτο έλεγχο. Κυκλικά όργανα, ιδανική θέση οδήγησης, ανατομικά καθίσματα, εξαιρετική ποιότητα υλικών, άφογο φινίρισμα. Το εκπληκτικό κράτημα στο δρόμο εγγυάται η πλήρης ισορροπία της εμπρόσθιας τετράλευρης ανάρτησης με την πίσω ανάρτηση τύπου Mc Pherson. Τα αποτελεσματικά φρένα της είναι εφοδιασμένα με ABS ενεργών αισθητήρων και EBD. Η αίσθηση ασφάλειας ολοκληρώνεται με τους δύο αερόσακους, τις ζώνες ασφαλείας με προεντατήρες και το Σύστημα Πρόληψης Πυρκαϊάς (FPS). Πάνω απ' όλα όμως, η πραγματική δύναμη της Alfa 156 είναι ο απόλυτος έλεγχός της και η προβλέψιμη συμπεριφορά της ακόμα και στο... απρόβλεπτο. Ένα αυτοκίνητο αφιερωμένο στους ενδιαιτέρες οδηγούς. Alfa 156. Η δύναμη σε απόλυτο έλεγχο.

AUTORODOS A.E.
ΑΥΣΤΡΑΛΙΑΣ 60. ΡΟΔΟΣ, ΤΗΛ: 0241-27421

TV ΠΡΟΓΡΑΜΜΑ

ET

07.30 ΝΤΟΚΙΜΑΝΤΕΡ
08.30 ΠΑΙΔΙΚΟ ΠΡΟΓΡΑΜΜΑ
10.30 ΟΠΩΣ ΜΑΣ ΑΡΕΣΕΙ
12.00 ΧΡΥΣΕΣ ΣΥΝΤΑΓΕΣ
12.30 ΑΓΑΠΗΜΕΝΗ ΜΟΥ ΣΟΛΕΝΤΑΝΤ
13.30 ΕΙΔΗΣΕΙΣ
13.40 ΔΙΕΘΝΕΣ ΤΟΥΡΝΟΥΑ ΜΠΙΤΣ ΧΑΝΤΜΠΟΛ
15.00 ΚΑΡΟΥΖΕΛ
15.50 ΛΟΥΚΙ ΛΟΥΚ
16.20 ΝΤΟΚΙΜΑΝΤΕΡ
17.00 ΕΙΔΗΣΕΙΣ
17.15 ΕΛΛΗΝΙΚΗ ΤΑΙΝΙΑ
19.00 ΕΝΟΧΗ
20.00 ΕΙΔΗΣΕΙΣ
20.10 ΕΥΡΩΠΑΪΚΟ ΠΡΩΤΑΘΛΗΜΑ ΣΕΡΦ
20.25 ΜΕΝΤΙΤΕΡΑΝΕΟ
21.00 ΟΙ ΜΕΓΑΛΟΙ ΕΡΩΤΕΣ ΤΟΥ 20ου ΑΙΩΝΑ
21.30 ΞΕΝΗ ΤΑΙΝΙΑ
23.00 ΕΙΔΗΣΕΙΣ
00.00 ΜΕΤΑΦΥΣΙΚΕΣ ΥΠΟΘΕΣΕΙΣ
01.00 Ο ΤΖΕΙΚ ΜΕΓΑΛΩΝΕΙ
01.50 ΟΠΩΣ ΜΑΣ ΑΡΕΣΕΙ (Ε)

MEGA

07.00 ΡΑΔΙΟ ΑΓΑΠΗ ΜΟΥ
07.30 ΤΟ ΣΠΙΤΙ ΤΗΣ ΧΑΡΑΣ
08.00 ΠΟΙΟΣ ΕΙΝΑΙ ΤΟ ΑΦΕΝΤΙΚΟ
08.25 ΜΑΓΙΣΣΑ
08.50 ΠΑΙΔΙΚΟ ΠΡΟΓΡΑΜΜΑ
09.15 ΦΛΙΝΣΤΟΟΥΝΣ
09.40 Η ΤΖΙΝΗ ΚΑΙ ΤΟ ΤΖΙΝΙ
10.00 ΕΙΔΗΣΕΙΣ ΣΤΗΝ ΝΟΗΜΑΤΙΚΗ ΓΛΩΣΣΑ
10.10 ΜΕ ΤΗΝ ΑΔΕΙΑ ΣΑΣ
12.00 ΕΚΜΕΚ ΠΑΓΩΤΟ
12.30 ΤΟ ΡΕΤΙΡΕ
13.15 Ο ΚΑΚΟΣ ΒΕΖΥΡΗΣ
14.00 ΕΙΔΗΣΕΙΣ
14.45 ΑΣΥΝΗΘΕΙΣ ΥΠΟΠΤΟΙ
15.30 ΕΛΛΗΝΙΚΗ ΤΑΙΝΙΑ
17.30 ΜΑΤΙΕΣ ΣΤΑ ΓΕΓΟΝΟΤΑ
17.45 Ο ΤΡΟΧΟΣ ΤΗΣ ΤΥΧΗΣ
18.30 ΕΜΕΙΣ ΚΙ ΕΜΕΙΣ
19.15 ΤΟ ΚΑΡΕ ΤΗΣ ΝΤΑΜΑΣ
20.00 ΚΕΝΤΡΙΚΟ ΔΕΛΤΙΟ ΕΙΔΗΣΕΩΝ
21.00 ΝΤΟΛΤΣΕ ΒΙΤΑ
21.45 ΔΥΟ ΞΕΝΟΙ
22.45 ΞΕΝΗ ΤΑΙΝΙΑ
00.45 ΤΕΛΕΥΤΑΙΑ ΣΤΙΓΜΗ
01.45 ΟΙ ΑΣΤΕΙΟΙ
02.45 ΤΕΛΕΜΑΡΚΕΤΙΝΓΚ
03.15 ΜΕΤΑΞΥ ΜΑΣ
06.00 ΠΑΡΑΛΛΗΛΟΙ ΔΡΟΜΟΙ

FILM NET

05.50 ΚΑΤΑΓΓΕΛΙΑ: Η ΔΙΚΗ ΤΟΥ MC MARTIN
08.00 ΜΙΑ ΑΓΑΠΗ ΕΝΑ ΨΕΜΑ
10.00 ΟΙ ΠΑΝΤΡΕΜΕΝΕΣ ΚΑΙ ΤΑ ΜΥΣΤΙΚΑ ΤΟΥΣ
12.00 ΠΑΡΑΔΕΙΣΟΣ
14.00 ΦΑΙΝΟΜΕΝΟ
16.05 Ο ΒΡΩΜΙΚΟΣ ΚΟΣΜΟΣ ΤΟΥ FBI
18.00 Η ΑΛΙΚΗ ΔΕΝ ΜΕΝΕΙ ΠΙΑ ΕΔΩ
20.00 ΕΦΙΑΛΤΗΣ ΣΤΟ ΣΤΟΙΧΕΙΩΜΕΝΟ ΔΑΣΟΣ
22.00 ΣΥΝΤΑΓΗ ΓΙΑ ΦΟΝΟ
24.00 TRANPOSING
01.40 Ο ΑΝΑΠΛΗΡΩΤΗΣ
03.05 SEVEN
05.10 ΔΙΑΜΑΝΤΙΑ ΚΑΙ ΕΓΚΛΗΜΑ

NET

08.00 ΚΥΡΙΕΣ ΚΑΙ ΚΥΡΙΟΙ
10.00 Ο ΓΥΡΟΣ ΤΟΥ ΕΙΡΗΝΙΚΟΥ ΣΕ ΕΝΑ ΧΡΟΝΟ
11.01 ΚΟΡΩΝΗ
11.30 ΑΠΟΣΤΟΛΗ ΠΛΑΝΗΤΗΣ ΓΗ
12.01 Ο ΘΑΥΜΑΣΤΟΣ ΚΟΣΜΟΣ ΤΟΥ ΑΡΘΟΥΡ ΚΛΑΡΚ
12.30 ΑΡΧΙΜΗΔΗΣ
13.00 ΕΙΔΗΣΕΙΣ
13.30 ΣΕΪΚΕΡ
14.30 ΔΙΑΣΤΗΜΟΠΛΟΙΟ ΓΗ
14.45 ΧΡΗΜΑ NET
15.00 ΕΙΔΗΣΕΙΣ
16.00 ΣΥΝ ΚΑΙ ΠΛΗΝ
18.00 ΕΙΔΗΣΕΙΣ
18.15 Η ΟΔΥΣΣΕΙΑ ΤΗΣ ΤΡΟΦΗΣ ΜΑΣ
18.30 ΤΟ ΡΙΖΩΜΑ
19.00 ΕΙΔΗΣΕΙΣ
19.01 ΕΙΚΟΝΕΣ ΤΟΥ ΚΟΣΜΟΥ
19.30 ΔΙΚΤΥΟ
20.00 ΤΑΞΙΔΕΥΟΝΤΑΣ
21.00 ΕΙΔΗΣΕΙΣ
22.00 ΝΤΟΚΟΥΜΕΝΤΟ
23.00 ΡΕΠΟΡΤΑΖ ΧΩΡΙΣ ΣΥΝΟΡΑ
24.00 ΕΙΔΗΣΕΙΣ
00.30 ΜΕΣΑΝΥΧΤΑ ΚΑΙ ΚΑΤΙ
01.30 ΚΥΡΙΕΣ ΚΑΙ ΚΥΡΙΟΙ
03.30 ΣΥΝ ΚΑΙ ΠΛΗΝ
05.30 ΣΠΟΡ NET
06.30 ΔΙΚΤΥΟ

ANT1

06.00 ΤΑ ΝΕΑ ΤΟΥ ΑΝΤ1 SATELLITE
06.20 ΟΙ ΕΙΔΗΣΕΙΣ ΤΟΥ CBS
06.45 ΠΡΙΝ ΤΟ ΣΧΟΛΕΙΟ
06.55 ΕΙΔΗΣΕΙΣ ΣΤΗ ΝΟΗΜΑΤΙΚΗ ΓΛΩΣΣΑ
07.00 ΚΑΛΗΜΕΡΑ ΕΛΛΑΔΑ
09.55 Ο ΚΑΙΡΟΣ ΤΗΣ ΕΒΔΟΜΑΔΑΣ
10.00 ΤΑΥΡΟΣ ΜΕ ΤΟΞΟΤΗ
10.50 ΞΕΝΗ ΤΑΙΝΙΑ
12.30 ΠΡΙΝ ΧΤΥΠΗΣΕΙ ΤΟ ΚΟΥΔΟΥΝΙ
13.00 ΤΗΣ ΕΛΛΑΔΟΣ ΤΑ ΠΑΙΔΙΑ
13.30 ΙΣΤΟΡΙΑ ΑΓΑΠΗΣ
14.00 ΕΙΔΗΣΕΙΣ
14.45 ΜΕΛΡΟΟΥΖ ΠΛΕΪΣ
15.50 ΑΤΙΘΑΣΑ ΝΙΑΤΑ
16.40 ΣΟΥΠΕΡ ΓΚΕΪΜ
16.45 ΕΠΙΤΕΛΟΥΣ ΜΑΖΙ
18.00 ΕΙΔΗΣΕΙΣ
18.10 ΚΑΛΗΜΕΡΑ ΖΩΗ
18.45 ΕΙΣ ΘΑΝΑΤΟΝ
19.25 Η ΛΑΜΨΗ
20.00 ΕΙΔΗΣΕΙΣ
21.05 ΚΑΡΑΜΠΟΛΑ
21.30 ΚΑΙ ΟΙ ΠΑΝΤΡΕΜΕΝΟΙ ΕΧΟΥΝ ΨΥΧΗ
22.30 ΤΜΗΜΑ ΗΘΩΝ
23.25 ΕΙΔΗΣΕΙΣ
23.30 ΣΤΑ ΣΥΝΟΡΑ ΤΗΣ ΦΑΝΤΑΣΙΑΣ
00.10 Η Α1 ΣΤΟΝ ΑΝΤΙ-1
00.15 ΕΙΔΗΣΕΙΣ
01.00 ΝΟΜΟΣ ΚΑΙ ΤΑΞΗ
02.00 ΤΟ ΠΕΡΑΣΜΑ ΤΩΝ ΚΥΚΝΩΝ
02.30 ΤΗΛΕΑΓΟΡΑ
03.00 Ο ΧΟΝΤΡΟΣ ΚΑΙ Ο ΛΙΓΝΟΣ ΣΤΟ ΝΗΣΙ ΤΟΥ ΠΑΡΑΔΕΙΣΟΥ
04.30 Ο ΘΗΣΑΥΡΟΣ ΤΗΣ ΜΑΚΟΥΜΠΑ

ΗΜΕΡΗΣΙΑ ΕΦΗΜΕΡΙΔΑ
η δημοκρατική της Ρόδου
Ετος ιδρύσεως 1982
Θεμιστοκλέους Σοφούλη 77
Ταχ. Θυρίδα 339 85100 Ρόδος
Εκδότης - ιδιοκτήτης - διευθυντής:
ΒΑΣΙΛΗΣ Δ. ΑΘΑΝΑΣΙΟΥ
Τηλέφωνα: 28728, 34722, 76655, 37500, 26728, 27919
Telefax: 37333

Η ταυτότητα της Ημέρας

Καιρός

Γενική πρόγνωση καιρού για σήμερα Πέμπτη 16/7/1998. Σε ολόκληρη τη χώρα προβλέπεται αίθριος καιρός. Οι άνεμοι θα πνέουν ασθενείς και στο Αιγαίο Βόρειοι μέχρι μέτριοι. Η θερμοκρασία θα κυμανθεί στα Ηπειρωτικά από 18 έως 37 και κατά τόπους 38 βαθμούς και στα νησιά από 22 έως 34 βαθμούς Κελσίου.

ΠΕΜΠΤΗ
16 ΙΟΥΛΙΟΥ 1998
ΑΘΗΝΑΓΕΝΟΥΣ ΦΑΥΣΤΟΥ ΜΑΡΤΥΡΟΣ
Ανατολή ηλίου 5.16
Δύση ηλίου 7.46
ΤΕΛΕΥΤ. ΤΕΤ.

Αεροπορικά δρομολόγια

ΠΤΗΣΕΙΣ ΟΛΥΜΠΙΑΚΗΣ
ΡΟΔΟΣ - ΑΘΗΝΑ: 07.05, 11.05, 20.30, 00.15 (καθημερινά)
ΡΟΔΟΣ - ΚΑΡΠΑΘΟΣ: 10.30 (Δευτέρα, Τετάρτη, Παρασκευή, Κυριακή) 10.30 και 12.40 (Κυριακή)
07.00, 09.45, 15.30, 17.40 (Τρίτη, Πέμπτη, Σάββατο)
ΡΟΔΟΣ - ΚΑΣΟΣ: 12.40 (Δευτέρα, Τετάρτη, Παρασκευή, Κυριακή), 07.00 (Τρίτη, Πέμπτη, Σάββατο)
ΡΟΔΟΣ - ΚΑΣΤΕΛΛΟΡΙΖΟ: 08.10 (Δευτέρα, Τετάρτη, Παρασκευή, Κυριακή), 11.55 (Τρίτη, Πέμπτη, Σάββατο)
ΡΟΔΟΣ - ΗΡΑΚΛΕΙΟ: 21.10 (Δευτέρα, Τετάρτη, Παρασκευή, Κυριακή) 22.55 (Σάββατο)
ΡΟΔΟΣ - ΘΕΣΣΑΛΟΝΙΚΗ: 20.05, (Τρίτη, Πέμπτη)
ΡΟΔΟΣ - ΜΥΚΟΝΟΣ: 20.45 (Τετάρτη, Παρασκευή, Κυριακή)
ΡΟΔΟΣ - ΚΩΣ: 19.50 (Τρίτη, Πέμπτη, Σάββατο)
ΡΟΔΟΣ - ΣΑΝΤΟΡΙΝΗ: 22.15 (Δευτέρα, Τετάρτη, Πέμπτη), 22.55 (Σάββατο)
ΠΤΗΣΕΙΣ AIR GREECE
ΡΟΔΟΣ - ΑΘΗΝΑ: καθημερινά 07.45 και 11.15
ΡΟΔΟΣ - ΘΕΣΣΑΛΟΝΙΚΗ: 23.15 (Δευτέρα, Παρασκευή, Σάββατο, Κυριακή)
Καθημερινές πτήσεις για **Θεσσαλονίκη** μέσω **Αθηνών** ώρα αναχώρησης από **Αθήνα** 09.30
ΡΟΔΟΣ - ΗΡΑΚΛΕΙΟΝ: καθημερινά μέσω Αθηνών **ΡΟΔΟΣ - ΑΘΗΝΑ** 7. 45 και **ΑΘΗΝΑ - ΗΡΑΚΛΕΙΟ** 10.00
ΡΟΔΟΣ - ΑΘΗΝΑ 11.15 και **ΑΘΗΝΑ - ΗΡΑΚΛΕΙΟ** 14.00
ΡΟΔΟΣ - ΧΑΝΙΑ: καθημερινά μέσω Αθηνών **ΡΟΔΟΣ - ΑΘΗΝΑ** 11.15 και **ΑΘΗΝΑ - ΧΑΝΙΑ** 14.00

Φαρμακεία

ΣΗΜΕΡΑ: διημερεύει το φαρμακείο ΠΕΣΤΛΙΚΗΣ ΗΛΙΑΣ, Αλεξάνδρου Διάκου 22-24 (100 μαγαζιά Πλατεία «Θέρμαι»), τηλ. 75331
ΣΗΜΕΡΑ: διανυκτερεύει το φαρμακείο ΑΛΑΦΑΚΗΣ Ι. Γ., Κων/νου Παλαιολόγου 15 (έναντι Βενετοκλείου Γυμνασίου) τηλ. 22285

Ακτοπλοϊκά δρομολόγια

ΝΤΑΛΙΑΝΑ: Απόπλους 01:00 για Χάλκη, Διαφάνι, Κάρπαθο, Κάσο, Ηράκλειο, Σαντορίνη, Πάρο, Πειραιά
ΡΟΔΑΝΘΗ: Απόπλους 09:30 για Σύμη και επιστροφή
ΛΕΡΟΣ: Απόπλους 14:00 για Κω, Κάλυμνο, Λέρο, Λειψούς, Πάτμο, Πειραιά
ΡΟΔΑΝΘΗ: Απόπλους 16:00 για Κω, Κάλυμνο, Πειραιά

Λαικές αγορές

Τετάρτη: στην οδό Βύρωνος (πίσω από το Στάδιο).
Πέμπτη: στην οδό Διαγοριδών.
Παρασκευή: Στην οδό Θεσ/νίκης Ανάληψη.
Σάββατο: στον Αγιο Δημήτριο.

Καύσιμα

ΣΗΜΕΡΑ:
Διανυκτερεύον πρατήριο καυσίμων ΤΕΧΑΚΟ
Αλ. Γκινάκης Αυστραλίας 58
Περιοχή Κόβα

Δέχονται το κοινό

- **ΠΕΡ/ΚΟΣ Δ/ΝΤΗΣ ΔΩΔ/ΣΟΥ** δέχεται Τρίτη & Πέμπτη 11:00 - 13:00.
- **ΝΟΜΑΡΧΗΣ** δέχεται το κοινό κάθε Τρίτη & Πέμπτη από 11.00 - 13.00
- **ΔΗΜΑΡΧΟΣ** Ρόδου δέχεται το κοινό κάθε Τετάρτη από 12.00 - 13.00
- **Ο Αντ/ρχος κ. Μαρτίνος Κανελάκης** δέχεται το κοινό ύστερα από ραντεβού
- **Ο Αντ/ρχος κ.Κ. Σκανδαλίδης** δέχεται κάθε Τρίτη - Πέμπτη από 13.00 - 14.00
- **Ο Αντ/ρχος κ. Αντώνης Αλαβέρας** δέχεται το κοινό Τρίτη και Πέμπτη 13.00 -14.00

Συνάλλαγμα

	ΑΓΟΡΑ	ΠΩΛΗΣΗ		ΑΓΟΡΑ	ΠΩΛΗΣΗ
ΔΟΛΛΑΡΙΟ Η.Π.Α	300.5400	299.6380	ΚΟΡΩΝΑ ΣΟΥΗΔΙΑΣ	037.2660	037.1540
ΕΥΡΩΠΑΙΚΗ ΝΟΜ.ΜΟΝ.	328.1700	327.1850	ΜΑΡΚΟ ΦΙΝΛΑΝΔΙΑΣ	054.6380	054.4740
ΜΑΡΚΟ ΓΕΡΜΑΝΙΑΣ	166.0050	165.5070	ΠΕΣΕΤΑ ΙΣΠΑΝΙΑΣ	001.9580	001.9520
ΦΡΑΓΚΟ ΓΑΛΛΙΑΣ	049.5580	049.4090	ΕΣΚΟΥΔΟ ΠΟΡΤΟΓΑΛΙΑΣ	001.6240	001.6190
ΛΙΡΑ ΑΓΓΛΙΑΣ-ΣΚ	491.7800	490.3050	ΓΙΕΝ ΙΑΠΩΝΙΑΣ	211.0700	210.4370
ΛΙΡΑ ΔΗΜ.ΙΡΛΑΝΔΙΑΣ	418.0000	416.7460	ΦΡΑΓΚΟ ΕΛΒΕΤΙΑΣ	196.2850	195.6960
ΦΡΑΓΚΟ ΒΕΛΓΙΟΥ	008.0545	008.0303	ΚΟΡΩΝΑ ΝΟΡΒΗΓΙΑΣ	039.0100	038.8930
ΦΙΟΡΙΝΙ ΟΛΛΑΝΔΙΑΣ	147.3500	146.9080	ΛΙΡΑ ΚΥΠΡΟΥ	567.0000	565.2990
ΛΙΡΕΤΑ ΙΤΑΛΙΑΣ	016.8460	016.7950	ΔΟΛΛΑΡΙΟ ΚΑΝΑΔΑ	203.3000	202.6900
ΣΕΛΛΙΝΙ ΑΥΣΤΡΙΑΣ	023.6090	023.5380	ΔΟΛΛΑΡΙΟ ΑΥΣΤΡΑΛΙΑΣ	183.6500	183.0990
ΚΟΡΩΝΑ ΔΑΝΙΑΣ	043.5980	043.4670			

Χρήσιμα Τηλέφωνα

Άμεση δράση	100	Βλάβες ΔΕΗ	125
Πυροσβεστική	23333	Πληρ. ΟΤΕ	131
Νοσοκομείο	22222	Ώρα	141
Οδική Ασφάλεια:		Φαρμακεία (Διημερ.-Διαν.)	107
EXRESS SERVICE	154	ΠΡΟ-ΠΟ • ΛΟΤΤΟ	111
HELLAS SERVICE	157	ΡΟΔΑ	26300
Ράδιο Ταξί	64712	ΚΤΕΥΛ	27706
Αστυν. Διεύθυνση	27653	ΕΒΕΔ	22281
Ασφάλεια	23294	Δικηγορικός Σύλλογος	27469
Τμήμα Τάξης	23849	Εμπορικός Σύλλογος	35255
Τροχαία	26480	Ολυμπιακή - Κρατήσεις	24555
Λιμεναρχείο	28888	ΔΑΝΕ	77070
Δασαρχείο	191	ΙΚΑ	64912
Τελωνείο	27703	ΤΑΞΥ	68701-3
Υγειονομείο	26666	ΟΑΕΔ	23265
Μπιρόπολη	23274	Εργατικό Κέντρο	24730
Νομαρχία	74000	Αρχαιολογία	34719
Δήμος Ρόδου	30113	Περιφ. Δ/ντής	38174 - 38175
Βλάβες ΟΤΕ	121	AIRGREECE	36095

ΕΣΩΤΕΡΙΚΕΣ ΕΙΔΗΣΕΙΣ

ΗΜΕΡΙΔΑ ΤΟΥ ΠΑΣΟΚ ΓΙΑ ΤΙΣ ΤΡΑΠΕΖΕΣ

Αθήνα 15 (ΑΠΕ)

Η εξεύρεση "κοινής γλώσσας" στο εσωτερικό του ΠΑΣΟΚ αναφορικά με τις προωθούμενες, όχι χωρίς αντιστάσεις, διαρθρωτικές αλλαγές, ήταν το κύριο ζητούμενο στην ημερίδα που διοργάνωσε σήμερα ο τομέας Οικονομίας και Ανάπτυξης του ΠΑΣΟΚ στο ξενοδοχείο "Διβάνη Κάραβελ" με θέμα την "αναδιάρθρωση του δημόσιου τομέα της οικονομίας και του χρηματοπιστωτικού συστήματος" και τη συμμετοχή αρκετών υπουργών, στελεχών του κόμματος, βουλευτών και συνδικαλιστών.

Οπως τόνισε ο γραμματέας του ΠΑΣΟΚ Κώστας Σκανδαλίδης, "οι επόμενοι μήνες είναι κρίσιμοι" και απαιτείται συλλογική προσπάθεια. Κάλεσε ειδικά το συνδικαλιστικό κίνημα να αναπροσανατολίσει τους στόχους του και να μην προχωρά σε "τυφλές ρήξεις" με χωριστικό τρόπο, αλλά να προσαρμόζεται στα νέα δεδομένα.

Ως κρισιμότερο ζήτημα, ο κ.Σκανδαλίδης ανέφερε την ανάγκη το ΠΑΣΟΚ, στηριγμένο σε αυτή τη "νέα συλλογικότητα", να επανακτήσει την πολιτική και ιδεολογική ηγεμονία του (η δεύτερη αποτελεί προϋπόθεση της πρώτης, όπως είπε). Είπε ακόμα ότι το ΠΑΣΟΚ οφείλει σαφώς να οριοθετήσει τη στρατηγική των διαρθρωτικών αλλαγών στην οικονομία ως προοδευτική πολιτική, εντάσσοντας την σε μια συνολικότερη πορεία διαρθρωτικών αλλαγών στην κοινωνία.

Ο γγ της ΚΕ του ΠΑΣΟΚ επεσήμανε την ανάγκη να ξεκαθαρισθούν, με συλλογικό τρόπο, οι θέσεις του κόμματος για την ιδιωτικοποίηση ή τη μετοχοποίηση κάθε επιμέρους δημόσιας επιχείρησης και είπε ότι το κόμμα πρέπει να απαντήσει επιθετικά στο πολιτικό κλίμα που διαμορφώνεται και στο οποίο το ΠΑΣΟΚ συχνά υποτάσσεται παρόλο που έχει κάνει πολλά θετικά βήματα στην οικονομία. Οπως ανέφερε ενδεικτικά, πρέπει να καταστεί σαφές ότι, αντίθετα με ό,τι συχνά λέγεται, δεν είναι το "κεφάλαιο" που δίνει "σανίδα σωτηρίας" στον Σημίτη, αλλά οι πρωτοβουλίες των επιχειρηματιών έρχονται ως φυσική απόρροια του κλίματος σταθερότητας και ανάπτυξης που πλέον επικρατεί στην ελληνική οικονομία. "Με το βλέμμα στραμμένο στο μέλλον, πάντα νικούσαμε, στραμμένοι στο παρελθόν χάναμε", τόνισε ο κ.Σκανδαλίδης που πρόσθεσε ότι η τελική επιτυχία του ΠΑΣΟΚ θα διαφεύσει τα σενάρια για κατακερματισμό του πολιτικού συστήματος και για μετατροπή του ΠΑΣΟΚ σε "κομπάρσου των εξελίξεων".

Βάσω Παπανδρέου "Κάθε αναδιάρθρωση προκαλεί τριβές, αμηχανία και ξεβόλεμα", παρατήρησε στη δική της παρέμβαση η υπουργός Ανάπτυξης Βάσω Παπανδρέου και πρόσθεσε ότι αυτό που προέχει, είναι "να βολευτούμε ως χώρα στις εξελίξεις που έρχονται", κάνοντας ένα λογοπαίγνιο με πολιτικό νόημα. Οπως τόνισε, το ΠΑΣΟΚ αντιπαραθέτει στη συντηρητική εκδοχή της διαρθρωτικής πολιτικής που απορρυθμίζει πλήρως τις αγορές, μια δική του διαρθρωτική πολιτική με στόχο την αναπτυξιακή δυναμική τόσο του δημόσιου όσο και του ιδιωτικού τομέα και με ταυτόχρονη διασφάλιση της κοινωνικής συνοχής, περιορίζοντας έτσι τις αρνητικές συνέπειες από την απελευθέρωση των αγορών.

Η κ.Παπανδρέου χαρακτήρισε "αφέλεια" και "στρουθοκαμηλισμό" την επιμονή κάποιων στη διατήρηση των δομών του παρελθόντος, αντιδρώντας στις αναγκαίες διαρθρωτικές αλλαγές, τις οποίες όμως καθιστούν αναπόφευκτες η συμμετοχή της χώρας μας στην ΟΝΕ και η παγκοσμιοποίηση του ανταγωνισμού. Σε σχέση με τις αλλαγές που προωθεί η κυβέρνηση, η υπουργός επεσήμανε ότι "η πολιτική ηγεσία πρέπει να σχεδιάζει τις αναδιαρθρώσεις και να τις προωθεί με διάλογο και με ενημέρωση, αλλά και να μην προβαίνει σε ευκαιριακούς συμβιβασμούς". Κάλεσε επίσης τους εργαζομένους να υποστηρίζουν μεν τα συμφέροντά τους, όμως να μη δίνουν χαμένες μάχες, υπερασπιζόμενοι "απαξιωμένες θέσεις εργασίας".

Χρήστος Πρωτόπαπας

Και ο υφυπουργός Εργασίας Χρήστος Πρωτόπαπας τόνισε οτι οι εργαζόμενοι στις τράπεζες δεν πρέπει να "γαιζώνονται στο χθες", αφού όπως είπε, οι αλλαγές ούτως ή άλλως θα γίνουν, ενώ το κρίσιμο ζήτημα τελικά είναι αν αυτό θα συμβεί με κρατική ρύθμιση και με πρόνοια για προστασία της απασχόλησης ή αν θα επιβληθεί από την εργοδοσία. Ο κ.Πρωτόπαπας ζήτησε ένα "νέο εργασιακό πνεύμα", που θα περιλαμβάνει μεταξύ άλλων την αλλαγή των κανονισμών εργασίας στις τράπεζες που είναι πια απαρχαιωμένοι, ένα πιο ευέλικτο σύστημα προαγωγών με λιγότερες ιεραρχικές βαθμίδες, απευθείας προσλήψεις για τα τραπεζικά στελέχη, μείωση και διευθέτηση του ωραρίου εργασίας, νέο σύστημα αμοιβών (με χορήγηση πριμ), πραγματική αξιοκρατία ("να βγει το κόμμα από τις τράπεζες") κ.α.

Τάσος Γιαννίτσης

"Να μην ξαναπεράσουμε από τα θρανία της αποτυχίας", τόνισε με έμφαση ο οικονομικός σύμβουλος του πρωθυπουργού Τάσος Γιαννίτσης και πρόσθεσε ότι τα τεράστια δημόσια ελλείμματα δεν αποτελούν σοσιαλιστική πολιτική. Ο κ.Γιαννίτσης οριοθέτησε τη σοσιαλιστική οικονομική πολιτική τού σήμερα στο τρίπτυχο: ανάπτυξη - διάχυση των αποτελεσμάτων της σε ευρεία βάση - έλεγχος της οικονομίας από την κοινωνία.

Ο σύμβουλος του κ.Σημίτη χαρακτήρισε υψηλό το τωρινό περιθώριο ("spread") μεταξύ των επποκίων καταθέσεων και χορηγήσεων, αφού στην Ελλάδα είναι πάνω από 5 μονάδες, ενώ στην Ευρώπη κινείται στις 2 - 2,5 μονάδες. Αυτό όπως είπε, οφείλεται σχεδόν αποκλεισικά στο υψηλό κόστος λειτουργίας των (μη ανταγωνιστικών) ελληνικών τραπεζών, το οποίο μπορεί να περιορισθεί μόνο μέσω των διαρθρωτικών αλλαγών, αλλιώς ωφελημένες θα θγούν οι ξένες τράπεζες και μόνο (ενόφει και ευρώ).

ΨΗΦΟΦΟΡΙΑ ΓΙΑ ΤΟ ΝΟΜΟΣΧΕΔΙΟ ΤΟΥ ΥΠΟΥΡΓΕΙΟΥ ΓΕΩΡΓΙΑΣ

Αθήνα 15(ΑΠΕ)

Νέα ονομαστική ψηφοφορία, αυτή τη φορά επί του άρθρου 28 του νομοσχεδίου του υπουργείου Γεωργίας (περί την αναδιάρθρωση του μηχανισμού των κοινοτικών επιδοτήσεων), ζήτησε το απόγευμα το κόμμα της Νέας Δημοκρατίας, με αποτέλεσμα να διακοπεί και πάλι η συνεδρίαση για αύριο το πρωί, όπως είχε συμβεί και χθές το βράδυ, λόγω της απουσίας αρκετών βουλευτών του κυβερνώντος κόμματος.

Οι βουλευτές της ΝΔ ζήτησαν τη διεξαγωγή ονομαστικής ψηφοφορίας για το άρθρο 28, αφού είχαν διατυπώσει τις ενστάσεις τους ως προς τη μεταφορά αρμοδιοτήτων των οργανισμών βάμβακος, καπνού, ελαιολάδου και γάλακτος στον υπό σύσταση Οργανισμό Πληρωμών & Ελέγχου Κοινοτικών Ενισχύσεων Προσανατολισμού & Εγγυήσεων (ΟΠΕΚΕΠΕ).

Νωρίτερα, συζητήθηκε το κατά πόσον οι βουλευτές της ΝΔ δικαιούνταν να θέσουν θέμα αντισυνταγματικότητας χθες τα μεσάνυχτα. Ο βουλευτής της αξιωματικής αντιπολίτευσης Σάββας Τσιπουρίδης (Κιλκίς) υποστήριξε ότι προέβησαν σε αυτή την κίνηση τις πρώτες πρωινές ώρες διότι η έκθεση του επιστημονικού συμβουλίου της Βουλής επί του νομοσχεδίου, είχε διανεμηθεί δύο μόλις ώρες πριν την έναρξη της συζήτησής του στην Ολομέλεια, και όχι δύο ημέρες πριν, όπως προβλέπει ο κανονισμός.

Σχολιάζοντας την κατάσταση που δημιουργήθηκε, ο πρόεδρος του κοινοβουλίου Απόστολος Κακλαμάνης είπε ότι "το επιστημονικό συμβούλιο της Βουλής, δυστυχώς, δεν ανταποκρίνεται στα καθήκοντά του", ενώ χαρακτήρισε "περίεργη και πρωτοφανή περίπτωση το ότι (σ.σ. τα μέλη του επιστημονικού συμβουλίου) δεν μπορούν να απολυθούν, ούτε καν για όριο πλικίας, αν και δεν είναι αορίστου χρόνου η σχέση τους με τη Βουλή". Πρόσθεσε μάλιστα ότι το νομοσχέδιο είχε δοθεί στο επιστημονικό συμβούλιο από τις 30 Μαρτίου.-

ΣΥΝΑΝΤΗΣΗ ΣΗΜΙΤΗ ΜΕ ΓΙΑΝΝΟΠΟΥΛΟ

Αθήνα 15 (ΑΠΕ)

Συνεργασία διάρκειας δύο ωρών με τον πρωθυπουργό Κώστα Σημίτη είχε ο υπουργός Δικαιοσύνης, Ευ.Γιαννόπουλος, ο οποίος τον ενημέρωσε για θέματα του υπουργείου Δικαιοσύνης. Ο κ.Γιανόπουλος αναφερόμενος στις δηλώσεις του Προέδρου της Ενωσης Δικαστών και Εισαγγελέων σχετικά με τη βομβιστική επίθεση στην Ευελπίδων, δήλωσε ότι ο κ.Λυμπερόπουλος του είπε ότι δεν είχε υπόψη του την ανακοίνωση της τρομοκρατικής οργάνωσης "Απελευθερωτικός Αγώνας", αλλά από τις υπόνοιες που υπήρχαν και τις διεργασίες μεταξύ δικαστικών και εισαγγελικών κύκλων υπήρχε η άποψη ότι η επίθεση αυτή απέβλεπε στη ματαίωση του έργου της κάθαρσης. Ο ίδιος ο κ.Γιαννόπουλος απέκλεισε αυτό το ενδεχόμενο για μια ακόμη φορά και, όπως είπε,συνέστησε στον κ.Λυμπερόπουλο την επόμενη να "επεξεργάζεται καλύτερα τα θέματα, επειδή μια γνώμη δικαστικού λειτουργού έχει βαρύνουσα σημασία". Σχετικά με τις έρευνες του κ.Γεράκη ο Υπουργός είπε ότι έχει ενημερωθεί πως η συμπεριφορά του εισαγγελέα είναι ευγενέστατη κατά τις επισκέψεις του σε τμήματα της ΕΛΑΣ και επεσήμανε την αναγκαιότητα συνεργασίας μεταξύ εισαγγελίας και αστυνομίας καθώς ,όπως είπε, αυτό είναι βασικός παράγοντας λειτουργίας, πρεμίας και ειρηνικής διαβίωσης. Ο κ.Γιαννόπουλος ενημέρωσε τον πρωθυπουργό και για το θέμα της επιλογής των αντιπροέδρων των ανωτάτων δικαστηρίων, ενώ για τα πρόσθετα μέτρα ασφαλείας στα δικαστήρια της Ευελπίδων είπε ότι έχει ήδη εγκρίνει 400 εκατ.δρχ. αλλά οι διαδικασίες είναι χρονοβόρες. Εκτίμησε πάντως ότι αυτή την εβδομάδα θα αρχίσει η κατασκευή του έργου. Επίσης ο κ.Γιαννόπουλος δήλωσε ότι συζήτησε με τον κ.Σημίτη για όλα τα θέματα όπως οι δημοτικές και νομαρχιακές εκλογές,τα εθνικά θέματα, τα αποτελέσματα των δημοσκοπήσεων, η επικοινωνιακή πολιτική και όπως είπε "με μια λέξη, τα πάντα". Κληθείς να σχολιάσει τις δηλώσεις του βουλευτή της ΝΔ, Γ.Γιακουμάτου, ότι την επόμενη φορά που θα τον ξαναλησπέψουν θ'αρχίσει να πυροβολεί και θα φτάσει μέχρι και τον κ.Ρωμαίο είπε "ο κ.Γιακουμάτος είναι φίλος μου, εκλεγόμεθα και στην ίδια περιφέρεια, έχει θεοκρατικές αντιλήψεις. Πρέπει κανείς να διατηρεί την ψυχραιμία του. Τον βρήκε ένα βάσανο. Δεν του φταίει ούτε ο Ρωμαίος, ούτε το ποινικό δίκαιο ούτε η αστυνομία διότι υπέστη ένα ατύχημα.Οταν κανείς είναι και δημόσιος άνδρας πρέπει να κρατά περισσότερο την ψυχραιμία του απ'ότι ένας πολίτης ο οποιος δεν βαρύνεται μ'αυτή την υποχρέωση να κοπάζει τα κοινά και να υπηρετεί το λαό".-

ΔΕΝ ΘΑ ΑΠΟΛΥΘΕΙ ΚΑΝΕΙΣ ΑΠΟ ΤΟΝ ΕΟΤ

Αθήνα15(ΑΠΕ)

Ουδείς εργαζόμενος στον ΕΟΤ πρόκεπαι να απολυθεί μετά τις αλλαγές που επιφέρει το νομοσχέδιο για τη διαχείριση της περιουσίας του οργανισμού, διαβεβαίωσε τα μέλη της αρμόδιας επιτροπής της Βουλής, η υπουργός Ανάπτυξης Βάσω Παπανδρέου. Σύμφωνα με την κ. Παπανδρέου, στόχος του νομοσχεδίου είναι η αναδιοργάνωση του Ελληνικού Οργανισμού Τουρισμού και η μεταφορά αρμοδιοτήτων του στο υπουργείο Ανάπτυξης και στις περιφέρειες. Ο νέος ρόλος του ΕΟΤ πρόσθεσε, είναι να προωθεί το τουρισμικό προϊόν και τη διαμόρφωση της τουρισμικής πολιτικής θα την αναλάβει το υπουργείο Ανάπτυξης. Από τους 2.507 υπαλλήλους του οργανισμού, οι 907 μόνιμοι υπάλληλοι θα μεταταγούν σε άλλες υπηρεσίες του Δημοσίου και οι υπόλοιποι θα απορροφηθούν από τις δύο νέες εταιρείες του Δημοσίου, την "Φεστιβάλ ΑΕ" και την "ΑΕ Διαχείρισης & Αξιοποίησης Περιουσίας του ΕΟΤ" είπε η Βάσω Παπανδρέου και επαναβεβαίωσε ότι οι εργασιακές σχέσεις των εργαζομένων θα διασφαλιστούν. Ανακοίνωσε μάλιστα ότι θα καταθέσει τροπολογία για την αναδρομικότητα της ισχύος των μετατάξεων στον οργανισμό από την 1η Ιανουαρίου 1998.

Αναφερόμενη στα ξενοδοχεία "Ξενία", είπε ότι θα πωληθούν όλα εκτός από εκείνα, (πχ Ξενία Ναυπλίου) τα οποία διέπει ειδικό καθεστώς (βρίσκονται σε απαλλοτριωμένες εκτάσεις, αρχαιολογικούς χώρους κλπ). Τα τελευταία, δεν θα πωληθούν αλλά θα επιδιωχθεί η μακρόχρονη ενοικίασή τους συμπλήρωσε η κ. Παπανδρέου.

Ωστόσο, η Επιστημονική Υπηρεσία της Βουλής έθεσε ορισμένες ενστάσεις σε σχέση με το άρθρο 13 του νομοσχεδίου, επισημαίνοντας ότι δεν διευκρινίζεται εάν η "ΑΕ Διαχείρισης & Αξιοποίησης Περιουσίας του ΕΟΤ" θα συνάπτει συμβάσεις στο όνομά της ή στο όνομα του οργανισμού, ότι δεν είναι σαφές εάν τα περιουσιακά στοιχεία του ΕΟΤ θα τα διαχειρίζεται η νέα εταιρεία ή εάν θα απαιτείται κάθε φορά ειδική πράξη για την ανάθεση της διαχείρισης από τον Γενικό Γραμματέα του ΕΟΤ, και τέλος ότι απαιτείται να γνωστοποιηθεί εάν η εταιρεία αυτή θα αναλάβει τη διαχείριση των περιουσιακών στοιχείων του ΕΟΤ αποκλειστικώς ή σε συνεργασία με άλλες εταιρείες του οργανισμού.

Από την πλευρά του, ο βουλευτής (Β' Αθηνών) της ΝΔ Θεόδωρος Κασσίμης, χαρακτήρισε το νομοσχέδιο ως "πιστοποιητικό θανάτου του ΕΟΤ" και κατηγόρησε την κ. Παπανδρέου ότι στοχεύει στο να περάσει τη διαχείριση της περιουσίας του οργανισμού σε μία Ανώνυμη Εταιρεία, η οποία θα παραχωρεί, θα πωλεί και θα εκμισθώνει ακίνητα χωρίς τους περιορισμούς και τον έλεγχο που προβλέπεται από την ισχύουσα νομοθεσία.

Η κ. Παπανδρέου αντέτεινε στον κ. Κασσίμη ότι ο ίδιος είχε δημιουργήσει Ανώνυμη Εταιρεία για τη διαχείριση του 1ου πακέτου Ντελόρ χωρίς διαφάνεια. Εξάλλου, η υπουργός Ανάπτυξης ανέφερε ότι η τουριστική κίνηση στην Ελλάδα, γνώρισε μέσα στο 1997, τη μεγαλύτερη αύξηση ανάμεσα στις χώρες της ΕΕ και ότι, το 1998 αναμένεται ακόμα μεγαλύτερη αύξηση. Τέλος ανέφερε ότι τα ελλείμματα του ΕΟΤ αυξήθηκαν από 1,762 δις (1993) σε 2,056 δις (1997).-

ΜΕ ΛΙΓΑ ΛΟΓΙΑ

ΥΠΟΥΡΓΕΙΟ ΕΜΠΟΡΙΚΗΣ ΝΑΥΤΙΛΙΑΣ - ΤΑΞΙΔΙΩΤΕΣ ΠΡΟΣ ΝΗΣΙΑ - ΣΥΣΤΑΣΕΙΣ

Πειραιάς 15 (ΑΠΕ)

Το υπουργείο Εμπορικής Ναυτιλίας με ανακοίνωση του υπενθυμίζει σε όλους όσοι προτίθενται να ταξιδέψουν προς τα νησιά, ότι θα πρέπει να φροντίσουν για τον έγκαιρο εφοδιασμό τους με εισπήρια προορισμού και επιστροφής,καθώς και για την έγκαιρη προσέλευσή τους στο χώρο επιβίβασης στα πλοία, προκειμένου να αποφύγουν άσκοπη ταλαιπωρία λόγω της αυξημένης κίνησης που παρουσιάζεται τις ημέρες αυτές.

Οσοι ταξιδέψουν με τα αυτοκίνητά τους θα πρέπει να βρίσκονται έγκαιρα στι αποβάθρες. Οι οδηγοί των οχημάτων,επίσης,θα πρέπει να συμμορφώνονται με τις ρυθμιστικές πινακίδες κυκλοφορίας και τις διαγραμμίσεις στο οδόστρωμα ώστε να μη δημιουργούν προβλήματα στην κυκλοφορία μέσα στη χερσαία λιμενική ζώνη,οπου ο χώρος είναι περιορισμένος.

Επίσης,στην ανακοίνωση του υπουργείου,αναφέρεται οτι για την ομαλή διακίνηση επιβατών και οχημάτων, κατά το διάστημα απο 17 Ιουλίου εως και 16 Αυγούστου 1988,απο το Κεντρικό Λιμεναρχείο Πειραιά έχουν προγραμματισθεί αυξημένα μέτρα τάξης και ασφάλειας. Επιπλέον, έχουν δοθεί οδηγίες για τη διενέργεια έκτακτων επιθεωρήσεων των επιβατηγών-οχηματαγωγών πλοίων απο άνδρες του λιμενικού οι οποίοι θα κάνουν καταμετρήσεις ωστε να αποφυχθεί το φαινόμενο των υπεράριθμων επιβατών. Παράλληλα, έχουν τεθεί σε πλήρη ετοιμότητα τα πλωτά και χερσαία μέσα του Λιμενικού Σώματος.

Τέλος,το υπουργείο υπενθυμίζει οτι εκτός απο τις Λιμενικές Αρχές,πληροφορίες για τα δρομολόγια των πλοίων δίδονται και απο τον αριθμό τηλεφώνου 143,τα Ναυτικά Πρακτορεία και τις ακτοπλοϊκές εταιρίες.

ΚΕΡΔΟΣ ΑΠΟ 300.000 - 500.000

ΑΠΟΣΥΡΣΗ τώρα!

✓ Απόσυρση παλαιού αυτοκινήτου οποιασδήποτε μάρκας.
✓ Σε τιμές απόσυρσης από 300.000 έως 500.000 δρχ., ανάλογα με το νέο NISSAN που θα επιλέξετε.
✓ Όλες οι υπάρχουσες προσφορές για τα air condition και ο προνομιακός τρόπος πληρωμής παραμένουν.

Ακόμα κι αν το αυτοκίνητό σας δεν είναι για απόσυρση, το ανταλλάσσουμε στην καλύτερη τιμή της αγοράς.

ΜΟΝΟ Η NISSAN ΒΑΖΕΙ ΤΕΛΟΣ ΣΤΗΝ ΑΝΑΜΟΝΗ!

ΥΠΕΡΟΧΗ NISSAN

Νικ. Ι. Θεοχαράκης Α.Ε.

ΣΙΜΟΣ ΠΑΡΑΣΚΕΥΑΣ & ΥΙΟΣ Ε.Π.Ε.
Αυστραλίας 70, τηλ. 24029 και 79200-2
ΟΛΟΚΛΗΡΩΜΕΝΟ ΣΥΓΚΡΟΤΗΜΑ NISSAN ΤΟΥ ΔΙΚΤΥΟΥ ΝΙΚ. Ι. ΘΕΟΧΑΡΑΚΗΣ Α.Ε.

24 Ώρες στον Κόσμο

ΒΕΛΓΙΟ - ΚΥΠΡΟΣ - ΔΙΑΚΟΙΝΟΤΙΚΟΣ ΔΙΑΛΟΓΟΣ - S-300 ΚΑΣΟΥΛΙΔΗΣ

ΒΡΥΞΕΛΛΕΣ 15 (ΑΠΕ)

Συνέντευξη του υπουργού Εξωτερικών της Κύπρου Ιωάννη Κασουλίδη δημοσιεύει στη σημερινή της έκδοση η βελγική εφημερίδα "Λε Ματέν". Σύμφωνα με τον Κύπριο υπουργό Εξωτερικών, αργά ή γρήγορα θα υπάρξει επανέναρξη του διακοινοτικού διαλόγου και όπως τονίζεται στη συνέντευξη ο κ. Κασουλίδης θεωρεί ότι το θέμα δεν είναι κατά πόσο να γίνει ή να μη γίνει διάλογος αλλά η πολιτική βούληση που θα πρέπει να επιδειχθεί.

Σε ερώτηση του δημοσιογράφου για τους S-300 ο κ. Κασουλίδης δήλωσε ότι υπάρχει ακόμα χρόνος για να επιτευχθεί κάποια συμφωνία για την αποστρατικοποίηση του νησιού.

Σε άλλη ερώτηση για υποβιβασμό της υποψηφιότητας ένταξης της Κύπρου στην ΕΕ δεδομένου ότι είναι υποψήφια μαζί με άλλα πέντε κράτη της κεντρικής Ευρώπης, ο Κύπριος υπουργός δήλωσε ότι αν ληφθούν υπόψη τα πλεονεκτήματα κάθε χώρας, η Κύπρος θα μπορούσε να ενταχθεί νωρίτερα. Παράλληλα για το θέμα της εμβάθυνσης της ΕΕ δήλωσε ότι για να λειτουργήσει με επιτυχία η διεύρυνση χρειάζονται μεταρρυθμίσεις, όσον αφορά όμως το ζήτημα της ομοφωνίας δεν πρέπει να καταργηθεί τελείως εφόσον αυξάνει το κύρος των μικρών κρατών και τους επιτρέπει να αποτελέσουν ένα κρίκο της ευρωπαϊκής αλυσίδας, ενώ παράλληλα τόνισε ότι θα πρέπει να δοθεί περισσότερο ενδιαφέρον στην Ευρώπη των πολιτών.

ΙΣΡΑΗΛ - ΡΩΣΙΑ

ΙΕΡΟΥΣΑΛΗΜ 15 (ΑΠΕ)

Ο διευθυντής των υπηρεσιών ασφαλείας της Ρωσίας βρίσκεται στο Ισραήλ γιά συνομιλίες μετά το αίτημα που διατύπωσε το Τελ Αβίβ προς την Μόσχα, να κάνει ότι μπορεί γιά να σταματήσει η πώληση βαλλιστικής τεχνολογίας στο Ιράν, δήλωσε εκπρόσωπος του ισραηλινού υπουργείου Εξωτερικών. Σύμφωνα με την ίδια πηγή, ο Νικολάι Κοβαλιόφ, ο οποίος ολοκληρώνει την Παρασκευή επίσκεψη μιάς εβδομάδας στο Ισραήλ επικεφαλής οκταμελούς αντιπροσωπείας, θα συζητήσει θέματα ασφαλείας, συμπεριλαμβανομένων των κοινών προσπαθειών γιά την πάταξη του οργανωμένου εγκλήματος και της διεθνούς τρομοκρατίας. Κατά την παραμονή του στο Ισραήλ, ο Κοβαλιόφ θα συναντηθεί με τον ισραηλινό πρωθυπουργό Μπενιαμίν Νετανιάχου, με τον υπουργό Αμυνας Itzхάκ Μορντεχάι, με τον υπουργό Βιομηχανίας και Εμπορίου Νατάν Σαράνσκι και με αξιωματούχους των ισραηλινών υπηρεσιών ασφαλείας. Η ισραηλινή εφημερίδα "Χααρέτζ" επικαλούμενη αξιωματούχους των ισραηλινών υπηρεσιών ασφαλείας, αναφέρει ότι "οι προσπάθειες της Ρωσίας προκειμένου να σταματήσει η πώληση βαλλιστικής τεχνολογίας στο Ιράν είναι ανεπαρκείς".

ΓΙΟΥΓΚΟΣΛΑΒΙΑ - ΚΟΣΣΥΦΟΠΕΔΙΟ - ΟΑΣΕ

ΒΕΛΙΓΡΑΔΙ 15 (ΑΠΕ)

Ο Οργανισμός για την Ασφάλεια και τη Συνεργασία στην Ευρώπη άρχισε σήμερα στο Βελιγράδι συνομιλίες με αντικείμενο την έναρξη αποστολών του ΟΑΣΕ στο Κοσσυφοπέδιο. Μετά την πρώτη συνάντηση του υπουργού Εξωτερικών της Γιουγκοσλαβίας Ζιβαντίν Γιοβάνοβιτς με τον επικεφαλής της αντιπροσωπείας του ΟΑΣΕ γερμανό διπλωμάτη Χανς Γιόργκ Εϊφ, ο τελευταίος εξέφρασε την ελπίδα ότι σύντομα θα αρχίσει αποστολή υπό τον ενεταλμένο του ΟΑΣΕ και της ΕΕ Φελίπε Γκονσάλες καθώς και αποστολές μακράς διάρκειας παρατηρητών του ΟΑΣΕ στο Κοσσυφοπέδιο και στο Σανιτζάκ. Το Βελιγράδι ως τώρα έθετε όρο για την λειτουργία αποστολών στη Γιουγκοσλαβία την πλήρη επανένταξή του στον ΟΑΣΕ- από τον οποίο αποκλείστηκε το 1992- και αρνείτο να δεχθεί τη μεσολάβηση του Γκονσάλες στις ειρηνευτικές διαπραγματεύσεις για το Κοσσυφοπέδιο, δηλώνοντας ότι θα ήταν "ευπρόσδεκτος" μόνον αν αποστολή του ήταν η "εξομάλυνση των σχέσεων", μεταξύ Γιουγκοσλαβίας και ΟΑΣΕ. Η αντιπροσωπεία του ΟΑΣΕ θα μείνει ως την Παρασκευή στο Βελιγράδι και θα μεταβεί το Σάββατο και την Κυριακή στην Πρίστινα όπου θα συναντηθεί με εκπροσώπους της αλβανικής κοινότητας και των τοπικών σερβικών αρχών. Στη συνέχεια θα μεταβεί στο Μαυροβούνιο.

Εξωτερικές Ειδήσεις

Ο ΚΥΠΡΙΑΚΟΣ ΕΛΛΗΝΙΣΜΟΣ ΚΑΤΑΔΙΚΑΖΕΙ ΤΟ ΠΡΑΞΙΚΟΠΗΜΑ

Λευκωσία 15 (ΑΠΕ)

Με διάφορες εκδηλώσεις στην ελεύθερη Κύπρο ο κυπριακός Ελληνισμός καταδικάζει το άφρον και προδοτικό πραξικόπημα της 15 Ιουλίου 1974.

Το πρωί τελέστηκε στον Ιερό Ναό Αγίων Κωνσταντίνου και Ελένης στη Λευκωσία το επίσημο μνημόσυνο των νεσόντων κατά το πραξικόπημα.

Προέστη ο Αρχιεπίσκοπος Χρυσόστομος και παρέστη ο πρόεδρος της Δημοκρατίας. Επιμνημόσυνο λόγο εκφώνησε ο υπουργός Αμυνας, Γιαννάκης Ομήρου, ο οποίος αφού εξήρε τη θυσία όσων έπεσαν υπερασπιζόμενοι την Δημοκρατία, ανέφερε ότι η Τουρκία δεν επιθυμεί λύση αλλά θεωρεί ότι το Κυπριακό λύθηκε με τα τετελεσμένα της εισβολής.

Τρισάγιο τελέστηκε επίσης στους τάφους των καταδρομέων που σκοτώθηκαν κατά το πραξικόπημα ενώ βρίσκονταν σε διατεταγμένη αποστολή. Παρέστησαν ο πρόεδρος του ΔΗΣΥ, Νίκος Αναστασιάδης, των Νέων Οριζόντων, Νίκος Κουτσού και βουλευτές του Δημοκρατικού Συναγερμού.

Ειδική συνεδρία της Βουλής

Η Βουλή συνήλθε στις 11 σε ειδική συνεδρία και καταδίκασε το πραξικόπημα και την εισβολή.

Ο πρόεδρος της Βουλής, Σπύρος Κυπριανού, τόνισε ότι η 15η Ιουλίου αποτέλεσε την κορύφωση πράξεων εσχάτης προδοσίας, που επιχείρησε να θάψει μέσα στα ερείπια του προεδρικού μεγάρου θεσμούς, αξίες και ιδανικά και επεδίωξε το θάνατο του Εθνάρχη Μακαρίου.

Πρέπει, είπε, η σημερινή τραγική γενιά να πάρει απόφαση αμετάκλητη ότι έχει χρέος απέναντι στην ιστορία να δικαιώσει τις θυσίες και να αποκατασταθεί η ελευθερία σ'αυτό το μαρτυρικό τόπο.

Ο πρόεδρος του ΔΗΣΥ, Νίκος Αναστασιάδης, τόνισε ότι το μήνυμα που πρέπει να σταλεί στο εξωτερικό με αφορμή την μαύρη αυτή επέτειο, είναι μήνυμα αποφασιστικότητας και ενότητας, και όχι μήνυμα εξωτερικού διχασμού και άγονης παρελθοντολογίας.

Ο Γενικός Γραμματέας του ΑΚΕΛ, Δημήτρης Χριστόφιας, τόνισε ότι όσο τα χρόνια περνούν και η τουρκική στρατιωτική κατοχή εδραιώνεται, τόσο περισσότερο υπογραμμίζεται το μέγεθος της προδοσίας και του εγκλήματος που συντελέστηκε στις 15 Ιουλίου 1974.

Ο Κοινοβουλευτικός εκπρόσωπος του ΔΗΚΟ, Τάσος Παπαδόπουλος, ανέφερε ότι η σημερινή ημέρα είναι ημέρα μνήμης και τιμής γι'αυτούς που έδωσαν τη ζωή τους για την υπεράσπιση της δημοκρατίας και της ελευθερίας της Κύπρου.

Ο πρόεδρος της ΕΔΕΚ, Βάσος Λυσαρίδης, τόνισε ότι για την προδοσία σε βάρος του Κυπριακού Ελληνισμού απαραίτητη είναι η διατήρηση της μνήμης και είναι αδύνατη η παραγραφή των εγκλημάτων αλλά, χωρίς ιδεολογική ακρωματοψία, γιατί όπως είπε, δεν υπάρχουν προδότες λαοί αλλά προδομένοι λαοί.

Ο πρόεδρος των Ενωμένων Δημοκρατών, Γιώργος Βασιλείου, ανέφερε ότι η απλή καταδίκη μιας ολοφάνερα προδοτικής ενέργειας και ενός συγκεκριμένου εγκλήματος, δεν αποτελούν ενέργειες που συνισούν αυτοκριτική και αυτογνωσία, προπάντων όταν πολλοί απο εκείνους που συνήργησαν στο έγκλημα, αποφεύγουν να το καταδικάσουν.

Ο βουλευτής, Αλέξης Γαλανός, ανέφερε ότι δεν είναι η ώρα για αναβίωση του παρελθόντος αλλά ούτε και παραχάραξης της ιστορίας. Ενας λαός, είπε, που βρίσκεται υπό ημικατοχή δεν έχει την πολυτέλεια να ξεκαθαρίσει μεταξύ τους λογαριασμούς.

ΕΠΙΣΤΡΟΦΗ ΓΛΥΠΤΩΝ ΑΠΟ ΤΗ ΒΡΕΤΑΝΙΑ ΣΤΗΝ ΤΟΥΡΚΙΑ

Λονδίνο 15 (ΑΠΕ)

Επτα ελληνορωμαικά γλυπτά που βρέθηκαν το 1994 στο ναυάγιο του σκωτσέζικου υπερωκεανείου "Κάσπορ", που βυθίστηκε στην Μάγχη στος τέλος του περασμένου αιώνα, επεστράφησαν σήμερα στην Τουρκία. Στην διάρκεια δεξίωσης στην πρεσβεία της Τουρκίας στο Λονδίνο ο θρυλικός θησαυρός που περιλαμβάνει μια κεφαλή της Αφροδίτης μια κεφαλή του αυτοκράτορα Μάρκου Αυρηλίου και πέντε ταφικές πλάκες με επιγραφές, παραδόθηκε στον τούρκο πρεσβευτή Οζντέμ Σάνμπερκ απο την Βερόνικα Ρόμπινς, επικεφαλής της Υπηρεσίας Ναυαγίων της Βρετανία (υπάγεται στο υπουργείο Περιβάλλοντος και Μεταφορών). Η αξία των γλυπτών αυτών (του 2ου αιώνα) εκτιμάται σε 25.000 στερλίνες, ειναι όμως ανεκτίμητα για τους αρχαιολόγους. "Η τελετή αυτη σημαδεύει την κατάληξη μιας απο τις πλεον καταπληκτικές ναυτικές και αρχαιολογικές ιστορίες", δήλωσε η κυρία Ρόμπινς.

Το υπερωκεάνειο "Κάσπορ" βυθίστηκε στη Μάγχη, στις 28 Ιουλίου του 1894, ενώ μετέφερε αρχαιότητες από την Τουρκία στις Κάτω Χώρες. Το 1994 τέσσερις δύτες βούτηξαν στο ναυάγιο, στα ανοιχτά του Κεντ και βρήκαν τα γλυπτά, που είχαν αφαιρεθεί από χωριά της Σμύρνης και από την Νίσα. Τα γλυπτα αυτά είχε αγοράσει ο Ολλανδός υποπρόξενος στη Σμύρνη εκείνη την εποχή, ο οποίος τροφοδοτούσε συχνά τα ευρωπαϊκά μουσεία με αρχαιολογικούς θησαυρούς και τα είχε στείλει στη χώρα του με το "Κάσπορ", το οποίο όμως βυθίστηκε. Η Τουρκία ζητούσε τα γλυπτά από το 1996. Ο τούρκος πρεσβευτής αρνήθηκε να σχολιάσει τον τρόπο με τον οποίο βγήκαν τα γλυπτά απο την Τουρκία. "Δεν θέλουμε να φάξουμε τόσο μακριά, αυτό έγινε πριν απο πολύ καιρό και εμείς είμαστε απλά ευτυχείς που τα ξαναβρίσκουμε σήμερα", πρόσθεσε ο κ. Σάνμπερκ. Ο ίδιος είπε οτι τα γλυπτά θα μεταφερθούν στην Τουρκία στην διάρκεια του καλοκαιριού, όμως το μουσείο που θα τα δεχτεί, πιθανώς στην περιχή της Σμύρνης, δεν έχει ακόμη προσδιορίστεί. Η Ελλάδα ζητεί από το 1983 τα γλυπτά του Παρθενώνα, που αγόρασε ο βρετανός πρεσβευτής στην Τουρκία λορδος Ελγιν, το 1802, από τις αρχές της Οθωμανικής Αυτοκρατορίας στην Ελλάδα, η οποία ήταν τότε υπό οθωμανική κατοχή.

ΟΜΙΛΙΑ ΤΟΥ ΤΟΥΡΚΟΥ ΠΡΟΕΔΡΟΥ ΣΤΗΝ ΑΛΒΑΝΙΚΗ ΒΟΥΛΗ

Αργυρόκαστρο 15 (ΑΠΕ)

"Εξήντα πέντε εκατομμύρια Τούρκοι βρίσκονται στο πλευρό των Αλβανών", δήλωσε ο Τούρκος πρόεδρος, Σουλεϊμάν Ντεμιρέλ, σε ομιλία του σήμερα στην Αλβανική Βουλή. Ο κ. Ντεμιρέλ επέλεξε το βήμα της Αλβανικής Βουλής ν'απευθύνει έκκληση στη Διεθνή Κοινότητα, για μια πιο δραστήρια στάση σχετικά με την επίλυση της κρίσης στο Κοσσυφοπέδιο, διότι, όπως ανέφερε, " δεν πρέπει να επαναληφθεί η τραγωδία της Βοσνίας, δεν πρέπει να επαναληφθεί αυτή η ντροπή". Ο κ. Ντεμιρέλ τάχθηκε υπέρ της ειρηνικής λύσης του θέματος του Κοσσυφοπέδιου, ζητώντας την αποκατάσταση του διαλόγου μεταξύ των ενδιαφερομένων πλευρών και την επιστροφή των ατόμων που, όπως είπε, "διώχθηκαν βίαια απο τα εδάφη τους". Ο Τούρκος πρόεδρος επεσήμανε ακόμα μια φορά στην Αλβανική Βουλή και παρουσία του Αλβανού ομολόγου του, Ρετζιέπ Μεϊτάνι, ότι οι δύο χώρες θα βρίσκονται στο πλευρό η μία της άλλης, μέσα απο κοινές θέσεις στο θέμα του Κοσσυφοπεδίου. Ο Σ. Ντεμιρέλ συναντήθηκε, επίσης σήμερα, με τον αρχηγό της αξιωματικής αντιπολίτευσης, Σαλί Μπερίσα. Μεταξύ των δύο χωρών υπογράφηκαν επίσης, μια σειρά συμφωνιών. Σήμερα, ο Τούρκος πρόεδρος, αναχώρησε απο τα Τίρανα.

Αλβανικός Τύπος

Ωστόσο, χλιαρή είναι η στάση του Αλβανικού Τύπου όσον αφορά την επίσκεψη Ντεμιρέλ στα Τίρανα. Η εφημερίδα "Ζερί ι Ποπουλίτ" του Σοσιαλιστικού Κόμματος φέρει ως βασικό τίτλο τη δήλωση Νάνο προς τον Ντεμιρέλ ότι η Τουρκία αποτελεί "Ιστορικό και σύγχρονο φίλο της Αλβανίας". Κατά την συνάντηση αυτή, ο Αλβανός πρωθυπουργός,Φάτος Νάνο, ζήτησε απο την τουρκική πλευρά συνεργασία "στα πλαίσια των διεθνών οργανισμών και των άλλων δομών ασφαλείας, για να εμποδισθούν, όπως είπε, τα παλιά σενάρια των βαλκανικών πολέμων". Η εφημερίδα "Gazeta Shqiptare", μαζί με το χρονικό της επίσκεψης, υπό τον τίτλο "Οι Τούρκοι κατακτούν τα Τίρανα", δημοσιεύει ρεπορτάζ, με τίτλο "Αγάπη και μίσος", σε μια προσπάθεια να εξηγήσει τις πηγές αγάπης και μίσους μεταξύ Τουρκίας και Αλβανίας". Η "Αλβανία",ενώ αναφέρει τις ευχαριστίες της αντιπολίτευσης προς τον Ντεμιρέλ, υπογραμμίζει ότι οι σχέσεις της Αλβανίας με την Τουρκία υποβαθμίστηκαν με την κυβέρνηση των σοσιαλιστών, το 1990, όταν η Αλβανία έκανε τα ανοίγματα μετά απο το δικτατορικό καθεστώς.

Η "Koha Jone" υπογραμμίζει απλώς το γεγονός ότι ο Ντεμιρέλ χάρισε πέντε εκατομμύρια δολάρια για τον Αλβανικό στρατό.

ΕΠΙΣΗΜΗ ΕΠΙΣΚΕΨΗ ΝΤΕΜΙΡΕΛ ΣΤΗΝ ΑΥΣΤΡΙΑ

Βιέννη 15 (ΑΠΕ)

Ως "συμβολή στην εκτόνωση της έντασης" στις σχέσεις της Ευρωπαικής Ενωσης με την Τουρκία, θεωρεί ο Αυστριακός υπουργός εξωτερικών και προεδρεύων του Συμβουλίου υπουργών εξωτερικών της ΕΕ, Βόλφγκανγκ Σιούσελ, την πρόσκληση που απηύθυνε ο πρόεδρος της Αυστρίας Τόμας Κλέστιλ προς τον Τούρκο ομόλογό του Σουλειμάν Ντεμιρέλ, να επισκεφθεί επίσημα τη Βιέννη τον ερχόμενο Νοέμβριο, στη διάρκεια της αυστριακής Προεδρίας στην ΕΕ. Σε δηλώσεις του σε Αυστριακούς δημοσιογράφους στο Στρασβούργο -μετά την παρουσίαση από τον ίδιο στην ολομέλεια του Ευρωπαικού Κοινοβουλίου του προγράμματος εργασίας της αυστριακής Προεδρίας το δεύτερο εξάμηνο 1998- ο κ. Σιούσελ τόνισε ακόμη ως επείγον ενδοκοινοτικό καθήκον, την απελευθέρωση των ποσών που προβλέπονται για την Τουρκία, για την αναπτυξιακή συνεργασία και για διάφορους διεθνείς οργανισμούς βοήθειας. Η Αγκυρα έχει ανακοινώσει επανειλημμένα τις προσδοκίες της από την αυστριακή Προεδρία στην ΕΕ, για μια αλλαγή της στάσης της Ενωσης υπέρ της Τουρκίας και υπέρ της αναγνώρισης σε αυτή ενός προενταξιακού καθεστώτος.

Ο Αυστριακός υπουργός εξωτερικών κατά τη σημερινή εμφάνισή του στο Ευρωπαικό Κοινοβούλιο επανέλαβε, σε σχέση με Τουρκία και Κύπρο, τις θέσεις που είχε αναπτύξει και κατά την προχθεσινή παρουσίαση στο Συμβούλιο Γενικών Υποθέσεων στις Βρυξέλλες, των προτεραιοτήτων της αυστριακής Προεδρίας.

Ο κ. Σιούσελ επισημαίνοντας το "ζωηρό ενδιαφέρον" της Αυστρίας για τη σταθερότητα και τον φιλοευρωπαικό προσανατολισμό της Τουρκίας, τόνισε πως η χώρα του θα υποστηρίξει μια εξομάλυνση και παραπέρα εξέλιξη των σχέσεων ΕΕ-Τουρκίας, ενώ, όπως είπε, θα πρέπει σύντομα να επαναληφθεί ο διάλογος σε όλους τους τομείς, συμπεριλαμβανομένων των ανθρωπίνων δικαιωμάτων, του Κυπριακού και του Αιγαίου. Σε σχέση με την Κύπρο ο Αυστριακός υπουργός εξωτερικών τόνισε, πως η Προεδρία θα συνεχίσει τις προσπάθειες της ΕΕ για επανάληψη της ειρηνευτικής διαδικασίας υπό την αιγίδα των Ηνωμένων Εθνών. Η συμμετοχή των Τουρκοκυπρίων στις ενταξιακές διαπραγματεύσεις Κύπρου-ΕΕ θα πρέπει να παραμείνει ανοικτή και να επιδιωχθεί. Κατά την άποψή του, η από κοινού διεξαγωγή των διαπραγματεύσεων από τις δύο Κοινότητες, θα προσέδινε μεγάλη δυναμική στην ειρηνευτική διαδικασία. Τόνισε ακόμη, πως η αυστριακή Προεδρία θα καταβάλει προσπάθειες για παράλληλη πρόοδο στις ενταξιακές διαπραγματεύσεις όσο και στην ειρηνευτική διαδικασία. Αξίζει να σημειωθεί, πως ο πρόεδρος Κλέστιλ -ο οποίος, όπως και ο κ. Σιούσελ, ανήκει στο συγκυβερνών με τους Σοσιαλδημοκράτες δεξιό Λαικό Κόμμα- έχει διαφοροποιήσει στο παρελθόν τη θέση του από τις αποφάσεις του Λουξεμβούργου σε σχέση με την Τουρκία, μη συμφωνώντας με αυτές.

Σε αντίθεση με τον κ. Κλέστιλ, ο Σοσιαλδημοκράτης καγκελάριος της Αυστρίας, Βίκτορ Κλίμα, έχει εκφράσει το σκεπτικισμό του ως προς την ευρωπαική προοπτική της Τουρκίας και έχει τονίσει την "ορθότητα" των αποφάσεων του Λουξεμβούργου.

ΜΕ ΛΙΓΑ ΛΟΓΙΑ

❒ ΚΥΒΕΡΝΗΤΙΚΟΣ ΕΚΠΡΟΣΩΠΟΣ - ΘΕΣΕΙΣ ΗΠΑ ΓΙΑ S-300

Αθήνα 15 (ΑΠΕ)

Δεν υπάρχει επίσκεψη Αμερικανού αξιωματούχου στην περιοχή για το ζήτημα των S-300, δήλωσε ο κυβερνητικός εκπρόσωπος Δημήτρης Ρέππας και απαντώντας σε σχετική ερώτηση είπε οτι ο διοικητής της νοτιας Πτέρυγας του ΝΑΤΟ, αντιναύαρχος Λόπες θα επισκεφθεί την Αθήνα και θα συναντηθεί με τον υπουργό Αμυνας και τον αρχηγό ΓΕΕΘΑ για να συζητήσουν θέματα του ΝΑΤΟ. Πάντως ο κ.Ρέππας είπε οτι το τελευταίο δεκαήμερο του Ιουλίου θα επισκεφθεί την Αθήνα ο Τόμας Μίλερ ενώ ο σερ Ντεϊβιντ Χάνεϊ θα επισκεφθεί την Κύπρο.

Αναφερόμενος στις τελευταίες θέσεις των ΗΠΑ για το θέμα των πυραύλων S-300, ο κ.Ρέππας είπε οτι δεν δικαιολογείται η στάση αρκετών χωρών -και όχι μόνο της Τουρκίας- οτι το θέμα των πυραύλων S-300 δημιουργεί περαπέρω ένταση στην περιοχή.

Ανέφερε, μάλιστα, χαρακτηριστικά οτι δεν πρέπει να αναλισκόμαστε σε πυραυλολογία αφού αυτό το ζήτημα αποτελεί ένα μικρό μόνο τμήμα του κυπριακού προβλήματος, επαναλάμβάνοντας οτι εάν δημιουργηθούν προοπτικές επίλυσης του προβλήματος, τότε ασφαλώς δημιουργούνται νέες συνθήκες.

Ο κ. Ρέππας τόνισε οτι το ζητούμενο είναι η ασφάλεια, η σταθερότητα και η ειρήνη στην περιοχή, σημειώνοντας οτι η αύξηση των στρατιωτικών δυνάμεων της Τουρκίας αποτελεί προσφορά κακών υπηρεσιών και επισημαίνοντας οτι τα υπόλοιπα δεν αποτελούν λύση, αλλ' ασπιρίνη για το πρόβλημα.

Τέλος, εξέφρασε την ελπίδα της Αθήνας οτι μπορεί να γίνει εφικτή η πρόταση για απαγόρευση των υπερπτήσεων πανω απο την Κύπρο.

ΔΡΟΜΟΛΟΓΙΑ ΑΠΟ
7-7-98 - 31-7-98
ΑΝΑΧΩΡΗΣΗ ΑΠΟ ΡΟΔΟ

Μια Ξεχωριστή Δύση στη Θάλασσα

ΗΜ/ΝΙΑ	ΗΜΕ.ΠΛΟΙΟ	ΩΡΑ ΑΝΑΧ.	ΠΡΟΟΡΙΣΜΟΣ
7/7 ΤΡΙ	ΛΕΡΟΣ	14.00	ΤΗΛΟ-ΝΙΣΥΡΟ-ΚΩ-ΛΕΙΨΟΥΣ-ΛΕΡΟ-ΠΑΤΜΟ-ΠΕΙΡΑΙΑ
8/7 ΤΕΤ	ΙΑΛΥΣΟΣ	14.00	ΚΩ-ΚΑΛΥΜΝΟ-ΛΕΡΟ-ΠΑΤΜΟ-ΠΕΙΡΑΙΑ
9/7 ΠΕΜ	ΛΕΡΟΣ	14.00	ΚΩ-ΚΑΛΥΜΝΟ-ΛΕΡΟ-ΠΑΤΜΟ-ΠΕΙΡΑΙΑ
10/7 ΠΑΡ	ΙΑΛΥΣΟΣ	11.00	ΚΩ-ΠΑΤΜΟ-ΣΑΜΟ-ΘΕΣΣΑΛΟΝΙΚΗ
11/7 ΣΑΒ	ΛΕΡΟΣ	17.00	ΚΩ-ΠΕΙΡΑΙΑ
12/7 ΚΥΡ	ΙΑΛΥΣΟΣ	20.30	ΚΩ-ΚΑΛΥΜΝΟ-ΛΕΡΟ-ΠΑΤΜΟ-ΠΕΙΡΑΙΑ
13/7 ΔΕΥ			
14/7 ΤΡΙ	ΛΕΡΟΣ	14.00	ΚΩ-ΚΑΛΥΜΝΟ-ΛΕΡΟ-ΠΑΤΜΟ-ΠΕΙΡΑΙΑ
15/7 ΤΕΤ	ΙΑΛΥΣΟΣ	14.00	ΚΩ-ΚΑΛΥΜΝΟ-ΛΕΡΟ-ΠΑΤΜΟ-ΠΕΙΡΑΙΑ
16/7 ΠΕΜ	ΛΕΡΟΣ	14.00	ΚΩ-ΚΑΛΥΜΝΟ-ΛΕΡΟ-ΛΕΙΨΟΥΣ-ΠΑΤΜΟ-ΠΕΙΑΙΑ
17/7 ΠΑΡ	ΡΟΔΟΣ	10.00	ΚΩ-ΠΑΤΜΟ-ΣΑΜΟ-ΘΕΣΣΑΛΟΝΙΚΗ
	ΙΑΛΥΣΟΣ	14.00	ΤΗΛΟ-ΝΙΣΥΡΟ-ΚΩ-ΛΕΡΟ-ΠΑΤΜΟ
18/7 ΣΑΒ	ΛΕΡΟΣ	20.30	ΚΩ-ΠΕΙΡΑΙΑ
19/7 ΚΥΡ	ΙΑΛΥΣΟΣ	14.00	ΚΩ-ΚΑΛΥΜΝΟ-ΛΕΡΟ-ΠΑΤΜΟ-ΠΕΙΡΑΙΑ
	ΛΕΡΟΣ	18.00	ΚΩ-ΠΕΙΡΑΙΑ
20/7 ΔΕΥ	ΛΕΡΟΣ	14.00	ΚΩ-ΑΣΤΥΠΑΛΑΙΑ-ΠΕΙΡΑΙΑ
21/7 ΤΡΙ	ΙΑΛΥΣΟΣ	14.00	ΚΩ-ΚΑΛΥΜΝΟ-ΛΕΡΟ-ΠΑΤΜΟ-ΠΕΙΡΑΙΑ
22/7 ΤΕΤ	ΛΕΡΟΣ	14.00	ΚΩ-ΚΑΛΥΜΝΟ-ΛΕΡΟ-ΠΑΤΜΟ-ΠΕΙΡΑΙΑ
	ΡΟΔΟΣ	17.00	ΚΩ-ΠΕΙΡΑΙΑ
23/7 ΠΕΜ	ΙΑΛΥΣΟΣ	14.00	ΤΗΛΟ-ΝΙΣΥΡΟ-ΚΩ-ΛΕΡΟ-ΠΑΤΜΟ-ΠΕΙΡΑΙΑ
24/7 ΠΑΡ	ΡΟΔΟΣ	10.00	ΚΩ-ΠΑΤΜΟ-ΣΑΜΟ-ΘΕΣΣΑΛΟΝΙΚΗ
	ΛΕΡΟΣ	14.00	ΚΩ-ΚΑΛΥΜΝΟ-ΛΕΡΟ-ΛΕΙΨΟΥΣ-ΠΑΤΜΟ-ΠΕΙΡΑΙΑ
25/7 ΣΑΒ	ΙΑΛΥΣΟΣ	14.00	ΚΩ-ΠΕΙΡΑΙΑ
26/6 ΚΥΡ	ΛΕΡΟΣ	14.00	ΚΩ-ΚΑΛΥΜΝΟ-ΛΕΡΟ-ΠΑΤΜΟ-ΠΕΙΡΑΙΑ
	ΡΟΔΟΣ	18.00	ΚΩ-ΠΕΙΡΑΙΑ
27/7 ΔΕΥ	ΙΑΛΥΣΟΣ	14.00	ΚΩ-ΑΣΤΥΠΑΛΑΙΑ-ΠΕΙΡΑΙΑ
28/7 ΤΡΙ	ΛΕΡΟΣ	14.00	ΚΩ-ΚΑΛΥΜΝΟ-ΛΕΡΟ-ΠΑΤΜΟ-ΠΕΙΡΑΙΑ
29/7 ΤΕΤ	ΙΑΛΥΣΟΣ	14.00	ΚΩ-ΚΑΛΥΜΝΟ-ΛΕΡΟ-ΠΑΤΜΟ-ΠΕΙΡΑΙΑ
	ΡΟΔΟΣ	17.00	ΚΩ-ΠΕΙΡΑΙΑ
30/7 ΠΕΜ	ΛΕΡΟΣ	14.00	ΚΩ-ΚΑΛΥΜΝΟ-ΛΕΡΟ-ΛΕΙΨΟΥΣ-ΠΑΤΜΟ-ΠΕΙΡΑΙΑ
31/7 ΠΑΡ	ΡΟΔΟΣ	10.00	ΚΩ-ΠΑΤΜΟ-ΣΑΜΟ-ΘΕΣΣΑΛΟΝΙΚΗ
	ΙΑΛΥΣΟΣ	14.00	ΤΗΛΟ-ΝΙΣΥΡΟ-ΚΩ-ΛΕΡΟ-ΠΑΤΜΟ-ΠΕΙΡΑΙΑ

• Αναχώρηση από Θεσσαλονίκη κάθε Σάββατο και ώρα 16.00΄.

Κεντρικό Πρακτορείο ΔΑΝΕ SEA LINE
Αυστραλίας 92
Ωρες λειτουργίας 08.00 - 20.00
ΤΗΛ. 77078

Δ-Α-Ν-Ε- Sea Line
ΔΩΔΕΚΑΝΗΣΙΑΚΗ ΑΝΩΝΥΜΗ ΝΑΥΤΙΛΙΑΚΗ ΕΤΑΙΡΙΑ

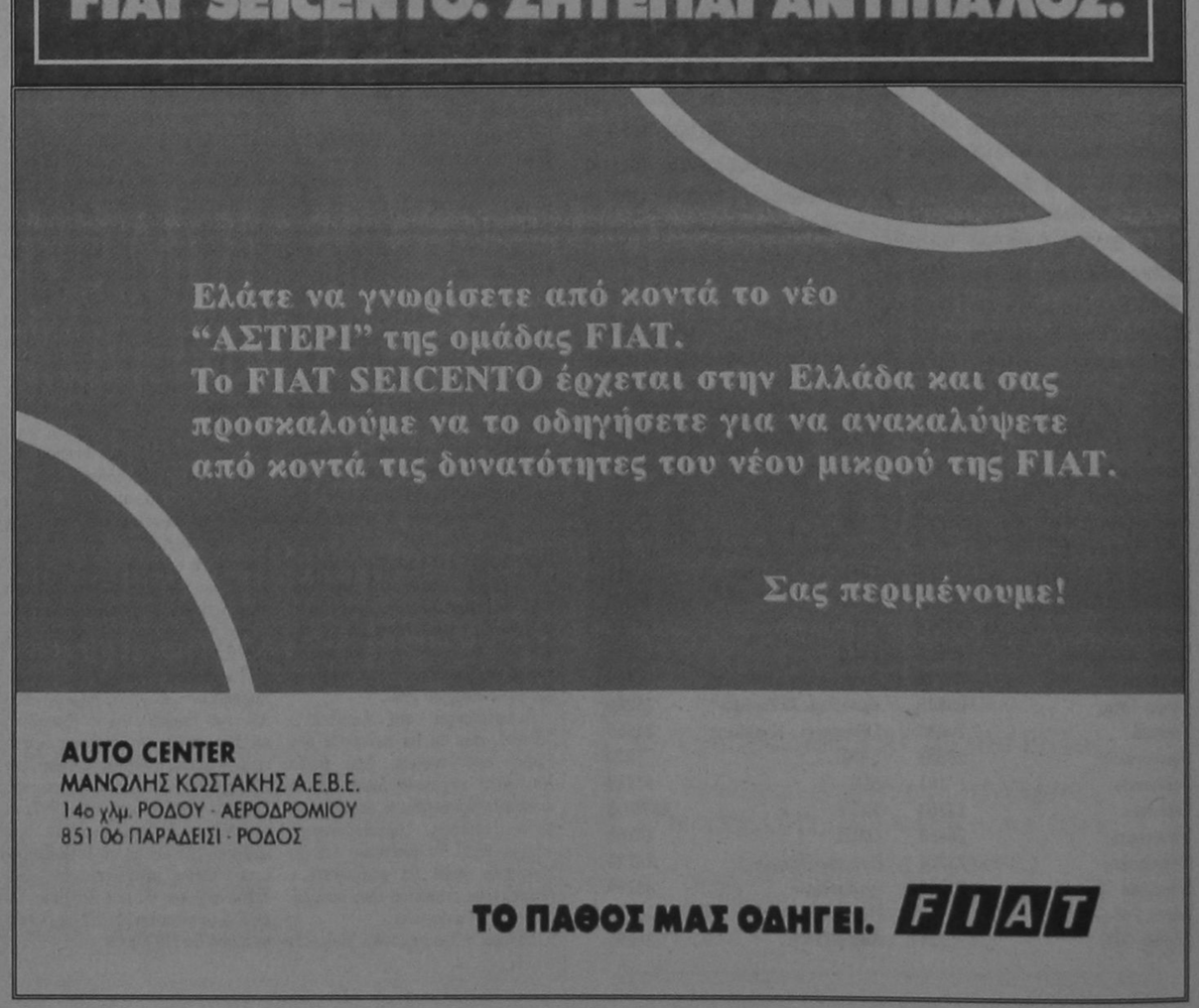

δημοκρατικά

ΥΠΑΡΧΕΙ ΑΝΤΙΚΕΙΜΕΝΙΚΗ ΠΡΑΓΜΑΤΙΚΟΤΗΤΑ Η ΟΠΟΙΑ ΔΙΝΕΙ ΤΟ ΜΕΤΡΟ ΤΗΣ ΑΛΗΘΕΙΑΣ
(ΑΡΙΣΤΟΤΕΛΗΣ)

ΙΔΙΑΙΤΕΡΑ ΚΡΙΣΙΜΟ ΤΟ ΠΡΟΣΕΧΕΣ ΔΙΑΣΤΗΜΑ

Σημαντικές επιδράσεις στο οικονομικό πεδίο αναμένεται να έχει η αναδιάταξη των εσωκομματικών συσχετισμών που θα προέλθουν από το κυβερνών κόμμα, μετά τις δημοτικές εκλογές του Οκτωβρίου, αλλά κυρίως, ενόψει του Συνεδρίου του ΠΑΣΟΚ, τον προσεχή Μάρτιο.

Ο πρωθυπουργός Κ. Σημίτης, ο υπουργός Εθνικής Αμυνας Α. Τσοχατζόπουλος και η εσωκομματική αντιπολίτευση βρίσκονται ενώπιον κρίσιμων αποφάσεων για το προσωπικό τους μέλλον, την προοπτική του κόμματός τους, αλλά και την πορεία της χώρας προς την ΟΝΕ.

Ο κ .Σημίτης, το αμέσως προσεχές διάστημα, είναι υποχρεωμένος να αποφασίσει εάν θα αναμετρηθεί με τους εσωκομματικούς του αντιπάλους στο Συνέδριο του κόμματος ή εάν θα επιχειρήσει να συνεννοηθεί με τα στελέχη εκείνα που δεν έχουν ρίξει τις γέφυρες (Α. Τσοχατζόπουλο).

Παράλληλα, βεβαίως, να αποφασίσει πάνω σε ποιά βάση και με τι ανταλλάγματα θα επιτευχθεί η τυχόν συμφωνία.

Κατ' αρχήν, πάντως ο κ. Σημίτης, όπως προκύπτει και από την προσπάθεια επίτευξης συναίνεσης σως διαρθρωτικές αλλαγές, έχει επιλέξει τη στρατηγική της συνεννόησης, αν και υπάρχουν προς το παρόν στο Μέγαρο Μαξίμου αμφιβολίες εάν το ίδιο έχει πράξει και ο κ. Τσοχατζόπουλος, ο οποίος κρατά κλειστά τα χαρτιά του. Και σωστά, βεβαίως, πράττει, αφού ακόμα το πολιτικό τοπίο μέσα στο οποίο θα ληφθούν οι αποφάσεις δεν έχει αποκρυσταλλωθεί πλήρως. Καθίσταται, πάντως, φανερό ότι τέσσερις τουλάχιστον παράγοντες θα επιδράσουν στη λήψη των αποφάσεων των δύο ανδρών:

«ΤΟ ΜΕΓΑΛΥΤΕΡΟ ΔΙΛΗΜΜΑ ΒΡΙΣΚΕΤΑΙ, ΩΣΤΟΣΟ, ΣΤΗΝ ΕΣΩΚΟΜΜΑΤΙΚΗ ΑΝΤΙΠΟΛΙΤΕΥΣΗ ΤΟΥ ΠΑΣΟΚ, Η ΟΠΟΙΑ ΜΕ ΤΗΝ ΣΥΜΠΕΡΙΦΟΡΑ ΤΗΣ ΔΙΩΧΝΕΙ ΤΟΥΣ ΟΠΑΔΟΥΣ ΠΡΟΣ ΤΟ ΔΗΚΚΙ»

Πρώτον, οι εξελίξεις στον τομέα της οικονομίας.

Δεν κομίζουμε ασφαλώς γλαύκαν ες Αθήνας, εάν πούμε ότι το κλίμα στην οικονομία θα καθορίσει εν πολλοίς και το ευρύτερο πολιτικό κλίμα.

Εάν η χώρα εξασφαλίσει σημαντικές πιθανότητες για ένταξη στην ΟΝΕ, ο κ. Σημίτης θα έχει στα χέρια του ένα πολύ ισχυρό χαρτί για να πείσει ότι η πολιτική του αποδίδει.

Ταυτόχρονα, βεβαίως, και παρότι ο νέος προϋπολογισμός δεν θα προβλέπει χαλάρωση, θα γίνουν κινήσεις για την αντισταθμιστική πορεία του κλίματος που επικρατεί, ότι η κυβέρνηση δεν έχει κοινωνικό στίγμα.

Δεύτερον, τα αποτελέσματα των δημοτικών και νομαρχιακών εκλογών. Εάν η ήττα του κυβερνώντος κόμματος έχει χαρακτηριστικά «κατάρρευσης», μη δυνατότητας δηλαδή διεκδίκησης της νίκης στις βουλευτικές εκλογές , τότε ο κ. Σημίτης και η πολιτική του θα βρεθούν σε πολύ δύσκολη θέση.

Σε διαφορετική περίπτωση, και με δεδομένο ότι η κυβέρνηση βρίσκεται στο μέσο της θητείας της και άρα η πολιτική της τώρα θα αρχίσει να αποδίδει, καταρρέει το επιχείρημα της εσωκομματικής αντιπολίτευσης ότι ο Κ. Σημίτης οδηγεί το ΠΑΣΟΚ στην ήττα.

Τρίτον, οι θέσεις των ,ενδιαμέσων. στελεχών (Κ. Λαλιώτης, Ευ. Βενιζέλος, Απ.Κακλαμάνης κ.α.) που στο προηγούμενο συνέδριο τάχθηκαν υπέρ της διαρχίας, υπέρ, δηλαδή, της εκλογής στη θέση του προέδρου του κόμματος του κ. Α. Τσοχατζόπουλου.

Ηδη, ο κ. Λαλιώτης έχει αλλάξει τη θέση του, ταυτόμενος υπέρ της εκλογής Σημίτη, θέση την οποία φέρονται να έχουν και τα άλλα «ενδιάμεσα. στελέχη, γεγονός που αποδυναμώνει το ενδεχόμενο υποψηφιότητας του κ. Τσοχατζόπουλου.

Τέταρτον, μια απρόβλεπτη και δυσμενής εξέλιξη στα εθνικά θέματα, η οποία, όμως, δεν πιθανολογείται, καθώς προς το παρόν η κυβέρνηση έχει επιλέξει την τακτική του «να πούμε τα προβλήματά μας»!

Ο κ. Τσοχατζόπουλος, πάντως, παρά τις πιέσεις μέρους της ομάδας του να αναμετρηθεί με τον κ. Σημίτη, διστάζει καθώς τυχόν νέα ήττα του θα τον βγάλει οριστικά εκτός πολιτικού παιχνιδιού, ενώ θα τον αναδεικνύει σε... «λαγό» μιας κούρσας ταχύτητας, ώστε αντίπαλοι του πρωθυπουργού να αναδειχθούν στελέχη της νεότερης γενιάς, όπως π.χ. ο κ. Παπουτσής!

Παράλληλα ο κ. Τσοχατζόπουλος γνωρίζει πολύ καλά ότι σε περίπτωση αντιπαράθεσης του με τον κ. Σημίτη θα πρέπει πολύ σύντομα να παραιτηθεί από την κυβέρνηση, καθώς θα απαιτηθεί να διαφοροποιηθεί πολιτικά από τον πρωθυπουργό, ώστε εν συνεχεία να αναμετρηθεί μαζί του. Σε μεγαλύτερο δίλημμα βρίσκεται, ωστόσο, η εσωκομματική αντιπολίτευση, η οποία, με τη συμπεριφορά της διώχνει τους οπαδούς της προς το ΔΗΚΚΙ, με αποτέλεσμα να αποδυναμώνεται τόσο σε κομματικό επίπεδο όσο και σε κοινοβουλευτικό - αφού γίνεται φανερό ότι με τις παρούσες συνθήκες θα επανεκλεγούν οι βουλευτές που πρόσκεινται στον κ. Σημίτη.

Η εσωκομματική αντιπολίτευση, βεβαίως, δεν μπορεί και να ρίξει την κυβέρνηση, αφού μια τέτοια ενέργεια θα αποτελούσε ,βούτυρο στο ψωμί» του κ. Σημίτη, αλλά και τη δική τους κοινωνική καταδίκη.

Το προσεχές διάστημα, συνεπώς, θα είναι ιδιαίτερα κρίσιμο για όλους....

άκριτα κουβεντούλες με κάποιο νόημα

Πάρσει λέγων τ' αληθές ου σφαλεί ποτέ
ΣΟΦΟΚΛΗΣ

ΤΟΠΟΣ ΖΕΙ... ΦΩΤΕΙΝΕΣ ΗΜΕΡΕΣΙ

Νάτα, πάλι. Καλώς τα δεχτήκαμε. Το Μονομελές Πρωτοδικείο Θεσσαλονίκης απαγορεύει να περιέχεται η λέξη «βούλγαρος» με την καταχρηστική και υβριστική ερμηνεία της στο λεξικό Μπαμπινιώτη. «Διότι δημιουργεί σύγχυση για την εθνική καταγωγή των παικτών και των οπαδών της ομάδας του ΠΑΟΚ και γενικότερα των Μακεδόνων».

Στις 20 του μήνα αναμένεται και άλλη απόφαση, σχετικά με τη λέξη «πόντιος». Ισως δημιουργεί και εκείνη σύγχυση για την εθνική καταγωγή των Ποντίων.

Το μονομελές δικαστήριο δεν περιορίστηκε στην απόφαση για το συγκεκριμένο λήμμα. Αποπειράται να ορίσει τους γενικότερους κανόνες που πρέπει να διέπουν την συγγραφή ενός λεξικού. «Η χρήση μιας συγκεκριμένης λέξης - αναφέρεται στους κανονισμούς του δικαστή - πρέπει να είναι αυτή που έχει καθιερωθεί κατά κάποιον τρόπο στην ελληνική κοινωνία. Δηλαδή έχει γενικευθεί και έχει κάποια διάρκεια». Τουτέστιν, λέξεις που χρησιμοποιούνται από κοινωνικές ομάδες, μειονότητες ή μόνο σε ορισμένες περιοχές ή λέγονται για κάποιο καιρό (τι αλήθεια σημαίνει διάρκεια;) δεν πρέπει να περιλαμβάνονται στα λεξικά διότι δεν υπάγονται στον κανόνα που όρισε ο δικαστής. Και επειδή δημιουργείται δεδικασμένο, ο επόμενος δικαστής δεν θα χρειαστεί να κοπιάσει.

Φωτεινές ημέρες ζει ο τόπος! Στο όνομα και πάλι της εθνικής καθαρότητας. Σαν να χρειάζονται έγγραφες εγγυήσεις για να προστατεύεται η εθνική συνείδηση των Θεσσαλονικέων ή των κατοίκων της Μακεδονίας ή οποιασδήποτε άλλης περιοχής. Και σαν να μπορεί με μια απόφαση να προστατεύεται ο τόπος από δεινά, όπως, ας πούμε, η ανονησία.

Αν ήταν έτσι, πιθανόν να είχαμε εξασφαλίσει, με μερικές αποφάσεις, απόλυτη προστασία. Ελα όμως που δεν γίνεται!!

ΩΣΤΕ ΚΙ ΑΛΛΑ ΠΑ... ΕΞΥΠΑΝΣΗ!

Σημαντικές παρενέργειες σε πολλούς τομείς της οικονομίας και κυρίως στον τουρισμό, και μάλιστα στην πιο καίρια περίοδο, προκαλεί ο νέος κύκλος «ασυνέπειας» των πτήσεων της «Ολυμπιακής» αλλά και ξένων αεροπορικών εταιρειών.

Οι εικόνες του χάους και των αγανακτισμένων πολιτών που «παράγουν» καθημερινά τα αεροδρόμια «ταξιδεύουν» μέσω των ΜΜΕ ανά τον κόσμο και αρκετά ταξιδιωτικά γραφεία του εξωτερικού σπεύδουν να ακυρώσουν τις κρατήσεις τους...

Μια... λύση απομένει στην ζαλισμένη κυβέρνηση: Να διαθέσει ακόμα μερικές εκατοντάδες δισ. από το υστέρημα του Ελληνα για να συνεχισθεί η... «εξυγίανση», που πρέπει να είναι η μεγαλύτερη απάτη στην ιστορία της χώρας.

ΑΛΗ ΕΠΙΤΥΧΙΑ, ΚΟΣΜΑ

Για την Γαλλία αναχωρεί, όπως μάθαμε, ο βουλευτής Δωδ/νήσου κ. Κοσμάς Σφυρίου για να βελτιώσει τα γαλλικά του.

Του αρέσουν οι ξένες γλώσσες και δεν χάνει την ευκαιρία όλο και κάτι να μαθαίνει. Του ευχόμαστε καλή επιτυχία και... «au revoir»

ΕΠΙ... «ΑΝΤΑΡΤΩΝ»

Στ' αλήθεια, ποιοί είναι τελικά «αντάρτες» σ' αυτήν την έρμη και δυστυχισμένη χώρα, όπου οι έννοιες έχουν χάσει τελείως πλέον την αξία και το περιεχόμενό τους, αυτοί που αγωνίζονται απεγνωσμένα (όπως ο Ιωάννης ο Βαπτιστής στην έρημο) για τα όσια και τα ιερά, τις ηθικές αξίες και την αναβάθμιση της δημόσιας ζωής ή οι καιροσκόποι και επαγγελματίες «καταφερτζήδες»; Ολοι εκείνοι που διαπλεκόμενοι και συνωμοτούντες, ασχημονούν κατά της κοινωνίας και εισάγουν νέα ήθη και έθιμα στη ζωή μας;

Είδατε εσείς κανέναν «αντάρτη», καθ' άπασαν την επικράτεια, να είναι ανέντιμος ή να κατευθύνεται από ταπεινά κίνητρα; Τι το καλύτερο γι' αυτούς να εντάχθούν μέσα στο σύστημα των διαπλεκομένων και των σκοτεινών συμφερόντων για να έχουν εξασφαλισμένη πολιτική πορεία και σίγουρα εισοδήματα και μάλιστα αφορολόγητα; Ειπαμε, όμως. Οποιος σ' αυτήν την χώρα είναι τίμιος, αποβάλλεται από την κοινωνία!

Το ποτάμι, όμως, δεν γυρίζει πίσω. Η ειρηνική επανάσταση που άρχισε ο λαός μας, θα πετύχει και σύντομα όλοι οι κατεργαραίοι θα καθίσουν στον πάγκο τους.

Το εκλογικό σώμα θα θέσει τέρμα στην διαφθορά και στην σήψη, που προσπαθούν να διαιωνίσουν, οι «ιδεολόγοι - μαϊμούδες», οι... ιδεολόγοι της φακής και του τραχανά, οι ιδεολόγοι των ανωνύμων εταιρειών, των κοινοπραξιών και της ακατάσχετης μάσας!

ΤΗΣ... ΔΑΝΕ

Είναι ηλίου πλέον φαεινότερον, ότι αν ακολουθούντο από το Φθινόπωρο οι προτάσεις - υποδείξεις της «δ» η ΔΑΝΕ όχι μόνο θα σωζόταν, αλλά θα ξανάβρισκε και το δρόμο της, ενώ θα λογοδοτούσαν για το μεγάλο σκάνδαλο και ΟΛΟΙ οι υπεύθυνοι (και όχι μόνο ένας). Η σημερινή διοίκηση προσπαθεί να εφαρμόσει τις περισσότερες από τις προτάσεις αυτές, έστω και αν τα θαλασσώνει (λόγω άγνοιας των κανόνων του παιχνιδιού ή έξωθεν επιρροών) πολλές φορές. Και τι βλέπουμε; Ολοι εκείνοι που βυσσοδομούσαν (από κόμπλεξ και βλακεία) και υπονόμευαν την εφαρμογή των προτάσεων, τότε που υπήρχε ακόμα χρόνος, τώρα γίνονται... Ηρακλειδείς! Οχι γιατί το κούριο μυαλό τους γέμισε, αλλά γιατί έτσι εντέλλονται τα νέα αφεντικά (τα προηγούμενα αφεντικά διέτασσαν τα αντίθετα!) Το κακό με δαύτους όμως είναι ότι δεν κατάλαβαν ακόμα ότι γελάει ο κοσμάκης για την κατάντια τους.

Το φτύσιμο το περνάνε για... αγιασμό!

ΣΤΕ: ΠΕΡΙΟΡΙΣΜΟΙ ΣΤΑ ΔΙΑΤΗΡΗΤΕΑ

Σημαντικούς περιορισμούς στα διατηρητέα ακίνητα βάζει το ΣτΕ. Το ανώτατο δικαστήριο έκρινε ότι δεν επιτρέπεται να γίνονται ευνοϊκότερες ρυθμίσεις για τα διατηρητέα με παρεκκλίσεις από τους ισχύοντες πολεοδομικούς κανόνες.

Τη δυνατότητα για πολεοδομικές παρεκκλίσεις προβλέπει η νομοθεσία του 1985 για τα διατηρητέα, αλλά το Συμβούλιο της Επικρατείας, ερμηνεύοντας την ευχέρεια που παρέχεται στο ΥΠΕΧΩΔΕ σε συνάρτηση με τις συνταγματικές διατάξεις για το οικιστικό περιβάλλον, έκρινε ότι:

- Οι πρόσθετοι όροι δόμησης για τα διατηρητέα πρέπει να εξυπηρετούν αποκλειστικά το θεσμό της διατήρησης των προστατευτέων κτιρίων και δεν έχουν αποζημιωτικό χαρακτήρα, ούτε μπορεί να είναι ευνοϊκότεροι για τον ιδιοκτήτη διατηρητέου από τους ισχύοντες για την περιοχή όρους δόμησης.
- Η διατήρηση των κτιρίων δεν μπορεί να οδηγεί σε υπέρβαση των γενικών όρων δόμησης, ούτε να αποβαίνει σε βάρος του οικιστικού περιβάλλοντος της περιοχής.

ΕΠΙΠΑΝ...



«Τότε, θα έπρεπε με την ίδια λογική (του δικαστηρίου που απαγόρευσε την κυκλοφορία του λεξικού «Μπαμπινιώτη») να απαλειφθεί από το δικό μου βιβλίο, το «Ζ», η κραυγή των τραμπούκων «Βούλγαρε Λαμπράκη, θα πεθάνεις!».

Βασίλης Βασιλικός
(στην Ελευθεροτυπία)

«ΓΡΑΦΙΚΗ» ΑΝΤΙΠΟΛΙΤΕΥΣΗ

Ως... γραφική θα αντιμετωπισθεί η εσωκομματική αντιπολίτευση στον Κ. Σημίτη. Αυτή ήταν και η κατεύθυνση της απάντησης στα όσα υποστήριξε ο κ. Μαν. Δασκαλάκης, μέλος του ΕΓ, περί ανατροπής του Κ. Σημίτη. Οπως μαθαίνουμε, στην καλύτερη περίπτωση η εσωκομματική αντιπολίτευση θα αντιμετωπίζεται ως «νοσταλγός του αρνητικού παρελθόντος του κόμματος», που έχει απορριφθεί από τις εξελίξεις, τους πολίτες, αλλά και τα στελέχη. Σε αντίθεση, προφανώς, με τον Κ. Σημίτη, που διεκδικεί για τον εαυτό του τις... λαμπρές σελίδες της ιστορίας του ΠΑΣΟΚ!

Υ.Τ.Υ.

Η ΑΠΟΨΗ ΤΗΣ ΗΜΕΡΑΣ

Μόλις πριν τέσσερις μήνες οι κυβερνητικοί παράγοντες διατύπωναν με απόλυτη σιγουριά την αναμφισβήτητη πεποίθησή τους ότι μετά την υποτίμηση της δραχμής, η ελληνική οικονομία έχει κερδίσει την χαμένη ανταγωνιστικότητα και η δραχμή μπορεί να κινηθεί στα στενά πλαίσια που ορίζει το σύστημα νομισματικών ισοτιμιών, ώστε να διασφαλιστεί η ένταξη στην ΟΝΕ.

Σήμερα, με την ίδια σιγουριά τονίζουν ότι η δραχμή ανατιμάται γιατί η εμπιστοσύνη στο ελληνικό νόμισμα είναι ισχυρή, γιατί θεωρείται τώρα περισσότερο βέβαιη η ένταξη στην ΟΝΕ...

Και επειδή η εγχώρια κοινή γνώμη χαρακτηρίζεται από μεγάλο έλλειμμα... μνήμης και στις δύο περιπτώσεις εκδηλώνεται ενθουσιασμός!

Συνήθως η χαρούμενη ατμόσφαιρα που δεν στηρίζεται γερά σε δεδομένα ανατρέπεται με σκληρό τρόπο από την πραγματικότητα. Οι αρμόδιοι γνωρίζουν - υποθέτουμε - ότι ήδη έχουν αναλάβει την πολύ δύσκολη αποστολή να «προσγειώσουν» την ισοτιμία της δραχμής σε «φυσιολογικά» επίπεδα, όταν - με το καλό - ο τιμάριθμος θα έχει μειωθεί...

ΑΠΛΑ ΛΟΓΙΑ



ΓΡΑΦΕΙ Ο ΓΙΩΡΓΗΣ ΜΑΣΣΑΒΕΤΑΣ
e mail:mass@aeas.net.gr

ΑΠΟ ΣΤΟΜΑΤΟΣ ΠΑΓΚΑΛΟΥ (2)

ΤΩΡΑ, ΛΟΙΠΟΝ βρισκόμαστε ακριβώς στην αρχή αυτής της πορείας «κυπριακοποίησης» του σκοπιανού προβλήματος. Ηδη, οι εφημερίδες άρχισαν να περνούν τη σχετική ειδησεογραφία στις μέσα σελίδες. Και να δίνουν όλο και μικρότερη έκταση στη σχετική θεματογραφία.

ΟΙ ΧΘΕΣΙΝΟΙ ασυμβίβαστοι και «αδιαπραγμάτευτοι», ως αντιπολίτευση, που δεν τους ικανοποιούσε η συμφωνία της Λισσαβώνας και αντιμετώπιζαν ως «μειοδοσία» την Απόφαση του Εδιμβούργου, τώρα περνούν σε συμβιβασμούς που ούτε καν διανοήθηκε η προηγούμενη κυβέρνηση. Εχουν, ήδη, αποδεχθεί το «μικρό πακέτο», όταν προεξοφλούσαν ως «προδοσία» την ενδεχόμενη αποδοχή του «Πακέτου Πινέιρο» από τον Κωνσταντίνο Μητσοτάκη.

ΓΙΑ ΠΟΙΑ «δέκα χρόνια» να μιλάμε, λοιπόν;

Αρκούσαν και μόνο δύο χρόνια για να ξεχάσουν πολλοί. Οι μεν πολίτες σε μικρότερο ποσοστό και κατόπιν απογοητεύσεως, που τους οδήγησε στο πικρό συμπέρασμα ότι και πάλι περί καπηλείας πρόκειται. Οι δε πολιτικοί σε μια εκπλήσσουσα στον αμοραλισμό και τον κυνισμό της μεταστροφή θέσεων και στάσεων.

ΧΡΕΙΑΖΕΤΑΙ ΑΛΗΘΕΙΑ να αντιπαραθέσω δηλώσεις της περιόδου '91-'93, με σημερινές; πώς μερικοί οψίμως ανακάλυψαν ότι η εμμονή στο θέμα του ονόματος είναι... εθνικιστική υστερία (με την ίδια ευκολία που... ανακάλυψαν ότι ήταν λάθος η παραπομπή του Ανδρέα Παπανδρέου και ότι τάχα αυτοί είχαν άλλη αντίληψη και άποψη).

ΔΕΝ ΧΡΕΙΑΣΘΗΚΑΝ ούτε δύο χρόνια για να αλλάξουν πορεία. Αρκούσε ένα άλλο καθοριστικό γεγονός. Οτι απαλλάχθηκαν από τον κοινό εχθρό. Οστις άκουγε εις το όνομα Κωνσταντίνος Μητσοτάκης ή μειοδότης ή «γκαντέμης» ή...

ΜΟΝΟ ΠΟΥ ΤΩΡΑ μας φαίνεται όραμα μακρινό εκείνο που του καταμαρτυρούσαν. Οτι δεχόταν, δηλαδή, να συζητά το ενδεχόμενο μιας σύνθετης ονομασίας, όπως π.χ. Σλαβομακεδονία, ή ενός διπλού ονόματος. Δημοκρατία των Σκοπίων διεθνώς και όπως τους έρθει να λέγονται στο εσωτερικό τους.

ΜΙΑ ΦΡΑΣΗ μπορεί πράγματι να είναι κυνική στην ωμότητα της αλήθειας που περιέχει.

Αλλά ο κυνισμός είναι πρωτίστως πράξη.

Και αυτόν τον κυνισμό των έργων βιώνουμε σήμερα.

ΤΑ ΛΟΓΙΑ που ραδιοφωνικώς παρουσιάζονται ως δήθεν «προσωπικές απόψεις» του κ. Πάγκαλου, είναι απλώς η επισημοποίηση εκείνου που έχει ήδη γίνει πράξη από αυτή την κυβέρνηση. Η «μυστική» - κατά το «ο κόσμος το 'χει τούμπανο» -αποδοχή του γειτονικού κράτους ως «Μακεδονία».



• GRAND HOTEL •
ΤΟΛΜΗΣΑΜΕ ΝΑ ΔΗΜΙΟΥΡΓΗΣΟΥΜΕ ΚΑΙ ΠΑΛΙ ΤΟ GRAND HOTEL ΤΩΝ 5 ΑΣΤΕΡΩΝ



PIANO BAR
Θέλετε κάτι καινούργιο στον καύωνα του καλοκαιριού;
Προτιμήστε το νέο μας piano bar με τον πιανίστα μας
Τάκη Τσώνη
ΠΑΤΗ Η ΔΡΟΣΙΑ ΚΑΙ Η ΑΠΟΛΑΥΣΗ ΠΑΝΕ ΜΑΖΙ

ΔΕΞΙΩΣΕΙΣ
ΓΙΑ ΟΠΟΙΟΝΔΗΠΟΤΕ ΤΥΠΟ ΔΕΞΙΩΣΗΣ
Η ΕΚΔΗΛΩΣΗΣ
ΑΙΣΘΑΝΘΕΙΤΕ ΣΙΓΟΥΡΟΙ
ΔΙΑΛΕΓΟΝΤΑΣ ΜΕΣΑ ΑΠΟ ΠΟΛΛΕΣ ΠΟΛΛΕΣ ΙΔΕΕΣ
ΚΑΙ ΝΕΟΥΣ ΠΟΛΥΤΕΛΕΙΣ ΧΩΡΟΥΣ

YELLOW SPOT



Ο τέλειος συνδυασμός ποιότητας και οικονομίας

ΕΓΙΝΕ Η ΜΕΤΑΒΙΒΑΣΗ ΤΩΝ ΜΕΤΟΧΩΝ ΣΟΛΟΥΝΙΑ ΚΑΙ ΛΥΘΗΚΕ ΤΟ ΠΡΟΒΛΗΜΑ

από ➡ Σελ. 1

στον εφοπλιστή Γερ. Αγούδημο, ο οποίος με την σειρά του εκδίδει επταγές ύψους 420 εκατ. δρχ. και εξοφλεί το χρέος της ΔΑΝΕ προς τον Αντ. Λελάκη για την επισκευή του «Ρόδος» στα ναυπηγεία της Χαλκίδας.

Οι μετοχές τύποις ανήκαν στον Ν. Σολούνια, αλλά ουσία στον Γερ. Αγούδημο γιατί είχαν αγορασθεί από τον πρώτο με δάνειο που συνήψε από τον δεύτερο (δια ενεχειριασμού επταγών που δεν πληρώθηκαν). Τα χρήματα αυτά διεκδικούσε έκτοτε ο Αγούδημος, ο οποίος για να τα διασφαλίσει ενέγραψε ισοϋψείς υποθήκες σε ακίνητα του Ν. Σολούνια, μεταξύ των οποίων και στο ξενοδοχείο «Rodos Bay». Με την παραλαβή των μετοχών ο Αγούδημος μεταβιβάζει τα δικαιώματά του εκ των υποθηκών στην ΔΑΝΕ και ταυτόχρονα μετέχει στην αύξηση του μετοχικού κεφαλαίου της εταιρείας κατά το ίδιο ύψος.

Η συμφωνία υπεγράφη χθες το απόγευμα στα γραφεία της ΔΑΝΕ, στον Πειραιά μεταξύ των δικηγόρων όλων των πλευρών κι έτσι ανοίγει ο δρόμος και προς άλλες ρυθμίσεις, δηλαδή την περιέλευση της περιουσίας του Ν. Σολούνια στην ΔΑΝΕ για την ολοκληρωτική κάλυψη των απαιτήσεών της.

Το «Ρόδος», η επισκευή του οποίου ολοκληρώθηκε χθες το πρωί, αναμενόταν να φθάσει αργά χθες το βράδυ στο λιμάνι του Πειραιά και σήμερα να αναχωρήσει για την Ρόδο, όπου θα καταπλεύσει αύριο το πρωί για να εκτελέσει στην συνέχεια (ώρα απόπλου 10.00) το δρομολόγιο Ρόδος - Κως - Πάτμος - Σάμος - Θεσσαλονίκη. Στην Ρόδο το ομώνυμο πλοίο θα επανέλθει στις 22 Ιουλίου για να εκτελέσει το εξπρές - δρομολόγιο Ρόδος - Κως - Πειραιάς.

Η απεμπλοκή της ΔΑΝΕ από την πολύμηνη απραξία και τις χρονοβόρες (ανεδαφικές) διαδικασίες και η δρομολόγηση λύσεων - πακέτο, που θα διασφαλίζουν με τρόπο διαφανή και στο ακέραιον τα συμφέροντά της (όπως προτείνει από τον περασμένο Οκτώβριο κι εδώ η «δ»), ενισχύουν τώρα τις πιθανότητες και μάλιστα κατά τρόπο σημαντικό για την οριστική σωτηρία της. Αν μάλιστα κινηθούν οι διαδικασίες (με βάση τους νόμους της αγοράς) και πωληθούν τα δύο πλοία Ro-Ro είτε στον Αγούδημο, είτε στον Καλογηράτο είτε στους Νορβηγούς, θα γίνει ένα ακόμα βήμα προς τα εμπρός. Μετά θα απομένει η διεκδίκηση των χρεών του Χαραλαμπίδη κι εφόσον όλα γίνουν συνετά, μέχρι το τέλος του χρόνου, η εταιρεία θα έχει βρει ολοκληρωτικά τον δρόμο της, αρκεί να δρομολογηθεί και το «Πάτμος», αφού επισκευασθεί. Λύσεις υπάρχουν και επ'αυτών είναι ενήμερο το δ.σ. Αρκεί απλώς να κινήσει τις διαδικασίες εφαρμογής τους.

ΞΑΦΝΙΚΗ ΕΜΠΛΟΚΗ ΤΗ ΝΥΧΤΑ

Ενώ η παραπάνω συμφωνία είχε ανακοινωθεί από τη ΔΑΝΕ νωρίς το βράδυ ως οριστική, αργά το βράδυ έγινε γνωστό ότι σημειώθηκε ξαφνική εμπλοκή λόγω υπαναχωρήσεως του κ. Γερ. Αγούδημου.

Συγκεκριμένα, ο κ. Γεράσιμος Αγούδημος φέρεται να προέβαλε πρόσθετες απαιτήσεις που δεν μπορούσαν όμως να γίνουν δεκτές διότι εδημιουργούντο ανυπέρβλητα νομικά προβλήματα.

Υστερα από αυτό ο Λελάκης δεν άφησε το πλοίο να φύγει από τη Χαλκίδα αξιώνοντας να του καταβληθούν τα χρήματα του.

Η ΔΑΝΕ και οι νομικοί σύμβουλοι όλων των πλευρών αναζητούσαν και πέραν της 10ης νυκτερινής λύσεις στο πρόβλημα αλλά οι ενδείξεις δεν ήταν ευχάριστες.

Το «Ρόδος» δηλαδή δεν ήταν βέβαιο αν θα αποπλεύσει σήμερα από τον Πειραιά.

ΔΡΑΣΤΗΡΙΟΠΟΙΟΥΝΤΑΙ ΣΤΟ ΝΗΣΙ ΤΗΣ ΡΟΔΟΥ ΤΟΠΟΓΡΑΦΟΙ - ΜΑΪΜΟΥΔΕΣ!

από ➡ Σελ. 1

Η πραγματικά εκπληκτική καταγγελία του Συλλόγου τοπογράφων (που, πάντως έγινε και στο παρελθόν, χωρίς κανένα όμως αποτέλεσμα), έχει ως εξής:

Προς ΔΕ ΤΕΕ
τμήμα Δωδ/σου

Στην συνεδρίαση του ΔΣ του Συλλόγου Αγρ. Τοπογράφων Μηχανικών τμήμα Δωδ/σου συζητήθηκαν καταγγελίες συναδέλφων Αγρ. Τοπογράφων για:

1. Υπαρξη τεχνικών Γραφείων από άτομα τα οποία καμία σχέση δεν έχουν με το γνωστικό αντικείμενο του Αγρ. Τοπογράφου Μηχανικού.

2. Για άτομα τα οποία ασχολούνται με τοπογραφικά σχέδια και εφαρμογή κτηματολογικών διαγραμμάτων στο έδαφος τα οποία είναι δημόσιοι υπάλληλοι.

3. Για συναδέλφους Μηχανικούς οι οποίοι ποτέ δεν έχουν ασχοληθεί με παρόμοιες μελέτες, οι οποίοι έχουν έδρα σε άλλα νησιά ή άλλες περιοχές της χώρας και εμφανίζονται με τις σφραγίδες τους να έχουν έδρα και τη Ρόδο και οι οποίοι χωρίς να γνωρίζουν στοιχειωδώς το αντικείμενο μελέτης που έχουν υπογράψει στα σχετικά σχέδια.

Επειδή:

1. Δεν είναι η πρώτη φορά που συμβαίνει άτομα τα οποία δεν έχουν σχέση με το αντικείμενο του Μηχανικού να εργάζονται, να παρουσιάζουν σχέδια, να δηλώνουν ότι είναι μηχανικοί και μάλιστα να αντιδικούν με συναδέλφους για την εγκυρότητα των μετρήσεων ή των μελετών.

2. Δημιουργείται τεράστιο κοινωνικό προβλημα από την μη εγκυρότητα παρόμοιων μελετών. Το κοινωνικό σύνολο είναι έρμαιο των επιτηδείων

3. Δημιουργείται πρόβλημα μεταξύ των συναδέλφων και ιδιαίτερα των νέων, οι οποίοι είναι εκτεθειμένοι στις προσφορές αυτών των καιροσκόπων μιά και η αναδουλειά οδηγεί στον συμβιβασμό.

ΠΡΟΤΕΙΝΟΥΜΕ

1. Να παραπεμφθούν οι συνάδελφοι οι οποίοι υπογράφουν στους κάθε λογής επιτήδειους στο πειθαρχικό για παραδειγματισμό.

2. Να σταλεί σύσταση καταγγελία σ' αυτούς που έχουν Τεχνικά γραφεία χωρίς να τους το επιτρέπει ο νόμος.

3. Να κατατεθούν στον εισαγγελέα οι φάκελοι με τα συγκεκριμένα στοιχεία για να επιληφθεί η δικαιοσύνη.

4. Να αποσταλούν επιστολές στο κτηματολόγιο στο πολεοδομικό στους συμβολαιογράφους και στο δικηγορικό σύλλογο για ενημέρωση των παραπάνω περιστατικών και να εφιστάται η προσοχή των παραπάνω φορέων.

Ο ΠΡΟΕΔΡΟΣ
Αγιακάτσικας Παναγιώτης

ΣΥΝΤΑΧΘΗΚΕ Ο ΠΡΩΤΟΣ ΚΑΤΑΛΟΓΟΣ ΕΡΓΩΝ ΓΙΑ ΤΟ «ΠΑΚΕΤΟ ΣΑΝΤΕΡ»

από ➡ Σελ. 1

εν όψει της συνεδρίασης του στις 31 Ιουλίου στην Κω, όπου θα ληφθούν οι σχετικές αποφάσεις (σε ό,τι αφορά το Νότιο Αιγαίο).

Στην σύσκεψη εκτός από τον νομάρχη Δωδεκανήσου κ. Γ. Παρασκευά συμμετείχαν ο δήμαρχος Ροδίων κ. Γ. Γιαννόπουλος και οι κ.κ. Δ. Μοσχογιάννης, Σ. Κουσουρνάς, Β. Τσαμπανάκης και Μ. Μαριεττής καθώς και υπηρεσιακοί παράγοντες της Δ/νσης Προγραμματισμού της Νομαρχίας Δωδ/σου.

Κατά την συζήτηση που έγινε και η οποία θα ολοκληρωθεί την ερχόμενη Δευτέρα για την επεξεργασία των προτάσεων που θα κατατεθούν από τα τρία Επαρχεία του νομού έγινε δεκτό από όλους τους συμμετέχοντες ότι θα πρέπει να προταθούν έργα πνοής για τον νομό Δωδ/σου καθώς και έργα που έχουν την δυνατότητα να «ωριμάσουν» δηλαδή να έχουν ολοκληρωμένες όλες τις απαραίτητες μελέτες μέχρι το 2001 που είναι η έναρξη του νέου προγράμματος ώστε να μην επαναληφθούν τα σφάλματα του παρελθόντος. Μεταξύ των έργων που προτάθηκαν κατ'αρχήν για το νησί της Ρόδου είναι η επέκταση του λιμένα της Καμείρου Σκάλας ούτως ώστε να μετατραπεί σε εμπορικό για να εξυπηρετήσει ένα σημαντικό τμήμα του νησιού, η συνέχιση των έργων υποδομής στην Μεσαιωνική Πόλη, ο περιμετρικός δακτύλιος πόλεως Ρόδου, η κατασκευή δικτύων, αποχέτευσης σε δήμους που δεν διαθέτουν όπως η Ιαλυσός και η Σύμη καθώς και η κατασκευή νέου μουσείου στην πόλη της Ρόδου.

Η συζήτηση θα συνεχιστεί την ερχόμενη Δευτέρα και την Τετάρτη η πρόταση που θα καταρτισθεί θα συζητηθεί σε σύσκεψη τοπικών φορέων και τάξεων και αμέσως μετά θα οριστικοποιηθεί στο νομαρχιακό συμβούλιο από το οποίο θα προωθηθεί στο Περιφερειακό Συμβούλιο που θα συνεδριάσει αποκλειστικά για το θέμα αυτό στις 31 Ιουλίου.

«ΣΤΗΜΕΝΟ ΠΑΙΧΝΙΔΙ» ΕΙΝΑΙ ΟΙ ΔΙΑΓΩΝΙΣΜΟΙ ΓΙΑ ΤΟ ΓΚΟΛΦ - ΑΦΑΝΤΟΥ!

από ➡ Σελ. 1ο

η οποία προϊσταται του ΕΟΤ και φέρει την πολιτική ευθύνη.

Συγκεκριμένα κατά την συνεδρίαση της Διοικούσας Επιτροπής του ΤΕΕ - τμήμα Δωδ/σου πού έγινε προχθές το βράδυ τέθηκε ως θέμα συζήτησης από αρκετά μέλη το πρόβλημα που προκύπτει από τις συνεχείς άγονες δημοπρασίες για την εκμετάλλευση του Γκολφ - Αφάντου.

Οπως τονίσθηκε έχουν δημιουργηθεί αρκετά ερωτηματικά που οφείλονται κυρίως στην συνεχή αλλαγή των όρων του διαγωνισμού με αποτέλεσμα, ενώ είχε συμφωνηθεί αρχικά να κατασκευασθούν 600 ξενοδοχειακές κλίνες, όπως φαίνεται, θα ξεπεράσουν τελικά τις 2000 ! που ίσως και να είναι ο στόχος των συγκεκριμένων επενδυτών που ενδεχομένως να κρύβονται πίσω από όλες τις αναβολές.

Στο υπόνημα διαμαρτυρίας του ΤΕΕ - τμήμα Δωδ/σου θα αναφέρεται επίσης σύμφωνα με τις πληροφορίες, ότι η τακτική του ΕΟΤ «δημιουργεί προβλήματα που αμαυρώνουν την εικόνα της χώρας», ενώ θα ζητείται η σύνταξη «επιτέλους», μιας μελέτης κόστους - οφέλους για την συγκεκριμένη επένδυση.

Στην ίδια συνεδρίαση έγινε μία πρώτη συζήτηση και για την πρόταση που θα καταθέσει το ΤΕΕ για τα έργα που πρέπει να ενταχθούν στο νέο «πακέτο Σαντέρ» και πού πρέπει να είναι κατά την γνώμη του «έργα πνοής» για τον νομό. Το ΤΕΕ θα διαμηνύσει εξάλλου προς πάσαν κατεύθυνση ότι «θα πρέπει να σοβαρευθούν όλοι οι εμπλεκόμενοι φορείς για να μην αντιμετωπίσουμε προβλήματα, όπως στο Β' πακέτο Ντελόρ τις συνέπειες των οποίων υφίσταται ο τόπος».

Τέλος συμφωνήθηκε στην επόμενη συνεδρίαση να γίνει συζήτηση για την μελέτη περιβαλλοντικών επιπτώσεων του έργου της νέας εισόδου της πόλεως Ρόδου στην οποία εντοπίζονται κάποια «κενά» όπως και τα προβλήματα που παρουσιάζονται στις υπηρεσίες του Κτηματολογίου Ρόδου.

ΣΑΡΩΤΙΚΟΙ ΕΛΕΓΧΟΙ ΣΤΗΝ ΡΟΔΙΑΚΗ ΑΓΟΡΑ ΑΠΟ 70 «ΡΑΜΠΟ» ΤΟΥ ΣΔΟΕ!

από ➡ Σελ. 1

που είναι εξοννυχιστικοί, ενώ τα βράδια σειρά έχουν τα νυκτερινά κέντρα, τα μπάρ, τα εσπιατόρια και οι ταβέρνες, κυρίως στις παραλίες του νησιού.

Οι έλεγχοι αναμένεται να επεκταθούν στα ξενοδοχεία, τα τουριστικά γραφεία, στα γραφεία ενοικιάσεως αυτοκινήτων, στα πρατήρια υγρών καυσίμων, στα σούπερ μάρκετ και στα μεγάλα εμπορικά καταστήματα και μάλλον, θα διαρκέσουν ως το τέλος του μήνα, χωρίς να αποκλείεται να φύγει το συνεργείο αυτό και να αντικατασταθεί από άλλο.

Σύμφωνα με τις πληροφορίες από τους ελέγχους που μέχρι τώρα διενεργήθηκαν δεν διαπιστώθηκαν σοβαρές περιπτώσεις φοροδιαφυγής, αλλά οι «συνήθεις». Οι περισσότερες παραβάσεις φέρεται να αφορούν την τήρηση των βιβλίων και την μη έκδοση παραστατικών στοιχείων, τιμολογίων αγοράς και πώλησης κ.α.

Αξίζει να τονισθεί πάντως, ότι η συμπεριφορά των υπαλλήλων του ΣΔΟΕ είναι άψογη και από πουθενά δεν αναφέρθηκαν «υπερβολές» ή υπερβάσεις καθήκοντος ή υπερβάλλων ζήλος. Μάλιστα υποβοηθούν τους ελέγχους και δεν τους διενεργούν «χάριν των ελέγχων» αλλά για την ουσία δηλαδή την πάταξη της φοροδιαφυγής.

Η αποστολή του κλιμακίου έγινε γιατί το προσωπικό του τοπικού ΣΔΟΕ δεν επαρκεί. Απλώς απογυμνώθηκε η ΔΟΥ για να μην μπορεί καμιά από τις δύο υπηρεσίες να κάνει σωστά την δουλειά της.

ΘΑ ΛΟΓΟΔΟΤΗΣΟΥΝ ΤΩΡΑ ΕΝΩΠΙΟΝ ΤΟΥ ΣΤΡΑΤΟΔΙΚΕΙΟΥ ΥΠΟΛΟΧΑΓΟΣ - ΣΤΡΑΤΙΩΤΗΣ!

από ➡ Σελ. 1

Οπως έγραψε η «δ» την 14η Ιουλίου, ΙΧ αυτοκίνητο που οδηγούσε ο στρατιώτης και στο οποίο συνεπέβαινε ο υπολοχαγός (αξίζει να σημειωθεί ότι ο στρατιώτης ειναι μηχανικός) παρέσυρε στο ύψος του 36ου χλμ της εθνικής οδού Ρόδου - Λίνδου, το πρωί της 11ης Ιουλίου, δίκυκλο μοτοποδήλατο που οδηγούσε ο Αντώνιος Μαυριού κάτοικος Αρχαγγέλου, με αποτέλεσμα τον σοβαρό τραυματισμό του. Αντί, όμως, να σταματήσουν και να παράσχουν σ' αυτόν τις πρώτες βοήθειες και να φροντίσουν για την άμεση μεταφορά του στο Νοσοκομείο συνέχισαν την πορεία τους μέχρι το στρατόπεδο της Καλάθου, στο οποίο υπηρετούν.

Στα ερωτήματα που τους έγιναν, που οφείλοντο οι ζημιές του αυτοκινήτου (που είχαν προκληθεί από την σύγκρουση στο εμπρός μέρος) η απάντηση τους ήταν: στο δρόμο κτυπήσαμε μία... κατσίκα!! Δύο ενήλικες και μορφωμένοι άνθρωποι ισχυρίσθηκαν δηλαδή ότι δεν μπορούσαν να ξεχωρίσουν άνθρωπο από ...κατσίκα!! Στην συνέχεια οδήγησαν το αυτοκίνητο στην Ρόδο το ακινητοποίησαν και το σκέπασαν, προφανώς για να μην ανακαλυφθεί!

Υστερα από πληροφορίες, ωστόσο, που συγκέντρωσε το Α.Τ. Αρχαγγέλου οι δύο δράστες εντοπίσθηκαν καθώς και το αυτοκίνητο και σε συνεργασία με την Τροχαία συνελήφθησαν. Τώρα θα λογοδοτήσουν ενώπιον της στρατιωτικής δικαιοσύνης.

Ο κ. Γ. ΓΙΑΝΝΟΠΟΥΛΟΣ ΕΠΙΧΕΙΡΕΙ ΝΑ ΚΕΡΔΙΣΕΙ ΤΟ «ΧΑΜΕΝΟ ΕΔΑΦΟΣ»!

από ➡ Σελ. 1

(μάλιστα επιχειρεί τώρα «άνοιγμα» προς τις επαγγελματικές τάξεις και τους φορείς) ενώ προσπαθεί να προσεταιρισθεί υποψήφιους απ'όλους τους πολιτικούς χώρους για να διασκεδάσει τις εντυπώσεις που σχηματίσθηκαν (μετά το κομματικό χρίσμα που πήρε) και να εμφανισθεί προς τα έξω ότι εξακολουθεί να είναι ανεξάρτητος υποψήφιος δήμαρχος, όπως και πριν από 4 χρόνια.

Σήμερα ο δήμαρχος δείχνει να αντιλαμβάνεται πόσο λάθος ήταν η εμπλοκή του στα «κομματικά γρανάζια» και η ανοικτή συνεργασία του με πρόσωπα (ακόμη και δημόσια) που δεν έχουν την κοινωνική καταξίωση και σε ορισμένες περιπτώσεις και την έξωθεν καλήν μαρτυρίαν. Σε συνδυασμό με τις ατυχείς επιλογές συνεργατών του, ο δήμαρχος έχασε την επαφή με την λαϊκή βάση και τώρα «τρέχει» να συμπληρώσει τις απώλειες και να εκτοπίσει από την πρώτη θέση (που σίγουρα βρίσκεται, όπως προκύπτει από αδιάσειστα στοιχεία) τον κ. Μάνο Κόκκινο.

Προχθές το βράδυ ο κ. Γ. Γιαννόπουλος, είχε, σύμφωνα με τις πληροφορίες, πολύωρη συνεργασία, στο Δημαρχείο με τους αντιδημάρχους και τον πρόεδρο του δημοτικού συμβουλίου κατά την οποία εξέτασε την κατάσταση, όπως αυτή διαμορφώθηκε και συζήτησε θέματα τακτικής και στρατηγικής από'δω και πέρα μέχρι την ημέρα των εκλογών.

Γεγονός είναι, ότι αν ο κ. Γ. Γιαννόπουλος δεν ξανακερδίσει τα ερείσματα που είχε και δεν πείσει τους ανθρώπους που έφυγαν από κοντά του και οι οποίοι ήταν οι πιο άξιοι, να επιστρέψουν (πείθοντάς τους, όμως, ότι κάτι τέτοιο έχει νόημα), θα χάσει τις εκλογές.

ΚΑΤΕΙΧΕ ΝΑΡΚΩΤΙΚΑ

από ➡ Σελ. 1

ποσότητα 2,8 γραμμ. ακατέργαστης ινδικής κάνναβης. Οδηγήθηκε στο Αυτόφωρο από το οποίο και καταδικάσθηκε σε ποινή φυλάκισης δύο μηνών με τριετή αναστολή.

ΑΝΑΒΟΛΗ ΗΜΕΡΙΔΑΣ ΟΙΚΟΝΟΜΟΛΟΓΩΝ

από ➡ Σελ. 1

- Υφυπουργό Οικονομικών κ. Γ. ΔΡΥ
- Γεν. Γραμματέα Υπουργείου Οικονομικών κ. Χ. ΑΛΑΜΑΝΟ λόγω εκτάκτων υποχρεώσεων του κ. Υφυπουργού.

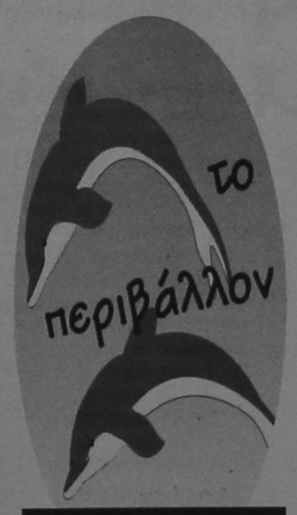

ΠΟΥ ΒΡΙΣΚΕΤΑΙ ΤΕΛΙΚΑ Η ΑΛΗΘΕΙΑ ΜΕ ΤΟ ΣΚΑΝΔΑΛΟ;

από ➡ Σελ. 1

Το ερώτημα που βασανιστικά απασχολεί την αγορά είναι αν οι θιγέντες δεν εγνώριζαν τις συναλλαγές ή αν συνεργούσαν και όταν υπέστησαν ζημιές, ήγειραν διεκδικήσεις, καθώς μάλιστα τα παρασιτικά στοιχεία ενισχύουν τις θέσεις τους.

Με βάση τις φήμες που κυκλοφορούν «εγκέφαλος» της πρωτόγνωρης σε τοπικό επίπεδο «μπίζνας» (όπως ξανάγραψε η «δ») είναι τέως Τραπεζικός υπάλληλος, που στο μεταξύ εξαφανίσθηκε, αλλά σε μήνυση που υποβλήθηκε εμπλέκονται και μέλη της οικογενείας του. Βέβαιο είναι ότι ανοίγοντο σε Τράπεζες λογαριασμοί συναλλάγματος (στο όνομα του ή σε διάφορα άλλα) και ότι σε δύο υποκαταστήματα έγιναν «ύποπτες» αναλήψεις χρημάτων από λογαριασμούς (σε μία περίπτωση και «περίεργος» αντιλογισμός 75 εκ. δρχ.) όπως τουλάχιστον ισχυρίζονται καταθέτες μεταξύ των οποίων κι ένας αλλοδαπός, από την Ολλανδία! Δεν μπορεί κανείς φυσικά να γνωρίζει που αρχίζει η αλήθεια και που τελειώνει η υπερβολή και το ψέμα, αλλά τα όσα αναφέρονται στην πρώτη μήνυση που υποβλήθηκε, δεν είναι μόνον εκπληκτικά αλλά και εξόχως διαφωτιστικά για τις «σύγχρονες» μεθόδους που χρησιμοποιούν σήμερα οι λογής «επιπήδειοι».

ΠΟΙΟΣ ΘΑ ΔΩΣΕΙ ΛΥΣΕΙΣ ΣΤΑ ΟΞΥΤΑΤΑ ΠΡΟΒΛΗΜΑΤΑ ΤΗΣ ΠΥΡΟΣΒΕΣΤΙΚΗΣ;

από ➡ Σελ. 1

Αναλυτικά στην ερώτηση των δύο βουλευτών αναφέρονται τα εξής:

Η στέγαση των υπηρεσιών της Πυροσβεστικής Υπηρεσίας στην πόλη της Ρόδου βρίσκεται σε άσχημη κατάσταση: Το κτίριο όπου στεγάζεται και το οποίο ανήκει στην Αρχαιολογική Υπηρεσία είναι παμπάλαιο και ακατάλληλο για τέτοια χρήση. Χαρακτηριστικό της ακαταλληλότητας του κτιρίου είναι ότι τα οχήματα της Υπηρεσίας παραμένουν στο δρόμο με αποτέλεσμα να εκτίθενται στις κάθε φορά καιρικές συνθήκες ή σε κάθε άλλου είδους κινδύνους...

Η ανέγερση ενός κτιρίου με τις κατάλληλες εγκαταστάσεις και χώρους είναι περισσότερο από αναγκαία. Ωστόσο, παρά τις επανειλημμένες υποσχέσεις της κυβέρνησης για μεταφορά των υπηρεσιών σε άλλο κτίριο σήμερα δεν έχει δοθεί λυση στο πρόβλημα.

ΕΡΩΤΑΤΑΙ ο κ. Υπουργός:

- Ποιά είναι τα μέτρα που πρόκειται να πάρει η κυβέρνηση και πότε ώστε άμεσα να βρεθεί επιπέλους κατάλληλη λύση για τη στέγαση της Πυροσβεστικής Υπηρεσίας Ρόδου, προκειμένου η διοίκηση και το προσωπικό της να εκπληρώνουν τα σημαντικά τους καθήκοντα;
- Εχει προγραμματίσει η κυβέρνηση τη διάθεση των αναγκαίων κονδυλίων για την υλοποίηση του παραπάνω σκοπού;



ΜΝΗΜΟΣΥΝΟ

Την 18ην τρέχοντος μηνός ημέρα Σάββατο, και ώρα 7.30 π.μ. στον Ιερό Ναό Ταξιαρχών Δήμου Ιαλυσού, τελούμε 40ήμερο μνημόσυνο υπέρ αναπαύσεως της ψυχής του λατρευτού μας συζύγου, πατέρα, παππού, αδελφού και θείου.

ΓΕΩΡΓΙΟΥ ΚΟΡΩΝΑΙΟΥ

Η σύζυγος: Χριστίνα
Τα παιδιά : Γιάννης - Στέλλα
Δημήτρης - Κατερίνα
Τα εγγόνια τ' αδέλφια, τ' ανήψια και οι λοιποί συγγενείς

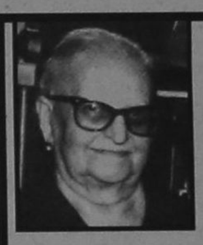

ΜΝΗΜΟΣΥΝΟ

Για την λατρευτή μας μητέρα και γιαγιά
ΠΑΝΑΓΙΟΥΛΑ ΔΙΑΚΟΓΕΩΡΓΙΟΥ
(ΕΤΩΝ 80)

Τελούμεν 9ημερον μνημόσυνον υπέρ αναπαύσεως της ψυχής της: Την 19η τρέχοντος μηνός ημέρα Κυριακή και ώρα 9 π.μ. στον Ιερό Ναό Αγίου Παντελεήμονα στα ΣΙΑΝΑ:

Τα παιδιά Παντελής - Εύη
Ασπασία - Γιώργος
Γεωργία - Γιάννης και Λευτέρης
Τα εγγόνια και οι Λοιποί συγγενείς



ΜΝΗΜΟΣΥΝΟ

Το Σάββατο 18 Ιουλίου και ώρα 8.30 π.μ. εις τον Ιερό Ναό Αγίου Γεωργίου Κάτω τελούμε 9ήμερο μνημόσυνο υπέρ της λατρευτής μας συζύγου, μητέρας, αδελφής, γιαγιάς και θείας.

ΑΦΡΟΔΙΤΗΣ ΚΩΝΣΤΑΝΤΙΝΙΔΗ

Ο σύζυγος: Κων/νος
Τα παιδιά : Γιάννης, Μαρίκα - Γιώργος Κατσάνη, Μηνάς, Σοφία Ιωσήφ Ζαγκρίλη.
Τα εγγόνια, η αδελφή Ζωή Μαυρίκη, η νύφη Ζακελίν Ολυμπίτη, οι θείοι, οι ανηψιοί και οι λοιποί συγγενείς.

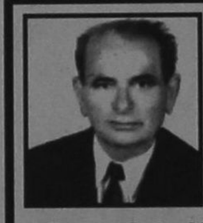

ΜΝΗΜΟΣΥΝΟ

Τελούμε το Σάββατο 18ην τρέχοντος μηνός και ώρα 8ην πρωϊνή στον Ιερό Ναό Ταξιαρχών Ρόδου 2ετές μνημόσυνο υπέρ αναπαύσεως της ψυχής του πολυαγαπημένου μας συζύγου πατέρα και παππού.

ΣΤΕΦΑΝΟΥ ΚΟΥΣΒΟΥ

Η σύζυγος: Ελλη
Τα παιδιά : Νίκος - Μαρτίνα, Ιφιγένεια - Ρένιζο, Σταματία
Τα εγγόνια Στέφανος και Ανδρέας



ΜΝΗΜΟΣΥΝΟ

Την 19ην τρέχοντος μηνός ημέρα Κυριακή και ώρα 9.30 π.μ. εις τον Ιερό Μητροπολιτικό Ναό Εισοδίων Θεοτόκου τελούμε 9μηνο μνημόσυνο υπέρ αναπαύσεως της ψυχής του λατρευτού μας συζύγου, αδελφού και θείου

ΑΝΤΩΝΙΟΥ Σ. ΑΓΑΠΗΤΙΔΗ
(ΦΑΡΜΑΚΟΠΟΙΟΥ)

Η σύζυγος: Βασιλεία
Τ'αδέλφια: Αγαπητός-Φωτεινή, Ιωάννης, Δημήτρης-Ειρήνη Λιάτσού.
Τ'ανήψια και οι λοιποί συγγενείς.

Ο έλεγχος των κατασχεθέντων ανεπισήμων βιβλίων και στοιχείων

Η ΕΡΜΗΝΕΥΤΙΚΗ ΕΓΚΥΚΛΙΟΣ ΚΑΙ ΟΙ ΠΡΟΣΘΕΤΕΣ ΕΛΕΓΚΤΙΚΕΣ ΕΝΕΡΓΕΙΕΣ ΚΑΙ ΕΠΑΛΗΘΕΥΣΕΙΣ

Το καινούργιο στοιχείο της σε εξέλιξη εφαρμογής απόφασης ελέγχου περαίωσης των ανέλεγκτων χρήσεων των επιτηδευματιών και ελευθέρων επαγγελματιών, είναι ότι με σχετική διάταξή της, προβλέπει και την αντιμετώπιση περαίωσης και των εκκρεμουσών εκείνων χρήσεων κατά τις οποίες έχουν κατασχεθεί ανεπίσημα βιβλία και στοιχεία. Οταν αναφερόμαστε στον όρο αυτόν των ανεπισήμων, εννοούμε ότι υπάρχουν άλλα βιβλία ή φορολογικά στοιχεία ή και απλώς έγγραφα τα οποία έχουν τηρηθεί παράλληλα και εκτός των επισήμων βιβλίων και που βέβαια περιέχουν εγγραφές ή καλύτερα φορολογητέα ύλη που δεν έχει εμφανιστεί στα επίσημα βιβλία και έχει αποκρυβεί. Ή και που περιέχουν δοσοληψίες τέτοιες από τις οποίες προκύπτει φοροδιαφυγή τόσο της ίδιας της επιχείρησης, όσο και όσων είχαν συνναλλαγεί με αυτήν. Ο έλεγχος των περιπτώσεων αυτών φυσικά θα γίνει εφόσον η εξεταζόμενη επιχείρηση εμπίπτει στον τρόπο ελέγχου της απόφασης και δεν εξαιρείται από αυτόν για διάφορους λόγους, όπως ίσως λόγω μεγαλύτερου τζίρου των 2 δισ. Για να εξεταστεί η περίπτωση περαίωσης και των επισχεθέντων αυτών στοιχείων πρέπει αυτά να περιέχουν συναλλαγές και να αναφέρονται σε ανέλεγκτες χρήσεις μέχρι την 31/12/1997 και όχι της χρήσης 1998

ΤΟΥ ΝΙΚΟΥ Κ. ΚΑΡΑΝΤΑΝΗ, ΠΡΩΗΝ ΓΕΝΙΚΟΥ ΔΙΕΥΘΥΝΤΗ ΦΟΡΟΛΟΓΙΑΣ ΥΠ. ΟΙΚΟΝΟΜΙΚΩΝ

Τόσο η ίδια η απόφαση, όσο και η ερμηνευτική εγκύκλιος στην προφανή και αναγκαία προσπάθεια περαίωσης του όγκου των κατασχεθέντων, ανεπισήμων που υπάρχουν δεν αναφέρονται σε συγκεκριμένες ελεγκτικές επαληθεύσεις, αλλά αφήνουν στους ελεγκτές την πρωτοβουλία των ελεγκτικών κινήσεων, παράλληλα με τον έλεγχο των επισήμων βιβλίων βάσει των οριζομένων στην απόφαση.

Σύμφωνα με την ερμηνευτική εγκύκλιο οι ελεγκτές δύνανται και δεν υποχρεούνται, να επεξεργαστούν το σύνολο των κατασχεθέντων στοιχείων. Η επεξεργασία αυτή θα γίνει ξεχωριστά για κάθε ανέλεγκτη χρήση και κατ'ακολουθίαν η κρίση τους για την επίδραση των ανεπισήμων στη φορολογητέα ύλη των επισήμων ή στο κύρος και την ακρίβεια των βιβλίων θα αναφέρεται για κάθε έτος.

ΟΙ ΣΥΝΟΠΤΙΚΟΙ ΕΛΕΓΧΟΙ

Ο συνοπτικός αυτός έλεγχος που αποσκοπεί στη μείωση του χρόνου ελέγχου, θα διατυπώνεται από τον ελεγκτή σε σχετικό συνοπτικό σημείωμα, το οποίο θα περιέχει τις απόψεις του και την πρότασή του για την αντιμετώπιση κάθε χρήσης και για το κύρος των βιβλίων ή το ύψος της προστιθεμένης φορολογητέας ύλης.

Το εν λόγω συνοπτικό σημείωμα με την πρόταση του ελεγκτή θα τίθεται υπόψη του οικονομικού εφόρου και του αρμοδίου οικονομικού επιθεωρητή, οι οποίοι μαζί με τον προϊστάμενο τμήματος ελέγχου, επόπτη ελέγχου, το μελετούν και αποφαίνονται εάν η κρίση και πρόταση του ελεγκτή θεωρείται επαρκώς αιτιολογημένη, εάν αρκούν οι όποιες ελεγκτικές επαληθεύσεις έχουν γίνει, εάν απαιτούνται και άλλες τέτοιες ή τυχόν διασταυρώσεις και επαληθεύσεις ή είναι τέτοια τα στοιχεία των ανεπισήμων που επιβάλλουν ή την πλήρη επεξεργασία κατασχεθέντων ή ακόμη και την ολοκληρωτική εξαίρεση της υπόθεσης από τη συγκεκριμένη αυτή διαδικασία ελέγχου.

Τούτο όμως, δηλαδή η κρίση για πλήρη επεξεργασία των ανεπισήμων στοιχείων ή η εξαίρεση από τη διαδικασία ελέγχου της απόφασης, θα πρέπει να γίνεται σε εξαιρετικές περιπτώσεις κατά τις οποίες επιβάλλεται ή ενδείκνυται η κρίση αυτή, όπως όταν είναι ανέφικτη η εφαρμογή της προαναφερθείσας διαδικασίας λόγω της ιδιομορφίας των κατασχεθέντων στοιχείων, ή όταν πρόκειται για υπόθεση ιδιάζουσας σημασίας ή μέσω των κατασχεθέντων στοιχείων εμπλέκονται πολλές επιχειρήσεις, οπότε απαιτείται πληρέστερος και διεξοδικός έλεγχος.

Σκόπιμο είναι, για το συμφέρον του Δημοσίου αποκλειστικά, όλες οι ανάλογες περιπτώσεις κατασχεθέντων στοιχείων να αντιμετωπιστούν με ευρύτητα, ώστε και έσοδα να εισρεύσουν στον προϋπολογισμό και ελεγκτικά χέρια να αποδεσμευτούν και χρονοβόρες πολυετείς διαδικασίες να μην υπάρξουν, με σίγουρα αβέβαιη και αποτυχημένη για το Δημόσιο κατάληξη.

Πολύ περισσότερο που και οι ενδιαφερόμενες επιχειρήσεις για να απαλλαγούν από το βάρος αυτό των κατασχεθέντων, είναι έτοιμες να αποδεχθούν κάθε λογική και σύντομη πρόταση περαίωσης.

Εάν η επιτροπή αυτή των τριών υπηρεσιακών παραγόντων κρίνει ότι επιβάλλεται η διενέργεια και άλλων πρόσθετων επαληθεύσεων, η υπόθεση επαναφέρεται στον ίδιο ελεγκτή, ο οποίος πρέπει να προβεί στις πρόσθετες εκείνες ελεγκτικές ενέργειες που του επιβάλλονται από το σκεπτικό της προηγηθείσας κρίσης.

Υστερα από την ενέργεια των πρόσθετων αυτών επαληθεύσεων, ο ίδιος πάντα ελεγκτής θα πρέπει να συντάξει συμπληρωματικό συνοπτικό σημείωμα, το οποίο θα πρέπει να το υποβάλει πάλι στα ίδια υπηρεσιακά πρόσωπα, προϊσταμένους του, μαζί με το αρχικό σημείωμά του.

Σύμφωνα με τις τυχόν νέες διαπιστώσεις του, του συμπληρωματικού ελέγχου και με ενιαία πλέον άποψη τόσο του αρχικού ελέγχου, όσο και του πρόσθετου, ο ελεγκτής θα διατυπώσει την οριστική κρίση του για τις συνέπειες στο κύρος των βιβλίων για κάθε χρήση χωριστά και για τα συνολικά αποτελέσματα, τα οποία πρέπει να προταθούν προς την ελεγχόμενη επιχείρηση.

Πρέπει να τονιστεί ιδιαίτερα ότι όλη αυτή η διαδικασία είναι υποχρεωτική και χωρίς αυτή και οπωσδήποτε χωρίς την τελική κρίση και συγκατάθεση των αναφερθέντων υπηρεσιακών οργάνων δεν επιτρέπεται οποιοσδήποτε περαιτέρω άλλος χειρισμός και αξιολόγηση των κατασχεθέντων. Βέβαια, η ερμηνευτική εγκύκλιος είναι ασαφής στο σημείο αυτό, αφού δεν ξεκαθαρίζει πλήρως τις αρμοδιότητες των οργάνων της επιτροπής, εάν δηλαδή εκτός από την εντολή για συμπληρωματικές επαληθεύσεις ή εξαίρεσης της υπόθεσης έχει και ευχέρεια τροποποίησης της πρότασης του ελεγκτή, τόσο ως προς το κύρος των βιβλίων, όσο και ως προς το ύψος της προσδιοριζόμενης φορολογητέας ύλης.

Προβλέπεται, ακόμα, ότι σε περίπτωση που από την επεξεργασία αυτή των κατασχεθέντων στοιχείων προκύψουν στοιχεία τέτοια που να αφορούν φορολογητέα ύλη τρίτων επιχειρήσεων, τότε είναι υποχρεωτική η ενημέρωση με σχετικά δελτία πληροφοριών των αρμοδίων ΔΟΥ.

Ισως στην ενημέρωση αυτή, για το ενιαίο της κρίσεως, να αναφέρεται και η τελική κρίση της επιτροπής που έκρινε τελικά την επιχείρηση με τα κατασχεθέντα ανεπίσημα.

Παράλληλα με την επεξεργασία των ανεπισήμων στοιχείων θα γίνει και ο συνοπτικός έλεγχος των επισήμων βιβλίων της επιχείρησης σύμφωνα με την απόφαση και τα όσα προκύψουν από αυτόν θα συνεκτιμηθούν μαζί με την κρίση της επιτροπής για κάθε χρήση πάντα, ώστε να υπάρξει ο τελικός προσδιορισμός των αποτελεσμάτων σύμφωνα με τα προβλεπόμενα σε περίπτωση ειλικρινών βιβλίων ή σε περίπτωση ανακρίβειας.

«ΕΞΑΙΡΕΤΙΚΕΣ ΠΕΡΙΠΤΩΣΕΙΣ»

Η πρόθεση του υπουργείου Οικονομικών ώστε να περαιωθούν οπωσδήποτε οι υποθέσεις με ανεπίσημα στοιχεία, προκύπτει και από τη φρασεολογία της ερμηνευτικής εγκυκλίου, η οποία αναφέρει ως «εξαιρετικές» τις περιπτώσεις κατά τις οποίες τα αρμόδια ως άνω όργανα κρίνουν ότι συντρέχουν λόγοι εξαίρεσης των κατασχεθέντων από τη διαδικασία ελέγχου της απόφασης. Στις εξαιρετικές αυτές περιπτώσεις εξαίρεσης, τότε εξαιρούνται από τον οριζόμενο με την απόφαση τρόπο και τη διαδικασία ελέγχου και όλες γενικά οι ανέλεγκτες υποθέσεις-χρήσεις της επιχείρησης, ακόμα και εάν σε μερικές από αυτές δεν εμπλέκονται τα ανεπίσημα κατασχεθέντα στοιχεία. Τότε διενεργούνται πλήρεις ελεγκτικές επαληθεύσεις, έξω από την απόφαση, για όλες τις ανέλεγκτες χρήσεις. Για την εξαίρεση αυτή αρκεί η κρίση των εν λόγω οργάνων.

Η προηγουμένως αναφερθείσα διαδικασία του συνοπτικού ελέγχου των κατασχεθέντων, του συνοπτικού σημειώματος του ελεγκτή και της κρίσης της επιτροπής δεν ακολουθείται, εάν τα κατασχεθέντα αφορούν μικρό αριθμό στοιχείων, βιβλίων, εγγράφων ή σημειωμάτων, οπότε και εφόσον είναι ιδιαίτερα ευχερής είναι δυνατός ο εξ αρχής πλήρης έλεγχος αυτών και τα αποτελέσματα του ελέγχου τους περιλαμβάνονται στο ειδικό σημείωμα ελέγχου περαίωσης των ανέλεγκτων χρήσεων.

Σύνδεση του ΦΠΑ με το εισόδημα

Ενα μεταβατικό φορολογικό σύστημα θα αντικαταστήσει τα αντικειμενικά κριτήρια έως ότου ολοκληρωθεί η εφαρμογή του προγράμματος TAXIS



Μέτρα κοινωνικής πολιτικής, που θα ασκείται μέσω φορολογικών ελαφρύνσεων στις οικογένειες, τα παιδιά και τους συνταξιούχους, αλλά και σφίξιμο των εισοδημάτων επιπδευματιών και ελεύθερων επαγγελματιών, με ταυτόχρονη, βεβαίως άρση των αδικιών του συστήματος των αντικειμενικών κριτηρίων, θα περιέχει πιθανότατα ο νέος προϋπολογισμός του 1999, που άρχισε να συζητείται από τους Γ. Παπαντωνίου, Γ. Δρυ, Ν. Χρισποδουλάκη και Χρ. Πάχτα σε επίπεδο, ακόμη βασικών μεγεθών.

Ελαφρύνσεις

Παρά τα στενά περιθώρια που θέτει στις δαπάνες το πρόγραμμα σύγκλισης, «η κυβέρνηση θα δει με κατανόηση τα κοινωνικά προβλήματα που μπορούν να αμβλυνθούν μέσω της φορολογικής πολιτικής» υποστήριξε με έμφαση στέλεχος του κυβερνητικού επτελείου, έχοντας κατά νούν τα καυδιανά δίκρανα των στελεχών της κυβέρνησης και του κόμματος από τα οποία θα περάσει ο νέος προϋπολογισμός πριν κατατεθεί στη Βουλή το Νοέμβριο.

Πρόκειται, όπως είναι γνωστό, για τον νέο συσχετισμό δυνάμεων που διαμορφώθηκε πρόσφατα στο ΠΑΣΟΚ και όπου οι Ακης Τσοχατζόπουλος, Βάσω Παπανδρέου, Κ. Λαλιώτης, Κ. Σκανδαλίδης, Γ. Αρσένης κ.ά. ανέλαβαν να στηρίζουν την οικονομική πολιτική, την οποία όμως θα διαμορφώνουν μαζί με το οικονομικό επτελείο της κυβέρνησης.

Και, βεβαίως, θα πρέπει να ληφθεί υπόψη ότι η εντολή «τυπωθήτω» θα δοθεί από το οικονομικό επτελείο όταν θα είναι νωπές ακόμη οι εκτιμήσεις για τα αποτελέσματα των δημοτικών και νομαρχιακών εκλογών του Οκτωβρίου, αποτελέσματα που δεν φαίνονται, υπό τις παρούσες συνθήκες (τουλάχιστον όπως ομολογούν υψηλά ιστάμενα κυβερνητικά στελέχη) να είναι ευνοϊκά για το κυβερνών κόμμα.

Συγκεκριμένα:

Σύνδεση του δηλωθέντος εισοδήματος με τον αποδιδόμενο ΦΠΑ θα προβλέπεται στο νέο σύστημα φορολόγησης των βιοτεχνών, εμπόρων και ελεύθερων επαγγελματιών, οι οποίοι μέχρι τώρα φορολογούνταν με τα αντικειμενικά κριτήρια.

Στο μεταξύ άρχισαν να γίνονται οι πρώτες σκέψεις για τη λήψη φορολογικών μέτρων κοινωνικού χαρακτήρα προκειμένου να ισχύσουν από το 1999 και να ελαφρύνουν τα βάρη συγκεκριμένων φορολογουμένων όπως των οικογενειών, των πολυτέκνων, των χαμηλοσυνταξιούχων κ.ά.

Παράλληλα μελετάται η διαφοροποίηση της φορολόγησης των εισοδημάτων που προέρχονται από εργασία και των εισοδημάτων από κεφάλαιο. Ενώ στο κέντρο Πληροφορικής του υπουργείου Οικονομικών συνεχίζεται η έρευνα που πραγματοποιείται με εντολή του υφυπουργού Γ. Δρυ, για το ποιοί και πόσο φόρο πληρώνουν, τα πορίσματα της οποίας θα χρησιμεύσουν στην κυβέρνηση ώστε να υπολογίσει το κόστος αύξησης των αφορολογήτων ποσών εισοδήματος, τιμαριθμοποίησης της φορολογικής κλίμακας κ.λπ.

Σύμφωνα με έγκυρες πληροφορίες, η κατάργηση των αντικειμενικών κριτηρίων και η μετάβαση σε ένα νέο σύστημα φορολόγησης των ελεύθερων επαγγελματιών, εμπόρων και βιοτεχνών από το 1999 άρχισε να μελετάται την περασμένη εβδομάδα από ειδική επιτροπή που συστάθηκε με αυτό το αντικείμενο στο υπουργείο Οικονομικών.

Με το νέο σύστημα δήλωσε στέλεχος του υπουργείου, δεν θα πρέπει να επαναληφθεί η πρακτική του 1994, όταν με την προώθηση των αντικειμενικών κριτηρίων αποδεσμεύτηκε το δηλωθέν εισόδημα από τον οφειλόμενο ΦΠΑ.

Παράλογο φαινόμενο

Γεγονός, συνέχισε, που είχε ως αποτέλεσμα να παρατηρείται το παράλογο φαινόμενο ένας επαγγελματίας να δηλώνει, επί τη βάσει των αντικειμενικών κριτηρίων, καθαρό εισόδημα, π.χ., 10 εκατ. δρχ. και αυτό να αποδίδει ΦΠΑ για ακαθάριστο εισόδημα 20 ή 30 ή και περισσοτέρων εκατομμυρίων (όσο δηλαδή αντιστοιχεί στο καθαρό εισόδημα των 10 εκατ. δρχ.) τελικά απέδιδε ΦΠΑ που αναλογούσε σε ακαθάριστο εισόδημα 5 εκατ. δρχ. Σύμφωνα με τον ΦΠΑ που απέδιδε δηλαδή, το ακαθάριστο εισόδημα του ήταν λιγότερο από το καθαρό.

Ετσι η πρώτη αρχή που θα διέπει το νέο σύστημα κατά τους αρμοδίους, θα είναι η σύνδεση του ΦΠΑ με το εισόδημα.

Επίσης, η επιτροπή θα εξετάσει:

- Την αλλαγή των συντελεστών καθαρού κέρδους.
- Την επέκταση της υποχρέωσης τήρησης βιβλίων Β' κατηγορίας και σε άλλες ομάδες φορολογουμένων που σήμερα τηρούν βιβλία α' κατηγορίας ή άλλης.

Από τις πρώτες αυτές σκέψεις του υπουργείου Οικονομικών που -σύμφωνα με πληροφορίες- είναι και γενικές κατευθύνσεις που δόθηκαν στην επιτροπή μελέτης, προκύπτει ότι το σύστημα των αντικειμενικών κριτηρίων καταργείται μεν, αλλά οι μικρομεσαίοι δεν θα υπαχθούν σις γενικές διατάξεις περί φορολογίας εισοδήματος. Θα υπάρξει μεταβατικό σύστημα φορολογίας, που θα καταργηθεί όταν ολοκληρωθούν οι εφαρμογές του προγράμματος TAXIS.

Σύμφωνα με πληροφορίες, παράλληλα με τις κυοφορούμενες αλλαγές στην κλίμακα εισοδήματος, τους φορολογικούς συντελεστές (το πρώτο, π.χ., κλιμάκιο εισοδήματος μπορεί να φορολογηθεί με συντελεστή 2% αντί 5% σήμερα), στη συνέχιση της τιμαριθμοποίησης κ.λπ., θα σχεδιαστεί και πακέτο «συνοδευτικών κοινωνικών μέτρων», όπως το ονόμαζε ο υφυπουργός Οικονομικών Γ. Δρυς μιλώντας σε συνεργάτες του.

Για την οικογένεια θα εισαχθεί ευνοϊκότερο φορολογικό καθεστώς, με στόχο την ελάφρυνση των συζύγων. Επίσης θα προβλέπονται πρόσθετες ενισχύσεις για τους χαμηλοσυνταξιούχους.

ΕΛΛΗΝΙΚΗ ΔΗΜΟΚΡΑΤΙΑ
ΝΟΜΟΣ ΔΩΔΕΚΑΝΗΣΟΥ
ΔΗΜΟΣ ΡΟΔΙΩΝ
ΤΜΗΜΑ ΔΗΜΟΤ. ΚΑΤΑΣΤΑΣΗΣ
ΓΡΑΦ. ΔΗΜΟΤΟΛΟΓΙΟΥ
ΜΗΤΡ. ΑΡΡ. & ΣΤΡΑΤΟΛΟΓΙΑΣ
ΠΛΗΡΟΦ. Μαγδ. Αργυρίου
ΤΗΛ. 0241-46230-231-232

ΑΝΑΚΟΙΝΩΣΗ

Ο Δήμαρχος Ροδίων Ανακοινώνει ότι:

Σύμφωνα με την υπ'αριθμ. 2122.1/190/98/01 Ιουνίου 1998 Απόφαση ΥΕΝ/ΔΕΚΝ Β και τον κανονισμό εισαγωγής σπουδαστών στις ΑΔΣΕΝ, προκηρύχθηκαν 675 θέσεις Ελλήνων σπουδαστών, δηλαδή 375 Πλοίαρχοι και 300 Μηχανικοί.

Κάθε υποψήφιος Σπουδαστής ΑΔΣΕΝ, πρέπει να συγκεντρώνει τα εξής προσόντα:

α) Να είναι Απόφοιτος Λυκείου ή ισότιμου σχολείου δευτεροβάθμιας εκπαίδευσης του εσωτερικού ή αντίστοιχου σχολείου του Εξωτερικού που να παρέχει δικαίωμα εισαγωγής σε Ανώτερες Σχολές ή κάτοχος EUROPEAN BACCALAYREAT που εκδίδεται από το Ευρωπαϊκό σχολείο των Ευρωπαϊκών Κοινοτήτων.

β) Να έχει την Ελληνική Ιθαγένεια και να είναι γραμμένος στα Μητρώα αρρένων ή Δημοτολόγια Δήμου ή Κοινότητος ή να είναι Ελληνικής καταγωγής τουλάχιστον από τον ένα γονέα του και να μην υπάγεται στις διατάξεις της κατ'εξαίρεση εισαγωγής Ελλήνων εξωτερικού, η οποία και να αποδεικνύεται από σχετική βεβαίωση.

γ) Να μην έχει συμπληρώσει το 24ο έτος της ηλικίας του (δηλαδή να έχει γεννηθεί από 1-1-1974 και μετέπειτα).

δ) Να είναι κατά γνωμοδότηση Υγειονομικής επιτροπής ικανός σωματικά και πνευματικά.

ε) Να μην έχει στερηθεί τα πολιτικά του δικαιώματα, να μην έχει καταδικαστεί, και να μην έχει στερηθεί οριστικά το δικαίωμα ν'ασκεί το ναυτικό επάγγελμα.

ΔΙΚΑΙΟΛΟΓΗΤΙΚΑ ΥΠΟΨΗΦΙΩΝ

α) Αίτηση στην οποία πρέπει να αναγράφονται καθαρά όλα τα στοιχεία που ζητούνται. (Υπάρχουν έντυπα).

β) Πρωτότυπο Τίτλο απόλυσης από Λύκειο.

γ) Γνωμάτευση Υγειονομικής Επιτροπής από την οποία να προκύπτει ότι ο υποψήφιος είναι σωματικά και πνευματικά κατάλληλος για φοίτηση σε ΑΣΔΕΝ.

δ) Πρωτότυπο Διπλώματος FIRST CERTIFICATE ή PROFICIENCY (υποβάλλεται στην περίπτωση δήλωσης τους).

ε) Βεβαίωση του Λυκείου, που έχει εκδόσει το απολυτήριο ή πτυχίο του υποψηφίου, περί της διδαχθείσης Αγγλικής γλώσσας (υποβάλλεται στην περίπτωση που δεν αναφέρεται ρητά η ξένη γλώσσα στο απολυτήριο ή πτυχίο).

στ) Υπεύθυνη δήλωση του Ν. 1599/86 περί γνώσης κολύμβησης.

ζ) Οι υποψήφιοι, οι οποίοι τελικά θα εισαχθούν σις ΑΔΣΕΝ υποχρεούνται να υποβάλουν αντίγραφο ποινικού Μητρώου τύπου Β το οποίο να έχει εκδοθεί το πολύ πριν από ένα τρίμηνο από την ημερομηνία υποβολής του.

Οι υποψήφιοι από την κοινοποίηση της παρούσας μέχρι και 8-9-1998 πρέπει να καταθέσουν σε οποιαδήποτε ΑΔΣΕΝ, κανονικά και πλήρη τα απαραίτητα δικαιολογητικά.

Κατά την κατάθεση των δικαιολογητικών τους πρέπει να φέρουν απαραίτητα μαζί τους το Δελτίο της Αστυνομικής τους ταυτότητας.

Για περισσότερες πληροφορίες οι ενδιαφερόμενοι μπορούν να απευθύνονται όλες τις εργάσιμες ημέρες και ώρες στο αρμόδιο γραφείο του Δήμου Ροδίων στα τηλέφωνα 46230-46231-46232.

Ο ΔΗΜΑΡΧΟΣ
ΓΕΩΡΓΙΟΣ ΠΑΝΝΟΠΟΥΛΟΣ

ΕΜΠΟΡΙΚΗ ΤΡΑΠΕΖΑ
Μπορεί!

ŠKODA OCTAVIA

Η τιμή του:

Απάντηση στην σημερινή πραγματικότητα.



• Μέσα στο πιό σύγχρονο εργοστάσιο στην καρδιά της Ευρώπης, γεννήθηκε το Νέο Πρόσωπο της **ŠKODA**. Με το Νέο **OCTAVIA** η **ŠKODA** μπαίνει σε μιά Νέα Μεγάλη Εποχή, μ' ένα αυτοκίνητο υψηλής ποιότητας. Με την τεχνογνωσία και τεχνολογία της **Volkswagen**, με κινητήρα 1600 κυβικά με 101 άλογα και με το υψηλότερο επίπεδο εξοπλισμού, το Νέο Πρόσωπο της **ŠKODA** αγαπήθηκε σ' όλο τον κόσμο. **OCTAVIA**, ένα αυτοκίνητο που προσφέρει τα περισσότερα, σε τιμή έκπληξη.

ΕΛΑΤΕ ΓΙΑ ΕΝΑ TEST DRIVE!

AUTO STAR AEE

ΑΠΟΚΛΕΙΣΤΙΚΟΣ ΑΝΤΙΠΡΟΣΩΠΟΣ ΡΟΔΟΥ
ΑΥΣΤΡΑΛΙΑΣ 60, ΡΟΔΟΣ
ΤΗΛ. 0241-27421, FAX. 0241-31676

Volkswagen Group

Σπορ

Επιμέλεια: Τάσος Κώστας

ΗΡΑΚΛΗΣ ΜΑΡΙΤΣΩΝ

Υπέγραψε ο Σακκάς

Οριστικοποιήθηκε η μετάπήδηση του Βασίλη Σακκά στον Ηρακλή Μαριτσών. Ο ταλαντούχος μεσοεπιθετικός υπέγραψε τ'απαραίτητα έγγραφα και τη νέα περίοδο θα αγωνίζεται στο πρωτάθλημα της Δ' Εθνικής.

Ο Κλεόβουλος τον παρεχώρησε με ένα χρόνο υποσχετική με την προσδοκία να κάνει καλές εμφανίσεις και ν'ανοίξει ο δρόμος για μεταγραφή, του στα επαγγελματικά πρωταθλήματα.

Το ταλέντο και τα προσόντα του Σακκά είναι γνωστά σε όλους και ο νέος προπονητής του Σπύρος Αγγελόπουλος δηλώνει ικανοποιημένος από την ολοκλήρωση της μεταγραφής.

Ο Ηρακλής Μαριτσών χθες ευχαρίστησε την διοίκηση του Κλεόβουλου, τον ποδοσφαιριστή και την οικογένεια του για την εμπιστοσύνη που έδειξαν προς το σωματείο.

• Ο Ηρακλής ανακοίνωσε επίσημα ότι απέκτησε τον Κωνσταντίνο Παρασκευόπουλο από τον Ορχομενό Λεβιδίου της ΕΠΣ Αρκαδίας (είναι φαντάρος στη Ρόδο και αγωνίζεται στην επίθεση) και τον νεαρό τερματοφύλακα Μανώλη Βαλσάμη από τον Ευκλή Σορωνής.

Ο Κυριάκος Λορέντζος παραχωρήθηκε στον Πολύστρατο Λαέρμων με ενός χρόνου υποσχετική.

• Ο Ηρακλής συμφώνησε με τον ταλαντούχο Αντώνη Διακάκη αλλά η μεταγραφή θα ολοκληρωθεί όταν πει το «ναι» και ο σύλλογος του Διγενής Κοσκινού.

Ο Τρούλλης στο Κερατσίνι

Παίκτης του Κερατσινίου θα είναι τη νέα περίοδο ο Λευτέρης Τρούλλης. Ο 20χρονος αριστεροπόδαρος μέσος μετά την φυγή του από τον Ιάλυσο εντάχθηκε στο δυναμικό της Ελευσίνας, αλλά δεν μπόρεσε να καθιερωθεί και έμεινε ελεύθερος.

Με το Κερατσίνι υπέγραψε συμβόλαιο ενός έτους με την Πειραιώτικη ΠΑΕ να έχει δικαίωμα μονομερούς ανανέωσης για άλλον ένα.

Ο Τρούλλης αποκτήθηκε για να καλύψει το κενό του Τζωρτζόπουλου που δόθηκε στον Ολυμπιακό.

Η Ρόδος...τρέλανε τον Ιβκοβιτς

Ξετρελαμμένος από τις ομορφιές της Ρόδου έμεινε ο Ντούσαν Ιβκοβιτσ. Ο τεχνικός του Ολυμπιακού που αποθεωνόταν σε κάθε του βήμα στο νησί έμεινε «μαγεμένος» από την Λίνδο.

Μάλιστα έλεγε χαρακτηριστικά ότι η θέα που έχει κανείς όταν βρίσκεται πάνω στην ακρόπολη της αρχαίας πόλης, δεν την βρίσκει πουθενά.

Τρίτο Μάτι

• Εχω βαρεθεί ν'ασχολούμαι με τα ίδια και τα ίδια. Αντε να γίνει το beach volley να δούμε ωραίο θέαμα και...

• Μίλησα χθες με γνώστη προσώπων και πραγμάτων στην ΕΠΣΔ και έκανε την εξής πρόβλεψη. Εάν ο Κάτρης επιμείνει στην παραίτηση του θα έχουμε εκλογές μέχρι τα Χριστούγεννα.

• Εγώ δεν υιοθετώ αυτή την άποψη αλλά φοβάμαι ότι θα υπάρχουν λειτουργικά προβλήματα. Η μπόρα δεν έχει κοπάσει και ας γίνονται φιλότιμες προσπάθειες.

• Οι Τριαντενοί δεν έχουν πρόεδρο και στο συμβούλιο είναι οι σύμβουλοι του Τσίκκη. Αν χρειαστεί να βάλει κάποιος το χέρι στην Τσέπη, ποιός θα το κάνει; Χρειάζεται προσοχή γιατί η φετινή Β' Εθνική είναι παλούκι.

• Ολες οι ομάδες στο τοπικό φαίνεται ότι πάνε για πρωτάθλημα. Δεν εξηγείται γιατί κάνουν τόσες μεταγραφές και ξοδεύουν εκατομμύρια. Οι προπονητές άκουσαν ότι θα πέσουν 5 ομάδες από κάθε όμιλο και άρχισαν να τρέμουν. Δύο ήττες στην αρχή και το πουλάκι χάθηκε.

ΗΛΙΑΣ Κ.

Προετοιμασία... εκτός έδρας

Αύριο αναχωρεί για την Καστοριά η ομάδα του Ιάλυσου • Ερχεται απόψε ο Τζούρτζεφ

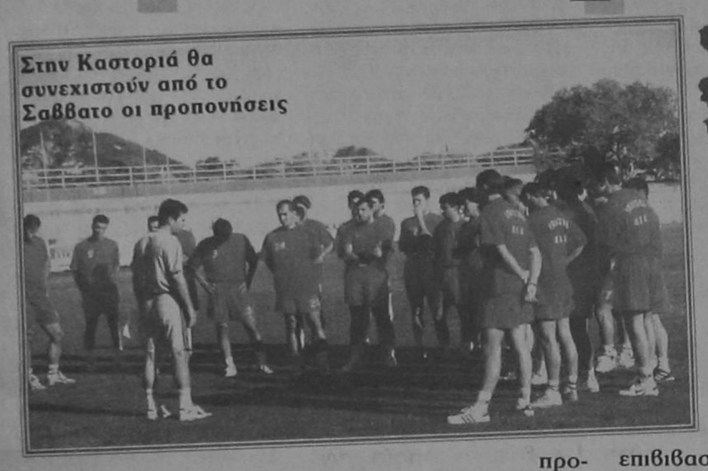
Στην Καστοριά θα συνεχιστούν από το Σαββατο οι προπονήσεις

Μετά από τρία χρόνια ο Ιάλυσος ετοιμάζεται να εγκαταλείψει την βάση του για να πραγματοποιήσει στην Βόρεια Ελλάδα το βασικό στάδιο της προετοιμασίας. Τελευταία φορά που έγινε αυτό ήταν το καλοκαίρι του 1995 με προπονητή τον Στάθη Σταθόπουλο όταν οι ερυθροκίτρινοι πήγαν σε προπονητικό κέντρο της Ημαθίας. Βέβαια εκείνη η χρονιά ήταν τραγική με τον Ιάλυσο να υποβιβάζεται στην Γ' Εθνική.

Οι προληπτικοί δεν πρέπει ν'ανησυχούν αφού φέτος οι προπονήσεις θα γίνουν στην Καστοριά.

Το καλοκαίρι του 1996 ο Βασίλης Παπαχρήστου πραγματοποίησε την προετοιμασία στον Φιλέρημο (για λόγους οικονομίας), ενώ πέρσι οι ερυθροκίτρινοι έτρεχαν στον Αγιο Σουλά και έμεναν σε ξενοδοχείο της Κοινότητας Θεολόγου.

Στο πλοίο για Θεσσαλονίκη θα επιβιβαστούν αύριο οι: Αλεξανδρίδης, Δέδες, Κούτρας, Καλημέρης, Κυπριώτης, Καντιμοίρης, Καράμπης, Κακλαμάνος, Καβουσανάκης, Κυππαρίσης, Λαμπρόπουλος, Μπιλλιάς, Πολιάς, Παργιανάς, Ράιος, Λαγογένης, Σαμαράς, Σεβδαλής, Τζούλης, Μοσχής, Χ''σταμάτης, Μαλιάκκας και Τζούρτζεφ.

Ο Γιουγκοσλάβος αναμένεται να έρθει σήμερα το βράδυ στη Ρόδο για να υπογράψει το νέο του συμβόλαιο και θα ενσωματωθεί αμέσως στην ομάδα.

Σήμερα θα ταξιδέψει στην Αθήνα άνθρωπος του Ιάλυσου για να πάρει από τον Ολυμπιακό τ'απαραίτητα έγγραφα για την ολοκλήρωση της μεταγραφής του Φώτη Καλαμάρα. Ο νεαρός αναμένεται να πάει στην Καστοριά στο τέλος της εβδομάδας.

Τους συμπαίκτες του στην Καστοριά θα συναντήσει και ο Χρήστος Καλλιμάνης που ακολουθεί ειδικό ατομικό πρόγραμμα.

• Παρελθόν αποτελεί για τον Ιάλυσο ο Ζόραν Πανιτς. Ο Γιουγκοσλάβος επιθετικός που έχει εγκατασταθεί μόνιμα στην Ρόδο αντιμετωπίζει επαγγελματικό πρόβλημα και δεν μπορεί να είναι συνεπής στις υποχρεώσεις της ομάδας.

Η συμμετοχή του στο περσινό πρωτάθλημα ήταν ελάχιστη.

• Οι προπονήσεις στην Καστοριά θα είναι τριπλές. Το πρωί οι ερυθροκίτρινοι θα τρέχουν αρκετά χιλιόμετρα, το μεσημέρι θα σηκώνουν βάρη και το απόγευμα θα κάνουν ασκήσεις τακτικής.

Κατά την 12ήμερη παραμονή στο αθλητικό κέντρο ο Ιάλυσος θα δώσει κάποια φιλικά παιχνίδια με ομάδες που επίσης προετοιμάζονται εκεί.

• Πέρα από τον Γιάννη Γκαϊτατζή στην Καστοριά θα ταξιδέψουν ο συνεργάτης του Νίκος Μαντικός, ο μασέρ Μάτσης, ο φροντιστής Κουλούμπρης και ένα μέλος του Δ.Σ. της ΠΑΕ.

• Τις τελευταίες μέρες της μεταγραφικής περιόδου θα ξεκαθαρίσει η υπόθεση του Γιώργου Σκαρτάδου, αλλά και της 4ης μεταγραφής που ενδέχεται να κάνει ο Ιάλυσος.

• Ο Μιχάλης Πολιάς νιώθει ενοχλήσεις όταν κάνει απότομες κινήσεις αφού δεν έχει ξεπεράσει πλήρως το πρόβλημα τραυματισμού που τον ταλαιπώρησε την περασμένη περίοδο.

• Στις 29 Ιουλίου θα πραγματοποιηθεί τελικά η κλήρωση του πρωταθλήματος Β' Εθνικής.

Επιστροφή Ματσαμά

ΚΟΛΟΣΣΟΣ

Ο Γιώργος Ματσαμάς θα είναι σύμφωνα με πληροφορίες ο προπονητής του Κολοσσού στο πρωτάθλημα της Γ' Εθνικής. Θεωρείται δοκιμασμένη λύση και η αγάπη του για το σωματείο είναι δεδομένη.

Αλλωστε οι... εισαγόμενες επιλογές απέτυχαν και οδήγησαν την ομάδα στο τοπικό πρωτάθλημα (ευτυχώς προσωρινά). Οι παράγοντες τον πιέζουν ν'αναλάβει ξανά τις τύχες της ομάδας και απομένει να πει το «ναι».

• Τους πόντους του Κολοσσού στο Πανεπαρχιακό πρωτάθλημα πέτυχαν οι: Σκαρμούτσος 37 (4), Φωτεινός 31, Γκόνος 46 (2), Κουτσούκος 29 (2), Γούσιος 18, Τσέρκης 38 (1), Μπελάγιας 83 (6), Σάββας 9, Σαρικάς 11, Κοκορόγιαννης 30 (δεν έπαιξε σ'ένα παιχνίδι) και Μαρκάκης 15 (δεν έπαιξε σε δύο αγώνες).

• Ο Πρόεδρος το Διοικητικό Συμβούλιο και το προσωπικό του Δημοτικού Οργανισμού Νεολαίας και Αθλησης Ρόδου συγχαίρουν την πρωταθλήτρια ομάδα μπάσκετ Δωδεκανήσου του Α.Ο. ΚΟΛΟΣΣΟΣ για την κατάκτηση της πρώτης θέσης στο Πανεπαρχιακό Πρωτάθλημα και την άνοδο του στην Γ! Εθνική Κατηγορία.

Η επιτυχία αυτή που μας κάνει όλους περήφανους αντικατοπτρίζει τις κοινές προσπάθειες μίας ολόκληρης χρονιάς που καταβλήθηκαν από τους παίκτες, τους προπονητές και τους παράγοντες του Σωματείου.

Παναγυρική εκδήλωση

Τοπική Κοινότητα

Εορταστική εκδήλωση διοργανώνει απόψε η Τ.Ε. Ποδηλασίας σε αίθουσα του Ακταίον.

Ο πρόεδρος της Τοπικής Επιτροπής κ. Γιάννης Μασορίδης θα κάνει τον απολογισμό για τον διεθνή ποδηλατικό γύρο που καθιερώνεται ως θεσμός και στόχος πλέον είναι να μπει στο διεθνές πρόγραμμα αγώνων.

Απόψε θα τιμηθούν πρόσωπα και φορείς που βοήθησαν οικονομικά και ηθικά ώστε να στεφθεί με ανάλογη επιτυχία ο θεσμός.

Τιμητικές πλακέτες θα πάρουν ο Νομάρχης Δωδεκανήσου κ. Γ. Παρασκευάς, ο Δήμαρχος Ροδίων κ. Γ. Γιαννόπουλος (τόσο με την ιδιότητα του Δημάρχου και προέδρου της ΤΕΔΚ Δωδεκανήσου, όσο και ως πρόεδρος της ΠΡΟ ΤΟΥΡ), ο πρόεδρος της κοινότητας Ψίνθου, ο πρόεδρος της ΕΞΡ, ο πρόεδρος του ΕΒΕΔ, ο Διοικητής της Τροχαίας Ρόδου κ. Λέκκας.

Ακόμη θα τιμηθούν με απονομή τιμητικού μεταλλίου και συμβολικού οικονομικού βοηθήματος, οι τρεις διακριθέντες ποδηλάτες μας, οι Χειμωνέτος, Γεσάκης και Πολίτης και παράλληλα, επειδή στόχος όλων είναι όχι μόνο η συνέχιση του Διεθνούς Γύρου, αλλά και η ανάπτυξη των σωστών υποδομών στη Ρόδο, ώστε να συνεχιστεί η ποδηλατική παράδοση και να υπάρξει συνέχεια στην σημερινή άξια εκπροσώπηση του νησιού από αθλητές ποδηλάτες, θα τιμηθούν και παιδιά που ξεκινούν τώρα την επαφή τους με το άθλημα της ποδηλασίας.

• Μετά από ολιγοήμερες διακοπές οι διεθνείς μας πιστέρ επέστρεψαν στη γνώριμη πίστα του Εθνικού Ποδηλατοδρομίου.

Οι Γιώργος Χειμωνέττος, Λάμπρος Βασιλόπουλος, Δημήτρης Γεωργαλής, Νίκος Αγγελίδης και Νεκτάριος Πολίτης μετά τις εκπληκτικές εμφανίσεις στα Παγκόσμια Κύπελλα Ποδηλασίας, ετοιμάζονται τώρα για το Πανευρωπαϊκό Πρωτάθλημα, που θα γίνει στην Πολωνία 24-26 Ιουλίου, αλλά και το Παγκόσμιο της Γαλλίας, τον Αυγουστο. «Τα παιδιά είναι κουρασμένα, όμως έχουν πείσμα και θέλουν να πάρουν μετάλλια και στο Πανευρωπαϊκό και στο Παγκόσμιο.

Ζήτησα από την ομοσπονδία να κάνουμε το τελευταίο στάδιο της προετοιμασίας μας στη Γερμανία, λόγω της υπερβολικής ζέστης που έχει στην Ελλάδα και περιμένω απάντηση», τόνισε ο ομοσπονδιακός τεχνικός Γιάννης Καρυπίδης.

Οι διεθνείς θα αναχωρήσουν την προσεχή Τρίτη για την Πολωνία.

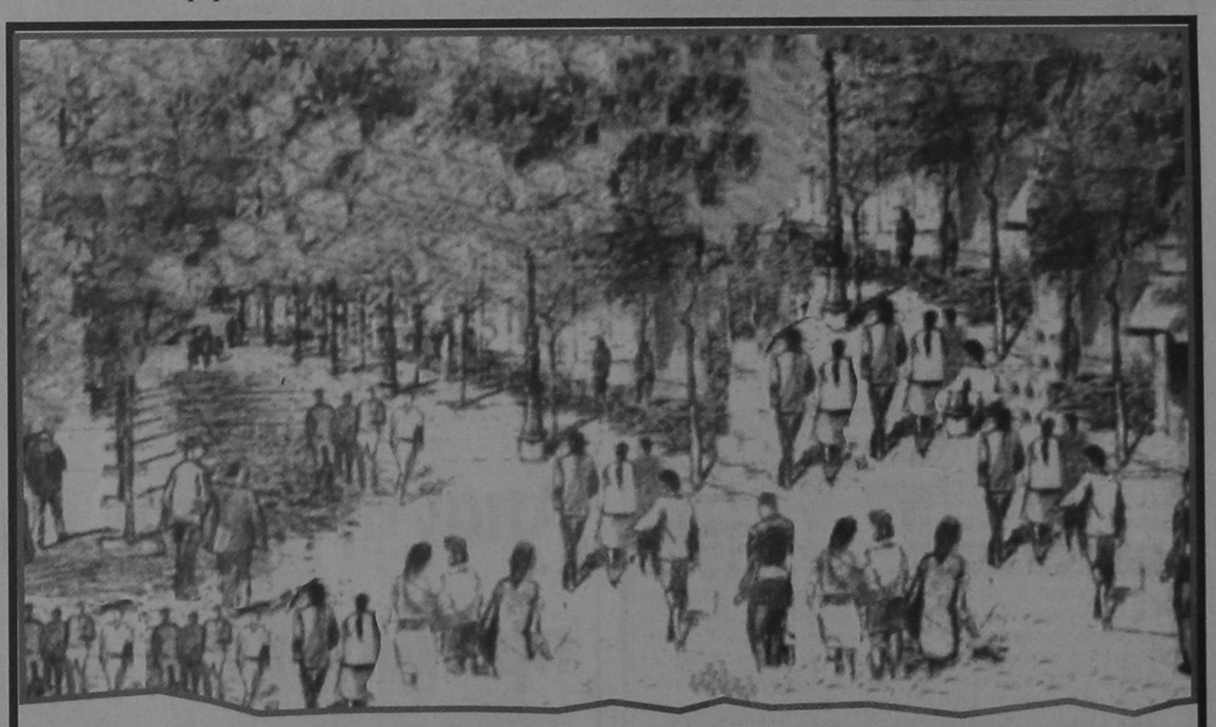

Πήρε... 10άδα ο ΑΕΡΑ



Γερό μπάσιμο έκανε στο μεταγραφικό παζάρι ο ΑΕΡΑ και απόκτησε συνολικά 10 ποδοσφαιριστές. Πρόκειται για τους:

Γιώργο Τσαλίκη (δόθηκε με ενός χρόνου υποσχετική από τον Απόλλωνα Καλυθιών)

- Κώστα Καμπούρη (έμεινε ελεύθερος από τον Απόλλωνα Καλυθιών)
- Σπύρο Κόκκορο (έμεινε ελεύθερος από τον Αστέρα Μασσάρων)
- Ηλία, Σαββιού, Κάππα (έπαιζαν στον Ερμή)
- Κοιλιά, Βενετοκλή (έπαιζαν στον Αστέρα Μ.)
- Κιότο (από Δωριέα).
- Κυριάκο Καλογήρου (δεν έπαιξε στον Διγενή λόγω γραφειοκρατικού λάθους).

Οπως λέει ο τεχνικός της ομάδας Νίκος Κασιώτης «οι μεταγραφές ολοκληρώθηκαν, εκτός και αν προκυψει κάτι το εξαιρετικό».

Στόχος των νεοφώτιστων θα είναι η παραμονή στην κατηγορία.

• Από τον ΑΕΡΑ ελεύθεροι έμειναν οι Διακίδης Μπούτης.

• Στον διοικητικό τομέα δεν έγιναν αλλαγές αφού παραμένει πρόεδρος ο Γιάννης Κουμνάκης με συνεργάτες τους Σπανό, Βενετοκλή, Στεργαλά και Χαρτερό

Πάει για εκλογές ο Αρης

Στα χέρια εξελεγκτικής επιτροπής βρίσκεται ο Αρης Αρχαγγέλου. Το Δημοτικό συμβούλιο Αρχαγγέλου όρισε κάποια άτομα να ελέγξουν και να ετοιμάσουν τα βιβλία του συλλόγου ώστε να εγκριθούν από το γραφείο Φυσικής Αγωγής και να ορισθεί ημερομηνία διεξαγωγής των εκλογών.

Σύμφωνα με πληροφορίες υπάρχει έτοιμη διάδοχη λύση που θα λειτουργήσει τον σύλλογο σε νέες υγιείς βάσεις και θα εφαρμόσει άμεσα πρόγραμμα εξυγίανσης.

«Βροχή» γκολ στο 5x5

Εντυπωσιακά ξεκίνησε το τουρνουά 5x5 που διοργανώνεται στο γήπεδο mini football του Ευγένιου Καταξενού στο Φαληράκι.

Τ'αποτελέσματα της 1ης αγωνιστικής:

Ολύμπια - Bubbles 2-17

Τσουρδής Games - Ετεροδημότες 5-4

Sit In - Μπάγερν 3-5

Ο αγώνας Santos - Μίλωνας δεν έγινε γιατί δεν προσήλθαν οι φιλοξενούμενοι που αποβάλλονται από το τουρνουά και θ'αντικατασταθούν από την ΟΑΣΗ.

Σήμερα θα παίξουν:

20:00 BAD BOYS - ΚΑΓΚΟΥΡΩ

21:00 SCOPLIFE - ΑΛΛΑ ΚΟΛΠΑ

22:00 COCA COLA - ΑΓΑΝΑΚΤΗΣΗ '98

23:00 BRAZIL - REAL

ΔΙΓΕΝΗΣ

Επέλεξαν Αυγερινού

Στην επιλογή του Νίκου Αυγερινού κατέληξαν οι άνθρωποι του Διγενή για την τεχνική ηγεσία της ομάδας.

Στην απόφαση μέτρησε το γεγονός ότι ο Αυγερινού είναι μικρός σε ηλικία και άφθαρτος αφού οι διοικούντες θέλουν να καθιερώσουν νέα φιλοσοφία στον Διγενή. Μιλώντας χθες στονTOP FM ο κ. Αυγερινού υποστήριξε ότι «ο Διγενής είναι καταδικασμένος να πρωταγωνιστεί και αυτό θα κάνει και τη νέα περίοδο.

Θα γίνουν μεταγραφές ουσίας και θα δοθεί βάρος στην απόκτηση ταλαντούχων ποδοσφαιριστών». Ο Νίκος Αυγερινού έχει δουλέψει στον ΑΕΡΑ, την Δόξα Ψίνθου και τον ΑΟ Αρχαγγέλου.

Λινδιακός ο Γκαρανάσιος

Από τον Αρχάγγελο ο Γκαρανάσιος μετακομίζει στην Λινδο όπου θα φοράει την φανέλα του τοπικού Κλεόβουλου. Η συμφωνία έγινε πραγματικότητα τις τελευταίες μέρες. Ο Γκαρανάσιος είναι πλέον μόνιμος κάτοικος Ρόδου αφού παντρεύτηκε στον Αρχάγγελο.

Στον Κλεόβουλο κατέληξαν και οι Σταυρίδης (από Αρη Αρχαγγέλου), Λεβεντέρης (από Αστέρα Μασ.), ενώ στην ομάδα επιστρέφει και ο αστυνομικός Μαθιουδάκης.

Από την περσινή ομάδα αποχωρούν οι Σακκάς (πήγε στον Ηρακλή Μαριτσών με υποσχετική), Χανός (εγκαταστάθηκε μόνιμα στην Αθήνα) και Τσακίρης (έμεινε ελεύθερος).

Συνεδριάζει η ΕΠΣΔ

Απόψε θα συνεδριάσει τελικά το Δ.Σ. της ΕΠΣΔ.

Τα θέματα που θα συζητηθούν είναι η λειτουργία της ΕΠΣΔ εν όψει της μηχανοργάνωσης με την ΕΠΟ, οι λειτουργίες των επιτροπών, οι ημερομηνίες έναρξης των πρωταθλημάτων, κυπέλλου και Σεβεν-Σάιντ, οι ημερομηνίες των αντιστοίχων κληρώσεων καθώς επίσης και λεπτομέρειες της προκήρυξης, η οποία ολοκληρωμένη θα εγκριθεί κατά τη συνεδρίαση του Δ.Σ. την Τρίτη 21 Ιουλίου και θα είναι στη διάθεση των Σωματείων στο τέλος Ιουλίου.

Στην αποψινή συνεδρίαση αναμένεται να συζητηθεί εκ νέου η καταγγελία του κ. Φώτη Χ''διάκου εναντίον του γενικού γραμματέα κ. Καμπαστάνα, ενώ ο κ. Κάτρης θ'ανακοινώσει αν εμμένει στην παραίτησή του από την προεδρεία της Επιτροπής Πρωταθλήματος.

Συνάντηση Καραγιάννη - Διακοφιλιππή

Συνάντηση με τον πρόεδρο του Απόλλωνα Καλυθιών κ. Καραγιάννη είχε χθες ο Νίκος Διακοφιλιππής που έμεινε ελεύθερος από την ΑΕΠ.

Οι πρώτες συζητήσεις έδειχναν ταύτιση απόψεων και εκτός απροόπτου ο παίκτης θα φορέσει την κίτρινη φανέλλα.

• Η περίπτωση του Νίκου Νικολή που έγραφε χθες η «δσπορ» θα ολοκληρωθεί μόνο όταν ο παίκτης δεν βρει ικανοποιητική πρόταση από ΠΑΕ Γ' Εθνικής.

• Στον Απόλλωνα θα συνεχίσει πιθανότατα την καριέρα του και ο Παναγιώτης Πλίγκος αφού θα δοθούν στην Δόξα Ψίνθου ως αντάλλαγμα τρεις ποδοσφαιριστές.

• Ο Απόλλων Καλυθιών δέχθηκε πρόταση από τον Κλεάνθη για την παραχώρηση του αμυντικού Μιχάλη Νισύριου.

Πήρε Τρούλλη η Αναγέννηση

Παίκτης της Αναγέννησης Εμπωνας είναι από χθες το απόγευμα ο Μανώλης Τρούλλης. Ο παίκτης ήταν επιλογή του Μιχάλη Δράκου που τον θεωρεί πολύτιμο για τα χαφ.

Αλλωστε είναι έμπειρος και πέρσι αγωνιζόταν με τον Αρη Αρχαγγέλου στο πρωτάθλημα της Δ' Εθνικής.

Στην Αναγέννηση θα συνεχίσουν την καριέρα τους και οι Κατραμάδος (από Αναγέννηση Εμπωνας), Παρασκευάς Τσιμέπας (αδελφός του Γιάννη που αγωνίζεται στον Φοίβο).

Οι μεταγραφικές κινήσεις θα ολοκληρωθούν με απόκτηση νεαρών από τον Αγιο Ισίδωρο που βαδίζει ολοταχώς για... διάλυση και υπάρχουν φόβοι ότι δεν θα συμμετάσχει στο νέο πρωτάθλημα.

ΣΤΙΒΟΣ

Το πρόγραμμα του πανελληνίου

Ανακοινώθηκε το πρόγραμμα του πανελληνίου πρωταθλήματος στίβου ανδρών - γυναικών που θα διεξαχθεί το προσεχές τριήμερο στο ΟΑΚΑ. Στους αγώνες θα συμμετάσχουν αρκετοί Δωδεκανήσιοι αθλητές με ελπίδες διάκρισης. Απούσες θα είναι τα «χρυσά» κορίτσια Νίκη Ξάνθου, Χρυσούλα Ιακώβου, ενώ κανονικα θ' αγωνιστεί ο Σταμάτης Μάγος.

ΠΑΡΑΣΚΕΥΗ (17/7)

ΠΡΩΙ: 9.00: Επί κοντώ (Α) προκρ. (όριο 4.80 μ.) **800μ.** (Α) Προκρ. Δισκοβολία (Γ) προκρ, (όριο 46.000 μ.) τριπλούν (γ) προκρ (όριο 12.60 μ.), **9.30** Σφαιροβολία (Α) Προκρ. (όριο 15.00 μ.). **800 μ.** (Γ) προκρ. **10.00:** 400μ. εμπ. (Α) προκρ. σφυροβολία (Γ) προκρ (όριο 34.00 μ.), μήκος (Α) προκρ. (όριο 7.40 μ.) **11.00:** 100 μ.(Γ) προκρ. **11.30:**100μ. (Α) προλρ. **12.00:**400μ. εμπ. (Α) ημιτελ. (αν χρειαστεί).

ΑΠΟΓΕΥΜΑ: 19.00 Επί κοντώ (Α), σφυροβολία (Γ), τριπλούν (Γ). **19.15:** 100μ. (Γ) ημιτελ. **19.30:** 100 μ. (Α) ημιτελ. **19.45:** 5.000 μ. (Γ). **20.00:** Σφαιροβολία (Α). **20.15:** Μήκος (Α), δισκοβολία (Γ). **20.00:** 3.000 μ. στιπλ. (Α). **20.35:** 800 μ. (Α). **20.45:** 800 μ. (Γ). **20.55:** 400 μ. εμπ. (Γ). **21.10:** 400 μ. εμπ. (ΑΟ. **21.00:** 100 μ. (Γ). **21.30:** 100 μ. (Α). **21.40:** 10.000 μ. (Α).

ΣΑΒΒΑΤΟ (18/7)

ΠΡΩΙ: 9.00: 100μ. εμπ. (Γ) προκρ. δισκοβολία (Α)προκρ. (όριο 46.00 μ.) ύψος (Γ) προκρ. (όριο 1.72μ.) **0930: 10500μ** (Γ) προκρ. **10.00: 1500μ.** (Α) προκρ. **10.30: 400** μ. (Γ), ακοντισμός (Α) προκρ. (όριο 60.000 μ.) μήκος (Γ) προκρ. (όριο 5.85), σφυροβολία (Α) προκρ, (όριο 57.00 μ.)**11.00:** 400 μ.(Α),προκρ **11.30: 4Χ100μ.** (Γ) προκρ. **11.50: 4Χ100** μ. (Α) προκρ.

ΑΠΟΓΕΥΜΑ: 18.30 σφυροβολία (Α), 100μ. εμπ. (Γ) ημιτελ. (αν χρειαστεί), δισκοβολία (Α). **18.45:** 400 μ. (Γ). **19.05:** 400 μ. (Α). **19.20:** 100 μ. εμπ. (Γ). **19.30:** ύψος (Γ), 10.000 μ. (Γ). **20.10:** Μήκος (Γ). **20.15: 5.000μ.** (Α). **21.15: 4Χ100** μ. (Γ) **21.15: 4Χ100μ.** (ΑΟ)

ΚΥΡΙΑΚΗ (19/7)

ΠΡΩΙ: 9.00: Επι κοντώ (Γ) προκρ. (όριο 3.20 μ.), σφαιροβολία (Γ) προκρ (όριο 13.00 μ.), **110** μ. εμπ. (Α) προκρ. ακοντισμός (Γ) προκρ. (όριο 42.00 μ.), ύψος (ΑΟ προκρ. (όριο 2.08 μ.) **09.30: 200** μ. (Γ) προκρ. **09.40:** Τριπλούν (Α) προκρ.(όριο 15.000 μ.), **10.00: 200** μ. (Α) ημιτελ. **10.30: 4Χ400** μ. (Γ) προκρ. **11.00: 4Χ400** μ. (Α) προκρ.

ΑΠΟΓΕΥΜΑ: 18.30: Επί κοντώ (Γ). **19.00:** Υψος (Α) σφαιροβολία (Γ). **19.15: 200 μ. εμπ. (Α) ημιτελ. 19.30:**

200 μ. (Α) ημιτελ. **19.45: 110** μ. εμπ (Α) ημιτελ. **20.00:** Ακοντισμός (Γ). **20.10:** Τριπλούν (Α) **20.20: 0.500** μ. (Γ). **20.35: 110** μ. εμπ. (Α) **20.45: 200.** μ. (Γ). **20.55: 200** μ. (Α) **21.05 1.500** μ.(Α) **21.20: 4Χ400** μ. (Γ). **21.30: 4Χ400** μ. (Α).

Ασχημη εξέλιξη για την Ιακώβου



«Το φυσάει και δεν κρυώνει» η Χρυσούλα Ιακώβου το «κακό» που τη βρήκε! Η κορυφαία Ελληνίδα δρομέας μεγάλων αποστάσεων έχει μερική ρήξη του αχίλειου τένοντα και χάνει πλέον το υπόλοιπο της σεζόν και βέβαια το Ευρωπαϊκό Πρωτάθλημα της Βουδαπέστης.

«Δεν είναι ευχάριστο το γεγονός να μην μπορείς να συμμετάσχεις στον σημαντικότερο αγώνα της χρονιάς. Από πέρσι τον Οκτώβριο είχα προγραμματίσει την προπόνησή μου για τα 10 χιλιόμετρα της Βουδαπέστης. Ημουν σε πολύ καλή κατάσταση και ίσως κατόρθωνα να πιάσω τον στόχο μου, που ήταν μια θέση στην εξάδα.

Τώρα θ'αναγκαστώ να δω τους αγώνες απ'την τηλεόραση», μας είπε η Καλύμνια πρωταθλήτρια και συμπλήρωσε με παράπονο:«Αυτό που με στενοχωρεί περισσότερο απ'όλα είναι ότι πήγαν χαμένοι οι κόποι μου. Εκανα σκληρή προπόνηση απ'τον Μάρτιο έως και τον Μάιο που έφτανε και τα 130 χιλιόμετρα την εβδομάδα.

Δυστυχώς, όλη αυτή η δουλειά ήταν ουσιαστικά χωρίς αντίκρυσμα. Η ειρωνεία της τύχης είναι ότι και στα 5.000 μέτρα που νίκησα στο Μπρούνο Τζάουλι, έχασα το πανελλήνιο ρεκόρ για τέσσερα εκατοστά του δευτερολέπτου!». Το μοναδικό φάρμακο στην περίπτωση του τραυματισμού της Ιακώβου είναι η ξεκούραση, αφού πλέον δεν υπάρχει βιασύνη για χειρουργική επέμβαση. Κάνοντας την αυτοκριτική της η Χρυσούλα λέει:«Ηταν μεγάλο λάθος που έκανα και δεύτερη κούρσα στο Μπρούνο Τζάουλι, απ'τηστιγμή που είχε κριθεί η βαθμολογία, όπως και η απόπειρα να τρέξω στα «Τσικλητήρεια». Αν ήμουν πιο συντηρητική και ξεκινούσα νωρίτερα θεραπεία, ίσως να μην έχανα την υπόλοιπη χρονιά».

Αξίζει να σημειωθεί πως το 1998 είχε ξεκινήσει με τις καλύτερες προϋποθέσεις για την Ιακώβου, αφού στον κλειστό στίβο είχε σημειώσει πανελλήνιο ρεκόρ με 4.15.57 στα 1.500 μ. Οπως είχε κάνει ρεκόρ και στον ανοιχτό και στα 3.000 μ.(8.59.87) την 1η Ιουνίου. Η Χρύσα όμως ήταν άτυχη σε μια χρονιά που δεν έκρυψε πως:«Φέτος ήταν η χρονιά μου». Σε μια ευρωπαϊκή χρονιά όλα είναι ανοιχτά. Πέρα από τρεις τέσσερις καλές αθλήτριες, όλα παίζονται στην Ευρώπη.Είχα ξεκινήσει πολύ καλά και ήλπιζα στη διάκριση φέτος. Οπως ήρθαν τα πράγματα όμως θα ξανατρέξω στο Παγκόσμιο, όπου και εκεί είναι πολύ δύσκολα, με κάτι απίθανες αθλήτριες, κάτι μικροσκοπικές, άγνωστες Κινέζες, και όχι μόνο, οι οποίες κάνουν φοβερούς χρόνους εκεί που δεν τις περιμένει κανείς».

1ο παιδικό camp ποδοσφαίρου

στο Happy Days

mini Football του Ευγένιου Καταξενού

τεχνικός υπεύθυνος: Ανδρέας Τσακμακίδης

τεχνική τρεξίματος
ενδυνάμωση
ατομική τεχνική
τεχνική κολύμβησης

ανοικτό και για τους φίλους του 5Χ5

ηλικίες 10 εώς 14

προσφέρεται και πρωινό

Α' περίοδος: 16 Ιουνίου - 15 Ιουλίου
Β' περίοδος: 16 Ιουλίου - 15 Αυγούστου

πληροφορίες:
Ευγένιος Καταξενός (87438 - 86291)
Ανδρέας Τσακμακίδης (30417 - 61858)

Ηταν... άλλη Νίκη



Απογοητευτική εμφάνιση έκανε η Νίκη Ξάνθου στο διεθνές μίτινγκ «Γκόλντεν Γκαλά» που έγινε το βράδυ της Τρίτης στην Ρώμη.

Η Ροδίτισσα παγκόσμια πρωταθλήτρια στο μήκος πήδησε μόλις 6.40 μ. και περιορίστηκε στη 10η θέση.

Η Νίκη ήταν άκυρη στην πρώτη προσπάθεια κάτι που την επηρέασε αρνητικά.

Στην δεύτερη έκανε άλμα 6.36 και ενώ ήθελε τουλάχιστον 6.50 μ. για να μπει στην οκτάδα περιορίστηκε στα 6.40 μ. στην τρίτη προσπάθεια, μια επίδοση που σίγουρα δεν την αντιπροσωπεύει.

Τον αγώνα κέρδισε η εντυπωσιακή Μάριον Τζόουν με άλμα 7.23!

Ο προπονητής της Γιώργος Πομάσκι δεν έκρυβε την απογοήτευσή του και δυσκολευόταν να εξηγήσει τους λόγους της αποτυχίας. Πριν τον αγώνα της Ρώμης ήταν σίγουρος ότι η Ξανθού θα έκανε νέο πανελλήνιο ρεκόρ (τώρα είναι 7.03 μ.).

Επόμενη αγωνιστική υποχρέωση της Νίκης είναι στους αγώνες καλής θέλησης που θα γίνουν στην Αμερική.

Εξι αγώνες έχει κάνει φέτος η Ξανθού στον ανοικτό στίβο και δεν έχει καταφέρει να πλησιάσει τα 7 μ. Αναλυτικά:

8 Μαΐου, Γκραν πρι Οζάκα 6.55 μ.

15 Μαΐου, Εαρινοί 6.44 μ.

23 Μαΐου, Παπαφλέσσεια 6.27 μ.

6 Ιουνίου, Μπρούνο Τζάουλι 6.27 μ.

17 Ιουνίου, Τσικλητήρεια 6.80 μ.

14 Ιουλίου Γκόλντεν Γκαλά 6.40 μ.

Καλημέρα

Μακάρι όλες οι ομάδες ν' αποφασίσουν να μην κάνουν μεταγραφές για τρία χρόνια και να μετατρέψουν τα γήπεδα τους σε χορτάρινα.Η ποιότητα του Ροδίτικου ποδοσφαίρου θα ανέβει κατακόρυφα. Κίνητρα θέλουν οι παίκτες για να ασχοληθούν σοβαρά με το άθλημα. Ας μην τα περιμένουν όλα από το κράτος και τις κοινότητες. Φαντασία και όρεξη για δουλειά χρειάζεται ένας σύλλογος για να γίνει αυτάρκης.

Οι εποχές που βρισκόταν ένας άσχετος και έβαζε το χέρι βαθιά στην τσέπη για να κάνει τον μάγκα πέρασαν. Το ποδόσφαιρο είναι γι' αυτούς που το αγαπάνε πραγματικά.

Μακάρι ο Κλεάνθης να αποκτήσει γήπεδο με χόρτο όπως διάβασα και να τον μιμηθούν και αλλα σωματεία.

μετα τιμής

Ο... Πέννας

ΝΑΡΚΩΤΙΚΑ:

Υπάρχει Θησέας για τον Μινώταυρο;



*Του ΑΛΕΞΑΝΔΡΟΥ ΠΑΝ. ΚΩΣΤΑΡΑ

Κανένας μύθος της αρχαιότητας δεν εκφράζει τραγικότερα τη μαστιγόπληκτη μοίρα της ανθρώπινης ζωής από το μύθο του Μινώταυρου. Ο μύθος αυτός ζωντανεύει στην εποχή μας μέσα από το πρόβλημα των ναρκωτικών, που αποτελούν πράγματι έναν σύγχρονο Μινώταυρο, ο οποίος καταβροχθίζει καθημερινά τα παιδιά μας. Και δεν είναι βέβαια μόνον εφτά νέοι και εφτά νέες τα θύματά του κάθε τόσο. Ούτε μόνο τα παιδιά της Αθήνας η βορά του. Χιλιάδες νεαικές ψυχές απ'όλα τα μήκη και τα πλάτη της Γης συντηρούν σε καθημερινή βάση τις αδηφάγες ορέξεις του τέρατος σις σκοτεινές διαδρομές του λαβύρινθου. Ολοι αυτοί οι τρυφεροί βλαστοί του κοινωνικού κορμού συνιστούν το τίμημα, που πληρώνουμε διεθνώς για τη χαμένη αξιοπιστία της καταναλωτικής κοινωνίας μας.

Πάνω στο σαθρό έδαφος των κίβδηλων αξιών, των αρνητικών προτύπων και των κούφιων ιδανικών αυτής της κοινωνίας η αποστροφή διανοίγει εύκολα διαύλους φυγής για εκεί, «όπου έχει κράτος και εξουσία» ο Μινώταυρος, όπως θα έλεγε και ο ποιητής. Τα καράβια - και κυρίως τα «βαποράκια»- πηγαινοέρχονται ασταμάτητα, μεταφέροντας την πραμάτειά του θανάτου. Κι εμείς δείχνουμε ανήμποροι να ελέγξουμε τις διαδρομές τους, αρκούμενοι στην προσδοκία κάποιου Θησέα, που τον προσμένουμε να φανεί κάποτε στον ορίζοντα, για να σκοτώσει το τέρας και να μας απαλλάξει τελικά από τα δεινά.

Είναι όμως βάσιμη μια τέτοια προσδοκία; Ας το πούμε, λοιπόν, απερίφραστα από την αρχή. Θησέας δεν υπάρχει για τα ναρκωτικά! Και ο Μινώταυρος δεν πρόκειται να εκλείψει ποτέ από τη ζωή μας. Οσο υπάρχει κοινωνική συμβίωση, με τις διαφεύσεις και τις απογοητεύσεις της, και όσο οι ανθρώπινες κοινωνίες παράγουν θεσμική ή άλλη κρίση, οι ψυχοτρόπες ουσίες θα είναι πάντα, σε μικρότερο ή μεγαλύτερο βαθμό κάθε φορά, ο ψεύτικος παράδεισος, που θα αντικαθιστά την κόλαση της προσωπικής βίωσης. Το μόνο που μπορούμε να ελπίζουμε, υπό τις προϋποθέσεις αυτές, είναι ο περιορισμός του κακού στο αναπόφευκτο μέτρο. Πώς θα μπορέσουμε όμως να φτάσουμε σ'αυτό τον στόχο;

Κατ'αρχάς, πρέπει να εγκαταλείψουμε, νομίζω, την ακολουθούμενη μέχρι σήμερα πολιτική της καταστολής. Και είμαι υποχρεωμένος στο σημείο αυτό να διαφωνήσω με πολλές θέσεις του εκλεκτού συνεργάτη της στήλης κ. Τ. Φωτόπουλου, που τον εμφανίζουν ως απολογητή του ισχύοντος συστήματος. Η απαγορευτική πολιτική αποδείχτηκε, δυστυχώς, ατελέσφορη να επιτελέσει το έργο που της ανατέθηκε, ευθύνεται δε αντίθετα, διότι σε μεγάλο βαθμό συμβάλλει στην οξύτερη εμφάνιση του οφειλόμενου βέβαια σε διάφορα κοινωνικά αίτια προβλήματος των ναρκωτικών. Αψευδή μάρτυρα γι'αυτό αποτελούν οι πίνακες της στατιστικής, που δείχνουν την τραγική κορύφωση των σχετιζομένων με τα ναρκωτικά αριθμών. Στα 190 εκατομμύρια έφτασαν οι τοξικομανείς φέτος και 400 δισεκατομμύρια ναρκωδολάρια ξεπλένονται κάθε χρόνο στα διάφορα «πλυντήρια» της υφηλίου. Πώς δημιουργήθηκαν οι ιλιγγιώδεις αυτοί αριθμοί;

Ενα μεγάλο μερίδιο στην αύξηση των σχετικών αριθμών πρέπει να καταλογισεί στην απαγορευτική πολιτική. Κι έχει την εξήγησή του το πράγμα. Εφόσον το εμπόρευμα κινείται στην μαύρη αγορά, λογικό είναι να ακολουθεί τους νόμους της αγοράς αυτής. Ετσι, αφ'ενός μεν η τιμή του προϊόντος διαμορφώνεται σε υψηλά επίπεδα, αφ'ετέρου δε, στενεύει ο κύκλος των καταναλωτών που μπορούν να το αποκτήσουν με δικά τους χρήματα. Το σύστημα όμως πρέπει να λειτουργήσει και να αποδώσει τα επιδιωκόμενα οφέλη.

Για το λόγο αυτό οργανώνεται ένας ολόκληρος αλιευτικός στόλος, μέσα στον οποίο συμπλέουν ναυτιλόμενοι της παρανομίας, με διαφορετικούς στόχους ο καθένας. Ανθρωποι του εύκολου και αδίστακτου κέρδους, αλλά και άνθρωποι αιχμάλωτοι του πάθους τους, που πρέπει να δρακουλέψουν νέα κορμιά για να πάρουν την πρέζα τους, όλοι μ'ένα δίχτυ ή μ'ένα παραγάδι αποβλέπουν στην καλή ψαριά.

«Λαβράκια υπάρχουν πολλά, φτάνει να τα κυνηγήσει κάποιος: στα μπαρ, στις καφετέριες ή όπου αλλού, ακόμη και στα σχολεία. Τα δύο-τρία πρώτα δολώματα είναι ελεύθερα για να γλυκαθεί το ψάρι και να «ξανατσιμπήσει». Το αγκίστρι ακολουθεί μετά την τρίτη ή τέταρτη προσπάθεια. Και όταν πια το «λαβράκι» σπαρταράει σίγουρα γαντζωμένο πάνω σ'αυτό, ο στόλος σηκώνει άγκυρα για άλλες θάλασσες και για άλλα λιμάνια αναζητώντας νέα αλιεύματα.

Η διαπίστωση αυτή θέτει δύο πολύ απλά, αλλά και σπουδαία ερωτήματα, στα οποία δεν έχουν δοθεί ακόμη πειστικές απαντήσεις από τους υποστηρικτές του απαγορευτισμού: Εάν ο τοξικομανής μπορούσε να προμηθευτεί ελεύθερα τη δόση του, για ποιό λόγο θα προσπαθούσε τότε λυσσαλέα να παρασύρει και άλλους στα ναρκωτικά; Και εάν η ουσία διεκινείτο υπό τον έλεγχο του κράτους και διενέμετο δωρεά στους ενδιαφερομένους χρήστες, τί όφελος θα είχε ο κάθε λαθρέμπορος να στήσει ένα πολύπλοκο και δαπανηρό παρασπικό μηχανισμό και να επιχειρήσει στη συνέχεια να μυήσει τα παιδιά μας στα ναρκωτικά;

Την ίδια απαξιολογική βαρύτητα έχει όμως και η άλλη αρνητική πλευρά της απαγορευτικής πολιτικής, που σχετίζεται με τη συγγενή εγκληματικότητα. Ενας εξαθλιωμένος από τη χρήση των ναρκωτικών νέος είναι ανίκανος να εργαστεί για να βρει τα χρήματα που χρειάζονται για τη δόση του. Και όταν δεν θέλει ή δεν μπορεί να κάνει το «βαποράκι», καταφεύγει στην εύκολη λύση: Στο έγκλημα. Το στερητικό σύνδρομο δεν γνωρίζει αναστολές και δεν έχει ευαισθησίες για κανέναν. Κλοπές, ληστείες, ακόμη και φόνοι είναι τα οφώνια του πάθους της τοξικομανίας.

Βέβαια με την αλλαγή του συστήματος δεν θα εκλείψουν τα σχετικά εγκλήματα των τοξικομανών, θα περιοριστούν όμως κατά το μέτρο της εξαφανίσεως των αντιστοίχων κινήτρων τους.

Τα προεκτεθέντα αρνητικά μεγέθη της απαγορευτικής πολιτικής είναι από μόνα τους ικανά να στηρίξουν την απόρριψή της χωρίς να χρειάζεται να γίνει πρόσθετη αναφορά στα κυκλώματα των επιόρκων δικαστών, δικηγόρων και ψυχιάτρων, που εισπράττουν κι αυτοί την, παχυλή πάντως «μίζα» τους, για τις εκδουλεύσεις τους προς τους δολοφόνους της νεολαίας, και χωρίς επίσης να είναι ανάγκη να γίνει επίκληση της αντιφατικής ρύθμισης στη νομοθεσία μας των πράξεων αυτοπροσβολής (πρβλ. αρ. 301 ΠΚ) ή του αυθαίρετου διαχωρισμού των ψυχοτρόπων ουσιών σε επιτρεπόμενες και απαγορευμένες.

Με βάση τα στοιχεία αυτά καθίσταται, νομίζω, προφανές ότι ενδείκνυται η αλλαγή της γραμμής πλεύσης στο ζήτημα της αντιμετώπισης του προβλήματος των ναρκωτικών. Πρέπει, κατά την άποψή μου, να μεταβούμε σ'ένα σύστημα ελεγχόμενης από το κράτος διακίνησης των σχετικών ουσιών. Υπό την ισχύ του συστήματος αυτού κρίνεται σκόπιμο αφ'ενός μεν, να διατηρηθεί ο αξιόποινος χαρακτήρας της εκ των πραγμάτων ωστόσο συρρικνούμενης λαθρεμπορίας, και αφ'ετέρου δε, να αποποινικοποιηθεί πλήρως και αδιακρίτως η χρήση των ναρκωτικών, τα οποία μάλιστα πρέπει να χορηγούνται δωρεάν μέσα από ειδικές υπηρεσίες. Με τον τρόπο αυτό, όχι μόνο θα περιοριστούν οι δυο βασικότερες αιτίες θανάτου των τοξικομανών, που σχετίζονται με την υπερδοσολογία και τους μολυσματικούς παράγοντες της επιπόλαιης χρήσης, αλλά και θα δημιουργηθούν επιπλέον οι προϋποθέσεις εκείνες, που θα επιτρέψουν στο ειδικευμένο προσωπικό των εν λόγω υπηρεσιών να ασκήσουν διακριτικά κάποια φιλική παρέμβαση στους χρήστες. Από κει και πέρα, ό,τι θετικό προκύψει, κέρδος θα είναι.

Πάντως, σε όσους αμφισβητούν την ορθότητα ή τη σκοπιμότητα της προτεινόμενης λύσεως, καλό θα ήταν να υπομνησθεί το πρόσφατο πόρισμα του Εθνικού Ινστιτούτου Ερευνών της Γαλλίας, που κατατάσσει το αλκοόλ στην ίδια βαθμίδα επικινδυνότητας με την ηρωίνη και την κοκαΐνη! Σε όσους, δε, έχουν ενδοιασμούς ως προς την αποτελεσματικότητα του υποστηριζομένου συστήματος, ας επιφυλαχθεί να απαντήσει ο χρόνος. Δεν πρέπει, άλλωστε, να λησμονούμε ότι το πρόβλημα της αντιμετώπισης των ναρκωτικών είναι τόσο αγκαθερό, ώστε απ'όπου και να το ακουμπήσει κάποιος αγκυλώνεται και ματώνει. Αφού λοιπόν, έτσι κι αλλιώς, τα χέρια μας είναι γεμάτα αγκάθια, ας δοκιμάσουμε τουλάχιστον να πιάσουμε τα ναρκωτικά από εκεί που αφήνουν τουλάχιστον λιγότερες πληγές. Το γεγονός ότι δεν μπορούμε να εξολοθρεύσουμε τον Μινώταυρο δεν πρέπει να μας στερεί την ελπίδα, μαζί και την επιδίωξη, να τον κρατούμε σε μια κατάσταση υποσιτισμού.

Θα χρειαστεί όμως να επανέλθουμε, για να μιλήσουμε για την παραμελημένη πλευρά τους προβλήματος, την πρόληψη.

* Αναπληρωτής καθηγητής στο Δημοκρίτειο Πανεπιστήμιο Θράκης.

NEOTEX ΡΟΔΟΣ
ΑΝΝΗΣ ΜΑΡΙΑΣ 59 ΡΟΔΟΣ 85 100
ΤΗΛ.: 35863 - 77211-2 FAX: 30664
ΜΙΧ. ΚΑΛΛΙΓΕΡΟΣ ΠΟΛΙΤΙΚΟΣ ΜΗΧΑΝΙΚΟΣ • ΜΙΧ. ΚΑΡΡΑΣ ΜΗΧΑΝΟΛΟΓΟΣ ΜΗΧΑΝΙΚΟΣ



ΠΡΟΚΑΤΑΣΚΕΥΑΣΜΕΝΑ ΚΙΝΗΤΑ ΧΩΡΙΣΜΑΤΑ
ΤΣΙΜΕΝΤΟΣΑΝΙΔΕΣ
ΓΥΨΟΣΑΝΙΔΕΣ
ΜΕΤΑΛΛΙΚΑ PROFIL
ΥΛΙΚΑ ΑΡΜΟΛΟΓΗΜΑΤΟΣ



• ΥΑΛΟΒΑΜΒΑΚΕΣ
• ΠΕΤΡΟΒΑΜΒΑΚΕΣ
• ΑΣΦΑΛΤΟΠΑΝΑ
• ΠΡΟΣΜΙΚΤΑ
• ΠΕΡΛΙΤΗΣ
• ROOFMATE
• ΑΨΙΔΟΤΥΠΟΙ
• ΨΕΥΔΟΡΟΦΕΣ
• PANELS ΠΟΛΥΟΥΡΕΘΑΝΗΣ
• ΥΑΛΟΤΟΥΒΛΑ
• ΧΡΩΜΑΤΑ

ΜΕΤΑΛΛΙΚΑ ΣΤΟΙΧΕΙΑ ΕΝΙΣΧΥΣΗΣ ΤΟΙΧΟΠΟΙΙΑΣ



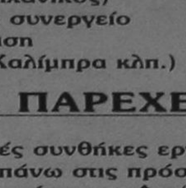

ΕΤΟΙΜΟΙ ΣΟΒΑΔΕΣ ΜΟΝΗΣ ΣΤΡΩΣΗΣ ΓΙΑ ΕΦΑΡΜΟΓΗ ΜΕ ΜΗΧΑΝΗ Η ΜΕ ΤΟ ΧΕΡΙ ΤΕΛΕΙΟ ΦΙΝΙΡΙΣΜΑ

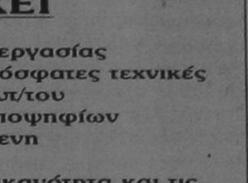

ΟΛΟΚΛΗΡΩΜΕΝΟ ΣΥΓΚΡΟΤΗΜΑ ΑΥΤΟΚΙΝΗΤΩΝ ΘΕΛΕΙ ΝΑ ΠΡΟΣΛΑΒΕΙ

ΤΕΧΝΙΤΗ ΜΗΧΑΝΙΚΟ ΚΑΙ ΤΕΧΝΙΤΗ ΦΑΝΟΠΟΙΟ

ΑΠΑΡΑΙΤΗΤΕΣ ΠΡΟΫΠΟΘΕΣΕΙΣ

- Εμπειρία και τεχνική κατάρτιση
- Μεθοδική Εργασία
- Δυνατότητα παρακολούθησης εκπαιδευτικών σεμιναρίων
- Ηλικία έως 28 ετών
- Εκπληρωμένες στρατιωτικές υποχρεώσεις

ΕΠΙΘΥΜΗΤΑ ΠΡΟΣΟΝΤΑ

- Γνώση Αγγλικής γλώσσας (Μηχανικός)
- Προϋπηρεσία σε οργανώμενο συνεργείο
- Εξειδικευμένη τεχνική κατάρτιση (π.χ. diesel, Air Conditions, Καλίμπρα κλπ.)

Η ΕΤΑΙΡΕΙΑ ΠΑΡΕΧΕΙ

- Αριστο περιβάλλον και ιδανικές συνθήκες εργασίας
- Εκπαίδευση και ενημέρωση επάνω στις πρόσφατες τεχνικές και τεχνολογικές εξελίξεις στο χώρο του Αυτ/του
- Δυνατότητες εξέλιξης και ανάπτυξης των υποψηφίων στην μεγαλύτερη και διαρκώς αναπτυσσόμενη στο χώρο της, εταιρεία
- Ανταγωνιστικές αμοιβές, ανάλογες με την ικανότητα και τις δυνατότητες των υποψηφίων

Οι ενδιαφερόμενοι παρακαλούνται να στείλουν χειρόγραφο βιογραφικό σημείωμα και πρόσφατη φωτογραφία στη διεύθυνση:

Τ.Θ. 319
85100 ΡΟΔΟΣ
ΥΠ' ΟΨΗ Δ.Κ.
ΑΦΟΡΑ Τ.Σ. (για Μηχανικούς)
ή Τ.Φ. (για Φανοποιούς)



ΕΠΑΓΓΕΛΜΑΤΙΚΗ ΑΝΑΚΟΙΝΩΣΗ

ΑΝΤΙΠΡΟΣΩΠΕΥΟΥΜΕ ΚΑΙ ΕΙΣΑΓΟΥΜΕ ΤΗΝ ΠΟΙΟΤΗΤΑ ΣΕ:

ΕΡΓΑΛΕΙΑ: (ΧΕΙΡΟΣ - ΗΛΕΚΤΡΙΚΑ - ΟΙΚΟΔΟΜΙΚΑ)

ΧΡΩΜΑΤΑ: (ΘΑΛΑΣΣΗΣ - ΣΠΡΕΥ)

ΧΗΜΙΚΑ: (ΚΑΘΑΡΙΣΤΙΚΑ - ΔΙΑΛΥΤΙΚΑ - ΛΕΙΑΝΤΙΚΑ - ΚΟΛΛΕΣ)

ΕΙΔΗ ΚΗΠΟΥ: (ΕΡΓΑΛΕΙΑ - ΣΩΛΗΝΕΣ)

ΒΙΔΕΣ: (INOX - ΛΑΜΑΡΙΝΟΒΙΔΕΣ - ΜΠΟΥΛΩΝΙΑ - ΣΤΡΙΦΩΝΙΑ...)

ΝΑΥΤΙΛΙΑΚΑ: (ΑΞΕΣΟΥΑΡ - ΣΧΟΙΝΙΑ - ΔΕΡΜΑΤΙΝΕΣ...)

ΚΛΕΙΔΑΡΙΕΣ: (ΑΠΛΕΣ - ΛΟΥΚΕΤΑ - ΜΕΝΤΕΣΕΔΕΣ - ΣΥΡΤΕΣ - ΠΟΔΙΑ - ΡΟΔΕΣ...)

ΚΑΙ ΣΥΝΑΦΗ ΕΡΓΑΛΕΙΑ ΠΑΝΤΟΣ ΤΥΠΟΥ

ΣΕ ΕΝΑ ΧΩΡΟ 450 Τ.Μ. ΦΙΛΟΞΕΝΟΥΜΕ ΤΙΣ ΠΙΟ ΕΠΩΝΥΜΕΣ ΕΤΑΙΡΙΕΣ USAG - BOSCH - FELISATTI - SKIL - STAYER - FACOM - LOCTITE - CHEMSEARCH - POLYGLOSS - INTERNATIONAL - HEMPEL - UNIFLEX - PIONIER - HARRIS - AMES - AMEMH - MARLOW

ΑΠΟ 4 ΜΑΪΟΥ Ο ΕΠΑΓΓΕΛΜΑΤΙΑΣ ΑΛΛΑ ΚΑΙ Ο ΕΡΑΣΙΤΕΧΝΗΣ ΓΙΝΕΤΑΙ ΠΙΟ ΣΙΓΟΥΡΟΣ

«ΙΑΚΩΒΟΣ ΠΑΠΑΔΟΠΟΥΛΟΣ ΚΑΙ ΣΙΑ ΟΕ»

ΑΥΣΤΡΑΛΙΑΣ 114 - ΡΟΔΟΣ ΤΗΛ: 76258-9 FAX 76260

ΔΙΠΛΑ Δ.Ε.Η. (ΚΑΙΝΟΥΡΓΙΑ ΜΑΡΙΝΑ)

ΕΙΒΤΜ '98

«ΧΡΗΜΑΤΙΣΤΗΡΙΟ» ΤΟΥ ΣΥΝΕΔΡΙΑΚΟΥ ΤΟΥΡΙΣΜΟΥ

Οι νέες τάσεις • Οι ανερχόμενοι προορισμοί • Το ελληνικό περίπτερο

Ενδεκα χρόνια λειτουργίας έκλεισε φέτος η διεθνής έκθεση συνεδριακού τουρισμού και επαγγελματικών ταξιδιών ΕΙΒΤΜ (European Incentive, Business, Travel & Meeting), που διεξάγεται στη Γενεύη. Στη φετινή διοργάνωση, που έλαβε χώρα από τις 12-14 Μαΐου, 2.400 εκθέτες από 108 χώρες παρουσίασαν τις υπηρεσίες τους σε ένα χώρο 14.000 τ.μ. Την έκθεση επισκέφθησαν περίπου 7.500 επισκέπτες από 70 χώρες. Ο αριθμός των εκθετών σημείωσε φέτος αύξηση 6,6% έναντι του 1997, ενώ ο αριθμός των επισκεπτών σημείωση αύξηση 7%. Στην ΕΙΒΤΜ παρουσιάστηκαν φέτος αλυσίδες ξενοδοχείων, τουριστικές επιχειρήσεις, συνεδριακά και εκθεσιακά κέντρα, αεροπορικές εταιρείες, εταιρείες που διοργανώνουν κρουαζιέρες, τουρ οπερέπορ, εθνικοί οργανισμοί τουρισμού, επαγγελματικές ενώσεις κ.ά. Οι επισκέπτες εκπροσωπούσαν τουριστικές επιχειρήσεις, γραφεία οργάνωσης συνεδρίων, διεθνείς οργανισμούς και επαγγελματικές ενώσεις, καθώς και ευρύ φάσμα εταιρειών, με κυριότερες τις φαρμακευτικές (20%), τις εταιρείες ηλεκτρονικών ειδών (17%), τροφίμων (10%) και αυτοκινήτων (11%). Οι κύριες χώρες προέλευσης των αγοραστών συνεδρίων ήταν φέτος οι ακόλουθες: Βρετανία, Γερμανία, Ελβετία, Βέλγιο, Ολλανδία, Γαλλία, Ιταλία και ΗΠΑ.

Κατά την εναρκτήρια τελετή της έκθεσης ο πρόεδρος της ΕΙΒΤΜ κ. Ray Bloom δήλωσε, μεταξύ άλλων, ότι το 62% των αγοραστών που επισκέπτονται το ΕΙΒΤΜ διαθέτουν για συνέδρια προϋπολογισμούς που ξεπερνούν τα 500.000 δολάρια ετησίως. Σύμφωνα με δημοσκόπηση που έγινε από πλευράς διοργανωτών, το 86% των εκθετών αναμένει περισσότερα συνέδρια μέσα στο 1998.

Τα περίπτερα που ξεχώρισαν ήταν: της Αυστραλίας, της Ολλανδίας και της Σιγκαπούρης, για την πρωτοτυπία τους και της Ιαπωνίας για την απόλυτη λειτουργικότητά του (ένα περίπτερο μελετημένο αποκλειστικά για business). Πολύ κόσμο συγκέντρωσε και το περίπτερο των Βρυξελλών, που βρισκόταν σε κεντρική θέση και είχε ως κεντρικό θέμα προβολής το ευρώ. Κόσμος υπήρχε όλες τις μέρες και στο μεγάλο περίπτερο της Τουρκίας, όπου προσφέρονταν τοπικές σπεσιαλιτέ και ποτά.

ΟΙ ΝΕΕΣ ΤΑΣΕΙΣ ΣΤΟΝ ΧΩΡΟ ΤΟΥ ΣΥΝΕΔΡΙΑΚΟΥ ΤΟΥΡΙΣΜΟΥ

Σύμφωνα με την AIPC, την ICCA αλλά και τις μεγαλύτερες εταιρείες στο χώρο της οργάνωσης συνεδρίων, οι τάσεις που θα κυριαρχήσουν στο άμεσο μέλλον είναι οι ακόλουθες:

1) Συμμετοχές σε συνέδρια:

Υπάρχει η αυξανόμενη τάση να κλείνονται τα συνέδρια την «τελευταία στιγμή». Αυτή η πρακτική οφείλεται σε οικονομικά και διαχειριστικά προβλήματα των εταιρειών καθώς και σε προσπάθειά τους να εκμεταλλευτούν φθηνότερα αεροπορικά εισιτήρια, όπως επίσης και να αποφύγουν το κόστος πιθανής ακύρωσης κάποιου συνεδρίου. Για τους οργανωτές συνεδρίων, η παραπάνω πρακτική δημιουργεί πολλά προβλήματα, καθώς αντιμετωπίζουν πρόβλημα με τις κρατήσεις δωματίων και τον προγραμματισμό των συνεδρίων γενικότερα.

2) Διάρκεια συνεδρίου:

Η μέση διάρκεια ενός συνεδρίου είναι 3 μέρες. Από το 1992 ο μέσος χρόνος παρακολούθησης μειώθηκε στις 2 μέρες, ενώ το 1997 αυξήθηκε ελαφρά στις 2,5 μέρες. Γεγονός παραμένει ότι οι συμμετέχοντες σε συνέδρια δεν έχουν την διάθεση να παραμείνουν σε ένα συνέδριο περισσότερο χρόνο απ'τον απολύτως αναγκαίο. Το 40ωρο συνέδριο θεωρείται από τους περισσότερους αγοραστές περισσότερο επιτυχημένο όσον αφορά το λόγο τιμής/απόδοσης. Επίσης, υπάρχει ή έντονη τάση για μείωση των συνεδριάσεων ολομέλειας εις όφελος των workshops στα επί μέρους break - out rooms.

3) Ασφάλεια:

Μια τάση που ήδη κυριαρχεί είναι το αυξημένο ενδιαφέρον των οργανωτών συνεδρίων για την ασφάλεια των συνέδρων. Οι σύνεδροι θα πρέπει να μεταφέρονται στον τόπο διεξαγωγής του συνεδρίου όσο το δυνατόν πιο σύντομα και με μεγαλύτερη ασφάλεια. Οι πόλεις που φιλοξενούν συνέδρια ελέγχονται για την ποιότητα των νοσοκομείων τους, την οδική ασφάλεια και την πολιτική σταθερότητα. Αυξημένα μέτρα ασφαλείας και υγιεινής απαιτούνται από τα ξενοδοχεία και τους χώρους εστίασης και συνεδριάσεων.

4) Περιβάλλον:

Η προστασία του περιβάλλοντος λαμβάνεται όλο και περισσότερο υπόψη από τους οργανωτές συνεδρίων. Οι σημαντικότεροι παράγοντες που υπολογίζονται είναι η μείωση στην κατανάλωση ενέργειας και νερού και η ανακύκλωση των απορριμμάτων. Τα ξενοδοχεία επιλέγονται με βάση τη φιλοπεριβαλλοντική τους πολιτική. Το επόμενο βήμα στο μέλλον θα είναι η επιλογή συνεδριακών χώρων «φιλικών προς το περιβάλλον» (ήδη λειτουργούν σε Αυστραλία και Ν. Αφρική).

• Ακόμη η χρήση νέων τεχνολογιών τόσο για την οργάνωση των συνεδρίων όσο και κατά τη διάρκεια τους είναι ίσως η ισχυρότερη τάση, καθώς αυτές εξοικονομούν χρόνο και χρήμα. Σήμερα με τη χρήση του e-mail το πρόγραμμα κάποιου συνεδρίου μπορεί να ολοκληρωθεί σε διάστημα 1-2 μηνών, πράγμα που ήταν αδύνατο πριν από μερικά χρόνια.

• Επίσης, μια νέα τάση είναι η επιλογή προορισμών που παρέχουν εξυπηρετήσεις που αφορούν την υγεία και την άθληση (ιαματικών λουτρών, γυμναστηρίων, αθλητικών εγκαταστάσεων, κ.λ.π). Η τάση αυτή είναι εντονότερη στη βρετανική αγορά.



Ο γ.γ. του ΕΟΤ Κ. Νίκος Σκουλάς στο ελληνικό περίπτερο της ΕΙΤΒΜ '98, μαζί με τους κ.κ. Κατσιγιάννη, γεν. διευθυντή ΕΟΤ και Λιβανίδη, διευθυντή του γραφείου του ΕΟΤ στη Ζυρίχη.



ΟΙ ΚΥΡΙΟΤΕΡΟΙ ΣΥΝΕΔΡΙΑΚΟΙ ΠΡΟΟΡΙΣΜΟΙ ΠΑΓΚΟΣΜΙΩΣ

Για το επόμενο 121μηνο οι συνεδριακοί προορισμοί που προτιμώνται είναι: Κεντρική και Βόρεια Αφρική, Νοτιο-ανατολική Ασία (παρά την πρόσφατη οικονομική κρίση), Αυστραλία, Τσεχία, Γερμανία, Ουγγαρία, Ιαπωνία, Σκανδιναβία, Νότια Αφρική και Τουρκία. Στο προσεχές μέλλον οι προορισμοί που θα ξεχωρίσουν είναι: οι χώρες της Κεντρικής και Λατινικής Αμερικής ιδιαίτερα δε, η Αργεντινή, η Χιλή, η Κούβα και το Περού.

ΤΟ ΕΛΛΗΝΙΚΟ ΠΕΡΙΠΤΕΡΟ

Οπως χαρακτηριστικά ανέφερε ο γ.γ. του ΕΟΤ, Νίκος Σκουλάς, εκτιμώντας την ελληνική παρουσία στην ΕΙΒΤΜ, «έχει φέτος μεγαλύτερη σημασία η διαδικασία από το αποτέλεσμα».

Πράγματι, το ελληνικό περίπτερο έκανε φέτος αισθητή την παρουσία του, διαθέτοντας εκθεσιακό χώρο 250 τ.μ. (έναντι 150 τ.μ. πέρυσι), στον οποίο παρουσίασαν τις υπηρεσίες τους 16 κορυφαίες ξενοδοχειακές επιχειρήσεις, οργανωτές συνεδρίων και τουρ οπερέπορ της χώρας. Οι εκθέτες του ελληνικού περίπτερου ήταν: ΕΟΤ, Airtour Creece, Astir Hotels, Capsis Hotels & Resorts, Computyp, Ενωση Ξενοδόχων Ρόδου, Grecotel, Hellenic Tours, Kypriotis Village & Congress, Maris Hotels, Neptune Hotels, Plotin, ΣΕΠΟΣ, Στάδιο Ειρήνης και Φιλίας, Triaena Tours - Incoming Services και Zita Congress & Travel.

Δύο νέα στοιχεία χαρακτήριζαν τη φετινή παρουσία της Ελλάδας στην ΕΙΤΒΜ:

Πρώτον, ήταν η πρώτη φορά που το ελληνικό περίπτερο σχεδιάστηκε, οργανώθηκε και χρηματοδοτήθηκε από μια επιπροπή, με ίση (50%-50%) συμμετοχή του ιδιωτικού τομέα (εκθετών) και του ΕΟΤ.

Δεύτερον, είναι η πρώτη φορά που λειτούργησε - παρά τα όποια προβλήματα - το λεγόμενο reception marketing, ήτοι καταγραφή όλων των επισκεπτών του ελληνικού περιπτέρου με τα πλήρη στοιχεία τους, ενημέρωση των επισκεπτών για τα περίπτερα και τους εκθέτες κ.ά. Ετσι, ο κάθε συνεκθέτης δεν θα έχει στη διάθεσή του μόνο ονοματεπώνυμα, αλλά και στοιχεία που αφορούν τη θέση που κατέχει ο κάθε επισκέπτης στην εταιρεία του, καθώς και τον προϋπολογισμό που διαχειρίζεται.

Στα μείον της ελληνικής συμμετοχής καταλογίζουμε το μη λειτουργικό περίπτερο «Σινικό Τείχος», την απουσία ευδιάκριτης ελληνικής σημαίας, και τη διπλή είσοδο-έξοδο, χωρίς, όμως να προβλεφθεί για τον σκοπό αυτό διπλή γραμματεία, με αποτέλεσμα οι υπεύθυνοι της γραμματείας να τρέχουν από είσοδο σε είσοδο για να προλάβουν τους επισκέπτες. Αψυχολόγητη, επίσης ήταν η απόφαση του ΕΟΤ και του ΣΕΠΟΣ να προβούν σε απολογισμό της έκθεσης και συζήτηση για τις μελλοντικές ενέργειες με τους εκθέτες στις 12 το μεσημέρι της τελευταίας μέρας της έκθεσης (!), με αποτέλεσμα να μείνουν άδεια τα ελληνικά περίπτερα (πλην δύο - τριών εκθετών) την ώρα που η έκθεση ήταν γεμάτη από κόσμο. Κατά το διάστημα της παραπάνω συζήτησης, που θα μπορούσε να γίνει λίγο πριν από το κλείσιμο της έκθεσης, από τα άδεια ελληνικά περίπτερα πέρασαν 50 άτομα (καταγεγραμμένα με σύστημα των bar codes)! Οσον αφορά τους επισκέπτες, έχουν καταγραφεί με το σύστημα των bar codes readers 140 επισκέπτες την πρώτη μέρα, 192 τη δεύτερη και 129 την τρίτη (μέχρι τη μία το μεσημέρι).

Βέβαια, οι αριθμοί αυτοί δεν αντιστοιχούν σε υποψήφιους αγοραστές, καθώς υπήρχαν αρκετοί επισκέπτες - προσκεκλημένοι από την ίδια την ΕΙΒΤΜ, που δικαιολογούσαν την παρουσία τους κάνοντας βόλτες σε διάφορα περίπτερα.

Ο Γ.Γ. ΤΟΥ ΕΟΤ ΣΤΗΝ ΕΙΒΤΜ '98

Στο πλαίσιο της ελληνικής συμμετοχής στην ΕΙΒΤΜ ο γ.γ. του ΕΟΤ παρουσίασε τις προοπτικές του ελληνικού συνεδριακού τουρισμού, σε συνέντευξη Τύπου που παρέθεσε στους δημοσιογράφους. Ο κ. Σκουλάς τόνισε ότι σήμερα η Ελλάδα, έχοντας πετύχει έναν άριστο λόγο τιμής/ποιότητας και με δεδομένη την υποτίμηση της δραχμής κατά 13,8%, μπορεί να κερδίσει το χαμένο έδαφος των προηγούμενων ετών και να προωθηθεί σε ακόμα καλύτερες θέσεις. Αναφερόμενος στον συνεδριακό τουρισμό, τόνισε ότι η Ελλάδα διαθέτει σύγχρονες εγκατασταίσεις σε ξενοδοχειακές μονάδες για την υποδοχή συνεδρίων, τις καταλληλότερες κλιματογικές συνθήκες σε ετήσια βάση, γαστρονομική παράδοση, καθώς και 10.000 επιχειρήσεις που ασχολούνται με την οργάνωση συνεδρίων. Στο σημείο αυτό ο κ. Σκουλάς επισήμανε ότι ο ιδιωτικός τομέας έχει κάνει σοβαρές και οργανωμένες προσπάθειες τα τελευταία χρόνια, προσφέροντας επαγγελματικές υπηρεσίες υψηλού επιπέδου, στην προσπάθειά του δε αυτή, έχει την πλήρη υποστήριξη του κράτους. Αναφερόμενος στην συνεδριακή υποδομή της χώρας ο γ.γ. του ΕΟΤ υπογράμμισε ότι είναι καθήκον του ΕΟΤ να αναπτύξει τον συνεδριακό τουρισμό της Αθήνας, η οποία, εκτός των άλλων, έχει αναλάβει και τη διοργάνωση των Ολυμπιακών Αγώνων του 2004.



Το ελληνικό περίπτερο έκανε φέτος αισθητή την παρουσία του, διαθέτοντας εκθεσιακό χώρο 250 τ.μ.



Ο κ. Σκουλάς αναφέρθηκε, τέλος, στα έργα υποδομής που γίνονται στην Ελλάδα (αεροδρόμιο Σπάτων, Εγνατία, Μετρό Αθηνων κ.λ.π.), καθώς και τα προγράμματα για τη βελτίωση της ποιότητας σε όλο το φάσμα των υπηρεσιών. Στα θετικά της ελληνικής συμμετοχής θα πρέπει να αναφερθούμε και την πολύ καλή δουλειά της ομάδας Τύπου, η οποία προσκάλεσε 30 ξένους δημοσιογράφους στη συνέντευξη Τύπου του γ.γ. του ΕΟΤ. Την επομένη, το ελληνικό περίπτερο, προσέφερε ελληνικό πρωινό σε 44 ξένους buyers, παρουσία του γ.γ. του ΕΟΤ, με παράλληλη ενημέρωση για το πρόγραμμα ανάπτυξης του συνεδριακού τουρισμού στην Ελλάδα.

ΑΝΑΚΟΙΝΩΣΗ
ΚΑΛΟΚΑΙΡΙΝΑ
Εντατικά Μαθήματα
ΕΓΓΡΑΦΕΣ ΤΩΡΑ
Computer
ΕΓΓΡΑΦΕΣ ΤΩΡΑ
Program P.M
Υπεύθυνη Εκπαίδευση
ΜΑΝΩΛΗΣ Ι. ΣΟΦΙΛΑΣ
Προγραμματιστής Αναλυτής
Πτυχιούχος πανεπιστημίων University of Baltimore & Bowie State University - U.S.A -
Κορδιγκτώνος 91
Τηλέφωνο: 31761

My choice
0% + 0%
ΠΡΟΚΑΤΑΒΟΛΗ ΕΠΙΤΟΚΙΟ
Αποκτήστε το PIAGGIO που θέλετε
με 12 ΑΤΟΚΕΣ δόσεις
3 χρόνια εγγύηση & 1 χρόνο οδική βοήθεια
PIAGGIO
Α.Β.Ε.Τ.Ε. Κ. ΚΩΣΤΑΡΙΔΗΣ ΚΑΝΑΔΑ 12 ΤΗΛ.: 22157

LTU INTERNATIONAL AIRWAYS
ELAFOS REISEN
ΑΠ'ΕΥΘΕΙΑΣ ΠΤΗΣΕΙΣ ΑΠΟ ΡΟΔΟ ΚΑΙ ΑΛΛΑ ΝΗΣΙΑ ΤΗΣ ΕΛΛΑΔΟΣ ΓΙΑ ΓΕΡΜΑΝΙΑ
Το γραφείο γενικού τουρισμού ELAFOS REISEN σε συνεργασία με τη γερμανική αεροπορική εταιρεία τσάρτερ L.T.U. σας προσφέρει τη δυνατότητα των απ'ευθείας πτήσεων από τη Ρόδο και τα άλλα νησιά της Ελλάδος προς τη Γερμανία.
Σχεδόν καθημερινές πτήσεις για: ΜΟΝΑΧΟ, ΝΤΥΣΣΕΛΝΤΟΡΦ - ΒΕΡΟΛΙΝΟ - ΦΡΑΝΚΦΟΥΡΤΗ - ΚΟΛΩΝΙΑ - ΑΜΒΟΥΡΓΟ - ΣΤΟΥΤΓΑΡΔΗ.
Τιμή για όλες τις πόλεις μετ'επιστροφής δρχ. 105.000 (ισχύουν έως 16.08.98).
Για ΜΟΝΑΧΟ και ΣΤΟΥΤΓΑΡΔΗ δρχ. 65.000 (ισχύουν έως 14.08.98).
Στις τιμές δεν περιλαμβάνονται οι φόροι αεροδρομίων.
Ειδικές τιμές για παιδιά και γκρουπς.
Επίσης πτήσεις μέσω Γερμανίας για όλο τον κόσμο.
Γενικός αντιπρόσωπος Ρόδου, Γραφείο Γενικού Τουρισμού ELAFOS REISEN.
Κεντρικό: 9ο χλμ. Ρόδου - Λίνδου, Τσαμπίκα - Κουκινάρι, τηλέφωνο 0241 - 66643-4-5, FAX:0241 - 62943
1ο υποκατάστημα: Φαληράκι - έναντι ξενοδοχείου Sun Palace, τηλέφωνο:: 0241 - 87061, FAX: 0241 - 87062.
2ο υποκατάστημα: Κολύμπια - πέρμα Ευκαλύπτων, τηλέφωνο: 0241 - 56617, FAX: 0241 - 56618.

ΣΟΥΠΕΡ ΠΡΟΣΦΟΡΕΣ !
ΠΟΥ ΑΛΛΟΥ... ΣΤΟ ΠΟΛΥΚΑΤΑΣΤΗΜΑ ΠΑΠΠΟΥ
General Electric ENERGY saving
1 ΝΕΣΚΑΦΕ ΚΛΑΣΙΚ 100% ΚΑΦΕΣ 3 Kg Τώρα 16.950 δρχ.
2 ΛΑΜΠΤΗΡΕΣ ΧΑΜΗΛΗΣ ΚΑΤΑΝΑΛΩΣΗΣ General Electric ENERGY SAVING ΣΤΙΣ ΠΙΟ ΧΑΜΗΛΕΣ ΤΙΜΕΣ!
75w - 15w 3.250 δρχ. | 100w - 20w 3.280 δρχ. | 120w - 23w 3.330 δρχ.
NESCAFÉ CLASSIC 100% καφές στιγμιαίος καφές
ΜΕΓΑΛΑ ΚΑΤΑΣΤΗΜΑΤΑ ΠΑΠΠΟΥ

Κάρτα υγείας για τους δημόσιους υπαλλήλους

ΕΝΙΑΙΟ ΣΥΣΤΗΜΑ ΠΕΡΙΘΑΛΨΗΣ ΣΤΟ ΔΗΜΟΣΙΟ

Στη σύσταση ενιαίου φορέα περίθαλψης δημόσιων υπαλλήλων και στη θέσπιση κάρτας ασφαλισμένων προχωρά η κυβέρνηση προκειμένου να πατάξει τις άσκοπες και ανεξέλεγκτες φαρμακευτικές, κλινικές και παρακλινικές δαπάνες, με αφορμή την διαπίστωση ότι η ετήσια δαπάνη ανά ασφαλισμένο υπερβαίνει τις 120.000 δρχ.



Ο υφυπουργός Οικονομικών Ν. Χριστοδουλάκης θα συναντηθεί την επόμενη εβδομάδα με την ΑΔΕΔΥ.

Ο ενιαίος φορέας περίθαλψης βρίσκεται πλέον στην τελική ευθεία. Το πόρισμα που επεξεργάστηκε ειδική επιτροπή του υπουργείου Οικονομικών με τη συμμετοχή εκπροσώπων της ΑΔΕΔΥ (δηλαδή των κ.κ. Σπύρου Παπασπύρου, Κώστα Κόλλια και Η. Βρεπάκου) είναι έτοιμο και εντός της εβδομάδας θα υπάρξει συνάντηση του υφυπουργού Οικονομικών Ν. Χριστοδουλάκη με την ΑΔΕΔΥ προκειμένου να εξεταστούν οι λεπτομέρειες.

Στο πόρισμα διαπιστώνονται υπέρογκες και άσκοπες δαπάνες, καθώς «δεν συντονίζονται από κανένα φορέα και ουσιαστικά υπάρχει πλήρης διάχυση για τη λειτουργία του συστήματος και πλήρης απουσία κινήτρων για την εξασφάλιση ποιότητας και αποδοτικότητας των παρεχομένων υπηρεσιών».

Το Γενικό Λογιστήριο του Κράτους έχει την ευθύνη της πληρωμής των δαπανών μέσω των Νομαρχιακών Αυτοδιοικήσεων, το υπουργείο Υγείας ασκεί την υγειονομική πολιτική, το υπουργείο Εμπορίου την πολιτική στις τιμές φαρμάκων και οι ΟΤΑ έχουν τον έλεγχο και την ευθύνη για τις πληρωμές στους δικαιούχους. Στο πόρισμα που παρουσιάζει η «δ» διαπιστώνονται τα εξής:

1. Ο αριθμός των ασφαλισμένων στο Δημόσιο δεν είναι γνωστός. Το Γενικό Λογιστήριο τους υπολογίζει σε 670.000 εν ενεργεία υπαλλήλους και συνταξιούχους, ενώ το σύνολο των δικαιούχων κυμαίνεται σε 1.400.000.

2. Υπάρχει έλλειψη μητρώου ασφαλισμένων και πιθανολογείται ότι εξαιτίας του απαρχαιωμένου συστήματος των βιβλιαρίων περίθαλψη λαμβάνουν άτομα που δεν δικαιούνται.

3. Την πενταετία 1989-94 οι συνολικές δαπάνες περίθαλψης αυξήθηκαν κατά 363%, ενώ για νοσοκομειακή περίθαλψη κατά 727% και κατά 403% των ιδιωτικών κλινικών.

4. Οι δαπάνες για την περίθαλψη των ασφαλισμένων το 1997 ανήλθαν σε 163 δισ. δρχ., ενώ η συνολική κατά κεφαλήν δαπάνη ανήλθε σε 120.960 δρχ.

Ενιαίος φορέας περίθαλψης

Επικρατούσα άποψη της επιτροπής είναι η συγκρότηση ενός οργανωμένου φορέα με ενιαία διοίκηση για την ασφάλιση και περίθαλψη των ασφαλισμένων του Δημοσίου.

Ο νέος φορέας θα εκπληρώσει δύο βασικούς στόχους:

Πρώτον, θα παρέχεται υψηλού επιπέδου ασφαλιστική προστασία, με στόχο την πληρέστερη δυνατή κάλυψη και την ελαχιστοποίηση της έμμεσης συμμετοχής του ασφαλισμένου στο κόστος της περίθαλψης και, δεύτερον, θα παρέχονται υψηλού επιπέδου υπηρεσίες υγείας, καθώς θα εφαρμόζονται πρότυπα οργάνωσης και ελέγχου βασισμένα και στην έννοια των δικτύων οργανωμένης φροντίδας υγείας. Οι δύο στόχοι θα επιτευχθούν με μείωση της δαπάνης μέσω της ελαχιστοποίησης της προκλητής ζήτησης. Οι βασικές αρχές του νέου συστήματος είναι οι εξής:

•Βελτίωση παροχών. Οι πόροι που θα προκύπτουν από την καλύτερη διαχείριση του φορέα θα διατεθούν για την κάλυψη πρόσθετων παροχών.

•Συγκράτηση δαπανών. Προωθούνται μέτρα για τον περιορισμό της σπατάλης (αμοιβές ιατρικών πράξεων, μηχανογράφηση, κάρτα, πλαφόν, συνεργασία με άλλους φορείς).

•Συμμετοχή των ασφαλισμένων στην διοίκηση.

•Αλλαγή τρόπου παροχής υπηρεσιών υγείας. Στόχος η δημιουργία δικτύου οργανωμένης φροντίδας.

Το δίκτυο περιλαμβάνει τη λειτουργία ενός συστήματος παροχής φροντίδας με συμμετοχή γιατρών, νοσηλευτών, διαγνωστικών υπηρεσιών και νοσοκομείων.

Το δίκτυο λειτουργεί με τους εξής κύκλους γιατρών: Πρώτον, οικογενειακών γιατρών, όπου υπάρχει ελεύθερη επιλογή μεταξύ των γιατρών του δικτύου. Περιλαμβάνονται οι ειδικότητες του παθολόγου και του παιδίατρου.

Δεύτερον, γιατρών βασικών ειδικοτήτων. Είναι γιατροί υψηλών ειδικοτήτων και αμείβονται με κατ'αποκοπήν ετήσια αμοιβή και αμοιβή κατά πράξη. Τρίτον, γιατρών βασικών ειδικοτήτων για νοσήματα με σχετικά υψηλή επίπτωση, γιατρών σπάνιων ειδικοτήτων και γιατρών συμβούλων διοίκησης.

Το δίκτυο έχει την ευθύνη παροχής υπηρεσιών σε πληθυσμό που δεν ξεπερνά τα 100.000 άτομα. Ειδική πρόβλεψη θα γίνει για περιοχές όπου υπηρετούν λίγοι δικαιούχοι. Οι δαπάνες θα καλύπτονται από το Γενικό Λογιστήριο, το κόστος όμως θα είναι ελεγχόμενο και περιορισμένο σε σχέση με τις σημερινές δαπάνες, λόγω της σύγχρονης διαχείρισης της ασθένειας (disease management) και των μεθόδων ελέγχου της φαρμακευτικής περίθαλψης και των διαγνωστικών υπηρεσιών.

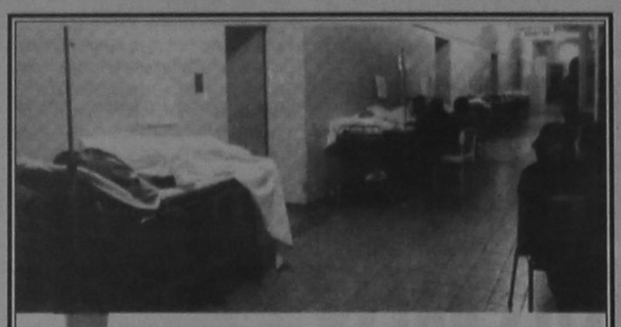

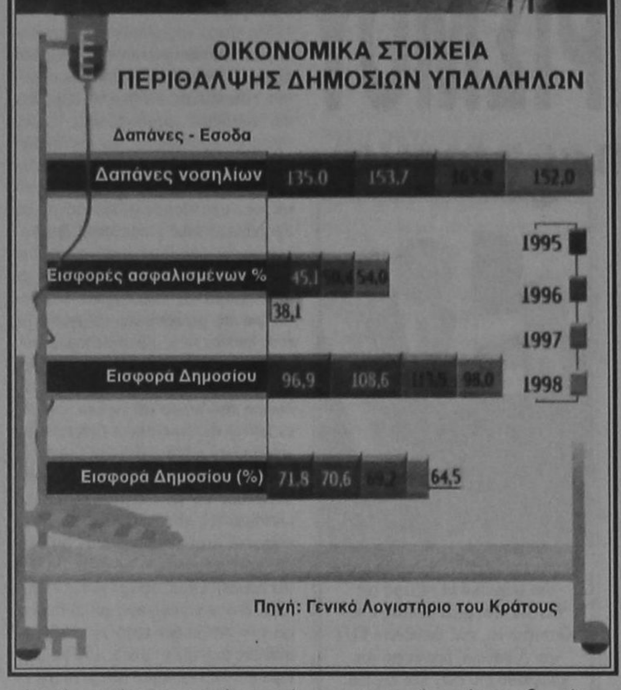

Και επικουρική σύνταξη από ενιαίο ταμείο αρωγής

Επικουρική σύνταξη από ένα ταμείο θα λαμβάνουν οι δημόσιοι υπαλληλοι μετά την ενοποίηση των 12 ταμείων αρωγής που προωθεί το υπουργείο Εργασίας και Κοινωνικών Ασφαλίσεων. Η Ενοποίηση των ταμείων αρωγής προτείνεται σε πόρισμα που επεξεργάστηκε ο υφυπουργός Κοινωνικών Ασφαλίσεων Ν. Φαρμάκης με τη συμμετοχή εκπροσώπων της ΑΔΕΔΥ και θα προωθηθεί μαζί με τις αλλαγές στο μίνι ασφαλιστικό νομοσχέδιο που θα κατατεθεί στη βουλή εντός του Αυγούστου.

Στο πόρισμα διαπιστώνεται ότι τα ταμεία αρωγής παρουσιάζουν διαρθρωτικά και οικονομικά προβλήματα κι η πρόταση της επιτροπής περιλαμβάνει τη δημιουργία ενιαίου φορέα επικουρικής ασφάλισης των δημοσίων υπαλλήλων, με ενιαία διοίκηση και διατήρηση των υφισταμένων κοινωνικών πόρων, καθώς και διασφάλιση των υφισταμένων παροχών για τα ταμεία που χορηγούν συντάξεις σε ποσοστό άνω του 20%. Η χρηματοδότηση του συστήματος είναι ενιαία και αφορά εισφορές σε ποσοστό 5% για τους ασφαλισμένους έως 31-12-92. Για τους νέους η εισφορά ανέρχεται σε ποσοστό 6%, με τη συμμετοχή και του κράτους ως εργοδότη.

ΑΝΑΚΟΙΝΩΣΗ
ΚΑΛΟΚΑΙΡΙΝΑ
Εντατικά Μαθήματα
ΕΓΓΡΑΦΕΣ ΤΩΡΑ
Computer
"ΕΓΓΡΑΦΕΣ ΤΩΡΑ"
Program P.M
Υπεύθυνη Εκπαίδευση
ΜΑΝΩΛΗΣ Ι. ΣΟΦΙΛΛΑΣ
Προγραμματιστής Αναλυτής
Πτυχιούχος πανεπιστημίων University of Baltimore & Bowie State University - U.S.A -
Κορδιγκτώνος 91
Τηλέφωνο: 31761

ΟΛΟΚΛΗΡΩΜΕΝΟ ΣΥΓΚΡΟΤΗΜΑ ΑΥΤΟΚΙΝΗΤΩΝ ΘΕΛΕΙ ΝΑ ΠΡΟΣΛΑΒΕΙ
ΥΠΕΥΘΥΝΟ ΣΥΝΕΡΓΕΙΟΥ
ΑΠΑΡΑΙΤΗΤΕΣ ΠΡΟΫΠΟΘΕΣΕΙΣ
- Πτυχίο Μηχανικού ή Μηχανολόγου
- Γνώση του αντικειμένου του αυτοκινήτου
- Οργανωτικός και υπεύθυνος χαρακτήρας
- Σχετική προϋπηρεσία
- Ηλικία έως 35 ετων
- Εκπληρωμένες στρατιωτικές υποχρεώσεις
ΕΠΙΘΥΜΗΤΑ ΠΡΟΣΟΝΤΑ
- Γνώση Αγγλικής γλώσσας
- Χειρισμός P.C.
- Προϋπηρεσία σε οργανωμένο περιβάλλον
Η ΕΤΑΙΡΕΙΑ ΠΑΡΕΧΕΙ
- Αριστο περιβάλλον και ιδανικές συνθήκες εργασίας
- Εκπαίδευση και ενημέρωση επάνω στις πρόσφατες τεχνολογικές εξελίξεις στο χώρο του αυτοκινήτου
- Δυνατότητες ανάπτυξης του υποψηφίου στη μεγαλύτερη και διαρκώς αναπτυσσόμενη στο χώρο της, εταιρεία
- Ανταγωνιστικές αμοιβές, ανάλογες με την ικανότητα και τις δυνατότητες του υποψηφίου
Οι ενδιαφερόμενοι παρακαλούνται να στείλουν χειρόγραφο βιογραφικό σημείωμα και πρόσφατη φωτογραφία στη διεύθυνση:
Τ.Θ. 319
85100 ΡΟΔΟΣ
ΥΠ' ΟΨΗ Δ.Κ.
ΑΦΟΡΑ ΤΠΣ.

ΟΛΟΚΛΗΡΩΜΕΝΟ ΣΥΓΚΡΟΤΗΜΑ ΑΥΤΟΚΙΝΗΤΩΝ ΘΕΛΕΙ ΝΑ ΠΡΟΣΛΑΒΕΙ
ΠΡΟΪΣΤΑΜΕΝΟ ΦΑΝΟΠΟΙΕΙΟΥ - ΒΑΦΕΙΟΥ
ΑΠΑΡΑΙΤΗΤΕΣ ΠΡΟΫΠΟΘΕΣΕΙΣ
- Γνώση του αντικειμένου του Φανοποιού
- Υπεύθυνος και οργανωτικός χαρακτήρας
- Ικανότητα τελικού ελέγχου ποιότητας εργασιών
- Ανάλογη προϋπηρεσία
- Ηλικία έως 38 ετών
- Εκπληρωμένες στρατιωτικές υποχρεώσεις
ΕΠΙΘΥΜΗΤΑ ΠΡΟΣΟΝΤΑ
- Τεχνικό πτυχίο
- Γνώση Αγγλικής γλώσσας
- Χειρισμός P.C.
- Προϋπηρεσία σε οργανωμένο περιβάλλον
Η ΕΤΑΙΡΕΙΑ ΠΑΡΕΧΕΙ
- Αριστο περιβάλλον και ιδανικές συνθήκες εργασίας
- Εκπαίδευση και ενημέρωση επάνω στις πρόσφατες τεχνικές εξελίξεις στο χώρο του αυτοκινήτου
- Δυνατότητες ανάπτυξης του υποψηφίου στη μεγαλύτερη και διαρκώς αναπτυσσόμενη στο χώρο της, εταιρεία
- Ανταγωνιστικές αμοιβές, ανάλογες με προσόντα του υποψηφίου
Οι ενδιαφερόμενοι παρακαλούνται να στείλουν χειρόγραφο βιογραφικό σημείωμα και πρόσφατη φωτογραφία στη διεύθυνση:
Τ.Θ. 319
85100 ΡΟΔΟΣ
ΥΠ' ΟΨΗ Δ.Κ.
ΑΦΟΡΑ ΤΠΦ

Rodogaz
Διανομή φιαλών υγραερίου κατ' οίκον
Διανομή χύμα υγραερίου
Πώληση καυστήρων και λεβήτων υγραερίου για κεντρικά συστήματα θέρμανσης
Θερμαντικά σώματα
Διεύθυνση εργοστασίου: Καναμάτ Ρόδου • τηλ. 62649
Διεύθυνση πρατηρίου: Αυστραλίας 50 • τηλ. 34244-5

ΜΙΚΡΕΣ ΑΓΓΕΛΙΕΣ ΜΙΚΡΕΣ ΑΓΓΕΛΙΕΣ ΜΙΚΡΕΣ ΑΓΓΕΛΙΕΣ

ΕΝΟΙΚΙΑΣΕΙΣ ΑΚΙΝΗΤΩΝ

ΕΝΟΙΚΙΑΖΟΝΤΑΙ
στους Καστελλοριζιούς, (Ιξιά), μικρά δυάρια πλήρως επιπλωμένα, και με τα απαραίτητα σκεύη. Πληρ. Διακογεωργίου Κάλλιστος, τηλ. 29318 - 34598

ΕΝΟΙΚΙΑΖΟΝΤΑΙ
Δύο συνεχόμενα γραφεία στον Α' όροφο οικοδομής επί της οδού Δημ. Θεοδωράκη αριθμό 34. Πληρ. τηλ. 28106 (πρωινές ώρες) και τηλ. 32009 (μετά τη 5η απογευματινή)

ΕΝΟΙΚΙΑΖΕΤΑΙ φούρνος, πλήρως εξοπλισμένος εντός πόλεως. Πληροφ. τηλ. 22127, 29552

ΕΝΟΙΚΙΑΖΕΤΑΙ στην οδό Αγίας Λαύρας 68, πλησίον Πανεπιστημίου Αιγαίου, διαμέρισμα 50 τ.μ. πλήρως επιπλωμένο, κατάλληλο για φοιτητές. Ωρες επίσκεψης 9 - 13 και 18 - 21. Πληροφορίες τηλέφωνο 37.593

ΕΝΟΙΚΙΑΖΕΤΑΙ διαμέρισμα 84 τ.μ. με 2 υπνοδωμάτια στον 1ο όροφο στην περιοχή Ανάληψη στην οδό Αθηνών. Πληρ. Τηλ. 31304

ΕΝΟΙΚΙΑΖΕΤΑΙ
γραφείο κατάλληλο για επαγγελματική χρήση στον πρώτο όροφο οικοδομής οδού Δημ. Θεοδωράκη 43 (κοντά στην Πλατεία Κύπρου). Πληροφορίες: τηλ. 28106 (πρωινές ώρες) και 32008 (όλες τις ώρες)

ΕΝΟΙΚΙΑΖΕΤΑΙ αποθήκη 220 τ.μ. κατάλληλη για κατοικία, μαγαζί, γραφείο και επιχείρηση. Πληρ. 01-2828292

ΕΝΟΙΚΙΑΖΕΤΑΙ στην οδό Μιχαήλ Πετρίδη 59 3άρι (2 υπνοδωμάτια, σαλόνι) κεντρική θέρμανση, τζάκι, επιπλωμένο και με ηλιακό θερμοσίφωνο. Πληρ. τηλ. 0244-51381 - 0241 - 76551

ΕΝΟΙΚΙΑΖΕΤΑΙ στην Ιαλυσό σε παραθαλάσσια περιοχή απέναντι από το ξενοδοχείο BLUE BAY, ημιτελής κατασκευή 260 τ.μ. σε οικόπεδο 2.700 τ.μ. για οποιαδήποτε τουριστική επιχείρηση. Πληρ. τηλ. 93807

ΕΝΟΙΚΙΑΖΕΤΑΙ
σε μεγάλο κτήμα 1 δυάρι και 3 γκαρσονιέρες πλήρως επιπλωμένα με τηλέφωνο, ηλιακό, μεγάλες βεράντες, παρκινγκ, κ.τ.λ. Περιοχή Τρεις, Ιξιά. Πληρ. Τηλ. 92714.

ΕΝΟΙΚΙΑΖΕΤΑΙ γραφείο στην οδό Νικολάου Πλαστήρα 21 έναντι ξενοδοχείου «ΣΠΑΡΤΑΛΗ» εμβαδού 50 τ.μ. κατάλληλο και για δικηγόρο. Πληρ. τηλ. 0245-22008 - 23329

ΕΝΟΙΚΙΑΖΕΤΑΙ μεγάλος ψηλοτάβανος αποθηκευτικός χώρος, εμβαδού 300 τ.μ., με είσοδο φορτηγών από ράμπα και άνετη αυλή εμβαδού 500 τ.μ. για στάθμευση αυτοκινήτων. Στην ίδια αυλή υπάρχει μεγάλη ισόγειος αποθήκη με σκεπή από σιδηροκατασκευή, η οποία ενοικιάζεται επίσης χωριστά ή μαζί με το υπόγειο. Η οικοδομή στην οποία βρίσκονται οι αποθήκες είναι επί της Λεωφόρου Ρόδου - Λίνδου 232, δίπλα από την επιχείρηση TSELIOS BANIO. Πληροφορίες τηλέφωνα 24514 και 64458

ΕΝΟΙΚΙΑΖΕΤΑΙ αποθήκη 180 τ.μ. ολόκληρη ή μισή με δύο εισόδους κατάλληλη για κάθε επαγγελματική χρήση στην διευθ. Θεμ. Σοφούλη 89. Πληρ. τηλ. 0244-51435

ΕΝΟΙΚΙΑΖΕΤΑΙ αποθήκη 200 τ.μ. επί της Θεμ. Σοφούλη (κάτω από το ΤΕΒΕ). Πληρ. τηλ. 0244 - 51367

ΕΝΟΙΚΙΑΖΕΤΑΙ υπόγειος χώρος για αποθήκη εμβαδού 350 τ.μ., με ράμπα και μεγάλη αυλή για στάθμευση.
Επίσης έτερη ισόγειος αποθήκη, μέσα στην ίδια αυλή εμβαδού 80 τ.μ., Λεωφόρος Ρόδου - Λίνδου αρ. 230. Πληροφορίες Τσέλιος Μπάνιο τηλ. 64458,
ΕΝΟΙΚΙΑΖΕΤΑΙ αποθήκη με ράμπα 110 τ.μ. επί της οδού Πατριάρχου Αθηναγόρα 37 (πλησίον Λέσχης Διαγόρα). Τηλ. 37346

ΕΝΟΙΚΙΑΖΟΝΤΑΙ
Καταστήματα για τουριστική εκμετάλλευση, σε ιδιαίτερα προνομιακή θέση, στην περιοχή Κιοταριού (από του παραλιακού δρόμου όμορα με τα ξενοδοχεία «Ρόδος Βίλαντς» και «Ρόδος Μαρίς»). Εξασφαλισμένη πελατεία, πολύ καλή προοπτική. Δεκτές μόνο σοβαρές προτάσεις. Χρόνος περιορισμένος. Πληροφορίες στα τηλέφωνα: 76378, 73987, 094-624669 Κον Χατζηδιάκον

ΕΝΟΙΚΙΑΖΟΝΤΑΙ
ΓΡΑΦΕΙΑ ΕΠΙ ΤΗΣ ΟΔΟΥ ΑΛΕΞ. ΔΙΑΚΟΥ 46 (ΕΝΑΝΤΙ ΡΟΔΙΑΚΗΣ ΕΠΑΥΛΗΣ). ΠΛΗΡΟΦΟΡΙΕΣ κ. ΠΑΡΑΣΚΕΥΑΣ ΣΤΕΡΓΟΣ ΤΗΛ. 24660 - 29719 (ΩΡΕΣ 9 π.μ. - 3 μ.μ.) ΤΗΛ. 74431 - (ΩΡΕΣ 5 μ.μ. - 10 μ.μ.)

ΕΝΟΙΚΙΑΖΟΝΤΑΙ στην Ιαλυσό Lux Studio των 50 τ.μ. Πληρ. τηλ. 35283

ΕΝΟΙΚΙΑΖΕΤΑΙ διαμέρισμα 85 τ.μ., στην οδό Θεμ. Σοφούλη, σε πρώτο όροφο, με ανεξάρτητη είσοδο, χωρίς κοινόχρηστα, επιπλωμένο, 2 υπνοδωμάτια, living room, κουζίνα, μπάνιο, χώλ, κατάλληλο για φοιτητές - τριες Τουριστικής Σχολής και Πανεπιστημίου Αιγαίου. Τηλ. 093-305209 ή 73631

ΕΝΟΙΚΙΑΖΕΤΑΙ κατάστημα 60 τ.μ. με δύο καμπινέ στο Ροδίνι, οδός Κυρήνης 12,, Πληρ. τηλ. 28727

ΕΝΟΙΚΙΑΖΕΤΑΙ ή **ΠΩΛΕΙΤΑΙ** κτιριακό συγκρότημα 600 τ.μ. σε οικόπεδο 6 στρεμ. στο Τσαΐρι (κατάλληλο για επαγγελματικό χώρο). Πληρ στο 62630 - 61790 κ. Παναγιώτης. (Ενοικιαζ. και μεμονωμένες αποθήκες 100 - 200 τ.μ.)

ΕΝΟΙΚΙΑΖΕΤΑΙ
χώρος 130 τ.μ. Άννης Μαρίας και Καζαντζάκη 5 κατάλληλο για επαγγελματική στέγη ή για οτιδήποτε άλλο. Τηλ. 27392 - 78097

ΕΝΟΙΚΙΑΖΕΤΑΙ μεγάλο ακίνητο στην Π. Πόλη 450 τ.μ. πέτρινο με μεγάλη αυλή με δύο εισόδους από Ομήρου 74 και Ιποδάμου 63. Κατάλληλο για διάφορες χρήσεις. Μόνο σοβαρές προτάσεις. Πληροφορίες στα τηλέφωνα 34251, 21613, 65846 και στο φορητό 094 527986.

ΕΝΟΙΚΙΑΖΟΝΤΑΙ επιπλωμένα ή μη ένα δυάρι με μεγάλους χώρους και μιά γκαρσονιέρα κατάλληλη για εργένη, στην οδό Αγίων Αναργύρων 20. Πληρ. τηλεφ. 28710

ΕΝΟΙΚΙΑΖΟΝΤΑΙ
επιπλωμένες γκαρσονιέρες σε ένα απέραντο κήπο με τηλέφωνο, κεντρική θέρμανση, ανεμιστήρες οροφής, αερόθερμα μπάνιου κλ.π. στο Καντηλί, έναντι εστιατορίου «Αμυγδαλιά» τηλ. 92714

ΕΝΟΙΚΙΑΖΕΤΑΙ, χωρίς «αέρα» κατάστημα 50 τ.μ., επί της Αγίου Γεωργίου και Υψηλάντου. Πληρ. τηλ. 0244-51659 ώρες καταστημάτων.

ΧΡΥΣΟΧΟΕΙΟΝ ενοικιάζεται εντός του ξενοδοχείου LINDOS BAY σε κεντρικό σημείο έναντι RECEPTION τ.μ. 25. Πληροφορίες κ. Παρασκευά Ιωάννη ΤΗΛ. 0244-31501 από 10.00 μέχρι 15.00

ΕΝΟΙΚΙΑΖΕΤΑΙ
Βιοτεχνική αποθήκη 1700 τ.μ. με ράμπα φόρτωσης - εκφόρτωσης εξοπλισμένη με ράφια βαρέου τύπου, γραφεία κ.λπ. επί της Λεωφ. Καλλιθέας 2ο χλμ τηλ. 66707 και 094 - 34273

ΣΤΗΝ ΙΑΛΥΣΟ κοντά στο Λύκειο και στη θάλασσα, μέσα σε ωραίο κήπο, ενοικιάζονται δύο καινούργια STUDIOS, επιπλωμένα με πολυκουζινάκι, Τηλ. 92630, 78082, 93507

ΕΝΟΙΚΙΑΖΕΤΑΙ για επαγγελματική στέγη ισόγειο διαμέρισμα στην οδό 28ης Οκτωβρίου 4 Πληροφ. τηλ. 37600-27707

ΕΝΟΙΚΙΑΖΟΝΤΑΙ καταστήματα επί της λεωφόρου Λίνδου 7ον χιλ. δεξιά πλευρά.
α) έναντι εργοστασίου Μαρμάρων Καβάσιλα, 150 τ.μ. γωνιακό
β) έναντι Φωνής Αμερικής 4 καταστήματα 100 τ.μ. με πατάρι 50 τ.μ. ύψους 5 μέτρα. Σε συνεργεία αυτοκινήτων δεν δίνονται. Τηλ. 23716.

ΤΙΜΗ ΕΥΚΑΙΡΙΑΣ ΕΝΟΙΚΙΑΖΕΤΑΙ
εστιατόριο στο Φαληράκι πλήρως εξοπλισμένο σε κεντρικό σημείο για μεγάλη χρονική διάρκεια. Πληρ. 093-864446 Γιώργος

ΕΝΟΙΚΙΑΖΕΤΑΙ στη Π. Πόλη σε περίοπτη θέση της πλατείας Εβραίων - Μαρτύρων, διόροφο διατηρητέο ακίνητο, αποτελούμενο από 1ον όροφο 140 m² και 2ον όροφο 45 m² με 100m² βεράντα. Στο ακίνητο έχει γίνει αναπαλαίωση. Είναι κατάλληλο για οποιαδήποτε επαγγελματική χρήση. Πληρ. τηλ. 35174 ή 29284

ΕΝΟΙΚΙΑΖΟΝΤΑΙ LUX επιπλωμένα STUDIOS στην Ιαλυσό των 60 τ.μ. Πληρ. τηλ. 35283

ΕΝΟΙΚΙΑΖΟΝΤΑΙ στην Ιαλυσό επιπλωμένα διαμερίσματα 3 και 2 δωματίων. Πληρ. 22050 και 33441

ΕΝΟΙΚΙΑΖΕΤΑΙ χώρος 200 τ.μ. με πατάρι 60 τ.μ. ύψος 4.70 με βοηθητικούς χώρους και αυλή, κατάλληλο για βιοτεχνία ή κονδρεμπόριο. Λονδίνου & Βιέννης 1. Πληροφορίες τηλ. 32815 Ωρες καταστημάτων

ΕΝΟΙΚΙΑΖΕΤΑΙ ΚΑΤΑΣΤΗΜΑ στα 100 μαγαζιά. Πληρ. 64583 μετά τις 8 μ.μ.

ΕΝΟΙΚΙΑΖΕΤΑΙ διαμέρισμα 95 τ.μ. στην πάροδο Λεμεσού. Πληροφορίες τηλ. 22932

ΖΗΤΟΥΝ ΠΡΟΣΩΠΙΚΟ

ΖΗΤΕΙΤΑΙ
«ΑΕ ζητά υπάλληλο 24-35 ετών ανεξαρτήτου φύλλου, απόφοιτο Λυκείου τουλάχιστον, με ιδιαίτερη άνεση στην επικοινωνία για στελέχωση τμήματος εξυπηρέτησης πελατών. Βασικός μισθός από 170.000, αναλόγως προσόντων. ΤΗΛ. 67980-81»

ΖΗΤΕΙΤΑΙ
Ζητείται κοπέλα για να εργαστεί σε τουριστικό κατάστημα. Απαραίτητη η γνώση ξένων γλώσσων και οπωσδήποτε της Αγγλικής Πληρ. τηλ. 75782 26919

Κυρία, αναλαμβάνει να προσέχει παιδιά, στο σπίτι της όλες τις ώρες. Τηλ. 75093

ΙΔΙΟΚΤΗΤΕΣ -ΟΔΗΓΟΙ Δ.Χ. ΖΗΤΟΥΝΤΑΙ
Ιδιοκτήτες - οδηγοί Δ.Χ. για αποκλειστική συνεργασία με τα συγκροτήματα παραγωγής έτοιμου σκυροδέματος της Εταιρείας «ΓΕΝΙΚΗ ΤΕΧΝΙΚΗ Α.Ε.»
ΤΟΥΡΙΣΤΙΚΟ ΓΡΑΦΕΙΟ
ΖΗΤΑ ΥΠΑΛΛΗΛΟ ηλικίας 25-35 χρονών. Απόφοιτο γυμνασίου ή λυκείου με γνώσεις αγγλικής και γερμανικής γλώσσας και να έχει εκπληρώσει τις στρατιωτικές του υποχρεώσεις. Πληροφορίες στο τηλέφωνο 77040. Καθημερινά από 09.00 - 12.00
Πληροφορίες: Κος Π. Υψηλάντης στα τηλέφωνα 61485 και 62323
Από Ανώνυμη Εταιρεία Εμπορίας τροφίμων - ποτών ζητούνται 1) οδηγός για διανομές (όχι πωλητής) με επαγγελματικό δίπλωμα 2) Εργάτες αποθήκης. Μισθός ικανοποιητικός Εργασία χειμώνα - καλοκαίρι. Ωράριο συνεχές. Πληροφορίες 24-611

ΖΗΤΕΙΤΑΙ
μάγειρας ή βοηθός για να εργασθεί στο εστιατόριο «Santa Lucia» στο Φαληράκι. Πληρ. τηλ. 85776 στις ώρες 14.00 - 23.00

ΕΙΣΑΓΩΓΙΚΗ ΕΤΑΙΡΕΙΑ ΠΑΡΑΦΑΡΜΑΚΕΥΤΙΚΩΝ
Με έδρα την Θεσσαλονίκη ΖΗΤΑ αντιπρόσωπο για τα φαρμακεία του νομού Δωδεκανήσου ΤΗΛ. 031/209996, 279944, FAX 270725

ΠΩΛΗΤΗΣ με δίπλωμα οδηγού Β' επαγγελματικό ζητείται από μεγάλη επιχείρηση που δραστηριοποιείται στον τομέα εισαγωγής και εμπορίας οιν. ποτών τηλ.: 29841 ώρες 09.00-13.00 & 17.00-19.00 καθημερινά.

ΑΥΤΟΚΙΝΗΤΑ

ΠΩΛΕΙΤΑΙ: αυτοκίνητο μάρκας LANCIA 1600 μοντέλο 1993, σε άριστη κατάσταση έναντι 3 εκ. δρχ. Πληρ. τηλ. 094-163844

ΠΩΛΕΙΤΑΙ: MAZDA 323F, 16 βαλβίδες, air condition, υδραυλικό τιμόνι, ηλεκτρικά παράθυρα, κεντρικό κλείδωμα, ζάντες αλουμινίου, ραδιοκασετόφωνο, ενισχυτής equalizer, σε πολύ καλή κατάσταση. Τιμή: δρχ. 3.000.000. Πληρ. Τηλ. 34.000

ΠΩΛΕΙΤΑΙ - ΕΝΟΙΚΙΑΖΕΤΑΙ Αυτοκίνητο - καντίνα σε άριστη κατάσταση, κατασκευής 1996 μάρκας MERCEDES 410 D μήκους 4μ., πλάτους 2 μ. και ύψους 2.10μ. Για περισσότερες πληροφορίες ο κ. Γιάννης στο τηλ. 0244/44.251 από 09.00-14.00 και στο τηλ. 0244/44.490 από 20.30 - 24.00

ΠΩΛΕΙΤΑΙ: Επιβατηγό MERCEDES E200 mod. 95, Fulll extra. Πληροφορίες, τηλ.: 62649 & 63830, ώρες 8-3.

ΠΩΛΕΙΤΑΙ HONDA CIVIC μοντέλο 89 1200 cc 16V σε άριστη κατάσταση. Τιμή 1.700.000 Πληρ. τηλ. 87777

ΠΩΛΕΙΤΑΙ αυτοκίνητο NISSAN βενζίνη Modele 87. Τηλ. 96583, 094 565948, 093 585024

ΠΩΛΕΙΤΑΙ LANCIA DEDRA A/C 1600 c.c. του 1991 σε άριστη κατάσταση. Πληροφορίες: τηλ. (0241) 47-667 κο Γ. Μώρο

ΠΩΛΕΙΤΑΙ Αυτοκίνητο FORD ESCORD 1.100 κ. σε καλή κατάσταση και λογική τιμή. Πληρ. τηλ 22975 .

ΠΩΛΟΥΝΤΑΙ τα ακόλουθα αυτοκίνητα σε άριστη κατάσταση και σε προσιτές τιμές και ευκολίες. SEAT MARBELLA μοντέλο 1994 Πληροφ. στα τηλ. 21819-25888

ΠΩΛΕΙΤΑΙ αυτοκίνητο ΚΡΑΪΣΛΕΡ ΣΤΡΑΤΟΥΣ 2000 c.c. κάμπριο μοντέλο. Οκτώβριος 96. Φουλ έξτρα. Δεκτές μόνο σοβαρές προτάσεις. Πληροφορίες τηλ. 66060 κον Σταύρο.

ΠΩΛΕΙΤΑΙ OPEL - ASCONA 1300 τιμή ευκαιρίας. Πληρ. Τηλ. 33926

ΠΩΛΕΙΤΑΙ ΑΛΦΑ ΡΟΜΕΟ 146 1400 cc 11/95 18.500 Kmh. σε άριστη κατάσταση με FULL EXTRA. Μόνον σοβαρές προτάσεις. Πληρ. 75487 - 094-438097

ΔΙΑΦΟΡΑ

ΠΩΛΟΥΝΤΑΙ λόγω ανακωρήσεως σε τιμη ευκαιρίας: 2 ψυγεία - ποδηλάτο κλασσικό με διπλό σκελετό - 2 ραδιοκασετόφωνα - 1 τηλεόραση PHILIPS με τραπεζάκι - παράθυρο καινούριο αλουμινένιο μεγάλο - 1 κρεβάτι ημίδιπλο σιδερένιο παραδοσιακό - τραπέζι με 4 καρέκλες αλουμινένιες - 4 καρέκλες πλαστικές με τραπέζι - 2 κρεβάτια σουηδικά ημίδιπλα με στρώματα - 2 καθρέπτες - 10 μεγάλα κεραμίδια για στέγαστρο- είδη υγιεινής - 1 ντουλάπα ξύλινη τετράφυλλη με κομοδίνο - 1 σώμα καλοριφέρ - 1 κρεβάτι κάρινο με ορθοπεδικό στρώμα διπλό - 2 σκάλες διαμερίσματος αλουμινίου και ξύλινη - 3 φιάλες υγραερίου - 1 πετρογκάζ - 60 μέτρα λάστιχο ποτίσματος - παπούτσια - ρούχα - εργαλεία - ψηστιέρα - 10 συρτάρια ξύλινα. Πληρ. τηλ. 32985

ΕΥΚΑΙΡΙΑ - ΠΩΛΕΙΤΑΙ πλήρης εξοπλισμός χρυσοχοείου σε πολύ καλή κατάσταση και σε τιμή μεγάλης ευκαιρίας. Πληρ. τηλ. 22704

ΠΩΛΕΙΤΑΙ καινουργής από άριστο μέταλλο θυρίδα διαστάσεων περίπου 2 μέτρα ύψος x 1 πλάτος με 20 θυρίδες - συρτάρια κατάλληλη για ξενοδοχεία και πανσιόν. Πληροφορίες τηλ. 86622 απογευματινές και βραδυνές ώρες.

ΠΩΛΟΥΝΤΑΙ
Ξυλουργικά μηχανήματα 1) Σύνθετο 40άρι 2) Κορδέλα 80άρα 3)ντεβάλ 1.25 4) απορροφητήρας 5) σταθερός δρέπανος 6) φατσοπρίονο λόγω αναχώρησης σε τιμή ευκαιρίας. Πληρ. 74311

ΠΩΛΕΙΤΑΙ
κτήμα με ελιές 30 στρέμ. επί του δρόμου ΣΑΛΑΚΟΣ - ΔΙΜΥΛΙΑ λόγω αναχώρησης σε τιμή ευκαιρίας. Πληρ. 74311

ΠΩΛΕΙΤΑΙ
σκάφος ταχύπλοο 7.40μ. λόγω αναχώρησης σε τιμή ευκαιρίας. Πληρ. 74311

ΠΩΛΕΙΤΑΙ μπιλιάρδο σε καλή τιμή. Πληρ. τηλ. 0244-51095

ΠΩΛΕΙΤΑΙ ταχύπλωο σκάφος 7,5 μέτρα. Τηλ. Σύμης 0241-71040, Πειραιάς 01-4320826

ΠΩΛΕΙΤΑΙ μπιλιάρδο αμερικάνικο σε άριστη κατάσταση σε τιμή ευκαιρίας. Πληρ. τηλ. 0241-51095

ΠΩΛΕΙΤΑΙ βάρκα 4.95. Πληρ. 63451, 094 665215

ΠΩΛΕΙΤΑΙ καινούργια τσιμεζική μηχανή μάρκας CASIO. Πληρ. τηλ. 79205

ΖΗΤΕΙΤΑΙ προς αγορά μονοκατοικία ή μεζονέτα με κήπο 120-160 τ.μ. έτοιμη ή υπό κατασκευή. Περιοχές Ρόδου - Κοσκινού. Αποκλείονται μεσίτες. Τηλ. 094-368123

ΠΩΛΕΙΤΑΙ
Σκαφτικό μηχάνημα 4Χ4 15 ίππους σπαστό στην μέση κατάλληλο για αμπελια, δέντρα κ.τ.λ. λόγω αναχώρησης. Σε τιμή ευκαιρίας. Πληρ. 74311

ΜΑΙΖΟΝΕΤΑ 'Η ΜΟΝΟΚΑΤΟΙΚΙΑ
εμβ. 120 -150 τ.μ.
Ζητείται με κήπο, σε ευκαιριακή τιμή, στην περιοχή από Ιξιά έως Κρεμαστή. Πληροφ. κ. Μανώλη, τηλ. 81478 μετά τις 3.00 μ.μ.

ΕΥΚΑΙΡΙΑ!!
Πωλείται μεζονέτα τριόροφη με κήπο στην περιοχή Καρακόνερο τηλ: 0246-22158 - 0246 - 22143 μεσίτες αποκλείονται

ΛΥΚΟΣΚΥΛΟ 5 μηνών, πανέμορφο, πωλείται. Πληρ. κ. Μανώλη, τηλ. 81478 μετά τις 3 μ.μ.

ΠΩΛΗΣΕΙΣ ΑΚΙΝΗΤΩΝ

ΠΩΛΕΙΤΑΙ διαμέρισμα στο «ΜΗΔΕΙΑ» τριάρι (μικρό), Ε=53 τ.μ. ρετιρέ με θέα και τζάκι. Δεκτά δάνεια. Πληροφορίες τηλ. 36940 (Κύριον ΣΤΡΑΤΟ ΚΑΡΑΝΙΚΟΛΑ) και τηλ. 23895 (Κύριον Γιώργο ΠΙΠΙΝΟ) σε ώρες γραφείου)
ΕΥΚΑΙΡΙΑ
ΠΩΛΕΙΤΑΙ γωνιακό ακίνητο ισόγειο, με 3 καταστήματα 98 τ.μ. και 2 σουίτιος 77 τ.μ. στον 1 όροφο,Ιπποδάμου 54, Π. Πόλη Πληρ. τηλ. 63237

ΠΩΛΕΙΤΑΙ
Σύνθετο με bar Τηλ. πρωινές ώρες 28510 απόγευμ. 69229

ΠΩΛΕΙΤΑΙ
Διαμέρισμα τεσσάρι στο Βενετόκλειο Γυμνάσιο απέναντι σε πολλή καλή κατάσταση. Δάνεια Δεκτά - Ευκολίες πληρωμής Πληροφορίες Διακογεωργίου Κάλλιστος τηλ. 29318 - 34598

ΠΩΛΕΙΤΑΙ
διαμέρισμα ισόγειον 90 τ.μ. 2 υπνοδωματίων, τζάκι, αυλή, 2 αποθήκες, γκαράζ. Σωτήρος 78, τηλ. 96583, 094 565948, 093 585024

ΠΩΛΕΙΤΑΙ σπίτι σε αρίστη κατάσταση στη Μαλώνα σε καλή τιμή. Πληρ. τηλ. (0244) 51119.

ΠΩΛΕΙΤΑΙ διαμέρισμα υπόγειο εντός πόλεως Ρόδου τηλ. 01-2828292

ΠΩΛΕΙΤΑΙ διαμέρισμα στο «ΜΗΔΕΙΑ» τριάρι (μικρό), Ε=53 τ.μ. ρετιρέ, με θέα, και τζάκι. Δεκτά δάνεια.

ΠΩΛΕΙΤΑΙ μονοκατοικία 240 τ.μ. σε 1000 τ.μ. οικόπεδο (σε μπετά). Περιοχή Βουνάρα ΙΑΛΥΣΟΣ. Πληρ. τηλ. 61450 - 094 410173. Ώρες 9 π.μ. - 2 μ.μ. και 5 μ.μ. - 9 μ.μ.

ΠΩΛΕΙΤΑΙ ΜΕΓΑΛΗ ΕΥΚΑΙΡΙΑ
οικόπεδο στην Σύμη έτοιμο για οικοδομή 450 τ.μ. στο δρόμο Πληρ. τηλ. 30165, 30977

ΠΩΛΟΥΝΤΑΙ τα ακόλουθα ακίνητα στην Κοινότητα Μαλώνας:
- Στην θέση «Αλώνια», ακίνητο εκτάσεως 410
- Στην θέση «Ευαγγελίστρια» ακίνητο 1400 τ.μ.
- Στην θέση «Ρένη», ακίνητο 2 στρεμμάτων Πληρ. τηλ. 0244 - 51524, Κον Στέργο

ΠΩΛΕΙΤΑΙ αποθήκη επιφάνειας 340 τ.μ. εντός της πόλεως, σε τιμή ευκαιρίας, λόγω αναχωρήσεως. Πληρ. τηλ. 32985 και 01-2828292

ΠΩΛΕΙΤΑΙ οικόπεδο 600 τ.μ. με σπίτι και πρόσοψη στο δρόμο 14 μ. στα Κρητικά. Αρ. 54 Πληρ. τηλ. 22933

ΠΩΛΕΙΤΑΙ αποθήκη 300 Μ.Τ. εντός ΡΟΔΟΥ. Ανταλλάσσεται και με ακίνητο στην Αθήνα τηλ. 32985

ΠΩΛΟΥΝΤΑΙ
α) Οικόπεδο 6000 τ.μ. περίπου στο κέντρο του Φαληρακίου κοντά στην θάλασσα.
β) Οικόπεδο γωνιακό 2000 τ.μ. επί της Λεωφόρου Ρόδου - Αεροδρομίου προνομιακό. Πληροφ. κ. Ελένη Βρατσάλη τηλ. 65300 - 63834 - 39668 κινητό 093-323-101

ΠΩΛΕΙΤΑΙ επαγγελματική στέγη 150 τ.μ. εντός πόλεως Ρόδου. Κατάλληλη και για κατοικία, τηλ. 32985

ΠΩΛΟΥΝΤΑΙ δύο άρτια οικόπεδα άνω των 4.000 τ.μ. το καθένα, στην περιοχή του ΚΕΓΕ (Αμπελουργικό Φυτώριο Ρόδου) με καταπληκτική θέα. Πληρ. Τηλ. 24466

ΠΩΛΕΙΤΑΙ διόροφη μονοκατοικία ανεξάρτητη στην Παλιά Πόλη και επί της οδού Τιμοκρέοντος έτοιμη για ανακατασκευή. Πληρ. 66041

ΜΑΘΗΜΑΤΑ

ΚΑΘΗΓΗΤΡΙΑ φιλόλογος παραδίδει μαθήματα σε μαθητές γυμνασίου και λυκείου περιοχή ΙΞΙΑ τηλ. 90725

ΜΑΘΗΜΑΤΑ ΡΩΣΙΚΗΣ
Παραδίδω μαθήματα Ρωσικής γλώσσας. Πληρ. τηλ. 86279 ώρες 16.00 - 21.00 85060 ώρες 09.00 - 13.00 Κον Αλέξη Σεβαστίδη

ΖΗΤΕΙΤΑΙ ΕΠΕΝΔΥΤΗΣ
ΕΠΕΝΔΥΤΗΣ ζητείται από επώνυμη αλυσίδα φαστ - φουντ για ποσοστό πολυτελέστατης επιχείρησης που θα λειτουργήσει και στην ΡΟΔΟ στο πιο κεντρικό σημείο 094 391612 Θε/νίκη

ΠΩΛΟΥΝΤΑΙ
Πολυτελή διαμερίσματα 100 τ.μ. και 115 τ.μ. με κεντρική θέρμανση, τζάκι, αποθήκη και θέση στάθμευσης, στην οδό Δενδρινού (περιοχή Ζέφυρος).
Πληροφορίες Αναστάσιος Ατσίδης, Στεφ. Καζούλη 74, ΡΟΔΟΣ, τηλ: 28616 - 37848

ΠΩΛΟΥΝΤΑΙ
Μεζονέτες διόροφες 132 τ.μ. και διόροφες με υπόγειο 190 τ.μ. με οροφές κεραμοσκοπείς με αποκλειστικές χρήσεις αυλών στην περιοχή Καναμάτ.
Πληροφορίες Αναστάσιος Ατσίδης, Στεφ. Καζούλη 74, τηλ. 28616 - 37848

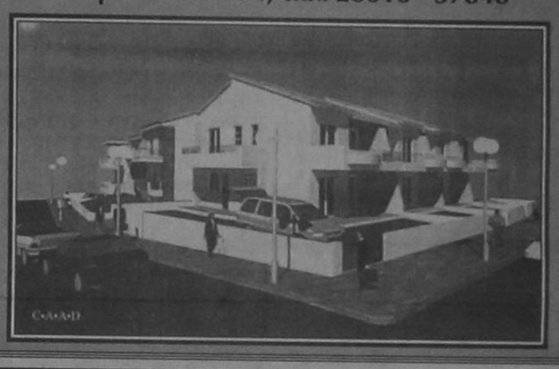

ΠΩΛΟΥΝΤΑΙ
3 καταστήματα των 40, 70, 75 τ.μ. Το ένα διαθέτει και φυκτικούς θαλάμους και διαμέρισμα πολυτελούς κατασκευής 190 τ.μ. επί της οδού Θεμ. Σοφούλη (δίπλα στον ΟΑΕΔ - ΤΕΒΕ). Πληρ. 0244 - 51239, 093 394935

ΠΩΛΟΥΝΤΑΙ
ΜΟΝΟ ΑΠΟ ΤΟ ΓΡΑΦΕΙΟ ΜΑΣ
1) Μονοκατοικία με κήπο και επί πλέον πλεονεκτήματα σε πολύ καλή περιοχή.
2) Ετοιμοπαράδοτο 4άρι, στον τελευταίο όροφο με τζάκι με 3 Αίρκοντίσιον, τελείως ανεξάρτητο με Λούξ κατασκευή τιμή καλή.
3) Οικόπεδο 3.200 τ.μ. (άρτιο οικοδομήσιμο) στην Πλαγιά Κοσκινού πάνω σε κεντρικό δρόμο.
4) Οροφοδιαμέρισμα 4άρι με θέα φανταστική σε κεντρική περιοχή με δικό του γκαράζ Λούξ κατασκευής.
5) Διαμέρισμα ρετιρέ 4άρι σε κεντρικότατη περιοχή Λούξ κατασκευής και ιδιόκτητο γκαράζ.
6) Οικόπεδο 1.000 τ.μ. εντός πόλεως με άδεια οικοδομής και άδεια αρχαιολογίας σε καταπληκτική τιμή.
7) Ετοιμοπαράδοτο 4άρι Λούξ κατασκευής στην Ανάληψη και Γκαράζ.
8) Μεζονέττες πάνω στην παραλία και σε διάφορες άλλες ωραίες περιοχές.
9) Μαγαζιά στις κεντρικότερες περιοχές.
10) Διαμερίσματα 2, 3 και 4 κυρίων δωματίων σε πολλές και διάφορες περιοχές.
11) Οικόπεδα κτήματα, αποθήκες και επιχειρήσεις και χιλιάδες άλλες περιπτώσεις.
Ο,ΤΙΔΗΠΟΤΕ ΘΕΛΕΤΕ ΝΑ ΠΟΥΛΗΣΕΤΕ ΕΛΑΤΕ ΝΑ ΜΑΣ ΣΥΜΒΟΥΛΕΥΘΕΙΤΕ ΔΙΟΤΙ ΔΙΑΘΕΤΟΥΜΕ ΤΕΡΑΣΤΙΑ ΕΚΛΕΚΤΗ ΑΓΟΡΑΣΤΙΚΗ ΠΕΛΑΤΕΙΑ ΚΑΙ ΤΕΡΑΣΤΙΑ ΠΕΙΡΑ ΩΣ ΤΟ ΠΑΛΑΙΟΤΕΡΟ ΚΤΗΜΑΤΟΜΕΣΙΤΙΚΟ ΓΡΑΦΕΙΟ.
Γ. ΝΕΟΦΥΤΟΥ
Δ. ΘΕΟΔΩΡΑΚΗ 40
ΤΗΛ. 20989 και 21434



ΑΠΟ ΤΗΝ ΕΤΑΙΡΕΙΑ:
MERCEDES - BENZ
Αφοι Χατζημιχάλη Ο.Ε. ζητείται νέος για να εργασθεί στο τμήμα ανταλλακτικών. Πληρ. στα τηλ.: 62941 - 4 κ. Χατζημιχάλη Ελευθέριο

ΓΙΑΝΝΗΣ ΝΙΚΟΛΙΔΑΚΗΣ
ΜΗΧΑΝΟΛΟΓΟΣ ΜΗΧΑΝΙΚΟΣ ΓΑΛΛΙΑΣ 14 ΡΟΔΟΣ
ΠΩΛΟΥΝΤΑΙ
1) Ετοιμοπαράδοτα διαμερίσματα πολυτελούς κατασκευής 85 και 58 τ.μ. στην οδό Πειραιώς.
2) Διαμερίσματα πολυτελούς κατασκευής 128 τ.μ. με τρία υπνοδωμάτια και 95 τ.μ. με δύο υπνοδωμάτια πλησίον Αννης Μαρίας.
Τα παραπάνω διαμερίσματα διαθέτουν θέση στάθμευσης και κεντρική θέρμανση.
3) Μεζονέτες 132-130-144 τ.μ. με ή άνευ υπογείου επί της οδού Καζαντζάκη πλησίον Αννης Μαρίας.
4) Γραφεία 70-90-165 τ.μ. επί της Αννης Μαρίας έναντι ΙΟΝΙΚΗΣ ΤΡΑΠΕΖΑΣ.
5) Κατάστημα επί της Κων. Τσαλδάρη 97 τ.μ. με υπόγειο.
6) Διαμέρισμα ενός υπνοδωματίου ετοιμοπαράδοτο επί της οδού Αισχίνη 51 τ.μ.
7) Διαμερίσματα δύο και τριών υπνοδωματίων πολυτελούς κατασκευής με γκαράζ και κεντρική θέρμανση 86 και 114 τ.μ. πλησίον Αννης Μαρίας.
ΠΛΗΡΟΦΟΡΙΕΣ

Πόσο κοστίζουν οι κακές προσλήψεις προσωπικού

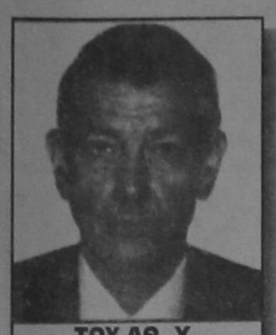

ΤΟΥ ΑΘ. Χ. ΠΑΠΑΝΔΡΟΠΟΥΛΟΥ

Πολλές πρόσφατες έρευνες οδηγούν στο συμπέρασμα ότι οι αποτυχημένες προσλήψεις προσωπικού κοστίζουν πανάκριβα σε μια επιχείρηση και δημιουργούν ενίοτε σοβαρά προβλήματα. Και από την άποψη αυτή είναι σημαντικό να τονιστεί από την αρχή ότι ακόμα και μεγάλες επιχειρήσεις κάνουν σοβαρά σφάλματα στις στρατηγικές για την πρόσληψη προσωπικού. Κάνουν λάθος λοιπόν όσοι πιστεύουν ότι μόνο στην Ελλάδα ο τρόπος που γίνονται οι προσλήψεις (ακόμα και στις ελάχιστες περιπτώσεις όπου δεν χρησιμοποιούνται πολιτικά κριτήρια ή γνωριμίες) δεν είναι ο καταλληλος και οι τεχνικές που χρησιμοποιούνται είναι ανεπαρκείς. Το ίδιο φαίνεται να συμβαίνει και σε χώρες πολύ πιο ανεπτυγμένες από τη δική μας, που διαθέτουν μάλιστα μεγάλη επιχειρηματική παράδοση.

Σύμφωνα με μια έρευνα που έγινε στην Βρετανία από τους Βρετανούς ψυχολόγους I. Robertson και R. Makin, οι βρετανικές εταιρείες σπαταλούν μεγάλα ποσά και κυριολεκτικά «φορτώνονται» ένα κάθε άλλο παρά επιτυχημένο προσωπικό, κάνοντας λανθασμένες προσλήψεις. Και αυτό γιατί αγνοούν μια σειρά επιστημονικών τεχνικών που θα μπορούσαν να τους βοηθήσουν να επιλέγουν κάθε φορά τους πιο κατάλληλους. Χαρακτηριστικά είναι τα αποτελέσματα της έρευνας η οποία στηρίχθηκε σε ένα δείγμα 1.000 μεγάλων βρετανικών εταιρειών, από τις οποίες δεν θα περίμενε κανείς ότι μπορούν να κάνουν αποτυχημένες προσλήψεις. Και όμως...

Στην ερώτηση πώς επιλέγουν τους υπαλλήλους τους, η συντριπτική πλειοψηφία των επιχειρήσεων του δείγματος απάντησε ότι χρησιμοποιεί μόνο συνεντεύξεις σε συνδυασμό με συστατικές επιστολές. Ομως και οι δύο αυτοί τρόποι θεωρούνται από τους ψυχολόγους (βάσει των τεστ αξιοπιστίας, όπως θα δούμε στη συνέχεια), πολύ φτωχοί για να προβλέψουν το πόσο καλά πρόκειται να αποδώσει κάποιος στο μέλλον.

Οι ιστορίες γύρω από την αυθαίρετη μορφή που παίρνουν συχνά οι συνεντεύξεις, αφθονούν. Ο γενικός διευθυντής μιας μεγάλης βρετανικής εταιρείας τσιγάρων, για παράδειγμα, απευθύνει στους υποψήφιους διευθυντές μια μόνο ερώτηση: «Ασχολείσθε με την κηπουρική;». Οσοι ασχολούνται, απορρίπτονται! Τέτοιες μέθοδοι είναι καλές για ανέκδοτα, μπορούν όμως να στοιχίσουν στην εταιρεία μια ολόκληρη περιουσία. Οι ψυχολόγοι έχουν αναπτύξει μια θεωρία που ονομάζεται «θεωρία χρησιμότητας» (utility theory), η οποία επιτρέπει στις εταιρείες να προσδίδουν χρηματική αξία στο κόστος της πρόσληψης λάθος ανθρώπων. Αυτό βρέθηκε ότι είναι συνήθως 10 φορές υψηλότερο από το πρόσθετο κόστος, που συνεπάγεται η υιοθέτηση μιας περισσότερο σοφιστικέ διαδικασίας επιλογής.

Με δεδομένο λοιπόν το πενιχρό αποτέλεσμα που μπορούν να έχουν οι συνεντεύξεις τα τελευταία χρόνια, οι ψυχολόγοι έχουν αναπτύξει αρκετές μεθόδους ικανές να προβλέπουν με μεγάλη ακρίβεια πόσο καλά μπορεί να αποδώσει ένας υποψήφιος σε μια συγκεκριμένη θέση. Οι μέθοδοι αυτές έχουν τουλάχιστον διπλάσια ακρίβεια από τις συνεντεύξεις και αν χρησιμοποιηθούν από κοινού, μπορούν να γίνουν ακόμα και τρεις φορές πιο αποτελεσματικές. Πέντε μέθοδοι περιγράφονται στη συνέχεια:

1. Οι συστατικές επιστολές μπορούν να βελτιωθούν εάν συνοδεύονται από ερωτήσεις που απευθύνονται στους υποψηφίους και αφορούν συγκεκριμένα γεγονότα (κάτι που γίνεται σπάνια). «Οι άνθρωποι έχουν την τάση να γράφουν αρκετές υπερβολές όταν τους ζητείται κάτι γενικό, είναι όμως λιγότερο πιθανό να πουν ένα θορυβώδες ψέμα όταν τους γίνεται ευθέως μια ερώτηση», υποστηρίζουν οι δυό ψυχολόγοι.

2. Τα τεστ προσωπικότητας είναι μια μέθοδος που, σύμφωνα με την έρευνα, εφαρμόζεται μόνο από το 4% των βρετανικών επιχειρήσεων. Η μέθοδος αυτή απαιτεί αρχικά τη διενέργεια του τεστ προσωπικότητας μεταξύ όλων των υπαλλήλων που ήδη ασχολούνται με την δουλειά για την οποία πρόκειται να γίνει η νέα πρόσληψη, ώστε να βρεθεί το προφίλ της προσωπικότητας εκείνων που είναι πετυχημένοι στη δουλειά αυτή.

Πρόκειται για μια μέθοδο που μπορεί να οδηγήσει σε αποτελέσματα που προκαλούν έκπληξη.

Οι λογιστές, για παράδειγμα, βρέθηκε πως μπορούν συνήθως να περιγραφούν ως εξής: Με καλή καρδιά, ανέμελοι, σωστοί και σοβαροί, κοινωνικά άτολμοι και με διάθεση αναζήτησης του νέου, παρά συντηρητικοί. Οι υποψήφιοι λογιστές που διαθέτουν αυτά τα χαρακτηριστικά χρειάζονται επομένως ιδιαίτερη προσοχή.

3. Η παραπάνω μέθοδος, όταν εφαρμόζεται μόνη της, είναι καλύτερη από τις συνεντεύξεις, όχι όμως τόσο καλή όσο το τεστ αντίληψης, που είναι ευρύτερα γνωστό σαν IQ. Παρ'όλη τη σφοδρή κριτική που έχει δεχθεί τα τελευταία χρόνια και την κακή φήμη που έχει ίσως αποκτήσει, στην πραγματικότητα αποτελεί μια αξιόπιστη πρόβλεψη του πώς ένας υποψήφιος θα αποδώσει σε μια συγκεκριμένη θέση, με την προϋπόθεση βέβαια ότι οι απαιτήσεις αυτής της θέσης θα έχουν σαφώς προσδιοριστεί. Οι ψυχολόγοι έχουν δημιουργήσει μια κλίμακα βαθμολογημένη από το 1.0 μέχρι το 0 για να περιγράψουν πόσο αξιόπιστη προβλεπτική ικανότητα έχουν τα διάφορα τεστ. Το 1.0 υποδηλώνει ότι το τεστ είναι πάντα σωστό, ενώ το 0 σημαίνει ότι δεν είναι τυχαία επιλογή. Οι συνεντεύξεις έχουν βαθμολογηθεί με 0.2, δηλαδή είναι ελάχιστα μόνο καλύτερες από το στρίψιμο ενός νομίσματος, ενώ τα τεστ αντίληψης με 0.4.

Στο σημείο αυτό θα πρέπει να πούμε ότι τα τελευταία χρόνια, πολύς λόγος γίνεται και για τον δείκτη «συγκινησιακής ευφυΐας».

Οπως γράφει ο Αμερκανός συγγραφέας, Ντάνιελ Κόλεμαν, οι απόψεις μας για την ευφυΐα είναι πολύ περιορισμένες και αγνοούν πολλές ικανότητες των ανθρώπων που παίζουν καθοριστικό ρόλο στη ζωή μας. Από τις απαντήσεις διαμορφώνονται πρότυπα τα οποία συσχετίζονται στενά με την επιτυχημένη εκτέλεση μιας συγκεκριμένης δουλειάς.

4. Η πιο ολοκληρωμένη όμως μέθοδος επιλογής είναι ο συνδυασμός ορισμένων από τις τεχνικές που αναφέραμε μέχρι τώρα και μιας άλλης τεχνικής, που αποκαλείται τεστ των σημαντικών χαρακτηριστικών. Καθορίζονται τα πιο ουσιώδη στοιχεία μιας θέσης και στη συνέχεια ζητείται από τον υποψήφιο να τα εκτελέσει. Για παράδειγμα, το διδακτικό προσωπικό των πανεπιστημίων επιλέγεται συχνά με βάση την ερευνητική του εργασία και όχι τη διδακτική του ικανότητα. Ετσι, στα πλαίσια του τεστ αυτού, για να αποδειχθεί η καταλληλότητα των υποψηφίων, ζητείται από αυτούς να δώσουν μια σύντομη διάλεξη. Κάτι τέτοιο, παρ'όλο που φαίνεται απόλυτα λογικό, εφαρμόζεται από ελάχιστες μόνο εταιρείες.

Η εφαρμογή όλων αυτών των μεθόδων δεν είναι ιδιαίτερα δύσκολη. Το μόνο που χρειάζεται είναι ορισμένες ειδικές γνώσεις ψυχολογίας για την οργάνωση των τεστ και την αξιολόγηση των αποτελεσμάτων τους. Οι δύο Βρετανοί ψυχολόγοι που διεξήγαγαν την έρευνα διαβεβαιώνουν τις εταιρείες ότι αν εφαρμόσουν τις συμβουλές τους, θα γίνουν πιο αποτελεσματικές και θα αποκτήσουν ένα υγιέστατο προσωπικό, ενώ θα ωφεληθούν επίσης από τον σαφέστερο καθορισμό των προδιαγραφών της κάθε θέσης που προϋποθέτουν οι μέθοδοι αυτές.

Οι συνεντεύξεις όμως εξακολουθούν να χρησιμοποιούνται ευρέως, γιατί αποτελούν τη φθηνότερη και απλούστερη μέθοδο και χρειάζονται λίγη ή καθόλου ανάμιξη εξωτερικών συμβούλων. Στην προσπάθεια τους όμως οι εταιρείες να αποφύγουν την άμεση προσφυγή σε έναν εξωτερικό σύμβουλο, όχι λίγες φορές κάνουν υψηλού κόστους «πατάτες» με αποτυχημένες προσλήψεις.

ΑΝΑΚΟΙΝΩΣΗ
ΚΑΛΟΚΑΙΡΙΝΑ
Εντατικά Μαθήματα
ΕΓΓΡΑΦΕΣ ΤΩΡΑ
Computer
ΕΓΓΡΑΦΕΣ ΤΩΡΑ
Program P.M
Υπεύθυνη Εκπαίδευση
ΜΑΝΩΛΗΣ Ι. ΣΟΦΙΛΛΑΣ
Προγραμματιστής Αναλυτής
Πτυχιούχος πανεπιστημίων University of Baltimore & Bowie State University - U.S.A -
Κορδιγκτώνος 91
Τηλέφωνο: 31761

Η λύση στο οικοδομικό σας πρόβλημα

Η ΓΕΝΙΚΗ ΤΕΧΝΙΚΗ Α.Ε., δημιουργήθηκε για να δώσει αποτελεσματικές & συμφέρουσες λύσεις στα οικοδομικά προβλήματα του νησιού μας.

Τα αντικείμενα των δραστηριοτήτων μας:

- Εμπορία σιδήρου οικοδομών υψηλής ποιότητας & αντοχής
- Παραγωγή έτοιμου μπετόν με 14χρονη παράδοση στην υψηλή ποιότητα στη συνέπεια και την άμεση εξυπηρέτηση
- Ανάληψη δημοσίων και ιδιωτικών έργων μεγάλης έκτασης
- Ανέγερση πολυκατοικιών με το σύστημα της αντιπαροχής

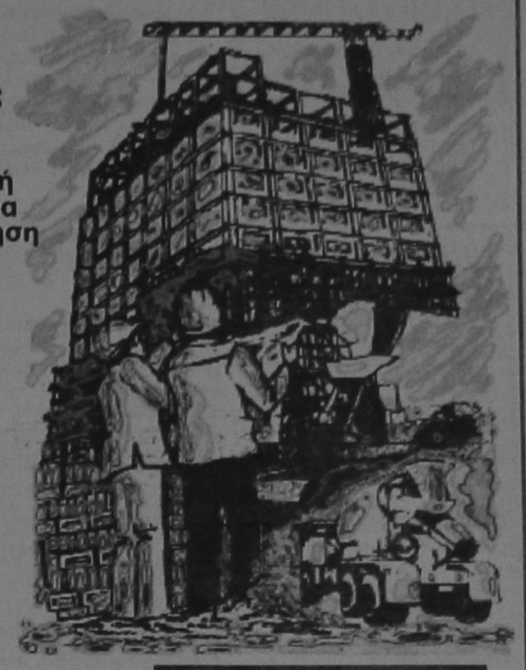

14 σύγχρονες μπετονιέρες, 2 συγκροτήματα παραγωγής μπετόν και πλήρες δίκτυο ραδιοτηλεφώνων, θα είναι στη διάθεση σας αν θελήσετε να συνεργασθούμε. Χρησιμοποιώντας τα ειδικά πρόσθετα στεγανότητας και ρευστότητας POZZOYTH ADMIX 105 R. RHOEDMAC 716 και 877 και ελέγχοντας την παραγωγή με 3 υπεύθυνους πολιτικούς μηχανικούς σε ιδιόκτητο σύγχρονα εξοπλισμένο εργαστήριο, διασφαλίζουμε και εγγυόμεθα σταθερά υψηλή ποιότητα στο μπετόν μας

ΜΟΝΤΕΡΝΑ ΤΕΧΝΟΛΟΓΙΑ & ΠΑΡΑΔΟΣΗ

ΓΕΝΙΚΗ ΤΕΧΝΙΚΗ
έτοιμο μπετόν
ΕΡΓΟΣΤΑΣΙΟ:
ΡΟΔΟΥ - ΛΙΝΔΟΥ 7ο ΧΛΜ -ΤΗΛ.:25013
ΓΡΑΦΕΙΑ:
ΑΡΚΑΔΙΟΥ 2 ΤΗΛ.:22968

Ο **ΔΡΟΜΕΑΣ** παρουσιάζει

το ασύγκριτο πρόγραμμα COMPO

και **αλλάζει** τα **δεδομένα**

σε **ποιότητα** και **τιμές**



Το πρόγραμμα COMPO του ΔΡΟΜΕΑ δημιουργήθηκε για να καλύψει τις ανάγκες των σύγχρονων χώρων εργασίας.

Οι εργονομικά σχεδιασμένες επιφάνειες ξύλου, χρησιμοποιούν σαν βάση έναν ισχυρό τηλεσκοπικό μεταλλικό σκελετό με **ενσωματωμένο κανάλι καλωδίων** ενώ πλαισιώνονται από **μετόπες** και **διακοσμητικά καπάκια** σε **ποικιλία χρωμάτων.**



Προσαρμόζεται ευέλικτα στην αρχιτεκτονική και τις λειτουργικές απαιτήσεις του χώρου εργασίας, ακόμη κι όταν αυτές αλλάξουν, με απλή αντικατάσταση ή προσθήκη κάποιας από τις ξύλινες επιφάνειες του προγράμματος και σημαντική βέβαια οικονομία!

Το πρόγραμμα COMPO είναι προϊόν σύγχρονου βιομηχανικού σχεδιασμού και παράγεται στο εργοστάσιο του ΔΡΟΜΕΑ, ένα από τα μεγαλύτερα και πιο εξελιγμένα του κλάδου στον κόσμο, με χρήση τεχνολογιών αιχμής, CAD/CAM, laser technology και ρομποτικής.

ΝΕΑ προϊόντα, ΝΕΑΣ τεχνολογίας με
- υψηλή αισθητική
- αρμονική σύνθεση ξύλου μετάλλου και χρωμάτων
- απεριόριστη αντοχή
- εργονομικές λύσεις
- μοναδική επεκτασιμότητα
- γρήγορη παράδοση και
- εγγύηση 5 χρόνων

ΕΠΙΠΛΑ ΓΡΑΦΕΙΟΥ
DROMEAS
Υψηλών Επιδόσεων

ΕΞΟΥΣΙΟΔΟΤΗΜΕΝΟΣ ΑΝΤΙΠΡΟΣΩΠΟΣ ΡΟΔΟΥ **ΓΑΒΡΙΗΛ ΠΛΑΤΗΣ**
ΒΕΝΕΤΟΚΛΕΩΝ 32 & 73, ΤΗΛ. 0241/22272, 24037, **ΡΟΔΟΣ**



Σας προσκαλούμε να "γνωρίσετε το μπάνιο σας"...

Το *tselios bagno* απαντά στις απαιτήσεις σας με προτάσεις λειτουργικές και οικονομικές.

Μέσα από την μεγάλη ποικιλία, την ποιότητα και τις χαμηλές τιμές που χρόνια τώρα σας προσφέρει το *tselios bagno*, σίγουρα θα γνωρίσετε "το δικό σας μπάνιο και δάπεδο"

tselios bagno

ΠΛΑΚΑΚΙΑ-ΕΙΔΗ ΥΓΙΕΙΝΗΣ-ΕΠΙΠΛΑ ΚΑΙ ΑΞΕΣΟΥΑΡ ΜΠΑΝΙΟΥ-ΥΔΡΟΜΑΣΑΖ

Ενας ολόκληρος κόσμος για το μπάνιο και το δάπεδο

Δημοφώρου Ρόδου-Λίνδου 230, 851 00 Ρόδος, Τηλ: (0241 [illegible] 0241) 61490



ΡΕΑΛΙΣΜΟΣ - ΡΟΜΑΝΤΙΣΜΟΣ

Οπου συνταιριάζεται η πρακτικότητα με τη φαντασία, κάτι χάνει η καθεμία της χωριστά.

Ο ρομαντικός βλέπει ρομαντισμό και στο πιο ρεαλιστικό γεγονός.

Οσο μεγαλύτερα είναι τα φτερά της πεταλούδας τόσο ευκολότερα την παίρνει ο άνεμος.

ΡΗΤΟΡΙΑ, ΕΥΓΛΩΤΤΙΑ

Οπως η διαχυτικότητα δεν ταυτίζεται με τον ανθορμητισμό, έτσι κι η ρητορικότητα δεν ταυτίζεται με την πνευματικότητα.

Μερικοί απ' τους ανθρώπους που μιλάνε καλύτερα απ' ό,τι σκέφτονται, ονομάζονται ρήτορες.

Από το να μιλάς με ευφράδεια για γνωστά πράγματα, είναι προτιμότερο να κομίζεις κάτι καινούργιο χωρίς ρητορικότητα.

Ο εγκωμιαστικός λόγος πρέπει να' ναι σύντομος. Το κοινό, μόνον όταν κατηγορείς κάποιον, σε ανέχεται απεριόριστα.

Το καλό ακροατήριο κάνει τον ρήτορα καλύτερο.

Η ευγλωττία δεν είναι πάντα ο ασφαλέστερος τρόπος για τη διάδοση μιας αλήθειας. Ο κόσμος διακρίνει μέσα της κάποια σπέρματα δημαγωγίας· γι' αυτό πείθεται ευκολότερα στον ακαλλώπιστο λόγο

ΣΑΤΙΡΑ, ΣΚΩΜΜΑ

Ούτε το τέλειο ούτε το ατελές γλυτώνει από τη σάτιρα.

Ο σκωπτικός λόγος είναι η χειρουργική καυτηρίαση του ηθικού καρκινώματος.

ΣΑΦΗΝΕΙΑ - ΑΣΑΦΕΙΑ

Η ασάφεια δημιουργεί ταραχή στην ψυχή. Κι η ταραχή αυτή μεγαλώνει, όταν για να πραΰνουμε τη γνωστική μας ανησυχία, καταφεύγουμε σε κείμενα ασαφή.

Η σαφήνεια μπορεί να μην είναι πάντοτε δείγμα ειλικρίνειας, αλλά χαρακτηριστικό ύφους. .

ΣΕΒΑΣΜΟΣ

Για τα πράγματα που πρέπει να σεβόμαστε, ο περισσότερος σεβασμός βλάπτει όσο και ο λιγότερος.

ΩΡΟΣΚΟΠΙΟ

ΗΜΕΡΗΣΙΕΣ ΠΡΟΒΛΕΨΕΙΣ

ΚΡΙΟΣ:
21 ΜΑΡΤΙΟΥ - 20 ΑΠΡΙΛΙΟΥ

Είναι απαραίτητο να βρίσκεστε αδιάκοπα σε κατάσταση συναγερμού. Η κατάσταση στα επαγγελματικά σας είναι τέτοια, που θα πρέπει συνεχώς να επαγρυπνάτε, για να μπορέσετε να ενεργήσετε την κατάλληλη στιγμή. Τα οικονομικά σας θα παρουσιάσουν μια ικανοποιητική βελτίωση. Το ίδιο και η επαγγελματική σας θέση. Στον αισθηματικό τομέα θα πρέπει να προσέξετε, γιατί κάτι δεν πάει καλά.

ΤΑΥΡΟΣ:
21 ΑΠΡΙΛΙΟΥ - 20 ΜΑΙΟΥ

Χρειάζεται υπομονή, επιμονή και κάποια... δεξιοτεχνία, για να μπορέσετε να λύσετε τα προβλήματα που σχετίζονται με τον αισθηματικό σας δεσμό. Επιστρατεύσετε, λοιπόν, όλη σας τη διπλωματικότητα και μην ανησυχείτε. Τελικά όλα θα πάνε καλά. Στον επαγγελματικό, όμως, τομέα, θα πρέπει να φροντίσετε να αλλάξετε συμπεριφορά απέναντι στους συναδέλφους σας.

ΔΙΔΥΜΟΙ
21 ΜΑΪΟΥ - 20 ΙΟΥΝΙΟΥ

Είναι απαραίτητο να αλλάξετε τρόπους και συμπεριφορά, στο πρόσωπό που σας ενδιαφέρει, αν θέλετε να διατηρηθεί ο αισθηματικός σας δεσμός. Και το ίδιο πρέπει να κάνετε και στα πρόσωπα που ανήκουν στο επαγγελματικό περιβάλλον σας. Διαφορετικά, η κατάσταση θα εξελιχθεί - και μάλιστα πολύ σύντομα - με τρόπο που θα σας φέρει σε δύσκολη θέση.

ΚΑΡΚΙΝΟΣ
22 ΙΟΥΝΙΟΥ - 21 ΙΟΥΛΙΟΥ

Η περίοδος αυτή είναι πολύ ευνοϊκή, τόσο για τις αισθηματικές όσο και για τις επαγγελματικές σας υποθέσεις. Προχωρήστε, λοιπόν, και στα δύο, χωρίς κανένα ενδοιασμό. Η επιτυχία είναι σχεδόν εξασφαλισμένη. Και αυτό χωρίς να χρειαστεί να καταβάλλετε έντονες και κουραστικές προσπάθειες.

ΛΕΩΝ:
22 ΙΟΥΛΙΟΥ - 22 ΑΥΓΟΥΣΤΟΥ

Τα αισθηματικά σας προβλήματα θα παρουσιάσουν μια κάποια εξαρση, που θα σας φέρει σε δύσκολη θέση. Φροντίστε να τα αντιμετωπίσετε με το σωστό τρόπο και κυρίως χωρίς εκνευρισμούς. Στον επαγγελματικό τομέα, επίσης, θα υπάρξουν μερικές δύσκολες στιγμές. Αλλά θα ξεπεραστούν χωρίς απώλειες. Τα οικονομικά σας θα παραμείνουν, για ένα διάστημα, στο ίδιο επίπεδο.

ΠΑΡΘΕΝΟΣ
23 ΑΥΓΟΥΣΤΟΥ - 22 ΣΕΠΤΕΜΒΡΙΟΥ

Μελετήστε προσεκτικά τις πιθανότητες που υπάρχουν για επιτυχία και που σχετίζονται βασικά τόσο με την καριέρα σας στον επαγγελματικό τομέα όσο και με τα οικονομικά σας, προτού αποφασίσετε οποιαδήποτε παρακινδυνευμένη ενέργεια. Στον αισθηματικό τομέα οι πιθανότητες αλλαγής είναι πολύ μικρές. Η μέρα που σας ευνοεί είναι η Πέμπτη.

ΖΥΓΟΣ:
23 ΣΕΠΤΕΜΒΡΙΟΥ - 22 ΟΚΤΩΒΡΙΟΥ

Είναι καιρός να αντιληφθείτε, ότι μερικές φορές πληγώνετε με την συμπεριφορά σας πρόσωπα που έχουν πολλές φορές αποδείξει ότι τα αισθήματά τους είναι φιλικά για σας. Και αντίθετα, δεν θα πρέπει να δείχνετε τόσον ενθουσιασμό σπς καινούριες γνωριμίες, γιατί θα πρέπει να ξέρετε ότι μερικές φορές τα φαινόμενα απατούν.

ΣΚΟΡΠΙΟΣ:
23 ΟΚΤΩΒΡΙΟΥ - 22 ΝΟΕΜΒΡΙΟΥ

Θα μπορέσετε να πετύχετε σε κάθε τομέα αν συνεχίσετε την ίδια τακτική και κυρίως αν δεν μειώσετε τις προσπάθειες σας. Βασικά δηλαδή από σας εξαρτάται το ποσοστό της επιτυχίας. Στις σχέσεις σας με πρόσωπα του οικογενειακού σας περιβάλλοντος υπάρχει αρμονία και κατανόηση. Μη δίνετε βάση στη γνώμη του καθενός. Εμπιστευθείτε μόνο τη δική σας κρίση, για ζητήματα που αφορούν τις προσωπικές πτυχές της ζωής σας.

ΤΟΞΟΤΗΣ:
23 ΝΟΕΜΒΡΙΟΥ - 21 ΔΕΚΕΜΒΡΙΟΥ

Περιορίστε όσο σας είναι δυνατό τα έξοδα σας, τον καιρό αυτό. Και κυρίως μη σπαταλάτε άσκοπα εκείνα που έχετε αποταμιεύσει, γιατί είναι πιθανόν πολύ σύντομα να σας χρειαστούν και μάλιστα για σοβαρό λόγο. Στον αισθηματικό τομέα θα πρέπει να τηρήσετε μια στάση αναμονής. Αποφύγετε κάθε ενέργεια που θα μπορούσε να παρεξηγηθεί από αγαπημένο πρόσωπο.

ΑΙΓΟΚΕΡΩΣ:
22 ΔΕΚΕΜΒΡΙΟΥ - 19 ΙΑΝΟΥΑΡΙΟΥ

Η ατμόσφαιρα στο στενό οικογενειακό σας περιβάλλον τις μέρες αυτές είναι κάπως βαριά. Αυτό όμως δεν σημαίνει ότι θα πρέπει να χάσετε το κουράγιο σας. Η απαισιοδοξία είναι ο χειρότερος τρόπος για να αντιμετωπιστεί μια τέτοια δύσκολη κατάσταση. Δείξτε θάρρος και τελικά όλα θα πάνε καλά. Στο επαγγελματικό σας περιβάλλον θα υπάρξουν μερικές δυσκολίες.

ΥΔΡΟΧΟΟΣ
20 ΙΑΝΟΥΑΡΙΟΥ - 18 ΦΕΒΡΟΥΑΡΙΟΥ

Είναι αλήθεια ότι περάσατε μερικές δύσκολες στιγμές. Και οι επιπώσεις τους σας έχουν απογοητεύσει. Ομως, δεν θα πρέπει να χάνετε το θάρρος σας, γιατί πολύ σύντομα, όλα θα αλλάξουν και μάλιστα προς το καλύτερο. Και αυτό θα ισχύει και για τα αισθηματικά σας και τα επαγγελματικά σας ενδιαφέροντα. Μην παραμελείτε τις φιλικές σας υποχρεώσεις.

ΙΧΘΥΕΣ:
19 ΦΕΒΡΟΥΑΡΙΟΥ - 20 ΜΑΡΤΙΟΥ

Μία κάποια βελτίωση στις σχέσεις σας με πρόσωπα που ανήκουν στο επαγγελματικό σας περιβάλλον, θα παρουσιαστεί πολύ σύντομα. Αυτό όμως δεν σημαίνει ότι θα πρέπει να εμπιστευθείτε ξανά πρόσωπα που σας έχουν φερθεί με τρόπο κάθε άλλο παρά σωστό. Δώστε περισσότερη προσοχή στους φίλους σας γιατί κάποια στιγμή θα τους χρειαστείτε.

Λαϊκή Σοφία
(από το βιβλίο του Τάση Νατσούλη)

«Θα σε περάσω γενεές δεκατέσσερες», «Τον επέρασε γενεές δεκατέσσερες»

Διαβάζουμε στο Ευαγγέλιο του Ματθαίου Κεφ. Α΄ «Βίβλος γενέσεως Ιησού Χριστού,υιού Αβραάμ... πάσια ουν αι γενεαί από Αβραάμ έως Δαυΐδ γενεαί δεκατέσσερες και από Δαυΐδ έως μετοικεσίας Βαβυλώνος γενεαί δεκατέσσερες...»

Τη φράση τη χρησιμοποιούμε όταν θέλουμε να πούμε πως κάποιον τον έβρισαν χυδαία, του αποκάλυψαν όλο του το παρελθόν κ.λπ.

«Θα σε στείλω (ρίξω) στα τάρταρα»

Είναι μια κοινή έκφραση που ξεκινάει από τα πολύ - πολύ παλιά χρόνια. Στα Ηλύσια Πεδία έστελναν τις ψυχές των δικαίων και στα Τάρταρα των κακοποιών (Ομηρος Οδ. Δ' 563) (Και: «Θα σε ρίξω στα Τάρταρα»)

«Θα σου τραβήξω τ' αφτιά»

Στην αρχαία Σπάρτη, μόλις τα παιδιά γενόντουσαν ενός έτους οι γονείς τους τους έδιναν να φάνε για πρώτη φορά το μέλανα ζωμό. Συγχρόνως, τους τραβούσαν τα αφτιά για να γίνουν... καλοί πολεμιστές. Οι Σπαρτιάτες πίστευαν ότι οι θεοί που προστάτευαν τις πολεμικές τους επιχειρήσεις, έστελναν διάφορα μηνύματα από τον Ολυμπο, που για να τ' ακούσει κανείς έπρεπε να 'χει «γερό αφτί».

Ο αρχαίοι Αθηναίοι πάλι, τραβούσαν τ' αφτιά των εφήβων, όταν έμπαιναν για πρώτη φορά στο στίβο ν' αγωνιστούν. Το έθιμο αυτό - άγνωστο γιατί- το έλεγαν «χύτρα». Στα βυζαντινά χρόνια τραβούσαν τ' αφτιά του γαμπρού και της νύφης λόγο προτού παντρευτούν, με την ευχή: «Οπως τα σκουλαρίκια είναι δεμένα στ' αφτιά, έτσι να μείνετε και εσείς δεμένοι σε όλη σας τη ζωή». Η ευχή αυτή απαγορεύτηκε από την Εκκλησία, γιατί τα σκουλαρίκια θεωρήθηκαν ως υπολείμματα της ειδωλολατρικής εποχής. Με το καιρό όμως ξαναγύρισε. Ετσι, σήμερα, όταν κανείς έχει την ονομαστική του γιορτή, του τραβάμε ή του λέμε πως θα του τραβήξουμε τ' αφτιά για γούρι.

EMERY...ένα μικρό θαύμα



Απλώνουν... οι άνθρωποι της EMERY συλλέγουν τα σταφύλια, όσα ακριβώς χρειάζονται, τσαμπί παραπάνω... Έτσι η ποιότητα EMERY είναι πάντα εγγυημένη...

EMERY

Οινοποιΐα στην Εμπωνα!

Σταυρός ΥΠΕΡ ΜΑΡΚΕΤ

Ανοικτά από Δευτέρα - Παρασκευή 8.00 - 9.00 και Σάββατο 7.30 - 6.00

και μοναδικός

Ρόδος, σ' ευχαριστώ!

ΤΟ ΠΡΟΣΕΧΕΣ ΣΑΒΒΑΤΟΚΥΡΙΑΚΟ

«Θεσμοφοριάζουσες» από το Συμιακό θέατρο



ΕΛΕΥΘΕΡΗ ΔΙΑΣΚΕΥΗ ΑΠΟ ΤΟΝ ΑΡΙΣΤΟΦΑΝΗ

Με δύο μόνο παραστάσεις το Σάββατο 18/7 και την Κυριακή 19/7 το ΣΥΜΙΑΚΟ ΘΕΑΤΡΟ επαναλαμβάνει ΤΙΣ «ΘΕΣΜΟΦΟΡΙΑΖΟΥΣΕΣ ΤΗΣ ΣΥΜΗΣ» στο θέατρο της Μεσαιωνικής Τάφρου στις 9 το βράδυ.

Το έργο που είναι ελεύθερη διασκευή από τις «θεσμοφοριάζουσες» του Αριστοφάνη εξελίσσεται στη Σύμη γύρω στο 1920 και αναφέρεται σε πραγματικά γεγονότα. Γεγονότα που έχουν να κάνουν με διαδηλώσεις των γυναικών της Σύμης που εκφράζουν την δυσαρέσκεια τους ενάντια σε ποικίλες μορφές εξουσίας (Ιταλοκρατία, Δημογεροντία κ.λ.π.).

Για μια ακόμα φορά το πάντρεμα της ντοπιολαλιάς της Σύμης με την τολμηρότητα της «Αριστοφάνειας γλώσσας», περνά στο θεατή χωρίς να σοκάρει και να προκαλεί. Είναι άλλωστε το όπλο που χρησιμοποιεί ο Αριστοφάνης όταν πρόκειται να καυτηριάσει και να σατιρίσει γεγονότα και καταστάσεις της εποχής του.

Η παραγωγή είναι του Συλλόγου Συμιακών ο Γλαύκος και του ΔΗΠΕΘΕ Ρόδου και οι συντελεστές της παράστασης που είναι γνωστά και καταξιωμένα στελέχη του σύγχρονου Ελληνικού Θεάτρου βοήθησαν ομολογουμένως στο να ανέβει μία παράσταση διόλου ερασπεχνική.

Μεγάλο μέρος από τις εισπράξεις θα διατεθούν για τους σκοπούς και τις ανάγκες της Αντικαρκινικής Εταιρίας Δωδ/σου.

Για το ανέβασμα αυτών των παρασάσεων σημαντική είναι η συμβολή της ΤΕΔΚ Δωδεκανήσου, της Ροδιακής Ποτοποιΐας της Ασφαλιστικής Εταιρείας Allianz Μισαήλ Ανθόπουλος και των Φούρνων Δωδ/σου.

Το έργο θα παρουσιαστεί ακόμα στις 2 Αυγούστου στη Σύμη, 22 Αυγούστου στο Λυκαβητό και στις 5 του Σεπτέμβρη στη Λεμεσό. Τη Διασκευή και την προσαρμογή στη Συμιακή διάλεκτο έχει κάνει ο Μανώλης Αντώνογλου, τα σκηνικά και τα κοστούμια ο Μιχάλης Σδούγκος, τη μουσική ο Αντώνης Κυζούλης και τις χορογραφίες η Ελλη Παρασκευά.

Τοπικές Ειδήσεις

ΜΕΧΡΙ ΤΟΝ ΟΚΤΩΒΡΙΟ ΤΟ ΝΟΜΟΣΧΕΔΙΟ ΣΤΗ ΒΟΥΛΗ

ΒΡΑΧΟΝΗΣΙΔΕΣ ΣΕ ΙΔΙΩΤΕΣ ΓΙΑ 99 ΧΡΟΝΙΑ!

300 ΔΙΣ ΕΣΟΔΑ ΑΝΑΜΕΝΕΙ ΤΟ ΥΠΟΥΡΓΕΙΟ ΟΙΚΟΝΟΜΙΚΩΝ

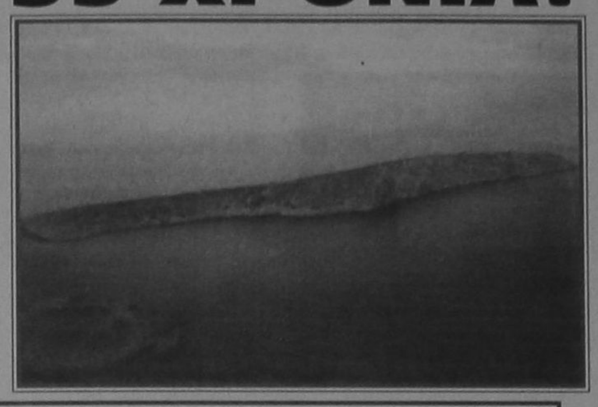

Την παραχώρηση βραχονησίδων ένανται τμήματος για εκμετάλλευση από ιδιώτες ή νομικά πρόσωπα προβλέπει σχέδιο νόμου που καταρτίζει το υπουργείο Οικονομικών και θα κατατεθεί για ψήφιση στη Βουλή μέχρι τον προσεχή Οκτώβριο.

Οπως επισημαίνει αρμόδιος παράγοντας με το νομοσχέδιο επιδιώκεται να μπεί στην άναρχη εκμετάλλευση του αιγιαλού και των παράλιων εκτάσεων και ταυτόχρονα το δημόσιο να έχει μια μόνιμη πηγή εσόδων από αυτούς στους οποίους παραχωρείται με τον ένα ή άλλο τρόπο η χρήση και εκμετάλλευση δημοσίων εκτάσεων. Ειδικά για τις βραχονησίδες το σχέδιο νόμου θα προβλέπει τη δυνατότητα παραχώρησης της χρήσης με μακροχρόνια σύμβαση, πιθανότατα μέχρι και 99 χρόνια.

Οι διαδικασίες και οι όροι καθώς και το είδος των εκμεταλλεύσεων που θα επιτρέπονται θα οριστούν μετά τη ψήφιση του νομοσχεδίου με Προεδρικό Διάταγμα.

Οπως επισημαίνει ο ίδιος παράγοντας η παραχώρηση της εκμετάλλευσης των βραχονησίδων, ιδιαίτερα αυτών που βρίσκονται στις ευαίσθητες περιοχές του Αιγαίου, θα ενισχύσει την ελληνικότητα τους και θα μειώσει την ένταση στις ελληνοτουρκικές σχέσεις.

Για τον αιγιαλό και τις παραλίες το σχέδιο νόμου θα θέτει συγκεκριμένους περιορισμούς στην περίπτωση που η εκμετάλλευση τους δεν διασφαλίζει την πρόσβαση των πολιτών στη θάλασσα.

Οπως χαρακτηριστικά επισημαίνεται στην εισηγητική έκθεση του νομοσχεδίου: «Η αξιοποίηση του αιγιαλού και της παραλίας επιτρέπεται με προϋπόθεση ότι δεν εμποδίζει την ελεύθερη πρόσβαση των πολιτών στη θάλασσα».

Τα έσοδα που θα έχει το δημόσιο από τη νομιμοποίηση των παράνομων εκμεταλλεύσεων τμημάτων του αιγιαλού και παράλιων εκτάσεων καθώς και από τη νομιμοποίηση καταπατημένων εκτάσεων που θα γίνει με άλλο νομοσχέδιο εκτιμάται ότι θα αγγίξουν τα 300 δισεκατομμύρια δραχμές χωρίς σ'αυτά να υπολογίζονται τα έσοδα που θα προκύψουν από την παραχώρηση των βραχονησίδων.

ΚΑΤΑΓΓΕΛΛΟΝΤΑΙ ΟΙ ΔΙΑΔΙΚΑΣΙΕΣ ΠΟΥ ΑΚΟΛΟΥΘΕΙ

ΣΤΟ ΕΥΡΩΠΑΪΚΟ ΔΙΚΑΣΤΗΡΙΟ Η ΕΛΛΑΔΑ ΓΙΑ ΤΟ ΚΤΗΜΑΤΟΛΟΓΙΟ

«ΕΤΣΙ ΠΟΥ ΠΑΤΕ ΝΑ ΤΟ ΦΤΙΑΞΕΤΕ ΜΗΝ ΠΕΡΙΜΕΝΕΤΕ ΚΟΙΝΟΤΙΚΗ ΕΝΙΣΧΥΣΗ»

Ετσι όπως πάτε να φτιάξετε το Εθνικό Κτηματολόγιο δεν θα πρέπει να περιμένετε την κοινοτική οικονομική ενίσχυση και επιπλέον κινδυνεύετε να δικασθείτε από το Ευρωπαϊκό Δικαστήριο.

Αυτή είναι η άποψη της Κομισιόν που περιλαμβάνεται σε «προειδοποιητική επιστολή» (πρώτο στάδιο της διαδικασίας που μπορεί να οδηγήσει στο Ευρ. Δικαστήριο) με την υπογραφή του αρμόδιου επιπρόπου, Μάριο Μόντι, που έστειλε στην ελληνική κυβέρνηση στα τέλη Ιουνίου.

Στην επιστολή της αυτή η Κομισιόν θυμίζει στην ελληνική πλευρά ότι κριτήριο ανάθεσης εκτέλεσης μελετών για τη δημιουργία του Εθνικού Κτηματολογίου ήταν η πλέον συμφέρουσα από οικονομικής άποψης προσφορά.

Αλλά ύστερα από σχετικές καταγγελίες ενδιαφερομένων η Κομισιόν μελέτησε το περιεχόμενο του σχετικού φακέλου και τείνει να καταλήξει στο συμπέρασμα ότι τα κριτήρια επιλογής μεταξύ των Ελλήνων και των Κοινοτικών μελετητών εισάγουν διάκριση εις βάρος των αλλοδαπών μελετητών με προφανή την πρόθεση της Αθήνας να αναθέσει τα έργα σε ελληνικές εταιρείες.

Και τούτο η Επιτροπή το βασίζει στην προκήρυξη του διαγωνισμού, σύμφωνα με την οποία οι ξένοι μελετητές οφείλουν να έχουν αποδεδειγμένη εμπειρία σε μελέτες κτηματολογίου ενώ τέτοιος όρος δεν υπάρχει για τους Ελληνες συναδέλφους τους.

Αυτή ακριβώς η απαίτηση - προϋπόθεση αποτελεί κατά την Κομισιόν διακριτική μεταχείριση εις βάρος των ξένων, κοινοτικών διότι στηρίζεται αποκλειστικά στην εθνικότητα των μελετητών και συνιστά συνεπώς παραβίαση του άρθρου 9 της Συνθήκης ΕΟΚ και του άρθρου 32 της Οδηγίας 92/50/ΕΟΚ. Τα αντεπιχειρήματα της ελληνικής πλευράς δεν έπεισαν τις υπηρεσίες της Επιτροπης, η οποία τους δήλωσε ότι αυτά δεν μπορουν να γίνουν δεκτά στο στάδιο αυτό της διαδικασίας και ότι η προϋπόθεση που επιβλήθηκε μόνο σε μελετητές από χώρες της Κοινότητας και του Ευρωπαϊκού Οικονομικού Χώρου (ΕΟΧ) δηλαδή το να έχουν αποδεδειγμένη εμπειρία σε κτηματολογικές μελέτες εισάγει διάκριση εις βάρος τους.

Η Κομισιόν παραθέτει μερικά συγκεκριμένα παραδείγματα για να θεμελιώσει την άποψη της αυτή και προσθέτει ότι από έγγραφα που έχει στη διάθεση της φαίνεται πως η διακριτική μεταχείριση εις βάρος μη Ελλήνων μελετητών μπορεί να πραγματοποιήθηκε και κατά το πρώτο στάδιο της αξιολόγησης και βαθμολόγησης των διαφόρων προσφορών.

Τα παραδείγματα που καταγράφει η Κομισιόν εις βάρος ξένων (κοινοτικών) μελετητικών γραφείων είναι πολλά και πειστικά, γεγονός πού συνιστά παραβίαση της Οδηγίας 92/50/ΕΟΚ και της κοινοτικής αρχής της ίσης μεταχείρισης. Με βάση λοιπόν το άρθρο 169 της Συνθήκης η Επιτροπή καλεί την Ελλάδα να της γνωστοποιήσει σε διάστημα δύο μηνών τις παρατηρήσεις της σχετικά με τα θέματα αυτά ειδάλλως θα προχωρήσει τη διαδικασία που θα οδηγήσει την Ελλάδα ενώπιον του Ευρωπαϊκού Δικαστηρίου.

Αξίζει να υπενθυμισθεί ότι απ' ολες τις ευρωπαϊκές χώρες μόνον η Αλβανία και η Ελλάδα δεν έχουν Εθνικό Κτηματολόγιο.

ΣΧΕΤΙΚΑ ΜΕ ΤΙΣ ΠΡΟΕΚΛΟΓΙΚΕΣ ΣΥΝΕΡΓΑΣΙΕΣ ΤΗΣ

Η Πολιτική Ανοιξη δεν πήρε ακόμα αποφάσεις

ΕΞΕΤΑΖΕΙ ΟΛΑ ΤΑ ΕΝΔΕΧΟΜΕΝΑ

Από την Συντονιστική Επιτροπή Δωδ/σου της «Πολιτικής Ανοιξης» εκδόθηκε η ακόλουθη ανακοίνωση:

Η καθυστέρηση της λήψης της απόφασης ως προς την υποστήριξη των συνδυασμών στις Δημοτικές και Νομαρχιακές εκλογές του ερχόμενου Οκτωβρίου οφείλεται στους εξής βασικούς λόγους.

1ον) Η ΣΕΝ Δωδεκανήσου θέλει να αξιολογήσει αντικειμενικά και με την συμμετοχή όλων των μελών και φίλων του Κόμματος και με μοναδικό γνώμονα το συμφέρον του Δήμου και της Νομαρχίας, με τις ποικίλες ιδιαιτερότητες που εμφανίζονται στο Νομό μας.

2ον) Η απόφαση πρέπει να στηρίζεται σε πολιτικά κριτήρια και μόνο και όχι υπό το πρίσμα των πιέσεων και των δυναμικά διαμορφούμενων εκλογικών δυνάμεων των υποψηφίων των παρατάξεων. Οι παρατάξεις πείθουν με τα προγράμματα τους και τον ολοκληρωμένο σχεδιασμό τους και όχι με την αμφισβητούμενη εκλογική τους απήχηση η οποία εν τέλει θα αποφασιστεί από την ετυμηγορία του λαού στον προβλεπόμενο χρόνο.

Η Ανοιξη εντός του προσεχούς δεκαπενθημέρου θα συνεδριάσει ελεύθερα με την συμμετοχή όλων των μελών της και των φίλων της σε συνεδρίαση όπου θα ακουστούν όλες οι απόψεις και ο προβληματισμός όλων. Η συνεδρίαση θα πραγματοποιηθεί στο ξενοδοχείο ELITE σε ημέρα και ώρα που θα ανακοινωθούν σύντομα.

ΕΚ ΤΗΣ ΣΕΝ

Ο Γ. Γραμματέας Ο πρόεδρος
Ι. Καραγιάννης Γ. Τάχερ

ΥΨΗΛΟ ΤΟ ΠΟΣΟΣΤΟ ΤΩΝ ΑΠΟΡΡΟΦΗΣΕΩΝ

ΟΜΑΛΑ ΕΞΕΛΙΣΣΕΤΑΙ ΣΤΟ ΝΟΜΟ ΤΟ ΚΟΙΝΟΤΙΚΟ ΠΡΟΓΡΑΜΜΑ LEADER

ΕΚΤΕΛΟΥΝΤΑΙ ΔΙΑΦΟΡΑ ΕΡΓΑ ΣΤΑ ΝΗΣΙΑ ΜΑΣ

Η Δωδ/σος συγκαταλέγεται μεταξύ των 5 πρώτων περιοχών της Ελλάδας σε ό,τι αφορά τους ρυθμούς απορρόφησης των πιστώσεων του Κοινοτικού Προγράμματος «Leader» που αφορά μειονεκτικές περιοχές αγροτικού χαρακτήρα. Μέχρι τώρα έχει απορροφηθεί συγκεκριμένα για διάφορα έργα σε μικρά νησιά του νομού ποσό ύψους 400 εκατομμυρίων δραχμών που αντιστοιχεί σε ποσοστό περίπου 30% του συνολικού ποσού που ανέρχεται σε 1 δις 200 εκατομμύρια δραχμές.

Οι διαπιστώσεις αυτές έγιναν από 2 ελεγκτές του Υπουργείου Γεωργίας που είναι ο φορέας διαχείρισης του προγράμματος «Leader» ύστερα από έλεγχο που διενήργησαν στην Αναπτυξιακή Δωδεκανήσου (ΑΝΔΩ). Μιλώντας προς την «δ» ο Δ/ντής της ΑΝΔΩ κ. Ε. Κουσουρνάς και με αφορμή τον πρόσφατο έλεγχο που διενήργησαν οι υπηρεσιακοί παράγοντες του υπουργείου Γεωργίας στο υπό εξέλιξη πρόγραμμα «Leader» στην Δωδ/σο δήλωσε, ότι «οι ελεγκτές εξέφρασαν την ικανοποίηση τους τόσο για τις άψογες διαδικασίες που ακολουθούνται όσο και για τους ρυθμούς απορρόφησης των σχετικών πιστώσεων».

Μάλιστα όπως επεσήμαναν οι ελεγκτές η Δωδ/σος σε ό,τι αφορά το πρόγραμμα αυτό συγκαταλέγεται μεταξύ των 5 πρώτων νομών της χώρας και πιστεύουν ότι θα απορροφηθούν τελικά μέχρι το 2000 όλες οι πιστώσεις που έχουν διατεθεί στο νομό.

Η υλοποίηση του προγράμματος «Leader» ξεκίνησε πριν από ένα χρόνο περίπου και μέχρι σήμερα έχει προχωρήσει η κατασκευή έργων σε αρκετά μικρά νησιά του νομού που σε ορισμένες περιπτώσεις βρίσκονται στο στάδιο της αποπεράτωσης.

Συγκεκριμένα κατασκευάζονται.

- κτίριο επιβατών στο Αγαθονήσι (το έργο βρίσκεται σχεδόν στην αποπεράτωση του).
- πλωτή μαρίνα στους Λειψούς
- πάρκινγκ στην Ασυπάλαια
- διαμόρφωση πλατείας και δρόμων στην Χάλκη
- διαμόρφωση παραλίας στη Μεγίστη
- κατασκευή τυποποιητηρίου λαδιού στη Σορωνή.
- φυτοπαθολογικό εργαστήριο στην Ρόδο

Εκτός από τα έργα αυτά στο Leader έχουν υπαχθεί για επιχορήγηση και ιδιωτικές επενδύσεις σε απομακρυσμένα νησιά όπως τα Σεσκλιά και η Ψέριμος.

Η ολοκλήρωση του «Leader» χρονικά τοποθετείται όπως και του ΠΕΠ στο τέλος του 2001 με δυνατότητα υπογραφής συμβάσεων μέχρι το τέλος του 1999.

ΤΡΥΠΗΣΕ ΤΟΥΣ ΙΧΘΥΟΚΛΩΒΟΥΣ

Ενας τεράστιος τόνος προκάλεσε μεγάλες ζημιές στις ιχθυοκαλλιέργειες

ΓΕΜΙΣΕ ΤΟ ΛΙΜΑΝΑΚΙ ΤΟΥ ΝΗΜΠΟΡΙΟΥ ΜΕ ΤΣΙΠΟΥΡΕΣ!

«Χαράς Ευαγγέλια» για τους ψαράδες της Σύμης αλλά και για όσους από τους επισκέπτες του νησιού έχουν ως χόμπυ το ψάρεμα. Από προχθές έχουν γεμίσει στην κυριολεξία οι θάλασσες του νησιού που συνορεύουν με τον κόλπο του Νημποριού με τσιπούρες που ξέφυγαν από ιχθυοκλωβό που είναι τοποθετημένος από ιδιωτική εταιρεία στην περιοχή αυτή και η οποία βρίσκεται σε συνεχή διαμάχη με το σύλλογο κατοίκων «ο Ποσειδών».

Δράστης δεν ήταν κάποιος από τους αντιδρούντες στην παρουσία των ιχθυοκαλλιεργειών αλλά ένα τεράστιο ψάρι, μάλλον τόνος που τρύπησε τον κλωβό με αποτέλεσμα να προκαλέσει πανικό στους επιχειρηματίες οι οποίοι στην κυριολεξία τραβούν τα μαλλιά τους από την μεγάλη καταστροφή και χαρά στους ψαράδες της περιοχής που ψαρεύουν σωρηδόν τσιπούρες έτοιμες για τηγάνι.

Οι ιδιοκτήτες των ιχθυοκαλλιεργειών προσπάθησαν να κρατήσουν μακρυά τους ψαράδες αλλά χωρίς επιτυχία κι έτσι μέχρι τώρα οι Συμιακοί ψαράδες ασχολούνται με την συλλογή τσιπούρων που υπολογίζονται σε αρκετούς τόνους!

Αν θέλετε λοιπόν καλό και τσάμπα ψάρι δεν έχετε παρά να επισκεφθείτε αυτές τις ημέρες το νησί της Σύμης όπου στην κυριολεξία οι θάλασσες της πλημμύρισαν με ψάρια μεγάλα και λαχταριστά.

Εκτός κι αν σέβεστε τον ιδρώτα και την περιουσία των άλλων οπότε πρέπει να απέχετε και να λυπάστε για ό,τι έγινε.

ΔΗΜΟΤΙΚΗ ΕΠΙΧΕΙΡΗΣΗ ΥΔΡΕΥΣΗΣ ΑΠΟΧΕΤΕΥΣΗΣ ΡΟΔΟΥ
2ο χ.λ.μ. Εθνικής οδού Ρόδου - Λίνδου, 85100 Ρόδος - Τηλ. 0241-68750 - 4, Fax: 0241-66380
Ρόδος 14-7-98
Αρ. Πρωτ. 1455

ΑΝΑΚΟΙΝΩΣΗ

Λόγω απαραίτητων εργασιών στο δίκτυο Αποχέτευσης θα παραμείνει κλειστή η οδός Απταβύρου - Περιοχή Ροδίνι απο τις 16-7-98 και για ένα μήνα περίπου.
Παρακαλούνται οι φίλοι οδηγοί για την δική τους διευκόλυνση να αποφεύγουν τον δρόμο αυτόν, κατά την προαναφερθείσα χρονική περίοδο και μέχρι το πέρας των εργασιών.
Ο Γενικός Διευθυντης
Εμμ. Διακομανώλης
Διπλ/χος Μηχ/γος Μηχανικός

ΔΙΑΚΟΠΕΣ ΣΤΗΝ ΚΑΡΠΑΘΟ
Από 20 Ιουλίου μέχρι 31 Αυγούστου επιπλωμένα διαμερίσματα του ενός και δύο δωματίων στον Δήμο Καρπάθου 200 μέτρα από την θάλασσα.
τηλ. 0245/22074.

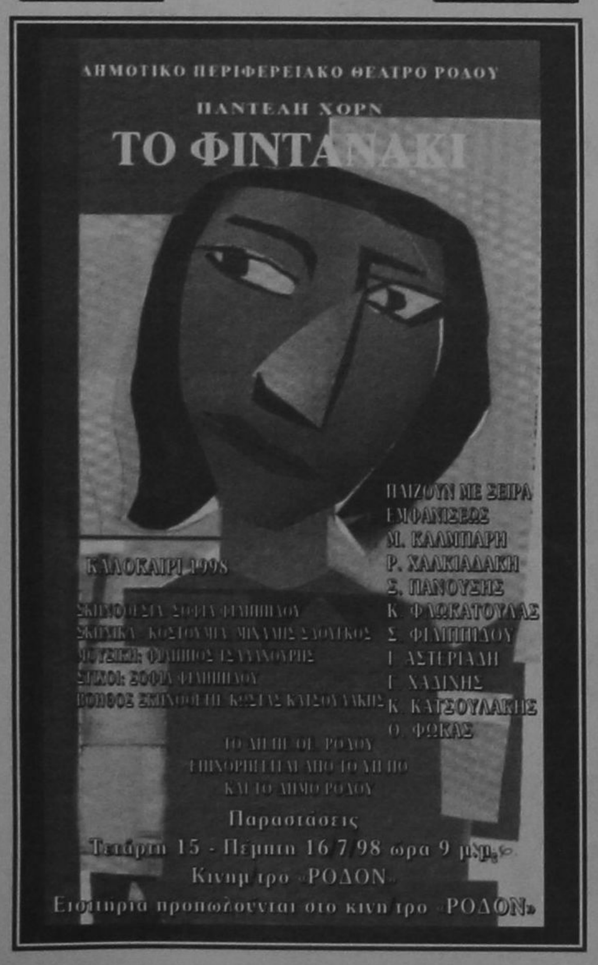

ΕΡΓΑΤΟΫΠΑΛΛΗΛΙΚΟ ΚΕΝΤΡΟ ΡΟΔΟΥ
ΠΡΟΣ
Ολους τους εκλεγμένους αντιπροσώπους των σωματείων - μελών της δύναμης του Ε.Κ.Ρ.

ΠΡΟΣΚΛΗΣΗ

Συναδέλφισσες, συνάδελφοι,
καλείστε σε Γενική Συνέλευση, που θα γίνει την Κυριακή 2 Αυγούστου 1998 στις 10:00, στην αίθουσα συνεδριάσεφων του ΕΚΡ, Στ. Καζούλη 30, με τα παρακάτω θέματα ημερήσιας διάταξης:
1. Διοικητικός Απολογισμός
2. Οικονομικός Απολογισμός
Εκθεση Ελεγκτικής Επιτροπής
3. Εκλογή Εφορευτικής Επιτροπής
Με συναδελφικούς χαιρετισμούς
Για τη Διοίκηση
Ο Πρόεδρος Ο Γ. Γραμματέας
Δημ. Μοσχογιάννης Γιαν. Σαρικάς

ΚΟΠΙΑΣΜΑ
ΤΟ ΣΥΜΙΑΚΟ ΤΟ ΘΕΑΤΡΟ
λιμένει σας και πάλε το Σάββατο και την γΚεριακή, στις 18 και 19 του μήνα, α μαευτήτε συμπούππουλοι στο θέατρο της ΤΑΦΡΟΥ στις 9 η ώρα το βραδύ για να δείτε
«ΤΙΣ ΘΕΣΜΟΦΟΡΙΑΤΖΟΥΣΕΣ ΤΗΣ ΣΥΜΗΣ»
α πλαντάξητε στα γέλια.
Πάρτε τελήφωνο για ντικέττα.

Νίτσα Παγνιά: 27494
Σωτήρης Ζουρούδης: 65664
Μανόλης Αντωνόγλου: 33343
Λία Τσαγκάρη: 31183
Κική Χαστά: 29326

Χορηγοί: Ροδιακή Ποτοποιΐα - Φούρνοι Ρόδου - Allianz ασφαλιστική Μισαήλ Ανθόπουλος

Μικρές Αστυνομικές Ειδήσεις

Από άνδρες του Τμήματος Δίωξης Ναρκωτικών συνελήφθη κι απεστάλη αρμοδίως για τα περαπέρω ο Ιωάννης Καλογρίδης του Γεωργίου, ετών 39, ελαιοχρωματιστής, κάτοικος Ρόδου γιατί σε έρευνα που έγινε στο σπίτι του διαπιστώθηκε ότι καλλιεργούσε μέσα σε γλάστρες 4 δενδρύλλια ινδικής κάνναβης, τα οποία αφού ξεριζώθηκαν, κατασχέθηκαν.

• Από άνδρες της Υ.Α. Ρόδου συνελήφθη η Ζακελίν Λάτου του Τζέφρυ ετών 37, οικοκυρά, κάτοικος Ρόδου, γιατί κατελήφθη επ' αυτοφώρω από τον δ/ντή των καταστημάτων «Αφοί Βερόπουλοι» στην οδό Αννης Μαρίας, να αφαιρεί διάφορα είδη συνολικής αξίας 6.500 δρχ. Σε έρευνα που έγινε εξάλλου στο σπίτι της, ανευρέθησαν και είδη αξίας 1.500.000 δρχ, τα οποία κατά καιρούς είχε αφαιρέσει από τα σούπερ-μάρκετ «Βερόπουλος» και «Σπανός».

• Ανευρέθη προχθές το βράδυ νεκρός σε δωμάτιο του ξενοδοχείου «ΩΡΙΩΝ» στο οποίο διέμενε, ο Ελβετός τουρίστας Albert Eichin, 64 ετών. Διετάχθη η διενέργεια νεκροψίας και νεκροτομίας για την διαπίστωση των αιτιών του θανάτου του.

• Συνελήφθη κι απεστάλη αρμοδίως η τσιγγάνα Μιχαλίτσα Αριστοπούλου του Θεοδώρου, ετών 37, άεργη, γιατί μαζί με μια άλλη που διέφυγε, εισήλθαν στο σπίτι του εργολάβου Ιωάννη Πουλή του Βασιλείου, ετών 50, και αφαίρεσαν ένα τσαντάκι που περιείχε προσωπικά έγγραφα, πλην όμως έγιναν αντιληπτές και ετράπησαν σε φυγή.

• Στο Α.Τ. Πάτμου καταγγέλθηκε από την Δέσποινα Ησυχου του Κων/νου, ετών 45, εσυάτορα ότι το απόγευμα της 13ης Ιουλίου, δύο τσιγγάνες της απέσπασαν χρηματικό ποσό 265.000 δρχ. και μια χρυσή αλυσίδα 150.000 δρχ. με το πρόσχημα να της λύσουν τα «μάγια» που της είχαν κάνει!

• Από άνδρες του Α.Τ. Κω συνελήφθησαν κι απεστάλησαν αρμοδίως για τα περαιτέρω οι υπήκοοι Αγγλίας Stuart Hadfield 25 ετών και Shane Hibbert, 28 ετών γιατί παραβίασαν 3 θυρίδες ασφαλείας του ξενοδοχείου «Ζέφυρος» στην Κω, ιδιοκτησίας του Ιάσονα Περβέρη του Βασιλείου, ετών 72 και αφαίρεσαν 420 μάρκα Γερμανίας, ένα αεροπορικό εισπήριο κι ένα τράβελ τσεκ των 50 μάρκων.

• Από άνδρες του Τμήματος Ασφαλείας Κω συνελήφθη κι απεστάλη αρμοδίως για τα περαπέρω ο Βασίλειος Χαριπάκης του Αντωνίου, ετών 20, γιατί σε έρευνα που του έγινε βρέθηκε να κατέχει 3 συσκευασίες που περιείχαν συνολικά ποσότητα 5,7 γραμμ. ακατέργαστης ινδικής κάνναβης.

• Συνελήφθη χθες το πρωί κι απεστάλη αρμοδίως για τα περαπέρω ο Μαρίνος Νουμερόπουλος του Παντελή, ετών 28, γιατί προξένησε ζημιές ύψους 1 εκ. δρχ. σε τρία αυτοκίνητα που ήταν σταθμευμένα στην οδό Διαγοριδών και στην βιτρίνα του καταστήματος «Στάνη» στην οδό Αγίας Αναστασίας. Οπως έγινε γνωστό πάσχει από ψυχολογικά προβλήματα.

ΜΕ ΑΠΟΦΑΣΗ ΤΟΥ ΕΙΡΗΝΟΔΙΚΕΙΟΥ ΡΟΔΟΥ

Ανοιξε πλέον ο δρόμος για την λειτουργία των νέων λατομείων του νησιού

Υστερα από την απόφαση που εξέδωσε το Ειρηνοδικείο Ρόδου με την οποία απαγορεύεται στο εξής το κλείσιμο του δρόμου που οδηγεί προς τις νέες λατομικές περιοχές (Λουλόβουνο και Στραβόλαιμο) ανοίγει διάπλατα ο δρόμος για την έναρξη λειτουργίας των νέων λατομείων που χρονικά θα πρέπει να τοποθετείται σε ένα χρόνο από σήμερα.

ΣΤΙΣ ΠΕΡΙΟΧΕΣ «ΛΟΥΛΟΒΟΥΝΟ» ΚΑΙ «ΣΤΡΑΒΟΛΑΙΜΟΣ»

Πριν από είκοσι ημέρες περίπου εκδόθηκε απόφαση του Ειρηνοδικείου Ρόδου με την οποία απορρίφθηκε προσφυγή ιδιοκτητών της συγκεκριμένης περιοχής που ισχυριζόταν ότι ο δρόμος που οδηγεί προς τις νέες λατομικές ζώνες ήταν ιδιοκτησία τους και είχαν ως εκτούτου το δικαίωμα να απαγορεύσουν την διέλευση των οχημάτων.

Οπως δήλωσε ο Δ/νων Σύμβουλος της Γενικής Τεχνικής και εκπρόσωπος της εταιρείας Φαιστός, μιας από τις δύο λατομικές εταιρείες που θα εγκατασταθούν στην εν λόγω περιοχή.

«Τώρα άνοιξε ο δρόμος για την ολοκλήρωση των απαραίτητων εγκατασάσεων προκειμένου να ξεκινήσει η λειτουργία των νέων λατομείων».

Ο κ. Ν. Μαλιτέζος εκτίμησε ότι θα απαιτηθεί οπωσδήποτε ένας χρόνος από σήμερα γιατί εκτός από την εγκατάσταση των μηχανημάτων θα πρέπει να δημιουργηθεί και η κατάλληλη υποδομή που είναι αρκετά χρονοβόρα, ενώ το ύψος της συνολικής επένδυσης κατά τον κ. Μαλιτέζο θα πλησιάσει το ποσό του 1 δισ.

Πάντως η καθυστέρηση στην λειτουργία των νέων λατομείων ύστερα και από την διακοπή της λειτουργίας των λατομείων στην κοινότητα Κοσκινού αναμένεται να δημιουργήσει πολύ σύντομα σοβαρές ελλείψεις στην αγορά αδρανών υλικών και για το λόγο αυτόν δεν θα ήταν παράξενο αν ο νομάρχης Δωδ/σου με νέα απόφαση του προτείνει την λειτουργία των λατομείων Κοσκινού έως ότου ξεκινήσει η λειτουργία των νέων.

ΠΩΛΕΙΤΑΙ
Πωλείται κατάστημα στην Ιξιά, οδός Ελ. Βενιζέλου 23, επιφανείας 37,5 τ.μ., με αυλή, σε καλή τιμή. Πληρ. τηλ. 0244/51242 - 51318.


ΠΟΛΙΤΙΣΤΙΚΟΣ ΟΡΓΑΝΙΣΜΟΣ ΔΗΜΟΥ ΡΟΔΟΥ
Συναυλία Ελληνικής Μουσικής
Με τους:
Κώστα Μακεδόνα
- Γιάννη Κότσιρα
Δευτέρα 20 Ιουλίου και ώρα 9.30 μ.μ.
Θέατρο Μεσαιωνικής Τάφρου «Μελίνα Μερκούρη».
Χορηγοί: ΕΒΕΔ, ΡΟΔΙΑΚΗ ΠΟΤΟΠΟΙΙΑ ΑΕ, RODOS PALACE, GA FERRIES, PROTOUR, ΔΑΝΕ SEA LINE, ΡΑΔΙΟΦΩΝΙΚΟΣ ΣΤΑΘΜΟΣ ΝΟΤΟΣ FM


Σε 8 ώρες
Ο ΒΙΤΣΕΝΤΖΟΣ ΚΟΡΝΑΡΟΣ ΣΤΗ ΡΟΔΟ
Η **ΡΟΔΟΣ** ενώνεται με την **ΚΡΗΤΗ**
με το πιο φιλόξενο πλοίο του Αιγαίου
τον ποιητή της ΚΡΗΤΗΣ «ΒΙΤΣΕΝΤΖΟ ΚΟΡΝΑΡΟ»
Αφιξη στη Ρόδο ενωρίς το βράδυ του Σαββάτου.
Αναχώρηση για ΣΗΤΕΙΑ μέσω ΚΑΡΠΑΘΟΥ - ΚΑΣΟΥ κάθε Κυριακή πρωί
Πληροφορίες - Εισιτήρια
Zorpidis
Μακαρίου 31 - Τηλ. 20625, 30054 FAX: 26745 και σε όλα τα πρακτορεία