η δημοκρατική της Ρόδου

στην υπηρεσία του δωδεκανησιακού λαού

εκδότης - διευθυντής
ΒΑΣΙΛΗΣ ΑΘΑΝΑΣΙΟΥ

ΕΛΛΑΣ

ΤΡΙΤΗ
28 ΙΟΥΛΙΟΥ 1998
ΤΙΜΗ 100 δρχ.
ΑΡΙΘΜΟΣ ΦΥΛΛΟΥ 4.818

ΓΙΑ ΤΗΝ ΑΝΗΣΥΧΗΤΙΚΗ ΕΞΑΠΛΩΣΗ ΤΩΝ ΝΑΡΚΩΤΙΚΩΝ

Ο ΕΙΣΑΓΓΕΛΕΑΣ ΕΦΕΤΩΝ ΑΚΟΥΣΕ ΤΙΣ ΚΡΑΥΓΕΣ ΑΓΩΝΙΑΣ ΚΙ ΑΠΕΛΠΙΣΙΑΣ!

ΜΕ ΕΓΚΥΚΛΙΟ ΤΟΥ ΖΗΤΕΙ ΤΗΝ ΔΡΑΣΤΗΡΙΟΠΟΙΗΣΗ ΟΛΩΝ ΤΩΝ ΑΡΧΩΝ ΓΙΑ ΝΑ ΠΡΟΣΤΑΤΕΥΘΕΙ Η ΚΟΙΝΩΝΙΑ ΑΠΟ ΤΟΥΣ ΕΜΠΟΡΟΥΣ ΤΟΥ ΛΕΥΚΟΥ ΘΑΝΑΤΟΥ

Η ανησυχητική εξάπλωση των ναρκωτικών και στα νησιά μας, που απειλούν με πλήρη αποσύνθεση τις τοπικές κοινωνίες και οι καθημερινές «κραυγές αγωνίας και απελπισίας» μέσω του Τύπου των Δωδεκανησίων (καθημερινά είναι σχεδόν τα δημοσιεύματα της «δ» επ' αυτού), ευαισθητοποίησαν, όπως άλλωστε αναμενόταν, τον Εισαγγελέα Εφετών Δωδ/σου κ. Γεώργιον Σάμπα, που απεφάσισε να αναλάβει πρωτοβουλίες, ώστε να ληφθούν, επιπέλους τα προσήκοντα μέτρα.

Σε εγκύκλιο συγκεκριμένα που απέστειλε χθές προς τους Εισαγγελείς του νομού Δωδεκανήσου (και κοινοποίησε σε όλες τις διωκτικές αρχές) τονίζει ότι «είμαστε υποχρεωμένοι ως δικαστικοί λειτουργοί να προστατεύουμε την κοινωνία από τους εμπόρους του λευκού θανάτου και να πατάξουμε αμείλικτα τα διάφορα κυκλώματα που δρούν προς συγκάλυψη αυτών».

Ο κ. Γ. Σάμπας τονίζει ακόμα ότι «η αύξηση της διακίνησης των ναρκωτικών ουσιών στα Δωδεκάνησα, ιδίως κατά την τουριστική περίοδο, είναι λίαν ανησυχητική για τους φιλήσυχους και νομοταγείς κατοίκους της Δωδεκανήσου, ➡Σελ. 6

ΑΠΟ ΤΟΝ ΠΡΟΕΔΡΟ ΤΟΥ ΟΜΕΔ

«Πράσινο φως» για την υπογραφή σύμβασης εργασίας

Το «πράσινο φως» προς τα Σωματεία Τουρισμού - Επισπισμού Ρόδου και την Ενωση Ξενοδόχων, δίνει με έγγραφό του, προς επιβεβαίωση σχετικών δημοσιευμάτων της «δ», ο πρόεδρος του Οργανισμού Μεσολάβησης και Διαιτησίας, καθηγητής κ. Ι. Κουκιάδης. Ο πρόεδρος ενημερώνει συγκεκριμένα τους δύο φορείς ότι μπορούν να προχωρήσουν στην υπογραφή συλλογικής σύμβασης εργασίας μετά την αποδοχή εκ μέρους τους της προτάσεως του μεσολαβητή κ. Ιωάννη Ληξουριώτη.

ΜΕΤΑΞΥ ΞΕΝΟΔΟΧΩΝ ΚΑΙ ΞΕΝ/ΛΩΝ

Αναλυτικά στο έγγραφο αναφέρονται τα εξής:

Προς:

1. Ενωση Ξενοδοχοϋπαλλήλων Ψυχαγωγικών Κέντρων Ρόδου και συναφών Τουριστικών και Επισπιστικών Επαγγελμάτων, Στεφάνου Καζούλη 30 ΡΟΔΟΣ. ➡Σελ. 6

ΤΙΠΟΤΑ ΔΕΝ ΕΓΙΝΕ ΓΙΑ ΤΗΝ ΠΡΟΣΑΡΜΟΓΗ ΤΟΥΣ

ΚΙΝΔΥΝΕΥΟΥΝ ΝΑ ΜΕΙΝΟΥΝ «ΕΚΤΟΣ ΝΥΜΦΩΝΟΣ» ΤΑ ΚΤΗΜΑΤΟΛΟΓΙΑ ΔΩΔ/ΝΗΣΟΥ

Μέσα στην εβδομάδα αντιπροσωπεία της Διοικητικής Επιτροπής του ΤΕΕ- τμήμα Δωδ/σου θα μεταβεί σην Αθήνα προκειμένου να συναντηθεί με την Επιτροπή Εθνικού Κτηματολογίου σε μια προσπάθεια ενεργοποιήσεως των διαδικασιών για την προσαρμογή του κτηματολογίου Ρόδου - Κω και Λέρου στο εθνικό κτηματολόγιο που καταρτίζεται. Επειδή τα χρονικά περιθώρια στενεύουν και υπάρχει κίνδυνος να τεθούν εκτός του προγράμματος κτηματογράφησης του οποίου η Α' φάση θα ολοκληρωθεί μέσα στο 1999.

ΑΝΤΙΠΡΟΣΩΠΕΙΑ ΤΟΥ ΤΕΕ ΜΕΤΑΒΑΙΝΕΙ ΣΤΗΝ ΑΘΗΝΑ

Το θέμα, όπως ξαναγράφει η «δ» είχε απασχολήσει την ΔΕ των ΤΕΕ- τμήμα Δωδ/σου στην τελευταία της συνεδρίαση στην οποία και ελήφθη η απόφαση, λόγω της σοβαρότητας του θέματος, ➡Σελ. 6

ΜΕ ΑΠΟΦΑΣΗ ΤΟΥ ΣΥΜΒ. ΠΛΗΜΜΕΛΕΙΟΔΙΚΩΝ

Παρατείνεται η προφυλάκιση του Νώντα Σολούνια

ΑΠΕΡΡΙΦΘΗ ΔΕΥΤΕΡΟ ΑΙΤΗΜΑ ΑΠΟΦΥΛΑΚΙΣΗΣ ΜΕ ΠΕΡΙΟΡΙΣΤΙΚΟΥΣ ΟΡΟΥΣ



Με νέα απόφαση που εξέδωσε το Συμβούλιο Πλημμελειοδικών Ρόδου (αριθ. 72/1998) παρατείνεται για ένα εξάμηνο ακόμα και συγκεκριμένα μέχρι την 30ή Ιανουαρίου '99, η προφυλάκιση του τέως προέδρου της ΔΑΝΕ Νώντα Σολούνια, που πίστευε, όπως και οι δικηγόροι του, ότι θα αποφυλακιζόταν μετά την ικανοποίηση των απαιτήσεων της ΔΑΝΕ.

Στο σκεπτικό της αποφάσεως του Συμβουλίου Πλημμελειοδικών Ρόδου, που συνεδρίασε την 21η Ιουλίου (Βασ. Μίχου, προεδρεύουσα Πρωτοδικών Α! Τμήματος Διακοπών, Χρυσούλα Παπαδοπούλου, Δημ. Οικονόμου, Πλημελειοδίκες, Κ. Χατζηπαζαρλής, Εισαγγελέας Πρωτοδικών, ➡Σελ. 6

ΕΠΙΒΕΒΑΙΩΝΟΝΤΑΙ ΤΑ ΔΗΜΟΣΙΕΥΜΑΤΑ ΤΗΣ «δ»

ΕΙΝΑΙ ΥΠΟΧΡΕΩΤΙΚΗ Η ΥΠΟΒΟΛΗ ΔΗΛΩΣΗΣ ΙΔΙΟΚΤΗΣΙΑΣ ΑΚΙΝΗΤΩΝ

ΣΕ ΑΝΤΙΘΕΤΗ ΠΕΡΙΠΤΩΣΗ ΚΑΘΕ ΔΙΚΑΙΟΠΡΑΞΙΑ ΕΙΝΑΙ ΑΥΤΟΔΙΚΑΙΩΣ ΚΑΙ ΑΠΟΛΥΤΩΣ ΑΚΥΡΗ

Το Τμήμα Πολεοδομίας και Πολεοδομικών Εφαρμογών της Διεύθυνσης Υποδομών και Τεχνικών Εργων της Νομαρχιακής Αυτοδιοίκησης Δωδ/νήσου, με χθεσινή ανακοίνωση του, επιβεβαιώνει τα δημοσιεύματα της «δ», σύμφωνα με τα οποία, σε περιοχές που εκπονούνται κτηματογραφικές και πολεοδομικές μελέτες και πράξεις εφαρμογής είναι υποχρεωτική η δήλωση ιδιοκτησίας, σε αντίθετη περίπτωση κάθε δικαιοπραξία είναι αυτοδικαίως και απολύτως άκυρη (σημειώνεται ότι την υποχρέωση αυτήν αγνοούσαν οι πάντες στο νομό Δωδ/σου μέχρις ότου έγραψε σχετικά η «δ»). ➡Σελ. 6

ΓΙΑ ΕΘΙΜΟΤΥΠΙΚΗ ΕΠΙΣΚΕΨΗ

ΜΕΣΑ ΣΤΗΝ ΕΒΔΟΜΑΔΑ ΚΑΤΑΠΛΕΟΥΝ ΣΤΗ ΡΟΔΟ 3 ΠΟΛΕΜΙΚΑ ΤΩΝ ΗΠΑ

Καταπλέουν μέσα στην εβδομάδα 3 ακόμα πλοία του 6ου Στόλου των ΗΠΑ στο λιμάνι της Ρόδου για εθιμοτυπική επίσκεψη 6 ή 7 ημερών περίπου, προς επιβεβαίωση σχετικών δημοσιευμάτων της «δ», ενώ την προηγούμενη εβδομάδα είχε καταπλεύσει και το αντιπορπιλλικό «Mohawk» το οποίο παρέμεινε στο λιμάνι μέχρι και την Παρασκευή.

ΤΟ ΓΕΓΟΝΟΣ ΑΠΟΚΤΑ ΙΔΙΑΙΤΕΡΗ ΣΗΜΑΣΙΑ

Ο κατάπλους των 3 πολεμικών πλοίων αν και ήταν προγραμματισμένος ➡Σελ. 6

ΥΠΟ ΤΗΝ ΠΡΟΫΠΟΘΕΣΗ ΟΤΙ ΘΑ ΑΥΞΗΘΕΙ Ο ΑΡΙΘΜΟΣ ΤΩΝ ΥΠΟΨΗΦΙΩΝ...

ΟΛΙΓΟΤΕΡΟΙ ΔΩΔ/ΣΙΟΙ ΘΑ ΕΙΣΑΧΘΟΥΝ ΕΦΕΤΟΣ ΣΤΑ ΑΕΙ ΚΑΙ ΤΕΙ ΤΗΣ ΧΩΡΑΣ

ΓΕΝΙΚΗ ΕΚΤΙΜΗΣΗ ΤΩΝ ΑΠΟΤΕΛΕΣΜΑΤΩΝ ΑΠΟ ΤΟΝ ΠΡΟΪΣΤΑΜΕΝΟ ΤΗΣ ΔΕΥΤΕΡΟΒΑΘΜΙΑΣ ΕΚΠΑΙΔΕΥΣΗΣ κ. ΑΝ. ΜΑΥΡΟΠΟΥΛΟ

Σε μια πρώτη γενική εκτίμηση των αποτελεσμάτων των γενικών εξετάσεων (σε ό,τι αφορά τους υποψήφιους της περιοχής μας) προέβη χθες όπως κάνει κάθε χρόνο, ο προϊστάμενος της Δευτεροβάθμιας Εκπαίδευσης Δωδ/σου κ. Αναστ. Μαυρόπουλος.

Ο κ. Μαυρόπουλος, αφού αναλύει τα αποτελέσματα κατά Δέσμη (με βάση τις βαθμολογίες που ανακοινώθηκαν) εκτιμά, ότι εφέτος θα εισαχθούν ολιγότεροι Δωδ/σιοι στα ΑΕΙ και ΤΕΙ υπό την αίρεση, φυσικά, ότι θα αυξηθεί φέτος ο αριθμός των εισακτέων.

Η στατιστική ανάλυση και η εμπειρική εκτίμηση των αποτελεσμάτων των Γενικών Εξετάσεων 1998 που ακολουθεί κινείται σε τρία επίπεδα.

Στο πρώτο επίπεδο συγκρίνονται τα αποτελέσματα του 1998 με τα αντίστοιχα του 1997 σε εθνικό επίπεδο προκειμένου να εκτιμηθεί αν το 1998 θα έχουμε άνοδο ή πτώση των βάσεων.

Στο δεύτερο επίπεδο συγκρίνονται τα αποτελέσματα του 1998 σε εθνικό επίπεδο με τα αντίστοιχα του Ν. Συγκροτήματος Δωδ/νήσου, προκειμένου να εξαχθούν συμπεράσματα για τις επιδόσεις των υποψηφίων της περιοχής μας.

Στο τρίτο επίπεδο συγκρίνονται τα αποτελέσματα των υποψηφίων μας το 1998 με αυτά του 1997 προκειμένου να εκτιμηθεί αν το 1998 θα εισαχθούν περισσότεροι ή λιγότεροι υποψήφιοί μας στην Τριτοβάθμια Εκπ/ση σε σχέση με το 1997. ➡Σελ. 6

ΣΕ ΔΥΣΠΡΟΣΙΤΑ ΚΑΙ ΜΗ ΔΥΣΠΡΟΣΙΤΑ

Πρόσληψη καθηγητών σε σχολεία της Δωδ/σου για κάλυψη αναγκών

Για την κάλυψη αναγκών της Δευτεροβάθμιας Εκπαίδευσης Δωδ/σου θα γίνουν και φέτος προσλήψεις καθηγητών τόσο στα δυσπρόσιτα σχολεία, όσο και στα μη δυσπρόσιτα.

Σχετικά εκδόθηκε χθες από την Δευτεροβάθμια Εκπαίδευση Δωδ/νήσου η ακόλουθη ανακοίνωση:

Γνωρίζουμε στους ενδιαφερόμενους για διορισμό εκπ/κους ότι σύμφωνα με την Δ2/7320/23-7-98 εγκύκλιο ΥΠΕΠΘ θα γίνουν διορισμοί εκπ/κών για το σχολικό έτος 1998.

α) στα μη δυσπρόσιτα σχολεία για την κάλυψη εκπ/κών αναγκών της Δευτεροβάθμιας Εκπ/σης καθώς και της Πρωτοβάθμιας Εκπ/σης, σε προσωπικό ειδικοτήτων, σύμφωνα με το Ν. 1566/1985.

β) στα δυσπρόσιτα σχολεία σύμφωνα με το Ν. 1143//1981.

Οι αιτήσεις πρέπει να υποβληθούν στη Δ/νση Β/θμιας Εκπ/σης μέχρι 5-8-1998. ➡Σελ. 6

ΤΙ ΠΡΕΠΕΙ ΝΑ ΓΝΩΡΙΖΟΥΝ ΟΙ ΕΝΔΙΑΦΕΡΟΜΕΝΟΙ

ΒΡΙΣΚΕΤΑΙ ΤΩΡΑ ΠΙΟ ΚΟΝΤΑ ΣΤΗΝ ΕΝΟΤΗΤΑ

ΣΤΗΝ ΝΕΑ ΔΗΜΟΚΡΑΤΙΑ ΑΛΛΑΖΟΥΝ ΚΛΙΜΑ - ΤΟΠΙΟ ΜΕΤΑ ΚΑΙ ΤΟΝ ΔΙΑΛΟΓΟ

Η επίσκεψη κλιμακίου στελεχών της Νέας Δημοκρατίας στην Ρόδο με επικεφαλής τον τέως υπουργό Τουρισμού και βουλευτή κ. Θ. Κασσίμη που αφίχθη χθες το πρωί στην πόλη μας προ-

ΓΕΦΥΡΕΣ ΠΡΟΣΕΓΓΙΣΕΩΣ ΕΡΡΙΞΕ ΤΟ ΚΛΙΜΑΚΟ ΥΠΟ ΤΟΝ Θ. ΚΑΣΣΙΜΗ

κειμένου να συμμετάσχει στην Διάσκεψη Δωδ/νήσου του κόμματος, που είχε προγραμματισθεί για χθες το βράδυ στο ξενοδοχείο «Ρόδος Πάλας» αναμένεται να αλλάξει άρδην το κλίμα και το τοπίο, σε ό,τι αφορά τις νομαρχιακές εκλογές και το ψηφοδέλτιο του κ. Σ. Καραγιάννη στο οποίο δεν αποκλείεται να συμμετάσχουν τελικά και πρωτοκλασάτα, αποστασιοποιημένα μέχρι σήμερα, στελέχη.

Χθες το πρωί αφίχθησαν στην Ρόδο οι κ.κ. Θ. Κασσίμης και Μ. Βαρβιτσιώτης μαζί με τον περιφερειάρχη Νοτίου Αιγαίου του κόμματος κ. Ι. Γκιάτα και άρχισαν αμέσως επαφές με μέλη της Ν.Ε. της Νέας Δημοκρατίας αλλά και με στελέχη που βρίσκονται εκτός οργάνων με βασικό στόχο την επίτευξη, όσο το δυνατόν μεγαλύτερης συναίνεσης και συνεργασίας για την στήριξη της υποψηφιότητας του κ. Σ. Καραγιάννη ούτως ώστε να συγκροτηθεί ένα αξιόμαχο ψηφοδέλτιο που θα μπορέσει να διεκδικήσει τη νίκη στις εκλογές του Οκτωβρίου. ➡Σελ. 6

ΣΥΛΛΗΨΗ ΓΙΑ ΚΑΤΟΧΗ ΝΑΡΚΩΤΙΚΩΝ

Από άνδρες του Κεντρικού Λιμεναρχείου Ρόδου συνελήφθη χθες το πρωί λίγο μετά την αποβίβασή του από το «Ε/Γ Μαρίνα», κι απεστάλη αρμοδίως για τα περαιτέρω, ➡Σελ. 6

ΜΕ 17 ΥΠΟΨΗΦΙΟΥΣ ΣΥΜΒΟΥΛΟΥΣ

Διενεργήθηκαν χθες στην ΔΑΝΕ αρχαιρεσίες για ανάδειξη νέου δ.σ.

ΠΡΟΣΗΛΘΑΝ ΟΙ ΠΕΡΙΣΣΟΤΕΡΟΙ ΤΩΝ ΕΧΟΝΤΩΝ ΔΙΚΑΙΩΜΑ ΨΗΦΟΥ

Αρχισε στις 8 χθες το πρωί και αναμενόταν να ολοκληρωθεί στις 8 το βράδυ η ψηφοφορία (που έγινε στα γραφεία της εταιρείας) για την ανάδειξη νέου διοικητικού συμβουλίου στην πολύπαθη ΔΑΝΕ, μετά την παραίτηση του σημερινού, ενώπιον της τακτικής γενικής συνελεύσεως των μετόχων, το προπερασμένο Σάββατο: Την εποπτεία της διαδικασίας, που γινόταν από Εφορευτική Επιτροπή, ➡Σελ. 6

Η ΜΕΤΟΧΗ ΤΗΣ ΔΑΝΕ

Ελαφρά κάμψη σημείωσε χθες στο Χρηματιστήριο Αξιών Αθηνών (Χ.Α.Α.) η μετοχή της ΔΑΝΕ.

Συγκεκριμένα έκλεισε στις 740 δρχ. έναντι 750 δρχ. της προηγούμενης Παρασκευής (μείωση 1,33%). ➡Σελ. 6

H G.A. FERRIES
ΜΕ ΤΑ ΠΛΟΙΑ ΤΗΣ
DALIANA - ROMILDA

F/B ROMILDA



F/B DALIANA

ΣΥΝΔΕΕΙ ΤΑΚΤΙΚΑ ΤΗΝ ΡΟΔΟ ΜΕ ΧΑΛΚΗ - ΔΙΑΦΑΝΙ - ΚΑΡΠΑΘΟ - ΚΑΣΟ - ΣΗΤΕΙΑ & ΗΡΑΚΛΕΙΟ - ΣΑΝΤΟΡΙΝΗ ΣΑΜΟ - ΧΙΟ - ΜΥΤΙΛΗΝΗ - ΛΗΜΝΟ - ΑΛΕΞΑΝΔΡΟΥΠΟΛΗ

Panasonic
Νο 1 κλιματισμός
ΔΙΑΙΡΟΥΜΕΝΑ ΤΟΙΧΟΥ
ΔΙΑΙΡΟΥΜΕΝΑ ΔΑΠΕΔΟΥ
ΔΙΑΙΡΟΥΜΕΝΑ ΟΡΟΦΗΣ
SPLIT SYSTEM
ΚΑΣΣΕΤΕΣ ΟΡΟΦΗΣ
ΝΤΟΥΛΑΠΕΣ
ΔΙΑΙΡΟΥΜΕΝΑ ΚΑΝΑΛΑΤΑ
ΑΒΕΤΕ Κ. ΚΩΣΤΑΡΙΔΗΣ
ΚΑΝΑΔΑ 12, ΤΗΛ. 22325

RODOS PALACE
FITNESS CENTER
25 Χρόνια
έχετε συνδέσει το ξενοδοχείο Rodos Palace
με Γαστρονομικές Απολαύσεις και Άψογη Εξυπηρέτηση
Καιρός για ΑΘΛΗΣΗ & ΥΓΕΙΑ



Καθημερινά
10.00 - 20.30

RODOS PALACE
Resort Hotel - Convention Center

ΚΙΝΗΜΑΤΟΓΡΑΦΟΙ

ΚΙΝΗΜΑΤΟΓΡΑΦΟΣ «ΡΟΔΟΝ»
Από Τρίτη 28 Ιουλίου έως Κυριακή 2 Αυγούστου
Ωρες προβολής: 8:30-10:30 & 10:30-12:30

Η ΝΥΧΤΑ ΤΟΥ ΚΥΝΗΓΟΥ
Το αριστουργηματικό καλτ θρίλερ του Τσαρλς Λώτον. Με τους ΡΟΜΠΕΡ ΜΙΤΣΑΜ και ΣΕΛΕΣΤ ΓΟΥΙΝΤΕΡΣ
«Προσοχή στους ψευτοπροφήτες που σας πλησιάζουν μεταμφιεσμένοι σε αμνούς».
Πληροφορίες τηλ. 28823
Την Δευτέρα ο κιν/φος αργεί

Αναδρομή στο Παρελθόν

«η δημοκρατική της Ρόδου»

Πριν 12 χρόνια
Δευτέρα 28 Ιουλίου 1986

Μικρές υλικές ζημιές ήταν, ευτυχώς το αποτέλεσμα σύγκρουσης μεταξύ οχηματαγωγού της ΔΑΝΕ και αντιτορπιλλικού που σημειώθηκε χθες τα ξημερώματα μέσα στο λιμάνι της Καλύμνου. Η σύγκρουση έγινε μεταξύ του «Κάμειρος» και του αντιτορπιλλικού «Αμβρακία» που ήταν αραγμένο στο λιμάνι της Καλύμνου, στα πλαίσια των περιπολιών που εκτελεί στο Αιγαίο, κάτω από τις ακόλουθες συνθήκες:

Γύρω στις τρεις το πρωί το Ο/Γ της ΔΑΝΕ «Κάμειρος» που εκτελούσε το δρομολόγιο Πειραιάς - Κάλυμνος - Κως - Ρόδος, προσπάθησε να αγκυροβολήσει στο λιμάνι της Καλύμνου για να αποβιβάσει και να πάρει, επιβάτες και εμπορεύματα.

Λόγω κακών, προφανώς, ελιγμών ή μηχανικής βλάβης προσέκρουσε στο αγκυροβολημένο αντιτορπιλλικό του πολεμικού μας Ναυτικού «Αμβρακία» στο οποίο και προξένησε ελαφρές ζημιές.

Λόγω των διαδικασιών ωστόσο που έπρεπε να τηρηθούν το «Κάμειρος» απέπλευσε από το λιμάνι της Καλύμνου με καθυστέρηση 2,5 περίπου ωρών και έφτασε στη Ρόδο στις 10.30 το πρωί.



ΑΔΕΣΜΕΥΤΟΣ ΤΥΠΟΣ (Μήτσης):Διαλύεται η Ολυμπιακή.Σε λίγο δεν θα μπορεί να βγεί ούτε για πούλημα.

ΑΔΕΣΜΕΥΤΟΣ ΤΥΠΟΣ (Ρίζος):Επεισόδιο στο Αιγαίο ετοιμάζει ο Κλίντον;Ο Πάγκαλος πετάει το γάντι σε Αμερικανούς και Τούρκους.

ΑΘΗΝΑΙΚΗ: Δύο τα'πιναν, ένας κερνούσε και άλλος..κληροδοτούσε. Παραπέμπονται τέσσερις δικαστές.

ΑΠΟΓΕΥΜΑΤΙΝΗ: Ευκαιρία για σπουδές και διέξοδος για τη νεολαία.Ολα τα προγράμματα σπουδών επιλογής.

ΑΥΡΙΑΝΗ:Τα φορτώνει όλα η Μιμή στον πεθαμένο για να γλιτώσει τη φυλακή

Η ΒΡΑΔΥΝΗ: Ερχεται καύσωνας -φονιάς.Υψηλές θερμοκρασία και μεγάλη υγρασία.

ΕΘΝΟΣ: Φτάνει πια.Ο Πάγκαλος έξω απο τα δόντια.

ΕΛΕΥΘΕΡΗ ΩΡΑ: Τους πάτησε στον κάλο και απο την Θράκη ο Πάγκαλος.

ΕΛΕΥΘΕΡΟΣ: Ανάβουν φυτίλι σε Κύπρο και Θράκη.

ΕΛΕΥΘΕΡΟΣ ΤΥΠΟΣ: Παράθυρο για διορισμούς στο Δημόσιο.Κατ'εξαίρεση προσλήψεις με νομοσχέδιο του υπουργείου Δικαιοσύνης.

ΕΛΕΥΘΕΡΟΤΥΠΙΑ: "Αφήστε μας ήσυχους,επιτέλους".Νέα έκρηξη Πάγκαλου κατά Αμερικανών.

Η ΕΞΟΥΣΙΑ: Αναζητούν στην Πύλο το μυστικό του σύμπαντος.Σε εξέλιξη ένα απο τα μεγαλύτερα πειράματα του αιώνα μας.

ΕΣΤΙΑ: Η νέα επίθεσις κατά των ΗΠΑ.Τι υποκρύπτει η στάσις Πάγκαλου.

ΤΑ ΝΕΑ: Η νέα γενιά έχει τα δικά της είδωλα.Γκάλοπ V.PRC για τα "ΝΕΑ"

ΑΓΓΕΛΙΟΦΟΡΟΣ: Δάνεια για στέγη απο οργανισμούς του Δημοσίου.

ΘΕΣΣΑΛΟΝΙΚΗ: Συνωμοτούν στα προξενεία.

Τα πολιτιστικά

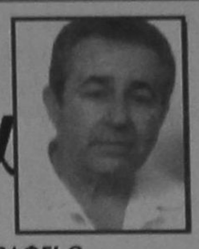

Κάνω κριτική δημιουργώντας, και όχι βρίσκοντας λάθη
ΜΙΧΑΗΛ ΑΓΓΕΛΟΣ

ΓΡΑΦΕΙ Ο ΠΑΡΑΣΧΟΣ ΔΗΜ. ΠΑΡΑΣΟΣ

«ΤΑ ΝΙΟΧΩΡΙΤΙΚΑ» ΤΟΥ ΑΝΤΩΝΗ ΒΡΑΤΣΑΛΗ

Πριν δώδεκα χρόνια και κάτι μήνες (26 του Μάρτη 1986) ο Αντώνης Βρατσάλης, αποχαιρετούσε την πόλη μας που τόσο είχε αγαπήσει κι αφιερώσει όλο σχεδόν το λογοτεχνικό του έργο. Τα παιδιά του επιμελήθηκαν τον μοναδικό τόμο που περιλαμβάνει ένα μεγάλο μέρος από τα χρονικά του, τ'αφιερωμένα στο Νιοχώρι. Τα κατάλοιπά του μας επιφυλάσσουν, ασφαλώς, νέες ευχάριστες εκπλήξεις καθώς θα μας δώσουν ολοκληρωμένο το ταλέντο του και σφαιρικά την χυμώδη αίσθηση της γραφής του.

Τα χρονικά αυτά, δεν είναι υπερβολή να πούμε, πως αποτελούν ένα μοναδικό ντοκουμέντο για τις πληροφορίες που παρέχουν, τους τύπους του Νιοχωριού που με τόση γλαφυρότητα και συγγραφική επιδεξιότητα παρουσιάζουν και τις άπειρες ιστορικές στιγμές που φωτίζουν καθώς είναι σοφά και με σπλευτή οικονομία ταξινομημένες στις σελίδες του βιβλίου του.

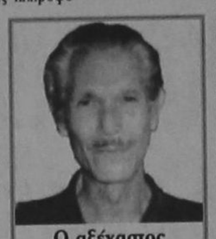
Ο αξέχαστος Αντώνης Βρατσάλης

Ο Αντώνης Βρατσάλης άρχισε την συγγραφική του καριέρα ως αρθρογράφος και σχολιογράφος στην «Ροδιακή». Τα άρθρα του μεστά νοημάτων έχουν αφήσει εποχή. Τα σχόλια του τσουχτερά, καυτηριάζουν πρόσωπα και πράγματα χωρίς κακία ή εμπάθεια.

Αυτό, όμως, που χαρακτήριζε τον πεζό λόγο του Αντώνη Βρατσάλη είναι η γλώσσα του. Ομορφη, θελκτική, εύηχη, ρέει σαν γάργαρο νερό από δροσοπηγή. Χαίρεσαι να την διαβάζεις. Πραγματικός μελωδικός μουσικός φθόγγος. Μεγάλος στυλίστας ο Αντώνης Βρατσάλης. Εχει έμφυτη την αίσθηση του γραπού έντεχνου λόγου. Αψεγάδιαστος και μοναδικός. Οι προτάσεις του αυτοτελείς, δίνουν με σαφήνεια και μελωδικότητα το νόημα που επιδιώκει να μεταδώσει στον αναγνώστη.

Θυμίζει τον πεζό λόγο του Βενέζη ή του Μυριβήλη. Ητανε γεννημένος πεζογράφος. Διέθετε, ακόμα, χιούμορ, φιλοσοφικό στοχασμό και φυσική κλίση, έμφυτη, θα την χαρακτήριζα, ιστοριογράφου. Επιανε, τον παλμό των γεγονότων και με απλότητα, φυσικότητα, ρεαλισμό και ένταση απόδιδε την ουσία των ιστορούμενων, σ'όλη τους την ένταση με τις αλυσιδωτές αντιδράσεις που κάθε στιγμή κουβαλά μαζί της, με τις αντίστοιχες όσο κι αναπόφευκτες αλληλεπιδράσεις. Διαβάζοντας τα «Νιοχωρίτικα» του Αντώνη Βρατσάλη και τα Χρονογραφήματα «Παληά και καινούρια» του Μιχάλη Παπαθανάση έχεις μια καθαρή εικόνα της παλιάς Ρόδου και μια γλυκιά γεύση της ζωής και των ανθρώπων των ημερών εκείνων. Είναι και οι δυο καθαρόαιμοι Ροδίτες και ο λογοτεχνικός τους λόγος χωρίς ταίρι. Στα χρονικά του πρώτου και τα χρονογραφήματα του δεύτερου, βρίσκει κανείς σαν σε φωτογραφία την Παλιά Ρόδο, την γνώριμη κι αξέχαστη, την αρχόντισσα και την πρόσχαρη οικοδέσποινα του Αιγαίου όπως την θυμούνται οι μεγάλοι στην ηλικία, ενώ οι νεότεροι πρέπει, απαραίτητα, να την γνωρίσουν για να περηφανεύονται για την πόλη που τους δόθηκε η εύνοια να κατοικούν. Σήμερα, θέλοντας να ολοκληρώσω το πορτραίτο (προσωπογραφία) της Ρόδου και μετά το αφιέρωμα στον αλησμόνητο Μιχάλη Παπαθανάση, ανοίγω στην τύχη τα «Νιοχωρίτικα» του γλυκύτατου στυλίστα του πεζού λόγου Αντώνη Βρατσάλη και μεταφέρω το χρονικό του για το Μαντράκι που είναι καταχωρημένο στην σελίδα 383 του βιβλίου του που κυκλοφόρησε από το τυπογραφείο «Η ΤΕΧΝΗ» του Α. ΒΡΑΤΣΑΛΗ και ΥΙΟΙ Ο.Ε. τον Νοέμβρη του 1990.

«ΤΟ ΜΑΝΤΡΑΚΙ»

Με τις πρώτες καλοσύνες του Απριλομάη, κι όσο βαστούσε το καλοκαίρι, το Νιοχώρι, τα Πάνω Μαράσια, η Εβραϊκή και ο Τουρκομαχαλάς άδειαζαν, κυριολεκτικά, τ'απογεύματα τις Κυριακάδες και μπουλούκια - μπουλούκια, άντρες, γυναίκες και παιδιά, ντυμένοι τα καλά τους, κατηφόριζαν να σεργιανίσουν στο Μαντράκι. Μόνο οι γέροι κι οι γριούλες ποσπέριζαν στα κατώφλια ώσπου να γυρίσουν από την βόλτα του Μαντρακιού οι κυριακάτικοι σουλατσαδόροι.

Το Μαντράκι, τότε, ήταν το μεγάλο νυφοπάζαρο όπου μεταξύ του Ταχυδρομείου και του καφενέ του Χατζηκυριάκου, πέρα από τον Ταρσανά, μαντρώνονταν και πηγαινοέρχονταν ασταμάτητα όλος ο ωραιοκόσμος κι οι γαμπρίζοντες της εντός και εκτός των τειχών πόλης. Εκεί γινόταν η πρώτη δημόσια επίδειξη κάθε καινούριας φορεσιάς, νέας μόδας φουστανιού και μοντέρνου μιτερού παπουτσιού, ψηλού ξυλοτάκουνου γοβάκι και λουστρινένιου σκαρπινιού. Το ωραίο φύλο κάθε ηλικίας, από τα αδειούχα κυριακάτικης εξόδου πετιχτά δουλικά με το κοντοφούστανο εμπριμεδάκι, τα αθώα τροφαντά κορπσόπουλα με την κορδελίτσα στα μαλλιά και τα τρελά ξεσκολισμένα φυντανάκια, μέχρι τις σεμνοπρεπείς παντρεμένες και τις ψηλομύτες ωραιοπαρμένες γεροντοκόρες, πασμένες, παρέες - παρέες, αγκαζέ για να μην τις χωρίσει η πολυκοσμία, με ψηλό τακούνι και πλατύγυρες ανθοστολισμένες καπελαδούρες, με οργαντίνες, ζορζέτες κι εφαρμοστούς λαμέ ταφτάδες, ζωσμένες μέσα σε ασφυκτικούς, κορδονούχους στενούς κορσέδες, με ασορτί λεπτά, γάντια, τζάντες και βεντάλιες, πηγαινοερχότανε και αλληλοξετάζονταν σε κάθε συναπάντημα του πηγαινέλα, κουτσουμπολεύοντας η μια της άλλης το ντύσιμο, το βάφιμο, πουδράρισμα, κοκκινάδιασμα και μάδημα φρυδιών.

Οι άντρες, πάλι, καλοξουρισμένοι, με ποικιλία μουστακιών, άλλοι με κοντομούστακο a la Σαρλώ, ή με ποντικοουρά Φαίρμπανξ, άλλοι με αγκυλωτές τσούντες τύπου Αντολφ Μεζού, με μπόλικη μπριγιαντίνα στις κατσαρές σκαλωτές τσούφες τους ή στο ίσιο γιαλισμένο μαλλί με χωρίστρα, προσπαθούσαν να κάμουν φιγούρα με τις φανταχτερές καρφιτσωμένες γραβάτες, τα μεταξωτά μαντηλάκια στο αριστερό τσεπάκι του σακακού και να κάψουν καρδιές με τις φλογερές ματιές τους. Οταν έπιασε η μόδα με το στρογγυλό φαθάκι ζωσμένο με φαρδιά χρωματιστή κορδέλα, αποσύρθηκαν από την κυκλοφορία και κρύφτηκαν στις ντουλάπες, για τον χειμώνα, οι τραγιάσκες και τα μπορσαλίνα του εβραίου Τουριέλ και οι μακριές γραβάτες των μαγαζιών του Γιωργαλή και του Περίανδρου. Τότε το κυριακάτικο Μαντράκι κι οι δρόμοι της πόλης γέμισαν φαθάκια παγιασόλ, πολύχρωμα παπιγιόν φιογκάκια και πανταλόνια με φαρδιά μπαζάκια αγκυστρωμένα με χρωματιστές σταυρωτές λαστιχένιες πράντες. Κι όλοι έμοιαζαν σαν αντίγραφα του γελαστού γάλλου γόη τραγουδιστή Μωρίς Σεβαλιέ. Κι ήταν για γέλια και για κλάματα, όταν φυσούσε το ροδίτικο μελτεμάκι κι άρπαζε τα ελαφρά φαθάκια, πετώντας τα και στροβιλίζοντας τα πότε προς το καμπαναριό του Σάν Τζιοβάνι ή τους απέναντι ανεμόμυλους του λιμανιού και πότε, πάλι, κάμνοντας τα αστεία κυλιντράκια, ανάμεσα στα πόδια του πλήθους, κυνηγημένα από τους σουλατσαδόρους με ανοιχτά χέρια να συλλησθούν σαν ξεστρατισμένες όρνιθες. Είχε και η Εβραιακή το νυφοπάζαρό της τα Σαββατόβραδα στο παραθαλάσσιο κορδόνι του Κόβα, μπροστά από τις καμπίνες με το καφενείο της Βαγγελιώς και τις φάμπρικες του Σαλαχούρη και του Κυριέλησον, όπου οι λουσάτες Εβραιοπούλες, μασουλώντας αλμυρά λουμπουνάρια, κλείναν τα ραντεβουδάκια τους, με τους γαλονάτους στρατιωτικούς. Αλλά το Μαντράκι ήταν άλλο πράμα, σωστή Βαβυλώνια. Εκεί μαζί με τις μελωδίες του πιάνου της γαλλορωσίδας μαντάμ Λαρίς που'παιζε περιπαθείς παρτιτούρες πάνω σ'ένα βάθρο, στο καφενείο του Δημητριάδη, που πρώτο έστησε υπαίθρια μουσική με την ορχήστρα του μαέστρου Αλμπεργκιέτι, βούιζαν τα μαρασιώτικα ελληνικά ανακατεμένα με τα φραγκολεβαντίνικα της Σμύρνης και τις παλικές διαλέκτους των στρατιωτικών, με τα εβραιοσπανιόλικα, τα τουρκοκρητικά και τα τούρκικα του Κάστρου.

Ενα πανδαιμόνιο που δυνάμωνε από τα κλαφουρίσματα των παιδιών που απαπούσαν τσιρίζοντας, με πείσμα, να τους πάρουν οι μεγάλοι από τα καροτσάκια των μικροπωλητών λεμονάδες ή κόκκινο σιρόπι, παγωτό ή μουαλεμπί, αχιουρέ, παστέλι και σοκολάτες. Ο αλατισμένος πασατέμπος και τα ζεστά στραγάλια και φυστίκια μέσα στα ζεμπίλια των τούρκων φυστικάδων, σερβιρισμένα σε χωνάκια ήταν το απαραίτητο εφόδιο κάθε σουλατσαδόρου που τσιμπολογούσε με τα δυο δάκτυλα από το χαρτί τους σπόρους να τους φέρει ανάμεσα στα δόντια, να τους αδειάσει και να ρίξει τα τσόφλια που μαζεύονταν μια πιθαμή στρώμα στην πλατεία, από χιλιάδες στόματα. Οι τουρκάλες, μαυροφορεμένες γριές με βαμμένα κριμιζά νύχια, και νέα μελαχρινά χανουμάκια, ξετρύπωναν από τον τουρκομαχαλά κι οι όμορφες τουρκοκρητικές κατέβαιναν περπατητές από τα Κρητικά, από νωρίς, με τα φαγιά τους, πιάναν τα πόστα στα ξύλινα καναπεδάκια, την άραζαν και μασουλούσαν καλορεζάτες. Φέρναν και τα τουρκάκια τους και τα'βαζαν να πουλούν ματσάκια μυρωδάτα γιασεμιά στα καφενεία. Κι όλος αυτός ο κόσμος άρχιζε ένα μαραθώνειο, σούρτα φέρτα, στριμώχνουνταν, οι νέοι γλυκομματιάζουνταν λίγο - πολύ όλοι ξενυχιάζονταν από το ποδοπάτημα και οι πιο μπερμπάντηδες άπλωναν την φούχτα για κανένα λαθραίο πιάσιμο στα πεταχτά σε κανένα κουνάμενο θηλυκό. Αλλοι, πάλι, πάσερναν κλεφτάτα, με τρόπο, τα ραβασάκια για να κλείσουν το ραντεβουδάκι τους το βράδυ στα σκοτεινά στα μπαξεδάκια, στα Πλατανάκια και στο Μόντε Σμιθ, συνθισμένα μέρη ρομαντικών συναντήσεων. Οι τυχεροί που πετύχαιναν τραπεζάκια στο καφενείο του Σταυρή και αργότερα στου 'Μιχάλη του Σωκιανού, δίπλα στον κήπο του Αλχαδέφ, με τα δυο μαρμάρινα λεονταράκια στην κορφή της καγκελόπορτας, που γκρεμίστηκαν αργότερα από βομβαρδισμό και βρίσκονται, τώρα στο Ροδίνι, δεν λέγαν να ξεκολλήσουν από τις καρέκλες. Το ίδιο είχαν τον ασήκωτο όταν κάθιζαν οι παρέες στα καφενεία του Καβαρινού, του Δημητριάδη, της Κωπέταινας και της ωραίας Μαρήσας, της Σμυρνιάς, της μεγάλης γόησσας της εποχής εκείνης. Ολο τούτο το μαντρωμένο πλήθος του Μαντρακιού, μόλις ακούγονταν από μακριά η στρατιωτική μπάντα, που κατέβαινε από τον Στρατώνα για την υποστολή της σημαίας, χωρίζονταν στα δυο να κάμει πέρασμα, για να περάσει το απόσπασμα που το ακολουθούσαν, παρασυρμένα από τα εμβατήρια, ένα τσούρμο αλητόπαιδα, μιμούμενα το στρατιωτικό βήμα. Κι όλος ο κόσμος, μόλις βροντούσε το κανόνι από τον απέναντι Φάρο, ύστερα από σινιάλο του Σημάφορου του Μόντε Σμιθ που ανέβαζε μια μαύρη καλαθόσφαιρα για να δείξει ότι ο ήλιος έδυσε, καρφώνουνταν ολόρθο βουβό, ξεσκούφωτο, γυρίζοντας την φάτσα στο Κουβέρνο. Το ίδιο πηδούσαν όρθιοι από τα καφενεία και μαρμάρωναν όλοι ώσπου να τελειώσει ο ύμνος της «Τζιοβινέτσα» και να προσγειωθεί η γκλοριόζα τρικολόρε παντιέρα κάτω από το σαλούτο των στρατιωτικών με το χέρι στο πλίκιο. Μετά ξανάρχιζε το σουλάτσο, αυτή τη φορά, κάτω από τα φώτα και την μουσική της στρατιωτικής μπάντας που'παιζε στην εξέδρα κομμάτια από τις όπερες της Αΐντα, της Τόσκα και της Τραβιάτας, του Ριγκολέτο και του Τροβατόρε, που διεύθυνε ένας κοντόχοντρος μαέστρος μαρεχιάλιος, με γυαλάκια.

Ηταν ένα αγαθό ανθρωπάκι που'μενε στο Νιοχώρι και, κάθε χρόνο η γυναίκα του του σκάρωνε κι ένα παιδί, δώρο του όμορφου Σμυρνιού γείτονα Φραντζή. Κι ο μαέστρος καμάρωνε που θα'παιρνε κι άλλο οικογενειακό επίδομα. Οταν αργά το βράδυ το Μαντράκι νέκρωνε από κόσμο κι οι κουρασμενοι περιπατητές, με πρησμένα, από το σουλάτσο πόδια, γύριζαν στα σπίτια και πετούσαν τα παπούτσια να λευτερωθούν από τα στενά λουστρίνια και τα φηλοτάκουνα γοβάκια, τρίβοντας τα δάχτυλα τους για να συνέλθουν, στη βουβή πλατεία τα τσόφλια από τον πασατέμπο και τα χωνάκια, στρώμα ολόκληρο, κυμάτιζε από την μια μεριά ως την άλλη. Κι οι σκουπιδιάρηδες, πούταν όλοι Τούρκοι, παρακαλούσαν στον ύπνο τους, να φυσήξει αέρας δυνατός, να βοηθήσει ο Αλλάχ, να τα ρίξει στο λιμάνι, για να καθαρίσει από τα φρόκαλα, το κυριακάτικο νυφοπάζαρο του Μαντρακιού».

Ρόδος, Τρίτη, 28 Ιούλη 1998
ΠΑΡΑΣΧΟΣ ΔΗΜ. ΠΑΡΑΣΟΣ

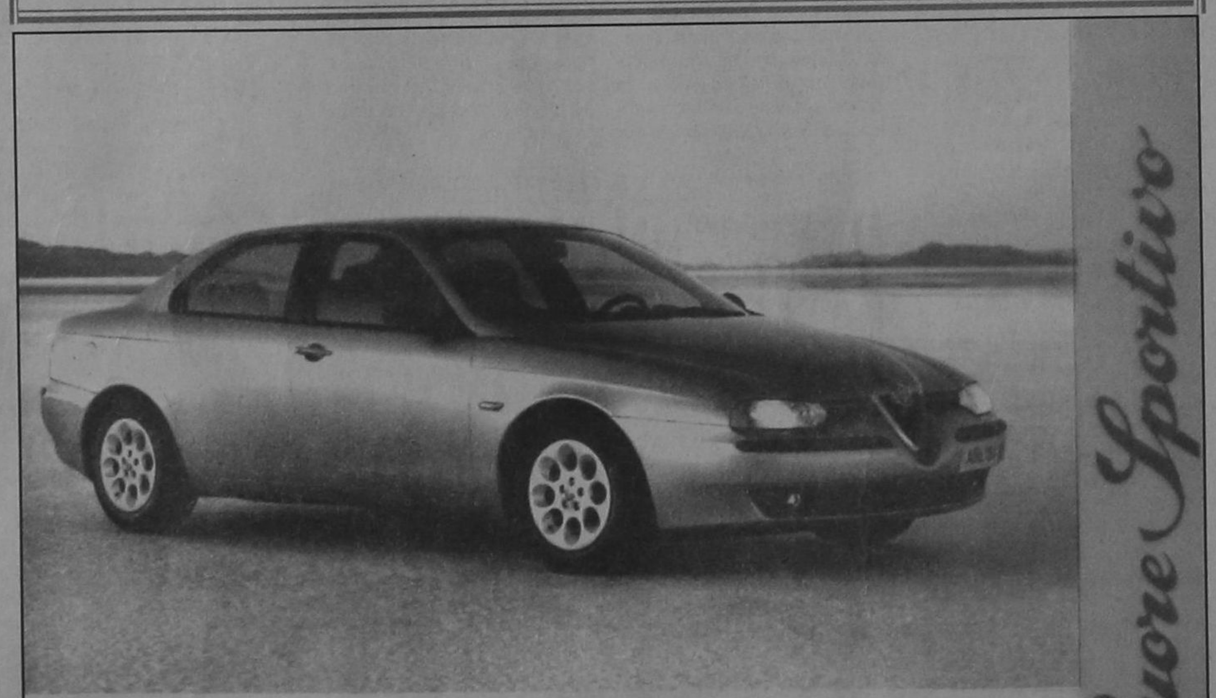

ALFA 156.
Η ΔΥΝΑΜΗ ΣΕ ΑΠΟΛΥΤΟ ΕΛΕΓΧΟ.

● 1.6 T.S. 16V-120 HP - 200 km/h ● 1.8 T.S. 16V-144 HP - 210 km/h ● 2.0 T.S. 16V-155 HP - 216 km/h ● 2.5 V6 24V -190 HP - 230 km/h

Είναι δύναμη... είναι έλεγχος... είναι Alfa Romeo... είναι η μεγάλη μπερλίνα που δίνει νέα διάσταση στην έννοια του σπορ αυτοκινήτου. Alfa 156. Γεννήθηκε για να κάνει τη διαφορά... και δεν το κρύβει γιατί, όπως κάθε Alfa Romeo, είναι σχεδιασμένη για να ικανοποιεί τις αισθήσεις του οδηγού. Η τελευταία λέξη της τεχνολογίας με πανίσχυρους κινητήρες, κορυφαίους στην κατηγορία τους. Η πρώτη αίσθηση του οδηγού είναι ότι έχει τα πάντα σε απόλυτο έλεγχο. Κυκλικά όργανα, ιδανική θέση οδήγησης, ανατομικά καθίσματα, εξαιρετική ποιότητα υλικών, άψογο φινίρισμα. Το εκπληκτικό κράτημα στο δρόμο εγγυάται η πλήρης isorροπία της αμπράουδας τετράλευρης ανάρτησης με την πίσω ανάρτηση τύπου Mc Pherson. Τα αποτελεσματικά φρένα της είναι εφοδιασμένα με ABS ενεργών αισθητήρων και EBD. Η αίσθηση ασφάλειας ολοκληρώνεται με τους δύο αερόσακους, τις ζώνες ασφαλείας με προεντατήρες και το Σύστημα Πρόληψης Πυρκαϊάς (FPS). Πάνω απ' όλα όμως, η πραγματική δύναμη της Alfa 156 είναι ο απόλυτος έλεγχός της και η προβλέψιμη συμπεριφορά της ακόμα και στο... απρόβλεπτο. Ένα αυτοκίνητο αφιερωμένο στους ενθουσιώδεις οδηγούς. Alfa 156. Η δύναμη σε απόλυτο έλεγχο.

AUTORODOS A.E.
ΑΥΣΤΡΑΛΙΑΣ 60. ΡΟΔΟΣ, ΤΗΛ: 0241-27421

TV ΠΡΟΓΡΑΜΜΑ

ΕΤ

07.35 ΜΟΥΣΙΚΟ ΟΔΟΙΠΟΡΙΚΟ
08.30 ΠΑΙΔΙΚΟ - ΠΡΟΣΧΟΛΙΚΟ ΠΡΟΓΡΑΜΜΑ («ΡΟΥΠΕΡΤ», «ΜΟΓΛΗΣ», «ΡΟΜΠΕΝ ΤΩΝ ΔΑΣΩΝ», «ΡΑΓΚΟΥΝ», «ΑΝΑΚΑΛΥΠΤΩ ΤΟΝ ΚΟΣΜΟ - ΑΝΑΚΥΚΛΩΣΗ»)
11.00 ΟΠΩΣ ΜΑΣ ΑΡΕΣΕΙ
12.00 ΧΡΥΣΕΣ ΣΥΝΤΑΓΕΣ
12.30 ΑΓΑΠΗΜΕΝΗ ΜΟΥ ΣΟΛΕΝΤΑΤ
13.30 ΕΙΔΗΣΕΙΣ
13.40 ΑΚΤΗ ΜΙΑΟΥΛΗ
14.10 ΜΥΡΤΩ
15.00 ΚΑΡΟΥΖΕΛ
15.50 ΔΟΝ ΚΙΧΩΤΗΣ
16.20 ΠΑΡΑΜΥΘΙ ΧΩΡΙΣ ΟΝΟΜΑ
17.00 ΕΙΔΗΣΕΙΣ
17.15 ΕΛΛΗΝΙΚΗ ΤΑΙΝΙΑ
19.00 ΚΛΗΡΩΣΗ ΛΑΪΚΟΥ ΛΑΧΕΙΟΥ
19.10 ΕΝΟΧΗ
20.00 ΕΙΔΗΣΕΙΣ
20.15 ΕΠΕΣΤΡΕΦΕ
21.00 ΚΑΠΝΙΣΜΕΝΟΣ ΟΥΡΑΝΟΣ
23.00 ΕΙΔΗΣΕΙΣ
23.35 WORLDBASKET '98
24.00 ΜΕΓΑΛΕΣ ΠΑΡΑΣΤΑΣΕΙΣ
01.30 ΜΟΥΣΙΚΟ ΠΡΟΓΡΑΜΜΑ

MEGA

07.00 ΡΑΔΙΟ ΑΓΑΠΗ ΜΟΥ
07.30 ΤΟ ΣΠΙΤΙ ΤΗΣ ΧΑΡΑΣ
08.00 ΠΟΙΟΣ ΕΙΝΑΙ ΤΟ ΑΦΕΝΤΙΚΟ
08.25 ΜΑΓΙΣΣΑ
08.50 ΠΑΙΔΙΚΟ ΠΡΟΓΡΑΜΜΑ
09.15 ΦΛΙΝΣΤΟΟΥΝΣ
09.40 ΚΑΙ ΟΙ 4 ΗΤΑΝ ΥΠΕΡΟΧΕΣ
10.00 ΕΙΔΗΣΕΙΣ ΣΤΗΝ ΝΟΗΜΑΤΙΚΗ ΓΛΩΣΣΑ
10.10 ΜΕ ΤΗΝ ΑΔΕΙΑ ΣΑΣ
12.00 ΕΚΜΕΚ ΠΑΓΩΤΟ
12.30 ΤΟ ΡΕΤΙΡΕ
13.15 Ο ΚΑΚΟΣ ΒΕΖΥΡΗΣ
14.00 ΕΙΔΗΣΕΙΣ
14.45 ΑΣΥΝΗΘΕΙΣ ΥΠΟΠΤΟΙ
15.30 ΕΛΛΗΝΙΚΗ ΤΑΙΝΙΑ
17.30 ΜΑΤΙΕΣ ΣΤΑ ΓΕΓΟΝΟΤΑ
17.45 Ο ΤΡΟΧΟΣ ΤΗΣ ΤΥΧΗΣ
18.30 ΕΜΕΙΣ ΚΙ ΕΜΕΙΣ
19.15 ΤΟ ΚΑΡΕ ΤΗΣ ΝΤΑΜΑΣ
20.00 ΚΕΝΤΡΙΚΟ ΔΕΛΤΙΟ ΕΙΔΗΣΕΩΝ
21.00 ΝΤΟΛΤΣΕ ΒΙΤΑ
21.45 ΔΥΟ ΞΕΝΟΙ
22.45 ΞΕΝΗ ΤΑΙΝΙΑ
12.15 ΕΙΔΗΣΕΙΣ
12.50 ΦΟΝΙΚΟ ΜΕΤΑΞΙ
01.45 ΟΙ ΑΣΤΕΙΟΙ
02.15 ΜΑΛΒΙΝΑ HOSTESS
02.45 ΤΗΛΕΑΓΟΡΑ
03.15 ΜΕ ΤΗΝ ΑΔΕΙΑ ΣΑΣ
05.00 7+7
06.30 ΠΑΡΑΛΛΗΛΟΙ ΔΡΟΜΟΙ

FILMNET

07.30 ΤΟ ΕΠΟΣ ΤΟΥ ΚΥΡΙΟΥ ΧΟΛΑΝΤ
10.00 ΤΟ ΤΙΜΗΜΑ ΤΗΣ ΤΕΛΕΙΟΤΗΤΑΣ
12.00 ΟΔΗΓΟΣ ΓΙΑ ΠΑΝΤΡΕΜΕΝΟΥΣ
13.35 ΑΓΩΝΑΣ ΣΤΟΝ ΗΛΙΟ
15.30 ΦΑΙΝΟΜΕΝΟ
17.50 ΛΑΝΣΕΛΟΤ Ο ΠΡΩΤΟΣ ΙΠΠΟΤΗΣ
20.15 ΠΑΝΤΟΤΙΝΗ ΦΙΛΙΑ
22.00 Ο ΔΡΑΚΟΣ
00.00 Ο ΓΚΑΝΓΚΣΤΕΡ ΜΕ ΤΟ ΑΓΓΕΛΙΚΟ ΠΡΟΣΩΠΟ
01.35 ΤΟ ΠΟΡΤΡΕΤΟ ΜΙΑΣ ΚΥΡΙΑΣ
04.00 ΕΝΤΑΣΗ

NET

08.00 ΚΥΡΙΕΣ ΚΑΙ ΚΥΡΙΟΙ
10.00 ΜΕΓΑΛΑ ΤΑΞΙΔΙΑ ΜΕ ΤΡΕΝΟ
11.00 ΕΙΔΗΣΕΙΣ
11.01 ΤΙ ΕΙΝΑΙ Η ΠΑΤΡΙΔΑ ΜΑΣ
11.30 ΤΟ ΒΛΕΜΜΑ
12.01 Ο ΘΑΥΜΑΣΤΟΣ ΚΟΣΜΟΣ ΤΟΥ ΑΡΘΟΥΡ ΚΛΑΡΚ
12.30 ΑΡΧΙΜΗΔΗΣ
13.00 ΕΙΔΗΣΕΙΣ
13.30 ΝΥΧΤΕΡΙΝΟΣ ΕΠΙΣΚΕΠΤΗΣ
14.30 ΔΙΑΣΤΗΜΟΠΛΟΙΟ ΓΗ
14.45 ΧΡΗΜΑ NET
15.00 ΕΙΔΗΣΕΙΣ
16.00 ΣΥΝ ΚΑΙ ΠΛΗΝ
18.00 ΕΙΔΗΣΕΙΣ
18.15 Η ΟΔΥΣΣΕΙΑ ΤΗΣ ΤΡΟΦΗΣ ΜΑΣ
18.30 Ω, ΤΙ ΚΟΣΜΟΣ ΜΠΑΜΠΑ
19.00 ΜΙΑ ΠΕΡΙΠΕΤΕΙΑ: Η ΙΣΤΟΡΙΑ ΤΟΥ ΑΝΘΡΩΠΟΥ
19.30 ΔΙΚΤΥΟ
20.00 ΤΑΞΙΔΕΥΟΝΤΑΣ - ΦΛΩΡΙΔΑ
21.00 ΕΙΔΗΣΕΙΣ
22.00 ΚΑΘΗΜΕΡΙΝΕΣ ΙΣΤΟΡΙΕΣ
23.00 ΤΑ ΠΑΝΤΑ ΓΥΡΩ ΑΠΟ ΤΟ ΣΕΞ
24.00 ΕΙΔΗΣΕΙΣ
12.30 ΞΕΝΗ ΤΑΙΝΙΑ
02.20 ΚΥΡΙΕΣ ΚΑΙ ΚΥΡΙΟΙ
04.20 ΣΥΝ ΚΑΙ ΠΛΗΝ
06.20 ΔΙΚΤΥΟ

ANT1

06.00 ΕΙΔΗΣΕΙΣ ΤΟΥ ΑΝΤ1 ΣΑΤΕΛΑΪΤ
06.20 ΕΙΔΗΣΕΙΣ ΤΟΥ C.B.S.
06.55 ΕΙΔΗΣΕΙΣ ΣΤΗ ΝΟΗΜΑΤΙΚΗ ΓΛΩΣΣΑ
07.00 ΚΑΛΗΜΕΡΑ ΑΝΤ1
09.55 Ο ΚΑΙΡΟΣ ΤΗΣ ΕΒΔΟΜΑΔΑΣ
10.00 ΠΡΩΙΝΟΣ ΚΑΦΕΣ (BEST OF)
12.30 ΣΤΗ ΛΕΩΦΟΡΟ ΤΟΥ ΜΕΛΡΟΟΥΖ
13.30 ΤΗΣ ΕΛΛΑΔΟΣ ΤΑ ΠΑΙΔΙΑ
14.00 ΕΙΔΗΣΕΙΣ
14.45 ΑΪΣ ΓΚΕΡΛΣ
15.50 ΑΤΙΘΑΣΑ ΝΙΑΤΑ
16.45 ΕΠΙΤΕΛΟΥΣ ΜΑΖΙ
18.00 ΕΙΔΗΣΕΙΣ
18.05 Ο ΚΑΙΡΟΣ ΤΗΣ ΕΒΔΟΜΑΔΑΣ
18.10 ΚΑΛΗΜΕΡΑ ΖΩΗ
18.45 ΕΙΣ ΘΑΝΑΤΟΝ
19.25 Η ΛΑΜΨΗ
20.00 ΕΙΔΗΣΕΙΣ
21.05 ΚΑΡΑΜΠΟΛΑ
21.30 ΚΑΙ ΟΙ ΠΑΝΤΡΕΜΕΝΟΙ ΕΧΟΥΝ ΨΥΧΗ
22.30 ΜΠΕΪΓΟΥΟΤΣ
11.30 ΤΟΛΜΗΡΕΣ ΙΣΤΟΡΙΕΣ
23.30 ΤΟΛΜΗΡΕΣ ΙΣΤΟΡΙΕΣ
12.10 Η Α1 ΣΤΟΝ ΑΝΤ1
00.15 ΕΙΔΗΣΕΙΣ
01.00 ΝΟΜΟΣ ΚΑΙ ΤΑΞΗ
02.00 ΤΟ ΠΕΡΑΣΜΑ ΤΩΝ ΚΥΚΝΩΝ
02.30 ΤΗΛΕΜΑΡΚΕΤΙΝΓΚ
03.00 ΞΕΝΗ ΤΑΙΝΙΑ
04.30 ΞΕΝΗ ΤΑΙΝΙΑ

ΗΜΕΡΗΣΙΑ ΕΦΗΜΕΡΙΔΑ
η δημοκρατική της Ρόδου
Ετος ιδρύσεως 1982
Θεμιστοκλέους Σοφούλ

Η ταυτότητα της Ημέρας

Καιρός

Γενική πρόγνωση καιρού για σήμερα Τρίτη 28/7/1998. Σε ολόκληρη τη χώρα προβλέπεται αίθριος καιρός και μόνο το απόγευμα στα Βόρεια ηπειρωτικά θα αναπτυχθούν τοπικές νεφώσεις. Οι άνεμοι θα πνέουν από Βόρειες διευθύνσεις στα Δυτικά ασθενείς μέχρι μέτριοι, στα Ανατολικά μέτριοι μέχρι ισχυροί και τοπικά στο Αιγαίο πολύ ισχυροί. Η θερμοκρασία θα κυμανθεί στα Ηπειρωτικά από 17 έως 34 βαθμούςκαι στα νησιά από 20 έως 30 βαθμούς Κελσίου.

ΤΡΙΤΗ
28 ΙΟΥΛΙΟΥ 1998
ΤΙΜΩΝΟΣ
ΠΕΡΜΑΝΑ ΑΠ.
ΠΡΟΧΟΡΟΥ, ΝΙΚΑΝΟΡΟΣ
Ανατολή ηλίου 5.25
Δύση ηλίου 7.38
ΣΕΛΗΝΗ 5ΗΜΕΡ.

Αεροπορικά δρομολόγια

ΠΤΗΣΕΙΣ ΟΛΥΜΠΙΑΚΗΣ
ΡΟΔΟΣ - ΑΘΗΝΑ: 07.05, 11.05, 20.30, 00.15 (καθημερινά)
ΡΟΔΟΣ - ΚΑΡΠΑΘΟΣ: 10.30 (Δευτέρα, Τετάρτη, Παρασκευή, Κυριακή) 10.30 και 12.40 (Κυριακή)
07.00, 09.45, 15.30, 17.40 (Τρίτη, Πέμπτη, Σάββατο)
ΡΟΔΟΣ - ΚΑΣΟΣ: 12.40 (Δευτέρα, Τετάρτη, Παρασκευή, Κυριακή), 07.00 (Τρίτη, Πέμπτη, Σάββατο)
ΡΟΔΟΣ - ΚΑΣΤΕΛΛΟΡΙΖΟ: 08.10 (Δευτέρα, Τετάρτη, Παρασκευή, Κυριακή), 11.55 (Τρίτη, Πέμπτη, Σάββατο)
ΡΟΔΟΣ - ΗΡΑΚΛΕΙΟ: 21.10 (Δευτέρα, Τετάρτη, Παρασκευή, Κυριακή) 22.55 (Σάββατο)
ΡΟΔΟΣ - ΘΕΣΣΑΛΟΝΙΚΗ: 20.05, (Τρίτη, Πέμπτη)
ΡΟΔΟΣ - ΜΥΚΟΝΟΣ: 20.45 (Τετάρτη, Παρασκευή, Κυριακή)
ΡΟΔΟΣ - ΚΩΣ: 19.50 (Τρίτη, Πέμπτη, Σάββατο)
ΡΟΔΟΣ - ΣΑΝΤΟΡΙΝΗ: 22.15 (Δευτέρα, Τετάρτη, Πέμπτη), 22.55 (Σάββατο)
ΠΤΗΣΕΙΣ AIR GREECE
ΡΟΔΟΣ - ΑΘΗΝΑ: καθημερινά 07.45 και 11.15
ΡΟΔΟΣ - ΘΕΣΣΑΛΟΝΙΚΗ: 23.15 (Δευτέρα, Παρασκευή, Σάββατο, Κυριακή)
Καθημερινές πτήσεις για Θεσσαλονίκη μέσω Αθηνών ώρα αναχώρησης από Αθήνα 09.30
ΡΟΔΟΣ - ΗΡΑΚΛΕΙΟΝ: καθημερινά μέσω Αθηνών **ΡΟΔΟΣ - ΑΘΗΝΑ** 7. 45 και **ΑΘΗΝΑ - ΗΡΑΚΛΕΙΟ** 10.00
ΡΟΔΟΣ - ΑΘΗΝΑ 11.15 και **ΑΘΗΝΑ - ΗΡΑΚΛΕΙΟ** 14.00
ΡΟΔΟΣ - ΧΑΝΙΑ: καθημερινά μέσω Αθηνών **ΡΟΔΟΣ - ΑΘΗΝΑ** 11.15 και **ΑΘΗΝΑ - ΧΑΝΙΑ** 14.00

Φαρμακεία

ΣΗΜΕΡΑ: διημερεύει το φαρμακείο ΕΥΘΥΜΙΑΔΗΣ Χ., Μιχ. Πετρίδη 68 τηλ. 29644
ΣΗΜΕΡΑ : διανυκτερεύει το φαρμακείο ΦΑΝΟΥΡΑΚΗΣ Α., ΚΛΗΡΟΝΟΜΙΚΟ ΦΑΡΜ., Νέα Αγορά 48 (έναντι στ. ταξί) τηλ. 27420

Ακτοπλοϊκά δρομολόγια

ΛΕΡΟΣ: Απόπλους 14:00 για Κω, Κάλυμνο, Λέρο, Πάτμο, Πειραιά
ΡΟΔΑΝΘΗ: Απόπλους 16:00 για Κω, Κάλυμνο, Λέρο, Πάτμο, Πειραιά

Λαικές αγορές

Τετάρτη: στην οδό Βύρωνος (πίσω από το Στάδιο).
Πέμπτη: στην οδό Διαγοριδών.
Παρασκευή: Στην οδό Θεσ/νίκης Ανάληψη.
Σάββατο: στον Αγιο Δημήτριο.

Καύσιμα

ΣΗΜΕΡΑ:
Διανυκτερεύον πρατήριο καυσίμων ΤΕΧΑΚΟ
Αλ. Γκινάκης Αυστραλίας 58
Περιοχή Κόβα

Δέχονται το κοινό

- **ΠΕΡ/ΚΟΣ Δ/ΝΤΗΣ ΔΩΔ/ΣΟΥ** δέχεται Τρίτη & Πέμπτη 11:00 - 13:00.
- **ΝΟΜΑΡΧΗΣ** δέχεται το κοινό κάθε Τρίτη & Πέμπτη από 11.00 - 13.00
- **ΔΗΜΑΡΧΟΣ** Ρόδου δέχεται το κοινό κάθε Τετάρτη από 12.00 - 13.00
- **Ο Αντ/ρχος κ. Μαρτίνος Κανελάκης** δέχεται το κοινό ύστερα από ραντεβού
- **Ο Αντ/ρχος κ.Κ. Σκανδαλίδης** δέχεται κάθε Τρίτη - Πέμπτη από 13.00 - 14.00
- **Ο Αντ/ρχος κ. Αντώνης Αλαβέρας** δέχεται το κοινό Τρίτη και Πέμπτη 13.00 -14.00

Συνάλλαγμα

	ΑΓΟΡΑ	ΠΩΛΗΣΗ		ΑΓΟΡΑ	ΠΩΛΗΣΗ
ΔΟΛΛΑΡΙΟ Η.Π.Α	296.5500	295.6600	ΚΟΡΩΝΑ ΔΑΝΙΑΣ	043.5400	043.4090
ΕΥΡΩΠΑΪΚΗ ΝΟΜ.ΜΟΝ	327.7000	326.7170	ΚΟΡΩΝΑ ΣΟΥΗΔΙΑΣ	037.2340	037.1220
ΜΑΡΚΟ ΓΕΡΜΑΝΙΑΣ	165.9500	165.4520	ΜΑΡΚΟ ΦΙΝΛΑΝΔΙΑΣ	054.5040	054.3400
ΦΡΑΓΚΟ ΓΑΛΛΙΑΣ	049.5020	049.3530	ΠΕΣΕΤΑ ΙΣΠΑΝΙΑΣ	001.9540	001.9480
ΛΙΡΑ ΑΓΓΛΙΑΣ-ΣΚ..	488.4200	486.9550	ΕΣΚΟΥΔΟ ΠΟΡΤΟΓΑΛΙΑΣ	001.6200	001.6150
ΛΙΡΑ ΔΗΜ.ΙΡΛΑΝΔΙΑΣ	417.4800	416.2280	ΓΙΕΝ ΙΑΠΩΝΙΑΣ	211.7900	211.1550
ΦΡΑΓΚΟ ΒΕΛΓΙΟΥ	008.0460	008.0219	ΦΡΑΓΚΟ ΕΛΒΕΤΙΑΣ	196.2200	195.6310
ΦΙΟΡΙΝΙ ΟΛΛΑΝΔΙΑΣ	147.2150	146.7730	ΚΟΡΩΝΑ ΝΟΡΒΗΓΙΑΣ	039.1740	039.0560
ΛΙΡΕΤΑ ΙΤΑΛΙΑΣ	016.8210	016.7710	ΛΙΡΑ ΚΥΠΡΟΥ	566.3800	564.6810
ΣΕΛΛΙΝΙ ΑΥΣΤΡΙΑΣ	023.5600	023.4890	ΔΟΛΛΑΡΙΟ ΚΑΝΑΔΑ	198.7600	198.1640
			ΔΟΛΛΑΡΙΟ ΑΥΣΤΡΑΛΙΑΣ	186.2100	185.6510

Χρήσιμα Τηλέφωνα

Άμεση δράση	100	Βλάβες ΔΕΗ	125
Πυροσβεστική	23333	Πληρ. ΟΤΕ	131
Νοσοκομείο	22222	Ώρα	141
Οδική Ασφάλεια:		Φαρμακεία (Διημερ.-Δισν.)	107
EXRESS SERVICE	154	ΠΡΟ-ΠΟ • ΛΟΤΤΟ	111
HELLAS SERVICE	157	ΡΟΔΑ	26300
Ράδιο Ταξί	64712	ΚΤΕΥΛ	27706
Ασυν. Διεύθυνση	27653	ΕΒΕΔ	22281
Ασφάλεια	23294	Δικηγορικός Σύλλογος	27469
Τμήμα Τάξης	23849	Εμπορικός Σύλλογος	35255
Τροχαία	26480	Ολυμπιακή - Κρατήσεις	24555
Λιμεναρχείο	28888	ΔΑΝΕ	77070
Δασαρχείο	191	ΙΚΑ	64912
Τελωνείο	27703	ΤΑΞΥ	68701-3
Υγειονομείο	26666	ΟΑΕΔ	23265
Μπιρόπολη	23274	Εργατικό Κέντρο	24730
Νομαρχία	74000	Αρχαιολογία	34719
Δήμος Ρόδου	30113	Περιφ. Δ/ντής	38174 - 38175
Βλάβες ΟΤΕ	121	AIRGREECE	36095

ΕΣΩΤΕΡΙΚΕΣ ΕΙΔΗΣΕΙΣ

ΣΕ ΠΛΗΡΗ ΕΞΕΛΙΞΗ 7 ΜΕΤΩΠΑ ΦΩΤΙΑΣ

Αθήνα 27 ΑΠΕ)

Εφτά μέτωπα φωτιάς βρίσκονται σε πλήρη εξέλιξη, στον Ολυμπο, την Κόρινθο, την Κυπαρισσία και τους νομούς Σερρών και Μεσσηνίας.

Για τέταρτη ημέρα, η φωτιά στον Ολυμπο απογυμνώνει την περιοχή Κρανιάς, όπου, λόγω του δύσβατου της περιοχής, η προσέγγιση γίνεται με πεζοπόρα τμήματα του στρατού και αερομεταφερόμενους δασοπυροσβέστες. Δύο πυροσβεστικά αεροσκάφη πραγματοποιούν συνεχείς ρίψεις, ενώ το μέτωπο της φωτιάς, που χθες βρισκόταν μέσα σε χαράδρα, έχει κάψει χιλιάδες έλατα και πεύκα. Στην περιοχή βρίσκονται και 20 άνδρες της ΕΜΑΚ, με 30 ορειβάτες, για άμεση επέμβαση σε εστίες που τυχόν θα προκύψουν σε εντελώς απρόσιτες περιοχές.

Σε 8 χιλιόμετρα εκτείνεται το μέτωπο της πυρκαγιάς, στην Περαχώρα Κορίνθου, όπου εδώ και τέσσερις ημέρες η φωτιά καίει ασταμάτητα, αποτεφρώνοντας ο,τι βρεθεί στο πέρασμά της. Ωστόσο, δεν φαίνεται να απειλούνται κατοικημένες περιοχές. Μεγάλες πυροσβεστικές δυνάμεις, από 22 οχήματα, 80 άνδρες και 2 αεροσκάφη, προσπαθούν ν' αντιμετωπίσουν την πύρινη λαίλαπα που επιβεβαιωμένα πλέον έχει προκαλέσει ανθρώπινο χέρι, αφού στο χώρο έχουν βρεθεί στοιχεία εμπρησμού.

Στην κοινότητα Κούβελα Μεσσηνίας, η φωτιά βρίσκεται σε εξέλιξη, κατακαίοντας θαμνώδη και αγροτοδασική έκταση στη θέση Τριφυλλία. Δέκα οχήματα της Πυροσβεστικής με 30 άνδρες, επιχειρούν να θέσουν υπό έλεγχο τη φωτιά, η οποία έχει ωστόσο σύμμαχό της τον ισχυρό άνεμο που πνέει στην περιοχή. Στο πευκοδάσος, που από προχθές έχει παραδοθεί στις φλόγες, έχει γίνει στάχτη μεγάλο μέρος του, ενώ το υπόλοιπο σώθηκε απο τις αντιπυρικές ζώνες που διάνοιξαν οι κάτοικοι του Κούβελα και όμορων κοινοτήτων.

Δεύτερο μέτωπο στη Μεθώνη Μεσσηνίας, που ξεκίνησε σήμερα στις 2 παρά τέταρτο τα ξεμερώματα, καίει ελαιώνες και αγροτοδασική έκταση, ενώ για την κατάσβεση της αγωνίζονται 25 άνδρες της Πυροσβεστικής με πέντε οχήματα.

Στο όρος Κρούσια στην Κασανούσα Σερρών, η φωτιά που εκδηλώθηκε νωρίς το πρωί, βρίσκεται σε πλήρη εξέλιξη και για την κατάσβεσή της δίνουν μάχη 30 πυροσβέστες με έξι οχήματα, προσπαθώντας ν' ανακόψουν την πορεία της που καίει δασώδη έκταση.

Δύο πυροσβεστικά αεροσκάφη, σε συνεργασία με 11 οχήματα της Πυροσβεστικής και 40 άνδρες, δίνουν μάχη με τη φωτιά στη θέση Σπαθοβούνια Κορινθίας, όπου οι ισχυροί άνεμοι δημιουργούν συνεχώς νέα μέτωπα. Ωστόσο, η φωτιά, μέχρι στιγμής δεν φαίνεται ν' απειλεί κατοικημένη περιοχή.

Μία κατοικία στην Μπούρα Καρύστου Ευβοίας έγινε παραλίγο θύμα του πυρός, αλλά η πυρκαγιά τέθηκε ήδη υπό έλεγχο, πριν δύο ώρες. Στην περιοχή βρίσκονται τέσσερα οχήματα, με 20 πυροσβέστες, για την πλήρη κατάσβεση της.

Τέλος, η φωτιά, που εκδηλώθηκε χθες τη νύχτα στα Γλυκά Νερά Αττικής, κατσβέσθη, χωρίς ν' απειληθούν σπίτια.

ΜΕΤΡΑ ΓΙΑ ΤΟΝ ΚΑΥΣΩΝΑ

Αθήνα 27 (ΑΠΕ)

Για προληπτικούς λόγους, τέθηκαν απο σήμερα σε άμεση, ετοιμότητα τα νοσοκομεία της χώρας και το ΕΚΑΒ, προκειμένου να αντιμετωπίσουν περιστατικά οφειλόμενα σε υφηλές θερμοκρασίες, που σύμφωνα με την Εθνική Μετεωρολογική Υπηρεσία θα επικρατήσουν αυριο και μεθαύριο σε ολόκληρη τη χώρα.

Παράλληλα, το υπουργείο Υγείας υπευθυμίζει στους πολίτες οτι, λόγω του επικείμενου καύσωνα, καλό είναι να αποφεύγονται οι άσκοπες μετακινήσεις, η έκθεση στον ήλιο, τα βαρειά γεύματα και η κατανάλωση αλκοόλ. Συνιστώνται συχνά ντούζ, ελαφρά γεύματα και άφθονα υγρά, ενώ ιδιαίτερα θα πρέπει να προσέξουν οι ομάδες υψηλού κινδύνου, τα βρέφη, οι ηλικιωμένοι, καθώς και άτομα που πάσχουν απο χρόνια νοσήματα οπως καρδιοπαθείς κ.α.

Σημαντικό είναι τα άτομα που λαμβάνουν φάρμακα για χρόνιες παθήσεις να συμβουλεύονται το γιατρό τους προκειμένου, να αλλάξουν τη δοσολογία των φαρμάκων αυτών.

Η ΑΠΟΣΥΡΣΗ ΤΩΝ ΙΧ

Αθήνα 27 (ΑΠΕ)

Οι "αντοχές" του προϋπολογισμού του 1999 θα κρίνουν πώς και από πότε θα εφαρμοσθεί το μέτρο της απόσυρσης των ΙΧ αυτοκινήτων. Αυτό προκύπτει απο τη σύσκεψη που έγινε σήμερα στο υπουργείο Εθνικής Οικονομίας με τη συμμετοχή των υπουργών Εθνικής Οικονομίας κ. Γ. Παπαντωνίου και ΠΕΧΩΔΕ κ. Λαλιώτη και των υφυπουργών Οικονομικών κ.Γ. Δρύ, Εμπορίου κ. Μ. Χρυσοχοΐδη και Μεταφορών κ. Μ. Λουκάκη.

Στη σύσκεψη συζητήθηκε το μέτρο της απόσυρσης των αυτοκινήτων και η εναρμόνιση της φορολογίας των εισαγόμενων μετεχειρισμένων αυτοκινήτων στο κοινοτικό καθεστώς, στα οποία σκοπεύει να προχωρήσει η κυβέρνηση.

Μετά τη σύσκεψη, ο κ. Γ. Δρύς δήλωσε οτι έγινε συζήτηση "για τις επιπτώσεις του νομοσχεδίου για την απόσυρση των παλαιών αυτοκινήτων και για την εναρμόνιση της φορολογίας των μετεχειρισμένων ΙΧ".

Ο υπουργός δήλωσε οτι "το μέτρο της απόσυρσης σχετίζεται με σοβαρά περιβαλλοντικά οφέλη και με κόστος και έτσι θα εξετασθεί πάλι στο πλαίσιο κατάρτισης του προϋπολογισμού".

Αυτό σημαίνει οτι οι οριστικές αποφάσεις θα ληφθούν το φθινόπωρο, όταν θα ορισικοποιηθούν τα νούμερα του προϋπολογισμού για τα έσοδα και τις δαπάνες οπότε θα εξακριβωθούν και τα περιθώρια που θα υπάρχουν για το τρόπο και τον χρόνο εφαρμογής του μέτρου.

Να σημειωθεί πάντως οτι η αρχική κυβερνητική πρόθεση ηταν η εφαρμογή του μέτρου απο 1/1/99.

ΣΠΗΛΙΩΤΟΠΟΥΛΟΣ- ΝΔ - ΕΡΓΑ

Αθήνα 27 (ΑΠΕ)

Για παραπλανητική διαφημιστική εκστρατεία έργων υποδομής την οποία και πρέπει να διακόψει από τον προσεχή μήνα λόγω της υποχρέωσης που ανέλαβε στην ΕΕ ενόψει των δημοτικών εκλογών του Οκτωβρίου, κάνει λόγο ο εκπροσωπος Τύπου της Νέας Δημοκρατίας Α.Σπηλιωτόπουλος, με αφορμή την εμφάνιση φυλλαδίου στον κυριακάτικο τύπο στο οποίο παρουσιάζονται τα έργα που προωθεί η κυβέρνηση στη Στερέα Ελλάδα. Ο κ. Σπηλιωτόπουλος υπογραμμίζει ότι πανικόβλητη η κυβέρνηση ενόψει των δημοτικών και νομαρχιακών εκλογών καταφεύγει σε αθέμιτα φμέσα. Δεν δισπάζει να οργανώσει ένα τεράσιο πρόγραμμα προβολής ανύπαρκτων έργων. Και προσθέτει: Η κυβερνηση διασπαθίζει εναμισυ δισ. από τον κρατικό προϋπολογισμό και άλλα τρία δισ.από κοινοτικούς πόρους για να οργανώσει εκθέσεις και διαφημίσεις έργων που δεν έχει εκτελέσει.

93 ΔΙΣ. ΓΙΑ ΤΑ ΚΑΕ

Αθήνα 27 (ΑΠΕ)

Δυο προσφορές κατατέθηκαν τελικά για την πώληση του 80% των Καταστημάτων Αφορολογήτων Ειδών. Πριν λίγο, άνοιξαν οι φάκελοι στο Χρηματιστήριο Αξιών Αθηνών οπότε και έγινε γνωστό οτι η γαλλική ΦΑΡΕΣΚΟ σε κοινοπραξία με τις ελληνικές εταιρίες καλλυντικών Σαράντη και Παπαέλληνα προσέφεραν το ποσό των 93 δισ. δρχ. Η δευτερη προσφορά αφορούσε σε υπο σύσταση αμερικάνικη εταιρία, η οποία προσέφερε 156 δισ. δρχ. και δήλωσε οτι το 35% των μετοχών των ΚΑΕ θα πήγαινε στις ΔΕΚΑ (Δημόσια Επιχείρηση Κινητών Αξιών) και το 8% θα παρέμενε στους εργαζόμενους.

Η προσφορά αυτή υπεβλήθη χωρίς την παρουσία εγγυητικής επιστολής.

Τέλος, στο διαγωνισμό προσήλθε και η ολλανδική εταιρία ΚΑΡΡΕ η οποία έκανε προσφορά υπο όρους η οποία δεν έγινε δεκτή.

Σε επιστολή της η εταιρία ανέφερε οτι θα προσέφερε το ποσό των 96 δισ. εάν δεν ανακάλυπτε απο την έρευνά της συνεχώς νέα ελλείμματα στα Καταστήματα Αφορολογήτων Ειδών. Η προσφορά της θεωρείται ως μή γενόμενη.

660 ΝΕΕΣ ΘΕΣΕΙΣ ΕΡΓΑΣΙΑΣ ΓΙΑ ΑΤΟΜΑ ΜΕ ΕΙΔΙΚΕΣ ΑΝΑΓΚΕΣ

Αθήνα 27 (ΑΠΕ)

Τη δημιουργία 660 επιδοτούμενων νέων θέσεων εργασίας για άτομα με ειδικές ανάγκες, προβλέπουν τρεις υπουργικές αποφάσεις, που υπέγραψε ο υπουργός Εργασίας Μιλτιάδης Παπαϊωάννου. Τα νέα προγράμματα απασχόλησης θα υλοποιηθούν μέσω του ΟΑΕΔ, η διάρκεια της επιδότησης φθάνει τα τρία χρόνια και το συνολικό ποσό που θα διατεθεί, απο εθνικούς και κοινοτικούς πόρους, ξεπερνά τα 3 δισ. δρχ. Αναλυτικά, οι τρεις υπουργικές αποφάσεις προβλέπουν τη δημιουργία:

-400 θέσεων πλήρους απασχόλησης με την επιχορήγηση της επιχείρησης με 6.500 δρχ. την ημέρα τον α' χρόνο, 7.500 δρχ. το δεύτερο και 8.000 δρχ. το γ' χρόνο.

Ο εργοδότης υποχρεούται να διατηρήσει στην επιχείρησή του τα άτομα με ειδικές ανάγκες που θα προσλάβει για άλλους δέκα μήνες.

-20 θέσεις εργασίας μερικής απασχόλησης για άτομα που έχουν περιορισμένες δυνατότητες απασχόλησης με πλήρες ωράριο λόγω σοβαρής σωματικής βλάβης. Η επιχορήγηση και εδώ διαρκεί 36 μήνες με επιδότηση 5.000 δρχ. την ημέρα για 4 ώρες απασχόληση. Και εδώ υπάρχει υποχρέωση απασχόλησης για δέκα μήνες επιπλέον.

-60 θέσεις ορισμένου χρόνου για επιχειρήσεις Τοπικής Αυτοδιοίκησης, ξενοδοχειακές, τουριστικές κλπ. και με ελάχιστο χρόνο απασχόλησης, τους πέντε μήνες. Για το α' 12μηνο η επιδότηση φθάνει τις 6.000 δρχ. την ημέρα, το β' 12μηνο τις 7.500 και το γ' τις 8.000 δρχ. την ημέρα.

-20 θέσεις είναι μερικής απασχόλησης και ορισμένου χρονου. Η διάρκεια της επιδότησης φθάνει τους 9 μήνες και το ποσό ορίζεται στις 5.500 δρχ. την ημέρα.

Επίσης, δημιουργούνται 160 θέσεις αυταπασχόλησης.Το πρόγραμμα επιχορήγησης νέων ελεύθερων επαγγελματιών ατόμων με ειδικές ανάγκες, ηλικίας 18 εως 60 ετών προβλέπει την επιδότηση με 2,8 εκατ. δρχ. ποσό το οποίο προσαυξάνεται μέχρι 600.000 δρχ. για ειδικές περιπτώσεις (γυναίκες, άτομα άνω των 45 ετών, αναπηρία άνω των 60% έδρα απομακρυσμένη, ορεινή ή νησιωτική περιοχή).-

ΜΕ ΛΙΓΑ ΛΟΓΙΑ

ΤΣΟΒΟΛΑΣ - ΠΑΓΚΑΛΟΣ - ΗΠΑ - ΕΛΛΗΝΟΤΟΥΡΚΙΚΑ

Αθήνα 27 (ΑΠΕ)

"Αναίρεση" της εξωτερικής πολιτικής της κυβέρνησης, διαπιστώνει ο πρόεδρος του Δημοκρατικού Κοινωνικού Κινήματος Δημήτρης Τσοβόλας και ζητεί εκ νέου τη σύγκληση του συμβουλίου των πολιτικών αρχηγών, "ώστε το κάθε κόμμα να αναλάβει τις ιστορικές του ευθύνες απέναντι στη χώρα και τον ελληνισμό".

Στη δήλωσή του, ο Δημήτρης Τσοβόλας επισκοπεί τη μέχρι τώρα εξωτερική πολιτική της κυβέρνησης, υποστηρίζοντας ότι "επί δύο χρόνια προώθησε τη λαθεμένη πολιτική , της βήμα προς βήμα προσέγγισης με την Τουρκία, την οποία και προέβαλε ως τη μόνη που οδηγεί στην αναβάθμιση της αξιοπιστίας της Ελλάδας στο διεθνή χώρο και στην έξοδό της από την απομόνωση".

"Προς τι λοιπόν σήμερα η ένοχη σιωπή του κ. Σημίτη και οι βρυχηθμοί του κ. Πάγκαλου, οι οποίοι τώρα αναιρούν εαυτούς και την εξωτερική τους πολιτική, που οδήγησε σε επικίνδυνο αδιέξοδο όλα τα εθνικά θέματα, εξυπηρετώντας τα σχέδια των ΗΠΑ, της Γερμανίας και της Τουρκίας στην περιοχή της Μεσογείου;" ρωτά στη δήλωσή του ο κ. Τσοβόλας.

ΚΕΡΔΟΣ ΑΠΟ 300.000 - 500.000

ΑΠΟΣΥΡΣΗ τώρα!

✓ Απόσυρση παλαιού αυτοκινήτου οποιασδήποτε μάρκας.
✓ Σε τιμές απόσυρσης από 300.000 έως 500.000 δρχ., ανάλογα με το νέο NISSAN που θα επιλέξετε.
✓ Όλες οι υπάρχουσες προσφορές για τα air condition και ο προνομιακός τρόπος πληρωμής παραμένουν.

Ακόμα κι αν το αυτοκίνητό σας δεν είναι για απόσυρση, το ανταλλάσσουμε στην καλύτερη τιμή της αγοράς.

ΜΟΝΟ Η NISSAN ΒΑΖΕΙ ΤΕΛΟΣ ΣΤΗΝ ΑΝΑΜΟΝΗ!

ΥΠΕΡΟΧΗ NISSAN

ΣΙΜΟΣ ΠΑΡΑΣΚΕΥΑΣ & ΥΙΟΣ Ε.Π.Ε.
Αυστραλίας 70, τηλ. 24029 και 79200-2
ΟΛΟΚΛΗΡΩΜΕΝΟ ΣΥΓΚΡΟΤΗΜΑ NISSAN ΤΟΥ ΔΙΚΤΥΟΥ ΝΙΚ. Ι. ΘΕΟΧΑΡΑΚΗΣ Α.Ε.

24 Ώρες στον Κόσμο

ΓΙΟΥΓΚΟΣΛΑΒΙΑ - ΚΟΣΣΥΦΟΠΕΔΙΟ - ΣΥΓΚΡΟΥΣΕΙΣ

ΠΡΙΣΤΙΝΑ 27 (ΑΠΕ)

Ηγεσία της Δημοκρατικής Ενωσης του Κοσσυφοπεδίου (KDL) δήλωσε σήμερα ότι οι επιχειρήσεις, τις τελευταίες ημέρες, των σερβικών δυναμεων καθησυούν αδύνατη την επανάληψη των διαπραγματεύσεων για μια ειρηνική διευθέτηση της κρίσης στο Κοσσυφοπέδιο. "Οι νέες επιθέσεις των σερβικών ασυνομικών και στρατιωτικών δυνάμεων το μόνο που κάνουν είναι να οξύνουν τη διαμάχη και να καταστήσουν αδύνατες τις προσπάθειες για την επιλυση της κρίσης, μέσω διαπραγματεύσεων", αναφέρεται σε ανακοίνωση της KDL, στην οποία προστίθεται ότι το κόμμα του Ιμπραήμ Ρουγκόβα "παραμένει δεσμευμένο σε μια ειρηνική λύση". Στο μεταξύ, όπως ανακοινώθηκε από το αλβανικό Κέντρο Πληροφοριών του Κόσοβου, συνεχίζονται οι συγκρούσεις στην κεντρική οδική αρτηρία που οδηγεί από την πρωτεύουσα του Κοσσυφοπεδίου, Πρίστινα στο Πρίζρεν (νότια). Σύμφωνα με την ίδια πηγή, κατά τη διάρκεια της νύχτας "τριάντα θωρακισμένα οχήματα" επέθηκαν σε χωριά στις περιοχές Σούβα Ρέκα και Στίμλιε (περίπου 40 χιλιόμετρα νοτιοδυτικά της Πρίστινα) και "έκαψαν πολλά σπιτια Αλβανών". Από την πλευρά του το σερβικό Κέντρο Πληροφοριών της Πρίστινα ανακοίνωσε ότι οι σερβικές δυνάμεις απέκτησαν τον έλεγχο όλης της στρατηγικής σημασίας οδικής αρτηρίας που ενώνει την Πρίστινα με την πόλη Πετς. Οπως αναφέρεται σε ανακοίνωση του κέντρου "ειδικές δυνάμεις της αστυνομίας εργάζονται για να απομακρύνουν τα οδοφράγματα από το δρόμο για να τον παραδώσουν στην κυκλοφορία".

ΥΕΜΕΝΗ - ΜΟΝΑΧΕΣ

ΣΑΝΑΑ 27 (ΑΠΕ)

Αγνωστος, που πιστεύεται ότι ήταν ισλαμιστής εξτρεμιστής, πυροβόλησε και σκότωσε τρείς ρωμαιοκαθολικές μοναχές, σήμερα στην Υεμένη, ανακοίνωσε κυβερνητικός αξιωματούχος στην Σανααά.

"Ενας άνδρας, που πιστεύεται ότι ήταν ισλαμιστής εξτρεμιστής, ανοιξε πύρ σήμερα εναντίον τριών μοναχών που τις σκότωσε επι τόπου", είπε στους δημοσιογράφους ο αξιωματούχος στην πόλη Χοντεϊντάχ, 225 χιλιόμετρα δυτικά της πρωτεύουσας Σανααά. Σύμφωνα με τον αξιωματούχο, οι μοναχές-δύο απο την Ινδία και μία απο τις Φιλιππίνες-σκοτώθηκαν ενώ μετέβαιναν απο το σπίτι τους στην εργασία τους, στα γραφεία μιας φιλανθρωπικής οργάνωσης. Κάποιοι συνέλαβαν αμέσως τον δράστη που προσπάθησε να διαφύγει και τον παρέδωσαν στους αστυνομικούς. Δέκα με δώδεκα μοναχές προσφέρουν νοσοκομειακές υπηρεσίες στο λιμάνι της Ερυθράς Θάλασσας Χοντεϊντάχ. Ο αξιωματούχος πρόσθεσε ότι ο δράστης που χρησιμοποίησε στην επίθεση ένα Καλάσνικοφ ομολόγησε την πράξη του.

ΤΟΥΡΚΙΑ - ΚΟΣΣΥΦΟΠΕΔΙΟ - ΕΠΙΣΤΟΛΕΣ ΝΤΕΜΙΡΕΛ

ΑΓΚΥΡΑ 27 (ΑΠΕ)

Ο Πρόεδρος της Τουρκίας, Σουλεϊμάν Ντεμιρέλ, με επιστολή του προς τους προέδρους των χωρών της Ομάδας Επαφών για το θέμα του Κοσσυφοπεδίου, αναφέρει ότι "η Τουρκία είναι έτοιμη να συμμετάσχει σε κάθε είδους μέτρο για την επίλυση του προβλήματος, συμπεριλαμβανομένης και της συμμετοχής στη διεθνή ειρηνευτική δύναμη". Σύμφωνα με ανακοίνωση του τουρκικού υπουργείου Εξωτερικών, ο Ντεμιρέλ στην επιστολή του αναφέρει ότι "προκειμένου να μην επαναληφθούν τα όσα διαδραματίστηκαν στη Βοσνία-Ερζεγοβίνη, είναι αναγκαίο να υπάρξει αντίδραση, ανάλογη προς τη σοβαρότητα του ζητήματος". Στην ανακοίνωση αναφέρεται, επίσης, πως ο Ντεμιρέλ έστειλε επιστολή και προς τον Γιουγκοσλάβο ομόλογό του, Σλόμπονταν Μιλόσεβιτς, στην οποία τονίζει ότι η αποχώρηση των Γιουγκοσλαβικών δυνάμεων ασφαλείας από την περιοχή θα διαμορφώσει θετικό κλίμα για την έναρξη των διαπραγματεύσεων και την επιστροφή των προσφύγων στα σπίτια τους. Ο Τούρκος πρόεδρος στην επιστολή αναφέρει επίσης ότι η Τουρκία τάσσεται εναντίον κάθε είδους βίας και τρομοκρατικής κίνησης, οποιοδήποτε σκοπό κι'αν έχουν αυτές.-

Εξωτερικές Ειδήσεις

ΥΠΑΛΛΗΛΟΣ ΤΟΥ ΥΠΟΥΡΓΕΙΟΥ ΔΙΚΑΙΟΣΥΝΗΣ ΣΤΟ ΚΥΚΛΩΜΑ ΠΑΙΔΙΚΗΣ ΠΟΡΝΟΓΡΑΦΙΑΣ

Χάγη 27 (ΑΠΕ)

Υπάλληλος του ολλανδικού υπουργείου Δικαιοσύνης απολύθηκε για τη διανομή πορνογραφικού υλικού – περιλαμβάνονταν και φωτογραφίες με παιδιά – στο εσωτερικό κύκλωμα υπολογιστών του υπουργείου του, ανακοίνωσε σήμερα εκπρόσωπος του υπουργείου. Ο υπάλληλος αυτός που εργαζόταν στην υπηρεσία πληροφορικής του υπουργείου απολύθηκε στις 17 Ιουλίου, έπεπα από εσωτερική έρευνα, η οποία έδειξε ότι χρησιμοποιούσε τους υπολογιστές του υπουργείου Δικαιοσύνης για τη συλλογή, κυρίως μέσω Ιντερνετ, "μεγάλης ποσότητας πορνογραφικού υλικού, στο οποίο περιλαμβάνεται και υλικό παιδικής πορνογραφίας", τόνισε ο εκπρόσωπος Βίγναντ Στίβενς.

Ο άνδρας αυτός, του οποίου η ταυτότητα δεν αποκαλύφθηκε, διένειμε στη συνέχεια το πορνογραφικό αυτό υλικό σε μερικούς υπολογιστές του εσωτερικού συστήματος ηλεκτρονικών υπολογιστών του υπουργείου, πρόσθεσε ο Στίβενς.

Ο ίδιος τόνισε ότι η υπόθεση αυτή δεν έχει καμία σχέση με το δίκτυο παιδεραστών που αποκαλύφθηκε στα τέλη Ιουνίου στο θέρετρο Ζάντβοόρτ στη δυτική Ολλανδία.

Η εσωτερική έρευνα στο υπουργείο Δικαιοσύνης συνεχίζεται προκειμένου να διευκρινιστεί αν εμπλέκονται και άλλοι στην υπόθεση αυτή, και αν ήταν ενήμεροι για την υπόθεση αυτή και άλλοι υπάλληλοι "κάτι που φαίνεται πολύ πιθανό", πρόσθεσε ο Στίβενς. Εκπρόσωπος της εισαγγελίας τόνισε ότι ακόμη δεν έχουν απαγγελθεί κατηγορίες κατά του ανδρός αυτού, καθώς θα πρέπει πρώτα να ολοκληρωθούν οι έρευνες της αστυνομίας, οι οποίες μπορεί να διαρκέσουν πολλές εβδομάδες. Το υπουργείο Δικαιοσύνης έχει δεχθεί έντονες επικρίσεις τις τελευταίες εβδομάδες, κυρίως για τον τρόπο με τον οποίο χειρίστηκε το σκάνδαλο με το δίκτυο παιδεραστών του Ζάντβοόρτ, το οποίο διένειμε πορνογραφικές εικόνες με παιδιά ηλικίας μόλις δύο ετών.

Οι σημερινές αποκαλύψεις για τη διανομή πορνογραφικού υλικού στο εσωτερικό κύκλωμα των υπολογιστών του υπουργείου μπορεί να υπονομεύσει εκ νέου τη δημόσια εμπιστοσύνη στο πρόσωπο της απερχόμενης υπουργού Δικαιοσύνης Ουίνι Σόργκντράγκερ, η οποία δεσμεύτηκε την περασμένη εβδομάδα να ενεργήσει για την καταπολέμηση της παιδικής πορνογραφίας μέσω Ιντερνετ.

ΤΗΝ ΙΜΒΡΟ ΚΑΙ ΤΕΝΕΔΟ ΕΠΙΣΚΕΦΘΗΚΕ Ο ΝΤΕΜΙΡΕΛ

Κωνσταντινούπολη 27 (ΑΠΕ)

Τα νησιά Ιμβρο και Τένεδο επισκέφθηκε σήμερα ο Τούρκος πρόεδρος Σουλεϊμάν Ντεμιρέλ.

"Οι επισκέψεις μου γίνονται για να έλθω σε επαφή με το λαό μας, δεν έχω κάποιον πολιτικό στόχο", είπε ο Τούρκος πρόεδρος όταν ρωτήθηκε αν οι επισκέψεις που έκανε πρόσφατα στο κατεχόμενο τμήμα της Κύπρου και στα ελληνοτουρκικά σύνορα, στην Αδριανούπολη, συνδυάζονται.

"Ενώ βρισκόμουν στην Αδριανούπολη και επισκεπτόμουν τους δικούς μας στρατιώτες, θέλησα να επισκεφθώ και τους Ελληνες και να τους ρωτήσω τί κάνουν. Περί αυτού πρόκειται", είπε ο κ. Ντεμιρέλ και συνέχισε:"Η επίσκεψή μου στην Κύπρο ήταν, όπως ξέρετε, προγραμματισμένη, γιατί στις 20 Ιουλίου ήταν η 24η επέτειος της "απελευθέρωσης" (των Τουρκοκυπρίων) και ήταν επίσης η ημέρα του νερού". (εορτασμός της μεταφοράς πόσιμου ύδατος από τις τουρκικές ακτές στην Κύπρο). "Παρακολουθώ εδώ και τριάντα χρόνια τα προβλήματα της Ιμβρου και της Τενέδου", είπε ακόμα ο κ. Ντεμιρέλ.

Στην Ιμβρο, τον πρόεδρο Ντεμιρέλ - ο οποίος έφθασε με στρατιωτικό ελικόπτερο στο νησί - συνοδευόμενο από τον αντιπρόεδρο της κυβέρνησης και υπουργό Αμυνας Ισμέτ Σεζγκίν και το νομάρχη της περιοχής, υποδέχθηκε ο δήμαρχος, οι τοπικές αρχές και ο μητροπολίτης Ιμβρου και Τενέδου, Φώτιος, ο οποίος και μετέφερε στον Τούρκο πρόεδρο τις ευχές του Οικουμενικού Πατριάρχη Βαρθολομαίου.

Μετά την υποδοχή στο Δημαρχείο, ο Τούρκος πρόεδρος επισκέφθηκε τον έπαρχο και τη στρατιωτική λέσχη της Ιμβρου και αμέσως μετά ανακώρησε για την Τένεδο.

Ο Τούρκος πρόεδρος αναμενόταν να ολοκληρώσει την περιοδεία του στα μοναδικά δύο νησιά του Αιγαίου που περιήλθαν στην Τουρκία μετά τη Συνθήκη της Λωζάνης, αργά το απόγευμα.

ΣΥΝΑΝΤΗΣΗ ΜΟΣΧΑΝΤΟΦ ΜΕ ΚΙΡΙΓΕΝΚΟ

Μόσχα 27 (ΑΠΕ)

Ο πρόεδρος της Τσετσενίας Ασλάν Μασκάντοφ συμφώνησε σήμερα να συναντηθεί με τον ρώσο πρωθυπουργό Σεργκέι Κιριγένκο, κατά προτίμηση στην τσετσενική πρωτεύουσα Γκρόζνι, μετέδωσε το πρακτορείο ειδήσεων "Ιντερφαξ".

"Η κυβέρνηση και το κοινοβούλιο της τσετσενικής δημοκρατίας υποστήριξαν την απόφασή μου να έχω συζητήσεις με τον ρώσο πρωθυπουργό. Η συνάντηση θα πρέπει να πραγματοποιηθεί στο Ντζοχάρ (όπως αποκαλούν οι αυτονομιστές το Γκρόζνι), καθώς έτσι ο Κιριγένκο θα μπορούσε να έχει μια προσωπική εκτίμηση για την κατάσταση, όπως έχει διαμορφωθεί μετά από τον ολέθριο πόλεμο. Ωστόσο δεν πρέπει οι διαφορές για την τοποθεσία να αποτελέσουν απία για να αναβληθούν οι συζητήσεις", τόνισε ο τσετσένος πρόεδρος.

Ο Κιριγένκο είχε δηλώσει νωρίτερα σήμερα ότι προετοιμάζεται να συναντήσει τον Μασκάντοφ αυτή την εβδομάδα, χωρίς ωστόσο να διευκρινίσει την τοποθεσία ή τον ακριβή χρόνο αυτής της συνάντησης.

Ο Μασκάντοφ τόνισε ότι επιθυμεί τη σύναψη φιλικών σχέσεων με τη Μόσχα, αλλά κατηγόρησε το Κρεμλίνο ότι οδήγησε την Τσετσενία στο χάος παρακρατώντας χρηματικά ποσόά που προορίζονταν για έργα ανοικοδόμησης.

"Η Τσετσενία προσδοκεί στη σύναψη των πλέον ωφέλιμων και για τις δυο πλευρές σχέσεων με τη Ρωσία", τόνισε στο "Ιντερφαξ". Ο τσετσένος πρόεδρος είπε ότι ο ίδιος θα υποστήριζε ένα "ενωμένο καθεστώς για την οικονομία, την άμυνα, την εναέρια κυκλοφορία και τις μεταφορές μεταξύ της Ρωσίας και της Τσετσενίας", προσθέτοντας ωστόσο ότι το αίτημα της Τσετσενίας για ανεξαρτησία από τη Μόσχα παραμένει αδιαπραγμάτευτο. Ο Μασκάντοφ κατηγόρησε τη Μόσχα ότι στραγγαλίζει την οικονομία της Τσετσενίας "για να δημιουργήσει μια κατάσταση στην οποία μια κοινωνική έκρηξη θα ήταν αναπόφευκτη".

Η Ρωσία είχε δεσμευτεί για τη χορήγηση χρημάτων για την εκτέλεση έργων ανοικοδόμησης στην Τσετσενία, αλλά τα περισσότερα από τα χρήματα αυτά έχουν παρακρατηθεί. "Ο τσετσενικός λαός έχει κουραστεί από τις πολλές υποσχέσεις από τη Ρωσία, οι οποίες παραμένουν μόνον υποσχέσεις", τόνισε ο Μασκάντοφ.

Μια συνάντηση μεταξύ Μασκάντοφ-Κιριγένκο θα είναι η πρώτη από τον περσινό Μάιο, όταν ο Μασκάντοφ είχε συναντηθεί στη Μόσχα με τον ρώσο πρόεδρο Μπορίς Γιέλτσιν και τον τότε πρωθυπουργό Βίκτορ Τσερνομίρντιν.

ΑΝΩΤΕΡΑ ΔΙΟΙΚΗΣΗ ΤΑΓΜΑΤΩΝ ΕΘΝΟΦΥΛΑΚΗΣ

ΔΙΑΚΗΡΥΞΗ

Ανακοινώνεται ότι την 11 Αυγ. 98 ημέρα Τρίτη και ώρα 10.00 θα διενεργηθεί Δημόσιος Επαναληπτικός Μειοδοτικός Διαγωνισμός με έγγραφες ενσφράγιστες προσφορές στα γραφεία της ΛΕΘ Ρόδου (οδός Εθνάρχου Μακαρίου 18 τηλ. 28134) για την ανάδειξη προμηθευτού οπωροκηπευτικών προς κάλυψη αναγκών ΣΠ Ρόδου και Μονάδων 95 ΑΔΤΕ.

Πληροφορίες κατά τις εργάσιμες ημέρες και ώρες στα τηλέφωνα 0241-30462 και 0241 - 55610 όπου οι ενδιαφερόμενοι μπορούν να ενημερωθούν.

Από την Ανωτέρα Διοίκηση Ταγμάτων Εθνοφυλακής

ΒΑΡΥΣΗΜΑΝΤΕΣ ΔΗΛΩΣΕΙΣ ΓΛΑΥΚΟΥ ΚΛΗΡΙΔΗ

Λευκωσία 27 (ΑΠΕ)

Ο Πρόεδρος της Δημοκρατίας ,Γλαύκος Κληρίδης σε σημερινή γραπτή του δήλωση, που διάβασε ο Κυβερνητικός Εκπρόσωπος,Χρίστος Στυλιανίδης, απαντά στους επικρτές της πολιτικής του και υποστηρίζει πως η στρατηγική που ακολούθησε απεφερε συγκεκριμένα θετικά αποτελέσματα. Ο Πρόεδρος Κληρίδης αναφέρει πως όσοι ισχυρίζονται πως η Κυβέρνηση έπρεπε να είχε προβλέψει ότι τα αμερικανικά συμφέροντα σε σχέση με την Τουρκία ήταν και είναι τέτοια που δεν θα ήθελαν να διαταραχθούν οι σχέσεις των ΗΠΑ με τη χώρα αυτή στην αναζήτηση λύσης του Κυπριακού, "κομίζουν γλαύκας εις Αθήνας". Για το πυραυλικό σύστημα S-300, ο Πρόεδρος Κληρίδης σημειώνει " πως αποτελεί στοιχείο ενίσχυσης της αντιαεροπορικής μας άμυνας, γνωρίζαμε ότι θα υπάρχει αντίδραση και αυτή την αντίδραση την αντιμετωπίζουμε με υπεύθυνους χειρισμούς , χωρίς να υποκύψουμε σε απειλές και εκβιασμούς". Το πλήρες κείμενο της δήλωσης Κληρίδη έχει ως ακολούθως :

"Οσοι νομίζουν ότι η κυβέρνηση έπρεπε να είχε προβλέψει ότι τα αμερικανικά συμφέροντα σε σχέση με την Τουρκία ήταν και είναι τέτοια που δεν θα ήθελαν να διαταραχθούν οι σχέκεις των ΗΠΑ με τη χώρα αυτή στην αναζήτηση λύσης του Κυπριακού, κομίζουν γλαύκας εις Αθήνας.

" Στο Εθνικό Συμβούλιο επανειλημμένα συνεχτήθη το προαναφερθέν θέμα, υπήρξε κοινή διαπίστωση ως προς τα συμφέροντα των ΗΠΑ αναφορικά με την Τουρκία, αλλά υπήρξε και κοινή θέση ότι, εφόσον θα εκδηλωνόταν αμερικανική πρωτοβουλία, θα έπρεπε να την αποδεχθούμε, να συμπεριφερθούμε κατά τρόπο εποικοδομητικό, χωρίς βέβαια να αποδεχόμαστε οτιδήποτε θα έθετε σε κίνδυνο το μέλλον του Κυπριακού λαού ή δεν θα πρόσφερε δίκαιη , βιώσιμη και λειτουργήσιμη λύση.

"Λαμβάνοντας υπόψη την αδυναμία του ΟΗΕ και ειδικότερα του Συμβουλίου Ασφαλείας να υιοθετήσει μέτρα κατά της Τουρκίας, αποδεχθηκαμε ή και αποδεχόμαστε σε οποιαδήποτε πρωτοβουλία οιουδήποτε μονίμου μέλους του Συμβουλίου Ασφαλείας ή μέλους της Ευρωπαϊκής Ενωσης, σταθμίζοντας πάντοτε από τη μια τα συμφέροντα των οικονδήποτε αναλαμβάνουν πρτοβουλία σε σχέση με την Τουρκία και από την άλλη την εκπεφρασμένη επιδίωξή τους για μια μόνιμη και σταθερή λύση στο Κυπριακό πρόβλημα. Οσοι δεν αντελήφθησαν αυτή την πολιτική και δεν έφθασαν στο σημείο να διαγνώσουν ότι, πέραν των προαναφερθέντων, λάβαμε υπόψη και τις πιθανότητες λόγω ακριβώς συγκεκριμένων συμφερόντων, να μην μας γίνουν εκείνες οι δίκαιες προτάσεις που αναμέναμε πρέπει να κατανοήσουν ότι αυτή η στρατηγική απέφερε συγκεκριμένα θετικά αποτελέσματα.

Ενδεικτικά αναφέρω τα ακόλουθα:

*Πετύχαμε ταυτόχρονα την προώθηση της Κύπρου στην ευρωπαϊκη οικογένεια με την ιστορική έναρξη των ενταξιακών διαπραγματεύσεων με τη βοήθεια της Ελλάδας.

*Η πολιτική μας απέδειξε σε όλους ότι οι προσπάθειες για συνομιλίες αποτυγχάνουν με αποκλειστική ευθύνη της άλλης πλευράς.

*Ενισχύσαμε τις σχέσεις μας με την Ελλάδα σε πολιτικό και στρατιωτικό επίπεδο.

*Πήραμε τα ισχυρότερα ψηφίσματα από το Κίνημα των Αδεσμεύτων και της Κοινοπολιτείας.

Τα προαναφερθέντα, όπως είναι ευνοήτως αντιληπτό, είναι μόνο ενδεικτικά και άλλων τα οποία στην παρούσα φάση δεν μπορούν να αναφερθούν.

Αναφορικά με το αμυντικό σύστημα των πυραύλων, οι οποίοι αποτελούν στοιχείο ενίσχυσης της αντιαεροπορικής άμυνας, γνωρίζαμε ότι θα υπάρχει αντίδραση και αυτή την αντίδραση την αντιμετωπίζουμε με υπεύθυνους χειρισμούς, χωρίς να υποκύψουμε σε απειλές και εκβιασμούς.

Η πολιτική σταθερότητας και ψυχραιμίας πρέπει να είναι κύριο χαρακτηριστικό όλων των ενεργειών μας.Δεν μπορεί να γίνεται εξωτερικών πολιτική ειδικά σε εθνικά θέματα για εσωτερική κατανάλωση".

ΜΕ ΛΙΓΑ ΛΟΓΙΑ

❒ ΓΙΟΥΓΚΟΣΛΑΒΙΑ - ΕΛΛΑΔΑ - ΜΗΝΥΜΑ ΣΗΜΙΤΗ ΠΡΟΣ ΜΙΛΟΣΕΒΙΤΣ - ΚΟΣΣΟΒΟ

Βελιγράδι 27 (ΑΠΕ)

Γραπτό μήνυμα του πρωθυπουργού της Ελλάδας Κώστα Σημίτη, σχετικά με την κρίση στο Κοσσυφοπέδιο, επέδωσαν σήμερα στον πρόεδρο της Γιουγκοσλαβίας Σλόμπονταν Μιλόσεβιτς, ο γενικός γραμματέας του υπουργείου Εξωτερικών, πρέσβης κ.Αποστολίδης και ο διευθυντής Βαλκανικών Υποθέσεων του υπουργείου Εξωτερικών κ.Κορανιτής. Το μήνυμα περιέχει τις ελληνικές θέσεις για την επίλυση της κρίσης στο Κοσσυφοπέδιο και αποτελεί συνέχεια της πρωτοβουλίας που αναπτύχθηκε κατά την πρόσφατη επίσκεψη του υπουργού Εξωτερικών Θεόδωρου Πάγκαλου στα Τίρανα, από τον οποίο ο Αλβανός ομόλογός του Πασκάλ Μίλο ζήτησε η Ελλάδα να ασκήσει την επιρροή της στην ηγεσία του Βελιγραδίου για την εκτόνωση της κρίσης στην περιοχή του Κοσσυφοπεδίου. Σύμφωνα με πληροφορίες, το μήνυμα αυτό εκφράζει την ελληνική επιθυμία για εξεύρεση λύσης στο πρόβλημα του Κοσσυφοπεδίου με ειρηνικά μέσα.

❒ ΚΥΠΡΟΣ - ΑΜΕΡΙΚΑΝΟΣ ΓΕΡΟΥΣΙΑΣΤΗΣ - ΚΥΠΡΙΑΚΟ

Λευκωσία 27 (ΑΠΕ)

Με επιστολές του προς τα μέλη του αμερικανικού κογκρέσου, ο γερουσιαστής της πολιτείας Ρόουντ Αϊλαντ, Λεωνίδας Ραπάκης, εκφράζει την έντονη δυσαρέσκειά του για τις πρόσφατες δηλώσεις των εκπροσώπων του Λευκού Οίκου και του Στέιτ Ντιπάρτμεντ, Μάκ Κέρι και Τζέιμς Ρούμπιν. Ο ελληνικής καταγωγής γερουσιαστής εκφράζει την ελπίδα οτι ο Λευκός Οίκος και η ηγεσία των Δημοκρατικών δεν συμμερίζονται τις απόψεις αυτές και καλεί τα μέλη του Κογκρέσου να ζητήσουν διευκρινήσεις για τις δηλώσεις αλλά και γενικότερα για την αμερικανική πολιτική στην Κύπρο και την Ελλάδα. Ο γερουσιαστής αναφέρεται και στην παρουσία Αμερικανών διπλωματών στις εκδηλώσεις του ψευδοκράτους για την επέτειο της τουρκικής εισβολής και σημειώνει οτι αυτή η ενέργεια συνιστά προσβολή για τον κυπριακό ελληνισμό.

Αναφέρει τέλος οτι η δήλωση του Μακ Κέρι πως στην Κύπρο δεν έγινε τουρκική εισβολή, αλλά υπήρξε σύγκρουση, συνιστά επίσης προσβολή.



ΗΜ/ΝΙΑ	ΗΜΕ.	ΠΛΟΙΟ	ΩΡΑ ΑΝΑΧ.	ΠΡΟΟΡΙΣΜΟΣ
28/7	ΤΡΙ	ΛΕΡΟΣ	14.00	ΚΩ-ΚΑΛΥΜΝΟ-ΛΕΡΟ-ΠΑΤΜΟ-ΠΕΙΡΑΙΑ
29/7	ΤΕΤ	ΡΟΔΟΣ	09.00	ΚΑΣΤΕΛΟΡΙΖΟ
		ΙΑΛΥΣΟΣ	14.00	ΚΩ-ΚΑΛΥΜΝΟ-ΛΕΡΟ-ΠΑΤΜΟ-ΠΕΙΡΑΙΑ
		ΡΟΔΟΣ	17.00	ΚΩ-ΠΕΙΡΑΙΑ
30/7	ΠΕΜ	ΛΕΡΟΣ	14.00	ΚΩ-ΚΑΛΥΜΝΟ-ΛΕΡΟ-ΛΕΙΨΟΥΣ-ΠΑΤΜΟ-ΠΕΙΡΑΙΑ
31/7	ΠΑΡ	ΡΟΔΟΣ	10.00	ΚΩ-ΠΑΤΜΟ-ΣΑΜΟ-ΘΕΣΣΑΛΟΝΙΚΗ
		ΙΑΛΥΣΟΣ	14.00	ΤΗΛΟ-ΝΙΣΥΡΟ-ΚΩ-ΛΕΡΟ-ΠΑΤΜΟ-ΠΕΙΡΑΙΑ
1-8	ΣΑΒ	ΛΕΡΟΣ	17.00	ΚΩ-ΠΕΙΡΑΙΑ
2-8	ΚΥΡ	ΙΑΛΥΣΟΣ	14.00	ΚΩ-ΚΑΛΥΜΝΟ-ΛΕΡΟ-ΠΑΤΜΟ-ΠΕΙΡΑΙΑ
		ΡΟΔΟΣ	18.00	ΚΩ-ΠΕΙΡΑΙΑ
3-8	ΔΕΥ	ΛΕΡΟΣ	14.00	ΚΩ-ΑΣΤΥΠΑΛΑΙΑ-ΠΕΙΡΑΙΑ
4-8	ΤΡΙ	ΙΑΛΥΣΟΣ	14.00	ΚΩ-ΚΑΛΥΜΝΟ-ΛΕΡΟ-ΠΑΤΜΟ-ΠΕΙΡΑΙΑ
5-8	ΤΕΤ	ΛΕΡΟΣ	14.00	ΚΩ-ΚΑΛΥΜΝΟ-ΛΕΡΟ-ΠΑΤΜΟ-ΠΕΙΡΑΙΑ
		ΡΟΔΟΣ	17.00	ΚΩ-ΠΕΙΡΑΙΑ
6-8	ΠΕΜ	ΙΑΛΥΣΟΣ	14.00	ΤΗΛΟ-ΝΙΣΥΡΟ-ΚΩ-ΛΕΡΟ-ΠΑΤΜΟ-ΠΕΙΡΑΙΑ
7-8	ΠΑΡ	ΡΟΔΟΣ	10.00	ΚΩ-ΠΑΤΜΟ-ΣΑΜΟ-ΘΕΣΣΑΛΟΝΙΚΗ
		ΛΕΡΟΣ	14.00	ΚΩ-ΚΑΛΥΜΝΟ-ΛΕΡΟ-ΛΕΙΨΟΥΣ-ΠΑΤΜΟ-ΠΕΙΡΑΙΑ
8-8	ΣΑΒ	ΙΑΛΥΣΟΣ	17.00	ΚΩ-ΠΕΙΡΑΙΑ
9-8	ΚΥΡ	ΛΕΡΟΣ	14.00	ΚΩ-ΚΑΛΥΜΝΟ-ΛΕΡΟ-ΠΑΤΜΟ-ΠΕΙΡΑΙΑ
		ΡΟΔΟΣ	18.00	ΚΩ-ΠΕΙΡΑΙΑ
10-8	ΔΕΥ	ΙΑΛΥΣΟΣ	14.00	ΚΩ-ΑΣΤΥΠΑΛΑΙΑ-ΠΕΙΡΑΙΑ
11-8	ΤΡΙ	ΛΕΡΟΣ	14.00	ΚΩ-ΚΑΛΥΜΝΟ-ΛΕΡΟ-ΠΑΤΜΟ-ΠΕΙΡΑΙΑ
12-8	ΤΕΤ	ΡΟΔΟΣ	09.00	ΚΑΣΤΕΛΟΡΙΖΟ
		ΙΑΛΥΣΟΣ	14.00	ΚΩ-ΚΑΛΥΜΝΟ-ΛΕΡΟ-ΠΑΤΜΟ-ΠΕΙΡΑΙΑ
		ΡΟΔΟΣ	17.00	ΚΩ-ΠΕΙΡΑΙΑ
13-8	ΠΕΜ	ΛΕΡΟΣ	14.00	ΚΩ-ΚΑΛΥΜΝΟ-ΛΕΡΟ-ΛΕΙΨΟΥΣ-ΠΑΤΜΟ-ΠΕΙΑΙΑ
14-8	ΠΑΡ	ΡΟΔΟΣ	10.00	ΚΩ-ΠΑΤΜΟ-ΣΑΜΟ-ΘΕΣΣΑΛΟΝΙΚΗ
		ΙΑΛΥΣΟΣ	14.00	ΤΗΛΟ-ΝΙΣΥΡΟ-ΚΩ-ΛΕΡΟ-ΠΑΤΜΟ-ΠΕΙΡΑΙΑ
15-8	ΣΑΒ	ΛΕΡΟΣ	17.00	ΚΩ-ΠΕΙΡΑΙΑ
16-8	ΚΥΡ	ΙΑΛΥΣΟΣ	14.00	ΚΩ-ΚΑΛΥΜΝΟ-ΛΕΡΟ-ΠΑΤΜΟ-ΠΕΙΡΑΙΑ
		ΡΟΔΟΣ	18.00	ΚΩ-ΠΕΙΡΑΙΑ
17-8	ΔΕΥ	ΛΕΡΟΣ	14.00	ΚΩ-ΑΣΤΥΠΑΛΑΙΑ-ΠΕΙΡΑΙΑ
18-8	ΤΡΙ	ΙΑΛΥΣΟΣ	14.00	ΚΩ-ΚΑΛΥΜΝΟ-ΛΕΡΟ-ΠΑΤΜΟ-ΠΕΙΡΑΙΑ
19-8	ΤΕΤ	ΛΕΡΟΣ	14.00	ΚΩ-ΚΑΛΥΜΝΟ-ΛΕΡΟ-ΠΑΤΜΟ-ΠΕΙΡΑΙΑ
		ΡΟΔΟΣ	17.00	ΚΩ-ΠΕΙΡΑΙΑ
20-8	ΠΕΜ	ΙΑΛΥΣΟΣ	14.00	ΤΗΛΟ-ΝΙΣΥΡΟ-ΚΩ-ΛΕΡΟ-ΠΑΤΜΟ-ΠΕΙΡΑΙΑ
21-8	ΠΑΡ	ΡΟΔΟΣ	10.00	ΚΩ-ΠΑΤΜΟ-ΣΑΜΟ-ΘΕΣΣΑΛΟΝΙΚΗ
		ΛΕΡΟΣ	14.00	ΚΩ-ΚΑΛΥΜΝΟ-ΛΕΡΟ-ΛΕΙΨΟΥΣ-ΠΑΤΜΟ-ΠΕΙΡΑΙΑ
22-8	ΣΑΒ	ΙΑΛΥΣΟΣ	17.00	ΚΩ-ΠΕΙΡΑΙΑ
23-8	ΚΥΡ	ΛΕΡΟΣ	14.00	ΚΩ-ΚΑΛΥΜΝΟ-ΛΕΡΟ-ΠΑΤΜΟ-ΠΕΙΡΑΙΑ
		ΡΟΔΟΣ	18.00	ΚΩ-ΠΕΙΡΑΙΑ
24-8	ΔΕΥ	ΙΑΛΥΣΟΣ	14.00	ΚΩ-ΑΣΤΥΠΑΛΑΙΑ-ΠΕΙΡΑΙΑ
25-8	ΤΡΙ	ΛΕΡΟΣ	14.00	ΚΩ-ΚΑΛΥΜΝΟ-ΛΕΡΟ-ΠΑΤΜΟ-ΠΕΙΡΑΙΑ
26-8	ΤΕΤ	ΡΟΔΟΣ	09.00	ΚΑΣΤΕΛΟΡΙΖΟ
		ΙΑΛΥΣΟΣ	14.00	ΚΩ-ΚΑΛΥΜΝΟ-ΛΕΡΟ-ΠΑΤΜΟ-ΠΕΙΡΑΙΑ
		ΡΟΔΟΣ	17.00	ΚΩ-ΠΕΙΡΑΙΑ
27-8	ΠΕΜ	ΛΕΡΟΣ	14.00	ΚΩ-ΚΑΛΥΜΝΟ-ΛΕΡΟ-ΛΕΙΨΟΥΣ-ΠΑΤΜΟ-ΠΕΙΡΑΙΑ
28-8	ΠΑΡ	ΡΟΔΟΣ	10.00	ΚΩ-ΠΑΤΜΟ-ΣΑΜΟ-ΘΕΣΣΑΛΟΝΙΚΗ
		ΙΑΛΥΣΟΣ	14.00	ΤΗΛΟ-ΝΙΣΥΡΟ-ΚΩ-ΛΕΡΟ-ΠΑΤΜΟ-ΠΕΙΡΑΙΑ
29-8	ΣΑΒ	ΛΕΡΟΣ	17.00	ΚΩ-ΠΕΙΡΑΙΑ
30-8	ΚΥΡ	ΙΑΛΥΣΟΣ	14.00	ΚΩ-ΚΑΛΥΜΝΟ-ΛΕΡΟ-ΠΑΤΜΟ-ΠΕΙΡΑΙΑ
		ΡΟΔΟΣ	18.00	ΚΩ-ΠΕΙΡΑΙΑ
31-8	ΔΕΥ	ΛΕΡΟΣ	14.00	ΚΩ-ΑΣΤΥΠΑΛΑΙΑ-ΠΕΙΡΑΙΑ

•

δημοκρατικά

ΥΠΑΡΧΕΙ ΑΝΤΙΚΕΙΜΕΝΙΚΗ ΠΡΑΓΜΑΤΙΚΟΤΗΤΑ
Η ΟΠΟΙΑ ΔΙΝΕΙ ΤΟ ΜΕΤΡΟ ΤΗΣ ΑΛΗΘΕΙΑΣ
(ΑΡΙΣΤΟΤΕΛΗΣ)

Ο ΡΟΛΟΣ ΤΩΝ ΗΠΑ ΚΑΙ ΤΟ ΞΕΣΠΑΣΜΑ ΠΑΓΚΑΛΟΥ

Το ξέσπασμα Πάγκαλου προς Αμερικανούς «αφήστε μας επιτέλους, χορτάσαμε από τη φιλία σας», δεν παραπέμτει στο παρελθόν των ελληνοαμερικανικών σχέσεων. Δυστυχώς, αφορά το παρόν, προοιωνίζεται το μέλλον. Προκλήθηκε από μια σκληρή πραγματικότητα, μπροστά στην οποία δεν μπορούμε και δεν επιτρέπεται να μείνουμε αδιάφοροι.

Μας ζητούν να αναγνωρίσουμε όσα δημιούργησε η τουρκική εισβολή. μας ζητούν να αναγνωρίσουμε το «κράτος» του Ντενκτάς. Μας ζητούν , δηλαδή, να πάψουμε να προσπαθούμε να επιλυθεί το Κυπριακό και να αποδεχθούμε συνολικά την τουρκική προκλητικότητα εις βάρος της Ελλάδας. Αλλωστε, το επόμενο βήμα, μετά το Κυπριακό θα είναι το Αιγαίο.

Κάθε αξιοπρεπής άνθρωπος θα αντιδρούσε.

Αυτό έκανε και η ελληνική κυβέρνηση. Ομως, εκτός από την αξιοπρέπεια, πρέπει να υπάρχει και η ικανότητα πρόβλεψης. Είναι σχεδόν βέβαιο ότι έρχονται δυσκολότερες ώρες...

«ΕΙΝΑΙ ΚΡΙΜΑ ΠΟΥ Η ΕΥΡΩΠΑΪΚΗ ΕΝΩΣΗ, ΠΑ ΜΙΑ ΑΚΟΜΗ ΦΟΡΑ, ΕΠΙΛΕΓΕΙ ΤΗΝ «ΣΙΩΠΗ ΤΟΥ ΑΜΝΟΥ», ΕΝΩ ΘΑ ΟΦΕΙΛΕ ΝΑ ΔΙΕΚΔΙΚΗΣΕΙ ΕΝΑΝ ΕΥΡΥΤΕΡΟ, ΗΓΕΜΟΝΙΚΟ ΡΟΛΟ»

Οταν ανέλαβε να επιλύσει το Κυπριακό, ο Ρίτσαρντ Χόλμπρουκ, έδειξε ότι θα έκανε μια καινούργια αρχή. Παρουσία επισκεπτών στο γραφείο του, πέταξε τους σχετικούς με το Κυπριακό φακέλους που του είχε δώσει η αμερικανική διπλωματία, λέγοντας ότι «όλα αυτά, τα γνωρίζουμε, χρειάζεται μια άλλη προσέγγιση». Ο Θ. Πάγκαλος θεώρησε ,ατυχή. τον διορισμό του. Διαφώνησε μάλιστα με αρκετούς σε Αθήνα και Λευκωσία. Σήμερα φαίνεται ότι αυτή η «νέα αρχή» είναι η αναγνώριση των «τετελεσμένων» του Αττίλα.

Οι αρνητικές αυτές εξελίξεις συντελούνται μέσα σ' ένα ραγδαία μεταλλασσόμενο τοπίο.

Τα πετρέλαια της Κασπίας, τα αδιέξοδα στο Μεσανατολικό, οι γενικότεροι στρατηγικοί σχεδιασμοί, έχουν άμεση επίδραση στο Κυπριακό. Η Ουάσιγκτον δείχνει πολύ βιαστική. Επιθυμεί να «τελειώνει» με αυτή την εκκρεμότητα.

Παράγοντες του αμερικανικού Πενταγώνου δεν κρύβουν ότι στις προτεραιότητες τους βρίσκεται η δημιουργία ενός νέου αμυντικού άξονα στη Μέση Ανατολή - Τουρκία, Ισραήλ, Σ. Αραβία, Ιορδανία, ίσως και Αίγυπτος.

Η Κύπρος, 70 μίλια από τις ακτές του Ισραήλ «οφείλει» να εξυπηρετεί τις νέες συνθήκες ασφάλειας στην ευρύτερη περιοχή.

Παραμένει όμως το ερώτημα. Γιατί η τακτική της Αθήνας είναι «επικίνδυνη»; Σε τελευταία ανάλυση, πόσο μπορεί να εμποδίσει την εξυπηρέτηση των ευρύτερων αμερικανικών σχεδίων; Και μήπως, θα είχε λόγους να στηριχθεί στους ρωσικούς πυραύλους αν έβλεπε πραγματική πρόοδο στο Κυπριακό;...

Η πολιτικής της Αθήνας εδώ και πολλά χρόνια δίνει πολλά περιθώρια στη διατήρηση της ειρήνης, στη δημιουργία σταθερότητας. Η Ελλάδα, η οποία δεν συγκαταλέγεται στους «δυναμικούς γεωπολιτικούς παίκτες» ούτε μπορεί ούτε έχει διάθεση να «απειλήσει» τη σταθερότητα. Αντιθέτως. Αλλωστε, έχει αποδεχθεί και στο Κυπριακό, μαζί με την ηγεσία της Λευκωσίας, πάμπολλες προτάσεις των ΗΠΑ για επίλυση του θέματος. Δεν μιλάμε καν για δίκαιη επίλυση, αλλά για μια Συνομοσπονδία, που έχει πολλά «υπέρ» για τον Ντενκτάς και την Τουρκία...

Ερωτηματικό αποτελεί, επίσης, η επί της ουσίας σιωπή της Ευρωπαϊκής Ενωσης. Οι Βρυξέλλες θα είχαν κάθε λόγο να διασφαλίσουν τη σταθερότητα στην περιοχή, αξιοποιώντας την Ελλάδα. Θα είχαν κάθε λόγο, οικονομικό και γεωπολιτικό, να ενδιαφερθούν για την Κύπρο.

Είναι κρίμα που η Ευρωπαϊκή Ενωση, για μια ακόμη φορά, επιλέγει τη «σιωπή του αμνού», ενώ θα όφειλε να διεκδικήσει έναν ευρύτερο, ηγεμονικό ρόλο. Σαν αυτόν που επιφυλάσσει για εαυτήν, στα χαρτιά.

ΑΚΡΙΤΙΚΑ

Θάρσει λέγων τ' αληθές συ σφαλεί ποτέ
ΣΟΦΟΚΛΗΣ

κουβεντούλες με κάπου νόημα

ΕDO AMERICA!

«Η φιλία σας μας χόρτασε. Σταματήστε επιτέλους να εργάζεστε για το καλό μας», φώναξε από τη Θράκη, ο Θεόδωρος Πάγκαλος προς τους Αμερικανούς, εκφράζοντας έτσι, τη δυσφορία ολόκληρης πλέον, της κυβέρνησης σχετικά με την αλλαγή στάσης της Ουάσιγκτον στο Κυπριακό, αλλά και στα ελληνοτουρκικά. «Αφήστε Ελληνες και Τούρκους να τα βρούν μεταξύ τους. Το καλό σας το είδαμε. Φτάνει πιά» δήλωσε ο υπουργός Εξωτερικών, αποκαλύπτοντας την ένταση που υπάρχει στις ελληνοαμερικανικές σχέσεις εδώ και καιρό, παρασκηνιακώς.

Η καταφανής πλέον, προσπάθεια των ΗΠΑ να αναγνωρισθεί το ψευδοκράτος του Ντενκτάς - να αναγνωρισθούν, δηλαδή, διεθνώς, τα τετελεσμένα της τουρκικής εισβολής του 1974 στην Κύπρο - έχει εξοργίσει τον επικεφαλής της ελληνικής διπλωματίας, αλλά και έχει θορυβήσει την Αθήνα και τη Λευκωσία. Είναι πλέον, αρκετοί εκείνοι οι οποίοι συζητούν για αυταπάτες που καλλιεργήθηκαν σχετικά με παροχή αμερικανικής βοήθειας προς επίλυση του Κυπριακού.

Οταν παίζουν μόνοι στο γήπεδο οι... πλανητάρχες, είναι αναπόφευκτο να κάνουν ό,τι θέλουν. Στον Πάγκαλο πάντως, αξίζουν συγχαρητήρια. Είπε αυτά που πιστεύει ο ελληνικός λαός.

Σ ΕΜΕΓΑΛΟ ΔΙΛΗΜΜΑ

Σταυρόλεξο για δύσκολους λύτες είναι το θέμα της εγκατάστασης των ρωσικών πυραύλων S300 στην Κύπρο. Η λύση του θα καθορίσει την πορεία επίλυσης του Κυπριακού, θα επηρεάσει ως ένα μεγάλο βαθμό τις ελληνοαμερικανικές σχέσεις, αλλά το κυριότερο είναι ότι θα αποτελέσει ορόσημο για τον τρόπο που ο ελληνισμός έχει τη βούληση και την ικανότητα να αντιμετωπίσει αποτελεσματικά και αξιόπιστα τον τουρκικό επεκτατισμό. Εν μέσω των ασφυκτικών πιέσεων που δημιουργεί η αναφορά και μόνο στο ενδεχόμενο πρόκλησης ενός θερμού επεισοδίου είτε στο Αιγαίο είτε στην Κύπρο, σε μια στιγμή που η Ελλάδα καταβάλλει τεράστια προσπάθεια για να εισέλθει στην ΟΝΕ και οι ενταξιακές διαπραγματεύσεις της Κύπρου με την Ε.Ε. βρίσκονται σε εξέλιξη, Αθήνα και Λευκωσία καλούνται με τους χειρισμούς τους να αποδείξουν ότι μπορούν να παίξουν με επιτυχία το διπλωματικό παιχνίδι και να διασφαλίσουν τα συμφέροντά τους.



Η «ΝΙΚΗ» ΑΠΟ ΤΟΝ... ΑΙ ΓΥΡΟΙ

Δεν πρόλαβε να στεγνώσει το μελάνι από τις δηλώσεις του κ. Κ. Σκανδαλίδη ότι τάχα ο «κολλητός» του (ξαφνικά και περιέργως) Γιάννης Παρασκευάς, θα «κερδίσει» τις εκλογές, και μάλιστα από τον... πρώτο γύρο (!) δεν πρόλαβε να επιστρέψει στην Αθήνα (πιο ανήσυχος απ' ό,τι όταν ήρθε) και είδαν το φως (στο «Εθνος») κάτι γκάλοπ, που επιβεβαιώνουν όσα μέχρι τώρα γράφει η «δ». Οτι δηλαδή ο Γ. Παρασκευάς είναι στον πάτο (πιο κάτω από τον πάτο, φυσικά, δεν πάει).

Και τώρα η Χαριλάου σκέπτεται, λέει, με... «κατάλληλους χειρισμούς» (στ' αλήθεια, ποιοί είναι αυτοί οι «κατάλληλοι χειρισμοί»;) να πείσει τον Φ. Κωστόπουλο να... αποσυρθεί!!

Ιδου τι έγραφε χθες σχετικά το «Εθνος»:

Δωδεκάνησα: «Αντάρτης» είναι ο πρόεδρος του νομαρχιακού συμβουλίου Φ. Κωστόπουλος, ενώ η ΝΔ στηρίζει τον «παλιό ΠΑΣΟΚ» κ. Σ. Καραγιάννη. Εκτίμηση της Χαρ. Τρικούπη είναι πως ο κ. Κωστόπουλος, με τις κατάλληλες ενέργειες, μπορεί να ανακαλέσει την υποψηφιότητά του»

Και φυσικά... «όπερ, έδει, δείξαι».

ΠΑΤΟΣ ΚΑΙ Ο ΚΩΣΤΑΣ

Το ό,τι Σκανδαλίδης - Παρασκευάς πάνε «πακέτο» (όπως έχει σημειώσει πολλές φορές ως τώρα η στήλη), αποδεικνύεται και από άλλα γκάλοπ.

Το «Εθνος της Κυριακής» έφερε στο φως της δημοσιότητας γκάλοπ της «ΚΑΠΑ RESEARCH A.E.», σύμφωνα με το οποίο:

- Ο Κ. Σκανδαλίδης συγκεντρώνει μόλις το 4.5% των προτιμήσεων των οπαδών του ΠΑΣΟΚ, έναντι 45.3% π.χ. του Ακη Τσοχατζόπουλου.
- Στο ερώτημα «ποιός θα μπορούσε σήμερα να ηγηθεί του ΠΑΣΟΚ με επιτυχία, εκτός του Σημίτη, ο Κ. Σκανδαλίδης συγκεντρώνει ποσοστό 1.1%, έναντι 41.4% του Ακη.
- Στο ερώτημα «ποιός συγκεντρώνει πιθανότητα να γίνει πρωθυπουργός», ο Κ. Σκανδαλίδης, είναι άφαντος...

Το κακό για τον «δικό μας» όμως είναι (που δεν εκμεταλλεύθηκε την πρωτοφανή για πολιτικό εύνοια της τύχης αλλά και των ισχυρών της ημέρας) ότι δεν διδάσκεται. Δεν συλλαμβάνει τα μηνύματα. Και ότι προκαλεί το δημόσιο αίσθημα με τις (μονίμως) ατυχείς επιλογές του. Επιλογές που δεν υπηρετούν το δημόσιο συμφέρον, αλλά το προσωπικό συγκεκριμένων ανθρώπων.

ΕΡΙ... ΔΕΞΙΩΣΕΩΝ

Την ώρα που όλοι σχεδόν οι υποψήφιοι νομάρχες (όχι μόνο στην Δωδ/νησο αλλά και στην υπόλοιπη χώρα) περιέρχονται και τις τελευταίες συνοικίες και πηγαίνουν και από πόρτα σε πόρτα για να πείσουν τους ψηφοφόρους, ο «αυτοκράτορας» ανακάλυψε έναν άλλο τρόπο... πειθούς: Την μάσα και την πόση των δεξιώσεων.

Σχεδόν καθημερινές είναι οι δεξιώσεις που παραθέτει, στην πισίνα του φτωχικού του, δεξιώσεις δαπανηρές και πολυέξοδες, όπως λένε αυτοί που γνωρίζουν.

Και αναρωτιέται πραγματικά κανείς: Που βρίσκει τόσα χρήματα, αφού δεν χάνει ευκαιρία να διαλαλεί ότι... δεν έχει μία; Την ώρα μάλιστα που ο κοσμάκης υποφέρει λόγω της συνεχιζόμενης λιτότητας (αυτή είναι, ως φαίνεται, για τους πολλούς), είναι πρόκληση τα γλέντια της πισίνας. Γι' αυτό και πρέπει να επιβληθεί έλεγχος των προεκλογικών δαπανών. Των πραγματικών φυσικά και όχι... ό,τι δηλώσει κανείς.

ΕΡΙ... ΗΘΙΚΗΣ

«Απαράδεκτες» λοιπόν, κατά τον εκπρόσωπο του Λευκού Οίκου Μάικ Μακέρι, οι δηλώσεις Πάγκαλου, κατά τις οποίες οι προεκλογικές υποσχέσεις Κλίντον για λύση του Κυπριακού αποτελούν «χονδροειδέστατο ψέμα». Ενώ είναι παραδεκτές οι δηλώσεις Μακέρι, κατά τις οποίες η ματωμένη εισβολή του Αττίλα στην Κύπρο συνιστά... σύγκρουση των δύο κοινοτήτων. Ενώ είναι παραδεκτό να βαφτίζουμε ψεκαστικά τα μαχητικά αεροσκάφη της Τουρκίας που παραβιάζουν τον εναέριο χώρο της Κύπρου. Ενώ είναι παραδεκτό όταν εισβάλλει το Ιράκ στο Κουβέιτ να εκβιάζουμε τη Διεθνή Κοινότητα σε πολεμική σύγκρουση με τον Σαντάμ και στην περίπτωση της Κύπρου με ένοχη σιγή και νομιμοποίηση των τετελεσμένων. Αυτό κι αν αποτελεί δικοτόμηση. Της κοινής λογικής και της παγκόσμιας ηθικής.

ΕDO ELLADA

Αν σας πληροφορούσαμε ότι η Ελλάδα κατέχει την πρώτη θέση σε τροχαία ατυχήματα ανάμεσα στις ευρωπαϊκές χώρες, δεν θα λέγαμε κάτι καινούριο. Αν όμως διαβάζατε ότι η χώρα μας είναι η μοναδική εξαίρεση στην Ευρωπαϊκή Ενωση, μιας και η αύξηση των ατυχημάτων την τελευταία δεκαετία ξεπέρασε το 100% του μέσου όρου όλων των υπόλοιπων μελών της, τότε σίγουρα θα σας προκαλούσαμε το ενδιαφέρον. Οταν ο μέσος όρος των νεκρών στις υπόλοιπες χώρες ανά 1.000.000 οχήματα είναι 285, στη χώρα μας ο αντίστοιχος αριθμός φτάνει τους 801. Πρόκειται σίγουρα για μία πρωτιά που δεν κάνει περήφανο τον κατά τα άλλα πανέμορφο τόπο μας.

Περιττό δε να σημειωθεί ότι μεταξύ των Ελλήνων, οι χειρότεροι οδηγοί βρίσκονται στην Ρόδο που έρχεται πρώτη σε ατυχήματα σε αναλογία πληθυσμού!

Υ.Τ.Υ.

ΑΠΛΑ ΛΟΓΙΑ

ΚΟΙΝΩΝΙΑ ΠΟΛΙΤΩΝ 'Η ΚΟΙΝΩΝΙΑ «ΚΟΛΛΗΤΩΝ»;

ΔΕΝ ΕΙΝΑΙ υπερβολή αν πούμε, πως εδώ και ένα μήνα δεν υπάρχει μέρα χωρίς μεγάλη πυρκαγιά! Αν, μάλιστα δεν υπήρχε ο θάνατος των τριών πυροσβεστών και του νεαρού εθελοντή θα μπορούσαμε να ισχυριστούμε (πλην των πληγέντων από τις φωτιές) πως συνηθίσαμε να βλέπουμε παθητικά τις φυσικές καταστροφές αυτού του τόπου.

Μας αρέσει να διαβάζουμε στις εφημερίδες πως για όλα τα δεινά μας φταίει η εκάστοτε κυβέρνηση και οι κρατικές υπηρεσίες. Δεν είναι, φυσικά ψέματα πως φταίνε. Δεν είναι όμως και όλη η αλήθεια. Γιατί στη σύγχρονη ελληνική κοινωνία σπανίζουν όλο και περισσότερο οι ευαισθησίες, οι πολιτισμικές αξίες, η αλληλεγγύη, η συμμετοχή των πολιτών στις κοινές υποθέσεις.

Δεν είναι όλες οι φωτιές δημιουργήματα εμπρηστών. Τα σκουπίδια που αφήνουμε παντού, τα πλαστικά, τα γυαλιά, όλα ανακατατεμένα μέσα στο δάσος, δίπλα σε ξερά χόρτα, είναι πλέον πολύ εύκολο να αναφλεγούν στις υψηλές θερμοκρασίες του μεσημεριού.

Χτίζουμε στο δάσος, δίπλα στο δάσος, κοντά στο δάσος. Με τι προδιαγραφές; Οσες φορές βλέπουμε λήψεις από ελικόπτερα που καλύπτουν την εξέλιξη των πυρκαγιών, αντικρίζουμε δεκάδες πολιτελή, εντελώς αυθαίρετα, κτίσματα καταμεσής των δασών, των βουνών και των βουνοπλαγιών, σε οικόπεδα που δημιούργησαν οι προηγούμενες πυρκαγιές! Αναρωτιέσαι. Καλά, το έκτισαν, ας υποθέσουμε, τις νύχτες και κανείς δεν του πήρε είδηση. Ρεύμα πώς πήραν;

Ποιοι κάνουν, χρόνια τώρα, τα στραβά μάτια; Ποιοί λαδώνονται συστηματικά, προκλητικά θρασύτατα; Κάτι τέτοιες στιγμές που οργίζομαι, αναρωτιέμαι γιατί δεν οργίζονται, όπως εγώ, ο Κώστας Λαλιώτης και η Βάσω Παπανδρέου, ως αρμόδιοι, για ένα μέρος της ξεφτίλας μας; Δεν μπορώ να απαντήσω εύκολα γιατί δεν ξέρω τα ποσοστά αναισθησίας ή σκληρότητας που προσθέτει η επαγγελματική πολιτική στους ανθρώπους. Θυμάμαι, πάντως, πως πριν δύο χρόνια, όταν ο ΥΠΕΧΩΔΕ κ. Λαλιώτης ανακοίνωσε πως θα εφαρμοστεί ο νόμος για τα παράνομα κτίσματα των παραλίων της Αττικής, το έργο κράτησε δύο -τρεις εβδομάδες και αφορούσε όλα τα κανάλια, αλλά μόνο πέντε έξι κατασκευές! Τόσες φαίνεται ήταν οι παράνομες.

Δεν θέλω να γίνω κακός, μα να, σκέφτεσαι πως, κάτι πάει να γίνει στην οικονομία, πλησιάζει -συμφωνούν όλοι- η χώρα στην ΟΝΕ, δηλαδή την Ενωμένη Ευρώπη κι έρχονται τα φυσικά φαινόμενα, φωτιές το καλοκαίρι, πλημμύρες το χειμώνα, να σε προσγειώσουν στην πραγματικότητα. Μια πραγματικότητα που αποκαλύπτει τις πληγές του πελατειακού, ρουσφετολογικού συστήματός μας.

Οι διαστροφές και η δημοκρατία της καθημερινής ζωής, είτε πρέπει να λαδώσεις για να πάρεις μια δουλειά από το Δημόσιο, είτε να λαδώσεις για να σε βάλουν επειγόντως στο χειρουργείο, οδηγούν τους πολίτες στον ατομισμό, το κυνήγι άνευ όρων και ορίων των στενών οικονομικών συμφερόντων τους.

Πώς να τ' αλλάξεις όλα αυτά, αν δεν βρεις πολιτικούς τίμιους, τολμηρούς, πατριώτες, οραματιστές; Πώς; Πώς θα περάσουμε κύριε Σημίτη, όπως λέτε, από την κοινωνία των «κολλητών. στην κοινωνία των πολιτών;

LTU INTERNATIONAL AIRWAYS
ELAFOS REISEN

ΑΠ'ΕΥΘΕΙΑΣ ΠΤΗΣΕΙΣ ΑΠΟ ΡΟΔΟ
ΚΑΙ ΑΛΛΑ ΝΗΣΙΑ ΤΗΣ ΕΛΛΑΔΟΣ
ΓΙΑ ΓΕΡΜΑΝΙΑ

Το γραφείο γενικού τουρισμού ELAFOS REISEN σε συνεργασία με τη γερμανική αεροπορική εταιρεία τσάρτερ L.T.U. σας προσφέρει τη δυνατότητα των απ'ευθείας πτήσεων από τη Ρόδο και τα άλλα νησιά της Ελλάδος προς τη Γερμανία.
Σχεδόν καθημερινές πτήσεις για:
ΜΟΝΑΧΟ, ΝΤΥΣΣΕΛΝΤΟΡΦ - ΒΕΡΟΛΙΝΟ - ΦΡΑΝΚΦΟΥΡΤΗ - ΚΟΛΩΝΙΑ - ΑΜΒΟΥΡΓΟ - ΣΤΟΥΤΓΑΡΔΗ.
Τιμή για όλες τις πόλεις μετ'επιστροφής δρχ. 105.000 (ισχύουν έως 16.08.98).
Για ΜΟΝΑΧΟ και ΣΤΟΥΤΓΑΡΔΗ δρχ. 65.000 (ισχύουν έως 14.08.98).
Στις τιμές δεν περιλαμβάνονται οι φόροι αεροδρομίων.
Ειδικές τιμές για παιδιά και γκρουπς.
Επίσης πτήσεις μέσω Γερμανίας για όλο τον κόσμο.
Γενικός αντιπρόσωπος Ρόδου, Γραφείο Γενικού Τουρισμού ELAFOS REISEN.
Κεντρικό: 9ο χλμ. Ρόδου - Λίνδου, Τσαΐρι - Κουκινού, τηλέφωνο 0241 - 66603-4-5, FAX:0241 - 62943
1ο υποκατάστημα: Φαληράκι - έναντι ξενοδοχείου Sun Palace, τηλέφωνο:: 0241 - 37061, FAX: 0241 - 37062.
2ο υποκατάστημα: Κολύμπια - τέρμα Ενκαλύπτων, τηλέφωνο: 0241 - 56617, FAX: 0241 - 56618.

Η ΑΠΟΨΗ ΤΗΣ ΗΜΕΡΑΣ

Οι πολιτικο - διπλωματικές εξελίξεις στην περιοχή δεν φαίνονται ευχάριστες. Πέρα από το ανοικτό πρόβλημα στο Κόσσοβο και την ένταση στην Κύπρο, είναι φανερό ότι οι ελληνοτουρκικές σχέσεις κινούνται πάλι σε τεταμένη ατμόσφαιρα.

Το πραγματικό πρόβλημα που εξηγεί την έκρηξη σκληρών δηλώσεων από διάφορες πλευρές είναι η εσωτερική πολιτική κατάσταση στην Τουρκία. Η χώρα προχωρά προς εκλογές στο τέλος της χρονιάς, που θα γίνουν από μια κυβέρνηση συνασπισμού, που, σύμφωνα με όλες τις ενδείξεις, δεν θα μπορέσει να κυβερνήσει και πάλι τη χώρα, τουλάχιστον με τη σημερινή σύνθεση...

Παρά το συνταγματικό και δικαστικό πραξικόπημα που οδήγησε στην απαγόρευση του πρώτου σε ψήφους κόμματος, οι ισλαμιστές με άλλη ονομασία θα είναι πιθανότατα οι νικητές.

Οι κυρίαρχες δυνάμεις του τουρκικού κράτους με αγωνία προσπαθούν να προσφέρουν στο λαό μια έστω φραστική νίκη εναντίον των «εχθρών». Αυτό είναι πιο εύκολο από την αντιμετώπιση του πληθωρισμού που είναι 80% και των μεγάλων κοινωνικών προβλημάτων.

GRAND HOTEL
ΤΟΛΜΗΣΑΜΕ ΝΑ ΔΗΜΙΟΥΡΓΗΣΟΥΜΕ ΚΑΙ ΠΑΛΙ ΤΟ GRAND HOTEL ΤΩΝ 5 ΑΣΤΕΡΩΝ



PIANO BAR
Θέλετε κάτι καινούργιο στον καύσωνα του καλοκαιριού;
Προτιμήστε το νέο μας piano bar με τον πιανίστα μας
Τάκη Τσώνη
ΓΑΠΙ Η ΔΡΟΣΙΑ ΚΑΙ Η ΑΠΟΛΑΥΣΗ ΠΑΝΕ ΜΑΖΙ

ΔΕΞΙΩΣΕΙΣ
ΓΙΑ ΟΠΟΙΟΝΔΗΠΟΤΕ ΤΥΠΟ ΔΕΞΙΩΣΗΣ
Η ΕΚΔΗΛΩΣΗΣ
ΑΙΣΘΑΝΘΕΙΤΕ ΣΙΓΟΥΡΟΙ
ΔΙΑΛΕΓΟΝΤΑΣ ΜΕΣΑ ΑΠΟ ΠΟΛΛΕΣ ΠΟΛΛΕΣ ΙΔΕΕΣ
ΚΑΙ ΝΕΟΥΣ ΠΟΛΥΤΕΛΕΙΣ ΧΩΡΟΥΣ

YELLOW SPOT



Ο τέλειος συνδυασμός ποιότητας και οικονομίας

ΠΑΡΑΤΕΙΝΕΤΑΙ Η ΠΡΟΦΥΛΑΚΙΣΗ ΤΟΥ ΝΩΝΤΑ ΣΟΛΟΥΝΙΑ

από ➡ Σελ. 1

Αικ. Μαυρουδάκη, δικ. γραμματεύς), αναφέρονται και τα εξής:

«...Το Δικαστήριο αφού έλαβε υπόψη εκτός των άλλων και το ως άνω υπόμνημα καθώς και τα προσκομιζόμενα έγγραφα μεταξύ των οποίων και το από 18/48/9-7-98 πιστοποιητικό του ιατρού των Δικαστικών Φυλακών Κορυδαλλού, που απεικονίζονται τα προβλήματα υγείας του κατηγορουμένου καθώς και τις σοβαρές προσπάθειες του να ικανοποιήσει τις αστικές αξιώσεις της ζημιούμενης ΔΑΝΕ κρίνει ότι ανεξαιρέτως των ανωτέρω διαλαμβανομένων σκέψεων πρέπει να παραταθεί η προσωρινή του κράτηση για χρονικό διάστημα 6 μηνών δηλαδή μέχρι την 30-1-1999, ενόψει της βαρύτητας των εγκλημάτων για τα οποία κατηγορείται και των αναφερομένων στο υπ'αριθ. 27/30-12-97 ένταλμα σύλληψης λόγων και στο υπ'αριθ. 6/98 ένταλμα προσωρινής κράτησης».

Είναι η δεύτερη φορά που το Συμβούλιο Πλημμελειοδικών Ρόδου απορρίπτει αίτημα αποφυλάκισης του Ν. Σολούνια. Στις 21-5-1998 το Συμβούλιο (Σπ. Μακρή, πρόεδρος Πρωτοδικών, Κ. Μακρής, Ελ. Χροναίου, πλημμελειοδίκες, Γ. Οικονόμου, αντεισαγγελέας Πρωτοδικών και Σμαράγδη Μπακαρή, δικ. γραμματεύς) απεφάνθη συγκεκριμένα (όπως έγραψε και τότε η «δ»), ότι «δεν εξαλείφθηκαν οι λόγοι για τους οποίους διατάχθηκε η επιβολή στον προσφεύγοντα της προσωρινής κράτησης και κρίνεται αναγκαία η διατήρηση της για την αποφυγή νέων εγκλημάτων απ'αυτόν».

Σημειώνεται ότι την 18η Ιουλίου, ο πληρεξούσιος δικηγόρος του τέως προέδρου της ΔΑΝΕ κ. Γεώργιος Βρούχος κατέθεσε στο Συμβούλιο Πλήμμελειοδικών Ρόδου το ακόλουθο υπόμνημα:

Συνέρχεται σήμερα 18 Ιουλίου 1998 το Συμβούλιο σας για να αποφανθεί αν πρέπει να απολυθώ από τις φυλακές ή να εξακολουθήσει η προσωρινή κράτηση μου η οποία διαρκεί ήδη έξι μήνες (α. 287 Κ.Π.Δ.).

Το Συμβούλιο σας με το υπ'αριθμ. 47/1998 βούλευμα του απέρριψε την προσφυγή μου κατά της υπ'αριθ. 1/1998 διατάξεως του κ. Ανακριτή Ρόδου για τους εξής λόγους:

«Διότι καμμία προϋπόθεση απ'αυτές οι οποίες επέβαλαν την προσωρινή κράτηση του απούντος δεν μεταβλήθηκε, δηλαδή το ότι προέκυψαν σοβαρές ενδείξεις ενοχής του κατηγορουμένου και το ότι εκτιμήθηκε ότι αν αφηνόταν ελεύθερος ήταν, πολύ πιθανόν να διέπραττε και άλλα εγκλήματα σε συνδυασμό και με τα ιδιαίτερα χαρακτηριστικά της πράξεως δεδομένου ότι σε πολύ μικρό χρονικό διάστημα (από 1.1.96 έως 30.9.97) υπεξήρεσε το ποσό των 2.761.689.061 δραχμών, παρίσταται αναγκαία η συνέχιση της προσωρινής κράτησης του κατηγορουμένου απούντος και η διατήρηση του υπ'αριθ. 6/7.2.98 εντάλματος προσωρινής κράτησης του Τακτικού Ανακριτή Ρόδου.

Θα πρέπει να σημειωθεί πως ο απών αν και ζήτησε και έλαβε προθεσμία ν'απολογηθεί από την Τακτική Ανακρίτρια Ρόδου, εν τούτοις δεν εμφανίσθηκε ν'απολογηθεί με αποτέλεσμα να εκδοθεί σε βάρος του ένταλμα σύλληψης αφού στο μεταξύ κατά το μεσολαβήσαν χρονικό διάστημα φυγοδικούσε με αποτέλεσμα να υπάρξει βάσιμη πιθανότητα αν αφεθεί ελεύθερος να προσπαθήσει εκ νέου να αποφύγει να εμφανισθεί στις Ανακριτικές και Δικαστικές Αρχές».

Ηδη όμως οι προϋποθέσεις που επέβαλαν την προσωρινή μου κράτηση μεταβλήθηκαν ουσιωδώς:

Συγκεκριμένα από τις προσαγόμενες σε επικυρωμένα φωτοαντίγραφα επιστολές:

1) Από 1ης Ιουνίου 1998 των δικηγόρων μου Καθηγητή Αντωνίου Αντάπαση, Γεωργίου Βρούχου και Πάριδος Ασανάκη

2) Από 11 Ιουνίου 1998 απαντητική της ΔΑΝΕ

3) Από 18 Ιουνίου 1998 νέας επιστολής των δικηγόρων μου

4) Από 27 Ιουνίου 1998 απάντηση της ΔΑΝΕ

5) Από 3 Ιουλίου 1998 επιστολής των δικηγόρων μου προς την ΔΑΝΕ

6) Από 10 και 14 Ιουλίου 1998 απαντήσεις της ΔΑΝΕ,

αποδεικνύεται ότι προσφέρω σχεδόν όλη την ατομική περιουσία μου και την περιουσία της συζύγου μου και των δύο τέκνων μου προς ικανοποίηση των απαιτήσεων της ΔΑΝΕ, ότι το Δ.Σ. αυτής αποδέχεται την προσφορά μου, και ότι εξαρτά την τελική σύναψη του συμβιβασμού από την έγκριση της Γενικής Συνελεύσεως που θα συνέλθει αύριο Σάββατο 19 Ιουλίου 1998.

7) Επικυρωμένα πρακτικά του Δ.Σ. και της Γ.Σ. της Α.Ε. ΡΟΔΙΑΚΗ ΑΚΤΗ δυνάμει των οποίων παρέχεται η πληρεξουσιότητα στον Πρόεδρο και τον Αντιπρόεδρο της ΔΑΝΕ να πωλήσουν τις 792.995 μετοχές της που ανήκουν στην ΡΟΔΙΑΚΗ ΑΚΤΗ.

Επί πλέον παρακαλώ το Συμβούλιο σας να λάβει υπ'όψει ότι έχει κλονισθεί σοβαρά η υγεία μου (βλ. προσαγόμενο υπ'αριθ. 18/48/9.7.1998 πιστοποιητικό του ιατρού των Φυλακών Κορυδαλλού) και ότι είμαι 70 ετών.

Για τους ανωτέρω λόγους φρονώ ότι το Συμβούλιο σας θα χωρήσει στην ορθή εκτίμηση της περιπτώσεως μου και θα αποφασίσει την απόλυση μου από τις φυλακές αντικαθιστώντας την προσωρινή κράτηση με περιοριστικούς όρους τους οποίους επικουρικά και προτείνω, όπως είναι: α) η επιβολή μιας εγγυοδοσίας και μάλιστα μικρής ώστε να βρίσκεται μέσα στις περιορισμένες δυνατότητές μου. Προσάγω σχετικώς φωτοαντίγραφο του υπ'αριθ. 570/98 βουλεύματος του Συμβουλίου Πλημμελειοδικών Πειραιώς το οποίο αντικατέστησε την προσωρινή κράτηση του Δημάρχου Πειραιώς Στέλιου Λογοθέτη, προσωρινά κρατουμένου με την κατηγορία υπεξαιρέσεως ποσού ανωτέρου των 13.000.000.000 δρχ., είκοσι (20) ημέρες μετά την έκδοση του εντάλματος προφυλακίσεως του, με καταβολή εγγυοδοσίας δρχ. 20.000.000, β) η απαγόρευση εξόδου μου από την χώρα και γ) η περιοδική εμφάνιση μου το πρώτο πενθήμερο κάθε δευτέρου ημερολογιακού μηνός στο Αστυνομικό Τμήμα της περιοχής της κατοικίας μου ή διαμονής μου, αφού πρόσθετα λάβει υπ'όψει του και συνεκτιμήσει ότι:

1. Εχω μόνιμη και γνωστή διαμονή.

2. Δεν έχω κάνει προπαρασκευαστικές ενέργειες για να διευκολύνω τη φυγή μου (κάτι τέτοιο δεν αναφέρθηκε ως αιτιολόγηση).

3. Εχω λευκό ποινικό παρελθόν.

4. Δεν υπάρχουν, συνεπώς, πραγματικά περιστατικά της προηγούμενης ζωής μου, που να είναι δυνατό να οδηγήσουν στην κρίση, ότι, εφόσον αφεθώ ελεύθερος, είναι πολύ πιθανό να διαπράξω και άλλα εγκλήματα.

5. Το ίδιο ισχύει και για τα συγκεκριμένα ιδιαίτερα χαρακτηριστικά της πράξης, για την οποία κατηγορούμαι, τα οποία έπρεπε και να μνημονευθούν και να αιτιολογηθούν και να εκτιμηθούν σωστά, ιδίως δε να εξηγηθεί πως από αυτά συνάγεται το αναγκαστικό συμπέρασμα ότι εφ'όσον αφεθώ ελεύθερος, είναι πολύ πιθανό να διαπράξω και άλλα εγκλήματα, δεδομένου μάλιστα ότι από του παρελθόντος Οκτωβρίου έχω απομακρυνθεί από την ΔΑΝΕ στην οποία δεν έχω καμμία πρόσβαση και ότι, μετά την ικανοποίηση των απαιτήσεων της, δεν θα υπάρχει αντικειμενικά λόγος να διαπράξω κάτι τέτοιο.

Για τους λόγους αυτούς
Ζητώ

Να διακοπεί η προσωρινή κράτηση μου και να διαταχθεί η απόλυσή μου από τις φυλακές υπό περιοριστικούς όρους.

ΟΛΙΓΟΤΕΡΟΙ ΔΩΔ/ΣΙΟΙ ΘΑ ΕΙΣΑΧΘΟΥΝ ΕΦΕΤΟΣ ΣΤΑ ΑΕΙ ΚΑΙ ΤΕΙ ΤΗΣ ΧΩΡΑΣ

από ➡ Σελ. 1

Οι εκτιμήσεις που ακολουθούν τελούν πάντα υπό την αίρεση των παρακάτω παραμέτρων:

α) Του αριθμού των αποφοίτων οι οποίοι έχουν κατοχυρωμένες υψηλές βαθμολογίες από τα προηγούμενα χρόνια καθώς και το ύψος της βαθμολογίας τους.

β) Ποιές βαθμολογίες πέτυχαν οι υποψήφιοι της παραπάνω κατηγορίας στα μαθήματα που διαγωνίσθηκαν το 1998.

γ) Το ποσοστό πτώσης των βάσεων το οποίο θα επιφέρει η αύξηση αριθμού εισακτέων το 1998.

Πρώτο επίπεδο

Από την σύγκριση των αποτελεσμάτων του 1998 τα οποία δόθηκαν στην δημοσιότητα από το ΥΠΕΠΘ με τα αντίστοιχα αποτελέσματα του 1997 προκύπτει ότι το ποσοστό των υποψηφίων οι οποίοι πέτυχαν βαθμολογίες από 124 (15,5) μέχρι 160 (20) - το ποσοστό αυτό καθορίζει σε γενικές γραμμές το ύψος των βάσεων - είναι πάντα μεγαλύτερο σε πέντε μαθήματα και μικρότερο σε έντεκα μαθήματα.

Αναλυτικότερα κατά δέσμη:

Στην πρώτη δέσμη έχουμε μια πολύ μικρή πτώση των ποσοστών στην Εκθεση και στα Μαθηματικά, μια μεγάλη πτώση στην Φυσική, και μια πολύ μεγάλη πτώση στην χημεία. Με δεδομένο ότι στη δέσμη αυτή δεν υπάρχουν κατοχυρωμένες πολύ μεγάλες βαθμολογίες αναμένεται σημαντική πτώση των βάσεων.

Στη δέυτερη δέσμη έχουμε μια σχετικά μεγάλη πτώση του ποσοστού στην έκθεση και στη χημεία, μια μεγάλη πτώση στη φυσική και μια πολύ μεγάλη πτώση στη Βιολογία. Στα μαθήματα φυσική και Βιολογία κυρίως και λιγότερο στη Χημεία παρατηρείται μεγάλη πτώση στο ποσοστό αυτών που αρίστευσαν - το οποίο παίζει καθοριστικό ρόλο στη δέσμη αυτή. Επομένως αναμένεται σημαντική πτώση των βάσεων της οποίας το ύψος θα καθορίσουν οι κατοχυρωμένες βαθμολογίες.

Στην τρίτη δέσμη έχουμε μια μικρή πτώση των ποσοστών στην Εκθεση και στα Λατινικά, μια μεγάλη πτώση στα Αρχαία και μια μεγάλη άνοδο στην Ιστορία. Επειδή στη δέσμη αυτή τα Αρχαία είναι το βασικό μάθημα, αναμένεται και εδώ πτώση των βάσεων.

Στην τέταρτη δέσμη έχουμε μια μικρή άνοδο των ποσοστών στην Εκθεση και στην Ιστορία και μια σχετικά μεγαλύτερη άνοδο στα Μαθηματικά και την Πολιτική Οικονομία. Με τα δεδομένα αυτά αναμένεται μια άνοδος των βάσεων το ύψος της οποίας δεν θα πρέπει να είναι μεγάλο λόγω της αύξησης του αριθμού των εισακτέων.

Δεύτερο επίπεδο

Τα ποσοστά των υποψηφίων της περιοχής μας (Νότια Δωδεκάνησα) που πέτυχαν βαθμολογίες από 124 μέχρι 160 είναι σε σχέση με τα μέσα πανελλαδικά ποσοστά 1) μεγαλύτερα σε έξη μαθήματα (Μαθηματικά 1ης, Χημεία 1ης, Χημεία 2ης, Μαθηματικά 4ης, Ιστορία 4ης, και Πολιτικής Οικονομίας 4ης) και 2) μικρότερα σε δέκα μαθήματα (Εκθεση 1ης, Φυσική 1ης, Εκθεση 2ης, Φυσική 2ης, Βιολογία 2ης, Εκθεση 3ης, Αρχαία 3ης, Ιστορία 3ης, Λατινικά 3ης και Εκθεση 4ης).

Από τα στοιχεία αυτά προκύπτει ότι υποψήφιοι της 1ης, 2ης και 3ης δέσμης δεν έγραψαν καλά, αντίθετα της τέταρτης δέσμης έγραψαν αρκετά καλά.

Αξιοσημείωτο των αποτελεσμάτων του 1998 είναι:

α) στην Εκθεση όλων των δεσμών, στην βιολογία της 2ης δέσμης και στα αρχαία της τρίτης δέσμης κανένας υποψήφιος μας δεν έγραψε πάνω από 148 (18,50).

β) έγραψαν πάνω από 148 (18,50) μόνο 2 υποψήφιοι στα Μαθηματικά της 1ης δέσμης, 6 υποψήφιοι στην Φυσική της 1ης δέσμης και μόνο 2 υποψήφιοι στην Φυσική της 2ης δέσμης και

γ) οι υποψήφιοι με πολύ μεγάλες βαθμολογίες δεν είναι αρκετοί.

Τρίτο επίπεδο

Από την σύγκριση των αποτελεσμάτων του 1998 με αυτά του 1997 για τους υποψηφίους της περιοχής μας προκύπτει ότι το ποσοστό αυτών που πέτυχαν βαθμολογίες από 124 μέχρι 160 είναι 1) μεγαλύτερο σε έξη μαθήματα (Εκθεση 1ης, Χημεία 1ης, Ιστορία 3ης, Μαθηματικά 4ης, Ιστορία 4ης, Πολ. Οικονομία 4ης, και 2) μικρότερο σε δέκα μαθήματα (Μαθηματικά 1ης, Φυσική 1ης, Εκθεση 2ης, Φυσική 2ης, Χημεία 2ης, Βιολογία 2ης, Εκθεση 3ης, Αρχαία 3ης, Λατινικά 3ης και Εκθεση 4ης.

Η πτώση αυτή θεωρείται εν μέρει αναμενόμενη, δεδομένου ότι στα μαθήματα Φυσική 1ης και 2ης δέσμης, Βιολογία 2ης δέσμης, Αρχαία 3ης δέσμης και Λατινικά 3ης δέσμης, τα θέματα ήταν πολύ πιο δύσκολα από τις προηγούμενες χρονιές. Επομένως από την σύγκριση αυτή δεν μπορεί να εξαχθούν συμπεράσματα για το επίπεδο των φετεινών υποψηφίων.

Η τελική μου εκτίμηση είναι ότι φέτος αναμένεται να εισαχθούν λιγότεροι υποψήφιοι της περιοχής μας σε σχέση με πέρυσι (υπό την αίρεση της αύξησης του αριθμού των εισακτέων) και ότι οι επιτυχίες σε σχολές με υψηλές απαιτήσεις (ιατρικές - νομικές) θα είναι ελάχιστες.

Ο Προϊστάμενος Δ/νσης Δ.Ε. Δωδ/νήσου
Αναστάσιος Μαυρόπουλος

ΠΡΟΣΛΗΨΗ ΚΑΘΗΓΗΤΩΝ ΣΕ ΣΧΟΛΕΙΑ ΤΗΣ ΔΩΔ/ΣΟΥ ΓΙΑ ΚΑΛΥΨΗ ΑΝΑΓΚΩΝ

από ➡ Σελ. 1

Πίνακες με τα κενά των δυσπροσίτων σχολείων και των μη δυσπροσίτων σχολείων έχουν αναρτηθεί στα γραφεία της Β'θμιας Εκπ/σης (Πολυκατοικία Δ.Ο.Υ. - 4ος όροφος - Ζέφυρος).

Δικαίωμα υποβολής αίτησης - δήλωσης διορισμού έχουν οι υποψήφιοι που είναι εγγεγραμμένοι στους πίνακες διοριστέων και έχουν αποκτήσει μέχρι το τέλος της προθεσμίας υποβολής των δικαιολογητικών Πιστοποιητικό Εισαγωγικής Επιμόρφωσης (ΠΕΚ) ανεξαρτήτως έτους εγγραφής και από τους λοιπούς υποψηφίους όσοι περιλαμβάνονται στους πίνακες διοριστέων των παρακάτω ετών (για δυσπρόσπτα σχολεία).

ΠΕ01 ΘΕΟΛΟΓΩΝ 30-6-88 30-6-88

ΠΕ02 ΦΙΛΟΛΟΓΩΝ 31-12-89 30-6-90

ΠΕ03 ΜΑΘΗΜΑΤΙΚΩΝ 31-12-84 28-2-85

ΠΕ04 ΦΥΣΙΚΩΝ - ΚΛΠ. 31-12-84 31-12-84

ΠΕ05 ΓΑΛΛΙΚΗΣ ΓΛΩΣΣΑΣ 31-12-87 31-3-88

ΠΕ06 ΑΓΓΛΙΚΗΣ ΓΛΩΣΣΑΣ 31-12-95 30-6-96

ΠΕ07 ΓΕΡΜΑΝΙΚΗΣ ΓΛΩΣΣΑΣ 30-12-91 30-12-91

ΠΕ08 ΚΑΛΛΙΤΕΧΝΙΚΩΝ 31-12-97 31-12-97

ΠΕ09 ΟΙΚΟΝΟΜΟΛΟΓΩΝ 31-12-95 30-6-95

ΠΕ10 ΚΟΙΝΩΝΙΟΛΟΓΩΝ με πτυχίο: ΣΕΛΕΤΕ ή ΠΑΙΔ. ΑΚΑΔΗΜΙΑΣ ή ΣΧΟΛΗΣ ΝΗΠΙΑΓΩΓΩΝ ή ΚΑΘΗΓΗΤΙΚΗΣ ΣΧΟΛΗΣ ΑΕΙ 31-12-97 31-12-97

ΠΕ11 ΦΥΣΙΚΗΣ ΑΓΩΓΗΣ 30-6-89 29-9-89

ΠΕ13 ΝΟΜΙΚΩΝ 30-6-94 31-12-94

ΠΕ15 ΟΙΚΙΑΚΗΣ ΟΙΚΟΝΟΜΙΑΣ 31-12-95 31-12-95

ΠΕ16 ΜΟΥΣΙΚΗΣ 31-12-97 31-12-97

(Από πίνακα επιτυχίας του διαγωνισμού έτους 1995 από σειρά 240 μέχρι και 340)

ΠΕ19-20 ΠΛΗΡΟΦΟΡΙΚΗΣ με πτυχίο ΣΕΛΕΤΕ ή ΠΑΙΔ. ΑΚΑΔΗΜΙΑΣ ή ΣΧΟΛΗΣ ΝΗΠΙΑΓΩΓΩΝ ή ΚΑΘΗΓΗΤΙΚΗΣ ΣΧΟΛΗΣ ΑΕΙ 31-12-97 31-12-97

Για περισσότερες πληροφορίες, παρακαλούμε να επικοινωνείτε με την Δ/νση Εκπ/σης Δωδ/νήσου, στο τηλέφωνο 55834.

Ο Προϊστάμενος Δ/νσης Β/θμιας Εκπ/σης Δωδ/νήσου
Αναστάσιος Μαυρόπουλος

ΚΙΝΔΥΝΕΥΟΥΝ ΝΑ ΜΕΙΝΟΥΝ «ΕΚΤΟΣ ΝΥΜΦΩΝΟΣ» ΤΑ ΚΤΗΜΑΤΟΛΟΓΙΑ ΔΩΔ/ΝΗΣΟΥ

από ➡ Σελ. 1

να μεταβεί στην Αθήνα αντιπροσωπεία της, και να πιέσει τους αρμόδιους ώστε να κινηθούν οι σχετικές διαδικασίες.

Οπως ειπώθηκε, θα έπρεπε να είχε εκδοθεί ήδη το προεδρικό διάταγμα με το οποίο θα προσδιορίζονταν οι όροι προσαρμογής του κτηματολογίου Ρόδου Κω και Λέρου στο Εθνικό Κτηματολόγιο για να προκηρυχθεί στην συνέχεια και η μελέτη προσαρμογής.

Μέχρι σήμερα δεν έγινε απολύτως τίποτα και ενώ προχωρούν κανονικά τα κτηματολογία Σύμης και Πάτμου υπάρχει πλέον κίνδυνος η Ρόδος, η Κως και η Λέρος παρ'ότι ήταν πρωτοπόρες στον τομέα αυτόν, να βρεθούν ουραγοί των εξελίξεων.

Να σημειωθεί ότι το κόστος για την προσαρμογή των τρίτων παλαιών κτηματολογίων στο Εθνικό πλησιάζει το ποσό των 7 δις!

Υστερα από τις παραπάνω διαπιστώσεις η ΔΕ του ΤΕΕ αποφάσισε εκτός από την επίσκεψη στην Αθήνα να προσπαθήσει να κινητοποιήσει και τους τοπικούς φορείς για να μην χαθεί μια ακόμη μεγάλη ευκαιρία για τα νησιά Ρόδο, Κω και Λέρο.

ΣΥΛΛΗΨΗ ΓΙΑ ΚΑΤΟΧΗ ΝΑΡΚΩΤΙΚΩΝ

από ➡ Σελ. 1

ο Νικόλαος Θεοδωρόπουλος του Γεωργίου, ετών 20, από τον Πύργο Ηλείας, γιατί σε έρευνα που του έγινε βρέθηκε να κατέχει ποσότητα 20,6 γραμμ. ακατέργαστης ινδικής κάνναβης, η οποία και κατασχέθηκε.

Ο ΕΙΣΑΓΓΕΛΕΑΣ ΕΦΕΤΩΝ ΑΚΟΥΣΕ ΤΙΣ ΚΡΑΥΓΕΣ ΑΓΩΝΙΑΣ ΚΙ ΑΠΕΛΠΙΣΙΑΣ!

από ➡ Σελ. 1

γι' αυτό και ζητεί «να πραγματοποιηθούν συσκέψεις στις έδρες σας μετά των αρμοδίων ασυνομικών, λιμενικών και τελωνειακών αρχών και υπαλλήλων του ΣΔΟΕ, προς αποτελεσματικήν αντιμετώπιση του σοβαρού αυτού προβλήματος, της πάταξης της μάστιγας των ναρκωτικών».

Αναλυτικά στην εγκύκλιο του Εισαγγελέα Εφετών Δωδ/νήσου κ. Γ. Σάμπα, αναφέρονται τα εξής:

ΠΡΟΣ

Τους κ.κ. Εισαγγελείς περιφερείας μας.

Συμφώνως προς τον Κώδικα Οργανισμού των Δικαστηρίων (Ν.1756/1988 όπως τροπ. με Ν. 1868/1989 και Ν. 2172/1993, άρθρο 24) και προς το άρθρο 35 Κ. Ποιν. σας γνωρίζω τα εξής:

Η αύξηση της διακίνησης των ναρκωτικών ουσιών στα Δωδεκάνησα ιδίως κατά την τουριστική περίοδο είναι λίαν ανησυχητική για τους φιλήσυχους και νομοταγείς κατοίκους της Δωδεκανήσου. Δεν είναι λίγες οι περιπτώσεις που αλλοδαποί συλλαμβάνονται στα Δωδεκάνησα να μεταφέρουν μεγάλες ποσότητες ναρκωτικών ουσιών από την Τουρκία κυρίως με προορισμό τις αγορές της Ευρώπης, αλλά και της Πατρίδας μας. Η μεταφορά των ναρκωτικών από την γειτονική Τουρκία, ως επί το πλείστον, γίνεται δια μέσου των νήσων Ρόδου και Κώ, επειδή πλησίον των νήσων τούτων βρίσκονται τα λιμάνια MARMARIS και BODRUM της Τουρκίας, αντιστοίχως. Οι έμποροι του λευκού θανάτου φαίνεται ότι έχουν επιλέξει ως σταυροδρόμι για τη διακίνηση των ναρκωτικών ουσιών από την Ασία προς την Ευρώπη τα Δωδεκάνησα και ιδίως κατά την τουριστική περίοδο που υπάρχει μεγάλη κίνηση στις αφίξεις τουριστών. Και η περίπτωση της συλλήψεως κατά τον τελευταίο καιρό των δύο αλλοδαπών γυναικών, της μιας Ρουμάνικης καταγωγής, η οποία συνελήφθη στο λιμάνι της Ρόδου να κατέχει 3.100 γραμμάρια ηρωίνης και της άλλης Μογγολικής καταγωγής, η οποία συνελήφθη στο λιμάνι της Κώ να κατέχει 3.070 γραμμάρια ηρωίνης δηλαδή να κατέχουν μεγάλες ποσότητες ηρωίνης, τις οποίες μετέφεραν από Τουρκία με προορισμό τις Ευρωπαϊκές αγορές, μηδέ εξαιρουμένης ίσως και της Ελλάδας, δεν είναι μονο ανησυχητικό φαινόμενο, αλλά πέραν του ότι μπορεί αναμφισβητήτως να θεωρηθεί επιτυχία των αρμοδίων διωκτικών οργάνων, αποτελεί και μέγιστο κίνδυνο για την κοινωνία μας από τη μάστιγα των ναρκωτικών. Και είμαστε υποχρεωμένοι ως Δικαστικοί Λειτουργοί (Εισαγγελείς) να προστατεύσουμε την κοινωνία από τους εμπόρους του λευκού θανάτου και να πατάξουμε αμείλικτα τα διάφορα κυκλώματα που δρούν προς συγκάλυψη αυτών, άλλωστε αυτός είναι και ο λόγος των συσκέψεων των 13 Εισαγγελέων Εφετών της χώρας με τον κ. Υπουργό της Δικαιοσύνης και με την παρουσία του κ. Εισαγγελέα του Αρείου Πάγου.

Ενόψει επομένως των ανωτέρω παρακαλώ να πραγματοποιηθούν συσκέψεις στις έδρες σας μετά των αρμοδίων ασυνομικών, λιμενικών και τελωνειακών Αρχών και υπαλλήλων του ΣΔΟΕ της περιφέρειας σας προς αποτελεσματική αντιμετώπιση του σοβαρού τούτου προβλήματος της πάταξης της μάστιγας των ναρκωτικών δια της λήψεως των αναγκαίων προς τούτο μέτρων κατά τη κρίση σας και την κρίση των ως άνω γενικών και ειδικών προανακριτικών υπαλλήλων με τους οποίους θα πραγματοποιήσετε τις συσκέψεις. Τέλος παρακαλώ να μου γνωρίσετε εγγράφως τα αποτελέσματα των συσκέψεων που θα πραγματοποιηθούν.

Ο Εισαγγελέας Εφετών Δωδεκανήσου

Γεώργιος Σάμπας.

ΚΟΙΝΟΠΟΙΗΣΗ:

1) Αστυνομικό Διευθυντή Δωδεκανήσου

2) Κεντρικό Λιμενάρχη Ρόδου

3) Λιμενάρχη Κώ

4) Διευθυντή Τελωνείου Ρόδου

5) Διευθυντή Τελωνείου Κώ

6) Προϊστάμενο ΣΔΟΕ Νοτίου Αιγαίου,

οι οποίοι παρακαλούνται να κοινοποιήσουν την παρούσα εγκύκλιο προς όλους τους Προϊστάμενους των γενικών και ειδικών προανακριτικών υπαλλήλων της Δωδεκανήσου.

ΕΙΝΑΙ ΥΠΟΧΡΕΩΤΙΚΗ Η ΥΠΟΒΟΛΗ ΔΗΛΩΣΗΣ ΙΔΙΟΚΤΗΣΙΑΣ ΑΚΙΝΗΤΩΝ

από ➡ Σελ. 1

Αναλυτικά στην ανακοίνωση αναφέρονται τα εξής:

ΘΕΜΑ: Μεταβιβάσεις ακινήτων σε περιοχές που εκπονούνται κτηματογραφικές και πολεοδομικές μελέτες και πράξεις εφαρμογής.

1. Είναι γνωστό ότι στο Νομο Δωδ/σου έχουν ανατεθεί και εκπονούνται κτηματογραφικές και πολεοδομικές μελέτες και πράξεις εφαρμογής πολεοδομικών μελετών σε Δήμους και κοινότητες του Νομού μας.

Στις περιοχές αυτές υποχρεούνται οι κύριοι ή νομείς ακινήτων να υποβάλλουν στους οικείους ΟΤΑ δηλώσεις και τίτλους ιδιοκτησίας κατόπιν προσκλήσεως που δημοσιεύεται στον τοπικό και Αθηναϊκό τύπο και τοιχοκαλλάται στα γραφεία του οικείου ΟΤΑ (άρθρο 6 παρ. 4 του Ν.2242/94 ΦΕΚ 16Α/3-10-94).

Η υποχρέωση για την καταβολή δηλώσεων ιδιοκτησίας καθώς και οι συνέπειες της παράλειψης υποβολής εφαρμόζονται μετά την δημοσίευση της πρώτης πρόσκλησης υποβολής δηλώσεων ιδιοκτησίας στην συγκεκριμένη περιοχή στην οποία εκπονείται η κτηματογραφική και πολεοδομική μελέτη.

Σε κάθε δικαιοπραξία εν ζωή που αφορά τα ακίνητα που υπόκεινται στην υποχρέωση υποβολής ιδιοκτησίας, όπως αναφέρθηκε παραπάνω, επισυνάπτεται υποχρεωτικά πιστοποιητικό του οικείου Δήμου ή Κοινότητας με το οποίο βεβαιώνεται η υποβολή της δήλωσης ιδιοκτησίας.

Σε αντίθετη περίπτωση η δικαιοπραξία είναι αυτοδικαίως και απολύτως άκυρη.

Οι περιοχές στις οποίες αναφερόμαστε πιο πάνω είναι για την νήσο Ρόδο οι κάτωθι:

1. Περιοχές με εγκεκριμένη μελέτη, όπως Κάλαθος- θεολόγος- Απολακκιά - Σορωνή.

2. Περιοχές όπου εκπονείται τοπογραφική - κτηματολογική μελέτη με σκοπό την μελλοντική πολεοδομική μελέτη: Κοσκινού - Καλυθιές - Αρχάγγελος- Λάρδος- Παραδείσι

3. Περιοχές όπου βρίσκονται σε εξέλιξη η διαδικασία έγκρισης πολεοδομικής μελέτης: Χαράκι - Μάσσαρι - Κιοτάρι - Παραδείσι - Κρεμαστή .

Συνημμένα σας κοινοποιούμε για να λάβουν γνώση τα μέλη σας:

α. την εγκύκλιο 50 του ΥΠΕΧΩΔΕ με την οποία παρέχονται διευκρινήσεις σχετικές με την παρ. 4 του άρθρου 6 του Ν. 2242/94.

β. σειρά οδηγιών για το τοπογραφικό διάγραμμα στην σύνταξη συμβολαίων σε περιοχές που έχουν ενταχθεί σε Πολεοδομικό Σχέδιο σύμφωνα με τον Ν. 1337/83.

Για περισσότερες πληροφορίες μπορείτε να απευθύνεστε στην κ. Βάσω Σταυρούλη Τοπογράφο Μηχανικό της Πολεοδομίας της Νομαρχιακής Αυτοδιοίκησης Δ/σου στο τηλέφωνο 27777.

Ο προϊστάμενος Τ.Π. και Π.Ε.
Χρ. Στεφανόπουλος

ΖΗΤΑ ΒΟΗΘΕΙΑ



Την βοήθεια όλων μας ζητά ένα επτάχρονο αγοράκι που έχει όγκο στην σπονδυλική στήλη και πρέπει να πάει στο εξωτερικό για εγχείρηση. Παρακαλεί, όλους τους συνανθρώπους να βοηθήσουν το ανήμπορο αγοράκι. Για το σκοπό αυτό ανοίχτηκε λογαριασμός στην Εθνική Τράπεζα. Ο Λογαριασμός είναι 397/656430-59.

ΣΤΗΝ ΝΕΑ ΔΗΜΟΚΡΑΤΙΑ ΑΛΛΑΖΟΥΝ ΚΛΙΜΑ - ΤΟΠΙΟ ΜΕΤΑ ΚΑΙ ΤΟΝ ΔΙΑΛΟΓΟ

από ➡ Σελ. 1

Τα μέλη του κλιμακίου είχαν συνεχή επικοινωνία μέχρι αργά το απόγευμα και με στελέχη της λεγομένης τοπικής ιστορικής ηγεσίας του κόμματος που μέχρι τώρα είχαν ταχθεί ανοιχτά κατά της υποψηφιότητας Καραγιάννη και όπως φημολογήθηκε τα επιχειρήματα που αναπτύχθηκαν και οι πιέσεις που ασκήθηκαν έκαμψαν τις αντιρρήσεις και δεν αποκλείεται ορισμένοι από τους μέχρι πρότινος αντιδρούντες να είναι και υποψήφιοι νομαρχιακοί σύμβουλοι με τον κ. Σ. Καραγιάννη όπως δηλώθηκε μάλιστα από στελέχη της Ν.Δ.

«Εγινε ξεκάθαρο από το κλιμάκιο, προς κάθε κατεύθυνση, ότι η Ρηγίλλης δεν ασταυρώνεται και αυτό θα πρέπει να αντιληφθούν όλοι και να συστρατευθούν στην νέα προσπάθεια που έχει αναλάβει ο πρόεδρος Κων/νος Καραμανλής για ανάκαμψη του κόμματος».

Τα αποτελέσματα των επαφών αυτών αναμενόταν να ανακοινωθούν στην Διάσκεψη, που επρόκειτο να ξεκινήσει στις 9 το βράδυ με την συμμετοχή 100 και πλέον στελεχών, και με την παρουσία των κ.κ. Α. Καραμάριου και Αρ. Παυλίδη καθώς και του υποψήφιου νομάρχη κ. Σ. Καραγιάννη.

ΜΕΣΑ ΣΤΗΝ ΕΒΔΟΜΑΔΑ ΚΑΤΑΠΛΕΟΥΝ ΣΤΗ ΡΟΔΟ 3 ΠΟΛΕΜΙΚΑ ΤΩΝ ΗΠΑ

από ➡ Σελ. 1

και εντάσσεται στο πρόγραμμα αναψυχής των πληρωμάτων σήμερα αποκτά μία ιδιαίτερη σημασία και διάσταση μετά την τελευταία ένταση στις Ελληνοτουρκικές και Ελληνοαμερικανικές σχέσεις με αφορμή την εγκατάσταση των πυραύλων S - 300 στην Κύπρο.

Θεωρείται βέβαιο ότι και τα τρία πολεμικά σκάφη των ΗΠΑ που θα βρίσκονται αγκυροβολημένα στο λιμάνι της Ρόδου μαζί με άλλα δύο, που ήδη βρίσκονται στα λιμάνια της Μυκόνου και της Σαντορίνης και ενός τρίτου σε λιμάνι της Κρήτης θα έχουν στραμμένες τις «κεραίες» τους στα διαδραματιζόμενα μεταξύ Ελλάδος και Τουρκίας παρακολουθώντας όλες τις εξελίξεις για να παρέμβουν αν τυχόν χρειασθεί!

Το πρόγραμμα κατάπλου των τριών πολεμικών πλοίων στο λιμάνι της Ρόδου, στα οποία επιβαίνουν 2.200 περίπου αξιωματικοί και ναύτες, έχει ως εξής:

Στ

Διευκρινιστική εγκύκλιος του υπουργείου Οικονομικών

Η έκπτωση τόκων στεγαστικών από το εισόδημα και η απαλλαγή από το τεκμήριο πρώτης κατοικίας

Οι περιπτώσεις στις οποίες εφαρμόζεται η έκπτωση από το εισόδημα που αποκτήθηκε από την 1-1-1997, των δεδουλευμένων τόκων των στεγαστικών δανείων, καθώς και η απαλλαγή από το τεκμήριο δαπάνης για την απόκτηση πρώτης κατοικίας διευκρινίζονται με εγκύκλιο του υπουργείου Οικονομικών. Ειδικότερα στην εγκύκλιο αναφέρεται ότι δεν θεωρείται ότι αποκτάται πρώτη κατοικία, αν ο υπόχρεος ή ο άλλος σύζυγος και τα τέκνα που τους βαρύνουν έχουν δικαίωμα πλήρους κυριότητας ή ισόβιας επικαρπίας ή οίκησης, εξ ολοκλήρου ή επί ιδανικού μεριδίου, σε άλλη οικία, ή οικίες, εφόσον το άθροισμα της συνολικής επιφάνειας που τους αντιστοιχεί υπερβαίνει τα 35 τ.μ. για τον άγαμο και τα 70 για τον έγγαμο. Η επιφάνεια προσαυξάνεται κατά 15 τ.μ. για κάθε παιδί. Αναλυτικότερα το πλήρες κείμενο της υπ. αρ. 1087030 /1408 /Α0012 /ΠΟΛ/1204 εγκυκλίου είναι το ακόλουθο:

1. Σύμφωνα με την διάταξη της περίπτωσης ζ' της παρ. 1 του άρθρου 8 τοο ν. 2238/1994, από το συνολικό εισόδημα του φορολογουμένου αφαιρείται το ποσό των δεδουλευμένων τόκων που καταβάλλονται από το φορολογούμενο για στεγαστικά δάνεια για απόκτηση πρώτης κατοικίας που χορηγούνται σ'αυτόν, εφόσον συντρέχουν ορισμένες προϋποθέσεις.

2. Επίσης, σύμφωνα με την περίπτωση γ' του άρθρου 17 του ίδιου νόμου εξαιρείται από το τεκμήριο δαπάνης αγοράς ακινήτων ή ανέγερσης οικοδομών, η δαπάνη για αγορά (ή ανέγερση) από ενήλικο με δικαίωμα πλήρους κυριότητας πρώτης κατοικίας για τη μέχρι τα 120 τετραγωνικά μέτρα επιφάνειάς της. Κατά την εφαρμογή της διάταξης αυτής, όπως ισχύει μετά το ν. 2579/1998, για τα εισοδήματα που αποκτούνται ή τις δαπάνες που πραγματοποιούνται μετά την 1.1.1997, δεν θεωρείται ότι αποκτιέται πρώτη κατοικία αν ο υπόχρεος, ο άλλος σύζυγος και τα τέκνα που τους βαρύνουν, σύμφωνα με τις διατάξεις του άρθρου 7, έχουν δικαίωμα κυριότητας ή ισόβιας επικαρπίας ή οίκησης, εξολοκλήρου ή επί ιδανικού μεριδίου, σε άλλη οικία ή οικίες, εφόσον το άθροισμα της συνολικής επιφάνειας που τους αντιστοιχεί υπερβαίνει τα 35 τετραγωνικά μέτρα προκειμένου για έγγαμο και τα 70 τετραγωνικά προκειμένου για έγγαμο. Η επιφάνεια αυτή προσαυξάνεται κατά 15 τετραγωνικά μέτρα για κάθε τέκνο που βαρύνει τον υπόχρεο ή άλλο σύζυγο.

3. Για την ταυτότητα του λόγου οι διατάξεις της περίπτωσης γ' του άρθρου 17 του ν. 2238/1994, όσον αφορά την έννοια της πρώτης κατοικίας ισχύουν ανάλογα και κατά την εφαρμογή της περίπτωσης ζ' της παραγρ. 1 του άρθρου 8 του ιδίου νόμου και κατά συνέπεια για την έκπτωση την υπόψη δεδουλευμένων τόκων από τα εισοδήματα που αποκτήθηκαν από 1.1.1997 και μετά δεν θεωρείται ότι αποκτιέται πρώτη κατοικία αν ο υπόχρεος, ο άλλος σύζυγος και τα τέκνα που τους βαρύνουν σύμφωνα με τις διατάξεις του άρθρου 7 έχουν δικαίωμα πλήρους κυριότητας ή ισόβιας επικαρπίας ή οίκησης, εξολοκλήρου ή επί ιδανικού μεριδίου, σε άλλη οικία ή οικίες, εφόσον το άθροισμα της συνολικής επιφάνειας που τους αντιστοιχεί υπερβαίνει τα 35 τετραγωνικά μέτρα προκειμένου για έγγαμο. Η επιφάνεια αυτή προσαυξάνεται κατά 15 τ.μ. για καθένα τέκνο που βαρύνει τον υπόχρεο ή τον άλλο σύζυγο.

Παράβολο επενδύσεων

Με απόφαση του υπουργού Εθνικής Οικονομίας και Οικονομικών και Ανάπτυξης, καθορίστηκε το ύψος καταβολής του χρηματικού ποσού (παραβόλου) για την υποβολή αιτήσεων υπαγωγής επενδύσεων ή και προγραμμάτων χρηματοδοτικής μίσθωσης εξοπλισμού ή επιχειρηματικών σχεδίων, καθώς επίσης και για την υποβολή αιτήσεων ένταξης επενδύσεων στο καθεστώς επιδότησης τόκων παράλληλα με τη φορολογική απαλλαγή, σύμφωνα με το Ν. 2601/98.

Το κείμενο της απόφασης έχει ως εξής:

ΟΙ ΥΠΟΥΡΓΟΙ ΕΘΝΙΚΗΣ ΟΙΚΟΝΟΜΙΑΣ ΑΝΑΠΤΥΞΗΣ ΚΑΙ ΟΙΚΟΝΟΜΙΚΩΝ

Εχοντας υπ'όψιν:
1. Το Ν. 1558/1985 «Κυβέρνηση και Κυβερνητικά Οργανα».

2. Τις διατάξεις του Ν. 2601/98 «Ενισχύσεις ιδιωτικών επενδύσεων για την οικονομική και περιφερειακή ανάπτξη της χώρας και άλλες διατάξεις» και ειδικότερα τις παραγράφους 4 και 24 του άρθρου 8.

ΑΠΟΦΑΣΙΖΟΥΜΕ

Αρθρο 1: Το ύψος του χρηματικού ποσού που καταβάλλεται κατά περίπτωση στον Ε.Ο.Μ.Μ.Ε.Χ. ή στις Δημόσιες Οικονομικών Υπηρεσίες (ΔΟΥ), σύμφωνα με τις παραγράφους 4 και 24 του άρθρου 8 του Ν. 2601/98 για την υποβολή αιτήσεων υπαγωγής επενδύσεων ή /και προγραμμάτων χρηματοδοτικής μίσθωσης εξοπλισμού ή επιχειρηματικών σχεδίων καθώς επίσης και για την υποβολή αιτήσεων ένταξης επενδύσεων στο καθεστώς επιδότησης τόκων παράλληλα με την ενίσχυση της φορολογικής απαλλαγής καθορίζεται ως ακολούθως:

1. Ποσό πενήντα χιλιάδων δραχμών (50.000 δρχ.) για επενδύσεις ή/ και προγράμματα χρηματοδοτικής μίσθωσης εξοπλισμού ή επιχειρηματικών σχεδίων συνολικού κόστους μέχρι και εκατό εκατομμυρίων δραχμών (100.000.000 δρχ.).

2. Ποσό εκατό χιλιάδων δραχμών (100.000 δρχ.) για επενδύσεις ή/ και προγράμματα χρηματοδοτικής μίσθωσης εξοπλισμού ή επιχειρηματικών σχεδίων συνολικού κόστους άνω των εκατό εκατομμυρίων δραχμών (100.000.000 δρχ.) μέχρι και πεντακόσια εκατομμύρια δραχμές (500.000.000 δρχ.).

3. Ποσό τριακοσίων χιλιάδων δραχμών (300.000 δρχ.) για επενδύσεις ή/ και προγράμματα χρηματοδοτικής μίσθωσης εξοπλισμού ή επιχειρηματικών σχεδίων συνολικού κόστους άνω των πεντακοσίων εκατομμυρίων δραχμών (500.000.000 δρχ.) μέχρι και ένα δισεκατομμύριο δραχμές (1.000.000.000 δρχ.).

4. Ποσό πεντακοσίων χιλιάδων δραχμών (500.000 δρχ.) για επενδύσεις ή/ και προγράμματα χρηματοδοτικής μίσθωσης εξοπλισμού ή επιχειρηματικών σχεδίων συνολικού κόστους άνω του ενός δισεκατομμυρίου (1.000.000.000 δρχ.) μέχρι και πέντε δισεκατομμυρίων δραχμών (5.000.000.000 δρχ.).

5. Ποσό ενός εκατομμυρίου δραχμών (1.000.000 δρχ.) για επενδύσεις ή/ και προγράμματα χρηματοδοτικής μίσθωσης εξοπλισμού ή επιχειρηματικών σχεδίων συνολικού κόστους άνω των πέντε δισεκατομμυρίων δραχμών (5.000.000.000 δρχ.) μέχρι και είκοσι πέντε δισεκατομμυρίων δραχμών (25.000.000.000 δρχ.).

6. Ποσό ενός και μισού εκατομμυρίου δραχμών (1.500.000 δρχ.) για επενδύσεις ή/ και προγράμματα χρηματοδοτικής μίσθωσης εξοπλισμού ή επιχειρηματικών σχεδίων συνολικού κόστους άνω των είκοσι πέντε δισεκατομμυρίων δραχμών (25.000.000.000 δρχ.).

Αρθρο 2: Η παρούσα απόφαση εφαρμόζεται για τις αιτήσεις υπαγωγής επενδύσεων ή/ και προγραμμάτων χρηματοδοτικής μίσθωσης εξοπλισμού ή επιχειρηματικών σχεδίων καθώς επίσης και για τις αιτήσεις ένταξης στο καθεστώς ενίσχυσης της φορολογικής απάλλαγής και επιδότησης τόκων που υποβάλλονται βάση των διατάξεων του Ν. 2601/98. Δεν απαιτείται καταβολή χρηματικού ποσού προκειμένου για ένταξη επενδύσεων στο καθεστώς της φορολογικής απαλλαγής για τις οποίες δεν ζητείται επιδότηση τόκων. Μετά τη δημοσίευση της παρούσας στην Εφημερίδα της Κυβερνήσεως καταργούνται οι υπ'αριθ. 49573/28.90, υπ'αριθμ. 3393 /21.11.94 και 1738/26.1.95 υπουργικές αποφάσεις.

Αρθρο 3: Από τις διατάξεις της παρούσας απόφασης δεν θα προκύψει δαπάνη εις βάρος του Προϋπολογισμού.

Αρθρο 4: Η απόφαση αυτή να δημοσευθεί στην Εφημερίδα της Κυβέρνησης (τεύχος Β).

Συσκεψη των Χρυσοχοΐδη- Δρυ - Χριστοδουλάκη

Νοσήλια και τιμές ξενοδοχείων επιστρατεύονται στη μάχη για την αποκλιμάκωση του πληθωρισμού

Πολυμέτωπο αγώνα, απ'ό,τι φαίνεται, έχει αποφασίσει να διεξάγει η κυβέρνηση στην αγορά για τη συγκράτηση των τιμών και την αποκλιμάκωση του πληθωρισμού. Οι «τρεις σωματοφύλακες» του πληθωρισμού - Μ. Χρυσοχοΐδης, Γ. Δρυς, Ν. Χριστοδουλάκης - που έχουν επωμιστεί το έργο της συγκράτησης των τιμών σε χθεσινή τους συνεδρίαση υπό την παρουσία του οικονομικού συμβούλου του πρωθυπουργού κ. Γιαννίση στο υπουργείο Ανάπτυξης (Κάνιγγος), εξέτασαν τους τρόπους παρέμβασης που μπορεί να αναπτύξει η κυβέρνηση στους κλάδους των νοσηλίων των ιδιωτικών νοσοκομείων, του τρόπου καταμέτρησης των τιμών στα ξενοδοχεία και την πιθανή μείωση των ειδικών φόρων στα αυτοκίνητα και τα καύσιμα. Συγκεκριμένα, συζητήθηκε το θέμα του κόστους λειτουργίας των ιδιωτικών θεραπευτήριων, μετά την ανακοστολόγηση των καυσίμων. Οπως εκτιμά ο κ. Χρυσοχοΐδης, αυτή είχε ως αποτέλεσμα τη μείωση των φόρων στα φάρμακα κατά 20%-50% και επέκταση τη μείωση του κόστους για τα νοσοκομεία.

Εξ αυτού ορμώμενος, εκτιμά ότι οι τιμές των νοσηλίων μπορούν, τουλάχιστον, να συγκρατηθούν στα ίδια επίπεδα και να μην υπάρξουν αυξήσεις. Κάτι που συμφερίζονται και οι άλλοι δύο υφυπουργοί. Σύμφωνα με πληροφοροφορίες, σύντομα θα ξεκινήσει κύκλος συναντήσεων με τους ιδιοκτήτες θεραπευτηρίων στο πνεύμα των «συμφωνιών κυρίων» ώστε να επιτευχθεί η συγκράτηση. Παράλληλα, οι αρμόδιες υπηρεσίες θα εντείνουν την παρακολούθηση των τιμών των νοσηλίων, ώστε να υπάρχει σαφής εικόνα της συγκεκριμένης αγοράς.

Στη χθεσινή συνάντηση αποφασίστηκε επίσης να υπάρξει συνενόηση με τον Ελληνικό Οργανισμό Τουρισμού, ώστε στις «τιμές πόρτας» των ξενοδοχείων να αναγράφονται οι πραγματικές τιμές πώλησης της διανυκτέρευσης και να μην «φουσκώνει» χωρίς λόγο ο πληθωρισμός. Συγκεκριμένα, όπως αναφέρθηκε η ΕΣΥΕ, όταν καταρτίζει τον τιμαριθμικό δείκτη λαμβάνει υπόψη της τις «τιμές πόρτας» ενώ στην πραγματικότητα οι τιμές που προσφέρονται είναι αρκετά χαμηλότερες. Το τρίτο θέμα που συζητήθηκε αφορούσε στο ενδεχόμενο μείωσης των ειδικών φόρων κατανάλωσης στα καύσιμα και τα καινούργια αυτοκίνητα.

Εξετάστηκε το κατά πόσο μπορεί να αποκλιμακώσει τον δείκτη μια τέτοια ενέργεια χωρίς όμως να γίνει γνωστό, εάν αποφασιστεί, πότε θα εφαρμοστεί το μέτρο και σε τι βαθμό. Οι εκτιμήσεις του διυπουργικού οργάνου για τα πρόσφατα μέτρα που ελήφθησαν στον κλάδο των «σούπερ - μάρκετ» και των ανταλλακτικών αυτοκινήτων (αγορανομική διάταξη 6/98), είναι πώς από την εφαρμογή τους (αρχές Σεπτεμβρίου) θα υπάρξει συγκράτηση και μείωση τιμών που θα επιδράσουν θετικά και σε μια σειρά άλλων προϊόντων, όπως οι ασφάλειες των αυτοκινήτων και οι επισκευές, αφού θα επέλθει μείωση του κόστους αποκατάστασης των ζημιών.

ΕΛΛΗΝΙΚΗ ΔΗΜΟΚΡΑΤΙΑ
ΠΕΡΙΦΕΡΕΙΑ ΝΟΤΙΟΥ ΑΙΓΑΙΟΥ
ΔΗΜΟΣ ΡΟΔΙΩΝ
ΔΙΕΥΘΥΝΣΗ: ΠΟΛΕΟΔΟΜΙΑΣ ΣΧΕΔΙΑΣΜΟΥ ΚΑΙ ΠΡΟΣΤΑΣΙΑΣ ΠΕΡΙΒΑΛΛΟΝΤΟΣ
Ταχ. Δ/νση: Διαγοριδών 1
Ρόδος, Τ.Κ. 85100
Πληροφορίες: Αχιλλέας Κωνσταντινίδης
τηλ. 0241/32246

ΑΝΑΚΟΙΝΩΣΗ

Προ ημερών η Δ/νση Πολεοδομίας του Δήμου στα πλαίσια της εκπόνησης της μελέτης «Πράξη εφαρμογής ρυμοτομικού σχεδίου, διόρθωση - ανασύνταξη κτηματογράφησης και ψηφιοποίηση υποβάθρων αναθεώρησης των πυκνοδομημένων τμημάτων περιοχής επέκτασης Αγίων Αποστόλων Ασγούρου», δημοσίευσε πρόσκληση με την οποία καλούσε τους ιδιοκτήτες των οποίων τα ακίνητα βρίσκονται εντός της περιοχής μελέτης, να υποβάλλουν δήλωση ιδιοκτησίας για τα ακίνητά τους. Δυστυχώς διαπιστώθηκε μικρή προσέλευση γεγονός που δυσχεραίνει την συνέχεια της μελέτης.

Ομως οι ενδιαφερόμενοι πρέπει να γνωρίζουν ότι η παράλειψη υποβολής δήλωσης ιδιοκτησίας συνεπάγεται νομικές κυρώσεις όπως αφαίρεση του δικαιώματος να συνάψουν οποιαδήποτε δικαιοπραξία εν ζωή και του δικαιώματος να εκδώσουν οικοδομική άδεια στο οικόπεδό τους εάν δεν προσκομίζουν πιστοποιητικό από την Δ/νση Πολεοδομίας ότι υπέβαλαν την παραπάνω δήλωση ιδιοκτησίας όπως αυτή περιγράφεται στην υπ'αριθ. 93027/7188/15-11-94 (ΦΕΚ 877Δ/94) απόφαση Υπουργού ΠΕΧΩΔΕ.

Το σχετικό έντυπο δήλωσης ιδιοκτησίας μπορούν οι ενδιαφερόμενοι να παραλαμβάνουν από την Διεύθυνση Πολεοδομίας του Δήμου Ροδίων , που βρίσκεται στην οδό Διαγοριδών 1 (Ρόδος, Τ.Κ. 85100, τηλ. 0241/32246)

Η Διευθύντρια Πολεοδομίας
Μαίρη Μαντζόν

ΔΗΜΟΣΙΑ ΕΠΙΧΕΙΡΗΣΗ ΗΛΕΚΤΡΙΣΜΟΥ ΠΕΡΙΟΧΗ ΡΟΔΟΥ

ΠΛΑΤΕΙΑ ΣΥΜΗΣ 10
85100 ΡΟΔΟΣ

ΑΝΑΚΟΙΝΩΣΗ

Για την πρόσληψη προσωπικού με σύμβαση εργασίας ιδιωτικού δικαίου ορισμένου χρόνου του άρθρου 21 του Ν. 2190/94.

Η Δημόσια Επιχείρηση Ηλεκτρισμού που εδρεύει στο Δήμο Αθηνών, ύστερα από την υπαριθ. 78/16.4.98 Πράξη του Υπουργικού Συμβουλίου και έχοντας υπόψη την υπ. αριθ. 7653/8.5.98 απόφαση της Υπουργού Ανάπτυξης ανακοινώνει ότι θα προσλάβει προσωπικό με σύμβαση εργασίας ιδιωτικού δικαίου ορισμένου χρόνου, συνολικού αριθμού τεσσάρων (4) ατόμων για την κάλυψη εποχιακών αναγκών της Δ/νσης Περιφέρειας Νήσων (ΠΕΡΙΟΧΗ ΡΟΔΟΥ, ΥΠΟΠΡΑΚΤΟΡΕΙΟ ΧΑΛΚΗΣ, ΥΠΟΠΡΑΚΤΟΡΕΙΟ ΜΕΓΙΣΤΗΣ) σύμφωνα με τις διατάξεις του άρθρου 21 του Ν. 2190/94, όπως ισχύει μετά τις τροποποιήσεις και συμπληρώσεις των Ν. 2225/94, 2247/94, 2266/94, 2349/95, 2527/97, και της υπ' αριθ. 49/18.11.97 απόφασης της ολομέλειας του ΑΣΕΠ, για τις εξής κατά αριθμό ατόμων ειδικότητας και την αντίστοιχη χρονική περίοδο.

Ειδικότητα	Αριθμ.	Χρονική διάρκεια	Τόπος απασχόλησης	Ειδικά τυπικά προσόντα
Ηλεκτροτεχνικοί Δικτύων	2	8 μήνες	ΡΟΔΟΣ	Τα απαιτούμενα τυπικά προσόντα και οι επαγγελματικές άδειες αναγράφονται στον παρακάτω πίνακα
Ηλεκτροτεχνικοί Δικτύων	1	8 μήνες	ΧΑΛΚΗ	
Ηλεκτροτεχνικοί Δικτύων	1	8μήνες	ΜΕΓΙΣΤΗ	

Οι υποψήφιοι λόγω της φύσεως της εργασίας στην οποία πρόκειται να απασχοληθουν,πρέπει να έχουν ηλικία από 18 έως 35 ετών.

ΤΟΝΙΖΕΤΑΙ ιδιαιτέρως ότι οι υποψήφιοι που θα προσληφθούν θα απασχοληθούν αποκλειστικά και μόνο στις εργασίες για τις οποίες προσλαμβάνονται.

Οι υποψήφιοι δεν πρέπει να έχουν κώλυμα κατά το άρθρο 22 του Υπαλληλικού Κώδικα (Καταδίκη, υποδικία, δικαστική αντίληψη, δικαστική απογόρευση) με επιφυλαξη των ειδικών διατάξεων του άρθρου 4 παρ. 6 του Ν. 2207/94.

ΑΠΑΙΤΟΥΜΕΝΑ ΤΥΠΙΚΑ ΠΡΟΣΟΝΤΑ

1. Οι υποψήφιοι για την ειδικότητα του Ηλεκτροτεχνικού Δικτύων πρέπει να έχουν τα εξής προσόντα:

- Απολυτήριο τίτλο Κλάδου Ηλεκτρολογίας Ενιαίου Πολυκλαδικού Λυκείου ή τμήματος εσωτερικών Ηλεκτρικών Εγκαταστάσεων ΤΕΛ ή ειδικότητας εσωτερικών εγκαταστάσεων ΤΕΣ ή άλλης ισότιμης σχολής της ημεδαπής ή αλλοδαπής αντίστοιχης ειδικότητας.
- Αδεια Ηλεκτροτεχνίτη ΣΤ' ειδικότητας εναερίων και υπογείων δικτύων.

Θα προτιμηθούν οι έχοντες δμηνη εμπειρία σε εγκαταστάσεις εναερίων ή υπογείων δικτύων.

Εάν δεν καλυθφούν οι θέσεις με υποψηφίους με τα πιο πάνω τυπικά προσόντα θα ληφθει υπόψη:

-Απολυτήριο Γενικού Λυκείου ή ΤΕΣ ή ΤΕΛ ή Ενιαίου Πολυκλαδικού Λυκείου ανεξαρτήτως ειδικότητας
-Αδεια Ηλεκτροτεχνίτη ΣΤ ειδικότητας εναερίων και υπογείων δικτύων

Θα προτιμηθούν οι έχοντες δμηνη εμπειρία σε εγκαταστάσεις εναερίων ή υπογείων δικτύων.

Εάν δεν καλυφθουν οι θέσεις με υποψηφίους με τα πιό πάνω τυπικά προσόντα θα ληφθεί υπόψη:

- Πτυχίο ή Απολυτήριο Κατώτερης Στάθμης Σπουδών (ΥΕ)
- Αδεια Ηλεκτροτεχνίτη ΣΤ' ειδικότητας εναερίων και υπογείων δικτύων

Θα προτιμηθούν οι έχοντες εμπειρία σε εγκαταστάσεις εναερίων ή υπογείων δικτύων.

Η υποβολή τίτλων Σπουδών, είτε διαφορετικής, είτε Ανώτερης Εκπαιδευτικής Στάθμης των απούμενων θα έχει ως αποτέλεσμα τον αποκλεισμό των υποψηφίων από την Επιλογή.

Γνωστοποιείται ότι μεταξύ των υποψηφίων έχουν προτεραιότητα πρόσληψης οι μακροχρονίως άνεργοι εγγεγραμμένοι στον ΟΑΕΔ για διάστημα 12 τουλάχιστον συνεχών μηνών (άρθρο 9 Ν.2434/95) και έπονται οι λοιποί άνεργοι ή ανεπάγγελτοι μόνιμοι κάτοικοι του τόπου όπου θα εκτελεσθούν ή θα παράσχεθούν οι υπηρεσίες αντίστοιχα.

Δηλαδή:

ΡΟΔΟΣ	ΧΑΛΚΗ	ΜΕΓΙΣΤΗ
ΔΗΜΟΣ ΡΟΔΟΥ	ΔΗΜΟΣ ΧΑΛΚΗΣ	ΔΗΜΟΣ ΜΕΓΙΣΤΗΣ

Ακολουθούν οι μακροχρονίως άνεργοι, λοιποί άνεργοι ή ανεπάγγελτοι μόνιμοι κάτοικοι των πλησιέστερων Δήμων και Κοινοτήτων αντίστοιχα

ΡΟΔΟΣ: Δήμος ΙΑΛΥΣΟΥ και Κοινότητα ΚΟΣΚΙΝΟΥ ΡΟΔΟΥ.

ΧΑΛΚΗ: Δήμος ΤΗΛΟΥ και Δήμος ΡΟΔΟΥ της Επαρχίας ΡΟΔΟΥ

ΜΕΓΙΣΤΗ: Δήμος ΚΑΡΠΑΘΟΥ της Επαρχίας ΚΑΡΠΑΘΟΥ.

Ακολουθούν οι μακροχρονίως άνεργοι, λοιποί άνεργοι ή ανεπάγγελτοι μόνιμοι κάτοικοι των υπολοίπων Δήμων και Κοινοτήτων της Επαρχίας ΡΟΔΟΥ και της Επαρχίας ΚΑΡΠΑΘΟΥ του Νομού ΔΩΔΕΚΑΝΗΣΟΥ αντίστοιχα.

Ακολουθούν οι μακροχρονίως άνεργοι, λοιποί άνεργοι ή ανεπάγγελτοι μόνιμοι κάτοικοι των υπολοίπων Επαρχιών του Νομου ΔΩΔΕΚΑΝΗΣΟΥ.

Οι ενδιαφερόμενοι μπορούν να υποβάλουν αίτηση στα γραφεία της ΔΕΗ Περιοχής Ρόδου Πλατεία Σύμης 10, ΤΚ 85100 στον αρμόδιο υπάλληλο κον ΚΑΠΝΟΥΔΑΚΗ Νικόλαο τηλ. 0241-24964, εντός προθεσμίας δέκα (10) ημερών που αρχίζει από την επόμενη ημέρα της τελευταίας δημοσίευσης της παρούσας σε δύο (2) τοπικές εφημερίδες ή της ανάρτησής της στην Υπηρεσία μας καθώς και στο Κατάστημα του Δήμου ή της Κοινότητας όπου εδρεύει η Υπηρεσία μας (εφόσον η ανάρτηση είναι τυχόν μεταγενέστερη της δημοσίευσης στις εφημερίδες). Οι ενδιαφερόμενοι θα πρέπει μαζί με την αίτηση τους να υποβάλουν απαραιτήτως τα εξής δικαιολογητικά:

- Κυρωμένα φωτοαντίγραφα των δικαιολογητικών για την αποδειξη της ιδιότητας του ανέργου όπως αναφέρονται στον επεξηγηματικό σημείωμα (παράρτημα ΙΙ) του ΑΣΕΠ
- Κυρωμένο φωτοαντίγραφο των δύο όψεων της αστυνομικής ταυτότητας.
- Κυρωμένο φωτοαντίγραφο των τίτλων των σπουδών τους και της απαιτούμενης επαγγελματικής άδειας.
- Πιστοποιητικό οικογενειακής κατάστασης του Δήμου ή της Κοινότητας στο Δημοτολόγιο του οποίου είναι εγγεγραμμένοι.
- Πιστοποιητικό εμπερίας στο αντικείμενο της ειδικότητας.

ΕΝΣΤΑΣΕΙΣ

Οι ενδιαφερόμενοι μπορούν να υποβάλουν στο ΑΣΕΠ ενστάσεις κατά της ανακοινώσεως μέσα σε αποκλειστική προθεσμία, η οποία λήγει μετά την πάροδο δέκα (10) ημερών από την ανάρτηση της ανακοίνωσης ή από την τελευταία δημοσιοποίηση της, εφόσον η τελευταία δημοσίευση γίνει μετά την ανάρτηση. Επίσης μπορούν να υποβάλουν ενστάσεις κατά των πινάκων κατάταξης μέσα σε αποκλειστική προθεσμία, η οποία λήγει μετά την πάροδο δέκα (10) ημερών από την ανάρτηση τους.

Για την υποβολή της ένστασης απαιτείται η καταβολή στο δημόσιο ταμείο παραβόλου πέντε χιλιάδων (5.000) δραχμών.

Πλήρες κείμενο της ανακοίνωσης έχει αναρτηθεί στα γραφεία της Περιοχής Ρόδου Πλατεία Σύμης 10, Υποπρακτορείο Χάλκης και στο Υποπρακτορείο Μεγίστης επίσης στα κατασήματα των Δήμων Ρόδου, Χάλκης και Μεγίστης αντίστοιχα.

ΓΙΑ ΤΗ ΔΕΗ

ΕΜΠΟΡΙΚΗ ΤΡΑΠΕΖΑ
Μπορεί!

ŠKODA OCTAVIA

Η τιμή του:

Απάντηση στην σημερινή πραγματικότητα.



• Μέσα στο πιό σύγχρονο εργοστάσιο στην καρδιά της Ευρώπης, γεννήθηκε το Νέο Πρόσωπο της ŠKODA. Με το Νέο OCTAVIA η ŠKODA μπαίνει σε μιά Νέα Μεγάλη Εποχή, μ' ένα αυτοκίνητο υψηλής ποιότητας. Με την τεχνογνωσία και τεχνολογία της Volkswagen, με κινητήρα 1600 κυβικά με 101 άλογα και με το υψηλότερο επίπεδο εξοπλισμού, το Νέο Πρόσωπο της ŠKODA αγαπήθηκε σ' όλο τον κόσμο. OCTAVIA, ένα αυτοκίνητο που προσφέρει τα περισσότερα, σε τιμή έκπληξη.

ΕΛΑΤΕ ΓΙΑ ΕΝΑ TEST DRIVE!

AUTO STAR AEE

ΑΠΟΚΛΕΙΣΤΙΚΟΣ ΑΝΤΙΠΡΟΣΩΠΟΣ ΡΟΔΟΥ
ΑΥΣΤΡΑΛΙΑΣ 60, ΡΟΔΟΣ
ΤΗΛ. 0241-27421, FAX. 0241-31676

Volkswagen Group

δ σπορ

Επιμέλεια: Τάσος Κώστας

Κωπηλάτες στο Πανελλήνιο

Ο Ναυτικός Ομιλος Ρόδου συμμετέχει με 12 αθλητές στο 64ο Πανελλήνιο Πρωτάθλημα Κωπηλασίας που διεξαχθεί στη λίμνη των Ιωαννίνων από 30 Ιουλίου έως 2 Αυγούστου. Τα πληρώματα που θα αγωνιστούν: **Τετραπλό Σκιφ Ανδρών:** Ματσούκας Φώτης, Παπαμιχαήλ Παντελής, Ρόκας Σταμέλος, Ιμσιρίδης Κώστας.

Δίκωπος με πηδαλιούχο Ανδρών: Κονταξόπουλος Αποστόλης, Αλβανός Σωτήρης, Καρύδης Μιχάλης.

Μονο Σκίφ Εφήβων: Καραβέλλας Γιάννης.

Τετραπλό Σκίφ Γυναικών: Λυριστή Δήμητρα, Στεργάκη Ευτυχία, Αντωνιάδου Κατερίνα, Ιωαννίδου Κατερίνα.

Διπλό Σκίφ Νεανίδων: Λυριστή Δήμητρα, Στεργάκη Ευτυχία.

Την αποστολη συνοδεύει ο προπονητής το ΝΟΡ κ. Πλειαδάκης Σπύρος.

Πρόκειται για άλλη μια δύσκολη αποστολή για τον Ναυτικο Ομιλο Ρόδου που εκτός από το μεγάλο ταξίδι απόσταση πρέπει επιπλέον να μεταφέρει και τρία κωπηλατικά σκάφη.

Τα μέλη και το ΔΣ του Ναυτικού Ομίλου Ρόδου εύχονται καλή επιτυχία στη δύσκολη αυτή αποστολή.

Εντυπωσιάζει ο Αρχοντούλης



Αριστες εντυπώσεις άφησε ο Γιάννης Αρχοντούλης στο βασικό στάδιο της προετοιμασίας της Προοδευτικής.

Ο ταλαντούχος μέσος δεν αντιμετώπισε πρόβλημα με το τραυματισμένο του πόδι και απέσπασε τα συγχαρητήρια του προπονητή του στο φιλικό που αγωνίστηκε.

Είναι χαρακτηριστικό ότι ο Φινλανδός Κονούζελα πίεσε τους ανθρώπους της Προοδευτικής να λύσουν άμεσα το θέμα με το δελτίο του αφού τον θέλει από τα πρώτα παιχνίδια.

Σύμφωνα με πληροφορίες άνθρωπος της ΠΑΕ θα έρθει στην Ρόδο για να δώσει τα απαιτούμενα χρήματα στους διοικούντες της ΑΕΠ.

Η «δ σπορ» εντόπισε χθες τον Αρχοντούλη στην Καρδίτσα (απ' κει κατάγεται ο πατέρας του) όπου πέρασε το διήμερο ρεπό. «Εκανα μεγάλη προσπάθεια να καλύψω το χαμένο έδαφος. Φέτος αισθάνομαι πιο ώριμος για να διεκδικήσω θέση στην ομάδα. Εύχομαι μόνο να μην αντιμετωπίσω ξανά πρόβλημα τραυματισμού.

Ο νέος προπονητής δείχνει να εμπιστεύεται τους νεαρούς παίκτες και όπως λέει θα μας δώσει ευκαιρίες.. Στην σύντομη συνομιλία ο Αρχοντούλης ζήτησε να μάθει τις κυριότερες μεταγραφές στον χώρο του τοπικού ποδοσφαίρου, ευχήθηκε να πάει καλά η ΑΕΠ και έστειλε χαιρετίσματα στους φίλους του και ειδικά στον «Τοχούρογλου» (έτσι μας είπε να γράψουμε).

Τριτο μάτι

• Διάβαζα χθες τις άλλες εφημερίδες και ένοιωσα μεγάλη ικανοποίηση.

• Θυμάστε που σας έγραψα ότι η κόντρα πρωτευουσιάνων - χωριατών γίνεται για τους Βατενούς; Οι επιστολές με δικαίωσαν.

• Θυμάστε που σας έγραψα ότι το ψηστήρι του Τσίκκη στον Κουτσόπουλο συνεχίζεται;
Οι εξελίξεις με δικαιώνουν. Οτι γράφω είναι έγκυρο και ψαγμένο.

• Η ΑΕΠ έβγαλε χθες ανακοίνωση και λέει ότι δεν πρόκειται να υποκύψει σε εκβιασμούς μισθοφόρων ποδοσφαιριστών. Μάλλον για τον Διακοφιλιππή αναφέρεται, αφού ο Κάβουρας παίζει από μικρό παιδί στην ομάδα και έχει πάρει ψίχουλα. Δεν μου μοιάζει για μισθοφόρος.
Αδικημένος ίσως...

• Οι Τριαντενοί έδωσαν τα δυνατά φιλικά στην αρχή και στο τέλος θα παίζουν με Μαριτσενούς, Κρεμαστενούς και δεν συμμαζεύεται... Στο τέλος της προετοιμασίας πρέπει να ζορίστούν οι παίκτες. Θα είναι έγκλημα αν δεν πάνε φέτος στην Αθήνα.

ΗΛΙΑΣ Κ.

Χαμόγελα στην Καστοριά

Δέκα ημέρες παραμονής στην Καστοριά συμπλήρωσαν χθες οι ποδοσφαιριστές του Ιάλυσου που συνεχίζουν τις σκληρές τριπλές προπονήσεις. «Πάμε καλά και βρισκόμαστε στο στάδιο της κούρασης. Ηταν πολύ νωρίς τα δύο φιλικά που δώσαμε, αλλά δείξαμε ότι έχουμε δυνατότητα για δυνατή παρουσία στην Β' Εθνική. Είμαι σίγουρος ότι ο Ιάλυσος θα υλοποιήσει τον πρώτο του στόχο που είναι η παραμονή στην κατηγορία». Οι δηλώσεις του Γιάννη Γκαϊτατζή φανερώνουν το κλίμα που υπάρχει στις τάξεις της αποστολής.

Για να υλοποιηθεί το παζλ του νέου Ιάλυσου απομένει η θετική ή αρνητική απάντηση του Γιώργου Σκαρτάδου. Ο έμπειρος αμυντικός δεχόταν μέχρι χθες αργά το βράδυ ασφυκτικές τηλεφωνικές πιέσεις από τον κ. Θέμη Τσούβαλη και ήταν πολύ κοντά στο να πει το «ναι». Κάποια επαγγελματικά προβλήματα στην Θεσσαλονίκη δεν δείχνουν αξεπέραστα και ο κάπτεν είναι έτοιμος να ξαναφορέσει την ερυθροκίτρινη φανέλα.

Πάντως ο Γκαϊτατζής έχει εναλλακτική επιλογή και όπως έλεγε χθες θα είναι Ελληνας έμπειρος αμυντικός.

Πρώτη επιλογή είναι ο Γιώργος Σκαρτάδος.

Τα δύο φιλικά άφησαν άριστες εντυπώσεις. Ας δούμε ποιούς παίκτες χρησιμοποίησε ο Γκαϊτατζής.

ΚΑΒΑΛΑ ΙΑΛΥΣΟΣ 3-2

Ο Ιάλυσος ξεκίνησε με τους Μπιλιά, Δέδε, Λαμπρόπουλο, Καλλιμάνη, Μπιλιάς, Χ''σταμάτης, Χατζησταμάτη, Κούτρα, Καλλιμάνης, Κούτρας, Τζούρτζεβ, Καλημέρη, Μαλλιάκας, Δέδες, Παργιανάς, Ράιο, Κυπαρίσση, Καντιμοίρη και στην επανάληψη έπαιξαν οι Σαμαράς, Τζούλης, Κυπριώτης, Μαλιάκας, Λαγογένης, Καλαμάρας, Κακλαμάνος, Καβουσανάκης.

Τα γκολ πέτυχαν οι Χ''σταμάτης - Σαμαράς.

ΕΛΕΥΣΙΝΑ - ΙΑΛΥΣΟΣ 1-0

Οι δύο τελευταίοι απορρίφθηκαν από τον Γκαϊτατζή.

Στα φιλικά δεν χρησιμοποιήθηκαν οι Καράμπης (πρήστηκαν οι ελιές του), Πολιάς (θα πιάσει μπάλα μετά τις 10 Αυγούστου) και οι νεαροί που αισθάνονται πολύ κουρασμένοι.

Ο τεχνικός του Ιαλυσού θα ζητήσει από την διοίκηση να πάει η ομάδα στην Αθήνα μετά τις 10 Αυγούστου αφού εδώ στην Ρόδο είναι αδύνατον να βρεθούν δυνατοί αντίπαλοι για φιλικά παιχνίδια πριν την έναρξη του πρωταθλήματος.

• Σήμερα ο Ιάλυσος ενδέχεται να δώσει και τρίτο φιλικό με ομάδα επίλεκτων της περιοχής.

Τις επαφές έκανε ο Χρήστος Καλλιμάνης που κατάγεται από την Καστοριά.

• Σήμερα στις 18:00 στην Δημοτική βιβλιοθήκη Ιαλυσού θα διεξαχθεί η επαναλητπιτκή γενική συνέλευση του σωματείου «Ιάλυσος '97» με θέμα:

1. Απολογισμός εργου απερχομένης διοικούσας επιτροπής του ΑΣ Ιάλυσος '97
2. Αρχαιρεσίες για την εκλογή του νέου Δ/Σ και ελεγκτικής επιτροπής του συλλόγου
3. Εγγραφή νέων μελών
4. Προγραμματισμός αθλητικών δραστηριοτήτων.

Θετικά τα μηνύματα από την προετοιμασία του Ιάλυσου Γκαϊτατζής: Θα είμαστε δυνατοί στην Β' Εθνική

Τουρνουά 5x5

Στο τουρνουά 5x5 που διοργανώνει ο Ευγένιος Καταξενός σημειώθηκαν τα αποτελέσματα:

ROCK STYLE - ΑΛΛΑ ΚΟΛΠΑ 5-6
RENOS BAR - SANTOS 3-3
ΟΛΥΜΠΙΑ - ΚΑΓΚΟΥΡΩ 9-6
ΜΠΑΓΕΡΝ - ΠΡ. ΑΜΜΩΣ 6-1

Σήμερα θα παίξουν:
RENOS BAR - REAL
ΤΣΟΥΡΔΗΣ GAMES - ΑΛΛΑ ΚΟΛΠΑ
ΑΓΑΝΑΚΤΗΣΗ - ΠΡ. ΑΜΜΩΣ
ΧΤΑΠΟΔΙΑ - ΚΑΓΚΟΥΡΩ

Η πρώτη φάση θα ολοκληρωθεί την Πέμπτη και θα ακολουθήσουν οι προημπελικοί. Ο μεγάλος τελικός θα διεξαχθεί το βράδυ της Κυριακής.

Το τέννις έχει μέλλον

Υψηλού επιπέδου το παιδικό τουρνουά στον Αγιο Σουλά • Αποφάσεις για την ανάπτυξη του αθλήματος

Ολοκληρώθηκε με επιτυχία το τουρνουά τένις «Αγιος Σουλάς '98» που διοργάνωσε για τέταρτη συνεχόμενη χρονιά ο Ομιλος Αντισφ/σης Αγ. Σουλά (ΟΑΑΣ) Σορωνής στα πλαίσια των αθλητικών εκδηλώσεων στο ομώνυμο άλσος.

Ελάβαν μέρος περίπου 100 παιδιά ηλικίας κάτω των 16 ετών.

Τα αποτελέσματα των μικρών τελικών που έγιναν την Κυριακή 26-7-98 έχουν ως εξής:

Κατηγορία: Αγόρια κάτω των 8 ετών:

Τελικός: Χατζησάββας Σταύρος (ΟΑΑΣ) - Μαριεττής Κων/νος (ΟΑΑΣ) (4-0. 4-0)

Τελική κατάταξη: 1ος Χατζησάββας Σταύρος (ΟΑΑΣ)
2ος Μαριεττής Κων/νος (ΟΑΑΣ)

Κατηγορία: Κορίτσια κάτω των 8 ετών:

Τελικός: Γεωργιάδη Μένια (ΟΑΑΣ) - Μπονιάτη Μαρία (ΟΑΑΣ) (4-0)

Τελική κατάταξη: 1η Γεωργιάδη Μένια (ΟΑΑΣ)
2η Μπονιάτη Μαρία (ΟΑΑΣ)
3η Τσιμπλή Δήμητρα (ΟΑΑΣ)

Κατηγορία: Αγόρια κάτω των 10 ετών:

Τελικός Μακαρώνας Αριστείδης (ΠΕΡΑ) - Λαμπρόπουλος Κων/νος (ΟΑΑΣ) (5-3, 4-2)

Τελική κατάταξη: 1ος Μακαρώνας Αριστείδης (ΠΕΡΑ)
2ος Λαμπρόπουλος Κων/νος (ΟΑΑΣ)

Κατηγορία: Κορίτσια κάτω των 10 ετών:

Τελικός: Παρασκευά Μαρία (ΟΑΙ) - Πεταυράκη Μαρία (ΡΟΑ) (6-0, 6-3)

Τελική κατάταξης: 1η Παρασκευά Μαρία (ΟΑΙ)
2ης Πεταυράκη Μαρία (ΡΟΑ)

Κατηγορία: Αγόρια κάτω των 12 ετών:

Μικρός Τελικός: Χατζηκαλημέρης Ελευθέριος (ΟΑΙ) - Καρυδάκης Στέφανος (ΡΟΑ) (1-0 α.α)

Λαμπρόπουλος Δημήτρης (ΟΑΑΣ) - Παπαστεργής Στέργος (ΟΑΑΣ) (6-2, 4-6, 7-5)

Τελική κατάταξη: 1ος Λαμπρόπουλος Δημήτρης (ΟΑΑΣ)
2ος Παπαστεργής Στέργος (ΟΑΑΣ)
3ος Χατζηκαλημέρης Ελευθέριος (ΟΑΙ)
4ος Καρυδάκης Στέφανος (ΡΟΑ)

Κατηγορία: Κορίτσια κάτω των 12 ετών:

Μικρός Τελικός: Παπαγεωργίου Δανάη (ΡΟΑ) - Ταβερνάρη Κατερίνα (ΟΑΙ) (7-3)

Χατζημιχάλη Εύη (ΡΟΑ) - Καστελοριζού Σοφία (ΡΟΑ) (6-3, 0-6, 6-1)

Τελική κατάταξη: 1η Χατζημιχάλη Εύη (ΡΟΑ)
2η Καστελοριζού Σοφία (ΡΟΑ
3η Παπαγεωργίου Δανάη (ΡΟΑ)
4η Ταβερνάρη Κατερίνα (ΟΑΙ)

Κατηγορία: Αγόρια κάτω των 14 ετών:

Μικρός τελικός: Πεταλάς Νίκος (ΡΟΑ) - Τσιμπλής Νίκος (ΟΑΑΣ) (8 - 6)

Τελικός: Χατζημιχάλης Σταύρος (ΡΟΑ) Πολίτης Σεβαστιανός (ΡΟΑ) (6 - 0, 6 - 1)

Τελική κατάταξη: 1ος Χατζημιχάλης Σταύρος (ΡΟΑ)
2ος Πολίτης Σεβαστιανός (ΡΟΑ)
3ος Πεταλάς Νίκος (ΡΟΑ)
4ος Τσιμπλής Νίκος (ΟΑΑΣ)

Κατηγορία: Κορίτσια κάτω των 14 ετών:

Μικρός τελικός: Μαρτέν Λίτσα (ΡΟΑ) - Μαρτέν Ηλιάνα (ΡΟΑ) (7 - 4)

Τελικός: Χατζησάββα Εύη (ΟΑΑΣ) - Μακαρώνα Βικτωρία (ΠΕΡΑ) (6 - 2, 6 - 2)

Τελική κατάταξη: 1η Χατζησάββα Εύη (ΟΑΑΣ)
2η Μακαρώνα Βικτωρία (ΠΕΡΑ)
3η Μαρτέν Λίτσα (ΡΟΑ)
4η Μαρτέν Ηλιάνα (ΡΟΑ)

Κατηγορία: Αγόρια κάτω των 16 ετών:

Μικρός τελικός: Παπαστεργής Εμμανουήλ (ΟΑΑΣ) - Μακαρώνας Στέλιος (ΠΕΡΑ) (7-1)

Τελικός: Φιλίππου Δημήτρης (ΡΟΑ) - Θωμάτος Μιχαήλ (ΟΑΑΣ) (6-3, 6-4)

Τελική κατάταξη: 1ος Φιλίππου Δημήτρης (ΡΟΑ)
2ος Θωμάτος Μιχαήλ (ΟΑΑΣ)
3ος Παπαστεργής Εμμανουήλ (ΟΑΣΣ)
4ος Μακαρώνας Στέλιος (ΠΕΡΑ)

Κατηγορία: Κορίτσια κάτω των 16 ετών:

Τελικός: Κουντούρη Μάρθα (ΟΑΙ) - Λαμπροπούλου Κατερίνα (ΟΑΑΣ) (6-0, 6-0)

Τελική κατάταξη: 1η Κουντούρη Μάρθα (ΟΑΙ)
2η Λαμπροπούλου Κατερίνα (ΟΑΑΣ)

Στους συμμετέχοντες των τελικών απονεμήθηκαν κύπελλα και μετάλλια και στους νικητές των μικρών τελικών απονεμήθηκαν μετάλλια.

Η αθλοθέτηση έγινε από την Κοινοτική Επιχείρηση Τουρισμού και Αναψυχής Σορωνής (ΚΕΤΑΣ)

Σ'όλα τα παιδιά - αθλητές δόθηκαν αναμνηστικοί έπαινοι και από ένα μπλουζάκι του ΟΑΑΣ.

Το επίπεδο των αγώνων από τα παιδιά αθλητές ήταν αρκετά υψηλό και καταδείχθηκε για μια ακόμη φορά ότι η Ρόδος, και παράδοση έχει και αθλητές ικανούς για πανελλήνιες διακρίσεις οι οποίες χρειάζονται την στήριξη των φορέων του νομού και της πολιτείας.

Ο ΟΑΑΣ αισθάνεται την ανάγκη να ευχαριστήσει όλα τα παιδιά - αθλητές που έλαβαν μέρος στο τουρνουά, τους προπονητές και προπονήτριες, τους γονείς και φιλάθλους, την Κοινοτική Επιχείρηση Τουρισμού και Αναψυχής Σορωνής (ΚΕΤΑΣ), την βιοτεχνία COBEL - Κ. Θωμάτος που με τον όποιο τρόπο συνέβαλαν στην επιτυχία της διοργάνωσης του τουρνουά καθώς επίσης τον πρόεδρο της Κοινότητας Σορωνής κ. Στ. Δημητρά που σε χρόνο ρεκόρ κατασκεύασε και παρέδωσε το τρίτο γήπεδο τένις στις εγκαταστάσεις του άλσους του Αγ. Σουλά.

Σημαντικό γεγονός μπορεί να χαρακτηριστεί η σύσκεψη που πραγματοποιήθηκε με πρωτοβουλία του ΟΑΑΣ στα πλαίσια του τουρνουά από εκπροσώπους των Ομίλων Αντισφ/σης της Δωδ/σου (ΟΑΑΣ - ΟΑΙ - ΡΟΑ - ΟΑΚ).

Αποφασίστηκε να εντατούν οι προσπάθειες για την προβολή και διάδοση του αθλήματος του τένις.

Για το σκοπό αυτό αναλήφθηκε η δέσμευση απ'τους ομίλους:

• Να προχωρήσουν στην διοργάνωση περισσοτέρων τουρνουά σε προκαθορισμένα χρονικά διαστήματα.

• Να διεκδικηθεί η διοργάνωση και στην Δωδ/σο περισσοτέρων βαθμολογουμένων αγώνων πρωταθλήματος τένις

• Να ενθαρρυνθεί η δημιουργία νέων ομίλων αντισφαίρισης και στους υπόλοιπους νεοσύστατους Δήμους του Νομού μας καθώς και νέων εγκαταστάσεων τένις.

Για την επίτευξη των στόχων αυτών θα συνεχισθούν οι συσκέψεις και θα εξετασθεί η δυνατότητα δημιουργίας Δωδ/κής Επιτροπής Αντισφαίρισης.

Η επόμενη συνάντηση θα γίνει στα Ιαλύσια '98 στο τέλος Αυγούστου.

Η λύση στο οικοδομικό σας πρόβλημα

Η ΓΕΝΙΚΗ ΤΕΧΝΙΚΗ Α.Ε., δημιουργήθηκε για να δώσει αποτελεσματικές & συμφέρουσες λύσεις στα οικοδομικά προβλήματα του νησιού μας.
Τα αντικείμενα των δραστηριοτήτων μας:

- Εμπορία σιδήρου οικοδομών υψηλής ποιότητας & αντοχής
- Παραγωγή έτοιμου μπετόν με 14χρονη παράδοση στην υψηλή ποιότητα στη συνέπεια και την άμεση εξυπηρέτηση
- Ανάληψη δημοσίων και ιδιωτικών έργων μεγάλης έκτασης
- Ανέγερση πολυκατοικιών με το σύστημα της αντιπαροχής

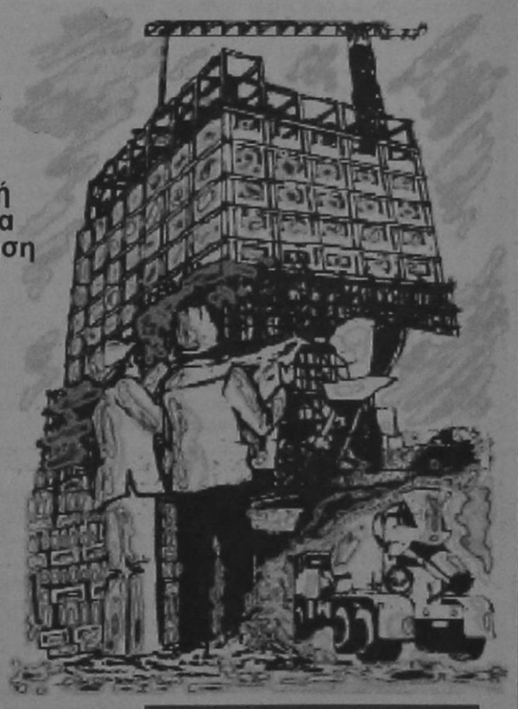

14 σύγχρονες μπετονιέρες, 2 συγκροτήματα παραγωγής μπετόν και πλήρες δίκτυο ραδιοτηλεφώνων, θα είναι στη διάθεση σας αν θελήσετε να συνεργασθούμε.
Χρησιμοποιώντας τα ειδικά πρόσθετα στεγανότητας και ρευστότητας POZZOYTH ADMIX 105 R. RHOEDMAC 716 και 877 και ελέγχοντας την παραγωγή με 3 υπεύθυνους πολιτικούς μηχανικούς σε ιδιόκτητο σύγχρονα εξοπλισμένο εργαστήριο, διασφαλίζουμε και εγγυόμεθα σταθερά υψηλή ποιότητα στο μπετόν μας

ΜΟΝΤΕΡΝΑ ΤΕΧΝΟΛΟΓΙΑ & ΠΑΡΑΔΟΣΗ

ΓΕΝΙΚΗ ΤΕΧΝΙΚΗ
έτοιμο μπετόν

ΕΡΓΟΣΤΑΣΙΟ:
ΡΟΔΟΥ - ΛΙΝΔΟΥ 7ο ΧΛΜ -ΤΗΛ.:25013
ΓΡΑΦΕΙΑ:
ΑΡΚΑΔΙΟΥ 2 ΤΗΛ.:22968

Μείωση ομάδων σε Γ'-Δ' Εθνική

Σε γκρουπ των 3 τα μπαράζ ανόδου για τον πρωταθλητή Δωδεκανήσου - Αντίπαλοι από Πειραιά, Πάτρα, Ηράκλειο, Μεσσηνία και νησιά Αιγαίου

«Πάγωσε» η αναδιάρθρωση σε Α' και Β' Εθνική, αλλά εγκρίθηκε το σχέδιο της ΕΠΟ για Γ' και Δ' Εθνική, κατά την γενική συνέλευση των Ενώσεων στην Καβάλα.

Στην Α' Εθνική και τη νέα σεζόν 1998 - 99 θα συμμετάσχουν 18 ομάδες, εκ των οποίων οι 3 θα υποβιβαστούν στην Β' Εθνική.

Στην Β' Εθνική επίσης δεν υπάρχει καμιά αλλαγή. Συμμετέχουν 18 ομάδες, προβιβάζονται 3 στην Α' και υποβιβάζονται 4 στην Γ' Εθνική

Σημαντικές διαφοροποιήσεις επέρχονται στις αμέσως κατώτερες κατηγορίες, καθώς η εισήγηση του συμβούλου της ΕΠΟ Νίκου Κασιούρα με ψήφους 76 «ναι», 36 «όχι» και 35 αποχές, έγινε δεκτή. Συγκεκριμένα:

Περίοδος 1998-99

Γ' Εθνική: Συμμετέχουν 24 ομάδες. Υποβιβάζονται 4 από την Β' Εθνική. Προβιβάζονται 6 από την Δ' Εθνική. Υποβιβάζονται 10 στην Δ' Εθνική. Ανεβαίνουν 4 στην Β' Εθνική.

Το πρωτάθλημα της Γ' Εθνικής θα γίνει σε δύο ομίλους των 12 ομάδων. Από κάθε όμιλο θα προβιβάζονται δύο, ενώ θα υποβιβάζονται πέντε. Ως εκ τούτου μόλις πέντε ομάδες από κάθε όμιλο (νότιο και βόρειο), δηλαδή συνολικά 10 θα αγωνισθούν στην ίδια κατηγορία και τη σεζόν 1999-2000. Για να αυξηθούν οι αγωνιστικές σε κάθε όμιλο, καθιερώνονται τη νέα περίοδο τα «πλέι - οφ» στην Γ' Εθνική.

Με το σχέδιο που εγκρίθηκε μειώνονται κατά 4 οι ομάδες που συμμετέχουν στην Γ' κατηγορία.

Περίοδος 1999-2000

Γ' Εθνική: Συμμετέχουν 20 ομάδες. Υποβιβάζονται 4 από την Β' Εθνική. Ανεβαίνουν 4 από την Δ' Εθνική. Υποβιβάζονται 8 στην Δ' Εθνική. Ανεβαίνουν 2 στην Β' Εθνική.

Στην Γ' Εθνική που από τη σεζόν 1999-2000 θα γίνει σε έναν όμιλο των 20 ομάδων δεν θα υπάρξει περαιτέρω μείωση.

Αμειβόμενη κατηγορία

Η Γ' Εθνική δεν θα είναι υποχρεωτικά επαγγελματική. Ο αντιπρόεδρος της ΕΠΑΕ Βίκτωρας Μητρόπουλος πρότεινε οι ομάδες της κατηγορίας να έχουν τη δυνατότητα να είναι **αμειβόμενες**, δηλαδή να μην υποχρεούνται να γίνουν ΠΑΕ με όσα αυτό συνεπάγεται (μίνιμουμ μετοχικού κεφαλαίου 50 εκ. δρχ. κλπ.).

Η πρόταση της ΕΠΑΕ έγινε ομόφωνα δεκτή και πλέον οι ομάδες που προβιβάζονται στην Γ' Εθνική από την Δ' έχουν τη δυνατότητα να συμμετέχουν στο πρωτάθλημα χωρίς να γίνουν ΠΑΕ.

Η μείωση στην Δ' Εθνική

Δραστική μείωση επιχειρείται με την αναδιάρθρωση στον αριθμό των σωματείων της Δ' Εθνικής. Από 108 την περίοδο 1998-99, γίνονται 64 τη σεζόν 1999-2000 και 54 την περίοδο 2000-01.

Αναλυτικά η αναδιάρθρωση στην Δ' Εθνική:

Περίοδος 1998-99: Συμμετέχουν 108. Υποβιβάζονται 10 από την Γ' Εθνική. Ανεβαίνουν 18 από τις Ενώσεις. Υποβιβάζονται 66 στις Ενώσεις. Ανεβαίνουν 6 στην Γ' Εθνική.

Τη νέα περίοδο το πρωτάθλημα της Δ' Εθνικής θα γίνει σε 6 ομίλους των 18 ομάδων.

Από κάθε όμιλο θα προβιβασθεί ο πρωταθλητής, ενώ θα υποβιβασθούν 11 ομάδες στα τοπικά πρωταθλήματα. Μόλις 6 ομάδες δηλαδή από κάθε γκρουπ θα αγωνισθούν και τη σεζόν 1999-2000 στην ίδια κατηγορία (συνολικά 36).

Περίοδος 1999-2000: Συμμετέχουν 64. Υποβιβάζονται 8 από την Γ' Εθνική. Ανεβαίνουν 18 από τις Ενώσεις. Υποβιβάζονται 32 στις Ενώσεις. Ανεβαίνουν 4 στην Γ' Εθνική.

Την περίοδο 2000-2001 στην Δ' Εθνική θα συμμετάσχουν 54 ομάδες σε τρεις ομίλους και από και και πέρα 18 θα «ανεβοκατεβαίνουν» στις Ενώσεις.

Η μέθοδος ανόδου πρωταθλητών ΕΠΣ στην Δ' Εθνική με αγώνες κατάταξης

Οι 18 ομάδες από τα τοπικά πρωταθλήματα θα ανέρχονται στην Δ' Εθνική μετά από αγώνες κατάταξης με την παρακάτω διαδικασία:

Μέχρι τις 10 Μαΐου κάθε έτους οι Ενώσεις ποδοσφαιρικών σωματείων της χώρας πρέπει να ανακηρύσσουν τις πρωταθλήτριες ομάδες της Α' ερασιτεχνικής κατηγορίας που διοργανώνουν, τις οποίες πρέπει μέχρι την ανωτέρα ημερομηνία να γνωστοποιούν στην ΕΠΟ.

Δημιουργούνται με γεωγραφικά κριτήρια τρεις (3) τομείς των 18 ομάδων.

Ο κάθε τομέας, μετά από κλήρωση, στα γραφεία της ΕΠΟ θα δημιουργήσει 6 υποομίλους των 3 ομάδων. Έτσι θα γίνουν συνολικά 18 υποόμιλοι των τριών (3) ομάδων, από τους οποίους προκρίνονται οι 18 πρώτες ομάδες στην Δ' Εθνική. Με τον τρόπο αυτό στην Δ'Εθνική θα ανέλθουν 1x18=18 ομάδες.

Οι 3 τομείς είναι οι ακόλουθοι:

Α' τομέας: ΕΠΣ Εβρου, Θράκης, Ξάνθης, Καβάλας, Δράμας, Σερρών, Κιλκίς, Μακεδονίας (πρωτ/της Α'), Μακεδονίας (πρωτ/της Β'), Χαλκιδικής, Πιερίας, Ημαθίας, Πέλλης, Φλώρινας, Καστοριάς, Κοζάνης, Γρεβενών, Λάρισας.

Β' τομέας: ΕΠΣ Τρικάλων, Καρδίτσας, Θεσσαλίας, Ηπείρου, Αρτας, Θεσπρωτίας, Πρέβεζας - Λευκάδας, Κέρκυρας, Κεφαλληνίας - Ιθάκης, Ζακύνθου, Αιτωλοακαρνανίας, Φθιώτιδας, Ευρυτανίας, Φωκίδας, Βοιωτίας, Εύβοιας, Αθηνών (πρωτ/της Α'), Αθηνών (πρωτ/της Β').

Γ' τομέας: ΕΠΣ Πατρών, Ηλείας, Μεσσηνίας, Λακωνίας Αρκαδίας, Αργολίδας, Κορινθίας, Λέσβου, Χίου, Σάμου, Κυκλάδων Δωδεκανήσου, Χανίων, Ρεθύμνης, Ηρακλείου, Λασιθίου, Πειραιώς (πρωτ/της Α'), Πειραιώς (πρωτ/της Β').

Οι αγώνες κατάταξης θα είναι απλοί των τριών (3) ομάδων μετά από κλήρωση στα γραφεία της ΕΠΟ.

Σε περίπτωση ισοβαθμίας των ομάδων θα ισχύουν τα αποτελέσματα των μεταξύ τους αγώνων και στη συνέχεια η συνολική διαφορά τερμάτων που θα έχουν. Αν και εκεί υπάρχει ισοβαθμία θα γίνεται μπαράζ σε ουδέτερο γήπεδο, σύμφωνα με το άρθρο 20 παρ. 5,6, 7 και 8 του ΚΑΠ. Κάθε χρόνο θα ανέρχονται στην Δ' Εθνική 18 ομάδες με τον ίδιο τρόπο που προαναφέραμε.

Ελεύθερος ο Διακοφιλιππής

Μετά από αρκετές περιπέτειες ο Νίκος Διακοφιλιππής εξασφάλισε την ελευθέρα του από την ΑΕΠ.

Ο έμπειρος μέσος ξαναχτύπησε την πόρτα του Απόλλωνα Καλυθιών, αλλά είναι δύσκολο να ανοίξει μετά την απόκτηση των Νικολή - Ισκα.

Ο παίκτης είχε συμφωνήσει με την διοίκηση του Απόλλωνα,αλλά η αρχική άρνηση της ΑΕΠ να τον ελευθερώσει δεν επέτρεψε την υλοποίηση της μεταγραφής.

Μεταγραφές στον Ορφέα

Με χθεσινή ανακοίνωση ο Ορφέας γνωστοποίησε ότι στο έμψυχο υλικό της ομάδας εντάχθηκαν οι Αποκούραστος (από Ασπίδα Σαλάκου) και Γεωργαλλής (από Αναγέννηση Ρόδου).

Η πρώτη συγκέντρωση θα γίνει την Πέμπτη (ώρα 20:00) στα γραφεία του συλλόγου και θα ακολουθήσει γεύμα στο εστιατόριο ΜΑΚ - ΜΑΚ.

• Ο Ορφέας ζήτησε από την διοίκηση του Εθνικού σταδίου Ρόδου να το χρησιμοποιεί ως έδρα του τη νέα ποδοσφαιρική περίοδο.

• Ο Ορφέας καλεί τους φίλους του να ενισχύσουν την διοίκηση αγοράζοντας λαχνούς για την λαχειοφόρο αγορά με δώρο ένα μοτοποδήλατο ADRESS.

Παντίσχυρος ο Απόλλων

Υπέγραψε χθες και ο Γιώργος Ισκάς - Ελεύθερος ο Μαργιέλος

Ο πρόεδρος του Απόλλωνα Καλυθιών κ. Καραγιάννης έχει βαλθεί να αναδείξει την ομάδα σε πρωτάθλήτρια περιόδου 1998-1999. Ηδη κέρδισε τον πρώτο άτυπο, τίτλο, αυτό του πρωταθλητή μεταγραφών. Μετά τους Πολυχρονίου, Χ''πέτρο, Σαλπιγκτίδη, Νικολή άλλος ένας πρώην επαγγελματίας εντάχθηκε στο έμψυχο δυναμικό της ομάδας. Ο λόγος για τον Γιώργο Ισκά που έμεινε ελεύθερος από τον Ιάλυσο.

Οι υπογραφές έπεσαν χθες και ο ταλαντούχος μέσος ξεκίνησε προετοιμασία με τη νέα του ομάδα.

Ο Ισκάς γεννήθηκε τον Ιανουάριο του 1977 και όταν το καλοκαίρι του 1995 μεταγράφηκε από τον Απόλλωνα Απολλώνων στον Ιάλυσο θεωρούνταν από τα καλύτερα ταλέντα της Δωδεκανήσου. Στους ερυθροκίτρινους αγωνίστηκε αρκετά παιχνίδια στην Β' Εθνική αλλά ακολούθησαν οι στρατιωτικές υποχρεώσεις που τον έφεραν πίσω και το τελευταίο εξάμηνο είχε δοθεί δανεικός στην ΑΕ Κως.

Ο Ισκάς όπως και οι Πολυχρονίου, Χ''πέτρος, Σαλπιγκτίδης, Νικολής επιστρέφουν στα γήπεδα των τοπικών πρωταθλημάτων έπειτα από αρκετά χρόνια.

• Χθες λύθηκε η συνεργασία του Απόλλωνα με τον Μανώλη Μαργιέλο που δεν πρόσφερε τα αναμενόμενα στον ένα χρόνο παρουσίας του στις Καλυθιές.

My choice

0% + 0%

ΠΡΟΚΑΤΑΒΟΛΗ ΕΠΙΤΟΚΙΟ

Αποκτήστε το PIAGGIO που θέλετε

με 12 ΑΤΟΚΕΣ δόσεις

3 χρόνια εγγύηση & 1 χρόνο οδική βοήθεια



PIAGGIO



Α.Β.Ε.Τ.Ε. Κ. ΚΩΣΤΑΡΙΔΗΣ ΚΑΝΑΔΑ 12 ΤΗΛ.: 22157

Καταργήθηκε η κλήρωση διαιτητών

Ανοιξε ο δρόμος για άνοδο του Δημήτρη Κάπρου στην Α' Εθνική

Αλλαγές προς ευρωπαϊκές κατευθύνσεις που όμως στην πλειοψηφία τους μπορεί να προκαλέσουν τεράστια προβλήματα στο ελληνικό ποδόσφαιρο, αποφάσισε για τη ΔΙΑΙΤΗΣΙΑ η γενική συνέλευση της ΕΠΟ στην Καβάλα, έπειτα από εισηγήσεις του προέδρου της Επιτροπής Διαιτησίας, Βασίλη Βουράκη.

Από χθες ΚΑΤΑΡΓΗΘΗΚΕ η κλήρωση διαιτητών στις εθνικές κατηγορίες και πλέον η ΕΟΔ θα προχωρά σε ΟΡΙΣΜΟ τους στους αγώνες. Παράλληλα, ΚΑΤΑΡΓΗΘΗΚΕ η ΕΝΤΟΠΙΟΤΗΤΑ και πλέον έναν αγώνα, για παράδειγμα ΠΑΟΚ - ΟΛΥΜΠΙΑΚΟΥ, έχει το δικαίωμα να διευθύνει διαιτητής από τον Σύνδεσμο Θεσσαλονίκης ή από τον Σύνδεσμο Πειραιά!!

«Παίρνετε μεγάλες ευθύνες. Φοβάμαι», είπε ο αντιπρόεδρος της ΕΠΑΕ Βίκτωρας Μητρόπουλος στον Βασίλη Βουράκη και αποκάλυψε ότι στους κόλπους της Επαγγελματικής Ενωσης θα συσταθεί ΕΠΙΤΡΟΠΗ ΔΕΟΝΤΟΛΟΓΙΑΣ.

Ο Βίκτωρας Μητρόπουλος τόνισε χαρακτηριστικά:

«Η Επιτροπή Δεοντολογίας που θα συσταθεί, θα επισημαίνει παρουσία όσων το επιθυμούν, βλέποντας τα βίντεο των αγώνων, τα λάθη των διαιτητών. Δεν θα ξαναβρεθεί διαιτητής να δίνει πέναλτι στη σέντρα και να καλύπτεται. Η ΕΠΑΕ είναι αποφασισμένη να πατάξει τέτοιου είδους φαινόμενα, ώστε κατά το δυνατόν να επικρατήσει ισονομία στα νέα επαγγελματικά πρωταθλήματα».

ΜΕΧΡΙ 10 ΑΥΓΟΥΣΤΟΥ ΟΙ ΝΕΟΙ ΠΙΝΑΚΕΣ

Παράταση μέχρι τις 10 Αυγούστου δόθηκε από την γενική συνέλευση της ΕΠΟ στην Επιτροπή Διαιτησίας να καταρτίσει τους νέους πίνακες διαιτητών, έπειτα από σχετικό αίτημα, που υπέβαλε ο Βασίλης Βουράκης.

ΔΕΝ ΠΕΡΑΣΕ Η «ΚΑΤΑΡΓΗΣΗ» ΤΗΣ ΕΠΙΤΡΟΠΗΣ ΕΦΕΣΕΩΝ

Η πρόταση της Ε.Δ. για «ΚΑΤΑΡΓΗΣΗ» της Επιτροπής Εφέσεων Διαιτησίας δεν πέρασε, καθώς απαιτείτο τροποποίηση του καταστατικού της Ομοσπονδίας.

Η Ε.Δ. ζητούσε να είναι ορισικές, άμεσα εκτελεστές και να μην προσβάλλονται ενώπιον άλλου οργάνου οι αποφάσεις της για προεπιλογή κι επιλογή διαιτητών.

Σε ισχύ παραμένει το μέτρο των δύο εκθέσεων των παρατηρητών διαιτησίας, καθώς ΔΕΝ εγκρίθηκε η κατάργηση της μικρής (συνοπτικής) έκθεσης.

Ακόμη δεν δόθηκε η δυνατότητα στην Ε.Δ. να θέσει με αποφάσεις της διαιτητές εκτός κληρώσεων για όσο χρονικό διάστημα κρίνει.

Αναλυτικά οι προτάσεις της Ε.Δ. που εγκρίθηκαν έχουν ως εξής:

Πρόταση 1, άρθρο 13

Στην σχολή διαιτησίας εγγράφεται ελεύθερα κάθε νέος ή νέα εφ'όσον έχει τις εξής προϋποθέσεις:

α) Εχει συμπληρώσει το 18ο έτος της ηλικίας του και δεν έχει συμπληρώσει το 28ο έτος αυτής κατά το χρόνο εγγραφής του. Να συμπληρωθεί:

Ειδικά οι ποδοσφαιριστές που εγκαταλείπουν οριστικά την αγωνιστική δραστηριότητα δύναται να εγγραφούν μέχρι το 33ο έτος της ηλικίας τους, εφ'όσον η ιδιότητά τους αποδεικνύεται από τα φύλλα αγώνων, επισήμων αγώνων, εθνικών ή τοπικών πρωταθλημάτων και έχουν συμμετάσχει επί τρεις αγωνιστικές περιόδους στους μισούς τουλάχιστον αγώνες αυτών.

Οι διαιτητές που προέρχονται από την παραπάνω κατηγορία εφ'όσον έχουν αγωνιστεί μόνο σε ερασιτεχνικά πρωταθλήματα εντάσσονται απευθείας στην Β' Κατηγορία τοπικής ενωσης, μετά από επιτυχή αποφοίτησή τους από την οικεία σχολή διαιτησίας και ο χρόνος για την προαγωγής τους στην Α' τοπική κατηγορία καθορίζεται σε ένα χρόνο, εφ'όσον προαχθεί στις προαγωγικές εξετάσεις.

Οι πρώην επαγγελματίες ή ημιεπαγγελματίες παίκτες που έχουν συμμετάσχει σε εθνικά πρωταθλήματα (επαγγελματική κατηγορία) εντάσσονται απευθείας στην Α' τοπική κατηγορία μετά από επιτυχή αποφοίτησή τους από την οικεία σχολή διαιτησίας και ο χρόνος για την προαγωγής του στην Δ', Γ' Β' Εθνική καθορίζεται σε ένα χρόνο εφ'όσον προαχθεί στις προαγωγικές εξετάσεις και πέτυχε στους αγώνες που διαιτήτευσε.

Να προστεθεί:

Στα άρθρα 32 - 33 - 34

Η επιλογή των διαιτητών και βοηθών διαιτητών που προέρχονται από την κατηγορία πρώην επαγγελματιών ποδοσφαιριστών που έχουν αγωνιστεί σε εθνικά πρωταθλήματα και οι φαινόμενοι ως ταλαντούχοι από την ΕΔ/ΕΠΟ γίνεται με αξιολόγηση και ελεύθερη επιλογή, χωρίς τις δεσμεύσεις (χρονικές) που προβλέπουν τα άρθρα 32 - 33 και 34. Δηλαδή όταν συμπληρώσει ένας διαιτητής μία πλήρη αγωνιστική περίοδο, να δύναται εφ'όσον κριθεί κατάλληλος από την ΕΔ, να προαχθεί από κατηγορία Δ' σε Γ', από Γ' σε Β' και από Β' σε Α'. Αυτή η αλλαγή ανοίγει τον δρόμο για άνοδο του Δημήτρη Κάπρου.

Πρόταση 2η, άρθρο 38

Να γίνει: Διαιτητής που κληρωθεί σε αγώνα Α', Β', Γ', Δ' εθνικής κατηγορίας ή Κυπέλλου Ελλάδας και δεν μπορεί να διευθύνει τον αγώνα λόγω εντοπιότητας (που δεν ισχύει για Αθήνα - Πειραιά - Θεσσαλονίκη) ή κωλύματος, υποχρεωτικά ορίζεται από την ΕΟΔ, στον αμέσως επόμενο αγώνα της αυτής αγωνιστικής ημέρας.

Πρόταση 3η, άρθρο 8α

Η Επιτροπή Ορισμού Διαιτητών Επαγγελματικού Ποδοσφαίρου (ΕΟΔΕΠ), η οποία έχει ως έργο τον ορισμό των διαιτητών και των βοηθών διαιτητών αρμοδιότητας ΕΠΑΕ στις εθνικές κατηγορίες είναι τριμελής.

Πρόεδρός της ορίζεται ο πρόεδρος της ΕΔ/ΕΠΟ, η οποία ορίζει και δύο μέλη για την συμπλήρωση της (ΕΟΔΕΠ).

Εναλλακτική λύση

Να δύναται η ΕΔ/ΕΠΟ σε αγώνες που αυτή κρίνει ως μεγάλου ενδιαφέροντος, να ορίζει δια κληρώσεως τους διαιτητές μεταξύ τριών διαιτητών που κρίνει ότι βρίσκονται σε καλύτερη φυσική και ψυχολογική κατάσταση.

Πρόταση 4η, άρθρο 26, παρ. 1

Κάθε έτος πριν... να αντικατασταθεί και να αναφέρει... Μέσα στον Ιούνιο όλοι οι υποψήφιοι... της προεπιλογής.

Πρόταση 6η, άρθρο 7, παρ. 1

Να απαλειφθεί... καθώς και των αποφάσεων της Επιτροπής Διαιτησίας ΕΔ/ΕΠΟ όταν αφορούν θέματα προεπιλογής διαιτητών.

Η επιτροπή προεδρεύεται από δικαστικό της τακτικής δικαιοσύνης και έχει ως μέλη που ορίζονται από την ΕΔ/ΕΠΟ δύο μη εν ενεργεία διεθνείς διαιτητές ή διαιτητές που έπαιξαν στην Α' Εθνική δύο συνεχείς ποδοσφαιρικές περιόδους.

Πρόταση 7η, άρθρο 36

Ο ειδικός πίνακας να καταργηθεί και να δημιουργηθεί μόνιμος πίνακας βοηθών διαιτητών Α' και Β' εθνικής κατηγορίας, αποτελούμενος από 60 στην Α' και 60 για την Β' εθνική κατηγορία.

Πρόταση 8η, άρθρο 35Α'

Να συμπληρωθεί και Β'

Καθιερώνεται αναπληρωτής διαιτητής και στους αγώνες Β' εθνικής κατηγορίας, ο οποίος θα προέρχεται από τον πίνακα ορισμού διαιτησίας Β' Εθνικής.

Πρόταση 10η, άρθρο 44, παρ. 1

Να γίνει... ο αριθμός των οποίων δεν μπορεί να υπερβαίνει τους 48 για την Α' Εθνική, τους 60 για την Β' και τους 100 για την Γ' Εθνική.

Αρθρο 44, παρ. 3α

Είναι ασυμβίβαστη η ιδιότητα μέλους οποιασδήποτε επιτροπής ΕΠΟ και ΕΠΑΕ με αυτήν του παρατηρητή διαιτησίας.

Πρόταση 11η, άρθρο 32Β'

Η παρακάτω παράγραφος να διαγραφεί: Κατ'εξαίρεση η ΕΔ δύναται να διατηρήσει κατά την κρίση της στον πίνακα μέχρι πέντε από τους υπάρχοντες διαιτητές... και άνω του ορίου των 45 ετών και μέχρι συμπληρώσεως του 47ου έτους της ηλικίας του. Το ανώτερο όριο της ηλικίας που πρέπει να αγωνίζονται οι διαιτητές να είναι το 45ο έτος.

Πρόταση 12η, άρθρο 27

Κατηγορία Α', Β', Γ'

Στις παραπάνω κατγηορίες που αναφέρεται το 47ο έτος της ηλικίας, να γίνει το 45ο έτος της ηλικίας.

Πρόταση 13η, άρθρο 14

Να προστεθεί: Για να εφαρμοσθούν τα προγράμματα των σεμιναρίων από τις ΕΔ των Ενώσεων και την ΕΔ/ΕΠΟ πρέπει να επιχορηγηθούν από αυτές.

Πρόταση 14η, άρθρα 29 - 30 - 33 - 34 - 36

Να προστεθεί: Τα τρία τελευταία χρόνια να έχει αγωνιστεί στην κατηγορία του ένας διαιτητής για να αξιολογηθεί.

Πρόταση 15η, άρθρο 38

Να προστεθεί: Οι διαιτητές του Κυπέλλου Ελλάδας πρέπει να ορίζονται με κλήρωση.

Καλημέρα

Κάθε χρόνο γίνονται σαρωτικές αλλαγές στους κανονισμούς του ποδοσφαίρου, αλλά το παρασκήνιο συνεχίζει να κυριαρχεί.Τα όσα έγιναν στη διαιτησία με προβληματίζουν. Ειδικά η κατάργηση της εντοπιότητας. Αυτό σημαίνει ότι οι δικοί μας δεν θα παίζουν Ιάλυσο και Ηρακλή Μ. (σιγά μην τους αφήσουν) αλλά δεν θα παίζουν ούτε σε Αθήνα - Πειραιά - Θεσσαλονίκη. Δηλαδή θα παίζουν ματσάκια της πλάκας και απλά θα συμπληρώνουν τους πίνακες. Αυτή είναι η σκληρή πραγματικότητα των αλλαγών. Οι μικροί σύνδεσμοι διαιτητών οδηγούνται, δυστυχώς, στο περιθώριο.

μετα τιμής

Ο... Πέννας

ΑΡΓΕΙ ΑΚΟΜΗ Η ΚΑΤΑΣΚΕΥΗ ΣΥΝΕΔΡΙΑΚΟΥ ΚΕΝΤΡΟΥ

Η Ελλάδα σε... αναζήτηση του συνεδριακού τουρισμού

«Ετη φωτός» μακριά η χώρα μας σε σχέση με τους ανταγωνιστές της

Η Αθήνα είναι η μόνη πρωτεύουσα στην Ευρωπαϊκή Ενωση που δεν διαθέτει ένα μεγάλο συνεδριακό κέντρο με διεθνείς λειτουργικές προδιαγραφές. Και όπως φαίνεται θα καθυστερήσει για πολύ ακόμα η δημουργία ενός τέτοιου κέντρου.

Η υπουργός Ανάπτυξης κ. Βάσω Παπανδρέου παραδέχθηκε ότι δεν υπάρχουν ελεύθερες δημόσιες εκτάσεις κοντά στο κέντρο της Αθήνας που θα μπορούσε να δημιουργηθεί ένας μεγάλος - εκθεσιακός χώρος μέσα στον επόμενη πενταετία. Το πόρισμα της Ομάδας Εργασίας για την εξεύρεση τοποθεσίας κατασκευής του συνεδριακού κέντρου, δεν ήταν ενθαρρυντικό καθώς οι χώροι όπως οι εγκαταστάσεις της Ολυμπιακής Αεροπορίας στο Ελληνικό, ο Ιππόδρομος και το στρατόπεδο του Χαϊδαρίου παρουσιάζουν προβλήματα.

Ετσι, πλέον,αναπτούνται λύσεις από τον ιδιωτικό τομέα για την κατασκευή συνεδριακού - εκθεσιακού κέντρου που αποτελεί πάγιο αίτημα πολλών παραγωγικών τάξεων. Σύμφωνα με στοιχεία του Συνδέσμου Ελλήνων Επαγγελματιών Οργανωτών Συνεδρίων από την «πίτα» του διεθνούς συνεδριακού τουρισμού η Ελλάδα παίρνει ένα πολύ μικρό μερίδιο που υπολογίζεται περίπου σε 1,5% επί του συνόλου. Οπως επισημαίνει ο Σύνδεσμος υπάρχει καθολική αποδοχή για τη σημασία αυτού του έργου, δεν υπάρχει κανένας πολέμιος αυτού, αλλά αναδεικνύεται όλα αυτά τα χρόνια η αναποτελεσματικότητα των αρμόδιων φορέων να το υλοποιήσουν.



Σε εμβρυακή κατάσταση βρίσκεται ο συνεδριακός τουρισμός της χώρας καθώς υποτυπώδης είναι η υποδομή στο χώρο αυτό

ΤΙ ΣΥΜΒΑΙΝΕΙ ΑΛΛΟΥ

Ενδεικτικά αναφέρεται ότι σε όλες τις πρωτεύουσες της Ευρωπαϊκής Ενωσης καθώς και τις ανατολικές λειτουργούν μεγάλα διεθνή συνεδριακά κέντρα. Ειδικότερα, η Ιταλία διαθέτει 5 συνεδριακά κέντρα στο Μιλάνο, το Τορίνο, τη Γένοβα, τη Φλωρεντία και τη Νάπολη, η Ισπανία διαθέτει 3 συνεδριακά κέντρα στη Μαδρίτη, τη Σεβίλη και τη Βαρκελώνη, το Ισραήλ διαθέτει 2 συνεδριακά κέντρα στο Τελ Αβίβ και την Ιερουσαλήμ, η Κύπρος διαθέτει 1 συνεδριακό κέντρο στη Λευκωσία, η Πορτογαλία διαθέτει δύο συνεδριακά κέντρα στη Λισαβώνα και το Πόρτο, η Γαλλία διαθέτει 5 συνεδριακά κέντρα στο Παρίσι, 2 στη Νίκαια, στο Μπορντώ και στη Μασσαλία, η Μ. Βρετανία διαθέτει 6 συνεδριακά κέντρα στο Λονδίνο, δύο στο Μάντσεστερ, στο Μπέρμιγχαμ και στο Εδιμβούργο, η Γερμανία διαθέτει 6 συνεδριακά κέντρα στη Φρανκφούρτη, στο Αμβούργο, στο Ντίσελντορφ στο Βερολίνο, στο Μόναχο και στο Ανόβερο, η Δανία διαθέτει ένα συνεδριακό κέντρο στην Κοπεγχάγη, η Σουηδία διαθέτει ένα συνεδριακό κέντρο στην Στοκχόλμη, η Ολλανδία διαθέτει δύο συνεδριακά κέντρα στο Αμστερνταμ και στη Χάγη, η Φινλανδία διαθέτει 1 συνεδριακό κέντρο στο Ελσίνκι, το Βέλγιο διαθέτει 1 συνεδριακό κέντρο στις Βρυξέλλες, η Ελβετία διαθέτει 3 συνεδριακά κέντρα στη Γενεύη, στη Λωζάνη και στο Λουγκάνο, η Νορβηγία διαθέτει 1 συνεδριακό κέντρο στο Οσλο και η Αυστρία 2 συνεδριακά κέντρα στη Βιέννη. Στις ανατολικές χώρες λειτουργούν συνεδριακά κέντρα στην Βουλγαρία, στην Σόφια, στην Ουγγαρία, στη Βουδαπέστη, στην Τσεχία, στην Πράγα κ.λ.π. Οσο για τις ΗΠΑ, τον Καναδά, την Αυστραλία, τη Λατινική Αμερική, την Ιαπωνία και άλλες χώρες της Ασίας λειτουργούν αναρίθμητα συνεδριακά κέντρα υψηλού επιπέδου με τις πλέον σύγχρονες εγκαταστάσεις.

ΠΛΕΟΝΕΚΤΗΜΑΤΑ

Οπως επισημαίνει ο ΣΕΠΟΣ η Αθήνα και γενικότερα η χώρα μας έχει πληθώρα πλεονεκτημάτων - πολιτιστικών - κλιματολογικών κ.ά. που θα βοηθούσαν να αναπτυχθεί ο συνεδριακός τουρισμός αλλά παραμένουν αναξιοποίητα. Αναστολτικός παράγοντας για την προσέλκυση μεγάλων συνεδρίων αποτελεί η ελλειψη συνεδριακών κέντρων και κυρίως ενός μεγάλου και σύγχρονου συνεδριακού κέντρου στην Αθήνα τουλάχιστον 10.000 θέσεων με ευρωπαϊκές λειτουργικές προδιαγραφές. Και αυτά σύμφωνα με τον ΣΕΠΟΣ συμβαίνουν στη χώρα μας όταν στις γειτονικές χώρες και ιδίως στην Τουρκία και μάλιστα στις ακτές απέναντι από τα ελληνικά νησιά υπάρχουν σύγχρονα τουριστικά συγκροτήματα με μεγάλους συνεδριακούς χώρους. Ο Σύνδεσμος υπογραμμίζει ότι επί δεκαετίες γίνεται αναφορά απο την Πολιτεία και τους φορείς του τουρισμού στην ανάγκη να δημιουργηθούν συνεδριακά κέντρα, τουλάχιστον ένα στην Αθήνα και τα τελικά αποτελέσματα είναι μηδενικά καθώς δεν υπάρχει αποφασιστική πολιτική βούληση αν και τα κονδύλια από την κοινότητα παρέχουν πολλές δυνατότητες. Παρ'όλες τις δυσκολίες σήμερα διοργανώνονται στην Ελλάδα αξιόλογα συνέδρια κυρίως ελληνικά με ξένη συμμετοχή με παρουσία 500 έως 8.000 συνέδρων και μέση δαπάνη 100 εκατ. δραχ. έως 1 δισ. δρχ. Στόχος του Συνδέσμου είναι η προσέλκυση διεθνών συνεδρίων, με ελληνική συμμετοχή. Τα μεγέθη των συνεδρίων αυτών κυρίως επιστημονικών και εξειδικευμένων επαγγελματιών κυμαίνονται από 300 έως 7.000 συμμετοχές και υπερδιπλασιάζονται από τα σύνοδα πρόσωπα (σύζυγοι, παιδιά, συνεργάτες κ.λ.π.). Στις ευρωπαϊκές χώρες που διαθέτουν την αναγκαία υποδομή σε συνεδριακά κέντρα τα μεγέθη αυτά γίνονται ακόμη μεγαλύτερα. Στις ΗΠΑ κυμαίνονται από 3.000 έως 40.000 συμμετοχές πλέον των σύνοδων προσώπων. Στην Ελλάδα οι αίθουσες των ξενοδοχείων που διαρρυθμίζονται σε συνεδριακούς χώρους αποκτά δυναμικό 500, 700 και μέχρι 1.200 θέσεων ενώ στην Helexpo 1.800 έως 2.000 θέσεων.

Για μεγάλες συνεδριακές εκδηλώσεις στην ανάγκη χρησιμοποιείται και το Στάδιο Ειρήνης και Φιλίας.

ΑΠΡΟΣΦΟΡΕΣ ΣΥΝΘΗΚΕΣ

Σύμφωνα με τον ΣΕΠΟΣ σε όλους αυτούς τους χώρους οι συνθήκες είναι απρόσφορες για συνέδρια και με πολυδάπανες διαρρυθμίσεις που επιβαρύνουν το κόστος των συνεδρίων και μειώνουν την αγωνιστικότητα.

Τα διεθνή συνεδριακά κέντρα που λειτουργούν στην Ευρωπαϊκή Ενωση και γενικότερα στην Ευρώπη αλλά και τα άλλα ανά τον κόσμο τα διαχειρίζονται όχι ιδιώτες αλλά φορείς κρατικοί, δημοτικοί οργανισμοί κ.λ.π. Τα συνέδρια που διοργανώνονται με από 500 έως 15.000 συμμετοχές, εκτός των συνοδών προσώπων, ενισχύουν πολλαπλασιαστικά την οικονομική και πολιτιστική ζωή της πόλης, εξυπηρετούν την προβολή της και γενικότερα δίνουν προοπτικές για νέες επιχειρηματικές εγκαταστάσεις, επενδύσεις κ.λ.π. Παράλληλα στα συνεδριακά κέντρα όπου διοργανώνονται συνέδρια στεγάζονται και εκθέσεις που αντιστοιχούν στα επαγγελματικά ενδιαφέροντα που έχουν οι μετέχοντες σύνεδροι. Η εγκατάσταση των διεθνών συνεδριακών κέντρων τοποθετείται χωροταξικά σε μία ανάλογη ακτίνα από το αεροδρόμιο της πόλης για την μεταφορά και μετακίνηση χιλιάδων συνέδρων. Οσον αφορά στην χωροταξική τοποθέτηση του συνεδριακού κέντρου της Αθήνας ο ΣΕΠΟΣ θεωρεί ότι θα πρέπει να εξασφαλίζει την προσπελασή τους στις συνοικίες που προσφέρουν αξιοθέατα όπως Πλάκα, Μοναστηράκι κ.ά. και παρουσιάζουν τη σύγχρονη ζωή της πόλης.

ΕΟΤ: περιουσία 4-5 τρισ. θα διαχειρίζεται η νέα εταιρεία

Τη μεγαλύτερη επενδυτική εταιρεία εκμετάλλευσης τουριστικών εγκαταστάσεων δημιουργεί ο ΕΟΤ με την «Ανώνυμη Εταιρεία Αξιοποίησης Περουσίας του ΕΟΤ», καθώς η αξία των περιουσιακών στοχείων που θα εκμεταλλεύεται ξεπερνά τα 4 με 5 τρισεκατομμύρια δραχμές. Η εταιρεία, που επέσυρε και τη μεγαλύτερη κριτική, με βάση τα σημερινά στοιχεία θα αρχίσει τη λειτουργία της με 64 τουριστικές εγκαταστάσεις -Ξενία, ακτές, ιαματικές πηγές, κάμπινγκ, μαρίνες, παραδοσιακούς οικισμούς κ.λ.π.- τις οποίες σήμερα λειτουργεί ο ΕΟΤ με αυτεπισιασία ή έχει δρομολογήσει την εκμίσθωσή τους σε ιδιώτες.

Παράλληλα, θα εκμεταλλεύεται ακόμη 197 μονάδες οι οποίες σήμερα έχουν ήδη εκμισθωθεί σε ιδιώτες.

Το τρίτο κεφάλαιο που παραλαμβάνει προς εκμετάλλευση η εταιρεία είναι οι εκτάσεις, οι οποίες θα αξιοποιηθούν μέσω διεθνών διαγωνισμών προσελκύοντας επενδύσεις με τη συμμετοχή τς ιδιωτικής αγοράς.

Οι επιχειρηματικές αυτές δραστηριότητες, εάν αφαιρεθεί το καζίνο της Πάρνηθας (το οποίο δεν ανήκει στη δικαιοδοσία της εταιρείας), είχαν το πρώτο εξάμηνο του 1998, οι μεν εγκαταστάσεις της αυτεπισταίας οριακά κέρδη, ενώ οι εκμισθούμενες μονάδες απέδωσαν 715,8 εκατομμύρια δραχμές το πρώτο εξάμηνο του 1998 με βάση οφειλόμενα μισθώματα.

Το σημαντικό χαρτοφυλάκιο το οποίο θα είχε να διαχειριστεί η εταιρεία και ο καθοριστικός ρόλος που μπορεί να διαδραματίσει στον χώρο του τουρισμού αποτέλεσαν, μεταξύ άλλων, τα κύρια σημεία στην κριτική που ασκήθηκε και τον προβληματισμό που αναπτύχθηκε από μια σειρά φορείς.

Σημαντικές είναι οι θέσεις που κατέθεσε με την έκθεσή της η Διεύθυνση Επιστομονικών Μελετών (Τμήμα Νομοτεχνικής Επεξεργασίας Σχεδίων και Προτάσεων Νόμου) και ειδικότερα: στο θέμα του μετοχικού κεφαλαίου η Επιστημονική Επιτροπή επισημαίνει ότι δεν αναφέρεται ποιός αναλαμβάνει τις μετοχές - αναφέρεται μόνο ότι η κάλυψη του μετοχικού κεφαλαίου θα γίνει από τον ΕΟΤ- και ότι το γεγονός αυτό θα μπορούσε να δημιουργήσει ερμηνευτικές δυσκέρειες.

Επίσης, στις διατυπώσεις των διαφόρων διατάξεων υπάρχει ασάφεια σχετικά με το εάν τα αποτελέσματα των δικαιοπραξιών της εταιρείας επέρχονται για λογαριασμό και μόνο του ΕΟΤ ή και της εταιρείας. Πάντως, «κλειδί» στην όλη διαδικασία - μέσω των υφισταμένων διατάξεων του Σχεδίου Νόμου - αναμένεται να διαδραματίσει ο γενικός γραμματέας του Ελληνικού Οργανισμού Τουρισμού.

ΔΙΕΥΘΥΝΣΗ ΔΑΣΩΝ ΔΩΔ/ΣΟΥ ΑΝΑΚΟΙΝΩΣΗ

Γνωστοποιείται κατά το άρθρο 14 του Ν. 998/79, η αποστολή για δημοσίευση στην Κοινότητα Κοσκινού της αριθμ. 3123/21 - 7 - 98 Πράξης χαρακτηρισμού έκτασης που εκδόθηκε από τον Δ/ντή Δασών Δωδ/σου. Η ΚΜ 151[90Α] γαιών Τσαΐρι χαρακτηρίζεται ως γεωργική έκταση.

Ο Δ/ντής Δασών Δωδεκανήσου Φίλιππος Κοντίτσης Δασολόγος με Α' βαθμό

ΑΝΑΚΟΙΝΩΣΗ

ΚΑΛΟΚΑΙΡΙΝΑ

Εντατικά Μαθήματα

ΕΓΓΡΑΦΕΣ ΤΩΡΑ

Computer

ΕΓΓΡΑΦΕΣ ΤΩΡΑ

Program P.M

Υπεύθυνη Εκπαίδευση

ΜΑΝΩΛΗΣ Ι. ΣΟΦΙΛΑΣ

Προγραμματιστής Αναλυτής

Πτυχιούχος πανεπιστημίων University of Baltimore & Bowie State University - U.S.A -

Κορδιγκτώνος 91

Τηλέφωνο: 31761

ΦΡΟΝΤΙΣΤΗΡΙΑ

ΓΝΩΜΩΝ

ΔΙΕΥΘΥΝΣΗ ΣΠΟΥΔΩΝ Μ.ΓΙΑΝΝΙΚΟΥΡΗΣ

ΜΑΘΗΜΑΤΙΚΑ ΦΥΣΙΚΗ ΧΗΜΕΙΑ ΕΚΘΕΣΗ ΠΟΛ. ΟΙΚΟΝΟΜΙΑ ΙΣΤΟΡΙΑ ΒΙΟΛΟΓΙΑ

ΧΕΙΜΑΡΡΑΣ 117 ΤΗΛ: 25700-25250-095 237883- FAX 25252

26 χρόνια λειτουργίας **ΟΛΙΓΟΜΕΛΗ ΤΜΗΜΑΤΑ**

1. Γ' Λυκείου 1ης - 2ης - 4ης Δέσμης
2. Γ' Τεχνικού Λυκείου , υποψηφίων για ΑΕΙ - ΤΕΙ
3. Β ΛΥΚΕΙΟΥ ΘΕΤΙΚΗΣ-ΤΕΧΝΟΛΟΓΙΚΗΣ και ΘΕΩΡΗΤΙΚΗΣ ΚΑΤΕΥΘΥΝΣΗΣ
4. Α' ΛΥΚΕΙΟΥ 5. Α-Β-Γ ΓΥΜΝΑΣΙΟΥ.
6. ΕΙΔΙΚΑ ΤΜΗΜΑΤΑ ΑΠΟΦΟΙΤΩΝ

• **ΕΝΑΡΞΗ ΜΑΘΗΜΑΤΩΝ**

1. Β-Γ ΛΥΚΕΙΟΥ 17 Αυγούστου
2. Α ΛΥΚΕΙΟΥ Α-Β-Γ ΓΥΜΝΑΣΙΟΥ 27 Αυγούστου
3. ΑΠΟΦΟΙΤΟΙ 1 Σεπτεμβρίου

• **ΕΓΓΡΑΦΕΣ:** Καθημερινά από 9-1 το πρωί και 6-9 το απόγευμα στα τηλ. 25700 - 25250 - 095 237883. Από 27 Ιουλίου μπορείτε να επικοινωνείτε μαζί μας για πληροφορίες σχετικά με το ΝΕΟ ΕΚΠΑΙΔΕΥΤΙΚΟ ΣΥΣΤΗΜΑ ΤΟΥ ΕΝΙΑΙΟΥ ΛΥΚΕΙΟΥ

ΓΝΩΜΩΝ

Η ΣΩΣΤΗ ΠΡΟΕΤΟΙΜΑΣΙΑ ΓΙΑ ΤΟ ΕΝΙΑΙΟ ΛΥΚΕΙΟ! ΑΠΟΚΛΕΙΣΤΙΚΑ ΓΙΑ ΣΧΟΛΕΣ ΜΕ ΜΕΓΑΛΟ ΣΥΝΑΓΩΝΙΣΜΟ!

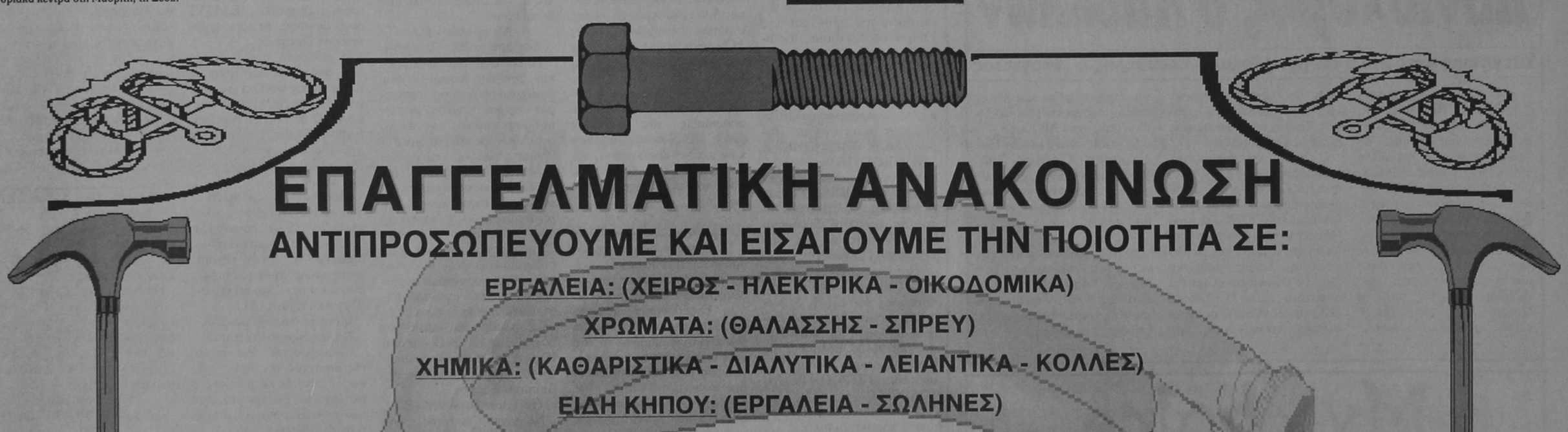

ΕΠΑΓΓΕΛΜΑΤΙΚΗ ΑΝΑΚΟΙΝΩΣΗ

ΑΝΤΙΠΡΟΣΩΠΕΥΟΥΜΕ ΚΑΙ ΕΙΣΑΓΟΥΜΕ ΤΗΝ ΠΟΙΟΤΗΤΑ ΣΕ:

ΕΡΓΑΛΕΙΑ: (ΧΕΙΡΟΣ - ΗΛΕΚΤΡΙΚΑ - ΟΙΚΟΔΟΜΙΚΑ)

ΧΡΩΜΑΤΑ: (ΘΑΛΑΣΣΗΣ - ΣΠΡΕΥ)

ΧΗΜΙΚΑ: (ΚΑΘΑΡΙΣΤΙΚΑ - ΔΙΑΛΥΤΙΚΑ - ΛΕΙΑΝΤΙΚΑ - ΚΟΛΛΕΣ)

ΕΙΔΗ ΚΗΠΟΥ: (ΕΡΓΑΛΕΙΑ - ΣΩΛΗΝΕΣ)

ΒΙΔΕΣ: (INOX - ΛΑΜΑΡΙΝΟΒΙΔΕΣ - ΜΠΟΥΛΩΝΙΑ - ΣΤΡΙΦΩΝΙΑ...)

ΝΑΥΤΙΛΙΑΚΑ: (ΑΞΕΣΟΥΑΡ - ΣΧΟΙΝΙΑ - ΔΕΡΜΑΤΙΝΕΣ...)

ΚΛΕΙΔΑΡΙΕΣ: (ΑΠΛΕΣ - ΛΟΥΚΕΤΑ - ΜΕΝΤΕΣΕΔΕΣ - ΣΥΡΤΕΣ - ΠΟΔΙΑ - ΡΟΔΕΣ...)

ΚΑΙ ΣΥΝΑΦΗ ΕΡΓΑΛΕΙΑ ΠΑΝΤΟΣ ΤΥΠΟΥ

ΣΕ ΕΝΑ ΧΩΡΟ 450 Τ.Μ. ΦΙΛΟΞΕΝΟΥΜΕ ΤΙΣ ΠΙΟ ΕΠΩΝΥΜΕΣ ΕΤΑΙΡΙΕΣ USAG - BOSCH - FELISATTI - SKIL - STAYER - FACOM - LOCTITE - CHEMSEARCH - POLYGLOSS - INTERNATIONAL - HEMPEL - UNIFLEX - PIONIER - HARRIS - AMES - AMEMH - MARLOW

ΑΠΟ 4 ΜΑΪΟΥ Ο ΕΠΑΓΓΕΛΜΑΤΙΑΣ ΑΛΛΑ ΚΑΙ Ο ΕΡΑΣΙΤΕΧΝΗΣ ΓΙΝΕΤΑΙ ΠΙΟ ΣΙΓΟΥΡΟΣ

«ΙΑΚΩΒΟΣ ΠΑΠΑΔΟΠΟΥΛΟΣ ΚΑΙ ΣΙΑ ΟΕ»

ΑΥΣΤΡΑΛΙΑΣ 114 - ΡΟΔΟΣ ΤΗΛ: 76258-9 FAX 76260

ΔΙΠΛΑ Δ.Ε.Η. (ΚΑΙΝΟΥΡΓΙΑ ΜΑΡΙΝΑ)

Νέο κλιματιστικό φαινόμενο

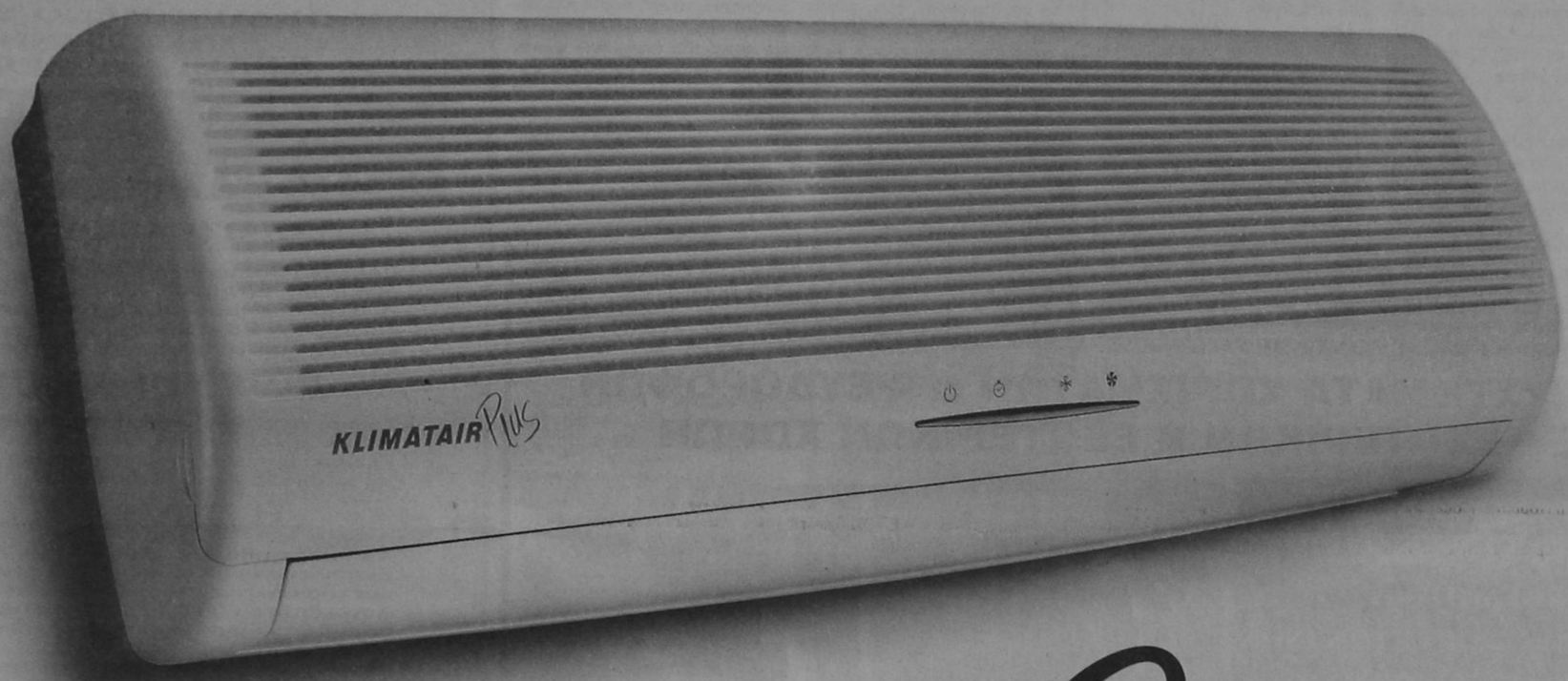

KLIMATAIR Plus
AIR CONDITIONERS



Πιστεύετε ότι όλα τα κλιματιστικά ταιριάζουν σε κάθε κλίμα; Λάθος!

Κάθε χώρα έχει τις ιδιαιτερότητές της, τόσο στη διακύμανση της θερμοκρασίας, όσο και στην υγρασία.

Γι' αυτό η Klimatair, με 20 χρόνια εμπειρίας στην ελληνική αγορά, παρουσιάζει το Klimatair Plus, τη νέα σειρά προηγμένων κλιματιστικών, ειδικά σχεδιασμένα, ώστε να καλύπτουν απόλυτα τις ευαίσθητες ελληνικές κλιματολογικές συνθήκες.

Η τεχνολογική διαφορά του Klimatair Plus οφείλεται στις νέες, σύγχρονες προδιαγραφές του που εξασφαλίζουν υψηλή απόδοση ψύξης και θέρμανσης, χωρίς να ξηραίνουν την ατμόσφαιρα, διατηρώντας τα σωστά επίπεδα υγρασίας του χώρου. Συγκεκριμένα:

- Ισχυρός, νέας τεχνολογίας συμπιεστής με χαμηλή κατανάλωση ενέργειας.
- Νέας γενιάς μικρο-υπολογιστής που ελέγχει και προγραμματίζει ηλεκτρονικά όλες τις λειτουργίες του μηχανήματος.
- Αθόρυβη λειτουργία χάρη στη νέα ειδική σχεδίαση των εσωτερικών και εξωτερικών μονάδων.
- Ειδικό σύστημα καθαρισμού και βελτίωσης της ποιότητας του αέρα με την χρησιμοποίηση συστοιχίας 3 προηγμένων φίλτρων.
- Ειδικές λειτουργίες-προγράμματα για άμεση ψύξη ή θέρμανση του χώρου, καθώς και για τη διατήρηση ηπιότερων κλιματολογικών συνθηκών, αποφεύγοντας έτσι την υπερβολική ψύξη ή θέρμανση.

Το μοναδικό service εντός 24 ωρών σε όλη την Ελλάδα και η πολυεγγύηση Klimatair που συνοδεύει κάθε κλιματιστικό είναι κάτι παραπάνω από υποστήριξη. Είναι η πρωτοποριακή φιλοσοφία σεβασμού του καταναλωτή που εκτιμήθηκε και ανέδειξε την Klimatair στη μεγαλύτερη εταιρία κλιματισμού στην Ελλάδα.

Και η τιμή θα ...σας δροσίσει ακόμη περισσότερο!

Επισκεφθείτε τον κοντινότερο αντιπρόσωπο Klimatair και θα καταλάβετε ότι το Klimatair Plus δεν είναι ένα ακόμη κλιματιστικό.

Είναι το νέο κλιματιστικό φαινόμενο που ...θα επηρεάσει όλη την Ελλάδα!

Service KLIMATAIR Σε όλη την Ελλάδα

KLIMATAIR
Οι ειδικοί στον κλιματισμό!

ΚΕΝΤΡΙΚΑ ΓΡΑΦΕΙΑ ΑΘΗΝΑΣ: KLIMATAIR Α.Ε., Λ.Βουλιαγμένης 82, 167 77 Ελληνικό, Τηλ.: 96.91.500, Fax: 96.91.580
ΥΠΟΚΑΤΑΣΤΗΜΑ ΡΟΔΟΥ: Αννης Μαρίας 72, Τηλ.: 0241 - 36520, 37866, Fax: 0241 37373

ASHLEY & HOLMES ATHENS

Θερινή ευφορία στο ΠΑΣΟΚ

• Πού οφείλεται στηρίζει Σημίτη • Γιατί το οικονομικό κατεστημένο • Ο ρόλος των δημοτικών εκλογών

ΤΟΥ ΝΙΚΟΥ Ε. ΣΙΜΟΥ

Σε θερινή ευφορία βρίσκεται το ΠΑΣΟΚ διότι απ'ό,τι πιστεύουν ηγετικοί κύκλοι του την Τράπεζα Κρήτης θα ακολουθήσει και η Ιονική, οπότε, όχι μόνο θα εισρεύσουν και άλλα δισ. δρχ. αλλά κυρίως θα δημιουργηθεί ευνοϊκό οικονομικό κλίμα, με αντανάκλαση το Χρηματιστήριο, κλίμα το οποίο θα έχει ευεργετικές επιπτώσεις στην εικόνα της Κυβέρνησης. Οι ίδιοι κύκλοι πιστεύουν ακόμη ότι τα «επτεύγματα» αυτά δεν θα είχαν την αντανάκλασή τους τόσο άμεση στην κυβερνητική εικόνα, αν δεν συνέβαιναν ορισμένα δυσάρεστα γεγονότα στη Ν.Δ., από βουλευτές που εκθέτουν το κόμμα τους και στρέφουν την προσοχή της κοινής γνώμης, προς αυτό, προστατεύοντας έτσι την κυβέρνηση από καθημερινές της αδυναμίες εμφανείς ή άλλα συμπτώματα (διαφθορά στην Αστυνομία, παράλυτη κρατική μηχανή στις πυρκαϊές κ.λ.π.).

Δεν είναι πάντως τυχαίο το γεγονός ότι το λεγόμενο οικονομικό κατεστημένο περιβάλλει - ακόμη τουλάχιστον- με εμπιστοσύνη την Κυβέρνηση, όχι τόσο βεβαίως διότι πιστεύει ότι έχει προχωρήσει, απόλυτα επιτυχώς, προς τις διαρθρωτικές αλλαγές που απαιτούνται για την ικανοποίηση των όρων της ΟΝΕ. Αλλά διότι, αφού έχει αναλάβει αυτό το έργο δεν είναι εύκολο να συνεχίσει άλλο, αρχίζοντας, μάλιστα από την αρχή, όπως συνήθως συμβαίνει στην Ελλάδα.

Αλλά και διότι, αν κρίνει κανείς από το αποτυχημένο, ως προς την εκτέλεση του σχεδίου, παράδειγμα της Ολυμπιακής και το ημιεπιτυχές παράδειγμα της Ιονικής, το ΠΑΣΟΚ λόγω της βαθιάς διείσδυσης στο συνδικαλιστικό χώρο, έχει ισχυρότερα «αμορτισέρ» στην αντιμετώπιση των συντεχνιακών εκρήξεων και γενικότερα, των κοινωνικών κρίσεων.

Με άλλα λόγια, πιστεύει μερίδα του επιχειρηματικού κόσμου ότι μπορεί επιτυχέστερα να εξασφαλίσει την εργασιακή ειρήνη.

Ενα μικρό παράδειγμα της προτίμησης που αυτή τη στιγμή τουλάχιστον, εκφράζει το οικονομικό κατεστημένο προς τους «εκσυγχρονιστές» του ΠΑΣΟΚ, αποτελεί η εκδήλωση που διοργάνωσε ο Ομιλος Προβληματισμού για τον Εκσυγχρονισμό της Κοινωνίας (γνωστότερος ως ΟΠΕΚ) στον Ναυτικό Ομιλο. Ως γνωστόν ο ΟΠΕΚ αποτελεί τον ιδεολογικό θραχίονα των «εκσυγχρονιστών».

Στην εκδήλωση αυτή παραβρέθηκε πλήθος επιχειρηματιών, εφοπλιστών, ακόμη και χρηματιστές.

Δεδομένου μάλιστα ότι παρόμοιες εκδηλώσεις δεν διακρίνονται μόνο για τον κοσμικό τους χαρακτήρα, η παρουσία ορισμένων προσώπων σ'αυτές - και στην συγκεκριμένη περίπτωση στην εκδήλωση του ΟΠΕΚ- έχει τη σημειολογική της αξία.

Ολα αυτά έχουν συμβάλει στη δημιουργία της κυβερνητικές ευφορίας περί της οποίας μιλήσαμε πιο πάνω.

ΟΙ ΔΗΜΟΤΙΚΕΣ ΕΚΛΟΓΕΣ

Οι δημοτικές εκλογές παραμένουν πρώτη προτεραιότητα του πρωθυπουργού, -ο οποίος, σε ανύποπτο χρόνο είχε προειδοποιήσει, κυρίως την εσωκομματική αντιπολίτευση για τη στήριξη που θα υφίστατο και η κυβέρνηση αλλά και το ΠΑΣΟΚ, από μία ήττα στην Τοπική Αυτοδιοίκηση.

Γι'αυτό και έχει δοθεί μεγάλη έμφαση στις δύο από τις τρεις μεγάλες πόλεις, τη Θεσσαλονίκη και τον Πειραιά, αφού η Αθήνα θεωρείται χαμένη και στα χέρια των αντιπάλων. Ηδη οι πρώτες εκτιμήσεις στο ΠΑΣΟΚ είναι ότι δυσκολότερα ή όχι θα κατορθώσουν να κερδίσουν τον Πειραιά και την Θεσσαλονίκη.

Οσον αφορά στην πρώτη πόλη πιστεύουν στο κυβερνών κόμμα ότι παρά το γεγονός ότι ο κ. Αγραπίδης προηγείται στις δημοσκοπήσεις του κ. Φωτίου, εν τούτοις στο δεύτερο γύρο, ο υποψήφιος του ΠΑΣΟΚ, θα κατορθώσει να εκλεγεί, διότι, οι του κ. Κεφάλα, ο οποίος κόπηκε την τελευταία στιγμή από την υποφιότητα για την Νομαρχία, θα «πολεμήσουν» τον κ. Αγραπίδη και στους δύο γύρους, ενώ στο β'γύρο τόσο ο φιλοκυβερνητικός ανεξάρτητος κ. Ντεντιδάκης, ενδεχομένως δε και ο κ. Σαλπέας του ΚΚΕ να αφήσουν τους ψηφοφόρους τους να ψηφίσουν κατά συνείδηση. Πράγμα το οποίο σημαίνει ότι θα κατευθυνθούν προς τον υποψήφιο του ΠΑΣΟΚ.

Να σημειώσουμε ότι έρευνα της εταιρείας Prognosis που δημοσιεύτηκε στον «Αδέσμευτο» του κ. Μπίση έδειχνε ότι ο κ. Αγριπίδης προηγείτο με ένα εύθραυστο ποσοστό (14,3%) έναντι 12,5% του κ. Ντεντιδάκη (που προέρχεται από το ΠΑΣΟΚ), 11,7% του κ. Σαλπέα που πρόσκεπαι στο ΚΚΕ και 9,3% του κ. Φωτίου.

Είναι ορατό, ότι αυτή τη στιγμή, υπάρχουν δύο ουσιαστικώς υποψήφιοι από το ΠΑΣΟΚ που συγκεντρώνουν ένα συνολικό ποσοστό της τάξεως του 21,6% ενώ, υποψήφιος της Ν.Δ. είναι ένας και με αρκετούς επιδοξους υποψηφίους τους οποίους απέκλεισε το κόμμα και, ως πικραμένοι θα πολεμήσουν την υποψηφιότητα Αγραπίδη.

Ετσι τουλάχιστον πιστεύουν ότι το ΠΑΣΟΚ παρά το γεγονός ότι υπάρχει και ο αντίλογος που λέει ότι είναι δύσκολο ο κ. Ντεντιδάκης, που καίτοι προέρχεται από το ΠΑΣΟΚ, εν τούτοις εκπροσωπεί την παπανδρεϊκή πέργυα (σ.σ. γι'αυτό άλλωστε υποστηρίζεται από το ΔΗΚΚΙ) να ωθήσει, στον β' γύρο τους ψηφοφόρους του να ψηφίσουν τον υποψήφιο κ. Φωτίου.

Και στη Θεσσαλονίκη, όμως, τρέφουν ελπίδες οι του ΠΑΣΟΚ, μολονότι πρόκειται για την εκλογική περιφέρεια του κ. Κώστα Καραμανλή.

Βασίζουν την αισιοδοξία τους στο γεγονός ότι ο κ. Θρ. Λαζαρίδης είναι ένας άνθρωπος της Τοπικής Αυτοδιοίκησης, με εμπειρία πολλών ετών και επιτυχημένη θητεία, ως Δήμαρχος της Καλαμαριάς. Επιπλέον είναι αεικίνητος και όπως υποστηρίζουν στο ΠΑΣΟΚ, έχει οργανώσει καλά την εκλογική του εκστρατεία. Για την κυβέρνηση πάντως, είναι θέμα«πρεστίζ», να νικήσει στην έδρα του αντιπάλου της, κάτι που θα ισοφάριζε τις επιπτώσεις και τις εντυπώσεις, στην περίπτωση που θα έχανε τον Πειραιά, όπου είναι η έδρα του πρωθυπουργού.

Οπως και να έχουν πάντως τα πράγματα, η οικονομική συγκυρία, παρά τις αντιξοότητες που υπάρχουν στην πραγματοποίηση των απαπούμενων διαρθρωτικών αλλαγών και στην επίτευξη των οικονομικών μεγεθών, που έχουν τεθεί ως στόχος, δείχνει να είναι ευνοϊκή για την κυβέρνηση, γεγονός που έχει για τον κ. Σημίτη μεγαλύτερη σημασία, όχι τόσο για να αντιμετωπίσει την αξιωματική αντιπολίτευση, όσο τους καραδοκούντες εσωκομματικούς του αντιπάλους.



Ο κ. Σημίτης έχει εξασφαλίσει την σύμφωνη γνώμη και την ολόπλευρη στήριξη όλων των κορυφαίων στελεχών κυβέρνησης και κόμματος υπό τον όρο ότι θα έχουν ενεργό συμμετοχή στην λήψη των αποφάσεων

ΟΛΟΚΛΗΡΩΜΕΝΟ ΣΥΓΚΡΟΤΗΜΑ ΑΥΤΟΚΙΝΗΤΩΝ ΘΕΛΕΙ ΝΑ ΠΡΟΣΛΑΒΕΙ

ΠΡΟΪΣΤΑΜΕΝΟ ΦΑΝΟΠΟΙΕΙΟΥ - ΒΑΦΕΙΟΥ

ΑΠΑΡΑΙΤΗΤΕΣ ΠΡΟΫΠΟΘΕΣΕΙΣ

- Γνώση του αντικειμένου του Φανοποιού
- Υπεύθυνος και οργανωτικός χαρακτήρας
- Ικανότητα τελικού ελέγχου ποιότητας εργασιών
- Ανάλογη προϋπηρεσία
- Ηλικία έως 38 ετών
- Εκπληρωμένες στρατιωτικές υποχρεώσεις

ΕΠΙΘΥΜΗΤΑ ΠΡΟΣΟΝΤΑ

- Τεχνικό πτυχίο
- Γνώση Αγγλικής γλώσσας
- Χειρισμός P.C.
- Προϋπηρεσία σε οργανωμένο περιβάλλον

Η ΕΤΑΙΡΕΙΑ ΠΑΡΕΧΕΙ

- Αριστο περιβάλλον και ιδανικές συνθήκες εργασίας
- Εκπαίδευση και ενημέρωση επάνω στις πρόσφατες τεχνικές εξελίξεις στο χώρο του αυτοκινήτου
- Δυνατότητες ανάπτυξης του υποψηφίου στη μεγαλύτερη και διαρκώς αναπτυσσόμενη στο χώρο της, εταιρεία
- Ανταγωνιστικές αμοιβές, ανάλογες με προσόντα του υποψηφίου

Οι ενδιαφερόμενοι παρακαλούνται να στείλουν χειρόγραφο βιογραφικό σημείωμα και πρόσφατη φωτογραφία στη διεύθυνση:

Τ.Θ. 319
85100 ΡΟΔΟΣ
ΥΠ' ΟΨΗ Δ.Κ.
ΑΦΟΡΑ ΤΠΦ

ΟΛΟΚΛΗΡΩΜΕΝΟ ΣΥΓΚΡΟΤΗΜΑ ΑΥΤΟΚΙΝΗΤΩΝ ΘΕΛΕΙ ΝΑ ΠΡΟΣΛΑΒΕΙ

ΤΕΧΝΙΤΗ ΜΗΧΑΝΙΚΟ ΚΑΙ ΤΕΧΝΙΤΗ ΦΑΝΟΠΟΙΟ

ΑΠΑΡΑΙΤΗΤΕΣ ΠΡΟΫΠΟΘΕΣΕΙΣ

- Εμπειρία και τεχνική κατάρτιση
- Μεθοδική Εργασία
- Δυνατότητα παρακολούθησης εκπαιδευτικών σεμιναρίων
- Ηλικία έως 28 ετών
- Εκπληρωμένες στρατιωτικές υποχρεώσεις

ΕΠΙΘΥΜΗΤΑ ΠΡΟΣΟΝΤΑ

- Γνώση Αγγλικής γλώσσας (Μηχανικός)
- Προϋπηρεσία σε οργανώμενο συνεργείο
- Εξειδικευμένη τεχνική κατάρτιση (π.χ. diesel, Air Conditions, Καλίμπρα κλπ.)

Η ΕΤΑΙΡΕΙΑ ΠΑΡΕΧΕΙ

- Αριστο περιβάλλον και ιδανικές συνθήκες εργασίας
- Εκπαίδευση και ενημέρωση επάνω στις πρόσφατες τεχνικές και τεχνολογικές εξελίξεις στο χώρο του Αυτ/του
- Δυνατότητες εξέλιξης και ανάπτυξης των υποψηφίων στην μεγαλύτερη και διαρκώς αναπτυσσόμενη στο χώρο της, εταιρεία
- Ανταγωνιστικές αμοιβές, ανάλογες με την ικανότητα και τις δυνατότητες των υποψηφίων

Οι ενδιαφερόμενοι παρακαλούνται να στείλουν χειρόγραφο βιογραφικό σημείωμα και πρόσφατη φωτογραφία στη διεύθυνση:

Τ.Θ. 319
85100 ΡΟΔΟΣ
ΥΠ' ΟΨΗ Δ.Κ.
ΑΦΟΡΑ Τ.Σ. (για Μηχανικούς)
ή Τ.Φ. (για Φανοποιούς)

NEOTEX ΡΟΔΟΣ
ΑΝΝΗΣ ΜΑΡΙΑΣ 59 ΡΟΔΟΣ 85 100
ΤΗΛ.: 35863 - 77211-2 FAX: 30664

ΜΙΧ. ΚΑΛΛΙΓΕΡΟΣ ΠΟΛΙΤΙΚΟΣ ΜΗΧΑΝΙΚΟΣ • ΜΙΧ. ΚΑΡΡΑΣ ΜΗΧΑΝΟΛΟΓΟΣ ΜΗΧΑΝΙΚΟΣ

ΣΥΣΤΗΜΑΤΑ ΧΩΡΙΣΜΑΤΩΝ & ΨΕΥΔΟΡΟΦΩΝ ΕΣΩΤΕΡΙΚΩΝ & ΕΞΩΤΕΡΙΚΩΝ ΧΩΡΩΝ

- ΓΥΨΟΣΑΝΙΔΕΣ
- ΤΣΙΜΕΝΤΟΣΑΝΙΔΕΣ
- ΔΙΑΚΟΣΜΗΤΙΚΑ
- ΠΛΑΚΕΣ ΟΡΥΚΤΩΝ ΙΝΩΝ
- ΛΩΡΙΔΕΣ ΑΛΟΥΜΙΝΙΟΥ
- ΔΙΑΤΡΗΤΕΣ ΜΕΤΑΛΛΙΚΕΣ ΟΡΟΦΕΣ
- ΗΧΟΜΟΝΩΤΙΚΑ
- ΗΧΟΑΠΟΡΡΟΦΗΤΙΚΑ
- ΜΕΤΑΛΛΙΚΑ ΚΤΙΡΙΑ



ΓΡΗΓΟΡΗ ΤΟΠΟΘΕΤΗΣΗ
ΑΝΤΙΣΕΙΣΜΙΚΗ ΚΑΤΑΣΚΕΥΗ
ΕΥΧΑΡΙΣΤΟ ΠΕΡΙΒΑΛΛΟΝ



ΕΛΕΥΘΕΡΙΑ ΣΧΕΔΙΑΣΜΟΥ
ΔΙΑΚΟΣΜΗΣΗ
ΚΑΙ ΗΧΟΑΠΟΡΡΟΦΗΣΗ
ΛΕΙΤΟΥΡΓΙΚΟΤΗΤΑ
ΚΑΙ ΑΙΣΘΗΤΙΚΗ

ΑΝΑΚΟΙΝΩΣΗ

ΚΑΛΟΚΑΙΡΙΝΑ
Εντατικά Μαθήματα
ΕΓΓΡΑΦΕΣ ΤΩΡΑ
Computer
"ΕΓΓΡΑΦΕΣ ΤΩΡΑ"
Program P.M
Υπεύθυνη Εκπαίδευση
ΜΑΝΩΛΗΣ Ι. ΣΟΦΙΛΑΣ
Προγραμματιστής Αναλυτής
Πτυχιούχος πανεπιστημίων University of Baltimore & Bowie State University - U.S.A -
Κορδιγκτώνος 91
Τηλέφωνο: 31761

Rodogaz

Διανομή φιαλών υγραερίου κατ' οίκον

Διανομή χύμα υγραερίου

Πώληση καυστήρων και λεβήτων υγραερίου για κεντρικά συστήματα θέρμανσης

Θερμαντικά σώματα

Διεύθυνση εργοστασίου: Καναμάτ Ρόδου • τηλ. 62649
Διεύθυνση πρατηρίου: Αυστραλίας 50 • τηλ. 34244-5

ΜΙΚΡΕΣ ΑΓΓΕΛΙΕΣ

ΜΙΚΡΕΣ ΑΓΓΕΛΙΕΣ

ΜΙΚΡΕΣ ΑΓΓΕΛΙΕΣ

ΕΝΟΙΚΙΑΣΕΙΣ ΑΚΙΝΗΤΩΝ

ΕΝΟΙΚΙΑΖΟΝΤΑΙ

στους Καστελλοριζιούς, (Ιξιά), μικρά δυάρια πλήρως επιπλωμένα, και με τα απαραίτητα σκεύη. Πληρ. Διακογεωργίου Κάλλιστος, τηλ. 29318 - 34598

ΕΝΟΙΚΙΑΖΟΝΤΑΙ

Δύο συνεχόμενα γραφεία στον Α' όροφο οικοδομής επί της οδού Δημ. Θεοδωράκη αριθμό 34. Πληρ. τηλ. 28106 (πρωινές ώρες) και τηλ. 32009 (μετά τη 5η απογευματινή)

ΕΝΟΙΚΙΑΖΕΤΑΙ φούρνος, πλήρως εξοπλισμένος εντός πόλεως. Πληροφ. τηλ. 22127, 29552

ΕΝΟΙΚΙΑΖΕΤΑΙ στην οδό Αγίας Λαύρας 68, πλησίον Πανεπιστημίου Αιγαίου, διαμέρισμα 50 τ.μ. πλήρως επιπλωμένο, κατάλληλο για φοιτητές. Ώρες επίσκεψης 9 - 13 και 18 - 21. Πληροφορίες τηλέφωνο 37.593

ΕΝΟΙΚΙΑΖΕΤΑΙ αποθήκη 220 τ.μ. κατάλληλη για κατοικία, μαγαζί, γραφείο και επιχείρηση. Πληρ. 01-2828292

ΕΝΟΙΚΙΑΖΕΤΑΙ

γραφείο κατάλληλο για επαγγελματική χρήση στον πρώτο όροφο οικοδομής οδού Δημ. Θεοδωράκη 43 (κοντά στην Πλατεία Κύπρου). Πληροφορίες: τηλ. 28106 (πρωινές ώρες) και 32008 (όλες τις ώρες)

ΕΝΟΙΚΙΑΖΕΤΑΙ στην Ιαλυσό σε παραθαλάσσια περιοχή απέναντι από το ξενοδοχείο BLUE BAY, πρωτεύουσας κατασκευή 260 τ.μ. σε οικόπεδο 2.700 τ.μ. για οποιαδήποτε τουριστική επιχείρηση. Πληρ. τηλ. 93807

ΕΝΟΙΚΙΑΖΟΝΤΑΙ γραφεία σε νεόκτιστη οικοδομή επί της οδού Π. Μελά 40. Πληροφορίες στο τηλ. 20392

ΕΝΟΙΚΙΑΖΕΤΑΙ γραφείο στην οδό Νικολάου Πλαστήρα 21 έναντι ξενοδοχείου «ΣΠΑΡΤΑΛΗ» εμβαδού 50 τ.μ. κατάλληλο και για δικηγόρο. Πληρ. τηλ. 0245-22008 - 23329

ΕΝΟΙΚΙΑΖΕΤΑΙ

σε μεγάλο κτήμα 1 δυάρι και 3 γκαρσονιέρες πλήρως επιπλωμένα με τηλέφωνο, πλιακό, μεγάλες βεράντες, παρκινγκ, κ.τ.λ. Περιοχή Τρεις, Ιξιά. Πληρ. Τηλ. 92714.

ΕΝΟΙΚΙΑΖΕΤΑΙ μεγάλος ψηλοτάβανος αποθηκευτικός χώρος, εμβαδού 300 τ.μ., με είσοδο φορτηγών από ράμπα και άνετη αυλή εμβαδού 500 τ.μ. για στάθμευση αυτοκινήτων. Στην ίδια αυλή υπάρχει μεγάλη ισόγειος αποθήκη με σκεπή από σιδηροκατασκευή, η οποία ενοικιάζεται επίσης χωριστά ή μαζί με το υπόγειο. Η οικοδομή στην οποία βρίσκονται οι αποθήκες είναι επί της Λεωφόρου Ρόδου - Λίνδου 232, δίπλα από την επιχείρηση TSELIOS BANIO. Πληροφορίες τηλέφωνα 24514 και 64458

ΕΝΟΙΚΙΑΖΕΤΑΙ αποθήκη 180 τ.μ. ολόκληρη ή μισή με δύο εισόδους κατάλληλη για κάθε επαγγελματική χρήση στην διευθ. Θεμ. Σοφούλη 89. Πληρ. τηλ. 0244-51435

ΕΝΟΙΚΙΑΖΕΤΑΙ υπόγειος χώρος για αποθήκη εμβαδού 350 τ.μ., με ράμπα και μεγάλη αυλή για στάθμευση.

Επίσης έτερη ισόγειος αποθήκη, μέσα στην ίδια αυλή εμβαδού 80 τ.μ., Λεωφόρος Ρόδου - Λίνδου αρ. 230. Πληροφορίες Τσέλιος Μπάνιο τηλ. 64458,

ΕΝΟΙΚΙΑΖΕΤΑΙ ή **ΠΩΛΕΙΤΑΙ** κτιριακό συγκρότημα 600 τ.μ. σε οικόπεδο 6 στρεμ. στο Τσαΐρι (κατάλληλο για επαγγελματικό χώρο). Πληρ στο 62630 - 61790 κ. Παναγιώτης. (Ενοικιαζ. και μεμονωμένες αποθήκες 100 - 200 τ.μ.)

ΕΝΟΙΚΙΑΖΕΤΑΙ 4άρι διαμέρισμα, με αποκλειστική χρήση κήπου και κοινόχρηστο χώρο στάθμευσης, στο ισόγειο 2όροφης οικοδομής, στην οδό Ευκλή αρ. 17 στους Χαλκίτες Ρόδου, Ε=103 μ², με σαλόνι, κουζίνα, 3 υπνοδωμάτια, λουτρό και W.C. Πληροφορίες τηλ. 52635, 65926. 51086

ΕΝΟΙΚΙΑΖΟΝΤΑΙ

Καταστήματα για τουριστική εκμετάλλευση, σε ιδιαίτερα προνομιακή θέση, στην περιοχή Κιοταριού (από του παραλιακού δρόμου όμορα με τα ξενοδοχεία «Ρόδος Βίλαντς» και «Ρόδος Μαρίς»). Εξασφαλισμένη πελατεία, πολύ καλή προοπτική. Δεκτές μόνο σοβαρές προτάσεις. Χρόνος περιορισμένος. Πληροφορίες στα τηλέφωνα: 76378, 73987, 094-624669 Κον Χατζηδιάκον

ΕΝΟΙΚΙΑΖΕΤΑΙ

γκαρσονιέρα επιπλωμένη πληρ. 25420 ώρες 9-1 και 5-9

ΕΝΟΙΚΙΑΖΕΤΑΙ αποθήκη με ράμπα 110 τ.μ. επί της οδού Πατριάρχου Αθηναγόρα 37 (πλησίον Λέσχης Διαγόρα). Τηλ. 37346

ΕΝΟΙΚΙΑΖΕΤΑΙ αποθήκη 200 τ.μ. επί της Θεμ. Σοφούλη (κάτω από το ΤΕΒΕ). Πληρ. τηλ. 0244 - 51367

ΕΝΟΙΚΙΑΖΕΤΑΙ κατάστημα στο Φαληράκι 100 μ², κατάλληλο για οποιανδήποτε χρήση με αιρ - κοντίσιον και τηλέφωνο. 100.000 μηνιαίως - Πληροφορίες τηλ. 38358

ΕΝΟΙΚΙΑΖΕΤΑΙ ημιυπόγειος χώρος με ράμπα, για χρήση αποθήκης, Ε=80 τ.μ., στην οδό Ευκλή αρ. 17 στους Χαλκίτες Ρόδου. Πληροφορίες τηλ. 52635, 65926. 51086

ΕΝΟΙΚΙΑΖΟΝΤΑΙ στην Ιαλυσό Lux Studio των 50 τ.μ. Πληρ. τηλ. 35283

ΕΝΟΙΚΙΑΖΟΝΤΑΙ

ΓΡΑΦΕΙΑ ΕΠΙ ΤΗΣ ΟΔΟΥ ΑΛΕΞ. ΔΙΑΚΟΥ 46 (ΕΝΑΝΤΙ ΡΟΔΙΑΚΗΣ ΕΠΑΥΛΗΣ). ΠΛΗΡΟΦΟΡΙΕΣ κ. ΠΑΡΑΣΚΕΥΑΣ ΣΤΕΡΓΟΣ ΤΗΛ. 24660 - 29719 (ΩΡΕΣ 9 π.μ. - 3 μ.μ.) ΤΗΛ. 74431 - (ΩΡΕΣ 5 μ.μ. - 10 μ.μ.)

ΕΝΟΙΚΙΑΖΕΤΑΙ διαμέρισμα 85 τ.μ., στην οδό Θεμ. Σοφούλη, σε πρώτο όροφο, με ανεξάρτητη είσοδο, χωρίς κοινόχρηστα, επιπλωμένο, 2 υπνοδωμάτια, living room, κουζίνα, μπάνιο, χώλ, κατάλληλο για φοιτητές - τριες Τουριστικής Σχολής και Πανεπιστημίου Αιγαίου. Τηλ. 093-305209 ή 73631

ΕΝΟΙΚΙΑΖΕΤΑΙ κατάστημα 60 τ.μ. με δύο καμπινέ στο Ροδίνι, οδός Κυρήνης 12,, Πληρ. τηλ. 28727

ΕΝΟΙΚΙΑΖΕΤΑΙ μεγάλο ακίνητο στην Π. Πόλη 450 τ.μ. πέτρινο με μεγάλη αυλή με δύο εισόδους από Ομήρου 74 και Ιποδάμου 63. Κατάλληλο για διάφορες χρήσεις. Μόνο σοβαρές προτάσεις. Πληροφορίες στα τηλέφωνα 34251, 21613, 65846 και στο φορητό 094 527986.

ΕΝΟΙΚΙΑΖΕΤΑΙ

χώρος 130 τ.μ. Αννης Μαρίας και Καζαντζάκη 5 κατάλληλο για επαγγελματική στέγη ή για οτιδήποτε άλλο. Τηλ. 27392 - 78097

ΕΝΟΙΚΙΑΖΟΝΤΑΙ επιπλωμένα ή μη ένα δυάρι με μεγάλους χώρους και μια γκαρσονιέρα κατάλληλη για εργένη, στην οδό Αγίων Αναργύρων 20. Πληρ. τηλεφ. 28710

ΕΝΟΙΚΙΑΖΕΤΑΙ, χωρίς «αέρα» κατάστημα 50 τ.μ., επί της Αγίου Γεωργίου και Υψηλάντου. Πληρ. τηλ. 0244-51659 ώρες καταστημάτων.

ΕΝΟΙΚΙΑΖΟΝΤΑΙ

επιπλωμένες γκαρσονιέρες σε ένα απέραντο κήπο με τηλέφωνο, κεντρική θέρμανση, ανεμιστήρες οροφής, αερόθερμα μπάνιου κλ.π. στο Καντδηλί, έναντι εστιατορίου «Αμυγδαλιά» τηλ. 92714.

ΧΡΥΣΟΧΟΕΙΟΝ ενοικιάζεται εντός του ξενοδοχείου LINDOS BAY σε κεντρικό σημείο έναντι RECEPTION τ.μ. 25. Πληροφορίες κ. Παρασκευά Ιωάννη ΤΗΛ. 0244-31501 από 10.00 μέχρι 15.00

ΣΤΗΝ ΙΑΛΥΣΟ κοντά στο Λύκειο και στη θάλασσα, μέσα σε ωραίο κήπο, ενοικιάζονται δύο καινούργια STUDIOS, επιπλωμένα με πολυκουζινάκι, Τηλ. 92630, 78082, 93507

ΕΝΟΙΚΙΑΖΕΤΑΙ

Βιοτεχνική αποθήκη 1700 τ.μ. με ράμπα φόρτωσης - εκφόρτωσης εξοπλισμένη με ράφια βαρέου τύπου, γραφεία κ.λπ. επί της Λεωφ. Καλλιθέας 2ο χλμ τηλ. 66707 και 094 - 34273

ΕΝΟΙΚΙΑΖΟΝΤΑΙ καταστήματα επί της λεωφόρου Λίνδου 7ον χιλ. δεξιά πλευρά.

α) έναντι εργοστασίου Μαρμάρων Καβάσιλα, 150 τ.μ. γωνιακό

β) έναντι Φωνής Αμερικής 4 καταστήματα 100 τ.μ. με πατάρι 50 τ.μ. ύψους 5 μέτρα. Σε συνεργεία αυτοκινήτων δεν δίνονται. Τηλ. 23716.

ΕΝΟΙΚΙΑΖΕΤΑΙ στη Π. Πόλη σε περίοπτη θέση της πλατείας Εβραίων - Μαρτύρων, διόροφο διατηρητέο ακίνητο, αποτελούμενο από 1ον όροφο 140 m² και 2ον όροφο 45 m² με 100m² βεράντα. Στο ακίνητο έχει γίνει αναπαλαίωση. Είναι κατάλληλο για οποιαδήποτε επαγγελματική χρήση. Πληρ. τηλ. 35174 ή 29284

ΕΝΟΙΚΙΑΖΕΤΑΙ για επαγγελματική στέγη ισόγειο διαμέρισμα στην οδό 28ης Οκτωβρίου 4 Πληροφ. τηλ. 37600-27707

ΕΝΟΙΚΙΑΖΟΝΤΑΙ LUX επιπλωμένα STUDIOS στην Ιαλυσό των 60 τ.μ. Πληρ. τηλ. 35283

ΤΙΜΗ ΕΥΚΑΙΡΙΑΣ ΕΝΟΙΚΙΑΖΕΤΑΙ

εσπατόριο στο Φαληράκι πλήρως εξοπλισμένο σε κεντρικό σημείο για μεγάλη χρονική διάρκεια. Πληρ. 093-864446 Γιώργος

ΕΝΟΙΚΙΑΖΟΝΤΑΙ στην Ιαλυσό επιπλωμένα διαμερίσματα 3 και 2 δωματίων. Πληρ. 22050 και 33441

ΕΝΟΙΚΙΑΖΕΤΑΙ χώρος 200 τ.μ. με πατάρι 60 τ.μ. ύψος 4.70 με βοηθητικούς χώρους και αυλή, κατάλληλο για βιοτεχνία ή χονδρεμπόριο. Λονδίνου & Βιέννης 1. Πληροφορίες τηλ. 32815 Ωρες καταστημάτων

ΕΝΟΙΚΙΑΖΕΤΑΙ ΚΑΤΑΣΤΗΜΑ στα 100 μαγαζιά. Πληρ. 64583 μετά τις 8 μ.μ.

ΕΝΟΙΚΙΑΖΕΤΑΙ διαμέρισμα 95 τ.μ. στην πάροδο Λεμεσού. Πληροφορίες τηλ. 22932

ΖΗΤΟΥΝ ΠΡΟΣΩΠΙΚΟ

ΖΗΤΕΙΤΑΙ

«ΑΕ ζητά υπάλληλο 24-35 ετών ανεξαρτήτου φύλλου, απόφοιτο Λυκείου τουλάχιστον, με ιδιαίτερη άνεση στην επικοινωνία για στελέχωση τμήματος εξυπηρέτησης πελατών. Βασικός μισθός από 170.000, αναλόγως προσόντων. ΤΗΛ. 67980-81»

ΖΗΤΕΙΤΑΙ

Ζητείται κοπέλα για να εργαστεί σε τουριστικό κατάστημα. Απαραίτητη η γνώση ξένων γλώσσων και οπωσδήποτε της Αγγλικής Πληρ. τηλ. 75782 26919

ΑΠΟ ΤΗΝ ΒΑΠ - Π. ΚΟΥΓΙΟΣ ΑΒΕΕ

ΖΗΤΕΙΤΑΙ οδηγός, δραστήριος, με εμπειρία στις πωλήσεις. Αποδοχές ικανοποιητικές. Πληροφορίες - ραντεβού κα Παπανδρέου τηλ. 61434.

ΙΔΙΟΚΤΗΤΕΣ -ΟΔΗΓΟΙ Δ.Χ. ΖΗΤΟΥΝΤΑΙ

Ιδιοκτήτες - οδηγοί Δ.Χ. για αποκλειστική συνεργασία με τα συγκροτήματα παραγωγής έτοιμου σκυροδέματος της Εταιρείας «ΓΕΝΙΚΗ ΤΕΧΝΙΚΗ Α.Ε.»

ΤΟΥΡΙΣΤΙΚΟ ΓΡΑΦΕΙΟ ΖΗΤΑ ΥΠΑΛΛΗΛΟ ηλικίας 25-35 χρονών. Απόφοιτο γυμνασίου ή λυκείου με γνώσεις αγγλικής και γερμανικής γλώσσας και να έχει εκπληρώσει τις στρατιωτικές του υποχρεώσεις. Πληροφορίες στο τηλέφωνο 77040. Καθημερινά από 09.00 - 12.00

Πληροφορίες: Κος Π. Υψηλάντης στα τηλέφωνα 61485 και 62323

Από Ανώνυμη Εταιρεία Εμπορίας τροφίμων - ποτών ζητούνται 1) οδηγός για διανομές (όχι πωλητής) με επαγγελματικό δίπλωμα 2) Εργάτες αποθήκης. Μισθός ικανοποιητικός Εργασία χειμώνα - καλοκαίρι. Ωράριο συνεχές. Πληροφορίες 24-611

ΠΩΛΗΤΗΣ με δίπλωμα οδηγού Β' επαγγελματικό ζητείται από μεγάλη επιχείρηση που δραστηριοποιείται στον τομέα εισαγωγής και εμπορίας οιν. ποτών τηλ.: 29841 ώρες 09.00-13.00 & 17.00-19.00 καθημερινά.

ΕΙΣΑΓΩΓΙΚΗ ΕΤΑΙΡΕΙΑ ΠΑΡΑΦΑΡΜΑΚΕΥΤΙΚΩΝ

Με έδρα την Θεσσαλονίκη ΖΗΤΑ αντιπρόσωπο για τα φαρμακεία του νομού Δωδεκανήσου ΤΗΛ. 031/209996, 279944, FAX 270725

Απο την εταιρεία:

MERCEDES - BENZ

Αφοι Χατζημιχάλη Ο.Ε. ζητείται νέος για να εργασθεί στο τμήμα ανταλλακτικών. Πληρ. στα τηλ.: 62941 - 4 κ. Χατζημιχάλη Ελευθέριο

ΓΙΑΝΝΗΣ ΝΙΚΟΛΙΔΑΚΗΣ

ΜΗΧΑΝΟΛΟΓΟΣ ΜΗΧΑΝΙΚΟΣ ΓΑΛΛΙΑΣ 14 ΡΟΔΟΣ

ΠΩΛΟΥΝΤΑΙ

1) Ετοιμοπαράδοτα διαμερίσματα πολυτελούς κατασκευής 85 και 58 τ.μ. στην οδό Πειραιώς.

2) Διαμερίσματα πολυτελούς κατασκευής 128 τ.μ. με τρία υπνοδωμάτια και 95 τ.μ. με δύο υπνοδωμάτια πλησίον Αννης Μαρίας.

Τα παραπάνω διαμερίσματα διαθέτουν θέση στάθμευσης και κεντρική θέρμανση.

3) Μεζονέτες 132-130-144 τ.μ. με ή άνευ υπογείου επί της οδού Καζαντζάκη πλησίον Αννης Μαρίας.

4) Γραφεία 70-90-165 τ.μ. επί της Αννης Μαρίας έναντι ΙΟΝΙΚΗΣ ΤΡΑΠΕΖΑΣ.

5) Κατάστημα επί της Κων. Τσαλδάρη 97 τ.μ. με υπόγειο.

6) Διαμέρισμα ενός υπνοδωματίου ετοιμοπαράδοτο επί της οδού Αισχίνη 51 τ.μ.

7) Διαμερίσματα δύο και τριών υπνοδωματίων πολυτελούς κατασκευής με γκαράζ και κεντρική θέρμανση 86 και 114 τ.μ. πλησίον Αννης Μαρίας.

ΠΛΗΡΟΦΟΡΙΕΣ

ΤΗΛ. 22291 - 35103 / 094 391825

Κυρία, αναλαμβάνει να προσέχει παιδιά, στο σπίτι της όλες τις ώρες. Τηλ. 75093

ΑΥΤΟΚΙΝΗΤΑ

ΠΩΛΕΙΤΑΙ: CHOPPER SUZUKI INTRUDER 750 CC χρώματος μαύρου σε καλή κατάσταση. Επίσης πωλείται αμερικάνικο μπιλιάρδο. Πληρ. κ. Γιώργο 85630 (12-4) 86756 (6-12)

ΠΩΛΕΙΤΑΙ: Africa Twin με πολλά έξτρα σε τιμή ευκαιρίας. Πληρ. τηλ. 093 940721 - 70300

ΠΩΛΕΙΤΑΙ: αυτοκίνητο μάρκας LANCIA 1600 μοντέλο 1993, σε άριστη κατάσταση έναντι 3 εκ. δρχ. Πληρ. τηλ. 094-163844

ΠΩΛΕΙΤΑΙ: MAZDA 323F, 16 βαλβίδες, air condition, υδραυλικό τιμόνι, ηλεκτρικά παράθυρα, κεντρικό κλείδωμα, ζάντες αλουμινίου, ραδιοκασετόφωνο, ενισχυτής equalizer, σε πολύ καλή κατάσταση. Τιμή: δρχ. 3.000.000. Πληρ. Τηλ. 34.000

ΠΩΛΕΙΤΑΙ - ΕΝΟΙΚΙΑΖΕΤΑΙ Αυτοκίνητο - καντίνα σε άριστη κατάσταση, κατασκευής 1996 μάρκας MERCEDES 410 D μήκους 4μ., πλάτους 2 μ. και ύψους 2.10μ. Για περισσότερες πληροφορίες ο κ. Γιάννης στο τηλ. 0244/44.251 από 09.00-14.00 και στο τηλ. 0244/44.490 από 20.30 - 24.00

ΠΩΛΕΙΤΑΙ: Επιβατηγό MERCEDES E200 mod. 95, Fulll extra. Πληροφορίες, τηλ.: 62649 & 63830, ώρες 8-3.

ΠΩΛΕΙΤΑΙ HONDA CIVIC μοντέλο 89 1200 cc 16V σε άριστη κατάσταση. Τιμή 1.700.000 Πληρ. τηλ. 87777

ΠΩΛΕΙΤΑΙ αυτοκίνητο NISSAN βενζίνη Modele 87. Τηλ. 96583, 094 565948, 093 585024

ΠΩΛΕΙΤΑΙ LANCIA DEDRA A/C 1600 c.c. του 1991 σε άριστη κατάσταση. Πληροφορίες: τηλ. (0241) 47-667 κο Γ. Μώρο

ΠΩΛΕΙΤΑΙ Αυτοκίνητο FORD ESCORD 1.100 κ. σε καλή κατάσταση και λογική τιμή. Πληρ. τηλ 22975 .

ΠΩΛΟΥΝΤΑΙ τα ακόλουθα αυτοκίνητα σε άριστη κατάσταση και σε προσπές τιμές και ευκολίες. SEAT MARBELLA μοντέλο 1994 Πληροφ. στα τηλ. 21819-25888

ΠΩΛΕΙΤΑΙ αυτοκίνητο ΚΡΑΪΣΛΕΡ ΣΤΡΑΤΟΥΣ 2000 c.c. κάμπριο μοντέλο. Οκτώβριος 96. Φουλ έξτρα. Δεκτές μόνο σοβαρές προτάσεις. Πληροφορίες τηλ. 66060 κον Σταύρο.

ΠΩΛΕΙΤΑΙ OPEL - ASCONA 1300 τιμή ευκαιρίας. Πληρ. Τηλ. 33926

ΠΩΛΕΙΤΑΙ ΑΛΦΑ ΡΟΜΕΟ 146 1400 cc 11/95 18.500 Kmh. σε άριστη κατάσταση με FULL EXTRA. Μόνον σοβαρές προτάσεις. Πληρ. 75487 - 094-438097

ΔΙΑΦΟΡΑ

ΠΩΛΟΥΝΤΑΙ λόγω αναχωρήσεως σε τιμη ευκαιρίας: 2 ψυγεία - ποδηλάτο κλασσικό με διπλό σκελετό - 2 ραδιοκασετόφωνα - 1 τηλεόραση PHILIPS με τραπεζάκι - παράθυρο καινούριο αλουμινένιο μεγάλο - 1 κρεβάτι ημιδιπλο σιδερένιο παραδοσιακό - τραπέζι με 4 καρέκλες αλουμινένιες - 4 καρέκλες πλαστικές με τραπέζι - 2 κρεβάτια σουηδικά ημίδιπλα με στρώματα - 2 καθρέπτες - 10 μεγάλα κεραμίδια για στέγαστρο- είδη υγιεινής - 1 ντουλάπα ξύλινη τετράφυλλη με κομοδίνο - 1 σώμα καλοριφέρ - 1 κρεβάτι κάρινο με ορθοπεδικό στρώμα διπλό - 2 σκάλες διαμερίσματος αλουμινίου και ξύλινη - 3 φιάλες υγραερίου - 1 πετρογκάζ - 60 μέτρα λάστιχο ποτίσματος - παπούτσια - ρούχα - εργαλεία - ψησταριά - 10 συρτάρια ξύλινα. Πληρ. τηλ. 32985

ΕΥΚΑΙΡΙΑ - ΠΩΛΕΙΤΑΙ πλήρης εξοπλισμός χρυσοχοείου σε πολύ καλή κατάσταση και σε τιμή μεγάλης ευκαιρίας. Πληρ. τηλ. 22704

ΠΩΛΕΙΤΑΙ καινουργής από άριστο μέταλλο θυρίδα διασπάσεων περίπου 2 μέτρα ύψος x 1 πλάτος με 20 θυρίδες - συρτάρια κατάλληλη για ξενοδοχεία και πανσιόν. Πληροφορίες τηλ. 86622 απογευματινές και βραδυνές ώρες.

ΠΩΛΕΙΤΑΙ μπιλιάρδο σε καλή τιμή. Πληρ. τηλ. 0244-51095

ΠΩΛΕΙΤΑΙ ταχύπλωο σκάφος 7,5 μέτρα. Τηλ. Σύμης 0241-71040, Πειραιάς 01-4320826

ΠΩΛΟΥΝΤΑΙ

Ξυλουργικά μηχανήματα 1) Σύνθετο 40άρι 2) Κορδέλα 80άρα 3)ντεβάλ 1.25 4) απορροφητήρας 5) σταθερός δρέπανος 6) φατσοπρίονο λόγω αναχώρησης σε τιμή ευκαιρίας. Πληρ. 74311

ΠΩΛΕΙΤΑΙ

κτήμα με ελιές 30 στρέμ. επί του δρόμου ΣΑΛΑΚΟΣ - ΔΙΜΥΛΙΑ λόγω αναχώρησης σε τιμή ευκαιρίας. Πληρ. 74311

ΠΩΛΕΙΤΑΙ

σκάφος ταχύπλοο 7.40μ. λόγω αναχώρησης σε τιμή ευκαιρίας. Πληρ. 74311

ΠΩΛΕΙΤΑΙ μπιλιάρδο αμερικάνικο σε άριστη κατάσταση σε τιμή ευκαιρίας. Πληρ. τηλ. 0241-51095

ΠΩΛΕΙΤΑΙ βάρκα 4.95. Πληρ. 63451, 094 665215

ΠΩΛΕΙΤΑΙ καινούργια ταμειακή μηχανή μάρκας CASIO. Πληρ. τηλ. 79205

ΖΗΤΕΙΤΑΙ προς αγορά μονοκατοικία ή μεζονέτα με κήπο 120-160 τ.μ. έτοιμη ή υπό κατασκευή. Περιοχές Ρόδου - Κοσκινού. Αποκλείονται μεσίτες. Τηλ. 094-368123

ΠΩΛΕΙΤΑΙ

Σκαφτικό μηχάνημα 4Χ4 15 ίππους σπαστό στην μέση κατάλληλο για αμπελια, δέντρα κ.τ.λ. λόγω αναχώρησης. Σε τιμή ευκαιρίας. Πληρ. 74311

ΜΑΙΖΟΝΕΤΑ 'Η ΜΟΝΟΚΑΤΟΙΚΙΑ

εμβ. 120 -150 τ.μ. Ζητείται με κήπο, σε ευκαιριακή τιμή, στην περιοχή από Ιξιά έως Κρεμαστή. Πληροφ. κ. Μανώλη, τηλ. 81478 μετά τις 3.00 μ.μ.

ΕΥΚΑΙΡΙΑ!!

Πωλείται μεζονέτα τριόροφη με κήπο στην περιοχή Καρακόνερο τηλ: 0246-22158 - 0246 - 22143 μεσίτες αποκλείονται

ΛΥΚΟΣΚΥΛΟ 5 μηνών, πανέμορφο, πωλείται. Πληρ. κ. Μανώλη, τηλ. 81478 μετά τις 3 μ.μ.

ΠΩΛΗΣΕΙΣ ΑΚΙΝΗΤΩΝ

ΠΩΛΕΙΤΑΙ ισόγειος χώρος 166 τ.μ. στα Ασγούρου, Εμπορικό Κέντρο Μανουσέλη, για πολλαπλές χρήσεις σε καλή τιμή. Πληροφορίες τηλ. 24672

ΠΩΛΕΙΤΑΙ διαμέρισμα στο «ΜΗΔΕΙΑ» τριάρι (μικρό), Ε=53 τ.μ. ρετιρέ με θέα και τζάκι. Δεκτά δάνεια. Πληροφορείες τηλ. 36940 (Κύριον ΣΤΡΑΤΟ ΚΑΡΑΝΙΚΟΛΑ) και τηλ. 23895 (Κύριον Γιώργο ΠΙΠΙΝΟ) σε ώρες γραφείου)

ΕΥΚΑΙΡΙΑ

ΠΩΛΕΙΤΑΙ γωνιακό ακίνητο ισόγειο, με 3 καταστήματα 98 τ.μ. και 2 στούντιος 77 τ.μ. στον 1 όροφο,Ιποδάμου 54, Π. Πόλη Πληρ. τηλ. 63237

ΠΩΛΕΙΤΑΙ

Σύνθετο με bar Τηλ. πρωινές ώρες 28510 απόγευμ. 69229

ΠΩΛΟΥΝΤΑΙ

3 καταστήματα των 40, 70, 75 τ.μ. Το ένα διαθέτει και ψυκτικούς θαλάμους και διαμέρισμα πολυτελούς κατασκευής 190 τ.μ. επί της οδού Θεμ. Σοφούλη (δίπλα στον ΟΑΕΔ - ΤΕΒΕ). Πληρ. 0244 - 51239, 093 394935

ΠΩΛΟΥΝΤΑΙ

ΕΥΚΑΙΡΙΑ - ΑΜΕΣΗ ΠΑΡΑΔΟΣΗ

1. ΡΕΤΙΡΕ 70 τ.μ., στου Φώκιαλη (Γαριβάλδη και Στεφ. Καζούλη γωνία) με ασανσέρ, με δύο υπνοδωμάτια. Ευκολίες πληρωμής
2. ΣΤΗΝ ΠΑΛΑΙΑ ΠΟΛΗ, παραδοσιακή μονοκατοικία, σε άριστη κατάσταση, Ευκολίες πληρωμής
3. ΔΙΑΜΕΡΙΣΜΑΤΑ υπό κατασκευή προς πλήρη αποπεράτωση.

ΔΥΑΡΙΑ - ΤΡΙΑΡΙΑ - ΤΕΣΣΑΡΙΑ στις περιοχές: α) Καρακόνερο, με θέα τη θάλασσα, γωνία Καλλιθέας και Καλλιπάτειρας, β) στο Αραπάκι σε 3.000 τ.μ. οικόπεδο, με θέα προς Μόντε Σμιθ, γ) Αθηνών με απεριόριστη θέα.

ΔΑΝΕΙΑ ΔΕΚΤΑ - ΕΥΚΟΛΙΕΣ ΠΛΗΡΩΜΗΣ
Επίσης, καταστήματα στην περιοχή Καλλιθέας και Καλλιπάτειρας.

ΠΛΗΡΟΦΟΡΙΕΣ: ΤΗΛ: 29318 - 34598
κ. ΚΑΛΛΙΣΤΟ ΔΙΑΚΟΓΕΩΡΓΙΟΥ
Διεύθυνση: Κων/νου Τσαλδάρη 28 ΡΟΔΟΣ

ΠΩΛΕΙΤΑΙ

Διαμέρισμα τεσσάρι στο Βενετόκλειο Γυμνάσιο απέναντι σε πολλή καλή κατάσταση. Δάνεια Δεκτά - Ευκολίες πληρωμής Πληροφορίες Διακογεωργίου Κάλλιστος τηλ. 29318 - 34598

ΠΩΛΕΙΤΑΙ

διαμέρισμα ισόγειον 90 τ.μ. 2 υπνοδωματίων, τζάκι, αυλή, 2 αποθήκες, γκαράζ. Σωτήρος 78, τηλ. 96583, 094 565948, 093 585024

ΠΩΛΕΙΤΑΙ σπίτι σε αρίστη κατάσταση στη Μαλώνα σε καλή τιμή. Πληρ. τηλ. (0244) 51119.

ΠΩΛΕΙΤΑΙ διαμέρισμα υπόγειο εντός πόλεως Ρόδου τηλ. 01-2828292

ΠΩΛΕΙΤΑΙ διαμέρισμα στο «ΜΗΔΕΙΑ» τριάρι (μικρό), Ε=53 τ.μ. ρετιρέ, με θέα, και τζάκι. Δεκτά δάνεια.

ΠΩΛΕΙΤΑΙ μονοκατοικία 240 τ.μ. σε 1000 τ.μ. οικόπεδο (σε μπετά). Περιοχή Βουνάρα ΙΑΛΥΣΟΣ. Πληρ. τηλ. 61450 - 094 410173. Ώρες 9 π.μ. - 2 μ.μ. και 5 μ.μ. - 9 μ.μ.

ΠΩΛΕΙΤΑΙ ΜΕΓΑΛΗ ΕΥΚΑΙΡΙΑ

οικόπεδο στην Σύμη έτοιμο για οικοδομή 450 τ.μ. στο δρόμο Πληρ. τηλ. 30165, 30977

ΠΩΛΟΥΝΤΑΙ τα ακόλουθα ακίνητα στην Κοινότητα Μαλώνας:

- Στην θέση «Αλώνια», ακίνητο εκτάσεως 410
- Στην θέση «Ευαγγελίστρια» ακίνητο 1400 τ.μ.
- Στην θέση «Ρένη», ακίνητο 2 στρεμμάτων Πληρ. τηλ. 0244 - 51524, Κον Στέργο

ΠΩΛΕΙΤΑΙ αποθήκη επιφάνειας 340 τ.μ. εντός της πόλεως, σε τιμή ευκαιρίας, λόγω αναχωρήσεως. Πληρ. τηλ. 32985 και 01-2828292

ΠΩΛΕΙΤΑΙ οικόπεδο 600 τ.μ. με σπίτι και πρόσοψη στο δρόμο 14 μ. στα Κρητικά. Αρ. 54 Πληρ. τηλ. 22933

ΠΩΛΕΙΤΑΙ αποθήκη 300 Μ.Τ. εντός ΡΟΔΟΥ. Ανταλλάσσεται και με ακίνητο στην Αθήνα τηλ. 32985

ΠΩΛΟΥΝΤΑΙ

α) Οικόπεδο 6000 τ.μ. περίπου στο κέντρο του Φαληρακίου κοντά στην θάλασσα.

β) Οικόπεδο γωνιακό 2000 τ.μ. επί της Λεωφόρου Ρόδου - Αεροδρομίου προνομιακό. Πληροφ. κ. Ελένη Βρατσάλη τηλ. 65300 - 63834 - 39668 κινητό 093-323-101

ΠΩΛΕΙΤΑΙ επαγγελματική στέγη 150 τ.μ. εντός πόλεως Ρόδου. Κατάλληλη και για κατοικία, τηλ. 32985

ΠΩΛΟΥΝΤΑΙ δύο άρτια οικόπεδα άνω των 4.000 τ.μ. το καθένα, στην περιοχή του ΚΕΓΕ (Αμπελουργικό Φυτώριο Ρόδου) με καταπληκτική θέα. Πληρ. Τηλ. 24466

ΠΩΛΕΙΤΑΙ διόροφη μονοκατοικία ανεξάρτητη στην Παλιά Πόλη και επί της οδού Τιμοκρέοντος έτοιμη για ανακατασκευή. Πληρ. 66041

ΜΑΘΗΜΑΤΑ

ΚΑΘΗΓΗΤΡΙΑ φιλόλογος παραδίδει μαθήματα σε μαθητές γυμνασίου και λυκείου περιοχή ΙΞΙΑ τηλ. 90725

ΜΑΘΗΜΑΤΑ ΡΩΣΙΚΗΣ

Παραδίδω μαθήματα Ρωσικής γλώσσας. Πληρ. τηλ. 86279 ώρες 16.00 - 21.00 85060 ώρες 09.00 - 13.00 Κον Αλέξη Σεβαστίδη

ΖΗΤΕΙΤΑΙ ΕΠΕΝΔΥΤΗΣ

ΕΠΕΝΔΥΤΗΣ ζητείται από επώνυμη αλυσίδα φαστ - φουντ για ποσοστό πολυτελέστατης επιχείρησης που θα λειτουργήσει και στην ΡΟΔΟ στο πιο κεντρικό σημείο 094 391612 Θε/νίκη

ΠΩΛΟΥΝΤΑΙ

Πολυτελή διαμερίσματα 100 τ.μ. και 115 τ.μ. με κεντρική θέρμ

Το ποινολόγιον της Ν.Δ. και οι θερινές διαγραφές

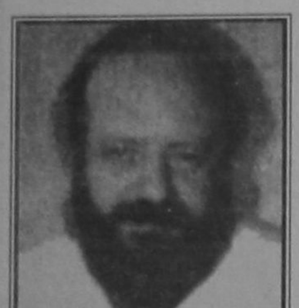

Του ΔΗΜΗΤΡΗ Κ. ΠΑΠΑΪΩΑΝΝΟΥ

Μέσα από ασυναίσθητες μεταβολές στην ισορροπία της νέας κατανομής, πλησιάσαμε τον καιρό των διακοπών. Και ως προϊόν μιας αμετάκλητης τάξης πραγμάτων που κυριαρχεί, ως φαίνεται, στο κόμμα της αξιωματικής αντιπολίτευσης, ο νέος αρχηγός φαίνεται να καταρτίζει ποινολόγιον το οποίον θα πρέπει μάλλον να αναρτηθεί επί πίνακος εξωθεν των γραφείων της οδού Ρηγίλλης και το οποίον θα αναγράφει: «Προς Βουλευτάς: Διά απειλές αυτοδικίας εναντίον όσων προσβάλλουν τα έννομα αγαθά των επιβάλλεται διαγραφή 9 μηνών, εφόσον μετανοήσουν ειλικρινώς». Δύναται βέβαια, να εικάσει τις ότι, εφόσον οι απειλές μετά επιδείξεως πιστολίου εναντίον ενός υπουργού τιμωρούνται με εννεάμηνη διαγραφή, οι απειλές δύο υπουργών, μετά επιδείξεως πιστολίου, θα τιμωρούνται με δεκαοκτάμηνη διαγραφή.

Ομως, ο έτερος βουλευτής, ο οποίος επετέθη τυφλωμένος εξ ερωτικού πάθους εναντίον γυναικός και διεγράφη, εξέφρασε αμφιβολίας για την ορθότητα των κανονιστικών και οιονεί δικαστικών κρίσεων του αρχηγού της Ν.Δ. Είπε συγκεκριμένα: «Η δικαιοσύνη για τον αρχηγό της Ν.Δ. είναι να σκοτώσεις άνθρωπο και να μην παραπέμπεσαι στο Πειθαρχικό;» (προφανώς αναφερόμενος στην περίπτωση του κ. Καραμανλά).

Και ερωτά τις: Είναι αληθείς οι κατηγορίες του βουλευτού κ. Γιοβανούδα; Παρετηρήθη μείωσις της ατέγκτου κρίσεως του πειθαρχικού συμβουλίου της Ν.Δ. και του αρχηγού της εις την περίπτωσιν του κ. Καραμανλά; Βέβαιος έτερος βουλευτής της παρατάξεως, πιθανώς ορμώμενος εξ επιεικεστέρας θέσεως, μη διαφωνών με το σκεπτικό του προέδρου του κόμματος, εχαρακτήρισεν σκληράς τας ποινάς. Ισως μία οκτάμηνος ή επτάμηνος διαγραφή τού ενός και μία μη πλήρης διαγραφή του ετέρου θα ήταν ποινές συνάδουσες με τας αρχάς της Ν.Δ. Μάλλον θα έπρεπε εις το κόμμα της αξιωματικής αντιπολιτεύσεως να διοργανωθεί συνέδριον το οποίον θα εξέδιδε κατάλογον πράξεων που θα επέσυραν ποινάς, ο δε κατάλογος, ως προείπα, να αναρτηθεί εξωθεν των γραφείων της οδού Ρηγίλλης, αλλά, και των οργανώσεων του κόμματος, ώστε, αφ'ενός μεν τα κομματικά στελέχη να επιτηρούν τας πράξεις των βουλευτών και να απευθύνουν έγγραφα δια παραβάσεις συμπεριφοράς εις τα κεντρικά όργανα του κόμματος, αφ'ετέρου δε να διαμορφωθεί ένα πεδίον κανονιστικόν επί του οποίου θα αναπτυχθούν οι αρχές του κόμματος.

Συν αυτώ, οφείλει να εκδοθεί και κανονικός πίνακας συμπεριφορών δια τους εγγάμους με τέκνα και δια εγγάμους χωρίς τέκνα. Επιπροσθέτως, θα πρέπει να λυθεί το μέγα θέμα: Τα τέκνα των βουλευτών θα πηγαίνουν σε δημόσια ή ιδιωτικά σχολεία ή θα αφεθεί τούτο εις την κρίσιν των βουλευτών;

Θα πρέπει επίσης να εκδοθεί κατάλογος κέντρων, ή τουλάχιστον των χαρακτηριστικών κέντρων, στα οποία θα μπορούν να μεταβαίνουν χωρίς ποινάς; Εις σκυλάδικον λόγου χάριν μπορούν να μεταβαίνουν άνευ ποινής επικρεμαμένης επί των κεφαλών των. Ας πούμε π.χ., για τα εστιατόρια θα πρέπει να θγουν οι χρυσοί σκούφοι της Ν.Δ., δια τα διασκεδαστήρια οι χρυσές κιθάρες, για τα σκυλάδικα οι χρυσοί σκύλοι και ούτω καθ'εξής.

Βέβαια, εξικνούνται και περαπέρω τα ερωτήματα. Δύναται κάποιος να είναι βουλευτής της Ν.Δ., εάν είναι προκλητικά ντυμένος και εις τι συνίσταται αυτή η πρόκλησις. Εις την Μύκονον, π.χ., λόγω το εθισμού των λυουμένων, ποίον είναι το προκλητικόν; Εις τας αμμώδεις παραλίας του ΕΟΤ ποίον είναι το προκλητικόν;

Αυτά τα παραδείγματα, όσο κι αν έχουν τεθεί υπερβολικά, υποδηλώνουν τη λανθάνουσα λειτουργία ενός μικρού σχηματισμού - της ηγετικής δηλαδή ομάδας της Ν.Δ. - και των στοιχείων από τα οποία συνίσταται, δεδομένου ότι οι βουλευτές δεν μπορεί να αποτελούν την ηγετική της ομάδα. Οπως φαίνεται όμως, η αξιωματική αντιπολίτευση χρησιμοποιεί ένα εξορθολογισμένο βικτωριανό μοντέλο, με σκοπό - μέσω της κομματικής παρέμβασης - να αναγορευθεί σε ένα προσδιοριστή ηθικής, αν μπορούμε να χρησιμοποιήσουμε αυτή τη λέξη. Η ηθική αυτού του τύπου είναι η ηθική που χρησιμοποίησαν κατά καιρούς διάφορες παραθρησκευτικές ομάδες και παρουσιάζεται να αντιπροσωπεύει το κοινό συμφέρον.

Τόσο καιρό π.χ. που δεν ήταν γνωστές οι σχέσεις του βουλευτού δεν ενδιέφεραν την Ν.Δ.; Ενδιαφέρεται τώρα, όταν κάτι κοινολογείται; Η κοινολόγηση είναι που δημιουργεί πρόβλημα ή αυτή καθ'εαυτή η ηθική κατάσταση των μελών της; Και εάν ενδιαφέρετε το δεύτερο, τι ακριβώς θα κάνει η Ν.Δ.; Θα εγκαταστήσει μηχανισμούς ελέγχου που θα αποφασίζουν πριν από τα δικαστήρια θα δημοσιεύσει κώδικές συμπεριφοράς; Θα κρίνει κατά καιρούς σύμφωνα με ό,τι θεωρεί ηθικό η συμφωνία των ΜΜΕ, του κοινού ή μιας ομάδας ηθικολόγων, που θα κρίνουν εκ της δημοσιοποιήσεως ή μη της πράξεως;

Εκείνο που πρέπει να παρατηρηθεί, είναι οι νοοτροπίες που αναπτύσσονται, είτε εκ μέρους των βουλευτών που τελούν τις συγκεκριμένες πράξεις είτε εκ μέρους των ομάδων που κρίνουν τις πράξεις αυτές. Ο αρχηγός π.χ. της Ν.Δ. φαίνεται να επιβάλλει μια ομοφωνία ως προς τις συμπεριφορές που επισύρουν διαγραφές: Συμπεριφορά του κ. Σουφλιά, του κ. Μάνου, του κ. Κοντογιαννόπουλου, αλλά και συμπεριφορά του κ. Γιοβαννούδα, του κ. Γιακουμάτου, αλλά και συμπεριφορά του κ. Καραμανλά.

Μάλλον η Ν.Δ. κινείται σε ένα δικασμένο πλαίσιο διαγραφών. Από την μια πλευρά δημιουργεί ένα διευρυνόμενο «περιθώριο» απόψεων - βάσει του οποίου πίπτει ο πέλεκυς- μεταβάλλοντάς την σε κλειστό μαγαζί απόψεων, όπου κυριαρχούσα δεν είναι η σύνθεση των απόψεων ενός συνόλου που εκφράζεται από διαφορετικούς ανθρώπους, αλλά η γνώμη του αρχηγού που ενσωματώνει στα αποφθέγματα του τον αυθεντικό απόλυτο λόγο και διαγράφει τους κυρίους Σουφλιά, Μάνο και Κοντογιαννόπουλο.

Από την άλλη, ως εκφραστής της απολύτου συμπεριφοράς για όσα γίνονται γνωστά, διαγράφει επίσης. Οι δυνατότητες σύνθεσης είναι εξαντλημένες, όσον αφορά την πρώτη περίπτωση. Οσον αφορά στη δεύτερη, ο προβληματισμός αφορά στη σύνθεση των συμπεριφοριών που συσσωματώνονται στην παράταξη.

Και το ερώτημα, βέβαια, ήταν πάντα αν οι συμπεριφορές παράγονται εξαιτίας του περιβάλλοντος, εντός του οποίου εκδηλώνονται ή αν έρχονται από φιες και βρίσκουν καταφύγιο εκεί, μέχρι να αποκαλυφθούν και να τεθούν στην κοινή θέα, οπότε και πίπτουν οι διαγραφές.

Είναι γνωστό ότι οι άνθρωποι «δεν αγωνίζονται με αφαιρέσεις αλλά με εικόνες», και η Ν.Δ., ως φαίνεται, παράγει γάμους, ιδεολογικές διαγραφές, ερωτικά πάθη και απειλές μετά πιστολίου - α! παρεπιπτόντως- οδηγεί και Μερσεντές αρνούμενη το αλκοτέστ.

ΑΝΑΚΟΙΝΩΣΗ
ΚΑΛΟΚΑΙΡΙΝΑ
Εντατικά Μαθήματα
ΕΓΓΡΑΦΕΣ ΤΩΡΑ
Computer
ΕΓΓΡΑΦΕΣ ΤΩΡΑ
Program P.M
Υπεύθυνη Εκπαίδευση
ΜΑΝΩΛΗΣ Ι. ΣΟΦΙΛΛΑΣ
Προγραμματιστής Αναλυτής
Πτυχιούχος πανεπιστημίων
University of Baltimore
& Bowie State University
U.S.A
Κορδιγκτώνος 91
Τηλέφωνο: 31761



Ο **ΔΡΟΜΕΑΣ** παρουσιάζει
το ασύγκριτο πρόγραμμα COMPO
και **αλλάζει** τα **δεδομένα**
σε **ποιότητα** και **τιμές**

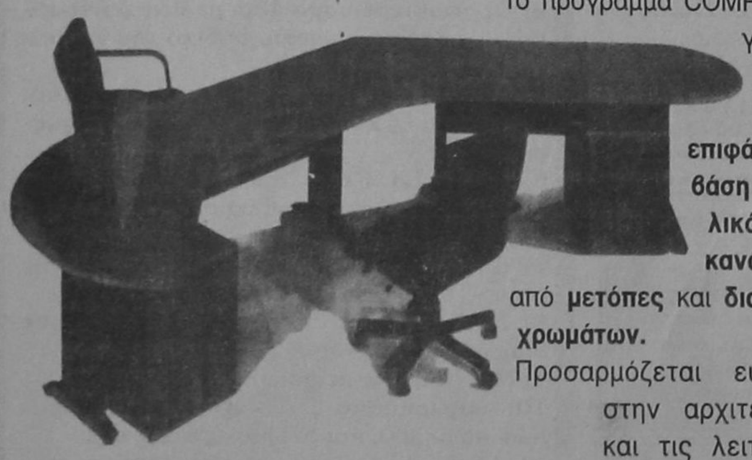

Το πρόγραμμα COMPO του ΔΡΟΜΕΑ δημιουργήθηκε για να καλύψει τις ανάγκες των σύγχρονων χώρων εργασίας.
Οι εργονομικά σχεδιασμένες επιφάνειες ξύλου, χρησιμοποιούν σαν βάση έναν ισχυρό τηλεσκοπικό μεταλλικό σκελετό με **ενσωματωμένο κανάλι καλωδίων** ενώ πλαισιώνονται από **μετόπες** και **διακοσμητικά καπάκια** σε **ποικιλία χρωμάτων.**
Προσαρμόζεται ευέλικτα στην αρχιτεκτονική και τις λειτουργικές απαιτήσεις του χώρου εργασίας, ακόμη κι όταν αυτές αλλάξουν, με απλή αντικατάσταση ή προσθήκη κάποιας από τις ξύλινες επιφάνειες του προγράμματος και σημαντική βέβαια οικονομία!

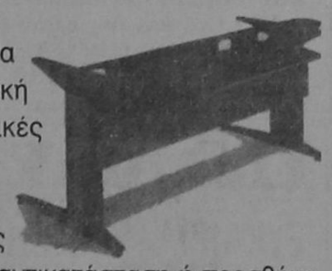

ΝΕΑ προϊόντα, ΝΕΑΣ τεχνολογίας με
- υψηλή αισθητική
- αρμονική σύνθεση ξύλου μετάλλου και χρωμάτων
- απεριόριστη αντοχή
- εργονομικές λύσεις
- μοναδική επεκτασιμότητα
- γρήγορη παράδοση και
- εγγύηση 5 χρόνων

Το πρόγραμμα COMPO είναι προϊόν σύγχρονου βιομηχανικού σχεδιασμού και παράγεται στο εργοστάσιο του ΔΡΟΜΕΑ, ένα από τα μεγαλύτερα και πιο εξελιγμένα του κλάδου στον κόσμο, με χρήση τεχνολογιών αιχμής, CAD/CAM, laser technology και ρομποτικής.

ΕΠΙΠΛΑ ΓΡΑΦΕΙΟΥ
DROMEAS
Υψηλών Επιδόσεων

ΕΞΟΥΣΙΟΔΟΤΗΜΕΝΟΣ ΑΝΤΙΠΡΟΣΩΠΟΣ ΡΟΔΟΥ **ΓΑΒΡΙΗΛ ΠΛΑΤΗΣ**
ΒΕΝΕΤΟΚΛΕΩΝ 32 & 73, ΤΗΛ. 0241/22272, 24037, **ΡΟΔΟΣ**



Ψηφίδες Ιδεών

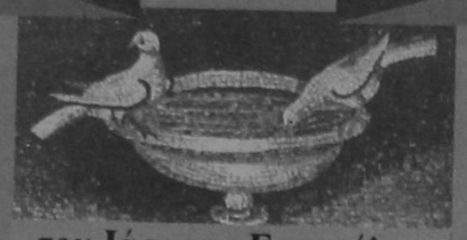

του Ιάσωνος Ευαγγέλου

ΣΟΦΙΑ, ΣΟΦΟΣ, ΣΟΦΙΣΤΕΙΑ

Η πολυμάθεια, επιστήθια φίλη της σοφίας, στενοχωριέται που δεν είναι αδερφή της.

Το ένα σκέλος της σοφίας είναι να σπουδάζεις τη γνώση, το άλλο να σπουδάζεις την αμάθεια.

Μέσα στο ποτάμι του χρόνου, οι άνθρωποι μοιάζουν με τις πέτρες. Οπως οι ελαφρότερες επιπλέουν και παρασύρονται απ' το ρεύμα, έτσι κι αυτοί που δεν έχουν το βάρος που δίνει η ηλικία με τη σοφία της, συμπορεύονται με τη χρονική εξέλιξη. Οι βαρύτεροι μένουν στον πάτο.

Η σοφία οδηγεί ασφαλέστερα στο ηθικά καλό παρά στο αισθητικά ωραίο.

Ο,τι δεν αλλάζει με την αδιάκοπη ροή των πραγμάτων, είναι η κοίτη του ρεύματος. Κι αυτή την αμετάβλητη κοίτη είναι που ερευνά και θαυμάζει ο σοφός.

Η ηθική μεταβάλλεται· η επιστήμη ξεπερνιέται· η σοφία παραμένει.

Υπάρχουν και άγιοι της σοφίας, όπως υπάρχουν και σοφοί της αγιοσύνης. Δύο τύποι ανθρώπων πολύ συγγενικοί.

Δυστυχία ονομάζει ο σοφός την ευτυχία μέσα στην άγνοια. Ευτυχία ονομάζει τη δυστυχία μέσα στη γνώση.

Αυτός που διαφύλαξε την παρατηρητικότητα του μικρού παιδιού, μπορεί να γίνει ή εφευρέτης ή σοφός.

Η μετάβαση του ανθρώπου από την αρχική άγνοια στη γνώση, είναι δυσκολία ευχάριστη. Μα η πιο πέρα μετάβαση του σοφού από τη γνώση στην τελική άγνοια είναι μια τραγωδία δυσάρεστη.

Ο σοφός που ζεί στο περιθώριο της πραχτικής ζωής, μοιάζει με γίγαντα, που τα πελώρια χέρια του δεν είναι ικανά να πετύχουν τους λεπτούς ελιγμούς που καταφέρνουν τα μικρά δάχτυλα του νάνου της αγοράς. Μπορούν όμως ν' αγγίξουν τ' άστρα!

Οταν το χέρι της σοφίας αγγίζει τη λύρα της νεότητας βγάζει μελαγχολικά τραγούδια.

ΩΡΟΣΚΟΠΙΟ

ΗΜΕΡΗΣΙΕΣ ΠΡΟΒΛΕΨΕΙΣ



ΚΡΙΟΣ:
21 ΜΑΡΤΙΟΥ - 20 ΑΠΡΙΛΙΟΥ

Μία νέα γνωριμία θα σας δώσει δύναμη για τη συνέχεια. Στον ερωτικό τομέα αναμένονται επιτυχίες χωρίς αντίκρισμα, αφού τα προβλήματα είναι πάρα πολλά.



ΤΑΥΡΟΣ:
21 ΑΠΡΙΛΙΟΥ - 20 ΜΑΙΟΥ

Οι στόχοι σας είναι απροσδιόριστοι, πράγμα που διευκολύνει αφάντασα όσους θέλουν να σας φέρουν στα νερά τους. Δεν ευνοείται η ρύθμιση περιουσιακών στοιχείων.



ΔΙΔΥΜΟΙ
21 ΜΑΪΟΥ - 20 ΙΟΥΝΙΟΥ

Το κακό δεν είναι ότι πηγαίνετε όπου φυσάει ο άνεμος, αλλά ότι ο τελευταίος αλλάζει συνέχεια κατεύθυνση. Οι περισσότερες από τις ενέργειες σας δεν έχουν αποτέλεσμα, ενώ είναι πιθανό να χάσετε ή να λησμονήσετε κάτι σημαντικό.



ΚΑΡΚΙΝΟΣ
22 ΙΟΥΝΙΟΥ - ΙΟΥΛΙΟΥ

Ενώ εσείς κάνετε τρελά όνειρα για το πως θα ζούσατε σαν δισεκατομμυριούχοι διάφορα τρωκτικά ροκανίζουν, τα υπάρχοντα σας. Πάρτε όλα τα αναγκαία μέτρα ασφάλειας.



ΛΕΩΝ:
22 ΙΟΥΛΙΟΥ - 22 ΑΥΓΟΥΣΤΟΥ

Οσο ακολουθείτε πολιτική του τύπου το κράτος είμαι εγώ η εξέλιξη των σχέσεων σας δεν μπορεί να είναι ικανοποιητική. Πολλοί θα επιχειρήσουν να σας ρίξουν ποντάροντας στον συναισθηματισμό σας.



ΠΑΡΘΕΝΟΣ
23 ΑΥΓΟΥΣΤΟΥ - 22 ΣΕΠΤΕΜΒΡΙΟΥ

Η ανησυχία σας γύρω από ένα θέμα υγείας είναι υπερβολική. Είναι καλύτερα να περιμένετε λίγο χωρίς να βγάζετε συμπεράσματα. Δεν ευνοούνται ρυθμίσεις και πρωτοβουλίες σχετικές με εργασιακά θέματα.



ΖΥΓΟΣ:
23 ΣΕΠΤΕΜΒΡΙΟΥ - 22 ΟΚΤΩΒΡΙΟΥ

Οταν ξεκαθαρίσετε τα συναισθήματα σας ίσως να είναι πολύ αργά. Καλύτερα όμως γιατί έτσι κι αλλιώς λάθος θα κάνατε.



ΣΚΟΡΠΙΟΣ:
23 ΟΚΤΩΒΡΙΟΥ -21 ΝΟΕΜΒΡΙΟΥ

Στον επαγγελματικό τομέα τίποτα δεν είναι σαφές και δεν πρέπει να εμπιστεύεστε την κρίση και τις υποσχέσεις όσων σας προσεγγίζουν. Προστατέψτε το σπιτι σας από πιθανή κλοπή.



ΤΟΞΟΤΗΣ:
23 ΝΟΕΜΒΡΙΟΥ - 21 ΔΕΚΕΜΒΡΙΟΥ

Οσο κι αν θέλετε να υποδυθείτε το Σούπερμαν η πραγματικότητα είναι αρκετά διαφορετική. Θαύματα βέβαια μπορεί να γίνονται και στις μέρες μας, γιατί όμως πιστεύετε ότι είστε οι εκλεκτοί;



ΑΙΓΟΚΕΡΩΣ:
22 ΔΕΚΕΜΒΡΙΟΥ - 19 ΙΑΝΟΥΑΡΙΟΥ

Αντί να κάνετε τρελά όνειρα για την οικονομική σας παντοδυναμία κλείστε πρώτα τις τρύπες του προϋπολογισμού σας.



ΥΔΡΟΧΟΟΣ
20 ΙΑΝΟΥΡΙΟΥ - 18 ΦΕΒΡΟΥΑΡΙΟΥ

Οι συνεργασίες που θα βρίσκονται στα σκαριά έχουν σκοτεινά σημεία που πρέπει να διευκρινιστούν, διαφορετικά κινδυνεύετε να ακολουθήσετε μια τυφλή πορεία.



ΙΧΘΥΕΣ:
19 ΦΕΒΡΟΥΑΡΙΟΥ - 20 ΜΑΡΤΙΟΥ

Καταστρώνετε τα πλάνα σας στηριζόμενοι στο πουθενά, αλλά σε κόντρα όσων επιμένουν για το αντίθετο τα πηγαίνετε μια χαρά. Ακόμα και οι προσευχές σας πιάνουν τόπο.

Λαϊκή Σοφία

(από το βιβλίο του Τάκη Νατσούλη)

«Ιψενικό τρίγωνο»

Από τα έργα τα θεατρικά του διάσημου Νορβηγού συγγραφέα Ιψεν. Ο σύζυγος, η σύζυγος, και ο εραστής (1828-1906).

«Καβάλησε τον Πήγασο»

Οταν κανένας είναι ποιητής ή και ακόμα κάνει τον ποιητή, συνηθίζουμε να λέμε πως: «Καβάλησε τον Πήγασο». Η φράση αυτή έχει την ιστορική της προέλευση από το μυθικό, φτερωτό άλογο, τον Πήγασο, που γεννήθηκε από το αίμα της Μέδουσας, όταν της έκοψε ο Περσέας το κεφάλι. Τον Πήγασο καβαλίκευσε ο Περσέας, όταν ελευθέρωσε την Ανδρομέδα και με τη βοήθεια του Πήγασου νίκη ο Βελλεροφόντης τη Χίμαιρα. Ο Πήγασος έκαμε με μια κλωτσιά ν'αναπηδήσει από τον Ελικώνα η πηγή της Ιπποκρήνης, απ'όπου εμπνέονταν, καθώς πίστευαν, οι ποιητές. Ο Πήγασος συμβολίζει μεταφορικά την ποιητική έκφραση.

«Καβαλικεύω το γάιδαρο, ώστε να βρω το άλογο»

Οι αρχαίοι Ελληνες, έλεγαν το ίδιο με την Ποντιακή παροιμία: «Απ'όνων εις ίππους», που λέγεται για εκείνους που ανέρχονται από τα ταπεινά αξιώματα αιφνίδια στα ψηλότερα.

Καβαλικεύω: από το λατιν. caballicco.

«Κάγκελο και κάγγελο»- «Της ποντάνας το κάγκελο»

Το κάγκελο, είτε ξύλινο είτε σιδερένιο με διάφορα σχέδια είναι το χώρισμα που βάζουν, για να προστατευθεί ένας χώρος και «καγκελάρης» (λατιν. cancellarious) ήταν αρχικά: γραμματέας που κοινοποιούσε διαταγές από καγκελόφραχτη εξέδρα.

Η έκφραση «Της ποντάνας το κάγκελο» (αγνώστου ετύμου) ίσως να προήλθε από τα κάγκελα που έβαζαν μπροστά από την πόρτα τους, για να προστατεύονται από τους ανεπιθύμητους ταραξίες.

«Καζανόβας»

Ο γυναικοκατακτητής. Από το όνομα του Βενετού Ιωάννη Ιάκωβου Καζανόβα, διάσημου για τις ερωτικές του περιπέτειες (1725-1803) ή (1798).

EMERY...ένα μικρό θαύμα

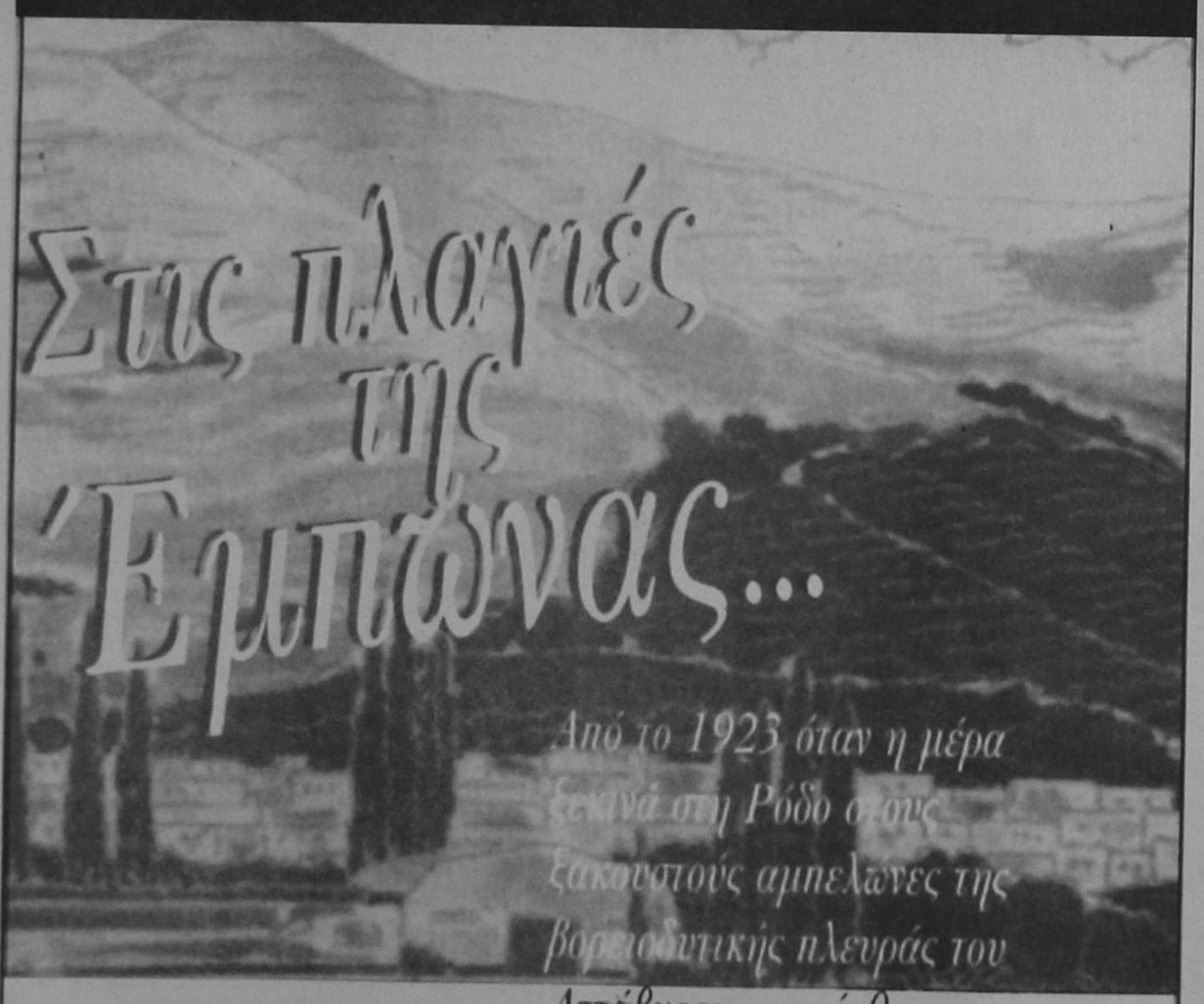

Απτάβυρου... οι άνθρωποι της EMERY συλλέγουν τα σταφύλια, όσα ακριβώς χρειάζονται, τσαμπί παραπάνω... Έτσι η ποιότητα EMERY είναι πάντα εγγυημένη...

EMERY

Οινοποιΐα στην Έμπωνα!



ΣΥΝΟΔΕΥΟΜΕΝΟΣ ΑΠΟ ΟΜΑΔΑ ΥΠΟΨΗΦΙΩΝ

Τον Δήμο Αρχαγγέλου επισκέφθηκε την Κυριακή ο κ. Σάββας Καραγιάννης

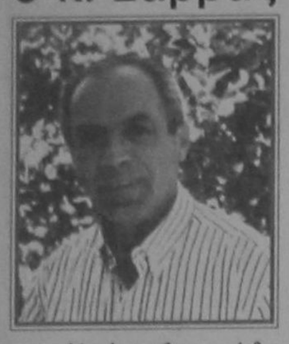

ΔΙΑΣΚΕΔΑΣΕ ΤΙΣ ΥΠΟΠΤΕΣ ΦΗΜΕΣ ΠΟΥ ΚΥΚΛΟΦΟΡΟΥΝ

Τον Δήμο Αρχαγγέλου επισκέφθηκε την Κυριακή ο υποψήφιος νομάρχης Δωδ/σου κ. Σάββας Καραγιάννης. Σχετικά με την επίσκεψη αυτή εξεδόθη, χθές η ακόλουθη ανακοίνωση από το Γραφείο Τύπου της «Νομαρχιακής Αναγέννησης»:

«Την Αρχάγγελο επισκέφθηκε χτές 26-07-98 με πολυπληθή ομάδα υποψηφίων Νομαρχιακών Συμβούλων και στελεχών της «Νομαρχιακής Αναγέννησης» ο υποψήφιος Νομάρχης Δρ. Σάββας Καραγιάννης.

Ο κ. Καραγιάννης , μιλησε σε συγκέντρωση στην αίθουσα «Νικου Χατζηγρηγορίου» παρουσία του Δημάρχου Αρχαγγέλου κ. Λ. Κανάκη και των υποψηφίων Δημάρχων κ.κ. Θ. Κολιάδη και Αλ. Παπουρά.

Στην ομιλία του ο κ. Καραγιάννης ανέλυσε τους στόχους της παράταξης του και κατέδειξε την ανάγκη αναστροφής της σημερινής αρνητικής πορείας της Νομαρχιακής Αυτοδιοίκησης Δωδ/σου.

Ιδιαίτερα καυστικός ήταν ο κ. Καραγιάννης απέναντι σ' αυτους που διασπείρουν φήμες ότι με την υπερψήφιση του η Αρχάγγελος θα χάσει τα Κολύμπια. «Η υπόθεση των Κολυμπίων - ανέφερε ο κ. Καραγιάννης - είναι γνωστό ότι δεν είναι θέμα Νομάρχη και εκκρεμεί στο Συμβούλιο Επικρατείας, του οποίου η απόφαση όταν θα βγεί πρέπει να γίνει σεβαστή από όλους. Αλλοι ήταν που εντελώς επιπόλαια δήλωναν ότι θα παραπηθούν αν ενωθουν τα Αφάντου με την Αρχίπολη. Η συνένωση αυτή έγινε με Νόμο του Κράτους, όμως οι ίδιοι παρέμειναν στην θέση τους, ευτελίζοντας έτσι και το θεσμό που υπηρετούν».

Τον κ. Καραγιάννη κατά την περιοδεία του στην Αρχάγγελο συνόδεψαν, οι Νομαρχιακοί Σύμβουλοι Θανάσης Αναπολιτάνος και Σωτήρης Φωκάς, οι υποψήφιοι Νομαρχιακοί Σύμβουλοι Πανορμίτης Κρητικός, Δημήτρης Μαγγαφάκης, Ελένη Κουμέντου- Μαραγκού, Μανώλης Παπαστεφάνου, Στέφανος Μπονιάτης και πολλά στελέχη της Νομαρχιακής Αναγέννησης.

Αυριο Τρίτη ο κ. Καραγιάννης θα επισκεφθεί τους Αγίους Αποστόλους

ΑΝΑΚΟΙΝΩΣΗ ΤΗΣ ΠΡΩΤΟΒΑΘΜΙΑΣ ΕΚΠΑΙΔΕΥΣΗΣ

Οι υπόψηφιοι για διορισμό δάσκαλοι πρέπει να κάνουν δήλωση προτίμησης

Από την Διεύθυνση Πρωτοβάθμιας Εκπαίδευσης Δωδ/νήσου εκδόθηκε χθες η ακόλουθη ανακοίνωση:

Ανακοινώνεται ότι:

το ΥΠΕΠΘ με την αρ. Φ.361.1/107/Δ1/5055/22-7-98 έγγραφό του καλεί τους υποψήφιους για διορισμό εκπαιδευτικούς που ανήκουν στις παρακάτω κατηγορίες να υποβάλουν δήλωση προτίμησης στις Δ/νσεις Π.Ε. μέχρι 5-8-98.

1. Για τον κλάδο δασκάλων.

Α) Πτυχιούχοι παιδαγωγικών ακαδημιών

α) Οσοι έχουν υποβάλει δικαιολογητικά διορισμού ως 31-12-87 ανεξάρτητα από βαθμό.

β) Οσοι έχουν υποβάλει δικαιολογητικά διορισμού ως 31-12-88 και ανήκουν στις ειδικές κατηγορίες.

γ) Οσοι έχουν υποβάλει δικαιολογητικά διορισμού ως 7-10-88 ανεξάρτητα από βαθμό.

Β) Πτυχιούχοι παιδαγωγικών τμημάτων

α) Οσοι έχουν υποβάλει δικαιολογητικά διορισμού ως 31-12-88 ανεξάρτητα από βαθμό.

Περισσότερες πληροφορίες παρέχονται από τη Διεύθυνση Π.Ε. Ν. Δωδεκανήσου.

Ο Προϊστάμενος Δ/νσης
Π.Ε. Ν. Δωδ/σου
Εμμανουήλ Θεουλάκης

ΓΙΑ ΠΟΙΕΣ ΚΑΤΗΓΟΡΙΕΣ ΥΠΑΡΧΕΙ ΥΠΟΧΡΕΩΣΗ

των

α) Οσοι έχουν υποβάλει δικαιολογητικά διορισμού ως 31-12-91 γενικά

2. Για τον κλάδο νηπιαγωγών

Α) Πτυχιούχοι σχολών νηπιαγωγών

α) Οσοι έχουν υποβάλει δικαιολογητικά διορισμού ως 31-12-85 ανεξάρτητα από βαθμό.

β) Οσοι έχουν υποβάλει δικαιολογητικά διορισμού ως 31-12-86 με βαθμό 8,00 και πάνω

γ) Οσοι έχουν υποβάλει δικαιολογητικά διορισμού ως 31-12-86 και ανήκουν στις ειδικές κατηγορίες.

Β. Πτυχιούχοι παιδαγωγικών τμημάτων

α) Οσοι έχουν υποβάλει δικαιολογητικά διορισμού ως 31-12-88 ανεξάρτητα από βαθμό.

ΣΥΓΧΑΡΗΤΗΡΙΟ

Την αγαπημένη μας ανεψιά και εξαδελφη ΦΕΡΕΝΙΚΗ ΜΙΧ. ΒΑΡΔΕΛΛΗ που απεφοίτησε με ΑΡΙΣΤΑ από την Αρχιτεκτονική Σχολή του Πανεπιστημίου Θεσσαλονίκης συγχαίρουμε θερμά και της ευχόμαστε καλή επιτυχία στα μετέπειτα επιστημονικά και επαγγελματικά της ενδιαφέροντα.

Οι οικογένεια
ΜΑΝΟΥ Δ. ΚΟΚΚΙΝΟΥ

ΠΩΛΕΙΤΑΙ

Πωλείται κατάστημα στην Ιξιά, οδός Ελ. Βενιζέλου 23, επιφανείας 37,5 τ.μ., με αυλή, σε καλή τιμή. Πληρ. τηλ. 0244/51242 - 51318.

ΔΙΑΚΟΠΕΣ ΣΤΗΝ ΚΑΡΠΑΘΟ

Από 20 Ιουλίου μέχρι 31 Αυγούστου επιπλωμένα διαμερίσματα του ενός και δύο δωματίων στον Δήμο Καρπάθου 200 μέτρα από την θάλασσα. τηλ. 0245/22074.

Σε 8 ώρες
Ο ΒΙΤΣΕΝΤΖΟΣ ΚΟΡΝΑΡΟΣ
ΣΤΗ ΡΟΔΟ

Η **ΡΟΔΟΣ** ενώνεται με την **ΚΡΗΤΗ**
με το πιο φιλόξενο πλοίο του Αιγαίου
τον ποιητή της ΚΡΗΤΗΣ
«ΒΙΤΣΕΝΤΖΟ ΚΟΡΝΑΡΟ»
Αφιξη στη Ρόδο ενωρίς το βράδυ του Σαββάτου.
Αναχώρηση για ΣΗΤΕΙΑ μέσω ΚΑΡΠΑΘΟΥ - ΚΑΣΟΥ κάθε Κυριακή πρωί
Πληροφορίες - Εισιτήρια
Zorpidis
Μακαρίου 31 - Τηλ. 20625, 30054 FAX: 26745 και σε όλα τα πρακτορεία

Τοπικες Ειδησεις

ΜΕΤΑ ΚΑΙ ΤΗΝ ΑΠΟΦΑΣΗ ΤΟΥ ΣΥΜΒΟΥΛΙΟΥ ΤΗΣ ΕΠΙΚΡΑΤΕΙΑΣ

ΕΝΟΤΗΤΑ ΓΙΑ ΤΟ «ΠΑΝΟΡΘΟΔΟΞΟ» ΖΗΤΕΙ ΑΠ' ΟΛΟΥΣ Ο κ. Μ. ΚΟΚΚΙΝΟΣ

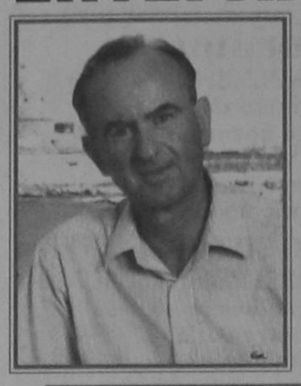

ΘΑ ΕΙΝΑΙ Ο ΦΑΡΟΣ ΤΗΣ ΟΡΘΟΔΟΞΙΑΣ

Την πλήρη ικανοποίηση του για την απόφαση του Συμβουλίου της Επικρατείας, με την οποία δίνεται οριστικά το «πράσινο φώς» για την ανέγερση του Πανορθόδοξου Κέντρου Ρόδου, εκφράζει με γραπτή δήλωση του ο υποψήφιος δήμαρχος κ. Μάνος Κόκκινος.

Η δήλωση Κόκκινου έχει ως εξής:

Το τελευταίο οχυρό της Δημοκρατίας για μια ακόμα φορά δικαιώνει την υψηλή και κοινωνική αποστολή του και ικανοποιεί το δημόσιο αίσθημα και αυτοκαθιστά την κοινωνική τάξη.

Το Πανορθόδοξο Κέντρο, το προκεχωρημένο αυτό φυλάκιο της Ορθοδοξίας στην πόλη μας απαλλάσσεται από τις εμπλοκές και τις δικαστικές του περιπέτειες και μπαίνει πλέον οριστικά στην πορεία της υλοποίησης του.

Είναι λοιπόν εύλογοι οι πανηγυρισμοί που υποδέχθηκαν την γενναία αυτή δικαστική κρίση όχι τόσο σαν δικαίωση στην αντιδικία κάποιων που άμεσα ή έμμεσα αγωνίσθηκαν για τη διατήρηση του σημερινού περιβάλλοντα χώρου επειδή πίστευαν ότι κινδύνευε το οικοσύστημα αυτό της περιοχής τους, αλλά σαν απάντηση στους λοιπούς αυτόκλητους περιβαλλοντολόγους που εναντιώθηκαν στη μεγάλη αυτή πρωτοβουλία με αντανακλαστικές ευαισθησίες, που όμως απουσιάζουν όταν διαπράτονται σοβαρότερα περιβαλλοντικά εγκλήματα στην πόλη αυτή κάτω από τα ομματά τους ή καμιά φορά με τις ευλογίες ή και την ανοχή τους.

Κανείς δεν ζήτησε να θυσιασθούν σφάγια για να σπηθεί ο μεγάλος αυτός Ναός της Ορθοδοξίας που καλείται να διαφυλάξει τα δόγματα και την λατρεία, τις αρχές και τις παραδόσεις, τα όσια και τα ιερά, με τα οποία συμπορεύθηκε ο Ελληνισμός στην μακρόχρονη πορεία του και τα οποία στάθηκαν η κιβωτός που διαφύλαξε το έθνος σις πολυκύμαντες δοκιμασίες του.

Αλλά και κανείς δεν δικαιούται ούτε να επικαλείται οικολογικές θεωρίες ή αντιλήψεις, ούτε να εξαντλεί ανάλογες ευαισθησίες στο χτίσιμο ενός κέντρου που φιλοδοξεί να στεγάσει την δοκιμαζόμενη πάντα ελπίδα που κράτησε τον Ελληνισμό όρθιο και ζωντανό στις μεγαλύτερες περιπέτειες της ιστορίας του.

Ας αποτελέσει λοιπόν η απόφαση του Συμβουλίού της Επικρατείας, που με την εμπεριστατωμένη αιτιολογία τέμνει τις απόψεις και θέσεις που συγκρότησαν την δικαστική αυτή αντιδικία, σημείο μιας νέας συναντίληψης για την αναγκαιότητα του μεγάλου αυτού έργου, αλλά και αφετηρία μιας ενωτικής προσπάθειας που θα χαρίσει σύντομα και στην Ορθοδοξία και στην πόλη μας το φάρο αυτόν που θα κρατάει άσβεστη τη φλόγα που θερμαίνει αιώνες τώρα ακατάπαυστα την πίστη στα πιό υψηλά ιδανικά της αθάνατης Ρωμιοσύνης.

Ας σταθούμε όλοι συνεργάτες και συμπαραστάτες στο έργο μιας επιτροπής που τα μέλη της με απαράμιλλο ζήλο και ανιδιοτέλεια μοχθούν και αγωνίζονται για την ολοκλήρωση του μεγάλου αυτού έργου και ας δικαιώσουμε την υπέροχη αυτή πρωτοβουλία που επι 10 ολόκληρα χρόνια αγωνίζεται να οικοδομήσει μια ελληνοχριστιανική κυψέλη στην πόλη μας.

ΜΑΝΟΣ Δ. ΚΟΚΚΙΝΟΣ

ΜΕ ΑΦΟΡΜΗ ΤΙΣ ΔΗΛΩΣΕΙΣ ΠΟΥ ΕΙΔΑΝ ΤΟ ΦΩΣ ΤΗΣ ΔΗΜΟΣΙΟΤΗΤΑΣ

ΜΕ ΠΡΟΣΦΥΓΗ ΣΤΗΝ ΔΙΚΑΙΟΣΥΝΗ ΑΠΕΙΛΟΥΝ ΤΑ ΑΤΟΜΑ ΜΕ ΕΙΔΙΚΕΣ ΑΝΑΓΚΕΣ

ΑΝΤΙΔΡΑΣΕΙΣ ΚΑΤΑ ΤΟΥ ΝΟΜΑΡΧΙΑΚΟΥ ΣΥΜΒΟΥΛΟΥ ΧΡ. ΓΑΜΒΡΟΥΔΗ

Με προσφυγή στην Δικαιοσύνη απειλεί ο Δωδ/κός Σύλλογος Ατόμων με ειδικές Ανάγκες με αφορμή τα όσα ακούσθηκαν στην Κάλυμνο και δηλώθηκαν από τον νομαρχιακό σύμβουλο Χρ. Γαμβρούδη (περί διαχειρίσεως κ.λπ).

Από τον Σύλλογο εκδόθηκε συγκεκριμένα χθες η ακόλουθη ανακοίνωση:

Μετά από την εισήγηση του Νομαρχιακού Σύμβουλου κ. Γαμβρούδη, στο τελευταίο Νομαρχιακό Συμβούλιο, έχουμε να σας αναφέρουμε τα παρακάτω:

Οπως γνωρίζετε ο Δωδεκανησιακός Σύλλογος Ατόμων με ειδικές Ανάγκες είναι μέλος της μεγάλης οικογένειας του αναπηρικού και γονεϊκού κινήματος της Ελλάδας. Η δράση και η παρουσία του έχει αναγνωριστεί όχι μόνο στη χώρα μας αλλά και στην Ευρωπαϊκή Ενωση.

Εχει δημιουργήσει δομές εκπροσώπησης των Ατόμων με Ειδικές Ανάγκες σ'αυτή τη δύσκολη γεωγραφική περιοχή που ζούμε και ουσιαστικά έχει προωθήσει τον κοινωνικό διάλογο και την ευαισθητοποίηση και ενημέρωση της κοινωνίας για τα δικαιώματα και ζητήματα των Ατόμων με Ειδικές Ανάγκες. Είναι ο μόνος φορέας αυτοοργάνωσης των Ατόμων με Ειδικές Ανάγκες που καλύπτει το σύνολο του Νομού.

Ο Σύλλογος μας έχει με ιδιαίτερη προσοχή αποφύγει την ανάμειξη του στην πολιτική ζωή του Νομού μας. Η ανάμειξη μελών του είναι εντελώς προσωπική τους υπόθεση, ένα δικαίωμα που το έχουν ως πολίτες με άποψη.

Συνεργαστήκαμε και επιδιώκουμε συνεργασία με τους θεσμικούς εκπροσώπους στο Νομό (βουλευτές, Περιφερειακή Διοίκηση, Νομαρχιακή Αυτοδιοίκηση, Τοπική Αυτοδιοίκηση κτλ.). Προσπαθήσαμε πάντα να συμβάλλουμε στην επίλυση μικρών και μεγάλων προβλημάτων όπου υπήρξαν.

Ετσι λοιπόν ανταποκριθήκαμε και στην πρόσκληση του Δημάρχου Καλυμνίων κ. Διακομιχάλη για να διευθετηθεί ένα τοπικό πρόβλημα στην Κάλυμνο μεταξύ φορέων Ατόμων με Ειδικές Ανάγκες. Συμμετείχαμε εκεί από κοινού με τον Πρόεδρο της Ε.Σ.Α.Ε.Α. κ. Γ. Βαρδακαστάνη και τον Γραμματέα κ. Αρ. Πανανό και νομίζουμε ότι συμβάλαμε στο να δοθεί μια λύση στο τοπικό πρόβλημα. Στη συνέχεια είδε το φως της δημοσιότητας μια ανακοίνωση από τον τοπικό σύλλογο των Ατόμων με Ειδικές Ανάγκες στην Κάλυμνο.

1. Επιφυλασσόμαστε κάθε νομίμου δικαιώματος μας.

2. Καλούμε το Δήμαρχο Καλυμνίων κ. Διακομιχάλη να πάρει δημόσια θέση.

3. Καλούμε τον εκπρόσωπο της Νομαρχιακής Αυτοδιοίκησης κ. Γαμβρούδη να είναι ιδιαίτερα προσεκτικός και να μην προβαίνει σε δηλώσεις οι οποίες θίγουν το κύρος του Συλλόγου μας και την προσωπική αξιοπρέπεια μελών του και μελών της ηγεσίας του αναπηρικού κινήματος.

Και σ'αυτήν την περίπτωση επιφυλασσόμαστε κάθε νομίμου δικαιώματος μας.

Η άκριτη αποδοχή ψευδών και ανυπόστατων καταγγελιών δεν προσιδιάζει σε αιρετούς πολίτες του Νομού.

Ελπίζουμε και προσδοκούμε ότι αυτό δεν θα επαναληφθεί, γιατί τα Ατομα με Ειδικές Ανάγκες της Δωδεκανήσου, έχουν ανάγκη από υπηρεσίες, από κοινωνική φροντίδα, από σχολεία, από επαγγελματική κατάρτιση, από πρόσβαση στα δημόσια κτίρια και γενικότερα απαιτούν να ασκούν ανεμπόδιστα τα ανθρώπινα, κοινωνικά και συνταγματικά τους δικαιώματα.

Και εμείς έχουμε εκλεγεί γι'αυτόν το σκοπό, να προωθούμε αυτά τα θέματα και αυτό κάνουμε με τα πενιχρά μέσα που διαθέτουμε αλλά και οι εκπρόσωποι της τοπικής κοινωνίας όλων των βαθμίδων (βουλευτές. Περιφερειακή Διοίκηση, Νομαρχιακή Αυτοδιοίκηση, Τοπική Αυτοδιοίκηση) έχουν την ίδια υποχρέωση και το ίδιο καθήκον.

Σε μια τέτοια συζήτηση εμείς λαβαίνουμε μέρος με ιδιαίτερη πάντα ικανοποίηση. Για τα υπόλοιπα όπως αναφέραμε ήδη πιο πάνω επιφυλασσόμαστε κάθε νομίμου δικαιώματος μας.

ΓΙΑ ΤΟ ΔΙΟΙΚΗΤΙΚΟ ΣΥΜΒΟΥΛΙΟ
Ο ΠΡΟΕΔΡΟΣ
ΖΗΔΙΑΝΑΚΗΣ
Ο ΓΕΝ. ΓΡΑΜΜΑΤΕΑΣ
Θ. ΜΠΑΡΑΚΑΣ

ΔΗΛΩΣΗ

Η υπογεγραμμένη Μαίρη - Φραντζούλα Μολυβιού κάνω γνωστό σε όλους τους δημότες της Ρόδου ότι στις εκλογές του Οκτωβρίου υποστηρίζω με όλες μου τις δυνάμεις τον συνδυασμό του κ. Γιώργου Γιαννόπουλου που είναι ο μόνος ικανός μαζί με τους άξιους συνεργάτες του και ιδιαίτερα τον κ. Μανώλη Γλυνό να βοηθήσουν την Ρόδο μας. Ενώ για τις Νομαρχιακές υποστηρίζω τον τέως Δήμαρχο μου Σάββα Καραγιάννη που τον αγαπώ και εκτιμώ ιδιαίτερα.

Με σεβασμό και εκτίμηση
Μαίρη - Φραντζούλα
Μολυβιού



ΠΟΛΙΤΙΣΤΙΚΟΣ ΟΡΓΑΝΙΣΜΟΣ ΔΗΜΟΥ ΡΟΔΟΥ

Συναυλία ελληνικής μουσικής με την **Ελευθερία Αρβανιτάκη**
Τρίτη 28 και Τετάρτη 29 Ιουλίου και ώρα 9.30 μ.μ.
Θέατρο Μεσαιωνικής Τάφρου «Μελίνα Μερκούρη»
Χορηγοί: ΕΒΕΔ, ΡΟΔΙΑΚΗ ΠΟΤΟΠΟΙΪΑ Α.Ε., RODOS PALACE, G. A. FERRIES, PROTOUR, ΔΑΝΕ SEA LINE.
Με την στήριξη των ραδιοφωνικών σταθμών ΠΑΛΜΟΣ ΚΑΙ ΝΟΤΟΣ FM.

ΣΧΕΤΙΚΑ ΜΕ ΤΗΝ ΥΠΟΓΡΑΦΗ ΤΟΠΙΚΗΣ ΣΥΜΒΑΣΗΣ

ΞΕΣΠΑΣΕ ΣΟΒΑΡΗ ΑΝΑΤΑΡΑΧΗ ΣΤΟ ΣΩΜΑΤΕΙΟ ΠΟΥΛΜΑΝΤΖΗΔΩΝ

✓ 75 ΜΕΛΗ ΥΠΕΒΑΛΑΝ ΜΟΜΦΗ ΚΑΤΑ ΤΟΥ Δ.Σ.
✓ ΔΙΕΓΡΑΦΗ Ο ΠΡΟΕΔΡΟΣ ΕΜΜ. ΠΑΠΑΣΤΕΦΑΝΟΥ

Από τον πρόεδρο του Σωματείου Οδηγών Τουριστικών Λεωφορείων Ρόδου κ. Εμμ. Παπαστεφάνου μας απεστάλη προς δημοσίευση η ακόλουθη επιστολή:

Κύριε Διευθυντά:

Για αποκατάσταση της αλήθειας αναφορικά με υποβληθείσα παραίτησή μου από το Σωματείο Ρόδου ο ΚΟΛΟΣΣΟΣ παρακαλώ να δημοσιεύσετε την παρούσα επιστολή μου.

Είναι γνωστό, τουλάχιστον στον στενότερο επαγγελματικό μας χώρο, ότι επί δέκα οκτώ χρόνια, ήμουνα ΠΡΟΕΔΡΟΣ του Σωματείου Οδηγών Τουρισικών Λεωφορείων Ρόδου ο ΚΟΛΟΣΣΟΣ.

Στην τελευταία Γ.Σ. του Σωματείου αποφασίστηκε να παραμείνουν τα πράγματα σχετικά με την σύναψη τοπικής ή μη συμφωνίας όπως είχαν διαμορφωθεί μέχρι τώρα επί σειράν ετών.

Δυστυχώς όμως το Δ.Σ. άρχισε πρόσφατα να δραστηριοποιείται σε αλλαγή πλεύσης, επιζητώντας την «τροποποίηση» της Γ.Σ., με αποτέλεσμα να διαμηνύσω προ δύο εβδομάδων στο Δ.Σ. ότι εν τοιαύτη περιπτώσει παραιτούμαι... Αυτή την ευκαιρία εκμεταλλεύθηκε το Δ.Σ. και αποφάσισε εν κρυπτώ την διαγραφή μου, προφανώς για να μην ακούγεται άλλη φωνή και μάλιστα μη αρεστή σ'αυτό.

Υπόψη ότι το Δ.Σ: το οποίο με διέγραψε είναι ελλειπές και η απόφαση διαγραφής μου μη σύννομη, αφού δεν υπήρχε απαρτία ούτε συμμετείχαν όλα τα μέλη του.

Δεν μπορώ όμως να κατανοήσω την πεισματική άρνηση του Δ.Σ. να συγκαλέσει Γενική Συνέλευση, όταν την έχουν ζητήσει 75 μέλη, που υπερκαλύπτουν δηλαδή το 1/2 των μελών με πρόταση «Μομφής» εναντίον του Δ.Σ.

Τέλος ανώτατο και κυρίαρχο όργανο, κάθε Σωματείου είναι η Γενική Συνέλευση, που ασκεί πρωτογενή εξουσία και κατά συνέπεια όχι μόνο προβαίνει σε διαγραφές μελών του αλλά είναι θεματοφύλακας των συμφερόντων της και σ'αυτή λογοδοτούν Πρόεδρος και Γραμματέας, που οφείλουν να παραιτούνται όταν δεν χειρίζονται τις υποθέσεις της σύμφωνα με τις εντολές της.

Ρόδος 27.7-1998
Μανώλης Παπαστεφάνου
Η ΠΡΟΤΑΣΗ ΜΟΜΦΗΣ

Στην πρόταση μομφής που κατέθεσαν 75 μέλη του Σωματείου, αναφέρονται τα εξής:

Εμείς οι οδηγοί, μέλη του Σωματείου «Κολοσσός» ζητάμε την άμεση παραίτηση του παρόντος δ.σ. γιατί οι ενέργειες τους στρέφονται σε βάρος της βούλησης της πλειοψηφίας των οδηγών οδηγώντας τους 0σε μείωση μισθών και θήγοντας τα απαραβίαστα δικαιώματα τους, που τόσα χρόνια απέκτησαν τα προηγούμενα σωματεία με κόπους και θυσίες, οι δε υποσχέσεις τους περί υπεράσπισης των συμφερόντων του κλάδου δεν πραγματοποιήθηκαν όσον αφορά την υπογραφή τοπικής συμβάσεως διά την οποίαν κατηγορήθηκε η προηγούμενη διοίκηση του δ.σ. για αδράνεια μη υπογραφής της, ενώ τώρα οι ενέργειές της μας οδηγούν στην υπογραφή σύμβασης ατομικής μεταξύ πράκτορα και οδηγού που οδηγεί τον κλάδο σε διάλυση, εφόσον ο ρόλος του Σωματείου καταργείται και μετατρέποντας τους οδηγούς σε Αλβανούς μετανάστες στον τόπο μας.

Ο ΤΕΩΣ ΣΥΜΒΟΥΛΟΣ κ. ΓΙΩΡΓΟΣ ΣΑΧΙΝΗΣ

Πιστεύει ότι ο Ν. Τσίκκης απέτυχε ως δήμαρχος!

Τέσσερα χρόνια μετά την ανάληψη της δημαρχίας Ιαλυσού απο τον κ. Νίκο Τσίκκη, ο Δήμος «είναι καταχρεωμένος χωρίς να έχει γίνει έργο, αναξιόπιστος και ανύπαρκτος για τους κατοίκους και δημότες του».

Αυτό αναφέρει σε επιστολή του ο τέως δημοτικός σύμβουλος κ. Γιώργος Σαχίνης, που αναλυτικά έχει ως εξής:

Ο ΔΗΜΟΣ ΙΑΛΥΣΟΥ «ΑΝΑΞΙΟΠΙΣΤΟΣ, ΑΝΥΠΑΡΚΤΟΣ ΚΑΙ ΚΑΤΑΧΡΕΩΜΕΝΟΣ»

Κύριε Διευθυντή

Θέλω να απαντήσω στις διαδόσεις και σ' αυτά που από ραδιοφώνου ακούγονται για το προηγούμενο ΔΣ στην Ιαλυσό.

Εμείς αγαπητοί φίλοι, με τον προηγούμενο δήμαρχο Παπαεμμανουήλ εργαστήκαμε και κατορθώσαμε να πάρουμε αρκετά βήματα μπροστά την πόλη μας αφού παραλάβαμε από τον κ. Τσίκκη μία διαλυμένη κοινότητα και του παραδώσαμε έναν ισχυρό Δήμο.

Από μερικά φυτάρια και αξίνες που παρέδωσε ο κ,. Τσίκκης του παραδώσαμε αρκετά οχήματα και μηχανήματα καθώς και οργανωμένες τεχνικές υπηρεσίες. Σήμερα δεν είναι σε θέση να συντηρήσει αυτό το δυναμικό και ο δήμος Ιαλυσού παρουσιάζεται αδύναμος να δουλέψει στοιχειωδώς. Παραλάβαμε ένα τεράστιο πρόβλημα με το νερό και παραδώσαμε διπλάσιες γεωτρήσεις και μεγάλη επάρκεια νερού. Εγιναν ασφαλτοστρώσεις σε ξεχασμένους δρόμους και γενικά η πόλη μας πήγε μπροστά.

Σήμερα τέσσερα χρόνια μετά ο δήμος μας είναι καταχρεωμένος χωρίς να έχει γίνει έργο, αναξιόπιστος και ανύπαρκτος για τους κατοίκους του και τους δημότες του.

Η δημοτική μας παράταξη «ΙΑΛΥΣΟΣ ΣΥΓΧΡΟΝΗ ΠΟΛΗ» και ο αυριανός δήμαρχος κ. Γιάννης Χατζηαντωνίου που έχει καταξιωθεί στη συνείδηση του Ιαλυσιώτικου λαού, ως η μόνη παράταξη που μπορεί να δώσει λύσεις στα προβλήματα του τόπου μας. Με την εντιμότητα, την αγωνιστικότητα και την ικανότητα που διακρίνει όλους μας είναι η παράταξη που θα νικήσει στις εκλογές.

Θέλω τελειώνοντας να ρωτήσω εκείνους που τώρα διαδίδουν ότι πρέπει να φύγει ο κ. Τσίκκης, άραγε πριν τέσσερα χρόνια ήταν καλός; Εμείς πάντως χαιρόμασταε που έστω και αργά αντελήφθησαν την αλήθεια. Αρκεί να μην αλλάξουν γνώμη αργότερα. Οι ψήθυρισιές λοιπόν αυτοί καλό θα είναι να πούν δημόσια τη γνώμη τους. Εκτός αν φοβούνται κάτι.

Εγώ πάντα βρέθηκα στην παράταξη εκείνη που εξέφραζε το λαό της Ιαλυσού, συνεπής στις αρχές και στην πολιτική μου θέση γι' αυτό και στηρίζω την παράταξη του Γιάννη Χατζηαντωνίου τη μόνη ικανή να λύσει τα προβλήματα της πόλης μας

Φιλικά
Γιώργος Σαχίνης

Απόφαση του Α.Π. για τις καθυστερήσεις στην καταβολή μισθών

Αν ο εργοδότης καθυστερεί δολίως να καταβάλει τον μισθό αποβλέποντας στο να οδηγήσει τον εργαζόμενο σε αποχώρηση από την εργασία, τότε μπορεί να θεωρηθεί ότι υπάρχει βλαπτική μεταβολή των όρων εργασίας, η οποία μπορεί να οδηγήσει σε αποχημίωση του εργαζόμενου.

Αν όμως η καθυστέρηση του μισθού δεν γίνεται κακόβουλα, αλλά οφείλεται σε πραγματική οικονομική αδυναμία του εργοδότη, τότε δεν μπορεί να γίνει δεκτός ο ισχυρισμός για μονομερή βλαπτική μεταβολή της εργασιακής σύμβασης.

Αυτό δέχθηκε ο Αρειος Πάγος, αναγνωρίζοντας πλήρη προστασία των εργαζομένων μόνο σε περίπτωση που η καθυστέρηση του μισθού γίνεται κακόβουλα από τον εργοδότη.

Βέβαια σε όλες τις περιπτώσεις το ανώτατο δικαστήριο δέχεται ότι η μη έγκαιρη καταβολή του μισθού αποτελεί ποινικό αδίκημα (ακόμα και αν η εργασιακή σύμβαση είναι άκυρη, όπως δέχθηκε πρόσφατα με άλλη απόφαση του).

Στην περίπτωση που αποδειχθεί ότι δολίως καθυστερείται ο μισθός, τότε ο εργαζόμενος μπορεί να θεωρήσει ότι υπάρχει μονομερής βλαπτική μεταβολή της εργασιακής σύμβασης.

Ετσι, ο εργαζόμενος έχει δικαίωμα είτε να θεωρήσει τη μεταβολή αυτή ως άτακτη καταγγελία της σύμβασης από τον εργοδότη και να ζητήσει να καταβληθεί η νόμιμη αποζημίωση του είτε να εμμείνει στη σύβαση και να αξιώσει να τηρηθούν οι όροι της, οπότε - σε περίπτωση άρνησης του εργοδότη οφείλονται μισθοί υπερημερίας.

Στη συγκεκριμένη υπόθεση το ανώτατο δικαστήριο δεν δέχθηκε, πάντως, ότι υπήρχε κακόβουλη καθυστέρηση από την πλευρά της εργοδότριας ιδιωτικής κλινικης,όσον αφορά τις 1-2 εβδομάδες που αργούσε για να καταβάλει τα χρήματα σε εργαζόμενο.

Κι αυτό γιατί προέκυψε πως το ίδιο είχε συμβεί με όλους του εργαζόμενους της σε περιόδους που αντιμετώπιζε πραγματική οικονομική αδυναμία, η οποία οφειλόταν στο γεγονός ότι δεν υπήρχε έγκαιρη καταβολή νοσηλίων από διάφορα ασφαλιστικά ταμεία πελατών της.

Επίσης ο ΑΠ δέχθηκε πως το γεγονός ότι επί 15 χρόνια ο εργοδότης δεν είχε υπολογίσει την προϋπηρεσία του εργαζόμενου για 7 χρόνια σε άλλο γραφείο, δεν σημαίνει ότι επρόκειτο για τακτική που απέβλεπε να τον οδηγήσει σε παραίτηση.

ΑΠΟ ΤΟΝ ΠΡΟΕΔΡΟ ΤΟΥ ΣΥΛΛΟΓΟΥ ΓΟΝΕΩΝ

Σοβαρά παράπονα κατά του κοινοτάρχη Καλυθιών

Από τον πρόεδρο του Συλλόγου Γονέων και Κηδεμόνων του Δημοτικού Σχολείου Καλυθιών κ. Παναγιώτη Τοκούζη μας απεστάλη προς δημοσίευση η ακόλουθη επιστολή:

Ως πρόεδρος του Συλλόγου Γονέων και Κηδεμόνων θα ήθελα να αναφερθώ με ένα μεγάλο παράπονο προς τον κ. Ιατρίδη με αφορμή την προγραμματισμένη Συναυλία της ΓΛΥΚΕΡΙΑΣ που από όσο γνωρίζω

ΔΕΝ ΣΤΗΡΙΞΕ ΠΟΤΕ ΤΟΥ ΤΟ ΣΧΟΛΕΙΟ

θα γίνει προς τα τέλη Αυγούστου. Και πρώτα απο όλα θέλω να αναφερθώ στην σχέση Κοινότητας και Παιδείας. Τουλάχιστον όσον αφορά τον Σύλλογο του δημοτικού σχολείου τα τελευταία περίπου δύο χρόνια δεν είχαμε καμία απολύτως οικονομική βοήθεια εκ μέρους της Κοινότητας. Αντιθέτως σαν Σύλλογος θγάλαμε πολλές φορές ασπροπρόσωπους τους κυρίους της Τοπικής Αυτοδιοίκησης και θέλω να αναφερθώ πρώτον). Στο διάστημα που ήρθαν τα παιδιά από την Κύπρο ήμασταν αυτοί που αφήσαμε τις δουλειές μας εκτελώντας χρέη ξεναγού ενώ ο Κοινοτάρχης με τους περισσότερους κοινοτικούς συμβούλους πήγαιναν μόνο στις δεξιώσεις που γινόταν σχεδόν κάθε θράδυ στο ξενοδοχείο ΕΡΑΤΩ.

ΔΕΥΤΕΡΟΝ) Τις Απόκριες και ενώ ο Κοινοτάρχης ζήτησε με επιστολή του προς τους Συλλόγους να στηρίξουν την προσπάθεια της Κοινότητας για το καθιερωμένο Καρναβάλι.

Ημασταν πάλι ο μόνος Σύλλογος που στήριξε την προσπάθεια αυτή και όχι μόνο στο χωριό μας αλλά κάνοντας εμφανίσεις (Αν και το γνωρίζαμε εκ των προτέρων πως ήταν καθαρά και μόνο για φηφοθηρικούς λόγους) και στις Κοινότητες Ψίνθου και Κοσκινού.

Θέλω επίσης να αναφερθώ στην προσπάθεια που έκανε ο Σύλλογος για την συνέχιση και Στήριξη του ολοήμερου Σχολείου και ενώ ζητήσαμε από την Κοινότητα να βοηθήσει την προσπάθεια αυτή αγοράζοντας 4 με 5 υπολογιστές δίότι δεν ήταν δυνατόν να γίνεται μάθημα 15 παιδιών μόνο με τους δύο υπολογιστές που αγόρασε ο Σύλλογος.

Δυστυχώς όμως έως τώρα η βοήθεια της κοινότητας ήταν και παραμένει ανύπαρκτη. Αντί αυτού μαθαίνουμε πως στην προγραμματισμένη συναυλία της ΓΛΥΚΕΡΙΑΣ ο κ. ΙΑΤΡΙΔΗ