η δημοκρατική της Ρόδου

εκδότης - διευθυντής
ΒΑΣΙΛΗΣ ΑΘΑΝΑΣΙΟΥ

ΕΛΛΑΣ

ΠΕΜΠΤΗ
30 ΙΟΥΛΙΟΥ 1998
ΤΙΜΗ 100 δρχ.
ΑΡΙΘΜΟΣ ΦΥΛΛΟΥ 4.820

στην υπηρεσία του δωδεκανησιακού λαού

ΣΚΛΗΡΕΣ ΔΙΑΠΡΑΓΜΑΤΕΥΣΕΙΣ ΜΕ ΤΟΥΣ ΤΟΥΡ ΟΠΕΡΕΪΤΟΡΣ

ΑΥΞΗΜΕΝΕΣ ΜΕΧΡΙ 12% ΟΙ ΤΙΜΕΣ ΣΥΜΒΟΛΑΙΩΝ ΓΙΑ ΤΗΝ ΣΑΙΖΟΝ 1999!



✓ ΔΕΝ ΕΓΙΝΑΝ ΔΕΚΤΑ ΤΑ ΕΠΙΧΕΙΡΗΜΑΤΑ ΠΕΡΙ ΥΠΟΤΙΜΗΣΗΣ
✓ ΜΑΙΝΟΝΤΑΙ ΟΙ ΜΑΧΕΣ ΓΙΑ ΤΟΝ ΕΛΕΓΧΟ ΤΗΣ ΕΥΡΩΠΑΪΚΗΣ ΤΟΥΡΙΣΤΙΚΗΣ ΑΓΟΡΑΣ

Αυξημένες εμφανίζονται οι τιμές των συμβολαίων για την τουριστική περίοδο 1999, αφού στο επίκεντρο του ενδιαφέροντος των μεγάλων τουριστικών οργανισμών βρίσκεται και η χώρα μας.

Οι ισχυροί Tour Operators της Ευρώπης, έχουν συμπεριλάβει στα πεδία μαχών τους και τη χώρα μας, ενώ ο «πόλεμος» στον οποίο έχουν εμπλακεί εκδηλώνεται με τη σύναψη επιχειρηματικών συμφωνιών με Έλληνες επιχειρηματίες.

Στρατηγικές κινήσεις και νέες συνεργασίες που σκοπό έχουν την διείσδυση και εδραίωση τους στην εγχώρια τουριστική αγορά, έχουν θετικά αποτελέσματα για τον προορισμό Ελλάδα.

Οι εξελίξεις και ο ανταγωνισμός με τη σύναψη επιχειρηματικών συμφωνιών και τη γιγάντωση των Tour Operators, ➦Σελ. 6

ΑΝΑΦΕΡΟΜΕΝΟΣ ΣΤΙΣ ΠΡΟΣΕΧΕΙΣ ΕΚΛΟΓΕΣ

Δ. ΚΑΡΑΧΑΛΙΟΣ ΓΙΑ Ν.Δ.: ΔΕΝ ΜΠΟΡΟΥΝ ΝΑ ΠΑΙΧΘΟΥΝ ΠΙΑ ΥΠΟΓΕΙΑ ΠΑΙΧΝΙΔΙΑ!

«Με έργα πλέον και όχι με λόγια θα πρέπει να στηριξουν από εδώ και πέρα τον συνδυασμό του υποψήφιου νομάρχη Δωδεκανήσου κ. Σ. Καραγιάννη όλα τα στελέχη της Νέας Δημοκρατίας για να αποδείξουν ότι αυτά που είπαν στην συνδιάσκεψη του «Rodos Palace» το εννοούσαν πράγματι», δήλωσε προς την «δ» ο πρόεδρος της ΝΟΔΕ κ. Δ. Καραχάλιος, τονίζοντας ταυτόχρονα, ότι «σήμερα δεν είναι δυνατόν να παιχθούν υπόγεια παιχνίδια σε βάρος του κόμματος γιατί όλα τα χαρτιά είναι φανερά και η τράπουλα πάνω στο τραπέζι και μοιράζεται». ➦Σελ. 6

ΣΥΣΤΡΑΤΕΥΕΤΑΙ ΜΕ Σ. ΚΑΡΑΓΙΑΝΝΗ ΚΑΙ Ο ΒΟΥΛΕΥΤΗΣ ΑΝ.ΚΑΡΑΜΑΡΙΟΣ

Η ΜΕΤΟΧΗ ΤΗΣ ΔΑΝΕ

Ελαφρώς ανέκαμψε χθες η μετοχή της ΔΑΝΕ στο Χρηματιστήριο Αξιών Αθηνών (ΧΑΑ).

Συγκεκριμένα έκλεισε στις 732 δρχ. έναντι 711 δρχ. της προηγούμενης ημέρας (αύξηση 2,95%). ➦Σελ. 6

ΛΟΓΩ ΥΠΕΡΦΟΡΤΩΣΕΩΣ ΤΩΝ ΓΡΑΜΜΩΝ

ΝΕΑ ΔΙΑΚΟΠΗ ΡΕΥΜΑΤΟΣ ΣΤΟ ΝΟΣΟΚΟΜΕΙΟ ΡΟΔΟΥ

Και νέα διακοπή ρεύματος πολύ μικρής όμως διάρκειας (μόλις 1,5 λεπτού) σημειώθηκε χθες λόγω της υπερφόρτωσης του εσωτερικού δικτύου στο γενικό νοσοκομείο Ρόδου χωρίς, ευτυχώς, να δημιουργηθεί κανένα απολύτως πρόβλημα.

Η Διοίκηση πάντως του ιδρύματος προκειμένου να αποφευχθούν στο μέλλον παρόμοια προβλήματα (που δημιουργούνται κυρίως από τον συνεχή λόγω καύσωνα λειτουργία των κλιματιστικών μηχανημάτων σε όλους τους χώρους του νοσοκομείου) απεφάσισε για όσο χρονικό διάστημα χρειασθεί, να διακοπεί η λειτουργία των κλιματιστικών στους χώρους εργασίας για την εξοικονόμηση ηλεκτρικής ενέργειας ➦Σελ. 6

ΔΙΑΚΟΠΤΕΤΑΙ Η ΛΕΙΤΟΥΡΓΙΑ ΚΛΙΜΑΤΙΣΤΙΚΩΝ ΜΗΧΑΝΗΜΑΤΩΝ ΣΤΟΥΣ ΧΩΡΟΥΣ ΔΟΥΛΕΙΑΣ

ΠΟΙΑ ΕΙΣΟΔΗΜΑΤΑ ΔΗΛΩΣΑΝ ΣΤΗ ΒΟΥΛΗ

«Πόθεν έσχον» οι 4 βουλευτές της Δωδεκανήσου;

ΕΙΝΑΙ ΟΛΟΙ «ΜΙΚΡΟΜΕΣΑΙΟΙ» ΜΑΖΙ ΜΕ ΤΙΣ ΓΥΝΑΙΚΕΣ ΤΟΥΣ

Περιορισμένης «οικονομικής επιφάνειας» είναι οι βουλευτές Δωδ/νήσου κ.κ Κ. Σκανδαλίδης, Κ. Σφυρίου, Βασ. Παπανικόλας (ΠΑΣΟΚ) και Τάσος Καραμάριος (ΝΔ), όπως προκύπτει από τις δηλώσεις «πόθεν έσχες», που κατατέθησαν στη Βουλή και οι οποίες δημοσιοποιήθηκαν χθες μαζί με εκείνες των υπόλοιπων συναδέλφων τους.

Στην ουσία πρόκειται για «μικρομεσαίους», αφού προστεθούν, όμως, και τα εισοδήματα των συζύγων τους. ➦Σελ. 6

ΓΙΑ ΤΗΝ ΚΑΤΑΣΤΑΣΗ ΠΟΥ ΔΗΜΙΟΥΡΓΗΘΗΚΕ

Ο κ. Βασ. Παπανικόλας «φωτογραφίζει» τους υπεύθυνους στο ΠΑΣΟΚ!

ΛΟΓΩ ΠΑΡΑΣΚΕΥΑ ΒΛΕΠΕΙ ΔΥΣΚΟΛΙΕΣ ΣΤΗΝ ΝΟΜΑΡΧΙΑ, ΕΝΩ ΕΙΝΑΙ ΠΙΟ ΑΙΣΙΟΔΟΞΟΣ ΓΙΑ ΤΗΝ ΤΥΧΗ ΤΟΥ κ. Γ. ΓΙΑΝΝΟΠΟΥΛΟΥ



Για «λανθασμένους χειρισμούς» στο θέμα των «ανταρτών» του ΠΑΣΟΚ κατηγόρησε εμμέσως πλήν σαφώς προχθές το βράδυ στην εκπομπή «Δημοσίως» του «Ρόδος TV 4» ο βουλευτής του ΠΑΣΟΚ κ. Βασίλης Παπανικόλας τον γραμματέα της ΚΕ κ. Κ. Σκανδαλίδη ενώ αρνήθηκε να κάνει πρόγνωση για το αποτέλεσμα των νομαρχιακών εκλογών στο νομό Δωδ/σου λέγοντας ότι, δεν είναι μετά Χριστόν προφήτης. Αντιθέτως, αναφερόμενος στον Δήμο Ρόδου είπε, ➦Σελ. 6

ΔΙΑΚΗΡΥΞΗ ΚΑΡΑΓΙΑΝΝΗ ΣΤΟΥΣ ΑΓ. ΑΠΟΣΤΟΛΟΥΣ

Η Πολιτεία οφείλει να δώσει λύσεις στο στεγαστικό πρόβλημα

«Η Πολιτεία έχει ηθική υποχρέωση να απαλείψει τα χρέη για την παραχώρηση των κατοικιών στους Αγίους Αποστόλους», διεκήρυξε προχθές, σε επίσκεψη που πραγματοποίησε στην πιο ευαίσθητη και εγκαταλελειμμένη συνοικία της πόλεως, ο υποψήφιος νομάρχης Δωδ/νήσου κ. Σ. Καραγιάννης. Ο υποψήφιος νομάρχης, που έτυχε θερμής υποδοχής διεκήρυξε ακόμα ότι η Πολιτεία θα πρέπει να προχωρήσει «στις απαραίτητες νομοθετικές ρυθμίσεις για την άρση των εκκρεμοτήτων που αφορούν τους κληρονόμους ➦Σελ. 6

ΚΑΙ ΝΑ ΤΑΚΤΟΠΟΙΗΣΕΙ ΤΗΝ ΕΚΚΡΕΜΟΤΗΤΑ ΜΕ ΚΛΗΡΟΝΟΜΟΥΣ ΚΑΙ ΚΑΤΑΛΗΨΕΙΣ

ΑΝΟΙΞΕ ΕΚΛΟΓΙΚΟ ΚΕΝΤΡΟ ΔΙΠΛΑ ΑΠΟ ΤΟ ΔΙΚΟ ΤΟΥ

ΦΩΤΗΣ ΚΩΣΤΟΠΟΥΛΟΣ: Ο ΝΟΜΑΡΧΗΣ ΔΥΝΑΜΙΤΙΖΕΙ ΤΟ ΠΡΟΕΚΛΟΓΙΚΟ ΚΛΙΜΑ!

✓ ΘΕΤΕΙ ΤΙΣ ΑΡΧΕΣ ΕΝΩΠΙΟΝ ΤΩΝ ΕΥΘΥΝΩΝ ΤΟΥΣ
✓ ΕΠΙΤΡΟΠΕΣ ΕΠΕΞΕΡΓΑΖΟΝΤΑΙ ΤΟ ΠΡΟΓΡΑΜΜΑ ΤΗΣ ΠΑΡΑΤΑΞΕΩΣ «ΔΩΔΕΚΑΝΗΣΑ - ΔΥΝΑΜΗ ΕΛΠΙΔΑΣ»



Επίθεση εξαπέλυσε χθές η νομαρχιακή παράταξη «Δωδεκάνησα - Δύναμη Ελπίδας» του κ. Φώτη Κωστόπουλου κατά του νομάρχη κ. Γ. Παρασκευά, κατηγορώντας τον, μεταξύ άλλων, «για περιφρόνηση προς τους νόμους και τις διατάξεις αλλά και τις ηθικές αρχές δεοντολογίας που ισχύουν σε όλες τις εκλογικές αναμετρήσεις». Ο κ. Κωστόπουλος εγκαλεί πιο πέρα τον κ. Παρασκευά για «απόπειρα δυναμιτισμού του προεκλογικού κλίματος, χωρις να ενδιαφέρεται για τις συνέπειες που αυτό μπορεί να έχει».

Αφορμή για την αντίδραση του κ. Φ. Κωστόπουλου έδωσε η λειτουργία εκλογικού κέντρου δίπλα ακριβώς από το δικό του, εκ μέρους του κ. Γ. Παρασκευά γεγονός, που προμηνύει ασφαλώς επεισόδια. Με δεδομένο ότι ο κ. Φ. Κωστόπουλος εγκαίρως ενημέρωσε τις αρμόδιες αστυνομικές αρχές για την λειτουργία του εκλογικού κέντρου του (ζητώντας και σχετική άδεια), τις καλεί σήμερα «να αναλάβουν τις ευθύνες τους και να πράξουν τα δέοντα για να προφυλάξουν το ήρεμο κλίμα των εκλογών». ➦Σελ. 6

ΣΥΝΕΧΙΖΟΝΤΑΙ ΟΙ ΑΝΑΓΚΑΣΤΙΚΟΙ ΠΛΕΙΣΤΗΡΙΑΣΜΟΙ

ΕΝ ΜΕΣΩ ΕΠΕΙΣΟΔΙΩΝ ΣΤΟ «ΣΦΥΡΙ» ΜΑΓΑΖΙΑ ΚΑΙ ΣΚΑΦΗ ΑΠΟ ΕΜΠΟΡΙΚΗ!

Ένταση δημιουργήθηκε χθες το μεσημέρι στο Δημαρχείο μεταξύ μελών του Συλλόγου Δανειοληπτών Ρόδου, δικασικών κλητήρων, συμβολαιογράφων και υπαλλήλων της Εμπορικής Τράπεζας με αφορμή τους προγραμματισμένους αναγκαστικούς πλειστηριασμούς περιουσιακών στοιχείων επιχειρηματιών.

Οι εκπρόσωποι του Συλλόγου Δανειοληπτών ζήτησαν συγκεκριμένα από τον δήμαρχο κ. Γ. Γιάνουλο να μην επιτρέψει την διενέργεια των πλειστηριασμών εφαρμόζοντας σχετική απόφαση του δημοτικού συμβουλίου. Πράγματι η αίθουσα συνεδριάσεων του δημοτικού συμβουλίου κλειδώθηκε αλλά οι πλειστηριασμοί διεξήχθησαν στους διαδρόμους του α' ορόφου. ➦Σελ. 6

ΓΛΥΤΩΣΕ ΠΡΟΣΩΡΙΝΑ ΤΟ ΞΕΝΟΔΟΧΕΙΟ «ΔΕΣΠΩ»

ΤΟ ΜΕΤΡΟ ΥΠΕΡΕΒΗΣΑΝ ΜΟΝΟ 3 ΥΠΟΨΗΦΙΟΙ

ΔΕΝ ΣΥΜΠΛΗΡΩΘΗΚΕ ΚΑΙ ΣΤΗΝ ΔΕΥΤΕΡΗ ΕΚΛΟΓΗ Η ΔΙΟΙΚΗΣΗ ΤΗΣ ΔΑΝΕ

✓ ΑΥΡΙΟ Η ΤΡΙΤΗ ΚΑΙ ΤΕΛΕΥΤΑΙΑ ΔΙΑΔΙΚΑΣΙΑ
✓ ΣΕ ΑΜΗΧΑΝΙΑ Ο ΝΟΜΑΡΧΗΣ «ΠΕΡΙ ΤΟΥ ΠΡΑΚΤΕΟΥ»

Ούτε και στην δεύτερη επαναληπτική εκλογή που διεξήχθη χθες στα γραφεία της ΔΑΝΕ, μπόρεσε να συμπληρωθεί το διοικητικό συμβούλιο, κι έτσι θα γίνει νέα αύριο στον ίδιο χώρο (09.00-16.00).

Χθες εξελέγησαν συγκεκριμένα οι κ.κ. Κ. Καπαζάς, Εμμ. Πιτταροκοίλης και Θεοδ. Σταχτέας, και απομένει τώρα η εκλογή δύο ακόμα τακτικών μελών για να συμπληρωθεί το 12μελές συμβούλιο (ως γνωστό, τη Δευτέρα, στην πρώτη διαδικασία, είχαν εκλεγεί 7 μέλη).

Η εκλογή θα γίνει μεταξύ των 4 επιλαχόντων κ.κ. Γεωργίου Λεμονή - Σταύρου, Βουτσά Κ., Μαυράκη Βασ. και Ζαννάκη Κ., μετά την αποχώρηση (σε ένδειξη διαμαρτυρίας για το «παρασκήνιο» που προηγήθηκε των εκλογών) από την διαδικασία των κ.κ. Γ. Κόκκινου, Κ. Χαριτοφύλλη, και Νίκου Χαραλάμπη. ➦Σελ. 6

5ος ΑΓΩΝΟΣ ΔΙΑΓΩΝΙΣΜΟΣ ΓΙΑ RODOS BAY

Αγωνος απέβη και ο 5ος διαγωνισμός για την εκποίηση του ξενοδοχείου «Rodos Bay» ιδιοκτησίας, της οικογένειας Νώντα Σολούνια, που διενεργήθηκε χθες στο δημαρχείο Ιαλυσού. ➦Σελ. 6

H G.A. FERRIES
ΜΕ ΤΑ ΠΛΟΙΑ ΤΗΣ
DALIANA - ROMILDA

F/B ROMILDA



F/B DALIANA

ΣΥΝΔΕΕΙ ΤΑΚΤΙΚΑ ΤΗΝ ΡΟΔΟ ΜΕ
ΧΑΛΚΗ - ΔΙΑΦΑΝΙ - ΚΑΡΠΑΘΟ - ΚΑΣΟ
- ΣΗΤΕΙΑ & ΗΡΑΚΛΕΙΟ - ΣΑΝΤΟΡΙΝΗ
ΣΑΜΟ - ΧΙΟ - ΜΥΤΙΛΗΝΗ -
ΛΗΜΝΟ - ΑΛΕΞΑΝΔΡΟΥΠΟΛΗ

Panasonic
Νο 1 κλιματισμός
ΔΙΑΙΡΟΥΜΕΝΑ ΤΟΙΧΟΥ
ΔΙΑΙΡΟΥΜΕΝΑ ΔΑΠΕΔΟΥ
ΔΙΑΙΡΟΥΜΕΝΑ ΟΡΟΦΗΣ
SPLIT SYSTEM
ΚΑΣΣΕΤΕΣ ΟΡΟΦΗΣ
ΝΤΟΥΛΑΠΕΣ
ΔΙΑΙΡΟΥΜΕΝΑ ΚΑΝΑΛΑΤΑ
ΑΒΕΤΕ Κ. ΚΩΣΤΑΡΙΔΗΣ
ΚΑΝΑΔΑ 12, ΤΗΛ. 22325

MONTE PARADISO PROUDLY PRESENTS

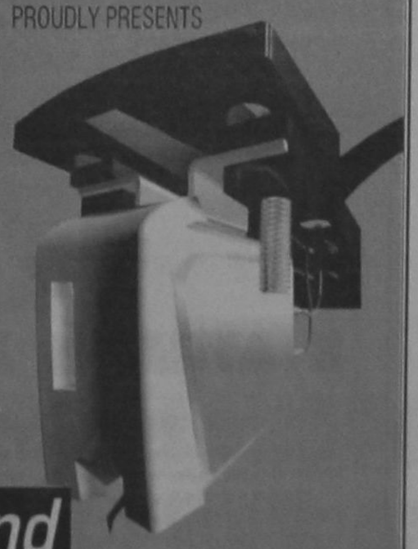

ONE OF THE BEST N.Y WORLD DJ PRODUCER & REMIXER
Armand Van Helden
SUNDAY 2 AUGUST
MAD STAFF
KAZAKOS CD-RECORDS
RCA
RHODIAN GRAPHIC ARTS
ΚΟΡΠΗ
Trust

RODOS PALACE
FITNESS CENTER
25 Χρόνια
έχετε συνδέσει το ξενοδοχείο Rodos Palace
με Γαστρονομικές Απολαύσεις και Άψογη Εξυπηρέτηση
Καιρός για ΑΘΛΗΣΗ & ΥΓΕΙΑ



TECHNOGYM
Καθημερινά 10.00 - 20.30
RODOS PALACE
Resort Hotel • Convention Center

ΚΙΝΗΜΑΤΟΓΡΑΦΟΙ

ΚΙΝΗΜΑΤΟΓΡΑΦΟΣ «ΡΟΔΟΝ»
Από Τρίτη 28 Ιουλίου έως Κυριακή 2 Αυγούστου
Ωρες προβολής: 8:30-10:30 & 10:30-12:30

Η ΝΥΧΤΑ ΤΟΥ ΚΥΝΗΓΟΥ

Το αριστουργηματικό καλτ θρίλερ του Τσαρλς Λώτον. Με τους ΡΟΜΠΕΡ ΜΙΤΣΑΜ και ΣΕΛΕΪ ΓΟΥΙΝΤΕΡΣ

«Προσοχή στους ψευτοπροφήτες που σας πλησιάζουν μεταμφιεσμένοι σε αμνούς».
Πληροφορίες τηλ. 28823
Την Δευτέρα ο κιν/φος αργεί

Αναδρομή στο Παρελθόν

«η δημοκρατική της Ρόδου»

Πριν 12 χρόνια
Τετάρτη 30 Ιουλίου 1986

Είχε προσφέρει πολλά στον αγώνα για την Δημοκρατία, την πρόοδο και την αλλαγή. Είχε, όμως τόσα πολλά να προσφέρει ακόμα, αν ο θάνατος δεν μας τον στερούσε τόσο πρόωρα.

Τα παραπάνω αναφέρονται σε συλληπητήριο τηλεγράφημα που απέστειλε ο Πρωθυπουργός και Πρόεδρος του ΠΑΣΟΚ Ανδρέας Παπανδρέου καθώς και το Εκτελεστικό Γραφείο προς την οικογένεια του Νίκου Χατζηγρηγορίου, που πέθανε το Σάββατο, ευρισκόμενος στην Κρήτη.

Το πλήρες κείμενο του τηλεγραφήματος, έχει ως εξής:

«Με βαθιά λύπη πληροφορηθήκαμε τον ξαφνικό θάνατο του συντρόφου μας Νίκου Χατζηγρηγορίου.

Εντάχθηκε νεότατος στο Κινημά μας και με την συνέπεια, την ευθυκρισία, την εργατικότητα, την αγωνιστικότητα του είχε ήδη προσφέρει πολλά στον αγώνα για την Δημοκρατία, την Πρόοδο και την Αλλαγή.

Είχε, όμως τόσα πολλά να προσφέρει ακόμα, αν ο θάνατος δεν μας τον στερούσε τόσο πρόωρα.

Δεχθείτε τα ειλικρινή μας συλλυπητήρια και την διαβεβαίωση ότι θα τον θυμόμαστε για πάντα».

Τα πολιτιστικά



Κάνω κριτική δημιουργώντας, και όχι βρίσκοντας λάθη
ΜΙΧΑΗΛ ΑΓΓΕΛΟΣ

ΓΡΑΦΕΙ Ο ΠΑΡΑΣΧΟΣ ΔΗΜ. ΠΑΡΑΣΟΣ

«ΓΙΩΡΓΟΣ ΣΑΡΑΝΤΑΡΗΣ»

Πιστεύω πως την ποίηση και τους ανθρώπους που την διακονούν, οφείλουμε να τους πλησιάζουμε με δέος και σεβασμό, όπως όταν επικοινωνούμε με τ'άγια των αγίων. Σ' αυτούς τους εκλεκτούς διακόνους, δεν αρμόζουν οι μεγαλοστομίες και οι φανφάρες, πολύ λιγότερο η επίδειξη ανοίκειων λογιοτατισμών, που συνήθως εκδηλώνονται με περισσή χρήση επιθέτων και άλλων κούφιων διακοσμητικών, ελλείει ουσιαστικών προτάσεων και σωστής προσέγγισης στην ποιητική τους εκφορά.

Να θέλουμε να υποκαταστήσουμε τους ποιητές με δικές μας παρεμβάσεις στην έπαρση μας ν' ανατάξουμε το συναίσθημα που εκφράζουν έμμετρα, ζημιώνουμε, με την ασέβεια που επιδεικνύουμε, τον εν γένει, ποιητικό λόγο, ενώ παράλληλα τονίζουμε τον υπερφίαλο χαρακτήρα μας όταν πιστεύουμε πως έτσι ερμηνεύουμε την προσωπικότητα του ποιητή και την ουσία του έμμετρου λόγου.

Αυτή όχι πιά η επιφυλακτικότητα, αλλά ο σεβασμός που οφείλουμε στις προσωπικότητες αυτές, καθίσταται κάτι περισσότερο από αναγκαία προϋπόθεση για την άμεση επαφή με την έμπνευση και τον λυρισμό τους,όταν, φυσικά, πρόκειται για ποιητές με περισσή ευαισθησία, απόλυτο αυθορμητισμό κι ενοραματική ένταση, όπως συμβαίνει με τον Γιώργο Σαραντάρη, που πέθανε πολύ νέος, δυσιχώς, για να προλάβει να μας δώσει όλη την έκταση της ποιητικής του ιδιοσυστασίας, που υποδαύλιζε τη συνεχή αγωνία του για λύτρωση μέσα από τον ποιητικό του λόγο.



Ο ποιητής Γιώργος Σαραντάρης

Ηταν μόλις, 33 χρόνων όταν αποχαιρετούσε τη ζωή. Γεννήθηκε στην Κωνσταντινούπολη στα 1908 και πέθανε στην Αθήνα τον Φεβρουάριο του 1941 τη στιγμή που τα όπλα του Β' Παγκόσμιου Πολέμου, είχαν τον λόγο και η ανθρωπότητα κατασπαρασσόταν σταυρωμένη από τον φασισμό και την κατακτητική του μανία, που την είχε αναγάγει σ' ευαγγέλιο του μίσους και των άμετρων φιλοδοξιών του.

Ο ποιητής, πράγματι, στρατεύεται στον πόλεμο του '40 και πεθαίνει ένα χρόνο μετά, στις 26 του Φλεβάρη 1941, από βρογχίτιδα που είχε προσβληθεί στο μέτωπο και ύστερα από σύντομη νοσηλεία αρχικά σε νοσοκομείο των Ιωαννίνων και στη συνέχεια σε ιδιωτική κλινική, όπου νοσηλεύτηκε 38, μόλις, μέρες.

Η φοίτηση του σε Ιταλικό γυμνάσιο και στα πανεπιστήμια της Μπολώνια και της Μασεράτα, κοντά στο Μονταππόνε, και η γνωριμία του με την Ιταλική και Γαλλική ποίηση διευρύνει το ποιητικό του στέρνο και γρήγορα διακρίνεται για την ένταση και την πρωτοτυπία της ποιητικής του φωνής.

Στην Ιταλία, μεταφράζει Γάλλους ποιητές και η Ιταλική κριτική αναγνωρίζει κι' επαινεί την ποιητική φλόγα που του κατακαίει τα σωθικά, χωρίς, όμως, ρομαντικές αποκλίσεις και άλλες ιδεολογικές δεσμεύσεις.

Εχει καθαρότατο μάτι και μια αλάνθαστη ποιητική διαίσθηση που του επιτρέπει να διαισθάνεται αλλά και να προβλέπει αυτούς που στην πορεία πρόκειται να διακριθούν και να επιβάλουν την παρουσία τους. Ο Σαραντάρης, πράγματι, πρώτος θα μιλήσει με προφητικά λόγια, για κ ά π ο ι ο ν Αλεπουδέλη, άγνωστο, ως τότε, ποιητή, που, αργότερα, θα εξελιχθεί στον νομπελίστα ποιητή Οδυσσέα Ελύτη. Αυτό και μόνο φανερώνει το ποιητικό του ένστικτο που τον προφυλάσσει από διάφορα στραβοπατήματα και άλλα λογοτεχνικά ολισθήματα.

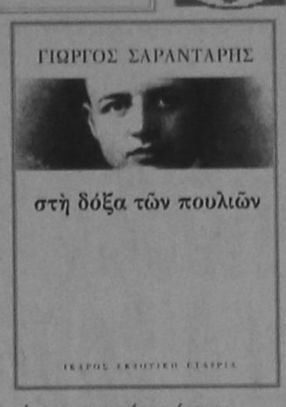

Ο στίχος του Σαραντάρη διακρίνεται για τη διαύγεια του, τη φωτεινότητα του, και είναι σάμπως αυγουστιάτικο πρωϊνό φωτισμένο από το αυγινό φως του ήλιου, που κάμνει τα πάντα να στραφταλίζουν και να εκπέμπουν το δικο τους χαρακτηριστικό αγνό άρωμα.

ΕΜΕΙΣ ΟΙ ΕΛΛΗΝΕΣ
Εμείς οι Ελληνες
Με τις ελιές, με τα πεύκα,
Με τα μάρμαρα, με τη θάλασσα
Φυλάξαμε κι άλλες αρετές..
Δεν εξοφλήσαμε την ευφυία μας
Σ' έναν καιρό πιο ήμερο
Και πιο γενναίο.
Δεν θα διστάσουμε
Δεν θα δειλιάσουμε,
Από τις κρύπτες θα βγάλουμε τα όργανα.
Στην ορχήστρα και στο χορό.
Οι φωνές μας θα προσφέρουν
Κάτι σαν το επιούσιον
Το δικό μας πάθος.

Ο Γιώργος Σαραντάρης έχει έντονες εσωτερικές δεσμεύσεις, που του επιβάλλουν τη δική τους πειθαρχία με τις αναστολές τους και τα όμοια τολμηρά τους ανοίγματα. Ο ποιητής μόνον όταν ασκεί ενσυνείδητη, προσωπική αυτολογοκρισία και ισορροπεί στο αυστηρά καθορισμένο μέτρο της ποιητικής του ελευθερίας, μπορεί άνετα να κινηθεί στον απαιτητικό χώρο του έμμετρου λόγου και να δώσει το δικό του μήνυμα προσαρμοσμένο στη δική του ποιητική αγωγή και στο απόλυτα διαμορφωμένο ολόδικο του ύφος και ήθος.

ΜΝΗΜΗ ΣΤΟ ΣΟΥΡΟΥΠΟ
Σιγά περνάνε
Από τον κήπο που μας εδέχθηκε
Και μας έκρυψε όλη τη ζωή
Οι ώρες, οι γυναίκες, τα περιστέρια...

Μέσα σε τέσσερις στίχους έχουμε μια πλήρη εικόνα της ζωής και του ανθρώπου. Μας δίνει το χρόνο (εδώ προσωποποιημένο με τις ώρες) που στο επίμονο, αδιάκοπο και συνεχές πέρασμα του, παρασέρνει τα πάντα κι αυτά ακόμα, που μας κρύβει ο κήπος της ζωής. Να προσεξουμε αυτή την παρομοίωση της ζωής με «κήπο» αφού όλα, κάθε στιγμή, φαντάζουν με ανθισμένο κήπο που σιγά - σιγά, όμως υφίσταται την αμειλικτη φθορά του φθινοπώρου, όταν όλα μαραίνονται, και χάνονται, όπως γυναίκες και περιστέρια, σύμβολα εδώ, σημεία, καλύτερα, αναφοράς ιδεολογικής μόνωσης και φυγής από τα τετριμμένα και τα πανομοιότυπα.

Ο Γιώργος Σαραντάρης έχει μια στέρεη μόρφωση συμπλέουσα μ' ένα προσγειωμένο στοχασμό, που δεν του επιτρέπει να ουρανοβατεί και να χάνει από τα πόδια του τη σταθερή επιφάνεια της γής. Ενας ιδιότυπος Ανταίος, που γίνεται δυνατός κι αυτοδύναμος μόνο όταν πατεί στη μάνα γή απ' όπου αντλεί όλη του τη δύναμη.

ΤΑ ΠΕΡΙΒΟΛΙΑ ΟΠΟΥ ΔΙΑΒΑΖΕΙΣ
Τα περιβόλια όπου διαβάζεις,
Τα μελαγχολικά λουλούδια
Για να γνωρίσεις
Αποσταμένη ερωτική γοητεία
Και να γευθείς τ' ολανθισμένο χώμα
Κρύβουνε μεθυσμένη την ψυχή τους.
Στεγνώνουνε τα δάκρυα
Οταν αφήνονται τ' απελπισμένα τ' απδόνια
Και τα δέντρα πικρά σαν κοιμητήρια
Στάζουνε μέλι τα τραγούδια...

Η πραγματικότητα είναι αυτή που βρίσκεται μέσα μας και διαμορφώνει τον ψυχισμό μας. Ολα τ' άλλα είναι απατηλά εδώ σα ν' ακούμε τον πλατωνικό συλλογισμό ενός άλλου υπερβατά βιωμένου κόσμου.

Οι εικόνες του, οι τολμηρές του παρομοιώσεις, οι αναφορές του, το ποιητικό του, δηλαδή, στίγμα δεν του επιτρέπει παρά να ζεί στο δικό του ιδεολογικό κρησφύγετο, αντάμα με τους ήμερούς του και τις, αν θέλετε, βιωματικές του ψευδαισθήσεις.

Αυτή η προσωπική του ποιητική γραφή, απλά, παραπλανεί τους κριτικούς της εποχής του που βλέπουν σ' αυτή κάτι σαν υποψία λιανοτράγουδων ή πεζοτράγουδων, όπως αδόκιμα την χαρακτηρίζουν. Στην πραγματικότητα, όμως, ο στίχος του Σαραντάρη είναι μια καλά δομημένη ποιητική βασιλική, που με την πάροδο του χρόνου, θα υιοθετηθεί από άλλους ομότεχνους του ως ο μόνος αναμφισβήτητος εκφραστικός ναός όπου ιερουργείται ο έμμετρος λόγος.

Φυσικά, ο πρόωρος θάνατος του δεν του επέτρεψε να ξεδιπλώσει όλο τον ποιητικό του πλούτο και την ασυγκράτητη ορμή της ποιητικής του ενόρασης που του προσφέρει περιθώρια ν'αποτολμά τις πιο ριψοκίνδυνες αναρριχήσεις στα ποιητικά επίπεδα.

Πολλές φορές, η ζωή συμπεριφέρεται σκληρά στα προικισμένα άτομα καθώς τους αρνείται την ευκαιρία να δώσουν ό,τι πολύτιμο κρύβουν μέσα τους, κάμνοντας, έτσι, τη ζωή μας φτωχότερη και πιο προβληματική, Το ίδιο συνέβη με τον πρόωρο θάνατο του Γιώργου Σαραντάρη που διέθετε απεριόριστα αποθέματα ποιητικού λόγου και στοχασμού.

ΕΝΑ ΣΤΟΜΑ
Ενα στόμα μας τρομάζει όλους.
Ανεπιτίδευτοο άγγιγμα
Η ευθύτητα ενός προορισμού
Που δεν αφήνει το χώμα
Και αποβλέπει σ' ένα λιτό
Μαύρο σκοτάδι...

Ρόδος, Πέμπτη 30 Ιούλη 1998
ΠΑΡΑΣΧΟΣ ΔΗΜ. ΠΑΡΑΣΟΣ

ΤΙΤΛΟΙ ΑΘΗΝΑΪΚΟΥ ΤΥΠΟΥ

ΑΔΕΣΜΕΥΤΟΣ ΤΥΠΟΣ (Μήτσης):Εισαγγελείς στα καμένα,ενώ συνεχίζεται η πύρινη συμφορά.

ΑΔΕΣΜΕΥΤΟΣ ΤΥΠΟΣ (Ρίζος):Κροίσοι αλλά και φτωχοί στη Βουλή.Δόθηκαν χθές στη δημοσιότητα τα "πόθεν έσχες" των πολιτικών.

ΑΘΗΝΑΙΚΗ:Κινητό,ακίνητο και "Πόθεν Εσχες" ευκίνητο.Εχοντες και κατέχοντες οι 300 της Βουλής.

ΑΚΡΟΠΟΛΙΣ:Ποιοί είναι οι πλουσιότεροι πολιτικοί.Πολυεκατομμυριούχοι Σημίτης-Καραμανλής-Μητσοτάκης.

ΑΠΟΓΕΥΜΑΤΙΝΗ: Πλούσιοι και φτωχοί.Το "Πόθεν έσχες" των βουλευτών.

Η ΑΥΓΗ: Εμπρησμικές δηλώσεις για ...άλλοθι.Ενώ φέτος έχουν καεί 700.000 στρέμματα, έκταση διπλάσια απο πέρυσι.

ΑΥΡΙΑΝΗ: Χτύπημα στο παρακράτος των καταπατητών.

Η ΒΡΑΔΥΝΗ: Οι πλούσιοι και οι φτωχοί της Βουλής.Πόθεν έσχες: Στην πρώτη θέση Σημίτης-Καραμανλής.

ΕΘΝΟΣ: Κατάσχεση στα δάση που έγιναν οικόπεδα."Σκούπα" σε υπουργεία, πολεοδομίες,υποθηκοφυλάκεια.

ΕΛΕΥΘΕΡΗ ΩΡΑ: Το θέμα θεωρείται λήξαν και το στόμα του Πάγκαλου κλείσαν.

ΕΛΕΥΘΕΡΟΣ: Πρόβα για νέα συγγνώμη.Με αντίποινα απειλεί η Τουρκία.

ΕΛΕΥΘΕΡΟΣ ΤΥΠΟΣ: Στον αέρα οι αλλαγές στα Λύκεια.Το ΣτΕ έκρινε παράνομες μεταρρυθμίσεις που εφαρμόστηκαν.

ΕΛΕΥΘΕΡΟΤΥΠΙΑ: Οι έχοντες και οι κατέχοντες.Το "Πόθεν Εσχες" των 300 της Βουλής.

Η ΕΞΟΥΣΙΑ: Βόμβα στην εκπαιδευτική μεταρρύθμιση.

ΕΣΤΙΑ: Γιατί καίγονται τα δάση μας.Τα βαθύτερα αίτια της εφετινής συμφοράς.

Η ΚΑΘΗΜΕΡΙΝΗ: Ουδαμόθεν έσχον..Οι δηλώσεις των βουλευτών αφορούν πάλι το "τι" και όχι το "πόθεν".

Ο ΛΟΓΟΣ: Τι δήλωσαν οι 300 της βουλής.Στην δημοσιότητα τα περιουσιακά στοιχεία των πολιτικών απο τις δηλώσεις "πόθεν έσχες" του '97.

ΤΑ ΝΕΑ: Σε κόσκινο όλα τα κτίσματα σε δασικές περιοχές.Και αιφνιδιαστικοί έλεγχοι απο 4 εισαγγελείς.

ΝΙΚΗ: Προς εκτόνωση με ΗΠΑ.Επι της ουσίας η ίδια γραμμή.

ΡΙΖΟΣΠΑΣΤΗΣ: Παρένθεση..οι δηλώσεις εθνικής έξαρσης.Τα "μάζεψε " χιές η κυβέρνηση.

ΑΓΓΕΛΙΟΦΟΡΟΣ: Πνίγεται στη σκόνη η περιοχή της Θεσσαλονίκης.

ΘΕΣΣΑΛΟΝΙΚΗ: Χορεύοντας με τον Τζουμάκα.

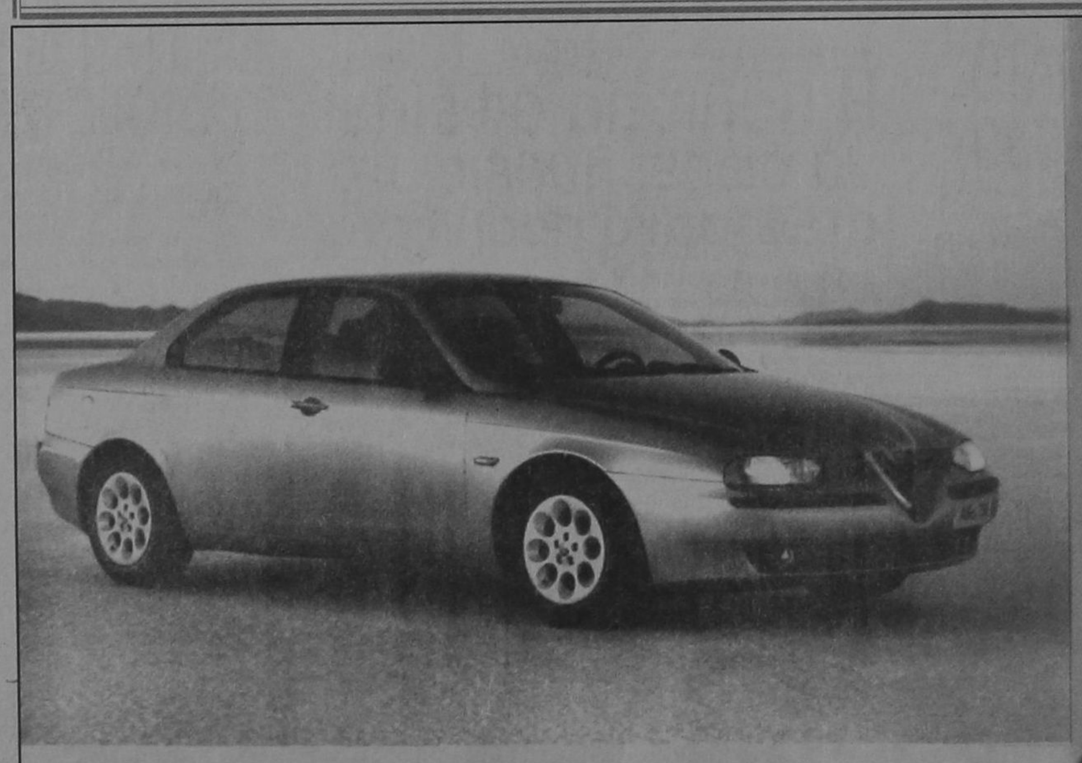

ALFA 156.
Η ΔΥΝΑΜΗ ΣΕ ΑΠΟΛΥΤΟ ΕΛΕΓΧΟ.

• 1.6 T.S. 16V-120 HP - 200 km/h • 1.8 T.S. 16V-144 HP - 210 km/h • 2.0 T.S. 16V-155 HP - 216 km/h • 2.5 V6 24V -190 HP - 230 km/h

Είναι δύναμη... είναι έλεγχος... είναι Alfa Romeo... είναι η μεγάλη μπερλίνα που δίνει νέα διάσταση στην έννοια του σπορ αυτοκινήτου. Alfa 156. Γεννήθηκε για να κάνει τη διαφορά... και δεν το κρύβει γιατί, όπως κάθε Alfa Romeo, είναι σχεδιασμένη για να ικανοποιεί τις αισθήσεις του οδηγού. Η τελευταία λέξη της τεχνολογίας με πανίσχυρους κινητήρες, κορυφαίους στην κατηγορία τους. Η πρώτη αίσθηση του οδηγού είναι ότι έχει τα πάντα σε απόλυτο έλεγχο. Κυκλικά όργανα, ιδανική θέση οδήγησης, ανατομικά καθίσματα, εξαιρετική ποιότητα υλικών, άφογο φινίρισμα. Το εκπληκτικό κράτημα στο δρόμο εγγυάται η πλήρης ισορροπία της εμπρόσθιας ανάρτησης με την πίσω ανάρτηση τύπου Mc Pherson. Τα αποτελεσματικά φρένα της είναι εφοδιασμένα με ABS ενεργών αισθητήρων και EBD. Η αίσθηση ασφάλειας ολοκληρώνεται με τους δύο αερόσακους, τις ζώνες ασφαλείας με προεντατήρες και το Σύστημα Πρόληψης Πυρκαϊάς (FPS). Πάνω απ' όλα όμως, η πραγματική δύναμη της Alfa 156 είναι ο απόλυτος έλεγχός της και η προβλέψιμη συμπεριφορά της ακόμα και στο... απρόβλεπτο. Ένα αυτοκίνητο αφιερωμένο στους ανθουσιώδεις οδηγούς. Alfa 156. Η δύναμη σε απόλυτο έλεγχο.

AUTORODOS A.E.
ΑΥΣΤΡΑΛΙΑΣ 60. ΡΟΔΟΣ, ΤΗΛ: 0241-27421

TV ΠΡΟΓΡΑΜΜΑ

ΕΤ

07.30 ΕΠΙΒΙΩΣΗ
08.30 ΠΑΙΔΙΚΟ ΠΡΟΓΡΑΜΜΑ
10.30 ΑΝΑΚΑΛΥΠΤΩ ΤΟΝ ΚΟΣΜΟ
11.00 ΟΠΩΣ ΜΑΣ ΑΡΕΣΕΙ
12.00 ΧΡΥΣΕΣ ΣΥΝΤΑΓΕΣ
12.30 ΑΓΑΠΗΜΕΝΗ ΜΟΥ ΣΟΛΕΝΤΑΤ
13.30 ΕΙΔΗΣΕΙΣ
13.40 ΑΚΤΗ ΜΙΑΟΥΛΗ
14.10 ΜΥΡΤΩ
15.00 ΚΑΡΟΥΖΕΛ
15.50 ΔΟΝ ΚΙΧΩΤΗΣ
16.15 ΠΑΡΑΜΥΘΙ ΧΩΡΙΣ ΟΝΟΜΑ
17.00 ΕΙΔΗΣΕΙΣ
17.30 WORLDBASKET '98
19.45 WORLDBASKET '98
22.00 WORLDBASKET '98
23.35 WORLDBASKET '98
24.00 ΜΕΤΑΦΥΣΙΚΕΣ ΥΠΟΘΕΣΕΙΣ
00.45 Ο ΤΖΕΪΚ ΜΕΓΑΛΩΝΕΙ
01.35 ΟΠΩΣ ΜΑΣ ΑΡΕΣΕΙ

MEGA

07.00 ΡΑΔΙΟ ΑΓΑΠΗ ΜΟΥ
07.30 ΤΟ ΣΠΙΤΙ ΤΗΣ ΧΑΡΑΣ
08.00 ΠΟΙΟΣ ΕΙΝΑΙ ΤΟ ΑΦΕΝΤΙΚΟ.
08.25 ΜΑΓΙΣΣΑ
08.50 ΠΑΙΔΙΚΟ ΠΡΟΓΡΑΜΜΑ
09.15 ΦΛΙΝΣΤΟΟΥΝΣ
09.40 ΚΑΙ ΟΙ ΤΕΣΣΕΡΙΣ ΗΤΑΝ ΥΠΕΡΟΧΕΣ
10.00 ΕΙΔΗΣΕΙΣ ΣΤΗΝ ΝΟΗΜΑΤΙΚΗ ΓΛΩΣΣΑ
10.10 ΜΕ ΤΗΝ ΑΔΕΙΑ ΣΑΣ
12.00 ΕΚΜΕΚ ΠΑΓΩΤΟ
12.30 ΤΟ ΡΕΤΙΡΕ
13.15 Ο ΚΑΚΟΣ ΒΕΖΥΡΗΣ
14.00 ΕΙΔΗΣΕΙΣ
14.45 ΑΣΥΝΗΘΕΙΣ ΥΠΟΠΤΟΙ
15.30 ΕΛΛΗΝΙΚΗ ΤΑΙΝΙΑ
17.30 ΜΑΤΙΕΣ ΣΤΑ ΓΕΓΟΝΟΤΑ
17.45 Ο ΤΡΟΧΟΣ ΤΗΣ ΤΥΧΗΣ
18.30 ΕΜΕΙΣ ΚΙ ΕΜΕΙΣ
19.15 ΤΟ ΚΑΡΕ ΤΗΣ ΝΤΑΜΑΣ
20.00 ΚΕΝΤΡΙΚΟ ΔΕΛΤΙΟ ΕΙΔΗΣΕΩΝ
21.00 ΝΤΟΛΤΣΕ ΒΙΤΑ
21.45 ΞΕΝΗ ΤΑΙΝΙΑ
23.15 ΞΕΝΗ ΤΑΙΝΙΑ
00.15 ΕΙΔΗΣΕΙΣ
01.45 ΤΕΛΕΥΤΑΙΑ ΣΤΙΓΜΗ
02.45 ΤΕΛΕΜΑΡΚΕΤΙΝΓΚ
03.15 ΜΕ ΤΗΝ ΑΔΕΙΑ ΣΑΣ
05.00 7+7
06.00 ΠΑΡΑΛΛΗΛΟΙ ΔΡΟΜΟΙ

FILM NET

06.10 ΧΑΜΟΣ ΣΤΗΝ ΖΟΥΓΚΛΑ
07.45 ΝΥΧΤΑ ΧΩΡΙΣ ΜΑΡΤΥΡΕΣ
09.30 Η ΓΕΦΥΡΑ ΤΟΥ ΠΟΤΑΜΟΥ ΚΒΑΙ
12.15 ΠΟΝΗΡΕΣ ΕΠΙΣΚΕΨΕΙΣ
14.00 ΔΙΑΜΑΝΤΙΑ ΚΑΙ ΑΙΜΑ
16.00 ΑΛΜΠΙΝΟ ΑΛΙΓΚΕΪΤΟΡ
17.45 Μ.Μ.Ε. - ΜΕΣΑ ΜΑΖΙΚΗΣ ΚΑΤΑΣΤΡΟΦΗΣ
09.40 ΚΡΙΣΙΜΗ ΑΠΟΦΑΣΗ
22.00 ΤΟ ΠΟΡΤΡΕΤΟ ΕΝΟΣ ΔΟΛΟΦΟΝΟΥ
24.00 ΚΥΝΗΓΗΤΟ ΜΕΣΑ ΣΤΗ ΝΥΧΤΑ
02.00 ΛΟΤΟΥΣ
03.25 ΠΕΖΟΝΑΥΤΗΣ
04.55 ΚΡΙΜΣΟΝ ΤΑΙΝΤ

NET

08.00 ΚΥΡΙΕΣ ΚΑΙ ΚΥΡΙΟΙ
10.00 ΜΕΓΑΛΑ ΤΑΞΙΔΙΑ ΜΕ ΤΡΕΝΟ
11.01 ΤΙ ΕΙΝΑΙ Η ΠΑΤΡΙΔΑ ΜΑΣ
11.30 ΤΟ ΒΛΕΜΜΑ
12.01 Ο ΘΑΥΜΑΣΤΟΣ ΚΟΣΜΟΣ ΤΟΥ ΑΡΘΟΥΡ ΚΛΑΡΚ
12.30 ΑΡΧΙΜΗΔΗΣ
13.00 WORLDBASKET '98
14.50 WORLDBASKET '98
15.15 WORLDBASKET '98
17.00 ΣΥΝ ΚΑΙ ΠΛΗΝ
18.00 ΕΙΔΗΣΕΙΣ
18.15 Η ΟΔΥΣΣΕΙΑ ΤΗΣ ΤΡΟΦΗΣ ΜΑΣ
18.30 ΤΟ ΡΙΖΩΜΑ
19.00 ΟΙ ΑΡΧΑΙΟΙ ΠΟΛΙΤΙΣΜΟΙ ΖΩΝΤΑΝΕΥΟΥΝ
19.30 ΔΙΚΤΥΟ
20.00 ΤΑΞΙΔΕΥΟΝΤΑΣ
21.00 ΕΙΔΗΣΕΙΣ
22.00 ΣΥΝΑΥΛΙΑ ΜΟΥΣΙΚΩΝ ΣΥΝΟΛΩΝ
24.00 ΕΙΔΗΣΕΙΣ
00.45 WORLDBASKET '98
01.30 ΚΥΡΙΕΣ ΚΑΙ ΚΥΡΙΟΙ
05.30 ΣΥΝ ΚΑΙ ΠΛΗΝ
05.30 ΣΠΟΡ ΝΕΤ
06.30 ΔΙΚΤΥΟ

ANT1

06.00 ΤΑ ΓΕΓΟΝΟΤΑ ΤΟΥ ANT1 SATELLITE
06.20 ΟΙ ΕΙΔΗΣΕΙΣ ΤΟΥ C.B.S.
06.45 ΚΙΝΟΥΜΕΝΑ ΣΧΕΔΙΑ
06.55 ΕΙΔΗΣΕΙΣ ΣΤΗ ΝΟΗΜΑΤΙΚΗ ΓΛΩΣΣΑ
07.00 ΚΑΛΗΜΕΡΑ ΜΕ ΤΟΝ ANT1
10.00 ΠΡΩΙΝΟΣ ΚΑΦΕΣ (BEST OF)
12.30 ΣΤΗ ΛΕΩΦΟΡΟ ΤΟΥ ΜΕΛΡΟΟΥΖ
13.30 ΤΗΣ ΕΛΛΑΔΟΣ ΤΑ ΠΑΙΔΙΑ
14.00 ΕΙΔΗΣΕΙΣ
14.45 ICE GIRLS
15.50 ΑΤΙΘΑΣΑ ΝΙΑΤΑ
16.40 SUPER GAME
16.45 ΕΠΙΤΕΛΟΥΣ ΜΑΖΙ
18.00 ΕΙΔΗΣΕΙΣ
18.05 Ο ΚΑΙΡΟΣ ΤΗΣ ΕΒΔΟΜΑΔΑΣ
18.10 ΚΑΛΗΜΕΡΑ ΖΩΗ
18.45 ΕΙΣ ΘΑΝΑΤΟΝ
19.25 Η ΛΑΜΨΗ
20.00 ΕΙΔΗΣΕΙΣ
21.00 60'' ΜΕ ΤΟΝ ΑΡΗ ΣΤΑΘΑΚΗ
21.05 ΚΑΡΑΜΠΟΛΑ
21.30 ΚΑΙ ΟΙ ΠΑΝΤΡΕΜΕΝΟΙ ΕΧΟΥΝ ΨΥΧΗ
22.30 ΤΜΗΜΑ ΗΘΩΝ
23.30 ΣΤΑ ΣΥΝΟΡΑ ΤΗΣ ΦΑΝΤΑΣΙΑΣ
00.10 Η Α1 ΣΤΟΝ ANTI-1
00.15 ΕΙΔΗΣΕΙΣ
01.00 ΝΟΜΟΣ ΚΑΙ ΤΑΞΗ
02.00 ΤΟ ΠΕΡΑΣΜΑ ΤΩΝ ΚΥΚΝΩΝ
02.30 ΤΗΛΕΑΓΟΡΑ
03.00 ΞΕΝΗ ΤΑΙΝΙΑ
04.15 ΞΕΝΗ ΤΑΙΝΙΑ

ΗΜΕΡΗΣΙΑ ΕΦΗΜΕΡΙΔΑ
η δημοκρατική της Ρόδου
Ετος ιδρύσεως 1982

Θεμιστοκλέους Σοφούλη 77
Ταχ. Θυρίδα 339 85100 Ρόδος

Εκδότης - ιδιοκτήτης - διευθυντής:
ΒΑΣΙΛΗΣ Δ. ΑΘΑΝΑΣΙΟΥ

Τηλέφωνα: 28728, 34722,
76655, 37500, 26728, 27919
Telefax: 37333

Η ταυτότητα της Ημέρας

Καιρός

Γενική πρόγνωση καιρού για σήμερα Πέμπτη 30/7/1998. Σε ολόκληρη τη χώρα προβλέπεται αίθριος καιρός και μόνο στα Βόρεια το απόγευμα θα αναπτυχθούν τοπικές νεφώσεις. Οι άνεμοι θα πνέουν στα Δυτικά ασθενείς στα Ανατολικά Βόρειοι μέτριοι και τοπικά στο Αιγαίο ισχυροί με εξασθένηση από το απόγευμα. Η θερμοκρασία θα κυμανθεί στα Ηπειρωτικά από 22 έως 40 βαθμούς, στα νησιά του Ιονίου από 24 έως 38 βαθμούς και στα νησιά του Αιγαίου από 25 έως 35 βαθμούς Κελσίου.

ΠΕΜΠΤΗ
30 ΙΟΥΛΙΟΥ 1998
ΕΠΑΙΝΕΤΟΥ
ΣΙΛΑ
ΣΙΛΟΥΑΝΟΥ ΜΑΡ
Ανατολή ηλίου 5.27
Δύση ηλίου 7.36
ΣΕΛΗΝΗ 7ΗΜΕΡ.

Αεροπορικά δρομολόγια

ΠΤΗΣΕΙΣ ΟΛΥΜΠΙΑΚΗΣ

ΡΟΔΟΣ - ΑΘΗΝΑ: 07.05, 11.05, 20.30, 00.15 (καθημερινά)

ΡΟΔΟΣ - ΚΑΡΠΑΘΟΣ: 10.30 (Δευτέρα, Τετάρτη, Παρασκευή, Κυριακή) 10.30 και 12.40 (Κυριακή)

07.00, 09.45, 15.30, 17.40 (Τρίτη, Πέμπτη, Σάββατο)

ΡΟΔΟΣ - ΚΑΣΟΣ: 12.40 (Δευτέρα, Τετάρτη, Παρασκευή, Κυριακή), 07.00 (Τρίτη, Πέμπτη, Σάββατο)

ΡΟΔΟΣ - ΚΑΣΤΕΛΛΟΡΙΖΟ: 08.10 (Δευτέρα, Τετάρτη, Παρασκευή, Κυριακή), 11.55 (Τρίτη, Πέμπτη, Σάββατο)

ΡΟΔΟΣ - ΗΡΑΚΛΕΙΟ: 21.10 (Δευτέρα, Τετάρτη, Παρασκευή, Κυριακή) 22.55 (Σάββατο)

ΡΟΔΟΣ - ΘΕΣΣΑΛΟΝΙΚΗ: 20.05, (Τρίτη, Πέμπτη)

ΡΟΔΟΣ - ΜΥΚΟΝΟΣ: 20.45 (Τετάρτη, Παρασκευή, Κυριακή)

ΡΟΔΟΣ - ΚΩΣ: 19.50 (Τρίτη, Πέμπτη, Σάββατο)

ΡΟΔΟΣ - ΣΑΝΤΟΡΙΝΗ: 22.15 (Δευτέρα, Τετάρτη, Πέμπτη), 22.55 (Σάββατο)

ΠΤΗΣΕΙΣ AIR GREECE

ΡΟΔΟΣ - ΑΘΗΝΑ: καθημερινά 07.45 και 11.15

ΡΟΔΟΣ - ΘΕΣΣΑΛΟΝΙΚΗ: 23.15 (Δευτέρα, Παρασκευή, Σάββατο, Κυριακή)

Καθημερινές πτήσεις για **Θεσσαλονίκη** μέσω **Αθηνών** ώρα αναχώρησης από **Αθήνα** 09.30

ΡΟΔΟΣ - ΗΡΑΚΛΕΙΟΝ: καθημερινά μέσω Αθηνών **ΡΟΔΟΣ - ΑΘΗΝΑ** 7. 45 και **ΑΘΗΝΑ - ΗΡΑΚΛΕΙΟ** 10.00

ΡΟΔΟΣ - ΑΘΗΝΑ 11.15 και **ΑΘΗΝΑ - ΗΡΑΚΛΕΙΟ** 14.00

ΡΟΔΟΣ - ΧΑΝΙΑ: καθημερινά μέσω Αθηνών **ΡΟΔΟΣ - ΑΘΗΝΑ** 11.15 και **ΑΘΗΝΑ - ΧΑΝΙΑ** 14.00

Φαρμακεία

ΣΗΜΕΡΑ: διημερεύει το φαρμακείο ΜΠΙΚΟΥ - ΨΥΛΛΑ Μ., Μεγ. Κωνσταντίνου 45 (δίπλα στο Σούπερ Μάρκετ «Σπανός») τηλ. 30404

ΣΗΜΕΡΑ: διανυκτερεύει το φαρμακείο ΧΙΩΤΗ Ε., 25ης Μαρτίου 24, (έναντι κατ. «Πάππου»), τηλ. 31612

Ακτοπλοϊκά δρομολόγια

ΝΤΑΛΙΑΝΑ: Απόπλους 01:00 για Χάλκη, Διαφάνι, Κάρπαθο, Κάσο, Ηράκλειο, Σαντορίνη, Πειραιά

ΡΟΔΑΝΘΗ: Απόπλους 09:30 για Σύμη και επιστροφή

ΛΕΡΟΣ: Απόπλους 14:00 για Κω, Κάλυμνο, Λέρο, Λειψούς, Πάτμο, Πειραιά

ΡΟΔΑΝΘΗ: Απόπλους 16:00 για Κω, Κάλυμνο, Λέρο, Πάτμο, Πειραιά

Λαικές αγορές

Τετάρτη: στην οδό Βύρωνος (πίσω από το Στάδιο).

Πέμπτη: στην οδό Διαγοριδών.

Παρασκευή: Στην οδό Θεσ/νίκης Ανάληψη.

Σάββατο: στον Αγιο Δημήτριο.

Καύσιμα

ΣΗΜΕΡΑ:

Διανυκτερεύον πρατήριο καυσίμων ΤΕΧΑΚΟ

Αλ. Γκινάκης Αυστραλίας 58

Περιοχή Κόβα

Δέχονται το κοινό

- **ΠΕΡ/ΚΟΣ Δ/ΝΤΗΣ ΔΩΔ/ΣΟΥ** δέχεται Τρίτη & Πέμπτη 11:00 - 13:00.
- **ΝΟΜΑΡΧΗΣ** δέχεται το κοινό κάθε Τρίτη & Πέμπτη από 11.00 - 13.00
- **ΔΗΜΑΡΧΟΣ** Ρόδου δέχεται το κοινό κάθε Τετάρτη από 12.00 - 13.00
- **Ο Αντ/ρχος κ. Μαρτίνος Κανελάκης** δέχεται το κοινό ύστερα από ραντεβού
- **Ο Αντ/ρχος κ.Κ. Σκανδαλίδης** δέχεται κάθε Τρίτη - Πέμπτη από 13.00 - 14.00
- **Ο Αντ/ρχος κ. Αντώνης Αλαβέρας** δέχεται το κοινό Τρίτη και Πέμπτη 13.00 -14.00

Συνάλλαγμα

	ΑΓΟΡΑ	ΠΩΛΗΣΗ		ΑΓΟΡΑ	ΠΩΛΗΣΗ
ΔΟΛΛΑΡΙΟ Η.Π.Α	293.886	295.6540	ΚΟΡΩΝΑ ΔΑΝΙΑΣ	043.5210	043.7830
ΕΥΡΩΠΑΪΚΗ ΝΟΜ.ΜΟΝ.	326.996	328.9640	ΚΟΡΩΝΑ ΣΟΥΗΔΙΑΣ	037.3180	037.5420
ΜΑΡΚΟ ΓΕΡΜΑΝΙΑΣ	165.7810	166.7790	ΜΑΡΚΟ ΦΙΝΛΑΝΔΙΑΣ	054.536	054.864
ΦΡΑΓΚΟ ΓΑΛΛΙΑΣ	049.4550	049.7530	ΠΕΣΕΤΑ ΙΣΠΑΝΙΑΣ	001.9520	001.9640
ΛΙΡΑ ΑΓΓΛΙΑΣ-ΣΚΩΤ.	483.1860	486.0940	ΕΣΚΟΥΔΟ ΠΟΡΤΟΓΑΛΙΑΣ	001.6180	001.6280
ΛΙΡΑ ΔΗΜ.ΙΡΛΑΝΔΙΑΣ	416.9650	419.4750	ΓΙΕΝ ΙΑΠΩΝΙΑΣ	208.0240	209.2760
ΦΡΑΓΚΟ ΒΕΛΓΙΟΥ	008.0388	008.0872	ΦΡΑΓΚΟ ΕΛΒΕΤΙΑΣ	197.5360	198.7240
ΦΙΟΡΙΝΙ ΟΛΛΑΝΔΙΑΣ	147.053	147.937	ΚΟΡΩΝΑ ΝΟΡΒΗΓΙΑΣ	039.0430	039.2770
ΛΙΡΕΤΑ ΙΤΑΛΙΑΣ	016.8050	016.9070	ΛΙΡΑ ΚΥΠΡΟΥ	564.9000	568.3000
ΣΕΛΛΙΝΙ ΑΥΣΤΡΙΑΣ	023.5590	023.7010	ΔΟΛΛΑΡΙΟ ΚΑΝΑΔΑ	196.2490	197.4310
			ΔΟΛΛΑΡΙΟ ΑΥΣΤΡΑΛΙΑΣ	179.7990	180.8810

Χρήσιμα Τηλέφωνα

Άμεση δράση	100	Βλάβες ΔΕΗ	125
Πυροσβεστική	23333	Πληρ. ΟΤΕ	131
Νοσοκομείο	22222	Ώρα	141
Οδική Ασφάλεια:		Φαρμακεία (Διημερ.-Διαν.)	107
EXRESS SERVICE	154	ΠΡΟ-ΠΟ • ΛΟΤΤΟ	111
HELLAS SERVICE	157	ΡΟΔΑ	26300
Ράδιο Ταξί	64712	ΚΤΕΥΛ	27706
Ασυν. Διεύθυνση	27653	ΕΒΕΔ	22281
Ασφάλεια	23294	Δικηγορικός Σύλλογος	27469
Τμήμα Τάξης	23849	Εμπορικός Σύλλογος	35255
Τροχαία	26480	Ολυμπιακή - Κρατήσεις	24555
Λιμεναρχείο	28888	ΔΑΝΕ	77070
Δασαρχείο	191	ΙΚΑ	64912
Τελωνείο	27703	ΤΑΞΥ	68701-3
Υγειονομείο	26666	ΟΑΕΔ	23265
Μπτρόπολη	23274	Εργατικό Κέντρο	24730
Νομαρχία	74000	Αρχαιολογία	34719
Δήμος Ρόδου	30113	Περιφ. Δ/ντής	38174 - 38175
Βλάβες ΟΤΕ	121	AIRGREECE	36095

Εσωτερικές Ειδήσεις

ΚΑΤΑΓΓΕΛΙΕΣ Ν.Δ. ΓΙΑ ΤΙΣ ΠΥΡΚΑΓΙΕΣ

Αθήνα 29 (ΑΠΕ)

Για ανυπαρξία πολιτικής στον τομέα των δασών και ανικανότητα αντιμετώπισης των δασικών πυρκαγιών κατήγγειλε σήμερα την κυβέρνηση σε συνέντευξη Τύπου, ο υπεύθυνος του τομέα Αγροτικών Υποθέσεων και βουλευτής της ΝΔ, Σάββατος Τσπουρίδης. Ο κ.Τσπουρίδης δήλωσε οτι η πλημμελής, οπως την χαρακτήρισε, αντιμετώπιση των πυρκαγιών εξελίσσεται σε μείζον πολιτικό ζήτημα, καθώς, οπως είπε, η κυβέρνηση αποφασίζει χωρίς να λαμβάνει υπόψη της το ομόφωνο πόρισμα της Διακομματικής Επιτροπής της Βουλής και μεταφέρει τη δασοπυρόσβεση απο τον ένα φορέα σε άλλον, ενώ, παράλληλα, πρόσθεσε, παρουσιάζει την πρόθεση της να "τακτοποιήσει" παράνομα κτίρια, χτισμένα και σε καμμένες εκτάσεις με το νομοσχέδιο που κατέθεσε στη Βουλή. Η ΝΔ, είπε ο κ. Τσπουρίδης, έχει συγκεκριμένες προτάσεις για την άμεση αντιμετώπιση του προβλήματος των πυρκαγιών. Τις προτάσεις αυτές παρουσίασε ο πρώην υπουργός Γεωργίας, υπεύθυνος για θέματα δασών, βουλευτής Απόστολος Σταύρου, και είναι οι εξής:

-Πλήρη ενεργοποίηση ολόκληρου του δασικού προσωπικού.

-Η ευθύνη δασοπυρόσβεσης των δασικών οικισμών να μείνει στο Πυροσβεστικό Σώμα και των δασών ν' ανατεθεί στη Δασική Υπηρεσία.

-Στελέχωση ολων των πυροφυλακίων της χώρας.

-Διασπορά επήγειων δυνάμεων σύμφωνα με τα αντιπυρικά σχέδια της Δασικής Υπηρεσίας.

-Περιπολίες των δασοπυροσβεστικών οχημάτων, επανδρωμένων για άμεση επέμβαση.

-Μικτές περιπολίες Στρατού, Δασικών Υπαλλήλων και Πυροσβεστών.

-Άμεση ενοικίαση δασοπυροσβεστικών ελικοπτέρων και διασπορά τους σε ευαίσθητες περιοχές.

-Να ζητηθεί άμεσα η αποστολή δασοπυροσβεστικών ελικοπτέρων απο τη Γερμανία και δασοπυροσβεστικών αεροπλάνων απο την Ιταλία.

-Να ανασυσταθεί το Σώμα των Δασοκομάντος.

-Να δοθούν δωρεάν καύσιμα στις Αερολέσχες της χώρας για περιπολίες απο αέρος.

-Άμεση εκπόνηση προγράμματος για τη διεκδίκηση και αξιοποίηση πόρων απο την Ευρωπαϊκή ενωση.

-Αποζημίωση των πληγέντων.

-Εκπόνηση μελετών για την αναδάσωση των καμμένων εκτάσεων.

Σύμφωνα με τους υπολογισμούς του κόμματος της Αξιωματικής Αντιπολίτευσης, το κόστος των ζημιών απο τις φετινές πυρκαγιές προσεγγίζει τα 6 τρισ. δρχ. και οι καμμένες εκτάσεις πλησιάζουν το 1.000.000 στρέμματα. Ο πρόεδρος της ΟΚΕ Γωργίας της ΝΔ, Ευάγγελος Μπασιάκος, κατήγγειλε τον υπουργό Γεωργίας, Στέφανο Τζουμάκα, ως υπαίτιο και ηθικό αυτουργό των εμπρησμών.

«MINI» ΚΑΥΣΩΝΑΣ ΕΠΛΗΞΕ ΤΗ ΧΩΡΑ

Αθήνα, 29 (ΑΠΕ)

Με απόλυτη ψυχραιμία αντιμετώπισαν οι Αθηναίοι τη σημερινή κρίσιμη, κατά την ΕΜΥ, ημέρα του "μίνι" καύσωνα, που έπληξε πάλι τη χώρα. Σε αυτό συνέβαλαν οι προειδοποιήσεις-συστάσεις της Νομαρχίας, αλλά και η χρήση των κλιματιστικών μηχανημάτων. Την "τιμητική" τους είχαν οι παραλίες και οι πλάζ του ΕΟΤ, όπου, κυρίως, απο το μεσημέρι και μετά, σημειώθηκε το αδιαχώρητο. Βεβαίως, συνωστισμός απο "πελάτες" παρατηρήθηκε στις τράπεζες και σε άλλα δημόσια κτίρια, που διαθέτουν κλιματισμό. Ωστόσο, ελάχιστοι ήταν οι συμπολίτες μας που προσέτρεξαν στα δημοτικά ιατρεία και τα άλλα δημόσια κτίρια των Δήμων του λεκανοπεδίου, τα οποία βρίσκονταν απο χθες σε επιφυλακή, προκειμένου να προσφέρουν τις υπηρεσίες τους ή άπλά χώρους δροσιάς σις ευπαθείς ομάδες, οπως είναι οι ηλικιωμένοι. Ο αντιδήμαρχος Αθηναίων, Γ. Πιερρουτσάκος, διαβεβαίωσε οτι "σήμερα η κίνηση στα δημοτικά ιατρεία ήταν λιγότερη και απ' αυτήν των συνηθισμένων προηγουμενων ημερών". Ασφαλώς, σ' αυτό, πρόσθεσε, συνέβαλε και η απομάκρυνση των κατοίκων απο την πρωτεύουσα, αλλά και η προσωπική προφύλαξή τους, όπως ο περιορισμός των μετακινήσεων ή η σωστή διατροφή. Παρόμοια κίνηση παρουσίασε και το Κέντρο Τηλεφωνικής Πληροφόρησης του κοινού σε υγειονομικά θέματα, μέσω του οποίου απο το πρωί, καρδιολόγοι και παθολόγοι συμβούλευαν τους πολίτες για την αντιμετώπιση τυχόν προβλημάτων λόγω της ζέστης. Αδειες παρέμειναν και οι δημοτικές αίθουσες (ΚΑΠΗ, πολιτισμικά κέντρα) που ήταν συνέχεια ανοιχτές προκειμένου να βρούν εκεί ενα "δροσερό καταφύγιο" οι ηλικιωμένοι. Ενδεικτικά αναφέρουμε οτι στο Δήμο Κερατσινίου απο τις 10 αίθουσες που διέθεσε στο προηγούμενο κύμα καύσωνα (χωρίς να σημειωθεί κάποια προσέλευση), αυτή τη φορά άνοιξε μονο μια (του δημοτικού συμβουλίου) οπου, όμως, κανένας δεν κατέφυγε.-

ΕΜΒΟΛΙΑ ΚΑΤΑ ΚΑΡΚΙΝΟΥ ΤΟΥ ΜΑΣΤΟΥ

Μυτιλήνη 29 (ΑΠΕ)

Αισιόδοξη για την πορεία των δοκιμών όσον αφορά την αποτελεσματικότητα του εμβολίου κατά του καρκίνου του μαστού, δήλωσε η Ελληνοαυστραλέζα ερευνήτρια Βάσω Αποστολοπούλου που από χθες το πρωί βρίσκεται για διακοπές στη Μυτιλήνη. Φιλοξενούμενη από την οικογένεια του συζύγου της, στο χωριό Αρίσβη της Καλλονής, η κ. Αποστολοπούλου "εντοπίστηκε" από τις κάμερες του τοπικού τηλεοπτικού σταθμού "Τηλεόραση Μυτιλήνης" και μίλησε για τη μέχρι σήμερα πορεία του εμβολίου που έχει ανακαλύψει. "Είμαι αισιόδοξη, πάμε πολύ καλά", είπε η Βάσω Αποστολοπούλου και πρόσθεσε: "Είναι βέβαια πολύ νωρίς ακόμα να πούμε πώς λειτουργεί το εμβόλιο, μια και μόλις εδώ και τέσσερα χρόνια αυτό δοκιμάζεται σε ανθρώπους. Τα μέχρι τώρα όμως θετικά αποτελέσματα, με κάνουν να αισιοδοξώ, παρά το ότι χρειάζονται ακόμα περί τα έξι χρόνια παρακολούθησης της πορείας των εμβολιασθέντων, για να μιλήσουμε με σιγουριά". Οπως δήλωσε η κ. Αποστολοπούλου, πριν φθάσει στη Λέσβο είχε επισκεφθεί την Αθήνα, προερχόμενη από τη Βρετανία, όπου συμμετείχε σε ειδικό συνέδριο. Στην Αθήνα, είδε τους συγγενείς της αλλά και το δήμαρχο Αμαλιάδος, περιοχή απ'όπου κατάγεται. Στη Λέσβο θα παραμείνει για λίγες ακόμα ημέρες.-

Ο ΔΙΑΓΩΝΙΣΜΟΣ ΓΙΑ ΤΑ ΚΑΕ

Αθήνα 29(ΑΠΕ)

Το αποτέλεσμα του διαγωνισμού για τα Κατασπάματα Αφορολογήτων Ειδών (ΚΑΕ) περνά πολλά μηνύματα στην αγορά και αποτελεί τη βάση προβληματισμού σχετικά με τις μελλοντικές εξελίξεις στο Χρηματιστήριο. Αυτό που προκύπει από την κατάληξη του διαγωνισμού είναι πρώτον οτι η κυβέρνηση δεν είναι διατεθειμένη να πουλήσει μετοχές σε τιμή σημαντικά χαμηλότερη απο την χρηματιστηριακή και δεύτερον οτι οι τιμές των μετοχών είναι πολύ υψηλότερες απ' αυτές που προτίθενται να πληρώσουν οι υποψήφιοι αγοραστές. Ο διαγωνισμός ο οποίος κατέστη τελικά άγονος, διότι οι δυο απο τις τρεις προσφορές που υπεβλήθησαν ήταν άκυρες, ενώ το τίμημα της τρίτης θεωρήθηκε πολύ χαμηλό, θα επαναληφθεί τον Σεπτέμβριο. Πως, όμως, κατέληξε άγονος ένας διαγωνισμός για τον οποίο το ενδιαφέρον ήταν ιδιαίτερα αυξημένο και μάλιστα προερχόταν απο τις μεγαλύτερες διεθνείς επιχειρήσεις του κλάδου; Πρώτον, απο τους οκτώ οίκους που εξεδήλωσαν ενδιαφέρον, οι έξι δεν υπέβαλαν τελικά προσφορές και αυτό διότι - οπως ολοι επισημαίνουν- υπήρχαν ασάφειες, ελλειπή οικονομικά στοιχεία και αβεβαιότητα σχετικά με το αν τα ΚΑΕ μπορούν να διατηρήσουν για περισσότερα απο τρία χρόνια το αποκλειστικό δικαίωμα διάθεσης αφορολογήτων προϊόντων. Δεύτερον, η τιμή της μετοχής στο Χρηματιστήριο αυξήθηκε υπερβολικά κατά τον τελευταίο μήνα, ενόψει της πώλησης τους, με αποτέλεσμα να μήν αντιπροσωπεύει - σύμφωνα με τις εκτιμήσεις των υποψηφίων αγοραστών αλλά και των χρηματιστών και άλλων οικονομικών αναλυτών - την πραγματική αξία της επιχείρησης. Η απόφαση της κυβέρνησης να κηρύξει άγονο το διαγωνισμό αντικατοπτρίζει αφενός τις δεσμεύσεις που δημιουργεί στους πωλητές η τιμή της μετοχής στο Χρηματιστήριο και το ενδεχόμενο πολιτικό κόστος που προκύπει απο την πώληση σε χαμηλότερες απ' αυτήν τιμές, αλλά και την στρατηγική της κυβέρνησης στο θέμα των αποκρατικοποιήσεων. Η κυβέρνηση θεώρησε υπερβολική τη διαφορά των 3100 δρχ. ανα μετοχή που προσέφερε ο γαλλικός όμιλος Saresco με τη συμμετοχή των ελληνικών επιχειρήσεων Παπαέλληνα και Σαράντη , απο την χρηματιστηριακή τιμή και σύμφωνα με τις πληροφορίες από το υπουργείο Εθνικής Οικονομίας δεν είναι διατεθειμένη να δεχθεί προσφορές με μεγάλη εκπτωση για καμία επιχείρηση που πουλάει. Οταν λένε μεγάλη εκπτωση τα στελέχη του υπουργείου Εθνικής Οικονομίας εννοούν την έκπτωση που ξεπερνά το 10-15%. "Θέλουμε να περάσουμε το μήνυμα στην αγορά οτι δεν πρόκειται να αποδεχθούμε χαμηλές προσφορές στο πρόγραμμα ιδιωτικοποιήσεων. Αν χρειαστεί θα πραγματοποιούμε και δεύτερο και τρίτο διαγωνισμό έως ότου πουλήσουμε σωστά μια επιχείρηση. Αυτό έγινε και με την Τράπεζα Κρήτης" υποστηρίζουν κορυφαίο στελέχη του υπουργείου.Σκοπός του υπουργείου είναι να προετοιμάσει το έδαφος και για τις επομενες ιδιωτικοποιήσεις, όπως είναι αυτή της Ιονικής Τράπεζας, που θα πραγματοποιηθεί στις 24 Αυγούστου. Ενα ακόμη συμπέρασμα που προκύπτει απο την εξέλιξη του διαγωνισμού των ΚΑΕ είναι οτι οι τιμές των μετοχών στο Χρηματιστήριο, όπως αυτές διαμορφώθηκαν μετά την εξαγορά της Τράπεζας Κρήτης και της Τράπεζας Αθηνών απο τον Ομιλο Λάτση, έχουν ενσωματώσει τις υπεραξίες που κανονικά θα έπρεπε να προκύψουν μετά την εξαγορά των προς πώληση εταιριών και οχι πριν απ' αυτήν. Αυτό συμβαίνει και με τη μετοχή της Τράπεζας Κεντρικής Ελλάδος, η οποία αναμένεται να πουληθεί την Παρασκευή, 31 Ιουλίου, αλλά και με τη μετοχή της Ιονικής - σύμφωνα πάντα με τους τραπεζίτες. Κορυφαίο στέλεχος της Τράπεζας Πίστεως η οποία έχει εκδηλώσει έντονο ενδιαφέρον για την εξαγορά της Ιονικής υποστηρίζει οτι "η τιμή της Ιονικής στο Χρηματιστήριο εμπεριέχει την προσδοκία εξαγοράς της. Ο υποψήφιος αγοραστής δεν μπορεί να πληρώσει την τιμή που περιέχει την υπεραξία που ο ιδιος προσθέτει στην Ιονική. Αν, τελικά, δεν αγορασεί η Τράπεζα, η τιμή θα επανέλθει σε χαμηλότερα και πιο ρεαλιστικά επίπεδα". Οσον αφορά την Τράπεζα Κεντρικής Ελλάδος, η χρηματιστηριακή τιμή θεωρείται επίσης υπερβολική. Η πωλήτρια Αγροτική Τράπεζα, σύμφωνα με πληροφορίες απο τη Διοίκηση της, θα βασισθεί στην τιμή που προκύπει απο την αποτίμηση που πραγματοποίησαν οι κορυφαίοι διεθνείς και ελληνικοί εκτιμητές και όχι στην χρηματιστηριακή τιμή. Υπ' αυτό το πρίσμα, η διοίκηση της Αγροτικής θα πουλήσει την Κεντρικής Ελλάδος εφόσον οι προσφορές υπερβαίνουν σημαντικά την τιμή που προκύπει απο την αποτίμηση, ακόμη και αν υπολείπονται σημαντικά της χρηματιστηριακής τιμής..

ΜΕΤΑΦΕΡΟΝΤΑΙ ΑΡΜΟΔΙΟΤΗΤΕΣ ΣΤΗΝ ΠΕΡΙΦΕΡΕΙΑ

Αθήνα 29 (ΑΠΕ)

Διακόσιες δεκαοκτώ αρμοδιότητες που ασκούν σήμερα τα υπουργεία μεταφέρονται στις Περιφέρειες, τις Νομαρχίες, τους Δήμους και τις Κοινότητες της χώρας, με νομοσχέδιο που έδωσε σήμερα στη δημοσιότητα ο υπουργός Εσωτερικών, Δημόσιας Διοίκησης και Αποκέντρωσης Αλέκος Παπαδόπουλος. Στόχος του νομοσχεδίου, όπως τόνισε κατά την παρουσίασή του ο κ. Παπαδόπουλος, είναι "η άσκηση εκτελεστικού χαρακτήρα αρμοδιοτήτων κοντά στον πολίτη και ο μετασχηματισμός των υπουργείων σε φορείς παραγωγής πολιτικού σχεδιασμού και ελέγχου αντί χώρων συναλλαγής, συνάθροισης και συνωστισμού πολιτών για τη διεκπεραίωση των υποθέσεών τους". Οι αρμοδιότητες που μεταφέρονται,σύμφωνα με τον υπουργό, είναι σημαντικές για την εξυπηρέτηση του πολίτη και τις πρωτοβουλίες που σχετίζονται με την τοπική ανάπτυξη. Αλλωστε -σημείωσε- "η πορεία για την αποκέντρωση της λειτουργίας του κράτους είναι μονόδρομος". Η διαδικασία που προηγήθηκε της κατάρτισης του νομοσχεδίου, ωστόσο, όπως παραδέχτηκε ο υπουργός, συνάντησε "θύλακες αντίστασης" που εξακολουθούν να υπάρχουν εντός της ίδιας της διοίκησης -"στο πολιτικό σύστημα και στα υπουργεία". Παρά ταύτα, εξέφρασε την ικανοποίησή του για το αποτέλεσμα, τονίζοντας παράλληλα ότι η αποκέντρωση θα έχει εξελικτική πορεία εφόσον καταδειχθεί στη συνέχεια ότι υπάρχουν κι άλλες αρμοδιότητες των υπουργείων με χαρακτήρα διεκπεραιωτικό, οι οποίες και μπορούν να μεταφερθούν στο κατάλληλο επίπεδο διοίκησης. Από τις 218 συνολικά αρμοδιότητες που μεταβιβάζονται με το νομοσχέδιο, οι 145 μεταφέρονται στις περιφέρειες, οι 52 στις Νομαρχιακές Αυτοδιοικήσεις (ΝΑ) και οι 21 στους Δήμους και τις Κοινότητες.

Α. Από τις 145 που μεταφέρονται στις περιφέρειες, οι 42 είναι αρμοδιότητες που ασκούνται κατά συναρμοδιότητα από πολλά υπουργεία. Από τις υπόλοιπες 103 αρμοδιότητες στις 13 Περιφέρειες της χώρας μεταφέρονται ενδεικτικά κατά υπουργείο οι εξής:

Υπουργείο Εσωτερικών

Αποσπάσεις και μετατάξεις υπαλλήλων ΟΤΑ και Περιφερειών, σύσταση επιχειρήσεων από ΝΑ, σύσταση δημοτικών επιχειρήσεων ύδρευσης και αποχέτευσης κ.α.

Υπουργείο Ανάπτυξης

Εγκριση και συγκώνευση ΑΕ που εδρεύουν σε διαφορετικούς νομούς.

ΥΠΕΧΩΔΕ

Προέγκριση χωροθέτησης έργων και δραστηριοτήτων, εντοπισμός χώρων διάθεσης στερεών αποβλήτων και προέγκριση χωροθέτησης αυτών, ατμοσφαιρική ρύπανση και θόρυβος, καθορισμός των όρων δόμησης για την ανέγερση αθλητικών εγκαταστάσεων κ.α.

Υπουργείο Γεωργίας

Θέματα αλιείας, ζωικής-φυτικής παραγωγής, δασών, εγγειοβελτιωτικών έργων και κτηνιατρικής.

Υπουργείο Εργασίας και Κοινωνικών Ασφαλίσεων Εγκριση απολογισμών των Κεφαλαίων Αποζημίωσης

Φορτοεκφορτωτών, καθορισμός λειτουργίας καταστημάτων τουριστικών περιοχών κατά τις Κυριακές και αργίες σε περίπτωση διαφωνίας των εμπλεκομένων φορέων.

Υπουργείο Υγείας-Πρόνοιας

Εγκρίσεις σκοπιμότητας επισκευών των νοσοκομείων του ΕΣΥ, αποσπάσεις κ.α.

Υπουργείο Πολιτισμού

Χρηματοδότηση εκδηλώσεων.

Υπουργείο Μεταφορών και Επικοινωνιών Συγχώνευση ή διαχωρισμός ΚΤΕΛ, επέκταση αστικών και υπεραστικών επιβατικών γραμμών.

Β. Στις 52 αρμοδιότητες που μεταφέρονται στη Νομαρχιακή Αυτοδιοίκηση συγκαταλέγονται μεταξύ άλλων κατά υπουργείο οι εξής:

Υπουργείο Ανάπτυξης:

Χορήγηση αδειών εγκατάστασης και διακίνησης υγρών καυσίμων, χορήγηση άδειας μεταπωλητή πετρελαιοειδών προϊόντων για θέρμανση κ.α.

Υπουργείο Εθνικής Παιδείας και Θρησκευμάτων: Χορήγηση άδειας ίδρυσης φροντιστηρίων.

Υπουργείο Γεωργίας:

Θέματα αλιείας, φυτικής-ζωικής παραγωγής εγγειοβελτιωτικών έργων και κτηνιατρικής.

Υπουργείο Υγείας-Πρόνοιας:

Εκδοση άδειας άσκησης επαγγέλματος φαρμακοποιού, εποπτεία και έλεγχος των παρεχομένων υπηρεσιών υγείας από τις ιδιωτικές κλινικές.

Υπουργείο Μεταφορών και Επικοινωνιών: Εγκριση συμφωνιών ΚΤΕΛ για κοινή εκμετάλλευση υπεραστικών γραμμών, διάθεση νέων αδειών κυκλοφορίας ΦΔΧ αυτοκινήτων σε άλλους δικαιούχους, χορήγηση άδειας εκγατάστασης κεραίας σταθμού στην ξηρά και επιβολή κυρώσεων στους παραβάτες.

ΜΕ ΛΙΓΑ ΛΟΓΙΑ

ΣΑΜΟΣ - ΒΑΡΙΑ ΠΟΙΝΗ ΣΕ ΤΟΥΡΚΟ ΔΟΥΛΕΜΠΟΡΟ

Σάμος 29 (ΑΠΕ)

Δέκα χρόνια κάθειρξη και 15 εκατ. πρόστιμο επέβαλε το Αυτόφωρο Τριμελές Πλημμελειοδικείο Σάμου στο 23χρονο Γκιντίς Καμπλάκ, κάτοικο Κουσάντασι. Ο Τούρκος δουλέμπορος συνελήφθη στις 3.30 τα ξημερώματα, στην περιοχή Πράσο, από τις Λιμενικές Αρχές να μεταφέρει 9 Ιρακινούς λαθρομετανάστες.

ΝΕΦΟΣ - ΖΕΣΤΗ - ΣΥΣΤΑΣΕΙΣ ΥΠΕΧΩΔΕ

Αθήνα 29 (ΑΠΕ)

Σε μέτρια επίπεδα διατηρήθηκε σήμερα, σύμφωνα με το ΥΠΕΧΩΔΕ, η ατμοσφαιρική ρύπανση στο κέντρο της Αθήνας, ως προς το διοξείδιο του αζώτου. Αντίθετα, τις μεσημβρινές ώρες παρουσιάστηκαν υψηλές τιμές του όζοντος, στα βόρεια προάστια, λόγω των υψηλών θερμοκρασιών, της έντονης ηλιοφάνειας και της άνοιας. Οι υπόλοιποι ρύποι διατηρήθηκαν σε χαμηλά επίπεδα.

Η ΕΜΥ προβλέπει ότι αύριο οι μετεωρολογικές συνθήκες δεν ευνοούν μεγάλη συσσώρευση ρύπων. Ωστόσο, το ΥΠΕΧΩΔΕ συστήνει να αποφευχθεί, κατά το δυνατόν, η χρήση των ΙΧ αυτοκινήτων στο κέντρο της Αθήνας, ειδικά κατά τις πρωινές ώρες, όπως και η διακίνηση υγρών καυσίμων και ιδιαίτερα βενζίνης, εκτός των περιπτώσεων εφοδιασμού αεροδρομίων και λιμανιών.-

ΚΕΡΔΟΣ ΑΠΟ 300.000 - 500.000

ΑΠΟΣΥΡΣΗ τώρα!

✓ Απόσυρση παλαιού αυτοκινήτου οποιασδήποτε μάρκας.

✓ Σε τιμές απόσυρσης από 300.000 έως 500.000 δρχ., ανάλογα με το νέο NISSAN που θα επιλέξετε.

✓ Όλες οι υπάρχουσες προσφορές για τα air condition και ο προνομιακός τρόπος πληρωμής παραμένουν.

Ακόμα κι αν το αυτοκίνητό σας δεν είναι για απόσυρση, το ανταλλάσσουμε στην καλύτερη τιμή της αγοράς.

ΜΟΝΟ Η NISSAN ΒΑΖΕΙ ΤΕΛΟΣ ΣΤΗΝ ΑΝΑΜΟΝΗ!

ΥΠΕΡΟΧΗ NISSAN Νικ. Ι. Θεοχαράκης Α.Ε.

ΣΙΜΟΣ ΠΑΡΑΣΚΕΥΑΣ & ΥΙΟΣ Ε.Π.Ε.
Αυστραλίας 70, τηλ. 24029 και 79200-2
ΟΛΟΚΛΗΡΩΜΕΝΟ ΣΥΓΚΡΟΤΗΜΑ NISSAN ΤΟΥ ΔΙΚΤΥΟΥ ΝΙΚ. Ι. ΘΕΟΧΑΡΑΚΗΣ Α.Ε.

24 Ώρες στον Κόσμο

ΗΠΑ - ΚΛΙΝΤΟΝ - ΛΙΟΥΪΝΣΚΙ - ΚΑΤΑΘΕΣΗ

ΟΥΑΣΙΝΓΚΤΟΝ 29 (ΑΠΕ)

Η Μόνικα Λιουίνσκι, πρώην ασκουμένη στον Λευκό Οίκο που φέρεται ότι διατηρούσε σχέση με τον πρόεδρο Κλίντον, πρόκειται να καταθέσει ενώπιον της δικαιοσύνης ότι η ίδια και ο Κλίντον είχαν συμφωνήσει να κρατήσουν κρυφή τη σχέση τους, μεταδίδουν σήμερα τα αμερικανικά μέσα μαζικής ενημέρωσης.

Την κατάθεση των παραπάνω στοιχείων πρόκειται να κάνει η Λιουίνσκι στο πλαίσιο της συμφωνίας που έγινε χθες μεταξύ του ανεξάρτητου εισαγγελέα Κένεθ Σταρ, που έχει αναλάβει την "υπόθεση Λιουίνσκι" και των δικηγόρων της νεαρής κοπέλας.

Η συμφωνία προβλέπει τη δικαστική ασυλία για την Λιουίνσκι σε αντάλλαγμα της κατάθεσής της, γράφουν οι εφημερίδες "Ουάσινγκτον Ποστ" και "Νιού Γιόρκ Τάιμς", επικαλούμενες δικαστικές πηγές.

Με τα νέα δεδομένα η "υπόθεση Λιουίσκι" μπορεί να έχει δυσάρεστες εξελίξεις για τον πρόεδρο των ΗΠΑ, όπως είναι η δίωξη του προέδρου για παρεμπόδιση της δικαιοσύνης.

ΓΕΡΜΑΝΙΑ - ΔΙΕΣΤΡΑΜΜΕΝΟΣ ΠΑΤΕΡΑΣ - ΚΑΤΑΔΙΚΗ

ΦΟΥΛΝΤΑ 29 (ΑΠΕ)

Ενας 66χρονος συνταξιούχος γερμανός καταδικάστηκε σήμερα σε φυλάκιση πεντέμισυ ετών από το δικαστήριο της πόλης Φούλντα της Γερμανίας επειδή επί 12 χρόνια βίαζε τη κόρη του η οποία εξαπίας των θιασμών έφερε στον κόσμο πέντε παιδιά.

Ο διεστραμμένος πατέρας προσπάθησε μάταια για πρώτη φορά να έχει σεξουαλικές σχέσεις με τη κόρη του το 1984 όταν αυτή ήταν 16 ετών. Λίγο αργότερα άρχισε να την βιάζει και αυτό κράτησε τα επόμενα 12 χρόνια. Η κοπέλα έφερε στον κόσμο το πρώτο της παιδί το 1985. Εμεινε συνολικά έξι φορές έγκυος από τον πατέρα της, είχε μία αποβολή και δύο από τα παιδιά της δόθηκαν για υιοθεσία αμέσως μετά τη γέννησή τους.

Η κοπέλα, που ήταν τρομοκρατημένη από τον πατέρα της, τον κατήγγειλε τελικά το 1996 όταν το Γραφείο Νεότητας διενεργούσε έρευνα με αφορμή στοιχεία που είχε συλλέξει από πληροφοριοδότες.

ΑΛΓΕΡΙΑ - ΒΙΑ - ΝΕΚΡΟΙ

ΑΛΓΕΡΙ 29(ΑΠΕ)

Εικοσι άνθρωποι είναι τα θύματα της βίας στην Αλγερία απο την Δευτέρα, σύμφωνα με σημερινά δημοσιεύματα εφημερίδων.

Αγνωστοι, που πιστεύεται ότι ήταν Ισλαμιστές, σκότωσαν τέσσερις στρατιώτες, τρία μέλη μιας ομάδας αυτοάμυνας και έξι μέλη της ίδιας οικογένειας, χθές, κατά την διάρκεια επίθεσης στις περιοχές Μπλίντα και Μουζαΐα, περίπου 50 χιλιόμετρα νότια του Αλγερίου, γράφει η εφημερίδα "ΛΕ ΜΑΤΕΝ". Σε μια δεύτερη επίθεση, την ίδια ημέρα, ένοπλοι ισλαμιστές έστησαν οδόφραγμα και έσφαξαν τρείς μοτοσυκλετιστές κοντά στην πόλη Λαχντάρια, 80 χιλιόμετρα ανατολικά του Αλγερίου, γράφει η "QUOTIDIEN D ORAN".

Την Δευτέρα βρέθηκαν τα πτώματα τριών γυναικών που είχαν απαχθεί το Σάββατο κοντά στην πόλη Σαΐντα, 440 χιλιόμετρα νοτιοδυτικά του Αλγερίου. Ακόμη άγνωστοι έσφαξαν ένα αλγερινό μετανάστη, που είχε επισκεφθεί το χωριό του στην περιοχή Χλέφ, 210 χιλιόμετρα δυτικά του Αλγερίου. Οι νεκροί στα επεισόδια βίας στην Αλγερία απο το 1992 έχουν ξεπεράσει τους 62.000.

Εξωτερικές Ειδήσεις

ΣΕ «ΤΑΚΤΙΚΗ ΕΠΑΦΗ» ΚΥΠΡΟΣ ΜΕ ΤΗΝ ΕΛΛΑΔΑ

Λευκωσία 29 (ΑΠΕ)

Η κυπριακή κυβέρνηση έχει ενημερωθεί προκαρκτικά για τη σύσκεψη που πραγματοποιήθηκε χθες βραδυ στην Αθήνα υπο την προεδρία του πρωθυπουργού Κώστα Σημίτη και τη συμμετοχή των υπουργών Εξωτερικών, Θεόδωρου Πάγκαλου και Εθνικής Αμυνας , Ακη Τσοχατζόπουλου, καθώς και του υφυπουργού Εξωτερικών, Γιάννου Κρανιδιώτη.

Ο υπουργός Εξωτερικών, Ιωάννης Κασουλίδης, δήλωσε: "Είχα προκαταρκτική επικοινωνία με τον υφυπουργό Εξωτερικών, Γιάννο Κρανιδιώτη αλλά περισσότερες λεπτομέρειες, θ' ακολουθήσουν αύριο". Απαντώντας σε ερώτηση ο υπουργός Εξωτερικών ξεκαθάρισε οτι η "σύσκεψη δεν αφορούσε μονο το Κυπριακό.Αφορούσε το σύνολο των ελληνοτουρκικών προβλημάτων και άλλα θέματα ελληνικής εξωτερικής πολιτικής". Ταυτόχρονα, σημείωσε οτι η κυβέρνηση βρίσκεται σε "τακτική επαφή" με την κυβέρνηση της Ελλάδας σχετικά με το Κυπριακό. Οσον αφορά το θέμα των ελληνοαμερικανικών σχέσεων, ο υπουργός Εξωτερικών επανέλαβε οτι υπήρξε ανταλλαγή δηλώσεων μετά τη δυσφορία που προκάλεσαν στην Αθήνα και τη Λευκωσία κάποιες δηλώσεις εκπροσώπων Τυπου του Λευκού Οίκου και του Στέιτ Ντιπάρτμεντ και είπε οτι "δόθηκαν οι απαντήσεις". Αλλά, συμπλήρωσε, "αυτό ειναι ένα θέμα και το θέμα των διμερών σχέσεων είναι ένα άλλο θέμα. Θα αποδεικνύεται απο τα όσα εξελίσσονται".

Σε ερώτηση εάν το υπουργείο Εξωτερικών έχει κάνει διάβημα, ζητώντας να γίνει διόρθωση των δηλώσεων ο κ. Κασουλίδης απάντησε οτι "έχουμε συζητήσει το θέμα αυτό επαρκώς με τον ειδικό συντονιστή του Στέιτ Ντιπάρτμεντ Τομας Μίλερ", οταν αυτός επισκέφθηκε την Κύπρο. Αφού ανέφερε οτι δεν μπορείς να υποχρεώσεις μια ξένη κυβέρνηση να υιοθετήσει τη θέση σου, παρά τη δυσφορία που αισθάνεσαι σημείωσε οτι εάν η κυβέρνηση των ΗΠΑ ήθελε να κάνει διόρθωση θα το έκανε απο μόνη της. Με επιστολή του προς το γγ του ΟΗΕ,με ημερομηνία 23 Ιουλίου 1998,ο επιτετραμμένος της Κυπριακής Δημοκρατίας στη Μόνιμη Αντιπροσωπεία στα Ηνωμένα Εθνη,κ Λοϊζου,καταγγέλλει νέες παραβιάσεις του εναέριου χώρου της Κύπρου και του FIR Λευκωσίας από τουρκικά πολεμικά αεροσκάφη,στις 21 και 22 Ιουλίου. Οπως αναφέρει στην επιστολή του ο κ.Λοϊζου,τις δυό αυτές ημέρες,οχτώ τουρκικά πολεμικά αεροσκάφη εισήλθαν στο βόρειο τμήμα της περιοχής πληροφοριών πτήσεων Λευκωσίας κατά παράβαση των κανόνων διεθνούς αεροπλοΐας. Ο κ.Λοϊζου προσθέτει στην επιστολή του πως τέτοιες παράνομες πτήσεις στην περιοχή πληροφοριών πτήσεων Λευκωσίας και στον εναέριο χώρο της Κυπριακής Δημοκρατίας παραβιάζουν τους κανόνες διεθνούς αεροπλοΐας και βρίσκονται σε αντίθεση με τις πρόνοιες των ψηφισμάτων του Συμβουλίου Ασφαλείας γιά την Κύπρο,οι οποίες καθορίζουν ότι τέτοιες υπερπτήσεις αυξάνουν την πολιτική ένταση στο νησί και υποσκάπτουν τις προσπάθειες γιά επίτευξη τελικής λύσης του κυπριακού προβλήματος. Η επιστολή κυκλοφόρησε,χθες,ως επίσημο έγγραφο της Γενικής Συνέλευσης και του Συμβουλίου Ασφαλείας των Ηνωμένων Εθνών.

ΣΗΜΑΝΤΙΚΕΣ ΠΡΟΣΠΑΘΕΙΕΣ ΓΙΑ ΚΑΘΑΡΕΣ ΘΑΛΑΣΣΕΣ

Λισαβόνα 29 (ΑΠΕ)

Από το Φεβρουάριο του 1999 καμιά χώρα που διαθέτει πλωτές πλατφόρμες άντλησης πετρελαίου στην εκτός Μεσογείου περιοχή της Ευρώπης δεν θα μπορεί να μολύνει πλέον τη θάλασσα με την πρακτική της βύθισης των εγκαταστάσεων που δεν χρησιμεύουν πλέον. Και από το 2000 κανένας δεν θα μπορεί πλέον να "θάβει" τα πυρηνικά του απόβλητα στο βυθό του βορειοανατολικού Ατλαντικού, ενώ οι κυβερνήσεις της Ευρώπης δεσμεύονται ότι θα έχουν σταματήσει να μολύνουν το περιβάλλον με επικίνδυνες χημικές ουσίες. Αυτές είναι οι τρεις βασικότερες αποφάσεις που ελήφθησαν την περασμένη εβδομάδα κατά τη διάσκεψη των 15 κρατών του OSPAR (Σύμφωνο για την Προστασία του Θαλάσσιου Περιβάλλοντος του Βορειοανατολικού Ατλαντικού), στη Σίντρα της Πορτογαλίας. Με βάση τις αποφάσεις που μόλις σήμερα δόθηκαν στο σύνολό τους στη δημοσιότητα, οι 15 ευρωπαϊκές χώρες που "βρέχονται' από τον Ατλαντικό (κατά μήκος των ακτών από την Πορτογαλία ως τη Νορβηγία) δεσμεύονται να προχωρήσουν στα αμέσως επόμενα χρόνια στην ανάπτυξη τεχνικών που θα τους επιτρέπουν να διαλύουν τις τεράστιες πλωτές πλατφόρμες πετρελαίου που δεν λειτουργούν πλέον και να τις μεταφέρουν στην ξηρά, όπου θα καταστρέφονται. Μέχρι τώρα, η πρακτική, κυρίως της Βρετανίας - που είχε χαρακτηριστεί από τους περιβαλλοντολόγους "The dirty man of Europe" - ήταν η βύθιση αυτών των τεράστιων μεταλλικών εγκαταστάσεων, βάρους αρκετών χιλιάδων τόνων, με αποτέλεσμα να μολύνεται ανεπανόρθωτα το θαλάσσιο περιβάλλον. Η απόφαση που ελήφθη στη διάσκεψη - στην οποία συμμετείχαν οι 15 υπουργοί περιβάλλοντος, περιβαλλοντολόγοι της Γκρίνπις και άλλων οικολογικών οργανώσεων, καθώς και εκπρόσωποι εταιριών παραγωγής πετρελαίου και πυρηνικής ενέργειας - χαρακτηρίζεται ως ιστορικής σημασίας διότι με αυτήν δίνεται λύση σε ένα περιβαλλοντικό πρόβλημα δεκαετιών. Σύμφωνα με το ανακοινωθέν, οι εγκαταστάσεις των άχρηστων πλέον πλατφόρμων θα μεταφέρονται στην ξηρά όπου και θα καταστρέφονται, με εξαίρεση τα βυθισμένα υποσπρίγματά τους, που θα παραμένουν στη θέση τους μέχρι να βρεθεί τρόπος και για τη δική τους μεταφορά. Μόνο στα χωρικά ύδατα της Βρετανίας και της Νορβηγίας, υπάρχουν σήμερα 123 υπό βύθιση πλατφόρμες για τις οποίες οι δύο χώρες δεσμεύτηκαν ότι τόσο το υπερθαλάσσιο μέρος όλων τους, όσο και το υποθαλάσσιο 82 εξ αυτών, θα καταστραφεί στην ξηρά. Σε ό,τι αφορά τα πυρηνικά απόβλητα, η διάσκεψη κατέληξε σε μια σημαντική απόφαση, σύμφωνα με την οποία, μέχρι το 2000 η "αποθήκευσή" τους στο βυθό της θάλασσας θα φθάσει σε "σχεδόν μηδενικά επίπεδα". Η απόφαση αυτή χαιρετίστηκε από την Γκρίνπις ως "μεγάλη νίκη για το περιβάλλον" που ήλθε ως αποτέλεσμα εκστρατειών της διεθνούς, μη κυβερνητικής οργάνωσης εναντίον της μόλυνσης των θαλασσών. "Αυτή η ιστορική απόφαση σηματοδοτεί την αρχή του τέλους για τη βιομηχανία αποθήκευσης πυρηνικών αποβλήτων", αναφέρεται σε ανακοίνωση της Γκρίνπις. Τρίτη, σημαντική απόφαση που ελήφθη την περασμένη Πέμπτη στη Σίντρα, ήταν ότι οι ευρωπαϊκές κυβερνήσεις δεσμεύονται ότι μέσα στα επόμενα είκοσι χρόνια θα κινηθούν σταθερά προς την κατεύθυνση της ολικής εξάλειψης όλων των εκπομπών επικινδύνων χημικών ουσιών. Σημαντική ήταν η συμβολή της Βρετανίας στη λήψη των αποφάσεων αυτών, καθώς εγκατέλειψε τη "σκληρή" παραδοσιακή στάση της και έδωσε το "πράσινο φως" για την ομοφωνία των χωρών του OSPAR. Ο Βρετανός αναπληρωτής πρωθυπουργός Τζον Πρέσκοτ ο οποίος συμμετείχε στη διάσκεψη, τόνισε μάλιστα με έμφαση, ότι "τώρα πια η Βρετανία θα πρέπει να θεωρείται ο "πράσινος ηγέτης" (green leader) και όχι ο "βρωμιάρης" (dirty man) της Ευρώπης. Αξίζει να σημειωθεί ότι τόσο οι σκανδιναβικές χώρες, όσο και η Ιρλανδία είχαν επανειλημμένα στο παρελθόν εκφράσει σοβαρές ανησυχίες για τα ραδιενέργα απόβλητα που απέβαλε ο βρετανικός πυρηνικός σταθμός του Sellafield στη βορειοδυτική Αγγλία. Σε ό,τι αφορά το "ευαίσθητο" για το Λονδίνο θέμα της απώλειας θέσεων εργασίας, η Βρετανία δεν φάνηκε να ανησυχεί, καθώς θεωρεί ότι δεν τίθεται θέμα τερματισμού της λειτουργίας των σταθμών που σήμερα μολύνουν το περιβάλλον (όπως το Sellafield) μια και η διορία των 20 και πλέον ετών θα επιτρέψει την ανάπτυξη νέων τεχνολογιών που θα οδηγήσουν στην "καθαρή" παραγωγή πυρηνικής ενέργειας.

ΑΠΟΚΡΥΠΤΟΥΝ ΚΑΛΑ ΒΑΛΛΙΣΤΙΚΟΥΣ ΠΥΡΑΥΛΟΥΣ

Ουάσιγκτον 29(ΑΠΕ)

Με τη χρήση τεράστιων υπογείων εργαστηρίων και εργοσασίων για την κατασκευή και τη δοκιμή όπλων, κατορθώνουν να αποκρύπτουν από τους αμερικανικούς κατασκοπευτικούς δορυφόρους τα βαλλιστικά όπλα τους το Ιράν, η Βόρειος Κορέα και άλλες χώρες, αναφέρει σημερινό δημοσίευμα της εφημερίδας Ουάσιγκτον Πόστ. Επικαλούμενη τα μέλη της δικομματικής επιτροπής, που κωδικοποιεί την απειλή που συνιστούν κατά των ΗΠΑ οι βαλλιστικοί πύραυλοι, η εφημερίδα τονίζει πως οι εξελιγμένες υπόγειες αυτές κατασκευές συμβάλλουν στην 'διάβρωση' της ικανότητας των αμερικανικών μυστικών υπηρεσιών να εντοπίζουν και να παρακολουθούν την διασπορά των ατομικών όπλων.

Στην αναφορά της η επιτροπή επικρίνει τα "κενά πληροφοριών" των αμερικανικών υπηρεσιών και τονίζει πως τα "τα τεχνικά μέσα συλλογής πληροφοριών που χρησιμοποιούνται σήμερα, δεν καλύπτουν τις αυξανόμενες απαιτήσεις".

Οπως δήλωσε πρόσφατα στην επιτροπή εθνικής ασφαλείας της αμερικανικής Βουλής ο πρόεδρος της επιτροπής, πρώην υπουργός Αμύνης, Ντόναλντ Ράμσφελντ, η Βόρειος Κορέα, η Κίνα, το Ιράν, και η Ρωσία "χρησιμοποιούν εκτεταμένα τις υπόγειες τοιτες κατασκευές, που τους επιτρέπουν να εκτελούν εργασίες, όπως ανάπτυξη και αποθήκευση βαλλιστικών πυραύλων και, ακόμη-ακόμη, να τους εκτοξεύουν από υπόγεια, καλά κρυμμένα, καταφύγια. Ως πιο πρόσφατο παράδειγμα παρατίθεται από την επιτροπή η περίπτωση της Β. Κορέας, που έχει κατασκευάσει ολόκληρη "υπόγεια πόλη" για να κρύψει τις εγκαταστάσεις ανάπτυξης του πυραύλου Νο Ντόνγκ. Οπως τονίσθηκε ο Νο Ντόνγκ " ήταν σε επιχειρησιακή ετοιμότητα πολύ πρίν η αμερικανική κυβέρνηση αναγνωρίσει το γεγονός".

ΟΙ ΕΞΕΛΙΞΕΙΣ ΣΤΟ ΚΟΣΣΥΦΟΠΕΔΙΟ

Βρυξέλλες 29 (ΑΠΕ)

Οι μόνιμοι πρεσβευτές των μελών του ΝΑΤΟ συνεδρίασαν σήμερα εκτάκτως και ατύπως, στην έδρα της Συμμαχίας στις Βρυξέλλες, με θέμα ημερησίας διάταξης τις τρέχουσες εξελίξεις στο Κοσσυφοπέδιο δήλωσε αργότερα ΝΑΤΟική πηγή.

Η ίδια πηγή πρόσθεσε ότι η σύγκληση της συνόδου αυτής εν μέσω της θερινής ραστώνης αποδεικνύει, ακριβώς, την αποφασιστικότητα της Ατλαντικής Συμμαχίας να παρακολουθεί εκ του σύνεγγυς τις εξελίξεις στο Κοσσυφοπέδιο, όπου οι συγκρούσεις εντάθηκαν κατά τα τελευταία εικοσιετράωρα.

"Δεν μπορεί να κλείσει τα μάτια του το ΝΑΤΟ σε όσα συμβαίνουν" στο Κοσσυφοπέδιο, πρόσθεσε η ίδια πηγή η οποία διευκρίνισε οτι στη διάρκεια αυτής της συνόδου "αντιλλάγησαν εκτιμήσεις καί απόψεις".

Υπενθυμίζεται οτι το παραπάνω θεσμικό όργανο της Συμμαχίας είχε αποφάσισει να συνέλθει εκ νέου στις 2 Σεπτεμβρίου.

Την ίδια ώρα, σε ανακοίνωση της βουλγαρικής κυβέρνησης εκφράζεται "ανησυχία", τόσο για την εντατικοποίηση των συγκρούσεων στο Κοσσυφοπέδιο όσο και για την ριζοσπαστικοποίηση των απημάτων των Αλβανών του Κοσσυφοπεδίου, οι οποίοι δεν διαθέτουν νόμιμο εκπρόσωπο στις διαβουλεύσεις με τους Σέρβους για το μέλλον της επαρχίας.

Ο εκπρόσωπος του υπουργείου Εξωτερικών Ράντκο Βλάικοφ δήλωσε ότι η ανησυχία της βουλγαρικής κυβέρνησης επιτείνεται απο το γεγονός ότι αποδεικνύονται ατελέσφορες οι προσπάθειες της διεθνούς κοινότητας να τερματισεί η αιματοχυσία στο Κοσσυφοπέδιο και να ξεκινήσουν ουσιαστικές διαβουλεύσεις ώστε να επιλυθεί η κρίση.

ΑΥΣΤΡΑΛΙΑ - ΚΡΟΥΣΜΑΤΑ ΚΑΝΙΒΑΛΙΣΜΟΥ - ΠΑΠΟΥΑ - ΝΕΑ ΓΟΥΙΝΕΑ

Μελβούρνη 29 (ΑΠΕ)

Κρούσματα κανιβαλισμού εκδηλώθηκαν σε απομονωμένα χωριά της Παπούας-Νέας Γουϊνέας,κοντά στα σύνορα με την Ινδονησία,σύμφωνα με σημερινό πρωτοσέλιδο δημοσίευμα της αυστραλιανής εφημερίδας "The Australian".

Η εφημερίδα επικαλείται όσα είπε ο καθολικός ιερέας,Τζίμ Κούσερ,που βρίσκεται στην περιοχή Βασένγκλα,ο οποίος κατήγγειλε ότι πρόσφατα εξαφανίσθηκαν δέκα αγόρια.

Ο ίδιος υποστήριξε ότι του εκμυστηρεύθηκαν πως στην περιοχή επανεμφανίστηκε ο κανιβαλισμός και οι δράστες,στη διάρκεια τελετής,σκότωσαν τα δέκα αγόρια και έφαγαν τις σάρκες τους.

ΜΕ ΛΙΓΑ ΛΟΓΙΑ

❒ ΝΑΤΟ - ΚΟΣΣΥΦΟΠΕΔΙΟ - ΓΙΟΥΓΚΟΣΛΑΒΙΑ - ΒΟΥΛΓΑΡΙΑ

Βρυξέλλες 29 (ΑΠΕ)

Οι μόνιμοι πρεσβευτές των μελών του ΝΑΤΟ συνεδρίασαν σήμερα εκτάκτως και ατύπως, στην έδρα της Συμμαχίας στις Βρυξέλλες, με θέμα ημερησίας διάταξης τις τρέχουσες εξελίξεις στο Κοσσυφοπέδιο δήλωσε αργότερα ΝΑΤΟική πηγή.

Η ίδια πηγή πρόσθεσε ότι η σύγκληση της συνόδου αυτής εν μέσω της θερινής ραστώνης αποδεικνύει, ακριβώς, την αποφασιστικότητα της Ατλαντικής Συμμαχίας να παρακολουθεί εκ του σύνεγγυς τις εξελίξεις στο Κοσσυφοπέδιο, όπου οι συγκρούσεις εντάθηκαν κατά τα τελευταία εικοσιετράωρα.

"Δεν μπορεί να κλείσει τα μάτια του το ΝΑΤΟ σε όσα συμβαίνουν" στο Κοσσυφοπέδιο, πρόσθεσε η ίδια πηγή η οποία διευκρίνισε οτι στη διάρκεια αυτής της συνόδου "αντιλλάγησαν εκτιμήσεις καί απόψεις".

Υπενθυμίζεται οτι το παραπάνω θεσμικό όργανο της Συμμαχίας είχε αποφάσίσει να συνέλθει εκ νέου στις 2 Σεπτεμβρίου.

Την ίδια ώρα, σε ανακοίνωση της βουλγαρικής κυβέρνησης εκφράζεται "ανησυχία", τόσο για την εντατικοποίηση των συγκρούσεων στο Κοσσυφοπέδιο όσο και για την ριζοσπαστικοποίηση των απημάτων των Αλβανών του Κοσσυφοπεδίου, οι οποίοι δεν διαθέτουν νόμιμο εκπρόσωπο στις διαβουλεύσεις με τους Σέρβους για το μέλλον της επαρχίας.

Ο εκπρόσωπος του υπουργείου Εξωτερικών Ράντκο Βλάικοφ δήλωσε ότι η ανησυχία της βουλγαρικής κυβέρνησης επιτείνεται απο το γεγονός ότι αποδεικνύονται ατελέσφορες οι προσπάθειες της διεθνούς κοινότητας να τερματισεί η αιματοχυσία στο Κοσσυφοπέδιο και να ξεκινήσουν ουσιαστικές διαβουλεύσεις ώστε να επιλυθεί η κρίση.

ΔΡΟΜΟΛΟΓΙΑ ΑΠΟ 28/7/98 - 31/8/98
ΑΝΑΧΩΡΗΣΗ ΑΠΟ ΡΟΔΟ

Μια Ξεχωριστη Διαση στη Θαλασσα

ΗΜ/ΝΙΑ	ΗΜΕ.ΠΛΟΙΟ	ΩΡΑ ΑΝΑΧ.	ΠΡΟΟΡΙΣΜΟΣ
28/7 ΤΡΙ	ΛΕΡΟΣ	14.00	ΚΩ-ΚΑΛΥΜΝΟ-ΛΕΡΟ-ΠΑΤΜΟ-ΠΕΙΡΑΙΑ
29/7 ΤΕΤ	ΡΟΔΟΣ	09.00	ΚΑΣΤΕΛΟΡΙΖΟ
	ΙΑΛΥΣΟΣ	14.00	ΚΩ-ΚΑΛΥΜΝΟ-ΛΕΡΟ-ΠΑΤΜΟ-ΠΕΙΡΑΙΑ
	ΡΟΔΟΣ	17.00	ΚΩ-ΠΕΙΡΑΙΑ
30/7 ΠΕΜ	ΛΕΡΟΣ	14.00	ΚΩ-ΚΑΛΥΜΝΟ-ΛΕΡΟ-ΛΕΙΨΟΥΣ-ΠΑΤΜΟ-ΠΕΙΡΑΙΑ
31/7 ΠΑΡ	ΡΟΔΟΣ	10.00	ΚΩ-ΠΑΤΜΟ-ΣΑΜΟ-ΘΕΣΣΑΛΟΝΙΚΗ
	ΙΑΛΥΣΟΣ	14.00	ΤΗΛΟ-ΝΙΣΥΡΟ-ΚΩ-ΛΕΡΟ-ΠΑΤΜΟ-ΠΕΙΡΑΙΑ
1-8 ΣΑΒ	ΛΕΡΟΣ	17.00	ΚΩ-ΠΕΙΡΑΙΑ
2-8 ΚΥΡ	ΙΑΛΥΣΟΣ	14.00	ΚΩ-ΚΑΛΥΜΝΟ-ΛΕΡΟ-ΠΑΤΜΟ-ΠΕΙΡΑΙΑ
	ΡΟΔΟΣ	18.00	ΚΩ-ΠΕΙΡΑΙΑ
3-8 ΔΕΥ	ΛΕΡΟΣ	14.00	ΚΩ-ΑΣΤΥΠΑΛΑΙΑ-ΠΕΙΡΑΙΑ
4-8 ΤΡΙ	ΙΑΛΥΣΟΣ	14.00	ΚΩ-ΚΑΛΥΜΝΟ-ΛΕΡΟ-ΠΑΤΜΟ-ΠΕΙΡΑΙΑ
5-8 ΤΕΤ	ΛΕΡΟΣ	14.00	ΚΩ-ΚΑΛΥΜΝΟ-ΛΕΡΟ-ΠΑΤΜΟ-ΠΕΙΡΑΙΑ
	ΡΟΔΟΣ	17.00	ΚΩ-ΠΕΙΡΑΙΑ
6-8 ΠΕΜ	ΙΑΛΥΣΟΣ	14.00	ΤΗΛΟ-ΝΙΣΥΡΟ-ΚΩ-ΛΕΡΟ-ΠΑΤΜΟ-ΠΕΙΡΑΙΑ
7-8 ΠΑΡ	ΡΟΔΟΣ	10.00	ΚΩ-ΠΑΤΜΟ-ΣΑΜΟ-ΘΕΣΣΑΛΟΝΙΚΗ
	ΛΕΡΟΣ	14.00	ΚΩ-ΚΑΛΥΜΝΟ-ΛΕΡΟ-ΛΕΙΨΟΥΣ-ΠΑΤΜΟ-ΠΕΙΡΑΙΑ
8-8 ΣΑΒ	ΙΑΛΥΣΟΣ	17.00	ΚΩ-ΠΕΙΡΑΙΑ
9-8 ΚΥΡ	ΛΕΡΟΣ	14.00	ΚΩ-ΚΑΛΥΜΝΟ-ΛΕΡΟ-ΠΑΤΜΟ-ΠΕΙΡΑΙΑ
	ΡΟΔΟΣ	18.00	ΚΩ-ΠΕΙΡΑΙΑ
10-8 ΔΕΥ	ΙΑΛΥΣΟΣ	14.00	ΚΩ-ΑΣΤΥΠΑΛΑΙΑ-ΠΕΙΡΑΙΑ
11-8 ΤΡΙ	ΛΕΡΟΣ	14.00	ΚΩ-ΚΑΛΥΜΝΟ-ΛΕΡΟ-ΠΑΤΜΟ-ΠΕΙΡΑΙΑ
12-8 ΤΕΤ	ΡΟΔΟΣ	09.00	ΚΑΣΤΕΛΟΡΙΖΟ
	ΙΑΛΥΣΟΣ	14.00	ΚΩ-ΚΑΛΥΜΝΟ-ΛΕΡΟ-ΠΑΤΜΟ-ΠΕΙΡΑΙΑ
	ΡΟΔΟΣ	17.00	ΚΩ-ΠΕΙΡΑΙΑ
13-8 ΠΕΜ	ΛΕΡΟΣ	14.00	ΚΩ-ΚΑΛΥΜΝΟ-ΛΕΡΟ-ΛΕΙΨΟΥΣ-ΠΑΤΜΟ-ΠΕΙΑΙΑ
14-8 ΠΑΡ	ΡΟΔΟΣ	10.00	ΚΩ-ΠΑΤΜΟ-ΣΑΜΟ-ΘΕΣΣΑΛΟΝΙΚΗ
	ΙΑΛΥΣΟΣ	14.00	ΤΗΛΟ-ΝΙΣΥΡΟ-ΚΩ-ΛΕΡΟ-ΠΑΤΜΟ-ΠΕΙΡΑΙΑ
15-8 ΣΑΒ	ΛΕΡΟΣ	17.00	ΚΩ-ΠΕΙΡΑΙΑ
16-8 ΚΥΡ	ΙΑΛΥΣΟΣ	14.00	ΚΩ-ΚΑΛΥΜΝΟ-ΛΕΡΟ-ΠΑΤΜΟ-ΠΕΙΡΑΙΑ
	ΡΟΔΟΣ	18.00	ΚΩ-ΠΕΙΡΑΙΑ
17-8 ΔΕΥ	ΛΕΡΟΣ	14.00	ΚΩ-ΑΣΤΥΠΑΛΑΙΑ-ΠΕΙΡΑΙΑ
18-8 ΤΡΙ	ΙΑΛΥΣΟΣ	14.00	ΚΩ-ΚΑΛΥΜΝΟ-ΛΕΡΟ-ΠΑΤΜΟ-ΠΕΙΡΑΙΑ
19-8 ΤΕΤ	ΛΕΡΟΣ	14.00	ΚΩ-ΚΑΛΥΜΝΟ-ΛΕΡΟ-ΠΑΤΜΟ-ΠΕΙΡΑΙΑ
	ΡΟΔΟΣ	17.00	ΚΩ-ΠΕΙΡΑΙΑ
20-8 ΠΕΜ	ΙΑΛΥΣΟΣ	14.00	ΤΗΛΟ-ΝΙΣΥΡΟ-ΚΩ-ΛΕΡΟ-ΠΑΤΜΟ-ΠΕΙΡΑΙΑ
21-8 ΠΑΡ	ΡΟΔΟΣ	10.00	ΚΩ-ΠΑΤΜΟ-ΣΑΜΟ-ΘΕΣΣΑΛΟΝΙΚΗ
	ΛΕΡΟΣ	14.00	ΚΩ-ΚΑΛΥΜΝΟ-ΛΕΡΟ-ΛΕΙΨΟΥΣ-ΠΑΤΜΟ-ΠΕΙΡΑΙΑ
22-8 ΣΑΒ	ΙΑΛΥΣΟΣ	17.00	ΚΩ-ΠΕΙΡΑΙΑ
23-8 ΚΥΡ	ΛΕΡΟΣ	14.00	ΚΩ-ΚΑΛΥΜΝΟ-ΛΕΡΟ-ΠΑΤΜΟ-ΠΕΙΡΑΙΑ
	ΡΟΔΟΣ	18.00	ΚΩ-ΠΕΙΡΑΙΑ
24-8 ΔΕΥ	ΙΑΛΥΣΟΣ	14.00	ΚΩ-ΑΣΤΥΠΑΛΑΙΑ-ΠΕΙΡΑΙΑ
25-8 ΤΡΙ	ΛΕΡΟΣ	14.00	ΚΩ-ΚΑΛΥΜΝΟ-ΛΕΡΟ-ΠΑΤΜΟ-ΠΕΙΡΑΙΑ
26-8 ΤΕΤ	ΡΟΔΟΣ	09.00	ΚΑΣΤΕΛΟΡΙΖΟ
	ΙΑΛΥΣΟΣ	14.00	ΚΩ-ΚΑΛΥΜΝΟ-ΛΕΡΟ-ΠΑΤΜΟ-ΠΕΙΡΑΙΑ
	ΡΟΔΟΣ	17.00	ΚΩ-ΠΕΙΡΑΙΑ
27-8 ΠΕΜ	ΛΕΡΟΣ	14.00	ΚΩ-ΚΑΛΥΜΝΟ-ΛΕΡΟ-ΛΕΙΨΟΥΣ-ΠΑΤΜΟ-ΠΕΙΡΑΙΑ
28-8 ΠΑΡ	ΡΟΔΟΣ	10.00	ΚΩ-ΠΑΤΜΟ-ΣΑΜΟ-ΘΕΣΣΑΛΟΝΙΚΗ
	ΙΑΛΥΣΟΣ	14.00	ΤΗΛΟ-ΝΙΣΥΡΟ-ΚΩ-ΛΕΡΟ-ΠΑΤΜΟ-ΠΕΙΡΑΙΑ
29-8 ΣΑΒ	ΛΕΡΟΣ	17.00	ΚΩ-ΠΕΙΡΑΙΑ
30-8 ΚΥΡ	ΙΑΛΥΣΟΣ	14.00	ΚΩ-ΚΑΛΥΜΝΟ-ΛΕΡΟ-ΠΑΤΜΟ-ΠΕΙΡΑΙΑ
	ΡΟΔΟΣ	18.00	ΚΩ-ΠΕΙΡΑΙΑ
31-8 ΔΕΥ	ΛΕΡΟΣ	14.00	ΚΩ-ΑΣΤΥΠΑΛΑΙΑ-ΠΕΙΡΑΙΑ

• Αναχώρηση από Θεσσαλονίκη κάθε Σάββατο και ώρα 15.00

Κεντρικό Πρακτορείο ΔΑΝΕ SEA LINE
Αυστραλίας 92
Ωρες λειτουργίας 08.00 - 20.00
ΤΗΛ. 77078

Δ-Α-Ν-Ε- Sea Line
ΔΩΔΕΚΑΝΗΣΙΑΚΗ ΑΝΩΝΥΜΗ ΝΑΥΤΙΛΙΑΚΗ ΕΤΑΙΡΙΑ



Ελάτε να γνωρίσετε από κοντά το νέο "ΑΣΤΕΡΙ" της ομάδας FIAT. Το FIAT SEICENTO έρχεται στην Ελλάδα και σας προσκαλούμε να το οδηγήσετε για να ανακαλύψετε από κοντά τις δυνατότητες του νέου μικρού της FIAT.

Σας περιμένουμε!

AUTO CENTER
ΜΑΝΩΛΗΣ ΚΩΣΤΑΚΗΣ Α.Ε.Β.Ε.
14ο χ

δημοκρατικά

ΥΠΑΡΧΕΙ ΑΝΤΙΚΕΙΜΕΝΙΚΗ ΠΡΑΓΜΑΤΙΚΟΤΗΤΑ
Η ΟΠΟΙΑ ΔΙΝΕΙ ΤΟ ΜΕΤΡΟ ΤΗΣ ΑΛΗΘΕΙΑΣ
(ΑΡΙΣΤΟΤΕΛΗΣ)

ΣΤΟ... ΧΡΩΜΑ ΤΩΝ ΠΥΡΑΥΛΩΝ ΒΡΙΣΚΕΤΑΙ ΤΟ ΠΡΟΒΛΗΜΑ!

Σε κλοιό πρωτοφανών πιέσεων και εκβιασμών εκ μέρους των δυτικών κυβερνήσεων βρίσκονται η Αθήνα και η Λευκωσία, με αφορμή την επικείμενη εγκατάσταση των S-300 στην Κύπρο.

Στόχος δεν είναι μόνο να κρατηθεί η Ελλάδα στη γνωστή θέση του (ας μας επιτραπεί η έκφραση) καρπαζοεισπράκτορα, να δέχεται αδιαμαρτύρητα τις όποιες ταπεινώσεις και προσβολές από ανατολάς και να αντιδρά πάντοτε με τη συμπεριφορά του «καλού παιδιού». Υπάρχει και η άλλη διάσταση, που είναι οι πωλήσεις των όπλων, με την ευκαιρία των σχετικών συζητήσεων, που γίνονται αυτή την περίοδο στο ΚΥΣΕΑ.

Θα θυμούνται οι αναγνώστες, ότι το όλο πρόβλημα με τις δυτικές «θωπείες» στην Αγκυρα, άρχισε μετά την απόφαση της Συνόδου του Λουξεμβούργου, που ενώ άνοιξε το δρόμο για να γίνει η Κύπρος μέλος της Ευρωπαϊκής Ενωσης, έκλεισε τον αντίστοιχο δρόμο στην Τουρκία, θέτοντας βασικούς όρους και προϋποθέσεις προκειμένου η γειτονική χώρα να αποκτήσει προενταξιακό καθεστώς. Ευτυχώς, με επιμονή της Ελλάδας, η απόφαση αυτή επαναβεβαιώθηκε τον Ιούνιο στη Σύνοδο του Κάρντιφ. Αποτέλεσμα, ήταν να πάρει ο Αμερικανός πρόεδρος Κλίντον ξημερώματα στο τηλέφωνο τον Κώστα Σημίτη και να τον απειλήσει (ως άλλος εκπρόσωπος της Αγκυρας), ότι ,θα αντιμετωπίσει ένταση στην περιοχή».

«ΑΦΟΥ ΟΙ ΔΥΤΙΚΕΣ ΚΥΒΕΡΝΗΣΕΙΣ ΚΟΠΤΟΝΤΑΙ ΠΑ ΤΙΣ ΑΓΟΡΕΣ ΑΥΤΕΣ, ΑΣ ΚΟΥΝΗΣΟΥΝ ΚΑΠΟΤΕ ΚΑΙ ΤΟ ΔΑΧΤΥΛΑΚΙ ΤΟΥΣ ΝΑ ΣΤΑΜΑΤΗΣΕΙ ΑΥΤΟ ΤΟ ΧΑΛΙ ΜΕ ΤΟΥΣ ΤΟΥΡΚΟΥΣ ΣΤΗΝ ΚΥΠΡΟ»

Από το σημείο εκείνο άνοιξαν οι ασκοί του Αιόλου. Πριν ένα μήνα περίπου, η Αγκυρα χρησιμοποίησε ως πρόσχημα τη μετάβαση 4 ελληνικών μαχητικών στην Πάφο για να δώσει ρεσπάλ επιθετικότητας, μεταφέροντας δικά της αεροπλάνα και πλοία στα κατεχόμενα.

Ακολούθησαν το επόμενο διάστημα αλλεπάλληλες προκλήσεις από την τουρκική ηγεσία, που συνοδεύτηκαν από αρνητικές πράξεις και ανιστόρητες δηλώσεις Αμερικανών αξιωματούχων. Ενώπιον τριών υπαλλήλων της αμερικανικής πρεσβείας στη Λευκωσία, που παρανόμως παρακολούθησαν την παράλαση στα κατεχόμενα για την επέτειο του «Αττίλα» ο Γιλμάζ κάγχασε, λέγοντας ότι δεν διδαχθήκαμε από τα τραγικά γεγονότα του 1974. Οι παραβιάσεις του FIR Λευκωσίας από τουρκικά μαχητικά βαφτίστηκαν πτήσεις «ψεκασμικών» από τον εκπρόσωπο του Στέιτ Ντιπάρτμεν Ρούμπιν. Μία μέρα μετά, ο ίδιος ο εκπρόσωπος του Κλίντον, ο ,πολύς» Μάικ Μακέρι είπε, ότι στην Κύπρο το '74 δεν έγινε εισβολή, αλλά σύγκρουση μεταξύ της ελληνοκυπριακής και τουρκοκυπριακής κοινότητας.

Και ακολούθησε προχθές ο Ντεμιρέλ, ο οποίος, ξεχνώντας τα σοκολατάκια και τα λουλούδια, που έδωσε τις προάλλες σε Ελληνες φαντάρους στον Εβρο, ξαναζωντάνεψε το όραμα της Οθωμανικής Αυτοκρατορίας ισχυριζόμενος, ότι η Κύπρος δεν θα γίνει Κρήτη, γιατί η Κρήτη ουσιαστικά χαρίστηκε στην Ελλάδα από την Τουρκία στη διάρκεια των Βαλκανικών Πολέμων. Και ο χορός της ενσωμάτωσης των κατεχομένων στην Τουρκία «καλά κρατεί». Την Παρασκευή, όπως μάθαμε, το τηλεπικοινωνιακό δίκτυο του ψευτοκράτους εντάχθηκε στο αντίστοιχο τουρκικό.

Και ενώ όλοι έχουν πέσει πάνω στην Ελλάδα και την Κύπρο, ζητώντας να ματαιωθεί η εγκατάσταση των ρωσικών πυραύλων, κανείς δεν είπε την παραμικρή κουβέντα στην Τουρκία να σταματήσει την προσάρτηση, ή να αποσύρει έστω μέρος των στρατευμάτων κατοχής.

Ηδη ο πρόεδρος Κληρίδης δήλωσε ρητά, ότι αν υπάρξει αρχή για την αποστρατιωτικοποίηση ή την επίλυση του Κυπριακού, οι S-300 δεν θα έρθουν στο νησί, ακόμη και αν η Κύπρος υποχρεωθεί να πληρώσει τους Ρώσους για την αξία τους. Οι πάντες, όμως, εκώφευσαν.

Ο υπουργός Εξωτερικων, Θ. Πάγκαλος, πρότεινε το έλασσον, να υπάρξει, δηλαδή, απαγόρευση πτήσεων πάνω από την Κύπρο με εγγύηση των Ηνωμένων Πολιτειών και του ΝΑΤΟ. Οι λαλίστατοι περί την ειρήνη και σταθερότητα της περιοχής Αμερικανοί έσπευσαν να την απορρίψουν, χωρίς να κάνουν τον κόπο να πουν γιατί.

Και για να μην αφήσουμε και τους φίλους μας τους Ευρωπαίους στο απυρόβλητο. Η Βόννη έβγαλε αυτή την κατάπτυστη ταξιδιωτική οδηγία, που συνιστά στους Γερμανούς τουρίστες να προσέχουν, γιατί λόγω της εγκατάστασης των ρωσικών πυραύλων θα υπάρξει ένταση στο νησί. Στο παιχνίδι αυτό μπήκε δυστυχώς και η Αυστρία, αγνοώντας βεβαίως, ότι επειδή ασκεί την ευρωπαϊκή προεδρία, όφειλε να έχει πιο προσεκτική στάση.

Στο βάθος, φυσικά, όλων αυτών των απαράδεκτων ενεργειών ακούγεται η βουή: «Ματαιώστε την αγορά των πυραύλων, γιατί είναι επιθετικοί, γιατί ανατρέπουν την ισορροπία δυνάμεων, γιατί θα θυμώσει η Τουρκία».

Δεν λένε φυσικά την αλήθεια. Δεν τους ενδιαφέρει αν τα συστήματα αυτά είναι επιθετικά ή αμυντικά, ή αν απειλούν ή όχι την Τουρκία. Οι ίδιοι οι Γερμανοί, άλλωστε, «έσφαξαν» την Αγκυρα στο Λουξεμβούργο και το Κάρντιφ. Τους ενδιαφέρει μόνον η προέλευση των οπλικών συστημάτων, ότι είναι, δηλαδή , ρωσικά. Αν ήταν δικά τους ή αγγλοαμερικανικά, δεν θα είχαμε αυτή την πίεση. Αφού, όμως, κόπτονται για τις αγορές αυτές, ας κουνήσουν κάποτε και το δαχτυλάκι τους να σταματήσει αυτό το χάλι με τους Τούρκους στην Κύπρο. Είναι καιρός να καταλάβουν, ότι την Ελλάδα δεν την έχουν πλέον στο τσεπάκι τους. Ας πιέσουν την Αγκυρα να υποχωρήσει. Γιατί αν εξακολουθήσουν να την ανέχονται, θα τους βάλει κάποτε και αυτούς σε περιπέτειες.

ΑΚΡΙΤΙΚΑ

άρσει λέγων τ' αληθές συ σφαλεί ποτέ
ΣΟΦΟΚΛΗΣ

κουβεντούλες με κάποιο νόημα

«ΠΟΘΕΝ ΕΣΧΟΝ»;

Χθες ήταν μια πολύ ωραία ημέρα στις εφημερίδες. Οι συνάδελφοι του κοινοβουλευτικού ρεπορτάζ εμφανίσθηκαν με κούτες ανά χείρας, οι οποίες περιείχαν τις περίφημες δηλώσεις «Πόθεν Εσχες» των πολιτικών μας.

Και αρχίσαμε το ξεδιάλεγμα ποιός έχει, ποιός δεν έχει, ποιός έχει τα πολλά, ποιός τα λίγα, ποιόν τον ταΐζει η γυναίκα του για να ασχολείται με την πολιτική, ποιός τα βρήκε από τον μπαμπά του, ποιός έχει αρκετά και για τα εγγόνια του.

Ποιός έχει κεραμίδι πάνω από το κεφάλι του, ποιός έχει στρεμματάκια, ποιός εμπιστεύεται το ελληνικό δημόσιο και τους τίτλους του, ποιός έχει μετοχές στον Παναμά...

Τα βρήκαμε όλα και ησυχάσαμε, είχαμε πάλι θέμα για σήμερα. Οχι, για τα άλλα περιουσιακά στοιχεία κάτι σε «αξιοπρέπεια», «αξιοπιστία», «φιλότιμο», «θάρρος», δεν υπάρχει ακόμη δήλωση «Αν έχει» για τους εκπροσώπους του λαού.

Το πραγματικό ερώτημα είναι βέβαια, όχι «τι έσχον», αλλά «πόθεν έσχον». Αλλ' αυτό παραμένει αναπάντητο!

ΤΑ ΕΙΠΑΝ ΚΑΙ ΑΛΛΟΙ

Ο υπουργός Γεωργίας, κ. Στ. Τζουμάκας, δεν είναι ο πρώτος που τα έβαλε με τους δασικούς υπαλλήλους. Προϋπήρξε ο κ. Γιάννης Μπούτος, ο οποίος είχε δηλώσει ότι ο πρώτος φταίχτης για τις καταπατήσεις δασών είναι οι δασικοί.

Παρ' ότι οι γενικεύσεις αυτού του τύπου και αναληθείς είναι αλλά και επικίνδυνες, δεν θα διστάσουμε να συμφωνήσουμε πως σημαντικό μέρος της ευθύνης για την κατάσταση που επικρατεί στο δασικό τομέα έχουν οι δασικοί. Οι υπουργοί, όμως, δεν έχουν; «Είναι όλα διαλυμένα» λέει σε συνέντευξή του ο κ. Τζουμάκας. Αλλά, τι έκανε για να τα συμμαζέψει;

Προφανώς, τίποτα - το διαπιστώνει ο ίδιος. Αλλά, αυτός είναι ο ρόλος του, αν δεν κάνουμε λάθος. Στο κάτω - κάτω, μεταξύ Μπούτου και Τζουμάκα στο υπουργείο Γεωργίας, διέρρευσαν 17 ολόκληρα χρόνια.

ΜΕΤΑΦΟΡΑ ΕΥΘΥΝΩΝ

Εχουμε την υποψία, πάντως, ότι η περίφημη μεταφορά της ευθύνης δασοπυρόσβεσης από τη Δασική Υπηρεσία στην Πυροσβεστική, δεν έχει τόση σχέση με την ορθολογικότερη και αποτελεσματικότερη λειτουργία όσο με τη μεταφορά ευθυνών από έναν υπουργό σε άλλον. Το πρόβλημα ήταν να «πεταχθεί το καυτό αυγό» σε κάποια άλλα χέρια.

ΔΥΟ ΣΧΟΛΕΣ ΣΚΕΨΗΣ

Δύο σχολές σκέψης σχετικά με τα ελληνοτουρκικά, αλλά και γενικώς την εξωτερική πολιτική που πρέπει να ακολουθήσει η Ελλάδα, συγκρούονται αυτές τις μέρες με αφορμή την ελληνο-αμερικανική κρίση: Αυτοί που υποστηρίζουν ότι τα πάντα θα λυθούν με την ανάπτυξη της οικονομίας και με την προσέγγιση όσο το δυνατόν περισσότερο της Ευρώπης και αυτοί που υποστηρίζουν ότι χωρίς αμυντική πολιτική και πολιτική ασφάλειας δεν είναι δυνατόν να αντιμετωπισθεί η Τουρκία, ούτε και να προωθηθούν οι γενικότεροι στόχοι της εξωτερικής πολιτικής. Δύσκολο θέμα που απασχολεί όλες τις χώρες, ειδικά της περιοχής μας. Και φυσικά οι μεν πρώτοι υποστηρίζουν ότι κακώς μιλάει ο Πάγκαλος, ενώ οι δεύτεροι ότι επιτέλους αντέδρασε...

ΟΤΑΝ... ΜΙΛΗΣΩ!!

Οταν κάποιοι υποψήφιοι δεν εκλέγονται κατά καιρούς στο δ.σ. της ΔΑΝΕ, από την πρώτη διαδικασία, παραιτούνται με μισόλογα.

- Κάποτε θα μιλήσω, θα πω, θα καταγγείλω, λένε!

Γιατί, όμως, κάποτε, κι όχι τώρα; Και προς τι η δημιουργία εντυπώσεων, μόνο όταν δεν εκλεγούν;

Οποιος «πονάει» πράγματι την εταιρεία, οφείλει ΕΔΩ ΚΑΙ ΤΩΡΑ να ομιλήσει παστρικά, καθαρά, σταράτα, αντρίκια, παλληκαρίσια. Γιατί τα ΘΑΘΑΘΑ μιλήσω, έφεραν την εταιρεία στο σημερινό της χάλι.

Ολα τα άλλα είναι «άλλα λόγια, για να αγαπιόμαστε». Γιατί προκύπτει το λογικό συμπέρασμα ότι αν εκλέγοντο δεν θα ομιλούσαν ποτέ!

Αν δεν θέλουν να ομιλήσουν δημόσια να πάνε στον ανακριτή.

ΛΕΤΕ ΝΑ ΕΧΕΙ ΔΙΚΙΟ;



Λέτε, ωρές αδέρφια, να έχει τελικά δίκιο ο Θοδωρής; Οτι δηλαδή είναι «ψεύτης» ο Μπιλ Κλίντον;

Το America «βοά» κατ' αυτάς ότι διέπραξε το αδίκημα της ψευδορκίας ενώπιον Δικαστηρίου (είπε δηλαδή ψέματα), ισχυριζόμενος ότι δεν... ενηγκαλίσθη την γραμματικίνα του!

Τον συμπαθώ πολύ τον Θοδωρή! Και είναι αυτονόητο να προκαλούν αντιδράσεις οι αλήθειες.

Στον σημερινό (αγγελικά πλασμένο) κόσμο που ζούμε, μόνο το ψέμα και η υποκρισία έχουν πέρασμα.

ΤΟΥ... 21ΟΥ ΑΙΩΝΑ

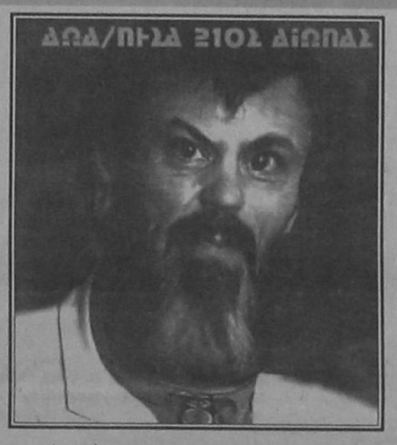

Αφού... φάγαμε στην μάπα τον 20ο αιώνα, πάμε τώρα με... εμπιστοσύνη προς τον 21ο!!

Το «υπόσχεται» ο... 21ος αιώνας του νομάρχη μας Γ. Παρασκευά.

Το «μούσι» που πέφτει πάλι, πάει σύννεφο.

Γίνεται, όμως, καθημερινά σχεδόν τρικούβερτο... σοσιαλιστικό γλέντι! Φτωχικό, πολύ φτωχικό!!

Στ' αλήθεια πόθεν έσχον τόσα χρήματα που ξοδεύουν προεκλογικά ορισμένοι κύριοι;

Ούτε... θείο στο America, να είχανε!

ΤΗΣ... ΔΑΝΕ

Παρατείνεται ως τις 31 Δεκεμβρίου η άρση της δέσμευσης του 50% των καταθέσεων και λογαριασμών της ΔΑΝΕ με απόφαση του υφυπουργού Οικονομικών Γιώργου Δρυ.

Η δέσμευση των περιουσιακών στοιχείων είχε επιβληθεί τον Ιανουάριο προκειμένου να διαφυλαχθούν τα συμφέροντα του Δημοσίου και μετά από αίτηση της εταιρείας είχε αποφασιστεί η μερική άρση τους. Η πρόσφατη απόφαση του κ. Δρυ παρατείνει την άρση ως το τέλος του τρέχοντος έτους με το αιτιολογικό ότι η ΔΑΝΕ, η οποία είναι εισηγμένη στο Χρηματιστήριο, απασχολεί εργαζομένους στην παραμεθόριο περιοχή της Δωδεκανήσου και ήδη βρίσκονται σε εξέλιξη οι διαδικασίες για την έξοδο της εταιρείας από την κρίση. Υ.Τ.Υ.

Η ΑΠΟΨΗ ΤΗΣ ΗΜΕΡΑΣ

Το μεγάλο στοίχημα της κυβέρνησης όσον αφορά στην ιδιωτικοποίηση είναι η πώληση της Ιονικής. Η επιτυχία της θα δώσει ένα ουσιαστικό μήνυμα στις αγορές ότι η κυβέρνηση είναι αποφασισμένη να προχωρήσει σε σημαντικές διαρθρωτικές αλλαγές.

Αλλωστε, αυτό είναι και το πραγματικό πρόβλημα σήμερα. Η εξέλιξη των μακροοικονομικών μεγεθών είναι συμβατή με το στόχο της ένταξης στην ΟΝΕ. Τόσο η δημοσιονομική διαχείριση όσο και η πορεία του πληθωρισμού καθιστούν εφικτή την ένταξη στην ΟΝΕ.

Οι αμφιβολίες προκύπτουν από τη διαφαινόμενη διστακτικότητα με την οποία η κυβέρνηση προχωρά σε διαρθρωτικές αλλαγές, που θα αλλάξουν το τοπίο για την οικονομική δραστηριότητα στη χώρα.

Η ένταξη στην ΟΝΕ δεν είναι απλά ένας αγώνας δρόμου για τη βελτίωση των επιδόσεων της ελληνικής οικονομίας.

Προϋποθέτει και την προετοιμασία της οικονομίας, ώστε να αντέξει στον ανταγωνισμό και τις νέες συνθήκες που θα φέρει το ευρώ.

ΑΠΛΑ ΛΟΓΙΑ



ΓΡΑΦΕΙ Ο ΓΙΩΡΓΗΣ ΜΑΣΣΑΒΕΤΑΣ
e mail:mass@aeas.net.gr

ΘΑ ΜΑΣ ΚΑΝΟΥΝ ΚΑΙ... ΠΟΤΑΜΙΑ

ΑΠΟΡΩ γιατί διαμαρτύρεται η κ. Μπακογιάννη με όσα διαπίστωσε κατά την επίσκεψή της στην Ευρυτανία. Και ειδικά με τα πολυέξοδα διαφημιστικά φυλλάδια προβολής του κυβερνητικού έργου των εκσυγχρονιστών. Οπου παρουσιάζονται ως έργα του Σημίτη οι δρόμοι του Καφαντάρη και τα γιοφύρια της Ενώσεως Κέντρου.

ΑΠΛΩΣ οι άνθρωποι, ως συνεπείς εκσυγχρονιστές, αναπροσαρμόζουν, στα σημερινά δεδομένα, ό,τι πιο φαύλο έχει καταγράψει εμπαικτικώς ο ελληνικός λαός, με εκείνο τον περίφημο διάλογο πολιτευτή και ψηφοφόρων: «Θα σας κάνουμε και γεφύρια». «Μα δεν έχουμε ποτάμια». «Θα σας κάνουμε και ποτάμια».

ΕΙΧΕ ΚΑΝΕΙΣ αμφιβολία ότι οι εμφανιζόμενοι ως δήθεν εκσυγχρονιστές θα χρησιμοποιήσουν ό,τι πιο φαύλο από όσα τους δίδαξε ο ιδρυτής τους, καθώς κάθε μέρα και περισσότερο καταλαμβάνονται από το άγχος μιας επερχόμενης ήττας στις δημοτικές και νομαρχιακές εκλογές του Οκτωβρίου;

Η ΔΙΑΦΟΡΑ με τον παλιό φαύλο πολιτευτή είναι ότι εκείνος αδαπάνως έταζε και γιοφύρια και ποτάμια. Διότι τα έπεα πτερόεντα, τα οποία άφηνε να πλανώνται ανά τα καφενεία και τα μεϊντάνια της ελληνικής επαρχίας, τουλάχιστον δεν τα πλήρωναν οι Ελληνες φορολογούμενοι. Πομφόλυγες ήταν και έσκαγαν αμέσως μετά τις εκλογές.

ΕΤΟΥΤΟΙ ΕΔΩ, όμως, κατασπαταλούν και το χρήμα του ελληνικού λαού αλλά και κοινοτικά κονδύλια για να κάνουν την φαία κομματική τους προπαγάνδα. Και μία στρατιά ημετέρων «τρώει καλά», σε βάρος των φορολογουμένων. Για να μελετήσει, να σχεδιάσει και να εκτελέσει τα διαφημιστικά του προγράμματα, που δεν περιορίζονται μόνο σε έντυπα αλλά και τηλεοπτικό υλικό και εκμετάλλευση κάθε μορφής προπαγανδιστικού μέσου.

ΥΠΟΘΕΤΩ, όμως πως ούτε αυτός ο περιφερόμενος από χωρίου εις χωρίον πονηρός πολιτευτής του παλιού καιρού διανοήθηκε ποτέ να εμφανίσει ως δικά του, έργα που έχουν εκτελεσθεί εδώ και δεκαετίες. Διότι θα τον κυνηγούσαν ακόμη και οι πέτρες. Ετούτοι που μας κυβερνούν μπορούν να το κάνουν. Διότι έχουν εξασφαλίσει το καταδίωκτο.Απόδειξη το γεγονός ότι, ακόμη και οι φιλικές προς τη Ν.Δ. εφημερίδες, υποβάθμισαν τις καταγγελίες της κ. Μπακογιάννη. Το σύστημα διαπλοκών δουλεύει άριστα.

LTU INTERNATIONAL AIRWAYS
ELAFOS REISEN

ΑΠ'ΕΥΘΕΙΑΣ ΠΤΗΣΕΙΣ ΑΠΟ ΡΟΔΟ
ΚΑΙ ΑΛΛΑ ΝΗΣΙΑ ΤΗΣ ΕΛΛΑΔΟΣ
ΓΙΑ ΓΕΡΜΑΝΙΑ

Το γραφείο γενικού τουρισμού ELAFOS REISEN σε συνεργασία με τη γερμανική αεροπορική εταιρεία τσάρτερ L.T.U. σας προσφέρει τη δυνατότητα των απ'ευθείας πτήσεων από τη Ρόδο και τα άλλα νησιά της Ελλάδος προς τη Γερμανία.
Σχεδόν καθημερινές πτήσεις για:
ΜΟΝΑΧΟ, ΝΤΥΣΣΕΛΝΤΟΡΦ - ΒΕΡΟΛΙΝΟ - ΦΡΑΝΚΦΟΥΡΤΗ - ΚΟΛΩΝΙΑ - ΑΜΒΟΥΡΓΟ - ΣΤΟΥΤΓΑΡΔΗ.
Τιμή για όλες τις πόλεις μετ'επιστροφής δρχ. 105.000 (ισχύουν έως 16.08.98).
Για ΜΟΝΑΧΟ και ΣΤΟΥΤΓΑΡΔΗ δρχ. 65.000 (ισχύουν έως 14.08.98).
Στις τιμές δεν περιλαμβάνονται οι φόροι αεροδρομίων.
Ειδικές τιμές για παιδιά και γκρουπς.
Επίσης πτήσεις μέσω Γερμανίας για όλο τον κόσμο.
Γενικός αντιπρόσωπος Ρόδου, Γραφείο Γενικού Τουρισμού ELAFOS REISEN.
Κεντρικό: 9ο χλμ. Ρόδου - Λίνδου, Τσαΐρι - Κουκινού, τηλέφωνο 0241 - 66543-4-5, FAX:0241 - 62943
1ο υποκατάστημα: Φαληράκι - έναντι ξενοδοχείου Sun Palace, τηλέφωνο:: 0241 - 37061, FAX: 0241 - 37062.
2ο υποκατάστημα: Κολύμπια - πέρμα Ευκαλύπτων, τηλέφωνο: 0241 - 66617, FAX: 0241 - 66613.

GRAND HOTEL
ΤΟΛΜΗΣΑΜΕ ΝΑ ΔΗΜΙΟΥΡΓΗΣΟΥΜΕ ΚΑΙ ΠΑΛΙ ΤΟ GRAND HOTEL ΤΩΝ 5 ΑΣΤΕΡΩΝ



PIANO BAR
Θέλετε κάτι καινούργιο στον καύσωνα του καλοκαιριού;
Προτιμήστε το νέο μας piano bar με τον πιανίστα μας
Τάκη Τσώνη
ΓΙΑΤΙ Η ΔΡΟΣΙΑ ΚΑΙ Η ΑΠΟΛΑΥΣΗ ΠΑΝΕ ΜΑΖΙ

ΔΕΞΙΩΣΕΙΣ
ΓΙΑ ΟΠΟΙΟΝΔΗΠΟΤΕ ΤΥΠΟ ΔΕΞΙΩΣΗΣ
Η ΕΚΔΗΛΩΣΗΣ
ΑΙΣΘΑΝΘΕΙΤΕ ΣΙΓΟΥΡΟΙ
ΔΙΑΛΕΓΟΝΤΑΣ ΜΕΣΑ ΑΠΟ ΠΟΛΛΕΣ ΠΟΛΛΕΣ ΙΔΕΕΣ
ΚΑΙ ΝΕΟΥΣ ΠΟΛΥΤΕΛΕΙΣ ΧΩΡΟΥΣ

YELLOW SPOT



Ο τέλειος συνδυασμός ποιότητας και οικονομίας

ΦΩΤΗΣ ΚΩΣΤΟΠΟΥΛΟΣ: Ο ΝΟΜΑΡΧΗΣ ΔΥΝΑΜΙΤΙΖΕΙ ΤΟ ΠΡΟΕΚΛΟΓΙΚΟ ΚΛΙΜΑ!

από ➡ Σελ. 1

Προχθές το βράδυ συνήλθε σε συνεδρίαση η παράταξη Κωστόπουλου και μεταξύ άλλων συγκρότησε επιτροπές οι οποίες θα οριστικοποιήσουν το πρόγραμμα της τετραετίας. Και για τα δύο αυτά θέματα εξεδόθη από την παράταξη η ακόλουθη ανακοίνωση:

Πραγματοποιήθηκε χθές (29/7) συνάντηση του υποψήφιου Νομάρχη κ. Φώτη Κωστόπουλου και των υποψηφίων Νομαρχιακών Συμβούλων της Παράταξης «ΔΩΔΕΚΑΝΗΣΑ - ΔΥΝΑΜΗ ΕΛΠΙΔΑΣ» στο Ξενοδοχείο «PARK« με σκοπό την ανταλλαγή απόψεων για την μέχρι τώρα πορεία της παράταξης και τον προγραμματισμό και συζήτηση επί των προγραμματικών θέσεων της.

Κοινή διαπίστωση υπήρξε ότι η παράταξη «ΔΩΔΕΚΑΝΗΣΑ - ΔΥΝΑΜΗ ΕΛΠΙΔΑΣ» έχει αγκαλιασθεί από τους Δωδεκανήσιους πολίτες οι οποίοι έχουν αντιληφθεί ότι ο συνδυασμός μας αποτελεί τον μοναδικό ανεξάρτητο από παντός είδους εξαρτήσεις και δεσμεύσεις συνδυασμό, γεγονός που έχει προκαλέσει ανησυχία στους δύο άλλους κομματικούς υποψηφίους την οποία εκδηλώνουν με πολλούς τρόπους.

Συγκροτήθηκαν ομάδες για την τελική επεξεργασία και οριστικοποίηση του προγράμματος του συνδυασμού, ενός προγράμματος που θα απαντήσει στα υπαρκτά και οξυμένα προβλήματα του Νομού τόσο των μεγάλων νησιών όσο και των μικρότερων, προβλήματα που δεν αντιμετωπίζονται ούτε με αποσπασματικές και προεκλογικού χαρακτήρα προτάσεις, αλλά και ούτε από μεγαλόστομες και ανεδαφικές, θεωρητικού τύπου αναλύσεις που βρίσκονται μακρυά από τα υφιστάμενα και καθημερινά προβλήματα των Δωδεκανησίων.

Ενός προγράμματος που θα απαντά στις μεγάλες προκλήσεις της κοινωνίας μας και θα εγγυάται την ανάπτυξη του τόπου μας με συγκεκριμένες προτάσεις για τις συγκοινωνίες, την υγεία, την κοινωνική πρόνοια, τον πολιτισμό, τον τουρισμό, την οικονομία, το περιβάλλον.

Τέλος οφείλουμε να καταγγείλουμε και να στιγματίσουμε την απαράδεκτη αντιδεοντολογική και προκλητική συμπεριφορά του Νομάρχη, ο οποίος παραβλέποντας το γεγονός ότι από τις αρχές Ιουλίου ο συνδυασμός μας άνοιξε το εκλογικό του κέντρο στην συμβολή των οδών Καρπάθου και Αβέρωφ μετά πάροδο είκοσι πέντε (25) ημερών παράνομα άνοιξε ακριβώς δίπλα εκλογικό κέντρο με όλους τους κινδύνους και τις δυσμενείς συνέπειες που αυτό μπορεί να εγκυμονεί.

Η πράξη του αυτή δείχνει ότι επιδίωξη του είναι να δυναμπίσει το εκλογικό κλίμα χωρίς να ενδιαφέρεται για τις συνέπειες που αυτό μπορεί να έχει.

Συγκεκριμένα προ μηνών συμφωνήσαμε με τους ιδιοκτήτες του καταστήματος για την παραχώρηση του.

Στις 2 Ιουλίου ο επικεφαλής της παράταξης και υποψήφιος Νομάρχης κ. Φώτης Κωστόπουλος επισκέφθηκε τον Διοικητή του Τμήματος Τάξης κ. Βροντάκη και κατέθεσε έγγραφο με το οποίο γνωστοποιούσε ότι θα χρησιμοποιήσουμε ως εκλογικό κέντρο το συγκεκριμένο κατάστημα και ζητήθηκε η έκδοση σχετικής αδείας.

Οπως διαβεβαίωσε τον κ.Κωστόπουλο ο Διοικητής του Τμήματος Τάξης ουδείς άλλος είχε καταθέσει σχετικη αίτηση και ότι είμεθα πρώτοι.

Την επομένη ημέρα 3/7 άρχισαν οι εργασίες για την διαμόρφωση του εκλογικού κέντρου και αναρτήθηκαν πινακίδες και αφίσες ενώ γνωστοποιήθηκε το γεγονός με δελτίο τύπου.

Εκτοτε και μέχρι τις 26 Ιουλίου ουδεμία όχληση ή ενημέρωση υπήρξε, ενω το εκλογικό μας κέντρο άρχισε να λειτουργεί.

Στις 26 Ιουλίου και μετά πάροδο 23 ημερών ο κ. Παρασκευάς άρχισε να διαμορφώνει ως εκλογικό κέντρο το ακριβώς παραπλεύρως ευρισκόμενο κατάστημα, κατά παράβαση κάθε έννοιας ηθικής και δεοντολογίας.

Καταγγέλλουμε τη συμπεριφορά αυτή του κ. Παρασκευά που δείχνει την περιφρόνηση του σε Νόμους, διατάξεις αλλά και ηθικές αρχές δεοντολογίας που ισχύουν σε όλες τις εκλογικές αναμετρήσεις.

Καλούμε τις αρμόδιες αρχές να αναλάβουν τις ευθύνες τους και να πράξουν τα δέοντα για να προφυλάξουν το ήρεμο κλίμα των εκλογών, άλλως τους καθιστούμε υπεύθυνους για ότι τυχόν θα συμβεί, επιφυλασσόμενοι κάθε νομίμου δικαιώματος μας.

Δ. ΚΑΡΑΧΑΛΙΟΣ ΓΙΑ Ν.Δ.: ΔΕΝ ΜΠΟΡΟΥΝ ΝΑ ΠΑΙΧΘΟΥΝ ΠΙΑ ΥΠΟΓΕΙΑ ΠΑΙΧΝΙΔΙΑ!

από ➡ Σελ. 1

Αναφερόμενος πιο συγκεκριμένα στα αποτελέσματα, της σύσκεψης στελεχών που έγινε το βράδυ της Δευτέρας, στο «Rodos Palace», για τις νομαρχιακές εκλογές και ειδικότερα για την στήριξη του συνδυασμού του κ. Σ. Καραγιάννη ο πρόεδρος της ΝΕ Δωδεκανήσου της Νέας Δημοκρατίας κ. Δ. Καραχάλιος, δήλωσε τα εξής: «Θα περιμέναμε να θριαμβολογήσω για τα αποτελέσματα που είχε η σύσκεψη, πλην όμως δεν θα το κάνω. Ηταν μια σημαντική εκδήλωση της ΝΔ η οποία στέφθηκε πράγματι με απόλυτη επιτυχία. Ομως τα λόγια δεν έχουν καμιά θέση σε σύγκριση με τα έργα και πρέπει όλες οι υποσχέσεις οι οποίες δόθηκαν όλο αυτό το κλίμα το οποίο επικράτησε να μετουσιωθεί και σε πραγματικότητα και να συγκεκριμενοποιηθούν οι επόμενες κινήσεις για τον εκλογικό αγώνα».

Σχολιάζοντας την αλλαγή στάσης των στελεχών που αντιδρούσαν στην επιλογή Καραγιάννη ο κ. Καραχάλιος, είπε: «Είναι λογικό να υπάρχουν κάποιες αντιδράσεις και τις σεβόμαστε, όμως σε όλα υπάρχουν όρια. Για τα στελέχη που αναφέρεστε είναι γεγονός ότι έστω και καθυστερημένα αντελήφθησαν ότι η μοναδική λύση για να υπάρξει νικηφόρο αποτέλεσμα της Ν.Δ. είναι να στηριξουν τις αποφάσεις του κόμματος. Είναι η μοναδική λύση και προς αυτή την κατεύθυνση με έργα πλέον και όχι με λόγια και υπογείως, θα πρέπει να ενεργήσουν όλοι προκειμένου να επιτευχθεί ο στόχος της νίκης».

Εξειδικεύντας το τι θα πρέπει να πράξουν από εδώ και πέρα όλα τα στελέχη του κόμματος ο Καραχάλιος είπε: «Πρώτον θα πρέπει να στηρίξουν το ψηφοδέλτιο του κ. Καραγιάννη και δεύτερον να βγουν μαζί να τους δει ο κόσμος για να αντιληφθούν όλοι ότι η Νέα Δημοκρατία είναι ενωμένη».

Και πρόσθεσε, ότι «σήμερα δεν μπορεί να λέει κάποιος, ότι εγώ στηρίζω το κόμμα, αλλά οι ενέργειές του αποδεικνύουν το αντίθετο. Είναι γεγονός ότι στο πρόσφατο παρελθόν υπήρξαν τέτοιες καταστάσεις, τέτοιοι υπολογισμοί και τοποθετήσεις κάτω από το τραπέζι. Τώρα όμως όλα τα χαρτιά είναι φανερά. Η τράπουλα είναι πάνω στο τραπέζι και μοιράζεται». Κλείνοντας ο κ. Καραχάλιος τόνισε ότι στα πλαίσια της υλοποίησης των αποφάσεων της σύσκεψης η ΝΟΔΕ θα ενεργοποιήσει όλα τα στελέχη με την συγκρότηση κλιμακίων που θα επισκεφθούν όλα τα χωριά και τα νησιά του νομού προκειμένου οι νεοδημοκράτες να καταλάβουν, «γιατί το κόμμα αποφάσισε να στηρίξει τον κ. Σ. Καραγιάννη».

Εξάλλου χθες, ομιλώντας προς την ΕΡΑ - Δίκτυο Νοτίου Αιγαίου ο βουλευτής Δωδ/νήσου της Νέας Δημοκρατίας κ. Τ. Καραμάριος δήλωσε ότι συστρατεύεται στην προσπάθεια του συνδυασμού του κ. Σ. Καραγιάννη να φέρει την αλλαγή στην νομαρχία Δωδ/νήσου «Είμαστε υπέρ του συνδυασμού του κ. Σ. Καραγιάννη. Θα πολεμήσουμε με όλες τις δυνάμεις μας για να πείσουμε τους νεοδημοκράτες ότι δεν έχουν άλλη επιλογή παρά να υποστηρίξουν αυτόν τον συνδυασμό με τον οποίο θα βοηθηθεί ο τόπος και θα βοηθήσει και τη Νέα Δημοκρατία στο να ανακτήσει και πάλι την εξουσία.

«ΠΟΘΕΝ ΕΣΧΟΝ» ΟΙ 4 ΒΟΥΛΕΥΤΕΣ ΤΗΣ ΔΩΔΕΚΑΝΗΣΟΥ;

από ➡ Σελ. 1

Από τους τέσσερις βουλευτές του νομού, εξάλλου, μόνον ο κ. Βασ. Παπανικόλας, φέρεται να μην έχει αυτοκίνητο.

Πιο συγκεκριμένα οι τέσσερις βουλευτές μας δήλωσαν να έχουν στην κατοχή τους, τα ακόλουθα εισοδήματα:



• Κ. Σκανδαλίδης Ο γραμματέας του ΠΑΣΟΚ με ετήσιο εισόδημα 24.213.354 δραχμών και καταθέσεις 5.000.000, έναντι 14.000 πέρυσι, έχει στην κατοχή του διαμέρισμα 139 τ.μ. στο Κολωνάκι και 1/4 αγροκτήματος 3.200 τ.μ. στην Κω. Κατέχει επίσης δύο Ι.Χ. (7 και 14 ίππων), ενώ στο όνομα της συζύγου του δηλώνεται διαμέρισμα 130 τ.μ. στην Αλσούπολη και Ι.Χ. 9 ίππων.



• Κοσμάς Σφυρίου
Ακίνητα: 2 οικίες 121 τ.μ. + 121 τ.μ., 1 γραφείο 58 τ.μ.
Αυτοκίνητο: 1 ΙΧ 1.000 κ.εκ.
Μετοχές: Σε οικοπεδικό συνεταιρισμό Οικιστική Μηχανικών Δωδεκανήσου, αξίας 5.450.000 δρχ.
Καταθέσεις: 11.429.902 δρχ.
Αλλα περιουσιακά στοιχεία: -
Συνολικό εισόδημα: 20.089.600 δρχ.



• Παπανικόλας Βασίλειος
Ακίνητα: Διώροφη οικία 160 τ.μ. σε οικόπεδο 217 τ.μ. Ρόδος, αγροτεμάχιο 4.020 τ.μ. εξ αδιαιρέτου στη Ρόδο, κατάστημα διώροφο 60 τ.μ. Ρόδο και αγρό 2.080 τ.μ. στο ίδιο νησί, αγροτεμάχιο 2.000 τ.μ. στη Ρόδο.
Αυτοκίνητο: -
Μετοχές: -
Καταθέσεις: 2.970.000 δρχ. στην Εθνική Τράπεζα.
Αλλα περιουσιακά: Της συζύγου διαμέρισμα με αποθήκη 65 τ.μ. στο Μαρούσι, 930 μετοχές στην «ΟΜΟΝΟΙΑ ΑΕ» συν. αξίας 9.310.000 δρχ., καταθέσεις 200.000 Εθνική Τράπεζα και εισόδημα 1.812.136 δρχ.
Συνολικό εισόδημα: 20.864.126 δρχ.



• Καραμάριος Αναστάσιος
Ακίνητα: 2 διαμερίσματα (Ρόδος - 126 τ.μ. + 49.90 τ.μ.), αγροτική κατοικία (Ρόδος 200 τ.μ. σε οικόπεδο 4 στρεμμ.).
Αυτοκίνητο: 1 Ι.Χ 2000 κ.εκ.
Μετοχές: -
Καταθέσεις: 1.000.000 δρχ.
Αλλα περιουσιακά στοιχεία: 3 διαμερίσματα (Αθήνα 82 τ.μ. 1/2) + (Ρόδος - 60 τ.μ. + 75 τ.μ.), 2 αγροτεμάχια (Ρόδος 1920 τ.μ. + 3.500 τ.μ), αγρόκτημα (Ρόδος - 60 τ.μ. σε 6,5 στρέμματα), οικόπεδο (Ρόδος 350 τ.μ. εξ αδιαιρέτου), 1 Ι.Χ. 1400 κ.εκ., καταθέσεις 5.220.000 δρχ., Παιδί: αγρός (Ρόδος 4.000 τ.μ.).
Συνολικό εισόδημα: 22.550.996 δρχ.

Η ΠΟΛΙΤΕΙΑ ΟΦΕΙΛΕΙ ΝΑ ΔΩΣΕΙ ΛΥΣΕΙΣ ΣΤΟ ΣΤΕΓΑΣΤΙΚΟ ΠΡΟΒΛΗΜΑ

από ➡ Σελ. 1

και τους καταληψίες, που όπως έχει προκύψει από έρευνες έχουν όλες τις προϋποθέσεις στην συντριπτική τους πλειοψηφία, για δικαίωμα στέγης».

Για την επίσκεψη Καραγιάννη στην συνοικία των Αγίων Αποστόλων εκδόθηκε από την παράταξη η ακόλουθη ανακοίνωση:

Τη συνοικία των Αγίων Αποστόλων επισκέφθηκε χθες 28 Ιουλίου, ο υποψήφιος Νομάρχης κ. Σάββας Καραγιάννης συνοδευόμενος από υποψηφίους Νομαρχιακούς Συμβούλους και στελέχη της παράταξής του.

Κατά την επίσκεψή του, το κλιμάκιο της «Νομαρχιακής Αναγέννησης» περιόδευσε σε χώρους της συνοικίας και είχε συνάντηση με το Δ.Σ. του Πολιτιστικού και Αθλητικού Συλλόγου Αγ. Αποστόλων.

Εγινε μια πολύ ζωντανή συζήτηση με την συμμετοχή μεγάλου αριθμού κατοίκων κατά την οποία τέθηκαν όλα τα θέματα που τους απασχολούν: Η αναβάθμιση της περιοχής, η βελτίωση της ποιότητας ζωής των κατοίκων, οι υποδομές για την στήριξη οικογενειών και ατόμων που έχουν ανάγκη.

Ιδιαίτερη συζήτηση έγινε για τα παραχωρητήρια των κατοικιών κατά την οποία εκφράστηκε η αγανάκτηση για τον εμπαιγμό των δικαιούχων που τους καλούν να καταβάλουν - παρά τις περί του αντιθέτου διαβεβαιώσεις- ποσό δυσβάστακτο για τις δυνατότητές τους.

«Η Πολιτεία που καταλαιπωρεί εδώ και 15 χρόνια μια πολύ ευαίσθητη κατηγορία συνανθρώπων μας, τόνισε κατά την ομιλία του ο κ. Καραγιάννης, έχει ηθική υποχρέωση να απαλείψει τα χρέη για την παραχώρηση των κατοικιών. Εχει ακόμα την υποχρέωση να προχωρήσει - όπως έχει δεσμευτεί - στις απαραίτητες Νομοθετικές ρυθμίσεις για την άρση των εκκρεμοτήτων που αφορούν τους κληρονόμους και τους καταληψίες, που όπως έχει προκύψει από έρευνες, έχουν όλες τις προϋποθέσεις στην συντριπτική τους πλειοψηφία για το δικαίωμα στέγης. Εχετε δεδομένη την αγάπη μας και την στήριξή μας», κατέληξε ο κ. Καραγιάννης κατά χειροκροτούμενος.

5ος ΑΓΩΝΟΣ ΔΙΑΓΩΝΙΣΜΟΣ ΓΙΑ RODOS BAY

από ➡ Σελ. 1

Ούτε και χθες συγκεκριμένα εκδηλώθηκε ενδιαφέρον από πλευράς επενδυτών.

• Ανεστάλη εξάλλου χθες ο αναγκαστικός πλειστηριασμός για την εκποίηση των γραφείων της ΔΑΝΕ στον Πειραιά, ύστερα από την καταβολή 20 εκ. δρχ. στην Τράπεζα Πειραιώς, που ήταν η επισπεύδουσα.

ΕΛΛΗΝΙΚΗ ΔΗΜΟΚΡΑΤΙΑ
ΝΟΜΑΡΧΙΑΚΗ ΑΥΤΟΔ/ΣΗ ΔΩΔ/ΣΟΥ
ΝΟΜΑΡΧΙΑΚΟ ΣΥΜΒΟΥΛΙΟ
Ταχ. Δ/νση: Διοικητήριο
Ταχ. Κώδικας: 85100
Πληροφορίες: Εύη Παβέλη
Τηλέφωνο: 0241-30000
Telefax: 0241-74200
Telex: 292100

ΑΝΑΚΟΙΝΩΣΗ

Με το υπ'αριθμ. πρωτ. 110329/16-7-98 έγγραφο του ΥΠΕΧΩΔΕ, Γεν. Δ/νση Περιβάλλοντος, Δ/νση Περιβαλλ. Σχεδιασμού, Τμήμα Γενικών Περιφερειακών Θεμάτων, μας κοινοποιήθηκε Μελέτη Περιβαλλοντικών Επιπτώσεων (ΜΠΕ) η οποία αναφέρεται στη λετουργία τουριστικής εγκατάστασης ξενοδοχείου «ΚΑΛΛΙΘΕΑ ΜΑΡΕ ΠΑΛΛΑΣ» Α' τάξης, συνολικής δυναμικότητας 500 κλινών/ θέσεων, στη θέση «ΒΟΔΙ» περιοχής Λουτρά Καλλιθέας Κοιν. Κοσκινού νήσου Ρόδου, ιδιοκτησίας «ΣΟΣΙΜΕΞ ΑΕ Σταματιάδης Φίλιππας».

Καλούμε κάθε ενδιαφερόμενο να υποβάλει τις έγγραφες παρατηρήσεις του ως προς το περιεχόμενο της μελέτης, μέσα σε προθεσμία δεκαπέντε (15) ημερών από την ημερομηνία δημοσίευσης της παρούσας στον ημερήσιο τοπικό τύπο.

Οι ενστάσεις θα υποβάλλονται:

1. Στη Γραμματεία του Νομαρχιακού Συμβουλίου
2. Στην ανωτέρω αναφερόμενη Υπηρεσία

και θα κοινοποιούνται στο Τοπικό Γραφείο Περιβάλλοντος του Τ.Π. και Π.Ε. (υπόψη κ. Αρη Σκιαδόπουλου τηλ. 30413), όπου βρίσκεται η πλήρης μελέτη και μπορεί κάθε ενδιαφερόμενος να λάβει γνώση αυτής.

Ο Νομάρχης Δωδεκανήσου
Γιάννης Παρασκευάς

ΑΥΞΗΜΕΝΕΣ ΜΕΧΡΙ 12% ΟΙ ΤΙΜΕΣ ΣΥΜΒΟΛΑΙΩΝ ΓΙΑ ΤΗΝ ΣΑΙΖΟΝ 1999!

από ➡ Σελ. 1

αλλάζουν το σκηνικό στην παγκόσμια αλλά και στην ελληνική τουριστική αγορά, με θετικές συνέπειες για τον προορισμό Ελλάδα, και με ορατά τα πρώτα αποτελέσματα. Ηδη, παρατηρείται αύξηση στις τιμές των συμβολαίων για το 1999.

Επεπα από μία τετραετία, κατά την οποία η πλειοψηφία των Ελλήνων ξενοδόχων είχαν παγώσει τις τιμές, σύμφωνα με τις πρώτες πληροφορίες, οι αναμενόμενες αυξήσεις στις τιμές των συμβολαίων θα κινηθούν σε μονοψήφιο κυρίως αριθμό, και κάποιες μόνο περιπτώσεις θα φτάσουν στο 12% και 15%.

Οι δύο μεγάλοι τουριστικοί οργανισμοί, που δραστηριοποιούνται στην ελληνική αγορά, ο βρετανικός Thomson και ο γερμανικός Neckermann, που προέβη σε συνεργασία με την αεροπορική εταιρεία Candor και ο οποίος αποδεικνύεται μεγάλος αντίπαλος της TUI, παίρνοντας μέρος της πελατείας της, κυρίως από την Κρήτη, έχουν ήδη, κλείσει συμβόλαια συνεργασίας με τους Ελληνες ξενοδόχους για την σαιζόν του 1999.

Από τα μέχρις στιγμής στοιχεία, για το 1999 στο Ρόδο, οι τιμές των συμβολαίων παρουσιάζονται αυξημένες σε ποσοστό 7-10% όσον αφορά στα ξενοδοχεία και κυμαίνονται κατά μέσο όρο μεταξύ 3-5%, στα ενοικιαζόμενα δωμάτια.

Η μεγαλύτερη ζήτηση για τη Ρόδο προέρχεται από τις αγορές της Αγγλίας και της Γερμανίας και ακολουθούν η Αυστρία, η Ιταλία και η Ελβετία. Πρέπει να σημειωθεί ότι, οι τιμές για τους Ελβετούς και τους Ιταλούς είναι κάπως πιό αυξημένες, αφού κυμαίνονται μεταξύ 10 και 12%.

Στην Κρήτη, οι τιμές των συμβολαίων κυμαίνονται μεταξύ 3 και 10% ενώ από τα μέχρις στιγμής στοιχεία, σε επίπεδο κρατήσεων στο νησί, προπορεύεται ο Neckermann, καθώς μόνο από τη σύζευξη C&N,αναμένονται για το 1999 περίπου 230.000 Γερμανοί τουρίστες και θα είναι πρώτη φορά που θα ξεπεράσει την TUI που δεν φαίνεται να μεταφέρει περισσότερους από 150.000 τουρίστες συνολικά. Στόχος της διοίκησης του οργανισμού είναι μέσα στα επόμενα χρόνια, να εντάξει στο δυναμικό του 60.000 κλίνες στην Μεσόγειο.

Στην Κεφαλονιά, οι αυξήσεις στις τιμές των συμβολαίων ξεπερνούν ακόμη και το 15%. Μάλιστα, τουριστικός παράγοντας του νησιού, ανέφερε ότι υπήρξαν περιπτώσεις που tour operators δεν βρήκαν κάλυψη σε κλίνες, και σημείωσε ότι η υποτίμηση βοήθησε σημαντικά στην αύξηση της ζήτησης και εδωσε πνοή για τρία τουλάχιστον χρόνια στο νησί αλλά δεν είναι ο μοναδικός παράγοντας.

Την ελληνική τουριστική αγορά «λυμαίνεται» εκτός από το Neckermann και την TUI και ο βρετανικός Thomson, ο οποίος μάλιστα, πρόσφατα εισήχθη στο Χρηματιστήριο του Λονδίνου.

Ο Οργανισμός έχει ήδη κυκλοφορήσει μπροσούρα 348 σελίδων, με 69 από αυτές αφιερωμένες στην Ελλάδα, κυρίως στα νησιά Κρήτη, Ρόδο, και Κερκυρα. Ο Thomson που σύμφωνα με πληροφορίες επιδιώκει εξαγορά του τουριστικού οργανισμού ITS στη χώρα μας, ακολουθεί τη συνήθη εκβιαστική τακτική των βρετανικών τουριστικών οργανισμών, πιέζοντας τις τιμές προς τα κάτω. Στην περίπτωση των Ελλήνων επιχειρηματιών που αντιδρούν στις πιέσεις, τα ξενοδοχεία του «κόβονται» από την επόμενη έκδοση των καταλόγων των Tour operators.

Στο σύνολο τους οι τουριστικοί οργανισμοί έχουν κυκλοφορήσει τις μπροσούρες τους για τις διακοπές του 1999.

Εκτός του Thomson, που προαναφέραμε, 9 νέες μπροσούρες κυκλοφόρησε και ο Airtours, από τις οποίες οι 4 αφορούν στην Ελλάδα, ενώ και ο First Choice, εξέδωσε 11 νέες μπροσούρες, εκ των οποίων οι 4 αφορούν στην Ελλάδα, όπου αναφέρεται σαν νέος προορισμός η Τήνος ενώ δρομολογεί δύο νέες πτήσεις Charter Μπίρμιγχαμ - Καλαμάτα.

Οι διαπραγματεύσεις για τις αυξήσεις στις τιμές των συμβολαίων, συνεχίζονται ακόμη σε κλίμα έντασης και πιέσεων και για το λόγο αυτό, εκτιμάται ότι οι τελικές αυξήσεις τιμών για το 1999 θα συγκρατηθούν γύρω στο 8%

ΕΝ ΜΕΣΩ ΕΠΕΙΣΟΔΙΩΝ ΣΤΟ «ΣΦΥΡΙ» ΜΑΓΑΖΙΑ ΚΑΙ ΣΚΑΦΗ ΑΠΟ ΕΜΠΟΡΙΚΗ!

από ➡ Σελ. 1

Το γεγονός αυτό προκάλεσε την αγάνακτηση των δανειοληπτών οι οποίοι ζητούσαν επιμόνως να αποβληθούν όλοι από το Δημαρχείο και να κλείσουν οι πόρτες, όπως έκανε πρόσφατα και ο Δήμαρχος Καλυμνίων κ. Δ. Διακομιχάλης.

Ακολούθησε πραγματικό πανδαιμόνιο καθώς οι δύο πλευρές ήταν ανυποχώρητες αλλά με την παρέμβαση της Δημοτικής αστυνομίας αποκατασταθηκε τελικά η τάξη ενώ τα μέλη του Συλλόγου Δανειοληπτών επισκέφηκαν τον Εισαγγελέα, ζητώντας την ακύρωση των πλειστηριασμών διότι όπως δήλωσαν, «δεν τηρήθηκαν οι όροι της περίληψης», επειδή το παράβολο είχε εκδοθεί για την αίθουσα του δημοτικού συμβουλίου η οποία όμως ήταν κλειστή και η διαδικασία έγινε στον διάδρομο.

Πάντως στην μια εκ των περιπτώσεων που αφορούσαν πλειστηριασμό στο «σφυρί» βγήκαν 3 καταστήματα που ανήκουν στον ιδιοκτήτη του ξενοδοχείου «Δέσπω» ενώ ο πλειστηριασμός του ξενοδοχείου ανεστάλη λόγω καταβολής μέρους της οφειλής. Η αναστολή ισχύει επί 4 μήνες για το ξενοδοχείο ενώ το ένα εκ των 3 καταστημάτων που βρίσκεται επί της οδού Γρ. Λαμπράκη εκπλειστηριάσθηκε στην τιμή της πρώτης προσφοράς, 18 εκατ. δρχ. και το πήρε η Εμπορική Τράπεζα. Τα άλλα δύο καταστήματα ιδιοκτησίας του ίδιου ξενοδοχείου έχουν πρόσοψη επί της Γ. Θέμελη εκπλειστηριάσθηκαν έναντι 5 εκατ. δρχ. το καθένα. Πλειοδότησε και σ' αυτήν την περίπτωση η Εμπορική Τράπεζα.

Οι υπόλοιποι πλειστηριασμοί αφορούσαν σκάφη που ανήκουν στις Εταιρείες «Αντμιράλ ΑΕ» και «Αργώ ΑΕ» οι ιδιοκτήτες των οποίων είχαν συνάψει δάνειο με την Εμπορική Τράπεζα ύψους 56 εκατ. χωρίς όπως ελέχθη χθές ενδιαφερθούν για την εξώφληση του. Επρόκειτο συγκεκριμένα για 3 σκάφη ιστιοφόρα και ο χθεσινός ήταν ο 5ος επαναληπτικός πλειστηριασμός. Το ένα εκ των σκαφών αυτών το πήρε Αθηναίος επιχειρηματίας στην τιμή της πρώτης προσφοράς, 10 εκατ. δρχ. ενώ το δεύτερο που ήταν και μεγαλύτερο το πήρε Καρπάθιος που διαμένει όμως μονίμως στις ΗΠΑ ονόματι Φιλιππάκης προσφέροντας το ποσόν των 20 εκατ. δρχ.

Για το τρίτο ιστιοφόρο που είχε τιμή πρώτης προσφοράς 11 εκατ. δεν εκδηλώθηκε ενδιαφέρον.

Η ΜΕΤΟΧΗ ΤΗΣ ΔΑΝΕ

από ➡ Σελ. 1

Η μεγίστη τιμή που πέτυχε χθές η μετοχή ήταν 732 δρχ. και η ελαχίστη 697 δρχ.

Συνολικά διατέθηκαν χθές μέσω του ΧΑΑ 14940 μετοχές της ΔΑΝΕ.

Ο κ. ΒΑΣ. ΠΑΠΑΝΙΚΟΛΑΣ «ΦΩΤΟΓΡΑΦΙΖΕΙ» ΤΟΥΣ ΥΠΕΥΘΥΝΟΥΣ ΣΤΟ ΠΑΣΟΚ!

από ➡ Σελ. 1

ότι «βλέπει ξανά δήμαρχο τον κ. Γ. Γιαννόπουλο». Κατά λογική ακολουθία και εξ' αντιδιαστολής ο κ. Παπανικόλας «δεν βλέπει» νομάρχη τον κ. Γ. Παρασκευά.

Ο κ. Παπανικόλας παραδέχθηκε ότι οι διπλές υποψηφιότητες στην Νομαρχία Δωδ/σου θα δημιουργήσουν προβλήματα στο οργανωμένο ΠΑΣΟΚ, ενώ εξέφρασε την βαθύτατη λύπη του «για την εκτόξευση σκληρών εκφράσεων μεταξύ Παρασκευά και Κωστόπουλου».

Πιο αναλυτικά:

Κληθείς να σχολιάσει την αλλαγή πλεύσης του ΠΑΣΟΚ στο θέμα των «ανταρτών» ύστερα και από τις τελευταίες δηλώσεις του κ. Σκανδαλίδη από τις οποίες προκύπτει ότι εγκαταλείπεται η ιδέα της διαγραφής και ότι επιχειρείται η δια της πειθούς επίλυση των προβλημάτων ο κ. Β. Παπανικόλας εμμέσως, πλήν σαφώς καταλόγισε «λανθασμένους χειρισμούς» σε αυτούς που προϊστανται του κόμματος, υπονοώντας προφανώς και τον γραμματέα της ΚΕ κ. Κ. Σκανδαλίδη. «Ο χειρισμός του θέματος όλων όσων έχουν αποστασιοποιηθεί από τις τάξεις του ΠΑΣΟΚ ανήκει αποκλειστικά στο κόμμα. Εγώ δεν έχω ιδιαίτερο λόγο ή ρόλο μέσα στα κομματικά όργανα εκτός από την κοινοβουλευτική ομάδα. Εκείνοι λοιπόν, που έχουν πάρει τις αποφάσεις εκείνοι οι οποίοι προϊστανται του κόμματος και συνεργούν στις όποιες αποφάσεις αυτοί ας δώσουν και την λύση. Εγώ μέχρι τότε θα ασχολούμαι με τα προβλήματα του Δωδ/κου λαού ως έχω υποχρέωση και εκείνοι οι οποίοι χειρίζονται τα κομματικά θέματα ας τα χειρισθούν και ας τα φέρουνε σε αίσιο πέρας».

Αναφερόμενος στις διπλές υποψηφιότητες στην νομαρχία Δωδ/σου και στα προβλήματα που αναμένεται να προκύψουν στην οργανωμένη βάση του ΠΑΣΟΚ ο κ. Παπανικόλας είπε «Ηδη τα προβλήματα υπάρχουν. Ευτυχώς γίνονται οι κατάλληλοι χειρισμοί και φαντάζομαι ότι θα είναι επιτυχείς μέχρι το τέλος, ούτως ώστε το ΠΑΣΟΚ να βγεί όσο το δυνατόν λιγότερο λαβωμένο από αυτήν την περιπέτεια».

Και πρόσθεσε αναφερόμενος στις τελευταίες ανταλλαγές διαξιφισμών μεταξύ Παρασκευά και Κωστόπουλου, τα εξής: «Με λυπεί αυτή η εύκολη ανταλλαγή κοσμητικών επιθέτων ιδίως από ανθρώπους όπως είναι οι κ.κ. Παρασκευάς και Κωστόπουλος οι οποίοι προέρχονται από τον ίδιο κομματικό χώρο όπου εθήτευσαν τα τελευταία 20 χρόνια και συνεργάσθηκαν στενά τα 4 τελευταία χρόνια στην νομαρχία. Αυτή η ξαφνική διαφοροποίηση και η εκτόξευση βαρειών εκφράσεων με λυπεί και με στενοχωρεί αφάνταστα».

Κληθείς να κάνει προγνωστικά για τις νομαρχιακές εκλογές ο κ. Β. Παπανικόλας αρνήθηκε, παραπέμποντας στις «εκτιμήσεις» που κάνει το επιτελείο του σημερινού νομάρχη.

«Εγώ δεν γίνομαι μετά Χριστόν προφήτης. Πάντως οι εκτιμήσεις που υπάρχουν από τον συνδυασμό του Γ. Παρασκευά αναφέρουν ότι είναι πολύ πιθανό από τον πρώτο γύρο να έχει τελειώσει ο αγώνας», είπε ο κ. Παπανικόλας ο οποίος υποστήριξε ότι βασικός αντίπαλος του κ. Γ. Παρασκευά είναι ο κ. Σ. Καραγιάννης. «Το πρόβλημα βρίσκεται στον απρόβλεπτο και οξύθυμο χαρακτήρα του κ. Παρασκευά, ο οποίος αν δεν είχε το ύφος αυτό θα μπορούσε με το έργο που έχει παράγει να μην αντιμετωπίσει καμία δυσκολία».

Αναφερόμενος ωστόσο στον Δήμο Ρόδου ο κ. Παπανικόλας προέβλεψε «νίκη Γιαννόπουλου» ενώ για τα «χρίσματα» που μοίρασε στους νέους δήμους η ΝΕ του ΠΑΣΟΚ εξέφρασε τον προβληματισμό του «αν θα λειτουργήσουν προς την σωστή κατεύθυνση»!

ΝΕΑ ΔΙΑΚΟΠΗ ΡΕΥΜΑΤΟΣ ΣΤΟ ΝΟΣΟΚΟΜΕΙΟ ΡΟΔΟΥ

από ➡ Σελ. 1

ύστερα και από την σύμφωνη γνώμη του προσωπικού.

Μιλώντας προς την «δ» ο πρόεδρος του γενικού νοσοκομείου Ρόδου κ. Μ. Μπαλάνος ανέφερε ότι και χθες τις πρωινές ώρες λόγω της υπερφόρτωσης του εσωτερικού δικτύου σημειώθηκε μια πολύ μικρή διακοπή ρεύματος μόλις 1,5 λεπτού η οποία δεν δημιούργησε όμως κανένα απολύτως πρόβλημα στην λειτουργία του ιδρύματος.

Οπως τόνισε ο κ. Μπαλάνος με αφορμή και την προηγούμενη διακοπή ρεύματος των 14 λεπτών η οποία, «αν και δεν είχε επίπτωση σε καμιά κλινική του νοσοκομείου εν τούτοις προκάλεσε ένα αδικαιολόγητο «θόρυβο», και ύστερα από συνεννόηση με τον προϊστάμενο των τεχνικών υπηρεσιών του νοσοκομείου κ. Λαουδίκο αποφασίσθηκε, «όσο υπάρχουν υψηλές θερμοκρασίες

ΠΟΙΟ ΘΑ ΕΙΝΑΙ ΤΟ ΝΕΟ ΣΥΣΤΗΜΑ ΠΟΥ ΘΑ ΑΝΤΙΚΑΤΑΣΤΗΣΕΙ ΤΑ ΑΝΤΙΚΕΙΜΕΝΙΚΑ ΑΠΟ ΤΟ 1999

Νέα κριτήρια φόρου για 800.000 επιχειρήσεις



Η κατάργηση των αντικειμενικών κριτηρίων φορολόγησης δεν θα σημάνει τελικά την επιστροφή στο προηγούμενο σύστημα φορορολόγησης των μικρομεσαίων επαγγελματιών, βάσει του οποίου τα φορολογητέα εισοδήματα προέκυπταν με βάση τα ακαθάριστα έσοδα που δήλωναν οι φορολογούμενοι αυτοί.

Οι υπηρεσίες του υπουργείου Οικονομικών μελετούν ήδη την αντικατάσταση των αντικειμενικών κριτηρίων, με ένα νέο σύστημα φορολόγησης. Το σύστημα αυτο θα κινείται στην ίδια λογική με αυτή των αντικειμενικών κριτηρίων, δηλαδή θα υποχρεώνει τους 800.000 εμπόρους, βιοτέχνες, επιπδευματίες και ελεύθερους επαγγελματίες να πληρώνουν φόρους με βάση εισοδήματα που ποτέ δεν θα είναι κατώτερα από ορισμένα ελάχιστα όρια, τα οποία θα προκύπτουν με τεκμαρτό τρόπο.

Η ηγεσία του Υπουργείου Οικονομικών διαπιστωσε ότι δεν είναι δυνατό να καταργηθούν τα αντικειμενικά κριτήρια, χωρίς προηγουμένως να ληφθεί μέριμνα για την αντικατάστασή τους με ένα άλλο σύστημα φορολόγησης, μέσω του οποίου θα εξασφαλίζεται η δήλωση ενός μίνιμουμ εισοδήματος από τους αυτοπασχολούμενους φορολογουμένους. Και αυτό διότι εκφράσθηκαν φόβοι ότι εάν απλώς καταργούνταν τα αντικειμενικά κριτήρια και επιτρεπόταν στους εμπόρους, τους βιοτέχνες, τους επιπδευματίες να φορολογούνταν μόνο με βάση τα βιβλία τους, τότε η φοροδιαφυγή θα έπαιρνε τεράστιες διαστάσεις, αφού οι περισσότεροι θα δήλωναν χαμηλά εισοδήματα, κάτω του αφορολογήτου ορίου, και έτσι θα απεύφευγαν την καταβολή του φόρου εισοδήματος.

Το 1999 θα είναι η τελευταία χρονιά εφαρμογής των αντικειμενικών κριτηρίων. Με το σύστημα αυτό θα προσδιορισθούν τα εισοδήματα του 1998 για τους 800.000 μικρομεσαίους επαγγελματίες. Τα εισοδήματα του 1999 όμως θα φορολογηθούν με βάση ένα νέο σύστημα, το οποίο επεξεργάζονται ήδη οι αρμόδιες υπηρεσίες του Υπουργείου Οικονομικών.

Κοινό χαρακτηριστικό του νέου συστήματος με τα αντικειμενικά κριτήρια είναι ότι και αυτο δεν θα επιτρέπει στους μικρομεσαίους επαγγελματίες να ισχυρίζονται ότι τα εισοδήματα τους είναι χαμηλά. Θα προσδιορίζεται, δηλαδή, και με το νέο σύστημα ένα ελάχιστο όριο εισοδήματος, κάτω από το οποίο δεν θα επιτρέπεται στους φορολογούμενους αυτούς να δηλώνουν. Σε αυτή την περίπτωση ο φόρος θα υπολογίζεται μέ βάση το όριο αυτό.

Η διαφορά με τα αντικειμενικά κριτήρια όμως θα είναι ότι το ελάχιστο αυτό όριο εισοδήματος θα προκύπτει με βάση εντελώς εξατομικευμένα στοιχεία, διαφορετικά για κάθε επιχειρηματία ή ελεύθερο επαγγελματία. Με το νέο σύστημα, για κάθε ατομική επιχείρηση ή ελεύθερο επαγγελματία θα προσδιορίζεται με τεκμαρτό τρόπο ένα ποσό ακαθαρίστων εσόδων (τζίρου), κάτω από το οποίο δεν θα γίνεται η δήλωση οποιουδήποτε ποσού. Επί του τεκμαρτού αυτού ποσού θα εφαρμόζεται ο μοναδικός συντελεστής καθαρού κέρδους που ισχύει για την συγκεκριμένη δραστηριότητα του επιχειρηματία ή του ελεύθερου επαγγελματία και έτσι θα προκύπτει ένα ελάχιστο ποσό καθαρού κέρδους επί τους οποίου θα υπολογίζεται ο φόρος εισοδήματος.

Ο τρόπος με τον οποίο θα προσδιορίζεται το ελάχιστο όριο ακαθαρίστων εσόδων για κάθε έμπορο, επιπδευματία ή ελεύθερο επαγγελματία θα βασίζεται στην χρήση πληροφοριών για οικονομικά στοιχεία της ίδιας της επιχείρησης που είχαν δηλωθεί σε προηγούμενες χρήσεις, καθώς και στην χρήση για την οποία πρόκειται να φορολογηθεί. Θα λαμβάνονται υπόψη δηλαδή τα ποσά των δαπανών για την λειτουργία και την συντήρηση της επιχείρησης, όπως, π.χ., οι δαπάνες για λογαριασμούς ρεύματος, νερού και τηλεφώνου, τα ποσά των εξόδων για την κάλυψη της μισθοδοσίας τυχόν εργαζομένων σ'αυτήν τα ποσά που καταβάλλονται για προμήθειες υλικών κ.λπ., τα οποία είχαν δηλωθεί σε προηγούμενα έτη καθώς και στο έτος για το οποίο φορολογείται η επιχείρηση. Πολλά από τα οικονομικά αυτά στοιχεία ελάχιστα μεταβάλλονται κάθε χρόνο ή αυξάνονται χρόνο με το χρόνο, οπότε είναι ασφαλείς πηγές πληροφόρησης για ένα ελάχιστο ύφος τζίρου, τον οποίο πρέπει να πραγματοποιεί μια επιχείρηση επί πολλά έτη για να επιβιώνει και να βγάζει κέρδη. Με βάση αυτά καθως και άλλα οικονομικά στοιχεία, που τυχόν έχουν δηλωθεί τα προηγούμενα έτη και το τελευταίο έτος πριν από την υποβολή της δήλωσης εισοδήματος για κάθε επιχείρηση χωριστά, δηλαδή ένα ποσό ακαθαρίστων εσόδων κάτω από το οποίο δεν θα αναγνωρίζεται ως ειλικρινής η δήλωση οποιουδήποτε ποσού. Δεν αποκλείεται μάλιστα να προβλεφθούν οι αυξομειώσεις του ελάχιστου αυτού ποσού με κριτήρια τα χρόνια λειτουργίας κάθε επιχείρησης.

Τα οικονομικά στοιχεία όλων των επιχειρήσεων τουλάχιστον για τα πέντε προηγούμενα έτη, δηλαδή για την πενταετία 1993 - 1997, είναι ήδη στην διάθεση του Υπουργείου Οικονομικών, αφού έχουν δηλωθεί στα έντυπα Ε3 τα οποία οι φορολογούμενοι αυτοί υπέβαλαν τον περασμένο Μάρτιο μαζί με τις δηλώσεις εισοδήματος.

Σύμφωνα δε με πληροφορίες, το Κέντρο Πληροφοριών του Υπουργείου Οικονομικών έχει λάβει εντολή να επεξεργασθεί αυτά τα στοιχεία μέχρι τις 15 Δεκεμβρίου του τρέχοντος έτους. Έτσι, το 1999 θα υπάρχει πλήρες αρχείο με τα οικονομικά στοιχεία της τελευταίας πενταετίας όλων των επιχειρήσεων και όλων των επιπδευματιών της χώρας. Τα στοιχεία αυτά, τα οποία θα είναι ξεχωριστά για κάθε επιχείρηση ή ελεύθερο επαγγελματία, θα χρησιμοποιηθούν για τον προσδιορισμό του ελαχίστου ορίου ακαθαρίστων εσόδων που θα πρέπει κατά τεκμήριο να δηλώνονται από τον κάθε επιχειρηματία ή ελεύθερο επαγγελματία στην Εφορία.

Η εφαρμογή του νέου συστήματος θα συνδυασθεί και με αυξήσεις στους περισσότερους μοναδικούς συντελεστές καθαρού κέρδους, οπότε τα ποσά των τεκμαρτών κερδών που θα προκύψουν για τους περισσότερους επιχειρηματίες, θα είναι σημαντικά αυξημένα σε σύγκριση με τα αντίστοιχα ποσά του προηγούμενου έτους, τα οποία θα έχουν προσδιορισθεί με τα αντικειμενικά κριτήρια.

ΣΕ ΡΟΛΟ ΚΑΘΗΓΗΤΗ ΕΦΟΡΟΣ ΠΟΥ ΘΑ ΚΡΙΝΕΙ ΤΟΥΣ ΟΦΕΙΛΕΤΕΣ

ΡΥΘΜΙΣΕΙΣ ΧΡΕΩΝ ΜΕ ΒΑΘΜΟΛΟΓΙΑ!



Με «μπούσουλα» 6 κριτήρια και βαθμολογία από το 0 έως το 5 θα κρίνει πλέον ο έφορος το αίτημα κάθε οφειλέτη, προκειμένου αυτός να υπαχθεί στην ρύθμιση των ληξιπρόθεσμων και βεβαιωμένων οφειλών του προς το Δημόσιο.

Αυτό προβλέπει, μεταξύ άλλων, η αποφαση για την ρύθμιση των βεβαιωμένων και ληξιπρόθεσμων οφειλών, το νομοσχέδιο το οποίο αναμένεται να κατατεθεί στην Βουλή προς ψήφιση περι τα τέλη Σεπτεμβρίου, προκειμένου να συζητηθεί στην Ολομέλεια του Σώματος και να αρχίσει να ισχύει από 1.1.1999.

Τα 6 κριτήρια θα δίνουν αυτόματα το «στίγμα» του απούντος οφειλέτη και ο προϊσταμενος της ΔΟΥ θα καθορίζει, βάσει αυτών τον αριθμό των δόσεων με βάση τις οποίες ο απών θα εξοφλεί τα χρέη προς το Δημόσιο.

Παράλληλα, προβλέπεται η κατάργηση της επιτροπής του νόμου 5940/33, η οποία επιλαμβανόταν σε περιπτώσεις χρεών άνω των 10 εκατομμυρίων δραχμών και γίνεται αναδιανομή των αρμοδιοτήτων βάσει των κριτηρίων.

Ετσι, ο προϊστάμενος της κάθε ΔΟΥ, με βάση τα κριτήρια, θα μπορεί να ρυθμίζει χρέη μέχρι 100 εκατ. δραχμές, ενώ για τα ποσά μεγαλύτερα των 100 εκατομμυρίων θα επιλαμβάνεται μία «συμβουλευτική» στον υφυπουργό επιτροπή, η οποία θα εξετάζει κατά περίπτωση και θα εισηγείται αναλόγως στον υφυπουργό.

Τα 6 αυτά κριτήρια με βάση τα οποία ο υπόχρεος οφειλέτης θα κρίνεται - αν πληροί τις προϋποθέσεις υπαγωγής τους στις ευεργετικές ρυθμίσεις -, είναι τα εξής:

1. Η οικονομική (πραγματική) αδυναμία εκπλήρωσης των υποχρεώσεών του.
2. Η διασφάλιση της οφειλής υπέρ του Δημοσίου.
3. Το είδος της οφειλής (εκτός ΦΠΑ).
4. Το φορολογικό «προφίλ» του οφειλέτη.
5. Τα αίτια που οδήγησαν τον οφειλέτη σε ασυνέπεια.
6. Η κρίση του προϊσταμένου της ΔΟΥ.

Το άριστα

Η βαθμολογία που προβλέπεται κατά περίπτωση, βαθμολογούνται σε κλίμακα με άριστα το 5 τα κριτήρια 1, 3, ενώ με άριστα το 4, βαθμολογούνται τα κριτήρια 2, 4 και 6. Το κριτήριο 5 βαθμολογείται με άριστα το 3.

Η επίκληση της πραγματικής οικονομικής αδυναμίας βαθμολογείται με άριστα το 5, στις περιπτώσεις όπου υπάρχει βεβαιωμένη ολική καταστροφή αγαθών της επιχείρησης ή βαριά ασθένεια του επιχειρηματία.

Επίσης στις περιπτώσεις βαριάς ασθένειας διαχειριστή ΕΠΕ ή διευθύνοντος συμβούλου Α.Ε., κατά τις διατάξεις του άρθρου 115 του Ν.2238/94. Ολες οι άλλες περιπτώσεις βαθμολογούνται ανάλογα, από 1 - 4.

Η Διασφάλιση οφειλής βαθμολογείται με άριστα 4, μόνο στις περιπτώσεις όπου υπάρχει πλήρης διασφαλισμένη οφειλή με υποθήκη ή κατάσχεση ακινήτων χωρίς βάρη ή εγγύηση από τρίτο αξιόχρεο πρόσωπο ή εγγυητική επιστολή τραπέζης.

Στα κριτήρια βαθμολόγησης θα μετρήσει πολύ και το Ε-9 ή η Δήλωση ΦΜΑΠ που υποβάλατε. Ολες οι άλλες περιπτώσεις βαθμολογούνται αναλόγως από 0-3.

Οι οφειλές από φόρους κληρονομιών, δωρεών, γονικών παροχών, καθώς και διάφορες οφειλές του κληρονομουμένου, τις οποίες αποδέχθηκαν οι κληρονόμοι του, βαθμολογούνται με άριστα το 5, ενώ οι όποιες άλλες οφειλές, όπως οι πάσης φύσεως οφειλές Διαχειριστών εταιρειών, βαθμολογούνται κατά περίπτωση από 0-4.

Οι συνεπείς

Ιδιαίτερα θα εκτιμηθεί το φορολογικό παρελθόν του απούντος οφειλέτη. Ετσι, οφειλέτης που υπήρξε συνεπής και ζητά για πρώτη φορά διευκόλυνση, τότε η αίτησή του στο κριτήριο λαμβάνει άριστα 4.

Ολες ο άλλες περιπτώσεις, βαθμολογούνται κατά περίπτωση από 0-2.

Τέλος, στα αίτια για τα οποία ζητείται η διευκόλυνση, θα πρέπει να προσεχθεί ιδιαίτερα ο λόγος.

Ετσι, για περιπτώσεις αναστολής πλειστηριασμών η βαθμολογία είναι 0, ενώ για χορήγηση Αποδεικτικού Φορολογικής Ενημερότητας με την επιφύλαξη των σχετικών διατάξεων η αίτησή σας για το κριτήριο αυτό βαθμολογείται με άριστα 3.

Η κρίση του εφόρου, τέλος, αποτελεί την συνισταμένη της βαθμολογίας όλων των πιο πάνω κριτηρίων.

Στην απόφαση προβλέπεται το δικαίωμα της προσφυγής του απούντος στην συμβουλευτική επιτροπή, προκειμένου να υπάρξει επαναβαθμολόγηση των κριτηρίων.

Οι τόκοι

Το ευαίσθητο σημειο, πάντως, της όλης αυτής ρύθμισης είναι το τί θα γίνει τελικά με τους τόκους των χρεών, λόγω ληξιπρόθεσμης οφειλής. Αυτή, εξάλλου, είναι η «ταμπακιέρα», χωρίς την οποία η απόφαση για την ρύθμιση των χρεών, είναι καταδικασμένη να αποτύχει.

Μέχρι στιγμής, για το θέμα αυτό, προβλέπεται το δικαίωμα υποβολής απήσεως προς την συμβουλευτική επιτροπή για την απαλλαγή καταβολής των προσαυξήσεων λόγω εκπροθέσμου.

Ωστόσο, εκτιμάται ότι αν να υπάρξει κάποια εκ των προτέρων απόφαση, η ρύθμιση αυτή θα έχει χειρότερη τύχη από την προηγούμενη ρύθμιση, κατά την οποία προσήλθε μόνο το 15% των οφειλετών και από αυτούς, μόνο το 8% ολοκλήρωσε την συμφωνία.

ΟΛΟΚΛΗΡΩΜΕΝΟ ΣΥΓΚΡΟΤΗΜΑ ΑΥΤΟΚΙΝΗΤΩΝ ΘΕΛΕΙ ΝΑ ΠΡΟΣΛΑΒΕΙ

ΥΠΕΥΘΥΝΟ ΣΥΝΕΡΓΕΙΟΥ

ΑΠΑΡΑΙΤΗΤΕΣ ΠΡΟΫΠΟΘΕΣΕΙΣ

- Πτυχίο Μηχανικού ή Μηχανολόγου
- Γνώση του αντικειμένου του αυτοκινήτου
- Οργανωτικός και υπεύθυνος χαρακτήρας
- Σχετική προϋπηρεσία
- Ηλικία έως 35 ετων
- Εκπληρωμένες στρατιωτικές υποχρεώσεις

ΕΠΙΘΥΜΗΤΑ ΠΡΟΣΟΝΤΑ

- Γνώση Αγγλικής γλώσσας
- Χειρισμός P.C.
- Προϋπηρεσία σε οργανωμένο περιβάλλον

Η ΕΤΑΙΡΕΙΑ ΠΑΡΕΧΕΙ

- Αριστο περιβάλλον και ιδανικές συνθήκες εργασίας
- Εκπαίδευση και ενημέρωση επάνω στις πρόσφατες τεχνολογικές εξελίξεις στο χώρο του αυτοκινήτου
- Δυνατότητες ανάπτυξης του υποψηφίου στη μεγαλύτερη και διαρκώς αναπτυσσόμενη στο χώρο της, εταιρεία
- Ανταγωνιστικές αμοιβές, ανάλογες με την ικανότητα και τις δυνατότητες του υποψηφίου

Οι ενδιαφερόμενοι παρακαλούνται να στείλουν χειρόγραφο βιογραφικό σημείωμα και πρόσφατη φωτογραφία στη διεύθυνση:

Τ.Θ. 319
85100 ΡΟΔΟΣ
ΥΠ' ΟΨΗ Δ.Κ.
ΑΦΟΡΑ ΤΠΣ.

ΑΝΑΚΟΙΝΩΣΗ

Ο Ιερός Ναός Αγίου Γεωργίου Ανω και η Δημοτική Επιχείρηση Καθαριότητας Ρόδου (ΔΕΚΡ), οργανώνουν την Πέμπτη 30/07/1998 και ώρα 19:30 μ.μ. στο προαύλιο της εκκλησίας του Αγίου Γεωργίου Ανω, εκδήλωση στην οποία θα απονεμηθούν τιμητικές διακρίσεις στο προσωπικό της καθαριότητας, για τη συμβολή του στην εμφάνιση της πόλης μας. Η εκδήλωση περιλαμβάνει βυζαντινή μουσική και παραδοσιακούς χορούς και τραγούδια.

Ο Πρόεδρος
του Εκκλησιαστικού Συμβουλίου
Ιερέας ΒΑΣΙΛΕΙΟΣ Μ. ΤΣΑΒΑΡΗΣ
πρωτοπρεσβύτερος
Οικουμενικού Θρόνου

ΟΙΚΟΥΜΕΝΙΚΟ ΠΑΤΡΙΑΡΧΕΙΟ
ΙΕΡΑ ΜΗΤΡΟΠΟΛΙΣ ΡΟΔΟΥ
ΙΕΡΟΣ ΝΑΟΣ
ΑΓΙΟΥ ΓΕΩΡΓΙΟΥ ΑΝΩ
ΡΟΔΟΣ (ΔΩΔΕΚΑΝΗΣΟΣ)

ΑΝΑΚΟΙΝΩΣΗ

Γνωρίζομεν στον Φιλόθρησκο Ροδιακό Λαό ότι την 30ην Ιουλίου ημέρα Πέμπτη και ώρα 7.30 μ.μ. πραγματοποιείται Συναυλία Βυζαντινής Μουσικής με τους Μαΐστορας Κους ΘΕΟΔΩΡΟ ΒΑΣΙΛΙΚΟ, ΑΘΗΝΑ, ΚΩΝ/ΝΟ ΖΟΠΠΑ, ΙΩΑΝΝΗ ΤΡΙΚΟΙΛΗ, στη συνέχεια Παραδοσιακά Τραγούδια και Χοροί με ορχήστρα ΤΙΜΗ στους Ανθρώπους που αγωνίζονται νυχθημερόν στον ΟΔΟΚΑΘΑΡΙΣΜΟ για τον ΑΝΘΡΩΠΟ. Η Παρουσία σας θα είναι τιμή και χαρά.

ΙΔΙΑΙΤΕΡΑΙ ΠΡΟΣΚΛΗΣΕΙΣ ΔΕΝ ΘΑ ΔΟΘΟΥΝ
Η ΣΥΝΑΥΛΙΑ ΠΡΑΓΜΑΤΟΠΟΙΕΙΤΑΙ ΣΤΟ
ΠΡΟΑΥΛΙΟ ΤΟΥ Α. ΓΕΩΡΓΙΟΥ ΑΝΩ
ΥΠΕΥΘΥΝΟΣ
ΙΕΡ. ΒΑΣΙΛΕΙΟΣ ΤΣΑΒΑΡΗΣ

ΕΜΠΟΡΙΚΗ ΤΡΑΠΕΖΑ
Μπορεί!

ŠKODA OCTAVIA

Η τιμή του:

Απάντηση στην σημερινή πραγματικότητα.



• Μέσα στο πιό σύγχρονο εργοστάσιο στην καρδιά της Ευρώπης, γεννήθηκε το Νέο Πρόσωπο της ŠKODA. Με το Νέο OCTAVIA η ŠKODA μπαίνει σε μιά Νέα Μεγάλη Εποχή, μ' ένα αυτοκίνητο υψηλής ποιότητας. Με την τεχνογνωσία και τεχνολογία της Volkswagen, με κινητήρα 1600 κυβικά με 101 άλογα και με το υψηλότερο επίπεδο εξοπλισμού, το Νέο Πρόσωπο της ŠKODA αγαπήθηκε σ' όλο τον κόσμο. OCTAVIA, ένα αυτοκίνητο που προσφέρει τα περισσότερα, σε τιμή έκπληξη.

ΕΛΑΤΕ ΓΙΑ ΕΝΑ TEST DRIVE!

AUTO STAR AEE

ΑΠΟΚΛΕΙΣΤΙΚΟΣ ΑΝΤΙΠΡΟΣΩΠΟΣ ΡΟΔΟΥ
ΑΥΣΤΡΑΛΙΑΣ 60, ΡΟΔΟΣ
ΤΗΛ. 0241-27421, FAX. 0241-31676

Volkswagen Group

δσπορ

Επιμέλεια: Τάσος Κώστας

Υπέγραψε ο Κακλαμάνος

Τα αισθήματα αγάπης ανάμεσα στον Μπάμπη Τεννέ και στον Αλέκο Κακλαμάνο είνια αμοιβαία. Ο Ρόδιος σέντερ φορ θα συνεργαστεί ξανά με τον Αθηναίο τεχνικό αφού χθες υπόγραψε μονοετές συμβόλαιο συνεργασίας με την Ελευσίνα. Τα δικαιώματα του Κακλαμάνου εξακολουθούν να ανήκουν στον Ολυμπιακό που δέχθηκε να πληρώσει μέρος των απαιτήσεων του.

Το φλερτ Κακλαμάνου - Ελευσίνας κράτησε δύο εβδομάδες και είχε αίσιο τέλος λόγω της επιμονής του Τεννέ. Αν ο Αλέκος υπέγραφε μερικές μέρες νωρίτερα θα έπαιζε αντίπαλος του Ιάλυσου στο πρόσφατο φιλικό των δύο ομάδων.

ΚΟΛΟΣΣΟΣ

Εφορος ο Τσακμακίδης

Με τρόπο επαγγελματικό θα λειτουργεί τη νέα περίοδο ο Κολοσσός. Ο Πρωταθλητής Δωδεκανήσου που θα μας εκπροσωπήσει στην Γ' Εθνική μπάσκετ ανακοίνωσε χθες ότι ο Ανδρέας Τσακμακίδης αναλαμβάνει έφορος της ανδρικής ομάδας με στόχο την ευρυθμότερη λειτουργία του τμήματος.

Ο Τσακμακίδης θα είναι ο συνδετικός κρίκος των διοικούντων με τους αθλητές και πλέον τα μέλη του Δ.Σ. θα επικεντρώσουν τις προσπάθειές τους στην εύρεση οικονομικών πόρων.

Αγωνιστικά, η προετοιμασία θα ξεκινήσει στις 10 Αυγούστου ενώ συνεχίζεται το ψάξιμο για έναν ικανό ψηλό.

Ανοικτοί λογαριασμοί

Το χρέος της Προοδευτικής στην ΑΕΠ απασχολεί και τις Αθηναϊκές αθλητικές εφημερίδες. Χθες στον ΚΟΣΜΟ ΤΩΝ ΣΠΟΡ δημοσιεύτηκε το παρακάτω κείμενο:

«Σαν τα σαλιγκάρια που βγαίνουν μετά από τη φθινοπωρινή βροχή εμφανίζονται τα προβλήματα στην Προοδευτική. Δεν έφτασαν στους «βυσσινί» τα θέματα που προέκυψαν τούτο το καλοκαίρι, οι παράγοντες της ομάδας πρέπει να κλείσουν και μέτωπα που άνοιξαν το 1997. Για παράδειγμα, πρέπει να ολοκληρώσουν τη μεταγραφή του Γιάννη Αρχοντούλη από την ΑΕΠ Ρόδου.

Οι παράγοντες της ομάδας ζητούν 5 εκατ. δρχ., προκειμένου να δώσουν μεταγραφή στο νεαρό παίκτη, ο οποίος κινδύνεψε να χάσει το πόδι του σε ένα φιλικό ματς της Προοδευτικής με το Αιγάλεω. Από την Προοδευτική δηλώνουν ότι δεν πρόκειται να δώσουν τόσα χρήματα και για την ολοκλήρωση της μεταγραφής θα μεταβεί στη Ρόδο ο άνθρωπος των ειδικών αποστολών Νίκος Γιδάκος.

Οι πιθανότητες, πάντως, να χρησιμοποιήσει ο προπονητής της «Πρόο», Μάρτιν Κουούζελα, τον Αρχοντούλη είναι μοιρασμένες γιατί, πλέον, λίγες είναι οι ομάδες που δέχονται τους όρους των «βυσσινί».

Τριτο Μ ΑΤΙ



• Εμαθα ότι κάποιοι μουρμουράνε που επιστρέφει στα Τριάντα ο καραφλός.

Οχι γιατί είναι άσχημος παίκτης, αλλά γιατί πέρσι τους πούλησε και πήγε στα Γιάννενα.

• Ασε που στην θέση του παίζει ο Βαγγέλης που σίγουρα έχει λιγότερες απαιτήσεις από τον καραφλό. Λίμπερο ή μεσοεπιθετικό έψαχνε η ομάδα πλάγιο μπακ πήρε τελικά. Περίεργα πράγματα.

• Εμαθα όμως ότι και οι παίκτες εκεί στην Καστοριά μουρμουράνε για κάποια χρήματα που πρέπει να πάρουνε. Ο Δήμαρχος τα έχει μάθει όλα αυτά και ετοιμάζει νέα αύξηση μετοχικού κεφαλαίου για να δώσει κιλά στην ΠΑΕ.

• Πάντως διοικητικά όλα πάνε καλά. Ο πρόεδρος θα βάλει μια τάξη και ο Ιάλυσος σε λίγο καιρό θα θυμίζει ΠΑΕ επαγγελματικού πρωταθλήματος. Οχι μέχρι τώρα που έμοιαζε με...

•Εχω μια απορία. Αν το Σαββατοκύριακο έρθει ο Σκαρτάδος και πει «φέρτε συμβόλαια να υπογράψω» τι θα του πούνε;

ΗΛΙΑΣ Κ.

Ενας φίλος από τα παλιά

Συμφώνησε και υπογράφει ο Μπάμπης Παπαδόπουλος • Κλείνει η πόρτα στον Σκαρτάδο • Χ''σταμάτης: θα είμαστε καλύτεροι



Επιστρέφει στον Ιάλυσο ο Μπάμπης Παπαδόπουλος

Ενας φίλος από τα παλιά θα ξαναφορέσει την ερυθροκίτρινη φανέλλα με τον τοξοβόλο στο στήθος. Ο λόγος για τον Μπάμπη Παπαδόπουλο που συμφώνησε με την διοίκηση του Ιάλυσου και αύριο θα έρθει στην Ρόδο για να υπογράψει το νέο συμβόλαιο συνεργασίας. Ο 30χρονος βραχύσωμος μεσοαμυντικός ήταν κάτοικος Ρόδου τις περιόδους 1995-1996 και 1996-1997, αφήνοντας καλές εντυπώσεις τόσο ως ποδοσφαιριστής όσο και ως χαρακτήρας.

Πέρσι αναδείχτηκε πρωταθλητής Βορείου Ομίλου με τον ΠΑΣ Γιάννινα. Ο Παπαδόπουλος ήταν επιλογή του Στάθη Σταθόπουλου και έζησε τον υποβιβασμό από την Β' εθνική και την μη άνοδο την επόμενη χρονιά. Εγινε μόνιμος στην 11άδα όταν τον Ιανουάριο του 1997 ήρθε στην Ρόδο ο Γκαϊτατζής.

Αρχικά οι διοικούντες της ΠΑΕ είπαν «όχι» στην επιστροφή του αφού έκριναν υπερβολικές τις οικονομικές απαιτήσεις του, αλλά στην συνέχεια όταν αυτές έπεσαν άναψαν το πράσινο φως με την σύμφωνη γνώμη του Γιάννη Γκαϊτατζή.

«Είναι έμπειρος παίκτης, δεν θα δυσκολευτεί να προσαρμοστεί και πιστεύω ότι θα μας βοηθήσει», δήλωσε από την Καστοριά ο Γιάννης Γκαϊτατζής.

Με την απόκτηση του Μπάμπη Παπαδόπουλου (παίζει πλάγια) ολοκληρώνονται οι μεταγραφικές κινήσεις του Ιάλυσου και κλείνει οριστικά η πόρτα για τον Γιώργο Σκαρτάδο που εξακολουθεί να βρίσκεται στην Θεσσαλονίκη προσπαθώντας να λύσει κάποια επαγγελματικά προβλήματα.

Σε όσους ρωτάνε τι θα γίνει με την θέση του λίμπερο ο Γκαϊτατζής απαντά ότι ο Ιάλυσος θα αγωνίζεται με δύο στόπερ στην ίδια ευθεία (πιθανότατα Καλλιμάνης - Χ''σταμάτης) και έναν μεσοαμυντικό μπροστά τους (στα φιλικά έπαιξε ο Κούτρας). Αν χρειασθεί να παίξει η ομάδα με τελευταίο αμυντικό, τότε τον ρόλο αυτό θα κληθεί να καλύψει ο Κούτρας.

• Νωρίτερα τον δρόμο της επιστροφής πήραν τρεις παίκτες του Ιάλυσου. Οι Λάκης Κακλαμάνος, Γιάννης Χ''σταμάτης και Νίκος Αλεξανδρίδης βρίσκονται στην Ρόδο από το βράδυ της Τρίτης λόγω έκτακτων επαγγελματικών υποχρεώσεων.

Η «δσπορ» επικοινώνησε με τον Χ''σταμάτη ο οποίος μίλησε για τις εντυπώσεις του από το βασικό στάδιο της προετοιμασίας.

«Ολοι δουλέψαμε σκληρά και πιστεύω οι κόποι μας να φέρουν αποτελέσματα. Οπως φάνηκε από τα πρώτα φιλικά ο Ιάλυσος θα είναι καλύτερος από την περασμένη περίοδο. Η ομάδα έχει ομοιογένεια και οι νέοι παίκτες έδειξαν καλά στοιχεία. Παίξαμε με δύο ομάδες Α' Εθνικής και όσο είχαμε δυνάμεις ήμασταν καλύτεροι. Πιστεύω να είμαστε πανέτοιμοι στην πρεμιέρα του πρωταθλήματος».

• Την επόμενη εβδομάδα ο Ιάλυσος θα δώσει δύο φιλικά με ομάδα από την Κύπρο που φιλοξενείται στο νησί. Πάντως ο Γιάννης Γκαϊτατζής έχει ζητήσει από την διοίκηση δύο δυνατά φιλικά λίγο πριν την έναρξη του πρωταθλήματος.

Τουρνουά 5x5

Ολοκληρώνεται σήμερα η πρώτη φάση του τουρνουά 5x5 που διοργανώνει ο Ευγένιος Καταξενός. Το πρόγραμμα

20:00 SANTOS - ΣΚΟΥΠΙΔΙΑ
21:00 ΑΝΤΑΡΤΕΣ - ΕΤΕΡΟΔΗΜΟΤΕΣ
22:00 ΜΠΑΓΕΡΝ ΜΙΛΑΝ
23:00 ΕΡΩΦΙΛΗ - BUBBLES

Το βράδυ της Τρίτης σημειώθηκαν τα αποτελέσματα:

RENOS BAR - REAL 4-3
ΤΣΟΥΡΔΑΣ GAMES - ΑΛΛΑ ΚΟΛΠΑ 4-4
ΑΓΑΝΑΚΤΗΣΗ - ΠΡ. ΑΜΜΩΣ 5-1
ΧΤΑΠΟΔΙΑ - ΚΑΓΚΟΥΡΩ δεν έγινε.

Εξι γκολ ο Κυπαρίσσης!

Σαφώς ανώτερος ο Ιάλυσος συνέτριψε ομάδα επιλεκτων της Καστοριάς στο τελευταίο φιλικό που έδωσε κατά την παραμονή του στην Βόρεια Ελλάδα.

Το τελικό σκορ, 9-3, φανερώνει την εικόνα του αγώνα.

Εξι γκολ πέτυχε ο Παναγιώτης Κυπαρίσσης που ήταν άπιαστος, δύο ο νεαρός Γιώργος Καντιμοίρης και ένα ο Τζούρτζεβ.

Βέβαια χρήσιμα συμπεράσματα δεν μπορούν να βγουν.

Ο Γκαϊτατζής χρησιμοποίησε όλους τους παίκτες εκτός τους Μιχάλη Πολιά και Νίκο Σεβδαλή που αντιμετωπίζουν μικροπροβλήματα.

Στο τελευταίο φιλικό δεν αγωνίστηκαν και οι Νίκος Αλεξανδρίδης, Γιάννης Χ''σταμάτης που επέστρεψαν νωρίτερα στη Ρόδο λόγω εκτάκτων επαγγελματικών υποχρεώσεων. Σήμερα το πρωί οι ερυθροκίτρινοι θα αναχωρήσουν οδικώς από την Καστοριά και το απόγευμα θα επιβιβαστούν σε πλοίο για το ταξίδι της επιστροφής. Οπως ανακοίνωσε ο Γιάννης Γκαϊτατζής την Παρασκευή θα έχουν ρεπό, ενώ θα επιστρέψουν στις προπονήσεις το απόγευμα του Σαββάτου.

ΤΟ ΠΑΡΕ ΔΩΣΕ

ΗΡΘΑΝ
Τζούρτζεβ
Καλαμαράς
Κυπαρίσσης
Μοσχής
Σεβδαλής
Λαγογένης
Παπαδόπουλος

ΑΝΑΝΕΩΣΑΝ
Καλλιμάνης
Κακλαμάνος
Τζούλης
Παργιανάς
Καλημέρης

ΕΦΥΓΑΝ
Β. Ράιος
Σολάκης
Λαμπράκης
Πάνης
Ζουρίδης
Ισκάς
Καρίκης

Το βράδυ η κλήρωση

Αργά το βράδυ θα πραγματοποιηθεί η κλήρωση του πρωταθλήματος Β' Εθνικής που έχει προγραμματιστεί να ξεκινήσει στις 30 Αυγούστου. Πέρα από τον Ιάλυσο στην κληρωτίδα θα τοποθετηθούν και οι παρακάτω 17 ΠΑΕ:

Πιερικός, Αγιος Νικόλαος, Λύκοι, Καλαμαριά, Πανσερραϊκός Αναγέννηση Καρδίτσας, Παναχαϊκή), Καλαμάτα, Αθηναϊκός, Παναιτωλικός, Λάρισα, Νίκη Βόλου, Καλλιθέα, Τρίκαλα, Δόξα Βύρωνα, Εδεσσαϊκός και ΠΑΣ Γιάννενα.

Κλειδάριθμο θα πάρουν δύο από τις τρεις ομάδες της Αθήνας καθώς και οι δύο της συμπρωτεύουσας (Λύκοι, Καλαμαριά).

Στο νέο συναρπαστικό, όπως αναμένεται, πρωτάθλημα κυριαρχούν οι ομάδες της Βόρειας Ελλάδας, εκπροσωπείται η Στερεά (Παναιτωλικός), η Πελοπόνησος (Καλαμάτα, Παναχαϊκή, τα νησιά (Αγιος Νικόλαος, Ιάλυσος).

Ενώ παρουσία θα έχουν και οι τέσσερις νομοί της Θεσσαλίας!

Την άνοδο στην Α' Εθνική θα πανηγυρίσουν τρεις ΠΑΕ, ενώ τον δρόμο προς την Γ' Εθνική θα πάρουν τέσσερις ομάδες.

Η κλήρωση θα πραγματοποιηθεί παράλληλα με αυτή της Α' Εθνικής σε νυκτερινό κέντρο της παραλίας (ώρα έναρξης 20:30) και θα μεταδοθεί απευθείας από το SUPERSPORT. Τον Ιάλυσο θα εκπροσωπήσει ο πρόεδρος του κ. Κουτσόπουλος.

ΙΑΛΥΣΟΣ 1998 - 1999

ΟΝΟΜΑΤΕΠΩΝΥΜΟ	ΗΜ. ΓΕΝ.	ΛΗΞΗ ΣΥΜΒ.	ΠΡΟΗΓ.ΟΜΑΔΑ
Νίκος Αλεξανδρίδης	27/4/1969	30/6/1999	Διαγόρας
ΝίκοςΜπιλλιάς	20/8/1972	30/6/1999	Ενωση Ρ-Δ
Χρήστος Καλλιμάνης	5/6/1965	30/6/1999	Καλαμαριά
Μανώλης Κακλαμάνος	30/10/1971	30/6/1999	ΑΕΠ
Γιώργος Παργιανάς	3/7/1972	30/6/1999	Κιλκισιακός
Θωμάς Κούτρας	29/11/1968	30/6/1999	Αναγέννηση Καρδ.
Γιάννης Χ"σταμάτης	13/7/1973	30/6/1999	Ενωση Ρ-Δ
Τάσος Καβουσανάκης	18/4/1975	30/6/2002	Απόλλων Καλ.
Γιώργος Καράμπης	4/4/1975	30/6/1999	Ενωση Ρ-Δ
Θανάσης Δέδες	30/6/1968	30/6/1999	Ηλυσιακός
Μιχάλης Κυπριώτης	5/1/1971	30/6/1999	Διαγόρας
Λάζαρος Καλημέρης	6/10/1972	30/6/1999	-
Θόδωρος Λαμπρόπουλος	2/10/1972	30/6/1999	Ενωση Ρ-Δ
Δημήτρης Λαγογένης	10/1/1977	30/6/2002	Διαγόρας Βατ.
Μιχάλης Σαμαράς	9/9/1965	30/6/1999	Ναυπακτιακός
Γιώργος Καντιμοίρης	2/2/1979	30/6/2002	Απόλλων Καλ.
Γιώργος Ράϊος	25/1/1969	30/6/1999	Διαγόρας
Νικήτας Μαλλιάκας	9/11/1978	30/6/2000	Ενωση Ρ-Δ
Μιχάλης Πολιάς	13/11/1974	30/6/1999	Φοίβος
Παντελής Τζούλης	2/8/1970	30/6/1999	Καλαμαριά
Παναγιώτης Κυπαρίσσης	1973	30/6/1999	Αιολικός
Μπράνισλαβ Τζούρτζεβ	3/6/1972	30/6/1999	Ελευσίνα
Φώτης Καλαμάρας	12/8/1974	30/6/1999	Τύρναβος
Μπάμπης Παπαδόπουλος	1968	30/6/1999	ΠΑΣ Γιάννινα

Στον Ιάλυσο ανήκουν και οι Χάρης Μοσχής (Αστέρας Π.) Νίκος Σεβδαλής (Φοίβος) που υπέγραψαν συμβόλαια μέχρι το 2003.

Η λύση στο οικοδομικό σας πρόβλημα

Η ΓΕΝΙΚΗ ΤΕΧΝΙΚΗ Α.Ε., δημιουργήθηκε για να δώσει αποτελεσματικές & συμφέρουσες λύσεις στα οικοδομικά προβλήματα του νησιού μας. Τα αντικείμενα των δραστηριοτήτων μας:

- Εμπορία σιδήρου οικοδομών υψηλής ποιότητας & αντοχής
- Παραγωγή έτοιμου μπετόν με 14χρονη παράδοση στην υψηλή ποιότητα στη συνέπεια και την άμεση εξυπηρέτηση
- Ανάληψη δημοσίων και ιδιωτικών έργων μεγάλης έκτασης
- Ανέγερση πολυκατοικιών με το σύστημα της αντιπαροχής

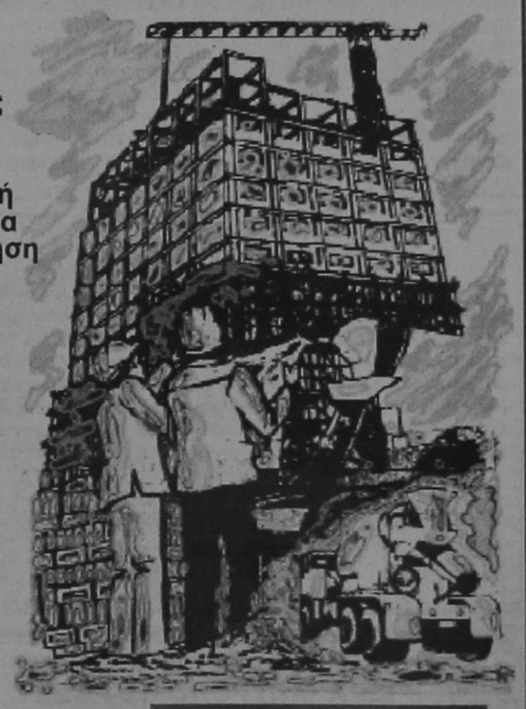

14 σύγχρονες μπετονιέρες, 2 συγκροτήματα παραγωγής μπετόν και πλήρες δίκτυο ραδιοτηλεφώνων, θα είναι στη διάθεση σας αν θελήσετε να συνεργασθούμε.

Χρησιμοποιώντας τα ειδικά πρόσθετα στεγανότητας και ρευστότητας POZZOYTH ADMIX 105 R. RHOEDMAC 716 και 877 και ελέγχοντας την παραγωγή με 3 υπεύθυνους πολιτικούς μηχανικούς σε ιδιόκτητο σύγχρονα εξοπλισμένο εργαστήριο, διασφαλίζουμε και εγγυόμεθα σταθερά υψηλή ποιότητα στο μπετόν μας

ΜΟΝΤΕΡΝΑ ΤΕΧΝΟΛΟΓΙΑ & ΠΑΡΑΔΟΣΗ

ΓΕΝΙΚΗ ΤΕΧΝΙΚΗ
έτοιμο μπετόν

ΕΡΓΟΣΤΑΣΙΟ:
ΡΟΔΟΥ - ΛΙΝΔΟΥ 7ο ΧΛΜ -ΤΗΛ.:25013
ΓΡΑΦΕΙΑ:
ΑΡΚΑΔΙΟΥ 2 ΤΗΛ.:22968

«Επιτροπή Δεοντολογίας», κριτής για τους διαιτητές!

Ενα αθλητικό - θρησκευτικό οδοιπορικό στην Πόλη • του Δανιήλ Συρόπουλου, Δασκάλου - Μέλους Δ.Σ. ΣΕΓΑΣ

Ενα ζευγάρι μάτια, έστω κι αν ανήκουν σε έναν έμπειρο παρατηρητή διαιτησίας, σίγουρα πολλές φορές μπορεί να κάνουν λάθος. Οταν όμως, πολλά ζευγάρια μάτια ειδικών, μεγάλων διαιτητών αλλά και διακεκριμένων δημοσιογράφων «ακτινογραφούν» τους ρέφερι μέσα από το βίντεο, τότε η πιθανότητα λάθους σχεδόν εκμηδενίζεται και το αποτέλεσμα μόνο καλό μπορεί να επιφέρει.

Η «Επιτροπή Δεοντολογίας» που έχει στα σκαριά να δημιουργήσει η ΕΠΑΕ - ήδη ο Βίκτωρας Μητρόπουλος έδωσε μια πρώτη γεύση μιλώντας στη γενική συνέλευση της ΕΠΟ- δεν θ'αποτελεί μόνο ένα σύγχρονο κριτή των διαιτητών, αλλά θα δίνει με τα «πορίσματά» της τη δυνατότητα στο Δ.Σ. της διοργανώτριας αρχής να ζητεί από την Επιτροπή Διαιτησίας ακόμη και την απομάκρυνση του ρέφερι. Δεν θα είναι, δηλαδή, μια Επιτροπή για τα μάτια του κόσμου, αλλά για την ουσία.

Σύμφωνα με το σχέδιο που υπάρχει στη Θεμιστοκλέους, στην Επιτροπή αυτή θα μετέχουν (εφόσον, φυσικά, απαντήσουν θετικά στην πρόταση που θα τους κάνει η ΕΠΑΕ): όλοι οι διευθυντές των αθλητικών εφημερίδων και οι επικεφαλής των αθλητικών τμημάτων των πολιτικών εφημερίδων, καθώς και οι κορυφαίοι Ελληνες μη εν ενεργεία διαιτητές (Γερμανάκος, Νικάκης, Βασσάρας, Κεφαλάς, Βασιλάκης κ.ά.) θα συνεδριάζει την επομένη των αγώνων της Α' Εθνικής, με ανοικτές πόρτες και με παρούσες τις τηλεοπτικές κάμερες.

Να σημειώσουμε ότι η ΕΠΑΕ θα ζητήσει από το Super sport να καλύπτει με πέντε κάμερες κάθε ματς της Α' Εθνικής, ώστε να «διαβάζεται» η επίμαχη φάση από όλες τις οπτικές γωνίες. Η Επιτροπή, λοιπόν, θα εξετάσει με λεπτομέρεια όλες τις επίμαχες φάσεις από τα ματς του Σαββατοκύριακου και τα «πορίσματά» της θα δημοσιεύονται την άλλη μέρα στις εφημερίδες, ώστε να κρίνει όλη η φιλαθλη Ελλάδα τα τυχόν σφαλτσοσφυρίγματα. Ταυτόχρονα, θα δίνονται στο Δ.Σ. της ΕΠΑΕ. Στην περίπτωση που είτε υπάρχουν εξόφθαλμα λάθη είτε ο ίδιος διαιτητής τα κάνει μούσκεμα για τρία παιχνίδια, το Δ.Σ. της ΕΠΑΕ θα ζητεί από την Επιτροπή Διαιτησίας την απομάκρυνσή του από τους πίνακες ή το μη ορισμό του στα επόμενα παιχνίδια.

«Πρέπει να καταλάβουν οι διαιτητές ότι ο μόνος τρόπος για να σφυρίζουν είναι να...είναι οι καλύτεροι. Γιατί, πλέον, με την Επιτροπή Δεοντολογίας, δεν θα έχουν να κάνουν μόνο με έναν παρατηρητή, αλλά με όλη τη φιλαθλη Ελλάδα. Ισονομία για όλους...», δήλωσε ο Βίκτωρας Μητρόπουλος, ο οποίος ετοιμάζει ήδη την πρότασή του για τη δημιουργία της Επιτροπής Δεοντολογίας, με βασικό στόχο η λειτουργία της ν'αρχίσει με το νέο πρωτάθλημα.

Συνδρομητική... επέλαση

Οτι αθλητικοτηλεοπτικό κινείται αυτές τις μέρες στην αγορά, συλλαμβάνεται πάραυτα!

Οπου σοβαρό ποδοσφαιρικό ή μπασκετικό «πακέτο» βγαίνει προς πώληση στην πιάτσα τούτη την εποχή, γίνεται ανάρπαστο. Αιτία, φυσικά, η έλευση όπου να'ναι και της ψηφιακής τηλεόρασης (η ανάγκη να γεμίσουν οι ώρες με πολύ και καλό πρόγραμμα).

Μετά, λοιπόν, την Α1 μπάσκετ (**Super Sport**) και τα εκτός έδρας ματς της **Εθνικής** ποδοσφαίρου στα προκριματικά του **Εύρω 2000 (Mega)** κι εν όψει π.χ. του παζαριού των εντός έδρας αγώνων της, του «πακέτου» του Κυπέλλου Ελλάδας, του Κυπέλλου μπάσκετ, των ευρωμάτς μπάσκετ κ.λπ., το συνδρομητικό κανάλι χτύπησε ακόμα μία φορά.

Απέκτησε 156(!) αγώνες των εννέα προκριματικών ομίλων του **Ευρωπαϊκού Πρωταθλήματος** ποδοσφαίρου, στο δρόμο δηλαδή προς την τελική φάση το 2000 σε **Ολλανδία, Βέλγιο.**

Ολα κι όλα τα ματς της προκριματικής φάσης είναι 220 κι αν αφαιρεθούν τα 10 της Ελλάδας, μένουν 210. Ε, το **Super Sport** αγόρασε το 75% της διοργάνωσης και φυσικά αρκετά απ'αυτά θα μεταδοθούν live (είναι αδύνατον να συμβεί με τα περισσότερα ή με όλα, διότι είτε θα συμπίπτουν αρκετά απ'αυτά σε ώρες διεξαγωγής είτε την ίδια στιγμή θα αγωνίζεται η Εθνική μας, οπότε επάνω της δεν επιτρέπεται άλλη ποδοσφαιρική μετάδοση).

Το «πακέτο» των 156 αγώνων δόθηκε στο συνδρομητικό - με ποσό που δεν πρέπει να ξεπερνάει τα **200** εκατ. δρχ. από την εταιρεία **UFA** (ο **Πασχάλης Παπαδόπουλος** είναι ο εκπρόσωπος της στην Ελλάδα), την ίδια που πούλησε και στο Mega τα Αλβανία - Ελλάδα, Λετονία - Ελλάδα, Γεωργία - Ελλάδα, Σλοβενία - Ελλάδα.

Οι πρώτες μεταδόσεις, μάλιστα, από τις 156 θα γίνουν το **Σαββατοκύριακο 6 και 7 Σεπτεμβρίου**, στην 1η αγωνιστική της φάσης των ομίλων.

Τότε η Ελλάδα θα παίξει εντός με την Σλοβενία, ενώ το SuperSport έχει τα δικαιώματα πέντε άλλων αγώνων.

Θα προβάλλει, συνεπώς, τόσο το **Γεωργία - Αλβανία (του ομίλου μας) όσο και τα Κύπρος - Ισπανία, Ειρε - Κροατία, Ουαλία - Ιταλία και Ισλανδία - Γαλλία...**

ΙΑΛΥΣΟΣ '97

Πρόεδρος ο Χατζηαντωνίου

Ο κ. Στέργος Χατζηαντωνίου μπορεί να μην ανέλαβε την προεδρία της ΠΑΕ Ιάλυσος είναι όμως ο νέος πρόεδρος του θυγατρικού σωματείου «Ιάλυσος 97». Μετά τις εκλογές η διοίκηση συγκροτήθηκε σε σώμα ως εξής:

1. ΧΑΤΖΗΑΝΤΩΝΙΟΥ ΣΤΕΡΓΟΣ (ΠΡΟΕΔΡΟΣ)
2. ΜΑΤΣΗΣ ΝΙΚΟΛΑΟΣ (ΑΝΤΙΠΡΟΕΔΡΟΣ)
3. ΘΕΟΔΩΡΟΥ ΘΕΟΔΩΡΟΣ (ΓΕΝ. ΓΡΑΜΜΑΤΕΑΣ)
4. ΧΑΤΖΗΚΑΛΗΜΕΡΗΣ ΓΕΩΡΓΙΟΣ (ΤΑΜΙΑΣ)
5. ΚΩΝΣΤΑΝΤΑΚΗΣ ΣΤΑΥΡΟΣ (ΕΦΟΡΟΣ ΠΟΔΟΣΦΑΙΡΟΥ) ΧΑΤΖΗΒΑΛΣΑΜΗΣ ΜΙΧΑΗΛ (ΕΦΟΡΟΣ ΠΟΔΟΣΦΑΙΡΟΥ)
6. ΜΑΛΑΜΑΤΗ ΣΕΒΑ (ΕΙΔΙΚΗ ΓΡΑΜΜΑΤΕΑΣ)
7. ΠΑΠΑΔΟΠΟΥΛΟΣ ΚΥΡΙΑΚΟΣ (ΥΠΕΥΘ. ΔΗΜ. ΣΧΕΣΕΩΝ)
8. ΜΑΝΩΛΗΣ ΙΩΑΝΝΗΣ (ΜΕΛΟΣ)
9. ΚΑΡΑΓΙΑΝΝΗ ΠΑΡΑΣΚΕΥΗ (ΜΕΛΟΣ)

ΑΝΑΠΛΗΡΩΜΑΤΙΚΑ ΜΕΛΗ
ΚΑΡΠΑΘΙΟΣ ΙΩΑΝΝΗΣ
ΡΟΥΣΣΟΣ ΣΤΑΥΡΟΣ
ΑΝΔΡΟΥΛΑΚΗΣ ΙΩΑΝΝΗΣ

Η πρώτη συγκέντρωση των ποδοσφαιριστών για την νέα περίοδο θα γίνει την Δευτέρα στο Βοηθητικό γήπεδο Ιάλυσου. Εχουν κληθεί οι:

ΑΝΔΡΙΚΟ
1. ΑΝΑΝΙΑΣ Θ.
2. ΠΑΛΛΟΥΣΗΣ Ε.
3. ΓΙΑΝΝΙΚΗΣ Σ.
4. ΓΡΗΓΟΡΑΣ Κ.
5. ΚΑΪΖΕΡΛΗ Ν.
6. ΚΑΛΗΜΕΡΗΣ Δ.
7. ΚΑΜΠΟΥΡΑΚΗΣ Μ.
8. ΚΑΡΑΓΙΑΝΝΗΣ Δ.
9. ΚΑΡΙΝΟΣ Ζ.
10. ΚΑΡΠΑΘΙΟΣ Ι.
11. ΚΑΤΣΑΡΑΣ Α.
12. ΚΟΝΤΟΓΙΑΝΝΗΣ Σ.
13. ΚΟΝΤΟΓΙΑΝΝΗΣ Ι.
14. ΚΟΥΛΟΥΜΠΡΗΣ Ν.
15. ΚΥΡΙΑΚΑΚΗΣ Κ.
16. ΚΩΣΤΑ Χ.
17. ΚΩΣΤΑ Β.
18. ΚΩΣΤΑ Α.
19. ΜΑΝΟΥΣΑΚΗΣ Σ.
20. ΜΑΤΣΗΣ Δ.
21. ΜΟΣΧΗΣ Κ.
22. ΜΠΡΑΤΙΤΣΗΣ Ε.
23. ΜΠΡΑΤΙΤΣΗΣ Μ.
24. ΜΠΡΑΤΙΤΣΗΣ Μ.
25. ΜΑΥΡΟΜΜΑΤΗΣ Ι.
26. ΝΑΚΟΣ Μ.
27. ΠΕΡΑΚΗΣ Η.
28. ΡΟΥΜΠΕΤΗΣ Γ.
29. ΤΑΜΠΟΥΡΗΣ Γ.
30. ΤΖΩΡΤΖΗΣ Δ.
31. ΤΖΩΡΤΖΗΣ Π.
32. ΧΑΤΖΗΑΝΤΩΝΙΟΥ
33. ΧΑΤΖΗΑΝΤΩΝΙΟΥ
34. ΧΑΤΖΗΪΩΑΝΝΟΥ Κ.
35. ΧΑΤΖΗΣΑΒΒΑΣ Ι.
36. ΣΤΑΜΑΤΙΟΥ Α.

ΕΦΗΒΙΚΟ
1. ΑΝΑΣΤΑΣΑΚΗΣ Ν.
2. ΓΟΚΤΣΗΣ Σ.
3. ΚΑΡΤΑΛΗΣ Γ.
4. ΚΑΦΕΝΤΖΗΣ Β.
5. ΚΕΦΑΛΙΔΗΣ Χ.
6. ΚΙΟΚΕΚΛΗ Α.
7. ΚΟΓΓΟΣ Α.
8. ΚΥΡΙΑΚΑΚΗΣ Μ.
9. ΚΩΝΣΤΑΝΤΙΝΟΥ Π.
10. ΚΩΣΤΑ ΜΙΧ.
11. ΚΩΣΤΑ Μ.
12. ΜΑΛΙΑΚΚΑΣ Ν.
13. ΜΑΥΡΗ Μ.
14. ΠΑΤΡΟΣ Ν.
15. ΣΠΙΝΝΟΥ Ε.
16. ΣΤΕΡΓΑΛΛΑΣ Ε.
17. ΤΑΒΕΡΝΑΡΗΣ Α.
18. ΤΣΕΡΧΕΣ Γ.
19. ΚΟΥΛΟΥΜΠΡΗΣ Σ.
20. ΚΑΣΤΑΝΙΔΗΣ Α.
21. ΚΩΤΣΟΣ Β.

Συνεδριάζει η ΕΠΣΔ

Την καθιερωμένη εβδομαδιαία συνεδρίαση του θα πραγματοποιήσει απόψε (8:30) το Δ.Σ. της ΕΠΣΔ. Ο πρόεδρος κ. Χ''γεωργίου και ο γ.γ. κ. Καμπαστάνας θα ενημερώσουν τα υπόλοιπα μέλη του Δ.Σ. για τις αποφάσεις της γενικής συνέλευσης της ΕΠΟ, ενώ αναμένεται να ληφθεί οριστική απόφαση για το θέμα των Ενωσιακών προπονητών.

Τα φιλικά του Φοίβου

Συνεχίζεται κανονικά στον Αη - Γιώργη της Κρεμαστής η προετοιμασία του Φοίβου. Ο Σάββας Ορφανίδης «φορτώνει» χιλιόμετρα στους παίκτες του που αντιμετωπίζουν με ιδιαίτερη όρεξη την πρώτη φάση της προετοιμασίας.

Παράλληλα η Διοίκηση της ομάδας ασχολήθηκε με τρέχοντα θέματα που αποσχολούν το σωματείο. Αντιπροσωπεία της έγινε δεκτή από τον Κοινοτάρχη και το Κοινοτικό Συμβούλιο Κρεμαστής. Εγινε ανταλλαγή απόψεων στα προβλήματα που αποσχολούν και θ'αποσχολήσουν τον Φοίβο και δόθηκαν λύσεις. Επί τη ευκαιρία το Διοικητικό Συμβούλιο του Φοίβου Κρεμαστής ευχαριστεί θερμά τον Κοινοτάρχη και το Κοινοτικό Συμβούλιο για την κατανόηση που έδειξαν και τις λύσεις που έδωσαν στα προβλήματα της ομάδας.

Στο μεταξύ κλείσθηκαν από τον προπονητή και τα μέλη της Διοίκησης τα πρώτα φιλικά παιχνίδια των κυανοκίτρινων τα οποία- μέχρι στιγμής τουλάχιστον- είναι τα εξής:

ΤΕΤΑΡΤΗ: 12/8 Κρεμαστή : (5.30 μ.μ.: Φοίβος- Διγενής

ΚΥΡΙΑΚΗ: 16/8 Κρεμαστή: (5.30 μ.μ.): Φοίβος- Ασπίς Σαλ.

ΤΕΤΑΡΤΗ: 19/8 Κρεμαστή: (5.30 μ.μ.): Φοίβος- Ατρόμητος Δ.

ΣΑΒΒΑΤΟ: 22/8 Κρεμαστή: (5.30 μ.μ.): Φοίβος- Ηρακλής Μ.

ΤΕΤΑΡΤΗ: 26/8 Σάλακος: (5.30 μ.μ.): Ασπίς Σαλ. - Φοίβος

ΣΑΒΒΑΤΟ: 29/8 Διμυλιά: (5.30 μ.μ.): Ατρόμητος Δ.- Φοίβος

ΤΕΤΑΡΤΗ: 2/9 Μαριτσά: (5.30 μ.μ): Ηρακλής Μ. - Φοίβος.

Αναφορικά τώρα με το μπάσκετ έγινε γνωστό πώς ο Νίκος Κανέλλης παρακολουθεί αυτό τον καιρό σεμινάρια προπονητών μπάσκετ στην Αθήνα. Αμέσως μετά την επιστροφή του θα γίνουν συναντήσεις:

- Στις 4 Αυγούστου με τις αθλήτριες του συλλόγου
- Στις 5 Αυγούστου με τους αθλητές ενώ
- Στις 7 Αυγούστου θα γίνει συνάντηση αθλητών - αθλητριών προπονητών και Διοίκησης.

Είναι πάντως πασιφανές πως ο Φοίβος δίνει ιδιαίτερη έμφαση και στο μπάσκετ ενώ δεν αποκλείεται στο άμεσο μέλλον να ιδρύσει και τμήματα Βόλλεϋ και μπητς- βόλλεϋ.

- Στο μεταξύ πολλοί επώνυμοι και ανώνυμοι φίλοι του Φοίβου περνούν ευχάριστα τα βράδυα τους στο στέκι με τα σουβλάκια του Σωματείου μπροστά από την βιβλιοθήκη της Κρεμαστής απολαμβάνοντας νόστιμο σουβλάκι στον καθαρό αέρα και με την δροσιά της παγωμένης μπύρας ή Coca-Cola

Αγιος Σουλάς '98

Κυπελλούχος ο Κλεόβουλος

Η παιδική ομάδα του Κλεόβουλου ήταν η τελική νικήτρια του παιδικού τουρνουά «Αγιος Σουλάς '98».

Ο χθεσινός τελικός έληξε 0-0 και οι Λινδιακοί πήραν τον τίτλο λόγω ευστοχίας στα πέναλτυ. Οι μικροί του Ηρακλή Μαριτσών έμειναν με την χαρά της πρόκρισης στον τελικό.

Στα πέναλτυ κρίθηκε και ο μικρός τελικός με τον ΑΕΡΑ να κατακτά την 3η θέση και να αφήνει στην 4η το Κάστρο.

Εγκαίνια στο club του ΗΛΙΟΥ

Το αθλητικό σωματείο ΗΛΙΟΣ ΙΑΛΥΣΟΥ προσκαλεί όλους τους φίλους του αθλητισμού στα εγκαίνια του CLUB - ΕΝΤΕΥΚΤΗΡΙΟΥ που θα γίνει την Παρασκευή στις 20:00. Το club βρίσκεται στην Ιαλυσό επί της Ιερού Λόχου στον αριθμό 10.

«Η παρουσία σας αποτελεί τιμή για μας, καθώς η ηθική και υλική σας υποστήριξη έχει σημαντικές συνέπειες για το παρόν και πολύ περισσότερο για το μέλλον», αναφέρει στην πρόσκληση ο πρόεδρος του ΗΛΙΟΥ κ. Πάμπαλης.

Το πρόγραμμα των εγκαινίων περιλαμβάνει:

- Αγιασμό
- Προσφώνηση επισήμων
- Ομιλία προέδρου
- Παρουσίαση από γενικό γραμματέα
- Βραβεύσεις
- Δεξίωση

Η εκδήλωση θα καλυφθεί σε απευθείας σύνδεση από το TV4.

Οι άνθρωποι του ΗΛΙΟΥ δηλώνουν περήφανοι για το γεγονός ότι βρίσκουν συνεχώς ιδέες για την εξοικονόμηση πόρων και δεν περιμένουν την... ανύπαρκτη οικονομική επιχορήγηση του Δήμου Ιαλυσού.

Εφυγαν οι Κύπριοι

Αναχώρησε για την Κύπρο η παιδική ομάδα του Απόλλωνα Λεμεσσού, που παρέμεινε στο νησί μας μία εβδομάδα.

Κατά τη διάρκεια της παραμονής της έπαιξε φιλικούς αγώνες με πρωτοβουλία του ΔΟΝΑ Ρόδου και έφερε τα εξής αποτελέσματα:

Ζεύς - Απόλλων Λεμεσσού 3-1

Ιαλυσός - Απόλλων Λεμεσσού 3-7 και 3-7

Νήσος Ρόδος - Απόλλων Λεμεσσού 0-3

Τους αγώνες διαιτήτευσαν ο Νίκος Κυπραίος και Μιχάλης Ερωτόκριτος.

My choice

0% + 0%

ΠΡΟΚΑΤΑΒΟΛΗ ΕΠΙΤΟΚΙΟ

Αποκτήστε το PIAGGIO που θέλετε

με 12 ΑΤΟΚΕΣ δόσεις

3 χρόνια εγγύηση & 1 χρόνο οδική βοήθεια



PIAGGIO



Α.Β.Ε.Τ.Ε. Κ. ΚΩΣΤΑΡΙΔΗΣ ΚΑΝΑΔΑ 12 ΤΗΛ.: 22157

Δύο μετάλλια η Παυλή

«Μπορούσαν και καλύτερα». Αυτή η φράση αντικατοπτρίζει την εμφάνιση των νεαρών κολυμβητών του Υγρού Στίβου Ρόδου στο θερινό πρωτάθλημα προαγωνιστικών κατηγοριών που φιλοξενήθηκε στο Ηράκλειο.

Σε οκτώ αγωνίσματα κατέκτησαν δύο αργυρά μετάλλια, ενώ είχαν καλά πλασαρίσματα.

Για κλάσματα δευτερολέπτου χάθηκαν τρία μετάλλια με πιο χαρακτηριστική την περίπτωση του Ζήση Παπαχριστοδούλου που στα 50 μ. ελεύθερος «κόλλησε» στα τελευταία μέτρα. Η Ανδριάνα Λεβεντέρη στα 50 μ. ύπτιο έχασε την τρίτη θέση για δέκα εκατοστά.

Αναλυτικά τ'αποτελέσματα:

- Παυλή Βασιλική 50μ. ελεύθερο 2η 100μ. ελεύθερο 2η.
- Λεβεντέρη Ανδριάνα 50 μ. ύπτιο 4η 50μ. ελεύθερο 9η
- Ζήσης Παπαχριστοδούλου 50μ. ελεύθερο 5ος 200μ. μικτή 5ος
- Διαγόρας Παμπίδης 50μ. πρόσθιο 5ος 50μ. ελεύθερο 6ος
- Μίκη Καμπέρη κολύμπησε εκτός συναγωνισμού στα 50μ. ύπτιο και 50μ. ελεύθερο.

Τα παιδιά θα συμμετάσχουν και σε άλλους αγώνες μέσα στο 1998, πιθανόν στην Αθήνα για να γίνουν εργομετρικές εξετάσεις και να αξιολογηθούν καλύτερα οι δυνατότητες τους.

Καλημέρα

Απο'κει που βλέπαμε το χορταστικό θέαμα του Μουντιάλ, τώρα πρέπει να δούμε και το Μουντομπάσκετ. Καλό το άθλημα, αλλά όταν μπαίνουν συνεχώς γκολ ή (καλάθια) καταντάει βαρετό.

Εγώ είμαι φουλ ποδοσφαιρικός και ζητάω συγγνώμη από τους υπόλοιπους. Πάντως υπόσχομαι ότι θα δω όλα τα ματς της Εθνικής μας και θα θγω στους δρόμους όταν με το καλό κατακτήσουμε το μετάλλιο.

Το 1987 η Ενωση Ξενοδόχων είχε φιλοξενήσει στην Ρόδο τους πρωταθλητές Ρόδου. Μήπως πρέπει φέτος να είμαστε έτοιμοι να φιλοξενήσουμε τους πρωταθλητές κόσμου; Μακάρι!

μετα τιμής

Ο... Πέννας

Το Κυπριακό πρόβλημα παραμένει

ΓΡΑΦΕΙ Ο τ. ΒΟΥΛΕΥΤΗΣ κ. Γ. ΧΙΩΤΑΚΗΣ

Γιορτάσαμε τις ημέρες αυτές την πτώση και την εξαφάνιση της Χούντας. Παράλληλα στις 15 Ιουλίου «γιορτάσαμε» την επέτειο του πραξικοπήματος και της απόπειρας δολοφονίας του Προέδρου της Κυπριακής Δημοκρατίας, του Εθνάρχου της Κύπρου Μακαρίου, από όργανα της Χούντας. Τέλος στις 20 Ιουλίου «γιορτάσαμε» την επέτειο της εισβολής του Αττίλα και τον διαμελισμό της Κυπριακής Δημοκρατίας! Γιορτές και «γιορτές»! Χαρά και θλίψη! Γέλιο και κατάρες!

Είχαν προηγηθεί βέβαια την 15 - 7 - 65 η αποστασία (που δεν «γιορτάζεται»!) και το βασιλικό πραξικόπημα κατά της Δημοκρατίας που σκοπό είχαν την επιβολή της δικτατορίας για να σωπάσουν οι πατριωτικές φωνές που ήσαν αντίθετες στον διαμελισμό της Κύπρου!

Εχουν περάσει 24 χρόνια από την αποκατάσταση της Δημοκρατίας στην Ελλάδα, τα 13 με κυβέρνηση του ΠΑΣΟΚ. Η Δημοκρατία απέκτησε βάθος και σταθερότητα, πολλές πληγές στο κοινωνικό σώμα έκλεισαν, οι μικρομεσαίες τάξεις ανέβηκαν και απόκτησαν εισόδημα και δική τους φωνή, η όψη της Ελλάδας άλλαξε σε όλους τους τομείς και η ανάπτυξη έφερε την ευημερία σε μεγάλα στρώματα του Ελληνικού λαού. Η μετανάστευση των Ελλήνων προς τα «σκλαβοπάζαρα» της Δύσης και στα 4 σημεία του ορίζοντα σταμάτησε. Τώρα δεχόμαστε περίπου 500.000 οικονομικούς μετανάστες που κάνουν εδώ τις δουλειές που οι Ελληνες δεν θέλουν να κάνουν (οικιακές βοηθοί, αγροτικές και βιομηχανικές εργασίες κ.λπ.).

Ομως το πρόβλημα της Κύπρου παραμένει. Οι Τούρκοι όχι μόνο δεν έφυγαν αλλά στέλλουν συνέχεια στρατεύματα και βαριά όπλα και απειλούν να καταλάβουν και το υπόλοιπο νησί! Και πίσω απ'αυτούς οι Αμερικάνοι, αλλά ας μην γελιόμαστε και οι Γερμανοί και οι Αγγλοι και οι Γάλλοι και οι Ιταλοί. Ολοι αυτοί έχουν βλέψεις στον φυσικό πλούτο της Μικράς Ασίας και στην μεγάλη «αγορά» που αποτελούν για τα προϊόντα τους τα 65 εκατομμύρια των Τούρκων!

Οι Αμερικανοί με εκείνον τον περιβόητο μάγο τον αμερικανοεβραίο τον Κίσσινγκερ ήσαν αυτοί που το 1974 έσπρωξαν τους Τούρκους να εισβάλουν στην Κύπρο! Και οι ίδιοι αυτοί Αμερικανοί με την ισραηλινοτουρκική συμμαχία είναι εκείνοι που σπρώχνουν και τώρα τους Τούρκους να απειλούν να παραβιάζουν τα κυριαρχικά μας δικαιώματα και να προετοιμάζουν θερμό επεισόδιο, για να δοθεί η ευκαιρία και η δικαιολογία στους Αμερικανούς και στο NATO «τους» να επέμβουν σαν διαιτητές και να μας υποχρεώσουν να υποχωρήσουμε!..

Τί διεθνείς συνθήκες, τί ψηφίσματα των Ηνωμένων Εθνών και τί Διεθνές Δίκαιο! Κουραφέξαλα! Σήμερα το «Διεθνές Δίκαιο» είναι το συμφέρον της Αμερικής και οι Διεθνείς Συνθήκες είναι παλιόχαρτα που αν συμφέρουν τους Αμερικανούς έχουν εφαρμογή αν όχι, είναι «παλιόχαρτα» για πέταμα! Αυτή είναι η ηθική» της αμερικανικής πολιτικής και αυτή σήμερα είναι η PAX AMERICANA (η αμερικανική ειρήνη!). Μία ισχυρή Τουρκία στρατοκρατούμενη εξυπηρετεί τα συμφέροντα του Ισραήλ γιατί χρησιμοποιείται σαν απειλή και σαν φοβέρα εναντίον του Ιράν και των Αράβων που είναι εχθροί του Ισραήλ. Ετσι οι Αμερικανοί, που κυριαρχούνται από τα εβραϊκά συμφέροντα, έχουν ένα ακόμα λόγο να ενισχύσουν την Τουρκία: την προστασία του Ισραήλ!

Γι'αυτό και οι υποσχέσεις των Προέδρων και υποψηφίων Προέδρων προς τους ομογενείς της Αμερικής πως θα «λύσουν» το Κυπριακό, είναι ψεύτικες και παραπλανητικές για να αποσπάσουν την ψήφο τους. Σωστή κοροϊδία!

Και η κατάσταση όλο και χειροτερεύει! Τώρα πια φανερά και ξάστερα οι Αμερικανοί και από κοντά οι «σύμμαχοι» και οι «εταίροι» μας «εγκρίνουν» τις απειλές που εκτοξεύει η Τουρκία εναντίον της Ελλάδας και της Κύπρου και επιδοκιμάζουν τις επισκέψεις του Προέδρου και του Πρωθυπουργού της Τουρκίας στο κατεχόμενο τμήμα της Κυπριακής Δημοκρατίας, σαν να πρόκειται για «επίσημη» επίσκεψη σε ανεξάρτητο κράτος! Και τα ψηφίσματα των Ηνωμ. Εθνών για να φύγουν τα τουρκικά στρατεύματα από την Κύπρο; Αυτά και τα υπέγραψαν και οι Αμερικανοί και οι Αγγλοι και οι Γάλλοι σαν μόνιμα μέλη του Συμβουλίου Ασφαλείας, αυτά είναι κουρελόχαρτα! Τί διεθνής ξεπεσμός, τί υποκρισία, τί ξεφτίλα του Διεθνούς Νόμου κα του Διεθνούς Δικαίου από τους ίδιους τους «ειρηνιστές».

Αφού όλοι αυτοί κατέχονται από «σφοδρό έρωτα» προς τους Τούρκους, ας πάρουν στις πλούσιες χώρες τους μερικά εκατομμύρια από αυτούς και ας αφήσουν ήσυχους εμάς τους Ελληνες σ'αυτή την γωνιά της Γης όπου ο πρόγονοι μας εδημιούργησαν πριν 3.000 χρόνια τον λεγόμενο ευρωπαϊκό πολιτισμό που ξαπλώθηκε σ'ολόκληρο τον κόσμο!

Οσο για μας είναι φανερό πως πρέπει να είμαστε μονιασμένοι και συσπειρωμένοι γύρω από την εκάστοτε νόμιμη κυβέρνηση στα εθνικά και στα εξωτερικά μας θέματα.

Γιατί μόνο έτσι μπορούμε να αποκρούσουμε και να ματαιώσουμε κάθε επίθεση και κάθε προσβολή! Το έλεγε ο Ατατούρκ στους στρατηγούς του: Μην ρωτάτε πόσο στρατό ή πόσα όπλα έχουν οι Ελληνες. Αν είναι μονιασμένοι δεν μπορούμε να τους νικήσουμε Μόνο όταν είναι διχασμένοι! Και δυστυχώς αυτή είναι η αλήθεια.

Ο Θεόδωρος Πάγκαλος με την ευθύτητα που τον διακρίνει απεκάλυψε δημόσια και διεθνώς τα σχέδια της Αμερικής σε βάρος της Ελλάδας. Ας το λάβουμε σοβαρά υπόψη όλοι οι Ελληνες και οι εντός και ο εκτός των συνόρων της Ελλάδας. Μόνο έτσι θα επιζήσουμε.

Γ. Χιωτάκης
τ. Βουλευτής Δωδ/σου

ΑΝΑΚΟΙΝΩΣΗ
ΚΑΛΟΚΑΙΡΙΝΑ
Εντατικά Μαθήματα
ΕΓΓΡΑΦΕΣ ΤΩΡΑ
Computer
ΕΓΓΡΑΦΕΣ ΤΩΡΑ
Program P.M
Υπεύθυνη Εκπαίδευση
ΜΑΝΩΛΗΣ Ι. ΣΟΦΙΛΛΑΣ
Προγραμματιστής Αναλυτής
Πτυχιούχος πανεπιστημίων
University of Baltimore
& Bowie State University
U.S.A
Κορδιγκτώνος 91
Τηλέφωνο: 31761

ΠΕΡΙΛΗΨΗ ΑΠΟΦΑΣΗΣ

Με τις αριθμ. 1881Β, 1882Β, 1883Β και 1884Β/28-7-98 εκθέσεις επίδοσης της δικ. Επιμελήτριας Πρωτοδικείου Ρόδου Χρυσ. Καρακοπούλου με παραγγελία μου ως πληρεξουσίου της Μαρίας Παπανδρέου του Θεοδώρου, κατοίκου Ρόδου, επιδόθηκε στον Εισαγγελέα Πρωτοδικών Ρόδου για τους άγνωστης διαμονής: 1) Εμμανουήλ Πίτση του Σάββα, 2) Παύλο Πίτση του Σάββα, 3) Σάββα Πίτση το Γεωργίου και 4) Μαρία Πίτση του Γεωργίου η αριθμ. 501/1998 απόφαση του Ειρηνοδικείου Ρόδου, με την οποία αναγνωρίζεται η συμπλήρωση στο πρόσωπο της Μαρίας Παπανδρέου του Θεοδώρου της κτητικής παραγραφής επί δύο ακινήτων (αγρών) με κτηματολογικές μερίδες 4094 γαιών Μαλώνας και 276 γαιών Μασσάρων.

Ρόδος 29 Ιουλίου 1998
Ο Πληρεξούσιος
Δικηγόρος
ΙΩΑΝΝΗΣ ΦΩΤ. ΡΩΜΑΙΟΣ.

ΔΗΜΟΣΙΕΥΣΗ ΑΠΟΦΑΣΕΩΣ

Με την 911 γ'/12-3-1998 έκθεση του Δικ. Επιμελητή στο Πρωτοδικειο Ρόδου Νικολάου Χρυσανθή,κατόπιν παραγγελίας της Δικηγόρου Ρόδου Ανδριάνας Μπαφίτη, πληρεξούσιας του Μεχμέτ Φεττάχ του Χουσείν, κατοίκου Ασγούρου Ρόδου, επιδόθηκε στον Εισαγγελέα Πρωτοδικών Ρόδου για τους 1) Χαβά χήρα Γιασάρ Καπάν, του Γιουσούφ, 2) Χουσείν Καπάν του Γιασάρ. 3) Εμινέ Τζερράχ, το γένος Γιασάρ Καπάν, 4) Ζεϊνέμπ Κασλίογλου, το γένος Γιασάρ Καπάν, πρώην κατοίκων Ρόδου και ήδη αγνώστου διαμονής, ακριβές αντίγραφο της 1038/1997 απόφασης του ειρηνοδικείου Ρόδου, εκδοθείσας επί της με αριθμό κατάθεσης αγωγής του Μεχμέτ Φεττάχ του Χουεσείν κατά 1) Χαβά χήρα Γιασάρ Καπάν του Γιουσούφ, 2) Χουσείν Καπάν του Γιασάρ,4) Εμινέ Τζερράχ, το γένος Γιασάρ Καπάν, 4) Ζεϊνεμπ Κασλίογλου, το γένος Γιασάρ Καπάν, με την οποία αναγνωρίσπηκε ότι συμπληρώθηκε στο πρόσωπο του ενάγοντα ο νόμιμος χρόνος κτητικής παραγραφής επί μια οικίας, συνολικής επιφάνειας 222,20 τ.μ. με κτηματολογικά στοιχεία Τόμος 1, Φύλλο 30, Μερίδα 48 και Φάκελος 63 οικοδομών Ασγούρου.

Ρόδος 30-7-1998
Η Πληρεξούσια Δικηγόρος
Ανδριάνα Μπαφίτη

Carrier
ΜΕ ΤΟΝ ΑΕΡΑ ΤΟΥ 1ου ΚΛΙΜΑΤΙΣΤΙΚΟΥ
Σε τιμές έκπληξη και με συμφέροντα διακανονισμό
ΑΠΟΚΛ. ΑΝΤΙΠΡΟΣΩΠΟΣ ΔΩΔΕΚΑΝΗΣΟΥ
RODOS AIR Ε.Π.Ε.
ΕΧΟΥΜΕ ΤΙΣ ΑΠΑΝΤΗΣΕΙΣ
ΟΙΚΟΝΟΜΙΑ
ΔΙΑΡΚΕΙΑ ΖΩΗΣ
ΑΝΤΑΓΩΝΙΣΤΙΚΕΣ ΤΙΜΕΣ
ΔΥΝΑΤΟΤΗΤΑ ΠΡΟΣΑΡΜΟΓΗΣ
FULL SERVICE
UKAKO
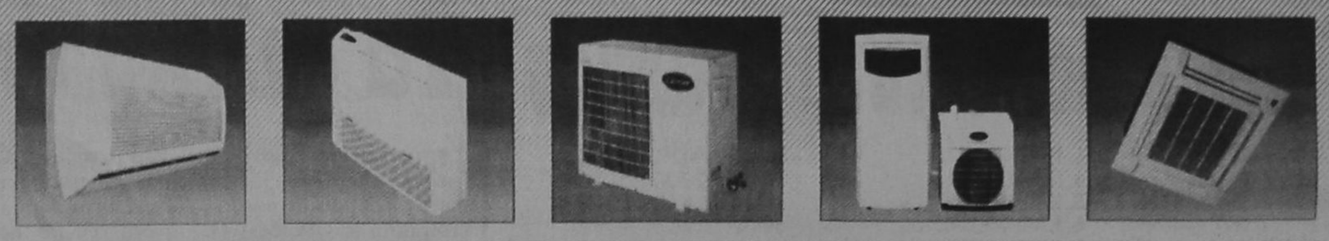
Rodos Air
ΚΑΡΡΑΣ ΜΙΧΑΗΛ ΜΗΧΑΝΟΛΟΓΟΣ
ΚΑΚΑΚΙΟΣ ΣΤΕΛΙΟΣ ΜΗΧΑΝΟΛΟΓΟΣ
ΚΑΛΛΙΓΕΡΟΣ ΜΙΧΑΛΗΣ ΠΟΛ. ΜΗΧΑΝΙΚΟΣ
ΚΕΝΤΡΙΚΗ ΔΙΑΘΕΣΗ - SERVICE - ΑΝΤΑΛΛΑΚΤΙΚΑ
ΓΕΩΡ. ΣΕΦΕΡΗ 76 ΡΟΔΟΣ (ΜΗ.ΔΙΑ.) - Τηλ.: 63680, 67250, 67251 FAX: 67251
Και σε εξουσιοδοτημένα καταστήματα: - ΚΡΕΜΑΣΤΗ: ΜΙΧΑΛΑΚΗΣ ΚΩΣΤΑΣ - ΑΦΑΝΤΟΥ: ΚΟΥΜΝΑΚΗΣ ΓΕΩΡΓΙΟΣ

ΕΠΑΓΓΕΛΜΑΤΙΚΗ ΑΝΑΚΟΙΝΩΣΗ
ΑΝΤΙΠΡΟΣΩΠΕΥΟΥΜΕ ΚΑΙ ΕΙΣΑΓΟΥΜΕ ΤΗΝ ΠΟΙΟΤΗΤΑ ΣΕ:
ΕΡΓΑΛΕΙΑ: (ΧΕΙΡΟΣ - ΗΛΕΚΤΡΙΚΑ - ΟΙΚΟΔΟΜΙΚΑ)
ΧΡΩΜΑΤΑ: (ΘΑΛΑΣΣΗΣ - ΣΠΡΕΥ)
ΧΗΜΙΚΑ: (ΚΑΘΑΡΙΣΤΙΚΑ - ΔΙΑΛΥΤΙΚΑ - ΛΕΙΑΝΤΙΚΑ - ΚΟΛΛΕΣ)
ΕΙΔΗ ΚΗΠΟΥ: (ΕΡΓΑΛΕΙΑ - ΣΩΛΗΝΕΣ)
ΒΙΔΕΣ: (INOX - ΛΑΜΑΡΙΝΟΒΙΔΕΣ - ΜΠΟΥΛΩΝΙΑ - ΣΤΡΙΦΩΝΙΑ...)
ΝΑΥΤΙΛΙΑΚΑ: (ΑΞΕΣΟΥΑΡ - ΣΧΟΙΝΙΑ - ΔΕΡΜΑΤΙΝΕΣ...)
ΚΛΕΙΔΑΡΙΕΣ: (ΑΠΛΕΣ - ΛΟΥΚΕΤΑ - ΜΕΝΤΕΣΕΔΕΣ - ΣΥΡΤΕΣ - ΠΟΔΙΑ - ΡΟΔΕΣ...)
ΚΑΙ ΣΥΝΑΦΗ ΕΡΓΑΛΕΙΑ ΠΑΝΤΟΣ ΤΥΠΟΥ
ΣΕ ΕΝΑ ΧΩΡΟ 450 Τ.Μ. ΦΙΛΟΞΕΝΟΥΜΕ ΤΙΣ ΠΙΟ ΕΠΩΝΥΜΕΣ ΕΤΑΙΡΙΕΣ USAG - BOSCH - FELISATTI - SKIL - STAYER - FACOM - LOCTITE - CHEMSEARCH - POLYGLOSS - INTERNATIONAL - HEMPEL - UNIFLEX - PIONIER - HARRIS - AMES - AMEMH - MARLOW
ΑΠΟ 4 ΜΑΪΟΥ Ο ΕΠΑΓΓΕΛΜΑΤΙΑΣ ΑΛΛΑ ΚΑΙ Ο ΕΡΑΣΙΤΕΧΝΗΣ ΓΙΝΕΤΑΙ ΠΙΟ ΣΙΓΟΥΡΟΣ
«ΙΑΚΩΒΟΣ ΠΑΠΑΔΟΠΟΥΛΟΣ ΚΑΙ ΣΙΑ ΟΕ»
ΑΥΣΤΡΑΛΙΑΣ 114 - ΡΟΔΟΣ ΤΗΛ: 76258-9 FAX 76260
ΔΙΠΛΑ Δ.Ε.Η. (ΚΑΙΝΟΥΡΓΙΑ ΜΑΡΙΝΑ)

ΙΩΑΝΝΗΣ ΣΤΕΦΑΝΙΔΗΣ: Η ΕΛΛΑΔΑ ΟΦΕΙΛΕΙ ΝΑ ΑΝΤΑΠΟΚΡΙΘΕΙ ΣΤΙΣ ΑΠΑΙΤΗΣΕΙΣ ΤΩΝ ΚΑΙΡΩΝ

Ο τουρισμός είναι αλυσίδα προσπαθειών



Ο τουρισμός εξελίσσεται καθημερινά και χρειάζεται συνεχή παρακολούθηση

Πέντε χρόνια τώρα δίνει ένα στίγμα ποιότητας, συνέπειας και αποτελεσματικότητας, από την θέση του Προέδρου του Ελληνικού Οργανισμού Τουρισμού!

«Ας μιλήσουμε λοιπόν για Τουρισμό....

Ο Τουρισμός είναι αλυσίδα προσπαθειών!

Οταν εγώ ξεκίνησα η Ελλάδα είχε 40.000 κρεβάτια.Τώρα έχει 1.000.000 κρεβάτια και 600.000 εργαζομένους, ενώ οι τουρίστες φέτος θα ξεπεράσουν τα 11.000.000 και το συνάλλαγμα θα είναι σίγουρα πάνω από 6,5 δισ$!

3 ΤΑ ΝΟΜΙΣΜΑΤΑ ΤΟΥ ΜΕΛΛΟΝΤΟΣ ΓΙΕΝ, ΕΥΡΩ, ΚΑΙ ΔΟΛΑΡΙΟ

Ο Τουρισμός ήταν, είναι και θα είναι η μεγάλη του αγάπη, αυτό που λέμε μεράκι, πάθος, ενασχόληση με φροντίδα και αληθινό ενδιαφέρον.

- Είμαι πέντε χρόνια Πρόεδρος του ΕΟΤ, ενώ στον χώρο της Τουριστικής Βιομηχανίας διανύω ήδη την τέταρτη δεκαετία παρουσίας. Ολα αυτά τα χρόνια υπήρξα ξανά Αντιπροέδρος του ΕΟΤ, ήμουν Πρόεδρος και Διευθύνων Σύμβουλος στα ΞΕΝΙΑ Α.Ε. του ΕΟΤ και σ'όλη μου την ζωή, δεν έχω μάθει να κάνω τίποτα άλλο από το να υπηρετώ τον Ελληνικό Τουρισμό όπως και όσο καλύτερα μπορώ.

Τολμώ να πω, μετά από τόσα χρόνια, ότι ο τουρισμός είναι από τα πιο ευαίσθητα «επαγγέλματα», αν βέβαια μπορούμε να χαρακτηρίσουμε ως επάγγελμα την προβολή της πατρίδας μας στα πέρατα του κόσμου και τον σεβασμό στην φιλοξενία των τουριστών, μια παράδοση που ενυπάρχει στην ιστορία μας απ'τα βάθη των αιώνων. Ομως πάντα χρειάζεται προσοχή στην καλώς ή κακώς εννοούμενη προβολή του ελληνικού, τουριστικού προϊόντος, π.χ. τώρα με τον καύσωνα. Υπήρξε τόσο ευρεία και ίσως υπερβολική η παρουσίαση του καύσωνα απ'τα ΜΜΕ, ώστε οι τουρίστες άρχισαν να προβληματίζονται αν πρέπει ή όχι να έρθουν για διακοπές στην Ελλάδα... Λες και δεν υπάρχουν καύσωνες σε όλη την Ευρώπη! Δεν έχω πάει ποτέ στο εξωτερικό, σε σπίτια ξένων φίλων μου και να μην υπάρχει ελληνική μουσική, φωτογραφίες ή αναμνησικά από την Ελλάδα.

Γιατί η Ελλάδα αφήνει το στίγμα της παντού και κλέβει καρδιές!

Ας έρθουμε όμως στα γεγονότα των τελευταίων καιρών!

Εκανα δύο πολύ σημαντικά ταξίδια μέσα στο καλοκαίρι. Το πρώτο ήταν στην Πορτογαλία.

Στην Πορτογαλία όπως είναι γνωστό διεξάγεται η ΕΧΡΟ 1999 που είναι αφιερωμένη στην προστασία των θαλασσών και των ωκεανών. Οι Πορτογάλοι είχαν επενδύσει τουριστικά σε αυτήν την Εκθεση και είχαν προσθέσει στο δυναμικό της Λισσαβώνας και 2.000 κλίνες από κρουαζιερόπλοια, αλλά τελικά δεν είχαν την ανταπόκριση που περίμεναν.

Το Ελληνικό περίπτερο με έκανε να αισθανθώ περήφανος. Είναι γεμάτο από Ελλάδα, γεμάτο από πολιτισμό, γεμάτο χρώματα και γεμάτο από την μουσική του Βαγγέλη Παπαθανασίου.

Ομως ο πραγματικός λόγος της επίσκεψής μου στην Πορτογαλία δεν ήταν η Εκθεση, ήταν η Σύσκεψη που πραγματοποιήθηκε υπό την εποπτεία του κου Φραντζαλί - Γενικού Γραμματέα του Παγκόσμιου Τουρισμού/W.T.O. - με θέμα την προστασία του ωκεανού και της θάλασσας.

Εμεις σαν Εθνος, είμαστε ένα με την Θάλασσα. Η Θάλασσα είναι η ζωή μας, η ιστορία μας, το παρελθόν, το παρόν και το μέλλον μας. Οπως τους είπα έχουμε πάνω από 20.000 χιλιόμετρα παραλίες, έχουμε 2.000 νησιά - από τα οποία τα 265 κατοικημένα - έχουμε τις καθαρότερες θάλασσες και τις περισσότερες γαλάζιες σημαίες στην Ευρώπη. Ο Ελληνας είναι γεννημένος θαλασσινός. Δεν είναι τυχαίο που στο περίπτερο της Εκθεσης είναι γραμμένα 1.000 ονόματα βαποριών που όργωναν ή οργώνουν ακόμα τους ωκεανούς και τις θάλασσες του κόσμου, μια που η Ελλάδα είναι από τις ισχυρότερες ναυτιλιακές δυνάμεις στον κόσμο!

Οπως σίγουρα γνωρίζετε η Ελλάδα, έχει την Αντιπροεδρία του W.T.O. για την περίοδο 1997 - 98 - 99 και συμμετέχει επίσης στην Επιτροπή για την προστασία του περιβάλλοντος, πετυχαίνοντας πάντα να έχουμε ένα καλό, σωστό και σοβαρό παρόν.

Το δεύτερο ενδιαφέρον ταξίδι ήταν στο Παρίσι, όπου διεξήχθη η Σύσκεψη του ΟΟΣΑ. Στις 142 Επιτροπές του ΟΟΣΑ συμμετέχουν περίπου 29 Κράτη. Μία από αυτές τις Επιτροπές είναι και αυτή του Τουρισμού. Η Ελλάδα έχει τον κ. Λιούκα ως πρέσβη στον ΟΟΣΑ, με τον οποίο συνομίλησα εκτενώς για τα θέματα της Ελλάδας και πληροφορήθηκα ότι υπάρχουν Κράτη που θεωρούν ότι εκλείπουν οι λόγοι υπάρξης Επιτροπής για τον Τουρισμό και πρέπει αυτή να καταργηθεί. Ως εκπρόσωπος της Ελλάδας, εξέφρασα την έντονη αντίρρησή μου για μια τέτοια απόφαση και υπήρχαν αρκετά κράτη που συμφώνησαν μαζί μου, όπως η Αυστρία, η Ελβετία κ.ά. Εύχομαι η φωνή μας να εισακούστηκε, αφού έτσι κι αλλιώς όλοι παραδέχτηκαν ότι ο Τουρισμός είναι η σύσφιγξη του ανθρώπου με τον άνθρωπο, κι ότι όλα τα κράτη της γης πρέπει να συνεχίσουν τις προσπάθειές τους για την ποιότητα και την αναβάθμιση των υπηρεσιών σε όλο τον κόσμο.

Το 1999 μάλιστα γίνεται η Γενική Συνέλευση του W.T.O. κατά την διάρκεια της οποίας θα αναδειχθεί και ο καινούριος Πρόεδρος και Γενικός γραμματέας.

- Ως Αντιπρόεδρος του W.T.O. η Ελλάδα θεωρείτε ότι έχει πετυχημένη παρουσία;

- Δεν τα έχουμε καταφέρει και άσχημα. Τον Ιούνιο μάλιστα οργανώσαμε μία πάρα πολύ ωραία... εμφάνιση, προσκαλώντας 30 χώρες με 134 εκπροσώπους (Υπουργούς, Υφυπουργούς, Γενικούς Γραμματείς, Προέδρους των Κρατικών Οργανισμών Τουρισμού αλλά και του W.T.O.) και πραγματοποιώντας με μεγάλη επιτυχία μία εβδομαδιαία κρουαζιέρα στα Ελληνικά Νησιά. Του χρόνου ανάλογη εκδήλωση θα πραγματοποιηθεί στο Ουζμπεκιστάν, στα πλαίσια των ανοιγμάτων που κάνουμε στις χώρες του Εύξεινου Πόντου. Σε αυτά τα πλαίσια καλούμε παιδιά - σπουδαστές που θέλουν να ασχοληθούν με τον Τουρισμό, τους καλύπτουμε πλήρως τα έξοδα μεταφοράς και διαμονής και με την υποστήριξη των Σ.Τ.Ε σε όλη την Ελλάδα τους μαθαίνουμε τον ελληνικό, τουριστικό τρόπο σκέψης. Γίνεται πραγματικά μια πολύ αξιόλογη προσπάθεια. Οι προσκλήσεις γίνονται στα πλαίσια του εκπαιδευτικού προγράμματος ΝΤΑΚ και προέρχονται από τον Εύξεινο Πόντο, την Ουγγαρία, την Πολωνία, την Τσεχία, την Ρουμανία, χώρες που σύντομα θα στέλνουν στην χώρα μας πάνω από 1 εκατομμύριο τουρίστες, ειδικά τώρα που καταργήθηκε η βίζα.

- Πώς θα χαρακτηρίζατε ως σήμερα την πορεία της τουριστικής περιόδου;

Κατά την διάρκεια του ταξιδιού μου στην Γαλλία, έκανα πολλές επισκέψεις σε μεγάλα τουριστικά γραφεία που πουλάνε προγράμματα για Ελλάδα.

Συνάντησα τους διευθυντές ή τους ιδιοκτήτες των γραφείων, οι οποίοι μου είπαν πως η Ελλάδα παρουσιάζει μεγάλο ενδιαφέρον, αλλά ένα από τα βασικά τους προβλήματα είναι ότι δεν μπορούν να βρουν θέση στα αεροπλάνα, ενώ οι προτιμήσεις των Γάλλων προσανατολίζονται περισσότερο για Κρήτη.

Σε ανάλογη ερώτηση στους συναδέλφους της μεγαλονήσου, απάντησαν ότι ναι μεν πάει καλά η Κρήτη, αλλά δεν έχει την αναμενόμενη αυξημένη κίνηση.

Πάντως εγώ απ'την εμπειρία μου τολμώ να πω, ότι, μπορεί να μην έχουμε αύξηση της τάξεως του 15%, αλλά ένα 8% θα το έχουμε σίγουρα. Αλλωστε τα θετικά αποτελέσματα της υποτίμησης θα φανούν από του χρόνου!

- Πώς κρίνετε την τουριστική σαιζόν στην Τουρκία;

Νομίζω πως ο Τουρκικός Τουρισμός παρουσιάζει ύφεση. Ειδικά μάλιστα μετά τους πρόσφατους σεισμούς τα προβλήματα πολλαπλασιάστηκαν.

Οταν πάντως στα πλαίσια της κρουαζιέρας του W.T.O. περάσαμε από την Εφεσο, με πλησίασαν κάποιοι Τούρκοι δημοσιογράφοι και μου είπαν ότι η Ελλάδα δε στηρίζει τουριστικά την Τουρκία. Είναι ποτέ δυνατόν, με πέντε κρουαζιερόπλοια που στέλλουμε την εβδομάδα, ήτοι 20.000 τουρίστες υψηλής ποιότητας τον μήνα, να μην στηρίζουμε τον τουρκικό τουρισμό ενώ εσείς εκφοβίζετε τον κόσμο με τις παραβιάσεις του Τουρκικού Στόλου.

- Το ευρώ ως νόμισμα θα έχει επιπώσεις στον Ευρωπαϊκό Τουρισμό;

Αυτό ήταν από τα βασικά θέματα που συζητήσαμε στην κρουαζιέρα και καταλήξαμε ότι ο επιπώσεις ενός ενιαίου νομίσματος στην Ευρώπη, μόνο θετικές μπορούν να είναι για τον Τουρισμό. Είναι πολύ σημαντικό να κινείσαι με ένα νόμισμα παντού χωρίς ισοτιμίες, προμήθειες τραπεζών, κ.ο.κ. Ετσι κι αλλιώς τρία θα είναι στο μέλλον τα ισχυρά νομίσματα: το γιεν, το ευρώ και το δολάριο.

- Είστε αισιόδοξος για τον Ελληνικό Τουρισμό;

- Η εξέλιξη του Τουρισμού είναι μεγάλη, συνεχής και απαιτεί συνεχή παρακολούθηση, γιατί κάθε μέρα προκύπτει και μιά καινούρια ιδέα, μία νέα προοπτική, μία ευοίνωη δυνατότητα.

Η Ελλάδα δεν επιτρέπεται να υστερεί και να μην ανταποκρίνεται στις απαιτήσεις των καιρών.

Εύχομαι να βρεθούν γρήγορα λύσεις στα θέματα συγκοινωνίας - όπως αυτό της Ο.Α. - γιατί είναι μεγάλο ράπισμα για τον Τουρισμό, που απομακρύνει και αποθαρρύνει τους ταξιδιώτες. Θεωρώ μάλιστα ότι η κατάσταση στα λιμάνια με τα πλοία της γραμμής και τα κρουαζιερόπλοια έχει σημαντικά βελτιωθεί και θα βελτιωθεί ακόμη περισσότερο.



Στιγμιότυπο από την υπογραφή Τουριστικής Συνεργασίας Ελλάδας - Περού τον Ιούνιο 1998, παρουσία 14 πρέσβεων της Λατινικής Αμερικής



Εχουμε τις καθαρότερες θάλασσες και τις περισσότερες μπλε σημαίες

Κοινοπραξία τουριστικών λεωφορείων

Την δημιουργία κοινοπραξίας μεταξύ των επιχειρήσεων τουριστικών λεωφορείων προωθούν οι επιχειρήσεις του κλάδου, με στόχο την αντιμετώπιση του ανταγωνισμού ενόψει της απελευθέρωσης των επιβατικών γραμμών. Την απόφαση αυτή πήραν ο εκπρόσωποι της Ομοσπονδίας Τουριστικών Λεωφορείων και της Πανελλήνιας Ομοσπονδίας Επιχειρήσεων Τουρισμού, ενώ οι ενδιαφερόμενοι ιδιοκτήτες τουριστικών λεωφορείων μπορούν να υποβάλλουν αιτήσεις στα γραφεία των δύο ομοσπονδιών. Παράλληλα, με ανακοίνωσή της η Πανελλήνια Ομοσπονδία Επιχειρήσεων Τουρισμού και με αφορμή την όλη συζήτηση και την ένταση που έχει προκύψει από τις ενέργειες που προωθεί η κυβέρνηση για την αναδιοργάνωση του ΕΟΤ, θεωρεί ότι στην αλλαγή αυτή και τον μετασχηματισμό που επιχειρείται για τον ΕΟΤ, ο διάλογος όλων των εμπλεκομένων με τον τουρισμό φορέων και με την συμμετοχή των στελεχών του ΕΟΤ θα απέφερε το καλύτερο αποτέλεσμα. Ωστόσο, σήμερα ολοκληρώνεται στην Βουλή η συζήτηση και η επεξεργασία του σχεδίου νόμου για την δημιουργία ανωνύμων εταιρειών με την ψήφιση του σχεδίου νόμου στο σύνολό του. Αμέσως μετά, η τουριστική ηγεσία θα δρομολογήσει τις διαδικασίες για την στελέχωση των δύο ανωνύμων εταιρειών με προσωπικό από τον ΕΟΤ και - κυρίως - από την ιδιωτική αγορά, ενώ μέχρι το τέλος Σεπτεμβρίου θα έχει αποσαφηνιστεί και το πλαίσιο των αρμοδιοτήτων που θα μεταφερθούν στο υπουργείο Ανάπτυξης, ώστε να ξεκινήσει η έκδοση μιας σειράς Προεδρικών Διαταγμάτων για αρμοδιότητες, αλλά και μετατάξεις προσωπικού.

ΕΛΛΗΝΙΚΗ ΔΗΜΟΚΡΑΤΙΑ
ΝΟΜΟΣ ΔΩΔΕΚΑΝΗΣΟΥ
ΚΟΙΝΟΤΗΤΑ ΑΣΚΛΗΠΙΕΙΟΥ
ΟΡΘΗ ΕΠΑΝΑΔΗΜΟΣΙΕΥΣΗ
Ασκληπειό την 20-7-1998
Αριθ. Πρωτ: 1001

Ο ΠΡΟΕΔΡΟΣ ΤΗΣ ΚΟΙΝΟΤΗΤΑΣ ΑΣΚΛΗΠΙΕΙΟΥ

Εχοντας υπόψη:

1. Την Απόφαση του Κ.Σ. Ασκληπιείου αριθ. 34/98 όπως αυτή επικύρωσε η Π.Δ.Ν.Α.

2. Το έγγραφο αριθ. 2574/3-6-1998 έγγραφο της 4ης Εφορίας Βυζαντινών αρχαιοτήτων

3. Προκηρύσσει ανοικτή Δημοπρασία με σφραγισμένες προσφορές με ενιαίο ποσοστό έκπτωσης σε ακέραιες μονάδες επί τοις εκατό στις τιμές τιμολογίου της μελέτης με αριθ. 172/98 που συνέταξε η ΤΥΔΚ για την κατασκευή του έργου **Ανάπλαση περιβάλλοντος χώρου Ενετικού Κάστρου Ασκληπιείου.**

Η δημοπρασία θα γίνει την 10η του μήνα Αυγούστου του έτους 1998 ημέρα Δευτέρα και ώρα 12:00 και με ώρα λήξης παραλαβής προσφορών η 13:00.

Η διαδικασία θα γίνει σύμφωνα με τις διατάξεις του Π.Δ./τος 609/85, Ν. 1418/84 όπως συμπληρώθηκε και τροποποιήθηκε με τον Ν. 2229/94 Π.Δ./μα 171/87.

Ο προϋπολογισμός της δαπάνης των δημοπρατούμενων εργασιών ανέρχεται στο ποσό των 18.730.000 δρχ. μη συμπεριλαμβανομένου του ΦΠΑ.

Το έργο χρηματοδοτείται από το **Πρόγραμμα LEADER II** και για το έτος 18998 η διατιθέμενη πίστωση είναι 17.000.000 δρχ.

Προθεσμία περάτωσης του έργου ορίζεται σε **3 (Τρεις)** ημερολογιακούς μήνες.

Εγγύηση για την συμμετοχή στη δημοπρασία ορίζεται σε **2%** επί του προϋπολογισμού της μελέτης δηλ. ποσό **374.600 δρχ.**

Στη δημοπρασία γίνονται δεκτές εργοληπτικές επιχειρήσεις εγγεγραμμένες στο **ΜΕΕΠ Α! Τάξης για έργα οδοποιίας** ή κοινοπραξίες των παραπάνω όπως και επιχειρήσεις γραμμένες στα Νομαρχιακά Μητρώα αντίστοιχης κατηγορίας με την ανάλογη διαβάθμιση.

Ο ΠΡΟΕΔΡΟΣ ΤΗΣ ΚΟΙΝΟΤΗΤΑΣ
Ζανεττούλλης Δημήτρης

ΕΛΛΗΝΙΚΗ ΔΗΜΟΚΡΑΤΙΑ
ΝΟΜΟΣ ΔΩΔΕΚΑΝΗΣΟΥ
ΕΠΑΡΧΙΑ ΚΑΛΥΜΝΟΥ
ΔΗΜΟΣ ΛΕΡΟΥ
ΠΕΡΙΛΗΨΗ
ΔΙΑΚΗΡΥΞΗΣ ΕΡΓΟΥ

Ο δήμαρχος Λέρου προκηρύσσει ανοικτή δημοπρασία με σφραγισμένες προσφορές και με το σύστημα του ενιαίου ποσοστού εκπτώσεως σε ακέραιες μονάδες επί τοις εκατό στις τιμές του τιμολογίου της μελέτης της υπηρεσίας (άρθρο ΠΔ 609/85) για ΒΕΛΤΙΩΣΗ ΦΡΑΓΜΑΤΟΣ ΣΥΚΑΜΙΑΣ ΛΕΡΟΥ.

Ο προϋπολογισμός της δαπάνης των δημοπρατούμενων εργασιών ανέρχεται στο ποσό των 25.727.314 δρχ. πλέον Φ.Π.Α. 13% και χρηματοδοτείται από ΠΕΠ Νοτ. Αιγαίου. Διατιθεμένη πίστωση για το έτος 1998 δρχ. 30.000.000

Δεκτές στην δημοπρασία, γίνονται εργοληπτικές επιχειρήσεις και Κ/Ξ εγγεγραμμένες στο ΜΕΕΠ β' τάξης για έργα Υδραυλικά και άνω.

Η δημοπρασία θα γίνει στο Δήμο Λέρου (Γραφείο Δημάρχου στις 20-8-98 ημέρα Τρίτη και ώρα 11:00π πρωινή (πέρας καταθέσεως προσφορών).

Η εγγύηση συμμετοχής ορίζεται στο ποσό των 514.546 δρχ.

Ο χρόνος περάτωσης του έργου ορίζεται σε τρεις (3) ημερολογιακούς μήνες για περισσότερες πληροφορίες οι ενδιαφερόμενοι μπορούν να απευθύνονται στην Περιφερειακή Διοίκηση Δωδ/σου Τμήμα ΤΥΔΚ, Επαρχία Καλύμνου - Γραφείου ΤΥΔΚ και στον Δήμο Λέρου τις εργάσιμες ημέρες και ώρες (τηλ. 0247-22255, 23711 Αναστασία Μολοχτού).

Ο ΔΗΜΑΡΧΟΣ ΛΕΡΟΥ
Ι. ΑΝΤΑΡΤΗΣ

NEOTEX ΡΟΔΟΣ ΑΝΝΗΣ ΜΑΡΙΑΣ 59 ΡΟΔΟΣ 85 100 ΤΗΛ.: 35863 - 77211-2 FAX: 30664

ΜΙΧ. ΚΑΛΛΙΓΕΡΟΣ ΠΟΛΙΤΙΚΟΣ ΜΗΧΑΝΙΚΟΣ • ΜΙΧ. ΚΑΡΡΑΣ ΜΗΧΑΝΟΛΟΓΟΣ ΜΗΧΑΝΙΚΟΣ

ΣΥΣΤΗΜΑΤΑ ΧΩΡΙΣΜΑΤΩΝ & ΨΕΥΔΟΡΟΦΩΝ ΕΣΩΤΕΡΙΚΩΝ & ΕΞΩΤΕΡΙΚΩΝ ΧΩΡΩΝ

- ΓΥΨΟΣΑΝΙΔΕΣ
- ΤΣΙΜΕΝΤΟΣΑΝΙΔΕΣ
- ΔΙΑΚΟΣΜΗΤΙΚΑ
- ΠΛΑΚΕΣ ΟΡΥΚΤΩΝ ΙΝΩΝ
- ΑΩΡΙΔΕΣ ΑΛΟΥΜΙΝΙΟΥ
- ΔΙΑΤΡΗΤΕΣ ΜΕΤΑΛΛΙΚΕΣ ΟΡΟΦΕΣ
- ΗΧΟΜΟΝΩΤΙΚΑ
- ΗΧΟΑΠΟΡΡΟΦΗΤΙΚΑ
- ΜΕΤΑΛΛΙΚΑ ΚΤΙΡΙΑ



ΓΡΗΓΟΡΗ ΤΟΠΟΘΕΤΗΣΗ ΑΝΤΙΣΕΙΣΜΙΚΗ ΚΑΤΑΣΚΕΥΗ ΕΥΧΑΡΙΣΤΟ ΠΕΡΙΒΑΛΛΟΝ



ΕΛΕΥΘΕΡΙΑ ΣΧΕΔΙΑΣΜΟΥ ΔΙΑΚΟΣΜΗΣΗ ΚΑΙ ΗΧΟΑΠΟΡΡΟΦΗΣΗ ΛΕΙΤΟΥΡΓΙΚΟΤΗΤΑ ΚΑΙ ΑΙΣΘΗΤΙΚΗ

ΘΕΡΜΟΜΟΝΩΣΗ - ΗΧΟΜΟΝΩΣΗ - ΣΤΕΓΑΝΟΠΟΙΗΣΗ



DOW
Wallmate CW για θερμομόνωση διπλών εξωτερικών τοίχων



ΑΣΦΑΛΤΟΠΑΝΑ ΕΓΧΩΡΙΑ ΚΑΙ ΕΙΣΑΓΩΓΗΣ **VERAL**



ΑΣΦΑΛΤΙΚΑ ΚΕΡΑΜΙΔΙΑ



ΜΕΜΒΡΑΝΕΣ ΓΙΑ ΚΛΑΣΣΙΚΕΣ ΣΤΕΓΕΣ

- ΥΑΛΙΚΑ ΕΠΑΛΕΙΨΕΩΝ
- ΡΗΤΙΝΕΣ - ΕΠΟΞΕΙΔΙΚΑ
- ΣΙΛΙΚΟΝΕΣ - ΜΑΣΤΙΧΕΣ
- ΥΔΡΑΥΛΙΚΕΣ ΚΟΝΙΕΣ
- ΤΣΙΜΕΝΤΑ ΤΑΧΕΙΑΣ ΠΗΞΗΣ
- ΤΣΙΜΕΝΤΑ ΕΠΙΣΚΕΥΑΣΤΙΚΑ
- ΠΡΟΣΜΙΚΤΑ
- ΥΑΛΟΒΑΜΒΑΚΑΣ
- ΠΕΤΡΟΒΑΜΒΑΚΑΣ
- RICOFON

REVINEX

Ο **ΔΡΟΜΕΑΣ** παρουσιάζει
το ασύγκριτο πρόγραμμα COMPO
και **αλλάζει** τα **δεδομένα**
σε **ποιότητα** και **τιμές**

Το πρόγραμμα COMPO του ΔΡΟΜΕΑ δημιουργήθηκε για να καλύψει τις ανάγκες των σύγχρονων χώρων εργασίας.

Οι εργονομικά σχεδιασμένες επιφάνειες ξύλου, χρησιμοποιούν σαν βάση έναν ισχυρό τηλεσκοπικό μεταλλικό σκελετό με **ενσωματωμένο κανάλι καλωδίων** ενώ πλαισιώνονται από **μετόπες** και **διακοσμητικά καπάκια** σε **ποικιλία χρωμάτων.**





Προσαρμόζεται ευέλικτα στην αρχιτεκτονική και τις λειτουργικές απαιτήσεις του χώρου εργασίας, ακόμη κι όταν αυτές αλλάξουν, με απλή αντικατάσταση ή προσθήκη κάποιας από τις ξύλινες επιφάνειες του προγράμματος και σημαντική βέβαια οικονομία!

Το πρόγραμμα COMPO είναι προϊόν σύγχρονου βιομηχανικού σχεδιασμού και παράγεται στο εργοστάσιο του ΔΡΟΜΕΑ, ένα από τα μεγαλύτερα και πιο εξελιγμένα του κλάδου στον κόσμο, με χρήση τεχνολογιών αιχμής, CAD/CAM, laser technology και ρομποτικής.

ΝΕΑ προϊόντα, ΝΕΑΣ τεχνολογίας με
- υψηλή αισθητική
- αρμονική σύνθεση ξύλου μετάλλου και χρωμάτων
- απεριόριστη αντοχή
- εργονομικές λύσεις
- μοναδική επεκτασιμότητα
- γρήγορη παράδοση και
- εγγύηση 5 χρόνων

ΕΠΙΠΛΑ ΓΡΑΦΕΙΟΥ **DROMEAS** Υψηλών Επιδόσεων

ΕΞΟΥΣΙΟΔΟΤΗΜΕΝΟΣ ΑΝΤΙΠΡΟΣΩΠΟΣ ΡΟΔΟΥ **ΓΑΒΡΙΗΛ ΠΛΑΤΗΣ**
ΒΕΝΕΤΟΚΛΕΩΝ 32 & 73, ΤΗΛ. 0241/22272, 24037, **ΡΟΔΟΣ**

ΟΙ ΣΤΟΧΟΙ ΤΟΥ ΝΕΟΥ ΑΝΑΠΤΥΞΙΑΚΟΥ ΝΟΜΟΥ

Επιχειρηματικά κίνητρα για νέους αγρότες



Ο νέος νόμος περιλαμβάνει μέτρα για την προώθηση της χρηματοδοτικής μίσθωσης στον αγροτικό τομέα

Η είσοδος μέχρι το 2007, τουλάχιστον 50.000 νέων ανθρώπων στο αγροτικό επάγγελμα και η βελτίωση των συνθηκών διαβίωσης, εργασίας και εισοδημάτων των 120.000, ήδη, εγκατεστημένων νέων αγροτών και των 50.000 που αναμένεται να εγκατασταθούν ώστε η μόνιμη παραμονή τους στον τόπο τους, είναι οι άμεσοι στόχοι του νέου αναπτυξιακού νόμου 2520/97 για τους νέους αγρότες.

Συγκεκριμένα ο νόμος 2520/97 αποτελεί μια ολοκληρωμένη προσέγγιση των προβλημάτων που απασχολούν τον αγροτικό χώρο και ειδικότερα τους νέους αγρότες με επιχειρηματικά κίνητρα για τους νέους αγρότες, σύσταση οργανισμού γεωργικής επαγγελματικής εκπαίδευσης, κατάρτισης και απασχόλησης, μέτρα για την προώθηση της εφαρμογής της χρηματοδοτικής μίσθωσης στον αγροτικό τομέα και άλλες διατάξεις.

Νέοι αγρότες ορίζονται όσοι δεν έχουν υπερβεί το 40ο έτος της ηλικίας τους και απασχολούνται κατά κύριο λόγο με κάθε είδους αγροτική εργασία, ενώ το εισόδημα από την εργασία αυτή αποτελεί τουλάχιστον το 50% του συνολικού τους εισοδήματος.

Αναλυτικά στον τομέα των επιχειρηματικών κινήτρων για τους νέους αγρότες περιλαμβάνονται:

• Ειδικά φορολογικά μέτρα, σύμφωνα με τα οποία εκπίπτει από το φορολογητέο εισόδημα το 50% της δαπάνης για την αγορά παγίων στοιχείων της γεωργικής εκμετάλλευσης.

• Προσαυξάνεται το αφορολόγητο ποσό κατά 50% για τα 5 πρώτα χρόνια υποβολής φορολογικής δήλωσης και κατά 25% για τα επόμενα 5 χρόνια, σε σχέση με το κατά περίπτωση ισχύον ποσό για τους λοιπούς αγρότες.

• Επιστρέφεται ο φόρος κληρονομιάς που επιμεριστικά αναλογεί στην αγροτική εκμετάλλευση.

• Μειώνεται ο ισχύων συντελεστής φόρου μεταβίβασης ακινήτων στο ήμισυ κατά την αγορά αγροτικών εκτάσεων, κατά πλήρη κυριότητα ή κατ'επικαρπία για αγροτική χρήση.

• Μειώνονται κατά 90% οι αμοιβές των δικηγόρων και συμβολαιογράφων για την σύνταξη συμβολαιογραφικών εγγράφων, καθώς και τα έξοδα μεταγραφής σχετικά με την οριστική παραχώρηση ή ενοικίαση των γεωργικων εκμεταλλεύσεων για την ένταξη στο πρόγραμμα πρόωρης σύνταξης αγροτών του Καν. (ΕΟΚ) 2079/92. Η ίδια μείωση προβλέπεται και για την σύνταξη συμβολαιογραφικών εγγράφων και τα έξοδα μεταγραφής που αφορούν την σύσταση γεωργικών εταιρειών ομαδικής καλλιέργειας. Η μείωση αυτή θα καλυφθεί από το ελληνικό δημόσιο.

• Αυξάνονται στο τριπλάσιο τα αφορολόγητα ποσά νέων αγροτών στην φορολογία κληρονομιών.

• Αυξάνονται τα ποσά απαλλαγής γεωργικής ή κτηνοτροφικής έκτασης από τον φόρο κληρονομιών, δωρεών και γονικών παροχών. Από την αγοραία αξία κάθε στρέμματος δεν φορολογείται ποσό που ισούται με το 75% της ανά στρέμμα αξίας μεταβιβαζόμενης έκτασης, για κάθε κληρονόμο και συνολικά για ποσό μέχρι 150 εκατ. δρχ. και για μεταβιβαζόμενη έκταση μέχρι 20 στρέμματα.

• Απαλλάσσεται από τον φόρο μεταβίβασης ποσό που ισούται με το 75% της ανά στρέμμα αξίας μεταβιβαζόμενης έκτασης και μέχρι 100 στρέμματα και για 150 εκατ. δρχ. κατά ανώτατο όριο για κάθε αγοραστή που είναι νέος αγρότης.

Στα πρόσθετα κίνητρα (δανειακές διευκολύνσεις) για νέους αγρότες ορεινών και μειονεκτικών περιοχών, επιδοτούνται:

• Κατά 70% τα επιτόκια Μ/Μ δανείων που χορηγούνται για την προμήθεια του απαραίτητου πάγιου εξοπλισμού αγροτικών εκμετάλλευσεων. Για νέους αγρότες λοιπών περιοχών η επιδότηση περιορίζεται σε ποσοστό 50%. Το ποσοστό επιδότησης ανέρχεται στο 80% όταν ο νέος αγρότης είναι καθολικός διάδοχος της αγροτικής εκμετάλλευσης σε ορεινές και μειονεκτικές περιοχές.

• Κατά 50% τα επιτόκια δανείων νέων αγροτών προβληματικών περιοχών, για κεφάλαια κίνησης και τοπικές δραστηριότητες σε άλλους τομείς της οικονομίας που αποσδίδουν συμπληρωματικό εισόδημα.

• Κατά 3 εκατοστιαίες μονάδες το επιτόκιο του δανείου για αγροτική στέγαση νέων αγροτών κατόχων του «Πράσινου πιστοποιητικού».

• Η αξία χρεωμένων και υποθηκευμένων στην ΑΤΕ ακινήτων και επαγγελματικών αλιευτικών σκαφών μετά του εξοπλισμού τους που μεταβιβάζεται σε νέους αλιείς, αποτελεί νέο δάνειο προς τον νέο αλιέα. Το δάνειο αυτό εξοφλείται σε διάστημα 30 ετών, με περίοδο χάριτος 5 ετών και επιδότηση του επιτοκίου κατά 15%.

• Η αξία των χρεωμένων και υποθηκευμένων στην ΑΤΕ θερμοκηπίων εγκαταστάσεων μετά του εξοπλισμού τους που μεταβιβάζεται σε νέο αγρότη, αποτελεί νέο δάνειο προς το νέο αγρότη με το οποίο εξοφλείται ισόποση οφειλή του πωλητή.

Το δάνειο αυτό εξοφλείται σε διάστημα 30 ετών με περίοδο χάριτος 5 ετών και επιδότηση επιτοκίου κατά 15%.

Η γεωργική επαγγελματική εκπαίδευση, κατάρτιση και απασχόληση, είναι ένας τομέας του Ν.2520/97 που περιλαμβάνει την σύσταση Οργανισμού Γεωργικής Επαγγελματικής Εκπαίδευσης, Κατάρτισης και Απασχόλησης με την επωνυμία «Δήμητρα» και στόχο:

• Τη λειτουργία και οργάνωση της γεωργικής και επαγγελματικής κατάρτισης και απασχόλησης, που παρέχεται από τις τεχνικές επαγγελματικές σχολές, τα πρακτικά γεωργικά σχολεία, τα ΙΕΚ και τα Κέντρα Γεωργικού Συνδέσμου (ΚΕΓΕ).

• Την λειτουργία και οργάνωση δια βίου επαγγελματικής κατάρτισης των ανέργων και των υποαπασχολούμενων στην γεωργία.

Για την επέκταση του θεσμού της χρηματοδοτικής μίσθωσης (Leaasing) υπάρχει μια ολοκληρωμένη προσέγγιση για την επίλυση του εγγειοδιαρθρωτικού προβλήματος και την μεταβίβαση των αγροτικών εκτάσεων στους κατά κύριο επάγγελμα αγρότες και προνομιακά στους νέους αγρότες. Τα μέτρα με την προώθηση της εφαρμογής της χρηματοδοτικής μίσθωσης περιλαμβάνουν:

• Απαλλαγή από τον φόρο μεταβίβασης και υπεραξίας των αγροτικών εκτάσεων, τόσο κατά την αγορά από τις εταιρείες χρηματοδοτικής μίσθωσης (Leasing) όσο και κατά την οριστική μεταβίβαση της κυριότητας των αγροτικών εκτάσεων προς τους αγρότες, στην λήξη της χρηματοδοτικής μίσθωσης.

• Επιδότηση κατά 35% του επιτοκίου μίσθωσης για τα 10 πρώτα χρόνια. Το επιτόκιο αυτό προσαυξάνεται κατά 5 εκατοστιαίες μονάδες στις περιπτώσεις νέων αγροτών που είναι αρχηγοί και κάτοχοι αγροτικών εκμεταλλεύσεων και αγροτών κατοίκων ορεινών και μειονεκτικών περιοχών.

ΑΤΕ: Μείωση επιτοκίων

Την μείωση των επιτοκίων της σε 8,5% για βραχυπρόθεσμο δανεισμό ανακοίνωσε η Αγροτική Τράπεζα για τους κατά κύρια απασχόληση και νεοεισερχόμενους αγρότες. Η μείωση των επιτοκίων για βραχυπρόθεσμα δάνεια γίνεται στο πλαίσιο των διατάξεων του Ν.2520/97, που αφορά τα κίνητρα για τους νέους αγρότες και ορίζει το όριο δανεισμού κάθε νέου ή νεοεισερχόμενου αγρότη στο 1.200.000 δρχ. σε ετήσια βάση.

Η διάρκεια του δανεισμού δεν θα ξεπερνά τους 12 μήνες, ενώ ο χρόνος εφαρμογής του μέτρου φθάνει μέχρι την 1/1/2001.

ΤΑ ΕΠΙΤΟΚΙΑ:

Ι. ΧΩΡΙΣ ΣΥΝΥΠΟΛΟΓΙΣΜΟ ΤΗΣ ΕΠΙΔΟΤΗΣΗΣ ΤΟΥ Ν. 2520/97
Α. Βραχ/σμα δάνεια: Γενικά 17-19%
Σημείωση: Εκκρεμεί απόφαση του Δ.Σ. της Τράπεζας για διαμόρφωσή τους σε χαμηλότερο επίπεδο.
Β. Μεσομ/σμα δάνεια:
α. Επενδυτικά: Κυμαινόμενο επιτόκιο 17%. Σταθερό επιτόκιο 12% για 3 χρόνια.
β. Αγορά γης: Κυμαινόμενο επιτόκιο 17%. Σταθερό επιτόκιο 13% για 3 χρόνια.
γ. Στεγαστικά: Κυμαινόμενο επιτόκιο 6,5%. - 10,25% ανάλογα με τον αριθμό των μελών της οικογένειας (το επιτόκιο επιδοτείται από την Πολιτεία).
ΙΙ. ΜΕ ΣΥΝΥΠΟΛΟΓΙΣΜΟ ΤΗΣ ΕΠΙΔΟΤΗΣΗΣ ΤΟΥ Ν. 2520/97
(είναι ενδεικτικά και αφορούν το επιτόκιο τουλάχιστον του α' έτους του δανείου)

ΜΕΣΟΜ/ΜΑ ΔΑΝΕΙΑ	ΟΡ.& ΠΡΟΒΛ. ΠΕΡΙΟΧΕΣ		ΛΟΙΠΕΣ ΠΕΡΙΟΧΕΣ	
	σημερινό επιτόκιο	επιδότηση τελικό επιτόκιο	σημερινό επιτόκιο	επιδότηση τελικό επιτόκιο
	Κυμαινόμενο επιτόκιο (%)			
1. Επενδυτικά	18	12.5-14.5 3.5-5.5	18	9-10.5 7.5-9
2. Αγορά γης	18	7 11	18	5 13
3. Στεγαστικά»» ως ενότητα				
	Σταθερό επιτόκιο (%)			
1. Επενδυτικά	12	8-9.5 2.5-4	12	6-7 5-6
2. Αγορά γης	13	7 6	13	5 8

ΑΝΑΚΟΙΝΩΣΗ
ΚΑΛΟΚΑΙΡΙΝΑ
Εντατικά Μαθήματα
ΕΓΓΡΑΦΕΣ ΤΩΡΑ
Computer
"ΕΓΓΡΑΦΕΣ ΤΩΡΑ"
Program P.M
Υπεύθυνη Εκπαίδευση
ΜΑΝΩΛΗΣ Ι. ΣΟΦΙΛΛΑΣ
Προγραμματιστής Αναλυτής
Πτυχιούχος πανεπιστημίων
University of Baltimore
& Bowie State University -
U.S.A -
Κορδιγκτώνος 91
Τηλέφωνο: 31761

ΟΛΟΚΛΗΡΩΜΕΝΟ ΣΥΓΚΡΟΤΗΜΑ ΑΥΤΟΚΙΝΗΤΩΝ ΘΕΛΕΙ ΝΑ ΠΡΟΣΛΑΒΕΙ
ΠΡΟΪΣΤΑΜΕΝΟ ΦΑΝΟΠΟΙΕΙΟΥ - ΒΑΦΕΙΟΥ
ΑΠΑΡΑΙΤΗΤΕΣ ΠΡΟΫΠΟΘΕΣΕΙΣ
- Γνώση του αντικειμένου του Φανοποιού
- Υπεύθυνος και οργανωτικός χαρακτήρας
- Ικανότητα τελικού ελέγχου ποιότητας εργασιών
- Ανάλογη προϋπηρεσία
- Ηλικία έως 38 ετών
- Εκπληρωμένες στρατιωτικές υποχρεώσεις
ΕΠΙΘΥΜΗΤΑ ΠΡΟΣΟΝΤΑ
- Τεχνικό πτυχίο
- Γνώση Αγγλικής γλώσσας
- Χειρισμός P.C.
- Προϋπηρεσία σε οργανωμένο περιβάλλον
Η ΕΤΑΙΡΕΙΑ ΠΑΡΕΧΕΙ
- Αριστο περιβάλλον και ιδανικές συνθήκες εργασίας
- Εκπαίδευση και ενημέρωση επάνω στις πρόσφατες τεχνικές εξελίξεις στο χώρο του αυτοκινήτου
- Δυνατότητες ανάπτυξης του υποψηφίου στη μεγαλύτερη και διαρκώς αναπτυσσόμενη στο χώρο της, εταιρεία
- Ανταγωνιστικές αμοιβές, ανάλογες με προσόντα του υποψηφίου
Οι ενδιαφερόμενοι παρακαλούνται να στείλουν χειρόγραφο βιογραφικό σημείωμα και πρόσφατη φωτογραφία στη διεύθυνση:
Τ.Θ. 319
85100 ΡΟΔΟΣ
ΥΠ' ΟΨΗ Δ.Κ.
ΑΦΟΡΑ ΤΠΦ

ΟΛΟΚΛΗΡΩΜΕΝΟ ΣΥΓΚΡΟΤΗΜΑ ΑΥΤΟΚΙΝΗΤΩΝ ΘΕΛΕΙ ΝΑ ΠΡΟΣΛΑΒΕΙ
ΤΕΧΝΙΤΗ ΜΗΧΑΝΙΚΟ ΚΑΙ ΤΕΧΝΙΤΗ ΦΑΝΟΠΟΙΟ
ΑΠΑΡΑΙΤΗΤΕΣ ΠΡΟΫΠΟΘΕΣΕΙΣ
- Εμπειρία και τεχνική κατάρτιση
- Μεθοδική Εργασία
- Δυνατότητα παρακολούθησης εκπαιδευτικών σεμιναρίων
- Ηλικία έως 28 ετών
- Εκπληρωμένες στρατιωτικές υποχρεώσεις
ΕΠΙΘΥΜΗΤΑ ΠΡΟΣΟΝΤΑ
- Γνώση Αγγλικής γλώσσας (Μηχανικός)
- Προϋπηρεσία σε οργανώμενο συνεργείο
- Εξειδικευμένη τεχνική κατάρτιση (π.χ. diesel, Air Conditions, Καλίμπρα κλπ.)
Η ΕΤΑΙΡΕΙΑ ΠΑΡΕΧΕΙ
- Αριστο περιβάλλον και ιδανικές συνθήκες εργασίας
- Εκπαίδευση και ενημέρωση επάνω στις πρόσφατες τεχνικές και τεχνολογικές εξελίξεις στο χώρο του Αυτ/του
- Δυνατότητες εξέλιξης και ανάπτυξης των υποψηφίων στην μεγαλύτερη και διαρκώς αναπτυσσόμενη στο χώρο της, εταιρεία
- Ανταγωνιστικές αμοιβές, ανάλογες με την ικανότητα και τις δυνατότητες των υποψηφίων
Οι ενδιαφερόμενοι παρακαλούνται να στείλουν χειρόγραφο βιογραφικό σημείωμα και πρόσφατη φωτογραφία στη διεύθυνση:
Τ.Θ. 319
85100 ΡΟΔΟΣ
ΥΠ' ΟΨΗ Δ.Κ.
ΑΦΟΡΑ Τ.Σ. (για Μηχανικούς)
ή Τ.Φ. (για Φανοποιούς)

Rodogaz
Διανομή φιαλών υγραερίου κατ' οίκον
Διανομή χύμα υγραερίου
Πώληση καυστήρων και λεβήτων υγραερίου για κεντρικά συστήματα θέρμανσης
Θερμαντικά σώματα
Διεύθυνση εργοστασίου: Καναμάτ Ρόδου • τηλ. 62649
Διεύθυνση πρατηρίου: Αυστραλίας 50 • τηλ. 34244-5

ΜΙΚΡΕΣ ΑΓΓΕΛΙΕΣ ΜΙΚΡΕΣ ΑΓΓΕΛΙΕΣ ΜΙΚΡΕΣ ΑΓΓΕΛΙΕΣ

ΕΝΟΙΚΙΑΣΕΙΣ ΑΚΙΝΗΤΩΝ

ΕΝΟΙΚΙΑΖΟΝΤΑΙ
στους Καστελλοριζιούς, (Ιξιά), μικρά δυάρια πλήρως επιπλωμένα, και με τα απαραίτητα σκεύη. Πληρ. Διακογεωργίου Κάλλιστος, τηλ. 29318 - 34598

ΕΝΟΙΚΙΑΖΟΝΤΑΙ
Δύο συνεχόμενα γραφεία στον Α' όροφο οικοδομής επί της οδού Δημ. Θεοδωράκη αριθμό 34. Πληρ. τηλ. 28106 (πρωινές ώρες) και τηλ. 32009 (μετά τη 5η απογευματινή)

ΕΝΟΙΚΙΑΖΕΤΑΙ φούρνος, πλήρως εξοπλισμένος εντός πόλεως. Πληροφ. τηλ. 22127, 29552

ΓΙΑ ΡΟΔΙΤΕΣ ΦΟΙΤΗΤΕΣ
ΕΝΟΙΚΙΑΖΕΤΑΙ κατοικία στην Αθήνα 100 τ.μ. στην πλατεία Αμερικής, στον πέμπτο όροφο με δύο υπνοδωμάτια, σαλοτραπεζαρία, κουζίνα, δύο μπάνια, κοντά στα πανεπιστήμια. Πληροφορίες: τηλ. Πρωί 25961 - απόγευμα 74436 - ΡΟΔΟΣ

ΕΝΟΙΚΙΑΖΕΤΑΙ
γραφείο κατάλληλο για επαγγελματική χρήση στον πρώτο όροφο οικοδομής οδού Δημ. Θεοδωράκη 43 (κοντά στην Πλατεία Κύπρου). Πληροφορίες: τηλ. 28106 (πρωινές ώρες) και 32008 (όλες τις ώρες)

ΕΝΟΙΚΙΑΖΕΤΑΙ στην οδό Αγίας Λαύρας 68, πλησίον Πανεπιστημίου Αιγαίου, διαμέρισμα 50 τ.μ. πλήρως επιπλωμένο, κατάλληλο για φοιτητές. Ώρες επίσκεψης 9 - 13 και 18 - 21. Πληροφορίες τηλέφωνο 37.593

ΕΝΟΙΚΙΑΖΕΤΑΙ αποθήκη 220 τ.μ. κατάλληλη για κατοικία, μαγαζί, γραφείο και επιχείρηση. Πληρ. 01-2828292

ΕΝΟΙΚΙΑΖΕΤΑΙ στην Ιαλυσό σε παραθαλάσσια περιοχή απέναντι από το ξενοδοχείο BLUE BAY, ημιτελής κατασκευή 260 τ.μ. σε οικόπεδο 2.700 τ.μ. για οποιαδήποτε τουριστική επιχείρηση. Πληρ. τηλ. 93807

ΕΝΟΙΚΙΑΖΕΤΑΙ
σε μεγάλο κτήμα 1 δυάρι και 3 γκαρσονιέρες πλήρως επιπλωμένα με τηλέφωνο, πλιακό, μεγάλες βεράντες, παρκινγκ, κ.τ.λ. Περιοχή Τρεις, Ιξιά. Πληρ. Τηλ. 92714.

ΕΝΟΙΚΙΑΖΟΝΤΑΙ γραφεία σε νεόκτιστη οικοδομή επί της οδού Π. Μελά 40. Πληροφορίες στο τηλ. 20392

ΕΝΟΙΚΙΑΖΕΤΑΙ γραφείο στην οδό Νικολάου Πλαστήρα 21 έναντι ξενοδοχείου «ΣΠΑΡΤΑΛΗ» εμβαδού 50 τ.μ. κατάλληλο και για δικηγόρο. Πληρ. τηλ. 0245-22008 - 23329

ΕΝΟΙΚΙΑΖΕΤΑΙ μεγάλος ψηλοτάβανος αποθηκευτικός χώρος, εμβαδού 300 τ.μ., με είσοδο φορτηγών από ράμπα και άνετη αυλή εμβαδού 500 τ.μ. για στάθμευση αυτοκινήτων. Στην ίδια αυλή υπάρχει μεγάλη ισόγειος αποθήκη με σκεπή από σιδηροκατασκευή, η οποία ενοικιάζεται επίσης χωριστά ή μαζί με το υπόγειο. Η οικοδομή στην οποία βρίσκονται οι αποθήκες είναι επί της Λεωφόρου Ρόδου - Λίνδου 232, δίπλα από την επιχείρηση TSELIOS BANIO. Πληροφορίες τηλέφωνα 24514 και 64458

ΕΝΟΙΚΙΑΖΕΤΑΙ αποθήκη 180 τ.μ. ολόκληρη ή μισή με δύο εισόδους κατάλληλη για κάθε επαγγελματική χρήση στην διευθ. Θεμ. Σοφούλη 89. Πληρ. τηλ. 0244-51435

ΕΝΟΙΚΙΑΖΕΤΑΙ υπόγειος χώρος για αποθήκη εμβαδού 350 τ.μ., με ράμπα και μεγάλη αυλή για στάθμευση.

Επίσης έτερη ισόγειος αποθήκη, μέσα στην ίδια αυλή εμβαδού 80 τ.μ., Λεωφόρος Ρόδου - Λίνδου αρ. 230. Πληροφορίες Τσέλιος Μπάνιο τηλ. 64458,

ΕΝΟΙΚΙΑΖΕΤΑΙ ή ΠΩΛΕΙΤΑΙ καταστηματικό συγκρότημα 600 τ.μ. σε οικόπεδο 6 στρεμ. στο Τσαΐρι (κατάλληλο για επαγγελματικό χώρο). Πληρ στο 62630 - 61790 κ. Παναγιώτης. (Ενοικιαζ. και μεμονωμένες αποθήκες 100 - 200 τ.μ.)

ΕΝΟΙΚΙΑΖΟΝΤΑΙ στην Ιαλυσό Lux Studio των 50 τ.μ. Πληρ. τηλ. 35283

ΕΝΟΙΚΙΑΖΟΝΤΑΙ
Καταστήματα για τουριστική εκμετάλλευση, σε ιδιαίτερα προνομιακή θέση, στην περιοχή Κιοταριού (από του παραλιακού δρόμου όμορα με τα ξενοδοχεία «Ρόδος Βίλανις» και «Ρόδος Μαρίς»). Εξασφαλισμένη πελατεία, πολύ καλή προοπτική. Δεκτές μόνο σοβαρές προτάσεις. Χρόνος περιορισμένος. Πληροφορίες στα τηλέφωνα: 76378, 73987, 094-624669 Κον Χατζηδιάκον

ΕΝΟΙΚΙΑΖΕΤΑΙ
4άρι διαμέρισμα, με αποκλειστική χρήση κήπου και κοινόχρηστο χώρο στάθμευσης, στο ισόγειο 2όροφης οικοδομής, στην οδό Ευκλή αρ. 17 στους Χαλκίτες Ρόδου, Ε=103 μ², με σαλόνι, κουζίνα, 3 υπνοδωμάτια, λουτρό και W.C. Πληροφορίες τηλ. 52635, 65926. 51086

ΕΝΟΙΚΙΑΖΕΤΑΙ αποθήκη με ράμπα 110 τ.μ. επί της οδού Πατριάρχου Αθηναγόρα 37 (πλησίον Λέσχης Διαγόρα). Τηλ. 37346

ΕΝΟΙΚΙΑΖΕΤΑΙ αποθήκη 200 τ.μ. επί της Θεμ. Σοφούλη (κάτω από το ΤΕΒΕ). Πληρ. τηλ. 0244 - 51367

ΕΝΟΙΚΙΑΖΕΤΑΙ κατάστημα στο Φαληράκι 100 m², κατάλληλο για οποιανδήποτε χρήση με αιρ - κοντίσιον και τηλέφωνο. 100.000 μηνιαίως - Πληροφορίες τηλ. 38358

ΕΝΟΙΚΙΑΖΟΝΤΑΙ
ΓΡΑΦΕΙΑ ΕΠΙ ΤΗΣ ΟΔΟΥ ΑΛΕΞ. ΔΙΑΚΟΥ 46 (ΕΝΑΝΤΙ ΡΟΔΙΑΚΗΣ ΕΠΑΥΛΗΣ). ΠΛΗΡΟΦΟΡΙΕΣ κ. ΠΑΡΑΣΚΕΥΑΣ ΣΤΕΡΓΟΣ ΤΗΛ. 24660 - 29719 (ΩΡΕΣ 9 π.μ. - 3 μ.μ.) ΤΗΛ. 74431 - (ΩΡΕΣ 5 μ.μ. - 10 μ.μ.)

ΕΝΟΙΚΙΑΖΕΤΑΙ ημιυπόγειος χώρος με ράμπα, για χρήση αποθήκης, Ε=80 τ.μ., στην οδό Ευκλή αρ. 17 στους Χαλκίτες Ρόδου. Πληροφορίες τηλ. 52635, 65926. 51086

ΕΝΟΙΚΙΑΖΕΤΑΙ διαμέρισμα 85 τ.μ., στην οδό Θεμ. Σοφούλη, σε πρώτο όροφο, με ανεξάρτητη είσοδο, χωρίς κοινόχρηστα, επιπλωμένο, 2 υπνοδωμάτια, living room, κουζίνα, μπάνιο, χώλ, κατάλληλο για φοιτητές - τριες Τουριστικής Σχολής και Πανεπιστημίου Αιγαίου. Τηλ. 093-305209 ή 73631

ΕΝΟΙΚΙΑΖΕΤΑΙ κατάστημα 60 τ.μ. με δύο καμπινέ στο Ροδίνι, οδός Κυρήνης 12,, Πληρ. τηλ. 28727

ΕΝΟΙΚΙΑΖΕΤΑΙ
χώρος 130 τ.μ. Αννης Μαρίας και Καζαντζάκη 5 κατάλληλο για επαγγελματική στέγη ή για οτιδήποτε άλλο. Τηλ. 27392 - 78097

ΕΝΟΙΚΙΑΖΕΤΑΙ μεγάλο ακίνητο στην Π. Πόλη 450 τ.μ. πέτρινο με μεγάλη αυλή με δύο εισόδους από Ομήρου 74 και Ιποδάμου 63. Κατάλληλο για διάφορες χρήσεις. Μόνο σοβαρές προτάσεις. Πληροφορίες στα τηλέφωνα 34251, 21613, 65846 και στο φορητό 094 527986.

ΕΝΟΙΚΙΑΖΟΝΤΑΙ επιπλωμένα ή μη ένα δυάρι με μεγάλους χώρους και μιά γκαρσονιέρα κατάλληλη για εργένη, στην οδό Αγίων Αναργύρων 20. Πληρ. τηλεφ. 28710

ΕΝΟΙΚΙΑΖΟΝΤΑΙ
επιπλωμένες γκαρσονιέρες σε ένα απέραντο κήπο με τηλέφωνο, κεντρική θέρμανση, ανεμιστήρες οροφής, αερόθερμα μπάνιου κλ.π. στο Καντλή, έναντι εστιατορίου «Αμυγδαλιά» τηλ. 92714

ΕΝΟΙΚΙΑΖΕΤΑΙ, χωρίς «αέρα» κατάστημα 50 τ.μ., επί της Αγίου Γεωργίου και Υψηλάντου. Πληρ. τηλ. 0244-51659 ώρες καταστημάτων.

ΧΡΥΣΟΧΟΕΙΟΝ ενοικιάζεται εντός του ξενοδοχείου LINDOS BAY σε κεντρικό σημείο έναντι RECEPTION τ.μ. 25. Πληροφορίες κ. Παρασκευά Ιωάννη ΤΗΛ. 0244-31501 από 10.00 μέχρι 15.00

ΕΝΟΙΚΙΑΖΕΤΑΙ
Βιοτεχνική αποθήκη 1700 τ.μ. με ράμπα φόρτωσης - εκφόρτωσης εξοπλισμένη με ράφια βαρέου τύπου, γραφεία κ.λπ. επί της Λεωφ. Καλλιθέας 2ο χλμ τηλ. 66707 και 094 - 34273

ΣΤΗΝ ΙΑΛΥΣΟ κοντά στο Λύκειο και στη θάλασσα, μέσα σε ωραίο κήπο, ενοικιάζονται δύο καινούργια STUDIOS, επιπλωμένα με πολυκουζινάκι, Τηλ. 92630, 78082, 93507

ΕΝΟΙΚΙΑΖΟΝΤΑΙ καταστήματα επί της λεωφόρου Λίνδου 7ον χιλ. δεξιά πλευρά.

α) έναντι εργοσιασίου Μαρμάρων Καβάσιλα, 150 τ.μ. γωνιακό

β) έναντι Φωνής Αμερικής 4 καταστήματα 100 τ.μ. με πατάρι 50 τ.μ. ύψους 5 μέτρα. Σε συνεργεία αυτοκινήτων δεν δίνονται. Τηλ. 23716.

ΕΝΟΙΚΙΑΖΕΤΑΙ στη Π. Πόλη σε περίοπτη θέση της πλατείας Εβραίων - Μαρτύρων, διόροφο διατηρητέο ακίνητο, αποτελούμενο από 1ον όροφο 140 m² και 2ον όροφο 45 m² με 100m² βεράντα. Στο ακίνητο έχει γίνει αναπαλαίωση. Είναι κατάλληλο για οποιαδήποτε επαγγελματική χρήση. Πληρ. τηλ. 35174 ή 29284

ΤΙΜΗ ΕΥΚΑΙΡΙΑΣ
ΕΝΟΙΚΙΑΖΕΤΑΙ
εστιατόριο στο Φαληράκι πλήρως εξοπλισμένο σε κεντρικό σημείο για μεγάλη χρονική διάρκεια. Πληρ. 093-864446 Γιώργος

ΕΝΟΙΚΙΑΖΕΤΑΙ για επαγγελματική στέγη ισόγειο διαμέρισμα στην οδό 28ης Οκτωβρίου 4 Πληροφ. τηλ. 37600-27707

ΕΝΟΙΚΙΑΖΟΝΤΑΙ LUX επιπλωμένα STUDIOS στην Ιαλυσό των 60 τ.μ. Πληρ. τηλ. 35283

ΕΝΟΙΚΙΑΖΟΝΤΑΙ στην Ιαλυσό επιπλωμένα διαμερίσματα 3 και 2 δωματίων. Πληρ. 22050 και 33441

ΕΝΟΙΚΙΑΖΕΤΑΙ χώρος 200 τ.μ. με πατάρι 60 τ.μ. ύψος 4.70 με βοηθητικούς χώρους και αυλή, κατάλληλο για βιοτεχνία ή χονδρεμπόριο. Λουδίνου & Βιέννης 1. Πληροφορίες τηλ. 32815 Ωρες καταστημάτων

ΕΝΟΙΚΙΑΖΕΤΑΙ ΚΑΤΑΣΤΗΜΑ στα 100 μαγαζιά. Πληρ. 64583 μετά τις 8 μ.μ.

ΕΝΟΙΚΙΑΖΕΤΑΙ διαμέρισμα 95 τ.μ. στην πάροδο Λεμεσού. Πληροφορίες τηλ. 22932

Κυρία, αναλαμβάνει να προσέχει παιδιά, στο σπίτι της όλες τις ώρες. Τηλ. 75093

ΠΩΛΗΤΗΣ με δίπλωμα οδηγού Β' επαγγελματικό ζητείται από μεγάλη επιχείρηση που δραστηριοποιείται στον τομέα εισαγωγής και εμπορίας οιν. ποτών τηλ.: 29841 ώρες 09.00-13.00 & 17.00-19.00 καθημερινά.

ΑΥΤΟΚΙΝΗΤΑ

ΠΩΛΕΙΤΑΙ: Africa Twin με πολλά έξτρα σε τιμή ευκαιρίας. Πληρ. τηλ. 093 940721 - 70300

ΠΩΛΕΙΤΑΙ: αυτοκίνητο μάρκας LANCIA 1600 μοντέλο 1993, σε άριστη κατάσταση έναντι 3 εκ. δρχ. Πληρ. τηλ. 094-163844

ΠΩΛΕΙΤΑΙ: MAZDA 323F, 16 βαλβίδες, air condition, υδραυλικό τιμόνι, ηλεκτρικά παράθυρα, κεντρικό κλείδωμα, ζάντες αλουμινίου, ραδιοκασετόφωνο, ενισχυτής equalizer, σε πολύ καλή κατάσταση. Τιμή: δρχ. 3.000.000. Πληρ. Τηλ. 34.000

ΠΩΛΕΙΤΑΙ - ΕΝΟΙΚΙΑΖΕΤΑΙ Αυτοκίνητο - καντίνα σε άριστη κατάσταση, κατασκευής 1996 μάρκας MERCEDES 410 D μήκους 4μ., πλάτους 2 μ. και ύψους 2.10μ. Για περισσότερες πληροφορίες ο κ. Γιάννης στο τηλ. 0244/44.251 από 09.00-14.00 και στο τηλ. 0244/44.490 από 20.30 - 24.00

ΠΩΛΕΙΤΑΙ: Επιβατηγό MERCEDES E200 mod. 95, Fulll extra. Πληροφορίες, τηλ.: 62649 & 63830, ώρες 8-3.

ΠΩΛΕΙΤΑΙ HONDA CIVIC μοντέλο 89 1200 cc 16V σε άριστη κατάσταση. Τιμή 1.700.000 Πληρ. τηλ. 87777

ΠΩΛΕΙΤΑΙ αυτοκίνητο NISSAN βενζίνη Modele 87. Τηλ. 96583, 094 565948, 093 585024

ΠΩΛΕΙΤΑΙ LANCIA DEDRA A/C 1600 c.c. του 1991 σε άριστη κατάσταση. Πληροφορίες: τηλ. (0241) 47-667 κο Γ. Μώρο

ΠΩΛΕΙΤΑΙ Αυτοκίνητο FORD ESCORD 1.100 κ. σε καλή κατάσταση και λογική τιμή. Πληρ. τηλ 22975 .

ΠΩΛΟΥΝΤΑΙ τα ακόλουθα αυτοκίνητα σε άριστη κατάσταση και σε προσπές τιμές και ευκολίες. SEAT MARBELLA μοντέλο 1994 Πληροφ. στα τηλ. 21819-25888

ΠΩΛΕΙΤΑΙ αυτοκίνητο ΚΡΑΪΣΛΕΡ ΣΤΡΑΤΟΥΣ 2000 c.c. κάμπριο μοντέλο. Οκτώβριος 96. Φουλ έξτρα. Δεκτές μόνο σοβαρές προτάσεις. Πληροφορίες τηλ. 66060 κον Σταύρο.

ΠΩΛΕΙΤΑΙ OPEL - ASCONA 1300 τιμή ευκαιρίας. Πληρ. Τηλ. 33926

ΠΩΛΕΙΤΑΙ ΑΛΦΑ ΡΟΜΕΟ 146 1400 cc 11/95 18.500 Kmh. σε άριστη κατάσταση με FULL EXTRA. Μόνον σοβαρές προτάσεις. Πληρ. 75487 - 094-438097

ΔΙΑΦΟΡΑ

ΠΩΛΟΥΝΤΑΙ λόγω αναχωρήσεως σε τιμη ευκαιρίας: 2 ψυγεία - ποδηλάτο κλασσικό με διπλό σκελετό - 2 ραδιοκασετόφωνα - 1 τηλεόραση PHILIPS με τραπεζάκι - παράθυρο καινούριο αλουμινένιο μεγάλο - 1 κρεβάτι ημίδιπλο σιδερένιο παραδοσιακό - τραπέζι με 4 καρέκλες αλουμινένιες - 4 καρέκλες πλαστικές με τραπέζι - 2 κρεβάτια σουηδικά ημίδιπλα με στρώματα - 2 καθρέπτες - 10 μεγάλα κεραμίδια για σπέγαστρο- ειδη υγιεινής - 1 ντουλάπα ξύλινη τετράφυλλη με κομοδίνο - 1 σώμα καλοριφέρ - 1 κρεβάτι κάρινο με ορθοπεδικό στρώμα διπλό - 2 σκάλες διαμερίσματος αλουμινίου και ξύλινη - 3 φιάλες υγραερίου - 1 πετρογκάζ - 60 μέτρα λάστιχο ποτίσματος - παπούτσια - ρούχα - εργαλεία - ψησταριά - 10 συρτάρια ξύλινα. Πληρ. τηλ. 32985

ΕΥΚΑΙΡΙΑ - ΠΩΛΕΙΤΑΙ πλήρης εξοπλισμός χρυσοχοείου σε πολύ καλή κατάσταση και σε τιμή μεγάλης ευκαιρίας. Πληρ. τηλ. 22704

ΠΩΛΕΙΤΑΙ καινουργής από άριστο μέταλλο θυρίδα διαστάσεων περίπου 2 μέτρα ύψος x 1 πλάτος με 20 θυρίδες - συρτάρια κατάλληλη για ξενοδοχεία και πανσιόν. Πληροφορίες τηλ. 86622 απογευματινές και βραδυνές ώρες.

ΠΩΛΕΙΤΑΙ βάρκα 4.95. Πληρ. 63451, 094 665215

ΠΩΛΕΙΤΑΙ καινούργια ταμειακή μηχανή μάρκας CASIO. Πληρ. τηλ. 79205

ΠΩΛΗΣΕΙΣ ΑΚΙΝΗΤΩΝ

ΠΩΛΕΙΤΑΙ ισόγειος χώρος 166 τ.μ. στα Ασγούρου, Εμπορικό Κέντρο Μανουσέλη, για πολλαπλές χρήσεις σε καλή τιμή. Πληροφορίες τηλ. 24672

ΠΩΛΕΙΤΑΙ διαμέρισμα στο «ΜΗΔΕΙΑ» τριάρι (μικρό), Ε=53 τ.μ. ρετιρέ με θέα και τζάκι. Δεκτά δάνεια. Πληροφορείες τηλ. 36940 (Κύριον ΣΤΡΑΤΟ ΚΑΡΑΝΙΚΟΛΑ) και τηλ. 23895 (Κύριον Γιώργο ΠΙΠΙΝΟ) σε ώρες γραφείου)

ΠΩΛΕΙΤΑΙ αποθήκη επιφάνειας 340 τ.μ. εντός της πόλεως, σε τιμή ευκαιρίας, λόγω αναχωρήσεως. Πληρ. τηλ. 32985 και 01-2828292

ΠΩΛΟΥΝΤΑΙ
Ξυλουργικά μηχανήματα 1) Σύνθετο 40άρι 2) Κορδέλα 80άρα 3)ντεβάλ 1.25 4) απορροφητήρας 5) σταθερός δρέπανος 6) φατσοπρίονο λόγω αναχώρησης σε τιμή ευκαιρίας. Πληρ. 74311

ΠΩΛΕΙΤΑΙ
κτήμα με ελιές 30 στρέμ. επί του δρόμου ΣΑΛΑΚΟΣ - ΔΙΜΥΛΙΑ λόγω αναχώρησης σε τιμή ευκαιρίας. Πληρ. 74311

ΠΩΛΕΙΤΑΙ
σκάφος ταχύπλοο 7.40μ. λόγω αναχώρησης σε τιμή ευκαιρίας. Πληρ. 74311

ΠΩΛΕΙΤΑΙ μπιλιάρδο σε καλή τιμή. Πληρ. τηλ. 0244-51095

ΠΩΛΕΙΤΑΙ ταχύπλωο σκάφος 7,5 μέτρα. Τηλ. Σύμης 0241-71040, Πειραιάς 01-4320826

ΠΩΛΕΙΤΑΙ μπιλιάρδο αμερικάνικο σε άριστη κατάσταση σε τιμή ευκαιρίας. Πληρ. τηλ. 0241-51095

ΖΗΤΕΙΤΑΙ προς αγορά μονοκατοικία ή μεζονέτα με κήπο 120-160 τ.μ. έτοιμη ή υπό κατασκευή. Περιοχές Ρόδου - Κοσκινού. Αποκλείονται μεσίτες. Τηλ. 094-368123

ΠΩΛΕΙΤΑΙ
Σκαφτικό μηχάνημα 4Χ4 15 ίππους σπαστό στην μέση κατάλληλο για αμπελια, δέντρα κ.τ.λ. λόγω αναχώρησης. Σε τιμή ευκαιρίας. Πληρ. 74311

ΜΑΙΖΟΝΕΤΑ 'Η ΜΟΝΟΚΑΤΟΙΚΙΑ
εμβ. 120 -150 τ.μ.
Ζητείται με κήπο, σε ευκαιριακή τιμή, στην περιοχή από Ιξιά έως Κρεμαστή. Πληροφ. κ. Μανώλη, τηλ. 81478 μετά τις 3.00 μ.μ.

ΕΥΚΑΙΡΙΑ!!
Πωλείται μεζονέτα τριόροφη με κήπο στην περιοχή Καρακόνερο τηλ: 0246-22158 - 0246 - 22143 μεσίτες αποκλείονται

ΛΥΚΟΣΚΥΛΟ 5 μηνών, πανέμορφο, πωλείται. Πληρ. κ. Μανώλη, τηλ. 81478 μετά τις 3 μ.μ.

ΠΩΛΕΙΤΑΙ
Διαμέρισμα τεσσάρι στο Βενετόκλειο Γυμνάσιο απέναντι σε πολλή καλή κατάσταση. Δάνεια Δεκτά - Ευκολίες πληρωμής Πληροφορίες Διακογεωργίου Κάλλιστος τηλ. 29318 - 34598

ΠΩΛΕΙΤΑΙ
διαμέρισμα ισόγειον 90 τ.μ. 2 υπνοδωματίων, τζάκι, αυλή, 2 αποθήκες, γκαράζ. Σωτήρος 78, τηλ. 96583, 094 565948, 093 585024

ΕΥΚΑΙΡΙΑ

ΠΩΛΕΙΤΑΙ γωνιακό ακίνητο ισόγειο, με 3 καταστήματα 98 τ.μ. και 2 στούντιος 77 τ.μ. στον 1 όροφο,Ιπποδάμου 54, Π. Πόλη Πληρ. τηλ. 63237

ΠΩΛΕΙΤΑΙ σπίτι σε αρίστη κατάσταση στη Μαλώνα σε καλή τιμή. Πληρ. τηλ. (0244) 51119.

ΠΩΛΕΙΤΑΙ διαμέρισμα υπόγειο εντός πόλεως Ρόδου τηλ. 01-2828292

ΠΩΛΕΙΤΑΙ διαμέρισμα στο «ΜΗΔΕΙΑ» τριάρι (μικρό), Ε=53 τ.μ. ρετιρέ, με θέα, και τζάκι. Δεκτά δάνεια.

ΠΩΛΕΙΤΑΙ ΜΕΓΑΛΗ ΕΥΚΑΙΡΙΑ
οικόπεδο στην Σύμη έτοιμο για οικοδομή 450 τ.μ. στο δρόμο Πληρ. τηλ. 30165, 30977

ΠΩΛΕΙΤΑΙ μονοκατοικία 240 τ.μ. σε 1000 τ.μ. οικόπεδο (σε μπετά). Περιοχή Βουνάρα ΙΑΛΥΣΟΣ. Πληρ. τηλ. 61450 - 094 410173. Ώρες 9 π.μ. - 2 μ.μ. και 5 μ.μ. - 9 μ.μ.

ΠΩΛΟΥΝΤΑΙ τα ακόλουθα ακίνητα στην Κοινότητα Μαλώνας:

- Στην θέση «Αλώνια», ακίνητο εκτάσεως 410
- Στην θέση «Ευαγγελίστρια» ακίνητο 1400 τ.μ.
- Στην θέση «Ρένη», ακίνητο 2 στρεμμάτων Πληρ. τηλ. 0244 - 51524, Κον Στέργο

ΠΩΛΕΙΤΑΙ οικόπεδο 600 τ.μ. με σπίτι και πρόσοψη στο δρόμο 14 μ. στα Κρητικά. Αρ. 54 Πληρ. τηλ. 22933

ΠΩΛΕΙΤΑΙ αποθήκη 300 Μ.Τ. εντός ΡΟΔΟΥ. Ανταλλάσσεται και με ακίνητο στην Αθήνα τηλ. 32985

ΠΩΛΟΥΝΤΑΙ

α) Οικόπεδο 6000 τ.μ. περίπου στο κέντρο του Φαληρακίου κοντά στην θάλασσα.

β) Οικόπεδο γωνιακό 2000 τ.μ. επί της Λεωφόρου Ρόδου - Αεροδρομίου προνομιακό. Πληροφ. κ. Ελένη Βρατσάλη τηλ. 65300 - 63834 - 39668 κινητό 093-323-101

ΠΩΛΕΙΤΑΙ επαγγελματική στέγη 150 τ.μ. εντός πόλεως Ρόδου. Κατάλληλη και για κατοικία, τηλ. 32985

ΠΩΛΟΥΝΤΑΙ δύο άρτια οικόπεδα άνω των 4.000 τ.μ. το καθένα, στην περιοχή του ΚΕΓΕ (Αμπελουργικό Φυτώριο Ρόδου) με καταπληκτική θέα. Πληρ. Τηλ. 24466

ΠΩΛΕΙΤΑΙ διόροφη μονοκατοικία ανεξάρτητη στην Παλιά Πόλη και επί της οδού Τιμοκρέοντος έτοιμη για ανακατασκευή. Πληρ. 66041

ΜΑΘΗΜΑΤΑ

ΚΑΘΗΓΗΤΡΙΑ φιλόλογος παραδίδει μαθήματα σε μαθητές γυμνασίου και λυκείου περιοχή ΙΞΙΑ τηλ. 90725

ΜΑΘΗΜΑΤΑ ΡΩΣΙΚΗΣ
Παραδίδω μαθήματα Ρωσικής γλώσσας. Πληρ. τηλ. 86279 ώρες 16.00 - 21.00 85060 ώρες 09.00 - 13.00 Κον Αλέξη Σεβαστίδη

ΖΗΤΕΙΤΑΙ ΕΠΕΝΔΥΤΗΣ
ΕΠΕΝΔΥΤΗΣ ζητείται από επώνυμη αλυσίδα φαστ - φουντ για ποσοστό πολυτελέστατης επιχείρησης που θα λειτουργήσει και στην ΡΟΔΟ στο πιο κεντρικό σημείο 094 391612 Θε/νίκη

ΖΗΤΟΥΝ ΠΡΟΣΩΠΙΚΟ

ΖΗΤΕΙΤΑΙ
«ΑΕ ζητά υπάλληλο 24-35 ετών ανεξαρτήτου φύλλου, απόφοιτο Λυκείου τουλάχιστον, με ιδιαίτερη άνεση στην επικοινωνία για στελέχωση τμήματος εξυπηρέτησης πελατών. Βασικός μισθός από 170.000, αναλόγως προσόντων. ΤΗΛ. 67980-81»

ΖΗΤΕΙΤΑΙ
Ζητείται κοπέλα για να εργαστεί σε τουριστικό κατάστημα. Απαραίτητη η γνώση ξένων γλώσσων και οπωσδήποτε της Αγγλικής Πληρ. τηλ. 75782 26919

ΑΠΟ ΤΗΝ ΒΑΠ - Π. ΚΟΥΓΙΟΣ ΑΒΕΕ
ΖΗΤΕΙΤΑΙ οδηγός, δραστήριος, με εμπειρία στις πωλήσεις. Αποδοχές ικανοποιητικές. Πληροφορίες - ραντεβού κα Παπανδρέου τηλ. 61434.

ΙΔΙΟΚΤΗΤΕΣ -ΟΔΗΓΟΙ Δ.Χ. ΖΗΤΟΥΝΤΑΙ
Ιδιοκτήτες - οδηγοί Δ.Χ. για αποκλειστική συνεργασία με τα συγκροτήματα παραγωγής έτοιμου σκυροδέματος της Εταιρείας «ΓΕΝΙΚΗ ΤΕΧΝΙΚΗ Α.Ε.»

ΤΟΥΡΙΣΤΙΚΟ ΓΡΑΦΕΙΟ ΖΗΤΑ ΥΠΑΛΛΗΛΟ ηλικίας 25-35 χρονών. Απόφοιτο γυμνασίου ή λυκείου με γνώσεις αγγλικής και γερμανικής γλώσσας και να έχει εκπληρώσει τις στρατιωτικές του υποχρεώσεις. Πληροφορίες στο τηλέφωνο 77040. Καθημερινά από 09.00 - 12.00

Πληροφορίες: Κος Π. Υψηλάντης στα τηλέφωνα 61485 και 62323

Από Ανώνυμη Εταιρεία Εμπορίας τροφίμων - ποτών ζητούνται 1) οδηγός για διανομές (όχι πωλητής) με επαγγελματικό δίπλωμα 2) Εργάτες αποθήκης. Μισθός ικανοποιητικός Εργασία χειμώνα - καλοκαίρι. Ωράριο συνεχές. Πληροφορίες 24-611

ΕΙΣΑΓΩΓΙΚΗ ΕΤΑΙΡΕΙΑ ΠΑΡΑΦΑΡΜΑΚΕΥΤΙΚΩΝ
Με έδρα την Θεσσαλονίκη ΖΗΤΑ αντιπρόσωπο για τα φαρμακεία του νομού Δωδεκανήσου ΤΗΛ. 031/209996, 279944, FAX 270725

Απο την εταιρεία:
MERCEDES - BENZ
Αφοι Χατζημιχάλη Ο.Ε. ζητείται νέος για να εργασθεί στο τμήμα ανταλλακτικών. Πληρ. στα τηλ.: 62941 - 4 κ. Χατζημιχάλη Ελευθέριο

ΓΙΑΝΝΗΣ ΝΙΚΟΛΙΔΑΚΗΣ
ΜΗΧΑΝΟΛΟΓΟΣ ΜΗΧΑΝΙΚΟΣ ΓΑΛΛΙΑΣ 14 ΡΟΔΟΣ

ΠΩΛΟΥΝΤΑΙ

1) Ετοιμοπαράδοτα διαμερίσματα πολυτελούς κατασκευής 85 και 58 τ.μ. στην οδό Πειραιώς.

2) Διαμερίσματα πολυτελούς κατασκευής 128 τ.μ. με τρία υπνοδωμάτια και 95 τ.μ. με δύο υπνοδωμάτια πλησίον Αννης Μαρίας.

Τα παραπάνω διαμερίσματα διαθέτουν θέση στάθμευσης και κεντρική θέρμανση.

3) Μεζονέτες 132-130-144 τ.μ. με ή άνευ υπογείου επί της οδού Καζαντζάκη πλησίον Αννης Μαρίας.

4) Γραφεία 70-90-165 τ.μ. επί της Αννης Μαρίας έναντι ΙΟΝΙΚΗΣ ΤΡΑΠΕΖΑΣ.

5) Κατάστημα επί της Κων. Τσαλδάρη 97 τ.μ. με υπόγειο.

6) Διαμέρισμα ενός υπνοδωματίου ετοιμοπαράδοτο επί της οδού Αισχίνη 51 τ.μ.

7) Διαμερίσματα δύο και τριών υπνοδωματίων πολυτελούς κατασκευής με γκαράζ και κεντρική θέρμανση 86 και 114 τ.μ. πλησίον Αννης Μαρίας.

ΠΛΗΡΟΦΟΡΙΕΣ
ΤΗΛ. 22291 - 35103 / 094 391825

ΠΩΛΟΥΝΤΑΙ
Πολυτελή διαμερίσματα 100 τ.μ. και 115 τ.μ. με κεντρική θέρμανση, τζάκι, αποθήκη και θέση στάθμευσης, στην οδό Δενδρινού (περιοχή Ζέφυρος).
Πληροφορίες Αναστάσιος Ατσίδης, Στεφ. Καζούλη 74, ΡΟΔΟΣ, τηλ: 28616 - 37848

ΠΩΛΟΥΝΤΑΙ
Μεζονέτες διόροφες 132 τ.μ. και διόροφες με υπόγειο 190 τ.μ. με οροφές κεραμοσκεπείς με αποκλειστικές χρήσεις αυλών στην περιοχή Καναμάτ.
Πληροφορίες Αναστάσιος Ατσίδης, Στεφ. Καζούλη 74, τηλ. 28616 - 37848

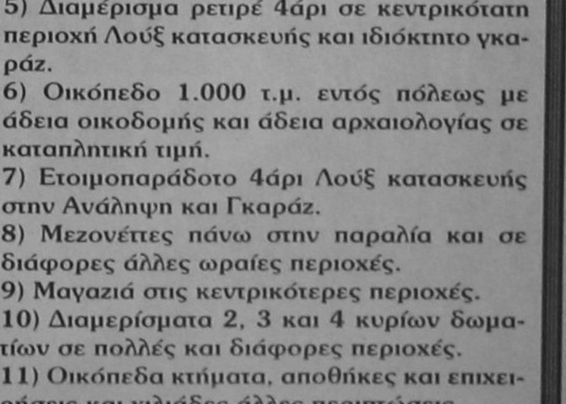

ΠΩΛΟΥΝΤΑΙ
ΜΟΝΟ ΑΠΟ ΤΟ ΓΡΑΦΕΙΟ ΜΑΣ

1) Μονοκατοικία με κήπο και επί πλέον πλεονεκτήματα σε πολύ καλή περιοχή.
2) Ετοιμοπαράδοτο 4άρι, στον τελευταίο όροφο με τζάκι με 3 Αίρκοντίσιον, τελείως ανεξάρτητο με Λούξ κατασκευή τιμή καλή.
3) Οικόπεδο 3.200 τ.μ. (άρτιο οικοδομήσιμο) στην Πλαγιά Κοσκινού πάνω σε κεντρικό δρόμο.
4) Οροφοδιαμέρισμα 4άρι με θέα φανταστική σε κεντρική περιοχή με δικό του γκαράζ Λούξ κατασκευής.
5) Διαμέρισμα ρετιρέ 4άρι σε κεντρικότατη περιοχή Λούξ κατασκευής και ιδιόκτητο γκαράζ.
6) Οικόπεδο 1.000 τ.μ. εντός πόλεως με άδεια οικοδομής και άδεια αρχαιολογίας σε καταπληκτική τιμή.
7) Ετοιμοπαράδοτο 4άρι Λούξ κατασκευής στην Ανάληψη και Γκαράζ.
8) Μεζονέττες πάνω στην παραλία και σε διάφορες άλλες ωραίες περιοχές.
9) Μαγαζιά στις κεντρικότερες περιο

Φλυαρούν οι πάντες, ουδείς πράττει και τα δάση καίγονται

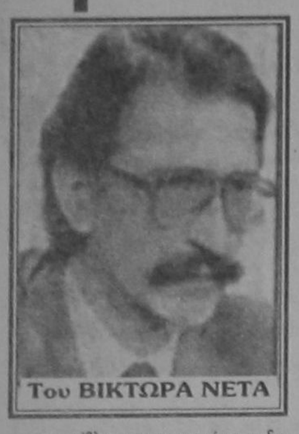

Του ΒΙΚΤΩΡΑ ΝΕΤΑ

Το πρόβλημα της προστασίας των δασών από τις πυρκαγιές και τον αφανισμό δεν είναι άλυτο. Η χώρα έχει άριστους δασολόγους, που κατά καιρούς έχουν κάνει αλοκληρωμένες προτάσεις, οι οποίες, όμως, δεν εφαρμόζονται για πολλούς και διάφορους λόγους και κυρίως διότι δεν υπάρχει πολιτική βούληση. Πριν από μερικά χρόνια φτάσαμε και σε διακομματική αντιμετώπιση και συμφωνία, η οποία τελικά έμενε στα χαρτιά.

Η πολιτική βούληση εξαντλήθηκε στη συνταγματική πρόβλεψη που ορίζει: «Δημόσια ή ιδιωτικά δάση και δασικές εκτάσεις που καταστράφηκαν ή καταστρέφονται από πυρκαγιά ή με άλλο τρόπο αποψιλώθηκαν ή αποψιλώνονται δεν αποβάλλουν για το λόγο αυτό το χαρακτήρα που είχαν πριν καταστραφούν, κηρύσσονται υποχρεωτικά αναδασωτέες και αποκλείεται να διατεθούν για άλλο προορισμό».

Πράγματι, οι δασικές εκτάσεις που καταστρέφονται από πυρκαγιές κηρύσσονται αναδασωτέες, αλλά αναδάσωση δεν γίνεται. Σε πολλές περιπτώσεις, ιδίως για πευκοδάση, δεν χρειάζεται αναδάσωση, αφού η φύση φροντίζει μόνη της για την αναγέννηση του δάσους, αρκεί να μην εκδηλωθεί ανθρώπινη παρέμβαση για την οριστική καταστροφή. Μόνη δικαιολογημένη παρέμβαση είναι για την αραίωση των δενδρυλίων, ώστε να αναγεννηθεί ταχύτερα το δάσος.

Αλλά και αυτό δεν γίνεται, όπως μπορεί να διαπιστώσει κανείς και στον εθνικό δρυμό του Σουνίου που είχε καταστραφεί από πυρκαγιά, και στην Πεντέλη. Δεν γίνεται, όμως, το στοιχειώδες, δηλαδή να προστατευθεί το δάσος που κάπκε. Και δεν είναι τυχαίο που ξανακαίγονται τα δάση τα οποία είχαν καεί. Στόχος είναι ο ορισπικός αφανισμός, για να διευκολυνθεί η οικοποδοποίηση και η καταπάτηση.

Καλό το σχετικό άρθρο του Συντάγματος, αλλά μόνον αυτό, χωρίς τα ανάλογα μέτρα, δεν προσπατεύει τα δάση. Οσο κι αν ακούγεται παράδοξο, ο μόνος δρόμος για να προστατευθούν τα δάση είναι να τα εκμεταλλευθούμε ως δάση αποκλείοντας την οικοπεδοποίησή τους. Οι πάντες συμφωνούν ότι τα δάση κατά τις τελευταίες δεκαετίες έχασαν τους πραγματικούς προστάτες τους, που είχαν οικονομικό ενδιαφέρον να τα φροντίζουν και να τα προστατεύουν. Και ήταν αυτοί: • Οι υλοτόμοι, που έκαναν ελεγχόμενη και προς όφελος του δάσους υλοτόμηση, η οποία συνέβαλε στη συντήρηση, την ανάπτυξη και την αναγέννησή τους. Το μοντέλο υπάρχει: είναι το δάσος στο Περτούλι, που φροντίζει η Σχολή Δασοπονίας του Πανεπιστημίου Θεσσαλονίκης.

• Οι ρητινοσυλλέκτες, που έχουν κάθε λόγο να φροντίζουν και να ξεκαθαρίζουν το πευκοδάσος, το οποίο τους εξασφαλίζει εισόδημα. Ρητινοσυλλογή δεν γίνεται σήμερα, γιατί δεν υπάρχει ζήτηση της ρητίνης, με αποτέλεσμα τα πεύκα να λαμπαδιάζουν πιο εύκολα, καθώς είναι φορτωμένα με την ίδια εύφλεκτη ρητίνη, ενώ στο δάσος υπάρχει παχύ στρώμα από πευκοβελόνες και χόρτα.

• Οι κτηνοτρόφοι, που κλάδευαν τα δάση για να εξασφαλίζουν ζωοτροφή για το χειμώνα.

• Οι κάτοικοι των γύρω από τα δάση οικισμών, που εξασφάλιζαν καυσόξυλα καθαρίζοντας ελεγχόμενα το δάσος. Σήμερα που το καλοριφέρ έχει φτάσει και στο τελευταίο χωριό, δεν υπάρχει ενδιαφέρον για τα καυσόξυλα. Ενώ άλλοτε μάζευαν και τα ξερόκλαδα και τα κουκουνάρια για προσάναμα.

Βεβαίως, δεν είναι δυνατόν να επιστρέψουμε στις παλιές μορφές εκμετάλλευσης του δάσους για να εξασφαλίσουμε την προστασία του. Υπάρχουν, ωστόσο, νέες σύγχρονες δραστηριότητες με οικονομικό ενδιαφέρον, που μπορεί να βοηθήσουν για τη σωτηρία και την προστασία των δασών.

• Τα περιαστικά δάση που είναι ο στόχος των εμπρηστών, των οικοπεδοφάγων και των καταπατητών, να γίνουν δάση αναψυχής, χώροι περιπάτου και ανάπτυξης πολλών άλλων δραστηριοτήτων. Η εφαρμογή ενός τέτοιου προγράμματος μπορεί να αναπτεθεί στους κοντινούς δήμους και τις κοινότητες με κρατική χρηματοδότηση, αλλά και με μικρή οικονομική συμβολή των κατοίκων. Αν πράγματι θέλουν να προστατεύσουν τις περιουσίες τους όσοι έχουν πολυτελείς βίλες σε προνομιούχες περιοχές πρασίνου, θα χρειαστεί και κάτι να πληρώσουν και να μην τα περιμένουν όλα από το κράτος. Ακόμη και σε περιπτώσεις εμπρησμού η φωτιά θα είναι δύσκολο να εξαπλωθεί μέσα σε κατοικημένες περιοχές, όπου έχουν ληφθεί τα στοιχειώδη μέτρα πρόληψης: καθάρισμα των ξερών χόρτων, κλάδεμα κ.λ.π. Τέλος, τα δάση αναψυχής μπορεί να αποφέρουν έσοδα για τη χρηματοδότηση της προστασίας τους.

• Να δημιουργηθούν περισσότερες ελεγχόμενες κυνηγετικές περιοχές και εκτροφεία θηραμάτων σε δασικές εκτάσεις. Και ο τουρισμός θα αναπτυχθεί σε προβληματικές ζώνες, που τον έχουν ανάγκη, για να χρηματοδοτηθεί η κατασκευή έργων προστασίας στα δάση.

• Ελεγχόμενη υλοτομία για τον καθαρισμό, την αραίωση και την ανάπτυξη των δασών, ώστε να είναι εκμεταλλεύσιμη η ξυλεία. Χρειάζεται, βεβαίως, μελέτη και πρόγραμμα.

Ολα ξεκινούν, ωστόσο, από την έλλειψη πολιτικής για την γη και τη χρήση της, ώστε να διατηρηθεί η ισορροπία του οικοσυστήματος της χώρας, που έχει ανατραπεί από την αλόγιστη εκμετάλλευση, τις καταστροφές, που η μία φέρνει την άλλη, και γενικότερα τις ανθρώπινες παρεμβάσεις. Απαραίτητη προϋπόθεση είναι το Κτηματολόγιο, για να μάθει, επιπλους, το κράτος ποιά είναι η περιουσία του, ώστε να μπορεί να την προστατεύει προς όφελος του κοινωνικού συνόλου. Φλυαρούμε κάθε καλοκαίρι για τις πυρκαγιές στα δάση, για τις ακτές, για το περιβάλλον, για τις καταστροφές, για τους εμπρησμούς και την αδιαφορία κράτους και πολιτών, χωρίς να φτάνουμε στο στόχο, που πρέπει να είναι η λήψη μέτρων, η εκτέλεση έργων, η άμεση δράση.

Από χρόνο σε χρόνο η κατάσταση θα γίνεται χειρότερη και μη αναστρέψιμη. Υπάρχουν ακόμη κάποια περιθώρια, πριν φτάσουμε σε μεγάλες φυσικές καταστροφές.

Είναι ώρα για το μεγάλο βήμα: να συγκεντρωθούν όλες οι αρμοδιότητες για το περιβάλλον σε ένα μόνο υπουργείο. Χρειάζεται, λοιπόν, υπουργείο Περιβάλλοντος, που θα επωμιστεί όλη την ευθύνη, θα σχεδιάσει και θα εκτελέσει ένα συνολικό πρόγραμμα προστασίας. Τι νόημα έχουν να ερίζουν την ώρα της φωτιάς, αντί να συνεργάζονται, οι δασικοί με τους πυροσβέστες για το ποιός θα πρέπει να έχει τις αρμοδιότητες και το συντονισμό για την κατάσβεση. Η κατάσβεση είναι ένα μέρος του προβλήματος, το οποίο χρειάζεται συνολική και υπεύθυνη αντιμετώπιση. Εχουν ειπωθεί τα πάντα, έχουν γίνει ασυγχώρητα λάθη με τις νομιμοποιήσεις παρανομιών, καταπατήσεων και οικοπεδοποιήσεων, έχουν συντελεστεί ανεπανόρθωτες καταστροφές με κρατική αδιαφορία, ακόμη και ευλογία.

Το πρόβλημα είναι εθνικό και πολιτικό. Είναι από εκείνα που θα λυθεί με διακομματική αντιμετώπιση, γιατί έχουν ευθύνες όλα τα κόμματα που κυβέρνησαν τον τόπο κατά τις τελευταίες δεκαετίες. Τις ευθύνες τους, ωστόσο, δεν τις αναγνωρίζουν, αλλά τις φορτώνει η εκάστοτε αντιπολίτευση στην εκάστοτε κυβέρνηση.

Το πρόβλημα είναι συγκεκριμένο. Επικεντρώνεται στη μετατόπιση του οικονομικού ενδιαφέροντος για το δάσος. Τα ιδιωτικά συμφέροντα θέλουν την οικοπεδοποίησή του. Για το συμφέρον, όμως, του κοινωνικού συνόλου, πρέπει να παραμείνει δάσος. Και θα παραμείνει, αν όλοι το κατανοήσουν και το κράτος εκδηλώσει την αποφασιστικότητά του να το προστατεύσει.

ΔΗΜΟΣ ΡΟΔΟΥ
ΔΙΕΥΘΥΝΣΗ ΜΕΣΑΙΩΝΙΚΗΣ ΠΟΛΗΣ
ΟΔΟΣ ΙΠΠΟΤΩΝ
ΤΗΛ.: 36550
Α.Π. 11115/29-7-1998
ΕΡΓΟ: «Αποκατάσταση ακινήτων ΤΑΠΑ 1996»
Τόπος: Μεσαιωνική Πόλη
ΠΕΡΙΛΗΨΗ ΔΙΑΚΗΡΥΞΗΣ ΔΗΜΟΠΡΑΣΙΑΣ ΟΡΘΗ ΕΠΑΝΑΛΗΨΗ

Ο Δήμος Ρόδου προκηρύσσει ανοιχτή δημοπρασία προσφοράς με συμπλήρωση τιμολογίου και έλεγχο ομαλότητας σύμφωνα με τις διατάξεις του άρθρου 8 του ΠΔ 609/85 για την κατασκευή του έργου «Αποκατάσταση ακινήτων ΤΑΠΑ 1996» με προϋπολογισμό δαπάνης 95.000.000 δρχ. (χωρίς ΦΠΑ) με πίστωση για το έτος 1998 40.000.000 δρχ.

Η δημοπρασία θα διενεργηθεί στις 21 του μήνα Αυγούστου του έτους 1998 ημέρα Παρασκευή στο Δημαρχείο (Αίθουσα Δημοτικού Συμβουλίου) με ώρα έναρξης 10 πρωινή και ώρα λήξης 11η πρωινή.

Προθεσμία πετάτωσης του έργου ορίζεται σε εκατόν ογδόντα (180) ημερολογιακές ημέρες από την υπογραφή του σχετικού συμφωνητικού.

Η διενέργεια της δημοπρασίας και η εκτέλεση του έργου διέπονται από το Ν. 1418/84 όπως τροποποιήθηκε και συμπληρώθηκε με το νόμο 2229/94 και τα ΠΔ 609/85 και 171/87 και σύμφωνα με τον Ν. 2576/98 ΦΕΚ 25Α/9-2-98 «Περί βελτιώσεως των διαδικασιών για την ανάθεση της κατασκευής των Δημοσίων Εργων και άλλες διατάξεις» καθώς και την απόφαση Δ17α/08/16/ΦΝ 402/10-2-98 «Διαδικασία για την ανάδειξη αναδόχων κατασκευής Δημοσίων Εργων» (ΦΕΚ 116Β/12-2-1998)

Η εγγύηση συμμετοχής στη δημοπρασία ορίζεται σε ποσοστό 2% επί της προϋπολογισθείσης δαπάνης δηλαδή στο ποσό των 1.900.000δρχ. και παρέχεται με την προσκόμιση ισόποσου γραμματίου του ταμείου Παρακαταθηκών και Δανείων ή εγγυητική επιστολή αναγνωρισμένης τράπεζας ή του ΤΣΜΕΔΕ που θα απευθύνεται προς το Δήμο Ρόδου

Στη Δημοπρασία γίνονται δεκτοί οι παρακάτω:

α) Εργολήπτικές επιχειρήσεις στα ΜΕΕΠ του ΥΠΕΧΩΔΕ με τάξη πτυχίου Γ, Δ1, Δ για έργα οικοδομικά και τάξη πτυχίου Α,Β,Γ, για έργα ηλεκτρομηχανολογικά.

β) Οι κάτοχοι παλαιών εργοληπτικών πτυχίων που κατατάσσονται αυτοδίκαια στις αντίστοιχες ανωτέρω κατηγορίες του ΜΕΕΠ κατά την ειδική διάταξη της παρ. 9 του άρθρου 16 του Ν. 1418/84 και σύμφωνα με την υπ' αριθμό Δ17α/03/74Φ Ν. 312/16-12-1994 υπουργική απόφαση, με τους νόμιμους περιορισμούς όσον αφορά στα κατώτατα όρια.

Τα έξοδα δημοσιευσεως της περιλήψεως βαρύνουν τον τελευταίο μειοδότη,

Τιθεται υπ' όψιν του τελευταίου μειοδότη ότι απογορεύεται η εκχώρηση των απαιτήσεων των αναδόχων του Δήμου προς τρίτους και ειδικότερα τον τελευταίο μειοδότη.

Οι ενδιαφερόμενοι μπορούν να απευθύνονται για περισσότερες πληροφορίες στη Δ/νση προστασίας Μεσ. Πόλης και Αρχ. Χώρων Οδός Ιπποτών τηλ. 36550 κατά τις εργάσιμες ημέρες και ώρες.

Ο ΔΗΜΑΡΧΟΣ ΡΟΔΙΩΝ
ΓΙΩΡΓΟΣ ΓΙΑΝΝΟΠΟΥΛΟΣ

ΑΝΑΚΟΙΝΩΣΗ
ΚΑΛΟΚΑΙΡΙΝΑ
Εντατικά Μαθήματα
ΕΓΓΡΑΦΕΣ ΤΩΡΑ
Computer
"ΕΓΓΡΑΦΕΣ ΤΩΡΑ"
Program P.M
Υπεύθυνη Εκπαίδευση
ΜΑΝΩΛΗΣ Ι. ΣΟΦΙΛΛΑΣ
Προγραμματιστής Αναλυτής
Πτυχιούχος πανεπιστημίων University of Baltimore & Bowie State University - U.S.A -
Κορδιγκτώνος 91
Τηλέφωνο: 31761

ΦΡΟΝΤΙΣΤΗΡΙΑ
ΓΝΩΜΩΝ
ΔΙΕΥΘΥΝΣΗ ΣΠΟΥΔΩΝ Μ.ΓΙΑΝΝΙΚΟΥΡΗΣ
• ΜΑΘΗΜΑΤΙΚΑ • ΦΥΣΙΚΗ • ΧΗΜΕΙΑ • ΕΚΘΕΣΗ • ΠΟΛ. ΟΙΚΟΝΟΜΙΑ • ΙΣΤΟΡΙΑ • ΒΙΟΛΟΓΙΑ
ΧΕΙΜΑΡΡΑΣ 117 ΤΗΛ: 25700-25250-095 237883- FAX 25252
26 χρόνια λειτουργίας **ΟΛΙΓΟΜΕΛΗ ΤΜΗΜΑΤΑ**
1. Γ' Λυκείου 1ης - 2ης - 4ης Δέσμης
2. Γ' Τεχνικού Λυκείου , υποψηφίων για ΑΕΙ - ΤΕΙ
3. Β ΛΥΚΕΙΟΥ ΘΕΤΙΚΗΣ-ΤΕΧΝΟΛΟΓΙΚΗΣ και ΘΕΩΡΗΤΙΚΗΣ ΚΑΤΕΥΘΥΝΣΗΣ
4. Α' ΛΥΚΕΙΟΥ 5. Α-Β-Γ ΓΥΜΝΑΣΙΟΥ.
6. ΕΙΔΙΚΑ ΤΜΗΜΑΤΑ ΑΠΟΦΟΙΤΩΝ
• **ΕΝΑΡΞΗ ΜΑΘΗΜΑΤΩΝ**
1.Β-Γ ΛΥΚΕΙΟΥ 17 Αυγούστου
2.Α ΛΥΚΕΙΟΥ Α-Β-Γ ΓΥΜΝΑΣΙΟΥ 27 Αυγούστου
3.ΑΠΟΦΟΙΤΟΙ 1 Σεπτεμβρίου
• **ΕΓΓΡΑΦΕΣ:** Καθημερινά από 9-1 το πρωί και 6-9 το απόγευμα στα τηλ. 25700 - 25250 - 095 237883. Από 27 Ιουλίου μπορείτε να επικοινωνείτε μαζί μας για πληροφορίες σχετικά με το ΝΕΟ ΕΚΠΑΙΔΕΥΤΙΚΟ ΣΥΣΤΗΜΑ ΤΟΥ ΕΝΙΑΙΟΥ ΛΥΚΕΙΟΥ
ΓΝΩΜΩΝ Η ΣΩΣΤΗ ΠΡΟΕΤΟΙΜΑΣΙΑ ΓΙΑ ΤΟ ΕΝΙΑΙΟ ΛΥΚΕΙΟ!
ΑΠΟΚΛΕΙΣΤΙΚΑ ΓΙΑ ΣΧΟΛΕΣ ΜΕ ΜΕΓΑΛΟ ΣΥΝΑΓΩΝΙΣΜΟ!







ΣΟΦΙΑ, ΣΟΦΟΣ, ΣΟΦΙΣΤΕΙΑ

Αν το άλογο της σοφίας σου δεν μαστιγώνεις κάποτε με κάποια τρέλλα, μην περιμένεις καλπασμούς για νέες καταχτήσεις.

Ο σοφός είναι άνθρωπος που ευχαριστιέται με το τίποτα· μα και με τίποτα δεν ευχαριστιέται.

Η ευφυολογία και η φαντασία οδηγούν το άρμα του Λόγου στον γκρεμνό της σοφιστείας.

Ο σοφός μπορεί να μάθει κάτι απ' τον ανόητο. Ο ανόητος δεν μαθαίνει τίποτα απ' τον σοφό.

Ο σοφός ξεκινά από την έκπληξη για όλα και καταλήγει να μην εκπλήσσεται για τίποτε.

Ένα πράγμα φοβάται ο γεροσοφός: την παιδική ερώτηση.

Ο σοφός παύει ν' απορεί με τη λογική (αφού η γνώση σταματά την απορία) και απορεί με το συναίσθημα.

Για τον έλεγχο της ευστάθειας των σοφισμάτων του διανοουμένου, «λυδία λίθος» είναι η φυσική συμπεριφορά των απλών ανθρώπων.

Ο πλούσιος φειδωλεύεται τα λεφτά· ο σοφός φειδωλεύεται τα λόγια.

Οι βαθιές θάλασσες κάτω απ' την ταραγμένη επιφάνεια παραμένουν γαλήνιες.

Μόνο ένα πλοιάριο κυβερνημένο κατορθώνει να πλέει στον ταραγμένο ωκεανό της θλίψης: η λογική του σοφού.

Ο σοφός δεν σπαταλάει το νερό της σοφίας του σε ανθρώπους που δεν διψούν.

Για να φτάσεις στην κορυφή της Σοφίας, υπάρχει η λεωφόρος της θεωρητικής φιλοσοφίας και τα μονοπάτια της πρακτικής βιοσοφίας.

Ο καθένας γίνεται σοφιστής για να δικαιολογήσει τις αδυναμίες και τα λάθη του.

Πρόσωπο του σοφού είναι η σκέψη του.

Αν δεν ράψεις το αδιάβροχο φόρμα της σοφίας με το γερό μετάξι της καλοσύνης, εύκολα θα το ξεσκίσει η καταιγίδα της ζωής.

ΩΡΟΣΚΟΠΙΟ

ΗΜΕΡΗΣΙΕΣ ΠΡΟΒΛΕΨΕΙΣ

ΚΡΙΟΣ:
21 ΜΑΡΤΙΟΥ - 20 ΑΠΡΙΛΙΟΥ

Αποφύγετε τις διαφωνίες με συνεργάτες σας. Η επιχείρηση που αρχίζετε, σ'όποιον τομέα και αν ανήκει, θα έχει επιτυχία. Στα αισθηματικά σας οι ημέρες είναι αρκετά δύσκολες, αλλά θα τελειώσουν με επιτυχία. Στον έρωτα χρειάζεται προσοχή διότι υπάρχει κίνδυνος χωρισμού. Στην παραμικρότερη ενόχληση συμβουλευτείτε ένα γιατρό.

ΤΑΥΡΟΣ:
21 ΑΠΡΙΛΙΟΥ - 20 ΜΑΙΟΥ

Θα σημειώσετε επιτυχία στην εργασία σας από την οποίαν θα πάρετε μεγάλη ικανοποίηση. Επαγγελματικοί σας αντίπαλοι θα απογοητευθούν από την τροπή των πραγμάτων. Στα αισθηματικά σας θα παρουσιαστούν αρκετές δυσκολίες, τις οποίες όμως θα μπορέσετε να υπερπηδήσετε. Προσέξτε το διάβασμα στο κρεβάτι, μπορεί να σας βλάψει τα μάτια.

ΔΙΔΥΜΟΙ
21 ΜΑΪΟΥ - 20 ΙΟΥΝΙΟΥ

Ο δρόμος που ακολουθείτε δεν θα σας βγει σε καλό. Αφήστε τις προσωπικές σας υποθέσεις κατά μέρος και προσπαθήστε να ασχοληθείτε συστηματικά με την εργασία σας. Στα αισθηματικά περίοδος γαλήνης. Οι εντυπώσεις που έχετε σχηματίσει για πρόσωπα του περιβάλλοντός σας είναι εσφαλμένες. Η υγεία σας είναι αρκετά καλή.

ΚΑΡΚΙΝΟΣ
22 ΙΟΥΝΙΟΥ - ΙΟΥΛΙΟΥ

Μια υπόθεση που εκκρεμεί θα ξεκαθαρίσει σύντομα. Προσπαθήστε να είστε ήρεμοι σε συζήτηση με το αγαπημένο σας πρόσωπο, διαφορετικά υπάρχει κίνδυνος για μικροκαυγαδάκια. Οι ανταγωνιστές σας θα προσπαθήσουν να σας βλάψουν. Συγκεντρωθείτε περισσότερο στην εργασία σας . Περιορίστε το φαγητό στο απολύτως απαραίτητο.

ΛΕΩΝ:
22 ΙΟΥΛΙΟΥ - 22 ΑΥΓΟΥΣΤΟΥ

Προσπαθήστε με κάθε τρόπο να τελειώσει ομαλά ένα θέμα αισθηματικής φύσεως που έχει προκύψει με αγαπημένο σας πρόσωπο. Λίγη υπομονή και οι προσπάθειές σας θα συνοδευτούν με επιτυχία. Στην εργασία σας με λίγη προσοχή θα έχετε επιτυχία σε κάτι που από καιρό επιδιώκετε. Η υγεία σας είναι αρκετά καλή αυτό τον καιρό.

ΠΑΡΘΕΝΟΣ
23 ΑΥΓΟΥΣΤΟΥ - 22 ΣΕΠΤΕΜΒΡΙΟΥ

Οικογενειακά ζητήματα θα σας απασχολήσουν υπερβολικά. Οι προσπάθειες σας θα φέρουν πολύ καλά αποτελέσματα. Οι απαιτήσεις σας από το πρόσωπο που σας ενδιαφέρει είναι μεγάλες και θα έχετε αντιδράσεις. Πρέπει να επιδείξετε λογική και κατανόηση, αν θέλετε να επιτύχετε θετική λύση. Αποφύγετε τις απότομες αλλαγές της θερμοκρασίας.

ΖΥΓΟΣ:
23 ΣΕΠΤΕΜΒΡΙΟΥ - 22 ΟΚΤΩΒΡΙΟΥ

Το πρόβλημα που σας βασανίζει θα αργήσει να βρει την λύση του. Ζητήστε την βοήθεια φιλικού σας προσώπου. Πρόσωπο που ενδιαφέρεται για σας θα ζητήσει εξηγήσεις εν σχέσει με την στάση σας σε πρόσφατη έξοδό σας. Στα επαγγελματικά στασιμότητα. Μην σας απασχολεί είναι η εποχή τέτοια. Υγεία καλή, χωρίς προβλήματα.

ΣΚΟΡΠΙΟΣ:
23 ΟΚΤΩΒΡΙΟΥ -21 ΝΟΕΜΒΡΙΟΥ

Μία αποτυχία σας θα βγει μάλλον σε καλό για άτομο που σας ενδιαφέρει. Δεν θα πρέπει να επιμείνετε. Όλα θα πάνε καλά και το τελικό αποτέλεσμα θα εξαρτηθεί από εσάς. Μία ενδιαφέρουσα πρόταση επαγγελματικής φύσεως θα σας γίνει πολύ σύντομα. Μην χάνετε ευκαιρία για διασκέδαση, αρκεί να μην αποβαίνει σε βάρος του ύπνου.

ΤΟΞΟΤΗΣ:
23 ΝΟΕΜΒΡΙΟΥ - 21 ΔΕΚΕΜΒΡΙΟΥ

Στον αισθηματικό τομέα τα εμπόδια θα ξεπεραστούν. Ευχάριστη είδηση θα σας κάνει να ξαναβρείτε την αισιοδοξία σας. Η εβδομάδα αυτή είναι καλή για κάθε συνεργασία, καθώς και για την πραγματοποίηση ταξιδιού. Μπορείτε λοιπόν να την αξιοποιήσετε επωφελώς. Οι γυναίκες που θέλουν να αποκτήσουν παιδί, ας επωφεληθούν από την ευνοϊκή αυτήν περίοδο.

ΑΙΓΟΚΕΡΩΣ:
22 ΔΕΚΕΜΒΡΙΟΥ - 19 ΙΑΝΟΥΑΡΙΟΥ

Μην ανησυχείτε, το θέμα που σας απασχολεί θα τακτοποιηθεί ικανοποιητικά. Χαρούμενη είδηση. Μια καινούρια γνωριμία πολύ σύντομα. Αρνηθείτε πρόταση φίλων για συμμετοχή σας σε διασκέδαση. Μια παρεξήγηση με συνεργάτες σας θα έχετε προς το τέλος της εβδομάδας. Καταπολεμήστε ένα κρυολόγημα για να μην παρουσιάσει επιπλοκές.

ΥΔΡΟΧΟΟΣ
20 ΙΑΝΟΥΑΡΙΟΥ - 18 ΦΕΒΡΟΥΑΡΙΟΥ

Μην αφήνετε να σας παρασύρουν οι συναισθηματισμοί. Μια συνάντηση θα σας δώσει μεγάλη χαρά. Τα οικονομικά σας καλά. Πρόσωπα του επαγγελματικού σας περιβάλλοντος θα προσπαθήσουν να σας βλάψουν. Προσπαθήστε να αντιδράσετε αμέσως και, προ παντός, αποτελεσματικά. Αποφύγετε ό,τι θα μπορούσε να επηρεάσει το συκώτι σας.

ΙΧΘΥΕΣ:
19 ΦΕΒΡΟΥΑΡΙΟΥ - 20 ΜΑΡΤΙΟΥ

Μην βιάζεστε να πάρετε αποφάσεις για τις οποίες μετά θα μετανιώσετε. Μετά τις δυσκολίες, θα έλθουν για σας πολύ καλύτερες ημέρες. Ζητήστε την βοήθεια των αγαπημένων σας προσώπων. Η επιμονή σας να επιβάλετε την θέλησή σας ίσως σας δημιουργήσει προβλήματα. Μια πρόταση για δουλειά θα είναι συμφέρουσα.



«Καθένας εις το είδος του έχει και την αξιάδα»

Από αυτή την φράση πήραν οι νεότεροι και δημιούργησαν την: «έκαστος στο είδος του!!! κ.λπ.». Δηλαδή ο καθένας ευχάριστα ασχολείται με τα έργα στα οποία μπορεί να αποδώσει. Παραπλήσια είναι και η αρχαία: έδροι τις ην έκαστος ειδείη τέχνην» (Αριστοφ. Σφ. 1431).

«Κάθε ποιητής έχει σκοπό να ευχαριστήσει το πνεύμα και όχι να διδάξει»

Η φράση αυτή, έμεινε από τότε που την είπε ο Ερατοσθένης (275-195 π.Χ.) Ο Ερατοσθένης, Αλεξανδρινός λόγιος περίφημος για την πολυμάθειά του, διακρίθηκε σαν ποιητής, γραμματικός, γεωγράφος και μαθηματικός.

«Κάθε πρώτη του μηνός, για δεσπότης, για φανός»

Κάθε πρώτη του μηνός, αλλά περισσότερο κάθε πρώτη του έτους, οι προληπτικοί βάζουν στο σπίτι τους κάποιο φίλο ή συγγενή τους, που τον θεωρούν γουρλή, να μπει στο μαγαζί ή στο σπίτι τους, για να τους κάνει «καλό ποδαρικό». Το έθιμο αυτό είναι αρχαιότατο και κρατάει από τα Ομηρικά χρόνια. Την εποχή εκείνη, κάθε πρώτη Σεπτεμβρίου, έβγαιναν οι παρθένες, ντυμένες με ολόλευκους πέπλους και πήγαιναν στα διάφορα φιλικά τους σπίτια, προτού τα επισκεφθεί κανένας άλλος ξένος.

Στο Βυζάντιο πάλι, κάθε πρώτη του μηνός, όλα τα σπίτια καλούσαν τους παπάδες (γίνεται ακόμη και σήμερα), για να τους κάνουν αγιασμό και καλό ποδαρικό. Την πρόληψη αυτή, την είχαν και οι αυτοκράτορες του Βυζαντίου, που τα ξημερώματα κάθε πρώτη του μήνα έπρεπε να τους επισκεφθεί αυτοπροσώπως ο Πατριάρχης.

Όταν καμιά φορά, όμως, ο τελευταίος τύχαινε να είναι άρρωστος, έστελνε σαν αντιπρόσωπό του ένα δεσπότη, που κρατούσε αναμμένο ένα φανάρι. Απ'αυτό, βγήκε και η παροιμιακή φράση: «Κάθε πρώτη του μηνός, για δεσπότης, για φανός», που τη λένε για εκείνους, που συνηθίζουν να πηγαίνουν πρωτομηνιάτικα να ζητήσουν δανεικά χρήματα.





ΓΙΑ ΝΑ ΑΝΑΠΤΥΞΕΙ ΤΙΣ ΑΠΟΨΕΙΣ ΤΟΥ...

Επίσκεψη Χαραλάμπη στο Τεχν. Επιμελητήριο



ΧΡΕΙΑΖΕΤΑΙ ΑΝΑΔΙΑΡΘΡΩΣΗ Ο ΔΗΜΟΣ ΡΟΔΟΥ

Από το πολιτικό γραφείο του υποψήφιου δημάρχου Ρόδου κ. Νίκου Χαραλάμπη, εκδόθηκε χθες η ακόλουθη ανακοίνωση:

Την Διοικούσα Επιτροπή του Τεχνικού Επιμελητηρίου Ελλάδας επισκέφθηκε ο Κος Χαραλάμπης στην συνεδρίαση της 28ης Ιουλίου.

Σε αυτή την συνεδρίαση ο Κος Χαραλάμπης αφού ενημέρωσε τους μηχανικούς για τους άξονες του προγράμματος του τόνισε τα εξής.

Ο Δήμος της Ρόδου χρειάζεται ανανέωση του τουριστικού προϊόντος.

Αυτό μπορεί να επιτευχθεί με νέα έργα προβολής και με αναβάθμιση και αξιοποίηση των ήδη υπαρχόντων φυσικών αξιοθεάτων της πόλης.

Για να γίνουν όλα αυτά χρειάζεται ένα Δήμο υγιή οικονομικά και ικανό να διεκδικήσει μέσα από την Ευρωπαϊκή Ενωση κονδύλια για απορρόφηση.

Δυστυχώς ο Δήμος τα τελευταία χρόνια έχει φοβερά έξοδα από σπατάλες και από κακοδιαχείριση.

Ο Κος Χαραλάμπης επεσήμανε ότι ο ρόλος των μηχανικών στη ανάδειξη ενός νέου τουριστικού προϊόντος θα πρέπει να είναι καθοριστικός.

Υποσχέθηκε ότι σαν Δήμαρχος η συνεργασία του με τους μηχανικούς θα είναι συνεχής και θα αξιοποιήσει το ρόλο του Τ.Ε.Ε. σαν σύμβουλο της πολιτείας.

Ανέφερε επίσης μερικές από τις μορφές του νέου τουριστικού προϊόντος που προγραμματίζει να υλοποιήσει η παράταξή του.

Είπε ακόμη ότι θα αλλάξει την νοοτροπία με την οποίαν αντιμετωπίζει ο Δήμος τους Δημότες. Ο Δήμος πρέπει να είναι αρωγός και συμπαραστάτης του Δημότη και όχι αντίπαλος. Από την μεριά τους οι μηχανικοί του Τ.Ε.Ε. υποσχέθηκαν κάθε συμπαράσταση στον υποψήφιο Δήμαρχο.

Τοπικές Ειδήσεις

ΣΕ ΑΠΑΝΤΗΣΗ ΠΡΟΣΦΑΤΩΝ ΑΝΑΚΟΙΝΩΣΕΩΝ ΤΟΥ...

ΟΞΥΤΑΤΗ ΕΠΙΘΕΣΗ ΚΟΡΔΙΝΑ ΚΑΤΑ ΤΟΥ ΚΟΙΝΟΤΑΡΧΗ ΚΡΕΜΑΣΤΗΣ

ΟΜΙΛΕΙ ΜΕ ΠΟΛΥ ΥΠΟΤΙΜΗΤΙΚΟ ΤΡΟΠΟ ΓΙ'ΑΥΤΟΝ!

Από το γραφείο τύπου του υποψηφίου Δημάρχου του Δήμου Πεταλουδών κ. Κορδίνα, εκδόθηκε το παρακάτω δελτίο τύπου.

Σχετικά με τα μέχρι τώρα δημοσιεύματα (συνεντεύξεις, άρθρα κ.λπ.) στον ημερήσιο τοπικό τύπο στα οποία προέβη ο αντίπαλος υποψήφιος Δήμαρχος, έχουμε να παρατηρήσουμε τα παρακάτω.

Ενας υποψήφιος Δήμαρχος θα πρέπει ανάμεσα στα άλλα προσόντα να διαθέτει μεστό πολιτικό λόγο, να είναι σοβαρός και μετρημένος στα λόγια του και κυρίως να είναι υπεύθυνος για όλα τα δρώμενα στην περιφέρεια του Δήμου του.

Η αμετροέπεια, η έλλειψη σοβαρότητος, η ένδεια πολιτικού λόγου, η έλλειψη στοιχειώδους υπευθυνότητος και η έντονα λαϊκίζουσα νοοτροπία είναι αρνητικά χαρακτηριστικά για την ανθρώπινη εκείνη προσωπικότητα που φιλοδοξεί να γίνει ο πρώτος πολίτης Δήμου ή έστω Κοινότητας. Σ'αυτήν την κατηγορία - διαβάζοντας εδώ και λίγο καιρό τις συνεντεύξεις του Κοινοτάρχη Κρεμαστής και υποψήφιου του Δήμου Πεταλουδών κ. Στέργου Κουκκιά, αλλά και τις διάφορες ανακοινώσεις που εκδίδει μαζί με τους λοιπούς συνυποψήφιους του - διαπιστώνουμε ότι ανήκει ο κ. Κουκκιάς, ο οποίος διακατέχεται από σύγχυση όσον αφορά τον ρόλο, την αποστολή και το μέτρο ευθύνης του ως Κοινοτάρχη Κρεμαστής.

Εγκλωβισμένος στα εισερχόμενα και εξερχόμενα έγγραφα της Κοινότητος, που ως κοινοτικός υπάλληλος μέχρι χθες κατακώριζε, απεδείχθη κατώτερος των περιστάσεων, αφού δεν μπόρεσε να αφουγκρασθεί μέχρι σήμερα τις ανάγκες της νέας εποχής και τις προκλήσεις του μέλλοντος.

Από τα λεγόμενα του εύκολα καταλαβαίνει οποιοσδήποτε αναγνώστης, ότι ο κ. Κουκκιάς αντιλαμβάνεται εαυτόν ως απλό διαχειριστή - υπογραφέα πιστοποιητικών. Πέρα από κει τίποτε περισσότερο. Για τον κ. Κουκκιά ευθύνονται οι βουλευτές, ο Νομάρχης, οι προηγούμενοι Κοινοτάρχες, οποιοσδήποτε άλλος εκτός απ'αυτόν, ο οποίος παρά τις δικαιολογίες του δεν μπορεί να αποσείσει τις ευθύνες του για την έλλειψη νερού στην Κρεμαστή και την κακή ποιότητα του, για την τουριστική και εμπορική γενικά υποβάθμιση της Κρεμαστής.

Ερχεται μετά από τέσσερα χρόνια λήθαργου και εμφανίζει εαυτόν ως υπέρτατο δικαστή και τιμητή των πάντων, αναφορικά με τη χαμηλή τιμή των αποζημιώσεων για τις απαλλοτριώσεις της νέας οδού Αεροδρομίου - Ανατολικές Ακτές, ενώ γνωρίζει πολύ καλά ότι οι τιμές αυτές καθορίζονται από τα δικαστήρια που δυστυχώς στην πρώτη ομάδα των απαλλοτριούμενων ακινήτων, επέβαλαν χαμηλές τιμές. Αν έχει διαφορετική άποψη να μας πει εν πάση περιπτώσει σε ποιές ενέργειες προέβη αυτός ως Κοινοτάρχης Κρεμαστής για την βελτίωση και την καταβολή των χαμηλών αποζημιώσεων.

Ας μην υποτιμά την νοημοσύνη των κατοίκων της Κρεμαστής, που τους θέλει να πληροφορούνται «τα έργα και τις ημέρες του» από τις... εφημερίδες, λες και δεν γνωρίζει ο Κρεμασινός λαός τι πράγματι συνέβη στο χωριό του.

Ο κ. Κουκκιάς είναι μάλλον ελαστικός με τον εαυτό του, οι δημότες όμως του Δήμου Πεταλουδών θα δώσουν στις ερχόμενες εκλογές του Οκτώβρη σκληρή απάντηση τόσο σ'αυτόν όσο και στην καθόλα αναχρονιστική (εκ τεσσάρων) παρέα του.

«ΝΕΜΕΣΙΣ»: 5 ΝΗΣΙΑ ΜΑΣ ΣΕ ΤΟΥΡΚΙΚΟ ΧΑΡΤΗ



Αυτό πιά και αν είναι εξόφθαλμη πρόκληση και μάλιστα κάτω από το βλέμμα των αρμοδίων υπουργείων. Σύμφωνα με αποκλειστικό δημοσίευμα του περιοδικού της Λιάνας Κανέλλη «Νέμεσις» πέντε ελληνικά νησιά συμπεριλαμβάνονται στην τουρκική επικράτεια. Τα παραπάνω απίστευτα και όμως αληθινά αφορούν χάρτη που δημοσίευεται σε έντυπο της γνωστής αλυσίδας ξενοδοχείων «Χίλτον» και ο οποίος κυκλοφορεί στα τουρκικά όχι μόνο στην Αγκυρα αλλά και σε ταξιδιωτικά πρακτορεία του εξωτερικού. Οπως αναφέρει το αποκλειστικό δημοσίευμα του περιοδικού όσοι αποφάσισαν να κάνουν διακοπές στο γνωστό ξενοδοχείο έχουν ήδη διαβάσει ότι η Σαμοθράκη, η Λέσβος, η Σάμος, η Κως και η Ρόδος ανήκουν στην τουρκική επικράτεια. Το περιοδικό της Λιάνας Κανέλλη που αποκάλυψε το θέμα αναδημοσιεύει στο τεύχος Αυγούστου που ήδη κυκλοφορεί και το χάρτη - πρόκληση. Στον χάρτη που αναδημοσιεύει το «Νέμεσις» τα ελληνικά νησιά σημειώνονται με κόκκινους κύκλους και απεικονίζονται στη σελίδα 18 του εντύπου «Hilton Turkey Magazine»

«Η ΝΕΜΕΣΙΣ, αναδημοσιεύει το χάρτη πού βρίσκεται στη σελίδα 18 του «Hilton Turkey Magazine» και αφήνει τα υπόλοιπα στους αρμοδίους, αν και όσοι υπάρχουν» καταλήγει το αποκαλυπτικό δημοσίευμα του εβδομαδιαίου έγκυρου περιοδικού.

ΤΑ ΠΑΙΔΙΑ ΧΩΡΙΣ ΦΡΟΝΤΙΔΑ

Καταγγελία μητέρας για τις κατασκηνώσεις

Από μητέρα παιδιών που μετέχουν στις κατασκηνώσεις του Προφήτη Ηλία μας απεστάλη προς δημοσίευση η ακόλουθη επιστολή - καταγγελία:

Στις 28-7-1998 επισκέφθηκα εκτάκτως την κατασκήνωση για να δω τα δύο παιδιά μου 8 και 10 ετών.

Την στιγμή της επίσκεψης κάλεσαν τα παιδιά κάτω από ένα δέντρο να πάρουν το γλυκό τους.

Αυτό το πρόσφεραν με μια σπάτουλα στο χέρι τους χωρίς ούτε καν με μια χαρτοπετσέτα.

Τα παιδιά έπιναν νερό γύρω στα εκατό χρησιμοποιώντας 3-4 ποτήρια.

Εβαλαν τα παιδιά, όλα το ένα πάνω στο άλλο σε ένα λεωφορείο της γραμμής για εκδρομή στα Απόλλωνα.

Εκεί καμμία προσοχή δεν έδειξαν στα παιδιά, γιατί εκτός από τα αναψυκτικά τα παιδιά αγόραζαν μπύρες ή σφινάκια.

Οταν έγινε η παρατήρηση στον υπεύθυνο, γιατί όλα τα παιδιά

ΚΑΜΙΑ ΣΥΓΚΡΙΣΗ ΜΕ ΤΑ ΚΟΛΥΜΠΙΑ

μπήκαν στο ίδιο λεωφορείο η απάντηση ήταν: «μη με ενοχλείτε γιατί έχω πληγωθεί». Η πληγή ήταν από το ξύρισμα.

Επίσης οι ίδιοι εκπαιδευτές χάνουν τα πράγματα των παιδιών.

Θα ήθελα να τονίσω την διαφορά με την κατασκήνωση των Κολυμπίων η οποία ήταν σε όλα τέλεια, με οργάνωση και πολλή αγάπη για τα παιδιά.

Μαστορογιαννάκη Ειρήνη.

ΠΡΟΣΦΥΓΗ ΤΟΥ ΞΕΝΟΔΟΧΕΙΑΚΟΥ ΕΠΙΜΕΛΗΤΗΡΙΟΥ

ΣΤΟ Σ. τ. Ε. Η ΔΙΑΜΑΧΗ ΓΙΑ ΤΟ ΕΙΔΙΚΟ ΣΗΜΑ ΤΟΥ ΕΟΤ

Στο Συμβούλιο της Επικρατείας μεταφέρεται πλέον η έντονη διαμάχη μεταξύ ξενοδόχων και ιδιοκτητών ενοικιαζόμενων διαμερισμάτων και δωματίων. Το ανώτατο δικαστήριο καλείται να δώσει τη λύση γύρω από τη σύγκρουση που αφορά τη χορήγηση του ειδικού σήματος του ΕΟΤ. Προσφυγή κατέθεσαν στο ΣτΕ το Ξενοδοχειακό Επιμελητήριο Ελλάδος και μεμονωμένα ο πρόεδρος του Αρ. Διβάνης (ιδιοκτήτης του ξενοδοχείου «Κάραβελ») που στρέφονται κατά αποφάσεων του γενικού γραμματέα του ΕΟΤ που εκδόθηκαν την 1η Ιουνίου. Για το ιδιο ζήτημα με εκ διαμέτρου αντίθετες απόψεις πρόκειται να προσφύγουν σύλλογοι ενοικιαζομένων διαμερισμάτων. Στην προσφυγή του Ξενοδοχειακού Επιμελητηρίου Ελλάδος τονίζεται ότι παράνομα ο γενικός γραμματέας του ΕΟΤ επιτρέπει να χορηγηθούν και στα επιπλωμένα διαμερίσματα και ενοικιαζόμενα δωμάτια, το ειδικό σήμα του ΕΟΤ. Κι αυτό γιατί δεν πληρούν καμία από τις προϋποθέσεις που θέτει ο νόμος, για τη χορήγηση του σή-

ΑΜΦΙΣΒΗΤΕΙΤΑΙ Η ΝΟΜΙΜΟΤΗΤΑ ΤΩΝ ΑΠΟΦΑΣΕΩΝ ΓΙΑ ΤΑ ΕΝΟΙΚΙΑΖΟΜΕΝΑ

ματος και στη συνέχεια για την ανανέωση του. Υπογραμμίζοντας την έλλειψη τεχνικών προδιαγραφών, η προσφυγή τονίζει ότι αν θεωρηθεί πως ο νομοθέτης ήθελε να δοθεί σήμα και στα επιπλωμένα διαμερίσματα κι ενοικιαζόμενα δωμάτια που ανεγέρθηκαν και λειτουργούν χωρίς τεχνικές προδιαγραφές, τότε η συγκεκριμένη ρύθμιση αντιβαίνει στη συνταγματική αρχή της ισοτιμίας. Κι αυτό γιατί για τα ξενοδοχειακά καταλύματα (ξενοδοχεία, μοτέλ, κ.λ.π.) προβλέπονται αυστηρές προδιαγραφές και λειτουργία τους σε μη κορεσμένες περιοχές, ενώ για τις άλλες κατηγορίες δεν υπάρχει καμία πρόβλεψη αν και παρέχουν το ίδιο τουριστικό έργο. Μάλιστα στην προσφυγή τονίζεται, μεταξύ άλλων, ότι σκοπός του νομοθέτη είναι να αναβαθμίσει και βοηθήσει τον τουρισμό της χώρας και όχι να εξυπηρετήσει ατομικά οικονομικά συμφέροντα ιδιωτών, οι οποίοι είχαν θέσει σε λειτουργία τουριστικά καταλύματα χωρίς τεχνικές προδιαγραφές και χωρίς άδεια του ΕΟΤ. Επιπλέον, αναφέρεται ότι ο νομοθέτης απέβλεψε αποκλειστικά και μόνο στην ανάπτυξη της τουριστικής βιομηχανίας της χώρας και προσπάθησε να περιορίσει τις αυθαιρεσίες και τους αυτοσχεδιασμούς των ιδιωτών, που εισήγαγαν στον τουριστικό τομέα την παραξενοδοχεία, με αυτοσχέδια καταλύματα, όπως τα ενοικιαζόμενα επιπλωμένα διαμερίσματα και τα ενοικιαζόμενα δωμάτια χωρίς τεχνικές προδιαγραφές και χωρίς έλεγχο από την πολιτεία για την ποιότητα των παρεχομένων υπηρεσιών στους τουρίστες.

ΕΡΕΥΝΑ ΑΝΕΡΓΙΑΣ

Από την Εθνική Στατιστική Υπηρεσία - Τμήμα Δωδ/νήσου εκδόθηκε η παρακάτω ανακοίνωση:

Σας γνωρίζουμε ότι η έρευνα εργατικού δυναμικού (ανεργία) για το α' και β' τρίμηνο του '98 ολοκληρώθηκε πριν λίγες μέρες και ερευνήθηκαν περίπου 900 νοικοκυριά στο νομό Δωδ/σου.

Η έρευνα πραγματοποιήθηκε στα νησιά **Ρόδο, Κάρπαθο, Κάλυμνο, Κω, Λέρο και Πάτμο.**

Η έρευνα από το 1998 έγινε τριμηνιαία, ενώ ήταν ετήσια και τα στοιχεία συγκεντρώνονται και επεξεργάζονται στην Κεντρική Υπηρεσία.

Τα νοικοκυριά του δείγματος ανταποκρίθηκαν πλήρως στην «ενόχληση» των υπαλλήλων και των συνεργατών της Υπηρεσίας.

Επίσης Ιούλιο και Αύγουστο βρίσκονται σε εξέλιξη οι έρευνες.

1. Βοοειδών (Για Ρόδο και Κω) - (ετήσια)
2. Βιομηχανική έρευνα - (ετήσια)
3. Ερευνα Ορυχείων (ετήσια)
4. Ερευνα Χάλυβα (ετήσια)

Ο Προϊστάμενος
Αντ. Χαλαμπαλάκις

ΑΠΟ ΑΥΡΙΟ ΜΕΧΡΙ ΤΙΣ 2 ΑΥΓΟΥΣΤΟΥ

Τριήμερο συμπόσιο για απόδημους Συμιακούς

ΣΤΟ ΠΟΛΙΤΙΣΤΙΚΟ ΚΕΝΤΡΟ ΤΟΥ ΝΗΣΙΟΥ

Για πρώτη φορά, οι απόδημοι Συμιακοί, στα πλαίσια του Φεστιβάλ της Σύμης, αυτοί που διασκορπίστηκαν στα πέρατα του κόσμου

- τα δύσκολα χρόνια -
- συναντώνται
- σε καλύτερες μέρες
- **στη Σύμη**
- **στις 31 Ιουλίου**
- **1 Αυγούστου**
- **και 2 Αυγούστου.**

Το Τριήμερο Συμπόσιο για τους Απόδημους Συμιακούς θα διεξαχθεί στο Πολιτιστικό Κέντρο του Δήμου της Σύμης και οι σύνεδροι θα έχουν την ευκαιρία να παρακολουθήσουν, κάθε μέρα, μετά το τέλος των εργασιών, τις εκδηλώσεις του 4ου Φεστιβάλ.

Η επίσημη πρεμιέρα με τον μεγάλο συνθέτη Σταύρο Ξαρχάκο - το Σάββατο - είναι αφιερωμένη στους Απόδημους του ιστορικού νησιού του Αιγαίου.

Στο Συμπόσιο θα καταγραφούν, για πρώτη φορά, μαρτυρίες Συμιακών από τις ΗΠΑ, την Αυστραλία, την Αίγυπτο, το Ζαΐρ, τη Γαλλία την Αγγλία.

Ακόμη, στο Συμπόσιο θα μιλήσουν οι εκπρόσωποι των παροικιακών σωματείων της Ελλάδας και θα χαιρετήσουν εκπρόσωποι της κυβέρνησης, του Παγκόσμιου Συμβουλίου Απόδημου Ελληνισμού και ο δήμαρχος της Σύμης.

Τα πρακτικά του Συμποσίου θα εκδοθούν σε ειδικό τόμο.

Πληροφορίες: Ελένη Φαρμακίδου, υπεύθυνη του Συμποσίου (094 602379 - 0241 72444).

Σημείωση: Για την επίσημη πρεμιέρα θα φύγουν πλοία από τη Ρόδο στις 6 μ.μ. για τη Σύμη, τα οποία και θα επιστρέψουν στη Ρόδο μετά το τέλος της εκδήλωσης.

ΛΟΓΩ ΤΩΝ ΠΡΟΒΛΗΜΑΤΩΝ ΠΟΥ ΠΡΟΕΚΥΨΑΝ

Η Γεωργοένωση σκέπτεται να επαναλειτουργήσει το πυρηνελαιουργείο!

Να αναλάβει και πάλι την λειτουργία του πυρηνελαιουργείου σκέπτεται το Δ.Σ. της ΕΑΣΔ λόγω των πολλών προβλημάτων που δημιούργησε στους ελαιοτριβείς της Δωδ/σου η εταιρεία «AGROLINA AE» στην οποία η Ενωση έχει ενοικιάσει το εργοστάσιο. Για το λόγο αυτόν καλεί σε σύσκεψη όλους τους ελαιοτριβείς της Δωδεκανήσου την ερχόμενη Δευτέρα 3 Αυγούστου στις 12 το μεσημέρι στα γραφεία της προκειμένου να εξετασθεί το ενδεχόμενο μιας από κοινού εκμετάλλευσης του πυρηνελαιουργείου.

ΣΥΓΚΑΛΕΙ ΣΥΣΚΕΨΗ ΤΗΝ ΠΡΟΣΕΧΗ ΔΕΥΤΕΡΑ

Σε επιστολή προς τους ελαιοτριβείς του νομού του Δ.ντή της ΕΑΣΔ κ. Δημ. Γεωργαλλή αναφέρονται τα εξής:

«Οπως σας είναι γνωστό η Ενωση μας έχει στην κατοχή της το μοναδικό Πυρηνελαιουργείο του νομού μας. Στην προσπάθεια που καταβάλλει να λειτουργούν τα επί μέρους τμήματα της χωρίς ζημιές, ενοικίασε το πυρηνελαιουργείο στην AGROLINA AE.

Πλην όμως η διαπίστωση είναι ότι η συνεργασία με την ως άνω εταιρεία έφερε μόνο προβλήματα τόσο σε εσάς αλλά και περισσότερο στην Ενωση (οφειλές ενοικίων, νερό, ρεύμα - εργατικά κ.λπ.).

Στην τελευταία συνεδρίαση του Δ.Σ. της Ενωσης απεφασίσθηκε να αποσταλεί έγγραφο προς εσάς με σκοπό να διερευνηθεί κατά πόσο είναι εφικτή μια πιθανή συνεργασία μεταξύ μας προς όφελος και των δύο πλευρών.

Γι'αυτό σας καλούμε την 3-8-98 ημέρα Δευτέρα και ώρα 12η μεσημβρινή στα γραφεία της Ενωσης.

Παρακαλούμε να μην αμελήσετε να έλθετε διότι η εποχή που θα πρέπει να λειτουργήσει και πάλι το εργοστάσιο είναι κοντά».

Η ΥΛΗ ΠΟΥ ΔΙΔΑΧΘΗΚΑΝ... ΠΑΡΑΝΟΜΗ

Παράνομο έκρινε χθες το Συμβούλιο της Επικρατείας το σχέδιο Προεδρικού Διατάγματος που καθόριζε, αναδρομικά, τις εξετάσεις αρχαίων ελληνικών και την αξιολόγηση για τους μαθητές των πρώην Τεχνικών Επαγγελματικών Λυκείων (ΤΕΛ), για το σχολικό έτος 1997 - 1998.

Αυτό σημαίνει ότι αμφισβητείται το κύρος των εξετάσεων που έγιναν πριν από τρεις εβδομάδες, αφού κρίθηκε παράνομη η ύλη που διδάχθηκε, ενώ παράνομος χαρακτηρίζεται και ο τρόπος εξέτασης και η αξιολόγηση - βαθμολόγηση των αρχαίων και της γραμματείας.

Υπενθυμίζεται, ότι η αρμόδια Διεύθυνση του υπουργείου Παιδείας έδωσε εντολή στους καθηγητές να διδάσκουν στο μάθημα των αρχαίων ελληνικών ένα μικτό σύστημα (μεταξύ του παλαιού διδακτικού καθεστώτος και του νέου), χωρίς όμως να υπάρχει νομοθετική κάλυψη.

Δηλαδή, οι εξετάσεις, η αξιολόγηση και η βαθμολόγηση στο μάθημα των αρχαίων ελληνικών, έγιναν σύμφωνα με τις διατάξεις του προεδρικού Διατάγματος 508/1997 και με στοιχεία του σχεδίου Π.Δ. που κατατέθηκε στο ΣτΕ για επεξεργασία και αφορούσε ρυθμίσεις για την εξέταση και αξιολόγηση των μαθητών της Α' Λυκείου των πρώην ΤΕΛ στο μάθημα των αρχαίων ελληνικών για το σχολικό έτος 1997-1998. Και η διδασκαλία (π.χ. κείμενο από μετάφραση) είχε γίνει, χωρίς να προβλέπεται νομοθετικά.

ΓΙΑ ΤΗΝ ΑΝΑΛΗΨΗ ΕΡΓΩΝ ΣΤΗΝ Α. ΜΕΣΟΓΕΙΟ

Κοινές προσπάθειες των ΤΕΕ Δωδεκανήσου και Κρήτης

Ινστιτούτο Μεσογειακής Ανάπτυξης και Τεχνικής συνεργασίας με έδρα το Ηράκλειο Κρήτης ιδρύεται ύστερα από πρωτοβουλίες των δύο τμημάτων του ΤΕΕ Κρήτης Δυτικής και Ανατολικής και του ΤΕΕ - τμήμα Δωδ/σου

ΙΔΡΥΕΤΑΙ ΙΝΣΤΙΤΟΥΤΟ ΜΕΣΟΓΕΙΑΚΗΣ ΑΝΑΠΤΥΞΗΣ

με στόχο την δραστηριοποίηση των τεχνικών στο χώρο της Ανατολικής Μεσογείου.

Η προσπάθεια αυτή ξεκίνησε εδώ και καιρό από τις τρεις Διοικούσες Επιτροπές των ΤΕΕ Κρήτης και Δωδ/σου οι οποίες κατέθεσαν και σχετική πρόταση για χρηματοδότηση στο πρόγραμμα Interreg. Πράγματι η απόφαση του ΥΠΕΘΟ για επιχορήγηση ποσού ύψους 80 εκατομμυρίων δραχμών κοινοποιήθηκε πριν από λίγες ημέρες.

Οπως διευκρινίσθηκε το Ινστιτούτο Μεσογειακής Ανάπτυξης και Τεχνικής Συνεργασίας θα βοηθήσει τις τεχνικές εταιρείες που δραστηριοποιούνται στα Δωδ/σα και στην Κρήτη να έρθουν σε επαφή με τις χώρες της Νοτιοανατολικής Μεσογείου ενώ παράλληλα θα παρέχει και την ανάλογη τεχνική υποστήριξη για την ανάληψη έργων σε διάφορες χώρες της περιοχής αυτής.

Παρόμοιο Ινστιτούτο έχει δημιουργηθεί και από τα τμήματα των ΤΕΕ στη Μακεδονία υπό την επωνυμία «Ινστιτούτο Διαβαλκανικής Ανάπτυξης και Συνεργασίας» το οποίο ήδη δραστηριοποιείται με επιτυχία στις διάφορες βαλκανικές χώρες.

Στην χθεσινοβραδυνή συνεδρίαση της ΔΕ του ΤΕΕ - τμήμα Δωδ/σου επρόκειτο να ορισθεί ο υπεύθυνος που θα αναλάβει σε συνεργασία και με τα τμήματα του ΤΕΕ Κρήτης την υλοποίηση του προγράμματος αυτού που θα ανοίξει νέους ορίζοντες στο τεχνικό δυναμικό των δύο περιοχών. Παρόμοιο Ινστιτούτο θα μπορούσε στον τομέα του να είχε ιδρύσει και το ΕΒΕΔ ενδεχομένως σε συνεργασία με τα αντίστοιχα επιμελητήρια του Αιγαίου κάτι όμως που ούτε καν έχει απασχολήσει τους διοικούντες.

ΠΩΛΕΙΤΑΙ

Πωλείται κατάστημα στην Ιξιά, οδός Ελ. Βενιζέλου 23, επιφανείας 37,5 τ.μ., με αυλή, σε καλή τιμή. Πληρ. τηλ. 0244/51242 - 51318.

"ΣΩΜΑΤΕΙΟ ΜΕΤΑΦΟΡΙΚΩΝ ΕΤΑΙΡΕΙΩΝ ΡΟΔΟΥ

ΑΝΑΚΟΙΝΩΣΗ

Το Επαγγελματικό Σωματείο των Μεταφορικών Εταιρειών Ρόδου Πληροφορεί τον εμπορικό κόσμο της Ρόδου πώς κατά τον μήνα Αύγουστο και στα πλαίσια των ετήσιων διακοπών τους τα Γραφεία Μεταφορών θα παραμείνουν κλειστά στις κάτωθι ημερομηνίες:

Α. Τα μεν γραφεία Αθηνών από 17 έως 21 Αυγούστου
Β. Τα γραφεία Ρόδου από 18 έως 24 Αυγούστου

Σε 8 ώρες
Ο ΒΙΤΣΕΝΤΖΟΣ ΚΟΡΝΑΡΟΣ ΣΤΗ ΡΟΔΟ

Η **ΡΟΔΟΣ** ενώνεται με την **ΚΡΗΤΗ**
με το πιο φιλόξενο πλοίο του Αιγαίου
τον ποιητή της ΚΡΗΤΗΣ
«ΒΙΤΣΕΝΤΖΟ ΚΟΡΝΑΡΟ»
Αφιξη στη Ρόδο ενωρίς το βράδυ του Σαββάτου.
Αναχώρηση για ΣΗΤΕΙΑ μέσω ΚΑΡΠΑΘΟΥ - ΚΑΣΟΥ κάθε Κυριακή πρωί
Πληροφορίες - Εισιτήρια
Zorpidis
Μακαρίου 31 - Τηλ. 20625, 30054 FAX: 26745 και σε όλα τα πρακτορεία

ΔΙΑΚΟΠΕΣ ΣΤΗΝ ΚΑΡΠΑΘΟ

Από 20 Ιουλίου μέχρι 31 Αυγούστου επιπλωμένα διαμερίσματα του ενός και δύο δωματίων στον Δήμο Καρπάθου 200 μέτρα από την θάλασσα. τηλ. 0245/22074.

Ανακοίνωση

Την Παρασκευή 31 Ιουλίου και το Σάββατο 1η Αυγούστου μουσικές βραδιές αφιερωμένες στο ελληνικό τραγούδι με τους Τάκη Βούη, Ιριδα Μαυράκη, Βιολί: Κωνσταντάκης Νεκτάριος, Κρου: Γιακουμάκης Φωτης, Ακορντεόν, Πλήκτρα: Κωνσταντάκης Κυριάκος, Κιθάρα: Πολυμένωφ Εμιλ. Μπουζούκι: Τσέκας Κώστας.

Στον ειδυλιακά ανακαινισμένο χώρο του «ΣΙΝΕΜΑ» στην Ιαλυσό απέναντι από το παλιό Δημοτικό σχολείο, Δημοκρατίας 50, τηλ. 90486 στις 9 μ.μ. Το ΣΙΝΕΜΑ λειτουργεί καθημερινά από τις 8 το βράδυ εκτός από την Τρίτη.

ΔΗΜΟΣ ΡΟΔΙΩΝ

ΑΝΑΚΟΙΝΩΣΗ

Από το Τμήμα ΔΗ.ΦΟ.ΔΩ. της Δ.νσης Οικονομικών του Δήμου Ροδίων ανακοινώνεται ότι, όπως κάθε τέλος του τριμήνου, τα γραφεία της υπηρεσίας θα είναι ανοιχτά τις τρείς τελευταίες ημερες του Ιουλίου (29-30 και 31) και τα απογεύματα, από 4 μέχρι 8 μ.μ. ώστε να εξυπηρετούν τους πολίτες που πρέπει να υποβάλουν δήλωση. Υπενθυμίζεται, όμως, ότι καλό θα είναι οι υπόχρεοι υποβολής δήλωσης να τακτοποιήσουν έγκαιρα τις υποχρεώσεις τους, ώστε να αποφεύγεται ο συνωστισμός της τελευταίας στιγμής.

ΠΟΛΙΤΙΣΤΙΚΟΣ ΟΡΓΑΝΙΣΜΟΣ ΔΗΜΟΥ ΡΟΔΟΥ

ΣΥΝΑΥΛΙΑ ΜΕ ΤΗ

MILVA

και το συγκρότημα

D.BINELLI QUINTET
(EL TANGO DE ASTOR PIAZZOLLA)

Τρίτη 4 Αυγούστου '98, ώρα 9.30 μ.μ.
ΘΕΑΤΡΟ ΜΕΣΑΙΩΝΙΚΗΣ ΤΑΦΡΟΥ «ΜΕΛΙΝΑ ΜΕΡΚΟΥΡΗ»
Εισιτήρια προπωλούνται στο κιν/τρο «ΡΟΔΟΝ»
Χορηγοί: RODOS PALACE - PROTOUR - Ροδιακή Ποτοποιΐα ΑΕ - Επιμελητήριο Δωδεκανήσου - ΔΑΝΕ SEA LINE- GA FERRIES

