η δημοκρατική της Ρόδου

εκδότης - διευθυντής
ΒΑΣΙΛΗΣ ΑΘΑΝΑΣΙΟΥ

στην υπηρεσία του δωδεκανησιακού λαού

ΕΛΛΑΣ

ΠΑΡΑΣΚΕΥΗ
31 ΙΟΥΛΙΟΥ 1998
ΤΙΜΗ 100 δρχ.
ΑΡΙΘΜΟΣ ΦΥΛΛΟΥ 4.821

ΕΡΠΩΝ ΦΑΣΙΣΜΟΣ DO ET DES ΚΑΙ Η ΩΡΑ ΤΩΝ ΕΝΤΙΜΩΝ

Η πρόβλεψη της «δ», και μάλιστα σε ανύποπτο χρόνο, ότι όσο πλησιάζουμε προς τις εκλογές «θα χάνει η μάνα το παιδί και το παιδί την μάνα» (από τα «καμώματα» διαφόρων τύπων, που θέλουν να ασχοληθούν με τα κοινά και να σώσουν τον τόπο!) και ότι θα υπάρξει ένας «έρπων φασισμός», που θα εκδηλωθεί με απειλές, εκβιασμούς και τρομοκρατία, βρήκε δυστυχώς ήδη την πλήρη δικαίωσή της.

Πράγματι στο παρασκήνιο μαίνονται οι συναλλαγές, οι «συμφωνίες», και το μαύρο εμπόριο «άγρας ψήφων», με αποτέλεσμα να αναρωτιούνται πολλοί αφελείς (π.χ. σαν κι εμάς), «πού βρίσκονται τόσα χρήματα!» Ουδέποτε στην ιστορία του αυτό το νησί γνώρισε τέτοια προεκλογική ανηθικότητα και συναλλαγή. Ο μύθος των κομμάτων έχει προ πολλού καταρρεύσει, οι δήθεν... ιδεολογίες έχουν γελοιοποιηθεί, όλα έχουν γίνει πραγματική ρώσικη σαλάτα, κανένας δεν γνωρίζει ποιό κόμμα είναι ποιό και τι πρεσβεύει, ποιό στέλεχος ανήκει πού και γιατί, οι δηλώσεις «πίστης και αφοσίωσης», είναι φαρισαϊσμός που θα τον ζήλευαν κι εκείνοι ακόμα που είχαν σταυρώσει τον Χριστό! ➡Σελ. 6

ΑΝ ΚΑΙ ΗΤΑΝ ΕΞΟΧΩΣ «ΠΡΟΕΚΛΟΓΙΚΗ»

ΣΕ «ΗΡΕΜΑ ΝΕΡΑ» ΚΥΛΗΣΕ Η ΣΥΝΕΔΡΙΑΣΗ ΤΟΥ ΔΗΜΟΤ. ΣΥΜΒΟΥΛΙΟΥ

Σε κλίμα έντονα προεκλογικό, διεξήχθη προχθές το βράδυ η συνεδρίαση του δημοτικού συμβουλίου που ήταν η τελευταία πριν από τις διακοπές του Αυγούστου, όπου «ως είθισται», διακόπτονται οι δραστηριότητές του.

Τα θέματα που κυριάρχησαν στην συνεδρίαση αφορούσαν ενημέρωση για την πορεία των μεγάλων αναπτυξιακών έργων που εκτελούνται στο νησί της Ρόδου είτε μέσα από το ΠΕΠ Νοτίου Αιγαίου είτε μέσα από άλλα προγράμματα Υπουργείων καθώς και τα έργα που έχουν περιληφθεί στο τεχνικό πρόγραμμα του Δήμου Ροδίων.

Η ενημέρωση «εφ'όλης της ύλης», έγινε από τον δήμαρχο Ροδίων κ. Γ. Γιαννόπουλο, ο οποίος δήλωσε ικανοποιημένος από την μέχρι τώρα πορεία των έργων, ενώ εξέφρασε και την αισιοδοξία του ότι μέχρι το τέλος του 1999 θα έχουν ολοκληρωθεί όλα τα έργα που βρίσκονται σε εξέλιξη ενώ θα ξεκινήσουν να κατασκευάζονται νέα με κονδύλια που δεν θα απορροφηθούν από άλλους νομούς ➡Σελ. 6

ΘΑ ΤΙΜΗΘΕΙ Ο κ. ΔΗΜ. ΚΡΕΜΑΣΤΙΝΟΣ ΓΙΑ ΤΟ ΕΝ ΓΕΝΕΙ ΕΡΓΟ ΤΟΥ

ΚΙΝΔΥΝΟΣ ΓΙΑ ΤΗΝ ΕΥΡΥΤΕΡΗ ΠΕΡΙΟΧΗ

Γενική κατακραυγή για το πυρηνικό τουρκικό εργοστάσιο!

Η κατασκευή πυρηνικού εργοστασίου παραγωγής ηλεκτρικού ρεύματος στην περιοχή «Ακουγιού» της Τουρκίας απασχόλησε για μία ακόμη φορά το δημοτικό συμβούλιο Ρόδου το οποίο ομοφώνως αποφάσισε να εκφράσει την έντονη διαμαρτυρία του αποστέλλοντας σχετικό ψήφισμα προς τους διεθνείς περιβαλλοντικούς οργανισμούς αλλά και προς το Ευρωπαϊκό Κοινοβούλιο, προς το οποίο ήδη έχουν καταθέσει διαμαρτυρία δύο ευρωβουλευτές του ΣΥΝ.

Ο Δήμαρχος κ. Γιαννόπουλος εισηγούμενος το θέμα στο δημοτικό συμβούλιο εξέφρασε την ανησυχία του γιατί οι προπαρασκευαστικές διαδικασίες για την εγκατάσταση των πυρηνικών αντιδραστήρων έχει προχωρήσει αρκετά και είναι πλέον θέμα χρόνου η έναρξη των εργασιών για την κατασκευή του εργοστασίου. ➡Σελ. 6

ΨΗΦΙΣΜΑ ΕΝΤΟΝΗΣ ΔΙΑΜΑΡΤΥΡΙΑΣ ΤΟΥ ΔΗΜΟΤΙΚΟΥ ΣΥΜΒΟΥΛΙΟΥ ΡΟΔΟΥ

ΕΝΤΟΝΟΣ ΠΡΟΒΛΗΜΑΤΙΣΜΟΣ ΓΙΑ ΤΗΝ «ΠΟΙΟΤΗΤΑ» ΤΗΣ ΛΕΓΟΜΕΝΗΣ «ΔΗΜΟΣΙΑΣ ΖΩΗΣ»

ΣΕ ΔΡΟΜΟ ΠΟΛΥ ΟΛΙΣΘΗΡΟ ΒΑΔΙΖΟΥΝ ΤΑ ΤΟΠΙΚΑ ΠΡΑΓΜΑΤΑ!



ΜΗ ΜΠΟΡΩΝΤΑΣ ΝΑ ΣΥΓΚΡΟΤΗΣΕΙ ΣΥΝΔΥΑΣΜΟ Ο κ. Γ. ΠΑΡΑΣΚΕΥΑΣ ΚΑΤΑΦΕΥΓΕΙ ΣΕ ΜΕΘΟΔΟΥΣ ΚΑΤΑΔΙΚΑΣΜΕΝΕΣ ΑΠΟ ΤΗΝ ΙΔΙΑ ΤΗΝ ΙΣΤΟΡΙΑ ΚΑΙ ΤΟ ΛΑΟ ΜΑΣ

Πραγματική σύγχυση προκλήθηκε χθές, αλλά και έντονος προβληματισμός για την «ποιότητα» τελικά σήμερα του πολιτικού λόγου και των λογής «πολιτευομένων» από δημοσιεύματα που προήλθαν από το περιβάλλον του νομάρχη κ. Γ. Παρασκευά (στην «λογική» των οποίων αρνήθηκε να μπεί η «δ»).

Σύμφωνα με αυτά, μεταξύ των υποψηφίων της παράταξης του, περιλαμβάνονται και οι κ.κ. Γιάννης Παππάς, στέλεχος της «Πολιτικής Ανοιξης» και Μιχ. Κινδυλίδης, στέλεχος των οικονομικών υπηρεσιών της Νομαρχίας, υφιστάμενος δηλαδή του νομάρχη κ. Γ. Παρασκευά. Στην ανακοίνωση αυτή του περιβάλλοντος του νομάρχη αντέδρασε χθές η Συντονιστική Επιτροπή Δωδ/σου της «ΠΟΛΑΝ» (που πρέπει στην κυριολεξία να «φλέγεται» από εσωτερικές έριδες και συγκρούσεις), με γραπτή δήλωση του προέδρου της κ. Γ. Τάχερ, που έχει ως εξής:

«Η ΠΟΛ.ΑΝ είναι υποχρεωμένη από την τροπή που πήραν τα πράγματα σχετικά με δημοσίευμα τοπικής εφημερίδας για υποψηφιότητα του κ. Γιάννη Παππά, μέλους της ΚΕ της ΠΟΛ.ΑΝ, με υποψήφιο νομάρχη και κατόπιν επικοινωνίας με τον πρόεδρο της ΣΕΝ κ. Γ. Τάχερ, να διευκρινίσει τα εξής: ➡Σελ. 6

Η ΜΕΤΟΧΗ ΤΗΣ ΔΑΝΕ

Ελαφρά κάμψη σημείωσε χθες στο Χρηματιστήριο Αξιών Αθηνών (ΧΑΑ) η μετοχή της ΔΑΝΕ.

Συγκεκριμένα έκλεισε στις 730 δρχ. έναντι 732 δρχ.της προηγούμενης ημέρας (μείωση 0,27%).

Η μέγιστη τιμή που πέτυχε χθες η μετοχή ήταν 737 δρχ. και η ελάχιστη 700 δρχ. Συνολικά διατέθηκαν χθες μέσου του ΧΑΑ 9.960 μετοχές της ΔΑΝΕ.

ΕΙΧΑΝ ΠΡΟΧΘΕΣ ΙΔΙΑΙΤΕΡΗ ΣΥΝΑΝΤΗΣΗ

ΣΤΕΝΗ ΣΥΝΕΡΓΑΣΙΑ ΤΗΣ ΕΝΩΣΗΣ ΞΕΝΟΔΟΧΩΝ ΜΕ ΤΟΝ κ.Φ.ΚΩΣΤΟΠΟΥΛΟ

ΕΓΙΝΕ ΕΝΗΜΕΡΩΣΗ ΓΙΑ ΘΕΜΑΤΑ ΤΟΥΡΙΣΜΟΥ

Συνάντηση με μέλη του δ.σ. της Ενώσεως Ξενοδοχείων Ρόδου είχε προχθές ο υποψήφιος νομάρχης Δωδ/σου κ. Φώτης Κωστόπουλος.

Σχετικά με την συνάντηση αυτήν, από την νομαρχιακή παράταξη «Δωδεκάνησα - Δύναμη Ελπίδας», εκδόθηκε χθες η ακόλουθη ανακοίνωση:

«Ο Υποψήφιος Νομάρχης Δωδεκανήσου κ. Φώτης Κωστόπουλος, συνοδευόμενος από τους υποψηφίους Νομαρχιακούς Συμβούλους κ. Α. Βαρέλη, Φ. Χατζηδιάκο και Α. Ψύλλα συναντήθηκε χθες (29/7) το μεσημέρι με τον Πρόεδρο και το Διοικητικό Συμβούλιο της Ενωσης Ξενοδοχείων Ρόδου ➡Σελ. 6



ΕΝΤΟΝΗ ΔΙΑΜΑΡΤΥΡΙΑ ΤΩΝ ΞΕΝΟΔΟΧΩΝ

ΠΡΟΚΑΛΟΥΝ ΤΕΡΑΣΤΙΑ ΒΛΑΒΗ ΣΤΟΝ ΤΟΥΡΙΣΜΟ ΡΟΔΑ ΚΑΙ ΚΤΕΛ!

Τεράστια βλάβη προκαλείται στον ροδιακό τουρισμό από την αδυναμία των συγκοινωνιακών φορέων ΡΟΔΑ και ΚΤΕΛ να ανταποκριθούν προς τις υποχρεώσεις τους. Αυτό επισημαίνει η Ενωση Ξενοδόχων Ρόδου με υπόμνημά της προς τον νομάρχη τον οποίο και καλεί να παρέμβει ώστε: α) να πυκνώσουν τα δρομολόγια προς τις τουριστικές περιοχές και β) να παρατείνουν τα δρομολόγια μέχρι τις 2 το πρωί προς Κολύμπια και Θεολόγο. Σε αντίθετη περίπτωση να δηλώσουν αδυναμία και το συγκοινωνιακό έργο να το αναλάβουν οι όμοροι των τουριστικών περιοχών ΟΤΑ. ➡Σελ. 6

ΖΗΤΕΙΤΑΙ Η ΠΥΚΝΩΣΗ ΚΑΙ ΠΑΡΑΤΑΣΗ ΤΩΝ ΔΡΟΜΟΛΟΓΙΩΝ ΠΡΟΣ ΤΙΣ ΤΟΥΡΙΣΤΙΚΕΣ ΠΕΡΙΟΧΕΣ

ΤΕΛΕΙΩΣΕ Η ΑΝΑΚΑΙΝΙΣΗ ΤΟΥ ΟΤΕ

Από τον ΟΤΕ - Ρόδου εκδόθηκε χθες η ακόλουθη ανακοίνωση:

Πληροφορούμε το κοινό της Ρόδου ότι η ανακαίνιση στο Κεντρικό Κτίριο του Οργανισμού έχει ολοκληρωθεί και από την Δευτέρα 3 Αυγούστου 1998 ➡Σελ. 6

ΑΙΣΙΟ ΠΕΡΑΣ ΕΙΧΕ Η ΠΕΡΙΠΕΤΕΙΑ ΤΟΥΣ

Συριακό φορτηγό πλοίο περισυνέλεξε τελικά τους τέσσερις ναυαγούς!

Η ΘΑΛΑΜΗΓΟΣ ΣΤΗΝ ΟΠΟΙΑ ΕΠΕΒΑΙΝΑΝ ΡΥΜΟΥΛΚΗΘΗΚΕ ΠΡΟΣ ΤΗΝ ΚΥΠΡΟ

Αίσιο τέλος είχε η περιπέτεια των 4 ατόμων που επέβαιναν στην θαλαμηγό που κινδύνευσε να βυθιστεί στην θαλάσσια περιοχή του Καστελλορίζου προχθές το απόγευμα και ήδη σκάφος και πλήρωμα βρίσκονται σε λιμάνι της Κύπρου ύστερα από την ρυμούλκηση του από το φορτηγό πλοίο «Ζαρίκ Ι» με σημαία Συρίας.

Σύμφωνα με τα στοιχεία που έδωσε το Κεντρικό Λιμεναρχείο Ρόδου η υπόθεση με την παρ' ολίγον βύθιση της θαλαμηγού εξελίχθηκε ως εξής:

Στις 15.15 προχθές στο ΚΛΡ ελήφθη σήμα από τον θάλαμο επιχειρήσεων του ΥΕΝ ότι βυθίζεται 2 μίλια δυτικά της νησίδας Ρω μια θαλαμηγός υπο την επωνυμία «Αλτεμαράν» με 4 άτομα πλήρωμα, 1 Κύπριο και 3 Ιταλούς. ➡Σελ. 6

ΚΑΤΕΡΡΙΦΘΗΣΑΝ ΟΛΑ ΤΑ ΡΕΚΟΡ

«Βουλιάζει» το νησί της Ρόδου από τουρίστες!

7% ΑΥΞΗΣΗ ΤΩΝ ΑΦΙΞΕΩΝ ΕΝΑΝΤΙ ΤΟΥ '97 ΚΑΙ 17,6% ΕΝΑΝΤΙ ΤΟΥ '96

«Βουλιάξε» στην κυριολεξία το νησί της Ρόδου από τουρίστες, ενώ καθημερινά καταρρίπτεται το ένα ρεκόρ μετά το άλλο, σε αφίξεις. Χθές πάλι, «ημέρα αιχμής» για τον τουρισμό μας, στο αεροδρόμιο γινόταν το «έλα να δείς», καθώς οι αφίξεις υπερέβησαν τις 20.000! θα πρέπει ωστόσο να σημειωθεί για άλλη μια φορά ότι οι επισκέπτες του νησιού μας, και αυτή την περίοδο είναι πολύ χαμηλής εισοδηματικής στάθμης.

Σύμφωνα με στοιχεία του ΕΟΤ- Δωδ/σου που δόθηκαν στην δημοσιότητα στο «σμαραγδένιο νησί» παρεπιδημούσαν χθές 70.094 τουρίστες, από τους οποίους 65.845 αλλοδαποί και 4.249 Ελληνες. ➡Σελ. 6

ΜΕ ΣΥΜΜΕΤΟΧΗ ΚΟΡΥΦΑΙΩΝ ΣΤΕΛΕΧΩΝ

Συνεχείς συσκέψεις για την στρατηγική του κ. Σ. Καραγιάννη

Ο προγραμματισμός δράσης για την έμπρακτη πλέον στήριξη του υποψήφιου νομάρχη Δωδ/σου κ. Σ. Καραγιάννη και του συνδυασμού του από το σύνολο των στελεχών της Νέας Δημοκρατίας ήταν το αντικείμενο σύσκεψης που πραγματοποιήθηκε χθες το πρωί στα γραφεία της πλατείας Κύπρου με την συμμετοχή όλων των κορυφαίων παραγόντων του κόμματος και του ιδίου του κ. Σ. Καραγιάννη.

Η ΠΡΟΕΚΛΟΓΙΚΗ ΜΑΧΗ ΣΤΗΝ ΤΕΛΙΚΗ ΕΥΘΕΙΑ

Συγκεκριμένα στην σύσκεψη εκτός του υποψήφιου νομάρχη έλαβαν μέρος ο βουλευτής Δωδ/σου κ. Α. Καραμάριος, ο πρώην βουλευτής κ. Αρ. Παυλίδης, ο πρόεδρος της ΝΟΔΕ κ. Δημ. Καραχάλιος, ο περιφερειάρχης Δωδ/σου κ. Ι. Γκιάτης και ο πολιτευτής κ. Δρ. Ταυλάριος. ➡Σελ. 6

ΤΟ ΣΥΜΠΟΣΙΟ ΤΗΣ ΣΥΜΗΣ

Στο πλαίσιο του «Συμποσίου της Σύμης» που διοργανώνει το Ιδρυμα Ανδρέας Παπανδρέου σε συνεργασία με το Ινστιτούτο Ούλοφ Πάλμε, η Υπουργός Αιγαίου κ. Ελισάβετ Παπαζώη συνάντησε χθές σε απογευματινή συνεδρίαση 24 πολιτικούς από 20 χώρες της Ευρώπης. ➡Σελ. 6

H G.A. FERRIES
ΜΕ ΤΑ ΠΛΟΙΑ ΤΗΣ
DALIANA - ROMILDA

F/B ROMILDA



F/B DALIANA

ΣΥΝΔΕΕΙ ΤΑΚΤΙΚΑ ΤΗΝ ΡΟΔΟ ΜΕ
ΧΑΛΚΗ - ΔΙΑΦΑΝΙ - ΚΑΡΠΑΘΟ - ΚΑΣΟ
- ΣΗΤΕΙΑ & ΗΡΑΚΛΕΙΟ - ΣΑΝΤΟΡΙΝΗ
ΣΑΜΟ - ΧΙΟ - ΜΥΤΙΛΗΝΗ -
ΛΗΜΝΟ - ΑΛΕΞΑΝΔΡΟΥΠΟΛΗ

Panasonic
Νο 1 κλιματισμός
ΔΙΑΙΡΟΥΜΕΝΑ ΤΟΙΧΟΥ
ΔΙΑΙΡΟΥΜΕΝΑ ΔΑΠΕΔΟΥ
ΔΙΑΙΡΟΥΜΕΝΑ ΟΡΟΦΗΣ
SPLIT SYSTEM
ΚΑΣΣΕΤΕΣ ΟΡΟΦΗΣ
ΝΤΟΥΛΑΠΕΣ
ΔΙΑΙΡΟΥΜΕΝΑ ΚΑΝΑΛΑΤΑ
ΑΒΕΤΕ Κ. ΚΩΣΤΑΡΙΔΗΣ
ΚΑΝΑΔΑ 12, ΤΗΛ. 22325

MONTE PARADISO PROUDLY PRESENTS

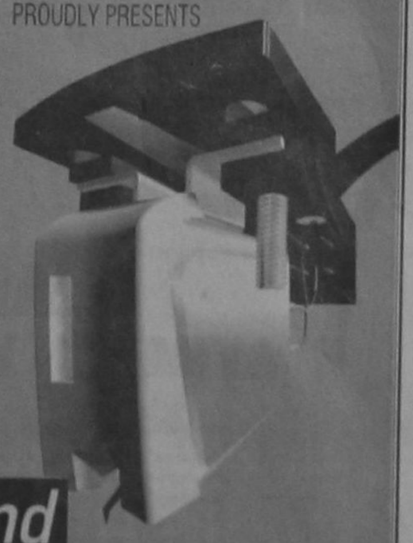

ONE OF THE BEST N.Y WORLD DJ PRODUCER & REMIXER
Armand Van Helden
SUNDAY 2 AUGUST
MAD STAFF
KAZAKOS CD-RECORDS
ΚΟΡΠΗ
RGA RHODIAN GRAPHIC ARTS
Trust

RODOS PALACE
FITNESS CENTER
25 Χρόνια
έχετε συνδέσει το ξενοδοχείο Rodos Palace
με Γαστρονομικές Απολαύσεις και Αψογη Εξυπηρέτηση
Καιρός για ΑΘΛΗΣΗ & ΥΓΕΙΑ



HAMAM
Καθημερινά 10.00 - 20.30
RODOS PALACE
Resort Hotel • Convention Center

ΚΙΝΗΜΑΤΟΓΡΑΦΟΙ

ΚΙΝΗΜΑΤΟΓΡΑΦΟΣ «ΡΟΔΟΝ»
Από Τρίτη 28 Ιουλίου έως Κυριακή 2 Αυγούστου
Ωρες προβολής: 8:30-10:30 & 10:30-12:30
Η ΝΥΧΤΑ ΤΟΥ ΚΥΝΗΓΟΥ
Το αριστουργηματικό καλτ θρίλερ του Τσαρλς Λώτον. Με τους ΡΟΜΠΕΡ ΜΙΤΣΑΜ και ΣΕΛΕΪ ΓΟΥΙΝΤΕΡΣ
«Προσοχή στους ψευτοπροφήτες που σας πλησιάζουν μεταμφιεσμένοι σε αμνούς».
Πληροφορίες τηλ. 28823
Την Δευτέρα ο κιν/φος αργεί

Αναδρομή στο Παρελθόν

«η δημοκρατική της Ρόδου»

Πριν 12 χρόνια
Πέμπτη 31 Ιουλίου 1986

«Ρευστή» μπορεί να χαρακτηρισθεί τώρα η κατάσταση που επικρατεί στην πόλη μας γύρω από τα δημαρχιακά με αφορμή την έντονη φημολογία για νέες υποψηφιότητες, μια ωστόσο από τις οποίες έχει ήδη επισημοποιηθεί και συγκεκριμένα εκείνη του επιχειρηματία Γιώργου Τσολάκη.

Στο προσκήνιο εμφανίσθηκε τώρα συγκεκριμένα και ο δικηγόρος κ. Γ. Βρούχος, αν και ο ίδιος έδειξε χθες, κατά τις εκτιμήσεις προσκείμενων σ'αυτών ατόμων, ότι αγνοεί το θέμα.

Από έρευνα πάντως που έγινε προέκυψε ότι το θέμα τέθηκε από ομάδα πρωτοβουλίας που - όπως υποστηρίζει - αναζητεί την «τρίτη λύση».

Υπενθυμίζεται ότι για την «τρίτη λύση» έχει κινηθεί παλαιότερα και ο κ. Γιάννης Παρασκευάς, αλλά αποσύρθηκε γιατί δεν έτυχε κομματικής υποστήριξης.

Από ακριτομύθιες προσκείμενων στην ομάδα αυτή ατόμων έγινε γνωστό, ότι μετέχουν δικηγόροι, μηχανικοί, γιατροί, δύο τουλάχιστον έμποροι και δύο δημοτικοί σύμβουλοι, αλλά παρέμεινε ως χθες το βράδυ άγνωστον, αν είχε συνάντηση με τον κ. Γιώργο Βρούχο, πράγμα πάντως που θα επιδίωκε, όπως τουλάχιστον φημολογείται.

Τοπικοί πολιτικοί παράγοντες απέκλειαν χθες το ενδεχόμενο να αποδεχθεί την πρόταση ο κ. Γ. Βρούχος, για επαγγελματικούς, οικογενειακούς και άλλους λόγους, οι προσκείμενοι όμως στην ομάδα υποστηρίζουν και μάλιστα «δια ζώσης» ότι «η τρίτη λύση είναι αναπόφευκτη».

Τα πολιτιστικά

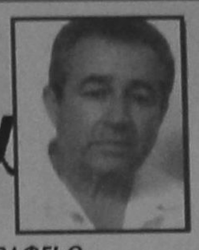

Κάνω κριτική δημιουργώντας, και όχι βρίσκοντας λάθη
ΜΙΧΑΗΛ ΑΓΓΕΛΟΣ

ΓΡΑΦΕΙ Ο ΠΑΡΑΣΧΟΣ ΔΗΜ. ΠΑΡΑΣΟΣ

«ΠΟΛΙΤΙΣΤΙΚΕΣ ΔΡΑΣΤΗΡΙΟΤΗΤΕΣ»

ΤΟ ΔΙΕΘΝΕΣ ΚΕΝΤΡΟ ΕΙΚΑΣΤΙΚΩΝ ΤΕΧΝΩΝ «ΑΕΝΑΟΝ» ΚΑΙ Η 4η ΕΦΟΡΕΙΑ ΒΥΖΑΝΤΙΝΩΝ ΑΡΧΑΙΟΤΗΤΩΝ οργανώνουν έκθεση με τίτλο «ΕΙΚΑΣΤΙΚΑ ΚΑΙ ΛΟΓΟΤΕΧΝΙΚΑ ΠΑΡΑΛΛΗΛΑ», που θα φιλοξενηθεί στην αίθουσα Τελετών του Παλατιού του Μεγάλου Μαγίστρου την προσεχή Δευτέρα 3η Αυγούστου 1998 και ώρα 21.00. Την εκδήλωση θα προλογίσει ο Ηλίας Κόλλιας, αρχαιολόγος, Επίτιμος Εφορος Αρχαιοτήτων και τέως Προϊστάμενος της 4ης Εφορείας Βυζαντινών Αρχαιοτήτων Δωδεκανήσου. Ακολούθως, ο Μιλτιάδης Παπανικολάου, καθηγητής Ιστορίας της Τέχνης στο Αριστοτέλειο Πανεπιστήμιο Θεσσαλονίκης, θα μιλήσει για τα εκθέματα και τους καλλιτέχνες που συμμετέχουν σ'αυτή, ενώ οι ηθοποιοί Τ. Λύγαρη, Χρ. Τσάγκας, Τ. Εμμανουήλ, Σ. Καρδούλια, Ν. Μεϊτανής, τιμώντας την εκδήλωση θ'απαγγείλουν κείμενα της Νεοελληνικής Λογοτεχνίας. Η έκθεση θα διαρκέσει από 3ης έως 31ης Αυγούστου 1998 και θα λειτουργεί Δευτέρα από 12.30 έως 19.30 και Τρίτη έως Κυριακή από τις 08.00 έως 20.00



Εργο του Α. Κυρίλλοφ

Επίσης το βράδυ της 31ης Αυγούστου 1998 και ώρα 21.00 θα πραγματοποιηθεί, στο προαύλιο του Παλατιού, το προγραμματισμένο ρεσπάλ τραγουδιού της κ. Νένας Βενετσάνου, βασισμένο σπην ίδια θεματολογία.

Στην έκθεση συμμετέχουν μ'έργα τους οι καλλιτέχνες: Α. Αϊβάζογλου, Λ. Αλας, Μ. Ανασταστάδης, Μ. Γεωργάς, Κ. Γεωργίου, Χρ. Γκαλιτέμης, Γ. Γουρζής, Κ. Γραμματόπουλος, Ε. Δημητρέας, Φ. Ζογλοπίτης, Π. Ζουμπουλάκης, Σ. Καραβούζος, Ν. Καραγάτση, Κ. Κατζουράκης, Γ. Κονταξάκης, Ρ. Κοψίδης, Α. Κυρίλλοφ, Γ. Λάππας, Μ. Μακρουλάκης, Κ. Μαλάμος, Γ. Μανουσάκης, Θ. Μανωλίδης, Γ. Μαυροϊδής, Σ. Μαυρομάτης, Γ. Μαχαιρίδης, Ι. Μπισέα-Μαλάμου, Γ. Μηγάδης, Ν. Μηλιάτκας, Ε. Μπουλγουρά, Δ. Μυταράς, Σ. Παναγιωτάκης, Π. Πρέκα, Μ. Πωπ, Α. Ραζής, Π. Σάμιος, Χρ. Σανταμούρης, Χρ. Σαρακατσιάνος, Τ. Σιδέρης, Σ. Σόρογκας, Γ. Σταθόπουλος, Μ. Στεφανάτου - Πρέκα, Π. Τέτσης, Ρ. Τζολάκη, Γ. Τσαίρης, Γ. Τσαρούχης, Σ. Τσιούμας, Ρ. Τσιπώτα, Α. Φασιανός, Ν. Χατζηκυριάκος -Γκίκας και Ε. Χρυσίδου.

Τα έργα που θα εκτεθούν είναι εμπνευσμένα από κείμενα των: Τ. Αγρα, Μ. Αναγνωστάκη, Σ. Βαβούρη, Ν. Βαλαωρίτη, Φ. Βαρέλη, Γ. Βαφόπουλου, Ν. Βρεττάκου, Χρ. Γιανναρά, Ν. Γκάτσου, Π. Δέλτα, Α. Δεκαβάλλε, Κ. Δημουλά, Γ. Δροσίνη, Ν. Εγγονόπουλου, Οδ. Ελύτη, Α. Ευαγγέλου, Α. Εμπειρίκου, Ε. Θεμελή, Γ. Ιωάννου, Λ. Ιακωβίδη, Β. Ιωαννίδη, Κ. Καβάφη, Ν. Καββαδία, Ν. Καζαντζάκη, Ν. Κάλας, Ζ. Καρέλλη, Β. Κάσσου, Κ. Καρυωτάκη, Δ. Καψάλη, Γ. Κορίδη, Δ. Κωτούλα, Ν. Λαπαθιώτη, Τ. Λειβαδίτη, Ζ. Λορεντζάτου, Στ. Μαρτζώκη, Μ. Μαλακάση, Λ. Μπέη, Α. Μπάρα, Μυρτιώτισσας, Π. Νιρβάνα, Κ. Παλαμά, Α. Παπαδιαμάντη, Τ. «ΑΕΝΑΟΝ».

Παπατσώνη, Ν. Πεντζίκη, Η. Πετρόπουλου, Τ. Πιπίνου, Ι. Πολέμη, Μ. Πολυδούρη, Λ. Πορφύρα, Γ. Ρίτσου, Γ. Σαραντάρη, Μ. Σαχτούρη, Γ. Σκαρίμπα, Μ. Στασινόπουλου, Γ. Σεφέρη, Α. Σικελιανού, Τ. Σινόπουλου, Θ. Στυλιανού, Ιερ. Συμεών, Π. Σφυρίδη, Κ. Ταχτσή, Στ. Τσίρκα, Ρ. Φιλύρα, Α. Φωσπιέρη, Π. Φωτέα και Μ. Χάκκα.

Τόσο τα ονόματα των καλλιτεχνών που συμμετέχουν όσο κι εκείνα των συγγραφέων και ποιητών από το έργο των οποίων έχουν εμπνευσπεί οι καλλιτέχνες ζωγράφοι, δεν αφήνουν περιθώρια ν'αμφιβάλλει κανείς, ακόμα κι οι πιο δύσπιστοι, για την ποιότητα και την καλλιτεχνική μέθεξη που θα ζήσουν όσοι θα επισκεφθούν την έκθεση που θα διαρκέσει ένα μήνα, σχεδόν, για να δοθεί ο χρόνος στο φιλότεχνο κοινό να την επισκεφθεί και να γευθεί τη μαγεία των εκθεμάτων.



Εργο του Β. Ιστοφ

Σπάνιες φορές μας δίνεται η ευκαιρία να επισκεφθούμε μιαν έκθεση με τόσα πολλά και σημαντικά ονόματα καλλιτεχνών. Πιστεύω πως δε θα μείνει συμπολίτης μας ή απλά κι επισκέπτης της πόλης και του νησιού μας σπην περίοδο που θα λειτουργεί, χωρίς να την επισκεφθεί. Είναι μια σπάνια ευκαιρία τούτη δω, κι όοι πρέπει να επωφεληθούμε για να μη χάσουμε αυτή τη μαγεία της τέχνης που προσφέρει αυτή η πλειάδα των καλλιτεχνών που, οι περισσότεροι, έχουν σημαδοτήσει με το έργο τους τον αιώνα μας.

Την προσεχή Δευτέρα, ακόμα 3 Αυγούστου 1998 και ώρα 8 μ.μ. το Διεθνές Κέντρο Εικαστικών Τεχνών «ΑΕΝΑΟΝ» σε συνεργασία με το Γαλλικό Ινστιτούτο Αθηνών (Ξενώνας Γαλλίας) οργανώνουν έκθεση ζωγραφικής - Γλυπτικής με τους συνεργάτες τους ΚΩΣΤΗ ΓΕΩΡΓΙΟΥ - ΒΕΝΤΖΕΣΛΑΒ ΙΟΤΟΦ και ΑΛΕΞΕΪ ΚΥΡΙΛΛΟΦ με θέμα **«Σύγχρονες εικαστικές προτάσεις στον Ευρωπαϊκό Χώρο με αναφορά στον βυζαντικό πολιτισμό».**

Κι αυτή η εκδήλωση ενέχει αξιόλογη καλλιτεχνική σημασία καθώς οι καλλιτέχνες που παίρνουν μέρος θα δώσουν μια συγκεκριμένη εικόνα των τάσεων που κυριαρχούν και προβληματίζουν τον Ευρωπαϊκό χώρο σιον δύοντα αιώνα μας σε συσχετισμό και συνάρτηση με τον βυζαντινό πολιτισμό και τα επτευγματά του, που, οπωσδήποτε, επηρέασε την πορεία της τέχνης στη Δύση και στάθηκε προάγγελος της αναγέννησης με τους Τσιμαμπούε, Τζιότο, Φρα Αντζέλικο και άλλους σκαπανείς και πρωτοπόρους που προλείαναν το έδαφος για να περάσει στο προσκήνιο η σύγχρονη τέχνη.

Εδώ θάταν παράλειψη αν δεν μετέφερα την όλως ενδιαφέρουσα επιστολή της Νίνας Βενετσάνου, που θα δώσει στο Προαύλιο του Παλατίου στις 31 Αυγούστου και ώρα 21.00 συναυλία βασισμένη στην ίδια θεματολογία:

«Με την επιστολή αυτή θέλω να τονίσω πόσο σημαντική και απαραίτητη είναι η παρουσία σας στις εκδηλώσεις του Διεθνούς Κέντρου Εικαστικών Τεχνών «ΑΕΝΑΟΝ», μέσα στα πλαίσια των πολιτιστικών του εκδηλώσεων, δημιούργησε μια όαση για να φιλοξενηθεί η ποίηση, αποκαλύπτοντας πόσο εμπνέει αυτό το είδος του λόγου την εικασική και τη μουσική δημιουργία.

Σε μια εποχή του χρόνου που ο τουρισμός εξορίζει την ποιότητα από την καθημερινή ζωή, η συνύπαρξη ζωγραφικής, μουσικής και ποίησης είναι κάτι σπάνιο και χρειάζεται την προσοχή μας.

Η ενημέρωση και η κινητοποίηση μελών και φίλων γι'αυτές τις εκδηλώσεις που στηρίζουν πολιτιστικά τους Ροδίτες, θα δικαιώσει, εκτός των άλλων, και μια πιο απαιτητική πρόταση καλλιτεχνικής έκφρασης.

Σε μια εποχή που απομακρύνονται οι καλλιτέχνες απ'το κοινό, τον τελικό αποδέκτη της καλλιτεχνικής δημιουργίας, η καλλιτεχνική μου συναυλία στις 31 Αυγούστου 1998 και ώρα 21.00 στο Παλάτι των Ιπποτών της Ρόδου έχει έναν και μοναδικό σκοπό, ν'αγγίξει αυτό το κοινό που αγαπάει και αναπτά, χωρίς να έχει πάντα τη δυνατότητα να βρει, το ποιοτικό τραγούδι: Το τραγούδι των λέξεων των Ελλήνων». Πράγματι η Νένα Βενετσάνου θα δώσει ρεσπάλ τραγουδιού βασισμένο σε ποίηση Ελύτη, Σεφέρη, Ρίτσου, Καζαντζάκη, Σαπφώς, Σοφοκλή, Γκάτσου, Αναγνωστάκη κ.ά. σε συνθέσεις Χατζηδάκι, Μαμαγκάκη, Θεοδωράκη, Λεοντή, Κουμεντάκη, Τσουπάκη, Πλάτωνος, Ανδριόπουλου και Μαραγκόπουλου. Η συναυλία αυτή γίνεται στα πλαίσια, πάντα, του Διεθνούς Κέντρου Εικαστικών Τεχνών «ΑΕΝΑΟΝ».

Τη Νένα Βουτσάνου συνοδεύουν οι Θεόδωρος Κοτεπάνος, πιάνο και ο Ανδρέας Ροδουσάκης, κόντρα μπάσο. Η μουσική επεξεργασία και προσαρμογή ανήκει στον Θ. Κοτεπάνο ενώ η καλλιτεχνική διεύθυνση στη Ν. Βενετσάνου. Ασφαλώς τα έντεχνα τραγούδια κρατούν σταθερά το βήμα των Ελλήνων μέσα στο χρόνο, υποδηλώνοντας την αδιάκοπη καλλιτεχνική και πολιτιστική μας παρουσία στον πολιτισμό στίβο της ανθρωπότητας. Και κάτι που δεν πρέπει να ξεχνούμε την υψηλή τους ποίηση, την ανώτερη μουσική πνοή τους και τις απαιτήσεις τους που είναι το αντίδοτο στην ευτέλεια που υποβαθμίζει τη ζωή μας και αμβλύνει την αίσθηση του καλλιτεχνικά ωραίου και του ποιοτικά υψηλού που, οπωσδήποτε, εξευγενίζει τη ζωή μας και ανυψώνει το ήθος μας.

Πολλά, λοιπόν, υπόσχεται η πολιτιστική αυτή δραστηριότητα που οργανώνουν το Διεθνές Κέντρο Εικαστικών Τεχνών «ΑΕΝΑΟΝ» και η 4η Εφορεία Βυζαντινών Αρχαιοτήτων και όλοι έχουμε την υποχρέωση, να την πλαισιώσουμε και να τη χαρούμε, γιατί παρόμοια θεάματα και ακούσματα δεν μας προσφέρονται τόσο συχνά για να επιτρέψουμε στον εαυτό μας, μια οποιαδήποτε αδιαφορία ή το χειρότερο ολιγωρία.

Ρόδος, Παρασκευή 31 Ιούλη 1998
ΠΑΡΑΣΧΟΣ ΔΗΜ. ΠΑΡΑΣΟΣ

ΤΙΤΛΟΙ ΑΘΗΝΑΪΚΟΥ ΤΥΠΟΥ

ΑΔΕΣΜΕΥΤΟΣ ΤΥΠΟΣ (Μήτσης):Η Μαφία εκδικείται τους μάρτυρες. Υπόθεση διαφθοράς στην ΕΛ.ΑΣ.

ΑΔΕΣΜΕΥΤΟΣ ΤΥΠΟΣ (Ρίζος):7 αστυνομικοί στο συνδικάτο του εγκλήματος. Συγκλονιστικές αποκαλύψεις εκτελεστή.

ΑΘΗΝΑΙΚΗ:Μπάτσοι εκτελεστές.Αυτούς κατονόμασε ο κακοποιός Βασίλης Ανδρεάδης.

ΑΚΡΟΠΟΛΙΣ:Τι κερδίζουν τι χάνουν οι δημ.υπάλληλοι.Ετοιμο το νομοσχέδιο για τον ενιαίο ασφαλιστικό φορέα.

ΑΠΟΓΕΥΜΑΤΙΝΗ: Τα λένε στο παρασκήνιο Σημίτης - Σουφλιάς - Κοντογιαννόπουλος.

Η ΑΥΓΗ: Καίνει οι φωτιές, στον αέρα οι ευθύνες.

ΑΥΡΙΑΝΗ: Παρέλυσε τη χώρα ο Γιάννος.Σταματούν όλα τα περιφερειακά έργα -απλήρωτοι χιλιάδες εργαζόμενοι.

Η ΒΡΑΔΥΝΗ: Αστυνομικοί στην εταιρία δολοφόνων.Φουντώνει η έρευνα του Γεράκη.Συγκλονιστικές καταγγελίες κακοποιού στην Ασφάλεια Θεσσαλονίκης.

ΕΘΝΟΣ: Γκάλοπ:Β'γύρος για την Αθήνα μετά την κόντρα για τα έργα. Αναποφάσιστοι οι μισοί ψηφοφόροι του ΠΑΣΟΚ.

ΕΛΕΥΘΕΡΗ ΩΡΑ: Τα "Σινούκ"ανάβουν φωτιά στις τσέπες μας, ενώ συμβάλλουν στην κατάσβεση των πυρκαγιών.

ΕΛΕΥΘΕΡΟΣ: Πυρά στον Εβρο μεταξύ Ελλήνων και Τούρκων στρατιωτών.

ΕΛΕΥΘΕΡΟΣ ΤΥΠΟΣ: Στα ρόζ η κυβέρνηση.Ποιές προσωπικές υποθέσεις φοβάται ο Σημίτης.

ΕΛΕΥΘΕΡΟΤΥΠΙΑ: Γκάλοπ:Τι ψηφίζει η Αθήνα για τις δημοτικές εκλογές.

Η ΕΞΟΥΣΙΑ: Η πρώτη μεγάλη ελληνοτουρκική επένδυση.Η "Σπύρου ΑΕΒΕ" και τουρκική εταιρία επενδύνουν μαζί 20 εκατ.δολάρια.

ΕΣΤΙΑ: Υγιή ανταγωνισμό ζητούν οι έμποροι.Η αγορά λειτουργεί με νόμο του 1914.

Η ΚΑΘΗΜΕΡΙΝΗ: Η πρώτη δεινή ήττα του "Αττίλα" μετά 24 χρόνια.

Ο ΛΟΓΟΣ: Ξέσπασε "πόλεμος" στην ΠΑΣΚΕ.Με διαγραφή απο το ΠΑΣΟΚ απειλούνται συνδικαλιστές που ανήκουν στην εσωκομματική αντιπολίτευση.

ΤΑ ΝΕΑ: Ρεκόρ Ευρώπης οι καθυστερήσεις στο Ελληνικό.Χάνονται σε αναμονή 13.370 ώρες.

ΝΙΚΗ: Αποκέντρωση τώρα.Αλλάζει ριζικά η δομή του κράτους.

ΡΙΖΟΣΠΑΣΤΗΣ: Φτωχές γνώσεις για τα παιδιά του λαού.

ΑΓΓΕΛΙΟΦΟΡΟΣ: Λήστευαν τράπεζες με την κάλυψη αστυνομικών.

ΘΕΣΣΑΛΟΝΙΚΗ: Αναρχη ανάπτυξη στη δυτική Θεσσαλονίκη.

ΜΑΚΕΔΟΝΙΑ:Το ευρώ θα ρίξει τα επιτόκια.Τα βήματα προσαρμογής μέχρι το νέο νόμισμα.

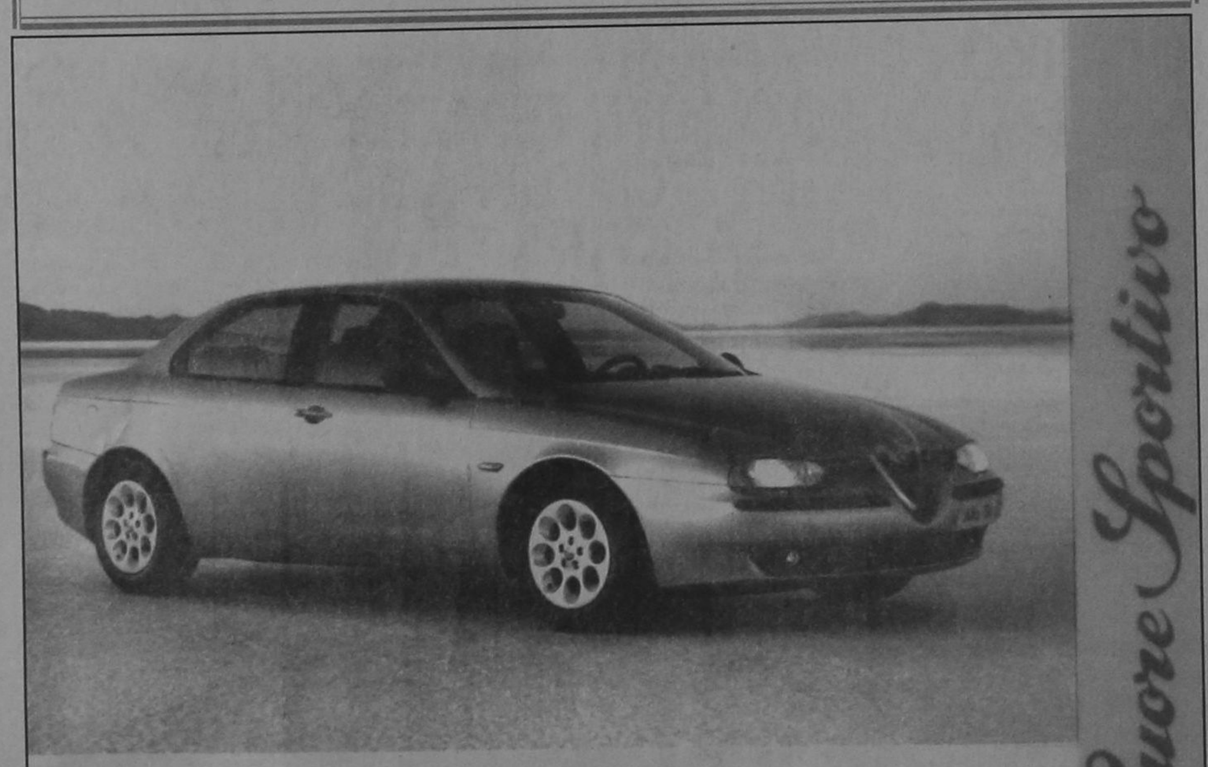

ALFA 156.
Η ΔΥΝΑΜΗ ΣΕ ΑΠΟΛΥΤΟ ΕΛΕΓΧΟ.

● 1.6 T.S. 16V-120 HP - 200 km/h ● 1.8 T.S. 16V-144 HP - 210 km/h ● 2.0 T.S. 16V-155 HP - 216 km/h ● 2.5 V6 24V -190 HP - 230 km/h

Είναι δύναμη... είναι έλεγχος... είναι Alfa Romeo... είναι η μεγάλη μπεριόνα που δίνει νέα διάσταση στην έννοια του sπορ αυτοκινήτου. Alfa 156. Γεννήθηκε για να κάνει τη διαφορά... και δεν το κρύβει γιατί, όπως κάθε Alfa Romeo, είναι σχεδιασμένη για να ικανοποιεί τις αισθήσεις του οδηγού. Η τελευταία λέξη της τεχνολογίας με πανίσχυρους κινητήρες, κορυφαίους στην κατηγορία τους. Η πρώτη αίσθηση του οδηγού είναι ότι έχει τα πάντα σε απόλυτο έλεγχο. Κυκλικά όργανα, ιδανική θέση οδήγησης, ανατομικά καθίσματα, εξαιρετική ποιότητα υλικών, άψογο φινίρισμα. Το εκπληκτικό κράτημα στο δρόμο εγγυάται η πλήρης εαρρασία της εμπρόσθιας ταράλευρης ανάρτησης με την πίσω ανάρτηση τύπου Mc Pherson. Τα αποτελεσματικά φρένα της είναι εφοδιασμένα με ABS ενεργών αισθητήρων και EBD. Η αίσθηση ασφάλειας ολοκληρώνεται με τους δύο αερόσακους, τις ζώνες ασφαλείας με προεντατήρες και το Σύστημα Πρόληψης Πυρκαϊάς (FPS). Πάνω απ' όλα όμως, η πραγματική δύναμη της Alfa 156 είναι ο απόλυτος έλεγχός της και η προβλέψιμη συμπεριφορά της ακόμα και στο... απρόβλεπτο. Ένα αυτοκίνητο αφιερωμένο στους ενθουσιώδεις οδηγούς. Alfa 156. Η δύναμη σε απόλυτο έλεγχο.

Cuore Sportivo

AUTORODOS A.E.
ΑΥΣΤΡΑΛΙΑΣ 60. ΡΟΔΟΣ, ΤΗΛ: 0241-27421

TV ΠΡΟΓΡΑΜΜΑ

ET

07.30 ΤΑΞΙΔΙ ΣΕ ΤΡΕΙΣ ΔΕΚΑΕΤΙΕΣ ('40 '50, '60)
08.30 ΠΑΙΔΙΚΟ ΠΡΟΓΡΑΜΜΑ
11.00 ΟΠΩΣ ΜΑΣ ΑΡΕΣΕΙ
12.00 ΣΩΜΑ ΚΑΙ ΧΡΩΜΑ
12.30 ΑΓΑΠΗΜΕΝΗ ΜΟΥ ΣΟΛΕΝΤΑΤ
13.30 ΕΙΔΗΣΕΙΣ
13.40 ΑΚΤΗ ΜΙΑΟΥΛΗ
14.10 ΜΥΡΤΩ
15.00 ΚΑΡΟΥΖΕΛ
15.45 ΔΟΝ ΚΙΧΩΤΗΣ
16.15 ΠΑΡΑΜΥΘΙ ΧΩΡΙΣ ΟΝΟΜΑ
17.00 ΕΙΔΗΣΕΙΣ
17.30 WORLDBASKET '98
19.45 WORLDBASKET '98
23.35 WORLDBASKET '98
24.00 ΞΕΝΗ ΤΑΙΝΙΑ
01.40 ΘΑΝΑΣΙΜΟ ΠΑΙΧΝΙΔΙ

MEGA

07.00 ΡΑΔΙΟ ΑΓΑΠΗ ΜΟΥ
07.30 ΤΟ ΣΠΙΤΙ ΤΗΣ ΧΑΡΑΣ
08.00 ΠΟΙΟΣ ΕΙΝΑΙ ΤΟ ΑΦΕΝΤΙΚΟ
08.25 ΜΑΓΙΣΣΑ
08.50 ΠΑΙΔΙΚΟ ΠΡΟΓΡΑΜΜΑ
09.15 ΦΛΙΝΣΤΟΟΥΝΣ
09.40 ΚΑΙ ΟΙ ΤΕΣΣΕΡΙΣ ΗΤΑΝ ΥΠΕΡΟΧΕΣ
10.00 ΕΙΔΗΣΕΙΣ ΣΤΗΝ ΝΟΗΜΑΤΙΚΗ ΓΛΩΣΣΑ
10.10 ΜΕ ΤΗΝ ΑΔΕΙΑ ΣΑΣ
12.00 ΕΚΜΕΚ ΠΑΓΩΤΟ
12.30 ΤΟ ΡΕΤΙΡΕ
13.15 Ο ΚΑΚΟΣ ΒΕΖΥΡΗΣ
14.00 ΕΙΔΗΣΕΙΣ
14.45 ΑΣΥΝΗΘΕΙΣ ΥΠΟΠΤΟΙ
15.30 ΕΛΛΗΝΙΚΗ ΤΑΙΝΙΑ
17.30 ΜΑΤΙΕΣ ΣΤΑ ΓΕΓΟΝΟΤΑ
17.45 Ο ΤΡΟΧΟΣ ΤΗΣ ΤΥΧΗΣ
18.30 ΕΜΕΙΣ ΚΙ ΕΜΕΙΣ
19.15 ΤΟ ΚΑΡΕ ΤΗΣ ΝΤΑΜΑΣ
20.00 ΚΕΝΤΡΙΚΟ ΔΕΛΤΙΟ ΕΙΔΗΣΕΩΝ
21.00 ΝΤΟΛΤΣΕ ΒΙΤΑ
21.45 ΞΕΝΗ ΤΑΙΝΙΑ
11.15 ΞΕΝΗ ΤΑΙΝΙΑ
12.15 ΕΙΔΗΣΕΙΣ
00.30 ΞΕΝΗ ΤΑΙΝΙΑ (ΣΥΝ.)
02.00 ΞΕΝΗ ΤΑΙΝΙΑ
04.20 ΜΑΝΙΜΑΛ
05.20 ΟΙ ΓΚΑΦΑΤΖΗΔΕΣ ΤΟΥ ΕΓΚΛΗΜΑΤΟΣ
06.10 ...ΚΑΙ ΕΖΗΣΑΝ ΑΥΤΟΙ ΧΕΙΡΟΤΕΡΑ
06.30 ΓΙΑ ΠΑΝΤΑ ΝΕΑ

FILM NET

06.50 ΤΑ ΠΑΡΑΣΚΗΝΙΑ ΤΟΥ ΧΟΛΙΓΟΥΝΤ
07.15 ΟΙ ΨΙΘΥΡΟΙ ΤΟΥ ΧΟΛΥΓΟΥΝΤ
07.45 Ο ΑΝΘΡΩΠΟΣ ΠΟΥ ΘΑ ΓΙΝΟΤΑΝ ΒΑΣΙΛΙΑΣ
10.00 ΟΙ ΜΙΚΡΟΙ ΠΡΩΤΑΘΛΗΤΕΣ
12.00 ΓΡΟΥΣΟΥΖΗΔΕΣ ΜΑ ΤΡΕΛΑ ΕΡΩΤΕΥΜΕΝΟΙ
14.00 ΚΛΕΜΜΕΝΕΣ ΚΑΡΔΙΕΣ
16.00 ΣΥΝΤΑΓΗ ΓΙΑ ΦΟΝΟ
18.00 ΝΥΧΤΕΣ ΜΕ ΤΟ ΔΙΑΒΟΛΟ
19.55 ΠΑΓΙΔΕΥΜΕΝΗ ΣΤΟ ΔΙΚΤΥΟ
22.00 Η ΠΡΟΔΟΣΙΑ
00.00 ΣΤΡΙΠΤΙΖ
02.00 ΟΙ ΠΕΡΙΠΕΤΕΙΕΣ ΤΗΣ ΧΕΛΕΝ ΣΤΗΝ ΟΛΛΑΝΔΙΑ
03.35 ΚΡΑΣ
05.15 ΣΑΝΤΑ ΦΕ

NET

08.00 ΚΥΡΙΕΣ ΚΑΙ ΚΥΡΙΟΙ
10.00 ΜΕΓΑΛΑ ΤΑΞΙΔΙΑ ΜΕ ΤΡΕΝΟ
11.01 ΤΙ ΕΙΝΑΙ Η ΠΑΤΡΙΔΑ ΜΑΣ
11.30 ΤΟ ΒΛΕΜΜΑ
12.01 Ο ΘΑΥΜΑΣΤΟΣ ΚΟΣΜΟΣ ΤΟΥ ΑΡΘΟΥΡ ΚΛΑΡΚ
12.30 ΑΡΧΙΜΗΔΗΣ
13.00 WORLDBASKET '98
14.50 WORLDBASKET '98
15.15 WORLDBASKET '98
17.00 ΣΥΝ ΚΑΙ ΠΛΗΝ
18.00 ΕΙΔΗΣΕΙΣ
18.15 Η ΟΔΥΣΣΕΙΑ ΤΗΣ ΤΡΟΦΗΣ ΜΑΣ
18.30 ΕΠΙΣΤΡΟΦΗ ΣΤΟ ΧΡΟΝΟ
19.00 ΓΙΑΤΡΟΙ ΜΕΓΑΛΟΙ ΟΡΑΜΑΤΙΣΤΕΣ
19.30 ΔΙΚΤΥΟ
20.00 ΤΑΞΙΔΕΥΟΝΤΑΣ
21.00 ΕΙΔΗΣΕΙΣ
22.00 ΞΕΝΗ ΤΑΙΝΙΑ
24.00 ΕΙΔΗΣΕΙΣ
24.15 WORLDBASKET '98
00.45 WORLDBASKET '98
02.50 ΚΥΡΙΕΣ ΚΑΙ ΚΥΡΙΟΙ
04.50 ΣΥΝ ΚΑΙ ΠΛΗΝ

ANT1

06.00 ΤΑ ΓΕΓΟΝΟΤΑΤΟΥ
ANT1 SATELLITE
06.20 ΟΙ ΕΙΔΗΣΕΙΣ ΤΟΥ C.B.S.
06.45 ΚΙΝΟΥΜΕΝΑ ΣΧΕΔΙΑ
06.55 ΕΙΔΗΣΕΙΣ ΣΤΗ ΝΟΗΜΑΤΙΚΗ ΓΛΩΣΣΑ
07.00 ΚΑΛΗΜΕΡΑ ΑΝΤ1
10.00 ΠΡΩΙΝΟΣ ΚΑΦΕΣ (BEST OF)
12.30 ΣΤΗ ΛΕΩΦΟΡΟ ΤΟΥ ΜΕΛΡΟΟΥΖ
13.30 ΤΗΣ ΕΛΛΑΔΟΣ ΤΑ ΠΑΙΔΙΑ
14.00 ΕΙΔΗΣΕΙΣ
14.45 ΑΪΣ ΓΚΙΡΛΣ
15.50 ΑΤΙΘΑΣΑ ΝΙΑΤΑ
16.45 ΕΠΙΤΕΛΟΥΣ ΜΑΖΙ
18.00 ΕΙΔΗΣΕΙΣ
18.05 Ο ΚΑΙΡΟΣ ΤΗΣ ΕΒΔΟΜΑΔΑΣ
18.10 ΚΑΛΗΜΕΡΑ ΖΩΗ
18.45 ΕΙΣ ΘΑΝΑΤΟΝ
19.25 Η ΛΑΜΨΗ
20.00 ΕΙΔΗΣΕΙΣ
21.05 ΚΑΡΑΜΠΟΛΑ
21.30 ΚΑΙ ΟΙ ΠΑΝΤΡΕΜΕΝΟΙ ΕΧΟΥΝ ΨΥΧΗ
22.30 Η ΠΡΟΒΑ ΤΟΥ ΝΥΦΙΚΟΥ
23.30 ΞΕΝΗ ΤΑΙΝΙΑ
12.10 Η Α1 ΣΤΟΝ ΑΝΤ1
00.15 ΕΙΔΗΣΕΙΣ
00.40 ΞΕΝΗ ΤΑΙΝΙΑ (ΣΥΝ)
02.30 ΞΕΝΗ ΤΑΙΝΙΑ
04.15 ΤΟ ΠΕΡΑΣΜΑ ΤΩΝ ΚΥΚΝΩΝ
04.45 ΤΗΛΕΜΑΡΚΕΤΙΝΓ
05.15 ΞΕΝΗ ΤΑΙΝΙΑ

ΗΜΕΡΗΣΙΑ ΕΦΗΜΕΡΙΔΑ
η δημοκρατική της Ρόδου
Ετος ιδρύσεως 1982
Θεμιστοκλέους Σοφούλη 77
Ταχ. Θυρίδα 339 85100 Ρόδος
Εκδότης - ιδιοκτήτης - διευθυντής:
ΒΑΣΙΛΗΣ Δ. ΑΘΑΝΑΣΙΟΥ
Τηλέφωνα: 28728, 34722, 76655, 37500, 26728, 27919
Telefax: 37333

Η ταυτότητα της Ημέρας

Καιρός

Γενική πρόγνωση καιρού για σήμερα Παρασκευή 31/7/1998. Σε ολόκληρη τη χώρα προβλέπεται αίθριος καιρός και μόνο στα Βόρεια το απόγευμα θα αναπτυχθούν τοπικές νεφώσεις. Οι άνεμοι θα πνέουν στα Δυτικά ασθενείς στα Ανατολικά Βόρειοι μέτριοι και τοπικά στο Αιγαίο ισχυροί με εξασθένηση από το απόγευμα. Η θερμοκρασία θα κυμανθεί στα Ηπειρωτικά από 22 έως 40 βαθμούς, στα νησιά του Ιονίου από 24 έως 38 βαθμούς και στα νησιά του Αιγαίου από 25 έως 35 βαθμούς Κελσίου.

ΠΑΡΑΣΚΕΥΗ
31 ΙΟΥΛΙΟΥ 1998
ΕΥΔΟΚΙΜΟΥ ΔΙΚΑΙΟΥ
ΙΩΣΗΦ ΑΡΙΜ.
ΤΥΧΙΚΟΥ
Ανατολή ηλίου 5.28
Δύση ηλίου 7.36
ΠΡΩΤΟ ΤΕΤ.

Αεροπορικά δρομολόγια

ΠΤΗΣΕΙΣ ΟΛΥΜΠΙΑΚΗΣ

ΡΟΔΟΣ - ΑΘΗΝΑ: 07.05, 11.05, 20.30, 00.15 (καθημερινά)

ΡΟΔΟΣ - ΚΑΡΠΑΘΟΣ: 10.30 (Δευτέρα, Τετάρτη, Παρασκευή, Κυριακή) 10.30 και 12.40 (Κυριακή)

07.00, 09.45, 15.30, 17.40 (Τρίτη, Πέμπτη, Σάββατο)

ΡΟΔΟΣ - ΚΑΣΟΣ: 12.40 (Δευτέρα, Τετάρτη, Παρασκευή, Κυριακή), 07.00 (Τρίτη, Πέμπτη, Σάββατο)

ΡΟΔΟΣ - ΚΑΣΤΕΛΛΟΡΙΖΟ: 08.10 (Δευτέρα, Τετάρτη, Παρασκευή, Κυριακή), 11.55 (Τρίτη, Πέμπτη, Σάββατο)

ΡΟΔΟΣ - ΗΡΑΚΛΕΙΟ: 21.10 (Δευτέρα, Τετάρτη, Παρασκευή, Κυριακή) 22.55 (Σάββατο)

ΡΟΔΟΣ - ΘΕΣΣΑΛΟΝΙΚΗ: 20.05, (Τρίτη, Πέμπτη)

ΡΟΔΟΣ - ΜΥΚΟΝΟΣ: 20.45 (Τετάρτη, Παρασκευή, Κυριακή)

ΡΟΔΟΣ - ΚΩΣ: 19.50 (Τρίτη, Πέμπτη, Σάββατο)

ΡΟΔΟΣ - ΣΑΝΤΟΡΙΝΗ: 22.15 (Δευτέρα, Τετάρτη, Πέμπτη), 22.55 (Σάββατο)

ΠΤΗΣΕΙΣ AIR GREECE

ΡΟΔΟΣ - ΑΘΗΝΑ: καθημερινά 07.45 και 11.15

ΡΟΔΟΣ - ΘΕΣΣΑΛΟΝΙΚΗ: 23.15 (Δευτέρα, Παρασκευή, Σάββατο, Κυριακή)

Καθημερινές πτήσεις για **Θεσσαλονίκη** μέσω **Αθηνών** ώρα αναχώρησης από **Αθήνα** 09.30

ΡΟΔΟΣ - ΗΡΑΚΛΕΙΟΝ: καθημερινά μέσω Αθηνών **ΡΟΔΟΣ - ΑΘΗΝΑ** 7. 45 και **ΑΘΗΝΑ - ΗΡΑΚΛΕΙΟ** 10.00

ΡΟΔΟΣ - ΑΘΗΝΑ 11.15 και **ΑΘΗΝΑ - ΗΡΑΚΛΕΙΟ** 14.00

ΡΟΔΟΣ - ΧΑΝΙΑ: καθημερινά μέσω Αθηνών **ΡΟΔΟΣ - ΑΘΗΝΑ** 11.15 και **ΑΘΗΝΑ - ΧΑΝΙΑ** 14.00

Φαρμακεία

ΣΗΜΕΡΑ: διημερεύει το φαρμακείο ΠΑΠΠΟΥ - ΣΤΑΥΡΟΠΟΥΛΟΥ, Πλατεία Ακαδημίας (δίπλα από την Τράπεζα Δωδ/σου) τηλ. 75747

ΣΗΜΕΡΑ : διανυκτερεύει το φαρμακείο ΠΑΝΑΣ ΑΡΤΕΜΙΟΣ, Αννης Μαρίας 82, τηλ. 30585

Ακτοπλοϊκά δρομολόγια

ΜΑΡΙΝΑ: Απόπλους 08:30 για Κάρπαθο, και επιστροφή

ΡΟΔΟΣ: Απόπλους 10:00 για Κω, Πάτμο, Σάμο, Θεσσαλονίκη

ΙΑΛΥΣΟΣ: Απόπλους 14:00 για Τήλο, Νίσυρο, Κω, Λέρο, Πάτμο, Πειραιά

ΜΑΡΙΝΑ: Απόπλους 18:00 για Κω, Κάλυμνο, Πειραιά

Λαικές αγορές

Τετάρτη: στην οδό Βύρωνος (πίσω από το Στάδιο).

Πέμπτη: στην οδό Διαγοριδών.

Παρασκευή: Στην οδό Θεσ/νίκης Ανάληψη.

Σάββατο: στον Αγιο Δημήτριο.

Καύσιμα

ΣΗΜΕΡΑ:

Διανυκτερεύον πρατήριο καυσίμων ΤΕΧΑΚΟ Αλ. Γκινάκης Αυστραλίας 58 Περιοχή Κόβα

Δέχονται το κοινό

- **ΠΕΡ/ΚΟΣ Δ/ΝΤΗΣ ΔΩΔ/ΣΟΥ** δέχεται Τρίτη & Πέμπτη 11:00 - 13:00.
- **ΝΟΜΑΡΧΗΣ** δέχεται το κοινό κάθε Τρίτη & Πέμπτη από 11.00 - 13.00
- **ΔΗΜΑΡΧΟΣ** Ρόδου δέχεται το κοινό κάθε Τετάρτη από 12.00 - 13.00
- **Ο Αντ/ρχος κ. Μαρτίνος Κανελάκης** δέχεται το κοινό ύστερα από ραντεβού
- **Ο Αντ/ρχος κ.Κ. Σκανδαλίδης** δέχεται κάθε Τρίτη - Πέμπτη από 13.00 - 14.00
- **Ο Αντ/ρχος κ. Αντώνης Αλαβέρας** δέχεται το κοινό Τρίτη και Πέμπτη 13.00 -14.00

Συνάλλαγμα

	ΑΓΟΡΑ	ΠΩΛΗΣΗ
ΔΟΛΛΑΡΙΟ Η.Π.Α	293.4770	295.2430
ΕΥΡΩΠΑΪΚΗ ΝΟΜ.ΜΟΝ.	326.9660	328.9340
ΜΑΡΚΟ ΓΕΡΜΑΝΙΑΣ	166.0000	167.0000
ΦΡΑΓΚΟ ΓΑΛΛΙΑΣ	049.5090	049.8070
ΛΙΡΑ ΑΓΓΛΙΑΣ-ΣΚ	482.0890	484.9910
ΛΙΡΑ ΔΗΜ.ΙΡΛΑΝΔΙΑΣ	416.6460	419.1540
ΦΡΑΓΚΟ ΒΕΛΓΙΟΥ	008.0488	008.0972
ΦΙΟΡΙΝΙ ΟΛΛΑΝΔΙΑΣ	147.2070	148.0930
ΛΙΡΕΤΑ ΙΤΑΛΙΑΣ	016.8230	016.9250
ΣΕΛΛΙΝΙ ΑΥΣΤΡΙΑΣ	023.5860	023.7280
ΚΟΡΩΝΑ ΔΑΝΙΑΣ	043.5570	043.8190
ΚΟΡΩΝΑ ΣΟΥΗΔΙΑΣ	037.0880	037.3120
ΜΑΡΚΟ ΦΙΝΛΑΝΔΙΑΣ	054.6060	054.9340
ΠΕΣΕΤΑ ΙΣΠΑΝΙΑΣ	001.9560	001.9680
ΕΣΚΟΥΔΟ ΠΟΡΤΟΓΑΛΙΑΣ	001.6210	001.6310
ΓΙΕΝ ΙΑΠΩΝΙΑΣ	206.8180	208.0620
ΦΡΑΓΚΟ ΕΛΒΕΤΙΑΣ	198.2430	199.4370
ΚΟΡΩΝΑ ΝΟΡΒΗΓΙΑΣ	039.0030	039.2370
ΛΙΡΑ ΚΥΠΡΟΥ	562.4870	565.8730
ΔΟΛΛΑΡΙΟ ΚΑΝΑΔΑ	194.3750	195.5450
ΔΟΛΛΑΡΙΟ ΑΥΣΤΡΑΛΙΑΣ	180.6560	181.7440

Χρήσιμα Τηλέφωνα

Άμεση δράση	100	Βλάβες ΔΕΗ	125
Πυροσβεστική	23333	Πληρ. ΟΤΕ	131
Νοσοκομείο	22222	Ώρα	141
Οδική Ασφάλεια:		Φαρμακεία (Διημερ.-Διαν.)	107
EXRESS SERVICE	154	ΠΡΟ-ΠΟ • ΛΟΤΤΟ	111
HELLAS SERVICE	157	ΡΟΔΑ	26300
Ράδιο Ταξί	64712	ΚΤΕΥΛ	27706
Αστυν. Διεύθυνση	27653	ΕΒΕΔ	22281
Ασφάλεια	23294	Δικηγορικός Σύλλογος	27469
Τμήμα Τάξης	23849	Εμπορικός Σύλλογος	35255
Τροχαία	26480	Ολυμπιακή - Κρατήσεις	24555
Λιμεναρχείο	28888	ΔΑΝΕ	77070
Δασαρχείο	191	ΙΚΑ	64912
Τελωνείο	27703	ΤΑΞΥ	68701-3
Υγειονομείο	26666	ΟΑΕΔ	23265
Μπιρόπολη	23274	Εργατικό Κέντρο	24730
Νομαρχία	74000	Αρχαιολογία	34719
Δήμος Ρόδου	30113	Περιφ. Δ/ντής	38174 - 38175
Βλάβες ΟΤΕ	121	AIRGREECE	36095

ΕΣΩΤΕΡΙΚΕΣ ΕΙΔΗΣΕΙΣ

ΕΠΕΙΣΟΔΙΟ ΜΕ ΤΟΥΡΚΟΥΣ ΣΤΡΑΤΙΩΤΕΣ ΣΤΟΝ ΕΒΡΟ

Αλεξανδρούπολη 30 (ΑΠΕ)

Προκλητική ενέργεια Τούρκων στρατιωτών χθες το απόγευμα στα σύνορα του Έβρου. Στρατιώτες τουρκικού μεθοριακού παρατηρητηρίου άνοιξαν πυρ εναντίον ελληνικής περιπόλου στην περιοχή Λαγηνών Έβρου.

Οι έλληνες στρατιώτες του μεθοριακού φυλακίου Πλαγιών ανταπάντησαν στα πυρά των τούρκων, ενώ σύμφωνα με πληροφορίες, η ένταση εκτονώθηκε μετά την παρέμβαση αξιωματικών από τις δύο πλευρές. Παράλληλα έγινε γνωστό ότι από τους πυροβολισμούς που αντηλλάγησαν δεν υπάρχουν θύματα.

Σύμφωνα με πληροφορίες, ελληνική στρατιωτική που περιπολούσε στις 18:15 κοντά στην όχθη του ποταμού Έβρου στη περιοχή Λαγηνών Σουφλίου, ξαφνικά δέχθηκε πυρά από υπερυψωμένο τουρκικό στρατιωτικό παρατηρητήριο που βρίσκεται σε απόσταση περίπου 300 μέτρων. Οι έλληνες στρατιώτες οχυρώθηκαν πίσω από το ανάχωμα και ανταπέδωσαν τους πυροβολισμούς. Οι ίδιες πηγές αναφέρουν ότι στη περιοχή ακούστηκαν περί τους πενήντα πυροβολισμούς, ενώ το επεισόδιο διήρκεσε δέκα λεπτά. Στο χώρο έφθασαν αξιωματικοί από τις δύο πλευρές που προφανώς διέταξαν παύση πυρός, με συνέπεια να σταματήσει η ανταλλαγή των πυροβολισμών και να εκτονωθεί το επεισόδιο.

Για το επεισόδιο ενημερώθηκαν αμέσως ο διοικητής της 12ης Μηχανοκίνητης Μεραρχίας Πεζικού, υποστράτηγος Γεώργιος Αντωνακόπουλος και ο διοικητής του Δ' Σώματος Στρατού αντιστράτηγος Δημήτριος Αικατερίνης. Το περιστατικό στην ελληνοτουρκική μεθόριο ερευνάται, ενώ χθες το βράδυ υπήρχε για παν ενδεχόμενο επαγρύπνηση του στρατού στο σημείο όπου έγινε η τουρκική πρόκληση.

Στρατιωτικές πηγές που ρωτήθηκαν δεν απέκλεισαν το ενδεχόμενο το επεισόδιο να οφείλεται σε "τυχαίο γεγονός", καθώς έλαβε γρήγορα τέλος, χωρίς να δοθεί συνέχεια. Ταυτοχρόνως όμως, δεν απέκλεισαν και το ενδεχόμενο της σκοπίμου ενέργειας απο την τουρκική πλευρά.

Ερευνες διεξάγουν,από το πρωί,οι στρατιωτικές αρχές στον Εβρο,γιά να διαπιστώσουν αν πρόκειται γιά σκόπιμη ενέργεια,από την πλευρά των Τούρκων,το χθεσινοαπογευματινό επεισόδιο,όταν στρατιώτες μεθοριακού παρατηρητηρίου της γεπονικής χώρας άνοιξαν πυρ εναντίον ελληνικής περιπόλου,στην περιοχή Λαγηνών.

Οι Ελληνες στρατιώτες του μεθοριακού φυλακίου Πλαγιών ανταπάντησαν στα πυρά,ενώ,σύμφωνα με πληροφορίες,η ένταση εκτονώθηκε μετά την παρέμβαση αξιωματικών από τις δύο πλευρές.

Επιπλέον,έγινε γνωστό ότι από τους πυροβολισμούς,που αντηλλάγησαν, δεν υπάρχουν θύματα.

Σύμφωνα με πληροφορίες,Ελληνες στρατιώτες,οι οποίοι περιπολούσαν, στις 6.15 τ'απόγευμα,κοντά στην όχθη του ποταμού Εβρου,στην περιοχή Λαγηνών Σουφλίου,δέχθηκαν πυρά από υπερυψωμένο τουρκικό στρατιωτικό παρατηρητήριο,που βρίσκεται σε απόσταση περίπου 300 μέτρων.

Οι Ελληνες στρατιώτες οχυρώθηκαν πίσω από το ανάχωμα και ανταπέδωσαν τους πυροβολισμούς.

Οι ίδιες πηγές αναφέρουν ότι στην περιοχή ακούστηκαν γύρω στους πενήντα πυροβολισμούς,ενώ το επεισόδιο διήρκεσε δέκα λεπτά.

Επιπόνου έφθασαν αξιωματικοί από τις δυό πλευρές,οι

οποίοι διέταξαν-προφανώς-τους στρατιώτες να παύσουν

ν'ανταλάσσουν πυροβολισμούς,με συνέπεια να εκτονωθεί το επεισόδιο.

Γιά το συμβάν ενημερώθηκαν,αμέσως,ο διοικητής της 12ης Μηχανοκίνητης Μεραρχίας Πεζικού,υποστράτηγος Γεώργιος Αντωνακόπουλος και ο διοικητής τού Δ' Σώματος Στρατού αντιστράτηγος Δημήτριος Αικατερίνης.

Πάντως,στρατιωτικές πηγές,που ρωτήθηκαν,δεν απέκλεισαν το ενδεχόμενο να οφείλεται το επεισόδιο σε "τυχαίο γεγονός",καθώς σταμάτησε σχεδόν αμέσως,χωρίς να δοθεί συνέχεια.

"Θέλω να ελπίζω ότι δεν ήταν σκόπιμο το χθεσινό περιστατικό στον Εβρο,κατά το οποίο τουρκική περίπολος έβαλε εναντίον ελληνικής περιπόλου,η οποία ανταπέδωσε τα πυρά,σύμφωνα με τα προβλεπόμενα".

Αυτό δήλωσε ο υπουργός Εθνικής Αμυνας,Ακης Τσοχατζόπουλος, απαντώντας σε ερώτηση δημοσιογράφων.

Πάντως,ο κ.Τσοχατζόπουλος επεσήμανε ότι το θέμα έχει λήξει και πως επρόκειτο γιά μεμονωμένο γεγονός.

Εξάλλου,ο υπουργός Αμυνας χαρακτήρισε "ασυνήθιστη εξέλιξη γιά ένα στέλεχος των Ενόπλων Δυνάμεων",το θανάσιμο τραυματισμό από χειροβομβίδα,μέσα στο αυτοκίνητό του,στη Χίο,του επιλοχία Κωνσταντίνου Κορέλη.

Ο κ.Τσοχατζόπουλος γνωστοποίησε ότι έχουν ήδη επιληφθεί, γιά τη διαλεύκανση την υπόθεσης,όλες οι αρμόδιες αρχές, συμπεριλαμβανομένης και της κρατικής ασφάλειας.

Το πρωί,ο υπουργός Εθνικής Αμυνας επέδωσε τα πτυχία στους απόφοιτους αξιωματικούς της 70ης σειράς της Σχολής Πολέμου της Αεροπορίας,στο Τατοΐ.

Τα διπλώματα πήραν 27 ανώτεροι αξιωματικοί της Πολεμικής Αεροπορίας,μεταξύ των οποίων και δυό γυναίκες,ένας πλωτάρχης και ένας επιπυραγός.

ΕΛΕΥΘΕΡΗ ΥΠΟ ΟΡΟΥΣ Η 17ΧΡΟΝΗ ΓΙΑ ΝΑΡΚΩΤΙΚΑ

Αθήνα 30 (ΑΠΕ)

Το Τριμελές Συμβούλιο Πλημμελειοδικων Αθηνών αποφάσισε σήμερα με σχετικό βουλεύμά του την υπό όρους αποφυλάκιση της 17χρονης Αναστασίας Χ. και του 18χρονου φοιτητή Δημητρίου Τζαμαλή που έχουν προφυλακιστεί εδώ και λίγες μέρες στις φυλακές Κορυδαλλού με την κατηγορία της κατοχής ναρκωτικής ουσίας (180 γραμ. χασίς) με σκοπό την εμπορία.

Υπενθυμίζεται οτι η 17χρονη και ο φοιτητές, μαζί με επτά ακόμη νεαρά άτομα, είχαν συλληφθεί προ εξαημέρου ύστερα απο έλεγχο της Αστυνομίας έξω απο εστιατόριο "φαστ-φουντ" στη Γλυφάδα, επειδή σε ένα άτομο της παρέας και συγκεκριμένα στο 18χρονο Αιγύπτιο Μπασιάν Ντασιάνι, βρέθηκαν και κατασχέθηκαν 180 γραμ. χασίς.

Μετά τις απολογίες και των εννέα νεαρών ατόμων στον ανακριτή, αφέθηκαν ελεύθερα τα έξι ενώ προφυλακίστηκαν ο Μπ. Ντασιάνι, η 17χρονη και ο φοιτητής. Η προφυλάκισή τους, ιδιαίτερα της 17χρονης, υπήρξε αφορμή να δημιουργηθεί θορυβος στα ΜΜΕ και τούτο γιατί δεν βρέθηκαν στην κατοχή της τα ναρκωτικα, δεν είναι η ίδια τοξικομανής και έχει λευκό ποινικό μητρώο. Ο εισαγγελέας Γιάννης Καραϊσκος με προχθεσινή πρότασή του προς το δικαστικό συμβούλιο εισηγήθηκε να γίνουν δεκτές οι απήσεις για προσωρινή αποφυλάκιση με περιοριστικούς όρους της 17χρονης Αναστασίας και του φοιτητή Δ. Τζαμαλή και να απορριφθεί η αίτηση του Αιγύπτιου στην κατοχή του οποίου βρέθηκε η ποσότητα του ναρκωτικού. Το δικαστικό συμβούλιο που συνήλθε σήμερα υιοθέτησε την πρόταση του εισαγγελέα και διέταξε να αφεθούν ελεύθεροι οι δύο, με χρηματική εγγύηση 500.000 δρχ. ο καθένας και με την υποχρεωτική εμφάνισή τους μια φορά το μήνα στο αστυνομικό τμήμα της περιοχής τους.-

ΣΠΗΛΙΩΤΟΠΟΥΛΟΣ ΓΙΑ ΡΕΠΠΑ - ΠΥΡΚΑΓΙΕΣ

Αθήνα 30 (ΑΠΕ)

"Πρωτοφανείς κακοήθειες, ανάξιες απαντήσεως" χαρακτηρίζει ο εκπρόσωπος της ΝΔ Αρης Σπηλιωτόπουλος τις αναφορές του υπουργού Τύπου Δημήτρη Ρέππα για την συμμετοχή της ηγεσίας της Νέας Δημοκρατίας σε συναυλία του Σταύρου Ξαρχάκου,την ημέρα που βρήκαν τραγικό θάνατο οι τέσσερις πυροσβέστες. "Είναι σε όλους γνωστό ότι η εκδήλωση του Ινστιτούτου Δημοκρατίας (σ.σ όπου και η συναυλία του Σταύρου Ξαρχάκου,την ημέρα που βρήκαν τραγικό θάνατο οι τέσσερις πυροσβέστες. "Είναι σε όλους γνωστό ότι η εκδήλωση του Ινστιτούτου Δημοκρατίας (σ.σ όπου και η συναυλία του διάσημου μουσικοσυνθέτη), ήταν εκδήλωση αποδόσεως τιμής στη μνήμη του Κωνσταντίνου Καραμανλή", σημειώνει ο Αρης Σπηλιωτόπουλος,εξαπολύωντας νέα επίθεση κατά του υπουργού Γεωργίας και του Πρωθυπουργού: "Ο παραλογισμός της κυβέρνησης Σημίτη αποδεικνύεται από το γεγονός ότι ενώ καίγονται εκατοντάδες χιλιάδες στρέμματα δασών σε όλη την Ελλάδα, συναντώνται ο Πρωθυπουργός και ο υπουργός Γεωργίας και δεν συζητούν για την αντιμετώπιση των δασικών πυρκαγιών, αλλά για την αναζωογόνηση της υπαίθρου που αυτοί ερήμωσαν", σχολιάζει ο κ. Σπηλιωτόπουλος.

ΓΙΑ ΑΝΑΚΡΙΒΗ ΔΗΜΟΣΙΕΥΜΑΤΑ ΜΙΛΑΕΙ Ο ΣΟΥΦΛΙΑΣ

Αθήνα 30 (ΑΠΕ)

Σε κατηγορηματική διάψευση δημοσιεύματος της εφημερίδας "Απογευματινή", το οποίο αναφέρεται σε παρασκηνιακές διαβουλεύσεις του με τον Πρωθυπουργό, προέβη ο Γιώργος Σουφλιάς. Στην ανακοίνωσή του, ο ανεξάρτητος - πλέον - βουλευτής, χαρακτηρίζει "απολύτως ανακριβή" τα όσα αναγράφονται σχετικά με το πρόσωπό του στο δημοσίευμα και εκφράζει υπόνοιες ότι τα σχετικά "σενάρια", κατασκευάστηκαν", είτε ενόψει των δημοτικών εκλογών, είτε για να νομιμοποιήσουν τη διαγραφή του από τη Νέα Δημοκρατία. "Ουδέποτε συναντήθηκα με τον κ. Σημίτη και ουδέποτε συζήτησα ουδήποτε μαζί του" υπογραμμίζει στη δήλωσή του ο κ. Σουφλιάς και σχολιάζει : "Με θλίβει όμως το γεγονός ότι μια "ιστορική εφημερίδα" του χώρου, που γνωρίζει ότι λίγοι έχουν τη δική μου προσφορά προς τη φιλελεύθερη παράταξη, φιλοξενεί και υιοθετεί (μάλιστα με σχόλιο) άκρτα κατασκευασμένες ειδήσεις".

"Τα σενάρια αυτά μπορεί να θέλουν αν εξυπηρετήσουν στόχους ενόψει δημοτικών εκλογών, μπορεί να θέλουν να εξυπηρετήσουν τη νομιμοποίηση της διαγραφής μου, δεν υπηρετούν όμως την αλήθεια από την οποία έχει ανάγκη η πολιτική και ο τόπος" καταλήγει ο βουλευτής. Σημειώνεται ότι, σύμφωνα με το - εννιόγραφο - δημοσίευμα της "Απογευματινής", ο Πρωθυπουργός Κώστας Σημίτης βρίσκεται σε "προκεχωρημένου σταδίου συνεννοήσεις" με τους διαγραφέντες από τη Νέα Δημοκρατία βουλευτές Γιώργο Σουφλιά και Βασίλη Κοντογιαννόπουλο, στους οποίους μάλιστα φέρεται να προσφέρει και εκλόγιμη θέση στο ψηφοδέλτιο Επικρατείας του ΠΑΣΟΚ.

ΑΝΑΠΤΥΞΗ ΤΗΣ ΥΠΑΙΘΡΟΥ ΚΑΙ ΤΩΝ ΑΓΡΟΤΙΚΩΝ ΔΡΑΣΤΗΡΙΟΤΗΤΩΝ

Αθήνα 30 (ΑΠΕ)

Δύο περίπου ώρες διήρκησε η συνάντηση που είχε σήμερα ο πρωθυπουργός Κώστας Σημίτης με τον υπουργό Γεωργίας Στέφανο Τζουμάκα.

Τα θέματα που συζητήθηκαν ήταν η ανάπτυξη της υπαίθρου, η πορεία του Β' Κοινοτικού Πλαισίου Στήριξης και η αναμόρφωση του συστήματος γεωργικής ασφάλισης.

Ο υπουργός Γεωργίας παρέδωσε στον πρωθυπουργό την πρόταση του υπουργείου Γεωργίας για μια ολοκληρωμένη ανάπτυξη της υπαίθρου, στο πλαίσιο των κατευθύνσεων της διάσκεψης του Cork (Ιρλανδία, Νοέμβριος 1996) βασικό σημείο της οποίας είναι η ανάπτυξη της υπαίθρου να στηρίζεται στην αγροτική ανάπτυξη.

Η πλειοψηφία των υπολοίπων κρατών-μελών της Ευρωπαϊκής Ενωσης προτείνει η ανάπτυξη της υπαίθρου να συμπεριλαμβάνει απλά, και αγροτικές δραστηριότητες.

Ο κ. Τζουμάκας δήλωσε μετά τη συνάντηση με τον πρωθυπουργό ότι στα τέλη Αυγούστου θα συνεδριάσει το Υπουργικό Συμβούλιο με αποκλειστικό θέμα την ανάπτυξη της υπαίθρου.

Για το δεύτερο θέμα, την πορεία του Β' Κοινοτικού Πλαισίου Στήριξης, ο κ. Τζουμάκας παρέδωσε στον πρωθυπουργό στοιχεία, σύμφωνα με τα οποία το 1997 το υπουργείο Γεωργίας είχε ποσοστό

απορροφητικότητας 122,2%.

Το α' εξάμηνο του 1998 η απορροφητικότητα έχει φθάσει το 91,7%, ενώ ο μέσος όρος για την περίοδο 1/1/94-30/6/98 ανέρχεται στο 103,3%.

Το υπουργείο Γεωργίας εισέπραξε την προηγούμενη βδομάδα ποσό 60 δισ. δρχ. επιπλέον, καθώς έχει ξεπεράσει σε απορροφητικότητα κάθε άλλο υπουργείο.

Ο κ. Τζουμάκας ζήτησε ωστόσο από τον πρωθυπουργό 190 δισ. δρχ. επιπλέον προκειμένου να ολοκληρώσει το πρόγραμμα του υπουργείου μέχρι το 2000.

Ο υπουργός Γεωργίας έδωσε επίσης στη δημοσιότητα προσχέδιο για την αναμόρφωση του συστήματος των γεωργικών ασφαλίσεων. Το προσχέδιο αυτό, το οποίο θα συζητηθεί κατ' αρχάς με τους αρμόδιους φορείς και θα κατατεθεί για ψήφιση στη Βουλή, περιλαμβάνει μεταξύ άλλων τα εξής:

* Τη σύσταση ενός νέου Νομικού Προσώπου ιδιωτικού δικαίου, του οργανισμού Διοίκησης και Αυτασφάλισης του Εθνικού Συστήματος Προστασίας της αγροτικής δραστηριότητας, ο οποίος θα συντονίζει τους εμπλεκόμενους φορείς ΕΛΓΑ, ασφαλιστικές εταιρίες, θα επιβάλει τη δράση του σε συνεργασία με τα συναρμόδια υπουργεία Οικονομικών, Ανάπτυξης και Γεωργίας και θα παρέχει αυτασφαλιστική στήριξη στο σύστημα.
* Τη θέσπιση ετήσιας κρατικής επιχορήγησης ύψους 8 δισ. δρχ.
* Την αύξηση της ειδικής ασφαλιστικής εισφοράς από 1-3% σε 3-5% ανάλογα με την περιοχή και το ασφαλιστικό αντικείμενο.
* Τη δημιουργία ειδικούς αποθεματικού καταστροφικών κινδύνων.
* Την επέκταση των καλύφεων μόνο μετά από πλήρη αναλογιστική μελέτη με κοινή απόφαση των υπουργών Γεωργίας και Οικονομικών.

Η μετάβαση από το σημερινό καθεστώς στο νέο σύστημα θα γίνει σταδιακά προκειμένου να δοθεί και ο απαραίτητος χρόνος στις ιδιωτικές εταιρίες να αναπτύξουν σχετικά προγράμματα.

Η επιδότηση του ασφαλίστρου δεν έχει προσδιοριστεί.

Στόχος του νέου συστήματος, δήλωσε ο κ. Τζουμάκας είναι η μεγιστοποίηση της ασφαλιστικής κάλυψης και προστασίας της αγροτικής δραστηριότητας, η βελτίωση των επιπέδων ανταποδοτικότητας του σημερινού συστήματος, χωρίς να αγνοείται ο κοινωνικός χαρακτήρας και η θεσμοθέτηση πόρων για τη λειτουργία του συστήματος.

Ο κ. Τζουμάκας έδωσε επίσης στοιχεία, σύμφωνα με τα οποία η διαδικασία είσπραξης της ειδικής ασφαλιστικής εισφοράς υπερ ΕΛΓΑ οδηγεί σε εισφοροδιαφυγή, η οποία σε σταθερές τιμές του 1997 ανέρχεται σε ποσοστό μέχρι 30% περίπου των εισφορών του ΕΛΓΑ.

Τα έσοδα δηλαδή του ΕΛΓΑ από την ειδική ασφαλιστική εισφορά χωρίς εισφοροδιαφυγή θα ανέρχονταν σε ποσό 41 δισ. δρχ. αντί του ποσού των 29,6 δισ. δρχ. που είναι σήμερα.

ΜΕ ΛΙΓΑ ΛΟΓΙΑ

Γ. ΠΑΠΑΝΔΡΕΟΥ - Γ. ΚΡΑΝΙΔΙΩΤΗΣ ΓΙΑ ΔΙΚΑΙΩΣΗ ΤΙΤΙΝΑΣ ΛΟΪΖΙΔΟΥ

ΑΘΗΝΑ 30 (ΑΠΕ)

Τις ευρύτερες πολιτικές προεκτάσεις που έχει για την πορεία του Κυπριακού, η δικαίωση της Τιτίνας Λοιζίδου από το Δικαστήριο Ανθρωπίνων Δικαιωμάτων του Συμβουλίου της Ευρώπης,επισημαίνουν σε δηλώσεις τους ο αναπληρωτής υπουργός εξωτερικών Γ.Παπανδρέου και ο υφυπουργός εξωτερικών Γ.Κρανιδιώτης.

Ο κ.Παπανδρέου επισημαίνει επίσης ότι η απόφαση του Δικαστηρίου αποδεικνύει το σεβασμό του Συμβουλίου της Ευρώπης στα ανθρώπινα δικαιώματα και παρατηρεί:

"Η απόφαση αυτή είναι εξαιρετικά σημαντική,όχι μόνο γιατί αφορά την τουρκική κατοχή της Κυπριακής Δημοκρατίας,αλλά επειδή καταδεικνύει με ποιόν τρόπο το Ευρωπαικό Δικαστήριο Ανθρωπίνων Δικαιωμάτων,δικάζοντας ατομικές προσφυγές,έχει τη δυνατότητα να καταλήγει,δια των αποφάσεών του,σε δικανικές κρίσεις που αφορούν παρανομίες κρατών-μελών του Συμβουλίου της Ευρώπης,με προεκτάσεις πολύ ευρύτερες από τα συγκεκριμένα ατομικά δικαιώματα και συμφέροντα του συγκεκριμένου προσφεύγοντος".

Ο κ.Κρανιδιώτης τονίζει ότι η απόφαση του Δικαστηρίου αποκτά ιδιαίτερη σημασία σήμερα που η Αγκυρα και το καθεστώς Ντενκτάς προσπαθούν να νομιμοποιήσουν τις παράνομες ενέργειές τους και να θέσουν ως προϋπόθεση για την επανάληψη της ειρηνευτικής διαδικασίας στην Κύπρο την αναγνώριση του ψευδοκράτους".Ο υφυπουργός εξωτερικών εκφράζει την ελπίδα,η επιτροπή υπουργών του Συμβουλίου της Ευρώπης-η οποία θα κληθεί να αποφασίσει τα ειδικότερα μέτρα εκτέλεσης της απόφασης- να σταθεί στο ύψος της αποστολής της και να συμβάλλει με τον τρόπο της στην απόδοση της δικαιοσύνης στην Κύπρο.-

ΚΕΡΔΟΣ ΑΠΟ 300.000 - 500.000

ΑΠΟΣΥΡΣΗ τώρα!

✓ Απόσυρση παλαιού αυτοκινήτου οποιασδήποτε μάρκας.

✓ Σε τιμές απόσυρσης από 300.000 έως 500.000 δρχ., ανάλογα με το νέο NISSAN που θα επιλέξετε.

✓ Όλες οι υπάρχουσες προσφορές για τα air condition και ο προνομιακός τρόπος πληρωμής παραμένουν.

Ακόμα κι αν το αυτοκίνητό σας δεν είναι για απόσυρση, το ανταλλάσσουμε στην καλύτερη τιμή της αγοράς.

ΜΟΝΟ Η NISSAN ΒΑΖΕΙ ΤΕΛΟΣ ΣΤΗΝ ΑΝΑΜΟΝΗ!

ΥΠΕΡΟΧΗ NISSAN

ΣΙΜΟΣ ΠΑΡΑΣΚΕΥΑΣ & ΥΙΟΣ Ε.Π.Ε.
Αυστραλίας 70, τηλ. 24029 και 79200-2
ΟΛΟΚΛΗΡΩΜΕΝΟ ΣΥΓΚΡΟΤΗΜΑ NISSAN ΤΟΥ ΔΙΚΤΥΟΥ ΝΙΚ. Ι. ΘΕΟΧΑΡΑΚΗΣ Α.Ε.

24 Ώρες στον Κόσμο

ΒΕΛΓΙΟ - ΣΥΓΧΑΡΗΤΗΡΙΑ ΚΑΙ... ΠΡΟΣΦΥΓΗ ΚΑΤΑ ΤΗΣ ΕΛΛΑΔΑΣ

ΒΡΥΞΕΛΛΕΣ 30 (ΑΠΕ)

Η Ευρωπαϊκή Επιτροπή συγχαίρει την Ελλάδα γιατί έχει προτείνει ένα μακρύ κατάλογο με προστατευμένους φυσικούς χώρους, όπως προβλέπει η οδηγία 43 του 1992 (οδηγία "Habitats").Λυπάται, όμως, γιατί η Ελλάδα δεν έχει ενσωματώσει την οδηγία στην εθνική της νομοθεσία, παρά την καταδίκη της από το Ευρωπαϊκό Δικαστήριο.Και απόφασισε, όπως ανακοίνωσε , να στείλει στην Ελλάδα αιτιολογημένη γνώμη-δεύτερη φάση της διαδικασίας προσφυγής.

Το Ευρωπαϊκό Δικαστήριο έχει καταδικάσει την Ελλάδα στις 26 Ιουνίου 1997 γιατί παρέλειψε να υιοθετήσει μέτρα για την εφαρμογή της οδηγίας "Habitats" και εξακολουθεί, όπως αναφέρεται στην ανακοίνωση, να μην έχει λάβει μέτρα.Η οδηγία αυτή, τονίζεται, αποτελεί την πιό σημαντική κοινοτική νομοθεσία για τη διατήρηση της φύσης και έχει βασικό στόχο να εφαρμόσει το δίκτυο "Natura",που περιλαμβάνει όλους τους προστατευμένους φυσικούς χώρους στο κοινοτικό έδαφος.

Τα κράτη-μέλη έπρεπε να έχουν εφαρμόσει την οδηγία πρίν από τον Ιούνιο 1994 και να έχουν προτείνει προστατευμένους χώρους για το δίκτυο "Natura 2000" πριν από τον Ιούνιο 1995.Η Ευρωπαϊκή Επιτροπή αναφέρεται στην ανακοίνωση, δεν αγνοεί, ότι η Ελλάδα έχει προτείνει ένα μακρύ κατάλογο με χώρους, που περιλαμβάνονται στο δίκτυο " Natura 2000" σύμφωνα με την οδηγία και χαίρεται γι'αυτό, αλλά λυπάται γιατί δεν έχει εφαρμόσει την οδηγία.

Σημειώνεται, ότι η διαδικασία της προσφυγής κατά της Ελλάδας στηρίζεται στο άρθρο 171 της Συνθήκης, που προβλέπει ότι η Ευρωπαϊκή Επιτροπή έχει το δικαίωμα να ζητήσει την επιβολή χρηματικού προστίμου στο κράτος-μέλος, που δεν έχει εφαρμόσει απόφαση του Ευρωπαϊκού Δικαστηρίου .

ΙΡΑΚ - ΚΥΡΩΣΕΙΣ - ΠΡΟΕΙΔΟΠΟΙΗΣΗ

ΒΑΓΔΑΤΗ 30 (ΑΠΕ)

Το Ιράκ απείλησε να λάβει μέτρα, τα οποία δεν προσδιόρισε, εάν τα Ηνωμένα Εθνη δεν άρουν γρήγορα τις κυρώσεις που έχουν επιβάλει εναντίον του εδώ και οκτώ χρόνια, καθώς "έχει αρχίσει να χάνει την υπομονή του".

Ο αντιπρόεδρος της χώρας Ταχά Γιασίν Ραμαντάν σε δηλώσεις του που δημοσιεύονται σήμερα τονίζει ότι "είναι ανοικτές όλες οι επιλογές γιά την ηγεσία της χώρας" ώστε να πάφουν να ισχύουν οι κυρώσεις που επέβαλε ο ΟΗΕ στο Ιράκ τιμωρώντας το γιά την εισβολή του στο Κουβέιτ, το 1990.

"Η ηγεσία και ο λαός του Ιράκ δεν θα περιμένουν περισσότερο γιά να αρθεί το άδικο εμπράγκο", τόνισε ο Ραμαντάν σε συνέντευξή του που δημοσιεύεται σήμερα στην εφημερίδα του κυβερνώντος κόμματος Μπάαθ, "Αλ Θάουρα". Ο ιρακινός αξιωματούχος προειδοποίησε, χωρίς όμως να κάνει διευκρινίσεις, ότι οι ενέργειες στις οποίες θα προβεί το Ιράκ δεν θα πάρουν πολύ καιρό, πολύ λιγότερο από μήνες".

Η συνέντευξη του Ραμαντάν δημοσιεύεται δύο ημέρες πριν από την άφιξη στη Βαγδάτη του επικεφαλής της Unscom Ρίτσαρντ Μπάτλερ, ο οποίος θα συζητήσει γιά την εξάλειψη των ιρακινών όπλων μαζικής καταστροφής. Ο Ραμαντάν υποστήριξε στη συνέντευξή του, ότι η χώρα του έχει εκπληρώσει όλες τις υποχρεώσεις της που απορρέουν από τις αποφάσεις του Συμβουλίου Ασφαλείας του ΟΗΕ. Ωστόσο, εμπειρογνώμονες της Unscom εκτιμούν ότι το Ιράκ εξακολουθεί να αποκτύπτει πληροφορίες γιά τα απαγορευμένα όπλα του.

Εξωτερικές Ειδήσεις

Η ΤΟΥΡΚΙΑ ΑΓΝΟΕΙ ΑΠΟΦΑΣΗ ΤΟΥ ΕΥΡΩΠΑΪΚΟΥ ΔΙΚΑΣΤΗΡΙΟΥ

Κωνσταντινούπολη 30 (ΑΠΕ)

Η Τουρκία δεν θα εφαρμόσει την απόφαση του Ευρωπαϊκού Δικαστηρίου Ανθρωπίνων Δικαιωμάτων που αφορά την υπόθεση Λοϊζίδου, αναφέρει ανακοίνωση του υπουργείου Εωτερικών που εξεδόθη σήμερα στην Άγκυρα.

Η απόφαση, που εξεδόθη χθες , καταδικάζει την Τουρκία ως υπεύθυνη για την παρεμπόδιση της κας Τπίνας Λοϊζίδου στην άσκηση των δικαιωμάτων της επί της περιουσίας της στο κατεχόμενο βόρειο τμήμα της Κύπρου, μετά την τουρκική εισβολή, το 1974. "Η Τουρκία θεωρεί τις αποφάσεις του Δικαστηρίου για την κα Λοϊζίδου, ως στερούμενες δυνατότητας εφαρμογής και εκτέλεσης", αναφέρει η ανακοίνωση.

Η χθεσινή απόφαση του Ευρωπαϊκού Δικαστηρίου είναι πλέον αμετάκλητη και επιβεβαιώνει προηγούμενη απόφαση, για την ίδια υπόθεση, όπου είχε εκδοθεί στις 18 Δεκεμβρίου 1996. Η χθεσινή απόφαση εκδόθηκε μετά την εξέταση των ενστάσεων που υπέβαλε η Τουρκία στην απόφαση του 1996.

Δεν είναι σαφές πως η Τουρκία μπορεί ν'αρνηθεί να εκτελέσει την απόφαση, όσο εξακολουθεί να είναι μέλος του Ευρωπαϊκού συστήματος.

Η απόφαση, πάντως, έχει προκαλέσει σοκ στην Άγκυρα, γιατί αποτελεί σοβαρή αποδοκιμασία των όσων κάνει η Τουρκία στην Κύπρο.

Το τουρκικό υπουργείο Εξωτερικών διαμαρτύρεται, γιατί το Ευρωπαϊκό Δικαστήριο δεν αναγνώρισε "το γεγονός ότι η ΤΔΒΚ (Τουρκική Δημοκρατία της Βόρειας Κύπρου) είναι ανεξάρτητο κράτος στη Βόρεια Κύπρο" και πληροί όλες τις προϋποθέσεις του "κράτους στο Διεθνές Δίκαιο". Η Τουρκική ανακοίνωση επικαλείται, μάλιστα, τα κριτήρια περί "κράτους", που περιέγραψε η "Επιτροπή Μπαταντέρ".

"Η υπόθεση Λοϊζίδου είναι ζήτημα μεταξύ της ενάγουσας και της ΤΒΔΚ" και "η Τουρκία δεν έχει τίποτα να κάνει στη περίπτωση" , ισχυρίζεται η ανακοίνωση, που υποστηρίζει ότι "η Τουρκία δεν ασκεί καμία δημόσια εξουσία στην ΤΔΒΚ, δεν υπάρχει διεθνές νομικό όργανο, που να μεταθέτει ευθύνες στην Τουρκία, για μέτρα και πράξεις που γίνονται από την ΤΔΒΚ". Η τουρκική αυτή ανακοίνωση υποστηρίζει, επίσης, ότι "τα θέματα των αμοιβαίων αξιώσεων επί των περιουσιών πρέπει ν'αντιμετωπισθούν και να λυθούν από τα δυο κράτη στην Κύπρο" και επικαλείται την "δέσμη ιδεών" του γενικού γραμματέα των Ηνωμένων Εθνών, που προέβλεπαν έναν μηχανισμό ανταλλαγής και αποζημιώσεων.

ΠΡΟΟΔΟΣ ΣΤΙΣ ΔΙΑΠΡΑΓΜΑΤΕΥΣΕΙΣ ΜΕ ΤΗΝ ΑΛΒΑΝΙΚΗ ΠΟΛΙΤΙΚΗ ΗΓΕΣΙΑ

Βελιγράδι 30(ΑΠΕ)

Διπλωμάτες απο την Ευρωπαϊκή Ενωση υποστηρίζουν ότι σημειώθηκε σημαντική πρόοδος στις διαπραγματεύσεις με την πολιτική ηγεσία των Αλβανών του Κοσσυφοπεδίου.

"Δεν είχαμε απόλυτη επιτυχία, αλλά έγινε ένα σημαντικό βήμα πρός τα εμπρός", ανακοίνωσε σήμερα στο Βελιγράδι διπλωματική πηγή προσκείμενη στην "τρόϊκα" της ΕΕ.

Ολοι οι εκπρόσωποι των Αλβανών στο Κοσσυφοπέδιο συμφώνησαν, κατ αρχήν, σε μια "πανκομματική πλατφόρμα" για συνομιλίες με την κυβέρνηση του Βελγραδίου, ανέφερε η πηγή.

Σύμφωνα με την ίδια πηγή, υπάρχει ρεαλιστική αλλαγή στην εκπροσώπηση του εκτός νόμου Απελευθερωτικού Στρατού του Κοσσυφοπεδίου και επομένως δημιουργείται ένα ενιαίο αλβανικό μέτωπο.

Χθές, η αντιπροσωπεία της ΕΕ στο Κοσσυφοπέδιο έκανε έκκληση στις γιουγκοσλαβικές δυνάμεις ασφαλείας και στους Αλβανούς αντάρτες να σταματήσουν τις εκθρονραξίες και να αρχίσουν διάλογο για το πολιτικό μέλλον της περιοχής.

"Το μήνυμα μας είναι σαφές: Η βία πρέπει να σταματήσει αμέσως και να αρχίσει πάραυτα ένας διάλογος", τόνισε ο Αλμπερτ Ρόχαν, ο αυστριακός επικεφαλής της "τρόϊκα" της ΕΕ (Βρετανία, Αυστρία, Γερμανία). Το μήνυμα της αντιπροσωπείας-είπε ο Ρόχαν-είναι ότι οι συγκρούσεις πρέπει να σταματήσουν καθώς είναι απαράδεκτο φαινόμενο η αύξηση του αριθμού των θυμάτων και το εντεινόμενο προσφυγικό πρόβλημα. Η εφημερίδα "Koha Ditore" στο σημερινό της φύλλο υποστηρίζει ότι οι Αλβανοί του Κοσσυφοπεδίου σχημάτισαν μια νέα "κυβέρνηση" συνασπισμού στην επαρχία, η οποία δέν αναγνωρίζεται ούτε απο την διεθνή κοινότητα ούτε απο το Βελιγράδι και πρωθυπουργός ανέλαβε ο Μεχμέτ Γιαϊρίζι, Γενικός Γραμματέας του Αλβανικού Δημοκρατικού Κινήματος. Ο τελευταίος αντικαθιστά τον Μπουγιάρ Μπουκόσι που διαμένει στο εξωτερικό. Στελέχη του Απελευθερωτικού Στρατού του Κοσσυφοπεδίου ανέλαβαν τα υπουργεία Αμυνας και Δημόσιας Τάξης.

Αλβανικές εφημερίδες δημοσιεύουν σήμερα ανακοίνωση του Κέντρου Πληροφοριών του Κοσσυφοπεδίου, που εδρεύει στην Πρίστινα και ελέγχεται απο τον Δημοκρατικό Σύνδεσμο του Κοσσυφοπεδίου του Ιμπραήμ Ρουγκόβα, σύμφωνα με την οποία απο την έναρξη των συγκρούσεων, τον Φεβρουάριο, έχουν σκοτωθεί 437 Αλβανοί, 208 έχουν τραυματιστεί και 400 έχουν απαχθεί απο τους Σέρβους και αγνοείται η τύχη τους.

Οι σερβικές δυνάμεις έχουν βομβαρδίσει 188 χωριά στην επαρχία αυτή της νότιας Σερβίας, με αποτέλεσμα περίπου 314.000 άτομα να αναγκαστούν να εγκαταλείψουν τις εστίες τους, 146 χωριά να εκκενωθούν εντελώς και να καταστραφούν πλήρως η μερικώς περισσότερα απο 7.600 σπίτια. Τουλάχιστον 19.500 πρόσφυγες κατέφυγαν στο Μαυροβούνιο και 15.000 στην Αλβανία.

Ο Μπουκόσι δήλωσε ότι οι Αλβανοί δέν πρόκειται να αποδεχθούν τίποτα λιγότερο απο την πλήρη ανεξαρτησία της επαρχίας απο την Σερβία που θα "φέρει ασφάλεια στην περιοχή", σύμφωνα με σημερινό δημοσίευμα της εφημερίδας του Κοσσυφοπεδίου "Rilindja".

Στο μεταξύ, ο πρόεδρος του Οργανισμού για την Ασφάλεια και Συνεργασία στην Ευρώπη (ΟΑΣΕ), πολωνός υπουργός Εξωτερικών Μπρόνισλαβ Γκερέμεκ, εξέφρασε την "μεγάλη ανησυχία του για την επιδείνωση της κατάστασης στο Κοσσυφοπέδιο" και κυρίως στα σύνορα με την Αλβανία.

"Η κρίση στο Κοσσυφοπέδιο εισέρχεται σε μια φάση με απρόβλεπτες συνέπειες για την σταθερότητα στην περιοχή", υπογραμμίζει σε εκτιμήσεις του πρός τον Γενικό Γραμματέα των Ηνωμένων Εθνών Κόφι Αναν, σύμφωνα με ανακοίνωση του ΟΑΣΕ που δόθηκε στην δημοσιότητα σήμερα στην Βιένη.

Ο Γκερέμεκ εκφράζει την λύπη του για την κλιμάκωση της βίας, το λουτρό αίματος και τον φόβο να εξελιχθεί σε μια ευρείας κλίμακας στρατιωτική διένεξη, προσθέτει στην ανακοίνωση.

ΓΑΛΛΙΑ - ΑΕΡΟΠΟΡΙΚΟ ΔΥΣΤΥΧΗΜΑ - ΝΕΚΡΟΙ

Λιόν 30 (ΑΠΕ)

Δεκατέσσερις άνθρωποι σκοτώθηκαν όταν τα δύο μικρά αεροσκάφη στα οποία επέβαιναν συγκρούστηκαν στον αέρα, πάνω από τη δυτική Γαλλία, κοντά στην πόλη Λοριάν, ανακοίνωσαν αξιωματούχοι της Λιόν. Το ένα από τα αεροπλάνα που είχε απογειωθεί από τη Λιόν με προορισμό την πόλη Λαν Μπιουέ– με δώδεκα επιβάτες–ήταν τύπου "Μπίσκραφτ", ενώ το άλλο αεροπλάνο ήταν ένα "Τσέσνα" είχε δύο επιβάτες και άνηκε στην αερολέσχη της Βαν, πρόσθεσαν οι ίδιοι αξιωματούχοι. Τα αίτια της σύγκρουσης δεν έχουν γίνει ακόμα γνωστά, ούτε και περισσότερες λεπομέρειες.

ΦΟΒΟΙ ΓΙΑ ΑΝΘΡΩΠΙΝΗ ΚΑΤΑΣΤΡΟΦΗ ΣΤΟ ΚΟΣΣΥΦΟΠΕΔΙΟ

Πρίστινα 30 (ΑΠΕ)

Η Υπατη Αρμοστεία του ΟΗΕ για τους Πρόσφυγες εκφράζει φόβους οτι μπορεί να συμβεί μία ανθρώπινη καταστροφή στο κέντρο του Κοσσυφοπέδιου όπου πολλοί άμαχοι απομακρύνθηκαν απο την περιοχή του Μαλίσεβο μετά την εκδήλωση σερβικής επίθεσης, δήλωσε σήμερα στην Πρίστινα ο εκπρόσωπος της Μάκι Σινοχάρα. "Απο αυτούς τους ανθρώπους λείπουν τα πάντα και φοβούμεθα μία ανθρώπινη καταστροφή", δήλωσε ο εκπρόσωπος, προσθέτοντας ότι ανάμεσα στους εκτοπισμένους πρόσφυγες υπάρχουν πολλά παιδιά. Ανταποκρπές μεταδίδουν απο την περιοχή οτι μετά τις ήπες που υπέστησαν οι δυνάμεις του "Απελευθερωτικού Στρατού του Κοσσυφοπέδιου" (KLA) απο τις σερβικές δυνάμεις, ολόκληρα χωριά Αλβανών του Κοσσυφοπέδιου εγκαταλείφθηκαν και άδειασαν. Το 90% των κατοίκων του Κοσσυφοπέδιου είναι Αλβανοί.

Η Υπατη Αρμοστεία του ΟΗΕ αντιμετωπίζει μεγάλο πρόβλημα για τη συνολική καταγραφή του αριθμού των εκτοπισμένων προσφύγων που είναι κυριολεκτικά διασκορπισμένοι σε περιοχές που μεταξύ τους απέχουν πολλές δεκάδες χιλιόμετρα. Παράλληλα εκτιμά ότι οι 100 χιλιάδες εκτοπισμένοι πρόσφυγες του Κοσσυφοπέδιου αυξήθηκαν τελευταία κατά περίπου 10 χιλιάδες, και πρόσθεσε ότι παρατηρούνται προσφυγικές μετακινήσεις σις περιοχές της Ντρένπσα και της Σερμπίσα. Ομως οι σερβικές δυνάμεις έχουν αποκόψει τις "γραμμές" του KLA σε

ΒΕΛΓΙΟ-ΕΞΙΧΝΙΑΣΗ ΔΟΛΟΦΟΝΙΑΣ Ι. ΜΑΚΡΙΔΗ

Βρυξέλλες 30 (ΑΠΕ)

Από ανώνυμο τηλεφώνημα ανακαλύφθηκε τελικά ο δολοφόνος του Ελληνα εστιάτορα Ι. Μακρίδη, 63 ετών, που είχε δολοφονηθεί τον περασμένο Φεβρουάριο στη Λιέγη του Βελγίου. Ο δολοφόνος τον είχε πυροβολήσει την ώρα που έκλεινε το εστιατόριό του -κοντά στα μεσάνυχτα. Είχε εξαφανισεί χωρίς να αφήσει κανένα ίχνος και η αστυνομία αντιμετώπιζε την περίπτωση του "τέλειου εγκλήματος". Ενα ανώνυμο τηλεφώνημα, που προβλημάτισε τις ανακριτικές αρχές, οδήγησε τελικά στην ανακάλυψη του δράστη. Στο ανώνυμο τηλεφώνημα αναφερόταν μόνο, ότι το μικρό όνομα του δολοφόνου είναι Φράνσις. Οι ανακριτικές αρχές κατάφεραν να εντοπίσουν κάποιον Φράνσις Φοντέρ, 37 ετών και ανακάλυψαν στο διαμέρισμα που έμενε ένα περίστροφο. Διαπιστώθηκε, όμως, ότι δεν ήταν το όπλο του εγκλήματος. Ο Φοντέρ υποστήριξε ότι το διαμέρισμα δεν ήταν δικό του, αλλά κάποιου φίλου, που του το είχε παραχωρήσει. Πράγματι, στο διαμέρισμα βρέθηκαν τα δακτυλικά αποτυπώματα του Τζόνι Σκουβεγιέρ, που συνελήφθη. Υποστήριξε όμως ότι δεν είχε σκοτώσει τον Μακρίδη, αλλά ομολόγησε ότι μαζί με τον Φοντέρ είχαν ληστέψει στις 30 Μαίου ένα πρατήριο βενζίνης και είχε ριξει μερικούς πυροβολισμούς. Η βαλλιστική πραγματογνωμοσύνη απέδειξε ότι οι σφαίρες που είχαν βρεθεί στο πρατήριο βενζίνης, είχαν ριφθεί από το όπλο, που είχε σκοτώσει τον Ελληνα εστιάτορα. Ο Σκουβεγιέρ παραδέχθηκε ότι το όπλο που είχε χρησιμοποιηθεί στη ληστεία, ήταν του Φοντέρ, που με τη σειρά του αναγκάστηκε να ομολογήσει ότι είχε δολοφονήσει τον Μακρίδη για οικονομικές διαφορές. Ο Φοντέρ παραπέμπεται να δικαστεί για δολοφονία και ληστεία. Ο Σκουβεγιέρ μόνο για ληστεία.

ΜΕ ΛΙΓΑ ΛΟΓΙΑ

❒ ΛΙΒΑΝΟΣ - ΙΣΡΑΗΛ «ΧΕΤΖΜΠΟΛΑΧ» - ΕΠΙΘΕΣΗ

Ρασάγια 30 (ΑΠΕ)

Ενας ισραηλινός στρατιώτης σκοτώθηκε και τέσσερις άλλοι τραυματίστηκαν σήμερα σε επίθεση της φιλοιρανικής οργάνωσης "Χεζμπολάχ" στην κατεχόμενη από το Ισραήλ ζώνη του νοτίου Λιβάνου, έγινε γνωστό απο πηγές των υπηρεσιών ασφαλείας.

Εκπρόσωπος της "Χεζμπολάχ", της σιιτικής φιλοιρανικής οργάνωσης, ανέλαβε την ευθύνη για την επίθεση αυτή που έγινε με βόμβα η οποία ήταν τοποθετημένη στην άκρη του δρόμου και ανατινάχτηκε την στιγμή που περνούσε μια ισραηλινή περίπολος στην περιοχή του Ριχάν σον ανατολικό τομέα της κατεχόμενης ζώνης.

Απο την αρχή του χρόνου εννέα ισραηλινοί στρατιωτικοί έχουν σκοτωθεί και 71 άλλοι έχουν τραυματιστεί, οι περισσότεροι σε επιθέσεις της "Χεζμπολάχ", σύμφωνα με απολογισμό του γαλλικού πρακτορείου.

❒ ΤΟΥΡΚΙΑ - ΕΚΛΟΓΕΣ - ΚΟΙΝΟΒΟΥΛΙΟ

Αγκυρα 30 (ΑΠΕ)

Το τουρκικό κοινοβούλιο ενέκρινε την πρόταση της κυβέρνησης για διεξαγωγή των γενικών εκλογών στις 18 Απριλίου του επόμενου χρόνου, 20 μήνες πριν την προκαθορισμένη ημερομηνία.

"Η πρόταση ψηφίστηκε με 488 ψήφους έναντι 12", δήλωσε ο πρόεδρος της βουλής Καμέρ Γκεντς.

Μια Ξεχωριστη Διαση στη Θαλασσα

ΔΡΟΜΟΛΟΓΙΑ ΑΠΟ
28/7/98 - 31/8/98
ΑΝΑΧΩΡΗΣΗ ΑΠΟ ΡΟΔΟ

ΗΜ/ΝΙΑ	ΗΜΕ.	ΠΛΟΙΟ	ΩΡΑ ΑΝΑΧ.	ΠΡΟΟΡΙΣΜΟΣ
28/7	ΤΡΙ	ΛΕΡΟΣ	14.00	ΚΩ-ΚΑΛΥΜΝΟ-ΛΕΡΟ-ΠΑΤΜΟ-ΠΕΙΡΑΙΑ
29/7	ΤΕΤ	ΡΟΔΟΣ	09.00	ΚΑΣΤΕΛΟΡΙΖΟ
		ΙΑΛΥΣΟΣ	14.00	ΚΩ-ΚΑΛΥΜΝΟ-ΛΕΡΟ-ΠΑΤΜΟ-ΠΕΙΡΑΙΑ
		ΡΟΔΟΣ	17.00	ΚΩ-ΠΕΙΡΑΙΑ
30/7	ΠΕΜ	ΛΕΡΟΣ	14.00	ΚΩ-ΚΑΛΥΜΝΟ-ΛΕΡΟ-ΛΕΙΨΟΥΣ-ΠΑΤΜΟ-ΠΕΙΡΑΙΑ
31/7	ΠΑΡ	ΡΟΔΟΣ	10.00	ΚΩ-ΠΑΤΜΟ-ΣΑΜΟ-ΘΕΣΣΑΛΟΝΙΚΗ
		ΙΑΛΥΣΟΣ	14.00	ΤΗΛΟ-ΝΙΣΥΡΟ-ΚΩ-ΛΕΡΟ-ΠΑΤΜΟ-ΠΕΙΡΑΙΑ
1-8	ΣΑΒ	ΛΕΡΟΣ	17.00	ΚΩ-ΠΕΙΡΑΙΑ
2-8	ΚΥΡ	ΙΑΛΥΣΟΣ	14.00	ΚΩ-ΚΑΛΥΜΝΟ-ΛΕΡΟ-ΠΑΤΜΟ-ΠΕΙΡΑΙΑ
		ΡΟΔΟΣ	18.00	ΚΩ-ΠΕΙΡΑΙΑ
3-8	ΔΕΥ	ΛΕΡΟΣ	14.00	ΚΩ-ΑΣΤΥΠΑΛΑΙΑ-ΠΕΙΡΑΙΑ
4-8	ΤΡΙ	ΙΑΛΥΣΟΣ	14.00	ΚΩ-ΚΑΛΥΜΝΟ-ΛΕΡΟ-ΠΑΤΜΟ-ΠΕΙΡΑΙΑ
5-8	ΤΕΤ	ΛΕΡΟΣ	14.00	ΚΩ-ΚΑΛΥΜΝΟ-ΛΕΡΟ-ΠΑΤΜΟ-ΠΕΙΡΑΙΑ
		ΡΟΔΟΣ	17.00	ΚΩ-ΠΕΙΡΑΙΑ
6-8	ΠΕΜ	ΙΑΛΥΣΟΣ	14.00	ΤΗΛΟ-ΝΙΣΥΡΟ-ΚΩ-ΛΕΡΟ-ΠΑΤΜΟ-ΠΕΙΡΑΙΑ
7-8	ΠΑΡ	ΡΟΔΟΣ	10.00	ΚΩ-ΠΑΤΜΟ-ΣΑΜΟ-ΘΕΣΣΑΛΟΝΙΚΗ
		ΛΕΡΟΣ	14.00	ΚΩ-ΚΑΛΥΜΝΟ-ΛΕΡΟ-ΛΕΙΨΟΥΣ-ΠΑΤΜΟ-ΠΕΙΡΑΙΑ
8-8	ΣΑΒ	ΙΑΛΥΣΟΣ	17.00	ΚΩ-ΠΕΙΡΑΙΑ
9-8	ΚΥΡ	ΛΕΡΟΣ	14.00	ΚΩ-ΚΑΛΥΜΝΟ-ΛΕΡΟ-ΠΑΤΜΟ-ΠΕΙΡΑΙΑ
		ΡΟΔΟΣ	18.00	ΚΩ-ΠΕΙΡΑΙΑ
10-8	ΔΕΥ	ΙΑΛΥΣΟΣ	14.00	ΚΩ-ΑΣΤΥΠΑΛΑΙΑ-ΠΕΙΡΑΙΑ
11-8	ΤΡΙ	ΛΕΡΟΣ	14.00	ΚΩ-ΚΑΛΥΜΝΟ-ΛΕΡΟ-ΠΑΤΜΟ-ΠΕΙΡΑΙΑ
12-8	ΤΕΤ	ΡΟΔΟΣ	09.00	ΚΑΣΤΕΛΟΡΙΖΟ
		ΙΑΛΥΣΟΣ	14.00	ΚΩ-ΚΑΛΥΜΝΟ-ΛΕΡΟ-ΠΑΤΜΟ-ΠΕΙΡΑΙΑ
		ΡΟΔΟΣ	17.00	ΚΩ-ΠΕΙΡΑΙΑ
13-8	ΠΕΜ	ΛΕΡΟΣ	14.00	ΚΩ-ΚΑΛΥΜΝΟ-ΛΕΡΟ-ΛΕΙΨΟΥΣ-ΠΑΤΜΟ-ΠΕΙΡΑΙΑ
14-8	ΠΑΡ	ΡΟΔΟΣ	10.00	ΚΩ-ΠΑΤΜΟ-ΣΑΜΟ-ΘΕΣΣΑΛΟΝΙΚΗ
		ΙΑΛΥΣΟΣ	14.00	ΤΗΛΟ-ΝΙΣΥΡΟ-ΚΩ-ΛΕΡΟ-ΠΑΤΜΟ-ΠΕΙΡΑΙΑ
15-8	ΣΑΒ	ΛΕΡΟΣ	17.00	ΚΩ-ΠΕΙΡΑΙΑ
16-8	ΚΥΡ	ΙΑΛΥΣΟΣ	14.00	ΚΩ-ΚΑΛΥΜΝΟ-ΛΕΡΟ-ΠΑΤΜΟ-ΠΕΙΡΑΙΑ
		ΡΟΔΟΣ	18.00	ΚΩ-ΠΕΙΡΑΙΑ
17-8	ΔΕΥ	ΛΕΡΟΣ	14.00	ΚΩ-ΑΣΤΥΠΑΛΑΙΑ-ΠΕΙΡΑΙΑ
18-8	ΤΡΙ	ΙΑΛΥΣΟΣ	14.00	ΚΩ-ΚΑΛΥΜΝΟ-ΛΕΡΟ-ΠΑΤΜΟ-ΠΕΙΡΑΙΑ
19-8	ΤΕΤ	ΛΕΡΟΣ	14.00	ΚΩ-ΚΑΛΥΜΝΟ-ΛΕΡΟ-ΠΑΤΜΟ-ΠΕΙΡΑΙΑ
		ΡΟΔΟΣ	17.00	ΚΩ-ΠΕΙΡΑΙΑ
20-8	ΠΕΜ	ΙΑΛΥΣΟΣ	14.00	ΤΗΛΟ-ΝΙΣΥΡΟ-ΚΩ-ΛΕΡΟ-ΠΑΤΜΟ-ΠΕΙΡΑΙΑ
21-8	ΠΑΡ	ΡΟΔΟΣ	10.00	ΚΩ-ΠΑΤΜΟ-ΣΑΜΟ-ΘΕΣΣΑΛΟΝΙΚΗ
		ΛΕΡΟΣ	14.00	ΚΩ-ΚΑΛΥΜΝΟ-ΛΕΡΟ-ΛΕΙΨΟΥΣ-ΠΑΤΜΟ-ΠΕΙΡΑΙΑ
22-8	ΣΑΒ	ΙΑΛΥΣΟΣ	17.00	ΚΩ-ΠΕΙΡΑΙΑ
23-8	ΚΥΡ	ΛΕΡΟΣ	14.00	ΚΩ-ΚΑΛΥΜΝΟ-ΛΕΡΟ-ΠΑΤΜΟ-ΠΕΙΡΑΙΑ
		ΡΟΔΟΣ	18.00	ΚΩ-ΠΕΙΡΑΙΑ
24-8	ΔΕΥ	ΙΑΛΥΣΟΣ	14.00	ΚΩ-ΑΣΤΥΠΑΛΑΙΑ-ΠΕΙΡΑΙΑ
25-8	ΤΡΙ	ΛΕΡΟΣ	14.00	ΚΩ-ΚΑΛΥΜΝΟ-ΛΕΡΟ-ΠΑΤΜΟ-ΠΕΙΡΑΙΑ
26-8	ΤΕΤ	ΡΟΔΟΣ	09.00	ΚΑΣΤΕΛΟΡΙΖΟ
		ΙΑΛΥΣΟΣ	14.00	ΚΩ-ΚΑΛΥΜΝΟ-ΛΕΡΟ-ΠΑΤΜΟ-ΠΕΙΡΑΙΑ
		ΡΟΔΟΣ	17.00	ΚΩ-ΠΕΙΡΑΙΑ
27-8	ΠΕΜ	ΛΕΡΟΣ	14.00	ΚΩ-ΚΑΛΥΜΝΟ-ΛΕΡΟ-ΛΕΙΨΟΥΣ-ΠΑΤΜΟ-ΠΕΙΡΑΙΑ
28-8	ΠΑΡ	ΡΟΔΟΣ	10.00	ΚΩ-ΠΑΤΜΟ-ΣΑΜΟ-ΘΕΣΣΑΛΟΝΙΚΗ
		ΙΑΛΥΣΟΣ	14.00	ΤΗΛΟ-ΝΙΣΥΡΟ-ΚΩ-ΛΕΡΟ-ΠΑΤΜΟ-ΠΕΙΡΑΙΑ
29-8	ΣΑΒ	ΛΕΡΟΣ	17.00	ΚΩ-ΠΕΙΡΑΙΑ
30-8	ΚΥΡ	ΙΑΛΥΣΟΣ	14.00	ΚΩ-ΚΑΛΥΜΝΟ-ΛΕΡΟ-ΠΑΤΜΟ-ΠΕΙΡΑΙΑ
		ΡΟΔΟΣ	18.00	ΚΩ-ΠΕΙΡΑΙΑ
31-8	ΔΕΥ	ΛΕΡΟΣ	14.00	ΚΩ-ΑΣΤΥΠΑΛΑΙΑ-ΠΕΙΡΑΙΑ

• Αναχώρηση από Θεσσαλονίκη κάθε Σάββατο και ώρα 15.00

Κεντρικό Πρακτορείο ΔΑΝΕ SEA LINE
Αυστραλίας 92
Ωρες λειτουργίας 08.00 - 20.00
ΤΗΛ. 77078

Δ-Α-Ν-Ε- Sea Line
ΔΩΔΕΚΑΝΗΣΙΑΚΗ ΑΝΩΝΥΜΗ ΝΑΥΤΙΛΙΑΚΗ ΕΤΑΙΡΙΑ



δημοκρατικά

ΥΠΑΡΧΕΙ ΑΝΤΙΚΕΙΜΕΝΙΚΗ ΠΡΑΓΜΑΤΙΚΟΤΗΤΑ
Η ΟΠΟΙΑ ΔΙΝΕΙ ΤΟ ΜΕΤΡΟ ΤΗΣ ΑΛΗΘΕΙΑΣ
(ΑΡΙΣΤΟΤΕΛΗΣ)

Ο ΚΟΙΝΟΣ ΝΟΥΣ ΔΕΝ ΕΙΝΑΙ ΤΕΛΙΚΑ, ΤΟΣΟ... ΚΟΙΝΟΣ!

Ισως τώρα όλοι,πρώτα - πρώτα οι αρμόδιοι κυβερνητικοί παράγοντες, υποχρεωθούν να σκεφθούν ψυχραιμότερα, ώστε να διευκολυνθούν να κατανοήσουν μια απλή αλήθεια, την ακόλουθη: Δεν αρκεί να θέλεις να πουλήσεις, για να βρεθούν αυτομάτως σοβαροί επιχειρηματίες που θα θέλουν να αγοράσουν. Δεν αρκεί να διακηρύσσεις εντός και εκτός των συνόρων ότι πουλάς, για να σπεύσουν ασθμαίνοντας οι αγοραστές...

Ισως δεν θα ήταν άχρηστο, αν το σκεφτούν ορισμένοι στην πλευρά της αντιπολίτευσης. Διότι συνηθίζουν να υποτιμούν αυτήν την απλή αλήθεια. Και προσπερνώντας την, αναζητούν την εύκολη ερμηνεία διά πάσαν καθυστέρηση στην πορεία των αποκρατικοποιήσεων, στην υποτιθέμενη απροθυμία της κυβέρνησης να προχωρήσει σε αποκρατικοποιήσεις-και σε «κοινωνιολογικού» χαρακτήρα αναλύσεις για αυτήν την «απροθυμία».

Ισως δεν θα ήταν άχρηστο, αν το σκεφτούν ορισμένοι κυβερνητικοί παράγοντες. Διότι θεωρούσαν (αρκετοί, τουλάχιστον, το πίστευαν μέχρι την τελευταία στιγμή...) ότι έτσι, χωρίς λεπτομερώς επεξεργασμένη τακτική, άνευ επιμελούς προετοιμασίας, αρκεί να ανακοινώσουν ότι πωλούνται τα Καταστήματα Αφορολογήτων Ειδών, και όλοι θα έτρεχαν να τα αγοράσουν.

«ΔΕΝ ΑΡΚΕΙ ΝΑ ΘΕΛΕΙΣ ΝΑ ΠΟΥΛΗΣΕΙΣ, ΘΑ ΠΡΕΠΕΙ ΝΑ ΥΠΑΡΧΟΥΝ ΚΙ ΕΝΔΙΑΦΕΡΟΜΕΝΟΙ ΑΓΟΡΑΣΤΕΣ»

Ετσι, σχετικά εύκολα απέρριψαν ορισμένες ιδέες που «είχαν πέσει στο τραπέζι». Οπως, να μην επιχειρηθεί η πώληση του 80% της επιχείρησης, αλλά ενός μικρότερου ποσοστού (ασφαλώς άνω του 50%...) με ταυτόχρονη παραχώρηση του μάνατζμεντ, διότι για το 80% -είχε ειπωθεί- απαιτούνται πολλές δεκάδες δισεκατομμύρια κι είναι δύσκολο να βρεθούν. Ομως, κυριάρχησε η ταμιακή λογική του «κράτους χρεώστη».

Ετσι, σχετικά ανέμελα αγνόησαν τις παρατηρήσεις σοβαρών υποψηφίων αγοραστών ότι, προκειμένου να κάνουν προσφορά, έχουν ανάγκη να γνωρίζουν που θα στεγασθούν τα ΚΑΕ στο νέο αεροδρόμιο των Σπάτων, σε πόση έκταση, έναντι τίνος ενοικίου και λοιπά. Κυριάρχησε μια αφελής αισιοδοξία. Και αρκετοί που ήθελαν να κάνουν προσφορά, τελικά δεν έκαναν...

Ο κοινός νους, μήπως δεν είναι και τόσο κοινός;..

Μετά το άνοιγμα των προσφορών, πάντως, είναι αυτονόητο ότι ο πρώτος διαγωνισμός θα κηρυχθεί άγονος. Θα προκηρυχτεί δεύτερος, τον Σεπτέμβριο. Διότι, όπως προκύπτει, από τις τρεις προσφορές που κατατέθηκαν οι δύο «πάσχουν» βαρύτατα και η τρίτη είναι μικρότερη ακόμα και από την τιμή εισαγωγής των Καταστημάτων Αφορολογήτων Ειδών στο Χρηματιστήριο, στα τέλη Μαρτίου.

Τα Καταστήματα Αφορολογήτων Ειδών είναι μία κερδοφόρα εταιρεία, με μονοπωλιακή θέση. Εχει μέλλον και χωρίς να διαθέτει το προνόμιο των αφορολόγητων πωλήσεων.

Είναι σωστό ότι η χρηματιστηριακή αξία της δεν είναι, ούτε μπορεί να είναι, ο μοναδικός δείκτης αποτίμησης της (εκτίμηση που κατ' επανάληψη, με διάφορες αφορμές, έχει τονίσει η «δ». Αλλωστε, η εταιρεία εισήχθη στο Χρηματιστήριο με 3.200 δρχ. ανά μετοχή κι έφτασε στις 5.130 δρχ. ανά μετοχή με μόνη «προωθητική δύναμη» την προσδοκία της πώλησης της.

Αυτό, όμως είναι ένα ζήτημα και θα ήταν άλλο, τελείως διαφορετικό, να πωληθεί όσο - όσο, έναντι ευτελέστατου τιμήματος...

Η κυβέρνηση σωστά θα πράξει να προκηρύξει νέο διαγωνισμό. Είναι άλλο να πουλάς και άλλο να ξεπουλάς...

Αλλωστε, υπάρχει το προηγούμενο της Τράπεζας Κρήτης. Η πρώτη, χαμηλή προσφορά, είχε απορριφθεί. Πολλοί ανησύχησαν (και άλλοι «ανησύχησαν»...) τότε, ότι την επόμενη φορά η Κρήτης θα πωλείτο έναντι ακόμη χαμηλότερου τιμήματος. Κι έπεπα, ήρθε η προσφορά -μαμούθ, 70 δισ. δρχ. από τον όμιλο του κ. Σπ. Λάτση.

Η καταστροφή ασφαλώς ούτε ήρθε ούτε... πλησίασε λόγω της μη πώλησης των Καταστημάτων Αφορολογήτων Ειδών. Ωστόσο, οι περί του αντιθέτου φήμες, τέθηκαν ήδη σε κυκλοφορία, από χτες...

Μην παρασυρθείτε από την κινδυνολογία!

Αυτό, δεν θα έχαναν αν το άκουγαν οι μικροεπενδυτές -αυτοί που είναι τα παραδοσιακά θύματα της έρπουσας φημολογίας, αυτοί που είναι το σύνηθες «target group» της κινδυνολογίας.

Μια κινδυνολογίας που υπηρετεί όσους θα ήθελαν να κερδοσκοπήσουν με τις φήμες, ώστε να «αγοράσουν» μετοχές σε χαμηλές τιμές.

Μιας κινδυνολογίας που, στη σημερινή συγκυρία, εξ αντικειμένου μπορεί να υπηρετεί και την «κρυφή» προσδοκία άλλων: Την προσδοκία να «κάτσει» λίγο το Χρηματιστήριο, ώστε να διευκολυνθεί η προώθηση των ιδιωτικοποιήσεων που έχουν προγραμματισθεί τις αμέσως επόμενες εβδομάδες, χωρίς (τα εκ των γνωστών αγκυλώσεων εκπορευόμενα...) προβλήματα..

ΑΚΡΙΤΙΚΑ

Αίρει λέγων τ' αληθές συ σφαλεί ποτέ
ΣΟΦΟΚΛΗΣ

κουβεντούλες με κάποιο νόημα

ΠΕΡΙ... «ΠΟΘΕΝ ΕΣΧΕΣ»

Τα είδατε τα στοιχεία του «πόθεν έσχες» των πολιτικών μας; Τα μελετήσατε καλά; Σας έκανε κάτι εντύπωση; πέραν του ότι το «πόθεν έσχες» θα έπρεπε να λέγεται απλώς «τι έσχες», καθώς το «πόθεν» ούτε από αυτές τις δηλώσεις ούτε από τις φορολογικές τους προκύπτει;

Ποιός ο ρόλος της δήλωσης «πόθεν έσχες» την οποία αναγκάζονται να συμπληρώσουν κάθε χρόνο οι «εκπρόσωποι του λαού»; Απλώς να καταγράψουν σε ένα ακόμη χαρτί τα περιουσιακά τους στοιχεία, κάτι που ούτως ή άλλως το κάνουν στα χαρτιά της εφορίας και μάλιστα με μεγαλύτερη προσοχή και λιγότερη τσαπατσουλιά;

Ποιός ο ρόλος της δήλωσης «πόθεν έσχες» που δεν ελέγχεται από κανέναν και καμία «τιμωρία» ή «ποινή» δεν προβλέπεται για όσα καταγραφούν, όσο μακριά και αν είναι από την πραγματικότητα;

Η ζητούμενη - και πολυσυζητημένη - τελευταίως τιμή του πολιτικού κόσμου και το κύρος του δεν διασφαλίζονται σε καμία περίπτωση με αυτό τον τρόπο. Αντιθέτως, οι εκπρόσωποι του λαού εκτίθενται ακόμη περισσότερο...

Αφηστε που έρχεται και στα χείλη το ερώτημα ποιούς ακριβώς εκπροσωπούν και ποια αντιστοιχία έχουν με τη ζωή του Ελληνα...

Ελάχιστοι από τους εκπροσώπους του λαού είχαν ή έχουν δοκιμασθεί στον επαγγελματικό στίβο. Και όσοι το έηραξαν στο παρελθόν για λίγο, μάλλον δεν φέρουν αξιομνημόνευτες «περγαμηνές».

Από τις δηλώσεις του «πόθεν έσχες» το μόνο ασφαλές συμπέρασμα που μπορεί να βγει είναι ότι ουδείς δημιουργικός και πετυχημένος εγκατέλειψε το επάγγελμά του για να «διαπρέψει» στον στίβο της πολιτικής. Γεγονός που μόνον ανησυχία για το πολιτικό σύστημα προκαλεί.

ΑΓΑΠΗ ΧΩΡΙΣ... ΠΕΙΣΜΑΤΑ!

«Αγάπη δίχως πείσματα δεν έχει νοστιμάδα», λέει η λαϊκή ρήση και στην περίπτωση της «σχέσης» Αθήνας - Ουάσιγκτον επιβεβαιώνεται πλήρως. Μετά από ένα γερό καυγά όπου τα αίματα άναψαν και τα νεύρα τσιτώθηκαν έρχεται η ώρα της συμφιλίωσης. Θεόδωρος Πάγκαλος και Νίκολας Μπερνς θα συναντηθούν για να αναθερμάνουν το πληγωμένο αίσθημα - όχι το προσωπικό διότι είναι γνωστό ότι ούτε ο ένας ούτε ο άλλος είναι ιδιαίτερα ευτυχής για το τετ α τετ.

Αναμένουμε να δούμε μετά το ύφος του υπουργού των Εξωτερικών μας, που ούτως ή άλλως ό,τι αισθάνεται και ό,τι σκέφτεται το εξωτερικεύει ακόμα και με γκριμάτσες...

ΛΕΤΕ, ΝΑ ΖΗΛΕΨΕ;

Μήπως ο πρωθυπουργός μας είναι λίγο ζηλιάρης; Οχι φυσικά πως μας ενδιαφέρει αν ζηλεύει την κυρία Δάφνη αλλά να, χθες κουβαλήθηκε στο Ολυμπιακό Στάδιο για να δει την ομάδα μπάσκετ. Το προηγούμενο βράδυ ο Πρόεδρος της Δημοκρατίας άνοιγε τη γιορτή του Μουντομπάσκετ διαβεβαιώνοντας ότι όλα θα λειτουργήσουν στην εντέλεια ενώ 48 ώρες πριν ο αρχιεπίσκοπος ευλογούσε την εθνική μας ομάδα. Το σκέφθηκε από δω το σκέφθηκε από κει, ο πρωθυπουργός, τον παρότρυναν και οι σύμβουλοί του και είπε: γιατί όχι και εγώ; Και πήρε τον δρόμο για το Μαρούσι. Ας έβαζαν τουλάχιστον και λίγο Βιβάλντι να σπάσει αυτή η οχλαγωγή...

Α, ξεχάσαμε ότι ο κ. Σημίτης δυο φορές πήγε στο γήπεδο σε αγώνες του Παναθηναϊκού και του Ολυμπιακού σε ευρωπαϊκό επίπεδο και ο πρώτος έχασε με τρία γκολ και ο δεύτερος έφαγε τέσσερα.

ΤΙ ΛΕΕΙ Ο ΖΩΙΔΗΣ

Με αφορμή σχόλιο της στήλης σχετικά με την υποψηφιότητά του, ο πρόεδρος του ΛΤΔ κ. Νίκος Ζωίδης, μας απέστειλε την ακόλουθη επιστολή, την οποία και δημοσιεύουμε μετά χαράς.

Φαίνεται, όμως, ότι ο κ. Ζωίδης δεν κατάλαβε το σχόλιο ή προσποιείται ότι δεν το κατάλαβε. Για θέμα πολιτικής και ηθικής τάξεως κάναμε εμείς λόγο. Φαίνεται, όμως, ότι εν μέσω της γενικής αταξίας που επικρατεί, τέτοια... ψιλοθέματα πάνε περίπατο.

Αξιότιμε κε Δ/ντή.

Αφού εξαρχής δηλώσω ότι το σχόλιο της έγκριτης εφημερίδας σας της Τετάρτης 29 Ιουλίου στη στήλη **Ακριτικά** είμαι βέβαιος ότι μοναδικό στόχο είχε την προάσπιση των θεσμών και την λειτουργία τους, είμαι υποχρεωμένος να σας γνωρίσω διευκρινιστικά τα ακόλουθα.

1) Η θέση του Προέδρου της Λιμενικής Επιτροπής είναι θέση **άμισθη.** Δηλαδή, κλήθηκα να αναλώσω χρόνο και φαιά ουσία για να υπηρετήσω το κοινωνικό σύνολο από μία θέση που άπτεται του αντικειμένου των σπουδών και δραστηριοτήτων μου, ιδιαιτέρως τιμητικό για μένα οπωσδήποτε, αλλά χωρίς καμία οικονομική ανταπόδοση. Το ίδιο ισχύει βέβαια και για τα υπόλοιπα μέλη της Λιμενικής Επιτροπής.

2) Το Λιμενικό Ταμείο είναι Νομικό Πρόσωπο Δημοσίου Δικαίου, που ελέγχεται οικονομικά και όσον αφορά τον τομέα των έργων από την Περιφέρεια Νοτίου Αιγαίου και Διοικητικά από το Υ.Ε.Ν. Δηλαδή δεν έχει **καμία** απολύτως σχέση με την Νομαρχιακή Αυτοδιοίκηση, ούτε και ο υποφαινόμενος νοιώθει και λειτουργεί ως υφιστάμενός της.

Αντιλαμβάνεσθε λοιπόν ότι αυτή μου η προσφορά δεν μπορεί να μου αφαίρεσει τα πολιτικά μου δικαιώματα (του εκλέγειν και εκλέγεσθαι και ως εκ τούτου δεν υφίσταται ασυμβίβαστο).

Οι προσωπικές μου δε αρχές, απόψεις και λειτουργία, ούτε σε μένα ούτε σε κανένα άλλο μπορούν να δημιουργήσουν θέμα ηθικής τάξεως.

ΝΑ ΚΑΛΟΚΑΙΡΙΝΟ ΦΛΑΣ

Ενα καλοκαιρινό φλας ήταν. Ενα ντους δροσιάς εν μέσω του καύσωνος. Οι δηλώσεις πόθεν έσχες των βουλευτών που τροφοδότησαν κουτσομπολιά για τους πλούσιους και τους «φτωχούς» πατέρες του Εθνους. Επί της ουσίας τίποτα. Μία ακόμη γραφειοκρατική διαδικασία που οι περισσότεροι βουλευτές, διεκπεραιώνουν βαριεστημένα δίδοντας το κακό παράδειγμα για χιλιάδες άλλους «κοινούς θνητούς» που υποχρεώνονται να υποβάλλουν ανάλογες δηλώσεις. Αλήθεια πιστεύει κανείς ότι αυτή η τεράστια ομπρέλα «πόθεν έσχες» που έχει απλωθεί σε ένα πλήθος κατηγοριών, δημοσίων και μη λειτουργών, εξυπηρετεί - έτσι όπως λειτουργεί - τίποτα άλλο, πλην του κακεντρεχούς κους - κους;

ΕΝΔΙΑΦΕΡΕΙ;

Η κόντρα των διαφόρων για τις πυρκαγιές γεννά ένα εύλογο ερώτημα.

Ενδιαφέρεται πραγματικά η κοινωνία για να διάφορα συμβάντα, που εμείς οι δημοσιογράφοι καταγράφουμε ως τραγικά ή καταστροφές;

Και εάν ενδιαφέρεται πώς το εκδηλώνει; Πώς αντιδρά; Πώς συμφωνεί ή διαφωνεί με τις ενέργειες των αρμοδίων;

Νομίζω ότι τελικά κανείς δεν αντιδρά πραγματικά και ακόμη χειρότερο κανείς δεν ενδιαφέρεται.

Ισως όμως η κοινωνία απλώς να είναι πιο μπροστά από ορισμένες ομάδες. Να έχει δηλαδή εξελιχθεί και να μην το έχουμε αντιληφθεί!

Αλλιώς, έχουμε πληγές από το σύνδρομο του τηλεθεατή!

ΕΚΠΛΗΣΣΕΙ Η ΑΔΙΑΦΟΡΙΑ

Εκπλήσσει πραγματικά η αδιαφορία που συνεχίζει να επιδεικνύει το δ.σ. της ΔΑΝΕ για τα κατασχεθέντα πλοία της Ringhaven και Parkhaven, και γενικά απέναντι στο πρόβλημα «Χαραλαμπίδη».

Πιστεύουν πραγματικά, ότι επειδή προεδρεύει της εταιρείας ο νομάρχης απαλλάσσονται πάσης ευθύνης (όπως φαίνεται τουλάχιστον, ότι ισχύει στην περίπτωση της Νομαρχίας);

Για όνομα του Θεού, περισσότερη ευθύνη δεν βλάπτει.

ΠΕΡΙ... ΦΥΛΑΚΩΝ

Εκτός από απότακτους, και εν ενεργεία αστυνομικοί μετείχαν στο «συνδικάτο του εγκλήματος»!!!

Τελικά, δηλαδή, όποια πέτρα κι αν σηκώσεις όλο και κάποιον αστυνομικό θα βρεις από κάτω.

Ολα αυτά, όμως, στην Ελλάδα θεωρούνται αυτονόητα.

Αμφιβάλλουμε αν υπάρχει ΠΑΓΚΟΣΜΙΩΣ πιο διεφθαρμένο κράτος από το ελληνικό. Πρέπει να είμαστε πρωταθλητές.

ΠΕΡΙ... ΥΠΟΓΕΙΩΝ ΠΑΙΧΝΙΔΙΩΝ

Προς Δημήτρη Καραχάλιο, πρόεδρον ΝΟΔΕ - ΝΔ, επείγον: Δεν μπορούν πλέον να παιχθούν υπόγεια παιχνίδια στην Νέα Δημοκρατία, είπες; Αμ, δεν σφάξανε φίλε μου... Πάρε μια αντιασφυξιογόνο μάσκα, κάνε βουτιά στα... υπόγεια ρεύματα και θα δεις τι γίνεται.

Ορισμένοι άνθρωποι, φίλε μου, όχι τον Θεό τους δεν έχουν, αλλά ούτε τον διάολό τους. Είναι γυναικούλες!

ΠΕΡΙ... ΦΙΛΩΝ

Προς Φώτη Κωστόπουλο, επείγον:

Σαν έχει τέτοιους... «φίλους» Φώτη μου, τι να τους κάνεις του οχτρούς;

Υ.Τ.Υ.

Η ΑΠΟΨΗ ΤΗΣ ΗΜΕΡΑΣ

Τον τελευταίο καιρό αυξάνονται τα θετικά σχόλια για την πορεία της ελληνικής οικονομίας. Το αξιοσημείωτο είναι ότι τα σχόλια αυτά προέρχονται από ξένες εφημερίδες και επενδυτικούς οργανισμού.

Αντίθετα, στο εσωτερικό μέτωπο τα σχόλια είναι από αδιάφορα έως δυσάρεστα και συνήθως αναδεικνύουν περισσότερο τα αρνητικά σενάρια.

Αυτό ανατρέπει την εντύπωση ότι οι ξένοι συνήθως έχουν αρνητική άποψη για όσα συμβαίνουν στην Ελλάδα. Φαίνεται όμως ότι η κυβέρνηση δεν έχει κατορθώσει να δημιουργήσει θετική ατμόσφαιρα γύρω από τις προοπτικές της οικονομίας. Ο περιορισμός των κυβερνητικών πρωτοβουλιών σε διαχειριστικά θέματα δεν αναδεικνύει τις προοπτικές. Η έλλειψη κινήσεων απελευθέρωσης της αγοράς, οι «πολιτικές» δυσχέρειες που εμφανίζονται στις ιδιωτικοποιήσεις δεν συνθέτουν μια θετική ατμόσφαιρα.

Η ανάπτυξη χρειάζεται και την ανάλογη ατμόσφαιρα, που πρέπει να προκύπτει από την πολιτική που ασκείται και όχι από ευτυχείς συμπτώσεις.

ΑΠΛΑ ΛΟΓΙΑ



ΓΡΑΦΕΙ Ο ΓΙΩΡΓΗΣ ΜΑΣΣΑΒΕΤΑΣ
e mail:mass@aeas.net.gr

ΠΕΡΙΦΕΡΕΙΑΚΕΣ ΔΙΟΙΚΗΣΕΙΣ

ΘΑ ΜΠΟΡΟΥΣΕ να είναι πραγματικά επαναστατικό το νέο περί αποκεντρώσεως νομοσχέδιο του υπουργού Εσωτερικών και Δημόσιας Διοίκησης κ. Α. Παπαδόπουλου. Με το οποίο, όπως υπόσχεται, μεταφέρονται στις δεκατρείς διοικητικές περιφέρειες της χώρας, πλήθος από αρμοδιότητες των υπουργείων. Δηλαδή, πραγματική εξουσία για την άμεση αντιμετώπιση των προβλημάτων των πολιτών.

ΔΥΣΤΥΧΩΣ, τα καλολογικά στοιχεία, περί κατάργησης των πελατειακών σχέσεων, που το συνοδεύουν, είναι πολύ ωραία για να είναι και αληθινά. Οπως και η φιλοδοξία ότι έτσι θα πάψουν οι πολίτες να συνωστίζονται και να πιέζουν στους υπουργικούς προθαλάμους, για προβλήματα τα οποία μπορούν να αντιμετωπισθούν στον τόπο τους.

ΟΛΑ ΑΥΤΑ θα μπορούσαν πράγματι να συμβούν, αν στ' αλήθεια οι δεκατρείς περιφερειακές διοικήσεις ήσαν και ανεξάρτητες από την κεντρική εξουσία. Αν, δηλαδή, ήσαν αιρετές «τοπικές κυβερνήσεις» και όχι κομματικά πρόσωπα διορισμένα από την κυβέρνηση.

ΕΙΜΑΙ ένας από εκείνους, τους ελάχιστους δυστυχώς, που υποστηρίζουν ότι ήταν λάθος να προχωρήσουμε στην αιρετή Νομαρχιακή Αυτοδιοίκηση. Και ότι αντ' αυτής θα έπρεπε να αποκτήσουμε δώδεκα έως δεκαπέντε ισχυρές περιφερειακές διοικήσεις. Ιδίως από τη στιγμή κατά την οποία, με τον περίφημο «Καποδίστρια» που μένει να δοκιμασθεί στην πράξη, διογκώθηκαν τα κύτταρα της πρωτοβάθμιας αυτοδιοίκησης.

ΤΩΡΑ, για παράδειγμα, θα έχουμε μία περιφερειακή διοίκηση Πελοποννήσου, με δότη κομματική εξουσία. Οπερ σημαίνει ότι το πρόσωπο που ασκεί τα καθήκοντα αυτά θα δέχεται τις πιέσεις των υπουργών και των βουλευτών του κυβερνώντος κόμματος. Αρα, οι πολίτες πάλι θα καταφεύγουν στα υπουργεία. Και, επιπλέον, θα έχουμε τις γραφειοκρατικές εμπλοκές με τις επτά νομαρχιακές διοικήσεις της ίδιας περιφέρειας.

ΜΑΚΑΡΙ να βγω ψεύτης, αλλά φοβάμαι ότι απλώς οι καρεκλοκένταυροι της γραφειοκρατίας θα βρουν μία χρυσή ευκαιρία παραπομπής και αναπομπής των υποθέσεων που θα καλούνται να επιλύσουν. Και ότι θα έχουμε μία συνεχή έριδα μεταξύ νομαρχών και περιφερειαρχών, όπως έχουμε ήδη αρκετές εμπλοκές μεταξύ δημάρχων και νομαρχών.

ΚΑΠΟΙΑ στιγμή πρέπει να συζητηθεί σοβαρά, από την πολιτική ηγεσία μας, η προοπτική να εγκαταλείψουμε το διοικητικό πρότυπο της νομαρχίας και να περάσουμε σε ισχυρές περιφερειακές διοικήσεις.

LTU INTERNATIONAL AIRWAYS
ELAFOS REISEN

ΑΠ'ΕΥΘΕΙΑΣ ΠΤΗΣΕΙΣ ΑΠΟ ΡΟΔΟ
ΚΑΙ ΑΛΛΑ ΝΗΣΙΑ ΤΗΣ ΕΛΛΑΔΟΣ
ΓΙΑ ΓΕΡΜΑΝΙΑ

Το γραφείο γενικού τουρισμού ELAFOS REISEN σε συνεργασία με τη γερμανική αεροπορική εταιρεία τσάρτερ L.T.U. σας προσφέρει τη δυνατότητα των απ'ευθείας πτήσεων από τη Ρόδο και τα άλλα νησιά της Ελλάδος προς τη Γερμανία.
Σχεδόν καθημερινές πτήσεις για:
ΜΟΝΑΧΟ, ΝΤΥΣΣΕΛΝΤΟΡΦ - ΒΕΡΟΛΙΝΟ - ΦΡΑΝΚΦΟΥΡΤΗ - ΚΟΛΩΝΙΑ - ΑΜΒΟΥΡΓΟ - ΣΤΟΥΤΓΑΡΔΗ.
Τιμή για όλες τις πόλεις μετ'επιστροφής δρχ. 105.000 (ισχύουν έως 16.08.98).
Για ΜΟΝΑΧΟ και ΣΤΟΥΤΓΑΡΔΗ δρχ. 65.000 (ισχύουν έως 14.08.98).
Στις τιμές δεν περιλαμβάνονται οι φόροι αεροδρομίων.
Ειδικές τιμές για παιδιά και γκρουπς.
Επίσης πτήσεις μέσω Γερμανίας για όλο τον κόσμο.
Γενικός αντιπρόσωπος Ρόδου, Γραφείο Γενικού Τουρισμού ELAFOS REISEN.
Κεντρικό: 9ο χλμ. Ρόδου - Λίνδου, Τυαίρι - Κουκινού, τηλέφωνο 0241 - 66543-4-5, FAX:0241 - 62943
1ο υποκατάστημα: Φαληράκι - έναντι ξενοδοχείου Sun Palace, τηλέφωνο: 0241 - 87061, FAX: 0241 - 87062.
2ο υποκατάστημα: Κολύμπια - τέρμα Ευκαλύπτων, τηλέφωνο: 0241 - 66617, FAX: 0241 - 66618.

· GRAND HOTEL ·
ΤΟΛΜΗΣΑΜΕ ΝΑ ΔΗΜΙΟΥΡΓΗΣΟΥΜΕ ΚΑΙ ΠΑΛΙ ΤΟ GRAND HOTEL ΤΩΝ 5 ΑΣΤΕΡΩΝ



PIANO BAR
Θέλετε κάτι καινούργιο στον καύσωνα του καλοκαιριού;
Προτιμήστε το νέο μας piano bar με τον πιανίστα μας
Τάκη Τσώνη
ΓΙΑΤΙ Η ΔΡΟΣΙΑ ΚΑΙ Η ΑΠΟΛΑΥΣΗ ΠΑΝΕ ΜΑΖΙ

ΔΕΞΙΩΣΕΙΣ
ΓΙΑ ΟΠΟΙΟΝΔΗΠΟΤΕ ΤΥΠΟ ΔΕΞΙΩΣΗΣ
Η ΕΚΔΗΛΩΣΗΣ
ΑΙΣΘΑΝΘΕΙΤΕ ΣΙΓΟΥΡΟΙ
ΔΙΑΛΕΓΟΝΤΑΣ ΜΕΣΑ ΑΠΟ ΠΟΛΛΕΣ ΠΟΛΛΕΣ ΙΔΕΕΣ
ΚΑΙ ΝΕΟΥΣ ΠΟΛΥΤΕΛΕΙΣ ΧΩΡΟΥΣ

YELLOW SPOT
Ο τέλειος συνδυασμός ποιότητας και οικονομίας



ΣΕ ΔΡΟΜΟ ΠΟΛΥ ΟΛΙΣΘΗΡΟ ΒΑΔΙΖΟΥΝ ΤΑ ΤΟΠΙΚΑ ΠΡΑΓΜΑΤΑ!

από ➡ Σελ. 1

1) Διαφεύδουμε με τον πιο κατηγορηματικό τρόπο την ύπαρξη τέτοιου ενδεχομένου 2) Ο κ. Γ. Παππάς ακολούθησε κι αγωνίστηκε πάντοτε για την γραμμή και την συλλογική πολιτική του κόμματος και έτσι δεν υπήρχε τέτοιο ενδεχόμενο πριν την σύγκληση των οργάνων του κόμματος 3) Σε λίγες μέρες θα συγκληθεί η ΣΕΝ (διευρυμένη συνεδρίαση) για να λάβει τελικές αποφάσεις για τα δημοτικά και νομαρχιακά θέματα, βάζοντας τέλος στα διάφορα σενάρια» (Παρά την ανακοίνωση ωστόσο αυτήν, ο κ. Γ. Παππάς, προσήλθε χθές στο νομαρχιακό μέγαρο και είχε κατ' ιδίαν συνεργασία με τον νομάρχη κ. Γ. Παρασκευά, προφανώς σχετικά με το θέμα που προέκυψε).

Αντίδραση σημειώθηκε ωστόσο και από την πλευρά του κ. Μιχ. Κινδυλίδη. Ομιλώντας προς τους δημοσιογράφους συγκεκριμένα είπε, ότι σε κομματική σύσκεψη που έγινε στην Ιαλυσό, με συμμετοχή και του νομάρχη κ. Γ. Παρασκευά, μεταξύ των άλλων (Γ. Κουφός, Μ. Κουφού, Δ. Ζαννέτος, Τάσος Διάκος) προτάθηκε και ο ίδιος για την στελέχωση του συνδυασμού του κ. Παρασκευά, αλλά όχι μόνο καμία δέσμευση δεν ανέλαβε, αλλά άφησε με σαφήνεια να εννοηθεί ότι για πολλούς και διάφορους λόγους (επαγγελματικούς, οικογενειακούς, οικονομικούς), δεν θα μπορούσε να είναι υποψήφιος. Την επιλογή εν πάση περιπτώσει υποψηφίου από τον Δήμο Ιαλυσού, θα έκανε τελικά η νομαρχιακή επιτροπή, αλλά μέχρι τώρα απόφαση δεν ελήφθη. Ο κ. Μιχ. Κινδυλίδης ενημέρωσε χθες τα ΜΜΕ ότι θα εξέδιδε και σχετική ανακοίνωση (στο πνεύμα των όσων παραπάνω εγράφησαν), αλλά ουδέποτε εστάλη. Είναι προφανές ότι δέχεται έντονες πιέσεις,απειλές και τρομοκρατία. Κατά μια πληροφορία πιέσεις δέχεται και από τον ίδιο τον νομάρχη.

Αξίζει να σημειωθεί ότι σύμφωνα με φήμες που κυκλοφορούν ο κ. Μιχ. Κινδυλίδης ανήκε ή ανήκει στην Συντονιστική επιτροπή Αγώνα του κ. Φ. Κωστόπουλου και ότι δεσμεύθηκε να είναι υποψήφιος νομαρχιακός σύμβουλος. Μάλιστα πρέπει να είχε επ' αυτού (προχθές την νύκτα) και ολονύκτια συνεργασία με τον κ. Φ. Κωστόπουλο. Τι ακριβώς συμβαίνει πάντως, παραμένει άγνωστο. Βέβαιο είναι ότι τα πολιτικά μας πράγματα και ήθη δεν είναι πλέον σήμερα «ήμερα».

Είναι πλέον φαεινότερον (μετά και την πλήρη αποτυχία των λεγόμενων δημοτικών συνελεύσεων του ΠΑΣΟΚ, που αποστρέφουν το πρόσωπο από την «νομενκλατούρα» και τα διάφορα οργανωμένα συμφέροντα) ότι ο κ. Γ. Παρασκευάς αντιμετωπίζει σοβαρότατα προβλήματα στην συγκρότηση ψηφοδελτίου (παρά τα αντιθέτως λεγόμενα και γραφόμενα) ιδιαίτερα στα μικρότερα νησιά και στο νησί της Ρόδου, παρά την ασφυκτική πίεση, τις υποσχέσεις και τις παρεμβάσεις. Ειδικότερα στην Ιαλυσό το πρόβλημα κατέστη οξύτερον, μετά την άρνηση του προέδρου του νομαρχιακού συμβουλίου κ. Γιάννη Κουφού (αλλά και του Μάρκου Κουφού) να μετάσχουν του συνδυασμού.

Ακαρπες πρέπει να απέβησαν επίσης και οι προσπάθειες του κ. Γρηγόρη Μοράρη, με τον οποίον συναντήθηκε ξανά ο νομάρχης το βράδυ της Τρίτης.

Ετσι εξηγείται η άπλης προσπάθεια του κ. Γ. Παρασκευά να βρεί διέξοδο (και υποψήφιους) στο χώρο της Νέας Δημοκρατίας, ορισμένα στελέχη της οποίας, ως φαίνεται, άλλα λένε στις συσκέψεις (διαρρηγνύοντας μάλιστα τα ιμάτιά τους) κι άλλα κάνουν στην πράξη!

Στα «περίεργα και ύποπτα» των τελευταίων ωρών παρενέβη και ο υποψήφιος νομάρχης κ. Φ. Κωστόπουλος από την Κώ, όπου βρίσκεται, με την εξής δήλωση του:

«Μη μπορώντας ο κ. Γ. Παρασκευάς να συγκροτήσει αξιοπρεπή, αξιόμαχο και αξιόπιστο συνδυασμό, μετέρχεται τις τελευταίες ημέρες μεθόδους και διαδικασίες, που θυμίζουν άλλες εποχές, καταδικασμένες και από τον λαό μας και από την Ιστορία. Για ένα πράγμα, να είναι βέβαιος. Οτι πέρασε ανεπιστρεπτί η εποχή των απειλών, των εκβιασμών και της τρομοκρατίας. Θα το καταλάβει την 11η Οκτωβρίου αλλά θα είναι αργά τόσο για τον ίδιο, όσο και για τους όπισθεν αυτού κρυπτομένους. Το εκλογικό σώμα δεν πρόκειται να συρθεί, ούτε και να παρασυρθεί και οι θεσμοί δεν θα καταλυθούν. Γι αυτό είμαστε εμείς εδώ. Να φυλάμε Θερμοπύλες» και να προστατεύουμε το λαϊκό συμφέρον».

ΣΕ «ΗΡΕΜΑ ΝΕΡΑ» ΚΥΛΗΣΕ Η ΣΥΝΕΔΡΙΑΣΗ ΤΟΥ ΔΗΜΟΤ. ΣΥΜΒΟΥΛΙΟΥ

από ➡ Σελ. 1

και προέρχονται από το Β' Κοινοτικό Πλαίσιο Στήριξης.

Σε ό,τι αφορά τα έργα της πόλεως Ρόδου είπε ότι η Περιφέρεια Νοτίου Αιγαίου έδωσε το «πράσινο φως» για την δημοπράτηση της ανάπλασης της πλατείας Αγ. Ιωάννου προϋπολογισμού 50 εκ. δρχ. και της πλατείας Βρούχου προϋπολογισμού 80 εκατ. δρχ., ενώ σε καλό δρόμο βρίσκεται και η υπόθεση της νέας εισόδου της πόλεως Ρόδου από τα Κρητικά.

Επί της εισηγήσεως του δημάρχου τοποθετούμενος ο κ. Μ. Κόκκινος παρατήρησε ότι σημειώθηκε αδικαιολόγητη καθυστέρηση στην έναρξη κατασκευής πολλών έργων που έπρεπε να είχαν γίνει στην αρχή της τετραετίας και όχι τώρα που τελειώνει. Αναρωτήθηκε αν τελικά έγινε σωστή ιεράρχηση των έργων και αν τελικά ασκήθηκαν οι πιέσεις που έπρεπε από την δημοτική αρχή για την υλοποίησή τους. Παρατήρησε επίσης ότι πολλά έργα δρομολογήθηκαν επί των ημερών που ο ίδιος ήταν δήμαρχος, όπως τα δίκτυα της Μ. Πόλης, το αποχετευτικό κ.τ.λ., ενώ για το νέο Νοσοκομείο Ρόδου είπε ότι αυτό οφείλεται αποκλειστικά και μόνο στις ενέργειες του τέως υπουργού Υγείας κ. Δ. Κρεμαστινού.

Το εγκώμιο του κ. Κρεμαστινού έπλεξε και ο κ. Μ. Μπαλάνος με την ιδιότητα και του προέδρου του Γ.Ν.Ρ., προτείνοντας στο δημοτικό συμβούλιο να τον τιμήσει για την μεγάλη του προσφορά προς τον τόπο. Η πρόταση έγινε ομοφώνως δεκτή από το δημοτικό συμβούλιο και θα αναλάβει η επιτροπή απόδοσης τιμητικών διακρίσεων να κάνει εισήγηση τον Σεπτέμβριο για την τιμητική διάκριση που θα πρέπει να απονεμηθεί στον τέως Υπουργό.

Το δημοτικό συμβούλιο ενέκρινε ομοφώνως προχθές το βράδυ πρόταση της επιτροπής για την απονομή του Αργυρού Μεταλλίου Τιμής πόλεως Ρόδου στον δικηγόρο και συγγραφέα κ. Εμμ. Παπαϊωάννου για την εν γένει προσφορά του προς την πόλη.

- Ενταση προκλήθηκε στο δημοτικό συμβούλιο όταν ο δημοτικός σύμβουλος κ. Γ. Τσιγάρος με αφορμή την συζήτηση για τα έργα που εκτελούνται στην πόλη μας κατηγόρησε τις τεχνικές υπηρεσίες για αδιαφορία, λέγοντας συγκεκριμένα, ότι εδώ και 2 χρόνια παίρνει υποσχέσεις για την ασφαλτόστρωση της οδού Νικηταρά χωρίς όμως να έχει γίνει τίποτα έως τώρα. Για το ίδιο θέμα διαμαρτυρήθηκε και ο κ. Μιχ. Κόκκινος που είναι επίσης κάτοικος στην ίδια περιοχή.

Η δικαιολογία που δόθηκε από τον προϊστάμενο κ. Ελ. Κωνστάντζο ήταν ότι ο δρόμος έπρεπε να αποκατασταθεί από την ΔΕΥΑΡ που τον χάλασε εκτελώντας έργα.

- Οι τόνοι ανέβηκαν επίσης και κατά την συζήτηση του θέματος (εξ αναβολής) για την επαναδημοπράτηση του καταστήματος αρ. 20 στην συνοικία των Αγ. Αποστόλων που είχε κατακυρωθεί με μηνιαίο μίσθωμα 220 χιλ. δρχ. στον πρόεδρο του Αθλητικού Σωματείου «Ζευς» κ. Ι. Καζουλλάκη. Ο δήμαρχος θέλοντας να μετριάσει τις αντιδράσεις πρότεινε να αναλάβει η ΑΔΕΚΤ την εκμετάλλευση του καφενείου κι ότι κερδίζει να το αποδίδει στον Σύλλογο! Ομως σημειώθηκαν εντονότατες αντιδράσεις από την μειοψηφία (μείζονα και ελάσσονα) γιατί, όπως ελέχθη, «η ΑΔΕΚΤ κοντεύει να πάρει όλες τις αρμοδιότητες που είχε άλλοτε ο Δήμος Ροδίων», ενώ ακούσθηκε από κάποιους να λένε ότι «όπου μπει η ΑΔΕΚΤ δημιουργεί χρέη και θα πρέπει από την νέα δημοτική αρχή να της αφαιρεθούν αρμοδιότητες».

Τελικά η πρόταση του δημάρχου απερρίφθη όπως απερρίφθη και η πρόταση της δημαρχιακής επιτροπής για επαναδημοπράτηση, μέχρις ότου υποβληθεί ερώτημα στο Υπουργείο Υγείας Πρόνοιας αν είναι δυνατόν να παραχωρηθεί ή να δοθεί με χαμηλό μίσθωμα στον Σύλλογο «Ζευς» το καφενείο. Στην πρόταση αυτή μειοψήφισε ο κ. Μ. Σαββής.

Τέλος σε ό,τι αφορά την αντικατάσταση του κ. Κ. Καζουλλάκη από το Δ.Σ. Οργανισμών και επιχειρήσεων του Δήμου Ροδίων μετά την ανεξαρτητοποίησή του, απεφασίσθη να γίνει «κατ'ιδίαν» συζήτηση με το προεδρείο του Δημοτικού συμβουλίου και να αντικατασταθεί μόνο σε περιπτώσεις που εκπροσωπούσε ως τώρα την πλειοψηφία.

ΣΤΕΝΗ ΣΥΝΕΡΓΑΣΙΑ ΤΗΣ ΕΝΩΣΗΣ ΞΕΝΟΔΟΧΩΝ ΜΕ ΤΟΝ κ. Φ. ΚΩΣΤΟΠΟΥΛΟ

από ➡ Σελ. 1

στα γραφεία της Ενωσης με σκοπό την ανταλλαγή απόψεων σε ζητήματα τουρισμού και γενικότερα σε θέματα που έχουν σχέση με τον τουριστικό τομέα.

Παρόντες από πλευράς της Ενωσης Ξενοδοχείων ήταν ο Πρόεδρος κ. Β. Μηναΐδης και οι σύμβουλοι κ.κ. Ελ. Βογιατζής, Χ. Παλογιαννίδης, Μιχ. Βρούχος, Γ. Γεωργιάδης, Κ. Μηνέττος και ο επιστημονικός συνεργάτης κ. Μ. Λογοθέτης.

Εγινε εκτενής συζήτηση και ενημέρωση του υποψηφίου Νομάρχη επί την θεμάτων που αφορούν τον τουρισμό και την εν γένει προβολή και διαφήμιση του νησιού.

Στην συνέχεια ο υποψήφιος Νομάρχης ενημέρωσε το Δ.Σ. της Ενωσης Ξενοδοχείων για τις θέσεις του Συνδυασμού μας στο θέμα της συνεργασίας της Νομαρχιακής Αυτοδιοίκησης τόσο με την Ενωση όσο και με τους άλλους παραγωγικούς φορείς του τουριστικού τομέα σχετικά με τον ρόλο της Νομαρχιακής Αυτοδιοίκησης, ο οποίος πρέπει να είναι συντονιστικός σε επίπεδο Νομού αφού κάθε νησί έχει τις δικές του ιδιαιτερότητες και ανάγκες.

Επισημάνθηκε ότι ο ΠΡΟ.ΤΟΥΡ πέτυχε τους στόχους και σκοπούς του και μπορεί να αποτελέσει παράδειγμα προς μίμηση και για τις άλλες επαρχίες και τους Δήμους του Νομού.

Επίσης συμφωνήθηκε ότι το μεγαλύτερο πρόβλημα που δυστυχώς ακόμη αντιμετωπίζει ο Νομός και η Ρόδος είναι το συγκοινωνιακό τόσο στις θαλάσσιες μεταφορές όσο και στις αεροπορικές.

Εγινε εκτενής συζήτηση για το θέμα της Δ/νσης Τουρισμού, η οποία πρέπει για προφανείς λόγους να εγκατασταθεί στην Ρόδο και όχι στην Ερμούπολη της Σύρου, αφού αυτό θα έχει δυσμενείς συνέπειες και επιπτώσεις στον τουρισμό της Δωδεκανήσου.

Τέλος επισημάνθηκε η ανάγκη στενότερης συνεργασίας μεταξύ της Νομαρχιακής Αυτοδιοίκησης τόσο με την Ενωση όσο και με τους λοιπούς παραγωγικούς τουριστικούς φορείς για το καλό του τόπου αφού ενωμένοι όλοι μπορούμε να επιτύχουμε τους στόχους μας και να διεκδικήσουμε από το κέντρο καλύτερη αντιμετώπιση για το Νομό μας.

ΣΤΗΝ ΚΩ

Ο υποψήφιος Νομάρχης Δωδεκανήσου κ. Φώτης Κωστόπουλος αναχώρησε χθες για την Κώ, προκειμένου να παραστεί στην συνεδρίαση του Περιφερειακού Συμβουλίου Νοτίου Αιγαίου που θα πραγματοποιηθεί την 31/7 (σήμερα) κατά την οποία πρόκειται να συζητηθεί ο καταρτισμός καταλόγου των μεγάλων έργων, η μελέτη των οποίων θα ενταχθεί στο Β' Κοινοτικό Πλαίσιο Στήριξης.

ΕΡΤΙΩΝ ΦΑΣΙΣΜΟΣ DO ET DES ΚΑΙ Η ΩΡΑ ΤΩΝ ΕΝΤΙΜΩΝ

από ➡ Σελ. 1

Ο «χρυσός κανόνας» των διεθνών σχέσεων «do et des» (δίνω και δίνεις), έχει αναχθεί σε τρόπο ζωής μεταξύ υποψηφίων και εκλογέων (κυρίως μεταξύ των στελεχών κομμάτων) ενώ τα λογής διαπλεκόμενα συμφέροντα οργιάζουν, με πρωτοφανείς παρεμβάσεις στο κοινωνικό και πολιτικό γίγνεσθαι και με μοναδικό σκοπό τον έλεγχο της καταστάσεως και των υπό κατανομή νέων «πακέτων»!

Απέναντι σ'αυτό το πολιτικό και κοινωνικό κατρακύλισμα, που σύντομα ο τόπος αυτός θα πληρώσει πολύ ακριβά, κάποιοι «αιθεροβάμονες», κάποιοι «Δον Κιχώτηδες», προσπαθούν να συγκρατήσουν ό,τι είναι ανθρωπίνως δυνατόν! Θα τα καταφέρουν; Σίγουρα, ναι! Η κοινωνία, ο τόπος, χρειάζονται νέα πολιτικά ήθη κι έθιμα, νέο ύφος και ήθος, για να πάνε μπροστά.

Απλώς οι «κατεργάρηδες» και οι «καταφερτζήδες» δίνουν την τελευταία μάχη τους. Την μάχη, πριν από το τέλος τους.

Στο τέλος, ένας νέος κόσμος θα έρθει, και κάποιες υγιείς δυνάμεις θα αναλάβουν το έργο της ανασυγκρότησης θεσμών και αξιών. Το έργο της κοινωνικής εξυγίανσης και της πολιτικής κάθαρσης.

ΤΟ ΣΥΜΠΟΣΙΟ ΤΗΣ ΣΥΜΗΣ

από ➡ Σελ. 1

των Ηνωμένων Πολιτειών και της Αυστραλίας. Οι συμμετέχοντες είναι σημαντικές προσωπικότητες του πολιτικού οικονομικού και ακαδημαϊκού κόσμου.

Στις εργασίες του Συμποσίου, τις οποίες συντόνιζε ο Αναπληρωτής Υπουργός Εξωτερικών κ Γ. Παπανδρέου συζητήθηκαν, μεταξύ άλλων, τα περιφερειακά προβλήματα της Ευρωπαϊκής Ενωσης, η Νομισματική Ενοποίηση, οι σχέσεις Ευρώπης - Αμερικής, η περιφερειακή συνεργασία η παγκοσμιοποίηση και η περιφερειοποίηση. Το Συμπόσιο λαμβάνει χώρα στη Σύμη, από τις 26 Ιουλίου έως την 1η Αυγούστου.

Η Υπουργός Αιγαίου κ. Ε. Παπαζώη συζήτησε μαζί τους για τη βιώσιμη ανάπτυξη και τις επιδράσεις της σε νησιώτικα συμπλέγματα όπως αυτό του Αιγαίου.

ΤΕΛΕΙΩΣΕ Η ΑΝΑΚΑΙΝΙΣΗ ΤΟΥ ΟΤΕ

από ➡ Σελ. 1

η υποδοχή του κοινού, επισκεπτών και πελατών μας για συναλλαγές θα γίνεται στο νέο σύγχρονο Τηλεπικοινωνιακό Εμπορικό κατάστημα, στον Ισόγειο χώρο, με είσοδο από την οδό Αμερικής 91.

ΣΩΤΗΡΗΣ ΤΑΣΙΟΣ
ΠΡΟΪΣΤ. ΤΗΛΕΠΙΚ. ΔΙΑΜΕΡ. ΔΩΔ/ΣΟΥ

e-mail
dimokratiki@rho.forthnet.gr

ΜΝΗΜΟΣΥΝΟ

Το Σάββατο 1η Αυγούστου στον Ιερό Ναό Αγίας Ειρήνης(Ορφανοτροφείο Θηλέων), και ώρα 8.30 π.μ. τελούμε Ετήσιο Μνημόσυνο του αγαπημένου μας συζύγου και πατέρα,

ΝΙΚΗΤΑ ΝΙΚ. ΠΑΝΑΓΗ

Η σύζυγος: Ελέγκω
Τα παιδιά Νικόλας και Πολύμνια Παναγή

ΜΝΗΜΟΣΥΝΟ

Την 1ην του μηνός Αυγούστου ημέρα Σάββατο και ώραν 8.30 π.μ. εις τον Ιερό Ναό Ταξιαρχών Νεκροταφείου Ρόδου, τελούμεν 40ήμερο μνημόσυνο υπέρ αναπαύσεως της ψυχής του Λατρευτού μας συζύγου, πατέρα, παππού, αδελφού και θείου

ΓΕΩΡΓΙΟΥ Μ. ΜΑΚΕΤΑ

Η σύζυγος, Τα παιδιά,τα εγγόνια και οι λοιποί συγγενείς.

ΠΡΟΚΑΛΟΥΝ ΤΕΡΑΣΤΙΑ ΒΛΑΒΗ ΣΤΟΝ ΤΟΥΡΙΣΜΟ ΡΟΔΑ ΚΑΙ ΚΤΕΛ!

από ➡ Σελ. 1

Αναλυτικά στο υπόμνημα της Ενώσεως Ξενοδόχων Ρόδου προς τον νομάρχη αναφέρονται τα εξής:

Αξιότιμε κ. Νομάρχη,

Η συνεχώς αυξανόμενη τουριστική κίνηση της Ρόδου, έχει δημιουργήσει σοβαρότατα προβλήματα στην διακίνηση των τουριστών από την Πόλη προς τις βορειοδυτικές ακτές, που εξυπηρετούνται από τον «ΡΟΔΑ» και ιδίως προς τις βορειανατολικές ακτές, που εξυπηρετούνται από το «ΚΤΕΛ» και αντίστροφα, γεγονός που επιβεβαιώνεται από τις μεγάλες ουρές στις αφετηρίες στις ενδιάμεσες στάσεις καθώς και από τις πολύωρες αναμονές ιδιαίτερα τις βραδυνές ώρες.

Η κατάσταση αυτή, που οφείλεται στην αδυναμία των μέσων μαζικής μεταφοράς (λεωφορείων) να ικανοποιήσουν τις αυξημένες ανάγκες των τουριστών που φιλοξενούνται στις εκτός πόλεως τουριστικές περιοχές, προκαλεί καθημερινά τα δικαιολογημένα παράπονα των επισκεπτών του νησιού και δυσφημεί ανεπανόρθωτα τον τουρισμό της Ρόδου. Παράλληλα επηρεάζει αρνητικά και τα κάθε μορφής καταστήματα προσφοράς υπηρεσιών στους τουρίστες της Πόλεως (Νέας και Μεσαιωνικής) και ιδιαίτερα εκείνα που λειτουργούν τις νυχτερινές ώρες (εστιατόρια, ταβέρνες, μπαρ, νυχτερινά κέντρα κτλ.), αφού τα σημερινά δρομολόγια των λεωφορείων περιορίζουν την παραμονή τους στην πόλη.

Σε μια εποχή που από όλες τις πλευρές καταβάλλεται προσπάθεια να βελτιώσουμε τις προσφερόμενες στους επισκέπτες του νησιού υπηρεσίες, να αναβαθμίσουμε και να αναδείξουμε την πόλη της Ρόδου ως πρότυπο τουριστικό κέντρο, πολιτιστικού, καλλιτεχνικού και ψυχαγωγικού τουρισμού, τέτοιες καταστάσεις είναι απαράδεκτες και πρέπει άμεσα να αντιμετωπισθούν.

Επικαλούμαστε λοιπόν την προσωπική σας παρέμβαση στους συγκοινωνιακούς Οργανισμούς «ΡΟΔΑ» και «ΚΤΕΛ» αφενός να πυκνώσουν τα δρομολόγιά τους και αφετέρου να τα παρατείνουν μέχρι της 2ας πρωινής από την πόλη μέχρι τον Θεολόγο («ΡΟΔΑ») και μέχρι τα Κολύμπια («ΚΤΕΛ»). Σε περίπτωση που οι Οργανισμοί αυτοί δηλώσουν αδυναμία να ανταποκριθούν στις μεταφορικές ανάγκες του τουριστικού κοινού, θα πρέπει να αναλάβουν πρωτοβουλία οι παρακείμενοι των περιοχών αυτών ΟΤΑ του νησιού να λύσουν το σοβαρό αυτό πρόβλημα.

Με τιμή
Βασ. Μηναΐδης
Πρόεδρος
Γ. Γεωργιάδης
Γεν. Γραμματέας

«ΒΟΥΛΙΑΖΕΙ» ΤΟ ΝΗΣΙ ΤΗΣ ΡΟΔΟΥ ΑΠΟ ΤΟΥΡΙΣΤΕΣ!

από ➡ Σελ. 1

Με δεδομένο ότι στους αριθμούς αυτούς δεν περιλαμβάνονται οι επισκέπτες που διαμένουν σε ενοικιαζόμενα δωμάτια (και φυσικά σε αδήλωτα) καθίσταται σαφές, ότι έχει ξεπερασθεί το φράγμα των 85.000!!!

Πέρσι, την αντίστοιχη ημέρα, στο νησί διέμεναν 65.981 τουρίστες, εκ των οποίων 61.356 αλλοδαποί και 4.625 ημεδαποί και πρόπερσι 59.583, εκ των οποίων 54.605 αλλοδαποί και 4.426 ημεδαποί.

Παρατηρείται δηλαδή εφέτος αύξηση των αφίξεων κατά ποσοστό 7% σε σύγκριση με το 1997 και αύξηση 17,6% σε σύγκριση με την σαιζόν '96. Η αύξηση προέρχεται από τους αλλοδαπούς τουρίστες, αφού οι ημεδαποί κινούνται τα τρία τελευταία χρόνια στα ίδια περίπου επίπεδα.

ΓΕΝΙΚΗ ΚΑΤΑΚΡΑΥΓΗ ΓΙΑ ΤΟ ΠΥΡΗΝΙΚΟ ΤΟΥΡΚΙΚΟ ΕΡΓΟΣΤΑΣΙΟ!

από ➡ Σελ. 1

Μάλιστα ανέφερε ότι οι πυρηνικοί αυτοί αντιδραστήρες είναι παλιάς τεχνολογίας και ως εκτούτου «άκρως επικίνδυνοι»! Κατηγόρησε τις προηγμένες χώρες της Δύσης λέγοντας ότι «ξεπουλούν» στα Βαλκάνια ή άλλες λιγότερο ανεπτυγμένες χώρες μηχανήματα ξεπερασμένης τεχνολογίας, αδιαφορώντας για τα προβλήματα που θα δημιουργηθούν στο μέλλον τόσο για το περιβάλλον όσο κυρίως για τις ανθρώπινες ζωές». Καταλήγοντας ο δήμαρχος ζήτησε την έγκριση του δημοτικού συμβουλίου για την έκφραση διαμαρτυρίας προς κάθε αρμόδιο φορέα, προσθέτοντας παράλληλα ότι διαμαρτυρία εκφράζουν και οι Τοπικές Αυτοδιοικήσεις της Τουρκίας και της Κύπρου.

Ο κ. Δ. Βενετοκλής τόνισε ότι η δημιουργία ενός τέτοιου εργοστασίου είναι «κίνδυνος θανάσιμος για όλους» και πρότεινε να καταγγελθεί το γεγονός στην Ε.Ε. και να συγματισθούν οι χώρες που πήραν μέρος στον διαγωνισμό για την προμήθεια των πυρηνικών αντιδραστήρων.

Ο κ. Μ. Κόκκινος συμφώνησε επίσης για την έκφραση διαμαρτυρίας, τόνισε όμως ότι «δεν αρκεί μόνο ένα ψήφισμα, αλλά κάτι πιο δυναμικό που να δίνει το στίγμα της ανησυχίας αλλά και της επικινδυνότητας που υπάρχει για την ευρύτερη περιοχή της ανατολικής λεκάνης της Μεσογείου».

ΣΥΝΕΧΕΙΣ ΣΥΣΚΕΨΕΙΣ ΓΙΑ ΤΗΝ ΣΤΡΑΤΗΓΙΚΗ ΤΟΥ κ. Σ. ΚΑΡΑΓΙΑΝΝΗ

από ➡ Σελ. 1

Οπως αποφασίσθηκε, από δω και πέρα όλα τα κορυφαία στελέχη της Νέας Δημοκρατίας θα συνοδεύουν τον κ. Σ. Καραγιάννη στις περιοδείες του σε νησιά και κοινότητες της Ρόδου ενώ παράλληλα η ΝΕ με κλιμάκιά της θα ξεκινήσει κύκλο επαφών με τα μέλη όλων των Τοπικών Επιτροπών σε μια προσπάθεια ανασύνταξης και καθολικής ενεργοποίησής τους.

Οι κινήσεις αυτές, σύμφωνα με τα όσα συζητήθηκαν θα έχουν σαν στόχο «να αντιληφθεί το σύνολο των νεοδημοκρατών ότι ο ανεξάρτητος υποψήφιος κ. Σ. Καραγιάννης τυγχάνει της καθολικής αποδοχής του κόμματος και ότι δίπλα του βρίσκεται ολόκληρος ο κομματικός μηχανισμός και όχι όπως συνέβαινε στις μέχρι τώρα εμφανίσεις του στις οποίες τον συνόδευαν μόνο στελέχη του Συνασπισμού».

Στην ίδια συνεδρίαση συζητήθηκε και η στελέχωση του ψηφοδελτίου και συμφωνήθηκε ότι όλες οι εκρεμότητες θα πρέπει να έχουν κλείσει μέχρι τις 15 Αυγούστου οπότε και θα γίνει η επίσημη ανακοίνωση.

Τέλος τέθηκε ως θέμα συζήτησης η οικονομική στήριξη της προεκλογικής εκστρατείας του συνδυασμού του κ. Σ. Καραγιάννη και στα πλαίσια αυτά θα διεξαχθεί έρανος μεταξύ των μελών και οπαδών.

Σύμφωνα με δηλώσεις παραγόντων που συμμετείχαν στην σύσκεψη το κλίμα ήταν «κάτι παραπάνω από θετικό», γεγονός που αποδεικνύει ότι όλα όσα ειπώθηκαν στην πρόσφατη διάσκεψη των στελεχών, «έχουν όλες τις προϋποθέσεις να γίνουν πράξη στο αμέσως επόμενο διάστημα και να επιτευχθεί η μέγιστη δυνατή συσπείρωση μελών και ψηφοφόρων της Νέας Δημοκρατίας γύρω από τον συνδυασμό Καραγιάννη».

ΣΥΡΙΑΚΟ ΦΟΡΤΗΓΟ ΠΛΟΙΟ ΠΕΡΙΣΥΝΕΛΕΞΕ ΤΕΛΙΚΑ ΤΟΥΣ ΤΕΣΣΕΡΙΣ ΝΑΥΑΓΟΥΣ!

από ➡ Σελ. 1

Να σημειωθεί ότι η θαλαμηγός είχε αποπλεύσει από το λιμάνι της Ρόδου στις 5.30 το πρωί της ίδιας ημέρας με προορισμό την Κύπρο.

Μόλις ελήφθη το σήμα από το ΥΕΝ ειδοποιήθηκαν όλα τα παραπλέοντα σκάφη να σπεύσουν προς βοήθεια της θαλαμηγού.

Πράγματι απέπλευσαν από την Σύμη το πλωτό ΠΛΣ 113, 3 αλιευτικά και 3 τουριστικά σκάφη ενώ παράλληλα κατευθύνθηκε προς την νησίδα Ρω το πλοίο «Ρόδος» και σκάφος του πολεμικού ναυτικού «Δάφνη».

Την ίδια ώρα απογειώθηκε και ένα ελικόπτερο από το αεροδρόμιο «Διαγόρας» το οποίο έλαβε μέρος στις έρευνες.

Γύρω στις 8 το βράδυ και ενώ συνεχιζόταν η επιχείρηση εντοπισμού της θαλαμηγού ειδοποιήθηκε το κεντρικό Λιμεναρχείο Ρόδου ότι ένα διερχόμενο φορτηγό με σημαία Συρίας, το «Ζαρικ 1» περισυνέλεξε τους ναυαγούς και ρυμουλκώντας το σκάφος κατευθυνόταν προς την Κύπρο.

Μετά την ειδοποίηση δόθηκε αμέσως εντολή να σταματήσει η επιχείρηση διάσωσης που κράτησε περίπου 5 ώρες.

ΑΠΟΣΠΑΣΜΑ ΠΕΡΙΛΗΨΗ
Αριθμός 5995/98

Δικαστικός Επιμελητής: Στεφάνου Μελλίνης

Επισπεύδουσα: Αλφα Λήσινγκ Ανώνυμος εταιρεία.

Οφειλέτης: Λάμπης Α.

Ημέρα νέου πλειστηριασμού: 16.09.98

Υπάλληλος του πλειστηριασμού: κ. Μαίρη Παπαδάκη.

Τόπος πλειστηριασμού: Κοινότητα Λίνδου Ρόδου.

Περιγραφή ακινήτων: α) Το ιδανικό του μερίδιο 1/2 ποσοστά εξ αδιαιρέτου - σε ακίνητο - αγρό συνολικής έκτασης 3.140 τ.μ., που βρίσκεται στην περιοχή Πεύκοι της κτηματικής περιφέρειας Λίνδου Ρόδου, με κτηματολογικά στοιχεία τόμος 3 γαιών Λίνδου φύλλο 76, μερίδα 545 και φάκελλος 294 είναι νομικής φύσης Μουλκ.

Εκτιμήθηκε: 10.000.000 δραχμές.

β) Το ιδανικό του μερίδιο 1/2 ποσοστά εξ αδιαιρέτου - σε ακίνητο - παλιά οικοδομή ή ανακαινισθείσα αποτελούμενη από 1 (ένα) δωμάτιο και αυλή, που βρίσκεται στην περιοχή Πεύκοι της κτηματικής περιφέρειας Λίνδου Ρόδου, με κτηματολογικά στοιχεία: τόμος 3 οικ. Λίνδου, φύλλο 22, μερίδα 62 και φάκελλος 226 είναι νομικής φύσης ήδη Μουλκ.

Εκτιμήθηκε δε 2.000.000 δραχμές.

Πρώτη προσφορά: το μισό αντίστοιχα.

Συντάχτηκε η παρούσα σήμερα στις 23.04.1998

Ο Δηλοποιών Δικαστικός Επιμελητής
Μιχάλης Μελλίνης

ΑΠΟΣΠΑΣΜΑ ΠΕΡΙΛΗΨΗ
Αριθμός 6106/98

Δικαστικός Επιμελητής: Στεφάνου Μελλίνης

Επισπεύδων: Alpha Τράπεζα Πίστεως Α.Ε.

Οφειλέτης: Τουριστικές - Ξενοδοχειακές Επιχειρήσεις Μιχαήλ Ξετρίχης Ανώνυμη εταιρεία νόμιμα εκπροσωπούμενη.

Μεσεγγυούχος: Η ίδια οφειλέτης εταιρεία.

Χρόνος πλειστηριασμού: 16/9/98

Υπάλληλος του πλειστηριασμού: κ. Μαίρη Παπαδάκη.

Τόπος πλειστηριασμού: Ο Δήμος Αρχαγγέλου Ρόδου.

Εχει κατασχεθεί με την 6105/98 Εκθεσή μου αναγκαστικής κατάσχεσης.

Περιγραφή ακινήτου: Ακίνητο - αγρός κατά το Κτηματολόγιο, συνολικής έκτασης 1.280 τετραγ. μέτρα, που βρίσκεται στην περιοχή «Αλώνια» της Κτηματικής περιφέρειας κοινότητας Αρχαγγέλου Ρόδου, με κτηματολογικά στοιχεία: τόμος 21 γαιών Αρχαγγέλου, φύλλο 48, μερίδα 2954 και φάκελλος 2026 νομικής φύσης Μουλκ. Επι του αγρού αυτού κτίστηκε ξενοδοχείο καινούριο Γ' κατηγορίας, διώροφο με υπόγειο, ισόγειο και α' όροφο.

Ιδιοκτησία: Η οφειλέτης εταιρεία εξ'ολοκλήρου.

Εκτιμήθηκε: συνολικά 90.000.000 δραχμές.

Τιμή για πρώτη προσφορά ως ενιαίο σύνολο 45.000.000 δραχμές

Συντάχτηκε η παρούσα σήμερα στις 15.06.98.

Ο Δηλοποιών Δικαστικός Επιμελητής
Μιχάλης Μελλίνης

ΦΡΟΝΤΙΣΤΗΡΙΑ
ΓΝΩΜΩΝ
ΔΙΕΥΘΥΝΣΗ ΣΠΟΥΔΩΝ Μ.ΓΙΑΝΝΙΚΟΥΡΗΣ
• ΜΑΘΗΜΑΤΙΚΑ • ΦΥΣΙΚΗ • ΧΗΜΕΙΑ • ΕΚΘΕΣΗ • ΠΟΛ. ΟΙΚΟΝΟΜΙΑ • ΙΣΤΟΡΙΑ • ΒΙ

Φορολογικές διαφορές και υποχρεώσεις ΦΠΑ

Για επιχειρήσεις με τζίρο μικρότερο των 2 δισ. δρχ.

ΤΟΥ ΝΙΚΟΥ Κ. ΚΑΡΑΝΤΑΝΗ, ΠΡΩΗΝ ΓΕΝΙΚΟΥ ΔΙΕΥΘΥΝΤΗ ΦΟΡΟΛΟΓΙΑΣ ΥΠ. ΟΙΚΟΝΟΜΙΚΩΝ

Ο έλεγχος αυτόν τον καιρό των επιχειρήσεων τζίρου μικρότερου των 2 δισ., δεν αφορά μόνο τη φορολογία εισοδήματος, αλλά προβλέπει παράλληλα τον έλεγχο και των λοιπών φορολογικών αντικειμένων. Με ιδιαίτερη προσοχή, βέβαια, στον φόρο προστιθέμενης αξίας. Ετσι ειδικά για τη φορολογία αυτή προβλέπει να γίνουν πλήρεις ελεγκτικές επαληθεύσεις για την ορθή απόδοσή της και όχι σύντομες ή καθόλου έρευνες για το ακριβές ύψος του.

Εκείνο, όμως, που πρέπει να προσεχθεί ιδιαίτερα είναι ότι όλες οι λοιπές φορολογίες και ιδιαίτερα επαναλαμβάνουμε ο ΦΠΑ ακουμπάνε επάνω στα δεδομένα του ελέγχου της φορολογίας εισοδήματος και βεβαίως κυρίως στο προσδιοριζόμενο ύφος ακαθαρίστων εσόδων και αγορών. Η οποιαδήποτε ορισιτκή περαίωση των μεγεθών αυτών θα προσδιορίσει και τις οφειλές, υποχρεωτικά, και των λοιπών φόρων, και εισφορών στις λοιπές φορολογίες και ΦΠΑ.

Συνεπώς εάν από τον έλεγχο βάσει της απόφασης στη φορολογία εισοδήματος προσδιορισθούν για οποιαδήποτε λόγο, από απόρριψη των βιβλίων ή άλλο λόγο, μεγαλύτερα ακαθάριστα έσοδα από τα δηλωθέντα ή από από τα προκύπτοντα από τα βιβλία και στοιχεία, τότε τα ποσά αυτά των προσδιοριζόμενων ακαθαρίστων εσόδων θα λήφθούν υποχρεωτικά υπόψη για τον προσδιορισμό των υποχρεώσεων από το ΦΠΑ με καταλογισμό φόρου για την επί πλέον διαφορά. Το ίδιο και στην περίπτωση, της μη αναγνώρισης από τον έλεγχο αξίας τιμολογίων αγορών μη αποδοχής και απόρριψης δαπανών στα σχετικά τιμολόγια των πλοίων έχει καταλογισθεί ο ΦΠΑ, ο οποίος περιλήφθηκε από την επιχείρηση στις εισροές της κρινόμενης περιόδου.

Επαύξηση ακαθαρίστων εσόδων μπορούμε να έχουμε και στις περιπτώσεις έλλειψης συνάφειας μεταξύ των εμφανιζόμενων αριθμητικών δεδομένων και οικονομικών μεγεθών, οπότε και τότε την καταλογιζόμενη σε όλες τις ελεγχόμενες χρήσεις διαφορά θα την υπολογίσει για καταλογισμό ΦΠΑ. Εδώ πρέπει ακόμα να προσεχθεί και άλλη μια περίπτωση. Σύμφωνα με τις ισχύουσες διατάξεις στις επιχειρήσεις που τηρούν βιβλία της πρώτης ή της δεύτερης κατηγορίας του κώδικα βιβλίων και στοιχείων και στις οποίες ο προσδιορισμός των καθαρών κερδών έγινε με τα αντικειμενικά κριτήρια προσδιορισμού ελάχιστου καθαρού εισοδήματος, τόσο στις εμπορικές επιχειρήσεις όσο και στους ελεύθερους επαγγελματίες, πάλι και σε αυτές τις περιπτώσεις θα εφαρμοσθεί η απόφαση ελέγχου και θα αναζητηθεί η συνάφεια των αριθμητικών και οικονομικών μεγεθών ή θα αξιολογηθούν τυχόν παραβάσεις που καθιστούν τα βιβλία ανακριβή.

Εστω επομένως και εάν από την εφαρμογή της απόφασης δεν αλλάζουν τα καθαρά κέρδη που έχουν προσδιορισθεί με τα αντικειμενικά κριτήρια, είναι δυνατόν να επαναπροσδιορισθούν νέα επί πλέον ακαθάριστα έσοδα των δηλωθέντων. Τότε και επειδή τα αντικειμενικά κριτήρια αναφέρονται μόνο στον προσδιορισμό καθαρών κερδών, εφόσον τώρα θα υπάρξουν μεταβολές στο ύφος των δηλωθέντων ακαθαρίστων εσόδων στην επί πλέον διαφορά θα υπολογισθεί φόρος προσιθέμενης αξίας εφόσον βέβαια ο ελεγχόμενος είναι πρόσωπο υποκείμενο στο φόρο αυτό.

Το πόρισμα από τον σύντομο έλεγχο βάσει όσων προδιαγράφει η απόφαση αποτυπώνεται σε ειδικά σημειώματα ελέγχου τα οποία τίθενται υπόψη και της ενδιαφερόμενης επιχείρησης.

Πρόκειται εν προκειμένω για ειδικό τρόπο επίλυσης των διαφορών που φέρει τα χαρακτηριστικά της συντόμευσης και απλούστευσης των διαδικασιών τόσο για τους φορολογούμενους όσο και προς εξασφάλιση των συμφερόντων του Δημοσίου.

ΑΜΦΙΣΒΗΤΗΣΕΙΣ - ΑΙΤΗΣΕΙΣ

Εφόσον η επιχείρηση, εξετάζοντας τις διαφορές που προέκυψαν και αναφέρονται στα ειδικά σημειώματα κρίνει ότι πρέπει να τις αποδεχθεί, πρέπει μέσα σε πέντε ημέρες, από την επίδοση των σημειωμάτων αυτών να υπογράψει τις σχετικές πράξεις με τις οποίες της καταλογίζονται οι διαφορές φόρων. Διαφορετικά αν αμφισβητεί το περιεχόμενο ολόκληρου ή μέρους του σημειώματος έχει την ευχέρεια, μέσα οπωσδήποτε στην ίδια προθεσμία των πέντε ημερών, να υποβάλει αίτηση στον αρμόδιο προϊστάμενο ΔΟΥ που του κοινοποίησε τα σημειώματα, η οποία να περιέχει πρόταση επίλυσης των φορολογικών αυτών, διαφορών.

Μαζί με την αίτηση καλό είναι να υποβληθούν εάν υπάρχουν, όλα εκείνα τα στοιχεία αποδεικτικά των ισχυρισμών ή αμφισβητήσεών των. Για όλες τις ελεγχθείσες χρήσεις υποβάλλεται μία αίτηση. Μπορεί, όμως, να αφορά όλες τις χρήσεις αυτές, αλλά μόνο μερικές, πάντα, όμως, υποβάλλεται ενιαία για όλες τις χρήσεις και υποχρεωτικά πρέπει να αναφέρεται σε όλα τα φορολογικά αντικείμενα κάθε χρήσης.

Η μία επομένως αίτηση αυτή θα αναφέρει εάν επιθυμεί ο ενδιαφερόμενος να περαιώσει με συμβιβασμό όλες τις χρήσεις ή μόνο μερικές από αυτές, αλλά οπωσδήποτε πρέπει να αναφέρεται στην επίλυση όλων των φορολογικών αντικειμένων των χρήσεων αυτών. Δεν μπορεί να ζητηθεί η εξαίρεση κάποιου φορολογικού αντικειμένου μιας ή περισσοτέρων χρήσεων από τον συμβιβασμό αυτόν. Εάν κάτι τέτοιο υπάρξει τότε η χρήση αυτή εξαιρείται από την επίλυση και η αίτηση ισχύει μόνο για τις υπόλοιπες χρήσεις στις οποίες δεν υπάρχει αίτημα εξαίρεση κάποιας φορολογικής διαφοράς.

Είναι δυνατό, όμως με την αίτηση να ζητείται η περαίωση όλων των φορολογικών διαφορών μερικών μόνο από τις ελεγχόμενες. Οι χρήσεις, όμως, για τις οποίες ζητείται η επίλυση πρέπει υποχρεωτικά να είναι συνεχόμενες με αφετηρία την παλαιότερη χρήση. Η ευχέρεια αυτή δεν ισχύει όταν οι διαφορές οφείλονται σε έλλειψη συνάφειας, οπότε περαιώνονται υποχρεωτικά όλες οι ελεγχόμενες χρήσεις διότι κατανέμεται σε όλες αυτές το επί πλέον ποσό εσόδων που προέκυψε από την έλλειψη αυτή. Η εξέταση των αιτήσεων αυτών προς τελικό προσδιορισμό των φορολογικών διαφορών γίνεται προκειμένου για κρίση των βιβλίων ως ειλικρινών ή σε οποιαδήποτε κρίση προκειμένου για βιβλία πρώτης ή δεύτερης κατηγορίας από τον προϊστάμενο ΔΟΥ μαζί με τον επόπτη ελέγχου. Εάν, όμως, πρόκειται να εξετασθεί αίτηση για βιβλία τρίτης κατηγορίας ΚΒΣ στα οποία προκύπτουν διαφορές επειδή κρίθηκαν ανεπαρκή ή ανακριβή τότε στην εξέταση της αίτησης συμμετέχει και ο αρμόδιος επιθεωρητής.

Η επίλυση των διαφορών είναι υποχρεωτικό να γίνει μέσα σε σαράντα ημέρες εφόσον στην επιτροπή μετέχει ο επιθεωρητής και εντός τριάντα ημερών στην πρώτη περίπτωση.

Κατά την εξέταση των ισχυρισμών ή των αποδεικτικών στοιχείων της αίτησης εξετάζεται το τυχόν αμφισβητούμενο ύφος της κάθε φορολογητέας ύλης, κυρίως ο χαρακτηρισμός των βιβλίων ως ανεπαρκών ή ανακριβών και κάθε άλλο αμφισβητούμενο σημείο.

Στην περίπτωση εξέτασης βιβλίων τρίτης κατηγορίας ΚΒΣ η απόφαση δεν προβλέπει και δεν παρέχει στην επιτροπή περιθώρια μείωσης των διαφορών και κυρίως των τυχόν επί πλέον καταλογιζόμενων ακαθάριστων εσόδων.

Αντίθετα προκειμένου για βιβλία πρώτης ή δεύτερης κατηγορίας η προσαύξηση των ακαθαρίστων εσόδων ή αγορών επί κρίσεών τους ως ανακριβών μπορεί να μειωθεί μέχρι το μισό του ποσοστού με το οποίο προσαυξήθηκαν τα εκ των βιβλίων προκύπτοντα. Η μείωση αυτή αποτελεί ευχέρεια της επιτροπής που θα εξετάζει για τη μείωση την ιδιαιτερότητα κάθε υπόθεσης.

Προκειμένου όμως, για διαφορές, που προέκυψαν από έλλειψη συνάφειας η μείωση δεν μπορεί να είναι μεγαλύτερη μέχρι του ποσοστού 25%.

Εφόσον συμπέσουν οι απόψεις επιτροπής και φορολογούμενου συντάσσονται και υπογράφονται πρακτικά στα οποία γίνεται λεπτομερής αναφορά των συμφωνηθέντων.

Σύμφωνα με τα πρακτικά αυτά εκδίδονται στη συνέχεια οι καταλογιστικές πράξεις επί των οποίων υπογράφεται η πράξη επίλυσης της διαφοράς. Δεν τελειώνει, όμως, εδώ η διαδικασία, αλλά για να περαιωθεί οριστικά η υπόθεση πρέπει με την υπογραφή του συμβιβασμού ή το αργότερο μέσα σε δύο ημέρες να καταβληθεί το ένα πέμπτο του οφειλόμενου από κάθε πράξη κύριου πρόσθετου φόρου ή προστίμου.

Η αποδοχή του συμβιβασμού από τον φορολογούμενο έχει πλεονεκτήματα γι'αυτόν, γιατί σε περίπτωση ανακριβείας των βιβλίων η προβλεπόμενη επαύξηση του μοναδικού συντελεστή καθαρού κέρδους μειώνεται στο μισό, δεν ασκείται τυχόν προβλεπόμενη ποινική δίωξη, εάν προβλέπεται επιβολή πρόσθετου φόρου και προστίμου επιβάλλεται μόνο πρόσθετος φόρος εκτός εάν οι διαφορές προκύπτουν από πλαστά ή εικονικά φορολογικά στοιχεία, οι πρόσθετοι φόροι και προσαυξήσεις περιορίζονται στο ένα τέταρτο, εκτός αν πρόκειται για ΦΠΑ και παρακρατούμενους ή επιρριπτόμενους φόρους στο ένα τρίτο. Ειδικά, όμως, εάν δεν έχει αποδοθεί φορολογητέα ύλη που προκύπτει από τα βιβλία δεν ισχύουν οι εν λόγω μειώσεις αλλά εφαρμόζονται για κάθε ελεγχόμενη χρήση οι σχετικές διατάξεις.

ΠΕΡΙΛΗΨΗ ΔΙΚΟΓΡΑΦΟΥ

Συζητείται στις 17 Νοεμβρίου 1998 ενώπιον του Ειρηνοδικείου Ρόδου, ημέρα Τρίτη και ώρα 9 π.μ. η από 10 - 4 - 1998 και με αριθμό κατάθεσης 539/12 - 5 - 98 αγωγή της Ελικονής συζύγου Βασιλείου Λεμονή, το γένος Μιχαήλ Καραγιάννη, κατοίκου Παραδεισίου Ρόδου η οποία επιδόθηκε στον κ. Εισαγγελέα Πρωτοδικών Ρόδου για τους

1) Βασίλειο Χατζησταματίου του Σταματίου, 2) Γεώργιο Παπαγρηγορίου του Νικολάου, 3) Γεώργιο Παπαγρηγορίου του Σταματίου, 4) Βασίλειο Παπαγρηγορίου του Σταματίου, 5) Δέσποινα Παπαγρηγορίου του Σταματίου, 6) Κυριακή σύζυγο Θωμά Αρίμα, το γένος Αναστασίου Μαχλή και 7) Δικαία σύζυγο Αναστασίου Καλημέρη, το γένος Εμμανουήλ Παπακωνσταντίνου, πρώην κάτοικος Ρόδου και ήδη αγνώστου διαμονής, με την υπ'αριθμό 6899/29 - 7 - 98 έκθεση επίδοσης του Δικαστικού Επιμελητή του Πρωτοδικείου Ρόδου, Παναγιώτη Παναγιωτάκη. Η αγωγή αυτή αφορά αναγνώριση περί συμπλήρωσης στο πρόσωπο της ενάγουσας του νομίμου χρόνου κτητικής παραγραφής για την κτήση με χρησικτησία του τμήματος ένα (1), συνολικού εμβαδού 108 τ.μ., με στοιχεία πλευρών αυτού (α, β, γ, δ, α), όπως το τμήμα αυτό εμφανίζεται στο συνημμένο στην αγωγή τοπογραφικό σχεδιάγραμμα με ημερομηνία Ρόδος 15 - 1 - 1998 του πολιτικού μηχανικού, Χρυσάνθου Τασιούδη, εντός του οποίου (τμήματος) έχει ανεγείρει η ενάγουσα διώροφη οικοδομή, που αποτελείται από ισόγειο, επιφάνειας 80,98 τ.μ., από όροφο, επιφανείας 80,94 τ.μ., από αυλή και σκάλα, επιφανείας 27,02 τ.μ., δυνάμει της υπ'αριθμό 46/16 - 1 - 1976 άδειας οικοδομής του Πολεοδομικού Γραφείου της Νομαρχίας Δωδεκανήσου, που βρίσκεται στην κτηματική περιφέρεια της Κοινότητας Παραδεισίου - Ρόδου, στην θέση «Πατελλάκια», με κτηματολογικά στοιχεία: τόμος 1 γαιών Παραδεισίου, φύλλο 167, μερίδα 2804 και φάκελλος 181 του Κτηματολογίου Ρόδου, νομικής φύσης «αρζί - μιρί» και ήδη ελευθέρας κυριότητας.

Καλούνται οι ανωτέρω εναγόμενοι να παραστούν κατά την συζήτηση της ως άνω αγωγής, την ορισθείσα ημέρα και ώρα.

Ρόδος 29/7/98
Ο Πληρεξούσιος Δικηγόρος
Γεώργιος Αντωνιάδης

ΟΤΕ Α.Ε.
ΤΗΛΕΠ. ΠΕΡΙΦ. ΝΗΣΩΝ
ΤΗΛΕΠ. ΔΙΑΜ. ΔΩΔ/ΣΟΥ

ΠΕΡΙΛΗΨΗ ΑΝΑΚΟΙΝΩΣΗΣ 2/1998

ΕΠΑΝΑΠΡΟΚΗΡΥΞΗ ΤΗΣ 1/1998 ΑΝΑΚΟΙΝΩΣΗΣ ΓΙΑ ΤΗΝ ΠΡΟΣΛΗΨΗ ΠΡΟΣΩΠΙΚΟΥ ΜΕ ΣΥΜΒΑΣΗ ΕΡΓΑΣΙΑΣ ΙΔΙΩΤΙΚΟΥ ΔΙΚΑΙΟΥ ΟΡΙΣΜΕΝΟΥ ΧΡΟΝΟΥ ΤΟΥ ΑΡΘΡΟΥ 21 ΤΟΥ Ν. 2190/1994

Το Τηλέπ. Διαμέρισμα Δωδ/σου που εδρεύει στο Δήμο Ρόδου, επαναπροκηρύσει την 1/1998 ΑΝΑΚΟΙΝΩΣΗ λόγω του ότι δεν συμπληρώθηκε ο αριθμός θέσεων και ύστερα από την υπ'αριθμ. 95/16-4-1998 Πράξη της Τριμελούς εξ Υπουργών Επιτροπής της παρ. 2 του άρθρου 2 της ΠΥΣ 236/1994 και την υπ'αριθμ. 62198/1355/28-5-1998 απόφαση του Υπουργού Μεταφορών και Επικοινωνιών ανακοινώνει ότι θα προσλάβει προσωπικό με σύμβαση εργασίας ιδιωτικού δικαίου ορισμένου χρόνου, συνολικού αριθμού 3 ατόμων, για την κάλυψη των εποχιακών αναγκών των υπηρεσιών του νομού Δωδ/σου, σύμφωνα με τις διατάξεις του άρθρου 21 του Ν. 2190/1994, όπως ισχύει μετά τις τροποποιήσεις και συμπληρώσεις των Ν. 2225/1994, 2247/1994, 2266/1994, 2349/1995, 2434/1996 και 2527/1997, των παρακάτω ειδικοτήτων:

1. Εργάτες άνδρες, για βαριές χωματουργικές και λοιπές χειρωνακτικές εργασίες (όπως σκάψιμο, εργασίες μέσα σε φρεάτια, μεταφορά βαρέων αντικειμένων).

Η κατανομή αυτών κατά τόπο απασχόλησης, αριθμό ατόμων, ειδικότητες, με τα αντίστοιχα ειδικά τυπικά προσόντα και την αντίστοιχη χρονική περίοδο αναγράφονται παρακάτω:

Τόπος Απασχόλησης	Πλησιέστερος Δήμος ή Κοινότητα	Ειδικότητα	Αριθμ.	Ειδικά Τυπικά Προσόντα	Χρονική Διάρκεια
Ρόδος	ως πίνακα	Εργάτες	3	--	8 μήνες

ΠΡΟΘΕΣΜΙΑ ΥΠΟΒΟΛΗΣ ΑΙΤΗΣΕΩΝ

Οι ενδιαφερόμενοι μπορούν να προμηθευτούν έντυπα αιτήσεων καθώς και να υποβάλουν αίτηση, αυτοπροσώπως ή με άλλο εξουσιοδοτημένο απ'αυτούς πρόσωπο, από 3/8/98 μέχρι 12/8/1998, κατά τις εργάσιμες ημέρες & ώρες 08:00 έως 13:00 από την έδρα του Τηλέπ. Διαμ. Δωδ/σου στην οδό Αμερικής αριθμ. 91, 2ος όροφος, γραφείο 208, αρμόδιος κος Δουρουντάκης τηλ. 27999.

ΠΡΟΫΠΟΘΕΣΕΙΣ ΣΥΜΜΕΤΟΧΗΣ

Οι ενδιαφερόμενοι πρέπει:

1. Να έχουν την Ελληνική ιθαγένεια ή Εθνικότητα ή να είναι υπήκοοι χωρών μελών της Ευρωπαϊκής Ενωσης.
2. Να είναι υγιείς και να έχουν την απαιτούμενη αρτιμέλεια και φυσική καταλληλότητα για το έργο που θα εκτελούν.
3. Να είναι ηλικίας 18 έως 60 ετών (έτος γέννησης 1938 έως 1980).
4. Να έχουν τα ειδικά - τυπικά προσόντα κατά ειδικότητα που περιγράφονται λεπτομερώς στην αναλυτική ανακοίνωση που είναι αναρτημένη στα γραφεία μας και στα γραφεία του Δήμου Ρόδου και της Νομαρχιακής Αυτοδιοίκησης Δωδεκανήσου.

Τα δικαιολογητικά τα οποία πρέπει να υποβάλουν οι υποψήφιοι αναφέρονται αναλυτικά στη σχετική ανακοίνωση μας. Ολόκληρη την ανακοίνωση, καθώς και αιτήσεις συμμετοχής οι ενδιαφερόμενοι μπορούν να προμηθευτούν αποκλειστικά και μόνο από τ'ανωτέρω γραφείο μας κατά τις ημέρες και ώρες παραλαβής των αιτήσεων.

ΔΗΜΟΣΙΟΠΟΙΗΣΗ

Η παρούσα περίληψη της ανακοίνωσης θα δημοσιευθεί σε δύο ημερήσιες εφημερίδες της Ρόδου και να αναρτηθεί ολόκληρη μαζί με τα ΠΑΡΑΡΤΗΜΑΤΑ Ι και ΙΙ στο χώρο ανακοινώσεων των Υπηρεσιών μας που εδρεύει στο κτίριο της Ρόδου, οδού Αμερικής 91 και στους χώρους του Δήμου Ρόδου και της Νομαρχιακής Αυτοδιοίκησης Δωδ/σου.

ΕΝΣΤΑΣΕΙΣ

Οι ενδιαφερόμενοι μπορούν να υποβάλουν στο Α.Σ.Ε.Π. ενστάσεις κατά της ανακοινώσεως μέσα σε αποκλειστική προθεσμία, η οποία λήγει μετά την πάροδο δέκα (10) ημερών από την ανάρτηση της ανακοίνωσης ή από την τελευταία δημοσιοποίηση της, εφόσον η τελευταία δημοσίευση γίνει μετά την ανάρτηση.

Επίσης μπορούν να υποβάλουν ενστάσεις κατά των πινάκων κατάταξης μέσα σε αποκλειστική προθεσμία, η οποία λήγει μετά την πάροδο δέκα (10) ημερών από την ανάρτηση τους.

Για την υποβολή της ένστασης απαιτείται η καταβολή στο δημόσιο ταμείο παραβόλου πέντε χιλιάδων (5.000) δραχμών.

ΣΩΤ. ΤΑΣΙΟΣ
ΠΡΟΪΣΤ. ΤΗΛΕΠ. ΔΙΑΜ. ΔΩΔ/ΣΟΥ

ΟΛΟΚΛΗΡΩΜΕΝΟ ΣΥΓΚΡΟΤΗΜΑ ΑΥΤΟΚΙΝΗΤΩΝ ΘΕΛΕΙ ΝΑ ΠΡΟΣΛΑΒΕΙ

ΥΠΕΥΘΥΝΟ ΣΥΝΕΡΓΕΙΟΥ

ΑΠΑΡΑΙΤΗΤΕΣ ΠΡΟΫΠΟΘΕΣΕΙΣ

- Πτυχίο Μηχανικού ή Μηχανολόγου
- Γνώση του αντικειμένου του αυτοκινήτου
- Οργανωτικός και υπεύθυνος χαρακτήρας
- Σχετική προϋπηρεσία
- Ηλικία έως 35 ετων
- Εκπληρωμένες στρατιωτικές υποχρεώσεις

ΕΠΙΘΥΜΗΤΑ ΠΡΟΣΟΝΤΑ

- Γνώση Αγγλικής γλώσσας
- Χειρισμός P.C.
- Προϋπηρεσία σε οργανωμένο περιβάλλον

Η ΕΤΑΙΡΕΙΑ ΠΑΡΕΧΕΙ

- Αριστο περιβάλλον και ιδανικές συνθήκες εργασίας
- Εκπαίδευση και ενημέρωση επάνω στις πρόσφατες τεχνολογικές εξελίξεις στο χώρο του αυτοκινήτου
- Δυνατότητες ανάπτυξης του υποψηφίου στη μεγαλύτερη και διαρκώς αναπτυσσόμενη στο χώρο της, εταιρεία
- Ανταγωνιστικές αμοιβές, ανάλογες με την ικανότητα και τις δυνατότητες του υποψηφίου

Οι ενδιαφερόμενοι παρακαλούνται να στείλουν χειρόγραφο βιογραφικό σημείωμα και πρόσφατη φωτογραφία στη διεύθυνση:

Τ.Θ. 319
85100 ΡΟΔΟΣ
ΥΠ' ΟΨΗ Δ.Κ.
ΑΦΟΡΑ ΤΠΣ.

My choice

0% + 0%

ΠΡΟΚΑΤΑΒΟΛΗ ΕΠΙΤΟΚΙΟ

Αποκτήστε το PIAGGIO που θέλετε

με 12 ΑΤΟΚΕΣ δόσεις

3 χρόνια εγγύηση & 1 χρόνο οδική βοήθεια



PIAGGIO



Α.Β.Ε.Τ.Ε. Κ. ΚΩΣΤΑΡΙΔΗΣ ΚΑΝΑΔΑ 12 ΤΗΛ.: 22157

Carrier

ΜΕ ΤΟΝ ΑΕΡΑ ΤΟΥ 1ου ΚΛΙΜΑΤΙΣΤΙΚΟΥ

Σε τιμές έκπληξη και με συμφέροντα διακανονισμό ΑΠΟΚΛ. ΑΝΤΙΠΡΟΣΩΠΟΣ ΔΩΔΕΚΑΝΗΣΟΥ RODOS AIR Ε.Π.Ε.

ΕΧΟΥΜΕ ΤΙΣ ΑΠΑΝΤΗΣΕΙΣ

ΟΙΚΟΝΟΜΙΑ
ΔΙΑΡΚΕΙΑ ΖΩΗΣ
ΑΝΤΑΓΩΝΙΣΤΙΚΕΣ ΤΙΜΕΣ
ΔΥΝΑΤΟΤΗΤΑ ΠΡΟΣΑΡΜΟΓΗΣ
FULL SERVICE

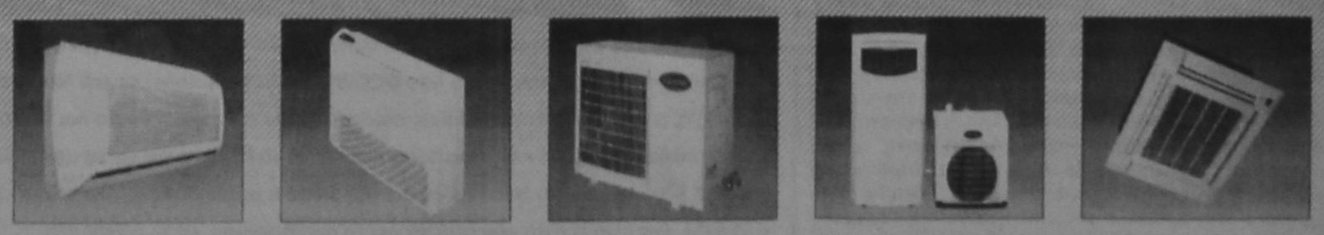

Rodos Air

ΚΑΡΡΑΣ ΜΙΧΑΗΛ ΜΗΧΑΝΟΛΟΓΟΣ
ΚΑΚΑΚΙΟΣ ΣΤΕΛΙΟΣ ΜΗΧΑΝΟΛΟΓΟΣ
ΚΑΛΛΙΓΕΡΟΣ ΜΙΧΑΛΗΣ ΠΟΛ. ΜΗΧΑΝΙΚΟΣ

ΚΕΝΤΡΙΚΗ ΔΙΑΘΕΣΗ - SERVICE - ΑΝΤΑΛΛΑΚΤΙΚΑ
ΓΕΩΡ. ΣΕΦΕΡΗ 76 ΡΟΔΟΣ (ΜΗ.ΔΙΑ.) - Τηλ.: 63680, 67250, 67251 FAX: 67251

Και σε εξουσιοδοτημένα καταστήματα: - ΚΡΕΜΑΣΤΗ: ΜΙΧΑΛΑΚΗΣ ΚΩΣΤΑΣ - ΑΦΑΝΤΟΥ: ΚΟΥΜΝΑΚΗΣ ΓΕΩΡΓΙΟΣ

δ σπορ

Επιμέλεια:
Τάσος Κώστας

Ανακοίνωση Ηρακλή για Πιστόλα

Με χθεσινή του ανακοίνωση ο Ηρακλής Μαριτσών τοποθετήθηκε επίσημα στην διαφωνία με τον ποδοσφαιριστή Πιστόλα. Η ανακοίνωση αναφέρει «Το καλοκαίρι του 1997 έγινε οικονομική συμφωνία για την παροχή υπηρεσιών για δύο ποδοσφαιρικές περιόδους (1997-1998 και 1998-1999). Η διοίκηση τήρησε επακριβώς την συμφωνία αυτή. Ο ποδοσφαιριστής για δικούς του λόγους ζήτησε επαναδιαπραγμάτευση της συμφωνίας αυτής με νέα δεδομένα οικονομικής φύσης.

Η διοίκηση του Ηρακλή κρίνοντας απαράδεκτη την απαίτηση αυτή δεν συζητάει το θέμα το οποίο θεωρεί λήξαν και δεν θα επανέλθει καθ' ότι την απασχολούν σοβαρά θέματα για την πορεία της ομάδας στο νέο πρωτάθλημα».

• Ο Ηρακλής Μαριτσών ευχαριστεί τον κ. Αικατερίνη διοικητή του ποδοσφαιριστή Παρασκευόπουλου για τις διευκολύνσεις που του παρέχει ώστε να συμμετέχει στις προπονήσεις.

• Η διοίκηση του Ηρακλή συγχαίρει την παιδική ομάδα του Κλεόβουλου για την κατάκτηση της 1ης θέσης στο τουρνουά του Αγίου Σουλά καθώς και την ομάδα του συλλόγου για την πρόκριση της στον τελικό.

Επίσης συγχαίρει τον νεαρό Μανώλη Παπαδημήτρη για την ανάδειξη του σε πρώτο σκόρερ.

ΕΠΑΕ

Πρόεδρος ο Αλαμάνος

Ο πρώην πρόεδρος του Απόλλωνα Αθηνών κ. Κώστας Αλαμάνος ήταν ο τελικός νικητής των εκλογών στην ΕΠΑΕ. Ο έμπειρος παράγοντας αναλαμβάνει το τιμόνι του επαγγελματικού ποδοσφαίρου σε μία κρίσιμη στιγμή και θεωρείται σίγουρο ότι θα ζητήσει την επαναδιαπραγμάτευση της συμφωνίας με το FILMNET. Αν αυτό τελικά συμβεί στα ταμεία των ΠΑΕ (και του Ιάλυσου) θα μπουν πολύ περισσότερα εκατομμύρια. Αξίζει να σημειωθεί ότι ο κ. Αλαμάνος έχει πάρα πολύ καλές σχέσεις με τον πρώην πρόεδρο του Ιάλυσου κ. Χρύσανθο Καλήγερο.

Συμφωνία ΑΕΠ - Προοδευτικής

Με καθυστέρηση ενός χρόνου η Προοδευτική εξώφλησε το χρέος της στην ΑΕΠ και εξασφάλισε την ελευθέρα του Γιάννη Αρχοντούλη. Την Τετάρτη βρέθηκε στην Ρόδο ο γενικός αρχηγός της Προοδευτικής. Γιδάκος που συναντήθηκε με ανθρώπους της ΑΕΠ για τον τρόπο καταβολής του 5,2 εκ. δρχ..

Η θετική εξέλιξη χαροποίησε τον ταλαντούχο Ρόδιο μέσο που πέρασε αρκετές στιγμές αβεβαιότητας και πλέον είναι έτοιμος να ξεδιπλώσει τις πλούσιες πτυχές του ταλέντου του.

Τρίτο μάτι

• Για να μην λέτε ότι μόνο εγώ είμαι κακός.
Διαβάστε τι έγραψε χθές η εφημερίδα ΠΡΩΤΑΘΛΗΤΗΣ:
«ΤΟΥΣ ΠΟΥΛΗΣΕ» και τώρα ζητάει να γυρίσει πίσω. Είναι όμως τόσο μάγκας, για να καταφέρει να μεταπείσει τους ανθρώπους του Ιαλυσού να τον δεχθούν πίσω; Σύμφωνα με τα λεγόμενα των Ντόπιων», ΟΧΙ. Οταν, κύριε Μπάμπη Παπαδόπουλε, φεύγεις με τον τρόπο που έφυγες από την ομάδα, δεν ζητάς να γυρίσεις πίσω σαν «βρεγμένη γάτα». Εσύ ξέρεις καλύτερα από όλους πως έφυγες. Μάλλον πρέπει να αναθεωρήσεις αυτήν την - ούτως ή άλλως - λανθασμένη κίνηση. Και να μην «ξινίσεις» τη μούρη σου όταν θα διαβάζεις. Εσύ έδωσες το δικαίωμα. Κανένας άλλος. Τους παίκτες τους ζητάνε οι ομάδες. Δεν ζητάνε οι παίκτες τις ομάδες. Ετσι;»

• Εγώ ο.. κακός συμπληρώνω.Τελικά είναι μάγκας γιατί τους έκανε να τον δεχθούν πίσω. Μακάρι να βγεί μάγκας και στο γήπεδο.

• Διάβαζα χθές τον πίνακα με τα συμβόλαια και μέτρησα ότι τον Ιούνιο του 1999 λήγουν 20% Ωχ...

ΗΛΙΑΣ Κ.

Επιστροφή στην βάση

Κουρασμένοι, αλλά με καλή φυσική κατάσταση γυρνάνε οι παίκτες του Ιάλυσου • Νέα σύνθεση στο Δ.Σ.

«Σπίτι μου, σπιτάκι μου», θα σιγοψυθιρίζουν ξανά από σήμερα οι ποδοσφαιριστές του Ιάλυσου αφού επιστρέφουν στο νησί μετά την ολοκλήρωση του βασικού σταδίου της προετοιμασίας. Εκεί στην Καστοριά έτρεξαν πάρα πολλά χιλιόμετρα και θεωρείται βέβαιο ότι ο Ιάλυσος θα έχει για ακόμη μία χρονιά άριστη φυσική κατάσταση (έργο Μαντικού). Ο Ιάλυσος έδωσε τρία φιλικά αφήνοντας άριστες εντυπώσεις. Στο πρώτο ηττήθηκε από την Καβάλα με 3-2 (σκόρερ οι Χ''σταμάτης, Σαμαράς) στο δεύτερο έχασε 1-0 από την Ελευσίνα (πολύ καλή εμφάνιση), ενώ στο τρίτο νίκησε 9-3 ομάδα επιλεκτων (σκόρερ οι Κυπαρίσσης (6), Καντιμοίρης (2) και Τζούρτζεβ).

«Ολα πήγαν καλά και αισιοδοξούμε για αξιόλογη παρουσία στο πρωτάθλημα.

Οι παίκτες δούλεψαν σκληρά και η προσπάθεια θα συνεχιστεί στη Ρόδο. Τώρα πρέπει να δώσουμε και άλλα φιλικά για να μονταριστεί η ομάδα και να καταλήξω στον βασικό κορμό», δήλωσε χθες ο Γιάννης Γκαϊτατζής λίγο πριν επιβιβαστεί στο πλοίο της επιστροφής.

Σήμερα οι ερυθροκίτρινοι θα έχουν ρεπό και αύριο θα επιστρέψουν στον ρυθμό των προπονήσεων. Το πρώτο εντός έδρας φιλικό θα το δώσουν την Δευτέρα με ομάδα Κυπρίων που φιλοξενείται από τον ΔΟΝΑ.

• Κάποιοι παίκτες (Δέδες, Παργιανάς, Κυπαρίσσης), πήραν άδεια για να επισκεφτούν τις ιδιαίτερες πατρίδες τους και θα επιστρέψουν αύριο στην Ρόδο.

• Σήμερα έρχεται και ο Μπάμπης Παπαδόπουλος για να υπογράψει το νέο του συμβόλαιο συνεργασίας με τον Ιάλυσο.

• Στην προχθεσινοβραδυνή συνεδρίαση οριστικοποιήθηκε το νέο διοικητικό σχήμα της ΠΑΕ Ιάλυσος, το οποίο έχει ως εξής:

- **Πρόεδρος:** Κώστας Κουτσόπουλος
- **Αντιπρόεδρος:** Στέργος Χατζηγεωργίου
- **Διευθύνων σύμβουλος:** Θεμιστοκλής Τσούβαλης
- **Γενικοί αρχηγοί:** Μιχάλης Χατζηβαλσάμης, Κώστας Λιαμής
- **Ταμίας:** Ιωάννης Μανώλης
- **Υπ. Δημ. σχέσεων:** Φιλήμονας Τριγένης
- **Υπ. Σταδίου:** Λευτέρης Στέργου
- **Εφ. υλικού:** Χρύσανθος Διακανθού
- **Μέλη:** Στέργος Χατζηαντωνίου, Ιωάννης Καρπάθιος, Νίκος Χατζηαντωνίου, Μιχάλης Σαχίνης.

Επίσης, ορίστηκαν μέλη των Επιτροπών που θα λειτουργήσουν την περίοδο 1998-99. Η σύνθεση των Επιτρόπων αυτών, έχουν ως εξής:

- **Οικονομική Επιτροπή:** Ιωάννης Μανώλης, Θεμιστοκλής Τσούβαλης
- **Επιτροπή Μεταγραφών:** Στέργος Χατζηαντωνίου, Ιωάννης Μανώλης, Φιλήμονας Τριγένης, Μιχάλης Χατζηβαλσάμης, Ιωάννης Γκαϊτατζής.
- **Επιτροπή Δημ. Σχέσεων:** Κώστας Κουτσόπουλος, Φιλήμονας Τριγένης
- **Επιτροπή Εκδηλώσεων:** Θεμιστοκλής Τσούβαλης, Στέργος Χατζηγεωργίου, Λευτέρης Στέργου, Γιώργος Αθανασίου
- **Υπεύθυνοι αγωνιστικού χώρου:** Μιχάλης Χατζηβαλσάμης, Θεμιστοκλής Τσούβαλης
- **Υπεύθυνος εκτός αγωνιστικού χώρου:** Χρύσανθος Διακανθού
- **Υπεύθυνος εισόδων γηπέδου:** Στέργος Χατζηγεωργίου.

• Χθες βράδυ μετά την κλήρωση της Β' Εθνικής ακολούθησε σύσκεψη εκπροσώπων των ΠΑΕ της κατηγορίας στην οποία συμμετείχε και ο πρόεδρος του Ιάλυσου κ. Κουτσόπουλος.

• Το ολοκληρωμένο πρόγραμμα του πρωταθλήματος Β' Εθνικής θα δημοσιευτεί στο αυριανό φύλλο της «δ σπορ».

Ελεύθερος ο Καραγιάννης

Ο νέος προπονητής της ΑΕΚ Ντράγκαν Στεπάνοβιτς αποφάσισε ότι δεν του κάνει ο Βασίλης Καραγιάννης και έτσι ο Ρόδιος γκολκίπερ, δύο 24ωρα πριν εκπνεύσει η μεταγραφική περίοδος είναι αναγκασμένος να βρει νέα ποδοσφαιρική στέγη.

Ο Καραγιάννης ξεκίνησε την καριέρα του στον Κλεόβουλο, μετακόμισε στον Διαγόρα και με την μεσολάβηση του Ανδρέα Σταματιάδη ανηφόρησε στην Νέα Φιλαδέλφια.

Εκεί βρήκε μπροστά του τον Σπύρο Οικονομόπουλο (αρχικά) και τον Ηλία Ατματσίδη (στην συνέχεια) και τα τελευταία χρόνια «ζέσταινε» συνεχώς τον πάγκο.

Παρ'ότι είναι αναπληρωματικός έχει υψηλό κασέ (40 εκ. δρχ. ετησίως) και δεν αποκλείεται να μην δεχθεί να λύσει το συμβόλαιό του αφού είναι δύσκολο να βρεθεί ΠΑΕ Α' εθνικής να του δώσει τόσα χρήματα.

Αθλητικά εγκαίνια

Το αθλητικό σωματείο ΗΛΙΟΣ ΙΑΛΥΣΟΥ προσκαλεί τους φίλους του αθλητισμού στα εγκαίνια του CLUB ΕΝΤΕΥΚΤΗΡΙΟΥ που θα γίνουν απόψε. Το club βρίσκεται στην Ιαλυσό επί της Ιερού Λόχου στον αριθμό 10.

Οι διοικούντες του σωματείου θα δώσουν τιμητικές πλακέτες στον Νομάρχη κ. Παρασκευά, τον πρόεδρο του ΔΟΝΑ κ. Διακογεωργίου, τον ξενοδόχο κ. Μαραβέλια, τον επιχειρηματία κ. Ζιάκα, τον Φοίβο Κρεμαστής, τον κ. Κουτσούκο, τον. κ. Τσίκκη καθώς και σε αθλητές που διακρίθηκαν.

• Η εκδήλωση θα καλυφθεί σε απευθείας σύνδεση από το Rodos Channel.

Τουρνουά 5Χ5

Στους αγώνες του τουρνουά 5x5 που διοργανώνει ο Ευγένειος Καταξενός σημειώθηκαν τα αποτελέσματα:

ΟΑΣΗ -BRAZIL 7-9
ROCK STYLE - SCORFILE 7-7
ΟΛΥΜΠΙΑ- BAD BOYS 3-5
SIT IN - COCA COLA δεν έγινε.

Η πρώτη φάση ολοκληρώθηκε χθές αργά το βράδυ και σήμερα θα γίνει η κλήρωση για τα ζευγάρια των προημιτελικών.

Οσοι παρακολούθησαν από κοντά τους αγώνες διαπίστωσαν ότι το 5x5 προσφέρει πλούσιο θέαμα και σύντομα θα κερδίσει πολύ περισσότερους φίλους.

«Ναι λόγω Τεννέ»

Ο Αλέκος Κακλαμάνος μιλάει για την μεταγραφή του στην Ελευσίνα

Στην παρουσία του Μπάμπη Τεννέ στον πάγκο του Πανελευσινιακού απέδωσε ο Αλέκος Καλαμάνος την απόφαση του να υπογράψει μονοετές συμβόλαιο στους «σταχυοφόρους». Ο υψηλόσωμος επιθετικός κατέβηκε χθές στην ιδιαίτερη του πατρίδα, τη Ρόδο, προκειμένου να μαζέψει τα προσωπικά του αντικείμενα και να χαιρετήσει τα συγγενικά του πρόσωπα. Στη Ρόδο τον εντοπίσαμε για τις πρώτες δηλώσεις του ως... «σταχυοφόρος».

«Επαιξε καθοριστικό ρόλο, πως στον πάγκο της ομάδας θα κάθεται ο Μπάμπης Τεννές» δήλωσε ο Κακλαμάνος και συμπλήρωσε:

«Ξέρω πως δουλεύει, τι ζητάει από τους παίκτες. Το ίδιο καλά με γνωρίζει κι αυτός και πιστεύω πως ή ομάδα φέτος θα τα πάει καλά».

Ο 24χρονος ποδοσφαιριστής γνωρίζει ότι έχει μείνει πίσω, συγκριτικά με τους συμπαίκτες του. Είναι, όμως, αποφασισμένος να δουλέψει σκληρά για να καλύψει το χαμένο έδαφος.

«Δε θέλω να επαναληφθεί η περσινή σεζόν, τόσο σε προσωπικό επίπεδο όσο και απο πλευράς πορείας της ομάδας στην οποία παίζω» τόνισε ο Κακλαμάνος.

ΕΜΠΟΡΙΚΗ ΤΡΑΠΕΖΑ
Μπορεί!

ŠKODA OCTAVIA
Η τιμή του:
Απάντηση στην σημερινή πραγματικότητα.



• Μέσα στο πιό σύγχρονο εργοστάσιο στην καρδιά της Ευρώπης, γεννήθηκε το Νέο Πρόσωπο της ŠKODA. Με το Νέο OCTAVIA η ŠKODA μπαίνει σε μιά Νέα Μεγάλη Εποχή, μ' ένα αυτοκίνητο υψηλής ποιότητας. Με την τεχνογνωσία και τεχνολογία της Volkswagen, με κινητήρα 1600 κυβικά με 101 άλογα και με το υψηλότερο επίπεδο εξοπλισμού, το Νέο Πρόσωπο της ŠKODA αγαπήθηκε σ' όλο τον κόσμο. OCTAVIA, ένα αυτοκίνητο που προσφέρει τα περισσότερα, σε τιμή έκπληξη.

ΕΛΑΤΕ ΓΙΑ ΕΝΑ TEST DRIVE!

AUTO STAR AEE
ΑΠΟΚΛΕΙΣΤΙΚΟΣ ΑΝΤΙΠΡΟΣΩΠΟΣ ΡΟΔΟΥ
ΑΥΣΤΡΑΛΙΑΣ 60, ΡΟΔΟΣ
ΤΗΛ. 0241-27421, FAX. 0241-31676

Volkswagen Group

Ο Κλεόβουλος πανηγύρισε στον Αγιο Σουλά

Πετυχημένο και το φετινό παιδικό τουρνουά • Ο Ηρακλής Μ. έμεινε στην 2η θέση, 3ος ο ΑΕΡΑ και 4ο το Κάστρο

Για ακόμη μία χρονιά το άλσος του Αγίου Σουλά φιλοξένησε το μέλλον του Ροδίτικου ποδοσφαίρου. Το παιδικό τουρνουά που διοργανώνει η ΕΠΣΔ ήταν και φέτος πετυχημένο. Την πρώτη θέση κατέκτησε τελικά ο Κλεόβουλος Λίνδου.

ΜΕΓΑΛΟΣ ΤΕΛΙΚΟΣ (1η+2η θέση)

ΗΡΑΚΛΗΣ ΜΑΡΙΤΣΩΝ - ΚΛΕΟΒΟΥΛΟΣ 0-0 (2-3 στα πέναλτυ)

Μετά από ένα ανιαρό στο πρώτο ημίχρονο και πολύ δυνατό παιχνίδι στο δεύτερο, οι ομάδες των Μαριτσών και της Λίνδου ανεδείχθησαν ισόπαλες, χωρίς τέρματα. Στο ενεργητικό του ο ΗΡΑΚΛΗΣ είχε δύο δοκάρια.

Η διαδικασία των πέναλτυ:
Π''κων/ντής: 1-0
Παρισίδης: 1-1
Παπαδημήτρης: 2-1
Σταματέλλος: 2-2
Μαλώτρας: δοκάρι
Καϊσαρίδης: 2-3

ΚΛΕΟΒΟΥΛΟΣ: Καστανικάκης, Χουΐρης, Καραολάνης, Στρατής, Σταματέλλος Κ., Διάκουλας Ι., Ιακωβίδης, Καισαρίδης, Σταματέλλος Φ., Παρισίδης, Διάκουλας ΙΙ (Πρασάς, Μαρκιού, Ελευθερίου, Νικηταράς, Μίγκος, Τσολάκος, Μπάκας)

ΠΡΟΠΟΝΗΤΗΣ Διάκουλας Δημήτρης

ΗΡΑΚΛΗΣ: Κασσανής, Φελεγκάκης, Λολάκης, Π''δημήτρης, Αγγελόπουλος, Π''κων/ντής, Λουκάκης, Ματσαμάς, Μπιλιάς, Μαλώτρας, Τσαλώλης (Νικολατζάς)

Προπονητής: Ροδίτης Χαρτοφύλλης

ΜΙΚΡΟΣ ΤΕΛΙΚΟΣ (3η+4η θέση)

ΑΕΡΑ - ΚΑΣΤΡΟ 1-1 (3-2 στα πέναλτυ)

Μετά από ένα δυνατό παιχνίδι ΑΕΡΑ και ΚΑΣΤΡΟ ανεδείχθησαν ισόπαλοι με σκορ 1-1. Στο σκορ προηγήθηκε ο ΑΕΡΑ με τον Σωκράτη Σπανό και ισοφάρισε για λογαριασμό του ΚΑΣΤΡΟΥ ο Μπεκίρογλου.

Η διαδικασία των πέναλτυ:
Καλαφάτ: Απέκρουσε ο Κατσιδώνης
Διακίδης: 1-0
Πλαγγέντης: 1-1
Κανέλλος: 2-1
Κούρος: 2-2
Στεργαλλάς Γ: άουτ
Μπεκίρογλου: άουτ
Σπανός: 3-2

ΑΕΡΑ Κατσιδώνης, Γιαννακάκης, Τάουλας, Στεργαλλάς Γ., Σπανός, Κανέλλος Ν., Διακίδης, Στεργαλλάς Ι., Χ''ντώνης, Καππάκας, Κρητικός (Βασιλάς, Καλογήρου, Κανέλλος Μ., Πολίτης)

Προπονητής: Στεργαλλάς Σταμάτης

ΚΑΣΤΡΟ: Ανδρίκου, Κατσίλης, Καρίπης, Βλαστός, Σιέχ, Μπεκίρογλου, Πλαγγέντης, Καλαφάτ, Κούρος, Μπεκίρογλου, Αναμουρλής (Δανάς, Αναμουρλής, Κατσίλης, Χατζής, Πλαγγέντης Ελ.).

Προπονητής: Κρασάς Ιωάννης

ΟΙ ΣΚΟΡΕΡ

Πρώτος σκόρερ ανεδείχθη ο **Μανώλης Παπαδημήτρης** του **ΗΡΑΚΛΗ ΜΑΡΙΤΣΩΝ** με **16 γκολ** και δεύτερος ο **Γιώργος Πλαγγέντης** του **ΚΑΣΤΡΟΥ** με **11 γκολ.**

Τους αγώνες της τελικής φάσης διαιτήτευσαν οι Χάλαντας, Αντωνόπουλος και Σάββενας ενώ τους παρακολούθησαν αρκετοί φίλαθλοι.

Αμέσως μετά τους αγώνες ακολούθησε παρέλαση των ποδοσφαιρικών ομάδων μαζί με τους υπόλοιπους αθλητές στίβου και τα χορευτικά συγκροτήματα.

Από πλευράς ΕΠΣΔ απενεμήθησαν κύπελλα και αναμνηστικά διπλώματα και στις 4 ομάδες, κύπελλο, δίπλωμα και μετάλλιο στον πρώτο σκόρερ Μανώλη Παπαδημήτρη, μετάλλια στους 4 προπονητές, αναμνηστικά διπλώματα και μετάλλια στους διαιτητές των τελικών καθώς επίσης και αναμνηστικό κύπελλο και μετάλλιο στον ποδοσφαιριστή με τη μικρότερη ηλικία των 4 ομάδων της τελικής φάσης Γιώργο Δανά της ΑΕ ΚΑΣΤΡΟΥ.

Από πλευράς οργανωτικής Επιτροπής εκδηλώσεων Αγίου Σουλά απενεμήθηκαν Κύπελλα στην πρώτη ομάδα στον 2ο Σκόρερ Γιώργο Πλαγγέντη της ΑΕ ΚΑΣΤΡΟΥ και στην ομάδα του ΔΑΜΑΓΗΤΟΥ ΘΕΟΛΟΓΟΥ, ως ομάδα με τους μικρότερους σε ηλικία ποδοσφαιριστές.

Τις απονομές έκαναν ο βουλευτής κ. Αναστάσιος Καραμάριος, ο πρόεδρος της Κοινότητας Σορωνής κ. Δημητράς και από πλευράς ΕΠΣΔ οι κ.κ. Χατζηγεωργίου, Κάτρης, Κασέρης, Θεοδοσίου και Σπάρταλης Νίκος.

ΣΥΓΧΑΡΗΤΗΡΙΟ - ΕΥΧΑΡΙΣΤΗΡΙΟ ΤΗΣ ΕΠΣΔ

Ο Πρόεδρος και τα μέλη τοιυ Δ.Σ. της ΕΠΣΔ συγχαίρουν την πρώτη ομάδα του παιδικού τουρνουά «ΑΓΙΟΣ ΣΟΥΛΑΣ '98», ΚΛΕΟΒΟΥΛΟ ΛΙΝΔΟΥ καθώς επίσης και όλες τις υπόλοιπες που έλαβαν μέρος σε αυτό, συνολικά 19 τον αριθμό.

Ευχαριστούν την Κοινοτική Επιχείρηση Τουρισμού και Αναψυχής Σορωνής, το Κοινοτικό Συμβούλιο Σορωνής και ιδιαίτερα τον Πρόεδρο της Κοινότητας κ. Στέφανο Δημητρά για την φιλοξενία που παρείχαν σε όλες τις ομάδες και σε όλους τους αγώνες καθ'όλη την μηνιαία διάρκεια του τουρνουά.

Τρέχουν στον Φοίβο

Συνεχίζεται η προετοιμασία του Φοίβου Κρεμαστής. Μέρα με την ημέρα ο Σάββας Ορφανίδης εντείνει αργά αλλά σταθερά τους ρυθμούς και ελπίζεται πως οι κυανοκίτρινοι θα είναι έτοιμοι την ώρα που πρέπει.

Στο μεταξύ η Διοίκηση της ομάδας σε συνεργασία με τον προπονητή έκλεισαν ακόμα τρία φιλικά στα πλαίσια της φροντίδας για την όσο το δυνατόν καλύτερη προετοιμασία.

Ο Φοίβος λοιπόν πλην των άλλων τεστ που θα δώσει θα παίξει:

- Στις 9 Αυγούστου με την ΑΕΠ στην Κρεμαστή.
- Στις 24 Αυγούστου πάλι στην Κρεμαστή αυτή την φορά κόντρα στον Αγιο Γεώργιο ενώ
- Στις 6 Σεπεμβρίου θα υποδεχθεί τον Απόλλωνα Καλυθιών.

ΑΡΚΕΤΟΙ ΕΠΩΝΥΜΟΙ περνούν τα βράδια από το πόστο με τα σουβλάκια του Φοίβου. Εκτός των άλλων το τελευταίο διήμερο εθεάθηκαν να γεύονται τα γευστικότατα σουβλάκια του Φοίβου, ο Πρόεδρος του ΔΟΝΑ Κάλλιστος Διακογεωργίου, ο υποψήφιος Νομάρχης Φώτης Κωστόπουλος με την παρέα του, ο υποψήφιος Δήμαρχος Πεταλουδών Μιχάλης Κορδίνας με αρκετούς συνεργάτες του, το μέλος της ΤΕ του μπάσκετ Γιώργος Κατσικανταής και οι εκλεκτοί φίλοι του, ο καθηγητής του Πανεπιστημίου της Κολωνίας Θανάσης Παπαγεωργίου με καλή παρέα και πολλοί άλλοι που χρειάζονται σελίδες για να τους αναφέρεις.

Χαμηλή πτήση της Ξανθού

Σε διεθνές μίτινγκ στίβου που έγινε προχθές βράδυ στο Παρίσι, η Νίκη Ξανθού σημείωσε επίδοση 6.40 μ. στο μήκος και έμεινε εκτός ομάδας.

Το άλμα αυτο σημειώθηκε την πρώτη της προσπάθεια, ακολούθησε άκυρο, ενώ το τρίτο δεν ολοκληρώθηκε, αφού η Ροδίτισσα πρωταθλήτρια ένιωσε ενοχλήσεις και εγκατέλειψε. Αλλωστε το 6.40 μ. δεν της έδινε την δυνατότητα να κάνει άλλες τρεις προσπάθειες.

Τις τρεις πρώτες θέσεις κατέλαβαν η Αμερικανίδα Μάριον Τζόουν με 6.97μ., η Ιταλίδα Φιόνα Μέι με 6.92 μ. και η Γερμανίδα Χάικε Ντρέξλερ με 6.91 μ.

Ευχαριστίες ΕΑΣ στην ΤΕΔΚ

Η Ε.Α.Σ. ΣΕΓΑΣ Δωδ/σου επιθυμεί να εκφράσει τις θερμές της ευχαριστίες πρός τον Πρόεδρο, και τα μέλη της Τοπικής Ενωσης Δήμων και Κοινοτήτων Δωδ/σου, για την οικονομική συμβολή τους στην διοργάνωση του Πανελληνίου Πρωταθλήματος Μαραθωνίου Δρόμου Ανδρών και Γυναικών, που πραγματοποιήθηκε στην Ρόδο στις 5 Απριλίου 1998.

Ελπιζουμε ότι και στο μέλλον η Τ.Ε.Δ.Κ. θα συνεχίσει την αθλητική της πολιτική, που ασκεί τα τελευταία χρόνια, για το καλό του Δωδ/κού αθλητισμού.

Ανοικτή επιστολή για τις μικτές

Του Μπαριανάκη Μιχάλη τέως Ενωσιακού Προπονητή

Μετά λύπης μου καθημερινά διαβάζω τις αθλητικές στήλες των τοπικών μας εφημερίδων, ότι θα συνεδριάσει η Τεχνική Επιτροπή της ΕΠΣΔ και στην συνέχεια το Δ.Σ. για να εγκρίνει την αύξηση του προπονητή κ. Γιάννη Παυλίδη έτσι ούτως ώστε να συνεχίσει μόνος ως προπονητής των μικτών μας ομάδων για την περίοδο 1998 - 1999.

Κύριοι της Τεχνικής Επιτροπής και του Δ.Σ. της ΕΠΣΔ, υποβαθμίζετε τον θεσμό και πάτε να μηδενίσετε ότι πιο υγιές υπάρχει στο τοπικό μας ποδόσφαιρο πριν από το κατώφλι του 2000 αφού στην περσινή ποδοσφαιρική περίοδο υπήρχαν δύο καταξιωμένοι προπονητές και τώρα γυρνάμε πίσω να λέμε ότι θέλουμε μόνο έναν και εάν προσφερθεί βοηθός να είναι συνεργάτης του Ενωσιακού.

Ποτέ δεν θα έγραφα αυτές τις γραμμές εάν πριν από μερικά χρόνια μόνος μου τότε και με τις δύο ομάδες δεν υπηρετούσα το θεσμό αυτό που τόσο αγάπησα.

Η πρότασή μου είναι όχι ότι δεν πρέπει να γυρίσουμε πίσω προσλαμβάνοντας ένα προπονητή, αλλά να γίνει ένα χρονοδιάγραμμα με προπονητικό Τημ, για τρία χρόνια και να προσλάβετε τρεις προπονητές, έναν για νέους, έναν για παίδες και έναν για προπαίδες που είναι το βασικότερο αφού όλοι γνωρίζουμε ότι τα παιδιά των μικτών κάθε χρόνο αλλάζουν ημερομηνίες και έτσι η ομάδα των παίδων πρέπει να είναι έτοιμη κάθε χρόνο πριν αρχίσει η ποδοσφαιρική περίοδος. Ακόμη στο προπονητικό Τημ αυτό θα ήταν ότι καλύτερο να προΐσταται ο κ. Γ. Παυλίδης με την πείρα του και όλες τις τεχνικές γνώσεις που διαθέτει να λειτουργεί ως δάσκαλος τόσο σε όλα τα παιδιά όσο και τους προπονητές των ομάδων.

Σίγουρα θα μου πείτε επειδή γνωρίζω καλά όλα αυτά, ότι η ΕΠΟ δεν δικαιολογεί τόσα πολλά έξοδα για να υλοποιηθούν όλα αυτά. Πρέπει όμως να σας υπενθυμίσω κύριοι ότι ζούμε στην εποχή του σπόνσορα και της ιδιωτικής πρωτοβουλίας και όταν θέλουμε όλοι μαζί μπορούμε να βρούμε τα χρήματα αυτά, ούτως ώστε όλα τα παραπάνω να γίνουν πραγματικότητα.

Γιατί δεν είναι τυχαίο κάθε χρόνο τα ταλέντα του Δωδεκανησιακού ποδοσφαίρου να διακρίνονται ανάμεσα από τα ταλέντα των Αθηνών και του Πειραιά που έχουν να επιλέξουν ο εκάστοτε Ενωσιακοί πάνω από 1.500.000 παιδιά. Για να μην παρεξηγηθώ εγώ προσωπικά στην φάση αυτή δεν ενδιαφέρομαι να είμαι ένας από τους ενωσιακούς, για τον λόγο ότι δεν μου μένει ο απαιτούμενος χρόνος, αφού θα ασχοληθώ στις προσεχείς Νομαρχιακές εκλογές ως υποψήφιος Σύμβουλος με τον συνδυασμό της «Νομαρχιακής Αναγέννησης» του κ. Σάββα Καραγιάννη.

Τελειώνοντας θέλω να πιστεύω ότι αυτή η ανοιχτή επιστολή μου θα ευαισθητοποιήσει το Δ.Σ. της Ε.Π.Σ.Δ.

Οι νικητές στον Αγιο Σουλά

Από την επιτροπή εκδηλώσεων στον Αγιο Σουλά ανακοινώθηκαν τα αποτελέσματα των φετινών λαϊκών αγώνων. Αναλυτικά:

ΑΝΩΜΑΛΟΣ ΔΡΟΜΟΣ ΣΟΡΩΝΗ - ΑΓ. ΣΟΥΛΑΣ

1) ΑΓΟΡΙΑ ΚΑΤΩ ΤΩΝ 8 ΕΤΩΝ 1) Ζαγοριανός Βαγγέλης (Θεολόγος)
2) Μαλτέζος Ορέστης (Παραδείσι)

2) ΑΓΟΡΙΑ 9-11 ΕΤΩΝ 1) Γκιώνης Μέμα (Θεολόγος)
2) Παπαπάνος Σπύρος (Παραδείσι)
3) Μαλτέζος Γιώργος (Παραδείσι)

3) ΑΓΟΡΙΑ 11-13 ΕΤΩΝ 1) Καρτάλης Γιώργος (ΝΙΚΗΣ ΡΟΔΟΥ)
2) Μαούνης Γιώργος (Υγείας)
3) Τσιμπλής Νικόλαος (Σορωνή)

4) ΑΓΟΡΙΑ 14-18 ΕΤΩΝ 1) Μαρκόπουλος Μιχάλης (Υγείας)
2) Γκιζλής Χρήστος (ΝΗΣΟΣ ΡΟΔΟΣ)
3) Μπονιάτης Νίκος (Σορωνή)

5) 18-35 ΕΤΩΝ 1) Κουρμαδιάς Πανορμίτης (Υγείας)
2) Παπαδημητρίου Τσαμπ. (Υγείας)
3) Μανδάκης Τσαμπίκος (Υγείας)

6) 35-45 ΕΤΩΝ 1) Χατζηκαλημέρης Νίκος (ΣΕΒΑΣ)
2) Γιουγκεσοΐ Μουχαρέμ (Νίκης Ρόδου)

7) Κατηγορία Βετεράνων > 45 ΕΤΩΝ 1) Μυϊσλή Χασάν (ΣΕΒΑΣ)
2) Μάτσης Δημήτρης (Ανεξάρτητος)
3) Λιάς Βασίλης (ΣΕΒΑΣ)

ΓΕΝΙΚΗ ΚΑΤΑΤΑΞΗ

1)Κουρμαδιάς Πανορμίτης (ΥΓΕΙΑΣ) 14'015''20
2) Μαρκόπουλος Μιχάλης (ΥΓΕΙΑΣ) 14'38''40
3) Παπαδημητρίου Τσαμπίκος (ΥΓΕΙΑΣ) 14'49''20

8) Κορίτσια 10-13 ΕΤΩΝ 1) Μακεντούδη Αγάπη (ΥΓΕΙΑΣ)
2) Ηλιού Αννίτα (ΥΓΕΙΑΣ)

9) ΚΟΡΙΤΣΙΑ 14-18 ΕΤΩΝ
1) Κατσιδώνη Γεωργία (ΥΓΕΙΑΣ)
2) Αμαλλου Διονυσία (ΥΓΕΙΑΣ)

10) ΚΟΡΙΤΣΙΑ 18-35 ΕΤΩΝ Φαρμακίδη Ειρήνη (ΥΓΕΙΑ)

ΑΠΟΤΕΛΕΣΜΑΤΑ ΑΓΩΝΩΝ ΠΟΔΗΛΑΣΙΑΣ ΣΟΡΩΝΗ - ΑΓ. ΣΟΥΛΑ

1) ΑΓΟΡΙΑ ΚΑΤΩ ΤΩΝ 8 ΕΤΩΝ 1) Ζαγοριανός Βαγγέλης (Θεολόγος)
2) Τομάζος Δημητρης (Σορωνή)
3) Σαββάκης Ηλίας (Σορωνή)

2) ΑΓΟΡΙΑ 9-11 ΕΤΩΝ 1)Στρατής Πάναγιώτης (Κρεμαστή)
2) Διακοφιλιππής Πάρης (Σορωνή)
2) Παπαδάκης Μανώλης (Σορωνή)

3) 2) ΑΓΟΡΙΑ 12-14 ΕΤΩΝ 1) Χριστοδούλου Στάθης (Σορωνή)
2) Τσίμπλης Νικ. (Σορωνή)
3) Πρασάς Νικ. (Καρδίτσα)

ΑΓΟΡΙΑ 15-18 ΕΤΩΝ 1) Πούλιος Μιχ. (Σορωνή)
2) Καντιμοίρης Στ. (Καλυθιές)

5) 18-35 ΕΤΩΝ 1) Ρεουλάςη Μιχ. (Σορωνή)

6) ΑΝΔΡΕΣ 36-45 ΕΤΩΝ 1) Κιλασίν Μουσταφά (Ιαλυσός)
2) Καπέκας Σωτηρης (Καρδίτσα)

7) ΑΝΔΡΕΣ ΠΑΝΩ ΤΩΝ 45 ΕΤΩΝ 1)Κλαδάκης Γεώργιος 79 ετών (Καλυθιές)
2) Λαός Γεώργιος (Σορωνή)
3) Πούλιος Χρήστος (Σορωνή)

ΚΑΤΗΓΟΡΙΑ ΓΥΝΑΙΚΩΝ

9-11 ΕΤΩΝ 1η Μιχαλάκη Ελευθερία (Δημυλιά)

11-13 ΕΤΩΝ 1Η Αθανασίου Κίτσα (Σορωνή)

18-35 ΕΤΩΝ 1η Μιχαλάκη Αναστασία (Δημυλιά)

ΠΑΙΔΙΚΟΙ ΑΓΩΝΕΣ ΣΤΙΒΟΥ ΚΑΤΩ ΤΩΝ 12 ΕΤΩΝ

Α) 60 μ. Αγορίων 1) Ντικμέν Ιξάν (Υγείας)
2) Φιλίππου Γιάννης (Υγείας)
3)Γρηγοριάδης Μιχ. (Δαμάγητος)

Β) 200 μ. Αγοριών 1) Ντικμέν Ιξάν (Υγείας)
2) Φιλίππου Γιάννης (Υγείας)
3) Γκεοργκίεφ Νικ.(ΝΙΚΗΣ ΡΟΔΟΥ)

Γ)400 μ. Αγορίων 1) Χατζημιχάλης Στράτος (ΝΙΚΗΣ ΡΟΔΟΥ)
2) Κασέρης Μηνάς (Σορωνή)
3) Παπαπάνος Σπύρος (Παραδείσι)

Δ) 60 μ. Κοριτσιών 1) Λούπη Μαρία (ΝΙΚΗΣ ΡΟΔΟΥ)
2)Πιτυροπούλου Αναστασία (Υγείας)
3 (Σπινάσα Μαργαρίτα (ΝΙΚΗΣ ΡΟΔΟΥ)

Ε) 200μ. Κοριτσιών 1) Πιτυροπούλου Αναστασία (ΥΓΕΙΑΣ ΡΟΔΟΥ)
2) Λούπη Μαρία (ΝΙΚΗΣ ΡΟΔΟΥ)
3)Κυριατσούλη Δέσποινα (Υγείας)

Ζ)400 μ. Κοριτσιών 1) Καταβενού Αλέκα (Υγείας)
2) Λούπη Μαρία (ΝΙΚΗΣ ΡΟΔΟΥ)
3) Χατζημιχαήλ Ευη (ΝΙΚΗΣ ΡΟΔΟΥ)

ΣΑΚΚΟΥΛΟΔΡΟΜΙΕΣ

1) Ιξάν Νικμέν (Υγείας)
2) Ουμαχάν Γιουγκεσιοΐ (Νίκης Ρόδου)
3) Πολεμικός Παναγιώτης (Σορωνή)

ΑΥΓΟΔΡΟΜΙΕΣ

1) Λαθούρης Κώστας (Πειραιάς)
2) Πονήρη Μαρία (Υγείας)
3) Βενούτσος Δήμος (ΝΙΚΗΣ ΡΟΔΟΥ)

ΑΓΩΝΕΣ ΤΗΣ 29/7/98

100 μ. Ανδρών: 1) Χ''χριστοδούλου Κ. (Υγείας) 11.5
2) Χαβιαράς Αναστ. (Υγείας) 11.13
3) Χειμωνέτιος Βασίλ (Υγείας) 11.14

100 μ. Γυναικών: 1) Παπαδάκη Κατερίνα (Υγείας) 12.42
2) Λούπη Μαρία (ΝΙΚΗ Ρόδου) 12.88
3) Ηλιου Αννίτα (Υγείας) 13

400 μ. Ανδρών: 1) Μπαριανός Μικ. (ΕΝΩΣΗ Ρ.Δ.) 53.44
2) Θρήσκος Γεώργ. (ΕΝΩΣΗ Ρ.Δ.) 56.03
3) Μαυρουδής Στ. (ΝΙΚΗΣ) 64.49

400 μ. Γυναικών: 1) Παρδαλού Ειρήνη (Υγείας) 66.74
2) Μακεντούδη Αγάπη (Υγείας) 81.09
3) Φουρζαδάκη Φιλιώ (Υγείας) 93.09

800 μ. Ανδρών: 1) Θρήσκος Γιώργ. (ΕΝΩΣΗ Ρ.Δ.) 2.09
2) Μαρκόπούλος Μιχ. (Υγείας)
3) Π''δημητρίου Τσαμπ. (Υγείας) 2.20

800 μ. Γυναικών: 1) Παρδαλού Μαρία (Υγείας) 2.46
2) Χατζημιχάλη Εύη (ΝΙΚΗΣ) 3.03

1.500 μ. Ανδρών: 1) Μαρκόπουλος Μιχ. (Υγείας) 4.27
2) Σιώκος Παντελής (ΠΡΕΒΕΖΑ) 4.38
3) Μανδάκης Τσαμπ. (Υγείας) 5.04

800 μ. ΒΕΤΕΡΑΝΩΝ: 1) Μυισλή Χασάν (ΣΕΒΑΣ) 2.32
2) Γιουγκεσοΐ Μουχαρέμ (ΝΙΚΗΣ) 2.44
3) Κλαδίτης Σωτήρης (ΣΕΒΑΣ) 2.49

ΜΗΚΟΣ ΑΝΔΡΩΝ: 1) Χαβιαράς Τάσος (Υγείας) 5.82
2) Χ''χριστοδούλου Κ. (Υγείας) 5.79
3) Θρήσκος Γεώργ. (ΕΝΩΣΗ Ρ.Δ.) 5.65

ΜΗΚΟΣ ΓΥΝΑΙΚΩΝ: 1) Παρδαλού Μαρία (Υγείας) 4.42
2) Παρδαλού Ειρήνη (Υγείας) 4.39
3) Αμαλλα Διονυσία (Υγείας) 4.39

ΤΕΛΙΚΗ ΚΑΤΑΤΑΞΗ ΤΟΥΡΝΟΥΑ ΜΠΑΣΚΕΤ: 1) ΙΒΙΣΚΟΣ 2) ΔΟΝΑ ΑΡΧΑΓΓΕΛΟΥ 3) ΖΕΦΥΡΟΣ 4) ΕΥΚΛΗΣ Σορωνής

Καλημέρα

Οταν ο Διαγόρας αγωνιζόταν στην Α' Εθνικη Πρόεδρος ήταν ένας Σαλονικιός, ο Αντώνης Γεωργιάδης. Ο κυρ Αντώνης αγαπούσε υπερβολικά την Ρόδο και λίγο έλειψε να καταστρέψει την ζωή του και την επιχείρηση του για το ποδόσφαιρο μας. Τώρα που ο Ιαλυσός έφτασε στην Β' Εθνική πρόεδρος ανέλαβε ένας Αιγιώτης, ο Κώστας Κουτσόπουλος. Ο ιατρός αισθάνεται πιο Ροδίτης από κάποιους μας και είμαι σίγουρος ότι θα τα καταφέρει . Οι δικοί μας παράγοντες που βρίσκονται κρυμμένοι; Καλά, ούτε ένας Ρόδιος δεν έχει την διάθεση να επενδύσει στο ποδόσφαιρο μας. Ας βρεθούν μερικοί που δεν έχουν καθούρια στις τσέπες και ας σταθούν στο πλευρό του ιατρού. Η νεολαία του τόπου θα τους ανταμείψει με τον καλύτερο τρόπο.

μετα τιμής

Ο... Πέννας

Η λύση στο οικοδομικό σας πρόβλημα

Η ΓΕΝΙΚΗ ΤΕΧΝΙΚΗ Α.Ε., δημιουργήθηκε για να δώσει αποτελεσματικές & συμφέρουσες λύσεις στα οικοδομικά προβλήματα του νησιού μας. Τα αντικείμενα των δραστηριοτήτων μας:

- Εμπορία σιδήρου οικοδομών υψηλής ποιότητας & αντοχής
- Παραγωγή έτοιμου μπετόν με 14χρονη παράδοση στην υψηλή ποιότητα στη συνέπεια και την άμεση εξυπηρέτηση
- Ανάληψη δημοσίων και ιδιωτικών έργων μεγάλης έκτασης
- Ανέγερση πολυκατοικιών με το σύστημα της αντιπαροχής

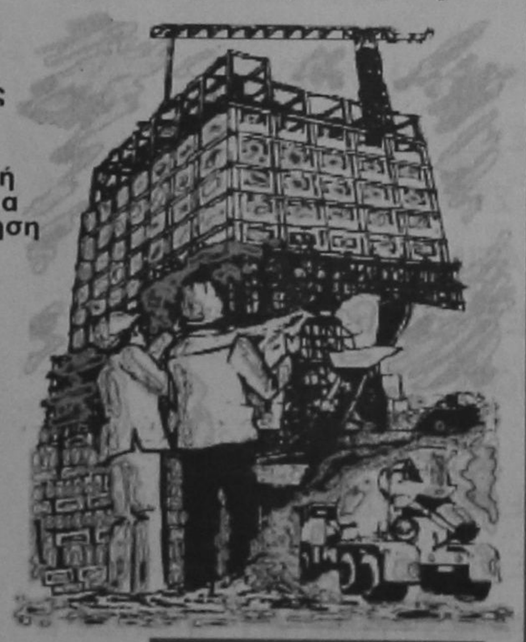

14 σύγχρονες μπετονιέρες, 2 συγκροτήματα παραγωγής μπετόν και πλήρες δίκτυο ραδιοτηλεφώνων, θα είναι στη διάθεση σας αν θελήσετε να συνεργασθούμε. Χρησιμοποιώντας τα ειδικά πρόσθετα στεγανότητας και ρευστότητας POZZOYTH ADMIX 105 R. RHOEDMAC 716 και 877 και ελέγχοντας την παραγωγή με 3 υπεύθυνους πολιτικούς μηχανικούς σε ιδιόκτητο σύγχρονα εξοπλισμένο εργαστήριο, διασφαλίζουμε και εγγυόμεθα σταθερά υψηλή ποιότητα στο μπετόν μας

ΜΟΝΤΕΡΝΑ ΤΕΧΝΟΛΟΓΙΑ & ΠΑΡΑΔΟΣΗ

ΓΕΝΙΚΗ ΤΕΧΝΙΚΗ
έτοιμο μπετόν

ΕΡΓΟΣΤΑΣΙΟ:
ΡΟΔΟΥ - ΛΙΝΔΟΥ 7ο ΧΛΜ -ΤΗΛ.:25013
ΓΡΑΦΕΙΑ:
ΑΡΚΑΔΙΟΥ 2 ΤΗΛ.:22968

ΑΞΙΟΠΟΙΗΣΗ ΤΗΣ ΚΛΗΡΟΝΟΜΙΑΣ ΚΑΙ ΤΩΝ ΙΔΙΑΙΤΕΡΟΤΗΤΩΝ ΤΩΝ ΝΗΣΙΩΝ



Η κ. Ελισάβετ Παπαζώη, υπουργός Αιγαίου

Ωθηση στο Αιγαίο με μοχλό τον πολιτισμό

Ο πολιτισμός, μαζί με τη φύση του Αιγαίου είναι τα κατ'εξοχήν συγκριτικά πλεονεκτήματα για τον 21ο αιώνα, έναν αιώνα που επανεκτιμά την υψηλή ποιότητα, που αποκαθιστά το μικρό μέγεθος, που βασίζεται στην εξειδίκευση... Οσο αγνοούμε τον πλούτο και την ιδιαιτερότητα των νησιών και τα προβάλλουμε σαν κάποιους από τους πολλούς προορισμούς τουρισμού της παραλίας, τα αποτελέσματα θα είναι φτωχά

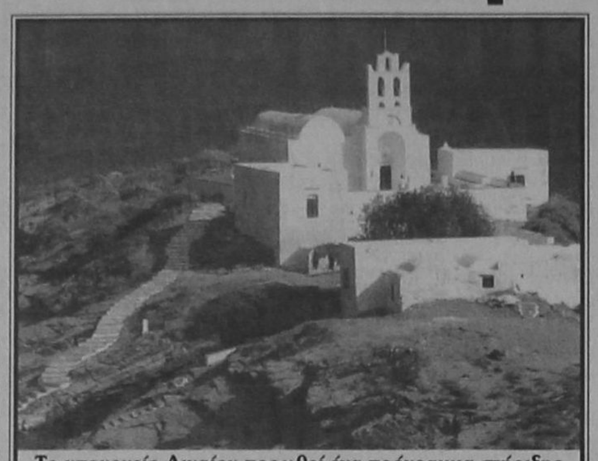

Το υπουργείο Αιγαίου προωθεί ένα πρόγραμμα στήριξης των πολιτιστικών χώρων, όπως αρχαία μνημεία, μονές κ.ά.

Η μοναδικότητα της πολιτιστικής κληρονομιάς του Αιγαίου βρίσκεται διάχυτη στο νησιωτικό περιβάλλον. Στα αρχαία μνημεία, τις βυζαντικές μονές, τα ιστορικά κτίρια, την παραδοσιακή αρχιτεκτονική των οικισμών. Βρίσκεται στον τρόπο ζωής στα παραδοσιακά επαγγέλματα και την τεχνογνωσία αιώνων, όπως εκφράζονται μέσα από τις αναβαθμίδες ή ένα ξύλινο φαροκάικο.

Την ανακαλύπτεις στα παραδοσιακά, αυθεντικά προϊόντα ποιότητας και τις ξεχωριστές γεύσεις. Το σύνολο αυτό σίγουρα... δεν αντιγράφεται. Από την πλευρά μας, ως υπουργείο Αιγαίου στοχεύουμε να προβάλουμε και να αξιοποιήσουμε την ασυναγώνιστη μοναδικότητα των νησιών. Δημιουργούμε πολιτιστικούς πόλους στα νησιά, που εκφράζουν την ιδιαίτερη φυσιογνωμία τους.

Πολλαπλασιάζουμε τους οργανωμένους αρχαιολογικούς χώρους, που σήμερα σε όλο ο Αιγαίο αριθμούν μόλις τους 10. Ξεκινήσαμε εγκαινιάζοντας τρεις νέους χώρους στη Νάξο. Προωθούμε ένα ευρύ πρόγραμμα ανάδειξης και προστασίας σημαντικών πολιτιστικών χωρών στα νησιά. Στη λογική αυτή, το υπουργείο Αιγαίου χρηματοδοτεί έργα σε αρχαιολογικούς χώρους 40 νησιών, σε σημαντικές μονές, σε ιστορικά κέντρα πόλεων. Αναβαθμίζεται ποιοτικά μεγάλος αριθμός οικισμών, όπως ο ιστορικός διατηρητέος οικισμός του Ανάβατου Χίου. Ακόμη, χαράσσουμε πολιτιστικά δίκτυα μονοπατιών ή παραδοσιακών καλντεριμιών. Ενισχύουμε πολιτιστικούς θεσμούς για την προβολή του Αιγαίου και διοργανώνουμε ειδικές εκδηλώσεις, όπως πέρυσι η έκθεση για τον προϊστορικό οικισμό της Παλιόχνης Λήμνου, ένα από τα αρχαιότερα ή και το αρχαιότερο αστικό κέντρο της Ευρώπης, και φέτος η μεταφερόμενη έκθεση για τη ναυπηγική παράδοση και τη ναυτιλία στο Αιγαίο. Συνεχίζουμε μια πλούσια εκδοτική δραστηριότητα, με ενημερωτικά φυλλάδια για τους υπό ανάδειξη αρχαιολογικούς χώρους και τις πολιτιστικές διαδρομές.

Προχωρούν δύο πολύ σημαντικές ειδικές εκδόσεις για τον επισκέπτη του Αιγαίου.

Προσφέρουν υποδείξεις για διαδρομές ιδιαίτερης πολιτιστικής και γεωλογικής αξίας στα νησιά του Αιγαίου και τις εκατέρωθεν ακτές. Μέσα από τον Πολιτισμικό Ατλαντα αναδεικνύεται η πολιτισμική ενότητα του αιγαιακού χώρου. Μέσα από τον Γεωλογικό Ατλαντα προβάλλει το Αιγαίο ως ένα μοναδικό γεωλογικό εργαστήριο εν ενεργεία.

Αυτές τις ημέρες, ανακοινώσαμε τη χρηματοδότηση με 100 εκ. δρχ. των 6 καλύτερων προτάσεων για τον πολιτισμό και 4 για το περιβάλλον, που υποβλήθηκαν, μαζί με πολλές άλλες αξιόλογες και πρωτότυπες προτάσεις στο πλαίσιο του προγράμμματος «Θράκη - Αιγαίο - Κύπρος». Το πρόγραμμα, μια πρωτοβουλία από κοινού με το υπουργείο Μακεδονίας - Θράκης, προκηρύχθηκε φέτος για πρώτη φορά και αφορά τη διετία 1998-1999. Σκοπεύουμε να ανακοινώσουμε τη νέα προκήρυξη περίπου στο τέλος του '98.

Επιπλέον το υπ. Αιγαίου προωθεί συστηματικά τη διεθνή προβολή του Αιγαίου. Συμμετέχουμε σε διεθνή γεγονότα, όπως στην EXPO '98 στην Λισσαβώνα με πολυθέαμα για το Αιγαίο και σχολικό διαγωνισμό έκθεσης με θέμα τον Οδυσσέα, και στην «Ημέρα της Ελλάδας» του Συμβουλίου της Ευρπώης. Πραγματοποιούμε δημοσιεύσεις σε ξένα έντυπα μεγάλης κυκλοφορίας και εκδίδουμε ξενόγλωσσα φυλλάδια με αποδέκτες σημαντικές προσωπικότητες του εξωτερικού. Τέλος, από φέτος καθιερώνουμε το Βραβείο Αιγαίου στο Διεθνές Φεστιβάλ Μεσογειακού Ντοκιμαντέρ.



Τη μοναδικότητα την συναντάς στον τρόπο ζωής των νησιωτών σε όλες τις εκφάνσεις της, ακόμα και σε ένα ψαροκάικο



Ενας αρχαιολογικός άτλας

«Ενα πολιτισμικό πανόραμα είναι ο Αρχαιολογικός Ατλαντας του Αιγαίου, που προτρέπει το ευρύ κοινό να ανακαλύψει πάνω στα μνημεία τα αποτυπώματα ενός μεγάλου πολιτισμού που έχει κέντρο τον άνθρωπο», τόνισε η Υπουργός Αιγαίου κ. Ελισάβετ Παπαζώη, στην επίσημη παρουσίαση του «Αρχαιολογικού Ατλαντα του Αιγαίου» που πραγματοποιήθηκε, στο Ζάππειο Μέγαρο, παρουσία του προέδρου της Δημοκρατίας, κ. Κωνσταντίνου Στεφανόπουλου.

«Η έκδοση αυτή, πιστεύουμε, ότι προβάλλει ολοκληρωμένα, έγκυρα και με πρωτότυπό τρόπο τον αιγαιακό πολιτισμό από την προϊστορία έως και την ύστερη αρχαιότητα, αναδεικνύοντας την ενότητα και την αδιάλειπτη συνέχειά του. Ο πολιτισμός αυτός γεννήθηκε και αναπτύχθηκε στην πολιτισμική λεκάνη του Αιγαίου, στα νησιά, στις εκατέρωθεν ακτές, διεισδύοντας, μέχρι και την ενδοχώρα. Ενας πολιτισμός μοναδικός που διατηρεί μέχρι σήμερα ζωντανές τις ίδιες αξίες και το ίδιο περιεχόμενο που του χάρισε την οικουμενικότητα του στη διάρκεια των χιλιετιών. Είναι εντυπωσιακό ότι, ύστερα από δεκάδες αιώνες, ο αιγαιακός χώρος κατοικείται, ακόμα, από ανθρώπους που μιλούν την ίδια γλώσσα, μια γλώσσα που φτάνει σε εμάς κατευθείαν από την Ομήρεια εποχή», επεσήμανε η κ. Παπαζώη στον εναρκτήριο χαιρετισμό της. Είναι η πρώτη φορά που γίνεται καταγραφή όλων των αρχαιολογικών θέσεων του Αιγαίου σε μια έκδοση 400 σελίδων, υπό την επιστημονική ευθύνη τεσσάρων διακεκριμένων αρχαιολόγων, του Καθηγητή Κλασικής Αρχαιολογίας κ. Β. Λαμπρινουδάκη, του καθηγητή Προϊστορικής Αρχαιολογίας κ. Χρ. Ντούμα, της καθηγήτριας Κλασικής Αρχαιολογίας κ. Ε. Σιμαντώνη - Μπουρνιά και της Αρχαιολόγου και συμβούλου του Υπουργείου Αιγαίου Δρ. Λίλας Μενδώνη. Ο «ΑΤΛΑΣ» είναι προϊόν συνεργασίας του Υπουργείου Αιγαίου και του Πανεπιστημίου Αθηνών. Ο «Αρχαιολογικός Ατλαντας» ξεναγεί τον επισκέπτη στο χώρο του Αιγαίου (νησιά, εκατέρωθεν ακτές αλλά και ενδοχώρα) μέσα από τρεις περιόδους - την προϊστορία, την ιστορία και την ύστερη αρχαιότητα - οι οποίες δηλώνονται με τρία διαφορετικά χρώματα. Πέρα από τους χάρτες περιλαμβάνει υπομνηματισμό των τόπων, χρονολογικό πίνακα, γλωσσάρι, βιβλιογραφία αλλά και πλούσιο εικονογραφικό υλικό, ώστε να είναι εύχρηστος και κατανοητός. Γι'αυτό ακολουθεί την μορφή των σύγχρονων οδικών χαρτών, καθώς παραθέτει όλα τα γεωγραφικά στοιχεία, το σημερινό οδικό δίκτυο και τις σύγχρονες πόλεις, ώστε ο αναγνώστης να ξέρει τι είναι το επισκέψιμο και πώς να το προσεγγίσει.

NEOTEX ΡΟΔΟΣ
ΑΝΝΗΣ ΜΑΡΙΑΣ 59 ΡΟΔΟΣ 85 100
ΤΗΛ.: 35863 - 77211-2 FAX: 30664
ΜΙΧ. ΚΑΛΛΙΓΕΡΟΣ ΠΟΛΙΤΙΚΟΣ ΜΗΧΑΝΙΚΟΣ • ΜΙΧ. ΚΑΡΡΑΣ ΜΗΧΑΝΟΛΟΓΟΣ ΜΗΧΑΝΙΚΟΣ
ΣΥΣΤΗΜΑΤΑ ΧΩΡΙΣΜΑΤΩΝ & ΨΕΥΔΟΡΟΦΩΝ ΕΣΩΤΕΡΙΚΩΝ & ΕΞΩΤΕΡΙΚΩΝ ΧΩΡΩΝ
• ΓΥΨΟΣΑΝΙΔΕΣ
• ΤΣΙΜΕΝΤΟΣΑΝΙΔΕΣ
• ΔΙΑΚΟΣΜΗΤΙΚΑ
• ΠΛΑΚΕΣ ΟΡΥΚΤΩΝ ΙΝΩΝ
• ΛΩΡΙΔΕΣ ΑΛΟΥΜΙΝΙΟΥ
• ΔΙΑΤΡΗΤΕΣ ΜΕΤΑΛΛΙΚΕΣ ΟΡΟΦΕΣ
• ΗΧΟΜΟΝΩΤΙΚΑ
• ΗΧΟΑΠΟΡΡΟΦΗΤΙΚΑ
• ΜΕΤΑΛΛΙΚΑ ΚΤΙΡΙΑ
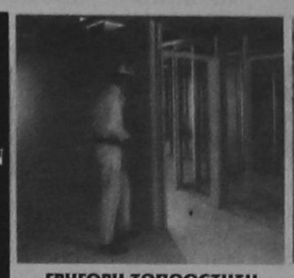
ΓΡΗΓΟΡΗ ΤΟΠΟΘΕΤΗΣΗ ΑΝΤΙΣΕΙΣΜΙΚΗ ΚΑΤΑΣΚΕΥΗ ΕΥΧΑΡΙΣΤΟ ΠΕΡΙΒΑΛΛΟΝ
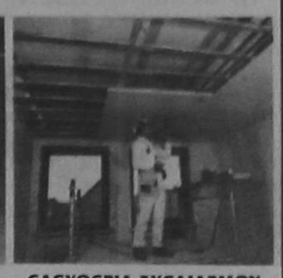
ΕΛΕΥΘΕΡΙΑ ΣΧΕΔΙΑΣΜΟΥ ΔΙΑΚΟΣΜΗΣΗ ΚΑΙ ΗΧΟΑΠΟΡΡΟΦΗΣΗ ΛΕΙΤΟΥΡΓΙΚΟΤΗΤΑ ΚΑΙ ΑΙΣΘΗΤΙΚΗ
ΘΕΡΜΟΜΟΝΩΣΗ - ΗΧΟΜΟΝΩΣΗ - ΣΤΕΓΑΝΟΠΟΙΗΣΗ

DOW
Wallmate CW για θερμομόνωση διπλών εξωτερικών τοίχων

ΑΣΦΑΛΤΟΠΑΝΑ ΕΓΧΩΡΙΑ ΚΑΙ ΕΙΣΑΓΩΓΗΣ VERAL
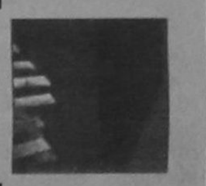
ΑΣΦΑΛΤΙΚΑ ΚΕΡΑΜΙΔΙΑ
• ΥΛΙΚΑ ΕΠΑΛΕΙΨΕΩΝ
• ΡΗΤΙΝΕΣ - ΕΠΟΞΕΙΔΙΚΑ
• ΣΙΛΙΚΟΝΕΣ - ΜΑΣΤΙΧΕΣ
• ΥΔΡΑΥΛΙΚΕΣ ΚΟΝΙΕΣ
• ΤΣΙΜΕΝΤΑ ΤΑΧΕΙΑΣ ΠΗΞΗΣ
• ΤΣΙΜΕΝΤΑ ΕΠΙΣΚΕΥΑΣΤΙΚΑ
• ΠΡΟΣΜΙΚΤΑ
• ΥΑΛΟΒΑΜΒΑΚΑΣ
• ΠΕΤΡΟΒΑΜΒΑΚΑΣ
• RICOFON
REVINEX

ΜΕΜΒΡΑΝΕΣ ΓΙΑ ΚΛΑΣΣΙΚΕΣ ΣΤΕΓΕΣ


ΕΠΑΓΓΕΛΜΑΤΙΚΗ ΑΝΑΚΟΙΝΩΣΗ
ΑΝΤΙΠΡΟΣΩΠΕΥΟΥΜΕ ΚΑΙ ΕΙΣΑΓΟΥΜΕ ΤΗΝ ΠΟΙΟΤΗΤΑ ΣΕ:
ΕΡΓΑΛΕΙΑ: (ΧΕΙΡΟΣ - ΗΛΕΚΤΡΙΚΑ - ΟΙΚΟΔΟΜΙΚΑ)
ΧΡΩΜΑΤΑ: (ΘΑΛΑΣΣΗΣ - ΣΠΡΕΥ)
ΧΗΜΙΚΑ: (ΚΑΘΑΡΙΣΤΙΚΑ - ΔΙΑΛΥΤΙΚΑ - ΛΕΙΑΝΤΙΚΑ - ΚΟΛΛΕΣ)
ΕΙΔΗ ΚΗΠΟΥ: (ΕΡΓΑΛΕΙΑ - ΣΩΛΗΝΕΣ)
ΒΙΔΕΣ: (INOX - ΛΑΜΑΡΙΝΟΒΙΔΕΣ - ΜΠΟΥΛΩΝΙΑ - ΣΤΡΙΦΩΝΙΑ...)
ΝΑΥΤΙΛΙΑΚΑ: (ΑΞΕΣΟΥΑΡ - ΣΧΟΙΝΙΑ - ΔΕΡΜΑΤΙΝΕΣ...)
ΚΛΕΙΔΑΡΙΕΣ: (ΑΠΛΕΣ - ΛΟΥΚΕΤΑ - ΜΕΝΤΕΣΕΔΕΣ - ΣΥΡΤΕΣ - ΠΟΔΙΑ - ΡΟΔΕΣ...)
ΚΑΙ ΣΥΝΑΦΗ ΕΡΓΑΛΕΙΑ ΠΑΝΤΟΣ ΤΥΠΟΥ
ΣΕ ΕΝΑ ΧΩΡΟ 450 Τ.Μ. ΦΙΛΟΞΕΝΟΥΜΕ ΤΙΣ ΠΙΟ ΕΠΩΝΥΜΕΣ ΕΤΑΙΡΙΕΣ USAG - BOSCH - FELISATTI - SKIL - STAYER - FACOM - LOCTITE - CHEMSEARCH - POLYGLOSS - INTERNATIONAL - HEMPEL - UNIFLEX - PIONIER - HARRIS - AMES - AMEMH - MARLOW
ΑΠΟ 4 ΜΑΪΟΥ Ο ΕΠΑΓΓΕΛΜΑΤΙΑΣ ΑΛΛΑ ΚΑΙ Ο ΕΡΑΣΙΤΕΧΝΗΣ ΓΙΝΕΤΑΙ ΠΙΟ ΣΙΓΟΥΡΟΣ
«ΙΑΚΩΒΟΣ ΠΑΠΑΔΟΠΟΥΛΟΣ ΚΑΙ ΣΙΑ ΟΕ»
ΑΥΣΤΡΑΛΙΑΣ 114 - ΡΟΔΟΣ ΤΗΛ: 76258-9 FAX 76260
ΔΙΠΛΑ Δ.Ε.Η. (ΚΑΙΝΟΥΡΓΙΑ ΜΑΡΙΝΑ)

Νέο κλιματιστικό φαινόμενο



ASHLEY & HOLMES ATHENS

KLIMATAIR Plus
AIR CONDITIONERS



Πιστεύετε ότι όλα τα κλιματιστικά ταιριάζουν σε κάθε κλίμα; Λάθος!

Κάθε χώρα έχει τις ιδιαιτερότητές της, τόσο στη διακύμανση της θερμοκρασίας, όσο και στην υγρασία.

Γι' αυτό η Klimatair, με 20 χρόνια εμπειρίας στην ελληνική αγορά, παρουσιάζει το Klimatair Plus, τη νέα σειρά προηγμένων κλιματιστικών, ειδικά σχεδιασμένα, ώστε να καλύπτουν απόλυτα τις ευαίσθητες ελληνικές κλιματολογικές συνθήκες.

Η τεχνολογική διαφορά του Klimatair Plus οφείλεται στις νέες, σύγχρονες προδιαγραφές του που εξασφαλίζουν υψηλή απόδοση ψύξης και θέρμανσης, χωρίς να ξηραίνουν την ατμόσφαιρα, διατηρώντας τα σωστά επίπεδα υγρασίας του χώρου. Συγκεκριμένα:

- Ισχυρός, νέας τεχνολογίας συμπιεστής με χαμηλή κατανάλωση ενέργειας.
- Νέας γενιάς μικρο-υπολογιστής που ελέγχει και προγραμματίζει ηλεκτρονικά όλες τις λειτουργίες του μηχανήματος.
- Αθόρυβη λειτουργία χάρη στη νέα ειδική σχεδίαση των εσωτερικών και εξωτερικών μονάδων.
- Ειδικό σύστημα καθαρισμού και βελτίωσης της ποιότητας του αέρα με την χρησιμοποίηση συστοιχίας 3 προηγμένων φίλτρων.
- Ειδικές λειτουργίες-προγράμματα για άμεση ψύξη ή θέρμανση του χώρου, καθώς και για τη διατήρηση ηπιότερων κλιματολογικών συνθηκών, αποφεύγοντας έτσι την υπερβολική ψύξη ή θέρμανση.

Το μοναδικό service εντός 24 ωρών σε όλη την Ελλάδα και η πολυεγγύηση Klimatair που συνοδεύει κάθε κλιματιστικό είναι κάτι παραπάνω από υποστήριξη. Είναι η πρωτοποριακή φιλοσοφία σεβασμού του καταναλωτή που εκτιμήθηκε και ανέδειξε την Klimatair στη μεγαλύτερη εταιρία κλιματισμού στην Ελλάδα.

Και η τιμή θα ...σας δροσίσει ακόμη περισσότερο!

Επισκεφθείτε τον κοντινότερο αντιπρόσωπο Klimatair και θα καταλάβετε ότι το Klimatair Plus δεν είναι ένα ακόμη κλιματιστικό.

Είναι το νέο κλιματιστικό φαινόμενο που ... θα επηρεάσει όλη την Ελλάδα!

Service KLIMATAIR Σε όλη την Ελλάδα

KLIMATAIR
Οι ειδικοί στον κλιματισμό!

ΚΕΝΤΡΙΚΑ ΓΡΑΦΕΙΑ ΑΘΗΝΑΣ: KLIMATAIR Α.Ε., Λ.Βουλιαγμένης 82, 167 77 Ελληνικό, Τηλ.: 96.91.500, Fax: 96.91.580
ΥΠΟΚΑΤΑΣΤΗΜΑ ΡΟΔΟΥ: Αννης Μαρίας 72, Τηλ.: 0241 - 36520, 37866, Fax: 0241 37373

Κι όμως αντέχει ο θεσμός της οικογένειας

Στην ευρωπαϊκή κοινωνία το 72% ζει κάτω από την ίδια στέγη με άλλους



Το 47% του πληθυσμού σε πανευρωπαϊκό επίπεδο ζει σε οικογένεια 4 ατόμων.

Η οικογένεια εξακολουθεί να αποτελεί κυρίαρχο θεσμό στην ευρωπαϊκή κοινωνία, καθώς το 72% των Ευρωπαίων ζουν υπό την ίδια στέγη με άλλους. Ωστόσο η παραδοσιακή έννοια της οικογένειας τείνει να εξαφανιστεί, καθώς το 10% των πολιτών ζει μόνο το 6% των παιδιών μεγαλώνει σε μονογονική μορφή και το 28% σε ηλικία κάτω των 30 ετών ζευγάρια δεν έχουν παντρευτεί. Ωστόσο, τα αποτελέσματα μιας μεγάλης έρευνας αποκαλύπτουν μεγάλες διαφορές μεταξύ των κρατών του Νότου και του Βορρά. Το 8% δηλαδή 5,62 εκατομμύρια παιδιά από τα 72 εκατομμύρια σε ηλικία άνω των 16 ετών ζουν σε μονογονική οικογένεια. Αυτά τα ποσοστά διαμορφώνονται σε κάτω από 4% στην Ελλάδα και την Ισπανία, σε πάνω από 14% στη Δανία και πάνω από 15% στο Ηνωμένο Βασίλειο.

Στις χώρες της Μεσογείου και την Ιρλανδία, τα παιδιά, στη μεγάλη τους πλειοψηφία ζουν συνήθως στο οικογενειακό τους περιβάλλον μέχρι να δημιουργήσουν δική τους οικογένεια. Το ένα τρίτο από τους πολίτες ζουν σε οικογενειακό περιβάλλον με τουλάχιστον ένα παιδί πάνω των 16 ετών. Στα βόρεια κράτη μέλη η αποχώρηση από την οικογενειακή εστία για τη δημιουργία νέας οικογένειας είναι σημαντικά μικρότερη από το Νότο, καθώς πολλοί ενήλικες αποφασίζουν να ζήσουν μόνοι τους πριν το γάμο ή να συζήσουν με κάποιο ταίρι.

Στο Νότο επίσης οι γονείς ζουν συνήθως στην οικογένεια των παιδιών τους. Σχεδόν το ένα πέμπτο του πληθυσμού στην Ελλάδα, την Ισπανία και την Πορτογαλία ζουν σε λεγόμενες πολυγονικές οικογένειες.

Στο σύνολο του πληθυσμού σε πανευρωπαϊκό επίπεδο περίπου το 10% ζει μοναχικά, το 21% σε οικογένεια δύο ατόμων, το 47% σε οικογένεια τεσσάρων ατόμων και το 22% σε οικογένειες άνω των πέντε ατόμων.

Το 22% του πληθυσμού στη Δανία και το 14% στη Γερμανία και την Ολλανδία ζουν μόνοι. Το φαινόμενο αυτό είναι λιγότερο συνηθισμένο στις χώρες της Μεσογείου - όπου το συναίσθημα είναι περισσότερο αυξημένο - όπως στην Ελλάδα, μόνο κατά 6,7% μοναχικούς, στην Ιταλία 7,5%, στην Ιρλανδία 6,6%, στην Πορτογαλία 4,4% και στην Ισπανία μόνο το 4%.

Σε πανευρωπαϊκό επίπεδο οι πολίτες που ζουν σε νοικοκυριά, το 4,8% είναι ηλικίας άνω των 65 ετών και ζουν μόνοι, το 5,5% από τους μοναχικούς είναι ηλικίας κατώτερης των 65 ετών.

Στις νότιες χώρες οι περισσότεροι από τους μοναχικούς είναι ηλικίας άνω των 65 ετών. Στην Ισπανία και την Πορτογαλία μόνο το 0,2% των ατόμων που ζουν μόνοι σε ένα νοικοκυριό είναι ηλικίας κάτω των 30 ετών. Στη Δανία, την Ολλανδία, τη Γαλλία και τη Γερμανία οι περισσότεροι άνω των 65 ετών πολίτες ζουν μόνοι. Η ιρλανδική κοινωνία διαθέτει τις πολυάριθμότερες οικογένειες καθώς περισσότεροι από τον μισό πληθυσμό ζει σε οικογένειες με πέντε άτομα και επάνω.

Το 90% των ζευγαριών στην Ευρώπη είνα παντρεμένα. Στη Δανία παντρεμένοι είναι μόνο το 76% και ακολουθεί η Γαλλία με 87%. Το φαινόμενο της συγκατοίκησης είναι βέβαιο δείγμα αλλαγής κοινωνικών συνηθειών που εμφανίζεται αυξανόμενο μεταξύ των νέων. Σε πανευρωπαϊκό επίπεδο το φαινόμενο είναι της τάξης του 28% των ατόμων ηλικίας κάτω των 30 ετών αλλά πέφτει στο 6,7% μεταξύ των ατόμων ηλικίας 30-40 ετών και ακόμα χαμηλότερα, στο 2% μεταξύ των ατόμων ηλικίας άνω των 45 ετών. Τα ποσοστά για τους κάτω των 30 ετών πολίτες διαφέρουν ανά χώρα και ξεκινούν από 70% στη Δανία μέχρι 9,7% στην Ελλάδα και την Πορτογαλία. Παρά το γεγονός ότι στην Ευρώπη υπερισχύουν ακόμα αριθμητικά τα ζευγάρια με παιδιά η παράδοση αυτή εμφανίζει τάσεις μείωσης, καθώς όλο και περισσότερα ζευγάρια συζούν χωρίς να έχουν παιδιά. Σε πανευρωπαϊκό επίπεδο το 17,3% των ζευγαριών που συζούν δεν έχουν αποκτήσει παιδιά και αυτό το ποσοστό αντιστοιχεί σε 8% στην Ιρλανδία και σε 25,9% στη Δανία.

Ωστόσο, υπερέχουν ακόμα, με 55,2% τα ποσοστά των ζευγαριών με παιδιά και από αυτούς το 13% έχει δύο παιδιά και κάτω των 16 ετών. Περισσότεροι από το ένα τέταρτο των Ευρωπαίων πολιτών ζουν σε νοικοκυριά με τουλάχιστο ένα παιδί άνω των 16 ετών. Το φαινόμενο αυτό αυξάνει στην Ισπανία, την Ιταλία, την Πορτογαλία και την Ιρλανδία όπου αντιστοιχεί στο ένα τρίτο του πληθυσμού. Στο Βέλγιο και τη Δανία και ειδικότερα στο Ηνωμένο Βασίλειο η αντιστοιχία είναι της τάξης ένα προς πέντε.

Περίπου το 6% του πληθυσμού ζει σε μονογονικές οικογένειες. Στο Νότο και την Ιρλανδία είναι περισσότερα τα νοικοκυριά στα οποία ζουν παιδιά πάνω των 16 εών και πάλι αντικατροπίζεται εμφανώς η επιθυμία των παιδιών να ζουν περισσότερο χρόνο στην οικογενειακή εστία. Στο Βέλγιο, τη Δανία και ειδικά στη Μεγάλη Βρετανία παρατηρείται μεγάλος αριθμός μονογονικών οικογενειών, περίπου 4% όπου όλα τα παιδιά είναι ηλικίας από 16 ετών και κάτω.

ΟΛΟΚΛΗΡΩΜΕΝΟ ΣΥΓΚΡΟΤΗΜΑ ΑΥΤΟΚΙΝΗΤΩΝ ΘΕΛΕΙ ΝΑ ΠΡΟΣΛΑΒΕΙ

ΠΡΟΪΣΤΑΜΕΝΟ ΦΑΝΟΠΟΙΕΙΟΥ - ΒΑΦΕΙΟΥ

ΑΠΑΡΑΙΤΗΤΕΣ ΠΡΟΫΠΟΘΕΣΕΙΣ
- Γνώση του αντικειμένου του Φανοποιού
- Υπεύθυνος και οργανωτικός χαρακτήρας
- Ικανότητα τελικού ελέγχου ποιότητας εργασιών
- Ανάλογη προϋπηρεσία
- Ηλικία έως 38 ετών
- Εκπληρωμένες στρατιωτικές υποχρεώσεις

ΕΠΙΘΥΜΗΤΑ ΠΡΟΣΟΝΤΑ
- Τεχνικό πτυχίο
- Γνώση Αγγλικής γλώσσας
- Χειρισμός P.C.
- Προϋπηρεσία σε οργανωμένο περιβάλλον

Η ΕΤΑΙΡΕΙΑ ΠΑΡΕΧΕΙ
- Αριστο περιβάλλον και ιδανικές συνθήκες εργασίας
- Εκπαίδευση και ενημέρωση επάνω στις πρόσφατες τεχνικές εξελίξεις στο χώρο του αυτοκινήτου
- Δυνατότητες ανάπτυξης του υποψηφίου στη μεγαλύτερη και διαρκώς αναπτυσσόμενη στο χώρο της, εταιρεία
- Ανταγωνιστικές αμοιβές, ανάλογες με προσόντα του υποψηφίου

Οι ενδιαφερόμενοι παρακαλούνται να στείλουν χειρόγραφο βιογραφικό σημείωμα και πρόσφατη φωτογραφία στη διεύθυνση:

Τ.Θ. 319
85100 ΡΟΔΟΣ
ΥΠ' ΟΨΗ Δ.Κ.
ΑΦΟΡΑ ΤΠΦ

ΟΛΟΚΛΗΡΩΜΕΝΟ ΣΥΓΚΡΟΤΗΜΑ ΑΥΤΟΚΙΝΗΤΩΝ ΘΕΛΕΙ ΝΑ ΠΡΟΣΛΑΒΕΙ

ΤΕΧΝΙΤΗ ΜΗΧΑΝΙΚΟ ΚΑΙ ΤΕΧΝΙΤΗ ΦΑΝΟΠΟΙΟ

ΑΠΑΡΑΙΤΗΤΕΣ ΠΡΟΫΠΟΘΕΣΕΙΣ
- Εμπειρία και τεχνική κατάρτιση
- Μεθοδική Εργασία
- Δυνατότητα παρακολούθησης εκπαιδευτικών σεμιναρίων
- Ηλικία έως 28 ετών
- Εκπληρωμένες στρατιωτικές υποχρεώσεις

ΕΠΙΘΥΜΗΤΑ ΠΡΟΣΟΝΤΑ
- Γνώση Αγγλικής γλώσσας (Μηχανικός)
- Προϋπηρεσία σε οργανώμενο συνεργείο
- Εξειδικευμένη τεχνική κατάρτιση (π.χ. diesel, Air Conditions, Καλίμπρα κλπ.)

Η ΕΤΑΙΡΕΙΑ ΠΑΡΕΧΕΙ
- Αριστο περιβάλλον και ιδανικές συνθήκες εργασίας
- Εκπαίδευση και ενημέρωση επάνω στις πρόσφατες τεχνικές και τεχνολογικές εξελίξεις στο χώρο του Αυτ/του
- Δυνατότητες εξέλιξης και ανάπτυξης των υποψηφίων στην μεγαλύτερη και διαρκώς αναπτυσσόμενη στο χώρο της, εταιρεία
- Ανταγωνιστικές αμοιβές, ανάλογες με την ικανότητα και τις δυνατότητες των υποψηφίων

Οι ενδιαφερόμενοι παρακαλούνται να στείλουν χειρόγραφο βιογραφικό σημείωμα και πρόσφατη φωτογραφία στη διεύθυνση:

Τ.Θ. 319
85100 ΡΟΔΟΣ
ΥΠ' ΟΨΗ Δ.Κ.
ΑΦΟΡΑ Τ.Σ. (για Μηχανικούς)
ή Τ.Φ. (για Φανοποιούς)

ΔΗΜΟΣ ΡΟΔΟΥ
ΔΙΕΥΘΥΝΣΗ ΜΕΣΑΙΩΝΙΚΗΣ ΠΟΛΗΣ
ΟΔΟΣ ΙΠΠΟΤΩΝ
ΤΗΛ.: 36550
Α.Π. 11115/29.7.98

ΕΡΓΟ: «Αποκατάσταση ακινήτων ΤΑΠΑ 1996»
Τόπος: Μεσαιωνική Πόλη

ΠΕΡΙΛΗΨΗ ΔΙΑΚΗΡΥΞΗΣ ΔΗΜΟΠΡΑΣΙΑΣ ΟΡΘΗ ΕΠΑΝΑΛΗΨΗ

Ο Δήμος Ρόδου προκηρύσσει ανοικτή δημοπρασία με το σύστημα προσφοράς με συμπλήρωση τιμολογίου και έλεγχο ομαλότητας σύμφωνα με τις διατάξεις του άρθρου 8 του Π.Δ. 609/85 για την κατασκευή του έργου «Αποκατάσταση ακινήτων ΤΑΠΑ 1996» με προϋπολογισμό δαπάνης 95.000.000 δρχ. (χωρίς ΦΠΑ) με πίστωση για το έτος 1998 40.000.000 δρχ.

Η δημοπρασία θα διενεργηθεί στις 21 του μήνα Αυγούστου του έτους 1998 ημέρα Παρασκευή στο Δημαρχείο (αίθουσα Δημοτικού Συμβουλίου) με ώρα έναρξης 10η πρωινή και ώρα λήξης 11η πρωινή.

Προθεσμία περάτωσης του έργου ορίζεται σε εκατόν ογδόντα (180) ημερολογιακές ημέρες από την υπογραφή του σχετικού συμφωνητικού.

Η διενέργεια της δημοπρασίας και τη εκτέλεση του έργου διέπονται από το Ν. 1418/84 όπως τροποποιήθηκε και συμπληρώθηκε με το νόμο 2229/94 και τα Π.Δ. 609/85 και 171/87 και σύμφωνα με τον Ν. 2576/98 ΦΕΚ 25Α'/9-2-98 Περί βελτιώσεως των διαδικασιών για την ανάθεση της κατασκευής των Δημοσίων Εργων και άλλες διατάξεις «καθώς και την απόφαση Δ17α/08/16/ΦΝ402/10-2-98 «Διαδικασία για την ανάδειξη αναδόχων κατασκευής Δημοσίων Εργων» (ΦΕΚ 116Β/12-2-98).

Η εγγύηση συμμετοχής στη δημοπρασία ορίζεται σε ποσοστό 2% επί τις προϋπολογισθείσης δαπάνης δηλαδή στο ποσό των 1.900.000 δρχ. και παρέχεται με την προσκόμιση ισόποσου γραμματίου του Ταμείου Παρακαταθηκών και Δανείων ή εγγυητική επιστολή αναγνωρισμένης τράπεζας ή του ΤΣΜΕΔΕ που θα απευθύνεται προς το Δήμο Ρόδου.

Στη Δημοπρασία γίνονται δεκτοί οι παρακάτω:

α) Εργολητικές επιχειρήσεις γραμμένες στα ΜΕΕΠ του ΥΠΕΧΩΔΕ με τάξη πτυχίου, Γ, Δ1, Δ για έργα οικοδομικά και τάξη πτυχίου Α,Β,Γ, για έργα ηλεκτρομηχανολογικά.

β) Οι κάτοχοι παλαιών εργολητικών πτυχίων που κατατάσσονται αυτοδίκαια στις αντίστοιχες ανωτέρων κατηγορίες του ΜΕΕΠ κατά την ειδική διάταξη της παρ. 9 του άρθρου 16 του Ν. 1418/84 και σύμφωνα με την υπ'αριθμό Δ17α/03/74Φ.Ν.312/16-12-1994 υπουργική απόφαση, με τους νόμιμους περιορισμούς όσον αφορά στα κατώτατα όρια.

Τα έξοδα δημοσιεύσεως της περιλήψεως βαρύνουν τον τελευταίο μειοδότη.

Τίθεται υπ'όψιν του τελευταίου μειοδότη ότι απαγορεύται η εκχώριση των απαιτήσεων των αναδόχων του Δήμου προς τρίτους και ειδικότερα προς τις Τράπεζες.

Οι ενιδαφερόμενοι μπορούν να απευθύνονται για περισσότερες πληροφορίες στη Δ/νση προστασίας Μεσ. Πόλης και Αρχ. Χώρων οδός Ιπποτών τηλ. 36550 κατά τις εργάσιμες ημέρες και ώρες.

Ο ΔΗΜΑΡΧΟΣ ΡΟΔΙΩΝ
ΓΙΩΡΓΟΣ ΓΙΑΝΝΟΠΟΥΛΟΣ

ΑΝΑΚΟΙΝΩΣΗ

ΚΑΛΟΚΑΙΡΙΝΑ
Εντατικά Μαθήματα
ΕΓΓΡΑΦΕΣ ΤΩΡΑ

Computer
ΕΓΓΡΑΦΕΣ ΤΩΡΑ
Program P.M
Υπεύθυνη Εκπαίδευση

ΜΑΝΩΛΗΣ Ι. ΣΟΦΙΛΛΑΣ
Προγραμματιστής Αναλυτής
Πτυχιούχος πανεπιστημίων University of Baltimore & Bowie State University - U.S.A -

Κορδιγκτώνος 91
Τηλέφωνο: 31761

Rodogaz

Διανομή φιαλών υγραερίου κατ' οίκον
Διανομή χύμα υγραερίου
Πώληση καυστήρων και λεβήτων υγραερίου για κεντρικά συστήματα θέρμανσης
Θερμαντικά σώματα

Διεύθυνση εργοστασίου: Καναμάτ Ρόδου • τηλ. 62649
Διεύθυνση πρατηρίου: Αυστραλίας 50 • τηλ. 34244-5

ΜΙΚΡΕΣ ΑΓΓΕΛΙΕΣ ΜΙΚΡΕΣ ΑΓΓΕΛΙΕΣ ΜΙΚΡΕΣ ΑΓΓΕΛΙΕΣ

ΕΝΟΙΚΙΑΣΕΙΣ ΑΚΙΝΗΤΩΝ

ΕΝΟΙΚΙΑΖΟΝΤΑΙ
στους Καστελλοριζιούς, (Ιξιά), μικρά δυάρια πλήρως επιπλωμένα, και με τα απαραίτητα σκεύη. Πληρ. Διακογεωργίου Κάλλιστος, τηλ. 29318 - 34598

ΕΝΟΙΚΙΑΖΟΝΤΑΙ
Δύο συνεχόμενα γραφεία στον Α' όροφο οικοδομής επί της οδού Δημ. Θεοδωράκη αριθμό 34. Πληρ. τηλ. 28106 (πρωινές ώρες) και τηλ. 32009 (μετά τη 5η απογευματινή)

ΕΝΟΙΚΙΑΖΕΤΑΙ φούρνος, πλήρως εξοπλισμένος εντός πόλεως. Πληροφ. τηλ. 22127, 29552

ΓΙΑ ΡΟΔΙΤΕΣ ΦΟΙΤΗΤΕΣ

ΕΝΟΙΚΙΑΖΕΤΑΙ κατοικία στην Αθήνα 100 τ.μ. στην πλατεία Αμερικής, στον πέμπτο όροφο με δύο υπνοδωμάτια, σαλοτραπεζαρία, κουζίνα, δύο μπάνια, κοντά στα πανεπιστήμια. Πληροφορίες: τηλ. Πρωί 25961 - απόγευμα 74436 - ΡΟΔΟΣ

ΕΝΟΙΚΙΑΖΕΤΑΙ
γραφείο κατάλληλο για επαγγελματική χρήση στον πρώτο όροφο οικοδομής οδού Δημ. Θεοδωράκη 43 (κοντά στην Πλατεία Κύπρου). Πληροφορίες: τηλ. 28106 (πρωινές ώρες) και 32008 (όλες τις ώρες)

ΕΝΟΙΚΙΑΖΕΤΑΙ στην οδό Αγίας Λαύρας 68, πλησίον Πανεπιστημίου Αιγαίου, διαμέρισμα 50 τ.μ. πλήρως επιπλωμένο, κατάλληλο για φοιτητές. Ωρες επίσκεψης 9 - 13 και 18 - 21. Πληροφορίες τηλέφωνο 37.593

ΕΝΟΙΚΙΑΖΕΤΑΙ αποθήκη 220 τ.μ. κατάλληλη για κατοικία, μαγαζί, γραφείο και επιχείρηση. Πληρ. 01-2828292

ΕΝΟΙΚΙΑΖΕΤΑΙ στην Ιαλυσό σε παραθαλάσσια περιοχή απέναντι από το ξενοδοχείο BLUE BAY, ημιτελής κατασκευή 260 τ.μ. σε οικόπεδο 2.700 τ.μ. για οποιαδήποτε τουριστική επιχείρηση. Πληρ. τηλ. 93807

ΕΝΟΙΚΙΑΖΕΤΑΙ
σε μεγάλο κτήμα 1 δυάρι και 3 γκαρσονιέρες πλήρως επιπλωμένα με τηλέφωνο, ηλιακό, μεγάλες βεράντες, παρκινγκ, κ.τ.λ. Περιοχή Τρεις, Ιξιά. Πληρ. Τηλ. 92714.

ΕΝΟΙΚΙΑΖΟΝΤΑΙ γραφεία σε νεόκτιστη οικοδομή επί της οδού Π. Μελά 40. Πληροφορίες στο τηλ. 20392

ΕΝΟΙΚΙΑΖΕΤΑΙ γραφείο στην οδό Νικολάου Πλαστήρα 21 έναντι ξενοδοχείου «ΣΠΑΡΤΑΛΗ» εμβαδού 50 τ.μ. κατάλληλο και για δικηγόρο. Πληρ. τηλ. 0245-22008 - 23329

ΕΝΟΙΚΙΑΖΕΤΑΙ μεγάλος ψηλοτάβανος αποθηκευτικός χώρος, εμβαδού 300 τ.μ., με είσοδο φορτηγών από ράμπα και άνετη αυλή εμβαδού 500 τ.μ. για στάθμευση αυτοκινήτων. Στην ίδια αυλή υπάρχει μεγάλη ισόγειος αποθήκη με σκεπή από σιδηροκατασκευή, η οποία ενοικιάζεται επίσης χωριστά ή μαζί με το υπόγειο. Η οικοδομή στην οποία βρίσκονται οι αποθήκες είναι επί της Λεωφόρου Ρόδου - Λίνδου 232, δίπλα από την επιχείρηση TSELIOS BANIO. Πληροφορίες τηλέφωνα 24514 και 64458

ΕΝΟΙΚΙΑΖΕΤΑΙ αποθήκη 180 τ.μ. ολόκληρη ή μισή με δύο εισόδους κατάλληλη για κάθε επαγγελματική χρήση στην διευθ. Θεμ. Σοφούλη 89. Πληρ. τηλ. 0244-51435

ΕΝΟΙΚΙΑΖΕΤΑΙ υπόγειος χώρος για αποθήκη εμβαδού 350 τ.μ., με ράμπα και μεγάλη αυλή για στάθμευση.

Επίσης έτερη ισόγειος αποθήκη, μέσα στην ίδια αυλή εμβαδού 80 τ.μ., Λεωφόρος Ρόδου - Λίνδου αρ. 230. Πληροφορίες Τσέλιος Μπάνιο τηλ. 64458,

ΕΝΟΙΚΙΑΖΕΤΑΙ ή **ΠΩΛΕΙΤΑΙ** κτιριακό συγκρότημα 600 τ.μ. σε οικόπεδο 6 στρεμ. στο Τσαΐρι (κατάλληλο για επαγγελματικό χώρο). Πληρ στο 62630 - 61790 κ. Παναγιώτης. (Ενοικιαζ. και μεμονωμένες αποθήκες 100 - 200 τ.μ.)

ΕΝΟΙΚΙΑΖΟΝΤΑΙ στην Ιαλυσό Lux Studio των 50 τ.μ. Πληρ. τηλ. 35283

ΕΝΟΙΚΙΑΖΟΝΤΑΙ
Καταστήματα για τουριστική εκμετάλλευση, σε ιδιαίτερα προνομιακή θέση, στην περιοχή Κιοταριού (από του παραλιακού δρόμου όμορα με τα ξενοδοχεία «Ρόδος Βίλαντς» και «Ρόδος Μαρίς»). Εξασφαλισμένη πελατεία, πολύ καλή προοπτική. Δεκτές μόνο σοβαρές προτάσεις. Χρόνος περιορισμένος. Πληροφορίες στα τηλέφωνα: 76378, 73987, 094-624669 Κον Χατζηδιάκον

ΕΝΟΙΚΙΑΖΟΝΤΑΙ
ΓΡΑΦΕΙΑ ΕΠΙ ΤΗΣ ΟΔΟΥ ΑΛΕΞ. ΔΙΑΚΟΥ 46 (ΕΝΑΝΤΙ ΡΟΔΙΑΚΗΣ ΕΠΑΥΛΗΣ). ΠΛΗΡΟΦΟΡΙΕΣ κ. ΠΑΡΑΣΚΕΥΑΣ ΣΤΕΡΓΟΣ ΤΗΛ. 24660 - 29719 (ΩΡΕΣ 9 π.μ. - 3 μ.μ.) ΤΗΛ. 74431 - (ΩΡΕΣ 5 μ.μ. - 10 μ.μ.)

ΕΝΟΙΚΙΑΖΕΤΑΙ
χώρος 130 τ.μ. Αννης Μαρίας και Καζαντζάκη 5 κατάλληλο για επαγγελματική στέγη ή για οτιδήποτε άλλο. Τηλ. 27392 - 78097

ΕΝΟΙΚΙΑΖΕΤΑΙ μεγάλο ακίνητο στην Π. Πόλη 450 τ.μ. πέτρινο με μεγάλη αυλή με δύο εισόδους από Ομήρου 74 και Ιποδάμου 63. Κατάλληλο για διάφορες χρήσεις. Μόνο σοβαρές προτάσεις. Πληροφορίες στα τηλέφωνα 34251, 21613, 65846 και στο φορητό 094 527986.

ΕΝΟΙΚΙΑΖΟΝΤΑΙ επιπλωμένα ή μη ένα δυάρι με μεγάλους χώρους και μιά γκαρσονιέρα κατάλληλη για εργένη, στην οδό Αγίων Αναργύρων 20. Πληρ. τηλεφ. 28710

ΕΝΟΙΚΙΑΖΟΝΤΑΙ
επιπλωμένες γκαρσονιέρες σε ένα απέραντο κήπο με τηλέφωνο, κεντρική θέρμανση, ανεμιστήρες οροφής, αερόθερμα μπάνιου κλ.π. στο Καντηλί, έναντι εστιατορίου «Αμυγδαλιά» τηλ. 92714

ΕΝΟΙΚΙΑΖΕΤΑΙ, χωρίς «αέρα» κατάστημα 50 τ.μ., επί της Αγίου Γεωργίου και Υφηλάντου. Πληρ. τηλ. 0244-51659 ώρες καταστημάτων.

ΧΡΥΣΟΧΟΕΙΟΝ ενοικιάζεται εντός του ξενοδοχείου LINDOS BAY σε κεντρικό σημείο έναντι RECEPTION τ.μ. 25. Πληροφορίες κ. Παρασκευά Ιωάννη ΤΗΛ. 0244-31501 από 10.00 μέχρι 15.00

ΕΝΟΙΚΙΑΖΕΤΑΙ
Βιοτεχνική αποθήκη 1700 τ.μ. με ράμπα φόρτωσης - εκφόρτωσης εξοπλισμένη με ράφια βαρέου τύπου, γραφεία κ.λπ. επί της Λεωφ. Καλλιθέας 2ο χλμ τηλ. 66707 και 094 - 34273

ΣΤΗΝ ΙΑΛΥΣΟ κοντά στο Λύκειο και στη θάλασσα, μέσα σε ωραίο κήπο, ενοικιάζονται δύο καινούργια STUDIOS, επιπλωμένα με πολυκουζινάκι, Τηλ. 92630, 78082, 93507

ΕΝΟΙΚΙΑΖΟΝΤΑΙ καταστήματα επί της λεωφόρου Λίνδου 7ον χιλ. δεξιά πλευρά.

α) έναντι εργοστασίου Μαρμάρων Καβάσιλα, 150 τ.μ. γωνιακό

β) έναντι Φωνής Αμερικής 4 καταστήματα 100 τ.μ. με πατάρι 50 τ.μ. ύψους 5 μέτρα. Σε συνεργεία αυτοκινήτων δεν δίνονται. Τηλ. 23716.

ΕΝΟΙΚΙΑΖΕΤΑΙ στη Π. Πόλη σε περίοπτη θέση της πλατείας Εβραίων - Μαρτύρων, διόροφο διατηρητέο ακίνητο, αποτελούμενο από 1ον όροφο 140 m² και 2ον όροφο 45 m² με 100m² βεράντα. Στο ακίνητο έχει γίνει αναπαλαίωση. Είναι κατάλληλο για οποιαδήποτε επαγγελματική χρήση. Πληρ. τηλ. 35174 ή 29284

ΕΝΟΙΚΙΑΖΕΤΑΙ
ΤΙΜΗ ΕΥΚΑΙΡΙΑΣ
εστιατόριο στο Φαληράκι πλήρως εξοπλισμένο σε κεντρικό σημείο για μεγάλη χρονική διάρκεια. Πληρ. 093-864446 Γιώργος

ΕΝΟΙΚΙΑΖΕΤΑΙ για επαγγελματική στέγη ισόγειο διαμέρισμα στην οδό 28ης Οκτωβρίου 4 Πληροφ. τηλ. 37600-27707

ΕΝΟΙΚΙΑΖΟΝΤΑΙ LUX επιπλωμένα STUDIOS στην Ιαλυσό των 60 τ.μ. Πληρ. τηλ. 35283

ΕΝΟΙΚΙΑΖΟΝΤΑΙ στην Ιαλυσό επιπλωμένα διαμερίσματα 3 και 2 δωματίων. Πληρ. 22050 και 33441

ΕΝΟΙΚΙΑΖΕΤΑΙ χώρος 200 τ.μ. με πατάρι 60 τ.μ. ύψος 4.70 με βοηθητικούς χώρους και αυλή, κατάλληλο για βιοτεχνία ή χονδρεμπόριο. Λονδίνου & Βιέννης 1. Πληροφορίες τηλ. 32815 Ωρες καταστημάτων

ΕΝΟΙΚΙΑΖΕΤΑΙ ΚΑΤΑΣΤΗΜΑ στα 100 μαγαζιά. Πληρ. 64583 μετά τις 8 μ.μ.

ΕΝΟΙΚΙΑΖΕΤΑΙ διαμέρισμα 95 τ.μ. στην πάροδο Λεμεσού. Πληροφορίες τηλ. 22932

ΖΗΤΟΥΝ ΠΡΟΣΩΠΙΚΟ

ΖΗΤΕΙΤΑΙ
«ΑΕ ζητά υπάλληλο 24-35 ετών ανεξαρτήτου φύλλου, απόφοιτο Λυκείου τουλάχιστον, με ιδιαίτερη άνεση στην επικοινωνία για στελέχωση τμήματος εξυπηρέτησης πελατών. Βασικός μισθός από 170.000, αναλόγως προσόντων. ΤΗΛ. 67980-81»

ΖΗΤΕΙΤΑΙ
Ζητείται κοπέλα για να εργαστεί σε τουριστικό κατάστημα. Απαραίτητη η γνώση ξένων γλώσσων και οπωσδήποτε της Αγγλικής Πληρ. τηλ. 75782 26919

ΑΠΟ ΤΗΝ ΒΑΠ - Π. ΚΟΥΓΙΟΣ ΑΒΕΕ
ΖΗΤΕΙΤΑΙ οδηγός, δραστήριος, με εμπειρία στις πωλήσεις. Αποδοχές ικανοποιητικές. Πληροφορίες - ραντεβού κα Παπανδρέου τηλ. 61434.

ΙΔΙΟΚΤΗΤΕΣ -ΟΔΗΓΟΙ Δ.Χ. ΖΗΤΟΥΝΤΑΙ
Ιδιοκτήτες - οδηγοί Δ.Χ. για αποκλειστική συνεργασία με τα συγκροτήματα παραγωγής έτοιμου σκυροδέματος της Εταιρείας «ΓΕΝΙΚΗ ΤΕΧΝΙΚΗ Α.Ε.»

ΤΟΥΡΙΣΤΙΚΟ ΓΡΑΦΕΙΟ ΖΗΤΑ ΥΠΑΛΛΗΛΟ ηλικίας 25-35 χρονών. Απόφοιτο γυμνασίου ή λυκείου με γνώσεις αγγλικής και γερμανικής γλώσσας και να έχει εκπληρώσει τις στρατιωτικές του υποχρεώσεις. Πληροφορίες στο τηλέφωνο 77040. Καθημερινά από 09.00 - 12.00

Πληροφορίες: Κος Π. Υφηλάντης στα τηλέφωνα 61485 και 62323

Από Ανώνυμη Εταιρεία Εμπορίας τροφίμων - ποτών ζητούνται 1) οδηγός για διανομές (όχι πωλητής) με επαγγελματικό δίπλωμα 2) Εργάτες αποθήκης. Μισθός ικανοποιητικός Εργασία χειμώνα - καλοκαίρι. Ωράριο συνεχές. Πληροφορίες 24-611

ΕΙΣΑΓΩΓΙΚΗ ΕΤΑΙΡΕΙΑ ΠΑΡΑΦΑΡΜΑΚΕΥΤΙΚΩΝ
Με έδρα την Θεσσαλονίκη ΖΗΤΑ αντιπρόσωπο για τα φαρμακεία του νομού Δωδεκανήσου ΤΗΛ. 031/209996, 279944, FAX 270725

Απο την εταιρεία:
MERCEDES - BENZ
Αφοι Χατζημιχάλη Ο.Ε. ζητείται νέος για να εργασθεί στο τμήμα ανταλλακτικών. Πληρ. στα τηλ.: 62941 - 4 κ. Χατζημιχάλη Ελευθέριο

ΓΙΑΝΝΗΣ ΝΙΚΟΛΙΔΑΚΗΣ
ΜΗΧΑΝΟΛΟΓΟΣ ΜΗΧΑΝΙΚΟΣ ΓΑΛΛΙΑΣ 14 ΡΟΔΟΣ
ΠΩΛΟΥΝΤΑΙ
1) Ετοιμοπαράδοτα διαμερίσματα πολυτελούς κατασκευής 85 και 58 τ.μ. στην οδό Πειραιώς.
2) Διαμερίσματα πολυτελούς κατασκευής 128 τ.μ. με τρία υπνοδωμάτια και 95 τ.μ. με δύο υπνοδωμάτια πλησίον Αννης Μαρίας.
Τα παραπάνω διαμερίσματα διαθέτουν θέση στάθμευσης και κεντρική θέρμανση.
3) Μεζονέτες 132-130-144 τ.μ. με ή άνευ υπογείου επί της οδού Καζαντζάκη πλησίον Αννης Μαρίας.
4) Γραφεία 70-90-165 τ.μ. επί της Αννης Μαρίας έναντι ΙΟΝΙΚΗΣ ΤΡΑΠΕΖΑΣ.
5) Κατάστημα επί της Κων. Τσαλδάρη 97 τ.μ. με υπόγειο.
6) Διαμέρισμα ενός υπνοδωματίου ετοιμοπαράδοτο επί της οδού Αισχίνη 51 τ.μ.
7) Διαμερίσματα δύο και τριών υπνοδωματίων πολυτελούς κατασκευής με γκαράζ και κεντρική θέρμανση 86 και 114 τ.μ. πλησίον Αννης Μαρίας.
ΠΛΗΡΟΦΟΡΙΕΣ
ΤΗΛ. 22291 - 35103 / 094 391825

Κυρία, αναλαμβάνει να προσέχει παιδιά, στο σπίτι της όλες τις ώρες. Τηλ. 75093

ΠΩΛΗΤΗΣ με δίπλωμα οδηγού Β' επαγγελματικό ζητείται από μεγάλη επιχείρηση που δραστηριοποιείται στον τομέα εισαγωγής και εμπορίας οιν. ποτών τηλ.: 29841 ώρες 09.00-13.00 & 17.00-19.00 καθημερινά.

ΑΥΤΟΚΙΝΗΤΑ

ΠΩΛΕΙΤΑΙ: Africa Twin με πολλά έξτρα σε τιμή ευκαιρίας. Πληρ. τηλ. 093 940721 - 70300

ΠΩΛΕΙΤΑΙ: αυτοκίνητο μάρκας LANCIA 1600 μοντέλο 1993, σε άριστη κατάσταση έναντι 3 εκ. δρχ. Πληρ. τηλ. 094-163844

ΠΩΛΕΙΤΑΙ: MAZDA 323F, 16 βαλβίδες, air condition, υδραυλικό τιμόνι, ηλεκτρικά παράθυρα, κεντρικό κλείδωμα, ζάντες αλουμινίου, ραδιοκασετόφωνο, ενισχυτής equalizer, σε πολύ καλή κατάσταση. Τιμή: δρχ. 3.000.000. Πληρ. Τηλ. 34.000

ΠΩΛΕΙΤΑΙ - ΕΝΟΙΚΙΑΖΕΤΑΙ Αυτοκίνητο - καντίνα σε άριστη κατάσταση, κατασκευής 1996 μάρκας MERCEDES 410 D μήκους 4μ., πλάτους 2 μ. και ύψους 2.10μ. Για περισσότερες πληροφορίες ο κ. Γιάννης στο τηλ. 0244/44.251 από 09.00-14.00 και στο τηλ. 0244/44.490 από 20.30 - 24.00

ΠΩΛΕΙΤΑΙ: Επιβατηγό MERCEDES E200 mod. 95, Fulll extra. Πληροφορίες, τηλ.: 62649 & 63830, ώρες 8-3.

ΠΩΛΕΙΤΑΙ HONDA CIVIC μοντέλο 89 1200 cc 16V σε άριστη κατάσταση. Τιμή 1.700.000 Πληρ. τηλ. 87777

ΠΩΛΕΙΤΑΙ αυτοκίνητο NISSAN θενζίνη Modele 87. Τηλ. 96583, 094 565948, 093 585024

ΠΩΛΕΙΤΑΙ LANCIA DEDRA A/C 1600 c.c. του 1991 σε άριστη κατάσταση. Πληροφορίες: τηλ. (0241) 47-667 κο Γ. Μώρο

ΠΩΛΕΙΤΑΙ Αυτοκίνητο FORD ESCORD 1.100 κ. σε καλή κατάσταση και λογική τιμή. Πληρ. τηλ 22975 .

ΠΩΛΟΥΝΤΑΙ τα ακόλουθα αυτοκίνητα σε άριστη κατάσταση και σε προσπές τιμές και ευκολίες. SEAT MARBELLA μοντέλο 1994 Πληροφ. στα τηλ. 21819-25888

ΠΩΛΕΙΤΑΙ αυτοκίνητο ΚΡΑΪΣΛΕΡ ΣΤΡΑΤΟΥΣ 2000 c.c. κάμπριο μοντέλο. Οκτώβριος 96. Φουλ έξτρα. Δεκτές μόνο σοβαρές προτάσεις. Πληροφορίες τηλ. 66060 κον Σταύρο.

ΠΩΛΕΙΤΑΙ OPEL - ASCONA 1300 τιμή ευκαιρίας. Πληρ. Τηλ. 33926

ΠΩΛΕΙΤΑΙ ΑΛΦΑ ΡΟΜΕΟ 146 1400 cc 11/95 18.500 Kmh. σε άριστη κατάσταση με FULL EXTRA. Μόνον σοβαρές προτάσεις. Πληρ. 75487 - 094-438097

ΔΙΑΦΟΡΑ

ΠΩΛΟΥΝΤΑΙ λόγω ανακωρήσεως σε τιμη ευκαιρίας: 2 ψυγεία - ποδηλάτο κλασσικό με διπλό σκελετό - 2 ραδιοκασετόφωνα - 1 τηλεόραση PHILIPS με τραπεζάκι - παράθυρο καινούριο αλουμινένιο μεγάλο - 1 κρεβάτι ημίδιπλο σιδερένιο παραδοσιακό - τραπέζι με 4 καρέκλες αλουμινένιες - 4 καρέκλες πλαστικές με τραπέζι - 2 κρεβάτια σουηδικά ημίδιπλα με στρώματα - 2 καθρέπτες - 10 μεγάλα κεραμίδια για στέγαστρο- ειδη υγιεινής - 1 ντουλάπα ξύλινη τετράφυλλη με κομοδίνο - 1 σώμα καλοριφέρ - 1 κρεβάτι κάρινο με ορθοπεδικό στρώμα διπλό - 2 σκάλες διαμερίσματος αλουμινίου και ξύλινη - 3 φιάλες υγραερίου - 1 πετρογκάζ - 60 μέτρα λάστιχο ποτίσματος - παπούτσια - ρούχα - εργαλεία - ψησταριά - 10 συρτάρια ξύλινα. Πληρ. τηλ. 32985

ΕΥΚΑΙΡΙΑ - ΠΩΛΕΙΤΑΙ πλήρης εξοπλισμός χρυσοχοείου σε πολύ καλή κατάσταση και σε τιμή μεγάλης ευκαιρίας. Πληρ. τηλ. 22704

ΠΩΛΕΙΤΑΙ καινουργής από άριστο μέταλλο θυρίδα διαστάσεων περίπου 2 μέτρα ύψος x 1 πλάτος με 20 θυρίδες - συρτάρια κατάλληλη για ξενοδοχεία και πανσιόν. Πληροφορίες τηλ. 86622 απογευματινές και βραδυνές ώρες.

ΠΩΛΕΙΤΑΙ βάρκα 4.95. Πληρ. 63451, 094 665215

ΠΩΛΕΙΤΑΙ καινούργια ταμειακή μηχανή μάρκας CASIO. Πληρ. τηλ. 79205

ΠΩΛΟΥΝΤΑΙ
Ξυλουργικά μηχανήματα 1) Σύνθετο 40άρι 2) Κορδέλα 80άρα 3)ντεβάλ 1.25 4) απορροφητήρας 5) σταθερός δρέπανος 6) φατσοπρίονο λόγω ανακώρησης σε τιμή ευκαιρίας. Πληρ. 74311

ΠΩΛΕΙΤΑΙ
κτήμα με ελιές 30 στρέμ. επί του δρόμου ΣΑΛΑΚΟΣ - ΔΙΜΥΛΙΑ λόγω ανακώρησης σε τιμή ευκαιρίας. Πληρ. 74311

ΠΩΛΕΙΤΑΙ
σκάφος ταχύπλοο 7.40μ. λόγω ανακώρησης σε τιμή ευκαιρίας. Πληρ. 74311

ΠΩΛΕΙΤΑΙ μπιλιάρδο σε καλή τιμή. Πληρ. τηλ. 0244-51095

ΠΩΛΕΙΤΑΙ ταχύπλωο σκάφος 7,5 μέτρα. Τηλ. Σύμης 0241-71040, Πειραιάς 01-4320826

ΠΩΛΕΙΤΑΙ μπιλιάρδο αμερικάνικο σε άριστη κατάσταση σε τιμή ευκαιρίας. Πληρ. τηλ. 0241-51095

ΖΗΤΕΙΤΑΙ προς αγορά μονοκατοικία ή μεζονέτα με κήπο 120-160 τ.μ. έτοιμη ή υπό κατασκευή. Περιοχές Ρόδου - Κοσκινού. Αποκλείονται μεσίτες. Τηλ. 094-368123

ΠΩΛΕΙΤΑΙ
Σκαφτικό μηχάνημα 4Χ4 15 ίππους σπαστό στην μέση κατάλληλο για αμπελια, δέντρα κ.τ.λ. λόγω ανακώρησης. Σε τιμή ευκαιρίας. Πληρ. 74311

ΜΑΙΖΟΝΕΤΑ 'Η ΜΟΝΟΚΑΤΟΙΚΙΑ
εμβ. 120 -150 τ.μ.
Ζητείται με κήπο, σε ευκαιριακή τιμή, στην περιοχή από Ιξιά έως Κρεμαστή. Πληροφ. κ. Μανώλη, τηλ. 81478 μετά τις 3.00 μ.μ.

ΕΥΚΑΙΡΙΑ!!
Πωλείται μεζονέτα τριόροφη με κήπο στην περιοχή Καρακόνερο τηλ: 0246-22158 - 0246 - 22143 μεσίτες αποκλείονται

ΛΥΚΟΣΚΥΛΟ 5 μηνών, πανέμορφο, πωλείται. Πληρ. κ. Μανώλη, τηλ. 81478 μετά τις 3 μ.μ.

ΠΩΛΗΣΕΙΣ ΑΚΙΝΗΤΩΝ

ΠΩΛΕΙΤΑΙ ισόγειος χώρος 166 τ.μ. στα Ασγούρου, Εμπορικό Κέντρο Μανουσέλη, για πολλαπλές χρήσεις σε καλή τιμή. Πληροφορίες τηλ. 24672

ΠΩΛΕΙΤΑΙ διαμέρισμα στο «ΜΗΔΕΙΑ» τριάρι (μικρό), Ε=53 τ.μ. ρετιρέ με θέα και τζάκι. Δεκτά δάνεια. Πληροφορείες τηλ. 36940 (Κύριον ΣΤΡΑΤΟ ΚΑΡΑΝΙΚΟΛΑ) και τηλ. 23895 (Κύριον Γιώργο ΠΙΠΙΝΟ) σε ώρες γραφείου)

ΠΩΛΕΙΤΑΙ αποθήκη επιφάνειας 340 τ.μ. εντός της πόλεως, σε τιμή ευκαιρίας, λόγω αναχωρήσεως. Πληρ. τηλ. 32985 και 01-2828292

ΠΩΛΕΙΤΑΙ
Διαμέρισμα τεσσάρι στο Βενετόκλειο Γυμνάσιο απέναντι σε πολλή καλή κατάσταση. Δάνεια Δεκτά - Ευκολίες πληρωμής
Πληροφορίες Διακογεωργίου Κάλλιστος τηλ. 29318 - 34598

ΠΩΛΕΙΤΑΙ
διαμέρισμα ισόγειον 90 τ.μ. 2 υπνοδωματίων, τζάκι, αυλή, 2 αποθήκες, γκαράζ. Σωτήρος 78, τηλ. 96583, 094 565948, 093 585024

ΕΥΚΑΙΡΙΑ

ΠΩΛΕΙΤΑΙ γωνιακό ακίνητο ισόγειο, με 3 καταστήματα 98 τ.μ. και 2 στούντιος 77 τ.μ. στον 1 όροφο,Ιπποδάμου 54, Π. Πόλη Πληρ. τηλ. 63237

ΠΩΛΕΙΤΑΙ σπίτι σε αρίστη κατάσταση στη Μαλώνα σε καλή τιμή. Πληρ. τηλ. (0244) 51119.

ΠΩΛΕΙΤΑΙ διαμέρισμα υπόγειο εντός πόλεως Ρόδου τηλ. 01-2828292

ΠΩΛΕΙΤΑΙ διαμέρισμα στο «ΜΗΔΕΙΑ» τριάρι (μικρό), Ε=53 τ.μ. ρετιρέ, με θέα, και τζάκι. Δεκτά δάνεια.

ΠΩΛΕΙΤΑΙ ΜΕΓΑΛΗ ΕΥΚΑΙΡΙΑ
οικόπεδο στην Σύμη έτοιμο για οικοδομή 450 τ.μ. στο δρόμο Πληρ. τηλ. 30165, 30977

ΠΩΛΕΙΤΑΙ μονοκατοικία 240 τ.μ. σε 1000 τ.μ. οικόπεδο (σε μπετά). Περιοχή Βουνάρα ΙΑΛΥΣΟΣ. Πληρ. τηλ. 61450 - 094 410173. Ωρες 9 π.μ. - 2 μ.μ. και 5 μ.μ. - 9 μ.μ.

ΠΩΛΟΥΝΤΑΙ τα ακόλουθα ακίνητα στην Κοινότητα Μαλώνας:
- Στην θέση «Αλώνια», ακίνητο εκτάσεως 410
- Στην θέση «Ευαγγελίσπρια» ακίνητο 1400 τ.μ.
- Στην θέση «Ρένη», ακίνητο 2 στρεμμάτων Πληρ. τηλ. 0244 - 51524, Κον Στέργο

ΠΩΛΕΙΤΑΙ οικόπεδο 600 τ.μ. με σπίτι και πρόσοψη στο δρόμο 14 μ. στα Κρητικά. Αρ. 54 Πληρ. τηλ. 22933

ΠΩΛΕΙΤΑΙ αποθήκη 300 Μ.Τ. εντός ΡΟΔΟΥ. Ανταλλάσσεται και με ακίνητο στην Αθήνα τηλ. 32985

ΠΩΛΟΥΝΤΑΙ

α) Οικόπεδο 6000 τ.μ. περίπου στο κέντρο του Φαληρακίου κοντά στην θάλασσα.

β) Οικόπεδο γωνιακό 2000 τ.μ. επί της Λεωφόρου Ρόδου - Αεροδρομίου προνομιακό. Πληροφ. κ. Ελένη Βρατσάλη τηλ. 65300 - 63834 - 39668 κινητό 093-323-101

ΠΩΛΕΙΤΑΙ επαγγελματική στέγη 150 τ.μ. εντός πόλεως Ρόδου. Κατάλληλη και για κατοικία, τηλ. 32985

ΠΩΛΟΥΝΤΑΙ δύο άρτια οικόπεδα άνω των 4.000 τ.μ. το καθένα, στην περιοχή του ΚΕΓΕ (Αμπελουργικό Φυτώριο Ρόδου) με καταπληκτική θέα. Πληρ. Τηλ. 24466

ΠΩΛΕΙΤΑΙ διόροφη μονοκατοικία ανεξάρτητη στην Παλιά Πόλη και επί της οδού Τιμοκρέοντος έτοιμη για ανακατασκευή. Πληρ. 66041

ΜΑΘΗΜΑΤΑ

ΚΑΘΗΓΗΤΡΙΑ φιλόλογος παραδίδει μαθήματα σε μαθητές γυμνασίου και λυκείου περιοχή ΙΞΙΑ τηλ. 90725

ΜΑΘΗΜΑΤΑ ΡΩΣΙΚΗΣ
Παραδίδω μαθήματα Ρωσικής γλώσσας. Πληρ. τηλ. 86279 ώρες 16.00 - 21.00 85060 ώρες 09.00 - 13.00 Κον Αλέξη Σεβαστίδη

ΠΩΛΕΙΤΑΙ
Σύνθετο με bar Τηλ. πρωινές ώρες 28510 απόγευμ. 69229

ΠΩΛΟΥΝΤΑΙ
3 καταστήματα των 40, 70, 75 τ.μ. Το ένα διαθέτει και ψυκτικούς θαλάμους και διαμέρισμα πολυτελούς κατασκευής 190 τ.μ. επί της οδού Θεμ. Σοφούλη (δίπλα στον ΟΑΕΔ - ΤΕΒΕ). Πληρ. 0244 - 51239, 093 394935

ΠΩΛΟΥΝΤΑΙ
ΕΥΚΑΙΡΙΑ - ΑΜΕΣΗ ΠΑΡΑΔΟΣΗ
1. ΡΕΤΙΡΕ 70 τ.μ., στου Φώκιαλη (Γαριβάλδη και Στεφ. Καζούλη γωνία) με ασανσέρ, με δύο υπνοδωμάτια. Ευκολίες πληρωμής
2. ΣΤΗΝ ΠΑΛΑΙΑ ΠΟΛΗ, παραδοσιακή μονοκατοικία, σε άριστη κατάσταση. Ευκολίες πληρωμής
3. ΔΙΑΜΕΡΙΣΜΑΤΑ υπό κατασκευή προς πλήρη αποπεράτωση.

ΔΥΑΡΙΑ - ΤΡΙΑΡΙΑ - ΤΕΣΣΑΡΙΑ στις περιοχές: α) Καρακόνερο, με θέα τη θάλασσα, γωνία Καλλιθέας και Καλλιπάτειρας, β) στο Αραπάκι σε 3.000 τ.μ. οικόπεδο, με θέα προς Μόντε Σμιθ, γ) Αθηνών με απεριόριστη θέα.

ΔΑΝΕΙΑ ΔΕΚΤΑ - ΕΥΚΟΛΙΕΣ ΠΛΗΡΩΜΗΣ
Επίσης, καταστήματα στην περιοχή Καλλιθέας και Καλλιπάτειρας.

ΠΛΗΡΟΦΟΡΙΕΣ: ΤΗΛ: 29318 - 34598
κ. ΚΑΛΛΙΣΤΟ ΔΙΑΚΟΓΕΩΡΓΙΟΥ
Διεύθυνση: Κων/νου Τσαλδάρη 28 ΡΟΔΟΣ

ΖΗΤΕΙΤΑΙ ΕΠΕΝΔΥΤΗΣ
ΕΠΕΝΔΥΤΗΣ ζητείται από επώνυμη αλυσίδα φαστ - φουντ για ποσοστό πολυτελέστατης επιχείρησης που θα λειτουργήσει και στην ΡΟΔΟ στο πιο κεντρικό σημείο 094 391612 Θε/νίκη

ΠΩΛΟΥΝΤΑΙ
Πολυτελή διαμερίσματα 100 τ.μ. και 115 τ.μ. με κεντρική θέρμανση, τζάκι, αποθήκη και θέση στάθμευσης, στην οδό Δενδρινού (περιοχή Ζέφυρος).
Πληροφορίες Αναστάσιος Ατσίδης, Στεφ. Καζούλη 74, ΡΟΔΟΣ, τηλ: 28616 - 37848

ΠΩΛΟΥΝΤΑΙ
Μεζονέτες διόροφες 132 τ.μ. και διόροφες με υπόγειο 190 τ.μ. με οροφές κεραμοσκοπείς με αποκλειστικές χρήσεις αυλών στην περιοχή Καναμάτ.
Πληροφορίες Αναστάσιος Ατσίδης, Στεφ. Καζούλη 74, τηλ. 28616 - 37848

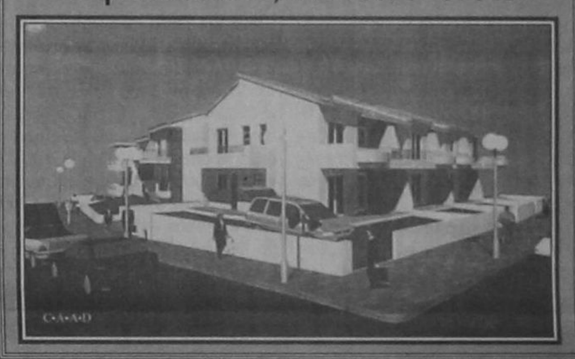

ΠΩΛΟΥΝΤΑΙ
ΜΟΝΟ ΑΠΟ ΤΟ ΓΡΑΦΕΙΟ ΜΑΣ
1) Μονοκατοικία με κήπο και επί πλέον πλεονεκτήματα σε πολύ καλή περιοχή.
2) Ετοιμοπαράδοτο 4άρι, στον τελευταίο όροφο με τζάκι με 3 Αίρκοντίσιον, τελείως ανεξάρτητο με Λούξ κατασκευή τιμή καλή.
3) Οικόπεδο 3.200 τ.μ. (άρτιο οικοδομήσιμο) στην Πλαγιά Κοσκινού πάνω σε κεντρικό δρόμο.
4) Οροφοδιαμέρισμα 4άρι με θέα φανταστική σε κεντρική περιοχή με δικό του γκαράζ Λούξ κατασκευής.
5) Διαμέρισμα ρετιρέ 4άρι σε κεντρικότατη περιοχή Λούξ κατασκευής και ιδιόκτητο γκαράζ.
6) Οικόπεδο 1.000 τ.μ. εντός πόλεως με άδεια οικοδομής και άδεια αρχαιολογίας σε καταπληκτική τιμή.
7) Ετοιμοπαράδοτο 4άρι Λούξ κατασκευής στην Ανάληψη και Γκαράζ.
8) Μεζονέττες πάνω στην παραλία και σε διάφορες άλλες ωραίες περιοχές.
9) Μαγαζιά στις κεντρικότερες περιοχές.
10) Δι

Το πεινασμένο πνεύμα και ο καπιταλισμός

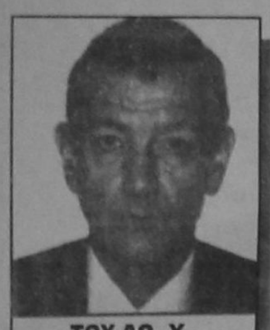

ΤΟΥ ΑΘ. Χ. ΠΑΠΑΝΔΡΟΠΟΥΛΟΥ

Μπορεί η καπιταλιστική νοοτροπία να οδηγεί στη δημιουργία πλούτου και ευημερίας, πλην όμως αυτό δεν αρκεί

Αξίζει τον κόπο να διαβάσει κανείς το βιβλίο του καθηγητή του Λόντον Σκουλ οφ Εκονόμικς Τσαρλς Χάντι, που με τίτλο «The Hungry Spirit» (Random House London) θέτει μια σειρά από προβλήματα που κατά κύριο λόγο αφορούν τον καπιταλισμό και τις συμπεριφορές που υπαγορεύει. «Χωρίς αμφιβολία» υπογραμμίζει ο συγγραφέας που πριν γίνει καθηγητής υπήρξε ανώτατο στέλεχος σε εταιρεία πετρελαιοειδών, «ο καπιταλισμός δημιουργεί ευκαιρίες για την απόκτηση πλούτου και σίγουρα μπορεί να οδηγήσει στην ευμάρεια. Είναι όμως αρκετό αυτό; Το χρήμα και η ευμάρεια αποτελούν μοναδικούς στόχους στη ζωή μας; Σίγουρα όχι». Κατά τον συγγραφέα στη ζωή, πέρα από τα χρήματα και τα κέρδη, υπάρχουν και πολλά άλλα πράγματα που μπορούν να εμπλουτίσουν την ύπαρξή μας. Και ένα από αυτά είναι η proper selfishness, δηλαδή η αναζήτηση της ευτυχίας μέσα από τις σχέσεις με τους άλλους. Μέσω των άλλων, υποστηρίζει ο συγγραφέας ικανοποιείται κανείς προσωπικά, καταλαβαίνει ποιός είναι και συνειδητοποιεί τελικά γιατί υπάρχει.

Πώς όμως μπορεί κανείς να βελτιώσει τη ζωή του μέσω των άλλων; Ο Χάντι προτείνει μια σειρά από σκαλοπάτια. Πρώτον, υποστηρίζει ότι πρέπει ο επιχειρηματίας ή η επιχείρηση να έχουν οράματα, πέρα από τον οικονομικό και υλικό πλούτο. Δεύτερον είναι απαραίτητο να γνωρίζει κανείς πότε πρέπει να πει «αρκετά». Ερχεται μια στιγμή που ένας άνθρωπος αποκτά αρκετά χρήματα,' ώστε να μπορεί να επαναθεωρήσει τους στόχους στη ζωή του. Ο πλουτισμός δεν μπορεί να είναι αυτοσκοπός. Υπάρχουν και άλλα πράγματα στη ζωή τα οποία μας οδηγούν σε αυτό που ο Τσαρλς Χάντι αποκαλεί «υπέρβαση». Η τέχνη, η μουσική, η ανάγνωση, είναι μερικές πτυχές που απελευθερώνουν τον άνθρωπο από την καθημερινότητα, εμπλουτίζουν τον ψυχικό του κόσμο και τον κάνουν πιο ανοικτό στους άλλους.

Ο συγγραφέας καταδικάζει έτσι τις καχύποπτες και εγωκεντρικές συμπεριφορές και νοοτροπίες και υπογραμμίζει ότι η αυτοολοκλήρωση προϋποθέτει εμπιστοσύνη προς τους άλλους και μεγάλη κατανόηση. Ενα «πεινασμένο πνεύμα» τονίζει ο Χάντι, πρέπει να ξεπεράσει κυρίως στερεότυπες καπιταλιστικές αντιλήψεις όπως λ.χ. αυτή που λέει ότι δεν πετυχαίνει κανείς στη ζωή του παρά μόνο αν πατά επί πτωμάτων. Κατά την άποψή του, παρόμοιες νοοτροπίες και συμπεριφορές αποτελούν ό,τι το χειρότερο για μια επιχείρηση ή έναν επιχειρηματία. Στα πλαίσια αυτά, ο συγγραφέας αφιερώνει αρκετές σελίδες στην έννοια της επιχείρησης - πολίτη και τονίζει ότι αν μια επιχειρηματική μονάδα θέλει να πετύχει πρέπει, πριν απ'όλα να θεωρεί ότι οι εργαζόμενοι σε αυτήν είναι πολίτες. «Εάν είστε ιδιοκτήτης μιας επιχείρησης» γράφει ο Χάντι, «το να θεωρείτε ότι αυτή αποτελεί ιδιοκτησία σας, είναι ξεπερασμένο. Διότι πέρα από τα υλικά στοιχεία που βρίσκονται μέσα σε μια επιχείρηση, υπάρχουν και άυλα όπως λ.χ. οι ικανότητες και τα προσόντα των ανθρώπων σας. Και τα τελευταία δεν είναι ιδιοκτησία σας. Συνεπώς η ψυχή της επιχείρησής σας δεν είναι μια συλλογή από ιδιόκτητα πράγματα, αλλά μια συλλογή ανθρώπων. Ανθρώπων που είναι ελεύθεροι να φύγουν ή να μείνουν και οι οποίοι έχουν δικαιώματα και ευθύνες. Είτε λοιπόν αυτό αρέσει, είτε όχι, μια επιχείρηση είναι πρωτίστως μια κοινότητα, και όχι ιδιοκτησία σας». Ο συγγραφέας επισημαίνει επίσης πολύ σωστά κατά τη γνώμη μας, ότι στο μέτρο που οι πολίτες περιμένουν από τα δημοκρατικά πολιτεύματα μια σειρά από ελευθερίες και ισονομία, τα ίδια απήματα έχουν και στο επίπεδο της επιχείρησης. «Η δημοκρατία, σίγουρα δεν σταματά στην πόρτα ενός γραφείου ή ενός εργοστασίου» τονίζει ο Χάντι. Είναι σαφές ότι η ελευθερία του λόγου και η δικαιοσύνη πρέπει να αποτελούν καθεστώς μέσα σε μία επιχείρηση. Το ίδιο βέβαια ισχύει και για το δικαίωμα στην εργασία. Για αυτό ο Χάντι προτείνει όχι τη δια βίου εγγύηση της απασχόλησης αλλά μια δεκαετή περίοδο εγγυημένης μονιμότητας. Αναφορικά με τις σχέσεις μετόχων και εργαζομένων, ο Τσαρλς Χάντι υπογραμμίζει ότι σε καμία περίπτωση δεν νοείται να είναι μειωτικές για τα δικαιώματα αυτών που παράγουν πλούτο. Αρα οι εργαζόμενοι δεν πρέπει να είναι τα απλά εκτελεστικά όργανα των μετόχων. Είναι απαραίτητο να συμμετέχουν ενεργά στη ζωή της επιχείρησης και έχουν κάθε δικαίωμα να συναποφασίζουν. Με άλλα λόγια πρέπει να διαθέτουν μεγαλύτερες εξουσίες από τους μετόχους. Προτείνει έτσι ο συγγραφέας την καθιέρωση δύο τύπων μετοχών, των «Α» και «Β». Οι πρώτες μετοχές θα δίνονται στους εργαζομένους και στους μακροπρόθεσμους επενδυτές, δηλαδή στους πολίτες της εταιρείας, που θα έχουν ταυτόχρονα και δικαίωμα ψήφου. Οσο για τις μετοχές «Β» θα δίνονται στους βραχυπρόθεσμους κερδοσκόπους.

Αναρωτιέται όμως ο Χάντι:

Πώς μπορεί να είναι βέβαιο ότι αυτή η συμπεριφορά έναντι των εργαζομένων θα τους κάνει πιο υπεύθυνους έναντι της επιχείρησης; Ολα είναι θέμα εμπιστοσύνης απαντά ο συγγραφέας. «Η αμοιβαία εμπιστοσύνη είναι αυτή που κάνει την επιχείρηση - πολίτη να δουλεύει σωστά. Πρέπει ο επιχειρηματίας να εμπιστεύεται το προσωπικό του και αυτό με τη σειρά του θα του έχει εμπιστοσύνη. Στα θεμέλια της αμοιβαίας εμπιστοσύνης χτίζονται οι δεσμεύσεις του ενός προς τον άλλο και έτσι δημιουργούνται οι ευνοϊκές προϋποθέσεις για να είναι μια επιχείρηση δημιουργική και γόνιμη, στους ανθρώπους της» γράφει. Βέβαια η εμπιστοσύνη είναι εύκολη στα λόγια, αλλά στην πρακτική παρουσιάζει πολλές δυσκολίες. Ωστόσο, για να ξεπεραστούν οι τελευταίες ο Χάντι προτείνει μια σειρά ενεργειών από τις οποίες η πλέον σημαντική είναι αυτή της γνωριμίας με το προσωπικό. Οσο πιο κοντά είναι η διοίκηση στους ανθρώπους της τόσο πιο αποτελεσματική θα είναι και η στρατηγική δημιουργίας κλίματος εμπιστοσύνης. Επίσης, στη δημιουργία κλίματος αμοιβαίας εμπιστοσύνης τεράστιο ρόλο παίζει και ο τρόπος επιλογής των υπαλλήλων - πολιτών. Κατά τον Τσαρς Χαντι μια επιχείρηση που θέλει να είναι πολίτης, είναι ζωτικό να επιλέγει και το προσωπικό της με βάση αυτό το κριτήριο.

ΑΝΑΚΟΙΝΩΣΗ

ΚΑΛΟΚΑΙΡΙΝΑ
Εντατικά Μαθήματα
ΕΓΓΡΑΦΕΣ ΤΩΡΑ

Computer
"ΕΓΓΡΑΦΕΣ ΤΩΡΑ"
Program P.M
Υπεύθυνη Εκπαίδευση
ΜΑΝΩΛΗΣ Ι. ΣΟΦΙΛΑΣ
Προγραμματιστής Αναλυτής
Πτυχιούχος πανεπιστημίων
University of Baltimore
& Bowie State University - U.S.A -
Κορδιγκτώνος 91
Τηλέφωνο: 31761



Ο **ΔΡΟΜΕΑΣ** παρουσιάζει

το ασύγκριτο πρόγραμμα COMPO

και **αλλάζει** τα **δεδομένα**

σε **ποιότητα** και **τιμές**



Το πρόγραμμα COMPO του ΔΡΟΜΕΑ δημιουργήθηκε για να καλύψει τις ανάγκες των σύγχρονων χώρων εργασίας.

Οι εργονομικά σχεδιασμένες επιφάνειες ξύλου, χρησιμοποιούν σαν βάση έναν ισχυρό τηλεσκοπικό μεταλλικό σκελετό με **ενσωματωμένο κανάλι καλωδίων** ενώ πλαισιώνονται από **μετόπες** και **διακοσμητικά καπάκια** σε **ποικιλία χρωμάτων.**

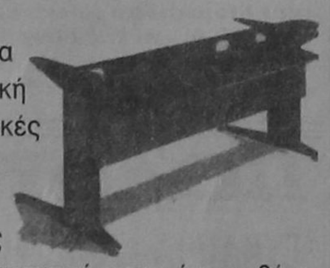

Προσαρμόζεται ευέλικτα στην αρχιτεκτονική και τις λειτουργικές απαιτήσεις του χώρου εργασίας, ακόμη κι όταν αυτές αλλάξουν, με απλή αντικατάσταση ή προσθήκη κάποιας από τις ξύλινες επιφάνειες του προγράμματος και σημαντική βέβαια οικονομία!

Το πρόγραμμα COMPO είναι προϊόν σύγχρονου βιομηχανικού σχεδιασμού και παράγεται στο εργοστάσιο του ΔΡΟΜΕΑ, ένα από τα μεγαλύτερα και πιο εξελιγμένα του κλάδου στον κόσμο, με χρήση τεχνολογιών αιχμής, CAD/CAM, laser technology και ρομποτικής.

ΝΕΑ προϊόντα, ΝΕΑΣ τεχνολογίας με
- υψηλή αισθητική
- αρμονική σύνθεση ξύλου μετάλλου και χρωμάτων
- απεριόριστη αντοχή
- εργονομικές λύσεις
- μοναδική επεκτασιμότητα
- γρήγορη παράδοση και
- εγγύηση 5 χρόνων

ΕΠΙΠΛΑ ΓΡΑΦΕΙΟΥ
DROMEAS
Υψηλών Επιδόσεων

ΕΞΟΥΣΙΟΔΟΤΗΜΕΝΟΣ ΑΝΤΙΠΡΟΣΩΠΟΣ ΡΟΔΟΥ **ΓΑΒΡΙΗΛ ΠΛΑΤΗΣ**
ΒΕΝΕΤΟΚΛΕΩΝ 32 & 73, ΤΗΛ. 0241/22272, 24037, **ΡΟΔΟΣ**



Ψηφίδες Ιδεών

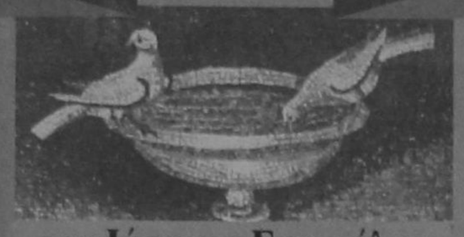

του Ιάσωνος Ευαγγέλου

ΣΟΦΙΑ, ΣΟΦΟΣ, ΣΟΦΙΣΤΕΙΑ

Σοφία του νέου είναι η ομορφιά του.
Ομορφιά του γέρου είναι η σοφία του.

Το «ίσως» είναι σοφότερο από το «ναι» και το «όχι».

Μέσα στο μεγάλο πλήθος ο πολιτικός βρίσκει τον εαυτό του και ο σοφός τον χάνει.

Αλλους ο πόνος τους κάνει σοφούς κι άλλους η σοφία τους κάνει πονεμένους.

Αληθινός σοφός δεν είναι ο αποθηκάριος της γνώσης αλλά ο καλός διαχειριστής της.

Η σοφία είναι κράμα γνώσης και ήθους δηλαδή αλήθειας και συναισθήματος. Γι' αυτό η σοφία δεν είναι ιδιότητα των κομπιούτερς.

ΣΠΑΝΙΟΤΗΤΑ

Οταν έχουμε «προσωπικές απόψεις» ας εξακριβώνουμε αν και άλλοι έχουν τις ίδιες απόψεις, για να διαπιστώνουμε τη σπανιότητα ή την κοινότητά τους.

Η μέλισσα δεν αναζητάει το σπάνιο άνθος για να την πούνε σπάνια μέλισσα· γιατί ξέρει πως θα πεθάνει μη βρίσκοντας μέλη.

Η σπανιότητα ενός εμπορικού αγαθού στην αγορά (π.χ. του καφέ) αυξάνει τη ζήτησή του. Η σπανιότητα ενός ηθικού αγαθού στην κοινωνία (π.χ. του αλτρουισμού) ελαττώνει τη ζήτησή του.

Τα πιο νόστιμα φρούτα είναι τα «εκτός εποχής».

ΣΠΑΤΑΛΗ

Η σπατάλη βαφτίστηκε γενναιοδωρία για να μην την κατηγορούν.

Με χρυσά καρφιά δεν καρφώνουν σανίδες.

ΣΤΑΔΙΟΔΡΟΜΙΑ

Είναι αξιέπαινος αυτός που έμαθε πολλά γράμματα για να βρεί τη θέση του στην κοινωνία και να καταχτήσει τη ζωή. Μα είναι διπλά αξιέπαινος εκείνος που χωρίς πολλά γράμματα, πέτυχε το ίδιο πράγμα

Μας δόθηκε ένα κεφάλαιο ζωής να διαχειριστούμε μόνοι μας, και αποτύχαμε, γιατί δεν ξέραμε τα μυστικά της «αγοράς» (και μερικοί γιατί το εμπιστεύτηκαν σε χέρια άλλων).

Ωροσκοπιο

ΗΜΕΡΗΣΙΕΣ ΠΡΟΒΛΕΨΕΙΣ



ΚΡΙΟΣ:
21 ΜΑΡΤΙΟΥ - 20 ΑΠΡΙΛΙΟΥ

Με τη Σελήνη απέναντι από το ζώδιό σας στον Ζυγό μπορεί να νιώσετε μια έλλειψη συνεργασίας στις προσωπικές σας σχέσεις. Προσπαθήστε να κατανοήσετε καλύτερα τον χαρακτήρα σας, αλλά και τις επιδιώξεις σας, αν θέλετε να υπάρξει κάποια ισορροπία.



ΤΑΥΡΟΣ:
21 ΑΠΡΙΛΙΟΥ - 20 ΜΑΙΟΥ

Εστιάστε την προσοχή σας σε περισσότερο πρακτικά και καθημερινά πράγματα και μην αφήνετε τη διασύνη και την αστάθεια να χαρακτηρίζουν τις κινήσεις σας, γιατί θα βρεθείτε εκτεθειμένοι απέναντι στους συνεργάτες σας.



ΔΙΔΥΜΟΙ
21 ΜΑΪΟΥ - 20 ΙΟΥΝΙΟΥ

Αφιερώστε τη σημερινή μέρα στον εαυτό σας, ασχοληθείτε με τα χόμπι ή τις καλλιτεχνικές σας δραστηριότητες το έχετε πραγματικά ανάγκη. Εντονες ερωτικές στιγμές στη διάρκεια βραδινής εξόδου.

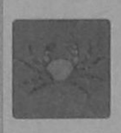

ΚΑΡΚΙΝΟΣ
22 ΙΟΥΝΙΟΥ - ΙΟΥΛΙΟΥ

Η παρουσία της Αφροδίτης και του Αρη στο ζώδιό σας, σε αρνητική όψη με τη Σελήνη, ενδέχεται να δημιουργήσουν μιαν αρνητική ατμόσφαιρα στο σπίτι. Φροντίστε να λύσετε τις διαφορές σας χωρίς παρεξηγήσεις, γιατί θα υπάρξει απομάκρυνση από τους δικούς σας.



ΛΕΩΝ:
22 ΙΟΥΛΙΟΥ - 22 ΑΥΓΟΥΣΤΟΥ

Νέες ιδέες, νέοι άνθρωποι και επαφές με το περιβάλλον θα σας προβληματίσουν και θα βοηθήσουν να γνωρίσετε καλύτερα τον εαυτό σας. Μην πάρετε όμως καμία σοβαρή απόφαση χωρίς ώριμη σκέψη.



ΠΑΡΘΕΝΟΣ
23 ΑΥΓΟΥΣΤΟΥ - 22 ΣΕΠΤΕΜΒΡΙΟΥ

Χωρίς να μεταδώσετε στους άλλους τον έντονο προβληματισμό σας για την έκβαση των οικονομικών σας, αποφύγετε περιττά έξοδα, δάνεια και ριψοκίνδυνες επενδύσεις, γιατί τα αποτελέσματα θα φανούν αργότερα.



ΖΥΓΟΣ:
23 ΣΕΠΤΕΜΒΡΙΟΥ - 22 ΟΚΤΩΒΡΙΟΥ

Η Σελήνη εξακολουθεί να βρίσκεται στο ζώδιό σας και σήμερα η δράση σας θα επεκταθεί σε πολλούς τομείς, οι πιο σημαντικοί όμως είναι εκείνοι που προτιμάτε. Ακολουθήστε τις βαθύτερες επιθυμίες σας.



ΣΚΟΡΠΙΟΣ:
23 ΟΚΤΩΒΡΙΟΥ -21 ΝΟΕΜΒΡΙΟΥ

Αν υπάρξουν κάποια γεγονότα που σας αγανακτούν, ίσως η αντίδρασή σας να είναι απρόβλεπτη και να βασίζεται περισσότερο στον οίκτο παρά στην επιείκεια, όπως σας συμβαίνει μερικές φορές.



ΤΟΞΟΤΗΣ:
23 ΝΟΕΜΒΡΙΟΥ - 21 ΔΕΚΕΜΒΡΙΟΥ

Ευτυχώς για σας, η ευαισθησία και ο ρομαντισμός δεν καταφέρνουν να τυφλώσουν τη λογική και την οξυδέρκειά σας. Μιλήστε με φίλους, για τους προβληματισμούς σας και τα άγχη σας και θα έχετε τη συμπαράστασή τους.



ΑΙΓΟΚΕΡΩΣ:
22 ΔΕΚΕΜΒΡΙΟΥ - 19 ΙΑΝΟΥΑΡΙΟΥ

Ο Ιούλιος υπήρξε για σας, παρά τις δυσκολίες του, αρκετά ικανοποιητικός. Σήμερα θα πρέπει να είστε αρκετά διαλλακτικοί, ίσως υποχωρητικοί, σε κάποια θέματα επαγγελματικά, γιατί ενδέχεται να υπάρξουν προβλήματα εξαιτίας υποχρεώσεων.



ΥΔΡΟΧΟΟΣ
20 ΙΑΝΟΥΑΡΙΟΥ - 18 ΦΕΒΡΟΥΑΡΙΟΥ

Η θετική όψη του ουρανού, που βρίσκεται στο ζώδιό σας με τη θετική όψη της Σελήνης, σας βοηθά να φτιάξετε τη διάθεσή σας, μέσω κάποιων φίλων που σας φέρνουν ελπιδοφόρα μηνύματα και είναι στο πλευρό σας, για χαρούμενες και ευχάριστες στιγμές.



ΙΧΘΥΕΣ:
19 ΦΕΒΡΟΥΑΡΙΟΥ - 20 ΜΑΡΤΙΟΥ

Προσέξτε πώς διατυπώνετε τις απαιτήσεις σας, γιατί οι φοβίες σας ενδέχεται να σας οδηγήσουν στο να παρερμηνεύσετε τις προθέσεις των δικών σας ανθρώπων και να έρθετε σε σύγκρουση μαζί τους.

Λαϊκή Σοφία

(από το βιβλίο του Τάχη Νατσούλη)

«Κάθε μέρα με την τύχη της»

Οσο οι εχθροί έσφιγγαν στενότερα τον κλοιό στο Μεσολόγγι, τόσο πιο πολύ πεινούσαν οι πολιορκημένοι. Στην πόλη είχε φαγωθεί καθετί φαγώσιμο. Μοναδική ελπίδα και απαντοχή ήταν τα ελληνικά μικροκάραβα, που προσπαθούσαν να διασπάσουν τον αποκλεισμό.

Μερικοί από τους ελεύθερους πολιορκημένους άρχισαν να αποκάνουν και ψυχικά, ιδίως σαν νύχτωνε και από μέρες πολλές δεν είχε φτάσει ελληνικό πλεούμενο. Μα οι αλύγιστοι (Γαβριήλ, Τζαβέλαινα κ.ά.), τους φώναζαν:

-Μη χανόσαστε! Σήμερις δε φανήκαν. Ταχειά (αύριο) μπορεί να φανούνε.

«Κάθε μέρα με την τύχη της, ωρέ».

Κάτι παρόμοιο λέγανε και οι Αρχαίοι: «θαρσείν χρη. Ταχ'αύριον έσεται άμεινον.». Οι βυζαντινοί έλεγαν: «Περαστός ένεται». Δηλ. θα περάσει, τί θα κάνει;».

«Καθεύδει υπό Μανδραγόρα»

Δηλαδή, έχει κοιμηθεί - ζαλιστεί από Μανδραγόρα. Ο Ξενοφώντας λέει: «Ο οίνος, ναρκώνοντας τις ψυχές, τις μεν στενοχώριες, όπως ο Μανδραγόρας τους ανθρώπους, κοιμίζει, τις δε φιλοδοξίες, καθώς η φωτιά το λάδι, διεγείρει.

«Μανδραγορούσα κι ανανίδα κι άλλο ένα χορταράκι, αν το'ξεραν οι μανάδες, δεν αχάναν τα παιδιά τους», λέει μια Μανιάτικια παροιμία.

Ο Μακιαβέλι στα 1513, έγραψε μια κωμωδία σχετική με τις προλήψεις γύρω από τον Μανδραγόρα. Το Μανδραγόρα τον αναφέρει και η Παλαιά Διαθήκη. (Ασμα Ασμάτων 213 και Γένεση Λ 14).

«Καθώς με βλέπεις και σε βλέπω»

Η φράση αυτή που θέλει να πει ότι: το είδε ο ίδιος με τα μάτια του ή ότι αυτά που λέει είναι χωρίς αμφισβήτηση», την αναφέρουν και οι αρχαίοι, όπως γράφει ο Κοραής δυο παραδείγματα από το Σοφοκλή (Ηλ. 876): «Πάρεστ' Ορέστης ήμιν, ίσθι τούτ'εμού / κλύουσ', εναργώς ήσσον, οφθαλμοίς ορώ» αυτός γαρ όσοις ειδόμην ως νυν σ'ορώ» (Γαλλ. comme ze vois voï).

EMERY...ένα μικρό θαύμα



Αττάβυρου... οι άνθρωποι της EMERY συλλέγουν τα σταφύλια, όσα ακριβώς χρειάζονται, τσαμπί παραπάνω... Έτσι η ποιότητα EMERY είναι πάντα εγγυημένη...

EMERY

Οινοποιΐα στην Εμπωνα!

EMERY QUALITY

όπως

ΥΠΕΡ ΜΑΡΚΕΤ 1



Ανοικτά από
Δευτέρα - Παρασκευή
8.00 - 9.00
και Σάββατο
7.30 - 6.00

και μοναδικός

Ρόδος, σ' ευχαριστώ!

ΛΟΓΩ ΕΞΑΝΤΛΗΣΕΩΣ ΤΩΝ ΑΠΟΘΕΜΑΤΩΝ

Παρατηρείται έλλειψη αδρανών υλικών στο νησί

ΜΕΘΟΔΕΥΕΤΑΙ Η ΕΠΑΝΑΛΕΙΤΟΥΡΓΙΑ ΤΩΝ ΛΑΤΟΜΕΙΩΝ ΚΟΣΚΙΝΟΥ;

Αν μέχρι τα μέσα Αυγούστου δεν έχει εξευρεθεί λύση στο πρόβλημα που έχει δημιουργηθεί με τα αδρανή υλικά μετά την διακοπή της λειτουργίας των λατομείων Κοσκινού οι εταιρείες έτοιμου σκυροδέματος που δραστηριοποιούνται στο νησί της Ρόδου θα αναγκαστούν να κάνουν εισαγωγή από άλλα νησιά της Δωδ/σου ή και από την υπόλοιπη χώρα με αποτέλεσμα η τιμή του ενός κυβικού μέτρου μπετόν ν'αυξηθεί κατά 2000 δραχμές περίπου.

Μιλώντας προς την «δ» εκπρόσωπος εταιρειών έτοιμου σκυροδέματος τόνισαν ότι μετά το κλείσιμο των λατομείων Κοσκινού και χωρίς την λειτουργία των νέων έχει δημιουργηθεί σοβαρό πρόβλημα από την έλλειψη αδρανών υλικών που αν δεν αντιμετωπισθεί άμεσα θα έχει σοβαρές επιπτώσεις στον κατασκευαστικό τομέα.

«Μέχρι σήμερα εκτός από δύο εταιρείες έτοιμου σκυροδέματος που διαθέτουν ιδιόκτητα λατομεία οι υπόλοιπες 7 προμηθεύονται αδρανή υλικά από την περιοχή Γαδουρά αλλά και αυτά έχουν σχεδόν εξαντληθεί. Αν μέχρι τα μέσα Αυγούστου δεν δοθεί κάποια λύση θα αναγκασθούμε να κάνουμε εισαγωγές είτε από άλλα νησιά της Δωδεκανήσου είτε από την υπόλοιπη Ελλάδα και το κόστος από 18.000 το κυβικό θα ξεπεράσει τις 20.000 δραχμές», δήλωσε εκπρόσωπος μίας από τις μεγαλύτερες εταιρείες σκυροδέματος της Ρόδου.

Οπως τόνισε εκτός από την οικονομική επιβάρυνση θα δημιουργηθούν και σοβαρά προβλήματα στο λιμάνι της Ρόδου από τα καράβια που θα μεταφέρουν τα αδρανή υλικά σε μια περίοδο που η τουριστική κίνηση βρίσκεται στο ζενίθ.

Για όλους αυτούς τους λόγους εκπρόσωποι των εταιρειών έτοιμου σκυροδέματος θα επισκεφθούν εντός των προσεχών ημερών τον νομάρχη Δωδεκανήσου κ. Γ. Παρασκευά για να του ζητήσουν την επαναλειτουργία των λατομείων Κοσκινού έως ότου ξεκινήσει η λειτουργία των νέων λατομείων στις περιοχές Λουλούδουνο και Στραβόλαιμος, πράγμα που σήγουρα θα προκαλέσει νέο κύκλο ανταρσεων.

ΤΟ ΤΕΛΕΥΤΑΙΟ... ΠΑΡΑΜΥΘΙ ΠΟΥ ΚΥΚΛΟΦΟΡΕΙ

ΜΕ ΚΑΝΟΝΕΣ... ΙΔΙΩΤΙΚΗΣ ΟΙΚΟΝΟΜΙΑΣ ΛΕΙΤΟΥΡΓΕΙ Η ΟΛΥΜΠΙΑΚΗ ΑΕΡΟΠΟΡΙΑ!

«Η Ο.Α. λειτουργεί με τους κανόνες της ιδιωτικής οικονομίας και του ελεύθερου ανταγωνισμού»!! Το παραμύθι αυτό αραδιάζει ο πρόεδρος και διευθύνων σύμβουλος του δσ της εταιρείας ακόμα και στην Βουλή, απαντώντας σε σχετική ερώτηση που κατέθεσε ο βουλευτής Δωδ/σου κ. Τάσος Καραμάριος (μετά την απόφαση μείωσης των θερινών δρομολογίων προς την Ρόδο)

ΑΠΑΝΤΗΣΗ ΤΟΥ ΠΡΟΕΔΡΟΥ ΤΟΥ Δ.Σ. ΣΤΗ ΒΟΥΛΗ ΤΩΝ ΕΛΛΗΝΩΝ

Είναι τέτοιοι οι κανόνες... ιδιωτικής οικονομίας της «ΟΑ» ώστε να πνέει στον αέρα την εθνική οικονομία και τέτοιοι οι κανόνες... ανταγωνισμού, που κανένας επιβάτης της δεν τους γνώρισε ακόμα. Φαίνεται, ότι τους κρατάνε κρυφούς για να μην διαρρεύσουν και τους αντιγράφουν ... ξένες εταιρείες!

Μέσω της κοινοβουλευτικής οδού δόθηκε για την «ΟΑ» η ακόλουθη απάντηση στον βουλευτή κ. Τάσο Καραμάριο:

Θέμα: «Απάντηση στην με αρ,. πρωτ. 8588/16.06.98 Ερώτηση του Βουλευτή κ. Αναστάσιου Καραμάριου»

Σε απάντηση της επιστολής σας με αρ. πρωτ. Β. 1983/19.096.98 σας ενημερώνουμε ότι όπως είναι γνωστό η Ολυμπιακή Αεροπορία βρίσκεται σε μια περίοδο που επιχειρείται η πλήρης αναδιοργάνωση της με στόχο η εταιρεία να γίνει ανταγωνιστική και ευέλικτη και αυτό γίνεται μέσα στο γενικότερο κλίμα διαρθρωτικών αλλαγών που η κυβέρνηση εφαρμόζει σε όλους τους κλάδους του Δημόσιου Τομέα.

Η ΟΑ μέσα στα πλαίσια των επιχειρησιακών δυνατοτήτων της τόσο του ανθρώπινου δυναμικού όσο και του αριθμού αεροσκαφών, πραγματοποιεί το πρόγραμμα δρομολογίων. Επίσης είναι σαφές ότι θάσει των αποφάσεων της Ευρωπαϊκής Ενωσης και σύμφωνα με τον Ν. 2602/98 η ΟΑ λειτουργεί με τους κανόνες της ιδιωτικής οικονομίας και του ελεύθερου ανταγωνισμού.

Στην προσπάθεια της η εταιρεία να μειώσει τις αντιδράσεις των ελαχίστων συντεχνιακών συμφερόντων, αναπροσάρμοσε τις ώρες του προγράμματος δρομολογίων από τις αρχικά εξαγγελθείσες ώστε με τον χρόνο η λειτουργία της εταιρείας να επανέλθει στην κανονικότητα.

Μέσα από αυτήν την προσπάθεια, η οποία δεν ήταν θιαστική και επιπόλαια αλλά απεναντίας στόχευε η μείωση αυτή να μην επιφέρει αρνητική εμπορική ζημία της εταιρείας και αναπροσαρμογή του προγράμματος δρομολογίων, μείωσε συχνότητες όχι μόνο στην Ρόδο αλλά και σε άλλους προορισμούς του εσωτερικού και εξωτερικού δικτύου.

Θεόδωρος Τσακιρίδης
Πρόεδρος ΔΣ &
Διευθύνων Σύμβουλος

Τοπικες Ειδησεις

ΜΕ ΝΟΜΟΣΧΕΔΙΟ ΠΟΥ ΠΡΟΩΘΕΙΤΑΙ ΣΤΗΝ ΒΟΥΛΗ

45+45 ΗΜΕΡΕΣ ΕΤΗΣΙΩΣ ΘΑ ΔΙΑΡΚΟΥΝ ΟΙ ΕΚΠΤΩΣΕΙΣ

ΣΑΡΑΝΤΑ πέντε ημέρες τελικά κρατούν οι αντίστοιχες εκπτώσεις χειμώνα - καλοκαίρι (15/1 - 28/2 και 15/7 - 31/8) και η ευθύνη καθορισμού των ημερομηνιών όπως και της επιβολής κυρώσεων στους παραβάτες επιστρέφει στο υπουργείο Ανάπτυξης. Σχετικές διατάξεις (μόνο για τα θέματα αυτά) προωθεί το υπουργείο στο νομοσχέδιο για τις εμπορικές μισθώσεις.

Σε δεύτερο στάδιο, που θα ακολουθήσει μέσα στον χρόνο αυτό, θα καθοριστούν ύστερα από διάλογο και οι λοιπές υποχρεώσεις και δεδομένα που θα διέπουν το καθεστώς των προσφορών και εκπτώσεων. Η επιστροφή της αρμοδιότητας στο υπουργείο από τους Εμπορικούς Συλλόγους και τους νομάρχες, κατέστη αναγκαία ώστε να αποφεύγονται καταστρατηγήσεις και υπερβολές ή αδυναμίες ασυνόμευσης της αγοράς, ιδιαίτερα από τους Εμπορικούς Συλλόγους.

Στο μεταξύ, το ΕΒΕΑ, όπως και άλλοι φορείς (ΕΣΕΕ, ΣΕΛΠΕ κ.λ.π.), υπέβαλε στο υπουργείο τις απόψεις και θέσεις του για το θέμα αυτό. Το υλικό αυτό θα χρησιμοποιηθεί προς συζήτηση στη δεύτερη φάση του διαλόγου που θα πραγματοποιήσει και πάλι η γεν. διευθύντρια του υπουργείου Ουρ. Παντζή. Οι απόψεις του ΕΒΕΑ υποβλήθηκαν χθες στον υφυπουργό Ανάπτυξης Μιχ. Χρυσοχοΐδη και έχουν ως εξής:

Εκπτώσεις - προσφορές.

1) Επιτρέπεται η πώληση εμπορευμάτων με μειωμένες τιμές μόνο δύο φορές τον χρόνο, λόγω τέλους εποχής (τακτικές γενικές εκπτώσεις) κατά τις περιόδους 15/1-28/2 (χειμερινές εκπτώσεις) και 15/7-31/8 (θερινές εκπτώσεις) σε όλη την Ελλάδα.

• Η περίοδος καθορίζεται από απόφαση του αρμοδίου υπουργού και όχι από τις κατά τόπους νομαρχίες.

• Επίσης επιτρέπεται σε κάθε εμπορική επιχείρηση μετά από γνωστοποίηση - ενημέρωση του τοπικού Εμπορικού Συλλόγου ή, ελλείψει αυτού, του πλησιέστερου Εμπορικού Συλλόγου, να διαθέτει αγαθά σε τιμές μειωμένες (προσφορές) επτά ημέρες μηνιαίως. Η γνωστοποίηση αυτή πρέπει να κατατεθεί το αργότερο την παραμονή της έναρξης των προσφορών.

Οι προσφορές αφορούν μέρος μόνον του συνόλου των πωλουμένων αγαθών, σαφώς καθοριζόμενο και όχι το σύνολο των διατιθέμενων προϊόντων από την εμπορική επιχείρηση που τις διενεργεί. Η γνωστοποίηση - ενημέρωση θα περιέχει πίνακα με τα προσφερόμενα αγαθά και εφόσον η επιχείρηση έχει υποκαταστήματα σε άλλες περιοχές εκτός της έδρας της, πρέπει να κοινοποιείται και στον τοπικό Εμπορικό Σύλλογο, όπου λειτουργεί το υποκατάστημα που θα διενεργήσει τις προσφορές ή, ελλείψει τούτου, στον πλησιέστερο εμπορικό σύλλογο.

Χωρίς τις ως άνω προαναπουόμενες, για τη διενέργεια των προσφορών διατυπώσεις, προς τους Εμπορικούς Συλλόγους, καμία εμπορική επιχείρηση, είτε είναι μέλος του Εμπορικού Συλλόγου είτε όχι, μπορεί να διενεργήσει νομίμως προσφορές. Η τήρηση των προβλεπόμενων διατυπώσεων, θα αποεικνύεται από την ύπαρξη στα χέρια της εμπορικής επιχείρησης που πραγματοποιεί προσφορές, αντιγράφου της γνωστοποίησης - ενημέρωσης.

3) Απαγορεύεται α) η πραγματοποίηση προσφορών για χρονικό διάστημα 20 ημερών πριν και 20 ημερών μετά τις περιόδους των τακτικών εκπτώσεων, β) η πώληση εμπορευμάτων σε τιμή κατώτερη του τιμολογίου αγοράς.

4) Η απαγόρευση της περίπτωσης (β) δεν ισχύει εφόσον ο πωλητής μπορεί να αποδείξει τον λόγο που τον αναγκάζει να πωλήσει κάτω του κόστους.

5) Κατά τη διάρκεια των προσφορών είναι υποχρεωμένος ο πωλητής να αναγράψει ευκρινώς σε κάθε είδος, την παλαιά τιμή και την τιμή προσφοράς.

6) Προσφορές επιτρέπονται σε είδη που έχουν αγορασθεί ή εισαχθεί από τον πωλητή τουλάχιστον τρεις μήνες πριν την έναρξη των προσφορών.

7) Η κατά παράβαση των ως άνω διατάξεων εξαγγελία δινέργειας προσφορών ή πωλήσεων εμπορευμάτων με έκπτωση, αποτελεί πράξη αθέμιτου ανταγωνισμού, αντικειμενη στα χρηστά ήθη.

8) Οι σχετικές αξιώσεις για παράλειψη ή αποζημίωση εισάγονται με τακτική αγωγή στο αρμόδιο Πρωτοδικείο και παραγράφονται μετά την πάροδο έξι μηνών από το χρονικό σημείο που ο έχων την αξίωση έλαβε γνώση της πράξεως του υπευθύνου προσώπου.

9) Ο έχων αξίωση για παράλειψη της σχετικής πράξης η οποία αντίκεπται σις διατάξεις του παρόντος άρθρου, μπορεί να ζητήσει και τη λήψη ασφαλιστικών μέτρων από το αρμόδιο Πρωτοδικείο. Κατά των αποφάσεων του αρμόδιου Πρωτοδικείου επιτρέπεται έφεση εντός προθεσμίας δέκα (10) ημερών από της κοινοποίησης της απόφασης, ενώπιον του προέδρου Εφετών, ο οποίος δικάζει με τη διαδικασία των ασφαλιστικών μέτρων.

10) Εκτός από τον αμέσεως θηγόμενο από αυτή τη σχετική αγωγή για παράλειψη ή αποζημίωση ως και την αίτηση λήψεως ασφαλιστικών μέτρων νομιμοποιείται να ασκήσει και ο τοπικός Εμπορικός Σύλλογος ή, ελλείψει αυτού, ο πλησιέστερος στον τόπο όπου τελείται η παράβαση.

11) Οποιος κατά παράβαση των ανωτέρω διατάξεων εξαγγέλλει ή διενεργεί προσφορές ή πωλήσεις εμπορευμάτων με έκπτωση, τιμωρείται και με πρόστιμο που εισπράττεται κατά τις διατάξεις του νόμου περί δημοσίων εσόδων από τις οικείες ΔΟΥ σε ποσοστό από 1% έως 3% του κύκλου εργασιών της επιχείρησης του προηγούμενου έτους.

12) Με αποφάσεις της υπουργού Ανάπτυξης καθορίζονται τα αρμόδια όργανα, για τη διαπίστωση των παραβάσεων, ως και η διαδικασία επιβολής προστίμων και είσπραξης τους».

ΣΤΟ ΠΟΛΙΤΙΣΤΙΚΟ ΚΕΝΤΡΟ ΤΟΥ ΔΗΜΟΥ ΣΥΜΗΣ

ΑΡΧΙΖΕΙ ΣΗΜΕΡΑ ΤΟ ΤΡΙΗΜΕΡΟ ΣΥΜΠΟΣΙΟ ΑΠΟΔΗΜΩΝ ΣΥΜΙΑΚΩΝ

Αρχίζει σήμερα στο Πολιτιστικό κέντρο του Δήμου Σύμης το τριήμερο συμπόσιο για τους απόδημους Συμιακούς. Το πρόγραμμα έχει ως εξής:

Παρασκευή 31 Ιουλίου 1998
ΠΡΩΙΝΗ ΣΥΝΕΔΡΙΑ
9:30 - 13:30
9:30 Εναρξη συμποσίου - Χαιρετισμοί.
10:00 Κώστας Αγαπτίδης, Πρόεδρος Κοινωνικού Συλλόγου Αθηνών - Πειραιώς «Ο Πανορμίτης».
Συμαϊκή Αποδημία
10:20 Κώστας Σκανδαλίδης, Αντιδήμαρχος Ρόδου, Πρόεδρος Διεθνούς Κέντρου Λογοτεχνών και Μεταφραστών Ρόδου.
Κώστας Ρόδιος, ένας Δωδεκανήσιος της Διασποράς
10:40 Δημήτρης Κωνσταντινίδης, Γραμματέας Συμβουλίου Απόδημου Ελληνισμού.
Απόδημος Ελληνισμός
11:00 ΔΙΑΛΕΙΜΜΑ
11:30 Γιάννης Χατζηφώτης, Συγγραφέας - ιστορικός
Συμαϊκές Αδελφότητες της Αιγύπτου
11:50 Μάρκος Πατατούκος, Πρόεδρος Α.Ν.Ε.Σ.
Οι Συμιακοί στην Αφρική
12:10 Αλέξανδρος Μπαραλής, Φοιτητής, Συμιακός δεύτερης γενιάς στη Μασσαλία.
Η Συμιακιά παροικία της Μασσαλίας
12:30 ΣΥΖΗΤΗΣΗ
ΑΠΟΓΕΥΜΑΤΙΚΗ ΣΥΝΕΔΡΙΑ
17:30 - 20:30
17:30 Κώστας Δαμιανίδης, Αρχιτέκτονας - ερευνητής.
Οι συμιακοί ναυπηγοί της Διασποράς
17:50 Γιώργος Μιχαλούτσος, τ. πρόεδρος Συλλόγου Δωδεκανησίων Ελευσίνας «Ο Παερμιώτης».
Νόστος Συμιακών της Ελευσίνας. «Με χαρά σαλπάραμε από την Ελευσίνα αδιαφορώντας για χαμένα μεροκάματα και πλώρη βάλαμε για τη Σύμη π'ανεβάζει κατακόρυφα την ήδη σε υψηλά επίπεδα συγκίνησή μας».
18:10 Ελένη Φαρμακίδου, Αρχαιολόγος
Οι Συμιακοί της Ρόδου
18:30 ΔΙΑΛΕΙΜΜΑ
19:00 Μανόλης Αντωνόγλου, Θεατρικός συγγραφέας - υπεύθυνος Συμιακού Θεάτρου.
Το Συμιακό Θέατρο φορέας Συμαϊκού Πολιτισμού
19:20 Κώστας Κοντός, Εκδότης περιοδικού «Η ΣΥΜΗ»
Η προσφορά των Αποδήμων στο νησί της Σύμης
19.40 Μιχάλης Σαντορινιός, Διευθυντής ΤΕΛ Σύμης.
Η θρησκευτικότητα των Συμιακών της Διασποράς ως παράγων Εθνικής Συνείδησης
20:00 ΣΥΖΗΤΗΣΗ
21:00 Ρεσπάλ πιάνου με τους
Σεβαστή Χατζησταμάτη και Παύλο Γιαλουράκη.

Σάββατο 1 Αυγούστου 1998
ΠΡΩΙΝΗ ΣΥΝΕΔΡΙΑ
9:30 - 13:30
9:30 Δημήτρης Μοσχάτος, Συμιακός πρώτης γενιάς στην Αμερική.

ΠΟΙΕΣ ΕΚΔΗΛΩΣΕΙΣ ΠΕΡΙΛΑΜΒΑΝΕΙ ΤΟ ΠΡΟΓΡΑΜΜΑ

Οι πρώτοι Συμιακοί στις Η.Π.Α.
9:50 Κατερίνα Σμυρνάκη - Σαραγά, εκπρόσωπος Συλλόγου Συμιακών Νέας Υόρκης «Η Αίγλη».
Ο Σύλλογος Συμιακών Νέας Υόρκης «Η Αίγλη» - Προβολή Video
10:50 Μιχαήλ - Νικήτας Καλαφατάς, Συμιακός τρίτης γενιάς στην Αμερική - Brandeis University.
«JEWEL IN THE SAND»: A beautiful old poem, «Winter Dream», written in 1903 about the plight of the sponge divers of the Dodecanese, is finally returned to Symi by the poet's grandson. Hear his story.
11:10 ΔΙΑΛΕΙΜΜΑ
11:30 Κώστας Παπαντωνίου - Καίτη Αγγελέτου, Συμαϊκή Αδελφότητα Ν.Ν.Ο. «Ο Ταξιάρχης»
Συμιακοί μετανάστες στην Αυστραλία - Προβολή Video
12:20 Εκπρόσωπος Κοινωνικού Συλλόγου Συμαίων Αθηνών - Πειραιώς «Ο Πανορμίτης»
Η Συμαϊκή παροικία Αθηνών - Πειραιώς
12:40 Ελένη Κρητικού, Πρόεδρος Συλλόγου Συμιακών Νέων «Ο Νιρέας».
Ενωση Συμιακών Νέων «Ο ΝΙΡΕΑΣ»: 25 χρόνια ζωής Εφημερίδα «Ο ΣΥΜΙΑΚΟΣ»: 20 χρόνια ζωής
13:00 ΣΥΖΗΤΗΣΗ
21:00 Επίσημη πρεμιέρα Φεστιβάλ Σύμη '98 με το **Σταύρο Ξαρχάκο «Ωδή Πορείας».**
Συναυλία της Κρατικής Ορχήστρας Ελληνικής Μουσικής.
Καλλιτεχνικός Διευθυντής: Σταύρος Ξαρχάκος.

Κυριακή 2 Αυγούστου 1998
ΠΡΩΙΝΗ ΣΥΝΕΔΡΙΑ
9:30 - 13:00
9:30 Δημήτρης Αντωνόγλου, Ειδικός Αμφίδρομης Επικοινωνίας Ανθρώπου - Υπολογιστή.
Το Internet ως μέσο αμφίδρομης επικοινωνίας μεταξύ της Σύμης και των Αποδήμων Συμιακών
9:50 Παρουσίαση βιβλίων:
Γιώργου Κιμουλάκη: **«Σύμη με τα μάτια της Ψυχής»**
Εκδόσεις Ι. Σιδέρη, Αθήνα 1998
Κωνσταντίνου Καντούνια: **«Νέον Θέατρον»,**
Εισαγωγή Μαρία - Χρισπίνα Χατζηιωάννου,
Εκδόσεις «Ινστιτούτο Βιβλίου και Ανάγνωσης», Κοζάνη 1998.
10:10 Κώστας Κοντός, Εκδότης περιοδικού «Η ΣΥΜΗ»
Οι ξεντεμένοι Συμιακοί και η λαϊκή μούσα της Σύμης
10:30 Γιάννης Ε. Διακογιάννης, Δημοσιογράφος.
Το Φεστιβάλ Σύμης
10:50 ΔΙΑΛΕΙΜΜΑ
11:20 Ελένη Κλαδάκη - Βρατσάνου, Μηχανολόγος - ηλεκτρολόγος Ε.Μ.Π.
Αποδημη και Συμιακιά Γυναίκα
11:40 Aruni - Ειρήνη Κωνσταντινίδη, Δ/ντρια Σχολής Τέχνης «Κυρασαλένη»
Το «Σχολείο Κυρασαλένη», η Σύμη και ο Κόσμος
12:00 Εκπρόσωπος Δήμου Σύμης.
Η Σύμη για τους Απόδημους
12:20 Στρογγυλό τραπέζι:
Προοπτικές παρουσίας - προτάσεις συνεργασίας των Αποδήμων με τη Σύμη.
Συντονίζει η Χάρις Καλλιγά, Αρχιτέκτων - ιστορικός Διευθύντρια Γενναδίου Βιβλιοθήκης
ΑΠΟΓΕΥΜΑ
18:00 Περιήγηση στο Χωριό.
21:00 Συμιακό Θέατρο: **Οι Θεσμοφοριάζουσες της Σύμης».**
Ελεύθερη διασκευή του **Μανόλη Αντωνόγλου**
από τις «Θεσμοφοριάζουσες» του Αριστοφάνη.

ΑΝΑΚΟΙΝΩΣΗ ΤΟΥ ΓΡΑΦΕΙΟΥ ΠΡΟΓΡΑΜΜΑΤΙΚΗΣ ΣΥΜΒΑΣΗΣ

ΠΩΣ ΕΧΟΥΝ ΤΑ ΠΡΑΓΜΑΤΑ ΣΤΙΣ ΔΗΜΟΤΙΚΕΣ ΚΑΤΑΣΚΗΝΩΣΕΙΣ

ΑΠΑΝΤΗΣΗ ΣΕ ΚΑΤΑΓΓΕΛΙΕΣ ΜΗΤΕΡΑΣ

Από το Γραφείο Προγραμματικής Σύμβασης Παιδικών κατασκηνώσεων Προφήτη Ηλία της ΑΔΕΚΤ, μας απεστάλη η ακόλουθη επιστολή σε απάντηση διαμαρτυρίας μητέρας, που δημοσιεύσαμε χθες:

Κύριε Διευθυντά,

στο σημερινό φύλλο (30/07/98), των τοπικών εφημερίδων ΠΡΟΟΔΟΣ και ΔΗΜΟΚΡΑΤΙΚΗ δημοσιεύεται, επιστολή διαμαρτυρίας της κ. Ειρήνης Μαστρογιαννάκη - Παρασκευά, σχετικά με τη λειτουργία των κατασκηνώσεων του Προφήτη Ηλία.

Εκτιμώντας την προσπάθειά σας για πλήρη και αντικειμενική ενημέρωση παρακαλούμε να δημοσιεύσετε στον ίδιο χώρο, τα παρακάτω:

• Στις κατασκηνώσεις του Προφήτη Ηλία, από τις 22/07/98 μέχρι και σήμερα (η λήξη της κατασκηνωτικής περιόδου είναι αύριο 31/07), φιλοξενούνται τα δύο παιδιά της κ. Μαστρογιαννάκη, ηλικίας 8 και 10 ετών, μαζί με άλλα 83 παιδιά, χωρίς την πρόθεση από μέρους της για απομάκρυνση αυτών από το χώρο της κατασκήνωσης, πριν ή μετά το δημοσίευμα (;).

Σύμφωνα με την επιστολή της, η παραπάνω διαπίστωσε σοβαρές παραλείψεις όσον αφορά τον τρόπο λειτουργίας των κατασκηνώσεων και για τις οποίες θα απαντήσουμε παρακάτω.

Η κ. Μαστρογιαννάκη, μέσω φιλικού της προσώπου και όχι η ίδια, τηλεφωνικά εξέφρασε τα παράπονά της στη γραμματέα της κατασκήνωσης όπου πολλά από τα οποία τελικά κατανόησε ότι δεν υπήρχαν, και υποσχέθηκε να μιλήσει με την αρχηγό της κατασκήνωσης κ. Ατζελέ, την επομένη, που ήταν ημέρα επισκεπτηρίου. Αντ' αυτού το πρωί της επομένης μέσω τοπικού ραδιοφωνικού σταθμού, εξέφρασε τις καταγγελίες της. Το ίδιο απόγευμα επισκέφθηκε το χώρο της κατασκήνωσης χωρίς όμως να εκφράσει οποιοδήποτε παράπονο στην Αρχηγό και τους Υπευθύνους.

Ο Πρόεδρος της Διοικητικής Επιτροπής πληροφορηθείς το γεγονός, επικοινώνησε πρωτόβουλα με την κ. Μαστρογιαννάκη, και μετά από συνομιλία, συμφωνήθηκε ότι θα ελεγχθούν όλες οι καταγγελίες της και θα παρθούν τα απαραίτητα μέτρα, δηλώνοντάς της ότι είμαστε ανοιχτοί και σε προτάσεις και σε επισημάνσεις για την καλύτερη διαμονή των παιδιών στις Δημοτικές μας κατασκηνώσεις. Ξαφνικά όμως την επόμενη μέρα (30/07) διαβάζουμε το προαναφερόμενο δημοσίευμα, και για το οποίο απαντούμε αναλυτικά.

- Το απογευματινό της 28ης/07/98, κέικ σοκολάτας, δόθηκε εξω από το εστιατόριο (μέσα στο οποίο υπάρχουν όλα τα απαραίτητα σκεύη), αφού τα παιδιά, είχαν ετοιμαστεί για την επίσκεψη στον Απόλλωνα, ως πικ - νικ.

- Στους ψύκτες των δημοσίων χώρων, πίνουμε νερό χωρίς ποτήρι, όπως συνηθίζεται.

- Την 28η/07/98, ο Πρόεδρος της Κοινότητας Απολλώνων, προσέφερε δωρεάν την μεταφορά των κατασκηνωτών της Γ' περιόδου, προκειμένου να παρακολουθήσουν εκδήλωση παραδοσιακών - τοπικών χορών, και να επισκεφθούν, το μουσείο της Κοινότητας. Η μετάβαση των κατασκηνωτών, έγινε με το λεωφορείο της Δημοτικής Επιχείρησης ΡΟΔΑ, δυναμικότητας 52 καθημένων ενηλίκων και 32 όρθιων. Η δύναμη της Γ' κατασκηνωτικής περιόδου είναι 83 παιδιά Δημοτικής Εκπαίδευσης, και μεταφέρθηκαν όλα καθήμενα αυτονόητα λόγω της μικρής τους ηλικίας για να διανύσουν απόσταση ολίγων χιλιομέτρων, συνοδευόμενα πάντα από όλα τα στελέχη της κατασκήνωσης.

Οσον αφορά την παραμονή τους στο χωριό Απόλλωνα, τους προσφέρθηκαν αναψυκτικά και μόνον και όχι όπως επικαλείται η κ. Μαστρογιαννάκη μπύρες και σφηνάκια!!! Εξάλλου και τα ίδια τα παιδιά να ήθελαν να αγοράσουν, απαγορεύεται από τη νομοθεσία να τους προσφερθούν. Ελπίζουμε η καταγγελία της κ. Μαστρογιαννάκη ότι κατασκηνωτές αγόρασαν σφηνάκια και μπύρες, να προήλθε από την παρεξήγηση ότι στο καφενείο εβρίσκοντο γονείς κατασκηνωτών κατοίκων της κοινότητας Απόλλωνα και οι οποίοι πιθανόν να έπιναν κάποιες μπύρες ως ενήλικες!

- Οσον αφορά την απώλεια κάποιων πραγμάτων, στην τηλεφωνική μας επικοινωνία, μας δήλωσε ότι αφορά την απώλεια μιας μουσικής κασέτας, ιδιοκτησίας του παιδιού της, η οποία χρησιμοποιήθηκε σε μουσική εκδήλωση, και για την οποία ο ομαδάρχης τη διαβεβαίωσε ότι θα αντικατασταθεί.

Για την τελευταία παράγραφο της επιστολής όπου αναφέρεται στη σύγκριση με τις κατασκηνώσεις των Κολυμπίων που λειτουργεί η Νομαρχιακή Αυτοδιοίκηση, όχι μόνο μας προκαλεί απορία, η σκοπιμότητα της συγκεκριμένης αναφοράς, αλλά θέλουμε να δηλώσουμε ότι χαιρόμαστε τα παιδιά του τόπου μας να περνούν παντού καλά, και όπως είναι γνωστό έχουμε προτείνει όλοι οι φορείς του τόπου μας (Δήμος, Νομαρχία, Τ.Ε.Δ.Κ.) να συντονιστούμε ούτως ώστε οι κατασκηνώσεις μας να παρέχουν ακόμη καλύτερες υπηρεσίες. Η σύγκριση δεν μας αφορά.

Τελειώνοντας, θέλουμε να δηλώσουμε ότι όλοι οι εμπλεκόμενοι στη λειτουργία των κατασκηνώσεων όπου αποτελεί για μας περηφάνια να τις υπηρετούμε θα συνεχίσουμε την προσπάθειά μας διότι πιστεύουμε ότι συμβάλλουμε στην καλύτερη διαμόρφωση των αυριανών ενεργών και δημιουργικών συμπολιτών μας.

Κάθε πρόταση και επισήμανση δεκτή, αρκεί να μην είναι κακόβουλη.

Ευχαριστούμε τις εκατοντάδες των παιδιών και των γονέων που μας εμπιστεύονται.

Μαρίνος Κανελλάκης
Αντιδήμαρχος Δ. Ροδίων
Κοινωνικής πολιτικής
Μανώλης Σαββής
Πρόεδρος Διοικητικής
Επιτροπής Κατασκήνωσης
Μαρία Ατζελέ
Αρχηγός Κατασκήνωσης

μικρές ΑΣΤΥΝΟΜΙΚΕΣ ΕΙΔΗΣΕΙΣ

Από άνδρες του Τμήματος Δίωξης Ναρκωτικών Ρόδου συνελήφθησαν χθες κι απεστάλησαν αρμοδίως για τα περαπέρω οι Ελευθέριος Χρυσοχόος του Σταύρου, ετών 44, οικοδόμος και Σπυρίδων Τσόπελας του Τρύφωνα, ετών 17, μηχανικός μοτοσοβλάτων, και οι δύο κάτοικοι Ρόδου, γιατί σε έρευνα που έγινε στο σπίτι του πρώτου βρέθηκαν τρεις αυτοσχέδιες συσκευασίες με ινδική κάνναβη, συνολικού βάρους 12,5 γραμμαρίων.

Στο σπίτι του Χρυσοχόου βρισκόταν και ο Τσόπελας, στην κατοχή του οποίου βρέθηκε συσκευασία 1 γραμμ. της ίδιας ναρκωτικής ουσίας, την οποίαν είχε προμηθευθεί από τον πρώτο. Οπως προέκυψε από την προανάκριση τα ναρκωτικά τους τα προμήθευσε ο Ιωάννης - Σωτήρης Τζωρτζής του Παύλου, ετών 33, κάτοικος Ρόδου, σερβιτόρος, έναντι του ποσού των 20.000 δρχ. ο οποίος και συνελήφθη.

• Από άνδρες του Τμήματος Ασφαλείας Κω συνελήφθη χθες κι απεστάλη αρμοδίως για τα περαπέρω ο Αλέξανδρος Ανδρουλής του Αναστασίου, ετών 47, κάτοικος Κω, γιατί λειτουργούσε κέντρο διασκέδασης χωρίς άδεια και επιπλέον απασχολούσε 7 αλλοδαπές που εστερούντο άδειας παραμονής και εργασίας. Οι αλλοδαπές συνελήφθησαν και πρόκειται να απελαθούν από την χώρα μας.

• Από άνδρες της Υποδ/νσης Ασφαλείας Ρόδου συνελήφθησαν κι απεστάλησαν αρμοδίως για τα περαπέρω οι Στυλιανός Τσομπανούδης του Δημητρίου, ετών 27, κάτοικος Ρόδου, άεργος και Αννα Φάκα του Σταύρου, ετών 49, κάτοικος Καλάθου, οικοκυρά γιατί από κοινού παραβίασαν την 28η Ιουλίου με αχαμπάρ αντικείμενο την πόρτα εισόδου του σπιτιού του Δημητρίου Λάζου του Παναγιώτη, ετών 50, κατοίκου Ρόδου, οδός Ομήρου, και αφού μπήκαν μέσα αφαίρεσαν ηλεκτρικά είδη, είδη οικιακού εξοπλισμού και ρουχισμού, συνολικής αξίας 1 εκ. δρχ.

• Συνελήφθησαν στις δικαστικές φυλακές Κω κι απεστάλησαν αρμοδίως για τα περαιτέρω, η Καλλιόπη Ορφανού του Νομικού, ετών 25, κάτοικος Καλύμνου και Νικόλαος Πονήρης του Μιχαήλ, ετών 29, τρόφιμος των φυλακών, γιατί σε επίσκεψη που πραγματοποίησε η πρώτη του παρέδωσε ένα πλαστικό σακουλάκι που περιείχε 10 δισκία της ναρκωτικής ουσίας Hypnosedon, πλην όμως έγινε αντιληπτός από τον φύλακα και τα... κατάπιε!

• Από άνδρες του Τμήματος Τροχαίας Ρόδου συνελήφθησαν την περασμένη νύκτα κι απεστάλησαν αρμοδίως για τα περαπέρω 4 οδηγοί (3 αλλοδαποί και 1 Ελληνας) γιατί οδηγούσαν σε κατάσταση μέθης.

ΑΙΤΗΜΑ ΤΗΣ ΚΟΙΝΟΤΗΤΑΣ ΠΡΟΣ ΤΗΝ ΑΡΧΙΕΠΙΣΚΟΠΗ

Να περιληφθεί η Λίνδος στις εκδηλώσεις για τα 2000 χρόνια από τη γέννηση του Χριστού

Ο πρόεδρος της Κοινότητας Λίνδου κ. Κυριάκος Ι. Φίνας, παίρνοντας αφορμή από την ανακοίνωση της Αρχιεπισκοπής Αθηνών, όσον αφορά τις εορτασμικές εκδηλώσεις που θα πραγματοποιηθούν σε Πανελλήνιο επίπεδο, με τη συμπλήρωση

ΑΡΜΟΔΙΟ ΓΙΑ ΝΑ ΑΠΟΦΑΣΙΣΕΙ ΤΟ ΟΙΚΟΥΜΕΝΙΚΟ ΠΑΤΡΙΑΡΧΕΙΟ

δύο χιλιάδων χρόνων από της Γέννησης του Χριστού και την είσοδο στην τρίτη Χριστιανική Χιλιετία, ως και από το γεγονός ότι κατά τις εκδηλώσεις αυτές, ένα μεγάλο μέρος θα αφιερωθεί στον Απόστολο των Εθνών Παύλο, απέστειλε προ εικοσαημέρου έγγραφο προς τον Αρχιεπίσκοπο Αθηνών και πάσης Ελλάδος κ. Χριστόδουλο και τον παρακαλούσε να προβλεφθεί απαραπήτως και ειδική εκδήλωση που θα πραγματοποιηθεί στην Λίνδο. Ο Μακαριώτατος Αρχιεπίσκοπος, σε απάντηση απέστειλε προς τον κ. Φίνα, το παρακάτω έ