η δημοκρατική της Ρόδου

στην υπηρεσία του δωδεκανησιακού λαού

εκδότης - διευθυντής
ΒΑΣΙΛΗΣ ΑΘΑΝΑΣΙΟΥ

ΕΛΛΑΣ

ΣΑΒΒΑΤΟ
1 ΑΥΓΟΥΣΤΟΥ 1998
ΤΙΜΗ 100 δρχ.
ΑΡΙΘΜΟΣ ΦΥΛΛΟΥ 4.822

ΥΣΤΕΡΑ ΑΠΟ ΣΚΛΗΡΕΣ ΔΙΑΠΡΑΓΜΑΤΕΥΣΕΙΣ

ΠΟΥΛΗΘΗΚΑΝ ΧΘΕΣ ΣΤΟΥΣ ΝΟΡΒΗΓΟΥΣ ΤΑ 2 ΠΛΟΙΑ RORO ΤΗΣ ΔΑΝΕ!

✓ ΤΟ RINGHAVEN ΠΡΟΣ 4,5 ΕΚ. ΔΟΛΑΡΙΑ ΚΑΙ ΤΟ PARKHAVEN ΠΡΟΣ 3 ΕΚ. ΔΟΛΑΡΙΑ
✓ ΠΛΗΡΩΝΟΝΤΑΙ ΟΛΕΣ ΟΙ ΥΠΟΧΡΕΩΣΕΙΣ ΤΟΥΣ ΚΑΙ ΜΕ ΤΑ 500.000 ΔΟΛΑΡΙΑ ΠΟΥ ΘΑ ΜΕΙΝΟΥΝ ΘΑ ΕΠΙΣΚΕΥΑΣΘΕΙ ΤΟ «Ο/Γ-Ε/Γ/ - ΠΑΤΜΟΣ»

Υστερα από συντονισμένες ενέργειες και σκληρές διαπραγματεύσεις με Νορβηγούς επιχειρηματίες, που είχαν εκδηλώσει σχετικό ενδιαφέρον, των κ.κ. Δημ. Κούκουλα, Λούη Σορωνιάτη και Γιάννη Τσούρα, αρχιπλοιάρχου της εταιρείας στον Πειραιά, η ΔΑΝΕ κατάφερε χθές, έχοντας και την συνδρομή της Εμπορικής Τράπεζας (της οποίας η στάση πρέπει να εξαρθεί) να πουλήσει τα δύο πλοία RORO και να απαλλαγεί από τον βραχνά τους. Πρόκειται για το Ringhaven και το Parkhaven, που έχουν κατασχεθεί ως γνωστόν, από τον Κύπριο επιχειρηματία Μ. Χαραλαμπίδη («Manda AE»), λόγω και των βλακωδών λαθών της ίδιας της ΔΑΝΕ, και τα οποία είναι εδώ και πολύ καιρό αγκυροβολημένα στα λιμάνια της Λάρνακας (το δεύτερο) και του Αμστερνταμ (το πρώτο). ➡Σελ. 6

ΥΣΤΕΡΑ ΑΠΟ ΜΗΝΥΣΗ ΠΟΥ ΤΟΥ ΥΠΟΒΛΗΘΗΚΕ

Συνελήφθη ο πρόεδρος της Κοινότητας Καλυθιών κ. Γιάννης Ιατρίδης!

Υστερα από εισαγγελική εντολή συνελήφθη χθες το μεσημέρι από άνδρες του Αστυνομικού Σταθμού Αφάντου, αλλά στην συνέχεια αφέθηκε ελεύθερος, ο προέδρος της κοινότητας Καλυθιών κ. Γιάννης Ιατρίδης, γιατί με την διάνοιξη δρόμου στην περιοχή των νέων λατομείων («Λουλόβουνο» - «Στραβόλαιμος») εμπόδιζε την ελεύθερη πρόσβαση.

ΜΕ ΕΝΤΟΛΗ ΤΟΥ ΕΙΣΑΓΓΕΛΕΑ ΑΦΕΘΗΚΕ ΕΛΕΥΘΕΡΟΣ ΠΙΘΑΝΟΝ ΟΜΩΣ, ΝΑ ΔΙΚΑΣΘΕΙ ΣΗΜΕΡΑ

Σχετικά με το όλο θέμα έγιναν γνωστά τα ακόλουθα:

Υστερα από μήνυση που υπέβαλε χθες το πρωί στην Εισαγγελία Πλημμελειοδικών Ρόδου η «Φαιστός Α.Ε.» δια της δικηγόρου της κ. Κατσαρίδου, ο αντεισαγγελέας κ. Γ. Οικονόμου έδωσε παραγγελία στον Α.Σ. Αφάντου για την σύλληψη του κοινοτάρχη Καλυθιών κ. Γ. Ιατρίδη. ➡Σελ. 6

ΤΕΤΑΡΤΗ ΕΚΛΟΓΗ ΣΤΗΝ ΔΑΝΕ

Ούτε και χθες συμπληρώθηκε το δ.σ. της ΔΑΝΕ κι έτσι θα γίνει την προσεχή Δευτέρα τέταρτη επαναληπτική εκλογή μεταξύ των 2 πρώτων επιλαχόντων και συγκεκριμένα των κ.κ. Κ. Βουτσά και Κ. Ζαννάκη. ➡Σελ. 6

ΚΑΤΕΙΧΑΝ ΝΑΡΚΩΤΙΚΑ

Από άνδρες του Αστυνομικού Τμήματος Αεροδρομίου Ρόδου συνελήφθησαν κι απεστάλησαν αρμοδίως για τα περαπέρω ο Γεώργιος Σπυρόπουλος του Κων/νου, ετών 35, μουσικός, κάτοικος Αθηνών και Ανδρέας Πέτας του Νικολάου, ετών 51, ➡Σελ. 6

ΣΤΗΝ ΑΝΤΕΠΙΘΕΣΗ Ο κ. ΣΤ. ΚΟΥΚΙΑΣ

ΑΝΤΑΛΛΑΓΗ ΠΥΡΩΝ ΣΤΟ ΔΗΜΟ ΠΕΤΑΛΟΥΔΩΝ ΜΕΤΑΞΥ ΥΠΟΨΗΦΙΩΝ!

ΕΚΛΟΓΕΣ, ΚΑΛΛΙΣΤΕΙΑ ΚΑΙ ΖΕΪΜΠΕΚΙΚΟ

Οξύνεται, η αντιπαράθεση στο Δήμο Πεταλουδών, ενόψει των εκλογών της 11ης Οκτωβρίου. Η επίθεση Κορδίνα κατά Κουκιά προκάλεσε απάντηση «εφ' όλης της ύλης», που έχει ως εξής:

Αξιότιμε κ. Διευθυντή

Δεν μας εκπλήσσουν και ούτε μας ανησυχούν τα όσα ανεπίτρεπτα και στερούμενα σοβαρότητας διαβάσαμε και ακούσαμε τελευταία από το «στρατόπεδο συγκέντρωσης» του κ. Κορδίνα. Τέτοιες τοποθετήσεις ενισχύουν με τον καλύτερο τρόπο την άποψη που η συντριπτική πλειοψηφία των συμπολιτών μας έχει σχηματίσει. Δηλαδή το πόσο ΑΝΩΡΙΜΟΙ και ΑΚΑΤΑΛΛΗΛΟΙ είναι από όλες τις πλευρές ➡Σελ. 6

ΑΠΟΔΕΧΕΤΑΙ ΤΗΝ ΠΡΟΤΑΣΗ ΤΗΣ «δ»

Μάνος Κόκκινος: Συμφωνώ για δήλωση «πόθεν έσχες»!

«ΠΡΕΠΕΙ ΝΑ ΔΙΑΣΦΑΛΙΣΘΕΙ Η ΑΞΙΟΠΙΣΤΙΑ ΤΟΥ ΛΑΟΥ ΜΑΣ ΑΠΕΝΑΝΤΙ ΣΤΟΥΣ ΑΙΡΕΤΟΥΣ»

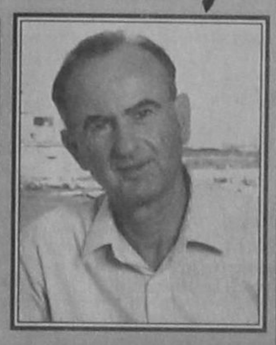

«Νομίζω πως είναι χρέος όλων μας που διεκδικούμε την ψήφο του ροδιακού και δωδεκανησιακού λαού να θέσουμε στην διάθεση της ροδιακής και δωδεκανησιακής κοινωνίας όλη την περιουσιακή μας κατάσταση, να απαντήσουμε στα ερωτηματικά απόκτησης κάθε περιουσιακού μας στοιχείου και να δικαιολογήσουμε τεκμηριωμένα κάθε μας συναλλαγή». ➡Σελ. 6

ΣΕ ΤΕΛΕΤΗ ΠΟΥ ΕΓΙΝΕ ΣΤΟ «ΚΑΣΤΕΛΛΟ»

ΑΠΟΝΟΜΗ ΠΤΥΧΙΩΝ ΣΕ 62 ΑΠΟΦΟΙΤΟΥΣ ΤΟΥ ΠΑΝΕΠΙΣΤΗΜΙΟΥ



Με ιδιαίτερη λαμπρότητα έγινε προχθές το βράδυ η τελετή καθομολόγησης και απονομής πτυχίων στους αποφοίτους των παιδαγωγικών Τμημάτων του Πανεπιστημίου Αιγαίου. Η εκδήλωση έγινε για πρώτη φορά στον επιβλητικό χώρο του «Καστέλλο» και για πρώτη επίσης φορά το διδακτικό προσωπικό και οι φοιτητές περιεβλήθησαν την μπλέ τήβεννο ➡Σελ. 6

ΥΠΟΤΡΟΦΙΕΣ ΣΤΟΥΣ ΑΡΙΣΤΕΙΣ ΑΠΟ ΤΟΥΣ ΔΗΜΟΥΣ ΡΟΔΟΥ - ΙΑΛΥΣΟΥ

ΜΙΑ ΑΠΟΤΡΟΠΑΙΗ ΚΑΙ ΚΑΤΑΠΤΥΣΤΗ ΠΡΑΞΗ

ΥΠΑΛΛΗΛΟΙ ΤΟΥ ΔΗΜΟΥ ΕΘΑΨΑΝ ΖΩΝΤΑΝΑ 15 ΠΡΟΒΑΤΑ ΣΤΟΝ ΣΚΟΥΠΙΔΟΤΟΠΟ!!

✓ ΟΥΤΕ ΣΕ ΚΟΙΝΩΝΙΕΣ ΒΑΡΒΑΡΩΝ ΤΕΤΟΙΑ ΕΙΔΕΧΘΗ ΕΓΚΛΗΜΑΤΑ
✓ ΝΑ ΔΙΑΤΑΧΘΕΙ ΕΝΟΡΚΗ ΔΙΟΙΚΗΤΙΚΗ ΕΞΕΤΑΣΗ ΑΠΟ ΤΟ ΔΗΜΟ ΚΑΙ ΠΡΟΚΑΤΑΡΚΤΙΚΗ ΑΠΟ ΤΟΝ ΕΙΣΑΓΓΕΛΕΑ

Μία αποτρόπαιη και κατάπτυστη πράξη από εργαζομένους στον σκουπιδότοπο του Δήμου Ροδίων στ'Ασγούρου καταγγέλθηκε χθες από κτηνοτρόφο της περιοχής σε ραδιοφωνική εκπομπή της Ε. Γλεντή στο «Ρ/Σ COSMOS».

Πρόκειται συγκεκριμένα για τον κτηνοτρόφο κ. Ι. Βασιλάκη ο οποίος δήλωσε με αγανάκτηση ότι χειριστής μπουλτόζας ονόματι Θόδωρος (το επίθετο δεν το γνωρίζει) καταπλάκωσε 15 πρόβατα που του ανήκαν θάβοντας τα ζωντανά κάτω από όγκους σκουπιδιών!!

Αρχικά ο κτηνοτρόφος νόμισε ότι τα αρνιά είχαν χαθεί και έψαχνε για να τα βρει. Ομως κάποιος γνωστός του του είπε ότι «άδικα ψάχνει» γιατί τα πρόβατα είναι θαμμένα στον σκουπιδότοπο του Δήμου Ροδίων!!

Αγανακτισμένος πήγε στην περιοχή και διαπίστωσε ότι δύο ακόμη πρόβατα είχαν τραυματισθεί και βογγούσαν μέσα στους σωρούς των σκουπιδιών. Τα πρόβατα αυτά μπόρεσε τελικά να τα σώσει, καλώντας όπως είπε κτηνίατρο, ➡Σελ. 6

ΟΙ ΥΠΟΨΗΦΙΟΙ ΔΗΜΑΡΧΟΙ ΤΟΥ ΠΑ.ΣΟ.Κ.

Από την κεντρική επιτροπή Δημοτικών και Νομαρχιακών Εκλογών (ΚΕΔΝΕ) του ΠΑΣΟΚ ανακοινώθηκε ότι στο χώρο της Δωδ/νήσου υποστηρίζονται και οι παρακάτω υποψήφιοι δήμαρχοι στους αντίστοιχους Δήμους: ➡Σελ. 6

ΓΙΑ ΤΟΝ ΚΑΘΟΡΙΣΜΟ ΤΩΝ ΑΞΟΝΩΝ

Συνεδρίασε στην Κω το Περιφερειακό Συμβούλιο Ν. Αιγαίου για «Σαντέρ»

«ΠΡΟΕΚΛΟΓΙΚΑ ΠΥΡΟΤΕΧΝΗΜΑΤΑ» ΤΑ ΟΣΑ ΔΗΛΩΣΕ Ο ΝΟΜΑΡΧΗΣ ΣΤΟ ΝΟΜΑΡΧΙΑΚΟ ΣΥΜΒΟΥΛΙΟ

Συνεδρίασε χθες στο ξενοδοχείο «Κυπριώτης» της Κω, το Περιφερειακό Συμβούλιο Νοτίου Αιγαίου, υπο την προεδρία του περιφερειάρχη κ. Γ. Γιωτάκη και καθόρισε τους άξονες του προγράμματος «Σαντέρ», χωρίς φυσικά να προχωρήσει και στην επιλογή συγκεκριμένων έργων προς ένταξη. Αλλωστε, δεν ήταν αυτό το αντικείμενο της συνεδριάσεως παρά τα όσα απίθανα δήλωσε στο νομαρχιακό συμβούλιο ο νομάρχης κ. Γ. Παρασκευάς.

Εκτός των μελών του Περιφερειακού Συμβουλίου στην συνεδρίαση μετείχαν, ο γ.γ. του υπουργείου Αιγαίου κ. Γ. Μαχαιρίδης, ➡Σελ. 6

ΑΠΟ ΤΟΝ ΠΡΟΕΔΡΟ ΤΟΥ ΣΥΝΔΕΣΜΟΥ ΤΑΞΙ

«ΕΠΙ ΤΑΠΗΤΟΣ» ΞΑΝΑ Η ΠΡΟΤΑΣΗ ΓΙΑ ΕΝΙΑΙΟ ΦΟΡΕΑ ΣΥΓΚΟΙΝΩΝΙΩΝ

ΜΟΝΟ ΕΤΣΙ ΘΑ ΚΑΤΑΣΤΕΙ ΔΥΝΑΤΗ Η ΕΞΥΠΗΡΕΤΗΣΗ ΤΟΥ ΚΟΙΝΟΥ

«Μόνο η δημιουργία ενιαίου συγκοινωνιακού φορέα στο νησί της Ρόδου μπορεί να δώσει λύση και να σταματήσει τα σοβαρότατα προβλήματα στην διακίνηση των τουριστών από την πόλη προς το υπόλοιπο νησί»

Μετά την έντονη διαμαρτυρία της Ενωσης Ξενοδόχων Ρόδου για την αδυναμία συγκοινωνιακής εξυπηρέτησης των τουριστών από την ΡΟΔΑ και το ΚΤΕΛ τις νυκτερινές ώρες, η πρόταση αυτή ήρθε και πάλι στην επιφάνεια από τον πρόεδρο του Συνδέσμου ταξί Ρόδου κ. Θ. Χατζηγεωργίου ➡Σελ. 6

ΣΥΜΦΩΝΑ ΜΕ ΤΟΥΣ ΕΙΔΙΚΟΥΣ ΕΠΙΣΤΗΜΟΝΕΣ

Το ηφαίστειο Νισύρου μπορεί να γίνει κάποτε και πολύ επικίνδυνο!

ΔΗΛΩΣΕΙΣ ΤΟΥ ΚΑΘΗΓΗΤΗ κ. ΕΥΘ. ΛΕΚΚΑ

Το πιο ενεργό ηφαίστειο και κατά συνέπεια το πιο επικίνδυνο στον Ελλαδικό χώρο, σύμφωνα με τα νέα επιστημονικά δεδομενα δεν είναι πλέον της Σαντορίνης, αλλά της Νισύρου! Αυτό δήλωσε χθες ο γνωστός καθηγητής σεισμολογίας του Πανεπιστημίου Αθηνών κ. Ευθύμιος Λέκκας ο οποίος ανήκει στην επιστημονική ομάδα που παρακολουθεί την σεισμική δραστηριότητα της περιοχής και είναι κάτι παραπάνω από ενήμερος για το φαινόμενο. ➡Σελ. 6

H G.A. FERRIES
ΜΕ ΤΑ ΠΛΟΙΑ ΤΗΣ
DALIANA - ROMILDA

F/B ROMILDA



F/B DALIANA

ΣΥΝΔΕΕΙ ΤΑΚΤΙΚΑ ΤΗΝ ΡΟΔΟ ΜΕ
ΧΑΛΚΗ - ΔΙΑΦΑΝΙ - ΚΑΡΠΑΘΟ - ΚΑΣΟ
- ΣΗΤΕΙΑ & ΗΡΑΚΛΕΙΟ - ΣΑΝΤΟΡΙΝΗ
ΣΑΜΟ - ΧΙΟ - ΜΥΤΙΛΗΝΗ -
ΛΗΜΝΟ - ΑΛΕΞΑΝΔΡΟΥΠΟΛΗ

MONTE PARADISO PROUDLY PRESENTS

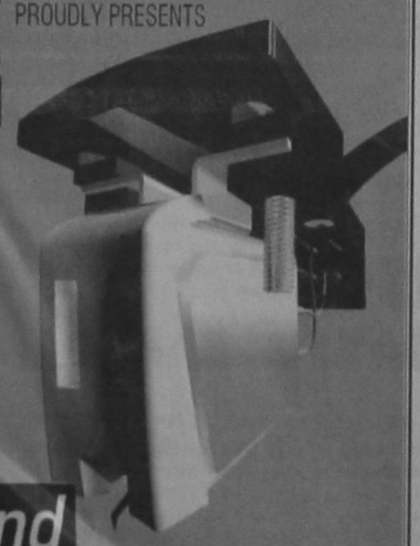

ONE OF THE BEST N.Y WORLD DJ PRODUCER & REMIXER

Armand Van Helden

SUNDAY 2 AUGUST

MAD STAFF

KAZAKOS CD-RECORDS
ARNAEIOS - TEL. 0244 / 23458

RCA
RHODIAN GRAPHIC ARTS

ΚΟΡΠΗ
Trust

RODOS PALACE
FITNESS CENTER
25
Χρόνια
έχετε συνδέσει το ξενοδοχείο Rodos Palace
με Γαστρονομικές Απολαύσεις και Αψογη Εξυπηρέτηση
Καιρός για ΑΘΛΗΣΗ & ΥΓΕΙΑ



Καθημερινα
10.00 - 20.30

RODOS PALACE
Resort Hotel • Convention Center
Λιμ. Ιαλυσού, Ιξιά
Τηλ.: 25222 (εσωτερικο 5240) & απευθείας γραμμή 97240

Το Rotisserie σας Προσκαλεί σε Νέες Γαστρονομικές Περιπλανήσεις

Απολαύστε τις γαστρονομικές δημιουργίες του Στεφ Κωνσταντίνου στο διακριτικό περιβάλλον του εστιατορίου "La Rotisserie", στο χώρο όπου η σημασία στη λεπτομέρεια μεταιρέπει το δείπνο σε τέχνη

LA ROTISSERIE
gourmet restaurant
Τραγούδι & Πιάνο
ο Γιάννης Βασιλαράκης
RODOS PALACE
Καθημερινά 20.00-24.30, Λιμ. Ιαλυσού, Ιξιά, Κρατήσεις τηλ. 25222

ΚΙΝΗΜΑΤΟΓΡΑΦΟΙ

ΚΙΝΗΜΑΤΟΓΡΑΦΟΣ «ΡΟΔΟΝ»
Από Τρίτη 28 Ιουλίου έως Κυριακή 2 Αυγούστου
Ωρες προβολής: 8:30-10:30 & 10:30-12:30

Η ΝΥΧΤΑ ΤΟΥ ΚΥΝΗΓΟΥ
Το αριστουργηματικό καλτ θρίλερ του Τσαρλς Λώτον. Με τους ΡΟΜΠΕΡ ΜΙΤΣΑΜ και ΣΕΛΕΣΤ ΓΟΥΙΝΤΕΡΣ
«Προσοχή στους ψευτοπροφήτες που σας πλησιάζουν μεταμφιεσμένοι σε αμνούς».
Πληροφορίες τηλ. 28823
Την Δευτέρα ο κιν/φος αργεί

Αναδρομή στο Παρελθόν

«η δημοκρατική της Ρόδου»

Πριν 12 χρόνια
Παρασκευή 1 Αυγούστου 1986

«Βομβαρδίζεται» καθημερινά ο ΕΟΤ και άλλες υπηρεσίες από αγανακτισμένους τουρίστες - αλλά και ντόπιους - που διαμαρτύρονται γιατί δεν μπορούν να βρουν - όσο κι αν ψάχνουν - ταξί, τα βράδια. Η κατάσταση παρουσιάζεται ως «οικτρή», ενώ ζητείται, η λήψη μέτρων. Πραγματικά, κάθε βράδυ, ιδιαίτερα μετά τις 10, η κατάσταση που επικρατεί στους χώρους του σταθμού ταξί, αλλά και στους γύρω δρόμους, είναι προκλητικά απαράδεκτη, αλλά και ανησυχητική. Εκατοντάδες ντόπιοι και ξένοι στην ουρά, που πολλές φορές φτάνει ως την οδό Παπάγου.! Πολλοί «βιαστικοί» ξεχύνονται στους γύρω δρόμους αναμένοντας να περάσει κανένα ταξί και να το «αρπάξουν».

Πολλές φορές μάλιστα δίνονται και πραγματικές μάχες για το ποιός θα «καταλάβει» το ταξί! Η ίδια γεύση επικρατεί και στην οδό Αλεξ. Διάκου, έξω από το «Θέρμαι», στις «7 Χουρμαδιές», στην πλατεία Αγίου Νικολάου και σε άλλα σημεία της πόλεως. Οι τοπικές αρχές δείχνουν μεν ανήσυχες αλλά και αναπόφασιστες στην λήψη μέτρων. Σκέπτονται μεν, να ζητήσουν αύξηση του αριθμού των ταξί, αλλά και «φοβούνται» μην τυχόν και προκαλέσουν την αντίδραση των ταξιτζήδων.



ΑΔΕΣΜΕΥΤΟΣ ΤΥΠΟΣ (Μήτσης):20.000 μετατάξεις 2.000 προσλήψεις επιλαχόντων μέχρι τα Χριστούγεννα.

ΑΔΕΣΜΕΥΤΟΣ ΤΥΠΟΣ (Ρίζος):Εφαγαν και 1,5 δις απο το Πατριαρχείο.Ενώ το πόρισμα για την εκκλησιαστική περιουσία σκανδαλίζει το πανελλήνιο.

ΑΘΗΝΑΙΚΗ:Σκηνές μαρτυρίου για Χριστόδουλο.Το πόρισμα σκανδαλίζει όλη την Ιεραρχία.

ΑΚΡΟΠΟΛΙΣ:Εξηρές εισαγωγές στο Χρηματιστήριο.Θα αρκούν πλέον τρία χρόνια υγιούς λειτουργίας.

ΑΠΟΓΕΥΜΑΤΙΝΗ: Συνδικάτο εγκλήματος : Επώνυμοι στο κύκλωμα.

Η ΑΥΓΗ: Διαβουλεύσεις στη σκιά των S-300.Ο Μπέρνς χθές σε Πάγκαλο και Τσοχατζόπουλο.

ΑΥΡΙΑΝΗ: Πόλεμος ΜΙΤ-ΚΥΠ στο Αιγαίο.Τι κρύβεται πίσω απο την περίεργη έκρηξη με θύμα επιλοχία του ελληνικού στρατού.

Η ΒΡΑΔΥΝΗ: Εκλεισαν (προσωρινά) το στόμα του Πάγκαλου.Ο Μπέρνς στον υπουργό με τους δημοσιογράφους σε απόσταση.

ΕΘΝΟΣ: Βόμβα δικαστικών.Καταργούν υπουργική απόφαση για φορολόγησή τους.

ΕΛΕΥΘΕΡΗ ΩΡΑ: Θεός σχωρέστους άφησαν τα..καντήλια.Οσο προχωρεί ο έλεγχος στα "παγκάρια" ,η δυσωδία φουντώνει.

ΕΛΕΥΘΕΡΟΣ: Ξεσπκώθηκαν και οι βουλευτές με την υποκρισία του "πόθεν έσχες".

ΕΛΕΥΘΕΡΟΣ ΤΥΠΟΣ: Εκκλησία:όλο το πόρισμα για την περιουσία.Τα σκάνδαλα, οι πρωταγωνιστές και οι ευθύνες.

ΕΛΕΥΘΕΡΟΤΥΠΙΑ: Μέλι-γάλα και πιέσεις για "Πάτριοτ".Η "παρένθεση" με ΗΠΑ έκλεισε ,οι μπίζνες όχι.

Η ΕΞΟΥΣΙΑ: Σύγκρουση κυβέρνησης -δικαστών για 60 δις αναδρομικά- φοροπαλλαγές.Ανησυχία στο οικονομικό επιτελείο απο δικαστικές αποφάσεις.

ΕΣΤΙΑ: Νέες προοπτικές για το Κυπριακό.Τι σημαίνει η απόφασις του Ευρωπαϊκού δικαστηρίου.

Η ΚΑΘΗΜΕΡΙΝΗ: Σε αδιέξοδο η Αγκυρα.Η δικαστική απόφαση για τον "Αττίλα" διευρύνει το χάσμα Τουρκίας -Ευρώπης.

Ο ΛΟΓΟΣ: Τα μάζεψε ο αμερικανός πρέσβης.Οι δηλώσεις των αξιωματούχων της Ουάσιγκτον δεν συμβαδίζουν με τις δεσμεύσεις Κλίντον υποστήριξε ο Θ. Πάγκαλος.

ΤΑ ΝΕΑ: Ηταν κόλαση οι 20 μέρες φυλακής,λέει η 17χρονη.Μετά την απίστευση περιπέτεια,μιλάει στα "ΝΕΑ".

ΝΙΚΗ: 15% κάτω οι τιμές σ'ανταλλακτικά.Μειώσεις και σε βασικά είδη τροφίμων.

ΡΙΖΟΣΠΑΣΤΗΣ: Τεράστια κέρδη απ'το ξεζούμισμα των εργαζομένων.

ΑΠΤΕΛΙΟΦΟΡΟΣ: Δήμαρχο στο β'γύρο βγάζουν δύο δημοσκοπήσεις. Νέα έρευνα για το Δήμο Θεσσαλονίκης.

ΘΕΣΣΑΛΟΝΙΚΗ: Ανάσα-θάνατος.Στο "κόκκινο" η ατμοσφαιρική ρύπανση.

ΜΑΚΕΔΟΝΙΑ:Νέος κώδικας στο Δημόσιο.Τι αλλάζει για τους υπαλλήλους και τους πολίτες.

Τα πολιτιστικά

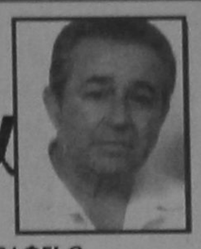

Κάνω κριτική δημιουργώντας, και όχι βρίσκοντας λάθη
ΜΙΧΑΗΛ ΑΓΓΕΛΟΣ

ΓΡΑΦΕΙ Ο ΠΑΡΑΣΧΟΣ ΔΗΜ. ΠΑΡΑΣΟΣ

«Η ΠΡΟΣΕΥΧΗ ΣΤΗΝ ΑΚΡΟΠΟΛΗ»
(1ο μέρος)

Με τις πρόσφατες αποκαλύψεις γύρω από τις φθορές που έχουν υποστεί τα Μάρμαρα του Παρθενώνα εξ αιτίας της ασύγγνωστης αδιαφορίας και της κάκιστης συντήρησης τους από τους αρμόδιους συντηρητές του Βρετανικού Μουσείου, όπου βρίσκονται φυλακισμένα εδώ και 185 χρόνια, αλλα και την παγκόσμια κατακραυγή εναντίον αυτών που κομπορρημονούσαν πως τα Μάρμαρα πουθενά αλλού δεν είναι δυνατόν να έχουν την προστασία και τη φροντίδα που απολαμβάνουν στο περιβόητο αυτό Μουσείο, ιδίως, όμως, ύστερα από τις τεκμηριωμένες καταγγελίες του Βρετανού Ιστορικού και αρχαιολόγου Σαιν Κλαίρ και την επίσημη απαίτηση της Ελληνικής Κυβέρνησης να μας επιστραφούν τα μοναδικά αυτά μάρμαρα που ανήκουν στην παγκόσμια πολιτιστική κληρονομιά, γίνεται, πιστεύω, πανεπίκαιρο το άρθρο που έχω γράψει εδώ και δύο χρόνια« Προσευχή στην Ακροπολη» του Ερνέστ Ρενάν, του μεγαλοφυούς αυτού θρησκειολόγου και φιλόσοφου που επηρέασε τη σκέψη και διαμόρφωσε ένα νέο προβληματισμό στην παγκόσμια επιστημονική σκέψη. Πιστεύω πως η επαναδημοσίευση του στη νέα μου στήλη θα ωφελήσει πολλαπλά το αναγνωστικό κοινό της εφημερίδας μας και ίσως - ίσως, αναθερμάνει την επιμονή μας να επιστρέψουν τα μάρμαρα στη γενέτειρα τους.

Μ' αυτό το σκεπτικό και την αγαθή προαίρεση προβαίνω, σήμερα, στην επαναδημοσίευση του χωρίς την παραμικρή αλλαγή, συμπλήρωση ή προσθήκη.

Το άρθρο μου εκείνο έχει ως εξής:

«Η ΠΡΟΣΕΥΧΗ ΠΑΝΩ ΣΤΗΝ ΑΚΡΟΠΟΛΗ»

Φαίνεται πως παντού και πάντα οι οικουμενικές αλήθειες, πάντα επίκαιρες και ζωντανές,όπως λ.χ. εκείνο το σοφό γνωμικό που έχει βγεί μέσα από την πρακτική των αιώνων: **«Ουδέν κακόν αμιγές καλού»**. Πόσο τέλεια εφαρμόζεται στην περίπτωση του περιβόητου λόρδου Ελτζιν, του πιο επικίνδυνου αρχαιοκάπηλου των αιώνων. Με τη σύληση του Παρθενώνα και των άλλων θαυμασιών τεμένων της κλασικής Ελληνικής αρχαιότητας προκλήθηκε μια ιερή, στην κυριολεξία, αγανάκτηση ανάμεσα στα εξέχοντα πνεύματα της παγκόσμιας διανόησης που εκφράσανε τον αποτροπιασμό τους καταδικάζοντας την ιερόσυλη πράξη του περιβόητου εκείνου λόρδου κι έφερε στο ιστορικό προσκήνιο τη μικρή μα πάντα ευρισκόμενη στο υψηλότερο βάθρο της πολιτιστικής προσφοράς Ελλάδα.

Η Ιφιγένεια Μπουροπούλου στο βιβλίο της '«Ο ERNEST RENAN ΚΑΙ Η ΣΥΓΧΡΟΝΗ ΕΛΛΑΔΑ» Εκδόσεις Χατζηνικολή 1993, στη σελ. 249 γράφει: «Εδώ και δύο αιώνες, περίπου, τα μάρμαρα της Ακρόπολης έκαναν την είσοδο τους στη λογοτεχνία,.

Από τότε που οι πρώτοι περιηγητές έφτασαν προσκυνητές στα ευγενή ερείπια, αφυπνίστηκε μια αγάπη πολύ θετική και δημιουργική για την αρχαιότητα, η οποία, εξ άλλου, συνέβαλε πάρα πολύ στο φιλελληνικό κύμα την ώρα της επανάστασης του 1821. Παράλληλα,προς το τέλος του 18ου αιώνα (1788) ήδη ο αββάς Barthelemy, γράφοντας το «Ταξίδι του νεαρού Ανάχαρσι στην Ελλάδα», με αποφασιστικό τρόπο επανέφερε στο προσκήνιο την Αρχαία Ελλάδα. Από τη στιγμή, όμως που ο Chateaubriand, κάποιο μακρινό πρωϊνό, επισκέφθηκε την Ακρόπολη και περιέγραφε την ανατολή του ηλίου μέσα από τα υπέροχα χρώματα των σπασμένων μαρμάρων, γεννήθηκε μία λογοτεχνία που υμνούσε το Αληθινό και το Ωραίο του ελληνικού πνεύματος. Η ιεροσυλία του Λόρδου Elgin προκάλεσε την πυροδότηση της γεμάτης πάθος λογοτεχνικής έκρηξης του Λόρδου Βγτοη του Gustav Flaybert,, του Theophile Gautier, του Ερνέστ Renan και των άλλων που ακολούθησαν...» και συνεχίζει ο συγγραφέας «....Αλλά θα είναι, τελικά ο Erneste Renan εκείνος που θα γράψει αυτή την προσευχή μερικά χρόνια αργότερα (στα 1876) και πόσο αξιοθαύμαστα! «Η προσευχή πάνω στην Ακρόπολη έμελλε να γίνει το πιο διάσημο κείμενο που γράφτηκε για την Ακρόπολη, και τ' όνομα του RENAN συνδέθηκε μαζί του για πάντα. Ο ίδιος ο Flaubert ομολόγησε στον RENAN: «Οι περίοδοι της προσευχής σας ανελίσσονται σαν μια πομπή των Παναθηναίων και πάλλονται σαν μεγάλες άρπες». Ακολούθησαν κι άλλοι έπαινοι για το στύλ και τις υψηλές ιδέες που καθιέρωσαν τον RENAN. Από τότε που γράφτηκε η «Προσευχή», δεν μπορούμε να προσφέρουμε το όνομα του RENAN χωρίς να το συσχετίζουμε με την Ακρόπολη και αντιστρόφως... Αλλά για την «Προσευχή» το ζήτημα τίθεται διαφορετικά: έγινε, με την πάροδο των χρόνων το βιβλίο - φάρος του τι υπήρξε η Ελλάδα κι ο πολιτισμός της για ολόκληρο τον κόσμο. Ο RENAN, γράφοντας αυτή την «Προσευχή», έκανε αθάνατη την εκπολιτιστική παγκοσμιότητα της Ελλάδος».


Ο συγγραφέας Γουίλιαμ Σεν Κλέρ


Ο Λόρδος Ελγιν


Σύμπλεγμα από αέτωμα του Παρθενώνα.

Διαβάζοντας την «Προσευχή» δε μπορούμε παρά να αναλογιστούμε τις τεράστιες ευθύνες που έχουμε κληρονομήσει όταν, μάλιστα αναλογιστούμε την δική μας, σημερινή, απραξία κι ανοξιότητα καθώς συμπεριφερόμαστε ως πραγματικοί γραικύλοι, τελείως ανάξιοι των μεγάλων προγόνων μας. Πότε, επιτέλους, θα αφυπνισθεί μέσα μας η ευθύνη και θ' ανασυντάξουμε την εκπολιτισμική μας δραστηριότητα για να γίνουμε κι εμείς, με τη σειρά μας, πρόγονοι αντί να σερνόμαστε, ως γυμνοσάλιαγκοι, υπό το βάρος του σήγματος των ανάξιων απογόνων τρισένδοξων προγόνων;

Στις χαλεπές στιγμές τις όλο δοκιμασία και κατατρεγμούς που διέρχεται το έθνος μας, έχουμε χρέος να αναστηλώσουμε την αυτοπεποίθηση μας, κρατώντας ψηλά το εθνικό μας φρόνημα, γιατί, διαφορετικά, είναι δυνατό να παρασυρθούμε από την παλίρροια της διεθνούς εκθρότητας που απειλεί να μας ρίξει στη χοάνη του καταστροφικού κυκλώνα που λυσσομανεί πάνω από τις κεφαλές μας και να καταστραφούμε."

«Η Προσευχή πάνω στην Ακρόπολη» του ERNEST RENAN είναι ένα μοναδικό κείμενο που, δυστυχώς ελάχιστοι από μας γνωρίζουν αν και θάπρεπε να το έχουμε στο προσκεφάλι μας και να το μελετούμε πρωϊ και βράδυ, ως πνευματική τροφή, που ανδρώνει το φρόνημα κι ευρύνει το πνεύμα μας.

Γι αυτόν, ακριβώς το λόγο, νομίζω πως, ύστερα από όσα έχω καταχωρήσει στη στήλη μου αυτές τις μέρες για τον διαβόητο λόρδο Ελτζιν, οφείλω να δώσω στους αναγνώστες της στήλης μου, ως αντίδωρο, αυτό το μοναδικό κείμενο που εμπεριέχει όλο το μεγαλείο του Ελληνισμού.

«ΠΡΟΣΕΥΧΗ ΠΑΝΩ ΣΤΗΝ ΑΚΡΟΠΟΛΗ»
ΤΟΥ ΕΡΝΕΣΤΟΥ ΡΕΝΑΝ
(Μετ. ΚΛΕΩΝ Β. ΠΑΡΑΣΧΟΣ)

«Ω αρχοντιά! ω κάλλος απλό και αληθινό! θεά που η λατρεία σου σημαίνει νου και σοφία εσύ, που ο ναός σου είναι ένα αιώνιο μάθημα συνείδησης και ειλικρίνειας, φτάνω αργά στο κατώφλι των μυστηρίων σου, φέρνω στο βωμό σου πολλές τύψεις. Για να σε βρώ χρειάστηκε να κάνω ατέλειωτες συζητήσεις. Τη μύηση, που την έδινες στον νεαρό Αθηναίο, μ' ένα χαμόγελο, την κατάκτησα έπειτα από πολλές σκέψεις, έπειτα από μακριές προσπάθειες.

«Γεννήθηκα, γλαυκομάτα θεά, από γονιούς βαρβάρους, ανάμεσα στους Κιμμέριους, τους καλούς, και ενάρετους, που κατοικούν στις ακτές μιας θάλασσας σκοτεινής, γεμάτης βράχους, που τη δέρνουν, πάντα, οι καταιγίδες. Τον ήλιο μόλις τον ξέρουμε εκεί. Λουλούδια μας είναι τα μούσκλα, τα φύκια και τα χρωματιστά κοχύλια που τα βρίσκουμε στο βάθος των μοναχικών κόλπων. Τα σύγνεφα φαίνονται, εκεί, σαν δίχως, χρώμα, και ακόμα και η χαρά είναι λίγο θλιβερή, αλλά πηγές με κρύο νερό θγαίνουν από το βράχο και τα μάτια των κορπισών είναι σαν τις πράσινες κρήνες, όπου σε βάθη από κυματιστά χορτάρια, καθρεφτίζεται ο ήλιος.

«Οι πατέρες μου, όσο μακριά μπορούμε να πάμε πίσω, είχαν έργο τα μακρινά σεφέρια, σε θάλασσες που οι Αργοναύτες σου δεν τις γνώρισαν. Ακουσα, όταν ήμουν νέος, τα τραγούδια των πολικών ταξιδιών με νανούρισαν οι αναμνήσεις από πάγους που έπλεαν, απο θάλασσες κατακνιασμένες, όμοιες με γάλα, απο νησιά που τα κατοικούν πουλιά που τραγουδούν κάθε τόσο και που, παίρνοντας το πέταγμα τους όλα μαζί, μαυρίζουν τον ουρανό.

«Ιερείς μιας ξένης θρησκείας, που την έφεραν οι Σύριοι της Παλαιστίνης, μ' ανάθρεψαν.

Οι Ιερείς αυτοί ήσαν σοφοί και άγιοι. Μου έμαθαν τις μακριές ιστορίες του Κρόνου, που έπλασε τον κόσμο, και του γιού του, που λένε ότι έκαμε ένα ταξίδι στη γή.

Οι ναοί τους είναι τρείς φορές πιό ψηλοί από τους δικούς σου, ω Ευρυθμία, και όμοιοι με δάση, μόνο που δεν είναι σπέρεοι, γίνονται ερείπια, ύστερα από πεντακόσια ή εξακόσια χρόνια, ειναι επινοήσεις βαρβάρων, που φαντάζονται ότι μπορεί να κάνει κανείς κάτι καλό, έξω από τους κανόνες που θέσμισες για τους πιστούς σου, ώ Λόγε. Αλλά οι ναοί εκείνοι μου άρεσαν, δεν είχα σπουδάσει τη θεία σου τέχνη, εύρισκα, εκεί, το Θεό. Τραγουδούσαν εκεί πέρα ψαλμούς που τους θυμούμαι ακόμα: «Χαίρε, Αστέρια της Θάλασσας... βασίλισσα εκείνων που σπεράζουν σ' αυτή την κοιλάδα των δακρύων», ή «Ρόδο μυστικό, συντεφένε - Πύργε, Σπίτι χρυσό. Αστέρι πρωϊνό....». Ω, ναι, θεά, όταν θυμούμαι αυτά τα τραγούδια η καρδιά μου λειώνει, γίνομαι, σχεδόν, αποστάτης. Συγχώρεσε μου τη γελοία μου τούτη αδυναμία, δεν μπορείς να φαντασείς τι θέλητρο έβαλαν οι βάρβαροι μάγοι στους στίχους αυτούς και πόσο μου στοιχίζει ν' ακολουθώ κατάγυμνο το νού.

(Αύριο η συνέχεια και το τέλος)

Ρόδος, Σάββατο 1 Αυγούστου 1998
ΠΑΡΑΣΧΟΣ ΔΗΜ. ΠΑΡΑΣΟΣ

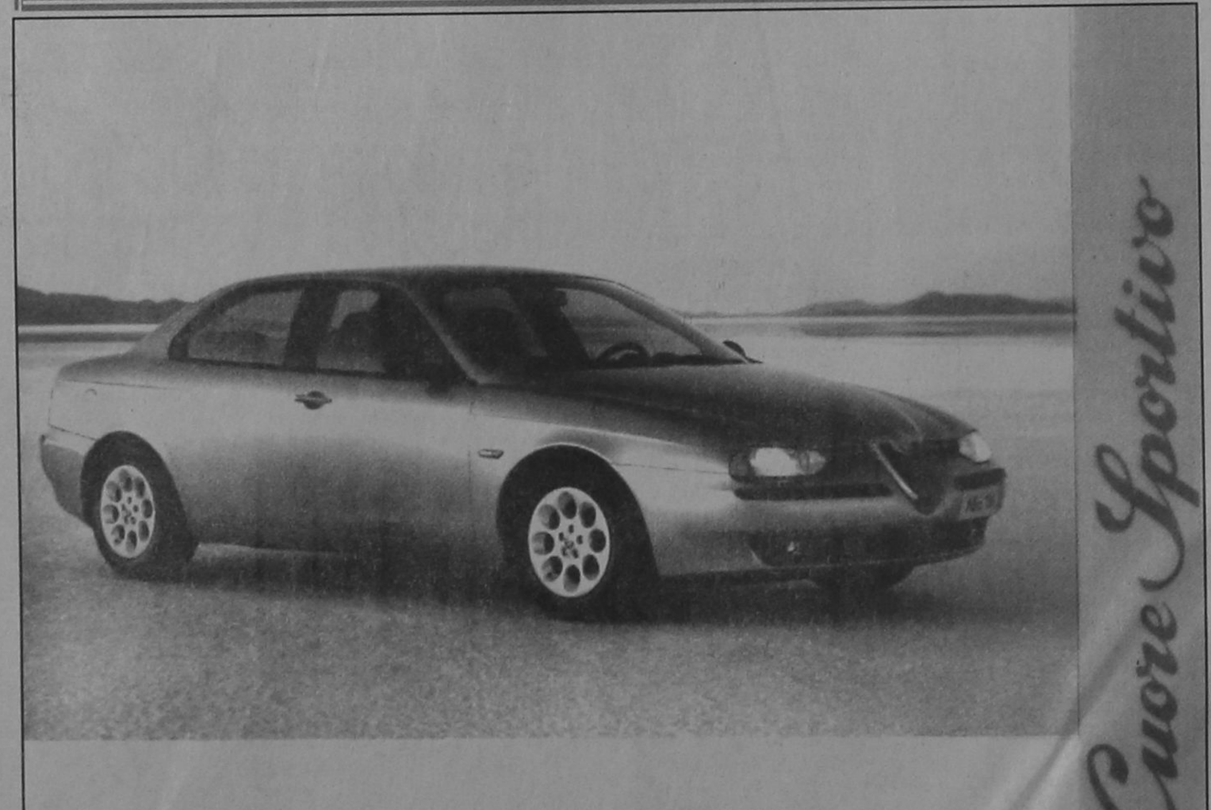

ALFA 156.
Η ΔΥΝΑΜΗ ΣΕ ΑΠΟΛΥΤΟ ΕΛΕΓΧΟ.

● 1.6 T.S. 16V-120 HP - 200 km/h ● 1.8 T.S. 16V-144 HP - 210 km/h ● 2.0 T.S. 16V-155 HP - 216 km/h ● 2.5 V6 24V -190 HP - 230 km/h

Είναι δύναμη... είναι έλεγχος... είναι Alfa Romeo... είναι η μεγάλη μπερλίνα που δίνει νέα διάσταση στην έννοια του σπορ αυτοκινήτου. Alfa 156. Γεννήθηκε για να κάνει τη διαφορά... και δεν το κρύβει γιατί, όπως κάθε Alfa Romeo, είναι σχεδιασμένη για να ικανοποιεί τις αισθήσεις του οδηγού. Η τελευταία λέξη της τεχνολογίας με πανίσχυρους κινητήρες, κορυφαίους στην κατηγορία τους. Η πρώτη αίσθηση του οδηγού είναι ότι έχει τα πάντα σε απόλυτο έλεγχο. Κυκλικά όργανα, ιδανική θέση οδήγησης, ανατομικά καθίσματα, εξαιρετική ποιότητα υλικών, άψογο φινίρισμα. Το εκπληκτικό κράτημα στο δρόμο εγγυάται η πλήρης ισορροπία της εμπρόσθιας ιεραρλευρης ανάρτησης με την πίσω ανάρτηση τύπου Mc Pherson. Τα αποτελεσματικά φρένα της είναι εφοδιασμένα με ABS ενεργών αισθητήρων και EBD. Η αίσθηση ασφάλειας ολοκληρώνεται με τους δύο αερόσακους, τις ζώνες ασφαλείας με προεντατήρες και το Σύστημα Πρόληψης Πυρκαϊάς (FPS). Πάνω απ' όλα όμως, η πραγματική δύναμη της Alfa 156 είναι ο απόλυτος έλεγχός της και η προβλέψιμη συμπεριφορά της ακόμα και στο... απρόβλεπτο. Ένα αυτοκίνητο αφιερωμένο στους ενδιαφερόμενους οδηγούς. Alfa 156. Η δύναμη σε απόλυτο έλεγχο.

AUTORODOS A.E.
ΑΥΣΤΡΑΛΙΑΣ 60. ΡΟΔΟΣ, ΤΗΛ: 0241-27421

ΤΥ ΠΡΟΓΡΑΜΜΑ

ET

07.15 ΚΑΛΛΙΤΕΧΝΙΚΟ ΠΑΤΙΝΑΖ
08.45 ΞΕΝΗ ΤΑΙΝΙΑ
10.20 ΛΙΜΠΕΡΤΙ ΣΤΡΙΤ
11.00 ΜΙΑ ΦΟΡΑ ΚΙ ΕΝΑΝ ΚΑΙΡΟ ΟΙ ΑΝΑΚΑΛΥΨΕΙΣ
11.15 ΜΟΓΛΗΣ
11.40 ΤΟ ΤΑΞΙΔΙ ΤΟΥ ΑΛΜΠΑΤΡΟΣ
11.50 ΡΟΜΠΕΝ ΤΩΝ ΔΑΣΩΝ
12.15 ΔΟΝ ΚΙΧΩΤΗΣ
12.50 ΚΑΡΟΥΖΕΛ
13.30 **ΕΙΔΗΣΕΙΣ**
13.40 ΕΛΛΗΝΙΚΗ ΤΑΙΝΙΑ
15.00 ΦΟΡΜΟΥΛΑ 1
15.30 ΕΝ ΛΕΥΚΩ
17.00 **ΕΙΔΗΣΕΙΣ**
17.15 ΞΕΝΗ ΤΑΙΝΙΑ
19.00 ΑΝΑΚΑΛΥΠΤΩ
19.30 ΖΩΟΤΡΟΠΙΟ
20.00 **ΕΙΔΗΣΕΙΣ**
20.15 ΣΤΟΝ ΑΦΡΟ ΤΟΥ ΥΠΟΚΟΣΜΟΥ
21.15 ΕΛΛΗΝΙΚΗ ΤΑΙΝΙΑ
23.00 **ΕΙΔΗΣΕΙΣ**
23.35 WORLDBASKET '98
24.00 ΞΕΝΗ ΤΑΙΝΙΑ
02.10 ΛΟΝΔΙΚΟ ΩΡΑ ΜΗΔΕΝ
03.00 ΟΠΩΣ ΜΑΣ ΑΡΕΣΕΙ
04.30 Η ΤΖΑΖ ΣΤΗΝ ΕΤ-1

MEGA

07.00 ΡΑΔΙΟ ΑΓΑΠΗ ΜΟΥ
07.30 ΑΠΟ ΜΙΚΡΟΣ ΣΤΑ ΒΑΣΑΝΑ
08.00 ΙΠΤΑΜΕΝΟΙ ΔΕΙΝΟΣΑΥΡΟΙ
08.20 ΣΚΟΥΜΠΙ ΝΤΟΥ
08.40 ΓΚΑΡΓΚΟΙΛΣ
09.10 ΝΤΙΣΝΕΪ ΚΛΑΜΠ
10.20 ΞΕΝΗ ΤΑΙΝΙΑ
12.00 ΔΡ ΚΟΥΙΝ: ΜΟΝΗ ΣΤΗΝ ΑΓΡΙΑ ΔΥΣΗ
13.00 ΔΙΑΣΗΜΟΙ ΑΣΤΕΡΕΣ ΤΟΥ ΧΟΛΥΓΟΥΝΤ
14.00 **ΕΙΔΗΣΕΙΣ**
14.20 ΜΗ ΦΟΒΑΣΑΙ ΤΗ ΦΩΤΙΑ
15.15 ΓΥΝΑΙΚΕΣ
16.00 ΞΕΝΗ ΤΑΙΝΙΑ
17.30 ΜΑΤΙΕΣ ΣΤΑ ΓΕΓΟΝΟΤΑ
17.40 ΞΕΝΗ ΤΑΙΝΙΑ (ΣΥΝ.)
18.00 ΕΛΛΗΝΙΚΗ ΤΑΙΝΙΑ
19.30 ΚΛΗΡΩΣΗ ΛΟΤΤΟ-ΠΡΟΤΤΟ
20.00 **ΚΕΝΤΡΙΚΟ ΔΕΛΤΙΟ ΕΙΔΗΣΕΩΝ**
21.00 ΕΛΛΗΝΙΚΗ ΤΑΙΝΙΑ
22.40 ΞΕΝΗ ΤΑΙΝΙΑ
00.15 **ΕΙΔΗΣΕΙΣ**
00.45 ΞΕΝΗ ΤΑΙΝΙΑ (ΣΥΝ.)
01.45 ΞΕΝΗ ΤΑΙΝΙΑ
02.45 ΧΑΜΕΝΟΙ ΣΤΟ ΔΙΑΣΤΗΜΑ
03.30 ΤΑΞΙΔΙΩΤΕΣ ΣΤΟ ΧΡΟΝΟ
04.30 ΖΟΜΠΙ ΣΤΑ ΘΡΑΝΙΑ
05.00 ΟΙ ΓΚΑΦΑΤΖΗΔΕΣ ΤΟΥ ΔΙΑΣΤΗΜΑΤΟΣ
06.00 ΚΑΙ ΕΖΗΣΑΝ ΑΥΤΟΙ ΧΕΙΡΟΤΕΡΑ
06.30 ΠΟΛΥ ΤΟ ΒΟΥΤΥΡΟΠΑΙΔΟ

FILM NET

06.55 ΤΟ ΓΕΡΑΚΙ ΤΟΥ ΕΓΚΛΗΜΑΤΟΣ
08.00 Η ΑΛΥΣΙΔΑ
10.00 ΜΕ ΤΑ ΜΑΤΙΑ ΤΗΣ ΚΑΡΔΙΑΣ
12.00 ΧΑΜΕΝΟΙ ΑΠΟ ΧΕΡΙ
14.00 ΣΤΟΝ ΚΥΡΙΟ ΜΑΣ ΜΕ ΑΓΑΠΗ 2
16.00 ΑΠΕΡΑΝΤΗ ΑΓΑΠΗ
18.05 ΜΑΙΡΗ ΡΑΪΛΙ
20.00 ΕΚ ΠΡΟΜΕΛΕΤΗΣ
22.00 ΑΠΙΣΤΙΕΣ
00.00 Ο ΕΡΩΤΑΣ ΤΟΥ ΠΡΟΕΔΡΟΥ
02.00 ΘΑΝΑΣΙΜΟ ΑΜΑΡΤΙΜΑ
03.30 Ο ΕΚΤΕΛΕΣΤΗΣ ΤΗΣ ΝΥΚΤΑΣ
05.05 Η ΓΛΥΚΙΑ ΜΟΥ ΑΛΙΚΗ

NET

08.00 ΕΚΠΑΙΔΕΥΤΙΚΗ ΤΗΛΕΟΡΑΣΗ
11.00 ΜΕ ΤΟ ΒΛΕΜΜΑ ΣΤΡΑΜΜΕΝΟ ΣΤΗ ΓΗ
12.00 ΜΕ ΑΡΕΤΗ ΚΑΙ ΤΟΛΜΗ
12.00 WEEKEND
13.00 WORLDBASKET '98
14.50 WORLDBASKET '98
15.00 **ΕΙΔΗΣΕΙΣ**
15.15 ΕΛΛΗΝΙΚΗ ΤΑΙΝΙΑ
16.30 ΑΧΕΛΩΟΣ Ο ΓΙΟΣ ΤΟΥ ΩΚΕΑΝΟΥ
17.00 Η ΒΑΣΙΛΕΙΑ ΤΟΥ ΣΚΟΤΟΥΣ
18.00 **ΕΙΔΗΣΕΙΣ**
18.15 ΑΝΘΡΩΠΟΣ ΚΑΙ ΜΗΧΑΝΕΣ
19.15 Η ΤΕΛΕΥΤΑΙΑ ΜΕΡΑ
19.30 ΕΛΛΗΝΙΚΗ ΤΑΙΝΙΑ
21.00 **ΕΙΔΗΣΕΙΣ**
21.45 ΞΕΝΗ ΤΑΙΝΙΑ
23.30 ΓΟΥΙΚΕΝΤ
24.00 **ΕΙΔΗΣΕΙΣ**
00.15 ΟΔΟΝΤΟΒΟΥΡΤΣΑ
02.10 ΤΑ ΠΑΝΤΑ ΓΥΡΩ ΑΠΟ ΤΟ ΣΕΞ
03.10 ΜΕΣΑΝΥΧΤΑ ΚΑΙ ΚΑΤΙ
04.10 ΔΙΑ ΤΑΥΤΑ
05.10 ΣΕΛΙΔΕΣ ΤΟΥ ΣΑΒΒΑΤΟΥ
06.30 ΚΟΙΝΟΒΟΥΛΙΟ
07.30 ΓΟΥΙΚΕΝΤ

ANT1

06.20 ΟΙ ΕΙΔΗΣΕΙΣ ΤΟΥ CBS
06.45 ΤΗΛΕΜΑΡΚΕΤΙΝΓΚ
07.00 ΙΠΤΑΜΕΝΟΙ ΧΟΡΕΥΤΕΣ
07.30 Ο ΣΑΝ ΡΙΟ ΚΑΙ Η ΠΑΡΕΑ ΤΟΥ
08.00 ΝΙΤΖΑ ΡΟΜΠΟΤ
08.30 ΙΚ Ο ΤΡΕΛΟΓΑΤΟΣ
09.00 ΙΠΤΑΜΕΝΟΙ ΔΡΑΚΟΙ
09.30 Ο ΓΑΛΑΖΙΟΣ ΣΙΦΟΥΝΑΣ
10.00 ΜΠΙΣΤΟΥΟΡΣ
10.30 ΧΕΛΩΝΕΣ ΝΙΤΖΑ ΕΝ ΔΡΑΣΕΙ
11.00 ΒΙ ΑΡ ΤΡΟΥΠΕΡΣ
11.30 ΞΕΦΑΝΤΩΜΑ ΣΤΗΝ ΚΑΛΙΦΟΡΝΙΑ
12.00 CLUB MILLENIUM
13.00 ΣΟΥΠΕΡ ΣΑΒΒΑΤΟ
14.00 **ΕΙΔΗΣΕΙΣ**
14.20 ΠΡΙΝ ΧΤΥΠΗΣΕΙ ΤΟ ΚΟΥΔΟΥΝΙ
14.50 ΣΤΗΝ ΠΟΛΗ ΤΩΝ ΟΝΕΙΡΩΝ
15.15 MODELS INK
16.15 ΞΕΝΗ ΤΑΙΝΙΑ
18.00 **ΕΙΔΗΣΕΙΣ**
18.10 ΞΕΝΗ ΤΑΙΝΙΑ (ΣΥΝ.)
18.15 ΕΛΛΗΝΙΚΗ ΤΑΙΝΙΑ
20.00 **ΕΙΔΗΣΕΙΣ**
21.05 ΕΛΛΗΝΙΚΗ ΤΑΙΝΙΑ
22.45 ΘΕΑΤΡΟ
00.10 Η Α1 ΣΤΟΝ ΑΝΤ1
00.15 **ΕΙΔΗΣΕΙΣ**
00.40 ΘΕΑΤΡΟ (ΣΥΝ)
01.30 ΞΕΝΗ ΤΑΙΝΙΑ
03.10 ΤΗΛΕΜΑΡΚΕΤΙΝΓΚ
03.40 ΞΕΝΗ ΤΑΙΝΙΑ
04.50 ΞΕΝΗ ΤΑΙΝΙΑ

ΗΜΕΡΗΣΙΑ ΕΦΗΜΕΡΙΔΑ
η δημοκρατική της Ρόδου
Ετος ιδρύσεως 1982
Θεμιστοκλέους Σοφούλη 77
Ταχ. Θυρίδα 339 85100 Ρόδος
Εκδότης - ιδιοκτήτης - διευθυντής:
ΒΑΣΙΛΗΣ Δ. ΑΘΑΝΑΣΙΟΥ
Τηλέφωνα: 28728, 34722, 76655, 37500, 26728, 27919
Telefax: 37333

Η ταυτότητα της Ημέρας

Καιρός

Γενική πρόγνωση καιρού για σήμερα Σάββατο 1/8/1998. Σε ολόκληρη τη χώρα προβλέπεται αίθριος καιρός και μόνο στα Βόρεια το απόγευμα θα αναπτυχθούν τοπικές νεφώσεις. Οι άνεμοι θα πνέουν στα Δυτικά ασθενείς στα Ανατολικά Βόρειοι μέτριοι και τοπικά στο Αιγαίο ισχυροί με εξασθένηση από το απόγευμα. Η θερμοκρασία θα κυμανθεί στα Ηπειρωτικά από 22 έως 40 βαθμούς, στα νησιά του Ιονίου από 24 έως 38 βαθμούς και στα νησιά του Αιγαίου από 25 έως 35 βαθμούς Κελσίου.

ΣΑΒΒΑΤΟ
1 ΑΥΓΟΥΣΤΟΥ 1998
ΤΩΝ ΑΓΙΩΝ ΕΠΤΑ ΜΑΚΚΑΒΑΙΩΝ (ΑΡΧ. ΝΗΣ.)
Ανατολή ηλίου 5.28
Δύση ηλίου 7.35
ΣΕΛΗΝΗ 9ΗΜΕΡ.

Αεροπορικά δρομολόγια

ΠΤΗΣΕΙΣ ΟΛΥΜΠΙΑΚΗΣ
ΡΟΔΟΣ - ΑΘΗΝΑ: 07.05, 11.05, 20.30, 00.15 (καθημερινά)
ΡΟΔΟΣ - ΚΑΡΠΑΘΟΣ: 10.30 (Δευτέρα, Τετάρτη, Παρασκευή, Κυριακή) 10.30 και 12.40 (Κυριακή)
07.00, 09.45, 15.30, 17.40 (Τρίτη, Πέμπτη, Σάββατο)
ΡΟΔΟΣ - ΚΑΣΟΣ: 12.40 (Δευτέρα, Τετάρτη, Παρασκευή, Κυριακή), 07.00 (Τρίτη, Πέμπτη, Σάββατο)
ΡΟΔΟΣ - ΚΑΣΤΕΛΛΟΡΙΖΟ: 08.10 (Δευτέρα, Τετάρτη, Παρασκευή, Κυριακή), 11.55 (Τρίτη, Πέμπτη, Σάββατο)
ΡΟΔΟΣ - ΗΡΑΚΛΕΙΟ: 21.10 (Δευτέρα, Τετάρτη, Παρασκευή, Κυριακή) 22.55 (Σάββατο)
ΡΟΔΟΣ - ΘΕΣΣΑΛΟΝΙΚΗ: 20.05, (Τρίτη, Πέμπτη)
ΡΟΔΟΣ - ΜΥΚΟΝΟΣ: 20.45 (Τετάρτη, Παρασκευή, Κυριακή)
ΡΟΔΟΣ - ΚΩΣ: 19.50 (Τρίτη, Πέμπτη, Σάββατο)
ΡΟΔΟΣ - ΣΑΝΤΟΡΙΝΗ: 22.15 (Δευτέρα, Τετάρτη, Πέμπτη), 22.55 (Σάββατο)
ΠΤΗΣΕΙΣ AIR GREECE
ΡΟΔΟΣ - ΑΘΗΝΑ: καθημερινά 07.45 και 11.15
ΡΟΔΟΣ - ΘΕΣΣΑΛΟΝΙΚΗ: 23.15 (Δευτέρα, Παρασκευή, Σάββατο, Κυριακή)
Καθημερινές πτήσεις για **Θεσσαλονίκη** μέσω **Αθηνών** ώρα αναχώρησης από **Αθήνα** 09.30
ΡΟΔΟΣ - ΗΡΑΚΛΕΙΟΝ: καθημερινά μέσω Αθηνών **ΡΟΔΟΣ - ΑΘΗΝΑ** 7. 45 και **ΑΘΗΝΑ - ΗΡΑΚΛΕΙΟ** 10.00
ΡΟΔΟΣ - ΑΘΗΝΑ 11.15 και **ΑΘΗΝΑ - ΗΡΑΚΛΕΙΟ** 14.00
ΡΟΔΟΣ - ΧΑΝΙΑ: καθημερινά μέσω Αθηνών **ΡΟΔΟΣ - ΑΘΗΝΑ** 11.15 και **ΑΘΗΝΑ - ΧΑΝΙΑ** 14.00

Φαρμακεία

ΣΗΜΕΡΑ: διημερεύει το φαρμακείο ΦΟΥΤΟΥΛΗΣ ΝΙΚΟΛΑΟΣ, Αθηνών 11 Ανάληψη, (πλησίον ζαχαρ. «ΧΑΒΑΗ), τηλ. 67567
ΣΗΜΕΡΑ: διανυκτερεύει το φαρμακείο ΠΑΠΠΟΥ - ΣΤΑΥΡΟΠΟΥΛΟΥ, Πλατεία Ακαδημίας (δίπλα από την Τράπεζα Δωδ/σου) τηλ. 75747

Ακτοπλοϊκά δρομολόγια

ΡΟΜΙΛΝΤΑ: Απόπλους 15:00 για Κω, Σάμο, Χίο, Μυτιλήνη, Λήμνο, Αλεξανδρούπολη
ΡΟΔΑΝΘΗ: Απόπλους 16:00 για Κω, Κάλυμνο, Λέρο, Πάτμο, Πειραιά
ΛΕΡΟΣ: Απόπλους 17:00 για Κω, Πειραιά

Λαικές αγορές

Τετάρτη: στην οδό Βύρωνος (πίσω από το Στάδιο).
Πέμπτη: στην οδό Διαγοριδών.
Παρασκευή: Στην οδό Θεσ/νίκης Ανάληψη.
Σάββατο: στον Αγιο Δημήτριο.

Καύσιμα

ΣΗΜΕΡΑ: Διανυκτερεύον πρατήριο καυσίμων ΤΕΧΑΚΟ Αλ. Γκινάκης Αυστραλίας 58 Περιοχή Κόβα

Δέχονται το κοινό

- **ΠΕΡ/ΚΟΣ Δ/ΝΤΗΣ ΔΩΔ/ΣΟΥ** δέχεται Τρίτη & Πέμπτη 11:00 - 13:00.
- **ΝΟΜΑΡΧΗΣ** δέχεται το κοινό κάθε Τρίτη & Πέμπτη από 11.00 - 13.00
- **ΔΗΜΑΡΧΟΣ** Ρόδου δέχεται το κοινό κάθε Τετάρτη από 12.00 - 13.00
- **Ο Αντ/ρχος κ. Μαρτίνος Κανελάκης** δέχεται το κοινό ύστερα από ραντεβού
- **Ο Αντ/ρχος κ.Κ. Σκανδαλίδης** δέχεται κάθε Τρίτη - Πέμπτη από 13.00 - 14.00
- **Ο Αντ/ρχος κ. Αντώνης Αλαβέρας** δέχεται το κοινό Τρίτη και Πέμπτη 13.00 -14.00

Συνάλλαγμα

	ΑΓΟΡΑ	ΠΩΛΗΣΗ
ΔΟΛΛΑΡΙΟ Η.Π.Α	295.4610	297.2390
ΕΥΡΩΠΑΪΚΗ ΝΟΜ.ΜΟΝ.	327.0060	328.9740
ΜΑΡΚΟ ΓΕΡΜΑΝΙΑΣ	165.8210	166.8190
ΦΡΑΓΚΟ ΓΑΛΛΙΑΣ	049.4610	049.7590
ΛΙΡΑ ΑΓΓΛΙΑΣ-ΣΚ	483.4250	486.3350
ΛΙΡΑ ΔΗΜ.ΙΡΛΑΝΔΙΑΣ	417.5640	420.0760
ΦΡΑΓΚΟ ΒΕΛΓΙΟΥ	008.0448	008.0932
ΦΙΟΡΙΝΙ ΟΛΛΑΝΔΙΑΣ	147.0970	147.9830
ΛΙΡΕΤΑ ΙΤΑΛΙΑΣ	016.8300	016.9320
ΣΕΛΙΝΙ ΑΥΣΤΡΙΑΣ	023.5840	023.7260

	ΑΓΟΡΑ	ΠΩΛΗΣΗ
ΚΟΡΩΝΑ ΔΑΝΙΑΣ	043.5810	043.8430
ΚΟΡΩΝΑ ΣΟΥΗΔΙΑΣ	037.2280	037.4520
ΜΑΡΚΟ ΦΙΝΛΑΝΔΙΑΣ	054.5960	054.9240
ΠΕΣΕΤΑ ΙΣΠΑΝΙΑΣ	001.9540	001.9660
ΕΣΚΟΥΔΟ ΠΟΡΤΟΓΑΛΙΑΣ	001.6190	001.6290
ΓΙΕΝ ΙΑΠΩΝΙΑΣ	204.5740	205.8060
ΦΡΑΓΚΟ ΕΛΒΕΤΙΑΣ	197.6350	198.8250
ΚΟΡΩΝΑ ΝΟΡΒΗΓΙΑΣ	039.0920	039.3280
ΛΙΡΑ ΚΥΠΡΟΥ	564.3020	567.6980
ΔΟΛΛΑΡΙΟ ΚΑΝΑΔΑ	196.4690	197.6510
ΔΟΛΛΑΡΙΟ ΑΥΣΤΡΑΛΙΑΣ	179.0410	180.1190

Χρήσιμα Τηλέφωνα

Άμεση δράση	100	Βλάβες ΔΕΗ	125
Πυροσβεστική	23333	Πληρ. ΟΤΕ	131
Νοσοκομείο	22222	Ώρα	141
Οδική Ασφάλεια:		Φαρμακεία (Δημερ.-Διαν.)	107
EXRESS SERVICE	154	ΠΡΟ-ΠΟ • ΛΟΤΤΟ	111
HELLAS SERVICE	157	ΡΟΔΑ	26300
Ράδιο Ταξί	64712	ΚΤΕΥΛ	27706
Αστυν. Διεύθυνση	27653	ΕΒΕΔ	22281
Ασφάλεια	23294	Δικηγορικός Σύλλογος	27469
Τμήμα Τάξης	23849	Εμπορικός Σύλλογος	35255
Τροχαία	26480	Ολυμπιακή - Κρατήσεις	24555
Λιμεναρχείο	28888	ΔΑΝΕ	77070
Δασαρχείο	191	ΙΚΑ	64912
Τελωνείο	27703	ΤΑΞΥ	68701-3
Υγειονομείο	26666	ΟΑΕΔ	23265
Μητρόπολη	23274	Εργατικό Κέντρο	24730
Νομαρχία	74000	Αρχαιολογία	34719
Δήμος Ρόδου	30113	Περιφ. Δ/ντής	38174 - 38175
Βλάβες ΟΤΕ	121	AIRGREECE	36095

ΕΣΩΤΕΡΙΚΕΣ ΕΙΔΗΣΕΙΣ

ΜΕ ΛΙΓΑ ΛΟΓΙΑ

ΚΡΑΤΟΥΜΕΝΗ ΓΕΝΝΗΣΕ ΜΕΣΑ ΣΤΟ ΑΣΤΥΝΟΜΙΚΟ ΤΜΗΜΑ

Πειραιάς 31(ΑΠΕ)

Κρατούμενη στο Αστυνομικό Τμήμα Δραπετσώνας, γέννησε χθες στις 23.40 ένα υγιέστατο αγοράκι, με τη βοήθεια των αστυνομικών και τις τηλεφωνικές οδηγίες του εφημερεύοντος γιατρού του κρατικού νοσοκομείου Νικαίας. Πρόκειται για την Γιαννούλα Δ.Καλογεροπούλου, 33 χρόνων, που ήταν κρατούμενη για παράβαση του νόμου περί ναρκωτικών. Μετά τον τοκετό, μάνα και παιδί με ασθενοφόρο του ΕΚΑΒ, μεταφέρθηκαν στο Τζάνειο νοσοκομείο για νοσηλεία και είναι καλά στην υγεία τους. Η Καλογεροπούλου είχε συλληφθεί στις 29 Ιουλίου 1998 από αστυνομικούς του Τμήματος Κερατσινίου, διότι από την έρευνα-προανάκριση προέκυψε ότι την ίδια μέρα και συγκεκριμένα στις 18:30 επώλησε αντί του ποσού τν 5.000 δραχμών 12 γραμμάρια ινδικής κάναβης στους Αθανάσιο Δ.Παράβολο, 27 χρόνων και Γεώργιο Π.Δερμάτη, 23 χρόνων. Μετά τη σύλληψή της, παραπέμφθηκε με τους συγκατηγορουμένους της στον εισαγγελέα Πλημμελειοδικών Πειραιά και στη συνέχεια στον Γ'Ανακριτή Πειραιά στον οποίο επρόκειτο να προσαχθεί σήμερα στις 11.30 για να απολογηθεί.-

Ο ΠΑΓΚΑΛΟΣ ΔΕΝ ΖΗΤΗΣΕ ΣΥΓΓΝΩΜΗ ΑΠΟ ΤΟΝ ΜΠΕΡΝΣ

Αθήνα 31 (ΑΠΕ)

Δεν συμφώνησε ο κυβερνητικός εκπρόσωπος Δημήτρης Ρέππας με τις πληροφορίες που δημοσιεύονται, σύμφωνα με τις οποίες ο κ. Πάγκαλος ζήτησε συγγνώμη κατά τη χθεσινή συνάντησή του με τον Αμερικανό πρέσβη Νίκολας Μπέρνς. "Δεν με βρίσκει σύμφωνο αυτή η άποψη", είπε χαρακτηριστικά. Μάλιστα πρόσθεσε οτι δεν έχει αλλάξει τίποτα στις θέσεις του κ. Πάγκαλου, γιατί, οπως είπε, ο υπουργός Εξωτερικών είχε επισημάνει οτι η πολιτική των ΗΠΑ και του επικεφαλής της δεν ακολουθεί και δεν εφαρμόζει πάντοτε τα όσα έχουν εξαγγελθεί.

Αυτό είναι ένα αρνητικό φαινόμενο, πρόσθεσε, σημειώνοντας οτι η Ελλάδα επιδιώκει σις διμερείς σχέσεις σχέσεις ισοτιμίας και αμοιβαίας ωφέλειας. Είναι λογικό, είπε, να παρατηρούνται εντάσεις και διακυμάνσεις αλλά γενικώς οι ελληνοαμερικανικές σχέσεις κινούνται σε θετική κατεύθυνση.

Ο κ. Ρέππας επεσήμανε οτι κάθε κυβέρνηση διατυπώνει την πολιτική της και, όπως ανέφερε, μπορεί να συμπέσουν οι πολιτικές των δυο χωρών σε πολλά θέματα φέροντας ως παράδειγμα το Κυπριακό, για το οποίο είπε οτι πεδίο μπορούν να είναι οι αποφάσεις του ΟΗΕ αφού είναι και διεθνές θέμα .

" Υπάρχει πεδίο δόξης λαμπρό", είπε χαρακτηρισικα. Οταν ρωτήθηκε τί άλλαξε και ο κ. Πάγκαλος δήλωσε τώρα οτι δέχεται να συναντηθεί με τον κ. Μίλερ, ο κ. Ρέππας αρχικώς αναρωτήθηκε. "Γιατί ν' αναζητάτε πάντοτες αλλαγές στην πολιτική της ελληνικής κυβέρνησης;".

Στη συνέχεια, υπενθύμισε οτι ο κ. Πάγκαλος έχει διατυπώσει πάρα πολλές προτάσεις, οπως π.χ. για την αποστρατιωτικοποίηση της Κύπρου, και είχε δηλώσει οτι δεν είναι διατεθειμένος να συζητά για θέματα εάν η συζήτηση κινείται εξω απο τα καθορισμένα πλαίσια που για το Κυπριακό είναι οι αποφάσεις του ΟΗΕ.

Εάν, πρόσθεσε, δέχονται τρίτοι να παραμένουν στο πλαίσιο αυτό τότε βεβαίως ο κ. Πάγκαλος και η Ελλάδα είναι πρόθυμοι να συζητήσουν, αλλα ο υπουργός Εξωτερικών θα συζητά πάντοτε μεσα σ' αυτό το συγκεκρομένο πλαίσιο.

Ο κ.Ρέππας διευκρίνησε οτι δεν συζητήθηκαν τα θέματα εξωτερικής πολιτικής στο Υπουργικό Συμβούλιο ενώ δεν σχολίασε τις τελευταίες δηλώσεις του κ.Ρούμπιν λέγοντας οτι εκφράζει τις θέσεις των ΗΠΑ και επισημαίνοντας οτι επιδιώκουμε να συμπέσουν με τις θέσεις της Ελλάδος.

Εξάλλου, ερωτηθείς για την δήλωση του Μιλτιάδη Εβερτ ο οποίος ζήτησε την παραίτηση ή την αποπομπή του κ. Πάγκαλου, ο κ. Ρέππας είπε οτι ο κ.Εβερτ δεν νομιμοποιείται να ορίζει ποιοί θα είναι υπουργοί, αλλα ούτε και με εύκολο τρόπο χωρίς να ενημερώνεται να καταγγέλει αγνοώντας το περιεχόμενο συζητήσεων.

Πρόκειται για τέχνασμα, είπε, για να είναι ένας πολιτικός στην επικαιρότητα, το οποίο ο κ.ΕΒερτ το επεχείρησε ως αρχηγός, χωρίς αποτελέσματα.

Εάν είναι ιδιος ο στόχος του και τώρα το επιτυγχάνει προσωρινώς, κατέληξε.

ΣΥΝΕΧΙΖΟΥΝ ΝΑ ΚΑΙΝΕ ΟΙ ΠΥΡΚΑΓΙΕΣ ΤΑ ΔΑΣΗ ΜΑΣ

Αθήνα 31 (ΑΠΕ)

Οπως έγινε γνωστό από την Πυροσβεστική Υπηρεσία,έως τις 8 το πρωί,δεν είχαν τεθεί υπό έλεγχο οι δυό πυρκαγιές,που ξέσπασαν,αργά χθες το βράδυ,η μιά στο Μαρτίνο Λαμίας και η δεύτερη στην Ψηλοράχη Δράμας.

Αντίθετα,η φωτιά,που εκδηλώθηκε,τη νύχτα,στο Παλαιοχώρι Κερκύρας, είχε τεθεί,το πρωί,υπό μερικό έλεγχο,όπως και εκείνη στο Λαμπανάγι Καλαβρύτων.

Εξάλλου,στις 7 το πρωί,είχε τεθεί υπό πλήρη έλεγχο η πυρκαγιά στην Περαχώρα Λουτρακίου,αν και υπήρχαν αρκετές μικροεστίες.

Περίπου την ίδια ώρα,παρουσίαζε ύφεση η φωτιά στην Παναγίτσα Ταϋγέτου,αλλά στην περιοχή έπνεαν δυνατοί άνεμοι και υπήρχε κίνδυνος αναζωπύρωσης.

Στις περιοχές,που μαίνονται οι πυρκαγιές,υπάρχουν ισχυρές δυνάμεις της Πυροσβεστικής Υπηρεσίας,που καταβάλουν προσπάθειες γιά την κατάσβεσή τους.

Μεγάλος αριθμός πυροσβεστών παρέμενε,το πρωί,σε επιφυλακή και στις περιοχές,στις οποίες οι φωτιές βρίσκονταν σε ύφεση,γιά την αντιμετώπιση τυχόν αναζωπύρωσης.

Σε πλήρη εξέλιξη βρίσκεται η φωτιά, που εκδηλώθηκε χθες το βράδυ στις 11.40 στο Μαρτίνο Αταλάντης, στη Λοκρίδα. Η φωτιά καίει αγροτοδασική έκταση χωρίς ν' απειλεί κατοικημένη περιοχή.

Το πύρινο μέτωπο αντιμετωπίζουν 20 πυροσβέστες, με 8 οχήματα, ενώ 2 πυροσβεστικά αεροσκάφη, από νωρίς το πρωί πραγματοποιούν ρίψεις νερού.

Υπό έλεγχο ετέθη στις 13.30 το μεσημέρι, η φωτιά που ξέσπασε σε έκταση με ξηρά χόρτα στη θέση Γαλάζια Ακτή στο Λαγονήσι.

Επίσης υπό έλεγχο έχουν τεθεί και οι φωτιές στο Κούβελα Μεσσηνίας και στον Ταύγετο όπου επι πενθήμερο μετέβαλε σε στάχτη τις πλαγιές του βουνού έκτασης 8.000 στρεμμάτων πυκνής δασικής βλάστησης.

Οι φωτιές στον Ολυμπο, την Περαχώρα Κορινθίας και το Αγιο Ορος κατασβέσθησαν πλήρως, αλλά επιτηρούνται τόσο από εναπομείναντες πυροσβέστες, όσο και κατοίκους των περιοχών.

ΤΟ ΠΟΡΙΣΜΑ ΤΟΥ ΕΛΕΓΧΟΥ ΤΗΣ ΕΚΚΛΗΣΙΑΣΤΙΚΗΣ ΠΕΡΙΟΥΣΙΑΣ

Αθήνα 31(ΑΠΕ)

Οι περισσότεροι αρχιερείς παρέλαβαν σήμερα το πόρισμα του ελέγχου της διαχείρισης της εκκλησιαστικής περιουσίας κατά την περίοδο 1989 - 96. Η έρευνα συνεχίζεται ιδιαίτερα για τη διετία 1994 - 96 από την ίδια επιτροπή της οποίας προϊσταται ο μητροπολίτης Καρυστίας Σεραφείμ.

Ηδη από όσα δημοσιεύθηκαν στον Τύπο και φέρονται ως αποσπάσματα του πορίσματος, έχουν προκληθεί "κραδασμοί" στους κόλπους της Εκκλησίας. Ωστόσο, τόσο η Ιερά Σύνοδος όσο και οι αρχιερείς απανταύν με αγωγές και μηνύσεις, υποσπιρίζοντας ότι οι περισσότερες πληροφορίες και όσα δημοσιεύονται, πλήπτουν την αξιοπρέπειά τους.

Ο μητροπολίτης Θηβών Ιερώνυμος, που ήταν μέλος της επιτροπής διαχείρισης κατά την επίμαχη περίοδο, αλλά και κυριότερος αντίπαλος του αρχιεπισκόπου στις εκλογές για τον αρχηγό της Εκκλησίας, ήταν εκείνος που αντέδρασε άμεσα. Κι αυτό, όταν είδε, όπως ο ίδιος δήλωσε, να αναμηνύεται το όνομά του σε φαντασιώσεις, αθλιότητες και ψεύδη. Ο ιεράρχης φέρεται αναμεμηγμένος σε οικονομικό σκάνδαλο που έχει σχέση με την ανέγερση του Εμπορικού Κέντρου "ΣΤΑΤΟΥΣ" στη Βουλιαγμένη, σε οικόπεδο της Εκκλησίας.

Από τη Μητρόπολη Θηβών και Λεβαδείας ανακοινώθηκε σήμερα ότι "όσα ακούστηκαν από τηλεοπτικό σταθμό σχετικά με το θέμα, ήταν άκρως συκοφαντικά, προσβλητικά του ήθους, της τιμής, υπόληψης και αξιοπρέπειας του μητροπολίτη, αλλά συγχρόνως αποκαλυπτικά των ευτελών επιδιώξεων εκείνων που εμπορεύονται δήθεν "ειδήσεις". Παρά τα όσα η μακροθυμία, η ευγένεια και η αγάπη και προς τους εχθρούς του ακόμη, υπαγορεύει η αγαθή συνείδηση του μητροπολίτη μας, υπερέχει η ανάγκη προάσπισης της Εκκλησίας και των ταπεινών εκφραστών τους. Για το λόγο αυτό είναι υποχρεωμένος να επιδιώξει την αποκατάσταση της αλήθειας, η προσβολή της οποίας είναι προφανής και βάναυση. Χωρίς διάθεση προσωπικής αντιδικίας, αλλά με γνώμονα τα προαναφερόμενα κριτήρια, ανέθεσε ήδη στους πληρεξουσίους του δικηγόρους τη διενέργεια των νομίμων κατά παντός υπευθύνου, προκειμένου να παύσει η συκοφαντική εκστρατεία και κυρίως να συνετισθούν όσοι ανομούν".-

ΜΠΙΘΙΚΩΤΣΗΣ ΝΟΣΟΚΟΜΕΙΟ - ΕΞΟΔΟΣ

Αθήνα 31(ΑΠΕ)

Η περιπέτεια που κράτησε 15 μέρες είχε αίσιο τέλος. Ο τραγουδιστής της "Ρωμιοσύνης" Γρηγόρης Μπιθικώτσης βγήκε σήμερα το πρωί από το νοσοκομείο "ΥΓΕΙΑ" και αναχώρησε για το Χαλάνδρι, όπου ζει η οικογένειά του.

Πριν μπει στο αυτοκίνητο, τον περίμενε αρκετός κόσμος, τους οποίους ο τραγουδιστής ευχαρίστησε για την αγάπη και τη φιλία που του έδειξαν αυτό το δύσκολο διάστημα.

Ο δημοφιλής καλλιτέχνης θα επισκεφθεί εκ νέου το θεραπευτήριο ΥΓΕΙΑ όπου οι γιατροί του, ο καθηγητής αγγειοχειρουργικής Π.Μπάλας και ο καθηγητής Χειρουργικής κ.Μπαστούνης θα του αφαιρέσουν τα ράμματα.

Βγαίνοντας από το νοσοκομείο δήλωσε ότι "η ζωή είναι ένα παντζούρι που ανοίγει και κλείνει, γι'αυτό πρέπει να ζούμε την κάθε στιγμή σα νάναι η τελευταία".

Οπως είναι γνωστό ο Γρηγόρης Μπιθικώτσης υπεβλήθη σε εγχείρηση αφαίρεσης ανευρύσματος κοιλιακής αορτής.

ΑΝΑΚΟΙΝΩΣΗ

ΚΑΛΟΚΑΙΡΙΝΑ
Εντατικά Μαθήματα
ΕΓΓΡΑΦΕΣ ΤΩΡΑ
Computer
"ΕΓΓΡΑΦΕΣ ΤΩΡΑ"
Program P.M
Υπεύθυνη Εκπαίδευση
ΜΑΝΩΛΗΣ Ι. ΣΟΦΙΛΑΣ
Προγραμματιστής Αναλυτής
Πτυχιούχος πανεπιστημίων University of Baltimore & Bowie State University - U.S.A -
Κορδιγκτώνος 91
Τηλέφωνο: 31761

ΚΕΡΔΟΣ ΑΠΟ 300.000 - 500.000

ΑΠΟΣΥΡΣΗ τώρα!

✓ Απόσυρση παλαιού αυτοκινήτου οποιασδήποτε μάρκας.
✓ Σε τιμές απόσυρσης από 300.000 έως 500.000 δρχ., ανάλογα με το νέο NISSAN που θα επιλέξετε.
✓ Όλες οι υπάρχουσες προσφορές για τα air condition και ο προνομιακός τρόπος πληρωμής παραμένουν.

Ακόμα κι αν το αυτοκίνητό σας δεν είναι για απόσυρση, το ανταλλάσσουμε στην καλύτερη τιμή της αγοράς.

ΜΟΝΟ Η NISSAN ΒΑΖΕΙ ΤΕΛΟΣ ΣΤΗΝ ΑΝΑΜΟΝΗ!

ΥΠΕΡΟΧΗ NISSAN

Μιχ. Ι. Θεοχαράκης Α.Ε.

ΣΙΜΟΣ ΠΑΡΑΣΚΕΥΑΣ & ΥΙΟΣ Ε.Π.Ε.
Αυστραλίας 70, τηλ. 24029 και 79200-2
ΟΛΟΚΛΗΡΩΜΕΝΟ ΣΥΓΚΡΟΤΗΜΑ NISSAN ΤΟΥ ΔΙΚΤΥΟΥ ΝΙΚ. Ι. ΘΕΟΧΑΡΑΚΗΣ Α.Ε.

ΤΟ «ΜΙΚΡΟ ΠΑΚΕΤΟ» ΓΙΑ ΤΟ ΑΣΦΑΛΙΣΤΙΚΟ

Αθήνα 31(ΑΠΕ)

Τις βασικές αρχές του "μικρού πακέτου" για το ασφαλιστικό, ενέκρινε σήμερα το Υπουργικό Συμβούλιο. Ο υπουργός Εργασίας Μιλτιάδης Παπαϊωάννου δήλωσε ότι ως βάση όλων των προωθούμενων ρυθμίσεων έχουν ληφθεί τα πορίσματα του κοινωνικού διαλόγου και οι συμφωνίες των κοινωνικών εταίρων. Ομως, παράλληλα, η κυβέρνηση εμφανίζεται αποφασισμένη να προχωρήσει ταχύτερα και προς το λεγόμενο μεγάλο πακέτο του ασφαλιστικού, που περιλαμβάνει τα "δύσκολα" μέτρα της αλλαγής των εισφορών και των ορίων συνταξιοδότησης. "Θα προχωρήσουμε με δυνατούς γρήγορους ρυθμούς", σημείωσε χαρακτηριστικά ο κ. Παπαϊωάννου. Κατά πληροφορίες, ο διάλογος για το μεγάλο πακέτο θα ανοίξει στις αρχές του φθινοπώρου.

Την αίσθηση αυτή επιβεβαίωσε ο κυβερνητικός εκπρόσωπος, Δημήτρης Ρέππας, που δήλωσε ότι "στόχος μας είναι να προχωρήσουμε στις διαρθρωτικές αλλαγές το συντομότερο δυνατό. Αφού ολοκληρωθεί η συζήτηση, η οποία αυτή την ώρα βρίσκεται σε εξέλιξη, θα κατατεθεί με τη μορφή νομοσχεδίου η πρόταση της κυβέρνησης".

Ο κ. Ρέππας σημείωσε την ικανοποίηση της κυβέρνησης, για την ανταπόκριση των αγροτών στη μετατροπή του ΟΓΑ σε κύριο φορέα ασφάλισης, στον οποίο μέχρι την 1.1.1998 είχαν ήδη ενταχθεί 780.000 αγρότες.

Ο υπουργός Εργασίας και Κοινωνικών Ασφαλίσεων, αναφερόμενος στις ρυθμίσεις του μικρού πακέτου, υπογράμμισε πέντε βασικά σημεία.

1. Προωθούνται οι ενοποιήσεις και συγχωνεύσεις Ταμείων. Ενοποιούνται στο ΤΕΒΕ το ΤΑΕ και το ΤΣΑ. Ενοποιούνται τα 47 Ταμεία Πρόνοιας των δικηγόρων της επαρχίας (πλην Αθηνών, Πειραιώς, Θεσσαλονίκης). Ενοποιούνται τα 12 Ταμεία Αρωγής των δημοσίων υπαλλήλων. Εντάσσεται το ταμείο μετάλλου στο ΙΚΑ-ΤΕΑΜ.

2. Προωθείται ο λειτουργικός εκσυγχρονισμός των Ταμείων και επεκτείνονται τα μέτρα μηχανοργάνωσης του ΙΚΑ και στα υπόλοιπα Ταμεία.

3. Ιδρύεται φορέας ελέγχου των δαπανών υγείας.

4. Επεκτείνονται σε όλα τα ταμεία τα μέτρα ελέγχου της εισφοροδιαφυγής που ισχύουν στο ΙΚΑ.

5. Θεσπίζονται αντικίνητρα για την εργασία των συνταξιούχων. Το δικαίωμα σύνταξης θανάτου επεκτείνεται και στους άνδρες, που θα μπορούν πλέον να παίρνουν τη σύνταξη σε περίπτωση θανάτου της συζύγου τους.

Στο νομοσχέδιο αυτό θα περιληφθεί και το μεγάλο θέμα της αξιοποίησης των αποθεματικών των Ταμείων. Στο κρίσιμο αυτό θέμα παρουσιάζεται σύγκλιση, αφού τα συνδικάτα και τα Ταμεία προσδοκούν μεγαλύτερες αποδόσεις των αποθεματικών, ενώ οι χρηματαγορές αναμένουν ευεργετικές συνέπειες από τη εισροή των τεράστιων κεφαλαίων των Ταμείων, που σήμερα ουσιαστικά βρίσκονται υπό ιδιότυπη δέσμευση. Για το θέμα αυτό, αναμένεται, τις επόμενες ημέρες, συνάντηση του κ. Παπαϊωάννου με τον Γ. Παπαντωνίου και το διοικητή της Τράπεζας της Ελλάδας, Λ. Παπαδήμο, όπου θα συζητηθούν τα σενάρια αξιοποίησης της περιουσίας των Ταμείων, με κριτήριο την απόδοση αλλά και την ασφάλεια των κεφαλαίων τους. Πολλοί αναλυτές θεωρούν ότι η ρύθμιση αυτή είναι το "φιλέτο" - ίσως το πιο ενδιαφέρον σημείο - του μικρού ασφαλιστικού.

Στο νομοσχέδιο θα περιληφθεί - για πρώτη φορά - κεφάλαιο που θα ρυθμίζει την ασφάλιση των ιερόδουλων.-

24 Ώρες στον Κόσμο

ΠΓΔΜ - ΚΟΣΣΥΦΟΠΕΔΙΟ - ΘΕΣΕΙΣ ΑΛΒΑΝΙΚΩΝ ΚΟΜΜΑΤΩΝ

ΣΚΟΠΙΑ 31(ΑΠΕ)

✓«Ανησυχητικές και επικίνδυνες" χαρακτήρισε σήμερα, σε συνέντευξη Τύπου, η εκπρόσωπος του κυβερνώντος κόμματος της Ενωσης Σοσιαλδημοκρατών τις δηλώσεις των ηγετών των αλβανικών κομμάτων PDP και DPA (Αρμπτουραχμάν Αλήτι και Αρμπέν Τζαφέρι) αναφορικά με το Κοσσυφοπέδιο και την ΠΓΔΜ. Ειδικότερα, είπε ότι ο Αρμπέν Τζαφέρι προτείνει πολεμική λύση για το Κοσσυφοπέδιο, αλλαγή των συνόρων και δημιουργία μιας Μεγάλης Αλβανίας, τα οποία μπορεί να οδηγήσουν σε αποσταθεροποίηση την ΠΓΔΜ. Για τον ηγέτη του PDP Α. Αλήτι, είπε ότι οι δηλώσεις του συνιστούν επίσης απειλή για τη σταθερότητα της ΠΓΔΜ και ότι ο ίδιος ξεπερνά τα όρια της πολιτικής που μπορεί να ασκεί ένα κόμμα έναντι γειτονικού κράτους (δηλαδή της Γιουγκοσλαβίας). Οι δηλώσεις αυτές έρχονται μια μέρα μετά τη συνέντευξη του ηγέτη του "Δημοκρατικού Κόμματος Μακεδονίας" Τέμισλαβ Στογιάνοφσκι (έδρα του κόμματος το Τέτοβο), ο οποίος ζήτησε τον ανασχηματισμό της κυβέρνησης και απομόνωση του PDP από τον κυβερνητικό συνασπισμό. Δικαιολόγησε δε το αίτημά του με το επιχείρημα ότι οι απόψεις του Α. Αλήτι (ηγέτη του PDP) συνιστούν απειλή για το συνταγματικό καθεστώς της χώρας. Τις δηλώσεις των Αλβανών ηγετών καταδίκασε και ο ηγέτης του Δημοκρατικού Κόμματος των Σέρβων της ΠΓΔΜ, Νιτράγκισα Μίλετης. Οι δηλώσεις αυτές, παράλληλα με τις εκρήξεις των τελευταίων ημερών, αποτελούν την απαρχή μιας επικίνδυνης κατάστασης για τη χώρα, είπε ο κ. Μίλετης. Επίσης, υποστήριξε ότι κλιμάκιο του επιτελείου του "Απελευθερωτικού Στρατού του Κοσσυφοπεδίου" βρίσκεται στα Σκόπια και τα μέλη του "καλύπτονται πίσω από δημόσιες θέσεις που κατέχουν".-

ΒΡΕΤΑΝΙΑ - ΚΑΤΑΔΙΚΕΣ ΓΙΑ ΒΙΑΣΜΟΥΣ ΚΑΙ ΑΣΕΛΓΕΙΑ ΣΕ ΠΑΙΔΙΑ

ΛΟΝΔΙΝΟ 31 (ΑΠΕ)

✓Εννέα άτομα, μεταξύ των οποίων τέσσερα μέλη της ίδιας οικογένειας καταδικάσθηκαν σήμερα στη Βρετανία σε ποινές που συνολικά ανέρχονται σε 100 χρόνια γιά βιασμούς και ασέλγεια επί 30 χρόνια σε παιδιά και εγγόνια της ίδιας οικογένειας. Συγκεκριμένα τα εννέα άτομα, η δίκη των οποίων διήρκεσε έξι μήνες, κρίθηκαν ένοχα γιά 79 βιασμούς, σεξουαλικές επιθέσεις και προσβολή της δημοσίας αιδούς από το 1961 ως το 1995. Το δικαστήριο, γιά να προστατεύσει τα νεαρά σε ηλικία θύματα πολλά από τα οποία είναι παιδιά που δεν έχουν ακόμα πάει στο σχολείο, δεν αποκάλυψε το όνομα της πόλης όπου διαδραματίσθηκαν τα γεγονότα αυτά. Ο παππούς της οικογένειας που σύμφωνα με το δικαστήριο, "καλλιεργούσε μία ατμόσφαιρα τρόμου στο σπίτι", καταδικάσθηκε σε 25ετή κάθειρξη.

ΙΡΑΚ - ΗΠΑ - ΟΠΛΑ

ΒΑΓΔΑΤΗ 31 (ΑΠΕ)

✓Το Ιράκ κατηγόρησε σήμερα ένα Αμερικανό, μέλος της ομάδας των επιθεωρητών των Ηνωμένων Εθνών για κατασκοπεία κατά την διάρκεια επιθεώρησης ιρακινών όπλων μαζικής καταστκευής. Το επίσημο ιρακινό ειδησεογραφικό πρακτορείο ΙΝΑ, μετέδωσε ότι ο αμερικανός επιθεωρητής ήταν κρυμμένος πίσω απο ένα φορτηγό των Ηνωμένων Εθνών και τραβούσε φωτογραφίες ενός τρένου το οποίο μετέφερε στρατιωτικό εξοπλισμό, στην περιοχή του ποταμού Τίγρη, την Τρίτη. Απο τον επιθεωρητή σπτήθηκε-από τους ιρακινούς που συνόδευαν την ομάδα-να καταστρέψει το φιλμ "επειδή αυτό που έκανε ήταν πράξη κατασκοπείας και δέν είχε καμιά σχέση με το έργο της Ειδικής Επιτροπής (των Ηνωμένων Εθνών)". Ο επιθεωρητής συμμορφώθηκε και κατέστρεψε το φιλμ, πρόσθεσε το πρακτορείο. Ο πρόεδρος της Ειδικής Επιτροπής των Ηνωμένων Εθνών (UNSCOM) Ρίτσαρντ Μπάτλερ πρόκειται να φθάσει στο Ιράκ την Κυριακή γιά συνομιλίες σχετικά με τρόπους καταστροφής των όπλων μαζικής καταστροφής του Ιράκ το συντομότερο δυνατό.

Εξωτερικές Ειδήσεις

ΖΗΤΟΥΝ ΤΗΝ ΑΛΗΘΕΙΑ ΑΠΟ ΤΟΝ ΚΛΙΝΤΟΝ



Ουάσινγκτον 31 (ΑΠΕ)

Πολλές αμερικανικές εφημερίδες στα σημερινά κύρια άρθρά τους επικρίνουν τον πρόεδρο Κλίντον και τού ζητούν να πεί στον αμερικανικό λαό όλη την αλήθεια γύρω απο την υπόθεση της Μόνικα Λιουίνσκι.

"Κύριε πρόεδρε, έφθασε η ώρα να πείτε την αλήθεια, όλη την αλήθεια και μόνον αυτήν" τονίζεται, παραδείγματος χάρη, στο κύριο άρθρο της εφημερίδας "Φιλαντέλφια Ινκουάιρερ", ενώ προστίθεται ότι "το σίριαλ της μισής αλήθειας στην περίπτωση του κ. Κλίντον...έσπειρε υποψίες αναφορικά με τις προεδρικές διαψεύσεις" στην υπόθεση αυτή.

Απο την πλευρά τους οι "Τάιμς του Σιάτλ" στο κύριο άρθρό τους σήμερα επισημαίνουν ότι "ο πολίτης Κλίντον διατηρεί την υποχρεώση να απαντήσει πλήρως και εντίμως στο Ειδικό Σώμα των Ενόρκων" στις 17 Αυγούστου.

Ομως οι Αμερικανοί είναι ικανοποιημένοι απο τον προεδρό τους στην πολύ μεγάλη πλειοψηφία τους και μάλιστα δεν τρέφουν αμφιβολίες για την ειλικρίνειά του.

Σύμφωνα με δημοσκόπηση που δημοσιεύεται απο την "Γουόλ Στρίτ Τζέρναλ", ποσοστό 60% των ερωτηθέντων εκτιμούν οτι η υπόθεση Λιουίνσκι δεν επηρεάζει την ικανότητα του Κλίντον να κυβερνά, και άλλοι τόσοι Αμερικανοί εγκρίνουν την οικονομική πολιτική του προέδρου.

Αλλά και σύμφωνα με την δημοσκόπηση του τηλεοπτικού δίκτυου ABC ποσοστό 63% όσων ρωτήθηκαν απάντησαν οτι ο πρόεδρος διαχειρίζεται πάρα πολύ καλά την αμερικανική οικονομία.

Επίσης 57% των ερωτηθέντων είναι σύμφωνα με την ίδια δημοσκόπηση κατηγορηματικά αντίθετοι με τυχόν διαδικασία καθαίρεσης του κ. Κλίντον. Επισημαίνεται οτι πρώτη φορά μετά την αποκάλυψη αυτής της υπόθεσης μιά τόσο άνετη πλειοψηφία πολιτών είναι αντίθετη με καθαίρεση του προέδρου απο το αξίωμά του.

ΜΕΤΡΑ ΓΙΑ ΤΗ ΛΑΘΡΟΜΕΤΑΝΑΣΤΕΥΣΗ ΣΤΗΝ ΙΤΑΛΙΑ

Ρώμη 31 (ΑΠΕ)

Κλείνουν οι "πόρτες" της Ιταλίας στους λαθρομετανάστες. Με νέα συμπληρωματικά μέτρα, η παλική κυβέρνηση προτίθεται να αντιμετωπίσει το μεγάλο πρόβλημα της λαθρομετανάστευσης το οποίο τις τελευταίες δύο εβδομάδες προσέλαβε ανεξέλεγκτες διαστάσεις. Το υπουργικό συμβούλιο ενέκρινε σήμερα τριετές πρόγραμμα δράσης με πολλές καινοτομίες που έρχονται να προστεθούν στην υπάρχουσα νομοθεσία κατά της λαθρομετανάστευσης, που εγκρίθηκε τον περασμένο Μάρτιο, χάρη στην οποία επαναπατρίστηκαν μέχρι σήμερα 12.000 αλλοδαποί.

Κλειστό νούμερο στην άφιξη μεταναστών, νομιμοποίηση πολλών από τους 230.000 λαθρομετανάστες που σύμφωνα με υπολογισμούς του υπουργείου Εσωτερικών βρίσκονται ήδη στην Ιταλία και άδεια παραμονής σε πλανόδιους πωλητές, είναι οι βασικές καινοτομίες κατά την προσεχή τριετία για την αντιμετώπιση της λαθρομετανάστευσης. Η παλική κυβέρνηση, όπως δήλωσε, προτίθεται να εντείνει αυστηρά και τα μέτρα προστασίας των συνόρων της, για να αποτρέψει την παράνομη είσοδο στη χώρα μεταναστών, που δεν θα πληρούν τις απαραίτητες προϋποθέσεις για να κινηθούν στο πλαίσιο μιας νόμιμης παραμονής. Παράλληλα οι ιταλικές αρχές προσανατολίζονται το τελευταίο διάστημα στη σύναψη διμερών συμφωνιών με τις χώρες καταγωγής των μεταναστών, τόσο σε επίπεδο οικονομικής βοήθειας όσο και σε επίπεδο επαναπατρισμού των λαθρομεταναστών, που δημιουργούν έντονα προβλήματα με εξεγέρσεις και συγκρούσεις με την αστυνομία σην προσπάθειά τους να αποδράσουν από τα κέντρα υποδοχής όπου βρίσκονται έγκλειστοι.

Τα νέα μέτρα που περιέχονται σε ένα κείμενο 64 σελίδων, ορίζουν επί της ουσίας ποιοι από τους μετανάστες θα έχουν δικαίωμα παραμονής, τι πρέπει να κάνουν και πόσους μπορεί να δεχθεί η Ιταλία στο έδαφός της για το φετινό και τα επόμενα δύο έτη. Για τη νομιμοποίηση των λαθρομεταναστών απαιτούνται 4 προϋποθέσεις: 1) η εξηρτημένη εργασία ή ένα προσύμφωνο απασχόλησης, 2) η απόδειξη ελεύθερου επαγγέλματος, 3) οι σπουδές και 4) η οικογενειακή πρόσκληση. Ολες αυτές οι προϋποθέσεις θα ισχύσουν για όσους βρίσκονται - και μπορούν να το αποδείξουν - στην Ιταλία πριν από τοο Μάρτιο του '98. Για τους υπόλοιπους που μπήκαν μετά, ο νέος νόμος επιτρέπει για φέτος την είσοδο 34.000 μεταναστών. Για την υποδοχή και τη βοήθεια τους - στέγη, υγεία και εκπαιδευτική ένταξη παιδιών - το κράτος παραχωρεί 70 δις λιρέτες.

Το νέο συμπληρωματικό πακέτο μέτρων που έλαβε την έγκριση του υπουργικού συμβουλίου υπό τη μορφή προεδρικού διατάγματος για να τεθεί σε ισχύ απαπεί την υπογραφή του προέδρου της Δημοκρατίας. Σε αυτόν λοιπόν απευθύνθηκαν τα δύο κόμματα που τάχθηκαν αμέσως κατά των νέων μέτρων τα οποία κατά την άποψή τους υποθάλπουν τους λαθρομετανάστες: η Λέγκα και η Εθνική Συμμαχία που ζήτησαν από τον Οσκαρ Λουίτζι Σκάλφαρο να μην υπογράφει.

Το πρόβλημα της λαθρομετανάστευσης, όπως γνωρίζουν καλά τόσο ο πρωθυπουργός Ρομάνο Πρόντι όσο και ο υπουργό Εξωτερικών Λαμπέρτο Ντίνι δεν επιλύεται εύκολα μόνο με τη θέσπιση νόμων. Οι ανησυχίες της παλικής κυβέρνησης είναι έντονες και διαφαίνονται από τις προσπάθειες διμερών συμφωνιών γύρω από αυτό το θέμα που επιχειρεί να συνάψει η παλική ηγεσία τις τελευταίες μέρες. Χθες ο κ.Πρόντι βρισκόταν στη Μπρατισλάβα για να υπογράψει σχετική συμφωνία με την κυβέρνηση της Σλοβακίας. Πριν από μερικές μέρες ο κ.Ντίνι είχε επίσης υπογράψει ικανοποιητική συμφωνία με το Μαρόκο. Προβλήματα έχουν ανακύψει με την κυβέρνηση της Τυνησίας. Ο φιλοκυβερνητικός τύπος της χώρας αυτής κατηγόρησε την παλική κυβέρνηση χθες για παραβίαση των ανθρωπίνων δικαιωμάτων, για ανευθυνότητα και πλήρη περιφρόνηση για τα ανθρώπινα όντα.

ΔΕΝ ΤΙΘΕΤΑΙ ΘΕΜΑ ΑΝΤΙΚΑΤΑΣΤΑΣΗΣ ΤΩΝ S-300

Λευκωσία 31 (ΑΠΕ)

Δεν συζητούμε με κανένα τι χρειάζεται η Εθνική Φρουρά.Αυτό είναι αποκλειστική αρμοδιότητα και κυριαρχικό δικαίωμα της Κυπριακής Δημοκρατίας και δεν τίθεται απο πλευράς μας θέμα αντικατάστασης του πυραυλικού συστήματος S-300.Αυτό δήλωσε σήμερα ο Κυβερνητικός Εκπρόσωπος, Χρήστος Στυλιανίδης, κληθείς να σχολιάσει δημοσιογραφικές πληροφορίες, οτι ο Αμερικανός Πρέσβης στην Αθήνα, Νίκολας Μπέρνς κατά τις πρόσφατες συναντήσεις του με τους υπουργούς Εξωτερικών και Αμυνας, κ.κ. Πάγκαλο και Τσοχατζόπουλο, ηγειρε θέμα αντικατάστασης της παραγγελίας των S-300 με πυραύλους μικρότερου βεληνεκούς.Ο κ. Στυλιανίδης επισήμανε πως ειναι απόλυτα ξεκαθαρισμένη η θέση της Κύπρου στο θέμα S-300.

Για να εχουμε αναβολή ή ακύρωση της παραγγελίας των πυραύλων πρέπει να τηρηθούν οι γνωστές προυποθέσεις, υπέδειξε ο εκπρόσωπος και συνέχισε:"Η Κυβέρνηση αγοράζει συγκεκριμένα οπλικά συστήματα που εξυπηρετούν την αμυνα της Κύπρου. Δεν προτιθέμεθα να μπούμε σε αγορά οπλικών συστημάτων που δεν ανταποκρίνονται στις ανάγκες μας". Για τις συναντήσεις των κυρίων Πάγκαλου και Τσοχατζόπουλου με τον Αμερικανό Πρέσβη, Νίκολας Μπέρνς, είπε πως μεταξύ των δύο Κυβερνήσεων υπάρχει συνεχής επαφή, συνεννόηση και αλληλοενημέρωση.Οι δηλώσεις του κ. Πάγκαλου, μετά τη συνάντηση με τον κ.Μπέρνς, δηλώνουν τις σαφείς θέσεις της Ελληνικής Κυβέρνησης και ειναι δεδομένη η συμπόρευση Αθήνας και Λευκωσίας, ανέφερε. Απαντώντας σε ερώτηση για τις προτεραιότητες της Κυπριακής Κυβέρνησης και κατά πόσο το θέμα της ενταξης ιεραρχείται πρώτο σε σχέση μ' αυτό των πυραύλων ο κ. Στυλιανίδης ανέφερε "πως στρατηγικοί στόχοι ειναι η συνολική διευθετηση του Κυπριακού προβλήματος στη βάση των ψηφισμάτων του Συμβουλίου Ασφαλειας, των Συμφωνιών Υψηλού Επιπέδου και ταυτόχρονα η ενταξιακή πορεία της Κύπρου προς την Ε.Ε.Οι υπόλοιποι στόχοι ειναι τακτικοί, που εξυπηρετούν στρατηγικούς στόχους και δεν ειναι σε σύγκρουση".

ΣΥΜΜΑΧΙΕΣ ΠΡΟΚΕΙΜΕΝΟΥ ΝΑ ΜΠΛΟΚΑΡΟΥΝ ΤΟ ΙΣΛΑΜΙΚΟ ΚΟΜΜΑ

Αγκυρα 31 (ΑΠΕ)

Οι εταίροι του κυβερνητικού συνασπισμού στην Τουρκία συζητούν για τον σχηματισμό συμμαχίας προκειμένου να μπλοκάρουν το ισλαμικό Κόμμα της Αρετής κατά τις δημοτικές εκλογές, οι οποίες θα γίνουν μαζί με τις βουλευτικές στις 18 Απριλίου του 1999. "Ο πρωθυπουργός Μεσούτ Γιλμάζ έχει βάλει το θέμα στην ημερήσια διάταξη", φέρεται να δήλωσε ο αντιπρόεδρος της κυβέρνησης Μπουλέντ Ετζεβίτ, σύμφωνα με δημοσίευμα της Χουριέτ. "Απάντησα", πρόσθεσε ο Ετζεβίτ, "ότι θα συζητήσω το θέμα με τα όργανα του κόμματός μου". Το Δημοκρατικό Κόμμα της Αριστεράς του Ετζεβίτ και το Κόμμα της Μητέρας Πατρίδας του Γιλμάζ εξετάζουν το ενδεχόμενο να παρουσιάσουν ενιαίο υποψήφιο στις μεγάλες πόλεις κατά τις δημοτικές εκλογές, είπε επίσης ο Ετζεβίτ.

Ο τρίτος εταίρος του κυβερνητικού συνασπισμού, αναμένεται επίσης να συμμαχήσει με τους άλλους δύο, γράφει και η εφημερίδα Σαμπάχ. Οι Ισλαμιστές "σάρωσαν" στις δημοτικές εκλογές του 1994 και πήραν τον έλεγχο της Αγκυρας, της Κωνσταντινούπολης και άλλων πόλεων, πραγματοποιώντας την πρώτη μεγάλη τους εκλογική επιτυχία. Την Πέμπτη το βράδυ, λίγο πριν το κοινοβούλιο διακόψει για το καλοκαίρι, οι βουλευτές πέρασαν έναν ακόμη αντι-ισλαμικό νόμο- τον οποίον μεταξύ άλλων στοχεύσε ο στρατός- και βάσει του οποίου τίθενται τα τζαμιά υπό τον έλεγχο του κρατικού θρησκευτικού σώματος. Σχολιαστές προβλέπουν ότι οι Ισλαμιστές πάντως θα επωφεληθούν από τις διαφωνίες των κοσμικών κομμάτων για να αυξήσουν τις δυνάμεις τους στις προσεχείς εκλογές.

ΜΕ ΛΙΓΑ ΛΟΓΙΑ

❒ ΓΙΟΥΓΚΟΣΛΑΒΙΑ - ΚΟΣΣΥΦΟΠΕΔΙΟ - ΣΥΓΚΡΟΥΣΕΙΣ - ΝΕΚΡΟΙ

Βελιγράδι 31 (ΑΠΕ)

Οκτώ Αλβανοί σκοτώθηκαν και τρείς αστυνομικοί τραυματίστηκαν σοβαρά σήμερα κατά την διάρκεια επίθεσης που δέχθηκε αστυνομική περίπολος κοντά στο Λιπλιάν, 20 χιλιόμετρα νότια της Πρίστινα, πρωτεύουσας της σερβικής επαρχίας του Κοσσυφοπεδίου.

Οπως μετέδωσε το γιουγκοσλαβικό πρακτορείο "Τανγιούγκ" συνελήφθησαν πολλοί Αλβανοί ένοπλοι. Μετά απο την επίθεση που δέχθηκε η αστυνομική περίπολος στην Λιποβίτσα, κοντά στο Λιπλιάν, η αστυνομία ανταπέδωσε τα πυρά και "σκοτώθηκαν οκτώ τρομοκράτες, ενώ συνελήφθησαν αιχμάλωτοι πολλοί άλλοι", πρόσθεσε το ίδιο πρακτορείο. Εξάλλου, ένοπλοι Αλβανοι επιτέθηκαν χθές με αυτόματα και χειροβομβίδες στο χωριό Μπελίτσε, όπου ζούν περί τις 60 οικογένειες Σέρβων, αλλά οι κάτοικοί του, σύμφωνα με το "Τανγιούγκ", ήταν προετοιμασμένοι για την αυτοάμυνά τους και απέκρουσαν την επίθεση μετά απο πολύωρες μάχες". Δέν υπάρχουν θύματα μεταξύ των κατοίκων.

❒ ΑΛΒΑΝΙΑ - FBI - ΚΛΟΠΗ

Τίρανα 31 (ΑΠΕ)

Το γραφείο που νοίκιασαν πράκτορες του FBI στα Τίρανα για να διδάξουν στους Αλβανούς τη διερεύνηση των εγκληματικών ενεργειών... παραβιάστηκε, ανακοίνωσε το αλβανικό υπουργείο Εσωτερικών. Το γραφείο του FBI το οποίο βρίσκεται δίπλα στο προεδρικό μέγαρο, σε κεντρική λεωφόρο των Τιράνων, παραβιάστηκε την Τρίτη το βράδυ. Οι λησταί πήραν 2.750 δολάρια σε μετρητά και ένα διαβατήριο με αμερικανική βίζα, που ανήκε στον γραμματέα του γραφείου. "Λίγα μέτρα μακριά από το σημείο που έγινε η εντυπωσιακή λησταία, οι αμερικανοί εμπειρογνώμονες δίδασκαν στους αλβανούς συναδέλφους τους πώς διαλευκαίνονται τα εγκλήματα", γράφει η εφημερίδα Σέκουλι και προσθέτει: "Τώρα οι Αλβανοί πρέπει να κάνουν πρακτική εξάσκηση και να ανακαλύψουν τους κλέφτες".

ΔΡΟΜΟΛΟΓΙΑ ΑΠΟ 28/7/98 - 31/8/98
ΑΝΑΧΩΡΗΣΗ ΑΠΟ ΡΟΔΟ

Μια Ξεχωριστη Διαση στη Θαλασσα

ΗΜ/ΝΙΑ	ΗΜΕ.ΠΛΟΙΟ	ΩΡΑ ΑΝΑΧ.	ΠΡΟΟΡΙΣΜΟΣ
28/7 ΤΡΙ	ΛΕΡΟΣ	14.00	ΚΩ-ΚΑΛΥΜΝΟ-ΛΕΡΟ-ΠΑΤΜΟ-ΠΕΙΡΑΙΑ
29/7 ΤΕΤ	ΡΟΔΟΣ	09.00	ΚΑΣΤΕΛΟΡΙΖΟ
	ΙΑΛΥΣΟΣ	14.00	ΚΩ-ΚΑΛΥΜΝΟ-ΛΕΡΟ-ΠΑΤΜΟ-ΠΕΙΡΑΙΑ
	ΡΟΔΟΣ	17.00	ΚΩ-ΠΕΙΡΑΙΑ
30/7 ΠΕΜ	ΛΕΡΟΣ	14.00	ΚΩ-ΚΑΛΥΜΝΟ-ΛΕΡΟ-ΛΕΙΨΟΥΣ-ΠΑΤΜΟ-ΠΕΙΡΑΙΑ
31/7 ΠΑΡ	ΡΟΔΟΣ	10.00	ΚΩ-ΠΑΤΜΟ-ΣΑΜΟ-ΘΕΣΣΑΛΟΝΙΚΗ
	ΙΑΛΥΣΟΣ	14.00	ΤΗΛΟ-ΝΙΣΥΡΟ-ΚΩ-ΛΕΡΟ-ΠΑΤΜΟ-ΠΕΙΡΑΙΑ
1-8 ΣΑΒ	ΛΕΡΟΣ	17.00	ΚΩ-ΠΕΙΡΑΙΑ
2-8 ΚΥΡ	ΙΑΛΥΣΟΣ	14.00	ΚΩ-ΚΑΛΥΜΝΟ-ΛΕΡΟ-ΠΑΤΜΟ-ΠΕΙΡΑΙΑ
	ΡΟΔΟΣ	18.00	ΚΩ-ΠΕΙΡΑΙΑ
3-8 ΔΕΥ	ΛΕΡΟΣ	14.00	ΚΩ-ΑΣΤΥΠΑΛΑΙΑ-ΠΕΙΡΑΙΑ
4-8 ΤΡΙ	ΙΑΛΥΣΟΣ	14.00	ΚΩ-ΚΑΛΥΜΝΟ-ΛΕΡΟ-ΠΑΤΜΟ-ΠΕΙΡΑΙΑ
5-8 ΤΕΤ	ΛΕΡΟΣ	14.00	ΚΩ-ΚΑΛΥΜΝΟ-ΛΕΡΟ-ΠΑΤΜΟ-ΠΕΙΡΑΙΑ
	ΡΟΔΟΣ	17.00	ΚΩ-ΠΕΙΡΑΙΑ
6-8 ΠΕΜ	ΙΑΛΥΣΟΣ	14.00	ΤΗΛΟ-ΝΙΣΥΡΟ-ΚΩ-ΛΕΡΟ-ΠΑΤΜΟ-ΠΕΙΡΑΙΑ
7-8 ΠΑΡ	ΡΟΔΟΣ	10.00	ΚΩ-ΠΑΤΜΟ-ΣΑΜΟ-ΘΕΣΣΑΛΟΝΙΚΗ
	ΛΕΡΟΣ	14.00	ΚΩ-ΚΑΛΥΜΝΟ-ΛΕΡΟ-ΛΕΙΨΟΥΣ-ΠΑΤΜΟ-ΠΕΙΡΑΙΑ
8-8 ΣΑΒ	ΙΑΛΥΣΟΣ	17.00	ΚΩ-ΠΕΙΡΑΙΑ
9-8 ΚΥΡ	ΛΕΡΟΣ	14.00	ΚΩ-ΚΑΛΥΜΝΟ-ΛΕΡΟ-ΠΑΤΜΟ-ΠΕΙΡΑΙΑ
	ΡΟΔΟΣ	18.00	ΚΩ-ΠΕΙΡΑΙΑ
10-8 ΔΕΥ	ΙΑΛΥΣΟΣ	14.00	ΚΩ-ΑΣΤΥΠΑΛΑΙΑ-ΠΕΙΡΑΙΑ
11-8 ΤΡΙ	ΛΕΡΟΣ	14.00	ΚΩ-ΚΑΛΥΜΝΟ-ΛΕΡΟ-ΠΑΤΜΟ-ΠΕΙΡΑΙΑ
12-8 ΤΕΤ	ΡΟΔΟΣ	09.00	ΚΑΣΤΕΛΟΡΙΖΟ
	ΙΑΛΥΣΟΣ	14.00	ΚΩ-ΚΑΛΥΜΝΟ-ΛΕΡΟ-ΠΑΤΜΟ-ΠΕΙΡΑΙΑ
	ΡΟΔΟΣ	17.00	ΚΩ-ΠΕΙΡΑΙΑ
13-8 ΠΕΜ	ΛΕΡΟΣ	14.00	ΚΩ-ΚΑΛΥΜΝΟ-ΛΕΡΟ-ΛΕΙΨΟΥΣ-ΠΑΤΜΟ-ΠΕΙΑΙΑ
14-8 ΠΑΡ	ΡΟΔΟΣ	10.00	ΚΩ-ΠΑΤΜΟ-ΣΑΜΟ-ΘΕΣΣΑΛΟΝΙΚΗ
	ΙΑΛΥΣΟΣ	14.00	ΤΗΛΟ-ΝΙΣΥΡΟ-ΚΩ-ΛΕΡΟ-ΠΑΤΜΟ-ΠΕΙΡΑΙΑ
15-8 ΣΑΒ	ΛΕΡΟΣ	17.00	ΚΩ-ΠΕΙΡΑΙΑ
16-8 ΚΥΡ	ΙΑΛΥΣΟΣ	14.00	ΚΩ-ΚΑΛΥΜΝΟ-ΛΕΡΟ-ΠΑΤΜΟ-ΠΕΙΡΑΙΑ
	ΡΟΔΟΣ	18.00	ΚΩ-ΠΕΙΡΑΙΑ
17-8 ΔΕΥ	ΛΕΡΟΣ	14.00	ΚΩ-ΑΣΤΥΠΑΛΑΙΑ-ΠΕΙΡΑΙΑ
18-8 ΤΡΙ	ΙΑΛΥΣΟΣ	14.00	ΚΩ-ΚΑΛΥΜΝΟ-ΛΕΡΟ-ΠΑΤΜΟ-ΠΕΙΡΑΙΑ
19-8 ΤΕΤ	ΛΕΡΟΣ	14.00	ΚΩ-ΚΑΛΥΜΝΟ-ΛΕΡΟ-ΠΑΤΜΟ-ΠΕΙΡΑΙΑ
	ΡΟΔΟΣ	17.00	ΚΩ-ΠΕΙΡΑΙΑ
20-8 ΠΕΜ	ΙΑΛΥΣΟΣ	14.00	ΤΗΛΟ-ΝΙΣΥΡΟ-ΚΩ-ΛΕΡΟ-ΠΑΤΜΟ-ΠΕΙΡΑΙΑ
21-8 ΠΑΡ	ΡΟΔΟΣ	10.00	ΚΩ-ΠΑΤΜΟ-ΣΑΜΟ-ΘΕΣΣΑΛΟΝΙΚΗ
	ΛΕΡΟΣ	14.00	ΚΩ-ΚΑΛΥΜΝΟ-ΛΕΡΟ-ΛΕΙΨΟΥΣ-ΠΑΤΜΟ-ΠΕΙΡΑΙΑ
22-8 ΣΑΒ	ΙΑΛΥΣΟΣ	17.00	ΚΩ-ΠΕΙΡΑΙΑ
23-8 ΚΥΡ	ΛΕΡΟΣ	14.00	ΚΩ-ΚΑΛΥΜΝΟ-ΛΕΡΟ-ΠΑΤΜΟ-ΠΕΙΡΑΙΑ
	ΡΟΔΟΣ	18.00	ΚΩ-ΠΕΙΡΑΙΑ
24-8 ΔΕΥ	ΙΑΛΥΣΟΣ	14.00	ΚΩ-ΑΣΤΥΠΑΛΑΙΑ-ΠΕΙΡΑΙΑ
25-8 ΤΡΙ	ΛΕΡΟΣ	14.00	ΚΩ-ΚΑΛΥΜΝΟ-ΛΕΡΟ-ΠΑΤΜΟ-ΠΕΙΡΑΙΑ
26-8 ΤΕΤ	ΡΟΔΟΣ	09.00	ΚΑΣΤΕΛΟΡΙΖΟ
	ΙΑΛΥΣΟΣ	14.00	ΚΩ-ΚΑΛΥΜΝΟ-ΛΕΡΟ-ΠΑΤΜΟ-ΠΕΙΡΑΙΑ
	ΡΟΔΟΣ	17.00	ΚΩ-ΠΕΙΡΑΙΑ
27-8 ΠΕΜ	ΛΕΡΟΣ	14.00	ΚΩ-ΚΑΛΥΜΝΟ-ΛΕΡΟ-ΛΕΙΨΟΥΣ-ΠΑΤΜΟ-ΠΕΙΡΑΙΑ
28-8 ΠΑΡ	ΡΟΔΟΣ	10.00	ΚΩ-ΠΑΤΜΟ-ΣΑΜΟ-ΘΕΣΣΑΛΟΝΙΚΗ
	ΙΑΛΥΣΟΣ	14.00	ΤΗΛΟ-ΝΙΣΥΡΟ-ΚΩ-ΛΕΡΟ-ΠΑΤΜΟ-ΠΕΙΡΑΙΑ
29-8 ΣΑΒ	ΛΕΡΟΣ	17.00	ΚΩ-ΠΕΙΡΑΙΑ
30-8 ΚΥΡ	ΙΑΛΥΣΟΣ	14.00	ΚΩ-ΚΑΛΥΜΝΟ-ΛΕΡΟ-ΠΑΤΜΟ-ΠΕΙΡΑΙΑ
	ΡΟΔΟΣ	18.00	ΚΩ-ΠΕΙΡΑΙΑ
31-8 ΔΕΥ	ΛΕΡΟΣ	14.00	ΚΩ-ΑΣΤΥΠΑΛΑΙΑ-ΠΕΙΡΑΙΑ

• Αναχώρηση από Θεσσαλονίκη κάθε Σάββατο και ώρα 15.00

Κεντρικό Πρακτορείο ΔΑΝΕ SEA LINE
Αυστραλίας 92
Ωρες λειτουργίας 08.00 - 20.00
ΤΗΛ. 77078

Δ-Α-Ν-Ε- Sea Line
ΔΩΔΕΚΑΝΗΣΙΑΚΗ ΑΝΩΝΥΜΗ ΝΑΥΤΙΛΙΑΚΗ ΕΤΑΙΡΙΑ



δημοκρατικά

ΥΠΑΡΧΕΙ ΑΝΤΙΚΕΙΜΕΝΙΚΗ ΠΡΑΓΜΑΤΙΚΟΤΗΤΑ Η ΟΠΟΙΑ ΔΙΝΕΙ ΤΟ ΜΕΤΡΟ ΤΗΣ ΑΛΗΘΕΙΑΣ
(ΑΡΙΣΤΟΤΕΛΗΣ)

ΕΧΟΥΜΕ ΝΑ ΚΑΝΟΥΜΕ ΜΕ ΔΙΑΡΚΕΣ ΕΓΚΛΗΜΑ

Η αντιδικία του υπουργού Χωροταξίας και Περιβάλλοντος Κώστα Λαλιώτη και του υφυπουργού Εθνικής Οικονομίας Χρήστου Πάχτα για την ευθύνη της... μη απορρόφησης κοινοτικών πόρων έκλεισε, τουλάχιστον ως δημόσιο... θέαμα και ακρόαμα, με παρέμβαση του πρωθυπουργού. Ασφαλώς η διαμάχη δεν έχει τελειώσει, αλλά λειτουργεί υπογείως.

Ομως, δύο είναι τα συμπεράσματα που βγήκαν από τη δημόσια αυτή αντιδικία.

Το πρώτο συμπέρασμα είναι ότι η κυβέρνηση αδυνατεί να αξιοποιήσει τον πακτωλό των χρημάτων που μας «αναμένουν» στα κοινοτικά ταμεία για τον εκσυγχρονισμό και την ανάπτυξη της χώρας και τα οποία εξασφαλίστηκαν μετά από πολλές πολιτικές μάχες στα κοινοτικά όργανα.

«ΤΑ ΠΡΟΒΛΗΜΑΤΑ ΔΕΝ ΛΥΝΟΝΤΑΙ ΜΕ ΣΥΣΚΕΨΕΙΣ, ΑΛΛΑ ΜΕ ΣΥΓΚΕΚΡΙΜΕΝΗ ΔΡΑΣΗ ΚΑΙ ΠΑΡΕΜΒΑΣΕΙΣ ΠΟΥ ΘΑ ΞΥΠΝΗΣΟΥΝ ΑΠΟ ΤΟΝ ΛΗΘΑΡΓΟ ΤΗΝ ΔΗΜΟΣΙΑ ΔΙΟΙΚΗΣΗ ΚΑΙ ΙΣΩΣ ΚΑΙ ΟΡΙΣΜΕΝΟΥΣ ΥΠΟΥΡΓΟΥΣ»

Το δεύτερο είναι ότι ο πρωθυπουργός αναγκάζεται να παρεμβαίνει κατευναστικά -εν είδει... παιδονόμου- στους διαπληκτισμούς των υπουργών, σπαταλώντας ασφαλώς και το χρόνο του και την πρεμία, που απαιτούν οι στιγμές. Κάποτε πριν λίγα χρόνια, κρίσιμο εμπόδιο για την οικονομική ανάπτυξη της χώρας εθεωρείτο -και ήταν- η ανυπαρξία οικονομικών πόρων, κεφαλαίων.

Τώρα, υπάρχουν χρήματα, αλλά η αξιοποίησή τους «προσκρούει» στην ανικανότητα της δημόσιας διοίκησης και στην ανεπάρκεια των κυβερνώντων να την κινητοποιήσουν, ώστε αυτά τα χρήματα -που ανήκουν στη χώρα μας δικαιωματικώς- να απορροφηθούν για έργα και γενικά για τις υποδομές που έχει ανάγκη η οικονομία μας.

Το χειρότερο είναι ότι το έγκλημα -διότι περί εγκλήματος πρόκειται- δεν είναι «στιγμιαίο», αλλά διαρκές. Τα ίδια συνέβησαν με την απορρόφηση κοινοτικών κονδυλίων και στο παρελθόν. Ανάλογα, συμβαίνουν ακόμη σήμερα...

Επιβεβαιωτικό της κατάστασης αυτής είναι όσα διαπιστώθηκαν πρόσφατα σε κορυφαία σύσκεψη που συνεκάλεσε ο πρωθυπουργός για τα κονδύλια που αφορούν στο υπουργείο Παιδείας.

Ομως, αυτά τα προβλήματα δεν λύνονται με συσκέψεις, αλλά με συγκεκριμένη δράση και παρεμβάσεις που θα ξυπνήσουν από τον λήθαργο τη δημόσια διοίκηση -και ίσως ορισμένους υπουργούς.

Διότι κάποιοι από αυτούς προσπαθούν να μας πείσουν, μέσω της διαφήμισης των Περιφερειακών Προγραμμάτων, ότι τα έργα έγιναν ή -έστω- γίνονται αυτό τον καιρό.

Η πραγματικότητα, όμως, είναι διαφορετική...

Και προφανώς επειδή οι υπουργοί αντιλαμβάνονται ότι κάποια στιγμή θα κριθούν, επιδιώκουν μετάθεση ευθυνών. Οι ευθύνες όμως υπάρχουν, και δεν ενδιαφέρει την κοινωνία, κυρίως ή πολύ περισσότερο αποκλειστικά, ποιοι τις έχουν. Τις ευθύνες ουσιαστικά επωμίζεται ολόκληρη η κυβέρνηση.

Την κοινή γνώμη ενδιαφέρει ότι υπουργοί «συλλαμβάνονται» να μην μπορούν να διαχειριστούν στοιχειώδη πράγματα. Οπως παραδείγματος χάριν να προβλέψουν πώς τα κονδύλια αυτά θα απορροφηθούν.

Θα χρησιμοποιήσουμε μια απλή κουβέντα που θα έλεγε ο κάθε πολίτης: Δεν μπορούν «να χωρίσουν δύο γαϊδουριών άχερα». Μόνο που αυτά τα «άχερα» είναι εκατοντάδες δισεκατομμύρια, στα οποία στηρίζεται το μέλλον αυτής της χώρας.

Διότι -κακά τα ψέματα- όλοι γνωρίζουμε ότι αυτές οι οικονομικές ροές θεμελιώνουν τις ελπίδες για την ένταξη της χώρας μας στο κλαμπ των ανεπτυγμένων χωρών. Ολα τα άλλα στηρίζονται πάνω στις χρηματοδοτήσεις αυτές.

Ελεος, θα έλεγε ο κάθε πολίτης.

Αφήστε τα παιχνίδια και ασχοληθείτε με προσοχή και συνέπεια με το έργο που σας έχει αναθέσει με την ψήφο του ο ελληνικός λαός.

ακριτικά

Θάρσει λέγων τ' αληθές συ σφαλεί ποτέ
ΣΟΦΟΚΛΗΣ

κουβεντούλες με κάποιο νόημα

ΕΥΤΥΧΩΣ ΚΑΙ ΥΠΑΡΧΕΙ ΤΟ ΕΥΡΩΠΑΪΚΟ ΔΙΚΑΣΤΗΡΙΟ

Κι όμως, υπάρχουν διεθνή δικαστήρια και δικαστές που δεν κρίνουν βάσει των πολιτικών σκοπιμοτήτων των μεγάλων πρωτευουσών ή, αν θέλετε, τηρούν τους κανόνες του «παιχνιδιού». Αυτά που συμφωνήθηκαν δεσμεύουν όλους και ισχύουν για όλους.

Το Ευρωπαϊκό Δικαστήριο Ανθρωπίνων Δικαιωμάτων έβγαλε μια ιστορική απόφαση όχι μόνο για την Κύπρο, αλλά και για όλη την Ευρώπη. Καταδίκασε την Τουρκία να αποζημιώσει την Τιτίνα Λοϊζίδου για την περιουσία που της έχει στερήσει στα τόσα χρόνια κατοχής. Και επισημαίνει ότι η αποζημίωση αυτή δεν αποτελεί αντίτιμο για την αξία της περιουσίας της, αλλά μόνο για το γεγονός, ότι της απαγορεύουν να την εκμεταλλευτεί. Και μπορεί ξανά και ξανά να προσφύγει ζητώντας αποζημιώσεις, όσο η Τουρκία απαγορεύει την ελεύθερη διακίνηση των ατόμων και την επιστροφή των περιουσιών.

Είναι μια απόφαση που αφορά τους πρόσφυγες και τους διωκόμενους όπου Γης.

Το ίδιο δικαστήριο υποχρέωσε την Τουρκία να αποζημιώσει δύο Κούρδους των οποίων τα σπίτια έκαψε ο Τουρκικός Στρατός.

Εκκρεμούν και άλλες παρόμοιες υποθέσεις. Οπως εκκρεμούν υποθέσεις και σε βάρος της Ελλάδας, για απαγορεύσεις σε βάρος κοινωνικών ομάδων ή της Καθολικής Εκκλησίας στην Ελλάδα.

Οπως ιστορική ήταν και εκείνη η έκθεση (εισήγηση) του εισαγγελέα του Δικαστηρίου της Ευρωπαϊκής Ενωσης σχετικά με τη διαφορά Ελλάδας - Σκοπίων, που αφού περιέγραφε την ιστορία της Μακεδονίας έλεγε ότι «αν αισθάνονται ασφαλείς ή απειλούμενοι οι Ελληνες, είναι ένα θέμα που αυτοί μόνο μπορούν να κρίνουν» και όχι όλοι οι υπόλοιποι.

Υπάρχουν και αποφάσεις που χαράσσουν τους κανόνες του «παιχνιδιού» σε μπερδεμένες εποχές...

ΠΙΚΡΗ ΣΥΠΝΩΜΗ

Ως την πιο... πικρή συγγνώμη, χαρακτήρισε τη συνάντηση Πάγκαλου - Μπερνς, η Πολιτική Ανοιξη. Προφανώς... αυτό κατάλαβε! Γιατί ο υπουργός επί των Εξωτερικών υψώνοντας τους τόνους, σίγουρα δεν επεδίωκε να ανατρέψει το στάτους κβο στις ελληνοαμερικανικές σχέσεις. Μάλλον προετοίμαζε το κλίμα για τον «έντιμο συμβιβασμό» που επιδιώκουν Αθήνα και διεθνής κοινότητα στο θέμα των S-300, καθώς όλοι έχουν πειστεί πως η Αγκυρα όταν λέει ότι θα χτυπήσει αυτή τη φορά, δεν μπλοφάρει!

Οσον αφορά τον Νίκολας Μπερνς, η απόφασή του να συναντηθεί με τον Θ. Πάγκαλο, αλλά και με τον υπουργό Αμυνας Ακη Τσοχατζόπουλο, εκτιμάται από την ελληνική κυβέρνηση ως θετική. Κι αυτό, γιατί το πρόβλημα μετά τη συνάντηση οδηγείται προς εκτόνωση. Αν και ο Νίκολας Μπερνς, όπως εγράφη έχει πειραχθεί προσωπικά από την επίθεση στον Μπιλ Κλίντον, με τον οποίο, ως γνωστόν, διατηρεί πολύ στενές σχέσεις.

Το κρίσιμο διάστημα για τους S-300, ωστόσο, εκτιμάται ότι θα είναι το 2μηνο Αύγουστος - Σεπτέμβριος. Στο παρασκήνιο οι επαφές εντείνονται και ήδη προτείνονται εναλλακτικές προτάσεις, όπως η αγορά πυραύλων με μικρότερο βεληνεκές ή η αποθήκευση των πυραύλων ή η προώθηση ενός «σχεδίου αποστρατιωτικοποίησης» - αλλά οι αντιδράσεις στο εσωτερικό της Κύπρου και της Ελλάδας είναι μεγάλες!

ΝΑ ΜΕΙΝΕΙ ΜΑΚΡΙΑ Η ΕΚΚΛΗΣΙΑ

Να μείνει μακριά πρέπει η Εκκλησία από τα προεκλογικά και πολιτικά πράγματα. Η αποστολή της δεν είναι κοσμική ούτε ο ρόλος της παρεμβατικός στα κομματικά δρώμενα.

Δεν είναι επιτρεπτόν να διχάζουν ορισμένοι το ποίμνιο (λόγω και της περίεργης, αν όχι προκλητικής ανοχής που τους έχει επιδειχθεί κατά καιρούς) και να χρησιμοποιούν την Εκκλησία για την επίτευξη προσωπικών επιδιώξεων.

Δυστυχώς, υπάρχουν αποδείξεις ότι ορισμένοι ιερωμένοι αναμειγνύονται ενεργά στην προεκλογική περίοδο υπέρ συγκεκριμένων υποψηφίων!

Ο μητροπολίτης μας, που διακρίνεται από αμεροληψία, αντικειμενικότητα κι αυστηρή προσήλωση προς την αποστολή του, θα πρέπει με εγκύκλιό του (επειδή σημειώνονται ήδη σοβαρές αντιδράσεις) να καταστήσει σαφές προς τους ιερείς ότι πρέπει να απόσχουν από κάθε ενέργεια που σκανδαλίζει το ποίμνιο.

... ΔΑΙΜΩΝ

Ο γνωστός δαίμων του τυπογραφείου, παρέλειψε χθες (στην κυριολεξία «κατάπιε») μια λέξη από το θέμα «Σε δρόμο ολισθηρό βαδίζουν τα τοπικά πράγματα», με αποτέλεσμα να αλλοιωθεί το νόημα.

Παρέλειψε ειδικότερα την λέξη «μεταπείσεως» που σε συγκεκριμένη πρόταση ήταν το «κλειδί»

Η σωστή διατύπωση είναι η εξής:

«Ακαρπες πρέπει να απέβησαν επίσης και οι προσπάθειες μεταπείσεως του κ. Γρ. Μοράρη, με τον οποίον συναντήθηκε ξανά ο νομάρχης το βράδυ της Τρίτης».

Ειλικρινά ζητούμε συγγνώμη για λογαριασμό του... Δαίμονα.

ΕΡΠΩΝ ΦΑΣΙΣΜΟΣ

Είναι απαράδεκτα (κατά τον πλέον επιεική χαρακτηρισμό) αυτά που συμβαίνουν την περίοδο αυτή (κυρίως) στο νησί μας. Δεν μπορούν να έχουν σχέση αυτά τα πράγματα ούτε με την δημοκρατία, ούτε με τον... σοσιαλισμό (στ' αλήθεια, τι σημαίνει αυτή η άγνωστη λέξη;), ούτε με την πολιτική και ηθική τάξη, ούτε με τα χρηστά ήθη. Να εκβιάζονται δηλαδή, να απειλούνται και να κατατρομοκρατούνται άνθρωποι, για να ενδώσουν στα άνομα σχέδια ορισμένων κατεργαραίων. Που έχουν καταντήσει την δημόσια ζωή σαν τα μούτρα τους και την ψυχή τους. Τα επίσημα κόμματα, αν σέβονται πραγματικά τον εαυτό τους και τους θεσμούς, οφείλουν να καταδικάσουν αυτά τα εκφυλιστικά φαινόμενα. Τα φαινόμενα «έρποντος φασισμού», που απειλούν να ισοπεδώσουν ό,τι απόμεινε όρθιο.

Η κοινωνία οφείλει επίσης να αντιδράσει.

Είναι πλέον θέμα τιμής και ύπαρξης γι' αυτήν να αποβάλει από τις τάξεις της όλους αυτούς τους κατεργαραίους και καταφερτζήδες, που ισοπεδώνουν τα πάντα, για το προσωπικό τους συμφέρον. Ο Οκτώβριος είναι κοντά, το εκλογικό σώμα τίθεται προ των ευθυνών του, «άλλοθι» δεν έχει πια κανένας.

ΕΡΙ... ΠΡΟΤΕΡΑΙΟΤΗΤΩΝ

Είναι αληθές, περί αυτού απεφάνθησαν άλλωστε και οι διαπρεπέστεροι των φιλοσόφων, ότι «ουκ επ' άρτω ζήσεται μόνον ο άνθρωπος». Οταν όμως κάποιος δεν έχει να φάει, πρέπει να είναι ευχαριστημένος με το ψωμί και να μην ονειρεύεται... συναγρίδες ή να καταχρεώνεται για να τις φάει.

Ο Δήμος Ρόδου είναι γνωστό, ότι αντιμετωπίζει οξύτατο οικονομικό πρόβλημα, μεταξύ άλλων λόγων και γιατί επέδειξε εκπληκτική αδυναμία στο να κάνει «κουμάντο» τα οικονομικά του. Κάθε μήνα μάλιστα δίνει μάχες για να πληρώσει κι αυτούς τους μισθούς.

Αντί, όμως, να κάνει οικονομίες και να βάλει νοικοκυριό, κατασπαταλά πόρους (εις βάρος μάλιστα και των πιο βασικών έργων υποδομής) για... πανηγύρια και γλέντια. Που είναι καλά και χρειαζούμενα, αλλά ΜΟΝΟ όταν έχεις περίσσευμα και δεν ζεις με δανεικά.

Εύχεται κανείς πραγματικά να μην τιναχθεί ο Δήμος μια μέρα στον αέρα! Δεν είναι επιτρεπτόν να κάνει κανείς τον... χουβαρντά με ξένα λεφτά ή τον... σεΐχη με άδειες τσέπες....

Υ.Τ.Υ.

Η ΑΠΟΨΗ ΤΗΣ ΗΜΕΡΑΣ

Μια ακόμα διαδικασία πώλησης κρατικής τράπεζας κορυφώνεται σήμερα και είναι εύλογο, το αποτέλεσμα της διαδικασίας να αναμένεται με ενδιαφέρον.

Στην πραγματικότητα το εγχείρημα έχει συμβολική μόνον αξία. Η ιδιωτικοποίηση της Τράπεζας Κεντρικής Ελλάδος δεν πρόκειται να αλλάξει το τοπίο στην τραπεζική αγορά...

Απλά δοκιμάζεται η διαδικασία πώλησης τραπεζών που ακολουθεί η κυβέρνηση, διαδικασία που έχει αποκτήσει ιδιαίτερη σημασία. Αλλωστε, η ιδιωτικοποίηση της Τράπεζας Κεντρικής Ελλάδος περιλαμβάνεται στις «δεσμεύσεις» της ελληνικής κυβέρνησης, όταν είχε αποφασιστεί η ένταξη της δραχμής στο Ευρωπαϊκό Σύστημα Συναλλαγματικών Ισοτιμιών.

Ετσι, ο διαγωνισμός για την πώληση μιας μικρής τράπεζας αποκτά ευρύτερες διαστάσεις και σπουδαιότητα, όταν μάλιστα ακολουθεί τον διαγωνισμό για τα ΚΑΕ, που δεν έφερε αποτέλεσμα.

Η αποκρατικοποίηση, εφόσον αποτελεί συστατικό στοιχείο της κυβερνητικής πολιτικής, πρέπει να προωθείται με σταθερότητα, χωρίς υπαναχωρήσεις. Με τόλμη. Αυτή είναι η πρόκληση που έχει να αντιμετωπίσει η κυβέρνηση σήμερα το απόγευμα.

ΑΠΛΑ ΛΟΓΙΑ



ΓΡΑΦΕΙ Ο ΓΙΩΡΓΗΣ ΜΑΣΣΑΒΕΤΑΣ
e mail: mass@aias.net

ΑΥΤΟ ΤΟΥΣ ΕΦΤΑΙΞΕ;

ΠΕΡΑ από τα ευτράπελα που κάθε χρόνο συνοδεύουν τις περίφημες δηλώσεις για το πόθεν έσχες, υπάρχει και η ουσία. Υποτίθεται ότι οι δηλώσεις αυτές υποβάλλονται για την «προστασία της τιμής του πολιτικού κόσμου». Ούτως, άλλωστε, ονομάζεται και το γραφείο της Βουλής που τις παραλαμβάνει.

ΑΚΟΥΣΑ πολλούς εκ των κυρίων βουλευτών μας να δηλώνουν ότι χρειάζεται τάχα να αλλάξει ο νόμος για το «πόθεν έσχες», για να αποκτήσουν πραγματική αξία οι δηλώσεις. Και, δυστυχώς, ουδέν τούτου αναληθέστερον. Διότι ο νόμος όχι μόνον δεν εμποδίζει αλλά και επιβάλλει την διαφάνεια στ α οικονομικά των πολιτικών.

ΤΟ ΘΕΜΑ, λοιπόν, δεν είναι να έχουμε μία ακόμη αλλαγή νομοθεσίας. Αλλά να εφαρμόζεται πραγματικά η υφιστάμενη.

Να μη γίνονται δηλαδή δεκτές, από το αρμόδιο γραφείο της Βουλής, δηλώσεις που δεν απαντούν στο ερώτημα «πόθεν». Να τηρηθούν με σχολαστική ευλάβεια κάποιες προδιαγραφές.

ΓΙΑ ΝΑ ΕΙΝΑΙ έντιμη μία τέτοια δήλωση, πρέπει να αναφέρονται λεπτομερώς από τους δηλούντες κάποια συγκεκριμένα στοιχεία. Ητοι, ποια ήταν η περιουσιακή τους κατάσταση όταν άρχισαν να πολιτεύονται. Ποιά ήταν τα ετήσια, δηλωμένα στην εφορία, εισοδήματα τους. Ποιά είναι τα έξοδα για τα γραφεία, τους συνεργάτες, γραμματείς και οδηγούς τους. Ποιές είναι ο οικογενειακές τους υποχρεώσεις, όπως δαπάνες σπουδών, διατροφές κ.λπ.

ΚΑΙ ΤΟΤΕ ΠΙΑ, αν τα έσοδα που εμφανίζουν δεν μπορούν να δικαιολογήσουν τις αγορές ακινήτων, αυτοκινήτων και άλλων περιουσιακών στοιχείων, θα μπορούν πράγματι να κινηθούν οι διαδικασίες για «την προστασία της τιμής του πολιτικού κόσμου».

ΕΤΣΙ ΟΠΩΣ λειτουργεί τώρα το όλο σύστημα ,όχι μόνο δεν προστατεύεται η τιμή του πολιτικού κόσμου, αλλά καθιστά υπόπτους και εκείνους οι οποίοι δεν έχουν τίποτε να κρύψουν. Και καταλήγει σε πλήρη περιφρόνηση του πνεύματος του νόμου και υποτίμηση της νοημοσύνης των πολιτών.

ΔΕΝ ΧΡΕΙΑΖΕΤΑΙ, λοιπόν, άλλος ένας νόμος. Αλλά να παύσει να λειτουργεί το μεν γραφειοκρατικά, το δε συντεχνιακά, η ίδια η Βουλή, όταν παραλαμβάνει και «ελέγχει» τις δηλώσεις των μελών της.



GRAND HOTEL
ΤΟΛΜΗΣΑΜΕ ΝΑ ΔΗΜΙΟΥΡΓΗΣΟΥΜΕ ΚΑΙ ΠΑΛΙ ΤΟ GRAND HOTEL ΤΩΝ 5 ΑΣΤΕΡΩΝ



PIANO BAR
Θέλετε κάτι καινούργιο στον καύσωνα του καλοκαιριού;
Προτιμήστε το νέο μας piano bar με τον πιανίστα μας
Τάκη Τσώνη
ΠΑΤΗ Η ΔΡΟΣΙΑ ΚΑΙ Η ΑΠΟΛΑΥΣΗ ΠΑΝΕ ΜΑΖΙ

ΔΕΞΙΩΣΕΙΣ
ΓΙΑ ΟΠΟΙΟΝΔΗΠΟΤΕ ΤΥΠΟ ΔΕΞΙΩΣΗΣ
Η ΕΚΔΗΛΩΣΗΣ
ΑΙΣΘΑΝΘΕΙΤΕ ΣΙΓΟΥΡΟΙ
ΔΙΑΛΕΓΟΝΤΑΣ ΜΕΣΑ ΑΠΟ ΠΟΛΛΕΣ ΠΟΛΛΕΣ ΙΔΕΕΣ
ΚΑΙ ΝΕΟΥΣ ΠΟΛΥΤΕΛΕΙΣ ΧΩΡΟΥΣ

YELLOW SPOT



Ο τέλειος συνδυασμός ποιότητας και οικονομίας

ΑΠΟΝΟΜΗ ΠΤΥΧΙΩΝ ΣΕ 62 ΑΠΟΦΟΙΤΟΥΣ ΤΟΥ ΠΑΝΕΠΙΣΤΗΜΙΟΥ

από ➡ Σελ. 1

η οποία φέρει και το έμβλημα του Πανεπιστημίου Αιγαίου που είναι παράσταση από αρχαίο νόμισμα της Μυτιλήνης.

Ο καθιερωμένος όρκος των αποφοίτων (δασκάλων και νηπιαγωγών) δόθηκε ενώπιον

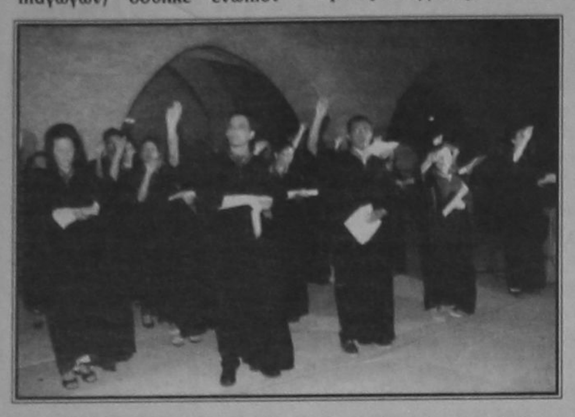

του πρυτάνεως του Πανεπιστημίου Αιγαίου κ. Θεμ. Λέκκα ο οποίος αφίχθη στην Ρόδο προς τον σκοπό αυτόν, ενώ παράλληλα εξέτασε και κάποια άλλα θέματα που αφορούν την λειτουργία των παιδαγωγικών τμημάτων.

Ο Πρύτανης στην αρχή της εκδήλωσης μίλησε προς τους αποφοίτους συγχαίροντας τους για την επιτυχή περάτωση των σπουδών τους και παροτρύνοντας τους να συνεχίσουν με τον ίδιο ζήλο την επιμόρφωση τους ούτως ώστε να είναι πάντα ενήμεροι γύρω από τις νέες εκπαιδευτικές μεθόδους που πρέπει να εφαρμόζουν για την άρτια και πλήρη εκπαίδευση των μαθητών τους.

Ακολούθησαν ομιλίες από τον Πρόεδρο του Παιδαγωγικού Τμήματος Δημοτικής Εκπαίδευσης καθηγητή κ. Κ. Μηνά, τον πρόεδρο του τμήματος νηπιαγωγών καθηγητή κ. Ν. Πολεμικό και τον εκπρόσωπο των φοιτητικών Συλλόγων. Η τελετή ολοκληρώθηκε με τον καθιερωμένο όρκο που διάβασαν οι δύο πρωτεύσαντες από τα τμήματα δασκάλων και νηπιαγωγών και επαναλάμβαναν οι υπόλοιποι φοιτητές. Στο Τμήμα δασκάλων καλύτερο βαθμό πτυχίου πήρε η Ροδίτισσα Δ. Γιακουμάρου και στο Τμήμα νηπιαγωγών η. Μ. Σταθούλη. Συνολικά πτυχία απενεμήθησαν σε 31 αποφοίτους του τμήματος δασκάλων και 31 του Τμήματος νηπιαγωγών.

Σημειώνεται ότι φέτος για πρώτη φορά χορηγήθηκαν υποτροφίες σε αποφοίτους από τους Δήμους Ροδίων και Ιαλυσού. Συγκεκριμένα ο δήμαρχος Ροδίων κ. Γ. Γιαννόπουλος σε εκτέλεση ομόφωνης απόφασης του δημοτικού συμβουλίου χορήγησε 2 υποτροφίες στους δύο πρώτους αποφοιτήσαντες από τα τμήματα δασκάλων και νηπιαγωγών ύψους 250 χιλ. δρχ. η κάθε μία ενώ ο Δήμαρχος Ιαλυσού 2 επίσης υποτροφίες ύψους 200 χιλ. δρχ. η κάθε μια στους δύο δεύτερους.

Πέραν των υποτροφιών η Εταιρεία «ΠΡΟΟΔΟΣ ΑΕ» προσέφερε στους 5 πρώτους του κάθε τμήματος από 3 cd ROM δικής της παραγωγής με τα νησιά του Αιγαίου.

Μετά την τελετή ακολουθήσε δεξίωση όπου για τελευταία φορά καθηγητές, φοιτητές αλλά και το διοικητικό προσωπικό του Πανεπιστημίου είχαν την ευκαιρία να τα πούν από μια άλλη σκοπιά.

Τα ονόματα των πτυχιούχων είναι:

ΠΑΙΔΑΓΩΓΙΚΟ ΤΜΗΜΑ ΔΗΜΟΤΙΚΗΣ ΕΚΠΑΙΔΕΥΣΗΣ

Γιακουμάρου Δέσποινα
Κρίκας Ευάγγελος
Καράβολας Κωνσταντίνος
Πολυδώρου Σοφία
Χατζηδημητρίου Μαρία
Λεπίδα Μαρία
Κατή Βασιλική
Αναστασιάδη Τριανταφυλλιά
Βουρβούλη Σταυρούλα
Κοντοπούλου Θεοδώρα
Νουμερόπουλου Μαριάννα
Μπεζιρτζόγλου Μαρία
Κατρανά Θεανώ
Θανασιάς Αθανάσιος
Χαριπωνίδου Ελένη
Πλάτση Αγγελική
Μάρκου Ελένη
Καπαράκη Στυλιανή
Γεωργιάδου Δέσποινα
Φαινέκος Ιωάννης
Κωνσταντάκη Ευθυμία
Κουκούτσης Γεώργιος
Τσιάρας Βασίλειος
Κοτσιάνη Δέσποινα
Μαρνέζου Ιωάννα
Ρούφας Παναγιώτης
Γιαννακέλλη Ευφροσύνη
Αλαχιώτη Μαρία
Ζησίδου Μαρία
Αντωνιάδης Αναστάσιος
Γκουζιώτη Αναστασία

ΠΑΙΔΑΓΩΓΙΚΟ ΤΜΗΜΑ ΝΗΠΙΑΓΩΓΩΝ

Σταθούλη Μαρία
Παπανικόλα Πελαγία
Γιαννουσοπούλου Μαρία
Σαλέμη Ασημίνα
Παπαγεωργίου Ζηνοβία - Νεκταρία
Ιωαννίδου Ειρήνη
Στεφάνου Χαρίκλεια
Καλιάρα Ιωάννα
Παλάσκα Μαρία
Βουσδούκου Γεωργία
Κολλύρου Βασιλική
Βουρεξάκη Ελένη
Ριζικιανού Νίκη
Τσπσάκη Σοφία
Μπαλάσου Δήμητρα
Πάτση Παναγιώτα
Συγκρίμη Τριανταφυλλιά
Καπσιανού Ιωάννα
Τσαβαρή Αννα
Ανδρουλάκη Ελευθερία
Μαντοπούλου Ολγα
Δάβαρη Μαρία
Γιαννά Σταματία
Τσαγκαράκη Δήμητρα
Κυβρανόγλου Στυλιανή
Γερασιμίδου Ελένη - Νεκταρία
Τοκαλατσίδου Στυλιανή
Θανοπούλου Αγγελική
Παπακώστα Βασιλική
Σπάρταλη Χρύσα
Διονύσης Γεώργιος

ΣΥΝΕΛΗΦΘΗ Ο ΠΡΟΕΔΡΟΣ ΤΗΣ ΚΟΙΝΟΤΗΤΑΣ ΚΑΛΥΘΙΩΝ κ. ΓΙΑΝΝΗΣ ΙΑΤΡΙΔΗΣ!

από ➡ Σελ. 1

Ο τελευταίος συγκεκριμένα κατασκεύαζε έργο ύδρευσης κτηνοτροφικής μονάδας στην περιοχή, μήκους 300 μ., αλλά διάνοιξε κανάλι 30 μ. κατά μήκος του δρόμου που οδηγεί προς τα νέα λατομεία και προς την θέση «Λούκας», από την οποία φορτωνόταν καθημερινά ογκόλιθοι για τις ανάγκες του έργου της μαρίνας Ρόδου. Αυτό είχε σαν αποτέλεσμα να καθίσταται αδύνατη η πρόσβαση στον συγκεκριμένο χώρο (κατά μία εκδοχή ο κοινοτάρχης το έκανε «επίτηδες» για να παρεμποδίσει την εκτέλεση έργων στα νέα λατομεία!).

Και επειδή ο χρόνος παρήρχετο, η θυγόμενη εταιρεία «Φαιστός Α.Ε.» απεφάσισε να προσφύγει σε δικαστικά μέτρα με το αποτέλεσμα που προαναφέρθηκε. Με εντολή ωστόσο του ίδιου εισαγγελέα ο κοινοτάρχης αφέθηκε ελεύθερος και θα επιληφθεί της υποθέσεως σήμερα το μεσημέρι (όπως διευκρινίσθηκε, δεν χωρεί αυτόφωρη διαδικασία για την Αυτοδίοικηση κατά την άσκηση των καθηκόντων της).

ΟΙ ΥΠΟΨΗΦΙΟΙ ΔΗΜΑΡΧΟΙ ΤΟΥ ΠΑΣΟΚ

από ➡ Σελ. 1

- Αρχαγγέλου: Παπουράς Αλεξ.
- Απαβύρου: Μανωλάκης Πέτρος
  Ηρακλειδών (Κω): Παπανικολάου Κ.
- Καμείρου: Δημπράς Στέφ.
- Νισύρου: Κατσιματίδης Παν.
- Ασπυπάλαιας: Δελμαδώρος Γ.
- Ιαλυσού: Χατζηπαντωνίου Ι.
- Κάσου: Παπαγεωργίου Γ.
- Λέρου: Αντάρτης Ι.
- Μεγίστης: Πανηγύρης Π.
- Χάλκης: Λαθουράκης Λευτ.

ΜΑΝΟΣ ΚΟΚΚΙΝΟΣ: ΣΥΜΦΩΝΩ ΓΙΑ ΔΗΛΩΣΗ «ΠΟΘΕΝ ΕΣΧΕΣ»!

από ➡ Σελ. 1

Τα παραπάνω αναφέρονται σε γραπτή δήλωση του υποψηφίου δημάρχου Ρόδου κ. Μάνου Κόκκινου, με αφορμή πρωτοσέλιδο σχόλιο της «δ» (την Κυριακή 26 Ιουλίου), ότι οι υποψήφιοι δήμαρχοι και νομάρχες θα πρέπει να καταθέσουν ενώπιον του εκλογικού σώματος δήλωση «πόθεν έσχες» για να μπορούν στην συνέχεια να κριθούν αν έφυγαν πλουσιότεροι ή φτωχότεροι.

Ο κ. Μάνος Κόκκινος συμφωνεί με την πρόταση αυτή τονίζοντας, ότι «με τον τρόπο αυτόν δεν προστατεύουμε μόνο τον εαυτό μας, προστατεύουμε την πολιτική και κοινωνική μας ζωή, διασφαλίζουμε το κύρος, την αξιοπρέπεια μας αλλά και την αξιοπιστία του ροδιακού λαού απέναντι στους αιρετούς εκπροσώπους του στην Αυτοδιοίκηση».

Και πρόσθεσε: «Είναι, επιπέλους, καιρός να αναβαθμίσουμε τους θεσμούς και να προστατεύσουμε την δοκιμαζόμενη σήμερα Δημοκρατία και πολιτική μας ζωή, απαλλάσσοντας τες από κάθε μορφής εκφυλιστικά φαινόμενα και διαπλεκόμενα συμφέροντα».

Αναλυτικά η δήλωση του υποψηφίου δημάρχου Ρόδου κ. Μάνου Κόκκινου:

Πρόσφατο άρθρο της ημερησίας εφημερίδας «ΔΗΜΟΚΡΑΤΙΚΗ» έφερε στην επιφάνεια γνωστό απόφθεγμα της αρχαίας ελληνικής σοφίας που θέλει τον δημόσιο άνδρα να φεύγει από την πολιτική ζωή ενδοξότερος και όχι πλουσιότερος.

Και όσο και αν η αρχαία ελληνική πραγματικότητα ενίσχυσε την παραπάνω αρχή με το γνωστό επίσης απόφθεγμα ότι «τον πλούτο πολλοί εμίσησαν, την δόξα κανείς», η εποχή μας φαίνεται δυστυχώς να μην συγκινείται από τις παραπάνω παραινέσεις και διαμόρφωσε την δική της φιλοσοφία και πρακτική σε αντίθετες κατευθύνσεις από αυτές που μας κληρονόμησε ο πλούτος της αθάνατης ελληνικής κληρονομιάς.

Και δεν είναι μόνο ο γνωστός εκμαυλισμός ηθών και αρχών που χαρακτηρίζει την σύγχρονη πολιτική μας ζωή και που διοχετεύεται μέσα στην ελληνική κοινωνία με τα όργια της ρουσφετολογίας, των κομματικών παρεμβάσεων, των πελατειακών σχέσεων.

Δεν είναι ακόμη η καταρράκωση κάθε ίχνους ανθρώπινης αξιοπρέπειας και η ομηρεία στην οποία σέρνουν τους πολίτες οι κάθε μορφής εξαρτήσεις, παρεμβατισμοί και εκβιασμοί.

Δυστυχώς και ο πλουτισμός και ο χρηματισμός αμαυρώνουν καθημερινά την πολιτική μας ζωή μέσα από διαφθορές και συναλλαγές που προκαλούν το δημόσιο αίσθημα και καταλύουν κάθε έννοια χρηστής Διοίκησης και κοινωνικής ηθικής.

Και δεν είναι λίγα τα μελανά σημεία αυτής της συμπεριφοράς που υποσκάπτουν κάθε εμπιστοσύνη και εκτίμηση του Λαού μας στους ταγούς της Δημοκρατίας, του Κοινοβουλευτισμού, της Αυτοδιοίκησης και της Δημόσιας Διοίκησης.

Ο πολίτης που θέλει να υπηρετήσει τον τόπο και τον Λαό του, έχει χρέος να σταθεί πάνω από συμφέροντα και συναλλαγές, να αναδείξει σε πραγματικό λειτούργημα την κάθε μορφή εξουσίας που ασκεί και να αποφεύγει την όποια συμμετοχή του σε συναλλαγές που επηρεάζουν άμεσα ή έμμεσα τα συμφέροντά του ή τα συμφέροντα του οικογενειακού, του συγγενικού και του επαγγελματικού του περίγυρου.

Δεν υποστηρίζουμε ότι η πολιτική πρέπει να αποτελεί προνόμιο των πλουσίων και ότι στερεί την δυνατότητα και την πρόθεση κοινωνικής προσφοράς και πολιτικής δραστηριότητας σε εκείνους που δεν έχουν οικονομική ανεξαρτησία.

Οι αποχημιώσεις της κάθε πολιτικής δραστηριότητας είναι σήμερα αρκετά ικανοποιητικές για να αποτρέψουν προσφυγή σε παρανομίες και ανηθικότητες και σε υπόνοιες ακόμη χρηματισμού, που πρέπει να θεωρείται σαν η χειρότερη μορφή πολιτικής εξαθλίωσης, απαξίας αλλά και εγκληματικότητας.

Ο πολίτης που ζητά την ψήφο του Λαού και που φιλοδοξεί να ασκήσει διοίκηση και διαχείριση πρέπει να ενδοσκοπείται και να ακτινογραφείται σε όλη την έκταση της περιουσιακής του κατάστασης, για να καταγράφεται κάθε τυχόν μελανό σημείο που σκιάζει την εικόνα μιας καθαρής προσωπικότητας που χρειάζεται σήμερα μια ευνομούμενη κοινωνία μας.

Νομίζω πως είναι χρέος όλων μας που διεκδικούμε την ψήφο του Ροδιακού και Δωδεκανησιακού Λαού να θέσουμε στην διάθεση της Ροδιακής και Δωδεκανησιακής κοινωνίας όλη την περιουσιακή μας κατάσταση, να απαντήσουμε στα ερωτηματικά απόκτησης κάθε περιουσιακού μας στοιχείου και να δικαιολογήσουμε τεκμηριωμένα κάθε μας συναλλαγή.

Με τον τρόπο αυτό δεν προστατεύουμε μόνο τον εαυτό μας. Προστατεύουμε την πολιτική και κοινωνική μας ζωή. Διασφαλίζουμε το κύρος την αξιοπρέπειά μας αλλά και την αξιοπιστία του Ροδιακού Λαού απέναντι στους αιρετούς εκπροσώπους του στην Αυτοδιοίκηση.

Είναι επιπέλους καιρός να αναβαθμίσουμε τους θεσμούς και να προστατεύσουμε την δοκιμαζόμενη σήμερα Δημοκρατία και πολιτική μας ζωή, απαλλάσσοντας τες από κάθε μορφής εκφυλιστικά φαινόμενα και διαπλεκόμενα συμφέροντα.

Και είναι ακόμη ανάγκη να γνωρίζει ο Λαός μας το οικονομικό μας μητρώο για να προσδιορίσει ανάλογα την πορεία της ψήφου του προς την κάλπη.

ΣΥΝΕΔΡΙΑΣΕ ΣΤΗΝ ΚΩ ΤΟ ΠΕΡΙΦΕΡΕΙΑΚΟ ΣΥΜΒΟΥΛΙΟ Ν. ΑΙΓΑΙΟΥ ΓΙΑ «ΣΑΝΤΕΡ»

από ➡ Σελ. 1

οι βουλευτές κ.κ. Κ. Σκανδαλίδης και Α. Καραμάριος, οι δήμαρχοι Ρόδου, Κώ, Καλύμνου, Λέρου,Πάτμου, Ιαλυσού και Αφάντου, ενώ δυναμική παρουσία είχε και ο υποψήφιος νομάρχης κ. Φ. Κωστόπουλος, που κατέθεσε συγκεκριμένες προτάσεις (το σύνολο σχεδόν των οποίων έγινε δεκτό).

Από την πρώτη στιγμή κατέστη σαφές, προς άρση των εντυπώσεων και των παρεξηγήσεων που σημειώθηκαν, με αφορμή τις ανακοινώσεις «περί επιλεξιμότητας έργων», στο νομαρχιακό συμβούλιο Δωδ/νήσου από τον νομάρχη κ. Γ. Παρασκευά, ότι «συζητούνται οι άξονες του προγράμματος Σαντέρ κι όχι τα έργα που πρέπει να ενταχθούν». Και τούτο γιατί δεν καθορίστηκαν ακόμα αρμοδίως ούτε τα κριτήρια ούτε και οι διαδικασίες.

Δικαιώθηκε επομένως ο κ. Φ. Κωστόπουλος που είχε κατηγορήσει στο νομαρχιακό συμβούλιο τον κ. Γ. Παρασκευά για «προεκλογικά πυροτεχνήματα και προεκλογική προπαγάνδα» με την παράθεση έργων, που είναι άγνωστο, αν καν συζητηθούν.

Το Περιφερειακό Συμβούλιο έκρινε, όμως σκόπιμο να υιοθετήσει πρόταση (του κ. Φ. Κωστόπουλου) για εκπόνηση ορισμένων μελετών, «για να είναι έτοιμη η Περιφέρεια,όταν χρειασθεί». Ιδιαίτερα ο κ. Φ. Κωστόπουλος πρότεινε την εκπόνηση μελέτης για το συγκοινωνιακό πρόβλημα των νησιών και για τις εναλλακτικές μορφές τουρισμού, αποιολογώντας και την αναγκαιότητα.

Ο νομάρχης κ. Γ. Παρασκευάς μίλησε για αξιοποίηση του ανθρώπινου δυναμικού, ομογενοποίηση του νομού Δωδ/νήσου για... σεβασμό των αρχών του δημοκρατικού προγραμματισμού (!), αναδιάρθρωση των παραγωγικών δραστηριοτήτων, για ίδρυση Μεσογειακού Κέντρου κ.λ.π., ενώ ο περιφερειάρχης κ. Γ. Γιωτάκης τόνισε την ανάγκη ολοκλήρωσης (με το πρόγραμμα Σαντέρ) των υποδομών αλλά και για την ανάγκη εφαρμογής (πέρα από το νέο «πακέτο») ενός προγράμματος δράσης για τα νησιά.

ΚΑΤΕΙΧΑΝ ΝΑΡΚΩΤΙΚΑ

από ➡ Σελ. 1

μουσικός, κάτοικος Θεσσαλονίκης, γιατί σε έρευνα που τους έγινε, βρέθηκαν να κατέχουν, ο μεν πρώτος ένα σακουλάκι που περιείχε ποσότητα 11 γραμμ. ακατέργαστης ινδικής κάνναβης ο δε δεύτερος 4 δισκία που περιείχαν την ναρκωτική ουσία κλοβαλάμη.

ΑΝΤΑΛΛΑΓΗ ΠΥΡΩΝ ΣΤΟ ΔΗΜΟ ΠΕΤΑΛΟΥΔΩΝ ΜΕΤΑΞΥ ΥΠΟΨΗΦΙΩΝ!

από ➡ Σελ. 1

για να αναλάβουν τις τύχες δέκα και πλέον χιλιάδων ατόμων του νεοσύστατου Δήμου μας, του Δήμου Πεταλουδών.

Αρχίζουμε λοιπόν από τον δορυφόρο του κ. Κορδίνα που ακούει στο όνομα Τεχνίτης Μιχάλης. Τον ακούσαμε να φωνάζει σε τοπικό ραδιοφωνικό σταθμό μεταξύ άλλων «Φτάνει πια. Πρέπει να φύγουν. Τόπο στα νιάτα». Και ιδού η απορία κ. Τεχνίτη. Θα μπορούσες να επαναλάβεις τα προαναφερθέντα σε τηλεφωνική συνδιάλεξη στον κύριο πρωθυπουργό (που είναι... περίπου της δικής μας ηλικίας) ή καλύτερα σκέφτεσαι τι απάντηση θα έπαιρνες από τον κ. Θεόδωρο Πάγκαλο ή τον κ. Ευάγγελο Γιαννόπουλο αλλά και από το σύνολο σχεδόν των βουλευτών του Ελληνικού Κοινοβουλίου εάν τολμούσες να ψιθυρίσεις κάτι τέτοιο; Εμείς ξέρουμε σίγουρα την απάντηση που θα έπαιρνες (εσύ μάντεψε την), η οποία είναι και δική μας απάντηση.

Κύριε Τεχνίτη για να επικρίνεις κάποιους με κάποια προσφορά σε έναν τομέα πρέπει πρώτα να εξετάσεις ο ίδιος τι έχεις προσφέρει σ' αυτόν τον τομέα. Και επειδή γνωρίζουν οι πάντες ότι εσύ δεν πρόσφερες στα κοινά μέχρι τώρα τίποτε, καλύτερα να σιωπάς.

Και πρέπει κ. Τεχνίτη να σιωπάς διότι δεν γνωρίζεις. Εσύ έχαψες τα όσα ο κ. Κορδίνας σου σερβίρισε χωρίς καν να εξετάσεις το περιεχόμενο και πίστεψε το πολύ δύσκολα θα τα χωνέψεις μέχρι τις εκλογές. Την επομένη των εκλογών σίγουρα θα αναγνωρίσεις ότι αυτό που εσύ με τόση ευκολία καταβρόχθισες και μάλιστα προσπάθησες να το σερβίρεις και στους συντοπίτες σου, εκείνοι πιο σώφρονες από εσένα το πέταξαν στα σκουπίδια και έτσι ξέφυγαν τον κίνδυνο.

Μα τι ασχολούμαστε με τα όσα ανυπόστατα συκοφαντικά και ψευδή ακούσατε από τον κ. Τεχνίτη; Τι αξία , υπευθυνότητα και σοβαρότητα θα μπορούσαν να έχουν δηλώσεις όταν ανακαλούνται από τον ίδιο τον ομιλητή μετά παρέλευση 3 λεπτών. Αυτό είναι το νέο ήθος και ύφος σας; Αυτή είναι η τακτική με την οποία φιλοδοξείτε μάλιστα να υπηρετήσετε τον νέο θεσμό κ. Τεχνίτη.. Αν ναι να έχετε την αρετή και την τόλμη να το ομολογήσετε στον κόσμο να το γνωρίζει ώστε αν μπορέσει έγκαιρα να προφυλαχθεί.

Ας αναφερθούμε τώρα στο δημοσίευμα της εφημερίδας «Δράσις» της 27/7 με το οποίο ο κ. Κορδίνας άνοιξε τους ασκούς του Αιόλου. Στην κόπρο του Αυγεία κ. Κορδίνα δεν ομιλούν για μυρουδιές. Μπροστά στη δυσοσμία που αναδύεται από εκεί κ. Κορδίνα όποια (δήθεν) οσμή και να φτάνει από αλλού εξουδετερώνεται.

Αν δεν γνωρίζαμε καλά ότι ο κ. Κορδίνας δεν είναι μέθυσος τότε θα λέγαμε ίσως όταν έγραφε το άρθρο μπορεί να ήταν μεθυσμένος. Είμαστε σίγουροι ότι αφού δεν πίνει κάτι τέτοιο αποκλείεται. Τι να συνέβη άραγε λοιπόν; Μα φυσικά. Επιβεβαιώνεται για μια ακόμη φορά ότι έχασε την ψυχραιμία του. Αλλιώς δεν εξηγούνται τα όσα φαιδρά αναφέρει. Εφτασε στο σημείο να κάνει γκάλοπ με μικρά παιδιά έως και ενήλικους και να ρωτά ποιός είναι ο πιο όμορφος; Μα κύριε Κορδίνα εκλογές έχουμε στις 11 του Οκτώβρη, όχι καλλιστεία. Και σίγουρα εκεί δεν ψηφίζουν παιδάκια των 10 ή 14 χρονών τα οποία εύκολα θα μπορούσες να ξεγελάσεις.

Ε όσον αφορά τις γνώσεις ο καθένας κρίνεται πρώτιστα στον χώρο εργασίας του, στις ικανότητες και δεξιότητες που έχει. Σίγουρα στο ζεϊμπέκικο και ειδικά πάνω στο τραπέζι εμείς υστερούμε.

Οσον αφορά την σύλληψη δεν καταλάβαμε και τόσο καλά τι θέλει να πεί ο κ. Κορδίνας, αλλά καλού κακού θα συμβουλευτούμε έναν... γυναικολόγο μια και κάποιοι άλλοι τις γνώσεις τους τις κρατούν μυστικές.

Για να μην κουράζουμε πλέον τους αναγνώστες τελειώνοντας αναφέρουμε ότι δεν αξίζει τον κόπο να ασχολούμαστε πια με τον κ. Κορδίνα, την παρέα του και την ιστορία τους. Εμείς θα ασχοληθούμε με σοβαρότητα με τα προβλήματα της περιοχής μας. Ολοι είμαστε γνωστοί στον τόπο μας. Ας μην υποτιμούμε λοιπόν την κρίση του κόσμου. Η απάντηση θα δοθεί από αυτόν στις 11 του Οκτώβρη.

Από το γραφείο τύπου του υποψηφίου Δημάρχου για τον Δήμο Πεταλουδών Στέργου Κουκιά

ΥΠΑΛΛΗΛΟΙ ΤΟΥ ΔΗΜΟΥ ΕΘΑΨΑΝ ΖΩΝΤΑΝΑ 15 ΠΡΟΒΑΤΑ ΣΤΟΝ ΣΚΟΥΠΙΔΟΤΟΠΟ!!

από ➡ Σελ. 1

ο οποίος και τα παρακολουθεί, ενώ του χορήγησε και γνωμάτευση με την οποία περιγράφεται η κατάσταση τους.

Κατόπιν αυτού επισκέφθηκε τον σκουπιδότοπο και ζήτησε εξηγήσεις από τον χειριστή της μπουλτόζας αλλά και τον υπεύθυνο υπάλληλο της ΔΕΚΡ για τον σκουπιδότοπο οι οποίοι - σύμφωνα πάντα με όσα δήλωσε ο κτηνοτρόφος στον Ρ/Σ «του μίλησαν με πολύ άσχημο τρόπο και τον απείλησαν ότι θα πάθει και ο ίδιος ό,τι έπαθαν τα αρνιά του, αν εξακολουθήσει να τους ενοχλεί!!!

Σε ερώτηση που του απηύθυνε η δημοσιογράφος αν το γεγονός αυτό το κατήγγειλε στη δημοτική αρχή απάντησε, ότι πριν από λίγες ημέρες επισκέφθηκε τον αντιδήμαρχο κ. Αντ. Αλαβέρα και τον ενημέρωσε σχετικά.

Ομως ο αντιδήμαρχος του είπε, ότι «δεν μπορεί να κάνει τίποτα αν πρώτα δεν ενημερωθεί από τους αρμόδιους της ΔΕΚΡ για το γεγονός».

Από τότε έχει περάσει μια εβδομάδα αλλά απάντηση δεν πήρε ακόμα γι'αυτό και περιμένει να επιστρέψει ο δήμαρχος από την Κω για να τον επισκεφθεί και να του εκθέσει το περιστατικό, ενώ θα ζητήσει να του καταβληθεί αποζημίωση για τα 15 πρόβατα που του σκότωσαν. Θα απαιτήσει ακόμα να απομακρυνθεί από τον σκουπιδότοπο ο οδηγός της μπουλτόζας για τον οποίο είπε, ότι είναι «επικίνδυνος για το κοινωνικό σύνολο» και «απάνθρωπος». Δεν γνωρίζουμε, αν όντως έτσι ακριβως έχουν τα πράγματα! Αν είναι έτσι και ο κτηνοτρόφος δεν έχει λόγους να λέει ψέματα, πρόκειται περί πρωτοφανούς θηριωδίας, που δεν πρέπει να μείνει αναπάντητη. Ο Δήμος Ρόδου οφείλει να διατάξει ένορκη διοικητική εξέταση και να αποπέμψει από τις τάξεις του όσους ευθύνονται, προτού ξεσηκωθούν μάλιστα οι Φιλοζωικοί Σύλλογοι και γίνουμε και πάλι ρεζίλι παγκοσμίως.

Ισως πρέπει μάλιστα να επέμβει και ο εισαγγελέας γιατί, ούτε σε κοινωνίες βαρβάρων δεν έθαβαν ποτέ ζωντανά ζώα, και μάλιστα κατοικίδια.

ΠΟΥΛΗΘΗΚΑΝ ΧΘΕΣ ΣΤΟΥΣ ΝΟΡΒΗΓΟΥΣ ΤΑ 2 ΠΛΟΙΑ RORO ΤΗΣ ΔΑΝΕ!

από ➡ Σελ. 1

Η Νορβηγική εταιρεία που ενδιαφέρθηκε να αγοράσει τα δύο πλοία, προσφέροντας συνολικά το ποσό των 7 εκ. δολαρίων ΗΠΑ, ονομάζεται «Bulkventure», και εκπρόσωποι της βρίσκονται στον Πειραιά για την υπογραφή των ορισικών συμβολαίων μεταβίβασης. Με σκληρές διαπραγματεύσεις και με παρέμβαση και της Εμπορικής Τράπεζας, οι Νορβηγοί θα πληρώσουν τελικά 7,5 εκ. δολάρια με τα οποία θα καλυφθούν τα χρέη των τραπεζών, ενώ θα εκδοθεί και η εγγυητική επιστολή που χρειάζεται για να μπορέσουν να αποπλεύσουν τα πλοία από τα λιμάνια στα οποία βρίσκονται. Στην ΔΑΝΕ θα μείνει οπωσδήποτε ένα ποσό 500.000 δολαρίων ΗΠΑ με το οποίο θα καταστεί δυνατή η επισκευή του «Πάτμος».

Το «Ringhaven θα περιέλθει στους Νορβηγούς την 10η Αυγούστου για να αρχίσει αμέσως δρομολόγια και το Paurkhaven, λίγες ημέρες αργότερα.

Οπως έγινε γνωστό το Ringhaven πουλήθηκε έναντι 4,5 εκ. δολαρίων και το Parkhaven, έναντι 3 εκ. δολαρίων.

ΤΕΤΑΡΤΗ ΕΚΛΟΓΗ ΣΤΗΝ ΔΑΝΕ

από ➡ Σελ. 1

Χθες συγκεκριμένα το μέτρο πέτυχε μόνον ο κ. Βασ. Μαυράκης, ο οποίος εξελέγη σύμβουλος με ψήφους 1.532.273.

Στην κάλπη προσήλθαν 2.039.944, μετοχές και το μέτρο ήταν 1.019.973 μετοχές.

Ο κ. Βουτσάς πήρε 987.899 μετοχές και ο κ. Ζαννάκης 671.012 μετοχές.

Απεκλείσθη της περαπέρω διαδικασίας ο κ. Γεωργίου που πήρε 584.517 μετοχές.

«ΕΠΙ ΤΑΠΗΤΟΣ» ΞΑΝΑ Η ΠΡΟΤΑΣΗ ΓΙΑ ΕΝΙΑΙΟ ΦΟΡΕΑ ΣΥΓΚΟΙΝΩΝΙΩΝ

από ➡ Σελ. 1

ο οποιος υποστηρίζει ότι «το κοινό της Ρόδου θα εξυπηρετηθεί μόνο μέσα από μία ενοποίηση των δύο συγκονωνιακών φορέων».

Εν τω μεταξύ χθές με επιστολή προς την ΕΞΡ ο πρόεδρος της ΡΟΔΑ κ. Γ. Τσιγάρος κάνει γνωστό ότι η δημοτική επιχείρηση έχει αυξήσει τα δρομολόγια της και έχει παρατείνει χρονικά την εκτέλεση τους για την καλύτερη εξυπηρέτηση των τουριστών.

Πιο συγκεκριμένα: Παρεμβαίνοντας χθές στο συγκοινωνιακό πρόβλημα του νησιού με αφορμή τις διαμαρτυρίες της ΕΞΡ για την μη εξυπηρέτηση των τουριστών κατά τις νυκτερινές κυρίως ώρες επειδή σταματούν από τις 11 το βράδυ τα δρομολόγια ΡΟΔΑ και ΚΤΕΛ από την πόλη προς την δυτική αλλά και την ανατολική πλευρά, ο πρόεδρος του Συνδέσμου ταξί Ρόδου κ. Θ. Χατζηγεωργίου επανέφερε προς συζήτηση την πρόταση για ενοποίηση των δύο συγκονωνιακών φορέων του νησιού, πρόταση που έχει συζητηθεί κατ' επανάληψη στο παρελθόν χωρίς, όμως και να μπορέσει να υλοποιηθεί, λόγω της αδιαλλαξίας των δύο πλευρών. «Σε κανένα τουριστικό μέρος της Ελλάδας δεν σταματούν οι συγκοινωνίες στις 11 το βράδυ. Δεν είναι δυνατόν 30.000 άτομα να εξυπηρετηθούν απο τα ταξί. Πέρυσι είχαμε ζητήσει από τον κ. Γ. Παρασκευά να σταματούν τα λεωφορεία στη 1 το πρωί πράγμα που έγινε. Φέτος δεν έπραξε το ίδιο και γι'αυτο δημιουργήθηκαν όλα αυτά τα προβλήματα. Πέρα από όλα αυτά η λύση είναι μία. Να πάψουν να υπάρχουν σύνορα στους δύο μεγάλους συγκοινωνιακούς φορείς και να ενωθούν σε ένα. Η αδυναμία για εξυπηρέτηση από ΡΟΔΑ και ΚΤΕΛ εμάς σαν ταξιτζίδες μας εξυπηρετεί. Αν όμως μιλάμε για το καλό του τόπου θα πρέπει να δημιουργηθεί ένας φορέας για να βάλει τέλος στην ταλαιπωρία του κόσμου», τόνισε ο κ. Θ. Χατζηγεωργίου και πρόσθεσε ότι ο ίδιος θα αναλάβει και πάλι πρωτοβουλία, «μήπως και τα βρούν ΡΟΔΑ και ΚΤΕΛ».

Η απάντηση της δημοτικής επιχείρησης ΡΟΔΑ στο διάθημα της ΕΞΡ, η οποία εστάλη χθές και η οποία κοινοποιείται προς τον νομάρχη Δωδ/σου και τον δήμαρχο Ρόδου, έχει ως εξής:

Σε συνέχεια του εγγράφου σας με αριθ. πρωτ. 3686/29.7.1998 που μας κοινοποιήσατε και αναφέρεται στο συγκοινωνιακό πρόβλημα του τόπου μας, έχουμε την τιμή να σας γνωρίσουμε ότι όπως φαίνεται και από τους ενημερωτικούς πίνακες δρομολογίων που σας εσωκλείουμε η Δ.Ε.Σ. «ΡΟΔΑ» όχι μόνο καλύπτει πλήρως το συγκοινωνιακό έργο που με νόμο, της έχει ανατεθεί αλλά έχει και την ανάλογη δυνατότητα και ικανότητα να καλύπτει προβλήματα άλλων προορισμών που από αδυναμία άλλοι συγκοινωνιακοί φορείς δεν δύνανται να εξυπηρετήσουν.

Σας γνωρίζουμε ότι στις ώρες αιχμής εκτρέψαμε την επιστροφή προς τα Ξενοδοχεία της περιοχής ΚΑΛΛΙΘΕΑΣ - ΚΑΛΥΨΩ - ΚΑΣΤΡΙ - από την ΠΑΛΙΑ ΠΟΛΗ(περιοχή Κολώνας) για την καλύτερη εξυπηρέτηση των επισκεπτών.

Επίσης σας γνωρίζουμε ότι παρατείνουμε χρονικά τα βραδυνά δρομολόγια μας συνεχώς και ανάλογα με την επιβατική κίνηση.

Ο ΠΡΟΕΔΡΟΣ ΤΟΥ Δ.Σ.
Γιάννης Τσιγάρος

ΤΟ ΗΦΑΙΣΤΕΙΟ ΝΙΣΥΡΟΥ ΜΠΟΡΕΙ ΝΑ ΓΙΝΕΙ ΚΑΠΟΤΕ ΚΑΙ ΠΟΛΥ ΕΠΙΚΙΝΔΥΝΟ!

από ➡ Σελ. 1

Ο κ. Ευθ. Λέκκας που βρίσκεται αυτές τις ημέρες στην Ρόδο, μιλώντας προς την ΕΡΑ - Δίκτυο Νοτίου Αιγαίου για τα μέχρι σήμερα αποτελέσματα του μεγάλου ερευνητικού προγράμματος που έχει ξεκινήσει ο ΟΑΣΠ και στο οποίο συμμετέχουν δεκάδες επιστήμονες από τα Πανεπιστήμια Αθηνών και Αμβούργου, το Πολυτεχνείο

SEAT CORDOBA VARIO

Πρακτικό και δημοφιλές

ΤΟΥ ΧΡ. ΔΑΣΚΑΛΟΠΟΥΛΟΥ

Τα μοντέλα που η SEAT έχει παρουσιάσει τα τελευταία χρόνια έχουν στο σύνολό τους αποτελέσει εμπορικές επιτυχίες. Με αυτοκίνητα για την πόλη, για επιδόσεις, για ταξίδια, αλλά και για επαγγελματίες - το TOLEDO που τόσα χρόνια κυκλοφορεί ακούραστα στους δρόμους σε κίτρινο χρώμα- η εταιρεία προσπαθεί να καλύψει κάθε ανάγκη του υποψήριου αγοραστή. Έτσι γεννήθηκε και το Cordoba Vario, η Station Wagon έκδοση του γνωστού Cordoba, που απευθύνεται τους οδηγούς αυτούς που από το αυτοκίνητό τους αναζητούν και λειτουργικότητα μαζί με την όμορφη σχεδίαση.

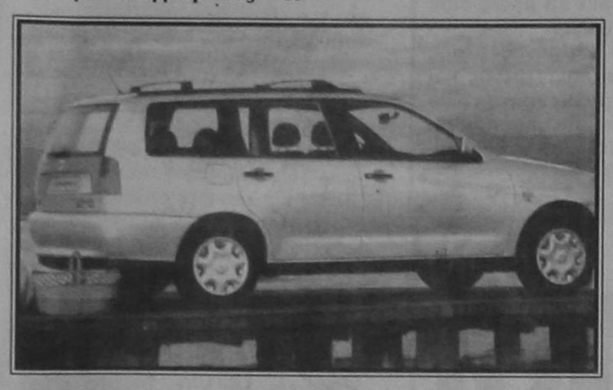

Το Vario μοιράζεται τα ίδια μηχανικά μέρη με τα υπόλοιπα αδερφάκια του και διατηρεί τις επιδόσεις τους, εφοδιαζόμενο με τον καινούργιο κινητήρα των 101 ίππων στα 1.4 λίτρα, όσο και τη σωστή συμπεριφορά στο δρόμο. Παράλληλα, όμως προσφέρει ένα πολύ μεγάλο και σωστά σχεδιασμένο χώρο φόρτωσης που θα ικανοποιήσει.

Το Cordoba Vario που αποτελεί τη Station Wagon έκδοση του γνωστού και ήδη δημοφιλούς μοντέλου, παραμένει επιθετικό παρά τον επιπλέον όγκο, και οι γραμμές του δημιουργούν ένα ελαφρά καμπύλο αλλά και ιδιαίτερα σφηνοειδές σύνολο.

Το Vario χαρακτηρίζεται από ντιζάιν με ευρωπαϊκούς προσανατολισμούς και ο χώρος των αποσκευών δεν ενοχλεί καθόλου το μάτι, θα λέγαμε μάλιστα ότι δίνει και ένα ελαφρύ σπορτίβ λουκ στο αυτοκίνητο.

Εμφανής είναι παράλληλα η προσπάθεια των σχεδιαστών να προσδώσουν «κύρος» στο δημιούργημά τους, που επίσης κατορθώνει να δείχνει αλλά και πράγματι να κρατάει καλά στο δρόμο.

Ο ευρωπαϊκός προσανατολισμός είναι σαφής: Πολιτισμένη λειτουργία, ροπή και οικονομία είναι οι επιταγές της Γηραιάς Ηπείρου που εφαρμόζονται κατά γράμμα από την SEAT. Το μοτέρ του Cordoba Vario συνδυαζόμενο με ένα σωστά κλιμακωμένο κιβώτιο, κατορθώνει να ανταποκρίνεται στα τυπικά του καθήκοντα και να εμφανίζει ελαστικότητα που παρουσιάζεται σε αρκετά ισχυρότερους κινητήρες.

Η ποιότητα κατασκευής, είναι συνώνυμο της ανανεωμένης SEAT, γεγονός που αποδεικνύεται με την είσοδο στο Cordoba Vario. Στο τα-



μπλό υπάρχουν τα απαραίτητα όργανα, χωρίς κάποια τάση πολυτέλειας. Στο πίσω τμήμα της καμπίνας ο χώρος είναι ιδιαίτερα άνετος. Στην οδήγηση το Cordoba Vario είναι σταθερό, προβλέψιμο, δεν θα αιφνιδιάσει ακόμα και τον αδαή οδηγό. Οταν πιεσθεί θα παρουσιάσει ελαφρά υποστροφή, η οποία μεταβάλλεται σε υπερστροφή, αναλόγως των χειρισμών, αλλά αναλόγως και του οδοστρώματος.

Η ευχάριστη έκπληξη ήταν το γεγονός ότι το Cordoba Vario, παρά τις λογικές του διαστάσεις, ταξιδεύει με άνεση που προσφέρουν μόνο μεγαλύτερα μοντέλα, είτε αυτό κρίνεται από τους χώρους και την σωστή απορρόφηση των ανωμαλιών από τις αναρτήσεις και το αμάξωμα, είτε σε σχέση με την ηχομόνωση της καμπίνας και τις επιδόσεις του.

Ευχάριστη είναι η κίνηση την πόλη, με το Cordoba Vario να τρυπώνει σε στενά δρομάκια με ιδιαίτερη άνεση αλλά κα να παρκάρει με ακόμα περισσότερη, ενώ οι μεγάλοι υαλοπίνακες προσφέρουν αυξημένη ορατότητα στον οδηγό και οι κολώνες του αμαξώματος, παρά το γεγονός ότι είναι φαρδιές, βρίσκονται σε σημεία που δεν ενοχλούν την οπίσθια ορατότητα.

Τι απομένει; Η τελική κρίση που βρίσκει το Cordoba Vario να κινείται στις γραμμές που τα τελευταία χρόνια έχει χαράξει η SE

ΑΤ. Ποιότητα κατασκευής, σωστή οδική συμπεριφορά και αξία μεταπώλησης. Το Cordoba Vario αποτελεί μια ειλικρινή πρόταση από μία αυτοκινητοβιομηχανία που συνεχώς βελτιώνεται. Με ιδιαίτερα υψηλό επίπεδο εξοπλισμού και τιμή που στα 1.400 κ.εκ. δεν ξεπερνά τα 4.795.000 δρχ. και στα 1.600 κ.ε. τα 5.450.000 δρχ., ο αγοραστής του θα έχει κάνει μια συμφέρουσα αγορά.



ΕΣΩΤΕΡΙΚΟ

Ο κάτοχος του Cordoba Vario κερδίζει ένα ποιοτικό και πλήρες σαλόνι, με όλα τα απαραίτητα όργανα και υλικά που αρκετά ακριβότερα αυτοκίνητα θα ζήλευαν. Οι θέσεις για μικροαντικείμενα είναι ικανοποιητικές και οι χώροι υπεραρκετοί για αυτοκίνητο με σπορ χαρακτήρα. Ο χώρος αποσκευών έχει μεγάλη χωρητικότητα και η σωστή εργονομία σε όλο το εσωτερικό είναι φανερή, από τις λαβές των θυρών μέχρι τους διακόπτες για τις υπόλοιπες λειτουργίες. Οι ταπετσαρίες και τα μπάκετ καθίσματα βρίσκονται ψηλότερα από το μέσο όρο της κατηγορίας και μαζί με τα παραπάνω χαρακτηριστικά, συνηγορούν σε ακούραστη και ασφαλή οδήγηση.

ΕΞΟΠΛΙΣΜΟΣ

Το Cordoba Vario των 1.400 κ.εκ. δεν έχει καμία αδυναμία. Ο εξοπλισμός είναι απόλυτος για την κατηγορία. Με δύο αερόσακους, συναγερμό, υδραυλικό τιμόνι, ηλεκτρικά παράθυρα και κλειδαριές, θερμαινόμενους ηλεκτρικούς καθρέπτες, σύστημα ακινητοποίησης immobiliser, στροφόμετρο, διαιρούμενο πίσω κάθισμα, πίσω προσκέφαλα, προφυλακτήρες στο χρώμα του αμαξώματος , ζώνες ασφαλείας με προεντατήρες, φώτα ρυθμιζόμενα σε ύψος από το εσωτερικό, προβολείς ομίχλης, σκάρα οροφής με μπάρες, πίσω υαλοκαθαριστήρια και ζάντες αλουμινίου (1.600 κ.εκ.),κανείς δεν μπορεί να ζητήσει κάτι παραπάνω.

Τοπ Γκολφ



ΕΥΡΩΠΑΪΚΗ ΑΓΟΡΑ

Κυριαρχία Γκολφ. Η γερμανική επίθεση στην ευρωπαϊκή αγορά βρίσκεται σε πλήρη εξέλιξη και η VW σπειρώνει νέο ρεκόρ πωλήσεων. Το νέο Γκολφ, αν και πωλείται σε υψηλές τιμές σε σχέση με τα άλλα μοντέλα της κατηγορίας του, πρωταγωνίστησε πάλι στην ευρωπαϊκή αγορά το Μάιο. Κατέκτησε την πρώτη θέση στο top ten των πωλήσεων, με συνολικές πωλήσεις 52.100 αυτοκίνητα. Αν και σημειώθηκε πτώση κατά 1,5% σε σχέση με τον προηγούμενο μήνα το Γκολφ διατήρησε την κυριαρχία του. Το Μάιο πουλήθηκαν 1.200.000 καινούργια αυτοκίνητα σε όλη την Ευρώπη, σημειώνοντας αύξηση κατά 4% σε σχέση με τον ίδιο μήνα του 1997. Τη δεύτερη θέση πήρε το Φίατ Πούντο, πτώση κατά 7%, 48.430 αυτοκίνητα. Το Οπελ Κόρσα είχε αύξηση 8,5% (45.670). Ακολούθησε στην τέταρτη θέση το Ρενό Μεγκάν, 6,3% αύξηση (45.000). Τη δεκάδα κλείνουν τα Οπελ Βέκτρα (+21%, 40.300), Φορντ Εσκορτ (-8%, 36.200), Φορντ Φιέστα (-7,5%, 36.100), Ρενό Κλιό (+43%, 34.740), VW Πόλο (-10%, 33.300) και VW Πασάτ (+58%, 31.560). Τα γαλλικά αυτοκίνητα κατέχουν το 21% της ευρωπαϊκής αγοράς, ενώ το VW Πασάτ σημείωσε μεγαλύτερη αύξηση.

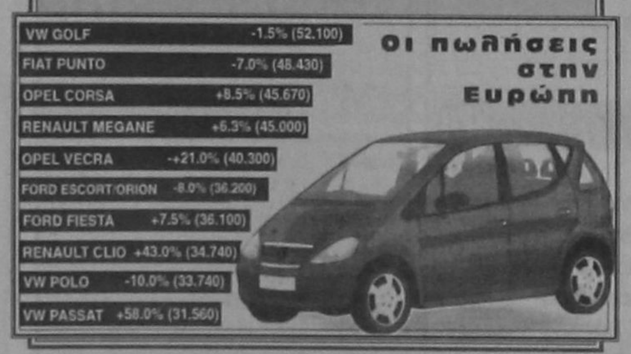

LTU INTERNATIONAL AIRWAYS
ELAFOS REISEN

ΑΠ'ΕΥΘΕΙΑΣ ΠΤΗΣΕΙΣ ΑΠΟ ΡΟΔΟ ΚΑΙ ΑΛΛΑ ΝΗΣΙΑ ΤΗΣ ΕΛΛΑΔΟΣ ΓΙΑ ΓΕΡΜΑΝΙΑ

Το γραφείο γενικού τουρισμού ELAFOS REISEN σε συνεργασία με τη γερμανική αεροπορική εταιρεία τσάρτερ L.T.U. σας προσφέρει τη δυνατότητα των απ'ευθείας πτήσεων από τη Ρόδο και τα άλλα νησιά της Ελλάδος προς τη Γερμανία.
Σχεδόν καθημερινές πτήσεις για:
ΜΟΝΑΧΟ, ΝΤΥΣΣΕΛΝΤΟΡΦ - ΒΕΡΟΛΙΝΟ - ΦΡΑΝΚΦΟΥΡΤΗ - ΚΟΛΩΝΙΑ - ΑΜΒΟΥΡΓΟ - ΣΤΟΥΤΓΑΡΔΗ.
Τιμή για όλες τις πόλεις μετ'επιστροφής δρχ. 105.000 (ισχύουν έως 16.08.98).
Για ΜΟΝΑΧΟ και ΣΤΟΥΤΓΑΡΔΗ δρχ. 65.000 (ισχύουν έως 14.08.98).
Στις τιμές δεν περιλαμβάνονται οι φόροι αεροδρομίων.
Ειδικές τιμές για παιδιά και γκρουπς.
Επίσης πτήσεις μέσω Γερμανίας για όλο τον κόσμο.
Γενικός αντιπρόσωπος Ρόδου, Γραφείο Γενικού Τουρισμού ELAFOS REISEN.
Κεντρικό: 9ο χλμ. Ρόδου - Λίνδου, Τσαμπίκα - Κουκουνά, τηλέφωνο 0241 - 66603-4-5, FAX:0241 - 62903
1ο υποκατάστημα: Φαληράκι - έναντι ξενοδοχείου Sun Palace, τηλέφωνο:: 0241 - 37061, FAX: 0241 - 37062.
2ο υποκατάστημα: Κολύμπια - τέρμα Ενκαλύπτων, τηλέφωνο: 0241 - 66617, FAX: 0241 - 66613.

ΟΛΟΚΛΗΡΩΜΕΝΟ ΣΥΓΚΡΟΤΗΜΑ ΑΥΤΟΚΙΝΗΤΩΝ ΘΕΛΕΙ ΝΑ ΠΡΟΣΛΑΒΕΙ

ΥΠΕΥΘΥΝΟ ΣΥΝΕΡΓΕΙΟΥ

ΑΠΑΡΑΙΤΗΤΕΣ ΠΡΟΫΠΟΘΕΣΕΙΣ
- Πτυχίο Μηχανικού ή Μηχανολόγου
- Γνώση του αντικειμένου του αυτοκινήτου
- Οργανωτικός και υπεύθυνος χαρακτήρας
- Σχετική προϋπηρεσία
- Ηλικία έως 35 ετων
- Εκπληρωμένες στρατιωτικές υποχρεώσεις

ΕΠΙΘΥΜΗΤΑ ΠΡΟΣΟΝΤΑ
- Γνώση Αγγλικής γλώσσας
- Χειρισμός P.C.
- Προϋπηρεσία σε οργανωμένο περιβάλλον

Η ΕΤΑΙΡΕΙΑ ΠΑΡΕΧΕΙ
- Αριστο περιβάλλον και ιδανικές συνθήκες εργασίας
- Εκπαίδευση και ενημέρωση επάνω στις πρόσφατες τεχνολογικές εξελίξεις στο χώρο του αυτοκινήτου
- Δυνατότητες ανάπτυξης του υποψηφίου στη μεγαλύτερη και διαρκώς αναπτυσσόμενη στο χώρο της, εταιρεία
- Ανταγωνιστικές αμοιβές, ανάλογες με την ικανότητα και τις δυνατότητες του υποψηφίου

Οι ενδιαφερόμενοι παρακαλούνται να στείλουν χειρόγραφο βιογραφικό σημείωμα και πρόσφατη φωτογραφία στη διεύθυνση:

Τ.Θ. 319
85100 ΡΟΔΟΣ
ΥΠ' ΟΨΗ Δ.Κ.
ΑΦΟΡΑ ΤΠΣ.

My choice
0% + 0%
ΠΡΟΚΑΤΑΒΟΛΗ ΕΠΙΤΟΚΙΟ
Αποκτήστε το PIAGGIO που θέλετε
με 12 ΑΤΟΚΕΣ δόσεις
3 χρόνια εγγύηση & 1 χρόνο οδική βοήθεια



PIAGGIO



Α.Β.Ε.Τ.Ε. Κ. ΚΩΣΤΑΡΙΔΗΣ ΚΑΝΑΔΑ 12 ΤΗΛ.: 22157

ΕΜΠΟΡΙΚΗ ΤΡΑΠΕΖΑ
Μπορεί!

ŠKODA OCTAVIA

Η τιμή του:

Απάντηση στην σημερινή πραγματικότητα.



• Μέσα στο πιό σύγχρονο εργοστάσιο στην καρδιά της Ευρώπης, γεννήθηκε το Νέο Πρόσωπο της **ŠKODA**. Με το Νέο **OCTAVIA** η **ŠKODA** μπαίνει σε μιά Νέα Μεγάλη Εποχή, μ' ένα αυτοκίνητο υψηλής ποιότητας. Με την τεχνογνωσία και τεχνολογία της **Volkswagen**, με κινητήρα 1600 κυβικά με 101 άλογα και με το υψηλότερο επίπεδο εξοπλισμού, το Νέο Πρόσωπο της **ŠKODA** αγαπήθηκε σ' όλο τον κόσμο. **OCTAVIA**, ένα αυτοκίνητο που προσφέρει τα περισσότερα, σε τιμή έκπληξη.

ΕΛΑΤΕ ΓΙΑ ΕΝΑ TEST DRIVE!

AUTO STAR AEE

ΑΠΟΚΛΕΙΣΤΙΚΟΣ ΑΝΤΙΠΡΟΣΩΠΟΣ ΡΟΔΟΥ
ΑΥΣΤΡΑΛΙΑΣ 60, ΡΟΔΟΣ
ΤΗΛ. 0241-27421, FAX. 0241-31676

Volkswagen Group



Ο πρόεδρος... έπιασε δουλειά

Χρήσιμες συναντήσεις είχε ο πρόεδρος της ΠΑΕ Ιάλυσος κ. Κουτσόπουλος στο περιθώριο της κλήρωσης του πρωταθλήματος Β' Εθνικής. Ο επικεφαλής της Ροδίτικης ΠΑΕ συζήτησε με το νέο πρόεδρο της ΕΠΑ κ. Αλαμάνο, και με αλλά κορυφαία στελέχη του επαγγελματικού ποδοσφαίρου και της διαπτησίας. Ο κ. Κουτσόπουλος τους εξήγησε ότι στον Ιάλυσο αλλάζουν πολλά και τους ενημέρωσε για το οξύ οικονομικό πρόβλημα που αντιμετωπίζουν οι νησιώτικες ΠΑΕ.

Μαζί με τον πρόεδρο του Ιάλυσου βρισκόταν και ο Ρόδιος παράγοντας της ΕΠΟ κ. Οικονομίδης. Αλλωστε οι δύο άνδρες είναι συνάδελφοι στο επάγγελμα. (Ιατροί).

Μετά την ολοκλήρωση της κλήρωσης, ο κ. Κουτσόπουλος παραβρέθηκε στην άτυπη συνέλευση των ΠΑΕ της Β' Εθνικής, στην οποία συζητήθηκαν διάφορα προβλήματα, όπως, η θεσμική κατοχύρωση εσόδων, η τροποποίηση καταστατικού και η συμμετοχή στο δ.σ. της ΕΠΑΕ της Β' Εθνικής, η έλλειψη προνομίων και άλλα.

• Χθες το πρωί επέστρεψε στο νησί η αποστολή του Ιάλυσου μετά την δωδεκαήμερη παραμονή της σε αθλητικό κέντρο της Καστοριάς. Βέβαια ο Γκαϊτατζής και κάποιοι παίκτες έμειναν στην Αθήνα και θα γυρίσουν σήμερα στην Ρόδο αφού το απόγευμα επαναρχίζουν οι προπονήσεις.

• Από απόψε και για διάστημα ενός μήνα θα λειτουργεί στην πλατεία Ιαλυσού το αναψυκτήριο της ΠΑΕ στο οποίο θα ψήνονται σουβλάκια.

• Αύριο το πρωί στην αίθουσα συνεδριάσεων θα δοθεί συνέντευξη Τύπου από τον πρόεδρο κ. Κουτσόπουλο και τον προπονητή κ. Γκαϊτατζή. Στους δημοσιογράφους δεν θα παρουσιαστούν τελικά οι νεαποκτηθέντες παίκτες (ίσως γίνει αργότερα).

• Οξύ οικονομικό πρόβλημα αντιμετωπίζει τον τελευταίο καιρό η ΠΑΕ και άρχισαν οι... γκρίνιες των ποδοσφαιριστών που ζητάνε εξώφληση περσινών οφειλών απειλώντας ακόμη και με αποχή! Βέβαια τέτοιες ειδήσεις είναι ρουτίνα για τους δημοσιογράφους που καλύπτουν το ρεπορτάζ του Ιάλυσου.

Τζούρτζεβ: Εχουμε καλή ομάδα

Ενας από τους παίκτες που πρέπει να έχουν καλή απόδοση για να μείνει ο Ιάλυσος στην Β' Εθνική είναι ο Μπράνισλαβ Τζούρτζεβ. Ο Γιουγκοσλάβος μέσος άφησε άριστες εντυπώσεις κατά την διάρκεια της προετοιμασίας και οι συμπαίκτες του έλεγαν ότι οι κινήσεις του θυμίζουν... Τζόρτζεβιτς. Η «δσπορ» τον συνάντησε χθες στο λιμάνι λίγο μετά την άφιξη της αποστολής.

«Ο Ιάλυσος έχει καλή ομάδα και αυτό το έδειξε στα δύο φιλικά. Οι συμπαίκτες μου με υποδέχτηκαν καλά και δεν νομίζω να έχω πρόβλημα προσαρμογής. Αν συνεχίσουμε έτσι θα σωθούμε εύκολα. Θα αγωνιστώ σε όποια θέση μου πει ο προπονητής μου».

Ο Τζούρτζεβ μιλάει και καταλαβαίνει αρκετά καλά την ελληνική γλώσσα αφού αγωνίστηκε 18 μήνες στην Ελευσίνα.

Ο 26χρονος μέσος είναι παντρεμένος και τις επόμενες μέρες θα έρθει στο νησί η σύζυγός του και τα δύο παιδιά τους.

Τρίτο μάτι

• Κυρ Γιάννη έχω κάποιες επιφυλάξεις για την προετοιμασία. Η ομάδα καθυστέρησε να πάει στην Καστοριά λόγω ταλαιπωρίας με το πλοίο, οι παίκτες έχασαν προπονήσεις λόγω φυσιολογικών τραυματισμών και στο τέλος δώσατε άδειες για επαγγελματικούς λόγους.

• Δεν νομίζω ότι λειτουργεί έτσι ένα επαγγελματικό τμήμα. Βέβαια εσείς είστε υπεύθυνος και ξέρετε καλύτερα απ'όλους. Προσέξτε όμως γιατί δημιουργούνται παιδιά και αποπαίδια στην ομάδα.

• Χωρίς συνοδό ταξίδευαν οι παίκτες στο πλοίο (όσοι ήρθαν) και στο λιμάνι δεν τους περίμενε κανείς.

• Εμαθα τί έγινε στο τελευταίο φιλικό με τους επιλεκτους. Ο Ιάλυσος έχανε με δύο γκολ στο πρώτο ημίχρονο και στην επανάληψη έγινε... χειρουργείο αφού διαιπτής ανέλαβε ο Λουίζ. 60' κράτησε το δεύτερο μέχρι που έγινε το 9 - 3!.

• Δεν είναι ανάγκη να με παρεξηγείτε. Μ'αρέσει να γκρινιάζω...

• Λέτε να ξεσπάσει δημοσιογραφικός πόλεμος;

ΗΛΙΑΣ Κ.

Η κλήρωση άρεσε στον Γκαϊτατζή



Ικανοποιημένος έμεινε ο Γιάννης Γκαϊτατζής από την κλήρωση του πρωταθλήματος Β' Εθνικής.

Το εντός έδρας ξεκίνημα δίνει το δικαίωμα για νίκη που θα βοηθήσει κυρίως στον ψυχολογικό τομέα. «Σίγουρα αν νικήσουμε την Καλαμαριά θα φέρουμε τον κόσμο κοντά μας», δήλωσε από την Αθήνα όπου βρισκόταν χθες.

Ο Ιάλυσος θα συναντήσει δυσκολίες την 6η, 7η αγωνιστική αφού θα δώσει δύο συνεχόμενα εκτός έδρας παιχνίδια, ενώ κάτι ανάλογο θα συμβεί και στο φινάλε του πρωταθλήματος.

«Πιστεύω μέχρι τότε να έχουμε εξασφαλίσει την σωτηρία μας, άρα είναι καλό που θα δώσουμε δύο συνεχόμενα παιχνίδια στην έδρα μας στο τέλος του πρώτου γύρου».

Βέβαια η αλήθεια για το πρόγραμμα κρύβεται στις παρακάτω δηλώσεις του έμπειρου τεχνικού. «Κάποια στιγμή θα παίζαμε με όλες τις ομάδες.

Δεν πρέπει να δώσουμε μεγάλη σημασία στην σειρά των αγώνων.

Ολες οι αναλύσεις είναι απλή θεωρία. Κάθε ομάδα αποδεικνύει την δύναμή της στον αγωνιστικό χώρο και αυτό πρέπει να κάνει ο Ιάλυσος».Πρέπει να σημειωθεί ότι το φετινό πρωτάθλημα θα διεξαχθεί δίχως πολλές διακοπές κάτι που είναι θετικό για τον Ιάλυσο μια και δεν έχει δυνατότητα για φιλικά παιχνίδια.

Στην Β' Εθνική είναι δύσκολο κανείς να κάνει προγνωστικά και είναι άγνωστο ποιές ομάδες θα παρουσιαστούν δυνατές και ποιές αδύναμες.

Κάποια παιχνίδια θα γίνονται Σάββατο ή Δευτέρα αφού θα μεταδίδονται τηλεοπτικά από το SUPERSPORT.

1η 30/8 ΑΓΩΝΙΣΤΙΚΗ 24/1 18η

5.30 μ.μ.		3.00 μ.μ.
.....	Καλλιθέα - Παναιτωλικός	.....
.....	Εδεσσαϊκός - Παναχαϊκή	.....
.....	Πιερικός - Τρίκαλα	.....
.....	Λύκοι - Καλαμάτα	.....
.....	Νίκη Βόλου - Δόξα Βύρωνα	.....
.....	Αθηναϊκός - Λάρισα	.....
.....	Ιάλυσος - Καλαμαριά	.....
.....	Καρδίτσα - ΠΑΣ Γιάννενα	.....
.....	Αγιος Νικόλαος - Πανσερραϊκός	.....

2η 6/9 ΑΓΩΝΙΣΤΙΚΗ 31/1 19η

5.00 μ.μ.		3.00 μ.μ.
.....	Εδεσσαϊκός - Καλλιθέα	.....
.....	Παναιτωλικός - Πιερικός	.....
.....	Παναχαϊκή - Λύκοι	.....
.....	Τρίκαλα - Νίκη Βόλου	.....
.....	Καλαμάτα - Αθηναϊκός	.....
.....	Δόξα Βύρωνα - Ιάλυσος	.....
.....	Λάρισα - Καρδίτσα	.....
.....	Καλαμαριά - Αγιος Νικόλαος	.....
.....	ΠΑΣ Γιάννενα - Πανσερραϊκός	.....

3η 13/9 ΑΓΩΝΙΣΤΙΚΗ 7/2 20η

5.00 μ.μ.		3.00 μ.μ.
.....	Καλλιθέα - Πιερικός	.....
.....	Λύκοι - Εδεσσαϊκός	.....
.....	Νίκη Βόλου - Παναιτωλικός	.....
.....	Αθηναϊκός - Παναχαϊκή	.....
.....	Ιάλυσος - Τρίκαλα	.....
.....	Καρδίτσα - Καλαμάτα	.....
.....	Αγιος Νικόλαος - Δόξα Βύρωνα	.....
.....	Πανσερραϊκός - Λάρισα	.....
.....	ΠΑΣ Γιάννενα - Καλαμαριά	.....

4η 20/9 ΑΓΩΝΙΣΤΙΚΗ 21/2 21η

5.00 μ.μ.		3.00 μ.μ.
.....	Λύκοι - Καλλιθέα	.....
.....	Πιερικός - Νίκη Βόλου	.....
.....	Εδεσσαϊκός - Αθηναϊκός	.....
.....	Παναιτωλικός - Ιάλυσος	.....
.....	Παναχαϊκή - Καρδίτσα	.....
.....	Τρίκαλα - Αγιος Νικόλαος	.....
.....	Καλαμάτα - Πανσερραϊκός	.....
.....	Δόξα Βύρωνα - ΠΑΣ Γιάννενα	.....
.....	Λάρισα - Καλαμαριά	.....

5η 27/9 ΑΓΩΝΙΣΤΙΚΗ 28/2 22η

5.00 μ.μ.		3.00 μ.μ.
.....	Καλλιθέα - Νίκη Βόλου	.....
.....	Αθηναϊκός - Λύκοι	.....
.....	Ιάλυσος - Πιερικός	.....
.....	Καρδίτσα - Εδεσσαϊκός	.....
.....	Αγιος Νικόλαος - Παναιτωλικός	.....
.....	Πανσερραϊκός - Παναχαϊκή	.....
.....	ΠΑΣ Γιάννενα - Τρίκαλα	.....
.....	Καλαμαριά - Καλαμάτα	.....
.....	Λάρισα - Δόξα Βύρωνα	.....

6η 4/10 ΑΓΩΝΙΣΤΙΚΗ 7/3 23η

4.00 μ.μ.		4.00 μ.μ.
.....	Αθηναϊκός - Καλλιθέα	.....
.....	Νίκη Βόλου - Ιάλυσος	.....
.....	Λύκοι - Καρδίτσα	.....
.....	Πιερικός - Αγιος Νικόλαος	.....
.....	Εδεσσαϊκός - Πανσερραϊκός	.....
.....	Παναιτωλικός - ΠΑΣ Γιάννενα	.....
.....	Παναχαϊκή - Καλαμαριά	.....
.....	Τρίκαλα - Λάρισα	.....
.....	Καλαμάτα - Δόξα Βύρωνα	.....

7η 11/10 ΑΓΩΝΙΣΤΙΚΗ 14/3 24η

4.00 μ.μ.		4.00 μ.μ.
.....	Καλλιθέα - Ιάλυσος	.....
.....	Καρδίτσα - Αθηναϊκός	.....
.....	Αγιος Νικόλαος - Νίκη Βόλου	.....
.....	Πανσερραϊκός - Λύκοι	.....
.....	ΠΑΣ Γιάννενα - Πιερικός	.....
.....	Καλαμαριά - Εδεσσαϊκός	.....
.....	Λάρισα - Παναιτωλικός	.....
.....	Δόξα Βύρωνα - Παναχαϊκή	.....
.....	Καλαμάτα - Τρίκαλα	.....

8η 25/10 ΑΓΩΝΙΣΤΙΚΗ 21/3 25η

3.00 μ.μ.		4.00 μ.μ.
.....	Καρδίτσα - Καλλιθέα	.....
.....	Ιάλυσος - Αγιος Νικόλαος	.....
.....	Αθηναϊκός - Πανσερραϊκός	.....
.....	Νίκη Βόλου - ΠΑΣ Γιάννενα	.....
.....	Λύκοι - Καλαμαριά	.....
.....	Πιερικός - Λάρισα	.....
.....	Εδεσσαϊκός - Δόξα Βύρωνα	.....
.....	Παναιτωλικός - Καλαμάτα	.....
.....	Παναχαϊκή - Τρίκαλα	.....

9η 1/11 ΑΓΩΝΙΣΤΙΚΗ 28/3 26η

3.00 μ.μ.		5.00 μ.μ.
.....	Καλλιθέα - Αγιος Νικόλαος	.....
.....	Πανσερραϊκός - Καρδίτσα	.....
.....	ΠΑΣ Γιάννενα - Ιάλυσος	.....
.....	Καλαμαριά - Αθηναϊκός	.....
.....	Λάρισα - Νίκη Βόλου	.....
.....	Δόξα Βύρωνα - Λύκοι	.....
.....	Καλαμάτα - Πιερικός	.....
.....	Τρίκαλα - Εδεσσαϊκός	.....
.....	Παναχαϊκή - Παναιτωλικός	.....

10η 15/11 ΑΓΩΝΙΣΤΙΚΗ 4/4 27η

3.00 μ.μ.		5.00 μ.μ.
.....	Πανσερραϊκός - Καλλιθέα	.....
.....	Αγιος Νικόλαος - ΠΑΣ Γιάννενα	.....
.....	Καρδίτσα - Καλαμαριά	.....
.....	Ιάλυσος - Λάρισα	.....
.....	Αθηναϊκός - Δόξα Βύρωνα	.....
.....	Νίκη Βόλου - Καλαμάτα	.....
.....	Λύκοι - Τρίκαλα	.....
.....	Πιερικός - Παναχαϊκή	.....
.....	Παναιτωλικός - Εδεσσαϊκός	.....

11η 22/11 ΑΓΩΝΙΣΤΙΚΗ 18/4 28η

3.00 μ.μ.		5.00 μ.μ.
.....	Καλλιθέα - ΠΑΣ Γιάννενα	.....
.....	Καλαμαριά - Πανσερραϊκός	.....
.....	Λάρισα - Αγιος Νικόλαος	.....
.....	Δόξα Βύρωνα - Καρδίτσα	.....
.....	Καλαμάτα - Ιάλυσος	.....
.....	Τρίκαλα - Αθηναϊκός	.....
.....	Παναχαϊκή - Νίκη Βόλου	.....
.....	Παναιτωλικός - Λύκοι	.....
.....	Εδεσσαϊκός - Πιερικός	.....

12η 29/11 ΑΓΩΝΙΣΤΙΚΗ 25/4 29η

3.00 μ.μ.		5.00 μ.μ.
.....	Καλαμαριά - Καλλιθέα	.....
.....	ΠΑΣ Γιάννενα - Λάρισα	.....
.....	Πανσερραϊκός - Δόξα Βύρωνα	.....
.....	Αγιος Νικόλαος - Καλαμάτα	.....
.....	Καρδίτσα - Τρίκαλα	.....
.....	Ιάλυσος - Παναχαϊκή	.....
.....	Αθηναϊκός - Παναιτωλικός	.....
.....	Νίκη Βόλου - Εδεσσαϊκός	.....
.....	Πιερικός - Λύκοι	.....

13η 6/12 ΑΓΩΝΙΣΤΙΚΗ 2/5 30η

3.00 μ.μ.		5.00 μ.μ.
.....	Καλλιθέα - Λάρισα	.....
.....	Δόξα Βύρωνα - Καλαμαριά	.....
.....	Καλαμάτα - ΠΑΣ Γιάννενα	.....
.....	Τρίκαλα - Πανσερραϊκός	.....
.....	Παναχαϊκή - Αγιος Νικόλαος	.....
.....	Παναιτωλικός - Καρδίτσα	.....
.....	Εδεσσαϊκός - Ιάλυσος	.....
.....	Πιερικός - Αθηναϊκός	.....
.....	Λύκοι - Νίκη Βόλου	.....

14η 13/12 ΑΓΩΝΙΣΤΙΚΗ 9/5 31η

3.00 μ.μ.		5.00 μ.μ.
.....	Δόξα Βύρωνα - Καλλιθέα	.....
.....	Λάρισα - Καλαμάτα	.....
.....	Καλαμαριά - Τρίκαλα	.....
.....	ΠΑΣ Γιάννενα - Παναχαϊκή	.....
.....	Πανσερραϊκός - Παναιτωλικός	.....
.....	Αγιος Νικόλαος - Εδεσσαϊκός	.....
.....	Καρδίτσα - Πιερικός	.....
.....	Ιάλυσος - Λύκοι	.....
.....	Νίκη Βόλου - Αθηναϊκός	.....

15η 20/12 ΑΓΩΝΙΣΤΙΚΗ 16/5 32η

3.00 μ.μ.		5.00 μ.μ.
.....	Καλλιθέα - Καλαμάτα	.....
.....	Τρίκαλα - Δόξα Βύρωνα	.....
.....	Παναχαϊκή - Λάρισα	.....
.....	Παναιτωλικός - Καλαμαριά	.....
.....	Εδεσσαϊκός - ΠΑΣ Γιάννενα	.....
.....	Πιερικός - Πανσερραϊκός	.....
.....	Λύκοι - Αγιος Νικόλαος	.....
.....	Νίκη Βόλου - Καρδίτσα	.....
.....	Αθηναϊκός - Ιάλυσος	.....

16η 3/1 ΑΓΩΝΙΣΤΙΚΗ 23/5 33η

3.00 μ.μ.		5.00 μ.μ.
.....	Τρίκαλα - Καλλιθέα	.....
.....	Καλαμάτα - Παναχαϊκή	.....
.....	Δόξα Βύρωνα - Παναιτωλικός	.....
.....	Λάρισα - Εδεσσαϊκός	.....
.....	Καλαμαριά - Πιερικός	.....
.....	ΠΑΣ Γιάννενα - Λύκοι	.....
.....	Πανσερραϊκός - Νίκη Βόλου	.....
.....	Αγιος Νικόλαος - Αθηναϊκός	.....
.....	Ιάλυσος - Καρδίτσα	.....

17η 17/1 ΑΓΩΝΙΣΤΙΚΗ 30/5 34η

3.00 μ.μ.		5.00 μ.μ.
.....	Καλλιθέα - Παναχαϊκή	.....
.....	Παναιτωλικός - Τρίκαλα	.....
.....	Εδεσσαϊκός - Καλαμάτα	.....
.....	Πιερικός - Δόξα Βύρωνα	.....
.....	Λύκοι - Λάρισα	.....
.....	Νίκη Βόλου - Καλαμαριά	.....
.....	Αθηναϊκός - ΠΑΣ Γιάννενα	.....
.....	Ιάλυσος - Πανσερραϊκός	.....
.....	Καρδίτσα - Αγιος Νικόλαος	.....

Οι αγώνες του Ιάλυσου

Μετά την κλήρωση Β' Εθνικής η «δσπορ» παρουσιάζει αναλυτικά τις ημερομηνίες όλων των αγώνων του Ιάλυσου.

Α' ΓΥΡΟΣ

30 Αυγούστου Ιάλυσος - Καλαμαριά
6 Σεπτεμβρίου Δόξα Βυρ. - Ιάλυσος
13 Σεπτεμβρίου Ιάλυσος - Τρίκαλα
20 Σεπτεμβρίου Παναπωλικός - Ιάλυσος
27 Σεπτεμβρίου Ιάλυσος - Πιερικός
4 Οκτωβρίου Νίκη Βόλου - Ιάλυσος
11 Οκτωβρίου Καλλιθέα - Ιάλυσος
25 Οκτωβρίου Ιάλυσος - Αγ. Νικόλαος
1 Νοεμβρίου Γιάννενα - Ιάλυσος
15 Νοεμβρίου Ιάλυσος - Λάρισα
22 Νοεμβρίου Καλαμάτα - Ιάλυσος
29 Νοεμβρίου Ιάλυσος - Παναχαϊκή
6 Δεκεμβρίου Εδεσσαϊκός - Ιάλυσος
13 Δεκεμβρίου Ιάλυσος - Λύκοι
20 Δεκεμβρίου Αθηναϊκός - Ιάλυσος
3 Ιανουαρίου Ιάλυσος - Αναγ. Καρδίτσας
17 Ιανουαρίου Ιάλυσος - Πανσερραϊκός

Β' ΓΥΡΟΣ

24 Ιανουαρίου Καλαμαριά - Ιάλυσος
31 Ιανουαρίου Ιάλυσος - Δόξα Βυρ.
7 Φεβρουαρίου Τρίκαλα - Ιάλυσος
21 Φεβρουαρίου Ιάλυσος - Παναπωλικός
28 Φεβρουαρίου Πιερικός - Ιάλυσος
7 Μαρτίου Ιάλυσος - Νίκη Βόλου
14 Μαρτίου Ιάλυσος - Καλλιθέα
21 Μαρτίου Αγ. Νικόλαος - Ιάλυσος
28 Μαρτίου Ιάλυσος - Γιάννενα
4 Απριλίου Λάρισα - Ιάλυσος
18 Απριλίου Ιάλυσος - Καλαμάτα
25 Απριλίου Παναχαϊκή - Ιάλυσος
2 Μαΐου Ιάλυσος - Εδεσσαϊκός
9 Μαΐου Λύκοι - Ιάλυσος
16 Μαΐου Ιάλυσος - Αθηναϊκός
23 Μαΐου Αναγέννηση Καρδ. - Ιάλυσος
30 Μαΐου Πανσερραϊκός - Ιάλυσος

• Πιθανότατα θα αλλάξει η αγωνιστική της 11ης Οκτωβρίου καθώς είναι η ημερομηνία των Νομαρχιακών - Δημοτικών εκλογών.

Ιδια πρόσωπα σε διαιτησία, μικτές

Ξανά αρχιδιαιτητής ο κ. Ορέστης Παυλίδης • Παρέμεινε Ενωσιακός ο κ. Γιάννης Παυλίδης

Οπως αναμενόταν το Δ.Σ. της ΕΠΟ έκανε δεκτή την πρόταση του προέδρου κ. Χ''γεωργίου και ανανέωσε την παραμονή του κ. Ορέστη Παυλίδη στην θέση του αρχιδιαιτητή για την επόμενη τριετία.

Μετά από αυτή την εξέλιξη πιθανότατα δεν θα σημειωθεί αλλαγή ούτε στην επιστροφή Ορισμού κάτι που σημαίνει ότι θα παραμείνει πρόεδρος της ο κ. Σωτήρης Κόντζος.

Πρέπει να σημειωθεί ότι ο Σύνδεσμος Διαιτητών παρουσίασε λίστα με 30 ονόματα (όλοι οι μη εν ενεργεία) από τα οποία επιλέχθηκε ο κ. Παυλίδης.

Το Δ.Σ. έκανε δεκτή την πρόταση της Τεχνικής Επιτροπής και ομόφωνα αποφάσισε την εκ νέου συνεργασία με τον κ. Γιάννη Παυλίδη ως Ενωσιακό προπονητή για την ποδ/κή περίοδο 1998-1999.

Οσον αφορά τον βοηθό προπονητή και τον συνεργάτη του Βορείου Συγκροτήματος απόφαση θα ληφθεί στο προσεχές Δ.Σ. την Τετάρτη 5 Αυγούστου και ώρα 18:00.

Πρέπει να σημειωθεί ότι ο κ. Καμπαστάνας εξέφρασε επιφύλαξη για την αύξηση μισθού που εγκρίθηκε (συν 50.000 δρχ.).

Μετά από έγγραφο της ΕΠΟ και σε συνεργασία με την Εφορία Σταδίου στο ΕΘΝΙΚΟ ΣΤΑΔΙΟ ΡΟΔΟΥ θα διεξαχθούν οι πιο κάτω αγώνες: Δευτέρα 7-9-1998 ΜΙΚΤΗ ΝΕΩΝ ΔΩΔ/ΣΟΥ - ΕΘΝΙΚΗ ΝΕΩΝ ΦΙΝΛΑΝΔΙΑΣ.

Τετάρτη 9 και Παρασκευή 11-9-1998 ΕΘΝΙΚΗ ΝΕΩΝ ΕΛΛΑΔΑΣ - ΕΘΝΙΚΗ ΝΕΩΝ ΦΙΝΛΑΝΔΙΑΣ.

- Επίσης την Παρασκευή 11-9-1998 πριν τον αγώνα των ΕΘΝΙΚΩΝ ΟΜΑΔΩΝ ΝΕΩΝ ΕΛΛΑΔΟΣ - ΦΙΝΛΑΝΔΙΑΣ θα γίνει φιλικό παιχνίδι μεταξύ της νικήτριας ομάδας του παιδικού Τουρνουά ΚΩΣ 98 (ΑΚΑΔΗΜΙΑΣ ΚΑΛΥΜΝΟΥ) με τον νικητή του παιδικού Τουρνουά ΑΓΙΟΥ ΣΟΥΛΑ, ΚΛΕΟΒΟΥΛΟ ΛΙΝΔΟΥ.

ΔΙΓΕΝΗΣ

Το τρίπτυχο της επιτυχίας

«Σκληρή δουλειά, και πειθαρχία». Σε αυτό το τρίπτυχο θα στηριχθεί ο Διγενής σύμφωνα με όσα δηλώνει ο νέος του προπονητής Νίκος Αυγερινού. «Πέρσι η ομάδα έφτασε στον τελικο άρα και φέτος οι στοχοι μας πρέπει να είναι υψηλοί. Αρχικά θα προσπαθήσουμε να μπούμε στην τριάδα του ομίλου μας για να αγωνιστούμε στα Paly Off. Οταν φτάσουμε εκεί όλα είναι ανοικτά. Ο Διγενής έχει πολύ καλό έμψυχο υλικό».

Οι παίκτες τρέχουν καθημερινά πολλά χιλιόμετρα στην περιοχή «ΦΥΤΩΡΙΟ» ενώ δύο φορές την εβδομάδα θα επισκέπτονται γυμναστήριο. Το πρώτο φιλικό θα δοθεί στις 12 Αυγούστου με τον Φοίβο στην Κρεμαστή.

• Παρέμεινε τελικά στον Διγενή ο Σαββίδης αφού επήλθε συμφωνία με την διοίκηση στο οικονομικό. Ο Κύπριος επιθετικος έριξε τις απαιτήσεις τους και έτσι δεν θα χρειασθεί αν αλλάξει περιβάλλον.

• Συζητήσεις με τον Μανώλη Μαργιέλο που έμεινε ελεύθερος απο τον Απόλλωνα Καλυθιών έχει ο Διγενής, αλλά προς το παρόν παρουσιάζεται ασυμφωνία στο οικονομικό.

Συγκέντρωση στην Ψίνθο

Την πρώτη τους συγκέντρωση θα πραγματοποιήσουν απόψε οι ποδοσφαιριστές της Δόξας Ψίνθου που θα ενημερωθούν από τον προπονητή Ανδρέα Βλασόπουλο για το πρόγραμμα της προετοιμασίας.

Από το περσινό έμψυχο υλικό αποχώρησαν οι Βασιλαράκης, Φλεβάρης, Παπαθεοδώρου, Παντερής, ενώ πιθανότατα δεν θα αγωνιστούν και οι Βασίλης Ορφανός, Βαλάντης Μπρόκος που έγραψαν καλά στις πανελλήνιες εξετάσεις και θα εγκατασταθούν εκτός Ρόδου για σπουδές.

Η μόνη μεταγραφική κίνηση που έγινε γνωστή είναι η επιστροφή στην Δόξα του Καλούδη.

ΠΑΣ ΑΣΚΛΗΠΕΙΟΥ

Κάλεσμα για διασκέδαση

Το ταμείο του θα προσπαθήσει να γεμίσει σήμερα ο ΠΑΣ Ασκληπειού συμμετέχοντας στην συναυλία του Χρήστου Νικολόπουλου που θα φιλοξενηθεί απόψε στην παραλία Κιοτάρι.

Ο πρόεδρος του ΠΑΣ κ. Νίκος Κουγκράς καλεί όλους τους φιλάθλους του νησιού να κατηφορήσουν στην όμορφη παραλία αφού το καλλιτεχνικό σχήμα εγγυάται μεγάλη διασκέδαση.

• Οι νεοφώτιστοι προπονούνται κάθε απόγευμα στο πάρκο απέναντι από το Πανεπιστήμιο Αιγαίου προσπαθώντας να βελτιώσουν την φυσική τους κατάσταση υπό τις οδηγίες του Γιώργου Γκαϊδα.

Τουρνουά 5x5

Ολοκληρώθηκε η πρώτη φάση του τουρνουά 5x5 που διοργανώνει ο Ευγένιος Καταξενός με τα αποτελέσματα:

ΑΝΤΑΡΤΕΣ - ΕΤΕΡΟΔΗΜΟΤΕΣ 2-0 α.α.

ΜΠΑΓΕΡΝ - ΜΙΛΑΝ 10-3

ΕΡΩΦΙΛΗ - BUBBLES 0-2 α.α.

Στην προημιτελική φάση (τα παιχνίδια έγιναν χθες βράδυ) προκρίθηκαν οι ομάδες BRAZIL, ΑΝΤΑΡΤΕΣ, ΑΛΛΑ ΚΟΛΠΑ, BUBBLES, ΑΓΑΝΑΚΤΗΣΗ, RENOS BAR, ΜΠΑΓΕΡΝ και BAD BOYS.

Απόψε θα γίνουν οι ημιτελικοί και αύριο βράδυ ο μεγάλος τελικός.

ΣΤΙΒΟΣ

Επιπόλαιος τραυματισμός

Δεν προκαλεί ανησυχία ο τραυματισμός της Νίκης Ξανθού στο γκραν πρι του Παρισιού που ευτυχώς αποδείχθηκε επιπόλαιος. Η σύσπαση μυών που έπαθε η Ροδίτισσα πρωταθλήτρια ήταν ελαφριάς μορφής και αφού ξεκουράστηκε δύο μέρες, σήμερα ταξιδεύει για την Στοκχόλμη όπου θα αγωνιστεί αύριο σε νέο διεθνές μίτινγ.

Οπως διευκρινήστηκε το μοναδικό έγκυρο άλμα της στο Παρίσι ήτνα 6.41 μ. και όχι 6.40 μ. όπως γράφτηκε.

«Δεμένα τα χέρια» του Βουράκη

Και ξαφνικά οριστικοποιήθηκε διά στόματος τοιυ γενικού γραμματέα της ΕΠΟ, Βασίλη Γκαγκάτση, ότι ο ορισμός των διαιτητών που εγκρίθηκε ομόφωνα από τη γενική συνέλευση της ΕΠΟ στην Καβάλα, δεν μπορεί να εφαρμοστεί μέχρι τον Νοέμβριο. Κι αυτό, γιατί για να καταργηθεί η Επιτροπή Ορισμού Διαιτητών της ΕΠΑΕ χρειάζεται τροποποίηση του Καταστατικού της ΕΠΟ. Και οι τροποποιήσεις του Καταστατικού πρόκειται να γίνουν τον Νοέμβριο, όταν θα συγκληθεί η έκτακτη γενική συνέλευση των Ενώσεων της ΕΠΟ. Αυτό σημαίνει ότι μέχρι τον Νοέμβριο οι διαιτητές για τους αγώνες πρωταθλημάτων και Κυπέλλου θα βγαίνουν κανονικά με κλήρωση και οχι με ορισμό. Ο ορισμός θα αρχίσει να εφαρμόζεται από τον Νοέμβριο. Μάλιστα, την προσεχή Τρίτη που θα συνεδριάσει το Διοικητικό Συμβούλιο της ΕΠΟ, θ'ασχοληθεί μ'αυτό το θέμα που προέκυψε, αλλά όλα δείχνουν ότι δεν πρόκειται ν'αλλάξει τίποτα μέχρι τον Νοέμβριο. Εκτός κι αν η ΕΠΑΕ συμφωνήσει στην κατάργηση της επιτροπής, οπότε τότε θα μπορέσει να εφαρμόζεται ο ορισμός. Το εκπληκτικό της όλης ιστορίας είναι ότι ο Βασίλης Βουράκης, που θριαμβολογούσε από την περασμένη Κυριακή όταν εγκρίθηκαν όλες οι προτάσεις του από τη γενική συνέλευση της ΕΠΟ, θεωρούσε ότι από την πρώτη αγωνιστική του πρωταθλήματος θα ισχύσει ο ορισμός. Μόλις, όμως, έμαθε ότι υπάρχει αυτό το μεγάλο πρόβλημα, έδειξε να τα έχει χαμένα. Κι αυτό, γιατί αν δεν αλλάξει τίποτα μέχρι τον Νοέμβριο, που θα γίνει η έκτακτη γενική συνέλευση της ΕΠΟ, θα ισχύει κανονικά η κλήρωση των διαιτητών.

Κάποιοι θεώρησαν, φαίνεται, καλό να μην ενημερώσουν από την πρώτη στιγμή τον πρόεδρο της Επιτροπής Διαιτησίας ότι χρειάζεται αλλαγή του καταστατικού γαι να μπορέσει να ισχύσει ο ορισμός. Ετσι, δικαιολογημένα ο Βασίλης Βουράκης έβγαινε και έλεγε ότι η κλήρωση αποτελεί πλέον παρελθόν και ο ορισμός θα γίνεται από τον ίδιο και άλλα τέσσερα μέλη της Επιτροπής Διαιτησίας.

Αυτή, λοιπόν, η κωμικοτραγική ιστορία, που όμως είναι απλή, αφού απαιτείται αλλαγή του καταστατικού για να καταργηθεί η ΕΟΔ, αναστάτωσε τον Βουράκη που έχει σηκώσει ψηλά τα χέρια και περιμένει τη γνωμάτευση της νομικής υπηρεσίας της ΕΠΟ. Ομως, όπως είπε και ο γενικός γραμματέας της ΕΠΟ Βασίλης Γκαγκάτσης, μέχρι τον Νοέμβριο που θα γίνει η έκτακτη γενική συνέλευση, δεν μπορεί να αλλάξει τίποτα.

• Την επόμενη εβδομάδα θα καταρτιστεί ο πίνακας διαιτητών για τα νέα πρωταθλήματα Α', Β' και Γ' Εθνικής. Ο Σύνδεσμος Δωδεκανήσου πιέζει για άνοδο τον Δημήτρη Κάπρου στην Α' Εθνική, αλλά τώρα είναι δύσκολο να γίνει. Σύμφωνα με πληροφορίες υπάρχει υπόσχεση για προώθηση του στις αναδιαρθρώσεις του Δεκεμβρίου.

Ο Παντελής Μιχαλάκης θα παραμείνει στην Β' Εθνική και οι Χάλαντας, Τσαγγάρης στην Γ'.

ΚΟΚΚΟΥΝΟΙ

Ακριβοί οι ψηλοί

Στο κενό φαίνεται ότι καταλήγει η προσπάθεια του Κολοσσού να προσθέσει στο έμψυχο υλικό του άλλον έναν έμπειρο ψηλό παίκτη. Οι συζητήσεις σκοντάφτουν στον οικονομικό τομέα αφού τα ποσά που ζητάνε είναι υπερβολικά (πάνω από 8 εκ. δρχ.). Πρώτος υποψήφιος ήταν ο Τσαγκόπουλος που έγινε γνωστός από το Περιστέρι και πέρσι αγωνιζόταν στην Δράμα.

Οι προπονήσεις θα ξεκινήσουν στις 10 Αυγούστου, ενώ το εναρκτήριο τζάμπολ του πρωταθλήματος Γ' Εθνικής θα δοθεί στις 20 Σεπτεμβρίου.

Η συνεργασία Κολοσσού - Τσακμακίδη (στην θέση του έφορου) έγινε για να λειτουργήσει ο σύλλογος σε επαγγελματικά πλαίσια.

Ολες οι διαφημίσεις του Κλειστού γυμναστηρίου θα ανήκουν στον Κολοσσό που επενοικίασε τον χώρο.

Ενώ θα γίνουν προσπάθειες να γεμίζουν οι εξέδρες σε κάθε παιχνίδι. (για οικονομικούς και αγωνιστικούς λόγους).

Ο Θωμίδης στον Δωριέα

Ο καθηγητής Φυσικής Αγωγής Βενέτης Θωμίδης θα είναι ο νέος προπονητής όλων των τμημάτων (ανδρικό, εφηβικό, ακαδημία) ποδοσφαίρου του Δωριέα. Στο παρελθόν ο Θωμίδης εργάστηκε στον ΑΕΡΑ.

Η πρώτη συγκέντρωση για τη νέα περίοδο θα γίνει αύριο το απόγευμα στο γήπεδο μπάσκετ του συλλόγου. Οι προπονήσεις της Ακαδημίας θα ξεκινήσουν μετά τις 10 Αυγούστου.

• Συνεχίζονται κανονικά οι προπονήσεις της ακαδημίας μπάσκετ. Για νέες εγγραφές οι γονείς μπορούν να απευθύνονται καθημερινά στον υπεύθυνο κ. Μπρόκο που βρίσκεται στο γήπεδο από τις 17:00 έως τις 19:00. Ολοκληρώθηκε η ασφαλτόστρωση του γηπέδου μπάσκετ και σε λίγες μέρες θα γίνει η διαγράμμιση του.

ΑΠΟΛΛΩΝ ΚΑΛΥΘΙΩΝ

Συμφώνησαν Ζούνης, Κεφάλας

Μετά από αρκετές συζητήσεις η διοίκηση του Απόλλωνα Καλυθιών συμφώνησε με του Θεολόγο Ζούνη και Γιώργο Κεφάλα οι οποίοι θα παραμείνουν στην ομάδα και τη νέα αγωνιστική περίοδο. Οι δύο παίκτες αρχικά αντιμετώπιζαν επαγγελματικά προβλήματα και ο Κώστας Παπαοικονόμου είχε σκεφτεί την απόκτηση του Ηλία Βασιλαράκη για να καλυφθούν κάποια κενά στην άμυνα. Μετά όμως τις παραπάνω εξελίξεις το ενδεχόμενο αυτό ναυάγησε.

Στις Καλυθιές όλοι μιλάνε για κατάκτηση του πρωταθλήματος, αλλά ο Κώστας Παπαοικονόμου συστήνει, «σκληρή δουλειά και λίγα λόγια»). Για να καλυφθούν τα έξοδα των μεταγραφών (Χατζηπέτρος, Πολυχρονίου, Ισκάς, Νικολής, Σαλπιγκτίδης), ο Απόλλων θα διοργανώσει και νέο beach party στην παραλία «ΣΠΗΛΙΕΣ» ενώ θα συμμετάσχει και στην συναυλία της Γλυκερίας που θα γίνει στις 22 Αυγούστου στο Γκόλφ υπό την αιγίδα της ΤΕΔΚ.

Πρόταση Προοδευτικής για Καραγιάννη

Σε παροικία Ροδίων πάει να εξελιχθεί η ΠΑΕ Προοδευτική.

Μετά τους Αμπελά, Αρχοντούλη, θέλει να εντάξει στο έμψυχο υλικό της και τον Βασίλη Καραγιάννη και ήδη κατέθεσε επίσημη πρόταση στην ΑΕΚ.

Ο Ρόδιος γκολκίπερ έχει συμβόλαιο με 40 εκ. δρχ. το χρόνο και αν δεν βρει ομάδα που να του δίνει σχεδόν το ίδιο ποσό δεν θα δεχθεί να λύσει το συμβόλαιο του.

Πάντως το κλίμα γι' αυτόν είναι βαρύ στην Νέα Φιλαδέλφεια και το γιατί αποκάλυψε παρασκηνιακή στήλη αθηναϊκής εφημερίδας που έγραψε:

«Η μαργαρίτα του Λάκη.

Μόνος του το έφαγε το κεφάλι του ο Βασίλης ο Καραγιάννης, ο τερματοφύλακας της ΑΕΚ. Μία χαρά «τερματάκι» είναι ο Καραγιάννης, ανεξάρτητα από το γκολ, από 30 μέτρα, που του'χε κολλήσει ο Καλατζής του Ολυμπιακού πριν από δύο χρόνια.

Στο μυαλό όχι στα χέρια, είναι το πρόβλημα του Βασίλη.

Οταν πρωτόρθε από τη Ρόδο στην ΑΕΚ ο Καραγιάννης την είχε πέσει από κοντά στον Στέλιο Σεραφείδη, τον προπονητή των τερματοφυλάκων.

«Δάσκαλε, μεγάλε, άρχοντα», έλεγε ο Βασίλης στον Σεραφείδη και επειδή η ψυχή του Στέλιου τη σηκώνει την κολακεία, όλα πηγαίνανε πρίμα.

Τα κόζια αλλάξανε όταν έφυγε ο Σεραφείδης και στη θέση του πήγε ο Στεργιούδας. Ενα χούι έχει ο Στεργιούδας. Δεν γουστάρει τους τσαμπουκάδες, αλλά ούτε και το γλείψιμο.

Δύο χρόνια είχε μείνει προπονητής των τερματοφυλάκων της ΑΕΚ ο Στεργιούδας και κάθε φορά που πήγαινε προπόνηση, μάδαγε μία μαργαρίτα! «Τον δέρνω, δεν τον δέρνω, τον δέρνω...»

Τα λόγια δεν φτάνανε.

Είχε πάρει ανάποδες από τον Στεργιούδα ο Βασίλης ο Καραγιάννης και όλο ήτανε στον τσαμπουκά.

Πλακώθηκε με τον Παντζή στο ξύλο.

Πλακώθηκε και με έναν δημοσιογράφο.

Μέχρι που πήγε να πλακωθεί σε ένα φιλικό ο Καραγιάννης, τα πήρε ο Ραβούσης και τον έστειλε στην πιο σκοτεινή γωνία του πάγκου.

Τρώει τον Ραβούση ο Τροχανάς, του κάνει καινούριο συμβόλαιο και πάει ξεσάλωσε ο Βασίλης.

«Ο Τροχανάς είναι ο μεγαλύτερος πρόεδρος και ο Ραβούσης ο πιο μεγάλος τρόμπας», έλεγε ο Βασίλης. Η Original είχε στου διαό

λου το κατάστιχο τον Καραγιάνη, αλλά αυτόν ούτε που τον ένοιαζε, αφού είχε την πλάτη του προέδρου.



Αγνωστο παραμένει το ποδοσφαιρικό μέλλον του Βασίλη Καραγιάννη

Εχει,

όμως , ο καιρός γυρίσματα, πήρε την ΑΕΚ ο Λιούις με τις πιστές μαϊμούδες του και γυρίσανε ο Ραβούσης με τον Στεργιούδα. Εκανε την προσπάθεια για να σωθεί ο Βασίλης, είπε τα: «Ευτυχώς που ήρθε ο Λάκης, γιατί με τον Μήνου οι τερματοφύλακες είχαμε σκουριάσει, αλλά τα λόγια δε φτάνανε για να σωθεί.»

Κοσμοπολίτικο beach volley

Σε κοσμοπολίτικα νησιά, όπως η Ρόδος, η Μύκονος, η Σαντορίνη και η Κέρκυρα θα γίνει το επόμενο Πανελλήνιο πρωτάθλημα beach bolley σύμφωνα με δέσμευση του προέδρου της Ομοσπονδίας κ. Θανάση Μπελιγράτη.

Φέτος το πρωτάθλημα φιλοξενήθηκε σε μικρές πόλεις με αποτέλεσμα να δημιουργηθούν αρκετά προβλήματα και να μην είναι ικανοποιητική η προσέλευση κόσμου και μεγάλων σπόνσορων.

Καλημέρα

Σε όλους τους χώρους, ακόμη και στον αθλητισμό, υπάρχουν κατεστημένα που είναι πολύ δύσκολο να αλλάξουν. Τα ίδια πρόσωπα κάνουν κάθε χρόνο κουμάντο και όποιος πει κουβέντα τον τρώει το... μαύρο σκοτάδι. Ο φόβος κυριαρχεί και οι αυλικοί σκύβουν το κεφάλι. Τώρα γιατί τα γράφω όλα αυτά; Ετσι για να εκφράσω κάποιες ανησυχίες μου. Βλέπω υγιείς δυνάμεις του αθλητισμού να παραμένουν στο περιθώριο και να επιβιώνουν οι έχοντες μεγάλη γλώσσα. Είναι δύσκολο να γράφω ονόματα αφού θα χρειαστούμε ειδική, ξεχωριστή έκδοση.

μετα τιμής

Ο... Πέννας

Ο Πολιτιστικός και ο Αθλητικός Σύλλογος Ασκληπειού διοργανώνουν

απόψε στο Κιοτάρι

συναυλία με τον

ΧΡΗΣΤΟ ΝΙΚΟΛΟΠΟΥΛΟ

Συμμετέχουν: Δημήτρης Μπάσης
Αθηνά Μώραλη.
Ειρήνη Χαρίτου.
Κυριάκος Ζουμπουλάκης

ώρα έναρξης 9.30

Χορηγοί:
Ξενοδοχεία Rodos Princess και Princess Sun.
ΤΕΔΚ Νοτιας Ρόδου. ΒΑΠ Κουγιός. Παγωτά Algida. Χούλλης Service. FIAT Auto Center
Μ. Κωστάκης ΑΒΕΕΕ. TOP FM. Thio peppe

Ενας περίπατος στη Ρόδο της ιστορίας, των αναμνήσεων, του σήμερα

του Δανιήλ Συρόπουλου Δασκάλου

Είναι γνωστό σήμερα, χάρη στις ανακαλύψεις της αρχαιολογικής σκαπάνης ολόκληρο σχεδόν το ρυμοτομικό σχέδιο της αρχαίας Ρόδου καθώς και μεγάλο μέρος του τρόπου ζωής της. Κάτω από τα θεμέλια των σπιτιών μας, παρουσιάζονται τα ίχνη που μιλούν με αλήθεια και ακρίβεια. Και μας αποκαλύπτουν αυτό που οι αρχαίοι συγγραφείς λένε στα κείμενά τους. Το περίφημο Ιπποδάμειο σύστημα δόμησης πόλεως, με τους ευθείς ακτινωτούς δρόμους, από το λόφο του Αγίου Στεφάνου προς τη θάλασσα και τους διασταυρούμενους μ'αυτούς σε κλιμακωτά επίπεδα με αντηρίδες, προκαλεί θαυμασμό.

Εκείνο όμως που πιο πολύ εντυπωσιάζει είναι η κυρίαρχη φροντίδα για χώρους κοινόχρηστους, για χώρους αναψυχής, περιπάτου, άθλησης, λατρείας.

«Μεσιτή αλσών και περιπάτων και γυμνασίων», την περιγράφουν οι αρχαίοι περιηγητές.

Η πόλη βλέπετε, στην αρχαιότητα, χτιζόταν για να ικανοποιεί όχι μόνο την ανάγκη για στέγαση, αλλά ιδιαίτερα τη μέριμνα για το ανέβασμα της ποιότητας ζωής των κατοίκων της και πιο πολύ των παιδιών της.

Ρόδος του 1998. 2.400 χρόνια από την κτίση της Ρόδου, εκείνης της υπέροχης πόλης, συμπληρώθηκαν και τον γιορτασμό τους τελέσαμε με σπουδή και πολλές - πολλές επιτροπές και ιδέες, με εκδηλώσεις λαμπρές.

Προβάλαμε, κι έτσι έπρεπε, την αξιοθαύμαστη ιστορική μας συνέχεια, τη διάσωση της γλώσσας, της θρησκείας, των ηθών και των εθίμων μας, την καταπληκτική τουριστική μας ανάπτυξη και το ανεβασμένο απ'αυτήν βιοτικό μας επίπεδο. Αναφερθήκαμε επίσης στην καλλιέργεια του πνεύματος, των επιστημών, των τεχνών σ'αυτό τον τόπο και την προσφορά μας γενικά σε κάθε τομέα της ζωής της Πατρίδας μας.

Σήγουρα είχαμε πολλά να πούμε, αφού πολλά έχουμε.

Κάποτε όμως θα πρέπει να μιλήσουμε και ίσως τώρα θα είναι η ευκαιρία, και για την ίδια μας τη σημερινή πόλη, για την καλλιέπειά της σ'ό,τι αφορά την εμφάνισή της, τη μέριμνά μας για τη διατήρηση της αρχιτεκτονικής κληρονομιάς μας, την δόμηση και επέκτασή της με σεβασμό στον άνθρωπο και στο περιβάλλον, το ζήλο μας για ένα ανέβασμα της ποιότητας ζωής μέσα σ'αυτήν, σ'όλους τους επιμέρους τομείς και τέλος τη φροντίδα για τα παιδιά μας, σε σχέση με την ίδια τους την πόλη.

Στα ερωτήματα αυτά δεν χρειάζονται απόψεις επιπροπών για να θγουν συμπεράσματα. Ενας περίπατος στους δρόμους και τις γειτονιές της πόλης μας και μια αναδρομή στην ιστορία και στις αναμνήσεις, μας δίνουν τις απαντήσεις που ζητάμε, δίχως περιττές ωραιοποιήσεις αλλά και χωρίς προκατάληψη κακή.

Είναι γνωστό ότι η απελευθέρωση και η ενσωμάτωσή μας στη συνέχεια στον Ελληνικό κορμό, βρήκαν την πόλη της Ρόδου με μια διαμορφωμένη κατάσταση πολύ αξιοζήλευτη. Και στο μεσαιωνικό μας τμήμα, αλλά και στο έξω απ'αυτό νέο κομμάτι της οι Ιταλοί, άφησαν δείγματα του πολιτιστικού επιπέδου τους. Νέα κτίρια, ρυμοτομία, ξενοδοχεία, πάρκα, αναστηλώσεις αρχαιοτήτων, χώροι αναψυχής και άθλησης. Πολλά βέβαια, απ'αυτά ήταν κραυγαλέες αντιθέσεις στο Ελληνικό τοπίο, αλλά είχαν τον ιδιαίτερο σκοπό εντυπωσιασμού. Ομως έγιναν όλα με μεράκι και μελέτη. Και στο ίδιο αυτό μεράκι τους συναγωνίστηκαν οι Ρόδιοι παππούδες μας αντιτάσσοντας τα δικά μας νησιώτικα πρότυπα.

Και τότε άρχισε η δική μας πλέον «δημιουργική» επέμβαση.

Και στο μεν μεσαιωνικό τμήμα της πόλης μας στάθηκε φρουρός ακοίμητος η Αρχαιολογική Υπηρεσία και διέσωσε το υπέροχο αυτό μνημείο από πιθανές άστοχες επεμβάσεις. Το φύλαξε, το αξιοποίησε και το παρέδωσε στο σήμερα αιώνιο μνημείο πολιτισμού.

Στο κανούργιο όμως κομμάτι της πόλης δεν εξελίχθηκαν έτσι τα πράγματα.

Οταν η τουριστική ανάπτυξη άρχισε να φέρνει την ανάγκη για ξενοδοχειακές κλίνες, την αλματώδη αύξηση της αξίας της γης, την εκμετάλλευση κάθε γωνιάς, τότε δυστυχώς έγιναν σε βάρος της μορφής της πόλης ανεπίτρεπτες επεμβάσεις, που αγγίζουν τα όρια του εγκλήματος.

Σ'αυτές τις επεμβάσεις, που άλλαξαν εντελώς το πρόσωπο της Ρόδου και από κομψοτέχνημα την μετέτρεψαν σε τσιμεντούπολη, συνήργησαν απλώς ή φέρουν ολοκληρωτική ευθύνη, υπηρεσίες που υποτίθεται ότι έπρεπε να προστατεύουν την αρχιτεκτονική κληρονομιά, το ιδιαίτερο χρώμα της, την ζωή των κατοίκων της. Συνεργήσαμε με την απάθεια, τη σιωπή, την έλλειψη σεβασμού, και αγάπης, προς την πόλη, όλοι μας.

Ετσι, μια πανέμορφη νησιώτικη συνοικία το Νιοχώρι, που θα έπρεπε σήμερα να είναι μια Μύκονος ή μια δεύτερη Λίνδος, αφέθηκε να καταστραφεί, αντί να προστατευθεί με ειδικούς όρους δόμησης. Τίποτε δεν θα είχαν να χάσουν οι ιδιοκτήτες των σπιτιών, που έγιναν άχαρα μεγαθήρια τσιμέντου.

Αντίθετα θα ήταν πόλος έλξης ενός τουρισμού περιωπής, αν ξανακτιζόταν μεν, αλλά διατηρώντας την μορφή της συνοικίας.

Με τον ίδιο τρόπο εξαφανίσθηκαν και εξαφανίζονται ακόμη τα νεοκλασικά αριστουργήματα της Πλατείας Κύπρου, της Πλατείας Ακαδημίας της 28ης Οκτωβρίου. Κάπως έτσι κατεδαφίστηκε στην Αμερικής το κομψοτέχνημα «Αυθισμένος πύργος», κομμάτι θγαλμένο απ'τον κόσμο των παραμυθιών.

Με τον ίδιο τρόπο γέμισε το κέντρο της Ρόδου με κτίρια από κρύσταλλο και καθρέπτη, ενσάρκωση της πιο «κιτς» αρχιτεκτονικής.

Στον ρυθμό του ίδιου πνεύματος αξιοποίησης εκποιήθηκε απο τους τότε υπεύθυνους του αθλητικού συλλόγου Α.Ο.Ν στον Ο.Τ.Ε., για να κτισθεί το κτίριο τηλεπικοινωνιών, το γηπεδάκι που γνώρισε δόξες. Στερήθηκε έτσι το κέντρο της πόλης και 3 σχολικά συγκροτήματα 2.000 παιδιών (Ακαδημία, Οικοκυρική, Αμαράντειος) τον μόνο πνεύμονα άθλησης, αλλά... για τέτοια θα μιλούμε τώρα;

Ο περίπατος μας οδηγεί αναπόφευκτα στη νέα φάση δημιουργίας της μοντέρνας Ρόδου. Μας ανεβάζει στους λόφους, όπου κτίσθηκαν οι οικισμοί «Ανάληψη», «Δασκάλων», «Ηλιούπολη», «Ροδίνι», «Φανερωμένη» κλπ...

Εδώ πλέον γνωρίζουμε την Ελληνική προχειρότητα, την τακτική της ικανοποίησης απλώς της ανάγκης για στέγη, την έλλειψη σεβασμού και προς το τοπίο και προς τους ανθρώπους στην πιο μεγάλη της δόξα.

Εκεί που θα έπρεπε λογικά να χτιστεί το ωραιότερο κομμάτι της, μια ολόκληρη πόλη χτίστηκε με «σχέδια στο γόνατο», με σύστημα συνεχούς δόμησης (πού; στη Ρόδο;), με ελικοειδή μονοπάτια, αντί για δρόμους.

Μη ρωτήσετε για πλατείες, πάρκα, παιδότοπους, χώρους άθλησης. Αυτά, σε μια πόλη «μοντέρνα», είναι ακρείαστοι και περιττοί χώροι.

Μια πόλη στη λογική των μοντέρνων σχεδιαστών, δεν κτίζεται για παιδιά, ή σ'αυτήν δεν θα γεννιούνται παιδιά, ή δεν θα έχουν ανάγκη να θγουν απ' τα σπίτια τους. Θα παίζουν ηλεκτρονικά, θα επικοινωνούν τηλεπαθητικά, θα μεγαλώνουν με το φως όχι του ζωοδότη ήλιου αλλά του λαμπτήρα φθορίου.

Βέβαια οι βροχές και οι πλημμύρες κάθε φορά μας εκδικούνται και θυμίζουν σ'όλους μας, ότι η φύση εκδικείται για κάθε ασέβεια προς αυτήν.

Θα μπορούσαμε να συνεχίζαμε τον περίπατό μας περνώντας από τους χώρους όπου τα παιδιά μας μαθαίνουν γράμματα, τα σχολεία μας. Ν'αποδαύσουμε την σπαρτιατική γύμνια των αιθουσών διδασκαλίας, την ανυπαρξία αυτού που ονομάζουμε «αύλειο χώρο» (ξεχάστε τον χώρο άθλησης, αυτός είναι για σχολεία άλλων χωρών), την καταπληκτική μας ικανότητα να μεγαλώνουμε την οργανικότητά τους με δικοτομήσεις αιθουσών ή επεκτάσεις τους στον ανύπαρκτο αύλειο χώρο.

Ας μην μιλήσουμε και πάλι για την ανυπαρξία επαρκών και σωστών χώρων άθλησης της νεολαίας μας. Θα είναι καλύτερο, τον επόμενο χρόνο, όταν οι Υπουργοί αθλητισμού των χωρών - μελών της Ε.Ο.Κ. θα έχουν σύνοδο στη Ρόδο, να τους οδηγήσουμε απλώς τους τόπους, που κατ'ευφημισμόν ονομάζουμε χώρους άθλησης. Θα είναι μια καλή εμπειρία για αυτούς, να μορφωθούν και να μεταφέρουν στις πατρίδες τους «μοντέρνες ιδέες» σε στυλ 1920.

Αυτά και πολλά άλλα, θα μπορούσε να δει ένας περιπατητής στους δρόμους της σημερινής Ρόδου και της πρόσφατης ιστορίας της.

Αυτά θα έβλεπε ένας άσχετος ίσως, λάτρης όμως αυτής της πόλης, που θα τολμούσε να μιλήσει για όσα, χρόνια τώρα, αποσιωπούνται, σαν προσφορά στα 2.400 χρόνια της Ρόδου.

Με μια κρυφή ελπίδα.

Ισως προλάβουμε κι άλλες τέτοιες συνέχειες. Ισως τα παιδιά μας αποδειχθούν πιο θερμοί «εραστές» της Ρόδου από εμάς.

Ο ΔΡΟΜΕΑΣ παρουσιάζει

το ασύγκριτο πρόγραμμα COMPO

και αλλάζει τα δεδομένα

σε ποιότητα και τιμές

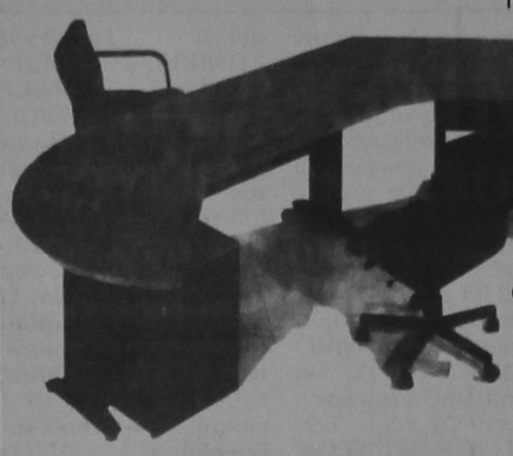

Το πρόγραμμα COMPO του ΔΡΟΜΕΑ δημιουργήθηκε για να καλύψει τις ανάγκες των σύγχρονων χώρων εργασίας.

Οι εργονομικά σχεδιασμένες επιφάνειες ξύλου, χρησιμοποιούν σαν βάση έναν ισχυρό τηλεσκοπικό μεταλλικό σκελετό με **ενσωματωμένο κανάλι καλωδίων** ενώ πλαισιώνονται από **μετόπες** και **διακοσμητικά καπάκια** σε **ποικιλία χρωμάτων.**

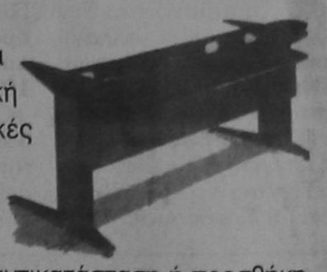

Προσαρμόζεται ευέλικτα στην αρχιτεκτονική και τις λειτουργικές απαιτήσεις του χώρου εργασίας, ακόμη κι όταν αυτές αλλάξουν, με απλή αντικατάσταση ή προσθήκη κάποιας από τις ξύλινες επιφάνειες του προγράμματος και σημαντική βέβαια οικονομία!

Το πρόγραμμα COMPO είναι προϊόν σύγχρονου βιομηχανικού σχεδιασμού και παράγεται στο εργοστάσιο του ΔΡΟΜΕΑ, ένα από τα μεγαλύτερα και πιο εξελιγμένα του κλάδου στον κόσμο, με χρήση τεχνολογιών αιχμής, CAD/CAM, laser technology και ρομποτικής.

ΝΕΑ προϊόντα, ΝΕΑΣ τεχνολογίας με

- υψηλή αισθητική
- αρμονική σύνθεση ξύλου μετάλλου και χρωμάτων
- απεριόριστη αντοχή
- εργονομικές λύσεις
- μοναδική επεκτασιμότητα
- γρήγορη παράδοση και
- εγγύηση 5 χρόνων

ΕΠΙΠΛΑ ΓΡΑΦΕΙΟΥ

DROMEAS

Υψηλών Επιδόσεων

ΕΞΟΥΣΙΟΔΟΤΗΜΕΝΟΣ ΑΝΤΙΠΡΟΣΩΠΟΣ ΡΟΔΟΥ **ΓΑΒΡΙΗΛ ΠΛΑΤΗΣ**

ΒΕΝΕΤΟΚΛΕΩΝ 32 & 73, ΤΗΛ. 0241/22272, 24037, **ΡΟΔΟΣ**

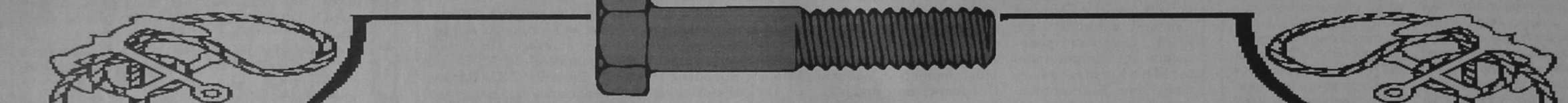

ΕΠΑΓΓΕΛΜΑΤΙΚΗ ΑΝΑΚΟΙΝΩΣΗ

ΑΝΤΙΠΡΟΣΩΠΕΥΟΥΜΕ ΚΑΙ ΕΙΣΑΓΟΥΜΕ ΤΗΝ ΠΟΙΟΤΗΤΑ ΣΕ:

ΕΡΓΑΛΕΙΑ: (ΧΕΙΡΟΣ - ΗΛΕΚΤΡΙΚΑ - ΟΙΚΟΔΟΜΙΚΑ)

ΧΡΩΜΑΤΑ: (ΘΑΛΑΣΣΗΣ - ΣΠΡΕΥ)

ΧΗΜΙΚΑ: (ΚΑΘΑΡΙΣΤΙΚΑ - ΔΙΑΛΥΤΙΚΑ - ΛΕΙΑΝΤΙΚΑ - ΚΟΛΛΕΣ)

ΕΙΔΗ ΚΗΠΟΥ: (ΕΡΓΑΛΕΙΑ - ΣΩΛΗΝΕΣ)

ΒΙΔΕΣ: (INOX - ΛΑΜΑΡΙΝΟΒΙΔΕΣ - ΜΠΟΥΛΩΝΙΑ - ΣΤΡΙΦΩΝΙΑ...)

ΝΑΥΤΙΛΙΑΚΑ: (ΑΞΕΣΟΥΑΡ - ΣΧΟΙΝΙΑ - ΔΕΡΜΑΤΙΝΕΣ...)

ΚΛΕΙΔΑΡΙΕΣ: (ΑΠΛΕΣ - ΛΟΥΚΕΤΑ - ΜΕΝΤΕΣΕΔΕΣ - ΣΥΡΤΕΣ - ΠΟΔΙΑ - ΡΟΔΕΣ...)

ΚΑΙ ΣΥΝΑΦΗ ΕΡΓΑΛΕΙΑ ΠΑΝΤΟΣ ΤΥΠΟΥ

ΣΕ ΕΝΑ ΧΩΡΟ 450 Τ.Μ. ΦΙΛΟΞΕΝΟΥΜΕ ΤΙΣ ΠΙΟ ΕΠΩΝΥΜΕΣ ΕΤΑΙΡΙΕΣ USAG - BOSCH - FELISATTI - SKIL - STAYER - FACOM - LOCTITE - CHEMSEARCH - POLYGLOSS - INTERNATIONAL - HEMPEL - UNIFLEX - PIONIER - HARRIS - AMES - AMEMH - MARLOW

ΑΠΟ 4 ΜΑΙΟΥ Ο ΕΠΑΓΓΕΛΜΑΤΙΑΣ ΑΛΛΑ ΚΑΙ Ο ΕΡΑΣΙΤΕΧΝΗΣ ΓΙΝΕΤΑΙ ΠΙΟ ΣΙΓΟΥΡΟΣ

«ΙΑΚΩΒΟΣ ΠΑΠΑΔΟΠΟΥΛΟΣ ΚΑΙ ΣΙΑ ΟΕ»

ΑΥΣΤΡΑΛΙΑΣ 114 - ΡΟΔΟΣ ΤΗΛ: 76258-9 FAX 76260

ΔΙΠΛΑ Δ.Ε.Η. (ΚΑΙΝΟΥΡΓΙΑ ΜΑΡΙΝΑ)

ΔΥΣΛΕΞΙΑ

Το πρόβλημα δεν είναι στο μυαλό...

Εκδηλώνεται με δυσκολία στο διάβασμα και την ανάγνωση συμβόλων. Δεν έχει σχέση, με τη διανοητική καθυστέρηση



Η δυσλεξία δεν έχει σχέση με τις δυσκολίες στο διάβασμα που προκύπτει από την παραμέληση μόρφωσης του παιδιού. Παιδιά που δεν πήγαν σχολείο είναι φυσικό να δυσκολευτούν στο διάβασμα, χωρίς ωστόσο να είναι δυσλεκτικά.

Η δυσλεξία είναι μια μορφή αδυναμίας στο διάβασμα. Εκδηλώνεται με δυσκολία στο διάβασμα και στην ανάγνωση γραπτών συμβόλων.

Δεν πρέπει σε καμία περίπτωση να μπερδεύουμε τα δυσλεκτικά παιδιά μ'εκείνα που αντιμετωπίζουν προβλήματα στην ομιλία ούτε με τα παιδιά που παρουσιάζουν διανοητική καθυστέρηση, εγκεφαλική δυσλειτουργία ή προβλήματα όρασης.

Η δυσλεξία, επίσης, δεν έχει σχέση με τις δυσκολίες στο διάβασμα που προκύπτουν από την παραμέληση μόρφωσης του παιδιού. Παιδιά που πήγαν λίγο ή καθόλου στο σχολείο είναι φυσικό να δυσκολεύονται στην ανάγνωση γραπτού κειμένου, χωρίς ωστόσο να είναι δυσλεκτικά.

Το δυσλεκτικό παιδί δεν παρουσιάζει κανένα διανοητικό πρόβλημα. Απλώς η απόδοσή του στις ασκήσεις ανάγνωσης είναι πολύ χαμηλότερη από όλες τις άλλες. Μπορεί να διαβάσει πολύ πιο εύκολα αριθμούς ή μουσικές νότες απ'ό,τι λέξεις. Μπερδεύει τα σύμβολα κι έχει την τάση ν'αλλάζει ορισμένα γράμματα μέσα στις λέξεις. Προφέρει, για παράδειγμα, «να» αντί «αν», «σύλη» αντί «λύση». Γι'αυτό τα παιδιά αυτά δυσκολεύονται να γράφουν σωστά από υπαγόρευση. Ενώ μπορούν ν'αντιγράφουν σωστά ολόκληρες προτάσεις. Πολλές απίες έχουν ενοχοποιηθεί για τη δυσλεξία. Συναισθηματικές διαταραχές.

Μικρά προβλήματα όρασης. Αποτυχία εκπαίδευσης του εγκεφάλου. Καμία τους δεν έχει αποδειχθεί πλήρως. Η δυσλεξία είναι νευρολογική δυσλειτουργία, μερικές φορές κληρονομική. Το 90% των δυσλεκτικών παιδιών είναι αγόρια.

Είναι σημαντική η διάγνωση του προβλήματος νωρίς. Στο υπουργείο Παιδείας υπάρχουν ειδικές επιτροπές που ελέγχουν τα παιδιά. Αν διαπιστωθεί η αδυναμία, ο μαθητής απαλλάσσεται απ'τις γραπές εξετάσεις Υπάρχει σε συνεχή εξέλιξη ειδικός κλάδος της Ιατρικής, η λογοθεραπεία, που βοηθά το παιδί να ξεπεράσει, ως ένα βαθμό, το πρόβλημα με συγκεκριμένες ασκήσεις.

Τα δυσλεκτικά παιδιά χρειάζονται στήριξη από το σπίτι και κατανόηση απ'το σχολείο. Οι γονείς πρέπει ν'αποφεύγουν τις συνεχείς πιέσεις, που καλλιεργούν ανασφάλεια στο παιδί και του μειώνουν την αυτοπεποίθηση. Στην Αθήνα λειτουργούν αρκετά κέντρα αγωγής του λόγου.

Γιατί οι αθλητές παίρνουν βιταμίνες

Διάφορες βιταμίνες, είτε μόνες τους είτε σε συνδυασμό με ιχνοστοιχεία (σελήνιο, σίδηρο, ψευδάργυρο) ή με λευκώματα, έχουν κατά καιρούς προταθεί ως μέσα αύξησης της αθλητικής απόδοσης.

Επιστημονικά, βέβαια, δεν έχει αποδειχθεί ότι η συστηματική άσκηση των αθλητών αυξάνει τις ανάγκες τους σε βιταμίνες. Ούτε η χορήγηση βιταμινών σε μεγάλες δόσεις βελτιώνει την αθλητική απόδοση. Επιπλέον, οι αθλητές προσέχουν συνήθως τη διατροφή τους.

Αλλά και η μυϊκή άσκηση, με τις μεγάλες καύσεις που προκαλεί, τους επιτρέπει να έχουν πλούσια γεύματα. Αρα, λαμβάνουν σε ικανοποιητικό βαθμό από τις τροφές τους βιταμίνες. Δεν υπάρχει όμως αθλητής που να μην τις παίρνει και σε δισκία. Ευτυχώς οι περισσότερες αποβάλλονται με τα ούρα. Εκτός απ' την Α και την D. Ισως, μάλιστα, μερικοί απ'αυτούς νιώθουν «βελόνιασμα» στις κνήμες να εντυπωσιασθούν όταν πληροφορηθούν ότι οφείλεται σε υπερβολική δόση της βιταμίνης Β - 6.

Μια άλλη κατηγορία φαρμάκων που χρησιμοποιείται είναι οι «αναστολείς των Β - υποδοχέων». Πρόκειται για μια μεγάλη οικογένεια φαρμακευτικών ουσιών που λαμβάνονται από καρδιοπαθείς και υπερτασικούς. Εχουν όμως και αγχολυτική δράση. Αθλητές και κυρίως ποδοσφαιριστές τις προτιμούν για να ελαττώσουν το άγχος τους.

Ετσι πιστεύουν πως θα αυξήσουν τη σταθερότητα της απόδοσής τους. Αυτή, μάλιστα βελτιώνεται καθώς οι συγκεκριμένες ουσίες προκαλούν μείωση των παλμών της καρδιάς.

Ο καλά προπονημένος αθλητής, όμως, ήδη έχει βραδυκαρδία. Γι'αυτό το φάρμακο με την περαιτέρω ελάττωση των παλμών δεν προσφέρει τίποτα.

ΕΛΛΗΝΙΚΗ ΔΗΜΟΚΡΑΤΙΑ
ΝΟΜΑΡΧΙΑΚΗ ΑΥΤΟΔ/ΣΗ ΔΩΔ/ΣΟΥ
ΝΟΜΑΡΧΙΑΚΟ ΣΥΜΒΟΥΛΙΟ
Ταχ. Δ/νση: Διοικητήριο
Ταχ. Κώδικας: 85100
Πληροφορίες: Εύη Παβέλη
Τηλέφωνο: 0241-30000
Telefax: 0241-74200
Telex: 292100

ΑΝΑΚΟΙΝΩΣΗ

Με το υπ'αριθμ. πρωτ. οικ. 429/29-7-98 έγγραφο της Περιφέρειας Νοτίου Αιγαίου, Γραφείο ΠΕ. ΧΩ Ρόδου, μας κοινοποιήθηκε Απόφαση, έγκρισης περιβαλλοντικών όρων για την κατασκευή και λειτουργία του έργου «Εργασίες ευπρεπισμού «ΚΡΗΤΙΚΩΝ» και συντήρηση - ανάδειξη εισόδου πόλεως Ρόδου (Α' φάση πεζόδρομος «Κάτω πέτρες»)».

Καλούμε κάθε ενδιαφερόμενο, προκειμένου να λάβει γνώση της απόφασης, να αποταθεί στο Τοπικό Γραφείο Περιβάλλοντος του Τ.Π. και Π.Ε. (υπόψη κ. Αρη Σκιαδόπουλου τηλ. 30413), όπου βρίσκεται η πλήρης μελέτη και μπορεί κάθε ενδιαφερόμενος να λάβει γνώση αυτής.

Η προαναφερόμενη απόφαση θα αναρτηθεί, για τις προσεχείς μέρες, στον πίνακα ανακοινώσεων της Νομαρχίας.

Ο Νομάρχης
Δωδεκανήσου
Γιάννης Παρασκευάς

ΑΝΑΚΟΙΝΩΣΗ
ΚΑΛΟΚΑΙΡΙΝΑ
Εντατικά Μαθήματα
ΕΓΓΡΑΦΕΣ ΤΩΡΑ
Computer
"ΕΓΓΡΑΦΕΣ ΤΩΡΑ"
Program P.M
Υπεύθυνη Εκπαίδευση
ΜΑΝΩΛΗΣ Ι. ΣΟΦΙΛΑΣ
Προγραμματιστής Αναλυτής
Πτυχιούχος πανεπιστημίων
University of Baltimore
& Bowie State University -
U.S.A -
Κορδιγκτώνος 91
Τηλέφωνο: 31761

ΤΙ ΠΡΕΠΕΙ ΝΑ ΚΑΝΟΥΜΕ ΓΙΑ ΝΑ ΠΡΟΣΤΑΤΕΥΘΟΥΜΕ ΑΠΟ ΤΗΝ ΥΠΕΡΙΩΔΗ ΑΚΤΙΝΟΒΟΛΙΑ

Τα μυστικά της σωστής ηλιοθεραπείας

Το αντηλιακό είναι τόσο απαραίτητο αξεσουάρ για την παραλία όσο και το...μαγιό μας! Δεν πρέπει να το ξεχνάμε, ακόμα και όταν καθόμαστε στη σκιά, γιατί οι υπεριώδεις ακτίνες του ήλιου αντανακλώνται στις διάφορες επιφάνειες και φτάνουν στο δέρμα μας.

Για να προστατευθούμε από τη βλαπτική επίδραση της υπεριώδους ακτινοβολίας πάνω στο δέρμα μας, πρέπει να γνωρίζουμε τα μυστικά της ηλιοθεραπείας.

Ποιές από τις επικρατέστερες αντιλήψεις για το θέμα είναι τελείως λανθασμένες;

Πολύς κόσμος πιστεύει, ότι δροσίζοντας το δέρμα με θαλασσινό νερό, προστατευόμαστε από τον ήλιο. Στην πραγματικότητα αυτός δεν είναι ο καλύτερος τρόπος για να δροσιστούμε αλλά για να... καούμε!

Οταν η επιδερμίδα είναι βρεγμένη, τη διαπερνά το 40% των ακτίνων, ενώ όταν είναι στεγνή μόνο το 10%. Οσοι, λοιπόν, επιμένουν να κάθονται για πολλή ώρα στον ήλιο ας περιορίσουν, τουλάχιστον, τις βουτιές στο νερό.

- Τι άλλο μας ξεγελά όταν κάνουμε ηλιοθεραπεία;

Ο αέρας! Οταν φυσάει, δεν αισθανόμαστε το κάψιμο του ήλιου, γιατί χαμηλώνει η θερμοκρασία του σώματος και εξατμίζεται ο ιδρώτας. Το αποτέλεσμα είναι να έχουμε μια αίσθηση δροσιάς. Στην πραγματικότητα, όμως, οι υπεριώδεις ακτίνες συνεχίζουν την επίθεσή τους στο δέρμα μας. Ετσι είναι πιθανόν να καταλήξουμε με έγκαυμα χωρίς να έχουμε καταλάβει πώς έγινε αυτό!

Πολύς κόσμος έχει μπερδέψει την ηλιοθεραπεία με τη... μαγειρική. Οσοι πιστεύουν ότι «σιγοψήνοντας» το δέρμα τους στον ήλιο θ'αποκτήσουν μπρούτζινο χρώμα κάνουν μεγάλο λάθος!

Στην πραγματικότητα μετά από μια ώρα ηλιοθεραπείας, το δέρμα σταματά να παίρνει μελανίνη και έτσι δεν μαυρίζει. Αδικα, λοιπόν, το υποβάλλουμε στην βλαπτική επίδραση της υπεριώδους ακτινοβολίας.

Για ένα ομοιόμορφο και ασφαλές μαύρισμα, ξεχάστε το ριλάξ στην παραλία. Με την κίνηση μαυρίζουμε ομοιόμορφα και πολύ πιο γρήγορα. Εξάλλου, το περπάτημα στην παραλία και οι ρακέτες είναι ιδανική γυμναστική.

Μετά από κάθε βουτιά στη θάλασσα, είναι απαραίτητη η επάλειψη με αντηλιακό. Μην αμελήσετε, να το ανανεώσετε, αν ιδρώσατε γιατί και σε αυτή την περίπτωση η προστατευτική του δράση αποδυναμώνεται...

Ακόμα και με συννεφιά μπορεί να πάθουμε έγκαυμα. Ενα μεγάλο ποσοστό των υπεριωδών ακτίνων διαπερνά τα σύννεφα. Γι'αυτό το αντηλιακό είναι απαραίτητο και τις ημέρες που ο ήλιος δεν φαίνεται να καίει.

Αν πιστεύετε, ότι κάτω από την ομπρέλα είστε προστατευμένοι πρόκειται για μεγάλη πλάνη. Η άμμος, το τσιμέντο και το νερό αντανακλάται στις ακτίνες του ήλιου. Ετσι το αντηλιακό είναι απαραίτητο ακόμα και στη σκιά.

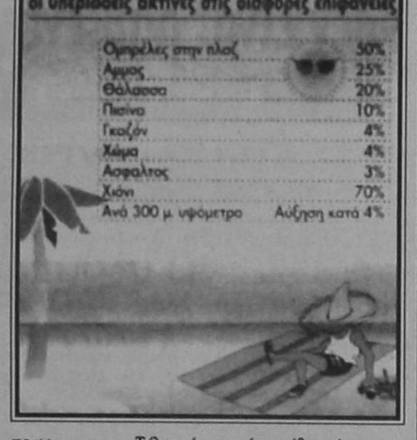

Τέλος, ένας ακόμα μύθος είναι πως το καλύτερο μαύρισμα γίνεται τις ώρες που ο ήλιος καίει περισσότερο. Στην πραγματικότητα, τις πρωινές και τις απογευματινές ώρες οι ακτίνες πέφτουν στο πλάι και μαυρίζουν πολύ καλύτερα χωρίς να μας καίνε...

Νέοι τρόποι θεραπείας για την ηπατίτιδα C

Μια από τις χειρότερες μορφές ηπατίτιδας, η C, από την οποία πάσχουν 200.000 Ελληνες, τώρα πλέον αντιμετωπίζεται αποτελεσματικά.

Ο Οργανισμός Τροφίμων και Φαρμάκων των ΗΠΑ ενέκρινε πρόσφατα τη χρήση συνδυασμού ριμπαβιρίνης και ιντερφερόνης α-2β για την αντιμετώπιση των ασθενών που υποτροπίασαν με την κλασική θεραπεία.

Η απόφαση αυτή ελήφθη, μετά την ανακοίνωση των αποτελεσμάτων, δύο μελετών που έδειξαν δεκαπλάσια αποτελεσματικότητα αυτού του τύπου της θεραπείας.

Συγκεκριμένα, όπως προέκυψε από τις μελέτες, ο ιός της ηπατίτιδας C δεν ήταν ανιχνεύσιμος σε ποσοστό 48,8% στους ασθενείς, που έλαβαν συνδυασμένη θεραπεία έναντι 4,7% στους ασθενείς που έλαβαν ιντερφερόνη α-2β. Δηλαδή, αυξήθηκε κατά 10 φορές, ο αριθμός των ασθενών στους οποίος εκριζώθηκε ο ιός...

Εκτεθειμένα σε έναν κόσμο, που ευνοεί το άσθμα, μεγαλώνουν τα παιδιά... Ο αέρας που αναπνέουν μέσα στο σπίτι τους είναι γεμάτος από αλλεργιογόνα.

Υπολογίζεται ότι ένα ποσοστό 1%-5% των παιδιών υποφέρουν από άσθμα. Πρόσφατα, παρουσιάστηκαν στο συνέδριο της Αμερικανικής Εταιρείας Θώρακος και Πνευμόνων, μεγάλες έρευνες που απεικονίζουν την επικινδυνότητα των παραγόντων μέσα στο σπίτι στην εκδήλωση της νόσου.

Ο πρώτος και πιο σημαντικός είναι το κάπνισμα από τους γονείς. Ο δεύτερος, είναι τα διάφορα αλλεργιογόνα που υπάρχουν στην οικιακή σκόνη, στα καλλυντικά και τα προϊόντα καθαρισμού και σε πολλά άλλα προϊόντα που απαρτίζουν το μικρόκοσμό μας...

Στην πρώτη γραμμή της θεραπείας του χρόνιου άσθματος είναι τα εισπνεόμενα κορτικοστεροειδή.

Σύμφωνα με μελέτη που δημοσιεύτηκε πρόσφατα στο American Journal of respiratory cticical care medicine, η εισπνεόμενη βουδεσονίδη βρέθηκε ότι δεν επιδρά στην οστική πυκνότητα, μετά από μακροχρόνια χορήγηση σε παιδιά 3-6 ετών γεγονός πολύ σημαντικό, γιατί αυτή καθορίζει την ανάπτυξη των οστών...

Ο ΓΙΑΤΡΟΣ ΣΤΙΣ ΔΙΑΚΟΠΕΣ ΣΑΣ

Τα ηλιακά εγκαύματα

Το παρακάναμε στην ηλιοθεραπεία και τώρα το δέρμα σας είναι κόκκινο και πονάει;

Εχετε πάθει ηλιακό έγκαυμα και είναι καιρός να τρέξετε στη σκιά!

Το μεγαλύτερο λάθος είναι να πιστεύετε πως θα δροσιστείτε με μια βουτιά.

Στη πραγματικότητα όταν το δέρμα είναι υγρό, καίγεται πιο εύκολα. Γι'αυτό όταν διακόπουμε την ηλιοθεραπεία για καμιά βουτιά, στην πραγματικότητα δεν δροσιζόμαστε αλλά... ανάβουμε!

Αν, λοιπόν, το δέρμα σας έχει κοκκινίσει και σας προκαλεί κνησμό, κάντε τα εξής:

1. Φύγετε αμέσως από την ήλιο.
2. Πάρτε ένα πανί βουτηγμένο σε δροσερό νερό και δροσίστε την περιοχή που έπαθε έγκαυμα.
3. Πίνετε σιγά σιγά δροσερό νερό.
4. Αν το δέρμα σας έχει φυσαλίδες ξεχάστε τις οδοντόκρεμες και άλλες παραδοσιακές συνταγές και... πηγαίνετε στο γιατρό.

ΦΡΟΝΤΙΣΤΗΡΙΑ
ΓΝΩΜΩΝ
ΔΙΕΥΘΥΝΣΗ ΣΠΟΥΔΩΝ Μ.ΓΙΑΝΝΙΚΟΥΡΗΣ
ΜΑΘΗΜΑΤΙΚΑ • ΦΥΣΙΚΗ • ΧΗΜΕΙΑ • ΕΚΘΕΣΗ • ΠΟΛ. ΟΙΚΟΝΟΜΙΑ • ΙΣΤΟΡΙΑ • ΒΙΟΛΟΓΙΑ
ΧΕΙΜΑΡΡΑΣ 117 ΤΗΛ: 25700-25250-095 237883- FAX 25252

26 χρόνια λειτουργίας — ΟΛΙΓΟΜΕΛΗ ΤΜΗΜΑΤΑ

1. Γ' Λυκείου 1ης - 2ης - 4ης Δέσμης
2. Γ' Τεχνικού Λυκείου , υποψηφίων για ΑΕΙ - ΤΕΙ
3. Β ΛΥΚΕΙΟΥ ΘΕΤΙΚΗΣ-ΤΕΧΝΟΛΟΓΙΚΗΣ και ΘΕΩΡΗΤΙΚΗΣ ΚΑΤΕΥΘΥΝΣΗΣ
4. Α' ΛΥΚΕΙΟΥ 5. Α-Β-Γ ΓΥΜΝΑΣΙΟΥ.
6. ΕΙΔΙΚΑ ΤΜΗΜΑΤΑ ΑΠΟΦΟΙΤΩΝ

• ΕΝΑΡΞΗ ΜΑΘΗΜΑΤΩΝ

1.Β-Γ ΛΥΚΕΙΟΥ		17 Αυγούστου
2.Α ΛΥΚΕΙΟΥ	Α-Β-Γ ΓΥΜΝΑΣΙΟΥ	27 Αυγούστου
3.ΑΠΟΦΟΙΤΟΙ		1 Σεπτεμβρίου

• ΕΓΓΡΑΦΕΣ: Καθημερινά από 9-1 το πρωί και 6-9 το απόγευμα στα τηλ. 25700 - 25250 - 095 237883. Από 27 Ιουλίου μπορείτε να επικοινωνείτε μαζί μας για πληροφορίες σχετικά με το ΝΕΟ ΕΚΠΑΙΔΕΥΤΙΚΟ ΣΥΣΤΗΜΑ ΤΟΥ ΕΝΙΑΙΟΥ ΛΥΚΕΙΟΥ

Η ΣΩΣΤΗ ΠΡΟΕΤΟΙΜΑΣΙΑ ΓΙΑ ΤΟ ΕΝΙΑΙΟ ΛΥΚΕΙΟ!
ΑΠΟΚΛΕΙΣΤΙΚΑ ΓΙΑ ΣΧΟΛΕΣ ΜΕ ΜΕΓΑΛΟ ΣΥΝΑΓΩΝΙΣΜΟ!

NEOTEX ΡΟΔΟΣ
ΑΝΝΗΣ ΜΑΡΙΑΣ 59 ΡΟΔΟΣ 85 100
ΤΗΛ.: 35863 - 77211-2 FAX: 30664
ΜΙΧ. ΚΑΛΛΙΓΕΡΟΣ ΠΟΛΙΤΙΚΟΣ ΜΗΧΑΝΙΚΟΣ • ΜΙΧ. ΚΑΡΡΑΣ ΜΗΧΑΝΟΛΟΓΟΣ ΜΗΧΑΝΙΚΟΣ

ΣΥΣΤΗΜΑΤΑ ΧΩΡΙΣΜΑΤΩΝ & ΨΕΥΔΟΡΟΦΩΝ
ΕΣΩΤΕΡΙΚΩΝ & ΕΞΩΤΕΡΙΚΩΝ ΧΩΡΩΝ

• ΓΥΨΟΣΑΝΙΔΕΣ
• ΤΣΙΜΕΝΤΟΣΑΝΙΔΕΣ
• ΔΙΑΚΟΣΜΗΤΙΚΑ
• ΠΛΑΚΕΣ ΟΡΥΚΤΩΝ ΙΝΩΝ
• ΛΩΡΙΔΕΣ ΑΛΟΥΜΙΝΙΟΥ
• ΔΙΑΤΡΗΤΕΣ ΜΕΤΑΛΛΙΚΕΣ ΟΡΟΦΕΣ
• ΗΧΟΜΟΝΩΤΙΚΑ
• ΗΧΟΑΠΟΡΡΟΦΗΤΙΚΑ
• ΜΕΤΑΛΛΙΚΑ ΚΤΙΡΙΑ

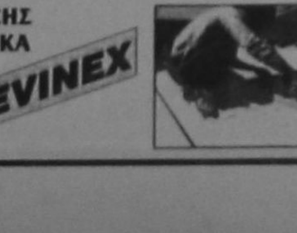
ΓΡΗΓΟΡΗ ΤΟΠΟΘΕΤΗΣΗ ΑΝΤΙΣΕΙΣΜΙΚΗ ΚΑΤΑΣΚΕΥΗ ΕΥΧΑΡΙΣΤΟ ΠΕΡΙΒΑΛΛΟΝ

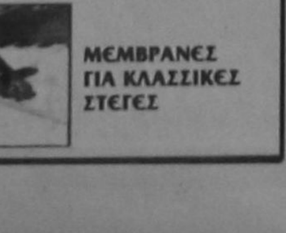
ΕΛΕΥΘΕΡΙΑ ΣΧΕΔΙΑΣΜΟΥ ΔΙΑΚΟΣΜΗΣΗ ΚΑΙ ΗΧΟΑΠΟΡΡΟΦΗΣΗ ΛΕΙΤΟΥΡΓΙΚΟΤΗΤΑ ΚΑΙ ΑΙΣΘΗΤΙΚΗ

ΘΕΡΜΟΜΟΝΩΣΗ - ΗΧΟΜΟΝΩΣΗ - ΣΤΕΓΑΝΟΠΟΙΗΣΗ


DOW
Wallmate CW για θερμομόνωση διπλών εξωτερικών τοίχων

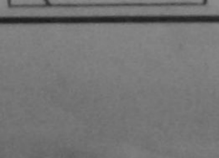
ΑΣΦΑΛΤΟΠΑΝΑ ΕΓΧΩΡΙΑ ΚΑΙ ΕΙΣΑΓΩΓΗΣ VERAL

ΑΣΦΑΛΤΙΚΑ ΚΕΡΑΜΙΔΙΑ

ΜΕΜΒΡΑΝΕΣ ΓΙΑ ΚΛΑΣΣΙΚΕΣ ΣΤΕΓΕΣ

- ΥΛΙΚΑ ΕΠΑΛΕΙΨΕΩΝ
- ΡΗΤΙΝΕΣ - ΕΠΟΞΕΙΔΙΚΑ
- ΣΙΛΙΚΟΝΕΣ - ΜΑΣΤΙΧΕΣ
- ΥΔΡΑΥΛΙΚΕΣ ΚΟΝΙΕΣ
- ΤΣΙΜΕΝΤΑ ΤΑΧΕΙΑΣ ΠΗΞΗΣ
- ΤΣΙΜΕΝΤΑ ΕΠΙΣΚΕΥΑΣΤΙΚΑ
- ΠΡΟΣΜΙΚΤΑ
- ΥΑΛΟΒΑΜΒΑΚΑΣ
- ΠΕΤΡΟΒΑΜΒΑΚΑΣ
- RICOFON

REVINEX

Carrier
ΜΕ ΤΟΝ ΑΕΡΑ ΤΟΥ 1ου ΚΛΙΜΑΤΙΣΤΙΚΟΥ
Σε τιμές έκπληξη και με συμφέροντα διακανονισμό ΑΠΟΚΛ. ΑΝΤΙΠΡΟΣΩΠΟΣ ΔΩΔΕΚΑΝΗΣΟΥ RODOS AIR Ε.Π.Ε.

ΕΧΟΥΜΕ ΤΙΣ ΑΠΑΝΤΗΣΕΙΣ
ΟΙΚΟΝΟΜΙΑ
ΔΙΑΡΚΕΙΑ ΖΩΗΣ
ΑΝΤΑΓΩΝΙΣΤΙΚΕΣ ΤΙΜΕΣ
ΔΥΝΑΤΟΤΗΤΑ ΠΡΟΣΑΡΜΟΓΗΣ
FULL SERVICE

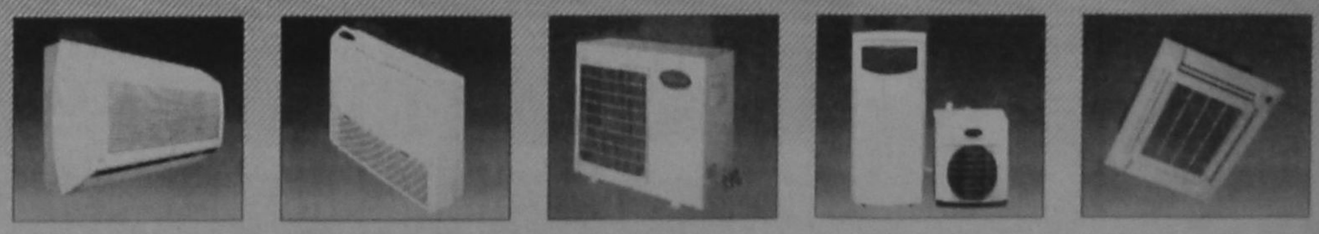

Rodos Air
ΚΑΡΡΑΣ ΜΙΧΑΗΛ ΜΗΧΑΝΟΛΟΓΟΣ
ΚΑΚΑΚΙΟΣ ΣΤΕΛΙΟΣ ΜΗΧΑΝΟΛΟΓΟΣ
ΚΑΛΛΙΓΕΡΟΣ ΜΙΧΑΛΗΣ ΠΟΛ. ΜΗΧΑΝΙΚΟΣ
ΚΕΝΤΡΙΚΗ ΔΙΑΘΕΣΗ - SERVICE - ΑΝΤΑΛΛΑΚΤΙΚΑ
ΓΕΩΡ. ΣΕΦΕΡΗ 76 ΡΟΔΟΣ (ΜΗ.ΔΙΑ.) - Τηλ.: 63680, 67250, 67251 FAX: 67251
Και σε εξουσιοδοτημένα καταστήματα: - ΚΡΕΜΑΣΤΗ: ΜΙΧΑΛΑΚΗΣ ΚΩΣΤΑΣ - ΑΦΑΝΤΟΥ: ΚΟΥΜΝΑΚΗΣ ΓΕΩΡΓΙΟΣ

Ο αρχιεπίσκοπος Αμερικής Σπυρίδων μιλάει για την Κληρικολαϊκή Συνέλευση του Ορλάντο και θεωρεί ότι οι επικριτές του είναι μια μικρή ομάδα 40 ατόμων

«Κάποιοι θέλουν να αμερικανοποιήσουν την Εκκλησία μας»

ΣΥΝΕΝΤΕΥΞΗ στον ΘΩΜΑ ΤΣΑΤΣΗ

Αυτές τις ημέρες ο αρχιεπίσκοπος Αμερικής Σπυρίδων βρίσκεται σε διακοπές. Αγνωστο πού ακριβώς. Οι μέρες της κόπωσης της Κληρικολαϊκής Συνέλευσης που έγινε στο Ορλάντο στις αρχές του Ιουλίου πέρασαν. Οι αντιπαραθέσεις μεταξύ της πλευράς του Σπυρίδωνα και των επικριτών του τελείωσαν. Ολοι περιμένουν τις επόμενες κινήσεις.

Ο ίδιος ο αρχιεπίσκοπος, αμέσως μετά τις διακοπές του, σύμφωνα με πληροφορίες θα αντικαταστήσει πολλούς συνεργάτες του. Φέρεται δυσαρεστημένος από αρκετούς συνεργάτες του. Θεωρεί ότι δεν τον συμβουλεύουν σωστά και γι'αυτό θα κάνει σημαντικές αλλαγές σε πρόσωπα που ανήκουν στο πολύ στενό περιβάλλον. Κληρικούς αλλά και συμβούλους που δεν έχουν σχέση με την Εκκλησία.

Αμέσως μετά τις εργασίες της Κληρικολαϊκής, ο αρχιεπίσκοπος Αμερικής μίλησε στην «Ε» για όλους και όλα. Και κυρίως για τους επικριτές του, που τους θεωρεί μικρή ομάδα αντιπάλων και τίποτα περισσότερο. Αποφεύγει πάντως επιμελώς να απαντήσει ευθέως αν και ο ίδιος έχει κάνει λάθη κατά τη διάρκεια των δύο χρόνων που βρίσκεται στην Αρχιεπισκοπή της Αμερικής.

«Ζωντανή δυναμική»

- Σεβασμιώτατε, το 1994 παρακολουθήσατε την Κληρικολαϊκή Συνέλευση ως εκπρόσωπος του Οικουμενικού Πατριαρχείου. Ουσιαστικά, όμως, η Κληρικολαϊκή που έγινε στο Ορλάντο αυτές τις ημέρες ήταν η πρώτη που σας έδωσε μια συνολική εικόνα. Πώς βλέπετε την ελληνορθόδοξη Εκκλησία στην Αμερική; Το μέλλον της ποιό είναι;

«Πρόκειται για μια Εκκλησία δυναμική, ζωντανή η οποία έχει τη βούληση να προχωρήσει και να σταθεροποιηθεί μέσα στο ευρύ αμερικανικό πλαίσιο.

Το μέλλον της Εκκλησίας της Αμερικής το βλέπω με πολλή αισιοδοξία, εφόσον όλοι έχουμε υπόψη μας τις παραδόσεις και τις θρησκευτικές μας ρίζες. Νομίζω ότι θα μπορέσουμε, στα προσεχή χρόνια, να παγιώσουμε την ορθόδοξη συνείδηση στις ψυχές των πιστών μας και να καταστήσουμε τις μέλλουσες γενεές πράγματι προσηλωμένες στην ορθόδοξη παράδοση και πίστη τους, για την οποία μπορούν να υπερηφανεύονται».

- Παρακολουθώντας την Κληρικολαϊκή και ειδικά τις δύο τελευταίες ημέρες, που αναλύθηκαν τα συμπεράσματα και έγιναν κάποιες προτάσεις είδα ότι το θέμα της εκπαίδευσης απασχόλησε πάρα πολύ. Ισως είναι και το σημαντικότερο άλλωστε, τόσο για τη διατήρηση της ελληνικής γλώσσας όσο και γι'αυτό γενικότερα που ονομάζουμε παράδοση. Εσείς σκέφτεστε να κάνετε κάτι πάνω σ'αυτό το θέμα; Πρακτικά τι έχετε στο μυαλό σας;

«Εχουμε δώσει απόλυτη προτεραιότητα στη θρησκευτική εκπαίδευση όπως και στην ελληνική εκπαίδευση. Και στη θρησκευτική εκπαίδευση διότι νομίζουμε ότι σε μια κοινωνία πλουραλιστική και πολυεθνική, όπως είναι η αμερικανική, θα μπορέσει η ελληνορθόδοξη κοινότητα να επιβιώσει έχοντας γνώση της πίστεώς της και των ορθοδόξων παραδόσεών της.

Σε ό,τι αφορά το άλλο θέμα που αφορά την ελληνική εκπαίδευση και σ'αυτήν δίδουμε προτεραιότητα, διότι πιστεύουμε ότι πρέπει να διατηρήσουμε κάθε θεσμό, κάθε επαφή και επικοινωνία με τον κόσμο από τον οποίο προέρχεται η κοινότητα αυτή και δεν νομίζω ότι υπάρχει αντίφαση, διότι η μία συμπληρώνει την άλλη εκπαίδευση. Αλλωστε δεν υπάρχει Ορθοδοξία που να μη φέρνει τη σφραγίδα της ελληνικής σκέψεως».

«Ομιλούν ανιστόρητα»

- Υπάρχουν κάποιοι που ενοχλούνται μ'αυτό που λέμε ελληνορθόδοξη παράδοση;

«Υπάρχουν αυτοί που επιμένουν να ομιλούν ανιστόρητα για αμερικανική Ορθοδοξία και όχι ελληνική Ορθοδοξία στην Αμερική. Βασικά ο τρόπος αυτός σκέψεως βασίζεται στο γεγονός ότι οι πιστοί μας υστερούν σε γνώσεις γύρω από την ιστορία της Εκκλησίας τους κα γύρω από την πραγματική πίστη της Εκκλησίας τους. Οπωσδήποτε είναι κάτι που υπάρχει και δεν μπορεί να αποσιωπηθεί. Υπάρχει μια κίνηση από χρόνια στην Εκκλησία μας, στην Ελληνορθόδοξη Εκκλησία μας στην Αμερική, η οποία ευνοεί την αμερικανοποίηση, τον εξαμερικανισμό της Εκκλησίας αυτής, αλλά η κίνηση αυτή τροφοδοτείται και υποθάλπεται από πρόσωπα τα οποία υστερούν και σε ιστορικές γνώσεις, αλλά σε γνώσεις που έχουν σχέση με πιστεύω της Ορθοδοξης Εκκλησίας».

- Οι αντιδράσεις που έχουν προκληθεί, ανεξάρτητα πόσο μεγάλες ή μικρές είναι, σε τι οφείλονται;

«Το είπα και το επαναλαμβάνω: τις αντιδράσεις αυτές τις θεωρώ φυσιολογικές. Ζούμε μια μεταβατική περίοδο, όπου τα πρόσωπα τα οποία διαδραμάτιζαν κάποιο ρόλο της ζωή της Εκκλησίας αντικαθίστανται από νέα πρόσωπα. Αυτά δημιουργούν κατά φυσικό λόγο αντιδράσεις. Εκεί είναι ο πυρήνας της όλης ιστορίας. Βέβαια κανείς δεν θα βγει και δεν θα πει ότι ενεργώ όπως ενεργώ διότι δεν έχω πλέον τη θέση που κατείχα. Θα βρει πρόσχημα, θα βρει ένα κάλυμμα».

- Δηλαδή η οργάνωση GOAL είναι δημιούργημα τέτοιου είδους;

«Βέβαια, τα βασικά στελέχη που αποτελούν τον πυρήνα της μικρής παρεκκλησιαστικής αυτής ομάδας δεν υπερβαίνουν τους 40. Ο κατάλογος των μελών δεν δημοσιοποιείται, διερωτώμαι γιατί. Γνωρίζουμε γύρω στα 10 με 15 πρόσωπα τα οποία είναι πολύ θορυβώδη, διαθέτουν χρήματα, έχουν προσβάσεις στα Μέσα Μαζικής Επικοινωνίας, δημιουργούν μία τεχνητή κρίση και εμφανίζουν μια ψεύτικη εικόνα της πραγματικότητας. Το θλιβερό στην περίπτωση αυτή είναι ότι οι άνθρωποι αυτοί δεν εκπροσωπούν τίποτα εκτός από τον ίδιο τον εαυτό τους, ούτε κοινότητες ούτε ιερείς ούτε κόσμο. Αλλά διαθέτουν χρήματα και προσβάσεις στα Μέσα Μαζικής Επικοινωνίας.

Επομένως αυτό το επιχείρημα των δυσαρεστημένων βρίσκει οποιεσδήποτε προφάσεις και οποιοδήποτε περιεχόμενο για να δώσει προκάλυμμα στην κίνηση. Αυτή είναι η πραγματικότητα την οποία μελέτησα ύστερα από συγκέντρωση πολλών πληροφοριών και διαρκή παρατήρηση της καταστάσεως».

«Διευκρίνισεις για τους 4 καθηγητές»



«Αν κάποτε φθάσουμε να μιλάμε για αμερικανική Ορθόδοξη Εκκλησία και όχι ελληνική Ορθόδοξη Εκκλησία της Αμερικής, θα έχουμε χάσει το μισό θησαυρό μας», λέει ο αρχιεπίσκοπος Βορείου και Νοτίου Αμερικής Σπυρίδων.

- Το θέμα των τεσσάρων καθηγητών, που πέρυσι απομακρύνατε από τη σχολή της Βοστώνης, σας κυνηγά ακόμη.

Σκοπεύετε να κάνετε κάτι;

«Οι τέσσερις καθηγητές εκλήθηκαν επανειλημμένα στην Αρχιεπισκοπή και δόθηκαν και διευκρινίσεις με ορισμένες ενέργειες της Αρχιεπισκοπής, προς την κατεύθυνση αλλαγής των πραγμάτων στη Θεολογική μας Σχολή. Εκείνο που έκανε η Κληρικολαϊκή Συνέλευση ήταν να προβεί σε συστάσεις προς τον Αρχιεπίσκοπο για να αναθεωρηθεί το πρόβλημα που είναι συναισθηματικά φορτισμένο. Η Αρχιεπισκοπή θα επανεξετάσει το θέμα και ίσως μπορέσει να δώσει καλύτερες διευκρινίσεις για τις αποφάσεις που έλαβε πέρυσι, με την ελπίδα ότι θα ικανοποιήσουμε το ευρύτερο πλήρωμα της Εκκλησίας».

- Θεωρείτε ότι έχετε κάνει λάθη στην πορεία στην Αρχιεπισκοπή Αμερικής;

«Είναι πολύ εύκολο να μιλά κανείς για λάθη. Οταν κανείς είναι υποχρεωμένος να λάβει αποφάσεις εκτιμά την όλη κατάσταση και λαμβάνει αποφάσεις. Εξαρτάται πώς βλέπει κανείς το λάθος. Είναι εύκολο να χαρακτηρίσει κανείς οποιαδήποτε κίνηση οποιουδήποτε ανθρώπου σαν λάθος. Το θέμα είναι γιατί υπήρξαν ορισμένες αποφάσεις και σε τι αποβλέπουν.

Υπάρχουν άνθρωποι οι οποίοι εκτιμούν διαφορετικά τα πράγματα. Νομίζω ότι δεν μπορούμε να μιλούμε στην Αρχιεπισκοπή ούτε για λάθη ούτε για επιτυχίες. Αλλά για επιβεβλημένες αποφάσεις που έχουν συγκεκριμένους σκοπούς, με στόχο να τονωθεί το δεσμός της Εκκλησίας μας με την παράδοση και την ιστορία της Εκκλησίας μας. Ολα γίνονται κατόπιν μελέτης και προσεκτικής εξετάσεως των πραγμάτων».

«Θα έχουμε χάσει το μισό θησαυρό»

- Υπάρχει περίπτωση εδώ στην Αμερική σε λίγα χρόνια να μιλάμε για Ορθόδοξη κι όχι για Ελληνορθόδοξη Εκκλησία;

«Αν συμβεί κάτι τέτοιο θα σημαίνει ότι έχουμε χάσει το μισό θησαυρό μας. Είπα προηγουμένως, ότι η Ορθοδοξία είτε ρωσική είτε βουλγαρική είτε ρουμανική δεν μπορεί παρά να φέρει ανεξίτηλη τη σφραγίδα του Ελληνισμού. Δεν είναι λόγια δικά μου, είναι λόγια του μεγαλύτερου θεολόγου του αιώνα μας, του πατρός Φλορόσκι.

Εμείς σαν Αρχιεπισκοπή θα πράξουμε το καθήκον μας κι ό,τι είναι δυνατό για να μη συμβεί ένα τέτοιο λυπηρό πράγμα».

ΑΝΑΚΟΙΝΩΣΗ
ΚΑΛΟΚΑΙΡΙΝΑ
Εντατικά Μαθήματα
ΕΓΓΡΑΦΕΣ ΤΩΡΑ
Computer
ΕΓΓΡΑΦΕΣ ΤΩΡΑ
Program P.M
Υπεύθυνη Εκπαίδευση
ΜΑΝΩΛΗΣ Ι. ΣΟΦΙΛΛΑΣ
Προγραμματιστής Αναλυτής
Πτυχιούχος πανεπιστημίων
University of Baltimore
& Bowie State University -
U.S.A -
Κορδιγκτώνος 91
Τηλέφωνο: 31761

ΟΛΟΚΛΗΡΩΜΕΝΟ ΣΥΓΚΡΟΤΗΜΑ ΑΥΤΟΚΙΝΗΤΩΝ ΘΕΛΕΙ ΝΑ ΠΡΟΣΛΑΒΕΙ
ΠΡΟΪΣΤΑΜΕΝΟ ΦΑΝΟΠΟΙΕΙΟΥ - ΒΑΦΕΙΟΥ
ΑΠΑΡΑΙΤΗΤΕΣ ΠΡΟΫΠΟΘΕΣΕΙΣ
- Γνώση του αντικειμένου του Φανοποιού
- Υπεύθυνος και οργανωτικός χαρακτήρας
- Ικανότητα τελικού ελέγχου ποιότητας εργασιών
- Ανάλογη προϋπηρεσία
- Ηλικία έως 38 ετών
- Εκπληρωμένες στρατιωτικές υποχρεώσεις
ΕΠΙΘΥΜΗΤΑ ΠΡΟΣΟΝΤΑ
- Τεχνικό πτυχίο
- Γνώση Αγγλικής γλώσσας
- Χειρισμός P.C.
- Προϋπηρεσία σε οργανωμένο περιβάλλον
Η ΕΤΑΙΡΕΙΑ ΠΑΡΕΧΕΙ
- Αριστο περιβάλλον και ιδανικές συνθήκες εργασίας
- Εκπαίδευση και ενημέρωση επάνω στις πρόσφατες τεχνικές εξελίξεις στο χώρο του αυτοκινήτου
- Δυνατότητες ανάπτυξης του υποψηφίου στη μεγαλύτερη και διαρκώς αναπτυσσόμενη στο χώρο της, εταιρεία
- Ανταγωνιστικές αμοιβές, ανάλογες με προσόντα του υποψηφίου
Οι ενδιαφερόμενοι παρακαλούνται να στείλουν χειρόγραφο βιογραφικό σημείωμα και πρόσφατη φωτογραφία στη διεύθυνση:
Τ.Θ. 319
85100 ΡΟΔΟΣ
ΥΠ' ΟΨΗ Δ.Κ.
ΑΦΟΡΑ ΤΠΦ

ΟΛΟΚΛΗΡΩΜΕΝΟ ΣΥΓΚΡΟΤΗΜΑ ΑΥΤΟΚΙΝΗΤΩΝ ΘΕΛΕΙ ΝΑ ΠΡΟΣΛΑΒΕΙ
ΤΕΧΝΙΤΗ ΜΗΧΑΝΙΚΟ ΚΑΙ ΤΕΧΝΙΤΗ ΦΑΝΟΠΟΙΟ
ΑΠΑΡΑΙΤΗΤΕΣ ΠΡΟΫΠΟΘΕΣΕΙΣ
- Εμπειρία και τεχνική κατάρτιση
- Μεθοδική Εργασία
- Δυνατότητα παρακολούθησης εκπαιδευτικών σεμιναρίων
- Ηλικία έως 28 ετών
- Εκπληρωμένες στρατιωτικές υποχρεώσεις
ΕΠΙΘΥΜΗΤΑ ΠΡΟΣΟΝΤΑ
- Γνώση Αγγλικής γλώσσας (Μηχανικός)
- Προϋπηρεσία σε οργανώμενο συνεργείο
- Εξειδικευμένη τεχνική κατάρτιση (π.χ. diesel, Air Conditions, Καλίμπρα κλη.)
Η ΕΤΑΙΡΕΙΑ ΠΑΡΕΧΕΙ
- Αριστο περιβάλλον και ιδανικές συνθήκες εργασίας
- Εκπαίδευση και ενημέρωση επάνω στις πρόσφατες τεχνικές και τεχνολογικές εξελίξεις στο χώρο του Αυτ/του
- Δυνατότητες εξέλιξης και ανάπτυξης των υποψηφίων στην μεγαλύτερη και διαρκώς αναπτυσσόμενη στο χώρο της, εταιρεία
- Ανταγωνιστικές αμοιβές, ανάλογες με την ικανότητα και τις δυνατότητες των υποψηφίων
Οι ενδιαφερόμενοι παρακαλούνται να στείλουν χειρόγραφο βιογραφικό σημείωμα και πρόσφατη φωτογραφία στη διεύθυνση:
Τ.Θ. 319
85100 ΡΟΔΟΣ
ΥΠ' ΟΨΗ Δ.Κ.
ΑΦΟΡΑ Τ.Σ. (για Μηχανικούς)
ή Τ.Φ. (για Φανοποιούς)

Rodogaz
Διανομή φιαλών υγραερίου κατ' οίκον
Διανομή χύμα υγραερίου
Πώληση καυστήρων και λεβήτων υγραερίου για κεντρικά συστήματα θέρμανσης
Θερμαντικά σώματα
Διεύθυνση εργοστασίου: Καναμάτ Ρόδου • τηλ. 62649
Διεύθυνση πρατηρίου: Αυστραλίας 50 • τηλ. 34244-5

ΜΙΚΡΕΣ ΑΓΓΕΛΙΕΣ

ΜΙΚΡΕΣ ΑΓΓΕΛΙΕΣ

ΜΙΚΡΕΣ ΑΓΓΕΛΙΕΣ

ΕΝΟΙΚΙΑΣΕΙΣ ΑΚΙΝΗΤΩΝ

ΕΝΟΙΚΙΑΖΟΝΤΑΙ

στους Καστελλοριζιούς, (Ιξιά), μικρά δυάρια πλήρως επιπλωμένα, και με τα απαραίτητα σκεύη. Πληρ. Διακογεωργίου Κάλλιστος, τηλ. 29318 - 34598

ΕΝΟΙΚΙΑΖΟΝΤΑΙ

Δύο συνεχόμενα γραφεία στον Α' όροφο οικοδομής επί της οδού Δημ. Θεοδωράκη αριθμό 34. Πληρ. τηλ. 28106 (πρωινές ώρες) και τηλ. 32009 (μετά τη 5η απογευματινή)

ΕΝΟΙΚΙΑΖΕΤΑΙ φούρνος, πλήρως εξοπλισμένος εντός πόλεως. Πληροφ. τηλ. 22127, 29552

ΓΙΑ ΡΟΔΙΤΕΣ ΦΟΙΤΗΤΕΣ

ΕΝΟΙΚΙΑΖΕΤΑΙ κατοικία στην Αθήνα 100 τ.μ. στην πλατεία Αμερικής, στον πέμπτο όροφο με δύο υπνοδωμάτια, σαλοτραπεζαρία, κουζίνα, δύο μπάνια, κοντά στα πανεπιστήμια. Πληροφορίες: τηλ. Πρωί 25961 - απόγευμα 74436 - ΡΟΔΟΣ

ΕΝΟΙΚΙΑΖΕΤΑΙ

γραφείο κατάλληλο για επαγγελματική χρήση στον πρώτο όροφο οικοδομής οδού Δημ. Θεοδωράκη 43 (κοντά στην Πλατεία Κύπρου). Πληροφορίες: τηλ. 28106 (πρωινές ώρες) και 32008 (όλες τις ώρες)

ΕΝΟΙΚΙΑΖΕΤΑΙ στην οδό Αγίας Λαύρας 68, πλησίον Πανεπιστημίου Αιγαίου, διαμέρισμα 50 τ.μ. πλήρως επιπλωμένο, κατάλληλο για φοιτητές. Ώρες επίσκεψης 9 - 13 και 18 - 21. Πληροφορίες τηλέφωνο 37.593

ΕΝΟΙΚΙΑΖΕΤΑΙ αποθήκη 220 τ.μ. κατάλληλη για κατοικία, μαγαζί, γραφείο και επιχείρηση. Πληρ. 01-2828292

ΕΝΟΙΚΙΑΖΕΤΑΙ στην Ιαλυσό σε παραθαλάσσια περιοχή απέναντι από το ξενοδοχείο BLUE BAY, ημιτελής κατασκευή 260 τ.μ. σε οικόπεδο 2.700 τ.μ. για οποιαδήποτε τουριστική επιχείρηση. Πληρ. τηλ. 93807

ΕΝΟΙΚΙΑΖΕΤΑΙ

σε μεγάλο κτήμα 1 δυάρι και 3 γκαρσονιέρες πλήρως επιπλωμένα με τηλέφωνο, ηλιακό, μεγάλες βεράντες, παρκινγκ, κ.τ.λ. Περιοχή Τρεις, Ιξιά. Πληρ. Τηλ. 92714.

ΕΝΟΙΚΙΑΖΟΝΤΑΙ γραφεία σε νεόκτιστη οικοδομή επί της οδού Π. Μελά 40. Πληροφορίες στο τηλ. 20392

ΕΝΟΙΚΙΑΖΕΤΑΙ γραφείο στην οδό Νικολάου Πλαστήρα 21 έναντι ξενοδοχείου «ΣΠΑΡΤΑΛΗ» εμβαδού 50 τ.μ. κατάλληλο και για δικηγόρο. Πληρ. τηλ. 0245-22008 - 23329

ΕΝΟΙΚΙΑΖΕΤΑΙ μεγάλος ψηλοτάβανος αποθηκευτικός χώρος, εμβαδού 300 τ.μ., με είσοδο φορτηγών από ράμπα και άνετη αυλή εμβαδού 500 τ.μ. για στάθμευση αυτοκινήτων. Στην ίδια αυλή υπάρχει μεγάλη ισόγειος αποθήκη με σκεπή από σιδηροκατασκευή, η οποία ενοικιάζεται επίσης χωριστά ή μαζί με το υπόγειο. Η οικοδομή στην οποία βρίσκονται οι αποθήκες είναι επί της Λεωφόρου Ρόδου - Λίνδου 232, δίπλα από την επιχείρηση TSELIOS BANIO. Πληροφορίες τηλέφωνα 24514 και 64458

ΕΝΟΙΚΙΑΖΕΤΑΙ αποθήκη 180 τ.μ. ολόκληρη ή μισή με δύο εισόδους κατάλληλη για κάθε επαγγελματική χρήση στην διευθ. Θεμ. Σοφούλη 89. Πληρ. τηλ. 0244-51435

ΕΝΟΙΚΙΑΖΕΤΑΙ υπόγειος χώρος για αποθήκη εμβαδού 350 τ.μ., με ράμπα και μεγάλη αυλή για στάθμευση.

Επίσης έτερη ισόγειος αποθήκη, μέσα στην ίδια αυλή εμβαδού 80 τ.μ., Λεωφόρος Ρόδου - Λίνδου αρ. 230. Πληροφορίες Τσέλιος Μπάνιο τηλ. 64458,

ΕΝΟΙΚΙΑΖΕΤΑΙ ή ΠΩΛΕΙΤΑΙ κυριακό συγκρότημα 600 τ.μ. σε οικόπεδο 6 στρεμ. στο Τσαΐρι (κατάλληλο για επαγγελματικό χώρο). Πληρ στο 62630 - 61790 κ. Πανταγιώτης. (Ενοικιαζ. και μεμονωμένες αποθήκες 100 - 200 τ.μ.)

ΕΝΟΙΚΙΑΖΟΝΤΑΙ στην Ιαλυσό Lux Studio των 50 τ.μ. Πληρ. τηλ. 35283

ΕΝΟΙΚΙΑΖΟΝΤΑΙ

Καταστήματα για τουριστική εκμετάλλευση, σε ιδιαίτερα προνομιακή θέση, στην περιοχή Κιοταριού (από του παραλιακού δρόμου όμορα με τα ξενοδοχεία «Ρόδος Βίλαντς» και «Ρόδος Μαρίς»). Εξασφαλισμένη πελατεία, πολύ καλή προοπτική. Δεκτές μόνο σοβαρές προτάσεις. Χρόνος περιορισμένος. Πληροφορίες στα τηλέφωνα: 76378, 73987, 094-624669 Κον Χατζηδιάκον

ΕΝΟΙΚΙΑΖΕΤΑΙ

4άρι διαμέρισμα, με αποκλειστική χρήση κήπου και κοινόχρηστο χώρο στάθμευσης, στο ισόγειο 2όροφης οικοδομής, στην οδό Ευκλή αρ. 17 στους Χαλκίτες Ρόδου, Ε=103 μ², με σαλόνι, κουζίνα, 3 υπνοδωμάτια, λουτρό και W.C. Πληροφορίες τηλ. 52635, 65926. 51086

ΕΝΟΙΚΙΑΖΕΤΑΙ αποθήκη με ράμπα 110 τ.μ. επί της οδού Πατριάρχου Αθηναγόρα 37 (πλησίον Λέσχης Διαγόρα). Τηλ. 37346

ΕΝΟΙΚΙΑΖΕΤΑΙ αποθήκη 200 τ.μ. επί της Θεμ. Σοφούλη (κάτω από το ΤΕΒΕ). Πληρ. τηλ. 0244 - 51367

ΕΝΟΙΚΙΑΖΕΤΑΙ κατάστημα στο Φαληράκι 100 m², κατάλληλο για οποιανδήποτε χρήση με αιρ - κοντίσιον και τηλέφωνο. 100.000 μηνιαίως - Πληροφορίες τηλ. 38358

ΕΝΟΙΚΙΑΖΟΝΤΑΙ

ΓΡΑΦΕΙΑ ΕΠΙ ΤΗΣ ΟΔΟΥ ΑΛΕΞ. ΔΙΑΚΟΥ 46 (ΕΝΑΝΤΙ ΡΟΔΙΑΚΗΣ ΕΠΑΥΛΗΣ). ΠΛΗΡΟΦΟΡΙΕΣ κ. ΠΑΡΑΣΚΕΥΑΣ ΣΤΕΡΓΟΣ ΤΗΛ. 24660 - 29719 (ΩΡΕΣ 9 π.μ. - 3 μ.μ.) ΤΗΛ. 74431 - (ΩΡΕΣ 5 μ.μ. - 10 μ.μ.)

ΕΝΟΙΚΙΑΖΕΤΑΙ ημιυπόγειος χώρος με ράμπα, για χρήση αποθήκης, Ε=80 τ.μ., στην οδό Ευκλή αρ. 17 στους Χαλκίτες Ρόδου. Πληροφορίες τηλ. 52635, 65926. 51086

ΕΝΟΙΚΙΑΖΕΤΑΙ διαμέρισμα 85 τ.μ., στην οδό Θεμ. Σοφούλη, σε πρώτο όροφο, με ανεξάρτητη είσοδο, χωρίς κοινόχρηστα, επιπλωμένο, 2 υπνοδωμάτια, living room, κουζίνα, μπάνιο, χώλ, κατάλληλο για φοιτητές - τριες Τουριστικής Σχολής και Πανεπιστημίου Αιγαίου. Τηλ. 093-305209 ή 73631

ΕΝΟΙΚΙΑΖΕΤΑΙ κατάστημα 60 τ.μ. με δύο καμπινέ στο Ροδίνι, οδός Κυρήνης 12,, Πληρ. τηλ. 28727

ΕΝΟΙΚΙΑΖΕΤΑΙ

χώρος 130 τ.μ. Αννης Μαρίας και Καζαντζάκη 5 κατάλληλο για επαγγελματική στέγη ή για οτιδήποτε άλλο. Τηλ. 27392 - 78097

ΕΝΟΙΚΙΑΖΕΤΑΙ μεγάλο ακίνητο στην Π. Πόλη 450 τ.μ. πέτρινο με μεγάλη αυλή με δύο εισόδους από Ομήρου 74 και Ιποδάμου 63. Κατάλληλο για διάφορες χρήσεις. Μόνο σοβαρές προτάσεις. Πληροφορίες στα τηλέφωνα 34251, 21613, 65846 και στο φορητό 094 527986.

ΕΝΟΙΚΙΑΖΕΤΑΙ επιπλωμένα ή μη ένα δυάρι με μεγάλους χώρους και μιά γκαρσονιέρα κατάλληλη για εργένη, στην οδό Αγίων Αναργύρων 20. Πληρ. τηλεφ. 28710

ΕΝΟΙΚΙΑΖΟΝΤΑΙ

επιπλωμένες γκαρσονιέρες σε ένα απέραντο κήπο με τηλέφωνο, κεντρική θέρμανση, ανεμιστήρες οροφής, αερόθερμα μπάνιου κλ.π. στο Καντηλί, έναντι εστιατορίου «Αμυγδαλιά» τηλ. 92714

ΕΝΟΙΚΙΑΖΕΤΑΙ, χωρίς «αέρα» κατάστημα 50 τ.μ., επί της Αγίου Γεωργίου και Υψηλάντου. Πληρ. τηλ. 0244-51659 ώρες καταστημάτων.

ΧΡΥΣΟΧΟΕΙΟΝ ενοικιάζεται εντός του ξενοδοχείου LINDOS BAY σε κεντρικό σημείο έναντι RECEPTION τ.μ. 25. Πληροφορίες κ. Παρασκευά Ιωάννη ΤΗΛ. 0244-31501 από 10.00 μέχρι 15.00

ΕΝΟΙΚΙΑΖΕΤΑΙ

Βιοτεχνική αποθήκη 1700 τ.μ. με ράμπα φόρτωσης - εκφόρτωσης εξοπλισμένη με ράφια βαρέου τύπου, γραφεία κ.λπ. επί της Λεωφ. Καλλιθέας 2ο χλμ τηλ. 66707 και 094 - 34273

ΣΤΗΝ ΙΑΛΥΣΟ κοντά στο Λύκειο και στη θάλασσα, μέσα σε ωραίο κήπο, ενοικιάζονται δύο καινούργια STUDIOS, επιπλωμένα με πολυκουζινάκι, Τηλ. 92630, 78082, 93507

ΕΝΟΙΚΙΑΖΟΝΤΑΙ καταστήματα επί της λεωφόρου Λίνδου 7ον χιλ. δεξιά πλευρά.

α) έναντι εργοστασίου Μαρμάρων Καβάσιλα, 150 τ.μ. γωνιακό

β) έναντι Φωνής Αμερικής 4 καταστήματα 100 τ.μ. με πατάρι 50 τ.μ. ύφους 5 μέτρα. Σε συνεργεία αυτοκινήτων δεν δίνονται. Τηλ. 23716.

ΕΝΟΙΚΙΑΖΕΤΑΙ στη Π. Πόλη σε περίοπτη θέση της πλατείας Εβραίων - Μαρτύρων, διόροφο διατηρητέο ακίνητο, αποτελούμενο από 1ον όροφο 140 m² και 2ον όροφο 45 m² με 100m² βεράντα. Στο ακίνητο έχει γίνει αναπαλαίωση. Είναι κατάλληλο για οποιαδήποτε επαγγελματική χρήση. Πληρ. τηλ. 35174 ή 29284

ΤΙΜΗ ΕΥΚΑΙΡΙΑΣ ΕΝΟΙΚΙΑΖΕΤΑΙ

εστιατόριο στο Φαληράκι πλήρως εξοπλισμένο σε κεντρικό σημείο για μεγάλη χρονική διάρκεια. Πληρ. 093-864446 Γιώργος

ΕΝΟΙΚΙΑΖΕΤΑΙ για επαγγελματική στέγη ισόγειο διαμέρισμα στην οδό 28ης Οκτωβρίου 4 Πληροφ. τηλ. 37600-27707

ΕΝΟΙΚΙΑΖΟΝΤΑΙ LUX επιπλωμένα STUDIOS στην Ιαλυσό των 60 τ.μ. Πληρ. τηλ. 35283

ΕΝΟΙΚΙΑΖΟΝΤΑΙ στην Ιαλυσό επιπλωμένα διαμερίσματα 3 και 2 δωματίων. Πληρ. 22050 και 33441

ΕΝΟΙΚΙΑΖΕΤΑΙ χώρος 200 τ.μ. με πατάρι 60 τ.μ. ύψος 4.70 με βοηθητικούς χώρους και αυλή, κατάλληλο για βιοτεχνία ή χονδρεμπόριο. Λονδίνου & Βιέννης 1. Πληροφορίες τηλ. 32815 Ωρες καταστημάτων

ΕΝΟΙΚΙΑΖΕΤΑΙ ΚΑΤΑΣΤΗΜΑ στα 100 μαγαζιά. Πληρ. 64583 μετά τις 8 μ.μ.

ΕΝΟΙΚΙΑΖΕΤΑΙ διαμέρισμα 95 τ.μ. στην πάροδο Λεμεσού. Πληροφορίες τηλ. 22932

ΖΗΤΟΥΝ ΠΡΟΣΩΠΙΚΟ

ΖΗΤΕΙΤΑΙ

«ΑΕ ζητά υπάλληλο 24-35 ετών ανεξαρτήτου φύλλου, απόφοιτο Λυκείου τουλάχιστον, με ιδιαίτερη άνεση στην επικοινωνία για στελέχωση τμήματος εξυπηρέτησης πελατών. Βασικός μισθός από 170.000, αναλόγως προσόντων. ΤΗΛ. 67980-81»

ΖΗΤΕΙΤΑΙ

Ζητείται κοπέλα για να εργαστεί σε τουριστικό κατάστημα. Απαραίτητη η γνώση ξένων γλώσσων και οπωσδήποτε της Αγγλικής Πληρ. τηλ. 75782 26919

ΑΠΟ ΤΗΝ ΒΑΠ - Π. ΚΟΥΓΙΟΣ ΑΒΕΕ

ΖΗΤΕΙΤΑΙ οδηγός, δραστήριος, με εμπειρία στις πωλήσεις. Αποδοχές ικανοποιητικές. Πληροφορίες - ραντεβού κα Παπανδρέου τηλ. 61434.

ΙΔΙΟΚΤΗΤΕΣ -ΟΔΗΓΟΙ Δ.Χ. ΖΗΤΟΥΝΤΑΙ

Ιδιοκτήτες - οδηγοί Δ.Χ. για αποκλειστική συνεργασία με τα συγκροτήματα παραγωγής έτοιμου σκυροδέματος της Εταιρείας «ΓΕΝΙΚΗ ΤΕΧΝΙΚΗ Α.Ε.»

ΤΟΥΡΙΣΤΙΚΟ ΓΡΑΦΕΙΟ ΖΗΤΑ ΥΠΑΛΛΗΛΟ ηλικίας 25-35 χρονών. Απόφοιτο γυμνασίου ή λυκείου με γνώσεις αγγλικής και γερμανικής γλώσσας και να έχει εκπληρώσει τις στρατιωτικές του υποχρεώσεις. Πληροφορίες στο τηλέφωνο 77040. Καθημερινά από 09.00 - 12.00

Πληροφορίες: Κος Π. Υψηλάντης στα τηλέφωνα 61485 και 62323

Από Ανώνυμη Εταιρεία Εμπορίας τροφίμων - ποτών ζητούνται 1) οδηγός για διανομές (όχι πωλητής) με επαγγελματικό δίπλωμα 2) Εργάτες αποθήκης. Μισθός ικανοποιητικός Εργασία χειμώνα - καλοκαίρι. Ωράριο συνεχές. Πληροφορίες 24-611

ΕΙΣΑΓΩΓΙΚΗ ΕΤΑΙΡΕΙΑ ΠΑΡΑΦΑΡΜΑΚΕΥΤΙΚΩΝ

Με έδρα την Θεσσαλονίκη ΖΗΤΑ αντιπρόσωπο για τα φαρμακεία του νομού Δωδεκανήσου ΤΗΛ. 031/209996, 279944, FAX 270725

Απο την εταιρεία:

MERCEDES - BENZ

Αφοι Χατζηνικόλη Ο.Ε. ζητείται νέος για να εργασθεί στο τμήμα ανταλλακτικών. Πληρ. στα τηλ.: 62941 - 4 κ. Χατζηνικόλη Ελευθέριο

ΓΙΑΝΝΗΣ ΝΙΚΟΛΙΔΑΚΗΣ

ΜΗΧΑΝΟΛΟΓΟΣ ΜΗΧΑΝΙΚΟΣ ΓΑΛΛΙΑΣ 14 ΡΟΔΟΣ

ΠΩΛΟΥΝΤΑΙ

1) Ετοιμοπαράδοτα διαμερίσματα πολυτελούς κατασκευής 85 και 58 τ.μ. στην οδό Πειραιώς.

2) Διαμερίσματα πολυτελούς κατασκευής 128 τ.μ. με τρία υπνοδωμάτια και 95 τ.μ. με δύο υπνοδωμάτια πλησίον Αννης Μαρίας.

Τα παραπάνω διαμερίσματα διαθέτουν θέση στάθμευσης και κεντρική θέρμανση.

3) Μεζονέτες 132-130-144 τ.μ. με ή άνευ υπογείου επί της οδού Καζαντζάκη πλησίον Αννης Μαρίας.

4) Γραφεία 70-90-165 τ.μ. επί της Αννης Μαρίας έναντι ΙΟΝΙΚΗΣ ΤΡΑΠΕΖΑΣ.

5) Κατάστημα επί της Κων. Τσαλδάρη 97 τ.μ. με υπόγειο.

6) Διαμέρισμα ενός υπνοδωματίου ετοιμοπαράδοτο επί της οδού Αισχίνη 51 τ.μ.

7) Διαμερίσματα δύο και τριών υπνοδωματίων πολυτελούς κατασκευής με γκαράζ και κεντρική θέρμανση 86 και 114 τ.μ. πλησίον Αννης Μαρίας.

ΠΛΗΡΟΦΟΡΙΕΣ

ΤΗΛ. 22291 - 35103 / 094 391825

Κυρία, αναλαμβάνει να προσέχει παιδιά, στο σπίτι της όλες τις ώρες. Τηλ. 75093

ΠΩΛΗΤΗΣ με δίπλωμα οδηγού Β' επαγγελματικό ζητείται από μεγάλη επιχείρηση που δραστηριοποιείται στον τομέα εισαγωγής και εμπορίας οιν. ποτών τηλ.: 29841 ώρες 09.00-13.00 & 17.00-19.00 καθημερινά.

ΑΥΤΟΚΙΝΗΤΑ

ΠΩΛΕΙΤΑΙ: Africa Twin με πολλά έξτρα σε τιμή ευκαιρίας. Πληρ. τηλ. 093 940721 - 70300

ΠΩΛΕΙΤΑΙ: αυτοκίνητο μάρκας LANCIA 1600 μοντέλο 1993, σε άριστη κατάσταση έναντι 3 εκ. δρχ. Πληρ. τηλ. 094-163844

ΠΩΛΕΙΤΑΙ: MAZDA 323F, 16 βαλβίδες, air condition, υδραυλικό τιμόνι, ηλεκτρικά παράθυρα, κεντρικό κλείδωμα, ζάντες αλουμινίου, ραδιοκασετόφωνο, ενισχυτής equalizer, σε πολύ καλή κατάσταση. Τιμή: δρχ. 3.000.000. Πληρ. Τηλ. 34.000

ΠΩΛΕΙΤΑΙ - ΕΝΟΙΚΙΑΖΕΤΑΙ Αυτοκίνητο - καντίνα σε άριστη κατάσταση, κατασκευής 1996 μάρκας MERCEDES 410 D μήκους 4μ., πλάτους 2 μ. και ύψους 2.10μ. Για περισσότερες πληροφορίες ο κ. Γιάννης στο τηλ. 0244/44.251 από 09.00-14.00 και στο τηλ. 0244/44.490 από 20.30 - 24.00

ΠΩΛΕΙΤΑΙ: Επιβατηγό MERCEDES E200 mod. 95, Fulll extra. Πληροφορίες, τηλ.: 62649 & 63830, ώρες 8-3.

ΠΩΛΕΙΤΑΙ HONDA CIVIC μοντέλο 89 1200 cc 16V σε άριστη κατάσταση. Τιμή 1.700.000 Πληρ. τηλ. 87777

ΠΩΛΕΙΤΑΙ αυτοκίνητο NISSAN βενζίνη Modele 87. Τηλ. 96583, 094 565948, 093 585024

ΠΩΛΕΙΤΑΙ LANCIA DEDRA A/C 1600 c.c. του 1991 σε άριστη κατάσταση. Πληροφορίες: τηλ. (0241) 47-667 κο Γ. Μώρο

ΠΩΛΕΙΤΑΙ Αυτοκίνητο FORD ESCORD 1.100 κ. σε καλή κατάσταση και λογική τιμή. Πληρ. τηλ 22975 .

ΠΩΛΟΥΝΤΑΙ τα ακόλουθα αυτοκίνητα σε άριστη κατάσταση και σε προσιτές τιμές και ευκολίες. SEAT MARBELLA μοντέλο 1994 Πληροφ. στα τηλ. 21819-25888

ΠΩΛΕΙΤΑΙ αυτοκίνητο ΚΡΑΪΣΛΕΡ ΣΤΡΑΤΟΥΣ 2000 c.c. κάμπριο μοντέλο. Οκτώβριος 96. Φουλ έξτρα. Δεκτές μόνο σοβαρές προτάσεις. Πληροφορίες τηλ. 66060 κον Σταύρο.

ΠΩΛΕΙΤΑΙ OPEL - ASCONA 1300 τιμή ευκαιρίας. Πληρ. Τηλ. 33926

ΠΩΛΕΙΤΑΙ ΑΛΦΑ ΡΟΜΕΟ 146 1400 cc 11/95 18.500 Kmh. σε άριστη κατάσταση με FULL EXTRA. Μόνον σοβαρές προτάσεις. Πληρ. 75487 - 094-438097

ΔΙΑΦΟΡΑ

ΠΩΛΟΥΝΤΑΙ λόγω αναχωρήσεως σε τιμη ευκαιρίας: 2 ψυγεία - ποδηλάτο κλασσικό με διπλό σκελετό - 2 ραδιοκασετόφωνα - 1 τηλεόραση PHILIPS με τραπεζάκι - παράθυρο καινούριο αλουμινένιο μεγάλο - 1 κρεβάτι ημιδιπλο σιδερένιο παραδοσιακό - τραπέζι με 4 καρέκλες αλουμινένιες - 4 καρέκλες πλαστικές με τραπέζι - 2 κρεβάτια σουηδικά ημίδιπλα με στρώματα - 2 καθρέπτες - 10 μεγάλα κεραμίδια για στέγαστρο- ειδη υγιεινής - 1 ντουλάπα ξύλινη τετράφυλλη με κομοδίνο - 1 σώμα καλοριφέρ - 1 κρεβάτι κάρινο με ορθοπεδικό στρώμα διπλό - 2 σκάλες διαμερίσματος αλουμινίου και ξύλινη - 3 φιάλες υγραερίου - 1 πετρογκάζ - 60 μέτρα λάστιχο ποτίσματος - παπούτσια - ρούχα - εργαλεία - ψησταριά - 10 συρτάρια ξύλινα. Πληρ. τηλ. 32985

ΕΥΚΑΙΡΙΑ - ΠΩΛΕΙΤΑΙ πλήρης εξοπλισμός χρυσοχοείου σε πολύ καλή κατάσταση και σε τιμή μεγάλης ευκαιρίας. Πληρ. τηλ. 22704

ΠΩΛΕΙΤΑΙ καινουργής από άριστο μέταλλο θυρίδα διαστάσεων περίπου 2 μέτρα ύψος x 1 πλάτος με 20 θυρίδες - συρτάρια κατάλληλη για ξενοδοχεία και πανσιόν. Πληροφορίες τηλ. 86622 απογευματινές και βραδυνές ώρες.

ΠΩΛΕΙΤΑΙ βάρκα 4.95. Πληρ. 63451, 094 665215

ΠΩΛΕΙΤΑΙ καινούργια ταμειακή μηχανή μάρκας CASIO. Πληρ. τηλ. 79205

ΠΩΛΟΥΝΤΑΙ

Ξυλουργικά μηχανήματα 1) Σύνθετο 40άρι 2) Κορδέλα 80άρα 3)ντεβάλ 1.25 4) απορροφητήρας 5) σταθερός δρέπανος 6) φατσοπρίονο λόγω ανακώρησης σε τιμή ευκαιρίας. Πληρ. 74311

ΠΩΛΕΙΤΑΙ

κτήμα με ελιές 30 στρέμ. επί του δρόμου ΣΑΛΑΚΟΣ - ΔΙΜΥΛΙΑ λόγω ανακώρησης σε τιμή ευκαιρίας. Πληρ. 74311

ΠΩΛΕΙΤΑΙ

σκάφος ταχύπλοο 7.40μ. λόγω αναχώρησης σε τιμή ευκαιρίας. Πληρ. 74311

ΠΩΛΕΙΤΑΙ μπιλιάρδο σε καλή τιμή. Πληρ. τηλ. 0244-51095

ΠΩΛΕΙΤΑΙ ταχύπλωο σκάφος 7,5 μέτρα. Τηλ. Σύμης 0241-71040, Πειραιάς 01-4320826

ΠΩΛΕΙΤΑΙ μπιλιάρδο αμερικάνικο σε άριστη κατάσταση σε τιμή ευκαιρίας. Πληρ. τηλ. 0241-51095

ΖΗΤΕΙΤΑΙ προς αγορά μονοκατοικία ή μεζονέτα με κήπο 120-160 τ.μ. έτοιμη ή υπό κατασκευή. Περιοχές Ρόδου - Κοσκινού. Αποκλείονται μεσίτες. Τηλ. 094-368123

ΠΩΛΕΙΤΑΙ

Σκαφτικό μηχάνημα 4Χ4 15 ίππους σπαστό στην μέση κατάλληλο για αμπελια, δέντρα κ.τ.λ. λόγω αναχώρησης. Σε τιμή ευκαιρίας. Πληρ. 74311

ΜΑΙΖΟΝΕΤΑ 'Η ΜΟΝΟΚΑΤΟΙΚΙΑ

εμβ. 120 -150 τ.μ. Ζητείται με κήπο, σε ευκαιριακή τιμή, στην περιοχή από Ιξιά έως Κρεμαστή. Πληροφ. κ. Μανώλη, τηλ. 81478 μετά τις 3.00 μ.μ.

ΕΥΚΑΙΡΙΑ!!

Πωλείται μεζονέτα τριόροφη με κήπο στην περιοχή Καρακόνερο τηλ: 0246-22158 - 0246 - 22143 μεσίτες αποκλείονται

ΛΥΚΟΣΚΥΛΟ 5 μηνών, πανέμορφο, πωλείται. Πληρ. κ. Μανώλη, τηλ. 81478 μετά τις 3 μ.μ.

ΠΩΛΗΣΕΙΣ ΑΚΙΝΗΤΩΝ

ΠΩΛΕΙΤΑΙ ισόγειος χώρος 166 τ.μ. στα Ασγούρου, Εμπορικό Κέντρο Μανουσέλη, για πολλαπλές χρήσεις σε καλή τιμή. Πληροφορίες τηλ. 24672

ΠΩΛΕΙΤΑΙ διαμέρισμα στο «ΜΗΔΕΙΑ» τριάρι (μικρό), Ε=53 τ.μ. ρετιρέ με θέα και τζάκι. Δεκτά δάνεια. Πληροφορείες τηλ. 36940 (Κύριον ΣΤΡΑΤΟ ΚΑΡΑΝΙΚΟΛΑ) και τηλ. 23895 (Κύριον Γιώργο ΠΙΠΙΝΟ) σε ώρες γραφείου)

ΠΩΛΕΙΤΑΙ αποθήκη επιφάνειας 340 τ.μ. εντός της πόλεως, σε τιμή ευκαιρίας, λόγω αναχωρήσεως. Πληρ. τηλ. 32985 και 01-2828292

ΠΩΛΕΙΤΑΙ

Διαμέρισμα τεσσάρι στο Βενετόκλειο Γυμνάσιο απέναντι σε πολλή καλή κατάσταση. Δάνεια Δεκτά - Ευκολίες πληρωμής Πληροφορίες Διακογεωργίου Κάλλιστος τηλ. 29318 - 34598

ΠΩΛΕΙΤΑΙ

διαμέρισμα ισόγειον 90 τ.μ. 2 υπνοδωματίων, τζάκι, αυλή, 2 αποθήκες, γκαράζ. Σωτήρος 78, τηλ. 96583, 094 565948, 093 585024

ΕΥΚΑΙΡΙΑ

ΠΩΛΕΙΤΑΙ γωνιακό ακίνητο ισόγειο, με 3 καταστήματα 98 τ.μ. και 2 στούντιος 77 τ.μ. στον 1 όροφο,Ιπποδάμου 54, Π. Πόλη Πληρ. τηλ. 63237

ΠΩΛΕΙΤΑΙ σπίτι σε αρίστη κατάσταση στη Μαλώνα σε καλή τιμή. Πληρ. τηλ. (0244) 51119.

ΠΩΛΕΙΤΑΙ διαμέρισμα υπόγειο εντός πόλεως Ρόδου τηλ. 01-2828292

ΠΩΛΕΙΤΑΙ διαμέρισμα στο «ΜΗΔΕΙΑ» τριάρι (μικρό), Ε=53 τ.μ. ρετιρέ με θέα και τζάκι. Δεκτά δάνεια.

ΠΩΛΕΙΤΑΙ ΜΕΓΑΛΗ ΕΥΚΑΙΡΙΑ

οικόπεδο στην Σύμη έτοιμο για οικοδομή 450 τ.μ. στο δρόμο Πληρ. τηλ. 30165, 30977

ΠΩΛΕΙΤΑΙ μονοκατοικία 240 τ.μ. σε 1000 τ.μ. οικόπεδο (σε μπετά). Περιοχή Βουνάρα ΙΑΛΥΣΟΣ. Πληρ. τηλ. 61450 - 094 410173. Ωρες 9 π.μ. - 2 μ.μ. και 5 μ.μ. - 9 μ.μ.

ΠΩΛΟΥΝΤΑΙ τα ακόλουθα ακίνητα στην Κοινότητα Μαλώνας:

- Στην θέση «Αλώνια», ακίνητο εκτάσεως 410
- Στην θέση «Ευαγγελίστρια» ακίνητο 1400 τ.μ.
- Στην θέση «Ρένη», ακίνητο 2 στρεμμάτων

Πληρ. τηλ. 0244 - 51524, Κον Στέργο

ΠΩΛΕΙΤΑΙ οικόπεδο 600 τ.μ. με σπίτι και πρόσοψη στο δρόμο 14 μ. στα Κρητικά. Αρ. 54 Πληρ. τηλ. 22933

ΠΩΛΕΙΤΑΙ αποθήκη 300 Μ.Τ. εντός ΡΟΔΟΥ. Ανταλλάσσεται και με ακίνητο στην Αθήνα τηλ. 32985

ΠΩΛΟΥΝΤΑΙ

α) Οικόπεδο 6000 τ.μ. περίπου στο κέντρο του Φαληρακίου κοντά στην θάλασσα.

β) Οικόπεδο γωνιακό 2000 τ.μ. επί της Λεωφόρου Ρόδου - Αεροδρομίου προνομιακό. Πληροφ. κ. Ελένη Βρατσάλη τηλ. 65300 - 63834 - 39668 κινητό 093-323-101

ΠΩΛΕΙΤΑΙ επαγγελματική στέγη 150 τ.μ. εντός πόλεως Ρόδου. Κατάλληλη και για κατοικία, τηλ. 32985

ΠΩΛΟΥΝΤΑΙ δύο άρτια οικόπεδα άνω των 4.000 τ.μ. το καθένα, στην περιοχή του ΚΕΓΕ (Αμπελουργικό Φυτώριο Ρόδου) με καταπληκτική θέα. Πληρ. Τηλ. 24466

ΠΩΛΕΙΤΑΙ διόροφη μονοκατοικία ανεξάρτητη στην Παλιά Πόλη και επί της οδού Τιμοκρέοντος έτοιμη για ανακατασκευή. Πληρ. 66041

ΜΑΘΗΜΑΤΑ

ΚΑΘΗΓΗΤΡΙΑ φιλόλογος παραδίδει μαθήματα σε μαθητές γυμνασίου και λυκείου περιοχή ΙΞΙΑ τηλ. 90725

ΜΑΘΗΜΑΤΑ ΡΩΣΙΚΗΣ

Παραδίδω μαθήματα Ρωσικής γλώσσας. Πληρ. τηλ. 86279 ώρες 16.00 - 21.00 85060 ώρες 09.00 - 13.00 Κον Αλέξη Σεβαστίδη

ΠΩΛΕΙΤΑΙ

Σύνθετο με bar Τηλ. πρωινές ώρες 28510 απόγευμ. 69229

ΠΩΛΟΥΝΤΑΙ

3 καταστήματα των 40, 70, 75 τ.μ. Το ένα διαθέτει και φυκτικούς θαλάμους και διαμέρισμα πολυτελούς κατασκευής 190 τ.μ. επί της οδού Θεμ. Σοφούλη (δίπλα στον ΟΑΕΔ - ΤΕΒΕ). Πληρ. 0244 - 51239, 093 394935

ΠΩΛΟΥΝΤΑΙ

ΕΥΚΑΙΡΙΑ - ΑΜΕΣΗ ΠΑΡΑΔΟΣΗ

1. ΡΕΤΙΡΕ 70 τ.μ., στου Φώκιαλη (Γαριβάλδη και Στεφ. Καζούλη γωνία) με ασανσέρ, με δύο υπνοδωμάτια. Ευκολίες πληρωμής
2. ΣΤΗΝ ΠΑΛΑΙΑ ΠΟΛΗ, παραδοσιακή μονοκατοικία, σε άριστη κατάσταση, Ευκολίες πληρωμής
3. ΔΙΑΜΕΡΙΣΜΑΤΑ υπό κατασκευή προς πλήρη αποπεράτωση.

ΔΥΑΡΙΑ - ΤΡΙΑΡΙΑ - ΤΕΣΣΑΡΙΑ στις περιοχές: α) Καρακόνερο, με θέα τη θάλασσα, γωνία Καλλιθέας και Καλλιπάτειρας, β) στο Αραπάκι σε 3.000 τ.μ. οικόπεδο, με θέα προς Μόντε Σμιθ, γ) Αθηνών με απεριόριστη θέα.

ΔΑΝΕΙΑ ΔΕΚΤΑ - ΕΥΚΟΛΙΕΣ ΠΛΗΡΩΜΗΣ

Επίσης, καταστήματα στην περιοχή Καλλιθέας και Καλλιπάτειρας.

ΠΛΗΡΟΦΟΡΙΕΣ: ΤΗΛ: 29318 - 34598

κ. ΚΑΛΛΙΣΤΟ ΔΙΑΚΟΓΕΩΡΓΙΟΥ

Διεύθυνση: Κων/νου Τσαλδάρη 28 ΡΟΔΟΣ

ΖΗΤΕΙΤΑΙ ΕΠΕΝΔΥΤΗΣ

ΕΠΕΝΔΥΤΗΣ ζητείται από επώνυμη αλυσίδα φαστ - φουντ για ποσοστό πολυτελέστατης επιχείρησης που θα λειτουργήσει και στην ΡΟΔΟ στο πιο κεντρικό σημείο 094 391612 Θε/νίκη

ΠΩΛΟΥΝΤΑΙ

Πολυτελή διαμερίσματα 100 τ.μ

Νεότερα από το μέτωπο του πληθωρισμού



«Η κυβέρνηση εισέρχεται σε μια ιδιαίτερα δύσκολη περίοδο, κατά την οποία θα κληθεί να σταθμίσει σε πολλές περιπτώσεις μεταξύ του πολιτικού κόστους των αποφάσεών της και της εφαρμογής πολιτικών, που θα αποσκοπούν στην επίτευξη των στόχων της οικονομικής σύγκλισης της χώρας και της ένταξής της στην ΟΝΕ».

Οι διαμορφούμενες ευνοϊκές συνθήκες για την πορεία της οικονομίας έχουν δημιουργήσει κλίμα ευφορίας σε σχέση με τις εξελίξεις. Η εντυπωσιακή προσφορά του Ομίλου Λάτση για την Τράπεζα Κρήτης και η αναπάντεχη επιτυχία στον τομέα των αποκρατικοποιήσεων, σε συνδυασμό με την ανατίμηση του εθνικού νομίσματος στις αγορές χρήματος, έχουν διαμορφώσει όρους σταθερότητας στην αναπτυξιακή τροχιά της οικονομίας. Ακόμη και οι ανεπιτυχείς εκβάσεις μεμονωμένων εγχειρημάτων ιδιωτικοποίησης όπως στην περίπτωση των Καταστημάτων Αφορολογήτων Ειδών (ΚΑΕ) δεν αποδεικνύονται ικανές να αναστρέψουν το κλίμα. Οπως φαίνεται από την πορεία του Χρηματιστηρίου, η συμπεριφορά και οι προβλέψεις των επενδυτών φέρονται επηρεαζόμενες περισσότερο από τις συνθήκες των διεθνών αγορών, παρά τα ατυχήματα ή ολισθήματα της ελληνικής οικονομικής ζωής.

Ομως παράλληλες εξελίξεις προκαλούν ανησυχίες, καθώς αναδεικνύουν εγγενή προβλήματα της οικονομίας, που δυσχεραίνουν την θετική εξέλιξή της, ενώ αναμένεται να λετουργήσουν ανασταλτικά στο άμεσο μέλλον με μάλλον δυσμενείς συνέπειες για την ευόδωση των προσπαθειών σε σχέση με την επίτευξη των μακροοικονομικών στόχων για το 1999.

Χαρακτηριστική είναι η περίπτωση των υψηλών επιτοκίων που δίνουν πραγματικές αποδόσεις, σημαντικά υψηλότερες σε σχέση με άλλα κράτη της Ευρωπαϊκής Ενωσης. Ως γνωστόν, η διατήρησή τους σε αυτά τα επίπεδα αποτελεί ένα από τα όπλα των νομισματικών αρχών για τον έλεγχο της ρευστότητας της οικονομίας στην κατεύθυνση της αντιμετώπισης του πληθωρισμού.

Παράλληλα, βέβαια, τα υψηλά επιτόκια επιβαρύνουν το κόστος χρήματος και περιορίζουν τις επενδύσεις και τους ρυθμούς ανάπτυξης της οικονομίας. Κάτω από αυτό το πλαίσιο και εν όψει της αναμενόμενης αποκλιμάκωσης των επιτοκίων, που θα προκαλέσει η αύξηση του τραπεζικού ανταγωνισμού, η κυβέρνηση θα κληθεί να σχεδιάσει και να εφαρμόσει κατάλληλες περιοριστικές πολιτικές, έτσι ώστε να ελέγξει τις πληθωριστικές πιέσεις από την αυξημένη κυκλοφορία του χρήματος, δίχως να αναστείλει τις αναπτυξιακές επιπτώσεις από τη μείωση του κόστους του χρήματος. Εξίσου σημαντικό παράγοντα στη διαμόρφωση των εξελίξεων αποτελούν και οι μη ελεγχόμενες δαπάνες του δημόσιου και του ευρύτερου δημόσιου τομέα.

Ο περιορισμός τους αναμφισβήτητα αποτελεί καταλύτη στην αντιμετώπιση των πληθωριστικών πιέσεων, την ίδια στιγμή που οι επιτυχίες της κυβέρνησης στον τομέα αυτό δεν τυγχάνουν ευρείας αναγνωρίσεως. Μάλιστα, με εγνωσμένες τις αδυναμίες της κυβέρνησης να επιφέρει τις αναγκαίες προσαρμογές, ώστε να εξασφαλίσει την αύξηση της αποτελεσματικότητας όσο και την ορθολογικοποίηση της λετουργίας του κράτους, οι προοπτικές ελκέγχου των δαπανών, το 1999 δεν αναμένονται ιδιαίτερα επιτυχείς, αφήνοντας ελάχιστα περιθώρια συμβολής τους στην προσπάθεια περιορισμού του πληθωρισμού.

Ωστόσο, ο περιορισμός των προοπτικών αποτελεσματικής χρήσης της νομισματικής και της δημοσιονομικής πολιτικής (τουλάχιστον στον τομέα των δαπανών) στην προσπάθεια για την αποκλιμάκωση του πληθωρισμού στα επίπεδα του 2,5% και 2% για το 1999 και οι δεδομένοι περιορισμοί της συναλλαγματικής πολιτικής, που έχει επιβάλει η τελευταία προσαρμογή της ισοτιμίας της δραχμής λόγω της ένταξής της στα περιθώρια διακύμανσης του συστήματος ευρωπαϊκών συναλλαγματικών ισοτιμιών, αναδεικνύουν σε καταλύτη την εισοδηματική πολιτική όσο και τη φορολογική πολιτική, που είναι οι μόνες που εξασφαλίζουν σταθερότητα στο ρυθμό ανόδου των τιμών αλλά και στο βαθμό ελέγχου των δημοσιονομικών ελλειμμάτων αντίστοιχα.

Ομως και οι δυο τομείς είναι συναρτήσεις πολιτικών συσχετισμών που γίνονται πολύ δεσμευτικές σε προεκλογικές περιόδους, όπως αυτή που θα διανύουμε από το τέλος του 1998, και καθόλη τη διάρκεια του 1999 λόγων των Ευρωεκλογών. Τόσο η αύξηση των φορολογικών βαρών των μισθωτών (που αποτελούν το εξιλαστήριο θύμα κάθε δημοσιονομικής ανεπάρκειας), όσο και κάθε προσπάθεια ελέγχου των εισοδηματικών αυξήσεων των εργαζομένων στον δημόσιο τομέα αποτελούν μέσα άσκησης προεκλογικής πολιτικής, που ελάχιστα υπακούουν σε ανάγκες οικονομικών προγραμμάτων και στόχων. Υπό το αυτό πλαίσιο αναφοράς η κυβέρνηση εισέρχεται σε μια ιδιαίτερη δύσκολη περίοδο, κατά την οποία θα κληθεί να σταθμίσει σε πολλές περιπτώσεις μεταξύ του πολιτικού κόστους των αποφάσεών της και της εφαρμογής πολιτικών, που θα αποσκοπούν στην επίτευξη των στόχων της οικονομικής σύγκλισης της χώρας και της ένταξής της στην ΟΝΕ. Εκτός και εάν είναι αποφασισμένη να αναλάβει κάθε αναγκαίο πολιτικό κόστος, το οποίο θα προσδοκά να πιστωθεί με το παραπάνω στην περίπτωση της επιτυχίας της τελικής κρίσης για την ένταξή μας στην ΟΝΕ, που θα πραγματοποιηθεί το 1999.

ΑΝΑΚΟΙΝΩΣΗ
ΚΑΛΟΚΑΙΡΙΝΑ
Εντατικά Μαθήματα
"ΕΓΓΡΑΦΕΣ ΤΩΡΑ"
Computer
"ΕΓΓΡΑΦΕΣ ΤΩΡΑ"
Program P.M
Υπεύθυνη Εκπαίδευση
ΜΑΝΩΛΗΣ Ι. ΣΟΦΙΛΛΑΣ
Προγραμματιστής Αναλυτής
Πτυχιούχος πανεπιστημίων
University of Baltimore
& Bowie State University -
U.S.A -
Κορδιγκτώνος 91
Τηλέφωνο: 31761

Η λύση στο οικοδομικό σας πρόβλημα
Η ΓΕΝΙΚΗ ΤΕΧΝΙΚΗ Α.Ε., δημιουργήθηκε για να δώσει αποτελεσματικές & συμφέρουσες λύσεις στα οικοδομικά προβλήματα του νησιού μας. Τα αντικείμενα των δραστηριοτήτων μας:

- Εμπορία σιδήρου οικοδομών υψηλής ποιότητας & αντοχής
- Παραγωγή έτοιμου μπετόν με 14χρονη παράδοση στην υψηλή ποιότητα στη συνέπεια και την άμεση εξυπηρέτηση
- Ανάληψη δημοσίων και ιδιωτικών έργων μεγάλης έκτασης
- Ανέγερση πολυκατοικιών με το σύστημα της αντιπαροχής

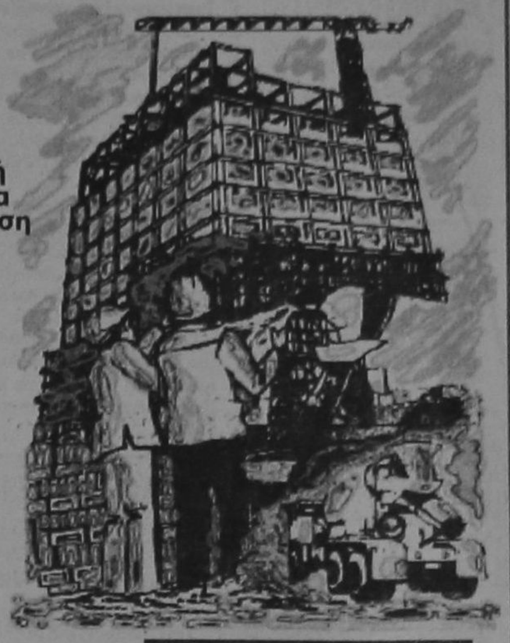

14 σύγχρονες μπετονιέρες, 2 συγκροτήματα παραγωγής μπετόν και πλήρες δίκτυο ραδιοτηλεφώνων, θα είναι στη διάθεση σας αν θελήσετε να συνεργασθούμε. Χρησιμοποιώντας τα ειδικά πρόσθετα στεγανότητας και ρευστότητας POZZOYTH ADMIX 105 R. RHOEDMAC 716 και 877 και ελέγχοντας την παραγωγή με 3 υπεύθυνους πολιτικούς μηχανικούς σε ιδιόκτητο σύγχρονα εξοπλισμένο εργαστήριο, διασφαλίζουμε και εγγυόμεθα σταθερά υψηλή ποιότητα στο μπετόν μας

ΜΟΝΤΕΡΝΑ ΤΕΧΝΟΛΟΓΙΑ & ΠΑΡΑΔΟΣΗ

ΓΕΝΙΚΗ ΤΕΧΝΙΚΗ
έτοιμο μπετόν
ΕΡΓΟΣΤΑΣΙΟ:
ΡΟΔΟΥ - ΛΙΝΔΟΥ 7ο ΧΛΜ -ΤΗΛ.:25013
ΓΡΑΦΕΙΑ:
ΑΡΚΑΔΙΟΥ 2 ΤΗΛ.:22968





Ψηφίδες Ιδεών

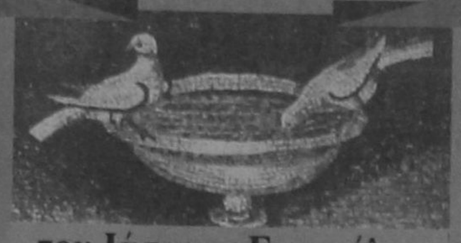

του Ιάσωνος Ευαγγέλου

ΣΤΑΘΕΡΟΤΗΤΑ - ΑΣΤΑΘΕΙΑ

Η σταθερότητα σαν παθητική κατάσταση ακινησίας, στο περιθώριο της ζωής είναι οκνηρία πνεύματος. Η σταθερότητα, σαν ενεργητική επίτευξη ισορροπίας, στην τρικυμία της ζωής, είναι δραστηριότητα πνεύματος.

ΣΤΟΛΙΣΜΟΣ, ΔΙΑΚΟΣΜΗΣΗ

Θέλεις να τονίσεις τα νιάτα σου; Μη στολίζεται. Θέλεις να τονίσεις τα γεράματά σου; Στολίσου.

Το δαχτυλίδι που με τον όγκο του επιδείχνεται κυριαρχικά, υποτιμάει το χέρι.

Σε μια ανθοδέσμη, τα μικρά λουλούδια διακοσμούν τα μεγάλα.

Διακόσμηση, είναι η σωστή αναλογία ανάμεσα στο στολισμένο και το αστόλιστο τμήμα του χώρου.

Οι Ελληνες μας έδειξαν πως το στόλισμα της κεφαλής μπορεί να εκφράζει και τον σκοπό της ζωής: Ο νέος πρέπει να στολίζει την κόμη με «κότινο», ο γέρος να σκεπάζει τη φαλάκρα του με δάφνινο στεφάνι.

ΣΤΟΧΟΣ, ΣΚΟΠΟΣ, ΠΡΟΟΡΙΣΜΟΣ, ΣΧΕΔΙΑ

Ο κάθε άνθρωπος είναι ένας ισορροπιστής στο ένα του πόδι. Σ' όλη του τη ζωή, πατάει στο παρόν με το' να πόδι. Το έργο του το θεωρεί πάρεργο κι ετοιμάζεται πάντα να πατήσει και τ' άλλο πόδι στον μελλοντικό στόχο που διαρκώς μετακινείται...

Ποτέ δεν πρόκειται να φτάσουμε (κυριολεκτικά) στον οριστικό σκοπό μας. Το τέρμα του σκοπού μας πάντα το μεταθέτουμε ή μας το μεταθέτουν.

Δεν είναι επιτυχία να ξεπερνάς το στόχο σου απ' τη μεγάλη ορμή. Πλησιάζοντας στο σταθμό, πρέπει να κόβεις ταχύτητα.

Πλουταίνει σε περιεχόμενο η ζωή, όταν κάνεις στόχο σου και την πορεία για το στόχο που έβαλες.

Ο σκοπός εξαρτάται απ' το μέσον, όπως το φρούτο απ' το κοτσάνι του.

Δεν υπάρχουν τερματικοί σκοποί και αυτοσκοποί. Κάθε σκοπός είναι ένα μέσον για την εξέλιξη.

Ωροσκοπιο

ΗΜΕΡΗΣΙΕΣ ΠΡΟΒΛΕΨΕΙΣ

ΚΡΙΟΣ:
21 ΜΑΡΤΙΟΥ - 20 ΑΠΡΙΛΙΟΥ

Ίσως νιώσετε την ανάγκη να βρεθείτε για λίγο μόνοι με τον εαυτό σας και να ερευνήσετε κάποια θέματα που σας απασχολούν. Μη διστάσετε να το κάνετε, ακόμα και αν πρόκειται για κάποιες μεταφυσικές αδυναμίες σας.

ΤΑΥΡΟΣ:
21 ΑΠΡΙΛΙΟΥ - 20 ΜΑΙΟΥ

Η Σελήνη απέναντι από το ζώδιό σας θα σας αναγκάσει να έρθετε αντιμέτωποι με τον σύντροφό ή τους συνεργάτες σας. Δεν χρειάζεται να επιβάλετε τις απόψεις σας με φωνές, μια διαλλακτική συζήτηση θα έχει καλύτερα αποτελέσματα.

ΔΙΔΥΜΟΙ
21 ΜΑΪΟΥ - 20 ΙΟΥΝΙΟΥ

Παρ' ότι νιώθετε αρκετά κουρασμένοι από τις καθημερινές σας υποχρεώσεις, σήμερα θα χρειαστεί να εργασθείτε περισσότερο για την επέκταση των δραστηριοτήτων σας. Φανείτε συνεργάσιμοι και προσιτοί.

ΚΑΡΚΙΝΟΣ
22 ΙΟΥΝΙΟΥ - ΙΟΥΛΙΟΥ

Ανήσυχοι, εύστροφοι, αλλά και αγχώδεις, κατ κλύζεστε από πολλές ιδέες και άλλα τόσα ενδιαφέροντα. Μη διστάσετε να συναντήσετε απόψε κάπο ους φίλους και να ανταλλάξετε εποικοδομητικές απόψεις μαζί τους.

ΛΕΩΝ:
22 ΙΟΥΛΙΟΥ - 22 ΑΥΓΟΥΣΤΟΥ

Το ενδιαφέρον σας θα στραφεί σήμερα σε θέματα που αφορούν το σπίτι και την οικογένεια, προσπαθήστε να κατανοήσετε τους δικούς σας. Πιθανόν να χρειαστεί να προσφέρετε περισσότερα για τους άλλους παρά για τον εαυτό σας.

ΠΑΡΘΕΝΟΣ
23 ΑΥΓΟΥΣΤΟΥ - 22 ΣΕΠΤΕΜΒΡΙΟΥ

Έντονες συναισθηματικές επιδράσεις θα κάνουν την παρουσία τους στη ζωή σας σήμερα, ίσως νιώσετε την ανάγκη να βγείτε από το «καβούκι σας» και να ζήσετε για λίγο σε άλλους ρυθμούς με τη συντροφιά κοντινών σας προσώπων.

ΖΥΓΟΣ:
23 ΣΕΠΤΕΜΒΡΙΟΥ - 22 ΟΚΤΩΒΡΙΟΥ

Ασχοληθείτε με δημόσιες σχέσεις, που ενδέχεται να σας εξασφαλίσουν ένα καλύτερο μέλλον χωρίς να ξοδέψετε περισσότερα από όσα υπολογίζετε, γιατί οι αποδοχές σας δεν φαίνεται να σας ικανοποιούν τελευταίως.

ΣΚΟΡΠΙΟΣ:
23 ΟΚΤΩΒΡΙΟΥ -21 ΝΟΕΜΒΡΙΟΥ

Η παρουσία της Σελήνης στο ζώδιό σας, θα σας κάνει το επίκεντρο του ενδιαφέροντος, αν δεχθείτε την πρόσκληση για μία πρωτότυπη έξοδο στη διάρκεια της αποψινής βραδιάς.

ΤΟΞΟΤΗΣ:
23 ΝΟΕΜΒΡΙΟΥ - 21 ΔΕΚΕΜΒΡΙΟΥ

Η πραγματική σας ανάγκη είναι να ξεκουραστείτε, μείνετε έστω και για λίγο με τον εαυτό σας και βάλτε σε μια τάξη τις σκέψεις σας, γιατί οι υποχρεώσεις του τελευταίου καιρού σάς έχουν αποδιοργανώσει.

ΑΙΓΟΚΕΡΩΣ:
22 ΔΕΚΕΜΒΡΙΟΥ - 19 ΙΑΝΟΥΑΡΙΟΥ

Εργασθείτε περισσότερο για την επίτευξη των στόχων σας. Αξίζει τον κόπο έστω και αν χρειαστεί να αναλάβετε κάποιες επιπλέον υποχρεώσεις. Αν σας ζητηθεί κάποια εξυπηρέτηση από φίλο, μη διστάσετε να την κάνετε.

ΥΔΡΟΧΟΟΣ
20 ΙΑΝΟΥΑΡΙΟΥ - 18 ΦΕΒΡΟΥΑΡΙΟΥ

Μην απογοητεύεστε αν κάποιες επαγγελματικές δραστηριότητες αναβληθούν για λίγο, μπορεί τα σχέδιά σας να μην έχουν ολοκληρωθεί ακόμα, αλλά είστε στην τελική ευθεία.

ΙΧΘΥΕΣ:
19 ΦΕΒΡΟΥΑΡΙΟΥ - 20 ΜΑΡΤΙΟΥ

Αρκετή διάθεση για συζήτηση και νέες γνωριμίες σήμερα, μην αρνηθείτε μια βραδινή πρόσκληση που θα σας βγάλει από τις καθημερινές σκοτούρες, ανταλλά σοντας αισιόδοξες απόψεις.

Λαϊκή Σοφία

(από το βιβλίο του Τάχη Νατσούλη)

«Κάθουμε σε αγκάθια» - «Κάθομαι στ' αγκάθια»

Οταν στα 1204 οι Φράγκοι Σταυροφόροι -μετά την κατάκτηση της Κωνσταντινούπολης - ήρθαν να κυριέψουν το Μωριά με το Γοδεφρείδο Βιλλαρδούνα, με πολλούς κόπους και θυσίες, κατόθρωσαν, ύστερα από σαρανταένα χρόνια να πολιορκήσουν τη Μονεμβασία, που έμενε η τελευταία ακυρίευτη ακόμη, πολιτεία απότο βασίλειο του Μωριά. Οι πολιορκημένοι όμως άντεχαν παλικαρίσια και παρόλες τις προσπάθειές τους, οι Φράγκοι δεν κατόρθωναν να μπουν και να καταλάβουν το κάστρο της. Μερικοί απ' αυτούς τότε - κάπου τριακόσιοι- αποφάσισαν να εγκαταλείψουν τους συντρόφους τους και να φύγουν, γιατί είχαν βαρεθεί το μάταιο αγώνα τους. Αυτό, όμως, θεωρήθηκε προδοσία, κι ένας Φράγκος ανώτερος αξιωματικός - ο Ραούλ Πίζος- τους συνέλαβε όλους και τους τιμώρησε μ' ένα πολύ αυστηρό όσο και παράξενο τρόπο: Τους έγδυσε και τους κάθισε πάνω σε μυτερά αγκάθια. Οταν ο Βιλλαρδούνος έμαθε την απάνθρωπη τιμωρία των στρατιωτών του, διέταξε τους άλλους αξιωματικούς να τον πιάσουν και να τον τιμωρήσουν με τον ίδιο τρόπο. Οι στρατιώτες που ήθελαν να φύγουν, εκτίμησαν την πράξη αυτή του αρχηγού τους κι έμειναν. Από το γεγονός αυτό, παρέμεινε ως τα χρόνια μας η φράση: «κάθουμε σε αγκάθια» που τη λέμε συνήθως, όταν μας βασανίζει κάτι.

«Και γενήσεται μία ποίμνη, εις ποιμην»

Φράση του Ευαγγελίου (Ιωάν. ι' 16)

«Και δόξα και παράδεισο με τα λεφτά αγοράζεις»

Ο λαός συνηθίζει να λέει, πως με τα λεφτά σου αγοράζεις και το διάολο. Αφορμή, για να χτυπήσει τους πλούσιους ο Γ Σουρής πήρε από κάποιον Εθνικό Ευεργέτη, που ενώ δεν ήταν καλή πάστα, εν τούτοις, με τα λεφτά του αγόρασε τη δόξα.

Είπε λοιπόν ο ποιητής το αμίμητο: «Και δόξα και παράδεισο με τα λεφτά 'γοράζεις», για να μείνει η φράση.

«Και εγώ, αν ήμουν Παρμενίων»

Κάποτε ο Παρμενίων είπε στον Αλέξανδρο (Πλούταρχος, Αλέξανδρος 29), πως αν ήταν Αλέξανδρος, θα δεχόταν τις προτάσεις του Δαρείου για συνθηκολόγηση.

Τότε ο Αλέξανδρος έδωσε την απάντηση: «Εγώ μεν, ει Αλέξανδρος ήμην έλαβον αν ταύτα». «Κ'αγώ νη Δία, ει Παρμενίων».

EMERY...ένα μικρό θαύμα

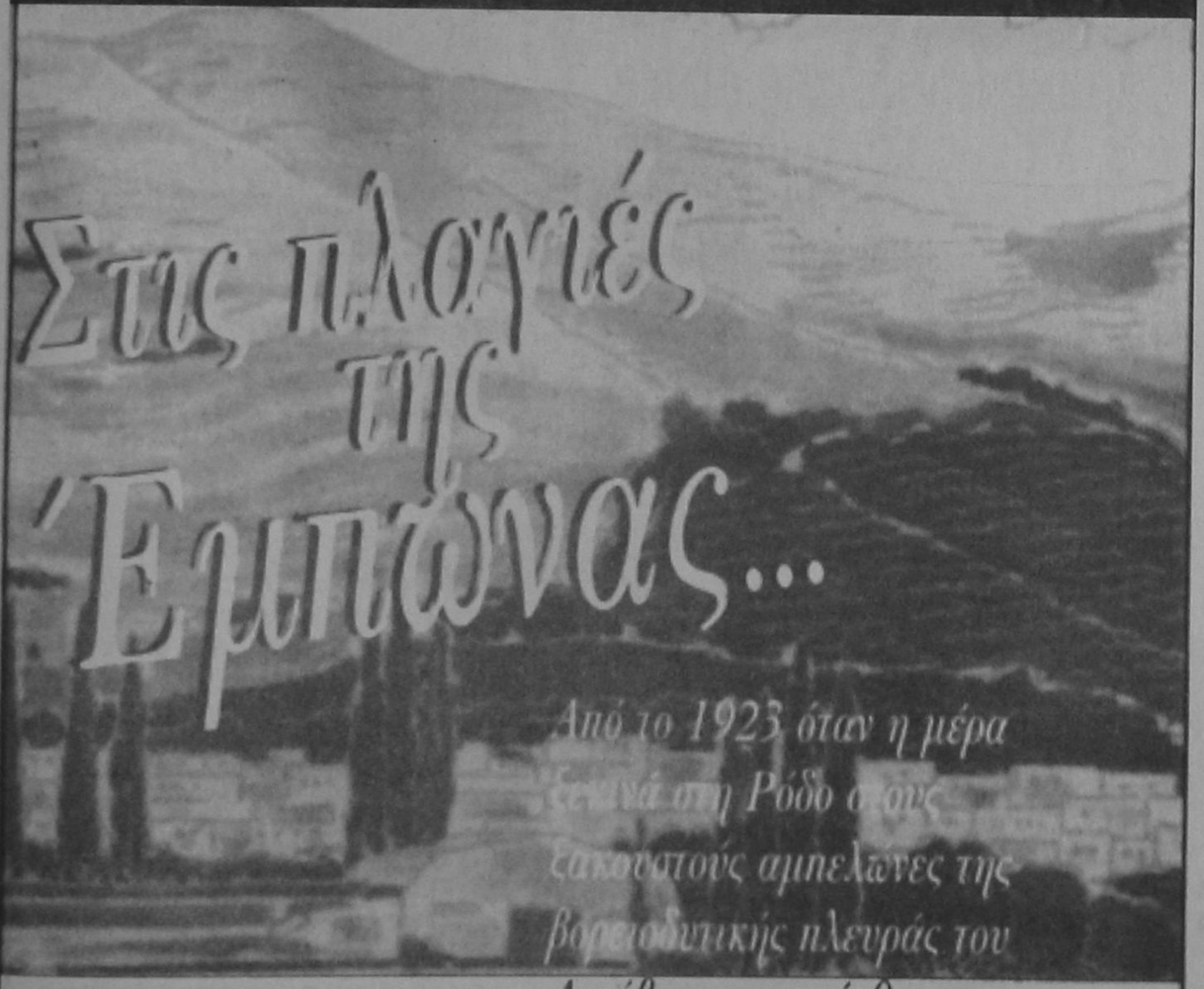

Απτάβυρου... οι άνθρωποι της EMERY συλλέγουν τα σταφύλια, όσα ακριβώς χρειάζονται, τσαμπί παραπάνω... Έτσι η ποιότητα EMERY είναι πάντα εγγυημένη...

EMERY

Οινοποιΐα στην Έμπωνα!

Σταμάτης

όπως

Ανοικτά από Δευτέρα - Παρασκευή 8.00 - 9.00 και Σάββατο 7.30 - 6.00



σταμάτης ΥΠΕΡ ΜΑΡΚΕΤ

και μοναδικός

Ρόδος, σ' ευχαριστώ!

ΚΑΤΑ ΝΟΜΑΡΧΙΑΚΟΥ ΣΥΜΒΟΥΛΟΥ

ΜΗΝΥΣΕΙΣ ΚΑΤΑΘΕΤΕΙ Ο ΣΥΛΛΟΓΟΣ ΑΤΟΜΩΝ ΜΕ ΕΙΔΙΚΕΣ ΑΝΑΓΚΕΣ

ΔΕΝ ΑΛΗΘΕΥΟΥΝ ΟΙ ΚΑΤΑΓΓΕΛΙΕΣ

Στην Δικαιοσύνη προσφεύγει το Δ.Σ. του Δωδεκανησιακού Συλλόγου Ατόμων με Ειδικές Ανάγκες καταθέτοντος μήνυση κατά του νομαρχιακού συμβούλου και προέδρου της Επιτροπής Κοινωνικών Θεμάτων της Νομαρχίας Δωδεκανήσου κ. Χρ. Γαμβρούδη, μετά την άρνησή του να ανασκευάσει δημοσίως τα όσα κατελόγισε εις βάρος του προέδρου του Συλλόγου κ. Μ. Ζηδιανάκη κατά την τελευταία συνεδρίαση του νομαρχιακού συμβουλίου, αν και σε συνάντηση που είχε μαζί του το προεδρείο του Δ.Σ. του Συλλόγου του δόθηκαν όλες οι διευκρινίσεις και τα στοιχεία που αποδεικνύουν το ασπόριχτο των «καταγγελιών» του.

Μήνυση επίσης θα κατατεθεί και κατά του προέδρου του Συλλόγου Ατόμων με Ειδικές Ανάγκες Καλύμνου κ. Τσουκαλά από τον οποίο όπως ισχυρίζονται τα μέλη του Δωδ'κού Συλλόγου ξεκίνησε η κατασυκοφάντηση του προέδρου του κ. Μ. Ζηδιανάκη.

Μιλώντας προς την «δ» ο πρόεδρος του Δωδ'κού Συλλόγου Ατόμων με Ειδικές Ανάγκες κ. Μ. Ζηδιανάκης, με αφορμή την υποβολή των μηνύσεων κατά των κ.κ. Χρ. Γαμβρούδη και Τσουκαλά την προσεχή Δευτέρα, είπε, ότι ο Σύλλογος προχωρεί στην ενέργεια αυτή γιατί αν και δόθηκαν όλα τα στοιχεία και οι διευκρινίσεις σε πρόσφατη συνάντηση που είχε το προεδρείο του Συλλόγου με τον κ. Χρ. Γαμβρούδη με τα οποία αποδεικνύεται το αβάσιμο των καταγγελιών εντούτοις ο τελευταίος αρνήθηκε να κάνει δημόσια διορθωτική δήλωση με αποτέλεσμα να σύρεται ακόμα η λάσπη που εκτόξευσε.

«Με την μήνυση θα απαπήσουμε να ζητήσουν δημόσια συγγνώμη τόσο ο κ. Γαμβρούδης όσο και ο κ. Τσουκαλής, γιατί αν και γνωρίζουν ότι όλα όσα υποστηρίζουν είναι πέρα για πέρα ανακριβή, επιμένουν και θίγουν το κύρος του Συλλόγου μας όταν είναι σε όλους γνωστές οι προσπάθειες που καταβάλλουμε με τα πενιχρά μέσα που διαθέτουμε να προωθήσουμε την επίλυση των προβλημάτων που αντιμετωπίζουν τα άτομα με ειδικές ανάγκες», δήλωσε ο κ. Ζηδιανάκης.

Και πρόσθεσε ότι «ο κ. Γαμβρούδης αντί να εκτοξεύει κατηγορίες θα έπρεπε να είχε μπει στον κόπο να δώσει απαντήσεις στα τόσα έγγραφα που έχει στείλει ο Δωδ'κός Σύλλογος Ατόμων με Ειδικές Ανάγκες προς την Νομαρχία Δωδεκανήσου και μέχρι σήμερα δεν έχει λάβει ούτε μία απάντηση».

ΓΙΑ ΕΝΗΜΕΡΩΣΗ ΤΟΥ ΕΠΙΒΑΤΙΚΟΥ ΚΟΙΝΟΥ

Ανακοίνωση της ΡΟΔΑ για τα δρομολόγια

ΕΞΥΠΗΡΕΤΕΙΤΑΙ Η ΜΕΣΑΙΩΝΙΚΗ ΠΟΛΗ

Από την δημοτική επιχείρηση συγκοινωνιών «ΡΟΔΑ» εκδόθηκε χθες η ακόλουθη ανακοίνωση: Γνωρίζουμε στο επιβατικό κοινό τα παρακάτω:

1) Τα δρομολόγια από ΡΟΔΟ για ΝΕΡΑ ΚΑΛΛΙΘΕΑΣ και προς το Ξενοδοχείο μέχρι την περιοχή Καλυψώ - Καστρί είναι το εξής: 06.45 - 07.45 - 08.35 - 09.00 - 09.30 - 10.00 - 10.30 - 11.00 - 11.30 - 12.00 - 12.30 - 13.00 - 13.30 - 14.00 - 14.30 - 15.00 - 15.30 - 16.00 - 16.30 - 17.00 - 17.30 - 18.00 - 18.30 - 19.00 - 19.30 - 20.00 - 20.30 - 21.00 - 21.30 - 21.45 - 22.00 - 22.15 - 22.30 - 22.45 - 23.00 - 23.15 - 23.30 - 24.00 - 24.30. Οι επιστροφές από την περιοχή Καλυψώ - Καστρί είναι οι εξής: 07.20 - 08.10 - 09.05 - 09.35 - 10.05- 10.35 - 11.05 - 11.35 - 12.10 - 12.35 - 13.05 - 13.35 - 14.05 - 14.35 - 15.05 - 15.35 - 16.05 - 16.35 - 17.05 - 17.35 - 18.05 - 18.35 - 19.05 - 19.35 - 20.05 - 20.45 - 21.05 - 21.35 - 22.05 - 22.15 - 22.45 - 23.10 - 23.45 - 24.05 - 24.30 - 01.00.

2) Για χάρη της εξυπηρέτησης των επισκεπτών της Παλιάς πόλης τα δρομολόγια στις ώρες 21.30 - 21.45 - 22.00 - 22.15 - 22.30 - 22.45 - 23.00 - 23.15 - 23.30 - 24.00 - 24.30 που αναχωρούν από το Μαντράκι για Καλλιθέα - Καλυψώ - Καστρί διέρχονται από την Παλιά πόλη (περιοχή Κολώνα).

3) Το τελευταίο δρομολόγιο από ΡΟΔΟ για θεολόγο εκτελείται την 12η νυκτερινή.

4) Το τελευταίο δρομολόγιο από ΡΟΔΟ για Κρεμαστή εκτελείται στις 24.30 το οποίο θα παραταθεί ακόμα περισσότερο ανάλογα με την επιβατική κίνηση.

Ο ΔΙΕΥΘΥΝΤΗΣ
ΠΑΝ. ΚΑΣΤΡΟΥΝΗΣ

ΠΩΛΕΙΤΑΙ

Πωλείται κατάστημα στην Ιξιά, οδός Ελ. Βενιζέλου 23, επιφανείας 37,5 τ.μ., με αυλή, σε καλή τιμή. Πληρ. τηλ. 0244/51242 - 51318.

Ανακοίνωση

Την Παρασκευή 31 Ιουλίου και το Σάββατο 1η Αυγούστου μουσικές βραδιές αφιερωμένες στο ελληνικό τραγούδι με τους Τάκη Βούη, Ιριδα Μαυράκη, Βιολί: Κωνσταντάκης Νεκτάριος, Κρου: Γιακουμάκης Φωτης, Ακορντεόν, Πλήκτρα: Κωνσταντάκης Κυριάκος, Κιθάρα: Πολυμένωφ Εμιλ. Μπουζούκι: Τσέκας Κώστας.

Στον ειδυλιακά ανακαινισμένο χώρο του «ΣΙΝΕΜΑ» στην Ιαλυσό απέναντι από το παλιό Δημοτικό σχολείο, Δημοκρατίας 50, τηλ. 90486 στις 9 μ.μ. Το ΣΙΝΕΜΑ λειτουργεί καθημερινά από τις 8 το βράδυ εκτός από την Τρίτη.

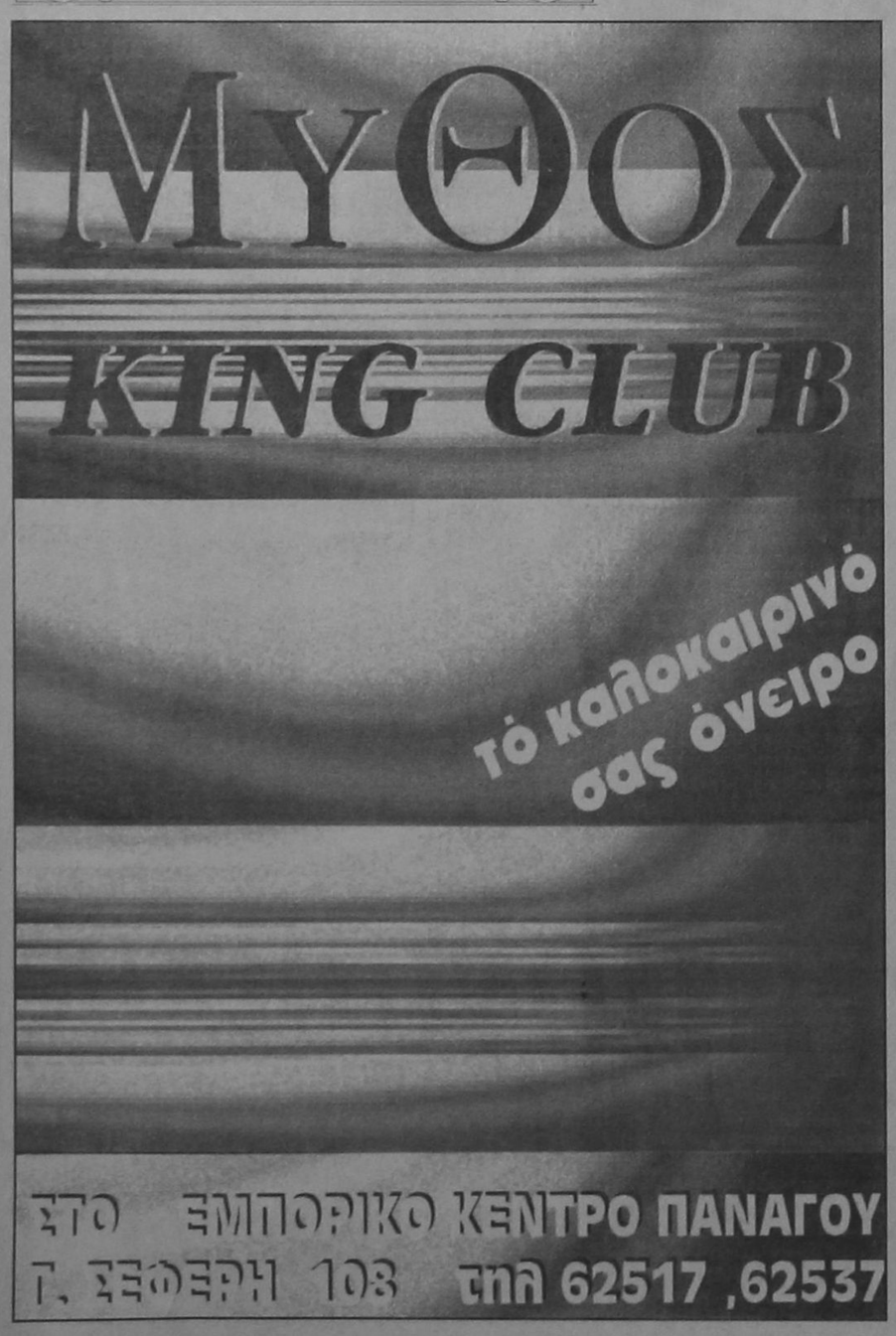

Τοπικές Ειδήσεις

«ΟΙ ΕΛΛΗΝΕΣ ΝΑ ΛΑΒΟΥΝ ΤΑ ΜΕΤΡΑ ΤΟΥΣ» ΑΠΕΙΛΕΙ Ο ΟΥΤΚΑΝ

ΝΕΟ ΣΚΗΝΙΚΟ ΕΝΤΑΣΗΣ ΚΑΛΛΙΕΡΓΕΙ Η ΑΓΚΥΡΑ

ΠΑΡΕΝΟΧΛΗΣΕΙΣ ΧΘΕΣ ΣΤΑ ΥΜΙΑ ΜΕΤΑ ΤΟ ΕΠΕΙΣΟΔΙΟ ΣΤΟΝ ΕΒΡΟ

Σκηνικό έντασης καλλιεργεί μεθοδικά και συστηματικά η Αγκυρα το τελευταίο διάστημα, στήνοντας διαδοχικά μικρά μεθοριακά επεισόδια σε όλα τα μέτωπα, από το Αιγαίο μέχρι τη Θράκη.

Ακροβατώντας στα όρια ενός θερμού επεισοδίου και με φραστικές απειλές επιδιώκει να διατηρήσει ένα κλίμα αντιπαράθεσης, προβάλλοντας συνεχώς το ενδεχόμενο κρίσης.

Το μεθοριακό επεισόδιο στον Εβρο αντιμετωπίστηκε από την Αθήνα με ψυχραιμία και χαμηλούς τόνους, σε αντίθεση με την Αγκυρα, η οποια βρήκε μια ακόμη ευκαιρία να απειλήσει ανοικτά την Ελλάδα.

Ενώ ο Ελληνας υπουργός Αμυνας Ακης Τσοχατζόπουλος δήλωνε ότι επρόκειτο για ένα μεμονωμένο γεγονός και ότι το θέμα έχει λήξει, ο εκπρόσωπος του τουρκικού υπουργείου Εξωτερικών Ν. Ουτκάν επέρριπτε τις ευθύνες της συμπλοκής στην ελληνική περίπολο και προειδοποιούσε τις ελληνικές αρχές «να λάβουν τα μέτρα τους, γιατί το συμβάν μπορεί να έχει αναπάντεχα και επικίνδυνα αποτελέσματα».

Η Αγκυρα δεν προκαλεί μόνο με το μεθοριακό επεισόδιο στον Εβρο και τις φραστικές επιθέσεις σε θερμοπολεμικούς τόνους.

Το τελευταίο δεκαήμερο σημειώνονται σχεδόν καθημερινά μικροεπεισόδια σε ξηρά, αέρα και θάλασσα.

• Στον αέρα, παρά τη συμφωνία θερινού μορατόριουμ, τουρκικά μαχητικά πετούν συχνά πυκνά πάνω από το Αιγαίο, παραβιάζοντας μεμονωμένα τον εθνικό εναέριο χώρο.

• Στο έδαφος είχαμε προχθές το μεθοριακό επεισόδιο, με ανταλλαγή σφοδρών πυροβολισμών διάρκειας 15 και πλέον λεπτών, χωρίς θύματα ή τραυματίες.

• Στη θάλασσα πριν από λίγες μέρες τουρκικά αλιευτικά σκάφη είχαν αρνηθεί επίμονα να απομακρυνθούν από τα ελληνικά χωρικά ύδατα, αναγκάζοντας τους άνδρες του Λιμενικού Σώματος να ρίξουν προειδοποιητικές βολές στον αέρα.

Χθές το σκηνικό της έντασης μεταφέρθηκε, σύμφωνα με πληροφορίες και στα Υμια, όπου τουρκικό περιπολικό παρενοχλούσε για αρκετή ώρα τη βάρκα του Βεζυρόπουλου, εμποδίζοντας τη να προσεγγίσει τις βραχονησίδες.

Παρ' ότι έσπευσε σκάφος του Λιμενικού, το τουρκικό περιπολικό δεν απομακρύνθηκε και χρειάστηκε να καταπλεύσει στην περιοχή κανονιοφόρος του Πολεμικού Ναυτικού.

Επιτελείς του υπουργείου Αμυνας εκτιμούν ότι η συμπεριφορά αυτή εκ μέρους της Τουρκίας θα συνεχιστεί όλο το επόμενο διάστημα και ενδεχομένως να κλιμακωθεί στην περίπτωση που, ενώ πλησιάζουμε στην ημερομηνία παράδοσης των ρωσικών πυραύλων στην Κύπρο, δεν δοθεί κάποια διέξοδος μέσω των πρωτοβουλιών που αναπτύσσουν οι Αμερικανοί.

ΚΑΙ ΟΡΙΣΜΕΝΑ ΕΙΔΗ ΔΙΑΤΡΟΦΗΣ ΚΑΙ ΕΥΡΕΙΑΣ ΚΑΤΑΝΑΛΩΣΗΣ

ΦΘΗΝΟΤΕΡΑ ΤΑ ΑΝΤΑΛΛΑΚΤΙΚΑ ΑΥΤΟΚΙΝΗΤΩΝ

Φθηνότερα θα πωλούνται πλέον τα ανταλλακτικά των αυτοκινήτων, καθώς και ορισμένα είδη διατροφής και ευρείας κατανάλωσης, μετά από τη «συμφωνία κυρίων», που επετεύχθη μεταξύ του υπουργείου Ανάπτυξης και των εκπροσώπων του αλυσίδων σούπερ - μάρκετ και των εισαγωγέων και εμπόρων ανταλλακτικών.

Σε ό,τι αφορά τα ανταλλακτικά η «συμφωνία κυρίων» μεταξύ του υπουργείου και των επιχειρήσεων, προβλέπει τη μείωση, το αργότερο έως τέλος Αυγούστου, των λιανικών τιμών σε κάθε τύπο ανταλλακτικού, από 10% - 15%.

Στα είδη διατροφής (ζυμαρικά, όσπρια, ρύζι, αλλαντικά) και τα χαρτικά η συμφωνία προβλέπει μείωση λιανικών τιμών, από τις 10 Αυγούστου κατά 10%.

Σε δηλώσεις του ο κ. Χρυσοχοΐδης, εξήρε τη στάση των εκπροσώπων των προαναφερθέντων κλάδων, τονίζοντας ότι παρόμοιο πνεύμα συνεργασίας και υπευθυνότητας σε μία συγκυρία ιδιαίτερα κρίσιμη για την ελληνική οικονομία θα πρέπει να επιδείξει όλος ο επιχειρηματικός κόσμος.

Ο κ. Χρυσοχοΐδης απαντώντας σε σχετικές ερωτήσεις δημοσιογράφων εκτίμησε ότι δεν θα υπάρξουν αυξήσεις σε άλλα είδη τροφίμων, ως αντιστάθμισμα στις προαναφερόμενες μειώσεις, ενώ σημείωσε ότι θα ισχύσει κανονικά η αγορανομική διάταξη που εξεδόθη πρόσφατα για τις εκπτώσεις και τις προσφορές στα σούπερ - μάρκετ, αλλά και για τις τιμές των ανταλλακτικών.

Επίσης ο κ. Χρυσοχοΐδης ανακοίνωσε ότι το υπουργείο Εμπορίου με ειδικά συνεργεία θα εντείνει τους ελέγχους στην αγορά εν όψει της νέας σχολικής χρονιάς κυρίως στα σχολικά είδη και τα είδη ένδυσης και υπόδησης, καθώς και στα οικοδομικά υλικά. Παράλληλα, σημείωσε ότι θα γίνει προσπάθεια για μειώσεις τιμών στα εισπήρια της ακτοπλοΐας. Τέλος, να σημειωθεί ότι το υπουργείο Ανάπτυξης διεξάγει διάλογο και με άλλους κλαδικούς φορείς (παροχής υπηρεσιών, κ.λπ.) στην κατεύθυνση αποκλιμάκωσης του πληθωρισμού.

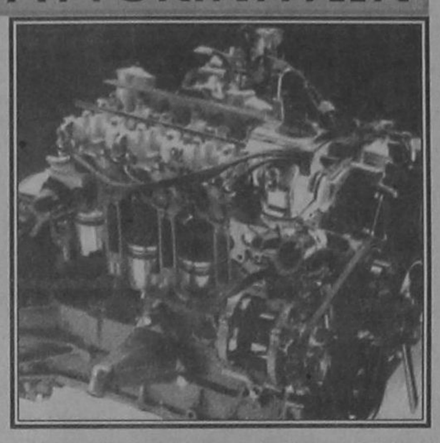

ΚΙΝΔΥΝΟΣ ΓΙΑ ΤΑ ΑΕΡΟΠΛΑΝΑ ΟΙ ΠΑΡΕΜΒΟΛΕΣ ΣΤΑΘΜΩΝ

ΑΚΟΥΝΕ ΤΡΑΓΟΥΔΙΑ... ΑΝΤΙ ΤΟΝ ΠΥΡΓΟ ΕΛΕΓΧΟΥ

Η Ο.Α. ΕΞΕΤΑΖΕΙ ΜΕΙΩΣΗ ΠΤΗΣΕΩΝ ΠΡΟΣ ΝΗΣΙΑ ΤΟΥ ΑΙΓΑΙΟΥ

Η λειτουργία κάποιων ραδιοφωνικών σταθμών στο Αιγαίο απειλεί την ζωή εκατοντάδων ταξιδιωτών και έμμεσα τον τουρισμό των νησιών.

Και αυτό διότι το τελευταίο διάστημα έχουν διαπιστωθεί πολυάριθμες και σοβαρές παρεμβάσεις στις επικοινωνίες των αεροπλάνων, με αποτέλεσμα η διοίκηση της Υπηρεσίας Πολιτικής Αεροπορίας να σκέπτεται σοβαρά το ενδεχόμενο της μείωσης των πτήσεων προς τα Δωδεκάνησα και τις Κυκλάδες. Ηδη με έγγραφό του ο γενικός γραμματέας Επικοινωνιών Πολυχρόνης Ιωαννίδης ενημέρωσε τους νομάρχες Δωδεκανήσου και Κυκλάδων Ιωάννη Παρασκευά και Παναγιώτη Ρήγα αντίστοιχα για τους κινδύνους που εγκυμονούν οι παρεμβολές αυτές, ζητώντας παράλληλα την επέμβαση του εισαγγελέα και των αστυνομικών αρχών ώστε να σταματήσουν.

Τα προβλήματα στις επικοινωνίες των αεροπλάνων που πετούν πάνω από την περιοχή του Αιγαίου άρχισαν να γίνονται εντονότερα από την προηγούμενη Κυριακή. Μάλιστα υπήρξαν περιπτώσεις πλήρους διακοπής της επικοινωνίας των πιλότων με τους Πύργους Ελέγχου.

Σύμφωνα με τους τεχνικούς του υπουργείου Μεταφορών, αυτές πρέπει να οφείλονται σε αναμεταδότη που εγκαταστάθηκε προσφάτως σε κάποιο νησί της ευρύτερης περιοχής. Η Γενική Γραμματεία Επικοινωνιών ζήτησε με επείγον έγγραφο να γίνουν συστάσεις προς τους ιδιοκτήτες των σταθμών που λειτουργούν νόμιμα, προκειμένου να μειώσουν την ισχύ της εκπομπής. Παράλληλα, οι νομαρχιακές υπηρεσίες θα προχωρήσουν στην διακοπή της λειτουργίας αναμεταδοτών που εγκαταστάθηκαν προσφάτως. Από τα στοιχεία που έχει στην διάθεσή του το υπουργείο Μεταφορών είναι πιθανόν οι παρεμβολές να προέρχονται και από τρεις σταθμούς της Ρόδου με επωνυμίες Σφαίρα, Melody και FM12 Αντένα.

Η Γενική Γραμματεία Επικοινωνιών έχει ζητήσει από την Υπηρεσία Πολιτικής Αεροπορίας να προχωρήσει σε έλεγχο της περιοχής όπου σημειώνονται οι παρεμβολές με ειδικά εξοπλισμένο αεροσκάφος, καθώς είναι αδύνατο να εντοπιστούν οι πηγές που τις προκαλούν με επίγεια μέσα.

ΠΗΓΕ ΠΡΟΧΘΕΣ ΒΡΑΔΥ ΜΕ ΣΥΜΒΟΥΛΟΥΣ ΤΟΥ

Θερμής υποδοχής έτυχε ο κ. Μάνος Κόκκινος στην Συνοικία Αγ. Αποστόλων

Θερμή υποδοχή επεφύλαξαν προχθές το βράδυ οι κάτοικοι της συνοικίας των Αγ. Αποστόλων στον υποψήφιο δήμαρχο Ρόδου κ. Μ. Κόκκινο και τους συμβούλους της παράταξης του που τον συνόδευαν.

Σκοπός της επίσκεψης ήταν η καταγραφή των προβλημάτων της «ευαίσθητης» πράγματι αυτής συνοικίας της πόλης μας και η επαφή με τους κατοίκους που βιώνουν αυτά τα προβλήματα.

Ολοι κάτι είχαν να πουν για την γειτονιά τους, η οποία άρχισε να αναβαθμίζεται επί της δημαρχίας του κ. Μ. Κόκκινου και να αποκτά ανθρώπινο πρόσωπο, αφού την περίοδο εκείνη υλοποιήθηκε ένα εκτεταμένο πρόγραμμα παρεμβάσεων στους τομείς του πρασίνου, της καθαριότητας, του ηλεκτροφωτισμού και των αθλητικών υποδομών. Το γεγονός αυτό έχει εκτιμηθεί από τους κατοίκους, οι οποίοι ήταν πολύ θερμοί στις εκδηλώσεις τους απέναντι στον κ. Μ. Κόκκινο δίνοντας έτσι το στίγμα του αποτελέσματος των εκλογών της 11ης Οκτωβρίου.

Ανάλογες επισκέψεις θα γίνουν μέσα στις επόμενες ημέρες σε όλες τις συνοικίες της πόλης μας, ενώ έχει ήδη καταρτισθεί και ένα πρόγραμμα επαφών με τους κοινωνικούς, παραγωγικούς και τουριστικούς φορείς της περιοχής μας.

ΕΙΔΙΚΗ ΜΕΛΕΤΗ ΓΙΑ ΚΥΚΛΟΦΟΡΙΑΚΟ ΚΑΙ ΕΛΕΓΧΟΜΕΝΗ ΣΤΑΘΜΕΥΣΗ

Χθες βράδυ εξάλλου η παράταξη του κ. Μ. Κόκκινου συνεδρίασε και ασχολήθηκε με τα κυκλοφοριακά προβλήματα της πόλης μας και την ελεγχόμενη στάθμευση. Ανακοινώσεις για το θέμα αυτό θα γίνουν από τον κ. Μ. Κόκκινο ώστε να γνωρίζει το κοινό της πόλης μας πώς θα αντιμετωπισθεί το θέμα αυτό από τον ίδιο όταν θα κληθεί να αναλάβει ξανά την διαχείριση των δημοτικών μας πραγμάτων. Πάντως χθες ομιλώντας σε συντάκτη της «δ», είπε ότι η ελεγχόμενη στάθμευση θα αντιμετωπισθεί διαφορετικά από ότι ισχύει σήμερα και δεν θα είναι ένα μέτρο που θα ταλαιπωρεί τον πολίτη αλλά θα τον ανακουφίζει.

«Εμείς δεν θέλουμε να τιμωρούμε τον Ροδιακό λαό. Θέλουμε να δώσουμε πραγματικές λύσεις στα προβλήματα του», είπε ο κ. Κόκκινος επιφυλασσόμενος να πει περισσότερα όταν έχει ολοκληρωθεί το πρόγραμμα για την ελεγχόμενη στάθμευση από την παράταξή του.

Η ΠΛΗΡΩΜΗ ΤΟΥ ΔΩΡΟΥ ΟΙΚΟΔΟΜΩΝ

Από το ΙΚΑ - Ρόδου εκδόθηκε χθες η ακόλουθη ανακοίνωση:

«Ανακοινώνεται ότι η πληρωμή του αδειοδωροσήμου του Β' τετραμήνου 1998 στους Εργατοτεχνίτες Οικοδόμους θα γίνει από 5-8-98 μέχρι 24-8-98 και συγκεκριμένα κατά τις ημερομηνίες 5, 12, 13, 19 και 24 Αυγούστου 1998 και κατά τις ώρες από 5 μ.μ. μέχρι 8 μ.μ.

Για την πληρωμή τους οι ενδιαφερόμενοι θα πρέπει να έχουν μαζί τους τα Δελτία Εντολής Ασφ/σης (Μπκ/κά Βιβλία) και την ασυνομική τους ταυτότητα».

ΕΥΧΑΡΙΣΤΗΡΙΟ

Οι συνοδοί των παιδιών που συμμετείχαν στο πρόγραμμα του υπουργείου Παιδείας, φιλοξενία μαθητών από την Ελλάδα στην Κύπρο, που πραγματοποιήθηκε από 18-7-1998 μέχρι 28-7-1998 ευχαριστούν την ΑΓΡΟΤΙΚΗ ΖΩΗΣ για τη δωρεάν ασφάλιση όλων των μελών της αποστολής.

Οι συνοδοί καθηγητές
Γιαννεσκής Μιχαήλ
Λαμπριανού Κατερίνα
Δερβίση Σοφία

Σε 8 ώρες
Ο ΒΙΤΣΕΝΤΖΟΣ ΚΟΡΝΑΡΟΣ ΣΤΗ ΡΟΔΟ

Η **ΡΟΔΟΣ** ενώνεται με την **ΚΡΗΤΗ**
με το πιο φιλόξενο πλοίο του Αιγαίου
τον ποιητή της ΚΡΗΤΗΣ
«ΒΙΤΣΕΝΤΖΟ ΚΟΡΝΑΡΟ»
Αφιξη στη Ρόδο ενωρίς το βράδυ του Σαββάτου.
Αναχώρηση για ΣΗΤΕΙΑ μέσω ΚΑΡΠΑΘΟΥ - ΚΑΣΟΥ κάθε Κυριακή πρωί
Πληροφορίες - Εισιτήρια
Zorpidis
Μακαρίου 31 - Τηλ. 20625, 30054 FAX: 26745 και σε όλα τα πρακτορεία

ΜΕ ΕΠΙΣΤΟΛΗ ΤΟΥ ΠΡΟΣ ΤΗΝ «δ»

Ο δήμαρχος Αρχαγγέλου κατά της εγκατάστασης λατομείου στη Μαλώνα

ΔΙΑΜΑΡΤΥΡΟΝΤΑΙ ΕΝΤΟΝΑ ΟΙ ΚΑΤΟΙΚΟΙ

Κατά της εγκατάστασεως λατομείου καδρανών υλικών στον ποταμό Μάκαρη και μάλιστα κοντά σε κατοικημένες περιοχές των κοινοτήτων Μαλώνας και Μασσάρων, τάσσεται ο δήμαρχος Αρχαγγέλου κ. Λουκάς Κανάκης. Σχετικά μας απέστειλε προς δημοσίευση την ακόλουθη επιστολή:

Κύριε Διευθυντά,

Σαν Δήμαρχος αλλά και σαν υποψήφιος Δήμαρχος του νέου διευρυμένου Δήμου Αρχαγγέλου έχω υποχρέωση να αναφερθώ σ'ένα θέμα που τώρα τελευταία απασχολεί και προβληματίζει την κοινή γνώμη των Κοινοτήτων Μαλώνας και Μασάρων.

Και για να γίνω πιο σαφής πρόκειται να δημιουργηθεί και να εγκατασταθεί λατομείο αδρανών υλικών εντός του χειμάρρου «ΜΑΚΚΑΡΗΣ», σε κοντινή απόσταση από κατοικημένες περιοχές.

Επειδή η προαναφερόμενη επένδυση πέρα από τις περιβαλλοντικές και οικολογικές επιπτώσεις θα θλάψει παράλληλα και την υγεία των κατοίκων, καλώ όλες τις αρμόδιες υπηρεσίες αλλά και τον κ. Νομάρχη να δουν και να αντιμετωπίσουν το όλο θέμα με την ευαισθησία που τους διακρίνει για την προστασία του περιβάλλοντος.

Παράλληλα δηλώνω και δεσμεύομαι, τόσο σαν υποψήφιος Δήμαρχος του νέου διευρυμένου Δήμου Αρχαγγέλου όσο και σαν μελλοντικός Δήμαρχος, να αγωνιστώ με όλες μου τις δυνάμεις και με την σίγουρη συμπαράσταση των κατοίκων για την αποτροπή της εγκρισης και δημιουργίας λατομείου που θα υποβαθμίσει την όμορφη περιοχή του «ΜΑΚΚΑΡΗ».

Ο ΔΗΜΑΡΧΟΣ ΑΡΧΑΓΓΕΛΟΥ
ΛΟΥΚΑΣ ΚΑΝΑΚΗΣ

ΜΕΤΑ ΤΗΝ ΠΡΟΣΦΥΓΗ ΣΤΟ Σ.τ.Ε.

Οξύνεται η διαμάχη για το σήμα του ΕΟΤ ξενοδόχων - ενοικιαζομένων

ΚΑΤΑΤΕΘΗΚΕ ΑΙΤΗΣΗ ΑΚΥΡΩΣΗΣ

Εντείνεται η διαμάχη σχετικά με την απόφαση του γενικού γραμματέα του ΕΟΤ που καθόριζε τους όρους και τις προϋποθέσεις ανανέωσης των αδειών λειτουργίας των ενοικιαζομένων δωματίων και διαμερισμάτων, καθώς την προσφυγή του ΞΕΕ και του προέδρου του, κ. Αριστοτέλη Διβάνη, στο Συμβούλιο της Επικρατείας, ακολουθεί, με διαφορετική επιχειρηματολογία, η αίτηση ακύρωσης της απόφασης από τη Συνομοσπονδία Ενοικιαζομένων Δωματίων και Διαμερισμάτων Ελλάδας και 26 μέλη της.

Το γεγονός αυτό δημιουργεί αλυσιδωτές αντιδράσεις και «μέτωπο» μεταξύ επιχειρήσεων ενοικιαζομένων δωματίων και ξενοδόχων, ενώ πιθανολογείται να υπάρξουν επιπτώσεις σε ορισμένες διατάξεις της ισχύουσας τουριστικής νομοθεσίας.

Ειδικότερα στην αίτηση ακύρωσης που κατέθεσαν οι εκπρόσωποι της Συνομοσπονδίας επισημαίνεται ότι δεν υπάρχει κανένας λόγος να διαφοροποιούνται τα ενοικιαζόμενα σπίτια μέχρι 10 δωματίων - για τα οποία η απόφαση του γενικού γραμματέα του Ελληνικού Οργανισμού Τουρισμού ορίζει ως προϋπόθεση ανανέωσης της άδειας λειτουργίας την εξασφάλιση ορίου μέσης κατώτερης πληρότητας κατά την προηγούμενη τριετία - από τα κάμπινγκ και τις τουριστικές επαύλεις, για τις οποίες δεν ζητείται.

ΕΠΑΙΝΟΙ ΓΙΑ ΤΙΣ ΚΑΤΑΣΚΗΝΩΣΕΙΣ

Θα ήθελα μέσα από τις στήλες της έγκριτης εφημερίδας σας, να εκφράσω τις ευχαριστίες μου και τον θαυμασμό μου για την φροντίδα που παρείχαν στα παιδιά και την άψογη διοικητική οργάνωση που διέκρινε την όλη λειτουργία των κατασκηνώσεων «Προφήτη Ηλία».

Επίσης, θεωρώ αναγκαίο να κάνω ιδιαίτερη μνεία για την επικεφαλής κ. Μ. Αντζελέ και τους λοιπούς συνεργάτες της.

Εμμ. Διακομανώλης

e-mail
dimokratiki@rho.forthnet.gr

ΔΙΑΚΟΠΕΣ ΣΤΗΝ ΚΑΡΠΑΘΟ

Από 20 Ιουλίου μέχρι 31 Αυγούστου επιπλωμένα διαμερίσματα του ενός και δύο δωματίων στον Δήμο Καρπάθου 200 μέτρα από την θάλασσα. τηλ. 0245/22074.

"ΣΩΜΑΤΕΙΟ ΜΕΤΑΦΟΡΙΚΩΝ ΕΤΑΙΡΕΙΩΝ ΡΟΔΟΥ ΑΝΑΚΟΙΝΩΣΗ

Το Επαγγελματικό Σωματείο των Μεταφορικών Εταιρειών Ρόδου Πληροφορεί τον εμπορικό κόσμο της Ρόδου πώς κατά τον μήνα Αύγουστο και στα πλαίσια των ετήσιων διακοπών τους τα Γραφεία Μεταφορών θα παραμείνουν κλειστά στις κάτωθι ημερομηνίες:

Α. Τα μεν γραφεία Αθηνών από 17 έως 21 Αυγούστου
Β. Τα γραφεία Ρόδου από 18 έως 24 Αυγούστου

ΠΟΛΙΤΙΣΤΙΚΟΣ ΟΡΓΑΝΙΣΜΟΣ ΔΗΜΟΥ ΡΟΔΟΥ
ΣΥΝΑΥΛΙΑ ΜΕ ΤΗ
MILVA
και το συγκρότημα
D.BINELLI QUINTET
(EL TANGO DE ASTOR PIAZZOLLA)
Τρίτη 4 Αυγούστου '98, ώρα 9.30 μ.μ.
ΘΕΑΤΡΟ ΜΕΣΑΙΩΝΙΚΗΣ ΤΑΦΡΟΥ «ΜΕΛΙΝΑ ΜΕΡΚΟΥΡΗ»
Εισιτήρια προπωλούνται στο κιν/τρο «ΡΟΔΟΝ»
Χορηγοί: RODOS PALACE - PROTOUR - Ροδιακή Ποτοποιΐα ΑΕ - Επιμελητήριο Δωδεκανήσου - ΔΑΝΕ SEA LINE- GA FERRIES

