η δημοκρατική της Ρόδου

εκδότης - διευθυντής
ΒΑΣΙΛΗΣ ΑΘΑΝΑΣΙΟΥ

ΕΛΛΑΣ

ΚΥΡΙΑΚΗ
2 ΑΥΓΟΥΣΤΟΥ 1998
ΤΙΜΗ 100 δρχ.
ΑΡΙΘΜΟΣ ΦΥΛΛΟΥ 4.823

στην υπηρεσία του δωδεκανησιακού λαού

ΕΠΙΣΤΟΛΗ ΧΙΩΤΑΚΗ ΠΡΟΣ ΤΗΝ ΝΟΜΑΡΧΙΑΚΗ ΕΠΙΤΡΟΠΗ ΤΟΥ ΠΑΣΟΚ

ΤΕΛΕΙΩΣ ΑΚΑΤΑΛΛΗΛΟΣ ΓΙΑ ΝΟΜΑΡΧΗΣ ΔΩΔ/ΣΟΥ Ο ΓΙΑΝΝΗΣ ΠΑΡΑΣΚΕΥΑΣ!

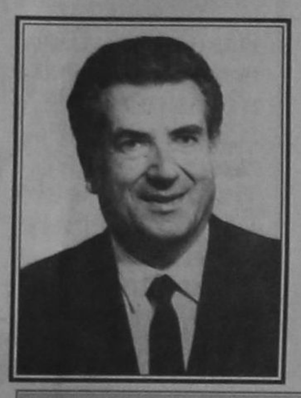

✓ ΟΞΥΤΑΤΗ ΕΠΙΘΕΣΗ ΚΑΤΑ ΤΗΣ Ν.Ε., ΤΟΥ ΝΟΜΑΡΧΗ ΚΑΙ ΤΟΥ Κ. ΣΚΑΝΔΑΛΙΔΗ ΤΟΥΣ ΟΠΟΙΟΥΣ ΚΑΤΗΓΟΡΕΙ ΓΙΑ ΔΙΑΛΥΣΗ ΤΟΥ ΚΟΜΜΑΤΟΣ
✓ «ΜΕ ΤΕΤΟΙΑ ΟΡΓΑΝΑ ΔΕΝ ΜΠΟΡΕΙΣ ΝΑ ΚΑΝΕΙΣ ΚΑΘΑΡΣΗ ΚΑΙ ΕΚΣΥΓΧΡΟΝΙΣΜΟ»

Νέα επίθεση και μάλιστα οξύτατη, με αφορμή και την αποκαρδιωτική εικόνα που εμφάνισε η τοπική οργάνωση του ΠΑΣΟΚ, κατά την τελετή «μνήμης» του Ανδρέα Παπανδρέου (Σάββατο, 4 Ιουλίου), εξαπέλυσε, σύμφωνα με έγκυρες πληροφορίες, ο τέως βουλευτής και εκ των συνιδρυτών του κινήματος στην Δωδ/νησο, Γιώργος Χιωτάκης, κατά της νομαρχιακής επιτροπής, του νομάρχη Γ. Παρασκευά και του γραμματέα της ΚΕ Κώστα Σκανδαλίδη, τους οποίους και κατηγορεί ευθέως, για διάλυση του άλλοτε κραταιού κόμματος.

Σύμφωνα με τις πληροφορίες (που επιβεβαιώθηκαν από κορυφαία στελέχη του ΠΑΣΟΚ), οι μύδροι Χιωτάκη εξαπολύονται σε επιστολή του προς την νομαρχιακή επιτροπή, που φέρεται μάλιστα να κοινοποίησε στο Εκτελεστικό Γραφείο και στον Πρωθυπουργό και πρόεδρο του ΠΑΣΟΚ κ. Κώστα Σημίτη.

«Κατάπληκτος», αναφέρει στην επιστολή του ο κ. Γ. Χιωτάκης, «με πόνο ψυχής και άναυδος, παρακολούθησα την παταγώδη αποτυχία της εκδήλωσης του περασμένου Σαββάτου, ➡Σελ. 6

ΟΜΙΛΩΝΤΑΣ ΠΡΟΣ ΤΟ ΠΕΡΙΦΕΡΕΙΑΚΟ ΣΥΜΒΟΥΛΙΟ

ΦΩΤΗΣ ΚΩΣΤΟΠΟΥΛΟΣ: ΤΕΡΜΑ ΣΤΟΥΣ ΑΥΤΟΣΧΕΔΙΑΣΜΟΥΣ ΓΙΑ ΤΑ ΔΗΜΟΣΙΑ ΕΡΓΑ!



Περιφερειακού Συμβουλίου Νοτίου Αιγαίου ο υποψήφιος νομάρχης κ. Φ. Κωστόπουλος.

Σχετικά εκδόθηκε χθες από την παράταξη «Δωδεκάνησα - Δύναμη Ελπίδας» η παρακάτω ανακοίνωση: ➡Σελ. 6

Ο ΠΑΡΑΣΚΕΥΑΣ «ΑΡΑΔΙΑΖΕΙ ΕΡΓΑ» ΓΙΑ ΠΡΟΕΚΛΟΓΙΚΗ ΕΚΜΕΤΑΛΛΕΥΣΗ

«Πρέπει να αποφύγουμε τα λάθη που έγιναν κατά τον σχεδιασμό και υλοποίηση του πακέτου Ντελόρ με την εκτέλεση των έργων αποσπασματικά χωρίς καθορισμό στόχων και προτεραιοτήτων γι'αυτό και πρέπει μέσω του πακέτου Σαντέρ να προβούμε σε ολοκληρωμένες παρεμβάσεις και σε επενδύσεις αναπτυξιακού χαρακτήρα».

Αυτά τόνισε, μεταξύ των άλλων ομιλώντας ενώπιον του

«ΞΕΦΡΑΓΑ ΑΜΠΕΛΙΑ» ΤΑ ΝΗΣΙΑ ΜΑΣ

Μαζική είσοδος λαθρομεταναστών και στο νησί της Ρόδου!

«Ξέφραγο αμπέλι» είναι τελικά και το νησί της Ρόδου, και μάλιστα σε ένα από τα πιο ευαίσθητα σημεία του, αφού για πολλοστή φορά εισέρχονται λαθρομετανάστες, χωρίς να γίνουν από κανέναν αντιληπτοί. Οι λαθρομετανάστες σεργιάνιζαν μάλιστα στην Νότια Ρόδο επί ώρες μέχρις ότου εντοπισθούν.

Στο «Πρασονήσι» της Νότιας Ρόδου απεβιβάσθηκαν συγκεκριμένα προχθές την νύχτα (μεταξύ των ωρών 8.30 και 10.30) 63 λαθρομετανάστες διαφόρων εθνικοτήτων, προερχόμενοι από την Τρίπολη του Λιβάνου. Οπως κατέθεσαν, στο νησί μας τους μετέφερε το λιβανέζικο ξύλινο καΐκι «Καρίνε», μήκους 17 μέτρων, στο οποίο είχαν επιβιβασθεί τα ξημερώματα της 27ης προς την 28η Ιουλίου. ➡Σελ. 6

ΑΠΟΒΙΒΑΣΘΗΚΑΝ ΠΡΟΧΘΕΣ ΤΗΝ ΝΥΚΤΑ ΣΤΟ ΠΡΑΣΟΝΗΣΙ

ΠΟΡΕΥΕΤΑΙ ΕΝ ΜΕΣΩ ΣΥΜΠΛΗΓΑΔΩΝ

Με αναταράξεις οι επόμενοι μήνες για την Κυβέρνηση

ΚΡΙΣΙΜΟΤΕΡΟ ΣΗΜΕΙΟ ΤΟΥ ΕΠΟΜΕΝΟΥ ΔΙΑΣΤΗΜΑΤΟΣ, ΔΕΝ ΕΙΝΑΙ ΟΙ ΔΗΜΟΤΙΚΕΣ ΕΚΛΟΓΕΣ, ΑΛΛΑ Η ΥΠΟΘΕΣΗ ΤΩΝ S-300



Με σκωτσέζικο ντους θα μοιάζει η πορεία της κυβέρνησης, τουλάχιστον έως τις εκλογές του 2000. Αυτό φέρεται να πιστεύει ο πρωθυπουργός Κ. Σημίτης, που, όπως τονίζει σε συνεργάτες του, δεν είναι καθόλου πεπεισμένος ότι το καλό κλίμα που υπάρχει σήμερα και που οφείλεται - κυρίως στο οικονομικό πεδίο - θα συνεχιστεί και μετά τις καλοκαιρινές διακοπές. «Εχουμε να περάσουμε από «Συμπληγάδες», αλλά και από στιγμές που η κυβέρνηση θα βρίσκεται στα πάνω της», συνηθίζει να λέει ο Κ. Σημίτης σε συνομιλητές του και να τους τονίζει πως το κυβερνών κόμμα θα πρέπει να προετοιμάζεται για μια τέτοια πορεία. ➡Σελ. 6

ΕΠΙΒΕΒΑΙΩΝΕΤΑΙ ΤΟ ΔΗΜΟΣΙΕΥΜΑ ΤΗΣ «δ»

Εφυγε ο «βραχνάς» πάνω από την ΔΑΝΕ με την πώληση των πλοίων

Επιβεβαιώθηκε χθες κι επισήμως δημοσίευμα της «δ», σύμφωνα με το οποίο τα δυο RoRo πλοία της ΔΑΝΕ, «Ringhaven» και «Parkhaven», (που έχει κατασχέσει στο μεταξύ κάτω από περίεργες συνθήκες ο Κύπριος επιχειρηματίας Μ. Χαραλαμπίδης, αν και χρωστά στην ΔΑΝΕ πάνω από 1 δισ. δρχ.), πουλήθηκαν στην νορβηγική εταιρεία «Bulkuenture», έναντι 7,5 εκ. δολαρίων ΗΠΑ (4,5 εκ. το πρώτο και 3 εκ. το δεύτερο). Για να υπογραφούν ωστόσο τα συμβόλαια και να γίνει η μεταβίβαση θα πρέπει πρώτα (κατ'απαίτηση και της Εμπορικής Τράπεζας) να συγκροτηθεί σε σώμα το νέο δ.σ. που θα συμπληρωθεί αύριο, σε τέταρτη επαναληπτική εκλογή. ➡Σελ. 6

ΑΣΦΥΚΤΙΚΑ ΓΕΜΑΤΟ ΚΑΤΑΠΛΕΕΙ ΣΗΜΕΡΑ ΤΟ «ΡΟΔΟΣ» ΠΡΟΕΡΧΟΜΕΝΟ ΑΠΟ ΤΗΝ ΘΕΣΣΑΛΟΝΙΚΗ

ΠΡΟΗΛΘΕ ΠΡΟΦΑΝΩΣ ΑΠΟ ΕΓΚΕΦΑΛΙΤΙΔΑ

ΠΕΡΙΕΡΓΟΣ ΘΑΝΑΤΟΣ ΡΟΔΙΟΥ ΣΤΡΑΤΙΩΤΗ ΣΥΓΚΛΟΝΙΖΕΙ ΤΟ ΝΗΣΙ!

Η ΣΟΡΟΣ ΤΟΥ ΜΕΤΑΦΕΡΘΗΚΕ ΣΤΗΝ ΑΘΗΝΑ ΜΕ ΣΤΡΑΤΙΩΤΙΚΟ ΑΕΡΟΠΛΑΝΟ ΓΙΑ ΤΗΝ ΔΙΕΝΕΡΓΕΙΑ ΝΕΚΡΟΨΙΑΣ - ΝΕΚΡΟΤΟΜΙΑΣ

Οξαφνικός, όσο και περίεργος θάνατος (κάτω από τις συνθήκες που επήλθε) ενός 25χρονου Ρόδιου στρατιώτη, απόφοιτου της Παντείου Σχολής, δεν «τάραξε» μόνο το Στράτευμα και δεν βύθισε στο πένθος την οικογένειά του, αλλά στην κυριολεξία συντάραξε και την κοινή γνώμη! Η σορός του στρατιώτη μεταφέρθηκε, πάντως, χθες το απόγευμα με στρατιωτικό αεροπλάνο τύπου C-130 στην Αθήνα προκειμένου να υποβληθεί σε νεκροψία - νεκροτομή από την ιατροδικαστική Υπηρεσία, ενώ ταυτόχρονα σημειώθηκε παρέμβαση του Στρατιωτικού Εισαγγελέα.

Νεκρός είναι ο Κώστας Κυπραίος, ετών 25, κάτοικος Ρόδου, Κ. Τσαλδάρη 9, που υπηρετούσε στην 115 Μοίρα Πυροβολικού (Αφάντου), απόφοιτος του Πάντειου Πανεπιστημίου. Σύμφωνα με τις πληροφορίες ο Κυπραίος αρρώστησε την Τετάρτη το μεσημέρι, εμφανίζοντας 39,5 πυρετό. Του έγινε αντιπυρετική ένεση και ο πυρετός έπεσε, για να εμφανισθεί, όμως και πάλι την επόμενη ημέρα. Του έγινε νέα ένεση, αλλά ο πυρετός δεν έπεφτε. Εξετάσθηκε από στρατιωτικό γιατρό, ο οποίος δεν διαπίστωσε ιδιαίτερα συμπτώματα κι απέδωσε γι'αυτό τον πυρετό σε ίωση. Η κατάσταση της υγείας του στρατιώτη ωστόσο δεν βελτιώθηκε γι'αυτό και εισήχθη στο στρατιωτικό νοσοκομείο όπου του έγινε ακτινογραφία με αρνητικά αποτελέσματα. ➡Σελ. 6

ΝΕΑ ΗΘΗ ΕΙΣΑΓΟΝΤΑΙ ΣΤΗΝ ΔΗΜΟΣΙΑ ΖΩΗ

Εκλογές με παγίδες πολλές εκπλήξεις και «παρατράγουδα»

ΘΑ ΧΡΕΙΑΣΘΕΙ Η ΣΥΜΠΡΑΞΗ ΠΟΛΛΩΝ ΕΠΙΣΤΗΜΩΝ ΓΙΑ ΝΑ ΓΙΝΕΙ «ΑΝΑΛΥΣΗ» ΣΥΝΔΥΑΣΜΩΝ ΚΑΙ ΑΠΟΤΕΛΕΣΜΑΤΩΝ

Ενώ η εντύπωση είναι πλέον διάχυτη ότι η πορεία προς τις δημοτικές και νομαρχιακές εκλογές δεν κρύβει μόνο παγίδες αλλά επιφυλάσσει και πολλές εκπλήξεις, οι υποψήφιοι νομάρχες και δήμαρχοι επικεντρώνουν τις ημέρες αυτές το ενδιαφέρον και την προσοχή τους, εκτός από την επικοινωνία με τους ψηφοφόρους τους, με την ολοκλήρωση των συνδυασμών τους. Ο χρόνος «τρέχει» συγκεκριμένα και μέχρι τις 15 Αυγούστου θα πρέπει να έχουν ολοκληρωθεί οι συνδυασμοί και να ανακοινωθούν, ➡Σελ. 6

ΘΑ ΜΠΟΡΟΥΣΕ ΝΑ ΗΤΑΝ ΧΡΟΝΙΑ ΤΩΝ ΕΛΛΗΝΩΝ

ΛΟΓΩ ΣΥΓΚΟΙΝΩΝΙΩΝ Η ΡΟΔΟΣ ΧΑΝΕΙ ΦΕΤΟΣ ΧΙΛΙΑΔΕΣ ΤΟΥΡΙΣΤΩΝ!

ΔΕΝ ΠΡΟΚΕΙΤΑΙ ΑΥΤΗ Η ΧΩΡΑ ΝΑ ΑΠΟΚΤΗΣΕΙ ΠΟΤΕ ΤΟΥΡΙΣΤΙΚΗ ΣΥΝΕΙΔΗΣΗ ΚΑΙ ΠΟΛΙΤΙΚΗ

Λόγω των γνωστών συγκοινωνιακών προβλημάτων που αποκλειστικά οφείλονται στην αδυναμία αντιπόκρισης προς τις υποχρεώσεις τους, της «ΟΑ», της ΔΑΝΕ και της G.A. Ferries - Αγούδημος, η Ρόδος δεν μπορεί φέτος να απορροφήσει την ζήτηση σε εσωτερικό τουρισμό με αποτέλεσμα των απώλεια τεραστίων πόρων, σε μια περίοδο μάλιστα που η αγορά ασφυκτιά, υπό το βάρος των πολυετών προβλημάτων. Οι αδυναμίες αυτές κατέστησαν από χθες περισσότερο εμφανείς, καθώς άρχισε ο κατ'εξοχήν μήνας διακοπών, ο Αύγουστος. Χιλιάδες Ελληνες, που εκδήλωσαν ενδιαφέρον να περάσουν τις διακοπές τους στο «σμαραγδένιο νησί» υποχρεώνονται εκ των πραγμάτων να αλλάξουν γνώμη, γιατί δεν βρίσκουν μεταφορικό μέσο! ➡Σελ. 6

ΕΧΟΥΝ ΠΑΡΑΛΥΣΕΙ ΣΧΕΔΟΝ ΤΑ ΠΑΝΤΑ

Στη ΔΕΗ επικρατούν διαλυτικές καταστάσεις λόγω της εγκαταλείψεως!

Η έλλειψη Διευθυντή αλλά και επαρκούς τεχνικού προσωπικού στον τεχνικό τομέα περιοχής Ρόδου της ΔΕΗ έχει δημιουργήσει διαλυτικές καταστάσεις και ήδη οι επιπτώσεις είναι πλέον ορατές στους καταναλωτές της Ρόδου και των υπόλοιπων κοντινών νησιών με τις καθυστερήσεις που παρουσιάζονται τόσο για την αποκατάσταση των βλαβών όσο και για τις νέες πλεκτροδοτήσεις.

Οπως καταγγέλλουν ειδικότερα εργαζόμενοι και συνδικαλιστές στο τμήμα Διανομής περιοχής Ρόδου της ΔΕΗ εδώ και 6 μήνες μετά την συνταξιοδότηση του κ. Στ. Χαραλάμπους δεν υπάρχει Δ/ντής και όπως φαίνεται δεν προβλέπεται και να διορισθεί (!) αφού τοπικά δεν υπάρχει ο «κατάλληλος υπάλληλος» ενώ η κεντρική διοίκηση επιδεικνύει πλήρη αδιαφορία για την συμπλήρωση της θέσης αυτής. Εκτός όμως από αυτό παρατηρείται και μεγάλη έλλειψη σε τεχνικό προσωπικό. ➡Σελ. 6

ΟΥΤΕ ΔΙΕΥΘΥΝΤΗΣ ΥΠΑΡΧΕΙ ΟΥΤΕ ΚΑΙ ΤΕΧΝΙΚΟ ΠΡΟΣΩΠΙΚΟ

ΣΥΝΕΧΙΖΟΝΤΑΙ ΤΑ «ΑΝΟΙΓΜΑΤΑ»

Η ΝΕΑ ΔΗΜΟΚΡΑΤΙΑ ΕΝΤΕΙΝΕΙ ΤΙΣ ΠΡΟΣΠΑΘΕΙΕΣ ΓΙΑ ΤΗΝ ΣΥΣΠΕΙΡΩΣΗ

ΡΙΧΝΕΤΑΙ ΣΤΗΝ ΜΑΧΗ ΚΑΙ ΤΟ ΓΥΝΑΙΚΕΙΟ ΣΤΕΛΕΧΙΑΚΟ ΔΥΝΑΜΙΚΟ

Αποφασισμένη είναι όπως δείχνουν πλέον τα πράγματα η Νομαρχιακή Επιτροπή της Νέας Δημοκρατίας να κινητοποιήσει όλο το στελεχικό δυναμικό της γύρω από τον συνδυασμό του υποψήφιου νομάρχη Δωδ/σου κ. Σ. Καραγιάννη και να επιτύχει την μεγαλύτερη δυνατή συσπείρωση ενόψει των καθοριστικών εκλογών του προσεχούς Οκτωβρίου. Τις τελευταίες αλλεπάλληλες «κατ' ιδίαν» επαφές με κορυφαία στελέχη του κόμματος που βρίσκονται σήμερα εκτός οργάνων ενώ μέσα στις επόμενες ημέρες αναμένεται να μπούν στο παιχνίδι και τα μέλη των τεσσάρων Ειδικών Κομματικών Οργανώσεων (ΕΚΟ) που λειτουργούν στην πόλη της Ρόδου. ➡Σελ. 6







ΚΙΝΗΜΑΤΟΓΡΑΦΟΙ

ΚΙΝΗΜΑΤΟΓΡΑΦΟΣ «ΡΟΔΟΝ»
Από Τρίτη 28 Ιουλίου έως Κυριακή 2 Αυγούστου
Ωρες προβολής: 8:30-10:30 & 10:30-12:30
Η ΝΥΧΤΑ ΤΟΥ ΚΥΝΗΓΟΥ
Το αριστουργηματικό καλτ θρίλερ του Τσαρλς Λώτον. Με τους ΡΟΜΠΕΡ ΜΙΤΣΑΜ και ΣΕΛΕΪ ΓΟΥΙΝΤΕΡΣ
«Προσοχή στους ψευτοπροφήτες που σας πλησιάζουν μεταμφιεσμένοι σε αμνούς».
Πληροφορίες τηλ. 28823
Την Δευτέρα ο κιν/φος αργεί

Αναδρομή στο Παρελθόν

«η δημοκρατική της Ρόδου»

Πριν 12 χρόνια
Σάββατο 2 Αυγούστου 1986

Μια καθόλα πρωτότυπη βάπτιση παιδιού θα γίνει αύριο στις 6 το απόγευμα στον Μητροπολιτικό Ναό του Ευαγγελισμού Ρόδου: Δώδεκα δήμαρχοι από ισάριθμα νησιά του δωδεκανησιακού συμπλέγματος, θα είναι ανάδοχοι του 12ου παιδιού του Βασίλη και της Καθολικής Καραγιάννη, από την Κρητηνία Ρόδου, το οποίο θα πάρει μάλιστα και τα ονόματα Μιχάλης - Δωδεκανήσιος. Στην τελετή θα χοροστατήσει ο Μητροπολίτης Ρόδου κ.κ. Σπυρίδων.

Σημειώνεται ότι αύριο είναι και η γιορτή των πολυτέκνων και με την ευκαιρία αυτήν θα γίνει στον Ευαγγελισμό πανηγυρική λειτουργία στην μνήμη των Επτά Μακκαβαίων Αδερφών που είναι και ο προστάτης τους, οπότε η βάπτιση παίρνει και συμβολικό χαρακτήρα. Οι δώδεκα δήμαρχοι - ανάδοχοι του Δωδεκανησίου, είναι: Σ. Καραγιάννης, (Ρόδου), Κ. Καΐσερλης (Κώ), Π. Οικονόμου (Αστυπάλαιας), Μιχ. Ζαΐρης (Καλύμνου), Γ. Μακρής (Καρπάθου), Ι. Μαυρουδής (Λέρου), Νικ. Μελιανός (Πάτμου), Γ. Μακρόπουλος (Σύμης), Διαμ. Φραγκάκης (Χάλκης), Ηλ. Διακομιχάλης (Νισύρος), Γ. Παπαγεωργίου (Κάσου) και Γρ. Καμμάς (Τήλου).



ΑΔΕΣΜΕΥΤΟΣ ΤΥΠΟΣ (Μήτσης):40 ταμεία γίνονται ένα.
ΑΔΕΣΜΕΥΤΟΣ ΤΥΠΟΣ (Ρίζος):Ανοίγουν τραπεζικούς λογαριασμούς επώνυμοι.
ΑΘΗΝΑΙΚΗ:Επίδομα δις στον Κόκκαλη.Μια μέρα πριν φύγει διακοπές η κυβέρνηση.
ΑΚΡΟΠΟΛΙΣ:Μέτωπο με τους δικαστές άνοιξε τώρα η κυβέρνηση.
ΑΠΟΓΕΥΜΑΤΙΝΗ: Συντάξεις:όλες οι αλλαγές.
Η ΑΥΓΗ: Ανατρέπουν τις...αστικές συγκοινωνίες.
ΑΥΡΙΑΝΗ: Εργοτάξιο η χώρα.Που θα γίνουν τα έργα για την Ολυμπιάδα.
Η ΒΡΑΔΥΝΗ: Πόλεμος κυβέρνησης και δικαστών για τα αναδρομικά των 65 δις
ΕΘΝΟΣ:Μπλόκο σε γιατρούς και φαρμακοποιούς.
ΕΛΕΥΘΕΡΗ ΩΡΑ: Βάζουν βατραχοπέδιλα στα προβλήματα του τόπου.
ΕΛΕΥΘΕΡΟΣ: Κλειστόν λόγω διακοπών.
ΕΛΕΥΘΕΡΟΣ ΤΥΠΟΣ: Συντάξεις :Μειώσεις και όριο τα 65.
ΕΛΕΥΘΕΡΟΤΥΠΙΑ: Εκτεθήκατε κύριε πρωθυπουργέ για το "Ξυστό".
Η ΕΞΟΥΣΙΑ: Οι όροι της Αθηνας για "αφοπλισμό" των S-300
ΕΣΤΙΑ: Περιορίζεται εφέτος ο χρόνος διακοπών.
Η ΚΑΘΗΜΕΡΙΝΗ: Ριζική αναδόμηση του ασφαλιστικού.
Ο ΛΟΓΟΣ: Σύνταξη χηρείας και στους άνδρες με απόφαση του υπουργικού συμβουλίου.
ΤΑ ΝΕΑ: "Αχάριστους" δικαστές κατηγορεί ο Γιαννόπουλος.Οργισμένη αντίδραση για τις φοροαπαλλαγές.
ΝΙΚΗ: Τι αλλάζει με το μίνι ασφαλιστικό.
ΡΙΖΟΣΠΑΣΤΗΣ: Πριονίζονται και οι κατώτερες συντάξεις.
ΑΓΓΕΛΙΟΦΟΡΟΣ: Εφοδος εισαγγελέα σε αστυνομικό τμήμα.
ΘΕΣΣΑΛΟΝΙΚΗ: Φυγή αδειούχων.
ΜΑΚΕΔΟΝΙΑ:Αστυνομικοί φυγάδευσαν Ουκρανές.

Τα πολιτιστικά

Κάνω κριτική δημιουργώντας, και όχι βρίσκοντας λάθη
ΜΙΧΑΗΛ ΑΓΓΕΛΟΣ

ΚΩΣΤΑ ΣΑΡΙΝΑ «Πάτερ Ημών»
δοκίμια και ποιήματα

ΑΠΟ ΤΗ ΣΥΝΕΙΔΗΣΗ ΣΤΟ ΥΠΕΡΣΥΝΕΙΔΗΤΟ
(1ο μέρος)

Ι

Δεν γνωρίζω πόσες θρησκείες μιλούν για τη ζωή μετά τη ζωή. Δεν ξέρω αν το μεταφυσικό το τοποθετούν σε κάποιο μέλλον. Αν όμως είναι έτσι τα πράγματα, τότε διαχωρίζω τη θέση μου, γιατί το μεταφυσικό μπορώ να το δω μόνον σαν παρόν, και σε συνδυασμό με υλικές πάντα προϋποθέσεις. Ο δικός μου Θεός είναι πνεύμα κυρίως, αλλά και ύλη. Η ύλη δεν θα είχε προορισμό, νόημα, δίκως το πνεύμα, αλλά και το πνεύμα έχει την ανάγκη της υλικής παρουσίας.

Το μεταφυσικό μέλλον, τη ζωή μετά τη ζωή, αδυνατώ να τη νιώσω. Εγώ πάσχω, πονώ τώρα, και ευτυχώς έχω στήριγμα και καταφυγή το μεταφυσικό παρόν. Δεν αντέχω στη σκέψη, μια σκέψη που ύποπτα την καλλιεργούν οι θρησκείες και μας ζητούν να πιστέψουμε το μεταφυσικό Ενα, που ακούγεται σαν αποκρουστικό «Εγώ».

Ο δικός μου Θεός είναι μέγας πολέμιος του εγωισμού και ποτέ του δνε σκέφτηκε να συγκεντρώσει την ουσία του στο Εγώ του. Αντίθετα, το κυνηγά αμείλικτα κι ασταμάτητα, το θρυμματίζει συνεχώς· έτσι γεννιέται η ύπαρξη.

Στατική στιγμή για τον δημιουργό δεν υπάρχει. Αλήμονον αν υπήρχε, Τότε, το σεμνό, γεμάτο μεγαλείο και γλυκιά σιγουριά πρόσωπο του, θα γινόταν ζοφερή μάσκα της ακινησίας.

Υπάρχει άραγε στο Σύμπαν κατάσταση ακινησίας; Για να την κυνηγά το πνεύμα μας και να την λογαριάζει σαν τον ένα και μοναδικό εχθρό του, πρέπει να υπάρχει. Κάποιο ύπουλο παρασκήνιο θα έχει για ορμητήριο της. Ακινησία και υπερβολή στην κίνηση σημαίνει χάος, σημαίνει ανυπαρξία. Το χάος, ο συγνός αυτός δήμιος που μας θέλει τρομαγμένα πειραματόζωα.

Τα τέλμα και την υπερβολή πολεμά το χέρι του δημιουργού, όχι του παντοδύναμου και τέλειου, αλλά του τολμηρού και έντιμου Οντος το χέρι. Ο Θεός ο ίδιος αγωνιά και αγωνίζεται, πονά ο ίδιος, για να βρει το μέτρο, κάμνει το παν για το καλύτερο και παραδέχεται, πως αρκετές φορές του είναι αδύνατο να το φτάσει.

Οι τόσες υπάρξεις που βλέπουν το δικό τους φως τυφλές, ελαφρά ή βαριά ανάπηρες από γεννησιμιού, είναι η τίμια αναγνώριση της αποτυχίας του.

Οι αποτυχίες όμως δεν αποσπούν το βλέμμα του από το σκοπό, που είναι η κατάκτηση της αιώνιας ευτυχισμένης στιγμής, γεμάτης αγώνες, αγωνία και πόνο. Μίας στιγμής που την έχει τάξει σε μας, τα παιδιά του, και τον εαυτό του. Στη γιγαντιαία αυτή προσπάθεια του ο Θεός, μας έχει βοηθούς του - ποτέ δεν σκέφτηκε να μας χρησιμοποιήσει σαν όργανο του - γιατί θέλει να είμαστε μαζί του, κοινωνοί της άπειρης ικανοποίησης.

ΙΙ

Δύο είναι οι δυνάμεις του ανθρώπου που μπορούν να δράσουν και σαν αδυναμίες: ο νους και οι αισθήσεις. Τα ένστικτα είναι αθώες ζωικές ορμές που μόνον σε ειδικές καταστάσεις γίνονται επικίνδυνα. Και μένει το πνεύμα, η μοναδική δύναμη του ανθρώπου, που ποτέ δεν γίνεται αδυναμία. Ας λένε ό,τι θέλουν αυτοί που πιστεύουν πως υπάρχουν δαιμονισμένα πνεύματα. Οσο για την πολυσυζητημένη και πολύπαθη ψυχή, τη βλέπω να'ναι η βιολογική ενέργεια που πηγάζει από την αρμονική συνεργασία του νου, των αισθήσεων και των ενστίκτων.

Οταν στο μηχανισμό διασύνδεσης των τριών στοιχείων που πιο πάνω ανέφερα εμφανιστεί οργανική βλάβη, μικρή ή μεγάλη, μόνιμη ή παροδική, τότε διαταράσσεται η ομαλή παραγωγή, εκφορά και διάχυση της βιολογικής ενέργειας με αποτέλεσμα την ψυχική ασθένεια του ατόμου.

Η ψυχή σαν βιολογική παρουσία δείχνει την διαφορά που υπάρχει ανάμεσα στην πέτρα, στο φυτό και στο ζώο. Ψυχή έχουν τα βουνά, οι θάλασσες, οι έρημοι τόποι.

Πάντως, άλλη φόρτιση θα έχει η ψυχή του βράχου, άλλη του δέντρου και άλλη το ζώου. Τα ζώα έχουν ψυχή.

Αν άφηνα τον άνθρωπο να διαφέρει από τα ζώα μόνο στην ψυχική βαθμίδα, έτσι όπως αυθαίρετα την όρισα, προσθέτοντας πως η ψυχή του είναι ανυπολόγιστα υπέρτερη από την ψυχή των ζώων, θα'ταν σαν να παραδεχόμουν, πως ο άνθρωπος είναι ζώον πρώτης, καθαρόαιμης ράτσας. Ομως ο άνθρωπος δεν έχει καμιά σχέση με τα ζώα, γιατί από το Αγνωστο, τον Θεό, του δίνεται η άνεση να κάμει ελεύθερη χρήση της βούλησης του πνεύματος του.

Λίγοι, πολύ λίγοι, πιστεύω, είναι εκείνοι, που δεν έτυχε να γευτούν τη δύναμη τοιυ πνεύματος, να λουστούν στο γλυκό φως που συνεχώς έρχεται από την αστείρευτη ανατολή του Αγνωστου. Αυτοί οι λίγοι δεν απέκτησαν ποτέ τους πρόσωπο ανθρώπου. Εμειναν χωρίς εαυτό. Γιατί εαυτό έχουν μόνον οι άνθρωποι και όχι τα ζώα.

Που άραγε να βρίσκεται το πνεύμα του κάθε ανθρώπου; Μέσα του ή κάπου έξω απ'αυτόν; Μήπως πάλι το πνεύμα μπορεί να κινείται αστραπιαία κι αδιάκοπα, μέσα κι έξω από τον άνθρωπο; Την τελευταία εκδοχή την είδα σαν μια διάσταση και την είπα υπερσυνείδητο. Εκεί στο υπερσυνείδητο, χωρίς να λιώνουν τα όρια του εαυτού μας, αγκαλιάζουμε και αγκαλιαζόμαστε στο άθροισμα κι όχι στο ολοκληρωτικό εν, που ισούται με το μηδέν. Στη συνάθροιση το κάθε πνεύμα δίνει ελεύθερο το παρόν του.

Είχα πει πιο πάνω πως η μοναδική δύναμη του ανθρώπου, που ποτέ δεν γίνεται αδυναμία είναι το πνεύμα του. Το πνεύμα δίνει στα ένστικτά του ανθρώπου τρομακτικές διαστάσεις. Αυτό αποκαλύπτει που οδηγεί η στυγνή λογική και οι εξαπατημένες αισθήσεις. Η δύναμη του πνεύματος αυτή ξεσκεπάζει το χάος. Και είναι η δύναμη του πνεύματος, που νοιάζεται και αναζητεί το μέτρο. Το μέτρο είναι η ίδια η παρουσία του Θεού, που σκορπά τον τρόμο και κάμνει τον άνθρωπο να ελπίζει, να μάχεται, να δημιουργεί, κι έτσι να καίρεται την ύπαρξή του.

Δεν ξέρω γιατί στη σκέψη μου τούτη τη στιγμή γεννήθηκε το ερώτημα: υπάρχει σχέση πνεύματος και τρέλας; Θα απαντήσω λέγοντας πώς κάποιοι άνθρωποι, πιστεύω λίγοι, είναι πνευματικά άστεγοι, και πώς το πνεύμα ευθύνεται για την παρουσία του όχι για την απουσία του. Οι πνευματικά ασκεπείς μπορούν να ζήσουν την ήρεμη ζωή της μακαριότητας, που είναι μια μορφή ψυχικής απάθειας. Στην αρρώστια τους οι άνθρωποι αυτοί θα έχουν μόνη βοήθεια τη φυσική τους αντίσταση και το φάρμακο του γιατρού. Η απουσία πνευματικών αντισωμάτων, όπως είναι η βούληση, η καρτερία, η πίστη, η ελπίδα, μπορεί να τους οδηγήσει σε επικίνδυνη ψυχική διάσειση και σωματική κατάρρευση.

Οι ψυχικές αρρώστιες θα μπορούσαν, νομίζω, να ταξινομηθούν σε δύο κατηγορίες: στις ακίνδυνες και στις επικίνδυνες ψυχασθένειες. Στις ακίνδυνες υπάρχει πνευματική σιγή, αλλά η βιο - ισορροπία στο ψυχικό επίπεδο παραμένει ακέραιη. Οι επικίνδυνες ψυχοπάθειες χαρακτηρίζονται από έλλειψη πνευματικής θωράκισης, που συνοδεύεται με ρήξη, μικρή ή μεγάλη, μόνιμη ή παροδική της ψυχικής ισορροπίας. Φαντάζομαι, ή πιο σωστά πιστεύω, πως η ίδια οργανική διαταραχή σε ανθρώπους με πνευματική κάλυψη θα ερχόταν και θα έφευγε χωρίς κανένα ή ελάχιστο, παροδικό αντίκτυπο στον ψυχισμό του αρρώστου.

Αφήνοντας τις αρρωστημένες καταστάσεις θα ρίξω τώρα τη ματιά μου σ'αυτό που λέμε φυσιολογικά, άτομο, στον άνθρωπο δηλαδή, που έχει συναίσθηση μικρή ή μεγάλη της παρουσίας του πνεύματος. Οι πολλοί, οι γρηγορούντες σε μικρό ή μεγάλο βαθμό, συναντιούνται στον κοινό άγνωστο τόπο, που τον είπα υπερσυνείδητο. Εναν τόπο που του ανήκουμε και μας ανήκει. Εκεί βλέπω να παίζεται το παιχνίδι με ένα μικρό ρήμα σε ενεργητική και παθητική φωνή: αδικώ και αδικούμαι.

Πόσο αδικώ και πόσο αδικούμαι. Αυτή η απλή σχέση, φαίνεται πως ρυθμίζει ίσως και καθορίζει ακόμη τη δημιουργία των κοινωνικών τάξεων, ανεξάρτητα από κοινωνικά συστήματα. Ας λένε οι υποστηρικτές οποιουδήποτε δόγματος ό,τι θέλουν. Το Σωστό, το ίσιο, το τίμιο παιχνίδι στη ζωή το ξέρουν και το χαίρονται οι άνθρωποι του μέτρου. Την θλίψη της Ιστορίας του Κόσμου τη νιώθουν όσο γίνεται αυτοί, και όχι οι εφωτίστές και οι ψυχασθενείς, που έχουν για μοναδικό τους σκοπό να σκυλεύουν τις σάρκες της ανθρωπότητας και του πλανήτη. Οι άνθρωποι που ζουν με μέτρο ξέρουν πως κάπου συνεχώς κατανικούν τους ψευτοανατόμους του Αγνώστου.

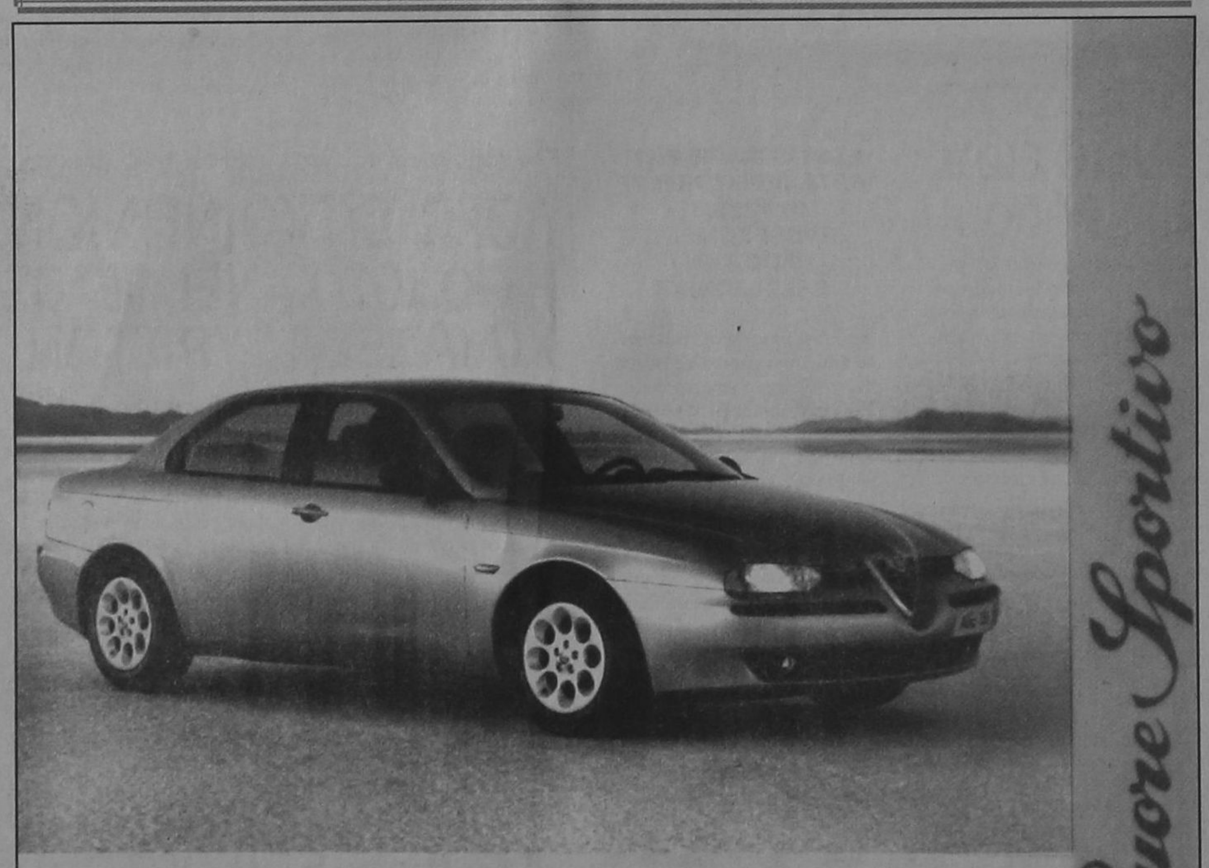

ALFA 156.
Η ΔΥΝΑΜΗ ΣΕ ΑΠΟΛΥΤΟ ΕΛΕΓΧΟ.

• 1.6 T.S. 16V-120 HP - 200 km/h • 1.8 T.S. 16V-144 HP - 210 km/h • 2.0 T.S. 16V-155 HP - 216 km/h • 2.5 V6 24V -190 HP - 230 km/h

Είναι δύναμη... είναι έλεγχος... είναι Alfa Romeo... είναι η μεγάλη μπεμπέλινα που δίνει νέα διάσταση στην έννοια του σπορ αυτοκινήτου. Alfa 156. Γεννήθηκε για να κάνει τη διαφορά... και δεν το κρύβει γιατί, όπως κάθε Alfa Romeo, είναι σχεδιασμένη για να ικανοποιεί τις αισθήσεις του οδηγού. Η τελευταία λέξη της τεχνολογίας με πανίσχυρους κινητήρες, κορυφαίους στην κατηγορία τους. Η πρώτη αίσθηση του οδηγού είναι ότι έχει τα πάντα σε απόλυτο έλεγχο. Κυκλικά όργανα, ιδανική θέση οδήγησης, ανατομικά καθίσματα, εξαιρετική ποιότητα υλικών, άψογο φινίρισμα. Το εκπληκτικό κρύσπιμα στο δρόμο εγγυάται η πλήρης ισορροπία της εμπρόσθιας ανάρτησης με την πίσω ανάρτηση τύπου Mc Pherson. Τα αποτελεσματικά φρένα της είναι εφοδιασμένα με ABS ενεργών αισθητήρων και EBD. Η αίσθηση ασφάλειας ολοκληρώνεται με τους δύο αερόσακους, τις ζώνες ασφαλείας με προεντατήρες και το Σύστημα Πρόληψης Πυρκαϊάς (FPS). Πάνω απ' όλα όμως, η πραγματική δύναμη της Alfa 156 είναι ο απόλυτος έλεγχός της και η προβλέψιμη συμπεριφορά της ακόμα και στο... απρόβλεπτο. Ένα αυτοκίνητο αφιερωμένο στους ενθουσιώδεις οδηγούς. Alfa 156. Η δύναμη σε απόλυτο έλεγχο.

AUTORODOS A.E.
ΑΥΣΤΡΑΛΙΑΣ 60. ΡΟΔΟΣ, ΤΗΛ: 0241-27421

ΤΥ Προγραμμα

ET

06.30 ΕΝ ΛΕΥΚΩ
08.00 ΘΕΙΑ ΛΕΙΤΟΥΡΓΙΑ
10.15 ΑΡΧΟΝΤΑΡΙΚΙ
11.10 ΜΟΥΣΙΚΗ ΠΑΡΑΔΟΣΗ
11.45 ΜΕ ΥΓΕΙΑ ΠΑΝΩ ΑΠ'ΟΛΑ
12.30 ΠΡΟΣΩΠΑ
13.30 ΕΙΔΗΣΕΙΣ
13.40 ΕΛΛΗΝΙΚΗ ΤΑΙΝΙΑ
02.45 ΦΟΡΜΟΥΛΑ 1
17.00 ΕΙΔΗΣΕΙΣ
17.30 WORLDOBASKET '98
19.00 ΑΠΙΘΑΝΕΣ ΓΥΝΑΙΚΕΣ
19.45 WORLDOBASKET '98
21.15 Η ΑΛΕΠΟΥ ΚΑΙ Ο ΜΠΟΥΦΟΣ
22.00 WORLDOBASKET '98
24.00 ΠΕΡΙΘΩΡΙΑ ΣΦΑΛΜΑΤΟΣ
00.50 ΟΠΩΣ ΜΑΣ ΑΡΕΣΕΙ

MEGA

07.00 ΡΑΔΙΟ ΑΓΑΠΗ ΜΟΥ
07.30 ΑΠΟ ΜΙΚΡΟΣ ΣΤΑ ΒΑΣΑΝΑ
08.00 ΙΠΤΑΜΕΝΟΙ ΔΕΙΝΟΣΑΥΡΟΙ
08.20 ΣΚΟΥΜΠΙ ΝΤΟΥ
08.45 ΦΛΙΝΣΤΟΟΥΝΣ
09.10 ΞΕΝΗ ΤΑΙΝΙΑ
10.45 ΜΠΕΛΑΔΕΣ Χ3
11.15 ΜΕ ΔΙΑΦΟΡΑ ΣΤΗΘΟΥΣ
12.30 ΜΑΛΙΣΤΑ ΚΥΡΙΕ ΔΗΜΑΡΧΕ
12.15 ΔΡ ΚΟΥΙΝ: ΜΟΝΗ ΣΤΗΝ ΑΓΡΙΑ ΔΥΣΗ
13.00 ΝΤΟΚΙΜΑΝΤΕΡ
14.00 ΕΙΔΗΣΕΙΣ
14.20 ΜΗ ΦΟΒΑΣΑΙ ΤΗ ΦΩΤΙΑ
15.15 ΓΥΝΑΙΚΕΣ
16.00 ΠΑΝΤΡΕΜΕΝΟΙ ΜΕ ΠΑΙΔΙΑ
16.30 ΞΕΝΗ ΤΑΙΝΙΑ
17.30 ΕΙΔΗΣΕΙΣ
17.40 ΞΕΝΗ ΤΑΙΝΙΑ (ΣΥΝ.)
18.15 ΕΛΛΗΝΙΚΗ ΤΑΙΝΙΑ
20.00 ΚΕΝΤΡΙΚΟ ΔΕΛΤΙΟ ΕΙΔΗΣΕΩΝ
21.00 ΕΛΛΗΝΙΚΗ ΤΑΙΝΙΑ
23.00 ΞΕΝΗ ΤΑΙΝΙΑ
12.15 ΕΙΔΗΣΕΙΣ
00.30 ΞΕΝΗ ΤΑΙΝΙΑ (ΣΥΝ.)
01.00 ΞΕΝΗ ΤΑΙΝΙΑ
02.30 ΟΙ ΑΣΤΕΙΟΙ
03.30 ΤΕΛΕΜΑΡΚΕΤΙΝΓΚ
04.00 ΜΕ ΤΗΝ ΑΔΕΙΑ ΣΑΣ
06.00 ΧΑΡΑΥΓΗ
06.30 ΠΑΡΑΛΛΗΛΟΙ ΔΡΟΜΟΙ

FILMNET

06.55 ΜΠΕΚΙ ΣΑΡΠ
08.25 ΚΑΥΤΗ ΠΟΛΗ
10.05 ΝΤΑΛΑΣ: Η ΕΠΙΣΤΡΟΦΗ ΤΟΥ ΣΚΛΗΡΟΥ J.R.
12.00 ΑΠΟ ΜΑΚΡΙΑ ΚΙ ΕΡΩΤΕΥΜΕΝΟΙ
14.00 Η ΤΣΙΓΓΑΝΑ
15.45 Ο ΓΚΑΝΓΚΣΤΕΡ ΜΕ ΤΟ ΑΓΓΕΛΙΚΟ ΠΡΟΣΩΠΟ
17.25 ΕΡΩΤΑΣ ΚΑΙ ΠΑΙΧΝΙΔΙΑ
19.00 ΔΑΜΑΖΟΝΤΑΣ ΤΑ ΚΥΜΑΤΑ
22.00 ΜΕ ΤΟ ΔΑΚΤΥΛΟ ΣΤΟ ΜΠΟΥΚΑΛΙ
24.00 ΔΟΝ ΖΟΥΑΝ ΝΤΕ ΜΑΡΚΟ
01.45 ΥΠΟΤΑΓΜΕΝΗ ΣΤΟ ΠΑΘΟΣ
03.15 Ο ΕΡΩΤΑΣ ΒΛΑΠΤΕΙ ΣΟΒΑΡΑ ΤΗΝ ΥΓΕΙΑ
05.10 ΔΙΑΣΚΕΔΑΣΗ ΤΩΡΑ

NET

08.00 ΚΛΑΣΙΚΗ ΜΟΥΣΙΚΗ
09.00 ΥΠΟΒΡΥΧΙΟΣ ΚΟΣΜΟΣ
10.00 ΕΜΕΙΣ ΟΙ ΛΑΛΗΤΑΔΕΣ
10.30 ΑΓΡΟΤΙΚΗ ΕΝΗΜΕΡΩΣΗ
11.00 ΚΟΙΝΟΒΟΥΛΙΟ
12.00 ΕΒΔΟΜΗ ΜΕΡΑ
13.00 ΕΡΓΑ ΚΑΙ ΗΜΕΡΕΣ ΤΗΣ ΕΛΛΗΝΙΚΗΣ ΜΟΥΣΙΚΗΣ
14.00 ΑΓΡΙΟΙ ΠΡΩΤΑΘΛΗΤΕΣ ΤΗΣ ΦΥΣΗΣ
14.30 ΕΙΔΗΣΕΙΣ
14.50 WORLDBASKET '98
15.15 WORLDBASKET '98
17.00 ΤΟ ΑΝΘΡΩΠΙΝΟ ΖΩΟ
18.00 ΕΙΔΗΣΕΙΣ
18.15 ΤΑ ΕΠΑΓΓΕΛΜΑΤΑ ΤΗΣ ΘΑΛΑΣΣΑΣ
19.15 Η ΤΕΛΕΥΤΑΙΑ ΜΕΡΑ
19.30 ΕΛΛΗΝΙΚΗ ΤΑΙΝΙΑ
21.00 ΕΙΔΗΣΕΙΣ
23.30 ΝΤΟΚΙΜΑΝΤΕΡ
22.45 ΘΕΣΣΑΛΟΝΙΚΗ - ΓΙΑΝΝΕΝΑ ΜΕ ΔΥΟ ΠΑΠΟΥΤΣΙΑ ΠΑΝΙΝΑ
24.00 ΕΙΔΗΣΕΙΣ
00.15WORLDBASKET '98
00.45 WORLDBASKET '98

ANT1

06.20 ΟΙ ΕΙΔΗΣΕΙΣ ΤΟΥ CBS
06.45 ΤΗΛΕΜΑΡΚΕΤΙΝΓΚ ΤΗΛΕΑΓΟΡΑ
07.00 ΙΠΤΑΜΕΝΟΙ ΧΟΡΕΥΤΕΣ
07.30 Ο ΣΑΝ ΡΙΟ ΚΑΙ Η ΠΑΡΕΑ ΤΟΥ
08.00 ΝΙΤΖΑ ΡΟΜΠΟΤ
08.30 ΙΚ Ο ΤΡΕΛΟΓΑΤΟΣ
09.00 ΙΠΤΑΜΕΝΟΙ ΔΡΑΚΟΙ
09.30 ΝΤΡΑΓΚΟΜΠΟΛ
10.00 ΜΠΙΣΤΟΥΟΡΣ
10.30 ΧΕΛΩΝΕΣ ΝΙΤΖΑ ΕΝ ΔΡΑΣΕΙ
11.00 ΒΙ ΑΡ ΤΡΟΥΠΕΡΣ
11.30 ΞΕΦΑΝΤΩΜΑ ΣΤΗΝ ΚΑΛΙΦΟΡΝΙΑ
12.00 ΜΑΖΙ ΤΗΝ ΚΥΡΙΑΚΗ
14.00 ΕΙΔΗΣΕΙΣ
14.20 ΠΡΙΝ ΧΤΥΠΗΣΕΙ ΤΟ ΚΟΥΔΟΥΝΙ
14.50 ΜΟΕΣΑ
15.15 ΚΑΤΣΕ ΚΑΛΑ
16.00 ΞΕΝΗ ΤΑΙΝΙΑ
17.30 AMAN
18.00 ΕΙΔΗΣΕΙΣ
18.05 AMAN (ΣΥΝ.)
18.30 ΕΛΛΗΝΙΚΗ ΤΑΙΝΙΑ
20.00 ΕΙΔΗΣΕΙΣ
20.55 60'' ΜΕ ΤΟΝ ΑΡΗ ΣΤΑΘΑΚΗ
21.05 ΤΖΟΚΕΡ
21.10 ΕΛΛΗΝΙΚΗ ΤΑΙΝΙΑ
23.00 ΕΛΛΗΝΙΚΗ ΤΑΙΝΙΑ
00.15 ΕΙΔΗΣΕΙΣ
00.35 ΠΑΓΚΟΣΜΙΟ ΠΡΩΤΑΘΛΗΜΑ ΜΠΑΣΚΕΤ
00.45 ΕΛΛΗΝΙΚΗ ΤΑΙΝΙΑ (ΣΥΝ.)
01.00 ΞΕΝΗ ΤΑΙΝΙΑ
02.50 ΞΕΝΗ ΤΑΙΝΙΑ
05.10 ΞΕΝΗ ΤΑΙΝΙΑ

ΗΜΕΡΗΣΙΑ ΕΦΗΜΕΡΙΔΑ
η δημοκρατική της Ρόδου
Ετος ιδρύσεως 1982
Θεμιστοκλέους Σοφούλη 77
Ταχ. Θυρίδα 339 85100 Ρόδος
Εκδότης - ιδιοκτήτης - διευθυντής:
ΒΑΣΙΛΗΣ Δ. ΑΘΑΝΑΣΙΟΥ
Τηλέφωνα: 28728, 34722, 76655, 37500, 26728, 27919
Telefax: 37333

Η ταυτότητα της Ημέρας

Καιρός

Γενική πρόγνωση καιρού για σήμερα Κυριακή 2/8/1998. Σε ολόκληρη τη χώρα προβλέπεται αίθριος καιρός και μόνο στα Βόρεια το απόγευμα θα αναπτυχθούν τοπικές νεφώσεις. Οι άνεμοι θα πνέουν στα Δυτικά ασθενείς στα Ανατολικά Βόρειοι μέτριοι και τοπικά στο Αιγαίο ισχυροί με εξασθένηση από το απόγευμα. Η θερμοκρασία θα κυμανθεί στα Ηπειρωτικά από 22 έως 40 βαθμούς, στα νησιά του Ιονίου από 24 έως 38 βαθμούς και στα νησιά του Αιγαίου από 25 έως 35 βαθμούς Κελσίου.

ΚΥΡΙΑΚΗ
2 ΑΥΓΟΥΣΤΟΥ 1998
Η' ΜΑΤΘ.
ΑΝΑΚΟΜ. ΛΕΙΨ.
ΣΤΕΦΑΝΟΥ
Ανατολή ηλίου 5.28
Δύση ηλίου 7.34
ΣΕΛΗΝΗ 9ΗΜΕΡ.

Αεροπορικά δρομολόγια

ΠΤΗΣΕΙΣ ΟΛΥΜΠΙΑΚΗΣ
ΡΟΔΟΣ - ΑΘΗΝΑ: 07.05, 11.05, 20.30, 00.15 (καθημερινά)
ΡΟΔΟΣ - ΚΑΡΠΑΘΟΣ: 10.30 (Δευτέρα, Τετάρτη, Παρασκευή, Κυριακή) 10.30 και 12.40 (Κυριακή)
07.00, 09.45, 15.30, 17.40 (Τρίτη, Πέμπτη, Σάββατο)
ΡΟΔΟΣ - ΚΑΣΟΣ: 12.40 (Δευτέρα, Τετάρτη, Παρασκευή, Κυριακή), 07.00 (Τρίτη, Πέμπτη, Σάββατο)
ΡΟΔΟΣ - ΚΑΣΤΕΛΛΟΡΙΖΟ: 08.10 (Δευτέρα, Τετάρτη, Παρασκευή, Κυριακή), 11.55 (Τρίτη, Πέμπτη, Σάββατο)
ΡΟΔΟΣ - ΗΡΑΚΛΕΙΟ: 21.10 (Δευτέρα, Τετάρτη, Παρασκευή, Κυριακή) 22.55 (Σάββατο)
ΡΟΔΟΣ - ΘΕΣΣΑΛΟΝΙΚΗ: 20.05, (Τρίτη, Πέμπτη)
ΡΟΔΟΣ - ΜΥΚΟΝΟΣ: 20.45 (Τετάρτη, Παρασκευή, Κυριακή)
ΡΟΔΟΣ - ΚΩΣ: 19.50 (Τρίτη, Πέμπτη, Σάββατο)
ΡΟΔΟΣ - ΣΑΝΤΟΡΙΝΗ: 22.15 (Δευτέρα, Τετάρτη, Πέμπτη), 22.55 (Σάββατο)
ΠΤΗΣΕΙΣ AIR GREECE
ΡΟΔΟΣ - ΑΘΗΝΑ: καθημερινά 07.45 και 11.15
ΡΟΔΟΣ - ΘΕΣΣΑΛΟΝΙΚΗ: 23.15 (Δευτέρα, Παρασκευή, Σάββατο, Κυριακή)
Καθημερινές πτήσεις για **Θεσσαλονίκη** μέσω **Αθηνών** ώρα αναχώρησης από **Αθήνα** 09.30
ΡΟΔΟΣ - ΗΡΑΚΛΕΙΟΝ: καθημερινά μέσω Αθηνών **ΡΟΔΟΣ - ΑΘΗΝΑ** 7. 45 και **ΑΘΗΝΑ - ΗΡΑΚΛΕΙΟ** 10.00
ΡΟΔΟΣ - ΑΘΗΝΑ 11.15 και **ΑΘΗΝΑ - ΗΡΑΚΛΕΙΟ** 14.00
ΡΟΔΟΣ - ΧΑΝΙΑ: καθημερινά μέσω Αθηνών **ΡΟΔΟΣ - ΑΘΗΝΑ** 11.15 και **ΑΘΗΝΑ - ΧΑΝΙΑ** 14.00

Φαρμακεία

ΣΗΜΕΡΑ: διημερεύει το φαρμακείο ΓΡΕΒΕΝΙΩΤΟΥ ΒΑΣΙΛΙΚΗ, Ηρώων Πολυτεχνείου 21, Ακαδημία, τηλ. 70300
ΣΗΜΕΡΑ : διανυκτερεύει το φαρμακείο ΠΟΛΙΤΟΥ ΣΤΑΥΡΑ Ε. Γράμμου και Βασ. Ηρακλείου (γωνία Αγιοι Ανάργυροι) τηλ. 36291

Ακτοπλοϊκά δρομολόγια

ΙΑΛΥΣΟΣ: Απόπλους 14:00 για Κω, Κάλυμνο, Λέρο, Πάτμο, Πειραιά
ΜΑΡΙΝΑ: Απόπλους 17:30 για Κω, Πειραιά
ΡΟΔΟΣ: Απόπλους 18:00 για Κω, Πειραιά

Λαικές αγορές

Τετάρτη: στην οδό Βύρωνος (πίσω από το Στάδιο).
Πέμπτη: στην οδό Διαγοριδών.
Παρασκευή: Στην οδό Θεσ/νίκης Ανάληψη.
Σάββατο: στον Αγιο Δημήτριο.

Καύσιμα

ΣΗΜΕΡΑ:
Διανυκτερεύον πρατήριο καυσίμων ΤΕΧΑΚΟ
Αλ. Γκινάκης Αυστραλίας 58
Περιοχή Κόβα

Δέχονται το κοινό

- **ΠΕΡ/ΚΟΣ Δ/ΝΤΗΣ ΔΩΔ/ΣΟΥ** δέχεται Τρίτη & Πέμπτη 11:00 - 13:00.
- **ΝΟΜΑΡΧΗΣ** δέχεται το κοινό κάθε Τρίτη & Πέμπτη από 11.00 - 13.00
- **ΔΗΜΑΡΧΟΣ Ρόδου** δέχεται το κοινό κάθε Τετάρτη από 12.00 - 13.00
- **Ο Αντ/ρχος κ. Μαρτίνος Κανελάκης** δέχεται το κοινό ύστερα από ραντεβού
- **Ο Αντ/ρχος κ.Κ. Σκανδαλίδης** δέχεται κάθε Τρίτη - Πέμπτη από 13.00 - 14.00
- **Ο Αντ/ρχος κ. Αντώνης Αλαβέρας** δέχεται το κοινό Τρίτη και Πέμπτη 13.00 -14.00

Συνάλλαγμα

	ΑΓΟΡΑ	ΠΩΛΗΣΗ		ΑΓΟΡΑ	ΠΩΛΗΣΗ
ΔΟΛΛΑΡΙΟ Η.Π.Α	295.4610	297.2390	ΚΟΡΩΝΑ ΔΑΝΙΑΣ	043.5810	043.8430
ΕΥΡΩΠΑΪΚΗ ΝΟΜ.ΜΟΝ.	327.0060	328.9740	ΚΟΡΩΝΑ ΣΟΥΗΔΙΑΣ	037.2280	037.4520
ΜΑΡΚΟ ΓΕΡΜΑΝΙΑΣ	165.8210	166.8190	ΜΑΡΚΟ ΦΙΝΛΑΝΔΙΑΣ	054.5960	054.9240
ΦΡΑΓΚΟ ΓΑΛΛΙΑΣ	049.4610	049.7590	ΠΕΣΕΤΑ ΙΣΠΑΝΙΑΣ	001.9540	001.9660
ΛΙΡΑ ΑΓΓΛΙΑΣ-ΣΚ	483.4250	486.3350	ΕΣΚΟΥΔΟ ΠΟΡΤΟΓΑΛΙΑΣ	001.6190	001.6290
ΛΙΡΑ ΔΗΜ.ΙΡΛΑΝΔΙΑΣ	417.5640	420.0760	ΓΙΕΝ ΙΑΠΩΝΙΑΣ	204.5740	205.8060
ΦΡΑΓΚΟ ΒΕΛΓΙΟΥ	008.0448	008.0932	ΦΡΑΓΚΟ ΕΛΒΕΤΙΑΣ	197.6350	198.8250
ΦΙΟΡΙΝΙ ΟΛΛΑΝΔΙΑΣ	147.0970	147.9830	ΚΟΡΩΝΑ ΝΟΡΒΗΓΙΑΣ	039.0920	039.3280
ΛΙΡΕΤΑ ΙΤΑΛΙΑΣ	016.8300	016.9320	ΛΙΡΑ ΚΥΠΡΟΥ	564.3020	567.6980
ΣΕΛΙΝΙ ΑΥΣΤΡΙΑΣ	023.5840	023.7260	ΔΟΛΛΑΡΙΟ ΚΑΝΑΔΑ	196.4690	197.6510
			ΔΟΛΛΑΡΙΟ ΑΥΣΤΡΑΛΙΑΣ	179.0410	180.1190

Χρήσιμα Τηλέφωνα

Άμεση δράση	100	Βλάβες ΔΕΗ	125
Πυροσβεστική	23333	Πληρ. ΟΤΕ	131
Νοσοκομείο	22222	Ώρα	141
Οδική Ασφάλεια:		Φαρμακεία (Διημερ.-Δισν.)	107
EXRESS SERVICE	154	ΠΡΟ-ΠΟ • ΛΟΤΤΟ	111
HELLAS SERVICE	157	ΡΟΔΑ	26300
Ράδιο Ταξί	64712	ΚΤΕΥΛ	27706
Αστυν. Διεύθυνση	27653	ΕΒΕΔ	22281
Ασφάλεια	23294	Δικηγορικός Σύλλογος	27469
Τμήμα Τάξης	23849	Εμπορικός Σύλλογος	35255
Τροχαία	26480	Ολυμπιακή - Κρατήσεις	24555
Λιμεναρχείο	28888	ΔΑΝΕ	77070
Δασαρχείο	191	ΙΚΑ	64912
Τελωνείο	27703	ΤΑΞΥ	68701-3
Υγειονομείο	26666	ΟΑΕΔ	23265
Μητρόπολη	23274	Εργατικό Κέντρο	24730
Νομαρχία	74000	Αρχαιολογία	34719
Δήμος Ρόδου	30113	Περιφ. Δ/ντής	38174 - 38175
Βλάβες ΟΤΕ	121	AIRGREECE	36095

ΕΣΩΤΕΡΙΚΕΣ ΕΙΔΗΣΕΙΣ

ΣΥΛΛΗΨΗ ΔΑΣΟΠΥΡΟΣΒΕΣΤΗ ΓΙΑ ΕΜΠΡΗΣΜΟ

Πάτρα 01 (ΑΠΕ)

Στον εισαγγελέα του Πύργου οδηγήθηκε πριν το μεσημέρι ο μόνιμος δασοπυροσβέστης Δημήτρης Πατρινός 56 χρόνων που υπηρετεί στο δασαρχείο Κρεσταίνων Ηλείας κατηγορούμενος για εμπρησμούς απο πρόθεση.

Ποινική δίωξη εναντίον του δασοπυροσβέστη άσκησε ο αντεισαγγελέας Πύργου κ.Ψύρης για εμπρησμούς απο πρόθεση που διαπράχθηκαν στις 13 Ιουλίου.

Η σύλληψη του Πατρινού έγινε μετά απο έρευνα που διεξήχθη με απόλυτη μυστικότητα το τελευταίο διάστημα προκειμένου να τεκμηριωθεί το αδίκημα.

Συγκεκριμένα ο Πατρινός κατηγορείται για δύο περιπτώσεις εμπρησμών στην κοινότητα Πευκών Ηλείας στις 13 Ιουλίου και οι φωτιές είχαν ξεσπάσει σε δύο διαφορετικά σημεία του χωριού την ίδια μέρα.

Ο Πατρινός,πατέρας 5 παιδιών, υπηρετεί 22 χρόνια στο δασαρχείο Κρεσταίνων και ισχυρίζεται οτι δεν έχει καμία σχέση με την υπόθεση.

Μετά την απολογία του στον εισαγγελέα θα αποφασιστεί αν θα προφυλακιστεί ή όχι.

Ο δασοπυροσβέστης Δημήτρης Πατρινός,που κατηγορείται για εμπρησμό απο πρόθεση στην περιοχή της Ηλείας,μετά την κατάθεσή του στην τακτική ανακρίτρια Πύργου Αγγελική Καρδαρά πήρε προθεσμία και θα απολογηθεί το πρωί της Δευτέρας.

Μέχρι τότε κρατείται στην ασφάλεια Πύργου.

ΠΔ ΓΙΑ ΤΡΟΠΟΠΟΙΗΣΗ ΤΟΥ Ν. 2190/20 ΠΕΡΙ ΑΝΩΝΥΜΩΝ ΕΤΑΙΡΕΙΩΝ

Αθήνα01(ΑΠΕ)

Κατατέθηκε στο Σύμβούλιο Επικρατείας σχέδιο Προεδρικού Διατάγματος, με το οποίο επέρχονται ουσιαστικές τροποποιήσεις στο δίκαιο των Ανωνύμων Εταιριών (στον κωδικοποιημένο Ν.2190/20),για να εναρμονισθεί η χώρα μας στις διατάξεις της Οδηγίας 92/101 /ΕΟΚ.

Βασική επιδίωξη της προσαρμογής-όπως επισημαίνεται στην εισηγητική έκθεση του σχεδίου ΠΔ- είναι η διατήρηση και η ακεραιότητα του εγγραφέντος κεφαλαίου, καθώς και η εξασφάλιση της ίσης μεταχείρισης των μετοχών.-

ΑΠΕΡΡΙΦΘΗΣΑΝ ΟΙ ΠΡΟΣΦΥΓΕΣ ΤΩΝ ΑΡΧΙΜΑΝΔΡΙΤΩΝ

Αθήνα 01 (ΑΠΕ)

Απορρίφθηκαν από το Συμβούλιο Επικρατείας, ως απαράδεκτες, προσφυγές των αρχιμανδριτών Στεφ.Λάχανη, καθηγουμένου της Ιεράς Μονής Τιμίου Προδρόμου, κοινότητας Ανατολής Αγιάς Λάρισας, Στεφ. Πετροπούλου, ηγουμένοσυμβούλου της ίδιας Μονής, και Στεφανίας Μπουγιούρα, καθηγουμένης της ίδιας Μονής.

Είχε επιβληθεί κατά των τριών η ποινή καθαίρεσης και αποβολής από την Μονή (Ο Στεφ. Λαχανής είχε απελαθεί το 1981 από το Αγιον Ορος, γιατί-όπως προκύπει από την απόφαση του Συνοδικού Δικαστηρίου-είχε υπεξαιρέσει τεμάχια ιερών λειψάνων και ποσότητα χρυσών λιρών, από την Ιερά Μονή Καρακάλλου).

Κρίθηκε από το ΣτΕ (Απόφαση 3145/98) ότι οι επιβληθείσες ποινές έχουν αμιγώς πνευματικό χαρακτήρα και δεν υπόκεινται σε δικαστικό έλεγχο.Κατά το ΣτΕ, πρίν από την επιβολή των πνευματικού χαρακτήρα ποινών, είχαν προηγηθεί, το 1989, πράξεις του Μητροπολίτου Δημητριάδος, που ανακαλούσαν τους διορισμούς και των τριών προσφευγόντων (οι πράξεις αυτές δεν προσβλήθηκαν). Συνεπώς-καταλήγει το δικαστήριο - όταν επιβλήθηκαν οι ποινές, οι προσφεύγοντες δεν διατηρούσαν υπηρεσιακή σχέση (ηγουμένου, ηγουμενοσυμβούλου και ηγουμένης).

ΥΠΕΡΣΥΓΧΡΟΝΟ ΤΗΛΕΣΚΟΠΙΟ ΣΤΟ ΑΣΤΕΡΟΣΚΟΠΕΙΟ

Τις εσχατιές του Διαστήματος θα μπορούν να πλησιάσουν και να μελετήσουν πλέον οι Ελληνες επιστήμονες. Στην Αστρονομία οι αριθμοί τρομάζουν. Πάντως, η απόσταση που αντιστοιχεί σε 5 δισεκατομμύρια έτη φωτός, θα βρίσκεται μέσα στις δυνατότητες του νέου τηλεσκοπίου, που θα λειτουργήσει το 2001 στις εγκαταστάσεις του Αστεροσκοπείου Αθηνών, στο Κρυονέρι.

Χθες, ο πρόεδρος του ιδρύματος, καθηγητής Δημήτρης Λάλας, υπέγραψε τη σύμβαση για την προμήθεια του τηλεσκοπίου, η οποία ανετέθη στη γνωστή γερμανική εταιρεία Carl Zeis Jena Gmbh, με κόστος 1, 5 δισεκατομμύριο δραχμές. Η ανάθεση έγινε έπειτα από διεθνή ανοιχτό διαγωνισμό, ενώ για την τελική διαμόρφωση των προδιαγραφών του τηλεσκοπίου εργάστηκαν ο διευθυντής του Αστρονομικού Ινστιτούτου Δρ Ε. Κοντζιάς και ο Δρ Π. Χάντζιος, λαμβάνοντας υπόψη τις τελευταίες εξελίξεις στην τεχνολογία της Αστρονομίας. Το τηλεσκόπιο θα έχει διάμετρο 2, 3 μέτρα. Θα είναι δηλαδή το μεγαλύτερο των Βαλκανίων και το δεύτερο σε μέγεθος στην ηπειρωτική Ευρώπη. Ωστόσο, οι δυνατότητές του και η ακρίβεια των παρατηρήσεων που προσφέρει, αντιστοιχούν με τηλεσκόπιο που πριν από 10 χρόνια θα έπρεπε να έχει διάμετρο 5-6 μέτρα. Η αυξημένη ισχύς του θα πρέπει να συνδυαστεί με την πρόοδο της τεχνολογίας και τον εξοπλισμό του, που περιλαμβάνει αισθητήρες τελευταίας τεχνολογίας (κάμερες), καθώς και δυνατότητες τηλεχειρισμού, ακόμη και από την έδρα του ινστιτούτου στην Αθήνα, αλλά και από άλλα συνεργαζόμενα με το Αστεροσκοπείο ινστιτούτα εντός και εκτός Ελλάδας.

Η εγκατάσταση του νέου τηλεσκόπιου όχι μόνο θα αναβαθμίσει τις αστρονομικές παρατηρήσεις στην Ελλάδα, αλλά θα προωθήσει και την ευρύτερη διεθνή συνεργασία του ινστιτούτου με τις άλλες Βαλκανικές χώρες, τις αραβικές, τις παρευξείνιες και το Ισραήλ. Στην ουσία δηλαδή, οι δυνατότητες παρατήρησης που προσφέρει, να παρατηρεί αντικείμενα απομακρυσμένα κατά 4-5 δισεκατομμύρια έτη φωτός, όσο δηλαδή και η ηλικία του πλανητικού μας συστήματος, μετατρέπουν το ινστιτούτο σε πόλο ανάπτυξης της επιστημονικής έρευνας στην αστρονομία και στην αστροφυσική, σε ολόκληρη την ευρύτερη περιοχή της ανατολικής Μεσογείου και όχι μόνο.

Η δομή και εξέλιξη του Σύμπαντος, η δημιουργία και εξέλιξη των πλανητών, αστεριών, γαλαξιών, η χημική εξέλιξη των στοιχείων, οι μαύρες τρύπες και οι βαρυτικοί φακοί, είναι μερικά από τα αντικείμενα που θα μπορούν πλέον να μελετήσουν οι Ελληνες επιστήμονες από το τηλεσκόπιο του Κρυονερίου.

Τέλος, να σημειωθεί ότι η Carl Zeiss, που θα κατασκευάσει το τηλεσκόπιο, έχει εμπειρία άνω των 100 ετών στην ανάπτυξη και κατασκευή παρόμοιων συσκευών. Τη σφραγίδα της εξάλλου φέρουν μερικά από τα μεγαλύτερα τηλεσκόπια του κόσμου, όπως αυτό του νοτίου ημισφαιρίου στη Χιλή, που κατασκεύασε για λογαριασμό του Ευρωπαϊκού Αστεροσκοπείου, το τηλεσκόπιο National Gallileo που θα εγκατασταθεί στη La Palma, ενώ συμμετέχει και στην κατασκευή τηλεσκοπίων για διεθνή προγράμματα στη Νότια Αμερική και στις ΗΠΑ.

ΘΕΣΣΑΛΟΝΙΚΗ-ΛΗΣΤΕΙΑ ΣΤΗΝ ΠΙΕΡΙΑ

Θεσσαλονίκη01 (ΑΠΕ)

Θύμα ληστείας έπεσε, χθες βράδυ, 58χρονος μετανάστης από τη Γερμανία, τον οποία άγνωστοι τραυμάτισαν με μαχαίρι, στην εξοχική κατοικία του στη Λεπτοκαρυά Πιερίας. Οι δράστες, που είχαν καλυμμένα τα πρόσωπα τους με κάλτσες, εισέβαλαν, κρατώντας κυνηγετική καραμπίνα, στο εξοχικό σπίτι του Λάζαρου Καράογλου, που βρίσκεται στην αγροτική περιοχή "Ολύμπια Μπέη". Στην προσπάθεια του Καράογλου ν'αμυνθεί, οι ληστές τον τραυμάτισαν με μαχαίρι στο στήθος και του άρπαξαν από την τσέπη του παντελονιού του 50.000 δρχ. και 700 μάρκα Γερμανίας. Στη συνέχεια, τον φίμωσαν, τον έδεσαν χειροπόδαρα και τον κλείδωσαν στην τουαλέτα του σπιτιού. Ανενόχλητοι αφαίρεσαν χρυσαφικά, αξίας δύο εκ. δρχ., που βρήκαν ψάχνοντας στο σπίτι και εξαφανίστηκαν.

Μετά από προσπάθειες τριών ωρών και παρά τον τραυματισμό του, ο Καράογλου κατάφερε να λυθεί, ειδοποίησε την Ασυνομία και στη συνέχεια, μεταφέρθηκε στο Γενικό Νοσοκομείο Κατερίνης, όπου και νοσηλεύεται.

Οι άνδρες του Ασυνομικού Τμήματος Λιτοχώρου ερευνούν για τον εντοπισμό και τη σύλληψη των δραστών, που, σύμφωνα με τον Καράογλου, πιθανόν να ήταν Αλβανοί.

ΑΝΑΣΥΡΘΗΚΑΝ ΤΑ ΠΤΩΜΑΤΑ ΤΩΝ ΤΕΣΣΑΡΩΝ ΧΡΥΣΟΘΗΡΩΝ

Καβάλα 01(ΑΠΕ)

Ανασύρθηκαν, το πρώι,ύστερα από επίπονες προσπάθειες εννιά ωρών, τα πτώματα των τεσσάρων ατόμων , που αναζητούσαν χρυσό σε σπηλιά-ορυχείο της αρχαιότητας, που βρίσκεται στα ορεινά του χωριού Παλιά Καβάλα.

Είναι οι Δημ.Βαργιαμίδης, 48 χρόνων, Γεώργιος Βρύζας, 46 χρονων,Χαράλαμπος Ταξίδης 50 χρόνων και Δημ.Πετρίδης, 47 χρόνων, όλοι κάτοικοι Καβάλας.Η ανάσυρσή τους έγινε κάτω από ιδιαίτερα αντίξοες συνθήκες και με τη βοήθεια ισχυρότατου φωτισμού.Τέσσερις άνδρες της Β'ΕΜΑΚ Θεσσαλονίκης, δύο άνδρες της ομάδας διάσωσης του Ορειβατικού Συλλόγου Καβάλας και τρείς πυροσβέστες, μαζί με τον διοικητή της Πυροσβεστικής Υπηρεσίας Καβάλας, επιπυραγό Δημ.Αραλάγιο , κατόρθωσαν να μπούν στο σπήλαιο, έρποντας σε μιά είσοδο πέντε-έξι μέτρων, που η περίμετρος της δεν ξεπερνούσε τους 80 πόντους.

Δεμένοι με σχοινιά, κατέβηκαν στη βαραθρώδη στοά του ορυχείου και μπόρεσαν, με τη βοήθεια και άλλων ατόμων, που βρίσκονταν στην είσοδο του σπηλαίου , ν'ανασύρουν τους τέσσερις νεκρούς.Τα πτώματά τους μεταφέρθηκαν στην ιατροδικαστική υπηρεσία του νοσοκομείου Σερρών, για νεκροτομή, προκειμένου να διαπιστωθούν τα πραγματικά αίτια του θανάτου τους, παρότι είναι σχεδόν σίγουρο πως πέθαναν από αναθυμιάσεις, όταν έπαθε βλάβη μεγάλη βενζινοκίνητη αντλία, που είχαν εγκαταστήσει μέσα στο σπήλαιο, για ν'αντλήσουν τα λιμνάζοντα νερά.

Οι τέσσερις σύγχρονοι χρυσοθήρες είχαν αρχίσει πρίν περίπου έναν μήνα, τις έρευνές τους στο σπήλαιο -ορυχείο και είχαν ολοκληρώσει τις διαδικασίες εσωτερικής του αναγνωρίσης, πρίν προχωρήσουν, νόμιμα , σε εξόρυξη χρυσού, από τις "γαλαρίες", κάτι που θ'άρχιζαν στα τέλη Αυγούστου, όπως υπολόγιζαν.

Τα συγκεκριμένο σπήλαιο-ορυχείο είναι από τα πλέον επικίνδυνα στο χώρο της Βόρειας Ελλάδας, γιατί έχει πολλές στοές, απότομες κλίμακες, λίμνες, βραχώδεις θαλάμους, επικίνδυνα αναπτυγμένο σταλακτιτικό και σταλαγμιτικό υλικό και ούτε ίχνος φυσικού φωτισμού. Την προανάκριση για τον θάνατο των τεσσάρων σύγχρονων χρυσοθήρων θα διενεργήσει η Πυροσβεστική Υπηρεσία Καβάλας.

ΠΥΡΚΑΓΙΕΣ-ΜΕΤΩΠΑ

Αθήνα 01 (ΑΠΕ)

Μαίνεται η φωτιά στις Βολίμες Ζακύνθου, η οποία ξεκίνησε χθες το βράδυ στις 23.30. Είκοσι άνδρες της Πυροσβεστικής, με 3 οχήματα, προσπαθούν ν'ανακόψουν το πύρινο μέτωπο, που λόγω των ανέμων που πνέουν στην περιοχή παίρνει ταχύτατα μεγάλες διαστάσεις. Δεν απειλούνται κατοικημένες περιοχές. Στο μεταξύ, υπό μερικό έλεγχο τέθηκε η φωτιά στην κοινότητα Κοιλιόμερο Ζακύνθου ,που ξεκίνησε σε θαμνώδη έκταση, μισή ώρα μετά τα μεσάνυκτα .Υπό μερικό, επίσης, έλεγχο τέθηκε και η φωτιά στον Αγίο Νικόλαο Λεχαινών, που αντιμετωπίζεται από τις 6.45 σήμερα τα ξεμερώματα από 20 πυροσβέστες και 5 οχήματα. Υπό πλήρη έλεγχο, τέλος, βρίσκονται οι φωτιές σε Αρκαδία και Μεσσηνία, στις θέσεις Πάναρι και Μεταξάδα Πυλίας,αντίστοιχα. Τα μέτωπα αντιμετωπίζονται από 40 άνδρες και 5 οχήματα, ενώ δεν απειλούνται κατοικημένες περιοχές. Οι συγκεκριμένες φωτιές ξεκίνησαν στις 10.00 περίπου σήμερα το πρωί, σε αγροτοδασική και θαμνώδη έκταση.

ΜΕ ΛΙΓΑ ΛΟΓΙΑ

ΘΕΣΣΑΛΟΝΙΚΗ - ΑΣΤΥΝΟΜΙΚΟΙ ΣΕ ΔΙΑΘΕΣΙΜΟΤΗΤΑ

Θεσσαλονίκη 01 (ΑΠΕ)

Τρεις ανώτεροι αξιωματικοί του πολυδύναμου αστυνομικού τμήματος Πλατείας Δημοκρατίας τέθηκαν σε διαθεσιμότητα, μετά από καταγγελίες που έγιναν σε βάρος τους για κατάχρηση εξουσίας και παράβαση καθήκοντος. Οι καταγγελίες αφορούν παράνομες απελευθερώσεις αλλοδαπών κρατουμένων, κυρίως γυναικών, που εργάζονταν σε οίκους ανοχής και σε μπαρ της περιοχής του Βαρδάρη. Η υπόθεση αποκαλύφθηκε, όταν τέσσερις γυναίκες από την πρώην Σοβιετική Ενωση, που είχαν συλληφθεί στις αρχές Ιουνίου, επειδή εκδίδονταν παράνομα, έναντι αμοιβής, αντί να πάρουν το δρόμο για το Αυτόφωρο, αφέθηκαν ελεύθερες από το αστυνομικό τμήμα Πλατείας Δημοκρατίας, όπου κρατούνταν. Σε δηλώσεις, που έκανε το μεσημέρι στους δημοσιογράφους ο Αστυνομικός Διευθυντής Θεσσαλονίκης, Θεόδωρος Βλάχος, χαρακτήρισε το περιστατικό ως "μεμονωμένο". Στο μεταξύ, ο εισαγγελέας Αχιλλέας Ζήσης, που έχει αναλάβει την έρευνα, έχει αρχίσει να εξετάζει τα πρόσωπα που εμπλέκονται στην υπόθεση.

ΑΝΑΚΟΙΝΩΣΗ
ΚΑΛΟΚΑΙΡΙΝΑ
Εντατικά Μαθήματα
ΕΓΓΡΑΦΕΣ ΤΩΡΑ
Computer
"ΕΓΓΡΑΦΕΣ ΤΩΡΑ"
Program P.M
Υπεύθυνη Εκπαίδευση
ΜΑΝΩΛΗΣ Ι. ΣΟΦΙΛΑΣ
Προγραμματιστής Αναλυτής
Πτυχιούχος πανεπιστημίων University of Baltimore & Bowie State University U.S.A
Κορδιγκτώνος 91
Τηλέφωνο: 31761

ΚΕΡΔΟΣ ΑΠΟ 300.000 - 500.000

ΑΠΟΣΥΡΣΗ *τώρα!*

✓ Απόσυρση παλαιού αυτοκινήτου οποιασδήποτε μάρκας.
✓ Σε τιμές απόσυρσης από 300.000 έως 500.000 δρχ., ανάλογα με το νέο NISSAN που θα επιλέξετε.
✓ Όλες οι υπάρχουσες προσφορές για τα air condition και ο προνομιακός τρόπος πληρωμής παραμένουν.

Ακόμα κι αν το αυτοκίνητό σας δεν είναι για απόσυρση, το ανταλλάσσουμε στην καλύτερη τιμή της αγοράς.

ΜΟΝΟ Η NISSAN ΒΑΖΕΙ ΤΕΛΟΣ ΣΤΗΝ ΑΝΑΜΟΝΗ!

ΥΠΕΡΟΧΗ NISSAN Νικ. Ι. Θεοχαράκης Α.Ε.

ΣΙΜΟΣ ΠΑΡΑΣΚΕΥΑΣ & ΥΙΟΣ Ε.Π.Ε.
Αυστραλίας 70, τηλ. 24029 και 79200-2
ΟΛΟΚΛΗΡΩΜΕΝΟ ΣΥΓΚΡΟΤΗΜΑ NISSAN ΤΟΥ ΔΙΚΤΥΟΥ ΝΙΚ. Ι. ΘΕΟΧΑΡΑΚΗΣ Α.Ε.

24 Ώρες στον Κόσμο

ΚΥΠΡΟΣ - ΗΠΑ - ΛΟΪΖΙΔΟΥ

ΛΕΥΚΩΣΙΑ 01 (ΑΠΕ)

Το αμερικανικό υπουργείο Εξωτερικών απεφυγε να σχολιάσει την απόφαση του Ευρωπαϊκού Δικαστηρίου Ανθρωπίνων Δικαιωμάτων στην υπόθεση της Τιτίνας Λοϊζίδου.

"Εχουμε γνώση της απόφασης του δικαστηρίου και δεν έχουμε περαπέρω σχόλια επί της απόφασης", δήλωσε στο Κυπριακό Πρακτορείο Ειδήσεων αξιωματούχος του αμερικανικού υπουργείου Εξωτερικών.

Αυτό που είναι σημαντικό, πρόσθεσε, είναι να εμπλακούν οι δυο πλευρές στην Κύπρο σε μια διαδικασία, που να οδηγεί στην επίτευξη λύσης στη βάση μιας διζωνικής, δικοινοτικής ομοσπονδίας, που να προστατεύει τα δικαιώματα όλων των Κυπρίων.

"Θέλουμε να υπογραμμίσουμε την ανάγκη, πρόσθεσε ο Αμερικανός αξιωματούχος, να ξεκινήσει μια διαδικασία που να αντιμετωπίζει όλο το φάσμα των θεμάτων σε μια διευθέτηση του Κυπριακού".

ΗΠΑ - ΕΚΘΕΣΗ ΚΛΙΝΤΟΝ - ΕΥΘΥΝΗ ΣΤΗΝ ΤΟΥΡΚΙΑ

ΟΥΑΣΙΓΚΤΟΝ 01 (ΑΠΕ)

Ευθύνη στην Τουρκία αναφορικά με την αποτυχία της προσπάθειας του Ρίτσαρντ Χόλμπρουκ για επανέναρξη των συνομιλιών επιρρίπτει ο Αμερικανός Πρόεδρος Μπιλ Κλίντον, στη δημηνιαία έκθεσή του προς το Κογκρέσσο, σχετικά με τις προσπάθειες για επίλυση του Κυπριακού.

Στην έκθεση, που καλύπτει το διάστημα από 1η Απριλίου έως και 31 Μαΐου 1998, ο Μπιλ Κλίντον επιρρίπτει ευθύνες στην Τουρκία, αναφέροντας ότι οι προσπάθειες των Ρίτσαρντ Χόλμπρουκ και Τομ Μίλερ για επανέναρξη των συνομιλιών, με στόχο την επίλυση του Κυπριακού, στο πλαίσιο διαζωνικής - δικοινοτικής ομοσπονδίας, απέτυχαν, διότι "δυστυχώς η τουρκική πλευρά πήρε τη θέση ότι οι συνομιλίες δεν μπορούν να αρχίσουν, εάν συγκεκριμένες προϋποθέσεις δεν ικανοποιηθούν, συμπεριλαμβανομένων της αναγνώρισης της "Δημοκρατίας της Βόρειας Κύπρου" και της απόσυρσης της αίτησης ένταξης της Κύπρου στην Ευρωπαϊκή Ενωση".

ΓΑΛΛΙΑ - ΙΡΑΝ - ΑΠΟΦΥΛΑΚΙΣΗ

ΠΑΡΙΣΙ 01 (ΑΠΕ)

Ο ιρανός Μασούντ Χεντί καταδικασμένος συνεργός στη δολοφονία το 1991 του ιρανού πρώην πρωθυπουργού Σαπούρ Μπαχτιάρ, αποφυλακίσθηκε σις 30 Ιουλίου έχοντας εκτίσει τα δύο τρίτα της ποινής του, ανακοίνωσε σήμερα το γαλλικό υπουργείο Δικαιοσύνης.

Ο Χεντί, ο οποίος επέστρεψε ήδη στη χώρα του, έμεινε στις γαλλικές φυλακές έξι χρόνια και εννέα μήνες.

Ο πρώην δημοσιογράφος του ιρανικού ραδιοφώνου καταδικάσθηκε από γαλλικό δικαστήριο το 1994 σε δεκαετή κάθειρξη με την κατηγορία ότι εφοδίασε με διαβατήρια τους δύο βασικούς υπόπτους στη δολοφονία του Μπαχτιάρ.

Ο Μπαχτιάρ, τελευταίος πρωθυπουργός επί Σάχη, εγκατέλειψε το Ιράν μετά την ισλαμική επανάσταση του 1979. Εζησε εξόριστος στο Παρίσι όπου δολοφονήθηκε στις 6 Αυγούστου του 1991. Εξι Ιρανοί καταδικάσθηκαν ερήμην σε ισόβια από γαλλικό δικαστήριο σε σχέση με τη δολοφονία.

Το γαλλικό υπουργείο Δικαιοσύνης διευκρίνησε ότι στον Χεντί δεν απονεμήθηκε χάρη όπως δήλωσε η οικογένειά του ανακοινώνοντας την επιστροφή του στο Ιράν.

Εξωτερικές Ειδήσεις

ΕΝΩΠΙΟΝ ΤΩΝ ΑΜΕΡΙΚΑΝΩΝ ΣΕΙΡΑ ΘΕΣΕΩΝ ΓΙΑ ΤΟΥΣ S-300



Λευκωσία 01 (ΑΠΕ)

Η κυπριακή κυβέρνηση έχει θέσει ενώπιον των Αμερικανών σειρά θέσεων που συνιστούν διεξόδους σε ό,τι αφορά το θέμα των πυραύλων και τώρα αναμένεται η αντίδραση της Αγκυρας. Σύμφωνα με πληροφορίες από καλά ενημερωμένες πηγές στη Λευκωσία, ο ειδικός συντονιστής για το Κυπριακό στο Στέιτ Ντιπαρτμεντ Τόμας Μίλερ, ο οποίος θα βρίσκεται στην Τουρκία στα τέλη Αυγούστου, θα μεταφέρει τις απόψεις της κυπριακής κυβέρνησης και θα καταγράψει την αντίδραση της Τουρκίας.

Σύμφωνα με τις ίδιες πηγές, όπως περιγράφονται και στην επιστολή Κληρίδη προς την υπουργό Εξωτερικών των ΗΠΑ Μαντλίν Ολμπράϊτ, για την αναβολή ή κύρωση της εγκατάστασης των πυραύλων S-300 στην Κύπρο, τίθενται τρεις προϋποθέσεις από πλευράς Λευκωσίας:

1) Εναρξη ουσιαστικών και παραγωγικών συνομιλιών για το Κυπριακό.

2) Μείωση στρατευμάτων και εξοπλισμών.

3) Δημιουργία ζώνης απαγόρευσης πτήσεων πολεμικών αεροσκαφών πάνω από την Κύπρο, που θα συνοδεύεται με εγγυήσεις.

Από τις μέχρι σήμερα επαφές της κυπριακής κυβέρνησης με ξένους απεσταλμένους, είναι πρόδηλο ότι οι κυβερνήσεις που έχουν τη δυνατότητα να εγγυηθούν τη ζώνη απαγόρευσης πτήσεων δεν φαίνονται έτοιμες να πράξουν τούτο και αντιπροτείνουν τη συμφωνία ενός μορατόριουμ. Μια τέτοια εξέλιξη δεν βρίσκει σύμφωνη την κυπριακή κυβέρνηση, η οποία σημειώνει πως αυτό που ενδιαφερει την ίδια και έχει σημασία για την ασφάλεια του κυπριακού λαού είναι να υπάρξει μια συμφωνία που να ισχύσει σε περίοδο πολέμου. Με τα σημερινά δεδομένα, αυτό που ενδεχομένως να γίνει για να υπάρξει αναβολή της εγκατάστασης των πυραύλων, είναι ένας συνδυασμός μέτρων στη βάση αυτών που προτείνει ο πρόεδρος Κληρίδης και συζητούν με κάποιες δικές τους ιδέες οι Αμερικανοί. Πάντως, στη Λευκωσία, ξεκαθαρίζεται από πλευράς κυβέρνησης το γεγονός ότι η απόφαση του Εθνικού Συμβουλίου για τήρηση του συμβολαίου αγοράς και εγκατάστασης των ρωσικών πυραύλων ισχύει, προσφέρονται όμως σε διπλωματικό επίπεδο κάποιες διέξοδοι. Κ.Β. Ο Ντερβίς Ερόγλου, "πρωθυπουργός" της αυτοαποκαλούμενης Τουρκικής Δημοκρατίας Βόρειας Κύπρου , ισχυρίστηκε ότι έχουν φθάσει στην Κύπρο " τα τμήματα που σχετίζονται με τα ραντάρ των πυραύλων S-300, αλλά, παράλληλα, έκανε λόγο για ενδεχόμενο " να αγοράσουν οι Ελληνοκύπριοι άλλα όπλα από τη Ρωσία, αντί των πυραύλων S-300" Ο Ερόγλου , σε δηλώσεις που έκανε στην Κωνσταντινούπολη, αναφέρθηκε στο θέμα των πυραύλων και είπε ότι " η παραγγελία έχει δοθεί και έχει καταβληθεί η προκαταβολή" και πρόσθεσε:"Σύμφωνα με τις πληροφορίες που έχω, έχουν φθάσει στο Νησί τα κομμάτια που σχετίζονται με τα ραντάρ των πυραύλων, αλλά όχι και οι ίδιοι οι πύραυλοι". Ο Ερόγλου, αναφερόμενος στην επίσκεψη του Κύπριου Προέδρου, Γλαύκου Κληρίδη, στη Ρωσία, υποστήριξε ότι " υπάρχουν ερωτηματικά για το αν θα καταβάλουν και το υπόλοιπο ποσό για να φέρουν τους S-300 στο νησί ή μ'εκείνα τα χρήματα θ'αγοράσουν άλλα όπλα, για να ξεπεράσουν το βραχνά των πυραύλων".

60.000 ΑΝΘΡΩΠΟΙ ΕΧΟΥΝ ΕΚΤΟΠΙΣΘΕΙ ΑΠΟ ΤΙΣ ΣΕΡΒΙΚΕΣ ΔΥΝΑΜΕΙΣ

Βελιγράδι 01 (ΑΠΕ)

Περισσότερα από 270 χωριά έχουν βομβαρδισθεί και τουλάχιστον 60.000 άνθρωποι έχουν εκτοπισθεί από τις σερβικές δυνάμεις κατά την τελευταία επιχείρησή τους στο Κοσσυφοπέδιο.

Αυτό δήλωσε σήμερα σε ανεξάρτητο ραδιοσταθμό του Βελιγραδίου ο Σκελζέν Μαλίκι, μέλος της Επιτροπής γιά την Προστασία των Ανθρωπίνων Δικαιωμάτων και των Ελευθεριών των Αλβανών του Κοσσυφοπεδίου. Ο Μαλίκι εξέφρασε την πεποίθηση ότι στόχος της τελευταίας επίθεσης δεν ήταν οι αυτονομιστές αντάρτες αλλά η εκδίωξη του πληθυσμού.

"Είμαστε στο χείλος μιάς ανθρωπιστικής καταστροφής", τόνισε. Και πρόσθεσε:"Η επιχείρηση δεν είχε σκοπό να διαλύσει τον Απελευθερωτικό Στρατό του Κοσσυφοπεδίου, αλλά να εκδιώξει όσο το δυνατό περισσότερους κατοίκους. Στόχος ήταν η εθνική εκκαθάριση".

Εν τω μεταξύ, σύμφωνα με το Κέντρο Πληροφόρησης του Κοσσυφοπεδίου, στην Πρίστινα, συνεχίζονται σήμερα οι ρίψεις πυρών του πυρβολικού γύρω από το χωριό Γιούνικ κοντά στα αλβανικά σύνορα, παρά το γεγονός ότι ανακοινώθηκε ο τερματισμός της τελευταίας σερβικής επίθεσης εναντίον του "Απελευθερωτικού Στρατού του Κοσσυφοπεδίου". Σύμφωνα με την ίδια πηγή, και οι δύο πλευρές έχουν υποστεί απώλειες μετά τον ολονύχτιο βομβαρισμό του χωριού.

Ωστόσο, οι σερβικές αρχές διέψευσαν τις πληροφορίες αυτές και υποστήριξαν ότι στις μάχες γύρω από το χωριό, προπύργιο του UCK εμπλέκονται αντίπαλες ομάδες του "Απελευθερωτικού Στρατού του Κοσσυφοπεδίου".

Ο ΛΕΚΕΣ ΩΣ ΠΕΙΣΤΗΡΙΟ ΣΤΗΝ ΥΠΟΘΕΣΗ ΚΛΙΝΤΟΝ - ΛΙΟΥΙΝΣΚΙ



Ουάσιγκτον 01 (ΑΠΕ)

Ενας λεκές που βρέθηκε από τα επιστημονικά εργαστήρια του FBI σε ένα φόρεμα της Μόνικας Λιουίνσκι ενδεχομένως να αποτελέσει πειστήριο εναντίον του αμερικανού Προέδρου Μπιλ Κλίντον, στην υπόθεση του ερωτικού σκανδάλου του Πλανητάρχη με την πρώην υπάλληλο του Λευκού Οίκου, όπως μεταδίδουν πολλά αμερικανικά τηλεοπτικά δίκτυα. Οι ίδιες πηγές πάντως δεν διευκρινίζουν ποιά είναι η φύση του λεκέ, καθώς όπως εικάζεται η ίδια η Λιουίνσκι έχει εκμυστηρευθεί σε φίλη της πως είναι από σπέρμα. Το φόρεμα, που ενδέχεται να παράσχει τις αποχρώσες ενδείξεις για την ενοχοποίηση του Κλίντον δόθηκε την Τετάρτη στον Σταρ, ο οποίος το παρέδωσε κατόπιν στα εργαστήρια του FBI. Η αμερικανική υπηρεσία αρνήθηκε να επιβεβαιώσει ή όχι εάν τωόντι βρέθηκε ο λεκές. Ο Κλίντον υποσχέθηκε χθες, έπεπα από μία εβδομάδα δοκιμασίας για εκείνον, σε σχέση με την τροπή της ανακριτικής διαδικασίας, ότι θα καταθέσει "με πηρότητα και ειλικρίνεια" για όλο το φάσμα των κατηγοριών που αντιμετωπίζει εις ό,τι αφορά τις υποτιθέμενες σχέσεις του με την Λιουίνσκι στις 17 Αυγούστου. Ο ίδιος αναχώρησε για το Χάμπτονς, πλησίον της Νέας Υόρκης, για να συμμετάσχει σε εκδήλωση για τη χρηματική ενίσχυση του Δημοκρατικού Κόμματος και για να ξεκουρασθεί, ενώ παράλληλα – όπως φαίνεται– εκεί θα προετοιμάσει και την κατάθεσή του. Εν τω μεταξύ χθες, στο Εφετείο του Σεν Λιούις προσέφυγε κατά της προηγούμενης, απαλλακτικής για τον Πρόεδρο, αποφάσεως η Πόλα Τζόουνς – που μετά τη μήνυσή της κατά του Κλίντον για σεξουαλική παρενόχληση, άνοιξαν οι ασκοί του Αιόλου για τις έρευνες που αφορούν και άλλα ερωτικά σκάνδαλα του αμερικανού ηγέτη.

ΡΩΣΙΑ - ΒΙΑΓΚΡΑ

Μόσχα 01 (ΑΠΕ.)

Η πώληση του Βιάγκρα επετράπη επίσημα στη Ρωσία όπου το θαυματουργό γιά την ανδρική ανικανότητα χάπι θα είναι διαθέσιμο από τον Οκτώβριο, γράφουν σήμερα οι ρωσικές εφημερίδες. Η αρμόδια γιά τον έλεγχο των φαρμάκων υπηρεσία του υπουργείου Υγείας καταχώρησε το Βιάγκρα στη λίστα των φαρμάκων που διατίθενται στη ρωσική αγορά, σύμφωνα με τις εφημερίδες "Κομερσάντ" και "Κομσομόλσκαγια Πράβντα". Οι εφημερίδες δεν διευκρινίζουν ωστόσο εάν το Βιάγκρα θα χορηγείται ελεύθερα ή με ιατρική συνταγή.

ΣΥΝΑΝΤΗΣΗ ΚΛΗΡΙΔΗ ΜΕ ΣΗΜΙΤΗ

Λευκωσία 01 (ΑΠΕ)

Ο υπουργός Εξωτερικών της Κύπρου, Ιωάννης Κασουλίδης,δηλωσε σήμερα ότι ο Πρόεδρος Κληρίδης πολύ πιθανόν να έχει προσεχώς συνάντηση με τον Πρωθυπουργό Κώστα Σημίτη.Ο κ.Κασουλίδης απέφυγε ν'αναφερθεί σε συγκεκριμένη ημερομηνία, άλλ'ωστόσο πληφορορίες του ΑΠΕ αναφέρουν ότι μέχρι τα μέσα της ερχόμενης εβδομάδας το θέμα θα ξεκαθαριστεί, μέσω της διπλωματικής οδού.Η συνάντηση, σύμφωνα με τις ίδιες πληροφορίες, τοποθετείται πριν το τέλος του Αυγούστου, και θα προηγηθεί του ταξιδιού του Προέδρου Κληρίδη στη Νότια Αφρική, όπου θα μεταβεί για τη Σύνοδο των Αδεσμεύτων. Ο υπουργός Εξωτερικών, Ιωάννης Κασουλίδης, κλήθηκε σήμερα ν'αναφερθεί στις επιπώσεις που θα έχει στο Κυπριακό η απόφαση του Δικαστηρίου Ανθρωπίνων Δικαιωμάτων του Συμβουλίου της Ευρώπης, για την υπόθεση της Τιτίνας Λοϊζίδου εναντίον της Τουρκίας.Ο κ.Κασουλίδης αναφέρθηκε σε τρία βασικά σημεία:"1.Οι αποφάσεις που έχουν ληφθεί μέχρι σήμερα για την Κύπρο ή οι ατομικές προσφυγές του Συμβουλίου της Ευρώπης καταδεικνύουν σαφώς ότι ευθύνη για τα κατεχόμενα έχει η Τουρκί.2.Ο μηχανισμός και η διοίκηση που λειτουργεί παράνομα στα κατεχόμενα, σύμφωνα με το δικαστήριο,"είναι τοπική διοίκηση εξαρτώμενη από την Τουρκία".3.Οι παραβιάσεις των ανθρωπίνων δικαιωμάτων και ελευθεριών δεν γίνονται αποδεκτες από τις διεθνείς συμβάσεις και νόμους και ευθύνη για τις παραβιάσεις αυτές φέρει η Τουρκία".Η δική μας θέση, είπε ο υπουργός Εξωτερικών, είναι ότι, χωρίς να ζητούμε πολιτικοποίηση των νομικών αποφάσεων, η Τουρκία οφείλει να συμμορφωθεί με τις αποφάσεις αυτές, γιατί διαφορετικά θα πρέπει ν'αντιμετωπίσει τις συνέπειες.Οι συνέπειες αυτές, συνέχισε,ξεκινούν με κυρώσεις και καταλήγουν με αποβολή από το Συμβούλιο της Ευρώπης.Δεν θα παραιτηθούμε από την απαίτηση να συμμορφωθεί η Τουρκία στην απόφαση του Δικαστηρίου, επισήμανε ο υπουργός Εξωτερικών. Απαντώντας σε ερώτηση εάν η λύση διζωνικής δικοινοτικής ομοσπονδίας επηρεάζεται από την απόφαση , ο κ.Κασουλίδης είπε πως οποιαδήποτε λύση βρεθεί στο Κυπριακό πρέπει να υιοθετεί τα ανθρώπινα δικαιώματα. Σχολιάζοντας, επίσης, τις δηλώσεις Ντενκτας ότι δεν προσέρχεται σε διάλογο, εάν δεν ακυρθωεί η απόφαση του Δικαστηρίου Ανθρωπίνων Δικαιωμάτων του Συμβουλίου Ασφαλείας για την Τιτίνα Λοϊζίδου , ο κ.Κασουλίδης είπε πως δεν μπορεί πλέον να υπάρχει αξιοπιστία στον κατοχικό ηγέτη.Λέγει , είπε ο ΥΠΕΞ, ότι δεν θα προσέλθει σε συνομιλίες, διότι υπάρχει η απόφαση του Δικαστηρίου.Προηγουμένως, δεν ερχόταν γιατί ήταν η παραγγελία των πυραύλων και η αίτηση ένταξης μας στην Ευρωπαϊκή Ενωση.Χρειάζεται πολλά ο Ντενκτας για να πείσει ότι έχει πολιτική βούληση. Σχολιάζοντας, τέλος, τη δημηνιαία έκθεση προς το κογκρέσο του Προέδρου Κλίντο, για το Κυπριακό, ο υπουργός Εξωτερικών επισήμανε τη θέση των Αμερικανών ότι ο Ντενκτας φέρει την Ευθύνη για το Αδιέξοδο.

ΜΕ ΛΙΓΑ ΛΟΓΙΑ

❒ ΜΕΣΗ ΑΝΑΤΟΛΗ - ΑΡΑΦΑΤ - ΙΣΡΑΗΛ

Γάζα 01 (ΑΠΕ)

Ο παλαιστίνιος ηγέτης Γάσερ Αραφάτ δήλωσε σήμερα ότι η πορεία της ειρηνευτικής διαδικασίας με το Ισραήλ εξακολουθεί να βρίσκεται σε τέλμα ενώ ένας από τους διαπραγματευτές του δήλωσε ότι οι Παλαιστίνιοι θα διακόψουν τις συνομιλίες γιά την αμερικανική ειρηνευτική πρωτοβουλία εάν δεν υπάρξει πρόοδος.

"Λυπάμαι να πω ότι όλα βρίσκονται σε τέλμα", δήλωσε ο Αραφάτ επιστρέφοντας στη Γάζα ύστερα από πενθήμερο ταξίδι του στην Αυστρία, το Μαρόκο και την Τουρκία.

Από την πλευρά του, ο παλαιστίνιος διαπραγματευτής Ναμπίλ Σαάτ δήλωσε ότι το Ισραήλ πρέπει να αποδεχθεί εντός των ημερών την αμερικανική πρόταση γιά αποχώρηση των ισραηλινών δυνάμεων από μεγαλύτερο τμήμα της Δυτικής Οχθης γιατί διαφορετικά θα διακοπεί ο τελευταίος γύρος των ειρηνευτικών συνομιλιών.

"Οι συναντήσεις θα σταματήσουν εντός των προσεχών ημερών εάν οι Ισραηλινοί... δεν κάνουν το θαύμα να αποδεχθούν την αμερικανική πρωτοβουλία και να δηλώσουν έτοιμοι γιά την αποχώρηση", δήλωσε ο παλαιστίνιος διαπραγματευτής, σύμφωνα με τον οποίο, ως αυτήν την στιγμή οι Ισραηλινοί δεν έχουν προτείνει τίποτα που να ανταποκρίνεται στο ελάχιστο στην αμερικανική πρωτοβουλία.

Ο Σαάτ εξέφρασε την ελπίδα να ασκήσουν οι ΗΠΑ πραγματικές πιέσεις στην κυβέρνηση Νετανιάχου γιά να αρθεί το αδιέξοδο στο οποίο έχει περιέλθει τους τελευταίους 16 μήνες η ειρηνευτική διαδικασία.

ΔΡΟΜΟΛΟΓΙΑ ΑΠΟ 28/7/98 - 31/8/98

Μια Ξεχωριστη Διοη στη Θαλασσα

ΑΝΑΧΩΡΗΣΗ ΑΠΟ ΡΟΔΟ

ΗΜ/ΝΙΑ	ΗΜΕ.	ΠΛΟΙΟ	ΩΡΑ ΑΝΑΧ.	ΠΡΟΟΡΙΣΜΟΣ
28/7	ΤΡΙ	ΛΕΡΟΣ	14.00	ΚΩ-ΚΑΛΥΜΝΟ-ΛΕΡΟ-ΠΑΤΜΟ-ΠΕΙΡΑΙΑ
29/7	ΤΕΤ	ΡΟΔΟΣ	09.00	ΚΑΣΤΕΛΟΡΙΖΟ
		ΙΑΛΥΣΟΣ	14.00	ΚΩ-ΚΑΛΥΜΝΟ-ΛΕΡΟ-ΠΑΤΜΟ-ΠΕΙΡΑΙΑ
		ΡΟΔΟΣ	17.00	ΚΩ-ΠΕΙΡΑΙΑ
30/7	ΠΕΜ	ΛΕΡΟΣ	14.00	ΚΩ-ΚΑΛΥΜΝΟ-ΛΕΡΟ-ΛΕΙΨΟΥΣ-ΠΑΤΜΟ-ΠΕΙΡΑΙΑ
31/7	ΠΑΡ	ΡΟΔΟΣ	10.00	ΚΩ-ΠΑΤΜΟ-ΣΑΜΟ-ΘΕΣΣΑΛΟΝΙΚΗ
		ΙΑΛΥΣΟΣ	14.00	ΤΗΛΟ-ΝΙΣΥΡΟ-ΚΩ-ΛΕΡΟ-ΠΑΤΜΟ-ΠΕΙΡΑΙΑ
1-8	ΣΑΒ	ΛΕΡΟΣ	17.00	ΚΩ-ΠΕΙΡΑΙΑ
2-8	ΚΥΡ	ΙΑΛΥΣΟΣ	14.00	ΚΩ-ΚΑΛΥΜΝΟ-ΛΕΡΟ-ΠΑΤΜΟ-ΠΕΙΡΑΙΑ
		ΡΟΔΟΣ	18.00	ΚΩ-ΠΕΙΡΑΙΑ
3-8	ΔΕΥ	ΛΕΡΟΣ	14.00	ΚΩ-ΑΣΤΥΠΑΛΑΙΑ-ΠΕΙΡΑΙΑ
4-8	ΤΡΙ	ΙΑΛΥΣΟΣ	14.00	ΚΩ-ΚΑΛΥΜΝΟ-ΛΕΡΟ-ΠΑΤΜΟ-ΠΕΙΡΑΙΑ
5-8	ΤΕΤ	ΛΕΡΟΣ	14.00	ΚΩ-ΚΑΛΥΜΝΟ-ΛΕΡΟ-ΠΑΤΜΟ-ΠΕΙΡΑΙΑ
		ΡΟΔΟΣ	17.00	ΚΩ-ΠΕΙΡΑΙΑ
6-8	ΠΕΜ	ΙΑΛΥΣΟΣ	14.00	ΤΗΛΟ-ΝΙΣΥΡΟ-ΚΩ-ΛΕΡΟ-ΠΑΤΜΟ-ΠΕΙΡΑΙΑ
7-8	ΠΑΡ	ΡΟΔΟΣ	10.00	ΚΩ-ΠΑΤΜΟ-ΣΑΜΟ-ΘΕΣΣΑΛΟΝΙΚΗ
		ΛΕΡΟΣ	14.00	ΚΩ-ΚΑΛΥΜΝΟ-ΛΕΡΟ-ΛΕΙΨΟΥΣ-ΠΑΤΜΟ-ΠΕΙΡΑΙΑ
8-8	ΣΑΒ	ΙΑΛΥΣΟΣ	17.00	ΚΩ-ΠΕΙΡΑΙΑ
9-8	ΚΥΡ	ΛΕΡΟΣ	14.00	ΚΩ-ΚΑΛΥΜΝΟ-ΛΕΡΟ-ΠΑΤΜΟ-ΠΕΙΡΑΙΑ
		ΡΟΔΟΣ	18.00	ΚΩ-ΠΕΙΡΑΙΑ
10-8	ΔΕΥ	ΙΑΛΥΣΟΣ	14.00	ΚΩ-ΑΣΤΥΠΑΛΑΙΑ-ΠΕΙΡΑΙΑ
11-8	ΤΡΙ	ΛΕΡΟΣ	14.00	ΚΩ-ΚΑΛΥΜΝΟ-ΛΕΡΟ-ΠΑΤΜΟ-ΠΕΙΡΑΙΑ
12-8	ΤΕΤ	ΡΟΔΟΣ	09.00	ΚΑΣΤΕΛΟΡΙΖΟ
		ΙΑΛΥΣΟΣ	14.00	ΚΩ-ΚΑΛΥΜΝΟ-ΛΕΡΟ-ΠΑΤΜΟ-ΠΕΙΡΑΙΑ
		ΡΟΔΟΣ	17.00	ΚΩ-ΠΕΙΡΑΙΑ
13-8	ΠΕΜ	ΛΕΡΟΣ	14.00	ΚΩ-ΚΑΛΥΜΝΟ-ΛΕΡΟ-ΛΕΙΨΟΥΣ-ΠΑΤΜΟ-ΠΕΙΑΙΑ
14-8	ΠΑΡ	ΡΟΔΟΣ	10.00	ΚΩ-ΠΑΤΜΟ-ΣΑΜΟ-ΘΕΣΣΑΛΟΝΙΚΗ
		ΙΑΛΥΣΟΣ	14.00	ΤΗΛΟ-ΝΙΣΥΡΟ-ΚΩ-ΛΕΡΟ-ΠΑΤΜΟ-ΠΕΙΡΑΙΑ
15-8	ΣΑΒ	ΛΕΡΟΣ	17.00	ΚΩ-ΠΕΙΡΑΙΑ
16-8	ΚΥΡ	ΙΑΛΥΣΟΣ	14.00	ΚΩ-ΚΑΛΥΜΝΟ-ΛΕΡΟ-ΠΑΤΜΟ-ΠΕΙΡΑΙΑ
		ΡΟΔΟΣ	18.00	ΚΩ-ΠΕΙΡΑΙΑ
17-8	ΔΕΥ	ΛΕΡΟΣ	14.00	ΚΩ-ΑΣΤΥΠΑΛΑΙΑ-ΠΕΙΡΑΙΑ
18-8	ΤΡΙ	ΙΑΛΥΣΟΣ	14.00	ΚΩ-ΚΑΛΥΜΝΟ-ΛΕΡΟ-ΠΑΤΜΟ-ΠΕΙΡΑΙΑ
19-8	ΤΕΤ	ΛΕΡΟΣ	14.00	ΚΩ-ΚΑΛΥΜΝΟ-ΛΕΡΟ-ΠΑΤΜΟ-ΠΕΙΡΑΙΑ
		ΡΟΔΟΣ	17.00	ΚΩ-ΠΕΙΡΑΙΑ
20-8	ΠΕΜ	ΙΑΛΥΣΟΣ	14.00	ΤΗΛΟ-ΝΙΣΥΡΟ-ΚΩ-ΛΕΡΟ-ΠΑΤΜΟ-ΠΕΙΡΑΙΑ
21-8	ΠΑΡ	ΡΟΔΟΣ	10.00	ΚΩ-ΠΑΤΜΟ-ΣΑΜΟ-ΘΕΣΣΑΛΟΝΙΚΗ
		ΛΕΡΟΣ	14.00	ΚΩ-ΚΑΛΥΜΝΟ-ΛΕΡΟ-ΛΕΙΨΟΥΣ-ΠΑΤΜΟ-ΠΕΙΡΑΙΑ
22-8	ΣΑΒ	ΙΑΛΥΣΟΣ	17.00	ΚΩ-ΠΕΙΡΑΙΑ
23-8	ΚΥΡ	ΛΕΡΟΣ	14.00	ΚΩ-ΚΑΛΥΜΝΟ-ΛΕΡΟ-ΠΑΤΜΟ-ΠΕΙΡΑΙΑ
		ΡΟΔΟΣ	18.00	ΚΩ-ΠΕΙΡΑΙΑ
24-8	ΔΕΥ	ΙΑΛΥΣΟΣ	14.00	ΚΩ-ΑΣΤΥΠΑΛΑΙΑ-ΠΕΙΡΑΙΑ
25-8	ΤΡΙ	ΛΕΡΟΣ	14.00	ΚΩ-ΚΑΛΥΜΝΟ-ΛΕΡΟ-ΠΑΤΜΟ-ΠΕΙΡΑΙΑ
26-8	ΤΕΤ	ΡΟΔΟΣ	09.00	ΚΑΣΤΕΛΟΡΙΖΟ
		ΙΑΛΥΣΟΣ	14.00	ΚΩ-ΚΑΛΥΜΝΟ-ΛΕΡΟ-ΠΑΤΜΟ-ΠΕΙΡΑΙΑ
		ΡΟΔΟΣ	17.00	ΚΩ-ΠΕΙΡΑΙΑ
27-8	ΠΕΜ	ΛΕΡΟΣ	14.00	ΚΩ-ΚΑΛΥΜΝΟ-ΛΕΡΟ-ΛΕΙΨΟΥΣ-ΠΑΤΜΟ-ΠΕΙΡΑΙΑ
28-8	ΠΑΡ	ΡΟΔΟΣ	10.00	ΚΩ-ΠΑΤΜΟ-ΣΑΜΟ-ΘΕΣΣΑΛΟΝΙΚΗ
		ΙΑΛΥΣΟΣ	14.00	ΤΗΛΟ-ΝΙΣΥΡΟ-ΚΩ-ΛΕΡΟ-ΠΑΤΜΟ-ΠΕΙΡΑΙΑ
29-8	ΣΑΒ	ΛΕΡΟΣ	17.00	ΚΩ-ΠΕΙΡΑΙΑ
30-8	ΚΥΡ	ΙΑΛΥΣΟΣ	14.00	ΚΩ-ΚΑΛΥΜΝΟ-ΛΕΡΟ-ΠΑΤΜΟ-ΠΕΙΡΑΙΑ
		ΡΟΔΟΣ	18.00	ΚΩ-ΠΕΙΡΑΙΑ
31-8	ΔΕΥ	ΛΕΡΟΣ	14.00	ΚΩ-ΑΣΤΥΠΑΛΑΙΑ-ΠΕΙΡΑΙΑ

• Αναχώρηση από Θεσσαλονίκη κάθε Σάββατο και ώρα 15.00

Κεντρικό Πρακτορείο ΔΑΝΕ SEA LINE
Αυστραλίας 92
Ωρες λειτουργίας 08.00 - 20.00
ΤΗΛ. 77078

D-A-N-E- SEA LINE

ΔΩΔΕΚΑΝΗΣΙΑΚΗ ΑΝΩΝΥΜΗ ΝΑΥΤΙΛΙΑΚΗ ΕΤΑΙΡΙΑ

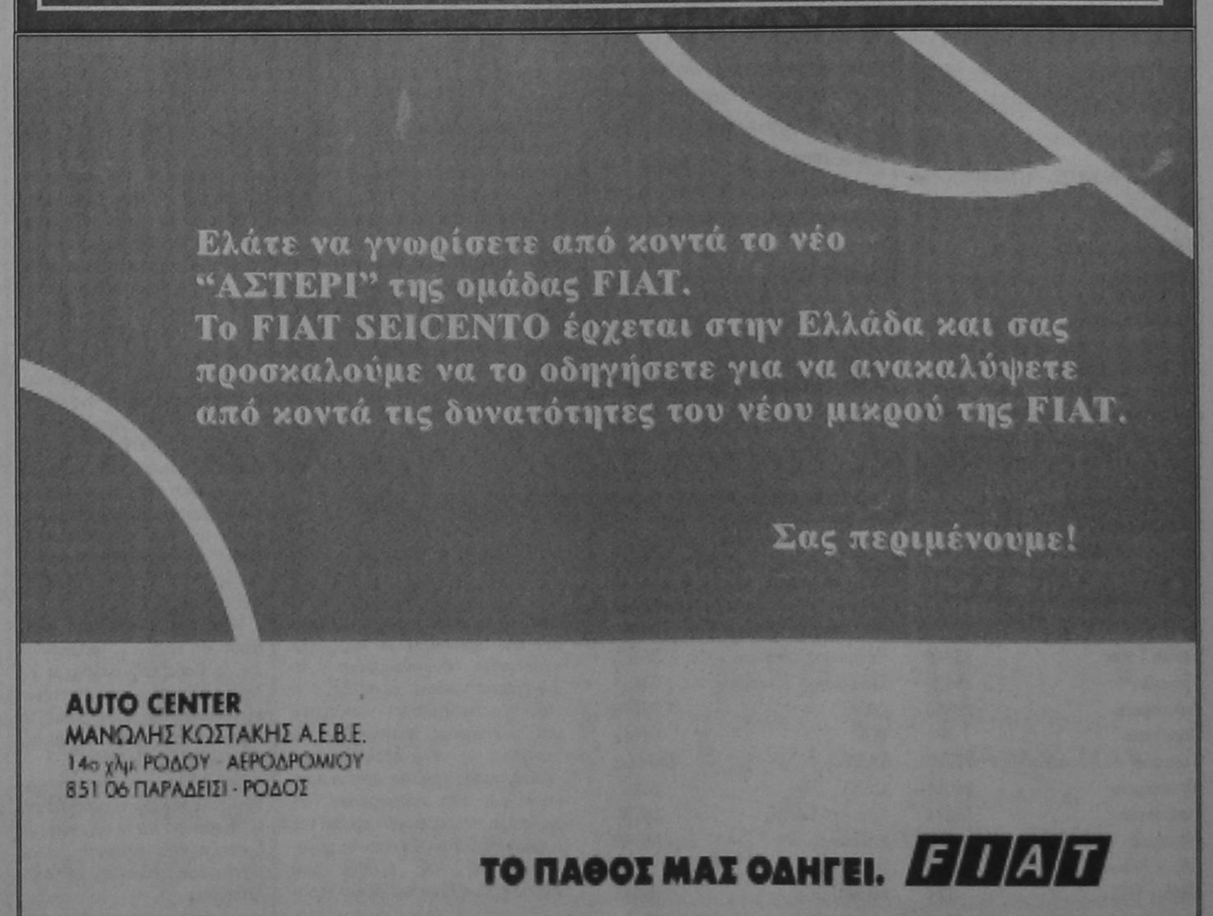

Ελάτε να γνωρίσετε από κοντά το νέο "ΑΣΤΕΡΙ" της ομάδας FIAT.
Το FIAT SEICENTO έρχεται στην Ελλάδα και σας προσκαλούμε να το οδηγήσετε για να ανακαλύψετε από κοντά τις δυνατότητες του νέου μικρού της FIAT.

Σας περιμένουμε!

AUTO CENTER
ΜΑΝΩΛΗΣ ΚΩΣΤΑΚΗΣ Α.Ε.Β.Ε.
14ο χλμ. ΡΟΔΟΥ - ΑΕΡΟΔΡΟΜΙΟΥ
851 06 ΠΑΡΑΔΕΙΣΙ - ΡΟΔΟΣ

ΤΟ ΠΑΘΟΣ ΜΑΣ ΟΔΗΓΕΙ. FIAT

δημοκρατικά

ΥΠΑΡΧΕΙ ΑΝΤΙΚΕΙΜΕΝΙΚΗ ΠΡΑΓΜΑΤΙΚΟΤΗΤΑ
Η ΟΠΟΙΑ ΔΙΝΕΙ ΤΟ ΜΕΤΡΟ ΤΗΣ ΑΛΗΘΕΙΑΣ
(ΑΡΙΣΤΟΤΕΛΗΣ)

ΤΟΥΡΚΙΑ: ΔΙΑΡΚΗΣ ΠΡΟΚΛΗΣΗ ΓΙΑ ΤΗΝ ΔΙΕΘΝΗ ΚΟΙΝΩΝΙΑ

Για όλα φταίει ο Πάγκαλος.

Αυτός άναψε τις φωτιές. Τα έριξε στον Κλίντον τα είπε χύμα και τσουβαλάτα. Το νιου λουκ αυτό της εξωτερικής μας πολιτικής ικανοποίησε τους εν γένει διαφωνούντες εντός του ΠΑΣΟΚ.

Επιτέλους είδαν την πάλαι ποτέ διακηρυχθείσα υπερήφανη εξωτερική πολιτική να υλοποιείται. Βάλαμε στη θέση του τον ερωτύλο πρόεδρο που μας υποσχέθηκε λύση στο Κυπριακό και λύση δεν είδαμε. Δεν ήταν ο πρώτος πρόεδρος άλλωστε που υποσχέθηκε λύση, προηγήθηκαν πολλοί άλλοι που δεν τήρησαν το λόγο τους και δεν τίμησαν τις αρχές. τους. Από τον Μπους μέχρι τον Κάρτερ και πάει λεγόντας.

Ολοι υποσχέθηκαν λύση στο Κυπριακό για να διαψευσθούν στην πορεία του χρόνου. Το πράγμα είναι πολύ απλό. Οι Αμερικανοί πολιτικοί υπόσχονται προεκλογικά, όπως οι πολιτικοί όλου του κόσμου, για να εισπράξουν ψήφους και οικονομική ενίσχυση από την ελληνική ομογένεια των ΗΠΑ, και ξεχνούν τις υποσχέσεις τους την επόμενη της εκλογής τους μια και τα ευρύτερα συμφέροντά τους επιβάλλουν καλές σχέσεις με την Αγκυρα.

«ΟΙ ΠΙΘΑΝΟΤΗΤΕΣ ΕΝΟΣ ΘΕΡΜΟΥ ΕΠΕΙΣΟΔΙΟΥ ΣΤΟ ΑΙΓΑΙΟ Ή ΣΤΗΝ ΚΥΠΡΟ ΕΙΝΑΙ ΑΡΚΕΤΕΣ ΚΑΙ ΜΙΑ ΤΕΤΟΙΑ ΕΞΕΛΙΞΗ ΔΙΟΛΟΥ ΑΠΙΘΑΝΗ»

Η Τουρκία από την πλευρά της βλέποντας ότι Ευρωπαίοι και Αμερικανοί τη θωπεύουν σκληραίνει τη στάση της απέναντι στην Ελλάδα και διευρύνει καθημερινά τις απαιτήσεις της. Με τη στάση της αυτή η Αγκυρα αποκλείει οποιονδήποτε συμβιβασμό με την Αθήνα, γεγονός που επί της ουσίας δεν δείχνει να ενδιαφέρει φίλους και εταίρους που επιμένουν να πιέζουν το θύμα και όχι το θύτη.

Η κρίσιμη περίοδος που ακολουθεί μέχρι την οριστική ένταξη της Ελλάδας στην ΟΝΕ θεωρείται από πολλούς και εξόχως επικίνδυνη για τις ελληνοτουρκικές σχέσεις. Οι πιθανότητες ενός θερμού επεισοδίου στο Αιγαίο με αφορμή κάποια βραχονησίδα και στην Κύπρο με αφορμή την εγκατάσταση των S-300, αν οι πύραυλοι αυτοί πάρουν ποτέ το δρόμο για τη μεγαλόνησο, είναι αρκετές και μια τέτοια εξέλιξη διόλου απίθανη.

Εκτός αν Αθήνα και Λευκωσία αποδεχθούν την εγκατάσταση των ρωσικών πυραύλων στην Κρήτη όπως προτείνουν οι Αμερικανοί μέσω του Τ. Μίλερ, για να σκοπεύουν τα ψάρια του Αιγαίου ή τον Κατάφι στη Λιβύη. Οι αψιμαχίες πάντως Ελλάδας - ΗΠΑ έληξαν μετά και την προχθεσινή συνάντηση Πάγκαλου - Μπερνς και όλοι έφυγαν ή φεύγουν για τις αυγουστιάτικες διακοπές. Παρόλα αυτά στον Εβρο μετά τα γλυκά που προσέφεραν στους μεθοριακούς φρουρούς οι κ.κ. Πάγκαλος και Ντεμιρέλ ήρθαν οι πυροβολισμοί που αντάλλαξαν Ελληνες και Τούρκοι στρατιώτες για να θυμίσουν σε όλους μας ότι το ποτάμι παραμένει σημείο διαχωρισμού και ουδείς γνωρίζει αν και πότε θα μεταβληθεί σε χώρο ανοικτής και ειρηνικής επικοινωνίας των δύο πλευρών.

Ομως τα πολιτικά τερτίπια φίλων και εταίρων που έχουν ισχνή μνήμη και συνηθίζουν να δίνουν συχνά άφεση αμαρτιών στους Τούρκους ήρθε να ταράξει μια τελεσίδικη απόφαση που έλαβε το Ευρωπαϊκό Δικαστήριο Ανθρωπίνων Δικαιωμάτων. Σύμφωνα με την απόφαση αυτή το δικαστήριο επιδίκασε αποζημίωση 150 εκατ. δραχμών σε Ελληνόκυπρια για την απώλεια χρήσης της ιδιοκτησίας της στην περιοχή της Κερύνειας και 70 εκατ. δραχμές για δικαστικά έξοδα.

Πρόκειροι υπολογισμοί ανεβάζουν το συνολικό ποσό που θα επιδικαστεί σε βάρος της Τουρκίας στα 2,3 τρισ. δραχμές όταν με βάση την ίδια νομολογιακή γραμμή θα εκδικασθούν και οι υπόλοιπες προσφυγές των 200.000 Ελληνοκυπρίων προσφύγων.

Βεβαίως ανάλογο δικαίωμα μπορούν να ασκήσουν σε βάρος της Τουρκίας και οι Ελληνες της Κωνσταντινούπολης της Ιμβρου και της Τενέδου που έχουν παρανόμως στερηθεί τις περιουσίες τους. Θα πει κανείς ότι θα δικαιωθούν στα χαρτιά και δεν θα εισπράξουν δεκάρα μια και οι Τούρκοι ξεκαθάρισαν τη θέση τους με επίσημη δήλωση που αναφέρει ότι δεν πρόκειται να εφαρμόσουν τις αποφάσεις του διεθνούς δικαστηρίου παραπέμποντας τους έχοντας λαμβάνειν στο μόρφωμα που έστησαν με τη βία και αποκαλούν «Τουρκική Δημοκρατία της Βόρειας Κύπρου». Η νόμιμη εμπλοκή της Τουρκίας μέσω ευρωπαϊκών δικαστηρίων μολονότι η Αγκυρα γράφει τις αποφάσεις στα παλιότερα των υποδημάτων της προβάλλοντας τον ισχυρισμό ότι στερούνται δυνατότητα εφαρμογής και εκτέλεσης, δημουργεί τεράστια προβλήματα στους Ευρωπαίους, μια και τινάζει στον αέρα θεσμικά όργανα των οποίων οι αποφάσεις έχουν γίνει μέχρι τώρα σεβαστές από όλα τα κράτη - μέλη της γηραιάς ηπείρου. Με δεδομένο ότι η απόφαση αυτή είναι τελεσίδικη, δημιουργούνται εύλογες απορίες για τις διόδους διαφυγής που έχει η Τουρκία προκειμένου να αποφύγει την εφαρμογή τους.

ΑΚΡΙΤΙΚΑ

Θάρσει λέγων τ' αληθές συ σφαλεί ποτέ
ΣΟΦΟΚΛΗΣ

κουβεντούλες με κάποιο νόημα

ΚΑΛΕΣ ΔΙΑΚΟΠΕΣ

Την ώρα που οι μεγάλες πόλεις αδειάζουν, ξεχνιούνται σχεδόν τα πάντα. Τα οικονομικά, η κακή λειτουργία του κράτους, τα εθνικά προβλήματα, ακόμη και η... Εφορία που πρέπει να πληρώσουμε.

Ξεχνιούνται οι φωτιές, αρκεί να σβύσουν και να μην τις συναντήσουμε μπροστά μας, εκεί που θα πάμε.

Ξεχνιούνται οι καταπατητές, η άναρχη δόμηση, οι αλληλοκατηγορίες μεταξύ υπουργών. Οι ανούσιες αντιπαραθέσεις μεταξύ κυβέρνησης και αντιπολίτευσης.

Τα καμώματα των βουλευτών μας, που προσπαθούν μετά να τα καλύψουν. «Οχι, δεν ήθελα να δείξω ακριβώς αυτό», «δεν θα το ξανακάνω», «είμαι θύμα πλεκτάνης» και άλλα τέτοια ευτράπελα ή ανησυχητικά.

Ξεχνιούνται οι κατηγορίες για την εμπλοκή κάποιων αστυνομικών ή εισαγγελικών λειτουργών σε σκοτεινές υποθέσεις.

Οι αποφάσεις δικαστών, βάσει των οποίων κλείνονται στη φυλακή παιδιά, γιατί έχουν - αν έχουν - στην κατοχή τους ένα γραμμάριο χασίς, αλλά η παρέα τους αφήνεται ελεύθερη.

Ξεχνιέται ακόμη και η ταλαιπωρία της «Ολυμπιακής» ή των λιμανιών και των ακτοπλοϊκών δρομολογίων.

Ξεχνιούνται οι κακοί δρόμοι, το μποτιλιάρισμα, οι ατέλειωτες ουρές των διοδίων, οι ανταλλαγές ύβρεων και χειρονομιών.

Ξεχνάμε ή προσποιούμαστε ότι ξεχάσαμε τόσες αγωνίες, τόσο άγχος, τόση προσπάθεια στην καθημερινότητα μας, στον αγώνα μας να τα «φέρουμε βόλτα», να πάμε κάπως καλύτερα ή να «πιάσουμε την καλή».

Ας ξεχαστούν όλα για λίγο. Ετσι κι αλλιώς, όταν γυρίσουμε πάλι εδώ θα βρίσκονται. Μας περιμένουν, γιατί είναι... ΔΙΚΑ μας. Καλές διακοπές!

ΣΤΟΛΗ ΤΗΣ... ΠΑΠΙΑΣ!

Πληροφορίες αναφέρουν ότι ο άλλοτε λαλίστατος και άλλοτε... ιχθύς υπουργός των Εξωτερικών, κατέφυγε πάλι στη γνωστή ενδυματολογική του προτίμηση, μετά από κάθε έκρηξή του. Φόρεσε δηλαδή την στολή της... πάπιας. Δεν αναφέρουν οι πληροφορίες αν του τράβηξε το αυτί ο πρωθυπουργός ή διαπίστωσε ότι η παροιμία «μεγάλη μπουκιά φάε, μεγάλο λόγο μην πεις» είναι πολύ σοφή. Προφανώς, πάντως, ο κύριος υπουργός επέτυχε αυτό που ήθελε, έστω και αν θα αργήσει να του «βγει». Δηλαδή να εγγράψει υποθήκη για την προσεχή έξοδό του από την κυβέρνηση. Εν πάση περιπτώσει, από το πόστο που κατέχει τώρα...

ΙΡΑΚΟΛΟ...!

Το ότι οι εθνοπατέρες μας έσχον και τι ακριβώς το γνωρίζουμε διότι, ως γνωστόν, «χωριό που φαίνεται κολαούζο δεν θέλει». Εκείνο που μας ενδιαφέρει να μάθουμε είναι πώς τα έσχον όσα έχουν. Κοινώς πόθεν ή, για την ακρίβεια «από πού και ως πού», όπως θα ρωτούσαν και οι γιαγιάδες μας. Το μυστήριο θα παραμείνει άλυτο και θα μας ταλαιπωρεί μαζί με την εξίσου δικαιολογημένη απορία. Πώς κάποτε έμπαιναν στην πολιτική πλούσιοι και έβγαιναν πέντες (ή στην ψάθα) και τώρα μπαίνει κανείς πέντης και γεμίζει σελίδες ολόκληρες με τα περιουσιακά του στοιχεία; Μιράκολο, μιράκολο...

ΟΖΕ...

Διαβάζοντας τον ημερήσιο Τύπο ο μέσος Ελληνας ανακαλύπτει ποιό είναι το κύριο πρόβλημα που απασχολεί τον τόπο. Και βέβαια αυτό δεν είναι ούτε η είσοδος της χώρας στην ΟΝΕ, ούτε φυσικά η επιτυχία των διαρθρωτικών αλλαγών στην οικονομία. Και σε καμιά περίπτωση δεν είναι η βελτίωση του βιοτικού μας επιπέδου. Λοιπόν, το κύριο πρόβλημα που απασχολεί τον τόπο, όπως πληροφορούμαστε είναι το ποιό από τα δύο μεγάλα κόμματα, το ΠΑΣΟΚ ή η Ν.Δ. είναι περισσότερο ροζ. Οι εφημερίδες συναγωνίζονται μεταξύ τους ποιά θα αποκαλύψει πρώτη τα ροζ σκάνδαλα υπαρκτά ή όχι του ΠΑΣΟΚ και της Ν.Δ. Επιτέλους γίναμε Αμερική. Συγκλίνουμε απευθείας με την υπερδύναμη.

ΖΟΣΠΕΝ!

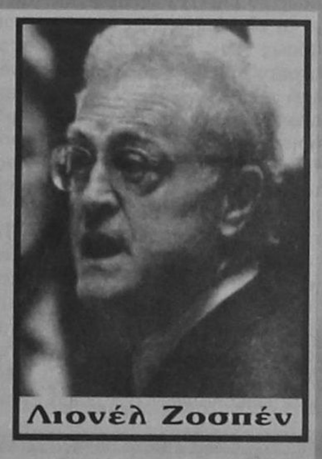
Λιονέλ Ζοσπέν

Την ελληνική θάλασσα απολαμβάνει από χθες ο Γάλλος πρωθυπουργός, Λιονέλ Ζοσπέν, ο οποίος έφθασε «ινκόγνιτο» στο Ανατολικό Αεροδρόμιο και έφυγε κατευθείαν για την Αντίπαρο μέσω Πάρου.

Ο κ. Ζοσπέν προετοίμασε το ταξίδι του με τον κ. Σημίτη με πλήρη μυστικότητα και θα μείνει στην Αντίπαρο για ένα 15ήμερο, ύστερα από διερεύνηση πολλών ελληνικών νησιών και αφού απέρριψε τα κοσμικά, όπως η Μύκονος, η Κέρκυρα και η Ρόδος.

Ο Ελληνας Πρωθυπουργός του έστειλε μάλιστα προ ημερών και φωτογραφίες νησιών για να διαλέξει. Ο κ. Ζοσπέν φέρεται να είπε: «Δεν θέλω κοσμικότητα. Δεν θέλω δημοσιογράφους και ενοχλήσεις».

Η απόρριψη ωστόσο της Ρόδου και της Σύμης από τον κ. Ζοσπέν με κάνει να προβληματίζομαι για την αποτελεσματικότητα του κ. Γ. Ανδριωτάκη.

ΑΝΑ ΔΙΕΡΕΥΝΗΘΕΙ!

Η καταγγελία που έγινε για το θάψιμο 15 ζωντανών προβάτων στον σκουπιδότοπο από υπαλλήλους του Δήμου Ρόδου, θα πρέπει να έχει συνέχεια. Γιατί πρόκειται για ένα έγκλημα ιδιαζόντως ειδεχθές που κατεβάζει το επίπεδο του πολιτισμού μας πολύ χαμηλά και μας κάνει να μην ξεχωρίζουμε από κοινωνίες βαρβάρων.

Τέτοιους υπαλλήλους στις τάξεις του δεν χρειάζεται ο Δήμος, υπό την προϋπόθεση φυσικά που οι καταγγελίες είναι αληθείς.

Η δημοτική αρχή οφείλει να διερευνήσει το θέμα εις βάθος και να ενημερώσει για τα αποτελέσματα την έντρομη κοινή γνώμη.

ΜΕΤΡΑ ΑΣΦΑΛΕΙΑΣ

Δεν είναι μέτρα ασφαλείας οδηγών και πεζών αυτά που «ελήφθησαν» (;) κατά μήκος της Ε.Ο. Ρόδου - Φαληρακίου.

Παντού επικρατεί χάος, παντού ο θάνατος, καραδοκεί. Τέτοια τσαπατσουλιά, τέτοια προχειρότητα κι ανευθυνότητα μόνον έναν άνθρωπο μπορεί να διακρίνει: Τον αιωνίως αδιόρθωτο νομάρχη μας, που δεν σέβεται κανέναν.

Τις προάλλες εθεάθησαν τροχονόμοι να βάζουν σήματα για να προστατεύσουν τον κοσμάκη, έργο που έπρεπε να είχε κάνει προ πολλού η Νομαρχία. Σε οποιαδήποτε άλλη περίπτωση οι υπεύθυνοι θα είχαν οδηγηθεί στο Αυτόφωρο. Φαίνεται, όμως, ότι σ' αυτό το νησί συγκεκριμένοι άνθρωποι απαλλάσσονται πάσης ευθύνης. Ο,τι και να κάνουν.

Αυτό λέγεται... δικαιοσύνη, ισονομία και ισοπολιτεία.

Δεν λειτουργούν σ' αυτό το νησί οι θεσμοί. Κι αν κάποτε αποφασίσουν να λειτουργήσουν, ξεφεύγουν από τα δίκτυα τους τα μεγάλα ψάρια. Λυπηρό το φαινόμενο και ταυτόχρονα ανησυχητικό, πολύ ανησυχητικό.

ΤΟΥ... ΜΠΕΛΑ!

Τελικά τον μπελά τους βρήκαν στο τοπικό πολιτικό και κομματικό τρελοκομείο (τέτοια διαφθορά, ηθική κατάπτωση και κρίση αξιών και θεσμών δεν ξαναγνώρισε αυτό το νησί), εκείνοι που είχαν το θάρρος να πουν ευθαρσώς την γνώμη τους και να διαχωρίσουν τη θέση τους από τα καραγκιοζιλίκια, που επιχειρούν ορισμένοι ανόητοι να εισάγουν στην δημόσια ζωή.

Εβδομάδες ολόκληρες κιτρίνιζαν από την... οργή τους αλλά δεν κοκκίνιζαν από ντροπή, οι... ιδεολόγοι της φακής και του τραχανά, γιατί τρεις σύμβουλοι της παράταξης Βενετοκλή, δήλωσαν ότι θα παραμείνουν σοβαροί.

Κανένας, όμως, δεν ενοχλήθηκε για τα καμώματα των υπολοίπων της παρατάξεως (του αρχηγού μη εξαιρουμένου), ούτε και των άλλων... «εξεχόντων» της Ν.Δ., που την πουλάνε και την αγοράζουν κάθε εκλογές, χωρίς να την ερωτούν μάλιστα (έτσι, για τα μάτια του κόσμου, βρε αδερφέ) για την τιμή!

Το εκπληκτικό δε είναι ότι αυτοί οι επαγγελματίες έμποροι της πολιτικής, «αναγνωρίζονται» ως... πιστοί του κόμματος. Αντισταθείτε! Πέστε όχι στην διαφθορά, στην σήψη και στην συναλλαγή. Αμυνθείτε! Τα ψωμά τους τελειώνουν.

ΚΑΙ ΕΙΣ ΑΝΩΤΕΡΑ, ΝΟΜΑΡΧΗ ΜΑΣ

Με πλοίο του Αγούδημου κι όχι της ΔΑΝΕ προτίμησε να μεταβεί στην Κω μετά της Κουσταδίας ο νομάρχης - πρόεδρος Γ. Παρασκευάς, αν και θα έφθανε ενωρίτερα.

Φαίνεται ότι το αίμα- Αγούδημος, νερό- ΔΑΝΕ δεν γίνεται.

Προς ΔΑΝΕ: Σαν έχεις τέτοιους φίλους και προέδρους τι να τους κάνεις τους οχτρούς;

Προς αυτοκράτορα: Και εις ανώτερα!

Ολο ανεβαίνεις!!

Υ.Τ.Υ.

Η ΑΠΟΨΗ ΤΗΣ ΗΜΕΡΑΣ

Ο Θ. Πάγκαλος είναι ο μόνος Ευρωπαίος πολιτικός που έχει καταφερθεί εναντίον όλων των μεγάλων δυνάμεων της Δύσης, εναντίον δηλαδή των παραδοσιακών μας συμμάχων.

Ηταν αυτός που χαρακτήρισε την πολιτική της Γερμανίας σε μια δύσκολη εποχή, στο μέσον του γιουγκοσλαβικού εμφυλίου πολέμου, λέγοντας ότι πρόκειται για ένα «γίγαντα» που δεν σκέφτεται πάντα.

Ηταν αυτός που χαρακτήρισε την τακτική του Γάλλου προέδρου Ζακ Σιράκ σε σχέση με την Τουρκία, λέγοντας ότι είναι πρωταγωνιστής στη «φιλοτουρκική πασαρέλα» της Ευρώπης. Και τώρα είπε ότι ο πρόεδρος Κλίντον, ο πλανητάρχης δεν τηρεί τις προεκλογικές του υποσχέσεις σχετικά με την Κύπρο.

Μεταξύ των Ευρωπαίων πολιτικών έχουν ανταλλαγεί πολλές σκληρές εκφράσεις και πριν την ΕΟΚ και μετά την ίδρυσή της. Ομως πολιτικός μιας μικρής ευρωπαϊκής χώρας ποτέ δεν τόλμησε να επικρίνει δημοσίως την πολιτική και τους πολιτικούς των μεγάλων και ισχυρών.

Κατηγορείται ότι μετατρέπει το πρόβλημα σε προσωπική διαφορά. Κατηγορείται ότι αναγκάστηκε να ζητήσει συγγνώμη από τον Χέλμουτ Κολ.

Κατηγορείται ότι και τώρα κάνει κακό που τα βάζει προσωπικά με τον πλανητάρχη.

Ομως κανείς εξ όσων τον κατηγορούν δεν είπε ότι επί της ουσίας είχε άδικο. Κανείς, και από τους ξένους, δεν αναφέρθηκε στην ουσία αλλά στους τύπους.

Μπορεί να γίνει εξωτερική πολιτικη με τέτοιου είδους εκφράσεις; Μήπως είναι μόνο για εσωτερική κατανάλωση;

Είναι πολλές φορές που χρειάζεται να λες τα πράγματα με το όνομά τους.

Οι πράξεις των συμμάχων μας σε πολλά θέματα που αφορούν και εμάς με την Τουρκία και τη Βαλκανική, δεν είναι καθόλου ευγενικές. Είναι ενοχλητικές και επικίνδυνες, είναι υβριστικές.

Αυτός είναι και ο λόγος που ο Πάγκαλος γίνεται δημοφιλής όταν μιλάει με αυτόν τον τρόπο.

Τα όσα είπε την προηγούμενη βδομάδα απηχούν μια πραγματικότητα.

Οι Ελληνες δεν εμπιστεύονται την αμερικανική πολιτική.

Αριστεροί, κεντρώοι αλλά πλέον και δεξιοί είναι βαθιά απογοητευμένοι από τις αμερικανικές θέσεις

ΑΠΛΑ ΛΟΓΙΑ



ΓΡΑΦΕΙ Ο ΓΙΩΡΓΗΣ ΜΑΣΣΑΒΕΤΑΣ
e mail: mass@aias.net

ΤΟ ΑΠΟΤΕΛΕΣΜΑ ΜΕΤΡΑΕΙ

ΜΑΚΑΡΙ να αποδώσουν οι έρευνες των τεσσάρων εισαγγελέων για τους υπεύθυνους της καμένης γης που οικοπεδοποιείται. Αλλά, δυστυχώς, δεν είμαι ιδιαιτέρως αισιόδοξος. Οχι μόνο διότι το κύκλωμα είναι τεράστιο, αλλά κυρίως διότι φοβάμαι πως οι έρευνες θα σκοντάψουν εκεί ακριβώς που απέτυχαν και άλλες δικαστικές έρευνες: Στον εντοπισμό των πραγματικών υπευθύνων.

ΜΠΟΡΕΙ, για παράδειγμα, να βρεθεί ποιός είναι ο υπάλληλος της ΔΕΗ που παρανόμως υπέγραψε για την παροχή ηλεκτρικής ενέργειας σε μία βίλα που «φύτρωσε» μέσα σε αποτεφρωμένη δασική έκταση. Και αν μεν ενήργησε απλώς δι' ίδιον λογαριασμόν, για να τσεπώσει το «φακελάκι» από τον ευεργετηθέντα, έχει καλώς. Τι θα γίνει όμως με τις περιπτώσεις που ενήργησε κατόπιν άνωθεν εντολής;

ΔΥΣΤΥΧΩΣ, δεν είναι καθόλου λίγες οι περιπτώσεις όπου οι νομιμοποιήσεις γίνονται κατόπιν ισχυρών πολιτικών πιέσεων. Με πρωταγωνιστές κυρίως τους τοπικούς βουλευτές κάθε περιοχής. Αλλ' ακόμη και κομματικά στελέχη και οργανώσεις του εκάστοτε κυβερνώντος κόμματος. Θα εντοπισθούν;

ΤΟ ΚΡΙΣΙΜΟΤΕΡΟ όμως ερώτημα είναι τι θα απογίνει, ποιό θα είναι το πρακτικό αποτέλεσμα, με τα όσα διαπιστώσει η εισαγγελική έρευνα. Διότι το ζητούμενο δεν είναι απλώς να εντοπισθούν τα κυκλώματα. Αλλά αν θα υπάρξουν συνέπειες. Και, κυρίως, αν στις περιπτώσεις που διαπιστώνεται παράνομη δόμηση μέσα σε δάσος, θα αποκαθίσταται το περιβάλλον στην αρχική του μορφή.

ΜΕ ΑΠΛΑ λόγια το βασικό ερώτημα είναι αν θα κατεδαφισθούν οι αυθαίρετες βίλες, για χάρη των οποίων, ίσως, αποτεφρώθηκαν κάποια δάση. Διότι, αν δεν πρόκειται να γίνει αυτό, τότε σε τι αποβλέπει η όλη επιχείρηση; Απλώς να επιβληθούν κάποια πρόστιμα, ώστε να αυξηθούν τα έσοδα του Δημοσίου; Υπάρχει πρόστιμο που να λειτουργεί αντισταθμιστικά στη φυσική καταστροφή;

ΕΝΩ λοιπόν η Δικαιοσύνη κάνει το καθήκον της, δεν βλέπουμε να γίνεται κάτι ανάλογο και από την πλευρά της πολιτικής ηγεσίας. Μία δέσμευση, ας πούμε, από την πλευρά της κυβέρνησης και κυρίως του ΥΠΕΧΩΔΕ, ότι πράγματι θα υπάρξουν κατεδαφίσεις. Διότι μέχρι σήμερα μόνο κάτι παραπήγματα βλέπουμε να πέφτουνε.

Η ΚΥΒΕΡΝΗΣΗ πρέπει τώρα να αποδείξει εμπράκτως αν πράγματι έχει την περίφημη «πολιτική βούληση» να κάνει κάτι για την προστασία των δασών μας. Διότι μόνο αν πράγματι πέσουν οι αυθαίρετες βίλες, για τις οποίες έχουν διατεθεί πολλά εκατομμύρια, θα αποθαρρυνθούν οι επίδοξοι οικοπεδοφάγοι να καταφύγουν στο έγκλημα του εμπρησμού.

LTU INTERNATIONAL AIRWAYS
ELAFOS REISEN

ΑΠ'ΕΥΘΕΙΑΣ ΠΤΗΣΕΙΣ ΑΠΟ ΡΟΔΟ
ΚΑΙ ΑΛΛΑ ΝΗΣΙΑ ΤΗΣ ΕΛΛΑΔΟΣ
ΓΙΑ ΓΕΡΜΑΝΙΑ

Το γραφείο γενικού τουρισμού ELAFOS REISEN σε συνεργασία με τη γερμανική αεροπορική εταιρεία τσάρτερ L.T.U. σας προσφέρει τη δυνατότητα των απ'ευθείας πτήσεων από τη Ρόδο και τα άλλα νησιά της Ελλάδος προς τη Γερμανία.

Σχεδόν καθημερινές πτήσεις για:
ΜΟΝΑΧΟ, ΝΤΥΣΣΕΛΝΤΟΡΦ - ΒΕΡΟΛΙΝΟ - ΦΡΑΝΚΦΟΥΡΤΗ - ΚΟΛΩΝΙΑ - ΑΜΒΟΥΡΓΟ - ΣΤΟΥΤΓΑΡΔΗ.

Τιμή για όλες τις πόλεις μετ'επιστροφής δρχ. 105.000 (ισχύουν έως 16.08.98).
Για ΜΟΝΑΧΟ και ΣΤΟΥΤΓΑΡΔΗ δρχ. 65.000 (ισχύουν έως 14.08.98).

Στις τιμές δεν περιλαμβάνονται οι φόροι αεροδρομίων.
Ειδικές τιμές για παιδιά και γκρουπς.
Επίσης πτήσεις μέσω Γερμανίας για όλο τον κόσμο.
Γενικός αντιπρόσωπος Ρόδου, Γραφείο Γενικού Τουρισμού ELAFOS REISEN.

Κεντρικό: 9ο χλμ. Ρόδου - Λίνδου, Τσαϊρι - Κουκινού, τηλέφωνο 0241 - 66543-4-5, FAX:0241 - 62943
1ο υποκατάστημα: Φαληράκι - έναντι ξενοδοχείου Sun Palace, τηλέφωνο:: 0241 - 37061, FAX: 0241 - 37062.
2ο υποκατάστημα: Κολύμπια - πέρμα Ευκαλύπτων, τηλέφωνο: 0241 - 56617, FAX: 0241 - 56613.

• GRAND HOTEL •
ΤΟΛΜΗΣΑΜΕ ΝΑ ΔΗΜΙΟΥΡΓΗΣΟΥΜΕ ΚΑΙ ΠΑΛΙ ΤΟ GRAND HOTEL ΤΩΝ 5 ΑΣΤΕΡΩΝ



PIANO BAR
Θέλετε κάτι καινούργιο στον καύσωνα του καλοκαιριού;
Προτιμήστε το νέο μας piano bar με τον πιανίστα μας
Τάκη Τσώνη
ΠΑΠΙ Η ΔΡΟΣΙΑ ΚΑΙ Η ΑΠΟΛΑΥΣΗ ΠΑΝΕ ΜΑΖΙ

ΔΕΞΙΩΣΕΙΣ
ΓΙΑ ΟΠΟΙΟΝΔΗΠΟΤΕ ΤΥΠΟ ΔΕΞΙΩΣΗΣ
Η ΕΚΔΗΛΩΣΗΣ
ΑΙΣΘΑΝΘΕΙΤΕ ΣΙΓΟΥΡΟΙ
ΔΙΑΛΕΓΟΝΤΑΣ ΜΕΣΑ ΑΠΟ ΠΟΛΛΕΣ ΠΟΛΛΕΣ ΙΔΕΕΣ
ΚΑΙ ΝΕΟΥΣ ΠΟΛΥΤΕΛΕΙΣ ΧΩΡΟΥΣ

YELLOW SPOT



Ο τέλειος συνδυασμός ποιότητας και οικονομίας

ΤΕΛΕΙΩΣ ΑΚΑΤΑΛΛΗΛΟΣ ΓΙΑ ΝΟΜΑΡΧΗΣ ΔΩΔ/ΣΟΥ Ο ΓΙΑΝΝΗΣ ΠΑΡΑΣΚΕΥΑΣ!

από ➡ Σελ. 1

που έγινε από την Ν.Ε. στο πάρκο Ανδρέα Παπανδρέου, για να τιμηθεί η μνήμη του ιδρυτή και προέδρου του Κινήματος μας. Πρέπει να σας έχει προβληματίσει η κατάσταση και να σας έχει οδηγήσει στο να κάνετε αυστηρή αυτοκριτική. Τίποτα δεν θύμιζε ΠΑΣΟΚ, τίποτα!».

Ο κ. Γ. Χιωτάκης επιρρίπτει συγκεκριμένες ευθύνες για την αποδυνάμωση και διάλυση του ΠΑΣΟΚ, γράφοντας:

«Πρέπει να αισθάνεσθε συνυπεύθυνοι για την αποδυνάμωση και ουσιαστική διάλυση της άλλοτε πανίσχυρης οργάνωσης μας, γιατί συνειδητά ή ασυνείδητα, εκούσια ή ακούσια, γίνατε και είσθε μέλη προσωπικών μηχανισμών των βουλευτών και του νομάρχη δηλαδή του Κ. Σκανδαλίδη, του Γ. Παρασκευά και άλλων και παίζετε σαν πιόνια στην σκακιέρα των προσωπικών τους επιδιώξεων.

Αυτός είναι και ο λόγος για τον οποίο αρνούμαι να λάβω μέρος στις συνεδριάσεις της ΝΕΝΔΕ, παρόλο που με καλείτε τελευταία».

Πιο πέρα ο κ. Γ. Χιωτάκης, κατηγορεί τα μέλη της Ν.Ε., ότι: «Ξεχάσατε τις αρχές του κινήματος, τα οράματα και το καταστατικό και αντί να είσθε το καθοδηγητικό όργανο στον νομό, που επιβάλλει σε όλα τα μέλη, βουλευτές, νομάρχες, δημάρχους κ.λπ., την συμμόρφωση τους προς τις νόμιμες αποφάσεις της Ν.Ε., γίνατε φερέφωνα και όργανα του ενός ή του άλλου «παράγοντα» και καταστρέψατε την αξιοπιστία, τον ενθουσιασμό και τα οράματα των άλλων μελών και των ψηφοφόρων».

Αναφερόμενος στην παταγώδη αποτυχία της εκδήλωσης για τον Ανδρέα Παπανδρέου, ο κ. Γ. Χιωτάκης καταφέρεται κατά του κ. Κώστα Σκανδαλίδη, λέγοντας:

«Διαπίστωσα ακόμα την απρεπή και απαράδεκτη συμπεριφορά του γραμματέα της ΚΕ Κ. Σκανδαλίδη, που αφού μας έκανε να περιμένουμε επί 3/4 της ώρας όρθιοι (στ'αλήθεια, γιατί το ανεχθήκατε;) εκφώνησε ένα ξύλινο λογίδριο περιαυτολογώντας σε ένα άδειο πάρκο με την παρουσία το πολύ 50 ατόμων που έδινε την εντύπωση σαν να περιφρονούσε τους πάντες ή σαν να μη καταδεχόταν κανένα!

Και προσθέτει: «Θλιβερό και αποκαρδιωτικό το θέαμα για πολλούς, αλλά και για μένα, που έδωσα δεκαετίες ολόκληρες από την ζωή μου στους σκληρούς πολιτικούς αγώνες για την Αλλαγή, που αγωνίσθηκα για την ίδρυση και γιγάντωση της οργάνωσης στα Δωδεκάνησα, τότε που είχε γίνει το καμάρι του ΠΑΣΟΚ πανελλαδικά και είχε αποσπάσει τον θαυμασμό και την εκτίμηση ολόκληρου του λαού μας».

Αναφερόμενος στην «απόφαση» επιλογής του κ. Γ. Παρασκευά, ως υποψήφιου νομάρχη Δωδ/νήσου, ο κ. Γ. Χιωτάκης, τονίζει:

«Γιατί εκτίθεστε, υποστηρίζοντας καταδικασμένες καταστάσεις; Αλήθεια, ποιός από σας πιστεύει ειλικρινά ότι ο Γ. Παρασκευάς είναι ο κατάλληλος νομάρχης για τα Δωδεκάνησα και για το ΠΑΣΟΚ και ποιός πιστεύει ότι οι «επιλογές» σας για ορισμένους υποψήφιους δημάρχους είναι αντικειμενικές και οι καλύτερες»;

Και η επιστολή καταλήγει, ως εξής:

«Πιστεύω ότι θα προβείτε σε αυτοκριτική που θα σας οδηγήσει στα σωστά συμπεράσματα και στις σωστές αποφάσεις πριν να είναι πολύ αργά και πριν διαλυθεί οριστικά η οργάνωση. Προκαλεί ωστόσο ζωηρή ανησυχία το γεγονός ότι η διαφθορά έχει προχωρήσει βαθειά στον κρατικό μηχανισμό και το «όραμα» της καρέκλας, της θέσης, του αξιώματος και του πλουτισμού, έχει κατακτήσει πολλά «στελέχη» και πολλά «μέλη» του ΠΑΣΟΚ. Και αυτό είναι απαράδεκτο και ανησυχητικό! Με τέτοια «όργανα» δεν μπορείς να κάνεις κάθαρση και εκσυγχρονισμό»!

ΜΕ ΑΝΑΤΑΡΑΞΕΙΣ ΟΙ ΕΠΟΜΕΝΟΙ ΜΗΝΕΣ ΓΙΑ ΤΗΝ ΚΥΒΕΡΝΗΣΗ

από ➡ Σελ. 1

Κρισιμότερο σημείο του επόμενου διαστήματος, όσο κι αν φαίνεται παράξενο, δεν είναι κατ' αρχήν οι δημοτικές και νομαρχιακές εκλογές, αλλά η υπόθεση των S - 300.

Το διάστημα Αυγούστου - Σεπτεμβρίου θεωρείται ιδιαίτερα αποφασιστικό, καθώς τόσο η Αθήνα όσο και η διεθνής κοινότητα έχουν πεισθεί πως η Αγκυρα αυτή την φορά δεν μπλοφάρει και θα κάνει πράξη τις απειλές της να χτυπήσει την Κύπρο σε περίπτωση εγκατάστασης των S - 300.

Την ευθύνη από ελληνικής πλευράς για τις διαπραγματεύσεις που διεξάγονται με εντεινόμενους ρυθμούς στο παρασκήνιο, έχει αναλάβει ο υπουργός Εξωτερικών Θεόδωρος Πάγκαλος. Οι γνωρίζοντες, μάλιστα, αποδίδουν την πρόσφατη έκρηξή του κατά των Ηνωμένων Πολιτειών σ'αυτόν ακριβώς τον λόγο: Δημιουργεί τώρα την εικόνα του ασυμβίβαστου, για να έχει το προσεχές διάστημα τις μικρότερες δυνατές προσωπικές συνέπειες από τον επικειρούμενο συμβιβασμό στους S - 300.

Ενας συμβιβασμός που εάν δεν έχει πολύ μεγάλα οφέλη για την ελληνοκυπριακή πλευρά, αναμένεται να δημιουργήσει μείζονα κρίση στην Λευκωσία, με σημαντικές παρενέργειες και στην Αθήνα.

Ηδη, ο υπουργός Αμυνας Γ. Ομήρου έχει απειλήσει με παραίτηση, ενώ ο πρόεδρος της ΕΔΕΚ Βάσος Λυσσαρίδης με άρση της εμπιστοσύνης του προς την κυβέρνηση Κληρίδη.

Ταυτόχρονα, οι σχέσεις της ελληνικής με την κυπριακή κυβέρνηση δεν είναι στο καλύτερο τους σημείο, καθώς η Αθήνα κατηγορεί την Λευκωσία ότι μεταθέτει το βάρος των αποφάσεων που πρέπει να λάβει στην ελληνική πλευρά. Εξάλλου, πληροφορίες φέρουν τον πρόεδρο Κληρίδη να έχει αρχίσει να καταβάλλεται από το γήρας, με αποτέλεσμα να εργάζεται πολύ λιγότερο σε σχέση με το παρελθόν.

Πέραν, όμως, της υπόθεσης των S - 300, η κυβέρνηση Σημίτη έχει να αντιμετωπίσει δύο πολύ κρίσιμα μέτωπα:

1) Αυτό των δημοτικών εκλογών, όπου τυχόν ήττα (που το μέγεθός της δεν θα δικαιολογείται από την φθορά μιας κυβέρνησης που βρίσκεται στο μέσον της θητείας της και άρα η πολιτική της θα έχει σχεδιαστεί να αποδίδει από δω και στο εξής) θα φέρει τον πρωθυπουργό σε εξαιρετικά δυσχερή θέση. Και αυτό όχι μόνον γιατί η εσωκομματική αντιπολίτευση και κορυφαία στελέχη του κόμματος θα ζητήσουν αλλαγές πολιτικής και προσώπων. Ούτε μόνον γιατί η αξιωματική αντιπολίτευση θα δοκιμάσει να νομιμοποιηθεί να ζητήσει πρόωρες εκλογές. Αλλά και γιατί τυχόν ήττα θα παγώσει την εκλογική διαφορά των 4 - 4,5 που προηγείται η ΝΔ του ΠΑΣΟΚ (σύμφωνα με όλες τις δημοσκοπήσεις), καθιστώντας σχεδόν μη αναστρέψιμη την κατάσταση.

2) Η κατάρτιση του προϋπολογισμού, που θα είναι και φέτος «σφιχτός», αναμένεται να πυροδοτήσει νέες κοινωνικές αντιδράσεις, για τις οποίες είναι ακόμη νωρίς να προβλέψει κανείς αν θα παραμείνουν στα όρια των συνηθισμένων ή θα αποκτήσουν νέα ποιοτικά χαρακτηριστικά.

ΦΩΤΗΣ ΚΩΣΤΟΠΟΥΛΟΣ: ΤΕΡΜΑ ΣΤΟΥΣ ΑΥΤΟΣΧΕΔΙΑΣΜΟΥΣ ΓΙΑ ΤΑ ΔΗΜΟΣΙΑ ΕΡΓΑ!

από ➡ Σελ. 1

Ο υποψήφιος Νομάρχης κ. Φώτης Κωστόπουλος επέστρεψε από την Κω όπου συμμετείχε στις εργασίες του Περιφερειακού Συμβουλίου.

Αντικείμενο των εργασιών του Περιφερειακού Συμβουλίου υπήρξε ο καθορισμός των αξόνων και κατευθύνσεων του Σχεδίου Περιφερειακής Ανάπτυξης (πακέτου ΣΑΝΤΕΡ) και η επιλογή 3-4 μεγάλων μελετών τις οποίες θα αναθέσει η Περιφέρεια και όχι ο καταρτισμός του Προγράμματος παρά τα αντιθέτως διαδιδόμενα για προεκλογική εκμετάλλευση.

Απόδειξη αυτού είναι ότι κανένα από τα έργα που πρότεινε ο κ. Παρασκευάς στο Νομαρχιακό Συμβούλιο δεν τα πρότεινε στο Περιφερειακό Συμβούλιο, διότι δεν ήταν αυτό το αντικείμενο του Περιφερειακού Συμβουλίου.

Επί του θέματος κατά την ομιλία του ο κ. Κωστόπουλος τόνισε ότι πρέπει να αποφύγουμε τα λάθη που έγιναν κατά τον σχεδιασμό και υλοποίηση του πακέτου ΝΤΕΛΟΡ με την εκτέλεση των έργων αποσπασματικά χωρίς καθορισμό στόχων και προτεραιοτήτων γι'αυτό και πρέπει μέσω του πακέτου ΣΑΝΤΕΡ να προβούμε σε ολοκληρωμένες παρεμβάσεις και σε επενδύσεις αναπτυξιακού χαρακτήρα, ενώ τονίσθηκε ότι πρέπει να ολοκληρωθούν τα έργα υποδομής.

Επί του θέματος των μελετών από τον κ. Φώτη Κωστόπουλο τονίσθηκε ότι το μεγαλύτερο πρόβλημα που αντιμετωπίζει σήμερα ο Νομός μας είναι το Συγκοινωνιακό (ακτοπλοϊκή - αεροπορική επικοινωνία) τόσο στον κύριο κορμό με Αθήνα - Πειραιά όσο και σε επίπεδο εσωτερικών επικοινωνιών στο Νομό και στην Περιφέρεια γενικότερα.

Γι'αυτό πρότεινε την ανάθεση και εκπόνηση μελέτης για τις συγκοινωνίες σε επίπεδο Νομού και Περιφέρειας για να καταδειχθεί ο τρόπος επίλυσής του όσο και οι αναγκαίες επενδύσεις σε υποδομές (Λιμάνια, σταθμοί μεταβίβασης, κ.λ.π.).

Επίσης και λόγω του Αναπτυξιακού χαρακτήρα που θα έχει το νέο Κοινοτικό Πλαίσιο Στήριξης πρότεινε ως επιπακτική την ανάγκη εκπόνησης μελέτης για εναλλακτικές μορφές τουρισμού σε επίπεδο Νομού Δωδεκανήσου (Αθλητικός Τουρισμός, Καταδυτικός, Θρησκευτικός, Ναυταθλητικός κ.λ.π.) από την οποία θα καταδειχθεί η εκτέλεση των αναγκαίων έργων υποδομής (π.χ. γήπεδα Γκολφ, δημιουργία Αθλητικών κέντρων και εγκαταστάσεων).

Τέλος σε επίπεδο εξειδικευμένων μελετών ο κ. Κωστόπουλος πρότεινε την ανάθεση εκπόνησης μελέτης εκτός του Λιμανιού της Καμείρου και για το Λιμάνι της Λάρδου ενώ είναι επιτακτική η ανάγκη για την εκπόνηση μελέτης για το νέο Εμπορικό Λιμάνι της Κω.

Τέλος πρότεινε να εκπονηθεί μελέτη σύνδεσης (ζεύξης) Καλύμνου - Λέρου ένα έργο που θα ενοποιήσει τα νησιά της Καλύμνου - Λέρου, Πάτμου, Λειψών, Αγαθονησίου σε μια ενότητα και θα αλλάξει άρδην τις αναπτυξιακές προοπτικές των νησιών αυτών αφού εκτός της επίλυσης του προβλήματος της επικοινωνίας θα επιλύσει και προβλήματα υποδομών.

Τέτοιου είδους ολοκληρωμένες παρεμβάσεις βάσει σχεδιασμού και όχι αποσπασματικά θα βοηθήσουν την ανάπτυξη του Νομού για να αντιμετωπίσουμε τον έντονο διεθνή και Ευρωπαϊκό ανταγωνισμό της νέας χιλιετίας.

ΕΚΛΟΓΕΣ ΜΕ ΠΑΓΙΔΕΣ ΠΟΛΛΕΣ ΕΚΠΛΗΞΕΙΣ ΚΑΙ «ΠΑΡΑΤΡΑΓΟΥΔΑ»

από ➡ Σελ. 1

σε αντίθετη περίπτωση θα υπάρξει πρόβλημα επικοινωνίας με την εκλογική βάση.

Συγκλίνουσες πληροφορίες αναφέρουν (σε ό,τι αφορά την νομαρχιακή αυτοδιοίκηση) ότι οι κ.κ. Σάββας Καραγιάννης και Φώτης Κωστόπουλος συμπλήρωσαν ήδη τους συνδυασμούς τους και θα μπορούσαν ανά πάσα στιγμή να τους δημοσιοποιήσουν, δεν το πράττουν, όμως α) για ευνόητους λόγους (αποφυγή πιέσεων, εκβιασμών και τρομοκρατίας από συγκεκριμένους κύκλους) και β) γιατί υπάρχει πάντα η προοπτική βελτιώσεων και προσθήκης νέων υποψηφίων.

Απεναντίας οι πάντες γνωρίζουν ότι ο κ. Γιάννης Παρασκευάς αντιμετωπίζει ιδιαίτερα πρόβλήματα (λόγω της καθολικής σχεδόν αποστροφής προς το πρόσωπό του), τα οποία προσπαθεί να διασκεδάσει εκβιάζοντας υποψηφίους! Δεν είναι άλλωστε η πρώτη φορά που έσπευσε να ανακοινώσει ονόματα, εν αγνοία των ενδιαφερομένων ή και μετά από κατηγορηματική άρνησή τους, να συνεργασθούν μαζί του. Σίγουρα πρόκειται για εισαγωγή στην δημόσια ζωή νέων προτύπων «πολιτικών ηθών και εθίμων». Μαζί του αγωνίζονται απεγνωσμένα, το τοπικό κομματικό κατεστημένο και διάφορα ανομοιογενή και ετερόκλητα συμφέροντα που έχουν δικούς τους λόγους, να επανεκλεγεί ο σημερινός νομάρχης.

Στο χώρο του Δήμου Ροδίων οι υποψήφιοι δήμαρχοι φαίνεται ότι δεν βιάζονται για να ολοκληρώσουν τους συνδυασμούς τους. Και οι τρεις υποψήφιοι, οι κ.κ. Γ. Γιαννόπουλος, Μάνος Κόκκινος και Νίκος Χαραλάμπης, έχουν σε γενικές γραμμές κατασταλάξει, αλλά συνεχίζουν να ψάχνουν για «πρόσωπα κράχτες». ώστε να κερδίσουν τις εντυπώσεις.

Οπως και στην περίπτωση των νομαρχιακών συνδυασμών έτσι και στο χώρο των δημοτικών, οι συνδυασμοί είναι πολύχρωμοι: Τα «χρίσματα» δόθηκαν κι ελήφθησαν μόνο για εσωτερική κατανάλωση, και απ'εκεί και πέρα κανένας δεν ενδιαφέρεται παρά μόνο για την επιβίωσή του.

Χειρότερη είναι η κατάσταση στους δήμους του νησιού όπου κανένας σχεδόν υποψήφιος δε κατάφερε ακόμα να σχηματίσει συνδυασμό. Η ανομοιογένεια, μετά και την συνένωση των ΟΤΑ, αποτελεί ανασταλτικό παράγοντα, όπως και η αποστροφή των κατοίκων από τα κοινά μετά μάλιστα και την διαπίστωση ότι παντού σχεδόν κυριαρχούν τα προσωπικά συμφέροντα, οι κλίκες και τα διαπλεκόμενα.

Είναι προφανές ότι οι εκλογές του προσεχούς Οκτωβρίου, και προ αυτών, η επίσημη ανακοίνωση των συνδυασμών, θα χρειασθούν για «ανάλυση», την συνδρομή περισσοτέρων των πέντε επιστημών!!

ΣΤΗ ΔΕΗ ΕΠΙΚΡΑΤΟΥΝ ΔΙΑΛΥΤΙΚΕΣ ΚΑΤΑΣΤΑΣΕΙΣ ΛΟΓΩ ΤΗΣ ΕΓΚΑΤΑΛΕΙΨΕΩΣ!

από ➡ Σελ. 1

Συγκεκριμένα υπάρχουν 22 κενές οργανικές θέσεις τεχνιτών στο τμήμα διανομής που μπορούν να συμπληρωθούν μόνο από διαγωνισμό του ΑΣΕΠ αλλά μέχρι σήμερα δεν έγινε καμία πρόβλεψη. Ετσι, το μέλλον παρουσιάζεται κάτι παραπάνω από δυσοίωνο.

Σύμφωνα με τους εργαζόμενους αποτέλεσμα όλων αυτών των προβλημάτων είναι να δημιουργούνται σημαντικές καθυστερήσεις στην αποκατάσταση των βλαβών αλλά και στις νέες ηλεκτροδοτήσεις. Το πρόβλημα όπως αναφέρεται έχει διογκωθεί τους τελευταίους μήνες ύστερα από την ανάθεση στον τεχνικό τομέα της Ρόδου και της ευθύνης των νησιών που βρίσκονται κοντά στη Ρόδο. Μια τρίτη παρενέργεια είναι η αδυναμία εκτέλεσης έργων του τμήματος τα οποία λόγω έλλειψης προσωπικού ανατίθενται σε ιδιώτη εργολάβο με σημαντικό κόστος για την ΔΕΗ.

Τα προβλήματα αυτά έχουν τεθεί κατ'επανάληψη υπ'όψιν των αρμοδίων της ΔΕΗ σε κεντρικό επίπεδο αλλά και στις τοπικές αρχές χωρίς όμως, όπως καταγγέλλουν οι εργαζόμενοι, να συγκινείται κανείς μέχρι σήμερα.

Οι σύλλογοι των εργαζομένων σκοπεύουν να ξαναεπισκεφθούν τον δήμαρχο και τον κ. Νομάρχη, καθώς και τους τέσσερεις βουλευτές του νομού σε μια τελευταία προσπάθεια «μήπως και κατανοήσουν το μέγεθος του προβλήματος και βοηθήσουν την επίλυσή του».

ΠΕΡΙΕΡΓΟΣ ΘΑΝΑΤΟΣ ΡΟΔΙΟΥ ΣΤΡΑΤΙΩΤΗ ΣΥΓΚΛΟΝΙΖΕΙ ΤΟ ΝΗΣΙ!

από ➡ Σελ. 1

Του χορηγήθηκε αντιβίωση και εισήλθε στο αναρρωτήριο της μονάδας του. Ωστόσο ο υψηλός πυρετός συνεχίσθηκε και την Παρασκευή και στις 6.30 το απόγευμα έφθασε στους 40,5 βαθμούς (υπερπυρεσία). Ο στρατιώτης εμφάνιζε σπασμούς και παραληρήματα, γι'αυτό κι εκλήθη ασθενοφόρο του Γενικού Νοσοκομείου Ρόδου το οποίο και τον μετέφερε στην Παθολογική κλινική, όπου έτυχε εμέσως ιδιαίτερης φροντίδας από πολυπρόσωπη ομάδα γιατρών.

Παρ'όλα αυτά περιήλθε σε κώμα και στις 9.30 το βράδυ υπέκυψε στο μοιραίο.

Ειδοποιήθηκαν στην συνέχεια οι γονείς του, που έμειναν εμβρόντητοι και άφωνοι, γιατί μέχρι τότε δεν γνώριζαν τίποτα σχετικό με την ασθένεια του γιού τους (ο οποίος φέρεται μάλιστα να τους τηλεφώνησε την Πέμπτη και να τους δήλωσε ότι είναι απολύτως καλά) καθώς και οι τοπικές στρατιωτικές αρχές, που άρχισαν απανωτές συσκέψεις περί του πρακτέου, ενώ για κάθε ενδεχόμενο ενημερώθηκε και ο Εισαγγελέας της Στρατιωτικής Δικαιοσύνης.

Το πτώμα εξέτασε και ο ιατροδικαστής Ρόδου κ. Αν. Στεφής, που φέρεται να συνέστησε μεταφορά του στην Αθήνα, γιατί τα ευρήματα ήταν πενιχρά, αν και υπάρχει υποψία ότι ο θάνατος του στρατιώτη οφείλεται μάλλον σε «κεραυνοβόλο μορφή εγκεφαλίτιδας».

Αρχικά οι γονείς αντέδρασαν για τη μεταφορά της σορού στην Αθήνα και επέμεναν να έρθει στην Ρόδο ιατροδικαστής, αλλά τελικά επείσθηκαν γιατί δεν ήταν αυτό εφικτό. Προέβαλαν ωστόσο την αξίωση, την σορό να συνοδεύσει στην Αθήνα ο κ. Αν. Στέφης.

Η ΝΕΑ ΔΗΜΟΚΡΑΤΙΑ ΕΝΤΕΝΕΙ ΤΙΣ ΠΡΟΣΠΑΘΕΙΕΣ ΓΙΑ ΤΗΝ ΣΥΣΠΕΙΡΩΣΗ

από ➡ Σελ. 1

Συγκεκριμένα τις τελευταίες ημερες ο περιφερειάρχης Δωδ/σου της Νέας Δημοκρατίας κ. Ι. Γιωτάκης που βρίσκεται στην Ρόδο την τελευταία εβδομάδα μαζί με το προεδρείο της ΝΟΔΕ είχε σειρά συναντήσεων με αρκετά στελέχη του κόμματος που είχαν εκφράσει με τον ένα ή άλλο τρόπο την διαφωνια τους για την επιλογή καραγιάννη.

Οπως έγινε γνωστό, απ' όλα τα στελέχη, που συνάντησε ο κατ' ιδίαν το κλιμάκιο, δόθηκαν υποσχέσεις ότι στο αμέσως επόμενο διάστημα θα βγούν δημοσίως και θα δηλώσουν την υποστήριξη τους προς τον συνδυασμό του Σ. Καραγιάννη. Ιδιαίτερο βάρος όμως η ΝΟΔΕ ρίχνει και στο γυναικείο στελεχιακό δυναμικό της Νέας Δημοκρατίας και τον λόγο αυτό έγιναν ήδη επαφές με αρκετές επώνυμες γυναίκες οι οποίες και δήλωσαν ότι συστρατεύονται στην νέα αναγεννητική προσπάθεια του κόμματος.

Εκτός όμως από τα μεμωνομένα στελέχη η Νομαρχιακή Επιτροπή της Νέας Δημοκρατίας σχεδιάζει να «ρίξει» οργανωμένα στην προεκλογική μάχη και τα στελέχη των 4 ΕΚΟ που λειτουργούν στην Ρόδο.

Μέσα στην εβδομάδα θα πραγματοποιηθεί κοινή συνεδρίαση των 4 ΕΚΟ στην οποία θα καταρτισθεί το πρόγραμα δράσης που θα επεκτείνεται σε ολόκληρο το νησί της Ρόδου με κλιμάκια και επισκέψεις στους δήμους και τις κοινότητες.

Τέλος στις 12 Αυγούστου θα γίνει κοινή σύσκεψη όλων των ΤΕ της νήσου Ρόδου στην οποία θα συζητηθεί η συγκρότηση των ψηφοδελτίων στους δήμους της Ρόδου εκτός πόλεως όπως επίσης και ή βοήθεια και στήριξη που θα πρέπει να προσφερθεί κατά τόπους στον συνδυασμό του κ. Σ. Καραγιάννη.

ΕΦΥΓΕ Ο «ΒΡΑΧΝΑΣ» ΠΑΝΩ ΑΠΟ ΤΗΝ ΔΑΝΕ ΜΕ ΤΗΝ ΠΩΛΗΣΗ ΤΩΝ ΠΛΟΙΩΝ

από ➡ Σελ. 1

Η συγκρότηση σε σώμα του νέου δ.σ. αναμένεται να γίνει την προσεχή Πέμπτη, και όπως έγραψε η «δ», την προεδρία θα αναλάβει ο κ. Τζακ Γερονικόλας, τουριστικός επιχειρηματίας και την αντιπροεδρία ο κ. Γ. Ιωαννίδης, δικηγόρος, αντιπρόεδρος και στο προηγούμενο δ.σ. Θεωρείται βέβαιον, ότι η διαδικασία πωλήσεως των δυο πλοίων θα έχει ολοκληρωθεί μέχρι τα μέσα του μηνός. Οπως έγραψε και χθες η «δ», με το τίρημα θα εξοφληθούν οι υποχρεώσεις των δυο πλοίων προς τις τράπεζες, θα εκδοθούν οι εγγυητικές επιστολές που απαιτούνται για την επαναδρομολόγησή τους και θα μείνει και στην ΔΑΝΕ ποσό 500.000 περίπου δολαρίων, για την επισκευή και του Ε/Γ - Πάτμος.

Στο μεταξύ χθες το απόγευμα απέπλευσε από την Θεσσαλονίκη, με προορισμό την Ρόδο το Ε/Γ - Ρόδος, μεταφέροντας 1.430 επιβάτες, 150 Ι.Χ., 50 φορτηγά και 100 δίκυκλα. Το πλοίο είναι δηλαδή ασφυκτικά γεμάτο, αλλά η ζήτηση (για την Ρόδο) παραμένει ανικανοποίητη. Οπως πιστεύεται, η ΔΑΝΕ έπρεπε προ πολλού να είχε δρομολογήσει το πλοίο στην γραμμή Θεσσαλονίκης - Ρόδου, δύο φορές την εβδομάδα.

ΛΟΓΩ ΣΥΓΚΟΙΝΩΝΙΩΝ Η ΡΟΔΟΣ ΧΑΝΕΙ ΦΕΤΟΣ ΧΙΛΙΑΔΕΣ ΤΟΥΡΙΣΤΩΝ!

από ➡ Σελ. 1

Στο λιμάνι του Πειραιά επικρατούν καθημερινά ασφυκτικές καταστάσεις (κυρίως επειδή δεν υπάρχουν διαθέσιμες καμπίνες και δυνατότητα μεταφοράς ΙΧ), ενώ διαπιστώθηκε ότι δεν φθάνει ένα δρομολόγιο την εβδομάδα για να καλύψει την τρομερή πραγματικά ζήτηση από την Βόρεια Ελλάδα. (Το «Ρόδος» έφυγε χθες από την Θεσσαλονίκη ασφυκτικά γεμάτο).

Από την άλλη πλευρά η «ΟΑ» (που μείωσε μάλιστα τα δρομολόγια της κατά ένα!) δικαιολογεί για μια ακόμα φορά την φήμη της ως «νεκροθάπτη» του τουρισμού μας! Διώχνει μάλιστα κόσμο αντί να προσελκύει! Σύμφωνα με τις εκτιμήσεις, και με βάση την ζήτηση, αν η πολιτεία εξασφάλιζε επαρκείς, συγκοινωνίες, το νησί της Ρόδου θα φιλοξενούσε σήμερα πάνω από 120.000 τουρίστες εκ των οποίων 15-20.000 Ελληνες!

Αλλά και στο εξωτερικό παρατηρούνται τάσεις φυγής από την Ελλάδα, παρά τον καλό καιρό και τις εξαιρετικά χαμηλές τιμές, λόγω κυρίως των ασφυκτικών προβλημάτων που επικρατούν στα αεροδρόμια, των μεγάλων καθυστερήσεων και εν γένει των τριποκοσμικών συγκοινωνιών μας.

ΜΑΖΙΚΗ ΕΙΣΟΔΟΣ ΛΑΘΡΟΜΕΤΑΝΑΣΤΩΝ ΚΑΙ ΣΤΟ ΝΗΣΙ ΤΗΣ ΡΟΔΟΥ!

από ➡ Σελ. 1

Ταξίδευαν επί μιάμισυ ημέρα μέχρι να φθάσουν, ενώ σε κυπριακό σκάφος της Ακτοφυλακής που τους έκανε «εν πλω» έλεγχο δηλώθηκε ότι είχαν προορισμό την Λιβύη.

41 από τους λαθρομετανάστες μεταφέρθηκαν χθες το πρωί στην πόλη της Ρόδου (32 άνδρες, 5 παιδιά και 4 γυναίκες) και παραδόθηκαν στο Αστυνομικό Τμήμα για τα περαιτέρω, ενώ οι υπόλοιποι αναμενόταν να μεταφερθούν το απόγευμα.

Αυτό που εντυπωσιάζει πάντως, και μάλιστα για πολλοστή φορά, είναι, η έλλειψη μέτρων ασφαλείας ακόμα και στο νησί της Ρόδου, αν και στο συγκεκριμένο σημείο έχουν αποβιβασθεί κι άλλες φορές λαθρομετανάστες.

Η εκτίμηση ότι και το νησί της Ρόδου είναι «ξέφραγο αμπέλι», φαίνεται ότι ανταποκρίνεται στα πράγματα.

ΜΝΗΜΟΣΥΝΟ

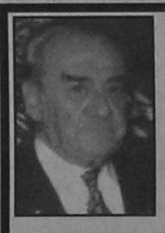

Την 3η Αυγούστου ημέρα Δευτέρα και ώρα 8.30 εις τον Ιερό Ναό Αγίου Γεωργίου Κάτω τελούμε 9ήμερο μνημόσυνο υπέρ αναπαύσεως της ψυχής του λατρευτού μας συζύγου, πατέρα, παππού, αδερφού και θείου

ΣΩΤΗΡΗ ΤΑΡΑΣΛΙΑ

Η σύζυγος Μαρία
Τα παιδιά: Ευαγγελία- Γιώργος Νικολίτση, Κώστας
Οι εγγονές, η αδελφή, τα ανήψια και οι λοιποί συγγενείς.

ΟΛΟΚΛΗΡΩΜΕΝΟ ΣΥΓΚΡΟΤΗΜΑ ΑΥΤΟΚΙΝΗΤΩΝ ΘΕΛΕΙ ΝΑ ΠΡΟΣΛΑΒΕΙ

ΥΠΕΥΘΥΝΟ ΣΥΝΕΡΓΕΙΟΥ

ΑΠΑΡΑΙΤΗΤΕΣ ΠΡΟΫΠΟΘΕΣΕΙΣ

- Πτυχίο Μηχανικού ή Μηχανολόγου
- Γνώση του αντικειμένου του αυτοκινήτου
- Οργανωτικός και υπεύθυνος χαρακτήρας
- Σχετική προϋπηρεσία
- Ηλικία έως 35 ετων
- Εκπληρωμένες στρατιωτικές υποχρεώσεις

ΕΠΙΘΥΜΗΤΑ ΠΡΟΣΟΝΤΑ

- Γνώση Αγγλικής γλώσσας
- Χειρισμός P.C.
- Προϋπηρεσία σε οργανωμένο περιβάλλον

Η ΕΤΑΙΡΕΙΑ ΠΑΡΕΧΕΙ

- Αριστο περιβάλλον και ιδανικές συνθήκες εργασίας
- Εκπαίδευση και ενημέρωση επάνω στις πρόσφατες τεχνολογικές εξελίξεις στο χώρο του αυτοκινήτου
- Δυνατότητες ανάπτυξης του υποψηφίου στη μεγαλύτερη και διαρκώς αναπτυσσόμενη στο χώρο της, εταιρεία
- Ανταγωνιστικές αμοιβές, ανάλογες με την ικανότητα και τις δυνατότητες του υποψηφίου

Οι ενδιαφερόμενοι παρακαλούνται να στείλουν χειρόγραφο βιογραφικό σημείωμα και πρόσφατη φωτογραφία στη διεύθυνση:

Τ.Θ. 319
85100 ΡΟΔΟΣ
ΥΠ' ΟΨΗ Δ.Κ.
ΑΦΟΡΑ ΤΠΣ.

ΙΔΙΩΤΙΚΟ ΤΕΧΝΙΚΟ ΕΠΑΓΓΕΛΜΑΤΙΚΟ ΕΚΠΑΙΔΕΥΤΗΡΙΟ

ΤΕΕ ΔΟΡΚΑΣ

Αναγνωρισμένο από το κράτος



ΧΕΙΡΙΣΤΩΝ Η/Υ
ΕΙΔΙΚΩΝ ΕΦΑΡΜΟΓΩΝ ΠΛΗΡΟΦΟΡΙΚΗΣ

Κρατικό Πτυχίο

ΚΟΜΜΩΤΙΚΗΣ



Αναβολή στράτευσης



ΚΟΠΤ.- ΡΑΠΤ. - ΓΥΝ. ΑΜΦΙΕΣΗΣ
ΕΝΔΥΜΑΤΟΛΟΓΩΝ - ΣΧΕΔΙΑΣΤΩΝ ΜΟΔΑΣ

ΔΕΚΤΟΙ ΑΠΟΦ. ΓΥΜΝΑΣΙΟΥ - ΛΥΚΕΙΟΥ

Πληροφορίες - Εγγραφές : Καναδά 32 - Ρόδος - Τηλ. 76536 - 29550



ΑΝΑΣΚΟΠΗΣΗ ΧΡΗΜΑΤΙΣΤΗΡΙΟΥ

Βασικοί Δείκτες Χ.Α.Α.						
Δείκτες Χ.Α.Α.	Τιμή 31-Ιουλ	% Μεταβολές από 31/12/1997	Προηγ. μέρα	12μ μέγ.	12μ ελάχ.	Όγκος δρχ (εκ)
Τράπεζες	5439,92	136,18	1,22	5494	1942	24.712
Ασφάλειες	1243,73	69,23	1,01	1292	587	503
Βιομηχανίες	1907,93	63,45	2,01	2090	994	4.848
Κατασκευές	576,64	29,30	-0,20	693	340	1.102
Συμμετοχών	2127,20	64,67	0,65	2652	1046	792
Παράλληλη	187,74	142,15	0,31	198	69	8.874
Γ. Δ.	2.797,41	89,06	1,44	2829	1324	61.774

Τελευταίοι Μακροοικονομικοί δείκτες				
	1998 Τιμή	Αλλαγές ισοτ. δρχ.% 1997	1996	1995
ΑΕΠ (%)	3,50	3,50	2,60	1,80
Πληθωρισμός (%)	4,50	5,70	8,20	8,90
12μ Έντ. γραμ. %	11,50	11,38	11,20	14,20
Διατ/ζική Ο/Ν, (%)	12,00	11,50	12,80	14,25
1m ATHIBOR, %	12,88	13,39	12,67	15,06
ECU/ΔΡΧ ετησίως	327,99	1,72	1,01	3,05
USD/ΔΡΧ ετησίως	296,35	14,41	4,21	-1,27

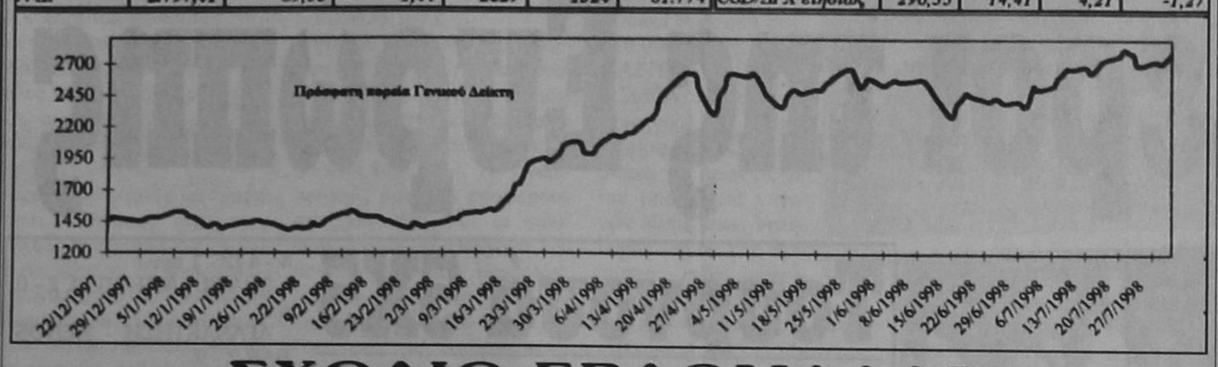

ΣΧΟΛΙΟ ΕΒΔΟΜΑΔΑΣ

Κατά τη διάρκεια της τελευταίας εβδομάδας του Ιουλίου, ο Γ.Δ. κέρδισε περίπου 100 μονάδες, ευρισκόμενος σε απόσταση αναπνοής από το όριο των 2.800 μονάδων. Η άνοδος του Γ.Δ. ήταν της τάξης του 3,6%, και για μία ακόμα φορά οι μετοχές του τραπεζικού κλάδου ήταν αυτές που ώθησαν τον Γ.Δ. σε υψηλότερα επίπεδα, σημειώνοντας σε εβδομαδιαία βάση άνοδο της τάξης του 5,1%. Κύριο χαρκακτηριστικό της εβδομάδας αυτής ήταν η αποτυχημένη προσπάθεια πώλησης των Κ.Α.Ε. τη Δευτέρα, καθώς η κυβέρνηση κήρυξε τον διαγωνισμό άκυρο, διότι οι 2 από τις 3 προσφορές δεν πληρούσαν τους όρους της προκήρυξης, ενώ το τίμημα τη 3ης κρίθηκε ως ιδιαίτερα χαμηλό. Παρ'όλα αυτά όμως και παρά την αρχική νευρικότητα που χαρακτήρισε την αγορά, δεν φάνηκε τελικά να επηρεάζεται ιδιαίτερα στο σύνολό της από το γεγονός αυτό. Παράλληλα, η σχετική αβεβαιότητα και αναταραχή στα χρηματιστήρια του εξωτερικού, δεν στάθηκαν ικανά να επηρεάσουν αρνητικά την ελληνική αγορά, καθώς καθ'όλη τη διάρκεια της εβδομάδας υπήρξε μόνο μία πτωτική συνεδρίαση με πολύ περιορισμένες απώλειες. Γίνεται φανερή, λοιπόν, η δυναμικότητα που διακατέχει την αγορά, η οποία ωθεί τις τιμές των μετοχών σε ολοένα και υψηλότερα επίπεδα, καθώς τόσο σε μακροοικονομικό όσο και σε επιχειρηματικό επίπεδο, οι εξελίξεις είναι θετικές. Εάν οι εξελίξεις αυτές, συνοδευτούν από μία θετική κατάληξη των διαδικασιών σχετικά με την πώληση της Τράπεζας Κεντρικής Ελλάδος την Παρασκευή, όπου πλέον βρίσκεται στραμμένη η προσοχή των επενδυτών, τότε αυτό θα σηματοδοτήσει την συνέχιση του προγράμματος ιδιωτικοποιήσεων και θα προσδώσει νέα ώθηση στην επενδυτική ψυχολογία, καθώς από την άλλη μεριά, το εγχείρημα αυτό αποτελεί και ένα κρίσιμο τεστ ενόψει της επερχόμενης ιδιωτικοποίησης της Ιονικής Τράπεζας. Σε διαφορετική περίπτωση, εάν και αυτή η προσπάθεια - μετά τα Κ.Α.Ε.- οδηγηθεί σε αποτυχία, τότε αυτό θα αποτελέσει ένα πισωγύρισμα στο πρόγραμμα των ιδιωτικοποιήσεων, και οι τιμές των μετοχών αναμένουμε να αντιδράσουν αρνητικά βραχυπρόθεσμα.

Ο ΓΕΝΙΚΟΣ ΔΕΙΚΤΗΣ ΤΟΥ ΧΑΑ (ΤΕΧΝΙΚΗ ΑΝΑΛΥΣΗ)

Ο Γενικός Δείκτης του Χρηματιστηρίου Αξιών Αθηνών διατήρησε την μεσομακροπρόθεσμη ανοδική τάση του καθ'όλη την περίοδο που ακολούθησε την αναπροσαρμογή της ισοτιμίας της Δραχμής και την είσοδο του νομίσματος στο σύστημα του μηχανισμού των ΕΣΙ.

Η περιοχή των 2695/2755 μονάδων απετέλεσε ισχυρό πεδίο αντίστασης όπου η ανοδική τάση του Δείκτη αναστράφηκε από ανοδική σε πτωτική.

Η περιοχή των 2270/2300 μονάδων απετέλεσε ισχυρό πεδίο στήριξης του Γενικού Δείκτη όπου δόθηκαν μεγάλες ευκαιρίες για μεσο - μακροπρόθεσμες τοποθετήσεις. Σημαντικότατο ρόλο στην πρόοδο του Γενικού Δείκτη παίζει ο ανοδικός άξονας στήριξης που εκπορεύεται από την χαμηλή τιμή της 23.02.98 (1356.20). Ο άξονας αυτός είναι συνάρτηση του παράγοντα χρόνου με τον παράγοντα τιμή. Ο Γενικός Δείκτης ποτέ δεν απομακρύνθηκε από αυτόν τον ανοδικό άξονα. Ο Γενικός Δείκτης έχει ανέλθει για τέταρτη φορά στο πεδίο 2695/2755 καταφέρνοντας να το διασπάσει, προωθούμενος προς το επόμενο πεδίο αντίστασης που ορίζεται στην περιοχή των 3250/3300 μονάδων. Μάλιστα εάν ο Γενικός Δείκτης κατορθώσει να διατηρήσει την επαφή του με τον ανοδικό άξονα στήριξης αναμένουμε να προσεγγίσει την περιοχή των 3250/3300 μονάδων το αργότερο μέχρι τα τέλη Σεπεμβρίου.

ΤΕΧΝΙΚΗ ΑΝΑΛΥΣΗ ΧΡΗΜΑΤΙΣΤΗΡΙΑΚΩΝ ΔΕΙΚΤΩΝ & ΜΕΤΟΧΩΝ

BMW

Η τιμή αυτής της Γερμανικής μετοχής μετά από μια μεγάλη άνοδο συνάντησε αντίσταση στην περιοχή των 225 DM και ως εκ τούτου ακολούθησε πλαγιο - καθοδική πορεία προς την περιοχή 1650/1690DM όπου βρίσκεται και ο ανοδικός άξονας στήριξης που εκπορεύεται από την χαμηλή τιμή της 28.10.97 (1090). Η περιοχή αυτή ορίζεται σαν πιθανό πεδίο στήριξης της τιμής της μετοχής.

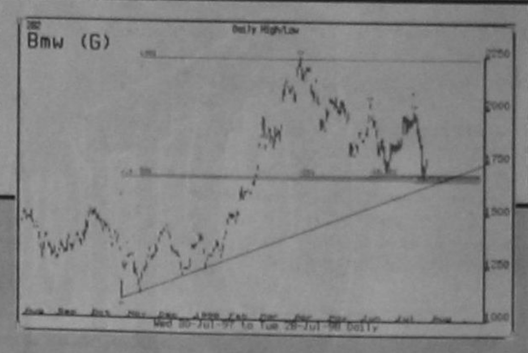

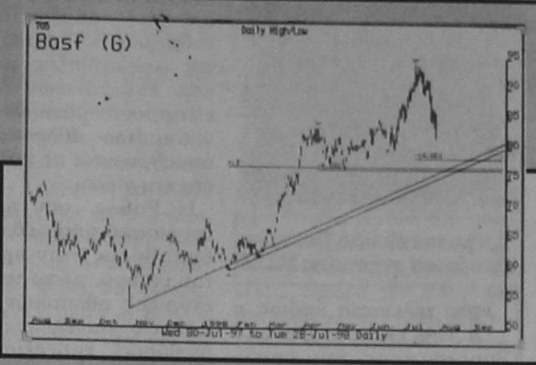

BASF

Η τιμή αυτής της Γερμανικής μετοχής έχει ακολουθήσει πτωτική πορεία προς την περιοχή 76/78DM όπου βρίσκεται και ο ανοδικός άξονας στήριξης που εκπορεύεται από την χαμηλή τιμή της 28.10.98 (81.7) και όπου αναμένουμε η πτωτική τάση της μετοχής να αντιστραφεί.

ORANGE PLC

Η τιμή αυτής της Αγγλικής μετοχής έχει μια ακολουθήσει ανοδική πορεία έχοντας προηγουμένως διασπάσει το πεδίο αντίστασης στην περιοχή των 360p. Τώρα επιτίθεται στο επόμενο πεδίο αντίστασης που ορίζεται στις 720p η διάσπαση του οποίου θα σηματοδοτήσει την άνοδο της τιμής υψηλότερα

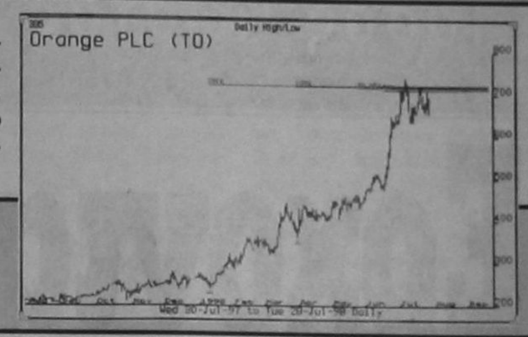

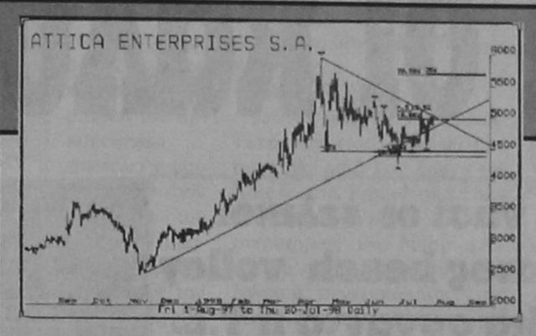

@ΕΠΙΧΕΙΡΗΣΕΙΣ ΑΤΤΙΚΗΣ

Η τιμή της μετοχής ακολούθησε για κάποιο διάστημα πλαγιο - καθοδική πορεία προς το πεδίο στήριξης που ορίζεται στις 4374/4450 και όπου βρίσκεται και ο ανοδικός άξονας στήριξης που εκπορεύεται από την χαμηλή τιμή της 17.11.97 (2500). Η τιμή τώρα επιτίθεται στο βραχυπρόθεσμο πεδίο αντίστασης που ορίζεται στις 4965/5100 και όπου βρίσκεται και ο πτωτικός άξονας πίεσης που εκπορεύεται από την υψηλή τιμή της 22.04.98 (5940). Εάν η τιμή κατορθώσει να διασπάσει το εν λόγω εμπόδιο θα κινηθεί ανοδικά προς τις 5670/5700 μονάδες.

@ΚΑΤΣΕΛΗΣ ΚΟΙΝΗ

Η μετοχή μετά την πρώτη της αποτυχία να διασπάσει το πεδίο αντίστασης που ορίζεται στις 2425/2455 μονάδες κινήθηκε πλαγιο - καθοδικά μέχρι το πεδίο στήριξης που ορίζεται στις 1800 μονάδες οπότε βρήκε επίσης στήριξη και από τον ανοδικό άξονα στήριξης που εκπορεύεται από την χαμηλή τιμή της 27.02.98 (1060). Τώρα η τιμή της μετοχής επιτίθεται στο ίδιο πεδίο αντίστασης και εάν κατορθώσει να το διασπάσει θα σηματοδοτήσει την άνοδό της προς υψηλότερα επίπεδα.

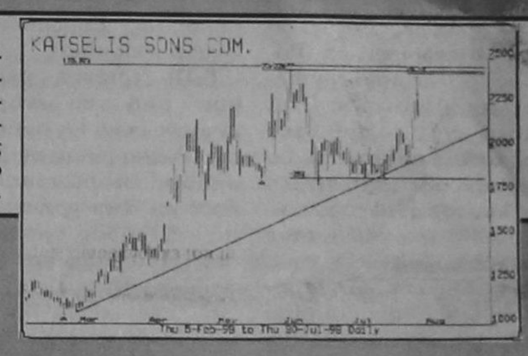

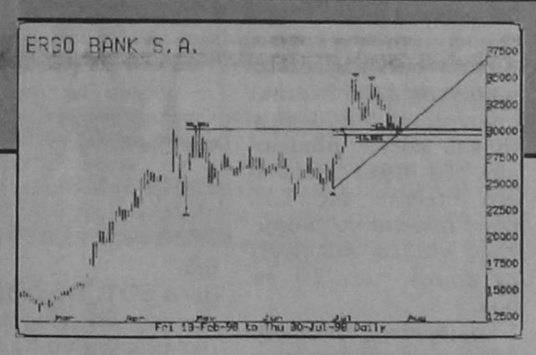

@ ΤΡΑΠΕΖΑ ΕΡΓΑΣΙΑΣ

Η τιμή της μετοχής μοίρασε αρκετές συγκινήσεις στο επενδυτικό κοινό τον τελευταίο καιρό. Μετά την άνοδό της στην περιοχή των 35.000 και τη δημιουργία διπλής κορυφής η τιμή ακολούθησε μια καθαρά πτωτική πορεία προς το πεδίο στήριξης πρώην αντίστασης που ορίζεται στις 29.500/30.600 και όπου βρίσκεται ο βραχυπρόθεσμος ανοδικός άξονας στήριξης που εκπορεύεται απο την χαμηλή τιμή της 01.07.98 (25.015). Αναμένουμε την πτωτική τάσης της τιμής να διαδεχθεί μια συσσώρευση στα παρόντα επίπεδα.

ΠΕΡΙΦΕΡΕΙΑ ΝΟΤΙΟΥ ΑΙΓΑΙΟΥ
ΠΡΟΚΗΡΥΞΗ ΕΚΔΗΛΩΣΗΣ ΕΝΔΙΑΦΕΡΟΝΤΟΣ

Η Περιφέρεια Νοτίου Αιγαίου προκηρύσσει ενέργειες Ατυπης Συνεχιζόμενης Επαγγελματικής Κατάρτισης για το έτος 1998, στο πλαίσιο του Περιφερειακού Επιχειρησιακού προγράμματος Νοτίου Αιγαίου 1994- 1999.

Οι ενέργειες που προκηρύσσονται, εντάσονται στο ΥΠΟΠΡΟΓΡΑΜΜΑ Ι «Τουριστική Αξιοποίηση Θαλάσσιων & Πολιτισμικών Πόρων», ΜΕΤΡΟ 6 «Εκπαίδευση» καθώς και στο ΥΠΟΠΡΟΓΡΑΜΜΑ ΙΙΙ - Αξιοποίηση Ανθρώπινου Δυναμικού», ΜΕΤΡΟ 2 «Συνεχιζόμενη επαγγελματική κατάρτιση για την καταπολέμηση της ανεργίας» και συγχρηματοδοτούνται από το Ευρωπαϊκό Κοινωνικό Ταμείο (ΕΚΤ).

Το προυπολογιζόμενο κόστος ανέρχεται στο ποσό του 1,08 δισ. δρχ. περίπου και ο αριθμός των ενεργειών στις 60.

Η κατανομή των προγραμμάτων ανα θεματικό πεδίο και νομό είναι:

ΘΕΜΑΤΙΚΟ ΠΕΔΙΟ	ΑΡΙΘΜΟΣ ΠΡΟΓΡΑΜΜΑΤΩΝ	ΝΟΜΟΣ ΚΥΚ/ΔΩΝ	ΔΩΔ/ΣΟΥ
1. Επαγγ. Περιβάλλοντος	2	1	1
2. Επαγγ. Υγείας Πρόνοιας			
3. Επαγγ.Αθλητ. Πολιτισμού	5	2	3
4. Επαγγ. Παιδ. & Εκπα. Εκπαιδ.			
5. Επαγγ. Οικον. Διοίκησης	9	5	4
6. Επαγγ. Πληροφορικής	3	1	2
7. Επαγγ. Τουρ.& Παρ. Υπηρ.	21	9	12
8. Επαγγ. Αγροτικά	8	4	4
9. Επαγγ. Τεχν. & Μεταφορών	12	7	5
Σύνολα	60	29	31

Για το ωριαίο κόστος και τους λοιπούς εκπαιδευτικούς όρους, ισχύουν τα οριζόμενα στην υπ. αριθ. 107980/2.7.98 Απόφαση του Υπουργού Εργασίας «Σύστημα Διαχείρισης , Παρακολούθησης, Αξιολόγησης και Ελέγχου Ενεργειών Συνεχιζόμενης Επαγγελματικής κατάρτισης που συγχρηματοδοτούνται από το ΕΚΤ».

Δικαιώμα εκδήλωσης ενδιαφέροντος έχουν Κέντρα Επαγγελματικής Κατάρτισης (ΚΕΚ) που πιστοποιήθηκαν σύμφωνα με την υπ. αριθμ. 111232/12.12.97 και όπως ορίζονται στην παραπάνω Απόφαση.

Προθεσμία υποβολής των προτάσεων ορίζεται η 11η Σεπτεμβρίου 1998.

Οι προτάσεις θα πρέπει να κατατίθενται στην Γενική Γραμματεία της Περιφέρειας Νοτιου Αιγαίου, μέχρι την πιο πάνω ημερομηνία. Δεκτές γίνονται και οι προτάσεις που θα υποβληθούν με συστημένη επιστολή με σφραγίδα ταχυδρομείου την πιο πάνω ημερομηνία.

Περισσότερες πληροφορίες, πίνακες με την κατανομή των προγραμμάτων ανά νησί και σχετικό πληροφοριακό υλικό σε μαγνητική μορφή διατίθενται στην Περιφέρεια Νοτίου Αιγαίου (Σύρος τηλ. 0281 - 87000 κα Α. Παλαιολόγου, κα Γ. Ζιάκα. Ρόδος τηλ. 0241 - 38174 κα Κ. Τσακίρη)

Ο Γενικός Γραμματέας
Ιωάννης Γιωτάκης

ΕΜΠΟΡΙΚΗ ΤΡΑΠΕΖΑ
Μπορεί!

ŠKODA OCTAVIA

Η τιμή του:

Απάντηση στην σημερινή πραγματικότητα.



• Μέσα στο πιό σύγχρονο εργοστάσιο στην καρδιά της Ευρώπης, γεννήθηκε το Νέο Πρόσωπο της ŠKODA. Με το Νέο OCTAVIA η ŠKODA μπαίνει σε μιά Νέα Μεγάλη Εποχή, μ' ένα αυτοκίνητο υψηλής ποιότητας. Με την τεχνογνωσία και τεχνολογία της Volkswagen, με κινητήρα 1600 κυβικά με 101 άλογα και με το υψηλότερο επίπεδο εξοπλισμού, το Νέο Πρόσωπο της ŠKODA αγαπήθηκε σ' όλο τον κόσμο. OCTAVIA, ένα αυτοκίνητο που προσφέρει τα περισσότερα, σε τιμή έκπληξη.

ΕΛΑΤΕ ΓΙΑ ΕΝΑ TEST DRIVE!

AUTO STAR AEE

ΑΠΟΚΛΕΙΣΤΙΚΟΣ ΑΝΤΙΠΡΟΣΩΠΟΣ ΡΟΔΟΥ
ΑΥΣΤΡΑΛΙΑΣ 60, ΡΟΔΟΣ
ΤΗΛ. 0241-27421, FAX. 0241-31676

Volkswagen Group

Σπορ

Επιμέλεια: Τάσος Κώστας

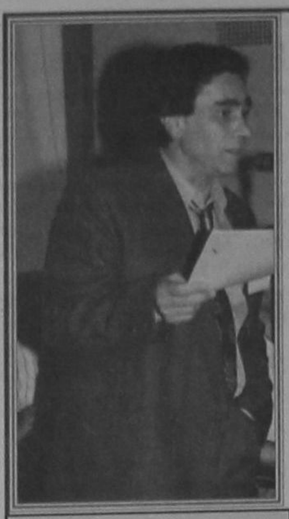

Άρθρο του Μιχάλη Παυλούς υπεύθυνου ανάπτυξης ΣΕΓΑΣ

Ο ρόλος των Ο.Τ.Α. στον αθλητισμό

Τα τελευταία χρόνια η Τ.Α. έκανε σημαντικά βήματα προς την κατεύθυνση της υποστήριξης του αθλητικού κινήματος. Ειδικότερα στη Δωδεκάνησο αρκετοί Δήμοι δημιούργησαν ΔΗΜΟΤΙΚΟΥΣ ΑΘΛΗΤΙΚΟΥΣ ΟΡΓΑΝΙΣΜΟΥΣ με στόχο την υποστήριξη και καλλιέργεια του αθλητισμού. Τα αποτελέσματα αυτής της δραστηριότητας υπήρξαν αρκετά ενθαρρυντικά, στο επίπεδο της υποστήριξης αθλητικών εκδηλώσεων ή στην εφαρμογή μαζικών προγραμμάτων άθλησης, που απευθύνονται σε κάθε ηλικία και φύλο.

Η Ρόδος, σαν καθαρά τουριστικό νησί, έδωσε ειδικό βάρος στην προβολή του νησιού, μέσω της υποστήριξης αθλητικών εκδηλώσεων πανελλήνιας και διεθνούς εμβέλειας, με στόχο να αναπτύξει και τη μορφή εκείνη τουρισμού που αναφέρεται σαν «τουριστικός αθλητισμός». Η ανυπαρξία όμως βασικών αθλητικών υποδομών «υπονομεύει» ουσιαστικά τις προσπάθειες αυτές, και οι υποδομές δεν είναι πάντα πανάκριβες. Ο Αθλητικοτουρισμός δεν έχει μοναδικό του αντικείμενο τον αγωνιστικό αθλητισμό. Απεναντίας, περιλαμβάνει ολόκληρο το φάσμα του αθλητισμού ανάλογα με το αντικείμενο (Αθλητισμός, Hobby - Μαζικός Αθλητισμός - Μαθητικός αθλητισμός - Σωματειακός αθλητισμός και πρωταθλητισμός).

Η γεωφυσική επίσης διαμόρφωση του Δωδεκανησιακού συμπλέγματος ευνοεί σε μεγάλο βαθμό τον ορειβατικό αθλητισμό. Υπάρχουν διαδρομές και μονοπάτια πολλών χιλιομέτρων στην ενδοχώρα της Ρόδου, που τις γνωρίζουν άριστα Γερμανοί τουρίστες και τις αγνοούμε εμείς.

Κι αυτό «υποδομή» λέγεται, αλλά δεν την αναδεικνύουμε, δεν την προβάλλουμε.

Η Τ.Α. οφείλει πλέον να διαδραματίσει το δικό της ρόλο στην προώθηση του αθλητισμού. ΟΙ ΕΝΩΣΕΙΣ ΔΗΜΩΝ ΚΑΙ ΚΟΙΝΟΤΗΤΩΝ αποτελούν σημαντικό θεσμικό όργανο παρέμβασης σε πάρα πολλά ζητήματα που απασχολούν τις τοπικές κοινωνίες, εν προκειμένω και τον αθλητισμό.

Η ΤΕΔΚ Δωδ/σου μπορεί να παίξει ΣΤΡΑΤΗΓΙΚΟ ΡΟΛΟ σε ζητήματα εφαρμογής αναπτυξιακών προγραμμάτων, αθλημάτων, που βρίσκονται σε ύφεση ενώ υπάρχει πλούσια παράδοση.

Μετά την ψήφιση του Νόμου «Ι. Καποδίστριας» έγινε ένα ακόμη σημαντικό βήμα προς την κατεύθυνση της ενδυνάμωσης του θεσμού της Τ.Α. Εμμεσα, μέσω των συνενώσεων Δήμων και Κοινοτήτων σε ισχυρούς οικονομικά Δήμους θα εξυπηρετηθεί και ο αθλητισμός με τη δημιουργία και υποστήριξη Υγιών και πανίσχυρων αθλητικών ομάδων στα διάφορα αθλήματα.

Η πλατειά εφαρμογή αναπτυξιακών αθλητικών προγραμμάτων βάσης και δημιουργία ελκυστικών και λειτουργιών για τη νεολαία αθλητικών εγκαταστάσεων, θα πρέπει να είναι στις πρώτες προτεραιότητες της.

Παράλληλα οι Δημοτικοί Αθλητικοί Οργανισμοί, στελεχωμένοι με επιστημονικό προσωπικό και δικές τους τεχνικές υπηρεσίες, θα αποτελέσουν «Το εργαλείο υλοποίησης» των παραπάνω. Τέλος, οφείλει να συνεργασθεί στενά με το ΥΠΕΠΘ και τις αθλητικές ομοσπονδίες για την ανάπτυξη του Σχολικού και Σωματειακού αθλητισμού, καθώς και την υποστήριξη ταλαντούχων μαθητών - αθλητών που φιλοδοξούν να καταξιωθούν αθλητικά.

Το 2004 δεν είναι μακριά. Η Τ.Α. θα πρέπει κι αυτή να δώσει το παρόν με τη συμβολή της στη διαμόρφωση συνειδητοποιημένων φιλάθλων, που θα πιστεύουν στις αξίες και τη φιλοσοφία του αθλητισμού, αλλά και την ανάδειξη των αυριανών Ολυμπιονικών.

Ερχονται οι καλύτεροι της Ευρώπης

Μεγάλη διαφήμιση για το νησί οι τελικοί του Ευρωπαϊκού πρωταθλήματος beach volley (28-30 Αυγούστου) • Εμπόδια συναντά η Τ.Ε.

Μεγάλες δόξες θα γνωρίσει η Ρόδος το τελευταίο τριήμερο του Αυγούστου (από 28 έως 30) αφού στην πλατεία Δημαρχείου θα φιλοξενηθεί η τελική φάση του Πανευρωπαϊκού πρωταθλήματος beach volley.

Η Ευρωπαϊκή Ομοσπονδία αναβαθμίζει φέτος την διοργάνωση καταργώντας τους προκριματικούς και οι καλύτεροι των βαθμολογιών θα έρθουν αμέσως στην Ρόδο για να διαγωνιστούν. Η αλλαγή αυτή δίνει αίγλη στους αγώνες και το νησί μας θα βγει πολλαπλά κερδισμένο.

Στο τουρνουά θα συμμετάσχουν οι 16 καλύτερες ομάδες ανδρών και οι ισάριθμες καλύτερες γυναικών, με βάση την κατάταξη τους στο ταμπλό της Ευρωπαϊκής Συνομοσπονδίας (FIVB) τριάντα μέρες πριν από την έναρξη των αγώνων. Οι ομάδες της Ρωσίας και οι δύο ομάδες ανδρών και η δεύτερη των γυναικών της Ελλάδας μπήκαν στη διοργάνωση με «wild card».

Η γυναικεία ομάδα της Ρωσίας, λόγω της κατάκτησης του Ευρωπαϊκού Πρωταθλήματος juniors 1997.

Η τοποθέτηση των ομάδων στο κυρίως ταμπλό θα αποφασιστεί στην τεχνική σύσκεψη την παραμονή των αγώνων, σύμφωνα με τη βαθμολογία της FIVB την ημέρα εκείνη. Πρωταθλητές Ελλάδας είναι οι Κουτουλέας - Δημητρακάκος και οι Σφυρή - Καραντάσιου.

Η Τ.Ε. Πετοσφαίρισης ανέλαβε το στήσιμο των δύο γηπέδων, αλλά συνάντησε κλειστές πόρτες τόσο στον Δήμο όσο και στην Νομαρχία.

Ο Δήμαρχος κ. Γιαννόπουλος πέρα από την πλατεία υποσχέθηκε ότι θα παραχωρήσει υπάλληλους και συνεργεία, ενώ ο Νομάρχης κ. Παρασκευάς επικαλέστηκε οικονομικά προβλήματα και έδειξε αδιαφορία. Το βάρος πέφτει στα στελέχη της Τ.Ε. που αναζητούν χορηγούς για να καλυφθεί το κόστος των 10 εκ. δρχ.

Το μεγάλο πρόβλημα και φέτος είναι η εύρεση άμμου αφού λόγω εκλογών υπάρχει αντίδραση στον Δήμο Αρχαγγέλου για αμμοληψία από την παραλία Τσαμπίκας παρά την σχετική άδεια που έχει δώσει ο ΕΟΤ. Τις επόμενες ημέρες θα γίνουν συσκέψεις για να βρεθούν λύσεις σε όλα τα προβλήματα. Πρέπει να σημειωθεί ότι τα έξοδα μετακίνησης, διαμονής και διατροφής καλύπτονται εξολοκλήρου από την Ευρωπαϊκή Ομοσπονδία. Η διαφήμιση των αγώνων έχει ήδη ξεκινήσει σε όλες τις Ευρωπαϊκές χώρες και οι τελικοί θα καλυφθούν απ'ευθείας από την ΕΤ1 που θα δώσει εικόνα και στο EUROSPORT.

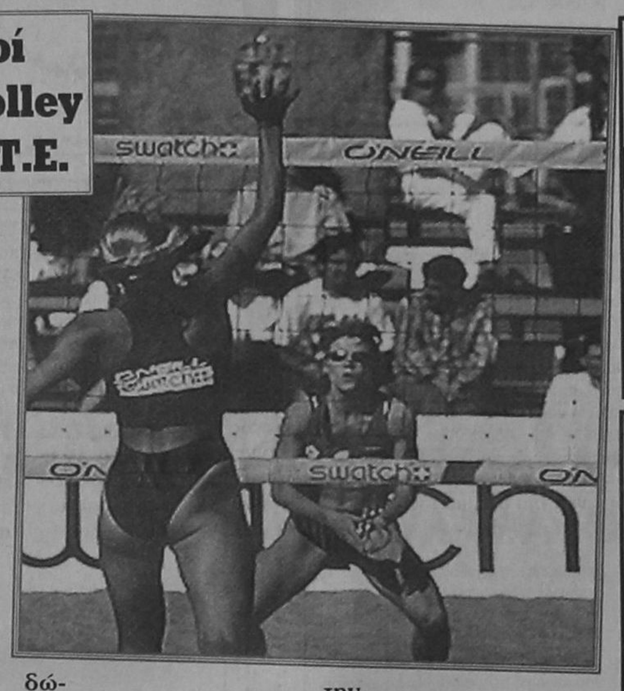

Τουρνουά 5Χ5

Απόψε ο τελικός

Ολοκληρώνεται απόψε το τουρνουά που διοργάνωσε με επιτυχία στις ιδιόκτητες εγκαταστάσεις του στο Φαληράκι ο Ευγένιος Καταξενός.

Το ζευγάρι του τελικού (ώρα έναρξης 21:00) θα έβγαινε από τους χθεσινοβραδυνούς ημιτελικούς (BRAZIL - RENOS BAR και BUBBLES - BAD BOYS).

Το βράδυ της Παρασκευής στους προημιτελικούς σημειώθηκαν τα αποτελέσματα:

BUBBLES -ΑΛΛΑ ΚΟΛΠΑ 4 - 4 (2 - 1 πεν.)

BRAZIL - ΑΝΤΑΡΤΕΣ 2 - 0 α.α.

ΑΓΑΝΑΚΤΗΣΗ - RENOS BAR 2 - 9

BAD BOYS - ΜΠΑΓΕΡΝ 5 - 5 (6 - 5 παρ.)

Πρέπει να σημειωθεί ότι κάποιες ομάδες δεν προσήλθαν να αγωνιστούν στους τελευταίους αγώνες γιατί οι παίκτες ξεκίνησαν προετοιμασία με τα σωματεία του τοπικού ποδοσφαίρου.

Τα φιλικά του Αγίου Γεωργίου

Η διοίκηση του Αγίου Γεωργίου Μαλώνας ανακοίνωσε χθες το πρόγραμμα των φιλικών αγώνων προετοιμασίας.

Αναλυτικά:

12/8 Κλεόβουλος - Αγιος Γεώργιος
17/8Κλεόβουλος - Αγιος Γεώργιος
24/8 Φοίβος - Αγιος Γεώργιος
26/8 Απόλλων Κ. - Αγιος Γεώργιος
29/8 Διαγόρας Β. - Αγιος Γεώργιος
2/9 Αγιος Γεώργιος - Διαγόρας Β.
5/9 Α.Ο. Αρχαγγέλου - Αγιος Γεώργιος
7/9 Κάστρο - Αγιος Γεώργιος.

Ο προπονητής Σκεύος Ξυπολιτάς αναζητεί αντιπάλους για τις 14 και 19 Αυγούστου.

Άλμα στην Σουηδία

Στην Σουηδία βρίσκεται από χθες η Νίκη Ξανθού προκειμένου να αγωνιστεί σε διεθνές μίτινγκ της σειράς «Γκόλντεν Γκαλά». Η Ροδίτισσα παγκόσμια πρωταθλήτρια ψάχνει άλμα κοντά στα 7 μ. που θα την βοηθήσει να αποκτήσει αυτοπεποίθηση εν όψει ων Πανευρωπαϊκών της Βουδαπέστης.

Η Ξανθού έχει πηδήσει φέτος 6.84 μ., αλλά όπως λέει ο προπονητής της Γιώργος Πομάσκι στις προπονήσεις «σπάει» το πανελλήνιο ρεκόρ που είναι 7.03 μ.

Η σειρά των μίτινγκ «Γκόλντεν Γκαλά» έχει βαθμολογία και οι καλύτεροι κάθε αγωνίσματος θα αγωνιστούν στον μεγάλο τελικό που θα φιλοξενηθεί στον Μόσχα με έπαθλο αρκετές χιλιάδες δολλάρια.

Στην Ρόδο ο Μητρόπουλος

Στην Ρόδο βρίσκεται από χθες ο ισχυρός παράγοντας του επαγγελματικού ποδοσφαίρου Βίκτωρας Μητρόπουλος.

Οι εκλογικές διαδικασίες στην ΕΠΑΕ τελείωσαν (με ήττα) και ο παλιός πρόεδρος του Αιγάλεω μαζί με τη σύζυγό του Τάρια Μπούρα (του ΠΡΩΙΝΟΥ ΚΑΦΕ) χαίρονται τις παραλίες του νησιού. Οπως έλεγε, πριν αναχωρήσει από την Αθήνα, θέλει να κάνει αποτοξίνωση γι'αυτό θα αποφύγει κάθε ποδοσφαιρική κουβέντα. Αλλωστε το «σμαραγδένιο νησί» προσφέρεται για άλλες πολλές απολαύσεις.

Η λύση στο οικοδομικό σας πρόβλημα

Η ΓΕΝΙΚΗ ΤΕΧΝΙΚΗ Α.Ε., δημιουργήθηκε για να δώσει αποτελεσματικές & συμφέρουσες λύσεις στα οικοδομικά προβλήματα του νησιού μας.

Τα αντικείμενα των δραστηριοτήτων μας:

- Εμπορία σιδήρου οικοδομών υψηλής ποιότητας & αντοχής
- Παραγωγή έτοιμου μπετόν με 14χρονη παράδοση στην υψηλή ποιότητα στη συνέπεια και την άμεση εξυπηρέτηση
- Ανάληψη δημοσίων και ιδιωτικών έργων μεγάλης έκτασης
- Ανέγερση πολυκατοικιών με το σύστημα της αντιπαροχής

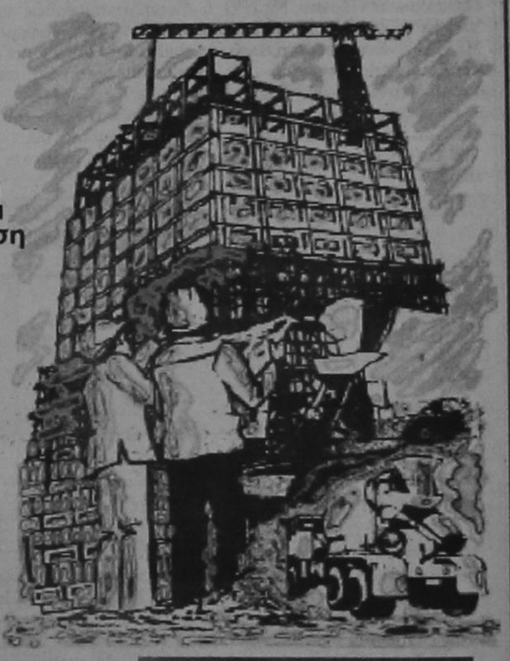

14 σύγχρονες μπετονιέρες, 2 συγκροτήματα παραγωγής μπετόν και πλήρες δίκτυο ραδιοτηλεφώνων, θα είναι στη διάθεση σας αν θελήσετε να συνεργασθούμε.

Χρησιμοποιώντας τα ειδικά πρόσθετα στεγανότητας και ρευστότητας POZZOYTH ADMIX 105 R. RHOEDMAC 716 και 877 και ελέγχοντας την παραγωγή με 3 υπεύθυνους πολιτικούς μηχανικούς σε ιδιόκτητο σύγχρονα εξοπλισμένο εργαστήριο, διασφαλίζουμε και εγγυόμεθα σταθερά υψηλή ποιότητα στο μπετόν μας

ΜΟΝΤΕΡΝΑ ΤΕΧΝΟΛΟΓΙΑ & ΠΑΡΑΔΟΣΗ

ΓΕΝΙΚΗ ΤΕΧΝΙΚΗ
έτοιμο μπετόν

ΕΡΓΟΣΤΑΣΙΟ:
ΡΟΔΟΥ - ΛΙΝΔΟΥ 7ο ΧΛΜ -ΤΗΛ.:25013
ΓΡΑΦΕΙΑ:
ΑΡΚΑΔΙΟΥ 2 ΤΗΛ.:22968

Συνέντευξη Τύπου στον Ιάλυσο

Τις πρώτες του επίσημες δηλώσεις ως πρόεδρος της ΠΑΕ Ιάλυσος θα κάνει σήμερα το πρωί ο κ. Κώστας Κουτσόπουλος. Οι υπεύθυνοι της ΠΑΕ έχουν προγραμματίσει συνέντευξη Τύπου σε αίθουσα του Δημαρχείου.

Ετσι ο κ. Κουτσόπουλος αναμένεται να αναπτύξει την φιλοσοφία του για τον τρόπο διοίκησης της ΠΑΕ αλλά και για τις αλλαγές που σχεδιάζει να κάνει.

Αυτό που σίγουρα θα διευκρινιστεί είναι το θέμα της έδρας για τη νέα αγωνιστική περίοδο.

Ο νέος πρόεδρος ψηφίζει εθνικό στάδιο Ρόδου, αλλά ο Δήμαρχος και κάποια μέλη του Δ.Σ. επιμένουν στην χρησιμοποίηση του Οικονομίδειου γυμναστηρίου.

Στους δημοσιογράφους θα μιλήσει και ο Γιάννης Γκαϊτατζής που θα αναφερθεί στα αγωνιστικά και τις μεταγραφές που έγιναν.

• Χθες το απόγευμα επέστρεψαν στις προπονήσεις οι παίκτες του Ιάλυσου που αύριο το απόγευμα (6:00) θα δώσουν το πρώτο...εντός έδρας φιλικό παιχνίδι με αντίπαλο Κυπριακή ομάδα που προετοιμάζεται στην Ρόδο.

• Υπάρχουν φόβοι ότι ο τραυματισμός του Γιώργου Καράμπη στους προσαγωγούς (εκεί πρήστηκαν κάποιες ελιές) είναι σοβαρός και ίσως ο νεαρός παίκτης χρειασθεί να οδηγηθεί στο χειρουργείο.

Τις επόμενες μέρες θα γίνουν νέες εξετάσεις.

• Εκπρόσωποι των ομάδων της Β' Εθνικής ανακοίνωσαν στον νέο πρόεδρο της ΕΠΑΕ κ. Κώστα Αλαμάνο ότι θέλουν αύξηση των εσόδων τους από τα τηλεοπτικά δικαιώματα και θα επιδιώξουν την υπογραφή ξεχωριστής σύμβασης με το FILMNET.

Α' ΕΘΝΙΚΗ

20 Σεπτεμβρίου η πρεμιέρα

Από τα συναρπαστικότερα πρωταθλήματα των τελευταίων χρόνων αναμένεται να είναι το φετινό της Δ' Εθνικής Κατηγορίας.

Οι αναδιαρθρώσεις που έγιναν ύστερα από την γενική συνέλευση της ΕΠΟ στην Καβάλα πριν από λίγες ημέρες (θα αυξηθούν οι ομάδες που θα υποβιβάζονται με σκοπό να μειωθεί ο αριθμός τους τις επόμενες περιόδους), πιστοποιούν ότι το θέαμα και η «αδρεναλίνη» αναμένεται να ανέβουν κατακόρυφα.

Στο μεταξύ, όπως έγινε γνωστό, η «σέντρα» του καινούριου πρωταθλήματος πρόκειται να γίνει στις 20 Σεπτεμβρίου, ενώ έχει οριστεί η λήξη του για τις 9 Μαΐου 1999.

Οι εμβόλιμες αγωνιστικές που θα υπάρξουν δεν θα είναι πολλές, αφού θα γίνει μια μέσα στον πρώτο γύρο και μια στον δεύτερο.

Σε ό,τι αφορά τώρα την κλήρωση, σύμφωνα με πληροφορίες, θα πραγματοποιηθεί την πρώτη εβδομάδα του Σεπτεμβρίου, ενώ για τον καταρτισμό των ομίλων την ερχόμενη εβδομάδα πρόκειται να συνεδριάσει η αρμόδια επιτροπή για να πάρει την οριστική απόφαση.

Οι καθεδρικοί του ποδοσφαίρου

Αν το Γουέμπλεϊ είναι η Μέκκα της μπάλας, το Μαρακανά είναι ο Αγιος Πέτρος, το Αζτέκα το κοσμοδρόμιο του ποδοσφαίρου και το Σαν Σίρο ναός δύο θρησκειών

Χαρακτηρίζουν το ποδόσφαιρο σύγχρονη, παγκόσμια θρησκεία. Θρησκεία όμως της οποίας η πανταχού παρούσα και απρόβλεπτη «θεά μπάλα» χρίζει νικητές και ηττημένους, όχι πάντοτε δίκαια. Εκατομμύρια πιστοί και από τις πέντε ηπείρους λατρεύουν - νικητές η χαμένοι, δικαιωμένοι ή αδικημένοι - το λαοφιλέστερο άθλημα σε αλάνες, γήπεδα, στάδια, μεγαστάδια. Μα πάνω απ'όλα στους ναούς και τα τεμένη αυτής της πίστης. Τους καθεδρικούς του ποδοσφαίρου.

Οι ναοί του φουτμπόλ. Μύθοι πλασμένοι από θριάμβους, αλλά και δράματα, τις πιο μεγάλες στιγμές του ποδοσφαίρου, η ιστορία του οποίου βεβαίως δεν εξαντλείται στα Παγκόσμια Κύπελλα.

Στα πράσινα χαλιά των ναών αυτών, κάποιους από τους οποίους ενδεικτικά παρουσιάζουμε σήμερα, δημιουργήθηκαν ινδάλματα. Σε τόνους χύθηκε το μελάνι για όσα σπουδαία διαδραματίστηκαν στα τερέν τους .Το ποδόσφαιρο δεν είναι σαν το θέατρο ή το σινεμά, όπου όλα εξελίσσονται στη σκηνή και στην οθόνη κι όλα τ'άλλα είναι σκοτάδι, ο δε θεατής παραμένει αμέτοχος. Στο γήπεδο οι κερκίδες, οι θέσεις ορθίων, οι προβολείς, τα χάλαπ, το πλήθος, ο θόρυβος, ακόμη κι η οσμή του σταδίου είναι μέρος του ματς. Παίκτες και προπονητές έρχονται και παρέρχονται, η πίστη όμως του αφοσιωμένου οπαδού δεν αλλάζει. Ακόμη κι αν με το πέρασμα των χρόνων τα στάδια αλλάζουν όψη, θέσεις ή κερκίδες, για να ανταποκριθούν στις σύγχρονες απαιτήσεις, ο φιλαθλος μένει εκεί μάρτυρας της ιστορικής εξέλιξης του ποδοσφαίρου. Ο τυχερός αυτός άνθρωπος κρατά αναμνηστικό ένα απόκομμα εισιτηρίου, που πάει να πει «προσκύνησα κι εγώ εκεί». Βρέθηκα στον τελικό του Γουέμπλεϊ», «μπήκα στο Μαρακανά», «ρίγησα στο Μπερναμπέου».

Ο λόγος για τα στάδια - σύμβολα, μουσεία και πηγές της ποδοσφαιρικής ιστορίας. Επιτρέπουν αναδρομή στο ένδοξο παρελθόν του αθλήματος ακόμη και μέσα από το ντιζάιν και την ξεχωριστή αρχιτεκτονική τους.

ΓΟΥΕΜΠΛΕΪ

Με τα περισσότερα ποδοσφαιρικά έθνη να έχουν φτιάξει μεγαλόπρεπα για την εποχή στάδια, οι αγγλικοί σύλλογοι αντίκριζαν μελαγχολικά τα δικά τους στα 1920. Το «Wember-ley», όπως το προφέρουν στα τραγούδια τους οι φίλαθλοι, άνοιξε το 1923 για τον πρώτο τελικό του Κυπέλλου, βάζοντας τέλος στο χάος που προηγήθηκε για την αποπεράτωση του. Η χώρα που γέννησε το ποδόσφαιρο απέκτησε επιτέλους το σημείο αναφοράς του και ο κόσμος όλος το Ναό του Ποδοσφαίρου. Εγινε έκτοτε η Μέκκα στην οποία στρέφεται όλο το ποδοσφαιρικό σύμπαν, κάθε χρόνο με τη γιορτή του Κυπέλλου. Εκατό χιλιάδες περιηγητές το επισκέπτονται ετησίως σαν μουσείο. Και μερικοί ορκίζονται ότι άκουσαν τις ιαχές κάποιου παρωχημένου τελικού...

ΜΑΡΑΚΑΝΑ

Αν το Γουέμπλεϊ είναι η Μέκκα, το Μαρακανά του Ρίο είναι ο Αγιος Πέτρος. Η μεγαλύτερη εκκλησία της ποδοσφαιρικής θρησκείας, που το μεγαλείο της σημαδεύουν οι αριθμοί: 317 μέτρα μήκος, 200 πλάτος, 32 ύψος. Κάποτε χωρούσε 220.000 θεατές. Κατέχει το παγκόσμιο ρεκόρ εισιτηρίων (203.849) από τον ακροτελεύτιο αγώνα του Μουντιάλ 1950 (16 Ιουλίου), την καταραμένη εκείνη ημέρα που ο δούρειος ίππος των Ουρουγουανών ματαίωσε τον προαναγγελθέντα θρίαμβο. Είναι γι'αυτό που ο μύθος του αρχίζει με την αποστροφή, αποτυπωμένη και σε πλακέτα: «Ποτέ πια Βραζιλία μου». Εκλεισε, κι όταν ξανάνοιξε φέτος η χωρητικότητα του είχε μειωθεί δραστικά στις 110.000 θέσεις.

ΑΖΤΕΚΑ

Στάδιο των Αζτέκων: Στρογγυλό, σε σχήμα σφαίρας, όπως το ποτα-ποκ, το παιχνίδι με την μπάλα των γηγενών Μεξικάνων. Υπενθύμιση προς τον έξω κόσμο ενός πολιτισμού, που έπαιξε κι αυτός ποδόσφαιρο πριν αφανιστεί από τους κονκισταδόρους, προσφέροντας τους μάλιστα το καουτσούκ, ούτως ώστε να αναπηδήσει για πρώτη φορά στην ιστορία το τόπι. Το μοναδικό στάδιο που έχει φιλοξενήσει δύο τελικούς Παγκοσμίου Κυπέλλου. Κοσμοδρόμιο της μπάλας, στην πιο πολυάνθρωπη μητρόπολη της οικουμένης. Ακόμη κι η περιρρέουσα μιζέρια παραπέμπει συμβολικά στους πλέον πένητες, αλλά και ενδοξότερους, παγκόσμιους πρωταθλητές της ιστορίας. Πελέ, Μαραντόνα. «Αμερικάνοι σαν και μας».

ΣΕΝΤΕΝΑΡΙΟ

Η αναφορά στο στάδιο Σεντενάριο φέρνει συνειρμικά στο μυαλό των ισπανόφωνων φιλάθλων τη «Ναυμαχία του Λα Πλάτα». Την κόντρα Ουρουγουάης - Αργεντινής, που τις χωρίζει το στενό της Μαρ ντελ Πλάτα, η οποία έμελλε να πάρει παγκόσμιο χρίσμα, αφού ως ζευγάρι απάρτισαν τον πρώτο των τελικών. Και συμπληρώνονται όπου να'ναι 70 χρόνια από τον καθαγιασμό του Σεντενάριο σε τόπο μνήμης στιγμών ελκυστικών του έθνους της Ουρουγουάης. Η ημέρα της Ουράνιας Ομάδας



Καμπ νου: πώς νικάς εδώ μέσα;

έγινε εθνική εορτή. Επέτειος... επετείου, αφού Σεντενάριο θα πει Εκατονταετηρίδα. Ονομάστηκε έτσι, όταν εγκαινιάστηκε το 1930 για το πρώτο Μουντιάλ, διότι συνέπιπτε η διοργάνωση με τον εορτασμό των 100 χρόνων από την ανεξαρτησία της χώρας.

ΜΠΕΡΝΑΜΠΕΟΥ

Το βεβαιώνουν όλες σου οι αισθήσεις καθώς εισέρχεσαι. Υπάρχει κάτι μεταφυσικό, που ίσως δεν συναντάς ούτε στο Γουέμπλεϊ. Χρειάζεσαι όμως να'σαι μυημένος για να το διακρίνεις στο βλέμμα του πορτιέρη, που ατενίζει κατά τι ψηλότερα στον ορίζοντα, σε σχέση με τους άλλους πορτιέρηδες. Κι ο ηλικιωμένος φαλακρός κύριος, με την κοιλίτσα, που ίσως συναντήσεις είναι ο Ντι Στέφανο. Εδώ έγινε ο τελικός Ιταλίας - Γερμανίας το 1982. Και λοιπόν; Δεν είναι κυρίως αυτό που δίνει έπαρση στον πορτιέρη, αλλά το ίδιο το παλάτι μιας έξι φορές βασίλισσας, που έχτισε γι'αυτήν το Σαντιάγο Μπερναμπέου, εκεί στο τέλος της αριστοκρατικής λεωφόρου, Πασέο Καστελιάννα.

ΟΛΥΜΠΙΑ ΜΟΝΑΧΟΥ

Σαν ένας βεδουίνος που τραβάει ελαφρώς την καλύπτρα του στο μέσο μιας εύφορης όασης. Με τη γυάλινη «τέντα» του, η οποία σκεπάζει το μισό του ουρανού και τη φουτουριστική του αρχιτεκτονική, αποτελεί τουριστική ατραξιόν όχι μόνο του Μονάχου, αλλά και της Γερμανίας ολόκληρης. Οικοδομήθηκε για τους Ολυμπιακούς του 1972, ο «βεδουίνος» όμως μοιάζει μάλλον να'ρχεται από τον 21ο αιώνα.

Ομολογείται ως το πιο ποδοσφαιρικό ανάμεσα στα Ολυμπιακά στάδια, αναγνωρίζεται ως το πιο μοντέρνο ανάμεσα στα ποδοσφαιρικά γήπεδα. Σπίτι της Μπάγερν, που κατοικεί με ενοίκιο, πεδίο της κορυφαίας και ολοκληρωτικής μάχης ενός πολυτετούς πολέμου επικράτησης στο ποδόσφαιρο. 1974:«Πάντσερ» εναντίον «Τοτάλ Φούτμπολ». Γερμανία - Ολλανδία. Μπεκενμπάουερ - Κρόιφ.

ΣΑΝ ΣΙΡΟ

Ναός δύο θρησκειών, της ανεξιθρησκείας αλλά συνάμα και της μισαλλοδοξίας των Μεδιολάνων, Ιντερ και Μίλαν. Με κοινό όμως ιερέα και συνδετικό κρίκο το θρύλο του κάλτσολ, Τζουζέπε Μεάτσα, ο οποίος φόρεσε και τις δύο φανέλες. Αρχισε την σπουδαία του καριέρα στην Ιντερ και την έκλεισε στην Μίλαν. Εξ ου κι η διπλή ονομασία. Μεάτσα από τον ήρωά του, Σαν Σίρο από το όνομα της περιοχής. Πέρασε από πολλά κύματα και κακοτεχνίες εώς ότου παραδοθεί αφεγάδιαστο το 1955. Η μόνη πραγματική αδυναμία του Σαν Σίρο, του γηπέδου με τους τέσσερις πύργους και τις ράμπες, του πιο ποδοσφαιρικού στην Ιταλία, ήταν πως έμενε ακάλυπτο. Με το Μοντιάλε '90 έβαλε και σκεπή...

ΚΑΜΠ ΝΟΥ

Στάδιο, αλλά και Πολιούχος. Τόπος λατρείας παράλληλα με τον καθεδρικό Σαν Ζόρντι της Καταλονίας. Καμπ Νου ή Νουέβο Κάμπο, το κάστρο της αυτοκρατορίας της Μπαρτσελόνα. Το masterpiece ενός συλλογικού συγκροτήματος, στο οποίο έλαβε χώρα ένα σημαντικό μέρος των Ολυμπιακών του 1992. Εκείνο που κυρίως ζηλεύει η Ρεάλ από την Μπάρτσα είναι το σούπερ Καμπ Νου, με το βοηθητικό του των 16.000 θέσεων, τα Μπλαουγράνα 1 και 2, τένις κ.ά.!

Απλησίαστο από κάθε άλλο σύλλογο στον πλανήτη. Τρία πατώματα κερκίδων 107.000 θέσεις όλες καθημένων, όλες αφιερωμένες εξαιρετικά στα μέλη της«μπλαουμγράνα» που υπερβαίνουν τις θέσεις του αχανούς γηπέδου!

ΟΛΝΤ ΤΡΑΦΟΡΝΤ

Αν το ποδόσφαιρο είναι για σένα φετίχ, μη παραλείψεις να επισκεφθείς το «Theater of dreams». Το θέατρο του Ολντ Τράφορντ, όπου τα όνειρα έλαβαν εκδίκηση το 1968, δέκα χρόνια μετά την τραγωδία του Μονάχου. Ο Ντάνγκαν Εντουαρντς αναγεννήθηκε από τις στάχτες, μετενσαρκώθηκε στο σώμα του Tzoptz Μπεστ και η θρυλική Μάντσεστερ Γιουνάιτεντ, που από το 1910 κατοικεί στην περιοχή του Ολντ Τράφορντ, παντρεύτηκε με το θρύλο. Ο «δρυΐδης» Ματ Μπάσμκπι, που είδε τους οχτώ του μπέμπηδες να πεθαίνουν μπροστά του, έδωσε το μαγικό του φίλτρο στους Τσάρλτον, Λόου, Μπεστ. Οι «κόκκινοι διάβολοι» του έγιναν ιδέα, που ξεπέρασε τα σύνορα σπέρνοντας σε όλη την οικουμένη συνδέσμους οπαδών, τους περισσότερους από κάθε άλλο σύλλογο στη γη.

ΝΤΑ ΛΟΥΖ

Ντα Λουζ σημαίνει... φως. «Το Φως». Ετσι λέγεται η περιοχή που επέλεξε η Μπενφίκα για το δικό της μεγαστάδιο, απέναντι ακριβώς από το μέγα Αλβαλάντε της Σπόρτινγκ. Τόσο κοντά όσο η Εβερτον στη Λίβερπουλ, η Παρτιζάν στον Ερυθρό Αστέρα. Το φως της περιοχής δεν είναι δυνατό ούτε είναι λευκό το Ντα Λουζ. Αναφέρεται όμως στη φλόγα και τη λάμψη της Μπενφίκα, την οποία διατηρεί από την εποχή της θρυλικής πεντάδας με τον μαέστρο Εουσέμπιο. Το Εστάντιο ντα Λουζ αποκαλύφθηκε στον κόσμο το 1954 και οι «Αετοί της Λισαβόνας» βρήκαν φωλιά να κουρνιάσουν. Κανονικά είναι το μέγιστο στην Ευρώπη, διότι πράγματι χωράει 125.000 θεατές. Αλλά τα κομφόρ του δεν το επιτρέπουν πάνω από 90.000.

ΠΡΑΤΕΡ

Βίνερ στάντιον για τους Βιεννέζους, Πράτερ για τους ξένους, από το όνομα του περίφημου πάρκου. Ερνστ Χάπελ, πλέον, εις μνήμην του «προφήτη» του αυστριακού ποδοσφαίρου. Με το ρωμαϊκό αμφιθέατρο σαν μοντέλο. Το αμφιθέατρο παραδόσεων της «βούντερτιμ», της ομάδας που δίδαξε ότι η καλύτερη άμυνα είναι η επίθεση. Ιερό του μεσοπολεμικού ποδοσφαίρου της Κεντρικής Ευρώπης, στο οποίο αναφέρονται επίσης ισότιμα Ούγγροι και Τσεχοσλαβάκοι. Βεβηλώθηκε ως στρατόπεδο συγκέντρωσης για Εβραίους και βάση της Βέρμαχτ. Αλλαξε πρόσωπο το 1985 και η πιο εντυπωσιακή αλλαγή ήταν η οροφή, που από την πλευρά του Δούναβη προσφέρει ένα καλαίσθητο θέαμα.

ΧΑΜΠΤΕΝ ΠΑΡΚ

Οι Αγγλοι εφεύραν το ποδόσφαιρο, οι Σκωτζέζοι όμως έχτισαν τα γηπέδα. Ηδη από το 1908 η Γλασκώβη μόνη της διέθετε τα τρία μεγαλύτερα γήπεδα του κόσμου. Χάμπτεν Παρκ, Ιμπροξ Παρκ, Σέλτικ Παρκ. Το Χάμπτεν Παρκ, εθνικό στάδιο της Σκωτίας, το μεγαλύτερο στην υφήλιο μέχρι το 1950 που άνοιξε τις πόρτες του το Μαρακανά, εξιστορεί τα θρησκευτικά ντέρμπι ενός αιώνα μεταξύ της καθολικής Σέλτικ και της διαμαρτυρόμενης Ρέιντζερς. Κατέχει το ρεκόρ διεθνούς αγώνα όλων των εποχών στην Ευρώπη με 149.415 εισιτήρια, απ'τον αγώνα Σκωτία - Αγγλία, συν 10.000 τσαμπατζήδες. Το στάδιο είναι σήμερα ένας αναχρονισμός, αφού ελέγχεται από την ερασιτεχνική Κουίνς Παρκ, η οποία ανοίγει μόνο τις τρεις του θύρες...

Η γέννηση της παγκόσμιας θεότητας

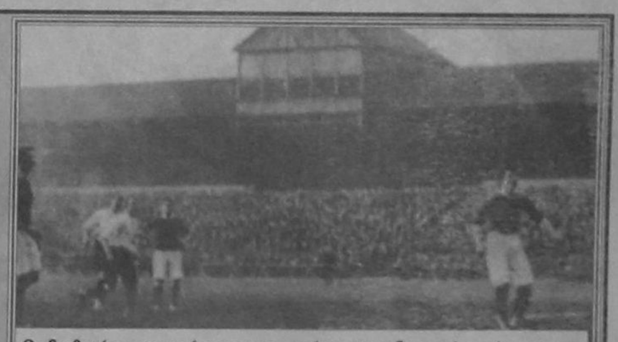

Οι διεθνείς αναμετρήσεις της ιστορίας του ποδοσφαίρου άρχισαν με τους αγώνες Αγγλίας - Σκωτίας. «Εσωτερική μας υπόθεση...». Το στιγμιότυπο είναι από μεταξύ τους παιχνίδι το 1903, στο Σέφιλντ

Εν αρχή ην το τσου-κου της Κίνας (1697 π.Χ. το εναρκτήριο λάκτισμα), το καμάρι της Ιαπωνίας, και σε βίους παράλληλους ο επίσκυρος της Αρχαίας Ελλάδας, το harpastum των Ρωμαίων, το ποτ-α-ποκ των Αζτέκων - το κληρονομημένο απ'τους Ολμέκους (1300 π.Χ.). Ομως το παιχνίδι της μπάλας μαρτυρούν και οι τρεις μπάλες του Ραμσή. Προχωρούμε στο φλωρεντίνικο calcio storico και το μνημειώδες ντέρμπι του 1530, τις διάφορες εκδοχές του παιχνιδιού στα βρετανικά νησιά, όπου η Καθαρή Τρίτη είχε καθιερωθεί σαν ημέρα ποδοσφαίρου. Από το κινέζικο τσου-κου ως το σύγχρονο soccer το ποδόσφαιρο εξιστορεί μια ιστορία αγάπης χιλιετιών, που ύμνησε ο Ομηρος και μίσησε ο Σέξπιρ («εσύ ποταπέ παίκτη του ποδοσφαίρου» είπε ο βασιλιάς Λιρ).

Το ποδόσφαιρο όπως το ξέρουμε σήμερα είναι μια διάσπαση του ράγκμπι κι εκείνο που πρέπει κανείς να κρατήσει είναι ότι το δίδαξαν μαθητές. Το 1843 οι σπουδαστές του Κέμπριτζ κωδικοποίησαν τη δική τους εκδοχή, που ήταν καλύτερη και την αποδέχτηκαν το 1846 τα άλλα κολέγια. Ετσι ενωμένα τα σχολιαρόπαιδα έπαιζαν το παιχνίδι τους μέχρι το 1863, οπότε ίδρυσαν τη FA (κρατήστε το κι αυτό), την αγγλική ομοσπονδία - αυτό το όνομα φέρει και σήμερα. Αναρωτηθήκατε ποτέ πως πρόκυψε η ενδεκάδα; Απλό είναι; Κάθε κοπώνας είχε δέκα μαθητές κι έναν παιδαγωγό - φύλακα («λέγε με τερματοφύλακα»).

Δικαίως το κύπελλο Αγγλίας έχει σήμερα διεθνή αίγλη, ως η πρώτη επίσημη διοργάνωση στην ιστορία του αθλήματος, το 1872. Την ίδια χρονιά διεξήχθη η πρώτη διεθνής συνάντηση της ιστορίας (Αγγλία - Σκωτία). Το 0-0 δεν ήταν αποτέλεσμα αμυντικών τακτικών, αλλά του κομφούζιου, αφού ακόμη ίσχυε το «κλότσα και τρέχα», το ντρίμπλινγκ γκέιμ (οι Σκωτσέζοι είν'αυτοί που θα μας περάσουν στο πάσινγκ γκέιμ).

Ο επαγγελματισμός, θέλετε το πιστεύετε - θέλετε όχι, πρωτοεφαρμόστηκε το 1884 (!) σαν αποζημίωση στους αθλητές για το «χαμένο χρόνο» τους - ενώ στην Ελλάδα εισήχθη ένα αιώνα αργότερα, το 1979! Αισιοδοξείτε. Το 2060 θα κατακτήσουμε και Παγκόσμιο Κύπελλο...

Σημαντικό κεφάλαιο στην ιστορία του σπορ ήταν η διάδοση του. Βοήθησε ο βρετανικός ιμπεριαλισμός. Επιχειρηματίες, μηχανικοί, ιεραπόστολοι (περίπτωση Βραζιλίας), κυρίως ναυτικοί κουβάλησαν την μπάλα στα μπαγκάζια τους. Καταλάβατε γιατί οι πρώτες εκτός Βρετανίας ομάδες ξεφύτρωσαν στα λιμάνια; Γιατί, ας πούμε, η Τζένοα είναι η γιαγιά του κάλτσο; Μια και το Μουντιάλ έγινε

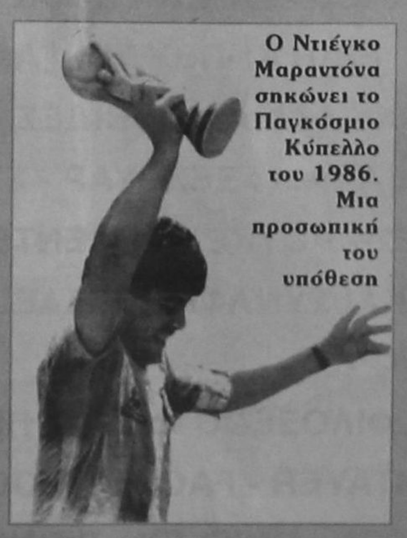

Ο Ντιέγκο Μαραντόνα σηκώνει το Παγκόσμιο Κύπελλο του 1986. Μια προσωπική του υπόθεση

πελλο πήραν ελάχιστοι μέρος, αλλά εκεί στη Νότια Αμερική παρά λίγο να παρεξηγηθούν δύο έθνη, Ουρουγουάη και Αργεντινή, που έπαιξαν στον πρώτο τελικό (4-2, 1930). Ο Χίτλερ κέρδισε τους πολέμους κι ο Μουσολίνι στο ποδόσφαιρο (1934, '38). Κρατώντας το μυστρί εγκαινίαζε στάδια και πίσω απ'τις κουίντες εκβίαζε αποτελέσματα. Πως όμως η Ιταλία του Πότσο κέρδισε το 1938 τη δημοκρατική Γαλλία, χαιρετώντας φασιστικά; Είχε ομαδάρα, αυτή είν'η αλήθεια. Ομαδάρα ήταν κι η Τορίνο (η καλύτερη της εποχής μαζί με τη Χόνβεντ), που αφανίστηκε το φέτος στη Γαλλία, δίκαιο είναι να θυμηθούμε πως Γάλλος, ο Ζιλ Ριμέ, έκανε τελεσίδικα οικουμενικό το ποδόσφαιρο δημιουργώντας το Παγκόσμιο Κύπελλο. Γάλλοι θέσπισαν και το Κύπελλο Πρωταθλητριών το 1955. Αγγλοι και στις δύο περιπτώσεις έφεραν προσκόμματα...

Στο πρώτο Παγκόσμιο Κύπελλο πήραν ελάχιστοι μέρος, αλλά εκεί στη Νότια Αμερική παρά λίγο να παρεξηγηθούν δύο έθνη, Ουρουγουάη και Αργεντινή, που έπαιξαν στον πρώτο τελικό (4-2, 1930). Ο Χίτλερ κέρδισε τους πολέμους κι ο Μουσολίνι στο ποδόσφαιρο (1934, '38). Κρατώντας το μυστρί εγκαινίαζε στάδια και πίσω απ'τις κουίντες εκβίαζε αποτελέσματα. Πως όμως η Ιταλία του Πότσο κέρδισε το 1938 τη δημοκρατική Γαλλία, χαιρετώντας φασιστικά; Είχε ομαδάρα, αυτή είν'η αλήθεια. Ομαδάρα ήταν κι η Τορίνο (η καλύτερη της εποχής μαζί με τη Χόνβεντ), που αφανίστηκε το 1949 στο αεροπορικό της Σουπέργκα. Ιδια τραγωδία θα πλήξει εννέα χρόνια αργότερα τη Μάντσεστερ στο Μόναχο.

Μεσοπόλεμος: Κεντρική Ευρώπη, Αυστρία, Ουγγαρία, Τσεχοσλοβακία. Τι πήραν; Τίποτα! Τότε δεν έπαιρνες τίποτα, πέρα από κάποιο Σβέλα Ποκάλ ή το Μίτροπα Καπ. Υπήρχε όμως η Βούντερτιμ κι ο Ούγκο Μάισλ, που είπε την κουβέντα τη μεγάλη κι από τότε την πιπιλάμε καραμέλα: «Η καλύτερη άμυνα είναι η επίθεση», έως ότου στα χρόνια του '60 ο Χερέρα κι ο Ρόκο στην Ιταλία τα ανατρέψουν όλα αυτά. Κι έσκασε μύτη το κατενάτσιο.

Στο μεταξύ το 1950 η Βραζιλία έχασε από την Ουρουγουάη, η οποία όρμησε μέσα στο Μαρακανά δίκην σαλταδόρου. Και στον τελικό του 1954 η Ουγγαρία (η Χόνβεντ μεταμφιεσμένη) του Πούσκας πτήθηκε από τη μέχρι το μεδούλι ντοπαρισμένη Γερμανία, την οποία είχε διασύρει 8-3 λίγες μέρες πριν! Ομως το σημαντικό δεν ήταν το Παγκόσμιο Κύπελλο, αλλά η νίκη της χρυσής Ουγγαρίας ή αν προτιμάτε η πρώτη ήττα της Αγγλίας μέσα στο Γουέμπλεϊ (3-6). Επρόκειτο για τη μάχη του Ματζικέρτ του ποδοσφαίρου.

Η ιστορική σύλληψη, WM, του Χέρμπερτ Τσάπμαν πτήθηκε κατά κράτος από το μεταβαλλόμενο 4-2-4 των Μαγιάρων, οι οποίοι τετραγώνισαν τον κύκλο! Το ποδόσφαιρο άλλαξε εντελώς μορφή από τότε και αν η ομάδα του Πούσκας έπεσε από τους «τενιέσκους», η Βραζιλία με την ουγγρική συνταγή βελτιωμένη, πήρε τρία Παγκόσμια Κύπελλα στις επόμενες τέσσερις διοργανώσεις, αφού παρενεβλήθη η Αγγλία το 1966 (το γκολ του Χαρστ δημιούργησε την αναγκαιότητα του ριπλέ).

Η Βραζιλία κερδίζει το Μουντιάλ της Σουηδίας και της Χιλής (1958, '62), το ποδόσφαιρο ανακαλύπτει το βασιλιά του, τη θεϊκή ντρίμπλα του Γκαρίντσα κι έναν ευφυέστατο άνθρωπο, τον Μάριο Ζαγκάλο: Αφού ως παίκτης σήκωσε δύο φορές το Ζιλ Ριμέ, το κουβάλησε οριστικά στο Ρίο ως προπονητής (1970) δίνοντας την ευκαιρία σε πέντε 10άρια να συνυπάρξουν (Πελέ, Τοστάο, Ζέρσον, Ριβελίνο, Ζαΐρζίνιο). Γκολ στο γκολ κι η ποδοσφαιρική τέχνη εξακοντίζεται απ'τους Βραζιλιάνους μάγους στη στρατόσφαιρα. Τελειώνει η περίοδος των ποδοσφαιρικών κολοσσών, του Νι Στέφανο και της Ρεάλ, της Μενφίκα και του Εουσέμπιο. Των Ματσόλα και Ριβέρα. Του Μπεστ, του Μουρ, του Τσάρλτον.

Κι αρχίζει η μ.Π. (μετά Πελέ εποχή, η δεύτερη περίοδος του ποδοσφαίρου. Επαγγελματισμός, ευρωπαϊκά κύπελλα, εθνικά πρωταθλήματα όπου δεν υπήρχαν. Το ολοκληρωτικό ποδόσφαιρο του Κρόιφ (Αγιαξ και Ολλανδία), η αντεπίθεση κι η μεθοδικότητα των γερμανικών «Πάντσερ» (δύο Μουντιάλ ο Κάιζερ Φραντς, ως παίκτης κι ως προπονητής), η οργάνωση (Λίβερπουλ). Στο εξής όμως η καλύτερη άμυνα θα είναι η... άμυνα, θα αφαιρείται κάθε πενταετία ένας παίκτης από την επίθεση και θα προστίθεται στην οπισθοφυλακή. Από την επιθετική πεντάδα της εποχής του Εουσέμπιο και του Ντι Στέφανο θα περάσουμε στον ένα καθαρόαιμο κυνηγό των μοντέρνων καιρών. Και μέσα απ'αυτές τις Συμπληγάδες θα κατορθώσει να διαβεί ο Μαραντόνα, που θα αρθεί στο ύψος του Πελέ κερδίζοντας το Μουντιάλ για ένα ρόλο. Θα νικήσει επίσης ο Πάολο Ρόσι στα καταλανικά πεδία τους Βραζιλιάνους.

Τη σφραγίδα του στη νέα εποχή βάζει ο Μπερλουσκόνι, δημιουργώντας τον πιο πρόσφατο χρυσό ποδοσφαιρικό κύκλο της ιστορίας, τη Μίλαν, αλλά θα τα θαλασσώσει στη συνέχεια με τη φόρα που πήρε. Ειδικά έπειτα από το αμφιλεγόμενο πέρασμα του απ'την παλική πρωθυπουργία.

Μ'αυτά και μ'αυτά φθάσαμε στην εποχή της παγκοσμιοποίησης, της ελεύθερης αγοράς του ποδοσφαίρου. Του Τσάμπιονς Λιγκ, του Μποσμάν, με ντόπιες ομάδες χωρίς ντόπιους, τους χορηγούς, την τηλεόραση, τις μπίζνες. Χρειαζόταν όμως να στοιχειώσει άνθρωπος για να σπειρώσει το σύγχρονο οικοδόμημα. Και στοίχειωσαν το Χέιζελ, το Χίλσμπορο, το Μπρέφορντ. Στην Ευρώπη όλ'αυτά.

My choice

0% + 0%

ΠΡΟΚΑΤΑΒΟΛΗ ΕΠΙΤΟΚΙΟ

Αποκτήστε το PIAGGIO που θέλετε

με 12 ΑΤΟΚΕΣ δόσεις

3 χρόνια εγγύηση & 1 χρόνο οδική βοήθεια



PIAGGIO

Α.Β.Ε.Τ.Ε. Κ. ΚΩΣΤΑΡΙΔΗΣ ΚΑΝΑΔΑ 12 ΤΗΛ.: 22157

Ο εκσυγχρονισμός ως ιδεολογία



Ο ΑΛΒΕΡΤΟΣ ΑΡΟΥΧ ΘΕΩΡΕΙ ΠΩΣ ΣΤΗΝ ΠΕΡΙΠΤΩΣΗ ΤΟΥ ΕΚΣΥΓΧΡΟΝΙΣΜΟΥ ΤΑ ΜΕΣΑ ΑΓΙΑΖΟΥΝ ΤΟΝ ΣΚΟΠΟ

«Ποιος θα έλεγε όχι στην κατασκευή ενός δρόμου, ενός νοσοκομείου, μιας γέφυρας, στην ανάπτυξη της οικονομίας, στη μείωση του πληθωρισμού και της ανεργίας, στον καθαρισμό της ατμόσφαιρας κ.λ.π.; Η πρόοδος και η αποτελεσματικότητα αποτελούν κοινό παράγοντα κάθε ιδεολογίας»

Τελικά, είναι ο εκσυγχρονισμός ιδεολογία; Εκ πρώτης όψεως, η απάντηση είναι αρνητική. Η εργαλειακή διάσταση που υπονοεί ο εκσυγχρονιστικός λόγος, δηλαδή έτσι όπως παρουσιάζεται, όχι ως ιδεολογικός σκοπός αλλά ως ορθολογικό μέσο (και που αποτελεί την κληρονομιά του θετικισμού, και του προοδευτισμού που μας άφησε ο διαφωτισμός), του προσδίδει μια ουδετερότητα και ως εκ τούτου μια παγκοσμιότητα, μια πάνω και πέρα από ιδεολογίες υπερβατικότητα. Ο εκσυγχρονισμός, έτσι όπως τον παρουσιάζουν οι πολιτικοί, υποτίθεται πως βρίσκεται στο επέκεινα της ιδεολογίας.

Η εργαλειακή διάσταση του εκσυγχρονισμού, τον κάνει να μοιάζει αδιαμφισβήτητος. Μια ιδεολογία, πάντα, προϋποθέτει και το διαλεκτικό της αντίθετο. Τί θα σήμαινε ο σοσιαλισμός δίχως τον καπιταλισμό, ή δεξιά δίχως την αριστερά;

Ο εργαλειασμός (instrumentalism) - διότι τελικά, περί αυτού πρόκειται- όμως δίνει την εντύπωση πως δεν έχει το αντίθετό του. Εκ πρώτης όψεως, δεν υπάρχει κανείς που να μπορεί ν'αμφισβητήσει τον προοδευτικό και ορθολογικό του λόγο.

Ποιος θα έλεγε όχι στην κατασκευή ενός δρόμου, ενός νοσοκομείου, μιας γέφυρας, στην ανάπτυξη της οικονομίας, στη μείωση του πληθωρισμού και της ανεργίας, στον καθαρισμό της ατμόσφαιρας κ.λ.π.; Η πρόοδος και η αποτελεσματικότητα αποτελούν κοινό παράγοντα κάθε ιδεολογίας.

Πώς μπορεί να αντισταθεί κανείς, για παράδειγμα, στην εκσυγχρονιστική ρητορεία του Πρωθυπουργού: «Οι πολίτες πληρώνουν για να μην πετάνε τα αεροπλάνα; Για να καθυστερούν τα τρένα; Για να περιμένουν με τις ώρες στις ουρές; Οχι βέβαια. Πληρώνουν για να έχουν καλύτερες υπηρεσίες, θέλουν μια σύγχρονη χώρα με φωνή, με δυναμισμό». (Ελευθεροτυπία 20/7/98).

Επομένως, ας προκύψει ο εκσυγχρονισμός ως φυσική ροή των πραγμάτων. Τι θα έλεγε δηλαδή ο αντιεκσυγχρονιστής, πως πρέπει να καθυστερούν τα τρένα και να μην πετάνε τα αεροπλάνα, ή πως δεν θέλουν μια σύγχρονη χώρα με φωνή, και δυναμισμό;

Βέβαια, ο εκσυγχρονισμικός λόγος στην Ελλάδα έχει άλλα ερείσματα, περισσότερο κομματικά ή αντιπολιτευτικά με την πολύ στενή έννοια, και λιγότερο ιδεολογικά. Ακόμα κι εδώ, η εσωκομματική αντιπολίτευση της κυβέρνησης, το μόνο που βρήκε να αντιτάξει είναι οι «χειρισμοί» της κυβέρνησης παρά ο εκσυγχρονισμός σαν τέτοιος. Κανείς δεν διαφωνεί με τον εκσυγχρονισμό.

Ωστόσο, είναι ιδιαίτερα σημαντικό να επισημανθεί πως, στην τελευταία ανάλυση, ο εκσυγχρονισμός είναι ιδεολογία και εξ ορισμού, όπως κάθε άλλη ιδεολογία, έχει το αντίθετό της. Η επισήμανση είναι σημαντική διότι οι επιλογές της κυβέρνησης, ιδιαίτερα στην οικονομία, φέρουν ιδεολογικό βάρος, παρόλο που - ή μάλλον ακριβώς γι'αυτόν το λόγο- καλύπτονται από μια προοδευτική ρητορεία. Κι αν είναι έτσι, τότε οι επιλογές αυτές έχουν και το αντίθετό τους.

(Πριν μπω στην ουσία του επιχειρήματος, θα ήθελα να πω εν παρόδω, πως ο εκσυγχρονισμός που ευαγγελίζεται αυτή η κυβέρνηση προτάσσεται ως αντίθετη μόνο σε σχέση με παλιές πρακτικές της ελληνικής πολιτείας. Θέλει να αλλάξει τις «αναχρονιστικές» ασθένειες του νεότερου ελληνικού κράτους. Οριοθετεί πολιτικά και κομματικά τον εαυτό της σε σχέση με την παλιά γενιά, π.χ. των «προεδρικών». Δεν είναι σίγουρο αν ο εκσυγχρονισικός της λόγος έχει τη βαρύτητα μιας εν γένει ιδεολογίας. Περισσότερο τείνει να είναι περιστασιακός λόγος της πολιτικής και κομματικής συγκυρίας).

Ο εκσυγχρονισμός, όπως ανέφερα στην αρχή, δεν είναι παρά η μοντέρνα έκφραση του εργαλειασμού. Ο εργαλειασμός πολύ χοντρικά, βασίζεται στον ωφελισμό. Ο τελευταίος, με τη σειρά του, προϋποθέτει την παντοδυναμία του ορθολογισμού. Οι πράξεις και οι αποφάσεις αξιολογούνται από τα αποτελέσματά τους. Μια απόφαση είναι ορθολογική αν οι θετικές συνέπειες της υπερβαίνουν τις αρνητικές.

Αυτό που μετράει είναι η αποτελεσματικότητα (είτε σε ατομικό είτε σε συλλογικό επίπεδο).

Κάτω από το πρίσμα αυτής της φιλοσοφίας, οτιδήποτε ηθικό, δίκαιο, καλό και αγαθό, το οποίο λογίζεται εκ προοιμίου σαν τέτοιο (όπως μια καντιανή κατηγορηματική προσταγή π.χ. είναι καλό κανείς να είναι πάντα και όχι περιστασιακά ειλικρινής), θεωρείται ως μεταφυσικό και συνεπώς ως ανορθολογικό.

Ωστόσο, με την ίδια έννοια, η πίστη στον ορθολογισμό αποτελεί κι αυτή ένα μεταφυσικό πρόσταγμα, το οποίο είναι εκ προοιμίου λελογισμένο. Γιατί είναι καλός ο ορθολογισμός; Γιατί η αποτελεσματικότητα αποτελεί προτεραιότητα; Γιατί τα εργαλειακά μέσα θεωρούνται πως είναι ηθικά ουδέτερα; Ολα αυτά είναι ερωτήματα, των οποίων οι απαντήσεις σκοντάφτουν πάνω σε a priori προϋποθέσεις και μεταφυσικές τοποθετήσεις.

Για παράδειγμα, γιατί η ποσοτική ανάπτυξη θεωρείται ορθολογικότερη από την δίκαιη μη ανάπτυξη; Γιατί η κατασκευή δρόμων προέχει του περιβάλλοντος; Γιατί η καταναλωτική ευμάρεια είναι καλύτερη από την αισθητική εξέλιξη;

Για κάθε θέση που προβάλλει ο εκσυγχρονισμός λόγος ως - παραπλανητικά - φυσική συνέπεια, υπάρχει κι η αντίθεση. Κι αν υπάρχει αντίθεση, τότε, όπως είπαμε, ο εκσυγχρονισμός είναι ιδεολογία και όχι φυσική συνέπεια.

Αυτό βέβαια, είναι άσχετο από το γεγονός πως κανείς πολιτικός στην Ελλάδα δεν το καταλαβαίνει αυτό (εκτός από τους νεορθόδοξους, οι οποίοι συνεχίζουν με αντεστραμμένο τρόπο την παλιά σχολή της Φραγκφούρτης) και πως η παντός είδους αντιπολίτευση αναλώνεται σε συνεχείς αντιφάσεις, εφόσον και η ίδια αποδέχεται τον εκσυγχρονιστικό λόγο, απλώς διαφωνεί στους «χειρισμούς». Ισως μόνον όταν ο εκσυγχρονισμός εκληφθεί ως ιδεολογία, ο αντιπολιτευτικός λόγος αποκτήσει οντότητα κα γίνει πιστευτός. Μέχρι τότε, η συμπολίτευση θα λέει «άρες», η αντιπολίτευση θα απαντά «μάρες» και εμείς θα καταλαβαίνουμε «κουκουνάρες»...

ΑΝΑΚΟΙΝΩΣΗ

ΚΑΛΟΚΑΙΡΙΝΑ

Εντατικά Μαθήματα

ΕΓΓΡΑΦΕΣ ΤΩΡΑ

Computer

ΕΓΓΡΑΦΕΣ ΤΩΡΑ

Program P.M

Υπεύθυνη Εκπαίδευση

ΜΑΝΩΛΗΣ Ι. ΣΟΦΙΛΛΑΣ

Προγραμματιστής Αναλυτής

Πτυχιούχος πανεπιστημίων

University of Baltimore

& Bowie State University - U.S.A -

Κορδιγκτώνος 91

Τηλέφωνο: 31761

Ο **ΔΡΟΜΕΑΣ** παρουσιάζει

το ασύγκριτο πρόγραμμα COMPO

και **αλλάζει** τα **δεδομένα**

σε **ποιότητα** και **τιμές**

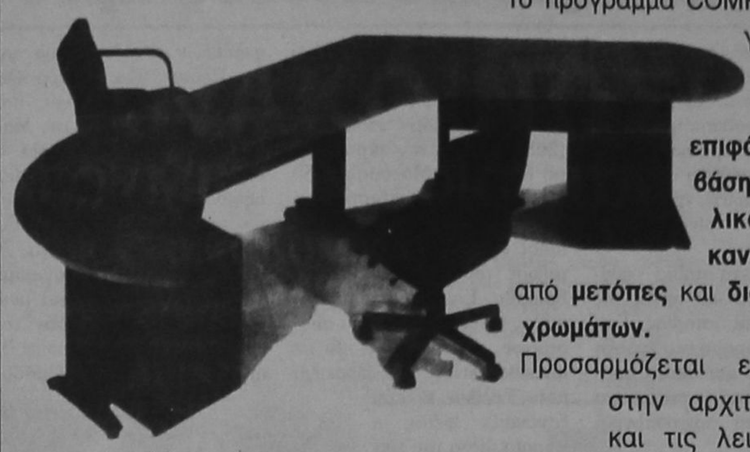

Το πρόγραμμα COMPO του ΔΡΟΜΕΑ δημιουργήθηκε για να καλύψει τις ανάγκες των σύγχρονων χώρων εργασίας.

Οι εργονομικά σχεδιασμένες επιφάνειες ξύλου, χρησιμοποιούν σαν βάση έναν ισχυρό τηλεσκοπικό μεταλλικό σκελετό με **ενσωματωμένο κανάλι καλωδίων** ενώ πλαισιώνονται από **μετόπες** και **διακοσμητικά καπάκια** σε **ποικιλία χρωμάτων.**



Προσαρμόζεται ευέλικτα στην αρχιτεκτονική και τις λειτουργικές απαιτήσεις του χώρου εργασίας, ακόμη και όταν αυτές αλλάξουν, με απλή αντικατάσταση ή προσθήκη κάποιας από τις ξύλινες επιφάνειες του προγράμματος και σημαντική βέβαια οικονομία!

Το πρόγραμμα COMPO είναι προϊόν σύγχρονου βιομηχανικού σχεδιασμού και παράγεται στο εργοστάσιο του ΔΡΟΜΕΑ, ένα από τα μεγαλύτερα και πιο εξελιγμένα του κλάδου στον κόσμο, με χρήση τεχνολογιών αιχμής, CAD/CAM, laser technology και ρομποτικής.

ΝΕΑ προϊόντα, ΝΕΑΣ τεχνολογίας με

- υψηλή αισθητική
- αρμονική σύνθεση ξύλου μετάλλου και χρωμάτων
- απεριόριστη αντοχή
- εργονομικές λύσεις
- μοναδική επεκτασιμότητα
- γρήγορη παράδοση και
- εγγύηση 5 χρόνων

ΕΠΙΠΛΑ ΓΡΑΦΕΙΟΥ

DROMEAS

Υψηλών Επιδόσεων

ΕΞΟΥΣΙΟΔΟΤΗΜΕΝΟΣ ΑΝΤΙΠΡΟΣΩΠΟΣ ΡΟΔΟΥ **ΓΑΒΡΙΗΛ ΠΛΑΤΗΣ**

ΒΕΝΕΤΟΚΛΕΩΝ 32 & 73, ΤΗΛ. 0241/22272, 24037, **ΡΟΔΟΣ**

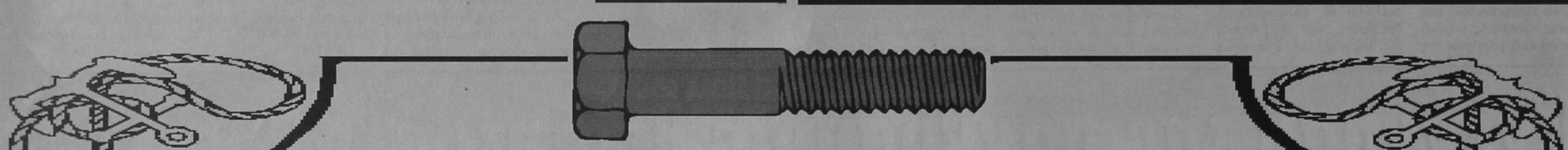

ΕΠΑΓΓΕΛΜΑΤΙΚΗ ΑΝΑΚΟΙΝΩΣΗ

ΑΝΤΙΠΡΟΣΩΠΕΥΟΥΜΕ ΚΑΙ ΕΙΣΑΓΟΥΜΕ ΤΗΝ ΠΟΙΟΤΗΤΑ ΣΕ:

ΕΡΓΑΛΕΙΑ: (ΧΕΙΡΟΣ - ΗΛΕΚΤΡΙΚΑ - ΟΙΚΟΔΟΜΙΚΑ)

ΧΡΩΜΑΤΑ: (ΘΑΛΑΣΣΗΣ - ΣΠΡΕΥ)

ΧΗΜΙΚΑ: (ΚΑΘΑΡΙΣΤΙΚΑ - ΔΙΑΛΥΤΙΚΑ - ΛΕΙΑΝΤΙΚΑ - ΚΟΛΛΕΣ)

ΕΙΔΗ ΚΗΠΟΥ: (ΕΡΓΑΛΕΙΑ - ΣΩΛΗΝΕΣ)

ΒΙΔΕΣ: (INOX - ΛΑΜΑΡΙΝΟΒΙΔΕΣ - ΜΠΟΥΛΩΝΙΑ - ΣΤΡΙΦΩΝΙΑ...)

ΝΑΥΤΙΛΙΑΚΑ: (ΑΞΕΣΟΥΑΡ - ΣΧΟΙΝΙΑ - ΔΕΡΜΑΤΙΝΕΣ...)

ΚΛΕΙΔΑΡΙΕΣ: (ΑΠΛΕΣ - ΛΟΥΚΕΤΑ - ΜΕΝΤΕΣΕΔΕΣ - ΣΥΡΤΕΣ - ΠΟΔΙΑ - ΡΟΔΕΣ...)

ΚΑΙ ΣΥΝΑΦΗ ΕΡΓΑΛΕΙΑ ΠΑΝΤΟΣ ΤΥΠΟΥ

ΣΕ ΕΝΑ ΧΩΡΟ 450 Τ.Μ. ΦΙΛΟΞΕΝΟΥΜΕ ΤΙΣ ΠΙΟ ΕΠΩΝΥΜΕΣ ΕΤΑΙΡΙΕΣ USAG - BOSCH - FELISATTI - SKIL - STAYER - FACOM - LOCTITE - CHEMSEARCH - POLYGLOSS - INTERNATIONAL - HEMPEL - UNIFLEX - PIONIER - HARRIS - AMES - AMEMH - MARLOW

ΑΠΟ 4 ΜΑΪΟΥ Ο ΕΠΑΓΓΕΛΜΑΤΙΑΣ ΑΛΛΑ ΚΑΙ Ο ΕΡΑΣΙΤΕΧΝΗΣ ΓΙΝΕΤΑΙ ΠΙΟ ΣΙΓΟΥΡΟΣ

«ΙΑΚΩΒΟΣ ΠΑΠΑΔΟΠΟΥΛΟΣ ΚΑΙ ΣΙΑ ΟΕ»

ΑΥΣΤΡΑΛΙΑΣ 114 - ΡΟΔΟΣ ΤΗΛ: 76258-9 FAX 76260

ΔΙΠΛΑ Δ.Ε.Η. (ΚΑΙΝΟΥΡΓΙΑ ΜΑΡΙΝΑ)

Προσφυγή στο ΣτΕ από το Ξενοδοχειακό Επιμελητήριο

Γιατί ζητούν ακύρωση του σήματος ΕΟΤ οι ξενοδόχοι

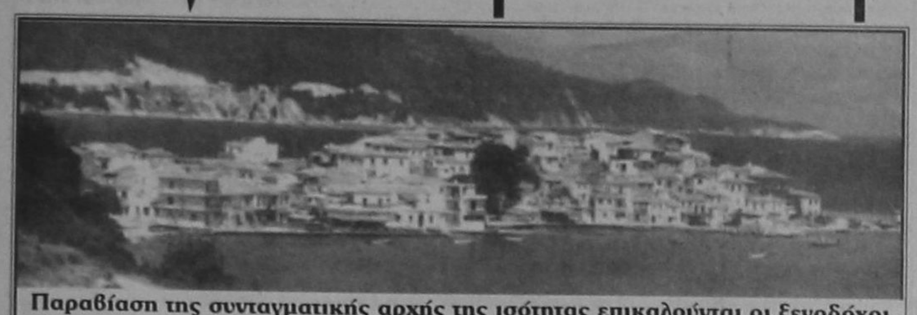

Παραβίαση της συνταγματικής αρχής της ισότητας επικαλούνται οι ξενοδόχοι

Την ακύρωση των αποφάσεων του Γενικού Γραμματέα του ΕΟΤ Νίκου Σκουλά που αφορούν την ανανέωση του ειδικού σήματος των ενοικιαζομένων δωματίων και διαμερισμάτων, ζητούν με προσφυγή τους στο Συμβούλιο της Επικρατείας το ξενοδοχειακό Επιμελητήριο Ελλάδος και ο πρόεδρος του κ. Αριστ. Διβάνης, ιδιοκτήτης του ξενοδοχείου Caravel και άλλων ξενοδοχειακών μονάδων.

Οι αποφάσεις των οποίων ζητείται η ακύρωση (2301 και 2037 του περασμένου Μαΐου), καθορίζουν:

• Τα δικαιολογητικά και τις διαδικασίες ανανεώσεως του ειδικού σήματος λειτουργίας των ενοικιαζομένων δωματίων και διαμερισμάτων και

β. Τα όρια της μέσης πληρότητας ανά περιοχή των ενοικιαζομένων επιπλωμένων δωματίων και διαμερισμάτων για την ανανέωση του ειδικού τούτου σήματος στα παραπάνω τουριστικά καταλύματα. Οπως υποστηρίζεται στις προσφυγές:

• Από τις ισχύουσες διατάξεις προκύπτει ότι ο νομοθέτης θέλησε κατ'αρχήν την ανέγερση και λειτουργία παράλληλα με τα κύρια ξενοδοχειακά καταλύματα, μεταξύ των οποίων περιλαμβάνονται τα ενοικιαζόμενα επιπλωμένα δωμάτια σε συγκρότημα μέχρι δέκα δωματίων και τα ενοικιαζόμενα επιπλωμένα διαμερίσματα. Επίσης, ο νομοθέτης θέλει και τα ενοικιαζόμενα επιπλωμένα δωμάτια και διαμερίσματα να υπόκεινται κατά την ανέγερση, μετατροπή ή επέκτασή τους στην προηγούμενη έγκριση του ΕΟΤ ως προς την αρχιτεκτονική μελέτη του κτιρίου και ως προς την τήρηση των καθορισμένων με σχετικά Προεδρικά Διατάγματα προδιαγραφών, συνεπώς, μη νομίμως ο Γενικός Γραμματέας του ΕΟΤ περιλαμβάνει στην πρώτη των προσβαλλομένων πράξεων και τα ενοικιαζόμενα επιπλωμένα διαμερίσματα, επιτρέποντας την χορήγηση και σε αυτά του ειδικού σήματος. Και αυτό διότι «τα ενοικιαζόμενα επιπλωμένα διαμερίσματα δεν πληρούν καμία προϋπόθεση που θέτει ο νόμος για την χορήγηση και την εν συνεχεία ανανέωση του σήματος αυτού, όπως κάνει για τις επιπλωμένες επαύλεις ή κατοικίες και για τα ενοικιαζόμενα δωμάτια.

• Η πρώτη των προσβαλλομένων πράξεων κατά το μέρος που χορηγεί το ειδικό σήμα στα ενοικιαζόμενα διαμερίσματα, εκδόθηκε άνευ νομοθετικής εξουσιοδοτήσεως.

• Εντοπίζεται έλλειψη εξουσιοδότησης και στα ενοικιαζόμενα επιπλωμένα δωμάτια, αφού δεν αναφέρονται τεχνικές προδιαγραφές, αλλά απλώς στην προσβαλλόμενη απόφαση δίνεται μόνο ο ορισμός τους, χωρίς να προσδιορίζεται ότι το χορηγούμενο ειδικό σήμα σε ενοικιαζόμενα δωμάτια θα ανήκει σε μια από τις τρεις τάξεις (Α, Β, Γ) στις οποίες αυτά κατατάσσονται και υπό ποιές προϋποθέσεις. Αρα και ως προς το μέρος αυτό η προσβαλλόμενη πράξη είναι μη νόμιμη, λόγω γενικότητος και αοριστίας και εκδόθηκε καθ'υπέρβαση της εξουσιοδότησης που παρέχεται από το νόμο.

• Ο νομοθέτης προσπάθησε να περιορίσει τις αυθαιρεσίες και τους αυτοσχεδιασμούς των ιδιωτών που εισήγαγαν στον τουριστικό τομέα την παραξενοδοχία με αυτοσχέδια καταλύματα, όπως τα ενοικιαζόμενα επιπλωμένα διαμερίσματα και τα ενοικιαζόμενα δωμάτια και χωρίς έλεγχο της ποιότητας των περιεχομένων αυτών.

• Υπάρχει θέμα παραβίασης της συνταγματικής αρχής της ισότητας (άρθρο 4) εις βάρος των κυρίως ξενοδοχειακών καταλυμάτων. Τα τελευταία, θα πρέπει να τηρούν όλες τις προδιαγραφές και να λειτουργούν σε μη κορεσμένες περιοχές, προκειμένου να πάρουν το σήμα, ενώ τα ενοικιαζόμενα επιπλωμένα διαμερίσματα και δωμάτια θα μπορούν να το λάβουν χωρίς να πληρούν καμία από τις προϋποθέσεις του νόμου.

• Από το πρόγραμμα «τουρισμός»

Στην Κρήτη τα λιγότερα ποσά με... αποδείξεις

Περιορισμένα χρηματοδοτούνται οι επιχειρήσεις της Κρήτης από το Πρόγραμμα «Τουρισμός» επισημαίνει το Επιμελητήριο Ηρακλείου σε έγγραφη παρέμβαση προς το υπουργείο Ανάπτυξης.

Συγκεκριμένα το Επιμελητήριο Ηρακλείου προκειμένου να στηρίξει το επιχείρημα πως οι Κρητικές τουριστικές επιχειρήσεις δεν λαμβάνουν τα ποσά που τους αναλογούν από το πρόγραμμα «Τουρισμός», σε αντίθεση με τις χρηματοδοτήσεις που προωθεί το υπουργείο Ανάπτυξης σε άλλες περιοχές της χώρας, παραθέτει τα ακόλουθα επιχειρήματα:

* Σε σύνολο 1,5 δις δρχ. που ήταν οι επιχορηγήσεις διατέθηκαν στην Κρήτη 207 εκατ. δρχ., δηλαδή το 14% του συνόλου του Προγράμματος, όταν η Κρήτη συμμετέχει με 20% και πλέον στην ανάπτυξη του ελληνικού τουρισμού.

* Ενώ σε εθνικό επίπεδο εγκρίθηκε μία πρόταση για κάθε 2,25 που κατατέθηκαν η αναλογία για την Κρήτη ήταν μία έγκριση για κάθε 3,6 που κατατέθηκαν. Αποτέλεσμα ήταν να εγκριθούν μόνο 18 προτάσεις επιχειρήσεων αντί των 30 - 31 που ήταν οι αναμενόμενες.

* Το ποσό των 207 εκατ. δρχ. που διατέθηκε στις επιχειρήσεις τουρισμού της Κρήτης είναι πολύ μικρό για να θεωρηθεί παρέμβαση ουσίας, καθώς οι επενδύσεις μεμονωμένων επιχειρήσεων συχνά ανέρχονται σε πολλαπλάσια ποσά.

Το Επιμελητήριο Ηρακλείου ερωτά την υπουργό Ανάπτυξης κ. Β. Παπανδρέου με ποιά κριτήρια διατέθηκαν τα κονδύλια του Προγράμματος «Τουρισμός» σε κάθε περιφέρεια και επισημαίνει την ανάγκη να υπάρξει διαφάνεια σε όλα τα στοιχεία του Προγράμματος.

Αποφασισμένη η διάλυση του ΕΟΤ

• Στα μαχαίρια ξανά Σκουλάς - Παπανδρέου
• Δεν κάνουν πίσω οι εργαζόμενοι
• Πολλά ερωτηματικά δημιουργεί η επιμονή της υπουργού Ανάπτυξης κ. Β. απανδρέου να διαλυθεί ο ΕΟΤ



Η κ. Β. Παπανδρέου



Ο κ. Ν. Σκουλάς

Η τοποθέτηση του Νίκου Σκουλά στην θέση του γενικού γραμματέα του Ελληνικού Οργανισμού Τουρισμού (ΕΟΤ) έγινε αποδεκτή με μεγάλη ανακούφιση από τον επιχειρηματικό κόσμο και την τουριστική βιομηχανία και πλαισιώθηκε από μία έντονη αισιοδοξία.

Θέλοντας να πιστεύουν οι Ελληνες επιχειρηματίες του τουρισμού ότι «έφταιγε» ο πρώην γενικός γραμματέας του ΕΟΤ Βασίλης Κουρτέσης, υποδέχτηκαν με υπέρμετρη αισιοδοξία τον Νίκο Σκουλά στη νέα του θέση, δίνοντας του το χρίσμα του αναμενόμενου Μεσσία για την σωτηρία του τουρισμού. Εχουν περάσει από τότε σχεδόν δώδεκα μήνες και παρ'όλες τις προγραμματικές δηλώσεις του κ. Σκουλά, τίποτε δεν έχει αλλάξει στον ΕΟΤ και τον ελληνικό τουρισμό, εν γένει. Γιατί άραγε; Δεν μπορεί; Δεν θέλει; Η μήπως τα «διαπλεκόμενα συμφέροντα» δεν τον αφήνουν να παρουσιάσει έργο. Αντίθετα, σωρεία προβλημάτων έχουν «στιβαχτεί», ενώ σύμφωνα με τις δηλώσεις των σωματείων των εργαζομένων στον ΕΟΤ, υπάρχει μεγάλο οικονομικό πρόβλημα. Σε 3 δισ. ανέρχονται τα χρέη προς τα ασφαλιστικά ταμεία, ενώ οι υπάλληλοι των διευθύνσεων του εξωτερικού και των μονάδων δεν έχουν πληρωθεί τους τελευταίους 6 μήνες!

Αμέσως μόλις τοποθετήθηκε στον ΕΟΤ ο κ. Σκουλάς, είχε δηλώσει ότι... θα φτάσει μέχρι το κόκαλο, στην προσπάθειά του να ισοδρομίσει τον ελληνικό τουρισμό. Τί έχει λοιπόν συμβεί; Εφτασε ήδη στο κόκαλο και δεν το καταλάβαμε ή μήπως τα πράγματα δεν ήταν έτσι όπως τα νόμιζε και ως εκ τούτου δεν έφταιγε ούτε ο Βασίλης Κουρτέσης;

3 ΔΙΣ. ΔΡΧ. ΤΑ ΧΡΕΗ ΠΡΟΣ ΤΑ ΑΣΦΑΛΙΣΤΙΚΑ ΤΑΜΕΙΑ

Τις τελευταίες ημέρες, ολόκληρος ο καθημερινός και οικονομικός Τύπος αναφέρεται στις θυελλώδεις συζητήσεις στην Βουλή, γύρω από το νομοσχέδιο για την διάλυση του ΕΟΤ. Σύσσωμη η αντιπολίτευση ζήτησε την απόσυρσή του ενώ οι νομικές υπηρεσίες της Βουλής, κατά πληροφορίες, θεωρούν ότι υπάρχουν πολλά νομικά κενά. Δεν ήταν όμως μόνο αυτό το πρόβλημα. Διάφορα γεγονότα έδωσαν λαβή για σχόλια και έμφαση στην φημολογούμενη κόντρα του γενικού γραμματέα του ΕΟΤ με την υπουργό Ανάπτυξης Βάσω Παπανδρέου. Υπήρξαν, βέβαια, εκ μέρους του ΕΟΤ δελτία Τύπου περί του αντιθέτου, αλλά αυτά απαιτεί το πρωτόκολλο και οι πολιτικές ισορροπίες. Η πραγματικότητα είναι διαφορετική και δεν κρύβεται ιδίως όταν «σύμβουλοι» διαρρέουν φήμες σε «ημέτερους». Στο παιχνίδι της αντιπαράθεσης με τον κ. Σκουλά όμως, πέρασαν και οι εργαζόμενοι στον ΕΟΤ, οι οποίοι, ενώ αρχικά είχαν εκφράσει αισιοδοξία με την τοποθέτησή του, τώρα σκληραίνουν την στάση τους και πραγματοποιούν καθημερινές στάσεις εργασίας και απεργίες. Αφορμή της έντασης αυτής είναι βέβαια το νομοσχέδιο, το οποίο έχει κατατεθεί στην Βουλή για την ίδρυση των δύο ανωνύμων εταιρειών, μία για τα φεστιβάλ και μία για την περιουσία του ΕΟΤ. Κατά τον κ. Σκουλά, οι εργαζόμενοι είχαν ενημερωθεί και το θεωρούσαν θετικό (το νομοσχέδιο, κατά τον Σύλλογο των Εργαζομένων τους δόθηκε για ενημέρωση την ημέρα κατά την οποία ο κ. Σκουλάς το προυσίασε στον Τύπο.

Διαλέξτε και πάρετε... Τις τελευταίες εβδομάδες όμως, οι κινητοποιήσεις των εργαζομένων στρέφονται ως επί το πλείστον εναντίον της κ. Βάσως Παπανδρέου, αφού κατάλαβαν πλέον ποιός έχει το υπέρμετρο ενδιαφέρον και την διασύνη για να διαλυθεί ο ΕΟΤ και να μεταμορφωθεί σε δύο ανώνυμες εταιρείες. Ο χρόνος θα το δείξει προς τα πού πάει το πράγμα, τί κρύβεται από πίσω και ποιός τελικά θα πληρώσει τη νύφη...

ΙΔΙΩΤΙΚΟ ΙΝΣΤΙΤΟΥΤΟ ΕΠΑΓΓΕΛΜΑΤΙΚΗΣ ΚΑΤΑΡΤΙΣΗΣ
Ι.Ε.Κ. - "ΚΕΣ"
ΑΝΑΓΝΩΡΙΣΜΕΝΟ ΑΠΟ ΤΟ ΚΡΑΤΟΣ
Α.Μ. ΟΕΕΚ 11003/97

Ι. ΤΟΜΕΑΣ ΟΙΚΟΝΟΜΙΑΣ & ΔΙΟΙΚΗΣΗΣ
☞ Ειδικός Μηχανογραφημένου Λογιστηρίου
☞ Ειδ... Φοροτεχνικού Γραφείου
☞ ...οικητικό & Οικονομικό Στέλεχος Επιχ/σεων
☞ Ειδ... Εμπορίας, Διαφήμισης ...προώθησης προϊόντων (marketing)

ΙΙ. ΤΟΜΕΑΣ ΥΓΕΙΑΣ ΠΡΟΝΟΙΑΣ & ΚΟΙΝ. ΥΠΗΡΕΣΙΩΝ
☞ Προσχολικής Αγωγής & Δραστηριοτήτων δημιουργίας και έκφρασης (βρεφονηπιαγωγός)

• ΦΟΙΤΗΣΗ 2 Ή 4 ΕΞΑΜΗΝΑ • ΚΡΑΤΙΚΟ ΔΙΠΛΩΜΑ • ΑΝΑΒΟΛΗ ΣΤΡΑΤΕΥΣΗΣ
ΔΕΚΤΟΙ ΑΠΟΦ. ΕΝΙΑΙΟΥ ΛΥΚΕΙΟΥ & ΤΕΛ - ΤΕΕ
ΠΛΗΡΟΦΟΡΙΕΣ - ΕΓΓΡΑΦΕΣ: Καβάλας & Κιλκίς (Γωνία) - Περιοχή ΜΗΔΙΑ - ΡΟΔΟΣ
ΤΗΛ.: 0241 - 64140 - 66389 • FAX: 0241 - 66389

NEOTEX ΡΟΔΟΣ
ΑΝΝΗΣ ΜΑΡΙΑΣ 59 ΡΟΔΟΣ 85 100
ΤΗΛ.: 35863 - 77211-2 FAX: 30664
ΜΙΧ. ΚΑΛΛΙΓΕΡΟΣ ΠΟΛΙΤΙΚΟΣ ΜΗΧΑΝΙΚΟΣ • ΜΙΧ. ΚΑΡΡΑΣ ΜΗΧΑΝΟΛΟΓΟΣ ΜΗΧΑΝΙΚΟΣ
ΣΥΣΤΗΜΑΤΑ ΧΩΡΙΣΜΑΤΩΝ & ΨΕΥΔΟΡΟΦΩΝ
ΕΣΩΤΕΡΙΚΩΝ & ΕΞΩΤΕΡΙΚΩΝ ΧΩΡΩΝ
• ΓΥΨΟΣΑΝΙΔΕΣ
• ΤΣΙΜΕΝΤΟΣΑΝΙΔΕΣ
• ΔΙΑΚΟΣΜΗΤΙΚΑ
• ΠΛΑΚΕΣ ΟΡΥΚΤΩΝ ΙΝΩΝ
• ΛΩΡΙΔΕΣ ΑΛΟΥΜΙΝΙΟΥ
• ΔΙΑΤΡΗΤΕΣ ΜΕΤΑΛΛΑΙΚΕΣ ΟΡΟΦΕΣ
• ΗΧΟΜΟΝΩΤΙΚΑ
• ΗΧΟΑΠΟΡΡΟΦΗΤΙΚΑ
• ΜΕΤΑΛΛΑΙΚΑ ΚΤΙΡΙΑ
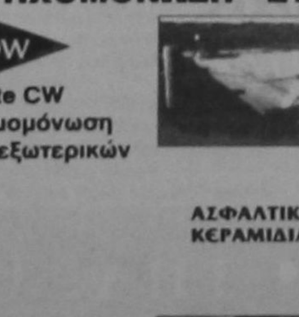
ΓΡΗΓΟΡΗ ΤΟΠΟΘΕΤΗΣΗ ΑΝΤΙΣΕΙΣΜΙΚΗ ΚΑΤΑΣΚΕΥΗ ΕΥΧΑΡΙΣΤΟ ΠΕΡΙΒΑΛΛΟΝ

ΕΛΕΥΘΕΡΙΑ ΣΧΕΔΙΑΣΜΟΥ ΔΙΑΚΟΣΜΗΣΗ ΚΑΙ ΗΧΟΑΠΟΡΡΟΦΗΣΗ ΛΕΙΤΟΥΡΓΙΚΟΤΗΤΑ ΚΑΙ ΑΙΣΘΗΤΙΚΗ
ΘΕΡΜΟΜΟΝΩΣΗ - ΗΧΟΜΟΝΩΣΗ - ΣΤΕΓΑΝΟΠΟΙΗΣΗ

DOW
Wallmate CW για θερμομόνωση διπλών εξωτερικών τοίχων

ΑΣΦΑΛΤΟΠΑΝΑ ΕΓΧΩΡΙΑ ΚΑΙ ΕΙΣΑΓΩΓΗΣ VERAL
ΑΣΦΑΛΤΙΚΑ ΚΕΡΑΜΙΔΙΑ

• ΥΛΙΚΑ ΕΠΑΛΕΙΨΕΩΝ
• ΡΗΤΙΝΕΣ - ΕΠΟΞΕΙΔΙΚΑ
• ΣΙΛΙΚΟΝΕΣ - ΜΑΣΤΙΧΕΣ
• ΥΔΡΑΥΛΙΚΕΣ ΚΟΝΙΕΣ
• ΤΣΙΜΕΝΤΑ ΤΑΧΕΙΑΣ ΠΗΞΗΣ
• ΤΣΙΜΕΝΤΑ ΕΠΙΣΚΕΥΑΣΤΙΚΑ
• ΠΡΟΣΜΙΚΤΑ
• ΥΑΛΟΒΑΜΒΑΚΑΣ
• ΠΕΤΡΟΒΑΜΒΑΚΑΣ
• RICOFON
REVINEX

ΜΕΜΒΡΑΝΕΣ ΓΙΑ ΚΛΑΣΣΙΚΕΣ ΣΤΕΓΕΣ

Carrier
ΜΕ ΤΟΝ ΑΕΡΑ ΤΟΥ 1ου ΚΛΙΜΑΤΙΣΤΙΚΟΥ
Σε τιμές έκπληξη και με συμφέροντα διακανονισμό
ΑΠΟΚΛ. ΑΝΤΙΠΡΟΣΩΠΟΣ ΔΩΔΕΚΑΝΗΣΟΥ
RODOS AIR Ε.Π.Ε.
ΕΧΟΥΜΕ ΤΙΣ ΑΠΑΝΤΗΣΕΙΣ
ΟΙΚΟΝΟΜΙΑ
ΔΙΑΡΚΕΙΑ ΖΩΗΣ
ΑΝΤΑΓΩΝΙΣΤΙΚΕΣ ΤΙΜΕΣ
ΔΥΝΑΤΟΤΗΤΑ ΠΡΟΣΑΡΜΟΓΗΣ
FULL SERVICE
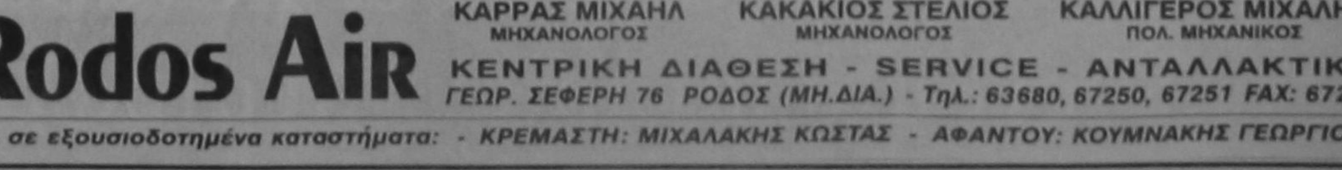
Rodos Air
ΚΑΡΡΑΣ ΜΙΧΑΗΛ ΜΗΧΑΝΟΛΟΓΟΣ
ΚΑΚΑΚΙΟΣ ΣΤΕΛΙΟΣ ΜΗΧΑΝΟΛΟΓΟΣ
ΚΑΛΛΙΓΕΡΟΣ ΜΙΧΑΛΗΣ ΠΟΛ. ΜΗΧΑΝΙΚΟΣ
ΚΕΝΤΡΙΚΗ ΔΙΑΘΕΣΗ - SERVICE - ΑΝΤΑΛΛΑΚΤΙΚΑ
ΓΕΩΡ. ΣΕΦΕΡΗ 76 ΡΟΔΟΣ (ΜΗ.ΔΙΑ.) - Τηλ.: 63680, 67250, 67251 FAX: 67251
Και σε εξουσιοδοτημένα καταστήματα: - ΚΡΕΜΑΣΤΗ: ΜΙΧΑΛΑΚΗΣ ΚΩΣΤΑΣ - ΑΦΑΝΤΟΥ: ΚΟΥΜΝΑΚΗΣ ΓΕΩΡΓΙΟΣ

*Τι ετοιμάζει η κυβέρνηση εν όψει δημοτικών * Μέχρι τον Σεπτέμβριο οι υποψηφιότητες*

Πως θα γίνει η εκλογή νομαρχών - συμβουλίων

Οι διπλές εκλογές του Οκτωβρίου, δημοτικές και νομαρχιακές και η προετοιμασία της κυβέρνησης και του κρατικού μηχανισμού για τη διεξαγωγή τους, τέθηκαν στο «τραπέζι» της συνάντησης που είχε στο Μ. Μοξίμου ο πρωθυπουργός Κ. Σημίτης με τον αρμόδιο υπουργό Αλ. Παπαδόπουλο.

Εξετάσθηκε ακόμα το θέμα της προώθησης των νομοσχεδίων για τα οικονομικά της Νομαρχιακής Αυτοδιοίκησης και τη μεταφορά αρμοδιοτήτων από τα υπουργεία στην περιφέρεια, που θα ανακοινωθούν εντός της εβδομάδας, σε σχέση με την δυνατότητα «αξιοποίησής» τους εν όψει των εκλογών.

Το υπουργείο είναι πανέτοιμο για τις εκλογές. Ισως περισσότερο έτοιμο από κάθε άλλη φορά», δήλωσε ο κ. Παπαδόπουλος μετά τη συνάντηση, στην οποία πήρε μέρος και ο υφυπουργός Εσωτερικών Λ. Παπαδήμας. Μέχρι τις 20 Σεπτεμβρίου θα υποβάλλονται οι υποψηφιότητες των συνδυασμών, ενώ ως τις 5 Αυγούστου, οι νομάρχες θα πρέπει να έχουν ενημερώσει το υπουργείο για την εξεύρεση κατάλληλων καταστημάτων ψηφοφορίας.

Σε κάθε εκλογικό τμήμα θα ψηφίζουν 450 εκλογείς και σε Αθήνα, Θεσσαλονίκη, Πειραιά, Πάτρα από 400 σε κάθε τμήμα.

Εγκύκλιος

Στην τελική ευθεία, λοιπόν, για τις εκλογές της 11ης Οκτωβρίου, εκδόθηκε από τον υπουργό Εσωτερικών, Αλ. Παπαδόπουλο η αναλυτική 62σέλιδη εγκύκλιος με οδηγίες για τη διενέργεια των εκλογών ανάδειξης των αρχών των 57 νομαρχιακών αυτοδιοικήσεων.

Πρόκειται για τους νομάρχες και νομαρχιακούς συμβούλιους των 47 «απλών» νομαρχιακών αυτοδιοικήσεων και των 7 νομαρχιακών διαμερισμάτων (που ανήκουν στις εναίες νομαρχιακές διευρυμένες Αθηνών - Πειραιώς - Εβρου - Ροδόπης και Ξάνθης - Καβάλας- Δράμας).Ο αριθμός των μελών των νομαρχιακών συμβουλίων έχει ως εξής:

• Εναίες νομαρχιακές αυτοδιοικήσεις: Αθηνών - Πειραιώς 74 (νομαρχιακά διαμερίσματα Αθηνών και Πειραιώς 37), Εβρου - Ροδόπης 50 (νομαρχιακά διαμερίσματα απο 25), Δράμας - Καβάλας - Ξάνθης 67)(Δράμας 21, Καβάλας 25, Ξάνθης 21).

• Νομαρχιακές αυτοδιοικήσεις με πληθυσμό μέχρι 100.000 κατοίκους: 21 (Κιλκίς, Χαλκιδικής, Γρεβενών, Καστοριάς, Φλώρινας, Αρτας, Θεσπρωτίας, Πρέβεζας, Ζακύνθου, Κεφαλληνίας, Λευκάδας, Ευρυτανίας, Φωκίδας, Αργολίδας, Λακωνίας, Σάμου, Χίου, Λασιθίου , Ρεθύμνης).

Νομαρχιακές αυτοδιοικήσεις με πληθυσμό 100.001 μέχρι 150.000 κατοίκους: 25 (Ημαθίας, Πέλλας, Πιερίας, Καρδίτσας, Τρικάλων, Κέρκυρας, Βοιωτίας, Αρκαδίας, Κορινθίας, Λέσβου, Χανίων, Δυτικής Αττικής).

• Νομαρχιακές αυτοδιοικήσεις με πληθυσμό 150.001 μέχρι 200.000 κατοίκους: 31 (Σερρών, Κοζάνης, Ιωαννίνων, Μαγνησίας, Ηλείας, Φθιώτιδος, Μεσσηνίας).

• Νομαρχιακές αυτοδιοικήσεις με πληθυσμο 200.001 κατοίκους και άνω: 37 (θεσσαλονίκης, Λάρισας, Απωλοκαρνανίας, Αχαΐας, Ανατολικής Αττικής).

• Νομαρχιακές αυτοδιοικήσεις με αριθμό μελών νομαρχιακού συμβουλίου κατ' εξαίρεση: Κυκλάδων 43 και Δωδεκανήσου 41.

Μετά την κατάργηση των επαρχιών ως μονάδων διοικητικής διαίρεσης της χώρας (με το ν. 2539/97 για τον «Καποδίστρια») εκτός από τους υποψήφιους για τις νησιώτικες πρώην επαρχίες και τα επαρχιακά συμβούλια, όλοι οι λοιποί υποψήφιοι νομαρχιακοί σύμβουλοι μπορεί να είναι δημότες οποιουδήποτε δήμου ή κοινότητας της περιφέρειας της νομαρχιακής αυτοδιοίκησης ή νομαρχιακού διαμερίσματος.

Στον υποχρεωτικό αριθμό υποψηφίων κάθε συνδυασμού περιλαμβάνεται ένας τουλάχιστον υποψήφιος από κάθε νησιώτικη πρώην επαρχία. Οι νησιωτικές πρώην επαρχίες είναι 21, αλλά σε 14 από αυτές λειτουργούν επαρχεία και επομένως θα λειτουργήσουν σε αυτές επαρχιακά συμβούλια και, κατά συνέπεια, εκπροσωπούνται στα νομαρχιακά συμβούλια. Οι υπόλοιπες, όπου δεν λειτουργούν επαρχεία και για τις οποίες θα εφαρμοστεί η διάταξη για την εκπροσώπηση τους στα οικεία νομαρχιακά συμβούλια, είναι: Αίγινας, Σαλαμίνας, Υδρας, (νομαρχιακό διαμέρισμα Πειραιώς), Σαμοθράκης (νομαρχιακό διαμέρισμα Εβρου), Θάσου (νομαρχιακό διαμέρισμα Καβάλας), Παξών (νομαρχιακή αυτοδιοίκηση Κέρκυρας), Σκοπέλου (νομαρχιακή αυτοδιοίκηση Μαγνησίας). Οι υποψηφιότητες των συνδυασμών πρέπει να έχουν κατατεθεί στο αρμόδιο Πρωτοδικείο το αργότερο μέχρι τις 20 Σεπτεμβρίου. Η δήλωση κατάρτισης συνδυασμού επιδίδεται από τον υποψήφιο νομάρχη ή με δικαστικό επιμελητή στον γραμματέα του οικείου δικαστηρίου. Το Πρωτοδικείο Αθηνών είναι αρμόδιο και για τις νομαρχιακές αυτοδιοικήσεις Ανατολικής και Δυτικής Αττικής. Η ανακήρυξη των συνδυασμών θα γίνει στις 26 Σεπτεμβρίου.





Για δεύτερη φορά, τον Οκτώβριο, θα ψηφίσουμε για την ανάδειξη νομαρχών και νομαρχιακών συμβουλίων. Σχετική εγκύκλιο εξέδωσε χθες ο υπουργός Εσωτερικών, Αλ. Παπαδόπουλος.

Σταυρούς προτίμησης σε υποψήφιους νομαρχιακούς συμβούλους μπορούν να θέσουν οι ψηφοφόροι ως εξής: Μέχρι δύο για 21 μελή και 25μελή νομαρχιακά συμβούλια, μέχρι τρείς για 31μελή και τις διευρυμένες. Για τον υποψήφιο πρόεδρος ενιαίας νομαρχιακής αυτοδιοίκησης και τον υποψήφιο νομάρχη δεν χρειάζεται σταυρός προτίμησης.

Το εκλογικό σύστημα είναι το ίδιο που εφαρμόζεται και στις δημοτικές εκλογές. Ετσι, επιτυχών συνδυασμός θεωρείται αυτός που συγκέντρωσε την απόλυτη πλειοψηφία ολόκληρου του αριθμού των έγκυρων ψηφοδελτίων (50% συν ένα), ενώ επιλαχόντες είναι οι συνδυασμοί που έλαβαν έστω και μία έδρα. Από το σύνολο των εδρών της νομαρχιακής αυτοδιοίκησης τα 3/5 ανήκουν στον επιτυχόντα συνδυασμό και τα 2/5 στους επιλαχόντες συνδυασμούς, με την προϋπόθεση ότι αυτοί θα λάβουν το εκλογικό μέτρο. Αν, όμως ο επιτυχών συνδυασμός συγκεντρώσει ποσοστό πάνω από 60% η κατανομή των εδρών γίνεται αναλογικά και λαμβάνει περισσότερες έδρες από όσες αντιστοιχούν στα 3/5.

Η Ψηφοφορία

Εάν κανένας συνδυασμός δεν λάβει το 50% συν ένα, η ψηφοφορία επαναλαμβάνεται την επόμενη Κυριακή 18 Οκτωβρίου μεταξύ των υποψηφίων νομαρχών των δύο πρώτων συνδυασμών. Οι νομαρχιακοί σύμβουλοι, τακτικοί και αναπληρωματικοί εκλέγονται με βάση την πρώτη ψηφοφορία και σύμφωνα με τους σταυρούς που έλαβαν. Οταν γίνεται επαναληπτική ψηφοφορία οι έδρες κατανέμονται σε δύο φάσεις: Στην α' κατανομή οι μισές έδρες κατανέμονται αναλογικά σε όλους τους συνδυασμούς που έλαβαν το εκλογικό μέτρο. Στη β' φάση κατανέμονται οι άλλες μισές έδρες στους δύο πρώτους συνδυασμους και ο πρώτος θα λάβει όσες έδρες χρειάζεται για να φθάσει τα 3/5.

Παράδειγμα με δύο γύρους σε νομό με πληθυσμό από 100.001 - 150.000

ΠΑΡΑΔΕΙΓΜΑ: Νομαρχιακή Αυτοδιοίκηση με πληθυσμό 100.001 - 150.000 - Η ψηφοφορία επαναλαμβάνεται την Κυριακή 18 Οκτωβρίου 1998.

Νομαρχιακό συμβούλιο με 25 μέλη.

Σύμβουλοι πλειοψηφίας: 15

Σύμβουλοι μειοψηφίας: 10

Συνδυασμοί που πήραν μέρος στην εκλογή την πρώτη Κυριακή, 11 Οκτωβρίου 1998: τρείς (3)

Εδρες Α' κατανομής: 13

Εδρες Β' κατανομής: 12

Αποτελέσματα εκλογής πρώτης Κυριακής 11 Οκτωβρίου 1998.

Εγκυρα ψηφοδέλτια 118.000

Ελαβαν: Α' συνδυασμός 56.000

Β' συνδυασμός 40.000

Γ' συνδυασμός 22.000

Σύμφωνα με αυτά τα αποτελέσματα της πρώτης ψηφοφορίας κανένας από τους τρείς συνδυασμούς (Α, Β' ,Γ') δεν συγκέντρωσε την απόλυτη πλειοψηφία.

Η ψηφοφορία επαναλαμβάνεται την επόμενη Κυριακή 18 Οκτωβρίου 1998, ανάμεσα στους υποψήφιους νομάρχες των δύο συνδυασμών που έλαβαν τις περισσότερες ψήφους (Άρθρο 36 παρ. 3 του ΠΔ 30/1996).

Εστω ότι στην επαναληπτική ψηφοφορία πλειοψηφεί ο Α' συνδυασμός. Η κατανομή των εδρών θα γίνει ως εξής:

Διανομή εδρών Α' κατανομής (άρθρο 36 παρ. 3 του ΠΔ 30/1996).

Αθροίζονται όλα τα έγκυρα ψηφοδέλτια που έλαβαν όλοι μαζί οι συνδυασμοί που πήραν μέρος στην αρχική ψηφοφορία της 11ης Οκτωβρίου 1998.

Ο αριθμός που προκύπτει διαιρείται με τον αριθμό των εδρών της Α' κατανομής αυξημένο κατά μια μονάδα, δηλαδή με το 14 (13+1).

Το πηλίκο που προκύπτει από αυτή τη διαίρεση χωρίς να υπολογίζεται το κλάσμα αποτελεί το εκλογικό μέτρο της Α' κατανομής. Στη συνέχεια διαιρείται ο αριθμός των έγκυρων ψηφοδελτίων κάθε συνδυασμού με το εκλογικό μέτρο και κάθε συνδυασμός θα πάρει τόσες έδρες όσο το ακέραιο πηλίκο της διαίρεσης.

Ετσι σύμφωνα με το παράδειγμα μας έχουμε:

Σύνολο έγκυρων ψηφοδελτίων: 118.000

Εδρες Α' κατηγορίας: 13

Εκλογικό μέτρο 118.000:14(13+1) = 8.428,5= 8.428

Διανομή εδρών:

Α' συνδυασμός: 56.000:8428=6.64=6 έδρες και ακρησιμοποίητο υπόλοιπο: 5.432

Β' συνδυασμός: 40.000:8.428=4,74=4 έδρες και ακρησιμοποίητο υπόλοιπο:6.288

Γ' συνδυασμός: 22.000:8.428=2,61=2 έδρες και ακρησιμοποίητο υπόλοιπο: 5.144

Με την ανωτέρω διαδικασία διανεμήθηκαν 12 έδρες. Η μία έδρα που μένει αδιάθετη θα δοθεί στο συνδυασμό που έχει καταλάβει τουλάχιστον μία (1) έδρα και έχει το μεγαλύτερο ακρησιμοποίητο υπόλοιπο, δηλαδή στο Β' συνδυασμό. Ετσι οι 13 έδρες της Α' κατανομής διανέμονται ως εξής:

Α' συνδυασμός έδρες: 6

Β' συνδυασμός έδρες: 5 (4+1)

Γ' συνδυασμός έδρες:2

Στη συνέχεια από τις έδρες της Β' κατανομής θα δοθούν τόσες έδρες στον επιτυχόντα συνδυασμό, ώστε να συγκεντρώσει συνολικά μαζί με τις έδρες που πήρε από την Α' κατανομή των 3/5 των εδρών. Οι υπόλοιπες έδρες της Β' κατανομής που θα μείνουν αδιάθετες, αφου δοθούν όσες πρέπει να πάρει ο επιτυχών συνδυασμός, θα δοθούν στο δεύτερο συνδυασμό που πήρε μέρος στην επαναληπτική ψηφοφορία (άρθρο 36 παρ. 4 του ΠΔ 30.1996) Ετσι σύμφωνα με το παράδειγμα μας:

Ο Α' συνδυασμός που είναι ο επιτυχών θα πάρει από τις 12 έδρες της Β' κατανομής τις 9, ώστε μαζί με τις 6 έδρες που πήρε από την Α' κατανομή να φθάσει τα 3/5 των εδρών του Νομαρχιακού Συμβουλίου δηλαδή συνολικά 15. Ο Β' συνδυασμός που ειναι ο δεύτερος στην επαναληπτική ψηφοφορία, θα πάρει τις υπόλοιπες 3 έδρες της δεύτερης κατανομής και συνολικά θα φθάσει τις 8 έδρες. Ωστε η τελική κατανομή των εδρών θα είναι ως εξής:

Α' συνδυασμός έδρες: 15

Β' συνδυασμός έδρες: 8

Γ' συνδυασμός έδρες: 2

Παράδειγμα 2ο

Τα ίδια δεδομένα του προηγούμενου παραδείγματος, με τη διαφορά όμως ότι στην επαναληπτική ψηφοφορία θα πλειοψηφίσει ο Β' συνδυασμός, αντί του Α'. Τότε θα έχουμε:

Εδρες Α' κατανομής: 13

Α' συνδυασμος έδρες:6

Β' συνδυασμός έδρες: 5

Γ' συνδυασμός έδρες: 2

Εδρες Β' κατανομής: 12

Στην περίπτωση αυτη οι 10 έδρες από τη Β' κατανομή θα δοθούν στο Β' συνδυασμό, που είναι ο επιτυχών (πλειοψηφήσας) στην επαναληπτική ψηφοφορία, ώστε μαζί με τις 5 έδρες που πήρε από την Α' κατανομή, να φτάσει τα 3/5 του όλου αριθμού των εδρών, δηλαδή τις 15 έδρες. Οι υπόλοιπες δύο (2) έδρες, θα δοθούν στον Α' συνδυασμό (άρθρο 36 παρ. 4 του ΠΔ 30/1996)

Επομένως η τελική κατανομή των εδρών στο παράδειγμα μας αυτό θα είναι η εξής:

Α' συνδυασμός έδρες: 8

Β' συνδυασμός έδρες: 15

Γ' συνδυασμός έδρες:

ΟΛΟΚΛΗΡΩΜΕΝΟ ΣΥΓΚΡΟΤΗΜΑ ΑΥΤΟΚΙΝΗΤΩΝ ΘΕΛΕΙ ΝΑ ΠΡΟΣΛΑΒΕΙ

ΠΡΟΪΣΤΑΜΕΝΟ ΦΑΝΟΠΟΙΕΙΟΥ - ΒΑΦΕΙΟΥ

ΑΠΑΡΑΙΤΗΤΕΣ ΠΡΟΫΠΟΘΕΣΕΙΣ

- Γνώση του αντικειμένου του Φανοποιού
- Υπεύθυνος και οργανωτικός χαρακτήρας
- Ικανότητα τελικού ελέγχου ποιότητας εργασιών
- Ανάλογη προϋπηρεσία
- Ηλικία έως 38 ετών
- Εκπληρωμένες στρατιωτικές υποχρεώσεις

ΕΠΙΘΥΜΗΤΑ ΠΡΟΣΟΝΤΑ

- Τεχνικό πτυχίο
- Γνώση Αγγλικής γλώσσας
- Χειρισμός P.C.
- Προϋπηρεσία σε οργανωμένο περιβάλλον

Η ΕΤΑΙΡΕΙΑ ΠΑΡΕΧΕΙ

- Αριστο περιβάλλον και ιδανικές συνθήκες εργασίας
- Εκπαίδευση και ενημέρωση επάνω στις πρόσφατες τεχνικές εξελίξεις στο χώρο του αυτοκινήτου
- Δυνατότητες ανάπτυξης του υποψηφίου στη μεγαλύτερη και διαρκώς αναπτυσσόμενη στο χώρο της, εταιρεία
- Ανταγωνιστικές αμοιβές, ανάλογες με προσόντα του υποψηφίου

Οι ενδιαφερόμενοι παρακαλούνται να στείλουν χειρόγραφο βιογραφικό σημείωμα και πρόσφατη φωτογραφία στη διεύθυνση:

Τ.Θ. 319
85100 ΡΟΔΟΣ
ΥΠ' ΟΨΗ Δ.Κ.
ΑΦΟΡΑ ΤΠΦ

ΟΛΟΚΛΗΡΩΜΕΝΟ ΣΥΓΚΡΟΤΗΜΑ ΑΥΤΟΚΙΝΗΤΩΝ ΘΕΛΕΙ ΝΑ ΠΡΟΣΛΑΒΕΙ

ΤΕΧΝΙΤΗ ΜΗΧΑΝΙΚΟ ΚΑΙ ΤΕΧΝΙΤΗ ΦΑΝΟΠΟΙΟ

ΑΠΑΡΑΙΤΗΤΕΣ ΠΡΟΫΠΟΘΕΣΕΙΣ

- Εμπειρία και τεχνική κατάρτιση
- Μεθοδική Εργασία
- Δυνατότητα παρακολούθησης εκπαιδευτικών σεμιναρίων
- Ηλικία έως 28 ετών
- Εκπληρωμένες στρατιωτικές υποχρεώσεις

ΕΠΙΘΥΜΗΤΑ ΠΡΟΣΟΝΤΑ

- Γνώση Αγγλικής γλώσσας (Μηχανικός)
- Προϋπηρεσία σε οργανώμενο συνεργείο
- Εξειδικευμένη τεχνική κατάρτιση (π.χ. diesel, Air Conditions, Καλίμπρα κλπ.)

Η ΕΤΑΙΡΕΙΑ ΠΑΡΕΧΕΙ

- Αριστο περιβάλλον και ιδανικές συνθήκες εργασίας
- Εκπαίδευση και ενημέρωση επάνω στις πρόσφατες τεχνικές και τεχνολογικές εξελίξεις στο χώρο του Αυτ/του
- Δυνατότητες εξέλιξης και ανάπτυξης των υποψηφίων στην μεγαλύτερη και διαρκώς αναπτυσσόμενη στο χώρο της, εταιρεία
- Ανταγωνιστικές αμοιβές, ανάλογες με την ικανότητα και τις δυνατότητες των υποψηφίων

Οι ενδιαφερόμενοι παρακαλούνται να στείλουν χειρόγραφο βιογραφικό σημείωμα και πρόσφατη φωτογραφία στη διεύθυνση:

Τ.Θ. 319
85100 ΡΟΔΟΣ
ΥΠ' ΟΨΗ Δ.Κ.
ΑΦΟΡΑ Τ.Σ. (για Μηχανικούς)
ή Τ.Φ. (για Φανοποιούς)

Rodogaz

Διανομή φιαλών υγραερίου κατ' οίκον

Διανομή χύμα υγραερίου

Πώληση καυστήρων και λεβήτων υγραερίου για κεντρικά συστήματα θέρμανσης

Θερμαντικά σώματα

Διεύθυνση εργοστασίου: Καναμάτ Ρόδου • τηλ. 62649
Διεύθυνση πρατηρίου: Αυστραλίας 50 • τηλ. 34244-5

ΜΙΚΡΕΣ ΑΓΓΕΛΙΕΣ ΜΙΚΡΕΣ ΑΓΓΕΛΙΕΣ ΜΙΚΡΕΣ ΑΓΓΕΛΙΕΣ

ΕΝΟΙΚΙΑΣΕΙΣ ΑΚΙΝΗΤΩΝ

ΕΝΟΙΚΙΑΖΟΝΤΑΙ
στους Καστελλοριζιούς, (Ιξιά), μικρά δυάρια πλήρως επιπλωμένα, και με τα απαραίτητα σκεύη. Πληρ. Διακογεωργίου Κάλλιστος, τηλ. 29318 - 34598

ΕΝΟΙΚΙΑΖΟΝΤΑΙ
Δύο συνεχόμενα γραφεία στον Α' όροφο οικοδομής επί της οδού Δημ. Θεοδωράκη αριθμό 34. Πληρ. τηλ. 28106 (πρωινές ώρες) και τηλ. 32009 (μετά τη 5η απογευματινή)

ΕΝΟΙΚΙΑΖΕΤΑΙ φούρνος, πλήρως εξοπλισμένος εντός πόλεως. Πληροφ. τηλ. 22127, 29552

ΓΙΑ ΡΟΔΙΤΕΣ ΦΟΙΤΗΤΕΣ
ΕΝΟΙΚΙΑΖΕΤΑΙ κατοικία στην Αθήνα 100 τ.μ. στην πλατεία Αμερικής, στον πέμπτο όροφο με δύο υπνοδωμάτια, σαλοτραπεζαρία, κουζίνα, δύο μπάνια, κοντά στα πανεπιστήμια. Πληροφορίες: τηλ. Πρωί 25961 - απόγευμα 74436 - ΡΟΔΟΣ

ΕΝΟΙΚΙΑΖΕΤΑΙ
γραφείο κατάλληλο για επαγγελματική χρήση στον πρώτο όροφο οικοδομής οδού Δημ. Θεοδωράκη 43 (κοντά στην Πλατεία Κύπρου). Πληροφορίες: τηλ. 28106 (πρωινές ώρες) και 32008 (όλες τις ώρες)

ΕΝΟΙΚΙΑΖΕΤΑΙ στην οδό Αγίας Λαύρας 68, πλησίον Πανεπιστημίου Αιγαίου, διαμέρισμα 50 τ.μ. πλήρως επιπλωμένο, κατάλληλο για φοιτητές. Ώρες επίσκεψης 9 - 13 και 18 - 21. Πληροφορίες τηλέφωνο 37.593

ΕΝΟΙΚΙΑΖΕΤΑΙ αποθήκη 220 τ.μ. κατάλληλη για κατοικία, μαγαζί, γραφείο και επιχείρηση. Πληρ. 01-2828292

ΕΝΟΙΚΙΑΖΕΤΑΙ στην Ιαλυσό σε παραθαλάσσια περιοχή απέναντι από το ξενοδοχείο BLUE BAY, ημιτελής κατασκευή 260 τ.μ. σε οικόπεδο 2.700 τ.μ. για οποιαδήποτε τουριστική επιχείρηση. Πληρ. τηλ. 93807

ΕΝΟΙΚΙΑΖΕΤΑΙ
σε μεγάλο κτήμα 1 δυάρι και 3 γκαρσονιέρες πλήρως επιπλωμένα με τηλέφωνο, ηλιακό, μεγάλες βεράντες, παρκινγκ, κ.τ.λ. Περιοχή Τρεις, Ιξιά. Πληρ. Τηλ. 92714.

ΕΝΟΙΚΙΑΖΟΝΤΑΙ γραφεία σε νεόκτιστη οικοδομή επί της οδού Π. Μελά 40. Πληροφορίες στο τηλ. 20392

ΕΝΟΙΚΙΑΖΕΤΑΙ γραφείο στην οδό Νικολάου Πλαστήρα 21 έναντι ξενοδοχείου «ΣΠΑΡΤΑΛΗ» εμβαδού 50 τ.μ. κατάλληλο και για δικηγόρο. Πληρ. τηλ. 0245-22008 - 23329

ΕΝΟΙΚΙΑΖΕΤΑΙ μεγάλος ψηλοτάβανος αποθηκευτικός χώρος, εμβαδού 300 τ.μ., με είσοδο φορτηγών από ράμπα και άνετη αυλή εμβαδού 500 τ.μ. για στάθμευση αυτοκινήτων. Στην ίδια αυλή υπάρχει μεγάλη ισόγειος αποθήκη με σκεπή από σιδηροκατασκευή, η οποία ενοικιάζεται επίσης χωριστά ή μαζί με το υπόγειο. Η οικοδομή στην οποία βρίσκονται οι αποθήκες είναι επί της Λεωφόρου Ρόδου - Λίνδου 232, δίπλα από την επιχείρηση TSELIOS BANIO. Πληροφορίες τηλέφωνα 24514 και 64458

ΕΝΟΙΚΙΑΖΕΤΑΙ αποθήκη 180 τ.μ. ολόκληρη ή μισή με δύο εισόδους κατάλληλη για κάθε επαγγελματική χρήση στην διευθ. Θεμ. Σοφούλη 89. Πληρ. τηλ. 0244-51435

ΕΝΟΙΚΙΑΖΕΤΑΙ υπόγειος χώρος για αποθήκη εμβαδού 350 τ.μ., με ράμπα και μεγάλη αυλή για στάθμευση.

Επίσης έτερη ισόγειος αποθήκη, μέσα στην ίδια αυλή εμβαδού 80 τ.μ., Λεωφόρος Ρόδου - Λίνδου αρ. 230. Πληροφορίες Τσέλιος Μπάνιο τηλ. 64458,

ΕΝΟΙΚΙΑΖΕΤΑΙ ή **ΠΩΛΕΙΤΑΙ** κυριακό συγκρότημα 600 τ.μ. σε οικόπεδο 6 στρεμ. στο Τσαΐρι (κατάλληλο για επαγγελματικό χώρο). Πληρ στο 62630 - 61790 κ. Παναγιώτης. (Ενοικιαζ. και μεμονωμένες αποθήκες 100 - 200 τ.μ.)

ΕΝΟΙΚΙΑΖΟΝΤΑΙ στην Ιαλυσό Lux Studio των 50 τ.μ. Πληρ. τηλ. 35283

ΕΝΟΙΚΙΑΖΟΝΤΑΙ
Καταστήματα για τουριστική εκμετάλλευση, σε ιδιαίτερα προνομιακή θέση, στην περιοχή Κιοταριού (από του παραλιακού δρόμου όμορα με τα ξενοδοχεία «Ρόδος Βίλαντς» και «Ρόδος Μαρίς»). Εξασφαλισμένη πελατεία, πολύ καλή προοπτική. Δεκτές μόνο σοβαρές προτάσεις. Χρόνος περιορισμένος. Πληροφορίες στα τηλέφωνα: 76378, 73987, 094-624669 Κον Χατζηδιάκου

ΕΝΟΙΚΙΑΖΕΤΑΙ
4άρι διαμέρισμα, με αποκλειστική χρήση κήπου και κοινόχρηστο χώρο στάθμευσης, στο ισόγειο 2όροφης οικοδομής, στην οδό Ευκλή αρ. 17 στους Χαλκίτες Ρόδου, Ε=103 μ², με σαλόνι, κουζίνα, 3 υπνοδωμάτια, λουτρό και W.C. Πληροφορίες τηλ. 52635, 65926. 51086

ΕΝΟΙΚΙΑΖΕΤΑΙ αποθήκη με ράμπα 110 τ.μ. επί της οδού Πατριάρχου Αθηναγόρα 37 (πλησίον Λέσχης Διαγόρα). Τηλ. 37346

ΕΝΟΙΚΙΑΖΕΤΑΙ αποθήκη 200 τ.μ. επί της Θεμ. Σοφούλη (κάτω από το ΤΕΒΕ). Πληρ. τηλ. 0244 - 51367

ΕΝΟΙΚΙΑΖΕΤΑΙ κατάστημα στο Φαληράκι 100 m², κατάλληλο για οποιανδήποτε χρήση με αιρ - κοντίσιον και τηλέφωνο. 100.000 μηνιαίως - Πληροφορίες τηλ. 38358

ΕΝΟΙΚΙΑΖΟΝΤΑΙ
ΓΡΑΦΕΙΑ ΕΠΙ ΤΗΣ ΟΔΟΥ ΑΛΕΞ. ΔΙΑΚΟΥ 46 (ΕΝΑΝΤΙ ΡΟΔΙΑΚΗΣ ΕΠΑΥΛΗΣ). ΠΛΗΡΟΦΟΡΙΕΣ κ. ΠΑΡΑΣΚΕΥΑΣ ΣΤΕΡΓΟΣ ΤΗΛ. 24660 - 29719 (ΩΡΕΣ 9 π.μ. - 3 μ.μ.) ΤΗΛ. 74431 - (ΩΡΕΣ 5 μ.μ. - 10 μ.μ.)

ΕΝΟΙΚΙΑΖΕΤΑΙ ημιυπόγειος χώρος με ράμπα, για χρήση αποθήκης, Ε=80 τ.μ., στην οδό Ευκλή αρ. 17 στους Χαλκίτες Ρόδου. Πληροφορίες τηλ. 52635, 65926. 51086

ΕΝΟΙΚΙΑΖΕΤΑΙ διαμέρισμα 85 τ.μ., στην οδό Θεμ. Σοφούλη, σε πρώτο όροφο, με ανεξάρτητη είσοδο, χωρίς κοινόχρηστα, επιπλωμένο, 2 υπνοδωμάτια, living room, κουζίνα, μπάνιο, χώλ, κατάλληλο για φοιτητές - τριες Τουριστικής Σχολής και Πανεπιστημίου Αιγαίου. Τηλ. 093-305209 ή 73631

ΕΝΟΙΚΙΑΖΕΤΑΙ κατάστημα 60 τ.μ. με δύο καμπινέ στο Ροδίνι, οδός Κυρήνης 12,, Πληρ. τηλ. 28727

ΕΝΟΙΚΙΑΖΕΤΑΙ
χώρος 130 τ.μ. Αννης Μαρίας και Καζαντζάκη 5 κατάλληλο για επαγγελματική στέγη ή για οτιδήποτε άλλο. Τηλ. 27392 - 78097

ΕΝΟΙΚΙΑΖΕΤΑΙ μεγάλο ακίνητο στην Π. Πόλη 450 τ.μ. πέτρινο με μεγάλη αυλή με δύο εισόδους από Ομήρου 74 και Ιπποδάμου 63. Κατάλληλο για διάφορες χρήσεις. Μόνο σοβαρές προτάσεις. Πληροφορίες στα τηλέφωνα 34251, 21613, 65846 και στο φορητό 094 527986.

ΕΝΟΙΚΙΑΖΟΝΤΑΙ επιπλωμένα ή μη ένα δυάρι με μεγάλους χώρους και μιά γκαρσονιέρα κατάλληλη για εργένη, στην οδό Αγίων Αναργύρων 20. Πληρ. τηλεφ. 28710

ΕΝΟΙΚΙΑΖΟΝΤΑΙ
επιπλωμένες γκαρσονιέρες σε ένα απέραντο κήπο με τηλέφωνο, κεντρική θέρμανση, ανεμιστήρες οροφής, αερόθερμα μπάνιου κλ.π. στο Καντηλί, έναντι εστιατορίου «Αμυγδαλιά» τηλ. 92714

ΕΝΟΙΚΙΑΖΕΤΑΙ, χωρίς «αέρα» κατάστημα 50 τ.μ., επί της Αγίου Γεωργίου και Υφηλάντου. Πληρ. τηλ. 0244-51659 ώρες καταστημάτων.

ΧΡΥΣΟΧΟΕΙΟΝ ενοικιάζεται εντός του ξενοδοχείου LINDOS BAY σε κεντρικό σημείο έναντι RECEPTION τ.μ. 25. Πληροφορίες κ. Παρασκευά Ιωάννη ΤΗΛ. 0244-31501 από 10.00 μέχρι 15.00

ΕΝΟΙΚΙΑΖΕΤΑΙ
Βιοτεχνική αποθήκη 1700 τ.μ. με ράμπα φόρτωσης - εκφόρτωσης εξοπλισμένη με ράφια βαρέου τύπου, γραφεία κ.λπ. επί της Λεωφ. Καλλιθέας 2ο χλμ τηλ. 66707 και 094 - 34273

ΣΤΗΝ ΙΑΛΥΣΟ κοντά στο Λύκειο και στη θάλασσα, μέσα σε ωραίο κήπο, ενοικιάζονται δύο καινούργια STUDIOS, επιπλωμένο με πολυκουζινάκι, Τηλ. 92630, 78082, 93507

ΕΝΟΙΚΙΑΖΟΝΤΑΙ καταστήματα επί της λεωφόρου Λίνδου 7ον χιλ. δεξιά πλευρά.

α) έναντι εργοστασίου Μαρμάρων Καβάσιλα, 150 τ.μ. γωνιακό

β) έναντι Φωνής Αμερικής 4 καταστήματα 100 τ.μ. με πατάρι 50 τ.μ. ύφους 5 μέτρα. Σε συνεργεία αυτοκινήτων δεν δίνονται. Τηλ. 23716.

ΕΝΟΙΚΙΑΖΕΤΑΙ στη Π. Πόλη σε περίοπτη θέση της πλατείας Εβραίων - Μαρτύρων, διόροφο διατηρητέο ακίνητο, αποτελούμενο από 1ον όροφο 140 m² και 2ον όροφο 45 m² με 100m² βεράντα. Στο ακίνητο έχει γίνει αναπαλαίωση. Είναι κατάλληλο για οποιαδήποτε επαγγελματική χρήση. Πληρ. τηλ. 35174 ή 29284

ΤΙΜΗ ΕΥΚΑΙΡΙΑΣ ΕΝΟΙΚΙΑΖΕΤΑΙ
εστιατόριο στο Φαληράκι πλήρως εξοπλισμένο σε κεντρικό σημείο για μεγάλη χρονική διάρκεια. Πληρ. 093-864446 Γιώργος

ΕΝΟΙΚΙΑΖΕΤΑΙ για επαγγελματική στέγη ισόγειο διαμέρισμα στην οδό 28ης Οκτωβρίου 4 Πληροφ. τηλ. 37600-27707

ΕΝΟΙΚΙΑΖΟΝΤΑΙ LUX επιπλωμένα STUDIOS στην Ιαλυσό των 60 τ.μ. Πληρ. τηλ. 35283

ΕΝΟΙΚΙΑΖΟΝΤΑΙ στην Ιαλυσό επιπλωμένα διαμερίσματα 3 και 2 δωματίων. Πληρ. 22050 και 33441

ΕΝΟΙΚΙΑΖΕΤΑΙ χώρος 200 τ.μ. με πατάρι 60 τ.μ. ύψος 4.70 με βοηθητικούς χώρους και αυλή, κατάλληλο για βιοτεχνία ή χονδρεμπόριο. Λονδίνου & Βιέννης 1. Πληροφορίες τηλ. 32815 Ωρες καταστημάτων

ΕΝΟΙΚΙΑΖΕΤΑΙ ΚΑΤΑΣΤΗΜΑ στα 100 μαγαζιά. Πληρ. 64583 μετά τις 8 μ.μ.

ΕΝΟΙΚΙΑΖΕΤΑΙ διαμέρισμα 95 τ.μ. στην πάροδο Λεμεσού. Πληροφορίες τηλ. 22932

ΖΗΤΟΥΝ ΠΡΟΣΩΠΙΚΟ

ΖΗΤΕΙΤΑΙ
«ΑΕ ζητά υπάλληλο 24-35 ετών ανεξαρτήτου φύλλου, απόφοιτο Λυκείου τουλάχιστον, με ιδιαίτερη άνεση στην επικοινωνία για στελέχωση τμήματος εξυπηρέτησης πελατών. Βασικός μισθός από 170.000, αναλόγως προσόντων. ΤΗΛ. 67980-81»

ΖΗΤΕΙΤΑΙ
Ζητείται κοπέλα για να εργαστεί σε τουριστικό κατάστημα. Απαραίτητη η γνώση ξένων γλώσσων και οπωσδήποτε της Αγγλικής Πληρ. τηλ. 75782 26919

ΑΠΟ ΤΗΝ ΒΑΠ - Π. ΚΟΥΓΙΟΣ ΑΒΕΕ
ΖΗΤΕΙΤΑΙ οδηγός, δραστήριος, με εμπειρία στις πωλήσεις. Αποδοχές ικανοποιητικές. Πληροφορίες - ραντεβού κα Παπανδρέου τηλ. 61434.

ΙΔΙΟΚΤΗΤΕΣ -ΟΔΗΓΟΙ Δ.Χ.
ΖΗΤΟΥΝΤΑΙ
Ιδιοκτήτες - οδηγοί Δ.Χ. για αποκλειστική συνεργασία με τα συγκροτήματα παραγωγής έτοιμου σκυροδέματος της Εταιρείας «ΓΕΝΙΚΗ ΤΕΧΝΙΚΗ Α.Ε.»

ΤΟΥΡΙΣΤΙΚΟ ΓΡΑΦΕΙΟ
ΖΗΤΑ ΥΠΑΛΛΗΛΟ ηλικίας 25-35 χρονών. Απόφοιτο γυμνασίου ή λυκείου με γνώσεις αγγλικής και γερμανικής γλώσσας και να έχει εκπληρώσει τις στρατιωτικές του υποχρεώσεις. Πληροφορίες στο τηλέφωνο 77040. Καθημερινά από 09.00 - 12.00

Πληροφορίες: Κος Π. Υφηλάντης στα τηλέφωνα 61485 και 62323

Από Ανώνυμη Εταιρεία Εμπορίας τροφίμων - ποτών ζητούνται 1) οδηγός για διανομές (όχι πωλητής) με επαγγελματικό δίπλωμα 2) Εργάτες αποθήκης. Μισθός ικανοποιητικός Εργασία χειμώνα - καλοκαίρι. Ωράριο συνεχές. Πληροφορίες 24-611

ΕΙΣΑΓΩΓΙΚΗ ΕΤΑΙΡΕΙΑ ΠΑΡΑΦΑΡΜΑΚΕΥΤΙΚΩΝ
Με έδρα την Θεσσαλονίκη ΖΗΤΑ αντιπρόσωπο για τα φαρμακεία του νομού Δωδεκανήσου ΤΗΛ. 031/209996, 279944, FAX 270725

Κυρία, αναλαμβάνει να προσέχει παιδιά, στο σπίτι της όλες τις ώρες. Τηλ. 75093

ΠΩΛΗΤΗΣ με δίπλωμα οδηγού Β' επαγγελματικό ζητείται από μεγάλη επιχείρηση που δραστηριοποιείται στον τομέα εισαγωγής και εμπορίας οιν. ποτών τηλ.: 29841 ώρες 09.00-13.00 & 17.00-19.00 καθημερινά.

ΑΥΤΟΚΙΝΗΤΑ

ΠΩΛΕΙΤΑΙ: Africa Twin με πολλά έξτρα σε τιμή ευκαιρίας. Πληρ. τηλ. 093 940721 - 70300

ΠΩΛΕΙΤΑΙ: αυτοκίνητο μάρκας LANCIA 1600 μοντέλο 1993, σε άριστη κατάσταση έναντι 3 εκ. δρχ. Πληρ. τηλ. 094-163844

ΠΩΛΕΙΤΑΙ: MAZDA 323F, 16 βαλβίδες, air condition, υδραυλικό τιμόνι, ηλεκτρικά παράθυρα, κεντρικό κλείδωμα, ζάντες αλουμινίου, ραδιοκασετόφωνο, ενισχυτής equalizer, σε πολύ καλή κατάσταση. Τιμή: δρχ. 3.000.000. Πληρ. Τηλ. 34.000

ΠΩΛΕΙΤΑΙ - ΕΝΟΙΚΙΑΖΕΤΑΙ Αυτοκίνητο - καντίνα σε άριστη κατάσταση, κατασκευής 1996 μάρκας MERCEDES 410 D μήκους 4μ., πλάτους 2 μ. και ύψους 2.10μ. Για περισσότερες πληροφορίες ο κ. Γιάννης στο τηλ. 0244/44.251 από 09.00-14.00 και στο τηλ. 0244/44.490 από 20.30 - 24.00

ΠΩΛΕΙΤΑΙ: Επιβατηγό MERCEDES E200 mod. 95, Fulll extra. Πληροφορίες, τηλ.: 62649 & 63830, ώρες 8-3.

ΠΩΛΕΙΤΑΙ HONDA CIVIC μοντέλο 89 1200 cc 16V σε άριστη κατάσταση. Τιμή 1.700.000 Πληρ. τηλ. 87777

ΠΩΛΕΙΤΑΙ αυτοκίνητο NISSAN βενζίνη Modele 87. Τηλ. 96583, 094 565948, 093 585024

ΠΩΛΕΙΤΑΙ LANCIA DEDRA A/C 1600 c.c. του 1991 σε άριστη κατάσταση. Πληροφορίες: τηλ. (0241) 47-667 κο Γ. Μώρο

ΠΩΛΕΙΤΑΙ Αυτοκίνητο FORD ESCORD 1.100 κ. σε καλή κατάσταση και λογική τιμή. Πληρ. τηλ 22975 .

ΠΩΛΟΥΝΤΑΙ τα ακόλουθα αυτοκίνητα σε άριστη κατάσταση και σε προσπές τιμές και ευκολίες. SEAT MARBELLA μοντέλο 1994 Πληροφ. στα τηλ. 21819-25888

ΠΩΛΕΙΤΑΙ αυτοκίνητο ΚΡΑΪΣΛΕΡ ΣΤΡΑΤΟΥΣ 2000 c.c. κάμπριο μοντέλο. Οκτώβριος 96. Φουλ έξτρα. Δεκτές μόνο σοβαρές προτάσεις. Πληροφορίες τηλ. 66060 κον Σταύρο.

ΠΩΛΕΙΤΑΙ OPEL - ASCONA 1300 τιμή ευκαιρίας. Πληρ. Τηλ. 33926

ΠΩΛΕΙΤΑΙ ΑΛΦΑ ΡΟΜΕΟ 146 1400 cc 11/95 18.500 Kmh. σε άριστη κατάσταση με FULL EXTRA. Μόνον σοβαρές προτάσεις. Πληρ. 75487 - 094-438097

ΔΙΑΦΟΡΑ

ΠΩΛΟΥΝΤΑΙ λόγω αναχωρήσεως σε τιμη ευκαιρίας: 2 ψυγεία - ποδηλάτο κλασσικό με διπλό σκελετό - 2 ραδιοκασετόφωνα - 1 τηλεόραση PHILIPS με τραπεζάκι - παράθυρο καινούριο αλουμινένιο μεγάλο - 1 κρεβάτι ημίδιπλο σιδερένιο παραδοσιακό - τραπέζι με 4 καρέκλες αλουμινένιες - 4 καρέκλες πλαστικές με τραπέζι - 2 κρεβάτια σουηδικά ημίδιπλα με στρώματα - 2 καθρέπτες - 10 μεγάλα κεραμίδια για στέγαστρο- είδη υγιεινής - 1 ντουλάπα ξύλινη τετράφυλλη με κομοδίνο - 1 σώμα καλοριφέρ - 1 κρεβάτι κάρινο με ορθοπεδικό στρώμα διπλό - 2 σκάλες διαμερίσματος αλουμινίου και ξύλινη - 3 φιάλες υγραερίου - 1 πετρογκάζ - 60 μέτρα λάσπιχο ποτίσματος - παπούτσια - ρούχα - εργαλεία - ψησιέρα - 10 συρτάρια ξύλινα. Πληρ. τηλ. 32985

ΕΥΚΑΙΡΙΑ - ΠΩΛΕΙΤΑΙ πλήρης εξοπλισμός χρυσοχοείου σε πολύ καλή κατάσταση και σε τιμή μεγάλης ευκαιρίας. Πληρ. τηλ. 22704

ΠΩΛΕΙΤΑΙ καινουργής από άριστο μέταλλο θυρίδα διασάσεων περίπου 2 μέτρα ύψος x 1 πλάτος με 20 θυρίδες - συρτάρια κατάλληλη για ξενοδοχεία και πανσιόν. Πληροφορίες τηλ. 86622 απογευματινές και βραδυνές ώρες.

ΠΩΛΕΙΤΑΙ βάρκα 4.95. Πληρ. 63451, 094 665215

ΠΩΛΕΙΤΑΙ καινούργια ταμειακή μηχανή μάρκας CASIO. Πληρ. τηλ. 79205

Απο την εταιρεία:
MERCEDES - BENZ
Αφοι Χατζημιχάλη Ο.Ε. ζητείται νέος για να εργασθεί στο τμήμα ανταλλακτικών. Πληρ. στα τηλ.: 62941 - 4 κ. Χατζημιχάλη Ελευθέριο

ΓΙΑΝΝΗΣ ΝΙΚΟΛΙΔΑΚΗΣ
ΜΗΧΑΝΟΛΟΓΟΣ ΜΗΧΑΝΙΚΟΣ ΓΑΛΛΙΑΣ 14 ΡΟΔΟΣ
ΠΩΛΟΥΝΤΑΙ

1) Ετοιμοπαράδοτα διαμερίσματα πολυτελούς κατασκευής 85 και 58 τ.μ. στην οδό Πειραιώς.

2) Διαμερίσματα πολυτελούς κατασκευής 128 τ.μ. με τρία υπνοδωμάτια και 95 τ.μ. με δύο υπνοδωμάτια πλησίον Αννης Μαρίας.

Τα παραπάνω διαμερίσματα διαθέτουν θέση στάθμευσης και κεντρική θέρμανση.

3) Μεζονέτες 132-130-144 τ.μ. με ή άνευ υπογείου επί της οδού Καζαντζάκη πλησίον Αννης Μαρίας.

4) Γραφεία 70-90-165 τ.μ. επί της Αννης Μαρίας έναντι ΙΟΝΙΚΗΣ ΤΡΑΠΕΖΑΣ.

5) Κατάστημα επί της Κων. Τσαλδάρη 97 τ.μ. με υπόγειο.

6) Διαμέρισμα ενός υπνοδωματίου ετοιμοπαράδοτο επί της οδού Αισχίνη 51 τ.μ.

7) Διαμερίσματα δύο και τριών υπνοδωματίων πολυτελούς κατασκευής με γκαράζ και κεντρική θέρμανση 86 και 114 τ.μ. πλησίον Αννης Μαρίας.

ΠΛΗΡΟΦΟΡΙΕΣ
ΤΗΛ. 22291 - 35103 / 094 391825

ΠΩΛΟΥΝΤΑΙ
Ξυλουργικά μηχανήματα 1) Σύνθετο 40άρι 2) Κορδέλα 80άρα 3)ντεβάλ 1.25 4) απορροφητήρας 5) σταθερός δρέπανος 6) φατσοπρίονο λόγω αναχώρησης σε τιμή ευκαιρίας. Πληρ. 74311

ΠΩΛΕΙΤΑΙ
κτήμα με ελιές 30 στρέμ. επί του δρόμου ΣΑΛΑΚΟΣ - ΔΙΜΥΛΙΑ λόγω αναχώρησης σε τιμή ευκαιρίας. Πληρ. 74311

ΠΩΛΕΙΤΑΙ
σκάφος ταχύπλοο 7.40μ. λόγω αναχώρησης σε τιμή ευκαιρίας. Πληρ. 74311

ΠΩΛΕΙΤΑΙ μπιλιάρδο σε καλή τιμή. Πληρ. τηλ. 0244-51095

ΠΩΛΕΙΤΑΙ ταχύπλοω σκάφος 7,5 μέτρα. Τηλ. Σύμης 0241-71040, Πειραιάς 01-4320826

ΠΩΛΕΙΤΑΙ μπιλιάρδο αμερικάνικο σε άριστη κατάσταση σε τιμή ευκαιρίας. Πληρ. τηλ. 0241-51095

ΖΗΤΕΙΤΑΙ προς αγορά μονοκατοικία ή μεζονέτα με κήπο 120-160 τ.μ. έτοιμη ή υπό κατασκευή. Περιοχές Ρόδου - Κοσκινού. Αποκλείονται μεσίτες. Τηλ. 094-368123

ΠΩΛΕΙΤΑΙ
Σκαφτικό μηχάνημα 4Χ4 15 ίππους σπαστό στην μέση κατάλληλο για αμπελια, δέντρα κ.τ.λ. λόγω αναχώρησης. Σε τιμή ευκαιρίας. Πληρ. 74311

ΜΑΙΖΟΝΕΤΑ 'Η ΜΟΝΟΚΑΤΟΙΚΙΑ
εμβ. 120 -150 τ.μ.
Ζητείται με κήπο, σε ευκαιριακή τιμή, στην περιοχή από Ιξιά έως Κρεμαστή. Πληροφ. κ. Μανώλη, τηλ. 81478 μετά τις 3.00 μ.μ.

ΕΥΚΑΙΡΙΑ!!
Πωλείται μεζονέτα τριόροφη με κήπο στην περιοχή Καρακόνερο τηλ: 0246-22158 - 0246 - 22143 μεσίτες αποκλείονται

ΛΥΚΟΣΚΥΛΟ 5 μηνών, πανέμορφο, πωλείται. Πληρ. κ. Μανώλη, τηλ. 81478 μετά τις 3 μ.μ.

ΠΩΛΗΣΕΙΣ ΑΚΙΝΗΤΩΝ

ΠΩΛΕΙΤΑΙ ισόγειος χώρος 166 τ.μ. στα Ασγούρου, Εμπορικό Κέντρο Μανουσέλη, για πολλαπλές χρήσεις σε καλή τιμή. Πληροφορίες τηλ. 24672

ΠΩΛΕΙΤΑΙ διαμέρισμα στο «ΜΗΔΕΙΑ» τριάρι (μικρό), Ε=53 τ.μ. ρετιρέ με θέα και ιζάκι. Δεκτά δάνεια. Πληροφορίες τηλ. 36940 (Κύριον ΣΤΡΑΤΟ ΚΑΡΑΝΙΚΟΛΑ) και τηλ. 23895 (Κύριον Γιώργο ΠΙΠΙΝΟ) σε ώρες γραφείου)

ΠΩΛΕΙΤΑΙ αποθήκη επιφάνειας 340 τ.μ. εντός της πόλεως, σε τιμή ευκαιρίας, λόγω αναχωρήσεως. Πληρ. τηλ. 32985 και 01-2828292

ΠΩΛΕΙΤΑΙ
Σύνθετο με bar Τηλ. πρωινές ώρες 28510 απόγευμ. 69229

ΠΩΛΟΥΝΤΑΙ
3 καταστήματα των 40, 70, 75 τ.μ. Το ένα διαθέτει και ψυκτικούς θαλάμους και διαμέρισμα πολυτελούς κατασκευής 190 τ.μ. επί της οδού Θεμ. Σοφούλη (δίπλα στον ΟΑΕΔ - ΤΕΒΕ). Πληρ. 0244 - 51239, 093 394935

ΠΩΛΟΥΝΤΑΙ
ΕΥΚΑΙΡΙΑ - ΑΜΕΣΗ ΠΑΡΑΔΟΣΗ
1. ΡΕΤΙΡΕ 70 τ.μ., στου Φώκιαλη (Γαριβάλδη και Στεφ. Καζούλη γωνία) με ασανσέρ, με δύο υπνοδωμάτια. Ευκολίες πληρωμής
2. ΣΤΗΝ ΠΑΛΑΙΑ ΠΟΛΗ, παραδοσιακή μονοκατοικία, σε άριστη κατάσταση. Ευκολίες πληρωμής
3. ΔΙΑΜΕΡΙΣΜΑΤΑ υπό κατασκευή προς πλήρη αποπεράτωση.

ΔΥΑΡΙΑ - ΤΡΙΑΡΙΑ - ΤΕΣΣΑΡΙΑ στις περιοχές: α) Καρακόνερο, με θέα τη θάλασσα, γωνία Καλλιθέας και Καλλιπάτειρας, β) στο Αραπάκι σε 3.000 τ.μ. οικόπεδο, με θέα προς Μόντε Σμιθ, γ) Αθηνών με απεριόριστη θέα.

ΔΑΝΕΙΑ ΔΕΚΤΑ - ΕΥΚΟΛΙΕΣ ΠΛΗΡΩΜΗΣ
Επίσης, καταστήματα στην περιοχή Καλλιθέας και Καλλιπάτειρας.

ΠΛΗΡΟΦΟΡΙΕΣ: ΤΗΛ: 29318 - 34598
κ. ΚΑΛΛΙΣΤΟ ΔΙΑΚΟΓΕΩΡΓΙΟΥ
Διεύθυνση: Κων/νου Τσαλδάρη 28 ΡΟΔΟΣ

ΠΩΛΕΙΤΑΙ
Διαμέρισμα τεσσάρι στο Βενετόκλειο Γυμνάσιο απέναντι σε πολλή καλή κατάσταση. Δάνεια Δεκτά - Ευκολίες πληρωμής Πληροφορίες Διακογεωργίου Κάλλιστος τηλ. 29318 - 34598

ΠΩΛΕΙΤΑΙ
διαμέρισμα ισόγειον 90 τ.μ. 2 υπνοδωματίων, τζάκι, αυλή, 2 αποθήκες, γκαράζ. Σωτήρος 78, τηλ. 96583, 094 565948, 093 585024

ΕΥΚΑΙΡΙΑ

ΠΩΛΕΙΤΑΙ γωνιακό ακίνητο ισόγειο, με 3 καταστήματα 98 τ.μ. και 2 στούντιος 77 τ.μ. στον 1 όροφο,Ιπποδάμου 54, Π. Πόλη Πληρ. τηλ. 63237

ΠΩΛΕΙΤΑΙ σπίτι σε αρίστη κατάσταση στη Μαλώνα σε καλή τιμή. Πληρ. τηλ. (0244) 51119.

ΠΩΛΕΙΤΑΙ διαμέρισμα υπόγειο εντός πόλεως Ρόδου τηλ. 01-2828292

ΠΩΛΕΙΤΑΙ διαμέρισμα στο «ΜΗΔΕΙΑ» τριάρι (μικρό), Ε=53 τ.μ. ρετιρέ, με θέα, και τζάκι. Δεκτά δάνεια.

ΠΩΛΕΙΤΑΙ
ΜΕΓΑΛΗ ΕΥΚΑΙΡΙΑ
οικόπεδο στην Σύμη έτοιμο για οικοδομή 450 τ.μ. στο δρόμο Πληρ. τηλ. 30165, 30977

ΠΩΛΕΙΤΑΙ μονοκατοικία 240 τ.μ. σε 1000 τ.μ. οικόπεδο (σε μπετά). Περιοχή Βουνάρα ΙΑΛΥΣΟΣ. Πληρ. τηλ. 61450 - 094 410173. Ωρες 9 π.μ. - 2 μ.μ. και 5 μ.μ. - 9 μ.μ.

ΠΩΛΟΥΝΤΑΙ τα ακόλουθα ακίνητα στην Κοινότητα Μαλώνας:

- Στην θέση «Αλώνια», ακίνητο εκτάσεως 410
- Στην θέση «Ευαγγελίστρια» ακίνητο 1400 τ.μ.
- Στην θέση «Ρένη», ακίνητο 2 στρεμμάτων Πληρ. τηλ. 0244 - 51524, Κον Στέργο

ΠΩΛΕΙΤΑΙ οικόπεδο 600 τ.μ. με σπίτι και πρόσοψη στο δρόμο 14 μ. στα Κρητικά. Αρ. 54 Πληρ. τηλ. 22933

ΠΩΛΕΙΤΑΙ αποθήκη 300 Μ.Τ. εντός ΡΟΔΟΥ. Ανταλλάσσεται και με ακίνητο στην Αθήνα τηλ. 32985

ΠΩΛΟΥΝΤΑΙ

α) Οικόπεδο 6000 τ.μ. περίπου στο κέντρο του Φαληρακίου κοντά στην θάλασσα.

β) Οικόπεδο γωνιακό 2000 τ.μ. επί της Λεωφόρου Ρόδου - Αεροδρομίου προνομιακό. Πληροφ. κ. Ελένη Βρατσάλη τηλ. 65300 - 63834 - 39668 κινητό 093-323-101

ΠΩΛΕΙΤΑΙ επαγγελματική στέγη 150 τ.μ. εντός πόλεως Ρόδου. Κατάλληλη και για κατοικία, τηλ. 32985

ΠΩΛΟΥΝΤΑΙ δύο άρτια οικόπεδα άνω των 4.000 τ.μ. το καθένα, στην περιοχή του ΚΕΓΕ (Αμπελουργικό Φυτώριο Ρόδου) με καταπληκτική θέα. Πληρ. Τηλ. 24466

ΠΩΛΕΙΤΑΙ διόροφη μονοκατοικία ανεξάρτητη στην Παλιά Πόλη και επί της οδού Τιμοκρέοντος έτοιμη για ανακατασκευή. Πληρ. 66041

ΜΑΘΗΜΑΤΑ

ΚΑΘΗΓΗΤΡΙΑ φιλόλογος παραδίδει μαθήματα σε μαθητές γυμνασίου και λυκείου περιοχή ΙΞΙΑ τηλ. 90725

ΜΑΘΗΜΑΤΑ ΡΩΣΙΚΗΣ
Παραδίδω μαθήματα Ρωσικής γλώσσας. Πληρ. τηλ. 86279 ώρες 16.00 - 21.00 85060 ώρες 09.00 - 13.00 Κον Αλέξη Σεβαστίδη

ΖΗΤΕΙΤΑΙ ΕΠΕΝΔΥΤΗΣ
ΕΠΕΝΔΥΤΗΣ ζητείται από επώνυμη αλυσίδα φαστ - φουντ για ποσοστό πολυτελέστατης επιχείρησης που θα λειτουργήσει και στην ΡΟΔΟ στο πιο κεντρικό σημείο 094 391612 Θε/νίκη

ΠΩΛΟΥΝΤΑΙ
Πολυτελή διαμερίσματα 100 τ

Οι δύο φωτιές του Ιουλίου μας προειδοποιούν...



Του ΓΙΩΡΓΟΥ ΚΑΡΕΛΙΑ

Δύο ειδών φωτιές μας έκαψαν αυτόν τον αφοβερό (να πάει και να μην ξανάρθει) Ιούλιο. Οι πραγματικές που κατακαίουν ό,τι απέρνε από τα δάση μας εν μέσω θλιβερών αντιδικιών και έρχονται να συμπληρώσουν την ανικανότητα, αβελτηρία και αδιαφορία κράτους και πολιτών. Αυτές οι φωτιές μπορεί ν'αποδειχθούν μακροπρόθεσμα πολύ επικίνδυνες για τη ζωή μας και τη ζωή των παιδιών μας. Η άλλη «φωτιά», στα ελληνοαμερικανικά μπορεί να κρύβει πολύ δυσάρεστες και επικίνδυνες εξελίξεις τους επόμενους μήνες και γι'αυτό ας εκλάβουμε τις «εκρήξεις» του Πάγκαλου ως προειδοποίηση.

Εν αρχή ην οι φωτιές στα δάση. Σύνθες θέαμα (ναι, έτσι κοντεύει να καταντήσει στην τηλεοπτική εποχή) κάθε καλοκαίρι, αλλά κάποια στιγμή πρέπει το ποτήρι να ξεχειλίσει. Διάβολε, για πόσα χρόνια ακόμη θα υπάρχουν δάση για να καήγονται; Ή μήπως πρέπει να καούν τα πάντα, για να σταματήσει αυτή η θλιβερή πολιτική αντιδικία και η σύγκρουση «φορέων» πάνω σ'αποκαΐδια; Από που ν'αρχίσει και που να τελειώσει κανείς;

Φυσικά, είναι παραμύθι ότι για τη φετινή καταστροφή φταίει η μεταβίβαση του συντονισμού από τη Δασική στην Πυροσβεστική Υπηρεσία. Μια ματιά στους θλιβερούς απολογισμούς των προηγούμενων χρόνων αρκεί: Και νεκρούς είχαμε και εκατομμύρια στρέμματα καμένα και καταγγελίες για έλλειψη συντονισμού, μέσων κ.λπ. Και τώρα που ακούω τα μεγάλα λόγια κάποιων της Δασικής Υπηρεσίας, που 'ρχονται στο νου όσα μου'λεγε ο πατέρας μου πριν από πολλά χρόνια, όταν έτρεχε κι εκείνος κάθε καλοκαίρι στις φωτιές: «Τζάμπα τα λεφτά που δίνουν κάθε καλοκαίρι. Καμιά πρόληψη δεν γίνεται, όλοι είναι αραχτοί και περιμένουν να εκδηλωθεί η φωτιά».

Αν και η μεταβίβαση του συντονισμού μέσα στο καλοκαίρι ήταν τουλάχιστον άστοχη, δεν είναι αυτή η αιτία της καταστροφής. Είναι η ανεπαρκής πρόληψη, η μη αποτελεσματική καταστολή και η εν γένει κοινωνική και ατομική συμπεριφορά μας. Και πώς να γίνει πρόληψη με χιλιάδες ανεξέλεγκτες χωματερές εν λειτουργία, προς δόξαν της «υπεύθυνης» Τοπικής αυτοδιοίκησης και της ατολμίας του υπουργείου Περιβάλλοντος; Πώς να γίνει πρόληψη όταν τα δάση δεν φυλάσσονται την υποπτη περίοδο, όταν η εθελοντική προσφορά είναι η χαμηλότερη στην Ευρώπη, όταν ο μάγκας «γνωτσκής» πετάει το τσιγάρο του στον περιφερειακό του Καρέα, με τα πεύκα και στις δύο πλευρές του δρόμου, όταν ο αισιδας Νεοέλληνας χτίζει παράνομα μέσα στο δάσος ή πάνω στο ρέμα και μετά οδύρεται για το κακό που τον βρήκε και την «απουσία» του κράτους; Το οποίο κράτος είναι παρόν, φυσικά, όταν δεν κατεδαφίζει τα παράνομα, όταν αποχαρακτηρίζει τα δάση, όταν πρώην υπάλληλοι του υπουργείου Γεωργίας διαφημίζουν αυτές τις ικανότητές τους. Πώς, από την άλλη, να γίνει κατασπλή όταν αυτά τα υπέροχα πυροσβεστικά αεροσκάφη έχουν εξανλήσει κάθε όριο αντοχής. Θαυμάζω το θάρρος και την αυτοθυσία αυτών των πιλότων, το πάθος τους να ριχτούν στην Κόλαση, αλλά τι να σου κάνουν, όταν το «όπλο» τους δεν αντέχει; Δεν υπάρχει καμιά δικαιολογία για την εγκληματική καθυστέρηση στην προμήθεια νέων πυροσβεστικών αεροπλάνων. Η πρόσφατη απόφαση του ΚΥΣΕΑ να παραγγείλουμε τώρα δέκα, για να τα έχουμε του χρόνου μοιάζει εξωφρενική. Είναι ν'απορεί κανείς με την έλλειψη κοινού νου που χαρακτηρίζει τους ανθρώπους που παίρνουν τις αποφάσεις (υπουργούς και άλλους κρατικούς αξιωματούχους). Δεν ξέρουν τι γίνεται; Και η δικαιολογία της έλλειψης κονδυλίων είναι αστεία. Δεν θα χαθεί ο κόσμος αν πάρουμε δύο πολεμικά λιγότερα. Δέκα πυροσβεστικά περισσότερα, όμως, μπορεί να σώσουν εκατομμύρια στρέμματα και να κάνουν εκατομμύρια ανάσες καλύτερες.

Οι καταγγελίες του υπουργού Γεωργίας για «κυκλώματα» και «παρακράτος» στη Δασική Υπηρεσία πιθανότατα έχουν μεγάλη δόση αλήθειας. Αλλά ως πότε θα βλέπουμε υπουργούς είτε να καταγγέλλουν είτε να δηλώνουν «πρέπει να γίνει αυτό»; Γι'άλλο λόγο εξελέγησαν και βρίσκονται στην κυβέρνηση. Για να ερευνούν τις καταγγελίες, να εξοντώνουν τα «κυκλώματα» και τις «μαφίες» και, αν δεν μπορούν να σηκώνουν τα χέρια ψηλά, να καταγγέλλουν και να φεύγουν, μπας και τα ρακουνηθούν κι άλλοι κι άλλοι και γίνει κάτι επιτέλους.

Καλά θα κάνει, λοιπόν, ο πρωθυπουργός ν'αφήσει λίγο την ΟΝΕ και τους οικονομικούς δείκτες (καλοκαίρι είναι, καλά πάνε, ας τους ξαναπάσει το χειμώνα) κι ας σκύψει λίγο περισσότερο στο θέμα δάση - περιβάλλον. Ας φωνάξει όλους τους συναρμόδιους υπουργούς και όλους τους ειδικούς και ας καταστρώσουν ένα σχέδιο με ταυτόχρονη επείγουσα ενίσχυση των πυροσβεστικών δυνάμεων. Τουλάχιστον του χρόνου να είμαστε περισσότερο έτοιμοι και η δικαιολογία για την οποία καταστροφή να φαίνεται πειστική. Η άλλη «φωτιά», στα ελληνοαμερικανικά, πάει να σβήσει, κατά τα φαινόμενα. Ομως, οι απίες της παραμένουν. Δυστυχώς, το πρόβλημα είναι από τη φύση του πολύ δύσκολο ή και άλυτο, γι'αυτό και δεν χωρούν είτε επιπόλαιες είτε «υπερήφανες» είτε συγκινησιακού χαρακτήρα προσεγγίσεις.

Οταν Λευκωσία και Αθήνα αποφάσιζαν (ή συναποφάσιζαν ή έστω η δεύτερη αποδεχόταν την απόφαση της πρώτης - άλλωστε μικρή σημασία έχει πλέον αυτό το στοιχείο) την απόκτηση των περίφημων ρωσικών πυραύλων S-300, προφανώς αλλιώς τα υπολόγιζαν. Η κίνηση αποδείχτηκε στην αρχή ευφυής στο διπλωματικό παιχνίδι. Οσο όμως, πλησιάζει η ώρα της υλοποίησης της απόφασης, διαφαίνεται ένα επικίνδυνο αδιέξοδο. Το αναφαίρετο δικαίωμα στην άμυνα της Κύπρου είναι το ένα - και το πρώτιστο - σ'αυτήν την υπόθεση. Αν, όμως, επρόκειτο μόνο γι'αυτό, προς τι η μετά τυμπανοκρουσιών ανακοίνωση της απόφασης; Για να προκληθεί η Τουρκία, οι Αμερικανοί και οι λοιποί προστάτες της; Μα αυτό, προφανώς, δεν συμφέρει την εθνική υπόθεση. Και όσο κι αν οι εποχές δεν προσφέρονται για σύγκριση, δεν μπορεί παρά να θυμηθεί κανείς ότι στη δεκαετία του '60 μια ελληνική Μεραρχία πήγε στην Κύπρο χωρίς τυμπανοκρουσίες, δημιουργώντας τετελεσμένο.

Τι συμβαίνει σήμερα; Αντί τετελεσμένου, έχει δημιουργηθεί ένα αδιέξοδο. Οι πύραυλοι παραγγέλθηκαν, αλλά δεν παραδόθηκαν στην ώρα τους. Η Τουρκία απειλεί, οι Αμερικανοί πιέζουν και η Κύπρος αναβάλλει την εγκατάσταση. Ως πότε; Κάποτε θα'ρθει η κρίσιμος χρόνος. Τι αποδεικνύουν όλα αυτά; Οτι μια απόφαση που ελήφθη μάλλον για να χρησιμοποιηθεί ως διπλωματικό «χαρτί», είναι άγνωστο πού θα οδηγήσει. Η Ελλάδα και η Κύπρος δεν μπορούν να υποχωρήσουν απ'αυτήν χωρίς κάποια «ανταλλάγματα» από την άλλη πλευρά. Οι ελπίδες, όμως, για κάποιας μορφής λύση, που είχαν εναποτεθεί όλες στον Κλίντον και στον Χόλμπρουκ, διαψεύδονται. Και οι πιέσεις αντί να στρέφονται στην Αγκυρα, στρέφονται πλέον στην Αθήνα και στη Λευκωσία, λόγω των S-300. Το πρόβλημα, λοιπόν, δεν είναι οι «εκρήξεις» του «διόρρυθμου» Πάγκαλου, ο οποίος πήγε να αμυνθεί διά της επιθέσεως απέναντι σε μια απροκάλυπτη επίθεση της υπερατλαντικής συμμάχου.

Το πρόβλημα είναι πώς θγαίνεις από το αδιέξοδο που έχει δημιουργηθεί, χωρίς άτακτη υποχώρηση, χωρίς να πέσεις στην παγίδα της όξυνσης και της σύγκρουσης και χωρίς να αποδυναμώσεις τη θέση της χώρας. Γίνεται να εξασφαλίσεις και τα τρία μαζί; Αν ο Σημίτης, ο Πάγκαλος και ο Τσοχατζόπουλος το καταφέρουν, ο καθένας με τη δική του «ιδιοσυγκρασία» και το δικό του τρόπο δράσης και αντίδρασης, θα έχουν πετύχει το μέγιστο. Αλλά φοβόμαστε ότι αυτό είναι μάλλον αδύνατο. Γι'αυτό και οι επόμενοι μήνες θα είναι δύσκολοι και η επίκληση του καλού Θεού της Ελλάδος δεν είναι αρκετή. Και ούτε ο πολυπράγμων και παντακού παρών Αρχιεπίσκοπος μας μπορεί να δώσει τη λύση...

ΔΗΜΟΣΙΕΥΣΗ ΑΝΑΓΝΩΡΙΣΕΩΣ ΣΩΜΑΤΕΙΟΥ

Με την υπ' αριθμ. 206/1998 απόφαση του Μονομελούς Πρωτοδικείου Ρόδου, αναγνωρίσθηκε το μη κερδοσκοπικό σωματείο με την επωνυμία «ΣΩΜΑΤΕΙΟ ΕΚΜΕΤΑΛΛΕΥΤΩΝ ΕΠΙΧΕΙΡΗΣΕΩΝ ΨΥΧΑΓΩΓΙΑΣ ΚΑΛΛΙΘΕΑΣ και σε διακριτικό τίτλο «Ο ΔΙΟΝΥΣΟΣ», που εδρεύει στην περιοχή της Καλλιθέας Ρόδου και έχει σκοπό να συμβάλλει στην προαγωγή των επαγγελματικών συμφερόντων των εκμεταλλευτών επιχειρήσεων σχετικών με τον τουρισμό και την διασκέδαση και ειδικότερα τα προβλήματα που απασχολούν τον κλάδο των εκμεταλλευτών μπάρ, καφετεριών, κέντρων διασκεδάσεως, σνακ - μπαρ, εστιατορίων, αναψυκτηρίων και λοιπών συναφών και παρεμφερών δραστηριοτήτων που λεπομερώς και ρητώς αναφέρονται στο καταστατικό.

Ρόδος, 1-7-1998
Ο Πληρεξούσιος Δικηγόρος
ΙΩΑΝΝΗΣ ΣΤ. ΦΛΕΒΑΡΗΣ

ΕΡΓΑΣΤΗΡΙΑ ΕΛΕΥΘΕΡΩΝ ΣΠΟΥΔΩΝ
COMPUTER & ART STUDIES
ΤΜΗΜΑΤΑ ΕΠΑΓΓΕΛΜΑΤΙΚΗΣ ΚΑΤΑΡΤΙΣΗΣ
ΜΑΚΙΓΙΑΖ ΕΠΑΓΓΕΛΜΑΤΙΚΟ (MEDIA - ΘΕΑΤΡΟΥ - ΚΙΝ/ΦΟΥ)
ΔΙΑΚΟΣΜΗΤΕΣ • ΓΡΑΦΙΣΤΕΣ • ΣΧΕΔΙΑΣΤΕΣ CAD/CAM
ΠΛΗΡΟΦΟΡΙΚΗ ΜΕ ΠΟΛΥΜΕΣΑ (MULTIMEDIA)
ΤΜΗΜΑΤΑ ΤΑΧΥΡΡΥΘΜΗΣ ΕΚΠΑΙΔΕΥΣΗΣ
ΕΚΠΑΙΔΕΥΣΗ ΣΤΟΥΣ Η/Υ & ΧΡΗΣΗ INTERNET
WINDOWS 98 MS OFFICE 97 AUTOCAD ΔΑΚΤΥΛΟΓΡΑΦΙΑ ΖΩΓΡΑΦΙΚΗ
ΕΝΑΣ ΝΕΟΣ ΦΟΡΕΑΣ ΕΚΠΑΙΔΕΥΣΗΣ ΚΑΙ ΕΜΠΟΡΙΑΣ Η/Υ
Πληροφορίες: Έρν.Μπέβιν 35 - Ρόδος - Τηλ. 32670

ΦΡΟΝΤΙΣΤΗΡΙΑ
ΓΝΩΜΩΝ
ΔΙΕΥΘΥΝΣΗ ΣΠΟΥΔΩΝ Μ.ΓΙΑΝΝΙΚΟΥΡΗΣ
• ΜΑΘΗΜΑΤΙΚΑ • ΦΥΣΙΚΗ • ΧΗΜΕΙΑ • ΕΚΘΕΣΗ • ΠΟΛ. ΟΙΚΟΝΟΜΙΑ • ΙΣΤΟΡΙΑ • ΒΙΟΛΟΓΙΑ
ΧΕΙΜΑΡΡΑΣ 117 ΤΗΛ: 25700-25250-095 237883- FAX 25252
26 χρόνια λειτουργίας
ΟΛΙΓΟΜΕΛΗ ΤΜΗΜΑΤΑ
1. Γ' Λυκείου 1ης - 2ης - 4ης Δέσμης
2. Γ' Τεχνικού Λυκείου, υποψηφίων για ΑΕΙ - ΤΕΙ
3. Β ΛΥΚΕΙΟΥ ΘΕΤΙΚΗΣ-ΤΕΧΝΟΛΟΓΙΚΗΣ και ΘΕΩΡΗΤΙΚΗΣ ΚΑΤΕΥΘΥΝΣΗΣ
4. Α' ΛΥΚΕΙΟΥ 5. Α-Β-Γ ΓΥΜΝΑΣΙΟΥ.
6. ΕΙΔΙΚΑ ΤΜΗΜΑΤΑ ΑΠΟΦΟΙΤΩΝ
• ΕΝΑΡΞΗ ΜΑΘΗΜΑΤΩΝ
1. Β-Γ ΛΥΚΕΙΟΥ 17 Αυγούστου
2. Α ΛΥΚΕΙΟΥ Α-Β-Γ ΓΥΜΝΑΣΙΟΥ 27 Αυγούστου
3. ΑΠΟΦΟΙΤΟΙ 1 Σεπτεμβρίου
• ΕΓΓΡΑΦΕΣ: Καθημερινά από 9-1 το πρωί και 6-9 το απόγευμα στα τηλ. 25700 - 25250 - 095 237883. Από 27 Ιουλίου μπορείτε να επικοινωνείτε μαζί μας για πληροφορίες σχετικά με το ΝΕΟ ΕΚΠΑΙΔΕΥΤΙΚΟ ΣΥΣΤΗΜΑ ΤΟΥ ΕΝΙΑΙΟΥ ΛΥΚΕΙΟΥ
ΓΝΩΜΩΝ
Η ΣΩΣΤΗ ΠΡΟΕΤΟΙΜΑΣΙΑ ΓΙΑ ΤΟ ΕΝΙΑΙΟ ΛΥΚΕΙΟ!
ΑΠΟΚΛΕΙΣΤΙΚΑ ΓΙΑ ΣΧΟΛΕΣ ΜΕ ΜΕΓΑΛΟ ΣΥΝΑΓΩΝΙΣΜΟ!

Σας προσκαλούμε να "γνωρίσετε το μπάνιο σας"...
Το tselios bagno απαντά στις απαιτήσεις σας με προτάσεις λειτουργικές και οικονομικές.
Μέσα από την μεγάλη ποικιλία, την ποιότητα και τις χαμηλές τιμές που χρόνια τώρα σας προσφέρει το tselios bagno, σίγουρα θα γνωρίσετε "το δικό σας μπάνιο και δάπεδο"
tselios bagno
ΠΛΑΚΑΚΙΑ-ΕΙΔΗ ΥΓΙΕΙΝΗΣ-ΕΠΙΠΛΑ ΚΑΙ ΑΞΕΣΟΥΑΡ ΜΠΑΝΙΟΥ-ΥΔΡΟΜΑΣΑΖ
Ενας ολόκληρος κοσμος για το μπανιο και το δαπεδο
Λεωφορος Ροδου-Λινδου 230, Ν.Σ 80 Ροδος, Τηλ: 10241 ... Fax: 02411 61490

ΤΩΡΑ ΣΥΝΕΧΕΣ ΩΡΑΡΙΟ 08.30 π.μ. - 21.00 μ.μ.
ΕΞΕΓΕΡΣΗ ΤΙΜΩΝ
Στα ΜΕΓΑΛΑ ΚΑΤΑΣΤΗΜΑΤΑ
ΠΑΠΠΟΥ
ΣΤΟ ΤΜΗΜΑ ΤΡΟΦΙΜΩΝ - DELICATESSEN
ΜΟΝΑΔΙΚΕΣ ΤΙΜΕΣ!
ΓΙΑΟΥΡΤΙ ΔΕΛΤΑ Vitaline 2% 400 gr 430 ΔΡΧ.
MORFAT ΠΑΓΩΤΟ Βανίλια-Σοκολάτα 10 μερίδες 402 ΔΡΧ.
JACOBS CAFE ΣΤΙΓΜΗΣ (Δώρο Σέϊκερ) 200 gr 1.520 ΔΡΧ.
CREAM CRACKERS ΠΑΠΑΔΟΠΟΥΛΟΥ 163 ΔΡΧ.
ΤΡΥΛΕΤ ΥΓΡΟ ΠΙΑΤΩΝ 750 ml 252 ΔΡΧ.
MARTINI BIANCO 1 lit 1.950 ΔΡΧ.
ΣΚΗΝΕΣ CAMPING TERRA ΤΙΜΗ ΑΣΤΕΡΙ

Ψηφίδες Ιδεών



του Ιάσωνος Ευαγγέλου

ΣΤΟΧΟΣ, ΣΚΟΠΟΣ, ΠΡΟΟΡΙΣΜΟΣ, ΣΧΕΔΙΑ

Αν κάνεις ένα βήμα προς το σκοπό σου, κάνει κι εκείνος ένα βήμα προς εσένα.

Το βέλος της επιθυμίας του άξιου ανθρώπου, αναζητάει μακρινό στόχο.

Συγκέντρωσε όλες τις δυνάμεις σου σ' ένα στόχο, όπως ο φακός συγκεντρώνει όλες τις ακτίνες σ' ένα σημείο.

Η ευθύβολη λογική πετυχαίνει το στόχο, πριν τον κουνήσει η φαντασία ή τον απομακρύνει η αμφιβολία.

Ο ευγενικός σκοπός για κάποια επιτυχία είναι ο ίδιος μια επιτυχία.

Αυτοί που στοχεύουν ψηλά, θυσιάζουν την ευτυχία τους για να κερδίσουν την επιτυχία.

Ολοι οι άνεμοι είναι «ούριοι» γι' αυτόν που δεν έχει κανένα λιμάνι προορισμού.

Οσο πλατιά κι αν είναι η ζωή μας, πάντα είναι λιγότερο πλατιά απ' τα σχέδιά μας.

Το ότι δύο άνθρωποι έχουν κοινές πεποιθήσεις δεν σημαίνει πως έχουν και κοινούς στόχους.

ΣΥΓΓΕΝΕΙΑ, ΣΥΓΓΕΝΕΙΣ

Με το να λυπούνται υπερβολικά οι γέροι συγγενείς και για την πιο μικρή κακοτυχία των νέων της γενιάς τους, συμμετέχουν ενεργητικά στη ζωή αφού σαν απόμαχοι είναι έξω από κάθε δράση.

Οι συνομήλικοι αισθάνονται κάπως σαν συγγενείς. Οι συγγενείς, όταν δεν είναι συνομήλικοι, αισθάνονται κάπως λιγότερο συγγενείς.

Η πείρα μας κάνει ν' αντιστρέφουμε την ιεραρχία της συγγένειας: Α' βαθμός συγγένειας: ο κοινός πόνος. Β' βαθμός συγγένειας: η αμοιβαία φιλία. Γ' βαθμός συγγένειας: ο δεσμός αίματος.

Η αγάπη μόνη της δεν κάνει συγγένεια· και η συγγένεια μόνη της δεν κάνει αγάπη.

ΣΥΓΝΩΜΗ, ΣΥΓΧΩΡΕΣΗ, ΕΠΑΝΟΡΘΩΣΗ

Η παροχή συγχώρεσης, είναι ο εύκολος δρόμος για όσους δεν θέλουν να προσαρμοστούν στις νέες συνθήκες που δημιουργεί η μη συγχώρεση, από φόβο ή οκνηρία· κι αυτό το λένε συνήθως μεγαλοψυχία.

Ωροσκοπιο

ΗΜΕΡΗΣΙΕΣ ΠΡΟΒΛΕΨΕΙΣ

ΚΡΙΟΣ:
21 ΜΑΡΤΙΟΥ - 20 ΑΠΡΙΛΙΟΥ

Φανείτε διαλλακτικοί ή ακόμη και υποχωρητικοί, αντίθετα με τον χαρακτήρα σας, για να μην υπάρξει ρήξη σχέσεων εξαιτίας οικονομικών προβλημάτων που αφορούν όλη την οικογένεια.

ΤΑΥΡΟΣ:
21 ΑΠΡΙΛΙΟΥ - 20 ΜΑΙΟΥ

Το τέλος του μήνα σάς βρίσκει αρκετά προβληματισμένους και με διάθεση να επανεξετάσετε κάποιες σχέσεις σας και να αποφασίσετε μια συμβίωση, αν οι συνθήκες το επιτρέπουν.

ΔΙΔΥΜΟΙ
21 ΜΑΪΟΥ - 20 ΙΟΥΝΙΟΥ

Δέχεστε τη βοήθεια των δικών σας ανθρώπων στις καθημερινές επαγγελματικές σας υποχρεώσεις. Μη μεταφέρετε όμως κάθε οικογενειακό σας θέμα στον εργασιακό σας χώρο, αν θέλετε να αποφύγετε σχόλια εις βάρος σας.

ΚΑΡΚΙΝΟΣ
22 ΙΟΥΝΙΟΥ - ΙΟΥΛΙΟΥ

Αρκετά ευχάριστο το τέλος του μήνα για σας, καθώς σας δίνεται η ευκαιρία να εκφράσετε τις επιθυμίες σας στο φιλικό περιβάλλον και να γοητεύσετε με την παρουσία σας τους στη διάρκεια νυχτερινής εξόδου.

ΛΕΩΝ:
22 ΙΟΥΛΙΟΥ - 22 ΑΥΓΟΥΣΤΟΥ

Η Σελήνη, σήμερα σε δυσαρμονική όψη με το ζώδιό σας, θα φέρει στο προσκήνιο τις οικογενειακές σας υποχρεώσεις ενώ παράλληλα ίσως χρειαστεί να αναλάβετε δράση σε κάποιους τομείς που δεν σας αφήνουν περιθώρια ελευθερίας εαυτό σας.

ΠΑΡΘΕΝΟΣ
23 ΑΥΓΟΥΣΤΟΥ - 22 ΣΕΠΤΕΜΒΡΙΟΥ

Νιώθετε ένα αυξημένο ενδιαφέρον για τα κοντινά και αγαπημένα πρόσωπα και ίσως νιώσετε την ανάγκη να τους προσφέρετε περισσότερα. Μην ξεχνάτε όμως πως έχετε και εσείς ανάγκη από ξεκούραση και ψυχαγωγία.

ΖΥΓΟΣ:
23 ΣΕΠΤΕΜΒΡΙΟΥ - 22 ΟΚΤΩΒΡΙΟΥ

Η διάθεσή σας για οικονομική εξασφάλιση σας ωθεί να δραστηριοποιηθείτε και να ασχοληθείτε με τομείς που θα μπορέσουν να ανταποκριθούν στις αυξημένες σας απαιτήσεις, κυρίως λόγω διακοπών

ΣΚΟΡΠΙΟΣ:
23 ΟΚΤΩΒΡΙΟΥ -21 ΝΟΕΜΒΡΙΟΥ

Η παρουσία της Σελήνης στο ζώδιό σας, σε δυσαρμονική όψη με τον Ήλιο και τον Ουρανό, θα σας κάνει να αντιμετωπίσετε ίσως κάποια προβλήματα και κυρίως μιαν αδυναμία έκφρασης των επιθυμιών σας. Αν πιστέψετε στον εαυτό σας, σύντομα τα πράγματα βελτιώνονται.

ΤΟΞΟΤΗΣ:
23 ΝΟΕΜΒΡΙΟΥ - 21 ΔΕΚΕΜΒΡΙΟΥ

Αν νιώθετε την ανάγκη να απομονωθείτε για λίγο και να βυθιστείτε στις αναμνήσεις σας, μείνετε για λίγο με τον εαυτό σας, χωρίς αυτό να σας κάνει να νιώθετε ανασφαλείς, έρχονται καλύτερες ημέρες

ΑΙΓΟΚΕΡΩΣ:
22 ΔΕΚΕΜΒΡΙΟΥ - 19 ΙΑΝΟΥΑΡΙΟΥ

Αρκετά ευχάριστο το τέλος του μήνα για σας, παρ' όλη την κούραση που νιώθετε. Γλεντήστε με την παρέα σας και επιδιώξτε να κάνετε νέες γνωριμίες που θα σας δώσουν την ευκαιρία να διασκεδάσετε και να αναπτύξετε τις γνώσεις σας.

ΥΔΡΟΧΟΟΣ
20 ΙΑΝΟΥΑΡΙΟΥ - 18 ΦΕΒΡΟΥΑΡΙΟΥ

Η δυσαρμονική όψη της Σελήνης και του Ηλίου σε αντίθεση με τον Ουρανό, που βρίσκετε στο ζώδιό σας, θα σας φέρουν σε αντίθεση με τον σύντροφο ή τους συνεργάτες σας, κάνοντας τον απολογισμό του μήνα. Ηρεμήστε και μην έρθετε σε αντίθεση μαζί τους, γιατί θα μετανιώσετε για τα λεγόμενά σας

ΙΧΘΥΕΣ:
19 ΦΕΒΡΟΥΑΡΙΟΥ - 20 ΜΑΡΤΙΟΥ

Ύστερα από έναν κουραστικό μήνα νιώθετε έντονη τη διάθεση να επικοινωνήσετε για να ανταλλάξετε απόψεις και να ταξιδέψετε. Αν έχετε τη δυνατότητα να πάρετε την άδειά σας, μην το αναβάλετε

Λαϊκή Σοφία

(από το βιβλίο του Τάση Νατσούλη)

«Και οι τοίχοι έχουν αφτιά»

Από τα αρχαιότατα χρόνια και ως το Μεσαίωνα, η άμυνα μιας χώρα εναντίον των επιδρομών ήταν, κυρίως τα τείχη που την κύκλωναν. Τα τείχη αυτά χτιζόντουσαν, συνήθως, με τη βοήθεια των σκλάβων και των αιχμαλώτων που συλλαμβάνονταν στις μάχες. Οι μηχανικοί, όμως, ανήκαν απαραίτητα στο στενό περιβάλλον του άρχοντα ή του βασιλιά, που κυβερνούσε τη χώρα. Τέτοιοι πασίγνωστοι μηχανικοί, ήταν ο Αθηναίος Αριστόβουλος -ένας από αυτούς που έχτισαν τα μεγάλα τείχη του Πειραιά- ο Λαύκασος που ήταν στενός φίλος του Κωνσταντίνου του Παλαιολόγου, και ο Ναρσής που υπηρετούσε κοντά στο Λεόντα το Σγουρό. Οταν ο τελυταίος, κυνηγημένος από τους Φράγκους κλείστηκε στο Ακροκόρινθο, ο Ναρσής του πρότεινε ένα σχέδιο φρουρίου, που έγινε αμέσως δεκτό. Το χτίσιμό του κράτησε ολόκληρο χρόνο κι όταν τελείωσε, αποδείχτηκε πράγματι πως ήταν απόρθητο.

Στα τείχη του φρούριου ο Ναρσής έκανε και μια καινοτομία εκπληκτική για την εποχή του. Σε ορισμένα σημεία, τοποθέτησε μερικούς μυστικούς σωλήνες από κεραμόχωμα, που έφταναν, χωρίς να φαίνονται, ως κάτω στα υπόγεια, τα οποία χρησίμευαν για φυλακές. Οταν κανείς, λοιπόν βρισκόταν πάνω στις επάλξεις του πύργου, από κει ψηλά μπορούσε ν' ακούσει από μέσα πό τους σωλήνες, ό,τι λεγόταν από τους αιχμαλώτους, που ήταν κλεισμένοι εκεί. Ηταν, να πούμε ένα είδος μικρόφωνου» της εποχής του. Τότε όμως τα έλεγαν «ωτία». Τη φράση αυτή τη βρίσκουμε ακόμα στην όπερα του Μπετόβεν «Φιντέλιο. Εκεί υπάρχει το τραγούδι των φυλακισμένων που τελειώνει με τη φράση: «Εχουν και οι τοίχοι αφτιά».

Και ο λόγος -**η φράση αυτή έμεινε παροιμιώδης από το εξής περιστατικό:** Σ'ένα από τα μουσικά απογευματινά που έδινε η βασίλισσα Αμαλία, σύζυγος του Οθωνα, έπαιξε πιάνο και τραγούδησε η ανηψιά του Κωλέττη, που είχε σπουδάσει στην Ευρώπη. Τελειώνοντας, λοιπόν, το τραγούδι με τη φράση: «έχουνε και οι τοίχοι αφτιά», οι αντιθωνικοί βρήκαν την ευκαιρία να διαδώσουν τη φράση αυτή σαν σύνθημα, λέγοντας, συγχρόνως, να φυλάγονται από τους κατασκόπους των Βαυαρών.

EMERY...ένα μικρό θαύμα

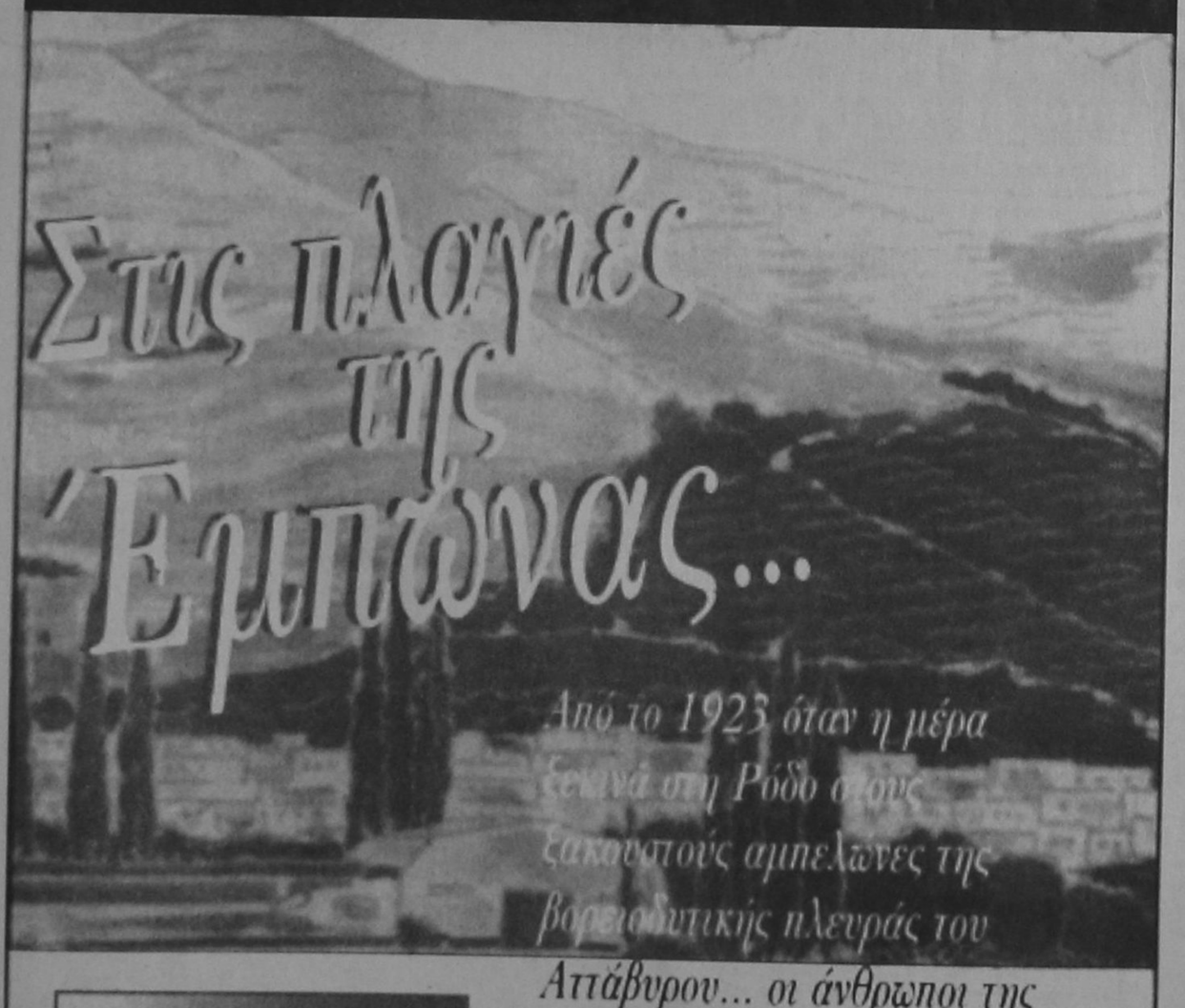

Απτάβυρου... οι άνθρωποι της EMERY συλλέγουν τα σταφύλια, όσα ακριβώς χρειάζονται, τσαμπί παραπάνω... Έτσι η ποιότητα EMERY είναι πάντα εγγυημένη...

EMERY QUALITY

EMERY

Οινοποιία στην Έμπωνα!



ΓΙΑ ΤΙΣ ΑΝΑΓΚΕΣ ΤΩΝ ΟΤΑ

Η ΤΕΔΚ ΠΑΡΕΛΑΒΕ ΤΡΙΑ ΝΕΑ ΠΥΡΟΣΒΕΣΤΙΚΑ ΟΧΗΜΑΤΑ

Ευτυχώς που υπάρχει και η ΤΕΔΚ και τουλάχιστον στον τομέα της δασοπροστασίας επιδεικνύει μια ιδιαίτερη ευαισθησία και μεγάλη δραστηριότητα η οποία δικαιολογεί την αισιοδοξία ότι παρά το αλλαλούμ που προκάλεσε μεσοκαλόκαιρο ο υπουργός Γεωργίας κ. Σ. Τζουμάκας με την μεταβίβαση της ευθύνης της δασοπυρόσβεσης στην Πυροσβεστική Υπηρεσία, υπάρχουν σοβαρές ελπίδες να γλυτώσουμε από πυρκαγιές τα επανομένανα δάση της περιοχής μας.

ΣΥΝΤΟΜΑ ΘΑ ΕΦΟΔΙΑΣΘΟΥΝ ΚΑΙ ΤΑ ΜΙΚΡΟΤΕΡΑ ΝΗΣΙΑ

Προχθές η Διοικούσα Επιτροπή της ΤΕΔΚ παρέλβε 3 νέα πυροσβεστικά οχήματα από τα οποία το 1 θα παραχωρηθεί στον δήμο της Καλύμνου και τα άλλα δύο θα μείνουν στο νησί της Ρόδου ούτως ώστε μαζί με τα υπόλοιπα 7 που είχε προμηθευθεί πέρυσι να μπορεί να γίνει κατανομή σε όλους τους Δήμους του νησιού.

Τα τρία νέα πυροσβεστικά οχήματα είναι υπερσύγχρονα και έχουν την δυνατότητα να μεταφέρουν 1,5 τόννο νερό το καθένα σε αντίθεση με τα υπόλοιπα 7 που έχουν χωρητικότητα 700 lt.

Το συνολικό κόστος των οχημάτων έφτασε τα 30 εκατομμύρια δραχμές και καλύφθηκε εξ'ολοκλήρου από πόρους της ΤΕΔΚ.

Εξάλλου μέσα στον Αύγουστο η ΤΕΔΚ θα έχει στην διάθεση της 50 κρουνούς σε καίρια σημεία του νησιού στα οποία θα υπάρχει πρόσβαση για να μπορούν να τροφοδοτούν με νερό τα πυροσβεστικά οχήματα σε περίπτωση ανάγκης.

Οπως τόνισε ο κ. Στ. Ρηνιού με την αγορά των τριών νέων οχημάτων καλύπτονται πλήρως όλοι οι δήμοι της Ρόδου και η βοήθεια που προσφέρεται προς την πυροσβεστική υπηρεσία είναι ανυπολόγιστη κάτι που έχει διαπιστωθεί το τελευταίο διάστημα όταν σε αρκετές περιπτώσεις τα οχήματα της ΤΕΔΚ ενήργησαν αστραπιαία και έσβησαν φωτιές εν τη γένεσή τους.

Εξάλλου όπως έγινε γνωστό από ειδικό πρόγραμμα του Υπουργείου Αιγαίου μέχρι τον προσεχή Οκτώβριο θα έχουν προμηθευθεί με ένα πυροσβεστικό όχημα τα νησιά Λέρος, Αστυπάλαια, Νίσυρος και Αρκειοί προκειμένου να καταστεί ευκολότερη η κατάσβεση των πυρκαγιών.

Η παράδοση πυροσβεστικών οχημάτων από το υπουργείο Αιγαίου έχει γίνει σε αρκετά μικρά νησιά της Περιφέρειας Νοτίου Αιγαίου και αναμένεται να ολοκληρωθεί και στα υπόλοιπα μέχρι το τέλος 1998.

ΜΕ ΑΝΤΙΚΛΕΙΔΙ ΑΝΟΙΞΕ ΤΙΣ ΘΥΡΙΔΕΣ

Βούλγαρος προσελήφθη σε ξενοδοχείο αλλά φρόντισε να το «αδειάσει»!

Τον προσέλαβαν σε ξενοδοχείο για να θγάλει το ψωμί του, αλλά πρίν συμπληρώσει δύο ημέρες εργασίας, το «ρήμαξε» ανοίγοντας με αντικλείδι τις θυρίδες ασφαλείας των πελατών (στις οποίες φύλασσαν τα χρήματα τους!).

ΕΚΛΕΨΕ ΚΙ ΑΥΤΟΚΙΝΗΤΟ ΤΟ ΟΠΟΙΟ ΣΤΗΝ ΣΥΝΕΧΕΙΑ ΕΓΚΑΤΕΛΕΙΨΕ

Πρόκειται για τον Βούλγαρο υπήκοο Dimitri Dimitriev, ετών 47, που εργαζόταν από την 29η Ιουλίου, ως υπάλληλος στο ξενοδοχείο «Edelweis» (Φαληράκι) αλλά τις πρώτες πρωϊνές ώρες της 31ης Ιουλίου άνοιξε με αντικλείδι θυρίδα πελατών του ξενοδοχείου και αφαίρεσε 450 λίρες Αγγλίας, 2 τράβελ τσέκ των 90 λιρών και 11 διαβατήρια από το χώρο της ρεσεψιόν, προφανώς για να τα πουλήσει σε λαθρομετανάστες. Δεν.. περιορίσθηκε, όμως, σ'αυ τά! Στην συνέχεια αφαίρεσε το Ι.Χ. αυτοκίνητο του Νομικού Ζαχαρίου, επιχειρηματία και εξαφανίσθηκε προς άγνωστη κατεύθυνση.

Το αυτοκίνητο βρέθηκε τελικά το απόγευμα εγκαταλελειμμένο στο χώρο του νεκροταφείου. Ο Βούλγαρος αναζητείται από τις αστυνομικές αρχές.

ΚΗΔΕΙΑ

Τον λατρευτό μας γιό, αδελφό, εγγονό, ανιψιό και ξάδελφο

ΚΩΝΣΤΑΝΤΙΝΟ ΚΥΠΡΑΙΟΥ

ΕΤΩΝ 25

Θανόντα κηδεύουμε Κυριακή 2 Αυγούστου 1998 και ώρα 12 π.μ. Από τον Ιερό Ναό Ταξιαρχών Νεκροταφείου Ρόδου

Οι γονείς Βασίλης - Ελένη
Ο αδελφός Αναστάσιος
ο παππούς, οι γιαγιάδες,
οι θείοι, τα ξαδέλφια
και οι λοιποί συγγενείς.

e-mail

dimokratiki@rho.forthnet.gr

"ΣΩΜΑΤΕΙΟ ΜΕΤΑΦΟΡΙΚΩΝ ΕΤΑΙΡΕΙΩΝ ΡΟΔΟΥ

ΑΝΑΚΟΙΝΩΣΗ

Το Επαγγελματικό Σωματείο των Μεταφορικών Εταιρειών Ρόδου Πληροφορεί τον εμπορικό κόσμο της Ρόδου πώς κατά τον μήνα Αύγουστο και στα πλαίσια των ετήσιων διακοπών τους τα Γραφεία Μεταφορών θα παραμείνουν κλειστά στις κάτωθι ημερομηνίες:

Α. Τα μεν γραφεία Αθηνών από 17 έως 21 Αυγούστου
Β. Τα γραφεία Ρόδου από 18 έως 24 Αυγούστου

Σε 8 ώρες
Ο ΒΙΤΣΕΝΤΖΟΣ ΚΟΡΝΑΡΟΣ
ΣΤΗ ΡΟΔΟ

Η **ΡΟΔΟΣ** ενώνεται με την **ΚΡΗΤΗ**
με το πιο φιλόξενο πλοίο του Αιγαίου
τον ποιητή της ΚΡΗΤΗΣ
«ΒΙΤΣΕΝΤΖΟ ΚΟΡΝΑΡΟ»
Αφιξη στη Ρόδο ενωρίς το βράδυ του Σαββάτου.
Αναχώρηση για ΣΗΤΕΙΑ μέσω ΚΑΡΠΑΘΟΥ - ΚΑΣΟΥ κάθε Κυριακή πρωί
Πληροφορίες - Εισιτήρια

Zorpidis

Μακαρίου 31 - Τηλ. 20625, 30054 FAX: 26745 και σε όλα τα πρακτορεία

Η ΤΟΠΙΚΕΣ ΕΙΔΗΣΕΙΣ

ΜΕΤΑ ΤΗΝ ΑΠΟΔΟΧΗ ΤΩΝ ΠΡΟΤΑΣΕΩΝ ΤΟΥ ΜΕΣΟΛΑΒΗΤΗ

ΥΠΕΓΡΑΦΗ ΧΘΕΣ Η ΣΥΜΒΑΣΗ ΕΡΓΑΣΙΑΣ ΞΕΝΟΔΟΧΩΝ - ΞΕΝ/ΛΩΝ

ΤΗΝ ΠΛΗΡΗ ΙΚΑΝΟΠΟΙΗΣΗ ΤΟΥΣ ΕΞΕΦΡΑΣΑΝ ΚΑΙ ΟΙ ΔΥΟ ΠΛΕΥΡΕΣ

Υπεγράφη χθές στις 11 το πρωί στα γραφεία της Ενωσης Ξενοδόχων Ρόδου η πρώτη τοπική κλαδική συλλογική σύμβαση εργασίας μεταξύ των τριών Σωματείων των εργαζομένων στα επιστιστικά επαγγέλματα και του ΔΣ της ΕΞΡ ύστερα από την αποδοχή της πρότασης του μεσολαβητή του ΟΜΕΔ και από τις δύο πλευρές (σχετικά είχε γράψει η «δ»). Η τοπική σύμβαση εργασίας εκ μέρους της ΕΞΡ υπεγράφη από τον πρόεδρο της κ. Β. Μηναΐδη και εκ μέρους των ξενοδοχοϋπαλλήλων από τους προέδρους των τριών Σωματείων κ.κ. Γ. Ορφανό, Α. Βρατσάλη και Γ. Γαρουφάλου.

Κατά την συνάντηση τέθηκε εκ μέρους των προέδρων των Σωματείων και το θέμα της ρύθμισης της αμοιβής για εργασία πέραν του πενθημέρου κάτι όμως που αρνήθηκε κατηγορηματικά να συζητήσει ο πρόεδρος της ΕΞΡ κ. Μηναΐδης προβάλλοντας το επιχείρημα ότι «το ζήτημα αυτό έχει λυθεί με αποφάσεις δικαστηρίων» και ότι εν πάση περιπτώσει, «αυτό μπορεί να ρυθμισθεί με κατ' ιδίαν διαπραγματεύσεις του κάθε ξενοδόχου με τους εργαζόμενους στην περίπτωση που τους απασχολεί πέραν του 5θημέρου»

Και οι δύο πλευρές πάντως αμέσως μετά την υπογραφή συμφώνησαν ότι αρχίζει από εφέτος μία νέα εποχή για τις μεταξύ τους σχέσεις που είχαν δοκιμασθεί προς στιγμήν λόγω των διαφωνιών που είχαν προκύψει.

Η ισχύς της τοπικής σύμβασης αρχίζει από 1-1-98 και αυξάνει τους μηναίους μισθούς σε σχέση με πέρυσι κατά 4,5% ενώ προβλέπει ότι εάν ο δείκτης τιμών καταναλωτή αυξηθεί κατά ποσοστό υψηλότερο του 4,5% θα δοθεί από 1ης Ιανουαρίου 1999 διορθωτική αύξηση.

Οι πρόεδροι των τριών Σωματείων Τουρισμού - Επιστισμού με ανακοίνωση τους χθές το μεσημέρι κάνουν γνωστό σε όλους τους ξενοδοχοϋπαλλήλους ότι και φέτος θα ισχύσει ο πίνακας των επιπλέον αμοιβών για την 6η και την 7η ημέρα για το σπαστό ωράριο και για ότι άλλο είχε συμφωνηθεί πέρυσι, ενώ τονίζουν ότι αν οι ξενοδόχοι δεν τον εφαρμόσουν τότε δεν θα είναι απίθανο να ξεκινήσουν ακόμη και απεργιακές κινητοποιήσεις.

Η περυσινή συμφωνία μεταξύ ΕΞΡ και Ξενοδοχοϋπαλλήλων για τις επιπλέον αμοιβές ειχε ως εξής:

1)ΣΕΡΒΙΤΟΡΟΙ Α: & ΜΠΑΡΜΕΝ:
Σπαστό ωράριο Δρχ. 25.804
Συνεχές ωράριο Δρχ. 17.156
ΒΟΗΘΟΙ ΣΕΡΒΙΤΟΡΩΝ & ΜΠΑΡΜΕΝ
Σπαστό ωράριο Δρχ. 21.442
Συνεχές ωράριο Δρχ. 15.018
ΑΝΗΛΙΚΟΙ ΒΟΗΘΟΙ
Σπαστό ωράριο Δρχ. 17.156
Συνεχές ωράριο Δρχ. 13.947
ΜΑΙΤΡ Δρχ. 36.450
2) ΥΠΑΛΛΗΛΟΙ ΥΠΟΔΟΧΗΣ Α' & Β'
Εκτός πόλεως Δρχ. 15.018
κάτω των 100 κλινών Δρχ. 6.434
Εντός πόλεως
άνω των 100 κλινών Δρχ. 13.947
CHEF DE RECEPTION Δρχ. 25.804
ΤΑΜΠΛΙΣΤΕΣ
ΣΠΑΣΤΟ ΩΡΑΡΙΟ Εκτος πόλεως Δρχ. 25.804
Εντός πόλεως Δρχ. 23035
ΣΥΝΕΧΕΣ ΩΡΑΡΙΟ Εντός πόλεως Δρχ. 15.018
Εκτός πόλεως Δρχ. 6.434
3) ΚΑΜΑΡΙΕΡΕΣ: Εκτός πόλεως Δρχ. 6.434
Εντός πόλεως Δρχ. 4.288
ΠΡΟΙΣΤΑΜΕΝΕΣ ΟΡΟΦΩΝ ΠΤΥΧΙΟΥΧΟΙ Δρχ. 25.804
ΠΡΟΙΣΤΑΜΕΝΕΣ ΟΡΟΦΩΝ ΜΗ ΠΤΥΧΙΟΥΧΟΙ Δρχ. 13.947
ΒΟΗΘΟΙ ΠΡΟΙΣΤΑΜΕΝΩΝ ΟΡΟΦΩΝ Δρχ. 8.576
4) ΠΡΟΣΩΠΙΚΟ ΜΑΓΕΙΡΕΙΩΝ
CHEF Δρχ. 34.305
Α: ΜΑΓΕΙΡΑΣ ΖΑΧΑΡΟΠΛΑΣΤΗΣ & CARN MANGE Δρχ. 27.875
Β: ΜΑΓΕΙΡΑΣ & ΜΠΟΥΦΕΝΤΖΗΣ Α: Δρχ. 23586
Γ: ΜΑΓΕΙΡΑΣ & ΜΠΟΥΦΕΝΤΖΗΣ Β: Δρχ. 17.156
ΛΑΝΤΖΕΡΗΣ Δρχ. 17.156
ΛΑΝΤΖΕΡΑ & ΚΑΘΑΡΙΣΤΡΙΑ Δρχ. 17.156

Από την άλλη πλευρά ο κ. Β. Μηναΐδης με δηλώσεις του προς την «δ» αναφερόμενος στο αίτημα αυτό των συνδικαλιστών, είπε, ότι «οι εκκρεμότητες αυτές δεν αφορούν την τοπική σύμβαση ούτε και την ΕΞΡ αλλά μόνο ορισμένους ξενοδόχους οι οποίοι απασχολούν εργαζόμενους την 6η και την 7η ημέρα και οι οποίοι θα πρέπει να λύσουν μεταξύ τους το πρόβλημα αυτό».

ΕΠΙΣΤΟΛΗ ΤΟΥ ΥΠΟΨΗΦΙΟΥ ΔΗΜΑΡΧΟΥ Ι. ΦΛΕΒΑΡΗ

ΜΕΡΙΚΑ ΕΡΩΤΗΜΑΤΙΚΑ ΓΙΑ ΤΗΝ ΨΗΦΟ ΤΩΝ ΑΛΛΟΔΑΠΩΝ ΠΟΥ ΔΙΑΜΕΝΟΥΝ ΣΤΟ ΝΗΣΙ

ΔΕΝ ΥΠΑΡΧΟΥΝ ΓΙ' ΑΥΤΟΥΣ ΣΥΓΚΕΚΡΙΜΕΝΑ ΣΤΟΙΧΕΙΑ

Από τον υποψήφιο δήμαρχο Καλλιθέας κ. Ιωάννη Φλεβάρη μας απεστάλη προς δημοσίευση η ακόλουθη επιστολή:

Οι επερχόμενες Δημοτικές και Κοινοτικές εκλογές θα παρουσιάσουν για πρώτη φορά και την εξής καινοτομία: Θα έχουν δικαίωμα συμμετοχής και οι προερχόμενοι από χώρες της Ευρωπαϊκής Ενωσης αλλοδαποί που είναι μόνιμοι κάτοικοι της Ρόδου και κατ' επέκταση της Ελληνικής επικράτειας.

Κατ' ουσίαν δηλαδή θα έχουμε και αλλοδαπούς ψηφοφόρους των υποψηφίων Δημάρχων και Νομαρχών της Δωδεκανήσου.

Εκτιμώ ότι η παραπάνω Νομοθετική ρύθμιση ελήφθη για λόγους που αφορούν την ομογενοποίηση του Ελληνικού Δικαίου και εν γένει Δικαιικού και Νομοθετικού Συστήματος με το αντίστοιχο Ευρωπαϊκό - Κοινοτικό. Η ρύθμιση βρίσκεται στη σωστή κατεύθυνση και αποτελεί βήμα εκσυγχρονισμού, καθόσον τις τελευταίες δεκαετίες στην Ελληνική κοινωνία διαβιούν συμπολίτες μας με διαφορετική καταγωγή και προέλευση και εν προκειμένω προερχόμενοι από τις υπόλοιπες χώρες της ευρωπαϊκής Ενωσης. Η Ενωμένη Ευρώπη άλλωστε πρέπει να αποτελέσει το ευοίωνο κοινό μέλλον των Ευρωπαϊκών λαών.

Σωστό λοιπόν το μέτρο, το οποίο όμως πρέπει να εφαρμοσθεί σωστά.

Στο νομό μας δήλωσε συμμετοχή σους ειδικούς καταλόγους των αλλοδαπών εκλογέων ένας σχετικά συντηρητικός αριθμός αλλοδαπών που επιθυμούν να συμμετάσχουν στην εκλογική διαδικασία, σε σύγκριση βέβαια με τον αρκετά μεγαλύτερο, κατά την προσωπική μου άποψη, αριθμό των Κοινοτικών μονίμων κατοίκων.

Το αξιοσημείωτο είναι αυτό που συνέβη στις Καλυθιές, όπου υπήρξαν αριθμητικά οι μισές περίπου συμμετοχές από το νησί της Ρόδου. Πάνω από 70 αλλοδαποί ενεγράφησαν.

Υπάρχουν όμως τόσοι πολλοί αλλοδαποί μόνιμοι κάτοικοι Καλυθιών και μάλιστα Κοινοτικοί; Αποκλείεται. Το γνωρίζω αυτό με τρόπο απόλυτο καθόσον είμαι μόνιμος κάτοικος της περιοχής και άμεσος γνώστης των τεκμαιρόμενων στις Καλυθιές.

Από το όλο θέμα προκύπτουν πολλά ερωτηματικά:

Που μένουν οι άνθρωποι αυτοί; που εργάζονται; που είναι τα μισθωτήρια συμβόλαια των κατοικιών τους; που έχουν καταθεί οι φορολογικές τους δηλώσεις; εάν δηλώνουν ορισμένοι από αυτούς φιλοξενούμενοι, ποιός και που τους φιλοξενεί; Εχουν συνεργασία με κάποια ασφαλιστικά ταμεία; πληρώνουν εισφορές; παίρνουν επίδομα ανεργίας; Τι γίνεται τέλος πάντων με αυτούς; Μήπως τους εδόθη ελαφρά τη καρδία το δικαίωμα να επηρεάσουν τα πολιτικά δρώμενα του τόπου μας και το αποτέλεσμα των εκλογών που ενδεχομένως κριθεί για λίγες ψήφους, όντας αλεξιπτωτιστές; Κάποιος πρέπει να λογοδοτήσει για όλα αυτά;

Είναι χαρακτηριστική η περίπτωση υποψηφίου Δημάρχου του Δήμου Καλλιθέας ο οποίος εθεάθη να έχει πάνω στον πάγκο του καταστήματος του καμιά τριανταριά διαβατήρια, τα οποία μετρούσε και ξαναμετρούσε λες και ήταν το λιγότερο τουριστικός πράκτορας που ετοιμάζει το γκρουπ για διακοπές... Δεν πρέπει όμως να δοθεί το δικαίωμα ψήφου σε τουρίστες και αλεξιπτωτιστές. Εμείς δεν μπορούμε να το επιτρέψουμε.

Σημαντικός κρίκος στην αλυσίδα των αξιοπερίεργων γεγονότων σχετικά με τους αλλοδαπούς είναι και η ένσταση που κατέθεσε κατά τριάντα και πλέον περιπτώσεων, εν ενεργεία Κοινοτικός σύμβουλος και μάλιστα με δεσπόζουσα θέση εντός του Κοινοτικού Συμβουλίου Καλυθιών. Η Ενσταση του απερρίφθη από το αρμόδιο όργανο, ως ανυποστήρικτη καθόσον ο ίδιος δεν φρόντισε να εμφανισθεί προς στήριξη της ενστάσεως του... Μήπως έχουμε να κάνουμε με μια συνένοχη σιωπή που εξυπηρετεί αντίστοιχες και μη σύννομες σκοπιμότητες;

Ερευνούμε το θέμα. Θεωρώ δυστυχώς ότι κάτι ύποπτο συμβαίνει, θα επανέλθω αρμοδίως και κλείνω προς το παρόν με το εξής:

Γνωρίζω και μάλιστα πολύ καλά όλους σχεδόν τους νόμιμους αλλοδαπούς ψηφοφόρους οι οποίοι είναι άνθρωποι που αποτελούν τμήμα της τοπικής κοινωνίας την οποία πραγματικά θα τιμήσουν με την ενάσκηση του εκλογικού δικαιώματος τους.

Οσον αφορά όμως τους εισαγόμενους αλεξιπτωτιστές και τους ηθικούς αυτουργούς στην πράξη της ψευδούς δηλώσεως τους, ας φροντίσουν να ενημερωθούν για το τι προβλέπει ο Ελλην Νομοθέτης για την περίπτωση τους...

ΚΑΤΑΤΙΘΕΝΤΑΙ ΠΡΟΣ ΕΓΚΡΙΣΗ ΟΙ ΑΠΟΛΟΓΙΣΜΟΙ ΔΡΑΣΗΣ

ΣΗΜΕΡΑ Η ΤΑΚΤΙΚΗ ΣΥΝΕΛΕΥΣΗ ΤΩΝ ΑΝΤΙΠΡΟΣΩΠΩΝ ΤΟΥ ΕΡΓ. ΚΕΝΤΡΟΥ

ΠΩΣ ΔΙΑΜΟΡΦΩΝΟΝΤΑΙ ΟΙ ΣΥΣΧΕΤΙΣΜΟΙ ΕΝΟΨΕΙ ΤΩΝ ΕΚΛΟΓΩΝ ΤΗΣ ΠΡΟΣΕΧΟΥΣ ΚΥΡΙΑΚΗΣ

Πραγματοποιείται σήμερα στις 10 το πρωί η εκλογοαπολογιστική Γενική Συνέλευση του Εργατικού Κέντρου Ρόδου με την συμμετοχή των 146, εκλεγμένων αντιπροσώπων του, ενώ την επόμενη Κυριακή, 9 Αυγούστου, θα αναδειχθεί η νέα Διοίκηση για τα επόμενα τρία χρόνια.

Κατά την σημερινή γενική συνέλευση θα γίνει διοικητικός οικονομικός απολογισμός της απερχόμενης Διοίκησης ενώ θα εκλεγεί και εφορευτική επιτροπή η οποία θα διενεργήσει και τις αρχαιρεσίες για την ανάδειξη της νέας συνδικαλιστικής ηγεσίας της Ρόδου. Στην γενική συνέλευση αναμένεται να αντιπαρατεθούν οι συνδικαλιστικές παρατάξεις της ΠΑΣΚΕ, της ΔΑΚΕ και της ΕΣΑΚ που θα λάβουν μέρος και στις εκλογές, με στόχο «να ανάψουν τα αίματα» και να συσπειρώσουν τις δυνάμεις τους ενόψει των εκλογών.

Εν τω μεταξύ και οι τρείς συνδικαλιστικές παρατάξεις έχουν αποδυθεί σε μια ατέρμονα προσπάθεια προσέλκυσης αντιπροσώπων και κυρίως όσον εμφανίζονται «αποστασιοποιημένοι» από τα κόμματα τους.

Σύμφωνα με τις εκτιμήσεις που υπάρχουν πρώτη δύναμη αναμένεται να αναδειχθεί και πάλι η ΠΑΣΚΕ ή οποία φαίνεται ότι διαθέτει γύρω στους 74 αντιπροσώπους και στην χειρότερη των περιπτώσεων θα πάρει 8 έδρες στην νέα Διοίκηση του ΕΚΡ διατηρώντας και πάλι την πλειοψηφία και κατ' επέκταση και την προεδρία του, χωρίς να αποκλείονται όμως και οι εκπλήξεις, που είναι πλέον σύνηθες φαινόμενο. Από την συνδικαλιστική παράταξη της ΔΑΚΕ όπως τονίσθηκε χθές, θα υπάρξει αυτόνομη κάθοδος με στόχο την αύξηση των εδρών από 2 που διαθέτει σήμερα σε 3 και γιατί όχι και σε 4.

Σύμφωνα με τις πληροφορίες στο ψηφοδέλτιο της ΔΑΚΕ θα συμμετέχουν οι κ.κ. Ο. Νουβάκης, Κ. Κιαουρτζή, Ι. Σαβουτάκης, Ν. Ζόουγλου, Σ. Κουτουδάκη, Κ. Μπαλτσώης και Δ. Χριστοδούλου.

Να σημειωθεί ότι οι αντιπρόσωποι που «ελέγχει» η ΔΑΚΕ αριθμούν περί τους 22.

Απο την πλευρά της ΕΣΑΚ στο ψηφοδέλτιο της οποίας θα είναι επικεφαλής, ο σημερινός γραμματέας του ΕΚΡ κ. Γ. Σαρικάς, δεν φαίνεται να ευοδώθηκαν οι προσπάθειες προσελκύσης αντιπροσώπων από την ΠΑΣΚΕ και την ΔΑΚΕ και ίσως το μόνο όνομα που θα φιγουράρει στο ψηφοδέλτιο της, εκτός των στελεχών του ΚΚΕ να είναι του προέδρου του Σωματείου Ξενοδοϋπαλλήλων Ρόδου και στελέχους της ΔΑΚΕ κ. Α. Βρατσάλη.

Η δύναμη της ΕΣΑΚ σύμφωνα με τις εκτιμήσεις υπολογίζεται σε 42 αντιπροσώπους και 5 έδρες . Αν τελικώς ο κ,. Βράτσαλης συμμετάσχει στο ψηφοδέλτιο της ΕΣΑΚ όπως τονίσθηκε από στελέχη της ΔΑΚΕ θα κινηθεί άμεσα η διασδικασία διαγραφής του από το κόμμα της Νέας Δημοκρατίας.

Πάντως η εβδομάδα που έρχεται θα είναι καθοριστική για την έκβαση του εκλογικού αποτελέσματος στο ΕΚΡ αφού θα συνεχισθούν οι συμώσεις και οι επαφές από όλες τις πλευρές και κανείς δεν μπορεί με βεβαιότητα να ισχυρισθεί ο,τιδήποτε. Εκείνο που θα πρέπει να θεωρείται βέβαιον είναι ότι στις εκλογές ιδιαίτερα αυτή την εβδομάδα θα αναμειχθούν ενεργά και οι νομαρχιακές επιτροπές των κομμάτων αφού το αποτέλεσμα θα στείλει και τα γνωστά μηνύματα και θα τύχει της ανάλογης εκμετάλλευσης.

- Α ναδρομή στο Δήμο Καλλιθέας κ. Ιωάννη Φλεβάρη μας απεστάλη προς δημοσίευση η ακόλουθη επιστολή: