η δημοκρατική της Ρόδου

εκδότης - διευθυντής
ΒΑΣΙΛΗΣ ΑΘΑΝΑΣΙΟΥ

ΕΛΛΑΣ

ΤΡΙΤΗ
4 ΑΥΓΟΥΣΤΟΥ 1998
ΤΙΜΗ 150 δρχ.
ΑΡΙΘΜΟΣ ΦΥΛΛΟΥ 4.824

στην υπηρεσία του δωδεκανησιακού λαού

ΜΕΤΑ ΤΙΣ ΕΚΛΟΓΕΣ ΚΑΙ ΕΝ ΟΨΕΙ ΤΟΥ ΣΥΝΕΔΡΙΟΥ

«ΠΡΟ ΤΩΝ ΠΥΛΩΝ» ΜΕΙΖΟΝΟΣ ΣΗΜΑΣΙΑΣ ΑΛΛΑΓΕΣ ΣΤΟ ΠΑ.ΣΟ.Κ.!



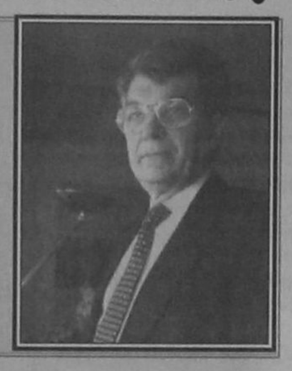

✓ ΜΕΤΑΚΟΜΙΖΕΙ ΟΡΙΣΤΙΚΑ ΣΤΗΝ ΑΘΗΝΑ Ο κ. Κ. ΣΚΑΝΔΑΛΙΔΗΣ ΚΙ ΕΡΧΕΤΑΙ ΞΑΝΑ ΣΤΟ ΠΡΟΣΚΗΝΙΟ Ο κ. Δ. ΚΡΕΜΑΣΤΙΝΟΣ, ΠΟΥ ΠΑΝΤΩΣ, ΔΕΝ ΑΝΟΙΓΕΙ ΤΑ ΧΑΡΤΙΑ ΤΟΥ
✓ ΣΗΜΑΤΟΔΟΤΟΥΝΤΑΙ ΕΞΕΛΙΞΕΙΣ ΚΑΙ ΣΤΗΝ ΝΟΜΑΡΧΙΑΚΗ ΕΠΙΤΡΟΠΗ
✓ ΠΕΠΕΙΣΜΕΝΟΣ ΚΑΙ Ο ΣΚΑΝΔΑΛΙΔΗΣ (ΠΟΥ ΕΓΚΑΤΕΛΕΙΨΕ ΤΟΝ ΓΙΑΝΝΟΠΟΥΛΟ) ΟΤΙ Ο ΠΑΡΑΣΚΕΥΑΣ ΘΑ ΧΑΣΕΙ ΤΙΣ ΕΚΛΟΓΕΣ

Σοβαρές πολιτικές ανακατατάξεις στο χώρο του ΠΑΣΟΚ στα Δωδ/σα αναμένεται να σηματοδοτήσει το συνέδριο του κόμματος στις αρχές του επόμενου Απριλίου, που σε συνδυασμό και με τις βουλευτικές εκλογές (όποτε και αν γίνουν αυτές) θα αλλάξουν άρδην, τους υφισταμένους σήμερα συσχετισμούς δυνάμεων. Ειδικότερα αναμένεται να αποσυρθούν ορισμένα πρόσωπα από την κομματική και γενικά την δημόσια ζωή, και άλλα να αναζητήσουν αλλού πεδίο δράσεως, με αποτέλεσμα να ανοίξει ο δρόμος για την ανάδειξη νέων στελεχών και την δημιουργία, γενικώς, μιας νέας τάξεως πραγμάτων.

Αυτό είναι τουλάχιστον το συμπέρασμα των όσων διημείφθησαν κατά το τελευταίο τρίμηρο μεταξύ του γραμματέα της ΚΕ του ΠΑΣΟΚ και βουλευτή Δωδ/σου κ.Κ. Σκανδαλίδη που βρέθηκε στην Σύμη, την Κώ, και την Ρόδο και αρκετών στελεχών του ΠΑΣΟΚ με τα οποία είχε «κατ' ιδίαν» συνεργασία. ➡Σελ. 6

ΞΕΧΥΘΗΚΑΝ ΣΤΟ ΔΡΟΜΟ ΤΑ ΛΥΜΑΤΑ

Η ΜΠΟΧΑ «ΕΠΝΙΞΕ» ΧΘΕΣ ΤΟ ΜΑΝΤΡΑΚΙ!

Αφόρητη δυσοσμία επικράτησε χθες το πρωί στο Μαντράκι, που επιτεινόταν λόγω και των υψηλών θερμοκρασιών

ΜΟΛΙΣ ΤΟ ΜΕΣΗΜΕΡΙ ΕΠΕΝΕΒΗ Η ΔΕΥΑΡ

με αποτέλεσμα να μην μπορεί να πλησιάσει άνθρωπος. Ούτε σε τριποκοσμικές χώρες τέτοια κατάσταση. Το πιο εκπληκτικό, όμως, είναι ότι χρειάσθηκε, η επίκληση του εισαγγελέα, εκατοντάδες τηλεφωνήματα προς τον Δήμο και την ΔΕΥΑΡ και έντονες παραστάσεις, για να επιληφθούν (στη μία το μεσημέρι!) οι αρμόδιες υπηρεσίες και αφού στο μεταξύ η κατάσταση είχε γίνει αφόρητη. ➡Σελ. 6

ΚΑΤΑ ΤΟΝ ΠΡΟΕΔΡΟ ΤΗΣ ΠΟΕΕ - ΥΤΕ

«Θετική εξέλιξη» η σύμβαση εργασίας ξενοδόχων - ξεν/λων

«Θετική εξέλιξη» για τους εργαζόμενους στα επισπιστικά και τουριστικά επαγγέλματα χαρακτήρισε την υπογραφή της πρώτης τοπικής σύμβασης εργασίας μεταξύ Ξενοδοχοϋπαλλήλων και Ξενοδόχων ο πρόεδρος της ΠΟΕΕ - ΥΤΕ κ. Στ. Κωλέτσης επισημαίνοντας όμως παράλληλα ότι «οι ξενοδόχοι θα πρέπει να δώσουν τις έξτρα αμοιβές για την 6η ημέρα και το σπαστό ωράριο διαφορετικά θα υποχρεωθούν να εφαρμόσουν αυτά που προβλέπονται στην εθνική συλλογική σύμβαση εργασίας».

Κληθείς από συντάκτη της «δ» ειδικότερα να σχολιάσει την υπογραφή της πρώτης συλλογικής σύμβασης εργασίας μεταξύ

ΟΙ ΕΡΓΑΖΟΜΕΝΟΙ ΔΕΝ ΠΑΡΑΙΤΟΥΝΤΑΙ ΤΩΝ ΔΙΚΑΙΩΜΑΤΩΝ ΤΟΥΣ ΓΙΑ ΤΗΝ 6Η ΗΜΕΡΑ ΚΑΙ ΤΟ ΣΠΑΣΤΟ ΩΡΑΡΙΟ

Ξενοδοχοϋπαλλήλων Ξενοδόχων Ρόδου, ο πρόεδρος της ΠΟΕΕ - ΥΤΕ κ. Στ. Κωλέτσης που αφίχθη στην Ρόδο για να παραστεί στην γενική συνέλευση του ΕΚΡ, δήλωσε μεταξύ των άλλων τα εξής: «Κατ' αρχήν είναι μια θετική εξέλιξη γιατί για πρώτη φορά συνάπτεται τοπική συλλογική σύμβαση εργασίας η οποία προβλέπει κατά τί ανώτερες αυξήσεις ➡Σελ. 6

Η ΜΕΤΟΧΗ ΤΗΣ ΔΑΝΕ

Νέα κάμψη σημείωσε χθες η μετοχή της ΔΑΝΕ στο Χρηματιστήριο Αξιών Αθηνών (ΧΑΑ). Συγκεκριμένα έκλεισε στις 660 δρχ. έναντι 690 δρχ. της προηγούμενης Παρασκευής (μείωση 4,34%. ➡Σελ. 6

Η G.A. FERRIES
ΜΕ ΤΑ ΠΛΟΙΑ ΤΗΣ
DALIANA - ROMILDA

F/B ROMILDA



F/B DALIANA

ΣΥΝΔΕΕΙ ΤΑΚΤΙΚΑ ΤΗΝ ΡΟΔΟ ΜΕ ΧΑΛΚΗ - ΔΙΑΦΑΝΙ - ΚΑΡΠΑΘΟ - ΚΑΣΟ - ΣΗΤΕΙΑ & ΗΡΑΚΛΕΙΟ - ΣΑΝΤΟΡΙΝΗ ΣΑΜΟ - ΧΙΟ - ΜΥΤΙΛΗΝΗ - ΛΗΜΝΟ - ΑΛΕΞΑΝΔΡΟΥΠΟΛΗ

ΚΑΘΗΓΗΤΗΣ ΚΑΙ ΣΠΟΥΔΑΣΤΕΣ ΜΕ ΝΑΡΚΩΤΙΚΑ

Από άνδρες του Αστυνομικού Τμήματος Αεροδρομίου Ρόδου, συνελήφθησαν κι απεστάλησαν αρμοδίως για τα περαιτέρω, οι α) Ιωάννης Παντεσπίτης του Γεωργίου, ετών 24, καθηγητής, κάτοικος Αθηνών, β) Αλέξανδρος Γουλές του Γεωργίου, ετών 23, σπουδαστής ΤΕΙ, ομοίως κάτοικος Αθηνών και γ) Νικόλαος Πολυκανδριώτης του Γεωργίου, ετών 24, κάτοικος Πειραιά, φοιτητής, γιατί σε έρευνα που τους έγινε βρέθηκαν να κατέχουν ➡Σελ. 6

ΣΤΟΥΣ ΠΡΩΤΟΥΣ 6 ΜΗΝΕΣ ΤΟΥ ΧΡΟΝΟΥ

408.199 αφίξεις και 3.165.998 διαν/σεις στο νησί!

ΠΡΩΤΟΙ ΚΑΙ ΜΕ ΜΕΓΑΛΗ ΔΙΑΦΟΡΑ ΕΡΧΟΝΤΑΙ ΟΙ ΓΕΡΜΑΝΟΙ ΤΟΥΡΙΣΤΕΣ

Αύξηση των αφίξεων αλλοδαπών τουριστών κατά ποσοστό 7,08% σε σύγκριση με το 1997 και των διανυκτερεύσεων κατά 6,1% εμφανίζει η τουριστική κίνηση της Ρόδου στο α' εξάμηνο του 1998, σύμφωνα με τα στατιστικά στοιχεία του ΕΟΤ Δωδεκανήσου, που δόθηκαν χθες στην δημοσιότητα. Σύμφωνα με τα ίδια στοιχεία, οι αφίξεις ημεδαπών τουριστών στο ίδιο διάστημα εμφανίζουν αύξηση 1,7% και οι διανυκτερεύσεις 2,3%.

Σε σύγκριση με το 1996 οι αφίξεις αλλοδαπών τουριστών εμφανίζουν αύξηση 15,6% και οι διανυκτερεύσεις 14,4%, ενώ οι αφίξεις ημεδαπών εμφανίζουν αύξηση 25,03% και οι διανυκτερεύσεις 31,9%.

Συνολικά οι αφίξεις τουριστών εμφανίζουν στο α' εξάμηνο του '98 αύξηση 5,9% έναντι του '97 και 17,4% έναντι του '96 και οι διανυκτερεύσεις αύξηση 5,7% έναντι του '97 και 15,9% έναντι του '96.

Σε αριθμούς η τουριστική κίνηση στο α' εξάμηνο των τριών τελευταίων ετών έχει διαμορφωθεί ως εξής: ➡Σελ. 6

ΚΑΤΗΓΟΡΟΥΝΤΑΙ ΓΙΑ ΑΝΑΡΜΟΣΤΗ ΣΥΜΠΕΡΙΦΟΡΑ

Στην Μεσαιωνική Πόλη επικρατεί οργή κατά των φυλάκων του Δήμου!

✓ Ο ΔΗΜΟΣ ΥΠΟΧΡΕΩΘΗΚΕ ΝΑ ΑΠΟΛΥΣΕΙ ΤΡΕΙΣ
✓ ΑΠΟΖΗΜΙΩΣΗ ΖΗΤΕΙ Ο ΚΤΗΝΟΤΡΟΦΟΣ ΓΙΑ ΤΑ ΠΡΟΒΑΤΑ ΠΟΥ ΤΟΥ ΣΚΟΤΩΣΑΝ ΣΤΟΝ ΣΚΟΥΠΙΔΟΤΟΠΟ

«Μείζον θέμα» έχει δημιουργηθεί στην Μεσαιωνική Πόλη, με σοβαρές επιπτώσεις (όπως δείχνουν τα πράγματα) επί της δημοτικής αρχής, εξαιτίας της απρεπούς συμπεριφοράς δημοτικών υπαλλήλων, φυλάκων των εισόδων. Πολλοί μόνιμοι κάτοικοι συγκεκριμένα της Μεσαιωνικής Πόλεως αλλά και καταστηματάρχες καταγγέλλουν ότι ορισμένοι «φύλακες», όχι μόνον είναι προκλητικοί αλλά συμπεριφέρονται και με τρόπο αγενή προς τους δημότες και γενικά προς όποιον επιχειρήσει να εισέλθει εντός των τειχών.

Οι καταγγελίες αυτές έφθασαν στο Δημαρχείο και απασχόλησαν και την δημοτική αρχή (λόγω της σοβαρής διαστάσεως που προσέλαβε μάλιστα το όλο θέμα), με αποτέλεσμα να πέσουν ήδη (όπως έγινε γνωστό) τα πρώτα τρία κεφάλια! ➡Σελ. 6

ΤΕΛΕΙΩΝΕΙ Η ΔΙΟΙΚΗΤΙΚΗ ΕΚΚΡΕΜΟΤΗΤΑ

ΣΥΜΠΛΗΡΩΘΗΚΕ ΧΘΕΣ ΜΕ ΤΗΝ ΤΕΤΑΡΤΗ ΕΚΛΟΓΗ Η ΔΙΟΙΚΗΣΗ ΤΗΣ ΔΑΝΕ

Συμπληρώθηκε χθες, με την τέταρτη επαναληπτική εκλογή το δ.σ. της ΔΑΝΕ κι έτσι η διοικητική εκκρεμότητα αποτελεί παρελθόν. Η συγκρότηση σε σώμα του δ.σ. αναμένεται να γίνει την Πέμπτη ή την Παρασκευή και όπως ξαναγραψε η «δ», πρόεδρος προαλείφεται ο κ. Ιάκ. Γερονικόλας και αντιπρόεδρος ο κ. Ι. Ιωαννίδης. Διευθύνων σύμβουλος δεν θα διορισθεί, αλλά εντεταλμένοι σύμβουλοι με ευθύνη επί συγκεκριμένων τομέων, με πιθανότερους τους κ.κ. Δημ. Κούκουλα, Μιχ. Κοκκινίδη, Ι. Γιαννακάκη και Εμμ. Πιτταροκοίλη ή Αντώνη Κασή. Αναμένεται επίσης να ανανεωθεί η σύμβαση του γενικού διευθυντή κ. Λούη Σορωνιάτη.

ΠΟΙΟΙ ΑΝΑΛΑΜΒΑΝΟΥΝ ΤΟΥΣ ΤΟΜΕΙΣ ΕΥΘΥΝΗΣ

Σχετικά με τις εκλογές στην ΔΑΝΕ για ανάδειξη νέου δ.σ. από τον πρόεδρο της γ.σ. και της Εφορευτικής Επιτροπής κ. Κυρ. Αρχοντάκη, εκδόθηκε χθες η ακόλουθη ανακοίνωση:

Με την ολοκλήρωση των διαδικασιών για την ανάδειξη νέου δωδεκαμελούς Διοικητικού Συμβουλίου της Εταιρείας Δ.Α.Ν.Ε. SEA LINE, έληξαν σήμερα 3-8-1998, οι εργασίες της Τακτικής Γενικής Συνέλευσης των μετόχων της 18 Ιουλίου 1998.

Ο πίνακας αποτελεσμάτων κατά σειρά επιτυχίας, μετά την επικύρωση του από την Εφορευτική Επιτροπή, ➡Σελ. 6

ΑΠΟ ΤΗΝ ΔΗΜΟΤΙΚΗ ΠΑΡΑΤΑΞΗ ΤΟΥ κ. ΜΑΝΟΥ ΚΟΚΚΙΝΟΥ

ΡΙΖΟΣΠΑΣΤΙΚΑ ΜΕΤΡΑ ΓΙΑ ΤΟ «ΠΑΡΚΙΝΓΚ» ΚΑΙ ΤΟ «ΚΥΚΛΟΦΟΡΙΑΚΟ»!

✓ ΚΑΤΑΡΓΕΙΤΑΙ ΤΟ ΣΗΜΕΡΙΝΟ ΚΑΘΕΣΤΩΣ ΚΑΙ ΔΗΜΙΟΥΡΓΕΙΤΑΙ ΜΙΑ ΝΕΑ ΚΑΤΑΣΤΑΣΗ ΠΡΑΓΜΑΤΩΝ ΣΤΟ ΕΜΠΟΡΙΚΟ ΚΕΝΤΡΟ ΚΑΙ ΣΤΗΝ ΜΕΣΑΙΩΝΙΚΗ ΠΟΛΗ
✓ ΠΟΙΕΣ ΛΥΣΕΙΣ ΠΡΟΤΕΙΝΕΙ Ο κ. ΜΑΝΟΣ ΚΟΚΚΙΝΟΣ

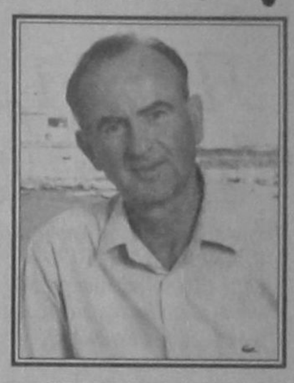

Την λήψη ουσιαστικών, αλλά ταυτόχρονα και αποτελεσματικών μέτρων για την αντιμετώπιση του κυκλοφοριακού προβλήματος της πόλεως, και του «πάρκινγκ» ανακοίνωσε χθές η δημοτική παράταξη «Ροδιακή Ενωτική Πρωτοπορία» του υποψηφίου δημάρχου κ. Μάνου Κόκκινου. Τα μέτρα αυτά δεν είναι αποσπασματικά ή «πειραματικής φύσεως», αλλά προϊόν διεξοδικής μελέτης και επιστημονικής αναλύσεως από επιτροπή, που είχε συγκροτηθεί προς τον σκοπό αυτόν. Ταυτόχρονα καταργείται το μέτρο, της ελεγχόμενης στάθμευσης, αποδίδονται περισσότεροι χώροι σε χρήση, δημιουργούνται νέοι χώροι πάρκινγκ στο κέντρο και στις παρυφές της πόλεως, εφαρμόζεται ένα νέο καθεστώς για την Μεσαιωνική πόλη και γενικά καταργείται το «χαράτσι» και η εκδίωξη των κατοίκων από τα ίδια τα σπίτια τους. Σύμφωνα με ειδικούς επιστήμονες, πρόκειται για ουσιαστικά και ριζοσπαστικά μέτρα, που όχι μόνο θα δώσουν λύση στα υπαρκτά προβλήματα, αλλά (σταδιακά) θα απαλλάξουν την πόλη από τον βραχνά του «κυκλοφοριακού» και του «πάρκινγκ».

Τα μέτρα που προτείνει και θα εφαρμόσει στην πορεία η «Ροδιακή Ενωτική Πρωτοπορία», είναι τα παρακάτω:

Συνεδρίασε η Επιτροπή επεξεργασίας του προγράμματος της Δημοτικής παράταξης της ΡΟΔΙΑΚΗΣ ΕΝΩΤΙΚΗΣ ΠΡΩΤΟΠΟΡΙΑΣ ➡Σελ. 6

ΜΕ ΕΠΙΚΕΝΤΡΟ ΤΗΝ ΓΕΡΜΑΝΙΑ

«Πόλεμος τιμών» από το χειμώνα μεταξύ των τουρ οπερέιτορς!

ΑΝΑΜΕΝΕΤΑΙ ΝΑ ΕΙΝΑΙ ΕΞΟΝΤΩΤΙΚΟΣ ΚΑΙ ΝΑ ΔΗΜΙΟΥΡΓΗΣΕΙ ΜΙΑ ΝΕΑ ΚΑΤΑΣΤΑΣΗ ΠΡΑΓΜΑΤΩΝ

Ενας εξαιρετικά θερμός «πόλεμος τιμών», με ό,τι αυτό μπορεί να συνεπάγεται για τον ευρωπαϊκό τουρισμό και τις προοπτικές του, είναι έτοιμος να ξεσπάσει στη Γερμανία για την τουριστική σαιζόν 1998/99, αρχής γενομένης από τον χειμώνα, σε μια νέα (επώδυνη) προσπάθεια των τουρ οπερέιτορς να ελέγξουν την κατάσταση και να επιβληθούν στην διεθνή αγορά. Βραχυπρόθεσμα αυτός ο «πόλεμος τιμών» έχει (όπως απέδειξε και το παρελθόν) ➡Σελ. 6

ΣΥΓΚΡΟΤΕΙΤΑΙ ΙΣΧΥΡΟΣ ΣΥΝΔΥΑΣΜΟΣ

ΜΕΤΩΠΟ ΚΟΙΝΟΤΑΡΧΩΝ ΣΤΗΝ ΝΟΤΙΑ ΡΟΔΟ ΥΠΕΡ ΤΟΥ κ. ΦΙΛ. ΑΝΤΩΝΑΡΑ!

Πραγματοποιήθηκε στην Απολακκιά την Κυριακή 2 Αυγούστου η πρώτη συγκέντρωση των μελών του συνδυασμού του

ΕΤΟΙΜΕΣ ΟΙ ΕΠΙΤΡΟΠΕΣ ΔΡΑΣΕΩΣ

υποψήφιου δημάρχου Νότιας Ρόδου κ. Φίλιππου Αντωναρά.

Στην συγκέντρωση συμμετείχαν οι πρόεδροι 7 κοινοτήτων, υποψήφιοι Δ.Σ. και τα μέλη των Τ.Σ. από 10 χωριά.

Οι πρόεδροι που συμμετέχουν στον συνδυασμό είναι:

Απολακκιάς: ΛΕΡΓΟΣ Μανώλης
Καταβιάς: ΖΑΝΝΕΤΑΚΗΣ Νίκος
Λαχανιάς: ΣΑΒΒΑΚΗΣ Ιωάννης
Μεσαναγρού: ΑΘΑΝΑΣΑΣ Ιωάννης
Αρνίθας: Τόουλου Ιωάννης
Ισπρίου: ΜΑΝΟΥΣΑΚΗΣ Ιωάννης ➡Σελ. 6

150 ΔΡΧ. ΑΠΟ ΣΗΜΕΡΑ Η ΤΙΜΗ ΤΗΣ «δ»

Λόγω των γενικών ανατιμήσεων, πρωτίστως των πρώτων υλών, η «δ» υποχρεώνεται εκ των πραγμάτων να αυξήσει από σήμερα την τιμή πώλησης σε 150 δρχ. Περιττό να υπενθυμίσουμε ότι η τιμή πώλησης διατηρήθηκε επί πολλά έτη σε χαμηλά επίπεδα.

Ζητούμε την κατανόηση του αναγνωστικού μας κοινού. Αλλωστε πιστεύουμε ότι η «δ» αξίζει πολύ περισσότερο από την τιμή πώλησης της.

ΜΟΛΙΣ ΥΠΟΓΡΑΦΕΙ Η ΥΠΟΥΡΓΙΚΗ ΑΠΟΦΑΣΗ

Ετοιμος ο κ. Κ. Ζόππας να αναλάβει στο Γ.Ν.Ρ. την θέση του μάνατζερ

Μέσα στον Αύγουστο αναμένεται να υπογράψει ο υπουργός Υγείας - Πρόνοιας κ. Κ. Γείτονας την απόφαση για τον διορισμό των «Μάνατζερ» των Νοσοκομείων της χώρας. Ηδη από τους 207 ενδιαφερομένους που υπέβαλαν αίτηση, έχουν επιλεγεί ομοφώνως - με βάση τα βιογραφικά τους σημειώματα και την προηγούμενη εμπειρία τους - 29 άτομα μεταξύ των οποίων (όπως έγραψε η «δ») και ο κ. Κ. Ζόππας για το Γ.Ν.Ρ.

Ο ΑΣΘΕΝΗΣ ΣΤΟ ΕΠΙΚΕΝΤΡΟ ΤΟΥ ΕΝΔΙΑΦΕΡΟΝΤΟΣ

Ο κ. Κ. Ζόππας, που είναι Ρόδιος, έχει υπηρετήσει ως Γενικός Διευθυντής της ΔΕΥΑΡ και επί των ημερών του τέθηκαν οι βάσεις για τον εκσυγχρονισμό της επιχείρησης που σήμερα είναι πράγματι μια από τις καλύτερες δημοτικές επιχειρήσεις ύδρευσης ➡Σελ. 6

RODOS PALACE
FITNESS CENTER
25
Χρόνια
έχετε συνδέσει το ξενοδοχείο Rodos Palace
με Γαστρονομικές Απολαύσεις και Αψογη Εξυπηρέτηση
Καιρός για ΑΘΛΗΣΗ & ΥΓΕΙΑ

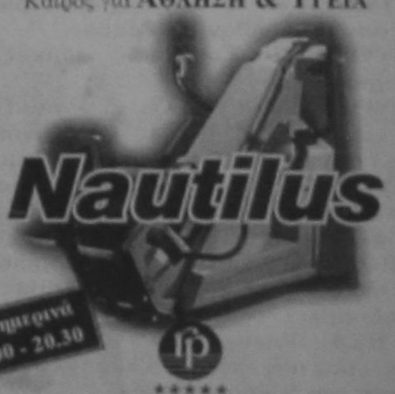

RODOS PALACE
Resort Hotel • Convention Center

ΚΙΝΗΜΑΤΟΓΡΑΦΟΙ

ΚΙΝΗΜΑΤΟΓΡΑΦΟΣ «ΡΟΔΟΝ»

Από Τρίτη 4 έως Κυριακή 9 Αυγούστου

Ωρες προβολής: 8:30-10:30 & 10:30-12:30

Ο ΒΙΟΛΙΣΤΗΣ ΣΤΗ ΣΤΕΓΗ

Από το πολυβραβευμένο μιούζικαλ του Μπρόντγουέη, η κλασσική ταινία του Ν. Τζουϊσον, με το αξέχαστο σάουντρακ.

Πληροφορίες τηλ. 28823

Την Δευτέρα ο κιν/φος αργεί

Αναδρομή στο Παρελθόν

«η δημοκρατική της Ρόδου»

Πριν 12 χρόνια
Δευτέρα 4 Αυγούστου 1986

Σοβαρά προβλήματα εξακολουθεί να αντιμετωπίζει το νησί μας σε ευαίσθητους τομείς οικονομικών δραστηριοτήτων του, οι οποίοι τίθενται έτσι, σε δοκιμασία, λόγω της γνωστής αδιαφορίας των αρμοδίων. Το μέγιστο πρόβλημα τελευταία είναι η έλλειψη νερού σε περιοχές που συγκεντρώνουν χιλιάδες τουριστών, όπως είναι η Ιξιά και η Ιαλυσός, ευθύνη την οποίαν ωστόσο η κοινότητα Ιαλυσού μεταθέτει στην ΔΕΗ και συγκεκριμένα στις διαρκείς διακοπές ρεύματος.

Αποτέλεσμα τούτου είναι να λένε το «νερό - νεράκι» οι τουρίστες που δεν μπορούν να δροσισθούν κάτω από αφόρητο μάλιστα καύσωνα, ενώ το πυκνό σκοτάδι που επικρατεί (λόγω των διακοπών ρεύματος) επιτείνει το πρόβλημα και μας εκθέτει διεθνώς σαν χώρα και σαν λαό.

Αρμόδιοι της ΔΕΗ που ρωτήθηκαν σχετικά σήκωναν «ψηλά τα χέρια», υποστηρίζοντας ότι αντιμετωπίζουμε έλλειψη ρεύματος, που οφείλεται στην οικονομική αδυναμία της ΔΕΗ να εφοδιάσει με ένα στρόβιλο τον Σταθμό Παραγωγής Σορωνής!!

Συνιστά μάλιστα «οικονομία ρεύματος» στις ξενοδοχειακές μονάδες, και ιδιαίτερα μη χρήση των «αιρ κοντίσιον»!! Κάτω απ' αυτές τις όμως τις συνθήκες δεν μπορεί πια κανένας σ' αυτό το νησί να μιλά για πρόοδο, για τουρισμό, για πολιτισμό και για οικονομική ανάπτυξη.



ΑΔΕΣΜΕΥΤΟΣ ΤΥΠΟΣ (Μήτσης):Ενα τμήμα στο ..κρατητήριο.Κοπάδια οι .."λύκοι στα πρόβατα".

ΑΔΕΣΜΕΥΤΟΣ ΤΥΠΟΣ (Ρίζος):Δασικοί βάζουν τις φωτιές.Συλλήψεις και καταδίκες.Εκθεση-σοκ της Πυροσβεστικής.

ΑΘΗΝΑΙΚΗ:Σφαγή Αγίων.Στα ταμπούρια Θηβών-Καβάλας-Καλαβρύτων-Κέρκυρας και Ιωαννίνων.

ΑΠΟΓΕΥΜΑΤΙΝΗ: Διάβρωση στην Αστυνομία.Καθημερινά πλέον τα κρούσματα διαφθοράς.

ΑΥΡΙΑΝΗ: Λήστεψαν τον αρχηγό της ΕΛ.ΑΣ. Του άρπαξαν ακόμα και το υπηρεσιακό του περίστροφο.

ΒΡΑΔΥΝΗ: Στροφή Κλίντον.Ξαφνική αλλαγή στάσης με έκθεση στο Κογκρέσο.Ρίχνει ευθύνες στην Τουρκία για το Κυπριακό.

ΕΘΝΟΣ: Βοήθεια εξπρές στους παραθεριστές."Ενστολο ΕΚΑΒ" σε Αιγαίο και Ιόνιο.

ΕΛΕΥΘΕΡΗ ΩΡΑ: Τα 2 δις δολλάρια του Λάτση απο πού ήλθαν στον τόπο;

ΕΛΕΥΘΕΡΟΣ: Τρώει τις σάρκες της Αστυνομίας η διαφθορά.

ΕΛΕΥΘΕΡΟΣ ΤΥΠΟΣ: Εφορία:Πέντε μέτρα για 700 δις.Μετά τη φιλολογία των ελαφρύνσεων έρχονται οι επιβαρύνσεις.

ΕΛΕΥΘΕΡΟΤΥΠΙΑ: Σωσίβιο με μείωση φόρων.Πληθωρισμός: Τι ετοιμάζει ο Γιάννος στις ακτές.

Η ΕΞΟΥΣΙΑ: Σε ιδιώτες 4 θυγατρικές του ΟΣΕ.Ολο το σχέδιο μετοχοποίησης των σιδηροδρόμων.

ΤΑ ΝΕΑ: Ρεκόρ 87% τα κέρδη στη Σοφοκλέους στο επάμηνο.Και νέες εταιρίες μπαίνουν στο Χρηματιστήριο.

ΑΓΓΕΛΙΟΦΟΡΟΣ: Παράπονα τουριστών για την ηχορύπανση.

ΘΕΣΣΑΛΟΝΙΚΗ: Πυρηνικός "Αττίλας"

Τα πολιτιστικά

Κάνω κριτική δημιουργώντας, και όχι βρίσκοντας λάθη
ΜΙΧΑΗΛ ΑΓΓΕΛΟΣ

(2ο μέρος)

«ΠΟΛΥΕΘΝΙΚΗ ΚΥΒΕΡΝΗΣΗ»
Ελληνική Προεδρία
Αθήνα 1983

Δέκα πρωθυπουργοί με τις δέκα εντολές
μισοκλεμμένες από δέκα λαούς
ήρθαν στην Αθήνα.
Η Ευρώπη πεδίο βολής άλλων.
Δέκα αρχηγοί ήρθαν σοβαροί
και διαλύθηκαν αγέλαστοι.
Πόσοι ανάμεσά τους είναι αληθινοί πατριώτες;
Χωρίς να μας ρωτήσουν υπέγραψαν γι'άλλη μια φορά
την αποτυχία μας.
Ο διεθνισμός,
δεξιός ή αριστερός,
μαρξιστής ή καπιταλιστής,
είναι Μινώταυρος
κι ο Θησέας μωρό αρκουδιάρικο
δεν έχει σταθεί ακόμα στα πόδια του.
Τα παιδιά της Ευρώπης παρακολουθούν τον εμπαιγμό.
Η πατρίδα τους γυρίζει σε επικίνδυνο άξονα,
γι'αυτό ετοιμάζουν την δική τους αντιέφοδο,
θα άρουν αυτά τις πύλες του 21ου αιώνα
και θα επιβάλουν
στην ευφυΐα να είναι πάντα τολμηρή,
στη δύναμη νά'ναι πάντα δίκαιη
και στις δυό ναναι για πάντα ανιδιοτελείς.

ΔΙΠΡΟΣΩΠΗ ΑΛΗΘΕΙΑ

Ενοχή!
Πεντακάθαρη λάσπη του είναι μας.

ΜΙΑ ΦΟΡΑ

κι έναν καιρό ήταν ένα πράσινο παραμύθι
η ζωή του πλανήτη μας·
ήρθε κάποτε η γνώση
για να θάψει το παραμύθι μέσα στ'όνειρο.

ΤΡΕΙΣ ΡΙΖΕΣ

Λογική!! χρυσό κλειδί του σήμερα
Αμφιβολία!! θεά του κάθε σήμερα
Φαντασία!! ανάλαφρη απόδραση κι επιστροφή.
Χωρίς εσάς ζωή μας
δεν θάβρισκε το χαμόγελο.

ΙΕΡΗ ΣΥΜΠΤΩΣΗ

Οταν η αλήθεια φανερώνεται κατά Τύχη,
δεν στέκει μπροστά της κανένας αντίλογος,
δε χωρά καμιά αμφισβήτηση καμιά αμφιβολία.

ΣΤΑ ΣΥΝΟΡΑ

Εκεί που τα άδυτα της θάλασσας ρηχαίνουν
εκεί π'αρχίζουν τα έγκατα της γης
ο γιαλός παρακαλεί το κύμα:
- Λευτέρωσέ με κύμα, πάρε με μαζί σου.
Λαχταρώ να τρέξω κι εγώ με ξένους καιρούς.
Μ'όλες τις σημαίες του κόσμου θέλω να ταξιδέψω,
να γκρεμιστώ σε άγνωστους ορίζοντες ποθώ.
Πάρε με, κύμα,
στους ειρηνικούς ωκεανούς να ξενοιάσω.
Δείξε μου τα λιμάνια της αμαρτίας
τους κόλπους της αγιοσύνης.
Στης ακολασίας το μελτέμι σπρώξε με,
όπου μαύρες, κίτρινες, λευκές κι ανάμικτες αφροδίτες
θα με καλωσορίσουν με τ'αγορασμένα τους χαμόγελα.
Μόνο μη μ'αφήσεις, κύμα, να πεθάνω στα ξένα.
- Γιαλέ, τυχερέ αδελφέ μου,
ένα σου υπόσχομαι, πώς δεν θα πάψω
να δροσίζω την φαντασία σου
με τον αφρό και με τ'αλάτι μου.

ΕΣΠΕΡΙΝΟΣ ΘΡΗΝΟΣ

Σ'ευχαριστούν για την αγάπη σου.
Υπήρξες δεύτερη μάνα, δύο φορές μάνα σε πολλούς.
Από παιδί νοιαζόσουν το φτωχό, τον πονεμένο.
Δεκάξι χρονών κορίτσι έφτασες ολομόναχο στην πρωτεύουσα
κρατώντας ένα δισάκι γεμάτο προσδοκίες.
Δούλεψες σκληρά και με τον ιδρώτα του προσώπου σου
παραστάθηκες σε ξένους και δικούς.
Το σπιτάκι σου στην Πλάκα
στην αρχαίο οδό Τριπόδων, έλαμπε.
Εκεί έντυσες με μαρμαρένιο φως δώδεκα νύφες
πρώτα του κόσμου τα παιδιά και τελευταία την κόρη σου.
Το σπιτάκι σου Κυρά!
με το χαμόγελο της δέσποινάς του
ορθάνοιχτες οι πόρτες και τα παράθυρα
να μπαίνει ελεύθερο το φως κι οι άνθρωποι.
Τον τόπο της φιλοξενίας τον σεβάστηκαν οι κλέφτες.
Η βεράντα σου, Κυρά!
μοσκομύριζε γιασεμί και μπουγαρίνι,
τη θαύμαζαν οι περαστικοί και συ καμάρωνες.
Βασιλικά, γεράνια και φούλια
όλα περίμεναν τη δροσιά απ' τα καματερά σου χέρια.
Το γέλιο σου, Κυρά!
πετούσε στον πλακιώτικο αέρα
καθαρό σαν το λευκό μάρμαρο
της πέρδικας κελαϊδομίλημα,
αντηχούσε ψηλά ως τις κολόνες του Παρθενώνα.
Παλικάρι εσύ
στάθηκες όρθια πάνω στα βάσανα
με χτυπημένη από τους πυρετούς καρδιά,
όμως μεγάλωσες παιδιά κι εγγόνια.
Τόλμησες να τα παίξεις όλα για όλα.
Είπες θα σταθώ μπροστά στο Χάροντα
μαζί με τους γιατρούς θα τον παλέψω.
Κέρδισες, γιατι έφυγες όρθια.
Πρώτη φορά σε είδε βουβή η γειτονιά σου.
Μαραμένος ο δρόμος σου
ακολουθούσε την πομπή με τ' αρχαία βήματα του
αμίλητος.

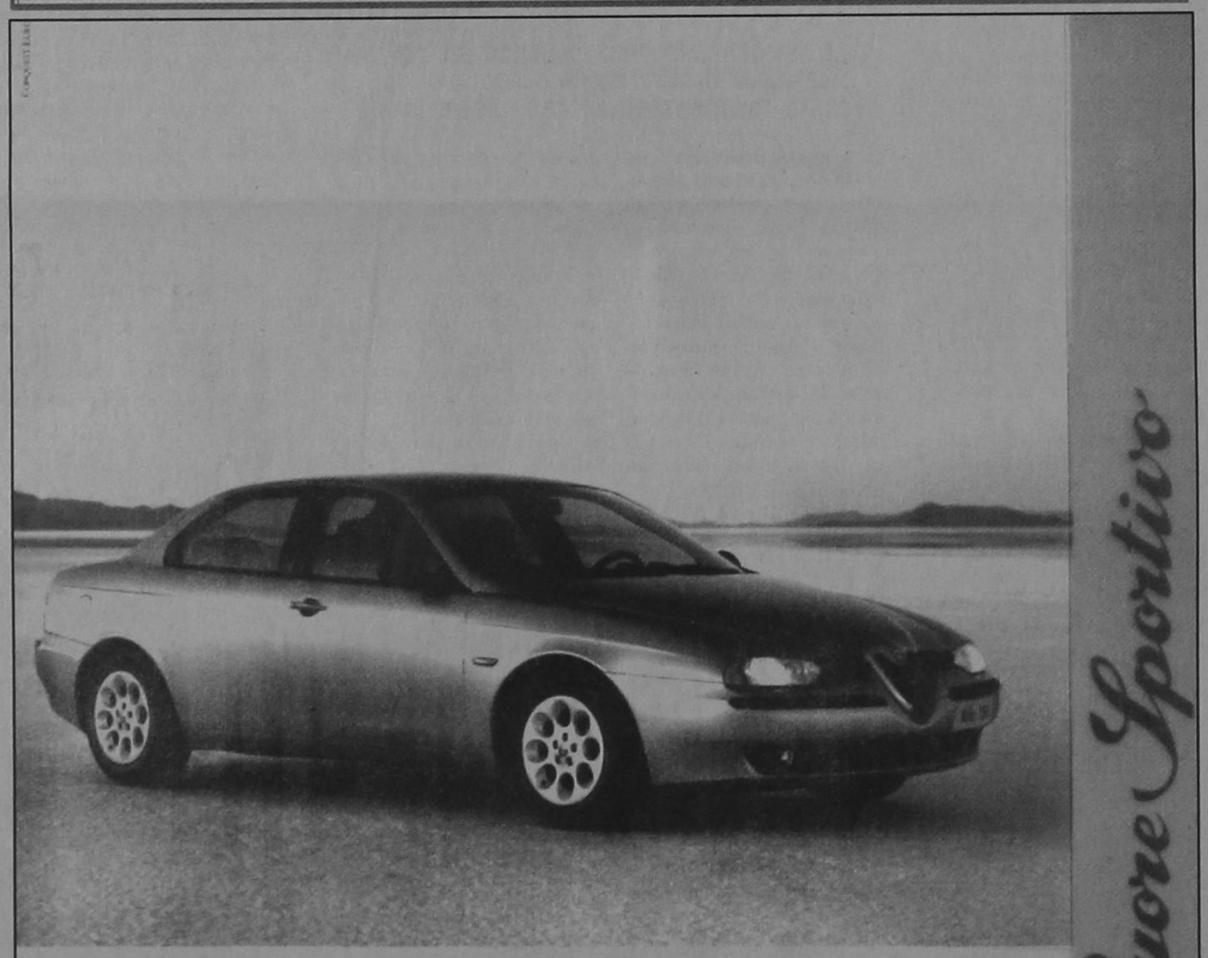
Alfa 156 Sportwagon
Alfa 156 Sportwagon
Alfa 156 Sportwagon

Η ταυτότητα της Ημέρας

Καιρός

Γενική πρόγνωση καιρού για σήμερα Τρίτη 4/8/1998. Σε ολόκληρη τη χώρα προβλέπεται αίθριος καιρός και μόνο στα Βόρεια το απόγευμα θα αναπτυχθούν τοπικές νεφώσεις, Οι άνεμοι θα πνέουν στα Δυτικά ασθενείς στα Ανατολικά Βόρειοι μέτριοι και τοπικά στο Αιγαίο ισχυροί με εξασθένηση από το απόγευμα. Η θερμοκρασία θα κυμανθεί στα Ηπειρωτικά από 22 έως 40 βαθμούς, στα νησιά του Ιονίου από 24 έως 38 βαθμούς και στα νησιά του Αιγαίου από 25 έως 35 βαθμούς Κελσίου.

ΤΡΙΤΗ
4 ΑΥΓΟΥΣΤΟΥ 1998
ΤΩΝ ΕΝ ΕΦΕΣΩ ΕΠΤΑ ΠΑΙΔΩΝ, ΕΥΔΟΚΙΑΣ ΜΑΡΤ.
Ανατολή ηλίου 5.30
Δύση ηλίου 7.32
ΣΕΛΗΝΗ 12ΗΜΕΡ.

Αεροπορικά δρομολόγια

ΠΤΗΣΕΙΣ ΟΛΥΜΠΙΑΚΗΣ
ΡΟΔΟΣ - ΑΘΗΝΑ: 07.05, 11.05, 20.30, 00.15 (καθημερινά)
ΡΟΔΟΣ - ΚΑΡΠΑΘΟΣ: 10.30 (Δευτέρα, Τετάρτη, Παρασκευή, Κυριακή) 10.30 και 12.40 (Κυριακή)
07.00, 09.45, 15.30, 17.40 (Τρίτη, Πέμπτη, Σάββατο)
ΡΟΔΟΣ - ΚΑΣΟΣ: 12.40 (Δευτέρα, Τετάρτη, Παρασκευή, Κυριακή), 07.00 (Τρίτη, Πέμπτη, Σάββατο)
ΡΟΔΟΣ - ΚΑΣΤΕΛΛΟΡΙΖΟ: 08.10 (Δευτέρα, Τετάρτη, Παρασκευή, Κυριακή), 11.55 (Τρίτη, Πέμπτη, Σάββατο)
ΡΟΔΟΣ - ΗΡΑΚΛΕΙΟ: 21.10 (Δευτέρα, Τετάρτη, Παρασκευή, Κυριακή) 22.55 (Σάββατο)
ΡΟΔΟΣ - ΘΕΣΣΑΛΟΝΙΚΗ: 20.05, (Τρίτη, Πέμπτη)
ΡΟΔΟΣ - ΜΥΚΟΝΟΣ: 20.45 (Τετάρτη, Παρασκευή, Κυριακή)
ΡΟΔΟΣ - ΚΩΣ: 19.50 (Τρίτη, Πέμπτη, Σάββατο)
ΡΟΔΟΣ - ΣΑΝΤΟΡΙΝΗ: 22.15 (Δευτέρα, Τετάρτη, Πέμπτη), 22.55 (Σάββατο)
ΠΤΗΣΕΙΣ AIR GREECE
ΡΟΔΟΣ - ΑΘΗΝΑ: καθημερινά 07.45 και 11.15
ΡΟΔΟΣ - ΘΕΣΣΑΛΟΝΙΚΗ: 23.15 (Δευτέρα, Παρασκευή, Σάββατο, Κυριακή)
Καθημερινές πτήσεις για **Θεσσαλονίκη** μέσω **Αθηνών** ώρα αναχώρησης από **Αθήνα** 09.30
ΡΟΔΟΣ - ΗΡΑΚΛΕΙΟΝ: καθημερινά μέσω Αθηνών **ΡΟΔΟΣ - ΑΘΗΝΑ** 7. 45 και **ΑΘΗΝΑ - ΗΡΑΚΛΕΙΟ** 10.00
ΡΟΔΟΣ - ΑΘΗΝΑ 11.15 και **ΑΘΗΝΑ - ΗΡΑΚΛΕΙΟ** 14.00
ΡΟΔΟΣ - ΧΑΝΙΑ: καθημερινά μέσω Αθηνών **ΡΟΔΟΣ - ΑΘΗΝΑ** 11.15 και **ΑΘΗΝΑ - ΧΑΝΙΑ** 14.00

Φαρμακεία

ΣΗΜΕΡΑ: διημερεύει το φαρμακείο **ΧΑΤΖΗΚΩΣΤΑΣ Ι.**, Γρίβα 24 Νιοχώρι (έναντι ξεν. Σεβαλιέ), τηλ. 33245
ΣΗΜΕΡΑ: διανυκτερεύει το φαρμακείο **ΠΑΥΛΙΔΗΣ Γ.**, Στοκχόλμης 2, Ροδίνι (έναντι εκκλησίας), τηλ. 61881

Ακτοπλοϊκά δρομολόγια

ΙΑΛΥΣΟΣ: Απόπλους 14:00 για Κω, Κάλυμνο, Λέρο, Πάτμο, Πειραιά
ΜΑΡΙΝΑ: Απόπλους 16:00 για Κω, Κάλυμνο, 18:00 για Κω, Πειραιά

Λαικές αγορές

Τετάρτη: στην οδό Βύρωνος (πίσω από το Στάδιο).
Πέμπτη: στην οδό Διαγοριδών.
Παρασκευή: Στην οδό Θεσ/νίκης Ανάληψη.
Σάββατο: στον Αγιο Δημήτριο.

Καύσιμα

ΣΗΜΕΡΑ:
Διανυκτερεύουν πρατήριο καυσίμων ΤΕΧΑΚΟ Αλ. Γκινάκης Αυστραλίας 58 Περιοχή Κόβα

Δέχονται το κοινό

- **ΠΕΡ/ΚΟΣ Δ/ΝΤΗΣ ΔΩΔ/ΣΟΥ** δέχεται Τρίτη & Πέμπτη 11:00 - 13:00.
- **ΝΟΜΑΡΧΗΣ** δέχεται το κοινό κάθε Τρίτη & Πέμπτη από 11.00 - 13.00
- **ΔΗΜΑΡΧΟΣ** Ρόδου δέχεται το κοινό κάθε Τετάρτη από 12.00 - 13.00
- **Ο Αντ/ρχος κ. Μαρτίνος Κανελάκης** δέχεται το κοινό ύστερα από ραντεβού
- **Ο Αντ/ρχος κ.Κ. Σκανδαλίδης** δέχεται κάθε Τρίτη - Πέμπτη από 13.00 - 14.00
- **Ο Αντ/ρχος κ. Αντώνης Αλαβέρας** δέχεται το κοινό Τρίτη και Πέμπτη 13.00 -14.00

Συνάλλαγμα

	ΑΓΟΡΑ	ΠΩΛΗΣΗ
ΔΟΛΛΑΡΙΟ Η.Π.Α	295.7100	297.4900
ΕΥΡΩΠΑΙΚΗ ΝΟΜ.ΜΟΝ.	326.2280	328.1920
ΜΑΡΚΟ ΓΕΡΜΑΝΙΑΣ	165.5770	166.5730
ΦΡΑΓΚΟ ΓΑΛΛΙΑΣ	049.3950	049.6930
ΛΙΡΑ ΑΓΓΛΙΑΣ-ΣΚ.	480.1350	483.0250
ΛΙΡΑ ΔΗΜ.ΙΡΛΑΝΔΙΑΣ	416.7460	419.2540
ΦΡΑΓΚΟ ΒΕΛΓΙΟΥ	008.0303	008.0787
ΦΙΟΡΙΝΙ ΟΛΛΑΝΔΙΑΣ	146.8580	147.7420
ΛΙΡΕΤΑ ΙΤΑΛΙΑΣ	016.7830	016.8850
ΣΕΛΛΙΝΙ ΑΥΣΤΡΙΑΣ	023.5330	023.6750
ΚΟΡΩΝΑ ΔΑΝΙΑΣ	043.4490	043.7110
ΚΟΡΩΝΑ ΣΟΥΗΔΙΑΣ	037.0550	037.2770
ΜΑΡΚΟ ΦΙΝΛΑΝΔΙΑΣ	054.4780	054.8060
ΠΕΣΕΤΑ ΙΣΠΑΝΙΑΣ	001.9500	001.9620
ΕΣΚΟΥΔΟ ΠΟΡΤΟΓΑΛΙΑΣ	001.6180	001.6280
ΓΙΕΝ ΙΑΠΩΝΙΑΣ	202.8300	204.0500
ΦΡΑΓΚΟ ΕΛΒΕΤΙΑΣ	196.9170	198.1030
ΚΟΡΩΝΑ ΝΟΡΒΗΓΙΑΣ	038.9510	039.1850
ΛΙΡΑ ΚΥΠΡΟΥ	560.6130	563.9870
ΔΟΛΛΑΡΙΟ ΚΑΝΑΔΑ	195.1130	196.2870
ΔΟΛΛΑΡΙΟ ΑΥΣΤΡΑΛΙΑΣ	178.4580	179.5320

Χρήσιμα Τηλέφωνα

Άμεση δράση	100	Βλάβες ΔΕΗ	125
Πυροσβεστική	23333	Πληρ. ΟΤΕ	131
Νοσοκομείο	22222	Ώρα	141
Οδική Ασφάλεια:		Φαρμακεία (Διημερ.-Διαν.)	107
EXRESS SERVICE	154	ΠΡΟ-ΠΟ • ΛΟΤΤΟ	111
HELLAS SERVICE	157	ΡΟΔΑ	26300
Ράδιο Ταξί	64712	ΚΤΕΥΛ	27706
Αστυν. Διεύθυνση	27653	ΕΒΕΔ	22281
Ασφάλεια	23294	Δικηγορικός Σύλλογος	27469
Τμήμα Τάξης	23849	Εμπορικός Σύλλογος	35255
Τροχαία	26480	Ολυμπιακή - Κρατήσεις	24555
Λιμεναρχείο	28888	ΔΑΝΕ	77070
Δασαρχείο	191	ΙΚΑ	64912
Τελωνείο	27703	ΤΑΞΥ	68701-3
Υγειονομείο	26666	ΟΑΕΔ	23265
Μπρόπολη	23274	Εργατικό Κέντρο	24730
Νομαρχία	74000	Αρχαιολογία	34719
Δήμος Ρόδου	30113	Περιφ. Δ/ντής	38174 - 38175
Βλάβες ΟΤΕ	121	AIRGREECE	36095

ΕΣΩΤΕΡΙΚΕΣ ΕΙΔΗΣΕΙΣ

ΝΕΟΙ ΟΡΟΙ ΕΙΣΑΓΩΓΗΣ ΕΠΙΧΕΙΡΗΣΕΩΝ ΣΤΟ ΧΑΑ



Αθήνα 03 (ΑΠΕ)

Νέους όρους που διευκολύνουν την εισαγωγή των επιχειρήσεων στο Χρηματιστήριο Αθηνών προβλέπει το νομοσχέδιο, με τίτλο "Ρυθμίσεις θεμάτων της Χρηματιστηριακής αγοράς και άλλες διατάξεις", που έδωσε σήμερα στη δημοσιότητα ο υπουργός Εθνικής Οικονομίας κ.Γ.Παπαντωνίου.

Ο υπουργός δήλωσε ότι με το νομοσχέδιο εκσυγχρονίζεται η Χρηματιστηριακή αγορά και εναρμονίζεται με το καθεστώς που ισχύει στα Ευρωπαϊκά Χρηματιστήρια.

Προέβλεψε μάλιστα ότι με τους νέους όρους αρκετές επιχειρήσεις αναμένεται να κάνουν αίτηση εισαγωγής στο Χρηματιστήριο από το Φθινόπωρο καθώς αίρονται τα απαγορευτικά εμπόδια που υπήρχαν μέχρι τώρα για αυτές.

Στο νομοσχέδιο που παραδόθηκε σήμερα στους φορείς του Χρηματιστηρίου για να υποβάλλουν τις προτάσεις τους ώστε το Σεπτέμβριο ή Οκτώβριο να κατατεθεί στη Βουλή προβλέπεται ότι:

- Προϋπόθεση για την εισαγωγή μιας εταιρίας στο Χρηματιστήριο θα είναι η υποχρέωσή της να έχει δημοσιεύσει ισολογισμούς για τρία συνεχή χρόνια. Καταργείται η υποχρέωση που υπήρχε να ορίζει ότι για την εισαγωγή μιας επιχείρησης στο Χρηματιστήριο θα έπρεπε να εμφανίζει κέρδη για 5 συνεχή χρόνια.
- Θεσπίζεται επίσης ως προϋπόθεση για την εταιρία να έχει ικανοποιητική περιουσιακή διάρθρωση με βάση τον τελευταίο ισολογισμό και ελάχιστο όριο ιδίων κεφαλαίων ύψους 1,5 δισ. δρχ. από 1 δισ. δρχ. που ισχύει σήμερα.
- Καταργείται η υποχρέωση αύξησης του μετοχικού κεφαλαίου της εταιρίας κατά την εισαγωγή της στο Χρηματιστήριο.
- Η διασπορά μετοχών της εταιρίας πριν από την εισαγωγή θα θεωρείται επαρκής όταν οι μετοχές είναι κατανεμημένες στο ευρύ κοινό σε ποσοστό τουλάχιστον 25% .
- Η τιμή διάθεσης της μετοχής - κατά τη διαδικασία εισαγωγής- μπορεί να διαφέρει ανά κατηγορία επενδυτών και είτε θα είναι καθορισμένη είτε θα κυμαίνεται μεταξύ ενός ανώτατου και ενός κατώτατου ορίου. Το εύρος της επιτρεπόμενης διακύμανσης δεν θα υπερβαίνει το 15% .
- Οι ανάδοχοι της έκδοσης θα έχουν το δικαίωμα να παρεμβαίνουν για τη στήριξη της τιμής της μετοχής για έξι μήνες από την ημέρα εισαγωγής.
- Για την Παράλληλη Αγορά το ελάχιστο ύψος των ιδίων κεφαλαίων διαμορφώνεται στα 500 εκατομμύρια ενώ η εταιρία θα πρέπει να έχει δημοσιεύσει τουλάχιστον δύο ισολογισμούς πριν την εισαγωγή. Επίσης θα πρέπει κατά την τελευταία χρήση να έχει παρουσιάσει ικανοποιητικά κέρδη που να επιτρέπουν τη διανομή μερίσματος 6% επί της τιμής της μετοχής.

Οι εταιρίες που έχουν ήδη εισαχθεί στην Παράλληλη Αγορά υποχρεούνται να αυξήσουν τα κεφάλαιά τους στα 500 εκατομ.δρχ. μέσα στα επόμενα τρία χρόνια.-Ικανοποιητική χαρακτήρισε, σήμερα, ο υπουργός Εθνικής Οικονομίας, κ.Γ.Παπαντωνίου,την εξέλιξη της διαδικασίας πώλησης της Τράπεζας Κεντρικής Ελλάδος, αναφερόμενος στη διαδικασία υποβολής προσφορών, που έληξε την Παρασκευή.

Η εξέλιξη της διαδικασίας ενισχύει την πολιτική ιδιωτικοποιήσεων που ακολουθεί η κυβέρνηση, δήλωσε ο υπουργός και πρόσθεσε ότι οι ιδιωτικοποιήσεις θα προχωρούν εφόσον κρίνεται ικανοποιητικό το τίμημα.

Σχετικά με την συνεδρίαση του Δ.Σ. της ΑΤΕ που θα εξετάσει σήμερα τις προσφορές και θα λάβει την τελική απόφαση για την πώλησή της, ο κ.Γ.Παπαντωνίου είπε ότι "η ΑΤΕ, θα σταθμίσει με τα δικά της κριτήρια, κατά πόσο το τίμημα που προσφέρθηκε είναι ικανοποιητικό".

Υπενθυμίζεται ότι τη μεγαλύτερη προσφορά για την εξαγορά του 51% κοινών των μετοχών της Τράπεζας Κεντρικής Ελλάδος υπέβαλε η Εγνατία Τράπεζα, με 17,3 δισ. δρχ.

"Δεν υπάρχει κανένα περιθώριο αλλαγής της εισοδηματικής πολιτικής της κυβέρνησης", δήλωσε σήμερα ο υπουργός Εθνικής Οικονομίας και Οικονομικών, Γιάννος Παπαντωνίου, απαντώντας σε ερώτηση σχετικά με τις διεκδικήσεις ορισμένων κοινωνικών ομάδων, καθώς και με δικαστικές αποφάσεις για τα εισοδήματα των δικαστών, που έρχονται σ' αντίθεση με την εξαγγελθείσα οικονομική πολιτική.

Ο κ.Παπαντωνίου δήλωσε ότι "δεν υπάρχει καμιά βάση για αλλαγή της εισοδηματικής πολιτικής", ενώ εξαπέλυσε επίθεση εναντίον μερίδας των δικαστών, που, όπως είπε, αποφασίζουν μόνοι τους για το ύψος των εισοδημάτων τους. Ο υπουργός είπε χαρακτηριστικά: "Είναι αδιανόητο να υπάρχουν κοινωνικές ομάδες που ν'αποφασίζουν μόνες τους για τα εισοδήματά τους, αξιοποιώντας τη θέση που κατέχουν και τα δικαιώματα που τους δίνει το Σύνταγμα". Προανήγγειλε, μάλιστα, ότι στη συνταγματική αναθεώρηση, που εξετάζεται, θα ληφθεί πρόνοια, ώστε ν'αφαιρεθεί το δικαίωμα αυτό. Στο σημείο αυτό, ο κ.Παπαντωνίου χαρακτήρισε "ακάριστους" ορισμένους από τους δικαστές, που καταφεύγουν σε τέτοιες μεθόδους. Δήλωσε, πάντως, ότι το προεδρείο των δικαστικών λειτουργών, καθώς και η πλειοψηφία των δικαστών, τηρούν ευπρεπή στάση και στέκονται στο ύψος του λειτουργήματός του

ΚΡΙΣΗ ΣΤΟ ΠΑΣΟΚ ΓΙΑ ΤΟΝ ΥΠΟΨΗΦΙΟ ΝΟΜΑΡΧΗ

Μυτιλήνη 03 (ΑΠΕ)

Σοβαρή κρίση στο ΠΑΣΟΚ, στη Λέσβο, με αφορμή το χρίσμα του υποψηφίου νομάρχη, δύο μήνες πριν τις εκλογές. Ενα χρίσμα, που δόθηκε, σήμερα, μετά από την ύστατη προσπάθεια εξεύρεσης κοινά αποδεκτής λύσης,στο δήμαρχο Καλλονής Λέσβου, Αρη Ελευθερίου. Χρίσμα που όμως ο ίδιος αρνήθηκε.

Σύμφωνα με πληροφορίες πραγματοποιήθηκε συνεδρίαση των κ.κ. Παρ.Αυγερινού και Αθ. Τσούρα με τους βουλευτές του κόμματος στο νομό, Φ.Παπαδέλλη και Ν.Σηφουνάκη. Σε αυτήν αποφασίστηκε ομόφωνα η στήριξη του Αρη Ελευθερίου για τη θέση του υποψήφιου νομάρχη του κόμματος. Ο κ.Ελευθερίου όμως αρνήθηκε το χρίσμα υποστηρίζοντας πως δεν μπορεί να είναι υποψήφιος δεδομένης της άρνησης του συνόλου των μελών των νομαρχιακών επιτροπών του κόμματος στη Λέσβο και τη Λήμνο να τον στηρίξουν.

Ας σημειωθεί ότι η λεγόμενη "εκσυγχρονιστική" πλειοψηφία της ΝΕ του ΠΑΣΟΚ, πριν έναν περίπου μήνα, αποφάσισε να στηρίξει για υποψήφιο νομάρχη του Κινήματος τον πρώην βουλευτή και μέλος της ΚΕ του ΠΑΣΟΚ, Δ.Βουνάτσο.

Ας σημειωθεί επίσης ότι μέχρι στιγμής, εκτός από την ήδη ανακοινωθείσα υποψηφιότητα Βουνάτσου υπάρχει και η υποψηφιότητα του σημερινού νομάρχη Αλέκου Μαθιέλλη, ο οποίος νωρίς σήμερα το απόγευμα, κληθείς να σχολιάσει τα συμβαίνοντα δήλωσε απλά "δεν με ενδιαφέρουν τα όσα συμβαίνουν. Ολοκληρώνω το ψηφοδέλτιό μου και όποιο κόμμα θέλει να με στηρίξει ας το κάνει. Τέσσερα τώρα χρόνια έχω δώσει δείγματα γραφής τέτοια ώστε να μπορούν να κριθούν οι ικανότητες και το έργο μου".

«ΑΡΠΑΞΑΝ» 10.000.000

Αθήνα 03(ΑΠΕ)

Τρεις ένοπλοι, με την απειλή πιστολιών, ακινητοποίησαν τους υπαλλήλους του λογιστηρίου του μαιευτηρίου ΙΑΣΩ και της θυρίδας της Εμπορικής Τράπεζας που βρίσκεται ακριβώς δίπλα και αφού απέσπασαν συνολικά 10.100.000 δρχ εξαφανίστηκαν με ένα RENO ΚΛΙΟ χρώματος μολυβί.

Ηταν 13.15 η ώρα, όταν οι τρεις κακοποιοί έφθασαν έξω από το μαιευτήριο και ο ένας εξ αυτών παρέμεινε στην είσοδο του μαιευτηρίου, ενώ οι άλλοι δύο κατευθύνθηκαν στον ημιόροφο όπου βρίσκεται το λογιστήριο. Ακινητοποίησαν τους υπαλλήλους και αφού απέσπασαν 100.000 δρχ από το ταμείο, κατευθύνθηκαν δίπλα στη θυρίδα της Εμπορικής Τράπεζας, που ήταν δίπλα, απ'όπου απέσπασαν 10 εκατ.δρχ.

Στη συνέχεια οι δύο ένοπλοι πυροβόλησαν τρεις φορές στην οροφή για εκφοβισμό και τράπηκαν σε φυγή.

Κατά τη φυγή τους, προσπάθησε να τους εμποδίσει ο γιατρός του μαιευτηρίου Αντώνης Μήτσης, και ο ένας εκ των λησιών τον τραυμάτισε με τη λαβή του πιστολιού στο κεφάλι.

Τρέχοντας κατέβηκαν τις σκάλες, επιβιβάστηκαν στο αυτοκίνητο που τους περίμενε ο συνεργός τους και εξαφανίστηκαν.

Από την αστυνομία γίνονται έρευνες για τον εντοπισμό και τη σύλληψή τους, με βάση τα χαρακτηριστικά τους όπως αυτά προκύπτουν από τις καταθέσεις των αυτοπτών μαρτύρων, ενώ κατά την αστυνομία το αυτοκίνητο που χρησιμοποίησαν οι τρεις ένοπλοι πρέπει να είναι κλεμμένο.

ΑΓΝΟΟΥΝΤΑΙ ΠΥΡΟΣΒΕΣΤΕΣ!

Αθήνα 03 (ΑΠΕ)

Τρεις πυροσβέστες αγνοούνται, σύμφωνα με ανεπιβεβαίωτες πληροφορίες, τέσσερα σπίτια τυλίχθηκαν στις φλόγες και πέντε αυτοκίνητα έχουν καταστραφεί ολοσχερώς, στο πέρασμα του μετώπου πέντε χιλιομέτρων φωτιάς στην περιοχή Σταμάτας - Διονύσου.

Εκτεταμένες έρευνες για τον εντοπισμό κάποιου άκνους των αγνοουμένων έχουν αρχίσει από τις δύο το μεσημέρι συνάδελφοί τους, ενώ επιχειρούν να αποκατασταθούν επαφή μαζί τους μέσω ασυρμάτων. Από τα τρία μέτωπα της τεράστιας πυρκαγιάς απειλούνται οι εγκαταστάσεις του ΠΙΚΠΑ στην Πεντέλη όπου αστυνομικοί με εργαζόμενους στο ίδρυμα δίνουν μάχη για να ανακόψουν την προέλασή της και να το σώσουν.

Περίπου εκατό στρατιώτες ενισχύουν εφεδρικά τις πυροσβεστικές δυνάμεις στην ευρύτερη περιοχή της βόρειας και βορειανατολικής Πεντέλης όπου μαίνεται η πυρκαγιά. Σύμφωνα με πληροφορίες απο το Υπουργείο Αμυνας εκκενώθηκε το Στρατιωτικό Νοσοκομείο 414 Ειδικών Νοσων, και όλοι οι ασθενείς μεταφέρθηκαν ασφαλείς σε άλλες μονάδες.

Λόγω της πυρκαγιάς, η οποία μαίνεται στην περιοχή της Πεντέλης, το ΕΚΑΒ με μεγάλη δύναμη ασθενοφόρων συνέβαλε ώστε να εκκενωθεί πριν από μισή περίπου ωρα το νοσοκομείο ΠΑΙΔΩΝ Πεντέλης. Τα παιδιά μεταφέρθηκαν στα δύο κεντρικά νοσοκομεία Παίδων της Αθήνας. Οπως έγινε γνωστό από το 166 δύο παιδιά με σοβαρό ορθοπεδικό πρόβλημα νοσηλεύονται ήδη στο ΠΑΙΔΩΝ ΑΓΛΑΙΑ ΚΥΡΙΑΚΟΥ, ενώ τα περισσότερα κυρίως είχαν παιδιατρικά προβλήματα, είναι ασφαλή και δέχονται τις περιποίησεις των γιατρών στο νοσοκομείο ΠΑΙΔΩΝ ΑΓΙΑ ΣΟΦΙΑ. Επίσης εκκενώθηκε ο προσφυγικός καταυλισμός των Κούρδων στην Πεντέλη.

Το μέτωπο φωτιάς στην Πεντέλη έχει αγκαλιάσει τις πλαγιές της, απειλώντας τους οικισμούς Καλλιθέας και Νταφνί, ενώ τέσσερα πυροσβεστικά αεροσκάφη και δύο ελικόπτερα ΣΙΝΟΥΚ πραγματοποιούν συνεχείς ρίψεις νερού.

Μεγάλη, επίσης, είναι η απειλή και για τους οικισμούς στην περιοχή Διονύσου, όπου η φωτιά βρίσκεται σε απόσταση μόλις 200 μέτρων από αυτούς.

Ενα δεύτερο μέτωπο της φωτιάς κατευθύνεται προς τον Αγιο Στέφανο, όπου οι πυροσβέστες αγωνίζονται να αποτρέψουν την επέκτασή της στον οικισμό, ενώ ευτυχώς το γυναικείο μοναστήρι του Αγίου Παντελεήμονα έχει διαφύγει τον κίνδυνο.

Οι πυροσβεστικές δυνάμεις που έχουν διασκορπιστεί στην περιοχή από τη Σταμάτα μέχρι τη λεωφόρο Διονύσου, με δυσκολία προσπαθούν να ανακόψουν την επέλαση της πύρινης λαίλαπας προς το Μαραθώνα, λόγω των ισχυρών ανέμων που πνέουν στην περιοχή και κάνουν τη φωτιά σε χρόνο μηδέν να παίρνει ανεξέλεγκτες διαστάσεις.

Δασική έκταση,στη θέση Κουκουνάρι Σταμάτας,καιγόταν,ανεξέλεγκτα,ως τις 7.00 το πρωί,από πυρκαγιά,που εκδηλώθηκε στις 9.30,χθες το βράδυ.

Στις προσπάθειες,γιά την κατάσβεση της φωτιάς,παίρνουν μέρος -συνολικά- εκατό άνδρες της Πυροσβεστικής Υπηρεσίας και των ΕΚΑΜ με 18 οχήματα.

Στο μεταξύ,σύμφωνα με στοιχεία,τα οποία δόθηκαν από την Πυροσβεστική Υπηρεσία,δεν είχε τεθεί,ως τις 8.00 το πρωί,υπό έλεγχο,οι φωτιές στο Βάλτο και στην κοινότητα Τουρκολέκα της Μεγαλόπολης.

Αντίθετα,σβήστηκε η πυρκαγιά,που είχε εκλυθωθεί σε αγροτοδασική έκταση της κοινότητας Μπαμπίνη Αμφιλοχίας,ενώ υπό μερικό έλεγχο είχε τεθεί,νωρίς το πρωί,η φωτιά στο χωριό Τουρκολέκα Αρκαδίας,καθώς και στο Μεοχώρι Μελιγαλά Μεσσηνίας.

Εξάλλου,σύμφωνα πάντα με στοιχεία,τα οποία έδωσε η Πυροσβεστική Υπηρεσία,στις 8.00 το πρωί είχαν τεθεί υπό πλήρη έλεγχο οι πυρκαγιές στη Μεγαλόπολη Αρκαδίας,καθώς και σε περιοχές της Ζακύνθου και της Πάτρας.

Στο μεταξύ,αναμένεται ν'απολογηθεί,το μεσημέρι,στην ανακρίτρια Πύργου,ο δασοπυροσβέστης Δημήτρης Πατρινός,56 ετών,ο οποίος κατηγορείται γιά δύο εμπρησμούς από πρόθεση,σε αγροτοδασική έκταση της κοινότητας Πευκών Ηλείας.

ΜΕ ΛΙΓΑ ΛΟΓΙΑ

ΑΓΩΓΕΣ ΠΟΛΙΤΩΝ ΣΕ ΔΗΜΟΥΣ - ΠΑΡΑΝΟΜΕΣ ΚΛΗΣΕΙΣ

Αθήνα03 (ΑΠΕ)

Τα λεφτά τους πίσω, εδώ και τώρα, ζητούν οι πολίτες που έχουν πληρώσει κλήσεις σε ιδιωτικές εταιρίες ελεγχόμενης στάθμευσης, μετά την απόφαση της Ολομέλειας του Συμβουλίου της Επικρατείας που έκρινε αντισυνταγματική την ανάθεση αστυνομικών καθηκόντων σε ιδιωτικές εταιρίες. Η υπόθεση αφορά 43 δήμους και σύμφωνα με πληροφορίες, στα Διοικητικά Πρωτοδικεία όλης της χώρας έχουν αρχίσει να καταφθάνουν οι σχετικές αγωγές πολιτών, ενώ, αντιθέτως, στην Αθήνα δεν έχουν υποβληθεί ακόμα οι σχετικές αγωγές, καθώς είναι ο μοναδικός δήμος που δεσμεύτηκε να επιστρέψει τα παράνομα πρόστιμα. Από την πλευρά της, η Συντονιστική Επιτροπή Αττικής κατά των παρκομέτρων, προειδοποιεί, με ανακοίνωσή της, ότι "ο δήμος Αθηναίων και ο δήμαρχος μεθοδεύουν να μην δώσουν πίσω τα χρήματα στους πολίτες που παράνομα και εκβιαστικά απέσπασαν από κλήσεις της παρκοεταιρίας". Οπως τονίζεται, "ο δήμαρχος δεν τολμά να προσφύγει στα δικαστήρια για να διεκδικήσει τα χρήματα από την εταιρία με την οποία συνεργάστηκε, γιατί γνωρίζει ότι η συναλλαγή δημοτικής αρχής και παρκοεταιρίας ήταν παράνομη". Τέλος, η συντονιστική επιτροπή καλεί τους πολίτες, που έχουν πληρώσει κλήσεις σε παρκοεταιρίες από το 1993 μέχρι σήμερα, στους υπόλοιπους 43 δήμους της χώρας να σπεύσουν στους δήμους άμεσα και να συμψηφίσουν το ποσό που τους οφείλεται.

ΑΝΑΚΟΙΝΩΣΗ
ΚΑΛΟΚΑΙΡΙΝΑ
Εντατικά Μαθήματα
ΕΓΓΡΑΦΕΣ ΤΩΡΑ
Computer
ΕΓΓΡΑΦΕΣ ΤΩΡΑ
Program P.M
Υπεύθυνη Εκπαίδευση
ΜΑΝΩΛΗΣ Ι. ΣΟΦΙΛΑΣ
Προγραμματιστής Αναλυτής
Πτυχιούχος πανεπιστημίων University of Baltimore & Bowie State University - U.S.A
Κορδιγκτώνος 91
Τηλέφωνο: 31761

ΚΕΡΔΟΣ ΑΠΟ 300.000 - 500.000

ΑΠΟΣΥΡΣΗ τώρα!

✓ Απόσυρση παλαιού αυτοκινήτου οποιασδήποτε μάρκας.
✓ Σε τιμές απόσυρσης από 300.000 έως 500.000 δρχ., ανάλογα με το νέο NISSAN που θα επιλέξετε.
✓ Όλες οι υπάρχουσες προσφορές για τα air condition και ο προνομιακός τρόπος πληρωμής παραμένουν.

Ακόμα κι αν το αυτοκίνητό σας δεν είναι για απόσυρση, το ανταλλάσσουμε στην καλύτερη τιμή της αγοράς.

ΜΟΝΟ Η NISSAN ΒΑΖΕΙ ΤΕΛΟΣ ΣΤΗΝ ΑΝΑΜΟΝΗ!

ΥΠΕΡΟΧΗ NISSAN

ΣΙΜΟΣ ΠΑΡΑΣΚΕΥΑΣ & ΥΙΟΣ Ε.Π.Ε.
Αυστραλίας 70, τηλ. 24029 και 79200-2
ΟΛΟΚΛΗΡΩΜΕΝΟ ΣΥΓΚΡΟΤΗΜΑ NISSAN ΤΟΥ ΔΙΚΤΥΟΥ ΝΙΚ. Ι. ΘΕΟΧΑΡΑΚΗΣ Α.Ε.

24 Ώρες στον Κόσμο

ΟΥΚΡΑΝΙΑ - ΤΣΕΡΝΟΜΠΙΛ - ΑΝΤΙΔΡΑΣΤΗΡΑΣ

ΚΙΕΒΟ 03 (ΑΠΕ)

Εκτός λειτουργίας ετέθη χθες αυτομάτως ο τελευταίος ενεργός αντιδραστήρας του πυρηνικού εργοστασίου του Τσερνόμπιλ, ύστερα από τον εντοπισμό μίας δυσλειτουργίας στο μετασχηματιστή του από το σύστημα ασφαλείας του εργοστασίου, δήλωσαν σήμερα υπεύθυνοι του εργοστασίου, προσθέτοντας πως δεν υπήρξε διαρροή ραδιενέργειας.

Ο αντιδραστήρας Νο 3 είναι ο τελευταίος εν λειτουργία αντιδραστήρας από τους τέσσερις του πυρηνικού σταθμού. Οι άλλοι τρείς σταμάτησαν σταδιακά να λειτουργούν μετά το τρομερό πυρηνικο δυστύχημα τον Απρίλιο του 1986, που κάλυψε με ραδιενεργό νέφος σχεδόν το σύνολο της Ευρώπης.

Οπως δήλωσε υπεύθυνος του εργοστασίου, η διεύθυνση ερευνά τα αίτια της χθεσινής δυσλειτουργίας, που μπορεί να οφείλεται είτε σε βραχυκύκλωμα σε τοπική γραμμή μεταφοράς ηλεκτρικού, είτε σε εσφαλμένη διάγνωση του συστήματος ασφαλείας.

Ο ίδιος δήλωσε πως υπάρχει πρόβλεψη ο σταθμός, που από το 1986 έχει αντιμετωπίσει σειρά προβλημάτων, να τεθεί ξανά σε λειτουργία από την Παρασκευή. Το Τσερνόμπιλ επισκέφθηκε προ μίας εβδομάδος και ο αμερικανός αντιπρόεδρος Αλ Γκόρ.

Η Ουκρανία έχει υποσχεθεί να κλείσει το Τσερνόμπιλ μέχρι το έτος 2000, απαιτεί όμως την ενίσχυση της με 1.2 δις δολάρια από τη Δύση, για να κατασκευάσει άλλον σταθμό που να πληροί της ενεργειακές της ανάγκες.

ΚΟΣΣΥΦΟΠΕΔΙΟ - ΠΡΟΣΦΥΓΕΣ

ΠΡΙΣΤΙΝΑ 03 (ΑΠΕ)

Χιλιάδες πρόσφυγες παγιδεύτηκαν την Κυριακή σε χωριά, δάση και λόφους του Κοσσυφοπεδίου, καθώς νέες μάχες ξέσπασαν μεταξύ Αλβανών αυτονομιστών και σερβικών δυνάμεων ασφαλείας.

Οι Αλβανοί ανακοίνωσαν ότι οι Σέρβοι εξαπέλυσαν μεγάλης κλίμακας επιχείρηση στο κεντρικό Κοσσυφοπέδιο, στο πλαίσιο της οποίας βομβάρδισαν περισσότερα από δέκα χωριά και συνέχισαν την επίθεσή τους δυτικά, κοντά στα σύνορα με τη βόρεια Αλβανία. Το πρακτορείο Ταγγιούγκ, επικαλούμενο σερβικές πηγές, μετέδωσε ότι μονάδες του γιουγκοσλαβικού στρατού και της αστυνομίας επιτέθηκαν σε πολλά σημεία στο Δυτικό Κοσσυφοπέδιο. Σύμφωνα με ορισμένες εκτιμήσεις, τουλάχιστον 60000 άτομα έχουν εγκαταλείψει τις εστίες τους από την περασμένη εβδομάδα, όταν άρχισαν οι ευρείας κλίμακας σερβικές επιχειρήσεις στην περιοχή, για τις οποίες όμως ο πρόεδρος της Γιουγκοσλαβίας Σλόμποναν Μιλόσεβιτς δήλωσε την περασμένη Πέμπτη ότι τελείωσαν. Η κεντρική οδική αρτηρία από την Πρίστινα στο Πετς έκλεισε πάλι χθες, καθώς η αστυνομία χρησιμοποίησε βαριά τεθωρακισμένα οχήματα στην περιοχή, για να αντιμετωπίσει ακόμα μία επίθεση ανδρών του Απελευθερωτικού Στρατού του Κοσσυφοπεδίου (ΑΣΚ). Οι υπουργοί εξωτερικών της Γιουγκοσλαβίας και της Πρώην Γιουγκοσλαβικής Δημοκρατίας της Μακεδονίας (ΠΓΔΜ) συναντήθηκαν στην σερβική πόλη Μουγιάνοβατς και προειδοποίησαν ότι οι μάχες στο Κοσσυφοπέδιο απειλούν να εκραγούν σε διασυνοριακή σύγκρουση. Οι δύο χώρες ανησυχούν για την αυξανόμενη υποστήριξη προς τους άνδρες του ΑΣΚ που επιδεικνύουν οι Αλβανοί της ΠΓΔΜ και ήδη σημειώθηκε μία μάχη μεταξύ ανδρών του Γιουγκοσλαβικού στρατού και ανταρτών, στα σύνορα. Το Ταγγιούγκ μετέδωσε χθες, επικαλούμενο την εφημερίδα των Σοπίων "Νόβα Μακεντόνια" ότι οι αντάρτες του ΑΣΚ αναμένεται να "ασκήσουν πίεση" στα σύνορα Αλβανίας-ΠΓΔΜ, επειδή αποκόπτονται από την Γιουγκοσλαβία.

Εξωτερικές Ειδήσεις

ΣΧΕΔΙΟ «ΧΟΝΓΚ - ΚΟΝΓΚ» ΑΠΟ ΑΥΤΟΑΠΟΚΑΛΟΥΜΕΝΟΥΣ ΜΑΚΕΔΟΝΕΣ

Σόφια 03 (ΑΠΕ)

Ομάδα από 9 αυτόκλητους "Μακεδόνες της Βουλγαρίας" κατέθεσε σήμερα στη γραμματεία της Βουλής επιστολή προς τον πρόεδρο του Κοινοβουλίου, Ιορδάν Σοκόλοφ, με την οποία η παράνομη οργάνωση των Βουλγάρων "Μακεδόνων" ΟΜΟ "Ιλίνδεν" ζητάει, ούτε λίγο, ούτε πολύ, η Λαϊκή Συνέλευση της Βουλγαρίας να ανακηρύξει "άκυρη" τη συνθήκη ειρήνης του Βουκουρεστίου, με την οποία το 1913 έχουν προσδιοριστεί τα σύνορα στα Βαλκάνια, μετά τους Βαλκανικούς Πολέμους. Η κωμικοτραγική αυτή ενέργεια των οπαδών της "Ιλίνδεν", η οποία συνεχίζει την παράνομη δράση της για "αυτονόμηση" της νοτιοανατολικής Βουλγαρίας, με τη φανερή οικονομική και πολιτική υποστήριξη της ΠΓΔΜ, παρά την απαγόρευσή της από τη δικαιοσύνη της Βουλγαρίας αμέσως μετά την ίδρυσή της από μια χούφτα αυτοαποκαλούμενων "μακεδόνων", εδώ και πέντε χρόνια, δεν παύει να είναι ανησυχητική. Οπως αποκαλύπτει η καθημερινή έγκυρη εφημερίδα "Τρούντ" η ενέργεια αυτή αποτελεί στοιχείο του μυστικού σχεδίου με κωδική ονομασία "Χονγκ-Κονγκ" με το οποίο ακραίοι κύκλοι του κατεστημένου των Σκοπίων προωθούν την ίδρυση "Μεγάλης Μακεδονίας" διά της "επανένωσης(!) των τριών τμημάτων της μετά την επιδιοκώμενη λήξη της συνθήκης του Βουκουρεστίου στις 10 Αυγούστου του 1998". "Ως εγκέφαλοι του σχεδίου για την κατάτμηση του οποίου έχουν επιστρατευτεί πολυάριθμοι νομικοί και "επιστήμονες" των Σκοπίων προωθούν την θέση, οτι μετά την υποτιθέμενη "λήξη" της συμφωνίας, τα "μακεδονικά" εδάφη πρέπει να επιστραφούν στην (ΠΓΔ) Μακεδονία, όπως το Χονγκ-Κονγκ ξαναγύρισε στην κυριαρχία της Κίνας", γράφει η "Τρουντ". Για τον σκοπό αυτό οι καθοδηγουμενες από τα Σκόπια "μακεδονικές" οργανώσεις "Ιλίνδεν" στη Βουλγαρία, "Βίνο ζίτο" στην Ελλάδα και "Μπράτσιβο" (Αδελφοσύνη) στην Αλβανία, εχουν λάβει οδηγίες να πραγματοποιήσουν μαζικές συγκεντρώσεις διαμαρτυρίας μποστά στα κοινοβούλια των αντίστοιχων χωρών με αίτημα για "αναθεώρηση" της συμφωνίας του Βουκουρεστίου, το οποίο αναμένεται να είναι κύριο θέμα και του επικείμενου "Παγκόσμιου Μακεδονικού Συνεδρίου" στα Σκόπια αυτό το μήνα. Κινητοποιούνται εξάλλου και οι "μακεδονικές" οργανώσεις στις ΗΠΑ, Καναδά και Αυστραλία, σημειώνεται στο δημοσίευμα. "Σύμφωνα με αναλυτές των μυστικών υπηρεσιών της Βουλγαρίας, οι κύκλοι των Σκοπίων που υποκινούν την πρόκληση αυτή δεν τρέφουν αυταπάτες ότι τώρα μπορεί να είναι εφικτό οποιοδήποτε αίτημα για αλλαγή των συνόρων. Ο σκοπός τους είναι να κυκλοφορήσουν διεθνώς την πλαστογράφηση περί της "λήξης της συνθήκης του Βουκουρεστίου" ώστε να ετοιμάσουν πρόσφορο έδαφος για τις μελλοντικές αποσχιστικές δραστηριότητές τους" σχολιάζει η "Τρουντ". Σε σύντομη ιστορική αναδρομή, η εφημερίδα υπενθυμίζει, ότι η συνθήκη του Βουκουρεστίου δεν έχει "ημερομηνία λήξης" αφού η ίδια η συμφωνία δεν προβλέπει κατι τέτοιο. "Βούλγαροι ιστορικοί θεωρούν, ότι δεν μπορεί να υπάρχει βάση για οποιοδήποτε "παραλληλισμό" της περίπτωσης του Χονγκ-Κονγκ, την οποία η Μεγάλη Βρετανία είχε νοικιάσει από την Κίνα για 99 χρόνια, με τη συνθήκη του Βουκουρεστίου, στην οποία ρυθμίστηκε το θέμα των συνόρων της ηττημένης Βουλγαρίας με τις νικήτριες στον πόλεμο Σερβία και Μαυροβούνιο, Ρουμανία και Ελλάδα. Πουθενά στη συμφωνία, δε γίνεται λόγος για τα σύνορα της "Μακεδονίας" ούτε και αναφέρεται ο όρος "Μακεδονία" αφού σ' εκείνα τα χρόνια αυτή υπάρχει μόνο σαν γεωγραφική περιοχή" καταλήγει το άρθρο με τίτλο "Εγκέφαλοι των Σκοπίων επεξεργάζονται σχέδιο "Χονγκ-Κονγκ" για αλλαγή των διακρατικών συνόρων".

ΟΙ ΕΡΕΥΝΕΣ ΣΤΟ ΙΡΑΚ ΓΙΑ ΟΠΛΑ ΜΑΖΙΚΗΣ ΚΑΤΑΣΤΡΟΦΗΣ



Βαγδάτη 03 (ΑΠΕ)

Συνομιλίες με τον ιρακινό αντιπρόεδρο Ταρέκ Αζίζ είχε σήμερα το πρωί στην Βαγδάτη ο επικεφαλής των επιθεωρητών του ΟΗΕ για τον αφοπλισμό του Ιράκ, Ρίτσαρντ Μπάτλερ,με στόχο την εξάλειψη των όπλων μαζικής καταστροφής του Ιράκ.

Προσερχόμενος στο ιρακινό υπουργείο Εξωτερικών ο Μπάτλερ εξέφρασε την πεποίθηση ότι οι συνομιλίες με τους ιρακινούς αξιωματούχους θα είναι "αποδοτικές".

Σύμφωνα με το ιρακινό πρακτορείο ειδήσεων INA ,στην ιρακινή αντιπροσωπεία μετέχουν ακόμη οι υπουργοί Εξωτερικων και Ενεργείας,Σαγιέντ αλ Σαχάφ και Αμίρ Μοχάμεντ Ρασίντ. Οι συνομιλίες άρχισαν στις 09.00 [ώρα Ελλάδος] και αναμένεται να διαρκέσουν αρκετές ώρες. Ο Μπάτλερ,κατά την άφιξή του χθες στην Βαγδάτη εξέφρασε την ελπίδα ότι θα παρουσιάσει τον προσεχή Οκτώβριο στο Συμβούλιο Ασφαλείας μια ευνοϊκή αναφορά,που θα επιτρέψει την άρση του εμπάργκο στις πωλήσεις του ιρακινού προέδρου. Ο αντιπρόεδρος της ιρακινής κυβέρνησης Τάρεκ Αζίζ κατηγόρησε σήμερα τον επικεφαλής των επιθεωρητών του ΟΗΕ Ρίτσαρντ Μπάτλερ και την ομάδα των επιθεωρητών του για "παιχνίδια και τεχνάσματα" στις προσπάθειές τους να εξαλείψουν τα ιρακινά όπλα μαζικής καταστροφής. Ο Αζίζ κατηγόρησε επίσης τον Μπάτλερ, επικεφαλής της Unscom, ότι επιβραδύνει την αποστολή του στο Ιράκ γιά να εξυπηρετήσει την εκθρική αμερικανική πολιτική.

"Αποκόμισα... την εντύπωση ότι ότι η Unscom επέστρεψε στα παλιά της παιχνίδια και τεχνάσματα", υποστήριξε ο Αζίζ ολοκληρώνοντας τον πρώτο γύρο των συνομιλιών του με τον Μπάτλερ.

"Αφού αυτή είναι η επιθυμία της αμερικανικής κυβέρνησης, να διαιωνίζει, να παρατείνει τη σημερινή κατάσταση γιά να διατηρηθούν οι κυρώσεις ... εσείς υπηρετέτε την αμερικανική πολιτική", δήλωσε ο Αζίζ ότι είπε στον Μπάτλερ κατά τη συνάντησή τους.

Πριν συναντηθεί με τον Αζίζ, ο Μπάτλερ, ο οποίος έφθασε χθες στη Βαγδάτη, δήλωσε ότι περιμένει να έχει "εποικοδομητικές συνομιλίες" με τους ιρακινούς αξιωματούχους.

ΘΕΛΟΥΝ ΝΑ ΑΝΑΤΡΕΨΟΥΝ ΤΟΝ ΠΡΟΕΔΡΟ ΤΟΥ ΚΟΓΚΟ

Κινγκάλι 03 (ΑΠΕ)

Στρατεύματα των Συμμαχικών Δημοκρατικών Δυνάμεων για την Απελευθέρωση του Κονγκό-Ζαίρ (ADFL) ανακοίνωσαν σήμερα σε τοπικό ραδιοσταθμό στην πόλη Γκόμα ότι αποφάσισαν να ανατρέψουν τον πρόεδρο Λοράν Καμπίλα που βρίσκεται στην εξουσία απο το 1997.

"Ο στρατός της Λαϊκής Δημοκρατίας του Κονγκό έλαβε την απόφαση να απομακρύνει απο την εξουσία τον πρόεδρο Καμπίλα, τον οποίο κατηγορούμε για κακοδιοίκηση και νεποτισμό", δήλωσε στα γαλλικά και στην διάλεκτο Σουαχίλι στο ραδιοσταθμό "Φωνή της Γκόμα" ο Σιλβέν Μπουτσί, τοπικός στρατιωτικός διοικητής.

Ο ίδιος ζήτησε απο τους στρατιωτικούς διοικητές στην Κινσάσα να συνέλθουν επειγόντως και να αποφασίσουν για μια καλύτερη ηγεσία για τη χώρα και πρόσθεσε οτι οι δυνάμεις του θέλουν να διαφυλάξουν την ενότητα και σταθερότητα του έθνους.

Πυροβολισμοί ακούγονταν σήμερα το πρωί στο διεθνές αεροδρόμιο της Γκόμα, ενώ τα σύνορα με τη Ρουάντα έκλεισαν. Αυτόπτες μάρτυρες στις συνοριακές πόλεις της Ρουάντας Γκόμα και Σιανγκούγκου δήλωσαν ότι και οι δύο χώρες έκλεισαν τα κοινά τους σύνορα.

Εξάλλου η κυβέρνηση της Λαϊκής Δημοκρατίας του Κονγκό, πρώην Ζαίρ, ανακοίνωσε σήμερα απαγόρευση της κυκλοφορίας στην Κινσάσα και απηύθυνε έκκληση στους κατοίκους να βοηθήσουν στις "εκκαθαριστικές επιχειρήσεις" για την εξόντωση των "εχθρών" και αυτών που τους βοηθούν, μέχρι την πλήρη αποκατάσταση της τάξης μετέδωσε ο ραδιοσταθμός της Κινσάσα, επικαλούμενος δηλώσεις του υφυπουργού Εσωτερικών Φαουστίν Μουνένε, ο οποίος διευκρίνισε ότι η απαγόρευση της κυκλοφορίας θα ισχύσει για τρείς ημέρες και απο τις 18:00 μέχρι τις 06:00 (τοπική ώρα). Νωρίτερα, οι αρχές είχαν ζητήσει απο τους περίπου πέντε εκατομμύρια κατοίκους της Κινσάσα να παραμείνουν ήρεμοι και να αποφύγουν να βγούν στους δρόμους, ενώ τα κυβερνητικά στρατεύματα έθεσαν υπό έλεγχο την κατάσταση. Ωστοσο οι τηλεπικοινωνίες μεταξύ της Κινσάσα και των ανατολικών περιοχών έχουν διακοπεί απο χθές το βράδυ, ανέφεραν κάτοικοι της Κινσάσα Τα βίαια επεισόδια ακολούθησαν την απόφαση της περασμένης εβδομάδας του Καμπίλα να διατάξει τα στρατεύματα της Ρουάντας να εγκαταλείψουν το πρώην Ζαίρ. Ο στρατός της Ρουάντας, ο οποίος στην πλειοψηφία του αποτελείται απο μέλη της φυλής

ΧΡΗΜΑΤΟΔΟΤΗΣΗ ΣΕΙΡΑΣ ΣΧΕΔΙΩΝ ΑΠΟ ΤΟ ΤΑΜΕΙΟ ΣΥΝΟΧΗΣ ΣΤΗΝ ΕΛΛΑΔΑ

Βρυξέλλες 03 (ΑΠΕ)

Τη χρηματοδότηση μιας σειράς σχεδίων από το Ταμείο Συνοχής στην Ελλάδα, στον τομέα των μεταφορών και του περιβάλλοντος, για συνολικό ποσό υψηλότερο των 60 εκ. εκιού ενέκρινε η Ευρωπαϊκή Επιτροπή.

Στον τομέα των μεταφορών, η Επιτροπή ενέκρινε συνολικό ποσό ύψους 27,6 εκατ. εκιού, το οποίο συγκεντρώνεται όλο στη χρηματοδότηση τμημάτων του οδικού σχεδίου "Οδός Εγνατία".

Στον τομέα του περιβάλλοντος, η Επιτροπή ενέκρινε τη χορήγηση 34,4 εκατ. εκιού για διάφορα θέματα.

Συγκεκριμένα η ΕΕ ενέκρινε τη χρηματοδότηση των παρακάτω έργων για τους τομείς του περιβάλλοντος και των μεταφρορών:

Μεταφορές

Η "οδός Εγνατία" θα καλύψει τις ανάγκες του δυτικοανατολικού άξονα της Ελλάδας διευκολύνοντας τη σύνδεση με την Ιταλία. Ειδικότερα, η Επιτροπή ενέκρινε:

- 4,6 εκατ. εκιού για το τμήμα "Περιστέρι-τουνελ Ανθοχωρίου".
- 4,4 εκατ. εκιού για την κατασκευή του τμήματος "Πρόσβαση του ανατολικού τμήματος του τούνελ Μετσόβου-Μαλακάσας-Παναγίας".
- 4,7 εκατ. εκιού για μελέτες που αφορούν το τμήμα "Πολύμηλος-Κουλούρα-Περιστέρι-Παναγία".
- 1,1 εκατ. εκιού για το τμήμα "Καβάλα παρακαμπτήρια οδός- από MR4-937 σε MR9+400".
- 12,8 εκατ. εκιού για το τμήμα "Παράκαμψη της Καβάλας, Αγίου Ανδρέα-Νέας Καρβάλης".

Περιβάλλον

Η ευρωπαϊκή συνδρομή διανέμεται ανάμεσα στα εξής:

- 20,8 εκατ. εκιού για το τελευταίο στάδιο του σχεδίου "Βελτίωση του ανεφοδιασμού σε πόσιμο ύδωρ των Αθηνών από τον ποταμό Εύηνο, υδραγωγείο - στάδιο ΙΙ". Πρόκειται για ένα από τα σημαντικότερα σχέδια για την Ελλάδα, το οποίο θα αυξήσει κατά, περίπου, 25% τον ετήσιο όγκο ποσίμου ύδατος των Αθηνών.
- 2,1 εκατ. εκιού για το δίκτυο εκκένωσης των λυμάτων και το σταθμό βιολογικού καθαρισμού της πόλης Σουφλί. Το σχέδιο αποσκοπεί στη βελτίωση της ποιότητας του βιοτικού επιπέδου των κατοίκων, καθώς επίσης και στην οικονομική ανάπτυξη της περιφέρειας.
- 1,9 εκατ. εκιού για τον εκσυγχρονισμό και τη συμπληρωματική τριτογενή επεξεργασία των λυμάτων της πόλης της Καστοριάς. Το σχέδιο αποσκοπεί στην σταδιακή εξυγίανση του φυσικού συλλέκτη που είναι ο ποτσμός Αλικάκμων.
- 4,2 εκατ. εκιού για το σχέδιο "εκκένωση των λυμάτων και εγκατάσταση επεξεργασίας των αποχετευτικών αγωγών της Κοινότητας Σάρτη στη Χαλκιδική, το οποίο αποσκοπεί στη μη χρησιμοποίηση των χαμένων πηγαδιών και την προστασία του υδροφόρου στρώματος καθώς και της θαλάσσης.
- 1,8 εκατ. εκιού για το σχέδιο "εκκένωση των αστικών λυμάτων της νήσου Λέρου", συμβάλλοντας έτσι και στη βελτίωση του βιοτικού επιπέδου 8.000 μονίμων κατοίκων και 6.000 επισκεπτών και την οικονομική και τουριστική ανάπτυξη.
- 3,6 εκατ. εκιού για την εκκένωση των λυμάτων της Κερατέας. Το σχέδιο αποσκοπεί στη βελτίωση της ποιότητας του βιοτικού επιπέδου 12.000 κατοίκων, καθώς και στην προστασία της δημόσιας υγείας και του περιβάλλοντος.

ΜΕ ΛΙΓΑ ΛΟΓΙΑ

❒ ΗΠΑ - ΚΛΙΝΤΟΝ - ΣΚΑΝΔΑΛΟ - ΕΚΠΡΟΣΩΠΟΣ ΛΕΥΚΟΥ ΟΙΚΟΥ

Ουάσινγκτον 03 (ΑΠΕ)

Ο Λευκός Οίκος επέμεινε σήμερα ότι ο Πρόεδρος Μπιλ Κλίντον έχει πεί ήδη όλη την αλήθεια αναφορικά με την υπόθεση Μόνικα Λιουίνσκι, απορρίπτοντας την έκκληση του ρεπουμπλικάνου γερουσιαστή Οριν Χατς, "να ανοίξει την καρδιά του στον αμερικανικό λαό" γιαυτό το θέμα ο Πρόεδρος. "Ο Πρόεδρος έχει πεί την αλήθεια στο θέμα αυτό και θα συνεχίσει να κάνει το ίδιο", δήλωσε ο εκπρόσωπος του Λευκού Οίκου κ. Μπάρι Τόιθ. Ο εκπρόσωπος πρόσθεσε ότι δεν έχει ακόμα ενημερώσει τον Πρόεδρο για τα σχόλια του ρεπουμπλικάνου γερουσιαστή και άλλα συναφή σχόλια, τόνισε όμως ότι δεν έχει λόγους να πιστεύει οτι έχει αλλάξει η στάση του κ. Κλίντον σεαυτό το ζήτημα. Υπενθυμίζεται οτι ο αμερικανός Πρόεδρος πρόκειται στις 17 τρέχοντος μηνός να δώσει κατάθεση αναφορικά με την υπόθεση Λιουίνσκι, κατάθεση που θα αξιοποιηθεί στη συνέχεια απο το Διευρυμένο Σώμα των Ενόρκων που διερευνά αυτήν την υπόθεση. "Δεν είμαι σε θέση να γνωρίζω τί θα περιληφθεί σεαυτήν την κατάθεση. Μπορώ όμως να σας πως ότι έχει δηλώσει πως έχει πεί την αλήθεια και ότι θα συνεχίσει να την λέει" κατέληξε ο προεδρικός εκπρόσωπος.

ΑΝΑΚΟΙΝΩΣΗ
ΚΑΛΟΚΑΙΡΙΝΑ
Εντατικά Μαθήματα
ΕΓΓΡΑΦΕΣ ΤΩΡΑ
Computer
ΕΓΓΡΑΦΕΣ ΤΩΡΑ
Program P.M
Υπεύθυνη Εκπαίδευση
ΜΑΝΩΛΗΣ Ι. ΣΟΦΙΛΑΣ
Προγραμματιστής Αναλυτής
Πτυχιούχος πανεπιστημίων
University of Baltimore
& Bowie State University - U.S.A -
Κορδιγκτώνος 91
Τηλέφωνο: 31761

Μια Ξεχωριστη Δυση στη Δυσση
ΔΡΟΜΟΛΟΓΙΑ ΑΠΟ
28/7/98 - 31/8/98
ΑΝΑΧΩΡΗΣΗ ΑΠΟ ΡΟΔΟ

ΗΜ/ΝΙΑ	ΗΜΕ.	ΠΛΟΙΟ	ΩΡΑ ΑΝΑΧ.	ΠΡΟΟΡΙΣΜΟΣ
28/7	ΤΡΙ	ΛΕΡΟΣ	14.00	ΚΩ-ΚΑΛΥΜΝΟ-ΛΕΡΟ-ΠΑΤΜΟ-ΠΕΙΡΑΙΑ
29/7	ΤΕΤ	ΡΟΔΟΣ	09.00	ΚΑΣΤΕΛΟΡΙΖΟ
		ΙΑΛΥΣΟΣ	14.00	ΚΩ-ΚΑΛΥΜΝΟ-ΛΕΡΟ-ΠΑΤΜΟ-ΠΕΙΡΑΙΑ
		ΡΟΔΟΣ	17.00	ΚΩ-ΠΕΙΡΑΙΑ
30/7	ΠΕΜ	ΛΕΡΟΣ	14.00	ΚΩ-ΚΑΛΥΜΝΟ-ΛΕΡΟ-ΛΕΙΨΟΥΣ-ΠΑΤΜΟ-ΠΕΙΡΑΙΑ
31/7	ΠΑΡ	ΡΟΔΟΣ	10.00	ΚΩ-ΠΑΤΜΟ-ΣΑΜΟ-ΘΕΣΣΑΛΟΝΙΚΗ
		ΙΑΛΥΣΟΣ	14.00	ΤΗΛΟ-ΝΙΣΥΡΟ-ΚΩ-ΛΕΡΟ-ΠΑΤΜΟ-ΠΕΙΡΑΙΑ
1-8	ΣΑΒ	ΛΕΡΟΣ	17.00	ΚΩ-ΠΕΙΡΑΙΑ
2-8	ΚΥΡ	ΙΑΛΥΣΟΣ	14.00	ΚΩ-ΚΑΛΥΜΝΟ-ΛΕΡΟ-ΠΑΤΜΟ-ΠΕΙΡΑΙΑ
		ΡΟΔΟΣ	18.00	ΚΩ-ΠΕΙΡΑΙΑ
3-8	ΔΕΥ	ΛΕΡΟΣ	14.00	ΚΩ-ΑΣΤΥΠΑΛΑΙΑ-ΠΕΙΡΑΙΑ
4-8	ΤΡΙ	ΙΑΛΥΣΟΣ	14.00	ΚΩ-ΚΑΛΥΜΝΟ-ΛΕΡΟ-ΠΑΤΜΟ-ΠΕΙΡΑΙΑ
5-8	ΤΕΤ	ΛΕΡΟΣ	14.00	ΚΩ-ΚΑΛΥΜΝΟ-ΛΕΡΟ-ΠΑΤΜΟ-ΠΕΙΡΑΙΑ
		ΡΟΔΟΣ	17.00	ΚΩ-ΠΕΙΡΑΙΑ
6-8	ΠΕΜ	ΙΑΛΥΣΟΣ	14.00	ΤΗΛΟ-ΝΙΣΥΡΟ-ΚΩ-ΛΕΡΟ-ΠΑΤΜΟ-ΠΕΙΡΑΙΑ
7-8	ΠΑΡ	ΡΟΔΟΣ	10.00	ΚΩ-ΠΑΤΜΟ-ΣΑΜΟ-ΘΕΣΣΑΛΟΝΙΚΗ
		ΛΕΡΟΣ	14.00	ΚΩ-ΚΑΛΥΜΝΟ-ΛΕΡΟ-ΛΕΙΨΟΥΣ-ΠΑΤΜΟ-ΠΕΙΡΑΙΑ
8-8	ΣΑΒ	ΙΑΛΥΣΟΣ	17.00	ΚΩ-ΠΕΙΡΑΙΑ
9-8	ΚΥΡ	ΛΕΡΟΣ	14.00	ΚΩ-ΚΑΛΥΜΝΟ-ΛΕΡΟ-ΠΑΤΜΟ-ΠΕΙΡΑΙΑ
		ΡΟΔΟΣ	18.00	ΚΩ-ΠΕΙΡΑΙΑ
10-8	ΔΕΥ	ΙΑΛΥΣΟΣ	14.00	ΚΩ-ΑΣΤΥΠΑΛΑΙΑ-ΠΕΙΡΑΙΑ
11-8	ΤΡΙ	ΛΕΡΟΣ	14.00	ΚΩ-ΚΑΛΥΜΝΟ-ΛΕΡΟ-ΠΑΤΜΟ-ΠΕΙΡΑΙΑ
12-8	ΤΕΤ	ΡΟΔΟΣ	09.00	ΚΑΣΤΕΛΟΡΙΖΟ
		ΙΑΛΥΣΟΣ	14.00	ΚΩ-ΚΑΛΥΜΝΟ-ΛΕΡΟ-ΠΑΤΜΟ-ΠΕΙΡΑΙΑ
		ΡΟΔΟΣ	17.00	ΚΩ-ΠΕΙΡΑΙΑ
13-8	ΠΕΜ	ΛΕΡΟΣ	14.00	ΚΩ-ΚΑΛΥΜΝΟ-ΛΕΡΟ-ΛΕΙΨΟΥΣ-ΠΑΤΜΟ-ΠΕΙΑΙΑ
14-8	ΠΑΡ	ΡΟΔΟΣ	10.00	ΚΩ-ΠΑΤΜΟ-ΣΑΜΟ-ΘΕΣΣΑΛΟΝΙΚΗ
		ΙΑΛΥΣΟΣ	14.00	ΤΗΛΟ-ΝΙΣΥΡΟ-ΚΩ-ΛΕΡΟ-ΠΑΤΜΟ-ΠΕΙΡΑΙΑ
15-8	ΣΑΒ	ΛΕΡΟΣ	17.00	ΚΩ-ΠΕΙΡΑΙΑ
16-8	ΚΥΡ	ΙΑΛΥΣΟΣ	14.00	ΚΩ-ΚΑΛΥΜΝΟ-ΛΕΡΟ-ΠΑΤΜΟ-ΠΕΙΡΑΙΑ
		ΡΟΔΟΣ	18.00	ΚΩ-ΠΕΙΡΑΙΑ
17-8	ΔΕΥ	ΛΕΡΟΣ	14.00	ΚΩ-ΑΣΤΥΠΑΛΑΙΑ-ΠΕΙΡΑΙΑ
18-8	ΤΡΙ	ΙΑΛΥΣΟΣ	14.00	ΚΩ-ΚΑΛΥΜΝΟ-ΛΕΡΟ-ΠΑΤΜΟ-ΠΕΙΡΑΙΑ
19-8	ΤΕΤ	ΛΕΡΟΣ	14.00	ΚΩ-ΚΑΛΥΜΝΟ-ΛΕΡΟ-ΠΑΤΜΟ-ΠΕΙΡΑΙΑ
		ΡΟΔΟΣ	17.00	ΚΩ-ΠΕΙΡΑΙΑ
20-8	ΠΕΜ	ΙΑΛΥΣΟΣ	14.00	ΤΗΛΟ-ΝΙΣΥΡΟ-ΚΩ-ΛΕΡΟ-ΠΑΤΜΟ-ΠΕΙΡΑΙΑ
21-8	ΠΑΡ	ΡΟΔΟΣ	10.00	ΚΩ-ΠΑΤΜΟ-ΣΑΜΟ-ΘΕΣΣΑΛΟΝΙΚΗ
		ΛΕΡΟΣ	14.00	ΚΩ-ΚΑΛΥΜΝΟ-ΛΕΡΟ-ΛΕΙΨΟΥΣ-ΠΑΤΜΟ-ΠΕΙΡΑΙΑ
22-8	ΣΑΒ	ΙΑΛΥΣΟΣ	17.00	ΚΩ-ΠΕΙΡΑΙΑ
23-8	ΚΥΡ	ΛΕΡΟΣ	14.00	ΚΩ-ΚΑΛΥΜΝΟ-ΛΕΡΟ-ΠΑΤΜΟ-ΠΕΙΡΑΙΑ
		ΡΟΔΟΣ	18.00	ΚΩ-ΠΕΙΡΑΙΑ
24-8	ΔΕΥ	ΙΑΛΥΣΟΣ	14.00	ΚΩ-ΑΣΤΥΠΑΛΑΙΑ-ΠΕΙΡΑΙΑ
25-8	ΤΡΙ	ΛΕΡΟΣ	14.00	ΚΩ-ΚΑΛΥΜΝΟ-ΛΕΡΟ-ΠΑΤΜΟ-ΠΕΙΡΑΙΑ
26-8	ΤΕΤ	ΡΟΔΟΣ	09.00	ΚΑΣΤΕΛΟΡΙΖΟ
		ΙΑΛΥΣΟΣ	14.00	ΚΩ-ΚΑΛΥΜΝΟ-ΛΕΡΟ-ΠΑΤΜΟ-ΠΕΙΡΑΙΑ
		ΡΟΔΟΣ	17.00	ΚΩ-ΠΕΙΡΑΙΑ
27-8	ΠΕΜ	ΛΕΡΟΣ	14.00	ΚΩ-ΚΑΛΥΜΝΟ-ΛΕΡΟ-ΛΕΙΨΟΥΣ-ΠΑΤΜΟ-ΠΕΙΡΑΙΑ
28-8	ΠΑΡ	ΡΟΔΟΣ	10.00	ΚΩ-ΠΑΤΜΟ-ΣΑΜΟ-ΘΕΣΣΑΛΟΝΙΚΗ
		ΙΑΛΥΣΟΣ	14.00	ΤΗΛΟ-ΝΙΣΥΡΟ-ΚΩ-ΛΕΡΟ-ΠΑΤΜΟ-ΠΕΙΡΑΙΑ
29-8	ΣΑΒ	ΛΕΡΟΣ	17.00	ΚΩ-ΠΕΙΡΑΙΑ
30-8	ΚΥΡ	ΙΑΛΥΣΟΣ	14.00	ΚΩ-ΚΑΛΥΜΝΟ-ΛΕΡΟ-ΠΑΤΜΟ-ΠΕΙΡΑΙΑ
		ΡΟΔΟΣ	18.00	ΚΩ-ΠΕΙΡΑΙΑ
31-8	ΔΕΥ	ΛΕΡΟΣ	14.00	ΚΩ-ΑΣΤΥΠΑΛΑΙΑ-ΠΕΙΡΑΙΑ

• Αναχώρηση από Θεσσαλονίκη κάθε Σάββατο και ώρα 15.00
Κεντρικό Πρακτορείο ΔΑΝΕ SEA LINE
Αυστραλίας 92
Ωρες λειτουργίας 08.00 - 20.00
ΤΗΛ. 77078
D-A-N-E- SEA LINE
ΔΩΔΕΚΑΝΗΣΙΑΚΗ ΑΝΩΝΥΜΗ ΝΑΥΤΙΛΙΑΚΗ ΕΤΑΙΡΙΑ



Ελάτε να γνωρίσετε από κοντά το νέο "ΑΣΤΕΡΙ" της ομάδας FIAT.
Το FIAT SEICENTO έρχεται στην Ελλά

δημοκρατικά

ΥΠΑΡΧΕΙ ΑΝΤΙΚΕΙΜΕΝΙΚΗ ΠΡΑΓΜΑΤΙΚΟΤΗΤΑ Η ΟΠΟΙΑ ΔΙΝΕΙ ΤΟ ΜΕΤΡΟ ΤΗΣ ΑΛΗΘΕΙΑΣ
(ΑΡΙΣΤΟΤΕΛΗΣ)

ΧΡΕΙΑΖΕΤΑΙ ΑΠΑΛΛΑΓΗ ΑΠΟ ΤΟ ΣΥΝΔΡΟΜΟ ΤΟΥ «ΑΠΕΛΕΥΘΕΡΟΥ»

Ηταινία έχει ξαναπαιχθεί. Κατ' επανάληψιν μάλιστα. Με τον ίδιο πάντα βασικό πρωταγωνιστή, παρεμφερή εξέλιξη της πλοκής της και ευρύτερο πλαίσιο με χαρακτηριστικές αναλογίες:

Ο θυμώδης, πληθωρικός και χυμώδης επί των εξωτερικών μας υποθέσεων υπουργός, σε μία εντυπωσιακή έκρηξη του εύφλεκτου ταμπεραμέντου του, εξαπολύει μια οργισμένη επίθεση κατά μεγάλων ξένων λαών, κρατών ή ηγετών, με φρασεολογία και σε ύφος που έχουν ελάχιστη σχέση με αυτό που ονομάζεται «διπλωματική παράδοση». Στη συνέχεια, κατά το κοινώς λεγόμενο, «τα μαζεύει», παρέχονται εξηγήσεις, εκφράζεται λύπη, ρητά ή υπόρρητα διατυπώνεται αίτηση συγγνώμης κ.λπ. Σε ένα μάλιστα από τα προηγούμενα επεισόδια της «σειράς» -όταν στόχος του πολιτικού προϊσταμένου της εθνικής μας διπλωματίας είχε υπάρξει «ο γίγαντας με το μυαλό νάνου», δηλαδή η Γερμανία... ο εθνικός μας «τσαμπουκάς» υποχρεώθηκε να αυτοτα-

«ΠΑΡΑΓΟΥΝ ΕΞΩΤΕΡΙΚΗ ΠΟΛΙΤΙΚΗ ΜΕ ΚΡΙΤΗΡΙΑ ΑΤΟΜΙΚΗΣ ΨΥΧΟΛΟΠΑΣ Ή ΚΟΙΝΩΝΙΚΗΣ ΨΥΧΟΛΟΠΑΣ Ή ΕΣΩΤΕΡΙΚΗΣ ΠΟΛΙΤΙΚΗΣ. ΠΑΝΤΩΣ, ΟΧΙ ΜΕ ΔΙΕΘΝΟΠΟΛΙΤΙΚΑ ΚΡΙΤΗΡΙΑ».

πεινωθεί σε τέτοιο βαθμό που ορισμένες ελληνικές εφημερίδες έφτασαν να αναπαραγάγουν το γνωστό ανέκδοτο:

Ο γεμάτος έπαρση λαγός urbi et orbi (δεξιά και αριστερά) διατράνωνε την πρόθεση του να προβεί σε ενεργητικού χαρακτήρα σεξουαλικές ενέργειες επί της τίγρης.

Και όταν αυτή, πληροφορηθείσα τα σχετικά, εμφανίστηκε και τον ρώτησε αν αληθεύουν τα φημολογούμενα, της απάντησε ότι έλεγε περιστασιακά καμιά κυριολεξία, (ή τέλος πάντων, κάπως έτσι) για να περνάει η ώρα...

Επειδή, όμως, ούτε εξωτερική πολιτική είναι δυνατόν να ασκείται «για να περνάει η ώρα», ούτε οι συνέπειές της εξαντλούνται σε μία αλληλοδιαδοχή εκδηλώσεων εθνικής έπαρσης και αυτοσαρκασμού, γι' αυτό σκόπιμο ίσως είναι να διερευνηθούν οι λόγοι που οδηγούν σ' αυτό το οποίο θα ονόμαζα «διπλωματία των εκρήξεων».

Θεωρητικά, λοιπόν, οι αιτίες αυτών των περιοδικών διπλωματικών εκρήξεων, που είναι εξαιρετικά αμφίβολο εάν συγκροτούν μια διπλωματική στρατηγική, θα μπορούσαν να είναι ο επόμενες:

Πρώτον, η ανεξέλεγκτη ιδιοσυγκρασία του κ. Πάγκαλου, ενδεχομένως δε η ασυνείδητη επιθυμία του να αποδειχθεί αντάξιος κάποιων αντιόντων του, οι οποίοι επίσης με την εθνικοϋπερήφανη στάση τους είχαν ταπεινώσει τους ,παλιόφραγκους»...

Δεύτερον, η επιθυμία να μη μείνει πολιτικά ανέκφραστο στο χώρο του ΠΑΣΟΚ το λεγόμενο εθνικοπατριωτικό τμήμα της λαϊκής βάσης του κινήματος, κάτι το οποίο προϋποθέτει παραγωγή και εκφορά ενός πολιτικού λόγου, που να αγγίζει το ιστορικό ασυνείδητο ενός βαθιά ταπεινωμένου λαού, που δεν έχει ακόμη απαλλαγεί από το σύνδρομο του απελεύθερου. Και ο οποίος αυτοεξυψώνεται όταν βρίζει τα «αφεντικά» του.

Τρίτον, πιθανόν η «εκρηκτική» αυτή διπλωματία να ασκείται σε συνεννόηση με τον Πρωθυπουργό (μέχρις ενός σημείου τουλάχιστον) στο πλαίσιο μιας εσωτερικής κατανομής ρόλων στους κόλπους του εκσυγχρονιστικού μπλοκ, προκειμένου να συνιστά το εξισορροπιστικό αντίβαρο στη νηφάλια και μετριοπαθή ρεαλιστική διεθνή στάση του κ. Σημίτη.

Τέταρτον, εναλλακτικά προς την προηγούμενη εκδοχή, είναι πολύ πιθανότερο με την τακτική αυτή ο κ. Πάγκαλος να επιδιώκει την καταγραφή ενός διαφοροποιούμενου από αυτό του Πρωθυπουργού προσωπικού πολιτικού στίγματος, του οποίου θα επιδιωχθεί η αξιοποίηση την κατάλληλη στιγμή.

Τέλος, **πέμπτον**, ως γνήσιο πολιτικό τέκνο του Ανδρέα Παπανδρέου, ενδεχομένως ο υπουργός των Εξωτερικών μας να θεωρεί ως το βασικότερο ατού της εθνικής μας διπλωματίας την αφερεγγυότητά της, το γεγονός δηλαδή ότι ουδείς λαμβάνει στα σοβαρά υπόψη ή αποδίδει οιαδήποτε βαρύτητα στα λεγόμενά του, κάτι που θεωρεί ότι του επιτρέπει, ατιμωρητί για τον τόπο και για τον ίδιον, να λέει περίπου οτιδήποτε. Δεν είναι μάλιστα τελείως αδύνατον να παρέχει κατ' ιδίαν διαβεβαιώσεις στους ξένους συνομιλητές του για τον «άσφαιρο» και προσανατολισμένο σε ειδικούς στόχους χαρακτήρα των φραστικών του επιθέσεων...

Σε κάθε περίπτωση, πάντως, όποια από τις ανωτέρω εξηγήσεις και αν αληθεύει ή κυριαρχεί, όλες τους έχουν ως κοινό σημείο ότι **παράγουν εξωτερική πολιτική με κριτήρια ατομικής ψυχολογίας ή εσωτερικής πολιτικής. Πάντως όχι με διεθνοπολιτικά κριτήρια. Και αυτό δεν είναι ευχάριστο για καμία χώρα ή, τουλάχιστον, -δέχομαι την επιφύλαξη- για καμία σοβαρή χώρα...**

ΑΚΡΙΤΙΚΑ

Άρσει λέγων τ' αληθές συ σφαλεί ποτέ
ΣΟΦΟΚΛΗΣ

κουβεντούλες με κάποιο νόημα

ΕΝ ΤΙΘΕΤΑΙ ΘΕΜΑ ΗΓΕΣΙΑΣ ΣΤΟ ΣΥΝΕΔΡΙΟ

Με τα βλέμματα στραμμένα στο συνέδριο είναι τώρα όλοι στο ΠΑΣΟΚ, καθώς και επισήμως πλέον ο γραμματέας της Κ.Ε. του κινήματος κατέθεσε στον πρωθυπουργό Κ. Σημίτη ολοκληρωμένη πρόταση όσον αφορά τους στόχους αλλά και το χρόνο διεξαγωγής του συνεδρίου. Παρά τις εντάσεις ορισμένων, γεγονός είναι ότι το συνέδριο θα διεξαχθεί τον Μάρτιο και, φυσικά, υπάρχουν αρκετοί στόχοι, πέραν των διακηρυγμένων από πολλές πλευρές. Ο υπουργός Αμυνας Ακης Τσοχατζόπουλος, σε συνάντηση που είχε πρόσφατα με τον πρωθυπουργό Κ. Σημίτη, φέρεται να εξέφρασε την άποψη το συνέδριο να πραγματοποιηθεί τον Ιούνιο, δεδομένου ότι θεωρεί πρόωρο να γίνει συνέδριο στις αρχές της άνοιξης. Από την πλευρά των εκσυγχρονιστών, καταβάλλεται προσπάθεια να μην τεθεί θέμα ηγεσίας, ζήτημα που η εσωκομματική αντιπολίτευση συναρτά με τα αποτελέσματα των δημοτικών εκλογών.

ΕΧΑΣΕ ΤΟΥΣ... ΕΞΩΓΗΙΝΟΥΣ

Εχουμε και λέμε λοιπόν... Αφού μας έβγαλε την ψυχή με τους ρωσικούς πυραύλους, αφού έβαλε όλους τους «χαρτογιακάδες» του Λευκού Οίκου, του Στέιτ Ντιπάρτμεντ, της ΣΙΑ, να την «πέσουν» στον Πάγκαλο, τώρα ο Μπιλ Κλίντον έρχεται και στην έκθεσή του προς το Κογκρέσο παραδέχεται πως η ευθύνη που δεν άρχισαν ποτέ ξανά οι συνομιλίες μεταξύ Ελληνοκυπρίων και Τουρκοκυπρίων βαραίνει την τουρκική πλευρά.

Πάντως, ο πλανητάρχης χρειάζεται κατανόηση για τους «πάτριοτ» που ρίχνει η Λεβίνσκι και ο περίφημος εισαγγελέας Σταρ που έχει βαλθεί να γίνει μεγάλος σταρ σέρνοντας τον Πλανητάρχη ενώπιον του σώματος των Ενόρκων.

Μας βρίσκετε μάλλον λίγο «αρπαγμένους» από τη ζέστη. Είναι που δεν διαβάσατε τον βρετανικό Ομπζέρβερ που αποδίδει τα σκάνδαλα Κλίντον σε «συνωμοσία» ρατσιστών πλούσιων της άκρας δεξιάς απατεώνων και μελών της αίρεσης Μουν.

Α... ξεχάσανε τους εξωγήινους για να δέσει το θρίλερ...

ΕΝ ΕΧΟΥΝ ΠΡΟΣΑΡΜΟΣΘΕΙ

Παρότι τον τελευταίο καιρό θεωρείται ισχυρότερο το ενδεχόμενο ένταξης της δραχμής στο ευρώ, μέσα στις γνωστές προθεσμίες, οι αγορές δεν έχουν προσαρμοστεί στην εκτίμηση αυτή πλήρως. Υπάρχουν ακόμα επιφυλάξεις που φαίνονται σε πολλές περιπτώσεις.

Η θεαματική βελτίωση των οικονομικών επιδόσεων της χώρας, που πρέπει να επιτευχθεί κυρίως την ερχόμενη χρονιά, δεν έχει προεξοφληθεί πλήρως από τις αγορές και αυτό, εκτός από παράγοντας αισιοδοξίας, μπορεί να θεωρηθεί και ως επιφύλαξη...

Στην πορεία αυτή, κρίσιμη θα είναι η εξέλιξη του πληθωρισμού και των επιτοκίων. Παρά τη διαφαινόμενη συγκράτηση του πληθωρισμού, η διαφορά από το μέσο όρο της Ευρωπαϊκής Ενωσης είναι σημαντική και πρέπει να μειωθεί μέχρι το τέλος της χρονιάς.

Η αντιπληθωριστική προσπάθεια, μάλλον έρχεται σε αντίθεση με την ταχύτερη μείωση των επιτοκίων, αλλά η μείωση των δανειακών αναγκών του Δημοσίου, ενδεχομένως θα διευκολύνει τη σχετική προσπάθεια.

ΜΕΤΑ ΤΙΣ ΕΚΛΟΓΕΣ... ΒΛΕΠΟΥΜΕ

Απορία του «Εθνους της Κυριακής»:

«Δεν ξέρουμε πόσο θερμή είναι η υποστήριξη που παρέχει ο ίδιος ο γραμματέας του ΠΑΣΟΚ Κώστας Σκανδαλίδης στην υποψήφια δήμαρχο Μαρία Δαμανάκη, πάντως οι εκκλήσεις του για να πλαισιώσουν το συνδυασμό τα κορυφαία στελέχη της Α' Αθήνας δεν βρίσκουν ανταπόκριση.



Ο γραμματέας προσπαθεί να τους μαζέψει όλους σε μια κοινή σύσκεψη, αλλά δεν το κατορθώνει λόγω καλοκαιριού. Δεν θα το πετύχει και για το λόγο ότι το Σεπτέμβριο θα έχουμε πολιτικές εξελίξεις, αλλά κάτι θα γίνει... μετά τις εκλογές!»

Εδώ δεν μπορεί να πείσει τους Δωδεκανήσιους, φίλοι μας, τους Αθηναίους θα πείσει; Εκτός κι αν ισχύει αυτό που λένε, ότι δηλαδή «ουδείς προφήτης δεκτός εν τη πατρίδι αυτού»!

ΤΟΥ... ΤΙΓΚΡΑ

«Πάνοπλοι» αρχίζουν οι Γάλλοι τις διακοπές τους, με τη φροντίδα εγχώριας φαρμακοβιομηχανίας που παρασκεύασε το φυσικό αντίστοιχο του «βιάγκρα», το «τίγκρα». Το νέο αφροδισιακό υπόσχεται ότι «αυξάνει τη λίμπιντο και τη διάρκεια των ανδρικών σεξουαλικών κατορθωμάτων», πράγμα που οδηγεί σε «βέλτιστα σεξουαλικά αποτελέσματα». Ολα αυτά γίνονται, υπόσχονται οι επινοητές του, «μόνο με φυσικές ουσίες», σειρά βιταμινών, ψευδάργυρο και την «ομάδα των 5».

Αυτές οι 5 για τους αμύητους, είναι η Νταμιάνα, μεξικανικό τονωτικό, το Γιαμ που εξάγεται από τις γλυκοπατάτες της Νέας Γουινέας και μοιάζει πολύ με την ορμόνη της νεότητας, την DHEA, το Ζινσένγκ, το έλαιο του γαρίφαλου και της μέντας.

Αντε, λοιπόν με το καλό και... περισσότερες επιδόσεις, στους... πάσχοντες αδερφούς ημών!

Ο... ΑΝΤΙΣΗΜΙΤΙΚΟΣ!!

Ωστε έτσι, λοιπόν, εε!! Η «Πολιτική Ανοιξη»... πρέπει να υποστηρίξει τον Γ. Παρασκευά, γιατί... ανήκει στο... αντισημιτικό μπλοκ!!

Το ξέρει αυτό ο γραμματέας Κ. Σκανδαλίδης ή μήπως για τον ίδιο λόγο προωθεί κι αυτός τον Παρασκευά;

Το ξέρει ο Σημίτης και το Ε.Γ.;

Το ξέρει το ΠΑΣΟΚ;

Επ' αυτού οφείλει να πάρει θέση το επίσημο κόμμα, αν δηλαδή εγκρίνει υποψηφιότητες με μοναδικό κριτήριο ότι ο λεγάμενος είναι... αντισημιτικός (τελικά πολύ πήραν τα μυαλά του αέρα αυτού του ανθρώπου).

ΤΑ ΕΧΕΙ - ΛΕΕΙ - ΜΕΓΑΛΑ!!

Αξιωματικός της Αστυνομίας, προκαλεί μονίμως τους δημοσιογράφους της Ρόδου, εκφραζόμενος χυδαίως γι' αυτούς (ίσως για την στάση ανοχής που τηρούν για πολλά κακώς κείμενα) και λέγοντας, όπου βρεθεί κι όπου σταθεί, ακόμα και μπροστά στους ανωτέρους του (τελικά η διάλυση της Αστυνομίας και σε τοπικό επίπεδο τα τελευταία χρόνια είναι γεγονός) ότι τους έχει... γραμμένους στα αρ.....δια του!!).

Δεν ξέρουμε πραγματικά αν τα 'χει τόσο... μεγάλα, όπως λέει, αλλά, πρώτον... χαλάλι του και δεύτερον, να τα μαζέψει γιατί θα του τα φάει κανένας σκύλος.

Και επειδή το κακό παράγινε με τις ΣΥΝΕΧΕΙΣ προκλήσεις κατά δημοσιογράφων, ας ξεκαθαρίσουν εκεί πέρα αν επιδιώκουν «βεντέτα»; Γιατί θα την έχουν. Η ανοχή και υπομονή των δημοσιογράφων έχει ΕΞΑΝΤΛΗΘΕΙ!! Τους πληρώνουν οι φορολογούμενοι για να δουλεύουν κι όχι να βρίζουν και να προκαλούν. Ως εδώ και μη παρέκει!

ΤΕΛΕΤΕΣ ΚΑΙ ΔΕΞΙΩΣΕΙΣ!

Ολο τελετές, δεξιώσεις, πανηγύρια και λουκούλεια γεύματα είναι ορισμένοι υποψήφιοι, πιστεύοντας ότι έτσι θα αναπληρώσουν το έργο που δεν επετέλεσαν και ότι θα κερδίσουν την εμπιστοσύνη του εκλογικού σώματος με την... μάσα!

Βέβαια, υπάρχουν πεινασμένοι και επιρρεπείς στην μάσα και στην εξαγορά της συνειδήσεώς τους, αλλά αυτοί είναι ελάχιστοι και δεν αρκούν για να φέρουν την νίκη.

Ας μην ξοδεύονται, λοιπόν, άδικα γιατί θα δυσκολευθούν μετά να πληρώσουν τους λογαριασμούς!

Υ.Τ.Υ.

Η ΑΠΟΨΗ ΤΗΣ ΗΜΕΡΑΣ

Η δικαστική δικαίωση της κ. Τιτίκας Λοϊζίδου από το Ευρωπαϊκό Δικαστήριο Ανθρωπίνων Δικαιωμάτων, είναι μια πολιτική νίκη της Κύπρου και της Ελλάδας που κατάφερε η εμμονή ενός ιδιώτη.

Η απόφαση αναγνωρίζει και δικαστικά ότι στο βόρειο τμήμα της Κύπρου υπάρχει κατοχή και κατονομάζει ευθέως ως κατακτητή, άρα υπεύθυνο για την αποχημίωση της κ. Λοϊζίδου, την Τουρκία. Ανατρέπει έτσι η απόφαση τους ισχυρισμούς της Τουρκίας ότι η παρέμβασή της το 1973 ήταν νόμιμη και απέρρεε από την ιδιότητά της ως εγγυήτριας δύναμης των συμφωνιών της Ζυρίχης και του Λονδίνου. Κυρίως όμως ανατρέπει τον ισχυρισμό της Τουρκίας - που υιοθετούν de facto οι Αμερικανοί και οι κυριότερες δυτικές χώρες - ότι υπάρχουν δύο κράτη στην Κύπρο.

Η Τουρκία θα επιδιώξει βεβαίως να μην εφαρμόσει την απόφαση, παρ' όλο που είναι δύσκολο να το πετύχει. Η προσεκτική της απάντηση - η προσπάθεια της να μεταφέρει το θέμα στο δήθεν Τουρκοκυπριακό κράτος - δείχνει πρωταρχική αμηχανία αλλά υστεροβουλία. Στην Ελλάδα η απόφαση δίδει πολλές διπλωματικές δυνατότητες. Διότι, βεβαίως, στην εποχή που οι πολιτικές ηγεσίες «ορκίζονται» στα ανθρώπινα δικαιώματα, είναι δύσκολο να παραβλέψουν την απόφαση αυτή και όσες άλλες ακολουθήσουν.

Το ερώτημα είναι αν η κυβέρνηση και το υπουργείο Εξωτερικών ειδικότερα, αξιοποιήσουν αυτές τις δυνατότητες. Διότι μέχρι σήμερα η επίσημη ελληνική διπλωματία καταφρονεί και κατά το κοινώς λεγόμενο «σνομπάρει» διαδικασίες που κινούνται από ιδιώτες. Προφανώς ενοχλείται όταν θέματα που άπτονται της εξωτερικής πολιτικής εκφεύγουν από τον έλεγχο της επίσημης γραφειοκρατίας. Η συμπεριφορά, χρόνια τώρα, απέναντι στη δικηγόρο κ. Ελπ. Φραγκοπούλου που προασπίζεται τα δικαιώματα των ελαχίστων Ελλήνων της Πόλης είναι χαρακτηριστική. Ομως η κ. Φραγκοπούλου ανακάλυψε το μυστικό διάταγμα με βάση το οποίο δημεύεται η περιουσία των Ελλήνων της Πόλης. Και με βάση τις δικές της έρευνες υποσχέθηκε στον Α. Παπανδρέου ο Τ. Οζάλ να το ανακαλέσει (πράγμα που δεν έγινε ποτέ, γιατί το επίσημο ελληνικό κράτος εγκατέλειψε την υπόθεση). Θα δουν σήμερα διαφορετικά το θέμα;

ΑΠΛΑ ΛΟΓΙΑ



ΓΡΑΦΕΙ Ο ΓΙΩΡΓΗΣ ΜΑΣΣΑΒΕΤΑΣ
e mail: mass@aias.net

ΒΑΣΙΛΙΚΑ... ΡΗΜΑΔΙΑ

ΑΡΙΣΤΑ ΕΠΡΑΞΕ, τελικώς, το υπουργικό Συμβούλιο και απέρριψε την πρόταση να μεταφερθεί ο Ιππόδρομος στο Τατόι. Θα έπραττε όμως σοφότερα αν, επιτέλους, προβληματιζόταν και για την σωστή αξιοποίηση της περιοχής. Ιδίως για τα πρώην βασιλικά ανάκτορα.

ΕΙΜΑΣΤΕ, ΔΥΣΤΥΧΩΣ, η μόνη χώρα στον κόσμο που φέρεται σαν να... ντρέπεται για την ιστορία της. Λες και μπορούμε, με την μέθοδο που περιέγραψε ο Οργουελ, στο «1984», να σβήνουμε και να ξαναγράφουμε σελίδες από την ιστορία μας. Κομμάτι της οποίας, έτσι κι αλλιώς, είναι και η ιστορία της τέως βασιλικής οικογένειας.

ΔΕΚΑΠΕΝΤΕ μέρες στη μικρή Μάλτα -σε μέγεθος πολύ μικρότερη από ένα μέσο ελληνικό νησάκι- είχα την ευκαιρία να δω άπειρα «βασιλικά» εκθέματα. Και αναφέρω την Μάλτα, όχι μόνο διότι είναι πρόσφατη η επίσκεψή μου σ' αυτή την μικρή αλλά ενδιαφέρουσα χώρα της Μεσογείου, αλλά και για έναν ακόμη λόγο. Οτι και εκεί, στην εξουσία βρίσκονται σοσιαλιστές.

ΟΥΔΕΙΣ, βεβαίως, διανοήθηκε ότι κινδυνεύει το πολίτευμά τους επειδή θα δείξουν τα ανάκτορα ή τα κειμήλια τους στους τουρίστες. Επειδή θα ανοίξουν, έναντι λογικότατου εισιτηρίου, τις πόρτες να θαυμάσει ο κόσμος τα σπίτια των άλλοτε ευγενών. Τα οποία συντηρούν, με κρατική δαπάνη, σε άριστη κατάσταση. και είναι ένα κράτος μόλις ενός τετάρτου του αιώνος.

ΠΟΤΕ, ΕΠΙΤΕΛΟΥΣ, θα αισθανθεί τόσο ισχυρή η Ελληνική Δημοκρατία ώστε να μη φοβάται το παρελθόν; Ωστε να μην αφήνει να σαπίζουν τα ανάκτορα του Τατοϊου, να καταστρέφονται ή να εξαφανίζονται από επιτηδείους πολύτιμα κειμήλια που θα μπορούσαν να προσελκύουν το ενδιαφέρον εκατομμυρίων επισκεπτών, αλλοδαπών και Ελλήνων;

ΑΚΟΜΗ και αν έπρεπε το ελληνικό κράτος να πληρώσει ένα σημαντικό ποσό στον τέως βασιλέα, για να εξασφαλίσει τον πλήρη έλεγχο των πρώην ανακτόρων, η δαπάνη αυτή θα αποδεικνυόταν, ταχέως, ανταποδοτική. Ας απαλλαγούμε κάποτε από τα σύνδρομα και τις ψυχώσεις που μας ταλανίζουν.



GRAND HOTEL
ΤΟΛΜΗΣΑΜΕ ΝΑ ΔΗΜΙΟΥΡΓΗΣΟΥΜΕ ΚΑΙ ΠΑΛΙ ΤΟ GRAND HOTEL ΤΩΝ 5 ΑΣΤΕΡΩΝ



PIANO BAR
Θέλετε κάτι καινούργιο στον καύωνα του καλοκαιριού;
Προτιμήστε το νέο μας piano bar με τον πιανίστα μας
Τάκη Τσώνη
ΓΙΑΤΙ Η ΔΡΟΣΙΑ ΚΑΙ Η ΑΠΟΛΑΥΣΗ ΠΑΝΕ ΜΑΖΙ

ΔΕΞΙΩΣΕΙΣ
ΓΙΑ ΟΠΟΙΟΝΔΗΠΟΤΕ ΤΥΠΟ ΔΕΞΙΩΣΗΣ
Η ΕΚΔΗΛΩΣΗΣ
ΑΙΣΘΑΝΘΕΙΤΕ ΣΙΓΟΥΡΟΙ
ΔΙΑΛΕΓΟΝΤΑΣ ΜΕΣΑ ΑΠΟ ΠΟΛΛΕΣ ΠΟΛΛΕΣ ΙΔΕΕΣ
ΚΑΙ ΝΕΟΥΣ ΠΟΛΥΤΕΛΕΙΣ ΧΩΡΟΥΣ

YELLOW SPOT



Ο τέλειος συνδυασμός ποιότητας και οικονομίας

ΡΙΖΟΣΠΑΣΤΙΚΑ ΜΕΤΡΑ ΓΙΑ ΤΟ «ΠΑΡΚΙΝΓΚ» ΚΑΙ ΤΟ «ΚΥΚΛΟΦΟΡΙΑΚΟ»!

από ➡ Σελ. 1

και μετά από ανταλλαγή απόψεων έκαμε δεκτή την εισήγηση του επικεφαλής της Παράταξης υποψηφίου Δημάρχου κ. Μάνου Κόκκινου σε σχέση με τα μέτρα αντιμετώπισης του κυκλοφοριακού προβλήματος και την εφαρμογή του μέτρου της ελεγχόμενης στάθμευσης στην πόλη μας.

Η τελική πρόταση όπως διαμορφώνεται, προβλέπει σε γενικές γραμμές σαν βασικά μέτρα αντιμετώπισης ή ανακούφισης του προβλήματος.

1) Την άμεση σύνταξη νέας κυκλοφοριακής μελέτης που θα καταγράφει την υπάρχουσα σήμερα κατάσταση, όπως διαμορφώθηκε κατά την τελευταία 10ετία και θα προτείνει μέτρα που να ανταποκρίνονται στις σύγχρονες ανάγκες αλλά και στα σύγχρονα μέτρα αντιμετώπισης.

2) Τη σύσταση ειδικής επιτροπής από τεχνικούς για τη μελέτη της πόλης και την εντόπιση όλων των ελεύθερων χωρών (δημόσιων, δημοτικών, ιδιωτικών) που προσφέρονται λόγω θέσεως, περιοχής και έκτασης για ελεύθερη στάθμευση κάτω από ειδικά μέτρα φύλαξης και διαμόρφωσης τους και ύστερα από παραχώρηση ή μίσθωση.

3) Τη σύσταση επιτροπής από τεχνικούς και άλλους ειδικούς για την εξεύρεση χώρων κατασκευής και λειτουργίας (2) τουλάχιστον εσταγασμένων πάρκινγκ συνολικής δυναμικότητας άνω των χιλίων (1000) θέσεων σε περιοχές κατά προτίμηση στις παρυφές του διοικητικού και εμπορικού κέντρου που να ανακόπτουν την κίνηση προς το κέντρο.

4) Τη δημιουργία και διαμόρφωση χώρων ελεύθερης στάθμευσης στις τρείς βασικές αρτηρίες - εισόδους αυτοκινήτων στην πόλη και την αγορά και δρομολόγηση μίνι μπάς ή μικρών λεωφορείων για τη συνεχή και άμεση μεταφορά των οδηγών και συνεπιβατών στο κέντρο ή σε άλλους χώρους προορισμού τους.

5) Τη συνέχιση της προσπάθειας μεταφοράς και άλλων Υπηρεσιών και δραστηριοτήτων εκτός του σημερινού διοικητικού και εμπορικού κέντρου.

6) Τον περιορισμό κυκλοφορίας βαρέων οχημάτων στο κέντρο σε ώρες κυκλοφοριακής αιχμής.

Κυκλοφοριακές ρυθμίσεις που θα διευκολύνουν την κίνηση των οχημάτων, καθώς και άλλα ειδικότερα μέτρα με τα οποία θα αντιμετωπισθούν προβλήματα κυκλοφορίας και στάθμευσης.

Οπως ήτο επόμενο στη συζήτηση κυριάρχησε το πρόβλημα της ελεγχόμενης στάθμευσης για την οποία ομόφωνα η Επιτροπή αποφάσισε την άμεση κατάργηση του σημερινού καθεστώτος της ελεγχόμενης στάθμευσης, το οποίο τόσο στην οικονομική του διαχείριση όσο και στην χωροταξική του έκταση κατεδίκασε ο Ροδιακός Λαός σαν καθαρά φοροεισπρακτικό και σχεδόν αναποτελεσματικό στην αντιμετώπιση ή ανακούφιση του κυκλοφοριακού προβλήματος.

Η ελεγχόμενη στάθμευση από πλευράς χωροθέτησης επανέρχεται στις περιορισμένες θέσεις στο διοικητικό και εμπορικό κέντρο που ίσχυαν πριν την ανάθεση της εφαρμογής του μέτρου στην γνωστή παρκοεταιρεία.

Ο έλεγχος εφαρμογής του μέτρου θα γίνεται αποκλεισικά από την μόνη αρμόδια Δημοτική Αστυνομία και τα άλλα εντεταλμένα Δημοτικά όργανα που προβλέπει η σχετική νομοθεσία μέχρις ότου στελεχωθεί ανάλογα η Δημοτική μας Αστυνομία.

Η οικονομική διαχείριση του μέτρου θα γίνεται από ειδικό γραφείο που θα συσταθεί και το οποίο θα έχει και τον έλεγχο της εφαρμογής των μέτρων που αφορούν την αντιμετώπιση του κυκλοφοριακού προβλήματος.

Καθόσον αφορά τα τέλη τα οποία θα καταβάλλονται για τη χρήση των θέσεων που θα διατεθούν για ελεγχόμενη στάθμευση, η εισήγηση - πρόταση προβλέπει:

1) Για το πρώτο ημίωρο η χρήση θα είναι εντελώς δωρεάν.

2) Για την επόμενη μετά το ημίωρο 1η ώρα θα καταβάλλεται τέλος 150 δρχ.

3) Για την επόμενη 2η ώρα θα καταβάλλεται τέλος 250 δρχ.

4) Για την επόμενη 3η ώρα θα καταβάλλεται τέλος 450 δρχ.

5) Η τυχόν περαπέρω μετά το παραπάνω 3ωρο και ημίωρο διάστημα χρήση απαγορεύεται και στους παραβάτες θα επιβάλλεται πρόστιμο δρχ. 10.000.

Το μέτρο έτσι απαλλάσσεται από τον μέχρι τώρα καθαρά εισπρακτικό χαρακτήρα του. Περιορίζεται μόνο στο διοικητικό και εμπορικό κέντρο όπου υπάρχει η ανάγκη εφαρμογής του, ικανοποιεί τον βασικό προορισμό του συμβάλλοντας στην εξυπηρέτηση μόνο των συναλλασσόμενων στην περιοχή και αποτρέπει την αδικαιολόγητη κίνηση ή παρατεταμένη στάθμευση οχημάτων στο κέντρο.

Η σύμβαση με την γνωστή παρκοεταιρεία καταργείται και λύεται χωρίς καμμία οικονομική ή άλλη επιβάρυνση ή υποχρέωση ή δέσμευση του Δήμου Ρόδου. Το νέο Δημοτικό Συμβούλιο θα αποφασίσει για τυχόν μίσθωση των σημερινών εγκαταστάσεων μέχρις ότου αντικατασταθούν από σύγχρονες που να ανταποκρίνονται στα νέα μέτρα με όρους οικονομικά συμφέροντες για την πόλη.

Διατηρείται το μέτρο της απαγόρευσης κυκλοφορίας στην περιοχή της Μεσαιωνικής Πόλης κατά το διάστημα από 1 Απριλίου έως 31 Οκτωβρίου και αναθεωρείται το καθεστώς των ελεύθερων χώρων και των χώρων ελεγχόμενης στάθμευσης στην περιοχή αυτή καθώς και οι όροι και προϋποθέσεις χορήγησης αδειών εισόδου και κυκλοφορίας στην ίδια περιοχή.

Απελευθερώνονται πολλοί χώροι που είναι χαρακτηρισμένοι σήμερα ως χώροι ελεγχόμενης στάθμευσης και μετατρέπονται σε χώρους ελεύθερης στάθμευσης.

Ρυθμίζεται το πρόβλημα της στάθμευσης των τουριστικών λεωφορείων στη Μεσαιωνική Πόλη.

Θα επιδιωχθεί αρμοδίως η παραχώρηση για τους μήνες τουριστικής αιχμής χώρου στον εμπορικό λιμένα για την ελεύθερη στάθμευση αυτοκινήτων που προορίζονται για την Μεσαιωνική Πόλη ιδιαίτερα κατά τις βραδυνές ώρες.

Αναθεωρείται το σημερινό απάνθρωπο τεχνικό σύστημα φύλαξης της Μεσ. Πόλης με τα γνωστά κιγκλιδώματα φυλακής και αντικαθίστανται με άλλο εξίσου αποτελεσματικό αλλά πάνω απ'όλα ανθρώπινο και τροποποιούνται τα σημεία φύλαξης.

Επιβεβαιώνεται ο καθαρά ανταποδοτικός χαρακτήρας των εσόδων από την εφαρμογή του παραπάνω μέτρου που θα διατεθεί με την ειδική κίνηση του προϋπολογισμού αυσπρά και μόνο σε έργα κυκλοφοριακής αποσυμφόρησης, διάθεση χώρων στάθμευσης και ποιότητας ζωής των κατοίκων της πόλης.

Η Επιτροπή δηλώνει ότι εάν η Παράταξη λάβει την ψήφο του Ροδιακού Λαού και αναδειχθεί στην επόμενη Δημοτική Αρχή, είναι αποφασισμένη να προχωρήσει στην εφαρμογή των παραπάνω μέτρων παρακάμπτοντας όλα τα εμπόδια πού τυχόν υπάρχουν ή ήθελαν παρουσιασθεί.

Η Επιτροπή δηλώνει ακόμη ότι είναι αποφασισμένη να προχωρήσει και σε οποιανδήποτε ρήξη που ήθελε τυχόν κριθεί αναγκαία με οποιονδήποτε φορέα που θα προβάλει απαράδεκτα εμπόδια στην εφαρμογή του μέτρου.

Καταγγέλλει ακόμη τα ημίμετρα που εξακολουθεί να λαμβάνει η Δημ. Αρχή και τη συνέχιση της παράνομης βεβαίωσης των παραβάσεων από μη νόμιμα εντεταλμένα προς τούτο όργανα.

Η Επιτροπή, τέλος, εκτιμά, ότι με τα μέτρα αυτά επέρχεται μια ουσιαστική βελτιωτική μεταβολή στο σημερινό καθεστώς και ότι θα παρακολουθεί συνεχώς το πρόβλημα για την καλύτερη και πιο ικανοποιητική αντιμετώπιση του.

Για την «ΡΟΔΙΑΚΗ ΕΝΩΤΙΚΗ ΠΡΩΤΟΠΟΡΙΑ»
ΜΑΝΟΣ ΚΟΚΚΙΝΟΣ

408.199 ΑΦΙΞΕΙΣ ΚΑΙ 3.165.998 ΔΙΑΝΥΣΕΙΣ ΣΤΟ ΝΗΣΙ!

από ➡ Σελ. 1

Φέτος (πάντα στο α' εξάμηνο) αφίχθησαν στο «σμαραγδένο νησί» 327.335 αλλοδαποί τουρίστες, έναντι 305.693 του 1997 και 282.998 του '96. Οι αλλοδαποί αυτοί τουρίστες πραγματοποίησαν φέτος 2.858.324 διανυκτερεύσεις, έναντι 2.692.270 του '97 και 2.497.140 του '96.

Στο ίδιο διάστημα αφίχθησαν 80.864 ημεδαποί, έναντι 79.458 το'97 και 64.679 του '96. Οι ημεδαποί αυτοί τουρίστες πραγματοποίησαν φέτος 307.674 διανυκτερεύσεις, έναντι 300.270 του '97 και 233.203 του '96.

Συνολικά αφίχθησαν στο α' εξάμηνο του έτους που διανύουμε 408.199 τουρίστες, έναντι 385.151 του '97 και 347.677 του '96, που πραγματοποίησαν (φέτος) 3.165.998 διανυκτερεύσεις, έναντι 2.992.990 του '97 και 2.730.343 του '96.

Οι αφίξεις και οι διανυκτερεύσεις κατά εθνικότητα διαμορφώθηκαν φέτος, ως ακολούθως:

Α/Α	ΕΘΝΙΚΟΤΗΤΕΣ	ΑΦΙΞΕΙΣ	ΔΙΑΝΥΚΤΕΡΕΥΣΕΙΣ
1.	Αγγλοι	45.050	426.905
2.	Αυστριακοί	16.758	145.582
3.	Βέλγοι-Λουξεμβούργιοι	10.341	93.716
4.	Γάλλοι	3.364	18.393
5.	Γερμανοί	108.301	1.167.282
6.	Γιουγκοσλάβοι	915	6.268
7.	Δανοί	13.904	116.607
8.	Ελβετοί	8.699	70.350
9.	Ιταλοί	20.210	137.707
10.	Ισπανοί	496	3.356
11.	Ιρλανδοί	245	1.655
12.	Κύπριοι	414	2.381
13.	Νορβηγοί	6.671	53.749
14.	Ολλανδοί	13.351	124.133
15.	Σουηδοί	20.757	158.672
16.	Ρώσοι	1.264	12.257
17.	Τσέχοι - Σλοβάκοι	3.628	30.087
18.	Πολωνοί	2.415	21.102
19.	Ούγγροι	1.459	9.775
20.	Φινλανδοί	17.235	133.574
21.	Αμερικανοί	5.024	17.749
22.	Καναδοί	1.652	9.440
23.	Ισραηλίτες	8.122	27.489
24.	Ιάπωνες	1.675	3.721
25.	Σύριοι - Λιβανέζοι	50	221
26.	Τούρκοι	5.965	24.059
27.	Νοτιοαφρικάνοι	108	405
28.	Αιγύπτιοι - Σουδανοί	43	217
29.	Αυστραλοί-Νεοζηλανδοί	1.178	3.696
30.	Διάφορες εθνικότητες	8.041	37.776
	ΣΥΝΟΛΟΝ ΑΛΛΟΔΑΠΩΝ	327.335	2.858.324
31.	Ελληνες	80.864	307.674
	ΓΕΝΙΚΟΝ ΣΥΝΟΛΟΝ	408.199	3.165.998

ΕΤΟΙΜΟΣ Ο κ. Κ. ΖΟΠΠΑΣ ΝΑ ΑΝΑΛΑΒΕΙ ΣΤΟ Γ.Ν.Ρ. ΤΗΝ ΘΕΣΗ ΤΟΥ ΜΑΝΑΤΖΕΡ

από ➡ Σελ. 1

και αποκέτευσης της χώρας. Επίσης διετέλεσε ειδικός σύμβουλος στο υπουργείο Υγείας επί υπουργίας του κ. Δημ. Κρεμασινού.

Ερωτηθείς από συντάκτη της «δ» αν έχει καταρτίσει ήδη κάποια προγράμματα για το Νοσοκομείο της Ρόδου ο κ. Ζόππας δήλωσε ότι πράγματι έχει κάνει κάποιες σκέψεις γύρω από τους βασικούς άξονες του προγράμματος που θα εφαρμόσει αμέσως μετά την ανάληψη των καθηκόντων του, δεν θέλησε όμως να υπεισέλθει σε λεπτομέρειες διότι, όπως είπε, επιθυμεί πρώτα να δει από κοντά την υφιστάμενη κατάσταση, να καταγράψει τα προβλήματα, να ακούσει τις προτάσεις του Δ.Σ., του επιστημονικού, διοικητικού και τεχνικού προσωπικού κι στην συνέχεια να προβεί στις ενέργειες που απαιτούνται για την βελτίωση των λειτουργιών του Νοσοκομείου μας - Τόνισε πάντως ότι το Νοσοκομείο μας - όπως και όλα τα Νοσοκομεία της χώρας - είναι μεγάλες επιχειρήσεις, με πολλές ιδιαιτερότητες αφού το κέντρο βάρους είναι ο ασθενής - άνθρωπος που πρέπει να έχει ταυτόχρονα καλή θεραπεία αλλά και ευχάριστο περιβάλλον. «Ο ασθενής, λοιπόν, είναι αυτό που κατά πρώτον με απασχολεί», είπε ο κ. Ζόππας, «και με μεγάλη σοβαρότητα θα αντιμετωπισθεί από εμένα όταν θα αναλάβω επισήμως τα καθήκοντά μου».

Ιδιαίτερη βαρύτητα θα δοθεί επίσης στην βελτίωση των χώρων του Νοσοκομείου, στην κάλυψη των κενών θέσεων ιατρικού και νοσηλευτικού προσωπικού, ενώ για πρώτη φορά ίσως θα γίνει μελέτη για τις δαπάνες. Για το θέμα αυτό ο κ. Ζόππας είπε, ότι «θα αλλάξουν πολλά σε ό,τι αφορά τις προμήθειες - πάσης φύσεως - ώστε και καλές τιμές να επιτυγχάνονται αλλά και η ποιότητα να είναι η καλύτερη δυνατή».

Πέραν του Νοσοκομείου ο «Μάνατζερ» θα έχει την ευθύνη καλής λειτουργίας των Κέντρων Υγείας και των Αγροτικών Ιατρείων που ανήκουν στην σφαίρα ευθύνης του Νοσοκομείου μας.

Η ΜΕΤΟΧΗ ΤΗΣ ΔΑΝΕ

από ➡ Σελ. 1

Η μέγιστη τιμή που πέτυχε χθες η μετοχή ήταν 691 δρχ. και η ελάχιστη 650 δρχ.

Συνολικά διατέθηκαν χθες μέσω του ΧΑΑ 17.460 μετοχές της ΔΑΝΕ.

«ΠΡΟ ΤΩΝ ΠΥΛΩΝ ΜΕΙΖΟΝΟΣ ΣΗΜΑΣΙΑΣ ΑΛΛΑΓΕΣ ΣΤΟ ΠΑ.ΣΟ.Κ!

από ➡ Σελ. 1

Οπως δήλωσε ειδικότερα ο κ. Κ. Σκανδαλίδης το συνέδριο του ΠΑΣΟΚ οριστικοποποιήθηκε για το τετραήμερο 1 έως 4 Απριλίου και ως εκ τούτου οι προσυνεδριακές διαδικασίες θα ξεκινήσουν στα μέσα του Σεπτεμβρίου και θα ολοκληρωθούν στις αρχές Μαρτίου οπότε και αναμένεται η εκλογή νέων νομαρχιακών επιτροπών με ό,τι μπορεί να συνεπάγεται αυτό και σε τοπικό επίπεδο. Είναι διάχυτη ωστόσο από τώρα η εκτίμηση ότι θα σημειωθούν σε τοπικό επίπεδο ανατροπές μείζονος σημασίας, σχετιζόμενες με το αποτέλεσμα των εκλογών. Το δεύτερο σημαντικό στοιχείο που απεκάλυψε ο κ. Σκανδαλίδης αλλά που λίγο πολύ είναι γνωστό, είναι η οριστική απόφασή του να εγκαταλείψει την βουλευτική έδρα της Δωδ/σου και να «μετακομίσει» στην Α' Αθηνών προφανώς ύστερα από διερεύνηση του συγκεκριμένου χώρου (ως γνωστόν πρώτη η «δ» είχε αναφερθεί στην προοπτική αυτήν). Η εκλογή νέας Νομαρχιακής Επιτροπής σε συνδυασμό με την «απελευθέρωση» μιας βουλευτικής έδρας και συγκεκριμένα αυτής του κ. Κ. Σκανδαλίδη, αναμένεται να δημιουργήσει εντελώς νέα δεδομένα στην περιοχή και δεν αποκλείεται να εμφανισθούν και νέα πρόσωπα, τα οποία θα επιχειρήσουν να διαδραματίσουν σοβαρό ρόλο, στα τοπικά πράγματα του ΠΑΣΟΚ. Ηδη «παίζει» σε όλα τα επίπεδα το όνομα του συμπατριώτη μας καθηγητή και τέως υπουργού Υγείας - Πρόνοιας κ. Δημ. Κρεμασινού.

Τέλος στις «κατ' ιδίαν» συναντήσεις του ο κ. Κ. Σκανδαλίδης φέρεται να επανέλαβε τις υποδείξεις για «πιο ενεργή στήριξη» του κ. Γ. Παρασκευά, τον οποίο όπως φαίνεται έχει χρεωθεί προσωπικά σε αντίθεση με τον δήμαρχο Ρόδου κ. Γ. Γιαννόπουλο για τον οποίο δεν επιδεικνύει ιδιαίτερο ενδιαφέρον τον τελευταίο καιρό, άγνωστο για ποιούς λόγους. Ενδεικτικό επί του προκειμένου είναι το γεγονός ότι, ενώ πιέζει στελέχη να ενταχθούν στο ψηφοδέλτιο Παρασκευά, δεν πράττει το ίδιο και για τον κ. Γιαννόπουλο ο οποίος φέρεται να είναι ιδιαίτερα πικραμένος.

Συγκλίνουσες στο μεταξύ πληροφορίες αναφέρουν ότι ο κ. Κ. Σκανδαλίδης εξεφράσθη με τρόπο απαισιόδοξο σε ό,τι αφορά τις προοπτικές του κ. Γ. Παρασκευά!. Η απόφασή του μάλιστα να «μετακομίσει» στην Αθήνα υπαγορεύθηκε και από την διαπίστωση ότι μένοντας στην Δωδ/σο θα πλήρωνε βαρύ πολιτικό κόστος για τις λαθεμένες κι εν πολλοίς περίεργες επιλογές του (με επιπώσεις στην εκλογή του) ενώ τώρα φεύγει με το «κέρδος» (!) ότι κατέρριψε κάποτε το ρεκόρ σε ψήφους!

ΜΕΤΩΠΟ ΚΟΙΝΟΤΑΡΧΩΝ ΣΤΗΝ ΝΟΤΙΑ ΡΟΔΟ ΥΠΕΡ ΤΟΥ κ. ΦΙΛ. ΑΝΤΩΝΑΡΑ!

από ➡ Σελ. 1

Βατίου: ΜΠΟΥΡΔΑΣ Σταύρος
Ασκληπειού: ΠΕΘΑΚΑΣ Βασίλης (πρώην πρόεδρος).

Οπως αναφέρεται σε ανακοίνωση της παράταξης, οι εκπρόσωποι της κάθε κοινότητας μετέφεραν στη συγκέντρωση τον «αέρα νίκης» που πνέει στα χωριά τους. Επίσης τονίζεται: «Κοινή διαπίστωση όλων που συμμετείχαν στη συγκέντρωση ήταν ότι ο συνδυασμός θα πετύχει τέτοια μεγάλη ΝΙΚΗ που ο αγώνας θα τελειώσει στο πρώτο ημίχρονο»!

Στόχος του συνδυασμού όπως αναφέρεται είναι «η μεγαλύτερη δυνατή συσπείρωση των κατοίκων της Νότιας Ρόδου γύρω από τον συνδυασμό γιατί όσο μεγαλύτερη είναι η συσπείρωση τόσο και ευκολότερη θα είναι η επίλυση των προβλημάτων».

«Στα 9 από τα 10 χωριά η συντριπτική πλειοψηφία έχει ταχθεί υπέρ του συνδυασμού μας», αναφέρεται ακόμα στην ανακοίνωση και προστίθεται:

«Επίσης και στο χωριό ΑΣΚΛΗΠΕΙΟΣ, ο συνδυασμός μας διεκδικεί μεγάλο αριθμό ψήφων».

Στη συγκέντρωση έγινε συζήτηση για το Πρόγραμμα του συνδυασμού, το οργανωτικό και τα οικονομικά.

Συγκροτήθηκαν οργανωτικές επιτροπές σε κάθε χωριό, ως ακολούθως:

Απολακκιά: Λέργος, Περούλλης, Διαμαντής Ευστ, Καραγιάννης Τσ.
Καταβιά: Ζαννετάκης, Ζαννετίδης, Παπακωνσταντίνου - Φάντη Θεονίτσα
Γεννάδι: Πιζήμολας, Χατζηδημητρίου, Κάπρος
Βάτι: Μπούρδας, Στεργάκης
Μεσαναγρός: Καραγιάννης Ευάγγελος, Αρνίπαλλης, Σταματάκης
Αρνίθα: Τόουλου, Σαββίδης, Παρίσης
Λαχανιά: Χατζηγεωργίου, Ζερβός, Διακογεωργίου
Ιστριος - Προφύλια: Ασπρής, Σιδέρης, Καραγεωργίου, Παπασάββας, Χατζησάββας
Ασκληπειό: Πέθακας Βασίλης
•ΚΕΝΤΡΙΚΗ ΟΡΓΑΝΩΤΙΚΗ ΕΠΙΤΡΟΠΗ
ΛΕΡΓΟΣ - ΜΠΟΥΡΔΑΣ - ΖΑΝΝΕΤΙΔΗΣ - ΑΘΑΝΑΣΑΣ - ΤΟΟΥΛΟΥ - ΣΑΒΒΑΚΗΣ - ΜΑΝΟΥΣΑΚΗΣ - ΚΑΡΑΓΕΩΡΓΙΟΥ - ΠΙΖΗΜΟΛΑΣ - ΠΕΘΑΚΑΣ
• 3 ΜΕΛΗΣ ΓΡΑΜΜΑΤΕΙΑ ΟΡΓΑΝΩΤ. ΕΠΙΤΡ.
ΛΕΡΓΟΣ - ΜΠΟΥΡΔΑΣ - ΖΑΝΝΕΤΙΔΗΣ
ΟΙΚΟΝΟΜΙΚΗ ΕΠΙΤΡΟΠΗ
Καραγιάννης Ευάγγελος
Διαμαντής Ευστάθιος
Καραγιάννης Τσαμπίκος
Ακκούρης Ιωάννης
Σαββής Ιωάννης
Ασπρής Σιδέρης
Κουφός Ηλίας
Πέθακας Βασίλειος
• ΕΠΙΤΡΟΠΗ ΤΥΠΟΥ
ΛΕΡΓΟΣ - ΜΠΟΥΡΔΑΣ - ΖΑΝΝΕΤΑΚΗΣ - ΚΑΛΙΒΟΥΡΗΣ Πέτρ.
• ΕΠΙΤΡΟΠΗ ΠΡΟΓΡΑΜΜΑΤΟΣ
Κουσουρνάς Ευστάθιος
Παπαγεωργίου Γεώργιος
Λέργος Μανώλης
Παλαιολόγου Μιχαήλ
Αρνίταλης Μιχαήλ
Καμπούρης Ιωάννης
Πελεκάνου
Μανουσάκης Ιωάννης
Μπέης Βασίλειος
Πέθακας Βασίλειος
Μάτση
• ΟΡΙΣΜΕΝΑ ΟΝΟΜΑΤΑ ΨΗΦΟΔΕΛΤΙΟΥ ΓΙΑ ΤΟ Δ.Σ.
Λέργος Μανώλης, Απολακκιά
Περούλης Μανώλης, Απολακκιά
Σαββίδης Γεώργιος, Αρνίθα
Ασπρής Σιδέρης, Ιστριος - Προφύλια
Μπούρδας Σταύρος - Βάτι
Διακογεωργίου Γεώργιος - Λαχανιά
Αθανασάς Ιωάννης, Μεσαναγρός
Ζαννετάκης Φιλήμονας, Καταβιά
Πέθακας Βασίλειος, Ασκληπειός

ΚΑΘΗΓΗΤΗΣ ΚΑΙ ΣΠΟΥΔΑΣΤΕΣ ΜΕ ΝΑΡΚΩΤΙΚΑ

από ➡ Σελ. 1

ο πρώτος 2 γραμμ. ακατέργαστης ινδικής κάνναβης, και οι δεύτερος και τρίτος 4 γραμμάρια της ίδιας ναρκωτικής ουσίας που είχαν προμηθευτεί στην Αθήνα.

«ΠΟΛΕΜΟΣ ΤΙΜΩΝ» ΑΠΟ ΤΟ ΧΕΙΜΩΝΑ ΜΕΤΑΞΥ ΤΩΝ ΤΟΥΡ ΟΠΕΡΕΪΤΟΡΣ!

από ➡ Σελ. 1

Θετικές επιπτώσεις στο καταναλωτικό κοινό (αφού θα αγοράζει φθηνότερα τις διακοπές του) και στις χώρες προορισμού (αφού συνοδεύεται με αύξηση των αφίξεων), μεσομακροπρόθεσμα, όμως, είναι πάντα καταστροφικός για όλους α) γιατί δημιουργεί μονοπωλιακές καταστάσεις με τον αφανισμό των μικρομεσαίων πρακτορείων (αποτέλεσμα του οποίου είναι οι αυξήσεις των τιμών και η μείωση της ανταγωνιστικότητας) και β) γιατί οδηγεί σε πτωχεύσεις πρακτορείων και χρεωκοπία και ξενοδοχειακών μονάδων.

Σύμφωνα με δημοσίευμα της γερμανικής τουριστικής εφημερίδας «fvw» ο προσεχής χειμώνας προμηνύεται να είναι ιδιαίτερα θερμός για τους τουρ οπερέπορς αφού αναμένεται να αποδυθούν σε έναν εξοντωτικό πόλεμο τιμών.

Κυρίως η LTU - Touristik προγραμματίζει επιθετική πολιτική επί των τιμών, επιδιώκοντας να ανακτήσει το χαμένο έδαφος χωρίς αυτό να σημαίνει, όμως, ότι πάνε πίσω, ο Neckermann, ο Alltours και ο ITS. Ο «πόλεμος» αυτός απιολογείται και με το γεγονός ότι η βελτίωση των οικονομικών δεικτών στην Γερμανία θα οδηγήσει σε αύξηση του τουριστικού ρεύματος. Ειδικά ο Neckermann προαναγγέλλει εντυπωσιακές μειώσεις τιμών σε περιοχές που μαστίζονται από κρίση, ενώ περισσότερον «επιθετική» θα είναι η LTU - Touristik λόγω των μεγάλων απωλειών που είχε εφέτος. Νέα πολιτική τιμών εγκαινιάζει και η Transair, παρέχοντας ειδικά κίνητρα κι έχοντας ως στόχο να κερδίσει πελατεία από τους «Eins - Zwei fly», «Altours», «ITS» και «Neckermann».

Οι κατάλογοι της TUI και του Ομίλου «FTI» δεν έχουν δημοσιοποιηθεί ακόμα, αλλά αρμοδίως αφέθηκε ήδη να εννοηθεί ότι σε συνεργασία με τον αγγλικό τουριστικό οργανισμό «Alltours» θα μπουν στην αγορά από τον χειμώνα περισσότερο επιθετικά (στον τομέα των τιμών) από κάθε άλλη φορά.

Είναι προφανές ότι η επόμενη τουριστική σαιζόν, α) λόγω της «φθήνειας» και β) λόγω της περαπέρω βελτίωσης της γερμανικής οικονομίας, θα είναι «χρονιά των Γερμανών» και όσοι επιχειρηματίες συνήψαν συμβόλαια (ή πρόκειται να συνάψουν) με Γερμανούς τουρ οπερέπορς, θα έχουν να αντιμετωπίσουν πολύ οληγότερα προβλήματα πληρότητας.

«ΘΕΤΙΚΗ ΕΞΕΛΙΞΗ» Η ΣΥΜΒΑΣΗ ΕΡΓΑΣΙΑΣ ΞΕΝΟΔΟΧΩΝ - ΞΕΝ/ΛΩΝ

από ➡ Σελ. 1

από την πανελλαδική κλαδική σύμβαση. Θα πρέπει όμως να σημειώσω και τα αρνητικά ότι δηλαδή δεν περιέχει τα θεσμικά απήμαστα που αφορούν την αναβάθμιση των κατηγοριών των σερβιτόρων καθώς και τις επιπλέον αμοιβές της τοπικής συμφωνίας».

Αναφερόμενος στην εφαρμογή της τοπικής συμφωνίας με την οποία καθορίζεται η αμοιβή της εργασίας πέραν του πευθημέρου και με αφορμή την άρνηση της Ενωσης Ξενοδόχων Ρόδου να την αποδεχθεί για το 1998, ο κ. Κωλέτσης, είπε: «Εκτιμώ ότι επειδή είμαστε στα μέσα της τουριστικής περιόδου θα πρέπει οι ξενοδόχοι να τιμήσουν την υπογραφή τους. Να σημειωθεί ότι στην τελευταία παράγραφο της τοπικής σύμβασης αναφέρεται ότι συμφωνίες που είχαν γίνει στο παρελθόν πρέπει να συνεχίσουν να ισχύσουν και ότι τίποτε δεν αλλάζει με αυτή την σύμβαση. Πρέπει λοιπόν να δώσουν την τοπική συμφωνία όπως την είδιναν τα προηγούμενα χρόνια. Θα πρέπει να υπενθυμίσω ότι η 6η ημέρα και το σπαστό ωράριο εφαρμόσθηκαν μετά από πρόταση της ΕΞΡ. Θα πρεπει λοιπόν οι ξενοδόχοι να θυμούνται ότι με δική τους πρωτοβουλία έγιναν αυτές οι συμφωνίες και οι εργαζόμενοι συναίνεσαν για να μην δοκιμασθεί ο τουρισμός της Ρόδου. Εάν θέλουν να επανέλθουμε αμιγώς στο πενθημερο τότε θα εφαρμοσθεί η Εθνική Συλλογική Σύμβαση Εργασίας και η αμοιβή θα δίνεται με υπερωριακή απασχόληση και θα πληρώνεται το ρεπό με 75%. Επομένως θα δούμε ποιόν συμφέρει καλύτερα».

Τέλος αναφερόμενος στο «μέλλον»της τοπικής σύμβασης εργασίας ο κ. Κωλέτσης δήλωσε αισιόδοξος γιατί πιστεύει ότι υπάρχουν περιθώρια την ερχόμενη χρονιά με την καταγγελία της σύμβασης και η αναβάθμιση των σερβιτόρων να γίνει και να ενσωματωθεί στην τοπική συμφωνία.

ΣΥΜΠΛΗΡΩΘΗΚΕ ΧΘΕΣ ΜΕ ΤΗΝ ΤΕΤΑΡΤΗ ΕΚΛΟΓΗ Η ΔΙΟΙΚΗΣΗ ΤΗΣ ΔΑΝΕ

από ➡ Σελ. 1

έχει ως εξής:

Στην ψηφοφορία της 27-7-1998 εκλέχθηκαν οι κ.κ.:

1. ΓΙΑΝΝΑΚΑΚΗΣ ΙΩΑΝΝΗΣ 1.739.700 μετοχές.
2. ΚΑΣΤΗΣ ΑΝΤΩΝΙΟΣ 1.337.852 μετοχές.
3. ΓΕΡΟΝΙΚΟΛΑΣ ΙΑΚΩΒΟΣ 1.326.984 μετοχές.
4. ΚΟΥΚΟΥΛΑΣ ΔΗΜΗΤΡΙΟΣ 1.267.050 μετοχές.
5. ΑΡΑΒΑΝΤΙΝΟΣ ΠΑΪΣΙΟΣ 1.186.702 μετοχές.
6. ΚΟΚΚΙΝΙΔΗΣ ΜΙΧΑΗΛ 1.095.146 μετοχές.
7. ΙΩΑΝΝΙΔΗΣ ΙΩΑΝΝΗΣ 1.090.615 μετοχές.

Κατά την 2η επαναληπτική ψηφοφορία της 29-7-98 εκλέχθηκαν οι κ.κ.:

8. ΚΑΠΑΖΑΣ ΚΩΝ/ΝΟΣ 1.429.215 μετοχές.
9. ΠΙΤΤΑΡΟΚΟΙΛΗΣ ΕΜΜ. 1.317.115 μετοχές.
10. ΣΤΑΧΤΕΑΣ ΘΕΟΔΩΡΟΣ 1.090.940 μετοχές.

Κατά την 3η επαναληπτική ψηφοφορία της 31-7-98 εκλέχθηκε ο κ.

11. ΜΑΥΡΑΚΗΣ ΒΑΣΙΛΕΙΟΣ 1.532.273 μετοχές.

Τέλος, κατά την 4η επαναληπτική ψηφοφορία της 3-8-1998 εκλέχθηκε ο κ.

12. ΒΟΥΤΣΑΣ ΚΩΝ/ΝΟΣ 1.389.327 μετοχές.

Οι υποψήφιοι κ.κ. Ν. Χαραλάμπης, Κ. Χαριοφύλης και Γ. Κόκκινος με την από 28-7-1998 έγγραφη δήλωσή τους παραιτήθηκαν από τις εκλογικές διαδικασίες.

Ρόδος 3 Αυγούστου 1998
Ο Πρόεδρος της Γενικής Συνέλευσης
Κυριάκος Μ. Αρχοντάκης

ΠΑΡΟΥΣΙΑΣΗ ΒΙΒΛΙΩΝ



Τα νέα βιβλία του πολυγραφότατου και στοχαστικού συγγραφέα και καλλιτέχνη Νίκου Χαρτοφύλη «Απολλωνίου Ροδίου Αργοναυτικά» και «Η Δωδεκάνησος στην επανάσταση του 1821» θα παρουσιάσει στο Ροδιακό κοινό απόψε στις 7 μ.μ. στο Εθνικό Θέατρο η δημοσιογράφος και Δημοτική Σύμβουλος Ε. Γλεντή ενώ αποσπάσματα από τα βιβλία θα αποδώσει η δημοσιογράφος Π. Ντόκου.

Τα «Αργοναυτικά» είναι έμμετρη μετάφραση από το αρχαίο κείμενο του επικού ποιητή της Αλεξανδρινής εποχής Απολλωνίου Ροδίου και αναφέρεται στην αργοναυτική εκστρατεία. Το βιβλίο αποτελούμενο από 1768 στίχους εκδόθηκε με χορηγία του δήμου Ροδίων και είναι αφιερωμένο στα 50 χρόνια ελεύθερου β

Επιστροφή στην πολιτική της σκληρής δραχμής;





Είναι αλήθεια πως το ΙΟΒΕ, με τις εκθέσεις του για την ελληνική οικονομία, μας έχει συνηθίσει σε ένα είδος προσέγγισης και ανάλυσης της οικονομικής πολιτικής που οι αγγλοσάξονες χαρακτηρίζουν ως «εποκοδομητική κριτική». Δεν δίστασε, μάλιστα, συχνά να βαδίσει «κόντρα στο ρεύμα» των εντυπώσεων κα να ασκήσει σκληρή κριτική, προκειμένου να ταράξει τα κατά περιόδους «στάσιμα ύδατα» της οικονομικής και πολιτικής μας ζωής. Από την άποψη αυτή, η συνεισφορά του στην αντίληψη του οικονομικού μας γίγνεσθαι είναι αδιαμφισβήτητη, πολύ περισσότερο που πρώτο το ΙΟΒΕ καθιέρωσε την ανεξάρτητη από πολιτικές αποχρώσεις κριτική στην οικονομική πολιτική.

Θα περίμενε, λοιπόν, κανείς πως και στην τελευταία του τριμηνιαία έκθεση για την οικονομία ότι θα υπερβεί το ΙΟΒΕ το τρέχον κλίμα της ακατάσχετης ευφορίας των αγορών και να παρουσιάσει ένα πλήρες «ισοζύγιο» των θετικών και αρνητικών εξελίξεων στην οικονομία. Από μία πρώτη ανάγνωση της έκθεσης, διαπιστώνουμε πως το πέτυχε αυτό μόνο κατά το πρώτο σκέλος. Οχι γιατί δεν επιχειρεί να εμφανίσει ένα παρόμοιο ισοζύγιο. Αλλά γιατί το πραγματοποιεί με αντιφατικό τρόπο περιπλέκοντας τα πράγματα αντί να τα ξεκαθαρίζει, ιδίως όσον αφορά τη σύνοψη των θέσεών του που εξέδωσε υπό μορφήν δελτίου Τύπου το οποίο δεν αντικατοπτρίζει επιτυχώς το πνεύμα της έκθεσης.

Η ιδια η έκθεση, αν και με τον γνώριμο θετικό προσανατολισμό της άσκησης γόνιμης κριτικής μέσω της επισήμανσης των αδυναμιών της οικονομίας και των ελλείψεων της οικονομικής πολιτικής, δείχνει ωστόσο να «υποφέρει» από ορισμένα κενά λογικής ακολουθίας ή και αντιφάσεις που την υποχρεώνουν να παρεκκλίνει του αρχικού της στόχου.

Συγκεκριμένα, ενώ αρχικά εκτιμά πως η «οικονομία συνεχίζει να ακολουθεί μια πορεία που θα την οδηγήσει στην ΟΝΕ μέχρι την 1/1/2001», θεωρεί πως υπάρχουν «αρκετά προβλήματα οικονομικής πολιτικής που περιορίζουν τις προοπτικές ανάπτυξης της χώρας... ακόμη και αν πράγματι καταφέρει να ενταχθεί στην ΟΝΕ κατά τα προβλεπόμενα». Η διατύπωση αυτή αφήνει, κατ'αρχάς, αμφιβολίες για το πόσο πράγματι πιστεύει το ΙΟΒΕ στην ικανότητα έγκαιρης ένταξης της οικονομίας στην ΟΝΕ. Παραπέμπει, επίσης, στην μη άσκηση άριστου μείγματος οικονομικής πολιτικής.

Αμέσως κατόπιν, όμως, δηλώνει σαφώς πως «κάποια από αυτά τα προβλήματα σχετίζονται με το δημοσιονομικό και νομισματικό μείγμα πολιτικής. Αυτό το μείγμα θα είναι είτε μη συντηρήσιμο ή, με απλά λόγια, υπερβολικά δαπανηρό». Βλέπουμε δηλαδή, πως από το «μη άριστο» μείγμα πολιτικής που δεν επιτρέπει τους υψηλότερους δυνατούς ρυθμούς ανάπτυξης (να σημειωθεί πως το ΙΟΒΕ ομιλεί για σχετικά υψηλό ρυθμό ανάπτυξης το 1998 και ακόμη ταχύτερο το 1999), η έκθεση... διολισθαίνει στο «μη συντηρήσιμο» μείγμα πολιτικής που θέτει εν αμφιβόλω την ίδια την σύγκλιση και ένταξη στην ΟΝΕ. Διότι πως αλήθεια θα πάμε στην ΟΝΕ, όταν το μείγμα της ακολουθούμενης πολιτικής είναι μη συντηρήσιμο;

Τον υπερβολικά δαπανηρό και μη συντηρήσιμο για την οικονομία χαρακτήρα τρέχουσας οικονομικής πολιτικής, εντοπίζει το ΙΟΒΕ στην υπερβολικά αυστηρή νομισματική πολιτική (υψηλά ονομαστικά επιτόκια, χαμηλός ρυθμός νομισματικής επέκτασης) που ακολουθεί η Τράπεζα της Ελλάδος, προκειμένου να μειώσει μόνη της ουσιαστικά τον πληθωρισμό, δεδομένου ότι η αντιπληθωριστική συμβολή των άλλων πολιτικών (εισοδηματικής, δημοσιονομικής, διαρθρωτικής) είναι από ελάχιστη έως περιορισμένη.

Τώρα πως γίνεται και το ΙΟΒΕ διαπιστώνει ταυτόχρονα πως «οι διαρθρωτικές αλλαγές προχωρούν σε μεγάλο βαθμό σύμφωνα με το κυβερνητικό πρόγραμμα», πως ο μέσος πραγματικός ρυθμός στην οικονομία θα αυξηθεί και το 1998, αλλά λιγότερο από την αύξηση της παραγωγικότητας (βλη. μείωση μοναδιαίου κόστους εργασίας και βελτίωση ανταγωνιστικότητας), και πως οι κρατικοί προϋπολογισμοί του 1997 και 1998 υλοποιούνται με επιτυχία, ενόσω «κάποια επιπλέον μέτρα περιορισμού των δαπανών αποδίδουν, βοηθώντας έτσι στην μείωση του χρέους ως ποσοστό στο ΑΕΠ και χωρίς την χρίση διαφόρων λογιστικών καινοτομιών», αυτό πολύ δύσκολα μπορει κανείς να το συνδέσει με την δήθεν μονομερώς ασκούμενη από την Τ.Ε. αντιπληθωριστική πολιτική. Διότι, αν πράγματι δέχεται το ΙΟΒΕ πως συμβαίνουν τα παραπάνω στην ελληνική οικονομία, τότε δεν μπορεί να θεωρεί πως μόνη η νομισματική πολιτική επωμίζεται το βάρος του αντιπληθωρισμού.

Συμφωνούμε, ωστόσο, με το ΙΟΒΕ πως τα βάρη της αντιπληθωριστικής πολιτικής παραμένουν ανισομερώς κατανεμημένα και πως απαιτείται ενίσχυση του ανταγωνισμού στις αγορές και μεγαλύτερη δημοσιονομική πειθαρχία με έμφαση στην περισποίλή των πρωτογενών κρατικών δαπανών. Μήπως αυτή η ανισομέρεια ισοδυναμεί, εντούτοις, με «επιστροφή στην, προ της υποτίμησης, πολιτική της σκληρής δραχμής» όπως δαπείνεται το ΙΟΒΕ; Οχι βέβαια, διότι μία τέτοια παραδοχή θα αναιρούσε όλες τις προηγούμενες εκτιμήσεις του ΙΟΒΕ για βελτιώσεις στα μέτωπα της εκτέλεσης του προϋπολογισμού, της εισοδηματικής πολιτικής και των διαρθρωτικών αλλαγών, ενώ ταυτόχρονα θα παρέβλεπε την νέα κατάσταση πραγμάτων που δημιούργησε η ίδια η υποτίμηση και ένταξη της δραχμής στον ΜΣΙ.

Προ της υποτιμησεως δεν είχαμε ούτε ιδιωτικοποιήσεις, ούτε εξυγίανση των ΔΕΚΟ ούτε τις ανεπαρκείς - έστω - αλλά καλοδεχούμενες μεταρρυθμίσεις των εργασιακών σχέσεων και του ασφαλιστικού συστήματος. Ταυτόχρονα, οι μισθοί αυξάνονταν πάνω από την παραγωγικότητα και η δραχμή ήταν εκτός του ΜΣΙ. Με όλες αυτές τις διαφορές που ακολούθησαν την υποτίμηση, το επενδυτικό κλίμα και η αξιοπιστία της οικονομικής πολιτικής αναβαθμίστηκαν τόσο ώστε η δραχμή ανατιμήθηκε κατά το ήμισυ της υποτίμησης από τις μαζικές εισροές κεφαλαίων. Τα κεφάλαια αυτά δεν είναι κερδοσκοπικά όπως εσφαλμένα πιστεύουμε εκτιμά το ΙΟΒΕ, ή τουλάχιστον δεν είναι κερδοσκοπικά σε ένα μεγάλο μέρος τους. Οχι τόσο επειδή έχουμε

Κριτικές παρατηρήσεις στην τελευταία έκθεση του ΙΟΒΕ

και εισροές κεφαλαίων για άμεσες παραγωγικές επενεδύσεις (βλη. όμιλο Λάτση ή άλλες ξένες επιχειρηματικές διεισδύσεις), όσο επειδή η επένδυση σε κρατικά ομόλογα πολυετούς διάρκειας συνδέεται με την ένταξη της δραχμής στο ευρώ και την ασφάλεια που αυτό προσφέρει δίπλα στις υψηλές αποδόσεις των ελληνικών τίτλων. Πρόκειται για μακροπρόθεσμη επενδυτική επιλογή και δεν μπορεί να χαρακτηρισεί κερδοσκοπική (τα κερδοσκοπικά κεφάλαια χαρακτηρίζονται από τις βραχυχρόνιες - κάτω του έτους - τοποθετήσεις τους) την στιγμή που η μεταβατική περίοδος της Ελλάδας για την ΟΝΕ είναι τουλάχιστον διετής.

Η βασική διαφορά της τρέχουσας νομισματικής πολιτικής από την προ της υποτίμησης «πολιτική της σκληρής δραχμής» είναι ότι τότε διατηρούσαμε σχετικά σταθερή την συναλλαγματική ισοτιμία ενώ ταυτόχρονα μειώναμε τα επιτόκια με ρυθμούς ταχύτερους από την αποκλιμάκωση του πληθωρισμού, βασιζόμενοι αποκλειστικά στις θετικές προσδοκίες που είχαν δημιουργηθεί. Αντίθετα, τώρα, η δραχμή ανατιμάται επειδή η Τ.Ε., παρά τις μεγάλες εισροές κεφαλαίων, διστάζει να μειώσει τα επιτόκια αν προηγουμένως δεν υπάρξει σαφής και ουσιαστική τάση μείωσης του πληθωρισμού. Από την απόψη αυτή, ασφαλώς και πρέπει να υπάρξει μεγαλύτερη δημοσιονομική πειθαρχία και ταχύτερη απελεύθερωση των αγορών (υπηρεσιών κυρίως) ώστε να διευκολυνθεί η αντιπληθωριστική διαδικασία. Δεν υπάρχει, όμως, περίπτωση να χαλαρώσει πρόωρα η νομισματική πολιτική, διότι οιαδήποτε αδικαιολόγητη και βεβιασμένη στα μάτια των αγορών κίνηση μείωσης των επιτοκίων ή της συναλλαγματικής ισοτιμίας μπορεί να πυροδοτήσει κύμα πωλήσεων κρατικών τίτλων από πλευράς ξένων θεσμικών επενδυτών (υπολογίζεται ότι αυτοί κατέχουν πλέον ελληνικούς τίτλους αξίας 3 - 4 τριο. δρχ.) προκαλώντας νέα νομισματική κρίση.

Η αναγκαστική διατήρηση υψηλών βραχυχρόνιων επιτοκίων σιρέφει, όπως σωστά ισχυρίζεται το ΙΟΒΕ, την κυβέρνηση στην έκδοση μακροχρονίων ομολόγων «τα οποία αναστέλλουν προσωρινά το πρόβλημα, αλλά εγείρουν υποψίες για μελλοντικούς υψηλότερους φόρους, υποθηκεύοντας την ανταγωνιστικότητα της οικονομίας». Πρόκειται ασφαλώς για υπερβολή, αφού με υποψίες μελλοντικών επιβαρύνσεων ουδέποτε υποθηκεύτηκε η ανταγωνισικότητα μιας οικονομίας. Επιπλέον, η έκδοση μακροχρονίων ομολόγων που υπακούει στην λογική μιας αναγκαίας αναδιάρθρωσης του δημοσίου χρέους και που πρώτη υπέδειξε η Ε.Ε. στις χώρες - μέλη της, αποτελεί ένα ακόμη σημείο διαφοροποίησης της οικονομικής πολιτικής από το μέγιμα της προ υποτίμησης περιόδου. Εξάλλου, με την δυναμική που πλέον αναπτύσσεται για αποκρατικοποιήσεις και μείωση του μεγέθους του δημόσιου τομέα, η μετάθεση των βαρών εξυπηρέτησης του χρέους στο μέλλον δεν προδιαθέτει για νέους και υψηλότερους φόρους αλλά για λιγότερες δαπάνες.

Θα πρέπει να επισημάνουμε ότι κατά τα άλλα, η εκτίμηση του ΙΟΒΕ σχετικά με την εξέλιξη της ανταγωνιστικότητας είναι θετική (βελτίωση) και συμπορεύεται με τις επίσης θετικές εκτιμήσεις του για την ανάπτυξη της οικονομίας και ειδικότερα της βιομηχανικής παραγωγής. Γι'αυτό και προκαλεί έκπληξη η εμφάνιση μιας συνεχώς αυξανόμενης μερίδας επιχειρήσεων που ανιμετωπίζουν πρόβλημα στην παραγωγική τους διαδικασία εξαπίας της ανεπάρκειας ζήτησης (62%), ενώ το ποσοστό των επιχειρήσεων που δεν αντιμετωπίζουν αντίστοιχα κανένα εμπόδιο μειούται σταθερά μετά το 1996 (23% το '98). Η επισήμανση αυτή του ΙΟΒΕ έρχεται σε αντίθεση τόσο με την θεαματική αύξηση της βιομηχανικής παραγωγής το α' 5μηνο του '98 όσο και με την προηγούμενη έρευνα συγκυρίας του ίδιου του ΙΟΒΕ (Μάρτιος '98) όοπου εμφάνιζε ακριβώς αντίθετα ποσοστά: δηλαδή, το 64% των επιχειρήσεων έκρινε πως η παραγωγική τους δραστηριότητα τους πρώτους μήνες του '98 δεν αντιμετώπιζε κανένα πρόβλημα (είτε από την πλευρά της προσφοράς είτε από την πλευρά της ζήτησης) και μόνο το 25% του συνόλου έθετε πρόβλημα ανεπάρκειας ζήτησης.

Υπό το πρίσμα των παραπάνω διαπιστώσεων, η τελευταία έκθεση του ΙΟΒΕ πιστεύουμε ότι αδικεί τον εαυτό της. Με τις υπερβολές και αντιφάσεις που περιέχει, τείνει να δημιουργήσει περισσότερα ερωτηματικά από όσα επιχειρεί να απαντήσει. Ενδιαφέρον, εξάλλου, παρουσιάζει η θεώρηση που το ίδιο το ΙΟΒΕ έχει για την έκθεσή του: «Η παραπάνω κριτική (σσ. η κριτική του ΙΟΒΕ) είναι προφανώς βασισμένη σε ένα σκεπτικό πρώτης βέλτιστης οικονομικής πολιτικής. Σε μία χώρα όπου η πρωταρχική κινητήρια δυναμη ενός γεγονότος είναι η καλύτερη πολιτική κίνηση, δεν υπάρχει αμφιβολία ότι η παραπάνω ανάλυση είναι αφελής. Δεν μπορεί κανείς να υποεκτιμήσει την μεγάλη ανίσαση που αντιμετωπίζει η κυβέρνηση κατά την εφαρμογή του προγράμματος διαρθρωτικών αλλαγών».

ΕΛΛΗΝΙΚΗ ΔΗΜΟΚΡΑΤΙΑ
ΥΠΟΥΡΓΕΙΟ ΥΓΕΙΑΣ ΠΡΟΝΟΙΑΣ
ΝΟΜΑΡΧΙΑΚΟ ΓΕΝΙΚΟ ΝΟΣΟΚΟΜΕΙΟ ΡΟΔΟΥ
ΓΡ. ΠΡΟΣΩΠΙΚΟΥ
Πληροφορίες: Κούρτη Λουκία
Ταχ. Δ/νση: 85100 ΡΟΔΟΣ
Τ.Θ. 138 - ΡΟΔΟΣ
Τηλέφωνο: (0241) 22222 εσωτ. 405
FAX: (0241) 23320

ΑΝΑΚΟΙΝΩΣΗ

Για την πρόσληψη προσωπικού με σύμβαση εργασίας ιδιωτικού δικαίου ορισμένου χρόνου.

Το Γενικό Νομαρχιακό Νοσοκομείο Ρόδου που εδρεύει στο Δήμο Ρόδου ύστερα από την αριθμ. 5/23-2-98 Πράξη της Τριμελούς εξ Υπουργών Επιτροπής της παρ. 2 του άρθρου 2 της ΠΥΣ 236/94 και την αριθμ. Α98/8298/17-3-98 απόφαση του Υπουργού Υγείας Πρόνοιας όπως τροποποιήθηκε με τις αριθμ. Α98/17041/98 και Α98/21142/98 αποφάσεις, ανακοινώνει ότι θα προσλάβει προσωπικό με σύμβαση εργασίας ιδιωτικού δικαίου ορισμένου χρόνου, συνολικού αριθμού 2 ατόμων για την κάλυψη παροδικών αναγκών του Κέντρου Υγείας Καρπάθου, σύμφωνα με τις διατάξεις του άρθρου 21 του Ν. 2190/94, όπως ισχύει μετά τις τροποποιήσεις και συμπληρώσεις των Ν. 2225/94, 2247/94, 2266/94, 2349/95 και 2527/97 για τις εξής, κατά αριθμό ατόμων, ειδικότητες, με τα αντίστοιχα ειδικά τυπικά προσόντα και την αντίστοιχη χρονική περίοδο.

	Ειδικότητα	Αριθμ.	Ειδικά Τυπικά Προσόντα	Χρονική Διάρκεια
1	ΥΕ Προσωπικού Καθαριότητας	1	Απολυτήριο Υποχρεωτικής Εκπαίδευσης	4 μήνες
2	ΥΕ Μεταφορέων Ασθενών	2	Απολυτήριο Υποχρεωτικής Εκπαίδευσης	4 μήνες

- Οι υποψήφιοι πρέπει να έχουν ηλικία από 18 έως 65 ετών.
- Οι υποψήφιοι δεν πρέπει να έχουν κώλυμα κατά το άρθρο 22 του Υπαλληλικού Κώδικα (καταδίκη, υποδικία, δικαστική αντίληψη, δικαστική απαγόρευση) με επιφύλαξη των ειδικών διατάξεων του άρθρου 4&6 του Ν. 2207/94.
- Γνωστοποιείται ότι μεταξύ των υποψηφίων έχουν προτεραιότητα οι μακροχρονίως άνεργοι, εγγεγραμμένοι στον ΟΑΕΔ για διάστημα (12) δώδεκα τουλάχιστον συνεχών μηνών (άρθρο 9 ν. 2434/96), οι απολυόμενοι από συγχωνευόμενες συνεταιριστικές οργανώσεις και έπονται οι λοιποί άνεργοι ή ανεπάγγελτοι.
- Η σειρά κατάταξης των παραπάνω δύο κατηγοριών ανέργων υποψηφίων, γίνεται από άποψη εντοπιότητας (κατοικία - δημοτικότητα) και κριτηρίων ως εξής:

Από άποψη εντοπιότητας:

Πρώτη προτεραιότητα πρόσληψης έχουν:

α) Οι μόνιμοι κάτοικοι του δήμου ή της κοινότητας που θα παρασχεθούν οι υπηρεσίες ή θα εκτελεσθούν οι εργασίες.

β) Οι μόνιμοι κάτοικοι του πλησιέστερου δήμου ή κοινότητας της ίδιας επαρχίας.

Αναλυτικότερα μεταξύ των υποψηφίων έχουν πρώτη προτεραιότητα πρόσληψης οι μόνιμοι κάτοικοι των κοινοτήτων των νησιών Κάσου και Καρπάθου με προτεραιότητα εκείνη των Πηγαδιών, όπου και εδρεύει το Κέντρο Υγείας και της Κοινότητας Ολύμπου, που εδρεύει ασθενοφόρο όχημα, για τον μεταφορέα ασθενών.

γ) Οι μόνιμοι κάτοικοι των δήμων και κοινοτήτων των υπολοίπων Επαρχιών του Νομού.

δ) Οι μόνιμοι κάτοικοι των δήμων και κοινοτήτων των νομών της περιφέρειας Νοτίου Αιγαίου και τέλος

ε) Οι μόνιμοι κάτοικοι των υπολοίπων νομών της χώρας.

Από άποψη κριτηρίων:

Η σειρά κατάταξης κάθε ομάδας γίνεται με βάση τα επόμενα κατα σειρά κριτήρια σε πέντε (5) κατηγορίες.

Για κάθε κατηγορία υποψηφίων αναλογεί το 20% ων θέσεων που προκηρύσσονται:

Για τον υπολογισμό του ποσοστού αυτού για κλάσμα μονάδας προστίθεται μία θέση κατά σειρά μεγέθους των κλασμάτων ώστε να κατανεμηθούν όλες οι θέσεις που προκηρύσσονται. Επί ίσων κλασμάτων οι θέσεις κατανέμονται κατά σειρά κατηγοριών.

Οταν οι θέσεις που προκηρύσσονται δεν επαρκούν για όλες τις κατηγορίες κατανέμονται ανά μία με τη σειρά των κατηγοριών. Αν σε μία κατηγορία οι υποψήφιοι δεν καλύπτουν το σύνολο των θέσεων που αντιστοιχεί στο ποσοστό της, οι θέσεις που περισσεύουν κατανέμονται αναλογικά στις λοιπές κατηγορίες με τη σειρά των κατηγοριών.

Κατά τον υπολογισμό των θέσεων βάσει του ποσοστού 20% κατά κατηγορία, οι θέσεις που τυχόν περισσεύουν, μετά την αρχική κατανομή, προστίθενται ανά μία κατά τη σειρά των κατηγοριών.

α) Οι έχοντες ανήλικα τέκνα

β) Τα τέκνα πολύτεκνων οικογενειών προτάσσομένων των υποψηφίων μέχρι 25 ετών (ασχέτως αν αυτά είναι άγαμα ή έγγαμα) χωρίς να αποκλείονται τα μεγαλύτερης ηλικίας.

γ) Οσοι συνοικούν και έχουν την επιμέλεια συζύγου ή ενήλικου ή ανήλικου τέκνου ή αδερφού με βαρια ήθικά ή ψυχοσωματικά προβλήματα με αναπηρία 67% και άνω.

Οσοι έχουν την επιμέλεια συζύγου ή γονέα ή αδερφού μη δυνάμενου να αυτοεξυπηρετηθεί λόγω παθήσεως ή λόγω ηλικίας μεγαλύτερης των 78 ετών.

δ) Οι νέοι ηλικίας 18-28 ετών.

ε) Υπόλοιποι υποψήφιοι άνω των 28 ετών.

ζ) Οι απολυμένοι από συνεταιριστικές οργανώσεις του άρθρου 33 παρ. 10 του Ν. 2538/97.

Επισημαίνεται ότι, στην τέταρτη και στην πέμπτη κατηγορία κατατάσσονται κατά περίπτωση, βάσει της ημερομηνίας γέννησης τους και οι πέρα του αριθμού των προσλαμβανομένων υποψήφιοι των τριών πρώτων κατηγοριών αντίστοιχης ηλικίας.

- Σημειώνεται, ότι επί ίσων προϋποθέσεων, υποψήφιοι με ορισμένες άλλες ιδιότητες των τεσσάρων πρώτων κατηγοριών κριτηρίων οι οποίες ορίζονται συγκειρμένα στην παρ. 11 του άρθρου 21 του Ν. 2190/1994 (ο άνεργος που έχει απολυθεί λόγω καταργήσεως υπηρεσιών του δημοσίου ή ν.π.δ.δ. ή ΟΤΑ ή ν.π.ι.δ. της παρ. 1 του άρθρου 14 του νόμου 2190/94 και εφόσον είχαν συνεχή υπηρεσία (2) τουλάχιστον ετών, ο γονέας τέκνου με βαριά ή ηθικά ή ψυχοσωματικά προβλήματα ποσοστού αναπηρίας 67% και άνω, γονέας που βαρύνεται βάσει δικαστικής αποφάσεως ή συμβολαιογραφικής πράξεως με τη διατροφή των ανηλίκων τέκνων, άλλως αυτός που έχει την επιμέλεια τους και είναι άγαμος, ή χήρος, ή διαζευγμένος, ή σε διάσταση, τα τέκνα θυμάτων πολέμου, τα τέκνα συνταξιοδοτουμένων αναπήρων πολέμου, τα τέκνα αναπήρων και θυμάτων πολέμου αμάχου πληθυσμού και τα τέκνα τραυματιών ή πολεμιστών της ζώνης των πρόσσω (προτάσσονται).

Οι μακροχρονίως άνεργοι υποψήφιοι προτάσσονται εντός της ομάδας εντοπιότητας και της κατηγορίας κριτηρίων που ανήκουν και προσλαμβάνονται εφόσον στην αντίστοιχη ομάδα εντοπιότητας και κατηγορία κριτηρίων αναλογεί θέση.

Οι ενδιαφερόμενοι μπορούν να υποβάλουν αίτηση στην Γραμματεία της υπηρεσίας μας (οδός Ερυθρού Σταυρού 5, αρμόδιοι υπάλληλοι κ. Κουμνάκη Ελευθερία και κ. Μαγιάφη Αναστασία) εντός προθεσμίας δέκα (10) ημερών που αρχίζει από την επόμενη ημέρα της τελευταίας δημοσίευσης της παρούσας σε τοπικές εφημερίδες ή της ανάρτησης της στο κατάστημα της υπηρεσίας και στο χώρο ανακοινώσεων του δημοτικού καταστήματος, εφόσον η ανάρτηση της είναι τυχόν μεταγενέστερη της δημοσίευσης στις εφημερίδες.

- Οι ενδιαφερόμενοι μαζί με την αίτηση τους πρέπει να υποβάλουν τα εξής δικαιολογητικά:

1. Κυρωμένο φωτοαντίγραφο των δύο όψεων της αστυνομικής ταυτότητας.

2. Κυρωμένο φωτοαντίγραφο του τίτλου σπουδών τους (όπου απαιτείται).

- Κυρωμένο φωτοαντίγραφο άδειας ασκήσεως επαγγέλματος όπου απαιτείται.

- Πιστοποιητικό εμπειρίας στο αντικείμενο της ειδικότητας όπου απαιτείται.

3. Υπεύθυνη δήλωση του Νόμου 1599/86 ότι δεν έχουν κώλυμμα κατά το άρθρο 22 του Υπαλληλικού κώδικα α) ότι δεν έχουν καταδικαστεί για κακούργημα και δεν έχουν λόγω καταδίκης στερηθεί τα πολιτικά τους δικαιώματα έστω και αν έχει λήξει ο χρόνος που ορίστηκε για τη στέρηση, β) ότι δεν έχουν καταδικαστεί για κλοπή, υπεξαίρεση (κοινή και στην υπηρεσία, απάτη, εκβίαση, πλαστογραφία, απιστία δικηγόρου, δωροδοκία ή δωροληψία, καταπίεση, παράβαση καθήκοντος, συκοφαντική δυσφήμιση ή εγκλήματα κατά των ηθών ή το νόμισμα γ) ότι δεν είναι υπόδικοι και δεν έχουν παραπεμφθεί με τελεσίδικο βούλευμα για κακούργημα ή για πλημμέλημα της προηγούμενης περίπτωσης, έστω και αν το αδίκημα παραγράφηκε δ) ότι δεν υπάρχει κώλυμα από απαγόρευση ή δικαστική αντίληψη.

4. Υπεύθυνη δήλωση του Ν. 1599/86 στην οποία δηλώνουν αν το αμέσως προηγούμενο δωδεκάμηνο που συμπληρώνεται κατά την τελευταία ημέρα της προθεσμίας υποβολής αιτήσεων έχουν απασχοληθεί σε δημόσια υπηρεσία ή νομικό πρόσωπο του άρθρου 14 παρ. 1 του ν. 2190/94 με την ιδιότητα του εποχιακού υπαλλήλου ή για κάλυψη περιοδικών ή πρόσκαιρων αναγκών, ή όχι. Σε περίπτωση που έχουν απασχοληθεί να δηλώσουν την υπηρεσία στην οποία απασχολήθηκαν και την ακριβή χρονική διάρκεια της απασχόλησης (έναρξη και λήξη).

- Οι ενδιαφερόμενοι μπορούν να υποβάλουν στο ΑΣΕΠ ενστάσεις κατά της ανακοινώσεως μέσα σε αποκλειστική προθεσμία, η οποία λήγει μετά την πάροδο δέκα (10) ημερών από την ανάρτηση της ανακοίνωσης ή από την τελευταία δημοσιοποίηση της, εφόσον η τελευταία δημοσίευση γίνει μετά την ανάρτηση. Επίσης μπορούν να υποβάλουν ενστάσεις κατά των πινάκων κατάταξης μέσα σε αποκλειστική προθεσμία, η οποία λήγει μετά την πάροδο δέκα (10) ημερών από την ανάρτηση τους.

Για την υποβολή της ένστασης απαιτείται η καταβολή στο δημόσιο ταμείο παραβόλου πέντε χιλιάδων (5.000) δραχμών.

- Περίληψη της παρούσας να δημοσιευθεί σε δύο ημερήσιες ή εβδομαδιαίες τοπικές εφημερίδες της έδρας του Νομού και να αναρτηθεί ολόκληρη στο κατάστημα της υπηρεσίας και στο χώρο ανακοινώσεων του δημοτικού καταστήματος.

Για περισσότερες πληροφορίες οι υποψήφιοι να απευθύνονται στο τμήμα Προσωπικού (κ. Καλαμάτα - Κούρτη Λουκία και κ. Χατζηγιαννάκη Εμμανουήλ τηλ. 22222 εσωτ. 405).

Ο Πρόεδρος
του Διοικητικού Συμβουλίου
Μπαλάνος Μιχαήλ

ΠΟΛΙΤΙΣΤΙΚΟΣ ΟΡΓΑΝΙΣΜΟΣ Μ.Ε.Κ.Τ.Ο. ΔΗΜΟΥ ΙΑΛΥΣΟΥ
ΙΑΛΥΣΙΑ 1998
ΠΡΟΓΡΑΜΜΑ ΕΟΡΤΑΣΤΙΚΩΝ ΕΚΔΗΛΩΣΕΩΝ
ΧΩΡΟΣ ΙΑΛΥΣΙΩΝ: ΠΛΑΤΕΙΑ ΑΠΟΣΤΟΛΙΔΗ

ΣΑΒΒΑΤΟ 8 Αυγούστου 1998

1. - Ωρα 7.30 μ.μ. Παρέλαση Φιλαρμονικής Δήμου Ιαλυσού.
2. Ωρα 8.30 μ.μ. Εγκαίνια του Παραδοσιακού Σπιτιού Ιαλυσού από τον Πολιτιστικό Σύλλογο Γυναικών Ιαλυσού, στην Πλατεία Αποστολίδη.
3. Ωρα 9.00 μ.μ. Λίνο & Μπόμπο - Σόου με Κλόουν και παράσταση κουκλοθεάτρου (Γέλιο - Εκπαιδευτικά παιχνίδια- Ταχυδακτυλουργικά - Μπαλονοκατασκευές και πολλές καλές εκπλήξεις).

ΚΥΡΙΑΚΗ 9 Αυγούστου 1998

1. ΩΡΑ 8.30 μ.μ. παραδοσιακοί χοροί & τραγούδια από τον μουσικοχορευτικό σύλλογο Κρεμαστής «Ο Απόλλων».
2. Παραδοσιακοί χοροί & τραγούδια από το χορευτικό εργαστήρι του πολιτιστικού οργανισμού ΜΕΚΤΟ Ιαλυσού.
3. Μουσική συναυλία από το 8μελές συγκρότημα της Νίκης Κάλλου σ' ένα ποικίλο πρόγραμμα. Προσφορά Δωρεάν Κρασί από τον Δήμο Ιαλυσού.

ΔΕΥΤΕΡΑ 10 Αυγούστου 1998

1. ΩΡΑ 8.30μ.μ. Επίδειξη Οκινάουε Καράτε από τον Αθλητικό Σύλλογο Ιαλυσού «Φιλέρημος» με τον Εκπαιδευτή κ. Τσιριγωτάκη Μίλτο, μέλος της Εθνικής Ελλάδος (Μαύρη Ζώνη 5 DAN)
2. Απαγγελία ποιημάτων από την ποιήτρια Νατάσα Εγγλέζου.
3. Παραδοσιακοί χοροί και τραγούδια από τον χορευτικό σύλλογο Κρεμαστής «Η Πρόοδος».

ΤΡΙΤΗ 11 Αυγούστου 1998

1. ΩΡΑ 9.00 μ.μ. Παράσταση «Καραγκιόζη» από το θίασο Κώστα Μακρή - Καραγκιοζοπαίκτη Ζωγράφο.
Εκθεση με φιγούρες του Καραγκιόζη.
2. Λαική- Μουσική Συναυλία.

ΤΕΤΑΡΤΗ 12 Αυγούστου 1998

1. ΩΡΑ 8.30 μ.μ. Παραδοσιακοί χοροί & τραγούδια από το Προσφυγικό Χορευτικό Συγκρότημα «Ζηνδρος» με έδρα τα πάνω Πολεμίδια Λεμεσού Κύπρου.
2. Παραδοσιακοί Χοροί από το Χορευτικό Συγκρότημα της Κοινότητας Παστίδας.

ΠΕΜΠΤΗ 13 Αυγούστου 1998

1. Θεατρική παράσταση από το Σύλλογο γυναικών Ιαλυσού.
2. Παραδοσιακοί Χοροί - Μουσική & Τραγούδια από το Χορευτικό Συγκρότημα του Δήμου Χάλκης.

ΠΑΡΑΣΚΕΥΗ 14 Αυγούστου 1998

1. ΩΡΑ 5.00 μ.μ. Στην κεντρική πλατεία της Ιαλυσού.
Παιδικός Ποδηλατικός Αγώνας Δεξιοτεχνίας, για παιδιά ηλικίας από 5 μέχρι και 10 ετών.
Οργάνωση ΔΟΑΝ Ιαλυσού.
2. Ωρα 7.30 μ.μ. Μέγας Αρχιερατικός Εσπερινός για τον εορτασμό της Παναγίας, στον Ιερό Ναό της, Κοιμήσεως της Θεοτόκου» της Ιαλυσού, χοροστατούντος του Σεβασμιωτάτου Μητροπολίτου Ρόδου κ.κ. Αποστόλου.
Μετά τον Εσπερινό θα γίνουν λαμπαδηφορίες από το 1ο Σύστημα Δασοπροσκόπων Ιαλυσού, στους κεντρικούς δρόμους της Πόλεως. Θα ακολουθήσει Λαικό Πανηγύρι.

ΣΑΒΒΑΤΟ 15 Αυγούστου 1998

Εορτασμός της Κοιμήσεως της Θεοτόκου & των Ενόπλων Δυνάμεων.
- Ωρα 7.30 π.μ. Επίσημη έπαρση της Σημαίας στην Πλατεία της Εκκλησίας με τη συμμετοχή τιμητικού αποσπάσματος του 95 ΑΔΤΕΑ του 299 ΤΕΑ και του 1ου συστήματος δασοπροσκόπων
- Ωρα 9.00 π.μ. Προσέλευση Επισήμων στο Ιερό Ναό «Κοιμήσεως της Θεοτόκου» στην Ιαλυσό.
- Ωρα 9.45 π.μ. Επίσημη Δοξολογία και Πανηγυρική Ομιλία για τις Ενοπλες Δυνάμεις.
- Ωρα 10.30 π.μ. Λιτάνευση της Ιεράς Εικόνος της Θετόκου, Πολιούχου της Πόλεως με τη συνοδεία τιμητ

Σπορ

Επιμέλεια: Τάσος Κώστας

Ποδαρικό με πεντάρα

Ο Ιαλυσός 5-1... κάποιους Κύπριους • Καλημέρης (2), Τζουρτζεβ, Κυπαρίσσης, Καλαμάρας οι σκόρερ

Ικανοποιητική ήταν η πρώτη εντός έδρας παρουσία του Ιαλυσού. Σε χθεσινό φιλικό οι ερυθροκίτρινοι νίκησαν 5-1 την Δόξα Παλιομετόχου (Γ' Εθνικής Κύπρου) χωρίς να πιεστούν ιδιαίτερα. Ο Γκαϊτατζής δεν χρησιμοποίησε τους Καλλιμάνη (για προληπτικούς λόγους), Καράμπη (έχει σοβαρό πρόβλημα), ενώ είδε τον Αλεξανδρίδη να κάνει εντυπωσιακές αποκρούσεις ως αντίπαλος του Ιάλυσου.

ΠΡΩΤΟ ΗΜΙΧΡΟΝΟ

Στο πρώτο ημίχρονο ο Ιάλυσος ήταν καλός κατά διαστήματα (ειδικά στα τελευταία 15') αλλά σκόνταψε στον εκπληκτικό Νίκο Αλεξανδρίδη που υπερασπιζόταν την εστία των Κύπριων. Οι φιλοξενούμενοι προηγήθηκαν στο 15' εκμεταλλευόμενοι κενά στο κέντρο άμυνας του Ιάλυσου και οι ερυθροκίτρινοι ισοφάρισαν στο 36' με κοντινό πλασέ του Τζούρτζεβ.

Ο Ιάλυσος έχασε κλασικές ευκαρίες ειδικά με τον Γιώργο Καντιμοίρη που στο 40 σημάδεψε το οριζόντιο δοκάρι.

Ο Γκαϊτατζής χρησιμοποίησε τους Κακλαμάνο,, Χατζησταμάτη ως τελευταίους αμυντικούς, τον Κούτρα μπροστά τους, Κυπριώτη, Δεδε (δεξιά), Λαμπρόπουλο, Ράιο (αριστερά) στα πλάγια, τον Τζουρτζεβ οργανωτή και τους Τζούλη, Καντιμοίρη ως επιθετικό δίδυμο.

Την εστία υπερασπίστηκε ο Μπιλλιάς.

ΕΠΑΝΑΛΗΨΗ

Στο δεύτερο ημίχρονο ο Ιάλυσος κυριάρχησε αφού οι Κύπριοι δεν μπόρεσαν να ακολουθήσουν τον ρυθμό. Ο Γκαϊτατζής διατήρησε τον Νίκο Μπιλλιά κάτω από τα δοκάρια και άλλαξε τους υπόλοιπους.

Τελευταίοι αμυντικοί έπαιξαν οι Καβουσανάκης, Μαλιάκκας, μπροστά τους ο Γιώργος Παργιανάς, οργανωτής ο Καλημέρης, στα πλάγια οι Παπαδόπουλος, Καλαμαράς (δεξιά), Πολιάς, Λαγογένης (αριστερά) και επιθετικοί οι Κυπαρίσσης, Σαμαράς.

Το σχήμα της επανάληψης έδειξε πιο κινητικό και έβρισκε εύκολα τον δρόμο προς την αντίπαλη εστία.

Στο '49 ο Κυπαρίσσης είχε σουτ στο δοκάρι, ενώ στο 52' ο Καλημέρης με έξυπνη εκτέλεση φάουλ από πολύ πλάγια σημείωσε το 2-1.

Στο '54 ο Κυπαρίσσης με ατομική προσπάθεια πέτυχε το 3-1 και στο 65' ο Λάζαρος Καλημέρης έκλεψε την παράσταση αφού με ανάποδο ψαλίδι ανέβασε τον δείκτη του σκορ στο 4-1.

Το τελικό 5-1 πέτυχε με δυνατό σουτ ο Φώτης Καλαμάρας.

• Ως αλλαγή χρησιμοποιήθηκαν οι Μοσχής, Κώστας, Μάτσης.

• «Οι παίκτες έδειξαν διάθεση, αλλά χρειαζόμαστε δυνατά φιλικά για να βγάλουμε χρήσιμα συμπεράσματα» δήλωσε ο Γιάννης Γκαϊτατζής.

Τρίτο μάτι

• Εγραψα κάποια πράγματα για τους παίκτες που έφυγαν νωρίτερα από την προετοιμασία του Ιάλυσου και έγινε πανικός. Ψυχραιμία παιδιά. Η ομάδα είναι ΠΑΕ, ο προπονητής και οι παίκτες επαγγελματίες και πρέπει να δέχονται κάθε κριτική.

• Πρέπει να ξέρετε ότι όλα γράφονται καλόπιστα καθώς ούτε ΕΝΑΣ Ροδίτης δεν θέλει το κακό της ομάδας. Οσοι το πιστεύουν βλέπουν φαντάσματα.

• Ασε που έμαθα ότι κάποιοι πήραν άδεια και ξέχασαν να γυρίσουν το Σαββατοκύριακο.

• Καλά τα'πε ο νέος πρόεδρος, αλλά μου φαίνεται ότι δεν έχει συνειδητοποιήσει πόσο σοβαρό είναι το οικονομικό. Πάρτε μέτρα γιατί όταν κάνουν απεργία οι παίκτες θα είναι αργά.

• Μόλις ο Τσίκκης διαπίστωσε ότι ο Καρπάθιος ήταν απλό μέλος της διοίκησης πήρε έναν στυλό και τον ξανάκανε αντιπρόεδρο. Εκλογές έρχονται και δεν θέλει να χάσει ψήφους.

• Εν μέρει έχει δίκιο ο Δήμαρχος. Οσο πληρώνω εγώ η ομάδα δεν αλλάζει γήπεδο. Ας βοηθήσει ο άλλος Δήμος και η Νομαρχία για να την κάνουμε ΠΑΕ του Νομού.
Λογική μου φαίνεται η τοποθέτησή του.

ΗΛΙΑΣ Κ.

«Ασπίδα προστασίας» στον Ιάλυσο

Ιση μεταχείρηση από διαιτησία ο πρώτος στόχος του Κώστα Κουτσόπουλου • Επαφές με βουλευτές, Νομάρχη και φορείς της Δωδεκανήσου

Η αλλαγή σκυτάλης στα διοικητικά του Ιάλυσου φέρνει σειρά εξελίξεων στην μοναδική ΠΑΕ του νομού. Ο νέος πρόεδρος κ. Κώστας Κουτσόπουλος στην συνάντηση του με τους δημοσιογράφους αναφέρθηκε στον τρόπο διοίκησης που θέλει να εφαρμόσει και έδειξε αποφασισμένος να πετύχει.

Η πρόσφατη επίσκεψη του στην Αθήνα για την κλήρωση του πρωταθλήματος Β' Εθνικής αποτέλεση την αρχή εφαρμογής του πρώτου στόχου. Επιδίωξη του είναι να δημιουργηθεί ασπίδα προστασίας του ποδοσφαιρικού τμήματος απ'όλους εκείνους που θέλουν να παίζονται τα πρωταθλήματα στα περίεργα... σκοτεινά γραφεία.

«Δεν θέλουμε ευνοϊκή μεταχείριση, αλλά ίση αντιμετώπιση από την διαιτησία», λέει ο κ. Κουτσόπουλος. Πρόθεση της διοίκησης είναι σε κάθε εκτός έδρας παιχνίδι του Ιάλυσου να βρίσκεται «κρυφός» υπερπαρατηρητής διαιτησίας και κάποιο μέλος των διοικήσεων ΕΠΑΕ και ΕΠΟ. Με αυτόν τον τρόπο θα μηδενιστούν τα φαινόμενα διαιτητικών «σφαγών» που πολύ συχνά ταλαιπωρούν τις επαρχιακές ομάδες.

Μπροστάρης σ'αυτόν τον αγώνα θα είναι ο Ρόδιος παράγοντας της ΕΠΟ κ. Οικονομίδης που είχε ιδιαίτερη συνάντηση με τον πρόεδρο του Ιάλυσου και φρόντισε να τον συστήσει σε πρόσωπα που έχουν επιρροή στα κέντρα αποφάσεων. Ο κ. Κουτσόπουλος είχε συνομιλία με τον αρχιδιαιτητή κ. Βουράκη στον οποίο εξήγησε την φιλοσοφία του για ίση αντιμετώπιση των ομάδων. Βοήθεια προς τον Ιάλυσο υποσχέθηκε και ο διαιτητοπαράγοντας κ. Αλεξανδρίδης που κατάγεται από την Κω και έχει ιδιαίτερη ευαισθησία για τις ομάδες του νομού μας. Τον πρόεδρο του Ιάλυσου γνώρισαν και οι επικεφαλής των συνδέσμων διαιτητών Πειραιά και Αθήνας τα μέλη των οποίων συχνά σφυρίζουν τους αγώνες.

Επόμενο βήμα του κ. Κουτσόπουλου θα είναι η συνάντηση του με τους βουλευτές του νομού, τον Νομάρχη Δωδεκανήσου, και τις διοικήσεις διαφόρων φορέων (ΕΒΕΔ, Ενωση Ξενοδόχων) ώστε να γίνει άνοιγμα της ΠΑΕ σε όλους τους Δωδεκανήσιους και να ζητηθεί βοήθεια (οικονομική και ηθική) εν όψει του μαραθωνίου της Β' Εθνικής.

Οι επισκέψεις του κ. Κουτσόπουλου στην Αθήνα και τα γραφεία των τοπικών αρχόντων θα συνεχιστούν αφού όραμα του είναι ο Ιάλυσος να γίνει πανίσχυρος αγωνιστικά, οικονομικά και διοικητικά.

Στέκι «Ο ΙΑΛΥΣΟΣ»

Κάθε βράδυ στην κεντρική πλατεία Ιαλυσού λειτουργεί το στέκι που δημιούργησε η ΠΑΕ.

Τα γευστικά σουβλάκια, οι παγωμένες μπύρες και η καλή παρέα αποτελούν πόλο έλξης για φιλάθλους και μη. Τα έσοδα από το στέκι πάνε για τις ανάγκες του ποδοσφαιρικού τμήματος γι'αυτό οι άνθρωποι της ομάδας δουλεύουν σκληρά. Ενα πέρασμα σας από το στέκι αποτελεί χέρι βοηθείας για την ΠΑΕ που διατηρεί στην επιφάνεια το ποδόσφαιρο της Δωδεκανήσου.

«Χαλί» θυμίζει ο αγωνιστικός χώρος του Οικονομίδειου σταδίου μετά τις παρεμβάσεις που έγιναν μετά την ολοκλήρωση των αγωνιστικών υποχρεώσεων. Οι παίκτες του Ιάλυσου χαίρονται να παίζουν μπάλλα καθώς μέχρι πέρσι οι επικίνδυνες λακούβες τους έκαναν την ζωή δύσκολη.

• Η ΠΑΕ Ιάλυσος εξετάζει το ενδεχόμενο να διοργανώσει πλούσια λαχειοφόρο αγορά με πρώτο δώρο ένα πολυτελέστατο αυτοκίνητο.

Το μεταγραφικό παζάρι της Β' Εθνικής

Η μεταγραφική περίοδος του Ιουλίου αποτελεί παρελθόν (αν και εδώ που τα λέμε θα συνεχιστεί για μερικές ημέρες ακόμη, με τη γνωστή μέθοδο της θυρίδας) και οι 18 ομάδες της Β' Εθνικής φρόντισαν να στελεχώσουν το έμψυχο δυναμικό τους με παίκτες που να τους αντέχει το «βαλάντιο» της καθε μιάς.

Ως επί το πλείστον δεν έγιναν λοιπόν, πολυδάπανες μεταγραφές και είναι χαρακτηριστικό ότι ακόμα και ομάδες, με οικονομική επιφάνεια σαν και αυτή της Καλαμάτας, απέφυγαν να δαπανήσουν πολλά εκατομμύρια και προτίμησαν να πάρουν παίκτες χωρίς μεγάλο κασέ. Ειδικά φέτος οι ομάδες, αν όχι όλες σχεδόν οι περισσότερες ακολούθησαν για τους ξένους παίκτες το σύστημα... δοκιμής, αποφεύγοντας με αυτό τον τρόπο τις «κακοτοπιές» που κρύβει η απόκτηση ενός παίκτη «αδοκίμαστου» και με μεγάλο κασέ. Από τα «πρωτοκλασάτα» ονόματα που πήγαν φέτος στη Β' Εθνική, ξεχωρίζουν αυτά των Μένταν, Κλάιχ, Ρίζνιτς, Σπάσιτς, Τρούπκου και Σάμσον που έπαιζαν πέρυσι σε ομάδες της Α' Εθνικής. Συμπερασματικά μπορούμε να πούμε ότι έγιναν μεταγραφές για όλα τα.. γούστα, ξεκινώντας από παίκτες με μέλλον και καταλήγοντας σε παίκτες που μπορούν να δώσουν «χρώμα» στο νέο πρωτάθλημα. Αναλυτικά, το «πάρε δώσε» των 18 ομάδων έχει ως εξής:

ΑΓ. ΝΙΚΟΛΑΟΣ.

Πήρε: Συρίγο (από Παναπωλιακό), Μπαρζώκα (από Κασιοριά), Παγγουράκη, Αποστολάκη (ΟΦΗ'94), Κουκουτζέλα (από Βέροια), Καλένκα, Μακράκη, Οικονομάκη (απο Εργοτέλη. Πάντσεφ (από Αιολικό), Ρούβαλη (από ερ. ΑΕΚ) Αθανασόπουλο (Από Πανερυθραϊκό, Στυλιανού (Αγ. Ανάργυροι), Κανουργιάκη (Δαίδαλο) Σκίβαλο (Ιεράπετρα). Εφυγαν: Βενιαμίν (Ιωνικός), Τραυλός (ελεύθερος), Μηνάς (ελεύθερος), Βίλα (ελεύθερος), Περράκης (ελεύθερος), Ανυφαντάκης (σε ΕΑΡ).

Εκκρεμότητα: Η απόκτηση ενός επιθετικου:

ΠΑΣ ΓΙΑΝΝΙΝΑ. Πήρε: Μένταν (ελ. από Πανιώνιο), Σπάσιτς (ελ. από Ελευσίνα), Παπαγιανόπουλος (ελ. από Λάρισα), Τρούπκος (ελ. από Βέροια), Καρατζιώτης (από Ορφέα Αλεξ.), Φουρτζίνι από Καμερούν, και Δόση, Κατερίνη, Σεϊταρίδη, Τάτση, Βάνη, Μπούρκο από ερασιτεχνικές ομάδες του νομού.

Εκκρεμότητα: Κενή η θέση του τέταρτου ξένου.

Εφυγαν: Ταχίρι, Τζόρτζεβιτς, Θώδης, Φιλιάς, Θεοδωρής, Ντέτσικας, Παπαβασιλείου, Παπαδόπουλος, Παπανικολάου, Μπλιθικιώτης.

ΚΑΛΑΜΑΡΙΑ. Πήρε: Σαμώλη(ελ. από Εδεσσαϊκό), Γεωργιάδη (Κιλκίς), Ασλανίδης (ελ. από Λεβαδειακό), Τσαμφίλογου (ελ. από Εδεσσαϊκό), Ινεμπολίδης (δαν. από ΠΑΟΚ), Κεφαλάς (από ομάδα της Χαλκιδικής), Μιλόγεβης (από Παναπωλιακό), Σάμσον (δαν. από Καλάματα), Σ. Παπαδόπουλος (ελ. από Εδεσαϊκό),Μανώλης (ελ. απο Αθηναϊκο), Γκορτνάνοφ (από Βαντάρ), Ντομπρέσκι (από Γκιμαράες). Εφυγαν: Κοέντας (σε Απόλλωνα), Τσαλίκης (σε Εθνικό Αστέρα), Μπαλτίδης,(σε Ακράτητο), Καριοφύλλης (σε Αγερσανί), Κουμαρόπουλος (σε Νάουσα), Στρατηλάτης (σε Λύκους), Πέτροβιτς (ελεύθερος), Ντόνκοβιτς (σε Αγερσανί). Εκκρεμότητα: Το θέμα Κρύου.

ΚΑΛΑΜΑΤΑ Πήρε: Ροζερίνιο (Μποταφόγκο), Σάντρο (Σεν Γκαλέν), Σεντεμέντες (επέστρεψε από Δόξα Β.), Ντα Κρόζι (από ομάδα της Πορτογαλίας). Εφυγαν: Χάγκεν (σε Ηρακλή),Σάμσον (δαν. σε Καλαμαριά), Μάρκος (σε ΑΕΚ), Ντούντου (γύρισε στην Γκάνα), Σοφιαδέλης, Χαρίτος, Σόκαλης Κωνσταντίνος, Δρογγίτης, Νικολόπουλος. Εκκρεμότητα: Το θέμα του Κύπριου Αλεξάνδρου.

ΛΑΡΙΣΑ. Πήρε: Κλάχι (από Παναχαϊκή), Ρίζνιτς, από (ΟΦΗ), Ιωσηφίδη (από Καρδίτσα), Κοντοθανάση (από Τύρναβο), Καλλιγά (από Ηρακλή), Γκέκα (από Τοξότη), Κάσπερτσακ (δαν. από Λέκγια), Νισιάκο (από Πανηλειακό), Τέα (απο αετό Μακρ.). Εφυγαν: Κρούπς(σε λύκους), Παπαγιανόπουλος (σε Γιάννινα), Ραντοϊκοβιτς (ελεύθερος), Πολυζωίδης (ελεύθερος), Γ. Τσακμακίδης (σε Τρίκαλα), Χρυσοστομίδης (ελεύθερος).

Εκκρεμότητα: Με Ζιάγκα και Παπαθανασίου από Ηρακλή και Απόλλωνα Λάρισας αντίστοιχα.

ΛΥΚΟΙ. Πήρε: Στρατηλάτη (Καλαμαριά), Μαρίνο (Σέρρες), Λεκίδη (Αγρίνιο), Ντάπης (Λύκοι), Κρούνης (Λάρισα), Παντονάβης, (Ερ.Αστέρας), Θεοφανίδη, Γεράκη, Χρυστοστομίδη (Αστέρας), Θεοφανίδη, Γεράκη, Χρυστοστομίδη (Νίκη Β.), Φιδάνη, Κλοκίδη (Λιβαδειά), Κεσίδη. Εφυγαν: Κεχαγιάς, Αντιπς, Τσίρκοβης, Καλόγηρος, Παντόπουλος, Παππάς, Φ. Παπαδόπουλος, Ζαρμπής, Μαξίμοβιτς, (Πιερικός), Πινιαράς, Μωράκης, Φωτανίδης.

Εκκρεμότητα: Καμία.

ΝΙΚΗ ΒΟΛΟΥ. Πήρε: Μπίρο (Εφενμπεργκ), Μπους (Βάρεγκεμ), Κατσιμήτρο (από Ολυμπιακό Βόλου) Σαμολαδά (από Πανηλειακό) και Ζιάκο, Αρσένο, Παΐτσο, Χάνο, Φασουράκη, Κουτούλα από ερασιπεχνικές ομάδες. Εφυγαν: Παφλιάς (σε Παναχαϊκή), Χρυσοστομίδης (σε Λύκους), Κάστρο (ελεύθερος), Καφρόπουλος (σε Τρίκαλα), Μπικούδης (σε Αγιο), Ντελόπουλος, Ζήσης, Χατζηδάκης, Μίντσιος, Ευθυμιάδης (ελεύθερος). Εκκρεμότητα: Καμία.

ΠΑΝΑΙΤΩΛΙΚΟΣ. Πήρε: Παπαμιχαήλ (από Χαλκηδόνα), Καραμεταξά (από Εθν. Αστέρα), Μπάρκογλου (από Ελευσίνα), Πραματάροφ (Μπότεφ), Σιδέρη (από Εθνικό), Ρούλοβιτς (Ραντνίσκι Νις), Τοσουνίδης (από Βουλιαγμένη), Κόλιτς (από Πολωνία), Αλ Ντούρο (Ελ Μπασάν) και Γιαννούτσο, Γεωργίου, Πιρένη, Τπά, Μπάλα, Τσεκούρα, Πασπουρμά, Μπλάνη από ερασιπεχνικές ομάδες. Εφυγαν: Λεκίδης, (σε Λύκους), Τσιάκας, Δελακάς, Κωνσταντόπουλος (σε Αθηναϊκό), Τσιφούτης (σε Αιολικό), Κόγιογλου (σε Εθνικό Αστέρα), Συρίγος (σε ΑΟΑΝ), Ζαχαρόπουλος (σε Εθν. Αστέρα), Μασούρας (σε Αγερσανί), Τζιώκας (σε Πιερικό), Λαζάρου (ελεύθερος) Κόμαρ (σε Μαρκό), Χουρδάρης (ελεύθερος), Μιλόγεβιτς (σε Καλαμαριά), Ανδρεόπουλος (σε Παναιγιάλειο). Εκκρεμότητα: Με τον αδελφό του Αλ Ντούρο.

ΠΑΝΣΕΡΡΑΪΚΟΣ. Πήρε: Οντούα (από Καμερούν), Καρύπη (από Νέα Αμισό), Τσιμπλίδη (από Αιολικό), Αλμπέρτο (από Βραζιλία). **Εφυγαν:** Αντεμάρ (σε Αθηναϊκό), Γιοβάνοβιτς (σε Παναχαϊκή), Λόμπας (σε Καλλιθέα), Τσακιρίδης (σε Αιολικό), Αργυρίου (σε Κοζάνη), Πατνιός, Αθανασιάδης (ελεύθεροι).

Εκκρεμότητα: Με τον Τσέχο Πάβλιν.

ΤΡΙΚΑΛΑ. Πήρε: Βλάσπς, Μπάκπς, Ρούντις (από ομάδες της Γιουγκοσλαβίας), Πάπριζεν (από Βοσνία), Καρρόπουλο (από Νίκη Βόλου), Δημητριάδη (Κοζάνη), Νικολόπουλο (Καλαμάτα), Τζέλη, Μαρδάνη, Μπαταγιάννη, Χλωρό, καθώς και τον Γ. Τσακμακίδη (από την Λάρισα). **Εφυγαν:** Ζάρρας (σε Πανιώνιο), Λαγούιας (σε Βέροια), Βουλόγκας (σε Λύκους Πινδέων), Κωστής, Μανίκας, Παππάς, Τσόπτσης, Κουζέγια, Γκάπς, Μιριλοβιτς, Ντάμππς (ελεύθεροι). **Εκκρεμότητα:** Καμία.

ΚΑΛΛΙΘΕΑ. Πήρε: Πετρόπουλο (Αιγάλεω), Κριαρά (Κόρινθος), Παϊτέρη (Πανιώνιος), Γαντζούδη (Μαρκό), Καφφέ (ΕΑΡ), Λόμπα (Σέρρες), Κόκκινο (Ηλιούπολη), Μίχο. **Εφυγαν:** Καραδήμος (Καβάλα), Μόνος, Μπασινάς (Εθν. Αστέρας), Ρούσσης, Παπαδημητρίου (Απόλλωνας), Λέκκας (Αγερσανί), Καραμπόγιας (Ατρόμητος), Εντίμο, Μανίκας, Μαρίνου, Παναγόπουλος, Αυγέρης, Χουλουπλίδης. **Εκκρεμότητα:** Το θέμα Ουέλμπεκ.

ΠΑΝΑΧΑΪΚΗ. Πήρε: Γιοβάνοβιτς (Σέρρες), Παφλιά (Νίκη Β.), Σακκελαρόπουλο (Πάμισος), Παυλίδη (Πανδραμαϊκός), Λιγνό (Πανναχαϊκή), Παπαευθυμίου (Καρδίτσα), Ιακώβου (Κύπρος), Νατροσβίλι, Τγκαβάτζε. **Εφυγαν:** Καλά, Ρούσσος, Κλάιχ, Νοβοχάτσκι, Κομιανός, Χατζί, Καρασάββας, Σαμαράς, Καρίμποφ, Αργυρόπουλος. **Εκκρεμότητες:** Καμία.

ΠΙΕΡΙΚΟΣ. Πήρε: Μαξίμοβιτς (Λύκοι), Μανιάνι (Αλβανία), Τζόρτζεβις (Γιουγκοσλαβία), Γεωργίου, Ζαμαντζά, Μανίκα, Μαυρομματίδη, Μήτρακα, Παπακώστα, Τζιώκα, Μπαγγέα, Παππά, Ντότση, Τσουγγαρή, Μπέττα, Γρηγοριάδη. **Εφυγαν:** Κατσαμάγκας, Τριανταφύλλου, Πέρρου, Κουμπής, Ξανθούλης, Μελισσιανός, Ευθυμιάδης, Δημητριάδης, Χατζηπρίζος, Θεοδοσιάδης. **Εκκρεμότητα:** Καμία.

ΑΘΗΝΑΪΚΟΣ. Πήρε: Καμπάς, Αντεμάρ (Σέρρες), Δελακάς (Παναιτωλικός), Οστρόφσκι (Πολωνία), Κωνσταντόπουλος (Αγρίνιο), Τσιάκας (Αγρίνιο), Καραμάνος (Αργος), Πούλιος (Αιγάλεω), Αναστασίου (Εθν. Αστέρας). **Εφυγαν:** Κόλτζος, Μανώλης Δημητριάδης, Τσιρώνης, Κλαρκ, Πλειώτας, Πρόκοπ, Μούτας, Κακλαμάνος. **Εκκρεμότητα:** Καμία.

ΚΑΡΔΙΤΣΑ. Πήρε: Ζενίου (Χαϊδάρι), Μπαλογιάννης (ΕΑΡ), Ιντριζίμ (μέσω Εθν. Αστέρα), Γιοβάνοβιτς (Βουλγαρία), Οικονόμου, Ζαφειριάδης. Παραστατίδης (Εθν. Αστέρας), Χατζηπρίζος (Πιερικός), Φ. Παπαδόπουλος, Βαγ. Κουτσόπουλος, Δημ. Κουτσόπουλος (Πανηλειακός). **Εφυγαν:** Κυριακούλης, Ζάχος, Ιωσηφίδης, Πάβλοβιτς, Κιούρκας, Κουτρούλιας, Ν. Καρκαλέτσης, Τριγιάζης, Παρφέιπ, Κόπς. **Εκκρεμότητα:** ίσως πάρει έναν επιθετικό.

ΔΟΞΑ ΒΥΡ. Πήρε: Στογιάνοβιτς (Σερβία), Ηλιού (Ορέστης), Μίτροβιτς (Σερβία), Μιλόσεβιτς (Σερβία), Κατσιάπης, Κατσιάδας (Ολυμπιακός Ανθήλης), Καραγιάννης, Τσβόριτς (Ζελέζνικ Μπέογκραντ), Σκούφαλης, Μιχάλης (Κόρινθος), Γκουγκουλάκης, Σταμοκώστας. **Εφυγαν:** Μετρεβέλ, Μουρούτης, Σεντεμέντες, Στρατής, Παπαδόπουλος Κ., Παπαδόπουλος Θ., Μητσός, Σεροπιάν, Καρράς, Ντικουμέ, Μπεμπούνου, Πιετρής. **Εκκρεμότητα:** Καμία.

ΕΔΕΣΣΑΪΚΟΣ. Πήρε: Νίρλας, Χρηστίδης, Βλιζνάκης, Γιαννακίδης, Ζιώγλης, Σωτηρτζής, Παχίδης, Γιαννουλτσής, Χριστοδουλόπουλος, Μπαρμπίνσκι, Κούτρας, Νικολαΐδης, Ντεμίνιακ. Μοσχόπουλος. **Εφυγαν:** Σαμώλης, Τσαμφίλογλου, Κότσυφας. Μπέτας, Σ. Παπαδόπουλος, Μαυρίδης, Καραογλάνης, Καλαϊτζής, Βεκόπουλος, Φερεκίδης, Σταφυλίδης. **Εκκρεμότητα:** Καμία.

ΙΑΛΥΣΟΣ. Πήρε: Μοσχής, Καλαμάρας (Ολυμπιακός), Κυπαρίσσης (Αιολικός), Τζούρτζεβ (Ελευσίνα), Παπαδόπουλος (ΠΑΣ), Πεστλίκης, Σεβδαλής. **Εφυγαν:** Β. Ράϊος, Σολάκης, Ισκάς, Λαμπράκης, Ζουρούδης, Πάνπς, Σκαρτάδος, Καρίκης.

NEOTEX ΡΟΔΟΣ
ΑΝΝΗΣ ΜΑΡΙΑΣ 59 ΡΟΔΟΣ 85 100
ΤΗΛ.: 35863 - 77211-2 FAX: 30664
ΜΙΧ. ΚΑΛΛΙΓΕΡΟΣ ΠΟΛΙΤΙΚΟΣ ΜΗΧΑΝΙΚΟΣ • ΜΙΧ. ΚΑΡΡΑΣ ΜΗΧΑΝΟΛΟΓΟΣ ΜΗΧΑΝΙΚΟΣ
ΣΥΣΤΗΜΑΤΑ ΧΩΡΙΣΜΑΤΩΝ & ΨΕΥΔΟΡΟΦΩΝ
ΕΣΩΤΕΡΙΚΩΝ & ΕΞΩΤΕΡΙΚΩΝ ΧΩΡΩΝ
• ΓΥΨΟΣΑΝΙΔΕΣ
• ΤΣΙΜΕΝΤΟΣΑΝΙΔΕΣ
• ΔΙΑΚΟΣΜΗΤΙΚΑ
• ΠΛΑΚΕΣ ΟΡΥΚΤΩΝ ΙΝΩΝ
• ΛΩΡΙΔΕΣ ΑΛΟΥΜΙΝΙΟΥ
• ΔΙΑΤΡΗΤΕΣ ΜΕΤΑΛΛΙΚΕΣ ΟΡΟΦΕΣ
• ΗΧΟΜΟΝΩΤΙΚΑ
• ΗΧΟΑΠΟΡΡΟΦΗΤΙΚΑ
• ΜΕΤΑΛΛΙΚΑ ΚΤΙΡΙΑ

ΓΡΗΓΟΡΗ ΤΟΠΟΘΕΤΗΣΗ
ΑΝΤΙΣΕΙΣΜΙΚΗ ΚΑΤΑΣΚΕΥΗ
ΕΥΧΑΡΙΣΤΟ ΠΕΡΙΒΑΛΛΟΝ

ΕΛΕΥΘΕΡΙΑ ΣΧΕΔΙΑΣΜΟΥ
ΔΙΑΚΟΣΜΗΣΗ
ΚΑΙ ΗΧΟΑΠΟΡΡΟΦΗΣΗ
ΛΕΙΤΟΥΡΓΙΚΟΤΗΤΑ
ΚΑΙ ΑΙΣΘΗΤΙΚΗ
ΘΕΡΜΟΜΟΝΩΣΗ • ΗΧΟΜΟΝΩΣΗ - ΣΤΕΓΑΝΟΠΟΙΗΣΗ

DOW
Wallmate CW
για θερμομόνωση
διπλών εξωτερικών
τοίχων

ΑΣΦΑΛΤΟΠΑΝΑ
ΕΓΧΩΡΙΑ
ΚΑΙ ΕΙΣΑΓΩΓΗΣ
VERAL

ΑΣΦΑΛΤΙΚΑ
ΚΕΡΑΜΙΔΙΑ
• ΥΛΙΚΑ ΕΠΑΛΕΙΨΕΩΝ
• ΡΗΤΙΝΕΣ - ΕΠΟΞΕΙΔΙΚΑ
• ΣΙΛΙΚΟΝΕΣ - ΜΑΣΤΙΧΕΣ
• ΥΔΡΑΥΛΙΚΕΣ ΚΟΝΙΕΣ
• ΤΣΙΜΕΝΤΑ ΤΑΧΕΙΑΣ ΠΗΞΗΣ
• ΤΣΙΜΕΝΤΑ ΕΠΙΣΚΕΥΑΣΤΙΚΑ
• ΠΡΟΣΜΙΚΤΑ
• ΥΑΛΟΒΑΜΒΑΚΑΣ
• ΠΕΤΡΟΒΑΜΒΑΚΑΣ
• RICOFON
REVINEX

ΜΕΜΒΡΑΝΕΣ
ΓΙΑ ΚΛΑΣΣΙΚΕΣ
ΣΤΕΓΕΣ

ΣΤΙΒΟΣ

Επαφές με τους κορυφαίους



Την Ιταλίδα Φιόνα Μέι ενδέχεται να έχει αντίπαλο στα «Διαγόρεια '98» η Ροδίτισσα Παγκόσμια Πρωταθλήτρια

Η Φιόνα Μέι αντίπαλος της Ξανθού στα «Διαγόρεια '98»
• Υπόσχεση από την Μπακογιάννη, θεατής ο άτυχος Παπακώστας

Εκπλήξεις στους φιλάθλους της Ρόδου ετοιμάζουν οι διοργανωτές του διεθνούς μίτινγκ στίβου «Διαγόρεια '98».

Η περσινή επιτυχία και το κατάμεστο αρχαίο στάδιο πρόβαλαν την Ρόδο στους κόλπους των κορυφαίων αθλητών και ήδη πολλοί έχουν εκδηλώσει το ενδιαφέρον τους να συμμετάσχουν. Βέβαια την παράσταση θα κλέψει και πάλι η Νίκη Ξανθού που διαφημίζει το μίτινγκ στο εξωτερικό.

Η Ροδίτισσα παγκόσμια πρωταθλήτρια είναι πολύ πιθανόν να βρει στο αρχαίο στάδιο αντίπαλο την Ιταλίδα Φιόνα Μέι με την οποία κοντράρεται σε κάθε διεθνή διοργάνωση.

Ξανθού και Μέι έχουν τον ίδιο αντζέντη (Κουλόφσκι) και οι πρώτες συζητήσεις βρίσκονται σε καλό σημείο.

Υπόσχεση για κάθοδο της στο νησί μας έδωσε και η Ελληνίδα πρωταθλήτρια του ύψους Νίκη Μπακογιάννη ενώ ο άτυχος Λάμπρος Παπακώστας θα αποθεωθεί όπως και πέρσι, αλλά αυτή την φορά ως απλός θεατής.

Την παράσταση αναμένεται να κλέψει το επί κοντώ γυναικών αφού έχει οριστικοποιηθεί η συμμετοχή των καλύτερων Ελληνίδων (Ιακωβίδου, Τσιλιγγίρη) που κάθε μονομαχία τους οδηγεί σε κατάρριψη του πανελληνίου ρεκόρ.

Το βράδυ της Τετάρτης 9 Σεπτεμβρίου όλοι θα βρισκόμαστε στο αρχαίο στάδιο Ρόδου για • το ΔΙΚΟ ΜΑΣ διεθνές μίτινγκ στίβου.

Άλματα στα «Τοφάλεια»

Δύο αθλητές της Ενωσης Ρ-Δ αγωνίστηκαν στο μίτινγκ «ΤΟΦΑΛΕΙΑ '98» που διεξήχθη στην Πάτρα.

Ο Μίαρης με άλμα 15.62 μ. πήρε την 4η θέση στο τριπλούν, ενώ στο ίδιο αγώνισμα 5ος ήταν ο Γουλάς με άλμα 15.24 μ.

Αναγνωρίστηκε η «ΝΙΚΗ»

Δόκιμο μέλος της Ομοσπονδίας στίβου (ΣΕΓΑΣ) έγινε το Ροδίτικο σωματείο «ΝΙΚΗ» που ιδρύθηκε από τον καθηγητή Φυσικής Αγωγής Μιχάλη Βιτζηλαίο και ενισχύεται οικονομικά από την παγκόσμια πρωταθλήτρια Νίκη Ξανθού.

Ηδη η επιστολή στάλθηκε στο σωματείο και ο πρόεδρος του ΣΕΓΑΣ κ. Σεβαστής αναφέρει «εκφράζοντας τα θερμά μας συγχαρητήρια, είμαστε βέβαιοι ότι θα καταβάλετε κάθε δυνατή προσπάθεια για την ανάπτυξη του συλλόγου σας και του αθλητισμού γενικότερα».



Νίκησαν και τον ήλιο

Με νικήτρια την ομάδα «ΑΥΓΕΡΗΣ» ολοκλήρώθηκε το 4ο τουρνουά beach volley που διοργάνωσε η Τ.Ε. Πετοσφαίρισης σε συνεργασία με το CAFE PARALIA. Ο καύσωνας του Σάββατου εμπόδισε πολλές ομάδες να αγωνιστούν στα προκριματικά και έτσι την Κυριακή έπαιξαν οι εφτά ισχυρότερες.

Στον τελικό η «ΑΥΓΕΡΗΣ TEAM» νίκη 2-0 (12-7, 12-2) την «ΟΛΥΜΠΙΑ SPORT».

• Οπως ανακοινώθηκε χθες θα προκηρυχθεί τουρνουά beach volley για δημοσιογράφους.

Συλλογή μεταλλίων

Εντυπωσιακή ήταν η εμφάνιση της κολυμβητικής ομάδας του ΝΟΡ στο Περιφερειακό πρωτάθλημα αγωνιστικών κατηγοριών που έγινε στην Κρήτη.

Τα αποτελέσματα:

• Λένα Μπογδάνη: χρυσό μετάλλιο στα 100μ. πεταλούδα, 100μ. πρόσθιο και στην μικτή ατομική.

• Πόπη Γκικοπούλου: αργυρό μετάλλιο στα 100μ. πεταλούδα, 100μ. ύπτιο και χάλκινο στα 200 μ. ύπτιο.

• Αλίκη Αλεξίου: 4η στα 50μ. ελεύθερο, 100μ. πρόσθιο και 8η στα 100μ. ελεύθερο.

• Γιάννης Σαμαρτζής: χάλκινο μετάλλιο στα 100μ. πεταλούδα, 4ος στα 200μ. ελεύθερο και 6ος στα 200μ. μικτή ατομική.

Το νέο προπονητήριο του Ομίλου βοηθάει ώστε να βελτιώνονται οι επιδόσεις των αθλητών.

Ρόδο επέλεξε και ο Σαραβάκος

Η κατηγορία των γνωστών προσώπων του αθλητισμού που επιλέγουν την Ρόδο ως τόπο των καλοκαιρινών τους διακοπών συνεχίζεται. Η «δσπορ» το Σαββατοκύριακο εντόπισε τον Δημήτρη Σαραβάκο και την πανέμορφη του σύζυγο Βίκυ να απολαμβάνουν τις ανέσεις που παρέχει το ξενοδοχείο «ΡΟΔΟΣ ΠΑΛΛΑΣ». Ο «μικρός» του ελληνικού ποδοσφαίρου έχει επισκεφτεί την Ρόδο πάμπολες φορές και δεν παύει να δηλώνει «θαυμαστής» της.

My choice

0% + 0%

ΠΡΟΚΑΤΑΒΟΛΗ ΕΠΙΤΟΚΙΟ

Αποκτήστε το PIAGGIO που θέλετε

με 12 ΑΤΟΚΕΣ δόσεις

3 χρόνια εγγύηση & 1 χρόνο οδική βοήθεια



PIAGGIO



Α.Β.Ε.Τ.Ε. Κ. ΚΩΣΤΑΡΙΔΗΣ ΚΑΝΑΔΑ 12 ΤΗΛ.: 22157

TOYPNOYA 5X5

Βραζιλιάνικη επικράτηση

Συναρπαστικό ήταν το φινάλε του τουρνουά 5x5 που διοργάνωσε ο Ευγένιος Καταξενός. Η Βραζιλία μπορεί να μην κατέκτησε το Παγκόσμιο Κύπελλο, αλλά η Ροδίτικη BRAZIL πανηγύρισε στο 5-5. Οι δύο ημιτελικοί του Σαββατου είχαν συναρπαστική εξέλιξη. Η BRAZIL νίκησε 4-3 το RENOS BAR και οι BAD BOYS στην παράταση 6-5 τους BUBBLES.

Στον τελικό επικράτησαν οι Βραζιλιάνοι με 4-2. Τα γκολ των νικητών πέτυχαν οι Πατρός (2), Παπαδόπουλος, Πότσος και των ηττημένων οι Παπανικολάου, Ορφανός.

Οι συνθέσεις:

BRAZIL: Μάκης Πότσος, Γιάννης Ζουρούδης, Σταύρος Μπάκαλος, Νίκος Διακοφιλιππής, Αλέξανδρος Βασιλείου, Κώστας Παπαδόπουλος, Σουκρή Κελέσογλου, Γιώργος Πατρός, Τάκης Μπεκιάρης, Βαλάντης Παπανικολάου.

BAD BOYS: Γιάννης Σαρίκος, Γιώργος Καρίκης, Δημήτρης Ορφανός, Λάζος Δημητράς, Γιώργος Κωστομοίρης, Γιάννης Τσούλος, Παναγιώτης Κήπουλος, Βαλάντης Μπρόκος, Δημήτρης Παπανικολάου, Βασίλης Ορφανός.

• Τις απονομές έκαναν ο πρόεδρος του ΔΟΝΑ κ. Διακογεωργίου και ο ιδιοκτήτης του TOP FM κ. Διακοφώτης.

• Τις επόμενες μέρες ο Ευγένιος Καταξενός θα προκηρύξει την διεξαγωγή παιδικού τουρνουά 5x5.

Με χθεσινή του δήλωση ευχαρίστησε όλες τις ομάδες και τους παίκτες που αγωνίστηκαν σ'αυτούς τους αγώνες, τους διαιτητές Φραγκίνη, Κατταβενό, Αντωνόπουλο, Συμιακό και Κόκκινο, τον ιατρό κ. Δημήτρη Ζανετούλη και τα ΜΜΕ που βοήθησαν στην πετυχημένη διοργάνωση. Οσοι παρακολούθησαν από κοντά το τουρνουά διαπίστωσαν ότι το 5X5 προσφέρει πλούσιο θέαμα αφού παίζεται γρήγορο, επιθετικό ποδόσφαιρο με τους τερματοφύλακες να μαζεύουν την μπάλα συνεχώς από τα δίκτυα τους.

ΔΟΞΑ ΨΙΝΘΟΥ

Παρέμειναν Σαββούλης, Παντερής

Παίκτης της Δόξας Ψίνθου θα είναι και τη νέα περίοδο ο Δημήτρης Παντερής. Στην ομάδα του Κρητικού επιθετικού στάλθηκε επταγή 3 εκ. δρχ. και έτσι εξασφαλίστηκε η ελευθέρα του. Ο Παντερής αγωνιζόταν πέρσι στην Δόξα ως δανεικός.

Η διοίκηση της ομάδας ανανέωσε την συνεργασία και με τον έμπειρο αμυντικό Σάββα Σαββούλη, ενώ δεδομένη πρέπει να θεωρείται η επιστροφή του Καλούδη έπειτα από πολλά χρόνια. Το Σαββατο ο Ανδρέας Βλασόπουλος γνώρισε τους νέους ποδοσφαιριστές του σε συγκέντρωση που έγινε και από χθες ξεκίνησαν οι προπονήσεις. Από το περσινό έμψυχο υλικό αποχώρησαν οι Φλεβάρης, Βασιλαράκης και Παπαθεοδώρου.

Ανακοίνωσε Αϊντενή ο Φοίβος

Την απόκτηση του ταλαντούχου Αϊντενή που αγωνιζόταν στον Ηλιο ανακοίνωσε χθες ο Φοίβος Κρεμαστής. Οπως αναφέρεται στο δελτίο Τύπου της ομάδας ο παίκτης είχε προτάσεις και από τον Διαγόρα Βατίου, ενώ ο Εθνικός Πειραιά ήθελε να τον εντάξει στο έμψυχο υλικό των ερασιτεχνών.

Ο Αϊντενής αγωνίστηκε πέρσι στην μικτή παίδων και οι άνθρωποι του Φοίβου τον παρακολούθησαν σε αρκετά παιχνίδια αφού ο Ηλίας αγωνιζόταν στην Κρεμαστή.

Ωρες στο γήπεδο

Αρκετές ώρες περνάει στο γήπεδο ο Νίκος Κασιώτης αφού λόγω επαγγελματικών υποχρεώσεων των παικτών αναγκάζεται να τους γυμνάσει σε δύο ή τρία γκρουπ.

Η νέα προσπάθεια που ξεκίνησε εφέτος στον ΑΕΡΑ με την επιστροφή της ομάδας στην Α' Κατηγορία χρειάζεται σκληρή δουλειά και αυτό το έχουν συνειδητοποιήσει παίκτες, προπονητές και διοίκηση.

Στον ΑΕΡΑ εντάχθηκαν φέτος αρκετοί έμπειροι παίκτες και θα χρειαστούν πολλά φιλικά παιχνίδια για να «δεθούν» μ'αυτούς που πέρσι ανέβασαν την ομάδα. Ηδη ο Νίκος Κασιώτης έχει κάνει επαφές με συναδέλφους και τις επόμενες μέρες θα ανακοινώσει το πρόγραμμα.

ΕΜΠΟΡΙΚΗ ΤΡΑΠΕΖΑ Μπορεί!

ŠKODA OCTAVIA

Η τιμή του:

Απάντηση στην σημερινή πραγματικότητα.



• Μέσα στο πιό σύγχρονο εργοστάσιο στην καρδιά της Ευρώπης, γεννήθηκε το Νέο Πρόσωπο της ŠKODA. Με το Νέο OCTAVIA η ŠKODA μπαίνει σε μιά Νέα Μεγάλη Εποχή, μ' ένα αυτοκίνητο υψηλής ποιότητας. Με την τεχνογνωσία και τεχνολογία της Volkswagen, με κινητήρα 1600 κυβικά με 101 άλογα και με το υψηλότερο επίπεδο εξοπλισμού, το Νέο Πρόσωπο της ŠKODA αγαπήθηκε σ' όλο τον κόσμο. OCTAVIA, ένα αυτοκίνητο που προσφέρει τα περισσότερα, σε τιμή έκπληξη.

ΕΛΑΤΕ ΓΙΑ ΕΝΑ TEST DRIVE!

AUTO STAR AEE

ΑΠΟΚΛΕΙΣΤΙΚΟΣ ΑΝΤΙΠΡΟΣΩΠΟΣ ΡΟΔΟΥ
ΑΥΣΤΡΑΛΙΑΣ 60, ΡΟΔΟΣ
ΤΗΛ. 0241-27421, FAX. 0241-31676

Volkswagen Group

Καλημέρα

Είναι ανεπίτρεπτο Νομαρχία και Δήμος Ροδίων να μην ενισχύουν οικονομικά την διοργάνωση της ΤΕΛΙΚΗΣ φάσης του πανευρωπαϊκού πρωταθλήματος beach volley. Δεν μπορούν να τα περιμένουν όλα από 2-3 ανθρώπους. Επειδή πλησιάζουν εκλογές προτιμούν να διαθέσουν τα εκατομμύρια ΜΑΣ σε άλλου είδους φιέστες. Ο αθλητισμός προβάλλει το νησί και αυτή η διοργάνωση είναι κορυφαία. Αν ξυπνήσουν φορείς όπως η Ενωση Ξενοδόχων και η ΠΡΟΤΟΥΡ. Θα γκρινιάζω μέχρι να καταλάβουν την σημασία των αγώνων.

μετα τιμής

Ο... Πέννας

Δικαίωση!



ΤΟΥ Φ. ΛΕΟΝΤΟΠΟΥΛΟΥ

Η απόφαση του Δικαστηρίου Ανθρωπίνων Δικαιωμάτων, που δικαιώνει την κ. Τιτίνα Λοϊζίδου, ουσιαστικά, καταρρίπτει, όχι μόνο το ήδη σαθρό κατοχικό δίκαιο, αλλά υπογραμμίζει με τον πιο κατηγορηματικό τρόπο την ανυπαρξία αυτού καθεαυτού του ψευδοκράτους σε όλα τα επίπεδα.

Ηχηρό χαστούκι κατά της Αγκυρας αποτελεί η από φαση του Δικαστηρίου Ανθρωπίνων Δικαιωμάτων του Ευρωπαϊκού Συμβουλίου, που δικαιώνει την κ. Τιτίνα Λοϊζίδου στην υπόθεση της παράνομης απαγόρευσης εκ μέρους των αρχών του ψευδοκράτους να κάνει χρήση της περιουσίας της στην Κερύνεια. Μάλιστα, το Δικαστήριο προσδιορίζει και μία σημαντικότατη αποζημίωση ύψους 174 εκατομμυρίων δραχμών υπέρ της κ. Λουιζίδου ανοίγοντας το δρόμο σε εκατοντάδες ανάλογες προσφυγές. Η Τουρκία, παρά τις ενστάσεις της, είναι υποχρεωμένη να εφαρμόσει την απόφαση αυτή, γιατί κινδυνεύει να αποπεμφθεί από το Συμβούλιο της Ευρώπης, πράγμα βεβαίως, που θα έχει γενικότερες επιπτώσεις στη λεγόμενη ευρωπαϊκή της πορεία.

Η «οικονομική διαρροή», που συνεπάγεται για την Αγκυρα η συγκεκριμένη εξέλιξη, εφόσον υπάρξουν και άλλες προσφυγές, είναι προφανής. Και αυτό εξηγεί εν μέρει τον εκνευρισμό των Τούρκων και τους λεονταρισμούς του τουρκικού υπουργείου Εξωτερικών, ότι τάχα δεν θα «πειθαρχήσει στην απόφαση. Αλλά, ας πρόσεχαν, όταν επιδίωκαν να δημιουργήσουν δικό τους Δίκαιο στο ψευδοκράτος. Κάθε έγκλημα επιφέρει κάποτε - αργά ή γρήγορα- την ανάλογη τιμωρία.

Οι οικονομικές και οι δικαστικές συνέπειες δεν είναι, όμως τίποτε, μπροστά στις πολιτικές.

Η απόφαση του δικαστηρίου ενισχύει σημαντικά την επιχειρηματολογία της Ελλάδας και της Κύπρου σε πολλά ζητήματα.

Ουσιαστικά, καταρρίπτει, όχι μόνο το ήδη σαθρό κατοχικό δίκαιο, αλλά υπογραμμίζει με τον πιο κατηγορηματικό τρόπο την ανυπαρξία αυτού καθεαυτού του ψευδοκράτους σε όλα τα επίπεδα. Το δικαστήριο βασίζεται στο σύνολο των σχετικών με το Κυπριακό αποφάσεων των Ηνωμένων Εθνών, της Κομισιόν, του Συμβουλίου της Ευρώπης και της Επιτροπής Υπουργών.

Αποφάσεων, που οι Ηνωμένες Πολιτείες, παρά τις προεκλογικές δεσμεύσεις του Λευκού Οίκου, έχουν καταχωρήσει πλέον στου «διαβόλου το κατάστιχο».

Η ίδια απόφαση, αναφέρει, επίσης, ρητά, ότι στη Μεγαλόνησο έγινε εισβολή από ξένη χώρα και όχι «σύγκρουση δύο κοινοτήτων», όπως ανιστόρητα ισχυρίσθηκε τις προάλλες ο εκπρόσωπος του Λευκού Οίκου Μάικλ Μακέρι. Σημειώνει δε, ότι το βόρειο τμήμα του νησιού βρίσκεται υπό κατοχή επί 24 συναπτά έτη, ενώ ο συντάκτης της δεν αφήνει κανέναν υπαινιγμό για την ύπαρξη στην περιοχή κάποιας υποθέμενης «Τουρκικής Δημοκρατίας της Βόρειας Κύπρου».

Ακόμη, το δικαστήριο κατηγορεί ευθέως την Τουρκία, ότι εξάγει την πολιτική της κατατάπτησης των ανθρωπίνων δικαιωμάτων και στη Βόρεια Κύπρο, παρά το γεγονός ότι η περιοχή αυτή βρίσκεται εκτός των ορίων της εθνικής της κυριαρχίας.

Η απόφαση, λοιπόν, βάζει τα πράγματα στη θέση τους και υποδεικνύει σαφώς προς ποιά κατεύθυνση θα πρέπει να ασκηθούν οι πιέσεις από αυτούς, που διατείνονται, ότι κόπτονται για την επίλυση του Κυπριακού.

Το σχετικό κείμενο αποτελεί μία πλήρη απαξίωση της Τουρκίας, την οποία κατηγορεί για παράνομη παρουσία στο συγκεκριμένο τμήμα του νησιού. Θεωρεί επίσης, παράνομη την προσάρτηση του ψευδοκράτους και σημειώνει με τον πιο κατηγορηματικό τρόπο, ότι οι περιουσίες που στην ουσία κατασκεθηκαν, είναι ελληνοκυπριακές, άρα και το υπό κατοχή τμήμα ελληνοκυπριακό.

Ομως το δικαστήριο ξεσκεπάζει εμμέσως και την υπερατλαντική υποκρισία. Αυτούς, δηλαδή, που, ενώ χύνουν τόνους κροκοδειλίων δακρύων υπέρ των ανθρωπίνων δικαιωμάτων, δεν τους ενδιαφέρει τίποτε άλλο πέραν των οικονομικών και γεωστρατηγικών τους συμφερόντων.

Η ευρωπαϊκή Δικαιοσύνη κρίνει λοιπόν, ότι η Τουρκία παρανόμως κατέχει τη Βόρεια Κύπρο. Κρίνει ότι και εκεί καταπατούνται βάναυσα οι στοιχειώδεις ευρωπαϊκές αξίες και θεμελιώδη ανθρώπινα δικαιώματα, μεταξύ των οποίων και αυτά της ανθρώπινης τιμής, υπόληψης και περιουσίας.

Εφόσον, λοιπόν, αυτά ισχύουν, πώς είναι δυνατόν, έστω να συζητά κάποιος στις ευρωπαϊκές πρωτεύουσες, για ενδεχόμενη προσέγγιση της Τουρκίας με την Ενωση. Ούτε για αστείο δεν μπορεί να λέγεται.

Αυτό, άλλωστε, το αντιλαμβάνονται και οι ίδιοι οι παμπόνηροι κυβερνήτες της Αγκυρας, οι οποίοι γνωρίζουν, ότι παρά τους παλικαρισμούς τους, πως θα αγνοήσουν την απόφαση, θα την εφαρμόσουν και, μάλιστα, θα είναι και... μέρα μεσημέρι. Αλλιώς κινδυνεύουν να μη δουν την Ευρώπη, ούτε στον ύπνο τους.

ΕΡΓΑΣΤΗΡΙΑ ΕΛΕΥΘΕΡΩΝ ΣΠΟΥΔΩΝ
COMPUTER & ART STUDIES



ΤΜΗΜΑΤΑ ΕΠΑΓΓΕΛΜΑΤΙΚΗΣ ΚΑΤΑΡΤΙΣΗΣ
ΜΑΚΙΓΙΑΖ ΕΠΑΓΓΕΛΜΑΤΙΚΟ (MEDIA - ΘΕΑΤΡΟΥ - ΚΙΝ/ΦΟΥ)
ΔΙΑΚΟΣΜΗΤΕΣ • ΓΡΑΦΙΣΤΕΣ • ΣΧΕΔΙΑΣΤΕΣ CAD/CAM
ΠΛΗΡΟΦΟΡΙΚΗ ΜΕ ΠΟΛΥΜΕΣΑ (MULTIMEDIA)
ΤΜΗΜΑΤΑ ΤΑΧΥΡΡΥΘΜΗΣ ΕΚΠΑΙΔΕΥΣΗΣ
ΕΚΠΑΙΔΕΥΣΗ ΣΤΟΥΣ Η/Υ & ΧΡΗΣΗ INTERNET

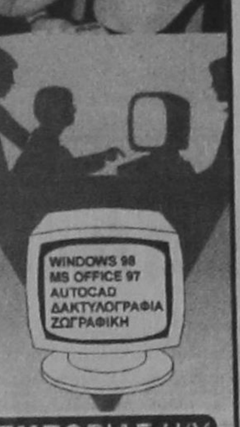

ΕΝΑΣ ΝΕΟΣ ΦΟΡΕΑΣ ΕΚΠΑΙΔΕΥΣΗΣ ΚΑΙ ΕΜΠΟΡΙΑΣ Η/Υ
Πληροφορίες: Έρν.Μπέβιν 35 - Ρόδος - Τηλ. 32670

Ο ΔΡΟΜΕΑΣ παρουσιάζει
το ασύγκριτο πρόγραμμα COMPO
και αλλάζει τα δεδομένα
σε ποιότητα και τιμές

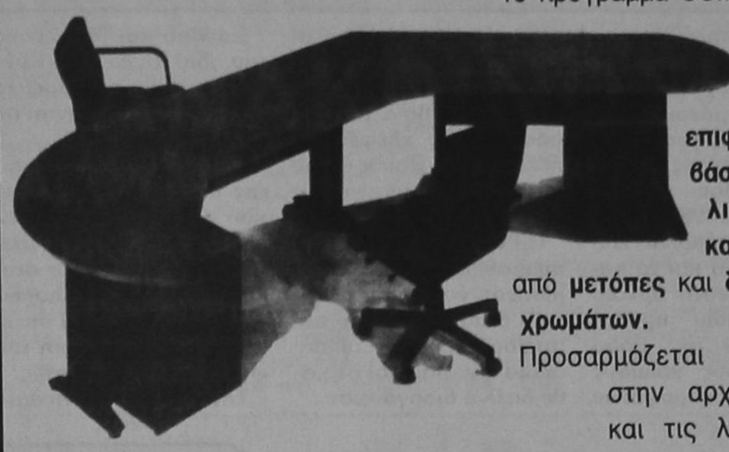

Το πρόγραμμα COMPO του ΔΡΟΜΕΑ δημιουργήθηκε για να καλύψει τις ανάγκες των σύγχρονων χώρων εργασίας.

Οι εργονομικά σχεδιασμένες επιφάνειες ξύλου, χρησιμοποιούν σαν βάση έναν ισχυρό τηλεσκοπικό μεταλλικό σκελετό με **ενσωματωμένο κανάλι καλωδίων** ενώ πλαισιώνονται από **μετόπες** και **διακοσμητικά καπάκια** σε **ποικιλία χρωμάτων.**



Προσαρμόζεται ευέλικτα στην αρχιτεκτονική και τις λειτουργικές απαιτήσεις του χώρου εργασίας, ακόμη και όταν αυτές αλλάξουν, με απλή αντικατάσταση ή προσθήκη κάποιας από τις ξύλινες επιφάνειες του προγράμματος και σημαντική βέβαια οικονομία!

Το πρόγραμμα COMPO είναι προϊόν σύγχρονου βιομηχανικού σχεδιασμού και παράγεται στο εργοστάσιο του ΔΡΟΜΕΑ, ένα από τα μεγαλύτερα και πιο εξελιγμένα του κλάδου στον κόσμο, με χρήση τεχνολογιών αιχμής, CAD/CAM, laser technology και ρομποτικής.

ΝΕΑ προϊόντα, ΝΕΑΣ τεχνολογίας με
- υψηλή αισθητική
- αρμονική σύνθεση ξύλου μετάλλου και χρωμάτων
- απεριόριστη αντοχή
- εργονομικές λύσεις
- μοναδική επεκτασιμότητα
- γρήγορη παράδοση και
- εγγύηση 5 χρόνων

ΕΠΙΠΛΑ ΓΡΑΦΕΙΟΥ
DROMEAS
Υψηλών Επιδόσεων

ΕΞΟΥΣΙΟΔΟΤΗΜΕΝΟΣ ΑΝΤΙΠΡΟΣΩΠΟΣ ΡΟΔΟΥ ΓΑΒΡΙΗΛ ΠΛΑΤΗΣ
ΒΕΝΕΤΟΚΛΕΩΝ 32 & 73, ΤΗΛ. 0241/22272, 24037, ΡΟΔΟΣ

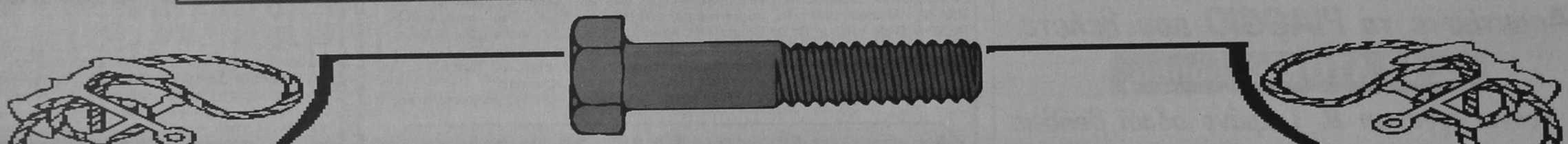

ΕΠΑΓΓΕΛΜΑΤΙΚΗ ΑΝΑΚΟΙΝΩΣΗ
ΑΝΤΙΠΡΟΣΩΠΕΥΟΥΜΕ ΚΑΙ ΕΙΣΑΓΟΥΜΕ ΤΗΝ ΠΟΙΟΤΗΤΑ ΣΕ:

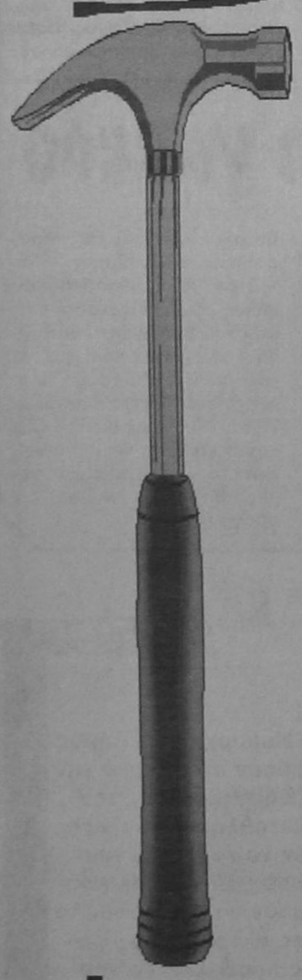

ΕΡΓΑΛΕΙΑ: (ΧΕΙΡΟΣ - ΗΛΕΚΤΡΙΚΑ - ΟΙΚΟΔΟΜΙΚΑ)
ΧΡΩΜΑΤΑ: (ΘΑΛΑΣΣΗΣ - ΣΠΡΕΥ)
ΧΗΜΙΚΑ: (ΚΑΘΑΡΙΣΤΙΚΑ - ΔΙΑΛΥΤΙΚΑ - ΛΕΙΑΝΤΙΚΑ - ΚΟΛΛΕΣ)
ΕΙΔΗ ΚΗΠΟΥ: (ΕΡΓΑΛΕΙΑ - ΣΩΛΗΝΕΣ)
ΒΙΔΕΣ: (ΙΝΟΧ - ΛΑΜΑΡΙΝΟΒΙΔΕΣ - ΜΠΟΥΛΩΝΙΑ - ΣΤΡΙΦΩΝΙΑ...)
ΝΑΥΤΙΛΙΑΚΑ: (ΑΞΕΣΟΥΑΡ - ΣΧΟΙΝΙΑ - ΔΕΡΜΑΤΙΝΕΣ...)
ΚΛΕΙΔΑΡΙΕΣ: (ΑΠΛΕΣ - ΛΟΥΚΕΤΑ - ΜΕΝΤΕΣΕΔΕΣ - ΣΥΡΤΕΣ - ΠΟΔΙΑ - ΡΟΔΕΣ...)
ΚΑΙ ΣΥΝΑΦΗ ΕΡΓΑΛΕΙΑ ΠΑΝΤΟΣ ΤΥΠΟΥ

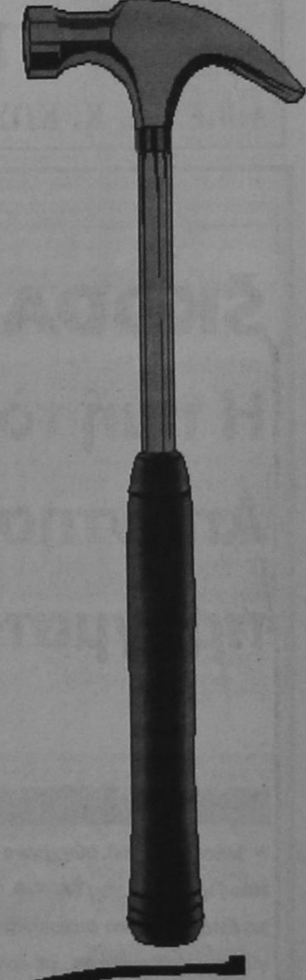

ΣΕ ΕΝΑ ΧΩΡΟ 450 Τ.Μ. ΦΙΛΟΞΕΝΟΥΜΕ ΤΙΣ ΠΙΟ ΕΠΩΝΥΜΕΣ ΕΤΑΙΡΙΕΣ USAG - BOSCH - FELISATTI - SKIL - STAYER - FACOM - LOCTITE - CHEMSEARCH - POLYGLOSS - INTERNATIONAL - HEMPEL - UNIFLEX - PIONIER - HARRIS - AMES - AMEMH - MARLOW
ΑΠΟ 4 ΜΑΪΟΥ Ο ΕΠΑΓΓΕΛΜΑΤΙΑΣ ΑΛΛΑ ΚΑΙ Ο ΕΡΑΣΙΤΕΧΝΗΣ ΓΙΝΕΤΑΙ ΠΙΟ ΣΙΓΟΥΡΟΣ
«ΙΑΚΩΒΟΣ ΠΑΠΑΔΟΠΟΥΛΟΣ ΚΑΙ ΣΙΑ ΟΕ»
ΑΥΣΤΡΑΛΙΑΣ 114 - ΡΟΔΟΣ ΤΗΛ: 76258-9 FAX 76260
ΔΙΠΛΑ Δ.Ε.Η. (ΚΑΙΝΟΥΡΓΙΑ ΜΑΡΙΝΑ)

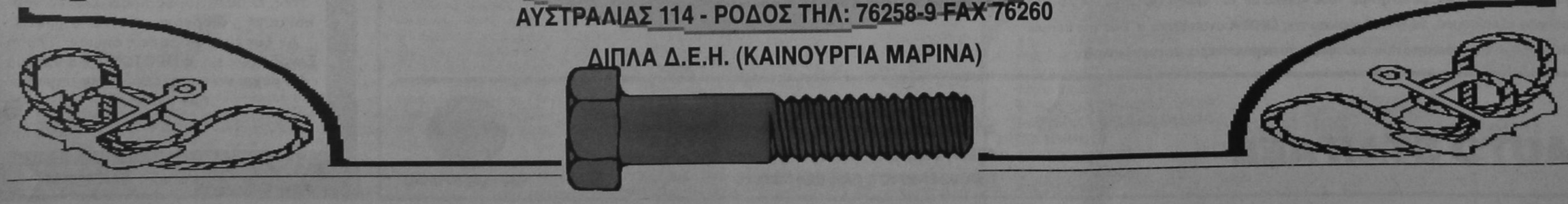

ΕΝΩΣΗ ΞΕΝΟΔΟΧΩΝ ΡΟΔΟΥ

ΕΙΝΑΙ ΕΜΦΑΝΗΣ Η ΑΔΥΝΑΜΙΑ ΤΗΣ ΑΓΟΡΑΣ

Δεν δημιουργούν πρόβλημα υπερπροσφοράς οι 65.000 περίπου ξενοδοχειακές κλίνες της Ρόδου- επισημαίνει ο κ. Βασίλης Μηναΐδης, πρόεδρος της Ενωσης Ξενοδόχων Ρόδου. Η αγορά είναι αδύναμη και οι τιμές χαμηλές. Οι πληρότητες κινούνται στα περσινά επίπεδα, οι μήνες Απρίλιος και Μάιος δεν πήγαν καλά και το εργασιακό κόστος και τα λειτουργικά έξοδα των επιχειρήσεων είναι υψηλά - σχεδόν απειλητικά για τη βιωσιμότητά μας.

• Οι δημόσιες επενδύσεις και τα έργα έχουν μείνει στάσιμα και πολλά από αυτά κινδυνεύουν να απενταχθούν από τα σχετικά προγράμματα χρηματοδοτήσεων. Κι αυτά, μαζί με άλλα γνωστά και χρόνια προβλήματα, έρχονται να λειτουργήσουν ενάντια σε θετικές προσπάθειες που μπορούν να αναβαθμίσουν το προϊόν του νησιού αλλά και να βελτιώσουν τις υπάρχουσες δυνατότητες.

• Το προϊόν της Ρόδου έχει ανανεωθεί αρκετά και υπάρχει ζήτηση για όλες τις περιοχές. Η προσπάθεια για το χειμερινό τουρισμό είναι αξιόλογη και η πιο σοβαρή που έχει γίνει μέχρι σήμερα, τόσο από πλευράς της ηγεσίας του ΕΟΤ, όσο και από τη Ρόδο. Η Ιξιά δουλεύει πολύ με συνεδριακούς τουρίστες. Αγορές όπως της Τσεχίας, Ουγγαρίας, Πολωνίας ισχυροποιούνται. Ωστόσο, η διαπραγματευτική μας δυνατότητα με τις βασικές αγορές δεν είναι σπουδαία. Αν και επιδιώκουμε αυξήσεις της τάξης του 10%-12% στα νέα συμβόλαια με τους ξένους Τ.Ο. για το 1999, είναι γεγονός πως ελπίζουμε στην υπογραφή συμβολαίων με αυξημένες τιμές κατά 5%-8%.

• Ελπίζουμε το 1998 να κλείσει με αύξηση της κίνησης κατά 10% και να επιτύχουμε γενικά τη σταθεροποίηση της τουριστικής σεζόν στο διάστημα από 10 Μαΐου έως 15 Οκτωβρίου, γιατί οι μήνες Απρίλιος, Μάιος και Οκτώβριος είναι τα τελευταία χρόνια, επίφοβοι και αρνητικοί και η σεζόν συνεχώς συρρικνώνεται.

• Η πίεση από τους ξένους Τ.Ο. παίρνει σοβαρές διαστάσεις. Αυταρχισμός, παραδειγματικές «τιμωρίες» επιχειρηματιών και τάσεις επιβολής, χαρακτηρίζουν συχνά τη στάση τους προς τους ξενοδόχους και αυτό είναι προμήνυμα κακών. Κινούνται επιλεκτικά στις αγορές τους και στρέφονται κυρίως στις όποιες μεγάλες και υγιείς μονάδες. Οι μικρότερες, αδύναμες επιχειρήσεις που οι ιδιοκτήτες τους είναι πρόθυμοι να τις πουλήσουν δεν τους ενδιαφέρουν.

• Η ΝΕΤΠ Δωδεκανήσου ίσως θα μπορούσε να συντονίσει τις προσπάθειες προβολής όλων των νησιών υπό τη δική της αρμοδιότητα. Ωστόσο, οι κινήσεις προβολής και διαφήμισης της Ρόδου προχωρούν κυρίως μέσω του ΠΡΟΤΟΥΡ και φυσικά αφορούν μόνο τη Ρόδο. Η συμμετοχή μας στις διεθνείς και ελληνικές τουριστικές εκθέσεις είναι πιο οργανωμένη και, ιδιαίτερα για τον εσωτερικό τουρισμό, πιστεύουμε πως η έκθεση «Τουριστικό Πανόραμα» στην Αθήνα λειτουργεί με θετικά αποτελέσματα για τον τουρισμό της Ρόδου, αφού μας φέρνει σε άμεση επαφή με την πλέον βασικότερη αγορά εσωτερικού τουρισμού. Βεβαίως, για τον Ελληνα τουρίστα και φέτος οι ξενοδόχοι προσφέρουν ειδικές τιμές (1.000 περίπου δρχ. ακριβότερες από τις περσινές).

Πρόταση για την τιμολογιακή πολιτική εσωτερικού τουρισμού 1998

Το διοικητικό συμβούλιο της ΕΞΡ, στο πλαίσιο των ενεργειών του για την προώθηση του εσωτερικού τουρισμού, προτείνει για το 1998 τις παρακάτω ειδικές τιμές κατ'άτομο με πρωινό σε δίκλινο δωμάτιο:

Ανώτατες τιμές: Ξενοδοχεία Γ' κατ. δρχ. 8.000 • Ξενοδοχεία Β' κατ. δρχ. 10.000 • Ξενοδοχεία Α' κατ. δρχ.12.500.

Ελάχιστες τιμές: Ξενοδοχεία πολυτελείας Δρχ. 15.000 και άνω.

Σημειώνεται ότι, όπως και στο παρελθόν, η Ενωση θα επιδιώξει να εξασφαλισθούν από τις ακτοπλοϊκές εταιρείες ΔΑΝΕ και GA FERRIES ειδικές τιμές για οικογένειες και ομάδες Ελλήνων τουριστών

ΕΠΑΡΧΕΙΟ ΚΩ

ΝΕΑ ΣΤΡΟΦΗ ΣΤΗΝ ΠΡΟΒΟΛΗ ΤΗΣ ΕΠΑΡΧΙΑΣ ΚΩ

Την προβολή της Κω και της Νισύρου στις διεθνείς αγορές έχει αναλάβει το Επαρχείο Κω, σε συνεργασία με τον δήμο της Κω, τον Δημοτικό Οργανισμό Τουρισμού Κω (ΔΟΤ), τις κοινότητες Νισύρου, τις τοπικές ενώσεις ξενοδόχων και πρακτόρων, τα τοπικά επιμελητήρια και την ένωση ενοικιαζόμενων διαμερισμάτων. Οπως μας είπε ο έπαρχος Κω: κ. Μάνος Θεοδωρίδης, «στόχος του επαρχείου και της επαρχιακής επιτροπής τουριστικής προβολής είναι, μέσω της αυτονομίας και των δυνατοτήτων αυτοδιαχείρισης που διαθέτουμε, να επιτρέψουμε στο προϊόν της Κω να αυτοπαρουσιαστεί αξιοπρεπώς στις διεθνείς αγορές και μάλιστα με τους πλέον μοντέρνους τρόπους. Στη φετινή προσπάθεια που ξεκίνησε από τον Σεπτέμβριο, διατέθηκαν 32 περίπου εκατ. δρχ. και το πρόγραμμα περιελάμβανε κυρίως τη συμμετοχή σε 10 εκθέσεις εξωτερικού. Η καινούργια επιχείρηση προβολής θα είναι πολύ πιο δυναμική και θα στηριχθεί σε ένα διαφορετικό πλάνο. Θα υπάρξει αλλαγή επιλογών, όσον αφορά τις εκθέσεις στις οποίες θα λάβουμε μέρος, αλλά και στον τρόπο που θα στηριχθεί - διαφορετικά - κάθε παρουσία μας. Θα δοθεί έμφαση στις ανατολικές αγορές (Τσεχία, Πολωνία) και στην Αυστρία. Επίσης η παρουσία μας θα στηριχθεί στην προβολή των ιδιαίτερων χαρακτηριστικών των νησιών, στην ιστορία τους, το φυσικό και προστατευόμενο περιβάλλον κ.λ.π. Η νέα διαφημιστική καμπάνια θα κοστίσει περί τα 70 - 80 εκατ. δρχ. και πραγματικά στόχος μας είναι μία εντελώς διαφορετική παρουσίαση του προϊόντος μας».

Περα αυτών, όπως μας είπε ο κ. Θεοδωρίδης, μια σειρά από σοβαρές παρεμβάσεις σε θέματα υποδομών έχουν δρομολογηθεί και θα βελτιώσουν το προϊόν της Κω κατά πολύ. Ηδη είναι ορατά τα πρώτα αποτελέσματα. Το αεροδρόμιο έγινε με τις παρεμβάσεις που πραγματοποιήθηκαν ένα από τα καλύτερα στην Ελλάδα. Το κόστος των αναπλάσεων έφτασε τα 4 δισ. δρχ. περίπου. Αλλά και λιμενικά έργα και σύγχρονοι σταθμοί βιολογικού καθαρισμού και βελτιώσεις στο οδικό δίκτυο και καινούργιοι δρόμοι, όλα στοχεύουν στη βελτίωση των υποδομών του επιπέδου ζωής των κατοίκων και στην καλύτερη εξυπηρέτηση των ξένων επισκεπτών. Αλλά και σημαντικές ιδιωτικές επενδύσεις και η πιθανή δημιουργία ιδιωτικού γηπέδου γκολφ 18 ατόμων στην Κέφαλο σε έκταση 2.000 στρεμμάτων, προβλέπεται πως θα αναβαθμίσουν τον τουρισμό και θα ενισχύσουν τις προσπάθειες για προσέλκυση ποιοτικότερου τουρισμού. Φυσικά για την προσέλκυση διεθνών συνεδρίων έχουν δρομολογηθεί όλες οι δυνατότητες και δυνάμεις, επιθυμώντας να αποτελέσει η Κως τόπο διεξαγωγής μεγάλων ιατρικών συνεδρίων ως γεννέτειρα του Ιπποκράτη.

Η Επαρχιακή Επιτροπή Τουρισμού της Κω ακολούθησε το παρακάτω πρόγραμμα διαφήμισης για της περίοδο 97-98.

Τουριστικές εκθέσεις:

- Philoxenia - Θεσσαλονίκη
- W.T.M.'97 - Λονδίνο
- Ουτρέχτη - Ολλανδία
- Βιέννη - Αυστρία
- Μιλάνο - Ιταλία
- Βερολίνο - Γερμανία
- Τουριστικό Πανόραμα - Αθήνα
- Βρυξέλλες - Βέλγιο

Για την κάλυψη των αναγκών σε έντυπο υλικό, για τις παραπάνω εκθέσεις τυπώθηκαν 21.500 φυλλάδια, σε έξι γλώσσες (ελληνικά, αγγλικά, γερμανικά, γαλλικά, ολλανδικά, ιταλικά) και 11.500 χιλιάδες αφίσες με δύο θέματα

ΕΡΓΑ ΤΗΣ ΕΠΑΡΧΙΑΣ ΚΩ

ΝΗΣΟΣ ΚΩ ΕΡΓΟ	ΚΟΣΤΟΣ
Επεμβάσεις σε Ασκληπιείο και αρχ/κούς χώρους	100.000.000
Επαρχιακός δρόμος Κω- Κεφάλου	1.300.000.000
Αεροδρόμιο Κω	3.000.000.000
Επέκταση νοσοκομείου Κω	500.000.000
Λιμνοδεξαμενή Γλαπί Κω	650.000.000
Εργοστάσιο ΔΕΗ Κω	14.000.000.000
Ανανέωση δικτύου ΟΤΕ	6.000.000.000
Αθλητικά έργα Δήμου Κω	5000.000.000
Ανάδειξη παραλιών Δήμου Κω-Κοινοτήτων	300.000.000
Αναστήλωση Αρχαίου Ωδείου-Κάστρου	500.000.000
Αναπλάσεις Ιστορικού Κέντρου Δήμου Κω	220.000.000
Μαρίνα Κω, Β' φάση	1.400.000.000

ΝΗΣΟΣ ΝΙΣΥΡΟΣ ΕΡΓΟ	ΚΟΣΤΟΣ
Επαρχιακό οδικό δίκτυο Νισύρου	110.000.000
Εργοτάξιο αφαλάτωσης νερού	110.000.000
Μικρή μαρίνα στους Πάλλους	100.000.000
Λιμάνι Μανδρακίου Νισύρου	350.000.000
Ελικοδρόμιο Νισύρου	130.000.000

ΕΡΓΑ ΥΠΟ ΔΗΜΟΠΡΑΤΗΣΗ	ΚΟΣΤΟΣ
Λιμάνι Κω	800.000.000
Μαρίνα Κω, Β' φάση	1.400.000.000
Συνεδριακό κέντρο Δήμου Κω	2.500.000.000
Κατασκευή ενιαίου σκουπιδότοπου	900.000.000
Λιμάνι Καρδάμαινας	370.000.000

Πηγή: Επαρχεία Κω

ΑΦΙΞΕΙΣ ΕΠΙΒΑΤΩΝ ΚΑΙ ΑΕΡΟΣΚΑΦΩΝ ΝΑΥΛΩΜΕΝΩΝ ΠΤΗΣΕΩΝ (ΤΣΑΡΤΕΡ) ΚΑΤΑ ΧΩΡΑ ΠΡΟΕΛΕΥΣΗΣ ΣΤΟ ΑΕΡΟΔΡΟΜΙΟ «ΙΠΠΟΚΡΑΤΗΣ» ΤΗΣ ΚΩ ΓΙΑ ΤΟ ΔΩΔΕΚΑΜΗΝΟ ΤΟΥ ΕΤΟΥΣ 1997 ΚΑΙ ΠΡΟΗΓΟΥΜΕΝΩΝ ΕΤΩΝ ΑΝΤΙΣΤΟΙΧΑ

Χώρα προέλευσης	ΕΠΙΒΑΤΕΣ 1997	1996	1995	1994	1993	1992	1991	1990	1989	1988
1. Γερμανία	131.090	119.431	126.922		120.237	116.755	88.487	83.066	66.743	56.369
2. Αγγλία	128.247	121.603	178.766		192.337	155.583	97.280	93.181	92.242	111.687
3. Σουηδία	41.534	27.246	25.970		23.137	25.536	26.892	24.586	26.499	34.276
4. Ιταλία	3.636	2.692	3.453		3.753	3.619	1.698	530	-	-
5. Αυστρία	42.453	33.899	24.374		17.323	16.114	10.324	8.785	7.229	7.491
6. Ολλανδία	41.448	34.857	38.576		46.705	53.079	42.729	43.485	37.776	27.320
7. Δανία	29.000	27.655	27.667		16.881	22.094	13.764	23.084	26.500	28.653
8. Φινλανδία	24.407	21.828	19.051		16.508	20.700	37.228	33.460	33.226	26.271
9. Ελβετία	50.932	44.123	45.224		24.396	18.151	15.045	11.619	9.011	8.610
10. Νορβηγία	9.983	7.260	14.562		3.829	6.012	3.302	6.998	3.778	7.775
11. Βέλγιο	7.100	6.470	13.500		7.638	8.222	6.548	8.210	7.754	6.881
12. Τσεχία	7.238	2.257	2.558		-	-	-	-	-	-
13. Ισραήλ	3.315	4.161	2.642		-	-	-	-	-	-
14. Ουγγαρία	-	-	-		-	-	-	-	-	-
15. Λουξεμβούργο	1.483	947	2.364		2.709	3.651	-	-	-	-
16. Γαλλία	1.365	1.576	1.635		1.203	4.890	1.633	1.976	1.364	1.062
17. Γιουγκοσλαβία	-	-	-		-	-	-	-	-	-
18. Ιρλανδία	2.861	2.822	4.890		2.910	1.351	-	-	-	-
19. Κύπρος	-	-	-		-	-	-	-	-	-
20. Ρωσία	-	-	-		-	-	-	-	-	-
21. Λίβανος	-	-	-		-	-	-	-	-	-
22. Αίγυπτος	-	-	-		-	-	-	-	-	-
23. Εσθονία	-	-	-		-	-	-	-	-	-
24. Πολωνία	-	-	-		-	-	-	-	-	-
25. Ελληνες	-	-	417		-	-	-	-	-	-
26. Ρουμανία	-	-	-		-	-	-	-	-	-
27. Συρία	-	-	-		-	-	-	-	-	-
28. Κροατία	-	-	-		-	-	-	-	-	-
29. Σλοβακία	-	-	-		-	-	-	-	-	-
30. Σλοβενία	-	16	-		-	-	-	-	-	-
31. Ουκρανία	-	-	-		-	-	-	-	-	-
32. Διάφοροι	94	2.949	-		1.304	81	246	805	693	537
Σύνολο	526.186	461.852	532.541		480.570	455.838	348.073	339.785	316.818	316.869

Πηγή: Αερολιμενική υπηρεσία αεροδρομίου Ιπποκράτης Κω.

ΚΩΣ
ΑΦΙΞΕΙΣ ΚΑΙ ΔΙΑΝΥΚΤΕΡΕΥΣΕΙΣ ΗΜΕΔΑΠΩΝ ΚΑΙ ΑΛΛΟΔΑΠΩΝ ΤΟΥΡΙΣΤΩΝ ΚΑΘΩΣ ΚΑΙ ΠΟΣΟΣΤΑ ΕΠΙ ΤΟΙΣ % ΑΥΤΩΝ ΑΠΟ ΤΟ 1980

Ετη	ΑΦΙΞΕΙΣ Ημεδαποί	Αλλοδαποί	Σύνολο	Ποσοστό μεταβολής %	ΔΙΑΝΥΚΤΕΡΕΥΣΕΙΣ Ημεδαποί	Αλλοδαποί	Σύνολο	Ποσοστό μεταβολής %
1980	14.967	71.983	86.950	+15.6	63.213	743.499	806.712	+16.3
1981	14.341	92.361	106.702	+22.7	53.324	891.651	944.975	+17.1
1982	11.646	146.299	157.945	+48.0	45.624	1.456.702	1.502.326	+59.0
1983	12.345	131.476	143.821	-8.9	56.632	1.388.315	1.394.947	-7.7
1984	18.570	154.413	172.983	+20.2	76.408	1.147.756	1.224.161	-12.2
1985	14.146	189.130	203.456	+17.6	70.407	2.012.688	2.083.095	+70.2
1986	14.689	182.696	197.385	-3.0	58.129	1.863.006	1.921.135	-7.8
1987	16.380	209.106	225.486	+14.2	61.216	2.166.746	2.226.962	+15.9
1988	20.095	191.850	211.945	-6.3	79.478	2.008.687	2.088.165	-6.6
1989	24.173	198.272	222.445	+4.96	91.946	2.091.311	2.183.257	+4.56
1990	23.128	228.534	251.752	+13.17	95.431	2.406.434	2.501.865	+14.60
1991	24.334	241.039	265.373	+5.42	101.178	2.529.441	2.630.619	+5.15
1992	23.825	299.805	323.630	+21.95	96.220	3.200.631	3.296.851	+25.32
1993	24.695	299.488	324.183	+0.18	105.157	3.208.290	3.313.447	+0.50
1994	26.306	376.214	402.520	+24.17	101.112	4.003.526	4.104.638	+23.88
1995	32.139	360.390	392.529	-2.48	141.367	3.743.735	3.885.102	-5.65
1996	39.857	344.700	384.557	-2.04	174.558	3.511.570	3.686.128	-5.13
1997	37.102	397.008	434.110	+12.89	160.962	4.140.181	4.301.143	+16.69

Πηγή: Μηνιαία δελτία κίνησης τουριστικών καταλυμάτων. Επεξεργασία στοιχείων: Διεύθυνση Τουρισμού Δωδεκανήσου

ΚΩΣ

ΜΙΚΡΗ ΑΥΞΗΣΗ ΤΗΣ ΚΙΝΗΣΗΣ - ΕΜΦΑΣΗ ΣΤΗ ΔΗΜΙΟΥΡΓΙΑ ΥΠΟΔΟΜΗΣ

Οι φορείς της Κω επί σειρά ετών επιθυμούν και επιδιώκουν - όπως δηλώνουν- την αναβάθμιση της ποιότητας του τουρισμού στο νησί, τη βελτίωση των υποδομών αλλά και την αξιοποίηση των σπουδαίων μνημείων διαφορετικών εποχών, προς όφελος του θεματικού τουρισμού της Κω (ιαματικό, συνεδριακό, μαθητικό τουρισμό). Είναι γεγονός, πως πολλά έργα έχουν γίνει και πολλές πρωτοποριακές προσπάθειες.

Ωστόσο, υπάρχει εμφανώς υπερπροσφορά τουριστικών υπηρεσιών. Την προβολή του νησιού έχει αναλάβει το Επαρχείο της Κω σε συνεργασία με τους ντόπιους φορείς, και ο ιδιωτικός τομέας έχει αποφασίσει την ενίσχυση των ειδικών τουριστικών υποδομών στο νησί. Νέες συνεδριακές αίθουσες, αλλά και γήπεδα γκολφ, πρόκειται να εμπλουτίσουν στο άμεσο μέλλον το προσφερόμενο τουριστικό προϊόν μέσα από ιδιωτικές επενδύσεις.

Στην Κω έγιναν σημαντικά συνέδρια εντός του 1997 ενώ τουλάχιστον 5 συνέδρια θα διεκπεραιωθούν το 1998.

Η κίνηση της περσινής χρονιάς έκλεισε θετικά: Το σύνολο των τουριστών το 1997 ήταν 434.110 έναντι 384.557 τουριστών το 1996. Απ'αυτούς, οι Ελληνες τουρίστες ήταν 37.102 ενώ το 1996 ήταν 39.857.

Οσον αφορά το 1998 οι φορείς δεν εμφανίζονται ιδιαίτερα ενθουσιασμένοι απ'την εξέλιξη της φετινής σεζόν (αν και γενικά αναμένεται η αύξηση της τάξης του 10%). Οσον αφορά τα συμβόλαια του 1999 οι τιμές δεν πρόκειται να αυξηθούν περισσότερο από 5% όπως επισημάνθηκε - εκτός λιγοστών εξαιρέσεων. Στην Κω δεν επιδιώκεται η ανάπτυξη του χειμερινού τουρισμού αφού, όπως τονίζεται, το μοντέλο αυτό δεν ταιριάζει ιδιαίτερα στο νησί. Η Ιταλία και οι ανατολικές χώρες παρουσιάζουν αυξητικές τάσεις ενώ απ'τις παραδοσιακές αγορές Αγγλοι και Γερμανοί κατέχουν εναλλάξ την πρώτη θέση στις αφίξεις αλλοδαπών τουριστών.



ΠΡΟΤΟΥΡ: ΓΟΝΙΜΗ ΔΡΑΣΤΗΡΙΟΤΗΤΑ

Για τις δραστηριότητες του Οργανισμού Προώθησης Ροδιακού Τουρισμού (ΠΡΟΤΟΥΡ) και τις προσπάθειες που έγιναν με πρωτοβουλία της Ενωσης Ξενοδόχων Ρόδου για βελτίωση του τουριστικού προϊόντος της περιοχής μας μίλησε ο κ. Γιάννης Φώτης, γενικός διευθυντής της Ενωσης Ξενοδόχων Ρόδου.

Ο κ. Φώτης αναφερόμενος στην πορεία των διανυκτερεύσεων στο νησί, τόνισε ότι παρατηρείται μείωση της μέσης διάρκειας παραμονής των τουριστών, η οποία υπολογίζεται στις 5,3 διανυκτερεύσεις. Θα πρέπει εδώ να σημειωθεί ότι πτώση της μέσης διάρκειας παραμονής κατά μία ημέρα αντιστοιχεί σε 85.000 άτομα λιγότερα αναφορικά με τις διανυκτερεύσεις. Παράλληλα, καταγράφονται περισσότερα επαήμερα διακοπών, έναντι των 15ήμερων, πράγμα που δείχνει μια αλλαγή της τάσης των τουριστών όσον αφορά τις διανυκτερεύσεις.

Ο πρώτος στόχος της Ενωσης Ξενοδόχων Ρόδου είναι να αυξήσει τη μέση διάρκεια παραμονής των τουριστών στο νησί, εμπλουτίζοντας το τουριστικό μας προϊόν. Ο δεύτερος στόχος μας είναι να πετύχουμε ποιοτική αύξηση του τουρισμού, προσελκύοντας τουρίστες υψηλού εισοδηματικού επιπέδου. Στόχος, επίσης, είναι να παρέχουμε υψηλού επιπέδου θεματικό τουριστικό προϊόν, με έμφαση τον συνεδριακό, αθλητικό και πολιτισμικό τουρισμό. Ηδη από φέτος, με εμβόλιμες εκδηλώσεις γίνεται μια προσπάθεια προώθησης και των παραπάνω ειδικών μορφών τουρισμού.

Οσον αφορά την τουριστική προβολή του νησιού, ο κ. Φώτης τόνισε ότι από τα 2,5 δισ. δρχ. της ΠΡΟΤΟΥΡ, το 5% διατίθεται για την τουριστική προβολή της Ρόδου. Από αυτά το 50%, που αντιστοιχεί σε 50 - 60 εκατ. δρχ. προέρχεται από τις ΤΕΔΚ, ενώ το υπόλοιπο 50% από τις παραγωγικές τάξεις. Επίσης, διατίθενται 120 εκατ. μέσω ΝΕΤΠ και ΕΟΤ.

Κατά την περίοδο 1996-97, ο Οργανισμός Προώθησης Ροδιακού Τουρισμού συμμετείχε συνολικά σε 23 εκθέσεις, 21 στο εξωτερικό και 2 στην Ελλάδα, στις δε εκθέσεις Ισπανίας, Ισραήλ και Κουβέτ η Ρόδος ήταν η μοναδική ελληνική περιοχή που συμμετείχε. Συνεχίστηκε και φέτος η αποστολή εκπροσώπων των Ο.Τ.Α. σε όλες τις εκθέσεις ώστε να ενημερώνονται διαρκώς για τις τάσεις της αγοράς και την παρουσία των ανταγωνιστικών προορισμών, να μεταφέρουν τις εμπειρίες τους στα δημοτικά και κοινοτικά συμβούλια, καθώς και να ανταλλάσσουν απόψεις με συναδέλφους τους του εξωτερικού. Κατά τη διάρκεια των παραπάνω εκθέσεων , ο ΠΡΟΤΟΥΡ διοργάνωσε συνεντεύξεις Τύπου, παρουσία ξένων επιχειρηματιών και εκπροσώπων των κυριότερων ΜΜΕ. Στην προσπάθεια για τη βελτίωση της παρουσίας της Ρόδου στις τουριστικές εκθέσεις έχει ήδη ξεκινήσει πρόγραμμα αναβάθμισης των περιπτέρων μας, τα οποία έλαβαν βραβεία και επαίνους από τις οργανώτριες χώρες. Ο ΠΡΟΤΟΥΡ συμμετείχε σε ενημερωτικά σεμινάρια που διοργάνωσε ο ΕΟΤ στην Ολλανδία, σε ειδικά διαμορφωμένο πλοίο, το οποίο περιόδευσε σε διάφορες ολλανδικές πόλεις. Κατά τη διάρκεια αυτών των σεμιναρίων έγινε παρουσίαση του τουριστικού προϊόντος της Ρόδου και ανταλλαγή απόψεων με θέμα την αύξηση της τουριστικής κίνησης από την Ολλανδία.

Το πρόγραμμα συμμετοχής σε εκθέσεις πλαισιώνει η μεγάλη παραγωγή εντύπων και αφισών με θέμα τη Ρόδο σε πολλές ξένες γλώσσες.

Επίσης επιτυχές ήταν το πρόγραμμα φιλοξενίας Ελλήνων και ξένων δημοσιογράφων, τουριστικών επιχειρηματιών κ.λ.π. Τη Ρόδο επισκέφτηκαν - εκτός των Ελλήνων δημοσιογράφων - εκπρόσωποι ΜΜΕ από την Τσεχία, την Ελβετία, την Γερμανία, την Ουκρανία κ.ά. Τη διαμονή και διατροφή τους ανέλαβαν δωρεάν ξενοδοχεία-μέλη της Ενωσης Ξενοδόχων Ρόδου, χωρίς να επιβαρύνουν τον προϋπολογισμό της ΠΡΟΤΟΥΡ.

Συνεχίζεται και φέτος το Πρόγραμμα Προώθησης Εσωτερικου Τουρισμού, που φέτος δίνει έμφαση στο να δείξει στους Ελληνες παραθεριστές ότι η Ρόδος δεν είναι ακριβή περιοχή για τα ελληνικά δεδομένα.

Παράλληλα, μέσω συντονισμένων ενεργειών και σε συνεργασία με τις ναυτιλιακές εταιρείες ΔΑΝΕ και G.A. Ferries δόθηκε δημοσιότητα σε ειδικούς ναύλους που ισχύουν για Ελληνες τουρίστες.

Τέλος, αναφορικά με τον χειμερινό τουρισμό, υπάρχει το πιλοτικό πρόγραμμα 12μηνου τουρισμού για Ρόδο και Κρήτη. Στο διάστημα από 1ης Νοεμβρίου 1998 και μέχρι 31ης Μαρτίου 1999 προγραμματίζονται 6 καινούργιες εκδρομές και 2 πολιτιστικές εκδηλώσεις.

ΦΡΟΝΤΙΣΤΗΡΙΑ
ΓΝΩΜΩΝ
ΔΙΕΥΘΥΝΣΗ ΣΠΟΥΔΩΝ Μ.ΓΙΑΝΝΙΚΟΥΡΗΣ
• ΜΑΘΗΜΑΤΙΚΑ • ΦΥΣΙΚΗ • ΧΗΜΕΙΑ • ΕΚΘΕΣΗ • ΠΟΛ. ΟΙΚΟΝΟΜΙΑ • ΙΣΤΟΡΙΑ • ΒΙΟΛΟΓΙΑ
ΧΕΙΜΑΡΡΑΣ 117 ΤΗΛ: 25700-25250-095 237883- FAX 25252

26 χρόνια λειτουργίας — ΟΛΙΓΟΜΕΛΗ ΤΜΗΜΑΤΑ

1. Γ' Λυκείου 1ης - 2ης - 4ης Δέσμης
2. Γ' Τεχνικού Λυκείου , υποψηφίων για ΑΕΙ - ΤΕΙ
3. Β ΛΥΚΕΙΟΥ ΘΕΤΙΚΗΣ-ΤΕΧΝΟΛΟΓΙΚΗΣ και ΘΕΩΡΗΤΙΚΗΣ ΚΑΤΕΥΘΥΝΣΗΣ
4. Α' ΛΥΚΕΙΟΥ 5. Α-Β-Γ ΓΥΜΝΑΣΙΟΥ.
6. ΕΙΔΙΚΑ ΤΜΗΜΑΤΑ ΑΠΟΦΟΙΤΩΝ

• ΕΝΑΡΞΗ ΜΑΘΗΜΑΤΩΝ
1.Β-Γ ΛΥΚΕΙΟΥ 17 Αυγούστου
2.Α ΛΥΚΕΙΟΥ Α-Β-Γ ΓΥΜΝΑΣΙΟΥ 27 Αυγούστου
3.ΑΠΟΦΟΙΤΟΙ 1 Σεπτεμβρίου

• ΕΓΓΡΑΦΕΣ: Καθημερινά από 9-1 το πρωί και 6-9 το απόγευμα στα τηλ. 25700 - 25250 - 095 237883. Από 27 Ιουλίου μπορείτε να επικοινωνείτε μαζί μας για πληροφορίες σχετικά με το ΝΕΟ ΕΚΠΑΙΔΕΥΤΙΚΟ ΣΥΣΤΗΜΑ ΤΟΥ ΕΝΙΑΙΟΥ ΛΥΚΕΙΟΥ

ΓΝΩΜΩΝ Η ΣΩΣΤΗ ΠΡΟΕΤΟΙΜΑΣΙΑ ΓΙΑ ΤΟ ΕΝΙΑΙΟ ΛΥΚΕΙΟ! ΑΠΟΚΛΕΙΣΤΙΚΑ ΓΙΑ ΣΧΟΛΕΣ ΜΕ ΜΕΓΑΛΟ ΣΥΝΑΓΩΝΙΣΜΟ!

Carrier
ΜΕ ΤΟΝ ΑΕΡΑ ΤΟΥ 1ου ΚΛΙΜΑΤΙΣΤΙΚΟΥ
Σε τιμές έκπληξη και με συμφέροντα διακανονισμό ΑΠΟΚΛ. ΑΝΤΙΠΡΟΣΩΠΟΣ ΔΩΔΕΚΑΝΗΣΟΥ RODOS AIR Ε.Π.Ε.
ΕΧΟΥΜΕ ΤΙΣ ΑΠΑΝΤΗΣΕΙΣ
ΟΙΚΟΝΟΜΙΑ
ΔΙΑΡΚΕΙΑ ΖΩΗΣ
ΑΝΤΑΓΩΝΙΣΤΙΚΕΣ ΤΙΜΕΣ
ΔΥΝΑΤΟΤΗΤΑ ΠΡΟΣΑΡΜΟΓΗΣ
FULL SERVICE
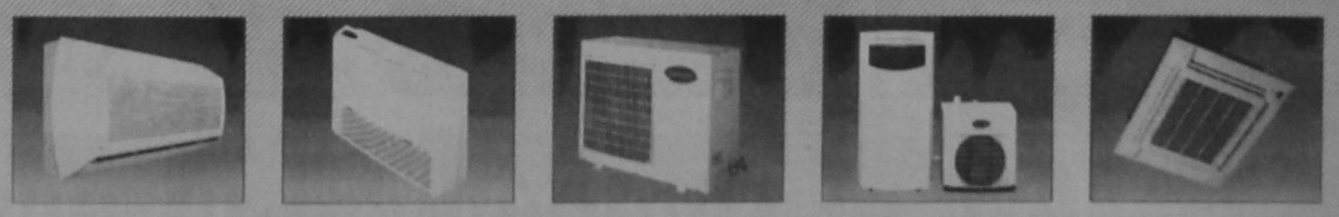
Rodos Air
ΚΑΡΡΑΣ ΜΙΧΑΗΛ ΜΗΧΑΝΟΛΟΓΟΣ — ΚΑΚΑΚΙΟΣ ΣΤΕΛΙΟΣ ΜΗΧΑΝΟΛΟΓΟΣ — ΚΑΛΛΙΓΕΡΟΣ ΜΙΧΑΛΗΣ ΠΟΛ. ΜΗΧΑΝΙΚΟΣ
ΚΕΝΤΡΙΚΗ ΔΙΑΘΕΣΗ - SERVICE - ΑΝΤΑΛΛΑΚΤΙΚΑ
ΓΕΩΡ. ΣΕΦΕΡΗ 76 ΡΟΔΟΣ (ΜΗ.ΔΙΑ.) - Τηλ.: 63680, 67250, 67251 FAX: 67251
Και σε εξουσιοδοτημένα καταστήματα: - ΚΡΕΜΑΣΤΗ: ΜΙΧΑΛΑΚΗΣ ΚΩΣΤΑΣ - ΑΦΑΝΤΟΥ: ΚΟΥΜΝΑΚΗΣ ΓΕΩΡΓΙΟΣ

Σημαντική η ανατίμηση της δραχμής έναντι των κυριότερων ξένων νομισμάτων

Εξανεμίστηκαν οι επιπτώσεις της υποτίμησης

Σημαντική είναι η ανατίμηση της δραχμής έναντι των κυριότερων ξένων νομισμάτων από τον Μάρτιο μέχρι σήμερα. Σε κάποιες περιπτώσεις μάλιστα το ποσό της ανατίμησης έχει υπερκαλύψει την υποτίμηση της 13ης Μαρτίου 1998.

ΑΠΟ ΤΟΝ ΟΚΤΩΒΡΙΟ 1997 ΜΕΧΡΙ ΤΗΝ ΥΠΟΤΙΜΗΣΗ: Την περίοδο από τις αρχές Οκτωβρίου 1997, όταν ξεκίνησε η κρίση στις αγορές της Ανατολικής Ασίας, μέχρι την υποτίμηση, μόνο 11 από 21 τα κυριότερα ξένα νομίσματα είχαν παρουσιάσει άνοδο έναντι της δραχμής. (Τα νομίσματα αυτά φαίνονται στον πίνακα που παραθέτουμε).

Παρ'όλες τις πιέσεις που είχε δεχθεί η δραχμή όλο αυτό το πεντάμηνο, οι αλλεπάλληλες παρεμβάσεις της Τράπεζας της Ελλάδος και οι γενικότερες προσπάθειες στήριξης του εθνικού νομίσματος είχαν απόλυτη επιτυχία. Μόνο η λίρα Αγγλίας και το αμερικανικό δολάριο είχαν ξεφύγει με ποσοστά υψηλότερα του 3%. Διολίσθηση λίγο πάνω από 1% είχε σημειώσει η δραχμή έναντι του δολαρίου Καναδά, του φράγκου Ελβετίας, του ECU και της κυπριακής λίρας. Από την άλλη, η δραχμή είχε ανατιμηθεί έναντι του δολαρίου Αυστραλίας κατά 4,18% και της κορόνας Νορβηγίας κατά 3,18%. Ανατίμηση όμως μεγαλύτερη του 1% είχε σημειώσει και απέναντι στην ιρλανδική λίρα, το γιεν, την κορόνα Σουηδίας και το μάρκο Φινλανδίας. Παρόλο που οι προσπάθειες στήριξης της κυβέρνησης ήταν αποτελεσματικές, η συνεχιζόμενη πίεση στο νόμισμα για διόρθωση της ισοτιμίας με τα υπόλοιπα νομίσματα, αλλά και η επιβαλλόμενη διόρθωση για τη μετέπειτα ένταξή μας στην ΟΝΕ, οδήγησε στην υποτίμηση της 13ης Μαρτίου.

Έτσι το σκηνικό συς μέχρι τότε ισοτιμίες της δραχμής άλλαξε άρδην. Έναντι του ECU η δραχμή υποτιμήθηκε κατά 13,8% και νέα ισοτιμία διαμορφώθηκε στις 357 δραχμές. Έναντι του δολαρίου ΗΠΑ υποτιμήθηκε κατά 13,36% η ισοτιμία ανέβηκε στις 327, 68 δραχμές. Το μάρκο, έναντι τοιυ οποίου η δραχμή υποτιμήθηκε κατά 14,16% ανέβηκε στις 180,54 δραχμές και το γιεν - που μέχρι εκείνη τη στιγμή και με τη βοήθεια της ασιατικής κρίσης είχε διολισθήσει κατά 2,58% - κέρδισε 14,14% έναντι της δραχμής και η νέα ισοτιμία διαμορφώθηκε στις 256,5 δραχμές τα 100 γιεν. Τα πιο κερδισμένα όμως νομίσματα έναντι της δραχμής με την υποτίμηση ήταν η κυπριακή λίρα που κέρδισε 14,27% και το ολλανδικό φιορίνι που κέρδισε 14,18%.

ΤΑ ΞΕΝΑ ΝΟΜΙΣΜΑΤΑ ΣΕ ΣΧΕΣΗ ΜΕ ΤΗ ΔΡΑΧΜΗ ΑΠΟ ΤΟΝ ΟΚΤΩΒΡΙΟ ΤΟΥ 1997 ΕΩΣ ΣΗΜΕΡΑ

		ΜΕΤΑΒΟΛΗ 10/97-15/3/98	ΠΟΣΟΣΤΟ ΥΠΟΤΙΜΗΣΗΣ	ΜΕΤΑΒΟΛΗ 15/3/98-29/7/98
1	ΓΙΕΝ ΙΑΠΩΝΙΑΣ	-2,58%	14,14%	-19,13%
2	ΔΟΛΛΑΡΙΟ ΑΥΣΤΡΑΛΙΑΣ	-4,18%	14,15%	-18,54%
3	ΔΟΛΛΑΡΙΟ ΚΑΝΑΔΑ	1,52%	13,31%	-16,02%
4	ΛΙΡΑ ΑΓΓΛΙΑΣ	6,83%	14,04%	-11,74%
5	ΦΡΑΓΚΟ ΕΛΒΕΤΙΑΣ	1,28%	14,16%	-10,49%
6	ΔΟΛΛΑΡΙΟ ΗΠΑ	3,72%	13,36%	-10,17%
7	ΚΟΡΩΝΑ ΣΟΥΗΔΙΑΣ	-1,66%	14,12%	-9,91%
8	ΚΟΡΩΝΑ ΝΟΡΒΗΓΙΑΣ	-3,18%	14,15%	-9,78%
9	ΛΙΡΑ ΚΥΠΡΟΥ	1,12%	14,27%	-8,69%
10	ECU	1,26%	13,80%	-8,14%
11	ΦΙΟΡΙΝΙ ΟΛΛΑΝΔΙΑΣ	0,04%	14,18%	-7,85%
12	ΣΕΛΙΝΙ ΑΥΣΤΡΙΑΣ	0,12%	14,09%	-7,81%
13	ΜΑΡΚΟ ΓΕΡΜΑΝΙΑΣ	0,04%	14,16%	-7,78%
14	ΜΑΡΚΟ ΦΙΛΑΝΔΙΑΣ	-1,25%	13,90%	-7,78%
15	ΦΡΑΓΚΟ ΒΕΛΓΙΟΥ	0,14%	14,16%	-7,77%
16	ΦΡΑΓΚΟ ΓΑΛΛΙΑΣ	0,26%	14,11%	-7,75%
17	ΚΟΡΩΝΑ ΔΑΝΙΑΣ	-0,10%	14,13%	-7,69%
18	ΕΣΚΟΥΔΟ ΠΟΡΤΟΓΑΛΙΑΣ	-0,26%	13,83%	-7,67%
19	ΠΕΣΕΤΑ ΙΣΠΑΝΙΑΣ	-0,21%	13,66%	-7,54%
20	ΛΙΡΕΤΑ ΙΤΑΛΙΑΣ	-0,45%	13,46%	-7,47%
21	ΛΙΡΑ ΔΗΜ. ΙΡΛΑΝΔΙΑΣ	-2,80%	13,77%	-6,79%

ΑΠΟ ΤΗΝ ΥΠΟΤΙΜΗΣΗ ΜΕΧΡΙ ΣΗΜΕΡΑ: Οι νέες όμως ισοτιμίες των ξένων νομισμάτων δεν κράτησαν για πολύ. Η φθινή πλέον δραχμή και οι υψηλές τιμές των υπόλοιπων νομισμάτων, οδήγησε πολλούς επενδυτές σε ρευστοποιήσεις ξένων νομισμάτων και αγορές δραχμών. Οι τιμές των μετοχών στο ελληνικό Χρηματιστήριο έγιναν πιο ελκυστικές για τους ξένους επενδυτές που ρευστοποίησαν σημαντικά κεφάλαια σε ξένο νόμισμα, προκειμένου με την απόκτηση δραχμών να συμμετάσχουν στο ΧΑΑ. Αποτέλεσμα της μεγάλης προσέλκυσης επενδυτών σε δραχμές και δραχμικά προϊόντα ήταν, σε 10 μόλις ημέρες, η δραχμή να έχει ανατιμηθεί κατά 2,57% έναντι του δολαρίου των ΗΠΑ 3,43% έναντι του γερμανικού μάρκου, 2,95% απέναντι στο ECU κατά 3,8% απέναντι στο γιεν.

Η μεγάλη εισροή ξένων κεφαλαίων στην χώρα μας και η αυξημένη ζήτηση για δραχμές συνεχίστηκε για αρκετά μεγάλο διάστημα, παρά την έντονη φημολογία στο τέλος του Απριλίου για νέα διόρθωση της ισοτιμίας της δραχμής. Εκείνο το μικρό διάστημα λίγο πριν την σύνοδο κορυφής των Βρυξελλών, ήταν και το μοναδικό κατά το οποίο δέχθηκε πιέσεις η δραχμή. Οι πιέσεις αυτές εκτονώθηκαν αμέσως μετά, όταν έγινε κατανοητό ότι κανένα ενδεχόμενο νέας υποτίμησης δεν υπήρχε και στο τέλος του Μαΐου η δραχμή είχε ήδη ανατιμηθεί κατά 6,81% απέναντι στο δολάριο ΗΠΑ και 5,56% απέναντι στο ECU, από την ημέρα της υποτίμησης. Σήμερα, τεσσερισήμιση μήνες μετά την υποτίμηση, και τα 21 κυριότερα ξένα νομίσματα έχουν «διολισθήσει» απέναντι στη δραχμή. Τα προβλήματα της ιαπωνικής οικονομίας, και οι ανακατάξεις στην κυβέρνηση της χώρας έχουν φέρει το γιεν σε ιδιαίτερα δύσκολη θέση. Οχι μόνο εξανεμίστηκε το +14,14%, που είχε πάρει την ημέρα της υποτίμησης, αλλά έχει χάσει και άλλα ένα 5% από πάνω. Μεγάλη όμως είναι η ανατίμηση της δραχμής και έναντι του αυστραλιανού και καναδικού δολαρίου, που υπερκάλυψε τις επιπτώσεις της υποτίμησης.

Συνολικά, από τις 15 Μαρτίου μέχρι σήμερα η δραχμή έχει ανατιμηθεί κατά 10,17% έναντι του δολαρίου ΗΠΑ 8,14% έναντι του ECU, 7,78% απέναντι στο γερμανικό μάρκο και 11,74% στη λίρα Αγγλίας.

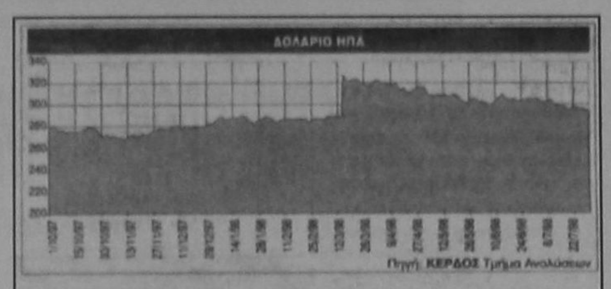

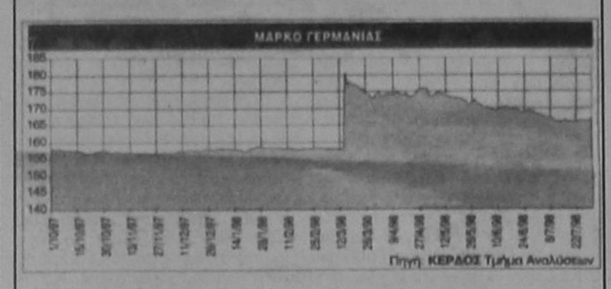

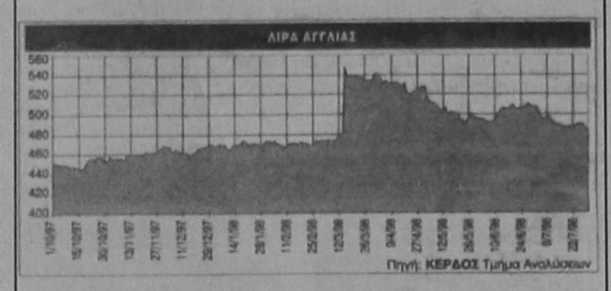

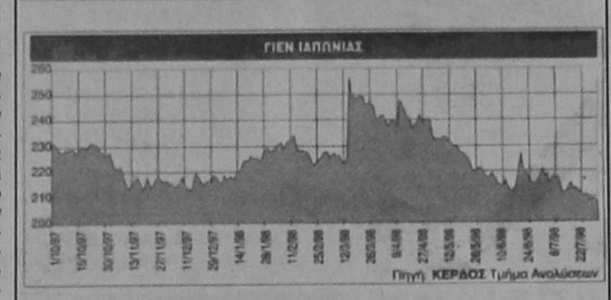

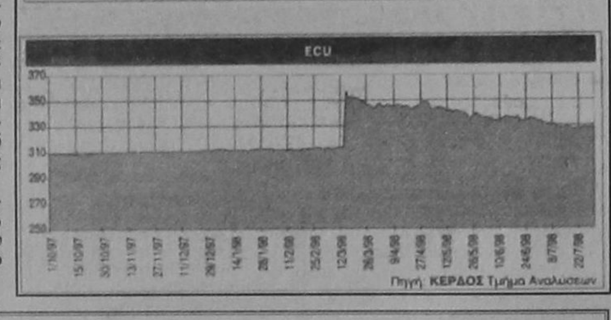

ΟΛΟΚΛΗΡΩΜΕΝΟ ΣΥΓΚΡΟΤΗΜΑ ΑΥΤΟΚΙΝΗΤΩΝ ΘΕΛΕΙ ΝΑ ΠΡΟΣΛΑΒΕΙ

ΠΡΟΪΣΤΑΜΕΝΟ ΦΑΝΟΠΟΙΕΙΟΥ - ΒΑΦΕΙΟΥ

ΑΠΑΡΑΙΤΗΤΕΣ ΠΡΟΫΠΟΘΕΣΕΙΣ

- Γνώση του αντικειμένου του Φανοποιού
- Υπεύθυνος και οργανωτικός χαρακτήρας
- Ικανότητα τελικού ελέγχου ποιότητας εργασιών
- Ανάλογη προϋπηρεσία
- Ηλικία έως 38 ετών
- Εκπληρωμένες στρατιωτικές υποχρεώσεις

ΕΠΙΘΥΜΗΤΑ ΠΡΟΣΟΝΤΑ

- Τεχνικό πτυχίο
- Γνώση Αγγλικής γλώσσας
- Χειρισμός P.C.
- Προϋπηρεσία σε οργανωμένο περιβάλλον

Η ΕΤΑΙΡΕΙΑ ΠΑΡΕΧΕΙ

- Αριστο περιβάλλον και ιδανικές συνθήκες εργασίας
- Εκπαίδευση και ενημέρωση επάνω στις πρόσφατες τεχνικές εξελίξεις στο χώρο του αυτοκινήτου
- Δυνατότητες ανάπτυξης του υποψηφίου στη μεγαλύτερη και διαρκώς αναπτυσσόμενη στο χώρο της, εταιρεία
- Ανταγωνιστικές αμοιβές, ανάλογες με προσόντα του υποψηφίου

Οι ενδιαφερόμενοι παρακαλούνται να στείλουν χειρόγραφο βιογραφικό σημείωμα και πρόσφατη φωτογραφία στη διεύθυνση:

Τ.Θ. 319
85100 ΡΟΔΟΣ
ΥΠ' ΟΨΗ Δ.Κ.
ΑΦΟΡΑ ΤΠΦ

ΟΛΟΚΛΗΡΩΜΕΝΟ ΣΥΓΚΡΟΤΗΜΑ ΑΥΤΟΚΙΝΗΤΩΝ ΘΕΛΕΙ ΝΑ ΠΡΟΣΛΑΒΕΙ

ΤΕΧΝΙΤΗ ΜΗΧΑΝΙΚΟ ΚΑΙ ΤΕΧΝΙΤΗ ΦΑΝΟΠΟΙΟ

ΑΠΑΡΑΙΤΗΤΕΣ ΠΡΟΫΠΟΘΕΣΕΙΣ

- Εμπειρία και τεχνική κατάρτιση
- Μεθοδική Εργασία
- Δυνατότητα παρακολούθησης εκπαιδευτικών σεμιναρίων
- Ηλικία έως 28 ετών
- Εκπληρωμένες στρατιωτικές υποχρεώσεις

ΕΠΙΘΥΜΗΤΑ ΠΡΟΣΟΝΤΑ

- Γνώση Αγγλικής γλώσσας (Μηχανικός)
- Προϋπηρεσία σε οργανώμενο συνεργείο
- Εξειδικευμένη τεχνική κατάρτιση (π.χ. diesel, Air Conditions, Καλίμπρα κλπ.)

Η ΕΤΑΙΡΕΙΑ ΠΑΡΕΧΕΙ

- Αριστο περιβάλλον και ιδανικές συνθήκες εργασίας
- Εκπαίδευση και ενημέρωση επάνω στις πρόσφατες τεχνικές και τεχνολογικές εξελίξεις στο χώρο του Αυτ/του
- Δυνατότητες εξέλιξης και ανάπτυξης των υποψηφίων στην μεγαλύτερη και διαρκώς αναπτυσσόμενη στο χώρο της, εταιρεία
- Ανταγωνιστικές αμοιβές, ανάλογες με την ικανότητα και τις δυνατότητες των υποψηφίων

Οι ενδιαφερόμενοι παρακαλούνται να στείλουν χειρόγραφο βιογραφικό σημείωμα και πρόσφατη φωτογραφία στη διεύθυνση:

Τ.Θ. 319
85100 ΡΟΔΟΣ
ΥΠ' ΟΨΗ Δ.Κ.
ΑΦΟΡΑ Τ.Σ. (για Μηχανικούς)
ή Τ.Φ. (για Φανοποιούς)

ΕΛΛΗΝΙΚΗ ΔΗΜΟΚΡΑΤΙΑ
ΝΟΜΟΣ ΔΩΔΕΚΑΝΗΣΟΥ
ΚΟΙΝΟΤΗΤΑ ΚΑΛΥΘΙΩΝ
Καλυθιές, 29-7-1998
Αρ. Πρωτ. 3344

ΠΕΡΙΛΗΨΗ ΔΙΑΚΗΡΥΞΗΣ ΕΠΑΝΑΛΗΠΤΙΚΗΣ ΔΗΜΟΠΡΑΣΙΑΣ

Ο Πρόεδρος της Κοινότητας Καλυθιών, προκηρύσσει ανοικτή δημοπρασία με σφραγισμένες προσφορές με ενιαίο ποσοστό έκπτωσης σε ακέραιες μονάδες επί τοις εκατό στις τιμές του τιμολογίου της μελέτης της ΤΥΔΚ (άρθρο 6 του Π.Δ./τος 609/85), για την εκτέλεση του έργου «Κατασκευή πεζοδρομίων» Αρθρο 1ο

Η δημοπρασία θα γίνει την 19η του μήνα Αυγούστου, έτους 1998, ημέρα Τετάρτη στο Κοινοτικό κατάστημα Καλυθιών από την αρμόδια Επιτροπή. Ωρα έναρξης παραλαβής των προσφορών η 10.00 π.μ. και ώρα λήξης παραλαβής των προσφορών η 11.00 π.μ.

Αρθρο 2ο

Η δημοπρασία και η εκτέλεση του έργου θα γίνουν σύμφωνα με τις διατάξεις του Π.Δ. 609/1985 «Κατασκευή δημοσίων έργων», του Ν. 1418/1984 «Δημόσια έργα και ρυθμίσεις συναφών θεμάτων», όπως τροποποιήθηκε και συμπληρώθηκε με τον Ν. 2229/1994, του Π.Δ. 171/1987 «Οργανα που αποφασίζουν και γνωμοδοτούν κ.λπ.

Αρθρο 3ο

Ο προϋπολογισμός της δαπάνης των δημοπρατούμενων εργασιών ανέρχεται σε δρχ. 59.500.000 μη συμπεριλαμβανομένου του Φ.Π.Α.

Το έργο θα χρηματοδοτηθεί από ιδίους πόρους.

Αρθρο 4ο

Προθεσμία για την περάτωση του έργου ορίζεται σε τρεις (3) ημερολογιακούς μήνες.

Αρθρο 5ο

Η εγγύηση για τη συμμετοχή στη δημοπρασία ορίζεται σε 2% επί του προϋπολογισμού της μελέτης, δηλαδή σε 1.190.000 δρχ. και βεβαιώνεται με την προσκόμιση ισόποσου γραμματίου του Ταμείου Παρακαταθηκών και Δανείων ή Εγγυητικής Επιστολής ανεγνωρισμένης Τράπεζας ή του Ταμείου Συντάξεως Μηχανικών και Εργοληπτών Δημοσίων Εργων (ΤΣΜΕΔΕ), συντεταγμένη κατά τον ισχύοντα τύπο για το Δημόσιο. Η εγγύηση θα απευθύνεται στην Κοινότητα Καλυθιών.

Αρθρο 6ο

Στη δημοπρασία γίνονται δεκτές εργοληπτικές επιχειρήσεις εγγεγραμμένες στο ΜΕΕΠ Β' τάξης για έργα Οδοποιίας, ή κοινοπραξίες των παραπάνω όπως και επιχειρήσεις γραμμένες στα Νομαρχιακά Μητρώα αντίστοιχης κατηγορίας με την ανάλογη διαβάθμιση και οι οποίες πρέπει να υποβάλουν τα σχετικά δικαιολογητικά.

Αρθρο 7ο

Τον ανάδοχο του έργου βαρύνουν όλες οι νόμιμες κρατήσεις υπέρ του Δημοσίου, τρίτων, εισφορές ΙΚΑ κ.λπ. Ο φόρος προσθέμενης αξίας (ΦΠΑ), βαρύνει τον κύριο του έργου.

Για περισσότερες πληροφορίες οι ενδιαφερόμενοι να απευθύνονται στα γραφεία της Κοινότητας και στα γραφεία της ΤΥΔΚ Νομαρχίας Δωδ/σου τις εργάσιμες ημέρες και ώρες.

Τα έξοδα δημοσίευσης της παρούσας καθώς και της προηγούμενης, βαρύνουν τον ανάδοχο του έργου.

Ο Πρόεδρος της Κοινότητας
Ιωάννης Ιατρίδης



Rodogaz

Διανομή φιαλών υγραερίου κατ' οίκον

Διανομή χύμα υγραερίου

Πώληση καυστήρων και λεβήτων υγραερίου για κεντρικά συστήματα θέρμανσης

Θερμαντικά σώματα



Διεύθυνση εργοστασίου: Καναμάτ Ρόδου • τηλ. 62649
Διεύθυνση πρατηρίου: Αυστραλίας 50 • τηλ. 34244-5

ΜΙΚΡΕΣ ΑΓΓΕΛΙΕΣ

ΜΙΚΡΕΣ ΑΓΓΕΛΙΕΣ

ΜΙΚΡΕΣ ΑΓΓΕΛΙΕΣ

ΕΝΟΙΚΙΑΣΕΙΣ ΑΚΙΝΗΤΩΝ

ΕΝΟΙΚΙΑΖΟΝΤΑΙ

στους Καστελλοριζιούς, (Ιξιά), μικρά δυάρια πλήρως επιπλωμένα, και με τα απαραίτητα σκεύη. Πληρ. Διακογεωργίου Κάλλιστος, τηλ. 29318 - 34598

ΕΝΟΙΚΙΑΖΟΝΤΑΙ

Δύο συνεχόμενα γραφεία στον Α' όροφο οικοδομής επί της οδού Δημ. Θεοδωράκη αριθμό 34. Πληρ. τηλ. 28106 (πρωινές ώρες) και τηλ. 32009 (μετά τη 5η απογευματινή)

ΕΝΟΙΚΙΑΖΕΤΑΙ φούρνος, πλήρως εξοπλισμένος εντός πόλεως. Πληροφ. τηλ. 22127, 29552

ΓΙΑ ΡΟΔΙΤΕΣ ΦΟΙΤΗΤΕΣ

ΕΝΟΙΚΙΑΖΕΤΑΙ κατοικία στην Αθήνα 100 τ.μ. στην πλατεία Αμερικής, στον πέμπτο όροφο με δύο υπνοδωμάτια, σαλοτραπεζαρία, κουζίνα, δύο μπάνια, κοντά στα πανεπιστήμια. Πληροφορίες: τηλ. Πρωί 25961 - απόγευμα 74436 - ΡΟΔΟΣ

ΕΝΟΙΚΙΑΖΕΤΑΙ

γραφείο κατάλληλο για επαγγελματική χρήση στον πρώτο όροφο οικοδομής οδού Δημ. Θεοδωράκη 43 (κοντά στην Πλατεία Κύπρου). Πληροφορίες: τηλ. 28106 (πρωινές ώρες) και 32008 (όλες τις ώρες)

ΕΝΟΙΚΙΑΖΕΤΑΙ στην οδό Αγίας Λαύρας 68, πλησίον Πανεπιστημίου Αιγαίου, διαμέρισμα 50 τ.μ. πλήρως επιπλωμένο, κατάλληλο για φοιτητές. Ώρες επίσκεψης 9 - 13 και 18 - 21. Πληροφορίες τηλέφωνο 37.593

ΕΝΟΙΚΙΑΖΕΤΑΙ αποθήκη 220 τ.μ. κατάλληλη για κατοικία, μαγαζί, γραφείο και επιχείρηση. Πληρ. 01-2828292

ΕΝΟΙΚΙΑΖΕΤΑΙ στην Ιαλυσό σε παραθαλάσσια περιοχή απέναντι από το ξενοδοχείο BLUE BAY, ημιτελής κατασκευή 260 τ.μ. σε οικόπεδο 2.700 τ.μ. για οποιαδήποτε τουριστική επιχείρηση. Πληρ. τηλ. 93807

ΕΝΟΙΚΙΑΖΕΤΑΙ

σε μεγάλο κτήμα 1 δυάρι και 3 γκαρσονιέρες πλήρως επιπλωμένα με τηλέφωνο, πλιακό, μεγάλες βεράντες, παρκινγκ, κ.τ.λ. Περιοχή Τρεις, Ιξιά. Πληρ. Τηλ. 92714.

ΕΝΟΙΚΙΑΖΟΝΤΑΙ γραφεία σε νεόκτιστη οικοδομή επί της οδού Π. Μελά 40. Πληροφορίες στο τηλ. 20392

ΕΝΟΙΚΙΑΖΕΤΑΙ γραφείο στην οδό Νικολάου Πλαστήρα 21 έναντι ξενοδοχείου «ΣΠΑΡΤΑΛΗ» εμβαδού 50 τ.μ. κατάλληλο και για δικηγόρο. Πληρ. τηλ. 0245-22008 - 23329

ΕΝΟΙΚΙΑΖΕΤΑΙ μεγάλος ψηλοτάβανος αποθηκευτικός χώρος, εμβαδού 300 τ.μ., με είσοδο φορτηγών από ράμπα και άνετη αυλή εμβαδού 500 τ.μ. για στάθμευση αυτοκινήτων. Στην ίδια αυλή υπάρχει μεγάλη ισόγειος αποθήκη με σκεπή από σιδηροκατασκευή, η οποία ενοικιάζεται επίσης χωριστά ή μαζί με το υπόγειο. Η οικοδομή στην οποία βρίσκονται οι αποθήκες είναι επί της Λεωφόρου Ρόδου - Λίνδου 232, δίπλα από την επιχείρηση TSELIOS BANIO. Πληροφορίες τηλέφωνα 24514 και 64458

ΕΝΟΙΚΙΑΖΕΤΑΙ αποθήκη 180 τ.μ. ολόκληρη ή μισή με δύο εισόδους κατάλληλη για κάθε επαγγελματική χρήση στην διευθ. Θεμ. Σοφούλη 89. Πληρ. τηλ. 0244-51435

ΕΝΟΙΚΙΑΖΕΤΑΙ υπόγειος χώρος για αποθήκη εμβαδού 350 τ.μ., με ράμπα και μεγάλη αυλή για στάθμευση.

Επίσης έτερη ισόγειος αποθήκη, μέσα στην ίδια αυλή εμβαδού 80 τ.μ., Λεωφόρος Ρόδου - Λίνδου αρ. 230. Πληροφορίες Τσέλιος Μπάνιο τηλ. 64458,

ΕΝΟΙΚΙΑΖΕΤΑΙ ή **ΠΩΛΕΙΤΑΙ** κυριακό συγκρότημα 600 τ.μ. σε οικόπεδο 6 στρεμ. στο Τσαΐρι (κατάλληλο για επαγγελματικό χώρο). Πληρ στο 62630 - 61790 κ. Παναγιώτης. (Ενοικιαζ. και μεμονωμένες αποθήκες 100 - 200 τ.μ.)

ΕΝΟΙΚΙΑΖΟΝΤΑΙ στην Ιαλυσό Lux Studio των 50 τ.μ. Πληρ. τηλ. 35283

ΕΝΟΙΚΙΑΖΟΝΤΑΙ

Καταστήματα για τουριστική εκμετάλλευση, σε ιδιαίτερα προνομιακή θέση, στην περιοχή Κιοταριού (από του παραλιακού δρόμου όμορα με τα ξενοδοχεία «Ρόδος Βίλαντς» και «Ρόδος Μαρίς»). Εξασφαλισμένη πελατεία, πολύ καλή προοπτική. Δεκτές μόνο σοβαρές προτάσεις. Χρόνος περιορισμένος. Πληροφορίες στα τηλέφωνα: 76378, 73987, 094-624669 Κον Χατζηδιάκον

ΕΝΟΙΚΙΑΖΕΤΑΙ

εξοπλισμένη 4άρι διαμέρισμα, με αποκλειστική χρήση κήπου και κοινόχρηστο χώρο στάθμευσης, στο ισόγειο 2όροφης οικοδομής, στην οδό Ευκλή αρ. 17 στους Χαλκίτες Ρόδου, Ε=103 μ², με σαλόνι, κουζίνα, 3 υπνοδωμάτια, λουτρό και W.C. Πληροφορίες τηλ. 52635, 65926. 51086

ΕΝΟΙΚΙΑΖΕΤΑΙ αποθήκη με ράμπα 110 τ.μ. επί της οδού Πατριάρχου Αθηναγόρα 37 (πλησίον Λέσχης Διαγόρα). Τηλ. 37346

ΕΝΟΙΚΙΑΖΕΤΑΙ αποθήκη 200 τ.μ. επί της Θεμ. Σοφούλη (κάτω από το ΤΕΒΕ). Πληρ. τηλ. 0244 - 51367

ΕΝΟΙΚΙΑΖΕΤΑΙ κατάστημα στο Φαληράκι 100 m², κατάλληλο για οποιανδήποτε χρήση με αιρ - κοντίσιον και τηλέφωνο. 100.000 μηνιαίως - Πληροφορίες τηλ. 38358

ΕΝΟΙΚΙΑΖΟΝΤΑΙ

ΓΡΑΦΕΙΑ ΕΠΙ ΤΗΣ ΟΔΟΥ ΑΛΕΞ. ΔΙΑΚΟΥ 46 (ΕΝΑΝΤΙ ΡΟΔΙΑΚΗΣ ΕΠΑΥΛΗΣ). ΠΛΗΡΟΦΟΡΙΕΣ κ. ΠΑΡΑΣΚΕΥΑΣ ΣΤΕΡΓΟΣ ΤΗΛ. 24660 - 29719 (ΩΡΕΣ 9 π.μ. - 3 μ.μ.) ΤΗΛ. 74431 - (ΩΡΕΣ 5 μ.μ. - 10 μ.μ.)

ΕΝΟΙΚΙΑΖΕΤΑΙ ημιυπόγειος χώρος με ράμπα, για χρήση αποθήκης, Ε=80 τ.μ., στην οδό Ευκλή αρ. 17 στους Χαλκίτες Ρόδου. Πληροφορίες τηλ. 52635, 65926. 51086

ΕΝΟΙΚΙΑΖΕΤΑΙ διαμέρισμα 85 τ.μ., στην οδό Θεμ. Σοφούλη, σε πρώτο όροφο, με ανεξάρτητη είσοδο, χωρίς κοινόχρηστα, επιπλωμένο, 2 υπνοδωμάτια, living room, κουζίνα, μπάνιο, κώλ, κατάλληλο για φοιτητές - τριες Τουριστικής Σχολής και Πανεπιστημίου Αιγαίου. Τηλ. 093-305209 ή 73631

ΕΝΟΙΚΙΑΖΕΤΑΙ κατάστημα 60 τ.μ. με δύο καμπινέ στο Ροδίνι, οδός Κυρήνης 12,, Πληρ. τηλ. 28727

ΕΝΟΙΚΙΑΖΕΤΑΙ

χώρος 130 τ.μ. Αννης Μαρίας και Καζαντζάκη 5 κατάλληλο για επαγγελματική στέγη ή για οτιδήποτε άλλο. Τηλ. 27392 - 78097

ΕΝΟΙΚΙΑΖΕΤΑΙ μεγάλο ακίνητο στην Π. Πόλη 450 τ.μ. πέτρινο με μεγάλη αυλή με δύο εισόδους από Ομήρου 74 και Ιπποδάμου 63. Κατάλληλο για διάφορες χρήσεις. Μόνο σοβαρές προτάσεις. Πληροφορίες στα τηλέφωνα 34251, 21613, 65846 και στο φορητό 094 527986.

ΕΝΟΙΚΙΑΖΟΝΤΑΙ επιπλωμένα ή μη ένα δυάρι με μεγάλους χώρους και μιά γκαρσονιέρα κατάλληλη για εργένη, στην οδό Αγίων Αναργύρων 20. Πληρ. τηλεφ. 28710

ΕΝΟΙΚΙΑΖΟΝΤΑΙ

επιπλωμένες γκαρσονιέρες σε ένα απέραντο κήπο με τηλέφωνο, κεντρική θέρμανση, ανεμιστήρες οροφής, αερόθερμα μπάνιου κλ.π. στο Καντηλί, έναντι εστιατορίου «Αμυγδαλιά» τηλ. 92714

ΕΝΟΙΚΙΑΖΕΤΑΙ, χωρίς «αέρα» κατάστημα 50 τ.μ., επί της Αγίου Γεωργίου και Υψηλάντου. Πληρ. τηλ. 0244-51659 ώρες καταστημάτων.

ΧΡΥΣΟΧΟΕΙΟΝ ενοικιάζεται εντός του ξενοδοχείου LINDOS BAY σε κεντρικό σημείο έναντι RECEPTION τ.μ. 25. Πληροφορίες κ. Παρασκευά Ιωάννη ΤΗΛ. 0244-31501 από 10.00 μέχρι 15.00

ΕΝΟΙΚΙΑΖΕΤΑΙ

Βιοτεχνική αποθήκη 1700 τ.μ. με ράμπα φόρτωσης - εκφόρτωσης εξοπλισμένη με ράφια βαρέου τύπου, γραφεία κ.λπ. επί της Λεωφ. Καλλιθέας 2ο χλμ τηλ. 66707 και 094 - 34273

ΣΤΗΝ ΙΑΛΥΣΟ κοντά στο Λύκειο και στη θάλασσα, μέσα σε ωραίο κήπο, ενοικιάζονται δύο κανούργια STUDIOS, επιπλωμένα με πολυκουζινάκι, Τηλ. 92630, 78082, 93507

ΕΝΟΙΚΙΑΖΟΝΤΑΙ καταστήματα επί της λεωφόρου Λίνδου 7ον χιλ. δεξιά πλευρά.

α) έναντι εργοστασίου Μαρμάρων Καβάσιλα, 150 τ.μ. γωνιακό

β) έναντι Φωνής Αμερικής 4 καταστήματα 100 τ.μ. με πατάρι 50 τ.μ. ύφους 5 μέτρα. Σε συνεργεία αυτοκινήτων δεν δίνονται. Τηλ. 23716.

ΕΝΟΙΚΙΑΖΕΤΑΙ στη Π. Πόλη σε περίοπτη θέση της πλατείας Εβραίων - Μαρτύρων, διόροφο διατηρητέο ακίνητο, αποτελούμενο από 1ον όροφο 140 m² και 2ον όροφο 45 m² με 100m² βεράντα. Στο ακίνητο έχει γίνει αναπαλαίωση. Είναι κατάλληλο για οποιαδήποτε επαγγελματική χρήση. Πληρ. τηλ. 35174 ή 29284

ΤΙΜΗ ΕΥΚΑΙΡΙΑΣ ΕΝΟΙΚΙΑΖΕΤΑΙ

εστιατόριο στο Φαληράκι πλήρως εξοπλισμένο σε κεντρικό σημείο για μεγάλη χρονική διάρκεια. Πληρ. 093-864446 Γιώργος

ΕΝΟΙΚΙΑΖΕΤΑΙ για επαγγελματική στέγη ισόγειο διαμέρισμα στην οδό 28ης Οκτωβρίου 4 Πληροφ. τηλ. 37600-27707

ΕΝΟΙΚΙΑΖΟΝΤΑΙ LUX επιπλωμένα STUDIOS στην Ιαλυσό των 60 τ.μ. Πληρ. τηλ. 35283

ΕΝΟΙΚΙΑΖΟΝΤΑΙ στην Ιαλυσό επιπλωμένα διαμερίσματα 3 και 2 δωματίων. Πληρ. 22050 και 33441

ΕΝΟΙΚΙΑΖΕΤΑΙ χώρος 200 τ.μ. με πατάρι 60 τ.μ. ύφος 4.70 με βοηθητικούς χώρους και αυλή, κατάλληλο για βιοτεχνία ή κονδρεμπόριο. Λονδίνου & Βιέννης 1. Πληροφορίες τηλ. 32815 Ωρες καταστημάτων

ΕΝΟΙΚΙΑΖΕΤΑΙ ΚΑΤΑΣΤΗΜΑ στα 100 μαγαζιά. Πληρ. 64583 μετά τις 8 μ.μ.

ΕΝΟΙΚΙΑΖΕΤΑΙ διαμέρισμα 95 τ.μ. στην πάροδο Λεμεσού. Πληροφορίες τηλ. 22932

ΖΗΤΟΥΝ ΠΡΟΣΩΠΙΚΟ

ΖΗΤΕΙΤΑΙ

«ΑΕ ζητά υπάλληλο 24-35 ετών ανεξαρτήτου φύλλου, απόφοιτο Λυκείου τουλάχιστον, με ιδιαίτερη άνεση στην επικοινωνία για στελέχωση τμήματος εξυπηρέτησης πελατών. Βασικός μισθός από 170.000, αναλόγως προσόντων. ΤΗΛ. 67980-81»

ΖΗΤΕΙΤΑΙ

Ζητείται κοπέλα για να εργαστεί σε τουριστικό κατάστημα. Απαραίτητη η γνώση ξένων γλώσσων και οπωσδήποτε της Αγγλικής Πληρ. τηλ. 75782 26919

ΑΠΟ ΤΗΝ ΒΑΠ - Π. ΚΟΥΓΙΟΣ ΑΒΕΕ

ΖΗΤΕΙΤΑΙ οδηγός, δραστήριος, με εμπειρία στις πωλήσεις. Αποδοχές ικανοποιητικές. Πληροφορίες - ραντεβού κα Παπανδρέου τηλ. 61434.

ΙΔΙΟΚΤΗΤΕΣ -ΟΔΗΓΟΙ Δ.Χ. ΖΗΤΟΥΝΤΑΙ

Ιδιοκτήτες - οδηγοί Δ.Χ. για αποκλειστική συνεργασία με τα συγκροτήματα παραγωγής έτοιμου σκυροδέματος της Εταιρείας «ΓΕΝΙΚΗ ΤΕΧΝΙΚΗ Α.Ε.»

ΤΟΥΡΙΣΤΙΚΟ ΓΡΑΦΕΙΟ ΖΗΤΑ ΥΠΑΛΛΗΛΟ ηλικίας 25-35 χρονών. Απόφοιτο γυμνασίου ή λυκείου με γνώσεις αγγλικής και γερμανικής γλώσσας και να έχει εκπληρώσει τις στρατιωτικές του υποχρεώσεις. Πληροφορίες στο τηλέφωνο 77040. Καθημερινά από 09.00 - 12.00

Πληροφορίες: Κος Π. Υψηλάντης στα τηλέφωνα 61485 και 62323

Από Ανώνυμη Εταιρεία Εμπορίας τροφίμων - ποτών ζητούνται 1) οδηγός για διανομές (όχι πωλητής) με επαγγελματικό δίπλωμα 2) Εργάτες αποθήκης. Μισθός ικανοποιητικός Εργασία χειμώνα - καλοκαίρι. Ωράριο συνεχές. Πληροφορίες 24-611

ΕΙΣΑΓΩΓΙΚΗ ΕΤΑΙΡΕΙΑ ΠΑΡΑΦΑΡΜΑΚΕΥΤΙΚΩΝ

Με έδρα την Θεσσαλονίκη ΖΗΤΑ

αντιπρόσωπο για τα φαρμακεία του νομού Δωδεκανήσου

ΤΗΛ. 031/209996, 279944, FAX 270725

Απο την εταιρεία:

MERCEDES - BENZ

Αφοι Χατζημιχάλη Ο.Ε. ζητείται νέος για να εργασθεί στο τμήμα ανταλλακτικών. Πληρ. στα τηλ.: 62941 - 4 κ. Χατζημιχάλη Ελευθέριο

ΓΙΑΝΝΗΣ ΝΙΚΟΛΙΔΑΚΗΣ

ΜΗΧΑΝΟΛΟΓΟΣ ΜΗΧΑΝΙΚΟΣ ΓΑΛΛΙΑΣ 14 ΡΟΔΟΣ

ΠΩΛΟΥΝΤΑΙ

1) Ετοιμοπαράδοτα διαμερίσματα πολυτελούς κατασκευής 85 και 58 τ.μ. στην οδό Πειραιώς.

2) Διαμερίσματα πολυτελούς κατασκευής 128 τ.μ. με τρία υπνοδωμάτια και 95 τ.μ. με δύο υπνοδωμάτια πλησίον Αννης Μαρίας.

Τα παραπάνω διαμερίσματα διαθέτουν θέση στάθμευσης και κεντρική θέρμανση.

3) Μεζονέτες 132-130-144 τ.μ. με ή άνευ υπογείου επί της οδού Καζαντζάκη πλησίον Αννης Μαρίας.

4) Γραφεία 70-90-165 τ.μ. επί της Αννης Μαρίας έναντι ΙΟΝΙΚΗΣ ΤΡΑΠΕΖΑΣ.

5) Κατάστημα επί της Κων. Τσαλδάρη 97 τ.μ. με υπόγειο.

6) Διαμέρισμα ενός υπνοδωματίου ετοιμοπαράδοτο επί της οδού Αισχίνη 51 τ.μ.

7) Διαμερίσματα δύο και τριών υπνοδωματίων πολυτελούς κατασκευής με γκαράζ και κεντρική θέρμανση 86 και 114 τ.μ. πλησίον Αννης Μαρίας.

ΠΛΗΡΟΦΟΡΙΕΣ

ΤΗΛ. 22291 - 35103 / 094 391825

Κυρία, αναλαμβάνει να προσέχει παιδιά, στο σπίτι της όλες τις ώρες. Τηλ. 75093

ΠΩΛΗΤΗΣ με δίπλωμα οδηγού Β' επαγγελματικό ζητείται από μεγάλη επιχείρηση που δραστηριοποιείται στον τομέα εισαγωγής και εμπορίας οιν. ποτών τηλ.: 29841 ώρες 09.00-13.00 & 17.00-19.00 καθημερινά.

ΑΥΤΟΚΙΝΗΤΑ

ΠΩΛΕΙΤΑΙ: Africa Twin με πολλά έξτρα σε τιμή ευκαιρίας. Πληρ. τηλ. 093 940721 - 70300

ΠΩΛΕΙΤΑΙ: αυτοκίνητο μάρκας LANCIA 1600 μοντέλο 1993, σε άριστη κατάσταση έναντι 3 εκ. δρχ. Πληρ. τηλ. 094-163844

ΠΩΛΕΙΤΑΙ: MAZDA 323F, 16 βαλβίδες, air condition, υδραυλικό τιμόνι, ηλεκτρικά παράθυρα, κεντρικό κλείδωμα, ζάντες αλουμινίου, ραδιοκασετόφωνο, ενισχυτής equalizer, σε πολύ καλή κατάσταση. Τιμή: δρχ. 3.000.000. Πληρ. Τηλ. 34.000

ΠΩΛΕΙΤΑΙ - ΕΝΟΙΚΙΑΖΕΤΑΙ Αυτοκίνητο - καντίνα σε άριστη κατάσταση, κατασκευής 1996 μάρκας MERCEDES 410 D μήκους 4μ., πλάτους 2 μ. και ύψους 2.10μ. Για περισσότερες πληροφορίες ο κ. Γιάννης στο τηλ. 0244/44.251 από 09.00-14.00 και στο τηλ. 0244/44.490 από 20.30 - 24.00

ΠΩΛΕΙΤΑΙ: Επιβατηγό MERCEDES E200 mod. 95, Fulll extra. Πληροφορίες, τηλ.: 62649 & 63830, ώρες 8-3.

ΠΩΛΕΙΤΑΙ HONDA CIVIC μοντέλο 89 1200 cc 16V σε άριστη κατάσταση. Τιμή 1.700.000 Πληρ. τηλ. 87777

ΠΩΛΕΙΤΑΙ αυτοκίνητο NISSAN βενζίνη Modele 87. Τηλ. 96583, 094 565948, 093 585024

ΠΩΛΕΙΤΑΙ LANCIA DEDRA A/C 1600 c.c. του 1991 σε άριστη κατάσταση. Πληροφορίες: τηλ. (0241) 47-667 κο Γ. Μώρο

ΠΩΛΕΙΤΑΙ Αυτοκίνητο FORD ESCORD 1.100 κ. σε καλή κατάσταση και λογική τιμή. Πληρ. τηλ 22975 .

ΠΩΛΟΥΝΤΑΙ τα ακόλουθα αυτοκίνητα σε άριστη κατάσταση και σε προσπές τιμές και ευκολίες. SEAT MARBELLA μοντέλο 1994 Πληροφ. στα τηλ. 21819-25888

ΠΩΛΕΙΤΑΙ αυτοκίνητο ΚΡΑΪΣΛΕΡ ΣΤΡΑΤΟΥΣ 2000 c.c. κάμπριο μοντέλο. Οκτώβριος 96. Φουλ έξτρα. Δεκτές μόνο σοβαρές προτάσεις. Πληροφορίες τηλ. 66060 κον Σταύρο.

ΠΩΛΕΙΤΑΙ OPEL - ASCONA 1300 τιμή ευκαιρίας. Πληρ. Τηλ. 33926

ΠΩΛΕΙΤΑΙ ΑΛΦΑ ΡΟΜΕΟ 146 1400 cc 11/95 18.500 Kmh. σε άριστη κατάσταση με FULL EXTRA. Μόνον σοβαρές προτάσεις. Πληρ. 75487 - 094-438097

ΔΙΑΦΟΡΑ

ΠΩΛΟΥΝΤΑΙ λόγω αναχωρήσεως σε τιμη ευκαιρίας: 2 ψυγεία - ποδηλάτο κλασσικό με διπλό σκελετό - 2 ραδιοκασετόφωνα - 1 τηλεόραση PHILIPS με τραπεζάκι - παράθυρο καινούριο αλουμινένιο μεγάλο - 1 κρεβάτι ημίδιπλο σιδερένιο παραδοσιακό - τραπέζι με 4 καρέκλες αλουμινένιες - 4 καρέκλες πλαστικές με τραπέζι - 2 κρεβάτια σουηδικά ημίδιπλα με στρώματα - 2 καθρέπτες - 10 μεγάλα κεραμίδια για στέγαστρο- είδη υγιεινής - 1 ντουλάπα ξύλινη τετράφυλλη με κομοδίνο - 1 σώμα καλοριφέρ - 1 κρεβάτι κάρινο με ορθοπεδικό στρώμα διπλό - 2 σκάλες διαμερίσματος αλουμινίου και ξύλινη - 3 φιάλες υγραερίου - 1 πετρογκάζ - 60 μέτρα λάσπιχο ποτίσματος - παπούτσια - ρούχα - εργαλεία - ψησταριά - 10 συρτάρια ξύλινα. Πληρ. τηλ. 32985

ΕΥΚΑΙΡΙΑ - ΠΩΛΕΙΤΑΙ πλήρης εξοπλισμός χρυσοχοείου σε πολύ καλή κατάσταση και σε τιμή μεγάλης ευκαιρίας. Πληρ. τηλ. 22704

ΠΩΛΕΙΤΑΙ καινουργής από άριστο μέταλλο θυρίδα διασάσεων περίπου 2 μέτρα ύψος x 1 πλάτος με 20 θυρίδες - συρτάρια κατάλληλη για ξενοδοχεία και πανσιόν. Πληροφορίες τηλ. 86622 απογευματινές και βραδυνές ώρες.

ΠΩΛΕΙΤΑΙ βάρκα 4.95. Πληρ. 63451, 094 665215

ΠΩΛΕΙΤΑΙ καινούργια ταμειακή μηχανή μάρκας CASIO. Πληρ. τηλ. 79205

ΠΩΛΟΥΝΤΑΙ

Ξυλουργικά μηχανήματα 1) Σύνθετο 40άρι 2) Κορδέλα 80άρα 3)ντεβάλ 1.25 4) απορροφητήρας 5) σταθερός δρέπανος 6) φατσοπρίονο λόγω αναχώρησης σε τιμή ευκαιρίας. Πληρ. 74311

ΠΩΛΕΙΤΑΙ

κτήμα με ελιές 30 στρέμ. επί του δρόμου ΣΑΛΑΚΟΣ - ΔΙΜΥΛΙΑ λόγω αναχώρησης σε τιμή ευκαιρίας. Πληρ. 74311

ΠΩΛΕΙΤΑΙ

σκάφος ταχύπλοο 7.40μ. λόγω αναχώρησης σε τιμή ευκαιρίας. Πληρ. 74311

ΠΩΛΕΙΤΑΙ μπιλιάρδο σε καλή τιμή. Πληρ. τηλ. 0244-51095

ΠΩΛΕΙΤΑΙ ταχύπλοω σκάφος 7,5 μέτρα. Τηλ. Σύμης 0241-71040, Πειραιάς 01-4320826

ΠΩΛΕΙΤΑΙ μπιλιάρδο αμερικάνικο σε άριστη κατάσταση σε τιμή ευκαιρίας. Πληρ. τηλ. 0241-51095

ΖΗΤΕΙΤΑΙ προς αγορά μονοκατοικία ή μεζονέτα με κήπο 120-160 τ.μ. έτοιμη ή υπό κατασκευή. Περιοχές Ρόδου - Κοσκινού. Αποκλείονται μεσίτες. Τηλ. 094-368123

ΠΩΛΕΙΤΑΙ

Σκαφτικό μηχάνημα 4Χ4 15 ίππους σπαστό στην μέση κατάλληλο για αμπελια, δέντρα κ.τ.λ. λόγω αναχώρησης. Σε τιμή ευκαιρίας. Πληρ. 74311

ΜΑΙΖΟΝΕΤΑ 'Η ΜΟΝΟΚΑΤΟΙΚΙΑ

εμβ. 120 -150 τ.μ.

Ζητείται με κήπο, σε ευκαιριακή τιμή, στην περιοχή από Ιξιά έως Κρεμαστή. Πληροφ. κ. Μανώλη, τηλ. 81478 μετά τις 3.00 μ.μ.

ΕΥΚΑΙΡΙΑ!!

Πωλείται μεζονέτα τριόροφη με κήπο στην περιοχή Καρακόνερο τηλ: 0246-22158 - 0246 - 22143 μεσίτες αποκλείονται

ΛΥΚΟΣΚΥΛΟ 5 μηνών, πανέμορφο, πωλείται. Πληρ. κ. Μανώλη, τηλ. 81478 μετά τις 3 μ.μ.

ΠΩΛΗΣΕΙΣ ΑΚΙΝΗΤΩΝ

ΠΩΛΕΙΤΑΙ ισόγειος χώρος 166 τ.μ. στα Ασγούρου, Εμπορικό Κέντρο Μανουσέλη, για πολλαπλές χρήσεις σε καλή τιμή. Πληροφορίες τηλ. 24672

ΠΩΛΕΙΤΑΙ διαμέρισμα στο «ΜΗΔΕΙΑ» τριάρι (μικρό), Ε=53 τ.μ. ρετιρέ με θέα και τζάκι. Δεκτά δάνεια. Πληροφορείες τηλ. 36940 (Κύριον ΣΤΡΑΤΟ ΚΑΡΑΝΙΚΟΛΑ) και τηλ. 23895 (Κύριον Γιώργο ΠΙΠΙΝΟ) σε ώρες γραφείου)

ΠΩΛΕΙΤΑΙ αποθήκη επιφάνειας 340 τ.μ. εντός της πόλεως, σε τιμή ευκαιρίας, λόγω αναχωρήσεως. Πληρ. τηλ. 32985 και 01-2828292

ΠΩΛΕΙΤΑΙ

ΕΥΚΑΙΡΙΑ

ΠΩΛΕΙΤΑΙ γωνιακό ακίνητο ισόγειο, με 3 καταστήματα 98 τ.μ. και 2 σουίντιος 77 τ.μ. στον 1 όροφο,Ιπποδάμου 54, Π. Πόλη Πληρ. τηλ. 63237

ΠΩΛΕΙΤΑΙ σπίτι σε άριστη κατάσταση στη Μαλώνα σε καλή τιμή. Πληρ. τηλ. (0244) 51119.

ΠΩΛΕΙΤΑΙ διαμέρισμα υπόγειο εντός πόλεως Ρόδου τηλ. 01-2828292

ΠΩΛΕΙΤΑΙ διαμέρισμα στο «ΜΗΔΕΙΑ» τριάρι (μικρό), Ε=53 τ.μ. ρετιρέ, με θέα, και τζάκι. Δεκτά δάνεια.

ΠΩΛΕΙΤΑΙ ΜΕΓΑΛΗ ΕΥΚΑΙΡΙΑ

οικόπεδο στην Σύμη έτοιμο για οικοδομή 450 τ.μ. στο δρόμο Πληρ. τηλ. 30165, 30977

ΠΩΛΕΙΤΑΙ μονοκατοικία 240 τ.μ. σε 1000 τ.μ. οικόπεδο (σε μπετά). Περιοχή Βουνάρα ΙΑΛΥΣΟΣ. Πληρ. τηλ. 61450 - 094 410173. Ωρες 9 π.μ. - 2 μ.μ. και 5 μ.μ. - 9 μ.μ.

ΠΩΛΟΥΝΤΑΙ τα ακόλουθα ακίνητα στην Κοινότητα Μαλώνας:

- Στην θέση «Αλώνια», ακίνητο εκτάσεως 410
- Στην θέση «Ευαγγελίστρια» ακίνητο 1400 τ.μ.
- Στην θέση «Ρένη», ακίνητο 2 στρεμμάτων Πληρ. τηλ. 0244 - 51524, Κον Στέργο

ΠΩΛΕΙΤΑΙ οικόπεδο 600 τ.μ. με σπίτι και πρόσοψη στο δρόμο 14 μ. στα Κρητικά. Αρ. 54 Πληρ. τηλ. 22933

ΠΩΛΕΙΤΑΙ αποθήκη 300 Μ.Τ. εντός ΡΟΔΟΥ. Ανταλλάσσεται και με ακίνητο στην Αθήνα τηλ. 32985

ΠΩΛΟΥΝΤΑΙ

α) Οικόπεδο 6000 τ.μ. περίπου στο κέντρο του Φαληρακίου κοντά στην θάλασσα.

β) Οικόπεδο γωνιακό 2000 τ.μ. επί της Λεωφόρου Ρόδου - Αεροδρομίου προνομιακό. Πληροφ. κ. Ελένη Βρατσάλη τηλ. 65300 - 63834 - 39668 κινητό 093-323-101

ΠΩΛΕΙΤΑΙ επαγγελματική στέγη 150 τ.μ. εντός πόλεως Ρόδου. Κατάλληλη και για κατοικία, τηλ. 32985

ΠΩΛΟΥΝΤΑΙ δύο άρτια οικόπεδα άνω των 4.000 τ.μ. το καθένα, στην περιοχή του ΚΕΓΕ (Αμπελουργικό Φυτώριο Ρόδου) με καταπληκτική θέα. Πληρ. Τηλ. 24466

ΠΩΛΕΙΤΑΙ διόροφη μονοκατοικία ανεξάρτητη στην Παλιά Πόλη και επί της οδού Τιμοκρέοντος έτοιμη για ανακατασκευή. Πληρ. 66041

ΜΑΘΗΜΑΤΑ

ΚΑΘΗΓΗΤΡΙΑ φιλόλογος παραδίδει μαθήματα σε μαθητές γυμνασίου και λυκείου περιοχή ΙΞΙΑ τηλ. 90725

ΠΩΛΕΙΤΑΙ

Σύνθετο με bar Τηλ. πρωινές ώρες 28510 απόγευμ. 69229

ΜΑΘΗΜΑΤΑ ΡΩΣΙΚΗΣ

Παραδίδω μαθήματα Ρωσικής γλώσσας. Πληρ. τηλ. 86279 ώρες 16.00 - 21.00 85060 ώρες 09.00 - 13.00 Κον Αλέξη Σεβαστίδη

ΠΩΛΟΥΝΤΑΙ

3 καταστήματα των 40, 70, 75 τ.μ. Το ένα διαθέτει και φυκτικούς θαλάμους και διαμέρισμα πολυτελούς κατασκευής 190 τ.μ. επί της οδού Θεμ. Σοφούλη (δίπλα στον ΟΑΕΔ - ΤΕΒΕ). Πληρ. 0244 - 51239, 093 394935

ΠΩΛΟΥΝΤΑΙ

ΕΥΚΑΙΡΙΑ - ΑΜΕΣΗ ΠΑΡΑΔΟΣΗ

1. ΡΕΤΙΡΕ 70 τ.μ., στου Φώκιαλη (Γαριβάλδη και Στεφ. Καζούλη γωνία) με ασανσέρ, με δύο υπνοδωμάτια. Ευκολίες πληρωμής
2. ΣΤΗΝ ΠΑΛΑΙΑ ΠΟΛΗ, παραδοσιακή μονοκατοικία, σε άριστη κατάσταση. Ευκολίες πληρωμής
3. ΔΙΑΜΕΡΙΣΜΑΤΑ υπό κατασκευή προς πλήρη αποπεράτωση.

ΔΥΑΡΙΑ - ΤΡΙΑΡΙΑ - ΤΕΣΣΑΡΙΑ στις περιοχές: α) Καρακόνερο, με θέα τη θάλασσα, γωνία Καλλιθέας και Καλλιπάτειρας, β) στο Αραπάκι σε 3.000 τ.μ. οικόπεδο, με θέα προς Μόντε Σμιθ, γ) Αθηνών με απεριόριστη θέα.

ΔΑΝΕΙΑ ΔΕΚΤΑ - ΕΥΚΟΛΙΕΣ ΠΛΗΡΩΜΗΣ

Επίσης, καταστήματα στην περιοχή Καλλιθέας και Καλλιπάτειρας.

ΠΛΗΡΟΦΟΡΙΕΣ: ΤΗΛ: 29318 - 34598

κ. ΚΑΛΛΙΣΤΟ ΔΙΑΚΟΓΕΩΡΓΙΟΥ

Διεύθυνση: Κων/νου Τσαλδάρη 28 ΡΟΔΟΣ

ΠΩΛΕΙΤΑΙ

Διαμέρισμα τεσσάρι στο Βενετόκλειο Γυμνάσιο απέναντι σε πολλή καλή κατάσταση. Δάνεια Δεκτά - Ευκολίες πληρωμής Πληροφορίες Διακογεωργίου Κάλλιστος τηλ. 29318 - 34598

ΠΩΛΕΙΤΑΙ

διαμέρισμα ισόγειον 90 τ.μ. 2 υπνοδωματίων, τζάκι, αυλή, 2 αποθήκες, γκαράζ. Σωτήρος 78, τηλ. 96583, 094 565948, 093 585024

ΖΗΤΕΙΤΑΙ ΕΠΕΝΔΥΤΗΣ

ΕΠΕΝΔΥΤΗΣ ζητείται από επώνυμη αλυσίδα φαστ - φουντ για ποσοστό πολυτελέστατης επιχείρησης που θα λειτουργήσει και στην ΡΟΔΟ στο πιο κεντρικό σημείο

Αθήνα - Λευκωσία συναποφασίζουν υπό το άγρυπνο βλέμμα φίλων και συμμάχων

Της ΚΑΡΙΝΑΣ ΛΑΜΨΑ

Στην καλύτερη στιγμή ήρθε η απόφαση του Δικαστηρίου Ανθρωπίνων Δικαιωμάτων του Συμβουλίου της Ευρώπης για την υπόθεση Λοΐζιδου. Πέρα από τις δικαστικές οι πολιτικές συνέπειες παρουσιάζουν ιδιαίτερο ενδιαφέρον, καθώς στην κρίσιμη αυτή φάση που διέρχεται το Κυπριακό ζήτημα, το Δικαστήριο θεωρεί ανύπαρκτο το κράτος του Ντενκτάς, στηρίζεται στις αποφάσεις των Ηνωμένων Εθνών και αναφέρει ότι, το 1974, έγινε εισβολή στην Κύπρο - και όχι σύγκρουση δύο κοινοτήτων. Αυτή είναι αναμφισβήτητα μια απόφαση, που θα αποτελέσει προηγούμενο, όχι μόνο για χιλιάδες Ελληνες πρόσφυγες, που θα μπορέσουν, με τη σειρά τους, να προσφύγουν στο Δικαστήριο, αλλά και έναντι των προσπαθειών που γίνονται, σ'αυτή τη φάση, για αναγνώριση των ψευδοκράτους του Ντενκτάς.

Πώς φτάσαμε, όμως, στο σημείο αυτό; Οι ευθύνες, όπως συμβαίνει συνήθως, δεν βαραίνουν μονάχα τη μια πλευρά. Οι τελευταίες περιπλοκές στην Κυπριακή υπόθεση μοιάζουν να χρονολογούνται από την απόφαση της Λευκωσίας να εγκαταστήσει στην Κύπρο τους ρωσικούς πυραύλους.

Η απόφαση αυτή ήταν μοιραίο να προκαλέσει τις σχετικές αναταράξεις. Ωστόσο, σήμερα ακόμα, η κυπριακή και η ελληνική κυβέρνηση , υπερασπίζονται αυτή την επιλογή τους, προσδιδοντάς της, όμως, τον χαρακτήρα ενός «ισχυρού διαπραγματευτικού χαρτιού».

Καθισπούν σαφές, δηλαδή - όπως φάνηκε και από τις πρόσφατες δηλώσεις του Ελληνα υφυπουργού Εξωτερικών - ότι δεν έχουν σκοπό να εγκαταστήσουν τους S - 300 στην Κύπρο, αλλά απλώς να τους χρησιμοποιήσουν ως «μέσο πίεσης» για μια δίκαιη και βιώσιμη λύση του Κυπριακού .

Η ελληνο - κυπριακή πρόταση για αποστρατιωτικοποίηση της νήσου, είναι , πράγματι, ευφυέστατη. Δυσκολεύεται όμως, κανείς να φανταστεί γιαί έπρεπε να συνοδευτεί από την παραγγελία των S - 300. Και είναι φυσικά, αδιανόητο να υποθέσει κανείς ότι η κυπριακή κυβέρνηση έλαβε μια τέτοια απόφαση, χωρίς να υπολογίσει τις διεθνείς αντιδράσεις, χωρίς να σταθμίσει τις συνέπειες και να σχεδιάσει τα επόμενα βήματά της. Εξίσου αδιανόητο είναι να υποθέσει κανείς ότι η ελληνική κυβέρνηση δεν «συναποφάσισε», αλλά εκλήθη απλώς να υποστηρίξει τις επιλογές της Λευκωσίας. Σύμφωνα με τις δηλώσεις του κ. Κρανιδιώτη, μετά τη σύσκεψη που έγινέ στην Αθήνα, υπό την προεδρία του Πρωθυπουργού, για την αντιμετώπιση αυτών των προβλημάτων - συμπεριλαμβανομένης της κρίσης στις ελληνοαμερικανικές σχέσεις - οι στρατηγικές επιλογές της Κύπρου είναι οι ακόλουθες δύο: Η ένταξή της στην Ενωμένη Ευρώπη και η αμυντική θωράκισή της.

Εδώ, όμως, μοιάζει να υπάρχει μια αντίφαση. Είναι δυνατόν ένα κράτος που υποβάλλει αίτηση ένταξης στην Ενωμένη Ευρώπη, δηλώνοντας ότι επιθυμεί να ανήκει στην ευρωπαϊκή - δυτική οικογένεια, να παραγγέλνει τον αμυντικό εξοπλισμό του στην... ανατολή;

Στην καλύτερη στιγμή ήρθε η απόφαση του Δικαστηρίου Ανθρωπίνων Δικαιωμάτων του Συμβουλίου της Ευρώπης για την υπόθεση Λοϊζίδου - απόδειξη η σπασμωδική αντίδραση της Αγκυρας

Στο σημείο αυτό μπορεί κανείς (όπως, προ ημερών, ο Ελληνας Πρέσβης στην Αγκυρα Δη. Νεζερίτης) να παρατηρήσει: Μα δεν έχει τελειώσει ο Ψυχρός Πόλεμος; Αποτελεί ακόμα η Ρωσία απειλή; Τι είναι, επιπέλους, αυτή η χώρα σήμερα; Κίνδυνος για τη Δύση ή εταίρος της;

Οσοι, όμως, ασχολούνται με τη διεθνή πολιτική, γνωρίζουν ότι τα πράγματα είναι πιο περίπλοκα: παρ'όλο που δεν είναι πλέον πανίσχυρη δύναμη η Ρωσία δεν έχει ακόμα παραπηθεί των φιλοδοξιών της, ούτε ορισμένων παραδοσιακών στόχων της, όπως η πολυπόθητη πρόσβαση στη Μεσόγειο.

Προβαίνοντας, λοιπόν, στη συγκεκριμένη επιλογή της, η - υπό ένταξη- Κυπριακή Δημοκρατία ήξερε ότι θα συγκέντρωνε πάνω της τα πυρά των Ευρωπαίων και των Αμερικανών, οι οποίοι, εκτός των άλλων, είναι φυσικό να ενδιαφέρονται να προωθήσουν τα πυραυλικά τους συστήματα κατ'αρχήν στους συμμάχους τους. Ηξερε, δηλαδή, ότι η ενέργειά της αυτή δεν στρεφόταν μονάχα κατά της Τουρκίας - της οποίας τις αντιδράσεις υποτίμησε - αλλά και κατά των δυνάμεων αυτών από τις οποίες ζητούσε: να αναλάβουν πρωτοβουλία για την επίλυση του Κυπριακού (ΗΠΑ) και να τη δεχτούν ως μέλος (Ενωμένη Ευρώπη).

Την ίδια στιγμή, λοιπόν, που έβαζε υποψηφιότητα για να ενταχθεί στην Ενωμένη Ευρώπη - στόχο ιδιαίτερα δύσκολο, όχι επειδή δεν ανταποκρίνεται στα κριτήρια, αλλά λόγω διαίρεσης της νήσου - αποφάσισε να εμπιστευθεί την άμυνά της στους Ρώσους - προκαλώντας έτσι, τη δυσφορία των εταίρων. Ηδη με τη διακήρυξη (επί Γεράσιμου Αρσένη) του δόγματος του Ενιαίου Αμυντικού Χώρου, η Αγκυρα άρχισε να προετοιμάζει με πιο εντατικούς ρυθμούς τη λεγόμενη «ενσωμάτωση του ψευδοκράτους». Οι διακοινοτικές συνομιλίες σταμάτησαν και ο Ντενκτάς έβαλε όρο, για τη συνέχισή τους, την αναγνώριση του ψευδοκράτους.

Ακολούθησε η αποστολή ελληνικών μαχητικών αεροπλάνων στην Πάφο, η επίσκεψη του Ελληνα Προέδρου της Δημοκρατίας, και πολλές δηλώσεις που «ανέβασαν» τους τόνους - και όλα αυτά, σε μια φάση που τα πράγματα έμοιαζαν να βαίνουν κατ'ευχήν για την Κυπριακή Δημοκρατία, που φαινόταν να έχει αποκτήσει, επιπέλους, τη στήριξη της διεθνούς κοινής γνώμης.

«Είναι δυνατόν να μην έχει η Κύπρος το δικαίωμα να φροντίσει για την άμυνά της;», είναι το ελληνικό αντεπιχείρημα στις διεθνείς πιέσεις. Ασφαλώς και το έχει, είναι η απάντηση. Σε ποιους όμως, αναθέτει αυτή την φροντίδα; Και μήπως με την επιλογή της διαμηνύει στους άλλους ότι δεν τους εμπιστεύεται... ως μεσολαβητές, αλλά και ως εταίρους;

Αν η Κύπρος επιθυμούσε να παραμείνει ένα «αδέσμευτο κράτος» (όσο δύσκολο κι αν είναι αυτό στη σημερινή εποχή), ίσως τα πράγματα να ήταν διαφορετικά. Από την ώρα, όμως, που αποφάσισε να ανήκει στην μια «Ενωση», το φάσμα των επιλογών της μοιραία έγινε πιο περιορισμένο.

Ποιά, είναι λοιπόν, η λογική εξήγηση που βρίσκεται πίσω από την παραγγελία των ρωσικών πυραύλων; Ποιό είναι το όφελος για την Κύπρο; Ποιά τα διαπραγματευτικά της «οφ» και ποιό το αποτέλεσμα;

Οσο καλόπιστος και αν είναι κανείς, νοιώθει πως κάτι του διαφεύγει. Να είναι αλήθεια, λοιπόν, πως κάποιοι στην Κύπρο δεν επιθυμούν την ένταξη στην Ενωμένη Ευρώπη; Είναι γνωστό πως μια τέτοια εξέλιξη θα έθηγε πολλά από τα υπάρχοντα οικονομικά συμφέροντα (εταιρείες off shore, για παράδειγμα). Να είναι αλήθεια πως κάποιοι στην Κύπρο επιθυμούν, για ένα σωρό λόγους, την επίλυση του Κυπριακού;

Δύσκολα το πιστεύει κανείς - αλλά, σε κάθε περίπτωση, είναι ένα σοβαρότατο θέμα, που οφείλουν κάποτε οι Κύπριοι να ξεκαθαρίσουν - όπως και η κυπριακή ηγεσία οφείλει να γνωρίζει πως δεν μπορεί να έχει «και την πίτα ολόκληρη και τον σκύλο χορτάτο». Δεν μπορεί, όταν διακυβεύονται τέτοια θέματα, να τους ευχαριστήσει όλους. Κι έπειτα υπάρχει και η Ελλάδα που αγωνίζεται, με πολλές θυσίες, να αποκτήσει μια ισότιμη συμμετοχή στην Ενωμένη Ευρώπη», μια «αξιόπιστη φωνή στον κόσμο». Υπάρχει η Ελλάδα, που μπορεί να πει ότι οι προσπάθειες του προέδρου των Ηνωμένων Πολιτειών για επίλυση του Κυπριακού δεν απέδωσαν - αλλά, με κανένα τρόπο, δεν μπορεί να τον κατηγορεί ότι δεν προσπάθησε! Κανείς δεν μπορεί να ισχυριστεί ότι η Ουάσιγκτον δεν κατέβαλε προσπάθειες για την επίλυση αυτού του ζητήματος. Αντίθετα, όλοι γνωρίζουμε, την αποφασιστική συμβολή της στην προώθηση της κυπριακής υποψηφιότητας στην Ευρώπη.

Ο Πρόεδρος των Ηνωμένων Πολιτειών μπορεί να είναι ισχυρός - αλλά δεν είναι θαυματοποιός. Μπορεί, για διάφορους - και εντελώς άσχετους με την Ελλάδα λόγους - να μην «πιέζει αρκετά» την Τουρκία - αλλά αυτό δεν σημαίνει ότι δεν προσπαθεί.

Για να ευοδωθούν, όμως, οι προσπάθειες του, χρειάζονται - όπως πολύ σωστά είπε κάποιος - «δύο για να χορέψουν τάνγκο». Ακόμα κι αν οι άλλοι δεν θέλουν, είμαστε βέβαιοι πως εμείς θέλουμε; Να ένα ερώτημα που δεν είναι εύκολο ν'απαντηθεί. Οπως και το ακόλουθο: όταν αποφασίζουμε να παραγγείλουμε ρωσικούς πυραύλους, γνωρίζοντας πολύ καλά, ποιες θα είναι οι αντιδράσεις; των εταίρων μας, ξέρουμε ποιό θα είναι το επόμενο βήμα μας;

ΑΝΑΚΟΙΝΩΣΗ
ΚΑΛΟΚΑΙΡΙΝΑ
Εντατικά Μαθήματα
"ΕΓΓΡΑΦΕΣ ΤΩΡΑ"
Computer
"ΕΓΓΡΑΦΕΣ ΤΩΡΑ"
Program P.M
Υπεύθυνη Εκπαίδευση
ΜΑΝΩΛΗΣ Ι. ΣΟΦΙΛΛΑΣ
Προγραμματιστής Αναλυτής
Πτυχιούχος πανεπιστημίων University of Baltimore & Bowie State University - U.S.A -
Κορδιγκτώνος 91
Τηλέφωνο: 31761

Σας προσκαλούμε να "γνωρίσετε το μπάνιο σας"...

Το tselios bagno απαντά στις απαιτήσεις σας με προτάσεις λειτουργικές και οικονομικές.

Μέσα από την μεγάλη ποικιλία, την ποιότητα και τις χαμηλές τιμές που

χρόνια τώρα σας

προσφέρει το tselios bagno,

σίγουρα θα γνωρίσετε

"το δικό σας μπάνιο και δάπεδο"

tselios bagno

ΕΙΔΗ ΥΓΙΕΙΝΗΣ-ΕΠΙΠΛΑ ΚΑΙ ΑΞΕΣΟΥΑΡ ΜΠΑΝΙΟΥ-ΥΔΡΟΜΑΣΑΖ

Ενας ολόκληρος κόσμος για το μπάνιο και το δάπεδο

Λεωφορος Ροδου-Λίνδου 230, 851 00 Ρόδος. Τηλ: 10241 ... 0241 61490

ΙΔΙΩΤΙΚΟ ΙΝΣΤΙΤΟΥΤΟ ΕΠΑΓΓΕΛΜΑΤΙΚΗΣ ΚΑΤΑΡΤΙΣΗΣ

Ι.Ε.Κ. - "ΚΕΣ"

ΑΝΑΓΝΩΡΙΣΜΕΝΟ ΑΠΟ ΤΟ ΚΡΑΤΟΣ
Α.Μ. ΟΕΕΚ 11003/97

Ι. ΤΟΜΕΑΣ ΟΙΚΟΝΟΜΙΑΣ & ΔΙΟΙΚΗΣΗΣ

- Ειδικός Μηχανογραφημένου Λογιστηρίου
- Ειδικός Φοροτεχνικού Γραφείου
- Διοικητικό & Οικονομικό Στέλεχος Επιχ/σεων
- Ειδικός Εμπορίας, Διαφήμισης και προώθησης προϊόντων (marketing)

ΙΙ. ΤΟΜΕΑΣ ΥΓΕΙΑΣ ΠΡΟΝΟΙΑΣ & ΚΟΙΝ. ΥΠΗΡΕΣΙΩΝ

- Προσχολικής Αγωγής & Δραστηριοτήτων δημιουργίας και έκφρασης (βρεφονηπιαγωγός)

• ΦΟΙΤΗΣΗ 2 Ή 4 ΕΞΑΜΗΝΑ • ΚΡΑΤΙΚΟ ΔΙΠΛΩΜΑ • ΑΝΑΒΟΛΗ ΣΤΡΑΤΕΥΣΗΣ

ΔΕΚΤΟΙ ΑΠΟΦ. ΕΝΙΑΙΟΥ ΛΥΚΕΙΟΥ & ΤΕΛ - ΤΕΕ

ΠΛΗΡΟΦΟΡΙΕΣ - ΕΓΓΡΑΦΕΣ: Καβάλας & Κιλκίς (Γωνία) - Περιοχή ΜΗΔΙΑ - ΡΟΔΟΣ

ΤΗΛ.: 0241 - 64140 - 66389 • FAX: 0241 - 66389

ΤΩΡΑ ΣΥΝΕΧΕΣ ΩΡΑΡΙΟ 08.30 π.μ. - 21.00 μ.μ.

ΕΞΕΓΕΡΣΗ ΤΙΜΩΝ

Στα ΜΕΓΑΛΑ ΚΑΤΑΣΤΗΜΑΤΑ

ΠΑΠΠΟΥ

ΣΤΟ ΤΜΗΜΑ ΤΡΟΦΙΜΩΝ - DELICATESSEN

ΜΟΝΑΔΙΚΕΣ ΤΙΜΕΣ!

ΓΙΑΟΥΡΤΙ ΔΕΛΤΑ Vitaline 2% 400 gr	430	ΔΡΧ.
MORFAT ΠΑΓΩΤΟ Βανίλια-Σοκολάτα 10 μερίδες	402	ΔΡΧ.
JACOBS CAFE ΣΤΙΓΜΗΣ (Δώρο Σέϊκερ) 200 gr	1.520	ΔΡΧ.
CREAM CRACKERS ΠΑΠΑΔΟΠΟΥΛΟΥ	163	ΔΡΧ.
ΤΡΥΛΕΤ ΥΓΡΟ ΠΙΑΤΩΝ 750 ml	252	ΔΡΧ.
MARTINI BIANCO 1 lit	1.950	ΔΡΧ.

ΣΚΗΝΕΣ CAMPING TERRA

ΤΙΜΗ ΑΣΤΕΡΙ

Ψηφίδες Ιδεών



του Ιάσωνος Ευαγγέλου

ΣΥΓΝΩΜΗ, ΣΥΓΧΩΡΕΣΗ, ΕΠΑΝΟΡΘΩΣΗ

Οταν συγχωρούμε και δεν ξεχνούμε, δεν έχουμε συγχωρέσει.

Η συγχώρεση, όπως και όλες οι παραλλαγές της αγάπης, δεν είναι ζήτημα απλής θελήσεως. Οι διαδικασίες για την πραγμάτωσή τους φαίνονται απλές αλλά είναι πολύπλοκες....

Σκεφτόμαστε να συγχωρέσουμε τον εχθρό μας αν κάνει εκείνος το πρώτο βήμα· το ίδιο όμως σκέφτεται κι εκείνος. Ετσι διαιωνίζεται η εχθρότητα.

Με το να συγχωρέσουμε μια μεγάλη οφειλή, δεν σημαίνει ότι παραγράψαμε τις μικρές.

Είναι πολύ πιο εύκολο να συγχωρέσεις τον εχθρό σου, παρά να τον κρίνεις με δικαιοσύνη κι αμεροληψία.

Καιρός είναι ν' αρχίζουμε να συγχωρούμε τον εχθρό μας που αρρώστησε... Κι όταν πεθάνει, «ο αποθανών δεικαιώται» εντελώς!

Αν είσαι ο αδύνατος, το θέμα δεν είναι να συγχωρέσεις τον εχθρό σου που είναι ο δυνατός, αλλά να σε συγχωρέσει κι εκείνος.

Πάντα συγκολλιέται στραβά ό,τι σπάει· και το ράϊσμα φαίνεται.

Συγχωρούμε τον άλλον, αφού πρώτα τον δικαιολογήσουμε (μέσα μας). Μα η αξία βρίσκεται στο αντίθετο.

Συγγνώμη ονομάζεται η καρδιά του ανθρωπισμού.

Συγγραφείς

Ο συγγραφέας που γράφει άσχημα, όταν δεν γράφει στη μητρική του γλώσσα, τιμάει τη γλώσσα του.

Είναι πιο επιζήμιο για έναν συγγραφέα, τα ελαττώματά του να βρίσκονται μέσα στο κεφάλι του αναγνώστη του, παρά στο έργο του.

Είναι προτιμότερο να σκέπτεσαι καλά από το να γράφεις καλά, μόνο αν είσαι Σωκράτης κι έχεις δίπλα σου έναν Πλάτωνα να καταγράφει τις σκέψεις σου. Αλλιώς πρέπει να θεωρείς σχεδόν ισάξια και τα δύο.

Είναι αξιολύπητος ο συγγραφέας που με πολύ μεγάλο κόπο γράφει ένα κακό βιβλίο.

Ωροσκοπιο

ΗΜΕΡΗΣΙΕΣ ΠΡΟΒΛΕΨΕΙΣ



ΚΡΙΟΣ:
21 ΜΑΡΤΙΟΥ - 20 ΑΠΡΙΛΙΟΥ

Τόσο ο Ήλιος όσο και η Σελήνη σε φιλικά ζώδια προς το δικό σας, σας γεμίζουν διάθεση για ζωή και διαρκείς αναζητήσεις, αν δεν το έχετε ήδη κάνει προγραμματίστε ένα μακρινό ταξίδι «γεμάτο περιπέτειες, γεμάτο δράση».



ΤΑΥΡΟΣ:
21 ΑΠΡΙΛΙΟΥ - 20 ΜΑΙΟΥ

Ήρθε η στιγμή που μπορείτε να παρατηρείτε όχι μόνο τους γύρω σας, αλλά και τον εαυτό σας πιο αντικειμενικά, αυτό σημαίνει πως έχετε μεγαλύτερη συνείδηση του ατόμου σας, των ελλείψεων αλλά και των ικανοτήτων σας, κινηθείτε λοιπόν δραστήρια για την κατάκτηση των στόχων σας.



ΔΙΔΥΜΟΙ
21 ΜΑΪΟΥ - 20 ΙΟΥΝΙΟΥ

Με κυριότερο όπλο την ευγένεια και την διπλωματικότητά σας, μην αναλάβετε τη λήψη σοβαρών αποφάσεων στον χώρο της δουλειάς σας και προχωρήστε σε εκκαθαρίσεις που θα σας απελευθερώσουν.

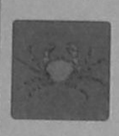

ΚΑΡΚΙΝΟΣ
22 ΙΟΥΝΙΟΥ - ΙΟΥΛΙΟΥ

Με την Αφροδίτη και τον 'ρη στο ζώδιό σας, υπάρχει αρκετή ένταση στον αισθηματικό τομέα. Μην περιμένετε από τους άλλους να καταλάβουν όσα δεν λέτε, αλλά κάντε τις απαραίτητες αλλαγές που θα σας φέρουν πιο κοντά στον τρόπο ζωής που θέλετε.



ΛΕΩΝ:
22 ΙΟΥΛΙΟΥ - 22 ΑΥΓΟΥΣΤΟΥ

Η εβδομάδα ξεκινά με πολύ ενδιαφέρον και έντονα συναισθήματα για σας, ίσως μια είδηση ή ένα ταξίδι σάς γεμίσει αισιοδοξία, χαρείτε τις όμορφες στιγμές χωρίς να αφήνετε εκκρεμότητες στις καθημερινές υποχρεώσεις σας.



ΠΑΡΘΕΝΟΣ
23 ΑΥΓΟΥΣΤΟΥ - 22 ΣΕΠΤΕΜΒΡΙΟΥ

Προσπαθήστε να αντιμετωπίσετε τα προβλήματα που υπάρχουν στο σπίτι χωρίς άγχος, αλλά με λογική και σωστό προγραμματισμό. Μην περιφρονείτε τις απόψεις και τις συμβουλές ηλικιωμένων ατόμων της οικογένειας, σίγουρα θέλουν το καλό σας.



ΖΥΓΟΣ:
23 ΣΕΠΤΕΜΒΡΙΟΥ - 22 ΟΚΤΩΒΡΙΟΥ

Υπάρχουν κάποια προβλήματα στην καθημερινή ζωή που πρέπει να τακτοποιηθούν στη διάρκεια αυτής της εβδομάδας, το καλύτερο που έχετε να κάνετε είναι να εκφράσετε τον εαυτό σας σωστά και προνοητικά.



ΣΚΟΡΠΙΟΣ:
23 ΟΚΤΩΒΡΙΟΥ -21 ΝΟΕΜΒΡΙΟΥ

Οι πρώτες ημέρες της εβδομάδας απαιτούν φρόνηση στην εργασία σας και μεγάλη προνοητικότητα στην οικονομική διαχείριση, μην παρασύρεστε από υποσχέσεις ατόμων που δεν είναι συνεπείς



ΤΟΞΟΤΗΣ:
23 ΝΟΕΜΒΡΙΟΥ - 21 ΔΕΚΕΜΒΡΙΟΥ

Η παρουσία της Σελήνης στο ζώδιό σας κάνει πολύ ενδιαφέρουσα αυτή την εβδομάδα, κάνοντάς σας να συνειδητοποιήσετε πολλά για τον εαυτό σας και τις σχέσεις σας και να κάνετε κάποιες αλλαγές που θασας φέρουν πιο κοντά στον τρόπο ζωής που θέλετε πραγματικά.



ΑΙΓΟΚΕΡΩΣ:
22 ΔΕΚΕΜΒΡΙΟΥ - 19 ΙΑΝΟΥΑΡΙΟΥ

Η εβδομάδα ξεκινά για σας με έντονη κοινωνική δραστηριότητα, αλλά και μια ουσιαστική αίσθηση μοναξιάς, ίσως όμως η συμπερ φορά σας να είναι η αιτία ψυχικής απομάκρυνσης ανθρώπων που αγαπάτε, φροντίστε να αλλάξετε τρόπο σκέψης.



ΥΔΡΟΧΟΟΣ
20 ΙΑΝΟΥΑΡΙΟΥ - 18 ΦΕΒΡΟΥΑΡΙΟΥ

Η αντίθεση του Ουρανού, που βρίσκεται στο ζώδιό σας, με τον Ήλιο σάς φέρνει έναν εκνευρισμό και μια ένταση με τον σύντροφο ή τους συνεργάτες, αποφύγετε αντιθέσεις και δείξτε κατανόηση στα προβλήματα που αντιμετωπίζουν



ΙΧΘΥΕΣ:
19 ΦΕΒΡΟΥΑΡΙΟΥ - 20 ΜΑΡΤΙΟΥ

Αν φυσικά δεν λείπετε σε διακοπές, δραστηριοποιηθείτε και τακτοποιήστε νομικά και επαγγελματικά θέματα, κάντε προτάσεις και συναντήστε ανθρώπους που μπορούν να βοηθήσουν την κοινωνική σας

Λαϊκή Σοφία

(από το βιβλίο του Τάκη Νατσούλη)

«Και μόνος και μετά πολλών»

Οι έφηβοι στην αρχαία Αθήνα έδιναν τον παρακάτω όρκο:

«Ου κατασχυνώ όπλα τα ιερά, ουδ' εγκαταλείψω τον παραστάτην, ότων άν στοιχίσω αμύνω δε υπέρ ιερών και οσίων και μόνος και μετά πολλών». Από τον όρκο έμεινε η φράση «και μόνος και μετά πολλών» που λεγόταν, αλλά και λέγεται ακόμα, που και που.

«Καινά δαιμόνια»

Οπως είναι γνωστό, (Ξενοφ. Απομν. 1.12-Πλατ. Απολ. Σωκρ.), ο Σωκράτης είχε κατηγορηθεί πως δεν πίστευε στους θεούς της Αθήνας και πως διακήρυσσε, έτερα καινά δαιμόνια», άλλους καινούριους θεούς. Τα δαιμόνια αυτά είχα , βέβαια, σχέση και με το «δαιμόνιο» που συμβούλευε σαν εσωτερική φωνή το Σωκράτη. Λέγεται συχνά και σήμερα, με το νόημα συνήθως ,νέες ιδέες, το περισσότερο ειρωνικά ή και με κακή σημασία.

Μια άλλη εκδοχή, πολύ παλιότερη λέει ότι: «Ο Βύζας που έχτισε το Βυζάντιο ανήγειρε και τείχη που είχαν μια αξιοθαύμαστη ιδιότητα. Αν κάποτε μια σάλπιγκα ή φωνή ανθρώπου ή ζώου ακουγόταν, αμέσως ο ήχος αυτός μεταβιβαζόταν στον αμέσως επόμενο πύργο και ούτω καθεξής. Αλλά και ο ένας από τους εφτά πύργους του Βύζα ονομαζόταν πύργος του Ηρακλή και έκανε ακουστά τα μυστικά των εχθρών, που ήταν έξω από τα τείχη και τα μετέδινε στους πολιορκούμενους.

«Και όμως κινείται»

Ο Γαλιλαίος (1564 - 1642) είναι ο πρώτος που διακήρυξε ότι η Γή γυρίζει γύρω από τον άξονά της. Επειδή, όμως, τα δόγματα της Καθολικής Εκκλησίας ήταν αντίθετα από την θεωρία του Γαλιλαίου, τον φυλάκισαν και τον ανάγκασαν ν'αποκηρύξει την θεωρία του, γιατί θα τον εκτελούσαν με τον θάνατο της φωτιάς. Οταν βγήκε από την φυλακή, χαμήλωσε τα μάτια τουν Γή κι κτυπώντας την με το πόδι του, φώναξε: «και όμως κινείται...».

«Καιρός παντί πράγματι»

Ολα είναι, δηλαδή, δυνατά κι όλα επιτρέπονται, αν θέλει ο... καιρός. Γιατί «καιρός παντί πράγματι» λέει η Βίβλος. Καιρός φέρνει τα λάχανα, καιρός τα παραπούλια, λέει ο λαός μας.

EMERY...ένα μικρό θαύμα

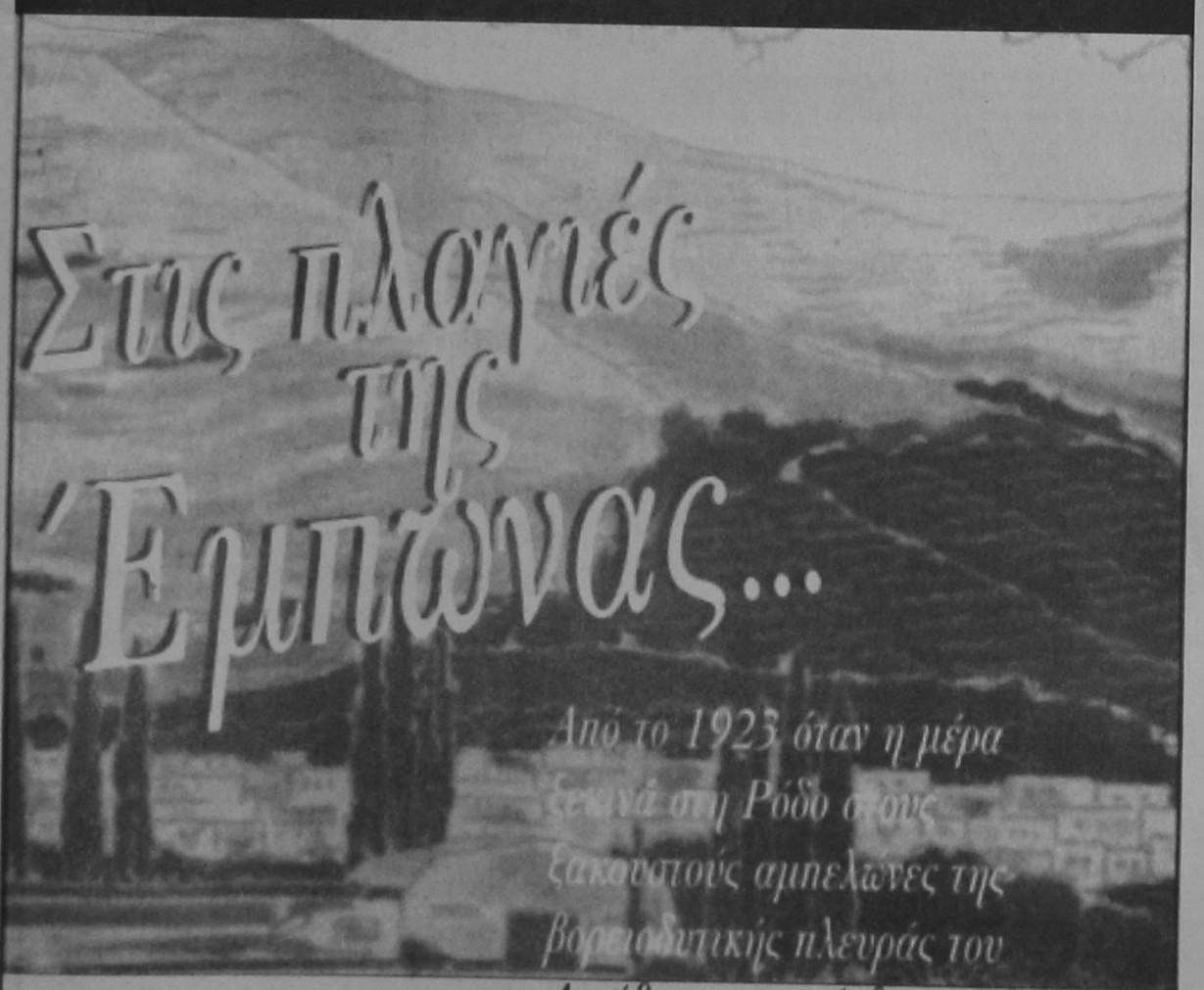

Απάβυρον... οι άνθρωποι της EMERY συλλέγουν τα σταφύλια, όσα ακριβώς χρειάζονται, τσαμπί παραπάνω... Έτσι η ποιότητα EMERY είναι πάντα εγγυημένη...

EMERY

Οινοποιία στην Έμπωνα!

όλακο

Σπανός ΥΠΕΡ ΜΑΡΚΕΤ



Ανοικτά από Δευτέρα - Παρασκευή 8.00 - 9.00 και Σάββατο 7.30 - 6.00

και μοναδικός

Ρόδος, σ' ευχαριστώ!

ΓΙΑ ΤΗΝ ΒΕΛΤΙΩΣΗ ΤΩΝ ΥΠΗΡΕΣΙΩΝ ΤΗΣ

Εμπειρους διευθυντές κι άλλα ικανά στελέχη προσέλαβε η Τράπεζα Δ/σου

ΠΡΟΕΡΧΟΝΤΑΙ ΑΠΟ ΤΟ ΧΩΡΟ ΤΩΝ ΕΜΠΟΡΙΚΩΝ ΤΡΑΠΕΖΩΝ

Με έμπειρους, εν ενεργεία υπαλλήλους Τραπεζών, ενισχύεται το στελεχιακό δυναμικό της Συνεταιριστικής Τράπεζας Δωδ/σου ενώ και οι διευθυντές που προσελήφθησαν για τα υποκαταστήματα Καλύμνου και Ιαλυσού προέρχονται από τον χώρο των Εμπορικών Τραπεζών.

Σε συνάρτηση με τις προαλήψεις που έγιναν, στα πλαίσια Πανδ/κού Διαγωνισμού, η Τράπεζα Δωδεκανήσου είναι τώρα έτοιμη για μια νέα διευρυμένη λειτουργία, που θα καλύπτει όλο το νομό

Σχετικά εκδόθηκε χθες η ακόλουθη ανακοίνωση:

«Στα πλαίσια της προετοιμασίας για την έναρξη λειτουργίας των δύο νέων καταστημάτων της ΣΥΝΕΤΑΙΡΙΣΤΙΚΗΣ ΤΡΑΠΕΖΑΣ ΔΩΔΕΚΑΝΗΣΟΥ στην Κάλυμνο και την Ιαλυσό, το Δ.Σ. της Τράπεζας ανακοίνωσε τους Διευθυντές των καινούριων υπηρεσιακών της μονάδων.

Ειδικότερα, Διευθυντής του Καταστήματος Καλύμνου, αναλαμβάνει από τις 3/8/98 ο κ. Αντώνιος Σακέλλης, Υποδιευθυντής μέχρι και χθες του Καταστήματος της Εθνικής Τράπεζας στην Κάλυμνο, με 33 χρόνια τραπεζικής εμπειρίας και πολύπλευρη κοινωνική δραστηριότητα.

Διευθυντής του Καταστήματος Ιαλυσού, θα αναλάβει από την 26/8/98 ο κ. Δημήτρης Καραμαλάκης, εν ενεργεία στέλεχος της Τράπεζας Πειραιώς, με 18 χρόνια τραπεζικής εμπειρίας.

Παράλληλα, με βάση τις απήσεις που υπήρξαν για πρόσληψη υπαλλήλων με τραπεζική εμπειρία και έπεπα από αξιολόγηση που ανέλαβε ειδική εταιρεία αξιολόγησης προσωπικού, το Δ.Σ. της Τράπεζας προχώρησε στην συνεργασία με τον κ. Σωτήριο Βενιζέλο, υπάλληλο χορηγήσεων μέχρι πρότινος της Τράπεζας Πειραιώς και με την κα. Μαρία Μπαρμπεροπούλου, εν ενεργεία υπάλληλο της Ιονικής Τράπεζας.

Με την στελέχωση που προναφέρθηκε, σε συνάρτηση με τις προσλήψεις των επιτυχόντων στον Πανδωδεκανησιακό Διαγωνισμό της Τράπεζας που έγνε το Νοέμβρη του 1997, η Τράπεζα είναι πανέτοιμη να ξεκινήσει από τον Σεπτέμβριο του 1998 την καινούρια διευρυμένη λειτουργία της, που θα περιλαμβάνει 4 καταστήματα σε ολόκληρο το νομό, στην Ρόδο, στην Κω, στην Κάλυμνο και στην Ιαλυσό.

Αξίζει επίσης να σημειωθεί ότι οι έντονοι ρυθμοί ανάπτυξης της Τράπεζας τυχάνουν της ένθερμης υποστήριξης των Δωδεκανησίων που εκδηλώνεται μέσω της χρήσης των υπηρεσιών της και της εγγραφής νέων μελών. Υπενθυμίζουμε ότι για να εγγραφεί ο κάθε Δωδεκανήσιος ως συνέταιρος στην Τράπεζα, χρειάζεται η υποβολή μιας απλής αίτησης στα καταστήματά της, η καταβολή 10.000 δρχ. ως δικαίωμα εγγραφής και η απόκτηση μίας συνεταιριστικής μερίδας που σήμερα αξίζει 61.000 δρχ».

ΟΡΙΣΤΙΚΟΠΟΙΗΘΗΚΕ ΓΙΑ ΤΙΣ 28-30 ΝΟΕΜΒΡΙΟΥ

ΣΕ ΣΥΝΕΔΡΙΟ Η ΕΔΗΚ ΓΙΑ ΤΗΝ ΕΚΛΟΓΗ ΝΕΑΣ ΗΓΕΣΙΑΣ

Από την Ενωση Δημοκρατικού Κέντρου (ΕΔΗΚ) εκδόθηκε χθές η ακόλουθη ανακοίνωση:

«Συνεδρίασε σήμερα, υπό την Προεδρία του καθηγητή κ. Νεοκλή Σαρρή, η Εκτελεστική Γραμματεία της Ε.ΔΗ.Κ και πήρε σημαντικές αποφάσεις για την μελλοντική πορεία του Κόμματος. Αποφάσισε το Β' Συνέδριό του για την εκλογή νέας ηγεσίας και την σηματοδότηση της νέας πορείας της Ε.ΔΗ.Κ να πραγματοποιηθεί στις 28, 29, & 30 Νοεμβρίου 1998 και μια εβδομάδα νωρίτερα 21&22, να πραγματοποιηθεί το Συνέδριο της Νεολαίας.

Για την καλύτερη δυνατή οργάνωση του Κόμματος εξελέγη ομόφωνα Γενικός Γραμματέας του ο κ. Σοφοκλής Μαντάς π. Δήμαρχος Χολαργού, ενώ Πολιτικός Γραμματέας ο κ. Γεώργιος Τσιούνης Πρόεδρος των Δικηγόρων της ΕΔΗΚ.

Για την θέση του Οργανωτικού Γραμματέα εξελέγη ο Πρόεδρος της Ε.Σ.Δ.Η.Ν. κ. Σταύρος Καράμπελας, αναλαμβάνοντας έτσι και την κυρίως ευθύνη για την προετοιμασία του Συνεδρίου. Σύντομα θα συγκροτηθεί και η Οργανωτική Επιτροπή Συνεδρίου προκειμένου να βοηθήσει το έργο του Οργανωτικού Γραμματέα.

ΑΛΛΑΓΕΣ ΣΤΗΝ ΟΡΓΑΝΩΣΗ ΤΟΥ ΚΟΜΜΑΤΟΣ

Κατά τη συνεδρίαση του οργάνου έγινε εκτίμηση της πολιτικής κατάστασης και διαπιστώθηκε η πεποίθηση πως οι επικείμενες Δημοτικές και Νομαρχιακές Εκλογές και η διαφανιόμενη ήττα του ΠΑΣΟΚ σε αυτές, θα δρομολογήσουν εξελίξεις στο χώρο της κυβερνητικής παράταξης.

Η Ε.ΔΗ.Κ θα συμμετάσχει ενεργά στις επικείμενες εκλογές και σύντομα θα ανακοινωθούν οι συνδυασμοί που θα υποστηρίξει. Βασικά κριτήρια για την υποστήριξη ενός συνδυασμού αποτελούν η αταλάντευτη προσήλωσή του στο δημοκρατικό ήθος και η ενημότητα στη διαχείριση και αντιμετώπιση των τοπικών υποθέσεων.

Τέλος ο Α' Γραμματέας της Π.Ο.Γ. ανακοίνωσε την παραίτησή του, προκειμένου να εργασθεί για την συγκρότηση ανεξάρτητων συνδυασμών στις εκλογές του Οκτωβρίου.

ΠΩΛΕΙΤΑΙ

Πωλείται κατάστημα στην Ιξιά, οδός Ελ. Βενιζέλου 23, επιφανείας 37,5 τ.μ., με αυλή, σε καλή τιμή. Πληρ. τηλ. 0244/51242 - 51318.

ΔΙΑΚΟΠΕΣ ΣΤΗΝ ΚΑΡΠΑΘΟ

Από 20 Ιουλίου μέχρι 31 Αυγούστου επιπλωμένα διαμερίσματα του ενός και δύο δωματίων στον Δήμο Καρπάθου 200 μέτρα από την θάλασσα. τηλ. 0245/22074.

"ΣΩΜΑΤΕΙΟ ΜΕΤΑΦΟΡΙΚΩΝ ΕΤΑΙΡΕΙΩΝ ΡΟΔΟΥ

ΑΝΑΚΟΙΝΩΣΗ

Το Επαγγελματικό Σωματείο των Μεταφορικών Εταιρειών Ρόδου Πληροφορεί τον εμπορικό κόσμο της Ρόδου πώς κατά τον μήνα Αύγουστο και στα πλαίσια των ετήσιων διακοπών τους τα Γραφεία Μεταφορών θα παραμείνουν κλειστά στις κάτωθι ημερομηνίες:

Α. Τα μεν γραφεία Αθηνών από 17 έως 21 Αυγούστου
Β. Τα γραφεία Ρόδου από 18 έως 24 Αυγούστου

ΕΡΓΑΤΙΚΟ ΚΕΝΤΡΟ ΡΟΔΟΥ

ΑΝΑΚΟΙΝΩΣΗ ΕΦΟΡΕΥΤΙΚΗΣ ΕΠΙΤΡΟΠΗΣ ΤΟΥ Ε.Κ.Ρ.

Προς όλα τα μέλη - αντιπροσώπους των σωματείων στο Ε.Κ.Ρ.

Συνάδελφοι,

Σας κάνουμε γνωστό ότι οι αρχαιρεσίες για την ανάδειξη της νέας Διοίκησης και των άλλων οργάνων θα γίνουν στις 9/8/1998 ημέρα Κυριακή και ώρα 9 π.μ. - 6μ.μ. στην αίθουσα Εργ/κού Κέντρου Ρόδου οδός Στ. Καζούλη αριθμ. 30.

Οσοι θέλουν να θέσουν υποψηφιότητα για την Διοίκηση κ.λ.π., να υποβάλουν στην Εφορευτική Επιτροπή αίτηση υποψηφιότητας κάθε μέρα από 3/8/98 - 5/8/98 και ώρες 6 μ.μ. - 7.30 στα γραφεία του Ε.Κ.Ρ.

Συνάδελφοι,

Σας καλούμε να πάρετε μέρος στις αρχαιρεσίες της 9/8/98 για να δώσουμε με την καθολική μας συμμετοχή στη νέα Διοίκηση τη δύναμη που χρειάζεται για να μπορεί να διεκδικεί και να επιλύει τα προβλήματα που απασχολούν τον κλάδο μας.

Με συναδελφικούς χαιρετισμούς
Η ΕΦΟΡΕΥΤΙΚΗ ΕΠΙΤΡΟΠΗ
1) ΟΙΚΟΝΟΜΟΥ ΑΘΑΝΑΣΙΟΣ
2) ΚΑΣΣΑΝΗΣ ΧΑΡΑΛΑΜΠΟΣ
3) ΣΤΑΔΙΑΤΗΣ ΜΙΧΑΗΛ

Τοπικές Ειδήσεις

ΚΑΘΟΡΙΣΤΙΚΟ ΘΕΩΡΕΙΤΑΙ ΤΟ ΑΠΟΤΕΛΕΣΜΑ ΤΩΝ ΔΗΜΟΤΙΚΩΝ ΕΚΛΟΓΩΝ

ΕΠΙΔΙΩΚΟΥΝ ΑΜΕΣΗ ΔΙΕΥΡΥΝΣΗ ΤΗΣ ΑΠΗΧΗΣΗΣ ΤΗΣ Ν. ΔΗΜΟΚΡΑΤΙΑΣ

ΑΝΑΣΤΕΛΛΟΥΝ ΤΙΣ ΔΙΑΚΟΠΕΣ ΤΟΥΣ ΤΑ ΕΠΙΤΕΛΙΚΑ ΟΡΓΑΝΑ ΤΟΥ ΚΟΜΜΑΤΟΣ

Με φόντο τις δημοτικές και νομαρχιακές εκλογές κινείται η Ν.Δ., καθώς ο Κ. Καραμανλής εκτιμά ότι από το αποτέλεσμα θα δοθεί, σε μεγάλο βαθμό, το δείγμα των εσωκομματικών εξελίξεων, αλλά θα επηρεαστούν αναμφισβήτητα και οι πολιτικές εξελίξεις. Προς τούτο, έχει δοθεί ρητή εντολή σε όλα τα επιπελικά όργανα του κόμματος να «ανασταίλουν τις διακοπές τους» ώστε να παρασχεθεί κάθε δυνατή βοήθεια στους υποψήφιους νομάρχες και κυρίως σε εκείνους που εκτιμάται ότι μπορούν να επιτύχουν μια νίκη στην εκλογική μάχη.

Σε αυτό το πλαίσιο, ο αρχηγός της αξιωματικής αντιπολίτευσης έχει ζητήσει να συνδεθούν ο αντιπολιτευτικός λόγος και η δραστηριότητα τοιυ κόμματος με την πρώτη εκλογική αναμέτρηση της θητείας του και τις κινήσεις των υποψηφίων, χωρίς όμως και να ταυτισούν.

Λίγο πριν αναχωρήσει για τις διακοπές του, ζήτησε από τους τομεάρχες και τους προέδρους της ΟΚΕ να παραδώσουν διελιδο υπόμνημα «τεκμηρίωσης της αποτυχίας και της ανικανότητας της κυβέρνησης σε κάθε τομέα, καθώς και τις προτάσεις της Ν.Δ.». Ηδη, η Γραμματεία Πολιτικού Σχεδιασμού, υπό τον κ. Μιχ. Λιάπη, επεξεργάστηκε όσα σημειώματα παρέλαβε και απέστειλε ογκώδεις φακέλους σε όλους τους βουλευτές και τους υποψήφιους νομάρχες προκειμένου να υπάρχει ενιαίος λόγος.

Μετά την επιστροφή του κ. Καραμανλή από τις διακοπές, θα αρχίσει μπαράζ επισκέψεων του στις νομαρχίες στόχους, ενώ καθοριστικό ρόλο θα παίξουν, σύμφωνα με εκτιμήσεις της Πηγίλλης, οι προσπάθειες που θα καταβάλουν τα κορυφαία στελέχη που έχουν «χρεωθεί» από έναν ή δύο κρίσιμους νομούς. Στη «μάχη» έχει προγραμματιστεί, σύμφωνα με το σχέδιο δράσης που εκπόνησε ο κ. Δ. Σιούφας, να ριχθούν όλα τα στελέχη του κόμματος και προς τούτο έχουν συγκληθεί συνεδριάσεις όλων των οργάνων.

Η επίσκεψη του Κ. Καραμανλή, στις 11-13 Σεπτεμβρίου, στη Διεθνή Εκθεση Θεσσαλονίκης θα συνδεθεί και αυτή με την προσπάθεια διεύρυνσης της απήχησης της Ν.Δ. στη διπλή εκλογική αναμέτρηση.

Σύμφωνα με το χρονοδιάγραμμα, θα πραγματοποιηθούν ειδικές συσκέψεις της ΔΑΚΕ Δημόσιου και Ιδιωτικού τομέα και των Επαγγελματοβιοτεχνών, ενώ θα συγκληθεί και η Κεντρική Επιτροπή της ΟΝΝΕΔ. Με στόχο τη συσπείρωση ολόκληρου του κομματικού μηχανισμού, ο κ. Καραμανλής θα μιλήσει σε όλες τις εκδηλώσεις, ενώ έχουν προγραμματιστεί και συσκέψεις με τους βουλευτές κάθε θερινού τμήματος και τουλάχιστον τρεις συνεδριάσεις της Εκτελεστικής Επιτροπής έως τις εκλογές.

Στην πρώτη συνεδρίαση της Εκτελεστικής, κατά πάσα πιθανότητα στις 20 Αυγούστου, ο κ. Καραμανλής έχει προαναγγείλει ότι θα θέσει τέρμα στα φαινόμενα υποστήριξης ανταρτών. Θα εισηγηθεί ότι «όσοι μετέχουν ή σπηρίζουν διασπαστικά ψηφοδέλτια και αντιδρούν στις κομματικές επιλογές θα εκπίπτουν αυτοδικαίως από το αξίωμά τους». Αν και ευθέως η προειδοποίηση θα απευθύνεται σε στελέχη Νομαρχιακών και της Κεντρικής Επιτροπής, εντούτοις ορισμένοι υποστηρίζουν ότι αφορά και τους βουλευτές, τους οποίους δεν θα διστάσει να παραπέμψει στο Πειθαρχικό. Οσοι έμπρακτα βοηθήσουν το κόμμα, τότε «ο πρόεδρος θα τους ανταμείψει», αναφέρουν συνεργάτες του, με στόχο να καταδείξουν ότι ο κ. Καραμανλής θα είναι «δίκαιος με όλους». Η Κεντρική Επιτροπή Εκλογικού Αγώνα, που έχει εγκατασταθεί στη Βασ. Σοφίας, η ΚΕΤΑ και ο Πολιτικός Σχεδιασμός βρίσκονται «επί ποδός», αν και δεν λείπουν οι μεταξύ τους αντιπαραθέσεις. Στελέχη της Γραμματείας Πολιτικού Σχεδιασμού αναφέρουν με νόημα ότι «η ΚΕΤΑ είναι σε διακοπές», ενώ άλλα στελέχη επικρίνουν τη Γραμματεία Οργανωτικού ότι παραμονές των εκλογών «άλλαξε τους υπεύθυνους ετεροδημοτών σε κάθε νομό».

Το σχέδιο της Πηγίλλης, πάντως, αναπτύσσεται πάνω σε τρεις άξονες:

Πρώτον: οι βουλευτές και τα στελέχη που είναι επιφορτισμένα για κάθε νομό και μεγάλο δήμο θα επισκεφθούν τις περιοχές και σε συνεργασία με τους τοπικούς βουλευτές και τα στελέχη του κομματικού μηχανισμού θα επιχειρήσουν να εξομαλύνουν τις τριβές που υπάρχουν, να πείσουν τους αντάρτες να αποσυρθούν και να βοηθήσουν τους υποψήφιους να καταρτίσουν τους συνδυασμούς. Ο κ. Καραμανλής έχει δώσει οδηγίες ώστε όσο είναι δυνατόν να συμμετέχουν στα ψηφοδέλτια ικανά πρόσωπα και από άλλους πολιτικούς χώρους. «Εκεί είναι το στοίχημα και σήμερα και αύριο για τη Ν.Δ.», λένε σύμβουλοί του, δείχνοντας ότι πιστεύουν πως αν επιτευχθούν συμμαχίες το κόμμα θα μπορεί όχι μόνο την πρώτη Κυριακή αλλά και τη δεύτερη να πανηγυρίζει.

Δεύτερον: Η Γραμματεία Πολιτικού Σχεδιασμού και ο Μ. Λιάπης προσωπικά επικοινωνούν τηλεφωνικά με τους υποψήφιους, παρέχοντας πληροφορίες, πολιτικές συμβουλές και τεχνογνωσία για θέματα προγραμμάτων της Ευρωπαϊκής Ενωσης.

Τρίτον: Η Κεντρική Επιτροπή Εκλογικού Αγώνα, υπό τον **Αγγελο Μπρατάκο**, έχει αναλάβει τον συντονισμό βουλευτών και υποψηφίων. Ο κ. Μπρατάκος έχει αναλάβει την οργάνωση, αν και ορισμένοι τον επικρίνουν ότι «είναι πολύ κομματικός». Ο κ. **Σημαιοφορίδης** λειτουργεί «πυροσβεστικά» σε προβλήματα και «ανταρσίες», ενώ ο κ. Λ. Ζαγορίτης έχει χρεωθεί την κρίσιμη υπερνομαρχία Αττικής και την προετοιμασία της εκστρατείας του κ. Θ. Κατριβάνου. Ιδιαίτερη έμφαση δίνει η Επιτροπή Εκλογών στο ζήτημα της μετακίνησης των ετεροδημοτών, καθώς στη Πηγίλλης εκτιμούν ότι μπορεί να αποτελέσει καθοριστικό παράγοντα στο εκλογικό αποτέλεσμα. Γι'αυτό και έχει καταρτισθεί ειδικό σχέδιο που κρατείται ως επτασφράγιστο μυστικό.

ΟΠΩΣ ΕΠΙΣΗΜΑΝΘΗΚΕ ΣΤΟ ΣΥΝΕΔΡΙΟ ΤΩΝ ΑΝΤΙΠΡΟΣΩΠΩΝ

ΜΑΤΑΙΟΠΟΝΕΙ ΤΟ ΕΡΓΑΤΙΚΟ ΚΕΝΤΡΟ ΧΩΡΙΣ ΕΝΟΤΗΤΑ ΤΩΝ ΣΤΕΛΕΧΩΝ ΤΟΥ

ΕΚΛΟΓΕΣ ΤΗΝ ΠΡΟΣΕΧΗ ΚΥΡΙΑΚΗ ΜΕ ΤΡΕΙΣ ΠΑΡΑΤΑΞΕΙΣ

«Η μαζικοποίηση των συνδικάτων και η ενεργός συμμετοχή των εργαζομένων στα όργανα και στους αγώνες του εργατικού κινήματος είναι και σήμερα αδήριτη ανάγκη. Μόνο που σήμερα το συνδικαλιστικό κίνημα θα πρέπει να αναζητήσει νέους τρόπους δράσης και νέες μορφές οργάνωσης για να εξασφαλισθεί η ενεργός δράση των εργαζομένων και να συνδεθεί με τον αγώνα για την επίλυση των προβλημάτων και την χάραξη στρατηγικής με προοπτική πέραν του 2000».

Αυτά μεταξύ των άλλων τόνισε προχθές απευθύνοντας χαιρετισμό προς τους αντιπροσώπους του 23ου Συνεδρίου του ΕΚΡ ο πρόεδρος της απερχόμενης Διοίκησης κ. Δημ. Μοσχογιάννης και αναφερόμενος στις προοπτικές του συνδικαλιστικού κινήματος στην περιοχή μας. Στις εργασίες του συνεδρίου εκτός από 61 αντιπροσώπους ήταν παρόντες ο νομάρχης Δωδ/σου κ. Γ. Παρασκευάς, ο δήμαρχος Ροδίων κ. Γ. Γιαννόπουλος, οι εκπρόσωποι των κομμάτων κ.κ. Μ. Νικολαΐδης (ΠΑΣΟΚ), Μ. Νικολάου (Νέα Δημοκρατία), Ν. Δούκας (ΚΚΕ) και Μ. Σαββής (Συν) και το μέλος της Εκτελεστικής Γραμματείας της ΓΣΕΕ και πρόεδρος της ΠΟΕΕ - ΥΤΕ κ. Στ. Κωλέτσης.

Στις τοποθετήσεις τους όλοι σχεδόν οι ομιλητές εξήραν την ενεργό παρουσία του ΕΚΡ στα τοπικά δρώμενα ενώ επεσήμαναν ότι η νέα Διοίκηση έχει μπροστά της τις «συμπληγάδες» των νομοσχεδίων «εργατικού» και «ασφαλιστικού» οι οποίες για να αντιμετωπισθούν απαπούν «αρραγές μέτωπο» όλων των συνδικαλιστικών παρατάξεων.

Κατά την διάρκεια του συνεδρίου εγκρίθηκε ομοφώνως ο διοικητικός και οικονομικός απολογισμός της απερχόμενης διοίκησης, ενώ οι εκπρόσωποι των συνδικαλιστικών παρατάξεων που θα πάρουν μέρος στις εκλογές της προσεχούς Κυριακής για την ανάδειξη νέας Διοίκησης έδωσαν το «στίγμα» της πολιτικής τους.

Παρουσία του δικαστικού αντιπροσώπου εκλέχθηκε τριμελής εφορευτική επιτροπή η οποία ανέλαβε και την διεκπεραίωση όλων των απαραίτητων διαδικασιών για τις εκλογές της Κυριακής.

Η ημερομηνία κατάθεσης των ψηφοδελτίων λήγει μεθαύριο το απόγευμα. Αναμένεται να κατατεθούν τρία ψηφοδέλτια από την ΠΑΣΚΕ, την ΕΣΑΚ και την ΔΑΚΕ.

«ΡΑΝΤΕΒΟΥ» ΤΟΝ ΜΑΡΤΙΟ ΤΟΥ '99

ΟΙ ΔΗΜΟΤΙΚΕΣ ΘΑ ΕΠΗΡΕΑΣΟΥΝ ΤΟ ΣΥΝΕΔΡΙΟ ΤΟΥ ΠΑΣΟΚ

ΟΛΟΙ ΕΠΙΔΙΩΚΟΥΝ ΝΑ ΑΥΞΗΣΟΥΝ ΤΙΣ ΔΥΝΑΜΕΙΣ ΤΟΥΣ ΣΤΗΝ Κ.Ε. ΚΑΙ ΤΟ Ε.Γ.

Με τα βλέμματα στραμμένα στο συνέδριο είναι τώρα όλοι στο ΠΑΣΟΚ, καθώς και επισήμως πλέον ο γραμματέας της Κ.Ε. του κινήματος κατέθεσε στον πρωθυπουργό Κ. Σημίτη ολοκληρωμένη πρόταση όσον αφορά τους στόχους αλλά και τον χρόνο διεξαγωγής του συνεδρίου.

Παρά τις ενστάσεις ορισμένων, γεγονός είναι ότι το συνέδριο θα διεξαχθεί τον Μάρτιο και φυσικά, υπάρχουν αρκετοί στόχοι, πέραν των διακηρυγμένων από πολλές πλευρές. Ο υπουργός Αμυνας Ακης Τσοχατζόπουλος, σε συνάντηση που είχει πρόσφατα με τον πρωθυπουργό Κ. Σημίτη, φέρεται να εξέφρασε την άποψη το συνέδριο να πραγματοποιηθεί τον Ιούνιο, δεδομένου ότι θεωρεί πρόωρο να γίνει συνέδριο στις αρχές της άνοιξης.

Από την πλευρά των εκσυγχρονιστών, καταβάλλεται προσπάθεια να μην τεθεί θέμα ηγεσίας, ζήτημα που η εσωκομματική αντιπολίτευση συναρτά με τα αποτελέσματα των δημοτικών εκλογών.

Προς αυτή την κατεύθυνση, άλλωστε, εργάζεται ήδη ο γραμματέας του κόμματος Κ. Σκανδαλίδης, αλλά και άλλα ηγετικά στελέχη. Για παράδειγμα, ο κ. Λαλιώτης δήλωσε πρόσφατα ότι δεν θα πρέπει να υπάρξει άλλη υποψηφιότητα στο συνέδριο. Ο μεγάλος χαμένος του προηγούμενου συνεδρίου, ο Ακης Τσοχατζόπουλος, εξαιρετικά δύσκολα θα διακινδύνευε να εκτεθεί ως υποψήφιος κάτω από τις συγκεριμένες συνθήκες.

Το βέβαιο είναι ότι πρόταση θα υπάρξει από την πλευρά της εσωκκομματικής αντιπολίτευσης.

Πέραν του κεντρικού αυτού ζητήματος, στόχος όλων είναι, φυσικά, η αύξηση των δυνάμεών τους, τόσο στη νέα Κ.Ε., όσο και στο νέο Ε.Γ. που θα προκύψουν.

Θεωρείται περίπου βέβαιο ότι από την πλευρά του εκσυγχρονιστικού μπλοκ την εκλογή τους στο νέο Ε.Γ. θα επιδιώξουν οι κ.κ. Παπαδόπουλος και Παπαϊωάννου. Πέραν αυτών, το ίδιο θα επιδιώξει και ο υπουργός Πολιτισμού Ευάγ. Βενιζέλος, ο οποίος δεν εξελέγη στο προηγούμενο Ε.Γ. Επίσης, θα επιδιωχθεί να διευρυνθεί η επιρροή των εκσυγχρονιστών στη νέα Κ.Ε., ώστε να μην παρουσιάζεται το φαινόμενο καταψήφισης κεντρικών εισηγήσεων.

Τις ίδιες, βεβαίως, επιδιώξεις έχει και η εσωκομματική αντιπολίτευση, η οποία οργανώνεται. Θεωρείται βέβαιο ότι ο κοινοτικός επίτροπος Χρ. Παπουτσής θα επιδιώξει την εκλογή του στο Ε.Γ. Οι διαφωνούντες θα προσπαθήσουν, περισσότερο συντονισμένοι αυτή την φορά, να αυξήσουν την επιρροή τους στα κομματικά όργανα.

Ως εκ τούτου, όλοι, λήγο πολύ, έχουν πάρει δουλειά για τις παραλίες αυτό το καλοκαίρι, προσδοκώντας παράλληλα και στα αποτελέσματα των δημοτικών εκλογών που θα προσδιορίσουν και την στάση τους.

ΜΕ ΒΑΣΗ ΤΗΝ ΑΠΟΦΑΣΗ ΤΟΥ ΣΥΜΒΟΥΛΙΟΥ ΤΗΣ ΕΠΙΚΡΑΤΕΙΑΣ

ΑΡΧΙΣΕ Η ΥΠΟΒΟΛΗ ΑΓΩΓΩΝ ΚΑΤΑ ΤΗΣ ΕΛΕΓΧΟΜΕΝΗΣ ΣΤΑΘΜΕΥΣΗΣ

ΖΗΤΕΙΤΑΙ Η ΕΠΙΣΤΡΟΦΗ ΤΩΝ ΧΡΗΜΑΤΩΝ

Αρχισε η υποβολή χιλιάδων αγωγών στα διοικητικά δικαστήρια της χώρας με στόχο την επιστροφή των ποσών τα οποία έχουν καταβάλει οι πολίτες προκειμένου να πληρώσουν τα παράνομα πρόστιμα των ιδιωτικών παρκοεταιρειών.

Σύμφωνα με πληροφορίες, μόνο στο Διοικητικό Πρωτοδικείο Πειραιά έχουν υποβληθεί περισσότερες από 600 αγωγές.

Εκατοντάδες έχουν επίσης υποβληθεί σε διάφορους δήμους της χώρας, ενώ - μέχρι στιγμής τουλάχιστον - δεν υπάρχουν σχετικές αγωγές στο Διοικητικό Πρωτοδικείο της Αθήνας, πιθανότατα λόγω της διαβεβαίωσης ότι τα χρηματικά ποσά θα επιστραφούν στους δικαιούχους.

Πολλές απήσεις, πάντως, έχουν υποβληθεί και στις αρμόδιες επιτροπές των δήμων για την επίλυση των σχετικών διαφορών και στην συνέχεια διαβιβάζονται στα αρμόδια διοικητικά Πρωτοδικεία.

Στις αγωγές τονίζεται ότι οι ιδιωτικές παρκοεταιρείες δεν είχαν κανένα δικαίωμα να ασχολούνται με κλήσεις και πρόστιμα, καθώς μία τέτοια αρμοδιότητα μπορούσε να αφορά μόνο κάποιο εντεταλμένο όργανο του Δημοσίου.

Ακόμη, επισημαίνεται το γεγονός ότι οι εταιρείες αυτές, βεβαιώνοντας τις παραβάσεις οι οποίες είχαν γίνει, εισέπρατταν μεγάλο ποσοστό του προστίμου, το οποίο είναι ποσό υπερβολικό για έναν ιδιοκτήτη αυτοκινήτου.

Στις αγωγές γίνεται επίκληση της πρόσφατης απόφασης της Ολομέλειας του Συμβουλίου της Επικρατείας, που έκρινε αντισυνταγματική την ανάθεση ασυνομικών καθηκόντων (όπως για παράδειγμα κλήσεις, ακινητοποιήσεις κ.λπ. - παράνομα σταθμευμένων αυτοκινήτων Ιδιωτικής Χρήσεως) σε ιδιώτες.

Υπάρχουν όμως ταυτόχρονα και πολλές προσφυγές οι οποίες υποβλήθηκαν (ενώ εκκρεμούσε η έκδοση της απόφασης από το Συμβούλιο της Επικρατείας) στις Επιτροπές Επίλυσης Φορολογικών Διαφορών των οικείων δήμων και από εκεί καταφθάνουν τώρα σωρηδόν σε διάφορα διοικητικά Πρωτοδικεία της χώρας.

Με δεδομένη την απόφαση του ΣτΕ, που διαπίστωσε ότι οι παρκοεταιρείες δεν είχαν κανένα δικαίωμα να βάζουν κλήσεις και πρόστιμα, είναι βέβαιο ότι τα Διοικητικά Πρωτοδικεία θα δικαιώσουν τους πολίτες και θα διατάξουν την επιστροφή των χρημάτων τα οποία έχουν καταβάλει ως «αχρεωστήτως καταβληθέντων».

Αρκεί βέβαια να αποδείξουν ότι όντως είχαν πληρώσει κάποιο πρόστιμο (με τα σχετικά παραστατικά).

Δεν αποκλείεται δε σε κάποιες περιπτώσεις να επιστραφούν ακόμα και τα χρήματα που καταβλήθηκαν για την στάθμευση (50άρικα, 100ρικα).

Αυτό βέβαια μπορεί να γίνει είτε στην - μάλλον απίθανη - περίπτωση που κάποιοι έχουν κρατήσει αποκόμματα από την στάθμευσή τους είτε εφόσον αποδείξουν μέσω μαρτυρικών καταθέσεων ότι πράγματι π.χ. στάθμευαν κάθε μέρα το αυτοκίνητό τους έξω από το γραφείο τους κ.λπ., πληρώνοντας το σχετικό αντίτιμο.

Κι αυτό διότι μετά την απόφαση του ΣτΕ παράνομα και «αχρεωστήτως καταβληθέντα» είναι και τα ποσά που διατέθηκαν στα μηχανήματα του ηλεκτρονικού ελέγχου στάθμευσης.

Στις σχετικές αγωγές χαρακτηρίζονται παράνομες οι αποφάσεις των Δημοτικών Συμβουλίων που αποφάσισαν την ανάθεση σε παρκοεταιρείες του ελέγχου στάθμεσης.

ΚΗΔΕΙΑ

Την λατρευτή μας μητέρα, γιαγιά, αδελφή και θεία

ΑΙΚΑΤΕΡΙΝΗ Γ. ΞΥΠΟΛΗΤΑ

ΕΤΩΝ 76

θανούσα κηδεύουμε σήμερα Τρίτη 4 Αυγούστου 1998 και ώρα 5 μ.μ. Από τον Ιερό Ναό Αγίου Ιωάννη Ρόδου.

Τα παιδιά:
Ειρήνη - Γιώργος,
Ελένη - Νίκος,
Αντώνης - Ελευθερία,
Βίκυ
τα εγγόνια, τα αδελφια, τα ανίψια και οι λοιποί συγγενείς.

ΠΟΛΙΤΙΣΤΙΚΟΣ ΟΡΓΑΝΙΣΜΟΣ ΔΗΜΟΥ ΡΟΔΟΥ

ΣΥΝΑΥΛΙΑ ΜΕ ΤΗ

MILVA

και το συγκρότημα

D.BINELLI QUINTET

(EL TANGO DE ASTOR PIAZZOLLA)

Τρίτη 4 Αυγούστου '98, ώρα 9.30 μ.μ.

ΘΕΑΤΡΟ ΜΕΣΑΙΩΝΙΚΗΣ ΤΑΦΡΟΥ

«ΜΕΛΙΝΑ ΜΕΡΚΟΥΡΗ»

Εισιτήρια προπωλούνται στο κιν/τρο «ΡΟΔΟΝ»

Χορηγοί: RODOS PALACE - PROTOUR - Ροδιακή Ποτοποιΐα ΑΕ - Επιμελητήριο Δωδεκανήσου - ΔΑΝΕ SEA LINE- GA FERRIES



ΜΕ ΑΦΟΡΜΗ ΤΗΝ ΕΠΙΣΤΟΛΗ ΤΟΥ ΤΕΛΕΥΤΑΙΟΥ

Απάντηση του κ. Μ. Τεχνίτη στον κοινοτάρχη Κρεμαστής

Από τον κ. Μιχ. Τεχνίτη, δικηγόρο και υποψήφιο δημοτικό Σύμβουλο στον Δήμο Πεταλουδών, μας απεστάλη προς δημοσίευση η ακόλουθη επιστολή:

Κύριε Διευθυντή,

με αφορμή τα όσα ο πρόεδρος της Κοινότητας Κρεμαστής και υποψήφιος Δήμαρχος του Δήμου Πεταλουδών, έγραψε στην επιστολή του, υπό τον μανδύα της δήθεν

«ΕΙΝΑΙ ΓΝΩΣΤΟΙ ΟΛΟΙ ΣΤΗΝ ΚΟΙΝΩΝΙΑ»

επιπροπής τύπου (!!!) του συνδυασμού του, που δημοσίευσε η έγκριπη εφημερίδα Σας, στο φύλλο της με αριθμό 4.822 της 1ης Αυγούστου 1998 με τίτλο «Στην αντεπίθεση ο κ. Κουκιός - ΑΝΤΑΛΛΑΓΗ ΠΥΡΩΝ ΣΤΟΝ ΔΗΜΟ ΠΕΤΑΛΟΥΔΩΝ ΜΕΤΑΞΥ ΥΠΟΨΗΦΙΩΝ», παρακαλώ καταχωρήσετε την παρακάτω επιστολή μου:

Κατ'αρχήν η αξιοπρέπεια και το ήθος μου, δεν μου επιτρέπει να ακολουθήσω το ύφος της επιστολής του κ. Κουκιά. Ο βίος και η πολιτεία του καθενός είναι λιγότερο ή περισσότερο γνωστός στους συμπολίτες μας. Οι μικροί ή μεγάλοι αγώνες που δίνει καθένας μας στον επαγγελματικό, πολιτικό, κοινωνικό στίβο είναι επίσης γνωστοί. Η Ροδιακή κοινωνία, μικρή μεν σε πληθυσμό μεγάλη όμως σε ωριμότητα, αξιολογεί με το δικό της αλάθητο κριτήριο τις εξετάσεις που δίνουμε καθημερινά στους διάφορους τομείς δραστηριοτήτων μας. Ο αναγνώσης της εφημερί