η δημοκρατική της Ρόδου

εκδότης - διευθυντής
ΒΑΣΙΛΗΣ ΑΘΑΝΑΣΙΟΥ

ΕΛΛΑΣ

ΠΑΡΑΣΚΕΥΗ
7 ΑΥΓΟΥΣΤΟΥ 1998
ΤΙΜΗ 150 δρχ.
ΑΡΙΘΜΟΣ ΦΥΛΛΟΥ 4.827

στην υπηρεσία του δωδεκανησιακού λαού

ΚΑΤΙ ΣΥΝΕΧΙΖΕΙ ΝΑ ΜΗΝ ΠΑΕΙ ΚΑΛΑ ΣΤΟ ΒΑΣΙΛΕΙΟ ΤΗΣ ΔΑΝΙΜΑΡΚΙΑΣ

ΟΙ ΕΚΛΟΓΕΣ, Ο ΝΟΜΑΡΧΗΣ, Ο ΚΑΣΙΔΗΣ ΚΑΙ ΟΛΑ ΤΑ... ΥΠΟΛΟΙΠΑ ΠΡΟΣΩΠΑ!



Ο κ. Γ. ΠΑΡΑΣΚΕΥΑΣ ΔΕΝ ΠΗΡΕ ΑΚΟΜΑ ΧΑΜΠΑΡΙ ΟΤΙ ΑΠΕΡΧΕΤΑΙ ΚΑΙ ΚΑΝΕΙ ΛΟΓΟ ΓΙΑ... «ΠΙΘΑΝΟΥΣ ΑΛΛΟΥΣ ΥΠΟΨΗΦΙΟΥΣ ΔΙΕΚΔΙΚΗΤΕΣ ΤΟΥ ΝΟΜΑΡΧΙΑΚΟΥ ΘΩΚΟΥ»!!

Αισιόδοξος για την έκβαση της εκλογικής αναμετρήσεως αλλά και συγκρατημένος έναντι των άλλων διεκδικητών του νομαρχιακού θώκου εμφανίσθηκε χθες σε συνάντηση που είχε με τους δημοσιογράφους ο νομάρχης Δωδ/νήσου κ. Γιάννης Παρασκευάς.

«Χωρίς να υποτιμά, όπως είπε, τους αντιπάλους του, πιστεύει ότι στο χώρο της Ν.Α. δεν μπορούν να υπάρξουν πειραματισμοί», ή... επί το λαϊκότερον «δεν μπορείς να μάθεις να κουρεύεις στου Κασίδη το κεφάλι»!!

Αναφερόμενος στην συνεργασία του με τον δήμαρχο Ρόδου κ. Γ. Γιαννόπουλο ο νομάρχης Δωδ/νήσου έκανε λόγο για «άριστες σχέσεις», δεν αρνήθηκε, όμως ότι υπήρξαν κατά καιρούς στη μεταξύ τους σχέση «σκαμπανεβάσματα», που όπως τόνισε, «συμβαίνει και στις καλύτερες των οικογενειών».

Ο κ. Γ. Παρασκευάς αρνήθηκε να σχολιάσει τις τελευταίες δηλώσεις του πρώην βουλευτή του ΠΑΣΟΚ κ. Γ. Χιωτάκη, ενώ απέρριψε τα «σενάρια» σύμφωνα με τα οποία προτίθεται να διεκδικήσει στην πορεία βουλευτική έδρα, χαρακτηρίζοντας τα μάλιστα «όνειρα θερινής νυκτός». ➡Σελ. 6

ΠΡΟΣΕΦΥΓΕ ΧΘΕΣ ΣΤΗΝ ΕΙΣΑΓΓΕΛΕΙΑ ΕΦΕΤΩΝ

Εισαγγελική προστασία ζήτησε ο διευθυντής του Ινστιτούτου Αιγαίου

Ο δικηγόρος κ. Σταύρος Σκούρτος και διευθυντής του Ινστιτούτου Αιγαίου, κατέθεσε χθές στον Εισαγγελέα Εφετών Δωδ/σου την ακόλουθη αναφορά με αφορμή δημοσιεύματα τοπικής εφημερίδας:

κ. Εισαγγελέα

ΣΧΕΤΙΚΑ ΜΕ ΔΗΜΟΣΙΕΥΜΑΤΑ ΓΙΑ ΚΑΤΑΣΠΑΤΑΛΗΣΗ ΔΙΣΕΚΑΤΟΜΜΥΡΙΩΝ

Με αφορμή την έναρξη της 3ης συνόδου της «Ροδιακής Ακαδημίας» που έλαβε χώρα στη Ρόδο από την 12ην Ιουλίου μέχρι και την 1 Αυγούστου 1998 και συνδιοργανώνεται απο το Ινστιτούτο Αιγαίου του Δικαίου της Θάλασσας και του Ναυτικού Δικαίου, η τοπική εφημερίδα «ΠΡΟΟΔΟΣ», αποτελώντας μοναδική εξαίρεση μέσα σε όλα τα μέσα μαζικής ενημέρωσης του τόπου, άρχισε στις 14 Ιουλίου μία σειρά συκοφαντικών δημοσιευμάτων σε βάρος του Ινστιτούτου Αιγαίου και εμού προσωπικά με την ιδιότητα μου ως διευθυντή του Ινστιτούτου, μεταξύ των άλλων και για δήθεν κατασπατάληση «δισεκατομμυρίων» και «άλλων παχυλών κονδυλίων» (φύλλο της 16ης Ιουλίου 1998).

Στην απάντηση μου που δημοσιεύθηκε στις 21 Ιουλίου από όλες τις εφημερίδες της Ρόδου, ➡Σελ. 6

ΥΠΟΚΙΝΟΥΜΕΝΕΣ ΟΙ «ΑΝΤΑΡΣΙΕΣ»

«Μετ' εμποδίων» έστω κινούνται κανονικά όλα τα πλοία της ΔΑΝΕ!

ΥΠΕΓΡΑΦΗ ΤΟ ΜΟΑ ΓΙΑ ΤΟ «RINGHAVEN»

Συνεχίστηκαν και χθες στον Πειραιά τα προβλήματα με το «Ε/Γ Ρόδος», αλλά τελικά το πλοίο απέπλευσε με προορισμό την Ρόδο στις 5 το απόγευμα (σσ: τα προβλήματα άρχισαν προχθές ενώ το πλοίο βρισκόταν αγκυροβολημένο στο λιμάνι της Ρόδου), μεταφέροντας 1100 επιβάτες, 150 Ι.Χ. και 48 φορτηγά. Οπως έγραψε και χθες η «δ» την «μινι-ανταρσία» προκάλεσαν κυρίως οι μηχανικοί, διεκδικώντας πλήρη εξόφληση των μισθών τους παρακινούμενοι σύμφωνα με τις πληροφορίες από τον Δωδ/νήσιο α! μηχανικό Φ. Σακελλαράκη που φέρεται να τους είπε, «εγώ πήρα όλα τα λεφτά μου, πάρτε τα κι εσείς». Αξιο μνείας είναι το γεγονός ότι όλες σχεδόν οι μέχρι τώρα ανταρσίες στην ΔΑΝΕ προκλήθηκαν από «δικούς μας», δηλαδή Δωδεκανήσιους! ➡Σελ. 6

Επιτέλους προστατέψτε τον τουρισμό!

Η παραπληροφόρηση, η παραπλάνηση, η αδράνεια και ο εφησυχασμός, υπήρξαν πάντοτε κακοί σύμβουλοι για την επίλυση υπαρκτών προβλημάτων, όταν μάλιστα οι επιπτώσεις επιμερίζονται στο κοινωνικό σύνολο.

Μόνο μαζοχιστές κι εχθροί του «σμαραγδένιου νησιού» δεν θα χαίρονται σήμερα διαπιστώνοντας, ότι «πλημμύρισε» από τουρίστες, έστω και χαμηλής εισοδηματικής στάθμης. Σ'αυτούς απευθυνόμαστε «μια ζωή», αυτοί μας έρχονται.

Στο παρελθόν το νησί αυτό πλήρωσε ακριβά το «οβερμπούκινγκ» και γενικά τις αδυναμίες εξυπηρετήσεως των επισκεπτών του. ➡Σελ. 6

ΕΠΙΜΕΝΕΙ ΟΤΙ ΔΕΝ ΥΠΑΡΧΕΙ ΠΡΟΒΛΗΜΑ

ΚΑΤΗΓΟΡΗΜΑΤΙΚΟΣ Ο ΔΗΜΑΡΧΟΣ ΓΙΑ ΤΙΣ ΤΥΧΕΣ ΤΟΥ ΚΑΖΙΝΟ ΡΟΔΟΥ

ΚΑΛΕΣ ΟΙ ΣΧΕΣΕΙΣ ΤΟΥ ΜΕ ΠΑΡΑΣΚΕΥΑ ΚΑΙ ΣΚΑΝΔΑΛΙΔΗ, «ΤΟΥΣ ΑΓΑΠΑΕΙ ΟΛΟΥΣ»!



Στο καυτό θέμα του ΚΑΖΙΝΟ στα «προεκλογικά» αλλά και στα πολιτισμικά αναφέρθηκε ο δήμαρχος Ροδίων κ. Γ. Γιαννόπουλος σε συνάντηση που είχε χθες με τους δημοσιογράφους. Ιδιαίτερα κατηγορηματικός και απόλυτος υπήρξε ο δήμαρχος στο θέμα του ΚΑΖΙΝΟ ΡΟΔΟΥ, δηλώνοντας ότι «δεν έχει επέλθει καμία αλλαγή στο ιδιοκτησιακό του καθεστώς ούτε σε ό,τι αφορά τα ποσοστά των μετόχων ούτε σε ό,τι αφορά τους μετόχους αυτούς καθ' εαυτούς» ➡Σελ. 6

ΜΕ ΧΘΕΣΙΝΗ ΑΝΑΚΟΙΝΩΣΗ ΤΗΣ

Η ΔΗΜΟΤΙΚΗ ΑΡΧΗ ΡΟΔΟΥ ΔΙΑΨΕΥΔΕΙ ΟΤΙ ΑΠΕΙΛΕΙ ΚΑΙ ΕΚΒΙΑΖΕΙ!

ΚΑΛΕΙ ΤΟΝ κ. ΜΑΝΟ ΚΟΚΚΙΝΟ ΝΑ ΚΑΤΑΘΕΣΕΙ ΤΑ ΣΤΟΙΧΕΙΑ ΠΟΥ ΕΧΕΙ



Η δημοτική αρχή Ρόδου με χθεσινή ανακοίνωσή της, που υπογράφεται από τον αντιδήμαρχο κ. Αντώνη Αλαβέρα, διαψεύδει ότι ασκούνται πιέσεις και απειλές κατά δημοτικών υπαλλήλων, ενόψει των εκλογών του προσεχούς Οκτωβρίου. Η δημοτική αρχή καλεί τον υποψήφιο δήμαρχο κ. Μάνο Κόκκινο, που έκανε (προχθές) την σχετική καταγγελία, να καταθέσει τα στοιχεία που τυχόν έχει, προκειμένου να εξετασθούν από την δημοτική αρχή «με όλη την απαιτούμενη αυστηρότητα».

Αναλυτικά στην ανακοίνωση αναφέρονται τα εξής:

Με έκπληξη πληροφορηθήκαμε τις καταγγελίες του υποψηφίου Δημάρχου κ. Μάνου Κόκκινου για προεκλογικού χαρακτήρα απειλές ➡Σελ. 6

ΣΑΛΟΣ ΑΠΟ ΤΟ ΧΘΕΣΙΝΟ ΑΠΟΚΑΛΥΠΤΙΚΟ ΔΗΜΟΣΙΕΥΜΑ ΤΗΣ «δ»

ΑΦΟΡΗΤΟΣ ΚΑΥΣΩΝΑΣ ΚΑΙ ΦΟΒΕΡΗ ΑΣΦΥΞΙΑ ΚΑΙ ΣΤΟΝ ΤΟΥΡΙΣΜΟ ΜΑΣ!

ΑΠΟ ΑΥΡΙΟ ΑΝΑΜΕΝΕΤΑΙ ΠΕΡΑΙΤΕΡΩ ΟΞΥΝΣΗ ΤΩΝ ΠΡΟΒΛΗΜΑΤΩΝ ΓΙ' ΑΥΤΟ ΚΑΙ ΕΠΙΒΑΛΛΕΤΑΙ Η ΣΤΕΝΗ ΣΥΝΕΡΓΑΣΙΑ ΦΟΡΕΩΝ ΚΑΙ ΕΠΙΧΕΙΡΗΜΑΤΙΩΝ

Μέγα σάλο προκάλεσε χθες το αποκαλυπτικό δημοσίευμα της «δ», ότι το νησί της Ρόδου «βούλιαξε» ήδη από τουρίστες, ότι δεν υπάρχει δωμάτιο σε κανένα από τα νησιά της Δωδ/νήσου και στην Κρήτη (όπου αναζητήθηκαν εναλλακτικές λύσεις) και ότι επιδιώκεται προσωρινή διέξοδος προς την Τουρκία, η οποία εφέτος παρουσιάζει (μέχρι στιγμής) μείωση των αφίξεων κατά 25% περίπου. Η κακοκαιρία ωστόσο που επικρατεί στην Ευρώπη αύξησε κατακόρυφα την ζήτηση διακοπών και ένα μεγάλο μέρος των «πλεοναζόντων», σίγουρα θα διοχετευθεί και προς την Τουρκία.

Σύμφωνα με τις εκτιμήσεις, μετά και τις χθεσινές μαζικές αφίξεις (στο αεροδρόμιο της Ρόδου προσγειώθηκαν 106 αεροπλάνα τσάρτερ) στο νησί μας διαμένουν πάνω από 120.000 τουρίστες. ➡Σελ. 6

ΕΠΙΣΚΕΨΗ ΚΟΚΚΙΝΟΥ ΣΤΙΣ ΣΥΝΟΙΚΕΣ



Από την δημοτική παράταξη «Ροδιακή Ενωτική Πρωτοπορία» του κ. Μάνου Κόκκινου εκδόθηκε χθες η ακόλουθη ανακοίνωση: ➡Σελ. 6

ΑΠΟ ΤΟ ΠΡΩΙ ΤΗΣ ΠΡΟΣΕΧΟΥΣ ΤΡΙΤΗΣ

Σε επίσχεση εργασίας προχωρούν οι μηχανικοί στα πλοία της ΔΑΝΕ!

ΣΥΓΚΡΟΤΗΘΗΚΕ ΧΘΕΣ ΣΕ ΣΩΜΑ ΤΟ ΝΕΟ Δ.Σ. ΤΗΣ ΕΤΑΙΡΕΙΑΣ

Με εξώδικη δήλωση της, που κοινοποιήθηκε χθες στα γραφεία της ΔΑΝΕ και στα αρμόδια υπουργεία, η Πανελλήνια Ομοσπονδία Μηχανικών Πλοίων (ύστερα από αίτημα των μηχανικών των πλοίων της ΔΑΝΕ) καθιστά γνωστό ότι από τις 8 το πρωί, της προσεχούς Τρίτης, 11 Αυγούστου, προχωρεί σε επίσχεση εργασίας, και μάλιστα σε όλα τα πλοία της ΔΑΝΕ, αν μέχρι τότε δεν τους καταβληθεί το ποσό των 80 εκ. δρχ.!! Είναι προφανές ότι τα προβλήματα της ΔΑΝΕ εισέρχονται πλέον σε αποφασιστική φάση καθώς μάλιστα εντείνονται οι έξωθεν παρεμβάσεις και ασκούνται πιέσεις για να «αποτελειωθεί» η εταιρεία και να ανοίξει ο δρόμος για τις «Μινωϊκές» και ίσως κι άλλες ναυτιλιακές εταιρείες. ➡Σελ. 6

ΓΙΑ ΤΗΝ ΔΗΜΑΡΧΙΑ ΤΟΥ ΝΗΣΙΟΥ

Ανοικτή στήριξη του επάρχου Καλύμνου από την «Ομάδα των 7»

Ανοικτά υπέρ της στηρίξεως του επάρχου Καλύμνου κ. Γ. Ρούσσου,στο Δήμο του νησιού, στις εκλογές της 11ης Οκτωβρίου, ετάχθη χθες με κοινή δήλωση της η λεγόμενη «Ομάδα των 7». Πρόκειται για κορυφαία στελέχη της Καλυμνιακής κοινωνίας, αλλά και του ΠΑΣΟΚ, που απεφάσισαν να στηρίξουν ως υποψήφιο δήμαρχο τον σημερινό έπαρχο, γιατί πιστεύουν, όπως διακηρύσσουν, «στην ανάγκη αναβάθμισης της πολιτικής ζωής, που σύρεται, κατά κυριολεξία». ➡Σελ. 6

ΔΕΝ ΔΙΑΓΡΑΦΟΝΤΑΙ ΟΙ «ΑΝΤΑΡΤΕΣ» ΓΙΑ ΤΟΝ ΦΟΒΟ «ΠΑΡΕΝΕΡΓΕΙΩΝ»

Η ΜΕΤΟΧΗ ΤΗΣ ΔΑΝΕ

Συνεχίσθηκε και χθες ο κατήφορος της μετοχής της ΔΑΝΕ στο Χρηματιστήριο Αξιών Αθηνών (ΧΑΑ).

Η μετοχή έκλεισε συγκεκριμένα στις 616 δρχ. έναντι 646 δρχ. της προηγούμενης ημέρας (μείωση 4,64%). ➡Σελ. 6

ΑΠΟΔΥΝΑΜΩΘΗΚΕ ΤΟ ΨΗΦΟΔΕΛΤΙΟ ΤΗΣ

Χωρίσθηκε στα δύο και η συνδικαλιστική παράταξη της «Ν.Δ.»

ΠΟΛΛΑ ΣΤΕΛΕΧΗ ΤΗΣ ΘΑ ΣΥΝΕΡΓΑΣΘΟΥΝ ΜΕ ΤΟ ΚΚΕ ΣΤΙΣ ΕΚΛΟΓΕΣ ΤΟΥ Ε.Κ.Ρ.

Νέα αναταραχή αναμένεται να σημειωθεί στην Νέα Δημοκρατία σε τοπικό επίπεδο με αφορμή αυτή την φορά τις εκλογές του ΕΚΡ και την διαφαινόμενη διάσπαση της ΔΑΚΕ σε δύο κομμάτια.

Συγκεκριμένα τα στελέχη της ΔΑΚΕ όπως προκύπτει από τους συνδυασμούς που ανακοινώθηκαν βρίσκονται τα μισά στον συνδυασμό ΔΕΑΣ του σημερινού γραμματέα του ΕΚΡ κ. Γ. Σαρικά και τα υπόλοιπα στον καθαράσιμο συνδυασμό της Νέας Δημοκρατίας με αποτέλεσμα να έχουν προκληθεί σύγχυση και ερωτηματικά για την πορεία του κόμματος της αξιωματικής αντιπολίτευση ➡Σελ. 6





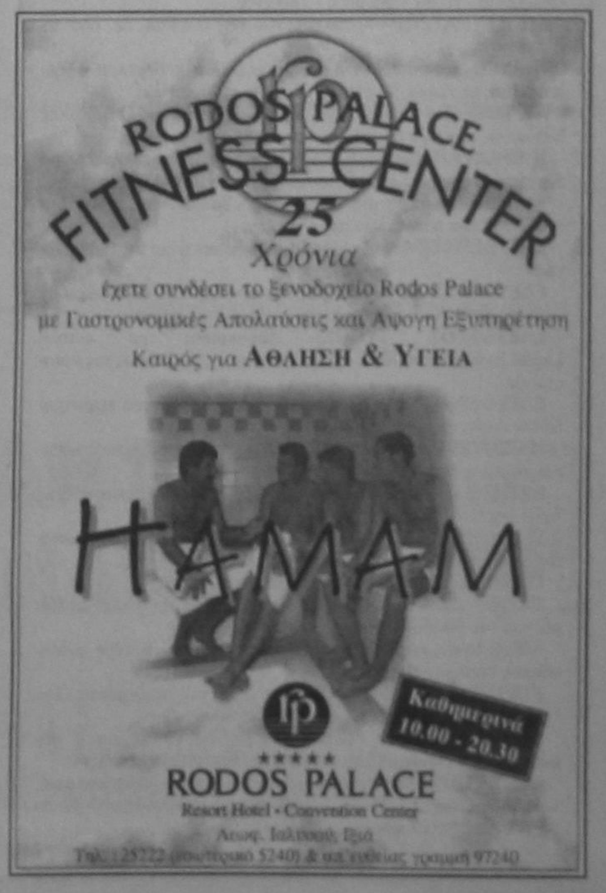

ΚΙΝΗΜΑΤΟΓΡΑΦΟΙ

ΚΙΝΗΜΑΤΟΓΡΑΦΟΣ «ΡΟΔΟΝ»

Από Τρίτη 4 έως Κυριακή 9 Αυγούστου

Μία προβολή: 21:00-01:00

Ο ΒΙΟΛΙΣΤΗΣ ΣΤΗ ΣΤΕΓΗ

Από το πολυβραβευμένο μιούζικαλ του Μπρόντιγουέη, η κλασσική ταινία του Ν. Τζουϊσον, με το αξέχαστο σάουντρακ.

Πληροφορίες τηλ. 28823

Την Δευτέρα ο κιν/φος αργεί

Αναδρομή στο Παρελθόν

«η δημοκρατική της Ρόδου»

Πριν 12 χρόνια

Πέμπτη 7 Αυγούστου 1986

Πυκνό μυστήριο εξακολουθεί να καλύπτει ακόμα τον θάνατο του Ρόδιου δικαστικού επιμελητή Φωκά Οικονομίδη, 37 χρόνων, που σημειώθηκε το πρωί του περασμένου Σαββάτου, στο αεροδρόμιο της Βαλτιμόρης κάτω από δραματικές αλλά και περίεργες συνθήκες.

Ο επιμελητής επλήγη από σφαίρα αστυνομικού κι έμεινε στον τόπο, είναι όμως άγνωστο αν η βολή εορίφθη από «κακή εκτίμηση» του αστυνομικού ή αν ήταν αποτέλεσμα προγραμματισμένης ενέργειας. Και οι δύο εκδοχές είναι πολύ πιθανές, σύμφωνα με τα υπάρχοντα στοιχεία.

Γνωστό έγινε και μάλιστα από άτομο του οικογενειακού του περιβάλλοντος ότι ο Οικονομίδης ετοιμαζόταν να επιβιβασθεί στο αεροδρόμιο της Βαλτιμόρης αεροπλάνου, προκειμένου να μεταβεί στη Φλόριδα και να επισκεφθεί τα δυο παιδιά του (ένα αγοράκι κι ένα κοριτσάκι) που είχε από τον πρώτο γάμο του και τα οποία ζούσαν εκεί.

Την ώρα εκείνη είχε σημειωθεί κλοπή μιας βαλίτσας και η Αστυνομία αναζητούσε το δράστη. Ο Οικονομίδης περπατούσε χωρίς πουκάμισο (το είχε ριγμένο στον ώμο του λόγω ζέστης) όταν ο αστυνομικός του έδωσε εντολή να σταματήσει. Αγνωστο για ποιον λόγο (ίσως και να μην κατάλαβε) αυτός προχώρησε βάζοντας «ύποπτα» (κατά την Αστυνομία) το χέρι στην τσέπη!

Αυτό ήταν. Ο αστυνομικός πιστεύοντας προφανώς ότι θα τραβούσε πιστόλι, έβγαλε το δικό του, τον πυροβόλησε και τον άφησε άπνουν.

ΤΙΤΛΟΙ ΑΘΗΝΑΪΚΟΥ Τυπου

ΑΔΕΣΜΕΥΤΟΣ ΤΥΠΟΣ (Μήτσης):Εφιάλτης Νο 2.Και θα πνιγούμε και θα διψάσουμε.

ΑΔΕΣΜΕΥΤΟΣ ΤΥΠΟΣ (Ρίζος):Φωτιές χωρίς τέλος.Οι εμπρηστές καίνε και την Πελοπόννησο.

ΑΘΗΝΑΙΚΗ:Τα πήρε στο κρανίο ο Σημίτης.Ολο το παρασκήνιο των συσκέψεων για τις φωτιές.

ΑΚΡΟΠΟΛΙΣ:ΝΔ:να απομακρυνθεί αμέσως η κυβέρνηση.Ο πρωθυπουργός επέστρεψε στις διακοπές του ,ενώ καίγονται Πάτρα - Μεσσηνία - Ηλεία - Ολυμπος - Ταύγετος.

ΑΠΟΓΕΥΜΑΤΙΝΗ: Φονικός καύσωνας.Θάνατοι σε όλα τα Βαλκάνια.

Η ΑΥΓΗ: Εμπρηστική ανευθυνότητα.Ενώ η κυβέρνηση φλυαρεί,φωτιές σε Αχαΐα, Μεσσηνία, Ηλεία και ..Χαλάνδρι.

ΑΥΡΙΑΝΗ: Συντεχνίες και Δήμαρχοι καίνε τη χώρα.Ο Λαλιώτης ξεσκέπασε το κύκλωμα της ανομίας και της παρανομίας.

Η ΒΡΑΔΥΝΗ: Να φύγει ο ανεύθυνος πρωθυπουργός.Η χώρα έγινε στάχτες και ο Σημίτης επέστρεψε στον Πλατύ Γιαλό.

ΕΘΝΟΣ: Οικόπεδα στη στάχτη με τη βούλα του Κράτους.Στο λαβύρινθο των πολλαπλών αρμοδιοτήτων.

ΕΛΕΥΘΕΡΗ ΩΡΑ: Ο Στέφανος κέρδισε την μάχη της ...τερηδόνας.

ΕΛΕΥΘΕΡΟΣ: Πανηγυρίζουν για το έγκλημα.Σε άλλη χώρα θα ήταν υπόδικοι για προδοσία πρωθυπουργός και υπουργοί.

ΕΛΕΥΘΕΡΟΣ ΤΥΠΟΣ: Λογοκρισία με εντολή Σημίτη.Εκβιάζουν τα ΜΜΕ για να κρύψουν τις διαστάσεις της καταστροφής.

ΕΛΕΥΘΕΡΟΤΥΠΙΑ: "Τα καταφέραμε".Η κυβέρνηση χειροκροτεί τον εαυτό της πάνω στις στάχτες.

Η ΕΞΟΥΣΙΑ: Η μεγάλη απάτη.8,7 εκ.στρέμματα δάσους χάθηκαν σε 15 χρόνια.

ΕΣΤΙΑ: Καμία ευθύνη για την καταστροφή.Οι υπουργοί ήλθαν, είδαν και απέρχονται.

Η ΚΑΘΗΜΕΡΙΝΗ: Αχαλίνωτοι οι εμπρηστές. Εκμεταλλεύονται την αδυναμία της πολιτείας να ακυρώσει τα σχέδιά τους.

Ο ΛΟΓΟΣ: Χωρίς ενόχους η επόμενη μέρα.

ΤΑ ΝΕΑ: Χτίζονται και με το Νόμο καμένα της Πεντέλης.Και μήνυση του διευθυντή δασών για καταπατητές.

ΝΙΚΗ: Εγκλημα χωρίς τιμωρία.Δεν βρίσκεται ούτε ένας κυβερνητικός υπεύθυνος.

ΡΙΖΟΣΠΑΣΤΗΣ:Νέα αθλιότητα απο την κυβέρνηση του ΠΑΣΟΚ.Πολιτική δίωξη κατά της Βέρας Νικολαΐδου.

ΑΓΓΕΛΙΟΦΟΡΟΣ: Αναφαν φωτιές οι καταστροφές στα δάση.Εντονη αντιπαράθεση κυβέρνησης και αντιπολίτευσης.

ΘΕΣΣΑΛΟΝΙΚΗ: Πυρηνικό φέσι και Χιροσίμα 53 χρόνια μετά.

ΜΑΚΕΔΟΝΙΑ:Σε άλλους οι ευθύνες για το χάος.Η κυβέρνηση υποβαθμίζει την έκταση των πυρκαγιών.

Τα πολιτιστικά



Κάνω χριτική δημιουργώντας, και όχι βρίσκοντας λάθη
ΜΙΧΑΗΛ ΑΓΓΕΛΟΣ

Γράφει ο
Κυριάκος Μ. Χονδρός

ΚΙΝΕΖΙΚΗ ΜΗΔΕΙΑ ΣΤΗ ΡΟΔΟ

Την Κυριακή 9 και Δευτέρα 10 Αυγούστου, θα δοθούν δύο παραστάσεις από την Παραδοσιακή Κινέζικη Οπερα «ΜΗΔΕΙΑ» με ώρα έναρξης 9:30 το βράδυ στο θέατρο Μεσαιωνικής Τάφρου «Μελίνας Μερκούρη» και με οργάνωση του Πολιτιστικού Οργανισμού Δήμου Ρόδου.

Πρέπει να σημειώσουμε απ'την αρχή πως ο Κινέζικος θίασος όπερας «Χομπέι Μπαγκ Τζι» παρουσιάσθηκε το 1991 στη χώρα μας σε περιορισμένο αριθμό παραστάσεων με το έργο Μήδεια του Ευριπίδη και απέσπασε τότε εγκωμιαστικές κριτικές. Στην συνέχεια προσκλήθηκε και σημείωσε επιτυχίες σε Ευρωπαϊκές πρωτεύουσες, στην Ιαπωνία και στη Λατινική Αμερική. Στην Κίνα παίχθηκε προς τιμήν του Κινέζου ηγέτη Τενγκ Χσιάο Πινγκ.

Τη μετάφραση του έργου του Ευριπίδη έχει κάνει το καθηγητής Λουό Νιάν Σενγκ Κινέζος Ελληνιστής, μεταφραστής των Ελληνικών κλασσικών έργων στα κινέζικα και ο οποίος βραβεύθηκε από την Ακαδημία Αθηνών και μάλιστα ανακηρύχθηκε επίτιμος διδάκτωρ του Παντείου Πανεπιστημίου.

Τη σκηνοθεσία του έργου έχει κάνει ο Λούο Τζιν Λιν, διευθυντής της Κεντρικής Ακαδημίας Θεάτρου του Πεκίνου, ενώ πρωταγωνίστρια στον ομώνυμο ρόλο είναι η Πενγκ Χουί Χενγκ που απέσπασε με το ρόλο της Μήδειας το πρώτο βραβείο όπερας της Κίνας.

Ο θίασος αποτελείται από 40 μέλη στα οποία περιλαμβάνεται ζωντανή ορχήστρα.

Το κείμενο του Ευριπίδη, στην παράσταση της όπερας, εντάσσεται ως τελευταίο μέρος μιας επικής αφήγησης που προηγείται και αφηγείται τα προηγηθέντα, την Κολχίδα, το Χρυσόμαλλο δέρας, την Ιωλκό, τον Πελία κλπ.

Ετσι, εμείς στη Ρόδο, θα απολαύσουμε ερωτικές σκηνές, μάχες με δράκοντες, περάσματα χειμάρρων, περιπέτειες, μονομαχίες, μαγικές τελετές και άλλα. Θα απολαύσουμε, την αρχαία Ελληνική τραγωδία και την παραδοσιακή Κινέζικη Οπερα.



Πρωταγωνίστρια στον ομώνυμο ρόλο είναι η μεγάλη ερμηνεύτρια Πενγκ Χουί Χενγκ, που απέσπασε με αυτό το ρόλο το Α' Βραβείο όπερας της Κίνας.

ΑΥΡΙΟ ΞΕΚΙΝΟΥΝ ΟΙ ΠΟΛΙΤΙΣΤΙΚΕΣ ΕΚΔΗΛΩΣΕΙΣ «ΙΑΛΥΣΙΑ 1998»

Ξεκινούν αύριο Σάββατο το απόγευμα στις 7:30 οι εορταστικές εκδηλώσεις των Ιαλυσίων στην πλατεία Αποστολίδη του Δήμου Ιαλυσού. Το πρόγραμμα αρχίζει με παρέλαση της Φιλαρμονικής του Δήμου και στις 8:30 το βράδυ θα γίνουν τα εγκαίνια του Παραδοσιακού Σπιτιού Ιαλυσού, από τον Πολιτιστικό Σύλλογο Γυναικών του Δήμου, στην πλατεία Αποστολίδη. (Σε άλλο σημειώμά μας, θα σας ενημερώσουμε με λεπτομέρειες τι περιλαμβάνει το Τριαντενό σπίτι).

«ΔΩΔΕΚΑΝΗΣΙΑΚΗ ΑΥΤΟΔΙΟΙΚΗΣΗ»

Κυκλοφόρησε το νέο τεύχος, αρ. 3 της μηνιαίας περιοδικής έκδοσης της Ενωσης Δήμων και Κοινοτήτων Δωδεκανήσου, με ποικίλη ύλη ανάμεσα στην οποία ένα θαυμάσιο αφιέρωμα για την Αστυπάλαια. Επίσης υπάρχουν κείμενα για τις εκδηλώσεις της Σύμης, για τη Δημοτική Πινακοθήκη Ρόδου τον σχολικό και επαγγελματικό προσανατολισμό και κεφάλαια από την ιστορία της ΤΕΔΚ Δωδεκανήσου.

«ΟΙ ΓΑΜΟΙ ΤΟΥ ΦΙΓΚΑΡΟ» ΣΤΗ ΛΕΡΟ

Χθες βράδυ στο Δημοτικό Σχολείο της Αγίας Μαρίνας Λέρου η θεατρική ομάδα Λέρου, παρουσίασε το έργο «Οι γάμοι του Φίγκαρο» σε σκηνοθεσία Βίλυς Δεσκούλη. Η θεατρική παράσταση θα επαναληφθεί ώστε να την απολαύσουν περισσότεροι θεατές.

Ο ΚΑΡΑΓΚΙΟΖΗΣ ΤΑΞΙΔΕΥΕΙ ΣΤΗ ΝΙΣΥΡΟ

Σήμερα και αύριο (7 και 8 Αυγούστου) το Θέατρο Σκιών του Πάνου Καπετανίδη επισκέπτεται τη Νίσυρο, μετά από τις εμφανίσεις που έκανε στην Κω, παίρνοντας μέρος στις εκδηλώσεις των Ιπποκρατείων.

Επίσης ο Καραγκιοζοπαίκτης, θα δώσει παραστάσεις στη Αντιμάχεια Κω την προσεχή Δευτέρα, την Τρίτη στην Κέφαλο, την Τετάρτη στο Πυλί και την Πέμπτη στο Ζιπάρι.

Ολες οι παραστάσεις θα ξεκινούν στις 9 το βράδυ.

ΤΟ ΚΑΣΤΕΛΛΟΡΙΖΟ ΑΚΟΥΣΕ ΤΗ ΜΠΟΤΕΛΛΗ

Τήρησε την υπόσχεση που είχε δώσει στη Σύμη, η γνωστή ηθοποιός και τραγουδίστρια Μελίνα Μποτέλλη και πήγε στο ακριτικό Καστελλόριζο. Προχθές τραγούδησε σε πλατεία του νησιού και μαζί της ήταν ο Σπύρος Σαραφιανός σε έργα μεγάλων Ελλήνων συνθετών. Μετά το Καστελλόριζο η Μποτέλλη θα πάει στη Χάλκη.

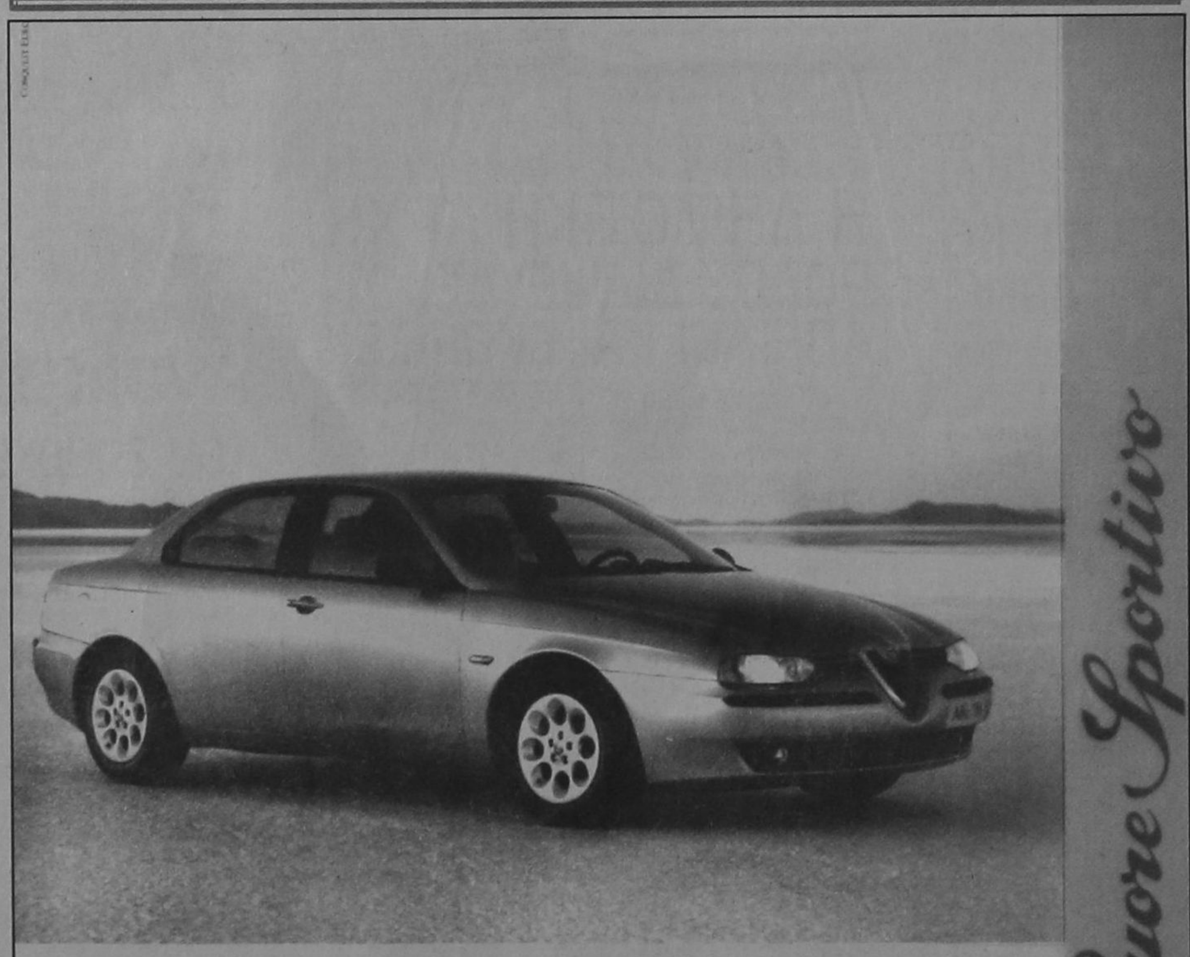

ALFA 156.
Η ΔΥΝΑΜΗ ΣΕ ΑΠΟΛΥΤΟ ΕΛΕΓΧΟ.

• 1.6 T.S. 16V-120 HP - 200 km/h • 1.8 T.S. 16V-144 HP - 210 km/h • 2.0 T.S. 16V-155 HP - 216 km/h • 2.5 V6 24V -190 HP - 230 km/h

Είναι δύναμη... είναι έλεγχος... είναι Alfa Romeo... είναι η μεγάλη μπερλίνα που δίνει νέα διάσταση στην έννοια του απόλυτου αυτοκινήτου. Alfa 156. Γεννήθηκε για να κάνει τη διαφορά... και δεν το κρύβει γιατί, όπως κάθε Alfa Romeo, είναι σχεδιασμένη για να ικανοποιεί τις αισθήσεις του οδηγού. Η τελευταία λέξη της τεχνολογίας με πανίσχυρους κινητήρες, κορυφαίους στην κατηγορία τους. Η πρώτη αίσθηση του οδηγού είναι ότι έχει τα πάντα σε απόλυτο έλεγχο. Κυκλικά όργανα, ιδανική θέση οδήγησης, ανατομικά καθίσματα, εξαιρετική ποιότητα υλικών, άψογο φινίρισμα. Το εκπληκτικό κράτημα στο δρόμο εγγυάται η πλήρης ισορροπία της εμπρόσθιας ανάρτησης με την πίσω ανάρτηση τύπου Mc Pherson. Τα αποτελεσματικά φρένα της είναι εφοδιασμένα με ABS ενεργών αισθητήρων και EBD. Η αίσθηση ασφάλειας ολοκληρώνεται με τους δύο αερόσακους, τις ζώνες ασφαλείας με προεντατήρες και το Σύστημα Πρόληψης Πυρκαϊάς (FPS). Πάνω απ' όλα όμως, η πραγματική δύναμη της Alfa 156 είναι ο απόλυτος έλεγχός της και η προβλέψιμη συμπεριφορά της ακόμα και στο... απρόβλεπτο. Ένα αυτοκίνητο αφιερωμένο στους ενδιαφερόμενους οδηγούς. Alfa 156. Η δύναμη σε απόλυτο έλεγχο.

AUTORODOS A.E.
ΑΥΣΤΡΑΛΙΑΣ 60. ΡΟΔΟΣ, ΤΗΛ: 0241-27421

TV ΠΡΟΓΡΑΜΜΑ

ET

07.30 ΤΑΞΙΔΙ ΣΕ ΤΡΕΙΣ ΔΕΚΑΕΤΙΕΣ ('40 '50, '60)
08.30 ΠΑΙΔΙΚΟ ΠΡΟΓΡΑΜΜΑ
10.30 ΑΝΑΚΑΛΥΠΤΩ ΤΟΝ ΚΟΣΜΟ
11.00 ΟΠΩΣ ΜΑΣ ΑΡΕΣΕΙ
12.00 ΣΩΜΑ ΚΑΙ ΧΡΩΜΑ
12.30 ΑΓΑΠΗΜΕΝΗ ΜΟΥ ΣΟΛΕΝΤΑΤ
13.30 ΕΙΔΗΣΕΙΣ
13.40 ΕΡΩΤΙΚΑ ΤΗΣ ΕΔΕΜ
15.00 ΚΑΡΟΥΖΕΛ
15.50 ΔΟΝ ΚΙΧΩΤΗΣ
16.20 ΑΡΓΟΝΑΥΤΗΣ
17.00 ΕΙΔΗΣΕΙΣ
17.30 WORLDBASKET '98
19.45 WORLDBASKET '98
10.00 WORLDBASKET '98
23.35 WORLDBASKET '98
24.00 ΞΕΝΗ ΤΑΙΝΙΑ
01.40 ΘΑΝΑΣΙΜΟ ΠΑΙΧΝΙΔΙ
02.30 ΟΠΩΣ ΜΑΣ ΑΡΕΣΕΙ

MEGA

07.00 ΤΑ ΕΠΤΑ ΚΑΚΑ ΤΗΣ ΜΟΙΡΑΣ ΜΟΥ
08.00 ΠΟΙΟΣ ΕΙΝΑΙ ΤΟ ΑΦΕΝΤΙΚΟ
08.25 ΜΑΓΙΣΣΑ
08.50 ΠΑΙΔΙΚΟ ΠΡΟΓΡΑΜΜΑ
09.15 ΦΛΙΝΣΤΟΟΥΝΣ
09.40 ΚΑΙ ΟΙ ΤΕΣΣΕΡΙΣ ΗΤΑΝ ΥΠΕΡΟΧΕΣ
10.00 ΕΙΔΗΣΕΙΣ ΣΤΗΝ ΝΟΗΜΑΤΙΚΗ ΓΛΩΣΣΑ
10.10 ΜΕ ΤΗΝ ΑΔΕΙΑ ΣΑΣ
12.00 ΕΚΜΕΚ ΠΑΓΩΤΟ
12.30 ΤΟ ΡΕΤΙΡΕ
13.15 Ο ΚΑΚΟΣ ΒΕΖΥΡΗΣ
14.00 ΕΙΔΗΣΕΙΣ
14.45 ΒΑΝΙΛΙΑ ΠΑΓΩΤΟ
15.30 ΕΛΛΗΝΙΚΗ ΤΑΙΝΙΑ
17.30 ΜΑΤΙΕΣ ΣΤΑ ΓΕΓΟΝΟΤΑ
17.45 Ο ΤΡΟΧΟΣ ΤΗΣ ΤΥΧΗΣ
18.30 ΕΜΕΙΣ ΚΙ ΕΜΕΙΣ
19.15 ΤΟ ΚΑΡΕ ΤΗΣ ΝΤΑΜΑΣ
20.00 ΚΕΝΤΡΙΚΟ ΔΕΛΤΙΟ ΕΙΔΗΣΕΩΝ
21.00 ΝΤΟΛΤΣΕ ΒΙΤΑ
21.45 ΕΛΛΗΝΙΚΗ ΤΑΙΝΙΑ
23.15 ΞΕΝΗ ΤΑΙΝΙΑ
24.15 ΕΙΔΗΣΕΙΣ
24.30 ΞΕΝΗ ΤΑΙΝΙΑ (ΣΥΝ.)
01.30 ΞΕΝΗ ΤΑΙΝΙΑ
03.15 ΜΑΝΙΜΑΛ
04.15 ΞΕΝΗ ΤΑΙΝΙΑ
06.10 ...ΚΑΙ ΕΖΗΣΑΝ ΑΥΤΟΙ ΧΕΙΡΟΤΕΡΑ

FILMNET

06.50 ΝΤΑΛΑΣ Η ΕΠΙΣΤΡΟΦΗ ΤΟΥ ΣΚΛΗΡΟΥ ΤΖ. Ρ.
08.15 ΧΑΜΕΝΟΙ ΑΠΟ ΧΕΡΙ
10.00 ΤΟ ΣΤΑΥΡΟΔΡΟΜΙ ΤΩΝ ΚΟΣΜΩΝ
11.40 Η ΙΣΤΟΡΙΑ ΜΙΑΣ ΓΥΝΑΙΚΑΣ
13.45 ΜΑΝΤΑΜ ΜΠΑΤΕΡΦΛΑΪ
16.05 ΤΟ ΤΙΜΗΜΑ ΤΗΣ ΤΕΛΕΙΟΤΗΤΑΣ
17.45 ΛΙΟ Ο ΤΡΟΜΟΚΡΑΤΗΣ
19.30 ΤΟ ΠΟΡΤΡΕΤΟ ΜΙΑΣ ΚΥΡΙΑΣ
22.00 ΞΕΝΟΔΟΧΕΙΟ ΤΡΟΜΟΥ
00.00 ΜΕ ΤΟ ΔΑΚΤΥΛΟ ΣΤΟ ΜΠΟΥΚΑΛΙ
01.30 ΜΑΓΙΣΣΕΣ ΤΟΥ ΕΡΩΤΑ
02.50 ΜΠΡΕΪΒΧΑΡΤ
05.45 Η ΕΚΔΙΚΗΣΗ ΤΟΥ ΦΡΑΝΚΙ

NET

08.00 ΚΥΡΙΕΣ ΚΑΙ ΚΥΡΙΟΙ
10.00 ΜΕΓΑΛΑ ΤΑΞΙΔΙΑ ΜΕ ΤΡΕΝΟ
11.01 ΤΙ ΕΙΝΑΙ Η ΠΑΤΡΙΔΑ ΜΑΣ
11.30 ΤΟ ΒΛΕΜΜΑ
12.01 Ο ΘΑΥΜΑΣΤΟΣ ΚΟΣΜΟΣ ΤΟΥ ΑΡΘΟΥΡ ΚΛΑΡΚ
12.30 ΑΡΧΙΜΗΔΗΣ
13.00 WORLDBASKET '98
14.50 WORLDBASKET '98
15.15 WORLDBASKET '98
17.00 ΣΥΝ ΚΑΙ ΠΛΗΝ
18.00 ΕΙΔΗΣΕΙΣ
18.15 Η ΟΔΥΣΣΕΙΑ ΤΗΣ ΤΡΟΦΗΣ ΜΑΣ
18.30 ΕΠΙΣΤΡΟΦΗ ΣΤΟ ΧΡΟΝΟ
19.00 ΓΙΑΤΡΟΙ ΜΕΓΑΛΟΙ ΟΡΑΜΑΤΙΣΤΕΣ
19.30 ΔΙΚΤΥΟ
20.00 ΤΑΞΙΔΕΥΟΝΤΑΣ
21.00 ΕΙΔΗΣΕΙΣ
22.00 ΞΕΝΗ ΤΑΙΝΙΑ
24.00 ΕΙΔΗΣΕΙΣ
24.15 WORLDBASKET '98
00.45 WORLDBASKET '98
02.50 ΚΥΡΙΕΣ ΚΑΙ ΚΥΡΙΟΙ
04.50 ΣΥΝ ΚΑΙ ΠΛΗΝ

ANT1

06.00 ΤΑ ΓΕΓΟΝΟΤΑ ΤΟΥ ANT1 SATELLITE
06.20 ΟΙ ΕΙΔΗΣΕΙΣ ΤΟΥ C.B.S.
06.45 ΚΙΝΟΥΜΕΝΑ ΣΧΕΔΙΑ
06.55 ΕΙΔΗΣΕΙΣ ΣΤΗ ΝΟΗΜΑΤΙΚΗ ΓΛΩΣΣΑ
07.00 ΚΑΛΗΜΕΡΑ ANT1
10.00 ΠΡΩΙΝΟΣ ΚΑΦΕΣ (BEST OF)
12.30 ΣΤΗ ΛΕΩΦΟΡΟ ΤΟΥ ΜΕΛΡΟΟΥΖ
13.30 ΤΗΣ ΕΛΛΑΔΟΣ ΤΑ ΠΑΙΔΙΑ
14.00 ΕΙΔΗΣΕΙΣ
14.45 ΑΪΣ ΓΚΙΡΛΣ
15.50 ΑΤΙΘΑΣΑ ΝΙΑΤΑ
16.45 ΕΠΙΤΕΛΟΥΣ ΜΑΖΙ
18.00 ΕΙΔΗΣΕΙΣ
18.05 Ο ΚΑΙΡΟΣ ΤΗΣ ΕΒΔΟΜΑΔΑΣ
18.10 ΚΑΛΗΜΕΡΑ ΖΩΗ
18.45 ΕΙΣ ΘΑΝΑΤΟΝ
19.25 Η ΛΑΜΨΗ
20.00 ΕΙΔΗΣΕΙΣ
21.05 ΚΑΡΑΜΠΟΛΑ
21.30 ΚΑΙ ΟΙ ΠΑΝΤΡΕΜΕΝΟΙ ΕΧΟΥΝ ΨΥΧΗ
22.30 Η ΠΡΟΒΑ ΤΟΥ ΝΥΦΙΚΟΥ
23.30 ΞΕΝΗ ΤΑΙΝΙΑ
12.10 Η Α1 ΣΤΟΝ ANT1
00.15 ΕΙΔΗΣΕΙΣ
00.40 ΞΕΝΗ ΤΑΙΝΙΑ (ΣΥΝ)
02.30 ΞΕΝΗ ΤΑΙΝΙΑ
04.15 ΤΟ ΠΕΡΑΣΜΑ ΤΩΝ ΚΥΚΝΩΝ
04.45 ΤΗΛΕΜΑΡΚΕΤΙΝΓΚ
05.15 ΞΕΝΗ ΤΑΙΝΙΑ

ΗΜΕΡΗΣΙΑ ΕΦΗΜΕΡΙΔΑ
η δημοκρατική της Ρόδου
Ετος ιδρύσεως 1982

Θεμιστοκλέους Σοφούλη 77
Ταχ. Θυρίδα 339 85100 Ρόδος
Εκδότης - ιδιοκτήτης - διευθυντής:
ΒΑΣΙΛΗΣ Δ. ΑΘΑΝΑΣΙΟΥ
Τηλέφωνα: 28728, 34722,
76655, 37500, 26728, 27919
Telefax: 37333

Η ταυτότητα της Ημέρας

Καιρός

Γενική πρόγνωση καιρού για σήμερα Παρασκευή 7/8/1998. Σε ολόκληρη τη χώρα προβλέπεται αίθριος καιρός. Οι άνεμοι θα πνέουν από Βόρειες διευθύνσεις στα Δυτικά ασθενείς, στα Ανατολικά μέτριοι μέχρι ισχυροί και στο Αιγαίο κατά τη διάρκεια της ημέρας πρόσκαιρα πολύ ισχυροί. Η θερμοκρασία θα κυμανθεί στο Ιόνιο και τα Ηπειρωτικά από 22 έως 39 βαθμούς και στα νησιά του Αιγαίου από 24 έως 34 βαθμούς Κελσίου.

ΠΑΡΑΣΚΕΥΗ
7 ΑΥΓΟΥΣΤΟΥ 1998
ΔΟΜΕΤΙΟΥ
ΝΙΚΑΝΟΡΟΣ
ΘΕΟΔΟΣΙΟΥ ΑΡΓΟΛ.
Ανατολή ηλίου 5.33
Δύση ηλίου 7.28
ΣΕΛΗΝΗ 15ΗΜΕΡ.

Αεροπορικά δρομολόγια

ΠΤΗΣΕΙΣ ΟΛΥΜΠΙΑΚΗΣ

ΡΟΔΟΣ - ΑΘΗΝΑ: 07.05, 11.05, 20.30, 00.15 (καθημερινά)

ΡΟΔΟΣ - ΚΑΡΠΑΘΟΣ: 10.30 (Δευτέρα, Τετάρτη, Παρασκευή, Κυριακή) 10.30 και 12.40 (Κυριακή)

07.00, 09.45, 15.30, 17.40 (Τρίτη, Πέμπτη, Σάββατο)

ΡΟΔΟΣ - ΚΑΣΟΣ: 12.40 (Δευτέρα, Τετάρτη, Παρασκευή, Κυριακή), 07.00 (Τρίτη, Πέμπτη, Σάββατο)

ΡΟΔΟΣ - ΚΑΣΤΕΛΛΟΡΙΖΟ: 08.10 (Δευτέρα, Τετάρτη, Παρασκευή, Κυριακή), 11.55 (Τρίτη, Πέμπτη, Σάββατο)

ΡΟΔΟΣ - ΗΡΑΚΛΕΙΟ: 21.10 (Δευτέρα, Τετάρτη, Παρασκευή, Κυριακή) 22.55 (Σάββατο)

ΡΟΔΟΣ - ΘΕΣΣΑΛΟΝΙΚΗ: 20.05, (Τρίτη, Πέμπτη)

ΡΟΔΟΣ - ΜΥΚΟΝΟΣ: 20.45 (Τετάρτη, Παρασκευή, Κυριακή)

ΡΟΔΟΣ - ΚΩΣ: 19.50 (Τρίτη, Πέμπτη, Σάββατο)

ΡΟΔΟΣ - ΣΑΝΤΟΡΙΝΗ: 22.15 (Δευτέρα, Τετάρτη, Πέμπτη), 22.55 (Σάββατο)

ΠΤΗΣΕΙΣ AIR GREECE

ΡΟΔΟΣ - ΑΘΗΝΑ: καθημερινά 07.45 και 11.15

ΡΟΔΟΣ - ΘΕΣΣΑΛΟΝΙΚΗ: 23.15 (Δευτέρα, Παράσκευή, Σάββατο, Κυριακή)

Καθημερινές πτήσεις για **Θεσσαλονίκη** μέσω **Αθηνών** ώρα αναχώρησης από **Αθήνα** 09.30

ΡΟΔΟΣ - ΗΡΑΚΛΕΙΟΝ: καθημερινά μέσω Αθηνών **ΡΟΔΟΣ - ΑΘΗΝΑ** 7. 45 και **ΑΘΗΝΑ - ΗΡΑΚΛΕΙΟ** 10.00

ΡΟΔΟΣ - ΑΘΗΝΑ 11.15 και **ΑΘΗΝΑ - ΗΡΑΚΛΕΙΟ** 14.00

ΡΟΔΟΣ - ΧΑΝΙΑ: καθημερινά μέσω Αθηνών **ΡΟΔΟΣ - ΑΘΗΝΑ** 11.15 και **ΑΘΗΝΑ - ΧΑΝΙΑ** 14.00

Φαρμακεία

ΣΗΜΕΡΑ: διημερεύει το φαρμακείο ΑΛΑΦΑΚΗΣ Ι. Γ., Κων/νου Παλαιολόγου 15 (έναντι Βενετοκλείου Γυμνασίου) τηλ. 22285

ΣΗΜΕΡΑ : διανυκτερεύει το φαρμακείο ΠΕΣΤΛΙΚΗΣ ΗΛΙΑΣ, Αλεξάνδρου Διάκου 22-24 (100 μαγαζιά Πλατεία «Θέρμαι») τηλ. 75331

Ακτοπλοϊκά δρομολόγια

ΡΟΔΑΝΘΗ: Απόπλους 08:30 για Κάρπαθο, και επιστροφή

ΡΟΔΟΣ: Απόπλους 10:00 για Κω, Πάτμο, Σάμο, Θεσσαλονίκη

ΛΕΡΟΣ: Απόπλους 14:00 για Κω, Κάλυμνο, Λέρο, Λειψούς, Πάτμο, Πειραιά

ΡΟΔΑΝΘΗ: Απόπλους 18:00 για Κω, Κάλυμνο, Πειραιά

Λαικές αγορές

Τετάρτη: στην οδό Βύρωνος (πίσω από το Στάδιο).

Πέμπτη: στην οδό Διαγοριδών.

Παρασκευή: Στην οδό Θεσ/νίκης Ανάληψη.

Σάββατο: στον Αγιο Δημήτριο.

Καύσιμα

ΣΗΜΕΡΑ:

Διανυκτερεύον πρατήριο καυσίμων ΤΕΧΑΚΟ Αλ. Γκινάκης Αυστραλίας 58 Περιοχή Κόβα

Δέχονται το κοινό

- **ΠΕΡ/ΚΟΣ Δ/ΝΤΗΣ ΔΩΔ/ΣΟΥ** δέχεται Τρίτη & Πέμπτη 11:00 - 13:00.
- **ΝΟΜΑΡΧΗΣ** δέχεται το κοινό κάθε Τρίτη & Πέμπτη από 11.00 - 13.00
- **ΔΗΜΑΡΧΟΣ** Ρόδου δέχεται το κοινό κάθε Τετάρτη από 12.00 - 13.00
- **Ο Αντ/ρχος κ. Μαρτίνος Κανελάκης** δέχεται το κοινό ύστερα από ραντεβού
- **Ο Αντ/ρχος κ.Κ. Σκανδαλίδης** δέχεται κάθε Τρίτη - Πέμπτη από 13.00 - 14.00
- **Ο Αντ/ρχος κ. Αντώνης Αλαβέρας** δέχεται το κοινό Τρίτη και Πέμπτη 13.00 -14.00

Συνάλλαγμα

	ΑΓΟΡΑ	ΠΩΛΗΣΗ
ΔΟΛΛΑΡΙΟ Η.Π.Α	293.2680	295.0320
ΕΥΡΩΠΑΪΚΗ ΝΟΜ.ΜΟΝ.	326.5570	328.5230
ΜΑΡΚΟ ΓΕΡΜΑΝΙΑΣ	165.6620	166.6580
ΦΡΑΓΚΟ ΓΑΛΛΙΑΣ	049.4150	049.7130
ΛΙΡΑ ΑΓΓΛΙΑΣ-ΣΚ.	480.4340	483.3260
ΛΙΡΑ ΔΗΜ.ΙΡΛΑΝΔΙΑΣ	417.0450	419.5550
ΦΡΑΓΚΟ ΒΕΛΓΙΟΥ	008.0333	008.0817
ΦΙΟΡΙΝΙ ΟΛΛΑΝΔΙΑΣ	146.9280	147.8120
ΛΙΡΕΤΑ ΙΤΑΛΙΑΣ	016.7870	016.8890
ΣΕΛΙΝΙ ΑΥΣΤΡΙΑΣ	023.5440	023.6860
ΚΟΡΩΝΑ ΔΑΝΙΑΣ	043.4690	043.7310
ΚΟΡΩΝΑ ΣΟΥΗΔΙΑΣ	036.8890	037.1110
ΜΑΡΚΟ ΦΙΝΛΑΝΔΙΑΣ	054.4960	054.8240
ΠΕΣΕΤΑ ΙΣΠΑΝΙΑΣ	001.9520	001.9640
ΕΣΚΟΥΔΟ ΠΟΡΤΟΓΑΛΙΑΣ	001.6200	001.6300
ΓΙΕΝ ΙΑΠΩΝΙΑΣ	204.0860	205.3140
ΦΡΑΓΚΟ ΕΛΒΕΤΙΑΣ	196.8030	197.9870
ΚΟΡΩΝΑ ΝΟΡΒΗΓΙΑΣ	038.8030	039.0370
ΛΙΡΑ ΚΥΠΡΟΥ	561.4510	564.8290
ΔΟΛΛΑΡΙΟ ΚΑΝΑΔΑ	193.5180	194.6820
ΔΟΛΛΑΡΙΟ ΑΥΣΤΡΑΛΙΑΣ	179.0610	180.1390

Χρήσιμα Τηλέφωνα

Άμεση δράση	100	Βλάβες ΔΕΗ	125
Πυροσβεστική	23333	Πληρ. ΟΤΕ	131
Νοσοκομείο	22222	Ώρα	141
Οδική Ασφάλεια:		Φαρμακεία (Διημερ.-Διαν.)	107
EXRESS SERVICE	154	ΠΡΟ-ΠΟ • ΛΟΤΤΟ	111
HELLAS SERVICE	157	ΡΟΔΑ	26300
Ράδιο Ταξί	64712	ΚΤΕΥΛ	27706
Ασυν. Διεύθυνση	27653	ΕΒΕΔ	22281
Ασφάλεια	23294	Δικηγορικός Σύλλογος	27469
Τμήμα Τάξης	23849	Εμπορικός Σύλλογος	35255
Τροχαία	26480	Ολυμπιακή - Κρατήσεις	24555
Λιμεναρχείο	28888	ΔΑΝΕ	77070
Δασαρχείο	191	ΙΚΑ	64912
Τελωνείο	27703	ΤΑΞΥ	68701-3
Υγειονομείο	26666	ΟΑΕΔ	23265
Μπτρόπολη	23274	Εργατικό Κέντρο	24730
Νομαρχία	74000	Αρχαιολογία	34719
Δήμος Ρόδου	30113	Περιφ. Δ/ντής	38174 - 38175
Βλάβες ΟΤΕ	121	AIRGREECE	36095

Εσωτερικές Ειδήσεις

ΕΠΙΤΕΛΟΥΣ ΚΑΤΑΣΒΕΣΗ!



Αθήνα 06 (ΑΠΕ)

Ιδιαίτερα αποτελεσματική χαρακτήρισε ο υπουργός Δημόσιας Τάξης, Γιώργος Ρωμαίος, την προσπάθεια των πυροσβεστών που κατόρθωσαν και έθεσαν υπό πλήρη έλεγχο μέσα σε τέσσερις ώρες τη μεγάλη φωτιά που είχε εκδηλωθεί στην περιοχή της Παλαιάς Πεντέλης και στην οποία δυστυχώς έχασε τη ζωή του ο γιατρός Κώστας Μιχαηλίδης, 67 ετών, γεγονός για το οποίο ο υπουργός εξέφρασε τη λύπη του. Ο κ.Ρωμαίος τόνισε ότι πρόκειται σαφέστατα για εμπρηστική ενέργεια, αφού η φωτιά εκδηλώθηκε ταυτόχρονα σε 4 διαφορετικά σημεία και όπως διευκρίνισε το ότι δεν υπήρξαν άλλα ανθρώπινα θύματα οφείλεται στην άμεση και έγκαιρη επέμβαση των ανδρών της Πυροσβεστικής. Οπως είπε ο υπουργός στην κατάσβεση πήραν μέρος 350 πυροσβέστες, πολλοί στρατιώτες και σχεδόν όλοι οι κάτοικοι της περιοχής. Στο έργο των επήγειων δυνάμεων, όπως διευκρίνισε ο υπουργός, συνέβαλαν αποφασιστικά οι πιλότοι τεσσάρων πυροσβεστικών αεροσκαφών, που έκαναν ιδιαίτερα επικίνδυνες πτήσεις πετώντας χαμηλά για να κάνουν ρίψεις νερού, χωρίς να κινδυνεύουν από αυτό οι κάτοικοι της περιοχής. Χρησιμοποιήθηκαν επίσης 55 πυροσβεστικά οχήματα και υδροφόρες από όλους τους δήμους της Αττικής, ενώ μετά τις 12 το μεσημέρι πτήσεις έκανε και ένα παλικό "Καναντέρ" το οποίο είχε πάρει μέρος σε κατάσβεση πυρκαγιών και χθες. Οπως τόνισε ο κ.Ρωμαίος το γεγονός ότι τέθηκε γρήγορα υπό έλεγχο η μεγάλη φωτιά στην Παλαιά Πεντέλη είναι αρκετά σημαντικό γεγονός γιατί πάρα πολλές δυνάμεις της Πυροσβεστικής είχαν διατεθεί στην Πελοπόννησο και κυρίως στην περιοχή της Ολυμπίας, που απειλήθηκε αρκετές φορές, της Αχαΐας και της Μεσσηνίας. Ο κ.Ρωμαίος εξέφρασε το φόβο ότι είναι πολύ πιθανό τις επόμενες μέρες να εκδηλωθούν και άλλες φωτιές που θα είναι έργο εμπρηστών και γι'αυτό, όπως τόνισε ο πρωθυπουργός Κώστας Σημίτης επικοινώνησε τηλεφωνικά με τους ομολόγους του της Ιταλίας και Γαλλίας και τους ζήτησε βοήθεια. Πράγματι, σήμερα το μεσημέρι στο αεροδρόμιο της Ελευσίνας έφθασαν τρία γαλλικά και ένα παλικό, όλα τύπου Καναντέρ, αεροσκάφη, τα οποία, όπως τόνισε ο υπουργός Δημόσιας Τάξης είναι τελευταίας τεχνολογίας (τελευταία γενιά των Καναντέρ) και είναι ιδιαίτερα αποτελεσματικά. Ο κ.Ρωμαίος για άλλη μια φορά επεσήμανε ότι δεν υπάρχει κάποιο πρόβλημα με τη λειτουργία των ελληνικών πυροσβεστικών αεροσκαφών και όπως διευκρίνισε ο στόλος που αποτελείται από 15 Καναντέρ και άλλα μικρότερα αεροσκάφη δεν έχει κανένα πρόβλημα και αυτό οφείλεται στην καλή συντήρηση των αεροσκαφών. Επίσης, ιδιαίτερα ικανοποιητική είναι η βοήθεια των στρατιωτικών ελικοπέρων τύπου ΣΙΝΟΥΚ και ΠΕΤΖΕΤΕΛ τα οποία είναι εφοδιασμένα με ειδικούς κάδους για ρίψεις νερού. Τέλος, ο υπουργός Δημόσιας Τάξης απαντώντας σε διευκρινιστικές ερωτήσεις δημοσιογράφων, τόνισε ότι πανελλαδικά έχουν γίνει έξι συλλήψεις εμπρηστών εκ των οποίων ορισμένοι ήδη έχουν καταδικαστεί, ενώ όπως διευκρίνισε σε 20 περιοχές έχουν βρεθεί εμπρηστικοί μηχανισμοί κυρίως γκαζάκια και επτά ναυτικές φωτοβολίδες.

Αποστολάκης

Από την πλευρά του ο υφυπουργός Αμυνας είπε ότι βρίσκονται ήδη στο μέτωπο των πυρκαγιών 1.000 στρατιώτες, ενώ άλλες 3.000 βρίσκονται σε πλήρη ετοιμότητα και ανά πάσα στιγμή μπορεί να χρησιμοποιηθούν όπου χρειαστεί. Οπως διευκρίνισε ο κ.Αποστολάκης ήδη 62 περιπολοι είναι διασκορπισμένοι σε διάφορες περιοχές στην Αττική όπου έχει εκδηλωθεί φωτιά και αποστολή τους είναι η έγκαιρη ειδοποίηση σε περιπτωση αναζωπύρωσης αλλά και η περιφρούρηση των περιοχών από τυχόν εμπρηστές. Οπως είπε ο κ.Αποστολάκης άλλες 80 περίπολοι βρίσκονται σε ετοιμότητα για να χρησιμοποιηθούν σε περίπτωση ειδικών περιστάσεων στην περιοχή Αττικής. Τέλος, ο υφυπουργός Αμυνας αναφερόμενος στις πτήσεις που πραγματοποιούν οι πιλότοι των πυροσβεστικών αεροσκαφών διευκρίνισε ότι είναι ιδιαίτερα δύσκολες, ότι στα αεροσκάφη επειδή πετούν σε πολύ χαμηλά ύψη γίνονται μεγάλοι κραδασμοί, ενώ αυτά βρίσκονται σχεδόν στα όριά τους. Μιλώντας μάλιστα ως πιλότος τόνισε ότι οι πιλότοι των πυροσβεστικών αεροσκαφών πραγματοποιούν αυτές τις πτήσεις με κίνδυνο της ίδιας τους της ζωής και είναι πραγματικά αξιοθαύμαστοι και για το ότι παρά το γεγονός ότι πνέουν ισχυροί άνεμοι λόγω των οποίων κανονικά δεν έπρεπε να γίνονται πτήσεις εκείνοι τις πραγματοποιούν. Ο Γενικός Γραμματέας Ενημέρωσης του Υπουργείου Τύπου & Μέσων Μαζικής Ενημέρωσης κ. Γιάννης Νικολάου έκανε την ακόλουθη δήλωση: "Την ώρα που ο κρατικός μηχανισμός στο σύνολό του δίνει μια δύσκολη μάχη με την συμπαράσταση των πολιτών, που αγωνιούν για την προσασία του φυσικού πλούτου της χώρας και των περιουσιών τους, αυτή την ώρα διάλεξαν ορισμένοι για να πολιτικολογήσουν εκ του ασφαλούς σ' ένα παραλήρημα μικροκομματικής σκοπιμότητας και εμπάθειας. Η Κυβέρνηση δεν θα τους ακολουθήσει. Η χώρα έχει χοριτάσει λαϊκισμό και δημαγωγία. Χρειάζεται σοβαρότητα, σύνεση και αποφασιστική συμπαράσταση στον κρατικό μηχανισμό που δίνει τη μάχη απέναντι σε μία οργανωμένη και πρωτοφανή σε έκταση επίθεση. Η Κυβέρνηση δρα και αγωνίζεται την ώρα που άλλοι επιφυλάσσουν για τον εαυτό τους το ρόλο του παρατηρητή και δημαγωγού". Μέρημνα για τους κατοίκους της Παλιάς και Νέας Πεντέλης που έμειναν άστεγοι από τις πυρκαγιές που ξέσπασαν στην περιοχή, λαμβάνει η νομαρχία Αθηνών. Οπως ανακοινώθηκε από το νομάρχη Αθηνών Δημήτρη Ευσταθιάδη, η νομαρχία Αθηνών θα καλύψει τα έξοδα διαμονής των κατοίκων που τα σπίτια τους καταστράφηκαν ολοσχερώς ή υπέστησαν ζημιές από την πυρκαγιά, σε ξενοδοχεία της περιοχής. Οσοι από τους κατοίκους αντιμετωπίζουν πρόβλημα στέγασης και επιθυμούν να φιλοξενηθούν σε ξενοδοχεία της περιοχής θα πρέπει να απευθύνονται στα κοινοτικά καταστήματα Νέας και Παλιάς Πεντέλης.

ΝΕΟ ΠΟΛΥΝΟΜΟΣΧΕΔΙΟ ΓΙΑ ΘΕΜΑΤΑ ΑΓΟΡΑΣ

Αθήνα 06 (ΑΠΕ)

Ετοιμο είναι το πολυνομοσχέδιο του υπουργείου Ανάπτυξης που επιφέρει αλλαγές σε θέματα της αγοράς όπως εκπτώσεις, προσφορές, εμπορικές μισθώσεις και δίδακτρα ιδιωτικών εκπαιδευτηρίων. Το νομοσχέδιο μέσα στον Σεπτέμβριο θα κατατεθεί στη Βουλή. Σύμφωνα με το τελικό κείμενο για τις εμπορικές μισθώσεις προβλέπεται υποχρεωτική διάρκεια μίσθωσης 12 ετών. Η διάταξη αυτή ισχύει και για τις μισθώσεις που έχουν συναφθεί πριν την ψήφιση του νομοσχεδίου. Οι αποζημιώσεις για την άυλη εμπορική αξία συνδέονται με την εμπορικότητα του δρόμου και αυξάνονται έως διπλασιασμού από 12 σε 24 μηνιαία νοίκια. Το υπουργείο με τις αλλαγές αυτές επιθυμεί να προστατεύσει ως ένα σημείο την εμπορική δραστηριότητα. Για τα δίδακτρα των ιδιωτικών εκαιδευτηρίων της νέας χρονιάς το υπουργείο βάζει "πλαφόν" αυξήσεων 3,5%. Αναφορικά με τις εκπτώσεις και τις προσφορες, όλες οι αποφάσεις για τον χρόνο και τον τρόπο της διεξαγωγής τους περνούν στον υπουργό Ανάπτυξης απο τους κατά τόπους εμπορικούς συλλόγους. Ας δούμε αναλυτικά τι ισχύει πλέον για τις εμπορικές μισθώσεις:

- Κάθε εμπορική μίσθωση ισχύει για 12 χρόνια (από 9 χρόνια που ισχύει σήμερα). Η ρύθμιση αυτή ισχύει και για τις υφιστάμενες μισθώσεις που έχουν συμφωνηθεί για μικρότερο ή αόριστο χρόνο. Λόγω της παράτασης αυτής της νόμιμης διάρκειας των εμπορικών μισθώσεων, η οποία περιλαβάνει και τις υφιστάμενες μισθώσεις προβλέπεται η κατάργηση των δικών οι οποίες έχουν ως αντικείμενο την απόδοση του μισθίου λόγω παρόδου του νόμιμου μέχρι τώρα χρόνου των εννέα ετών.
- Οι αποζημιώσεις για την αποκατάσταση της άυλης εμπορικής αξίας αυξάνονται μέχρι διπλασιασμού (από 12 μισθώματα σήμερα φθάνουν έως και τα 24 μισθώματα).

Ετσι, όταν λήξει η μίσθωση μετά την παρέλευση 12 ετών ο ιδιοκτήτης του ακινήτου οφείλει να καταβάλει στον έμπορο:

- Ποσό ίσο με 16 μηνιαία μισθώματα εφόσον ο συντελεστής εμπορικότητας του ακινήτου είναι μικρότερος ή ίσος του 2,5 ή εφόσον βρίσκεται σε περιοχή εκτός αντικειμενικού προσδιορισμού.
- Ποσό ίσο με 20 μισθώματα εφόσον ο συντελεστής εμπορικότητας προσδιορίζεται μεταξύ 2,5 και 5 και 24 μισθώματα για συντελεστή μεγαλύτερο του 5. Ο ιδιοκτήτης του καταστήματος είναι υποχρεωμένος να καταβάλει την αποζημίωση πριν την απόδοση του μισθίου αλλιώς ο ενοικιαστής έχει το δικαίωμα να αρνηθεί να θγεί απ' αυτό. Αποζημίωση δεν οφείλεται όταν: - Ο έμπορος αποχωρήσει οικειοθελώς από το κατάστημα. - Στο ακίνητο δεν ασκείται εμπορική αλλά επαγγελματική δραστηριότητα (αφορά γιατρούς, δικηγόρους, μηχανικούς, συμβολαιογράφους κ.α.).
- Οταν περάσουν πέντε χρόνια από τη λήξη της μίσθωσης (πέραν δηλαδή της 12ετίας). Σε αυτή την περίπτωση με την επιπλέον παραμονή του εμπόρου στο ακίνητο θεωρείται πως καρπώθηκε την άυλη εμπορική αξία. Εξάλλου καταργείται η ρύθμιση που απαγόρευε στον ιδιοκτήτη του ακινήτου να χρησιμοποιήσει ο ίδιος ή να νοικιάσει το κατάστημα για την εμπορική δραστηριότητα που ασκούσε ο προηγούμενος ενοικιαστής. Επίσης, μέχρι τις 31 Δεκεμβρίου του 2000 παρατείνονται οι μισθώσεις των χειμερινών και θερινών κινηματογράφων και των θεάτρων. Στα "χέρια" της παίρνει πλέον η υπουργός Ανάπτυξης τις αποφάσεις για τον ορισμό των δύο τακτικών εκπτωτικών περιόδων αλλά και για τις περιόδους προσφορών. Ετσι στο νομοσχέδιο αναφέρεται πως: - Επιτρέπεται η πώληση εμπορευμάτων με μειωμένες τιμές μόνο δύο φορές τον χρόνο λόγω τέλους εποχής (τακτικές εκπτώσεις) κατά τις περιόδους Ιανουαρίου-Φεβρουαρίου και Ιουλίου-Αυγούστου. Ο ακριβής χρόνος έναρξης και λήξης των περιόδων των τακτικών εκπτώσεων καθορίζεται με απόφαση του υπουργού Ανάπτυξης για όλη τη χώρα μετά από πρόταση της Εθνικής Συνομοσπονδίας Ελληνικού Εμπορίου. - Με αποφάσεις της υπουργού Ανάπτυξης, καθορίζονται το περιεχόμενο και τα είδη των προσφορών, η διάρκεια και οι τυχόν χρονικοί περιορισμοί ισχύος αυτών και κάθε άλλη λεπομέρεια. - Με τις ίδιες αποφάσεις καθορίζεται και το ύψος των προστίμων για τους παραβάτες και ο τρόπος είσπραξής τους. Με το σχέδιο νόμου μπαίνει "πλαφόν" 3,5% στις αυξήσεις των διδάκτρων της νέας σχολικής χρονιάς 1998/99. Το "πλαφόν" αφορά ιδιωτικά σχολεία γενικής, τεχνικής και επαγγελματικής εκπαίδευσης, τα κάθε είδους φροντιστήρια, οι ιδιωτικοί βρεφονηπιακοί παιδικοί σταθμοί, τα ιδιωτικά Ινστιτούτα Επαγγελματικής Κατάρτισης και τα Εργαστήρια Ελευθέρων Σπουδών.

ΣΤΗΝ ΑΝΤΕΠΙΘΕΣΗ Ο ΤΖΟΥΜΑΚΑΣ

Αθήνα 06 (ΑΠΕ)

Στην αντεπίθεση πέρασε σήμερα ο υπουργός Γεωργίας Στέφανος Τζουμάκας μετά τις επικρίσεις που δέχεται από πολλές πλευρές για το δασικό νομοσχέδιο, η κατάθεση του οποίου στη Βουλή θεωρήθηκε άκαιρη και συνδέθηκε αρνητικά με τις συνεχιζόμενες πυρκαγιές. Το κλίμα κατά του νομοσχεδίου εντάθηκε μετά τη σημερινή δημοσιοποίηση της έκθεσης του Επιστημονικού Συμβουλίου της Βουλής που θεωρεί αντισυνταγματικές διατάξεις του νομοσχεδίου. Απαντώντας σε σχετική ερώτηση δημοσιογράφου, ο υπουργός Γεωργίας δήλωσε ότι στην έκθεση δεν αναφέρεται διατύπωση περί αντισυνταγματικότητας των άρθρων. Οπως είπε, απλώς εκφράζονται προβληματισμοί και προβάλλονται διατυπώσεις περί εναρμόνισης με συνταγματικές διατάξεις,"πράγμα που συνήθως πράτει το επιστημονικό συμβούλιο σε σωρεία νομοσχεδίων". Ο υπουργός επεσήμανε επίσης πως το συμβούλιο συμφωνεί ότι απαγορεύεται η μεταβολή του προορισμού των δασών και των δασικών εκτάσεων, εκτός εάν συντρέχει ειδικός λόγος δημοσίου συμφέροντος ή εξαιρετικός λόγος που αφορά την εθνική οικονομία, θέση ταυτόσημη με αυτή της κυβέρνησης. Ο κ.Τζουμάκας κατηγορεί για "υπερβάλλοντα ζήλο" το επιστημονικό συμβούλιο, λέγοντας ότι επέδειξε μεγάλη σπουδή να ετοιμάσει την έκθεση του για το συγκεκριμένο νομοσχέδιο, πριν καν αυτό κατατεθεί προς επεξεργασία στην αρμόδια επιτροπή της Βουλής και μάλιστα όταν στο προηγούμενο νομοσχέδιο του υπουργείου Γεωργίας η αντίστοιχη έκθεση παραδόθηκε 3,5 μήνες μετά την κατάθεση του νομοσχεδίου

ΕΓΓΡΑΦΗ ΠΑΣΧΟΝΤΩΝ ΣΤΑ ΑΕΙ

Αθήνα 06 (ΑΠΕ)

Ανοίγουν οι πύλες των πανεπιστημίων για ανθρώπους που πάσχουν από ορισμένες ειδικές ασθένειες όπως οι νεφροπαθείς και οι κινητικά ανάπηροι, σύμφωνα με τροπολογία που κατέθεσε σήμερα ο υπουργός Παιδείας Γεράσιμος Αρσένης, κατά τη διάρκεια συζήτησης του νομοσχεδίου για την "Δευτεροβάθμια Τεχνική και Επαγγελματική Εκπαίδευση" στην αρμόδια επιτροπή της Βουλής. Συγκεκριμένα, προβλέπεται η εγγραφή -καθ' υπέρβαση- σους σχολές της τριποβάθμιας εκπαίδευσης, ανθρώπων που πάσχουν από βαριά μυοπάθεια του εγκεφαλικού στελέχους, από μυελογενή λευχαιμία, από μεταμόσχευση μυελού των οστών, από το σύνδρομο Bund Chiari, από τη νόσο Fabry, από ινοκυστική νόσο (παγκρέατος, πνευμόνων), από νευρινώματα (όγκος στο νευρικό σύστημα), από σκλήρυνση κατά πλάκας, από βαριά μυασθένεια, καθώς και οι νεφροπαθείς που υποβάλλονται σε εξωνεφρική κάθαρση, οι πάσχοντες από συγγενή αιμορραγική διάθεση-αιμορροφιλία και οι έχοντες κινητικά προβλήματα σε ποσοστό άνω του 67%. Ευκάριστη είναι επίσης η τροπολογία του υπουργού Παιδείας, και για τους αθλητές της ενόργανης γυμναστικής που συμμετέχουν σε Ολυμπιακούς Αγώνες (ανεξαρτήτως καταληφθείσας θέσης) και στους μαθητές που τους έχει απονεμηθεί χρυσό, αργυρό ή χάλκινο μετάλλιο σε βαλκανικές και διεθνείς Ολυμπιάδες Μαθηματικών και Πληροφορικής. Οι πρώτοι θα εισάγονται καθ' υπέρβαση στα ΤΕΦΑΑ και οι δεύτεροι θα εισάγονται καθ' υπέρβαση σε τμήματα ΑΕΙ και ΤΕΙ για την εισαγωγή στα οποία απαιτείται το μάθημα των Μαθηματικών. Εξάλλου, με μια τρίτη τροπολογία του Γεράσιμου Αρσένη, όλοι οι φοιτητές που πραγματοποιούν πρακτική άσκηση θα ασφαλίζονται στο ΙΚΑ για τον κίνδυνο ατυχήματος. Τέλος, ο υπουργός Παιδείας προτείνει τη ρύθμιση θεμάτων μουσουλμάνων εκπαιδευτικών σε μειονοτικά σχολεία της Ελλάδας και Ελλήνων εκπαιδευτικών στα ομογενειακά σχολεία της Κωνσταντινούπολης. Σύμφωνα με την προτεινόμενη ρύθμιση, ο απαιτούμενος χρόνος υπηρεσίας μουσουλμάνων εκπαιδευτικών σε κατεχόμενη οργανική θέση, μειώνεται από τρία έτη σε ένα έτος. Επίσης, προστίθενται νέες οργανικές θέσεις λόγω της εκπαιδευτικής μεταρρύθμισης και καλύπτονται με διορισμό οι κενές θέσεις μουσουλμάνων δασκάλων στα μειονοτικά σχολεία της Δυτικής Θράκης. Κατοχυρώνεται ακόμη, η ισοταμία των πιστοποιητικών σπουδών των ομογενειακών σχολείων της Κωνσταντινούπολης με τα απολυτήρια των ελλαδικών της ημεδαπής, μεταφέρεται η έδρα του Υπηρεσιακού Συμβουλίου Μειονοτικής Εκπαίδευσης από την Αλεξανδρούπολη στην Κομοτηνή και η έδρα του συντονιστικού γραφείου μειονοτικών σχολείων από την Καβάλα στην Κομοτηνή, και, δεν υπολογίζεται στην πεντετία για την οποία αποσπώνται εκπαιδευτικοί στα μειονοτικά σχολεία της Κωνσταντινούπολης, το χρονικό διάστημα κατά το οποίο αυτοί δεν μπορούν να αναλάβουν υπηρεσία για υπηρεσιακούς λόγους.

ΜΕ ΛΙΓΑ ΛΟΓΙΑ

ΥΠΟΥΡΓΕΙΟ ΥΓΕΙΑΣ - ΟΔΗΓΙΕΣ ΛΟΓΩ ΖΕΣΤΗΣ

Αθήνα 06 (ΑΠΕ)

Με αφορμή τις παρατεταμένες υψηλές θερμοκρασίες το υπουργείο Υγείας, με ανακοίνωση του, υπενθυμίζει στους πολίτες μια σειρά μέτρων προφύλαξης που πρέπει να παίρνουν:

- Να αποφεύγουν τις άσκοπες μετακινήσεις και την έκθεση στον ήλιο - Να ντύνονται ελαφρά, να κάνουν συχνά ντους και να αποφεύγουν τα οινοπνευματώδη ποτά
- Να τρωνε ελαφρά και να πίνουν πολύ νερό και χυμούς.

Ιδιαίτερη προσοχή χρειάζεται στις ομάδες υψηλού κινδύνου, όπως ηλικιωμένους, παιδιά και άτομα με χρόνια νοσήματα

(καρδιοπάθειες κλπ.). Τα άτομα που παίρνουν φάρμακα για χρόνια νοσήματα, θα πρέπει να συμβουλευθούν τον γιατρό τους για ενδεχόμενη αλλαγή της δοσολογίας.

Τα νοσοκομεία όλης της χώρας και το ΕΚΑΒ βρίσκονται σε διαρκή επιφυλακή για τη νοσηλεία ατόμων με συμπτώματα θερμοπληξίας.

ΕΟΤ-ΑΥΞΗΜΕΝΗ ΤΟΥΡΙΣΤΙΚΗ ΚΙΝΗΣΗ ΑΠΟ ΑΥΣΤΡΙΑ

Αθήνα 06 (ΑΠΕ)

Θετική εμφανίζεται η εικόνα της τουριστικής κίνησης προς τη χώρα μας από την Αυστρία. Σύμφωνα με τον ταξιδιωτικό οργανισμό TUI Αυστρίας, οι κρατήσεις για την Ελλάδα φέτος είναι αυξημένες κατά 31% σε σχέση με πέρυσι. Λόγω αυξημένης ζήτησης, ο ταξιδιωτικός οργανισμός Gulet Touropa Touristik θα κάνει συμπληρωματικές πτήσεις ισάρτερς προς Κρήτη, Χαλκιδική και Κω μέχρι τις αρχές Σεπτεμβρίου. Το ίδιο θα πράξουν και οι οργανισμοί Kuoni και Neckermann Austria μεχρι τα τέλη Σεπτεμβρίου.

Στο πλαίσιο, εξάλλου, της προβολής του ελληνικού τουρισμού στην Αυστρία τα Καζίνο "Austria" διοργανώνουν εβδομάδες ελληνικής κουζίνας, ενώ τα καταστήματα MacDonalds στην Αυστρία προσφέρουν ελληνικές σπεσιαλιτέ με συνοδεία ελληνικής μουσικής, είναι σημαιοστολισμένα με ελληνικές σημαίες και μοιράζουν φυλλάδια που προμηθεύθηκαν από το Γραφείο ΕΟΤ Αυστρίας.

ΚΕΡΔΟΣ ΑΠΟ 300.000 - 500.000

ΑΠΟΣΥΡΣΗ τώρα!

✓ Απόσυρση παλαιού αυτοκινήτου οποιασδήποτε μάρκας.
✓ Σε τιμές απόσυρσης από 300.000 έως 500.000 δρχ., ανάλογα με το νέο NISSAN που θα επιλέξετε.
✓ Όλες οι υπάρχουσες προσφορές για τα air condition και ο προνομιακός τρόπος πληρωμής παραμένουν.

Ακόμα κι αν το αυτοκίνητό σας δεν είναι για απόσυρση, το ανταλλάσσουμε στην καλύτερη τιμή της αγοράς.

ΜΟΝΟ Η NISSAN ΒΑΖΕΙ ΤΕΛΟΣ ΣΤΗΝ ΑΝΑΜΟΝΗ!

ΥΠΕΡΟΧΗ NISSAN

Νικ. Ι. Θεοχαράκης Α.Ε.

ΣΙΜΟΣ ΠΑΡΑΣΚΕΥΑΣ & ΥΙΟΣ Ε.Π.Ε.
Αυστραλίας 70, τηλ. 24029 και 79200-2
ΟΛΟΚΛΗΡΩΜΕΝΟ

24 Ώρες στον Κόσμο

ΠΓΔΜ - ΕΚΛΟΓΕΣ ΤΟΝ ΟΚΤΩΒΡΙΟ

ΣΚΟΠΙΑ 06 (ΑΠΕ)

Στις 18 Οκτωβρίου θα διεξαχθούν οι τρίτες -κατά σειρά- βουλευτικές εκλογές στην ΠΓΔΜ, μετά την ανακήρυξη της ανεξαρτησίας της το 1991.

Στην παραπάνω ανακοίνωση προέβη σήμερα ο πρόεδρος της Βουλής, Τίτο Πέτκοφσκι, ο οποίος είναι κατά το Σύνταγμα και ο καθ' ύλην αρμόδιος να αποφασίσει για την ημερομηνία διεξαγωγής των εκλογών.

Προηγουμένως, είχε συνομιλίες με τα εντός και εκτός Βουλής κόμματα για τον καθορισμό της ημερομηνίας και αυτά ήδη εξέφρασαν σήμερα την ικανοποίησή τους για την ημερομηνία που επελέγη.

Η προεκλογική εκστρατεία, σύμφωνα με το Σύνταγμα, θα αρχίσει 40 μερες πριν, ενώ οι εκλογικοί κατάλογοι θα πρέπει να αναρτηθούν 50 μέρες πριν.

Ηδη, έχουν ξεκινήσει οι συνομιλές μεταξύ των κομμάτων, για πιθανές εκλογικές συμμαχίες, χωρίς να εχει ακόμα ανακοινωθεί κάποιο τελικό αποτέλεσμα.

Οι εκλογές αυτές θα διεξαχθούν σύμφωνα με το μικτό σύστημα, που ψήφισε φέτος η Βουλή των Σκοπίων. Από τις 120 έδρες, οι 85 θα καλυφθούν σύμφωνα με το πλειοψηφικό σύστημα και οι 35 με το σύστημα της απλής αναλογικής, όπου ολόκληρη η χώρα θα εκληφθεί ως μία εκλογική περιφέρεια.

ΒΟΥΛΓΑΡΙΑ - ΘΑΝΑΤΟΣ ΖΙΒΚΟΦ

ΣΟΦΙΑ 06 (ΑΠΕ)

Με το θάνατο του Τοντόρ Ζίβκοφ από τη Βουλγαρία φεύγει οριστικά η εποχή του κομμουνισμού, πρόσωπο του οποίου υπήρξε ο ίδιος, αναφέρεται στο συλλυπητήριο τηλεγράφημα, το οποίο έστειλε στην οικογένεια του εκλιπόντος ο πρόεδρος της Βουλγαρίας,

Πέταρ Στογιάνοφ. "Πέρα από την ιδιότητά του σαν αρχηγός του Κομμουνιστικού Κόμματος σε μια από τις θλιβερότερες περιόδους της σύγχρονης ιστορίας της Βουλγαρίας ο Τοντόρ Ζίβκοφ υπήρξε κρατικός ηγέτης της χώρας για δεκάδες χρόνια. Οι δεκαετίες αυτές δεν μπορούν να παραγραφούν από την ιστορία. Οκτώ εκατομμύρια Βούλγαροι ζούσαν στα χρόνια αυτά με κόπο, όνειρα και αυταπάτες, αλλά και με συνεχή φόβο από πολιτικές διώξεις" γράφει ο Βούλγαρος πρόεδρος, σύμφωνα με τον οποίο η τελευταία λέξη για τη διακυβέρνηση του Ζίβκοφ ανήκει στην ιστορία. Αντιφατική προσωπικότητα με αναμφισβήτητη αξία στη σύγχρνη ιστορία της Βουλγαρίας και στην πορεία του Σοσιαλιστικού (πρώην κομμουνιστικού) κόμματος υπήρξε ο Τοντόρ Ζίβκοφ, σύμφωνα με τον ηγετικό παράγοντα των σοσιαλιστών Νικολάι Ντόμπρεφ. Να συσταθεί δημόσια επιτροπή για την κηδεία του Ζίβκοφ σαν πρώην πρόεδρου της χώρας θα ζητήσουν οι σοσιαλιστές από τον πρόεδρο Στογιάνοφ, ανακοίνωσε ο κ.Ντόμπρεφ. Την ερχόμενη Κυριακή στη Σόφια θα πραγματοποιηθεί πιθανώς η κηδεία του Τοντόρ Ζίβκοφ ανακοίνωσαν στο εθνικό ραδιόφωνο συγγενείς του πρώην Προέδρου.

ΚΥΠΡΟΣ - ΥΠΟΥΡΓΟΣ - ΔΙΚΑΙΟΣΥΝΗΣ - ΜΗΤΡΟΠΟΛΙΤΗΣ ΛΕΜΕΣΟΥ

ΛΕΥΚΩΣΙΑ 06 (ΑΠΕ)

Ο υπουργός Δικαιοσύνης Νίκος Κόσης δήλωσε ότι το όνομα του Μητροπολίτη Λεμεσού Χρύσανθου φέρεται να εμπλέκεται σε πολλές υποθέσεις, που διερευνώνται. Πρόσθεσε ωστόσο ότι είναι πρόωρο να λεχθεί οτιδήποτε για την πορεία των ερευνών αυτών και σημείωσε ότι ο Γενικός Εισαγγελέας Αλέκος Μαρκίδης τηρείται καθημερινά ενήμερος.

Ο κ.Κόσης έκανε τις δηλώσεις μετά την ενημέρωση της Επιτροπής για την Εγκληματικτητα που συνήλθε σήμερα κεκλεισμένων των θυρών.

Απαντώντας σε ερωτήσεις, ο κ.Κόσης δεν απέκλεισε το ενδεχόμενο Κύπριοι ανακριτές να μεταβούν στο εξωτερικό για λήψη καταθέσεων. Σε ερώτηση κατά πόσο ο Μητροπολίτης Λεμεσού έχει καταχωρηθεί στη λίστα των ατόμων των οποίων απαγορεύεται η εξοδος από την Κύπρο, απέφυγε να απαντήσει.

Η Επιτροπή για την Εγκληματικότητα θα συνέλθει και πάλι μετά το τέλος Αυγούστου.

Εξωτερικές Ειδήσεις

ΣΤΟ ΔΙΚΑΣΤΗΡΙΟ Η ΛΙΟΥΙΝΣΚΙ



Ουάσινγκτον 06 (ΑΠΕ)

Στο ομοσπονδιακό δικαστήριο της Ουάσινγκτον έφθασε πριν από λίγο η Μόνικα Λιουίνσκι γιά να καταθέσει γιά τη σχέση της με τον αμερικανό Πρόεδρο Μπιλ Κλίντον, ενώ ο Λευκός Οίκος σε ανακοίνωσή του εκφράζει την ελπίδα ότι η εμφάνιση της Λιουίσνκι ενώπιον του Διευρυμένου Σώματος των Ενόρκων αποτελεί ένδειξη ότι οι έρευνες γιά το θέμα αυτό ολοκληρώνονται. Η Μόνικα Λιουίνσκι, ντυμένη στα σκούρα μπλε και φανερά ταραγμένη, μπήκε συνοδευόμενη από τους δικηγόρους της στο δικαστήριο, χωρίς να κάνει καμία δήλωση στους δημοσιογράφους που την περίμεναν.

"Εκφράζουμε την ελπίδα ότι η εμφάνιση της κας Λιουίνσκι ενώπιον του Διευρυμένου Σώματος των Ενόρκων αποτελεί ένδειξη ότι αυτή η τετραετής έρευνα ίσως πλησιάζει στο τέλος της", δήλωσε εκπρόσωπος του Λευκού Οίκου.

Εξι μήνες μετά την "επιτυχία" της νεαρής Μόνικα Λιουίνσκι να προκαλέσει κρίση στην αμερικανική προεδρία με τα ρόζ σκάνδαλα,η πρώην μαθητευόμενη υπάλληλος του Λευκού Οίκου καταθέτει σήμερα ενώπιον του Διευρυμένου Σώματος των Ενόρκων στην Ουάσινγκτον για την υποτιθέμενη σχέση της με τον πρόεδρο Κλίντον.

Η 25χρονη Μόνικα ετοιμάζεται να καταθέσει

ενόρκως ότι είχε σεξουαλικές σχέσεις με τον αμερικανό πρόεδρο. Σύμφωνα μάλιστα με νομικές πηγές η Λιουίνσκι θα υποστηρίξει ότι αν και κανείς δεν την υποχρέωσε να πεί ψέμματα για την σχέση αυτή,είχε καταλάβει πως θα έπρεπε να την κρατήσει μυστική.

Με την καταθεσή της η Λιουίνσκι θα αμφισβητήσει ευθέως τους ισχυρισμούς του προέδρου Κλίντον ότι "δεν είχαν ποτέ ερωτικές σχέσεις". Η νεαρή καλιφορνέζα θα είναι μόνη της στην αίθουσα του δικαστηρίου ,καθώς θα μοιρασεί με τα 23 μέλη του διευρυμένου σώματος των ενόρκων σημαντικές λεπτομέρειες της προσωπικής της ζωής.

Το περιεχόμενο της κατάθεσης που θα δώσει η Μόνικα Λιουίνσκι θα πρέπει κατ'αρχήν να τηρηθεί απόρρητο.Σύμφωνα με το τηλεοπτικό δίκτυο NBC η Λιουίνσκι θα αποκαλύψει στους ενόρκους το σύνολο των ερωτικών επαφών που είχε με τον πρόεδρο Κλίντον.

Οι αρχές έχουν λάβει δρακόντεια μέτρα ασφάλειας σε όλο τον χώρο που η Μόνικα Λιουίνσκι θα καταθέσει,καθώς το δικαστήριο αναμένεται να κατακλυστεί από εκατοντάδες δημοσιογράφους, φωτογράφους και τηλεοπτικά συνεργεία.

Στο ίδιο σώμα των ενόρκων θα δώσει κατάθεση μέσω κλειστού κυκλώματος τηλεόρασης με κωδικοποιημένο σήμα στις 17 Αυγούστου και ο πρόεδρος Κλίντον.

ΚΙΝΔΥΝΟΣ ΤΡΟΜΟΚΡΑΤΙΑΣ ΣΤΗΝ ΙΤΑΛΙΑ

Ρώμη 06 (ΑΠΕ)

Νέος βάσιμος κίνδυνος τρομοκρατίας άρχισε να παίρνει σάρκα και οστά στην Ιταλία. Ο τέταρτος φάκελος-βόμβα που εντοπίστηκε σε ταχυδρομικό γραφείο της Ρώμης, μετά από έλγχο ασφαλείας, είχε αποδέκτη τον πρόεδρο της επιτροπής της βουλής για θέματα Δικαιοσύνης, Τζουλιάνο Πιζαπια. Μεσα σε έναν κοινό κίτρινο φάκελο, ανάμεσα σε δύο βιβλία, οι αστυνομικοί που ελέγχουν το ταχυδρομικό υλικό όλων των κρατικών λειτουργών, εντόπισαν μια μπαταρία 9 βολτ, συνδεδεμένη με 200 γρ. εκρηκτικού υλικού που θα εκρήγνυτο με το άνοιγμα του φακέλου και χωρίς αμφιβολία θα έσπερνε τον θάνατο.

Οι άλλοι τρεις φάκελοι-βόμβα, που επίσης, εντοπίστηκαν και απενεργοποιήθηκαν, είχαν αποσταλεί στον εισαγγελέα του Τορίνου, Μαουρίτσιο Λαουντι, στο δημοσιογράφο του Ιταλικού Πρακτορείου Ειδήσεων ΑΝΣΑ, Ντανιέλε Τζένκο και στο δημοτικό σύμβουλο των Πρασίνων, Πασκουέλε Καβαλιέρε. Κοινός παρονομαστής για τους 4 αποδέκτες των ταχυδρομικών βομβών ότι είχαν ασχοληθεί με την υπόθεση των squatter, των αποκαλούμενων "Καταληψιών" του κινήματος των πάσης φύσεως περιθωριακών αναρχικών που καταλαμβάνουν ακατοίκητα δημόσια κτίρια και έχουν δημιουργήσει σοβαρά επεισόδια τους τελευταίους μήνες στο Τορίνο.

Την ευθύνη για τον τελευταίο φάκελοβόμβα ανέλαβε χθες το απόγευμα η τρομοκρατική οργάνωση "Γκρίζοι Λύκοι", οργάνωση που είναι γνωστή στην Ιταλία, απο την απόπειρα δολοφονίας του Πάπα εκ μέρους του Τούρκου Αλι Αγκτσα, ο οποίος ανήκε σ' αυτήν. Ωστόσο, η εκδοχή αυτή δεν πείθει απολύτα την ηγεσία των Σωμάτων Αντιτρομοκρατίας των παλικών αστυνομικών δυνάμεων του Τορίνου. Οι αρμόδιες αρχές υποψιάζονται ότι δεν πρόκειται για ενέργεια του κινήματος των squatter, αλλά για επιθέσεις μερίδας αυτών, δηλαδή ενός εξτρεμισιτικού ρεύματος των αναρχικών με διασυνδέσεις σ' όλη την Ιταλία, ακόμα και με τις αναρχικές ομάδες της Ρώμης.

Της ιδιας άποψης, ότι δεν πρόκειται, δηλαδή για τους αποκαλούμενους "Καταληψίες" του Τορίνου αλλά για άλλες αναρχικού χαρακτήρα ομάδες που έχουν σκοπό να εκμεταλλευθούν την ισχύουσα κοινωνική αναταραχή προκειμένου να εντείνουν την κατάσταση, είναι και ο κ. Πιζαπια. Ο ίδιος είναι επίσης σίγουρος ότι πρόκειται για "καθαρή τρομοκρατία". Ο πρόεδρος της επιτροπής σε θέματα Δικαιοσύνης της Βουλής, έχει λάβει επανειλημμένα απειλές, συγκεκριμένα όμως εξ απίας των θέσεών του ως πολιτικού και πάντα από νεοφασιστικές ομάδες.

Τις δέουσες αποστάσεις από τις 4 τρομοκρατικές ενέργειες παίρνει και το κίνημα των Καταληψιών, το οποίο δήλωσε ότι δεν τρέφει ιδιαίτερη συμπάθεια στις βόμβες. "Ενας βάσιμος κίνδυνος τρομοκρατίας υπάρχει και δεν πρέπει να υποτιμηθεί, εξτρεμιστικές ομάδες στο εσωτερικό ή στο περιθώριο των κινημάτων διαμαρτυρίας θα μπορούσαν να είναι ικανές για τρομοκρατικές ενέργειες". Αυτό έγραψε η έκθεση της Επιτροπής της Βουλής σε θέματα Ελέγχου των μυστικών υπηρεσιών για το πρώτο εξάμηνο του τρέχοντος έτους. Οι ενδείξεις μεγαλύτερου κινδύνου για την ασφάλεια της χώρας, όπως επισημαίνει η έκθεση, προέρχονται από κύκλους της εξωκοινοβουλευτικής αριστεράς και ειδικότερα από τον "τομέα των αναρχοεπαναστατικών". Σύμφωνα με την άποψη της Επιτροπής της Βουλής, η ένταση θα μπορούσε να οξυνθεί σε συγκεκριμένες περιπτώσεις που θα συνέβαλαν στην αναζωπύρωση της κοινωνικής διαμαρτυρίας: Επ' ευκαιρία σημαντικών οικονομικών αποφάσεων ή θεσμικών αλλαγών ή κυρίως επ' ευκαιρία επίμαχων οικονομικών αποφάσεων. "Και προσοχή -καταλήγει η έκθεση- στο δάκτυλο των ξένων εξτρεμιστικών οργανώσεων", διότι θα μπορουσαν να στηριξουν και να προστατεύσουν τις παλικές ή ακόμα και να εκμεταλλευτούν καταστάσεις για νέες τρομοκρατικές ενέργειες στο παλικό έδαφος επ' ευκαιρία κυρίως διεθνών εκδηλώσεων.

Η ΕΡΕΥΝΑ ΓΙΑ ΟΜΑΔΙΚΟΥΣ ΤΑΦΟΥΣ ΣΤΟ ΚΟΣΣΥΦΟΠΕΔΙΟ

Βιέννη 06 (ΑΠΕ-Ρόιτερ)

Η Ευρωπαϊκή Ενωση ανακοίνωσε σήμερα ότι θέλει από τη Γιουγκοσλαβία να επιτρέψει σε επιστήμονες της ιατροδικαστικής να μεταβούν στο Κοσσυφοπέδιο στο πλαίσιο της έρευνας που διεξάγεται σχετικά με πληροφορίες για ομαδικούς τάφους.

Παρατηρητές της ΕΕ, που επισκέφθηκαν χθες μια τοποθεσία κοντά στην πόλη Οράχοβατς του Κοσσυφοπεδίου έπεπα από δημοσιεύματα αυστριακών, γερμανικών και σουηδικών εφημερίδων, δεν βρήκαν αποδείξεις για υπαρξη μαζικών τάφων, αλλά δήλωσαν ότι δεν μπορούν να γνωρίζουν με βεβαιότητα πόσοι άνθρωποι είναι θαμμένοι εκεί.

"Η αποστολή παρατήρησης της ΕΕ συνεχίζει να ερευνά ενδείξεις για μαζικούς τάφους", δήλωσε εκπρόσωπος του υπουργείου Εξωτερικών της Αυστρίας, η οποία ασκεί αυτό το εξάμηνο την προεδρία της ΕΕ.

"Ο πρεσβευτής μας στο Βελιγράδι υπενθυμίζει σις αρχές ότι η Σερβία έχει ήδη διαβεβαιώσει τον υπουργό Εξωτερικών Βόλφγκανγκ Σίσελ ότι θα επιτραπεί η πρόσβαση σε εμπειρογνώμονες της ιατροδικαστικής επιστήμης", δήλωσε ο εκπρόσωπος.

"Θέλουμε να πούμε στους Σέρβους, αφήστε τους εμπειρογνώμονες να έρθουν ώστε να μπορείτε μετά να αποδείξετε ότι δεν υπάρχουν τέτοιοι μαζικοί τάφοι", πρόσθεσε ο ίδιος.

Στο σημερινό φύλλο της, η αυστριακή εφημερίδα "Νει Πρέσε" δημοσιεύει ένα λεπτομερέστερο ρεπορτάζ για τη σφαγή που φέρεται να έγινε, επαναλαμβάνοντας το χθεσινό ισχυρισμό της ότι εκατοντάδες πτώματα έχουν ταφεί όχι μακριά από την πόλη.

Αναφέρεται σε άλλες δύο τοποθεσίες στις οποίες υποστηρίζει πως υπάρχουν μαζικοί τάφοι – η μία σε απόσταση 30 μέτρων από τους τάφους που είδαν δημοσιογράφοι και παρατηρητές και η δεύτερη "200 μέτρα μακρύτερα". Μπουλντόζες κάλυψαν με χώμα τα δύο αυτά σημεία, σύμφωνα πάντα με την "Νει Πρέσε".

Η προεδρία της ΕΕ δεν μπορούσε να επιβεβαιώσει αν οι παρατηρητές της επιθεώρησαν όλες τις τοποθεσίες που έχουν αναφερθεί, αλλά υπογράμμισε ότι θα ερευνηθούν όλες οι αναφορές.

"Δεν μπορώ να πω αν τις επισκέφθηκαν χθες ή θα τις επισκεφθούν σήμερα, αλλά όλες οι ενδείξεις, είτε προέρχονται από τον ντόπιο πληθυσμό είτε από δημοσιογράφους, θα εξετασθούν από την αποστολή παρατήρησης", δήλωσε ο αξιωματούχος.

53Η ΕΠΕΤΕΙΟΣ ΤΗΣ ΧΙΡΟΣΙΜΑ

Τόκιο 06 (ΑΠΕ)

Εκκληση για την κατάργηση των πυρηνικών όπλων σ'όλον τον κόσμο απηύθυναν σήμερα δεκάδες χιλιάδες κάτοικοι της Χιροσίμα με την αφορμή της 53ης επετείου από την έκρηξη της πρώτης ατομικής βόμβας στην Χιροσίμα.

Περισσότερα από 50.000 άτομα συγκεντρώθηκαν στο πάρκο της Ειρήνης και στις 08.15- τη στιγμή που εξερράγη η βόμβα- ετήρησαν ενός λεπτού σιγή στη μνήμη των 200.000 θυμάτων της ατομικής έκρηξης. Οι οργανωτές της εκδήλωσης απελευθέρωσαν στον ουρανό της Χιροσίμα 1500 περιστέρια σε μια συμβολική κίνηση υπέρ της ειρήνης.

Ο δήμαρχος της Χιροσίμα, Τακάσι Χιραόκα κάλεσε στην ομιλία του τους ηγέτες όλου του κόσμου "να μην εστιάζουν την προσοχή τους στα στενά εθνικά συμφέροντα, αλλά να βάζουν πάνω απ' όλα το μέλλον της ανθρωπότητας".

"Ολες οι χώρες πρέπει να αρχίσουν αμέσως συνομιλίες για την υπογραφή μιας συνθήκης για την μη χρήση των πυρηνικών όπλων ως πρώτο βήμα στην κατεύθυνση της πλήρους εξάλειψης των όπλων αυτών", τόνισε ο δήμαρχος.

Μεταξύ των παρισταμένων στην εκδήλωση του πάρκου της Ειρήνης ήταν και οι πρεσβευτές της Ινδίας και του Πακιστάν δύο χωρών που πραγματοποίησαν πρόσφατα σειρά υπόγειων πυρηνικών δοκιμών. Ο νέος πρωθυπουργός της Ιαπωνίας Κέιζο Ομποϋτσι κάλεσε μάλιστα τις κυβερνήσεις της Ινδίας και του Πακιστάν "να σταματήσουν αμέσως τις πυρηνικές δοκιμές και να υπογράψουν την διεθνή συνθήκη για την απαγόρευση των πυρηνικών εκρήξεων".

ΜΕ ΛΙΓΑ ΛΟΓΙΑ

Γ. ΚΡΑΝΙΔΙΩΤΗΣ - Β. ΜΑΤΒΙΕΝΚΟ - ΚΥΠΡΟΣ

Αθήνα 06 (ΑΠΕ)

Η ρωσική πλευρά εγγυάται τη μεταφορά των πυραύλων S-300 στην Κύπρο, διαβεβαίωσε σήμερα τον Υφυπουργό Εξωτερικών Γιάννο Κρανιδιώτη η πρέσβευτής της Ρωσίας κυρία Βαλεντίνα Ματβιένκο. Λίγο πριν απο την ανακώρησή του για τη Λευκωσία, ο κ.Κρανιδιώτης συζήτησε με την κυρία Ματβιένκο τις τελευταίες εξελίξεις στο Κυπριακό. Η ρωσίδα διπλωμάτης διαπίστωσε σύγκλιση των απόψεων των δύο πλευρών και επανέλαβε την πάγια θέση της χώρας της οτι είναι αναφαίρετο δικαίωμα της Κύπρου, να αποφασίζει για τα αμυντικά της προγράμματα ως ανεξάρτητο και κυρίαρχο κράτος. Ο κ.Κρανιδιώτης συζήτησε επίσης με την κυρία Ματβιένκο διάφορα θέματα διμερούς συνεργασίας και ειδικότερα για τις εορτασικές εκδηλώσεις που προγραμματίζονται με την ευκαιρία της συμπλήρωσης (στις 17 Σεπτεμβρίου) 170 χρόνων απο τη σύναψη διπλωματικών σχέσεων μεταξύ Ελλάδας και Ρωσίας. Στο πλαίσιο των εκδηλώσεων αυτών προγραμματίζονται και κάποιες επίσημες επαφές ανάμεσα σε αξιωματούχους των δύο χωρών, που τοποθετούνται στο πρώτο δεκαήμερο του Οκτωβρίου.

ΑΝΑΚΟΙΝΩΣΗ
ΚΑΛΟΚΑΙΡΙΝΑ
Εντατικά Μαθήματα
ΕΓΓΡΑΦΕΣ ΤΩΡΑ
Computer
ΕΓΓΡΑΦΕΣ ΤΩΡΑ
Program P.M
Υπεύθυνη Εκπαίδευση
ΜΑΝΩΛΗΣ Ι. ΣΟΦΙΛΛΑΣ
Προγραμματιστής Αναλυτής
Πτυχιούχος πανεπιστημίων
University of Baltimore
& Bowie State University -
U.S.A -
Κορδιγκτώνος 91
Τηλέφωνο: 31761

ΔΡΟΜΟΛΟΓΙΑ ΑΠΟ
5/8/98 - 31/8/98
ΑΝΑΧΩΡΗΣΗ ΑΠΟ ΡΟΔΟ
μια Ξεχωριστη Διση στη Θαλασσα

ΗΜ/ΝΙΑ	ΗΜΕ.	ΠΛΟΙΟ	ΩΡΑ ΑΝΑΧ.	ΠΡΟΟΡΙΣΜΟΣ
5-8	ΤΕΤ	ΛΕΡΟΣ	14.00	ΚΩ-ΚΑΛΥΜΝΟ-ΛΕΡΟ-ΠΑΤΜΟ-ΠΕΙΡΑΙΑ
		ΡΟΔΟΣ	17.00	ΚΩ-ΠΕΙΡΑΙΑ
6-8	ΠΕΜ	ΙΑΛΥΣΟΣ	14.00	ΤΗΛΟ-ΝΙΣΥΡΟ-ΚΩ-ΛΕΡΟ-ΠΑΤΜΟ-ΠΕΙΡΑΙΑ
7-8	ΠΑΡ	ΡΟΔΟΣ	10.00	ΚΩ-ΠΑΤΜΟ-ΣΑΜΟ-ΘΕΣΣΑΛΟΝΙΚΗ
		ΛΕΡΟΣ	14.00	ΚΩ-ΚΑΛΥΜΝΟ-ΛΕΡΟ-ΛΕΙΨΟΥΣ-ΠΑΤΜΟ-ΠΕΙΡΑΙΑ
8-8	ΣΑΒ	ΙΑΛΥΣΟΣ	17.00	ΚΩ-ΠΕΙΡΑΙΑ
9-8	ΚΥΡ	ΛΕΡΟΣ	14.00	ΚΩ-ΚΑΛΥΜΝΟ-ΛΕΡΟ-ΠΑΤΜΟ-ΠΕΙΡΑΙΑ
		ΡΟΔΟΣ	18.00	ΚΩ-ΠΕΙΡΑΙΑ
10-8	ΔΕΥ	ΙΑΛΥΣΟΣ	14.00	ΚΩ-ΑΣΤΥΠΑΛΑΙΑ-ΠΕΙΡΑΙΑ
11-8	ΤΡΙ	ΛΕΡΟΣ	14.00	ΚΩ-ΚΑΛΥΜΝΟ-ΛΕΡΟ-ΠΑΤΜΟ-ΠΕΙΡΑΙΑ
12-8	ΤΕΤ	ΡΟΔΟΣ	09.00	ΚΑΣΤΕΛΟΡΙΖΟ
		ΙΑΛΥΣΟΣ	14.00	ΚΩ-ΚΑΛΥΜΝΟ-ΛΕΡΟ-ΠΑΤΜΟ-ΠΕΙΡΑΙΑ
		ΡΟΔΟΣ	17.00	ΚΩ-ΠΕΙΡΑΙΑ
13-8	ΠΕΜ	ΛΕΡΟΣ	14.00	ΚΩ-ΚΑΛΥΜΝΟ-ΛΕΡΟ-ΛΕΙΨΟΥΣ-ΠΑΤΜΟ-ΠΕΙΑΙΑ
14-8	ΠΑΡ	ΡΟΔΟΣ	10.00	ΚΩ-ΠΑΤΜΟ-ΣΑΜΟ-ΘΕΣΣΑΛΟΝΙΚΗ
		ΙΑΛΥΣΟΣ	14.00	ΤΗΛΟ-ΝΙΣΥΡΟ-ΚΩ-ΛΕΡΟ-ΠΑΤΜΟ-ΠΕΙΡΑΙΑ
15-8	ΣΑΒ	ΛΕΡΟΣ	17.00	ΚΩ-ΠΕΙΡΑΙΑ
16-8	ΚΥΡ	ΙΑΛΥΣΟΣ	14.00	ΚΩ-ΚΑΛΥΜΝΟ-ΛΕΡΟ-ΠΑΤΜΟ-ΠΕΙΡΑΙΑ
		ΡΟΔΟΣ	18.00	ΚΩ-ΠΕΙΡΑΙΑ
17-8	ΔΕΥ	ΛΕΡΟΣ	14.00	ΚΩ-ΑΣΤΥΠΑΛΑΙΑ-ΠΕΙΡΑΙΑ
18-8	ΤΡΙ	ΙΑΛΥΣΟΣ	14.00	ΚΩ-ΚΑΛΥΜΝΟ-ΛΕΡΟ-ΠΑΤΜΟ-ΠΕΙΡΑΙΑ
19-8	ΤΕΤ	ΛΕΡΟΣ	14.00	ΚΩ-ΚΑΛΥΜΝΟ-ΛΕΡΟ-ΠΑΤΜΟ-ΠΕΙΡΑΙΑ
		ΡΟΔΟΣ	17.00	ΚΩ-ΠΕΙΡΑΙΑ
20-8	ΠΕΜ	ΙΑΛΥΣΟΣ	14.00	ΤΗΛΟ-ΝΙΣΥΡΟ-ΚΩ-ΛΕΡΟ-ΠΑΤΜΟ-ΠΕΙΡΑΙΑ
21-8	ΠΑΡ	ΡΟΔΟΣ	10.00	ΚΩ-ΠΑΤΜΟ-ΣΑΜΟ-ΘΕΣΣΑΛΟΝΙΚΗ
		ΛΕΡΟΣ	14.00	ΚΩ-ΚΑΛΥΜΝΟ-ΛΕΡΟ-ΛΕΙΨΟΥΣ-ΠΑΤΜΟ-ΠΕΙΡΑΙΑ
22-8	ΣΑΒ	ΙΑΛΥΣΟΣ	17.00	ΚΩ-ΠΕΙΡΑΙΑ
23-8	ΚΥΡ	ΛΕΡΟΣ	14.00	ΚΩ-ΚΑΛΥΜΝΟ-ΛΕΡΟ-ΠΑΤΜΟ-ΠΕΙΡΑΙΑ
		ΡΟΔΟΣ	18.00	ΚΩ-ΠΕΙΡΑΙΑ
24-8	ΔΕΥ	ΙΑΛΥΣΟΣ	14.00	ΚΩ-ΑΣΤΥΠΑΛΑΙΑ-ΠΕΙΡΑΙΑ
25-8	ΤΡΙ	ΛΕΡΟΣ	14.00	ΚΩ-ΚΑΛΥΜΝΟ-ΛΕΡΟ-ΠΑΤΜΟ-ΠΕΙΡΑΙΑ
26-8	ΤΕΤ	ΡΟΔΟΣ	09.00	ΚΑΣΤΕΛΟΡΙΖΟ
		ΙΑΛΥΣΟΣ	14.00	ΚΩ-ΚΑΛΥΜΝΟ-ΛΕΡΟ-ΠΑΤΜΟ-ΠΕΙΡΑΙΑ
		ΡΟΔΟΣ	17.00	ΚΩ-ΠΕΙΡΑΙΑ
27-8	ΠΕΜ	ΛΕΡΟΣ	14.00	ΚΩ-ΚΑΛΥΜΝΟ-ΛΕΡΟ-ΛΕΙΨΟΥΣ-ΠΑΤΜΟ-ΠΕΙΡΑΙΑ
28-8	ΠΑΡ	ΡΟΔΟΣ	10.00	ΚΩ-ΠΑΤΜΟ-ΣΑΜΟ-ΘΕΣΣΑΛΟΝΙΚΗ
		ΙΑΛΥΣΟΣ	14.00	ΤΗΛΟ-ΝΙΣΥΡΟ-ΚΩ-ΛΕΡΟ-ΠΑΤΜΟ-ΠΕΙΡΑΙΑ
29-8	ΣΑΒ	ΛΕΡΟΣ	17.00	ΚΩ-ΠΕΙΡΑΙΑ
30-8	ΚΥΡ	ΙΑΛΥΣΟΣ	14.00	ΚΩ-ΚΑΛΥΜΝΟ-ΛΕΡΟ-ΠΑΤΜΟ-ΠΕΙΡΑΙΑ
		ΡΟΔΟΣ	18.00	ΚΩ-ΠΕΙΡΑΙΑ
31-8	ΔΕΥ	ΛΕΡΟΣ	14.00	ΚΩ-ΑΣΤΥΠΑΛΑΙΑ-ΠΕΙΡΑΙΑ

• Αναχώρηση από Θεσσαλονίκη κάθε Σάββατο και ώρα 15.00
Κεντρικό Πρακτορείο ΔΑΝΕ SEA LINE
Αυστραλίας 92
Ωρες λειτουργίας 08.00 - 20.00
ΤΗΛ. 77078
D-A-N-E- SEA LINE
ΔΩΔΕΚΑΝΗΣΙΑΚΗ ΑΝΩΝΥΜΗ ΝΑΥΤΙΛΙΑΚΗ ΕΤΑΙΡΙΑ



Ελάτε να γνωρίσετε από κοντά το νέο "ΑΣΤΕΡΙ" της ομάδας FIAT.
Το FIAT SEICENTO έρχεται στην Ελλάδα και σας προσκαλούμε να το οδηγήσετε για να ανακαλύψετε από κοντά τις δυνατότητες του νέου μικρού της FIAT.
Σας περιμένουμε!
AUTO CENTER
ΜΑΝΩΛΗΣ ΚΩΣΤΑΚΗΣ Α.Ε.Β.Ε.
14ο χλμ. ΡΟΔΟΥ · ΑΕΡΟΔΡΟΜΙΟΥ
851 06 ΠΑΡΑΔΕΙΣΙ · ΡΟΔΟΣ
ΤΟ ΠΑΘΟΣ ΜΑΣ ΟΔΗΓΕΙ. FIAT

δημοκρατικά

ΥΠΑΡΧΕΙ ΑΝΤΙΚΕΙΜΕΝΙΚΗ ΠΡΑΓΜΑΤΙΚΟΤΗΤΑ
Η ΟΠΟΙΑ ΔΙΝΕΙ ΤΟ ΜΕΤΡΟ ΤΗΣ ΑΛΗΘΕΙΑΣ
(ΑΡΙΣΤΟΤΕΛΗΣ)

ΟΙ ΣΠΑΣΜΩΔΙΚΕΣ ΚΙΝΗΣΕΙΣ ΕΙΝΑΙ Ο,ΤΙ ΧΕΙΡΟΤΕΡΟ ΓΙΑ ΤΟΥΣ ΕΠΕΝΔΥΤΕΣ

Διεθνοποίηση των αγορών δεν σημαίνει αντιγραφή. Υπάρχει αλληλεπίδραση, βεβαίως, η κατάσταση της μιας αγοράς σαφώς επηρεάζει την άλλη, και ο νόμος των συγκοινωνούντων δοχείων λειτουργεί.

Δεν χρειάζεται όμως καρμπόν για τη μεταφορά ενός αρνητικού κλίματος μιας κατάστασης που για άλλους λόγους προκλήθηκε και με διαφορετικούς λόγους ξεκίνησε.

Η πτώση του Dow Jones κατά 3,41% χθες, όσο μεγάλη κι αν ήταν επηρέασε -όπως ήταν αναμενόμενο- τις διεθνείς χρηματαγορές, αλλά σε φυσιολογικά επίπεδα.

Στην Αθήνα η πτώση του γενικού δείκτη άγγιξε σχεδόν με μαθηματική ακρίβεια το ίδιο ποσοστό (3,27%).

«ΣΤΟ ΧΡΗΜΑΤΙΣΤΗΡΙΟ ΔΕΝ ΑΓΟΡΑΖΟΥΜΕ ΔΕΙΚΤΕΣ, ΑΛΛΑ ΜΕΤΟΧΕΣ, ΜΕ ΒΑΣΗ ΤΑ ΟΙΚΟΝΟΜΙΚΑ ΔΕΔΟΜΕΝΑ ΚΑΙ ΤΙΣ ΠΡΟΟΠΤΙΚΕΣ»

Κι όμως εδώ και δύο μήνες είχε επισημανθεί με δηλώσεις αρμοδίων και προβλέψεις ειδικών ότι επίκειται διόρθωση τιμών στη Wall Street.

Διεθνείς οίκοι τοποθετούσαν χρονικά τη διόρθωση στις αρχές του φθινοπώρου και μάλιστα οι τεχνικές αναλύσεις προσδιόριζαν τη διόρθωση αυτή στο 10% - 15%.

Οπως συμβαίνει συνήθως, η αγορά έσπευσε να προεξοφλήσει την πτώση νωρίτερα. Αλλωστε το ίδιο παρατηρείται και όταν οι προβλέψεις, οι εκτιμήσεις ή οι προσδοκίες προεξοφλούν άνοδο τιμών. Και στην περίπτωση αυτή η άνοδος έρχεται πιο γρήγορα από τον προβλεπόμενο χρόνο.

Αυτό το γνωρίζουν καλύτερα οι επενδυτές της Σοφοκλέους. Ακόμη γνωρίζουν ή οφείλουν να γνωρίζουν ποιούς ωφελεί ο πανικός, η σπουδή για πωλήσεις.

Τα παραδείγματα είναι πολλά και διδακτικά, καθώς όταν όλοι ρευστοποιούν και οι τιμές κατρακυλούν, υπάρχουν άλλοι που καιροφυλακτούν, που περιμένουν την ευκαιρία αυτή για αγορές μετοχών σε χαμηλές τιμές.

Αγοράζουν φθηνά και με αξιοθαύμαστη ψυχραιμία, αναμένουν τον πανικό αγορών, αυτή τη φορά, για να πωλήσουν και να κερδίσουν.

Οι επενδυτές της Σοφοκλέους τελευταία έχουν δείξει ωριμότητα, οι αντιδράσεις τους δεν χαρακτηρίζονται από νευρικότητα.

Αλλωστε, όταν στην καρδιά της κρίσης, στην Ιαπωνία, οι απώλειες του δείκτη Nikkei περιορίζονται στο 0,20% και στο Χονγκ -Κονγκ στο 1,53% και η πτώση στα ευρωπαϊκά χρηματιστήρια είναι περιορισμένη, η χθεσινή αντίδραση στο Χρηματιστήριο της Αθήνας είναι έξω από το κλίμα που έχει εμπεδωθεί στη Σοφοκλέους.

Αυτό δεν σημαίνει ότι δεν υπάρχουν υπερτιμημένες μετοχές. Ομως γενική είναι η εκτίμηση ότι το Ελληνικό Χρηματιστήριο με τις μικροδιορθώσεις που είναι απαραίτητες και φυσικές, έχει τις βάσεις και τη δύναμη να ξεπεράσει τις όποιες δύσκολες στιγμές.

Οι σπασμωδικές κινήσεις είναι ό,τι χειρότερο για τους επενδυτές και ό,τι καλύτερο για τους κερδοσκόπους.

Κι ας έχουν υπόψη τους οι επενδυτές αυτό που σε άρθρο του Σαββάτου ο πολύπειρος χρηματιστηριακός εκπρόσωπος της «Κερδώος Ερμής» ΧΑΕ κ. Αναστ. Σιαφάκας εύστοχα παρατηρούσε: «στη Σοφοκλέους δεν αγοράζουμε Δείκτες. Αγοράζουμε μετοχές με βάση τα οικονομικά δεδομένα και τις προοπτικές της επιχείρησης».

Και μετοχές με μεγάλες ευκαιρίες είναι αρκετές. Αρκούν οι σωστές επιλογές με ψυχραιμία, νηφαλιότητα και κυρίως γνώση...»

ΑΚΡΙΤΙΚΑ

Θάρσει λέγων τ' αληθές σου σφαλεί ποτέ
ΣΟΦΟΚΛΗΣ

κουβεντούλες με κάτσιο νόημα

ΤΟΥ... ΤΖΟΥΜΑΚΑ

Συγγνώμη, κύριε καθηγητά, ξέχασα το τετράδιό μου!...

Η δικαιολογία αυτή από τα χείλη ενός δεκάχρονου παιδιού φαντάζει μερικές φορές ακόμη και γοητευτική.

Αν μάλιστα ο μπόμπιρας είναι απ' αυτούς που ένα παιχνίδισμα στο βλέμμα του μπορεί να σε κάνει να συγχωρήσεις τα χειρότερα...

Η ανάλογη δικαιολογία στα χείλη ενός υπουργού και μάλιστα στον πρωθυπουργό μόνον αγανάκτηση και ερωτήματα προκαλεί.

Δεν πήγε ο Στέφανος στη σύσκεψη για τις φωτιές και τον κάλεσε την επόμενη ο Σημίτης - ενοχλημένος αλλά όχι αρκετά όπως φάνηκε - για εξηγήσεις.

Παρενόησα είπε ο Στέφανος και καθάρισε.

Σε ποιόν δικαιολογήθηκε με αυτό τον τρόπο ο υπουργός;

Στον φίλο του που είχαν κανονίσει να παίξουν ταβλάκι στο καφενείο της γειτονιάς ή στην τρυφερή ύπαρξη που υποσχέθηκε να βγάλει έξω για φαγητό και μπέρδεψε τον χρόνο και τον τόπο.

Και καλά, ο Στέφανος - γνωστός από παλιά για αυτά που έλεγε και για αυτά που έκανε - ο πρωθυπουργός, όμως, πώς το δέχθηκε και αυτό;

Δεν είναι η πρώτη φορά που τον εκθέτει ο Τζουμάκας, τον οποίο έχει κρατήσει με νύχια και με δόντια στη θέση του.

Γιατί αυτή η εμμονή του Μαξίμου με τον Στέφανο Τζουμάκα, ο οποίος μια με τους αγρότες, μια με τους δασικούς, μια με τις φωτιές, έχει φέρει την κυβέρνηση, τον πρωθυπουργό και τους συναδέλφους του σε δυσχερή θέση.

ΤΟΥ... ΣΗΜΙΤΗ

Τελικά το είχε το σχέδιό του ο πρωθυπουργός και δεν τον έδιωξε τον Στέφανο Τζουμάκα. Σου λέει θα ξεχάσουν τις φωτιές, τα καμένα σπίτια, τα καμένα δάση, την καμένη γούνα τους και θα ασχοληθούν με τα «μαγικά» του Τζουμάκα.

Σου λέει επίσης ο πρωθυπουργός, αν τον εκπαραθυρώσω και ένα στενό συνεργάτη μου θα δυσαρεστήσω και το πρόβλημα δεν θα λύσω και με την ουσία θα ασχοληθούν κάποιοι. Ασε λοιπόν να ασχολούνται όλοι οι άλλοι μαζί του, αυτός πρόβλημα ευθιξίας δεν έχει και όλοι ευχαριστημένοι είμαστε...

Ο ίδιος πάντως ο υπουργός των ανύπαρκτων πλέον δασών είναι ψιλοανήσυχος γιατί, ναι μεν τον Σημίτη φαίνεται να τον τουμπάρει, τον απασχολεί, όμως, τι λένε οι γύρω στον πρωθυπουργό. Και όλο και ρωτάει τι σκέφτονται...

ΟΛΙΚΗ ΔΙΑΓΡΑΦΗ

Μετά τους οπαδούς του ΠΑΣΟΚ και τους Πόντιους, ήταν η σειρά των... Φιλιππινέζων να διαμαρτυρηθούν για λήμμα ελληνικού λεξικού. Ο πρεσβευτής της χώρας Νορμπέρτο Μπαζίλιο διαμαρτυρήθηκε χθες εντόνως στο ελληνικό υπουργείο Εξωτερικών, επειδή ένας από τους ορισμούς του λήμματος «Φιλιππινέζα» παραπέμπει σε... οικιακή βοηθό!

«Πρόκειται για πλήγμα στην αξιοπρέπεια του λαού μας και απαιτώ άμεση διαγραφή της συγκεκριμένης ερμηνείας», τόνισε ο κ. Μπαζίλιο.

Να αποσυρθεί το ένα, να αποσυρθεί το άλλο, στο τέλος δεν θα μείνει και κανένα λήμμα στο λεξικό...

ΣΤΗΣ ΕΛΛΑΔΑΣ ΤΗΝ ΟΛΟΜΑΥΡΗ ΡΑΧΗ



Η Ελλάδα στον δρόμο προς την ΟΝΕ!

ΠΕΡΙ... ΜΙΣΘΩΣΕΩΝ

Αύξηση της ελάχιστης διάρκειας μίσθωσης από 9 σε 12 έτη καθώς και αύξηση του ύψους της αποζημίωσης του ενοικιαστή, σε περίπτωση έξωσης - ανάλογα με τον συντελεστή εμπορικότητας του ακινήτου - προβλέπει το πολυνομοσχέδιο του υπουργείου Ανάπτυξης που αφορά σε θέματα επαγγελματικής στέγης, στις εκπτώσεις και προσφορές, στα δίδακτρα, αλλά και γενικότερα στα θέματα λειτουργίας της αγοράς. Με το σχέδιο νόμου καθορίζεται πλαφόν 3.5% στα δίδακτρα της ιδιωτικής και επαγγελματικής εκπαίδευσης, ενώ επανέρχεται στη δικαιοδοσία του υπουργείου Ανάπτυξης ο καθορισμός της έναρξης και λήξης των εκπτώσεων και προσφορών.

ΤΟ ΕΡΓΟ ΤΟ ΕΧΟΥΜΕ ΞΑΝΑΔΕΙ

Ο πύρινος εφιάλτης που καταστρέφει την Αττική αποτελεί το υπ' αριθμόν ένα θέμα της επικαιρότητας. Ζωές, σπίτια, δάσος, έχουν παραδοθεί στις φλόγες και τα μέσα μαζικής ενημέρωσης μεταδίδουν και στο τελευταίο χωριό της Ελλάδας τη θλιβερή εικόνα.

Μαζί με αυτήν, μεταδίδουν και τις απόψεις ειδικών και μη, που από το γραφείο τους, με αναμμένο προφανώς το κλιματιστικό, δίνουν λύσεις και εκτοξεύουν αφορισμούς. Ακούμε για πράκτορες, για οικοπεδοφάγους, για δυνατούς ανέμους, για την «κόντρα» της Δασικής Υπηρεσίας με την Πυροσβεστική. Ακούμε και για τις διακοπές του αρμοδίου για τα δάση υπουργού που λούεται αυτές τις ημέρες, προκειμένου... ξεκούραστος από το φθινόπωρο να επιλύσει τα μεγάλα αγροτικά προβλήματα. Ακούμε και την αντιπολίτευση σε όλες της τις εκφράσεις να επαναλαμβάνει τα ίδια με πέρυσι.

Το έργο, το έχουμε ξαναδεί. Είναι η πλέον εμπορική ελληνική ταινία που παίζεται με επιτυχία τα τελευταία είκοσι χρόνια.

Αυτό που δεν ακούμε και δεν βλέπουμε είναι την παραίτηση ενός έστω αρμόδιου υπουργού, τον Πρωθυπουργό να καταλογίζει ευθύνες - τι γράφει άραγε σε εκείνο το περίφημο σημειωματάριό του; - την κυβέρνηση να αποφασίζει συγκεκριμένα αυστηρά και τολμηρά μέτρα.

Για την ΟΝΕ, υπάρχουν κριτήρια. Να υπάρξουν και για το περιβάλλον.

ΤΟΥ... ΤΟΥΡΙΣΜΟΥ

Θα ήταν... μαζοχιστικό να μην χαίρεται κανείς διαπιστώνοντας ότι το «σμαραγδένιο νησί» ύστερα από τόσα χρόνια δοκιμασιών, «πλημμύρισε» από τουρίστες.

Αλλο, όμως, πλημμύρα τουριστών κι άλλο γελοιοποίηση, υπονόμευση του τουρισμού μας. Το «οβερμπούκινγκ» και την γενική νωχέλεια των τοπικών φορέων, την πλήρωσε ακριβά μέχρι σήμερα το νησί μας, ο τουρισμός μας.

Το ό,τι θα είχαμε εφέτος αυξημένη κίνηση, ιδιαίτερα τον Αύγουστο, κατ' εξοχήν μήνα διακοπών, το γνώριζε όλος ο κόσμος και... πιθανολογείται ότι θα το γνώριζαν και οι τουριστικοί φορείς.. Τι έκαναν όμως; Απολύτως τίποτα. Για να φθάσουμε αισίως στο σημείο να διώχνουμε κόσμο (ακόμα και στην Τουρκία) και να υποσκάπτουμε ΞΑΝΑ τα θεμέλια του τουρισμού μας.

Μπράβο μας! Είμαστε ασυναγώνιστοι.

Ι ΠΡΕΠΕΙ ΝΑ ΓΙΝΕΙ;

Αυτό που όφειλε να είχε γίνει εδώ και καιρό και δεν έγινε, ας γίνει τουλάχιστον σήμερα, ΟΧΙ αύριο! Θα είναι αργά.

Με πρωτοβουλία της Νομαρχίας και συμμετοχή του Δήμου (όταν ο κόσμος καίγεται τα προεκλογικά οφείλουν να πάνε στην άκρη) να γίνει ΣΗΜΕΡΑ κιόλας σύσκεψη με συμμετοχή του ΕΒΕΔ, της Ενώσεως Ξενοδόχων, της Ενώσεως Τουριστικών Γραφείων, του ΕΟΤ, του Σωματείου Ενοικιαζομένων Δωματίων, και όποιου άλλου θεωρείται χρήσιμος και να ληφθούν «εδώ και τώρα» αποφάσεις για την αντιμετώπιση του προβλήματος. Το να λένε μερικοί ξενοδόχοι «έχουμε άδεια δωμάτια - δεν υπάρχει πρόβλημα», είναι ανοησίες και ανευθυνότητα. Το πρόβλημα δεν είναι μόνο υπαρκτό αλλά οξύτατο και θα πρέπει κάποτε να αναλάβουν τις ευθύνες τους όλοι εκείνοι, που στο όνομα του εύκολου κέρδους θέτουν σε κίνδυνο ολόκληρη την τοπική οικονομία.

Με την παραπλάνηση και την παραπληροφόρηση δεν λύνονται τα προβλήματα. Το μόνο που επιτυγχάνεται είναι να οξύνονται.

Υ.Τ.Υ.

Η ΑΠΟΨΗ ΤΗΣ ΗΜΕΡΑΣ

Το ένα λάθος θα φέρει το επόμενο;

Εισι, δυστυχώς, φαίνεται να βαδίζει στο θέμα των πυρκαγιών η κυβέρνηση.

Αφού εμφανίστηκε ανέτοιμη να προλάβει ή και να αντιμετωπίσει την πύρινη λαίλαπα στην Αττική και σε άλλες περιοχές της χώρας, αφού έδειξε να υποβαθμίζει τον κίνδυνο μέχρι και την επισπροφή του πρωθυπουργού, τώρα, επιχειρεί να πείσει ότι όλα έγιναν καλά -και, συνεπώς, δεν χρειάζονται διορθωτικές κινήσεις.

Εισι, ενώ διατυμπανίζει- κι έτσι είναι- ότι πολλές από τις φωτιές είναι έργο των εμπρηστών, αρνείται να «κλείσει τις τρύπες» εκείνες που επιτρέπουν την οικοπεδοποίηση και το κτίσιμο στα καμένα δάση. Και μπορεί, όντως, η νομοθεσία να είναι αυστηρή, όμως, ούτε είναι τέλεια (χαρακτηριστικό παράδειγμα η νομιμοποίηση πολλών περιοχών με αυθαίρετα, ακόμα και τα τελευταία χρόνια) ούτε επαρκεί.

Και κυρίως, δεν είναι αυστηρή η δημόσια διοίκηση, με αποτέλεσμα και η υπάρχουσα νομοθεσία να καταπατείται -κατά γενική ομολογία σε μεγάλο βαθμό.

Αλλαγές στο νομοθετικό πλαίσιο, λοιπόν, δεν υπάρχουν. Αλλά και το περιβόητο νομοσχέδιο για τη νομιμοποίηση των αυθαιρέτων θα έρθει τελικά στη Βουλή;

Γιατί, η παράταση της ασάφειας πολλαπλασιάζει τις ελπίδες των εμπρηστών για ύπαρξη κερδών από τα καμένα δάση -με αποτέλεσμα τους περισσότερους εμπρησμούς. Και, βεβαίως, τέτοια νομοσχέδια ακόμη κι απ' αυτούς που θεωρούνται σωστά, δεν κατατίθενται και μένουν να συζητούνται επί μακρό χρονικό διάστημα, αλλά με τη διαδικασία του κατεπείγοντος, υπερψηφίζονται.

Αλλά και στο πεδίο των εντυπώσεων, η κυβέρνηση υπέστη καταφανή ήττα.

Το μήνυμα ότι ο πρωθυπουργός είναι κοντά στους πολίτες, υπέστη ανεπανόρθωτο πλήγμα.

Και το χειρότερο δεν είναι ότι η κυβέρνηση εμφανίστηκε ανέτοιμη και ασυντόνιστη, αλλά ότι παρουσιάστηκε ως αδιάφορη. Δίνοντας το δικαίωμα στην αντιπολίτευση να «τη ρίξει στο καναβάτσο» -έστω κι αν ορισμένοι αρχηγοί κομμάτων έδειχναν, μέσα από τις καταγγελίες τους, να... επιχαίρουν!

Βεβαίως, είναι αφελής όποιος πιστεύει ότι η κυβέρνηση επλήγη ανεπανόρθωτα από τη στάση της στις πυρκαγιές. Η εικόνα της όμως, εδέχθη, όντως, τεράστιο πλήγμα. Αν θέλει, πράγματι, να αντιστρέψει το κλίμα πρέπει να ,ανοίξει τα αυτιά» στην κριτική που της ασκείται, ακόμη κι από εκείνους που οι σκοποί τους είναι ιδιοτελείς. Γιατί , τότε, το ένα λάθος βήμα θα φέρνει το άλλο.

ΑΠΛΑ ΛΟΓΙΑ



ΓΡΑΦΕΙ Ο ΓΙΩΡΓΗΣ ΜΑΣΣΑΒΕΤΑΣ
e mail: mass@aias.net

ΚΑΙ ΟΙ ΙΔΙΩΤΙΚΕΣ ΕΥΘΥΝΕΣ

ΤΙΣ ΕΥΘΥΝΕΣ αυτού του κράτους Επιμηθέως, τις γνωρίζουμε πια πολύ καλά. Αλλ αν το κράτος, πρωτίστως δε η κυβέρνηση, έχει την αποκλειστική ευθύνη για την μη ταχεία και αποτελεσματική αντιμετώπιση των πυρκαγιών στα ορεινά δάση, ιδίως εκείνα που εκτείνονται σε απόκρημνες και δύσβατες πλαγιές, δεν συμβαίνει το ίδιο και στην περίπτωση των ... κατοικουμένων δασών της Αττικής. Τα οποία στην ουσία έχουν εξελιχθεί σε περιαστικά άλση.

ΓΙΑ ΤΙΣ ΕΙΚΟΝΕΣ με τα φλεγόμενα σπίτια που παρακολουθήσαμε, φταίει και το γεγονός ότι, εξίσου με το κράτος, επιδεικνύουν απρονοησία και οι αμέσως ενδιαφερόμενοι πολίτες. Εκείνοι οι οποίοι με χίλιους τρόπους κατάφεραν να «φυτρώσει» το εξοχικό τους, ή και η κύρια κατοικία τους, «μέσα στο πράσινο», κατά πλήρη κυριολεξία.

ΞΟΔΕΨΑΝ πολλοί από αυτούς τους συμπολίτες μας, δεκάδες εκατομμυρίων για να αγοράσουν τα οικόπεδα, να κτίσουν τα σπίτια τους. Να τα «κοσμήσουν» με φλύαρες αρχιτεκτονικές φιοριτούρες, κάνοντας κατάχρηση πανάκριβων υλικών, μεταλλαγμένων συχνάκις σε μιξοβάρβαρο «κιτς». Αλλά δεν διέθεσαν μερικά χιλιάρικα για να προμηθευθούν πυροσβεστικά σώματα για ώρα ανάγκης. Ούτε βεβαίως τους υποχρέωσε κανείς να το κάνουν, όταν τους έδιναν -Κύριος οίδε πώς και γιατί- την άδεια να κτίσουν μέσα στο δάσος.

ΔΑΠΑΝΗΣΑΝ μερικοί εξ αυτών σημαντικά ποσά για να φτιάξουν πισίνες. Είτε διότι πράγματι αγαπούν την κολύμβηση, είτε διότι τις θεώρησαν απαραίτητο συμπλήρωμα της κοινωνικής προβολής τους. Και δεν έδωσαν μερικές χιλιάδες για να αγοράσουν μία πετρελαιοκίνητη αντλία πιέσεως, ώστε από αυτή τη μεγάλη δεξαμενή ύδατος να μπορούν να εκτοξεύουν νερό, σε περίπτωση φωτιάς.

ΤΟΥΛΑΧΙΣΤΟΝ τώρα, ας προνοήσουν οι ίδιοι, αν δεν τους υποχρεώσει η πολιτεία, να υλοποιήσουν την πρόταση του τ. προέδρου της Ν.Δ. κ. Μιλτιάδη Εβερτ. Να κατασκευάσουν έκαστος από μία δεξαμενή ύδατος, ει δυνατόν στην οροφή των σπιτιών τους, ώστε να παρέχει και φυσική πίεση. Και ας συμφωνήσουν επίσης οι ασφαλιστικές εταιρείες, ότι θα θέτουν ως όρο για την πυρασφάλεια την ύπαρξη πυροσβεστήρων, τους οποίους μάλιστα οι ίδιες ή τα όργανα της τοπικής αυτοδιοίκησης θα πρέπει να επιθεωρούν κατά τακτά διαστήματα.

ΔΥΣΤΥΧΩΣ η ηγεσία μας είναι κατ' εικόνα και ομοίωση μας. Και τούμπαλιν.



GRAND HOTEL
ΤΟΛΜΗΣΑΜΕ ΝΑ ΔΗΜΙΟΥΡΓΗΣΟΥΜΕ ΚΑΙ ΠΑΛΙ ΤΟ GRAND HOTEL ΤΩΝ 5 ΑΣΤΕΡΩΝ



PIANO BAR
Θέλετε κάτι καινούργιο στον καύσωνα του καλοκαιριού;
Προτιμήστε το νέο μας piano bar με τον πιανίστα μας
Τάκη Τσώνη
ΠΑΤΗ Η ΔΡΟΣΙΑ ΚΑΙ Η ΑΠΟΛΑΥΣΗ ΠΑΝΕ ΜΑΖΙ

ΔΕΞΙΩΣΕΙΣ
ΓΙΑ ΟΠΟΙΟΝΔΗΠΟΤΕ ΤΥΠΟ ΔΕΞΙΩΣΗΣ
Η ΕΚΔΗΛΩΣΗΣ
ΑΙΣΘΑΝΘΕΙΤΕ ΣΙΓΟΥΡΟΙ
ΔΙΑΛΕΓΟΝΤΑΣ ΜΕΣΑ ΑΠΟ ΠΟΛΛΕΣ ΠΟΛΛΕΣ ΙΔΕΕΣ
ΚΑΙ ΝΕΟΥΣ ΠΟΛΥΤΕΛΕΙΣ ΧΩΡΟΥΣ

YELLOW SPOT



Ο τέλειος συνδυασμός ποιότητας και οικονομίας

ΟΙ ΕΚΛΟΓΕΣ, Ο ΝΟΜΑΡΧΗΣ, Ο ΚΑΣΙΔΗΣ ΚΑΙ ΟΛΑ ΤΑ... ΥΠΟΛΟΙΠΑ ΠΡΟΣΩΠΑ!

από ➡ Σελ. 1

Κύκλοι ωστόσο προσκείμενοι στον κ. Γ. Παρασκευά θεωρούν το τελευταίο αυτό «από τώρα δεδομένο».

Τέλος, αναφερόμενος στα πράγματα της ΔΑΝΕ ο κ. Παρασκευάς είπε ότι «είναι παραιτημένος» και ότι «αν και του ασκούνται πιέσεις δεν πρόκειται να δεχθεί να αναλάβει εκ νέου την προεδρία».

Αναλυτικά οι δηλώσεις Παρασκευά:

Κληθείς να σχολιάσει τις προχθεσινές καταγγελίες του ετέρου διεκδικητή της νομαρχίας Δωδ/σου κ. Φ. Κωστόπουλου περί πιέσεων και εκβιασμών σε υποψήφιους συμβούλους του συνδυασμού του, ο κ. Παρασκευάς είπε τα εξής: «Ιδέα δεν έχω. Δεν ξέρω σε τι αναφέρεται ο κ. Κωστόπουλος και δεν έχω καμία πρόθεση και διάθεση να σχολιάσω δηλώσεις ή ενέργειες πιθανών υποψηφίων διεκδικητών του νομαρχιακού θώκου»!

Και πρόσθεσε: «Μετά από την διπλή περιοδεία μου στο Βόρειο Συγκρότημα ενισχύεται η πεποίθηση και η άποψη μου ότι οι εκλογές έχουν τελειώσει.

Ο Δωδ/σιακός λαός έχει και κρίση και μνήμη και νομίζω ότι η παρουσία της ΝΑ τα τριάμιση τελευταία χρόνια ήταν θετική και έτσι κρίνεται από την πλειοψηφία των Δωδ/σίων και σε επίπεδο έργων υποδομής αλλά και σε επίπεδο θεσμικών παρεμβάσεων.

Από την άλλη είναι παγιωμένη η άποψη ότι η Ν.Α χρειάζεται ανθρώπους οι οποίοι και ξέρουν και θέλουν και μπορούν να υλοποιήσουν ορισμένα πράγματα. Η ΝΑ δεν είναι χώρος όπου μπορούν να υπάρξουν πειραματισμοί ή ακροβατισμοί. Στο χωριό μου έλεγαν μία παροιμία ότι «δεν μπορείς να μάθεις να κουρεύεις στου Κασίδη το κεφάλι», και στην περίπτωση μας ισχύει απόλυτα χωρίς να σημαίνει ότι δεν σέβομαι και δεν εκτιμώ τους άλλους πιθανούς διεκδικητές της νομαρχιας. Ο καθένας κρίνεται από την μέχρι τώρα πορεία του καθώς και από τις προτάσεις για την επίλυση των προβλημάτων».

Συνεχίζοντας ο κ. Παρασκευάς είπε ότι θα πρέπει να σταματήσουν οι άλλοι υποψήφιοι να αναφέρονται σε «εντιμες διαχειρίσεις και διαφάνεια» ενώ χαρακτήρισε «όνειρα θερινής νυκτός» τα σενάρια που τον εμφανίζουν να διεκδικεί βουλευτική έδρα λέγοντας ότι «αν ήθελε να είναι βουλευτής θα μπορούσε να είναι από το 1996»!!

Αναφερόμενος στην ΔΑΝΕ είπε ότι «είναι ήδη παραπημένος» και ότι, «αν και του ασκούνται πιέσεις να αναλάβει και πάλι την προεδρία δεν πρόκειται να ενδώσει».

Κληθείς να σχολιάσει δημοσιεύματα σύμφωνα με τα οποία δεν έχει καλές σχέσεις με τον δήμαρχο Ροδίων κ. Γ. Γιαννόπουλο, ο κ. Παρασκευάς ισχυρίσθηκε ότι «οι σχέσεις τους ειναι άριστες», παραδέχθηκε όμως ότι «υπήρξαν κάποια σκαμπανεβάσματα που όμως ποτέ δεν έφθασαν σε ρήξη». «Ιδιαιτέρως σήμερα, δήλωσε ο κ. Παρασκευάς, η συνεργασία με τον δήμαρχο Ροδίων είναι πάρα πολύ καλή».

Τέλος, ερωτηθείς αν θα είναι τελικά στον συνδυασμό του οι κ.κ. Μ. Κινδυλίδης και Γ. Παππάς απάντησε λέγοντας ότι « το καλό πράγμα αργεί να γίνει» ενώ αναφερόμενος στην υποψηφιότητα Γαμπιέρη από την Πάτμο είπε, ότι «ενισχύεται σημαντικά ο συνδυασμός του και πιστεύει ότι μπορεί λόγω της μεγάλης εμπειρίας που διαθέτει να προσφέρει πολλά στο χώρο της ΝΑ».

ΕΙΣΑΓΓΕΛΙΚΗ ΠΡΟΣΤΑΣΙΑ ΖΗΤΗΣΕ Ο ΔΙΕΥΘΥΝΤΗΣ ΤΟΥ ΙΝΣΤΙΤΟΥΤΟΥ ΑΙΓΑΙΟΥ

από ➡ Σελ. 1

πλήν της «Προόδου» στην οποία είχε επίσης σταλεί παρέθεσα τα στοιχεία των εσόδων του Ινστιτούτου καθ' όλη την πενταετία της λειτουργίας του (1994-1998). Αναφορικά με τα δαπανηθέντα 114.000.000 εκατομμύρια δρχ. στης περιόδου αυτής, παρέθεσα συνοπτικό κατάλογο του έργου του Ινστιτούτου, ανέφερα ότι εκ του νόμου υπάγεται στον έλεγχο του Υπουργείου Δικαιοσύνης και ότι, επιπλέον, για κάθε δαπάνη, ανεξαρτήτως ποσού, το Ινστιτούτο υπάγεται στον προληπτικό έλεγχο του Ελεγκτικού Συνεδρίου. Η απάντηση αυτή εδόθη, όχι βέβαια για να ικανοποιηθεί η συγκεκριμένη εφημερίδα της οποίας τα άθλια κίνητρα είναι γνωστά σε όλους (απόδειξη και η μή δημοσίευση της απάντησης, μου, τη στιγμή που δημοσίευσε ανώνυμη συκοφαντική επιστολή «Ροδίτη Νομικού» φύλλο της 16ης Ιουλίου, τη στιγμή που «κατέπνιξε» και «καταπνίγει» τη δική μου φωνή) αλλά για να μην υπονομευτεί η προσπάθεια που ξεκίνησε το Ινστιτούτο για οικονομική στήριξη από τοπικούς φορείς, με αρχή την παρουσίαση του έργου του στο Δημοτικό Συμβούλιο Ρόδου στην συνεδρίαση του στις 26 Ιουνίου 1998.

Επειδή η εφημερίδα αυτή συνεχίζει τα συκοφαντικά δημοσιεύματα της, αναγκασμένη βέβαια να περιοριστεί από τα «δισεκατομμύρια» και τα «άλλα παχυλά κονδύλια» στο ποσό των δαπανηθέντων πράγματι 114 εκατομμυρίων δρχ. ζητώντας να δικαιολογήσουμε ενώπιον της την διάθεση κάθε δραχμής, γνωρίζοντας άριστα, όπως αναφέρεται παραπάνω, ότι η «δικαιολόγηση» αυτή έχει ήδη γίνει ενώπιον των αρμοδιων οργάνων της Πολιτείας τα οποία και ενέκριναν εκ των προτέρων την καταβολή του κάθε ποσού.

Επειδή η εφημερίδα αυτή συνεχίζει και σήμερα, 6 Αυγούστου 1998, την λάσπη της, φιλοξενώντας τώρα επώνυμο «Κήνσορα», Σας παρακαλώ να καλέσετε τον εκδότη της εφημερίδας,το «Ροδίτη Νομικό» (που τα στοιχεία του οφείλει να έχει η εφημερίδα) καθώς και τον συμπράττοντα στο σημερινό δημοσίευμα, Καρελλάκη Γεώργιο, να καταθέσουν ενώπιον Σας κάθε στοιχείο που θα δικαιολογούσε, έστω και στο ελάχιστο, τα συγκεκριμένα δημοσιεύματα, και για να μπορέσω να αμυνθώ αλλά και για να κινήσετε οποιαδήποτε νόμιμη ενέργεια, είτε σε βάρος μου είτε, όμως, σε βάρος των συκοφαντών μου.

Ρόδος, 6-8-98

ΚΑΤΗΓΟΡΗΜΑΤΙΚΟΣ Ο ΔΗΜΑΡΧΟΣ ΓΙΑ ΤΙΣ ΤΥΧΕΣ ΤΟΥ ΚΑΖΙΝΟ ΡΟΔΟΥ

από ➡ Σελ. 1

Οπως είπε η «ΑΙΝΕΙΑΣ ΑΕ» και ο κ. Σταματάκης, διευθύνων σύμβουλος της «ΚΑΖΙΝΟ ΡΟΔΟΥ ΑΕ» τον διαβεβαίωσαν κατηγορηματικά για τα παραπάνω. Αναμένεται μάλιστα ο κ. Σταματάκης στην Ρόδο προκειμένου να δώσει εξηγήσεις πάνω στο θέμα. Παράλληλα σημείωσε πως είναι απαράβατος όρος της αδείας του «ΚΑΖΙΝΟ ΡΟΔΟΥ ΑΕ» να πραγματοποιήσει επενδύσεις ύψους 20 δισ. ανεξαρτήτως της κερδοφορίας του, και ότι θα ακληθεί η άδεια αν δεν τηρηθούν οι όροι. Σημείωσε τέλος ότι «Δεν μας κάνει κανείς χάρη στη Ρόδο να θέλει να επενδύσει. Λεφτά βγάζουν όλοι. Η Ρόδος αποτελεί «χρυσή ευκαιρία» για τους επενδυτές».

Απάντηση στις καταγγελίες του κ. Μάνου Κόκκινου, υποψήφιου δημάρχου για «πιέσεις και εκβιασμούς» σε δημοτικούς υπαλλήλους και για «φαγοπότια» και «εξαγορά συνειδήσεων», απέφυγε να δώσει ο δήμαρχος. Αρκέστηκε να δηλώσει ότι έχει συνταχθεί σχετική απάντηση από τον Αντιδήμαρχο κ. Αλαβέρα (δημοσιεύεται σε άλλες σήλες). Εσπευσε ωστόσο να τονίσει, ότι «φαγοπότια» δεν γίνονται, και ότι θα περιμένει να υπάρχουν πιο συγκεκριμένες καταγγελίες «για να μην υποθέσω ότι κρίνονται εξ' ιδίων τα αλλότρια».

Για τις σχέσεις του με τον νομάρχη και τις πληροφορίες που φέρουν το περιβάλλον του κ. Κ. Σκανδαλίδη και του κ. Γ. Παρασκευά να έχουν δυσαρεστηθεί μαζί του, λογω των δηλώσεων του θείου του κ. Γ. Χιωτάκη, είπε: «Θα πρέπει να απευθυνθείτε στα δύο περιβάλλοντα εγώ δεν έχω και κανένας δεν έχει πρόβλημα μαζί μου, τους αγαπάω όλους».

Η ΔΗΜΟΤΙΚΗ ΑΡΧΗ ΡΟΔΟΥ ΔΙΑΨΕΥΔΕΙ ΟΤΙ ΑΠΕΙΛΕΙ ΚΑΙ ΕΚΒΙΑΖΕΙ!

από ➡ Σελ. 1

και υποσχέσεις μελών της παρούσας Δημοτικής Αρχής προς υπαλλήλους του Δήμου Ροδίων, εν όψει των δημοτικών εκλογών του Οκτωβρίου.

Αν ο κ. Κόκκινος έχει κάποια στοιχεία στα χέρια του, τα οποία η Δημοτική Αρχή αγνοεί, τον καλούμε να τα καταθέσει και να είναι σίγουρος ότι θα εξετασθούν με όλη την απαιτούμενη αυστηρότητα από τον ίδιο τον Δήμαρχο και τους συνεργάτες του και οι τυχόν υπεύθυνοι θα καταδικαστούν πρώτα από εμάς, γιατί τέτοιου είδους ενέργειες δεν αρμόζουν στο ύφος ούτε στο ήθος της Δημοτικής Αρχής.

Πιστεύουμε όμως ότι ο κ. Κόκκινος δεν παρουσίασε συγκεκριμένα στοιχεία γιατί απλούστατα δεν υπάρχουν. Και θλιβόμαστε γιατί δεν περιμέναμε αυτό το επίπεδο της αντιπαράθεσης, το οποίο δεν προτιθέμεθα να ακολουθήσουμε.

Αντώνης Αλαβέρας
Αντιδήμαρχος Ροδίων

ΕΠΙΤΕΛΟΥΣ ΠΡΟΣΤΑΤΕΨΤΕ ΤΟΝ ΤΟΥΡΙΣΜΟ!

από ➡ Σελ. 1

Για την βελτίωση του κλίματος και της εν γένει κατασταση, την τόνωση της ζητήσεως και την αύξηση του τουριστικού ρεύματος, δόθηκαν πραγματικές μάχες από τους φορείς, και τους επιχειρηματίες, ξοδεύθηκαν χρήμα και φαιά ουσία, αναλώθηκε χρόνος και χύθηκε ιδρώτας. Σήμερα ήρθε η ώρα να δρέψουμε ΟΛΟΙ τους καρπούς. Αντί για καρπούς κινδυνεύουμε όμως να δρέψουμε συμφορές αλλά και να «επικαιροποιήσουμε» και πάλι την τουρκική αγορά! Δεν είμαστε κατά της συνεργασίας των δύο χωρών, πρώτα, όμως, οφείλουμε να επιλύσουμε τα δικά μας προβλήματα και μετά των γειτόνων μας ή οποιουδήποτε άλλου.

Είναι γεγονός αυταπόδεικτο (κάνουν κακό στον τόπο και στους ίδιους τους εαυτούς τους όσοι βαπίζουν το «μαύρο - άσπρο») ότι υπάρχει αυτές τις ημέρες αυξημένη ζήτηση κλινών, που δεν μπορεί να καλυφθεί από την εγχώρια αγορά. Τι κάνουμε, όμως; Απολύτως τίποτα! Ως συνήθως...

Τα πολλά όμως, λόγια και η γκρίνια, περισσεύουν.

Με πρωτοβουλία κάποιου φορέα (ας τα βρουν μεταξύ τους) θα πρέπει, ΣΗΜΕΡΑ κιόλας, να προκληθεί έκτακτη σύσκεψη όλων των εμπλεκομένων με την διακίνηση και την φιλοξενία των επισκεπτών μας φορέων, για να αναζητηθούν λύσεις προς αντιμετώπιση των (παροδικών) προβλημάτων. Να υπάρξει συντονισμός και συνεργασία. Και να δηλωθούν όλα τα κενά ενδεχομένως δωμάτια. Να υπάρξει ενδεχομένως, μια υπηρεσία, καλύτερα η Ενωση Ξενοδόχων που είναι πιο ευκίνητη, στην οποίαν να απευθύνονται όσοι αναζητούν δωμάτιο ή δεν τους δόθηκε αυτό που είχαν κλείσει, για πολλούς και διάφορους λόγους.

Αύριο θα είναι αργά. Και από του χρόνου θα αρχίσουν πάλι να κλαίνε για την... μοίρα τους οι συνήθεις ύποπτοι για το «μαύρο χάλι» του τουρισμού μας και την εν γένει κατάντια αυτού του τόπου.

ΧΩΡΙΣΘΗΚΕ ΣΤΑ ΔΥΟ ΚΑΙ Η ΣΥΝΔΙΚΑΛΙΣΤΙΚΗ ΠΑΡΑΤΑΞΗ ΤΗΣ «Ν.Δ.»

από ➡ Σελ. 1

στον συνδικαλιστικό τομέα, σε τοπικό επίπεδο.

Οπως σχολίαζαν κύκλοι δυνάμενοι να γνωρίζουν τα συνδικαλιστικά πράγματα της περιοχής μας στις εκλογές της Κυριακής για την εξέλιξη αυτή στο χώρο της ΔΑΚΕ δύο τινά μπορεί να συμβαίνουν: Ή να υπάρχει μυστική συμφωνία μεταξύ στελεχών της ΕΣΑΚ με την ΔΑΚΕ ή να έγινε αυτό το «αλαλούμ» μέσα στην γενικότερη αμηχανία που επικρατεί τοπικά στην Νέα Δημοκρατία.

Η άσχημη αυτή εξέλιξη φαίνεται πάντως να έχει έντονα προβληματίσει τόσο την ΝΕ, που δεν κατάφερε να εμφανίσει ένα μοναδικό συνδυασμό στο ΕΚΡ, όσο και κορυφαία στελέχη της που κινούνται στο Εργατικό Κέντρο, όπως ο κ. Αντ. Κωστάκης.

Κληθείς να σχολιάσει την διαφαινόμενη διάσπαση της ΔΑΚΕ ο κ. Κωστάκης, δήλωσε μεταξύ των άλλων τα εξής: «Για μας υπάρχει μόνο το ψηφοδέλτιο της ΔΑΚΕ. Κάποια μέλη της ΔΑΚΕ παραπλανήθηκαν από τα στελέχη του ΚΚΕ που φιλοδοξούν να γίνουν πρόεδροι του ΕΚΡ και τα έπεισαν ότι η ΔΑΚΕ δεν επρόκειτο να κατεβάσει δικό της ψηφοδέλτιο και γι'αυτό εγκλωβίστηκαν. Μετά τις εκλογές θα συγκληθεί η ΔΑΚΕ και θα ληφθούν οι αποφάσεις που πρέπει».

Να σημειωθεί ότι στον συνδυασμό της ΔΕΑΣ συμμετέχουν 8 μέλη της ΔΑΚΕ και 1 μέλος της ΠΑΣΚΕ.

Συγκεκριμένα από την ΔΑΚΕ στον συνδυασμό της ΔΕΑΣ συμμετέχουν οι κ.κ. Α. Βρατσάλης, Μ. Μαγιάφης, Α. Σταμούλης, Κ. Χαρίτου, Γ. Μανίκαρος, Μ. Μπακαρής, Μ. Χειμωνέττος και Β. Σαλονικιός, και από την ΠΑΣΚΕ η Σ. Καρύδη.

Σχολιάζοντας την δυναμική του ψηφοδελτίου του ο πρόεδρος του ΕΚΡ κ. Δ. Μοσχογιάννης δήλωσε: «Πιστεύω πως η ΠΑΣΚΕ θα διατηρήσει τις 7 έδρες και θα διεκδικήσει και την 8η. Για το ψηφοδέλτιο της ΔΕΑΣ ο κ. Μοσχογιάννης είπε εξάλλου ότι «κανείς δεν γνωρίζει τί ακριβώς πρεσβεύει».

Σύμφωνα εξάλλου με εκτιμήσεις συνδικαλιστών του ΕΚΡ η δύναμη των 3 συνδυασμών διαμορφώνεται ως εξής:

ΠΑΣΚΕ 73 αντιπρόσωποι 7 με 8 έδρες

ΔΕΑΣ 60 - 65 αντιπρόσωποι 6 με 7 έδρες

ΔΑΚΕ 10 αντιπρόσωποι 1 έδρα.

ΕΠΙΣΚΕΨΗ ΚΟΚΚΙΝΟΥ ΣΤΙΣ ΣΥΝΟΙΚΙΕΣ

από ➡ Σελ. 1

«Ο υποψήφιος Δήμαρχος Μάνος Κόκκινος συνοδευόμενος από συνεργάτες του υποψήφιους δημοτικούς συμβούλους επισκέφθηκε τις συνοικίες Αγ. Ιωάννου και Αγ. Φανουρίου. Στις επισκέψεις αυτές έγινε δεκτός με εκδηλώσεις ενθουσιασμού από τους κατοίκους. Εντονο ήταν παντού το αίσθημα ανακούφισης από την παρουσία του. Κυρίαρχο αίτημα σε κάθε συζήτηση ήταν η αποκατάσταση της αξιοπιστίας του Δήμου με μια νέα Δημοτική Αρχή που να ανήκει πραγματικά σε όλους τους Ροδίτες.

Διάχυτη ήταν παντού η πεποίθηση ότι έρχεται η ώρα που η Ρόδος θα ξαναβρεί και πάλι την παλιά της αίγλη».

ΚΗΔΕΙΑ

Τον λατρευτό μας σύζυγο, πατέρα, γιό, πάππου, αδελφό και θείο

ΓΕΩΡΓΙΟ ΛΥΡΙΟΥ

ΕΤΩΝ 57

θανόντα κηδεύουμε σήμερα Παρασκευή 6 Αυγούστου 1998 και ώρα 11 π.μ. εις τον Ιερό Ναό της Αγίας Αναστασίας

Η σύζυγος Μαρία
Τα παιδιά
Κωνσταντίνος - Παρασκευή
Σταμάτης - Μαρία
Αγγελική, Ανθυόπη
Η μητέρα Αγγελική, τα εγγόνια, τα αδέλφια τα ανίψια και οι λοιποί συγγενείς

ΣΕ ΕΠΙΣΕΧΕΣΗ ΕΡΓΑΣΙΑΣ ΠΡΟΧΩΡΟΥΝ ΟΙ ΜΗΧΑΝΙΚΟΙ ΣΤΑ ΠΛΟΙΑ ΤΗΣ ΔΑΝΕ!

από ➡ Σελ. 1

Στο μεταξύ συγκροτήθηκε χθες σε σώμα το δ.σ. της ΔΑΝΕ που προήλθε από τις πρόσφατες εκλογές, χωρίς καμιά απολύτως έκπληξη, αφού ομοφώνως εξελέγησαν στην θέση του προέδρου ο κ. Ιάκ. Γερονικόλας και στην θέση του αντιπροέδρου ο κ. Ι. Ιωαννίδης (φυσικά δεν εκδηλώθηκαν άλλες υποψηφιότητες).

Τέθηκε ακόμα χθες θέμα γενικού διευθυντή, κι εκφράσθηκε εμπιστοσύνη προς το πρόσωπο του κ. Λούη Σορωνιάτη, ο τελευταίος, όμως επιφυλάχθηκε να απαντήσει μέσα σε λίγες ημέρες. Δήλωσε ωστόσο, ότι «κατ'αρχήν» αποδέχεται την πρόταση για παραμονή του στην θέση του γενικού διευθυντή.

Ορισμένες πληροφορίες αναφέρουν ότι συζητήθηκε και πρόταση για την παραμονή του νομάρχη κ. Γ. Παρασκευά στην θέση του προέδρου, αλλά τελικά απερρίφθη (πέντε τουλάχιστον σύμβουλοι ήταν αρνητικοί), προφανώς μετά και τις δηλώσεις του ότι «δεν επιστρέφει».

«Στην πορεία βλέπουμε και κάνουμε», φαίνεται ότι ήταν η εκτίμηση των μελών του δ.σ.

Η συνεδρίαση διεκόπη στο σημείο αυτό για την προσεχή Τρίτη προκειμένου να καταρτισθεί ενδιαμέσως το νέο οργανόγραμμα της εταιρείας.

ΑΝΟΙΚΤΗ ΣΤΗΡΙΞΗ ΤΟΥ ΕΠΑΡΧΟΥ ΚΑΛΥΜΝΟΥ ΑΠΟ ΤΗΝ «ΟΜΑΔΑ ΤΩΝ 7»

από ➡ Σελ. 1

Η «ομάδα των 7» και συγκεκριμένα οι κ.κ. Μιχ. Ζαϊρης, Χαρ. Κουρούνης, Μαν. Γιαμαίος, Νικ. Τρουμουλιάρης, Δρόσος Πουγούνιας, Νίκος Γαβαλάς και Ευθ. Γκάτζιας έδωσαν χθές στην δημοσιότητα την ακόλουθη κοινή δήλωση:

«Οι τέως δημοτικοί σύμβουλοι, γνωστοί ως «ομάδα των Επτά» κάνουν γνωστό την απόφαση τους να συμμετάσχουν ενεργώς στις προσεχείς δημοτικές εκλογές και να στηρίξουν την υποψηφιότητα του κ. Γ. Ρούσσου. Πολύ σύντομα θα προβούν σε εκτενείς δηλώσεις προς τον Καλυμνιακό λαό για να του εξηγήσουν την απόφαση τους και για να καθορίσουν τις προοπτικές που διαγράφονται με την συνεργασία αυτή, ώς και με τη συνένωση όλων των υγιών πολιτικών δυνάμεων, που ανέκαθεν ήταν ο στόχος τους. Η ανάγκη αναβάθμισης της πολιτικής μας ζωής, που «σύρεται» κατά κυριολεξία, τους οδήγησε στην απόφαση τους αυτήν».

Στο μεταξύ δεν πραγματοποιήθηκε προχθές το βράδυ, όπως είχε προγραμματισθεί η συνεδρίαση της ΝΕ Βορειου Συγκροτήματος Δωδ/νήσου του ΠΑΣΟΚ, με θέμα συζήτησης την διαγραφή των «ανταρτών» - υποψήφιων δημάρχων Καλύμνου Γ. Ρούσσου και Κω Ι. Κουρούνη, Συγκλίνουσες πληροφορίες αναφέρουν ότι επικράτησαν «ψυχραιμότερες απόψεις» (ύστερα και από παρέμβαση κορυφαίων στελεχών του κινήματος) και έτσι η όλη υπόθεση θα διατηρηθεί στο «ψυγείο». Μια ενδεχόμενη διαγραφή, όπως εκτιμήθηκε, ίσως να προκαλούσε αλυσιδωτές αντιδράσεις, να χειροτέρευαν τα πράγματα και να επηρεαζόταν και το κλίμα στο νότιο συγκρότημα.

Ετσι, ανεβλήθη και η συνεδρίαση της νομαρχιακής επιτροπής για μετά τον 15αύγουστο.

ΑΦΟΡΗΤΟΣ ΚΑΥΣΩΝΑΣ ΚΑΙ ΦΟΒΕΡΗ ΑΣΦΥΞΙΑ ΚΑΙ ΣΤΟΝ ΤΟΥΡΙΣΜΟ ΜΑΣ!

από ➡ Σελ. 1

το μεγάλο ωστόσο πρόβλημα εξευρέσεως δωματίων δεν ανήκει στο «χθες» αλλά βρίσκεται «προ των πυλών». Από το προσεχές σαββατοκύριακο και μέχρι την 25η Αυγούστου θα σημειωθεί το αδιαχώρητο (που οφείλεται βασικά στο μεγαλύτερο «οθερμπούκινγκ» που γνώρισε ποτέ στην ιστορία του το νησί), αλλά αντί να ευαισθητοποιηθούν οι φορείς και οι ξενοδοχειακοί επιχειρηματίες, αφήνουν τον τουρισμό στο «έλεος του θεού» (όπως, συνήθως). Οι ακυρώσεις δωματίων και μάλιστα επικυρωμένων πέφτει σύννεφο, οι τουρίστες μεταφέρονται από το ένα ξενοδοχείο στο άλλο, πολλοί μένουν στους δρόμους, αλλά «καρφί» κανενός δεν του καίγεται στο όνομα του εύκολου κέρδους και του «άρπα κόλλα». Είναι προφανές ότι αν δεν ληφθούν μέτρα (επ'αυτού βλέπε σχόλιο στις διπλανές σήλες), το νησί και ο τουρισμός του θα διασυρθούν και οι απήσεις για αποζημιώσεις θα «πέσουν σύννεφο».

Σύμφωνα με τις πληροφορίες παρέμβαση στο πρόβλημα έκανε χθες και ο πρόεδρος του ΕΟΤ κ. Γιάννης Στεφανίδης συνιστώντας «προσοχή υπευθυνότητα και ψυχραιμία».

Στο μεταξύ «στα μαχαίρια» βρίσκονται πράκτορες και ξενοδόχοι λόγω της καταστάσεως που δημιουργείται, αλλά αυτό που προέχει είναι να συνεργασθούν με κάθε μέσο και με οποιοδήποτε κόστος, για το καλό του τουρισμού μας.

«ΜΕΤ'ΕΜΠΟΔΙΩΝ» ΕΣΤΩ ΚΙΝΟΥΝΤΑΙ ΚΑΝΟΝΙΚΑ ΟΛΑ ΤΑ ΠΛΟΙΑ ΤΗΣ ΔΑΝΕ!

από ➡ Σελ. 1

Με μεγάλες πληρότητες απέπλευσε από τον Πειραιά, με προορισμό την Ρόδο, τρεις ώρες ενωρίτερα και το «Ε/Γ - Ο/Γ Λέρος», μεταφέροντας 800 επιβάτες, 90 ΙΧ και 42 φορτηγά.

Στις 2 το απόγευμα χθες απέπλευσε από την Ρόδο με προορισμό τον Πειραιά, μέσω της «άγουνης γραμμής», και το «Ε/Γ - Ο/Γ - Ιάλυσος», μεταφέροντας 400 επιβάτες περίπου 50 ΙΧ και 16 φορτηγά, αλλά από την Πάτμο και μετά το πλοίο θα γέμιζε τελείως, με επιβάτες και οχήματα. Παρά τον μεγάλο πόλεμο που γίνεται κατά της ΔΑΝΕ και τα συνεχιζόμενα προβλήματα, η εμπιστοσύνη του κοινού δείχνει να αποκαθίσταται σταδιακά και τα πλοία να γεμίζουν.

Βεβαίως, τα πραγματικά προβλήματα θα αρχίσουν μετά τον Οκτώβριο.

Στο μεταξύ αναμενόταν να υπογραφεί χθες το βράδυ και από τους Νορβηγούς το «Memoradum of Agreemetn» (MOA) για την πώληση του RoRo «Ringhaven» (από τον εκπρόσωπο της ΔΑΝΕ Ι. Τσούρα υπεγράφη την περασμένη Δευτέρα), ενώ οι διαδικασίες για την πώληση του «Parkhaven» αναμένεται να ολοκληρωθούν μετά από ένα 10ήμερο.

Η ΜΕΤΟΧΗ ΤΗΣ ΔΑΝΕ

από ➡ Σελ. 1

Η μεγίστη τιμή που πέτυχε χθες η μετοχή ήταν 630 δρχ. και η ελαχίστη 601 δρχ.

Συνολικά διατέθηκαν χθες μέσω του ΧΑΑ 4.610 μετοχές της ΔΑΝΕ.

ΜΝΗΜΟΣΥΝΟ

Τελούμε το Σάββατο 8 Αυγούστου 1998 και ώρα 8 π.μ. από τον Ιερό Ναό του Αγίου Δημητρίου (παλαιό νεκροταφείο Ρόδου) ενός χρόνου μνημόσυνο υπέρ αναπαύσεως της ψυχής του αγαπημένου μας και αξέχαστου συζύγου, πατέρα παππού και αδελφού

ΓΕΩΡΓΙΟΥ ΒΟΥΡΔΟΥΜΠΑ

Η σύζυγος Μαίρη
Τα παιδιά:
Δημήτρης - Δέσποινα
η εγγονή - Ελένη, τα αδέλφια και οι λοιποί συγγενείς.



ΜΝΗΜΟΣΥΝΟ

Τελούμε το Σάββατο, 8 Αυγούστου και ώρα 8.00 π.μ. εις τον Ιερό Ναό Ταξιαρχών Νεκροταφείου Ρόδου 40ήμερο μνημόσυνο υπέρ αναπαύσεως της ψυχής της λατρευτής μας

ΕΥΦΡΟΣΥΝΗΣ ΔΗΜΟΥ

Τ'ανήψια και οι λοιποί συγγενείς

ΜΝΗΜΟΣΥΝΟ

Την Κυριακή,9 Αυγούστου και ώρα 9 το πρωί,στην Ιερά Μονή Φανερωμένης (Ιξιά - Ρόδου), τελούμε 3ετές Μνημόσυνο,υπέρ αναπαύσεως της ψυχής της λατρευτής μας Συζύγου, Γιαγιάς, Αδελφής και Θείας

ΓΕΩΡΓΙΑΣ Γ. ΠΡΩΤΟΛΑΤΗ

Ο σύζυγος Γεράσιμος τα παιδιά της Ευανθία και Τιμόθεος Παρασκευάς Τα εγγόνια της Γεράσιμος και Δήμητρα Τα αδέλφια της και οι λοιποί συγγενείς.



ΜΝΗΜΟΣΥΝΟ

Στις 8 Αυγούστου, ημέρα Σάββατο και ώρα 8 π.μ. όλοι οι συγγενείς και φίλοι θα συγκεντρωθούμε, στον Ιερό Ναό Ταξιαρχών (Νέο Κοιμητήριο Ρόδου) για να τελέσουμε 9ήμερο μνημόσυνο για ανάπαυση της ψυχής και αιωνίας μνήμης του λατρευτού μας παιδιού, αδελφού, εγγονού, ανεψιού, εξαδέλφου και φίλου.

ΚΩΣΤΑ ΚΥΠΡΑΙΟΥ

Οι γονείς του: Βασίλης και Ελένη
ο αδελφός:Αναστάσης
η Μαρία του, ο παππούς, οι γιαγιάδες, οι θείοι και θείες, τα ξαδέλφια, οι λοιποί συγγενείς και οι φίλοι του.

ΟΛΟΚΛΗΡΩΜΕΝΟ ΣΥΓΚΡΟΤΗΜΑ ΑΥΤΟΚΙΝΗΤΩΝ ΘΕΛΕΙ ΝΑ ΠΡΟΣΛΑΒΕΙ

ΥΠΕΥΘΥΝΟ ΣΥΝΕΡΓΕΙΟΥ

ΑΠΑΡΑΙΤΗΤΕΣ ΠΡΟΫΠΟΘΕΣΕΙΣ

- Πτυχίο Μηχανικού ή Μηχανολόγου
- Γνώση του αντικειμένου του αυτοκινήτου
- Οργανωτικός και υπεύθυνος χαρακτήρας
- Σχετική προϋπηρεσία
- Ηλικία έως 35 ετων
- Εκπληρωμένες στρατιωτικές υποχρεώσεις

ΕΠΙΘΥΜΗΤΑ ΠΡΟΣΟΝΤΑ

- Γνώση Αγγλικής γλώσσας
- Χειρισμός P.C.
- Προϋπηρεσία σε οργανωμένο περιβάλλον

Η ΕΤΑΙΡΕΙΑ ΠΑΡΕΧΕΙ

- Αριστο περιβάλλον και ιδανικές συνθήκες εργασίας
- Εκπαίδευση και ενημέρωση επάνω στις πρόσφατες τεχνολογικές εξελίξεις στο χώρο του αυτοκινήτου
- Δυνατότητες ανάπτυξης του υποψηφίου στη μεγαλύτερη και διαρκώς αναπτυσσόμενη στο χώρο της, εταιρεία
- Ανταγωνιστικές αμοιβές, ανάλογες με την ικανότητα και τις δυνατότητες του υποψηφίου

Οι ενδιαφερόμενοι παρακαλούνται να στείλουν χειρόγραφο βιογραφικό σημείωμα και πρόσφατη φωτογραφία στη διεύθυνση:

Τ.Θ. 319
85100 ΡΟΔΟΣ
ΥΠ' ΟΨΗ Δ.Κ.
ΑΦΟΡΑ ΤΠΣ.

ΙΔΙΩΤΙΚΟ ΤΕΧΝΙΚΟ ΕΠΑΓΓΕΛΜΑΤΙΚΟ ΕΚΠΑΙΔΕΥΤΗΡΙΟ

ΤΕΕ ΔΟΡΚΑΣ

Αναγνωρισμένο από το κράτος

ΙΔΙΩΤΙΚΟ ΤΕΧΝΙΚΟ ΕΠΑΓΓΕΛΜΑΤΙΚΟ ΕΚΠΑΙΔΕΥΤΗΡΙΟ • ΔΟΡΚΑΣ •

ΕΙΔΙΚΟΤΗΤΕΣ

ΧΕΙΡΙΣΤΩΝ Η/Υ
ΕΙΔΙΚΩΝ ΕΦΑΡΜΟΓΩΝ ΠΛΗΡΟΦΟΡΙΚΗΣ

Κρατικό Πτυχίο

ΚΟΜΜΩΤΙΚΗΣ

Αναβολή στράτευσης

ΚΟΠΤ. - ΡΑΠΤ. - ΓΥΝ. ΑΜΦΙΕΣΗΣ
ΕΝΔΥΜΑΤΟΛΟΓΩΝ - ΣΧΕΔΙΑΣΤΩΝ ΜΟΔΑΣ

ΔΕΚΤΟΙ ΑΠΟΦ. ΓΥΜΝΑΣΙΟΥ - ΛΥΚΕΙΟΥ

Πληροφορίες - Εγγραφές : Καναδά 32 - Ρόδος - Τηλ. 76536 - 29550

Προγραμματικές συμβάσεις και από τις νομαρχίες

Πώς αμείβονται οι νομαρχιακοί λειτουργοί

Στους φορείς που έχουν τη δυνατότητα να συνάπτουν προγραμματικές συμβάσεις με φορείς του Δημοσίου προστέθηκαν οι νομαρχιακές αυτοδιοικήσεις και η ΕΝΑΕ, με διάταξη του Ν. 2623/1998 (ΦΕΚ. 139/Α/25-6-1998). Εκτός από αυτό έγιναν δεκτά και αιτήματα αναφορικά με τις αποδοχές και την ειδική άδεια των βοηθών νομαρχών.

Συγκεκριμένα:

α) με την παρ. 10 του άρθρου 9 προστέθηκαν στην παρ. 30 του άρθρου 15 του Ν. 2503/1997 εδάφια με διατάξεις που αφορούν τις αποδοχές και την ειδική άδεια των βοηθών νομαρχών που είναι δημόσιοι υπάλληλοι. Ετσι οι βοηθοί νομάρχες που έχουν την ιδιότητα του υπαλλήλου δημοσίου τομέα μπορούν να επιλέγουν μεταξύ των αποδοχών της θέσης από την οποία προέρχονται, λαμβάνοντας επιπλέον τα δεκαεξι ποσοστά (16%) των εξόδων της παράστασης της θέσης στην οποία υπηρετούν. Στην περίπτωση δε που επιλέξουν τις αποδοχές της θέσης από την οποία προέρχονται και διαμένουν σε απόσταση πέραν των 80 χιλιομέτρων από την έδρα της νομαρχιακής αυτοδιοίκησης ή στις νησιωτικές περιοχές αν διαμένουν σε άλλο νησί, λαμβάνουν τα τριάντα εκατοστά (30%) των ως άνω εξόδων παράστασης.

Επίσης τους βοηθούς νομάρχες που είναι δημόσιοι υπάλληλοι φορέων του δημοσίου τομέα ή της ΚΕΔΚΕ, χορηγείται από την υπηρεσία τους ειδική άδεια για όλο το διάστημα που ασκούν τα καθήκοντά τους και μάλιστα η άδεια αυτή χορηγείται υποχρεωτικά χωρίς να απαιτείται σχετική αίτησή του.

Ανάλογη εφαρμογή έχουν οι παραπάνω διατάξεις και για τους δικηγόρους σε σχέση έμμισθης εντολής τραπεζών του δημόσιου τομέα.

β) Με τις διατάξεις της παρ. 20 του άρθρου 9, στους φορείς που μπορούν να συνάπτουν προγραμματικές συμβάσεις με φορείς του δημόσιου τομέα, κατά τις διατάξεις της παρ. 1 του άρθρου 35 του ΠΔ 410/1995 («Δημοτικός και Κοινοτικός Κώδικας»), προστέθηκαν οι νομαρχιακές αυτοδιοικήσεις και η ΕΝΑΕ, η δε διάταξη της παρ. 1 του άρθρου 35 του ΠΔ 410/1995, μετά τη συμπλήρωση της, έχει ως εξής:

«Για τη μελέτη και εκτέλεση έργων ή προγραμμάτων ανάπτυξης μιας περιοχής για την παροχή υπηρεσιών οι οργανισμοί τοπικής αυτοδιοίκησης α' και β' βαθμού, οι σύνδεσμοι δήμων και κοινοτήτων, η Ενωση Νομαρχιακών Αυτοδιοικήσεων Ελλάδας, οι τοπικές ενώσεις δήμων και κοινοτήτων, οι δημοτικές επιχειρήσεις ύδρευσης και αποχέτευσης και τα δημοτικά και κοινοτικά ιδρύματα μπορούν να συνάπτουν προγραμματικές συμβάσεις με φορείς του δημοσίου τομέα της παρ. 6 του άρθρου 1 του Ν. 1256/1982 (ΦΕΚ 65). Στις προγραμματικές συμβάσεις επιτρέπεται η συμμετοχή και επιχειρήσεων των οργανισμών τοπικής αυτοδιοίκησης, συνεταιρισμών, επιμελητηρίων και επιστημονικών φορέων δημοσίου δικαίου».

Πέραν των ανωτέρω διατάξεων, με τις οποίες έγιναν δεκτά απήματα της ΕΝΑΕ, ο Ν. 2623/1998 τροποποιεί ή συμπληρώνει άλλες διατάξεις που αφορούν τη νομαρχιακή αυτοδιοίκηση και οι οποίες έχουν ως εξής:

α) Με την παρ. 7 του άρθρου 9 του Νόμου αυτού, τροποποιήθηκε η διάταξη της παρ. 2 του άρθρου 28 του ΠΔ 30/1996 («Κώδικας Νομαρχιακής Αυτοδιοίκησης») που αφορά την υποχρέωση του νομάρχη, κατά τη διεξαγωγή των νομαρχιακών εκλογών, να εφοδιάζει κάθε εκλογικό τμήμα της περιφέρειάς του με ψηφοδέλτια κατά ένα ποσοστό μεγαλύτερο από τους εκλογείς του τμήματος.

Ετσι το ποσοστό των επιπλέον (ελαχίστων) ψηφοδελτίων μειώθηκε από το 50% στο 20%.

β) Με τις διατάξεις της παρ. 13 του άρθρου 9 του προαναφερθέντος Νόμου παρέχεται η ευχέρεια στις νομαρχιακές αυτοδιοικήσεις, πέραν της υποχρεωτικής ασφαλίσεως της εξ ατυχημάτων αυτοκινήτων αστικής ευθύνης τους, να διασφαλίζουν περιουσιακά τους στοιχεία και δραστηριότητες, κινητά και ακίνητα, καθώς και την αστική ευθύνη εκ των δραστηριοτήτων που συντελούν στην εκπλήρωση των σκοπών τους, σε ασφαλιστικές επιχειρήσεις ιδιωτικού ή δημοσίου δικαίου, ενώ μπορούν να διαμεσολαβούν στις ασφαλίσεις αυτές και δημοτικές επιχειρήσεις.

ΝΕΟ ΚΑΘΕΣΤΩΣ ΥΠΟΛΟΓΙΣΜΟΥ ΤΩΝ ΚΕΡΔΩΝ

Αλλαγές στη φορολόγηση τεχνικών εταιρειών

Το υπουργείο Οικονομικών σχεδιάζει να ενισχύσει τις τεχνικές εταιρείες και να τις βοηθήσει να αναπτυχθούν και να εκσυγχρονιστούν.

Αλλαγές στο ειδικό καθεστώς υπολογισμού των κερδών των τεχνικών εταιρειών σχεδιάζει το υπουργείο Οικονομικών.

Ταυτόχρονα θέτει «επί τάπητος» τα φορολογικά και αναπτυξιακά κίνητρα που χορηγούνται στον κλάδο των κατασκευαστικών επιχειρήσεων.

Χθές συνεδρίασε για πρώτη φορά η ειδική επιτροπή που έχει συσταθεί για να μελετήσει το φορολογικό και αναπτυξιακό καθεστώς των τεχνικών εταιρειών.

Στην επιτροπή συμμετέχουν ανώτερα στελέχη του υπουργείου Οικονομικών και Εθνικής Οικονομίας, καθώς και εκπρόσωποι του τεχνικού κλάδου. Σύμφωνα με πληροφορίες στη συνεδρίαση εξετάσθηκε ο τρόπος φορολόγησης των τεχνικών εταιρειών.

Στη σύσκεψη τέθηκε η πρόταση τα καθαρά κέρδη των εταιρειών να μην υπολογίζονται με βάση το τεκμαρτό σύστημα που ισχύει σήμερα, αλλά να εισαχθεί και στις επιχειρήσεις αυτές ο λογιστικός τρόπος προσδιορισμού με βάση τα βιβλία και στοιχεία τους.

Η εισαγωγή του λογιστικού συστήματος όμως δημιουργεί πρόσθετες φορολογικές υποχρεώσεις, όπως υποχρέωση τήρησης πρόσθετων βιβλίων κ.λ.π. Σήμερα για τον προσδιορισμό των καθαρών κερδών χρησιμοποιούνται 3 συντελεστές (10%, 12% και 25%) στα ακαθάριστα έσοδα ανάλογα με τη δραστηριότητα των επιχειρήσεων. Με βάση το άρθρο 7 του νέου φορολογικού νόμου προκύπτει φορολογική επιβάρυνση για τις εταρείες του κλάδου, αφού στα κέρδη που προσδιορίζονται τεκμαρτά θα προστίθεται και ποσοστό 40% της διαφοράς μεταξύ των τεκμαρτώς προσδιορισμένων κερδών που προκύπτουν από τα βιβλία. Οι εκπρόσωποι των τεχνικών επιχειρήσεων υποσχέθηκαν ότι θα μελετήσουν και τα δύο συστήματα και θα υποβάλουν τις προτάσεις τους τον Σεπέμβριο.

Η ηγεσία του υπουργείου Οικονομικών υποσχέθηκε ότι θα βελτιώσει το φορολογικό καθεστώς των τεχνικών εταιρειών μετά τις έντονες αντιδράσεις που υπήρξαν όταν προχώρησε στη φορολόγηση με συντελεστή 12,5% των αφορολόγητων αποθεματικών τους. Εν τω μεταξύ το υπουργείο Οικονομικών σχεδιάζει να ενισχύσει τις τεχνικές εταιρείες και να τις βοηθήσει να αναπτυχθούν και να εκσυγχρονιστούν με τη χορήγηση ισχυρών φορολογικών και αναπτυξιακών κινήτρων.

Το οικονομικό επιτελείο θα «προσέξει» ιδιαίτερα τις κοινοπραξίες τεχνικών εταιρειών που θα δημιουργηθούν, αφού θέλει να προωθήσει τα επενδυτικά σχέδια ενόψει της Ολυμπιάδας του 2004.

Σύμφωνα με πληροφορίες το σχέδιο της κυβέρνησης για την ενίσχυση των επιχειρήσεων και την τόνωση των επενδυτικών πρωτοβουλιών προβλέπει:

- Την αύξηση των ποσοστών των αφορολόγητων εκπτώσεων επί της αξίας της επένδυσης.
- Τη διεύρυνση των εκπτώσεων από τον φόρο μεταβίβασης, τελών, εισφορών κ.λ.π.

Ευκαιρίες απασχόλησης για γυναίκες επιστήμονες

Στους τομείς υγιεινής και ασφάλειας στον χώρο εργασίας

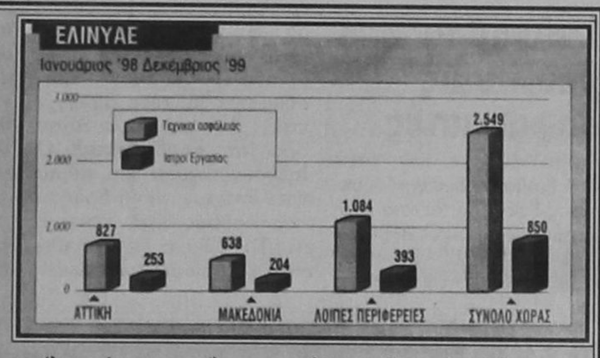

Ενα σημαντικό βήμα προς την μείωση της γυναικείας ανεργίας, έκανε το ΕΛΙΝΥΑΕ (Ελληνικό Ινστιτούτο Υγιεινής και Ασφάλειας της Εργασίας). Το νέο του πρόγραμμα «Δημιουργία νέων επαγγελματικών ευκαιριών για γυναίκες επιστήμονες, μέσω της πληροφόρησης, εκπαίδευσης και επαγγελματικής προώθησης στα θέματα Διαχείρισης Υγείας & Ασφάλειας της Εργασίας, Περιβάλλοντος και Ποιότητας» επιχειρεί να προσφέρει ικανοποιητική λύση στα εργασιακά προβλήματα των ελληνίδων επιστημόνων. Το πρόγραμμα που θα πραγματοποιηθεί στα πλαίσια της Κοινοτικής Πρωτοβουλίας - ΑΠΑΣΧΟΛΗΣΗ άξονας NOW, έχει συνολική διάρκεια δύο χρόνων και θα υλοποιηθεί την περίοδο Ιανουαρίου 1998 - Δεκεμβρίου 1999.

Οι βασικοί στόχοι του ΕΛΙΝΥΑΕ μέσω του συγκεκριμένου προγράμματος είναι η κάλυψη κενών πληροφόρησης και κατάρτισης στα ειδικά θέματα ΥΑΕ (υγιεινή και ασφάλεια της εργασίας) και περιβάλλοντος, η διασύνδεση των επιστημόνων γυναικών με την αγορά εργασίας και η ευαισθητοποίηση των κοινωνικών φορέων για την δημιουργία ίσων ευκαιριών απασχόλησης.

Ερευνα του Οργανισμού Απασχόλησης Εργατικού Δυναμικού (ΕΣΥΕ, 1995), απέδειξε ότι το ποσοστό των ανέργων επιστημόνων γυναικών είναι σχεδόν διπλάσιο από αυτό των επιστημόνων ανδρών. Σε αντίστοιχη μελέτη για την ανεργία που εκπονήθηκε από το Τεχνικό Επιμελητήριο Ελλάδας το 1996, προέκυψε ότι το ποσοστό ανεργίας των γυναικών μηχανικών είναι τριπλάσιο από αυτό των ανδρών. Τα παραπάνω στοιχεία σε συνδυασμό με το Προεδρικό Διάταγμα 17/1996 (σε συμμόρφωση με την Οδηγία 89/391/ΕΟΚ), το οποίο επεκτείνει την εφαρμογή των θεσμών του Τεχνικού Ασφαλείας, του Γιατρού Εργασίας και των Επιτροπών ΥΑΕ σε όλες τις επιχειρήσεις του δημόσιου και ιδιωτικού τομέα και παράλληλα προβλέπει την σύσταση και λειτουργία Εξωτερικών και Εσωτερικών Υπηρεσιών Προσασίας και Πρόληψης του Επαγγελματικού Κινδύνου, υπήρξαν η αφορμή για την διοργάνωση του προγράμματος από το ΕΛΙΝΥΑΕ. Παράλληλα το ίδιο το ΕΛΙΝΥΑΕ εκπόνησε το 1996 μελέτη, από την οποία παρατηρήθηκαν μεγάλες ανάγκες απασχόλησης σε εξειδικευμένο προσωπικό ΥΑΕ. Συγκεκριμένα στο σύνολο της χώρας οι ανάγκες ήταν 2.549 Τεχνικοί Ασφάλειας και 850 Ιατροί Εργασίας. Εναυσμα για αυτήν την πρωτοβουλία του Ινστιτούτου υπήρξε και το νομοθετικό πλαίσιο για την προστασία του περιβάλλοντος, το οποίο έχει αναγκάσει πολλές επιχειρήσεις να εφαρμόσουν συστήματα περιβαλλοντικής διαχειρίσης.

Η πρωτοβουλία του ΕΛΙΝΥΑΕ θα ευοδωθεί και με την συνεργασία της Γενικής Γραμματείας Ισότητας, του Συνδέσμου Ελληνίδων Επιστημόνων (ΣΕΕ), της Ενωσης Διπλωματούχων Ελληνίδων Μηχανικών (ΕΔΕΜ), της Netsmart AE., της Eurospace ΕΠΕ, της Delta Film International AE., ενώ διακριτικός εταίρος θα είναι η CFAS- Training Center από την Γαλλία.

Το πρόγραμμα θα διενεργείται σε δύο κυρίως στάδια: το εκπαιδευτικό - ενημερωτικό και το πρακτικό. Αρχικά, θα αναπτυχθεί περιφερειακό τηλεματικό δίκτυο συμβουλευτικού και ενημερωτικού χαρακτήρα, το οποίο θα ειδικεύεται σε θέματα ΥΑΕ. Στην συνέχεια θα οργανωθούν σεμινάρια κατάρτισης και μετεκπαίδευσης σε θέματα ΥΑΕ και προστασίας του περιβάλλοντος, καθώς και δίκτυα διασύνδεσης των γυναικείων οργανώσεων με εργοδοτικούς φορείς. Στο πρακτικό επίπεδο 10 από τις εκπαιδευόμενες θα επιδοτηθούν από τον ΟΑΕΔ για να εργασθούν σε επιχειρήσεις. Αυτή την στιγμή το πρόγραμμα βρίσκεται στην φάση ανάπτυξης της έρευνας αναγκών πληροφόρησης, ώστε να μπορέσει στην συνέχεια να καλύψει τις πραγματικές ανάγκες των ελληνίδων επιστημόνων.

ΚΕΣ
I. ΙΕΚ
ΙΔΙΩΤΙΚΟ ΙΝΣΤΙΤΟΥΤΟ ΕΠΑΓΓΕΛΜΑΤΙΚΗΣ ΚΑΤΑΡΤΙΣΗΣ
I.E.K. - "ΚΕΣ"
ΑΝΑΓΝΩΡΙΣΜΕΝΟ ΑΠΟ ΤΟ ΚΡΑΤΟΣ
Α.Μ. ΟΕΕΚ 11003/97

I. ΤΟΜΕΑΣ ΟΙΚΟΝΟΜΙΑΣ & ΔΙΟΙΚΗΣΗΣ
☞ Ειδικός Μηχανογραφημένου Λογιστηρίου
☞ Ειδ[illegible]ς Φοροτεχνικού Γραφείου
☞ [illegible]οικητικό & Οικονομικό Στέλεχος Επιχ/σεων
☞ Ειδ[illegible] Εμπορίας, Διαφήμισης
[illegible] προώθησης προϊόντων (marketing)
II. ΤΟΜΕΑΣ ΥΓΕΙΑΣ ΠΡΟΝΟΙΑΣ & ΚΟΙΝ. ΥΠΗΡΕΣΙΩΝ
☞ Προσχολικής Αγωγής & Δραστηριοτήτων δημιουργίας και έκφρασης (βρεφονηπιαγωγός)
• ΦΟΙΤΗΣΗ 2 Ή 4 ΕΞΑΜΗΝΑ • ΚΡΑΤΙΚΟ ΔΙΠΛΩΜΑ • ΑΝΑΒΟΛΗ ΣΤΡΑΤΕΥΣΗΣ
ΔΕΚΤΟΙ ΑΠΟΦ. ΕΝΙΑΙΟΥ ΛΥΚΕΙΟΥ & ΤΕΛ - ΤΕΕ
ΠΛΗΡΟΦΟΡΙΕΣ - ΕΓΓΡΑΦΕΣ: Καβάλας & Κιλκίς (Γωνία) - Περιοχή ΜΗΔΙΑ - ΡΟΔΟΣ
ΤΗΛ.: 0241 - 64140 - 66389 • FAX: 0241 - 66389

LTU INTERNATIONAL AIRWAYS
ELAFOS REISEN
ΑΠ' ΕΥΘΕΙΑΣ ΠΤΗΣΕΙΣ ΑΠΟ ΡΟΔΟ ΚΑΙ ΑΛΛΑ ΝΗΣΙΑ ΤΗΣ ΕΛΛΑΔΟΣ ΓΙΑ ΓΕΡΜΑΝΙΑ
Το γραφείο γενικού τουρισμού ELAFOS REISEN σε συνεργασία με τη γερμανική αεροπορική εταιρεία τσάρτερ L.T.U. σας προσφέρει τη δυνατότητα των απ'ευθείας πτήσεων από τη Ρόδο και τα άλλα νησιά της Ελλάδος προς τη Γερμανία.
Σχεδόν καθημερινές πτήσεις για:
ΜΟΝΑΧΟ, ΝΤΥΣΣΕΛΝΤΟΡΦ - ΒΕΡΟΛΙΝΟ - ΦΡΑΝΚΦΟΥΡΤΗ - ΚΟΛΩΝΙΑ - ΑΜΒΟΥΡΓΟ - ΣΤΟΥΤΓΑΡΔΗ.
Τιμή για όλες τις πόλεις μετ'επιστροφής δρχ. 105.000 (ισχύουν έως 16.08.98).
Για ΜΟΝΑΧΟ και ΣΤΟΥΤΓΑΡΔΗ δρχ. 65.000 (ισχύουν έως 14.08.98).
Στις τιμές δεν περιλαμβάνονται οι φόροι αεροδρομίων.
Ειδικές τιμές για παιδιά και γκρουπς.
Επίσης πτήσεις μέσω Γερμανίας για όλο τον κόσμο.
Γενικός αντιπρόσωπος Ρόδου, Γραφείο Γενικού Τουρισμού ELAFOS REISEN.
Κεντρικό: 9ο χλμ. Ρόδου - Λίνδου, Τσαΐρι - Κουκινού, τηλέφωνο 0241 - 66603-0-5, FAX:0241 - 62903
1ο υποκατάστημα: Φαληράκι - έναντι ξενοδοχείου Sun Palace, τηλέφωνο:: 0241 - 37061, FAX: 0241 - 37062.
2ο υποκατάστημα: Καλάθος - πέρα Ευκαλύπτων, τηλέφωνο: 0241 - 66617, FAX: 0241 - 66618.

ΠΟΛΙΤΙΣΤΙΚΟΣ ΟΡΓΑΝΙΣΜΟΣ Μ.Ε.Κ.Τ.Ο. ΔΗΜΟΥ ΙΑΛΥΣΟΥ
ΙΑΛΥΣΙΑ 1998

ΠΡΟΓΡΑΜΜΑ ΕΟΡΤΑΣΤΙΚΩΝ ΕΚΔΗΛΩΣΕΩΝ
ΧΩΡΟΣ ΙΑΛΥΣΙΩΝ: ΠΛΑΤΕΙΑ ΑΠΟΣΤΟΛΙΔΗ

ΣΑΒΒΑΤΟ 8 Αυγούστου 1998

1. - Ωρα 7.30 μ.μ. Παρέλαση Φιλαρμονικής Δήμου Ιαλυσού.
2. Ωρα 8.30 μ.μ. Εγκαίνια του Παραδοσιακού Σπιτιού Ιαλυσού από τον Πολιτιστικό Σύλλογο Γυναικών Ιαλυσού, στην Πλατεία Αποστολίδη.
3. Ωρα 9.00 μ.μ. Λίνο & Μπόμπο - Σόου με Κλόουν και παράσταση κουκλοθεάτρου (Γέλιο - Εκπαιδευτικά παιχνίδια- Ταχυδακτυλουργικά - Μπαλονοκατασκευές και πολλές καλές εκπλήξεις).

ΚΥΡΙΑΚΗ 9 Αυγούστου 1998

1. ΩΡΑ 8.30 μ.μ. παραδοσιακοί χοροί & τραγούδια από τον μουσικοχορευτικό σύλλογο Κρεμαστής «Ο Απόλλων».
2. Παραδοσιακοί χοροί & τραγούδια από το χορευτικό εργαστήρι του πολιτιστικού οργανισμού ΜΕΚΤΟ Ιαλυσού.
3. Μουσική συναυλία από το 8μελές συγκρότημα της Νίκης Κάλλου σ' ένα ποικίλο πρόγραμμα. Προσφορά Δωρεάν Κρασί από τον Δήμο Ιαλυσού.

ΔΕΥΤΕΡΑ 10 Αυγούστου 1998

1. ΩΡΑ 8.30μ.μ. Επίδειξη Οκινάουε Καράτε από τον Αθλητικό Σύλλογο Ιαλυσού «Φιλέρημος» με τον Εκπαιδευτή κ. Τσιριγωτάκη Μίλτο, μέλος της Εθνικής Ελλάδος (Μαύρη Ζώνη 5 DAN)
2. Απαγγελία ποιημάτων από την ποιήτρια Νατάσα Εγγλέζου.
3. Παραδοσιακοί χοροί και τραγούδια από τον χορευτικό σύλλογο Κρεμαστής «Η Πρόοδος».

ΤΡΙΤΗ 11 Αυγούστου 1998

1. ΩΡΑ 9.00 μ.μ. Παράσταση «Καραγκιόζη» από το θίασο Κώστα Μακρή - Καραγκιοζοπαίκτη Ζωγράφο.
Εκθεση με φιγούρες του Καραγκιόζη.
2. Λαική- Μουσική Συναυλία.

ΤΕΤΑΡΤΗ 12 Αυγούστου 1998

1. ΩΡΑ 8.30 μ.μ. Παραδοσιακοί χοροί & τραγούδια από το Προσφυγικό Χορευτικό Συγκρότημα «Ζηνδρος» με έδρα τα πάνω Πολεμίδια Λεμεσού Κύπρου.
2. Παραδοσιακοί Χοροί από το Χορευτικό Συγκρότημα της Κοινότητας Παστίδας.

ΠΕΜΠΤΗ 13 Αυγούστου 1998

1. Θεατρική παράσταση από το Σύλλογο γυναικών Ιαλυσού.
2. Παραδοσικαοί Χοροί - Μουσική & Τραγούδια από το Χορευτικό Συγκρότημα του Δήμου Χάλκης.

ΠΑΡΑΣΚΕΥΗ 14 Αυγούστου 1998

1. ΩΡΑ 5.00 μ.μ. Στην κεντρική πλατεία της Ιαλυσού.
Παιδικός Ποδηλατικός Αγώνας Δεξιοτεχνίας, για παιδιά ηλικίας από 5 μέχρι και 10 ετών.
Οργάνωση ΔΟΑΝ Ιαλυσού.
2. Ωρα 7.30 μ.μ. Μέγας Αρχιερατικός Εσπερινός για τον εορτασμό της Παναγίας, στον Ιερό Ναό της, Κοιμήσεως της Θεοτόκου» της Ιαλυσού, χοροστατούντος του Σεβασμιωτάτου Μητροπολίτου Ρόδου κ.κ. Αποστόλου.
Μετά τον Εσπερινό θα γίνουν λαμπαδηφορίες από το 1ο Σύστημα Δασοπροσκόπων Ιαλυσού, στους κεντρικούς δρόμους της Πόλεως. Θα ακολουθήσει Λαικό Πανηγύρι.

ΣΑΒΒΑΤΟ 15 Αυγούστου 1998

Εορτασμός της Κοιμήσεως της Θεοτόκου & των Ενόπλων Δυνάμεων.
- Ωρα 7.30 π.μ. Επίσημη έπαρση της Σημαίας στην Πλατεία της Εκκλησίας με τη συμμετοχή τιμητικού αποσπάσματος του 95 ΑΔΤΕΑ του 299 ΤΕΑ και του 1ου συστήματος δασοπροσκόπων
- Ωρα 9.00 π.μ. Προσέλευση Επισήμων στο Ιερό Ναό «Κοιμήσεως της Θεοτόκου» στην Ιαλυσό.
- Ωρα 9.45 π.μ. Επίσημη Δοξολογία και Πανηγυρική Ομιλία για τις Ενοπλες Δυνάμεις.
- Ωρα 10.30 π.μ. Λιτάνευση της Ιεράς Εικόνος της Θετόκου, Πολιούχου της Πόλεως με τη συνοδεία τιμητικού αγήματος, των προσκόπων και της Φιλαρμονικής του Δήμου Ιαλυσού.
- Ωρα 7.00 π.μ.Επίσημη υποστολή της Σημαίας.

ΚΥΡΙΑΚΗ 16 Αυγούστου 1998

1. Ωρα 6.00 μ.μ. Στο Γήπεδο Ιαλυσού. Ιαλύσιος Δρόμος 5.000 και 10.000 μέτρων με τη διαδρομή ανάβασης και κατάβασης Φιλερήμου για όλες τις κατηγορίες.
Οργανωτές ΔΟΑΝ και ΓΑΣ ΙΑΛΥΣΟΣ.
2. Ωρα 8.30 μ.μ. Απονομή Βραβείων στους Αριστεύσαντες μαθητές του Γυμνασίου και λυκείου Ιαλυσού, σχολικού 1997-98 από το δήμο Ιαλυσού.
3. Απονομή βραβείων στους αριστεύσαντες αποφοίτους μαθητές του λυκείου Ιαλυσού, σχολικού έτους 1997/98 από τον λογοτέχνη συγγραφέα κ. Οικονομόπουλο Δημήτριο
4. Συνάντηση φιλαρμονικών: Της Ιαλυσού - Κώ - Καλυθιών - Ρόδου.

ΔΕΥΤΕΡΑ 17 Αυγούστου 1998

1. ΩΡΑ 5.00 μ.μ. μέχρι 8.30 μ.μ. στο Δημοτικό Γήπεδο Ιαλυσού θα διεξαχθεί τουρνουά Ποδοσφαίρου Μουντιαλίτο 5x5 για παιδιά ηλικίας από 6 μέχρι και 14 ετών.
Οργάνωση ΔΟΑΝ Ιαλυσού & ΓΑΣ Ιαλυσού.
2. Ωρα 8.30 μ.μ. Παραδοσιακή Βραδιά αφιερωμένη στον Τουρισμό με το συγκρότημα του Γιώργου Παραγιού και τη συμμετοχή του χορευτικού τμήματος του Πολιτιστικού Οργανισμού ΜΕΚΤΟ Ιαλυσού.
Οργάνωση ΜΕΚΤΟ Ιαλυσού με τη συνεργασία του Συλλόγου Νεολαίας

ΤΡΙΤΗ 18 Αυγούστου 1998

1. ΩΡΑ 6.00 μ.μ. ποδηλατικός γύρος Ιαλυσού για όλες τις ηλικίες. Εκκίνηση - Τερματισμός στο Δημοτικό Γήπεδο Ιαλυσού. Οργάνωση ΔΟΑΝ Ιαλυσού - ΓΑΣ Ιάλυσος.
2. ΩΡΑ 9.00 μ.μ. Ρεμπέτικη βραδιά με συγκρότημα κέντρου διασκέδασης.

ΤΕΤΑΡΤΗ 19 Αυγούστου 1998

- Ωρα 9.00 μ.μ. Το Δωδεκανησιακό Θέατρο παρουσιάζει την Επιθεώρηση με τίτλο «Με φασόλια και φακές πάμε για δημοτικές».
Μία μουσική κωμωδία με πολύ χιούμορ που πηγάζει μέσα από την κοινωνική και πολιτική σάτυρα.
Χωρίς βωμολοχίες και ύβρεις μεταφέρει στην σκηνή τα κωμικοτραγικά γεγονότα των καιρών μας.
Κατά τις ημερομηνίες 20-21- 22- 23 - Αυγούστου 1998 στο Δημοτικό Μπάσκετ Ιαλυσού θα διεξαχθεί Τουρνουά Μπάσκετ, Ιαλυσός Καλοκαίρι '98» (MINI SUPER MINI)
Διοργανωτές ΔΟΑΝ Μπάσκετ - ΓΑΣ Ιαλυσός - ΤΕ ΕΟΚ Δωδ/σου.

ΔΕΥΤΕΡΑ 24 Αυγούστου 1998

Αγώνες Μπάσκετ 3x3 για όλες τις ηλικίες στο Δημοτικό Γήπεδο Μπάσκετ Ιαλυσού.

ΤΡΙΤΗ 25 Αυγούστου 1998

ΩΡΑ 3.30 μ.μ. Τουρνουά Ποδοσφαίροου με αγώνες 7x7 στο Δημοτικό Γήπεδο Ιαλυσού - για ηλικίες από 14 ετών και άνω.
Οργάνωση ΔΟΑΝ Ιαλυσού - ΓΑΣ Ιαλυσός. - Σύλλογος Νεολαίας Ιαλυσού.
Κατά τις ημερομηνίες 28-29 και 30 Αυγούστου 1998 θα διεξαχθεί Τουρνουά Τέννις για ηλικίες 8-10-12-14-16, ετών (αγόρια και κορίτσια) στις εγκαταστάσεις Αντισφαίρισης Ιαλυσού.
Οργάνωση ΔΟΑΝ Ιαλυσού και ΟΜ. ΑΝΤ/ΣΗΣ Ιαλυσού.
Κατά τη διάρκεια των εκδηλώσεων και μέχρι το τέλος Αυγούστου στην κεντρική πλατεία της Ιαλυσού θα λειτουργεί καθημερινά Λούνα πάρκ με πλούσια και σύγχρονα παιχνίδια για μικρούς και μεγάλους. (Μπαλαρίνα - καράβι πειρατή - συγκρουόμενα αυτ'α κ.λ.π.
Υπενθυμίζουμε ότι η είσοδος σε όλες τις καλλιτεχνικές εκδηλώσεις είναι ΕΛΕΥΘΕΡΗ

ΓΙΑ ΤΟ ΔΣ Μ.Ε.Κ.Τ.Ο.
της ΙΑΛΥΣΟΥ
Ο ΠΡΟΕΔΡΟΣ
ΝΙΚΟΛΑΟΣ Δ. ΤΣΙΚΚΗΣ
ΔΗΜΑΡΧΟΣ ΙΑΛΥΣΟΥ

Σπορ

Επιμέλεια: Τάσος Κώστας

Στο προσκήνιο η αμειβόμενη διαιτησία

Προ των πυλών της αμειβόμενης διαιτησίας βρίσκεται, σύμφωνα με όσα είπε ο πρόεδρος της ΕΠΑΕ Κώστας Αλαμάνος, η ελληνική διαιτησία. Ο κ. Αλαμάνος δεν απέκλεισε μάλιστα το ενδεχόμενο καθιέρωσης της αμειβόμενης διαιτησίας από την αρχή του πρωταθλήματος. «Το σχέδιο άλλωστε είναι ήδη έτοιμο», δήλωσε χαρακτηριστικά. Σύμφωνα με πληροφορίες, το σχέδιο προβλέπει αμοιβή ύψους 400 χιλιάδων δραχμών μηνιαίως για τους διαιτητές της Α' Εθνικής. Ο κ. Αλαμάνος αναφέρθηκε και στον ορισμό των διαιτητών. «Είναι ευθύνη όλων κι όποιος κάνει λάθος δεν θα μπορεί να κρυφτεί ούτε με φύλλο συκής», είπε ο πρόεδρος της ΕΠΑΕ, ενώ αναφερόμενος στη συνάντηση με τον υφυπουργό Αθλητισμού Ανδρέα Φούρα πρόσθεσε: «Ο κ. Φούρας μας καταλαβαίνει και γι'αυτό απέσυρε το άρθρο που μιλούσε για εννιαμελές συμβούλιο στην ΕΠΑΕ. Θα ήταν αδύνατο να μπλεχτεί η πολιτεία στα διοικητικά της ΕΠΑΕ».

Οσον αφορά τις σχέσεις της ΕΠΑΕ με τον ΟΠΑΠ, τόνισε:

«Ολα πάνε καλά. Για πρώτη φορά οι ομάδες ξέρουν πόσα χρήματα θα πάρουν από τον ΟΠΑΠ».

Ο κ. Αλαμάνος είπε ακόμη ότι κατά πάσα πιθανότητα στην πειθαρχική επιτροπή θα μετέχουν τακτικοί δικαστές. «Οπου ο παραγοντισμός έχει αποδείξει ότι δρα θετικά θα πάψει να δρα γενικώς».

Τέλος, την Παρασκευή ή τη Δευτέρα θα ανακοινωθεί η διαφημιστική καμπάνια της ΕΠΑΕ εν όψει έναρξης του νέου πρωταθλήματος.

• Η ώρα των αλλαγών

Αύριο θα πραγματοποιηθεί η συνεδρίαση της Επιτροπής Διαιτησίας. Είναι η πρώτη φορά, ουσιαστικά, που η Ε.Δ. θα ασχοληθεί με θέματα που αφορούν τη νέα αγωνιστική περίοδο. Ακόμη, είναι η πρώτη φορά που η Επιτροπή θα συνεδριάσει με τη νέα της σύνθεση.

Δεν θα είναι, όμως, η πρώτη φορά που τα μέλη θα βρεθούν μαζί. Χθες το απόγευμα, στα γραφεία της Επιτροπής Διαιτησίας με πρωτοβουλία του **Βασίλη Βουράκη** πραγματοποιήθηκε συνάντηση γνωριμίας. Ο **Λαμπρόπουλος** από την Ηλεία, ο Πειραιώτης **Γιαρένης** και ο Θεσσαλονικιός **Ζαμπετάκης**, δηλαδή τα τρία νέα μέλη είχαν την ευκαιρία να τα πουν καθώς από το Σάββατο θα έχουν να ασχοληθούν με πολλά ζητήματα. Το πρώτο και βέβαιο το κυριότερο είναι οι αλλαγές στους πίνακες των διαιτητών.

Μετά τις αλλαγές στην Ε.Δ. ο **Βασίλης Βουράκης** είναι πλέον ο απόλυτος κυρίαρχος. Χωρίς να έχει να αντιμετωπίσει ιδιαίτερα προβλήματα αναμένεται να περάσει όποιες αλλαγές θα προτείνει. Αυτός ήταν άλλωστε και ο λόγος που επέλεξε τη συγκεκριμένη χρονική στιγμή για να προχωρήσει στις αλλαγές στην Επιτροπή Διαιτησίας.

• Οι υποψήφιοι για την ΕΟΔ

Πριν ξεκινήσει η συζήτηση για την αναδιάρθρωση των πινάκων, ο **Βασίλης Βουράκης** και οι συνεργάτες του αναμένεται να συντάξουν τον πίνακα με τους 12 υποψήφιους για την ΕΟΔ της ΕΠΟ.

Σε αυτό θα μετέχουν και μέλη της Επιτροπής Διαιτησίας. Σίγουρα, θα πρόκειται για ανθρώπους του αρχιδιαιτητή. Από τους 12 θα επιλεγούν τέσσερις από το Δ.Σ. της ΕΠΑΕ, οι οποίοι με την προσθήκη του κ. Βουράκη θα αποτελέσουν τη νέα ΕΟΔ, η οποία θα αναλάβει τον ορισμό.

Το σκοινί πάει να σπάσει

Συνεχίστηκε η απεργία στον Ιάλυσο • Κρίσιμο το χθεσινοβραδυνό Δ.Σ. • Ο Κουτσόπουλος υπέρ της σκληρής αντιμετώπισης • Ενωμένοι και αποφασισμένοι δηλώνουν οι ποδοσφαιριστές



Στις... προσευχές το'χει ρίξει ο προπονητής του Ιάλυσου Γιάννης Γκαϊτατζής που τις τελευταίες ημέρες έχει μείνει χωρίς αντικείμενοεργασίας

Εκτός λογικής έχει φτάσει η αντιπαράθεση παικτών - διοίκησης στον Ιάλυσο. Η απεργία συνεχίστηκε και χθες για τρίτη συνεχή ημέρα και πλέον τα όποια προπονητικά προγράμματα υπήρχαν πετάγονται στον κάλαθο των αχρήστων.

Η επιμονή των διοικούντων να μην παρουσιάζονται στα αποδυτήρια δεν αρέσει στους ποδοσφαιριστές που συνεχίζουν την σκληρή τακτική.

Ολα θα ξεκαθαρίσουν αργά χθες το βράδυ στην κρίσιμη συνεδρίαση του Δ.Σ. Εκεί είχαν κληθεί να παρουσιαστούν οι τρεις αρχηγοί (Αλεξανδρίδης - Καλημέρης - Καλλιμάνης) που θα εξέθεταν τις απόψεις των παικτών για την αποχή.

Πριν την έναρξη της συνεδρίασης οι πληροφορίες ανέφεραν ότι η σύγκρουση θα συνεχιζόταν. Οι διοικούντες ήταν αποφασισμένοι να τιμωρήσουν παίκτες με πρόσιμο ή και διακοπή συμβολαίων. Στο στόχαστρο βρισκόταν ο Γιάννης Χ''σταμάτης που ως ένας εκ των αρχηγών μίλησε με σκληρή γλώσσα για την στάση της διοίκησης στο θέμα των οφειλών. Οι παίκτες από την πλευρά τους έλεγαν ότι ενδεχόμενη τιμωρία θα σημάνει νέα... εξέγερση αφού η απόφαση για αποχή ήταν συλλογική και απλά οι τρεις αρχηγοί εκπροσωπούσαν τους υπόλοιπους.

Οι επόμενες ώρες είναι κρίσιμες τόσο για την συνοχή του Δ.Σ. όσο και για την ενότητα του ποδοσφαιρικού τμήματος.

Ο πρόεδρος κ. Κουτσόπουλος είναι αποφασισμένος να μην ξεφύγει ούτε χιλιοστό από την γραμμή που έχει χαράξει και δεν θα διστάσει να υποβάλει την παραίτηση του αν δεν εφαρμοστούν οι προτάσεις του για σκληρή τιμωρία των παικτών που πρωτοστάτησαν στην απεργία.

Οπως λέει στους συνεργάτες του τον τελευταίο καιρό δέχθηκε θετικά μηνύματα από ισχυρούς επιχειρηματίες που θέλουν να βοηθήσουν την ΠΑΕ και δεν θα επιτρέψει η ομάδα να γυρίσει στις παλιές άσχημες εποχές.

Στην μέση της αντιπαράθεσης βρίσκεται ο Γιάννης Γκαϊτατζής που απλά εύχεται η απεργία να λήξει σύντομα μήπως και μπορέσει η ομάδα να επιστρέψει στον ρυθμό των προπονήσεων αφού το πρωτάθλημα ξεκινάει σε 23 ημέρες.

Αποτελεί κοινό μυστικό ότι το τελευταίο διάστημα οι παίκτες δεν είχαν όρεξη για προπόνηση αφού κάποιοι από αυτούς αντιμετωπίζουν και προβλήματα διαβίωσης. Οταν ξεκίνησε η προετοιμασία η διοίκηση δεν φρόντισε να τους δώσει παπούτσια και αθλητικό υλικό όπως συμβαίνει σε κάθε ΠΑΕ. Το οικονομικό αδιέξοδο έφερε τους ερυθροκίτρινους σε αδιέξοδο και η έκρηξη σημειώθηκε τρείς ημέρες πριν την συνεδρίαση του ΔΣ στην οποία, σύμφωνα με τους διοικούντες, θα αντιμετωπιζόταν όλα τα προβλήματα. Ο Ιαλυσός θυμίζει μια πόρτα πίσω από την οποία βρίσκονται παίκτες και διοικούντες. Το λουκέτο έχει τοποθετηθεί και απομένει να δούμε αν κάποιος γυρίσει το κλειδί και οδηγήσει την ομάδα στην αφάνεια. Χρόνος για να απομακρυνθεί το λουκέτο και να ανοίξει η πόρτα υπάρχει.

Χρειάζεται απλά συνενόηση και κατανόηση από τις δύο πλευρές.

Κλειστές πόρτες

Κεκλεισμένων των θυρών έγινε η κρίσιμη συνεδρίαση του ΔΣ της ΠΑΕ Ιαλυσός που ξεκίνησε λίγο μετά τις 9.30 μ.μ.

Η είσοδος στους δημοσιογράφους δεν επετράπη και όπως έλεγε ο πρόεδρος της ΠΑΕ κ. Κουτσόπουλος σήμερα θα εκδοθεί επίσημο δελτίο τύπου με πολλές και καυτές ειδήσεις. Μέχρι την τελευταία στιγμή γινόταν προσπάθειες για εξεύρεση λύσης, αλλά οι.. μεσολαβητές σκόνταφταν στην αδιαλλαξία και των δύο πλευρών.

Τρίτο μάτι

• Είχα γράψει ότι Παυλίδης - Τσέλιγκας πάνε πακέτο, αλλά στην Κοδρίγκτώνος πνέει νέος άνεμος και θέλουν αλλαγές. Δεν πέρασαν δυο ημέρες και οι εξελίξεις με δικαίωσαν. Αντε τώρα να βγάλεις άκρη.

• Ο Παυλίδης θεωρεί πετυχημένη την Επιτροπή επειδή έκανε ότι ήθελε.

• Εγώ τον Τσέλιγκα τον έχω κράξει πολύ άγρια αλλά αποδεικνύεται μεγάλος μάγκας. Είχε 11 άτομα να τσακώνονται για πάρτη του επί τρεις ώρες.

• Οι φίλοι μου οι Τριαντενοί διαβάζουν κάθε λέξη που γράφω και ψάχνουν να βρουν ρουφιάνους.
Ψυχραιμία. Ασχοληθείτε με τα σοβαρά προβλήματα και την επικείμενη διάλυση της ομάδας και αφήστε ήσυχες τις εφημερίδες.

• Δεν ξέρω τί έγινε χθες βράδυ και ποιοί τιμωρήθηκαν, αλλά ο πρόεδρος ήταν αποφασισμένος. Από σήμερα θα φανεί αν οι παίκτες είναι ενωμένοι ή νοιάζονται απλά ο καθένας για την τσέπη του.

• Αν ο νέος πρόεδρος δεν πάρει το καπελάκι του να φύγει σε λίγο καιρό ο Ιάλυσος δεν θα έχει ανάγκη τα λεφτά του Δήμου. Τα άτομα που έχει πλησιάσει έχουν τέτοια οικονομική επιφάνεια που μπορούν να αγοράσουν και τράπεζα.

ΗΛΙΑΣ Κ.

«Δανείζεται» ο Αλεβιζόπουλος

Παίκτης του Ηρακλή Μαριτσών πρέπει να θεωρείται ο Αλεβιζόπουλος.

Η διοίκηση του Διγενή αποφάσισε να τον παραχωρήσει δανεικό για ένα χρόνο και σε χθεσινοβραδυνή συνάντηση με τον κ. Παπαδημήτρη θα γινόταν συζήτηση για τα οικονομικά ανταλάγματα.

Την φανέλλα του Διγενή τι νέα περίοδο θα φοράνε οι Μανιάς (από Ορφέα), Σβύνος (από Ευαγόρα), Ράος (από Αστέρα Μ.), Ζαλάχας (επέστρεψε από το Ροδίνι) και Γεωργόπουλος (φαντάρος, έπαιξε στον Ατρόμητο Αθηνών). Ανοικτό παραμένει το ενδεχόμενο απόκτησης του Μαργιέλου που έμεινε ελεύθερος από τον Απόλλωνα Καλυθιών.

Από το περισινό έμψυχο υλικό αποχώρησε μόνο ο Λάκης Ζαχαρίας. Στα Κοσκινού τηρούν τακτική χαμηλών τόνων και αποφεύγουν τις μεγάλες κουβέντες.

Αποφάσεις του ΔΟΝΑ

Συνεδρίασε χθες η διοίκηση του ΔΟΝΑ και πήρε τις παρακάτω αποφάσεις:

• Θα ενισχυθούν οικονομικά οι Παντελής Μανίκαρος και Γιώργος Γεσάκης ώστε να λειτουργήσουν ως περιφερειακοί προπονητές ποδηλασίας.

• Θα διοργανωθούν δωρεάν μαθήματα κολύμβησης σε πισίνα ξενοδοχείου.

• Θα διοργανωθούν τοπικά πρωταθλήματα ποδοσφαίρου, τζούντο, windsurfing και άλλων αθλημάτων. Στην χθεσινή συνεδρίαση συζητήθηκαν κάποιες λεπτομέρειες για την τελική φάση του πανευρωπαϊκού πρωταθλήματος beach volley, ενώ έγινε αναφορά και στην συμμετοχή της Ρόδου στα island games.

Ο Κατσαβός στην γιορτή της ORIGINAL

Γενέθλια έχει σήμερα η ORIGINAL Ρόδου που κλείνει πέντε χρόνια από την ίδρυσή της.

Οι ΑΕΚτζήδες του νησιού όπως κάθε χρόνο θα συγκεντρωθούν στο καμαράκι απέναντι από το Βενετόκλειο για να σβήσουν τα κεράκια και να γιορτάσουν όπως αυτοί γνωρίζουν.

Φετινός καλεσμένος ο Ευριπίδης Κατσαβός που πήρε ειδική άδεια από τον προπονητή του για το ταξίδι στην Ρόδο.

Στα διοικητικά ο Καλαθενός

Με τα διοικητικά του αθλητισμού προτίθεται να ασχοληθεί ο Μιχάλης Καλαθενός μετά την οριστική του αποχώρηση από την ενεργό δράση. Σύμφωνα με πληροφορίες έκανε επαφές με στελέχη των Επιτροπών στην Αθήνα και περιμένει απαντήσεις.

Χθες παρασκηνιακή στήλη σε εφημερίδα των Αθηνών έριξε «φως» στο «φάγωμά» του από τους πίνακες της Α' Εθνικής.

Το δημοσίευμα ανέφερε:

«Στην αγωνιστική περίοδο 1996 - '97 ο Μιχάλης Καλαθενός είχε κληρωθεί να διαιτητεύσει τον αγώνα ΠΑΟΚ - Ολυμπιακού μέσα στην Τούμπα. Κατά την έξοδό του από τα αποδυτήρια, όπως είχαν δείξει οι κάμερες του Σούπερ Σπορ, ο Καλαθενός συνοδευόταν από δυο πανύψηλα παιδιά που θύμιζαν ανθρώπους μπετόν - αρμέ. Οπως αποδείχθηκε αργότερα ήταν δυο πρωτοπαλαιστές μας.

Σε εκείνον τον αγώνα ο Καλαθενός καταπάτησε κάθε έννοια αθλητικής δικαιοσύνης και διαιτητικής αξιοπρέπειας. Επαιξε μέσα στην Τούμπα τον ΠΑΟΚ 51 υπέρ και 49 κατά.

Η αβάντα του ενός τοις εκατό υπέρ του ΠΑΟΚ μέσα στην Τούμπα και, μάλιστα, σε αγώνα με τον Ολυμπιακό, είναι σαν να καλείς Αλβανό λιστή σε γεύμα και να θέλει να θωπεύσει την γυναίκα σου. Το έγκλημα του Καλαθενού, να σφυρίζει ό,τι έβλεπε, λίγο έλειψε να του κοστίσει την... όρασή του από τα καδρόνια που του εκτόξευαν οι οπαδοί του Δικέφαλου του Βορρά.

«Πουλημένος» έγινε ο Καλαθενός. «Στημένος». Και τί δεν του είπαν. Και ήρθε η περίοδος 1997 - '98. Ο Καλαθενός κληρώθηκε στο Καβάλα - ΑΕΚ. Το πέναλτυ που έδωσε υπέρ της Καβάλας, με το οποίο και ισοφάρισε, ήταν το ίδιο αστείο με αυτό που είχε κάνει δώρο στην ΑΕΚ, στο τέλος του αγώνα για να νικήσει ο «δικέφαλος». Η διαφορά ήταν πως η Καβάλα ευστόχησε και η ΑΕΚ αστόχησε. Κι όχι μόνο αυτό.

Ο Καλαθενός, μόνος και απροστάτευτος, δέχθηκε τους προπηλακισμούς των παικτών της ΑΕΚ. Σαν σάκος του μποξ έμοιαζε...

Λίγο αργότερα ο Βουράκης τιμώντας τους παίκτες της ΑΕΚ για το ξύλο στον Καλαθενό τον απέπεμψε από τους πίνακες.

Πήρε πρώτα ένα... «Ο.Κ» σε μεγάλη συνάντηση που είχε και αφού έπιασε κορόιδο τον «μεγάλο» προχώρησε σε εκκαθάριση.

ΚΟΛΟΣΣΟΣ

Πρεμιέρα με απουσίες

Χθές έγινε η πρώτη συγκέντρωση των παικτών του ΑΟ Κολοσσός στο Δημοτικό Κέντρο Νεολαίας και Αθλητισμού, με τη Διοίκηση του Σωματείου και τον προπονητή.

Από πλευράς Διοίκησης παρόντες ήταν οι : Μιχάλης Κόκκινος, Νίκος Χαραλάμπης, Μιχάλης Ερωτόκριτος, Βασίλης Κουγιός, Κώστας Κωσταρίδης, Γιώργος Ματσαμάς, και Νάτος Χρυσοχόος.

Από τους παίκτες το παρόν έδωσαν οι: Παπακώστας, Αβεκλούριος, Μπίλλιας, Μαρκάκης, Μπελάγιας, Γούσιος, Γερασίμου, Κουτσούκος, Γκόνος, και Φωτεινός. Απουσιάζουν οι Σάββας, Θεοδωράκης, Κοκορόγιαννης, και Μαστοράκης.

Ολα τα μέλη της Διοίκησης ευχήθηκαν στους παίκτες καλή χρονιά καθώς επίσης και ο Πρόεδρος του ΔΟΝΑ Ρόδου Κάλλιστος Διακογεωργίου που ανέφερε ότι ο Δήμος Ροδίων θα είναι πάντα αρωγός στην προσπάθεια της ομάδας στο νέο πρωτάθλημα.

Τέλος, ο προπονητής Βασίλης Καλαποδάκης και ο έφορος Ανδρέας Τσακμακίδης έδωσαν τις απαραίτητες οδηγίες στους παίκτες. Η πρώτη προπόνηση εχει οριστεί για τη Δευτέρα 10 Αυγούστου στις 6.30 μ.μ. στο Εθνικό Στάδιο Ρόδου.

NEOTEX ΡΟΔΟΣ
ΑΝΝΗΣ ΜΑΡΙΑΣ 59 ΡΟΔΟΣ 85 100
ΤΗΛ.: 35863 - 77211-2 FAX: 30664
ΜΙΧ. ΚΑΛΛΙΓΕΡΟΣ ΠΟΛΙΤΙΚΟΣ ΜΗΧΑΝΙΚΟΣ • ΜΙΧ. ΚΑΡΡΑΣ ΜΗΧΑΝΟΛΟΓΟΣ ΜΗΧΑΝΙΚΟΣ
ΣΥΣΤΗΜΑΤΑ ΧΩΡΙΣΜΑΤΩΝ & ΨΕΥΔΟΡΟΦΩΝ ΕΣΩΤΕΡΙΚΩΝ & ΕΞΩΤΕΡΙΚΩΝ ΧΩΡΩΝ
• ΓΥΨΟΣΑΝΙΔΕΣ
• ΤΣΙΜΕΝΤΟΣΑΝΙΔΕΣ
• ΔΙΑΚΟΣΜΗΤΙΚΑ
• ΠΛΑΚΕΣ ΟΡΥΚΤΩΝ ΙΝΩΝ
• ΛΩΡΙΔΕΣ ΑΛΟΥΜΙΝΙΟΥ
• ΔΙΑΤΡΗΤΕΣ ΜΕΤΑΛΛΙΚΕΣ ΟΡΟΦΕΣ
• ΗΧΟΜΟΝΩΤΙΚΑ
• ΗΧΟΑΠΟΡΡΟΦΗΤΙΚΑ
• ΜΕΤΑΛΛΙΚΑ ΚΤΙΡΙΑ

ΓΡΗΓΟΡΗ ΤΟΠΟΘΕΤΗΣΗ ΑΝΤΙΣΕΙΣΜΙΚΗ ΚΑΤΑΣΚΕΥΗ ΕΥΧΑΡΙΣΤΟ ΠΕΡΙΒΑΛΛΟΝ

ΕΛΕΥΘΕΡΙΑ ΣΧΕΔΙΑΣΜΟΥ ΔΙΑΚΟΣΜΗΣΗ ΚΑΙ ΗΧΟΑΠΟΡΡΟΦΗΣΗ ΛΕΙΤΟΥΡΓΙΚΟΤΗΤΑ ΚΑΙ ΑΙΣΘΗΤΙΚΗ
ΘΕΡΜΟΜΟΝΩΣΗ • ΗΧΟΜΟΝΩΣΗ - ΣΤΕΓΑΝΟΠΟΙΗΣΗ

DOW
Wallmate CW για θερμομόνωση διπλών εξωτερικών τοίχων
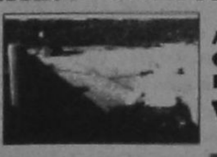
ΑΣΦΑΛΤΟΠΑΝΑ ΕΓΧΩΡΙΑ ΚΑΙ ΕΙΣΑΓΩΓΗΣ VERAL
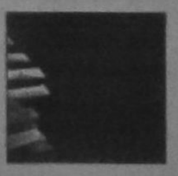
ΑΣΦΑΛΤΙΚΑ ΚΕΡΑΜΙΔΙΑ
• ΥΛΙΚΑ ΕΠΑΛΕΙΨΕΩΝ
• ΡΗΤΙΝΕΣ - ΕΠΟΞΕΙΔΙΚΑ
• ΣΙΛΙΚΟΝΕΣ - ΜΑΣΤΙΧΕΣ
• ΥΔΡΑΥΛΙΚΕΣ ΚΟΝΙΕΣ
• ΤΣΙΜΕΝΤΑ ΤΑΧΕΙΑΣ ΠΗΞΗΣ
• ΤΣΙΜΕΝΤΑ ΕΠΙΣΚΕΥΑΣΤΙΚΑ
• ΠΡΟΣΜΙΚΤΑ
• ΥΑΛΟΒΑΜΒΑΚΑΣ
• ΠΕΤΡΟΒΑΜΒΑΚΑΣ
• RICOFON
REVINEX

ΜΕΜΒΡΑΝΕΣ ΓΙΑ ΚΛΑΣΣΙΚΕΣ ΣΤΕΓΕΣ

Ο Κόντζος «εγκλώβισε» την ΕΠΣΔ

Δεν τον θέλουν έξι μέλη του Δ.Σ. • Παυλίδης «Παραιτούμαι αν δεν γίνει δεκτή η πρότασή μου» • Χρειάζεται ευθιξία για να λυθεί ο γόρδιος δεσμός

Η προχθεσινή συνεδρίαση «εγκλώβισε» το Δ.Σ. της ΕΠΣΔ.

Η συγκρότηση της Επιτροπής Ορισμού Διαιτητών αποδεικνύεται μεγάλο αγκάθι και φαίνεται στον ορίζοντα μεγάλη κόντρα της διοργανώτριας αρχής με τον σύνδεσμο Διαιτητών.

Η αναβολή λήψης απόφασης δίνει το περιθώριο για παρασκηνιακές επαφές, αλλά από πλευράς διαιτητών δύσκολα θα σημειωθεί αλλαγή στάσης. Οπως έγραψε και χθες η «δσπορ» ο αρχιδιαιτητής κ. Ορέστης Παυλίδης πρότεινε τον Σωτήρη Κόντζο ως επικεφαλής της Ε.Ο.Δ. με συνεργάτες τους Κώστα Κώστα και Νίκο Κυπραίο.

Εξι μέλη του Δ.Σ. της ΕΠΣΔ είπαν «όχι» για τον Κόντζο (Χ''γεωργίου, Καμπαστάνας, Τιβριντίδης, Κακούλης, Διακοφώτης, Κασέρης) ενώ τέσσερις σύμβουλοι δεν είχαν αντίρρηση να συνεχίσει αφού δεν υπήρχε εναλλακτική επιλογή (Κάτρης, Χ''διάκος, Θεοδοσίου, Στράτος).

«Είναι θέμα αρχής, Τα πρόσωπα σε τέτοιες επιτροπές πρέπει να αλλάζουν για να μην δημιουργείται κακυποψία στους φιλάθλους», υποστήριξε ο κ. Χ''γεωργίου.

Ο κ. Ορέστης Παυλίδης απείλησε με παραίτηση αν δεν γίνουν δεκτές οι προτάσεις του με τις οποίες συμφωνούν οι επικεφαλής του Συνδέσμου Διαιτητών.

Στην συνεδρίαση ακούστηκαν πολλά περίεργα που προκαλούν θλίψη. Χαρακτηριστική είναι η τοποθέτηση του κ. Παυλίδη «Θέλω αυτούς τους τρεις ως συνεργάτες μου γιατί μπορώ και τους καπελώνω και κάνω τις αλλαγές που κρίνω σωστές».

Η τελική απόφαση θα παρθεί στην συνεδρίαση της 26ης Αυγούστου με τα μέλη του Δ.Σ. της ΕΠΣΔ να έχουν δύο επιλογές.

• Η πρώτη είναι να πουν εκ νέου όχι στο όνομα του Σωτήρη Κόντζου κάτι που σημαίνει παραίτηση του Ορέστη Παυλίδη από την Ε.Δ. και κόντρα με τον σύνδεσμο διαιτητών.

• Η δεύτερη επιλογή είναι να δεχτούν ότι δεν υπάρχει εναλλακτική επιλογή και να εκτεθούν στα μάτια των φιλάθλων αφού ήδη η πλειοψηφία έχει εκφραστεί αρνητικά για τον Σωτήρη Κόντζο.

Μπρος γκρεμός και πίσω ρέμα για την ΕΠΣΔ.

Η μόνη περίπτωση να λυθεί ο γόρδιος δεσμός ήταν να συνειδητοποιήσει ο σύνδεσμος διαιτητών ότι δεν μπορεί να επιμείνει σε ένα όνομα που δεν γίνεται δεκτό από την πλειοψηφία του Δ.Σ. της ΕΠΣΔ και για το οποίο υπάρχει γκρίνια από κάποια σωματεία (έτσι ειπώθηκε στην συνεδρίαση).

Οταν μία επιτροπή διορισμένη αμφισβητείται ανοικτά από την προϊστάμενη αρχή τα μέλη της πρέπει να βρουν την ευθιξία να πάρουν το... καπελάκι τους και να φύγουν. Η παραμονή τους μόνο κακό μπορεί να προσφέρει στο άθλημα. Ο κ. Παυλίδης επιμένει στην επιλογή του Σωτήρη Κόντζου αφού δεν υπάρχουν εναλλακτικές λύσεις (διαφώνησε με το όνομα του Μιχάλη Καλαθενού), αλλά είναι σίγουρο ότι η επιτροπή που προτείνει θα αποτύχει στο έργο της αφού δεν θα έχει την εμπιστοσύνη της διοργανώτριας αρχής των πρωταθλημάτων.

Επεισόδιο Χ''γεωργίου - Πιτσουρδάκη

Ανω - κάτω έγινε το βράδυ της Τετάρτης η ΕΠΣΔ από τις φωνές του παράγοντα του Ροδινιού κ. Σταύρου Πιτσουράκη και την οργισμένη απάντηση του προέδρου κ. Χ''γεωργίου.

Το Ροδίνι με επίσημο έγγραφο ζητούσε να του δοθούν τα πρακτικά του Ιουνίου 1995, όταν είχε παρθεί απόφαση να μην διεξαχθεί μπαράζ ανάμεσα στον Ηρακλή Λάρδου και τον Α.Ο. Καλαβάρδων και να παραμείνουν οι δύο ομάδες στην Β' κατηγορία. Οπως υποστήριξε ο κ. Πιτσουρδάκης αυτή η απόφαση (πρόεδρος ήταν ο αείμνηστος Γιώργος Τσοπανάκης) αποτελεί δεδικασμένο και δεν πρέπει να διεξαχθεί το φετινό μπαράζ ανάμεσα στο Ροδίνι και τον Αλθαιμένη. Ο κ. Πιτσουρδάκης έκανε λόγο για «σφαγή του ΚΑΠ» και απείλησε με προσφυγή στην ΕΠΟ και τα πολιτικά δικαστήρια.

Τα όσα είπε προκάλεσαν την οργή του κ. Χ''γεωργίου που του ζήτησε «να μην κάνει μαθήματα ΚΑΠ». Η συνεδρίαση διακόπηκε λόγω προσωρινής αποχώρησης του προέδρου της ΕΠΣΔ (για να πρεμήσει) και ξανάρχισε με το Δ.Σ. να κάνει δεκτό το αίτημά του Ροδινιού για να δοθούν τα πρακτικά (παρ' ότι πρέπει να ζητηθούν εντος 15 ημερών).

Πάντως όποια προσφυγή και να κάνει το Ροδίνι δεν έχει τύχη αφού στην πρόσφατη γενική συνέλευση εγκρίθηκε ΟΜΟΦΩΝΑ ο διοικητικός απολογισμός στον οποίο αναφερόταν ότι θα γίνει αγώνας μπαράζ για παραμονή στην Β' Κατηγορία.

Οπως έλεγε στους διαδρόμους ο κ. Πιτσουρδάκης θέλει τα πρακτικά της παλιάς απόφασης για να τα δώσει στα ΜΜΕ να προκληθεί σκάνδαλο και να προκαλέσει την επέμβαση εισαγγελέα!

Το νέο φραστικό επεισόδιο προκάλεσε την αντίδραση όμως των μελών του Δ.Σ. που έλεγαν ότι απ' εδώ και πέρα η ΕΠΣΔ θα απαντάει γραπτώς σε κάθε ... σωματείο και θα σταματήσει ο διάλογος κατά την διάρκεια των συνεδριάσεων.

Αποφάσεις της ΕΠΣΔ

Από την ΕΠΣΔ εκδόθηκε χθες το παρακάτω δελτίο Τύπου:

Το Δ.Σ. μετά την πρόταση της Τεχνικής Επιτροπής αποφάσισε ομόφωνα όπως συνεργάτης προπονητής των Μικτών ομάδων στο Βόρειο συγκρότημα για την περίοδο 1998-1999 θα είναι ο κ. Αντώνης Θαλασσινός.

Ο πρόεδρος της Επιτροπής Διαιτησίας έφερε στο ΔΣ της ΕΠΣΔ τα υπόλοιπα μέλη της Επιτροπής Διαιτησίας. Η πλειοψηφία των μελών του ΔΣ στηριζόμενη στην δυνατότητα που της δίνει το άρθρο 9 της ΔΙΟΙΚΗΤΙΚΗΣ ΟΡΓΑΝΩΣΗΣ ΔΙΑΙΤΗΣΙΑΣ ζήτησε την αλλαγή της Επιτροπής Ορισμού Διαιτητών σε συνδυασμό με την Επιτροπή Διαιτησίας.

Οριστική απόφαση επί του θέματος αυτού θα ληφθεί στην επόμενη συνεδρίαση του Δ.Σ.

Η επόμενη συνεδρίαση του Δ.Σ. θα γίνει την Τετάρτη 26 Αυγούστου 1998 όπου και θα καθοριστούν οι όμιλοι και τα γήπεδα του Σέβεν σάιντ.

ΕΥΧΑΡΙΣΤΗΡΙΟ Ε.Π.Σ.Δ.

Το Δ.Σ. ευχαριστεί τον συνεργάτη προπονητή Μικτών ομάδων Βορείου Συγκροτήματος κ. Νίκο Μήτρου για τις μέχρι τώρα υπηρεσίες του στις Μικτές ομάδες Παίδων και Νέων.

Προπονητικό γκάλοπ

Παπαστεργίου, Κασιώτης, Παπαοικονόμου, Σταύρου και Ξυπολιτάς κρίνουν τις αλλαγές στα play-off

Απομένουν 40 ημέρες για την έναρξη των τοπικών πρωταθλημάτων και η «δσπορ» έκανε ένα μίνι - γκαλοπ ανάμεσα σε προπονητές για τον τρόπο διεξαγωγής της Α' κατηγορίας. Ιδού τι δήλωσαν:

Παπαστεργίου (ΚΛΕΑΝΘΗΣ): Θα είναι το καλύτερο και δυσκολότερο πρωτάθλημα των τελευταίων ετών. Πιστεύω ότι η Α' κατηγορία πρέπει να διεξάγεται σε έναν όμιλο των 14 ομάδων. Φέτος όλα τα σωματεία ενισχύθηκαν και για να παραμείνουν στην κατηγορία πρέπει να κάνουν πορεία πρωταθλητισμού. Από την στιγμή που δεν υπάρχει πλεονέκτημα έδρας είναι ηθική ικανοποίηση για τους πρώτους των ομίλων ότι δεν θα αγωνιστούν αμέσως στην προημιτελική φάση.

Κασιώτης (ΑΕΡΑ): Διαφωνώ με την ύπαρξη των δύο ομίλων, αλλά πρέπει να πάμε πιο σταδιακά στον ένα. Είναι απότομο να υποβιβαστούν αυτόματα πέντε ομάδες από κάθε όμιλο. Αναγκάζεις τα σωματεία να κάνουν πρωταθλητισμό για να εξασφαλίσουν την παραμονή τους στην κατηγορία. Πιστεύω ότι η διαφορά από τον 3ο της βαθμολογίας με την ομάδα που θα υποβιβαστεί θα είναι μικρή.

Παπαοικονόμου (ΑΠΟΛΛΩΝ Κ.): Εχω δηλώσει ότι επιθυμώ έναν όμιλο των 16 ομάδων, αλλά σε παράλληλη διατήρηση των play-off στο τέλος της πρώτης φάσης. Ο θεσμός των play-off βοηθάει ώστε να εξαφανιστούν κάποιες προθέσεις για αλληλοβοήθεια των ομάδων. Είναι πολύ απότομο να υποβιβάζονται 10 ομάδες. Επρεπε να είχε γίνει εδώ και καιρό κάποιος προγραμματισμός για να φτάσουμε στον έναν όμιλο. Οσο για την κορυφή είναι φυσιολογικό οι πρώτες ομάδες να έχουν κάποιο πλεονέκτημα. Πριν δύο χρόνια έπαιζαν περισσότερα παιχνίδια στην έδρα τους, φέτος θα έχουν την δυνατότητα να ξεκουραστούν παραπάνω.

Σταύρου (ΚΛΕΟΒΟΥΛΟΣ): Κακώς υπάρχουν δύο όμιλοι με τόσες ομάδες, αλλά και κακώς θα υποβιβαστούν αυτόματα 10 σωματεία. Με αυτό το σύστημα μπορεί μια ομάδα που έχει υψηλούς στόχους να κάνει άσχημο ξεκίνημα και να κινδυνέψει με υποβιβασμό αφού δεν υπάρχουν πολλά παιχνίδια για να καλύψει το χαμένο έδαφος. Η αλλαγή στην κορυφή είναι θετική αφού συνηθίζεται να έχει πλεονέκτημα η πρώτη ομάδα. Ετσι της δίνεις ανταμοιβή για την προσπάθεια στην πρώτη φάση του πρωταθλήματος.

Ξυπολυτάς (ΑΓ. ΓΕΩΡΓΙΟΣ): Ενας όμιλος των 16 ομάδων προσφέρεται για να παρακολουθούμε ομορφότερο θέαμα. Ισως είναι απότομο που υποβιβάζονται πολλές ομάδες, αλλά πρέπει να το δεχτούμε για να κάνουμε κάτι καλό. Σε δύο χρόνια θα έχει δυναμώσει και η Β' κατηγορία και οι ομάδες που θα ανεβαίνουν στην Α' θα μπορούν να συναγωνιστούν τους αντιπάλους. Η δυνατή Β' κατηγορία σημαίνει βελτίωση της ποιότητας του ποδοσφαίρου. Η αλλαγή στην κορυφή είναι κάτι που πρέπει να δοκιμασθεί για να πούμε ότι πέτυχε ή απέτυχε. Πάντως αντί για να μιλάμε για τρόπο διεξαγωγής πρωταθλημάτων έπρεπε να ασχολούμαστε με τα έργα υποδομής και τις απαράδεκτες γηπεδικές εγκαταστάσεις. Εκεί πρέπει να δώσουν όλοι βάρος.

• Από το παραπάνω μίνι - γκάλοπ το συμπέρασμα ότι η πρόθεση της ΕΠΣΔ για δημιουργία ενός ισχυρού ομίλου βρίσκεται σε σωστή κατεύθυνση. Αν υπήρχε προγραμματισμός στις αποφάσεις και δεν άλλαζαν όλα ξαφνικά σε ένα καλοκαίρι δεν θα βρισκόταν ουδείς να γκρινιάξει...

Το Κάστρο «βαπτίζεται» σε Ρόδος

Αλλάζει οριστικά ο ποδοσφαιρικός χάρτης του Δήμου Ροδίων. Η μετονομασια της Ενωσης Ρ-Δ σε ΠΑΟ Διαγόρας επαναφέρει τον ιστορικό σύλλογο στα τοπικά πρωταθλήματα.

Σύμφωνα με πληροφορίες της «δσπορ» ο Διαγόρας θα έχει αντίπαλο στην Β' κατηγορία την Ρόδο.

Πως θα γίνει αυτό; Με μετονομασία του Κάστρου σε Α.Σ. Ρόδος.

Προχθές διοικούντες του Κάστρου συναντήθηκαν με τον ισχυρό άνδρα των «ελαφιών» κ. Παπαβασιλείου και είναι θέμα χρόνου να καταλήξουν σε οριστική συμφωνία. Στη συνάντηση ήταν παρόν και οι κ.κ. Τανίδης, Καμπουρόπουλος.

Τον χειμώνα το Εθνικό στάδιο Ρόδου θα ζήσει μεγάλες στιγμές αφού θα φιλοξενεί ντέρμπι βγαλμένα από το παρελθόν έστω και αν πρόκειται για πρωτάθλημα Β' τοπικής κατηγορίας. Δεν πρέπει να αποκλειστεί το ενδεχόμενο οι νέες ομάδες (ΠΑΟ Διαγόρας και ΑΣ Ρόδος) να απορροφήσουν κάποιες από τις υπάρχουσες που... φυτοζωούν οικονομικά.

Στην συνάντηση που αποκαλύπτει η «δσπορ» συμμετείχε και ο Σταμάτης Μαργιέλλος που συμφωνεί ώστε η ΝΗΣΟΣ ΡΟΔΟΣ να αποτελέσει κομμάτι του Α.Σ. ΡΟΔΟΣ.

Οι άνδρες στην μάχη της Δ' Εθνικής



Ξεκινάει σήμερα στην Αθήνα, στο κολυμβητήριο του Αγίου Κοσμά, η προκριματική φάση του πρωταθλήματος υδατοσφαίρισης Δ' Εθνικής στην οποία θα αγωνιστεί και η ανδρική ομάδα του ΝΟΡ.

Ο προπονητής Θεόφιλος Ξυπολιτάς θα στηριχθεί στους: Θάνο Λοΐζο, Κώστα Μουσούρη, Χάραλντ Σέγκρεν, Κώστα Ντόβελο, Μανώλη Τηλιακό, Νώντα Παληκαρά, Στέφανο Καλογήρου, Νίκο Χ''νικολάου, Σωκράτη Μουσούρη, Νίκο Χ''σταυρίδη, Μιχάλη Μιχαλάκη, Αντώνη Παπαδουκάκη, Σάκη Σπηλιωτόπουλο, Γιώργο Μανιά, Θεόδωρο Κουρκούλη και Ανδρέα Καλαφατά.

Την αποστολή συνοδεύει ο γενικός έφορος του ΝΟΡ κ. Αντώνης Χ''ιωάννου.

Μέτρια «πτήση» της Νίκης

ΣΤΙΒΟΣ

Μέτρια ήταν η «πτήση» της Νίκης Ξανθού προχθές βράδυ σε διεθνές μίτινγκ της Στοκχόλμης.

Η Ροδίτισσα πρωταθλήτρια πήρε την 7η θέση με άλμα 6.58 μ. την ίδια επίδοση σημείωσε και η Γερμανίδα Τίτκε που όμως κατετάγη 6η γιατί είχε δεύτερη καλύτερο άλμα.

Τα άλματα της Νίκης: 6.40, 6.55, 6.58, 6.25, 6.34 και άκυρο. Το μόνο θετικό από τον συγκεκριμένο αγώνα είναι ότι η Ξανθού είχε μόλις ένα άκυρο άλμα κάτι που σημαίνει ότι βρήκε την κατάλληλη φορά. Απομένει να κάνει το μεγάλο άλμα που όλοι ευχόμαστε να γίνει στο Πανευρωπαϊκό της Βουδαπέστης. Νικήτρια του αγωνίσματος στη Βουδαπέστη αναδείχθηκε η Βουλγάρα Ιβα Πράντζεβα της οποίας έληξε η δίχρονη τιμωρία μετά την «σύλληψή» της ως ντοπαρισμένη στην Ατλάντα. Η Πράντζεβα πήδησε 6.82μ., όσο και η δεύτερη Φιόνα Μέι.

Καλημέρα

Οι συνεδριάσεις της ΕΠΣΔ θγάζουν πολλά άπλυτα στην φόρα. Οι Ενωσίτες λένε ότι τα σωματεία κατηγορούν τον Κόντζο για παρασπονδίες στους ορισμούς, αλλά δεν έχουν αποδείξεις και ο Παυλίδης έλεγε ότι οι Ενωσίτες τον πιέζουν να βάζει τους διαιτητές που θέλουν στις δικές τους ομάδες. Καλά σ'όλη αυτή την αντιπαράθεση οι διαιτητές δεν έχουν λόγο. Τελικά σφυρίζουν ότι βλέπουν ή ό,τι τους πει ο κάθε Κόντζος, Παυλίδης και σύμβουλος της ΕΠΣΔ; Οποιος μου λύσει την απορία θα τον αφήσω να γράφει την στήλη μου για έναν μήνα.

μετα τιμής

Ο... Πέννας

Η λύση στο οικοδομικό σας πρόβλημα

Η ΓΕΝΙΚΗ ΤΕΧΝΙΚΗ Α.Ε., δημιουργήθηκε για να δώσει αποτελεσματικές & συμφέρουσες λύσεις στα οικοδομικά προβλήματα του νησιού μας. Τα αντικείμενα των δραστηριοτήτων μας:

- Εμπορία σιδήρου οικοδομών υψηλής ποιότητας & αντοχής
- Παραγωγή έτοιμου μπετόν με 14χρονη παράδοση στην υψηλή ποιότητα στη συνέπεια και την άμεση εξυπηρέτηση
- Ανάληψη δημοσίων και ιδιωτικών έργων μεγάλης έκτασης
- Ανέγερση πολυκατοικιών με το σύστημα της αντιπαροχής

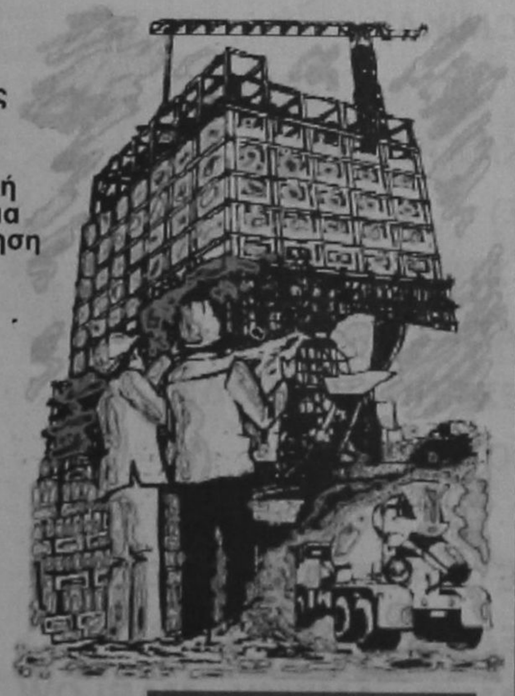

14 σύγχρονες μπετονιέρες, 2 συγκροτήματα παραγωγής μπετόν και πλήρες δίκτυο ραδιοτηλεφώνων, θα είναι στη διάθεση σας αν θελήσετε να συνεργασθούμε.

Χρησιμοποιώντας τα ειδικά πρόσθετα στεγανότητας και ρευστότητας POZZOYTH ADMIX 105 R. RHOEDMAC 716 και 877 και ελέγχοντας την παραγωγή με 3 υπεύθυνους πολιτικούς μηχανικούς σε ιδιόκτητο σύγχρονα εξοπλισμένο εργαστήριο, διασφαλίζουμε και εγγυόμεθα σταθερά υψηλή ποιότητα στο μπετόν μας

ΜΟΝΤΕΡΝΑ ΤΕΧΝΟΛΟΓΙΑ & ΠΑΡΑΔΟΣΗ

ΓΕΝΙΚΗ ΤΕΧΝΙΚΗ
έτοιμο μπετόν

ΕΡΓΟΣΤΑΣΙΟ:
ΡΟΔΟΥ - ΛΙΝΔΟΥ 7ο ΧΛΜ -ΤΗΛ.:25013
ΓΡΑΦΕΙΑ:
ΑΡΚΑΔΙΟΥ 2 ΤΗΛ.:22968

My choice

0% + 0%

ΠΡΟΚΑΤΑΒΟΛΗ ΕΠΙΤΟΚΙΟ

Αποκτήστε το PIAGGIO που θέλετε

με 12 ΑΤΟΚΕΣ δόσεις

3 χρόνια εγγύηση & 1 χρόνο οδική βοήθεια



PIAGGIO

Α.Β.Ε.Τ.Ε. Κ. ΚΩΣΤΑΡΙΔΗΣ ΚΑΝΑΔΑ 12 ΤΗΛ.: 22157

Παγκοσμιοποίηση και απορρύθμιση



ΤΟΥ ΗΛΙΑ ΚΑΤΣΟΥΛΗ

Στις συζητήσεις που γίνονται στη δημοσιότητα για τους ενδεδειγμένους τρόπους και την κατάλληλη πολιτική καταπολέμησης της ανεργίας, ελάχιστη φαίνεται να είναι η γνώση των εξελίξεων που συντελούνται σε παγκόσμιο επίπεδο. Είναι αυτές οι εξελίξεις που επηρεάζουν και, μέχρι ενός σημείου, ακυρώνουν κάθε πολιτική που φιλοδοξεί να επιλύσει τα προβλήματα στον περιορισμένο χώρο του εθνικού κράτους. Θα μπορούσε κανείς να υποστηρίξει ότι ακόμη και στα πλαίσια μεγάλων υπερεθνικών οργανισμών, όπως είναι η Ευρωπαϊκή Ενωση (ΕΕ) καθίσταται όλο και πιο δύσκολη η επίλυση προβλημάτων, των οποίων οι αιτίες ανάγονται σε εξελίξεις που συντελούνται σε παγκόσμιο επίπεδο. Μετά την κατάρρευση των καθεστώτων του υπαρκτού σοσιαλισμού ξαφνικά κατέστη συνείδηση το γεγονός ότι ο κόσμος έγινε ένας. Παρά την εξακολουθητική ύπαρξη διαφόρων μορφών πολιτικών καθεστώτων, εντούτοις εκείνο που προεξέχει είναι η συντελούμενη διαδικασία ολοκλήρωσης της διεθνούς αγοράς, στην οποία σταδιακά επιβάλλεται η λογική της ανταλλαγής των εμπορευμάτων. Το γεγονός ότι η αγορά εμπορευμάτων «παγκοσμιοποιείται» παραπέμπει στους φορείς αυτής της παγκοσμιοποίησης, που δεν είναι άλλοι από τις πολυεθνικές επιχειρήσεις (π.ε.).

Αν και οι π.ε. είναι μεταπολεμικό φαινόμενο, εντούτοις γνώση της δύναμης και της σημασίας που έχουν αποκτήσει για τη διεθνή οικονομία αλλά και την πολιτική, έχουμε και από τις δύο πετρελαϊκές κρίσεις (1973, 1979/80). Ομως από τότε η δύναμη των π.ε. έχει αυξηθεί σε τέτοιο βαθμό, ώστε να είναι εκείνες που σε τελευταία ανάλυση επηρεάζουν τους όρους του διεθνούς εμπορίου, αλλά και τις εξελίξεις στην αγορά εργασίας. Αξιοποιώντας τις τεχνολογικές κατακτήσεις ιδιαίτερα στον τομέα της πληροφορικής, οι π.ε. αναπτούν σε όλες τις χώρες του κόσμου εκείνους τους όρους αξιοποίησης του κεφαλαίου που τις ευνοεί. Μ'αυτό τον τρόπο οι π.ε. όχι μόνο ξεφεύγουν από τον έλεγχο του εθνικού κράτους, ακόμη και του κράτος προέλευσής τους, αλλά είναι και σε θέση να επιβάλλουν τους όρους τους σ'εκείνα τα κράτη που επιθυμούν την παρουσία τους. Είναι τελικά ο ανταγωνισμός των διαφόρων κρατών για τις επενδύσεις των π.ε. εκείνος που μέχρι ενός σημείου δημιουργεί εμπόδια στη λήψη δραστικών μέτρων καταπολέμησης της ανεργίας.

Πιο συγκεκριμένα: Επειδή η ανάπτυξη των μεταφορών και η εξέλιξη της τεχνολογίας κάνουν δυνατή τη μεταφορά ολόκληρης ή και μέρους της παραγωγής αγαθών και υπηρεσιών, οι π.ε., υπακούοντας στην ανάγκη αξιοποίησης του κεφαλαίου που επενδύουν, ενδιαφέρονται για την ύπαρξη καλύτερων δυνατών όρων. Τους όρους αυτούς τους διαμορφώνουν από το μια μεριά η αμοιβή της εργατικής δύναμης και από την άλλη οι κάθε είδους παροχές και διευκολύνσεις του κράτους. Για το λόγο αυτό τα εθνικά κράτη έχουν αποδυθεί σε έναν ανταγωνισμό μεταξύ τους για την προσφορά των ευνοϊκότερων όρων, γεγονός που δημιουργεί μεγάλα προβλήματα σ'εκείνες τις χώρες που κυριαρχούν οι «κανονικές σχέσεις εργασίας», δηλαδή οι συλλογικές διαπραγματεύσεις, υπάρχουν ισχυρά εργατικά συνδικάτα, ανεπτυγμένο κοινωνικό κράτος, αναγνωρισμένα τα ατομικά δικαιώματα και οι θεσμοί της κοινοβουλευτικής δημοκρατίας λειτουργούν, εξασφαλίζοντας τον έλεγχο της εξουσίας αλλά και την εναλλαγή των κομμάτων στην άσκησή της. Είναι αυτό το θεσμικό πλαίσιο, κατάκτηση αγώνων ενός και πλέον αιώνα, που υφίσταται περισσότερο την απειλή από τις ραγδαίες διαδικασίες της παγκοσμιοποίησης. Την κατάσταση αυτή οξύνει και το γεγονός ότι οι τεχνολογικές εξελίξεις απλοποιούν μέχρι ενός βαθμού τις διαδικασίες παραγωγής, έτσι ώστε να μπορούν και χώρες χαμηλού επιπέδου ανάπτυξης των συντελεστών παραγωγής να προσελκύουν μέρη της όλης παραγωγικής διαδικασίας, προσφέροντας για την παγκοσμιοποίηση των επενδύσεων τους καλύτερους, για τις π.ε., δυνατούς όρους.

Η εξέλιξη αυτή είναι που δημιουργεί τα μεγαλύτερα προβλήματα στην πολιτική καταπολέμηση της ανεργίας στις χώρες της ΕΕ και γενικότερα του ΟΟΣΑ, σ'εκείνες δηλαδή τις χώρες που ισχύουν οι κατακτήσεις των εργαζομένων και οι δημοκρατικοί θεσμοί.

Ηδη από τα τέλη της δεκαετίας του '80 σε χώρες της ΕΕ έχει ξεκινήσει μια έντονη συζήτηση για τα «συγκριτικά μειονεκτήματα» (!) που τώρα εμφανίζουν στον παγκόσμιο καταμερισμό εργασίας τα ανεπτυγμένα κράτη, ιδιαίτερα σε ό,τι αφορά την αμοιβή της εργατικής δύναμης και την κανονική σχέση εργασίας. Για να αντιμετωπισθούν τα «μειονεκτήματα» αυτά τίθεται μετ'επιτάσεως το αίτημα της «απορρύθμισης» των εργασιακών σχέσεων και της νομικής κατοχύρωσης του δικαιώματος του εργοδότη να συνάπτει με τους εργαζομένους συμβάσεις εργασίας με τους όρους που η αγορά επιβάλλει. Το αίτημα αυτό υποστηρίζεται με τις εμπειρίες από την επιτυχημένη πολιτική καταπολέμησης της ανεργίας που εφαρμόζεται στις ΗΠΑ. Είναι αλήθεια ότι η απορρύθμιση των εργασιακών σχέσεων στις ΗΠΑ είχε σαν αποτέλεσμα τη θεαματική μείωση της ανεργίας, με τίμημα όμως την καθήλωση των ημερομισθίων για δέκα περίπου χρόνια και την ένταση του φαινομένου της φτώχειας που τώρα έχει επεκταθεί και στους εργαζόμενους αυτής της κατηγορίας (working poors). Τελικά αυτό που μέχρι τώρα τουλάχιστον έχει επικρατήσει είναι η σταδιακή επιβολή της απορρύθμισης των εργασιακών σχέσεων (π.χ. Μ. Βρετανία), χωρίς, μέχρι στιγμής τουλάχιστον, να συνοδεύεται με θεαματικά αποτελέσματα στην καταπολέμηση της ανεργίας. Από την άλλη μεριά οι εργαζόμενοι, μπροστά στο φάσμα της ανεργίας, που όλο και περισσότερο τους απειλεί, παραμένουν αδρανείς, εκδηλώνοντας την αντίθεσή τους με την εκλογή ακροδεξιών λαϊκιστικών κομμάτων.

Παγκοσμιοποίηση και απορρύθμιση αποτελούν στοιχεία μιας γενικότερης εξέλιξης που μέχρι τώρα ούτε οι εθνικές κυβερνήσεις, ούτε οι υπερεθνικοί οργανισμοί φαίνεται ότι είναι σε θέση αποτελεσματικά να αντιμετωπίσουν.

ΕΛΛΗΝΙΚΗ ΔΗΜΟΚΡΑΤΙΑ
ΥΠΟΥΡΓΕΙΟ ΠΟΛΙΤΙΣΜΟΥ
ΤΑΜΕΙΟ ΑΡΧ/ΚΩΝ ΠΟΡΩΝ ΚΑΙ ΑΠΑΛΛΟΤΡΙΩΣΕΩΝ
Δ/ΝΣΗ ΑΠΟΤΥΠΩΣΕΩΝ ΚΑΙ ΣΥΝΤ. ΚΤΙΡΙΩΝ
ΤΜΗΜΑ ΜΕΛΕΤΩΝ

ΠΕΡΙΛΗΨΗ ΔΙΑΚΗΡΥΞΗΣ ΕΠΑΝΑΛΗΠΤΙΚΗΣ ΔΗΜΟΠΡΑΣΙΑΣ

Στα πλαίσια του Προγράμματος «Κάστρων Περίπλους» το Ταμείο Αρχ/κών Πόρων και Απαλλοτριώσεων (ΤΑΠ) διακηρύσσει ότι εκτίθεται σε ανοικτή δημοπρασία με σφραγισμενες προσφορές, για την ανάδειξη αναδόχου κατασκευής του έργου «ΣΥΝΟΛΙΚΗ ΑΝΑΔΕΙΞΗ ΚΑΣΤΡΟΥ ΚΑΣΤΕΛΛΟΡΙΖΟΥ - ΕΓΚΑΤΑΣΤΑΣΕΙΣ ΕΞΥΠΗΡΕΤΗΣΗΣ ΕΠΙΣΚΕΠΤΩΝ» στο Καστελλόριζο με σύστημα υποβολής προσφορών με επιμέρους ποσοστά έκπτωσης (άρθρο 7 του ΠΔ 609/85) και σύμφωνα με τις διατάξεις του Ν. 1418/84 «Δημόσια έργα και ρυθμίσεις συναφών θεμάτων» όπως τροποποιήθηκε και συμπληρώθηκε με τους Ν.2229/94, Ν. 2338/95, Ν. 2372/96 και Ν.2576/98 των εκτελεστικών των Νόμων Προεδρικών Διαταγμάτων και των εγκυκλίων, οδηγιών και αποφάσεων του Υπουργού ΠΕΧΩΔΕ, που ρυθμίζουν θέματα Δημοσίων Εργων, προϋπολογισμού δαπάνης 450.000.000 δρχ, πλέον ΦΠΑ.

Η Δημοπρασία θα διεξαχθεί στις 28 Αυγούστου 1998 στα γραφεία του Ταμείου Αρχαιολογικών Πόρων και Απαλλοτριώσεων, Πανεπιστημίου 57 105 64 Αθήνα, ημέρα Παρασκευή και ώρα 10.30 π.μ. απο αρμόδια Επιροπή Διαγωνισμού.

Στην δημοπρασία γίνονται Εργοληπτικές επιχειρήσεις εγγεγραμμένες στο ΜΕΕΠ Δ'1 Τάξης και άνω για έργα ΟΙΚΟΔΟΜΙΚΑ και Γ' τάξης και άνω για έργα Η/Μ, κοινοπραξίες εργοληπτικών επιχειρήσεων αναλόγων κατηγοριών και τάξεων, όπως και κάτοικοι παλαιών εργοληπτικών πτυχίων ανάλογης τάξης και κατηγορίας. Η Εγγύηση συμμετοχής ορίζεται σε 9.000.000 δρχ. δηλ. στο 2% του προϋπολογισμού του έργου και θα παρέχεται σύμφωνα με το άρθρο 4 του Ν.1418/84, τα άρθρα 23 και 27 παρ. 6 του ΠΔ 609/85.

Οι ενδιαφερόμενοι μπορούν να λάβουν γνώση και να παραλάβουν όλα τα σχετικά με τη δημοπρασία σχέδια, τεύχη δημοπράτησης και έντυπο υποβολής προσφοράς από τα Γραφεία του Ταμείου Αρχ/κών Πόρων και Απαλλοτριώσεων (ΤΑΠ), Πανεπιστημίου 57, 105 64 Αθήνα (τηλ. 32.53.901 -6 εσωτ. 149) τις ημέρες λειτουργίας των Δημόσιων Υπηρεσιών και ώρα 12.00 - 14.00 μ.μ. καταβάλλοντας τέλος 50.000 δρχ. υπέρ ΤΑΠ στο λογαριασμό 026786/4 Τραπέζης Ελλάδος.

Η παράδοση των εντύπων προσφορών και του σχετικού φακέλου θα γίνεται μέχρι τις 24 Αυγούστου 1998.

Ο Πρόεδρος του ΔΣ
ΙΩΑΝΝΗΣ ΣΑΒΑΛΑΝΟΣ

ΑΝΑΚΟΙΝΩΣΗ
ΚΑΛΟΚΑΙΡΙΝΑ
Εντατικά Μαθήματα
ΕΓΓΡΑΦΕΣ ΤΩΡΑ
Computer
ΕΓΓΡΑΦΕΣ ΤΩΡΑ
Program P.M
Υπεύθυνη Εκπαίδευση
ΜΑΝΩΛΗΣ Ι. ΣΟΦΙΛΑΣ
Προγραμματιστής Αναλυτής
Πτυχιούχος πανεπιστημίων University of Baltimore & Bowie State University - U.S.A -
Κορδιγκτώνος 91
Τηλέφωνο: 31761

Carrier
ΜΕ ΤΟΝ ΑΕΡΑ ΤΟΥ 1ου ΚΛΙΜΑΤΙΣΤΙΚΟΥ
Σε τιμές έκπληξη και με συμφέροντα διακανονισμό ΑΠΟΚΛ. ΑΝΤΙΠΡΟΣΩΠΟΣ ΔΩΔΕΚΑΝΗΣΟΥ RODOS AIR Ε.Π.Ε.
ΕΧΟΥΜΕ ΤΙΣ ΑΠΑΝΤΗΣΕΙΣ
ΟΙΚΟΝΟΜΙΑ
ΔΙΑΡΚΕΙΑ ΖΩΗΣ
ΑΝΤΑΓΩΝΙΣΤΙΚΕΣ ΤΙΜΕΣ
ΔΥΝΑΤΟΤΗΤΑ ΠΡΟΣΑΡΜΟΓΗΣ
FULL SERVICE
UKAKO
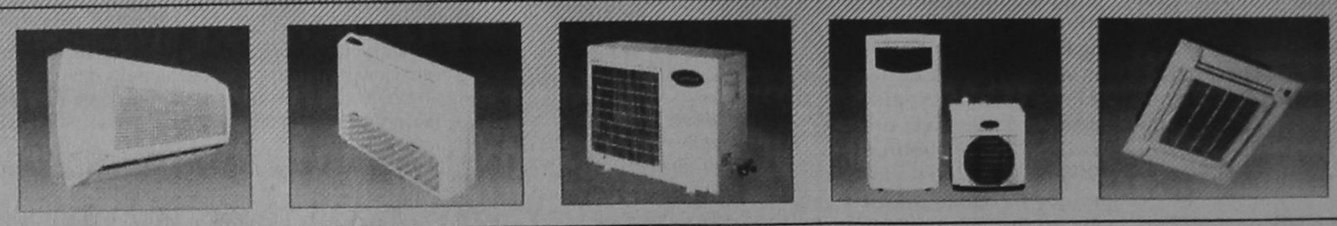
Rodos Air
ΚΑΡΡΑΣ ΜΙΧΑΗΛ ΜΗΧΑΝΟΛΟΓΟΣ
ΚΑΚΑΚΙΟΣ ΣΤΕΛΙΟΣ ΜΗΧΑΝΟΛΟΓΟΣ
ΚΑΛΛΙΓΕΡΟΣ ΜΙΧΑΛΗΣ ΠΟΛ. ΜΗΧΑΝΙΚΟΣ
ΚΕΝΤΡΙΚΗ ΔΙΑΘΕΣΗ - SERVICE - ΑΝΤΑΛΛΑΚΤΙΚΑ
ΓΕΩΡ. ΣΕΦΕΡΗ 76 ΡΟΔΟΣ (ΜΗ.ΔΙΑ.) - Τηλ.: 63680, 67250, 67251 FAX: 67251
Και σε εξουσιοδοτημένα καταστήματα: - ΚΡΕΜΑΣΤΗ: ΜΙΧΑΛΑΚΗΣ ΚΩΣΤΑΣ - ΑΦΑΝΤΟΥ: ΚΟΥΜΝΑΚΗΣ ΓΕΩΡΓΙΟΣ

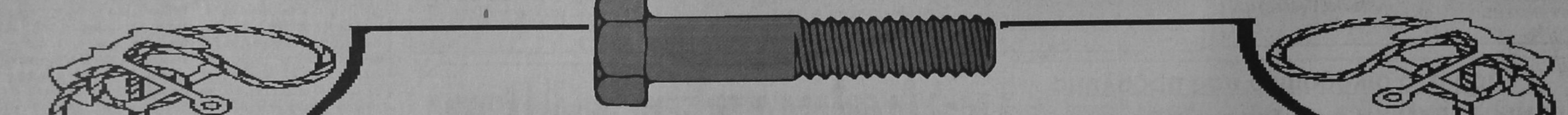
ΕΠΑΓΓΕΛΜΑΤΙΚΗ ΑΝΑΚΟΙΝΩΣΗ
ΑΝΤΙΠΡΟΣΩΠΕΥΟΥΜΕ ΚΑΙ ΕΙΣΑΓΟΥΜΕ ΤΗΝ ΠΟΙΟΤΗΤΑ ΣΕ:
ΕΡΓΑΛΕΙΑ: (ΧΕΙΡΟΣ - ΗΛΕΚΤΡΙΚΑ - ΟΙΚΟΔΟΜΙΚΑ)
ΧΡΩΜΑΤΑ: (ΘΑΛΑΣΣΗΣ - ΣΠΡΕΥ)
ΧΗΜΙΚΑ: (ΚΑΘΑΡΙΣΤΙΚΑ - ΔΙΑΛΥΤΙΚΑ - ΛΕΙΑΝΤΙΚΑ - ΚΟΛΛΕΣ)
ΕΙΔΗ ΚΗΠΟΥ: (ΕΡΓΑΛΕΙΑ - ΣΩΛΗΝΕΣ)
ΒΙΔΕΣ: (INOX - ΛΑΜΑΡΙΝΟΒΙΔΕΣ - ΜΠΟΥΛΩΝΙΑ - ΣΤΡΙΦΩΝΙΑ...)
ΝΑΥΤΙΛΙΑΚΑ: (ΑΞΕΣΟΥΑΡ - ΣΧΟΙΝΙΑ - ΔΕΡΜΑΤΙΝΕΣ...)
ΚΛΕΙΔΑΡΙΕΣ: (ΑΠΛΕΣ - ΛΟΥΚΕΤΑ - ΜΕΝΤΕΣΕΔΕΣ - ΣΥΡΤΕΣ - ΠΟΔΙΑ - ΡΟΔΕΣ...)
ΚΑΙ ΣΥΝΑΦΗ ΕΡΓΑΛΕΙΑ ΠΑΝΤΟΣ ΤΥΠΟΥ
ΣΕ ΕΝΑ ΧΩΡΟ 450 Τ.Μ. ΦΙΛΟΞΕΝΟΥΜΕ ΤΙΣ ΠΙΟ ΕΠΩΝΥΜΕΣ ΕΤΑΙΡΙΕΣ USAG - BOSCH - FELISATTI - SKIL - STAYER - FACOM - LOCTITE - CHEMSEARCH - POLYGLOSS - INTERNATIONAL - HEMPEL - UNIFLEX - PIONIER - HARRIS - AMES - AMEMH - MARLOW
ΑΠΟ 4 ΜΑΪΟΥ Ο ΕΠΑΓΓΕΛΜΑΤΙΑΣ ΑΛΛΑ ΚΑΙ Ο ΕΡΑΣΙΤΕΧΝΗΣ ΓΙΝΕΤΑΙ ΠΙΟ ΣΙΓΟΥΡΟΣ
«ΙΑΚΩΒΟΣ ΠΑΠΑΔΟΠΟΥΛΟΣ ΚΑΙ ΣΙΑ ΟΕ»
ΑΥΣΤΡΑΛΙΑΣ 114 - ΡΟΔΟΣ ΤΗΛ: 76258-9 FAX 76260
ΔΙΠΛΑ Δ.Ε.Η. (ΚΑΙΝΟΥΡΓΙΑ ΜΑΡΙΝΑ)

ΣΥΓΚΡΑΤΗΜΕΝΗ ΑΙΣΙΟΔΟΞΙΑ ΓΙΑ ΤΗΝ ΜΕΣΟΓΕΙΟ

1,25 δισεκατομμύρια τουρίστες το 2010

Αποκαλυπτική μελέτη του ΙΤΕΠ



Ενα δισεκατομμύριο, διακόσια πενήντα εκατομμύρια τουρίστες, θα ταξιδεύουν παγκοσμίως το 2010 (!!!), όταν σήμερα η χώρα μας υποδέχεται σε ετήσια βάση περί τους 11,5 εκατ. τουρίστες. Αυτό προκύπτει από έρευνα - μελέτη του ΙΤΕΠ και του καθηγητή κ. Παν. Παυλόπουλου. Τα στοιχεία αυτά καταδεικνύουν την δυναμική του Τουρισμού, ως οικονομική δραστηριότητα και τις προοπτικές της Ελλάδας, σαν κατέξοχήν τουριστικής χώρας. Παράλληλα όμως, καταδεικνύουν και τις ευθύνες της Πολιτείας, να δώσει την απαιτούμενη σημασία στον τουρισμό, σαν την μόνη ουσιαστικά εθνική βιομηχανία.

Σύμφωνα με την έρευνα, μεταξύ 1994 και 2010, προβλέπεται διπλασιασμός του αριθμού των διεθνών τουριστών, εξέλιξη που αντοιστοιχεί με μέσο ετήσιο ρυθμό αυξήσεως της τάξεως του 4,5%. Με ένα πιο αισιόδοξο σενάριο, που στηρίζει την πρόβλεψη σε γνήσια οικονομική προσέγγιση, ο ρυθμός αυξήσεως ανέρχεται σε 5,5% ετησίως. Ο ρυθμός αυτός, συνεπάγεται μέγεθος διεθνούς τουρισμού για το 2010 ίσο με 1.250 εκατ. τουρίστες, μέγεθος υπερδιπλάσιο του αντίστοιχου του 1995.

Με βάση τις προβλέψεις που θεμελιώνονται πάνω σε στοιχεία προσελεύσεως - συντηρητική πρόβλεψη - η περιοχή της Αν. Ασίας και του Ειρηνικού, θα επιτύχει τον ταχύτερο ρυθμό αυξήσεως των αφίξεων (6,5%) και η Ευρώπη τον βραδύτερο (3,2%). Οι μεταβολές αυτές συνεπάγονται αύξηση του μεριδίου της Ανατ. Ασίας - Ειρηνικού από 20,4% το 1994 σε 30% το 2010, με αντίστοιχη αναλογική μείωση των μεριδίων Ευρώπης και Αμερικής. Βάσει όμως, στοιχείων αφίξεων, το μερίδιο της Ευρώπης μειώνεται δραματικά από 59% το 1995 σε 49% το 2010, με αντίστοιχη αύξηση του μεριδίου της Ανατολής από 15% σε 26%. Η πρόβλεψη αυτή αναβιβάζει Ανατ. Ασία και Ειρηνικό σε δεύτερο δεσπόζοντα προορισμό διεθνούς τουρισμού.

Πάντως, για όλες τις περιοχές, με εξαίρεση την Αν. Ασία - Ειρηνικό, η τάση είναι να αυξηθεί το μερίδιο του διαπεριφερειακού τουρισμού. Αυτό είναι συνεπές με όσα έχουν επισημανθεί αναφορικά με τις πιθανές εξελίξεις στις μεταφορές και την πληροφόρηση. Για το σύνολο του κόσμου, το μερίδιο του ενδοπεριφερειακού διεθνούς τουρισμού, φαίνεται ότι έχει φθάσει στο ανώτατο σημείο του (82%). Σημειωτέον ότι, κατά την παρελθούσα δεκαετία είχε αυξηθεί κατά 10 ποσοστιαίες μονάδες. Η εκτίμηση στην οποία κατέληξε η μελέτη των τάσεων και οι συνέπειες του έντονου διϋσμού, που χαρακτηρίζει την παγκόσμια οικονομία από πλευράς οικονομικής αναπτύξεως, είναι ότι για την περίοδο πέραν του 2020, ο διεθνής τουρισμός θα επανέλθει πιθανότατα σε ρυθμούς αναπτύξεως ταχύτερους, όταν εκατοντάδες άνθρωποι θα έχουν φθάσει σε εισοδηματικό επίπεδο ικανό να στηρίξει διεθνή ταξίδια και οι τεχνολογικές αλλαγές θα έχουν ωριμάσει, ώστε και το κόστος διακινήσεως να μειώνουν, αλλά και την ελευθερία ταξιδίου να διασφαλίζουν. Η παγκόσμια διεθνής τουριστική αγορά δεν φαίνεται να έχει ορατό, προβλεπτό επίπεδο ωριμάνσεως. Ενα χαρακτηριστικό συμπέρασμα από την μελέτη διαφόρων πτυχών και χαρακτηριστικών της τουριστικής συμπεριφοράς των λαών διαφόρων χωρών, είναι ότι η ροπή προς διεθνή τουρισμό αποτελεί μία εξαιρετικά πολυσήμαντη σχέση. Σε πολλές περιπτώσεις δημιουργείται η πεποίθηση ότι, η ροπή για διεθνή ταξίδια καθορίζεται πρωτίστως από μη εισοδηματικούς παράγοντες. Με άλλα λόγια, η άρση του εισοδηματικού περιορισμού επιτρέπει πραγματοποίηση διεθνούς ταξιδίου, η οποία ωστόσο, διαφοροποιείται εντόνως μεταξύ χωρών, προσδιοριζόμενη από μη εισοδηματικούς παράγοντες. Ο εισοδηματικός παράγοντας προσδιορίζει σε υψηλό βαθμό την εξέλιξη της διεθνούς τουριστικής ζήτησης κατά χώρα, το σχετικό, όμως μέγεθος της οποίας εξακολουθεί να προσδιορίζεται από μη οικονομικές παραμέτρους.

Μεσογειακός τουρισμός

Από την μελέτη των τάσεων του μεσογειακού τουρισμού αναδύεται μία μάλλον απαισιόδοξη εικόνα. Η εικόνα όμως αυτή, είναι πιθανόν να αλλάξει υπό την επίδραση των οικονομικών, τεχνολογικών και θεσμικών παραγόντων που αναφέρθηκαν. Η δημιουργία της ΟΝΕ, η πιθανότατη σημαντική βελτίωση των οικονομικών συνθηκών των χωρών της Κεντρικής και Ανατ. Ευρώπης, η ανερχόμενη τουριστική δύναμη της Ανατ. Ασίας - Ειρηνικού (ως προελεύσεως) και οι επαναστατικές αλλαγές στις συγκοινωνίες, επικοινωνίες σε συνδυασμό με την απελεύθερωση των αγορών και την άρση των εμποδίων πραγματοποίησης διεθνών ταξιδιών, θα εγκύσουν νέο αίμα στις αρτηρίες του διεθνούς μεσογειακού τουρισμού. Εκτιμάται ότι στην περίοδο μέχρι το 2010, ο μέσος ρυθμός αυξήσεως της διεθνούς τουριστικής δραστηριότητας στις μεσογειακές χώρες, θα αυξηθεί από 50% του παγκόσμιου ρυθμού, σε 70%. Αυτό συνεπάγεται αύξηση του αριθμού των διεθνών τουριστών από 176 εκατ. το 1996, σε 258 εκατ. το 2010, ήτοι μέσο ετήσιο ρυθμό αύξησης ίσο με 2,7% έναντι 2,2% κατά την περίοδο 1990 - 1994.

Υπογραμμίζεται πάλι, ότι, η κατανομή της ανωτέρω αύξησης, όπως και η μεταβολή των μεριδίων καθ'αυτήν θα προσδιοριστούν από την συγκριτική εξέλιξη των ανταγωνιστικών συνθηκών στις κατ'ιδίαν χώρες. Δεν πρέπει σε καμία περίπτωση να παραγνωρισθεί η πιθανή θετική συμβολή μιας καθολικής αναβάθμισης της ποιότητας του μεσογειακού τουριστικού προϊόντος και ευνοϊκής διαμόρφωσης της τιμής του στην μετάθεση της καμπύλης τουριστικής ζήτησης από άλλες περιοχές της Ευρώπης και του κόσμου προς την συγκεκριμένη περιοχή. Αυτό δεν πρέπει να οδηγήσει στο συμπέρασμα ότι η ανάγκη για συμπλήρωση της βασικής τουριστικής υποδομής της χώρας και θεσμική θωράκισης της λειτουργίας του τομέα, ώστε να προκύψει μία νέα ποιοτική εικόνα για τουριστική Ελλάδα, εξαρτάται από την μακρο - τουριστική εικόνα της Μεσογείου. Ο μεσογειακός τουρισμός αναφέρεται σε 20 χώρες (η πρώην Γιουγκοσλαβία μετρείται ως ένας προορισμός), εκ των οποίων 4 χώρες ανήκουν στην Β. Αφρική, 5 στην Μ. Ανατολή και 11 στην Ευρώπη (η Αίγυπτος εντάσσεται στην Μ. Ανατολή).

Οι μεσογειακές και ειδικότερα οι ανήκουσες στην Ευρώπη, αποτελούν το νδημοφιλέστερο τουριστικό προορισμό στον κόσμο. Το 1994, για το οποίο υπάρχουν επίσημα διαθέσιμα στοιχεία, οι αφίξεις διεθνών τουριστών στις εν λόγω χώρες αντιπροσωπεύουν το 31% του παγκοσμίου διεθνούς τουρισμού σε αφίξεις και το 26% σε συναλλαγματικές εισπράξεις. Κατέχει δε, η περιοχή αυτή, την πρώτη θέση παγκοσμίως από άποψη μεγέθους πλεονάσματος του τουριστικού ισοζυγίου (53 δισ. $ το 1994). Πρέπει να σημειωθεί, ότι το τουριστικό ισοζύγιο της Ευρώπης καταλείπει πλεόνασμα 19 δισ $ (1994) και είναι το δεύτερο μεγαλύτερο μετά την Αμερική. (25 δισ. $, 1994).

Ωστόσο, οι κρατούσες τάσεις, όπως αυτές αντανακλώνται στην περιορισμένη εμπειρία της περιόδου 1990 - 94, αποκαλύπτουν φθίνοντα αριθμό αύξησης και σε αφίξεις και σε εισπράξεις, με σημαντική μάλιστα υστέρηση όχι μόνο έναντι του κόσμου, αλλά έναντι και αυτής της ίδιας της Ευρώπης. Πράγματι, στην τετραετή περίοδο 1990 - 94, η οποία μάλιστα μπορεί να θεωρηθεί και ως εννοούσα την περιοχή από απόψεως αξιολόγησης, ο ρυθμός αύξησης των αφίξεων ήταν ίσος με το 50% μόνον του μέσου ρυθμού του παγκόσμιου διεθνούς τουρισμού βάσει αφίξεων. Αν μάλιστα, ο ρυθμός αύξησης του διαπεριφερειακού διεθνούς τουρισμού στις μεσογειακές χώρες, εκφρασθεί ως ποσοστό του ρυθμού αύξησης του διεθνούς τουρισμού στην Ευρώπη (χωρίς δηλ. τις μεσογειακές χώρες), η σύγκριση γίνεται περισσότερο απογοητευτική. Είναι δε και ανησυχητικό από άποψη προοπτικών ότι το διαπεριφερειακό τμήμα του διεθνούς τουρισμού της περιοχής μειώθηκε στην περίοδο 1990 - 94, από 15,5% σε 14,8%.

Η μείωση του μεριδίου του διαπεριφερειακού τμήματος είναι μικρή και ενδέχεται να εμπεριέχει «συγκυριακής» φύσεως στοιχεία, ωστόσο αποτελεί πρόβλημα προς μελέτη ενόψει της διευρύνσεως της προσφοράς τουριστικών υπηρεσιών στις λιγότερο τουριστικά ανεπτυγμένες χώρες, αλλά και ενόψει του σχεδόν διπλάσιου ρυθμού με τον οποίο αυξάνεται ο διεθνής ευρωπαϊκός τουρισμός.

Σημειώνεται ότι, ο διεθνής τουρισμός στις ευρωπαϊκές μεσογειακές χώρες αυξανόταν με ρυθμό ελαφρώς ταχύτερο του μέσου μεσογειακού όρου, η δε Ελλάδα εμφανίζεται με επίδοση συγκρινόμενη ευνοϊκώς ως προς τις μείζονος προορισμού χώρες. Ωστόσο, πρέπει να ληφθεί υπόψη ο συγκυριακός χαρακτήρας της μεγάλης αύξησης που πραγματοποιήθηκε το 1994.

Μεγαλύτερο ενδιαφέρον για σκοπούς συγκρίσεων στις επιδόσεις των επιμέρους χωρών παρουσιάζουν τα στοιχεία της περιόδου 1994 - 96, επειδή συμπίπτουν με την περίοδο σημαντικής υπερτιμήσεως της δραχμής, έναντι των νομισμάτων των ανταγωνιστριών χωρών. Από τις 4 χώρες που αποτελούν μείζονες προορισμούς, η Ελλάδα εμφανίζει την μεγαλύτερη μείωση (14,0%). Είναι σημαντικό, ότι και κατά την περίοδο 1994 - 96 ο μεσογειακός διεθνής τουρισμός υστέρησε σε ρυθμό αύξησης έναντι του παγκόσμιου διεθνούς, αυξήθηκε δε σημαντικά το μερίδιο των λοιπών προορισμών έναντι των 4 μείζονος σημασίας προορισμών. Από 17% το 1994 το μερίδιο των λοιπών προορισμών αυξήθηκε σε 19%, της αύξησης προερχόμενης βασικώς από δύο χώρες: την Τουρκία και την Αίγυπτο. Το συμπέρασμα από την βραχεία επισκόπηση των πρόσφατων τάσεων του μεσογειακού διεθνούς τουρισμού (1990 - 96) είναι μάλλον απαισιόδοξο. Ο δημοφιλέστερος τουριστικός προορισμός του κόσμου, φαίνεται ότι έφθασε στο σύνολό του σε επίπεδα ωρίμανσης, με συνέπεια να χάσει μέρους του δυναμισμού του. Με μέση ετήσια ποσοστιαία αύξηση των αφίξεων κατά 2% περίπου, υστερεί σημαντικά έναντι του ρυθμού αύξησης του παγκόσμιου διεθνούς τουρισμού, αλλά και του ευρωπαϊκού τουρισμού. Η συναγόμενη απώλεια δυναμισμού, εφόσον συνεχισθεί, θα καταστήσει δυσκερή για τις κατ'ιδίαν μείζονος προορισμού χώρες πραγματοποίηση υψηλών ή απλώς ικανοποιητικών ρυθμών αναπτύξεως στο μέλλον. Οι κατ'ιδίαν χώρες, ως κύριο μέσο για την διατήρηση ικανοποιητικού ρυθμού αύξησης διεθνών τουριστών θα έχουν αύξηση του μεριδίου τους, δηλ. την βελτίωση της ανταγωνιστικότητας του τουριστικού προϊόντος που προσφέρουν έναντι του τουριστικού προϊόντος των λοιπών μεσογειακών προορισμών. Αυτό αναδεικνύει τις δυσκέρειες που έχει να αντιμετωπίσει στο προσεχές αλλά και στο απώτερο μέλλον η Ελλάδα και υπογραμμίζει τις μεγάλες ευθύνες όλων των εμπλεκομένων, κυβερνήσεως, τοπικής αυτοδιοίκησης και τουριστικών επιχειρημάτων, αν πρόκειται ο τουρισμός τομέας σπιν χώρα μας να ανακτήσει και να διατηρήσει τον δυναμισμό που επέδειξε στο παρελθόν. Θα είναι δε, χαμαιρική οποιαδήποτε σκέψη περί πραγματοποίησης ικανοποιητικού και διατηρίσιμου ρυθμού οικονομικής ανάπτυξης μεσομακροχρόνια, με φθίνοντα ή στάσιμο διεθνή τουρισμό.

Προοπτικές

Οι τάσεις της περιόδου 1990 - 1996 καθ'αυτές, διαγράφουν ασφαλώς μία όχι τόσο αισιόδοξη εικόνα για το μέλλον του μεσογειακού τουρισμού, στο σύνολό του. Με προβλεπόμενο μέσο ετήσιο ρυθμό αύξησης του παγκόσμιου διεθνούς τουρισμού 4 - 5% κατά τα προσεχή 10 - 15 έτη, ο ρυθμός αύξησης του μεσογειακού διεθνούς τουρισμού πιθανολογείται, ότι θα διαμορφωθεί σε επίπεδο της τάξεως του 2%. Αν δε, ληφθεί υπόψη η τάση αύξησης στις λιγότερο ώριμες τουριστικά περιοχές θα είναι ταχύτερος, είτε λόγω χαμηλού επιπέδου εκκίνησης, είτε λόγω της «σαγήνης» που συνήθως χαρακτηρίζει τους νέους προορισμούς, οι κύριοι ευρωπαϊκοί μεσογειακοί προορισμοί, σε σύνολο, είναι πολύ πιθανόν να εξακολουθήσουν να παραχωρούν μερίδιο στους λοιπούς προορισμούς. Στο συμπέρασμα αυτό, οδηγεί η μελέτη των πρόσφατων τάσεων. Ωστόσο, οι τάσεις αυτές, είναι πολύ πιθανόν να αλλάξουν υπό την επίδραση μιας σειράς θετικων παραγόντων, όπως:

- Η δημιουργία της Οικονομικής και Νομισματικής Ενωσης θα διαμορφώσει οικονομικές και νομισματικές συνθήκες που θα ευνοήσουν τον ενδοευρωπαϊκό τουρισμό και κατά συνέπεια το μεσογειακό τμήμα. Ταχύτερη οικονομική ανάπτυξη, εξάλειψη των συναλλαγματικών επιβαρύνσεων, ενδεχόμενη διεύρυνση κ.ο.κ., θα επιδράσουν αναστροφικά στις τρέχουσες τάσεις.
- Η βελτίωση των οικονομικών συνθηκών της Ανατ. Ευρώπης και ο πολύ χαμηλός βαθμός κορεσμού, που χαρακτηρίζει την κατανάλωση μεσογειακού τουριστικού προϊόντος από τους κατοίκους της συγκεκριμένης περιοχής, συνιστούν μεγάλης σημασίας δυνητικούς παράγοντες ενίσχυσης του μεσογειακού τουρισμού.
- Οι συντελούμενες επαναστατικές τεχνολογικές μεταβολές στην πληροφόρηση και οι θεσμικές και τεχνολογικές μεταβολές στις συγκοινωνίες θα μειώσουν το κόστος πραγματοποίησης διακοπών. Οι παράγοντες αυτοί, αφορούν όχι μόνο στους υπερπόντιους τουρίστες αλλά και στους ενδοπεριφερειακά κινούμενους. Ομοίως, θετικά θα επιδράσει και η τάση για αύξηση του αριθμού των ταξιδίων διακοπών μικρότερης διαρκείας.
- Η προβλεπόμενη σημαντική άνοδος του βιοτικού επιπέδου σημαντικών πληθυσμιακώς χωρών σε συνδυασμό με τον βαθμό κορεσμού που θα υποστούν ορισμένες περιοχές, όπως η Ν.Α. Ασία, θα προκαλέσει πιθανότατα μια αυξημένη ροή τουριστών και προς την Μεσόγειο, και για λόγους πολιτισμικούς.

Οι προαναφερόμενοι παράγοντες, εκτιμάται ότι θα αυξήσουν τον μέσο ρυθμό αφίξεων διεθνών τουριστών και αντιστοίχως εισπράξεων. Η σχέση «ρυθμός μεταβολής μεσογειακών χωρών»: «ρυθμός μεταβολής κόσμου» εκτιμάται ότι θα αυξηθεί περίπου κατά 20%. Συγκεκριμένα από 53% που ήταν η σχέση για τις αφίξεις το 1990 - 94 θα αυξηθεί σε 60%, η δε σχέση για τις εισπράξεις από 63% θα αυξηθεί σε 75%. Οι παραδοξές αυτές, συνεπάγονται πρόβλεψη για μέσο ρυθμό αύξησης διεθνών τουριστών και εισπράξεων 2,5 - 3,0 και 6% αντιστοίχως. Σε απόλυτους αριθμούς αφίξεις και εισπράξεις είναι πιθανόν να διαμορφωθούν το 2010 στα ακόλουθα επίπεδα:

	1996	2010
Αφίξεις (σε χιλ.)	176.000	258.000
Εισπράξεις (σε εκατ. $)	99.000	220.000

Η πρόβλεψη αυτή, συνεπάγεται αναστροφή των ρυθμών για τις μεσογειακές χώρες μείζονος προορισμού, οι οποίοι ωστόσο, θα παραμείνουν μικρότεροι του μέσου μεσογειακού όρου. Πρέπει να επισημανθεί και πάλι, ότι η κατανομή της προβλεπόμενης αύξησης ούτως εξάλλου και η μεταβολή των μεριδίων καθ'αυτή - θα προσδιορισθεί από την συγκριτική εξέλιξη των ανταγωνιστικών συνθηκών που θα επικρατήσουν κατά την χρονική περίοδο που καλύπτει η πρόβλεψη.

Η δημιουργία νέων ελκυστικών προορισμών, ο βαθμός αναβάθμισης όλων των διασπάσεων της αλυσίδας ποιότητας του τουριστικού προϊόντος, η έκταση στην οποία δημιουργούνται νέα τουριστικά προϊόντα απευθυνόμενα σε πραγματικές ανάγκες της τουριστικής καταναλωτικής κοινωνίας, η επικράτηση τιμών που ανταποκρίνονται στην προσφερόμενη ποιότητα προϊόντος, κ.ο.κ., θα διαδραματίσουν καθοριστικό ρόλο στην διαχρονική χωρική κατανομή στο χώρο της Μεσογείου.

Μεγέθη Μεσογειακού Διεθνούς Τουρισμού

	1990	1994	Μέσος Ετήσιος Ρυθμός Μεταβολής
Αφίξεις (σε χιλ.)	154.511	168.891	2.2
Εισπράξεις (σε εκατ. $)	75.280	91.288	4.4
Μερίδιο σε αφίξεις (%)			Μεταβολή μεριδίων
-στον κόσμο	33.6	30.9	-2.7
-στην Ευρώπη	53.9	51.2	-2.7
Μερίδιο στις εισπράξεις			Μεταβολή μεριδίων
-στον κόσμο	26.4	26.4	-2
-στην Ευρώπη	52.3	52.7	0.4
Μέσος ετήσιος ρυθμός μεταβολής αφίξεων έναντι:	1990-94		
του κόσμου	0.53		
Ευρώπης	0.63		
Μέσος ετήσιος ρυθμός μεταβολής εισπράξεων έναντι:			
του κόσμου	0.63		
Ευρώπης	0.91		

Μεσογειακός Διεθνής Τουρισμός

(Μερίδια Περιοχών Προέλευσης)

Προέλευση	1990	1994
Αφρική	4,4	3,2
Αμερική	6.7	6.6
Αν. Ασία-Ειρηνικός	2.2	2.8
Ευρώπη	84.5	85.4
Μ. Ανατολή	1.9	1.7
Ασία	0.3	0.3
ΣΥΝΟΛΟ	100.0	100.0

Πιθανοί Μέσοι Ετήσιοι Ρυθμοί Αύξησης του Διεθνούς Τουρισμού κατά Γεωγραφική Περιοχή

(σε χιλ.)

Περιοχή	1995	2000	2005	2010
Αφρική	18.707	23.312	30.468	37.970
Αμερική	110.612	131.372	159.833	189.830
Αν. Ασία-Ειρηνικός	83.032	135.448	199.016	279.130
Ευρώπη	333.299	386.383	458.900	539.988
Μ. Ανατολή	11.107	15.578	22.890	32.628
Ν. Ασία	4.270	6.274	10.101	15.542
ΣΥΝΟΛΟ	561.027	698.367	881.208	1.087.088
Μέσος ετήσιος ρυθμός αύξησης		4.5%	4.8%	4.3%

Αφίξεις Διεθνών Τουριστών στις Μεσογειακές Χώρες 1990-1994 (σε χιλιάδες)

	1990	1994	Μέσος Ετήσιος ρυθμός Μεταβολής 1990-1994 (%)	Μερίδια (%) 1990	1994
ΕΥΡΩΠΗ					
Αλβανία	30	28	-1.60	0.02	0.02
Γαλλία	52.497	61.312	4.00	33.85	36.26
Γιβραλτάρ	132	70	-10.20	0.09	0.04
Γιουγκοσλαβία (πρώην)	9.447	3.317	-13.30	6.09	1.96
Ελλάδα	8.873	10.713	4.80	5.72	6.34
Ισπανία	37.441	43.232	3.70	24.14	25.57
Ισραήλ	1.063	1.839	14.70	0.69	1.09
Ιταλία	26.679	27.480	0.80	17.20	16.25
Κύπρος	1.561	2.069	7.30	1.01	1.22
Μάλτα	872	1.176	7.80	0.56	0.70
Μόνακο	249	217	-2.70	0.16	0.13
Τουρκία	4.799	6.034	5.90	3.09	3.57
ΣΥΝΟΛΟ	143.839	157.487	2.40	92.63	93.15
ΜΕΣΗ ΑΝΑΤΟΛΗ					
Αίγυπτος	2.411	2.366	-0.80	1.55	1.39
Λίβανος	-	335	-	-	-
Λιβύη	96	54	-9.50	0.06	0.03
Παλαιστίνη	-	-	-	-	-
Συρία	562	718	6.40	0.36	0.42
ΣΥΝΟΛΟ	3.069	3.463	3.10	1.98	2.05
ΑΦΡΙΚΗ					
Αλγερία	1.137	805	-6.60	0.73	0.48
Μαρόκο	4.024	3.465	-3.50	2.59	2.05
Τυνησία	3.204	3.856	4.70	2.07	2.28
ΣΥΝΟΛΟ	8.365	8.126	-0.70	5.39	4.81
ΓΕΝ. ΣΥΝΟΛΟ	155.073	169.076	2.20	100.00	100.00

Αφίξεις Διεθνών στις Μεσογειακές Χώρες 1994-1996

(σε χιλιάδες)

	1994	1996	1994-1996	Μερίδια 1994	1996
Αλγερία	805.0	599.0	-25.6	0.5	0.4
Κροατία	2.292.8	2.649.4	15.5	1.4	1.6
Κύπρος	2.069.0	2.415.9	16.8	1.3	1.5
Αίγυπτος	2.541.1	3.821.7	50.4	1.6	2.3
Γαλλία	27.170.7	26.735.0	-1.5	17	16.1
Ελλάδα	10.713.0	9.213.0	-14	6.7	5.6
Ισπανία	43.232.0	41.295.0	-4.5	27.0	24.9
Ισραήλ	1.836.0	2.052.0	11.7	1.1	1.2
Ιταλία	51.814.4	56.800.0	9.6	32.4	34.3
Ιορδανία	-	1.102.0	-	-	-
Μάλτα	1.172.5	1.052.0	-10	0.7	0.6
Μονακό	216.9	226.4	4.4	0.1	0.1
Μαρόκο	3.465.4	2.693.3	-22.3	2.2	1.6
Συρία	2.012.3	2.443.0	21.4	1.3	1.5
Τυνησία	3.850.7	3.876.5	0.5	2.4	2.3
Τουρκία	6.668.4	8.562.8	28.7	4.2	5.2
Γιουγκοσλαβία	90.6	160.4	77.8	0.1	0.1
ΣΥΝΟΛΟ	159.900.8	165.717.4	4.2	100.0	100.0

Κυριότερες χώρες προορισμού & προέλευσης (πληρωμές) τουριστών βάσει αφίξεων (1994)

Χώρα	Αφίξεις (σε χιλ.)	Εισπράξεις (σε εκ. $)	Πληρωμές (σε εκ. $)
Γαλλία	61.312	24.678	13.773
ΗΠΑ	45.504	60.406	43.562
Ισπανία	43.232	21.853	4.188
Ιταλία	27.480	23.927	12.181
Ουγγαρία	21.425	1.428	825
Κίνα	21.070	7.323	3.036
Ην. Βασίλειο	21.034	15.150	22.185
Πολωνία	18.800	6.150	316
Αυστρία	17.894	13.160	9.330
Μεξικό	17.182	6.363	5.338
Τσεχία	17.000	1.906	1.076
Καναδάς	15.971	6.290	9.439
Γερμανία	14.494	10.585	41.419
Ελβετία	12.200	7.570	6.325
Ελλάδα	10.713	3.906	1.125

ΕΛΛΗΝΙΚΗ ΔΗΜΟΚΡΑΤΙΑ
ΔΗΜΟΣ ΡΟΔΙΩΝ
Δ/ΝΣΗ ΤΕΧΝ. ΥΠΗΡΕΣΙΩΝ
Αρ. Πρωτ. 11418/6-8-1998

ΠΕΡΙΛΗΨΗ ΔΙΑΚΗΡΥΞΗΣ ΔΗΜΟΠΡΑΣΙΑΣ

Ο Δήμαρχος Ροδίων Γιώργος Γιαννόπουλος προκηρύσει ανοικτή δημοπρασία με το σύστημα προσφοράς με επί μέρους ποσοστό έκπωσης (άρθρο 7 του Π.Δ. 609/85) για την κατασκευή του έργου: Ανάπλαση πλατείας Αγ. Ιωάννου»»

- Προϋπολογισμός δαπάνης πενήντα τέσσερα εκατομμύρια δρχ. (54.000.000) (οικοδομικές εργασίες 38.000.000 δρχ., οδοποιία 5.500.000 δρχ. και ηλκτρ/κές εργασίες 10.500.000 δρχ.).
- Η προθεσμία περάτωσης του έργου ορίζεται σε εκατό (100) ημερολογιακές ημέρες.
- Η Δημοπρασία θα διενεργηθεί την 28ην του μήνα Αυγούστου του έτους 1998, ημέρα Παρασκευή στο Δημαρχείο (αίθουσα Δημ. Συμβουλίου) με ώρα έναρξης 10η ρωινή και λήξης 11η πρωινή.
- Η διενέργεια της δημοπρασίας και η εκτέλεση του έργου διέπονται από τις διατάξεις των Π.Δ. 609/1985 και 171/1987 του Ν. 1418/84 «Δημόσια έργα και ρυθμίσεις συναφών θεμάτων» έτσι όπως τροποποιήθηκε και συμπληρώθηκε με τον Ν. 2229/94 και σύμφωνα με τον Ν. 2576/98 (ΦΕΚ 24Α/9-2/1998) περί «Βελτίωσης των διαδικασιών για την ανάθεση της κατασκευής των Δημοσίων Εργων και άλλες διατάξεις» καθώς και την απόφαση Δ17α/08/16/ΦΝ 402//10 - 2 98 «Διαδικασία για την ανάδειξη αναδόχου κατασκευής Δημοσίων Εργων» ΦΕΚ (116Β/12 - 2 - 1998).
- Η εγγύηση για την συμμετοχή στην δημοπρασία ορίζεται σε 1.080.000 δρχ. και βεβαιώνεται με την προσκόμιση ισόποσου γραμματίου του ταμείου Παρακαταθηκών και Δανείων ή εγγυητικής επιστολής ανεγνωρισμένης Τράπεζας ή του Ταμείου Συντάξεως Μηχανικών και Εργολητών Δημοσίων Εργων συνταταγμένη κατά τον ισχύοντα τρόπο για το Δημόσιο.

Η εγγύηση θα απευθύνεται στον Δήμο Ροδίων.

- Στον διαγωνισμό γίνονται δεκτοί οι παρακάτω:

α) Εργολητικές Επιχειρήσεις γραμμένες στα ΜΕΕΠ του ΥΠΕΧΩΔΕ για κατηγορία έργων ΟΙΚΟΔΟΜΙΚΑ με τάξη πτυχίου Β' και Γ' ΟΔΟΠΟΙΪΑ με τάξη πτυχίου Α', Β',Γ' και ΗΛΚΤΡ/ΚΑ με τάξη πτυχίου Α', Β' και Γ'.

β) Οι κάτοικοι παλαιών εργολητικών πτυχίων που κατατάσσονται αυτοδίκαια σις αντίστοιχες ανωτέρω κατηγορίες του ΜΕΕΠ κατά την ειδική διάταξη της παρ. 9 του άρθρου 16 του Ν.1418/84.

γ) Κοινοπραξίες των ανωτέρω επιχειρήσεων που καλύπτουν συνολικά όλες τις ανωτέρω κατηγορίες με την αντίστοιχη τάξη πτυχίου ανά κατηγορία.

δ) Ανάλογες με τον προϋπολογισμό επιχειρήσεις με έδρα τον νομό ή γεπονικό νομό.

- Τα έξοδα δημοσιεύσεως της περιλήψεως βαρύνουν τον τελευταίο μειοδότη.

Πληροφορίες τις εργάσιμες ημέρες και ώρες στα Γραφεία της Δ/νσης Τεχν. Υπηρεσιών στα τηλέφωνα : 35941, 35946 και 35986.

Ο Δήμαρχος
κ.κ.ε.
Ο Προϊστάμενος Δ/νσης Τεχν,. Υπηρεσιών
Ελευθέριος Κωνστάντζος

ΕΜΠΟΡΙΚΗ ΤΡΑΠΕΖΑ
Μπορεί!

ŠKODA OCTAVIA
Η τιμή του:
Απάντηση στην σημερινή πραγματικότητα.



• Μέσα στο πιό σύγχρονο εργοστάσιο στην καρδιά της Ευρώπης, γεννήθηκε το Νέο Πρόσωπο της ŠKODA. Με το Νέο OCTAVIA η ŠKODA μπαίνει σε μιά Νέα Μεγάλη Εποχή, μ' ένα αυτοκίνητο υψηλής ποιότητας. Με την τεχνογνωσία και τεχνολογία της Volkswagen, με κινητήρα 1600 κυβικά με 101 άλογα και με το υψηλότερο επίπεδο εξοπλισμού, το Νέο Πρόσωπο της ŠKODA αγαπήθηκε σ' όλο τον κόσμο. OCTAVIA, ένα αυτοκίνητο που προσφέρει τα περισσότερα, σε τιμή έκπληξη.

ΕΛΑΤΕ ΓΙΑ ΕΝΑ TEST DRIVE!

AUTO STAR AEE
ΑΠΟΚΛΕΙΣΤΙΚΟΣ ΑΝΤΙΠΡΟΣΩΠΟΣ ΡΟΔΟΥ
ΑΥΣΤΡΑΛΙΑΣ 60, ΡΟΔΟΣ
ΤΗΛ. 0241-27421, FAX. 0241-31676

Volkswagen Group

ΗΜΕΡΕΣ ΠΟΛΙΤΙΣΜΟΥ ΚΑΙ ΟΜΟΡΦΙΑΣ ΣΤΙΣ ΕΣΧΑΤΙΕΣ ΤΗΣ ΠΑΤΡΙΔΑΣ

Η νήσος Σύμη ως διαρκές φεστιβάλ

Του ΓΙΩΡΓΟΥ ΣΤΑΜΑΤΟΠΟΥΛΟΥ

Να καταπίνεται ο ήλιος το απόβραδο πίσω από τον Γιαλό, στο Χωριό. Τάσσομαι ανεπιφύλακτα υπέρ του Χωριού. Συντελεί σ'αυτό η κυρά - Υπακοή που πουλάει βότανα, κάπου στο 250ο σκαλί. Εδώ, στο πλατύσκαλο του περίπου 500ού σκαλιού δεσπόζει η «Καλή Στράτα», ένα καφέ μπαρ που αναβαθμίζει τη Σύμη. Τι συμβαίνει εδώ; Είμαι βέβαιος ότι ο συνάδελφος Γιάννης Τριάντης θα αυτοκτονούσε από τη χαρά του. Του τηλεφώνησα και παρ'ολίγον να το πράξει. Καλά... Βρίσκεσαι στο πιο ψηλό σημείο του νησιού. Κάτω μακριά ο Γιαλός. Ησυχία. Το δάκτυλο στην πληγή. Θε'μου. Κοιμάσαι, λοιπόν, στο πολύ όμορφο ξενοδοχείο «Χωριό» στο Χωριό· ψηλά. Ξυπνάς και κατεβαίνεις στην «Καλή Στράτα». Η Αναστασία έχει ξυπνήσει πρώτη· ο Παναγιώτης πάντα αργεί, ίσως γιατί πίνει πολλές μπίρες. Πηγαίνεις και κάθεσαι υπό την ταλάντευση της μουσικής του Γιόχαν Σεμπάστιαν Μπαχ. Σύγκρυο. Ανατριχίλα. Συγκίνηση. Σύμη. Είναι δυνατό να παρεισφρέει στα τσαλιδάκια του τουρισμού η ποιότητα; Ναι, είναι. Αρκεί να επισκεφθεί κάποιος την «Καλή Στράτα». Εδώ κατασκηνώνουν οι πιο ενδιαφέροντες άνθρωποι το νησιού, αυτοί που βιώνουν την ποιότητα της ζωής όπου και αν βρίσκονται. Στους ανισόπεδους τόπους της «Καλής Στράτας» ακούγονται στεναγμοί και απόηχοι σοχαστικών διαλογισμών· ενίοτε βλέπεις τα σκαλιά ωσάν πετρωμένα δάκρυα.

Εδώ μίλησα με τον εκ Θεσσαλονίκης Νίκο, φορέα, οχτώ χρόνια, τώρα, του AIDS. Η Σύμη, μου είπε, είναι πόνος, είναι χαρά, αυτογνωσία. Να προσέχετε όλοι· χρησιμοποιείτε πάντα προφυλακτικά.



Λιμάνι της Σύμης. Ισως το ωραιότερο λιμάνι όλων των ελληνικών νησιών, Αιγαίου και Ιονίου. Ουδείς μπορεί να αμφισβητήσει τη μοναδική ομορφιά του. Μόνο οι νευρωτικοί της Μυκόνου, ίσως...



Στην κορυφή της Σύμης· στα ανισόπεδα σημεία της «Καλής Στράτας». Γύρω στις 20.00 ο ήλιος βυθίζεται στην ύπαρξη των εσωτερικών δονήσεων του επισκέπτη. Κεντρομόλος, φυγόκεντρος και διανοούμενος. Γιόχαν Σεμπάστιαν Μπαχ, Μπλουζ και Σαββόπουλος

ριβάλλον δεν μου επιτρέπει να νιώσω διαφορετικά. Ούτε, ωσαύτως, ο πολύ όμορφος αλλά ταπεινής καταγωγής Νηρεύς ο γιος του Χαρόπου και της νύμφης Αγλαΐας που βασίλευσε στο νησί κι έλαβε μέρος στον Τρωικό πόλεμο επικεφαλής τριών πλοίων (θεωρείται, επιπλέον, ένας από τους μνηστήρες της Ελένης). Την Τρίτη 28 Ιουλίου, η Νάνσυ Παπαθανασίου, σκόρπισε στο Πέδι, ευεργετικά κύματα με την κιθάρα της. Την επόμενη τραγούδησαν πολύ όμορφα η Πελαγία Μουρούζη και ο Αντρέας Αντωνιάδης στα «Μυστικά της Νύχτας» του Νότη Μαυρουδή με τη συμμετοχή στην κιθάρα του Παναγιώτη Μάργαρη.

...Δεν έχει νόημα να απαριθμήσουμε όλες τις εκδηλώσεις του φεστιβάλ· σε άλλες στήλες της εφημερίδας καταγράφονται καθημερινώς. Σκοπός του σημειώματος είναι η ερωτική δόνηση του νησιού, όχι μόνο μέσα από τις εκδηλώσεις αυτές όσο και από την αγωνία των κατοίκων.

Ροδοκεντρισμός

Είχαμε τον αθηνοκεντρισμό της κυβέρνησης, τώρα έχουμε τον ροδοκεντρισμό της, αγανακτεί ο δήμαρχος Μιλτιάδης Σαρρής.

Τι σημαίνει αυτό; Ότι όλο το ενδιαφέρον της κυβέρνησης εξαντλείται στους πολλούς τουρίστες που φτάνουν στην Ρόδο και άρα στη χρηματοδότηση του νησιού για να εξυπηρετηθούν τούτοι οι τουρίστες. Κατά συνέπεια, παραμελούνται τα μικρά νησιά, αυτά που με νύχια και με δόντια διατηρούν την παράδοση και την ομορφιά. Το αποχετευτικό χρονίζει και ουδέν διαφαίνεται στον ορίζοντα παρά τις υποσχέσεις Σκανδαλίδη για επίλυσή του (Παρεπιπόντως: ωραίος είναι αυτός ο υπουργός· χαιρετηθήκαμε στη Ρόδο και χάρηκα για την απλότητά του· δεν εξαχρίβωσα, βεβαίως εάν είναι γνησία, αν και θα έπρεπε να το διαγίγνωσκα). Οι κάτοικοι υποχρεούνται να χτίζουν υπό το δυσβάσταχο γι'αυτούς ανάλωμα της κεραμοσκεπής. Κίνητρα όμως δεν υπάρχουν· κάποια φοροαπαλλαγή, κάποιο άτοκο δάνειο, ειδικά για τις κεραμοσκεπές. Καλές είναι οι αποφάσεις που θέλουν να διασώσουν την αισθητική, αλλά οφείλουν να είναι γενναίες... Αίφνης, τρεις παρά τέταρτο ξημερώματα Τετάρτης, άναψαν τα φώτα του ελικοδρομίου· πρώτη φορά, μας λέει ο Παναγιώτης στα 4 χρόνια, που είναι στο νησί.

Τι είχε συμβεί; Η σύζυγος ενός των υπουργών Εξωτερικών της Ε.Ε. «αδιαθέτησε» και δεν μπορούσε να παραμείνει περαπέρω στο νησί . Αμέσως ένα «Σπυούκ» σηκώθηκε και προσγειώθηκε στη Σύμη. (Ναι, για την αβάσταχτη ελαφρότητα της πολιτικής γίνεται λόγος). Για την (ψευδο) οικονομία του (οιονεί) ρεπορτάζ διασταυρώθηκαν οι πληροφορίες περί «αδιαθεσίας». Σκέτη θλίψη.

«Καλή Στράτα»

Εδώ είμαστε· πεντακόσια σκαλιά ψηλά

Υστερόγραφο

Είναι σχεδόν τίποτε ό,τι προηγήθηκε για τη Σύμη. Να ευχαριστήσω θέλω, απλώς, τους Γιάννη Διακογιάννη, οργανώτρια ψυχή του φεστιβάλ· Γιάννη Μπαλούρδο, ικανόν και οτιρηρό νεανία που φρόντισε για όλα τα διεκπεραιωτικά· τον δήμαρχο· τον Μιχάλη, ιδιοκτήτη του μπαρ «Μελτέμι», τον Μιχάλη εκπαιδευτικό Συμιακό που εργάζεται στη Ρόδο· την κυρά - Υπακοή και την κυρία που μας προμήθευσε εισπήρια για την Νανού· τον Παναγιώτη και την Αναστασία· τη Σύμη, ως νήσον. Τέλος, την ομορφιά: τη σιωπή· τον έρωτα. Τα'χουμε ξαναπεί. Η ομορφιά είναι παντού, ακόμη και μέσα στη δυστυχία.

Υ.Γ. (2). Μερικοί άνθρωποι (όμορφοι) κολυμπάνε υπέροχα· ήσυχα· σαν το έμβρυο στη μήτρα της μάνας τους.

ΟΛΟΚΛΗΡΩΜΕΝΟ ΣΥΓΚΡΟΤΗΜΑ ΑΥΤΟΚΙΝΗΤΩΝ ΘΕΛΕΙ ΝΑ ΠΡΟΣΛΑΒΕΙ

ΠΡΟΪΣΤΑΜΕΝΟ ΦΑΝΟΠΟΙΕΙΟΥ - ΒΑΦΕΙΟΥ

ΑΠΑΡΑΙΤΗΤΕΣ ΠΡΟΫΠΟΘΕΣΕΙΣ

- Γνώση του αντικειμένου του Φανοποιού
- Υπεύθυνος και οργανωτικός χαρακτήρας
- Ικανότητα τελικού ελέγχου ποιότητας εργασιών
- Ανάλογη προϋπηρεσία
- Ηλικία έως 38 ετών
- Εκπληρωμένες στρατιωτικές υποχρεώσεις

ΕΠΙΘΥΜΗΤΑ ΠΡΟΣΟΝΤΑ

- Τεχνικό πτυχίο
- Γνώση Αγγλικής γλώσσας
- Χειρισμός P.C.
- Προϋπηρεσία σε οργανωμένο περιβάλλον

Η ΕΤΑΙΡΕΙΑ ΠΑΡΕΧΕΙ

- Αριστο περιβάλλον και ιδανικές συνθήκες εργασίας
- Εκπαίδευση και ενημέρωση επάνω στις πρόσφατες τεχνικές εξελίξεις στο χώρο του αυτοκινήτου
- Δυνατότητες ανάπτυξης του υποψηφίου στη μεγαλύτερη και διαρκώς αναπτυσσόμενη στο χώρο της, εταιρεία
- Ανταγωνιστικές αμοιβές, ανάλογες με προσόντα του υποψηφίου

Οι ενδιαφερόμενοι παρακαλούνται να στείλουν χειρόγραφο βιογραφικό σημείωμα και πρόσφατη φωτογραφία στη διεύθυνση:

Τ.Θ. 319
85100 ΡΟΔΟΣ
ΥΠ' ΟΨΗ Δ.Κ.
ΑΦΟΡΑ ΤΠΦ

ΟΛΟΚΛΗΡΩΜΕΝΟ ΣΥΓΚΡΟΤΗΜΑ ΑΥΤΟΚΙΝΗΤΩΝ ΘΕΛΕΙ ΝΑ ΠΡΟΣΛΑΒΕΙ

ΤΕΧΝΙΤΗ ΜΗΧΑΝΙΚΟ ΚΑΙ ΤΕΧΝΙΤΗ ΦΑΝΟΠΟΙΟ

ΑΠΑΡΑΙΤΗΤΕΣ ΠΡΟΫΠΟΘΕΣΕΙΣ

- Εμπειρία και τεχνική κατάρτιση
- Μεθοδική Εργασία
- Δυνατότητα παρακολούθησης εκπαιδευτικών σεμιναρίων
- Ηλικία έως 28 ετών
- Εκπληρωμένες στρατιωτικές υποχρεώσεις

ΕΠΙΘΥΜΗΤΑ ΠΡΟΣΟΝΤΑ

- Γνώση Αγγλικής γλώσσας (Μηχανικός)
- Προϋπηρεσία σε οργανωμένο συνεργείο
- Εξειδικευμένη τεχνική κατάρτιση (π.χ. diesel, Air Conditions, Καλίμπρα κλπ.)

Η ΕΤΑΙΡΕΙΑ ΠΑΡΕΧΕΙ

- Αριστο περιβάλλον και ιδανικές συνθήκες εργασίας
- Εκπαίδευση και ενημέρωση επάνω στις πρόσφατες τεχνικές και τεχνολογικές εξελίξεις στο χώρο του Αυτ/του
- Δυνατότητες εξέλιξης και ανάπτυξης των υποψηφίων στην μεγαλύτερη και διαρκώς αναπτυσσόμενη στο χώρο της, εταιρεία
- Ανταγωνιστικές αμοιβές, ανάλογες με την ικανότητα και τις δυνατότητες των υποψηφίων

Οι ενδιαφερόμενοι παρακαλούνται να στείλουν χειρόγραφο βιογραφικό σημείωμα και πρόσφατη φωτογραφία στη διεύθυνση:

Τ.Θ. 319
85100 ΡΟΔΟΣ
ΥΠ' ΟΨΗ Δ.Κ.
ΑΦΟΡΑ Τ.Σ. (για Μηχανικούς)
ή Τ.Φ. (για Φανοποιούς)

ΕΡΓΑΣΤΗΡΙΑ ΕΛΕΥΘΕΡΩΝ ΣΠΟΥΔΩΝ
COMPUTER & ART STUDIES

ΕΙΔΙΚΟΤΗΤΕΣ ΕΠΑΓΓΕΛΜΑΤΙΚΗΣ ΚΑΤΑΡΤΙΣΗΣ

ΕΠΑΓΓΕΛΜΑΤΙΚΟ ΜΑΚΙΓΙΑΖ
(MEDIA - ΘΕΑΤΡΟΥ - ΚΙΝ/ΦΟΥ)

ΕΙΔΙΚΟΣ ΔΙΑΚΟΣΜΗΤΙΚΩΝ ΕΦΑΡΜΟΓΩΝ

ΤΕΧΝΙΚΟΣ ΓΡΑΦΙΣΤΑΣ
ΗΛΕΚΤΡΟΝΙΚΗΣ ΣΧΕΔ.ΕΝΤΥΠΟΥ

ΣΧΕΔΙΑΣΤΗΣ
ΜΕΣΩ ΣΥΣΤΗΜΑΤΩΝ Η/Υ

ΠΛΗΡΟΦΟΡΙΚΗ ΜΕ ΠΟΛΥΜΕΣΑ
(MULTIMEDIA)

ART & DESIGN

ΕΝΑΣ ΣΥΓΧΡΟΝΟΣ ΦΟΡΕΑΣ ΕΚΠΑΙΔΕΥΣΗΣ

Πληροφορίες: Έρν.Μπέβιν 35 - Ρόδος - Τηλ. 32670

Rodogaz

Διανομή φιαλών υγραερίου κατ' οίκον

Διανομή χύμα υγραερίου

Πώληση καυστήρων και λεβήτων υγραερίου για κεντρικά συστήματα θέρμανσης

Θερμαντικά σώματα

Διεύθυνση εργοστασίου: Καναμάτ Ρόδου • τηλ. 62649
Διεύθυνση πρατηρίου: Αυστραλίας 50 • τηλ. 34244-5

ΜΙΚΡΕΣ ΑΓΓΕΛΙΕΣ ΜΙΚΡΕΣ ΑΓΓΕΛΙΕΣ ΜΙΚΡΕΣ ΑΓΓΕΛΙΕΣ

ΕΝΟΙΚΙΑΣΕΙΣ ΑΚΙΝΗΤΩΝ

ΕΝΟΙΚΙΑΖΟΝΤΑΙ

στους Καστελλοριζιούς, (Ιξιά), μικρά δυάρια πλήρως επιπλωμένα, και με τα απαραίτητα σκεύη. Πληρ. Διακογεωργίου Κάλλιστος, τηλ. 29318 - 34598

ΕΝΟΙΚΙΑΖΟΝΤΑΙ

Δύο συνεχόμενα γραφεία στον Α' όροφο οικοδομής επί της οδού Δημ. Θεοδωράκη αριθμό 34. Πληρ. τηλ. 28106 (πρωινές ώρες) και τηλ. 32009 (μετά τη 5η απογευματινή)

ΕΝΟΙΚΙΑΖΕΤΑΙ φούρνος, πλήρως εξοπλισμένος εντός πόλεως. Πληροφ. τηλ. 22127, 29552

ΓΙΑ ΡΟΔΙΤΕΣ ΦΟΙΤΗΤΕΣ

ΕΝΟΙΚΙΑΖΕΤΑΙ κατοικία στην Αθήνα 100 τ.μ. στην πλατεία Αμερικής, στον πέμπτο όροφο με δύο υπνοδωμάτια, σαλοτραπεζαρία, κουζίνα, δύο μπάνια, κοντά στα πανεπιστήμια. Πληροφορίες: τηλ. Πρωί 25961 - απόγευμα 74436 - ΡΟΔΟΣ

ΕΝΟΙΚΙΑΖΕΤΑΙ

γραφείο κατάλληλο για επαγγελματική χρήση στον πρώτο όροφο οικοδομής οδού Δημ. Θεοδωράκη 43 (κοντά στην Πλατεία Κύπρου). Πληροφορίες: τηλ. 28106 (πρωινές ώρες) και 32008 (όλες τις ώρες)

ΕΝΟΙΚΙΑΖΕΤΑΙ στην οδό Αγίας Λαύρας 68, πλησίον Πανεπιστημίου Αιγαίου, διαμέρισμα 50 τ.μ. πλήρως επιπλωμένο, κατάλληλο για φοιτητές. Ωρες επίσκεψης 9 - 13 και 18 - 21. Πληροφορίες τηλέφωνο 37.593

ΕΝΟΙΚΙΑΖΕΤΑΙ αποθήκη 220 τ.μ. κατάλληλη για κατοικία, μαγαζί, γραφείο και επιχείρηση. Πληρ. 01-2828292

ΕΝΟΙΚΙΑΖΕΤΑΙ στην Ιαλυσό σε παραθαλάσσια περιοχή απέναντι από το ξενοδοχείο BLUE BAY, ημιτελής κατασκευή 260 τ.μ. σε οικόπεδο 2.700 τ.μ. για οποιαδήποτε τουριστική επιχείρηση. Πληρ. τηλ. 93807

ΕΝΟΙΚΙΑΖΕΤΑΙ

σε μεγάλο κτήμα 1 δυάρι και 3 γκαρσονιέρες πλήρως επιπλωμένα με τηλέφωνο, ηλιακό, μεγάλες βεράντες, παρκινγκ, κ.τ.λ. Περιοχή Τρεις, Ιξιά. Πληρ. Τηλ. 92714.

ΕΝΟΙΚΙΑΖΟΝΤΑΙ γραφεία σε νεόκτιστη οικοδομή επί της οδού Π. Μελά 40. Πληροφορίες στο τηλ. 20392

ΕΝΟΙΚΙΑΖΕΤΑΙ γραφείο στην οδό Νικολάου Πλαστήρα 21 έναντι ξενοδοχείου «ΣΠΑΡΤΑΛΗ» εμβαδού 50 τ.μ. κατάλληλο και για δικηγόρο. Πληρ. τηλ. 0245-22008 - 23329

ΕΝΟΙΚΙΑΖΕΤΑΙ μεγάλος ψηλοτάβανος αποθηκευτικός χώρος, εμβαδού 300 τ.μ., με είσοδο φορτηγών από ράμπα και άνετη αυλή εμβαδού 500 τ.μ. για στάθμευση αυτοκινήτων. Στην ίδια αυλή υπάρχει μεγάλη ισόγειος αποθήκη με σκεπή από σιδηροκατασκευή, η οποία ενοικιάζεται επίσης χωριστά ή μαζί με το υπόγειο. Η οικοδομή στην οποία βρίσκονται οι αποθήκες είναι επί της Λεωφόρου Ρόδου - Λίνδου 232, δίπλα από την επιχείρηση TSELIOS BANIO. Πληροφορίες τηλέφωνα 24514 και 64458

ΕΝΟΙΚΙΑΖΕΤΑΙ αποθήκη 180 τ.μ. ολόκληρη ή μισή με δύο εισόδους κατάλληλη για κάθε επαγγελματική χρήση στην διευθ. Θεμ. Σοφούλη 89. Πληρ. τηλ. 0244-51435

ΕΝΟΙΚΙΑΖΕΤΑΙ υπόγειος χώρος για αποθήκη εμβαδού 350 τ.μ., με ράμπα και μεγάλη αυλή για στάθμευση.

Επίσης έτερη ισόγειος αποθήκη, μέσα στην ίδια αυλή εμβαδού 80 τ.μ., Λεωφόρος Ρόδου - Λίνδου αρ. 230. Πληροφορίες Τσέλιος Μπάνιο τηλ. 64458,

ΕΝΟΙΚΙΑΖΕΤΑΙ ή ΠΩΛΕΙΤΑΙ κυριακό συγκρότημα 600 τ.μ. σε οικόπεδο 6 στρεμ. στο Τσαΐρι (κατάλληλο για επαγγελματικό χώρο). Πληρ στο 62630 - 61790 κ. Παναγιώτης. (Ενοικιαζ. και μεμονωμένες αποθήκες 100 - 200 τ.μ.)

ΕΝΟΙΚΙΑΖΟΝΤΑΙ στην Ιαλυσό Lux Studio των 50 τ.μ. Πληρ. τηλ. 35283

ΕΝΟΙΚΙΑΖΟΝΤΑΙ

Καταστήματα για τουριστική εκμετάλλευση, σε ιδιαίτερα προνομιακή θέση, στην περιοχή Κιοταριού (από του παραλιακού δρόμου όμορα με τα ξενοδοχεία «Ρόδος Βίλαντς» και «Ρόδος Μαρίς»). Εξασφαλισμένη πελατεία, πολύ καλή προοπτική. Δεκτές μόνο σοβαρές προτάσεις. Χρόνος περιορισμένος. Πληροφορίες στα τηλέφωνα: 76378, 73987, 094-624669 Κον Χατζηδιάκον

ΕΝΟΙΚΙΑΖΕΤΑΙ

γκαρσονιέρα επιπλωμένη πληρ. 25420 ώρες 9-1 και 5-9

ΕΝΟΙΚΙΑΖΕΤΑΙ 4άρι διαμέρισμα, με αποκλειστική χρήση κήπου και κοινόχρηστο χώρο στάθμευσης, στο ισόγειο 2όροφης οικοδομής, στην οδό Ευκλή αρ. 17 στους Χαλκίτες Ρόδου, Ε=103 μ², με σαλόνι, κουζίνα, 3 υπνοδωμάτια, λουτρό και W.C. Πληροφορίες τηλ. 52635, 65926. 51086

ΕΝΟΙΚΙΑΖΕΤΑΙ αποθήκη με ράμπα 110 τ.μ. επί της οδού Πατριάρχου Αθηναγόρα 37 (πλησίον Λέσχης Διαγόρα). Τηλ. 37346

ΕΝΟΙΚΙΑΖΕΤΑΙ αποθήκη 200 τ.μ. επί της Θεμ. Σοφούλη (κάτω από το ΤΕΒΕ). Πληρ. τηλ. 0244 - 51367

ΕΝΟΙΚΙΑΖΕΤΑΙ κατάστημα στο Φαληράκι 100 m², κατάλληλο για οποιανδήποτε χρήση με αιρ - κοντίσιον και τηλέφωνο. 100.000 μηνιαίως - Πληροφορίες τηλ. 38358

ΕΝΟΙΚΙΑΖΟΝΤΑΙ

ΓΡΑΦΕΙΑ ΕΠΙ ΤΗΣ ΟΔΟΥ ΑΛΕΞ. ΔΙΑΚΟΥ 46 (ΕΝΑΝΤΙ ΡΟΔΙΑΚΗΣ ΕΠΑΥΛΗΣ). ΠΛΗΡΟΦΟΡΙΕΣ κ. ΠΑΡΑΣΚΕΥΑΣ ΣΤΕΡΓΟΣ ΤΗΛ. 24660 - 29719 (ΩΡΕΣ 9 π.μ. - 3 μ.μ.) ΤΗΛ. 74431 - (ΩΡΕΣ 5 μ.μ. - 10 μ.μ.)

ΕΝΟΙΚΙΑΖΕΤΑΙ ημιυπόγειος χώρος με ράμπα, για χρήση αποθήκης, Ε=80 τ.μ., στην οδό Ευκλή αρ. 17 στους Χαλκίτες Ρόδου. Πληροφορίες τηλ. 52635, 65926. 51086

ΕΝΟΙΚΙΑΖΕΤΑΙ διαμέρισμα 85 τ.μ., στην οδό Θεμ. Σοφούλη, σε πρώτο όροφο, με ανεξάρτητη είσοδο, χωρίς κοινόχρηστα, επιπλωμένο, 2 υπνοδωμάτια, living room, κουζίνα, μπάνιο, χώλ, κατάλληλο για φοιτητές - τριες Τουριστικής Σχολής και Πανεπιστημίου Αιγαίου. Τηλ. 093-305209 ή 73631

ΕΝΟΙΚΙΑΖΕΤΑΙ κατάστημα 60 τ.μ. με δύο καμπινέ στο Ροδίνι, οδός Κυρήνης 12,, Πληρ. τηλ. 28727

ΕΝΟΙΚΙΑΖΕΤΑΙ

χώρος 130 τ.μ. Αννης Μαρίας και Καζαντζάκη 5 κατάλληλο για επαγγελματική στέγη ή για οτιδήποτε άλλο. Τηλ. 27392 - 78097

ΕΝΟΙΚΙΑΖΕΤΑΙ μεγάλο ακίνητο στην Π. Πόλη 450 τ.μ. πέτρινο με μεγάλη αυλή με δύο εισόδους από Ομήρου 74 και Ιποδάμου 63. Κατάλληλο για διάφορες χρήσεις. Μόνο σοβαρές προτάσεις. Πληροφορίες στα τηλέφωνα 34251, 21613, 65846 και στο φορητό 094 527986.

ΕΝΟΙΚΙΑΖΟΝΤΑΙ επιπλωμένα ή μη ένα δυάρι με μεγάλους χώρους και μιά γκαρσονιέρα κατάλληλη για εργένη, στην οδό Αγίων Αναργύρων 20. Πληρ. τηλεφ. 28710

ΕΝΟΙΚΙΑΖΟΝΤΑΙ

επιπλωμένες γκαρσονιέρες σε ένα απέραντο κήπο με τηλέφωνο, κεντρική θέρμανση, ανεμιστήρες οροφής, αερόθερμα μπάνιου κλ.π. στο Καντδηλί, έναντι εστιατορίου «Αμυγδαλιά» τηλ. 92714

ΕΝΟΙΚΙΑΖΕΤΑΙ, χωρίς «αέρα» κατάστημα 50 τ.μ., επί της Αγίου Γεωργίου και Υφηλάντου. Πληρ. τηλ. 0244-51659 ώρες καταστημάτων.

ΧΡΥΣΟΧΟΕΙΟΝ ενοικιάζεται εντός του ξενοδοχείου LINDOS BAY σε κεντρικό σημείο έναντι RECEPTION τ.μ. 25. Πληροφορίες κ. Παρασκευά Ιωάννη ΤΗΛ. 0244-31501 από 10.00 μέχρι 15.00

ΕΝΟΙΚΙΑΖΕΤΑΙ

Βιοτεχνική αποθήκη 1700 τ.μ. με ράμπα φόρτωσης - εκφόρτωσης εξοπλισμένη με ράφια βαρέου τύπου, γραφεία κ.λπ. επί της Λεωφ. Καλλιθέας 2ο χλμ τηλ. 66707 και 094 - 34273

ΣΤΗΝ ΙΑΛΥΣΟ κοντά στο Λύκειο και στη θάλασσα, μέσα σε ωραίο κήπο, ενοικιάζονται δύο καινούργια STUDIOS, επιπλωμένα με πολυκουζινάκι, Τηλ. 92630, 78082, 93507

ΕΝΟΙΚΙΑΖΟΝΤΑΙ καταστήματα επί της λεωφόρου Λίνδου 7ον χιλ. δεξιά πλευρά.

α) έναντι εργοστασίου Μαρμάρων Καβόσιλα, 150 τ.μ. γωνιακό

β) έναντι Φωνής Αμερικής 4 καταστήματα 100 τ.μ. με πατάρι 50 τ.μ. ύψους 5 μέτρα. Σε συνεργεία αυτοκινήτων δεν δίνονται. Τηλ. 23716.

ΕΝΟΙΚΙΑΖΕΤΑΙ στη Π. Πόλη σε περίοπτη θέση της πλατείας Εβραίων - Μαρτύρων, διόροφο διατηρητέο ακίνητο, αποτελούμενο από 1ον όροφο 140 m² και 2ον όροφο 45 m² με 100m² βεράντα. Στο ακίνητο έχει γίνει αναπαλαίωση. Είναι κατάλληλο για οποιαδήποτε επαγγελματική χρήση. Πληρ. τηλ. 35174 ή 29284

ΤΙΜΗ ΕΥΚΑΙΡΙΑΣ ΕΝΟΙΚΙΑΖΕΤΑΙ

εστιατόριο στο Φαληράκι πλήρως εξοπλισμένο σε κεντρικό σημείο για μεγάλη χρονική διάρκεια. Πληρ. 093-864446 Γιώργος

ΕΝΟΙΚΙΑΖΕΤΑΙ για επαγγελματική στέγη ισόγειο διαμέρισμα στην οδό 28ης Οκτωβρίου 4 Πληροφ. τηλ. 37600-27707

ΕΝΟΙΚΙΑΖΟΝΤΑΙ LUX επιπλωμένα STUDIOS στην Ιαλυσό των 60 τ.μ. Πληρ. τηλ. 35283

ΕΝΟΙΚΙΑΖΟΝΤΑΙ στην Ιαλυσό επιπλωμένα διαμερίσματα 3 και 2 δωματίων. Πληρ. 22050 και 33441

ΕΝΟΙΚΙΑΖΕΤΑΙ χώρος 200 τ.μ. με πατάρι 60 τ.μ. ύψος 4.70 με βοηθητικούς χώρους και αυλή, κατάλληλο για βιοτεχνία ή χονδρεμπόριο. Λουδίνου & Βιέννης 1. Πληροφορίες τηλ. 32815 Ωρες καταστημάτων

ΕΝΟΙΚΙΑΖΕΤΑΙ ΚΑΤΑΣΤΗΜΑ στα 100 μαγαζιά. Πληρ. 64583 μετά τις 8 μ.μ.

ΕΝΟΙΚΙΑΖΕΤΑΙ διαμέρισμα 95 τ.μ. στην πάροδο Λεμεσού. Πληροφορίες τηλ. 22932

ΖΗΤΟΥΝ ΠΡΟΣΩΠΙΚΟ

ΖΗΤΕΙΤΑΙ

«ΑΕ ζητά υπάλληλο 24-35 ετών ανεξαρτήτου φύλλου, απόφοιτο Λυκείου τουλάχιστον, με ιδιαίτερη άνεση στην επικοινωνία για στελέχωση τμήματος εξυπηρέτησης πελατών. Βασικός μισθός από 170.000, αναλόγως προσόντων. ΤΗΛ. 67980-81»

ΖΗΤΕΙΤΑΙ

Ζητείται κοπέλα για να εργαστεί σε τουριστικό κατάστημα. Απαραίτητη η γνώση ξένων γλώσσων και οπωσδήποτε της Αγγλικής Πληρ. τηλ. 75782 26919

ΞΕΝΟΔΟΧΕΙΟ πολυτελείας στην περιοχή Ιξιά Ρόδου ζητεί καμαριέρες. Πληροφ. τηλ. 90153 κ. ΝΤΟΥΝΗ

ΑΠΟ ΤΗΝ ΒΑΠ - Π. ΚΟΥΓΙΟΣ ΑΒΕΕ

ΖΗΤΕΙΤΑΙ οδηγός, δραστήριος, με εμπειρία στις πωλήσεις. Αποδοχές ικανοποιητικές. Πληροφορίες - ραντεβού κα Παπανδρέου τηλ. 61434.

ΙΔΙΟΚΤΗΤΕΣ -ΟΔΗΓΟΙ Δ.Χ. ΖΗΤΟΥΝΤΑΙ

Ιδιοκτήτες - οδηγοί Δ.Χ. για αποκλειστική συνεργασία με τα συγκροτήματα παραγωγής έτοιμου σκυροδέματος της Εταιρείας «ΓΕΝΙΚΗ ΤΕΧΝΙΚΗ Α.Ε.»

ΤΟΥΡΙΣΤΙΚΟ ΓΡΑΦΕΙΟ ΖΗΤΑ ΥΠΑΛΛΗΛΟ ηλικίας 25-35 χρονών. Απόφοιτο γυμνασίου ή λυκείου με γνώσεις αγγλικής και γερμανικής γλώσσας και να έχει εκπληρώσει τις στρατιωτικές του υποχρεώσεις. Πληροφορίες στο τηλέφωνο 77040. Καθημερινά από 09.00 - 12.00

Πληροφορίες: Κος Π. Υφηλάντης στα τηλέφωνα 61485 και 62323

Από Ανώνυμη Εταιρεία Εμπορίας τροφίμων - ποτών ζητούνται 1) οδηγός για διανομές (όχι πωλητής) με επαγγελματικό δίπλωμα 2) Εργάτες αποθήκης. Μισθός ικανοποιητικός Εργασία χειμώνα - καλοκαίρι. Ωράριο συνεχές. Πληροφορίες 24-611

ΕΙΣΑΓΩΓΙΚΗ ΕΤΑΙΡΕΙΑ ΠΑΡΑΦΑΡΜΑΚΕΥΤΙΚΩΝ

Με έδρα την Θεσσαλονίκη ΖΗΤΑ αντιπρόσωπο για τα φαρμακεία του νομού Δωδεκανήσου ΤΗΛ. 031/209996, 279944, FAX 270725

Απο την εταιρεία:

MERCEDES - BENZ

Αφοι Χατζηκιχάλη Ο.Ε. ζητείται νέος για να εργασθεί στο τμήμα ανταλλακτικών. Πληρ. στα τηλ.: 62941 - 4 κ. Χατζηκιχάλη Ελευθέριο

ΓΙΑΝΝΗΣ ΝΙΚΟΛΙΔΑΚΗΣ

ΜΗΧΑΝΟΛΟΓΟΣ ΜΗΧΑΝΙΚΟΣ ΓΑΛΛΙΑΣ 14 ΡΟΔΟΣ

ΠΩΛΟΥΝΤΑΙ

1) Ετοιμοπαράδοτα διαμερίσματα πολυτελούς κατασκευής 85 και 58 τ.μ. στην οδό Πειραιώς.

2) Διαμερίσματα πολυτελούς κατασκευής 128 τ.μ. με τρία υπνοδωμάτια και 95 τ.μ. με δύο υπνοδωμάτια πλησίον Αννης Μαρίας.

Τα παραπάνω διαμερίσματα διαθέτουν θέση στάθμευσης και κεντρική θέρμανση.

3) Μεζονέτες 132-130-144 τ.μ. με ή άνευ υπογείου επί της οδού Καζαντζάκη πλησίον Αννης Μαρίας.

4) Γραφεία 70-90-165 τ.μ. επί της Αννης Μαρίας έναντι ΙΟΝΙΚΗΣ ΤΡΑΠΕΖΑΣ.

5) Κατάστημα επί της Κων. Τσαλδάρη 97 τ.μ. με υπόγειο.

6) Διαμέρισμα ενός υπνοδωματίου ετοιμοπαράδοτο επί της οδού Αισχίνη 51 τ.μ.

7) Διαμερίσματα δύο και τριών υπνοδωματίων πολυτελούς κατασκευής με γκαράζ και κεντρική θέρμανση 86 και 114 τ.μ. πλησίον Αννης Μαρίας.

ΠΛΗΡΟΦΟΡΙΕΣ

ΤΗΛ. 22291 - 35103 / 094 391825

Κυρία, αναλαμβάνει να προσέχει παιδιά, στο σπίτι της όλες τις ώρες. Τηλ. 75093

ΠΩΛΗΤΗΣ με δίπλωμα οδηγού Β' επαγγελματικό ζητείται από μεγάλη επιχείρηση που δραστηριοποιείται στον τομέα εισαγωγής και εμπορίας οιν. ποτών τηλ.: 29841 ώρες 09.00-13.00 & 17.00-19.00 καθημερινά.

ΑΥΤΟΚΙΝΗΤΑ

ΠΩΛΕΙΤΑΙ: Africa Twin με πολλά έξτρα σε τιμή ευκαιρίας. Πληρ. τηλ. 093 940721 - 70300

ΠΩΛΕΙΤΑΙ: αυτοκίνητο μάρκας LANCIA 1600 μοντέλο 1993, σε άριστη κατάσταση έναντι 3 εκ. δρχ. Πληρ. τηλ. 094-163844

ΠΩΛΕΙΤΑΙ: MAZDA 323F, 16 βαλβίδες, air condition, υδραυλικό τιμόνι, ηλεκτρικά παράθυρα, κεντρικό κλείδωμα, ζάντες αλουμινίου, ραδιοκασετόφωνο, ενισχυτής equalizer, σε πολύ καλή κατάσταση. Τιμή: δρχ. 3.000.000. Πληρ. Τηλ. 34.000

ΠΩΛΕΙΤΑΙ - ΕΝΟΙΚΙΑΖΕΤΑΙ Αυτοκίνητο - καντίνα σε άριστη κατάσταση, κατασκευής 1996 μάρκας MERCEDES 410 D μήκους 4μ., πλάτους 2 μ. και ύψους 2.10μ. Για περισσότερες πληροφορίες ο κ. Γιάννης στο τηλ. 0244/44.251 από 09.00-14.00 και στο τηλ. 0244/44.490 από 20.30 - 24.00

ΠΩΛΕΙΤΑΙ: Επιβατηγό MERCEDES E200 mod. 95, Fulll extra. Πληροφορίες, τηλ.: 62649 & 63830, ώρες 8-3.

ΠΩΛΕΙΤΑΙ HONDA CIVIC μοντέλο 89 1200 cc 16V σε άριστη κατάσταση. Τιμή 1.700.000 Πληρ. τηλ. 87777

ΠΩΛΕΙΤΑΙ αυτοκίνητο NISSAN βενζίνη Modele 87. Τηλ. 96583, 094 565948, 093 585024

ΠΩΛΕΙΤΑΙ LANCIA DEDRA A/C 1600 c.c. του 1991 σε άριστη κατάσταση. Πληροφορίες: τηλ. (0241) 47-667 κο Γ. Μώρο

ΠΩΛΕΙΤΑΙ Αυτοκίνητο FORD ESCORD 1.100 κ. σε καλή κατάσταση και λογική τιμή. Πληρ. τηλ 22975 .

ΠΩΛΟΥΝΤΑΙ τα ακόλουθα αυτοκίνητα σε άριστη κατάσταση και σε προσιτές τιμές και ευκολίες. SEAT MARBELLA μοντέλο 1994 Πληροφ. στα τηλ. 21819-25888

ΠΩΛΕΙΤΑΙ αυτοκίνητο ΚΡΑΪΣΛΕΡ ΣΤΡΑΤΟΥΣ 2000 c.c. κάμπριο μοντέλο. Οκτώβριος 96. Φουλ έξτρα. Δεκτές μόνο σοβαρές προτάσεις. Πληροφορίες τηλ. 66060 κον Σταύρο.

ΠΩΛΕΙΤΑΙ OPEL - ASCONA 1300 τιμή ευκαιρίας. Πληρ. Τηλ. 33926

ΠΩΛΕΙΤΑΙ ΑΛΦΑ ΡΟΜΕΟ 146 1400 cc 11/95 18.500 Kmh. σε άριστη κατάσταση με FULL EXTRA. Μόνον σοβαρές προτάσεις. Πληρ. 75487 - 094-438097

ΔΙΑΦΟΡΑ

ΠΩΛΟΥΝΤΑΙ λόγω αναχωρήσεως σε τιμη ευκαιρίας: 2 ψυγεία - ποδηλάτο κλασσικό με διπλό σκελετό - 2 ραδιοκασετόφωνα - 1 τηλεόραση PHILIPS με τραπεζάκι - παράθυρο καινούριο αλουμινένιο μεγάλο - 1 κρεβάτι ημιδιπλο σιδερένιο παραδοσιακό - τραπέζι με 4 καρέκλες αλουμινένιες - 4 καρέκλες πλαστικές με τραπέζι - 2 κρεβάτια σουηδικά ημίδιπλα με στρώματα - 2 καθρέπτες - 10 μεγάλα κεραμίδια για στέγαστρο- ειδη υγιεινής - 1 ντουλάπα ξύλινη τετράφυλλη με κομοδίνο - 1 σώμα καλοριφέρ - 1 κρεβάτι κάρινο με ορθοπεδικό στρώμα διπλό - 2 σκάλες διαμερίσματος αλουμινίου και ξύλινη - 3 φιάλες υγραερίου - 1 πετρογκάζ - 60 μέτρα λάστιχο ποτίσματος - παπούτσια - ρούχα - εργαλεία - ψησταριά - 10 συρτάρια ξύλινα. Πληρ. τηλ. 32985

ΕΥΚΑΙΡΙΑ - ΠΩΛΕΙΤΑΙ πλήρης εξοπλισμός χρυσοχοείου σε πολύ καλή κατάσταση και σε τιμή μεγάλης ευκαιρίας. Πληρ. τηλ. 22704

ΠΩΛΕΙΤΑΙ καινουργής από άριστο μέταλλο θυρίδα διασάσεων περίπου 2 μέτρα ύψος x 1 πλάτος με 20 θυρίδες - συρτάρια κατάλληλη για ξενοδοχεία και πανσιόν. Πληροφορίες τηλ. 86622 απογευματινές και βραδυνές ώρες.

ΠΩΛΕΙΤΑΙ βάρκα 4.95. Πληρ. 63451, 094 665215

ΠΩΛΕΙΤΑΙ καινούργια ταμειακή μηχανή μάρκας CASIO. Πληρ. τηλ. 79205

ΠΩΛΟΥΝΤΑΙ

Ξυλουργικά μηχανήματα 1) Σύνθετο 40άρι 2) Κορδέλα 80άρα 3)ντεβάλ 1.25 4) απορροφητήρας 5) σταθερός δρέπανος 6) φατσοπρίονο λόγω αναχώρησης σε τιμή ευκαιρίας. Πληρ. 74311

ΠΩΛΕΙΤΑΙ

κτήμα με ελιές 30 στρέμ. επί του δρόμου ΣΑΛΑΚΟΣ - ΔΙΜΥΛΙΑ λόγω αναχώρησης σε τιμή ευκαιρίας. Πληρ. 74311

ΠΩΛΕΙΤΑΙ

σκάφος ταχύπλοο 7.40μ. λόγω αναχώρησης σε τιμή ευκαιρίας. Πληρ. 74311

ΠΩΛΕΙΤΑΙ μπιλιάρδο σε καλή τιμή. Πληρ. τηλ. 0244-51095

ΠΩΛΕΙΤΑΙ ταχύπλωο σκάφος 7,5 μέτρα. Τηλ. Σύμης 0241-71040, Πειραιάς 01-4320826

ΠΩΛΕΙΤΑΙ μπιλιάρδο αμερικάνικο σε άριστη κατάσταση σε τιμή ευκαιρίας. Πληρ. τηλ. 0241-51095

ΖΗΤΕΙΤΑΙ προς αγορά μονοκατοικία ή μεζονέτα με κήπο 120-160 τ.μ. έτοιμη ή υπό κατασκευή. Περιοχές Ρόδου - Κοσκινού. Αποκλείονται μεσίτες. Τηλ. 094-368123

ΠΩΛΕΙΤΑΙ

Σκαφτικό μηχάνημα 4Χ4 15 ίππους σπαστό στην μέση κατάλληλο για αμπελια, δέντρα κ.τ.λ. λόγω αναχώρησης. Σε τιμή ευκαιρίας. Πληρ. 74311

ΜΑΙΖΟΝΕΤΑ 'Η ΜΟΝΟΚΑΤΟΙΚΙΑ

εμβ. 120 -150 τ.μ. Ζητείται με κήπο, σε ευκαιριακή τιμή, στην περιοχή από Ιξιά έως Κρεμαστή. Πληροφ. κ. Μανώλη, τηλ. 81478 μετά τις 3.00 μ.μ.

ΕΥΚΑΙΡΙΑ!!

Πωλείται μεζονέτα τριόροφη με κήπο στην περιοχή Καρακόνερο τηλ: 0246-22158 - 0246 - 22143 μεσίτες αποκλείονται

ΛΥΚΟΣΚΥΛΟ 5 μηνών, πανέμορφο, πωλείται. Πληρ. κ. Μανώλη, τηλ. 81478 μετά τις 3 μ.μ.

ΠΩΛΗΣΕΙΣ ΑΚΙΝΗΤΩΝ

ΠΩΛΕΙΤΑΙ παραθαλάσσια έκταση μ.τ. 1090 στο χωριό Φάνες στην θέση Μάη. Πληροφορίες κ. Γιάννη τηλεφ. 38600

ΠΩΛΕΙΤΑΙ ισόγειος χώρος 166 τ.μ. στα Ασγούρου, Εμπορικό Κέντρο Μανουσέλη, για πολλαπλές χρήσεις σε καλή τιμή. Πληροφορίες τηλ. 24672

ΠΩΛΕΙΤΑΙ διαμέρισμα στο «ΜΗΔΕΙΑ» τριάρι (μικρό), Ε=53 τ.μ. ρετιρέ με θέα και τζάκι. Δεκτά δάνεια. Πληροφορείες τηλ. 36940 (Κύριον ΣΤΡΑΤΟ ΚΑΡΑΝΙΚΟΛΑ) και τηλ. 23895 (Κύριον Γιώργο ΠΙΠΙΝΟ) σε ώρες γραφείου)

ΠΩΛΕΙΤΑΙ αποθήκη επιφάνειας 340 τ.μ. εντός της πόλεως, σε τιμή ευκαιρίας, λόγω αναχωρήσεως. Πληρ. τηλ. 32985 και 01-2828292

ΠΩΛΕΙΤΑΙ

Σύνθετο με bar Τηλ. πρωινές ώρες 28510 απόγευμ. 69229

ΠΩΛΟΥΝΤΑΙ

3 καταστήματα των 40, 70, 75 τ.μ. Το ένα διαθέτει και ψυκτικούς θαλάμους και διαμέρισμα πολυτελούς κατασκευής 190 τ.μ. επί της οδού Θεμ. Σοφούλη (δίπλα στον ΟΑΕΔ - ΤΕΒΕ). Πληρ. 0244 - 51239, 093 394935

ΠΩΛΟΥΝΤΑΙ

ΕΥΚΑΙΡΙΑ - ΑΜΕΣΗ ΠΑΡΑΔΟΣΗ

1. ΡΕΤΙΡΕ 70 τ.μ., στου Φώκιαλη (Γαριβάλδη και Στεφ. Καζούλη γωνία) με ασανσέρ, με δύο υπνοδωμάτια. Ευκολίες πληρωμής
2. ΣΤΗΝ ΠΑΛΑΙΑ ΠΟΛΗ, παραδοσιακή μονοκατοικία, σε άριστη κατάσταση. Ευκολίες πληρωμής
3. ΔΙΑΜΕΡΙΣΜΑΤΑ υπό κατασκευή προς πλήρη αποπεράτωση.

ΔΥΑΡΙΑ - ΤΡΙΑΡΙΑ - ΤΕΣΣΑΡΙΑ στις περιοχές: α) Καρακόνερο, με θέα τη θάλασσα, γωνία Καλλιθέας και Καλλιπάτειρας, β) στο Αραπάκι σε 3.000 τ.μ. οικόπεδο, με θέα προς Μόντε Σμιθ, γ) Αθηνών με απεριόριστη θέα.

ΔΑΝΕΙΑ ΔΕΚΤΑ - ΕΥΚΟΛΙΕΣ ΠΛΗΡΩΜΗΣ Επίσης, καταστήματα στην περιοχή Καλλιθέας και Καλλιπάτειρας.

ΠΛΗΡΟΦΟΡΙΕΣ: ΤΗΛ: 29318 - 34598

κ. ΚΑΛΛΙΣΤΟ ΔΙΑΚΟΓΕΩΡΓΙΟΥ

Διεύθυνση: Κων/νου Τσαλδάρη 28 ΡΟΔΟΣ

ΠΩΛΕΙΤΑΙ

Διαμέρισμα τεσσάρι στο Βενετόκλειο Γυμνάσιο απέναντι σε πολλή καλή κατάσταση. Δάνεια Δεκτά - Ευκολίες πληρωμής Πληροφορίες Διακογεωργίου Κάλλιστος τηλ. 29318 - 34598

ΠΩΛΕΙΤΑΙ

διαμέρισμα ισόγειον 90 τ.μ. 2 υπνοδωματίων, τζάκι, αυλή, 2 αποθήκες, γκαράζ. Σωτήρος 78, τηλ. 96583, 094 565948, 093 585024

ΕΥΚΑΙΡΙΑ

ΠΩΛΕΙΤΑΙ γωνιακό ακίνητο ισόγειο, με 3 καταστήματα 98 τ.μ. και 2 σουίτων 77 τ.μ. στον 1 όροφο,Ιπποδάμου 54, Π. Πόλη Πληρ. τηλ. 63237

ΠΩΛΕΙΤΑΙ σπίτι σε αρίστη κατάσταση στη Μαλώνα σε καλή τιμή. Πληρ. τηλ. (0244) 51119.

ΠΩΛΕΙΤΑΙ διαμέρισμα υπόγειο εντός πόλεως Ρόδου τηλ. 01-2828292

ΠΩΛΕΙΤΑΙ διαμέρισμα στο «ΜΗΔΕΙΑ» τριάρι (μικρό), Ε=53 τ.μ. ρετιρέ, με θέα, και τζάκι. Δεκτά δάνεια.

ΠΩΛΕΙΤΑΙ ΜΕΓΑΛΗ ΕΥΚΑΙΡΙΑ

οικόπεδο στην Σύμη έτοιμο για οικοδομή 450 τ.μ. στο δρόμο Πληρ. τηλ. 30165, 30977

ΠΩΛΕΙΤΑΙ μονοκατοικία 240 τ.μ. σε 1000 τ.μ. οικόπεδο (σε μπετά). Περιοχή Βουνάρα ΙΑΛΥΣΟΣ. Πληρ. τηλ. 61450 - 094 410173. Ωρες 9 π.μ. - 2 μ.μ. και 5 μ.μ. - 9 μ.μ.

ΠΩΛΟΥΝΤΑΙ τα ακόλουθα ακίνητα στην Κοινότητα Μαλώνας:

- Στην θέση «Αλώνια», ακίνητο εκτάσεως 410
- Στην θέση «Ευαγγελίστρια» ακίνητο 1400 τ.μ.
- Στην θέση «Ρένη», ακίνητο 2 στρεμμάτων Πληρ. τηλ. 0244 - 51524, Κον Στέργο

ΠΩΛΕΙΤΑΙ οικόπεδο 600 τ.μ. με σπίτι και πρόσοφη στο δρόμο 14 μ. στα Κρητικά. Αρ. 54 Πληρ. τηλ. 22933

ΠΩΛΕΙΤΑΙ αποθήκη 300 Μ.Τ. εντός ΡΟΔΟΥ. Ανταλλάσσεται και με ακίνητο στην Αθήνα τηλ. 32985

ΠΩΛΟΥΝΤΑΙ

α) Οικόπεδο 6000 τ.μ. περίπου στο κέντρο του Φαληρακίου κοντά στην θάλασσα.

β) Οικόπεδο γωνιακό 2000 τ.μ. επί της Λεωφόρου Ρόδου - Αεροδρομίου προνομιακό. Πληροφ. κ. Ελένη Βρατσάλη τηλ. 65300 - 63834 - 39668 κινητό 093-323-101

ΠΩΛΕΙΤΑΙ επαγγελματική στέγη 150 τ.μ. εντός πόλεως Ρόδου. Κατάλληλη και για κατοικία, τηλ. 32985

ΠΩΛΟΥΝΤΑΙ δύο άρτια οικόπεδα άνω των 4.000 τ.μ. το καθένα, στην περιοχή του ΚΕΓΕ (Αμπελουργικό Φυτώριο Ρόδου) με καταπληκτική θέα. Πληρ. Τηλ. 24466

ΠΩΛΕΙΤΑΙ διόροφη μονοκατοικία ανεξάρτητη στην Παλιά Πόλη και επί της οδού Τιμοκρέοντος έτοιμη για ανακατασκευή. Πληρ. 66041

ΜΑΘΗΜΑΤΑ

ΚΑΘΗΓΗΤΡΙΑ φιλόλογος παραδίδει μαθήματα σε μαθητές γυμνασίου και λυκείου περιοχή ΙΞΙΑ τηλ. 90725

ΜΑΘΗΜΑΤΑ ΡΩΣΙΚΗΣ

Παραδίδω μαθήματα Ρωσικής γλώσσας. Πληρ. τηλ. 86279 ώρες 16.00 - 21.00

Φιλοδοξίες υπό τη μαγεία της Κίρκης



ΤΟΥ ΚΩΣΤΑ Ε. ΜΠΕΗ

Συχνά κάποιες από τις προαγωγές στις κορυφαίες θέσεις το δικαστικού σώματος - ίσως ακριβέστερα , κάποιες από τις παραλείψεις διακεκριμένων ανώτατων δικαστικών λειτουργών- προκαλούν δυσφορία σ'ένα μέρος της κοινής γνώμης, και ιδίως του νομικού κόσμου, με αποτέλεσμα όσο τουλάχισον θυμάται ο συντάκτης αυτών των γραμμών, ήδη από τα εφηβικά του χρόνια, να δημιουργείται η εντύπωση ότι το υπουργικό συμβούλιο, που επικυρώνει τις σχετικές εισηγήσεις, αποφασίζει με μικροκομματικά μέτρα. Είναι βέβαια αλήθεια ότι και σε άλλες ευρωπαϊκές χώρες η επιλογή σ'αυτές τις θέσεις γίνεται από το υπουργικό συμβούλιο. Ομως γίνεται δίχως να προκαλούν το δημόσιο αίσθημα. Σ'εμάς, η εκάστοτε αντιπολίτευση καταγγέλλει την κυβέρνηση για κομματικές επιλογές. Και όπως συμβαίνει και σε άλλους τομείς της δημόσιας ζωής, όσα καταγγέλλει η εκάστοτε αντιπολίτευση, τα αναπαράγει αδιασάκτως, όταν αργότερα ανέρχεται αυτή στην εξουσία. Οι ρόλοι αντιστρέφονται κάθε φορά σταθερά, δίχως να νιώθει κανείς αμηχανία από την πρόδηλη ασυνέπεια. Οπωσδήποτε μπορεί να λεχθεί ότι συχνά, θραχυπρόθεσμός στόχος του υπουργικού συμβουλίου, όταν αποφασίζει για την κάλυψη των κορυφαίων θέσεων της δικαστικής ιεραρχίας, είναι ο αποκλεισμός εκείνων που χρεώνονται στην εκάστοτε αντιπολίτευση. Μακροπρόθεσμός στόχος φαίνεται κάποτε να είναι η μεθόδευση της άμεσης ή προσεχούς τοποθέτησης στη θέση του προέδρου κάποιου που βρίσκεται χαμηλά στην επετηρίδα, όμως με προοπτική μακρόχρονης περαπέρω θητείας στην κορυφή. Πρόκειται για πρόσωπα , τα οποία - κατά τον πιο ανώδυνο χαρακτηρισμό - θα είναι συνεργάσιμα, μη εναντιούμενα στις πολιτικές επιλογές του κόμματος που τα επιλέγει. Σε κάποια έκταση ίσως παρεμβάλλεται και το πολιτικό αντίπαλο δέος, με την έννοια του φόβου ότι αν τυχόν αφεθεί η Δικαιοσύνη να είναι όντως ανεξάρτητη, τότε το κενό της κομματικής εξουσίας σ'αυτόν το χώρο, θα σπεύσει να καλύψει η αντίπαλη κομματική παράταξη.

Γίνονται έτσι φανερά δύο μεγάλα κακά που κλονίζουν ή και διασύρουν το κύρος του δικαστικού σώματος. Πρώτον, ότι τα κόμματα εξουσίας διακρίνουν τους δικαστικούς λειτουργούς, τουλάχιστον όταν έχουν ανέλθει στα αναιρετικά δικαστήρια, σε φίλους και ανεπιθύμητους. Και, δεύτερον, ότι κάθε δικαστής, που έχει την εύλογη φιλοδοξία ν'ανέλθει στην κορυφή της ιεραρχίας, συνειδητοποιεί ότι δεν αρκεί προς τούτο να διαθέτει επαρκή καλλιέργεια. Πρέπει να έχει εγκαίρως ενταχθεί στον σκληρό πυρήνα κάποιου από τα κόμματα εξουσίας. Και - επιπροσθέτως - θα πρέπει να έχει την αγαθή τύχη, το κόμμα στο οποίο εντάχθηκε, να κυβερνά κατά τον κρίσιμο χρόνο της δικής του κρίσης προς προαγωγή.

Από τα ομηρικά έπη έχει με έμφαση καλλιεργηθεί ως αρετή η φιλοδοξία, όχι μόνον «αιέν αριστεύειν», αλλά επιπροσθέτως και προ παντός «υπείροχον έμμεναι άλλων» (1). Εκτοτε, λοιπόν, κάθε σύστημα εξουσίας - πολιτικό, οικονομικό, στρατιωτικό, πνευματικό ή εκκλησιαστικό - εξασφαλίζει την επιβίωσή του από τη φθορά του χρόνου με το να θεσπίζει ελκυστικά αξιώματα και να κεντρίζει την φιλοδοξία πολλών, να διαγκωνιστούν για την κατάληψη αυτών των επίζηλων θέσεων λαμπρής προβολής. Πολύ περισσότερο, αφού η επίτευξη του στόχου ενέχει αναγκαίως ήττα και απαξιωτική υποβάθμιση κάθε μισητού συναδελφικού αντιπάλου. Εμπεδώθηκε έτσι η αντίληψη ότι η ποθητή υπεροχή έναντι των άλλων δεν έχει να κάνει με την εσωτερική καλλιέργεια και την συνεπή στάση ζωής, αλλά με την δια παντός μέσου συνεχή αναρρίχηση, όλο και σε πιο υψηλές εξουσιαστικές θέσεις. Αλλά αυτή η προδήλως τυχοδιωκτική επιδίωξη, άντλησης δηλαδή κύρους διαμέσου της αναρρίχησης σε κάποια θέση, δεν άργησε να έχει ως αποτέλεσμα την υποβάθμιση αυτών των λαμπρών θέσεων, κατ'αναλογία προς τα χαμηλό επίπεδο εκείνων που αναρριχήθηκαν σ'αυτές. Κατέληξε λοιπόν, η αναρρίχηση σ'αυτές τις θέσεις να προσδίδει λάμψη απατηλή. Λάμψη που δεν είναι αυτόφωτη, αλλά αντλείται από το μαγικό ραβδάκι της σύγχρονης Κίρκης, η οποία μπορεί να στρατολογεί για την επιβίωση του συστήματος πλήθη, πρόθυμα για κάθε αρχή και εκδούλευση, με αντάλλαγμα να δικαιούνται να καμαρώνουν, θρονιασμένοι σε έδρες φανταχτερές.

Για την αξιοπιστία των προαγωγών στις κορυφαίες θέσεις της δικαστικής ιεραρχίας, η Εταιρεία Δικαστικών Μελετών, ύστερα από διεξοδική διαλεκτική μελέτη του προβλήματος, είχε προ ετών καταλήξει στην ακόλουθη πρόταση: να καταργηθούν οι θέσεις των προέδρων και αντιπροέδρων των ανώτατων δικαστηρίων , καθώς και του εισαγγελέα του Αρείου Πάγου, ώστε ν'αποκοπεί ο ομφάλιος λώρος που διατηρεί την εξάρτηση της Δικαιοσύνης από τις ανάγκες και τις πρακτικές της μικροκομματικής. Και η μεν διεύθυνση των συζητήσεων στο ακροατήριο γίνεται από τον εκάστοτε αρχαιότερο αεροπαγίτη, το Ανώτατο Δικαστικό Συμβούλιο να προεδρεύει εκ περιτροπής και για σύντομα χρονικά διαστήματα απ'όλα τα μέλη του, ενώ η εισαγγελία του Αρείου Πάγου ν'ασκείται συλλογικώς από τους εισαγγελικούς συμβούλους, όπως θα μετανομάζονταν οι αντεισαγγελείς.

Μια άλλη πρόταση, την οποία είχε διατυπώσει προ ετών ο συντάκτης αυτών των γραμμών, αναφέρεται στην επιλογή των υποψηφίων για τις κορυφαίες θέσεις της δικαστικής ιεραρχίας από τη Βουλή, με την έννοια ότι κάθε κοινοβουλευτική ομάδα, κατά λόγο της αριθμητικής δύναμής της, θα είχε το δικαίωμα να εξαιρεί, και μάλιστα αναιτιολογήτως, αντίστοιχο αριθμό από τον κατάλογο των εκλογίμων. Με αυτόν τον τρόπο κάθε κοινοβουλευτική ομάδα θα φρόντιζε να εξαιρεί όσους θα είχαν ήδη εκτεθεί ως φίλα προσκείμενοι σε αντίπαλες κομματικές παρατάξεις. Με αποτέλεσμα ν'απομένουν ως εκλόγιμοι αποκλεισικώς όσοι δεν έδωσαν ποτέ αφορμή να χρεωθούν σε ορισμένο κόμμα. Συνακόλουθα, και στους δικαστές θα εμπεδωνόταν η πεποίθηση ότι -για να σταδιοδρομήσουν ώς την κορυφή- θα έπρεπε να διαθέτουν την έξωθεν καλή μαρτυρία για την ακομμάτιστη άσκηση του δικαιοδοτικού τους έργου.

Φυσικά, αυτές ή άλλες παρόμοιες προτάσεις δεν έχουν απήχηση σε όσους διαχειρίζονται την αναθεώρηση του Συντάγματος. Και ευλόγως, αφού ο στόχος των κομμάτων παραμένει σταθερός και αμετακίνητος: να είναι εξασφαλισμένος ο άμεσος ή - κατά παραχώρηση- διαμέσου συλλογικού οργάνου, ελεγχόμενης σύνθεσης, τελικός έλεγχος της Δικαιοσύνης, για την ανεξαρτησία της οποίας σε όσες κενές ωραιολογίες και κροκοδείλια δάκρυα αναλίσκονται.

Ασφαλώς, ο τόπος διαθέτει κάποτε και ευπρεπείς πολιτικούς, με ηθικές ανασταλές που, όχι μόνο δέχονται, αλλά επιδιώκουν την ακομμάτιστη λειτουργία του πολπεύματος, διαμέσου της διαλεκτικής την οποία συνθέτει ο δικαστικός, ο επιστημονικός και δημοσιογραφικός αντίλογος στη δική τους πολιτική βούληση. Ο συντάκτης αυτών των γραμμών ευτύχησε στο παρελθόν να γνωρίσει από κοντά το ανεπανάληπτο ήθος του - τότε προέδρου της Βουλής - Γιάννη Αλευρά, του οποίου διετέλεσε συνεργάτης. Με το υψηλό, λοιπόν, ήθος εκείνου και τη δραστική εμμονή του σε ευγενείς στόχους, η ελληνική Βουλή απέκτησε μιαν υποδειγματική όσο και ανεξάρτητη από μικροκομματικές σκοπιμότητες επιστημονική υπηρεσία, της οποίας η λειτουργία - όταν επιδεικτικώς αγνοήθηκε, όπως κατά τη διαδικασία της αναθεώρησης του Συντάγματος - πάντως με τεκμηρίωση και κριτική περίσκεψη, βοήθησε τη Βουλή να λειτουργήσει κατά το νομοθετικό έργο της πάνω στα κνάρια των Κοινοβουλίων της κεντρικής και βόρειας Ευρώπης.

Ομως, πολιτικές προσωπικότητες με το ανεπιπήδευτα σεμνό ήθος και τις κάθε άλλο παρά κραυγαλέες ευαισθησίες του Γιάννη Αλευρά, δεν έχουν κατορθώσει ακόμη να διαμορφώσουν πολιτική παράδοση σε έναν τόπο, στον οποίο η μικροκομματική και οι πελατειακές σχέσεις της συντηρούν τις πρακτικές της καθ'ημάς Βαλκανικής.

Ποιό είνει το απώτερο μήνυμα απ'όλα αυτά; Μα τι άλλο παρά η απαξία των αξιωμάτων, όταν οι κάτοχοί τους περιμένουν ν'αντλήσουν από αυτά την ακτινοβολία την οποίοι οι ίδιοι δεν διαθέτουν;

Μια συγκροτημένη προσωπικότητα με υψηλό ήθος και αληθινή εσωτερική καλλιέργεια, αφοσιώνεται στην ουσία του έργου που έχει ταχθεί να διακονεί, ανεξάρτητα από το αν το σύστημά της αποδίδει ή όχι την τιμή που δικαιούται να της αποδοθεί. Η τιμή μπορεί να ενυπάρχει στην ουσία του ίδιου του έργου. Ετσι, για παράδειγμα, ο εισαγγελέας του Αρείου Πάγου κ. Παναγιώτης Δημόπουλος θα παραμείνει στην Ιστορία του δικαστικού σώματος, όχι τόσο επειδή κάποτε το υπουργικό συμβούλιο τον επέλεξε και τον τοποθέτησε στην κορυφή της ιεραρχίας, όσο επειδή στην κρίσιμη ώρα - την ώρα που καλείται ο πγέτης να πει το μεγάλο ναι ή το μεγάλο όχι - εναντιώθηκε σε άθλιο κρούσμα δικαστικής αυθαιρεσίας, ασκώντας αναίρεση κατά κυριολεξία υπέρ του νόμου και της αποκατάστασης της συνταγματικής νομιμότητας. Από το 1835, που λειτουργεί αυτός ο θεσμός, οι εκάστοτε εισαγγελείς του Αρείου Πάγου τον είχαν αφήσει να περιπέσει σε ακρησία, με 17 θλιβερές εξαιρέσεις, όπου διάδικος ήταν το Ελληνικό Δημόσιο και είχε χάσει την προθεσμία για άσκηση αναιρετικής αίτησης. Τα ονόματα όλων αυτών των εισαγγελέων του Αρείου Πάγου έχουν πια ξεχαστεί. Το αξίωμα που -δίχως φλόγα - διαχειρίστηκαν, δε τους άφησε καμιά λάμψη υστεροφημίας.

Εκείνο που μένει και συντηρεί τις ευγενείς παραδόσεις κάθε κοινωνίας, είναι το ουσιαστικό έργο, καθώς και το υψηλό ήθος που το σηματοδότησε. Τα αξιώματα είναι πολλές φορές κούφια.

ΦΡΟΝΤΙΣΤΗΡΙΑ
ΓΝΩΜΩΝ
ΔΙΕΥΘΥΝΣΗ ΣΠΟΥΔΩΝ Μ.ΓΙΑΝΝΙΚΟΥΡΗΣ
• ΜΑΘΗΜΑΤΙΚΑ • ΦΥΣΙΚΗ • ΧΗΜΕΙΑ • ΕΚΘΕΣΗ • ΠΟΛ. ΟΙΚΟΝΟΜΙΑ • ΙΣΤΟΡΙΑ • ΒΙΟΛΟΓΙΑ
ΧΕΙΜΑΡΡΑΣ 117 ΤΗΛ: 25700-25250-095 237883- FAX 25252

26 χρόνια λειτουργίας — ΟΛΙΓΟΜΕΛΗ ΤΜΗΜΑΤΑ

1. Γ' Λυκείου 1ης - 2ης - 4ης Δέσμης
2. Γ' Τεχνικού Λυκείου , υποψηφίων για ΑΕΙ - ΤΕΙ
3. Β ΛΥΚΕΙΟΥ ΘΕΤΙΚΗΣ-ΤΕΧΝΟΛΟΓΙΚΗΣ και ΘΕΩΡΗΤΙΚΗΣ ΚΑΤΕΥΘΥΝΣΗΣ
4. Α' ΛΥΚΕΙΟΥ 5. Α-Β-Γ ΓΥΜΝΑΣΙΟΥ.
6. ΕΙΔΙΚΑ ΤΜΗΜΑΤΑ ΑΠΟΦΟΙΤΩΝ

• ΕΝΑΡΞΗ ΜΑΘΗΜΑΤΩΝ

1. Β-Γ ΛΥΚΕΙΟΥ		17 Αυγούστου
2. Α ΛΥΚΕΙΟΥ	Α-Β-Γ ΓΥΜΝΑΣΙΟΥ	27 Αυγούστου
3. ΑΠΟΦΟΙΤΟΙ		1 Σεπτεμβρίου

• ΕΓΓΡΑΦΕΣ: Καθημερινά από 9-1 το πρωί και 6-9 το απόγευμα στα τηλ. 25700 - 25250 - 095 237883. Από 27 Ιουλίου μπορείτε να επικοινωνείτε μαζί μας για πληροφορίες σχετικά με το ΝΕΟ ΕΚΠΑΙΔΕΥΤΙΚΟ ΣΥΣΤΗΜΑ ΤΟΥ ΕΝΙΑΙΟΥ ΛΥΚΕΙΟΥ

ΓΝΩΜΩΝ Η ΣΩΣΤΗ ΠΡΟΕΤΟΙΜΑΣΙΑ ΓΙΑ ΤΟ ΕΝΙΑΙΟ ΛΥΚΕΙΟ! ΑΠΟΚΛΕΙΣΤΙΚΑ ΓΙΑ ΣΧΟΛΕΣ ΜΕ ΜΕΓΑΛΟ ΣΥΝΑΓΩΝΙΣΜΟ!

ΦΥΣΙΚΗ - ΧΗΜΕΙΑ
ΜΑΘΗΜΑΤΙΚΑ

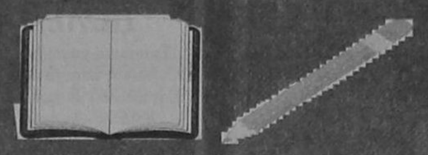

Μ. ΓΑΡΥΦΑΛΛΗΣ
Στ. Καζούλη & Δημοκρατίας
☎ 25169 - 21705
• ΔΕΣΜΕΣ από 15 Ιουλίου
• Α, Β ΛΥΚΕΙΟΥ από 17 Αυγούστου
• Γ ΓΥΜΝΑΣΙΟΥ από 1 Σεπτεμβρίου
• ΜΕΤΑΛΥΚΕΙΑΚΑ τμήματα
✓ 5μελή τμήματα

Ο ΔΡΟΜΕΑΣ παρουσιάζει
το ασύγκριτο πρόγραμμα COMPO
και αλλάζει τα δεδομένα
σε ποιότητα και τιμές

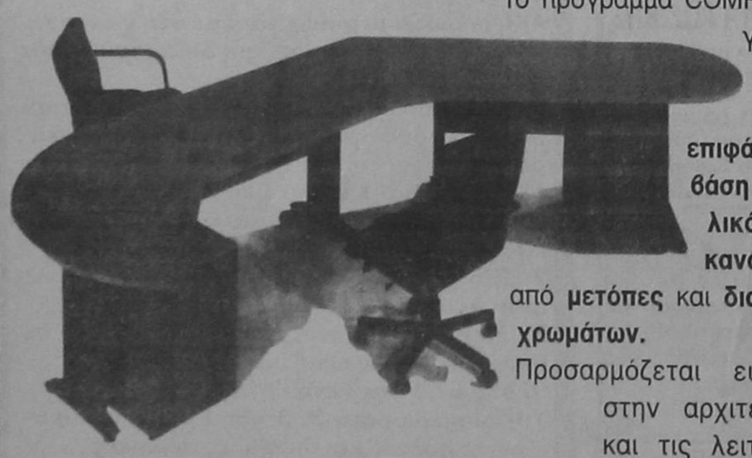

Το πρόγραμμα COMPO του ΔΡΟΜΕΑ δημιουργήθηκε για να καλύψει τις ανάγκες των σύγχρονων χώρων εργασίας.
Οι εργονομικά σχεδιασμένες επιφάνειες ξύλου, χρησιμοποιούν σαν βάση έναν ισχυρό τηλεσκοπικό μεταλλικό σκελετό με **ενσωματωμένο κανάλι καλωδίων** ενώ πλαισιώνονται από **μετόπες** και **διακοσμητικά καπάκια** σε **ποικιλία χρωμάτων.**

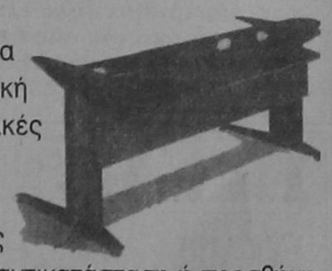

Προσαρμόζεται ευέλικτα στην αρχιτεκτονική και τις λειτουργικές απαιτήσεις του χώρου εργασίας, ακόμη κι όταν αυτές αλλάξουν, με απλή αντικατάσταση ή προσθήκη κάποιας από τις ξύλινες επιφάνειες του προγράμματος και σημαντική βέβαια οικονομία!
Το πρόγραμμα COMPO είναι προϊόν σύγχρονου βιομηχανικού σχεδιασμού και παράγεται στο εργοστάσιο του ΔΡΟΜΕΑ, ένα από τα μεγαλύτερα και πιο εξελιγμένα του κλάδου στον κόσμο, με χρήση τεχνολογιών αιχμής, CAD/CAM, laser technology και ρομποτικής.

ΝΕΑ προϊόντα, ΝΕΑΣ τεχνολογίας με
- υψηλή αισθητική
- αρμονική σύνθεση ξύλου μετάλλου και χρωμάτων
- απεριόριστη αντοχή
- εργονομικές λύσεις
- μοναδική επεκτασιμότητα
- γρήγορη παράδοση και
- εγγύηση 5 χρόνων

ΕΠΙΠΛΑ ΓΡΑΦΕΙΟΥ
DROMEAS
Υψηλών Επιδόσεων

ΕΞΟΥΣΙΟΔΟΤΗΜΕΝΟΣ ΑΝΤΙΠΡΟΣΩΠΟΣ ΡΟΔΟΥ **ΓΑΒΡΙΗΛ ΠΛΑΤΗΣ**
ΒΕΝΕΤΟΚΛΕΩΝ 32 & 73, ΤΗΛ. 0241/22272, 24037, **ΡΟΔΟΣ**

ΤΩΡΑ ΣΥΝΕΧΕΣ ΩΡΑΡΙΟ 08.30 π.μ. - 21.00 μ.μ.

ΕΞΕΓΕΡΣΗ ΤΙΜΩΝ
Στα
ΜΕΓΑΛΑ ΚΑΤΑΣΤΗΜΑΤΑ
ΠΑΠΠΟΥ
ΣΤΟ ΤΜΗΜΑ ΤΡΟΦΙΜΩΝ - DELICATESSEN
ΜΟΝΑΔΙΚΕΣ ΤΙΜΕΣ!

ΓΙΑΟΥΡΤΙ ΔΕΛΤΑ Vitaline 2% 400 gr	430 ΔΡΧ.
MORFAT ΠΑΓΩΤΟ Βανίλια-Σοκολάτα 10 μερίδες	402 ΔΡΧ.
JACOBS CAFE ΣΤΙΓΜΗΣ (Δώρο Σέϊκερ) 200 gr	1.520 ΔΡΧ.
CREAM CRACKERS ΠΑΠΑΔΟΠΟΥΛΟΥ	163 ΔΡΧ.
ΤΡΥΛΕΤ ΥΓΡΟ ΠΙΑΤΩΝ 750 ml	252 ΔΡΧ.
MARTINI BIANCO 1 lit	1.950 ΔΡΧ.
ΣΚΗΝΕΣ CAMPING TERRA	ΤΙΜΗ ΑΣΤΕΡΙ

Ψηφίδες Ιδεών

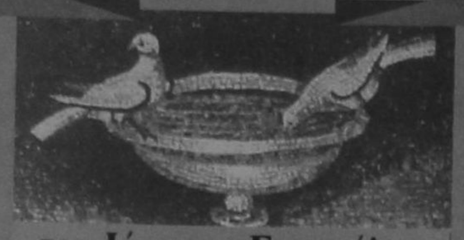

του Ιάσωνος Ευαγγέλου

ΣΥΓΓΡΑΦΕΙΣ

Η περίσσεια της πανομοιότυπης δημιουργίας στο σύνολο του έργου ενός συγγραφέας, είναι άχρηστη.

Δείγμα του καλού συγγραφέα είναι και το ότι με το έργο του μας βοηθάει να γνωρίσουμε τον εαυτό μας και όχι εκείνον.

Τα κλεμμένα κοσμήματα προδίδουν τον αστόχαστο κλέφτη. Οι κλεμμένες ιδέες προδίδουν τον αστόχαστο συγγραφέα.

ΣΥΓΚΑΤΑΒΑΤΙΚΟΤΗΤΑ - ΥΨΗΛΟΦΡΟΣΥΝΗ

Σε τι διαφέρει ο «άκαρπος» άνθρωπος από εκείνον που έχει καρπούς αλλά δεν μπορούν να τους φτάσουν οι άλλοι;

Η επιείκεια που δείχνει ο συγκαταβατικός δεν πρέπει να ταυτίζεται με την συγκατάθεση και τη συναίνεση.

ΣΥΓΚΑΤΑΘΕΣΗ

Η συγκατάθεση είναι συχνά μια συγκατάβαση.

Κάθε τυπική συγκατάθεση (προφορική ή γραπτή) χωρίς τη συγκατάβαση της ψυχής είναι άκυρη. Με τη συγκατάθεση της ψυχής ακόμα και η παράτυπη συμφωνία είναι έγκυρη.

ΣΥΓΚΕΚΡΙΜΕΝΟ - ΑΟΡΙΣΤΟ

Το συγκεκριμένο ακινητοποιεί τον ευρηματικό συλλογισμό. Μέσα στην αοριστία βρίσκονται το σπέρματα της δημιουργικής φαντασίας.

Αρκεί να το λεπτολογήσουμε εξονυχιστικά το συγκεκριμένο για να μεταβληθεί σε ασαφές και αόριστο.

ΣΥΓΚΙΝΗΣΗ

Οταν η συγκίνηση παραμένει ένα μήνυμα για μας, αυτό λέγεται ευαισθησία. Οταν η συγκίνησή μας γίνεται ένα μήνυμα για τους άλλους, αυτό λέγεται τέχνη.

Αυτός που είναι γεμάτος από μια συγκίνηση, μπορεί να εκραγεί όταν του προσθέσουν λίγη ακόμα συναισθηματική ένταση και διαφορετικής κατηγορίας από κείνη που είχε. (Για να ξεχειλίσει ένα ποτήρι με νερό δεν είναι ανάγκη να του προσθέσεις μόνο νερό, αλλά ο,τιδήποτε).

Ο κοινός άνθρωπος «διαλύεται» απ' τις συγκινήσεις. Ο καλλιτέχνης «διαλύει» τις συγκινήσεις για να εμπνευστεί.

Η μητρική γλώσσα των συγκινήσεων είναι η μουσική και η φιλολογία αυτής της γλώσσας είναι η ποίηση.

Ωροσκοπιο

ΗΜΕΡΗΣΙΕΣ ΠΡΟΒΛΕΨΕΙΣ

ΚΡΙΟΣ:
21 ΜΑΡΤΙΟΥ - 20 ΑΠΡΙΛΙΟΥ

Σε τυχόν συζητήσεις με την παρουσία φίλων, προτιμήστε να είστε ευέλικτοι και διαλλακτικοί. Προσπαθήστε να διευρύνετε την κοινωνική σας δραστηριότητα και μη δημιουργείτε αντιθέσεις στο φιλικό περιβάλλον.

ΤΑΥΡΟΣ:
21 ΑΠΡΙΛΙΟΥ - 20 ΜΑΙΟΥ

Οργανωθείτε και συνεργαστείτε, για να δείξετε τι αξίζετε μέσα από ουσιαστικές επιτεύξεις. Φανείτε ευγενικοί με τους ανταγωνιστές και τους ανωτέρους σας, ακόμα κι αν έχετε δίκιο σίγουρα οι εξελίξεις θα σας ικανοποιήσουν.

ΔΙΔΥΜΟΙ
21 ΜΑΪΟΥ - 20 ΙΟΥΝΙΟΥ

Μια αρκετά περιπετειώδης κι ερωτική περίοδος για σας, όπου ευνοούνται γνωριμίες, ταξίδια, αλλαγές, μετακινήσεις, αλλά και επαγγελματικές επιτυχίες. Μη βιάζεστε όμως στη λήψη σημαντικών αποφάσεων που θα σας δεσμεύσουν μακροχρόνια.

ΚΑΡΚΙΝΟΣ
22 ΙΟΥΝΙΟΥ - ΙΟΥΛΙΟΥ

Προσέξτε τα αδύνατα σημεία της υγείας σας, γιατί οι υπερβολές ή η ανυπομονησία ή οι εντάσεις μπορεί να προκαλέσουν υπερβολικό άγχος. Ξεκουραστείτε για λίγο, έτσι και αλλιώς οι υποχρεώσεις ποτέ δεν τελειώνουν.

ΛΕΩΝ:

Η παρουσία της Σελήνης, σήμερα, ακριβώς απέναντι από το ζώδιό σας, από το μεσημέρι και μετά θα φέρει στην επιφάνεια τις διαφορές που υπάρχουν με τον σύντροφο ή τους συνεργάτες σας, φροντίστε να τις εξομαλύνετε, για να μπορέσετε να έχετε τη βοήθειά τους στις επιδιώξεις σας.

ΠΑΡΘΕΝΟΣ
23 ΑΥΓΟΥΣΤΟΥ - 22 ΣΕΠΤΕΜΒΡΙΟΥ

Ήρθε η στιγμή να σκεφθείτε σοβαρά μια αναδιοργάνωση στην εργασία σας και να τακτοποιήσετε νομικές και οικονομικές εκκρεμότητες, αν υπάρχουν. Ένας φίλος μπορεί να σταθεί πολύτιμος σύμβουλος για τα προβλήματά σας.

ΖΥΓΟΣ:
23 ΣΕΠΤΕΜΒΡΙΟΥ - 22 ΟΚΤΩΒΡΙΟΥ

Μία νέα γνωριμία στη διάρκεια μιας βραδινής εξόδου, θα μπορούσε να σας φανεί ιδιαίτερα χρήσιμη στην υλοποίηση των στόχων σας. Μην παρασύρεστε σε περιττά έξοδα εξαιτίας φίλων σας.

ΣΚΟΡΠΙΟΣ:
23 ΟΚΤΩΒΡΙΟΥ -21 ΝΟΕΜΒΡΙΟΥ

Αποφύγετε να είστε αυστηροί κριτές και μην καταπιέζετε τους δικούς σας ανθρώπους, μιλήστε τους όμως για τα άγχη και τα προβλήματά σας και σίγουρα θα σας συμπαρασταθούν.

ΤΟΞΟΤΗΣ:
23 ΝΟΕΜΒΡΙΟΥ - 21 ΔΕΚΕΜΒΡΙΟΥ

Βρείτε λίγο χρόνο για τον εαυτό σας, δεχθείτε την παρέα συγγενικών προσώπων και βάλτε μια τάξη στα προσωπικά σας, για να προχωρήσετε αργότερα στις ουσιαστικές αλλαγές που θέλετε να κάνετε στη ζωή σας.

ΑΙΓΟΚΕΡΩΣ:
22 ΔΕΚΕΜΒΡΙΟΥ - 19 ΙΑΝΟΥΑΡΙΟΥ

Νιώθετε έντονη την ανάγκη να βελτιώσετε την οικονομική σας κατάσταση και τις προοπτικές για καριέρα. Προσέξτε όμως την υπογραφή συμβολαίων, γιατί μπορεί να βρεθείτε εκτεθειμένοι παραβιάζοντας τους όρους που έχετε συμφωνήσει.

ΥΔΡΟΧΟΟΣ
20 ΙΑΝΟΥΑΡΙΟΥ - 18 ΦΕΒΡΟΥΑΡΙΟΥ

Είναι σκόπιμο να μην αφήσετε τα προβλήματα να επηρεάσουν τη διάθεση και τη δημιουργικότητά σας και μην ξεχνάτε πως υπάρχουν γύρω σας άνθρωποι πρόθυμοι να σας βοηθήσουν με κάθε τρόπο.

ΙΧΘΥΕΣ:
19 ΦΕΒΡΟΥΑΡΙΟΥ - 20 ΜΑΡΤΙΟΥ

Μια προσωρινή κούραση, ένας εκνευρισμός ή ακόμη και πλήξη σίγουρα δεν επιδρούν θετικά στο ηθικό σας. Παρ' όλη τη διάθεση απομόνωσης που νιώθετε, μην αγνοήσετε μια πρόσκληση για βραδινή έξοδο.

Λαϊκή Σοφία

(από το βιβλίο του Τάκη Νατσούλη)

«Και τα δύο, καλός βασιλιάς και άξιος πολεμιστής»

«Αμφότερον, βασιλεύς τ'αγαθός κρατερός τ'αιχμήτης»

Με αυτά τα λόγια, που έμειναν παροιμιώδη, χαρακτηρίζει η Ελένη τον Αγαμέμνονα στον Πρίαμο (Ιλ. Γ 179). Αυτός ο στίχος ήταν ο αγαπημένος του Μεγάλου Αλεξάνδρου, που φιλοδόξησε να συνδυάσει και τις δύο αυτές αρετές.

«Κακός δ' ο μη έχων...»

«Κακός δ'ο μη έχων, οι δ' έχοντες όλβιοι» είναι κατά πάσα πιθανότητα η πρώτη μορφή της μετέπειτα τόσο κοινής έκφρασης: «Μακάριοι οι κατέχοντες». Το «κακός δ' ο μη έχων» («κακός» με την έννοια του «φουκαράς», «τιποτένιος»), συναντάται στον Ευριπίδη και υπονοεί ότι εκείνος που δεν έχει τίποτα, δεν υπολογίζεται, ενώ αντίθετα είναι ευτυχισμένοι (όλβιοι), εκείνοι που κατέχουν κάτι.

Την έκφραση: «μακάριοι οι κατέχοντες» χρησιμοποιούσε ο Βίσμαρκ κάθε φορά που γινόντουσαν συζητήσεις, για νέα διαρρύθμιση των συνόρων των διαφόρων ευρωπαϊκών χωρών.

«Καλαμαράδες»

Είναι γνωστό πως τους παλιούς Αρειμάνιους χωροφύλακες, με το τσιγκελωτό μουστάκι και λερό πηλίκιο, ο Ελληνικός λαός συνηθίζε να τους φωνάζει, περιπαικτικά, «καλαμαράδες» πράγμα που το θεωρούσαν μεγάλη προσβολή κατά της αρχής. Ακόμη, όμως, και σήμερα η φράση λέγεται με την ίδια σημασία για τους ανθρώπους που κατέχουν δημόσιες θέσεις. Κι όμως, παλαιότερα, επί Τουρκοκρατίας «καλαμαράς» ήταν τίτλος σχεδόν αξιώματος και όποιος τον είχε, λογαριάζονταν για ευγενής. Μπορούσε να μπει ελεύθερα στο παλάτι και να κουβεντιάσει με το σουλτάνο. «Καλέμ», τουρκικά σημαίνει κονδυλοφόρος και από αυτό βγήκε η λέξη καλαμάρι, δηλαδή μελανοδοχείο που το έφερναν μαζί τους οι γραφιάδες μέσα σε χρυσή θήκη. «Καλαμαράδες» λοιπόν: «εθεωρούντο διά τούτο πεπαιδευμένοι και λόγιοι και επροτιμώντο εννοείται εις τας δημοσίας θέσεις, ένθα απητείτο γνώσις γραμμάτων και αριθμητικής», όπως αναφέρει παλιός χρονικογράφος.

Καλαμαράδες, επίσης λεγόντουσαν στα χρόνια της επανάστασης του 1821 και αργότερα φυσικά, οι γραμματισμένοι που είχαν στο σελάχι τους (τουρκ. silah= όπλο). (Γ. Χατζιδ. στην Αθηνά 5,533) μετάλλινες καλαμαριές με τα κοκορόφτερα για κοντυλοφόρους. Μάλιστα στους μεταξύ τους καβγάδες, τα πρόχειρα όπλα ήταν οι καλαμαριές και τα φτερά.





ΒΟΛΕΪ



ΜΕ ΤΟΝ ΒΑΣΙΛΗ ΠΑΠΑΝΙΚΟΛΑ
ΒΟΥΛΕΥΤΗ
ΔΩΔΕΚΑΝΗΣΟΥ ΤΟΥ ΠΑΣΟΚ

- Μετά την «εξυγίανσή» της η Ολυμπιακή Αεροπορία σας πάει γρηγορότερα στα νησιά;

- Οι σοβαρές ασθένειες απαιτούν και μεγαλύτερο χρόνο ανάρρωσης. Ευτυχώς η περίπτωση της Ολυμπιακής είναι ιάσιμη αλλά η ανάρρωση συνεχίζεται.

Επειδή λοιπόν - χριστιανικά - «ασθενής και οδοιπόρος αμαρτίαν ουκ έχει», σαν συγκαταβατικοί και ήπιοι άνθρωποι που είμαστε οι Δωδεκανήσιοι, πρόθυμα θα κατανοούσαμε τις καθυστερήσεις και τη συρρίκνωση των δρομολογίων της, που μας έβλαψαν σε μεγάλο βαθμό τουριστικά και οικονομικά το φετινό καλοκαίρι.

Η συγκατάβαση όμως παρέχεται άπαξ.

Αν επαναληφθούν οι φετινές «αναταράξεις» και «αμαρτίαν θα έχει» και ασυγχώρητη θα είναι. Και θα ισχύσει το γνωστό «οι αμαρτίες εδώ πληρώνονται».

Ο τουρισμός μπορεί να αποτελεί τη μόνη πηγή εσόδων για τα Δωδεκάνησα;

- Ο τουρισμός εκ των πραγμάτων είναι ο κορμός της ανάπτυξης και των εσόδων των νησιών. Απαιτείται όμως η πολύπλευρη ανάπτυξη, που θα λειάνει τις ανισότητες μεταξύ των νησιών, θα δώσει κίνητρα παραμονής των κατοίκων σ'αυτά και θα ενθαρρύνει τις επενδύσεις. Σαν πρώτο βήμα θα έβλεπα την ολοκλήρωση της υλοποίησης της απόφασης του Υπουργικού Συμβουλίου της 11-5-1996 για τα μέτρα στήριξης του Ανατολικού Αιγαίου, ενώ η μεγάλη ευκαιρία θα είναι η αξιοποίηση του πακέτου Σαντέρ.

Ο εξ ανατολών κίνδυνος γίνεται λιγότερο ή περισσότερος αισθητός το καλοκαίρι;

- Στα νησιά μας μια παροιμία λέει:«Η κακιά χρονιά περνά, ο κακός γείτονας δεν περνά». Μάθαμε λοιπόν να ζούμε με τα τερτίπια των Τούρκων, είτε χειμώνας είναι είτε καλοκαίρι, όπως μάθαμε να ζούμε και με τους σεισμούς, στη σεισμογενή περιοχή μας. Οποια λοιπόν κι αν είναι η εποχή, στα Δωδεκάνησα γνωρίζουμε ότι ο προβληματικός γείτονας μένει δίπλα.

Απλά, είμαστε αποφασισμένοι και έτοιμοι, αν χρειασθεί να μην τον αφήσουμε να βλάψει το σπίτι μας.

Τα νησιά σας φιλοξενούν αρκετούς υπουργούς και κρατικούς παράγοντες αυτό τον καιρό;

- Πράγματι και τους εύχομαι να απολαύσουν την ομορφιά του Αιγαίου στις διακοπές τους. Με την υπόμνηση βέβαια ότι τα νησιά βρίσκονται εκεί και το χειμώνα και τότε είναι που τους χρειάζονται περισσότερο.

Β. ΣΚΟΥΡΗΣ
Από το «Έθνος».

Τοπικες Ειδησεις

ΠΡΟΣΒΑΛΛΕΙ ΤΟΝ ΠΟΛΙΤΙΣΜΟ ΜΑΣ Η ΣΗΜΕΡΙΝΗ ΚΑΤΑΣΤΑΣΗ

ΘΑ ΠΡΕΠΕΙ ΝΑ ΔΟΘΕΙ ΟΡΙΣΤΙΚΗ ΛΥΣΗ ΣΤΟ ΠΡΟΒΛΗΜΑ ΤΩΝ ΤΣΙΓΓΑΝΩΝ

ΕΓΙΝΑΝ «ΕΝΑ» ΑΝΘΡΩΠΟΙ - ΠΑΙΔΙΑ ΚΑΙ ΣΚΟΥΠΙΔΙΑ







Καλούνται η ανεπτυγμένη οικονομικά και τεχνολογικά επιχειρηματική τάξη της Ρόδου και η Πολιτεία να αντιμετωπίσουν με κριτικό πνεύμα και να επέμβουν καταλυτικά θέτοντας τέρμα στην αθλιότητα των όρων διαβίωσης στους οικισμούς των Τσιγγάνων.

Συγκλονιστικές εικόνες, που θυμίζουν τριτοκοσμική χώρα, αντικρύσαμε χθές στις συνοικίες των τσιγγάνων στους Αγίους Αποστόλους και στο Καρακόνερο. Ανθρωποι και σκουπίδια έχουν γίνει ένα, ζούνε δίχως νερό, ανάμεσα σε ποντικούς και κατσαρίδες. Είδαμε παιδιά, μωρά να παίζουν βρώμικα και γυμνά μέσα στα σκουπίδια και μεγαλύτερους να ζούν με ζωγραφισμένη στα πρόσωπά τους την αβεβαιότητα και την απαισιοδοξία.

Ανάμεσα τους όμως, εκτός οικισμών φαίνεται ότι υπάρχουν και οι «μαχαραγιάδες». Η έννοια «ποιότητα ζωής» δεν είναι γνωστή στα άτομα αυτά, πρέπει όμως να αποτελέσει, τώρα, την μεγάλη επιδίωξη όλων των υγιώς σκεπτομένων ανθρώπων, Καθώς ο εικοστός αιώνας πλησιάζει στο τέλος του θέτει καίρια, προβλήματα για το μέλλον τους για την ποιότητα της ζωής που τους περιμένει. Βέβαια οι άνθρωποι αυτοί δεν είναι «δημότες» της Ρόδου όμως θα πρέπει να συντονισθούν οι προσπάθειες εκείνες που θα τους προσφέρουν έστω συνθήκες υγιεινής διαβίωσης. Η επέμβαση της υπηρεσίας καθαριότητας, που με φορτηγά και μπουλντόζες (!) μαζεύει τα σκουπίδια τους δεν είναι αρκετή, ούτε λύνει το πρόβλημα. Ίσως προσωρινά το μειώνει.

Πρέπει να γίνουν προσπάθειες αρχικά από τους φορείς ώστε οι τσιγγάνοι να ενισθητοποιηθούν και να εκπαιδευθούν πάνω σε θέματα υγιεινής διαβίωσης. Ο άνθρωπος για να συνυπάρξει με τους συνανθρώπους του είναι απαραίτητο να αποδεχθεί και να εσωτερικεύσει ορισμένους κανόνες τρόπου ζωής και αξίες αυτονόητες. Το φυσικό περιβάλλον στο οποίο μεγαλώνει ένας άνθρωπος, που στη συγκεκριμένη περίπτωση χαρακτηρίζεται από τις δυσοσμίες και τις βρωμιές, σημαδεύει την ιδιωτική, την προσωπική του ζωή, την συμπεριφορά του.

Με ποιές αξίες και με τί παραδείγματα θα μεγαλώνουν τα παιδιά τους, πως θα μπορέσουμε επιτέλους να μειώσουμε αν όχι να εξαλείψουμε τους κοινωνικούς ρατσισμούς αν όχι τις αντιλήψεις που έχουμε για τους τσιγγάνους; Οι ίδιοι είναι ανήμποροι ενώ η υπηρεσία καθαριότητας φαίνεται να τελεί υπό ομηρία μια και το έργο της είναι δύσκολα υλοποιήσιμο λόγω της έκτασης του προβλήματος.

Πρέπει τώρα ο Δήμος να επέμβει με χωροταξικές ανακατατάξεις, νέα μεγέθη πολεοδομικής ανάπτυξης και βελτίωση των όρων στέγασης των ανθρώπων αυτών. Είναι άλλωστε περισσότεροι από 300. Κάποτε είχε γίνει σχετική μελέτη για δημιουργία καταυλισμού τσιγγάνων στο παλιό Ταμάρι, 5 χιλιόμετρα περίπου έξω από τα Κοσκινού. Αφού η επιτροπή πήρε την απόφαση υλοποίησης του έργου γιατί δεν προχώρησε.

Η κοινή γνώμη αναμένει απάντηση των αρμόδιων φορέων στους παραπάνω προβληματισμούς και στο καίριο κοινωνικό πρόβλημα που λέγεται «Τσιγγάνοι».

ΜΕ ΤΟ ΕΡΓΟ «ΜΗΔΕΙΑ» ΤΟΥ ΕΥΡΥΠΙΔΗ

Παράσταση Οπερας της Κίνας στην Μεσαιωνική Τάφρο

ΜΙΑ ΑΡΙΣΤΟΥΡΓΗΜΑΤΙΚΗ ΣΥΝΑΝΤΗΣΗ ΤΗΣ ΑΡΧΑΙΑΣ ΕΛΛΗΝΙΚΗΣ ΤΡΑΓΩΔΙΑΣ ΜΕ ΤΗΝ ΚΙΝΕΖΙΚΗ ΟΠΕΡΑ



Το πάντρεμα δύο αρχαίων δραματικών ειδών θα μπορέσουν να απολαύσουν οι φιλότεχνοι, στο Θέατρο Μεσαιωνικής Τάφρου «Μελίνα Μερκούρη» την Κυριακή και Δευτέρα 9 & 10 Αυγούστου, ώρα 9:30 μ.μ., με την παράσταση της Οπερας της Κίνας στο έργο του τραγικού Ευριπίδη «ΜΗΔΕΙΑ». Η όπερα, που από μόνη της σαν είδος τέχνης συνδυάζει την ζωντανή μουσική με το τραγούδι και την θεατρική πλοκή, επιτυγχάνει την σύζευξη δύο μακρινών δραματικών ειδών, της Αρχαίας Ελληνικής τραγωδίας και της Παραδοσιακής Κινέζικης Οπερας. Η Παραδοσιακή Κινέζικη Οπερα πήρε την ολοκληρωμένη μορφή της κατά τον 12ο αιώνα και αποτελείται από 317 διαφορετικά είδη. Ξεπήδησε μέσα από την δημοτική μουσική και τον χορό και πήρε την σημερινή της μορφή από τα λαϊκά πανηγύρια, τις τελετουργίες, το χορό και την μουσική της Αυτοκρατορικής Αυλής. Περιλαμβάνει στα εκφραστικά της μέσα την μουσική, το λόγο, την στυλιζαρισμένη έκφραση, την ακροβατική κίνηση, τα λαμπρά κοστούμια και τις πολύχρωμες μάσκες που αντιπροσωπεύουν κώδικες δραματικής επικοινωνίας. Τον ηθοποιό συνοδεύει ρυθμική συνάθως μουσική από κρουστά και έγχορδα. Το κείμενο του Ευριπίδη μεταφράστηκε από τον καθηγητή Λούο Νιάν Σενγκ, γνωστό Κινέζο Ελληνιστή, μεταφραστή των Ελλήνων κλασσικών στα κινέζικα, που βραβεύτηκε από την Ακαδημία Αθηνών και ανακηρύχθηκε επίτιμος διδάκτωρ του Παντείου Παν/μίου.

Σκηνοθέτης της «Μήδειας» είναι ο Διευθυντής της κεντρικής Ακαδημίας Θεάτρου του Πεκίνου, Λούο Νιάν Σενγκ. Μιλώντας για την παράσταση, παρατηρεί: «Είχα ως βασική ιδέα να συνδυάσω την παράδοση της Αρχαίας Ελληνικής τραγωδίας και της Παραδοσιακής Κινέζικης Οπερας. Ο συνδυασμός των δύο μορφών στην «Μήδεια», αποδείχθηκε αρμονικός και αποδεκτός μεταξύ τους. Μεταξύ των 317 ειδών της Παραδοσιακής Κινέζικης Οπερας επέλεξα την μορφή «Χομπέι Μπαγκ Τζι», γιατί είναι μία από τις σημαντικότερες μορφές της και φημίζεται για την υφηλή της ένταση, την μεγάλη της δύναμη, τον γενναίο χαρακτήρα της και την υπέρμετρη έξαρση και ερεθισμό της». Πρωταγωνίστρια στον ομώνυμο ρόλο είναι η μεγάλη ερμηνεύτρια Πενγκ Χουί Χενγκ, που απέσπασε με αυτό τον ρόλο το Α' Βραβείο όπερας της Κίνας.

Ο θίασος αποτελείται από σαράντα μέλη στα οποία περιλαμβάνεται ζωντανή ορχήστρα. Η οργάνωση των παραστάσεών της όπερας ανήκει στον Πολιτιστικό Οργανισμό Δήμου Ρόδου και εισπήρια προπωλούνται στο κιν/τρον Ρόδον.

ΔΩΡΕΑΝ ΣΕ ΜΝΗΜΗ

Στη μνήμη του παιδιού μας Κώστα Κυπραίου η οικογένεια του προσφέρει το ποσό των 400.000 δραχμών, που συγκέντρωσαν συγγενείς και φίλοι αντί στεφάνου, για την θεραπεία στρατιώτη που νοσηλεύεται σε στρατιωτικό νοσοκομείο.

Η οικογένεια Βασίλη Κυπραίου

ΚΑΤΑΓΓΕΛΙΑ ΡΟΔΙΟΥ ΜΑΘΗΜΑΤΙΚΟΥ

Τους απαγόρευσαν την είσοδο στο μοναστήρι του Αη Σουλά

Από τον μαθηματικό κ. Α. Β. Μουστάκη μας απεστάλη η ακόλουθη επιστολή-καταγγελία :

Κύριε Διευθυντά,

Παρακαλώ θερμά να δημοσιεύσετε στην έγκριτη εφημερίδα σας μια διαμαρτυρία μου, για ένα γεγονός, που έλαβε χώραν το βράδυ της 18-7-1998 στον Αγιο Σουλά Σορωνής, όταν εγένετο η συναυλία της κ. Γαλάνη.

Συγκεκριμένα. Συνόδευσα στον Αγιο Σουλά δύο συγγενείς μου κυρίες, που είχαν έλθει από το Σικάγο και είχαν τάξιμο να προσκυνήσουν στο Μοναστήρι.

Επειδή όλος ο χώρος ήταν περιφραγμένος, για να γίνει η συναυλία πλησιάσαμε στην πρώτη είσοδο λέγοντας, ότι πάμε για προσκύνημα και όχι για την συναυλία και μας εμπόδισαν, γιατί η είσοδος επιτρεπόταν μόνο για την συναυλία. Η ίδια τύχη μας περίμενε και στην δεύτερη είσοδο, παρά το γεγονός ότι είπα σ'αυτούς, που επιτηρούσαν την είσοδο να περάσουν μόνο οι δύο φιλοξενούμενες κυρίες με τη σύζυγο μου, για να εκπληρώσουν το τάμα τους και να περιμένω εγώ στην είσοδο.

Φύγαμε χωρίς να προσκυνήσουμε αφού με τίποτα δεν μπορούσαμε να ηείσουμε τους κλειδοκράτορες που δεν ξέρω ποιοί ήταν, παράγοντες του Ευκλή Σορωνής ή από τους οργανωτές της συναυλίας, που ευτυχώς ήταν ευγενέσιατοι και χαμογελαστοί, ανέυδοτοι όμως, υπερασπιστές της εισόδου.

Αυτό είναι το γεγονός. Εμποδιστήκαμε να προσκυνήσουμε και φύγαμε γεμάτοι απορία και απογοήτευση.

Και διερωτώμαι. Γαλάνη λοιπόν υπεράνω Πίστης;

Αλλά και απορώ: Ο χώρος του Αγίου Σουλά ο ευρύτερος εννοώ και όχι ο στενός του μοναστηριού, είναι δημόσιος ή ιδιοκτησία της Κοινότητας Σορωνής; Γιατί αν είναι δημόσιος μπορεί κανένας να τον ιδιοποιείται για οποιονδήποτε λόγο, χωρίς άδεια από κάποια δημόσια αρχή; Δόθηκε τέτοια άδεια ή αυθαίρετα «μπλοκαρίστηκε» ο χώρος;

ΕΠΕΙΔΗ ΔΙΝΟΤΑΝ ΣΥΝΑΥΛΙΑ ΣΤΟΝ ΧΩΡΟ

Και αν ακόμα όλα ήταν νομότυπα ο στενός χώρος του μοναστηριού είναι βέβαιον ότι ανήκει στο Πατριαρχείο δηλαδή αμεσότατα στην δικαιοδοσία της Ιεράς Μητρόπολης Ρόδου.

Ο Σεβασμιώτατος Μητροπολίτης μας κ.κ. Απόστολος, που πληροφορείται το γεγονός του αποκλεισμού μας από ένα προσκύνημα θα αφήσει να επαναληφθεί το ίδιο πράγμα και στο μέλλον, τον ερχόμενο χρόνο, δηλαδή που κάποια ή κάποιος καλλιτέχνης θα κάμει την συναυλία του στον ίδιο χώρο;

Ισως να πεί κανένας, ότι σε τέτοιες εποχές αυτή η αναφορά είναι τόσον ασήμαντη που δεν άξιζε τον κόπο να αναφερθεί.

Για σκεφθείτε όμως, να διανύσεις το ένα τέταρτο του μεσημβρινού της Γής, 10 χιλιάδες χιλιόμετρα να έλθεις από το Σικάγο στην Κάρπαθο και από εκεί να ταξιδέψεις στην Ρόδο, να βρεθείς σε απόσταση αναπνοής από το μοναστήρι που έταξες να προσκυνήσεις και να σου κόψουν τον δρόμο, αυτό δεν είναι σημαντικό; Την ενέργεια των θηλατόρων δεν την χαρακτηρίζω. Τουλάχιστον ας μην επαναληφθεί. Οι συναυλίες να γίνονται, αλλά και οι προσκυνητές να έχουν πρόσβαση στον προορισμό τους.

Εκείνο το βράδυ η κ. Γαλάνη είχε χιλιάδες «προσκυνητές» που όλοι τους εκπλήρωσαν (και πλήρωσαν) το τάμα τους. Ο Αγιος Σουλάς είχε μόνο τέσσερις. Αυτοί απεκλείσθησαν.

Ευχαριστώ
Α. Β. Μουστάκης
Μαθηματικός.

ΓΙΑ ΤΟΥΣ ΟΡΟΥΣ ΑΝΑΝΕΩΣΗΣ ΤΟΥ ΕΙΔΙΚΟΥ ΣΗΜΑΤΟΣ

ΕΝΟΙΚΙΑΖΟΜΕΝΑ ΔΩΜΑΤΙΑ... ΣΤΟ ΣτΕ

Μια διπλή προσφυγή στο Συμβούλιο Επικρατείας από την Συνομοσπονδία Ενοικιαζομένων Επιπλωμένων Δωματίων και Διαμερισμάτων Ελλάδας ήταν το δεύτερο επεισόδιο στο δικαστικό «σίριαλ» στο οποίο εξελίσσεται η υπόθεση της ανανέωσης του ειδικού σήματος λειτουργίας του κλάδου από τον ΕΟΤ και η διαμάχη τους με το Ξενοδοχειακό Επιμελητήριο. Δύο μόλις μέρες μετά την προσφυγή του ΞΕΕ στο ΣτΕ, οι νομικοί σύμβουλοι και εκπρόσωποι της Συνομοσπονδίας, κατέθεσαν τις δύο αιτήσεις ακύρωσης - μία εκ μέρους των ενοικιαζομένων επιπλωμένων διαμερισμάτων και μία εκ μέρους των επιχειρήσεων ενοικιαζομένων δωματίων, οι οποίες είναι στην ουσία πανομοιότυπες και διαφέρουν μόνον ως προς τον πρώτο λόγο ακυρώσεως - της απόφασης του γενικού γραμματέα του ΕΟΤ Νίκου Σκουλά, σχετικά με τον καθορισμό των ορίων μέσης πληρότητας ανά περιοχή, τα οποία θα πρέπει να πληρούν ο επιχειρήσεις ενοικιαζομένων προκειμένου να ανανεώσουν τα σήματα λειτουργίας τους.

Ωστόσο, πραγματικός στόχος των επιχειρημάτων του κλάδου ενοικιαζομένων, ο οποίος αριθμεί περί τις 28.000 επιχειρήσεις με συνολική δυναμικότητα 470.000 κλινών δεν είναι η σχετική απόφαση του κ. Σκουλά αλλά ο ίδιος ο νόμος 2160, στον οποίο στηρίζεται η απόφαση και τον οποίο θεωρούν αντισυνταγματικό, καθώς παραβιάζεται, όπως αναφέρουν η αρχή της ισότητας.

Ειδικότερα, όπως υποστηρίζεται απαπεί ως προϋπόθεση της αναθεώρησης του ειδικού σήματος (δηλαδή της άδειας λειτουργίας) των τουριστικών επιπλωμένων επαύλεων ή κατοικιών, καθώς και των ενοικιαζομένων δωματίων σε συγκρότημα μέχρι 10 κυρίων δωματίων την εξασφάλιση ορίου μέσης κατώτερης πληρότητας κατά την προηγούμενη τριετία.

Δεν απαπεί, όμως, το ίδιο και για τους χώρους οργανωμένης κατασκήνωσης με ή χωρίς οικισμούς και για τα ενοικιαζόμενα επιπλωμένα διαμερίσματα. Οι δύο τελευταίες κατηγορίες, σύμφωνα με τις αιτήσεις πάντα, αντίκουν επίσης στα μη κύρια ξενοδοχειακά καταλύματα όπως και οι τουριστικές επιπλωμένες επαύλεις ή κατοικίες και τα ενοικιαζόμενα δωμάτια και δεν υπάρχει κανένας λόγος που να δικαιολογείται από το δημόσιο συμφέρον που να διαφοροποιείται η αντιμετώπισή τους. Επίσης, επισημαίνεται ότι δεν δικαιολογείται από λόγους γενικότερου δημόσιου συμφέροντος και αντίκειται στην αρχή της ισότητας η διάκριση εις βάρος κάποιων κατηγοριών «μη κυρίων ξενοδοχειακών καταλυμάτων» σε σχέση με τα «κύρια ξενοδοχειακά καταλύματα» που δεν ισχύει η ειδική προϋπόθεση για την ανανέωση του ειδικού σήματος της εξασφάλισης ορίου μέσης κατώτερης πληρότητας. Στο ίδιο πλαίσιο αναφέρεται ότι παραβιάζεται η αρχή της αναλογικότητας.

Και αυτό γιατί η εξασφάλιση ορίου μέσης κατώτερης πληρότητας κατά την προηγούμενη τριετία πρέπει να αποδεικνύεται από επίσημα φορολογικά στοιχεία, γεγονός που σημαίνει ότι ο βασικός σκοπός του νόμου είναι η εξασφάλιση της καταβολής φόρου από τους επιπδευματίες.

Η μη ανανέωση όμως του ειδικού σήματος για φοροεισπρακτικούς λόγους υποστηρίζεται είναι μέτρο δυσανάλογο.

ΚΑΝΟΥΝ «ΦΥΛΛΑ ΚΑΙ ΦΤΕΡΑ» ΤΙΣ ΕΠΙΧΕΙΡΗΣΕΙΣ

ΣΑΡΩΤΙΚΟΙ ΕΛΕΓΧΟΙ ΣΤΑ ΝΗΣΙΑ ΑΠΟ ΤΟΥΣ «ΡΑΜΠΟ» ΤΟΥ ΣΔΟΕ!

ΔΙΑΠΙΣΤΩΝΟΝΤΑΙ ΠΟΛΛΕΣ ΦΟΡΟΛΟΓΙΚΕΣ ΠΑΡΑΒΑΣΕΙΣ

Συνεχίζονται με αμείωτη ένταση οι έλεγχοι των «Ράμπο» του ΣΔΟΕ στις τουριστικές περιοχές των νομών Δωδ/σου και Κυκλάδων και μέχρι χθες είχαν ελεγχθεί εκατοντάδες επιχειρήσεις στις οποίες διαπιστώθηκαν μάλιστα σωρεία φορολογικών παραβάσεων και για τις οποίες θα επιβληθούν τα αναλογα πρόστιμα.

Το συμπέρασμα των μέχρι τώρα ελέγχων από τα κλιμάκια του ΣΔΟΕ είναι ότι αρκετοί επιχειρηματίες συνεχίζουν να παρανομούν παρά τις συνεχείς «επισκέψεις» τόσο από το ΣΔΟΕ Αθηνών όσο και από αυτό που εδρεύει στην Ρόδο. Σύμφωνα με τον προϊστάμενο του ΣΔΟΕ στην Ρόδο κ. Γ. Γερογιαννάκη «οι φορολογικές παραβάσεις που έχουν διαπιστωθεί από τους μέχρι τώρα ελέγχους κυμαίνονται στα ίδια επίπεδα με πέρυσι» με αποτέλεσμα να εξάγεται το συμπέρασμα ότι ένας σημαντικός αριθμός επιχειρηματιών που δραστηριοποιούνται στο Νότιο Αιγαίο δεν συμμορφώνονται προς τις υποδείξεις των υπαλλήλων του ΣΔΟΕ και υποπίπτουν συνεχώς στα ίδια σφάλματα.

Αυτό το χρονικό διάστημα, όπως ανέφερε ο κ. Γ. Γερογιαννάκης, 10 συνεργεία του ΣΔΟΕ «οργώνουν» στην κυριολεξία την Δωδ/σο ενώ 3 - 4 ενεργοποιούνται και στα τουριστικά νησιά των Κυκλάδων. «Χθες και προχθές υπάλληλοι του ΣΔΟΕ με το σκάφος της υπηρεσίας επισκέφθηκαν τα νησιά Πάτμο και Λέρο και αμέσως μετά θα ακολουθήσουν και τα υπόλοιπα. Το βάρος πέφτει κυρίως στα κέντρα διασκέδασης, εστιατόρια, καφετέριες και μπαρ στα οποία δυστυχώς εντοπίσαμε αρκετές φορολογικές παραβάσεις» δήλωσε ο κ. Γερογιαννάκης και ζήτησε ακόμη για μια φορά «όλοι οι επιχειρηματίες να είναι περισσότερο προσεκτικοί για να μην αναγκάζονται τα κλιμάκια του ΣΔΟΕ να ρίχνουν «καμπάνες».

Σημειώνεται ότι στα νησιά της Δωδ/σου εξακολουθούν και βρίσκονται κλιμάκια της Κεντρικής Υπηρεσίας του ΣΔΟΕ τα οποία παράλληλα με τους υπαλλήλους της τοπικής υπηρεσίας κάνουν «φύλλα και φτερά» τις τουριστικές επιχειρήσεις ύστερα από εντολή του υφυπουργού Οικονομικών κ. Γ. Δρυ στα πλαίσια της επιβολής της φορολογικής νομοθεσίας αλλά και της είσπραξης επιπλέον εσόδων απαραίτητων για την πορεία της χώρας προς την ΟΝΕ..

ΕΚΛΕΓΕΤΑΙ ΤΗΝ ΚΥΡΙΑΚΗ ΝΕΟ ΔΙΟΙΚΗΤΙΚΟ ΣΥΜΒΟΥΛΙΟ

ΤΡΕΙΣ ΠΑΡΑΤΑΞΕΙΣ ΜΕΤΕΧΟΥΝ ΣΤΙΣ ΕΚΛΟΓΕΣ ΤΟΥ ΕΡΓΑΤΙΚΟΥ ΚΕΝΤΡΟΥ

Τρεις συνδικαλιστικές παρατάξεις, η ΠΑΣΚΕ, η ΔΑΚΕ και η ΔΕΑΣ θα διεκδικήσουν την Κυριακή (μεθαύριο) την νίκη στο Εργατικό Κέντρο Ρόδου, σε αρχαιρεσίες που θα διενεργηθούν.

Οι υποψήφιοι των παρατάξεων είναι οι παρακάτω:

ΠΑΣΚΕ

Για το Δ.Σ.:
Αγγελίδης Νικόλαος του Ιωάννη
Βασιλείου Γεώργιος του Νικολάου
Γαρυφάλλου Ιωάννης του Δημητρίου
Γεωργιάδου Καλλιόπη του Γεωργίου
Κουφός Παντελής του Μιχαήλ
Λενακάκης Κωνσταντίνος του Εμμανουήλ
Μανέττας Γεώργιος του Βασιλείου
Μοσχογιάννης Δημήτριος του Νικολάου
Μπούκλας Ηλίας του Κωνσταντίνου
Μυλωνάκης Νικόλαος του Ανδρέα
Ορφανός Γεώργιος του Βασιλείου
Πόριος Δήμος του Γεωργίου
Τριπολίτης Νικόλαος του Χρήστου
Χατζησάββας Σάββας του Κυριαζή

Για την εξελεγκτική επιτροπή
Κάβουρας Στυλιανός του Νικηφόρου
Καϋμενάκης Βασίλειος του Δημητρίου
Μαριάς Φώτιος του Ιωάννη.

Για αντιπροσώπους στη ΓΣΣΕ.
Καϋμενάκης Βασίλειος του Δημητρίου
Μανέτας Γεώργιος του Βασιλείου
Μοσχογιάννης Δημήτριος του Νικολάου
Μπούκλας Ηλίας του Κωνσταντίνου
Πόριος Δήμος του Γεωργίου
Χατζησάββας Σάββας του Κυριαζή

ΔΑΚΕ

Α/Α ΟΝΟΜ/ΜΟ ΓΙΑ ΤΟ Δ.Σ.
1) Μπαλτζώης Κων/νος
2) Νουβάκης Οδυσσέας
3) Κιαουρτζή Καλοτίνα
4) Κουντουδάκη Σπυριδούλα
5) Σαβουντάκης Ιωάννης
6) Χριστοδούλου Δημήτριος
7) Παπαβασιλείου Καθολική
8) Ζώγλου Νικόλαος
9) Μανέτα Σεβαστή

ΕΞΕΛΕΓΚΤΙΚΗ ΕΠΙΤΡΟΠΗ
1. Μπαλτζώης Κων/νος
2. Κιαουρτζή Καλοτίνα

Αντιπρόσωποι ΓΣΕΕ
1. Νουβάκης Οδυσσέας

Δημοκρατική Ενωτική Αγωνιστική Συνεργασία (ΔΕΑΣ)
Υποψήφιοι: Για το Δ.Σ.
Βρατσάλης Αντώνιος του Κων/νου
Ευθυμίου Ανδρέας του Ευθυμίου
Ζαννάκης Δημήτριος του Εμμανουήλ

ΤΑ ΟΝΟΜΑΤΑ ΟΛΩΝ ΤΩΝ ΥΠΟΨΗΦΙΩΝ

Ιεροβασίλης Νικόλαος του Γεωργίου
Καρύδη Σταματία του Στυλιανού
Κλειδωνιάρη Μαρία του Σταματίου
Λαμπριανού Μαρία του Γαβριήλ
Μαγιάφης Μιχαήλ του Σταύρου
Μανίκαρος Γεώργιος του Ιωάννη
Μπακαρής Μιχαήλ του Ελευθερίου
Παναγιωτόπουλος Παναγιώτης του Γεωργίου
Ποτήρη Χρυσάνθη του Ελευθερίου
Σαλονικιός Βασίλειος του Παντελή
Σαρικάς Ιωάννης του Παναγιώτη
Σταμούλης Αθανάσιος του Μιχαήλ
Τάτσιος Παναγιώτης του Ευαγγέλου
Τσατσούλης Βασίλειος του Βασιλείου
Χαρίτου Καθολική του Ηλία
Χειμωνέτος Μανασής του Σταματίου
Στεργάκης Σταμάτης του Γεωργίου
Τάτσιος Παναγιώτης του Ευάγγελου,
Τσατσούλης Βασίλειος του Βασιλείου
Τσουκλίδου Λύτρα Φωτεινή του Κων/νου
Χαραλάμπου Στέλιος του Εμμανουήλ
Χαρίτου Καθολική του Ηλία
Χεμωνέτος Μανασής το Σταματίου
Χρύσαλος Στέφανος του Εμμανουήλ

ΥΠΟΨΗΦΙΟΙ ΓΙΑ ΤΗΝ ΕΞΕΛΕΓΚΤΙΚΗ ΕΠΙΤΡΟΠΗ
Λύτρας Δημήτριος του Κων/νου
Πουρίδης Δημήτριος του Αγγέλου
Φωτάρας Αντώνιος του Ιωάννη
Χατζηνικόλας Αντώνιος του Παναγιώτη

e-mail
dimokratiki@rho.forthnet.gr

ΑΝΑΚΟΙΝΩΣΗ

Το Σάββατο 8 Αυγούστου επαναλαμβάνεται η επτυχημένη μουσική Βραδιά Αφιερωμένη στο Ελληνικό τραγούδι με τους:
Τάκη Βούη, Ιριδα Μαυράκη
Βιολί: Κωνσταντάκης Νεκτάριος
Κρουστά : Γιακουμάκης Φώτης
Ακορντεόν Πλήκτρα: Κωνσταντάκης Κυριάκος
Κιθάρα: Πολυμένωφ Εμίλ
Μπουζούκι: Τσέκας Κώστας

Στον ειδυλλιακά ανακαινισμένο χώρο του θερινού «Σινεμά» με φεγγάρι του Αυγούστου στην Ιάλυσο, στις 9.30 απέναντι από το 1ο (παλιό) δημοτικό σχολείο.

Δημοκρατίας 50, τηλ 90486

Το «Σινεμά» με εκλεκτούς μεζέδες και επιλεγμένη ποιοτική Ελληνική μουσική λειτουργεί καθημερινά από τις 8 το βράδυ. Παραμένει κλειστό κάθε Τρίτη.

ΠΟΛΙΤΙΣΤΙΚΟΣ ΟΡΓΑΝΙΣΜΟΣ ΔΗΜΟΥ ΡΟΔΙΩΝ

Παραστάσεις από την παραδοσιακή κινέζικη όπερα ΚΙΝΑΣ «ΜΗΔΕΙΑ» σε μια αριστουργηματική συνάντηση της Αρχαίας Ελληνικής τραγωδίας με την κινέζικη όπερα.
Κυριακή 9 και Δευτέρα 10 Αυγούστου ΩΡΑ 9:30 μ.μ.
Θέατρο Μεσαιωνικής Τάφρου «ΜΕΛΙΝΑ ΜΕΡΚΟΥΡΗ»
Χορηγοί: RODOS PALACE, ΠΡΟ-ΤΟΥΡ, ΡΟΔΙΑΚΗ ΠΟΤΟΠΟΙΪΑ Α.Ε., Επιμελητήριο Δωδεκανήσου, ΔΑΝΕ SEA LINE, GA FERRIES
Εισπήρια προπωλούνται στο κιντ/τρο ΡΟΔΟΝ

ΠΟΛΙΤΙΣΤΙΚΟΣ ΟΡΓΑΝΙΣΜΟΣ ΔΗΜΟΥ ΡΟΔΟΥ

Συναυλία με την Αναστασία Βαρέλη
Συνοδεύει ο πιανίστας ΙΓΚΟΡ ΜΠΕΚΕΤΟΒ
Απαγγέλλει ο ηθοποιός ΠΑΡΗΣ ΜΙΧΑΗΛΙΔΗΣ
Παρασκευή 7 και Σάββατο 8 Αυγούστου '98, ωρα 9.30 μ.μ. ΚΑΣΤΕΛΟ
Εισπήρια προπωλούνται στο κιν/τρο «ΡΟΔΟΝ»

Τ.Ο. Π.Α.Σ.Ο.Κ. ΑΗ-ΓΙΑΝΝΗ ΠΡΟΣΚΛΗΣΗ

Η Συντονιστική Επιτροπή ΠΑ.ΣΟ.Κ. της Τοπικής Οργάνωσης Αγίου Ιωάννου, καλεί τα μέλη της, στην Συγκέντρωση που θα γίνει την Παρασκευή 7 Αυγούστου 1998, και ώρα 20:00, στα Γραφεία της Νομαρχιακής Επιτροπής (Καστρί - Περιοχή Αγίου Φραγκίσκου), με θέμα τις προγραμματικές θέσεις της Δημοτικής μας παράταξης για το Δήμο Ροδίων στην επόμενη τετραετία.

Τις θέσεις αυτές θα αναπτύξει ο Δήμαρχος Ροδίων και υποψήφιος Δήμαρχος, σ. Γιώργος Γιαννόπουλος.

Θα ακολουθήσει συζήτηση επί των προγραμματικών θέσεων, της εκλογικής τακτικής και της συγκρότησης του ψηφοδελτίου.

Από την Σ.Ε. της Τ.Ο. ΑΗ - ΓΙΑΝΝΗ
Η Α' ΓΡΑΜΜΑΤΕΑΣ
Λιλή Χριστοφάκη - Τρίπη

ΠΩΛΕΙΤΑΙ

Πωλείται κατάστημα στην Ιξιά, οδός Ελ. Βενιζέλου 23, επιφανείας 37,5 τ.μ., με αυλή, σε καλή τιμή. Πληρ. τηλ. 0244/51242 - 51318.

ΔΙΑΚΟΠΕΣ ΣΤΗΝ ΚΑΡΠΑΘΟ

Από 20 Ιουλίου μέχρι 31 Αυγούστου επιπλωμένα διαμερίσματα του ενός και δύο δωματίων στον Δήμο Καρπάθου 200 μέτρα από την θάλασσα. τηλ. 0245/22074.

ΠΡΑΚΤΙΚΟ ΕΦΟΡΕΥΤΙΚΗΣ ΕΠΙΤΡΟΠΗΣ ΓΙΑ ΤΗΝ ΑΝΑΚΗΡΥΞΗ ΥΠΟΨΗΦΙΩΝ

Των αρ