η δημοκρατική της Ρόδου

εκδότης - διευθυντής
ΒΑΣΙΛΗΣ ΑΘΑΝΑΣΙΟΥ

ΕΛΛΑΣ

ΚΥΡΙΑΚΗ
9 ΑΥΓΟΥΣΤΟΥ 1998
ΤΙΜΗ 150 δρχ.
ΑΡΙΘΜΟΣ ΦΥΛΛΟΥ 4.829

στην υπηρεσία του δωδεκανησιακού λαού

ΚΙ ΑΛΛΗ ΔΙΑΨΕΥΣΗ ΥΠΟΨΗΦΙΟΥ

Οπου φύγει - φύγει από τον Συνδυασμό του κ. Γ. Παρασκευά!!



Ο κ. ΜΙΧ. ΚΙΝΔΥΛΙΔΗΣ ΔΕΝ ΕΝΕΔΩΣΕ ΣΤΙΣ ΑΠΕΙΛΕΣ, ΣΤΙΣ ΠΙΕΣΕΙΣ ΚΑΙ ΣΤΟΥΣ ΕΚΒΙΑΣΜΟΥΣ

Προς επιβεβαίωση και των όσων έγραψε χθες η «δ» ότι δηλαδή ο υποψήφιος νομάρχης Δωδ/νήσου κ. Γ. Παρασκευάς ανακοινώνει δημοσίως ονόματα δήθεν «υποψηφίων συμβούλων» του (!) εν αγνοία και χωρίς την συγκατάθεση τους, με αποκλειστικό στόχο να τους εκθέσει και να «κάψει το πολιτικό χαρτί τους», ο κ. Μιχάλης Κινδυλίδης, προϊστάμενος των οικονομικών υπηρεσιών της Νομαρχίας, υποχρεώθηκε χθες να το διαψεύσει δημοσίως, με γραπτή δήλωση του. ➡Σελ. 6

ΑΜΥΝΟΜΕΝΟΣ ΓΙΑ ΤΙΣ ΑΙΣΧΡΕΣ ΕΠΙΘΕΣΕΙΣ,ΑΝΑΦΕΡΘΗΚΕ ΣΤΑ «ΕΡΓΑ ΚΑΙ ΤΙΣ ΗΜΕΡΕΣ» ΤΟΥ

Σ. ΚΑΡΑΓΙΑΝΝΗΣ: ΩΣ ΕΔΩ ΚΑΙ ΜΗ ΠΑΡΕΚΕΙ ΜΕ ΤΟ ΝΟΜΑΡΧΗ!

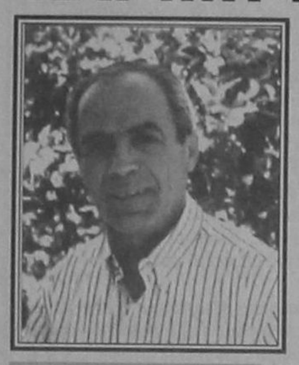

«ΤΟ ΑΠΟΤΕΛΕΣΜΑ ΤΗΣ 11ΗΣ ΟΚΤΩΒΡΙΟΥ, ΠΡΙΝ ΑΠΟ ΤΙΣ ΟΠΟΙΕΣ ΕΙΣΑΓΓΕΛΙΚΕΣ ΑΠΟΦΑΣΕΙΣ, ΣΙΓΟΥΡΑ ΘΑ ΑΠΟΛΥΜΑΝΕΙ ΤΟΝ ΤΟΠΟ ΚΑΙ ΘΑ ΤΟΝ ΑΠΑΛΛΑΞΕΙ ΑΠΟ ΚΑΘΕ ΕΙΔΟΥΣ ΤΡΩΚΤΙΚΑ ΚΑΙ ΠΑΡΑΣΙΤΑ»

«Ως εδώ και μη παρέκει με τον απερχόμενο νομάρχη», είπε χθες ο κ. Σάββας Καραγιάννης (που μέχρι τώρα ανέχθηκε τις βίαιες επιθέσεις του κ. Γ. Παρασκευά, για να μην κατεβάσει σε χαμηλό επίπεδο την προεκλογική μάχη) κι εξαπέλυσε οξεία επίθεση εναντίον του, λέγοντας «τα σύκα - σύκα, και τη σκάφη, σκάφη»!

Αναφερόμενος ειδικότερα στην δήλωση Παρασκευά για «τα απαραίτητα «απορρυπαντικά» που απαπούνται για να υπάρξει διαφάνεια», ο κ. Σ. Καραγιάννης τόνισε, ότι «το αποτέλεσμα της 11ης Οκτωβρίου, πριν από τις όποιες εισαγγελικές αποφάσεις, σίγουρα θα απολυμάνει τον τόπο και θα τον απαλλάξει από κάθε είδους τρωκτικά και παράσιτα».

Σχολιάζοντας την δήλωση Παρασκευά ότι η Δωδ/νησος «δεν θα επιτρέψει να γίνουν πειραματισμοί στου Κασίδη το κεφάλι», ο κ. Σ. Καραγιάννης, είπε «Είναι θλιβερό να θεωρείται η Δωδ/νησος σαν το κεφάλι του Κασίδη, ούτε οι Πάτμιοι, όπως δήλωσε χθες είναι κλέφτες ούτε πολύ περισσότερο η Δωδ/νησος είναι ο Κασίδης, που τον κουρεύει ο καθένας. Εκείνος πάντως (σημ. ο Γ. Παρασκευάς) όταν εγώ επί οκτώ χρόνια προσέφερα αυτό που προσέφερα στον ροδιακό λαό, σαν μαθητής τότε, υπήρξε πολύ κακός μένοντας τάσιμος στην ίδια τάξη, μη καταφέρνοντας να ανανεώσει την θητεία του σαν αντιδήμαρχος για δεύτερη φορά».

Και πρόσθεσε: «Το πόσο καλός είναι και σήμερα δεν έχει κανένας περισσότερο να πει, αρκεί να δει τα «κουρέματα και τα ξυρίσματα», που έχει επιφυλάξει δύο χρόνια τώρα στην οδό Ρόδου - Λίνδου, για να καταλάβει ποιος κουρεύει, ποιόν». ➡Σελ. 6

ΕΤΟΙΜΟ ΤΟ ΠΡΟΓΡΑΜΜΑ ΔΡΑΣΗΣ

Στόχοι - αρχές της Νομαρχιακής Αναγέννησης

ΠΩΣ ΘΑ ΛΕΙΤΟΥΡΓΗΣΕΙ Η ΝΟΜΑΡΧΙΑΚΗ ΑΥΤΟΔΙΟΙΚΗΣΗ

Η ομάδα ειδικών επιστημόνων που ανέλαβε την ευθύνη σύνταξης προγράμματος δράσης της Νομαρχιακής παρατάξεως «Νομαρχιακή Αναγέννηση» του κ. Σάββα Καραγιάννη, υπό την εποπτεία και καθοδήγηση του ίδιου ολοκλήρωσε το έργο της. Χθες ο υποψήφιος νομάρχης, σε συνάντησή που είχε με τους δημοσιογράφους, ανακοίνωσε ότι το πρόγραμμα αυτό θα δίνεται τμηματικά στην δημοσιότητα για να μην καταπονηθεί το αναγνωστικό κοινό «από μια κι έξω» ανακοίνωση.

Χθες ο κ. Σ. Καραγιάννης παρουσίασε τους στόχους και τις επιδιώξεις της υπ'αυτόν παρατάξεως σε ό,τι αφορά την λειτουργία κι οργάνωση της Νομαρχιακής Αυτοδιοίκησης. Η σχετική εισήγηση, έχει ως εξής:

1. Η πληροφόρηση γύρω από την αιρετή Νομαρχιακή Αυτοδιοίκηση, εξακολουθεί να είναι ελλειπής για τα πλατιά στρώματα των νησιών μας. Ελειψε δηλαδή αυτά τα χρόνια, η διάθεση, κυρίως όμως η επιθυμία να ενημερωθεί ο λαός μας γύρω από τις δυνατότητες της Νομαρχιακής Αυτοδιοίκησης, η οποία από Κυβερνητική έκφραση μέχρι πριν από 4 χρόνια, μετετράπη και περιήλθε στην αποκλειστική δυνατότητα επιλογής των ίδιων των ψηφοφόρων. Εγινε αιρετή. ➡Σελ. 6

ΑΝΑΚΟΙΝΩΘΗΚΕ ΤΟ ΠΡΟΓΡΑΜΜΑ ΔΡΑΣΗΣ

Τι θα επιδιώξει ο κ. Μάνος Κόκκινος για τον αθλητισμό



ΣΤΙΣ ΠΡΟΤΕΡΑΙΟΤΗΤΕΣ ΤΟ ΚΛΕΙΣΤΟ ΓΥΜΝΑΣΤΗΡΙΟ ΚΑΙ ΤΟ ΚΟΛΥΜΒΗΤΗΡΙΟ

Αξιοπρόσεκτο είναι και το πρόγραμμα δράσης στον τομέα του αθλητισμού, που θα εφαρμόσει η παράταξη «Ροδιακή Ενωτική Πρωτοπορία» του κ. Μάνου Κόκκινου, όταν αναλάβει την διαχείριση των δημοτικών μας πραγμάτων. Μεταξύ άλλων το πρόγραμμα προβλέπει την κατασκευή κλειστού γυμναστηρίου, δημοτικού κολυμβητηρίου, χορήγηση υποτροφιών και συνεχείς εκδηλώσεις. ➡Σελ. 6

ΕΝΟΨΕΙ ΚΑΙ ΤΩΝ ΣΗΜΕΡΙΝΩΝ ΕΚΛΟΓΩΝ

Πως βλέπει τα πράγματα στο Εργατικό Κέντρο ο κ. Δημ. Μοσχογιάννης

Αισιόδοξος για την σημερινή εκλογική αναμέτρηση στο ΕΚΡ εμφανίζεται ο πρόεδρος της απερχόμενης Διοικούσας Επιτροπής κ. Δ. Μοσχογιάννης σε μία συνέντευξη «εφ'όλης της ύλης» προς την «δ». Εκτιμά ότι η ΠΑΣΚΕ θα είναι και πάλι η νικήτρια των εκλογών, γιατί όπως λέει, «οι αντιπρόσωποι θα ψηφίσουν αυτούς που επί τρία χρόνια ενεργά προσπαθούν να επιλύσουν τα εργασιακά προβλήματα».

Η «επόμενη ημέρα», πάντως, κατά τον κ. Δ. Μοσχογιάννη, πρέπει να βρει ενωμένη την νέα Δ.Ε. του ΕΚΡ προκειμένου «να μπορέσει να αντιμετωπίσει τόσο το πρόβλημα της ανεργίας όσο και των εργασιακών σχέσεων που όλο και επιδεινώνονται». ➡Σελ. 6

Η «ΕΠΟΜΕΝΗ ΗΜΕΡΑ» ΠΡΕΠΕΙ ΝΑ ΒΡΕΙ ΕΝΩΜΕΝΟ ΤΟ ΣΥΝΔΙΚΑΛΙΣΤΙΚΟ ΚΙΝΗΜΑ

ΚΑΤΕΙΧΕ ΝΑΡΚΩΤΙΚΑ

Από άνδρες του Ασυνομικού Τμήματος Αεροδρομίου Ρόδου συνελήφθη χθες το πρωί κι απεστάλη αρμοδίως για τα περαιτέρω ο Δημήτρης Γαλάτης του Μάρκου, ετών 22, κάτοικος Πειραιώς, σπουδαστής, γιατί σε σωματική έρευνα που του έγινε βρέθηκε να κατέχει ένα σακουλάκι που περιείχε ποσότητα 5 γραμμαρίων ακατέργαστης ινδικής κάνναβης. Τα ναρκωτικά κατασχέθηκαν.

ΟΙ ΚΑΤΟΙΚΟΙ ΤΗΣ ΠΕΡΙΟΧΗΣ ΑΓ. ΔΗΜΗΤΡΙΟΥ

ΧΑΡΑΚΤΗΡΙΖΟΥΝ «ΠΡΟΣΩΠΟ ΑΝΕΠΙΘΥΜΗΤΟ» ΤΟΝ ΔΗΜΑΡΧΟ ΡΟΔΟΥ!



ΕΙΣΑΓΓΕΛΙΚΗ ΕΠΕΜΒΑΣΗ ΣΤΙΣ ΛΑΪΚΕΣ ΑΓΟΡΕΣ

Εισαγγελική επέμβαση σημειώθηκε χθες στην λειτουργία των λαϊκών αγορών, μετά την μηνυτήρια αναφορά που κατέθεσαν οι κάτοικοι της Συνοικίας Αγ. Δημητρίου» (και ιδιαίτερα περί το ΤΕΛ) για το «μαύρο χάλι» που επικρατεί. Σύμφωνα με τις πληροφορίες επίκειται και νέα επέμβαση για την λαϊκή αγορά της οδού Διαγοριδών που αποτελεί πραγματικό όνειδος για την πόλη, τον πολιτισμό και την ιστορία της. Μετά και τις εξελίξεις αυτές ο αντιδήμαρχος κ. Αντ. Αλαβέρας ➡Σελ. 6

ΟΛΟΚΛΗΡΩΘΗΚΑΝ ΟΙ ΔΙΑΔΙΚΑΣΙΕΣ

ΠΑΡΑΔΙΔΕΤΑΙ ΑΥΡΙΟ ΣΤΟΥΣ ΑΓΟΡΑΣΤΕΣ ΤΟ RORO ΠΛΟΙΟ ΤΗΣ ΔΑΝΕ

Αύριο το απόγευμα θα γίνει στο Αμστερνταμ, σύμφωνα με τις πληροφορίες, η παράδοση του RoRo πλοίου της ΔΑΝΕ «Ringhaven», στην νορβηγική εταιρεία «Bulkuenture», που το αγόρασε, όπως και πρόσφατα έγραψε η «δ». Το «Memoradum of Agreement» συγκεκριμένα υπεγράφη (μετά την ΔΑΝΕ) προχθές το βράδυ και από τους Νορβηγούς κι έτσι έληξε αισίως η όλη διαδικασία. Η ΔΑΝΕ θα εισπράξει 4,5 εκ. δολάρια αλλά το μεγαλύτερο μέρος θα «κρατηθεί» από τις Τράπεζες «Κύπρου» και «Εγνατία» στις οποίες είναι υποθηκευμένο το πλοίο. ➡Σελ. 6

ΠΩΛΗΘΗΚΕ ΟΡΙΣΤΙΚΑ ΤΟ RINGHAVEN, ΑΚΟΛΟΥΘΕΙ ΣΕ 10 ΜΕΡΕΣ ΚΑΙ ΤΟ RARKHAVEN

ΕΠΙΣΤΟΛΗ ΤΟΥ ΓΙΑΤΡΟΥ ΚΥΡ. ΠΑΠΑΣΑΒΒΑ

«ΧΩΜΑΤΕΡΗ» ΚΑΤΑΝΤΗΣΕ ΠΛΕΟΝ Ο ΔΗΜΟΣΙΟΣ ΒΙΟΣ!!

Χωρίς κανένα απολύτως σχόλιο ή προσθήκη, γιατί δεν χρειάζεται, δημοσιεύουμε επιστολή του γνωστού συμπολίτη μας - γιατρού κ. Κυριάκου Παπασάββα.

Πρόκειται για «ηχηρό χαστούκι» κατά πολλών κι είναι βέβαιο ότι θα «πονέσει» με εξαίρεση τα «παχύδερμα».

Φαίνεται ότι ως χώρα βιώνουμε περίοδο παραλογισμών.

Γινόμαστε κάθε μέρα μάρτυρες καταστάσεων που αν δεν ήσαν υπονομευτικές για την δημοκρατία και την κοινωνική συνοχή θα προκαλούσαν το λιγότερο θυμηδία.

Αναφέρομαι στην γενική άμβλυνση των ορίων της ηθικής και στην κρίση αξιοπιστίας που μαστίζει την κοινωνία μας και σε εθνικό και σε τοπικό επίπεδο.

Τα όρια μεταξύ του ηθικού και του μη ηθικού και μεταξύ νομίμων και μη νομίμων, όλο και γίνονται πιο δυσδιάκριτα. ➡Σελ. 6

«ΗΧΗΡΟ ΧΑΣΤΟΥΚΙ» ΚΑΤΑ ΤΩΝ ΥΠΕΥΘΥΝΩΝ ΓΙΑ ΤΗΝ ΔΙΑΦΘΟΡΑ ΚΑΙ ΤΗΝ ΑΣΥΔΟΣΙΑ

ΣΕ ΚΟΜΜΑΤΙΚΗ ΕΚΔΗΛΩΣΗ ΤΟΥ ΠΑ.ΣΟ.Κ.

Εκανε απολογισμό του δημοτικού έργου ο κ. Γ. Γιαννόπουλος

Τον απολογισμό του έργου της δημοτικής αρχής έκανε προχθές το βράδυ ο δήμαρχος Ρόδου κ. Γ. Γιαννόπουλος σε συνέλευση που πραγματοποιήθηκε με πρωτοβουλία της Τοπικής Οργάνωσης Αγίου Ιωάννου του ΠΑΣΟΚ με συμμετοχή 150 και πλέον μελών.

Δύο ήταν τα στοιχεία που προσέδωσαν ιδιαίτερο χρώμα στην συνέλευση (που, όπως λέγεται, ήταν η μεγαλύτερη απ' όσες έχουν πραγματοποιηθεί το τελευταίο διάστημα): Η επανεμφάνιση του βουλευτή του ΠΑΣΟΚ κ. Κ. Σφυρίου στο προσκήνιο μετά την επιστροφή του από την Γαλλία και η ομόφωνη απόφαση των μελών για την υποψηφιότητα της Α' Γραμματέως της Τ.Ο. Αγ. Ιωάννου κ. Λιλής Τρύπη με τον συνδυασμό Γιαννόπουλου. ➡Σελ. 6

ΣΦΟΔΡΗ ΕΠΙΘΕΣΗ Β. ΣΤΑΥΡΙΑΝΟΥ ΚΑΤΑ Σ. ΚΑΡΑΓΙΑΝΝΗ

ΟΠΩΣ ΠΡΟΚΥΠΤΕΙ ΑΠΟ ΤΑ ΣΤΟΙΧΕΙΑ

Αυξημένα είναι φέτος τα έσοδα του Δήμου μας λόγω «καλής σαιζόν»

Αυξημένα εμφανίζονται τα έσοδα του δήμου Ροδίων από τα τέλη παρεπιδημούντων επί των εκδιδομένων λογαριασμών και των κοινοχρήστων χώρων, στο 7μηνο από 1 - 1- 1 98 έως 31 - 7 - 98 σε σύγκριση με την αντίστοιχη περίοδο του 1997.

ΔΕΝ ΑΠΟΚΛΕΙΕΤΑΙ ΝΑ ΕΠΙΤΕΥΧΘΟΥΝ ΟΙ ΣΤΟΧΟΙ ΤΟΥ ΠΡΟΫΠΟΛΟΓΙΣΜΟΥ

Σύμφωνα με τα στοιχεία στο αντίστοιχο διάστημα του 1997 τα έσοδα ήταν 176.389.330 εκατ. δρχ., ενώ φέτος ανήλθαν σε 184.075.838 δρχ. με την προοπτική να αυξηθούν ακόμα περισσότερο καθώς παρεμβάλλονται οι μήνες τουρισικής αιχμής. ➡Σελ. 6

H G.A. FERRIES
ΜΕ ΤΑ ΠΛΟΙΑ ΤΗΣ
DALIANA - ROMILDA

F/B ROMILDA



F/B DALIANA

ΣΥΝΔΕΕΙ ΤΑΚΤΙΚΑ ΤΗΝ ΡΟΔΟ ΜΕ
ΧΑΛΚΗ - ΔΙΑΦΑΝΙ - ΚΑΡΠΑΘΟ - ΚΑΣΟ
- ΣΗΤΕΙΑ & ΗΡΑΚΛΕΙΟ - ΣΑΝΤΟΡΙΝΗ
ΣΑΜΟ - ΧΙΟ - ΜΥΤΙΛΗΝΗ -
ΛΗΜΝΟ - ΑΛΕΞΑΝΔΡΟΥΠΟΛΗ

THURSDAY
13
AUGUST '98
at 10:00 a.m.

ΙΟΛΗ
Heineken
Coca-Cola

PARADISO III

KALITHEA BEACH PARTY

MV POWER CAR AUDIO
FOTIS GROUP
top ten X musicland
MAD STAFF
OXBOW
D.A.N.E. SEA LINE
TSIKKIS
ΑΔΑΜΑΝΤΙΟΠΟΥΛΟΥ & ΥΙΟΙ Α.Ε.
Amelia souvenir - Ceramics

ΕΙΣΙΤΗΡΙΑ ΠΡΟΠΩΛΟΥΝΤΑΙ
TOP TEN, X MUSICLAND, CAFE HAVANA ΑΙΓΛΗ CAFE
MILLENIUM, BOULEVARD, ΣΕΛΗΝΗ BAR

RODOS PALACE
FITNESS CENTER
25
Χρόνια
έχετε συνδέσει το ξενοδοχείο Rodos Palace
με Γαστρονομικές Απολαύσεις και Αψογη Εξυπηρέτηση
Καιρός για ΑΘΛΗΣΗ & ΥΓΕΙΑ

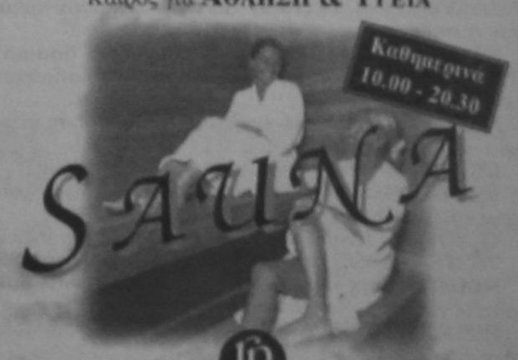

RODOS PALACE
Resort Hotel • Convention Center
Λεωφ. Ιαλύσου, Ιξιά, Τηλ. 25222 - 26222

ΚΙΝΗΜΑΤΟΓΡΑΦΟΙ

ΚΙΝΗΜΑΤΟΓΡΑΦΟΣ «ΡΟΔΟΝ»

Από Τρίτη 4 έως Κυριακή 9 Αυγούστου

Μία προβολή: 21:00-01:00

Ο ΒΙΟΛΙΣΤΗΣ ΣΤΗ ΣΤΕΓΗ

Από το πολυβραβευμένο μιούζικαλ του Μπρόντγουέη, η κλασσική ταινία του Ν. Τζουϊσον, με το αξέχαστο σάουντρακ.

Πληροφορίες τηλ. 28823

Την Δευτέρα ο κιν/φος αργεί

Αναδρομή στο Παρελθόν

«η δημοκρατική της Ρόδου»

Πριν 12 χρόνια

Σάββατο 9 Αυγούστου 1986

Εμπορος της πόλης μας, συνελήφθη χθες το πρωί από άνδρες του Τμήματος Ασφαλείας Ρόδου γιατί εκκρεμούσαν εις βάρος του 26 καταδικαστικές αποφάσεις με συνολική ποινή φυλακίσεως 111 μηνών και 35 ημερών καθώς και χρηματικής ποινής 660.000 δρχ.!

Ο φυγόποινος έμπορος, που ονομάζεται Λουδοβίκος Δελασούδας, 46 χρόνων, και κατάγεται από την Κωνσταντινούπολη οδηγήθηκε χθες το απόγευμα στο Αυτόφωρο Δικαστήριο Ρόδου, όπου κι έγινε συγχώνευση των καταδικαστικών αποφάσεων.

Η νέα ποινή του εμπόρου Δελασούδα για την οποία θα πρέπει να πληρώσει περίπου 350.000 δρχ. για να αφεθεί ελεύθερος, είναι: 31 μήνες και 10 ημέρες φυλάκιση, εξαγοράσιμες προς 200 δρχ. την ημέρα και χρηματική ποινή 180.000 δρχ.

Χθες το βράδυ ο έμπορος κρατήθηκε στο Τμήμα Ασφαλείας Ρόδου και σήμερα το πρωί αναμένεται να εξαγοράσει την ποινή του προκειμένου να αφεθεί ελεύθερος.

... Είναι σχεδόν βέβαιο ότι ο διάσημος Δωδ/σιος καρδιολόγος Δημ. Μπουλαφέντης (κατάγεται από την Λέρο) θα εξετάσει στις 18 Αυγούστου σοβαρά καρδιακά περιστατικά δεχόμενος σχετική πρόσκληση από τον Ιατρικό Σύλλογο και την Επιστημονική Επιτροπή του Νοσοκομείου Ρόδου.

Ο κ. Μπουλαφέντης που κάνει αυτές τις ημέρες τις διακοπές του στην ιδιαίτερη πατρίδα του, και διακρίνεται στο γνωστό Νοσοκομείο «Χιούστον» των ΗΠΑ, αναμένεται να έρθει στην Ρόδο, στις 16 Αυγούστου.

ΤΙΤΛΟΙ ΑΘΗΝΑΪΚΟΥ ΤΥΠΟΥ

ΑΔΕΣΜΕΥΤΟΣ ΤΥΠΟΣ (Μήτσης): Επίδομα γάμου σε όλους. Απόφαση-Σταθμός του Εφετείου Αθηνών.

ΑΔΕΣΜΕΥΤΟΣ ΤΥΠΟΣ (Ρίζος): Μεγάλες φωτιές μέσα στον Αυγουστο. Εσβησαν τα μέτωπα της Αττικής αλλά φλέγεται η υπόλοιπη Ελλάδα.

ΑΘΗΝΑΙΚΗ: Μπλόφα Σημίτη για ανασχηματισμό για να πείσει τους υπουργούς του να δουλέψουν.

ΑΚΡΟΠΟΛΙΣ: Αντιαμερικανική θύελλα με εκατόμβες θυμάτων.

ΑΠΟΓΕΥΜΑΤΙΝΗ: Ρεκόρ θανάτων. Το πιο φονικό καλοκαίρι.

Η ΑΥΓΗ: Παραίτηση, μια άγνωστη λέξη... Την αποπομπή του Τζουμάκα ζητεί ο Ν. Κωνσταντόπουλος.

ΑΥΡΙΑΝΗ: Αποζημιώσεις στα θύματα των πυρκαγιών.

Η ΒΡΑΔΥΝΗ: Ευθύνες για τα εγκλήματα του Τζουμάκα.

ΕΘΝΟΣ: Φρένο στα εύκολα δάνεια. Η Τράπεζα της Ελλάδος μπλοκάρει τα καταναλωτικά.

ΕΛΕΥΘΕΡΗ ΩΡΑ: Αποτεφρώθηκαν και τα εργασιακά δικαιώματα.

ΕΛΕΥΘΕΡΟΣ: Αποψίλωση υπουργών για το καμένο γόητρο.

ΕΛΕΥΘΕΡΟΣ ΤΥΠΟΣ: Αλλαγές σοκ στο κλίμα της Αττικής.

ΕΛΕΥΘΕΡΟΤΥΠΙΑ: Τι κρύβει το "δασικό" Τζουμάκα. Πόρτες και παράθυρα του επίμαχου νόμου.

Η ΕΞΟΥΣΙΑ: Ιδού το έγκλημα. Περιφράξεις μέσα στα καμένα της Πεντέλης.

ΕΣΤΙΑ: Η νυκτερινή αγωνία χιλιάδων γονέων.

Η ΚΑΘΗΜΕΡΙΝΗ: Στον Εισαγγελέα οι λειτουργοί που επέτρεψαν "όργια" στα δάση.

Ο ΛΟΓΟΣ: Αναδασώνονται οι καμένες εκτάσεις.

ΤΑ ΝΕΑ: Μηδέν φορολογικές ελαφρύνσεις το '99.

ΝΙΚΗ: Βόμβες κατά των ΗΠΑ. Επιθέσεις στις πρεσβείες Κένυας - Τανζανίας.

ΡΙΖΟΣΠΑΣΤΗΣ: Διαμαρτυρίες ενάντια στην πολιτική δίωξη.

ΑΓΓΕΛΙΟΦΟΡΟΣ: Φρένο στα δάνεια με εντολή της Τράπεζας Ελλάδος.

ΘΕΣΣΑΛΟΝΙΚΗ: Αναδάσωση 8 δισ.

ΜΑΚΕΔΟΝΙΑ: Χάνονται ζωές απο τη φονική ζέστη.

Τα πολιτιστικά

Κάνω κριτική δημιουργώντας, και όχι βρίσκοντας λάθη
ΜΙΧΑΗΛ ΑΓΓΕΛΟΣ

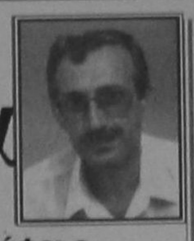

Γράφει ο
Κυριάκος Μ. Χονδρός

ΣΗΜΕΡΑ ΚΑΙ ΑΥΡΙΟ Η... ΚΙΝΕΖΙΚΗ ΜΗΔΕΙΑ

ΣΗΜΕΡΑ η παραδοσιακή Κινέζικη Οπερα συνδυάζει όχι μόνο το πάντρεμα με την αρχαία ελληνική τραγωδία, αλλά και το τραγούδι, τον χορό, την χορο - θεατρική κίνηση και μαχητική και ακροβατική ικανότητα. Το Ευριπιδικό κείμενο στην παράσταση της οπερας του Χομπέι εντάσσεται ως τελευταίο μέρος μιας επικής αφήγησης.

Το ροδιακό κοινό θα κρίνει σήμερα αν η παράσταση αυτή θα είναι αριστουργηματική. Πάντως η Μήδεια αποθεώθηκε από το κοινό στην πρώτη της παράσταση φέτος στις 18 Ιουλίου στους Δελφούς.

Σήμερα λοιπόν στο Θέατρο της Μεσαιωνικής Τάφρου με ώρα έναρξης στις 9:30 μ.μ. θα δούμε την Πενγκ Χουί Χενγκ, την γυναίκα που διέδωσε την αρχαία ελληνική τραγωδία στην Κίνα και στην Ευρώπη.

ΚΛΕΙΝΕΙ ΣΗΜΕΡΑ Η ΕΚΘΕΣΗ ΒΙΒΛΙΟΥ

ΜΕ θετικό απολογισμό, κλείνει σήμερα τις πύλες της η ενδιαφέρουσα Εκθεση Βιβλίου, που λειτούργησε στον πεζόδρομο μεταξύ Τράπεζας της Ελλάδος και Ακταίον για 10 ημέρες. Ο Σύλλογος Βιβλιοχαρτοπωλών Ρόδου και ο ΠΟΔΡ θα πρέπει να είναι ικανοποιημένοι τόσο από την προσέλευση του κοινού όσο κι από την κίνηση του Βιβλίου. Από τον χώρο αυτό πέρασαν πολλοί... βιβλιοφάγοι και ενημερώθηκαν για τις νέες εκδόσεις, ή βρήκαν τις κλασικές και διαχρονικές συλλογές.

ΤΟ ΠΑΡΑΔΟΣΙΑΚΟ ΣΠΙΤΙ ΤΗΣ ΙΑΛΥΣΟΥ

ΑΝΟΙΞΑΝ οι γιορταστικές - πολιτισικές εκδηλώσεις του Πολιτισικού Οργανισμού του Δήμου Ιαλυσού με παρέλαση Φιλαρμονικής, εγκαίνια παραδοσιακού σπιτιού και πρόγραμμα για μικρά και μεγάλα παιδιά. Αξίζει να γράψει κανείς για το κομμάτι που προάγει τον Λαϊκό μας Πολιτισμό.

ΧΘΕΣ λοιπόν, πραγματοποιήθηκαν τα εγκαίνια του Παραδοσιακού Σπιτιού Ιαλυσού, που βρίσκεται στην πλατεία Αποστολίδη και εντάσσονται στο πρόγραμμα πολιτισικών εκδηλώσεων «Ιαλύσια '98». Το Σπίτι αυτό, αποτελεί μία ακόμα επιτυχία του Πολιτισικού Συλλόγου Γυναικών Ιαλυσού, που με μεράκι και φροντίδα στην παράδοση και στη λαογραφία, μπόρεσαν να περισώσουν και να στήσουν ένα ζωντανό Μουσείο που θα το καμαρώνουν οι γενιές που έρχονται...

Τα μέλη του Συλλόγου αυτού, εργάζονται τώρα πυρετωδώς για να παρουσιάσουν στις 13 του μήνα, την λαογραφική θεατρική παράσταση με τίτλο: «Οι δγκιασουκιές του Κατινιού».

Το Παραδοσιακό Σπίτι της Ιαλυσού, είναι πράγματι ένα αντιπροσωπευτικό - εσωτερικά και εξωτερικά - κτίριο με όλα τα απαραίτητα είδη πολλά από τα οποία είναι σπάνια και δυσεύρετα.

Πριν περάσουμε στην απαρίθμηση των ειδών του σπιτιού αυτού, θα πρέπει να σημειώσουμε ότι το Διοικητικό Συμβούλιο του Συλλόγου Γυναικών Ιαλυσού, αποτελείται από τις κυρίες: Σεβαστή Μαλαμάτη (πρόεδρος), Κική Μανιά (αντιπρόεδρος), Νίκη Λεριά (γραμματέας), Μάρω Κουφού (ταμίας) και μέλη: Στέλλα Κόγκου, Σμάρω Μπιλιώτη και Σμαράγδη Κυπραίου. Επίτιμη πρόεδρος η Ελένη Τσίκκη.

ΕΚΘΕΜΑΤΑ ΠΑΡΑΔΟΣΙΑΚΟΥ ΣΠΙΤΙΟΥ

1. Γούρια: Πλεκτό, επίμηκες καλάθι για την μεταφορά των «βεργών», απαραίτητο εργαλείο των επαγγελματιών «μπελλολόων», δηλ. ξώβεργες για το κυνήγι πουλιών.
2. Πυργκουρόμηλος: δύο πέτρινες στρογγυλές πλάκες με τρύπα στο κέντρο της επάνω πλάκας, η οποία με ένα χερούλι περιστρέφεται, συνθλίβοντας έτσι το σπάρι που πέφτει στην τρύπα και δημιουργεί το πληγούρι.
3. Ναμουσία: Μακρύ κεντητό ύφασμα που σκεπάζει τον σουφά, απομονώνοντάς τον από τα αδιάκριτα βλέμματα.
4. Κρεβατόγυρος: Μακρύ κέντημα που κρέμεται πάνω από τον σουφά και τον διακοσμεί.
5. Τραπουζάνια: Τα κάγκελλα του σουφά που σκεπάζονται από κεντήματα.
6. Πανωσούφι: Υπερυψωμένο σημείο του σουφά.
7. Πάντες: Κεντήματα που στερεώνονται στον τοίχο κι έχουν διπλό ρόλο: Αφ'ενός να διακοσμήσουν τον χώρο, αφ'ετέρου να προστατεύουν από το κρύο.
8. Μπουρέο: Επιπλο με καθρέφτη, όπου φύλαγαν ρούχα κι εργόχειρα.
9. Γυαλικό: Επιπλο για την φύλαξη γυάλινων αντικειμένων.
10. Τσιμιά: Η εστία για το μαγείρεμα με ξύλα.
11. Τσιμιομαντίλα: Κάλυμα κεντητό της τσιμιάς.
12. Σινί: α) Μεταλλικό για το σερβίρισμα φαγητών, β) Ξύλινο για την παρασκευή τροφίμων και για την χρήση τραπεζιού.
13. Βυτίνες: Πήλινα δοχεία όπου φύλαγαν ελιές.



Ενα μέρος από το παραδοσιακό σπίτι της Ιαλυσού (Φωτογραφία από το προεδρείο του Συλλόγου Γυναικών του Δήμου Ιαλυσού, ειδικά για την στήλη των Πολιτιστικών).

14. Παγκί: Ξύλινο έπιπλο όπου φύλαγαν το αλεύρι και το ψωμί.
15. Φανάρι: Μικροέπιπλο από ξύλο και σίτα για φύλαξη των τροφίμων.
16. Κατσουνάς: Κλαδί με παρακλάδια που κρέμεται απ'τον σουφά κι όπου κρεμούσαν τα κουλούρια.
17. Αδράχτι για το κλώσιμο του μαλλιού.
18. Νάκα: Θήκη για την μεταφορά του μωρού έξω από το σπίτι.
19. Καντάρι: Ζυγαριά.

ΚΑΤΩ ΑΠΟ ΤΗΝ ΠΑΝΣΕΛΗΝΟ Ο ΜΕΓΑΛΟΣ ΕΡΩΤΙΚΟΣ

ΗΤΑΝ μια μαγευτική νύχτα η προχθεσινή στην αυλή του Καστέλο, κάτω από την πανσέληνο.

Η Ροδίτισσα υψίφωνος Αναστασία Βαρέλη «χάρισε» μια μοναδική συναυλία στο κοινό που πήγε να την ακούσει και να την χειροκροτήσει θερμά. Ανάμεσα στα τραγούδια που ερμήνευσε με μεγάλη επιτυχία περιλαμβάνονται ο Μεγάλος Ερωτικός και οι Μικρές Κυκλάδες.

Ηταν πράγματι μια δροσερή νύχτα, στον καύσωνα των ημερών μας.

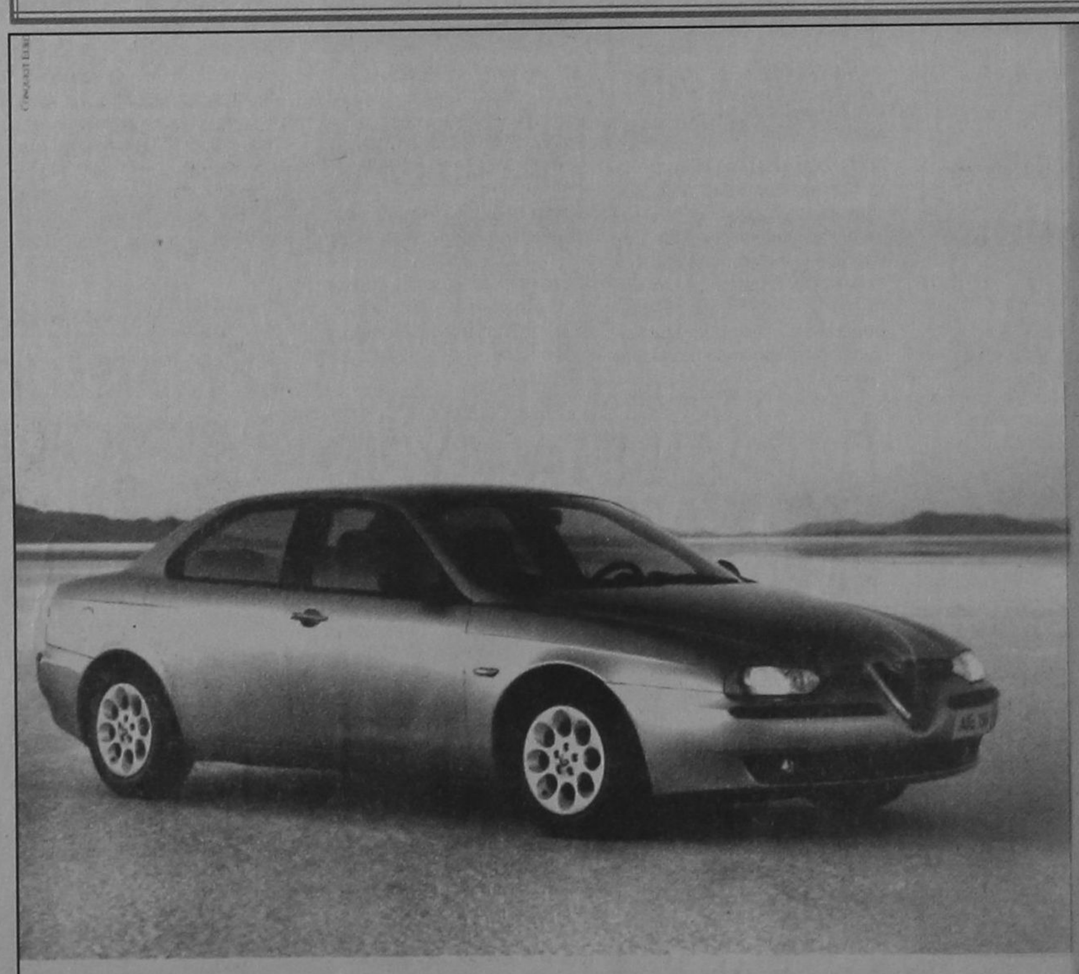

ALFA 156.
Η ΔΥΝΑΜΗ ΣΕ ΑΠΟΛΥΤΟ ΕΛΕΓΧΟ.

● 1.6 T.S. 16V-120 HP - 200 km/h ● 1.8 T.S. 16V-144 HP - 210 km/h ● 2.0 T.S. 16V-155 HP - 216 km/h ● 2.5 V6 24V -190 HP - 230 km/h

Είναι δύναμη... είναι έλεγχος... είναι Alfa Romeo... είναι η μεγάλη μπεριλίνα που δίνει νέα διάσταση στην έννοια του σπορ αυτοκινήτου. Alfa 156. Γεννήθηκε για να κάνει τη διαφορά... και δεν το κρύβει γιατί, όπως κάθε Alfa Romeo, είναι σχεδιασμένη για να ικανοποιεί τις αισθήσεις του οδηγού. Η τελευταία λέξη της τεχνολογίας με πανίσχυρους κινητήρες, κορυφαίους στην κατηγορία τους. Η πρώτη αίσθηση του οδηγού είναι ότι έχει το πάνω σε απόλυτο έλεγχο. Κυκλικά όργανα, ιδανική θέση οδήγησης, ανατομικά καθίσματα, εξαιρετική ποιότητα υλικών, άψογο φινίρισμα. Το εκπληκτικό κράτημα στο δρόμο εγγυάται η πλήρης ισορροπία της εμπρόσθιας ιεράρλευρης ανάρτησης με την πίσω ανάρτηση τύπου Mc Pherson. Τα αποτελεσματικά φρένα της είναι εφοδιασμένα με ABS ενεργών αισθητήρων και EBD. Η αίσθηση ασφάλειας ολοκληρώνεται με τους δύο αερόσακους, τις ζώνες ασφαλείας με προεντατήρες και το Σύστημα Πρόληψης Πυρκαϊάς (FPS). Πάνω απ' όλα όμως, η πραγματική δύναμη της Alfa 156 είναι ο απόλυτος έλεγχός της και η προβλέψιμη συμπεριφορά της ακόμα και στο... απρόβλεπτο. Ένα αυτοκίνητο αφιερωμένο στους ενθουσιώδεις οδηγούς. Alfa 156. Η δύναμη σε απόλυτο έλεγχο.

AUTORODOS A.E.
ΑΥΣΤΡΑΛΙΑΣ 60. ΡΟΔΟΣ, ΤΗΛ: 0241-27421

ΤΥ ΠΡΟΓΡΑΜΜΑ

ET

06.30 ΕΝ ΛΕΥΚΩ
08.00 ΘΕΙΑ ΛΕΙΤΟΥΡΓΙΑ
10.15 ΑΡΧΟΝΤΑΡΙΚΙ
11.15 ΜΟΥΣΙΚΗ ΠΑΡΑΔΟΣΗ
12.00 ΠΡΟΣΩΠΑ
13.15 WORLDOBASKET '98
15.00 ΠΑΙΧΝΙΔΙΑ ΧΩΡΙΣ ΣΥΝΟΡΑ
16.30 ΝΑΓΚΑΣΑΚΙ
17.15 **ΕΙΔΗΣΕΙΣ**
17.45 WORLDOBASKET '98
19.15 Η ΑΛΕΠΟΥ ΚΑΙ Ο ΜΠΟΥΦΟΣ
20.00 WORLDOBASKET '98
21.45 WORLDOBASKET '98
22.00 ΞΕΝΗ ΤΑΙΝΙΑ
23.00 **ΕΙΔΗΣΕΙΣ**
23.30 ΞΕΝΗ ΤΑΙΝΙΑ (ΣΥΝ.)
00.30 ΠΕΡΙΘΩΡΙΑ ΣΦΑΛΜΑΤΟΣ
01.30 ΟΠΩΣ ΜΑΣ ΑΡΕΣΕΙ

MEGA

07.00 ΡΑΔΙΟ ΑΓΑΠΗ ΜΟΥ
07.30 ΑΠΟ ΜΙΚΡΟΣ ΣΤΑ ΒΑΣΑΝΑ
08.00 ΙΠΤΑΜΕΝΟΙ ΔΕΙΝΟΣΑΥΡΟΙ
08.20 ΣΚΟΥΜΠΙ ΝΤΟΥ
08.45 ΦΛΙΝΣΤΟΟΥΝΣ
09.10 ΞΕΝΗ ΤΑΙΝΙΑ
10.45 ΜΠΕΛΑΔΕΣ Χ3
11.15 ΜΕ ΔΙΑΦΟΡΑ ΣΤΗΘΟΥΣ
12.30 ΜΑΛΙΣΤΑ ΚΥΡΙΕ ΔΗΜΑΡΧΕ
12.15 ΔΡ ΚΟΥΙΝ: ΜΟΝΗ ΣΤΗΝ ΑΓΡΙΑ ΔΥΣΗ
13.00 ΝΤΟΚΙΜΑΝΤΕΡ
14.00 **ΕΙΔΗΣΕΙΣ**
14.20 ΜΗ ΦΟΒΑΣΑΙ ΤΗ ΦΩΤΙΑ
15.15 ΓΥΝΑΙΚΕΣ
16.00 ΠΑΝΤΡΕΜΕΝΟΙ ΜΕ ΠΑΙΔΙΑ
16.30 ΞΕΝΗ ΤΑΙΝΙΑ
17.30 **ΕΙΔΗΣΕΙΣ**
17.40 ΞΕΝΗ ΤΑΙΝΙΑ (ΣΥΝ.)
18.15 ΕΛΛΗΝΙΚΗ ΤΑΙΝΙΑ
20.00 **ΚΕΝΤΡΙΚΟ ΔΕΛΤΙΟ ΕΙΔΗΣΕΩΝ**
21.00 ΕΛΛΗΝΙΚΗ ΤΑΙΝΙΑ
22.45 ΞΕΝΗ ΤΑΙΝΙΑ
12.15 **ΕΙΔΗΣΕΙΣ**
00.30 ΞΕΝΗ ΤΑΙΝΙΑ (ΣΥΝ.)
00.45 ΞΕΝΗ ΤΑΙΝΙΑ
02.30 ΟΙ ΑΣΤΕΙΟΙ
03.00 ΤΕΛΕΜΑΡΚΕΤΙΝΓΚ
03.30 ΜΕ ΤΗΝ ΑΔΕΙΑ ΣΑΣ
05.30 ΧΑΡΑΥΓΗ
06.30 ΠΑΡΑΛΛΗΛΟΙ ΔΡΟΜΟΙ

FILM NET

06.40 CRASH
08.20 ΑΓΡΙΟ ΠΑΙΧΝΙΔΙ
10.25 ΛΙ: ΑΝΑΜΕΣΑ ΣΤΟ ΔΙΑΒΟΛΟ ΚΑΙ ΤΗ ΒΑΘΙΑ ΓΑΛΑΖΙΑ ΘΑΛΑΣΣΑ
12.00 ΑΓΩΝΑΣ ΣΤΟΝ ΗΛΙΟ
13.35 ΠΕΡΠΑΤΑ ΚΑΙ ΜΗΝ ΤΡΕΧΕΙΣ
16.00 ΜΟΝΑΧΙΚΟ ΠΑΙΧΝΙΔΙ
18.00 ALLIEN NATION: ΕΣΩΤΕΡΙΚΟΣ ΕΧΘΡΟΣ
20.00 ΣΥΝΤΑΓΗ ΓΙΑ ΦΟΝΟ
22.00 ΡΑΝΤΕΒΟΥ ΜΕ ΤΑ ΤΗΝ ΚΗΔΕΙΑ
24.00 JOHNNY MNEMONIC
01.45 ΝΥΧΤΕΡΙΝΗ ΕΠΙΣΚΕΨΗ
03.30 ΧΑΜΕΝΗ ΓΕΝΙΑ
05.15 ΔΙΑΣΚΕΔΑΣΗ ΤΩΡΑ

NET

08.00 ΔΙΕΘΝΕΣ ΦΟΛΚΛΟΡΙΚΟ ΦΕΣΤΙΒΑΛ ΛΕΥΚΑΔΑΣ
09.00 ΥΠΟΒΡΥΧΙΟΣ ΚΟΣΜΟΣ
10.00 ΕΜΕΙΣ ΟΙ ΛΑΛΗΤΑΔΕΣ
10.30 ΑΓΡΟΤΙΚΗ ΕΝΗΜΕΡΩΣΗ
11.00 ΚΟΙΝΟΒΟΥΛΙΟ
12.00 ΕΒΔΟΜΗ ΜΕΡΑ
13.00 ΕΡΓΑ ΚΑΙ ΗΜΕΡΕΣ ΤΗΣ ΕΛΛΗΝΙΚΗΣ ΜΟΥΣΙΚΗΣ
14.00 ΑΓΡΙΟΙ ΠΡΩΤΑΘΛΗΤΕΣ ΤΗΣ ΦΥΣΗΣ
14.30 **ΕΙΔΗΣΕΙΣ**
14.50 WORLDOBASKET '98
15.30 WORLDOBASKET '98
17.00 ΤΟ ΑΝΘΡΩΠΙΝΟ ΖΩΟ
18.00 **ΕΙΔΗΣΕΙΣ**
18.15 ΤΑ ΕΠΑΓΓΕΛΜΑΤΑ ΤΗΣ ΘΑΛΑΣΣΑΣ
19.15 Η ΤΕΛΕΥΤΑΙΑ ΜΕΡΑ
19.30 ΕΛΛΗΝΙΚΗ ΤΑΙΝΙΑ
21.00 **ΕΙΔΗΣΕΙΣ**
21.45 ΞΕΝΗ ΤΑΙΝΙΑ
23.30 ART NET
24.00 **ΕΙΔΗΣΕΙΣ**
00.15 WORLDOBASKET '98
00.45 ΕΜΕΙΣ ΟΙ ΛΑΛΗΤΑΔΕΣ

ANT1

07.00 ΠΕΡΑ ΑΠΟ ΤΟ ΟΥΡΑΝΙΟ ΤΟΞΟ
07.30 Ο ΣΑΝ ΡΙΟ ΚΑΙ Η ΠΑΡΕΑ ΤΟΥ
08.00 NITZA ΡΟΜΠΟΤ
08.30 ΙΚ Ο ΤΡΕΛΟΓΑΤΟΣ
09.00 ΙΠΤΑΜΕΝΟΙ ΔΡΑΚΟΙ
09.30 Ο ΓΑΛΑΖΙΟΣ ΣΙΦΟΥΝΑΣ
10.00 ΜΠΙΣΤΟΥΟΡΣ
10.30 ΧΕΛΩΝΕΣ ΝΙΤΖΑ ΕΝ ΔΡΑΣΕΙ
11.00 ΒΙ ΑΡ ΤΡΟΥΠΕΡΣ
11.30 ΞΕΦΑΝΤΩΜΑ ΣΤΗΝ ΚΑΛΙΦΟΡΝΙΑ
12.00 ΜΑΖΙ ΤΗΝ ΚΥΡΙΑΚΗ
14.00 **ΕΙΔΗΣΕΙΣ**
14.20 ΠΡΙΝ ΧΤΥΠΗΣΕΙ ΤΟ ΚΟΥΔΟΥΝΙ
14.50 ΜΟΕΣΑ
15.15 ΚΑΤΣΕ ΚΑΛΑ
16.00 ΞΕΝΗ ΤΑΙΝΙΑ
17.30 AMAN
18.00 **ΕΙΔΗΣΕΙΣ**
18.05 AMAN (ΣΥΝ.)
18.30 ΕΛΛΗΝΙΚΗ ΤΑΙΝΙΑ
20.00 **ΕΙΔΗΣΕΙΣ**
20.55 60'' ΜΕ ΤΟΝ ΑΡΗ ΣΤΑΘΑΚΗ
21.05 ΤΖΟΚΕΡ
21.10 ΕΛΛΗΝΙΚΗ ΤΑΙΝΙΑ
22.40 ΕΛΛΗΝΙΚΗ ΤΑΙΝΙΑ
00.15 **ΕΙΔΗΣΕΙΣ**
00.35 ΠΑΓΚΟΣΜΙΟ ΠΡΩΤΑΘΛΗΜΑ ΜΠΑΣΚΕΤ
00.40 ΞΕΝΗ ΤΑΙΝΙΑ
02.20 ΞΕΝΗ ΤΑΙΝΙΑ
04.30 ΞΕΝΗ ΤΑΙΝΙΑ

ΗΜΕΡΗΣΙΑ ΕΦΗΜΕΡΙΔΑ
η δημοκρατική της Ρόδου
Ετος ιδρύσεως 1982

Θεμιστοκλέους Σοφούλη 77
Ταχ. Θυρίδα 339 85100 Ρόδος
Εκδότης - ιδιοκτήτης - διευθυντής:
ΒΑΣΙΛΗΣ Δ. ΑΘΑΝΑΣΙΟΥ
Τηλέφωνα: 28728, 34722, 76655, 37500, 26728, 27919
Telefax: 37333

Η ταυτότητα της Ημέρας

Καιρός

Γενική πρόγνωση καιρού για σήμερα Κυριακή 9/8/1998. Στο Ιόνιο και την Ηπειρωτική χώρα θα υπάρχουν λίγες νεφώσεις κυρίως τις απογευματινές ώρες ενώ υπάρχει μικρή πιθανότητα να βρέξει πρόσκαιρα στα ορεινά της Βορειοδυτικής χώρας. Στην υπόλοιπη χώρα ο καιρός θα διατηρηθεί σχεδόν αίθριος. Οι άνεμοι θα πνέουν Βόρειοι, Βορειοανατολικοί στα δυτικά ασθενείς μέχρι μέτριοι, στα ανατολικά μέτριοι μέχρι ισχυροί και στο Αιγαίο πολύ ισχυροί. Η θερμοκρασία θα κυμανθεί στα νησιά του Αιγαίου από 26 έως 32 βαθμούς Κελσίου.

ΚΥΡΙΑΚΗ
9 ΑΥΓΟΥΣΤΟΥ 1998
Θ' ΜΑΤΘΑΙΟΥ
ΜΑΤΘΙΑ
ΑΠΟΣΤΟΛΟΥ
Ανατολή ηλίου 5.34
Δύση ηλίου 7.26
ΣΕΛΗΝΗ 17 ΗΜΕΡ.

Αεροπορικά δρομολόγια

ΠΤΗΣΕΙΣ ΟΛΥΜΠΙΑΚΗΣ
ΡΟΔΟΣ - ΑΘΗΝΑ: 07.05, 11.05, 20.30, 00.15 (καθημερινά)
ΡΟΔΟΣ - ΚΑΡΠΑΘΟΣ: 10.30 (Δευτέρα, Τετάρτη, Παρασκευή, Κυριακή) 10.30 και 12.40 (Κυριακή)
07.00, 09.45, 15.30, 17.40 (Τρίτη, Πέμπτη, Σάββατο)
ΡΟΔΟΣ - ΚΑΣΟΣ: 12.40 (Δευτέρα, Τετάρτη, Παρασκευή, Κυριακή), 07.00 (Τρίτη, Πέμπτη, Σάββατο)
ΡΟΔΟΣ - ΚΑΣΤΕΛΛΟΡΙΖΟ: 08.10 (Δευτέρα, Τετάρτη, Παρασκευή, Κυριακή), 11.55 (Τρίτη, Πέμπτη, Σάββατο)
ΡΟΔΟΣ - ΗΡΑΚΛΕΙΟ: 21.10 (Δευτέρα, Τετάρτη, Παρασκευή, Κυριακή) 22.55 (Σάββατο)
ΡΟΔΟΣ - ΘΕΣΣΑΛΟΝΙΚΗ: 20.05, (Τρίτη, Πέμπτη)
ΡΟΔΟΣ - ΜΥΚΟΝΟΣ: 20.45 (Τετάρτη, Παρασκευή, Κυριακή)
ΡΟΔΟΣ - ΚΩΣ: 19.50 (Τρίτη, Πέμπτη, Σάββατο)
ΡΟΔΟΣ - ΣΑΝΤΟΡΙΝΗ: 22.15 (Δευτέρα, Τετάρτη, Πέμπτη), 22.55 (Σάββατο)
ΠΤΗΣΕΙΣ AIR GREECE
ΡΟΔΟΣ - ΑΘΗΝΑ: καθημερινά 07.45 και 11.15
ΡΟΔΟΣ - ΘΕΣΣΑΛΟΝΙΚΗ: 23.15 (Δευτέρα, Παρασκευή, Σάββατο, Κυριακή)
Καθημερινές πτήσεις για **Θεσσαλονίκη** μέσω **Αθηνών** ώρα αναχώρησης από **Αθήνα** 09.30
ΡΟΔΟΣ - ΗΡΑΚΛΕΙΟΝ: καθημερινά μέσω Αθηνών **ΡΟΔΟΣ - ΑΘΗΝΑ** 7. 45 και **ΑΘΗΝΑ - ΗΡΑΚΛΕΙΟ** 10.00
ΡΟΔΟΣ - ΑΘΗΝΑ 11.15 και **ΑΘΗΝΑ - ΗΡΑΚΛΕΙΟ** 14.00
ΡΟΔΟΣ - ΧΑΝΙΑ: καθημερινά μέσω Αθηνών **ΡΟΔΟΣ - ΑΘΗΝΑ** 11.15 και **ΑΘΗΝΑ - ΧΑΝΙΑ** 14.00

Φαρμακεία

ΣΗΜΕΡΑ: διημερεύει το φαρμακείο ΚΩΝΣΤΑΝΤΙΝΙΔΗΣ Ι., Μαντράκι, Πλ. Ελευθερίας, τηλ. 23396
ΣΗΜΕΡΑ: διανυκτερεύει το φαρμακείο ΧΑΤΖΗΚΩΣΤΑΣ Ι. Γρίβα 24, Νιοχώρι (έναντι ξεν. Σεβαλιέ), τηλ. 33245

Ακτοπλοϊκά δρομολόγια

ΛΕΡΟΣ: Απόπλους 14:00 για Κω, Κάλυμνο, Λέρο, Πάτμο, Πειραιά
ΡΟΔΑΝΘΗ: Απόπλους 17:30 για Κω, Πειραιά
ΡΟΔΟΣ: Απόπλους 18:00 για Κω, Πειραιά

Λαικές αγορές

Τετάρτη: στην οδό Βύρωνος (πίσω από το Στάδιο).
Πέμπτη: στην οδό Διαγοριδών.
Παρασκευή: Στην οδό Θεσ/νίκης Ανάληψη.
Σάββατο: στον Αγιο Δημήτριο.

Καύσιμα

ΣΗΜΕΡΑ:
Διανυκτερεύον πρατήριο καυσίμων ΤΕΧΑΚΟ
Αλ. Γκινάκης Αυστραλίας 58
Περιοχή Κόβα

Δέχονται το κοινό

- **ΠΕΡ/ΚΟΣ Δ/ΝΤΗΣ ΔΩΔ/ΣΟΥ** δέχεται Τρίτη & Πέμπτη 11:00 - 13:00.
- **ΝΟΜΑΡΧΗΣ** δέχεται το κοινό κάθε Τρίτη & Πέμπτη από 11.00 - 13.00
- **ΔΗΜΑΡΧΟΣ** Ρόδου δέχεται το κοινό κάθε Τετάρτη από 12.00 - 13.00
- **Ο Αντ/ρχος κ. Μαρτίνος Κανελάκης** δέχεται το κοινό ύστερα από ραντεβού
- **Ο Αντ/ρχος κ.Κ. Σκανδαλίδης** δέχεται κάθε Τρίτη - Πέμπτη από 13.00 - 14.00
- **Ο Αντ/ρχος κ. Αντώνης Αλαβέρας** δέχεται το κοινό Τρίτη και Πέμπτη 13.00 -14.00

Συνάλλαγμα

	ΑΓΟΡΑ	ΠΩΛΗΣΗ
ΔΟΛΛΑΡΙΟ Η.Π.Α	293.2180	294.9820
ΕΥΡΩΠΑΙΚΗ ΝΟΜ.ΜΟΝ.	326.0090	327.9710
ΜΑΡΚΟ ΓΕΡΜΑΝΙΑΣ	165.3720	166.3680
ΦΡΑΓΚΟ ΓΑΛΛΙΑΣ	049.3220	049.6180
ΛΙΡΑ ΑΓΓΛΙΑΣ-ΣΚ.	478.7990	481.6810
ΛΙΡΑ ΔΗΜ.ΙΡΛΑΝΔΙΑΣ	415.7490	418.2510
ΦΡΑΓΚΟ ΒΕΛΓΙΟΥ	008.0184	008.0666
ΦΙΟΡΙΝΙ ΟΛΛΑΝΔΙΑΣ	146.6240	147.5060
ΛΙΡΕΤΑ ΙΤΑΛΙΑΣ	16.7500	016.8500
ΣΕΛΛΙΝΙ ΑΥΣΤΡΙΑΣ	023.4700	023.6120
ΚΟΡΩΝΑ ΔΑΝΙΑΣ	043.3990	043.6610
ΚΟΡΩΝΑ ΣΟΥΗΔΙΑΣ	036.6080	036.8280
ΜΑΡΚΟ ΦΙΝΛΑΝΔΙΑΣ	054.3860	054.7140
ΠΕΣΕΤΑ ΙΣΠΑΝΙΑΣ	001.9470	001.9590
ΕΣΚΟΥΔΟ ΠΟΡΤΟΓΑΛΙΑΣ	001.6160	001.6260
ΓΙΕΝ ΙΑΠΩΝΙΑΣ	201.0450	202.2550
ΦΡΑΓΚΟ ΕΛΒΕΤΙΑΣ	196.2100	197.3900
ΚΟΡΩΝΑ ΝΟΡΒΗΓΙΑΣ	038.5840	038.8160
ΛΙΡΑ ΚΥΠΡΟΥ	559.3170	562.6830
ΔΟΛΛΑΡΙΟ ΚΑΝΑΔΑ	191.1050	192.2550
ΔΟΛΛΑΡΙΟ ΑΥΣΤΡΑΛΙΑΣ	176.1100	177.1700

Χρήσιμα Τηλέφωνα

Άμεση δράση	100	Βλάβες ΔΕΗ	125
Πυροσβεστική	23333	Πληρ. ΟΤΕ	131
Νοσοκομείο	22222	Ώρα	141
Οδική Ασφάλεια:		Φαρμακεία (Διημερ.-Διαν.)	107
EXRESS SERVICE	154	ΠΡΟ-ΠΟ • ΛΟΤΤΟ	111
HELLAS SERVICE	157	ΡΟΔΑ	26300
Ράδιο Ταξί	64712	ΚΤΕΥΛ	27706
Αστυν. Διεύθυνση	27653	ΕΒΕΔ	22281
Ασφάλεια	23294	Δικηγορικός Σύλλογος	27469
Τμήμα Τόξης	23849	Εμπορικός Σύλλογος	35255
Τροχαία	26480	Ολυμπιακή - Κρατήσεις	24555
Λιμεναρχείο	28888	ΔΑΝΕ	77070
Δασαρχείο	191	ΙΚΑ	64912
Τελωνείο	27703	ΤΑΞΥ	68701-3
Υγειονομείο	26666	ΟΑΕΔ	23265
Μπτρόπολη	23274	Εργατικό Κέντρο	24730
Νομαρχία	74000	Αρχαιολογία	34719
Δήμος Ρόδου	30113	Περιφ. Δ/ντής	38174 - 38175
Βλάβες ΟΤΕ	121	AIRGREECE	36095

Εσωτερικές Ειδήσεις

ΑΝΕΞΕΛΕΓΚΤΕΣ ΠΛΕΟΝ ΟΙ ΦΩΤΙΕΣ

ΣΥΛΛΗΨΗ ΓΑΛΛΟΥ ΕΜΠΡΗΣΤΗ

Αθήνα 08(ΑΠΕ)
Ανεξέλεγκτη μαίνεται η φωτιά εδω και 24 ώρες στον Αγιο Γεώργιο Μεσσολογγίου καίγοντας δασική έκταση και αγροτοδασικές καλλιέργειες.
Η φωτιά, η οποία χθες έκαψε τρία σπίτια του χωριού, συνεχίζει να απειλεί περιουσίες, ενώ στοέργο κατάσβεσης μετέχουν 20 πυροσβεστικά οχήματα με 70 πυροσβέστες και 2 ελληνικά πυροσβεστικά αεροσκάφη τύπου Κάναντερ.
Μετά απο εντολή του Συντονιστικού Οργάνου της Πυροσβεστικής, στη μάχη για την κατάσβεση προωθείται και ενα ρωσικό Ιλιούσιν (πυροσβεστικό αεροπλάνο) χωρητικότητας 50 τόνων επιβραδυντικού υγρού, απο τα δύο που έφτασαν χθες αργά το απόγευμα στη χώρα μας για ενίσχυση των πυροσβεστικών δυνάμεων.
Με δηλώσεις του ο νομάρχης Αιτωλοακαρνανίας, Γιάννης Βαϊνάς, επεσήμανε τις τεράστιες προσπάθειες, που καταβάλλουν οι πυροσβεστικές δυνάμεις και οι κάτοικοι της περιοχής για να θέσουν υπο έλεγχο τη φωτιά.
Εξάλλου, δυο μέτωπα πυρκαγιών είναι σε εξέλιξη εως το μεσημέρι στη Νεμούντα Ηλείας. Η φωτιά έχει αποτεφρώσει χιλιάδες στρέμματα δασικής έκτασης και καλλιεργειών.
Σύμφωνα με πληροφορίες απο την Πυροσβεστική Υπηρεσία αναμένεται λόγω και της εξασθένησης των ανέμων που πνέουν στην περιοχή, αλλά και των ισχυρών δυνάμεων που βρίσκονται επι τόπου, τα μέτωπα να τεθούν σήμερα υπο πλήρη έλεγχο.
Στο μεταξύ, όλες οι πυρκαγιές, που μέχρι σήμερα έκαιγαν έχοντας δημιουργήσει εναν πύρινο κλοιό γύρω απο τη χώρα μας, έχουν κατασβεστεί πλήρως.
Στην Αττική, όπως χαρακτηριστικά δηλώνουν και απο το Συντονιστικό Οργανο της Πυροσβεστικής "ούτε μια σπίθα δεν υπάρχει", η οποία να απειλεί έστω και με αναζωπύρωση της φωτιάς, που κατέστρεψε περιουσίες, δασικές εκτάσεις, καλλιέργειες στην Αττική.

ΟΙ ΕΛΛΗΝΟΑΛΒΑΝΙΚΕΣ ΣΧΕΣΕΙΣ

Αθήνα08(ΑΠΕ)
"Οι ελληνοαλβανικές σχέσεις πορεύονται σε στέρεες βάσεις και βρίσκονται στο καλύτερο σημείο τους απο την ίδρυση του αλβανικού κράτους".
Αυτό τόνισε ο πρέσβης της Ελλάδας στα Τίρανα, Κωνσταντίνος Πρεβεδουράκης, στη διάρκεια διήμερης περιοδείας του στην περιοχή Αγίων Σαράντα και Αργυροκάστρου.
Μεταξύ άλλων ο πρέσβης τόνισε πως η Ελλάδα είναι βασικός εταίρος της Αλβανίας, την οποία και βοηθάει στο δρόμο της για την Ευρώπη μιας και για την Ελλάδα βασική προϋπόθεση αποτελεί η σταθεροποίηση της κατάστασης στην Αλβανία.
Στο πλαίσιο αυτό, άλλωστε, η ελληνική πρεσβεία στα Τίρανα έχει διευκολύνει αποστολές του NATO στην Αλβανία, καθώς επίσης και μέσω του Ελληνα υπουργού Εξωτερικών, με την πρόσφατη επίσκεψή του, βοήθησε την Αλβανία με ανθρωπιστική βοήθεια ύψους 200.000 δολαρίων.
Τέλος, ο κ. Πρεβεδουράκης απηύθυνε έκκληση στην ελληνική μειονότητα της Αλβανίας να συμβάλει στην αναδιοργάνωση της χώρας και να αποτελέσει τη ζωντανή γέφυρα μεταξύ των δύο λαών.

ΚΑΤΕΔΑΦΙΣΕΙΣ ΠΕΡΙΦΡΑΞΕΩΝ ΓΙΑ ΠΡΟΣΠΕΛΑΣΗ ΚΟΙΝΟΥ ΣΤΗ ΘΑΛΑΣΣΑ

Αθήνα08(ΑΠΕ)
Αναγκαστική, ειναι η κατεδάφιση περιφράξεων ή μαντρών, που κατασκευάστηκαν μετά το έτος 1983 και εμποδίζουν την προσπέλαση του κοινού στην θάλασσα, ενώ για τις περιφράξεις προ του ετους 1983 πρέπει υποχρεωτικά να υπάρχουν δίοδοι (δρόμοι πέντε μέτρων), προσπέλασης προς τη θαλασσα για το κοινό τουλάχιστον ανά 300 μέτρα, έκρινε το Συμβούλιο της Επικρατείας με σχετική αποφασή του.
Με το σκεπτικό αυτό το ΣτΕ επέτρεψε σε κατοίκους του συγκροτήματος εξοχικών κατοικιών "Ποσειδωνία χώρα" στο Ζούμπερι Νέας Μάκρης Αττικής επί της οδού Ποσειδώνος, να διατηρήσουν την περίφραξη, που ειχε κατασκευασθεί προ της ισχύος του Ν. 1337/1983, καθώς υπάρχουν δίοδοι προσπέλασης του κοινού ανά 300 μέτρα.
Η επίμαχη απόφαση του ΣτΕ αναφέρεται παράλληλα στις διατάξεις του Ν. 1337/1983 (αρθρο 23) που ορίζουν οτι:
-Απο την έναρξη ισχύος του Ν. 1337/1983 δεν επιτρέπονται οι περιφράξεις.
-Είναι δυνατόν με απόφαση της αρμόδιας πολεοδομικής υπηρεσίας να επιβληθεί η διακοπή των εργασιών κάθε ειδους περίφραξης, καθώς και κατεδάφισης περιφράξεων που εχουν τελειώσει εφόσον αυτές (περιφράξεις) εμποδίζουν την πρόσβαση προς την ακτή ή την όχθη δημόσιας λίμνης.
-Οι περιφράξεις θεωρούνται αυθαίρετες και εφαρμόζονται οι διαδικασίας κατεδάφισής τους.
-Κατ' εξαίρεση περιφράξεις επιτρέπονται σε περίπτωση που είναι αναγκαίες για την προστασία καλλιεργειών ή άλλων ειδικών χρήσεων.
Επίσης αναφέρεται η απόφαση του Ανωτάτου Ακυρωτικού Δικαστηρίου στην υπ αριθμ. 44353/18121/1983 απόφαση του ΥΠΕΧΩΔΕ, η οποία αναφέρει οτι θεωρείται αναγκαία η κατεδάφιση των περιφράξεων που παρεμποδίζουν την προσπέλαση προς την ακτή.

ΚΑΒΑΛΑ - ΘΕΑΤΡΙΚΑ ΠΑΡΑΣΤΑΣΗ «ΟΤΑΝ ΟΙ ΓΥΝΑΙΚΕΣ ΤΟ ΓΛΕΝΤΟΥΝ»

Καβάλα 08 (ΑΠΕ)
Τη διάσημη κωμωδία του Κάρλο Γκολντόνι "Οταν οι γυναίκες το γλεντούν", παρουσιάζει το Κρατικό Θέατρο Βορείου Ελλάδος στο Φρούριο της Καβάλας την Τρίτη 11 Αυγούστου στις 9 το βράδυ.Η παράταση έκανε θριαμβευτική πρεμιέρα στη Θεσσαλονίκη και απο τις αρχές Ιουλίου περιοδεύει με εξαιρετική επιτυχία στη Μακεδονία και τη Θράκη, ενώ στις 21 και 22 Αυγούστου θα παρουσιαστεί στην Αθήνα, στο Θέατρο Ηρώδου Αττικού.
Οι παράστασεις και η περιοδεία του ΚΘΒΕ το φετινό καλοκαίρι πραγματοποιούνται με την την υποστήριξη του Υπουργείου Μακεδονίας Θράκης (για την περιοδεία στη Μακεδονία και τη Θράκη) της Νομαρχιακής Αυτοδιοίκησης Θεσσαλονίκης (για τις παρασιάσεις στην ευρύτερη περιοχή του νομού Θεσσαλονίκης) και τη HELEXPO-ΔΕΘ.

ΠΕΙΡΑΙΑΣ - ΒΥΘΙΣΤΗΚΕ Η ΛΕΜΒΟΣ «ΝΗΡΙΙΣ»

Αθήνα 08(ΑΠΕ)
Βυθίστηκε χθές το απόγευμα απο άγνωστη μέχρι στιγμής αιτία, στη θαλάσσια περιοχή όρμου Κέρος, ανατολικά της νήσου Λήμνου, η λέμβος "Νηριής" στην οποία επέβαιναν οι:Τριαντάφυλος Χαραμής του Δημητρίου 35 χρόνων (ιδιοκτήτης της λέμβου), Ζαχαρίας Τρατάρης του Ανδρέα 41 χρόνων και Φώτιος Μαστρογιάννης του Βασιλείου 43 χρόνων.
Οι τρείς επιβαίνοντες στη λέμβο έπεσαν στη θάλασσα και ο ιδιοκτήτης κατάφερε κολυμπώντας να φθάσει στην ακτή και ζήτησε βοήθεια για τον εντοπισμό των δύο άλλων ναυαγών.
Απο κατοίκους του χωριού "Καλλιόπη" ενημερώθηκε το Λιμεναρχείο Μύρινας και στη συνέχεια το Κέντρο Ερευνας και διάσωσης του ΥΕΝ και αμέσως άρχισαν έρευνες στην περιοχή όπου έπνεαν άνεμοι έντασης 6-7 μποφώρ.
Οι δύο ναυαγοί Τάταρης και Μαστρογιάννης εντοπίστηκαν μετά απο περίπου μισή ώρα σώοι στην παραλία του κόλπου Κέρος και στο αλιευτικό καταφύγιο Αγίας Κυριακής αντίστοιχα. Μεταφέρθηκαν στο γενικό νοσοκομείο Μυρίνης.

ΕΠΕΤΕΙΟΣ ΔΟΛΟΦΟΝΙΑΣ ΙΣΑΑΚ ΚΑΙ ΣΟΛΩΜΟΥ

Αθήνα 08(ΑΠΕ)
Με αφορμή τη συμπλήρωση δύο χρόνων από τη δολοφονία των Ελληνοκύπριων αγωνιστών Τάσου Ισαάκ και Σολωμού Σολωμού, το γραφείο Τύπου του ΔΗΚΚΙ, εξέδωσε την ακόλουθη ανακοίνωση:
"Το αίμα των δύο πρώων και των εκατοντάδων άλλων μαρτύρων του κυπριακού αγώνα, ζητεί δικαίωση.
Τα προωθούμενα από τις μεγάλες δυνάμεις της Δύσης, σχέδια για Συνομοσπονδία στην Κύπρο, κάθε άλλο παρά σε δίκαιη και βιώσιμη λύση του Κυπριακού οδηγούν, ενώ ενθαρρύνουν την τουρκική προκλητικότητα.
Σ'αυτές τις κρίσιμες στιγμές απαιτείται η ενότητα ολόκληρου του Ελληνισμού και η χάραξη ενιαίας εθνικής στρατηγικής, καθώς και η ενίσχυση της αμυντικής θωράκισης της Κύπρου. Γι'αυτό το ΔΗΚΚΙ πιστεύει, ότι οι πύραυλοι S-300 πρέπει να εγκατασταθούν οπωσδήποτε στο νησί.
Ο ΟΗΕ, έχει χρέος να προχωρήσει στην υλοποίηση των αποφάσεων και των ψηφισμάτων του για το Κυπριακό, ώστε να παύσει επιτέλους η κατάφωρη παραβίαση της διεθνούς νομιμότητας και των ανθρωπίνων δικαιωμάτων του Κυπριακού Ελληνισμού, που συντελείται για 24 ολόκληρα χρόνια στη Μεγαλόνησο.
Κατά συνέπεια, δε νοείται δίκαιη και βιώσιμη λύση, όσο θα παραμένει στη Μεγαλόνησο, έστω και ένας στρατιώτης του Αττίλα".

ΜΕ ΛΙΓΑ ΛΟΓΙΑ

ΘΕΣΣΑΛΟΝΙΚΗ - ΘΑΝΑΤΗΦΟΡΑ ΤΡΟΧΑΙΑ

Θεσσαλονίκη08(ΑΠΕ)
Δύο άνθρωποι σκοτώθηκαν σε ισάριθμα τροχαία δυστυχήματα που σημειώθηκαν στην περιοχή της Θεσσαλονίκης.
Στο 26χλμ της οδού Θεσσαλονίκης-Ν. Μουδανιών, το ΙΧ που οδηγούσε ο Κοσμάς Αρμουτίδης, 53 χρόνων, συγκρούστηκε με φορτηγό που οδηγούσε ο Γεώργιος Παπαδόπουλος, 38 χρόνων, με αποτέλεσμα να τραυματιστεί θανάσιμα ο Αρμουτίδης και σοβαρά η σύζυγός του Σοφία, 45 χρόνων.
Τα ξημερώματα στο 489χλμ της εθνικής οδού Αθήνας-θεσσαλονίκης, ΙΧ αυτοκίνητο ξέφυγε από την πορεία του, προσέκρουσε σε στηθαίο γέφυρας και πήρε φωτιά με αποτέλεσμα να αποτεφρωθεί ο οδηγός του, τα στοιχεία του οποίου παραμένουν άγνωστα.

ΟΛΟΚΛΗΡΩΜΕΝΟ ΣΥΓΚΡΟΤΗΜΑ ΑΥΤΟΚΙΝΗΤΩΝ ΘΕΛΕΙ ΝΑ ΠΡΟΣΛΑΒΕΙ

ΥΠΕΥΘΥΝΟ ΣΥΝΕΡΓΕΙΟΥ

ΑΠΑΡΑΙΤΗΤΕΣ ΠΡΟΫΠΟΘΕΣΕΙΣ
- Πτυχίο Μηχανικού ή Μηχανολόγου
- Γνώση του αντικειμένου του αυτοκινήτου
- Οργανωτικός και υπεύθυνος χαρακτήρας
- Σχετική προϋπηρεσία
- Ηλικία έως 35 ετων
- Εκπληρωμένες στρατιωτικές υποχρεώσεις

ΕΠΙΘΥΜΗΤΑ ΠΡΟΣΟΝΤΑ
- Γνώση Αγγλικής γλώσσας
- Χειρισμός P.C.
- Προϋπηρεσία σε οργανωμένο περιβάλλον

Η ΕΤΑΙΡΕΙΑ ΠΑΡΕΧΕΙ
- Αριστο περιβάλλον και ιδανικές συνθήκες εργασίας
- Εκπαίδευση και ενημέρωση επάνω στις πρόσφατες τεχνολογικές εξελίξεις στο χώρο του αυτοκινήτου
- Δυνατότητες ανάπτυξης του υποψηφίου στη μεγαλύτερη και διαρκώς αναπτυσσόμενη στο χώρο της, εταιρεία
- Ανταγωνιστικές αμοιβές, ανάλογες με την ικανότητα και τις δυνατότητες του υποψηφίου

Οι ενδιαφερόμενοι παρακαλούνται να στείλουν χειρόγραφο βιογραφικό σημείωμα και πρόσφατη φωτογραφία στη διεύθυνση:

Τ.Θ. 319
85100 ΡΟΔΟΣ
ΥΠ' ΟΨΗ Δ.Κ.
ΑΦΟΡΑ ΤΠΣ.

ΚΕΡΔΟΣ ΑΠΟ 300.000 - 500.000

ΑΠΟΣΥΡΣΗ τώρα!

✓ Απόσυρση παλαιού αυτοκινήτου οποιασδήποτε μάρκας.
✓ Σε τιμές απόσυρσης από 300.000 έως 500.000 δρχ., ανάλογα με το νέο NISSAN που θα επιλέξετε.
✓ Όλες οι υπάρχουσες προσφορές για τα air condition και ο προνομιακός τρόπος πληρωμής παραμένουν.

Ακόμα κι αν το αυτοκίνητό σας δεν είναι για απόσυρση, το ανταλλάσσουμε στην καλύτερη τιμή της αγοράς.

ΜΟΝΟ Η NISSAN ΒΑΖΕΙ ΤΕΛΟΣ ΣΤΗΝ ΑΝΑΜΟΝΗ!

ΥΠΕΡΟΧΗ NISSAN

ΣΙΜΟΣ ΠΑΡΑΣΚΕΥΑΣ & ΥΙΟΣ Ε.Π.Ε.
Αυστραλίας 70, τηλ. 24029 και 79200-2

ΟΛΟΚΛΗΡΩΜΕΝΟ ΣΥΓΚΡΟΤΗΜΑ NISSAN ΤΟΥ ΔΙΚΤΥΟΥ ΝΙΚ. Ι. ΘΕΟΧΑΡΑΚΗΣ Α.Ε.

24 Ώρες στον Κόσμο

ΑΦΓΑΝΙΣΤΑΝ - ΤΑΛΙΜΠΑΝ - ΜΑΖΑΡ-Ι-ΣΑΡΙΦ - ΙΡΑΝ - ΠΡΟΞΕΝΕΙΟ

ΤΕΧΕΡΑΝΗ 08 (ΑΠΕ)

✓Οι φονταμενταλιστές σουνίτες Ταλιμπάν κατέλαβαν σήμερα το προξενείο του Ιράν στη Μαζάρ-ι-Σαρίφ, τελευταίο οχυρό της αντιπολίτευσης στο βόρειο Αφγανιστάν, αναφέρει δημοσίευμα της ιρανικής εφημερίδας "Καϊχάν".

"Αφού κατέλαβαν την πόλη, οι Ταλιμπάν κατέλαβαν τα γραφεία του προξενείου του Ιράν", διευκρινίζει η εφημερίδα, επικαλούμενη ιρανικές πηγές στη Μαζάρ-ι-Σαρίφ. Η πληροφορία αυτή δεν έχει επιβεβαιωθεί από επίσημη ιρανική πηγή.

Σύμφωνα με δυτικές πηγές, οι Ταλιμπάν πέρασαν τις αμυντικές γραμμές της αντιπολίτευσης στη διάρκεια μεγάλης επίθεσης που εξαπέλυσαν σήμερα την αυγή και πήραν τον έλεγχο στρατηγικής σημασίας θέσεων μέσα στην πόλη. Η Μαζάρ-ι-Σαρίφ ήταν η τελευταία μεγάλη πόλη που διέφευγε του ελέγχου των Ταλιμπάν, οι οποίοι ελέγχουν περισσότερο από τα δύο τρίτα της χώρας. Μετά την κατάληψη της Καμπούλ από τους Ταλιμπάν, το Σεπτέμβριο του 1996, η Τεχεράνη είχε θέσει τη διπλωματική αποστολή της στη Μαζάρ-ι-Σαρίφ υπό την προστασία του ουζμπέκου στρατηγού Αμπντούλ Ρασίντ Ντοστάμ, αρχηγού του Τζουμπές-ι-Μίλι (Εθνικό Κίνημα, αντιπολίτευση στους Ταλιμπάν) στο βόρειο Αφγανιστάν. Στην Τεχεράνη οι παρατηρητές εκτιμούν ότι η σημερινή ήττα της αφγανικής αντιπολίτευσης αποτελεί επίσης σοβαρή αναποδιά για το Ιράν, μοναδική χώρα της περιοχής που συνεχίζει να υποστηρίζει πολιτικά και οικονομικά την αφγανική αντιπολίτευση.

ΣΕΡΒΙΑ - ΒΟΣΝΙΑ - ΣΕΡΒΟΙ - ΦΟΝΟΙ

ΒΕΛΙΓΡΑΔΙ 08 (ΑΠΕ)

✓Ενας Σέρβος που καταζητείτο από το Διεθνές Ποινικό Δικαστήριο για εγκλήματα πολέμου στη Βοσνία-Ερζεγοβίνη δολοφονήθηκε χθες το βράδυ στο Κραγκούγεβατς, πόλη της κεντρικής Σερβίας, μετέδωσε σήμερα ο ανεξάρτητος ραδιοσταθμός του Βελιγραδίου B92 και το πρακτορείο Beta. Ο Σλόμπονταν Μίλκοβιτς, ο επονομαζόμενος Λούγκαρ, σκοτώθηκε σε ανταλλαγή πυροβολισμών που προκάλεσε άλλους δύο νεκρούς σε καφενείο του Κραγκούγεβατς, διευκρίνισε ο B92 επικαλούμενος τον τοπικό ραδιοσταθμό. Σύμφωνα με τις ίδιες πηγές, ο ύποπτος για τη δολοφονία είναι πρώην μέλος των κρατικών υπηρεσιών ασφαλείας. Ο Μίλκοβιτς κατηγορείτο ότι διέπραξε εγκλήματα πολέμου στο Μποζάνσκι Σάματς στην περίοδο από το 1992 ως το 1993. Οι αρχές του Βελιγραδίου είχαν αρνηθεί να παραδώσουν στο διεθνές δικαστήριο τον Μίλκοβιτς και τρεις άλλους πρώην αξιωματικούς του γιουγκοσλαβικού στρατού. Εξάλλου το πρακτορείο SRNA των Σέρβων της Βοσνίας μετέδωσε σήμερα ότι ο υποδιοικητής της σερβικής αστυνομίας του Πάλε δολοφονήθηκε χθες το βράδυ. Μέχρι στιγμής δεν έχουν γίνει γνωστές λεπτομέρειες για το φόνο αυτό, τον οποίο ερευνά η αστυνομία του Πάλε. Σύμφωνα με το SRNA, ο Σρντιάν Κνέζεβιτς σκοτώθηκε γύρω στις 23.00 (τοπική ώρα) από άγνωστο την ώρα που έβγαινε από το αυτοκίνητό του μπροστά στην κατοικία του. Σύμφωνα με αστυνομική πηγή, επλήγη από 20 σφαίρες αυτόματου όπλου. Στην περίοδο 1992-1995 και στον πόλεμο της Βοσνίας, ο Κνέζεβιτς ήταν ο αρχηγός της ειδικής μονάδας του σερβικού στρατού που ονομαζόταν "Λευκοί Λύκοι" και είχε τη βάση της κοντά στο Σαράγεβο, διευκρίνισε το SRNA.

ΗΠΑ - ΝΕΚΡΑ ΚΟΡΙΤΣΑΚΙΑ

ΣΟΛΤ ΛΕΙΚ ΣΙΤΙ 08 (ΑΠΕ)

✓Πέντε κοριτσάκια ηλικίας από δύο μέχρι έξι ετών, βρέθηκαν νεκρά χθες, κλειδωμένα σε πορτ-μπαγκάζ αυτοκινήτου στο Σολτ Λέικ Σίτι των ΗΠΑ, πιθανά θύματα δυστυχήματος. Τα κοριτσάκια πέθαναν από θερμοπληξία, αφού έμειναν για περίπου μία ώρα μέσα στο πορτ-μπαγκάζ πριν ανακαλυφθούν. Στην περιοχή επικρατούσαν θερμοκρασίες πάνω από 32 βαθμούς Κελσίου.

Οι τοπικές αστυνομικές αρχές δήλωσαν ότι οι θάνατοι οφείλονται σίγουρα σε θερμοπληξία, αλλά δεν είχαν καθορίσει ακόμη πως τα παιδιά είχαν κλειστεί μέσα στο πορτ-μπαγκάζ, καθώς οι συντετριμμένοι γονείς τους δεν ήταν σε θέση να δώσουν πληροφορίες. Πάντως ανέφεραν ότι αντιμετωπίζουν την τραγωδία σαν δυστύχημα. Οι γονείς των δύο από τα πέντε κορίτσια κάλεσαν την αστυνομία όταν διαπίστωσαν ότι τα παιδιά τους έλειπαν. Ακολούθησε έρευνα μιας ώρας στην γειτονιά μέχρι να βρεθούν τα πτώματα. Ενας γείτονας ανέφερε ότι η μητέρα των κοριτσιών μάλλον χρησιμοποίησε το αυτοκίνητο μέσα στον οποίο ήταν τα παιδιά της, για να ψάξει για αυτά. Η αστυνομικός που επικοινώνησε με το αστυνομικό κέντρο για να αναφέρει την τραγική κατάληξη της έρευνας, δεν κατάφερε να συγκρατήσει την λύπη της και ξέσπασε σε λυγμούς. Τα δύο κορτσάκια ήταν αδελφές και άλλα δύο ήταν ξαδέλφες τους. Το πέμπτο παιδί έπαιζε μαζί τους στο σπίτι της οικογένειας. Τα ονόματα τους δεν δόθηκαν στην δημοσιότητα.



μια ξεχωριστή θέση στη θάλασσα

ΔΡΟΜΟΛΟΓΙΑ ΑΠΟ 5/8/98 - 31/8/98

ΑΝΑΧΩΡΗΣΗ ΑΠΟ ΡΟΔΟ

ΗΜ/ΝΙΑ	ΗΜΕ.	ΠΛΟΙΟ	ΩΡΑ ΑΝΑΧ.	ΠΡΟΟΡΙΣΜΟΣ
5-8	ΤΕΤ	ΛΕΡΟΣ	14.00	ΚΩ-ΚΑΛΥΜΝΟ-ΛΕΡΟ-ΠΑΤΜΟ-ΠΕΙΡΑΙΑ
		ΡΟΔΟΣ	17.00	ΚΩ-ΠΕΙΡΑΙΑ
6-8	ΠΕΜ	ΙΑΛΥΣΟΣ	14.00	ΤΗΛΟ-ΝΙΣΥΡΟ-ΚΩ-ΛΕΡΟ-ΠΑΤΜΟ-ΠΕΙΡΑΙΑ
7-8	ΠΑΡ	ΡΟΔΟΣ	10.00	ΚΩ-ΠΑΤΜΟ-ΣΑΜΟ-ΘΕΣΣΑΛΟΝΙΚΗ
		ΛΕΡΟΣ	14.00	ΚΩ-ΚΑΛΥΜΝΟ-ΛΕΡΟ-ΛΕΙΨΟΥΣ-ΠΑΤΜΟ-ΠΕΙΡΑΙΑ
8-8	ΣΑΒ	ΙΑΛΥΣΟΣ	17.00	ΚΩ-ΠΕΙΡΑΙΑ
9-8	ΚΥΡ	ΛΕΡΟΣ	14.00	ΚΩ-ΚΑΛΥΜΝΟ-ΛΕΡΟ-ΠΑΤΜΟ-ΠΕΙΡΑΙΑ
		ΡΟΔΟΣ	18.00	ΚΩ-ΠΕΙΡΑΙΑ
10-8	ΔΕΥ	ΙΑΛΥΣΟΣ	14.00	ΚΩ-ΑΣΤΥΠΑΛΑΙΑ-ΠΕΙΡΑΙΑ
11-8	ΤΡΙ	ΛΕΡΟΣ	14.00	ΚΩ-ΚΑΛΥΜΝΟ-ΛΕΡΟ-ΠΑΤΜΟ-ΠΕΙΡΑΙΑ
12-8	ΤΕΤ	ΡΟΔΟΣ	09.00	ΚΑΣΤΕΛΟΡΙΖΟ
		ΙΑΛΥΣΟΣ	14.00	ΚΩ-ΚΑΛΥΜΝΟ-ΛΕΡΟ-ΠΑΤΜΟ-ΠΕΙΡΑΙΑ
		ΡΟΔΟΣ	17.00	ΚΩ-ΠΕΙΡΑΙΑ
13-8	ΠΕΜ	ΛΕΡΟΣ	14.00	ΚΩ-ΚΑΛΥΜΝΟ-ΛΕΡΟ-ΛΕΙΨΟΥΣ-ΠΑΤΜΟ-ΠΕΙΑΙΑ
14-8	ΠΑΡ	ΡΟΔΟΣ	10.00	ΚΩ-ΠΑΤΜΟ-ΣΑΜΟ-ΘΕΣΣΑΛΟΝΙΚΗ
		ΙΑΛΥΣΟΣ	14.00	ΤΗΛΟ-ΝΙΣΥΡΟ-ΚΩ-ΛΕΡΟ-ΠΑΤΜΟ-ΠΕΙΡΑΙΑ
15-8	ΣΑΒ	ΛΕΡΟΣ	17.00	ΚΩ-ΠΕΙΡΑΙΑ
16-8	ΚΥΡ	ΙΑΛΥΣΟΣ	14.00	ΚΩ-ΚΑΛΥΜΝΟ-ΛΕΡΟ-ΠΑΤΜΟ-ΠΕΙΡΑΙΑ
		ΡΟΔΟΣ	18.00	ΚΩ-ΠΕΙΡΑΙΑ
17-8	ΔΕΥ	ΛΕΡΟΣ	14.00	ΚΩ-ΑΣΤΥΠΑΛΑΙΑ-ΠΕΙΡΑΙΑ
18-8	ΤΡΙ	ΙΑΛΥΣΟΣ	14.00	ΚΩ-ΚΑΛΥΜΝΟ-ΛΕΡΟ-ΠΑΤΜΟ-ΠΕΙΡΑΙΑ
19-8	ΤΕΤ	ΛΕΡΟΣ	14.00	ΚΩ-ΚΑΛΥΜΝΟ-ΛΕΡΟ-ΠΑΤΜΟ-ΠΕΙΡΑΙΑ
		ΡΟΔΟΣ	17.00	ΚΩ-ΠΕΙΡΑΙΑ
20-8	ΠΕΜ	ΙΑΛΥΣΟΣ	14.00	ΤΗΛΟ-ΝΙΣΥΡΟ-ΚΩ-ΛΕΡΟ-ΠΑΤΜΟ-ΠΕΙΡΑΙΑ
21-8	ΠΑΡ	ΡΟΔΟΣ	10.00	ΚΩ-ΠΑΤΜΟ-ΣΑΜΟ-ΘΕΣΣΑΛΟΝΙΚΗ
		ΛΕΡΟΣ	14.00	ΚΩ-ΚΑΛΥΜΝΟ-ΛΕΡΟ-ΛΕΙΨΟΥΣ-ΠΑΤΜΟ-ΠΕΙΡΑΙΑ
22-8	ΣΑΒ	ΙΑΛΥΣΟΣ	17.00	ΚΩ-ΠΕΙΡΑΙΑ
23-8	ΚΥΡ	ΛΕΡΟΣ	14.00	ΚΩ-ΚΑΛΥΜΝΟ-ΛΕΡΟ-ΠΑΤΜΟ-ΠΕΙΡΑΙΑ
		ΡΟΔΟΣ	18.00	ΚΩ-ΠΕΙΡΑΙΑ
24-8	ΔΕΥ	ΙΑΛΥΣΟΣ	14.00	ΚΩ-ΑΣΤΥΠΑΛΑΙΑ-ΠΕΙΡΑΙΑ
25-8	ΤΡΙ	ΛΕΡΟΣ	14.00	ΚΩ-ΚΑΛΥΜΝΟ-ΛΕΡΟ-ΠΑΤΜΟ-ΠΕΙΡΑΙΑ
26-8	ΤΕΤ	ΡΟΔΟΣ	09.00	ΚΑΣΤΕΛΟΡΙΖΟ
		ΙΑΛΥΣΟΣ	14.00	ΚΩ-ΚΑΛΥΜΝΟ-ΛΕΡΟ-ΠΑΤΜΟ-ΠΕΙΡΑΙΑ
		ΡΟΔΟΣ	17.00	ΚΩ-ΠΕΙΡΑΙΑ
27-8	ΠΕΜ	ΛΕΡΟΣ	14.00	ΚΩ-ΚΑΛΥΜΝΟ-ΛΕΡΟ-ΛΕΙΨΟΥΣ-ΠΑΤΜΟ-ΠΕΙΡΑΙΑ
28-8	ΠΑΡ	ΡΟΔΟΣ	10.00	ΚΩ-ΠΑΤΜΟ-ΣΑΜΟ-ΘΕΣΣΑΛΟΝΙΚΗ
		ΙΑΛΥΣΟΣ	14.00	ΤΗΛΟ-ΝΙΣΥΡΟ-ΚΩ-ΛΕΡΟ-ΠΑΤΜΟ-ΠΕΙΡΑΙΑ
29-8	ΣΑΒ	ΛΕΡΟΣ	17.00	ΚΩ-ΠΕΙΡΑΙΑ
30-8	ΚΥΡ	ΙΑΛΥΣΟΣ	14.00	ΚΩ-ΚΑΛΥΜΝΟ-ΛΕΡΟ-ΠΑΤΜΟ-ΠΕΙΡΑΙΑ
		ΡΟΔΟΣ	18.00	ΚΩ-ΠΕΙΡΑΙΑ
31-8	ΔΕΥ	ΛΕΡΟΣ	14.00	ΚΩ-ΑΣΤΥΠΑΛΑΙΑ-ΠΕΙΡΑΙΑ

• Αναχώρηση από Θεσσαλονίκη κάθε Σάββατο και ώρα 15.00

Κεντρικό Πρακτορείο ΔΑΝΕ SEA LINE
Αυστραλίας 92
Ωρες λειτουργίας 08.00 - 20.00
ΤΗΛ. 77078

Δ-Α-Ν-Ε- SEA LINE

ΔΩΔΕΚΑΝΗΣΙΑΚΗ ΑΝΩΝΥΜΗ ΝΑΥΤΙΛΙΑΚΗ ΕΤΑΙΡΙΑ

ΕΞΩΤΕΡΙΚΕΣ ΕΙΔΗΣΕΙΣ

ΜΑΖΙΚΗ ΕΡΕΥΝΑ ΑΠΟ ΤΙΣ ΗΠΑ ΓΙΑ ΤΙΣ ΤΡΟΜΟΚΡΑΤΙΚΕΣ ΕΠΙΘΕΣΕΙΣ



Ναϊρόμπι 08 (ΑΠΕ)

Οι ΗΠΑ ξεκίνησαν σήμερα μια μαζική έρευνα ενώ οι εργάτες των σωστικών συνεργείων συνεχίζουν τις προσπάθειες για τη διάσωση επιζώντων που πιστεύεται πως είναι παγιδευμένοι κάτω από τα ερείπια που προκάλεσε η βομβιστική επίθεση στην κενυατική πρωτεύουσα. Δεκάδες αμερικανοί εμπειρογνώμονες της ιατρικής και της ιατροδικαστικής άρχισαν να φθάνουν στο Ναϊρόμπι και άλλοι αναμένονται στο Νταρ ες Σαλάμ, στο πλαίσιο της επείγουσας έρευνας που ξεκίνησε η Ουάσινγκτον για τις επιθέσεις στις πρεσβείες της στην Κένυα και την Τανζανία. Στο Ναϊρόμπι οι εργάτες των σωστικών συνεργείων σκάβουν με τα χέρια για να φτάσουν σε τουλάχιστον τρεις ανθρώπους που πιστεύεται ότι εξακολουθούν να είναι ζωντανοί σε ένα κτίριο δίπλα στην αμερικανική αποστολή σχεδόν 30 ώρες μετά την επίθεση. Ενας άνθρωπος υπέκυψε στα τραύματά του λίγο πριν ανασυρθεί, αφού επέζησε περισσότερες από 24 ώρες παγιδευμένος κάτω από τόννους ερειπίων. Τουλάχιστον εκατό άνθρωποι σκοτώθηκαν κατά την επίθεση στο Ναϊρόμπι, μετέδωσε σήμερα η κενυατική τηλεόραση. Οκτώ Αμερικανοί είναι μεταξύ των νεκρών, ενώ πέντε είναι αγνοούμενοι, δήλωσε ο υπεύθυνος Τύπου της πρεσβείας Κρις Σαρφ. Μέχρι στιγμής, 50 αμερικανοί γιατροί, νοσηλευτές και ιατρικό προσωπικό έχουν φτάσει στο Ναϊρόμπι. "Περιμένουμε και άλλους από τη Σαουδική Αραβία και το Μπαχρέιν, καθώς και σωστικά συνεργεία με σκυλιά", πρόσθεσε ο Σαρφ. Αναμένονται επίσης αστυνομικοί του FBI για να συμμετάσχουν στην έρευνα για την ανακάλυψη των δραστών, για τους οποίους ο Σαρφ δεν έδωσε καμιά λεπτομέρεια. Στο Νταρ ες Σαλάμ, η επίθεση στην αμερικανική πρεσβεία προκάλεσε οκτώ νεκρούς, σύμφωνα με ένα νέο απολογισμό της τανζανικής αστυνομίας. Ο διευθυντής του ιατρικού κέντρου Μουχιμπίλι στην τανζανική πρωτεύουσα ανακοίνωσε ότι η κατασταση των 14 τραυματιών που νοσηλεύονται βελτιώνεται. Σημαντικές δυνάμεις ασφαλείας, περιλαμβανομένων στρατιωτών και παραστρατιωτικών μονάδων, παραμένουν σήμερα αναπτυγμένες γύρω από την πρεσβεία των Ηνωμένων Πολιτειών. Μια πρωτοεμφανιζόμενη ισλαμική οργάνωση ανέλαβε την ευθύνη για τις χθεσινές πολύνεκρες εκρήξεις στις αμερικανικές πρεσβείες στο Ναϊρόμπι και το Νταρ ες-Σαλαάμ. Οπως γράφει σήμερα στην πρώτη της σελίδα η σαουδαραβική εφημερίδα "Αλ Χαγιάτ", άγνωστος τηλεφώνησε χθες στο γραφείο της στο Κάιρο και δήλωσε ότι την ευθύνη για τις δύο επιθέσεις αναλαμβάνει ο "Ισλαμικός στρατός για την απελευθέρωση των μουσουλμανικών ιερών τόπων." Την ίδια δήλωση έκανε άγνωστος σε τηλεφώνημά του σε διεθνές ειδησεογραφικό πρακτορείο στο Ντουμπάι. Ο δεύτερος άγνωστος μιλούσε την αρχαία αιγυπτιακή γλώσσα και πρόσθεσε: "Η μία επίθεση πραγματοποιήθηκε από ένα γιο της Μέκκας και η δεύτερη από ένα γιο της Αιγύπτου." Ο άγνωστος δεν έδωσε περισσότερες λεπτομέρειες.

ΤΟ ΣΚΑΝΔΑΛΟ ΚΛΙΝΤΟΝ

Ουάσινγκτον 08 (ΑΠΕ)

Το ροζ σκάνδαλο που εμπλέκει τον πρόεδρο των Ηνωμένων Πολιτειών Μπιλ Κλίντον με την πρώην ασκούμενη υπάλληλο του Λευκού Οίκου Μόνικα Λιουίνσκι, άρχισε να επηρεάζει άμεσα πλέον την πολιτική ζωή της χώρας, καθώς χθες ζητήθηκε επίσημα η καθυστέρηση της ορκωμοσίας υπουργού, που επίσης εμπλέκεται στην υπόθεση. Ο πρόεδρος της Επιτροπής Ενέργειας της Γερουσίας ζήτησε από τον κ. Κλίντον να καθυστερήσει την ορκωμοσία του πρώην πρέσβη της χώρας στον ΟΗΕ Μπιλ Ρίσαρντσον για την θέση του υπουργού Ενέργειας, μέχρι να ξεκαθαριστούν νέες κατηγορίες σχετικά με τον ρόλο του στην υπόθεση Λιουίνσκι. Ο γερουσιαστής Φρανκ Μαρκόουσκι δήλωσε ότι απηύθυνε το παραπάνω αίτημα στον αμερικανό πρόεδρο, μετά από δημοσίευμα των Ταϊμς της Νέας Υόρκης που αναφέρει ότι ο κ. Ρίσαρντσον μπορεί να υπέπεσε σε αντιφάσεις κατά την κατάθεσή του στην επιτροπή, σχετικά με μια προσφορά εργασίας που έγινε στην κ. Λιουίνσκι. Η εφημερίδα, επικαλούμενη έγγραφα αλλά και ανώνυμες πηγές, έγραψε ότι ο κ. Ρίσαρντσον δεν είχε κενή θέση στο προσωπικό του, στην διπλωματική αποστολή των ΗΠΑ στην Νέα Υόρκη, όταν προσφέρθηκε να προσλάβει την κ. Λιουίνσκι τον περασμένο Οκτώβριο, αντίθετα με ένορκη κατάθεσή του στην επιτροπή τον περασμένο μήνα. "Δεν μπορώ να πω αν ο πρέσβης Ρίσαρντσον είπε ψέμματα στην ένορκη κατάθεσή του, όπως διαφαίνεται σε αυτή η ιστορία, αλλά είναι ευθύνη μου να το βρω. Για τον λόγο αυτό, έστειλα γράμμα σήμερα στον πρόεδρο Κλίντον, ζητώντας να καθυστερήσει την διαπίστευση του Ρίσαρντσον μέχρι να βρούμε χρόνο για να ερευνήσουμε αυτούς τους ισχυρισμούς", δήλωσε ο Μαρκόουσκι. Πάντως η Επιτροπή Ενέργειας της Γερουσίας ενέκρινε παμψηφεί τον Ρίσαρντσον για τη υπουργική θέση την περασμένη εβδομάδα, ενώ η ολομέλεια του σώματος ψήφισε την έγκριση προχθές. Ο ίδιος σε δήλωσή του ισχυρίζεται ότι είπε την αλήθεια, όταν κατέθεσε ενώπιον της επιτροπής στις 22 Ιουλίου, αναφέροντας ότι δεν δημιουργήθηκε θέση ειδικά για την κ. Λουίνσκι και ότι υπήρχε διαπιστωμένο κενό στον προσωπικό του, πριν ο ίδιος διοριστεί στην θέση του πρέσβη. Η 25χρονη Λιουίνσκι κατέθεσε προχθές ενώπιον σώματος ενόρκων σχετικά με κατηγορίες ότι διατηρούσε σεξουαλική σχέση με τον κ. Κλίντον και ότι της ζήτησε να πει ψέμματα για να την αποκρύψει.

ΜΕ ΛΙΓΑ ΛΟΓΙΑ

❒ ΓΙΟΥΓΚΟΣΛΑΒΙΑ - ΚΟΣΣΥΦΟΠΕΔΙΟ - ΑΝΤΑΡΤΕΣ

Πρίστινα 08 (ΑΠΕ)

Οι αντάρτες του "Απελευθερωτικού Στρατού του Κοσσυφοπεδίου" φαίνεται να χάνουν άλλο ένα οχυρό τους από τις σερβικές δυνάμεις. Σύμφωνα με ανακοίνωση του "Κέντρου Ενημέρωσης του Κοσσυφοπεδίου", οι σερβικές δυνάμεις κατέλαβαν την Πέμπτη το βράδυ το ορεινό χωριό Λίκοβατς, μετά από βομβαρδισμό που διήρκεσε δύο μέρες. Το "Κέντρο Ενημέρωσης" υποστηρίζει ότι τα σερβικά στρατεύματα έβαλαν φωτιά σε σπίτια στο πλαίσιο της πολιτικής της "καμένης γης" που ακολουθούν. Οι περισσότεροι άμαχοι στο Λίκοβατς και τα γύρω χωριά είχαν φύγει πριν την επίθεση, αλλά αρκετοί κάτοικοι πιστεύεται ότι βρίσκονται ακόμη εκεί. Οι σερβικές δυνάμεις έχουν επίσης περικυκλώσει οχυρά του Στρατού στα δυτικά, κοντά στην πόλη Γιούνικ.

❒ ΚΟΛΟΜΒΙΑ - ΠΡΟΕΔΡΟΣ - ΟΡΚΩΜΟΣΙΑ

Μπογκοτά 08/ (ΑΠΕ)

Ο Αντρές Παστράνα ορκίστηκε χθες νέος πρόεδρος της Κολομβίας για θητεία τεσσάρων χρόνων, διαδεχόμενος τον Ερνέστο Σάμπερ, που κατηγορείται για σωρεία σκανδάλων. Ο 43χρονος κ. Παστράνα, που κατέβηκε σαν ανεξάρτητος υποψήφιος στις πρόσφατες εκλογές με την υποστήριξη της συντηρητικής αντιπολίτευσης, αναλαμβάνει την προεδρία 28 χρόνια μετά την εκλογή του πατέρα του Μισαέλ στο ίδιο αξίωμα. Ο νέος πρόεδρος, που έχει σπουδάσει στις ΗΠΑ και πιστεύει στην ελεύθερη αγορά, έλαβε 6 εκατομμύρια ψήφους στις πρόσφατες εκλογές, όπου σημειώθηκε η μικρότερη αποχή στην εκλογική ιστορία της λατινοαμερικανικής χώρας. Ο ορκωμοσία έγινε μόλις τέσσερεις ημέρες μετά από αιματηρές συγκρούσεις κρατικών δυνάμεων ασφαλείας με τους 20,000 μαρξιστές αντάρτες της χώρας. Σαν αποτέλεσμα, περισσότεροι από 140 άνθρωποι έχασαν την ζωή τους σε μάχες σε όλη την επικράτεια. Ανάμεσα στις προεκλογικές εξαγγελίες του κ. Παστράνα, ήταν να διαπραγματευτεί με τους ηγέτες των ανταρτών για να τεθεί τέρμα στον τριακονταετή εμφύλιο πόλεμο. Ο προκάτοχος του νέου προέδρου κ. Σάμπερ κατηγορήθηκε ότι χρηματοδότησε την προεκλογική του εκστρατεία το 1994, με κεφάλαια της μαφίας που διακινεί ναρκωτικά.

ΔΗΛΩΣΕΙΣ ΚΟΦΙ ΑΝΑΝ ΓΙΑ ΑΓΚΟΛΑ, ΑΦΡΙΚΗ, ΤΙΜΟΡ

Λισαβώνα 08 (ΑΠΕ)

Στην Πορτογαλία βρίσκεται απο σήμερα ο ΓΓ των Ηνωμένων Εθνών,Κόφι Ανάν, ο οποίος πραγματοποιεί πενθήμερη επίσημη επίσκεψη στη χώρα. Κατά την αφιξή του στην πορτογαλική πρωτεύουσα -η οποία καθυστέρησε για 24 ωρες λόγω της αυξανόμενης έντασης των σχέσεων ανάμεσα στο Ιράκ και στην πολυεθνική επιτροπή του ΟΗΕ που πραγματοποιεί ελέγχους του οπλοστασίου της Βαγδάτης- ο ΓΓ του ΟΗΕ εκανε μία σειρά δηλώσεων για θέματα διεθνούς ενδιαφέροντος. Συγκεκριμένα:

Αγκόλα-ειρηνευτική διαδικασία

Ο Κόφι Ανάν κάλυψε πλήρως τον ειδικό απεσταλμένο του στην Αγκόλα και τις προσπάθειές του να αποφευχθεί ενας νέος εμφύλιος πόλεμος στη χώρα αυτή της Δυτικής Αφρικής, πλούσια σε πετρέλαιο και διαμάντια.Ο ειδικός απεσταλμένος του ΟΗΕ, Λαχντάρ Μπραχίμι βρίσκεται απο την περασμένη εβδομάδα στην Αγκόλα, οπου και συναντήθηκε με τον πρόεδρο της χώρας Εδουάρδο ντος Σάντος και ηγέτες της πρώην ανταρτικής οργάνωσης UNITA (Εθνική Ενωση για πλήρη Ανεξαρτησία της Αγκόλα) τους δύο αντίπαλους πολιτικούς πόλους που απειλούν να τινάξουν στον αέρα την ευαίσθητη ειρήνη. "Οι συνομιλίες πήγαν καλά", είπε ο Ανάν στη Λισαβώνα, "και περιμένω οτι το Συμβούλιο Ασφάλειας θα παρατείνει την εντολή του και θα μας ενθαρρύνει ώστε να προσπαθήσουμε να κάνουμε τα δύο μέρη να σεβαστούν, να τιμήσουν και να εφαρμόσουν το Πρωτόκολο της Λουζάκα (αναφορά στη συμφωνία του 1994 στην πρωτεύουσα της Ζάμπια, με την οποία η UNITA συμφωνούσε να παραδώσει τα όπλα και να συμμετάσχει στην πολιτική ζωή της χώρας).

Τρομοκρατικές Ενέργειες στην Ανατολική Αφρική "Αποτροπιασμό και σοκ" προκάλεσε στον ΓΓ του ΟΗΕ, η ειδηση για τις δύο ταυτόχρονες σχεδόν πολύνεκρες βομβιστικές επιθέσεις στις πρεσβείες των ΗΠΑ στο Ναϊρόμπι και στη Νταρ-ες-Σαλάμ, αντίστοιχα. "Είμαι σοκαρισμένος διότι τέτοιου ειδους τρομοκρατικές επιθέσεις δεν τις εχουμε συνηθίσει σε αυτό το σημείο του κόσμου", είπε ο Ανάν, ο οποίος πρόσθεσε οτι δεν εχει πλήρη ενημέρωση για τις επιθέσεις, που δημιουργούν "μια πραγματικά ανησυχητική κατάσταση".

Ανατολικό Τιμόρ-Ινδονησία

Αισιοδοξία για το μέλλον της πρώην πορτογαλικής περιοχής του Ανατολικού Τιμόρ, εξέφρασε ο Κόφι Ανάν, ο οποίος τις προσεχείς ημέρες πρόκειται να εχει ξεχωριστές συναντήσεις για το θέμα με τον Πορτογάλο Πρόεδρο Ζόρζε Σαμπάιο, τον Πρωθυπουργό Αντόνιο Γκουτέρες και τον εκπρόσωπο των αυτονομιστών ανταρτών του Ανατολικού Τιμόρο και νομπερλίστα Ειρήνης του 1996 Ζοζέ Ράμος Ορτα. Την περασμένη Τετάρτη στη Νέα Υόρκη, υπο την αιγίδα των Ηνωμένων Εθνών, η Πορτογαλία και η Ινδονησία κατέληξαν σε μια ιστορικής σημασίας συμφωνία για την επεξεργασία ενός σχεδίου αυτονομίας στην περιοχή αυτή.Οι δύο πλευρές συμφώνησαν επίσης να λειτουργήσουν γραφεία ειδικών συμφερόντων η μία στην πρωτεύουσα της αλλης (οι δύο χώρες δεν διατηρούν διπλωματικές σχέσεις), ενω η νέα κυβέρνηση της Τζακάρτα, στην πρόσπάθεια της να δείξει ενα πρόσωπο περισσότερο φιλελεύθερο απο αυτό του πρώην δικτάτορα Σουχάρτο, συμφώνησε να προχωρήσει στην αποφυλάκιση περισσότερων Τιμορέζων πολιτικών κρατουμένων, εξαιρώντας πάντως, τον ηγέτη των αυτονομιστών, Σανάνα Γκουσμάο, ο οποίος εδώ και 20 χρόνια βρίσκεται στις ινδονησιακές φυλακές. Η Τζακάρτα εισέβαλε στο ανατολικό τμήμα της νήσου Τιμόρ το 1975, όταν η Πορτογαλία αποχώρησε απο την πρώην αποικία της (μετά την Επανάσταση των Γαρυφάλλων) και ενσωμάτωσε την περιοχή στην επικράτειά της εναν χρόνο αργότερα.Η διεθνής κοινότητα δεν αναγνώρισε ποτέ την προσάρτηση αυτή και διεθνείς οργανώσεις για τα ανθρώπινα δικαιώματα καταγγέλλουν συχνά την Ινδονησία για ακρότητες εις βάρος του καθολικού πορτογαλόφωνου πληθυσμού. Ο ΓΓ των Ηνωμένων Εθνών θα συμμετάσχει αύριο, Σάββατο, στη Διεθνή Διάσκεψη Υπουργών Νεολαίας που πραγματοποιείται υπο την αιγίδα του ΟΗΕ στη Λισαβώνα.Την Κυριακή ο Κόφι Ανάν αναμένεται να συναντηθεί με τον Πορτογάλλο πρώην Πρόεδρο της Δημοκρατίας, Μάριο Σοάρες, ο οποίος μόλις επέστρεψε απο την Αλγερία, οπου συμμετείχε σε αποστολή του ΟΗΕ, ως επικεφαλής ειδικής επιτροπής για τον τερματισμό της Ισλαμικής βίας στη βορειοαφρικανική αυτή χώρα.

ΕΠΙΘΕΣΗ ΣΤΟ ΙΡΑΚ

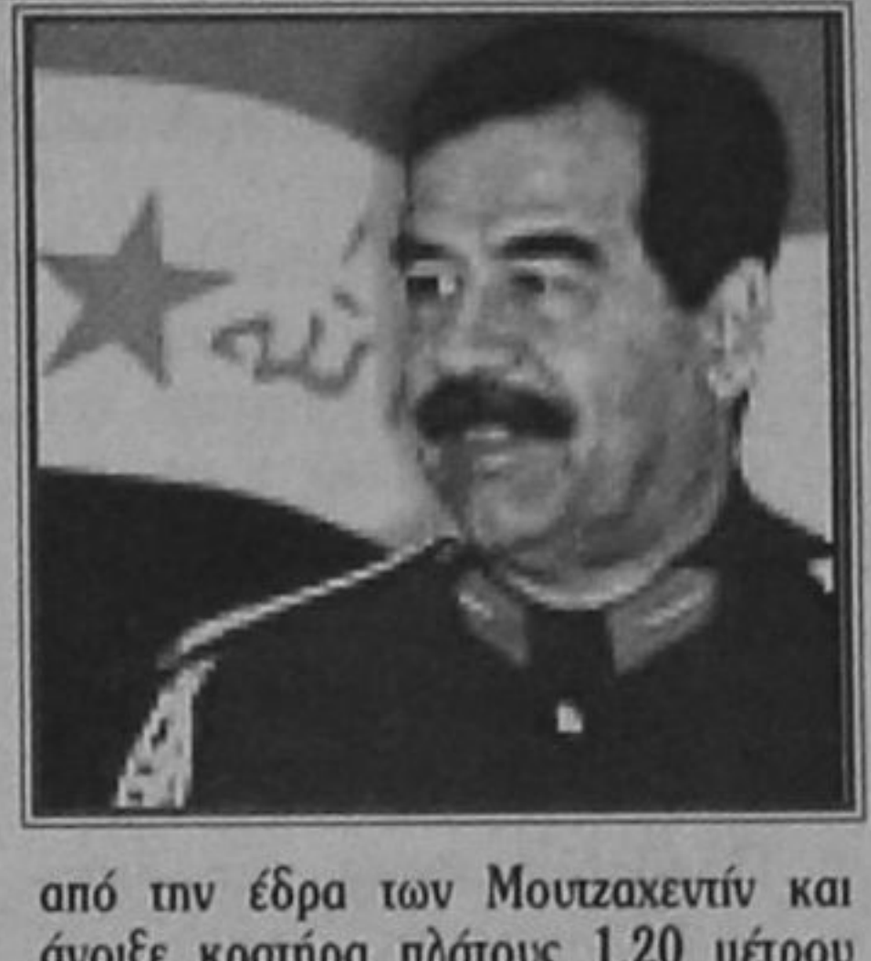

Βαγδάτη 08 (ΑΠΕ)

Τρεις Ιρακινοί έχασαν τη ζωή τους και 13 άτομα τραυματίστηκαν, μεταξύ των οποίων και δύο ιρανοί διαφωνούντες, σε βομβιστική επίθεση που πραγματοποίησε χθες το Ιράν στη Βαγδάτη. Αυτό δήλωσαν σήμερα ιρανοί διαφωνούντες στην ιρακινή πρωτεύουσα. Σύμφωνα με ανακοίνωση των "Μουτζαχεντίν του Λαού', ένοπλης οργάνωσης που αντιτίθεται στην ιρανική κυβέρνηση, το "καθεστώς των μουλάδων" προκάλεσε έκρηξη σε ένα αυτοκίνητό της χθες το βράδυ. Στην ανακοίνωση προστίθεται ότι η επίθεση σημειώθηκε στις 20.38, ώρα Ελλάδας, σε απόσταση ενός χιλιομέτρου από την έδρα των Μουτζαχεντίν και άνοιξε κρατήρα πλάτους 1,20 μέτρου και βάθους ενός μέτρου.

ΚΥΠΡΟΣ - ΠΥΡΟΣΒΕΣΤΕΣ - ΕΛΛΑΔΑ

Λευκωσία 08(ΑΠΕ)

Δεκατρείς Κύπριοι πυροσβέστες μεταβαίνουν το απόγευμα στην Ελλάδα για να βοηθήσουν στην κατάσβεση των πυρκαγιών. Η απόφαση ελήφθη στη χθεσινή σύνοδο του υπουργικού συμβουλίου, ύστερα από πρόταση του υπουργού Δικαιοσύνης και Δημόσιας Τάξης Νίκου Κόση. Επικεφαλής της αποστολής θα είναι ο βοηθός διευθυντής της Πυροσβεστικής Υπηρεσίας Γιώργος Παπαγεωργίου.



Ελάτε να γνωρίσετε από κοντά το νέο "ΑΣΤΕΡΙ" της ομάδας FIAT.
Το FIAT SEICENTO έρχεται στην Ελλάδα και σας προσκαλούμε να το οδηγήσετε για να ανακαλύψετε από κοντά τις δυνατότητες του νέου μικρού της FIAT.

Σας περιμένουμε!

AUTO CENTER
ΜΑΝΩΛΗΣ ΚΩΣΤΑΚΗΣ Α.Ε.Β.Ε.
14ο χλμ. ΡΟΔΟΥ - ΑΕΡΟΔΡΟΜΙΟΥ
851 06 ΠΑΡΑΔΕΙΣΙ - ΡΟΔΟΣ

ΤΟ ΠΑΘΟΣ ΜΑΣ ΟΔΗΓΕΙ. FIAT

δημοκρατικά

ΥΠΑΡΧΕΙ ΑΝΤΙΚΕΙΜΕΝΙΚΗ ΠΡΑΓΜΑΤΙΚΟΤΗΤΑ Η ΟΠΟΙΑ ΔΙΝΕΙ ΤΟ ΜΕΤΡΟ ΤΗΣ ΑΛΗΘΕΙΑΣ
(ΑΡΙΣΤΟΤΕΛΗΣ)

ΟΛΟΙ ΦΤΑΙΝΕ ΓΙΑ ΤΙΣ ΠΥΡΚΑΓΙΕΣ ΠΛΗΝ ΤΩΝ ΥΠΕΥΘΥΝΩΝ!

Στις Αττικής την ολόμαυρη ράχη περπατώντας οι κάτοικοι μονάχοι μετρούν κουφάρια σπιτιών, αποκαΐδια δένδρων και στάχτες που άφησαν πίσω στο πέρασμα τους ανεντόλητοι οι εμπρηστές. Η σιωπή της κυβέρνησης τις ώρες της μεγάλης καταστροφής εξόργισε τους πολίτες που είδαν τις περιουσίες τους να χάνονται μέσα στις φλόγες, χωρίς να βρεθεί κανείς κοντά τους τις δύσκολες εκείνες ώρες, για να τους δώσει ένα χέρι βοήθειας.

Οταν πέρασε το κακό, έκαναν δειλά στην αρχή την εμφάνιση τους και αργότερα με την άνεση της αυτοπεποίθησης που τους παρέχει η καρέκλα τους, υπουργοί και υπουργίσκοι, που θγήκαν για να δικαιολογήσουν τα αδικαιολόγητα. Υπήρξε αποτελεσματικός ο τρόπος της αντιμετώπισης των πυρκαγιών, ισχυρίστηκαν, δεν υπάρχουν πολιτικές ευθύνες πρόσθεσαν και έκλεισαν το παραλήρημά τους με μια τρίτη κορόνα υποστηρίζοντας ότι η κατάσβεση έγινε σε χρόνο ρεκόρ.

Για όλα φταίει, μας είπαν, ο δυνατός αέρας και η πληθώρα των πυρκαγιών. Και για να θολώσουν τα νερά, έριξαν και μερικά στατιστικά στοιχεία που αφορούν τον αριθμό των πυρκαγιών, που μόνο φέτος τον Ιούλιο έφτασαν τις 2.700, σε σχέση με πέρυσι που δεν ξεπέρασαν τις 3.100 στη διάρκεια ολόκληρου του καλοκαιριού. Από τους επίσημους ακούσαμε, επίσης, τη γνωστή κασέτα που λένε μετά από κάθε πυρκαγιά, ότι δηλ. δεν θα επιτρέψουν την αλλαγή της χρήσης της γης, ότι θα προχωρήσουν στην άμεση αναδάσωση των καμένων εκτάσεων, ότι θα αποζημιώσουν τους πληγέντες και άλλα πολλά, που θυμίζουν επικήδειους, που σε καμία περίπτωση δεν είναι ικανοί να γυρίσουν αυτόν που έφυγε πίσω.

«ΟΙ ΥΠΟΥΡΓΟΙ ΒΡΕΞΑΝ ΕΥΘΥΝΕΣ ΚΑΙ ΣΤΟΥΣ ΚΑΤΟΙΚΟΥΣ ΤΩΝ ΠΕΡΙΟΧΩΝ ΠΟΥ ΚΑΗΚΑΝ. ΕΠΕΙΔΗ ΔΗΘΕΝ ΕΜΠΟΔΙΣΑΝ ΤΑ ΟΧΗΜΑΤΑ ΤΗΣ ΠΥΡΟΣΒΕΣΤΙΚΗΣ ΝΑ ΜΕΤΑΚΙΝΗΘΟΥΝ»

Οι υπουργοί έριξαν ευθύνες και στους κατοίκους των περιοχών που κάηκαν, επειδή δήθεν εμπόδισαν τα οχήματα της πυροσβεστικής να μετακινηθούν κρατώντας τους στα σπίτια τους από το φόβο νέας ανάφλεξης. Κατ' άλλους εκπροσώπους της εκτελεστικής εξουσίας φταίνε και τα ΜΜΕ, που υπερβάλλουν με τα όσα λένε για την βιβλική καταστροφή της Αττικής. Η ανάγλυφη εικόνα που κατέγραψαν οι κάμερες ονομάζεται τώρα υπερβολή. Και να σκεφθεί κανείς, ότι σε δυσπρόσπες περιοχές της χώρας, όπως είναι ο Ταΰγετος και ο Ολυμπος που καήγονται εδώ και πολλές ημέρες, η κάμερα δεν έφτασε και, όπως είναι φυσικό, δεν κατέγραψε το μέγεθος της καταστροφής. Ισχυρίστηκαν, επίσης, οι αρμόδιοι, ότι υπήρξε απόλυτος συντονισμός των δυνάμεων πυρόσβεσης, κάτι που οι κάτοικοι των περιοχών που κάηκαν δεν διαπίστωσαν. Εκριναν το νέο σύστημα πυρόσβεσης αποτελεσματικότερο, γεγονός που δεν δείχνει να συμπερίστει και ο αρμόδιος εισαγγελέας που κίνησε τη διαδικασία έρευνας για την διαπίστωση ευθυνών από την πλευρά των πυροσβεστικών δυνάμεων.

Το υπουργείο Γεωργίας που παρέδωσε τον περασμένο Ιούνιο τα μέσα πυρόσβεσης στην πυροσβεστική, νίπει τώρα τας χείρας του και αποποιείται κάθε ευθύνης. Το γεγονός ότι η μεταφορά άργησε να γίνει, με αποτέλεσμα να μην υπάρχει επαρκής χρόνος για την οργάνωση και οξιοποίηση ανθρώπων και μέσων, είναι ένα θέμα που δείχνει να μην αφορά κανένα κυβερνητικό αξιωματούχο. Οι δασικοί υποστηρίζουν ότι 1.500 συνάδελφοι τους έμειναν παραγκωνισμένοι, επειδή άργησε να περάσει ο εξοπλισμός της Δασικής Υπηρεσίας στην Πυροσβεστική.

Η οργάνωση, πάντως, που ισχυρίζονται ότι υπήρξε οι αρμόδιοι υπουργοί στην αντιμετώπιση των πυρκαγιών, δεν ήταν ορατή από τους πολίτες και τις κάμερες που κατέγραφαν την πορεία της πύρινης λαίλαπας. Η αμηχανία της κυβέρνησης μετά την καταστροφή των δασών της Αττικής, αλλά και πολλών άλλων περιοχών της χώρας, φάνηκε από τον ισχυρισμό που αφορούσε τη θέση σε εφαρμογή του σχεδίου Ξενοκράτης. Κατά τους κυβερνητικούς παράγοντες, το σχέδιο λεπούργησε. Κάτι τέτοιο, όμως, δεν έγινε, μια και δεν υπήρξαν οι ανάλογες κινητοποιήσεις που προβλέπονται, προκειμένου να τεθεί μια περιοχή σε κατάσταση εκτάκτου ανάγκης. Μόλις προχθές, την Πέμπτη, όταν οι φωτιές έζωσαν τα σπίτια της Πεντέλης τέθηκε σε εφαρμογή το σχέδιο Ξενοκράτης.

Είναι προφανές και αποδεικνύεται για άλλη μια φορά, ότι το κράτος αδυνατεί να προσφέρει στους πολίτες υποτυπώδεις υπηρεσίες προστασίας, όταν υπάρχουν γεγονότα εκτάκτου ανάγκης. Το είδαμε στις πλημμύρες, το είδαμε στους σεισμούς, το διαπιστώνουμε τώρα στις πυρκαγιές. Για να καλύφουν τις αδυναμίες τους αυτές, πολιτικοί και υπηρεσιακοί παράγοντες καταφεύγουν σε κονδροειδή ψεύδη, όπως αυτό περί λειτουργίας του σχεδίου Ξενοκράτης, ενώ είναι γνωστό ότι το Διυπουργικό Συντονιστικό Οργανο στη συνεδρίαση της περασμένης Δευτέρας αποφάσισε γενική επιφυλακή των δυνάμεων του Πυροσβεστικού Σώματος στην περιοχή της Αττικής και όχι την εφαρμογή του σχεδίου Ξενοκράτης. Εισι άφησαν την πόλη ανοχύρωτη, έρμαιο στις ορέξεις των εμπρηστών. Για το συντονισμό της δράσης σε περιπώσεις εκτάκτου ανάγκης έχει συσταθεί από το 1995 ειδικό όργανο, η Γενική Γραμματεία πολιτικής Προστασίας που... εν οίδε, ότι ουδέν οίδε.

Η αμηχανία της κυβέρνησης υπήρξε εμφανής δια γυμνού οφθαλμού. Είπαν, ανάμεσα στις άλλες ανακρίβειες, ότι τα μέσα που διατέθηκαν ήταν επαρκή.

Προσπάθησαν απλώς να κρύψουν την δική τους ανεπάρκεια πίσω από τις υπεράνθρωπες προσπάθειες των πυροσβεστών και των πληρωμάτων των γερασμένων Καναντέρ, που υπερέβαλαν εαυτούς για να περιορίσουν τα πύρινα μέτωπα.

Η εσπευσμένη άφιξη του Πρωθυπουργού από τις διακοπές του, που ακολούθησε αυτής του αρχηγού της αξιωματικής αντιπολίτευσης, ουδέν πρόσθεσε στο υπάρχον, ανεπαρκές από πλευράς συντονισμού, τοπίο. Ο κ. Σημίτης, όπως αποδείχθηκε εκ των υστέρων, ήλθε, είδε και απήλθε, μια και επέστρεψε στον τόπο των διακοπών του, αφήνοντας το αποδιοργανωμένο σύστημα στην τύχη του. Το νομοσχέδιο που επιχείρησε να προωθήσει η κυβέρνηση, ευνοεί τη δράση των καταπατητών και των εμπρηστών. Τώρα, κατόπιν εορτής, υποσχέθηκαν να χαρακτηρίσουν αναδασωτέες τις εκτάσεις που κάηκαν εντός διμήνου -να το δούμε και να μην τον πιστέψουμε- να διαθέσουν οκτών δισ. για τεχνητή αναδάσωση, μια και δεύτερη πυρκαγιά σε διάστημα μικρότερο των πέντε ετών στην ίδια περιοχή καταστρέφει τους σπόρους και εμποδίζει την φυσική αναδάσωση, και να προχωρήσουν σε λεπτομερή καταγραφή με λήψη αεροφωτογραφιών, των περιοχών που κάηκαν, για να εμποδιστεί η αλλαγή χρήσης της γης.

ΑΚΡΙΤΙΚΑ

Θάρσει λέγων τ' αληθές σου σφαλεί ποτέ
ΣΟΦΟΚΛΗΣ

κουβεντούλες με κάποιο νόημα

ΤΑΙΝΕ ΤΑ... «ΜΕΣΑ»!

Η αλήθεια είναι ότι έχει περιορίσει λίγο, τουλάχιστον ως προς τη συχνότητα, τα «χτυπήματα» ο Αρχιεπίσκοπος, αλλά όχι ως προς τη σφοδρότητα.

Τελευταίως έχει πάρει τη σκυτάλη από τον πρόεδρο της Βουλής σε ό,τι αφορά τις επικρίσεις κατά του ηλεκτρονικού Τύπου και των Μέσων Μαζικής Ενημέρωσης.

Τι για τους δημοσιογράφους που δεν κάνουν καλά τη δουλειά τους και παρερμηνεύουν αυτά τα οποία λέει, τι ότι κάνουν τα μικρά μεγάλα και τα μεγάλα μικρά, τι ότι από ραδιοφώνου και τηλεοράσεως εκφέρεται λόγος αλλοτρίωσης, έχει πει.

Καλά πόσο γρήγορα ξέχασε ο ποιμενάρχης ότι κάποτε - όχι πολύ παλιά - τότε που «παιζόταν» το σήριαλ της διαδοχής στην κορυφή της εκκλησίας είχε καταστεί με πολλές και φιλότιμες δικές του προσπάθειες ο αγαπημένος σταρ σε ραδιόφωνα και τηλεοράσεις.

Τότε ο λόγος που χρησιμοποιούσαν τα Μέσα για να προβάλουν τις θέσεις του δεν ήταν λόγος αλλοτρίωσης ή ισχύει και για τον αρχιεπίσκοπο ότι για όλους τους υπολοίπους; Δηλαδή, ότι ο σκοπός αγιάζει τα «Μέσα»;

Η μήπως όλη αυτή η «επίθεση» οφείλεται στο γεγονός ότι σχολιάστηκαν αρκετά αρνητικά οι δηλώσεις του κ. Χριστόδουλου για τις φωτιές και τις καταπατήσεις, καθώς η εκκλησία διεκδικεί τον αποχαρακτηρισμό δασικής έκτασης στη Βουλιαγμένη;

Το «καλό και το κακό» δεν μπορεί να βαφτίζονται ανάλογα με τα κέφια, τις επιδιώξεις και τα κέρδη. Πολύ περισσότερο από κάποιον που θα έπρεπε να είναι υπεράνω.

Πάντως, μόνο και μόνο ως «ευεργετηθείς» ο κ. Χριστόδουλος θα όφειλε αν όχι να σιωπά να είναι προσεκτικότερος. Εκτός και αν μετανιώνει για τη βοήθεια που ζήτησε και πήρε απ' αυτούς που σήμερα κατακεραυνώνει όταν προσπαθούσε να καθίσει στον Αρχιεπισκοπικό θώκο.

ΤΟΥ... ΠΡΑΣΙΝΟΥ

Από γαλάζια την κατάντησαν την Ελλάδα γκρι. Το σταχτί θα είναι το νέο χρώμα των εθνικών μας ομάδων. Προφανώς την ικανοποίησή τους οι αρμόδιοι την εξέφρασαν για την αλλαγή του χρώματος,. Το μόνο πράσινο πια στη χώρα μας, θα το έχει ο... Παναθηναϊκός

ΤΟΥ ΣΚΑΝΔΑΛΙΔΗ Ι

Αναδημοσιεύω από την «Απογευματινή» (τίτλος σχολίου «Οταν τρίζει η καρέκλα»)

«Πολύ άστατο αυτό το παιδί». Ετσι μισοειρωνικά σχολίασαν «σύντροφοί» του του παλιού ΠΑΣΟΚ, τον κουμπάρο του Ανδρέα Παπανδρέου, Κώστα Σκανδαλίδη, ο οποίος δείχνει να έχει «εκσυγχρονισθεί» εντελώς και να δηλώνει σχεδόν επίσημα (τώρα, μάλιστα, που έδωσε το «εναρκτήριο λάκτισμα» ο Λαλιώτης, πήρε θάρρος και ο Σκανδαλίδης) ότι στο Συνέδριο θα υποστηρίξει τον Σημίτη για την προεδρία του Κινήματος. Τι να κάνει κι αυτός; Η «καρέκλα» του, του γραμματέα, «τρίζει» κι αν δεν δώσει χειροπιαστά δείγματα νομιμοφροσύνης, θα βρεθεί εκτός.



Οσο για το στρατόπεδο του Ακη, όπως μαθαίνουμε είναι σφόδρα δυσαρεστημένοι από δημοσιεύματα, που τον εμφανίζουν ντε και καλά να έχει συμφωνήσει σε όλα με τον Σημίτη για τα του Συνεδρίου. Αφού θεωρούν τις κινήσεις του... «χτυπήματα κάτω από τη μέση»

ΤΟΥ... ΣΚΑΝΔΑΛΙΔΗ ΙΙ

Το δήλωσε ο γραμματέας του ΠΑΣΟΚ, Κώστας Σκανδαλίδης: «Προσπαθούσα πάντα να αντιληφθώ τη σχέση ανάμεσα στην ιδεολογία, το όραμα, σε σχέση με το εφικτό και το εφαρμόσιμο»!

Δύσκολο το θέμα, Κώστα μου, πολύ δύσκολο.

Δικαιολογημένα λοιπόν, τα 'κανες μαντάρα με τους υποψήφιους.

ΠΕΡΙΟΔΕΙΑ

Από την Κρήτη, όπου περιοδεύει, ο κ. Στέφανος Μάνος, θα μεταβεί στην Κέρκυρα και μετά στη Ρόδο και στην Κω. Αυτές είναι οι μοναχικές του περιοδείες για τον μήνα Αύγουστο. Ο πρώην υπουργός της Ν.Δ., ανεξάρτητος σήμερα βουλευτής, εξακολουθεί να αναζητά ρομαντικούς, ικανούς και δημιουργικούς για να μπουν στην πολιτική και στο κόμμα που πεισματικά ετοιμάζει, έχοντος επίγνωση των δυσκολιών.

Θα δούμε στην πράξη αν έχει ανταπόκριση και σ' αυτή την περίπτωση «ο επιμένων νικά»

Κυριάκο, ετοιμάσου, φτιάξε παιχνίδι!

ΤΟΥ... ΚΛΙΝΤΟΝ

Δώδεκα (12) «επαφές» είχε με τον Μπίλ Κλίντον σε 18 μήνες η Μόνικα Λεβίνσκι, όπως η ίδια κατέθεσε.

Πενιχρές οι αποδόσεις, πρόεδρε.

Πάρε Βιάγκρα και γύρισε στο Οβάλ Γραφείο... δριμύτερος.

ΜΟΥΝΤΟΜΠΑΣΚΕΤ



Αντε παιδαράδες, φέρτε κανένα μετάλλιο μπας και δροσισθούμε γιατί καιγόμαστε σ' αυτή την χώρα ό,τι και να αγγίξουμε

ΠΕΡΙ ΕΡΓΩΝ... 20 ΔΙΣ!

Η Εμπορική Τράπεζα θα κάνει - λέει - έργα 20 δισ. στην πόλη της Ρόδου.. μέσα σε πέντε χρόνια!

Πέρασαν τρία χρόνια και δεν άρχισε ακόμα και να το συζητά. Ούτε συνεστήθη ακόμα η λεγόμενη... αντιαναπτυξιακή εταιρεία (συγγνώμη, αναπτυξιακή ήθελα να πω).

Μέσα στα επόμενα δύο χρόνια θα τελειώσουν όλα και θα απορροφηθούν τα 20 δισ;

Εκτος, κι αν εννοούν ότι θα αρχίσουν να... σκέπτονται μετά από 5 χρόνια.

(Μπορούν τελικά να μας πουν οι υπεύθυνοι πότε έπρεπε να αρχίσει, σύμφωνα με την σύμβαση, η λειτουργία του καζίνο, και ποιοί θα πληρώσουν στον Δήμο και στο Δημόσιο τα διαφυγόντα έσοδα;)

ΕΙΝΑΙ... ΑΠΟΛΑΥΣΗ

Πολύ το απολαμβάνουμε, στην κυριολεξία το διασκεδάζουμε, που βγαίνουν, καθημερινά σχεδόν κι επαναλαμβάνουν, υιοθετώντας τα πλήρως, τα κυριότερα σχόλια της «δ», της προηγουμένης.

Εγιναν φερέφωνό μας! Μη έχοντας άποψη, «δανείζονται».

Αν θέλουν, όμως, μπορούμε να τους στέλλουμε αποβραδύς τα σχόλια για να είναι επίκαιροι κι όχι μπαγιάτικοι.

ΗΤΕΙΤΑΙ ΕΜΠΡΗΣΤΗΣΙ

Το γράφει η ΕΔΗΚ σε ανακοίνωσή της:

Υπάρχει ένας εμπρησμός που μπορεί να κάνει καλό στην Ελλάδα: Ο εμπρησμός της καρέκλας του Τζουμάκα.

Καλό, πολύ καλό! Αναζητείται εμπρηστής.

Υ.Τ.Υ.

Η ΑΠΟΨΗ ΤΗΣ ΗΜΕΡΑΣ

Ο εφιάλτης δεν πέρασε. Αρχίζει μόλις τώρα. Τώρα που οι φλόγες χαμήλωσαν. Τώρα που οι καπνοί διαλύθηκαν και εμφανίστηκε η γυμνή αλήθεια που για πολλούς μπορεί να είναι τόσο ενοχλητική όσο για άλλους η θέα των νεκρών δένδρων και των καταστραμμένων σπιτιών. Οδοιπορικό στην καμμένη γη της Πεντέλης, της Πάτρας, του Ταΰγετου, ή του Ολύμπου. Ποιά η διαφορά; Ετσι κι αλλιώς η στάχτη έχει παντού το ίδιο χρώμα. Ετσι κι αλλιώς απ' όπου πέρασε η πύρινη λαίλαπα το ίδιο καταστροφική υπήρξε και προκάλεσε δεκάδες ερωτηματικά που θα μείνουν αναπάντητα και αυτή τη φορά. Κανείς δεν θα μπορέσει να δώσει εξηγήσεις πειστικές. Η πολιτεία μπερδεύεται σε λόγια χωρίς νόημα για να δικαιολογήσει τα αδικαιολόγητα.

Τραβάει από τα συρτάρια της το σχέδιο «Ξενοκράτης» και αισθάνεται ικανοποιημένη ότι εξετέλεσε το έργο της. Μόνο που ο «Ξενοκράτης» δεν δίνει απαντήσεις και πολύ περισσότερο δεν προβλέπει το μέλλον.

Νεκρή φύση, αποτέλεσμα του πολιτισμού μας. Αποτέλεσμα της ανθρώπινης μανίας να κυριαρχήσει αδιαφορώντας για το αύριο. Για το δικό του αύριο που φαντάζει γκρίζο και γυμνό, όπως είναι σήμερα οι περιοχές που οι φλόγες μετέτρεψαν σε Κρανίου τόπο. Πάνω σ' αυτό το τοπίο οι πολιτικοί άρχοντες της ευρωπαϊκής Ελλάδας κονταροχτυποιούνται για να κερδίσουν τις εντυπώσεις.

Αλήθεια, πόσες φορές πέταξε κάθε πολιτικός ηγέτης πάνω από τα καμμένα; Θα είχε ενδιαφέρον να το γνωρίζουν και αυτό το στοιχείο οι ψηφοφόροι πριν οδηγηθούν, αργά ή γρήγορα, στις κάλπες! Αραγε γνωρίζουν όλοι αυτοί ότι δεν είναι και τόσο βολικά να επαναπαύονται πάνω στις στάχτες αντί πάνω στις δάφνες.

ΑΠΛΑ ΛΟΓΙΑ



ΓΡΑΦΕΙ Ο ΓΙΩΡΓΗΣ ΜΑΣΣΑΒΕΤΑΣ
e mail: mass@aias.net

«ΑΝΤΙ ΟΔΟΝΤΟΣ...»

ΤΕΣΣΕΡΑ χρόνια πριν, στις 14 Ιουλίου του 1994, με αφορμή τα τότε τρομοκρατικά κτυπήματα στη Ρόδο, που είχαν αποδοθεί στις τουρκικές μυστικές υπηρεσίες, είχα δημοσιεύσει στην τότε στήλη μου ένα άρθρο, του οποίου μερικά σημεία θα ανακαλέσω σήμερα για να διαπιστωθεί το τραγικό του πράγματος. Πώς δηλαδή ένας απλός πολίτης που είναι ευαίσθητος δέκτης των ανησυχιών των άλλων πολιτών, μπορεί να «βλέπει» εκείνο που αρνούνται πεισματικά να δούνε οι ταγοί μας.

ΧΡΗΣΙΜΟ είναι που ομογνωμούν οι πολιτικοί μας ηγέτες ότι τα τρομοκρατικά κτυπήματα στη Ρόδο, τη ναυαρχίδα του ελληνικού τουρισμού, είναι σχεδιασμένα έξωθεν. Αλλ' εγώ ουδόλως παρηγορούμαι από το κοινόν των διαπιστώσεων. Καθότι μου θυμίζουν εκείνες τις πανομοιότυπες καταδικαστικές της τρομκρατίας δηλώσεις των πολιτικών ηγετών μας και των κομμάτων μας, μετά από κάθε θανάσιμο κτύπημα.

ΕΙΝΑΙ ΠΟΛΥ ΛΟΓΙΚΟ να επιχειρεί η Τουρκία με τις μυστικές υπηρεσίες της να πλήξει τον τουρισμό μας, όχι βεβαίως από... ζήλια, διότι ο δικός της τουρισμός έχει πληγεί από τα κτυπήματα των Κούρδων πατριωτών, αλλά για να περάσει την κοινή γνώμη της την αίσθηση ότι «εκδικείται» για την «βοήθεια» την οποία κατηγορεί την Ελλάδα ότι παρέχει στους Κούρδους αντάρτες. Αν πράγματι πιστεύουν όλοι ότι πίσω από τα τρομοκρατικά κτυπήματα στη Ρόδο βρίσκονται οι τουρκικές μυστικές υπηρεσίες, τότε δεν μένει παρά να θυμηθούμε ότι είμαστε κι εμείς κράτος και ότι έχουμε κι εμείς μυστικές υπηρεσίες.

ΥΠΟ ΤΗΝ ΠΡΟΫΠΟΘΕΣΗ ότι δεν πρόκειται για κωμικές και ανίκανες μυστικές υπηρεσίες διαλυμένες από την τυφλότητα της κομματικής αντιπαράθεσης, όπως τόσα άλλα τμήματα του κρατικού μας μηχανισμού, η μόνη ουσιαστική αντίδραση που μπορούμε να προβάλουμε, για την προστασία του τόπου μας, είναι να ανταποδώσουμε στα ίσα.

ΙΣΩΣ σας φαίνεται ακραίο, αλλ' εκείνο που πονά ιδιαιτέρως την τουρκική ηγεσία, υπό το δεδομένο της παταγώδους αποτυχίας της οικονομικής πολιτικής της κ. Τσιλέρ, είναι ο κίνδυνος ακόμη μεγαλύτερης μείωσης του τουριστικού ρεύματος προς την γειτονική χώρα. Ελπίζω να έχουμε υπηρεσίες ικανές να καταφέρουν ένα - δύο πλήγματα αντιποίνων, ικανά να αναγκάσουν την τουρκική ηγεσία να προβληματισθεί για το κατά πόσο την συμφέρει να συνεχίσει αυτό το παιχνίδι.

ΔΙΑΦΟΡΕΤΙΚΑ θα μας μείνουν οι καταδικαστικές δηλώσεις. Κι ίσως μετά από πολλά χρόνια ανακαλύψουμε, μάλλον από κάποιο τυχαίο γεγονός, ότι και μέρος από τις πυρκαγιές που κατακαίνε τα δάση μας έχουν πυροδοτηθεί από τα ίδια χέρια.

Και, δυστυχώς, οι φόβοι μου επαληθεύθηκαν πλήρως.

LTU INTERNATIONAL AIRWAYS
ELAFOS REISEN

ΑΠ'ΕΥΘΕΙΑΣ ΠΤΗΣΕΙΣ ΑΠΟ ΡΟΔΟ
ΚΑΙ ΑΛΛΑ ΝΗΣΙΑ ΤΗΣ ΕΛΛΑΔΟΣ
ΓΙΑ ΓΕΡΜΑΝΙΑ

Το γραφείο γενικού τουρισμού ELAFOS REISEN σε συνεργασία με τη γερμανική αεροπορική εταιρεία τσάρτερ L.T.U. σας προσφέρει τη δυνατότητα των απ'ευθείας πτήσεων από τη Ρόδο και τα άλλα νησιά της Ελλάδος προς τη Γερμανία.
Σχεδόν καθημερινές πτήσεις για:
ΜΟΝΑΧΟ, ΝΤΥΣΣΕΛΝΤΟΡΦ - ΒΕΡΟΛΙΝΟ - ΦΡΑΝΚΦΟΥΡΤΗ - ΚΟΛΩΝΙΑ - ΑΜΒΟΥΡΓΟ - ΣΤΟΥΤΓΑΡΔΗ.
Τιμή για όλες τις πόλεις μετ'επιστροφής δρχ. 105.000 (ισχύουν έως 16.08.98).
Για ΜΟΝΑΧΟ και ΣΤΟΥΤΓΑΡΔΗ δρχ. 65.000 (ισχύουν έως 14.08.98).
Στις τιμές δεν περιλαμβάνονται οι φόροι αεροδρομίων.
Ειδικές τιμές για παιδιά και γκρουπς.
Επίσης πτήσεις μέσω Γερμανίας για όλο τον κόσμο.
Γενικός αντιπρόσωπος Ρόδου, Γραφείο Γενικού Τουρισμού ELAFOS REISEN.
Κεντρικό: 9ο χλμ. Ρόδου - Λίνδου, Τσαΐρι - Κουκινού, τηλέφωνο 0241 - 66543-4-5, FAX:0241 - 62943
1ο υποκατάστημα: Φαληράκι - έναντι ξενοδοχείου Sun Palace, τηλέφωνο: 0241 - 37061, FAX: 0241 - 37062.
2ο υποκατάστημα: Κολύμπια - πέρμα Ευκαλύπτων, τηλέφωνο: 0241 - 66617, FAX: 0241 - 66618.

GRAND HOTEL
ΤΟΛΜΗΣΑΜΕ ΝΑ ΔΗΜΙΟΥΡΓΗΣΟΥΜΕ ΚΑΙ ΠΑΛΙ ΤΟ GRAND HOTEL ΤΩΝ 5 ΑΣΤΕΡΩΝ



PIANO BAR
Θέλετε κάτι καινούργιο στον καύωνα του καλοκαιριού;
Προτιμήστε το νέο μας piano bar με τον πιανίστα μας
Τάκη Τσώνη
ΓΙΑΠΙ Η ΔΡΟΣΙΑ ΚΑΙ Η ΑΠΟΛΑΥΣΗ ΠΑΝΕ ΜΑΖΙ

ΔΕΞΙΩΣΕΙΣ
ΓΙΑ ΟΠΟΙΟΝΔΗΠΟΤΕ ΤΥΠΟ ΔΕΞΙΩΣΗΣ
Η ΕΚΔΗΛΩΣΗΣ
ΑΙΣΘΑΝΘΕΙΤΕ ΣΙΓΟΥΡΟΙ
ΔΙΑΛΕΓΟΝΤΑΣ ΜΕΣΑ ΑΠΟ ΠΟΛΛΕΣ ΠΟΛΛΕΣ ΙΔΕΕΣ
ΚΑΙ ΝΕΟΥΣ ΠΟΛΥΤΕΛΕΙΣ ΧΩΡΟΥΣ

YELLOW SPOT

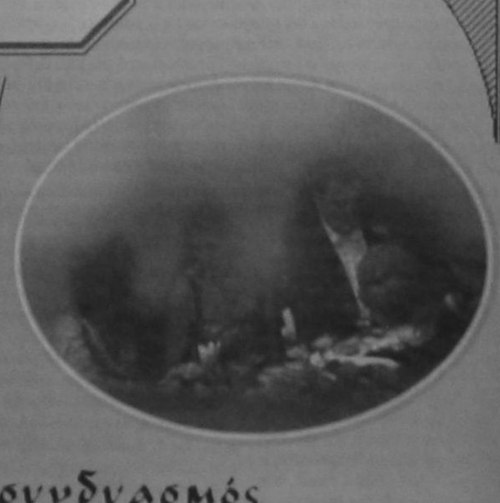

Ο τέλειος συνδυασμός ποιότητας και οικονομίας

ΣΤΟΧΟΙ - ΑΡΧΕΣ ΤΗΣ ΝΟΜΑΡΧΙΑΚΗΣ ΑΝΑΓΕΝΝΗΣΗΣ

από ➡ Σελ. 1

Η Παράταξή μας θεωρεί πολύ σοβαρό το έλλειμμα αυτό, αφου συνεχίζει έτσι να διαιωνίζεται η πραγματική έννοια της σύγχρονης αιρετής Νομαρχιακής Αυτοδιοίκησης, η οποία αντί να εξελιχθεί στο ανώτατο όργανο προγραμματισμού αποφάσεων και λύσεων των προβλημάτων μας, μετετράπη σε όργανο άσκησης προσωπικής πολιτικής. Αντί να εξελιχθεί σε τοπική εξουσία, σε τοπική κυβέρνηση, μετετράπη σε κακέκτυπο Δημόσιας Υπηρεσίας.

Οι συνέπειες όμως αυτής της πραγματικότητας, μπορεί να θεωρηθούν πολύ σοβαρές γιατί κάποιοι που εκφράζουν παλιές και ξεπερασμένες νοοτροπίες, πιστεύουν πως μπορεί να επιπλέουν με τη διατήρηση πελατειακών και κομματικών σχέσεων Νομαρχίας και πολιτών.

Δεν μπορούν να αντιληφθούν ότι ο σύγχρονος Δωδεκανήσιος πολίτης, δεν θέλει να τους παρακολουθήσει πια και ότι επιθυμία όλων είναι οι οργανωμένες κοινωνίες, απεγκλωβισμένες να λειτουργήσουν δυναμικά προς όφελος όλων φυσικά.

2. Η ουσιαστική αποκέντρωση μέσα στο Νομό ακόμα κι εκεί όπου οι δυνατότητες το επέτρεπαν, στραγγαλίστηκε.

Έτσι, στο Αθηνοκεντρικό κράτος προσετέθη τα τελευταία χρόνια η Ροδοκεντρική Νομαρχιακή Αυτοδιοίκηση, δημιουργώντας πρόσθετα σοβαρά προβλήματα στην καθημερινή ζωή των κατοίκων του νησιού μας.

Η αντίληψη αυτή σε συνδυασμό και με τον κανονισμό Εσωτερικής Λειτουργίας της Νομαρχίας, ο οποίος συρρίκνωσε τις Υπηρεσίες και τις υποβάθμισε, εξουδετερώνοντας ουσιαστικά αξιόλογα στελέχη της Διοίκησης, είχε σαν αποτέλεσμα την επιδείνωση της γνωστής γραφειοκρατίας, την αναποτελεσματικότητα και την αδιαφάνεια.

Είναι φυσικά γνωστό σ'όλους το γεγονός, ότι έγγραφα τα οποία αρνούνται να υπογράψουν οι καθ'ύλην αρμόδιοι υπάλληλοι τελικά προωθούνται με την κατεπείγουσα διαδικασία.

Μία τέτοια Νομαρχιακή Αυτοδιοίκηση, ήταν φυσικό να μην έχει ούτε τη διάθεση αλλά ούτε και τη δυνατότητα να παρακολουθήσει και να εκτιμήσει την απόδοση, τη συμπεριφορά και την ποιότητα των παρεχομένων υπηρεσιών στον πολίτη και από τις μη Νομαρχιακής ευθύνης Κρατικές Υπηρεσίες, αξιώνοντας και απαιτώντας τη βελτίωσή τους, οι οποίες εκτός λίγων εξαιρέσεων εξακολουθούν να είναι κάτω του επιθυμητού.

3. Η υποβάθμιση του ρόλου και των αρμοδιοτήτων του ίδιου του Νομαρχιακού Συμβουλίου, αποτελεί ένα άλλο δυστυχώς πολύ αρνητικό χαρακτηριστικό αυτής της τετραετίας. Η μία μετά την άλλη ευκαιριακές ημερήσιες διατάξεις με θέματα που επέβαλλε η συγκυρία των περιστάσεων και γεγονότων και που ψήφιζε αδιαμαρτύρητα η πλειοψηφία, γιατί το ήθελε ο επικεφαλής της.

Εμείναν έξω από τον γενικότερο προβληματισμό του Νομαρχιακού Συμβουλίου τα σοβαρά προβλήματα του τόπου και της εποχής μας.

Δεν ξενίζει το γεγονός ότι ποτέ δεν ακούσαμε το Νομαρχιακό Συμβούλιο, ν'ασχολείται με σκοπό τη χάραξη μακρόχρονης πολιτικής π.χ. για την Απασχόληση και την Ανεργία, τον Τουρισμό και τις Μικρομεσαίες επιχειρήσεις, τον Αγροτικό Τομέα, τις Μεταφορές και Συγκοινωνίες, το Ενεργειακό πρόβλημα, το Περιβάλλον, τα Θέματα Υγείας κ.ά.

Κι όσες φορές έγινε συζήτηση αυτών των θεμάτων, αυτές είχαν προκληθεί είτε από τη μειοψηφία είτε από τις τετελεσμένες αποφάσεις του Νομάρχη για τις οποίες εκ των υστέρων, εζητείτο η συγκατάθεση του Νομαρχιακού Συμβουλίου.

4. Η έλλειψη στενής και αρμονικής συνεργασίας του Α' και Β' βαθμού Τοπικής Αυτοδιοίκησης, είναι ένα τέταρτο σοβαρό αρνητικό στοιχείο της σημερινής Νομαρχιακής μας Αυτοδιοίκησης.

Δεν μπόρεσε, δυστυχώς, να δημιουργηθεί ο απαραίτητος συνδετικός κρίκος, ο οποίος λειτουργώντας αμφίδρομα, σε μια κοινή προσπάθεια Α' και Β' βαθμού Αυτοδιοίκησης, ανάλυσης και αναζήτησης λύσεων των μεγάλων προβλημάτων που απασχολούν τους ΟΤΑ του Νομού μας, θα βοηθούσε να ξεπεραστεί το ελλειπές θεσμικό πλαίσιο της Νομαρχιακής Αυτοδιοίκησης.

Για την επαρχία Ρόδου,

Το πρόβλημα αυτό γίνεται οξύτερο από την έλλειψη θεσμικά κατοχυρωμένου οργάνου, του Επαρχείου, το οποίο θα μπορούσε σε κάποιο βαθμό να καλύψει την αδιαφορία της ίδιας της Νομαρχίας.

Τελικά με αυτή την αντίληψη, δεν πραγματοποιήθηκε η επιθυμητή αντικειμενική ιεράρχηση των προβλημάτων του Νομού μας, η ένταξή τους σε κάποια από τα τόσα προγράμματα και η εξασφάλιση των απαραίτητων πιστώσεων. Πιστώσεις, οι οποίες θα μπορούσαν να είχαν διεκδικηθεί και όμως χάθηκαν.

Η πραγματικότητα αυτή καταγράφεται εύκολα από το γεγονός ότι χωτικά σημασίας έργα συγκοινωνιακό, οδοποιίας, ύδρευσης - αποχέτευσης και τόσα άλλα μένουν και σήμερα έξω από κάθε δυνατότητα υλοποίησης.

Θα σας αναφέρω λίγα μόνο παραδείγματα από τα τόσα για τα οποία σίγουρα έχετε κι εσείς προσωπική άποψη, μιας και ζείτε στη Ρόδο.

Η μη κατασκευή αντιπλημμυρικής προστασίας του δρόμου Ρόδου - Ιαλυσού. Σίγουρα σας απασχόλησε κι εσάς σαν δημοσιογράφους, όταν κληθήκατε να καλύψετε τις τραγικές στιγμές των χημιών που προκάλεσαν οι τελευταίες βροχές και που θα επαναληφθούν κατά πάσαν πιθανότητα και φέτος.

Η απαράδεκτη στενωπός για τα τουριστικά μας δεδομένα, μέσα στην κοινότητα Κρεμαστής, αλλά και η περίεργη λύση που δόθηκε λίγο πιο πέρα, στη γέφυρα της ίδιας Κοινότητας, επιστρέφοντας από το αεροδρόμιο, η μη ένταξή του αποχετευτικού της Ιαλυσού, όπως και της Σύμης, όπως και τόσων άλλων κοινοτήτων μας, δείχνουν το μέγεθος και της αδιαφορίας, αλλά και της έλλειψης της απαραίτητης συνεργασίας που επεβάλλετο να υπάρχει ανάμεσα στους δύο βαθμούς Τοπικής Αυτοδιοίκησης και των Κυβερνητικών φορέων.

Ευτυχώς που δυναμικά υποχρεώθηκαν να παρέμβουν πολλές φορές το Υπουργείο Αιγαίου και η Περιφέρεια, καλύπτοντας τα τεράστια κενά της Νομαρχιακής Αυτοδιοίκησης.

Στην περίπτωσή μας δηλαδή, σημειώθηκε εκκώρηση αρμοδιοτήτων της Νομαρχιακής Αυτοδιοίκησης προς την Περιφέρεια και το Υπουργείο Αιγαίου.

Αυτό όμως είναι το ζητούμενο ή μήπως θα'πρεπε να είναι το αντίθετο;

Η έλλειψη συνεργασίας με τους άλλους φορείς του τόπου, επιστημονικούς, παραγωγικών τάξεων και εργαζομένων, συμπληρώνει την αντίληψη που επικράτησε στη διαχείριση των κοινωνικών μας πραγμάτων.

Κι εδώ το πρόβλημα γίνεται σοβαρότερο. Γιατί οι παρεμβάσεις π.χ. του ΤΕΕ όσο κι αν γνώντουσαν με λεπτό κι ευγενικό τρόπο εξέφραζαν την επιστημονική αντίθεση του «Συμβούλου της Πολιτείας», όπως είναι το ΤΕΕ για μια σειρά από πολύ σοβαρά θέματα τα οποία θα ταλανίσουν για πολύ καιρό τη Νομαρχία με τον τρόπο που δρομολογήθηκαν.

Εμείς όλοι της Νομαρχιακής Αναγέννησης, έχοντας μια άλλη εντελώς διαφορετική αντίληψη για την Αυτοδιοίκηση, είχαμε την ευκαιρία στις καθημερινές μας επαφές με τους ανθρώπους του Νομού μας, να δώσουμε τα στοιχεία της δικής μας φιλοσοφίας αλλά και προοπτικής.

Γνωστοί με πάρα πολλούς από παλιά εκφραστές μιας πολύ σοβαρής εμπειρίας από τη λειτουργία μας στο χώρο της Αυτοδιοίκησης, με σεβασμό στον πολίτη που αξιώνει την επίλυση των προβλημάτων του και με τη διάθεση προώθησης των συμφερόντων κοινωνικού συνόλου, δεν δυσκολευτήκαμε καθόλου να εισπράξουμε ήδη από τώρα την εμπιστοσύνη, την αγάπη, την συμπαράσταση και την στήριξη της πλειοψηφίας του Δωδεκανησιακού λαού.

Η πλειοψηφία των κατοίκων της Δωδ/σου ακουμπά από τώρα στην παράταξη της Νομαρχιακής Αναγέννησης, με ελπίδα, σιγουριά και βεβαιότητα, γιατί πίστεψε πως πολλά καθημερινά προβλήματά της, που δεν χρειάζονται θεσμικό πλαίσιο διαφορετικό ή χρήματα θα αντιμετωπιστούν με αγάπη και σιοργή.

Ενώ παράλληλα τα μεγάλα σύγχρονα προβλήματα του νομού μας, θα αντιμετωπιστούν με τη σοβαρότητα που επιβάλλει η ευθύνη να λειτουργήσει για λογαριασμό όλων, γεγονός το οποίο έχουμε κατ'επανάληψη κριθεί θετικά.

Κι όσοι όμως δεν μας γνώριζαν, απλά, είχαν ακούσει για μας και τώρα, είχαν την ευκαιρία να συζητήσουν μαζί μας, δεν δυσκολεύτηκαν να πεισθούν όχι μόνο για τις ιδέες και τις προθέσεις μας, αλλά και για την εντιμότητα, την ανιδιοτέλεια, την υπευθυνότητα, τη σοβαρότητα και την αγάπη μας για τον τόπο.

Η αναγκαιότητα, επομένως, να μας δοθεί εντολή με τις προσεχείς εκλογές να αναλάβουμε την τύχη της Δωδ/σου, είναι δεδομένη.

Οι εκλογές του Οκτώβρη είναι οι εκλογές, οι οποίες θα προωθήσουν το ήθος και το ύφος, την εμπειρία και την σοβαρότητα, την ειλικρινή πρόθεση προσφοράς και όχι είσπραξης κάποιου προσωπικού οφέλους.

Οι εκλογές του Οκτώβρη, δεν θα είναι ξανά εκλογές κομματικής αναμέτρησης, θα είναι οι εκλογές της ελεύθερης έκφρασης του Δωδεκανησιακού λαού.

Όταν οι κομματικές επιλογές δεν καταξιώνονται σαν οι καλύτερες στην συνείδηση των πολιτών, ούτε εγκλωβίζουν, ούτε πειθαναγκάζουν κανέναν.

Απεναντίας, τον αποδεσμεύουν κομματικά δίνοντάς του τη δυνατότητα να διαφοροποιηθεί από τις αποφάσεις κομματικών διεργασιών που καμία σχέση δεν έχουν με το συμφέρον του τόπου. Τι σχέση πράγματι μπορεί να έχουν οι Δωδεκανήσιοι με τον τρόπο λειτουργίας ατόμων που οδήγησαν τη Νομαρχία μας στον Εισαγγελέα. Τι σχέση μπορεί να έχουν οι Δωδεκανήσιοι με κάποιους που μπορεί να επιμένουν σε επιλογές που δεν έχουν πια ούτε ηθικό ούτε πολιτικό ούτε κοινωνικό έρεισμα.

ΠΑΡΑΔΙΔΕΤΑΙ ΑΥΡΙΟ ΣΤΟΥΣ ΑΓΟΡΑΣΤΕΣ ΤΟ RORO ΠΛΟΙΟ ΤΗΣ ΔΑΝΕ

από ➡ Σελ. 1

Με την παράδοση του πλοίου στο λιμάνι του Αμσιερνταμ θα γίνει και η παράδοση των εγγυητικών επιστολών για την άρση της κατασχέσεως από τον Κύπριο επιχειρηματία Μάριο Χαραλαμπίδη ο οποίος, σύμφωνα με όλες τις ενδείξεις θα κληθεί να καταθέσει για την όλη υπόθεση στα πλαίσια της ανακρίσεως που διενεργεί ο ανακριτής Ρόδου κ. Βασ. Παπανικόλας.

Για την νομική κατοχύρωση της πωλήσεως του πλοίου της ΔΑΝΕ, θα πραγματοποιηθεί αύριο το πρωί συνάντηση στα γραφεία της, στον Πειραιά, των νομικών συμβούλων των Τραπεζών που προαναφέρθηκαν και της ίδιας για να υπογραφούν με την ευκαιρία τα οριστικά συμβόλαια.

Οπως έγινε γνωστό, οι διαδικασίες για την πώληση και του έτερου RoRo πλοίου της ΔΑΝΕ, του «Parkhaven», στην ίδια νορβηγική εταιρεία, θα ολοκληρωθούν σε 10 μέρες. Για το πλοίο αυτό η ΔΑΝΕ θα εισπράξει 3 εκ. δολάρια και αφού ικανοποιηθούν όλες οι απαιτήσεις στο τέλος εκτιμάται ότι θα μείνουν στα ταμεία της 500.000 δολάρια (και από τα δύο πλοία), με τα οποία θα προβεί σε επισκευή του Ε/Γ - Ο/Γ Πάτμος, που συνεχίζει να είναι παροπλισμένο.

ΤΙ ΘΑ ΕΠΙΔΙΩΞΕΙ Ο κ. ΜΑΝΟΣ ΚΟΚΚΙΝΟΣ ΓΙΑ ΤΟΝ ΑΘΛΗΤΙΣΜΟ

από ➡ Σελ. 1

Αναλυτικά το πρόγραμμα:

Στα πλαίσια της υλοποίησης του σκοπού και των στόχων του «ΔΗΜΟΤΙΚΟΥ ΟΡΓΑΝΙΣΜΟΥ ΝΕΟΛΑΙΑΣ ΚΑΙ ΑΘΛΗΣΗΣ» (Δ.Ο.Ν.Α.) θα κινηθεί η αθλητική μας πολιτική. Ο Δ.Ο.Ν.Α. θα λειτουργήσει αυτόνομα, με δικό του προϋπολογισμό για την δημιουργία μεγάλων αθλητικών έργων, που τόσο έχει ανάγκη η πόλη μας και την ανάπτυξη του Αθλητισμού (Μαζικού - Αγωνιστικού κ.λπ.).

ΠΡΟΤΑΣΗ ΜΑΣ ΕΙΝΑΙ:

Α) ΥΠΟΔΟΜΗ

1. Προπονητήρια

Η κατασκευή - διαμόρφωση απλών γηπέδων - προπονητηρίων σε χώρους που έχουν ήδη εντοπιστεί, ώστε να αποκτήσει το ποδόσφαιρο και τα άλλα αθλήματα τους πνεύμονες ανάπτυξης «φυτωρίων».

Ειδικά για το ποδόσφαιρο δεσμευόμαστε να δημιουργήσουμε μέσα στον πρώτο χρόνο λειτουργίας μας δύο (2) προπονητήρια με χόρτο και στοιχειώδεις βοηθητικές εγκαταστάσεις.

2. Αναβάθμιση υπαρχουσών αθλητικών εγκαταστάσεων

Η αναβάθμιση των ήδη υπαρχουσών αθλητικών εγκαταστάσεων που ανήκουν σε συλλόγους και ο εξοπλισμός και αξιοποίηση αθλητικά των αύλειων χώρων των σχολείων. Συγκεκριμένα δεσμευόμαστε να τοποθετήσουμε ΠΛΑΣΤΙΚΑ ΔΑΠΕΔΑ στα γήπεδα μπάσκετ του ΔΙΑΓΟΡΑ - ΔΩΡΙΕΑ - ΑΓ. ΔΗΜΗΤΡΙΟΥ κ.ά. Παράλληλα όπου δεν υπάρχει φωτισμός προβολέων θα εγκατασταθεί.

3. Αθλητική υποδομή νέων συνοικιών

Η αθλητική υποδομή στις νέες συνοικίες (Ροδίνι - Αγ. Απόστολοι - Ανάληψη κ.ά.) και ο εμπλουτισμός και διεύρυνση των αθλητικών εγκαταστάσεων στους Αγ. Αποστόλους.

4. Αθλητικά Πάρκα

Η «ΑΘΛΗΣΗ ΣΤΑ ΠΑΡΚΑ». Διαμόρφωση κατάλληλων συνθηκών «άθλησης για όλους». Τοποθέτηση ειδικών ταμπλό στα οποία θα αναγράφεται, θα περιγράφεται και θα αναπαρίσταται ο τρόπος άσκησης, η ποσότητα, το είδος, ανάλογα με τον ασκούμενο (ηλικία - φύλο - αρχάριοι - προχωρημένοι κ.λπ.).

5. Ε.Α.Κ. Ρόδου «Καρακόνερο»

Η αξίωση για την παραχώρηση, ανάληψη της λειτουργίας των αθλητικών εγκαταστάσεων του Ε.Α.Κ. Ρόδου, στο ΚΑΡΑΚΟΝΕΡΟ από τον Δήμο Ρόδου, με παράλληλες ενέργειες:

- Διορισμός Επιτροπής Διοίκησης.
- Στελέχωση του με εργατοτεχνικό προσωπικό.
- Συντήρηση, λειτουργία και διάθεση των εγκαταστάσεων του για χρήση στην αθλούμενη νεολαία της Ρόδου.
- Τοποθέτηση χλοοτάπητα, ταρτάν και φωτισμού στο κεντρικό γήπεδο για προπονήσεις και διεξαγωγή επισήμων αγώνων.
- Τοποθέτηση ειδικού τεχνικού ανεμοθραύστη για την προστασία από τους ανέμους και την ομαλή διεξαγωγή αγώνων και προπονήσεων.
- Αμεση εκμετάλλευση του συγκροτήματος αποδυτηρίων, γραφείων, γυμναστηρίου.
- Λειτουργία αναψυκτηρίου για την εξυπηρέτηση αθλουμένων και επισκεπτών.

6. Δημοτικό Κλειστό Γυμναστήριο

Η κατασκευή Δημοτικού Κλειστού Γυμναστηρίου στο χώρο του Ε.Α.Κ. για την εξυπηρέτηση αθλημάτων κλειστού χώρου Μπάσκετ - Βόλλεϋ - Χαντ Μπωλ - ενόργανη και Ρυθμική Γυμναστική - Τζούντο).

7. Δημοτικό Κολυμβητήριο

Κατασκευή Δημοτικού Κολυμβητηρίου στην περιοχή ΚΑΡΑΚΟΝΕΡΟ.

Η «Ροδιακή Ενωτική Πρωτοπορία» πιστεύει ότι θα αναβαθμιστεί ολόκληρη η ευρύτερη περιοχή του ΚΑΡΑΚΟΝΕΡΟΥ με την ανάληψη της ευθύνης του Ε.Α.Κ. τον εμπλουτισμό του κεντρικού σταδίου του με χόρτο - ταρτάν, την κατασκευή Δημοτικού κλειστού Γυμναστηρίου και του Δημοτικού Κολυμβητηρίου.

8. Κολυμβητήριο Ν.Ο.Ρ.

Ο ΝΑΥΤΑΘΛΗΤΙΣΜΟΣ, θα προσεχθεί ιδιαίτερα με την ενίσχυση - αύξηση του αριθμού σκαφών διαφόρων τύπων. Παράλληλα θα ξεκινήσουν προσπάθειες κατασκευής ιστιοπλοϊκών - κωπηλατικών διευκολύνσεων. Η Ρόδος έχει τα «φόντα» να πρωταγωνιστήσει σ'αυτό το τόσο προσφιλές άθλημα. Δεσμευόμαστε επίσης ότι θα αποπερατώσουμε σαν Δήμος το Κολυμβητήριο του Ν.Ο.Ρ., που έγινε χάρη στις φιλότιμες προσπάθειες και τους μόχθους Ροδίων φιλάθλων ένα σολιδί και κύτταρο αθλητισμού της πόλης μας.

9. PALAIS DES SPORTS - Κέντρο Νεότητας

Δημιουργία PALAIS DES SPORTS - Κέντρου Νεότητας στην περιοχή της «ΡΕΝΗ» με δέσμευση της πολιτείας για την από κοινού χρηματοδότηση και κατασκευή (προγραμματική σύμβαση).

Β) ΜΑΖΙΚΟΣ ΑΘΛΗΤΙΣΜΟΣ

1. Πυρήνες άθλησης γειτονιάς

Η δημιουργία «πυρήνων άθλησης» στις γειτονιές - συνοικίες με παιδιά ηλικίας έξι έως και δεκαεξι ετών. Στελέχωσή του με γυμνασιές - προπονητές αλλά και παλιούς αθλητές διαφόρων αθλημάτων. Μύηση στα διάφορα αθλήματα - αγωνιστικές εκδηλώσεις μεταξύ συνοικιών.

2. Συμμετοχή στα προγράμματα της Γ.Γ.Α.

Η συνέχιση και διεύρυνση της υποστήριξης προς τις Αθλητικές Ομοσπονδίες στην διοργάνωση μεγάλων αθλητικών εκδηλώσεων και διεθνών συναντήσεων, που θα προβάλλουν την πόλη μας. Η ανάληψη παρόμοιων διοργανώσεων θα γίνεται με στόχο την ανάπτυξη των συγκεκριμένων αθλημάτων στην πόλη μας. Ετσι θα φροντίζουμε παράλληλα να δημιουργούμε προϋποθέσεις για την ανάπτυξη παρεμφερών αθλητικών δραστηριοτήτων στην πόλη μας, ώστε οι διοργανώσεις αυτές να λειτουργούν σαν κίνητρο ανάπτυξης μαζί με την παράλληλη προβολή της πόλης μας.

Στ) Αθλητικός Τουρισμός

Συμβολή στην υπόθεση «Αθλητικός Τουρισμός». Η λειτουργία του Ε.Α.Κ. Ρόδου με την παραπάνω μορφή και των λοιπών αθλητικών χώρων μας θα εξυπηρετήσει και θα συμβάλει και προς μία άλλη κατεύθυνση. Στην κατεύθυνση ανάπτυξης μιας μορφής τουρισμού, που πολλά έχει να προσφέρει στην υπόθεση «Χειμερινός Τουρισμός».

Ο Αθλητικός Τουρισμός με την μορφή της μετακίνησης πολυπληθών αθλητικών αποστολών προς τον Νότο, κατά την περίοδο του χειμώνα, έχει προσλάβει «αποδημητικές διαστάσεις». Αγωνιστικά η Κεντρική και Βόρεια Ευρώπη νεκρώνει από τις αρχές Δεκεμβρίου μέχρι τα μέσα Φεβρουαρίου.

Υστερούμε απελπιστικά σ'αυτόν τον τομέα, με αποτέλεσμα να χάνεται πολύτιμο συνάλλαγμα για τον τόπο μας, πέρα από τα οφέλη που θα προκύψουν σε θέματα μορφωτικών αθλητικών ανταλλαγών.

Πιστεύουμε ότι η υλοποίηση των παραπάνω προτάσεών μας βρίσκεται μέσα στις δυνατότητες του Δήμου μας και κινείται στον χώρο του εφικτού. Για τον λόγο αυτό θεωρούμε την υλοποίησή τους πρωταρχικής σημασίας για την πόλη μας και δεσμεύομαστε να λειτουργήσουμε στον τομέα αυτό με τρόπο ώστε η Ρόδος να καταστεί αθλητική κυψέλη και να βρίσκεται στο προσκήνιο της πανελλήνιας και διεθνούς αθλητικής επικαιρότητας.

«ΧΩΜΑΤΕΡΗ» ΚΑΤΑΝΤΗΣΕ ΠΛΕΟΝ Ο ΔΗΜΟΣΙΟΣ ΒΙΟΣ!!

από ➡ Σελ. 1

Γενική λοιπόν η κρίσης της κοινωνίας, κρίσης που πηγάζει κυρίως από τους μικρούς και μεγάλους άρχοντες (άρχω = κυβερνώ) αυτού του τόπου και οι οποίοι με την συμπεριφορά τους, το λιγότερο που κάνουν είναι να σπρώχνουν τον λαό στα επικίνδυνα ναρκοπέδια του ωχαδερφισμού, της επιπολαιότητας και της απειθαρχίας.

Αν χαρακτηρίζει κάτι την εποχή μας, είναι η απροθυμία των τιμίων και ικανών πολιτών να ασχοληθούν με τα κοινά, για να μην φθαρούν ή να μην σπιλωθούν.

Ετσι δημιουργείται χώρος για τους μικρούς και για τους έχοντες ελαστική την συνείδηση.

Είναι χαρακτηριστική η αποχή των νέων, ιδίως των μορφωμένων από το πολιτικό γήγνεσθαι.

Βλέπουν με δικαιολογημένη καχυποψία (αποστροφή καλύτερα) τους εκπροσώπους των πολιτικών κομμάτων και γενικά τους φορείς της όποιας εξουσίας.

Πρόσφατα ο Πρόεδρος της Δημοκρατίας στην δεξίωση της 24/7/98 για την αποκατάσταση της Δημοκρατίας στην Ελλάδα, εκάλεσε τους νέους να ασχοληθούν με τα κοινά, λόγω ακριβώς αυτής της αποχής τους.

Αλλά τί να σου κάνει ο λαός και οι νέοι μας, όταν βλέπουν καθημερινά σχεδόν τους ποικιλώνυμους εκφραστές της εξουσίας, σε όποιο κόμμα και αν ανήκουν, να ψεύδονται, να ρουσφετολογούν, και να κοπάζουν περισσότερο για την καρέκλα τους και το «κουκιά» τους παρά για το καλό αυτού του τόπου;

Πώς να τους εμπιστευθούν όταν βλέπουν να παραμερίζονται οι άξιοι, χάριν των φίλων ή οπαδών των κρατούντων;

Πώς να είναι αισιόδοξοι όταν οι αποφάσεις παίζονται πρώτα στην σκακιέρα των κομματικών ισορροπιών και του πολιτικού αμοραλισμού, μέσα στις κλαδικές ή τις νομαρχιακές ή πώς αλλιώς λέγονται τα διάφορα κομματικά μαγαζιά ή μαγαζάκια;

Πώς να κάνουν μπροστά όταν οι άξιοι θεωρούνται επικίνδυνοι και η πολιτική κατήντησε χωματερή;

Πώς να παραδειγματιστούν οι νέοι από ανθρώπους που κατέχουν υπεύθυνες θέσεις όταν πολλοί από αυτούς είναι ανεύθυνοι, συμπεριφέρονται ετσιθελικά αν όχι τσαμπουκαλίδικα ή είναι υπόδικοι;

Θα μπορούσαν να γραφτούν σελίδες ολόκληρες για τα «κατορθώματα» και των τοπικών παραγόντων του νομού μας. Ομως το πρόβλημα δεν είναι εκεί.

Είναι το τί κάνουνε οι υπόλοιποι όσοι βάζουν το συμφέρον του τόπου, πάνω από το προσωπικό ή το κομματικό τους.

Και μέχρι πότε θα μένουμε άπραγοι και νωθροί απέναντι σε τέτοιες καταστάσεις.

Υ.Γ.: Το παρόν άρθρο δεν έχει κανένα άλλο σκοπό πέραν της αφιερώσεως του σε όλους εκείνους, ανώνυμους και επώνυμους που συχνά με ρωτούν, πώς, παρόλο που είμασταν μια επιτυχημένη διοίκηση του Νοσοκομείου, αντικατασταθήκαμε με την συνεργασία και ανοχή των διαφόρων μορφών εξουσίας.

ΚΥΡ. Σ. ΠΑΠΑΣΑΒΒΑΣ
ΠΑΤΡΟΣ

Σ. ΚΑΡΑΓΙΑΝΝΗΣ: ΩΣ ΕΔΩ ΚΑΙ ΜΗ ΠΑΡΕΚΕΙ ΜΕ ΤΟ ΝΟΜΑΡΧΗ!

από ➡ Σελ. 1

Αναφερόμενος στις καθημερινές σχεδόν διαφευσεις επώνυμων Δωδ/νήσιων ότι θα είναι υποψήφιοι με τον κ. Γ. Παρασκευά, ο κ. Σ. Καραγιάννης, είπε: «Η προσπάθεια δημιουργίας ψεύτικου κλίματος ευφορίας κι αισιοδοξίας μετατρέπεται ημέρα με την ημέρα στο πραγματικό κλίμα αναξιοπιστίας, αβεβαιότητας κι αμφισβήτησης της ομάδας του σημερινού νομάρχη. Μια φαρσοκωμωδία η οποία στα μάτια των Δωδ/νησίων προσλαμβάνει διαστάσεις απερίγραπτης γελοιότητας».

Ο κ. Σ. Καραγιάννης εξέφρασε εξάλλου την πλήρη συμπαράσταση του προς τον τέως βουλευτή κ. Γ. Χιωτάκη για τις επιθέσεις που δέχεται από τον κ. Γ. Παρασκευά και το περιβάλλον του, χαρακτηρίζοντας τον, έντιμο και έμπειρο πολιτικό και εκ των ιδρυτών του ΠΑΣΟΚ, και τονίζοντας:

«Είναι κι αυτό αποτέλεσμα της βαθειάς αντιδημοκρατικής και αντιδεοντολογικής αντίληψης που διακατέχει τον απερχόμενο νομάρχη και το περιβάλλον του, μεθόδους που ο ίδιος καθιέρωσε και που νόμιζε ότι με αυτόν τον τρόπο μπορεί να εξουσιάζει και να εξαπατεί για πολύ καιρό τον δωδεκανησιακό λαό».

Ο κ. Σ. Καραγιάννης, αφού είπε κι άλλα πολλά, κατέληξε λέγοντας: «Οποιος υποστήριζε ότι το ποτάμι δεν γυρίζει πίσω είχε απόλυτο δίκιο, δεδομένου ότι οι εκλογές του Οκτώβρη θα λήξουν το βράδυ της 11ης Οκτωβρίου με την περίτρανη νίκη της Νομαρχιακής Αναγέννησης».

Αναλυτικά ο κ. Σ. Καραγιάννης, είπε χθες στην συνέντευξη τύπου που έδωσε, για τους αντιπάλους του στις εκλογές, τα ακόλουθα:

Τον τελευταίο καιρό η Παράταξη μας κι εγώ προσωπικά δεχόμαστε μια αδικαιολόγητη και συστηματική επίθεση η οποία δεν αποτελεί όπως θα περιμέναμε κριτική των θέσεων κι απόψεών μας, αλλά δυστυχώς προσωπικές ύβρεις και παρά το γεγονός ότι δεν είναι στις προθέσεις μας να κατεβάσουμε το επίπεδο του προεκλογικού μας λόγου στο επίπεδο που αυτοί επιθυμούν, δεν μπορούμε και να μην απαντήσουμε.

Οι δηλώσεις τοιυ απερχόμενου Νομάρχη με την επιστροφή του από τα νησιά του Βορείου Συγκροτήματος, σχετικά με το αποτέλεσμα των εκλογών, νομίζουμε ότι είναι απόρροια ονείρου καυτής θερινής νύχτας και όχι της πραγματικότητας.

Και η σημερινή διάψευση συμμετοχής υποψήφιου από την Πάτμο η οποία με στόμφο είχε ανακοινωθεί εκτός, έρχεται να προστεθεί στις τόσες άλλες όμοιες που έγιναν κατά καιρούς. Η προσπάθεια δημιουργίας ψεύτικου κλίματος ευφορίας κι αισιοδοξίας μετατρέπεται μέρα με την μέρα στο πραγματικό κλίμα αναξιοπιστίας, αβεβαιότητας κι αμφισβήτησης της ομάδας του σημερινού Νομάρχη. Μία φαρσοκωμωδία η οποία στα μάτια των Δωδ/σίων προσλαμβάνει πιά διαστάσεις απερίγραπτης γελοιότητας.

Οι σπασμωδικές προσπάθειες, η αναζήτηση υποψηφίων σ'όλο το Νομό, το όνομα των οποίων εμφανίζεται σήμερα και διαψεύδεται από τους ίδιους, την επομένη είναι ενδεικτικές της τραγικής κατάστασης στην οποία έχει περιέλθει ο απερχόμενος Νομάρχης ακόμα και για την συγκρότηση ψηφοδελτίου. Εχουν ευτελιστεί οι θεσμοί και οι διαδικασίες.

Το σημαντικότερο για τις τοπικές μας κοινωνίες, γεγονός ανάδειξης των εκλεκτών της έχει μετατραπεί για τον σημερινό νομάρχη σε κακόγουστο παιχνίδι εκβιασμού συνειδήσεων και ατόμων, αιφνιδιασμούς στελεχών και επιβολής των αποφάσεων μας. Το κράτος πανικού του απερχόμενου νομάρχη μας επιφυλλάσει κι άλλες εκπλήξεις αυτού του είδους που θα τις ακούσουμε πιθανότατα από την Κάρπαθο. Μιας και έχουμε συνηθίσει να ακούμε και να διαβάζουμε για ψηφοδέλτια και υποψήφιους «φαντάσματα». Οσο για τις υπόλοιπες αιχμές, όπως π.χ. για τα απαραίτητα «απορρυπαντικά» που απαποούνται για να υπάρξει διαφάνεια, το αποτέλεσμα της 11ης Οκτωβρίου πριν από τις όποιες εισαγγελικές αποφάσεις, σίγουρα θα απολυμάνει τον τόπο και θα τον απαλλάξει από κάθε είδους τρωκτικά και παράσπα.

Για δε τους «πειραματισμούς στο κεφάλι του Κασίδη», στους οποίους αναφέρεται ο απερχόμενος Νομάρχης, θα ήθελα να σημειώσω καταρχήν ότι είναι πολύ θλιβερό να θεωρείται η Δωδ/σος σαν το κεφάλι του Κασίδη, ούτε οι Πάτμιοι όπως δήλωσε χθες είναι κλέφτες ούτε πολύ περισσότερο η Δωδ/σος είναι ο Κασίδης που τον κουρεύει ο καθένας. Εκείνος πάντως, όταν εγώ επί 8 χρόνια προσέφερα αυτό που προσέφερα στον ροδιακό λαό, σαν μαθητής τότε, υπήρξε πολύ κακός μένοντας στάσιμος στην ίδια τάξη, μη καταφέροντας να ανανεώσει την θητεία του σαν αντιδήμαρχος για δεύτερη φορά. Το πόσο καλός είναι και σήμερα δεν έχει κανένας περισσότερα να πει, αρκεί να δει τα «κουρέματα και τα ξυρίσματα», που έχει επιφυλάξει δύο χρόνια τώρα στη Ρόδου - Λίνδου για να καταλάβει ποιός κουρεύει ποιόν.

Οφείλω από την θέση αυτή να εκφράσω την συμπαράσταση μου στον έντιμο και έμπειρο πολιτικό κ. Γ. Χιωτάκη, βασικό ιδρυτικό στέλεχος του Κινήματος του ΠΑΣΟΚ στη Δωδ/σο σε δύσκολες εποχές, που δέχεται αδικαιολόγητα τον τελευταίο καιρό τις επιθέσεις των ίδιων των κύκλων αντιπάλων μας. Σημείο των καιρών κι αυτό αφού είναι κι αυτό αποτέλεσμα της βαθειάς αντιδημοκρατικής και αντιδεοντολογικής αντίληψης που διακατέχει τον απερχόμενο Νομάρχη και το περιβάλλον του, μεθόδους που, ο ίδιος καθιέρωσε και που νόμιζε ότι μ'αυτό τον τρόπο μπορεί να εξουσιάζει και να εξαπατά για πολύ καιρό τον Δωδεκανησιακό λαό.

Νόμιζα ότι ο κύριος αντίπαλος του κ. Κωστόπουλου, ήταν ο σημερινός νομάρχης. Βλέπω άλλαξε εκτίμηση. Η εμπειρία και η αποτελεσματικότητα στην παραγωγή έργου, χαρακτηρίζεται από τον κ. Κωστόπουλο με την φράση

Contalexis Financial Services
Μέλος Χρηματιστηρίου Αξιών Αθηνών
ΥΠΕΥΘΥΝΟΣ ΥΠΟΚΑΤΑΣΤΗΜΑΤΟΣ ΡΟΔΟΥ
ΔΗΜΗΤΡΗΣ ΖΕΡΒΟΣ
ΑΛΕΞΑΝΔΡΟΥ ΜΑΚΟΥ 50
ΤΗΛ:(0241)77180-2 FAX:(0241)77183

ΑΝΑΣΚΟΠΗΣΗ ΧΡΗΜΑΤΙΣΤΗΡΙΟΥ

Βασικοί Δείκτες Χ.Α.Α.							Τελευταίοι Μακροοικονομικοί δείκτες				
Δείκτες Χ.Α.Α.	Τιμή 7-Αυγ	% Μεταβολές από 31/12/1997	Προηγ. μέρα	12μ μέγ.	12μ ελάχ.	Όγκος δρχ (εκ)		1998 Τιμή	Αλλαγές ιστ. δρχ,% 1997	1996	1995
Τράπεζες	5220,09	126,64	0,51	5494	1942	10.125	ΑΕΠ (%)	3,50	3,50	2,60	1,80
Ασφάλειες	1285,83	74,95	5,02	1292	604	766	Πληθωρισμός (%)	4,50	5,70	8,20	8,90
Βιομηχανίες	1866,24	59,88	-0,24	2090	994	2.089	12μ Έντ. γραμ. %	11,50	11,38	11,20	14,20
Κατασκευές	573,14	28,52	2,05	693	340	1.060	Διατ/ζική Ο/Ν, (%)	12,30	11,50	12,80	14,25
Συμμετοχών	2070,85	60,31	1,05	2652	1046	499	1m ATHIBOR, %	12,84	13,39	12,67	15,06
Παράλληλη	199,16	156,88	3,62	199	69	2.143	ECU/ΔΡΧ ετησίως	326,99	1,72	1,01	3,05
Γ. Δ.	2.716,49	83,59	0,39	2829	1324	32.450	USD/ΔΡΧ ετησίως	294,10	14,41	4,21	-1,27

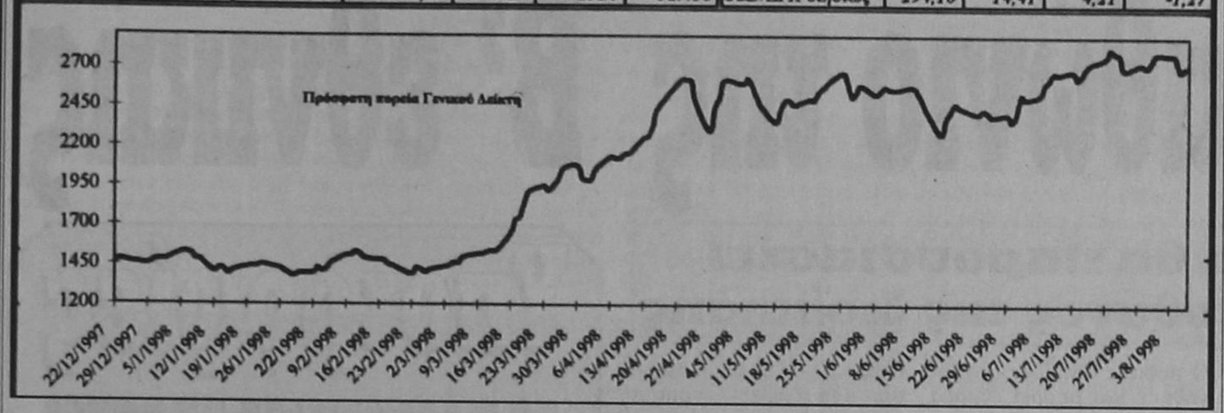

ΣΧΟΛΙΟ ΕΒΔΟΜΑΔΑΣ

Κατά τη διάρκεια της πρώτης εβδομάδας του Αυγούστου, ο Γενικός Δείκτης σημείωσε απώλειες της τάξης του 2,89% σε σχέση με την προηγούμενη εβδομάδα. Παράλληλα, ο δείκτης FTSE σημείωσε πτώση κατά 3.4% γεγονός το οποίο δείχνει την πίεση που ασκήθηκε στις τιμές των μετοχών υψηλής κεφαλοποίησης. Οι υπόλοιποι δείκτες κλείσανε αρνητικοί, εξαιρουμένου του δείκτη των ασφαλειών, ο οποίος σημείωσε κέρδη της τάξης του 3.38%. Κύριο χαρακτηριστικό της εβδομάδας αυτής ήταν οι αναταραχές που παρουσιάστηκαν στις διεθνείς αγορές και ειδικότερα στο χρηματιστήριο της Αμερικής, το οποίο την Τρίτη σημείωσε την τρίτη μεγαλύτερη πτώση της ιστορίας του, σε μονάδες, συμπαρασύροντας και όλες τις υπόλοιπες αγορές του κόσμου. Βέβαια θα πρέπει να σημειωθεί ότι η αντίδραση της ελληνικής αγοράς κυμάνθηκε σε πολύ λογικά πλαίσια, με τους επενδυτές να μην κυριεύονται από πανικό, σε αντίθεση με ό,τι συνέβαινε σε άλλες περιπτώσεις στο παρελθόν, γεγονός το οποίο δείχνει την δυναμική της αγοράς. Από την άλλη μεριά την εβδομάδα αυτή υπήρξαν στοιχεία τα οποία καταδεικνύουν την συνέχιση της βελτίωσης των μακροοικονομικών μεγεθών του προγράμματος εξυγίανσης της ελληνικής οικονομίας. Ετσι από την μία μεριά είχαμε την μείωση του πληθωρισμού του Ιουλίου στο 5.1% από 5.2% τον προηγούμενο μήνα, την μείωση στα επιτόκια των εντόκων γραμματίων δημνης διάρκειας σε 11.52% από 11.7% και την αύξηση των δημοσίων εσόδων με ρυθμό μεγαλύτερο από τον προϋπολογισθέντα. Από την άλλη πλευρά, ολοκληρώθηκε επιτυχώς η ιδιωτικοποίηση της Τράπεζας της Κεντρικής Ελλάδος, η οποία πουλήθηκε στην Εγνατία Τράπεζα, που προσέφερε 17.310 δις δρχ. για το 51% των κοινών μετοχών και το 20% των προνομιούχων της Τράπεζας. Τέλος, δημοσιοποιήθηκε το σχέδιο νόμου που αφορά τις νέες ρυθμίσεις για τη χρηματιστηριακή αγορά, με στόχο την γενικότερη αναβάθμιση του θεσμικού πλαισίου. Θεωρούμε, λοιπόν, ότι από τη στιγμή που οι συνθήκες στις διεθνείς αγορές ομαλοποιηθούν, τότε η συνεχής βελτίωση των μεγεθών της οικονομίας, η συνέχιση του προγράμματος των ιδιωτικοποιήσεων και η αναμενόμενη πώληση της Ιονικής Τράπεζας στο τέλος του μήνα, θα τονώσουν σημαντικά την επενδυτική ψυχολογία και θα οδηγήσουν τον Γ.Δ. σε υψηλότερα επίπεδα.

Ο ΓΕΝΙΚΟΣ ΔΕΙΚΤΗΣ ΤΟΥ ΧΑΑ (ΤΕΧΝΙΚΗ ΑΝΑΛΥΣΗ)

Ο Γενικός Δείκτης έκλεισε την εβδομάδα με πτώση 2.89% και έχει πλέον χάσει την επαφή του με τον πρώτο ανοδικό άξονα στήριξης αλλά συνεχίζει να κινείται μέσα στο βραχυχρόνιο πεδίο στήριξης 2695/2755.

Μια συνέχιση της βραχυπρόθεσμης τάσης ενδεχομένως να πιέσει τον Δείκτη προς τις 2530/2590 μονάδες όπου βρίσκεται και ο επόμενος ανοδικός άξονας στήριξης.

ΤΕΧΝΙΚΗ ΑΝΑΛΥΣΗ ΧΡΗΜΑΤΙΣΤΗΡΙΑΚΩΝ ΔΕΙΚΤΩΝ & ΜΕΤΟΧΩΝ

@ ΜΠΟΥΤΑΡΗΣ ΚΟΙΝΗ

Η τιμή της μετοχής έχει επιδοθεί σε μία εντυπωσιακή ανοδική πορεία με άνοδο της τάξης του 300% από το τέλος Απριλίου. Τώρα η τιμή ετοιμάζεται να επιπεθεί στο πεδίο αντίστασης που ορίζεται στις 1255/1305 μονάδες. Μόνο εάν η τιμή κατορθώσει να διασπάσει πεισικά αυτό το πεδίο αντίστασης θα σηματοδοτήσει την άνοδο της τιμής προς υψηλότερα επίπεδα.

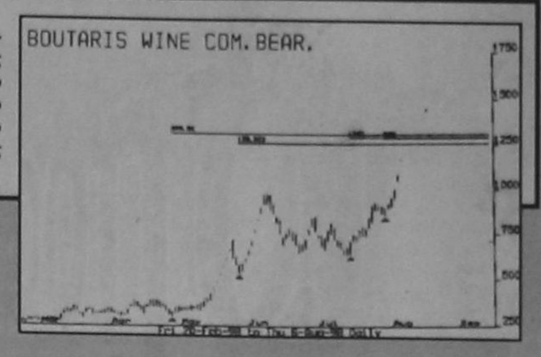

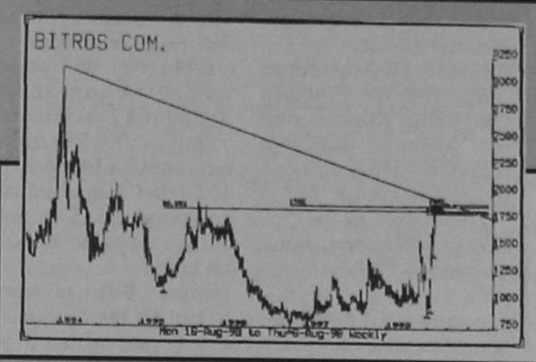

@ ΜΠΗΤΡΟΣ ΚΟΙΝΗ

Η τιμή της μετοχής έχει επιδοθεί σε μία εντυπωσιακή ανοδική πορεία με άνοδο της τάξης του 100% από τα τέλη Ιουνίου. Τώρα η τιμή ετοιμάζεται να επιπεθεί στο πεδίο ανίστασης που ορίζεται στις 1800/1900 μονάδες και ενισχύεται και από την παρουσία του πτωτικού άξονα πίεσης που εκπορεύεται από την υψηλή τιμή της 17.01.94 (3135). Μόνο εάν η τιμή κατορθώσει να διασπάσει πεισικά αυτό το πεδίο αντίστασης θα σηματοδοτήσει την άνοδο της προς υψηλότερα επίπεδα.

@ ΦΟΥΡΛΗΣ ΚΟΙΝΗ

Η τιμή της μετοχής φαίνεται να παλινδρομεί μέσα σε μια ζώνη διακύμανσης που έχει σαν βάση τις 3335/3500 μονάδες και οροφή τις 4180/4250 μονάδες. Η αποφασιστική διάσπαση της ζώνης θα σηματοδοτήσει την νέα τάση και κίνηση της τιμής της μετοχής.

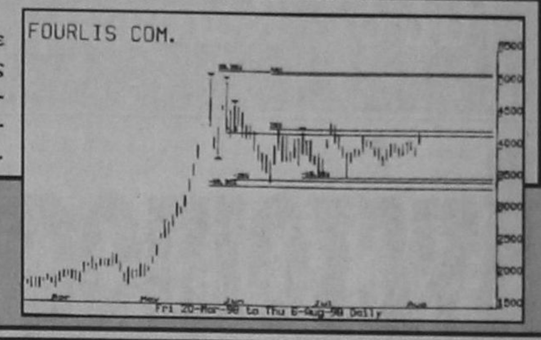

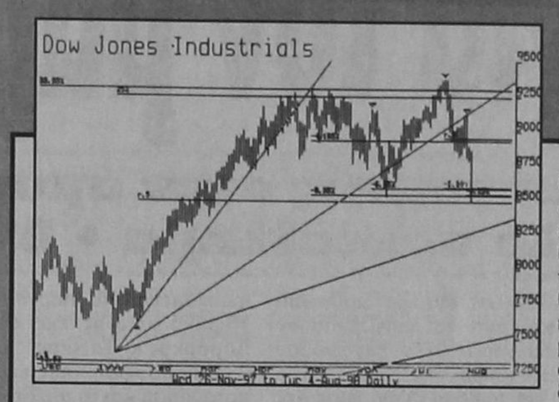

@DOW JONES INDUSTRIALS

Η μεγαλύτερη χρηματιστηριακή αγορά του κόσμου απέτυχε να διασπάσει το πεδίο αντίστασης που ορίζεται στις 9240/9300 μονάδες και έκτοτε ακολούθησε πλαγιο- καθοδική πορεία διασπώντας δύο βραχυπρόθεσμους ανοδικούς άξονες στην πορεία του. Η βραχυπρόθεσμη τάση του Δείκτη έχει γίνει πλέον καθοδική και ήδη ο Δείκτης βρίσκεται στο πρώτο πεδίο στήριξης που ορίζεται στις 8487/8600 μονάδες. Λίγο παρακάτω βρίσκεται και ο επόμενος βραχυπρόθεσμος ανοδικός άξονας που εκπορεύεται όπως και οι προηγούμενοι από την ίδια χαμηλή τιμή της 12.01.98 (7392). Εδώ θα κριθεί η μακροπρόθεσμη τάση της Αμερικανικής αγοράς. Εάν ο Δείκτης διασπάσει καθοδικά από το πεδίο τότε και η μακροπρόθεσμη τάση της αγοράς θα έχει μεταβληθεί από ανοδική σε πτωτική μεταβάλλοντας ριζικά τον χαρακτήρα της Αμερικανικής αγοράς.

@GERMAN DAX

Ο Γερμανικός Δείκτης μετά από μία εντυπωσιακή άνοδο συνάντησε αντίσταση στην περιοχή 6120/6270. Εκτοτε η βραχύχρονη τάση μεταβλήθηκε από ανοδική σε πτωτική με αποτέλεσμα ο αρχικός ανοδικός άξονας στήριξης να έχει διασπαστεί. Η περιοχή 5295/5400 ορίζεται ως πιθανή περιοχή στήριξης όπου βρίσκεται και ο επόμενος ανοδικός άξονας στήριξης που εκπορεύεται από την χαμηλή τιμή της 28.10.97 (3567.20).

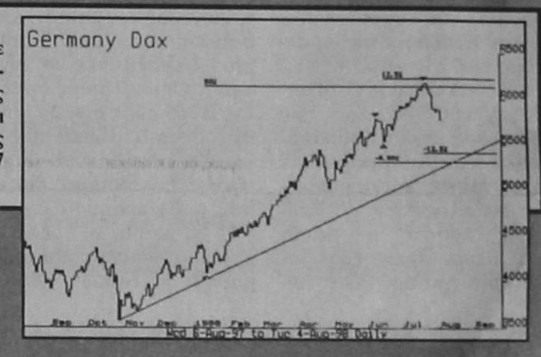

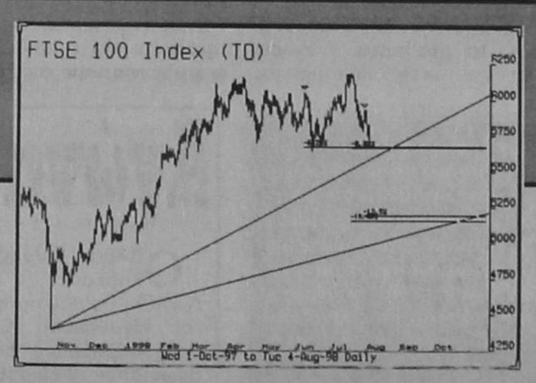

@ FTSE 100 INDEX

Ο Βρετανικός Δείκτης έχει επίσης προσλάβει μια πτωτική τάση και ήδη επιτίθεται στο πρώτο πεδίο στήριξης που ορίζεται στις 5660/5670 μονάδες όπου βρίσκεται και ο ανοδικός άξονας στήριξης που εκπορεύεται απο την χαμηλή τιμή της 28.10.97 (4382.80). Εάν ο Δείκτης κατορθώσει να διασπάσει αυτή τη στήριξη τότε το επόμενο πεδίο στήριξης ορίζεται στις 5150/5190 μονάδες όπου βρίσκεται και ο επόμενος ανοδικός άξονας που εκπορεύεται από την ίδια χαμηλή τιμή.

ΠΡΟΓΡΑΜΜΑ ΕΚΔΗΛΩΣΕΩΝ ΔΕΚΑΠΕΝΤΑΥΓΟΥΣΤΟΥ ΣΤΑ ΠΛΑΙΣΙΑ ΤΗΣ 33ΗΣ ΠΑΝΕΛΛΗΝΙΑΣ ΕΚΘΕΣΗΣ ΧΕΙΡΟΤΕΧΝΙΑΣ ΚΡΕΜΑΣΤΗΣ ΣΤΟ ΧΩΡΟ ΛΕΙΤΟΥΡΓΙΑΣ ΤΗΣ ΕΚΘΕΣΗΣ

9-8-1998 ημέρα Κυριακή ώρα έναρξης 21.00
ΕΓΚΑΙΝΙΑ ΕΚΘΕΣΗΣ

10-8-1998 ημέρα Δευτέρα ώρα έναρξης 21.00
Παρουσίαση μικτής χορωδίας από τον Πολιτιστικό Οργανισμό Κοινότητας Παστίδας

11-8-1998 ημέρα Τρίτη ώρα έναρξης 21.00
Παρουσίαση χορευτικού συγκροτήματος και χορωδίας από τον Πολιτιστικό Σύλλογο Κοινότητας Μαριτσών «Ο Κερωνιάτης».

12-8-1998 ημέρα Τετάρτη ώρα έναρξης 21.00
Παρουσίαση προγράμματος από το Εργαστήρι Παραδοσιακών Χορών του Ε.Κ.Τ.Ο. Παραδεισίου.

13-8-1998 ημέρα Πέμπτη ώρα έναρξης 21.00
Απονομή τιμητικής πλακέτας απο τους αδελφούς της Κοινότητας Επισκοπής - Λεμεσού - Κύπρου στον Πρόεδρο και στο Κοινοτικό Συμβούλιο Κρεμαστής που ήταν οι Πρωτεργάτες της Αδελφοποίησης των δύο Κοινοτήτων.
Παρουσίαση Μουσικού προγράμματος από το συγκρότημα «Παγνιώτες του Αιγαίου».

16-8-1998 ημέρα Κυριακή ώρα έναρξης 21.00
Παρουσίαση μουσικού προγράμματος με νησιωτικό τραγούδι από την τραγουδίστρια Αγγελική Ροδίτη.

17-8-1998 ημέρα Δευτέρα ώρα έναρξης 21.00
Παρουσίαση χορωδίας και τμήματος εκφραστικού από τον αναπτυξιακό και πολιτιστικό σύλλογο Κρεμαστής «Η Πρόοδος».

18-8-1998 ημέρα Τρίτη ώρα έναρξης 21.00
Παρουσίαση μουσικού προγράμματος από το τμήμα Φιλαρμονικής του πολιτιστικού οργανισμού κοινότητας Καλυθιών.

19-8-1998 ημέρα Τετάρτη ώρα έναρξης 21.00
Παρουσίαση παραδοσιακού χορευτικού συγκροτήματος και λαϊκού χορευτικού συγκροτήματος από τον αναπτυξιακό και πολιτιστικό σύλλογο Κρεμαστής «Η Πρόοδος».

20-8-1998 ημέρα Πέμπτη ώρα έναρξης 21.00
Παρουσίαση χορευτικού συγκροτήματος από τον μουσικοφιλολογικό σύλλογο Κρεμαστής «Ο Απόλλων».

21-8-1998 ημέρα Παρασκευή ώρα έναρξης 21.00
Παρουσίαση μουσικού προγράμματος από το τμήμα της Φιλαρμονικής του πολιτιστικού οργανισμού κοινότητας Κρεμαστής.

ΠΟΛΙΤΙΣΤΙΚΟΣ ΟΡΓΑΝΙΣΜΟΣ Μ.Ε.Κ.Τ.Ο. ΔΗΜΟΥ ΙΑΛΥΣΟΥ ΙΑΛΥΣΙΑ 1998

ΠΡΟΓΡΑΜΜΑ ΕΟΡΤΑΣΤΙΚΩΝ ΕΚΔΗΛΩΣΕΩΝ
ΧΩΡΟΣ ΙΑΛΥΣΙΩΝ: ΠΛΑΤΕΙΑ ΑΠΟΣΤΟΛΙΔΗ

ΣΑΒΒΑΤΟ 8 Αυγούστου 1998

1. - Ωρα 7.30 μ.μ. Παρέλαση Φιλαρμονικής Δήμου Ιαλυσού.
2. Ωρα 8.30 μ.μ. Εγκαίνια του Παραδοσιακού Σπιτιού Ιαλυσού από τον Πολιτιστικό Σύλλογο Γυναικών Ιαλυσού, στην Πλατεία Αποστολίδη.
3. Ωρα 9.00 μ.μ. Λίνο & Μπόμπο - Σόου με Κλόουν και παράσταση κουκλοθεάτρου (Γέλιο - Εκπαιδευτικά παιχνίδια- Ταχυδακτυλουργικά - Μπαλονοκατασκευές και πολλές καλές εκπλήξεις).

ΚΥΡΙΑΚΗ 9 Αυγούστου 1998

1. ΩΡΑ 8.30 μ.μ. παραδοσιακοί χοροί & τραγούδια από τον μουσικοχορευτικό σύλλογο Κρεμαστής «Ο Απόλλων».
2. Παραδοσιακοί χοροί & τραγούδια από το χορευτικό εργαστήρι του πολιτιστικού οργανισμού ΜΕΚΤΟ Ιαλυσού.
3. Μουσική συναυλία από το 8μελές συγκρότημα της Νίκης Κάλλου σ' ένα ποικίλο πρόγραμμα. Προσφορά Δωρεάν Κρασί από τον Δήμο Ιαλυσού.

ΔΕΥΤΕΡΑ 10 Αυγούστου 1998

1. ΩΡΑ 8.30μ.μ. Επίδειξη Οκινάουε Καράτε από τον Αθλητικό Σύλλογο Ιαλυσού «Φιλέρημος» με τον Εκπαιδευτή κ. Τσιριγωτάκη Μίλτο, μέλος της Εθνικής Ελλάδος (Μαύρη Ζώνη 5 DAN)
2. Απαγγελία ποιημάτων από την ποιήτρια Νατάσα Εγγλέζου.
3. Παραδοσιακοί χοροί και τραγούδια από τον χορευτικό σύλλογο Κρεμαστής «Η Πρόοδος».

ΤΡΙΤΗ 11 Αυγούστου 1998

1. ΩΡΑ 9.00 μ.μ. Παράσταση «Καραγκιόζη» από το θίασο Κώστα Μακρή - Καραγκιοζοπαίκτη Ζωγράφο.
Εκθεση με φιγούρες του Καραγκιόζη.
2. Λαική- Μουσική Συναυλία.

ΤΕΤΑΡΤΗ 12 Αυγούστου 1998

1. ΩΡΑ 8.30 μ.μ. Παραδοσιακοί χοροί & τραγούδια από το Προσφυγικό Χορευτικό Συγκρότημα «Ζηνδρος» με έδρα τα πάνω Πολεμίδια Λεμεσού Κύπρου.
2. Παραδοσιακοί Χοροί από το Χορευτικό Συγκρότημα της Κοινότητας Παστίδας.

ΠΕΜΠΤΗ 13 Αυγούστου 1998

1. Θεατρική παράσταση από το Σύλλογο γυναικών Ιαλυσού.
2. Παραδοσικαοί Χοροί - Μουσική & Τραγούδια από το Χορευτικό Συγκρότημα του Δήμου Χάλκης.

ΠΑΡΑΣΚΕΥΗ 14 Αυγούστου 1998

1. ΩΡΑ 5.00 μ.μ. Στην κεντρική πλατεία της Ιαλυσού.
Παιδικός Ποδηλατικός Αγώνας Δεξιοτεχνίας, για παιδιά ηλικίας από 5 μέχρι και 10 ετών.
Οργάνωση ΔΟΑΝ Ιαλυσού.
2. Ωρα 7.30 μ.μ. Μέγας Αρχιερατικός Εσπερινός για τον εορτασμό της Παναγίας, στον Ιερό Ναό της, Κοιμήσεως της Θεοτόκου» της Ιαλυσού, χοροστατούντος του Σεβασμιωτάτου Μητροπολίτου Ρόδου κ.κ. Αποστόλου.
Μετά τον Εσπερινό θα γίνουν λαμπαδηφορίες από το 1ο Σύστημα Δασοπροσκόπων Ιαλυσού, στους κεντρικούς δρόμους της Πόλεως. Θα ακολουθήσει Λαικό Πανηγύρι.

ΣΑΒΒΑΤΟ 15 Αυγούστου 1998

Εορτασμός της Κοιμήσεως της Θεοτόκου & των Ενόπλων Δυνάμεων.
- Ωρα 7.30 π.μ. Επίσημη έναρση της Σημαίας στην Πλατεία της Εκκλησίας με τη συμμετοχή τιμητικού αποσπάσματος του 95 ΑΔΤΕΑ του 299 ΤΕΑ και του 1ου συστήματος δασοπροσκόπων
- Ωρα 9.00 π.μ. Προσέλευση Επισήμων στο Ιερό Ναό «Κοιμήσεως της Θεοτόκου» στην Ιαλυσό.
- Ωρα 9.45 π.μ. Επίσημη Δοξολογία και Πανηγυρική Ομιλία για τις Ενοπλες Δυνάμεις.
- Ωρα 10.30 π.μ. Λιτάνευση της Ιεράς Εικόνος της Θετόκου, Πολιούχου της Πόλεως με τη συνοδεία τιμητικού αγήματος, των προσκόπων και της Φιλαρμονικής του Δήμου Ιαλυσού.
- Ωρα 7.00 π.μ.Επίσημη υποστολή της Σημαίας.

ΚΥΡΙΑΚΗ 16 Αυγούστου 1998

1. Ωρα 6.00 μ.μ. Στο Γήπεδο Ιαλυσού. Ιαλύσιος Δρόμος 5.000 και 10.000 μέτρων με τη διαδρομή ανάβασης και κατάβασης Φιλερήμου για όλες τις κατηγορίες.
Οργανωτές ΔΟΑΝ και ΓΑΣ ΙΑΛΥΣΟΣ.
2. Ωρα 8.30 μ.μ. Απονομή Βραβείων στους Αριστεύσαντες μαθητές του Γυμνασίου και λυκείου Ιαλυσού, σχολικού 1997-98 από το δήμο Ιαλυσού.
3. Απονομή βραβείων στους αριστεύσαντες αποφοίτους μαθητές του λυκείου Ιαλυσού, σχολικού έτους 1997/98 από τον λογοτέχνη συγγραφέα κ. Οικονομόπουλο Δημήτριο
4. Συνάντηση φιλαρμονικών: Της Ιαλυσού - Κώ - Καλυθιών - Ρόδου.

ΔΕΥΤΕΡΑ 17 Αυγούστου 1998

1. ΩΡΑ 5.00 μ.μ. μέχρι 8.30 μ.μ. στο Δημοτικό Γήπεδο Ιαλυσού θα διεξαχθεί τουρνουά Ποδοσφαίρου Μουντιαλίτο 5x5 για παιδιά ηλικίας από 6 μέχρι και 14 ετών.
Οργάνωση ΔΟΑΝ Ιαλυσού & ΓΑΣ Ιαλυσού.
2. Ωρα 8.30 μ.μ. Παραδοσιακή Βραδιά αφιερωμένη στον Τουρισμό με το συγκρότημα του Γιώργου Παραγιού και τη συμμετοχή του χορευτικού τμήματος του Πολιτιστικού Οργανισμού ΜΕΚΤΟ Ιαλυσού.
Οργάνωση ΜΕΚΤΟ Ιαλυσού με τη συνεργασία του Συλλόγου Νεολαίας

ΤΡΙΤΗ 18 Αυγούστου 1998

1. ΩΡΑ 6.00 μ.μ. ποδηλατικός γύρος Ιαλυσού για όλες τις ηλικίες. Εκκίνηση - Τερματισμός στο Δημοτικό Γήπεδο Ιαλυσού. Οργάνωση ΔΟΑΝ Ιαλυσού - ΓΑΣ Ιάλυσος.
2. ΩΡΑ 9.00 μ.μ. Ρεμπέτικη βραδιά με συγκρότημα κέντρου διασκέδασης.

ΤΕΤΑΡΤΗ 19 Αυγούστου 1998

- Ωρα 9.00 μ.μ. Το Δωδεκανησιακό Θέατρο παρουσιάζει την Επιθεώρηση με τίτλο «Με φασόλια και φακές πάμε για δημοτικές».
Μία μουσική κωμωδία με πολύ χιούμορ που πηγάζει μέσα από την κοινωνική και πολιτική σάτιρα.
Χωρίς βωμολοχίες και ύβρεις μεταφέρει στην σκηνή τα κωμικοτραγικά γεγονότα των καιρών μας.
Κατά τις ημερομηνίες 20-21- 22- 23 - Αυγούστου 1998 στο Δημοτικό Μπάσκετ Ιαλυσού θα διεξαχθεί Τουρνουά Μπάσκετ, Ιαλυσός Καλοκαίρι '98» (MINI SUPER MINI)
Διοργανωτές ΔΟΑΝ Μπάσκετ - ΓΑΣ Ιαλυσός - ΤΕ ΕΟΚ Δωδ/σου.

ΔΕΥΤΕΡΑ 24 Αυγούστου 1998

Αγώνες Μπάσκετ 3x3 για όλες τις ηλικίες στο Δημοτικό Γήπεδο Μπάσκετ Ιαλυσού.

ΤΡΙΤΗ 25 Αυγούστου 1998

ΩΡΑ 3.30 μ.μ. Τουρνουά Ποδοσφαίροου με αγώνες 7x7 στο Δημοτικό Γήπεδο Ιαλυσού - για ηλικίες από 14 ετών και άνω.
Οργάνωση ΔΟΑΝ Ιαλυσού - ΓΑΣ Ιαλυσός. - Σύλλογος Νεολαίας Ιαλυσού.
Κατά τις ημερομηνίες 28-29 και 30 Αυγούστου 1998 θα διεξαχθεί Τουρνουά Τέννις για ηλικίες 8-10-12-14-16, ετών (αγόρια και κορίτσια) στις εγκαταστάσεις Αντισφαίρισης Ιαλυσού.
Οργάνωση ΔΟΑΝ Ιαλυσού και ΟΜ. ΑΝΤ/ΣΗΣ Ιαλυσού.
Κατά τη διάρκεια των εκδηλώσεων και μέχρι το τέλος Αυγούστου στην κεντρική πλατεία της Ιαλυσού θα λειτουργεί καθημερινά Λούνα πάρκ με πλούσια και σύγχρονα παιχνίδια για μικρούς και μεγάλους. (Μπαλαρίνα - καράβι πειρατή - συγκρουόμενα αυτ/τα κ.λ.π.
Υπενθυμίζουμε ότι η είσοδος σε όλες τις καλλιτεχνικές εκδηλώσεις είναι ΕΛΕΥΘΕΡΗ

ΓΙΑ ΤΟ ΔΣ Μ.Ε.Κ.Τ.Ο.
της ΙΑΛΥΣΟΥ
Ο ΠΡΟΕΔΡΟΣ
ΝΙΚΟΛΑΟΣ Δ. ΤΣΙΚΚΗΣ
ΔΗΜΑΡΧΟΣ ΙΑΛΥΣΟΥ

σπορ

Επιμέλεια: Τάσος Κώστας

Ο αθλητισμός στα Ιαλύσια '98

Πλούσιες αθλητικές εκδηλώσεις περιλαμβάνει και το φετινό πρόγραμμα των Ιαλυσίων που ξεκινάνε αύριο. Αναλυτικά:

Δευτέρα 10 Αυγούστου

Ωρα 20.30: Επίδειξη Οκινάουα Καράτε από τον Αθλητικό Σύλλογο Ιαλυσού «Φιλέρημο» με τον εκπαιδευτή κ. Μίλτο Τσιριγωτάκη μέλος της Εθνικής Ελλάδος (Μαύρη ζώνη 5 DAN).

Παρασκευή 14 Αυγούστου

Ωρα 17.00: Παιδικός ποδηλατικός αγώνας δεξιοτεχνίας για παιδιά ηλικίας από 5 μέχρι 10 ετών στην Κεντρική πλατεία.

Κυριακή 16 Αυγούστου

Ωρα 18.00: Ιαλύσιος δρόμος 5.000 και 10.000 μέτρων με την διαδρομή ανάβασης και κατάβασης Φιλερήμου για όλες τις κατηγορίες.

Δευτέρα 17 Αυγούστου

Ωρα 17.00: Στο Δημοτικό γήπεδο Ιαλυσού θα διεξαχθεί τουρνουά ποδοσφαίρου 5Χ5 για παιδιά ηλικίας από 6 μέχρι 14 ετών.

Τρίτη 18 Αυγούστου

Ωρα 18.00: Ποδηλατικός γύρος Ιαλυσού για όλες τις ηλικίες. Εκκίνηση τερματισμός στο Δημοτικό γήπεδο.

Δευτέρα 24 Αυγούστου

Αγώνες μπάσκετ 3Χ3 για όλες τις ηλικίες στο Δημοτικό γήπεδο.

Τρίτη 25 Αυγούστου

Ωρα 15.30: Τουρνουά ποδοσφαίρου με αγώνες 7Χ7 στο δημοτικό γήπεδο Ιαλυσού για ηλικίες άνω των 14 ετών.

• Κατά τις ημερομηνίες 20-21-22-23 Αυγούστου στο γήπεδο μπάσκετ θα διεξαχθεί τουρνουά μίνι, σούπερ μίνι.

• Κατά τις ημερομηνίες 28-29-30 Αυγούστου θα διεξαχθεί τουρνουά τέννις για ηλικές 8-16 ετών στις εγκαταστάσεις του ομίλου Αντισφαίρισης.

Τουρνουά τένις στην Ιαλυσό

Ο Ομιλος Αντισφαίρισης Ιαλυσού στα πλαίσια των πολιτιστικών - αθλητικών εκδηλώσεων «ΙΑΛΥΣΙΑ 98» διοργανώνει το 1ο παιδικό Τουρνουά τένις με την συνεργασία και υποστήριξη του Δημοτικού Οργανισμού Αθλησης Νεολαίας (Δ.Ο.Α.Ν.) Ιαλυσού.

Το Τουρνουά θα διεξαχθεί στις εγκαταστάσεις του Ομίλου Αντισφαίρισης Ιαλυσού από την Παρασκευή 28/8/98 έως και την Κυριακή 30/8/98 (εάν η συμμετοχή είναι μεγάλη έως και την Δευτέρα 31/8/98).

Κατηγορίες αγώνων

1. Παίδων - Κορασίδων 10 ετών (-1988)
2. Παίδων - Κορασίδων 12 ετών (1987-1986)
3. Παίδων - Κορασίδων 14 ετών (1985-1986)
4. Παίδων - Κορασίδων 16 ετών (1983-1982)

Δηλώσεις συμμετοχής

Στον Δημοτικό Οργανισμό Αθλησης Νεολαίας (Δ.Ο.Α.Ν.) Ιαλυσού.

Μέχρι 24/8/98 ημέρα Δευτέρα και ώρα 13.00 στο ΦΑΞ 96555.

Οπου θα πρέπει να αναγράφονται επώνυμο όνομα κατηγορία και έτος γέννησης.

Τρόπος διεξαγωγής των αγώνων

Οι αγώνες θα διεξάγονται με σύστημα knock - out

Τα games για τη κάθε κατηγορία θα καθοριστούν ανάλογα με την συμμετοχή.

Υποχρεώσεις αθλητών /τριών

Τήρηση του κώδικα συμπεριφοράς και κανονισμού του αθλήματος, διαπησία έαν τους ζητηθεί, παράβολο συμμετοχής χίλιες πεντακόσιες δρχ. (1.500) δρχ.

Να παρευρίσκονται μία ώρα πριν από τον αγώνα τους, προσκόμιση αθλητικής ταυτότητας, κάρτα αθλητή, ή πιστοποιητικό γέννησης και ιατρική βεβαίωση.

Υπεύθυνος Αγώνων Κουτούρης Γιώργος τηλεφ. 92475

Επιδιαιτητής Αγώνων Καζάκης Ευθύμιος τηλεφ. 74096

Γραμματεία Αγώνων Καλλιστή Εύη τηλεφ. 94615 - Μαστρογιάννη Δώρα τηλεφ. 93695

Υπεύθυνος Οργάνωσης από τον Δ.Ο.Α.Ν. Ιαλυσού Γιώργος Χατζηκαλημέρης τηλεφ. 94444

Μπάλες prince - wilson

Γήπεδα Ο.Α.Ι. Τρία (3) quick

Σε όλους τους αθλητές /τριες θα απονεμηθούν αναμνηστικά διπλώματα και στους συμμετέχοντες στους τελικούς 1η 2η και 3η θέση έπαθλο (κύπελο) Χορηγοί των αγώνων ΔΟΑΝ ΙΑΛΥΣΟΥ - ΒΑΠ ΚΟΥΓΙΟΣ ΑΒΕΕ

Ανέτοιμος για τον μαραθώνιο της Β' εθνικής

Απροετοίμαστος και γυμνός στην άμυνα θα παρουσιαστεί ο Ιάλυσος στο δύσκολο πρωτάθλημα • Οι ευθύνες της διοίκησης

Ενα βήμα πριν την οριστική αγωνιστική καταστροφή βρίσκεται ο Ιάλυσος. Οι δραματικές εξελίξεις των τελευταίων ημερών ανέτρεψαν το κλίμα ευφορίας που είχε δημιουργηθεί με την ανάληψη της προεδρίας από τον ιατρό κ. Κώστα Κουτσόπουλο. Ο δικαιολογημένος ξεσηκωμός των ποδοσφαιριστών (αδικαιολόγητη η αποχή τους από τις προπονήσεις) και οι αψυχολόγητες αποφάσεις της διοίκησης τίναξαν τα πάντα στον αέρα. Τρεις εβδομάδες πριν την πρεμιέρα του πρωταθλήματος οι ερυθροκίτρινοι έχασαν προπονήσεις τεσσάρων ημερών και όσοι γνωρίζουν τα επιστημονικά δεδομένα της προετοιμασίας αντιλαμβάνονται το μέγεθός της ζημιάς. Οση δουλειά έγινε στην Καστοριά εξαφανίστηκε σε λίγες ώρες. Οι υπόλοιπες ομάδες της Β' εθνικής δίνουν συνεχώς δυνατά φιλικά παιχνίδια και στον Ιάλυσο διαιωνίζουν την κόντρα διοίκησης, ποδοσφαιριστών.

Η διοίκηση, ο πρόεδρος κ. Κουτσόπουλος και ο Δήμαρχος κ. Τσίκκης έδειξαν ξαφνικά σκληρό πρόσωπο και αντί να λειτουργήσουν διπλωματικά μεγάλωσαν την ρήξη.

Η επιβολή πειθαρχίας δεν πετυχαίνεται με αυταρχικές αποφάσεις, αλλά με σεβασμό προς τα προβλήματα των εργαζομένων.

Η καθυστερημένη συνάντηση με τους παίκτες (έγινε χθες το μεσημέρι) εκθέτει τον κ. Κουτσόπουλο που θα μπορούσε από την πρώτη στιγμή να επισκεφθεί τα αποδυτήρια και να κατευνάσει τα πνεύματα. Αλλωστε αυτή η τακτική λειτούργησε πετυχημένα στο παρελθόν. Μερίδιο ευθύνης έχει και ο Δήμαρχος κ. Τσίκκης.

Οι ποδοσφαιριστές έχουν κατανόηση και το απέδειξαν κάνοντας υπομονή και αγωνιζόμενοι απλήρωτοι επί αρκετούς μήνες. Η επίδειξη δύναμης και η επιβολή προστίμων σε παίκτες που έχουν να δουν μήνες το χρώμα του χρήματος είναι απαράδεκτη!

Η διακοπή συμβολαίου στον Γιάννη Χ''σταμάτη μόνο γέλια προκαλεί αφού δεν πρόκειται να εγκριθεί από καμμία επιτροπή της ΕΠΑΕ. Ο παίκτης ποτέ δεν απολογήθηκε και μπορεί εύκολα με έναν καλό δικηγόρο να μείνει ελεύθερος διεκδικώντας αποζημίωση για προσβολή της προσωπικότητάς του.

Η διοίκηση του κατέθεσε όλα τα οφειλόμενα στο Ταμείο Παρακαταθηκών και Δανείων για να μην γίνει προσφυγή, αλλά οι νόμοι αναφέρουν και άλλους λόγους για τους οποίους ένας παίκτης μπορεί να μείνει ελεύθερος.

Η παραπάνω απόφαση δημιουργεί αγωνιστικό πρόβλημα αφού πλέον η άμυνα θα παρουσιάζει τεράστια γύμνια. Αυτό το γνωρίζει καλά ο Γιάννης Γκαϊτατζής που τις τελευταίες μέρες λειτουργεί πυροσβεστικά και αποφεύγει να κάνει δηλώσεις.

Συνήθως το Σαββατοκύριακο εκτονώνονται τα πνεύματα, καθαρίζει το μυαλό και οι αποφάσεις παίρνονται με πρεμία.

Η Δευτέρα βρίσκει όλους πανέτοιμους για δουλειά.

Αύριο θα ξημερώσει για τον Ιάλυσο Δευτέρα;

Υποτροφίες σε προπονητές μπάσκετ

Ο Σύνδεσμος Ελλήνων Προπονητών Καλαθοσφαίρισης, συνεχίζοντας το επιμορφωτικό του έργο, ανακοινώνει ότι το Δ.Σ. αποφάσισε, για τέταρτη συνεχόμενη χρονιά, του χορήγηση υποτροφιών σε προπονητές - μέλη του, για επιμόρφωση σε κολέγια της Αμερικής, για το χρονικό διάστημα από τις 18 Οκτωβρίου έως τις 18 Νοεμβρίου 1998.

Οι φετινές υποτροφίες αφορούν προπονητές μέλη της από όλη την Ελλάδα, με ποσοστιαία αναλογία 30% από Αθήνα, 20% από Θεσσαλονίκη και 50% από την υπόλοιπη Ελλάδα. Σε περίπτωση που ο αριθμός των επιλεχθέντων προπονητών μιας περιοχής δεν πληρωθεί, θα καλυφθεί αναλογικά από τις άλλες περιοχές.

Οι ενδιαφερόμενοι θα πρέπει να υποβάλουν σχετική αίτηση, συνοδευόμενη από βιογραφικό σημείωμα στα γραφεία του συνδέσμου, Λεωφ. Συγγρού 230, 17672 Καλλιθέα (τηλ. 9532600-3). Δεκτές θα είναι οι απήσεις που θα έχουν παραληφθεί από τον ΣΕΠΚ μέχρι και την Τρίτη 22 Σεπτεμβρίου 1998. Μετά τη λήξη της προθεσμίας υποβολής αιτήσεων, οι υποψήφιοι θα ειδοποιηθούν από την Επιτροπή Υποτροφιών του Δ.Σ. του ΣΕΠΚ για να παρουσιαστούν απαραιτήτως για προσωπική συνέντευξη που θα πραγματοποιηθεί στα γραφεία του συνδέσμου.

Η επιτροπή θα δώσει προτεραιότητα στην καλή γνώση της αγγλικής γλώσσας, την ενεργό συμμετοχή στον σύνδεσμο και τα σεμινάρια του, το νεαρό της ηλικίας, καθώς και την προπονητική εμπειρία.

Εκτονώνεται η κρίση

Προς εκτόνωση η κρίση στην ΠΑΕ Ιάλυσος σύμφωνα με όσα έγιναν γνωστά αργά το απόγευμα.

Ο πρόεδρος κ. Κώστας Κουτσόπουλος είχε συνάντηση με αντιπροσωπεία ποδοσφαιριστών με τους οποίους συζήτησε για αρκετή ώρα.

Λεπτομέρειες δεν έγιναν γνωστές, αλλά πληροφορίες αναφέρουν ότι ο κ. Κουτσόπουλος έδειξε διαφορετικό πρόσωπο και δείχνει αποφασισμένος να δώσει τέλος στην κρίση που έχει ξεσπάσει.

Οι παίκτες από την πλευρά τους ζητάνε να μην ισχύει η τιμωρία του Γιάννη Χ''σταμάτη και σύμφωνα με πληροφορίες ο παίκτης θα κληθεί για εξηγήσεις στο Δ.Σ. και θα επανεξεταστεί η απόφαση για διακοπή συμβολαίου.

• Ο Δήμος Ιαλυσού έδωσε προχθές στην ΠΑΕ 12 εκ. δρχ. και τα χρήματα αυτά μοιράστηκαν στους ποδοσφαιριστές.

Αγώνας μνήμης στην Σύμη

Ο Δήμος Σύμης προκηρύσσει Αγώνα Δρόμου θυσίας προς τιμήν του Ηγούμενου Χρύσανθου Μαρουλάκη και των αγωνιστών Φλώρου Ζουγανέλλη και Μιχάλη Λάμπρου, που εκτελέστηκαν από τους Γερμανούς στην κατοχή.

Ο Αγώνας θα πραγματοποιηθεί στη Σύμη, στις 18 Αυγούστου ημέρα Τρίτη με αφετηρία τον Πανορμίτη και τερματισμό το Γιαλό.

ΚΑΤΗΓΟΡΙΕΣ ΑΘΛΗΤΩΝ - ΤΡΙΩΝ

1) Κατηγορία μέχρι 18 ετών
2) Κατηγορία από 19 ετών μέχρι 30 ετών
3) Κατηγορία από 31 ετών μέχρι 40 ετών
4) Κατηγορία άνω των 40 ετών.

Οι ενδιαφερόμενοι αθλητές - τριες μπορούν να δηλώσουν την συμμετοχή τους μέχρι τις 14 Αυγούστου στο τηλέφωνο 72444.

Παιδιά και αποπαίδια στην ΕΠΑΕ

Οι περιβόητοι «ράμπο» του υπουργείου Οικονομικών έκαναν φύλλο και φτερό τα βιβλία της ΕΠΑΕ, αλλά δεν ανακάλυψαν κάποιο «λαβράκι» στα οικονομικά της ένωσης. Ισως να μην ασχολήθηκαν με την κατανομή των εσόδων της ΕΠΑΕ. Γιατί αν οι ελεγκτές κοπούσαν τις λίστες με τη μοιρασιά των εσόδων τότε θα τους σηκώνονταν οι τρίχες τους κάγκελο!.

Αυτό τουλάχιστον έπαθε ο Κώστας Αλαμάνος όταν πήρε στα χέρια του την κατάσταση με τα χρήματα που πήραν την περσινή περίοδο τα σωματεία από τη διοργανώτρια αρχή. Τα.. όργια έχουν γίνει στο πάρε δώσε της ΕΠΑΕ με τις ομάδες της Β' και Γ' Εθνικής. Για παράδειγμα, στον τραπεζικο λογαριασμό της Κοζάνης κατατέθηκαν μόλις 1,6 εκατ. δισ. δρχ. ενω ό ο ΠΑΣ Γιάννενα ούτε λίγο ούτε πολύ εισέπραξε 49 εκατ. δρχ. Στη σχετική λίστα ακολουθεί η Νάουσα με 22 εκατ. δρχ., ο Αγιος Νικόλαος με 17 εκατ. δρχ. και το Αιγάλεω με 15 εκατ. δρχ. Κατά μέσο όρο τα σωματεία της κατηγορίας εισέπραξαν από την ένωση 10 εκατ. δρχ. και γίνεται αντιληπτό ότι η διοίκηση της ΕΠΑΕ έδινε χρήματα όπου ήθελε. Απο τους αδικημένους ήταν και ο Ιάλυσος που άργησε κατά πολύ να πάρει τα χρήματα που δικαιούνταν. Μεγάλες διαφορές υπάρχουν και στη Β΄Εθνική. Η Λάρισα ήταν το αγαπημένο.... παιδί της διοίκησης του Στέλιου Σφακιανάκη και την περασμένη περίοδο στο ταμείο της κατατέθηκαν 72 εκατ. δρχ. Ακολουθεί ο Αρης με 49 εκατ. δρχ. , Ο Εθνικός Αστέρα με 37 εκατ. δρχ., η Δόξα Δράμας με 36 εκατ. δρ., ο Παναργειακός με 32 εκατ. δρχ., τα Τρίκαλα με 31 εκατ. δρχ., η Καρδίτσα με 30 εκατ. δρχ., ο Εδεσαικός με 29 εκατ. δρχ., η Καλαμαριά με 28 εκατ. δρχ., η Δόξα Βύρωνα με 26 εκατ. δρχ., ο Λεβαδειακός με 25 εκατ. δρχ., ο Πανσερραϊκός, η Καλλιθέα, και η Καστοριά με 24 εκατ. δρχ., ο Πανελευσινιακός με 22 εκατ. δρχ., οι Λύκοι με 18 εκατ. δρχ., και η Νίκη Βόλου με 16 εκατ. δρχ..

Στην Α' Εθνική η «ψαλίδα» δεν είναι μεγάλη και οι ομάδες εισέπραξαν κατά μέσο όρο από 150 εκατ. δρχ. Τα λιγότερα πήραν ο Ολυμπιακός και ο Παναθηναϊκός (142 εκατ. δρχ.), ενώ η πιο ευνοημένη ΠΑΕ ήταν η Καβάλα, στην οποία η ένωση κατέβαλε 162εκατ. δρχ.).

• Στις προθέσεις του Κώστα Αλαμάνου είναι να ζητήσει από τον υφυπουργό Αθλητισμού Ανδρέα Φούτρα να προχωρήσει τις διαδικασίες για την ανακασκευή όλων των γηπέδων, στα οποία διεξάγονται οι αγώνες του επαγγελματικού πρωταθλήματος. Πρόταση του προέδρου της ΕΠΑΕ είναι να καταβληθεί απο τον ΟΠΑΠ το ποσό που απαιτείται για το λίφτινγκ των σταδίων.

• Εως το τέλος του Αυγούστου θα έχουν ρυθμιστεί οι οφειλές των ΠΑΕ προς τους ποδοσφαιριστές, στους οποίους έχουν επιδικαστεί τα χρήματα τους με τελεσίδικες αποφάσεις. Το συνολικό χρέος ανέρχεται στο 1 δισ δρχ. και για τον τρόπο καταβολής των χρημάτων θα συμφωνήσουν τα προεδρεία της ΕΠΑΕ και του ΠΣΑΠ.

My choice
0% + 0%
ΠΡΟΚΑΤΑΒΟΛΗ ΕΠΙΤΟΚΙΟ
Αποκτήστε το PIAGGIO που θέλετε
με 12 ΑΤΟΚΕΣ δόσεις
3 χρόνια εγγύηση & 1 χρόνο οδική βοήθεια


PIAGGIO
Α.Β.Ε.Τ.Ε. Κ. ΚΩΣΤΑΡΙΔΗΣ ΚΑΝΑΔΑ 12 ΤΗΛ.: 22157

NEOTEX ΡΟΔΟΣ
ΑΝΝΗΣ ΜΑΡΙΑΣ 59 ΡΟΔΟΣ 85 100
ΤΗΛ.: 35863 - 77211-2 FAX: 30664
ΜΙΧ. ΚΑΛΛΙΓΕΡΟΣ ΠΟΛΙΤΙΚΟΣ ΜΗΧΑΝΙΚΟΣ • ΜΙΧ. ΚΑΡΡΑΣ ΜΗΧΑΝΟΛΟΓΟΣ ΜΗΧΑΝΙΚΟΣ
ΣΥΣΤΗΜΑΤΑ ΧΩΡΙΣΜΑΤΩΝ & ΨΕΥΔΟΡΟΦΩΝ
ΕΣΩΤΕΡΙΚΩΝ & ΕΞΩΤΕΡΙΚΩΝ ΧΩΡΩΝ
• ΓΥΨΟΣΑΝΙΔΕΣ
• ΤΣΙΜΕΝΤΟΣΑΝΙΔΕΣ
• ΔΙΑΚΟΣΜΗΤΙΚΑ
• ΠΛΑΚΕΣ ΟΡΥΚΤΩΝ ΙΝΩΝ
• ΛΩΡΙΔΕΣ ΑΛΟΥΜΙΝΙΟΥ
• ΔΙΑΤΡΗΤΕΣ ΜΕΤΑΛΛΙΚΕΣ ΟΡΟΦΕΣ
• ΗΧΟΜΟΝΩΤΙΚΑ
• ΗΧΟΑΠΟΡΡΟΦΗΤΙΚΑ
• ΜΕΤΑΛΛΑΙΚΑ ΚΤΙΡΙΑ
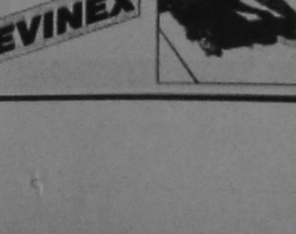
ΓΡΗΓΟΡΗ ΤΟΠΟΘΕΤΗΣΗ ΑΝΤΙΣΕΙΣΜΙΚΗ ΚΑΤΑΣΚΕΥΗ ΕΥΧΑΡΙΣΤΟ ΠΕΡΙΒΑΛΛΟΝ
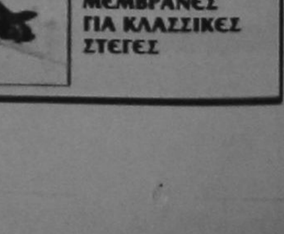
ΕΛΕΥΘΕΡΙΑ ΣΧΕΔΙΑΣΜΟΥ ΔΙΑΚΟΣΜΗΣΗ ΚΑΙ ΗΧΟΑΠΟΡΡΟΦΗΣΗ ΛΕΙΤΟΥΡΓΙΚΟΤΗΤΑ ΚΑΙ ΑΙΣΘΗΤΙΚΗ
ΘΕΡΜΟΜΟΝΩΣΗ • ΗΧΟΜΟΝΩΣΗ - ΣΤΕΓΑΝΟΠΟΙΗΣΗ

DOW
Wallmate CW για θερμομόνωση διπλών εξωτερικών τοίχων

ΑΣΦΑΛΤΟΠΑΝΑ ΕΓΧΩΡΙΑ ΚΑΙ ΕΙΣΑΓΩΓΗΣ VERAL

ΑΣΦΑΛΤΙΚΑ ΚΕΡΑΜΙΔΙΑ
• ΥΛΙΚΑ ΕΠΑΛΕΙΨΕΩΝ
• ΡΗΤΙΝΕΣ - ΕΠΟΞΕΙΔΙΚΑ
• ΣΙΛΙΚΟΝΕΣ - ΜΑΣΤΙΧΕΣ
• ΥΔΡΑΥΛΙΚΕΣ ΚΟΝΙΕΣ
• ΤΣΙΜΕΝΤΑ ΤΑΧΕΙΑΣ ΠΗΞΗΣ
• ΤΣΙΜΕΝΤΑ ΕΠΙΣΚΕΥΑΣΤΙΚΑ
• ΠΡΟΣΜΙΚΤΑ
• ΥΑΛΟΒΑΜΒΑΚΑΣ
• ΠΕΤΡΟΒΑΜΒΑΚΑΣ
• RICOFON
REVINEX

ΜΕΜΒΡΑΝΕΣ ΓΙΑ ΚΛΑΣΣΙΚΕΣ ΣΤΕΓΕΣ

«Στσίρατα ανά την υφήλιο...!

Το «στήσιμο» ενός αγώνα είναι η «μαύρη» πλευρά του ποδοσφαίρου και κανείς εμπλεκόμενος σε μια τέτοια κατάσταση δεν θέλει ν'αναφέρεται σ'αυτό και δεν παραδέχεται τι συμβαίνει. Οι πρωταγωνιστές - μιάσματα του παγκοσμίου αυτού φαινομένου βρίσκονται, αναμφίβολα, στον αντίποδα του φιλαθλου πνεύματος και κάνουν κατάχρηση της ίδιας τους της πίστης στην ομάδα που υποστηρίζουν, τόσο από ηθική όσο και οικονομική πλευρά. Είναι άνθρωποι εγωκεντρικοί, άπληστοι και άτιμοι που δεν έχουν καμιά θέση στον κόσμο του «βασιλιά των σπορ». Οπως, εξάλλου, υπαγορεύει η ανθρώπινη φύση, όταν ένα επάγγελμα έχει άμεση σχέση με το χρήμα ή το κέρδος, είναι λίγοι αυτοί που θ'αντισταθούν να μην υποκύψουν στο δέλεαρ της διαφθοράς. Ο μαμμωνάς είναι ζωντανός και έχει βαθιές ρίζες στο άθλημα.

Πολλές φορές κάποια «φυσικά» - για τον απλό παρατηρητή- αποτελέσματα αγώνων, αποδεικνύονται «φτιαγμένα» και η αλήθεια βγαίνει στο φως της δημοσιότητας αρκετά χρόνια μετά. Το 1958, για παράδειγμα, η Μπράιτον κέρδισε τη Γουότφορντ σε δύο καθοριστικούς αγώνες και προβιβάσθηκε στη δεύτερη κατηγορία του Πρωταθλήματος. Πολλά χρόνια αργότερα, ο πρώην αρχηγός της Γουότφορντ, Τζίμι Μίντοουζ, κατήγγειλε δημόσια ότι η ομάδα του είχε λάβει τότε ένα αξιοσημείωτα μικρό χρηματικό ποσό για να χάσει και στους δύο αγώνες. Τη μοφφή του Μίντοουζ επιβεβαίωσε στον Τύπο και ο Γκλεν Γουίλσον, αρχηγός της Μπράπον, αν και όπως επισήμανε, γνώριζε ότι μ'αυτή του την παραδοχή θα ερχόταν αντιμέτωπος με την αθλητική δικαιοσύνη.

Λάθος εντύπωση. Οι καταγγελίες δεν ερέθισαν τα ώτα των ανωτέρων ποδοσφαιρικών οργάνων, τα οποία φρόντισαν να αποσιωπήσουν το γεγονός λόγω...«έλλειψης ισχυρών στοιχείων (!) από το πέρασμα του χρόνου».

Οταν το Δεκέμβριο του 1962 η Ιπσουιτς κέρδισε με 2-1 τη Σέφιλντ Γουένσντεϊ στο Πόρτμαν Ρόουντ, κανείς δεν «πήρε βλέφαρο» και δεν υποψιάστηκε τη δολιότητα του σκορ, παρά το γεγονός ότι οι φήμες για το «στήσιμο» του εγγλέζικου παιχνιδιού οργίαζαν για αρκετό καιρό. Οι αποκαλύψεις, ωστόσο, που έγιναν από τον Τζίμι Γκαλντ, τον πρώην επιθετικό της Εβερτον και της Τσάρλτον, και δημοσιεύθηκαν στις 12 Απριλίου του 1964 στην αγγλική εφημερίδα «Σάντεϊ Πιπλ», τράνταξαν τα θεμέλια εκείνου του αγώνα. Βγήκε λοιπόν, στη δημοσιότητα ότι τρεις ποδοσφαιριστές της Σέφιντ Γουένσντεϊ «έφτιαξαν» τον αγώνα για να... ανεβάσουν το «χτύπημα» ενός στοιχήματος. Είχαν σιγουρέψει ότι η Σέφιντ Γουένσντεϊ ηττήθηκε με 2-0 από την Ιπσουιτς και ο καθένας τους κέρδισε από 100 λίρες Αγγλίας στοιχηματίζοντας στην ομάδα τους να χάσει. Αποδείχθηκε δε ότι οι αποκαλύψεις του Τζίμι Γκαλντ ήταν απλά η «άκρη του παγόβουνου», αφού την ίδια ημέρα δύο ακόμη αγώνες είχαν «φτιαχθεί», ο ένας ανάμεσα στη Λίνκολν με την Μπρέντφορντ στην τρίτη κατηγορία και ο άλλος ήταν της Γιορκ με την Ολνταμ στην τέταρτη κατηγορία.

Οι αμυντικοί στην επίθεση κι οι παγκίτες στην ενδεκάδα!

Μέσα στις επόμενες εβδομάδες, ο αριθμός των παικτών που εμπλέκοντο στην υπόθεση των «σικέ» αγώνων είχε αυξηθεί τρομακτικά και, σε σύνολο, περισσότεροι από 60 παίκτες ανακρίθηκαν κατά τη διάρκεια της αστυνομικής έρευνας. Ο Ντικ Μπίτι, που είχε παίξει με αρκετές σκοτσέζικες ομάδες ήταν ανάμεσα τους, καθώς επίσης και οι Γουόλτερ Μπίνγκλεϊ (Χάλιφαξ), Τζάκι Φοντέιν (Γιορκ), Χάρι Χάρις (Πόρτσμουθ), Ρον Χάουελς (Βαρσάλ), Μπερτ Λίνεκορ (Λίνκολν) και Πίτερ Ραγκς (Μπράντφορντ).

Ολοι οι εμπλεκόμενοι ποδοσφαιριστές κατηγορήθηκαν για «συνωμοσία και εξαπάτηση» και αποβλήθηκαν επ'αόριστον από την ΦΙΦΑ. Η νομική αυτή υπόθεση κατέληξε στα δικαστήρια του Νότιγχαμ, στις 26 Ιανουαρίου 1965, με δέκα - από τους τριάντα τρεις παίκτες που παρουσίαστηκαν στη δίκη - να χρεώνονται με ποινή φυλάκισης 4 χρόνων και με πρόστιμο 5.000 λιρών Αγγλίας. Στους άλλους εννιά επιβλήθηκαν ποινές φυλάκισης από 15 μήνες έως τέσσερα χρόνια και έτσι όλοι τους «καθάρισαν» με την - κατά τ'άλλα - πολλά υποσχόμενη καριέρα τους. Ενας από τους κατηγορούμενους ήταν και ο Τόνι Κέι, που του έδιναν πολλές πιθανότητες να πάρει τη θέση του Νόμπι Στάιλς στην αγγλική Εθνική ομάδα του Αλφ Ράμσεϊ. Ο σύμβουλος υπεράσπισης του, συνειδητοποιώντας πόσο χοντρό ήταν το λάθος του πελάτη του, σχολίασε: «Παραιτήθηκε για 100 λίρες Αγγλίας από μια λαμπρή καριέρα που πραγματικά θα τη ζήλευε ο κάθε ποδοσφαιριστής. Σ'αυτό τον πειρασμό θα έπρεπε να υποκύψει και απέτυχε».

Η φήμη που είχε η Βρετανία για την αμερόληπτη διαιτησία της αμαυρώθηκε το 1978, όταν ανακλήθηκε η απόφαση συμμετοχής του Σκωτσέζου διαιτητή Τζον Γκόρντον και του λάινσμαν Ντέιβιντ Μακ Κάρτνεϊ στον αγώνα της Μίλαν με τη Σπάρτακ Μόσχας, που αγωνίζονταν στο δεύτερο γύρο του Κυπέλλου ΟΥΕΦΑ. Πριν από την κρίσιμη συνάντηση των δύο ομάδων, ο Γκόρντον συντροφιά με τον Μακ Κάρτνεϊ έκαναν ένα σύντομο ταξιδάκι για... ψώνια στο Μιλάνο και το λογαριασμό «τακτοποίησε» ένας παράγοντας της Μίλαν. Στη Μίλαν επιβλήθηκε πρόσιμο 8.000 λιρών Αγγλίας, ενώ οι παράγοντες της πρόβαλαν μια αδύναμη δικαιολογία στην προσπάθεια τους να εξηγήσουν τα γεγονότα υποστηρίζοντας ότι, το κατάστημα ανδρικών ενδυμάτων από το οποίο έκαναν τις αγορές τους ο διαιτητής και ο λάινσμαν δεχόταν μόνο παλικές λιρέτες και οι δύο Βρετανοί δεν είχαν μαζί τους παλικό συνάλλαγμα και θέλησαν να τους... εξυπηρετήσουν!

Ακόμη πιο τραγελαφική ήταν η δικαιολογία του διευθυντή της παλικής ομάδας: ««Ο λόγος που δεν ζητήσαμε μετά να μας επιστρέψουν τα χρήματα, ήταν γιατί δεν μας αρέσει να συμπεριφερόμαστε... αφιλόξενα στους επισκέπτες μας!». Ο ρουχισμός που αγοράστηκε, εκτιμήθηκε ότι στοίχιζε περίπου 400 λίρες Αγγλίας, για τον καθένα. Ο πρόεδρος της Μίλαν Φελίτσε Κολούμπο, δήλωσε: «Ηταν μια άτεχνη και αφελής χειρονομία αβροφροσύνης. Θέλω να πιστεύω ότι η ΟΥΕΦΑ μας επέβαλε πρόστιμο, αναγνωρίζοντας την αγνή μας πρόθεση αλλά και θέλοντας να μας παραδειγματίσει ότι δεν θα πρέπει στο εξής να αναπτύσσουμε τέτοιου είδους σχέσεις με τους διαιτητές. Θα είμαστε πιο προσεκτικοί στο μέλλον». Ο Τζόν Γκόρντον ορίστηκε διαιτητής της FIFA το 1967 και κανείς - μέχρι τότε - δεν μπορούσε να φανταστεί γι'αυτόν ότι θα συμμετείχε σε παρόμοιες ενέργειες. Η ΟΥΕΦΑ δεν έκανε καμία εισήγηση για τον Γκόρντον ή τον Μακ Κάρτνεϊ που να αφορά την αμερόληπτη δράση τους. Ο έντυπος οδηγός της ΟΥΕΦΑ με τους Κανονισμούς Διαιτησίας υποδεικνύει με σαφήνεια, στο κεφάλαιο που περιέχει τους κώδικες συμπεριφοράς, ότι «οι διαιτητές και οι επόπτες γραμμών θα πρέπει να αρνούνται αυστηρώς, αλλά με ευγένεια, κάθε υπερβολική και γενναιόδωρη μορφή φιλοξενίας. Ακόμη και κάποια σουβενίρ ή δώρα, δεν θα πρέπει να γίνονται αποδεκτά πριν από τον αγώνα. Μόνο μετά από αυτόν. Η αποδοχή πολύτιμων ειδικών απαγορεύεται αυστηρώς».

Η ιστορία του Παγκοσμίου Κυπέλλου κηλιδώθηκε για άλλη μια φορά το 1978, στον τελικό με πρωταγωνίστρια την Αργεντινή. Στους ημιτελικούς, η Βραζιλία προκρίθηκε για τον τελικό με 4-1 επί της Πολωνίας, περιμένοντας τον αντίπαλο της που θα έβγαινε από τον αγώνα της Αργεντινής με το Περού. Η Αργεντινή χρειαζόταν για την πρόκριση της το ανάλογο αποτέλεσμα (έπρεπε να κερδίσει το Περού με 4-1). Οπως είχε ήδη εξακριβώσει και η Σκωτία, το Περού είχε πολλές δυνατότητες, αλλά ήταν η Αργεντινή η ομάδα που «έπρεπε» να σηκώσει το Παγκόσμιο Κύπελλο.

Υπάρχει, ωστόσο, μια θεωρία - αν και ποτέ δεν αποδείχτηκε - σχετική με τον συγκεκριμένο αγώνα, που για πρώτη φορά δημοσιεύτηκε στην εφημερίδα «Σάντεϊ Τάϊμς» και επεξεργάστηκε περίτεχνα ο συγγραφέας Σάιμον Κρούπερ, στο βιβλίο του «Το Ποδόσφαιρο Ενάντια στον Εχθρό». Η ιστορία λέει ότι, η στρατιωτική Βουλή της Αργεντινής είχε υποσχεθεί στο έθνος την κατάκτηση του Παγκοσμίου Κυπέλλου. Αυτό σημαίνει ότι το Περού έπρεπε να δωροδοκηθεί για να «φτιαχτεί» ο αγώνας υπέρ της Αργεντινής και οι Στρατηγοί του Περού, που είχαν έλλειψη χρημάτων, έδειξαν όλη τη διάθεση να βοηθήσουν τη σύντροφο Βουλή. Ως υπεύθυνοι των διαπραγματεύσεων φέρονται, σύμφωνα με ισχυρισμούς, ο Ναύαρχος Κάρλος Λακόστε, ένας από τους διοργανωτές τοιυ Παγκοσμίου Κυπέλλου και ο - τότε - αντιπρόεδρος της FIFA. Η Αργεντινή έστειλε με πλοίο την... προσφορά της στο Περού, που ήταν 35.000 τόνοι σιτηρά (δημητριακά) ενώ, σύμφωνα με άλλες διαδόσεις, μέρος της συμφωνίας των δύο κρατών ήταν και στρατιωτικές αποστολές. Ενα επιπλέον κίνητρο για την παραχώρηση του Παγκοσμίου Κυπέλλου αποτελούσε και η δωρεά της Κεντρικής Τράπεζας της Αργεντινής, η οποία έκανε πίστωση στο Περού αξίας 50 εκατομμυρίων δολαρίων. Ο προπονητής της Αργεντινής, Σεζάρ Λουίς Μενότι, απαγόρεψε στον τερματοφύλακα της ομάδας και στους αναπληρωματικούς του να παρακολουθήσουν την προαγωνιστική ομιλία. Κατά τη διάρκεια του αγώνα, το Περού κατέβαλε προσπάθειες για να... χάνει τις μεγάλες ευκαιρίες που του δίνονταν για γκολ - και ήταν πολλές αυτές οι φάσεις. Προς αποφυγήν, όμως, κάποιου... σφάλματος ο Ομοσπονδιακός τεχνικός της ομάδας του Περού είχε προετοιμαστεί καλά. Κατέβασε στον αγώνα τέσσερις αναπληρωματικούς, στη θέση του επιθετικού έπαιζε ένας αμυντικός και χρησιμοποίησε για τερματοφύλακα τον Κιρόγκα (πολιτογραφημένος Αργεντινός που ήταν ευρύτερα γνωστός ως Ελ Λόκο «ο τρελάρας»), ο οποίος έπαιξε περισσότερο εκκεντρικά σ'αυτόν τον αγώνα απ'όσο συνήθιζε. Η Αργεντινή κέρδισε με 6-0 και έφθασε στον τελικό.

Η ιστορία αυτή δημοσιεύτηκε για πρώτη φορά το 1986 υπό τη μορφή επιστολής ,στη «Σάντεϊ Τάιμς». Η συγγραφέας αυτής, Μαρία Λάουρα Αβινιόλα, δικάσπηκε στην Αργεντινή με την κατηγορία της «ηθικής ακρειότητας», αλλά αθωώθηκε. Παρά το γεγονός ότι κανένα εξακριβωμένο στοιχείο που να επαληθεύει τις κατηγορίες της δεν ήρθε ποτέ στην επιφάνεια, η ίδια ισχυρίστηκε ότι οι «πηγές» της ήταν πρόσωπα και παράγοντες του ποδοσφαίρου, που ήθελαν να διατηρήσουν την ανωνυμία τους με τον φόβο της τιμωρίας.

Ενας «στημένος» και ιδιαίτερα κωμικός αγώνας, που θα μπορούσε να αποτελεί κεφάλαιο από μόνος του καταγράφηκε στην ιστορία του ποδοσφαίρου της Νότιας Αμερικής το Δεκέμβριο του 1978. Κατά τη διάρκεια του πρωταθλήματος του Ριο Γκράντε, στη νότια περιοχή της Βραζιλίας, η Γκρέμιο έπρεπε να χάσει από την Γιουβέντούντ, ώστε να μην αντιμετωπίσει στον επόμενο γύρο τη δυνατή αντίπαλο Καζίας. Η Γκρέμιο, λοιπόν, μπήκε στον αγωνιστικό χώρο με βασικό στόχο

Φως στην «μαύρη» πλευρά του ποδοσφαίρου από «Ειδικό Συνεργάτη»...

την ήττα, αλλά μόλις δέκα λεπτά μετά την έναρξη του πρώτου ημιχρόνου, ο νεαρός επιθετικός Βίκτορ, έκανε το τραγικό «λάθος» να σκοράρει και να κάνει το 1-0. Οι φίλαθλοι της Γκρέμιο, άρχισαν αν γιοχάρουν τον παίκτη για το «σφάλμα» του. Ευτυχώς που ο διαιτητής, δείχνοντας... κατανόηση προσφερε ένα ανύπαρκτο πέναλτι στην αντίπαλο της Γκρέμιο, η οποία ισοφάρισε κάτω απο τις ζητωκραυγές των φιλάθλων και των δύο ομάδων. Ενα ...ατυχώς εύστοχο σούτ του Ροβερβαλ έφερε πάλι την Γκρέμιο να προηγείται με 2-1 και στις εξέδρες να εκτυλίσσεται το ίδιο σκηνικό. Στο δεύτερο ημίχρονο, κατόπιν αυστηρών εντολών του προπονητή του, ο τερματοφύλακας της Γκρέμιο, Ρέμιν, «παραμέρισε» για να πετύχουν τρία ακόμη γκόλ οι παίκτες της Γιουβεντούτ. Η ομάδα της Γκρέμιο επιδιώκοντας μια... έντιμη ήττα, κι άλλο ένα γκόλ διαμορφώνοντας το τελικό αποτέλεσμα σε 4-3. Η αποστολή τους εξετελέσθη. Εχασαν, αλλά εξασφάλισαν έναν ευκολότερο αντίπαλο για την επόμενη αγωνιστική. Η ξεκαρδιστική αυτή περίπτωση προκάλεσε έντονες αντιδράσεις στην Βραζιλία και θεωρείται έκτοτε το μεγαλύτερο σκάνδαλο στην ιστορία του βραζιλιάνικου ποδοσφαίρου.

Στην Ρουμανία το «στήσιμο» των αγώνων αποτελεί εθνικό ανέκδοτο αφού - όντας τόσο συχνό το φαινόμενο ένας τηλεοπτικός σταθμός αφιέρωσε μία εκπομπή προβάλλοντας τα highlights των πιο κακό... «στημένων» αγώνων με πολλά στιγμιότυπα από θεαματικές βουτιές κάποιων τερματοφυλάκων και παραφουσκωμένες ευκαιρίες κάποιων επιθετικών, οι οποίοι κακώς έπραξαν και δεν ακολούθησαν την υποκριτική τέχνη. Σε κάποιους άλλους αγώνες, οι οπαδοί τραγουδούσαν σαρκαστικού περιεχομένου άσματα όταν ερχόταν αντιμέτωποι με ανεξήγητα αποτελέσματα. Υπάρχει ωστόσο, μια ιστορική εξήγηση που αποδίδει την εμφάνιση του φαινομένου των «σικέ» αγώνων στην Ρουμανία. Πολλοί Ρουμάνικοι σύλλογοι δημιουργήθηκαν τεχνητά, απλά και μόνο για να εξυμνούν τα κόμμουνιστικά ιδεώδη στην Ανατολική Ευρώπη, και για να εξαίρουν επιχειρήσεις - κλειδιά και επιβίωσαν με κρατικές επιχορηγήσεις. Μετά την πτώση του κομμουνισμού στην Ανατολική Ευρώπη οι σύλλογοι αυτοί μάχονται για να τα «φέρουν βόλτα» οικονομικά και πέραν κάποιων πωλήσεων των παικτών τους στο εξωτερικό, οι πηγές εσόδων τους είναι ελάχιστες.

Σύμφωνα με το νέο σύστημα της ελεύθερης αγοράς οι ομάδες που υποβιβάζονται συνήθως «κατεβάζουν τα ρολά» ως επί το πλείστον επειδή δεν μπορούν να ανταπεξέλθουν στους μισθούς των ποδοσφαιριστών. Αυτές οι ομάδες δωροδοκούν και προσφέρουν διάφορα κίνητρα - συνήθως στις ομάδες που βρίσκονται κοντά στο κέντρο του βαθμολογικού πίνακα - για να σώσουν την κατάσταση. Οπως είχε παραδεχθεί, εξάλλου και ο Ανχελ Ιορντανέσκου: «Σε κανένα μέρος του κόσμου δεν είναι το ποδόσφαιρο καθαρό παιχνίδι. Στην Ρουμανία όμως, έχει ξεπεράσει κάθε όριο», Στο τέλος της αγωνιστικής περιόδου 1995/1996, όταν η δωροδοκία και το «στήσιμο» των αγώνων στέκονταν καλά και παραδοσιακά στο ύψος τους, η ποδοσφαιρική Ομοσπονδία της Ρουμανίας, ανέλαβε την επιμέλεια των αγώνων, ώστε να ερευνήσει και να καταστρέψει αυτό το μηχανισμό. Ο Ιορντανέσκου είχε τον τελευταίο λόγο: «Δεν είμαι χαζός»., Είπε: «Η κατάσταση δεν μπορεί να αλλαξει τόσο εύκολα αλλά εγώ τουλάχιστον, σήμανα τον συναγερμό».

ΕΡΓΑΣΤΗΡΙΑ ΕΛΕΥΘΕΡΩΝ ΣΠΟΥΔΩΝ
COMPUTER & ART STUDIES
ΕΙΔΙΚΟΤΗΤΕΣ ΕΠΑΓΓΕΛΜΑΤΙΚΗΣ ΚΑΤΑΡΤΙΣΗΣ
ΕΠΑΓΓΕΛΜΑΤΙΚΟ ΜΑΚΙΓΙΑΖ
(MEDIA - ΘΕΑΤΡΟΥ - ΚΙΝ/ΦΟΥ)
ΕΙΔΙΚΟΣ ΔΙΑΚΟΣΜΗΤΙΚΩΝ ΕΦΑΡΜΟΓΩΝ
ΤΕΧΝΙΚΟΣ ΓΡΑΦΙΣΤΑΣ
ΗΛΕΚΤΡΟΝΙΚΗΣ ΣΧΕΔ.ΕΝΤΥΠΟΥ
ΣΧΕΔΙΑΣΤΗΣ
ΜΕΣΩ ΣΥΣΤΗΜΑΤΩΝ Η/Υ
ΠΛΗΡΟΦΟΡΙΚΗ ΜΕ ΠΟΛΥΜΕΣΑ
(MULTIMEDIA)
ART & DESIGN
ΕΝΑΣ ΣΥΓΧΡΟΝΟΣ ΦΟΡΕΑΣ ΕΚΠΑΙΔΕΥΣΗΣ
Πληροφορίες: Έρν.Μπέβιν 35 - Ρόδος - Τηλ. 32670

ΕΜΠΟΡΙΚΗ ΤΡΑΠΕΖΑ
Μπορεί!
ŠKODA OCTAVIA
Η τιμή του:
Απάντηση στην σημερινή πραγματικότητα.


• Μέσα στο πιό σύγχρονο εργοστάσιο στην καρδιά της Ευρώπης, γεννήθηκε το Νέο Πρόσωπο της ŠKODA. Με το Νέο OCTAVIA η ŠKODA μπαίνει σε μιά Νέα Μεγάλη Εποχή, μ' ένα αυτοκίνητο υψηλής ποιότητας. Με την τεχνογνωσία και τεχνολογία της Volkswagen, με κινητήρα 1600 κυβικά με 101 άλογα και με το υψηλότερο επίπεδο εξοπλισμού, το Νέο Πρόσωπο της ŠKODA αγαπήθηκε σ' όλο τον κόσμο. OCTAVIA, ένα αυτοκίνητο που προσφέρει τα περισσότερα, σε τιμή έκπληξη.
ΕΛΑΤΕ ΓΙΑ ΕΝΑ TEST DRIVE!
AUTO STAR AEE
ΑΠΟΚΛΕΙΣΤΙΚΟΣ ΑΝΤΙΠΡΟΣΩΠΟΣ ΡΟΔΟΥ
ΑΥΣΤΡΑΛΙΑΣ 60, ΡΟΔΟΣ
ΤΗΛ. 0241-27421, FAX. 0241-31676
Volkswagen Group

ΠΑΟ ΔΙΑΓΟΡΑΣ

Προπονητής ο Μαυρουδής

Ο Λευτέρης Μαυρουδής θα είναι προπονητής του ΠΑΟ Διαγόρα που θ' αγωνιστεί στο πρωτάθλημα της Β' Κατηγορίας. Συνεργάτης - γυμναστής θα είανι ο Γιώργος Λατίφης, ενω το εφηβικό τμήμα αναλαμβάνει ο Γιάννης Μαλιάκας. Στην ακαδημία ποδοσφαίρου του συλλόγου υπεύθυνος οριστηκε ο Παναγιώτης Ρίζος.

Αποθέωση Κατσαβού

Στην Ρόδο βρέθηκε πρόχθες ο Ευριπίδης Κατσαβός, στην γιορτή που είχαν ετοιμάσει οι οπαδοί της ΑΕΚ για την συμπλήρωση πέντε χρόνων στεγασμένης παρουσίας της ORIGINAL στο νησί των Ιπποτών. Ο πάντα σεμνός και συνεσταλμένος ποδοσφαιριστής της Ενωσης γνώρισε την πραγματική αποθέωση από τους περίπου 200 φίλους της ομάδας που βρέθηκαν εκεί και ο οποίοι του έδειξαν για μία ακόμη φορά ότι δεν ξεχνούν τον τρόπο με τον οποίο ενσωματώθηκε στους «κιτρινόμαυρους».

Το παρόν στην εκδήλωση έδωσαν ακόμη ο διευθύνων σύμβουλος της ΠΑΕ Πατρίκ Κομνηνός, ο εκπρόσωπος συνδέσμων Σωτήρης Τάκης, καθώς και τρεις παλαίμαχοι ποδοσφαιριστές που φόρεσαν την φανέλα με τον δικέφαλο αετό στο στήθος:

Ο Μιχάλης Συμιγδαλάς, ο Μανόλης Κότης και ο Μαγυάρος Μάρτον Εστερχάζι.

Στην Ρόδο για την συγκεκριμένη εκδήλωση, ταξίδεψαν και περίπου δέκα άτομα, μέλη της ORIGINAL.

Προς την ONE του 2001

Ο δρόμος είναι ανοιχτός παρά τις... παγίδες

Αυτή η εμπιστοσύνη που ντόπιοι και ξένοι επενδυτές δείχνουν στην πορεία σύγκλισης της ελληνικής οικονομίας, είναι η αιτία που δεν έχουμε επηρεασθεί από εξωτερικά γεγονότα όπως η οικονομική κρίση της Ασίας και της Ρωσίας, εν αντιθέσει με ό,τι έγινε πέρυσι το φθινόπωρο.

ΤΟΥ Δ. ΝΟΜΙΣΜΑΤΙΚΟΥ

Η πώληση της Τράπεζας Κεντρικής Ελλάδος, σε συνδυασμό με την προσδοκώμενη μείωση του πληθωρισμού τόσο τον Ιούλιο όσο και τον Αύγουστο, δημιουργούν τις καλύτερες συνθήκες στις αγορές κεφαλαίου και χρήματος πριν τη δημοπρασία για την πώληση του πλειοψηφικού πακέτου στην Ιονική Τράπεζα. Αυτές οι εξελίξεις επιβεβαιώνουν τις επενδυθείσες προσδοκίες και θέτουν τις βάσεις για μεγάλες μειώσεις επιτοκίων στο τελευταίο τετράμηνο του χρόνου.

Η αναμενόμενη πτώση των επιτοκίων θα έχει σίγουρα ευεργετικές επιπτώσεις τόσο στην απόδοση των μετοχών όσο και των ομολόγων, ακόμη και αν υπάρξει μια μικρή άνοδος των βραχυπρόθεσμων επιτοκίων μάρκου, όπως αρκετοί εκτιμούν ότι θα συμβεί προς το τέλος του 1998. Μπορεί ακόμη οι δομές των αγορών μας να είναι υποανάπυκτες σε σχέση με τα δυτικά πρότυπα, όμως ειναι φανερό ότι ακόμη και οι μεγαλύτεροι επικριτές αυτής της κατάστασης, δηλαδή οι ξένοι επενδυτές, φαίνεται να την αγνοούν προς το παρόν προσδοκώντας ακόμη μεγαλύτερες αποδόσεις. Αυτή η εμπιστοσύνη που ντόπιοι και ξένοι επενδυτές δείχνουν στην πορεία σύγκλισης της ελληνικής οικονομίας, είναι η αιτία που δεν έχουμε επηρεασθεί από εξωτερικά γεγονότα όπως η οικονομική κρίση της Ασίας και της Ρωσίας, εν αντιθέσει με ό,τι έγινε πέρυσι το φθινόπωρο.

Ομως, παρά την παρατηρούμενη σύγκλιση σε μακροοικονομικό επίπεδο, οι επποκιακές διαφορές σε μακρινές περιόδους στην αγορά χρήματος ή ακόμη και οι διαφορές αποδόσεων των ελληνικών ομολόγων είναι τέτοιες που δεν την προεξοφλούν τόσο γρήγορα όσο εμείς θέλουμε, δηλαδή το 2001. Ακόμη και οι μεγάλες ξένες τράπεζες, όπως η γνωστή μας DEUTSHE BANK, που κατά καιρούς έχει υιοθετήσει την άποψη περί μεγάλης πιθανότητας εισόδου της χώρας στην ONE, δεν δείχνει να τη συμμερίζεται στις προβλέψεις της. Είναι χαρακτηριστικό ότι βλέπει την διαφορά των τρίμηνων επιτοκίων χρήματος μεταξύ δραχμής και ευρώ στο 7,20% στις αρχές του 1999 και στο 5,95% σε 12μήνες από σήμερα. Την ιδια στιγμή, βλέπει τη διαφορά αποδόσεων του ελληνικού 10ετούς ομολόγου να έχει πέσει από 2,95% τώρα στο 2,60% σε περίπου τρείς μήνες 2% σε έξι μήνες και στο 1,45% σε 12 μηνες. Σημειωτέον, ότι η διαφορά απόδοσης του δικού μας 10ετούς ομολόγου από το μέσο όρο απόδοσης των αντίστοιχων ομολόγων των τριών χωρών με το χαμηλότερο πληθωρισμό στην ONE δεν πρέπει να είναι μεγαλύτερη τοιυ 1,50% Την ίδια στιγμή προβλέπει ότι ο πληθωρισμός μας θα είναι 5% σε μέσα επίπεδα φέτος και 3% του χρόνου, όταν ο μέσος όρος για τις 11 να είναι 1,4 φέτος και 1,9 του χρόνου.

Με άλλα λόγια, οι αισιόδοξες εκτιμήσεις περί συμμετοχής της χώρας μας στην ONE το 2001 δεν έχουν πλήρως προεξοφληθεί ούτε στην αγορά ουτε στις προβλέψεις που κάνουν για μερικά κρίσιμα μεγέθη. Επομένως, υπάρχουν ακόμη περιθώρια για υψηλά κέρδη με μειωμένο σχετικά ρίσκο για επενδυτές που πιστεύουν στη συμμετοχή της χώρας μας στην ONE το 2001. Αυτές βρίσκονται τόσο στο Χρηματιστήριο, που όμως κρύβει μεγαλύτερους κινδύνους, όσο και στις αγορές χρήματος και ομολόγων.

Εξυπακούεται ότι το να έχει κανείς στο χαρτοφυλάκιο του ένα χρεόγραφο που θα του δίνει μια απόδοση της τάξης του 7,40% για τα επόμενα 12 χρόνια σε ευρώ, όταν οι αποδόσεις σε αντίστοιχα χρεόγραφα εκείνη την εποχή θα δίνουν 2 με 4% για την ίδια χρονική διάρκεια, είναι μία καλή επένδυση είτε αφεθει να ωριμάσει είτε τερματιστεί με πώληση τους νωρίτερα λόγω των υπεραξιών που θα έχουν δημιουργηθεί.

Αν μάλιστα δοθεί η ευκαιρία σε κάποιον να μπορεί να βάζει στην τσέπη του τη διαφορά απόδοσης ελληνικών και γερμανικών ομολόγων, αγοράζοντας ελληνικά και σορτάροντας γερμανικά ομόλογα, ακόμη το καλύτερο. Επομένως, στην εποχή της ευφορίας, που διανύουμε δεν θα υπάρχει η προοπτική για καλές αποδόσεις ακόμη και με το μικρότερο δυνατό επενδυτικό κίνδυνο.

Τα τελευταία γεγονότα συνεχίζουν να δικαιώνουν εκείνους που επένδυσαν μεγάλες προσδοκίες στα ελληνικά χαρτιά. Πιστεύουμε ότι, παρά τις υπάρχουσες παγίδες, ο δρόμος προς την ONE το 2001 είναι ανοικτός. Δεν έχουμε παρά να το καταλάβουμε και να το εκμεταλλευτούμε.

ΑΝΑΚΟΙΝΩΣΗ
ΚΑΛΟΚΑΙΡΙΝΑ
Εντατικά Μαθήματα
ΕΓΓΡΑΦΕΣ ΤΩΡΑ
Computer
"ΕΓΓΡΑΦΕΣ ΤΩΡΑ"
Program P.M
Υπεύθυνη Εκπαίδευση
ΜΑΝΩΛΗΣ Ι. ΣΟΦΙΛΑΣ
Προγραμματιστής Αναλυτής
Πτυχιούχος πανεπιστημίων University of Baltimore & Bowie State University - U.S.A -
Κορδιγκτώνος 91
Τηλέφωνο: 31761

95 ΑΝΩΤΕΡΑ ΔΙΟΙΚΗΣΗ ΤΑΓΜΑΤΩΝ ΕΘΝΟΦΥΛΑΚΗΣ

ΓΝΩΣΤΟΠΟΙΗΣΗ ΑΚΥΡΩΣΗΣ ΔΙΕΝΕΡΓΕΙΑΣ ΔΙΑΓΩΝΙΣΜΟΥ

Γνωστοποιείται η ακύρωση διενέργειας του δημοσίου επαναληπτικού διαγωνισμού με έγγραφες ενσφράγιστες προσφορές που είχε ορισθεί να γίνει στις 11 Αυγ. 98 ημέρα Τρίτη και ώρα 10.00 στην ΛΕΘ Ρόδου για ανάδειξη προμηθευτού οπωροκηπευτικών για κάλυψη αναγκών ΣΠ Ρόδου και Μονάδων της 95 ΑΔΤΕ, προκειμένου να διευκρινιστούν ουσιώδεις όροι που παραλείφτηκαν εκ παραδρομής στον ακυρούμενο διαγωνισμό.

Η ημερομηνία διεξαγωγής του νέου διαγωνισμού θα γίνει γνωστή με νέα διακήρυξη στην οποία οι προς διεκυκρίνση όροι θα τύχουν ειδικής μνείας.

Πληροφορίες κατά τις εργάσιμες ήμέρες - ώρες στα τηλέφωνα 0241-30462 και 55610.

Από την 95 ΑΔΤΕ

ΦΥΣΙΚΗ - ΧΗΜΕΙΑ
ΜΑΘΗΜΑΤΙΚΑ
Μ. ΓΑΡΥΦΑΛΛΗΣ
Στ. Καζούλη & Δημοκρατίας
25169 - 21705
• ΔΕΣΜΕΣ από 15 Ιουλίου
• Α, Β ΛΥΚΕΙΟΥ από 17 Αυγούστου
• Γ ΓΥΜΝΑΣΙΟΥ από 1 Σεπτεμβρίου
• ΜΕΤΑΛΥΚΕΙΑΚΑ τμήματα
5μελή τμήματα

Carrier
ΜΕ ΤΟΝ ΑΕΡΑ ΤΟΥ 1ου ΚΛΙΜΑΤΙΣΤΙΚΟΥ
Σε τιμές έκπληξη και με συμφέροντα διακανονισμό ΑΠΟΚΛ. ΑΝΤΙΠΡΟΣΩΠΟΣ ΔΩΔΕΚΑΝΗΣΟΥ RODOS AIR Ε.Π.Ε.
ΕΧΟΥΜΕ ΤΙΣ ΑΠΑΝΤΗΣΕΙΣ
ΟΙΚΟΝΟΜΙΑ
ΔΙΑΡΚΕΙΑ ΖΩΗΣ
ΑΝΤΑΓΩΝΙΣΤΙΚΕΣ ΤΙΜΕΣ
ΔΥΝΑΤΟΤΗΤΑ ΠΡΟΣΑΡΜΟΓΗΣ
FULL SERVICE
UKAKO
Rodos Air
ΚΑΡΡΑΣ ΜΙΧΑΗΛ ΜΗΧΑΝΟΛΟΓΟΣ
ΚΑΚΑΚΙΟΣ ΣΤΕΛΙΟΣ ΜΗΧΑΝΟΛΟΓΟΣ
ΚΑΛΛΙΓΕΡΟΣ ΜΙΧΑΛΗΣ ΠΟΛ. ΜΗΧΑΝΙΚΟΣ
ΚΕΝΤΡΙΚΗ ΔΙΑΘΕΣΗ - SERVICE - ΑΝΤΑΛΛΑΚΤΙΚΑ
ΓΕΩΡ. ΣΕΦΕΡΗ 76 ΡΟΔΟΣ (ΜΗ.ΔΙΑ.) - Τηλ.: 63680, 67250, 67251 FAX: 67251
Και σε εξουσιοδοτημένα καταστήματα: - ΚΡΕΜΑΣΤΗ: ΜΙΧΑΛΑΚΗΣ ΚΩΣΤΑΣ - ΑΦΑΝΤΟΥ: ΚΟΥΜΝΑΚΗΣ ΓΕΩΡΓΙΟΣ

ΕΠΑΓΓΕΛΜΑΤΙΚΗ ΑΝΑΚΟΙΝΩΣΗ
ΑΝΤΙΠΡΟΣΩΠΕΥΟΥΜΕ ΚΑΙ ΕΙΣΑΓΟΥΜΕ ΤΗΝ ΠΟΙΟΤΗΤΑ ΣΕ:
ΕΡΓΑΛΕΙΑ: (ΧΕΙΡΟΣ - ΗΛΕΚΤΡΙΚΑ - ΟΙΚΟΔΟΜΙΚΑ)
ΧΡΩΜΑΤΑ: (ΘΑΛΑΣΣΗΣ - ΣΠΡΕΥ)
ΧΗΜΙΚΑ: (ΚΑΘΑΡΙΣΤΙΚΑ - ΔΙΑΛΥΤΙΚΑ - ΛΕΙΑΝΤΙΚΑ - ΚΟΛΛΕΣ)
ΕΙΔΗ ΚΗΠΟΥ: (ΕΡΓΑΛΕΙΑ - ΣΩΛΗΝΕΣ)
ΒΙΔΕΣ: (INOX - ΛΑΜΑΡΙΝΟΒΙΔΕΣ - ΜΠΟΥΛΩΝΙΑ - ΣΤΡΙΦΩΝΙΑ...)
ΝΑΥΤΙΛΙΑΚΑ: (ΑΞΕΣΟΥΑΡ - ΣΧΟΙΝΙΑ - ΔΕΡΜΑΤΙΝΕΣ...)
ΚΛΕΙΔΑΡΙΕΣ: (ΑΠΛΕΣ - ΛΟΥΚΕΤΑ - ΜΕΝΤΕΣΕΔΕΣ - ΣΥΡΤΕΣ - ΠΟΔΙΑ - ΡΟΔΕΣ...)
ΚΑΙ ΣΥΝΑΦΗ ΕΡΓΑΛΕΙΑ ΠΑΝΤΟΣ ΤΥΠΟΥ
ΣΕ ΕΝΑ ΧΩΡΟ 450 Τ.Μ. ΦΙΛΟΞΕΝΟΥΜΕ ΤΙΣ ΠΙΟ ΕΠΩΝΥΜΕΣ ΕΤΑΙΡΙΕΣ USAG - BOSCH - FELISATTI - SKIL - STAYER - FACOM - LOCTITE - CHEMSEARCH - POLYGLOSS - INTERNATIONAL - HEMPEL - UNIFLEX - PIONIER - HARRIS - AMES - AMEMH - MARLOW
ΑΠΟ 4 ΜΑΪΟΥ Ο ΕΠΑΓΓΕΛΜΑΤΙΑΣ ΑΛΛΑ ΚΑΙ Ο ΕΡΑΣΙΤΕΧΝΗΣ ΓΙΝΕΤΑΙ ΠΙΟ ΣΙΓΟΥΡΟΣ
«ΙΑΚΩΒΟΣ ΠΑΠΑΔΟΠΟΥΛΟΣ ΚΑΙ ΣΙΑ ΟΕ»
ΑΥΣΤΡΑΛΙΑΣ 114 - ΡΟΔΟΣ ΤΗΛ: 76258-9 FAX 76260
ΔΙΠΛΑ Δ.Ε.Η. (ΚΑΙΝΟΥΡΓΙΑ ΜΑΡΙΝΑ)

Καλύπτεται μέχρι και 65% της συνολικής δαπάνης

6 προϋποθέσεις για την υπαγωγή στο πρόγραμμα αγροτουρισμού



Μέχρι και 65% της συνολικής δαπάνης καλύπτει το πρόγραμμα αγροτουρισμού του υπουργείου Γεωργίας, που υλοποιείται στο πλαίσιο του κοινοτικού κανονισμού 2328/91, για γεωργοκτηνοτροφικές επενδύσεις, τουριστικά καταλύματα καθώς και κέντρα εστίασης, αναψυχής, παραδοσιακής βιοτεχνίας και βιοτεχνικές δραστηριότητες.

Σύμφωνα με το πρόγραμμα αυτό, παρέχονται στους ενδιαφερόμενους αγρότες σημαντικές δυνατότητες βελτίωσης του εισοδήματος τους, αρκεί, ωστόσο να πληρούν τα κριτήρια και τις προϋποθέσεις που θέτει ο κοινοτικός κανονισμός.

Εφόσον κριθεί από τις αρμόδιες επιτροπές που ασχολούνται με το πρόγραμμα ότι πληρούν τους όρους, πρέπει να υποβάλλουν Σχέδιο Βελτίωσης στο οποίο υποχρεωτικά θα πρέπει να αναφερθούν αναλυτικά όλες οι επενδύσεις που προτίθενται να πραγματοποιήσουν.

Κάθε επένδυση που πραγματοποιείται πριν από την έγκριση του Σχεδίου Βελτίωσης δεν ενισχύεται. Αντίθετα η χορήγηση της οικονομικής ενίσχυσης διδεται με την πρόοδο των εργασιών.

ΔΙΚΑΙΟΥΧΟΙ

Αναλυτικότερα δικαιούχοι των ενισχύσεων μπορούν να κριθούν φυσικά και νομικά πρόσωπα που πληρούν τις εξής προϋποθέσεις:

• Κατέχουν νόμιμα γεωργική εκμετάλλευση η οποία λειτουργεί για ένα έτος για φυσικά πρόσωπα και δύο έτη για τα νομικά πρόσωπα, έχουν εισόδημα Μονάδα Ανθρώπινης Εργασίας μικρότερο από 3.960.000 δρχ..

• Είναι μόνιμοι κάτοικοι της περιοχής που βρίσκεται η εκμετάλλευση.

• Είναι αποκλειστικοί διαχειριστές (οικονομικά και νομικά) της εκμετάλλευσης και έχουν αποδεδειγμένα την ιδιότητα κατά κύρια απασχόληση γεωργού ή τουλάχιστον την ιδιότητα του μερικής απασχόλησης γεωργού και παράλληλα το γεωργικό εισόδημα ειναι το μεγαλύτερο του συνολικού οικογενειακού εισοδήματος.

• Κατά το έτος της ολοκλήρωσης των επενδύσεων αγροτουρισμού δεν υπερβαίνουν το 65ο έτος της ηλικίας τους.

• Εχουν επαρκή επαγγελματική ικανότητα.

• Αναλαμβάνουν την υποχρέωση για 5 τουλάχιστον έτη από την ημερομηνία πραγματοποίησης της τελευταίας επένδυσης:

Ι) να διατηρήσουν τις επενδύσεις για τις οποίες ενισχύθηκαν.

ΙΙ) να παραμείνουν μόνιμοι κάτοικοι της κοινότητας στην οποία βρίσκεται η εκμετάλλευση τους.

ΙΙΙ) να παραμείνουν αποκλειστικοί διαχειριστές της εκμετάλλευσης τους και κατά κύρια ή μερική απασχόληση γεωργοί.

ΙV) να τηρούν απλοποιημένη λογιστική και να συμπληρώνουν την επαγγελματική τους ικανότητα σύμφωνα με τις υποδείξεις της οικείας Διεύθυνσης Γεωργίας.

V) να δέχονται ανεπιφύλακτα και να διευκολύνουν τους ελέγχους των αρμόδιων υπηρεσιών του υπουργείου Γεωργίας σχετικά με τη σωστή υλοποίηση τυ προγράμματος.

Ωστόσο, δεν μπορούν να κριθούν δικαιούχοι - έστω και να πληρούν τις παραπάνω προϋποθέσεις - οι εξής κατηγορίες ατομών:

• Οι μόνιμοι ή με σύμβαση υπάλληλοι Δημοσίου, ΟΤΑ, ΟΠΔΔ, ΝΠΙΔ, ιδιωτικοί υπάλληλοι, ελεύθεροι επαγγελματίες, καθώς και οι εργάτες που πραγματοποιούν πάνω από 140 ημερομίσθια εκτος της γεωργικής εκμετάλλευσης.

• Τα ανίκανα για εργασία πρόσωπα (ποσοστό αναπηρίας μεγαλύτερο του 67%) καθώς και αυτά που έχουν αποχωρήσει από την ενεργό επαγγελματική δραστηριότητα.

• Τα άτομα που στο παρελθόν εντάχθηκαν με ψευδή στοιχεία σε προγράμματα του υπουργείου Γεωργίας.

• Τα άτομα και τα μέλη των οικογενειών του που έχουν καταδικασθεί ή εκκρεμεί σε βάρος τους δίωξη για εξαπάτηση του Δημοσίου για εμπορία και καλλιέργεια ναρκωτικών για ζωοκλοπή, εξύβριση, χειροδικία κατά υπαλλήλων και καταστροφή περιβάλλοντος.

• Η εκμετάλευση έχει ληξιμπρόθεσμες οφειλές.

ΥΨΟΣ ΕΝΙΣΧΥΣΗΣ

Σε ότι αφορά το ύψος των δαπανών που μπορεί να επιδοτηθεί, ο κανονισμός αναφέρει:

• Για τα φυσικά και μη φυσικά πρόσωπα 44 εκατ. δρχ. ανά εκμετάλλευση (22 εκατ. δρχ. ανά Μονάδα Ανθρώπινης Εργασίας).

• Για κατόχους συνεργαζόμενης εκμετάλλευσης 132 εκτατ. δρχ.

• Για αγροτικούς συνεταιρισμούς 264 εκατ. δρχ.

• Για μερικής απασχόλησης γεωργούς, κατοίκους των νησιών του Αιγαίου, 7,3 εκατ. δρχ. ανά εκμετάλλευση.

Ποιές επενδύσεις ενισχύονται

Οι επενδύσεις που ενισχύονται από το πρόγραμμα του υπουργείου Γεωργιας είναι:

1. Γεωργοκτηνοτροφικές.

2. Τουριστικά καταλύματα που περιλαμβάνουν:

• Την επισκευή, αποκατάσταση και εσωτερική μετατροπή παραδοσιακών κτισμάτων.

• Ξενοδοχεία τύπου επιπλώμενων διαμερισμάτων Γ' Τάξης.

• Τουριστικές επιπλωμένες κατοικίες.

• Τουριστικές οργανωμένες κατασκηνώσεις.

• Επενδύσεις σε τουριστικά καταλύματα που ήδη λειτουργούν.

Στις περιπτώσεις ενισχύσεων κατασκευής καταλυμάτων, η οικογένεια του ενταχθέντος στο πρόγραμμα πρέπει να διαθέτει κύρια κατοικία που αποδεδειγμένα να καλύπτει τις στεγαστικές της ανάγκες και η οποία να ανήκει κατά κυριότητα στον αρχηγό της κεματάλλευσης, στη σύζυγο ή το ανήλικο παιδί που κατοικούν μαζί του.

Ο χώρος στον οποιο θα γίνει η επένδυση πρέπει να ανήκει στην ιδιοκτησία του αρχηγού της εκμετάλλευσης ή της συζύγου ή κάποιους ανήλικου μέλους της οικογένειας και σε καμιά περίπτωση δεν μπορούν να είναι μισθωμένα.

3. Κέντρα εστίασης και αναψυχής (ψησταριές, ταβέρνες, κ.λ.π.). Εγκρίνονται επενδύσεις για την κατασκευή τους εξαρχής. Στην περίπτωση που το κτίσμα ειναι μισθωμένο τουλάχιστον δεκαετούς διάρκειας.

4. Κέντρα παραδοσιακής βιοτεχνίας και βιοτεχνικές δραστηριότητες. Αφορά τη δημιουργία ή τον εκσυγχρονισμό μικρών παιδιών παρασκευής μονάδων παρασκευής, επεξεργασίας, συντήρησης και συσκευασίας συκευασμάτων από ειδών διατροφής από πρώτες ύλες που παράγονται κυρίως απο γεωργική εκμετάλευση και συγκεκριμένα:

α. Μονάδες επεξεργασίας γάλακτος για την παραγωγή - τυποποποίηση τοπικών προϊόντων.

β. Παραγωγής και τυποποποίησης οινου απο προϊόντα βιολογικης αμπελουργίας,όπως επίσης και αντικατάσταση παλαιών οινοποιείων χωρικής επεξεργασίας, εφόσον δεν προβλέπεται αύξηση της παραγωγής της υπάρχουσας γεωργικής εκμετάλευσης.

γ. Αποξήρανσης, συντήρησης, συσκευασίας οσπρίων, αρωματικών φυτών, αποξηραμένων οπωρών.

δ. Παραγωγής, τυποποίησης προϊόντων διατροφής που έχουν σαν βάση λαχανικά ή φρούτα.

ε. Επεξεργασίας, τυποποίησης βρώσιμων ελαιών.

στ. Παραγωγής, τυποποίησης παραδοσιακών σκευασμάτων δημητριακών (π.χ. χυλοπίτες).

Επίσης ενισχύονται επενδύσεις για:

α. Δημιουργία μονάδων παραγωγής μη αναλώσιμων προϊόντων (μη βρώσιμων από ανθρώπους και ζώα), για την παραγωγή των οποίων χρησιμοποιούνται γεωργικά προϊόντα από την ευρύτερη περιοχή της γεωργικης εκμετάλευσης (βιοδασπώμενων υλικών συσκευασίας από σπιρά, λιπαντικά μηχανημάτων).

β. Μικρά εργαστήρια ξυλογλυπτικής, υφαντικής κεραμικής κ.λ.π. για τη κατασκευή τοπικών παραδοσικών προϊόντων καθώς και ο ανάλογος χώρος εντός του εργαστηρίου για την έκθεση και πώληση τους.

γ. Μικρές επιχειρησεις που ικανοποιούν τις τοπικές ανάγκες(π.χ. συνεργείο επισκευής γεωργικών μηχανημάτων κ.λ.π.)

δ. Αξιοποίηση και λειτουργια παραδοσιακών ελαιοτριβείων, νερόμυλων, κ.λ.π. καθώς και τυποποίηση και πώληση των παραγόμενων προϊόντων.

ε. Δημιουργία κέντρων παραδοσιακών τεχνών και βιοτεχνίας.

5. Λοιπές δραστηριότητες. Ενισχύονται επενδύσεις για την αξιοποίηση του ελεύθερου χρόνου των επισκεπτών, όπως η δημιουργία μικρών αθλητικών εγκαταστάσεων, εκτροφείου θηραματών κ.λ.π.

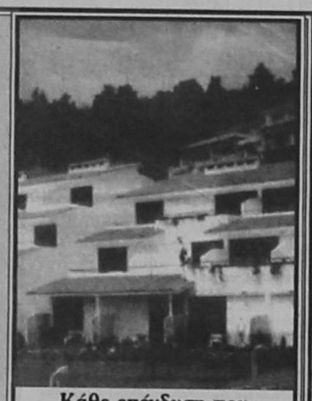

Κάθε επένδυση που πραγματοποιείται πριν από την έγκριση του Σχεδίου Βελτίωσης, δεν ενισχύεται

ΑΝΑΚΟΙΝΩΣΗ
ΚΑΛΟΚΑΙΡΙΝΑ
Εντατικά Μαθήματα
ΕΓΓΡΑΦΕΣ ΤΩΡΑ
Computer
ΕΓΓΡΑΦΕΣ ΤΩΡΑ
Program P.M
Υπεύθυνη Εκπαίδευση
ΜΑΝΩΛΗΣ Ι. ΣΟΦΙΛΛΑΣ
Προγραμματιστής Αναλυτής
Πτυχιούχος πανεπιστημίων
University of Baltimore
& Bowie State University -
U.S.A -
Κορδιγκτώνος 91
Τηλέφωνο: 31761

Η λύση στο οικοδομικό σας πρόβλημα
Η ΓΕΝΙΚΗ ΤΕΧΝΙΚΗ Α.Ε., δημιουργήθηκε για να δώσει αποτελεσματικές & συμφέρουσες λύσεις στα οικοδομικά προβλήματα του νησιού μας.
Τα αντικείμενα των δραστηριοτήτων μας:
Εμπορία σιδήρου οικοδομών υψηλής ποιότητας & αντοχής
Παραγωγή έτοιμου μπετόν με 14χρονη παράδοση στην υψηλή ποιότητα στη συνέπεια και την άμεση εξυπηρέτηση
Ανάληψη δημοσίων και ιδιωτικών έργων μεγάλης έκτασης
Ανέγερση πολυκατοικιών με το σύστημα της αντιπαροχής
14 σύγχρονες μπετονιέρες, 2 συγκροτήματα παραγωγής μπετόν και πλήρες δίκτυο ραδιοτηλεφώνων, θα είναι στη διάθεση σας αν θελήσετε να συνεργασθούμε.
Χρησιμοποιώντας τα ειδικά πρόσθετα στεγανότητας και ρευστότητας POZZOYTH ADMIX 105 R. RHOEDMAC 716 και 877 και ελέγχοντας την παραγωγή με 3 υπεύθυνους πολιτικούς μηχανικούς σε ιδιόκτητο σύγχρονα εξοπλισμένο εργαστήριο, διασφαλίζουμε και εγγυόμεθα σταθερά υψηλή ποιότητα στο μπετόν μας
ΜΟΝΤΕΡΝΑ ΤΕΧΝΟΛΟΓΙΑ & ΠΑΡΑΔΟΣΗ
ΓΕΝΙΚΗ ΤΕΧΝΙΚΗ
έτοιμο μπετόν
ΕΡΓΟΣΤΑΣΙΟ:
ΡΟΔΟΥ - ΛΙΝΔΟΥ 7ο ΧΛΜ -ΤΗΛ.:25013
ΓΡΑΦΕΙΑ:
ΑΡΚΑΔΙΟΥ 2 ΤΗΛ.:22968

ΙΔΙΩΤΙΚΟ ΙΝΣΤΙΤΟΥΤΟ ΕΠΑΓΓΕΛΜΑΤΙΚΗΣ ΚΑΤΑΡΤΙΣΗΣ
Ι.Ε.Κ. - "ΚΕΣ"
ΑΝΑΓΝΩΡΙΣΜΕΝΟ ΑΠΟ ΤΟ ΚΡΑΤΟΣ
Α.Μ. ΟΕΕΚ 11003/97
Ι. ΤΟΜΕΑΣ ΟΙΚΟΝΟΜΙΑΣ & ΔΙΟΙΚΗΣΗΣ
Ειδικός Μηχανογραφημένου Λογιστηρίου
Ειδικός Φοροτεχνικού Γραφείου
Διοικητικό & Οικονομικό Στέλεχος Επιχ/σεων
Ειδικός Εμπορίας, Διαφήμισης και προώθησης προϊόντων (marketing)
ΙΙ. ΤΟΜΕΑΣ ΥΓΕΙΑΣ ΠΡΟΝΟΙΑΣ & ΚΟΙΝ. ΥΠΗΡΕΣΙΩΝ
Προσχολικής Αγωγής & Δραστηριοτήτων δημιουργίας και έκφρασης (βρεφονηπιαγωγός)
• ΦΟΙΤΗΣΗ 2 Ή 4 ΕΞΑΜΗΝΑ • ΚΡΑΤΙΚΟ ΔΙΠΛΩΜΑ • ΑΝΑΒΟΛΗ ΣΤΡΑΤΕΥΣΗΣ
ΔΕΚΤΟΙ ΑΠΟΦ. ΕΝΙΑΙΟΥ ΛΥΚΕΙΟΥ & ΤΕΛ - ΤΕΕ
ΠΛΗΡΟΦΟΡΙΕΣ - ΕΓΓΡΑΦΕΣ: Καβάλας & Κιλκίς (Γωνία) - Περιοχή ΜΗΔΙΑ - ΡΟΔΟΣ
ΤΗΛ.: 0241 - 64140 - 66389 • FAX: 0241 - 66389

έχει τα πάντα, πάντα στην πιό φτηνή τιμή!!
ΜΑΡΙΝΟΠΟΥΛΟΣ
Και αυτή την εβδομάδα καταπληκτικές προσφορές
Μοσχαρίσιος Κιμάς 1.090 ΜΟΝΟ
Φέτα ΜΥΤΙΛΗΝΗΣ 1.490 ΜΟΝΟ
Φρεσκο Μοσχαρίσιο συκώτι 790 ΜΟΝΟ
Γιαούρτι ΔΩΔΩΝΗ 835 ΜΟΝΟ
Ανθότυρο ΔΩΔΩΝΗ 1290 ΜΟΝΟ
Ροδάκινα Μόνο 290 ΜΟΝΟ
ΕΚΠΤΩΣΗ ΣΤΗΝ ΕΚΠΤΩΣΗ!
ΑΓΟΡΑΖΟΝΤΑΣ ΡΟΥΧΑ 10.000 ΔΡΧ
ΔΩΡΟ
ΜΙΑ ΖΥΓΑΡΙΑ ΜΠΑΝΙΟΥ ΓΕΡΜΑΝΙΑΣ ΑΞΙΑΣ 5.000 ΔΡΧ!
ΜΑΡΙΝΟΠΟΥΛΟΣ για.... ΔΡΟΣΕΡΟ ΚΑΛΟΚΑΙΡΙ!
Εχει τα πάντα, πάντα στην πιό φτηνή τιμή!!
Praxis 65455

ΑΠΟΧΕΤΕΥΣΗ ΡΟΔΟΥ

Το αποχετευτικό ήταν ανέκαθεν ένα από τα σοβαρά προβλήματα της πόλης μας. Μέχρι και την δεκαετία του '80 δεν έτιθετο με οξύτητα κι αυτό γιατί η πόλη μας με τις πεπαλαιωμένες υποδομές της, τα κατάφερνε σχετικά καλά. Τις τελευταίες δύο δεκαετίες, το πρόβλημα άρχισε να γίνεται πιεστικό και οι επιπτώσεις του στην καθημερινή μας ζωή, σοβαρότατες. Σ'αυτό συνετέλεσαν μια σειρά λόγοι, ο σημαντικότεροι από τους οποίους είναι:

- Η οικιστική και πληθυσμιακή έκρηξη της πόλης, που οδήγησε στην δημιουργία νέων συνοικισμών με πλήρη απουσία κάθε στοιχειώδους υποδομής.
- Η γήρανση των υποδομών του υφισταμένου σχεδίου πόλης, που οδήγησε στην ανεπάρκεια ή την καταστροφή των παλαιών δικτύων.
- Η μείωση της αντοχής του εδάφους να απορροφήσει ποσότητες που δεχόταν καθημερινά και επί χρόνια, με αποτέλεσμα την ελαχιστοποίηση της απορροφητικότητας των βόθρων και άρα την σημαντική επιβάρυνση των οικογενειακών δαπανών για το άδειασμά τους.
- Η αύξηση των φυσικών καταστροφών από πλημμυρικά φαινόμενα, κυρίως εξαιτίας της αποψίλωσης, τσιμεντοποίησης και οικοδόμησης μεγάλων επιφανειών της πόλης.
- Η αριθμητική διόγκωση του τουριστικού ρεύματος που διαμένει ή εξυπηρετείται από τις υποδομές της πόλης.

Οι επιπτώσεις της κατάστασης αυτής, δεν ήταν μόνο στον οικογενειακό προϋπολογισμό των συμπολιτών μας και στην τοπική οικονομία. Αρχισαν να γίνονται ορατές και επικίνδυνες στην δημόσια υγεία και το περιβάλλον. Οι θάλασσες μας άρχισαν να επηρεάζονται από τις ποσότητες των ανεπεξέργαστων λυμάτων που καθημερινά διοχετεύονταν σ'αυτές. Οι ακτές μας άρχισαν να γίνονται επισφαλείς για κολύμβηση και παράκτια αλιεία. Ταυτόχρονα οι τεράστιες ποσότητες λυμάτων που καθημερινά αντλούνταν από τους βόθρους της πόλης αλλά και των υπολοίπων Δήμων και Κοινοτήτων του νησιού, δημιούργησαν το θλιβερό φαινόμενο της «χαβούζας», που σήμερα ευτυχώς έχει ξεχαστεί και αποτελεί μέρος του προβλήματος αυτού στο νησί μας.

Η τεχνική διαχείριση του προβλήματος ανήκει μέχρι και το 1981 περίπου, στις τεχνικές Υπηρεσίες του Δήμου. Από την χρονιά εκείνη, η αποχέτευση της Ρόδου περιέρχεται στην αρμοδιότητα της ΔΕΥΑΡ. Η αποκλειστική ενασχόληση της Επιχείρησης με τα θέματα ύδρευσης και αποχέτευσης της πόλης σε συνάρτηση με την όξυνση του προβλήματος, οδηγούν και συμβάλλουν στο να τεθεί σε νέες βάσεις η αντιμετώπισή του. Αρχίζουν να συντάσσονται επιστημονικές μελέτες για το αποχετευτικό αλλά και να κατασκευάζονται τμήματά του, στο βαθμό που το επιτρέπουν τα οικονομικά της Επιχείρησης. Για το σκοπό αυτό η Επιχείρηση συνάπτει δάνεια με δυσβάστακτους όρους γι'αυτήν, η αποπληρωμή των οποίων την ταλανίζει μέχρι και σήμερα.

Στο διάστημα 1983 μέχρι και το 1992 περίπου, κατασκευάζονται επί μέρους έργα, όπως ο Κεντρικός Αποχετευτικός αγωγός, Αγωγός Μέγγαβλης, Αντλιοστάσια Αποχέτευσης Ακαθάρτων, τοπικής κλίμακος συλλεκτήρες (Δαμασκηνού, Δενδρινού, Βύρωνος κ.λπ.).

Το 1989 αρχίζει η κατασκευή του Βιολογικού σταθμού των βοθρολυμάτων, ενός σημαντικού και πρωτοπόρου για τα ελληνικά δεδομένα έργου, στο Βόδι, που ολοκληρώνεται και τίθεται σε λειτουργία το 1991 και βεβαίως έχουμε το πρώτο αποτέλεσμα που είναι η κατάργηση της περιβόητης «χαβούζας».

Το 1993 δημοπρατείται με πεντχρή όμως χρηματοδότηση του Προσωρινού Ταμείου Συνοχής, ο Βιολογικός των Αστικών Λυμάτων, που θα δεχθεί για επεξεργασία τα λύματα από τα δίκτυα της πόλης αλλά και τους γεποντικούς ΟΤΑ (Ιαλυσός, Κοσκινού και

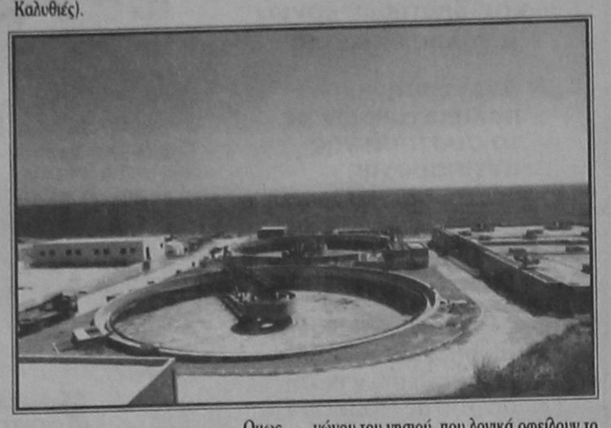

Ομως την περίοδο αυτή η πορεία ολοκλήρωσης του αποχετευτικού είναι ακόμα στην αρχή της και η μέρα που ο πολίτης θ'αρχίσει να γεύεται τους καρπούς της προσπάθειας αυτής, φαντάζει ακόμα μακρινή. Αντίθετα το πρόβλημα οξύνεται συνεχώς. Η καθημερινή ταλαιπωρία συνεχίζεται, η οικονομική επιβάρυνση κάθε νοικοκυριού συνεχώς αυξάνεται και η πόλη στενάζει σε κάθε θεομηνία. Το πείσμα και η αυτοθυσία του προσωπικού της ΔΕΥΑΡ δεν είναι αρκετό να αναπληρώσει την έλλειψη των αναγκαίων υποδομών. Λείπουν οι αναγκαίοι όροι για την ολοκλήρωση των έργων, που φαίνεται να ξεπερνούν σύμφωνα με τους πιο συντηρητικούς υπολογισμούς τα 10 δισεκατομμύρια δραχμές.

Κι εδώ πρέπει να ξεκαθαρισεί ένας μύθος. Οι συμπολίτες μας επιβαρύνονται στα τιμολόγια του νερού με τέλη έργων και τέλη αποχέτευσης, τα οποία επιβάλλονται όχι με πρωτοβουλία της ίδιας της ΔΕΥΑΡ αλλά από την κείμενη νομοθεσία του Ελληνικού κράτους. Και υπάρχει διάχυτη η ψευδαίσθηση ότι τα ποσά αυτά, είναι αρκετά για να ολοκληρωθεί το αποχετευτικό. Δεν είναι εύκολο να αντιληφθεί κανείς, αν δεν δει τα συγκεκριμένα οικονομικά στοιχεία, ότι τα ποσά που συγκεντρώνονται απ'αυτήν την πηγή είναι σταγόνα στον ωκεανό, μπροστά στις καθημερινές οικονομικές απαιτήσεις των έργων. Επιπλέον μέσα από αυτά τα κονδύλια πρέπει να αντιμετωπισθούν τα έξοδα λειτουργίας του Βιολογικού των βοθρολυμάτων, αλλά και συντήρησης των δικτύων που ήδη είχαν κατασκευασθεί αλλά κυρίως να εξυπηρετηθούν τα τοκοχρεωλύσια των δανείων που είχαν συναφθεί παλαιότερα. Πρέπει επίσης να καλυφθεί οικονομικά η κατασκευή νέων έργων ύδρευσης που εξασφαλίζουν την επάρκεια της πόλης μας σε νερό (νέες γεωτρήσεις, δίκτυα, δεξαμενές, κ.λπ.). Τα τέλη έργων λοιπόν και τα τέλη αποχέτευσης, μετά βίας καλύπτουν τις απαιτήσεις αυτές. Πώς να περισσέψουν λοιπόν για την χρηματοδότηση της ολοκλήρωσης του αποχετευτικού. Αυτή είναι η πραγματικότητα, στην οποία θα πρέπει να συνεκτιμηθούν και οι εξής σημαντικές παράμετροι.

- Τα έργα αυτά στο μεγάλο μέρος τους και το οικονομικά επαχθέστερο, κατασκευάσθηκαν από την ΔΕΥΑΡ όχι μόνο για να εξυπηρετήσουν την πόλη της Ρόδου, αλλά και τους γεποντικούς ΟΤΑ του βορείου τριγώνου του νησιού, που λογικά οφείλουν το μερίδιο της συμμετοχής τους στην δαπάνη κατασκευής και λειτουργίας των έργων αυτών. Δυστυχώς και μέχρι σήμερα η συμμετοχή τους που ξεπερνά το 1,5 δισεκατομμύρια δραχμές, δεν έχει καταβληθεί. Η ΔΕΥΑΡ όμως τα έχει πληρώσει και πολλά απ'αυτά με δάνεια.
- Η ΔΕΗ αντιμετωπίζει τιμολογιακά την ΔΕΥΑΡ όπως και τις υπόλοιπες ΔΕΥΑ σ'όλη την χώρα, σαν απλούς οικιακούς καταναλωτές, χωρίς ν'αναγνωρίζει ότι η ηλεκτρική ενέργεια που απαπείται για την λειτουργία ενός αντλιοστασίου νερού ή ενός αντλιοστασίου λυμάτων ή ενός βιολογικού καθαρισμού, αποτελεί παραγωγική δραστηριότητα ενός κοινωνικού αγαθού, που θα έπρεπε να αντιμετωπίζεται για παράδειγμα με μειωμένο τιμολόγιο βιομηχανικής δραστηριότητας. Είναι ενδεικτικό πως η ΔΕΥΑΡ καταβάλλει ετησίως στην ΔΕΗ, περί τα 270 εκατ. δραχμές για παραγωγικές της δραστηριότητες.
- Το Κράτος αντιμετωπίζει τους πολίτες με δύο μέτρα και δύο σταθμά. Στα χωριά και τις μικρές πόλεις που δεν έχουν ΔΕΥΑ αλλά και στο υδροκέφαλο λεκανοπέδιο της Αττικής, τα έργα ύδρευσης και αποχέτευσης καλύπτονται εξ ολοκλήρου με δαπάνες του, (στις οποίες σημειωτέον συμβάλλει και ο Ροδίτης μέσω της φορολογίας του). Στις πόλεις όμως που έχουν ΔΕΥΑ, η συμμετοχή του Ελληνικού κράτους είναι εντυπωσιακά σχεδόν ανύπαρκτη, καθώς δεν αναλαμβάνει την κάλυψη ούτε και του ποσοστού 35% επί των δαπανών έργων που το ίδιο έχει θεσμοθετήσει με τον Ν. 1069/80.
- Η ασυνέπεια των καταναλωτών στην έγκαιρη εξόφληση των οφειλών τους στην Επιχείρηση, οξύνει επίσης το πρόβλημα. Είναι ενδεικτικό ότι οι ανεξόφλητοι λογαριασμοί αυτή την στιγμή προσεγγίζουν το έσοδο από το τέλος έργων και τα τέλη αποχέτευσης δύο ετών.

Σταθμίζοντας λοιπόν όλα τα παραπάνω, ήταν προφανές πως έπρεπε να χαραχθεί μια εντελώς νέα πολιτική, που θα έβγαζε το αποχετευτικό από το αδιέξοδο και την αβεβαιότητα και θα σηματοδοτούσε το δημιουργικό και αποτελεσματικό σήμερα. Την πολιτική αυτή εξήγγειλε, χάραξε και υλοποιεί η σημερινή Δημοτική αρχή και η σημερινή Διοίκηση της ΔΕΥΑΡ. Η πολιτική αυτή βασίσθηκε στους παρακάτω άξονες.

1. Στην ολοκλήρωση και επικαιροποίηση όλων των διαθεσίμων μελετών αλλά και στην σύνταξη νέων μελετών, από το στελεχιακό δυναμικό της Επιχείρισης που και την γνώση αλλά και την εμπειρία διαθέτει.
2. Στην εξασφάλιση των αναγκαίων οικονομικών πόρων, για την υλοποίηση των έργων από ισχυρά χρηματοδοτικά Ευρωπαϊκά προγράμματα και συγκεκριμένα από το Ταμείο Συνοχής που θα διασφάλιζαν την απρόσκοπτη ολοκλήρωσή τους.
3. Στην πολιτική επιλογή ότι το συμφέρον της πόλης, επιβάλλει την κατασκευή των έργων αυτών που σίγουρα θα προκαλέσουν και προκαλούν είναι αλήθεια, αναστάτωση και ταλαιπωρία των κατοίκων της και όχι την κατασκευή έργων θηρίνας, με ωραίες ασφαλτοστρώσεις δρόμων για παράδειγμα, χωρίς υποδομές από κάτω. Η πόλη δεν έπρεπε να δανεισθεί από το μέλλον των παιδιών της, για να οικοδομήσει το σήμερα που θα τους κληροδοτήσει!
4. Στην επιλογή πρωτοποριακών μεθόδων ολικής παρέμβασης σε ευαίσθητα πολεοδομικά σύνολα, όπως η Μεσαιωνική Πόλη και τα Μαράσια, όπου η κατασκευή των δικτύων αποχέτευσης ομβρίων και ακαθάρτων έπρεπε να συντονισθεί με την κατασκευή και των υπολοίπων δικτύων (νερό, ΔΕΗ, ΟΤΕ, ηλεκτροφωτισμός, κ.λπ.) αλλά και την αναπλασική αποκατάσταση των παραδοσιακών οδοστρωμάτων.

Στηριγμένη σ'αυτήν την πολιτική η σημερινή Διοίκηση, σε συνέχεια των παλαιοτέρων και με πλήρη υπηρεσιακή υποστήριξη, της ΔΕΥΑΡ και προσωπικά ο Πρόεδρός της, ο Δήμαρχος Γ. Γιαννόπουλος δίνουν την μάχη για την εξεύρεση των αναγκαίων πόρων και τον συντονισμό των ενεργειών.

Μέσα από το ΠΕΠ εξασφαλίζονται επιπρόσθετοι πόροι που ξεπερνούν το 1,2 δις. και έτσι συνεχίζονται και ολοκληρώνονται τα έργα των υπογείων δικτύων στο ένα τρίτο περίπου της Μεσαιωνικής Πόλης.

Από το Ταμείο Συνοχής, εξασφαλίζονται τα κονδύλια που φθάνουν τα 7 δισεκατομμύρια δρχ. Η ένταξη των έργων στο οριστικό Ταμείο Συνοχής το 1996, δίνει φτερά στο αποχετευτικό κι απελευθερώνει τις δημιουργικές δυνάμεις της ΔΕΥΑΡ.

Βρισκόμαστε στον δεύτερο χρόνο κατασκευαστικής δραστηριότητας και τα δίκτυα απλώνονται με ταχύτατους ρυθμούς σ'όλη την έκταση της πόλης. Ολοκληρώθηκαν τα δίκτυα στο Νιοχώρι, στην περιοχή του Νοσοκομείου, τα δίκτυα στο Κέντρο, ο αγωγός ομβρίων στην Λεωφ. Δημοκρατίας, τα δίκτυα στον Αη Γιάννη, στους Αγ. Αναργύρους, στο Ζέφυρος και τον Αη Δημήτρη. Τελείωσε το Ροδίνι και οι Χαλκήτες. Σήμερα σκάβεται η περιοχή Αγίου Στεφάνου, η συνοικία της Ανάληψης και η περιοχή Φανερωμένης. Τέλος Σεπτεμβρίου δημοπρατούνται τα δίκτυα στους Δασκάλους και μέχρι την οδό Αθηνών. Μέσα στο επόμενο δίμηνο θα έχουμε παρεμβάσεις αντικατάστασης των παλιών δικτύων ή κατασκευής νέων, στην Κολοναίλε, την Καζέρμα, τον Κάτω Αη Γιώργη. Ταυτόχρονα εξοπλίσθηκαν με μηχανήματα τα αντλιοστάσια των λυμάτων και αγοράσθηκε υπερσύγχρονος εξοπλισμός συντήρησης και επισκευής των δικτύων. Ολοκληρώθηκαν και τα αντιπλημμυρικά έργα στην Τάφρο με την συνεργασία της Αρχαιολογικής Υπηρεσίας.

Η ένταξη των έργων αποχέτευσης στο Ταμείο Συνοχής, είχε σαν αποτέλεσμα ένα ξέσπασμα ξέφρενων ρυθμών που όμοιούς τους δεν έχει γνωρίσει μέχρι σήμερα η πόλη μας. Ετσι μέχρι σήμερα μέσα από το Ταμείο Συνοχής έχουν κατασκευασθεί:

- 23.000 μέτρα δικτύων ακαθάρτων, επί συνόλου 52.500 μέτρων.
- 8.300 μέτρα δικτύων ομβρίων, επί συνόλου 22.000 μέτρων.
- 675 φρεάτια ομβρίων και ακαθάρτων, επί συνόλου 2.600 φρεατίων.
- 550 φρεάτια υδροσύλλογής ομβρίων, επί συνόλου 2.000 φρεατίων.
- 1.150 περίπου αναμονές σύνδεσης με το δίκτυο ακαθάρτων, επί συνόλου 5.100 αναμονών.

Παράλληλα ολοκληρώνεται αυτές τις μέρες ο Βιολογικός των Αστικών. Ηδη έχουν αρχίσει οι δοκιμές λειτουργίας στην γραμμή λυμάτων με νερό και σύντομα θα ξεκινήσουν οι δοκιμές οριστικής λειτουργίας με λύματα.

Η σημερινή Δημοτική αρχή κερδίζει το στοίχημα. Σύντομα το σοβαρότερο πρόβλημα της πόλης μας, θα είναι παρελθόν. Πολύ πιο σύντομα ακόμα, μέσα στο καλοκαίρι, θα σταματήσει η απόρριψη λυμάτων στις θάλασσες μας.

Την αποτελεσματικότητα όμως των έργων, ο πολίτης δεν την αντιλαμβάνεται μόνο από τα σκαψίματα και την κατασκευή των έργων. Ο πολίτης ενδιαφέρεται για το αποτέλεσμα, για το πότε θα συνδεθεί με το αποχετευτικό δίκτυο της πόλης και πότε θα σταματήσει να πληρώνει για την εκκένωση των βόθρων του.

Στο κρίσιμο αυτό ζήτημα αναμένεται να τοποθετηθεί σύντομα ο Δήμαρχος και το Διοικητικό Συμβούλιο της ΔΕΥΑΡ, εξαγγέλλοντας την πολιτική της Επιχείρησης για την σύνδεση ακινήτων με τα δίκτυα αποχέτευσης, καθώς και την σχετική τιμολογιακή πολιτική. Η ΔΕΥΑΡ αναμένεται ν'αρχίσει πολύ σύντομα τις συνδέσεις αυτές.

Η πόλη μας σύντομα θ'ανακουφισθεί από ένα μεγάλο βραχνά των τελευταίων δεκαετιών. Η ταλαιπωρία και η αναστάτωση από την κατασκευή των έργων, θα αποδειχθεί ότι ήταν το αναπόφευκτο τίμημα, η μικρή θυσία όλων μας, για να λυθεί ένα δικό μας καθημερινό πρόβλημα, για να γίνουν οι ακτές μας κόσμημα και καύχημα του τουριστικού και περιβαλλοντικού μας πλούτου.

ΑΝΑΚΟΙΝΩΣΗ
ΚΑΛΟΚΑΙΡΙΝΑ
Εντατικά Μαθήματα
ΕΓΓΡΑΦΕΣ ΤΩΡΑ
Computer
ΕΓΓΡΑΦΕΣ ΤΩΡΑ
Program P.M
Υπεύθυνη Εκπαίδευση
ΜΑΝΩΛΗΣ Ι. ΣΟΦΙΛΛΑΣ
Προγραμματιστής Αναλυτής
Πτυχιούχος πανεπιστημίων
University of Baltimore
& Bowie State University -
U.S.A -
Κορδιγκτώνος 91
Τηλέφωνο: 31761

ΟΛΟΚΛΗΡΩΜΕΝΟ ΣΥΓΚΡΟΤΗΜΑ ΑΥΤΟΚΙΝΗΤΩΝ ΘΕΛΕΙ ΝΑ ΠΡΟΣΛΑΒΕΙ
ΠΡΟΪΣΤΑΜΕΝΟ ΦΑΝΟΠΟΙΕΙΟΥ - ΒΑΦΕΙΟΥ
ΑΠΑΡΑΙΤΗΤΕΣ ΠΡΟΫΠΟΘΕΣΕΙΣ
- Γνώση του αντικειμένου του Φανοποιού
- Υπεύθυνος και οργανωτικός χαρακτήρας
- Ικανότητα τελικού ελέγχου ποιότητας εργασιών
- Ανάλογη προϋπηρεσία
- Ηλικία έως 38 ετών
- Εκπληρωμένες στρατιωτικές υποχρεώσεις
ΕΠΙΘΥΜΗΤΑ ΠΡΟΣΟΝΤΑ
- Τεχνικό πτυχίο
- Γνώση Αγγλικής γλώσσας
- Χειρισμός P.C.
- Προϋπηρεσία σε οργανωμένο περιβάλλον
Η ΕΤΑΙΡΕΙΑ ΠΑΡΕΧΕΙ
- Αριστο περιβάλλον και ιδανικές συνθήκες εργασίας
- Εκπαίδευση και ενημέρωση επάνω στις πρόσφατες τεχνικές εξελίξεις στο χώρο του αυτοκινήτου
- Δυνατότητες ανάπτυξης του υποψηφίου στη μεγαλύτερη και διαρκώς αναπτυσσόμενη στο χώρο της, εταιρεία
- Ανταγωνιστικές αμοιβές, ανάλογες με προσόντα του υποψηφίου
Οι ενδιαφερόμενοι παρακαλούνται να στείλουν χειρόγραφο βιογραφικό σημείωμα και πρόσφατη φωτογραφία στη διεύθυνση:
Τ.Θ. 319
85100 ΡΟΔΟΣ
ΥΠ' ΟΨΗ Δ.Κ.
ΑΦΟΡΑ ΤΠΦ

ΟΛΟΚΛΗΡΩΜΕΝΟ ΣΥΓΚΡΟΤΗΜΑ ΑΥΤΟΚΙΝΗΤΩΝ ΘΕΛΕΙ ΝΑ ΠΡΟΣΛΑΒΕΙ
ΤΕΧΝΙΤΗ ΜΗΧΑΝΙΚΟ ΚΑΙ ΤΕΧΝΙΤΗ ΦΑΝΟΠΟΙΟ
ΑΠΑΡΑΙΤΗΤΕΣ ΠΡΟΫΠΟΘΕΣΕΙΣ
- Εμπειρία και τεχνική κατάρτιση
- Μεθοδική Εργασία
- Δυνατότητα παρακολούθησης εκπαιδευτικών σεμιναρίων
- Ηλικία έως 28 ετών
- Εκπληρωμένες στρατιωτικές υποχρεώσεις
ΕΠΙΘΥΜΗΤΑ ΠΡΟΣΟΝΤΑ
- Γνώση Αγγλικής γλώσσας (Μηχανικός)
- Προϋπηρεσία σε οργανώμενο συνεργείο
- Εξειδικευμένη τεχνική κατάρτιση (π.χ. diesel, Air Conditions, Καλίμπρα κλπ.)
Η ΕΤΑΙΡΕΙΑ ΠΑΡΕΧΕΙ
- Αριστο περιβάλλον και ιδανικές συνθήκες εργασίας
- Εκπαίδευση και ενημέρωση επάνω στις πρόσφατες τεχνικές και τεχνολογικές εξελίξεις στο χώρο του Αυτ/του
- Δυνατότητες εξέλιξης και ανάπτυξης των υποψηφίων στην μεγαλύτερη και διαρκώς αναπτυσσόμενη στο χώρο της, εταιρεία
- Ανταγωνιστικές αμοιβές, ανάλογες με την ικανότητα και τις δυνατότητες των υποψηφίων
Οι ενδιαφερόμενοι παρακαλούνται να στείλουν χειρόγραφο βιογραφικό σημείωμα και πρόσφατη φωτογραφία στη διεύθυνση:
Τ.Θ. 319
85100 ΡΟΔΟΣ
ΥΠ' ΟΨΗ Δ.Κ.
ΑΦΟΡΑ Τ.Σ. (για Μηχανικούς)
ή Τ.Φ. (για Φανοποιούς)

Rodogaz
Διανομή φιαλών υγραερίου κατ' οίκον
Διανομή χύμα υγραερίου
Πώληση καυστήρων και λεβήτων υγραερίου για κεντρικά συστήματα θέρμανσης
Θερμαντικά σώματα
Διεύθυνση εργοστασίου: Καναμάτ Ρόδου • τηλ. 62649
Διεύθυνση πρατηρίου: Αυστραλίας 50 • τηλ. 34244-5

ΜΙΚΡΕΣ ΑΓΓΕΛΙΕΣ

ΕΝΟΙΚΙΑΣΕΙΣ ΑΚΙΝΗΤΩΝ

ΕΝΟΙΚΙΑΖΟΝΤΑΙ
στους Καστελλοριζιούς, (Ιξιά), μικρά δυάρια πλήρως επιπλωμένα, και με τα απαραίτητα σκεύη. Πληρ. Διακογεωργίου Κάλλιστος, τηλ. 29318 - 34598

ΕΝΟΙΚΙΑΖΟΝΤΑΙ
Δύο συνεχόμενα γραφεία στον Α' όροφο οικοδομής επί της οδού Δημ. Θεοδωράκη αριθμό 34. Πληρ. τηλ. 28106 (πρωινές ώρες) και τηλ. 32009 (μετά τη 5η απογευματινή)

ΕΝΟΙΚΙΑΖΕΤΑΙ φούρνος, πλήρως εξοπλισμένος εντός πόλεως. Πληροφ. τηλ. 22127, 29552

ΓΙΑ ΡΟΔΙΤΕΣ ΦΟΙΤΗΤΕΣ

ΕΝΟΙΚΙΑΖΕΤΑΙ κατοικία στην Αθήνα 100 τ.μ. στην πλατεία Αμερικής, στον πέμπτο όροφο με δύο υπνοδωμάτια, σαλοτραπεζαρία, κουζίνα, δύο μπάνια, κοντά στα πανεπιστήμια. Πληροφορίες: τηλ. Πρωί 25961 - απόγευμα 74436 - ΡΟΔΟΣ

ΕΝΟΙΚΙΑΖΕΤΑΙ
γραφείο κατάλληλο για επαγγελματική χρήση στον πρώτο όροφο οικοδομής οδού Δημ. Θεοδωράκη 43 (κοντά στην Πλατεία Κύπρου). Πληροφορίες: τηλ. 28106 (πρωινές ώρες) και 32008 (όλες τις ώρες)

ΕΝΟΙΚΙΑΖΕΤΑΙ στην οδό Αγίας Λαύρας 68, πλησίον Πανεπιστημίου Αιγαίου, διαμέρισμα 50 τ.μ. πλήρως επιπλωμένο, κατάλληλο για φοιτητές. Ώρες επίσκεψης 9 - 13 και 18 - 21. Πληροφορίες τηλέφωνο 37.593

ΕΝΟΙΚΙΑΖΕΤΑΙ αποθήκη 220 τ.μ. κατάλληλη για κατοικία, μαγαζί, γραφείο και επιχείρηση. Πληρ. 01-2828292

ΕΝΟΙΚΙΑΖΕΤΑΙ στην Ιαλυσό σε παραθαλάσσια περιοχή απέναντι από το ξενοδοχείο BLUE BAY, ημιτελής κατασκευή 260 τ.μ. σε οικόπεδο 2.700 τ.μ. για οποιαδήποτε τουριστική επιχείρηση. Πληρ. τηλ. 93807

ΕΝΟΙΚΙΑΖΕΤΑΙ
σε μεγάλο κτήμα 1 δυάρι και 3 γκαρσονιέρες πλήρως επιπλωμένα με τηλέφωνο, ηλιακό, μεγάλες βεράντες, παρκινγκ, κ.τ.λ. Περιοχή Τρεις, Ιξιά. Πληρ. Τηλ. 92714.

ΕΝΟΙΚΙΑΖΟΝΤΑΙ γραφεία σε νεόκτιστη οικοδομή επί της οδού Π. Μελά 40. Πληροφορίες στο τηλ. 20392

ΕΝΟΙΚΙΑΖΕΤΑΙ γραφείο στην οδό Νικολάου Πλαστήρα 21 έναντι ξενοδοχείου «ΣΠΑΡΤΑΛΗ» εμβαδού 50 τ.μ. κατάλληλο και για δικηγόρο. Πληρ. τηλ. 0245-22008 - 23329

ΕΝΟΙΚΙΑΖΕΤΑΙ μεγάλος ψηλοτάβανος αποθηκευτικός χώρος, εμβαδού 300 τ.μ., με είσοδο φορτηγών από ράμπα και άνετη αυλή εμβαδού 500 τ.μ. για στάθμευση αυτοκινήτων. Στην ίδια αυλή υπάρχει μεγάλη ισόγειος αποθήκη με σκεπή από σιδηροκατασκευή, η οποία ενοικιάζεται επίσης χωριστά ή μαζί με το υπόγειο. Η οικοδομή στην οποία βρίσκονται οι αποθήκες είναι επί της Λεωφόρου Ρόδου - Λίνδου 232, δίπλα από την επιχείρηση TSELIOS BANIO. Πληροφορίες τηλέφωνα 24514 και 64458

ΕΝΟΙΚΙΑΖΕΤΑΙ αποθήκη 180 τ.μ. ολόκληρη ή μισή με δύο εισόδους κατάλληλη για κάθε επαγγελματική χρήση στην διευθ. Θεμ. Σοφούλη 89. Πληρ. τηλ. 0244-51435

ΕΝΟΙΚΙΑΖΕΤΑΙ υπόγειος χώρος για αποθήκη εμβαδού 350 τ.μ., με ράμπα και μεγάλη αυλή για στάθμευση.

Επίσης έτερη ισόγειος αποθήκη, μέσα στην ίδια αυλή εμβαδού 80 τ.μ., Λεωφόρος Ρόδου - Λίνδου αρ. 230. Πληροφορίες Τσέλιος Μπάνιο τηλ. 64458,

ΕΝΟΙΚΙΑΖΕΤΑΙ ή **ΠΩΛΕΙΤΑΙ** κτιριακό συγκρότημα 600 τ.μ. σε οικόπεδο 6 στρεμ. στο Τσαΐρι (κατάλληλο για επαγγελματικό χώρο). Πληρ στο 62630 - 61790 κ. Παναγιώτης. (Ενοικιαζ. και μεμονωμένες αποθήκες 100 - 200 τ.μ.)

ΕΝΟΙΚΙΑΖΟΝΤΑΙ στην Ιαλυσό Lux Studio των 50 τ.μ. Πληρ. τηλ. 35283

ΕΝΟΙΚΙΑΖΟΝΤΑΙ
Καταστήματα για τουριστική εκμετάλλευση, σε ιδιαίτερα προνομιακή θέση, στην περιοχή Κιοταριού (από του παραλιακού δρόμου όμορα με τα ξενοδοχεία «Ρόδος Βίλαντις» και «Ρόδος Μαρίς»). Εξασφαλισμένη πελατεία, πολύ καλή προοπτική. Δεκτές μόνο σοβαρές προτάσεις. Χρόνος περιορισμένος. Πληροφορίες στα τηλέφωνα: 76378, 73987, 094-624669. Κον Χατζηδιάκον

ΕΝΟΙΚΙΑΖΕΤΑΙ
Βιοτεχνική αποθήκη 1700 τ.μ. με ράμπα φόρτωσης - εκφόρτωσης εξοπλισμένη με ράφια βαρέου τύπου, γραφεία κ.λπ. επί της Λεωφ. Καλλιθέας 2ο χλμ τηλ. 66707 και 094 - 34273

ΕΝΟΙΚΙΑΖΕΤΑΙ
γκαρσονιέρα επιπλωμένη πληρ. 25420 ώρες 9-1 και 5-9

ΕΝΟΙΚΙΑΖΕΤΑΙ 4άρι διαμέρισμα, με αποκλειστική χρήση κήπου και κοινόχρηστο χώρο στάθμευσης, στο ισόγειο 2όροφης οικοδομής, στην οδό Ευκλή αρ. 17 στους Χαλκίτες Ρόδου, Ε=103 μ², με σαλόνι, κουζίνα, 3 υπνοδωμάτια, λουτρό και W.C. Πληροφορίες τηλ. 52635, 65926. 51086

ΕΝΟΙΚΙΑΖΕΤΑΙ αποθήκη με ράμπα 110 τ.μ. επί της οδού Πατριάρχου Αθηναγόρα 37 (πλησίον Λέσχης Δισγόρα). Τηλ. 37346

ΕΝΟΙΚΙΑΖΕΤΑΙ αποθήκη 200 τ.μ. επί της Θεμ. Σοφούλη (κάτω από το ΤΕΒΕ). Πληρ. τηλ. 0244 - 51367

ΕΝΟΙΚΙΑΖΕΤΑΙ κατάστημα στο Φαληράκι 100 m², κατάλληλο για οποιανδήποτε χρήση με αιρ - κοντίσιον και τηλέφωνο. 100.000 μηνιαίως - Πληροφορίες τηλ. 38358

ΕΝΟΙΚΙΑΖΟΝΤΑΙ
ΓΡΑΦΕΙΑ ΕΠΙ ΤΗΣ ΟΔΟΥ ΑΛΕΞ. ΔΙΑΚΟΥ 46 (ΕΝΑΝΤΙ ΡΟΔΙΑΚΗΣ ΕΠΑΥΛΗΣ). ΠΛΗΡΟΦΟΡΙΕΣ κ. ΠΑΡΑΣΚΕΥΑΣ ΣΤΕΡΓΟΣ ΤΗΛ. 24660 - 29719 (ΩΡΕΣ 9 π.μ. - 3 μ.μ.) ΤΗΛ. 74431 - (ΩΡΕΣ 5 μ.μ. - 10 μ.μ.)

ΕΝΟΙΚΙΑΖΕΤΑΙ ημιυπόγειος χώρος με ράμπα, για χρήση αποθήκης, Ε=80 τ.μ., στην οδό Ευκλή αρ. 17 στους Χαλκίτες Ρόδου. Πληροφορίες τηλ. 52635, 65926. 51086

ΕΝΟΙΚΙΑΖΕΤΑΙ διαμέρισμα 85 τ.μ., στην οδό Θεμ. Σοφούλη, σε πρώτο όροφο, με ανεξάρτητη είσοδο, χωρίς κοινόχρηστα, επιπλωμένο, 2 υπνοδωμάτια, living room, κουζίνα, μπάνιο, χώλ, κατάλληλο για φοιτητές - τριες Τουριστικής Σχολής και Πανεπιστημίου Αιγαίου. Τηλ. 093-305209 ή 73631

ΕΝΟΙΚΙΑΖΕΤΑΙ κατάστημα 60 τ.μ. με δύο καμπινέ στο Ροδίνι, οδός Κυρήνης 12,, Πληρ. τηλ. 28727

ΕΝΟΙΚΙΑΖΕΤΑΙ
χώρος 130 τ.μ. Αννης Μαρίας και Καζαντζάκη 5 κατάλληλο για επαγγελματική στέγη ή για οτιδήποτε άλλο. Τηλ. 27392 - 78097

ΕΝΟΙΚΙΑΖΕΤΑΙ μεγάλο ακίνητο στην Π. Πόλη 450 τ.μ. πέτρινο με μεγάλη αυλή με δύο εισόδους από Ομήρου 74 και Ιποδάμου 63. Κατάλληλο για διάφορες χρήσεις. Μόνο σοβαρές προτάσεις. Πληροφορίες στα τηλέφωνα 34251, 21613, 65846 και στο φορητό 094 527986.

ΕΝΟΙΚΙΑΖΟΝΤΑΙ επιπλωμένα ή μη ένα δυάρι με μεγάλους χώρους και μιά γκαρσονιέρα κατάλληλη για εργένη, στην οδό Αγίων Αναργύρων 20. Πληρ. τηλεφ. 28710

ΕΝΟΙΚΙΑΖΟΝΤΑΙ
επιπλωμένες γκαρσονιέρες σε ένα απέραντο κήπο με τηλέφωνο, κεντρική θέρμανση, ανεμιστήρες οροφής, αερόθερμα μπάνιου κλ.π. στο Καντηλί, έναντι εστιατορίου «Αμυγδαλιά» τηλ. 92714

ΕΝΟΙΚΙΑΖΕΤΑΙ, χωρίς «αέρα» κατάστημα 50 τ.μ., επί της Αγίου Γεωργίου και Υψηλάντου. Πληρ. τηλ. 0244-51659 ώρες καταστημάτων.

ΧΡΥΣΟΧΟΕΙΟΝ ενοικιάζεται εντός του ξενοδοχείου LINDOS BAY σε κεντρικό σημείο έναντι RECEPTION τ.μ. 25. Πληροφορίες κ. Παρασκευά Ιωάννη ΤΗΛ. 0244-31501 από 10.00 μέχρι 15.00

ΕΝΟΙΚΙΑΖΕΤΑΙ
Βιοτεχνική αποθήκη 1700 τ.μ. με ράμπα φόρτωσης - εκφόρτωσης εξοπλισμένη με ράφια βαρέου τύπου, γραφεία κ.λπ. επί της Λεωφ. Καλλιθέας 2ο χλμ τηλ. 66707 και 094 - 34273

ΣΤΗΝ ΙΑΛΥΣΟ κοντά στο Λύκειο και στη θάλασσα, μέσα σε ωραίο κήπο, **ενοικιάζονται** δύο καινούργια STUDIOS, επιπλωμένα με πολυκουζινάκι, Τηλ. 92630, 78082, 93507

ΕΝΟΙΚΙΑΖΟΝΤΑΙ καταστήματα επί της λεωφόρου Λίνδου 7ον χιλ. δεξιά πλευρά.

α) έναντι εργοστασίου Μαρμάρων Καβάσιλα, 150 τ.μ. γωνιακό

β) έναντι Φωνής Αμερικής 4 καταστήματα 100 τ.μ. με πατάρι 50 τ.μ. ύφους 5 μέτρα. Σε συνεργεία αυτοκινήτων δεν δίνονται. Τηλ. 23716.

ΕΝΟΙΚΙΑΖΕΤΑΙ στη Π. Πόλη σε περίοπτη θέση της πλατείας Εβραίων - Μαρτύρων, διόροφο διατηρητέο ακίνητο, αποτελούμενο από 1ον όροφο 140 m² και 2ον όροφο 45 m² με 100m² βεράντα. Στο ακίνητο έχει γίνει αναπαλαίωση. Είναι κατάλληλο για οποιαδήποτε επαγγελματική χρήση. Πληρ. τηλ. 35174 ή 29284

ΤΙΜΗ ΕΥΚΑΙΡΙΑΣ ΕΝΟΙΚΙΑΖΕΤΑΙ
εσπατόριο στο Φαληράκι πλήρως εξοπλισμένο σε κεντρικό σημείο για μεγάλη χρονική διάρκεια. Πληρ. 093-864446 Γιώργος

ΕΝΟΙΚΙΑΖΕΤΑΙ για επαγγελματική στέγη ισόγειο διαμέρισμα στην οδό 28ης Οκτωβρίου 4 Πληροφ. τηλ. 37600-27707

ΕΝΟΙΚΙΑΖΟΝΤΑΙ LUX επιπλωμένα STUDIOS στην Ιαλυσό των 60 τ.μ. Πληρ. τηλ. 35283

ΕΝΟΙΚΙΑΖΟΝΤΑΙ στην Ιαλυσό επιπλωμένα διαμερίσματα 3 και 2 δωματίων. Πληρ. 22050 και 33441

ΕΝΟΙΚΙΑΖΕΤΑΙ χώρος 200 τ.μ. με πατάρι 60 τ.μ. ύψος 4.70 με βοηθητικούς χώρους και αυλή, κατάλληλο για βιοτεχνία ή χονδρεμπόριο. Λονδίνου & Βιέννης 1. Πληροφορίες τηλ. 32815 Ωρες καταστημάτων

ΕΝΟΙΚΙΑΖΕΤΑΙ ΚΑΤΑΣΤΗΜΑ στα 100 μαγαζιά. Πληρ. 64583 μετά τις 8 μ.μ.

ΕΝΟΙΚΙΑΖΕΤΑΙ διαμέρισμα 95 τ.μ. στην πάροδο Λεμεσού. Πληροφορίες τηλ. 22932

ΖΗΤΟΥΝ ΠΡΟΣΩΠΙΚΟ

ΖΗΤΕΙΤΑΙ
«ΑΕ ζητά υπάλληλο 24-35 ετών ανεξαρτήτου φύλλου, απόφοιτο Λυκείου τουλάχιστον, με ιδιαίτερη άνεση στην επικοινωνία για στελέχωση τμήματος εξυπηρέτησης πελατών. Βασικός μισθός από 170.000, αναλόγως προσόντων. ΤΗΛ. 67980-81»

Κυρία, αναλαμβάνει να προσέχει παιδιά, στο σπίτι της όλες τις ώρες. Τηλ. 75093

ΖΗΤΕΙΤΑΙ οδηγός για φορτηγό αυτοκίνητο με γνώση γερανοφόρου οχήματος για να εργαστεί σε μάντρα οικοδομικών υλικών. Πληροφορίες στα τηλ. 62929-64569 από τις 7.00 - 16.00

ΞΕΝΟΔΟΧΕΙΟ πολυτελείας στην περιοχή Ιξιά Ρόδου ζητεί καμαριέρες. Πληροφ. τηλ. 90153 κ. ΝΤΟΥΝΗ

ΑΠΟ ΤΗΝ ΒΑΠ - Π. ΚΟΥΓΙΟΣ ΑΒΕΕ
ΖΗΤΕΙΤΑΙ οδηγός, δραστήριος, με εμπειρία στις πωλήσεις. Αποδοχές ικανοποιητικές. Πληροφορίες - ραντεβού κα Παπανδρέου τηλ. 61434.

ΙΔΙΟΚΤΗΤΕΣ -ΟΔΗΓΟΙ Δ.Χ. ΖΗΤΟΥΝΤΑΙ
Ιδιοκτήτες - οδηγοί Δ.Χ. για αποκλειστική συνεργασία με τα συγκροτήματα παραγωγής έτοιμου σκυροδέματος της Εταιρείας «ΓΕΝΙΚΗ ΤΕΧΝΙΚΗ Α.Ε.»

ΤΟΥΡΙΣΤΙΚΟ ΓΡΑΦΕΙΟ
ΖΗΤΑ ΥΠΑΛΛΗΛΟ ηλικίας 25-35 χρονών. Απόφοιτο γυμνασίου ή λυκείου με γνώσεις αγγλικής και γερμανικής γλώσσας και να έχει εκπληρώσει τις στρατιωτικές του υποχρεώσεις. Πληροφορίες στο τηλέφωνο 77040. Καθημερινά από 09.00 - 12.00

Πληροφορίες: Κος Π. Υψηλάντης στα τηλέφωνα 61485 και 62323

Από Ανώνυμη Εταιρεία Εμπορίας τροφίμων - ποτών ζητούνται 1) οδηγός για διανομές (όχι πωλητής) με επαγγελματικό δίπλωμα 2) Εργάτες αποθήκης. Μισθός ικανοποιητικός Εργασία χειμώνα - καλοκαίρι. Ωράριο συνεχές. Πληροφορίες 24-611

ΕΙΣΑΓΩΓΙΚΗ ΕΤΑΙΡΕΙΑ ΠΑΡΑΦΑΡΜΑΚΕΥΤΙΚΩΝ
Με έδρα την Θεσσαλονίκη ΖΗΤΑ αντιπρόσωπο για τα φαρμακεία του νομού Δωδεκανήσου ΤΗΛ. 031/209996, 279944, FAX 270725

Απο την εταιρεία:
MERCEDES - BENZ
Αφοι Χατζηκυριάκη Ο.Ε. ζητείται νέος για να εργασθεί στο τμήμα ανταλλακτικών. Πληρ. στα τηλ.: 62941 - 4 κ. Χατζηκυριάκη Ελευθέριο

ΓΙΑΝΝΗΣ ΝΙΚΟΛΙΔΑΚΗΣ
ΜΗΧΑΝΟΛΟΓΟΣ ΜΗΧΑΝΙΚΟΣ ΓΑΛΛΙΑΣ 14 ΡΟΔΟΣ
ΠΩΛΟΥΝΤΑΙ

1) Ετοιμοπαράδοτα διαμερίσματα πολυτελούς κατασκευής 85 και 58 τ.μ. στην οδό Πειραιώς.

2) Διαμερίσματα πολυτελούς κατασκευής 128 τ.μ. με τρία υπνοδωμάτια και 95 τ.μ. με δύο υπνοδωμάτια πλησίον Αννης Μαρίας.

Τα παραπάνω διαμερίσματα διαθέτουν θέση στάθμευσης και κεντρική θέρμανση.

3) Μεζονέτες 132-130-144 τ.μ. με ή άνευ υπογείου επί της οδού Καζαντζάκη πλησίον Αννης Μαρίας.

4) Γραφεία 70-90-165 τ.μ. επί της Αννης Μαρίας έναντι ΙΟΝΙΚΗΣ ΤΡΑΠΕΖΑΣ.

5) Κατάστημα επί της Κων. Τσαλδάρη 97 τ.μ. με υπόγειο.

6) Διαμέρισμα ενός υπνοδωματίου ετοιμοπαράδοτο επί της οδού Αισχίνη 51 τ.μ.

7) Διαμερίσματα δύο και τριών υπνοδωματίων πολυτελούς κατασκευής με γκαράζ και κεντρική θέρμανση 86 και 114 τ.μ. πλησίον Αννης Μαρίας.

ΠΛΗΡΟΦΟΡΙΕΣ
ΤΗΛ. 22291 - 35103 / 094 391825

ΑΥΤΟΚΙΝΗΤΑ

ΠΩΛΕΙΤΑΙ: Africa Twin με πολλά έξτρα σε τιμή ευκαιρίας. Πληρ. τηλ. 093 940721 - 70300

ΠΩΛΕΙΤΑΙ: αυτοκίνητο μάρκας LANCIA 1600 μοντέλο 1993, σε άριστη κατάσταση έναντι 3 εκ. δρχ. Πληρ. τηλ. 094-163844

ΠΩΛΕΙΤΑΙ: MAZDA 323F, 16 βαλβίδες, air condition, υδραυλικό τιμόνι, ηλεκτρικά παράθυρα, κεντρικό κλείδωμα, ζάντες αλουμινίου, ραδιοκασετόφωνο, ενισχυτής equalizer, σε πολύ καλή κατάσταση. Τιμή: δρχ. 3.000.000. Πληρ. Τηλ. 34.000

ΠΩΛΕΙΤΑΙ - ΕΝΟΙΚΙΑΖΕΤΑΙ Αυτοκίνητο - καντίνα σε άριστη κατάσταση, κατασκευής 1996 μάρκας MERCEDES 410 D μήκους 4μ., πλάτους 2 μ. και ύψους 2.10μ. Για περισσότερες πληροφορίες ο κ. Γιάννης στο τηλ. 0244/44.251 από 09.00-14.00 και στο τηλ. 0244/44.490 από 20.30 - 24.00

ΠΩΛΕΙΤΑΙ: Επιβατηγό MERCEDES E200 mod. 95, Fulll extra. Πληροφορίες, τηλ.: 62649 & 63830, ώρες 8-3.

ΠΩΛΕΙΤΑΙ HONDA CIVIC μοντέλο 89 1200 cc 16V σε άριστη κατάσταση. Τιμή 1.700.000 Πληρ. τηλ. 87777

ΠΩΛΕΙΤΑΙ αυτοκίνητο NISSAN βενζίνη Modele 87. Τηλ. 96583, 094 565948, 093 585024

ΠΩΛΕΙΤΑΙ LANCIA DEDRA A/C 1600 c.c. του 1991 σε άριστη κατάσταση. Πληροφορίες: τηλ. (0241) 47-667 κο Γ. Μώρο

ΠΩΛΕΙΤΑΙ Αυτοκίνητο FORD ESCORD 1.100 κ. σε καλή κατάσταση και λογική τιμή. Πληρ. τηλ 22975 .

ΠΩΛΟΥΝΤΑΙ τα ακόλουθα αυτοκίνητα σε άριστη κατάσταση και σε προσιτές τιμές και ευκολίες. SEAT MARBELLA μοντέλο 1994 Πληροφ. στα τηλ. 21819-25888

ΠΩΛΕΙΤΑΙ αυτοκίνητο ΚΡΑΪΣΛΕΡ ΣΤΡΑΤΟΥΣ 2000 c.c. κάμπριο μοντέλο. Οκτώβριος 96. Φουλ έξτρα. Δεκτές μόνο σοβαρές προτάσεις. Πληροφορίες τηλ. 66060 κον Σταύρο.

ΠΩΛΕΙΤΑΙ OPEL - ASCONA 1300 τιμή ευκαιρίας. Πληρ. Τηλ. 33926

ΠΩΛΕΙΤΑΙ ΑΛΦΑ ΡΟΜΕΟ 146 1400 cc 11/95 18.500 Kmh. σε άριστη κατάσταση με FULL EXTRA. Μόνον σοβαρές προτάσεις. Πληρ. 75487 - 094-438097

ΔΙΑΦΟΡΑ

ΠΩΛΟΥΝΤΑΙ λόγω αναχωρήσεως σε τιμη ευκαιρίας: 2 ψυγεία - ποδηλάτο κλασσικό με διπλό σκελετό - 2 ραδιοκασετόφωνα - 1 τηλεόραση PHILIPS με τραπεζάκι - παράθυρο καινούριο αλουμινένιο μεγάλο - 1 κρεβάτι ημίδιπλο σιδερένιο παραδοσιακό - τραπέζι με 4 καρέκλες αλουμινένιες - 4 καρέκλες πλαστικές με τραπέζι - 2 κρεβάτια σουηδικά ημίδιπλα με στρώματα - 2 καθρέπτες - 10 μεγάλα κεραμίδια για στέγαστρο- ειδη υγιεινής - 1 ντουλάπα ξύλινη τετράφυλλη με κομοδίνο - 1 σώμα καλοριφέρ - 1 κρεβάτι κάρινο με ορθοπεδικό στρώμα διπλό - 2 σκάλες διαμερίσματος αλουμινίου και ξύλινη - 3 φιάλες υγραερίου - 1 πετρογκάζ - 60 μέτρα λάστιχο ποτίσματος - παπούτσια - ρούχα - εργαλεία - ψησταριά - 10 συρτάρια ξύλινα. Πληρ. τηλ. 32985

ΕΥΚΑΙΡΙΑ - ΠΩΛΕΙΤΑΙ πλήρης εξοπλισμός χρυσοχοείου σε πολύ καλή κατάσταση και σε τιμή μεγάλης ευκαιρίας. Πληρ. τηλ. 22704

ΠΩΛΕΙΤΑΙ καινουργής από άριστο μέταλλο θυρίδα διαστάσεων περίπου 2 μέτρα ύψος x 1 πλάτος με 20 θυρίδες - συρτάρια κατάλληλη για ξενοδοχεία και πανσιόν. Πληροφορίες τηλ. 86622 απογευματινές και βραδυνές ώρες.

ΠΩΛΕΙΤΑΙ βάρκα 4.95. Πληρ. 63451, 094 665215

ΠΩΛΕΙΤΑΙ καινούργια ταμειακή μηχανή μάρκας CASIO. Πληρ. τηλ. 79205

ΠΩΛΟΥΝΤΑΙ
ΕΥΚΑΙΡΙΑ - ΑΜΕΣΗ ΠΑΡΑΔΟΣΗ

1. ΡΕΤΙΡΕ 70 τ.μ., στου Φώκιαλη (Γαριβάλδη και Στεφ. Καζούλη γωνία) με ασανσέρ, με δύο υπνοδωμάτια. Ευκολίες πληρωμής
2. ΣΤΗΝ ΠΑΛΑΙΑ ΠΟΛΗ, παραδοσιακή μονοκατοικία, σε άριστη κατάσταση, Ευκολίες πληρωμής
3. ΔΙΑΜΕΡΙΣΜΑΤΑ υπό κατασκευή προς πλήρη αποπεράτωση.

ΔΥΑΡΙΑ - ΤΡΙΑΡΙΑ - ΤΕΣΣΑΡΙΑ στις περιοχές: α) Καρακόνερο, με θέα τη θάλασσα, γωνία Καλλιθέας και Καλλιπάτειρας, β) στο Αραπάκι σε 3.000 τ.μ. οικόπεδο, με θέα προς Μόντε Σμιθ, γ) Αθηνών με απεριόριστη θέα.

ΔΑΝΕΙΑ ΔΕΚΤΑ - ΕΥΚΟΛΙΕΣ ΠΛΗΡΩΜΗΣ
Επίσης, καταστήματα στην περιοχή Καλλιθέας και Καλλιπάτειρας.

ΠΛΗΡΟΦΟΡΙΕΣ: ΤΗΛ: 29318 - 34598
κ. ΚΑΛΛΙΣΤΟ ΔΙΑΚΟΓΕΩΡΓΙΟΥ
Διεύθυνση: Κων/νου Τσαλδάρη 28 ΡΟΔΟΣ

ΠΩΛΟΥΝΤΑΙ
Πολυτελή διαμερίσματα 100 τ.μ. και 115 τ.μ. με κεντρική θέρμανση, τζάκι, αποθήκη και θέση στάθμευσης, στην οδό Δενδρινού (περιοχή Ζέφυρος).
Πληροφορίες Αναστάσιος Ατσίδης, Στεφ. Καζούλη 74, ΡΟΔΟΣ, τηλ: 28616 - 37848

ΠΩΛΟΥΝΤΑΙ
Μεζονέτες διόροφες 132 τ.μ. και διόροφες με υπόγειο 190 τ.μ. με οροφές κεραμοσκεπείς με αποκλειστικές χρήσεις αυλών στην περιοχή Καναμάτ.
Πληροφορίες Αναστάσιος Ατσίδης, Στεφ. Καζούλη 74, τηλ. 28616 - 37848

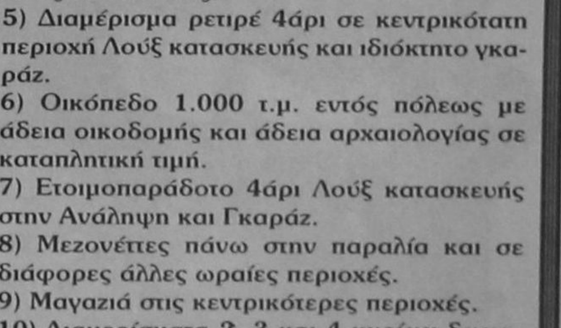

ΠΩΛΟΥΝΤΑΙ
ΜΟΝΟ ΑΠΟ ΤΟ ΓΡΑΦΕΙΟ ΜΑΣ

1) Μονοκατοικία με κήπο και επί πλέον πλεονεκτήματα σε πολύ καλή περιοχή.
2) Ετοιμοπαράδοτο 4άρι, στον τελευταίο όροφο με τζάκι με 3 Αίρκοντίσιον, τελείως ανεξάρτητο με Λούξ κατασκευή τιμή καλή.
3) Οικόπεδο 3.200 τ.μ. (άρτιο οικοδομήσιμο) στην Πλαγιά Κοσκινού πάνω σε κεντρικό δρόμο.
4) Οροφοδιαμέρισμα 4άρι με θέα φανταστική σε κεντρική περιοχή με δικό του γκαράζ Λούξ κατασκευής.
5) Διαμέρισμα ρετιρέ 4άρι σε κεντρικότατη περιοχή Λούξ κατασκευής και ιδιόκτητο γκαράζ.
6) Οικόπεδο 1.000 τ.μ. εντός πόλεως με άδεια οικοδομής και άδεια αρχαιολογίας σε καταπληκτική τιμή.
7) Ετοιμοπαράδοτο 4άρι Λούξ κατασκευής στην Ανάληψη και Γκαράζ.
8) Μεζονέττες πάνω στην παραλία και σε διάφορες άλλες ωραίες περιοχές.
9) Μαγαζιά στις κεντρικότερες περιοχές.
10) Διαμερίσματα 2, 3 και 4 κυρίων δωματίων σε πολλές και διάφορες περιοχές.
11) Οικόπεδα κτήματα, αποθήκες και επιχειρήσεις και χιλιάδες άλλες περιπτώσεις.

Ο,ΤΙΔΗΠΟΤΕ ΘΕΛΕΤΕ ΝΑ ΠΟΥΛΗΣΕΤΕ ΕΛΑΤΕ ΝΑ ΜΑΣ ΣΥΜΒΟΥΛΕΥΘΕΙΤΕ ΔΙΟΤΙ ΔΙΑΘΕΤΟΥΜΕ ΤΕΡΑΣΤΙΑ ΕΚΛΕΚΤΗ ΑΓΟΡΑΣΤΙΚΗ ΠΕΛΑΤΕΙΑ ΚΑΙ ΤΕΡΑΣΤΙΑ ΠΕΙΡΑ ΩΣ ΤΟ ΠΑΛΑΙΟΤΕΡΟ ΚΤΗΜΑΤΟΜΕΣΙΤΙΚΟ ΓΡΑΦΕΙΟ.

Γ. ΝΕΟΦΥΤΟΥ
Δ. ΘΕΟΔΩΡΑΚΗ 40
ΤΗΛ. 20989 και 21434



ΖΗΤΕΙΤΑΙ ΕΠΕΝΔΥΤΗΣ
ΕΠΕΝΔΥΤΗΣ ζητείται από επώνυμη αλυσίδα φαστ - φουντ για ποσοστό πολυτελέστατης επιχείρησης που θα λειτουργήσει και στην ΡΟΔΟ στο πιο κεντρικό σημείο 094 391612 Θε/νίκη

ΠΩΛΕΙΤΑΙ
Διαμέρισμα τεσσάρι στο Βενετόκλειο Γυμνάσιο απέναντι σε πολλή καλή κατάσταση. Δάνεια Δεκτά - Ευκολίες πληρωμής Πληροφορίες Διακογεωργίου Κάλλιστος τηλ. 29318 - 34598

ΠΩΛΕΙΤΑΙ
διαμέρισμα ισόγειον 90 τ.μ. 2 υπνοδωματίων, τζάκι, αυλή, 2 αποθήκες, γκαράζ. Σωτήρος 78, τηλ. 96583, 094 565948, 093 585024

ΠΩΛΕΙΤΑΙ
ΕΥΚΑΙΡΙΑ
ΠΩΛΕΙΤΑΙ γωνιακό ακίνητο ισόγειο, με 3 καταστήματα 98 τ.μ. και 2 στούντιος 77 τ.μ. στον 1 όροφο,Ιπποδάμου 54, Π. Πόλη Πληρ. τηλ. 63237

ΠΩΛΕΙΤΑΙ σπίτι σε άριστη κατάσταση στη Μαλώνα σε καλή τιμή. Πληρ. τηλ. (0244) 51119.

ΠΩΛΕΙΤΑΙ διαμέρισμα υπόγειο εντός πόλεως Ρόδου τηλ. 01-2828292

ΠΩΛΕΙΤΑΙ
ΜΕΓΑΛΗ ΕΥΚΑΙΡΙΑ
οικόπεδο στην Σύμη έτοιμο για οικοδομή 450 τ.μ. στο δρόμο Πληρ. τηλ. 30165, 30977

ΠΩΛΕΙΤΑΙ μονοκατοικία 240 τ.μ. σε 1000 τ.μ. οικόπεδο (σε μπετά). Περιοχή Βουνάρα ΙΑΛΥΣΟΣ. Πληρ. τηλ. 61450 - 094 410173. Ωρες 9 π.μ. - 2 μ.μ. και 5 μ.μ. - 9 μ.μ.

ΠΩΛΟΥΝΤΑΙ τα ακόλουθα ακίνητα στην Κοινότητα Μαλώνας:
- Στην θέση «Αλώνια», ακίνητο εκτάσεως 410
- Στην θέση «Ευαγγελίστρια» ακίνητο 1400 τ.μ.
- Στην θέση «Ρένη», ακίνητο 2 στρεμμάτων Πληρ. τηλ. 0244 - 51524, Κον Στέργο

ΠΩΛΕΙΤΑΙ οικόπεδο 600 τ.μ. με σπίτι και πρόσοψη στο δρόμο 14 μ. στα Κρητικά. Αρ. 54 Πληρ. τηλ. 22933

ΠΩΛΕΙΤΑΙ αποθήκη 300 Μ.Τ. εντός ΡΟΔΟΥ. Ανταλλάσσεται και με ακίνητο στην Αθήνα τηλ. 32985

ΠΩΛΟΥΝΤΑΙ

α) Οικόπεδο 6000 τ.μ. περίπου στο κέντρο του Φαληρακίου κοντά στην θάλασσα.

β) Οικόπεδο γωνιακό 2000 τ.μ. επί της Λεωφόρου Ρόδου - Αεροδρομίου προνομιακό. Πληροφ. κ. Ελένη Βρατσάλη τηλ. 65300 - 63834 - 39668 κινητό 093-323-101

ΠΩΛΕΙΤΑΙ επαγγελματική στέγη 150 τ.μ. εντός πόλεως Ρόδου. Κατάλληλη και για κατοικία, τηλ. 32985

ΠΩΛΟΥΝΤΑΙ δύο άρτια οικόπεδα άνω των 4.000 τ.μ. το καθένα, στην περιοχή του ΚΕΓΕ (Αμπελουργικό Φυτώριο Ρόδου) με καταπληκτική θέα. Πληρ. Τηλ. 24466

ΠΩΛΕΙΤΑΙ διόροφη μονοκατοικία ανεξάρτητη στην Παλιά Πόλη και επί της οδού Τιμοκρέοντος έτοιμη για ανακατασκευή. Πληρ. 66041

ΠΩΛΕΙΤΑΙ

ΠΩΛΕΙΤΑΙ
Σύνθετο με bar Τηλ. πρωινές ώρες 28510 απόγευμ. 69229

ΠΩΛΟΥΝΤΑΙ
3 καταστήματα των 40, 70, 75 τ.μ. Το ένα διαθέτει και φυκτικούς θαλάμους και διαμέρισμα πολυτελούς κατασκευής 190 τ.μ. επί της οδού Θεμ. Σοφούλη (δίπλα στον ΟΑΕΔ - ΤΕΒΕ). Πληρ. 0244 - 51239, 093 394935

ΠΩΛΟΥΝΤΑΙ

ΠΩΛΟΥΝΤΑΙ
ΜΑΘΗΜΑΤΑ ΡΩΣΙΚΗΣ
Παραδίδω μαθήματα Ρωσικής γλώσσας. Πληρ. τηλ. 86279 ώρες 16.00 - 21.00 85060 ώρες 09.00 - 13.00 Κον Αλέξη Σεβαστίδη

ΜΑΘΗΜΑΤΑ

ΚΑΘΗΓΗΤΡΙΑ φιλόλογος παραδίδει μαθήματα σε μαθητές γυμνασίου και λυκείου περιοχή ΙΞΙΑ τηλ. 90725

Μύθοι και πραγματικότητα μίας «σχέσης»



Του ΝΙΚΟΥ ΒΑΡΔΙΑΜΠΑΣΗ

Το πρώτο τηλεφώνημα του Χριστόδουλου, αμέσως μετά την εκλογή, έγινε στο... τυπογραφείο.

- Τυπώστε στις κάρτες πάνω απ'τον τίτλο «Ο Αρχιεπίσκοπος Αθηνών κ.λπ.» ένα.... στέμμα!

Για το... στέμμα, που «θγάζει μάτι» και που δεν το χρησιμοποιούσε ως σύμβολο στο λογότυπο των εγγραφών της Αρχιεπισκοπής ο προκάτοχος του, ο κυρός Σεραφείμ, είπε ο Χριστόδουλος όταν ρωτήθηκε:

- Δεν είναι στέμμα, αλλά... μίτρα! (βλ. θλ. εφημ. «Αυγή», 11-6-1998).

Στα χρόνια του Βυζαντίου μίτρα και όχι «στέμμα», που σημαίνει αρχικά στεφάνι δάφνινο του ικέτη (βλ. Ορ. Ιλ. Α28), φοράει αποκλειστικά ο αυτοκράτορας.

Η Μί-τρα παράγεται από την ινδογερμανική ρίζα «Mei-, Mi-, σημαίνει «δένω, συνδέω». Αρα Μί-τρα είναι το «μέσον δεσμού, συνδέσμου, στερεώσεως». Η λέξη είναι ομόριζη του Θεού Μί-θρα (Mi-tra: ινδική - Mi-thra: περιοχή), που θεωρείται από το 14ο αι. π.Χ. «προστάτης των συμφωνιών και των δεσμών μεταξύ των ανθρώπων». (Βλ. Νικ. Μπεζαντάκου, Η αρχαία Ελληνική Μίτρα, Αθήνα 1987, Καραμήτσας, σ. 26) Ο αυτοκράτορας, λοιπόν, στέφεται με τη χρυσή, την απαστράπτουσα μίτρα του ως εγγυητής της κοινωνικής συνοχής. Πριν από τον αυτοκράτορα (με τελευταίο στα χρόνια μας το Γερμανό Kaiser, που είχε αυτό το δικαίωμα) μίτρα φορούν, μας πληροφορεί ο Ηρόδοτος (7.90), οι βασιλείς της Κύπρου και πολύ αργότερα της Μακεδονίας (βλ. Πλουτάρχου, Δημήτριος Πολιορκητής 41.4). Με τη μίτρα - στέμμα οι ηγεμόνες συμβολίζουν, τι άλλο; Την εξουσία τους.

Ο Πατριάρχης, σε όλη τη βυζαντινή περίοδο, δεν μπορεί, επειδή στερείται κοσμικής εξουσίας. «Η βυζαντινή εκκλησία δεν θα αναπτύξει ποτέ αυτόνομη κοσμική δράση πέραν της φιλανθρωπίας, ούτε καν στον τομέα της εκπαίδευσης· θα αποτελέσει μέρος του κράτους, όχι όμως και του πολιτικού συστήματος, το οποίο θα παραμείνει κυρίαρχο...» (βλ. άρθρο Γ. Κοντογιώργη, εφημ. «Καθημερινή», 21-6-1998).

Την εξουσία της η Εκκλησία την αποκτά με την πτώση της Πόλης. Τότε ο Μωάμεθ Β' ο κατακτητής, με το ευφυέστατο θεράπιο (διάταγμα), παραχωρεί στον Πατριάρχη διοικητικά και δικαστικά προνόμια (θλ. Διον. Κόκκινου, Η Ελληνική Επανάστασης, τόμ. Α, σ. 27).

Ο Πατριάρχης, που λογοδοτεί στο Σουλτάνο, δεν είναι μόνο, ανώτατος διοικητής των εκκλησιών και μονών, αλλά και ανώτατος αρχών των λαϊκών:

- είχε δικιά του αστυνομία,
- δίκαζε τις αστικές διαφορές,
- κι επέβαλλε φόρους (χάριν... της Εκκλησίας).

Οι Τούρκοι, με αυτές τις προνομίες, τον έκαναν δες-πότη: πότη: κύριο, κυρίαρχο των δες-μωτών: των ραγιάδων και υπόλογο στην Πύλη.

Ετσι, με αυτά τα προνόμια, ο πρώτος ορθόδοξος Πατριάρχης που φοράει τη μίτρα των βυζαντινών αυτοκρατόρων, το σύμβολο δηλαδή της κοσμικής κι εκκλησιαστικής εξουσίας, στα 1621, ήταν ο Κύριλλος Λούκαρις. Με τη μπροφορία των Πατριαρχών οι Τούρκοι πέτυχαν το σκοπό τους. Ο Πατριάρχης ως δες-πότης ήταν τρεις φορές ραγιάς σ'αυτούς. Να αναφέρουμε μερικά τραντταχτά παραδείγματα:

Ο Γρηγόριος Ε', όσο «εθνομάρτυρας» και εάν είναι, με τρία πατριαρχικά έγγραφα που υπεγράφησαν «επί της Αγίας Τραπέζης» αποκηρύσσει την Επανάσταση (Κόκκινος, σ. 251). Αφορίζει τον Αλέξανδρο Υψηλάντη και καλεί τους Ελληνες «σε ραγιαδική αφοσίωση, πίστη και υποταγή στο Σουλτάνο».

Ο Υδρας Γεράσιμος τάχθηκε μαζί με τους εφοπλιστές εναντίον της Επανάστασης και προσπάθησε να «νουθετήσει» τον Αντώνιο Οικονόμου, που χάρη στο κίνημα του θγήκε η Υδρα στον Αγώνα και που τόσο άδικα τον'φάγαν οι ίδιοι μερικούς μήνες αργότερα (θλ. Ν. Βαρδιάμπαση, Αντώνιος Οικονόμου: ο ξεχασμένος επαναστάτης, «Ε», 11-6-1993).

Ο Παλαιών Πατρών Γερμανός, στη σύσκεψη του Αγγίου, αντιπάχθηκε στα εθνικοαπελευθερωτικά σχέδια των Φιλικών. Τις κρίσιμες ώρες, μάλιστα, όταν δίνονταν οι μάχες στους δρόμους της Πάτρας με αρχηγό τον Παναγιωτάκη Καρατζά, ο Γερμανός ήταν κλεισμένος με τ'αρχοντολόι της Αχαΐας στο μοναστήρι Ομπλό.

Τον Καρατζά, μερικούς μήνες αργότερα, τον καθάρισαν στο Ομπλό οι Κουμανιωταίοι άνθρωποι του (θλ. Ν. Βαρδιάμπαση, Παναγιωτάκης Καρατζάς: ο τσαγκάρης που ξεκίνησε την Επανάσταση του 1821, «Ε», 3-7-1993).

Στα 400 χρόνια της σκλαβιάς ο ανώτερος κλήρος τάχθηκε με την μεριά του κατακτητή, το θεράπιον του Μωάμεθ, θλέπετε, οι προνομίες...

Στα 1806 ο Ανώνυμος της «Ελληνικής Νομαρχίας» περιγράφει την κατάσταση: «Αι τυραννίαι, ω Ελληνες, είναι συνθεμέναι από θεοκρατίαν και ολιγαρχίαν» (σ. 93). Και παρακάτω «Στα όργανα των τυράννων» γράφει αναλυτικά:

«Πως άραγε ζώσιν αυτοί οι αρχιεπίσκοποι εις τα μητροπόλεις των και οποίαι εισίν αι αρεταί των; Τρώγωσι και πίνωσι ως χοίροι. Κοιμώνται δεκατέσσαρας ώρας την νύκτα και δύο ώρας μετά το μεσημέρι. Λειτουργούσι δύο φοράς τον χρόνον, και όταν δεν τρώγωσι, δεν πίνωσι, δεν κοιμώνται, τότε κατεργάζονται τα πλέον αναίσχυντα και ουδαπνά έργα...

Ο Αρτης, ο Γρεβενών και ο Ιωαννίνων είναι οι πρώτοι προδόται του τυράννου... Ο Αρτης πτάπησεν και επρόδωσεν τους ήρωας Σουλιώτας· είναι δε και οι τρεις ασελγείς, άσωτοι εις το άκρον, μοιχοί, πόρνοι και αρσενοκοίται φανεροί...

Ο χορός των επισκόπων εξακολουθεί μετά τους αρχιεπισκόπους. Αυτοί, πάλιν, είναι άλλοι λύκοι, ίσως χειρότεροι από τους πρώτους...» (βλ. έκδοση Ελληνικής Νομαρχίας, αφών Τολίδη, Αθήνα 1982, σ. 141).

Δεχόμαστε το στοιχείο της υπερβολής. Θα υπήρχαν και «καλοί» ιεράρχες. Ξεφυλλίζοντας το λεύκωμα του Σπύρου Μελετζή «Με τους αντάρτες στα βουνά», βλέπω τον Ιωακείμ Κοζάνης να ορκίζει τους Εθνοσυμβούλους της ΠΕΕΑ στους Κορυσχάδες, το 1944. Ο Ιωακείμ, μαζί με τους υπόλοιπους, αγωνιζόταν ενάντια στο Γερμανό και τον Ιταλό κατακτητή. Θα υπήρξαν και άλλοι ελπίζουμε.

Τη μίτρα - στέμμα, λοιπόν, αυτό το σύμβολο της κοσμικής αυτοκρατορικής εξουσίας - που τύπωσε ο Χριστόδουλος στην κάρτα του (για να ξαναγυρίσουμε στο όλο θέμα) - που τους δόθηκε από τον Τούρκο, δεν το κατέθεσαν μετά το 1821 στον Οθωνα και στον Καποδίστρια... Λογικά θα'πρεπε, διότι τότε τελειώνει το έργο της αντικατάστασης του πάλαι ποτέ αυτοκράτορα. Ως άνθρωποι του Θεού, δεν θα έπρεπε τότε να περιορίζονταν στα θρησκευτικά τους καθήκοντα;

- Οχι! δηλώνουν έμπρακτα. Αποκτήσαμε δικαιώματα χρησικτησίας πάνω στη μίτρα και γι'αυτή την απία αρνούμεθα κατηγορηματικά το διαχωρισμό της μίτρας, δηλαδή του συμβόλου της κοσμικής εξουσίας από την Εκκλησία. Αναπτύσσουν, θέβαια, επιχειρήματα για να μη θεωρηθούν σφετεριστές. Χάρη στην Ορθοδοξία - λένε - υπάρχει Ελληνισμός. Αυτό όμως είναι ψευδέσπατο. Χάρη στον Ελληνισμό υπάρχει Ορθοδοξία. Εξηγούμαι:

Ο Ελληνισμός έδωσε την Ορθοδοξία:

- Την «οικουμενική» του γλώσσα, τη γλώσσα των Εβδομήκοντα της Καινής Διαθήκης, που χωρίς αυτήν δεν θα μπορούσε να διαδοθεί ο Χριστιανισμός.
- Τη μουσική του. Οι οκτώ ήχοι του Δαμασκηνού είναι οι οκτώ αρχαιοελληνικοί ήχοι:

Δώριος: Ηχος Α' «Του λίθου σφραγισθέντος».

Λύδιος: Ηχος Β' «Σαρκί υπνώσας ως θνητός»

Φρύγιος: Ηχος Γ' «Την ωραιότητα»

Μιξολυδιος: Ηχος Δ' «Επεφάνης σήμερον»

Υποδώριος: Πλάγιος Α' «Τον συνάναρχον Λόγον»

Υπολύδιος: Πλάγιος Β' «Αγγελικαί δυνάμεις»

Υποφρύγιος: Βαρύς «Ανωθεν οι προφήται»

Υπερμιξολύδιος: Πλάγιος Δ' «Τη υπερμάχω»

- Και τη λογοτεχνία του.

«Εν τη Αγία Σοφιά... ηλην των μελωδών και ορκιστών, ο αρχιεπίσκοπος ελάμβανε μέρος αποτεινων ύμνους εις την Θεοτόκον αντιγεγραμμένους εκ του Ευριπίδου» (Κ.Ν. Σάθα, Ισ. Δοκ. περί του Θεάτρου και της μουσικής των Βυζαντινών, Εν Βενετία 1878, σ. ιζ'). Χωρίς τον Ελληνισμό δεν θα υπήρχε Ορθοδοξία.

Αν'την άλλη πλευρά, η Ορθοδοξία πολέμησε τον Ελληνισμό όσο κανείς άλλος. Διατήρησε επιλεκτικά έργα του Πλάτωνα και του Αριστοτέλη και μερικά των τραγικών, λογοκρίνοντας και καταστρέφοντας τα υπόλοιπα. (Από το τεράστιο έργο του Δημόκριτου, λ.χ., σώζονται κάτι ελάχιστα αποσπάσματα.). Εσύλησε τους αρχαίους ναούς και από τα οικοδομικά τους υλικά έφτιαξε τις εκκλησίες της. Διέθρωσε και κατέστρεψε σε τέτοιο σημείο τον ελληνικό πολιτισμό, ώστε και αυτό το εθνικό Ελλην κατάντησε να αποκτήσει υβριστικό περιεχόμενο.

Σώθηκε κάτι θέβαια από την παλαιά Ελλάδα. Η λαϊκή παράδοση διατήρησε διάφορες δοξασίες κι έθιμα, που ανάγονται στους ειδωλολατρικούς χρόνους. Οι «δάσκαλοι» εξάλλου, χάρη στην ελληνική γλώσσα, διέσωσαν την αρχαία ελληνική σκέψη. Ο Ψελλός, που έζησε τον 11ο αιώνα, ξανάφερε στο προσκήνιο τον Πλάτωνα, όπως και ο Πλήθωνας. Η Ιερά Σύνοδος, θέβαια, πολέμησε άγρια τον Ψελλό και τρεις αιώνες (!) μετά αναθεμάτισε όσους είχαν προσχωρήσει στη νεοπλατωνική φιλοσοφική αίρεση. Ο Θεόφιλος ο Κορυδαλεύς από το 1624 ως το 1641, στη σχολή της Πάδουας, ξανάφερε στο προσκήνιο τις νεοαριστοτελικές ιδέες και πάει λέγοντας, καθώς τα περί του «κρυφού σχολείου» της Εκκλησίας είναι ανυπόστατα.

Ο πολύς Θεόκλητος Φαρμακίδης, ο πρώτος Ελληνας εφημεριδογράφος, μετά την απελευθέρωση εισηγείται το Αυτοκέφαλο της Εκκλησίας της Ελλάδος, για να την απομακρύνει από το Φανάρι και το Σουλτάνο, που βρισκόταν συνεχώς πίσω του. Τότε σήμανε ο πρώτος χωρισμός Εκκλησίας και (Οθωμανικού) Κράτους.

Συμπερασματικά:

Το σχήμα «Κράτος - Εκκλησία» μαζί, κοσμική και θρησκευτική εξουσία μαζί, είναι τουρκικής εμπνεύσεως. Το έφτιαξε ο Μωάμεθ ο Β', για να κρατάει υποταγμένους τους ραγιάδες στους δεσ-ποτάδες. Δεν είναι καρός να καταλυθεί; Ολα τ'άλλα, τα περί Ορθοδοξίας και νεοορθόδοξων, είναι παραμύθια για τους αφελείς.

ΦΡΟΝΤΙΣΤΗΡΙΑ
ΓΝΩΜΩΝ
ΔΙΕΥΘΥΝΣΗ ΣΠΟΥΔΩΝ Μ.ΓΙΑΝΝΙΚΟΥΡΗΣ
ΜΑΘΗΜΑΤΙΚΑ ΦΥΣΙΚΗ ΧΗΜΕΙΑ ΕΚΘΕΣΗ ΠΟΛ. ΟΙΚΟΝΟΜΙΑ ΙΣΤΟΡΙΑ ΒΙΟΛΟΓΙΑ
ΧΕΙΜΑΡΡΑΣ 117 ΤΗΛ: 25700-25250-095 237883- FAX 25252
26 χρόνια λειτουργίας
ΟΛΙΓΟΜΕΛΗ ΤΜΗΜΑΤΑ
1. Γ' Λυκείου 1ης - 2ης - 4ης Δέσμης
2. Γ' Τεχνικού Λυκείου , υποψηφίων για ΑΕΙ - ΤΕΙ
3.Β ΛΥΚΕΙΟΥ ΘΕΤΙΚΗΣ-ΤΕΧΝΟΛΟΓΙΚΗΣ και ΘΕΩΡΗΤΙΚΗΣ ΚΑΤΕΥΘΥΝΣΗΣ
4. Α' ΛΥΚΕΙΟΥ 5. Α-Β-Γ ΓΥΜΝΑΣΙΟΥ.
6. ΕΙΔΙΚΑ ΤΜΗΜΑΤΑ ΑΠΟΦΟΙΤΩΝ
• ΕΝΑΡΞΗ ΜΑΘΗΜΑΤΩΝ
1.Β-Γ ΛΥΚΕΙΟΥ 17 Αυγούστου
2.Α ΛΥΚΕΙΟΥ Α-Β-Γ ΓΥΜΝΑΣΙΟΥ 27 Αυγούστου
3.ΑΠΟΦΟΙΤΟΙ 1 Σεπτεμβρίου
• ΕΓΓΡΑΦΕΣ: Καθημερινά από 9-1 το πρωί και 6-9 το απόγευμα στα τηλ. 25700 - 25250 - 095 237883. Από 27 Ιουλίου μπορείτε να επικοινωνείτε μαζί μας για πληροφορίες σχετικά με το ΝΕΟ ΕΚΠΑΙΔΕΥΤΙΚΟ ΣΥΣΤΗΜΑ ΤΟΥ ΕΝΙΑΙΟΥ ΛΥΚΕΙΟΥ
ΓΝΩΜΩΝ
Η ΣΩΣΤΗ ΠΡΟΕΤΟΙΜΑΣΙΑ ΓΙΑ ΤΟ ΕΝΙΑΙΟ ΛΥΚΕΙΟ!
ΑΠΟΚΛΕΙΣΤΙΚΑ ΓΙΑ ΣΧΟΛΕΣ ΜΕ ΜΕΓΑΛΟ ΣΥΝΑΓΩΝΙΣΜΟ!

ΙΔΙΩΤΙΚΟ ΤΕΧΝΙΚΟ ΕΠΑΓΓΕΛΜΑΤΙΚΟ ΕΚΠΑΙΔΕΥΤΗΡΙΟ
ΤΕΕ ΔΟΡΚΑΣ
Αναγνωρισμένο από το κράτος
ΕΙΔΙΚΟΤΗΤΕΣ
ΧΕΙΡΙΣΤΩΝ Η/Υ
ΕΙΔΙΚΩΝ ΕΦΑΡΜΟΓΩΝ ΠΛΗΡΟΦΟΡΙΚΗΣ
Κρατικό Πτυχίο
ΚΟΜΜΩΤΙΚΗΣ
Αναβολή στράτευσης
ΚΟΠΤ. - ΡΑΠΤ. - ΓΥΝ. ΑΜΦΙΕΣΗΣ
ΕΝΔΥΜΑΤΟΛΟΓΩΝ - ΣΧΕΔΙΑΣΤΩΝ ΜΟΔΑΣ
ΔΕΚΤΟΙ ΑΠΟΦ. ΓΥΜΝΑΣΙΟΥ - ΛΥΚΕΙΟΥ
Πληροφορίες - Εγγραφές : Καναδά 32 - Ρόδος - Τηλ. 76536 - 29550

Ο ΔΡΟΜΕΑΣ παρουσιάζει
το ασύγκριτο πρόγραμμα COMPO
και αλλάζει τα δεδομένα
σε ποιότητα και τιμές



Το πρόγραμμα COMPO του ΔΡΟΜΕΑ δημιουργήθηκε για να καλύψει τις ανάγκες των σύγχρονων χώρων εργασίας.

Οι εργονομικά σχεδιασμένες επιφάνειες ξύλου, χρησιμοποιούν σαν βάση έναν ισχυρό τηλεσκοπικό μεταλλικό σκελετό με **ενσωματωμένο κανάλι καλωδίων** ενώ πλαισιώνονται από **μετόπες** και **διακοσμητικά καπάκια** σε **ποικιλία χρωμάτων.**

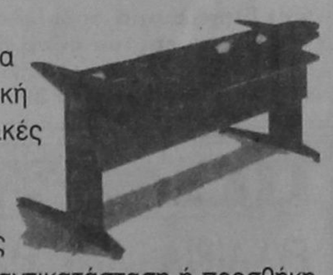

Προσαρμόζεται ευέλικτα στην αρχιτεκτονική και τις λειτουργικές απαιτήσεις του χώρου εργασίας, ακόμη κι όταν αυτές αλλάξουν, με απλή αντικατάσταση ή προσθήκη κάποιας από τις ξύλινες επιφάνειες του προγράμματος και σημαντική βέβαια οικονομία!

Το πρόγραμμα COMPO είναι προϊόν σύγχρονου βιομηχανικού σχεδιασμού και παράγεται στο εργοστάσιο του ΔΡΟΜΕΑ, ένα από τα μεγαλύτερα και πιο εξελιγμένα του κλάδου στον κόσμο, με χρήση τεχνολογιών αιχμής, CAD/CAM, laser technology και ρομποτικής.

ΝΕΑ προϊόντα, ΝΕΑΣ τεχνολογίας με
- υψηλή αισθητική
- αρμονική σύνθεση ξύλου μετάλλου και χρωμάτων
- απεριόριστη αντοχή
- εργονομικές λύσεις
- μοναδική επεκτασιμότητα
- γρήγορη παράδοση και
- εγγύηση 5 χρόνων

ΕΠΙΠΛΑ ΓΡΑΦΕΙΟΥ
DROMEAS
Υψηλών Επιδόσεων

ΕΞΟΥΣΙΟΔΟΤΗΜΕΝΟΣ ΑΝΤΙΠΡΟΣΩΠΟΣ ΡΟΔΟΥ **ΓΑΒΡΙΗΛ ΠΛΑΤΗΣ**
ΒΕΝΕΤΟΚΛΕΩΝ 32 & 73, ΤΗΛ. 0241/22272, 24037, **ΡΟΔΟΣ**

ΤΩΡΑ ΣΥΝΕΧΕΣ ΩΡΑΡΙΟ 08.30 π.μ. - 21.00 μ.μ.
ΕΞΕΓΕΡΣΗ ΤΙΜΩΝ
Στα
ΜΕΓΑΛΑ ΚΑΤΑΣΤΗΜΑΤΑ
ΠΑΠΠΟΥ
ΣΤΟ ΤΜΗΜΑ ΤΡΟΦΙΜΩΝ - DELICATESSEN
ΜΟΝΑΔΙΚΕΣ ΤΙΜΕΣ!

ΓΙΑΟΥΡΤΙ ΔΕΛΤΑ Vitaline 2% 400 gr	430 ΔΡΧ.
MORFAT ΠΑΓΩΤΟ Βανίλια-Σοκολάτα 10 μερίδες	402 ΔΡΧ.
JACOBS CAFE ΣΤΙΓΜΗΣ (Δώρο Σέϊκερ) 200 gr	1.520 ΔΡΧ.
CREAM CRACKERS ΠΑΠΑΔΟΠΟΥΛΟΥ	163 ΔΡΧ.
ΤΡΥΛΕΤ ΥΓΡΟ ΠΙΑΤΩΝ 750 ml	252 ΔΡΧ.
MARTINI BIANCO 1 lit	1.950 ΔΡΧ.
ΣΚΗΝΕΣ CAMPING TERRA	ΤΙΜΗ ΑΣΤΕΡΙ



ΣΥΓΚΡΟΥΣΗ, ΤΣΑΚΩΜΟΣ

Κάθε κρίση προϋποθέτει μια σύγκριση· και σε κάθε σύγκρουση εξυπακούεται μια σύγκρουση τις περισσότερες φορές.

Να φοβάμαι τον πονηρό που επιτίθεται με την ασπίδα, περισσότερο απ' τον ειλικρινή που αμύνεται με το δόρυ.

Συγκρίνω σημαίνει διακρίνω, διαχωρίζω, χωρίζω.

ΣΥΖΕΥΞΗ, ΣΥΝΔΙΑΛΛΑΓΗ

Τη συναίσθηση πως υπάρχουν δύο χωριστές όχθες, μας τη δίνει πιο ζωηρή το γεφύρι.

Η συνένωση των ετεροειδών γίνεται πάντα υπό το κράτος της βίας.

ΣΥΖΗΤΗΣΗ, ΣΥΝΟΜΙΛΙΑ

Το τελικό κέρδος που προέρχεται από μια γενική συζήτηση, που προσκομίσαμε και τις δικές μας απόψεις, μοιάζει με το κέρδος που προέρχεται από την τραπεζική εκμετάλλευση των χρημάτων μας. Αν όμως δεν καταθέσουμε τις ιδέες μας στη συζήτηση, συμμετέχοντας ενεργώς, ας μη περιμένουμε θετικό κέρδος.

Στη συζήτηση, οι υπερβολές προδίδουν την άγνοιά μας, όπως ο στόμφος κι η συναισθηματική ένταση, μαρτυρούν την αδυναμία των επιχειρημάτων μας.

Με το τρέξιμο, κουτσαίνει περισσότερο ο κουτσός. Με τη συζήτηση ανοηταίνει περισσότερο ο ανόητος.

Μερικοί άνθρωποι, θέτοντας να προσθέσουν κι αυτοί ένα λιθαράκι στο οικοδόμημα μιας συζήτησης, το πετάν ΄τσι, που σπάζουν κάποιο τζάμι απ' το οικοδόμημα.

Οπως ο καλός φίλος προλαβαίνει την επιθυμία του φίλου του και την ικανοποιεί πριν αυτός την εκφράσει, έτσι κι ο καλός συζητητής, προλαβαίνει την ερώτηση του ακροατή κι απαντάει, πριν αυτός να τη διατυπώσει.

Το να κουβεντιάζεις όταν έχεις να πείς κάτι, είναι εύκολο. Το να κουβεντιάζεις όταν δεν έχεις να πείς τίποτα, είναι ένα δύσκολο άθλημα, στο οποίο επιδίδονται κυρίως οι ανόητοι συγγραφείς κι οι κερδοσκόποι πολιτικοί.

Μερικοί, είναι στις συζητήσεις τους απόλυτα κατηγορηματικοί, μόνο και μόνο γιατί έτσι νομίζουν πως δείχνουν δυνατό μυαλό και χαρακτήρα.

ΩΡΟΣΚΟΠΙΟ

ΗΜΕΡΗΣΙΕΣ ΠΡΟΒΛΕΨΕΙΣ

ΚΡΙΟΣ: 21 ΜΑΡΤΙΟΥ - 20 ΑΠΡΙΛΙΟΥ

Αρκετές προοπτικές για βελτίωση των οικονομικών σας θα έχετε τις μέρες που ακολουθούν. Οι οποίες θα αυξάνονται σταδιακά. Ωστόσο, θα είναι καλό να περιορίσετε τα έξοδα σας και να περιοριστείτε μόνο σε αυτά που είναι αναγκαία. Η γοητεία σας στο άλλο φύλο είναι αυξημένη, και μπορείτε να στηρίζετε τις προσδοκίες σας σε αυτήν και μόνο.

ΤΑΥΡΟΣ: 21 ΑΠΡΙΛΙΟΥ - 20 ΜΑΙΟΥ

Προωθήστε τις γνωριμίες σας αν επιθυμείτε μια προοδευτική καλυτέρευση στον επαγγελματικό τομέα. Ακόμη, τακτοποιήστε τυχόν εκκρεμότητες. Μια απογοήτευση θα κόψει τις προσπάθειες σας πριν καλά καλά τις αρχίσετε. Σαν παράδειγμα θα σας χρειασθεί το συμβάν αυτό στο μέλλον, ώστε να μην ενθουσιάζεστε πρώιμα.

ΔΙΔΥΜΟΙ 21 ΜΑΪΟΥ - 20 ΙΟΥΝΙΟΥ

Βρείτε λίγες ώρες για να ξεκουρασείτε και να λύσετε τα προβλήματα σας. Προσπαθήστε όμως να μην απασχοληθείτε με προσωπικά σας προβλήματα, σε βάρος της εργασίας σας. Εκνευρισμός και μικροπαρεξηγήσεις θα σκιάσουν αυτή την εβδομάδα τον αισθηματικό σας ορίζοντα. Προσπαθήστε να δειξετε ανοχή και υπομονή στα προβλήματα που σας απασχολούν.Τελικά θα είστε εσείς ο κερδισμένος.

ΚΑΡΚΙΝΟΣ 22 ΙΟΥΝΙΟΥ - ΙΟΥΛΙΟΥ

Εντονη επεκτατική ενέργεια θα δώσει ενδιαφέρον στην επαγγελματική σας ζωή, αυτή την περίοδο. Προσέξτε όμως και χτίστε τα σχέδια σας σε γερές βάσεις. Αντιμετωπίστε με κάποια κατανόηση τον εκνευρισμό του αγαπημένου σας προσώπου, που περνά άσχημες ώρες. Ηρθε επιτέλους η στιγμή που θα του δείξετε τα αισθήματα σας.

ΛΕΩΝ: 21 ΙΟΥΛΙΟΥ -20 ΑΥΓΟΥΣΤΟΥ

Μονάχα από σας εξαρτάται η επαγγελματική σας επιτυχία. Μειώστε την εριστικότητα και στις απαιτήσεις σας, που είναι υπερβολικές. Χρειάζεται ένας έξυπνος χειρισμός. Νέες προοπτικές που ανοίγονται μπροστά σας, θα σας οδηγήσουν επιτέλους στην ψυχολογική ικανοποίηση. Προσέξτε περισσότερο τον καιρό αυτό, τα κρυολογήματα.

ΠΑΡΘΕΝΟΣ 23 ΑΥΓΟΥΣΤΟΥ - 22 ΣΕΠΤΕΜΒΡΙΟΥ

Οι προτάσεις σας στον επαγγελματικό τομέα θα αποδούν πολύ χρήσιμες για την εταιρεία στην οποία εργάζεστε, πράγμα που θα αυξήσει τις δυνατότητες προαγωγής σας. Οικογενειακά προβλήματα που οι ίδιοι δημιουργήσατε θα σας φέρουν σε δύσκολη θέση, από την οποία θα απαλλαγείτε στο τέλος της εβδομάδας. Μην εξωθείτε την κατάσταση στα άκρα και μη δίνετε αφορμές για να γίνουν καβγάδες.

ΖΥΓΟΣ: 23 ΣΕΠΤΕΜΒΡΙΟΥ - 22 ΟΚΤΩΒΡΙΟΥ

Ο εκνευρισμός σας, αφήνει τα σημάδια του στην επαγγελματική σας ζωή και αυτο ίσως να έχει άσχημες επιπτώσεις. Προσπαθήστε να πρεμήσετε, τουλάχιστον στον επαγγελματικό σας χώρο. Μην αναμεγνύετε τα προσωπικά με τα επαγγελματικά σας ζητήματα. Οι ανόητες υποψίες σας κούρασαν το πρόσωπο που συνδέεστε. Πριν εξωτερικεύσετε τις σκέψεις σας, καλό θα ειναι να εξετάσετε αν αυτό που πιστεύετε είναι έτσι.

ΣΚΟΡΠΙΟΣ: 23 ΟΚΤΩΒΡΙΟΥ -21 ΝΟΕΜΒΡΙΟΥ

Τα άστρα θα υποβοηθήσουν την πραγματοποίηση πολλών επιδιώξεων σας. Δείξτε μετριοπάθεια στις συναλλαγές σας. Θα σας ωφελήσουν πολύ περισσότερο, Χαρά που πηγάζει απο τις φιλικές σχέσεις. Τα άστρα σας επιτρέπουν να ευρύνετε τον κύκλο των φίλων. Θα περάσετε κοντά σε αγαπημένο πρόσωπο ένα πολύ ευχάριστο ρομαντικό βράδυ. Εκμεταλλευθείτε την ευκαιρία.

ΤΟΞΟΤΗΣ: 23 ΝΟΕΜΒΡΙΟΥ - 21 ΔΕΚΕΜΒΡΙΟΥ

Μη βασίζεστε πολύ στις υποσχέσεις που σας δίνουν αλλιώς σας περιμένει μεγάλη απογοήτευση. Μην υποτιμάτε τους αντιπάλους σας. Οι σχέσεις σας με το άλλο φύλο ξαναγίνονται ομαλές, γιατι τα άστρα απομακρύνουν τον κίνδυνο προστριβών και παρεξηγήσεων. Θα πάρετε γράμμ α με ευχάριστο περιεχόμενο από πρόσωπο που βρίσκεται μακριά σας.

ΑΙΓΟΚΕΡΩΣ: 22 ΔΕΚΕΜΒΡΙΟΥ - 19 ΙΑΝΟΥΑΡΙΟΥ

Μη βιαστείτε να κλείσετε συμφωνίες και να υπογράψετε συμβόλαια θα επιτύχετε πολύ πιο ευνοϊκούς όρους μετά το μηνα αυτόν.

Μπορείτε να βασισθείτε στη βοήθεια προσώπου που γνωρίζατε απο παλιά. Αποφύγετε κάθε αλλαγή στον αισθηματικό τομέα. Θα απογοήτευε κάποιο πρόσωπο που σας θέλει έτσι όπως είστε τώρα. Μην ξεχνάτε τους όρκους που έχετε δώσει.

ΥΔΡΟΧΟΟΣ 20 ΙΑΝΟΥΑΡΙΟΥ - 18 ΦΕΒΡΟΥΑΡΙΟΥ

Χάρη στη διπλωματία σας θα σημειώσετε μια σημαντική επιτυχία. Μην αναπτύξετε καμιά πρωτοβουλία και αποφύγετε τις καινοτομίες εκτός αν προηγουμένως ζητήσετε τη συμβουλή πλικιωμένου προσώπου με πείρα. Θα ανακαλύψετε ότι σας αγαπούν πραγματικά και θα διαλυθούν έτσι οι αμφιβολίες που σας βασάνιζαν .Μην ακούτε τις συκοφαντίες. Προκαλούνται απο ζήλια.

ΙΧΘΥΕΣ: 19 ΦΕΒΡΟΥΑΡΙΟΥ - 20 ΜΑΡΤΙΟΥ

Η τύχη ειναι με το μέρος σας και σας εξασφαλίζει μια επιτυχία ή μία βελτίωση της επαγγελματικής σας θέσεως. Στους μισθωτούς θα δοθεί υπόσχεση για προσεχή αύξηση των αποδοχών σας. Τα άστρα σας εξασφαλίζουν μια μαρκά περίοδος ευτυχίας. Η τύχη είναι με το μέρος σας και μια αύξηση της γοητείας σας βοηθάει να κερδίσετε τη συμπάθεια και το ενδιαφέρον ετεροφύλου προσώπου

Λαϊκή Λογία

(από το βιβλίο του Τάκη Νατσούλη)

«Καλή αρχή και καλό τέλος»

Είναι μία φράση που τη μεταχειριζόντουσαν συχνά και οι αρχαίοι: «Εργου δε παντώς ην τις αρχηται καλώς, και τας τελευτάς εικός εσθ' ουτως έχειν». «αρχής καλής κάλλιστον είναι και τέλος». «ως απαντά τα πράγματα ην καλάς αρχάς λάβη, καλώς τελευτάν και μεσούν φιλεί βρότοις».

«Κάλλιο να πας στον δαίμονα παρά στον φλεβοτόμο»

Αν υπήρχε κάτι το άγνωστο ή μάλλον γνωστό μόνο εξ ακοής στην Ελλάδα, μέχρι το 1821 και αρκετά χρόνια έπειτα, αυτό ήταν ο γιατρός και η ιατρική επιστήμη.

Οταν η Ελλάδα στέναζε κάτω από το σκήπτρο της Ενετικής δημοκρατίας, την πατρίδα του Ασκληπιού και ττου Ιπποκράτη την λυμαίνονταν οι «κομπογιαννίτες», οι «καλογιατροί», οι «γιάτρισσες» και οι «φλεβοτόμοι». Οι τελευταίοι μάλιστα, ήταν φοβεροί, γιατί «έπαιρναν αίμα», ανοίγοντας μια οποιαδήποτε φλέβα του χεριού μ'ένα κοινό μαχαίρι. Αλλά η απολύμανσή του ήταν τέτοια, ώστε η πληγή κακοφορμούσε πάντοτε, σχεδόν, με αποτέλεσμα το θάνατο. Ετσι, οι άρρωστοι πανικοβάλλονταν μόλις άκουγαν την λέξη «φλεβοτόμος». Ενας, λοιπόν, από τους «φλεβοτόμους» αυτούς, που ο Πουκεβίλ γνώρισε στην Τριπολιτσά, ήταν... καπνοπώλης στο Μονπελιέ. Ο δε Ενετός πρόξενος στην Κορώνη αναγνώρισε στο πρόσωπο του περίφημου «φλεβοτόμου» Μισέ Μπατή, ένα συμπατριώτη του που φυγοδικούσε για ληστεία, που έκανε στην πατρίδα του. Από τα φοβερά αυτά μαρτύρια που δοκίμαζαν οι άρρωστοι την εποχή εκείνη, βγήκε η φράση: «Κάλλιο να πας στον δαίμονα, παρά στον φλεβοτόμο».

«Κάλλιο πρώτος στο χωριό / παρά δεύτερος στην χώρα»

Η φράση αυτή έμεινε γνωστή από τον Ιούλιο Καίσαρα, αλλά πιο πριν απ'αυτόν, οι Αρχαίοι Ελληνες είχαν έμβλημα τους το: «Αιέν αριστεύειν και υπείροχον έμμεναι άλλων» (-να είμαστε πάντοτε άριστοι και υπέρτεροι όλων). Πρόκειται, ο υπερεγωισμός, για μια βιολογική εκδήλωση ατόμων και συνόλων).





ΕΝΑΣ ΕΝΗΛΙΚΟΣ ΚΙ ΕΝΑΣ ΑΝΗΛΙΚΟΣ

ΔΙΕΠΡΑΞΑΝ ΣΩΡΕΙΑ ΚΛΟΠΩΝ - ΔΙΑΡΡΗΞΕΩΝ

ΕΝΤΟΠΙΣΘΗΚΑΝ ΚΑΙ ΣΥΝΕΛΗΦΘΗΣΑΝ

Από άνδρες της Υποδ/νσης Ασφαλείας Ρόδου εξαρθρώθηκε σπείρα, αποτελούμενη από έναν ενήλικο κι έναν ανήλικο με σωρεία κλοπών και διαρρήξεων στο «ενεργητικό» τους. Ειδικότερα, όπως ανακοινώθηκε χθες από την Ασυνομική Διεύθυνση Δωδ/νήσου, οι δύο δράστες, ο Παναγιώτης Χειμωνέτος του Αγγελή, ετών 19, κάτοικος Ρόδου, εργάτης και ο ανήλικος Ε.Α. του Λ., ετών 15, κάτοικος Ρόδου, διέπραξαν τις ακόλουθες κλοπές και διαρρήξεις:

• Από το οδελισπήριο της Roza Zizolfi, στην οδό Αλεξ. Διάκου αφαίρεσαν χρηματικό ποσό (από την ταμειακή μηχανή).

• Από το σούπερ μάρκετ του Χαράλαμπου Ιωαννίδη, του Γεωργίου, στην οδό Γαλλίας, αφαίρεσαν χρηματικό ποσό (από την ταμειακή μηχανή).

• Από το ιχθυοπωλείο του Αναστασίου Αναστάση του Δημ., στην οδό Κλαυδίου Πέπερ, αφαίρεσαν χρηματικό ποσό (από την ταμειακή μηχανή).

• Από το «fast food» του Χαραλάμπου Κουτούλα αφαίρεσαν χρηματικό ποσό (από την ταμειακή μηχανή).

• Από το οδελισπήριο της Θεοδώρας Κατάκου του Γεωργίου, στην οδό Ι. Δραγούμη αφαίρεσαν χρηματικό ποσό (από την ταμειακή μηχανή).

• Από το εστιατόριο του Ανδρέα Μοσχόπουλου του Ευαγγέλου, στην οδό Καναδά, αφαίρεσαν χρηματικό ποσό (από την ταμειακή μηχανή).

Εξάλλου ο Χειμωνέτος, ενεργώντας μόνος, αφαίρεσε α) από το σούπερ μάρκετ του Στυλιανού Λαγκάνη, στην πλατεία Νεωρίου, χρηματικό ποσό, τηλεκάρτες και τσιγάρα και β) από το οπωροπωλείο του Νικόλαου Μαραγκού του Γεωργίου, στην Νέα Αγορά αφαίρεσε χρηματικό ποσό.

Εξάλλου σε συνεργασία της Ασφάλειας με το Λιμεναρχείο συνελήφθη ο Ευάγγελος Καλαμιώτης του Γεωργίου, ετών 29, από την Αθήνα, άεργος, γιατί αφαίρεσε διάφορα χρηματικά ποσά και είδη ρουχισμού από τουρίστες που διέμεναν στα ενοικιαζόμενα δωμάτια «Ειρήνη - Νικόλας», στα Κοσκινού.

ΣΥΓΧΑΡΗΤΗΡΙΟ

Στην αγαπημένη μας Ματίνα Σωτρίλλη, κόρη του οδοντιάτρου Θωμά Σωτρίλλη και της φιλολόγου Δώρας Παρδάλη - Σωτρίλλη, που πήρε επάξια το πτυχίο της Φιλολογίας - Ψυχολογίας από το Πανεπιστήμιο Ιωαννίνων, θερμά συγχαρητήρια, καλή συνέχεια στο MASTER που αρχίζει στην Αγγλία και κάθε επιτυχία στην ζωή συντροφευμένη αδιάσπαστα με την ευτυχία.

Λάκης Συρόπουλος
Σταματία Συροπούλου

ΕΝΩΣΗ ΕΠΙΧΕΙΡΗΜΑΤΙΩΝ ΓΡΑΦΕΙΩΝ ΕΝΟΙΚΙΑΣΕΩΣ ΑΥΤΟΚΙΝΗΤΩΝ

ΕΚΤΑΚΤΗ ΓΕΝΙΚΗ ΣΥΝΕΛΕΥΣΗ

Παρακαλούνται όλοι οι συνάδελφοι να παρευρεθούν στην έκτακτη Γενική Συνέλευση που θα γίνει στην αίθουσα του εμποροβιομηχανικού επιμελητηρίου, την Πέμπτη 06/08/98 και ώρα 22:00 μ.μ. με μοναδικό θέμα την ελεγχόμενη στάθμευση.

ΕΚ ΤΟΥ Δ.Σ.

Ο ΠΡΟΕΔΡΟΣ Γ. ΚΑΤΣΙΚΑΝΤΑΗΣ
Ο ΓΡΑΜΜΑΤΕΑΣ Μ. ΠΑΥΛΙΔΗΣ

ΑΝΑΚΟΙΝΩΣΗ

Το Σάββατο 8 Αυγούστου επαναλαμβάνεται η επιτυχημένη μουσική Βραδιά Αφιερωμένη στο Ελληνικό τραγούδι με τους:

Τάκη Βούη, Ιριδα Μαυράκη
Βιολί: Κωνσταντάκης Νεκτάριος
Κρουστά : Γιακουμάκης Φώτης
Ακορντεόν Πλήκτρα: Κωνσταντάκης Κυριάκος
Κιθάρα: Πολυμένωφ Εμίλ
Μπουζούκι: Τσέκας Κώστας

Στον ειδυλλιακά ανακαινισμένο χώρο του θερινού «Σινεμά» με φεγγάρι του Αυγούστου στην Ιάλυσο, στις 9.30 απέναντι από το 1ο (παληό) δημοτικό σχολείο.

Δημοκρατίας 50, τηλ 90486

Το «Σινεμά» με εκλεκτούς μεζέδες και επιλεγμένη ποιοτική Ελληνική μουσική λειτουργεί καθημερινά από τις 8 το βράδυ. Παραμένει κλειστό κάθε Τρίτη.

ΠΟΛΙΤΙΣΤΙΚΟΣ ΟΡΓΑΝΙΣΜΟΣ ΔΗΜΟΥ ΡΟΔΙΩΝ

Ο Πολιτισμικός Οργανισμός Δήμου Ροδίων
Το Δημοτικό Περιφερειακό Θέατρο Ρόδου, το Διεθνές Κέντρο Λογοτεχνών και Μεταφραστών και ο Σύλλογος Βιβλιοχαρτοπωλών Ρόδου οργανώνουν βραδιά ΜΟΥΣΙΚΗΣ ΚΑΙ ΛΟΓΟΥ αφιερωμένη στον **FEDERICO GARCIA LORCA** για τα 10 χρόνια από την γέννησή του.

Κείμενα: Ελίτα Φώκιαλη
Κλασική Κιθάρα: Σέργιος Χατζηπαπάκης
Βιολί - Φλογέρα - Μεταλλόφωνο: Λεωνίδας Σακελλαρίδης
Τραγούδι: Αγαπητός - Νίτσα Κουρτίδου
Κινησιολογία - Χορός: Φωτεινή Τερανόβα
Συμμετέχουν: Μίκα Παρασκευά, Μαρία Πολυχρόνη, Γιώργος Χρυσοστόμου
Αφήγηση: Ειρήνη Βογιατζή - Χαραλάμπη
Σκηνοθετική Επιμέλεια: Μιχάλης Σδούγκος
ΡΟΔΙΑΚΗ ΕΠΑΥΛΗ
Τρίτη 11 Αυγούστου ώρα 21:00
Είσοδος ελεύθερη

Τοπικές Ειδήσεις

ΗΤΟΙ ΚΑΙ Ο ΟΜΙΛΟΣ ΔΑΣΚΑΛΑΝΤΩΝΑΚΗ ΕΠΕΝΔΥΟΥΝ 14 ΔΙΣ. ΔΡΧ. ΓΙΑ ΤΑ ΛΟΥΤΡΑ ΚΥΛΛΗΝΗΣ

ΟΙ ΞΕΝΟΙ OPERATORS ΕΠΕΝΔΥΟΥΝ ΣΤΗΝ ΕΛΛΑΔΑ

«ΕΠΙ ΘΥΡΑΙΣ» ΕΞΑΓΟΡΕΣ ΞΕΝΟΔΟΧΕΙΩΝ ΚΑΙ ΤΟΥΡΙΣΤΙΚΩΝ ΕΠΙΧΕΙΡΗΣΕΩΝ

«Ο κύβος ερρίφθη». Η Ελλάδα αποτελεί για τους κορυφαίους Τουριστικούς Οργανισμούς του εξωτερικού μια ιδιαίτερα καλή αγορά για επενδύσεις. Μετά τη φετινή αποτυχία της Τουρκίας (μείωση αφίξεων περίπου 40%) είναι πλέον περισσότερο από ποτέ ευδιάκριτο ότι οι ξένοι Tour Operators θα κονταροχτυπηθούν για να εδραιώσουν τη θέση τους στην ελληνική τουριστική κονίστρα. Ηδη ο Neckermann χτύπησε την πόρτα σε ξενοδόχους της Κρήτης, της Ρόδου και της Κω προκειμένου να συμμετάσχει με ποσοστό 30% στο μετοχικό κεφάλαιο των εταιρειών - αλυσίδων που ελέγχουν τις εν λόγω μονάδες. Σημειώνεται ότι ο NUR Touristic έχει προχωρήσει σε σημαντικά βήματα εξαγορών ξενοδοχείων ή συμμετοχών σε επιχειρήσεις σε ανταγωνίστριες με την Ελλάδα χώρες, γεγονός που τον έχει καταστήσει επενδυτικό κυρίαρχο για το '98.

Αλλες πληροφορίες αναφέρουν ότι ο Neckermann θα επεκτείνει τις δραστηριότητές του στην Ελλάδα και στο χώρο του management ξενοδοχείων.

Η TUI, ο μεγάλος ανταγωνιστής και κορυφαίος Tour Operator στον κόσμο με την πρόσφατη στρατηγικής σημασίας συγχώνευση της με τον αερομεταφορέα Hapag - Lloyd, προετοιμάζεται για βήματα μαζικών εξαγορών από τα τέλη του 1998.

Η Preussag είναι η νέα εταιρεία στην οποία εντάσσονται και οι δύο γερμανικοί κολοσσοί, που αποτελούν ένα ενιαίο τουριστικό όμιλο, ενώ το παιδί της συγχώνευσης θα ονομάζεται Touristik - Holding Hapag - Touristic Union.

Προς το παρόν δεν υπάρχει καμία υπεροχή του μεταφορέα ή του Tour Operator στη διοίκηση της εταιρείας, γεγονός που δεν πρόκειται να αλλοιώσει μεσοπρόθεσμα την εικόνα του ομίλου στην Ελλάδα. Οπως είναι γνωστό, η TUI συμμετέχει με ποσοστό 50% στην εταιρεία Grecotel, όπου το υπόλοιπο ποσοστό ανήκει στην οικογένεια Δασκαλαντωνάκη. Επίσης η TUI είναι συνέταιρος σε αρκετά ξενοδοχεία του ομίλου επιχειρήσεων Δασκαλαντωνάκη και της οικογένειας Σμπώκου.

Ηδη η TUI πραγματοποιεί μέσω της Κοινοπραξίας «Λουτρά Κυλλήνης» ένα ιδιαίτερα σημαντικό επενδυτικό βήμα στην Ελλάδα συμμετέχοντας με την οικογένεια Δασκαλαντωνάκη σε επένδυση περίπου 13,8 δισ. δρχ. στην Κυλλήνη.

Σε συνδυασμό μάλιστα με το Robinson Club (ανήκει στον όμιλο της TUI) της Κυλλήνης και το ξενοδοχείο «Lakopetra Beach» που ανήκει στην Grecotel, η TUI στοχεύει στη δημιουργία νέου τουριστικού προορισμού.

Λουτρά Κυλλήνης

Σύμφωνα με πληροφορίες σκόπελος στην περαπέρω ανάπτυξη της περιοχής είναι η άρνηση από πλευράς τοπικών παραγόντων αξιοποίησης του αεροδρομίου της Ανδραβίδας, ενέργεια που θα έδινε διαφορετική αίγλη στην περιοχή αλλά και θα προσέλκυε υψηλής εισοδηματικής τάξης τουρίστες.

Ειδικότερα, η κοινοπραξία «Λουτρά Κυλλήνης» ανέλαβε για 44 χρόνια την εκμίσθωση της 1.900 στρεμμάτων έκταση του Ελληνικού Οργανισμού Τουρισμού.



Η TUI ο κορυφαίος Tour Operator στον κόσμο, ξεκινά τις επενδύσεις της στην Ελλάδα από τα Λουτρά Κυλλήνης (φωτογραφία).

Σύμφωνα με την σύμβαση που υπογράφτηκε, στην κοινοπραξία «Λουτρά Κυλλήνης» συμμετέχει η Grecotel στην οποία συμμετέχουν ισόποσα με 50% η οικογένεια Δασκαλαντωνάκη και η TUI, άλλες εταιρείες του ομίλου Grecotel στις οποίες συμμετέχει η οικογένεια Σμπώκου, ενώ στο μετοχικό της σχήμα περιλαμβάνονται και άλλα φυσικά πρόσωπα. Τα ίδια κεφάλαια που θα δαπανηθούν (ήδη έχουν ξεκινήσει χωματουργικά έργα), σύμφωνα με το χρηματοδοτικό σχήμα υλοποίησης του επενδυτικού προγράμματος, φτάνουν τα 6,9 δισ. δρχ. (50% της επένδυσης), το ποσό που θα αντληθεί από επιδοτήσεις «αγγίζει» τα 3,588 δισ. δρχ. (26%), ενώ ο τραπεζικός δανεισμός ανέρχεται σε 4,79 δισ. δρχ. (24%).

Στις υποχρεωτικές εγκαταστάσεις ειδικής υποδομής, καθώς και στις λοιπές εγκαταστάσεις η συνολική δαπάνη φτάνει τα 2 δισ. δρχ., ποσό που επιμερίζεται στην κατασκευή, υδροθεραπευτηρίου (προϋπολογισμού 100 εκατ. δρχ.), κέντρου θαλασσοθεραπείας (κόστος 1,2 δισ. δρχ.). αθλητικών εγκαταστάσεων (150 εκατ. δρχ.), κέντρου διημέρευσης και ταυτόχρονος εκσυγχρονισμός της υφιστάμενης ακτής λουόμενων (80 εκατ. δρχ.), διαμόρφωση περιβάλλοντος χώρου (120 εκατ. δρχ.), παιδότοπος (50 εκατ. δρχ.) και κατασκευή παρακαμπτήριας οδού προς τον οικισμό Αρκούδι (300 εκατ. δρχ.).

Στις προαιρετικές εγκαταστάσεις ειδικής υποδομής αναφέρεται η δημιουργία waterpark (προϋπολογισμού 300 εκατ. δρχ.), θεάτρου 400 θέσεων (50 εκατ. δρχ.), συνεδριακού κέντρου συνολικής χωρητικότητας 800 ατόμων (1,6 δισ . δρχ.), γηπέδου γκολφ διεθνών προδιαγραφών (800 εκατ. δρχ.), και εμπορικού κέντρου (150 εκατ. δρχ.), δαπάνες οι οποίες συνολικά ανέρχονται σε 2,9 δισ. δρχ. Πάντως, ο κύριος όγκος του project αφορά τη δημιουργία καταλυμάτων των οποίων ο συγκεντρωτικός προϋπολογισμός κατασκευής φτάνει τα 8,9 δισ. δρχ.

Για τον εκσυγχρονισμό και την αναβάθμιση των υφιστάμενων ξενοδοχείων ΞΕΝΙΑ Α'τάξης θα δαπανηθούν 70 εκατ. δρχ., ενώ για την κατασκευή νέων καταλυμάτων σύμφωνα με την πρόταση αναμένεται να δοθούν συνολικά 8,2 δισ. δρχ.

Επίσης, θα πραγματοποιηθεί η ανέγερση ενός ξενοδοχείου 600 κλινών συνολικής επιφάνειας 14.000 τ.μ. και μίας δεύτερης μονάδας 400 κλινών με σ.ε. 9.000 τ.μ. Στην πρόταση υπογραμμίζεται ότι η κατασκευή των δύο ξενοδοχείων θα βασιστεί στην τοπική αρχιτεκτονική.

Τέλος, θα δημιουργηθούν και 25 πολυτελείς βίλες. Υπογραμμίζεται ότι έχει ξεκινήσει η λειτουργία του υδροθεραπευτηρίου και πολύ σύντομα αναμένεται να ξεκινήσει η ανέγερση των ξενοδοχείων.

Τέλος σύμφωνα με όλες τις ενδείξεις τόσο ο βρετανικός όμιλος Thomson όσο και μικρότερης εμβέλειας Τουριστικοί Οργανισμοί είναι «επί θύραις» προκειμένου να εισέλθουν στο ελληνικό τουριστικό επενδυτικό πεδίο.

53 ΝΕΑ ΒΙΒΛΙΑ ΓΙΑ ΤΟΥΣ ΜΑΘΗΤΕΣ ΛΥΚΕΙΟΥ

Πενήντα τρία νέα βιβλία θα έχουν στην διάθεσή τους οι μαθητές του Ενιαίου Λυκείου, με την έναρξη της νέας σχολικής χρονιάς. Τα νέα βιβλία βρίσκονται ήδη στο στάδιο της εκτύπωσης και τον Σεπέμβριο θα διανεμηθούν στους μαθητές.

Παράλληλα, στο Ενιαίο Λύκειο θα ενταχθούν τα μαθήματα επιλογής Εφαρμογές Πληροφορικής και Εφαρμογές Υπολογιστών.

Από τα 53 συνολικά βιβλία τα 15 είναι αναμορφώσεις των ήδη υπαρχόντων, τα 33 είναι καινούρια και απευθύνονται στους μαθητές της Α' και Β' Λυκείου και τα υπόλοιπα στην Γ' Λυκείου.

Τα κυριότερα νέα βιβλία είναι:

• Στην Α' Λυκείου οι μαθητές θα έχουν νέα βιβλία για τα Θρησκευτικά, την Χημεία, τις Ξένες Γλώσσες (έγινε πρόκληση ενδιαφέροντος για αγορά από το ελεύθερο εμπόριο), την Τεχνολογία. Σχετικά με τα μαθήματα επιλογής, οι μαθητές θα έχουν νέα βιβλία για τα μαθήματα: Ρίζες του Ευρωπαϊκού Πολιτισμού, Εφαρμογές Πληροφορικής, Αισθητική Αγωγή και Ψυχολογία.

• Στην Β' τάξη στα μαθήματα Γενικής Παιδείας, οι μαθητές θα έχουν νέα βιβλία για το μάθημα των Θρησκευτικών, των Αρχαίων Ελληνικών, της Χημείας, της Βιολογίας και Εισαγωγή στο Δίκαιο και τους Πολιτικούς Θεσμούς, Κοινωνική και πολιτική οργάνωση στην Ελλάδα (Θεωρητικής Κατεύθυνσης). Για τα μαθήματα επιλογής, νέο βιβλίο θα έχουν οι μαθητές για το μάθημα Νεότερη Ευρωπαϊκή Λογοτεχνία: Ιστορία και Κείμενα, για το σχέδιο και για τα μαθήματα: Θέματα Ιστορίας, Εφαρμογές Υπολογιστών. Για τα υποχρεωτικά μαθήματα και μαθήματα επιλογής (θετικής κατεύθυνσης), Μαθηματικά, Φυσική, Χημεία και Βιολογία, θα υπάρχουν νέα βιβλία. Τέλος, για τα μαθήματα Τεχνολογικής Κατεύθυνσης υπάρχουν τρία νέα βιβλία για τα Μαθηματικά, την Φυσική, την Τεχνολογία Επικοινωνιών, την Διαχείριση Φυσικών Πόρων και την Χημεία.

• Στην Γ' τάξη: Τα νέα βιβλία θα παραδοθούν στους μαθητές της τρίτης λυκείου το σχολικό έτος 1999 - 2000.

Στα μαθήματα Γενικής Παιδείας, νέα βιβλία θα έχουν οι μαθητές για τα Θρησκευτικά, τα Μαθηματικά και Στοιχεία Στατιστικής, την Φυσική, την Βιολογία και την Ιστορία των Επιστημών και Τεχνολογίας.

Στα υποχρεωτικά μαθήματα θεωρητικής κατεύθυνσης θα υπάρχουν νέα βιβλία για τα Αρχαία Ελληνικά, την Νεοελληνική Τεχνολογία, την Ιστορία, τις Αρχές Φιλοσοφίας. Στα μαθήματα επιλογής, σε όλα τα υποχρεωτικά μαθήματα θετικής κατεύθυνσης, τα νέα βιβλία αφορούν τα βιβλία των Μαθηματικών, της Φυσικής, της Χημείας, της Βιολογίας και στα μαθήματα επιλογής το μάθημα Προβλήματα Φιλοσοφίας.

• Νέα βιβλία θα έχουν και οι μαθητές που θα ακολουθήσουν οι μαθητές Τεχνολογική Κατεύθυνση (εκτός στο μάθημα των Μαθηματικών). Για όλα τα βιβλία προβλέπεται η δημιουργία διδακτικών πακέτων αναφοράς, καθώς και Εκπαιδευτικού Λογισμικού. Ηδη τα βιβλία που έχουν συγγραφεί πλαισιώνονται, τα περισσότερα, και από πλήρες διδακτικό πακέτο. Το βασικό περιεχόμενο ενός διδακτικού πακέτου, ανάλογα με το μάθημα είναι: βιβλίο μαθητή, βιβλίο δασκάλου με πρόσθετες επιστημονικές πληροφορίες, διδακτικές οδηγίες, αναλυτικό πρόγραμμα, προδιαγραφές εργαστηρίων, τετράδιο ασκήσεων μαθητή, εργαστηριακός οδηγός, τετράδιο εργαστηριακών ασκήσεων, συμβατικά εποπτικά μέσα διδασκαλίας, εκπαιδευτικό λογισμικό στο πλαίσιο των πολυμέσων διδασκαλίας, κριτήρια αξιολόγησης.

ΕΠΑΝΕΝΤΑΣΣΟΝΤΑΙ ΣΤΟ ΥΠ. ΕΡΓΑΣΙΑΣ

ΝΕΕΣ ΑΡΜΟΔΙΟΤΗΤΕΣ ΓΙΑ ΤΙΣ ΕΠΙΘΕΩΡΗΣΕΙΣ ΕΡΓΑΣΙΑΣ

ΕΝΙΑΙΑ ΠΟΛΙΤΙΚΗ ΣΤΟΝ ΕΛΕΓΧΟ ΕΦΑΡΜΟΓΗΣ ΤΗΣ ΕΡΓΑΤΙΚΗΣ ΝΟΜΟΘΕΣΙΑΣ ΣΕ ΟΛΗ ΤΗ ΧΩΡΑ

Επανεντάσσονται, με διευρυμένες αρμοδιότητες, οι Επιθεωρήσεις Εργασίας στο υπουργείο Εργασίας και Κοινωνικών Ασφαλίσεων, από την 1η Ιουλίου του επόμενου έτους.

Η ΑΠΟΦΑΣΗ ελήφθη στο πλαίσιο του νέου νόμου για τις εργασιακές σχέσεις, μετά τα αρνητικά αποτελέσματα που είχε η διοικητική αλλαγή για την ενσωμάτωση των Επιθεωρήσεων Εργασίας στη Νομαρχιακή Αυτοδιοίκηση.

Η επανένταξη των Επιθεωρήσεων θα συνοδεύεται και με άλλα θεσμικά και διοικητικά μέτρα που θα αναβαθμίσουν και θα εκσυγχρονίσουν τη δομή και λειτουργία τους στο πλαίσιο ενός θεσμοθετημένου κοινωνικού ελέγχου. Προς την κατεύθυνση αυτή η κυβέρνηση θα επιχειρήσει να διασφαλίσει:

- Την ενιαία πολιτική στον έλεγχο εφαρμογής της εργατικής νομοθεσίας σε όλη τη χώρα.

- Την επαναβεβαίωση των αρχών της 81 Διεθνούς Σύμβασης Εργασίας, που ορίζει την ύπαρξη ενός κεντρικού φορέα ελέγχου.

Η απόφαση ελήφθη ύστερα από έντονες πιέσεις του Διεθνούς Γραφείου Εργασίας, αλλά και των εργοδοτικών και συνδικαλιστικών φορέων που άρχισαν να διαμαρτύρονται για την υποβάθμιση και αποδιοργάνωση των Επιθεωρήσεων Εργασίας και για ανυπαρξία ελέγχων εφαρμογής της εργατικής νομοθεσίας. Η ενίσχυση του έργου των Επιθεωρήσεων Εργασίας θα γίνει κυρίως μέσα από τη σύσταση Σώματος Επιθεωρητών Εργασίας (ΣΕΠΕ), που εκτός από τον έλεγχο εφαρμογής της εργατικής νομοθεσίας, στις αρμοδιότητες του θα έχει και τα θέματα των ασφαλιστικών εισφορών και της κάλυψης των εργαζομένων στις επιχειρήσεις.

Οι «ράμπο» του υπουργείου Εργασίας, που θα έχουν ιδιαίτερες εξουσίες, θα περάσουν από εξάμηνη αρχική θεωρητική και πρακτική εκπαίδευση.

Ο εκσυγχρονισμός της δομής και λειτουργίας των Επιθεωρήσεων Εργασίας θα ολοκληρωθεί με τη δημιουργία του Συμβουλίου και των Περιφερειακών Επιτροπών Κοινωνικού Ελέγχου Επιθεώρησης Εργασίας, σε κεντρικό και περιφερειακό επίπεδο αντίστοιχα, με αποστολή τη γνωμοδότηση στον υπουργό Εργασίας και Κοινωνικών Ασφαλίσεων σχετικά με τη λειτουργία και δράση του ΣΕΠΕ. Στα όργανα αυτά θα μετέχουν εκπρόσωποι της πολιτείας, των εργοδοτών, εργαζομένων και της Νομαρχιακής Αυτοδιοίκησης.

Αρμοδιότητες

Στην αρμοδιότητα των νομαρχών και μετά την 1η Ιουλίου 1999 θα παραμείνουν:

- Ο καθορισμός των χρονικών ορίων λειτουργίας καταστημάτων, φαρμακείων και γενικά επιχειρήσεων.

- Η εξαίρεση επιχειρήσεων από τις διατάξεις περί ανάπαυσης την Κυριακή και τις αργίες.

- Η έγκριση ή απόρριψη ομαδικών απολύσεων.

- Η χορήγηση άδειας εργασίας σε αλλοδαπούς.

- Η κύρωση εσωτερικών κανονισμών εργασίας στις επιχειρήσεις.

- Ο καθορισμός των ωρών έναρξης και λήξης εργασίας των αρτεργατών.

- Η επέκταση της δικαιοδοσίας των Επιτροπών ρύθμισης φορτοεκφορτώσεων ξηράς.

- Η επέκταση της τήρησης ημερολογίου μέτρων ασφαλείας στις οικοδομές σε πόλεις με πληθυσμό κάτω των 10.000 κατοίκων.

- Η επιβολή της ποινής του προστίμου σε εργοδότες.

ΠΩΛΕΙΤΑΙ

Πωλείται κατάστημα στην Ιξιά, οδός Ελ. Βενιζέλου 23, επιφανείας 37,5 τ.μ., με αυλή, σε καλή τιμή. Πληρ. τηλ. 0244/51242 - 51318.

ΠΟΛΙΤΙΣΤΙΚΟΣ ΟΡΓΑΝΙΣΜΟΣ ΔΗΜΟΥ ΡΟΔΙΩΝ

Παραστάσεις από την παραδοσιακή κινέζικη όπερα ΚΙΝΑΣ «ΜΗΔΕΙΑ» σε μια αριστουργηματική συνάντηση της Αρχαίας Ελληνικής τραγωδίας με την κινέζικη όπερα.
Κυριακή 9 και Δευτέρα 10 Αυγούστου ΩΡΑ 9:30 μ.μ.
Θέατρο Μεσαιωνικής Τάφρου «ΜΕΛΙΝΑ ΜΕΡΚΟΥΡΗ»
Χορηγοί: RODOS PALACE, ΠΡΟ-ΤΟΥΡ, ΡΟΔΙΑΚΗ ΠΟΤΟΠΟΙΪΑ Α.Ε., Επιμελητήριο Δωδεκανήσου, ΔΑΝΕ SEA LINE, GA FERRIES
Εισπήρια προπωλούνται στο κιν/τρο ΡΟΔΟΝ

ΔΗΜΟΣ ΡΟΔΟΥ ΠΟΛΙΤΙΣΤΙΚΟΣ ΟΡΓΑΝΙΣΜΟΣ
ΕΠΙΜΕΛΕΙΑ ΠΑΡΑΓΩΓΗΣ: 91.7 λυχνάρι

ΣΥΝΑΥΛΙΑ ΓΙΩΡΓΟΥ ΝΤΑΛΑΡΑ



ΕΛΕΝΗ ΤΣΑΛΙΓΟΠΟΥΛΟΥ
ΜΑΡΙΟΣ ΦΡΑΓΚΟΥΛΗΣ
καί η μικρή ΑΝΤΙΓΟΝΗ

ΕΘΝΙΚΟ ΣΤΑΔΙΟ ΡΟΔΟΥ "ΔΙΑΓΟΡΑΣ"
ΤΕΤΑΡΤΗ 12 ΑΥΓΟΥΣΤΟΥ ΩΡΑ 9:30μ.μ.
Χορηγοί:
SPEEDEX · EURO · Mike's Plato Indi · HOLSTEN · GA FERRIES · ΔΑΝΕ SEA LINE · ΕΠΙΜΕΛΗΤΗΡΙΟ ΔΩΔΕΚΑΝΗΣΟΥ · RODOS PALACE · ΠΡΟ-ΤΟΥΡ · ΕΘΝΙΚΗ Η ΠΡΩΤΗ ΑΣΦΑΛΙΣΤΙΚΗ · ΡΟΔΙΑΚΗ ΠΟΤΟΠΟΙΪΑ Α.Ε.

ΔΗΜΟΣ ΠΕΤΑΛΟΥΔΩΝ

δώσαμε τα χέρια



ΔΗΜΟΣ ΠΕΤΑΛΟΥΔΩΝ

EPICA - Τ. ΚΟΚΚΑΡΗΣ ΤΗΛ. 094 844474

Πάλη άλων των Παλαιών
ΜΙΧΑΛΗΣ ΚΟΡΔΙΝΑΣ
ΔΗΜΟΣ ΠΕΤΑΛΟΥΔΩΝ — ΥΠΟΨΗΦΙΟΣ ΔΗΜΑΡΧΟΣ

η ΒΑΘΜΟΛΟΓΙΑ της εβδομάδος

Την μεγαλύτερη αλήθεια της εβδομάδας είπε ο πρύτανης του Πανεπιστημίου Αιγαίου Θεμ. Λέκκας, συζητώντας με τον καθηγητή κοινωνιολογίας του Ιδίου Πανεπιστημίου Γ. Χωτάκη:

- Το μούσι δεν κάνει τον Μάρξ ή τον Χένγκελ όπως δεν κάνει το ράσο τον παπά.

Για την μεγάλη αυτή αλήθεια στον πρύτανη ΔΕΚΑ (10) άριστα.

Το πάρτυ της χρονιάς, αν και διανύουμε περίοδο νηστείας, που δεν ισχύει, ως φαίνεται για τους σοσιαλιστές, οργάνωσε πάλι ο διασημότερος των ηλεκτρονικών υπολογιστών του Νοτίου Αιγαίου, κι ανερχόμενη δύναμη στην ψαρική τέχνη, Κώστας Τσολακίδης.

Το ερώτημα φυσικά δεν είναι, ποιός ήταν εκεί από την «υψηλή κοινωνία» (κατά... σύμπτωση όλοι ανεξαιρέτως «σοσιαλιστές»), αλλά ποιός δεν ήταν.

Μέχρι τις 3 το πρωί συζητούσαν όλοι... επιστημονικά θέματα, χωρίς να... τρώνε και να... πίνουν, ούτε και την Αρτα να φοβερίζουν!

Για την συμβολή τους στην πρόοδο της επιστήμης ΔΕΚΑ (10) άριστα.

Φυσικά και στο πάρτυ αυτό, που δόθηκε εις την οικίαν του σπιτιού της Περσας Φώκιαλη, το βράδυ της Δευτέρας, ο Κ. Τσολακίδης, έγραψε την δική του ιστορία:

Εβαλε νέφτι στο φουστάνι της Αννας και η καυμένη ακόμα τρέχει από την πολλή... φαγούρα.

Στον Τσολακίδη που τώρα τελευταία πολύ ασχολείται με τα υγρά καύσιμα, με κίνδυνο να καεί, λίαν επιεικώς ένα ΤΕΣΣΑΡΙ (4)

Πολύ.... ερωτευμένος δήλωσε και πάλι ο δήμαρχος Ροδίων Γιώργος Γιαννόπουλος.

- Τους αγαπάω όλους, είπε στους δημοσιογράφους, που τον ρώτησαν σχετικά. Και τον Σάββα μου (Καραγιάννη) αγαπώ, και τον Φώτη μου (Κωστόπουλο) και τον Γιάννη μου (Παρασκευά). Τους έχω βάλει όλους στην καρδιά μου και θα τους αφήσω εκεί μέχρι τις εκλογές. Μετά βλέποντας και κάνοντας.

Επειδή η... πολυγαμία απαγορεύεται και από τον θεϊκό και από τον ανθρώπινο νόμο, στον Γ. Γιαννόπουλο ένα ΞΑΡΙ (6)

Την πιο δραματική έκκληση προς τα αγωνιζόμενα «υπέρ Πίστεως και Πατρίδος» ελληνικά στρατά, μετά το «Μολών Λαβέ» του Λεωνίδα στις Θερμοπύλες και το «αέρα - αέρα» - απάνω τους, στον ελληνοϊταλικό πόλεμο του '40, έκανε ο υποψήφιος νομάρχης Φώτης Κωστόπουλος αντιγράφοντας πιστά τον αείμνηστο Γέρο της Δημοκρατίας Γ. Παπανδρέου.

-Τρομοκρατήστε τους τρομοκράτες, συμβούλευσε τους οπαδούς του που δέχονται απειλές και πιέσεις από τα... αυτοκρατορικά στρατεύματα.

Επειδή βεβαίως η βία φέρει κάποτε αντίβια, στον Φώτη Κωστόπουλο ΔΕΚΑ (10) άριστα.

Δύο... πατατάκια αμόλησε και πάλι την εβδομάδα που πέρασε, ο υποψήφιος νομάρχης Γ. Παρασκευάς. Θα μπορούσε φυσικά να αμολήσει περισσότερα, αλλά σεβάστηκε την περίοδο εκπτώσεων που διανύουμε και κράτησε την... πισινή για την προσεχή εβδομάδα.

Εχουμε και λέμε:

- Μίλησε για τους... «πιθανούς υποψήφιους νομάρχες» Φώτη Κωστόπουλο και Σάββα Καραγιάννη

- Αμόλησε καμιά δεκαριά ονόματα «δικών του» (!) υποψηφίων νομαρχιακών συμβούλων, που όμως ΟΛΟΙ τον διέψευσαν και μάλιστα μετ' αγανακτήσεως.

Επειδή α) δεν ξέρει ακόμα τι του γίνεται και β) έχασε τον μπούσουλα και με τους υποψήφιους, διά ταύτα, με το ελαφρυντικό της πλήρους συγχύσεως, ΔΕΚΑ (-10) υπό το μηδέν.

Η διαρκώς ανερχόμενη εις το ροδιακό στερέωμα πολιτική, οικονομική και κοινωνική δύναμη, Κυριάκος Αρχοντάκης, επέβαλε με τον... τσαμπουκά την «νέα τάξη πραγμάτων» και στην ΔΑΝΕ.

Εξέλεξε συμβούλιο της απόλυτης αρεσκείας του, έβαλε πρόεδρο τον «κολλητό» του Τζακ Γερονικόλα, και γενικό διευθυντή τον αδελφικό του φίλο Λούη Σορωνιάτη κι' αφού είπε στον εαυτό του, «μπράβο Κυριάκο, τα κατάφερες πάλι», μαγειρεύει τώρα και τα πολιτικά:

Ποιόν θα κάνει νομάρχη στο νομό και δήμαρχο στην πόλη της Ρόδου.

Με την έκκληση προς το Αγιο Πνεύμα να τον φωτίσει για να μην μπλέξει τα ονόματα των υποψηφίων και πάθουμε την πλάκα μας, στον Κυριάκο - μηχανορράφο και εκλογομάγειρα ΕΙΚΟΣΙ (20) άριστα.

Λέγεται ότι το «δις εξαμαρτάνειν, ουκ ανδρός σοφού»! Ουδείς είπε όμως μέχρι σήμερα, ούτε κι έγραψε, τι γίνεται με το «τρις και τετράκις εξαμαρτάνειν»!

Με αποτέλεσμα να παίρνει θάρρος ο γνωστός πολεοδόμος και διάσημ