η δημοκρατική της Ρόδου

εκδότης - διευθυντής
ΒΑΣΙΛΗΣ ΑΘΑΝΑΣΙΟΥ

ΕΛΛΑΣ

ΤΕΤΑΡΤΗ
12 ΑΥΓΟΥΣΤΟΥ 1998
ΤΙΜΗ 150 δρχ.
ΑΡΙΘΜΟΣ ΦΥΛΛΟΥ 4.831

στην υπηρεσία του δωδεκανησιακού λαού

ΜΕΤΑ ΤΙΣ ΝΟΜΑΡΧΙΑΚΕΣ ΚΑΙ ΔΗΜΟΤΙΚΕΣ ΕΚΛΟΓΕΣ...

ΑΡ. ΠΑΥΛΙΔΗΣ: ΒΛΕΠΕΙ ΝΑ ΑΛΛΑΞΕΙ ΑΡΔΗΝ ΣΤΟ ΝΟΜΟ ΤΟ ΠΟΛΙΤΙΚΟ ΠΕΔΙΟ!!

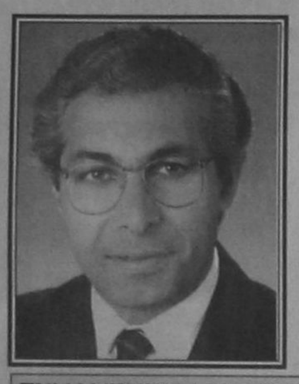

ΕΚΦΡΑΖΕΙ ΤΗΝ ΑΠΟΛΥΤΗ ΠΕΠΟΙΘΗΣΗ ΟΤΙ Ο κ. Σ. ΚΑΡΑΓΙΑΝΝΗΣ ΘΑ ΚΕΡΔΙΣΕΙ ΤΙΣ ΕΚΛΟΓΕΣ

Την πεποίθηση του ότι το πολιτικό τοπίο θ' αλλάξει άρδην στο νομό Δωδ/σου τον προσεχή Οκτώβριο με πρώτο και σημαντικότερο γεγονός την αλλαγή στην Νομαρχία Δωδ/σου και συγκεκριμένα την εκλογή του ανεξάρτητου υποψηφίου νομάρχη κ. Σ. Καραγιάννη, εξέφρασε σε συνέντευξη του «εφ' όλης της ύλης» προς την «δ», ο πρώην υπουργός και βουλευτής της Νέας Δημοκρατίας κ. Αρ. Παυλίδης. Οπως τόνισε «η απαίτηση για αλλαγή στην Νομαρχία Δωδ/σου εκφράζεται πλέον ανοκτά και από τα στελέχη του ίδιου του ΠΑΣΟΚ, τα οποία επιθυμούν, όπως και μία πολυ μεγάλη μερίδα των κατοίκων του νομού, να τεθεί τέρμα στην στασιμότητα που παρατηρείται στην Δωδ/σο τα τελευταία χρόνια, ➡Σελ. 6

ΣΥΝΑΝΤΗΣΗ ΜΕ ΤΟΥΣ ΚΑΤΑΣΤΗΜΑΤΑΡΧΕΣ

Ο κ. Μάνος Κόκκινος υπόσχεται μέτρα για τόνωση του εμπορίου!

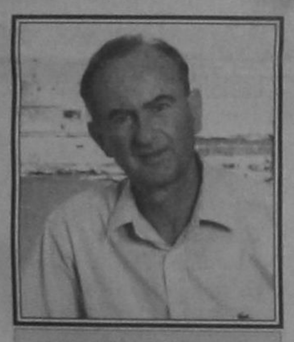

ΙΔΙΑΙΤΕΡΗ ΜΕΡΙΜΝΑ ΓΙΑ ΤΗΝ ΝΕΑ ΑΓΟΡΑ ΚΑΙ ΤΗΝ ΜΕΣΑΙΩΝΙΚΗ ΠΟΛΗ

Ο υποψήφιος δήμαρχος Ρόδου κ. Μάνος Κόκκινος συνοδευόμενος και από συνεργάτες του συναντήθηκε με τα μέλη του δσ του Συλλόγου Καταστηματαρχών και διαβεβαίωσε ότι σαν δημοτική αρχή «θα καταβάλει κάθε προσπάθεια για την τόνωση του εμπορίου της πόλης» και ότι θα λάβει όλα τα απαραίτητα μέτρα ώστε η Νέα Αγορά «να ξαναγίνει και πάλι το σπλήδι της πόλης και η βιτρίνα της, η εμπορική και τουριστική».

Σε επίσκεψη που πραγματοποίησε εξάλλου στην Μεσαιωνική πόλη διαβεβαίωσε τους εμπόρους ότι βασικός στόχος του θα είναι «το ανέβασμα της εμπορικής και τουριστικής κίνησης, ➡Σελ. 6

ΣΟΒΑΡΟ ΤΡΟΧΑΙΟ

Ι.Χ. αυτοκίνητο που οδηγούσε με υπερβολική ταχύτητα ο Ευάγγελος Ανανίας του Ιωάννη ετών 46, συγκρούσθηκε στις 4 χθες το πρωί στο ύψος του 6ου χλμ. της επαρχιακής οδού Ρόδου - Καμείρου ➡Σελ. 6

ΑΠΟ ΤΟ ΥΠΟΥΡΓΕΙΟ ΑΙΓΑΙΟΥ

Αποκτούν τα νησιά πυροσβεστικά και ασθενοφόρα οχήματα!

✓ ΣΕ ΛΕΙΤΟΥΡΓΙΑ ΟΛΑ ΤΑ ΕΛΙΚΟΔΡΟΜΙΑ
✓ ΤΑ ΝΗΣΙΑ ΒΓΑΙΝΟΥΝ ΑΠΟ ΤΗΝ ΑΠΟΜΟΝΩΣΗ

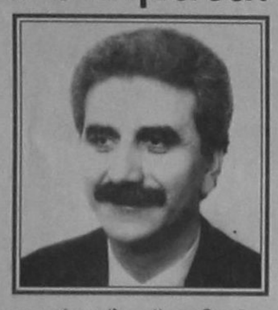

Μέχρι το τέλος της προσεχούς εβδομάδας θα έχουν εφοδιασθεί με πυροσβεστικά οχήματα και τα νησιά της Δωδ/σου Νίσυρος, Πάτμος, Αστυπάλαια, Λειψοί, Τήλος, Φαρμακονήσι και Καστελλόριζο, ενώ μέχρι το τέλος του χρόνου δεν θα υπάρχει νησί χωρίς πυροσβεστικό όχημα και την απαραίτητη (λοιπή) υποδομή για την κατάσβεση των πυρκαγιών. Την δήλωση αυτή έκανε χθες προς την «δ» ο γενικός γραμματέας του υπουργείου Αιγαίου κ. Γιάννης Μαχαιρίδης, ➡Σελ. 6

ΓΙΑ ΤΗΝ ΠΡΟΣΕΛΚΥΣΗ ΕΠΕΝΔΥΤΩΝ

Με νέους όρους η επαναπροκήρυξη του Γκολφ - Αφάντου



ΤΡΕΙΣ ΜΕΧΡΙ ΣΤΙΓΜΗΣ ΟΙ ΕΝΔΙΑΦΕΡΟΜΕΝΟΙ ΟΜΙΛΟΙ

Με νέους όρους, όπως είχε προαναγγείλει η «δ», επαναπροκηρύσσεται μέσα στον Αύγουστο η αξιοποίηση της έκτασης του ΕΟΤ στ'Αφάντου (Γκολφ)... Το υπουργείο Ανάπτυξης και ο ΕΟΤ, σε μια ύστατη προσπάθεια να προσελκύσουν, αλλά και να «εγκλωβίσουν» το επιδεικνυόμενο επενδυτικό ενδιαφέρον της αγοράς, προχωρούν για άλλη μια φορά στην πρόσκληση για εκδήλωση επενδυτικού ενδιαφέροντος για την αξιοποίηση του Γκολφ, με σαφώς πιο ευνοϊκούς όρους, «ακούγοντας» και τις παρατηρήσεις των επενδυτών. ➡Σελ. 6

ΚΑΤΑΓΓΕΛΙΑ ΣΕ ΑΘΗΝΑΪΚΗ ΕΦΗΜΕΡΙΔΑ

Ασκήθηκε δίωξη κατά του περιφερειάρχη για «απάτες» κατά της ΕΟΚ;

ΓΙΝΕΤΑΙ ΛΟΓΟΣ ΚΑΙ ΓΙΑ ΥΠΑΡΞΗ ΕΠΙΒΑΡΥΝΤΙΚΟΥ ΠΟΡΙΣΜΑΤΟΣ ΥΣΤΕΡΑ ΑΠΟ ΕΔΕ

Κάτοικος του Λουτρακίου, με επιστολή του προς αθηναϊκή εφημερίδα («Ελεύθερος Τύπος») ισχυρίζεται ότι ο Περιφερειάρχης Νοτίου Αιγαίου κ. Ι. Γιωτάκης έχει παραπεμφθεί στην τακτική δικαιοσύνη, «για απάτες εις βάρος της ΕΟΚ με «μαϊμούδες» προγράμματα του Ευρωπαϊκού Κοινωνικού Ταμείου» και ότι διοικητική εξέταση εις βάρος του κατέληξε σε «επιβαρυντικό πόρισμα». ➡Σελ. 6

ΑΝ ΔΕΝ ΙΚΑΝΟΠΟΙΗΘΟΥΝ ΤΑ ΑΙΤΗΜΑΤΑ ΤΟΥΣ

ΜΕ ΚΙΝΗΤΟΠΟΙΗΣΕΙΣ ΑΠΕΙΛΟΥΝ ΚΑΙ ΠΑΛΙ ΟΙ ΨΑΡΑΔΕΣ ΤΗΣ ΚΑΛΥΜΝΟΥ

Σε «θέσης μάχης» θα βρεθούν και πάλι οι ψαράδες της Καλύμνου σε περίπτωση που μέχρι τα μέσα του Σεπτεμβρίου δεν δοθεί οριστική λύση στο πρόβλημα της παραμονής τους ή μη στις αγροτικές εκμεταλλεύσεις, αίτημα που «δια ζώσης» είχαν, θέσει και

ΣΕ ΣΤΑΣΗ ΑΝΑΜΟΝΗΣ ΜΕΧΡΙ ΤΑ ΜΕΣΑ ΣΕΠΤΕΜΒΡΙΟΥ

στην διάρκεια των αγωνιστικών κινητοποιήσεών τους, τον περασμένο χειμώνα. ➡Σελ. 6

ΜΕ ΣΚΕΠΤΙΚΟ ΠΟΥ ΔΕΝ ΑΝΤΕΧΕΙ ΣΕ ΚΑΜΙΑ ΛΟΓΙΚΗ

Η ΚΤΗΜΑΤΙΚΗ ΥΠΗΡΕΣΙΑ ΧΑΡΑΚΤΗΡΙΣΕ «ΙΔΙΩΤΙΚΗ» ΤΗΝ ΠΑΡΑΛΙΑ ΑΓ. ΑΓΑΘΗΣ!

ΕΠΕΙΔΗ... ΔΕΝ ΠΡΟΛΑΒΑΝ ΟΙ... ΙΤΑΛΟΙ ΝΑ ΚΑΘΟΡΙΣΟΥΝ ΛΩΡΙΔΑ ΑΙΓΙΑΛΟΥ ΚΑΙ ΠΑΡΑΛΙΑΣ!

«Ιδιωτική» χαρακτηρίζει την παραλία της Αγίας Αγάθης η Κτηματική Υπηρεσία Δωδ/νήσου (τέως Εφορία Δημοσίων Κτημάτων) με έγγραφό της προς το Αστυνομικό Τμήμα Αρχαγγέλου, το οποίο έδωσε χθες στην δημοσιότητα η κοινότητα Μαλώνας (διαμαρτυρία της οποίας προς τον υπουργό Οικονομικών δημοσιεύεται στην 16η σελίδα).

Σύμφωνα με την εκτίμηση ειδικότερα της υπηρεσίας «κατά την σύνταξη των κτηματολογικών χαρτών της περιοχής από τις παλικές αρχές κατοχής, στην συγκεκριμένη περιοχή δεν καθορίσθηκε λωρίδα κοινόχρηστου χώρου και... επομένως(!) η παραλιακή περιοχή, είναι ιδιωτική»!

Για να ορισθεί σήμερα ζώνη αιγιαλού κατά την ίδια υπηρεσία «θα πρέπει να γίνει αναγκαστική απαλλοτρίωση της ζώνης αυτής, με αντίστοιχη πληρωμή αποζημιώσεως σε τρέχουσες τιμές προς τον ιδιώτη ιδιοκτήτη (σσ: Στάθη Βασιλάκη).

Το πλήρες κείμενο του ενδιαφέροντος πράγματι εγγράφου, που πάντως ξεσήκωσε θύελλα διαμαρτυριών, έχει ως εξής: ➡Σελ. 6

Η ΜΕΤΟΧΗ ΤΗΣ ΔΑΝΕ

Νέα κάμψη, κοντά στα όρια μάλιστα του «Limit down», σημείωσε χθες η μετοχή της ΔΑΝΕ στο Χρηματιστήριο Αξιών Αθηνών (ΧΑΑ). ➡Σελ. 6

ΣΤΟ Β' ΤΡΙΜΗΝΟ ΤΟΥ '98

Σε 710 εκ. δρχ. ανήλθαν οι εισπράξεις των ΟΤΑ από το δημοτικό φόρο

ΥΠΕΓΡΑΦΗ Η ΑΠΟΦΑΣΗ ΚΑΤΑΝΟΜΗΣ

Στο εκπληκτικό ποσό των 710.036.660 δρχ. έφθασαν οι εισπράξεις των ΟΤΑ της Ρόδου από τον δημοτικό φόρο του β' τριμήνου '98 (Απρίλιος - Μαϊος- Ιούνιος), σύμφωνα με τα στοιχεία της υπηρεσίας. Από το ποσό αυτό 68.552.266 δρχ. (ποσοστό 10%) διατίθενται υπέρ της προβολής και διαφήμισης του νησιού, 24.513.997 δρχ. για την κάλυψη των λειτουργικών δαπανών και τα υπόλοιπα 616.970.397 δρχ. κατανέμονται στους ΟΤΑ του νησιού σε αναλογία 55% Δήμος Ρόδου (ποσό 339.333.718 δρχ) και 45% οι κοινότητες (277.636.679 δρχ).

Αναλυτικά η κατανομή:

ΔΗΜΟΙ
1. Ιαλυσού 36.560.435
2. Αρχαγγέλου 29.846.083
3. Αφάντου 28.636.381

ΚΟΙΝΟΤΗΤΕΣ
1. Αγίου Ισιδώρου 2.927.681
2. Απολακκιάς 3.288.559
3. Απόλλωνα 5.275.925.
4. Αρνίθας 1.534.999➡Σελ. 6

ΤΟ ΜΕΓΑΛΟ ΕΠΙΤΕΥΓΜΑ ΤΟΥ κ. ΜΙΛΤ. ΣΑΡΡΗ

«ΦΕΡΑΜΕ ΤΗΝ ΣΥΜΗ ΑΠΟ ΤΗΝ ΕΥΒΟΙΑ ΣΤΗΝ ΔΩΔ/ΣΟ»!

ΕΓΙΝΕ ΓΝΩΣΤΟ ΤΟ ΝΗΣΙ ΣΤΑ ΠΕΡΑΤΑ ΤΟΥ ΚΟΣΜΟΥ



«Το πιο σημαντικό που καταφέραμε στα οχτώ χρόνια που βρισκόμαστε στο πηδάλιο του δήμου είναι ότι μεταφέραμε την Σύμη από την Εύβοια, και από Κύμη Ευβοίας, την κάναμε Σύμη Δωδ/σου. Και μόνο γι'αυτό, έλεγε ο αείμνηστος Γεννηματάς, αξίζει να μας ψηφίζουν όσο θα κατεβαίνουμε στις εκλογές».

Την απάντηση αυτή έδωσε ο δήμαρχος Σύμης κ. Μιλτ. Σαρρής σε ερώτηση δημοσιογράφων ποιό ήταν το σημαντικότερο έργο που έγινε μέσα στα 8 χρόνια θητείας του στον δήμο της Σύμης. «Από Κύμη Ευβοίας που την έλεγαν πολλοί έγινε Σύμη Δωδ/σου και το επίκεντρο του πολιτισμού στο Αιγαίο με διεθνή πλέον αναγνώριση και καταξίωση», τόνισε ο κ. Μιλτ. Σαρρής. ➡Σελ. 6

ΜΕ ΤΗΝ ΣΥΜΜΕΤΟΧΗ ΚΟΡΥΦΑΙΩΝ ΣΤΕΛΕΧΩΝ

ΣΥΣΚΕΨΗ ΣΤΟ ΠΑ.ΣΟ.Κ. ΓΙΑ ΤΗΝ ΕΚΤΙΜΗΣΗ ΤΗΣ ΜΕΧΡΙ ΤΩΡΑ ΚΑΤΑΣΤΑΣΕΩΣ

Σύσκεψη με την συμμετοχή των μελών της 5μελούς Γραμματείας της Νομαρχιακής Επιτροπής του ΠΑΣΟΚ, του βουλευτή Δωδ/σου κ. Κ. Σφυρίου και του υπεύθυνου της Κεντρικής Επιτροπής του νομού Δωδ/σου και στενού συνεργάτη του υπουργού Ανάπτυξης κ. Π. Λούσκου πραγματοποιήθηκε προχθές το βράδυ με θέμα συζήτησης την πορεία προς τις δημοτικές και νομαρχιακές εκλογές και την εκτίμηση των αποτελεσμάτων των εκλογών του ΕΚΡ στις οποίες, όπως είναι γνωστό, η προσκείμενη προς το

ΕΜΜΕΝΕΙ ΣΤΑ ΘΕΜΑΤΑ ΑΡΧΗΣ Ο ΒΟΥΛΕΥΤΗΣ κ. Κ. ΣΦΥΡΙΟΥ

ΠΑΣΟΚ συνδικαλιστική παράταξη ΠΑΣΚΕ απώλεσε την πλειοψηφία ύστερα από αρκετά χρόνια.

Σύμφωνα με τις πληροφορίες σε ό,τι αφορά τις νομαρχιακές και δημοτικές εκλογές έγινε κατ'αρχήν μια εκτίμηση της κατάστασης η οποία και κρίθηκε «ικανοποιητική». ➡Σελ. 6

ΣΥΛΛΗΨΕΙΣ ΓΙΑ ΚΑΤΟΧΗ ΝΑΡΚΩΤΙΚΩΝ

Από άνδρες του Τμήματος Δίωξης Ναρκωτικών συνελήφθη χθες στ'Αφάντου και απεστάλη αρμοδίως για τα περαιτέρω ο Βασίλειος Πιτύρας του Γεωργίου, ετών 25, ➡Σελ. 6





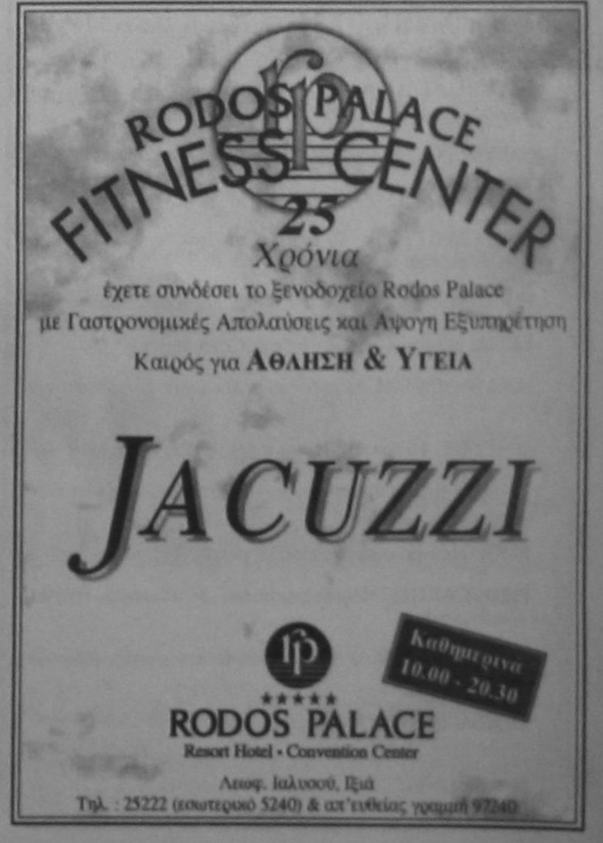

ΚΙΝΗΜΑΤΟΓΡΑΦΟΙ

ΚΙΝΗΜΑΤΟΓΡΑΦΟΣ «ΡΟΔΟΝ»

ΔΙΔΟΝΤΑΙ ΘΕΑΤΡΙΚΕΣ ΠΑΡΑΣΤΑΣΕΙΣ

Αναδρομή στο Παρελθόν

«η δημοκρατική της Ρόδου»

Πριν 12 χρόνια
Τετάρτη 12 Αυγούστου 1986

Η υποβάθμιση του τουρισμού μας συνεχίζεται καθημερινά με αποτέλεσμα να κινδυνεύει τώρα άμεσα κι αυτή ακόμα η ύπαρξή του, αν δεν αναληφθεί οργανωμένη σταυροφορία απ'όλους τους τοπικούς φορείς.

Μετά την «λαίλαπα» συγκεκριμένα των «απέντανων νεαρών» που έχουν γεμίσει το νησί και θέτουν σε κίνδυνο τις οικονομικές κι άλλες κατακτήσεις του, ένα άλλο «είδος» τουρισμού, έκανε την εμφάνισή του: Πρόκειται για τους «ελεύθερους κατασκηνωτές» που έχουν ήδη ισοπεδώσει τις παραλίες και τα πάρκα θυμίζοντας κάθοδο «τσιγγάνικων ορδών»!

Είναι ήδη τέτοιο και τόσο το κακό, ώστε να διερωτώνται πολλοί, μήπως και πρόκειται για οργανωμένο σχέδιο κατά του τουρισμού της Ρόδου, που εκπορεύεται από το εξωτερικό και το εσωτερικό! Εκτός κι αν πρόκειται για «συμπτώσεις κατά συρροή», οπότε και πάλι θα πρέπει να προκληθεί η οργανωμένη αντίδραση του ροδιακού λαού για διασφάλιση των κατακτήσεών του.

Τέτοιες ομαδικές κατασκηνώσεις συναντά σήμερα κανείς στις παραλίες της Λάρδου (ιδιαίτερα στο λεγόμενο «λιμανάκι»), στο άλσος της Καλλιθέας (σημ: την έχουν καταβρωμίσει), στις εγκαταστάσεις «Τυπάλδου» στην Αγία Αγάθη, στο «Καρακόνερο», στην περιοχή της Καμείρου και στην Ιάλυσο, μεταξύ των γεστιατορίων «Καλύβα» και «Τράτα».

Τα πολιτιστικά



Κάνω κριτική δημιουργώντας, και όχι βρίσκοντας λάθη
ΜΙΧΑΗΛ ΑΓΓΕΛΟΣ

Γράφει ο
Κυριάκος Μ. Χονδρός

ΣΗΜΕΡΑ Ο ΓΙΩΡΓΟΣ ΝΤΑΛΑΡΑΣ ΤΡΑΓΟΥΔΑ ΣΤΟ ΕΘΝΙΚΟ ΣΤΑΔΙΟ

Η μεγάλη συναυλία που περιμένει αρκετός κόσμος με τον Γιώργο Νταλάρα και την Ελένη Τσαλιγοπούλου, θα γίνει σήμερα στο Εθνικό Στάδιο Ρόδου «Διαγόρας»« με ώρα έναρξης στις 9:30 μ.μ.

Είναι ο 16ος σταθμός ενός μουσικού οδοιπορικού του αγαπημένου τραγουδιστή σε όλη την ελληνική επικράτεια. Μαζί του θα είναι ο Μάριος Φραγκούλης, ο Γιώργος Ανδρέου και η Αντιγόνη Ψυχράμη (κατά κόσμον Πόπη , γιατί τη γιαγιά της τη λένε Καλλιόπη) που θα την ακούσουμε στο γνωστό τραγούδι του Μπρέκοβιτς.

Μέχρι σήμερα η διεύθυνση του προσωπικού του Πολιτιστικού Οργανισμού του Δήμου Ροδίων, έχει διεκπεραιώσει άψογα τις προηγούμενες εκδηλώσεις. Είναι βέβαιο πως και σήμερα παρά τις τεχνικές δυσκολίες, θα τα καταφέρουν.

ΧΟΡΟΙ ΑΠΟ ΤΟ ΠΑΡΑΔΕΙΣΙ ΣΤΗΝ ΕΚΘΕΣΗ ΚΡΕΜΑΣΤΗΣ

Σήμερα στο χώρο της 33ης Εκθεσης Χειροτεχνίας, στη Κρεμαστή θα γίνει παρουσίαση του προγράμματος από το Εργαστήρι Παραδοσιακών Χορών του ΕΚΤΟ Παραδεισίου. Ωρα έναρξης της εκδήλωσης 21:00.

ΠΡΟΣΦΥΓΙΚΟ ΧΟΡΕΥΤΙΚΟ ΣΤΟ ΔΗΜΟ ΙΑΛΥΣΟΥ

Στην πλατεία Αποστολίδη θα παρουσιαστούν Παραδοσιακοί χοροί και τραγούδια από το Προσφυγικό Χορευτικό Συγκρότημα «Ζήνδρος» που έχει έδρα τα πάνω Πολεμίδια Λεμεσού Κύπρου. Επίσης παραδοσιακοί χοροί, από το Χορευτικό Συγκρότημα της κοινότητας Παστίδας.

Ο ΛΟΥΚΙΑΝΟΣ ΚΗΛΑΪΔΟΝΗΣ ΤΡΑΓΟΥΔΑ ΣΤΟ ΝΗΣΙ ΤΩΝ ΣΦΟΥΓΑΡΑΔΩΝ

Συναυλία με τον γνωστό Λουκιανό Κηλαϊδόνη θα δοθεί σήμερα στην Κάλυμνο ενώ χθες βράδυ ο Μανόλης Μητσιάς και ο Γιώργος Κατσαρός χάρισαν μια θαυμάσια βραδιά σε κατοίκους και φιλοξενούμενους.

Η ΖΩΓΡΑΦΟΣ ΡΟΔΟΥΛΑ ΧΑΛΚΟΥ

Ανάμεσα στους ντόπιους καλλιτέχνες του τόπου μας που δημιουργούν αθόρυβα το έργο τους και που έχουν ως μοναδική ασχολία την Τέχνη, είναι και η ζωγράφος Ροδούλα Χάλκου.

Με την ευκαιρία, των έργων που παρουσιάζει και εφέτος στην Πανελλήνια Εκθεση Χειροτεχνίας, ζητήσαμε να μας δώσει περισσότερες πληροφορίες για τις ασχολίες της, γιατί δεν είναι μόνο ζωγράφος, αλλά έχει κατασκευάσει και γλυπτά και κεραμικά και ανάλυφα...

Γεννήθηκε στην Αθήνα όπου μεγάλωσε. Στη Ρόδο ήρθε το 1972 και από τότε ανακάλυψε τη καλλιτεχνία και ιδιαίτερα τη καλλιέργεια της Τέχνης της ζωγραφικής.

Από τότε μέχρι σήμερα εργάζεται σχεδόν σε καθημερινή βάση και αναζητά ή ανακαλύπτει καινούργιες τεχνικές πάνω στη ζωγραφική σε καθρέπτη. Οπως και η καινούργια της δουλειά (ένα από τα έργα της ο θεός ο ήλιος), και αρκετά ανάγλυφα μεγάλων διαστάσεων.

Εχει ζωγραφίσει με λάδια σε μουσαμά, με σπάτουλα και ζωγραφική σε ξύλο, όπως και ακριλικά.

Η Ροδούλα Χάλκου, πετάγεται από το Κλασικό στο Μοντέρνο. Την εκφράζουν πάντα τα μεγάλα μεγέθη. Εχει ωστόσο ένα στύλ ονειρικό και ρομαντικό.

Για την επίδοση της αυτή, έχει αποσπάσει πολλά βραβεία και τιμητικές διακρίσεις ανάμεσα στις οποίες και το 2ο Βραβείο του Πολιτιστικού Συλλόγου Γυναικών Ρόδου.



Εργο της Ροδούλας Χάλκου: Κεφαλή του Θεού Ήλιου

«ΝΑ ΦΕΡΟΥΜΕ ΤΗΝ ΑΝΟΙΞΗ ΣΤΙΣ ΚΑΡΔΙΕΣ ΜΑΣ»

Η Ροδούλα Χάλκου θα μας πεί: «Αγαπώ τη φύση και γι'αυτό έχω κάνει τα μπαλκόνια μου σαν μικρούς κήπους και γι' αυτό ο Δήμος Ροδίων μου έδωσε δύο φορές βραβείο.

Εμπνέομαι από τα λουλούδια και έχω ζωγραφίσει πολλούς πίνακες. Ετσι θέλω να δώσω τη δυνατότητα στον κόσμο να φέρει την άνοιξη στο σπίτι του και στις καρδιές του.

Ανήκω στο σύλλογο Εικαστικών, από την αρχή της ίδρυσής του μέχρι σήμερα και έχω λάβει μέρος στις ομαδικές εκθέσεις του.

Εργα μου έχουν εκτεθεί στην Επαυλη, στην Πινακοθήκη, στην Κύπρο και σε νησιά της Δωδεκανήσου. Επίσης και στο ξενοδοχείο «των Ρόδων».

Επί 20 συναπτά έτη παρουσιάζω τη δουλειά μου στην Πανελλήνια Εκθεση Χειροτεχνίας Κρεμαστής. Τώρα έχω ανοίξει και το Καλλιτεχνικό μου Εργαστήρι στην οδό Μιχ. Πετρίδη 96. Εκεί περιμένω τον κόσμο που με στήριξε και με στηρίζει και υπόσχομαι πως θα είμαι πάντα πρόθυμη να ανταποκρίνομαι και να συνεργάζομαι».

ΤΙΤΛΟΙ ΑΘΗΝΑΪΚΟΥ ΤΥΠΟΥ

ΑΔΕΣΜΕΥΤΟΣ ΤΥΠΟΣ (Μήτσης): Δασικοί προς καμένους: Μηνύστε τον Σημίτη

ΑΔΕΣΜΕΥΤΟΣ ΤΥΠΟΣ (Ρίζος):Σκάνδαλο Εκκλησίας: Ποιούς επώνυμους καίει

ΑΘΗΝΑΙΚΗ: 120 σκότωσε ο καύσωνας.

ΑΚΡΟΠΟΛΙΣ: Αφορολόγητα πάλι τα repos.

ΑΠΟΓΕΥΜΑΤΙΝΗ: Ο νόμος για τις εξώσεις.

Η ΑΥΓΗ: Οι πυροσβέστες "καίνε" την κυβερνητική πολιτική για τα δάση.

ΑΥΡΙΑΝΗ: Ον κάμερα πράκτορας της ΜΙΤ.

Η ΒΡΑΔΥΝΗ: Ψιχία στους καμένους. Η κυβέρνηση κοροϊδεύει τον κόσμο.

ΕΘΝΟΣ: Οι νέες τιμές στα σούπερ μάρκετ. Πτώση 5-10% σε βασικά είδη.

ΕΛΕΥΘΕΡΗ ΩΡΑ: Κόπηκε εκπομπή του Γρηγόρη Μιχαλόπουλου.

ΕΛΕΥΘΕΡΟΣ: Πυροσβέστες: Εμπρηστές τα κόμματα.

ΕΛΕΥΘΕΡΟΣ ΤΥΠΟΣ: Ομόλογα για όλες τις τσέπες.

ΕΛΕΥΘΕΡΟΤΥΠΙΑ: Το θρίλερ με τους εμπρηστές. Στα πράσα ο εμπρησμός.

Η ΕΞΟΥΣΙΑ: Ασπιρίνη στους καμένους οι αποζημιώσεις.

ΕΣΤΙΑ: Χάνεται οριστικώς η "μάχη" των τιμών.

Η ΚΑΘΗΜΕΡΙΝΗ: Ακυρώνεται σιγά - σιγά η φορολογία των τόκων.

Ο ΛΟΓΟΣ: 15 δισ. αποζημίωση στα θύματα των πυρκαγιών.

ΤΑ ΝΕΑ: Κυνήγι θρίλερ συμμορίας εμπρηστών με κλεμμένα ΙΧ.

ΝΙΚΗ: Μήνυμα στους εμπρηστές απο Κ. Λαλιώτη.

ΡΙΖΟΣΠΑΣΤΗΣ: Μέτρα εξαπάτησης των πληγέντων εξήγγειλε η κυβέρνηση.

ΑΓΓΕΛΙΟΦΟΡΟΣ: Ρεκόρ εγγραφών στα φροντιστήρια της Θεσσαλονίκης.

ΘΕΣΣΑΛΟΝΙΚΗ: Κοινός κουμπαράς για δημόσιους υπαλλήλους.

ΜΑΚΕΔΟΝΙΑ: Δώδεκα ταμεία γίνονται ένα.

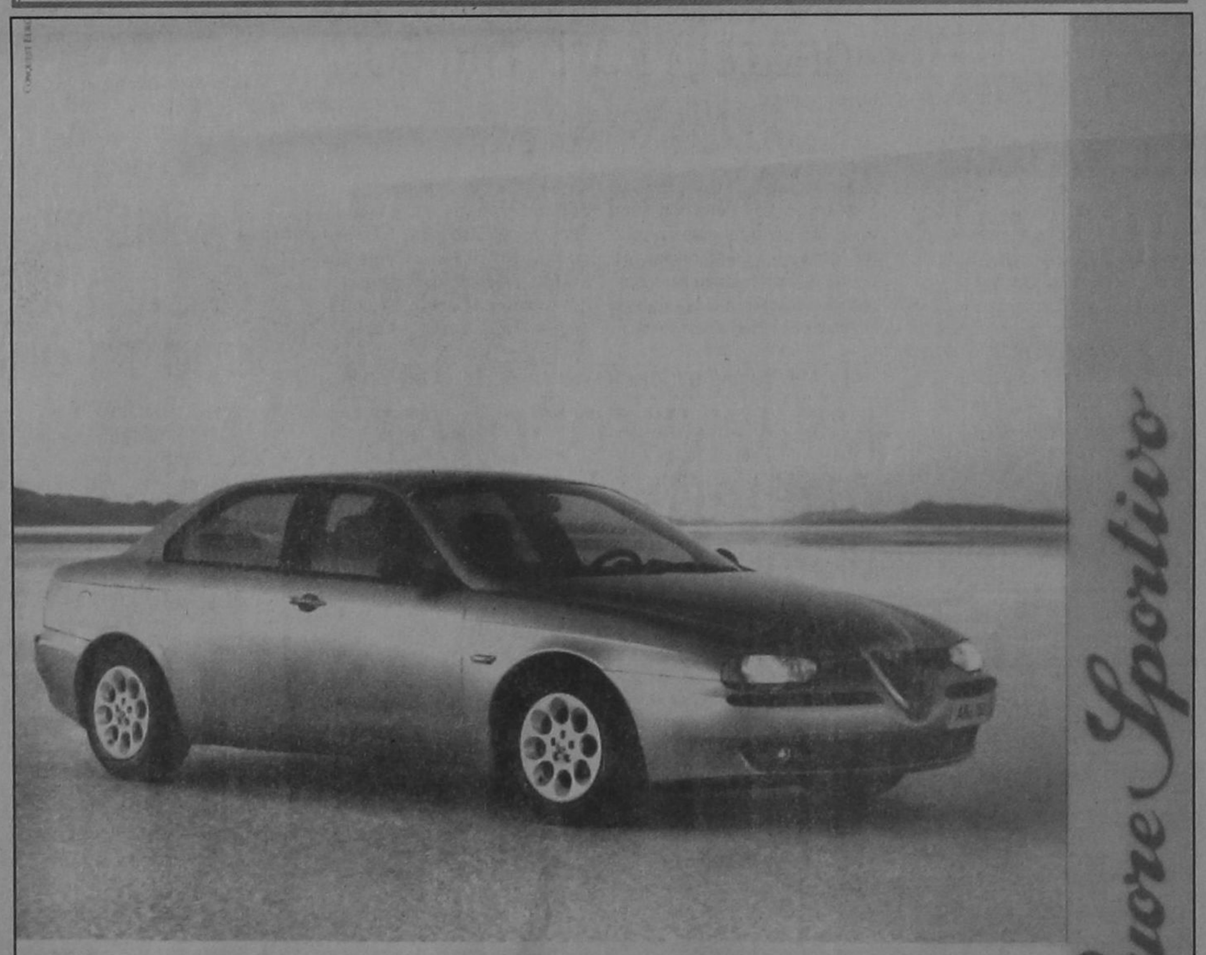

ALFA 156.
Η ΔΥΝΑΜΗ ΣΕ ΑΠΟΛΥΤΟ ΕΛΕΓΧΟ.

• 1.6 T.S. 16V-120 HP - 200 km/h • 1.8 T.S. 16V-144 HP - 210 km/h • 2.0 T.S. 16V-155 HP - 216 km/h • 2.5 V6 24V -190 HP - 230 km/h

Είναι δύναμη... είναι έλεγχος... είναι Alfa Romeo... είναι η μεγάλη μπερλίνα που δίνει νέα διάσταση στην έννοια του σπορ αυτοκινήτου. Alfa 156. Γεννήθηκε για να κάνει τη διαφορά... και δεν το κρύβει γιατί, όπως κάθε Alfa Romeo, είναι σχεδιασμένη για να ικανοποιεί τις αισθήσεις του οδηγού. Η τελευταία λέξη της τεχνολογίας με πανίσχυρους κινητήρες, κορυφαίους στην κατηγορία τους. Η πρώτη αίσθηση του οδηγού είναι ότι έχει τα πάντα σε απόλυτο έλεγχο. Κυκλικά όργανα, ιδανική θέση οδήγησης, ανατομικά καθίσματα, εξαιρετική ποιότητα υλικών, άψογο φινίρισμα. Το εκπληκτικό κράτημα στο δρόμο εγγυάται η πλήρης ισορροπία της εμπρόσθιας ιεράρλευρης ανάρτησης με την πίσω ανάρτηση τύπου Mc Pherson. Τα αποτελεσματικά φρένα της είναι εφοδιασμένα με ABS ενεργών αισθητήρων και EBD. Η αίσθηση ασφάλειας ολοκληρώνεται με τους δύο αερόσακους, τις ζώνες ασφαλείας με προεντατήρες και το Σύστημα Πρόληψης Πυρκαϊάς (FPS). Πάνω απ' όλα όμως, η πραγματική δύναμη της Alfa 156 είναι ο απόλυτος έλεγχός της και η προβλέψιμη συμπεριφορά της ακόμα και στο... απρόβλεπτο. Ένα αυτοκίνητο αφιερωμένο στους ενθουσιώδεις οδηγούς. Alfa 156. Η δύναμη σε απόλυτο έλεγχο.

AUTORODOS A.E.
ΑΥΣΤΡΑΛΙΑΣ 60. ΡΟΔΟΣ, ΤΗΛ: 0241-27421

TV ΠΡΟΓΡΑΜΜΑ

ET

07.35 ΑΡΧΟΝΤΑΡΙΚΙ
08.30 ΠΑΙΔΙΚΟ ΠΡΟΓΡΑΜΜΑ («ΡΟΥΠΕΡΤ», «ΜΟΓΛΗΣ», «ΡΟΜΠΕΝ ΤΩΝ ΔΑΣΩΝ», «ΡΑΓΚΟΥΝ»
10.25 ΑΝΑΚΑΛΥΠΤΩ ΤΟΝ ΚΟΣΜΟ
11.00 ΟΠΩΣ ΜΑΣ ΑΡΕΣΕΙ
12.00 ΧΡΥΣΕΣ ΣΥΝΤΑΓΕΣ
12.30 ΑΓΑΠΗΜΕΝΗ ΜΟΥ ΣΟΛΕΝΤΑΤ
13.30 ΕΙΔΗΣΕΙΣ
13.40 ΕΡΩΤΙΚΑ ΤΗΣ ΕΔΕΜ
15.00 ΚΑΡΟΥΖΕΛ
15.50 ΔΟΝ ΚΙΧΩΤΗΣ
16.20 ΑΡΓΟΝΑΥΤΗΣ
17.00 ΕΙΔΗΣΕΙΣ
17.10 ΕΛΛΗΝΙΚΗ ΤΑΙΝΙΑ
19.00 ΕΝΟΧΗ
20.00 ΕΙΔΗΣΕΙΣ
20.15 ΜΙΝΩΣ ΑΡΓΥΡΑΚΗΣ
20.45 Ο ΘΗΑΥΡΟΣ ΤΗΣ ΤΡΟΙΑΣ
21.20 ΕΛΛΗΝΙΚΗ ΤΑΙΝΙΑ
23.00 ΕΙΔΗΣΕΙΣ
23.30 ΞΕΝΗ ΤΑΙΝΙΑ
01.40 ΜΕΝΤΙΤΕΡΑΝΕΟ
01.20 ΟΠΩΣ ΜΑΣ ΑΡΕΣΕΙ
2.10 ΣΩΜΑ ΚΑΙ ΧΡΩΜΑ

MEGA

07.00 ΤΑ ΕΠΤΑ ΚΑΚΑ ΤΗΣ ΜΟΙΡΑΣ ΜΟΥ
08.00 ΠΟΙΟΣ ΕΙΝΑΙ ΤΟ ΑΦΕΝΤΙΚΟ
08.25 Ο ΓΙΟΓΚΙ ΚΑΙ ΟΙ ΧΑΜΕΝΟΙ ΘΗΣΑΥΡΟΙ
08.50 ΦΛΙΝΣΤΟΟΥΝΣ
09.40 ΚΑΙ ΟΙ ΤΕΣΣΕΡΙΣ ΗΤΑΝ ΥΠΕΡΟΧΕΣ
10.00 ΕΙΔΗΣΕΙΣ ΣΤΗΝ ΝΟΗΜΑΤΙΚΗ ΓΛΩΣΣΑ
10.10 ΜΕ ΤΗΝ ΑΔΕΙΑ ΣΑΣ
12.00 ΕΚΜΕΚ ΠΑΓΩΤΟ
12.30 ΤΟ ΡΕΤΙΡΕ
13.15 Ο ΚΑΚΟΣ ΒΕΖΥΡΗΣ
14.00 ΕΙΔΗΣΕΙΣ
14.45 ΒΑΝΙΛΙΑ ΣΟΚΟΛΑΤΑ
15.30 ΕΛΛΗΝΙΚΗ ΤΑΙΝΙΑ
17.30 ΜΑΤΙΕΣ ΣΤΑ ΓΕΓΟΝΟΤΑ
17.45 Ο ΤΡΟΧΟΣ ΤΗΣ ΤΥΧΗΣ
18.30 ΕΜΕΙΣ ΚΙ ΕΜΕΙΣ
19.15 ΤΟ ΚΑΡΕ ΤΗΣ ΝΤΑΜΑΣ
19.45 ΚΛΗΡΩΣΗ ΛΟΤΤΟ - ΠΡΟΤΤΟ
20.00 ΚΕΝΤΡΙΚΟ ΔΕΛΤΙΟ ΕΙΔΗΣΕΩΝ
21.00 ΝΤΟΛΤΣΕ ΒΙΤΑ
21.45 ΔΥΟ ΞΕΝΟΙ
22.45 ΞΕΝΗ ΤΑΙΝΙΑ
00.15 ΕΙΔΗΣΕΙΣ
01.10 ΦΟΝΙΚΟ ΜΕΤΑΞΙ
02.00 ΜΑΓΙΣΣΑ
02.30 ΤΕΛΕΜΑΡΚΕΤΙΝΓΚ
03.00 ΜΕ ΤΗΝ ΑΔΕΙΑ ΣΑΣ
05.00 Η ΕΚΠΟΜΠΗ
06.00 ΧΑΡΑΥΓΗ
06.30 ΠΑΡΑΛΛΗΛΟΙ ΔΡΟΜΟΙ

FILM NET

06.55 Η ΤΣΙΓΓΑΝΑ
09.00 ΜΠΡΕΪΒΧΑΡΤ
12.00 Η ΕΞΑΦΑΝΙΣΗ ΤΗΣ ΚΑΡΕΝ ΣΙΛΚΓΟΥΝΤ
14.15 ΔΟΝ ΖΟΥΑΝ ΝΤΕ ΜΑΡΚΟ
16.00 ΞΕΝΟΔΟΧΕΙΟ ΤΡΟΜΟΥ
18.00 ΠΑΝΤΟΤΙΝΗ ΦΙΛΙΑ
20.00 Μ.Μ.Ε.: ΜΕΣΑ ΜΑΖΙΚΗΣ ΚΑΤΑΣΤΡΟΦΗΣ
22.00 Η ΚΑΡΑΜΕΛΑ ΤΗΣ ΕΥΤΥΧΙΑΣ
24.00 ΤΟ ΠΟΡΤΡΕΤΟ ΜΙΑΣ ΚΥΡΙΑΣ
02.30 ΑΦΡΟΔΙΤΗ: Η ΘΕΑ ΤΟΥ ΕΡΩΤΑ
04.05 Ο ΕΡΩΤΑΣ ΤΟΥ ΠΡΟΕΔΡΟΥ

NET

08.00 ΚΥΡΙΕΣ ΚΑΙ ΚΥΡΙΟΙ
10.00 Ο ΚΟΣΜΟΣ ΤΟΥ ΜΕΛΛΟΝΤΟΣ
11.01 ΑΓΝΩΣΤΟΙ ΣΠΗΛΑΙΟΛΟΓΙΚΟΙ ΘΗΣΑΥΡΟΙ
11.30 ΤΟ ΒΛΕΜΜΑ
12.01 ΤΑ ΑΡΙΣΤΟΥΡΓΗΜΑΤΑ ΤΟΥ ΜΟΥΣΕΙΟΥ ΕΡΜΙΤΑΖ
13.00 ΕΙΔΗΣΕΙΣ
13.30 ΡΙΜΕΪΚ
14.30 ΤΑ ΛΑΪΚΑ ΜΟΥΣΙΚΑ ΟΡΓΑΝΑ
15.00 ΕΙΔΗΣΕΙΣ
16.00 ΣΥΝ ΚΑΙ ΠΛΗΝ
18.00 ΕΙΔΗΣΕΙΣ
18.15 ΣΧΟΛΕΙΟ ΕΝ ΠΛΩ
18.30 ΝΤΟΚΙΜΑΝΤΕΡ
19.00 Ο ΑΡΧΟΝΤΑΣ ΤΩΝ ΖΩΩΝ
19.30 ΝΤΟΚΙΜΑΝΤΕΡ
20.00 ΤΑΞΙΔΕΥΟΝΤΑΣ
21.00 ΕΙΔΗΣΕΙΣ
22.00 ΑΠΟΣΤΟΛΗ
23.00 ΑΝΘΡΩΠΟΙ
24.00 ΕΙΔΗΣΕΙΣ
01.30 ΚΥΡΙΕΣ ΚΑΙ ΚΥΡΙΟΙ
03.30 ΣΥΝ ΚΑΙ ΠΛΗΝ
05.30 ΣΠΟΡ ΝΕΤ
06.30 ΔΙΚΤΥΟ

ANT1

06.00 ΤΑ ΝΕΑ ΤΟΥ ΑΝΤ-1 SATELLITE
06.20 ΟΙ ΕΙΔΗΣΕΙΣ ΤΟΥ CBS
06.45 ΚΙΝΟΥΜΕΝΑ ΣΧΕΔΙΑ
06.55 ΕΙΔΗΣΕΙΣ ΣΤΗ ΝΟΗΜΑΤΙΚΗ ΓΛΩΣΣΑ
07.00 ΚΑΛΗΜΕΡΑ ΜΕ ΤΟΝ ΑΝΤ1
10.00 ΤΑΥΡΟΣ ΜΕ ΤΟΞΟΤΗ
10.50 ΚΑΛΗΝΥΧΤΑ ΜΑΜΑ
11.20 ΣΤΟΝ ΑΣΤΕΡΙΣΜΟ ΤΗΣ ΓΡΑΒΑΤΑΣ
12.30 ΒΑΡΒΑΡΟΤΗΤΕΣ
13.00 ΕΛΛΗ ΚΑΙ ΑΝΝΑ
13.30 ΤΣΙΚ ΤΟΥ ΤΣΙΚ
14.00 ΕΙΔΗΣΕΙΣ
14.45 ΤΗΣ ΕΛΛΑΔΟΣ ΤΑ ΠΑΙΔΙΑ
15.15 Η ΔΙΠΛΑΝΗ ΠΟΡΤΑ
15.50 ΑΤΙΘΑΣΑ ΝΙΑΤΑ
16.45 ΕΠΙΤΕΛΟΥΣ ΜΑΖΙ
18.00 ΕΙΔΗΣΕΙΣ
18.05 Ο ΚΑΙΡΟΣ ΤΗΣ ΕΒΔΟΜΑΔΑΣ
18.10 ΕΛΛΗΝΙΚΗ ΤΑΙΝΙΑ
20.00 ΕΙΔΗΣΕΙΣ
20.50 ΤΖΟΚΕΡ
20.55 ΙΑΑΦ ΓΚΟΛΝΤΕΝ ΛΙΓΚ 1998
23.40 ΤΑ ΝΕΑ ΤΟΥ ΑΝΤ-1
23.45 ΞΕΝΗ ΤΑΙΝΙΑ
01.45 ΤΟ ΠΕΡΑΣΜΑ ΤΩΝ ΚΥΚΝΩΝ
02.15 ΤΗΛΕΜΑΡΚΕΤΙΝΓΚ
02.40 ΞΕΝΗ ΤΑΙΝΙΑ
04.15 ΞΕΝΗ ΤΑΙΝΙΑ

ΗΜΕΡΗΣΙΑ ΕΦΗΜΕΡΙΔΑ
η δημοκρατική της Ρόδου
Ετος ιδρύσεως 1982
Θεμιστοκλέους Σοφούλη 77
Ταχ. Θυρίδα 339 85100 Ρόδος
Εκδότης - ιδιοκτήτης - διευθυντής:
ΒΑΣΙΛΗΣ Δ. ΑΘΑΝΑΣΙΟΥ
Τηλέφωνα: 28728, 34722, 76655, 37500, 26728, 27919
Telefax: 37333

Η ταυτότητα της Ημέρας

Καιρός

Γενική πρόγνωση καιρού για σήμερα Τετάρτη 12/8/1998. Προβλέπεται αίθριος καιρός και μόνο τις απογευματινές ώρες στα Ηπειρωτικά θα αναπτυχθούν τοπικές νεφώσεις και υπάρχει πιθανότητα να σημειωθούν τοπικές καταιγίδες μικρής διάρκειας στα ορεινά της Πελοποννήσου. Οι άνεμοι θα πνέουν από Βόρειες διευθύνσεις στα δυτικά ασθενείς έως μέτριοι, στα Ανατολικά μέτριοι μέχρι ισχυροί, στο Αιγαίο πολύ ισχυροί και τοπικά θυελλώδεις. Η θερμοκρασία θα κυμανθεί στα Βόρεια από 20 μέχρι 32 βαθμούς και στα νησιά του Αιγαίου από 24 έως 31 βαθμούς Κελσίου.

ΤΕΤΑΡΤΗ
12 ΑΥΓΟΥΣΤΟΥ 1998
ΑΝΙΚΗΤΟΥ
ΠΑΜΦΙΛΟΥ ΜΑΡΤ.
ΦΩΤΙΟΥ
Ανατολή ηλίου 5.37
Δύση ηλίου 7.23
ΣΕΛΗΝΗ 20 ΗΜΕΡ.

Αεροπορικά δρομολόγια

ΠΤΗΣΕΙΣ ΟΛΥΜΠΙΑΚΗΣ

ΡΟΔΟΣ - ΑΘΗΝΑ: 07.05, 11.05, 20.30, 00.15 (καθημερινά)

ΡΟΔΟΣ - ΚΑΡΠΑΘΟΣ: 10.30 (Δευτέρα, Τετάρτη, Παρασκευή, Κυριακή) 10.30 και 12.40 (Κυριακή)

07.00, 09.45, 15.30, 17.40 (Τρίτη, Πέμπτη, Σάββατο)

ΡΟΔΟΣ - ΚΑΣΟΣ: 12.40 (Δευτέρα, Τετάρτη, Παρασκευή, Κυριακή), 07.00 (Τρίτη, Πέμπτη, Σάββατο)

ΡΟΔΟΣ - ΚΑΣΤΕΛΟΡΙΖΟ: 08.10 (Δευτέρα, Τετάρτη, Παρασκευή, Κυριακή), 11.55 (Τρίτη, Πέμπτη, Σάββατο)

ΡΟΔΟΣ - ΗΡΑΚΛΕΙΟ: 21.10 (Δευτέρα, Τετάρτη, Παρασκευή, Κυριακή) 22.55 (Σάββατο)

ΡΟΔΟΣ - ΘΕΣΣΑΛΟΝΙΚΗ: 20.05, (Τρίτη, Πέμπτη)

ΡΟΔΟΣ - ΜΥΚΟΝΟΣ: 20.45 (Τετάρτη, Παρασκευή, Κυριακή)

ΡΟΔΟΣ - ΚΩΣ: 19.50 (Τρίτη, Πέμπτη, Σάββατο)

ΡΟΔΟΣ - ΣΑΝΤΟΡΙΝΗ: 22.15 (Δευτέρα, Τετάρτη, Πέμπτη), 22.55 (Σάββατο)

ΠΤΗΣΕΙΣ AIR GREECE

ΡΟΔΟΣ - ΑΘΗΝΑ: καθημερινά 07.45 και 11.15

ΡΟΔΟΣ - ΘΕΣΣΑΛΟΝΙΚΗ: 23.15 (Δευτέρα, Παρασκευή, Σάββατο, Κυριακή)

Καθημερινές πτήσεις για **Θεσσαλονίκη** μέσω **Αθηνών** ώρα αναχώρησης από **Αθήνα** 09.30

ΡΟΔΟΣ - ΗΡΑΚΛΕΙΟΝ: καθημερινά μέσω Αθηνών **ΡΟΔΟΣ - ΑΘΗΝΑ** 7. 45 και **ΑΘΗΝΑ - ΗΡΑΚΛΕΙΟ** 10.00

ΡΟΔΟΣ - ΑΘΗΝΑ 11.15 και **ΑΘΗΝΑ - ΗΡΑΚΛΕΙΟ** 14.00

ΡΟΔΟΣ - ΧΑΝΙΑ: καθημερινά μέσω Αθηνών **ΡΟΔΟΣ - ΑΘΗΝΑ** 11.15 και **ΑΘΗΝΑ - ΧΑΝΙΑ** 14.00

Φαρμακεία

ΣΗΜΕΡΑ: διημερεύει το φαρμακείο ΙΩΝΝΙΔΗΣ Γ. Αμερικής 11 (έναντι Παντελαίου) τηλ. 35503

ΣΗΜΕΡΑ : διανυκτερεύει το φαρμακείο ΠΑΝΤΑΖΗΣ, Β., Π. Πόλης (1ο, 2ο συντριβάνι),τηλ. 33910

Ακτοπλοϊκά δρομολόγια

ΡΟΜΙΛΝΤΑ: Απόπλους 01:00 για Τήλο, Νίσυρο, Κω, Κάλυμνο, Αστυπάλαια, Κατάπωλα, Δονούσα, Μύκονο, Πειραιά

ΡΟΔΟΣ: Απόπλους 09:00 για Καστελλόριζο, και επιστροφή

ΙΑΛΥΣΟΣ: Απόπλους 14:00 για Κω, Κάλυμνο, Λέρο, Πάτμο, Πειραιά

ΜΑΡΙΝΑ: Απόπλους 16:00 για Κω, Κάλυμνο, Πειραιά

ΡΟΔΟΣ: Απόπλους 17:00 για Κω, Πειραιά

Λαικές αγορές

Τετάρτη: στην οδό Βύρωνος (πίσω από το Στάδιο).

Πέμπτη: στην οδό Διαγοριδών.

Παρασκευή: Στην οδό Θεσ/νίκης Ανάληψη.

Σάββατο: στον Αγιο Δημήτριο.

Καύσιμα

ΣΗΜΕΡΑ:

Διανυκτερεύον πρατήριο καυσίμων ΤΕΧΑΚΟ Αλ. Γκινάκης Αυστραλίας 58 Περιοχή Κόβα

Δέχονται το κοινό

- **ΠΕΡ/ΚΟΣ Δ/ΝΤΗΣ ΔΩΔ/ΣΟΥ** δέχεται Τρίτη & Πέμπτη 11:00 - 13:00.
- **ΝΟΜΑΡΧΗΣ** δέχεται το κοινό κάθε Τρίτη & Πέμπτη από 11.00 - 13.00
- **ΔΗΜΑΡΧΟΣ** Ρόδου δέχεται το κοινό κάθε Τετάρτη από 12.00 - 13.00
- **Ο Αντ/ρχος κ. Μαρτίνος Κανελάκης** δέχεται το κοινό ύστερα από ραντεβού
- **Ο Αντ/ρχος κ.Κ. Σκανδαλίδης** δέχεται κάθε Τρίτη - Πέμπτη από 13.00 - 14.00
- **Ο Αντ/ρχος κ. Αντώνης Αλαβέρας** δέχεται το κοινό Τρίτη και Πέμπτη 13.00 -14.00

Συνάλλαγμα

	ΑΓΟΡΑ	ΠΩΛΗΣΗ
ΔΟΛΛΑΡΙΟ Η.Π.Α	295.2910	297.0690
ΕΥΡΩΠΑΪΚΗ ΝΟΜ.ΜΟΝ.	325.7300	327.6900
ΜΑΡΚΟ ΓΕΡΜΑΝΙΑΣ	165.1230	166.1170
ΦΡΑΓΚΟ ΓΑΛΛΙΑΣ	049.2700	049.5660
ΛΙΡΑ ΑΓΓΛΙΑΣ-ΣΚ	481.7300	484.6300
ΛΙΡΑ ΔΗΜ.ΙΡΛΑΝΔΙΑΣ	415.5500	418.0500
ΦΡΑΓΚΟ ΒΕΛΓΙΟΥ	008.0104	008.0586
ΦΙΟΡΙΝΙ ΟΛΛΑΝΔΙΑΣ	146.4640	147.3460
ΛΙΡΕΤΑ ΙΤΑΛΙΑΣ	016.7450	016.8450
ΣΕΛΙΝΙ ΑΥΣΤΡΙΑΣ	023.4290	023.5690
ΚΟΡΩΝΑ ΔΑΝΙΑΣ	043.3240	043.5840
ΚΟΡΩΝΑ ΣΟΥΗΔΙΑΣ	036.1610	036.3790
ΜΑΡΚΟ ΦΙΝΛΑΝΔΙΑΣ	054.3360	054.6640
ΠΕΣΕΤΑ ΙΣΠΑΝΙΑΣ	001.9460	001.9580
ΕΣΚΟΥΔΟ ΠΟΡΤΟΓΑΛΙΑΣ	001.6130	001.6230
ΓΙΕΝ ΙΑΠΩΝΙΑΣ	200.3370	201.5430
ΦΡΑΓΚΟ ΕΛΒΕΤΙΑΣ	197.4360	198.6240
ΚΟΡΩΝΑ ΝΟΡΒΗΓΙΑΣ	038.5840	038.8160
ΛΙΡΑ ΚΥΠΡΟΥ	561.5700	564.9500
ΔΟΛΛΑΡΙΟ ΚΑΝΑΔΑ	193.7170	194.8830
ΔΟΛΛΑΡΙΟ ΑΥΣΤΡΑΛΙΑΣ	175.2530	176.3070

Χρήσιμα Τηλέφωνα

Άμεση δράση	100	Βλάβες ΔΕΗ	125
Πυροσβεστική	23333	Πληρ. ΟΤΕ	131
Νοσοκομείο	22222	Ώρα	141
Οδική Ασφάλεια:		Φαρμακεία (Διημερ.-Διαν.)	107
EXRESS SERVICE	154	ΠΡΟ-ΠΟ • ΛΟΤΤΟ	111
HELLAS SERVICE	157	ΡΟΔΑ	26300
Ράδιο Ταξί	64712	ΚΤΕΥΛ	27706
Αστυν. Διεύθυνση	27653	ΕΒΕΔ	22281
Ασφάλεια	23294	Δικηγορικός Σύλλογος	27469
Τμήμα Τάξης	23849	Εμπορικός Σύλλογος	35255
Τροχαία	26480	Ολυμπιακή - Κρατήσεις	24555
Λιμεναρχείο	28888	ΔΑΝΕ	77070
Δασαρχείο	191	ΙΚΑ	64912
Τελωνείο	27703	ΤΑΞΥ	68701-3
Υγειονομείο	26666	ΟΑΕΔ	23265
Μητρόπολη	23274	Εργατικό Κέντρο	24730
Νομαρχία	74000	Αρχαιολογία	34719
Δήμος Ρόδου	30113	Περιφ. Δ/ντής	38174 - 38175
Βλάβες ΟΤΕ	121	AIRGREECE	36095

ΕΣΩΤΕΡΙΚΕΣ ΕΙΔΗΣΕΙΣ

ΕΠΙΚΗΡΥΣΣΟΝΤΑΙ ΟΙ ΕΜΠΡΗΣΤΕΣ

Αθήνα 11(ΑΠΕ)

Απόφαση με την οποία προκηρύσσεται χρηματική αμοιβή υπέρ οποιουδήποτε προσώπου παράσχει σε αρμόδια αρχή, στοιχεία και πληροφορίες που θα οδηγήσουν στην αποκάλυψη και σύλληψη δραστών εμπρησμών δασικών εκτάσεων (δασών, μερικώς δασοσκεπών και χορτολιβαδικών) ή γεωργοδενδροκομικών εκτάσεων, που προκλήθηκαν κατά το χρονικό διάστημα από 1ης Ιουλίου 1998, υπογράφηκε από τον υπουργό Δημόσιας Τάξη Γ. Ρωμαίο και τον υφυπουργό Οικονομικών Νικόλαο Χριστοδουλάκη. Από τις πρώτες περιπτώσεις πυρκαγιών σε δάση, υπήρχαν βάσιμες υπόνοιες ότι προκλήθηκαν από εμπρηστές. Τις τελευταίες ημέρες δυστυχώς, οι υπόνοιες επιβεβαιώθηκαν με την ανακάλυψη στοιχείων και κυρίως πειστηρίων, που αβίαστα παραπέμπουν στη δράση εμπρηστών, που δεν αποκλείεται να δρουν με οργανωμένο σχέδιο.

Η αμοιβή καθορίζεται από 5.000.000 έως 20.000.000 δρχ για κάθε περίπτωση πυρκαγιάς, αναλόγως της τυχόν επέλευσης θανάτου προσώπου, του είδους, του μεγέθους και της σπουδαιότητας της έκτασης που κάπκε, του ύψους των προκληθεισών ζημιών και του κοινού κινδύνου που προέκυψε σε πρόσωπα και πράγματα, εξαιτίας αυτής.

Η συνδρομή των προϋποθέσεων αυτών θα προκύπτει από ένορκη διοικητική εξέταση που θα διενεργείται για κάθε περίπτωση, από την υπηρεσία που ενεργεία τη σχετική ποινική προανάκριση.

Για τα πρόσωπα που θα παράσχουν τις ανωτέρω πληροφορίες θα εξασφαλιστεί ανωνυμία έναντι κάθε αρχής και οιουδήποτε τρίτου. Υπό πλήρη έλεγχο,τέθηκε,το πρωί,αφού έκαψε περίπου 200 στρέμματα δάσους και χορτολιβαδικής έκτασης,η φωτιά στους πρόποδες του όρους Μπέλες(Κερκίνη),στο νομό Κιλκίς,μετά από συντονισμένες προσπάθειες, που κατέβαλαν δυνάμεις της Πυροσβεστικής Υπηρεσίας από το Κιλκίς και από τη Θεσσαλονίκη.

Η πυρκαγιά εκδηλώθηκε,χθες τ'απόγευμα,κοντά στα Ανω Σούρμενα, καίγοντας βελανιδιές,φουντουκιές,φτέρες και χορτολιβαδική έκταση. Σύμφωνα με στοιχεία,που δόθηκαν,στις 9.00 το πρωί,από το Συντονι- στικό Επιχειρησιακό Κέντρο Υπηρεσιών του Πυροσβετικού Σώματος (ΣΕΚΥ-ΠΣ),σβήστηκε,στις 7.00 το πρωί,η φωτιά,που είχε ξεσπάσει,μιά ώρα νωρίτερα,σε θαμνώδη περιοχή,στη θέση Πέτα Κουβαρά της Κερατέας Αττικής. Στις προσπάθειες,γιά την κατάσβεση της πυρκαγιάς,πήραν μέρος εικοσπέσσερις πυροσβέστες,που επενέβησαν άμεσα με οχτώ οχήματα. Στο μεταξύ,σύμφωνα πάντα με το ΣΕΚΥΠΣ,εκτός ελέγχου παρέμενε, ως τις 9.00 το πρωί,η φωτιά,που εκδηλώθηκε,χθες,σε δασώδη περιοχή, στα Ανω Σούρμενα του όρους Μπέλες(Κερκίνη),στο Κιλκίς.

Αντίθετα,σε ύφεση και υπό έλεγχο ήσαν,την ίδια ώρα,πυρκαγιές στην Πύλη Τρικάλων,στην Καρύταινα Γορτυνίας του νομού Αρκαδίας,στον Παντοκράτορα Κέρκυρας,στον Αγιο Γεώργιο Μεσσολογγίου,στο Δερβενάκι Αιγίου και στην Κατάρα Καλαμπάκας.

Στις περιοχές αυτές παραμένουν ισχυρές δυνάμεις της Πυροσβεστικής Υπηρεσίας,για ν'αντιμετωπίσουν τυχόν αναζωπύρωση.

ΑΠΟΓΡΑΦΙΚΑ ΔΕΛΤΙΑ ΣΥΝΤΑΞΙΟΥΧΩΝ ΔΗΜΟΣΙΟΥ

Αθήνα 11 (ΑΠΕ)

Από τις 15 Σεπτεμβρίου 1998 μέχρι τις 31 Μαρτίου 1999 θα πρέπει οι συνταξιούχοι του Δημοσίου να καταθέσουν στις κατά τόπους νομαρχίες συμπληρωμένα τα απογραφικά τους δελτία για την εγγραφή τους στα Μητρώα Ασφαλισμένων. Αυτό ανακοινώθηκε σήμερα από το υπουργείο Οικονομικών, το οποίο έδωσε διευκρινίσεις για την κατάθεση των απογραφικών δελτίων, τα οποία στέλνονται αυτή την περίοδο στους συνταξιούχους μέσω των ΕΛΤΑ.

Ειδικότερα στην ανακοίνωση που εξέδωσε το υπουργείο Οικονομικών, αναφέρεται ότι κάθε συντιαξιούχος θα πρέπει να συμπληρώσει αυτό το απογραφικό δελτίο με τα στοιχεία που αφορούν τον ίδιο και τα προστατευόμενα μέλη του. Το συμπληρωμένο δελτίο θα το καταθέσει στη Διεύθυνση Υγιεινής της Νομαρχίας, όπου υπάγεται, σύμφωνα με τη διεύθυνση κατοικίας του. Μαζί με το συμπληρωμένο δελτίο θα προσκομίσει τα βιβλιάρια και τα συνταγολόγια του ίδιου και των προστατευόμενων μελών του, καθώς και την ασυνομική του ταυτότητα (δεν χρειάζεται κανένα άλλο δικαιολογητικό, όπως συνταξιοδοτική πράξη ή απόκομμα πληρωμής της σύνταξης).

Κάθε νομαρχία θα ανακοινώσει τις συγκεκριμένες ημερομηνίες έναρξης και λήξης της διαδικασίας για τους ασφαλισμένους της μέσα στην περίοδο 15/9/98 έως 31/3/99. Ο αρμόδιος υπάλληλος της διεύθυνσης Υγιεινής της νομαρχίας θα παραλάβει το συμπληρωμένο απογραφικό δελτίο και θα κολλήσει στα βιβλιάρια και στα συνταγολόγια του ασφαλισμένου και των προστατευόμενων μελών του, ειδικά αυτοκόλλητα σήματα, στα οποία θα αναγράφεται ο αριθμός μητρώου τους.

Επισημαίνεται ότι μετά τις 31 Μαρτίου 1999 δικαίωμα περίθαλψης θα έχουν μόνο εκείνοι οι ασφαλισμένοι, των οποίων τα βιβλιάρια και τα συνταγολόγια θα έχουν τα προαναφερόμενα ειδικά σήματα.

Οσοι συνταξιούχοι δεν λάβουν ταχυδρομικά στο σπίτι τους το απογραφικό δελτίο, καθώς και όσοι χρειασθούν πρόσθετο δελτίο, θα μπορούν να τα προμηθεύονται από τη Διεύθυνση Υγιεινής της Νομαρχίας όπου υπάγονται, μετά τις 15 Σεπτεμβρίου 1998.

ΕΡΕΥΝΕΣ ΓΙΑ ΤΗΝ ΕΚΡΗΞΗ ΣΤΟΝ ΙΠΠΟΔΡΟΜΟ

Αθήνα 11(ΑΠΕ)

Χωρίς κανένα συγκεκριμένο στοιχείο συνεχίζονται οι έρευνες για την έκρηξη που σημειώθηκε χθες το απόγευμα στο εστιατόριο του Ιπποδρόμου, ενώ αξιωματικοί της Ασφάλειας εκτιμούν ότι οι δράστες πρέπει να είναι νονοί της νύχτας, που έναντι αδράς αμοιβής παρέχουν προστασία σε νυχτερινά κέντρα. Οι ασυνομικές έρευνες, σύμφωνα με πληροφορίες, απομακρύνονται απο το ενδεχόμενο της τρομοκρατικής ενέργειας, που σε περίπτωση που θα ίσχυε θα είχε άμεση σχέση με την ιδιωτικοποίηση του Ιπποδρόμου. Οι αξιωματικοί που ανέλαβαν τη διαλεύκανση της υπόθεσης πιστεύουν ότι δράστες πρέπει να είναι νονοί της νύχτας, οι οποίοι προ καιρού είχαν πλησιάσει τον ιδιοκτήτη του εστιατορίου, ο οποίος έχει και νυχτερινό κέντρο στη Συγγρού και του είχαν ζητήσει μεγάλο χρηματικό ποσό για να του παρέχουν προστασία στα μαγαζιά του. Ο επιχειρηματίας αρνήθηκε την καταβολή των χρημάτων και οι αστυνομικοί πιστεύουν ότι η έκρηξη στο εστιατόριο ήταν μια προειδοποίηση προς τον επιχειρηματία, ώστε αυτός ν' αποδεχθεί τον εκβιασμό και να τους καταβάλει τα χρήματα. Οπως είπαν οι υπεύθυνοι του Ιπποδρόμου, ο Ιππόδρομος είναι κλειστός απο τις αρχές Ιουλίου και θα ξαναλειτουργήσει απο τις 24 Αυγούστου. Ομως, μέσα στο χώρο του Ιπποδρόμου βρίσκονταν διάφορα συνεργεία, τα οποία έχουν αναλάβε την διαμόρφωση του στίβου και άλλων χώρων του Ιπποδρόμου και κυρίως των ιριών εστιατορίων. Την ώρα της έκρηξης μέσα στον Ιππόδρομο βρίσκονται 40 εργαζόμενοι περιμειρικά του εστιατορίου όπου σημειώθηκε η έκρηξη (ήταν ιδιαίτερα ισχυρή), αλλά ευτυχώς δεν τραυματίστηκε κανείς τους.

ΟΑ- ΕΝΑΕΡΙΑ ΚΥΚΛΟΦΟΡΙΑ ΚΑΘΥΣΤΕΡΗΣΕΙΣ

Αθήνα11(ΑΠΕ)

Η αυξημένη κίνηση στον ελληνικό εναέριο χώρο, λόγω θέρους, προκαλεί τις καθυστερήσεις, το τελευταίο 48ωρο, στις πτήσεις για όλους τους προορισμούς της ΟΑ, ταλαιπωρώντας τόσο την ίδια την εταιρία όσο και το επιβατικό της κοινό. Αυτό τονίζει η ΟΑ σε σημερινή ανακοίνωσή της και προσθέτει ότι την ίδια ταλαιπωρία υφίστανται, φυσικά, λόγω της εναέριας κυκλοφορίας και οι άλλες αεροπορικές εταιρίες που φθάνουν στο ανατολικό αεροδρόμιο, μόνο που αυτές τυγχάνουν επιλεκτικής μεταχείρισης από κάποια ΜΜΕ, λόγω ίσως του περιορισμένου αριθμού πτήσεων προς και από την Αθήνα. Η ΟΑ ξεπερνώντας σταδιακά αλλά και ουσιαστικά τα όποια προβλήματα που είχαν προκύψει τους τελευταίους μήνες από την εφαρμογή του νέου προγράμματος εξυγίανσής της, εκτελεί κανονικά τα προγραμματισμένα δρομολόγια προς όλους τους προορισμούς της, επισημαίνει. Δεν είναι όμως δική της ευθύνη ο κορεσμός που υφίσταται ο ελληνικός εναέριος χώρος αυτή την εποχή, που έχει σαν αποτέλεσμα καθυστερήσεις, τόσο σους αναχωρήσεις, όσο και στις αφίξεις πτήσεων, καταλήγει.

ΤΟ ΠΟΡΙΣΜΑ ΓΙΑ ΤΑ ΟΙΚΟΝΟΜΙΚΑ ΤΗΣ ΕΚΚΛΗΣΙΑΣ

Αθήνα 11(ΑΠΕ)

Συνεχίζει η επιτροπή την έρευνα των οικονομικών της Εκκλησίας της περιόδου 1994-1996, καθώς ήδη έχουν γίνει γνωστά τα πρώτα αποτελέσματα που καταλογίζουν ευθύνες σε λαϊκούς και κληρικούς.

Ο Αρχιεπίσκοπος Αθηνών και πάσης Ελλάδος Χριστόδουλος, σύμφωνα με πληροφορίες έστειλε έγγραφο στο Μητροπολίτη Καρυστίας Σεραφείμ, ζητώντας του να συγκεκριμενοποιήσει το κατηγορητήριό του, έτσι ώστε όταν συνέλθει η Ιεραρχία τον Οκτώβριο να αποφανθεί επί συγκεκριμένων θεμάτων.

Πάντως, το πόρισμα έχει σταλεί στους αρχιερείς για να το μελετήσουν, ενώ καταλογίζονται ευθύνες για παράνομες εκταμιεύσεις εκατοντάδων εκατομμυρίων σε επιχειρηματίες για αξιοποίηση ακινήτων της Εκκλησίας. Ωστόσο, όπως είχε επισημάνει ο Μητροπολίτης Σερρών Μάξιμος, οι αρχιερείς οι οποίοι ήταν μέλη της επιτροπής διαχείρισης εκκλησιαστικής περιουσίας έχουν ευθύνες εγκληματικής αμέλειας.

Σύμφωνα με πληροφορίες, ο Νίκος Θέμελης, μέλος ελεγκτικού συνεδρίου, παραιτήθηκε από την επιτροπή ανάκρισης, καθώς φαίνεται να διαφωνούσε με τις καταλογισθείσες ευθύνες σε λαϊκούς για την αξιοποίηση ακινήτου περιουσίας στη Βουλιαγμένη, όπου έχει ανεγερθεί το εμπορικό κέντρο Στάτους.

Πάντως, η επιτροπή αρχιερέων με επικεφαλής το Μητροπολίτη Καρυστίας Σεραφείμ, συνεχίζει με γοργούς ρυθμούς τον έλεγχο της οικονομικής διαχείρισης της εκκλησιαστικής περιουσίας, προκειμένου να ολοκληρωθεί, ιδιαίτερα όσον αφορά το έργο της ως το τέλος Σεπτεμβρίου.

Ο Αρχιεπίσκοπος Αθηνών και πάσης Ελλάδος Χριστόδουλος σε ερώτηση δημοσιογράφου να σχολιάσει την κατά χιλιάδες προσέλευση προσκυνητών εις τα διάσπαρτα εις τον ελληνικό χώρο προσκυνήματα της Παναγίας, έκανε την ακόλουθη δήλωση:

"Η αθρόα προσέλευση των πιστών εις τα προσκυνήματα της Παναγίας είναι γεγονός παρήγορο και ελπιδοφόρο. Η Παναγία είναι η μπέτρα του γένους και μετά Θεόν η σκέπη και η καταφυγή μας. Κοντά της νοιώθουμε ανείπωτη αγάπη, στοργή και τρυφερότητα. Πρέπει να τονίσω ότι στην εορτή της Παναγίας η λαϊκή ψυχή μας δίνει μαθήματα ορθόδοξης Θεολογίας. Στην Κοίμησή της κάνει πανηγύρια, πανηγυρίζει και δεν θλίβεται. Πανηγυρίζει τη νίκη της ζωής επί του θανάτου και μετάστασή της στα χέρια του Υιού και Σωτήρος μας. Η Κοίμηση της Παναγίας μας δίνει το μήνυμα της υπομονής και της αισιοδοξίας μέσα στο καύμα των προβλημάτων, που αντιμετωπίζει ο καθένας μας. Θα ήθελα όμως με την ευκαιρία αυτή, να παρακαλέσω όλους τους πιστούς κατά τη μεγάλη ημέρα της Παναγίας, που ορίστηκε να είναι και ημέρα των Ενόπλων Δυνάμεων, να προσευχηθούμε για τα στρατευμένα νιάτα μας, που χωρίς να γνωρίζουν ανάπαυση ή σχόλη φυλάνε Θερμοπύλες και προστατεύουν την εθνική ανεξαρτησία, την εδαφική ακεραιότητα και την αξιοπρέπειά μας. Ο Θεός να ευλογεί τους υπηρετούντας εις τας ενόπλους δυνάμεις μας, αλλά και όλο τον ευσεβή ελληνικό λαό".

ΜΕ ΛΙΓΑ ΛΟΓΙΑ

ΒΟΥΛΗ - ΠΑΛΛΑΪΚΗ ΑΜΥΝΑ - ΤΡΟΠΟΛΟΓΙΑ

Αθήνα 11(ΑΠΕ)

Η ελληνική κυβέρνηση, έστω και καθυστερημένα, χαρακτηρίζει ως "πολεμικά" την χρονική περίοδο απο 20 Ιουλίου 1974 εως και 20 Αυγούστου 1974 και προσφέρει την ηθική και υλική αναγνώριση σε όσους απο τις Ελληνικές Δυνάμεις ενεπλάκησαν στα γεγονότα της Κύπρου. Αυτό προβλέπει τροπολογία που κατατέθηκε απόψε στο νομοσχέδιο για την Παλλαϊκή Αμυνα, ενώ σις ιδιες ευεργετικές διατάξεις συμπεριλαμβάνει και οσους απο τις Ελληνικές Ενοπλες Δυνάμες ενεπλάκησαν καθ οιονδήποτε τρόπο και στα γεγονότα που σημειώθηκαν το 1964 στην Τυλληρία και Λευκωσία και το 1967 στην Κοφινού και Αγ.Θεοδώρους. Με αλλη τροπολογία χαρακτηρίζονται ολόκληρες οι περιφέρειες των νομών Ροδόπης και Ξάνθης ως παραμεθόριες περιοχές, προκειμένου να εφαρμοσθεί το σχετικό αρθρο που προβλέπει, την κάλυψη ποσοστού του αριθμού εισαγομένων στις στρατιωτικές Σχολές Αξιωματικών και Υποξιωματικών των τριών κλάδων των Ενόπλων Δυνάμεων, που κατάγονται απο τη Βόρειο Ηπειρο και απο παραμεθόριες περιοχές.

ΓΥΝΑΙΚΕΣ - ΤΟΠΙΚΗ ΑΥΤΟΔΙΟΙΚΗΣΗ

Αθήνα11(ΑΠΕ)

Τη μεγαλύτερη συμμετοχή γυναικών στην Αυτοδιοίκηση ζήτησε αντιπροσωπεία του πολιτικού Συνδέσμου Γυναικών, αποτελούμενη απο τις κ.κ. Κ. Αντωνοπούλου, Α. Καραμάνου, Σ. Παναρέτου και Φ. Σιάνου απο τον πρόεδρο της Ενωσης Νομαρχιακών Αυτοδιοικήσεων Ελλάδος, Ευάγγελο Κουλουμπή, τον οποίο επισκέφθηκε σήμερα στο γραφείο του. "Οι γυναίκες είναι ιδιαίτερα κατάλληλες για τον θεσμό της Αυτοδιοίκησης Α' και Β' βαθμού καθώς βρίσκονται πιο κοντά στον πολίτη", τόνισε σε δηλώσεις του ο πρόεδρος της ΕΝΑΕ, ο οποίος κάλεσε τα μέλη του Συνδέσμου να παραστούν στην επόμενη συνεδρίαση του ΔΣ της ΕΝΑΕ, προκειμένου να εκθέσουν τις απόψεις τους. Ο κ. Ε. Κουλουμπής ανακοίνωσε στην αντιπροσωπεία του Συνδέσμου Γυναικών ότι θα αποστείλει επιστολή σε όλους τους νομάρχες, ζητώντας να φροντίσουν για την ευρύτερη συμμετοχή των γυναικών στα ψηφοδέλτια κατά τις επερχόμενες νομαρχιακές εκλογές.

ΚΕΡΔΟΣ ΑΠΟ 300.000 - 500.000

ΑΠΟΣΥΡΣΗ τώρα!

✓ Απόσυρση παλαιού αυτοκινήτου οποιασδήποτε μάρκας.

✓ Σε τιμές απόσυρσης από 300.000 έως 500.000 δρχ., ανάλογα με το νέο NISSAN που θα επιλέξετε.

✓ Όλες οι υπάρχουσες προσφορές για τα air condition και ο προνομιακός τρόπος πληρωμής παραμένουν.

Ακόμα κι αν το αυτοκίνητό σας δεν είναι για απόσυρση, το ανταλλάσσουμε στην καλύτερη τιμή της αγοράς.

ΜΟΝΟ Η NISSAN ΒΑΖΕΙ ΤΕΛΟΣ ΣΤΗΝ ΑΝΑΜΟΝΗ!

ΥΠΕΡΟΧΗ NISSAN

Νικ. Ι. Θεοχαράκης Α.Ε.

ΣΙΜΟΣ ΠΑΡΑΣΚΕΥΑΣ & ΥΙΟΣ Ε.Π.Ε.

Αυστραλίας 70, τηλ. 24029 και 79200-2

ΟΛΟΚΛΗΡΩΜΕΝΟ ΣΥΓΚΡΟΤΗΜΑ NISSAN ΤΟΥ ΔΙΚΤΥΟΥ ΝΙΚ. Ι. ΘΕΟΧΑΡΑΚΗΣ Α.Ε.

24 Ώρες στον Κόσμο

ΕΛΒΕΤΙΑ - ΟΗΕ - ΔΙΑΣΚΕΨΗ ΓΙΑ ΤΟΝ ΑΦΟΠΛΙΣΜΟ - ΑΠΟΦΑΣΗ

ΓΕΝΕΥΗ 11 (ΑΠΕ)

Η Διάσκεψη για τον Αφοπλισμό (CD) συναίνεσε σήμερα για την διπραγμάτευση της παύσης της παραγωγής σχάσιμων πυρηνικών υλικών για στρατιωτικούς σκοπούς, ανακοίνωσε επίσημα η ίδια.

"Η Διάσκεψη αποφάσισε να ιδρύσει μια επιτροπή ad hoc η οποία θα διαπραγματευθεί μια πολυμερή, διεθνή συνθήκη, η οποία δεν θα κάνει διακρίσεις, θα είναι εφικτό να επαληθευθεί και θα απαγορεύει την παραγωγή σχάσιμων υλικών για πυρηνικά όπλα ή για οποιονδήποτε άλλον μηχανισμό πυρηνικών εκρήξεων", ανακοίνωσε ο πρόεδρος της συνεδρίασης της διάσκεψης.

Ο ίδιος χαρακτήρισε "αποφασιστικό βήμα" τη συναίνεση για τη δημιουργία επιτροπής ad hoc και τόνισε ότι "θα ακολουθήσουν εντατικές διαβουλεύσεις για την εξεύρεση προέδρου για την επιτροπή", που θα είναι επιφορτισμένη με την επεξεργασία μιας μελλοντικής συνθήκης.

Οι 61 χώρες μέλη της Διάσκεψης για τον Αφοπλισμό εύχονται σχεδόν δυο χρόνια μετά τις διαπραγματεύσεις τους για τη Συνθήκη για την Πλήρη Απαγόρευση των Πυρηνικών Δοκιμών (CTBT) να ασχοληθεί η διάσκεψη και με την επεξεργασία μιας Συνθήκης για την Απαγόρευση της Παραγωγής Σχάσιμων Πυρηνικών Υλικών για Στρατιωτικούς Σκοπούς (FMCT).

ΚΥΠΡΟΣ - ΘΕΜΑ ΒΙΝΤΖΗΛΑΙΟΥ - ΚΛΗΡΙΔΗΣ ΛΥΣΣΑΡΙΔΗΣ

ΛΕΥΚΩΣΙΑ 11 (ΑΠΕ)

Ο πρόεδρος Κληρίδης έδωσε εντολή στον υπουργό Δικαιοσύνης και Δημόσιας Τάξης Νίκο Κόση, να επιτρέψει εκτάκτως την είσοδο και παραμονή για τρεις ημέρες στην Κύπρο του Βασίλη Βιντζηλαίου.

Οπως αναφέρει επίσημη ανακοίνωση, η εντολή εδόθη ύστερα από παράκληση της οικογένειας του αποβιώσαντος Γιάγκου Παπαδόπουλου, με σκοπό τη διευθέτηση εκκρεμοτήτων που αφορούσαν την περιουσία του αποβιώσαντος στο Ζαΐρ.

Στην ανακοίνωση σημειώνεται, επίσης, ότι ο αποβιώσας, κατά τη διάρκεια της προεκλογικής περιόδου των προεδρικών εκλογών, είχε διαθέσει, όπως αναφέρεται, σεβαστό ποσό χρημάτων για τις ανάγκες του προεκλογικού αγώνα του υποψήφιου του ΑΚΕΛ, Γιώργου Ιακώβου.

Λυσσαρίδης

Εξάλλου, ο πρόεδρος του Σ.Κ. ΕΔΕΚ Βάσος Λυσσαρίδης τόνισε ότι ο Πρόεδρος Κληρίδης θα πρέπει να απολογηθεί προς τον Κυπριακό λαό.

Σε δηλώσεις του, ο κ. Λυσσαρίδης χαρακτήρισε απαράδεκτη και προκλητική την επίσημη ανακοίνωση και χαρακτήρισε το Βασίλη Βιντζηλαίο εγκληματική μορφή.

Ο πρόεδρος της ΕΔΕΚ είπε επίσης ότι ο Πρόεδρος της Δημοκρατίας ενήργησε κατά παράβαση των θεσμών, δίδοντας σε μη αρμόδιο υπουργό την εντολή για να επιτραπεί η είσοδος στο Βιντζηλαίο.

ΙΕΡΟΣ ΝΑΟΣ ΑΦΑΝΤΟΥ
«Η ΚΟΙΜΗΣΗ ΤΗΣ ΘΕΟΤΟΚΟΥ»
ΕΚΚΛΗΣΙΑΣΤΙΚΗ ΕΠΙΤΡΟΠΗ
ΠΑΝΗΓΥΡΙΣ

Γνωστοποιούμε στο φιλόθρησκο κοινό ότι την 14η Αυγούστου, (παραμονή εορτής της ΚΟΙΜΗΣΕΩΣ ΤΗΣ ΘΕΟΤΟΚΟΥ) και ώρα 8 μ.μ. θα τελεσθεί Μέγας Πανηγυρικός Εσπερινός στο εξωκκλήσι «ΚΑΘΟΛΙΚΗ» που βρίσκεται στην παραλία Αφάντου. Θα ακολουθήσει περιφορά της ιεράς εικόνας και αρτοκλασία.

Την δε επομένη θα ψαλεί θεία λειτουργία στον Ιερό Ναό της Κοιμήσεως της Θεοτόκου στα Αφάντου.

ΕΚ ΤΗΣ ΕΚΚΛΗΣΙΑΣΤΙΚΗΣ ΕΠΙΤΡΟΠΗΣ

Εξωτερικές Ειδήσεις

ΣΥΝΕΧΙΖΟΝΤΑΙ ΟΙ ΣΥΓΚΡΟΥΣΕΙΣ ΣΤΟ ΚΟΣΣΥΦΟΠΕΔΙΟ

Βελιγράδι 11 (ΑΠΕ)

Συνεχίζονται οι συγκρούσεις στο δυτικό Κοσσυφοπέδιο, σύμφωνα με τα στοιχεία της σερβικής και αλβανικής πλευράς, με επίκεντρο την περιοχή του Ντέτσανι.

Ενας αστυνομικός έχασε τη ζωή του και επτά τραυματίστηκαν, αναφέρουν οι σερβικές πηγές, ενώ οι Αλβανοί υποστηρίζουν ότι στη χθεσινή επίθεση των σερβικών δυνάμεων στο χωριό Ερεζ πέντε Αλβανοί έχασαν τη ζωή τους. Ο γιουγκοσλαβικός στρατός ανακοίνωσε ότι οι μεθοριακές δυνάμεις εμπόδισαν μία ομάδα Αλβανών να εισέλθει παράνομα στο Κοσσυφοπέδιο και στις συμπλοκές που ακολουθησαν ένας Αλβανός έχασε τη ζωή του.

Το πρακτορείο ΜΠΕΤΑ μετέδωσε ότι από τις 20 Ιουλίου μέχρι σήμερα, 14 αστυνομικοί έχασαν τη ζωή τους, ενώ στις τάξεις των Αλβανών υπάρχουν 217 θύματα. Το ΜΠΕΤΑ αναφέρει ότι από την αρχή των συγκρούσεων έχασαν τη ζωή τους 44 αστυνομικοί. Ο αποκαλούμενος "Απελευθερωτικός Στρατός" σε προκήρυξή του, που δημοσιεύεται στην εφημερίδα "Κόχα Ντιπόρε" της Πρίστινα, αναφέρει ότι η οργάνωση αυτή παρά τις επιθέσεις των σερβικών δυνάμεων συνεχίζει τον αγώνα της και κάλεσε τους Αλβανούς να ενταχθούν στις τάξεις της. Η ίδια εφημερίδα δημοσιεύει και συνέντευξη ενός στελέχους αυτής της οργάνωσης, ο οποίος υποστηρίζει ότι ο "Απελευθερωτικός Στρατός" βρίσκεται κοντά στην αποδοχή της πρότασης για τη σύσταση μιας κυβέρνησης που θα λειτουργεί κάτω από συνθήκες πολέμου και θα είναι κυβέρνηση συνασπισμού.

Οι ξένοι απεσταλμένοι που επισκέπτονται τις ημέρες αυτές το Βελιγράδι και τη Πρίστινα δίνουν ιδιαίτερη σημασία στη νέα πρόταση της Ομάδας Επαφής για την πολιτική επίλυσης του προβλήματος για την οποία ενημερώθηκε το περασμένο Σαββατοκύριακο τόσο η γιουγκοσλαβική ηγεσία όσο και ο Αλβανός ηγέτης Ιμπραχίμ Ρουγκόβα. Ο Βρετανός πρέσβης στο Βελιγράδι Μπράιαν Ντονέλι, που επέδωσε το σχέδιο της πρότασης της Ομάδας Επαφής στον αντιπρόεδρο της γιουγκοσλαβικής κυβέρνησης Νίκολα Σαίνοβης, δήλωσε ότι η γιουγκοσλαβική κυβέρνηση φαίνεται ότι είναι ικανοποιημένη με τις προτάσεις της Ομάδας Επαφής. Το περιοχόμενο αυτής της πρότασης παραμένει σε μυστικότητα, αλλά σύμφωνα με εκτιμήσεις διπλωματικών κύκλων, προβλέπει καθεστώς αυτονομίας για το Κοσσυφοπέδιο που θα έχει τα δικαιώματα Δημοκρατίας χωρίς όμως το δικαίωμα της απόσχισης από την Γιουγκοσλαβία. Επίσης προβλέπεται η επιβολή κυρώσεων και στις δύο πλευρές αν δεν συνεχίσουν τον διάλογο.

Ο Απελευθερωτικός Στρατός του Κοσσυφοπεδίου (KLA) κάλεσε σήμερα τους Αλβανούς να μετάσχουν "στο δίκαιο αγώνα για την απελευθέ- ρωση" σε ανακοίνωση που δημοσιεύτηκε σήμερα στην εφημερίδα "Κόχα Ντιπόρε".

"Η σκληρή επίθεση του εχθρού (Σέρβων) μας έχει πείσει και μας έχει υποχρεώσει να συνεχίσουμε με μεγαλύτερη αποφασιστικότητα και κουράγιο τον αγώνα μας για απελευθέρωση", αναφέρεται στην ανακοίνωση του KLA που δημοσιεύτηκε στην αλφανόφωνη εφημερίδα του Κοσσυφοπεδίου.

Το KLA ποτέ δεν είχε την αυταπάτη ότι ο αγώνας αυτός θα ήταν σύντομος αλλά είναι πεπεισμένο ότι το μέλλον του εξαρτάται από την ενότητα του Εθνους μας. Και για τούτο καλούμε όλους τους Αλβανούς να ενωθούν με το KLA για να βοηθήσουν στον δίκαιο αγώνα μας για ελευθερία", αναφέρεται στην ανακοίνωση.

"Οι διεθνείς πρωταγωνιστές καλούνται να σταματήσουν να βάζουν στην ίδα μοίρα τα θύματα και τους επιτιθέμενους (Σέρβους) και καλούνται επίσης να αρχίσουν να τιμωρούν τους βάρβαρους εγκληματίες που καταστρέφουν το Κοσσυφοπέδιο όπως ακριβώς κατέστρεψαν και την πρώην Γιουγκοσλαβία", προστίθεται στην ανακοίνωση, όπου στη συνέχεια αναφέρεται ότι ο πόλεμος στο Κοσσυφοπέδιο "δεν ήταν επιλογή μας αλλά μας επιβλήθηκε".

Καταλήγοντας η ανακοίνωση αναφέρει ότι "οι μαχητές του KLA είναι αποφασισμένοι ότι έχουν να επιλέξουν μεταξύ της ελευθερίας και του θανάτου ή της ζωής μέσα στη σκλαβιά, γι αυτό και καλούν τον αλβανικό λαό να μην ακούει τις δόλιες εκκλήσεις των Σέρβων". Στο μεταξύ, το σερβικό κέντρο πληροφόρησης της

Πρίστιναανακοίνωσε σήμερα ότι επτά αστυνομικοί τραυματίστηκαν στη διάρκεια σκληρών αντιπαραθέσεων με αυτονομιστές Αλβανούς του Κοσσυφοπεδίου στο δρόμο που ενώνει τις πόλεις Τζακοβίτσα και Ντετσάνι καθώς και στην περιοχή Κλίνα.

ΓΕΝΙΚΕΥΜΕΝΗ ΚΑΜΨΗ ΣΤΑ ΧΡΗΜΑΤΙΣΤΗΡΙΟ

Νέα Υόρκη 11 (ΑΠΕ)

Εντονα αρνητικό είναι το κλίμα σήμερα στις μεγαλύτερες διεθνείς χρηματαγορές εν μέσω επενδυτικών επιφυλάξεων για το τί μέλλει γενέσθαι με την οικονομική κρίση που σοβεί στη νοτιοανατολική Ασία και την Ρωσία. Μεγάλη κάμψη παρουσίασε σήμερα ο δείκτης-βαρόμετρο της Γουόλ Στρίτ, Ντάου Τζόουνς της βιομηχανίας, ευθύς με την έναρξη των σημερινών συναλλαγών, παρουσιάζοντας μείωση σε σύγκριση με το "κλείσιμο" της Δευτέρας κατά 218,85 μονάδες, -2,55%, στο "αυλάκι" των δυτικοευρωπαϊκών και νωρίτερα των ασιατικών χρηματιστηρίων. Οι αναλυτές τονίζουν ότι τους επενδυτές φοβίζουν τόσο η αβεβαιότητα για τις επιπτώσεις της ασιατικής κρίσης στη διεθνή οικονομία, όσο και η εξασθένηση, γενικά, της ρωσικής οικονομίας.

Αίσθηση επίσης προκαλεί το γεγονός ότι παρά τον χρηματιστηριακό νόμο της "φαλίδας" για την αγορά των μετοχών και την αγορά των ομολόγων (αρνητικές εξελίξεις στην πρώτη, θετικές στη δεύτερη), σήμερα και στην αμερικανική αγορά ομολόγων η μέση απόδοση των 30ετών προνομιούχων ομολόγων έπεσε σε νέο ιστορικό ναδίρ – 5,563% απο 5,621% χθες Δευτέρα.

Υπενθυμίζεται ότι στην Ασία, ο μεν γενικός δείκτης του χρηματιστήριου του Χονγκ Κόνγκ απώλεσε σήμερα σε σύγκριση με χθες -3,6% της αξίας του –χαμηλότερο επίπεδο της πενταετίας– τού δε χρηματιστηρίου του Τόκιο (του "Καμπούτο Τσο) -1,4% εν μέσω σφοδρών επενδυτικών ανησυχιών για τις μελλοντικές ισοτιμίες του γιέν απέναντι στο μάρκο Γερμανίας και στο δολάριο Ηνωμένων Πολιτειών. Ομως -3% απώλεσε σήμερα και ο δείκτης του δυναμικού χρηματιστήριου της Σιγκαπούρης, ενώ -1,4% ο δείκτης της αγοράς μετοχών 'Β' για τους ξένους του χρηματιστήριου της Σαγκάης.

Μεγάλη κάμψη σημείωσε και το χρηματιστήριο της Μαλαισίας, με τον γενικό δείκτη να υποχωρεί -5,3% σε σύγκριση με χθες.

"Ακτίδα" φωτός το ταϊβανέζικο χρηματιστήριο, όπου ο γενικός δείκτης έκλεισε με ανεπαίσθητο κέρδος +0,16% σε σύγκριση με την Δευτέρα.

Στη δυτική Ευρώπη, το μεσημέρι στο Σίτι καταγράφηκε μείωση του δείκτη "Φούτσι 100" κατά -1,92% σε σύγκριση με το χθεσινό 'κλείσιμο' και μόνον η αναγγελθείσα συμφωνία Αμόκο-ΒΡ ξεκίνησε να αμβλύνει αυτό το αρνητικό κλίμα.

Στο Παρίσι ο δείκτης CAC-40 έχανε μέσα στη συνεδρίαση -3% της αξίας του, όσο και ο δείκτης DAX του γερμανικού χρηματιστήριου. Στη Μόσχα ο δείκτης RTS έχανε -7% της αξίας του όταν οι χρηματιστηριακές αρχές διέκοψαν την συνεδρίαση, με την επανάληψή της όμως ο δείκτης έφθασε να χάνει -10% σε σύγκριση με το "κλείσιμο" της πρώτης συνεδρίασης της εβδομάδας χθες...

ΠΡΕΠΕΙ ΝΑ ΑΝΟΙΧΘΕΙ Ο ΦΑΚΕΛΟΣ ΚΥΠΡΟΥ

Λευκωσία 11 (ΑΠΕ)

Πρέπει να ανοιχθεί ο φάκελος της Κύπρου για να καταγράψει η σημερινή γενιά την ιστορία των τελευταίων χρόνων και να μάθει ολόκληρος ο Ελληνισμός τι είχε γίνει. Αυτό τόνισε σήμερα ο Προεδρεύων της Δημοκρατίας και Πρόεδρος της Βουλής Σπ. Κυπριανού, προσθέτοντας ότι έχει αποφασιστεί να ζητηθεί και πάλι το άνοιγμα του φακέλου. Ο κ. Κυπριανού είπε ότι είχε αρχίσει ο ίδιος να ασχολείται με το φάκελο της Κύπρου πριν ακόμη εκλεγεί Πρόεδρος της Δημοκρατίας. Ανέφερε, ακολούθως, ότι πρέπει να αντιμετωπιστεί "το γεγονός ότι για κάποιους λόγους δεν κατέστη δυνατόν ακόμα και τα πρακτικά της επιτροπής έρευνας που είχε ορίσει η Βουλή των Ελλήνων δεν έχουν γνωσθεί στη δική μας πλευρά".

Πρέπει, είπε, να "έρθουν εδώ στην Κύπρο αντίγραφα των πρακτικών ή επιτροπή που θα ορίσει η Βουλή, ενδεχομένως από νομομαθείς, να μεταβεί στην Αθήνα γι'αυτό το σκοπό". Ο στόχος αυτού, είπε ο κ. Κυπριανού, είναι να "αρχίσει μια πιο ολοκληρωμένη διεύρυνση" του θέματος, προσθέτοντας ότι "ίσως να υπήρχαν κάποια κωλύματα" που δεν επέτρεψαν τη συζήτηση του θέματος. Εξέφρασε, ακολούθως, την πεποίθηση ότι "εξέλειπαν αυτά τα κωλύματα και ο κυπριακός λαός - ο Ελληνισμός ολόκληρος, αυτοί που ζουν σήμερα, αλλά ιδιαίτερα οι κατοπινές γενιές - δικαιούνται να ξέρουν τι ακριβώς έχει γίνει". Ο κ. Κυπριανού τόνισε ότι πρέπει να γίνει μελέτη των πρακτικών, επισημαίνοντας ότι "μεγάλη σημασία έχουν οι καταθέσεις, τα πρακτικά, οι μαρτυρίες, διότι απ'εκεί θα μπορέσει κανείς - μια επιτροπή, αν θέλουν κοινή επιτροπή - να μελετήσουν το τι πρέπει να γίνει απ'εδώ και πέρα". Σημείωσε, εξάλλου, ότι "στόχος δεν είναι η εκδίκηση" και ότι το άνοιγμα του φακέλου υποστηρίζεται από πολλά κόμματα. "Πρέπει", υπογράμμισε, "να αρχίσει το ταχύτερο μελέτη των πρακτικών, πέρα από το πόρισμα", προσθέτοντας ότι "η σημερινή γενιά οφείλει να καταγράψει την ιστορία των τελευταίων ετών".

Απαντώντας σε σχετική ερώτηση, ο κ. Κυπριανού επεσήμανε ότι δεν έχει κανείς πρόσβαση στα πρακτικά της επιτροπής, διευκρινίζοντας ότι αυτό που δόθηκε στη δημοσιότητα είναι "γενικό πόρισμα".

Σε άλλη ερώτηση, ο κ. Κυπριανού είπε ότι τα πρακτικά είχαν ζητηθεί επανειλημμένα, προσθέτοντας ότι ο Πρόεδρος της Βουλής των Ελλήνων έχει "όλη την καλή διάθεση να μας τα δώσει, αλλά κάπου προσκρούει". Ο κ. Κυπριανού είπε ότι έχει αποφασιστεί να ζητηθεί και πάλι, ανεξάρτητα εάν είχε ζητηθεί και στο παρελθόν, είτε να έρθουν εδώ τα πρακτικά, είτε να μεταβεί στην Αθήνα επιτροπή.

ΕΚΛΟΓΕΣ ΣΤΗ ΓΕΡΜΑΝΙΑ

Βόννη 11 (ΑΠΕ)

Η έκκληση που απηύθυνε ο πρόεδρος του σοσιαλδημοκρατικού τουρκικού Ρεπουμπλικανικού Λαϊκού Κόμματος (CHP), Ντενίζ Μπαϊκάλ, προς τους πολιτογραφημένους γερμανούς συμπατριώτες του στη Γερμανία να ψηφίσουν το SPD, έθεσε εκ νέου το θέμα της προσέλκυσης αυτής της κατηγορίας των ψηφοφόρων στην προεκλογική ατζέντα όλων των γερμανικών πολιτικών κομμάτων. Ο Μπαϊκάλ συγκεκριμένα - με του οποίου το κόμμα διατηρούν στενότατες σχέσεις οι γερμανοί Σοσιαλδημοκράτες - απευθύνθηκε στους τούρκους με γερμανικό διαβατήριο μέσω της γερμανικής έκδοσης της εφημερίδας "Μιλιέτ" και με συνέντευξή του στο τουρκικό τηλεοπτικό κανάλι TRT, καλώντας τους να συμμετάσχουν στις παγγερμανικές βουλευτικές εκλογές της 27ης Σεπτεμβρίου και να υπερψηφίσουν το SPD με δύο βασικά επιχειρήματα:

Αφενός μεν μία σοσιαλδημοκρατική κυβέρνηση και πολύ περισσότερο μία κυβέρνηση συνασπισμού SPD-Πράσινων θα αντιμετωπίσει ευνοϊκότερα την είσοδο της Τουρκίας στην Ευρωπαϊκή Ενωση από την κυβέρνηση Κολ, ενώ, αφετέρου, τόσο το SPD όσο και οι Πράσινοι έχουν ταχθεί υπέρ της μαζικής παροχής της δυνατότητας για διπλή υπηκοότητα στους τούρκους που ζουν στη Γερμανία, πράγμα που απορρίπτει το Χριστιανοδημοκρατικό Κόμμα.

Σύμφωνα με τον Μπαϊκάλ, οι 200.000 περίπου τούρκοι που έχουν πάρει τη γερμανική ιθαγένεια μπορούν να συμβάλουν σε μία "προοδευτική αλλαγή" στη Γερμανία και παράλληλα να ενισχύσουν τις θέσεις της πατρίδας τους αλλά και των άλλων συμπατριωτών τους στη Γερμανία, που ξεπερνούν τα 2 εκατομύρια.

Η σημασία της λεγόμενης "τουρκικής ψήφου" στις γερμανικές εκλογές δεν είναι καθόλου μικρή αν συνυπολογίσει κανείς το γεγονός ότι ο κυβερνητικός συνασπισμός Χριστιανοδημοκρατών (CDU) και Φιλελευθέρων (FDP) κέρδισε τις εκλογές του 1994 με μία διαφορά μόλις 140.000 ψήφων από το σύνολο των κομμάτων της αντιπολίτευσης. Η απόκτηση της γερμανικής υπηκοότητας από Τούρκους μετανάστες της δεύτερης κυρίως γενιάς αποτελεί τα τελευταία χρόνια την κυρίαρχη τάση: σύμφωνα με πρόσφατα στοιχεία της Ομοσπονδιακής Στατιστικής Υπηρεσίας το 1993 πολιτογραφήθηκαν 12.915, το 1994 ήταν 19.590, το 1995 προστεθηκαν 31.578, το 1996 σημειωθηκε ένα αλμα στις 46.294, ενω για το 1997 ο ανεπίσημος αριθμός των νέων γερμανών τουρκικής καταγωγής αναβιβάζεται στις 55.000 με 60.000. Για το χρονικό διάστημα πριν από το 1993 ο αριθμός των πολιτογραφημένων υπολογίζεται σε 20.000 με 25.000, ενώ για το 1998 μόνο στο Βερολίνο - τη μεγαλύτερη εκτός της τουρκικής επικράτειας "τουρκική πόλη" με 160.000 κατοίκους-τούρκους μετανάστες - εκκρεμούν, σύμφωνα με την εντεταλμένη για τα θέματα αυτά, Μπάρμπαρα Γιον, 50.000 απήσεις... Οι τουρκικές προβλέψεις - ιδιαίτερα ύστερα από αλλαγή γραμμή πλεύσης της Αγκυρας, που μέχρι πρότινος επέμενε αποκλειστικά στο αίτημα της "διπλής υπηκοότητας", αλλά "εστριψε" πέρσι στην κατεύθυνση της πολιπογράφησης - θεωρούν οτι μέσα στα επόμενα 10 χρόνια οι τουρκικής καταγωγής γερμανοι ψηφοφόροι θα ξεπεράσουν τις 500.000. Το SPD είχε στο χώρο αυτόν παραδοσιακά το προβάδισμα - κυρίως μέσω των Συνδικάτων που στους κόλπους τους διαμορφωθηκαν πολλά πολιτικά στελέχη από τους Τουρκους εργαζόμενους της πρώτης γενιάς των μεταναστών - αλλά τα τελευταία χρόνια οι πολιτικές προτιμήσεις μεγάλου μέρους των τουρκικής καταγωγής ψηφοφόρων στραφηκαν αλλού: κατά πρώτο λόγο στους Πράσινους και στους Φιλελευθερους και σε ένα μικρότερο ποσοστό στο Χριστιανοδημοκρατικό Κόμμα.

ΜΕ ΛΙΓΑ ΛΟΓΙΑ

❒ ΤΟΥΡΚΙΑ - ΗΠΑ - ΒΑΣΗ - ΙΝΤΣΙΡΛΙΚ - ΑΠΕΡΓΙΑ - ΕΝΤΑΣΗ

Αγκυρα 11 (ΑΠΕ)

Ενταση επικρατεί στην αμερικανική βάση του Ιντσιρλίκ, στη νότια Τουρκία, εξαπίσης απεργίας των τούρκων εργατών της βάσης από τα τέλη Ιουλίου, η οποία έχει οδηγήσει στην κλιμάκωση των

αλληλοκατηγοριών μεταξύ του συνδικάτου των απεργών και του αμερικανικού προσωπικού της βάσης, γράφουν σήμερα οι τουρκικές εφημερίδες.

Οι περίπου 1.300 Τούρκοι που εργάζονται στη βάση του Ιντσιρλίκ, που φιλοξενεί την πολυεθνή δύναμη "Βόρειο Παρατηρητήριο" –η οποία είναι επιφορτισμένη με την επιτήρηση της ζώνης απαγόρευσης πτήσεων που έχει επιβληθεί στην ιρακινή αεροπορία στα βόρεια του 36ου παραλλήλου– έχουν εξαπολύσει απεργία από τις 23 Ιουλίου μετά την αποτυχία των διαπραγματεύσεων για αύξηση των μισθών τους.

Από τότε οι αλληλοκατηγορίες μεταξύ των δυο πλευρών πολλαπλασιάζονται. Οι απεργοί κατηγορούν το αμερικανικό προσωπικό ότι τους απειλεί για να σπάσουν την απεργία, ενώ οι αμερικανοί στρατιώτες προσάπτουν στους απεργούς ότι "πολιορκούν" τη βάση και ότι τους στερούν των διατροφικών τους αναγκών, παρεμποδίζοντας την πρόσβαση στη βάση παρά την παρέμβαση της τουρκικής αστυνομίας.

Η διοίκηση του Ιντσιρλίκ απαγόρευσε στο αμερικανικό προσωπικό την έξοδο από τη βάση, προκειμένου να αποφευχθούν τυχόν επεισόδια με τους απεργούς. Ο ανώτατος διοικητής των Νατοϊκών δυνάμεων στην Ευρώπη, στρατηγός Ουέσλι Κλαρκ, έχει ενημερωθεί για την "εκρηκτική" κατάσταση που επικρατεί στη βάση, τονίζει η εφημερίδα "Σαμπάχ".

Σύμφωνα με την ίδια πηγή, ο αμερικανικός στρατός εξετάζει το ενδεχόμενο να εκκενώσει τη βάση από τις οικογένειες των στρατιωτών, οι οποίες δεν έχουν ούτε γάλα για τα παιδιά τους.

Ο ακόλουθος Τύπου της αμερικανικής πρεσβείας, Ιαν Κέλι, δήλωσε σε συνέντευξη που έδωσε την Τετάρτη στα Αδανα –όπου βρίσκεται η αμερικανική βάση– ότι η αμερικανική πλευρά "εύχεται να βρεθεί λύση στη διαφορά το συντομότερο δυνατόν".

ΔΡΟΜΟΛΟΓΙΑ ΑΠΟ
5/8/98 - 31/8/98
ΑΝΑΧΩΡΗΣΗ ΑΠΟ ΡΟΔΟ

Μια Ξεχωριστή Διαση στη Θαλασσα

ΗΜ/ΝΙΑ	ΗΜΕ.	ΠΛΟΙΟ	ΩΡΑ ΑΝΑΧ.	ΠΡΟΟΡΙΣΜΟΣ
5-8	ΤΕΤ	ΛΕΡΟΣ	14.00	ΚΩ-ΚΑΛΥΜΝΟ-ΛΕΡΟ-ΠΑΤΜΟ-ΠΕΙΡΑΙΑ
		ΡΟΔΟΣ	17.00	ΚΩ-ΠΕΙΡΑΙΑ
6-8	ΠΕΜ	ΙΑΛΥΣΟΣ	14.00	ΤΗΛΟ-ΝΙΣΥΡΟ-ΚΩ-ΛΕΡΟ-ΠΑΤΜΟ-ΠΕΙΡΑΙΑ
7-8	ΠΑΡ	ΡΟΔΟΣ	10.00	ΚΩ-ΠΑΤΜΟ-ΣΑΜΟ-ΘΕΣΣΑΛΟΝΙΚΗ
		ΛΕΡΟΣ	14.00	ΚΩ-ΚΑΛΥΜΝΟ-ΛΕΡΟ-ΛΕΙΨΟΥΣ-ΠΑΤΜΟ-ΠΕΙΡΑΙΑ
8-8	ΣΑΒ	ΙΑΛΥΣΟΣ	17.00	ΚΩ-ΠΕΙΡΑΙΑ
9-8	ΚΥΡ	ΛΕΡΟΣ	14.00	ΚΩ-ΚΑΛΥΜΝΟ-ΛΕΡΟ-ΠΑΤΜΟ-ΠΕΙΡΑΙΑ
		ΡΟΔΟΣ	18.00	ΚΩ-ΠΕΙΡΑΙΑ
10-8	ΔΕΥ	ΙΑΛΥΣΟΣ	14.00	ΚΩ-ΑΣΤΥΠΑΛΑΙΑ-ΠΕΙΡΑΙΑ
11-8	ΤΡΙ	ΛΕΡΟΣ	14.00	ΚΩ-ΚΑΛΥΜΝΟ-ΛΕΡΟ-ΠΑΤΜΟ-ΠΕΙΡΑΙΑ
12-8	ΤΕΤ	ΡΟΔΟΣ	09.00	ΚΑΣΤΕΛΟΡΙΖΟ
		ΙΑΛΥΣΟΣ	14.00	ΚΩ-ΚΑΛΥΜΝΟ-ΛΕΡΟ-ΠΑΤΜΟ-ΠΕΙΡΑΙΑ
		ΡΟΔΟΣ	17.00	ΚΩ-ΠΕΙΡΑΙΑ
13-8	ΠΕΜ	ΛΕΡΟΣ	14.00	ΚΩ-ΚΑΛΥΜΝΟ-ΛΕΡΟ-ΛΕΙΨΟΥΣ-ΠΑΤΜΟ-ΠΕΙΑΙΑ
14-8	ΠΑΡ	ΡΟΔΟΣ	10.00	ΚΩ-ΠΑΤΜΟ-ΣΑΜΟ-ΘΕΣΣΑΛΟΝΙΚΗ
		ΙΑΛΥΣΟΣ	14.00	ΤΗΛΟ-ΝΙΣΥΡΟ-ΚΩ-ΛΕΡΟ-ΠΑΤΜΟ-ΠΕΙΡΑΙΑ
15-8	ΣΑΒ	ΛΕΡΟΣ	17.00	ΚΩ-ΠΕΙΡΑΙΑ
16-8	ΚΥΡ	ΙΑΛΥΣΟΣ	14.00	ΚΩ-ΚΑΛΥΜΝΟ-ΛΕΡΟ-ΠΑΤΜΟ-ΠΕΙΡΑΙΑ
		ΡΟΔΟΣ	18.00	ΚΩ-ΠΕΙΡΑΙΑ
17-8	ΔΕΥ	ΛΕΡΟΣ	14.00	ΚΩ-ΑΣΤΥΠΑΛΑΙΑ-ΠΕΙΡΑΙΑ
18-8	ΤΡΙ	ΙΑΛΥΣΟΣ	14.00	ΚΩ-ΚΑΛΥΜΝΟ-ΛΕΡΟ-ΠΑΤΜΟ-ΠΕΙΡΑΙΑ
19-8	ΤΕΤ	ΛΕΡΟΣ	14.00	ΚΩ-ΚΑΛΥΜΝΟ-ΛΕΡΟ-ΠΑΤΜΟ-ΠΕΙΡΑΙΑ
		ΡΟΔΟΣ	17.00	ΚΩ-ΠΕΙΡΑΙΑ
20-8	ΠΕΜ	ΙΑΛΥΣΟΣ	14.00	ΤΗΛΟ-ΝΙΣΥΡΟ-ΚΩ-ΛΕΡΟ-ΠΑΤΜΟ-ΠΕΙΡΑΙΑ
21-8	ΠΑΡ	ΡΟΔΟΣ	10.00	ΚΩ-ΠΑΤΜΟ-ΣΑΜΟ-ΘΕΣΣΑΛΟΝΙΚΗ
		ΛΕΡΟΣ	14.00	ΚΩ-ΚΑΛΥΜΝΟ-ΛΕΡΟ-ΛΕΙΨΟΥΣ-ΠΑΤΜΟ-ΠΕΙΡΑΙΑ
22-8	ΣΑΒ	ΙΑΛΥΣΟΣ	17.00	ΚΩ-ΠΕΙΡΑΙΑ
23-8	ΚΥΡ	ΛΕΡΟΣ	14.00	ΚΩ-ΚΑΛΥΜΝΟ-ΛΕΡΟ-ΠΑΤΜΟ-ΠΕΙΡΑΙΑ
		ΡΟΔΟΣ	18.00	ΚΩ-ΠΕΙΡΑΙΑ
24-8	ΔΕΥ	ΙΑΛΥΣΟΣ	14.00	ΚΩ-ΑΣΤΥΠΑΛΑΙΑ-ΠΕΙΡΑΙΑ
25-8	ΤΡΙ	ΛΕΡΟΣ	14.00	ΚΩ-ΚΑΛΥΜΝΟ-ΛΕΡΟ-ΠΑΤΜΟ-ΠΕΙΡΑΙΑ
26-8	ΤΕΤ	ΡΟΔΟΣ	09.00	ΚΑΣΤΕΛΟΡΙΖΟ
		ΙΑΛΥΣΟΣ	14.00	ΚΩ-ΚΑΛΥΜΝΟ-ΛΕΡΟ-ΠΑΤΜΟ-ΠΕΙΡΑΙΑ
		ΡΟΔΟΣ	17.00	ΚΩ-ΠΕΙΡΑΙΑ
27-8	ΠΕΜ	ΛΕΡΟΣ	14.00	ΚΩ-ΚΑΛΥΜΝΟ-ΛΕΡΟ-ΛΕΙΨΟΥΣ-ΠΑΤΜΟ-ΠΕΙΡΑΙΑ
28-8	ΠΑΡ	ΡΟΔΟΣ	10.00	ΚΩ-ΠΑΤΜΟ-ΣΑΜΟ-ΘΕΣΣΑΛΟΝΙΚΗ
		ΙΑΛΥΣΟΣ	14.00	ΤΗΛΟ-ΝΙΣΥΡΟ-ΚΩ-ΛΕΡΟ-ΠΑΤΜΟ-ΠΕΙΡΑΙΑ
29-8	ΣΑΒ	ΛΕΡΟΣ	17.00	ΚΩ-ΠΕΙΡΑΙΑ
30-8	ΚΥΡ	ΙΑΛΥΣΟΣ	14.00	ΚΩ-ΚΑΛΥΜΝΟ-ΛΕΡΟ-ΠΑΤΜΟ-ΠΕΙΡΑΙΑ
		ΡΟΔΟΣ	18.00	ΚΩ-ΠΕΙΡΑΙΑ
31-8	ΔΕΥ	ΛΕΡΟΣ	14.00	ΚΩ-ΑΣΤΥΠΑΛΑΙΑ-ΠΕΙΡΑΙΑ

• Αναχώρηση από Θεσσαλονίκη κάθε Σάββατο και ώρα 15.00

Κεντρικό Πρακτορείο ΔΑΝΕ SEA LINE
Αυστραλίας 92
Ωρες λειτουργίας 08.00 - 20.00
ΤΗΛ. 77078

D-A-N-E- SEA LINE
ΔΩΔΕΚΑΝΗΣΙΑΚΗ ΑΝΩΝΥΜΗ ΝΑΥΤΙΛΙΑΚΗ ΕΤΑΙΡΙΑ

δημοκρατικά

ΥΠΑΡΧΕΙ ΑΝΤΙΚΕΙΜΕΝΙΚΗ ΠΡΑΓΜΑΤΙΚΟΤΗΤΑ
Η ΟΠΟΙΑ ΔΙΝΕΙ ΤΟ ΜΕΤΡΟ ΤΗΣ ΑΛΗΘΕΙΑΣ
(ΑΡΙΣΤΟΤΕΛΗΣ)

ΝΑ ΑΠΟΚΤΗΣΟΥΜΕ ΕΠΙΤΕΛΟΥΣ, ΕΝΑ ΣΟΒΑΡΟ ΦΟΡΟΛΟΓΙΚΟ ΣΥΣΤΗΜΑ

Για μια ακόμη χρονιά η οικονομία, οι φορολογούμενοι πολίτες και οι επιχειρήσεις θα βρεθούν αντιμέτωποι με ένα νέο φορολογικό σύστημα.

Η κυβέρνηση αμέσως μετά τον Δεκαπενταύγουστο, θα θέσει σε εφαρμογή μια ολόκληρη «επιχείρηση»:

• Την κατάτριση του κρίσιμου προϋπολογισμού του 1999, αλλά και του φορολογικού νομοσχεδίου, το οποίο θα συνοδεύει και θα στηρίζει την επιτυχία των στόχων που θα τεθούν στον προϋπολογισμό.

Αυτή τη στιγμή, κανείς από τους φορολογούμενους δεν γνωρίζει τι θα κληθεί να πληρώσει το επόμενο έτος.

Δεν γνωρίζει με ποιον τρόπο θα φορολογηθούν τα εισοδήματα του.

«ΚΑΝΕΝΑΣ ΦΟΡΟΛΟΓΟΥΜΕΝΟΣ ΔΕΝ ΓΝΩΡΙΖΕΙ ΤΙ ΘΑ ΠΛΗΡΩΣΕΙ ΤΟ ΕΠΟΜΕΝΟ ΕΤΟΣ. ΔΕΝ ΓΝΩΡΙΖΕΙ ΜΕ ΠΟΙΟΝ ΤΡΟΠΟ ΘΑ ΦΟΡΟΛΟΓΗΘΟΥΝ ΤΑ ΕΙΣΟΔΗΜΑΤΑ ΤΟΥ. ΑΝ ΚΑΙ ΟΛΟΙ ΘΕΛΟΥΝ ΤΗΝ ΑΠΛΟΥΣΤΕΥΣΗ ΤΟΥ ΦΟΡΟΛΟΓΙΚΟΥ ΣΥΣΤΗΜΑΤΟΣ, ΚΑΝΕΙΣ ΔΕΝ ΕΙΝΑΙ ΣΕ ΘΕΣΗ ΝΑ ΥΠΟΜΕΙΝΕΙ ΤΗΝ ΑΛΛΑΓΗ ΤΩΝ ΦΟΡΟΛΟΓΙΚΩΝ ΚΑΝΟΝΩΝ»

Αν και όλοι επιθυμούν την απλούστευση του φορολογικού συστήματος, κανένας δεν είναι σε θέση να υπομείνει την αλλαγή των φορολογικών κανόνων, που έχουν γίνει τουλάχιστον 15 φορές μέσα στα τελευταία 5 χρόνια.

Αυτή είναι η πραγματικότητα την οποία πρέπει να αποδεχτεί η κυβέρνηση και, αφού ενημερώσει τους φορολογούμενους να προχωρήσει επιτέλους, στη δημιουργία ενός σταθερού φορολογικού συστήματος, ενός θεσμικού πλαισίου που θα είναι δίκαιο και ρεαλιστικό και το κυριότερο να δημιουργήσει τους μηχανισμούς εκείνους που θα αποφασίζουν για τις αλλαγές.

Είναι η ώρα να υπάρξει μία σοβαρή μελέτη σχετικά με την αποτελεσματικότητα του φορολογικού συστήματος.

Παράλληλα, όμως, με αυτή τη προσπάθεια έρχονται στην επιφάνεια σειρά προτάσεων που θα έδιναν διέξοδο στο αδιέξοδο της πολυνόμιας και της προχειρότητας που συνόδευσαν μέχρι σήμερα τις δεκάδες, εκατοντάδες αλλαγές στους φόρους και τους κανόνες του παιχνιδιού στην οικονομία.

Μια ρεαλιστική πρόταση είναι εκείνη για τη σύσταση ενός διαρκούς συλλογικού οργάνου, στο οποίο η εκάστοτε πολιτική ηγεσία θα θέτει τα ερωτήματα για τυχόν αλλαγές και τους άξονες των νομοθετικών ρυθμίσεων που θεωρεί ότι εκφράζουν την πολιτική της.

Το συμβούλιο αυτό μπορεί να αποκτήσει και την αρμοδιότητα του ελέγχου των νομοσχεδίων άλλων υπουργείων που έχουν οπωσδήποτε οικονομικές επιπτώσεις και φέρνουν αλλαγές στην καθημερινή λειτουργία της οικονομίας.

Το κυριότερο, όμως είναι ότι, πριν τη λήψη οποιασδήποτε απόφασης και την αλλαγή της υφιστάμενης νομοθεσίας, θα πρέπει να συγκεντρωθούν και να μελετηθούν όλα τα στοιχεία για την απόδοση ανάλογων μέτρων.

Η ίδια τακτική θα πρέπει να ακολουθηθεί και στον σχεδιασμό των φορολογικών εντύπων που είναι ο «βραχνάς» για όλους τους φορολογούμενους, αφού -κατά κοινή ομολογία - η Ελλάδα έχει τα πλέον σύνθετα και πολύπλοκα έντυπα που αντικατοπτρίζουν τις αδυναμίες του φορολογικού συστήματος.

Στο ίδιο πνεύμα, η σταθερότητα προσώπων σε θέσεις κλειδιά - όπως είναι οι επιθεωρητές, οι προϊστάμενοι στις τοπικές εφορίες και οι επικεφαλής των κεντρικών υπηρεσιών- είναι το «κλειδί» για την επιτυχία οποιασδήποτε φορολογικής πολιτικής.

Τέλος, για μια ακόμη φορά, θα σημειώσουμε ότι για να γίνει αποδεκτό ένα φορολογικό σύστημα όσο δίκαιο κι αν είναι, θα πρέπει τα φορολογικά όργανα -οι άνθρωποι που εκπροσωπούν το κράτος στις συναλλαγές με τον πολίτη- να εμπνέουν εμπιστοσύνη στον φορολογούμενο και να διακρίνονται για την ακεραιότητά τους.

Και γι' αυτό το πρόβλημα υπάρχουν λύσεις που είναι γνωστές στην πολιτική ηγεσία του υπουργείου Οικονομικών.

Αυτό που απουσιάζει είναι η πολιτική βούληση για να δημιουργηθεί ένα σταθερό φορολογικό περιβάλλον, που θα αντέχει στις εναλλαγές πολιτικών προϊσταμένων στο υπουργείο Οικονομικών, το οποίο είναι η «καρδιά» του κράτους.

ΑΚΡΙΤΙΚΑ

Θάρσει λέγων τ' αληθές συ σφαλεί ποτέ
ΣΟΦΟΚΛΗΣ

κουβεντούλες με κάποιο νόημα

ΩΤΙΕΣ, ΦΩΤΙΕΣ!

Οι εμπρηστές, οικοπεδοφάγοι ή ξένοι πράκτορες, πυρομανείς και ασυνείδητοι, ξένοι ή Ελληνες είχαν ένα χαρακτηριστικό: Ηταν «ειδικοί» στην πυρπόληση των δασών. Ηξεραν πότε, πού και πώς θα βάλουν τις φωτιές. Επέλεγαν το σημείο, την ώρα, τον τρόπο. Ακόμη και το Δελτίο Καιρού συμβουλεύονταν για να έχει την έκταση που είχε το καταστροφικό τους έργο.

Το διαπίστωσαν αυτό υπουργοί και άλλοι αρμόδιοι που μελέτησαν όλα τα δεδομένα που προέκυψαν από τις πρόσφατες πυρκαγιές που κατέστρεψαν την Πεντέλη, τον Ταΰγετο, τον Ολυμπο και δεκάδες άλλες δασικές εκτάσεις. Εκείνοι που δεν ήξεραν, ήταν οι «ειδικοί», οι αρμόδιοι που έχουν την ευθύνη της προστασίας των δασών. Αποδείχτηκε ότι ήταν ανέτοιμοι να αντιμετωπίσουν τους εμπρηστές.

Δεν ήταν μόνο η εγκληματική αμέλεια να μην προετοιμαστούν για την αντιμετώπιση των πυρκαγιών, με την προμήθεια των απαραίτητων επίγειων και εναέριων μέσων πυρόσβεσης. Ηταν και τα τραγικά λάθη στα οποία υπέπεσαν. Ενα, ίσως το σημαντικότερο, το επισήμαναν χθες οι πυροσβέστες σε συνέντευξη Τύπου που έδωσαν. Υπογράμμισαν ότι το Πυροσβεστικό Σώμα ήταν απροετοίμαστο να αναλάβει τη δασοπυρόσβεση, έργο που του ανατέθηκε ακριβώς στην αρχή του καλοκαιριού.

Και αυτό το είχε επισημάνει η στήλη από την πρώτη στιγμή, προειδοποιώντας και για τις συνέπειες.

ΜΟΡΑ ΕΙΝΑΙ ΚΑΙ ΘΑ ΠΕΡΑΣΕΙ

Θυμάστε τη δήλωση του πρωθυπουργού στις 3 Ιουλίου; Οι φωτιές αποδόθηκαν στα σκουπίδια, στην απροσεξία και στα γυαλιά που πετιούνται σε δασικές περιοχές. Και δεν γέλασε κανείς τότε, αλλά και δεν διαμαρτυρήθηκε δυνατά. Γιατί έτσι επισήμως αποπροσανατολίστηκε όλη η υπόθεση των πυρκαγιών.

Κι όπως φαίνεται, ο πρωθυπουργός δεν έκανε τυχαία τη δήλωση. Γιατί έτσι απέφευγε (νόμιζε) την κριτική στις κυβερνητικές πράξεις, που αποδείχθηκαν περισσότερο εμπρηστικές από τις συμμορίες εμπρηστών.

Την ίδια εκείνη ημέρα ο γραμματέας της Κεντρικής Επιτροπής του ΠΑΣΟΚ ακολουθώντας την ίδια λογική, είπε πως την επόμενη φορά θα τα καταφέρουμε καλύτερα. Και δεν εννοούσε (φαντάζομαι) την επιτυχία της πυρπόλησης, αλλά της πυρόσβεσης. Προκάλεσε όμως ειρωνικά σχόλια.

Η λογική του αποπροσανατολισμού που ακολουθείται δεν είναι η πλέον κατάλληλη για την αντιμετώπιση των προβλημάτων, πολιτικών, οικολογικών, κοινωνικών. Και εν τέλει μερικά πράγματα δεν είναι «μικροζημιές και μικροκέρδη συμψηφίζοντας». Ούτε: φωτιές είναι θα περάσουν (όπως η μπόρα).

ΤΟΥ... KAZINO I

Αυτή η υπόθεση του Καζίνο - Ρόδου και οι «επενδύσεις» των... 20 δισ. δρχ. της Εμπορικής κινδυνεύει να γίνει ανέκδοτο.

Κουράστηκε ο κόσμος να ακούει τα ίδια και τα ίδια. Λόγια, λόγια, έργα μηδέν.

Μόνο η Εμπορική Τράπεζα δεν βγήκε ακόμα, παρά τα όσα φημολογούνται, να διευκρινίσει τις προθέσεις της. Σαφής ένδειξη ότι δεν προτίθεται να διαθέσει τα 20 δισ.

Αν είναι στις προθέσεις της πραγματικά, να βγει δημόσια και να το επιβεβαιώσει.

ΤΟΥ... KAZINO II

Βεβαίως, οι πληροφορίες της «δ» ότι μέτοχοι της «Καζίνο Ρόδου ΑΕ» αναζητούν αγοραστές, είναι κάτι από παραπάνω ακριβείς. Οπως ακριβής είναι και η πληροφορία για ενίσχυση της θέσεως της «Μηχανικής».

Σύμφωνα με κάποια ανακοίνωση, μέσα στον Σεπτέμβριο θα... δημοπρατηθεί το πρώτο «πάρκινγκ» στα πλαίσια «απορροφήσεως» των... 20 δισ.!!

Σίγουρα πρόκειται για κακόγουστο παραμυθάκι. Γιατί για να δημοπρατηθεί τον... Σεπτέμβριο θα πρέπει προηγουμένως να προηγηθούν τόσα και τόσα άλλα. Και πρώτον η προκήρυξη.

Εδώ δεν συστάθηκε ακόμα η περίφημη «Αναπτυξιακή». Που όλο εξαγγέλλεται και... γεννησιμιό δεν έχει! Ούτε φυσιολογικά, ούτε με καισαρική.

ΗΣ... ΠΟΛΑΝ

Σύμφωνα με τις πληροφορίες καμιά τύχη και προοπτική δεν έχει και η υποψηφιότητα του Γιάννη Παππά, στελέχους της «Πολιτικής Ανοιξης», με τον Συνδυασμό Παρασκευά.

Ο πρόεδρος του κόμματος Αντώνης Σαμαράς φέρεται να είναι σαφής: Κανένα στέλεχος του κόμματος δεν επιτρέπεται να συνεργασθεί με τον σημερινό νομάρχη.

Απλώς οι δύο Γιάννηδες έσπευσαν, κάνοντας τον λογαριασμό χωρίς τον ξενοδόχο.

ΗΣ... ΙΑΛΥΣΟΥ

Πολλά είναι αυτά που λέγονται και περισσότερα αυτά που φημολογούνται σχετικά με το «περιεχόμενο» του απολογισμού 1996 του ΜΕΚΤΟ - Ιαλυσού και την αιτιολογία του.

Καθώς βρισκόμαστε σε προεκλογική περίοδο και οι φορολογούμενοι θέλουν να γνωρίζουν πως έγινε η διαχείριση των φόρων που πλήρωσαν, υποχρεούται, πιστεύουμε, εκ των πραγμάτων πλέον ο Δήμος Ιαλυσού, να αιτιολογήσει τις δαπάνες που αναφέρονται στον απολογισμό μέχρι τελευταίας πεντάρας.

Αλλιώς θα νομιμοποιήσει όλους εκείνους που ισχυρίζονται ότι όλες οι ενέργειες της δημοτικής αρχής χαρακτηρίζονται από αδιαφάνεια.

ΓΙΝΕΤΑΙ ΤΗΣ... ΜΟΥΡΛΗΣ

Ουδέποτε στην ιστορία του νησιού (όπως διηγούνται και οι μεγαλύτεροι από μας) παρατηρήθηκε τέτοιας εκτάσεως και φύσεως παρασκήνιο, σχετιζόμενο με τις εκλογές, τόσο στη νομαρχιακή όσο και στην τοπική αυτοδιοίκηση.

Τα κάθε λογής διαπλεκόμενα συμφέροντα, χέρι - χέρι κάνουν ό,τι μπορούν (και ξοδεύουν, ως φαίνεται, όσα χρειάζεται) για να εξασφαλίσουν την εκλογή των εκλεκτών τους. Και φυσικά αυτά δεν γίνονται για την ψυχή του παππού τους. Κάποια μέρα θα εισπράξουν και τους τόκους.

Φύγαμε τελείως από την εποχή των ιδεολογιών και εισήλθαμε αισίως στην εποχή της μάσας, της μίζας και της κομπίνας. Της λιτότητας για τους («πλίθιους») πολλούς και της άκρατης καλοπέρασης για τους («ξύπνιους») λίγους.

Αν δεν ξυπνήσει ούτε σ' αυτές τις εκλογές ο καταληστευόμενος λαουτζίκος και δεν πάρει την σκούπα στο χέρι, τον αναμένουν οι χειρότερες ημέρες που θα μπορούσε ποτέ να φαντασθεί.

ΚΙΝΗΤΙΚΟΤΗΤΑ ΣΤΟ ΥΠΟΥΡΓΕΙΟ ΑΙΓΑΙΟΥ

Μεγάλη κινητικότητα και δραστηριότητα παρατηρείται στο υπουργείο Αιγαίου. Η πολιτική ηγεσία του είναι αποφασισμένη να εφοδιάσει όλα τα νησιά με πυροσβεστικά οχήματα και ασθενοφόρα, και να λειτουργήσει όλα τα ελικοδρόμια.

Ψυχή του όλου εγχειρήματος ο γ.γ. του υπουργείου Αιγαίου Γιάννης Μαχαιρίδης, που φαίνεται αποφασισμένος να τακτοποιήσει όλες τις εκκρεμότητες μέχρι το τέλος του χρόνου.

Του ευχόμαστε κουράγιο, δύναμη και καλή επιτυχία.

Υ.Τ.Υ.

ΑΠΛΑ ΛΟΓΙΑ



ΓΡΑΦΕΙ Ο ΓΙΩΡΓΗΣ ΜΑΣΣΑΒΕΤΑΣ
e mail: mass@aias.net

ΑΚΡΙΒΟΙ ΣΤΑ ΠΙΤΟΥΡΑ

ΦΤΗΝΟΙ σ' αλεύρι κι ακριβοί στα πίτουρα. Μ' αυτό το μυαλό μας κυβερνάνε. Και μ' αυτή την νοοτροπία θέλουν να μας πείσουν ότι κάνουν τάχατες «κοινωνική πολιτική» με τις αποφάσεις που παίρνουν, ή σχεδιάζουν να πάρουν.

ΧΑΡΑΚΤΗΡΙΣΤΙΚΟ των αντιλήψεων τους είναι το γεγονός ότι από τη μια διστάζουν να αυξήσουν στις 150 δραχμές το εισιτήριο των αστικών λεωφορείων και μιλάνε για μία αύξηση των είκοσι δραχμών. Ενώ από την άλλη προωθούν πρόταση στελεχών του υπουργείου οικονομικών να επιβάλλεται φόρος ιδιοκατοίκησης, με τη μέθοδο του τεκμαρτού εισοδήματος, ακόμη και στα δυαράκια.

ΑΣ ΥΠΟΘΕΣΟΥΜΕ ότι ένας εργαζόμενος μένει σε ένα ιδιόκτητο διαμέρισμα εκατό τετραγωνικών στο Αιγάλεω. Προϊόν στερήσεων ολόκληρης ζωής. Που καμία «καπιταλιστική» κυβέρνηση δεν σκέφτηκε να του το φορολογήσει. Και ότι πηγαινοέρχεται για τη δουλειά του, στο κέντρο της Αθήνας, με το λεωφορείο. Ήτοι σαράντα δρομολόγια το μήνα. Να τα υπολογίσουμε, πιο πλούσια, εξήντα δρομολόγια το μήνα. Μη πηγαίνοντας λοιπόν το εισιτήριο στις εκατόν πενήντα του χαρίζουν περίπου εικοσιδύο χιλιάδες το χρόνο.

ΟΤΑΝ ΟΜΩΣ στον ίδιο αυτό άνθρωπο επιβάλλουν φόρο που θα προκύπτει από «τεκμαρτό» εισόδημα ιδιοκατοίκησης, με δεδομένη μάλιστα και την αναπροσαρμογή των αντικειμενικών αξιών, τότε θα του πάρουν πίσω πολλαπλάσια. Και αυτός βεβαίως είναι ο πραγματικός στόχος και όχι οι πομφόλυγες περί δήθεν «κοινωνικής πολιτικής».

ΚΑΙ ΒΕΒΑΙΩΣ, επειδή με μια τέτοια τιμολογιακή πολιτική τα φοβερά ελλείμματα των αστικών συγκοινωνιών θα συνεχίσουν την ανηφορική τους πορεία, πάλι ο ίδιος αυτός εργαζόμενος, θα κληθεί να πληρώσει τα σπασμένα, με νέας μορφής πασοκικούς «μη φόρους». Για να μπορούν οι «εκσυγχρονιστές» να χαρίζουν τα χρέη στους παντοειδείς «Κολλάδες» τους.

ΑΛΛΑ βεβαίως εκείνο που πράγματι σκέπτονται όταν διστάζουν να αυξήσουν σημαντικά το εισιτήριο των αστικών συγκοινωνιών, δεν είναι μη γονατίσουν οι εργαζόμενοι. Αλλά η επίδραση που θα έχει στον πληθωρισμό, καθώς ο έλεγχος αυτού του κριτηρίου σύγκλισης τους έχει ξεφύγει σημαντικά. Και δεν είναι βεβαίως ο μόνος.

LTU INTERNATIONAL AIRWAYS
ELAFOS REISEN

ΑΠ'ΕΥΘΕΙΑΣ ΠΤΗΣΕΙΣ ΑΠΟ ΡΟΔΟ
ΚΑΙ ΑΛΛΑ ΝΗΣΙΑ ΤΗΣ ΕΛΛΑΔΟΣ
ΓΙΑ ΓΕΡΜΑΝΙΑ

Το γραφείο γενικού τουρισμού ELAFOS REISEN σε συνεργασία με τη γερμανική αεροπορική εταιρεία τσάρτερ L.T.U. σας προσφέρει τη δυνατότητα των απ'ευθείας πτήσεων από τη Ρόδο και τα άλλα νησιά της Ελλάδος προς τη Γερμανία.
Σχεδόν καθημερινές πτήσεις για:
ΜΟΝΑΧΟ, ΝΤΥΣΣΕΛΝΤΟΡΦ - ΒΕΡΟΛΙΝΟ - ΦΡΑΝΚΦΟΥΡΤΗ - ΚΟΛΩΝΙΑ - ΑΜΒΟΥΡΓΟ - ΣΤΟΥΤΓΑΡΔΗ.
Τιμή για όλες τις πόλεις μετ'επιστροφής δρχ. 105.000 (ισχύουν έως 16.08.98).
Για ΜΟΝΑΧΟ και ΣΤΟΥΤΓΑΡΔΗ δρχ. 65.000 (ισχύουν έως 14.08.98).
Στις τιμές δεν περιλαμβάνονται οι φόροι αεροδρομίων.
Ειδικές τιμές για παιδιά και γκρουπς.
Επίσης πτήσεις μέσω Γερμανίας για όλο τον κόσμο.
Γενικός αντιπρόσωπος Ρόδου, Γραφείο Γενικού Τουρισμού ELAFOS REISEN.
Κεντρικό: 9ο χλμ. Ρόδου - Λίνδου, Τσαΐρι - Κουκινού, τηλέφωνο 0241 - 66603-4-5, FAX:0241 - 62943
1ο υποκατάστημα: Φαληράκι - έναντι ξενοδοχείου Sun Palace, τηλέφωνο:: 0241 - 37061, FAX: 0241 - 37062.
2ο υποκατάστημα: Κολύμπια - πέρμα Ευκαλύπτων, τηλέφωνο: 0241 - 56617, FAX: 0241 - 56613.

Η ΑΠΟΨΗ ΤΗΣ ΗΜΕΡΑΣ

Η προσπάθεια που καταβάλλει ο υφυπουργός Εμπορίου, Μιχ. Χρυσοχοΐδης, για τη μείωση του πληθωρισμού με την προώθηση ,συμφωνιών κυρίων. μεταξύ κυβέρνησης, λιανεμπορίου και βιομηχανίας είναι αναμφίβολα σημαντική.

Δεν είναι, άλλωστε, εύκολη υπόθεση να περάσεις το θέμα μιας μείωσης τιμών σε επίπεδα 10% και 15% σε μία αγορά που όχι μόνο δεν έχει εθιστεί σε κάτι τέτοιο, εξ αιτίας των μακροχρόνιων υψηλών πληθωριστικών πιέσεων, αλλά και έχει επιπλέον να αντιμετωπίσει σειρά «κρυφών» επιβαρύνσεων του κόστους εξ αιτίας της δομής της και εξ αιτίας των διαρκώς μεταβαλλόμενων όρων του παιχνιδιού από το κράτος, τις υπηρεσίες του και τους φορείς του.

Καθόλου αδικαιολόγητες δεν είναι, λοιπόν, οι αντίθετες στις «συμφωνίες»« απόψεις που διατυπώνονται κυρίως από την πλευρά της βιομηχανίας, η οποία, πέραν της καλής θέλησης που λογικά έχει, δεν είναι δυνατόν να συμφωνήσει ομαδικά σε συγκεκριμένα ποσοστά μείωσης των τιμών. Κάθε επιχείρηση και κάθε προϊόν έχει το δικό του κόστος και τη δική του δυναμική.

Είναι επομένως αναγκαίο να κατανοήσει η κυβέρνηση ότι η μείωση του πληθωρισμού μόνον βραχυχρόνια μπορεί να ικανοποιηθεί από τις «συμφωνίες κυρίων». Η μακροπρόθεσμη πτώση, που είναι και η ζητούμενη, απαιτεί ακόμα πιο ανταγωνιστική αγορά και ένα κράτος που να μην επιβαρύνει με τη δράση του την επιχειρηματική προσπάθεια.

GRAND HOTEL
ΤΟΛΜΗΣΑΜΕ ΝΑ ΔΗΜΙΟΥΡΓΗΣΟΥΜΕ ΚΑΙ ΠΑΛΙ ΤΟ GRAND HOTEL ΤΩΝ 5 ΑΣΤΕΡΩΝ



PIANO BAR
Θέλετε κάτι καινούργιο στον καύσωνα του καλοκαιριού;
Προτιμήστε το νέο μας piano bar με τον πιανίστα μας
Τάκη Τσώνη
ΠΑΤΗ Η ΔΡΟΣΙΑ ΚΑΙ Η ΑΠΟΛΑΥΣΗ ΠΑΝΕ ΜΑΖΙ

ΔΕΞΙΩΣΕΙΣ
ΓΙΑ ΟΠΟΙΟΝΔΗΠΟΤΕ ΤΥΠΟ ΔΕΞΙΩΣΗΣ
Η ΕΚΔΗΛΩΣΗΣ
ΑΙΣΘΑΝΘΕΙΤΕ ΣΙΓΟΥΡΟΙ
ΔΙΑΛΕΓΟΝΤΑΣ ΜΕΣΑ ΑΠΟ ΠΟΛΛΕΣ ΠΟΛΛΕΣ ΙΔΕΕΣ
ΚΑΙ ΝΕΟΥΣ ΠΟΛΥΤΕΛΕΙΣ ΧΩΡΟΥΣ

YELLOW SPOT
Ο τέλειος συνδυασμός ποιότητας και οικονομίας



ΑΡ. ΠΑΥΛΙΔΗΣ: ΒΛΕΠΕΙ ΝΑ ΑΛΛΑΖΕΙ ΑΡΔΗΝ ΣΤΟ ΝΟΜΟ ΤΟ ΠΟΛΙΤΙΚΟ ΠΕΔΙΟ!!

από ➡ Σελ. 1

που από πρωτοπόρος έχει καταντήσει να είναι ουραγός των εξελίξεων». Παράλληλα επεσήμανε ότι η αλλαγή αυτή θα επηρεάσει και τις γενικότερες πολιτικές εξελίξεις παραδεχόμενος ότι αυτά τα δύο εκ των πραγμάτων συνδέονται.

Πιο αναλυτικά: Ο πρώην υπουργός κ. Παυλίδης ερωτηθείς από συντάκτη της «δ» «πως βλέπει τις επερχόμενες νομαρχιακές εκλογές στην Δωδεκάνησο δήλωσε μεταξύ των άλλων και τα εξής: «Νέος νομάρχης Δωδ/σου θα είναι ο κ. Σ. Καραγιάννης. Εχω ουσιαστικά δείγματα από όλη την Δωδεκάνησο και πιστεύω ότι αυτή η πεποίθηση μου θα γίνει και πράξη. Γνωρίζετε ότι ταξιδεύω συνεχώς σε νησιά του νομού μας και έτσι μου δίνεται η ευκαιρία να προσεγγίσω όχι μόνο ψηφοφόρους και στελέχη της Νέας Δημοκρατίας αλλά και άλλων κομμάτων καθώς οι παλαιές διαχωριστικές γραμμές δεν ισχύουν πλέον. Αυτή λοιπόν η επικοινωνία μου έχει δώσει την εικόνα ότι ο κ. Σ. Καραγιάννης θα είναι ο νικητής των εκλογών».

Και συνέχισε: «Ο νομός Δωδ/σου επί πολλά χρόνια ήταν πρωτοπόρος. Τελευταία από πολλούς θεωρείται και όχι άδικα ότι καταδικάστηκε σε στασιμότητα και έχει μείνει πολύ πίσω. Και αυτή την άποψη φαίνεται ότι την ενστερνίζονται και πολλά στελέχη του ΠΑΣΟΚ. Δεν απορροφήθηκαν πιστώσεις, δεν έγιναν έργα και ορισμένα που ξεκίνησαν ή δεν ολοκληρώθηκαν ή παραπέμφθηκαν στην Δικαιοσύνη. Ολα αυτά συνθέτουν την εικόνα της σημερινής κατάστασης. Είναι αδήριτος ανάγκη να ξαναβρεί η Δωδ/σος τους παλαιότερους ρυθμούς ανάπτυξης της».

Οπως τόνισε ο κ. Παυλίδης, το να ξαναβρεί η Δωδ/σος τους παλαιούς ρυθμούς της είναι ο πρωταρχικός στόχος της Νέας Δημοκρατίας όχι όμως και ο μοναδικός: «Δεν έχω λόγο να αποκρύψω ότι θα υπάρξει και σαφές πολιτικό μήνυμα από μία ήττα του ΠΑΣΟΚ. Εξάλλου αυτά, όπως και να το κάνουμε, συνδέονται μεταξύ τους. Θα πρέπει να τονίσω, ότι για ό,τι έγινε στην Δωδ/σο η κυβέρνηση δεν είναι άμοιρη ευθυνών και γι'αυτό θα πληρώσει και η ίδια το ανάλογο τίμημα».

Ο κ. Παυλίδης συνεχίζοντας είπε, ότι το πρώτο πολιτικό μήνυμα προς την κυβέρνηση εξεπέμφθη με την συντριβή της ΠΑΣΚΕ στις τελευταίες εκλογές του ΕΚΡ», και όπως τόνισε, «θα ακολουθήσει και αυτό των δημοτικών και νομαρχιακών εκλογών».

Τέλος, σε ερώτηση, αν βλέπει ν' αλλάζει άρδην το πολιτικό τοπίο της Δωδ/σου μετά τις εκλογές του Οκτωβρίου, ο κ. Παυλίδης απάντησε τα εξής: «Πιστεύω ότι αυτό το έχετε ήδη αντιληφθεί και εσείς. Το παλαιό ισχυρό ΠΑΣΟΚ στο νομό μας δεν μπορεί να ισχυρισθεί ότι παραμένει το ίδιο. Παντού εμφανίζονται διασπαστικές κινήσεις είτε στην νομαρχία είτε σε δήμους. Τι να πρωτοαναφέρει κανείς. Τις δύο υποψηφιότητες στον δήμο Ρόδου και την νομαρχία Δωδ/σου, τον δήμο Δικαίου όπου δύο υποψήφιοι στελέχη του ΠΑΣΟΚ έφθασαν περίπου στο δικαστήριο, τον δήμο Λέρου όπου η πλειοψηφία έγινε μειοψηφία; Αυτά δεν είναι αρκετά για να σχηματίσει κανείς μία εικόνα για το ΠΑΣΟΚ του σήμερα;»

«ΦΕΡΑΜΕ ΤΗΝ ΣΥΜΗ ΑΠΟ ΤΗΝ ΕΥΒΟΙΑ ΣΤΗΝ ΔΩΔ/ΣΟ»!

από ➡ Σελ. 1

Ο δήμαρχος Σύμης κ. Μιλτ. Σαρρής εμφανίσθηκε αισιόδοξος για το εκλογικό αποτέλεσμα του Οκτωβρίου και διαβεβαίωσε ότι θα ολοκληρωθεί το σημαντικό έργο που ξεκίνησε πριν από 8 χρόνια η δημοτική αρχή. Πιο συγκεκριμένα:

Αναφερόμενος στον προεκλογικό αγώνα που ξεκίνησε στη Σύμη ο κ. Μιλτ. Σαρρής ήταν ξεκάθαρος: «Ετοιμαζόμαστε και θα ξεκινήσουμε την 1η Σεπεμβρίου για να έχουμε μόνο 40 ημέρες προεκλογικής ρύπανσης. Ελπίζουμε ότι ο περισσότερος κόσμος θα επιδοκιμάσει αυτή μας την τακτική γιατί δείχνει σοβαρότητα και υπευθυνότητα».

Ερωτηθείς αν πιστεύει ότι μετά την τόσο επιτυχημένη θητεία που έχει ως δήμαρχος Σύμης, οι εκλογές έχουν τελειώσει για τον ίδιο ο κ. Σαρρής δήλωσε «Από την φύση μου είμαι αισιόδοξος. Είμαι σίγουρος ότι για μια ακόμη φορά τον συνδυασμό μας θα τον τιμήσουν οι Συμιακοί γιατί αξίζει κανείς να συνεχίσει μια προσπάθεια που ξεκίνησε πριν από 7,5 χρόνια και που τα αποτελέσματά της είναι κάτι περισσότερο από ορατά και αποδεκτά απ'όλους».

Τι ήταν αλήθεια το πιο σημαντικό επίτευγμα αυτής της δημοτικής αρχής;

Ο δήμαρχος έδωσε την απάντηση:«Είναι ότι μεταφέραμε την Σύμη από την Εύβοια και από Κύμη Ευβοίας, που την έλεγαν όλοι την κάναμε Σύμη Δωδ/σου. Και μόνο γι'αυτό, έλεγε ο αείμνηστος Γεννηματάς, αξίζει να μας ψηφίζουν όσο θα κατεβαίνουμε».

Αυτά που έγιναν μέσα στα 8 χρόνια όπως είπε ο κ. Σαρρής είναι πολλά και τα περισσότερα αποτελούσαν όνειρα δεκαετιών για τους Συμιακούς «το ελικοδρόμιο, το γήπεδο, το νηπιαγωγείο, οι δρόμοι, οι προβλήτες, το πρατήριο, ένα σωρό όργανα στο ιατρείο και βέβαια ένα φεστιβάλ ποιότητας που μας έκανε διάσημους σ'ολόκληρο τον κόσμο. Στα επόμενα χρόνια θα συνεχίσουμε με άλλα έργα, όπως η λιμνοδεξαμενή, ο δρόμος προς τον Πανορμίτη, το γήπεδο να γίνει αθλητικό κέντρο και πολλά άλλα έργα πρωτοποριακά και ουσιαστικά μαζί», δήλωσε ο κ. Μ. Σαρρής δίνοντας το στίγμα της πρότασης του συνδυασμού του για τα επόμενα 4 χρόνια.

Το σύνθημα του συνδυασμού του όπως είπε θα είναι:«Η Σύμη για τους Συμιακούς», «Εμείς εκεί γεννηθήκαμε, εκεί ζούμε εκεί θα πεθάνουμε. Πάνω απ'όλα για μας είναι η Σύμη και οι κάτοικοί της».

Κληθείς να σχολιάσει τον τίτλο του συνδυασμού του κ. Ζαμπίκου «Νέο ήθος» που αμέσως αφήνει αιχμές, ο κ. Μ. Σαρρής, τόνισε ότι όλη η ζωή του ήταν παράδειγμα προς μίμηση και επομένως δεν χρειάζεται μαθήματα από ανθρώπους που φαίνεται από τα πράγματα ότι μόνο «νέο ήθος» δεν διαθέτουν.

ΑΣΚΗΘΗΚΕ ΔΙΩΞΗ ΚΑΤΑ ΤΟΥ ΠΕΡΙΦΕΡΕΙΑΡΧΗ ΓΙΑ «ΑΠΑΤΕΣ» ΚΑΤΑ ΤΗΣ ΕΟΚ;

από ➡ Σελ. 1

Ο επιστολογράφος αναρωτιέται γι'αυτό: «Η κυβέρνηση δεν ενδιαφέρεται για το ποιόν του περιφερειάρχη, αλλ'ούτε η ΝΔ»; Αναλυτικά στην επιστολή - καταγγελία του κ. Βασ. Παλνούρη, αναφέρονται τα ακόλουθα:

Κύριε διευθυντά,

Βρίσκομαι στη δυσάρεστη θέση να σας αναφέρω ότι παρά την ενημέρωση που έκανα στο κόμμα της Ν.Δ. για το νέο περιφερειάρχη Νοτίου Αιγαίου, τέως δήμαρχο Λουτρακίου επί 12 έτη, στέλεχος του ΠΑΣΟΚ κ. Ι. Γιωτάκη, καμιά επερώτηση δεν έγινε στη Βουλή από κανέναν.

Ο τέως δήμαρχος το 1992 κατηγορήθηκε επίσημα και μηνύθηκε από τον σημερινό δήμαρχο κ. Παύλου για απάτη εις βάρος της ΕΟΚ, με «μαϊμούδες» προγράμματα του Ευρωπαϊκού Κοινωνικού Ταμείου.

Για το λόγο αυτόν, παραπέμφθηκε στην Τακτική Διακαιοσύνη, ενώ η Ενορκη Διοικητική Εξέταση από τον έφορο κ. Δ. Τούντα κατέληξε σε επιβαρυντικό πόρισμα.

Η Κυβέρνηση δεν ενδιαφέρεται για το ποιόν του κ. Περιφερειάρχη, αλλ'ούτε η Ν.Δ.;

Ο κ. ΜΑΝΟΣ ΚΟΚΚΙΝΟΣ ΥΠΟΣΧΕΤΑΙ ΜΕΤΡΑ ΓΙΑ ΤΟΝΩΣΗ ΤΟΥ ΕΜΠΟΡΙΟΥ!

από ➡ Σελ. 1

χωρίς να παραγνωρίζεται όμως η αξία του σαν ιστορικού μνημείου».

Σχετικά με τις δραστηριότητες αυτές από την δημοτική παράταξη «Ροδιακή Ενωτική Πρωτοπορία» του κ. Μάνου Κόκκινου εκδόθηκε χθές η ακόλουθη ανακοίνωση:

Ο υποψήφιος Δήμαρχος κ. Μάνος Κόκκινος και συνεργάτες του συναντήθηκαν με τον Πρόεδρο του Συλλόγου Καταστηματαρχών Δημοτικών Καταστημάτων κ. Μαρκακιού Μιχάλη και τα μέλη του Διοικητικού Συμβουλίου.Στη συνάντηση παραβρέθηκαν και πολλοί καταστηματάρχες της Νέας Αγοράς.

Ο κ. Κόκκινος ζήτησε τις αποψεις του Συλλόγου πάνω στα προβλήματα λειτουργίας της αγοράς.

Τα μέλη του Συλλόγου κατέθεσαν την αγωνία τους και τους προβληματισμούς τους για την φθίνουσα πορεία της εμπορικής κίνησης στο κέντρο της πόλης μας. Ακούστηκαν πολλές απόψεις και υποβλήθηκαν προτάσεις εποικοδομητικές.

Ο κ. Κόκκινος διαβεβαίωσε ότι σαν Δημοτική Αρχή θα καταβάλει κάθε προσπάθεια για την τόνωση του εμπορίου της πολης και ειδικότερα του Κέντρου και της Νέας Αγοράς. Βασικός σύμβουλος για κάθε ενέργεια της Δημοτικής Αρχής θα είναι ο Σύλλογος Καταστηματαρχών. Δεσμεύθηκε επίσης ότι θα ληφθούν όλα τα μέτρα ώστε η Νέα Αγορά να ξαναγίνει και πάλι το στολίδι της πόλης και η βιτρίνα της η εμπορική και τουριστική.

Για τον σκοπό αυτό θα μελετηθεί γενικότερα η όψη της Αγοράς χωρίς όμως να θιγεί η παραδοσιακή της μορφή, αρχιτεκτονικά και λειτουργικά, του περιβάλλοντος χώρου, η κυκλοφοριακή κίνηση γύρω απ' αυτήν το πάρκιγκ καταστηματαρχών και πελατών. Ταυτόχρονα θα επιδιωχθεί με πολλές άλλες ενέργειες η διευκόλυνση του Ροδίτη να επισκέπτεται άνετα την αγορά του Κέντρου και η επιθυμία του τουρίστα να παραμείνει σ'αυτό κάποιες ώρες, επειδή θα βρίσκει το χώρο ελκυστικό, άνετο, ευχάριστο, επισκέψιμο.

Ο Πρόεδρος και τα μέλη του Συλλόγου εξέφρασαν την ικανοποίηση τους για την συνάντηση και διαβεβαίωσαν ότι θα σταθούν συμπαραστάτες της Δημοτικής Αρχής σε κάθε της προσπάθεια για τον σκοπό αυτό.

Το βράδυ της ίδιας ημέρας ο κ. Κόκκινος και οι συνεργάτες του επισκέφθηκαν την οδό Σωκράτους στη Μεσαιωνική Πόλη. Εκεί είχαν την ευκαιρία να ανταλλάξουν απόψεις με τους ιδιοκτήτες των καταστημάτων και να διαβεβαιώσουν για την αμέριστη συμπαράσταση τους στα προβλήματα τους.

Βασικός στόχος θα είναι το ανέβασμα της εμπορικής και τουριστικής κίνησης στο κομμάτι αυτό της πόλης μας, χωρίς όμως να παραγνωρίζεται η αξία του σαν ιστορικού μνημείου καθώς και η διασφάλιση της ποιότητας ζωής των μονίμων κατοίκων του.

ΜΕ ΝΕΟΥΣ ΟΡΟΥΣ Η ΕΠΑΝΑΠΡΟΚΗΡΥΞΗ ΤΟΥ ΓΚΟΛΦ · ΑΦΑΝΤΟΥ

από ➡ Σελ. 1

Τα κύρια σημεία των αλλαγών αφορούν την δυνατότητα ανέγερσης επιπλέον 400 κλινών (100 διαμερίσματα των 4 κλινών) ενώ καθίσταται τώρα προαιρετική η κατασκευή του πολυδύναμου αθλητικού κέντρου, που στην τελευταία προκήρυξη ήταν υποχρεωτική.

Στην συγκεκριμένη έκταση, η οποία θα επαναπροκηρυχθεί για τρίτη φορά, ζητούνται, με τους νέους όρους, μια σειρά από υποχρεωτικές εγκαταστάσεις, συνεδριακό κέντρο, ξενοδοχεία και διαμερίσματα μέχρι 1900 κλίνες κ.λπ., με συνολικό προϋπολογισμό που εκτιμάται ότι ξεπερνά τα 12 με 15 δισ. δρχ.

Η εξέλιξη αυτή της αλλαγής των όρων και επαναπροκήρυξης του διαγωνισμού οφείλεται βασικά (όπως ξανάγραψε η «δ»), στα αποτελέσματα του τελευταίου διαγωνισμού, καθώς οι τρεις επιχειρηματικοί όμιλοι που είχαν εκδηλώσει ενδιαφέρον, ζήτησαν με επιστολή τους παράταση με σκοπό να ετοιμάσουν τους φακέλους των προσφορών.

Μεταξύ των εταιρειών που συμμετέχουν στους τρεις ομίλους, που ζήτησαν με επιστολή τους παράταση διεξαγωγής του διαγωνισμού, είναι σύμφωνα με τις πληροφορίες, οι τεχνικές εταιρείες «Αρχιμήδης» και «Αθηνά», η «Valtours» (το ιταλικό τμήμα του Club Mediteranee) και μια νοτιοαφρικανική εταιρεία, για την οποίαν δεν έγιναν περισσότερα στοιχεία γνωστά.

Αυτό εκτός απροόπτου σημαίνει ότι στον νέο διαγωνισμό θα υπάρξει ενδιαφέρον για την συγκεκριμένη έκταση.

Η νέα ημερομηνία κατάθεσης των προσφορών εκ των πραγμάτων θα είναι μέσα στο Φθινόπωρο, ενώ οι εξελίξεις αυτές, σε συνδυασμό με την πορεία του υπόλοιπου προγράμματος αξιοποίησης της περιουσίας δημιουργούν έντονο προβληματισμό σχετικά με τους όρους που διέπουν τους διαγωνισμούς του ΕΟΤ και τα αποτελέσματα τους.

ΣΥΣΚΕΨΗ ΣΤΟ ΠΑ.ΣΟ.Κ. ΓΙΑ ΤΗΝ ΕΚΤΙΜΗΣΗ ΤΗΣ ΜΕΧΡΙ ΤΩΡΑ ΚΑΤΑΣΤΑΣΕΩ

από ➡ Σελ. 1

Ιδιαίτερα για τις νομαρχιακές εκλογές επισημάνθηκε και πάλι, ότι «ο κύριος αντίπαλος του κ. Γ. Παρασκευά είναι ο υποστηριζόμενος από την Νέα Δημοκρατία και τον Συνασπισμό υποψήφιος νομάρχης, κ. Σ. Καραγιάννης, και πάνω στην εκτίμηση αυτή θα πρέπει να χαραχθεί η στρατηγική που θα πρέπει να ακολουθηθεί στο επόμενο χρονικό διάστημα».

Κατά τη διάρκεια της σύσκεψης τέθηκε και πάλι θέμα μιας «δημόσιας στήριξης» του νομάρχη Δωδ/σου κ. Γ. Παρασκευά από τον βουλευτή Δωδ/σου κ. Κ. Σφυρίου ο οποίος όμως σύμφωνα με τις πληροφορίες, δεν ενέδωσε, τονίζοντας ότι «δεν τον εκφράζει το ύφος του νομάρχη». Παράλληλα τόνισε, ότι ο ίδιος ούτε σχολιάζει δημόσια αλλά ούτε και αποθαρρύνει στενούς συνεργάτες του, οι οποίοι έχουν εκδηλώσει την επιθυμία να είναι υποψήφιοι στον συνδυασμό του σημερινού νομάρχη».

Αποφασίσθηκε μέσα στις επόμενες ημέρες να συγκληθεί ειδική σύσκεψη με την συμμετοχή των τριών βουλευτών και των μελών της Νομαρχιακής Επιτροπής, προκειμένου να τεθεί «επί τάπητος» η τακτική του επόμενου κρίσιμου διαστήματος μέχρι τις εκλογές με πρώτη προτεραιότητα την νομαρχία Δωδ/σου και τον Δήμο Ρόδου.

Σε ό,τι αφορά την ήττα της ΠΑΣΚΕ στις εκλογές του ΕΚΡ αποφασίσθηκε, το όλο θέμα να τεθεί προς συζήτηση στην συνεδρίαση της ΝΕ αύριο το βράδυ και αν προκύπτουν ευθύνες να καταλογισθούν.

Πάντως η εκτίμηση που έγινε είναι ότι τα στελέχη της ΠΑΣΚΕ έδωσαν έναν άνισο αγώνα στον οποίο είχαν να αντιπαλέψουν σοβαρές δυσκολίες σε πολλά επίπεδα, ενώ κοινή διαπίστωση ήταν ότι «αντιπρόσωποι με την σημαία της ΠΑΣΚΕ ξεπούλησαν το ΕΚΡ στο ΚΚΕ»!

Η ΚΤΗΜΑΤΙΚΗ ΥΠΗΡΕΣΙΑ ΧΑΡΑΚΤΗΡΙΣΕ «ΙΔΙΩΤΙΚΗ» ΤΗΝ ΠΑΡΑΛΙΑ ΑΓ. ΑΓΑΘΗΣ!

από ➡ Σελ. 1

Σχετικά με το ιδιοκτησιακό καθεστώς περιοχής με την επωνυμία «Αγία Αγάθη» κοινότητας Μαλώνας, σας στέλνουμε το 15195/29-7-1965 συμβόλαιο και σας πληροφορούμε τα παρακάτω: Στην περιοχή (ευρύτερη) Χαράκι κοινότητας Μαλώνας υπάρχει ακίνητο ιδιοκτησίας Ελληνικού Δημοσίου με κτηματομερίδα 4980 γαιών Μαλώνας, επιφανείας 3230 περίπου στρεμμάτων. Κατά το έτος 1965, όπως προκύπτει και από το επισυναπτόμενο συμβόλαιο, ο Οργανισμός Διαχείρισης Ακίνητης Περιουσίας του Δημοσίου στα Δωδεκάνησα, επώλησε προς την «ΑΕ Ακτοπλοΐα Αιγαίου - Αδελφών Τυπάλδου» τμήμα εκ του προαναφερομένου ακινήτου επιφανείας 170 στρεμμάτων χωρίς όμως εκείνη την εποχή να ληφθεί μέριμνα για δημιουργία λωρίδας κοινόχρηστου χώρου αιγιαλού και παραλίας.

Ετσι, η πώληση του τμήματος αυτού, φθάνει μέχρι και της ακτογραμμής, αφού κατά την σύνταξη των κτηματολογικών χαρτών της περιοχής από τις παλικές αρχές κατοχής, στην συγκεκριμένη περιοχή, δεν προκαθορίσθηκε λωρίδα κοινόχρηστου χώρου. Επομένως, η γνωστή παραλιακή περιοχή με την επωνυμία «Αγία Αγάθη» είναι ιδιωτική και με τα υπάρχοντα μέχρι σήμερα δεδομένα, ως Δημόσιο, δεν έχουμε απολύτως καμιά αρμοδιότητα.

Η αρμόδια επιτροπή του άρθρου 74 ΠΔ 636/1977, θα μπορούσε να ορίσει την ζώνη του αιγιαλού, στην προαναφερόμενη περιοχή, που σημαίνει αναγκαστική απαλλοτρίωση της ζώνης αυτής, με αντίστοιχη πληρωμή αποζημίωσης σε τρέχουσες τιμές προς τον ιδιώτη - ιδιοκτήτη.

Σημειώνουμε εδώ ότι η επιφάνεια των 170 στρεμμάτων φέρει κτηματομερίδα 4980 Α Γαιών Μαλώνας.

Ο Προϊστάμενος Κτηματικής Υπηρεσίας Δωδ/νήσου
Θεοδ. Κυριακόπουλος

ΜΕ ΚΙΝΗΤΟΠΟΙΗΣΕΙΣ ΑΠΕΙΛΟΥΝ ΚΑΙ ΠΑΛΙ ΟΙ ΨΑΡΑΔΕΣ ΤΗΣ ΚΑΛΥΜΝΟΥ

από ➡ Σελ. 1

Μιλώντας προς την «δ» ο πρόεδρος του Συλλόγου παράκτιας Αλιείας Καλύμνου κ. Γ. Κατσοτούρχης τόνισε,ότι «οι ψαράδες, όχι μόνο της Καλύμνου αλλά και του Αιγαίου συνολικά περιμένουν την υλοποίηση της υπόσχεσης της κυβέρνησης. Να πείσει δηλαδή τους αρμόδιους της Ευρωπαϊκής Ενωσης για την ανάγκη παρέκκλισης από την 6η Κοινοτική Οδηγία με την εξαίρεση των ψαράδων απο τον αγροτικό τομέα».

Ο κ. Γ. Κατσοτούρχης δήλωσε ότι σε περίπτωση που οι ψαράδες μείνουν έξω από τις αγροτικές εκμεταλλεύσεις θα χάσουν πολλά ευεργετήματα που έχουν σήμερα όπως είναι η απώλεια των κινήτρων που δίνονται σε νέους αγρότες, η μετάταξη τους απο τον ΟΓΑ στο ΙΚΑ και αρκετά αλλά που θα οδηγήσουν τελικά τον κλάδο σε αφανισμό.

«Ανήκουμε στο Υπουργείο Γεωργίας και εκεί θέλουμε να μείνουμε. Αν μας πάρουν από εδώ που θα μας τοποθετήσουν; Εκείνο που πρέπει να γίνει επιτέλους είναι ένα υφυπουργείο Γεωργίας και που θα έχει ως αντικείμενο την πολιτική στο χώρο της αλιείας κάτι που σήμερα δεν υπάρχει», τόνισε ο κ. Κατσοτούρχης, και πρόσθετε ότι για την καλύτερη οργάνωση των ψαράδων ήδη δημιουργείται Ομοσπονδία των Συλλόγων Παράκτιας Αλιείας που δραστηριοποιούνται στο Νότιο Αιγαίο και πολύ σύντομα θα ψηφισθεί το καταστατικό της.

Πάντως ο κ. Κατσοτούρχης δεν απέκλεισε το ενδεχόμενο νέων κινητοποιήσεων μέσα στον Σεπτέμβριο σε περίπτωση που δεν υπάρχει θετική απάντηση εκ μέρους της κυβέρνησης ως προς το αίτημα των ψαράδων να παραμείνουν στο Υπουργείο Γεωργίας σύμφωνα με τις υποσχέσεις που δόθηκαν τον περασμένο Ιανουάριο.

Η ΜΕΤΟΧΗ ΤΗΣ ΔΑΝΕ

από ➡ Σελ. 1

Συγκεκριμένα έκλεισε στις 570 δρχ. έναντι 613 δρχ. της προηγούμενης ημέρας (μείωση 7,01%). Η μεγίστη τιμή που πέτυχε χθες η μετοχή ήταν 625 δρχ. και η ελαχίστη 570 δρχ.

Συνολικά διατέθηκαν χθες μέσω του ΧΑΑ 13150 μετοχές της ΔΑΝΕ.

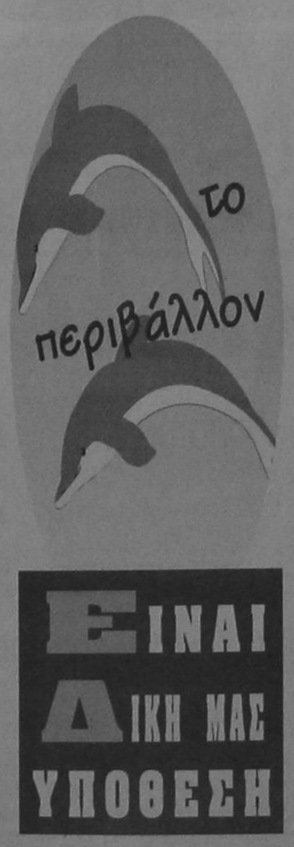

ΣΕ 710 ΕΚ. ΔΡΧ. ΑΝΗΛΘΑΝ ΟΙ ΕΙΣΠΡΑΞΕΙΣ ΤΩΝ ΟΤΑ ΑΠΟ ΤΟ ΔΗΜΟΤΙΚΟ ΦΟΡΟ

από ➡ Σελ. 1

5.Αρχιπόλεως 3.415.628
6. Ασκληπειού 3.303.807
7. Βατίου 1.906.042
8.Γενναδίου 2.754.867
9. Δαματριάς 2.383.824
10. Διμυλιάς 2.444.817
11. Εμπωνα 7.466.603
12 Θεολόγου 3.928.989
13. Ιστρίου 1.814.552
14. Καλαβάρδα 2.480.397
15. Καλάθου 2.673.542
16. Καλυθιών 16.437.710
17. Κατταβιάς 3.064.916
18. Κοσκινού 10.038.490
19. Κρεμαστής 18.318.588
20. Κρητηνίας 3.781.588
21. Λαέρμων 3.283.476
22. Λάρδου 4.635.495
23. Λαχανιάς 1.758.642
24. Λίνδου 4.594.833
25. Μαλώνας 5.235.263
26. Μαριτσών 8.437.414
27. Μασάρων 4.132.300
28. Μεσαναγρού 1.636.655
29. Μονόλιθου 2.617.632
30 Παραδεισίου 12.864.516
31. Παστίδας 8.132.448
32. Πλατανιών 1.611.241
33. Προφήλιας 1.580.745
34. Πυλώνας 2.404.155
35. Σαλάκου 3.019.171
36. Σιαννών 1.423.178
37. Σορωνής 6.261.985
38. Φανών 4.940.462
39. Ψίνθου 4.782.896

ΑΠΟΚΤΟΥΝ ΤΑ ΝΗΣΙΑ ΠΥΡΟΣΒΕΣΤΙΚΑ ΚΑΙ ΑΣΘΕΝΟΦΟΡΑ ΟΧΗΜΑΤΑ!

από ➡ Σελ. 1

διευκρινίζοντας ότι δεν απομένει τώρα τίποτε άλλο (για την παράδοση των πυροσβεστικών οχημάτων) παρά η έκδοση των αδειών κυκλοφορίας.

Σημειώνεται ότι μέχρι τώρα κανένα νησί, εκτός από τα μεγάλα, δεν είχε και την στοιχειώδη έστω υποδομή για την προστασία των δασών και την δασοπυρόσβεση.

Ο κ. Γ. Μαχαιρίδης δήλωσε ακόμα ότι θα ολοκληρωθεί μέσα στο χρόνο και το πρόγραμμα εφοδιασμού όλων των νησιών με ασθενοφόρα. Ηδη είναι έτοιμα προς παράδοση δύο ακόμα, που προορίζονται για τη Νίσυρο και την Αστυπάλαια.

Άμεσος στόχος του υπουργείου είναι, όπως είπε ο κ. Γ. Μαχαιρίδης, να λειτουργήσουν όλα και με όλες τις προδιαγραφές τα ελικοδρόμια των νησιών, για να βγουν από την απομόνωση, να έχουν όλα, ακόμα και το πιο μικρό ασθενοφόρο και πυροσβεστικό όχημα, αλλά και από ένα μικρό μουσείο για την διαφύλαξη και προστασία της πολιτιστικής μας κληρονομιάς.

ΣΟΒΑΡΟ ΤΡΟΧΑΙΟ

από ➡ Σελ. 1

με απορριμματοφόρο όχημα του Δήμου Ιαλυσού, που οδηγούσε ο Χρήστος Καράμπελας του Μιχαήλ, ετών 41, κάτοικος Ιαλυσού, με αποτέλεσμα τον σοβαρό τραυματισμό του α! οδηγού.

ΣΥΛΛΗΨΕΙΣ ΓΙΑ ΚΑΤΟΧΗ ΝΑΡΚΩΤΙΚΩΝ

από ➡ Σελ. 1

κάτοικος Αθηνών, γιατί σε έρευνα που του έγινε βρέθηκε να κατέχει, μέσα σε μια πλαστική σακούλα, ποσότητα 27 γραμμ. ακατέργαστης ινδικής κάνναβης.

• Από άνδρες του ιδίου Τμήματος συνελήφθη χθες στην «κολώνα» ο Λάμπρος Μαργέλης του Ιωάννη, ετών 20, στρατιώτης, κάτοικος Αθηνών γιατί σε έρευνα που του έγινε βρέθηκε να κατέχει μια πλαστική σακούλα που περιείχε ποσότητα 11 γραμμ. ακατέργαστης ινδικής κάνναβης.

e-mail
dimokratiki@rho.forthnet.gr

ΠΡΑΚΤΟΡΕΙΟ ΠΡΟΠΟ
ΛΥΡΙΣΤΗΣ ΤΑΣΟΣ ΣΤ. ΚΩΤΙΑΔΗ 64 ΡΟΔΟΣ ΦΑΞ. 36407 ΤΗΛ.: 27382
ΛΑΪΚΟ ΛΑΧΕΙΟ. ΚΑΤΑΛΟΓΟΣ ΚΕΡΔΩΝ ΚΛΗΡΩΣΗ 32Η ΤΗΣ 11 ΑΥΓ. 1998
ΚΕΡΔΗ ΤΡΙΔΥΜΟΥ ΛΑΧΝΟΥ ΚΥΚΛΟΦΟΡΗΣΑΝ ΣΕΙΡΕΣ: 10

	Σειρά	Στοιχείο	Αριθμός	Δ ρ α χ μ έ ς
Μεγάλος Λαχνός	7η	Β	33089	Jackpot
Υπόλοιπα στοιχεία	7η	Π+Γ+Δ	33089	Jackpot
Β Λαχνός τριδύμου	8η	Π - Δ	33089	Jackpot
Γ Λαχνός τριδύμου	6η	Α - Δ	33089	Jackpot
Σε όλες τις άλλες σειρές			33089	10,000,000

ΚΑΤΑΛΟΓΟΣ ΚΕΡΔΩΝ ΣΕ ΟΛΕΣ ΤΙΣ ΣΕΙΡΕΣ

Αριθμός	Ποσό	Αριθμός	Ποσό	Αριθμός	Ποσό	Αριθμός	Ποσό
133	300,000	20045	70,000	40768	70,000	58771	70,000
884	70,000	20986	200,000	41440	70,000	59442	70,000
1765	70,000	21437	70,000	42062	200,000	60063	200,000
2396	70,000	22188	70,000	42484	70,000	60984	70,000
3007	100,000	22919	100,000	43076	70,000	62225	70,000
4084	70,000	23096	100,000	43100	70,000	63212	300,000
4895	200,000	23857	70,000	43781	200,000	63983	70,000
5756	70,000	24568	70,000	44572	70,000	64764	70,000
6087	70,000	25029	300,000	45053	100,000	65475	100,000
6908	70,000	25750	70,000	45664	70,000	66136	70,000
7719	100,000	26231	70,000	46355	70,000	66967	70,000
8470	70,000	26902	70,000	47066	100,000	67768	70,000
8902	1,000,000	27813	200,000	47747	70,000	68519	200,000
9031	70,000	28464	70,000	48278	70,000	69230	70,000
9283	70,000	28935	70,000	48959	300,000	69981	70,000
9754	70,000	29546	100,000	49730	70,000	70712	70,000
10475	70,000	30097	70,000	50541	70,000	71393	100,000
11136	100,000	30865	100,000	51122	100,000	71444	70,000
11887	70,000	31728	70,000	52013	70,000	72955	70,000
12768	100,000	33079	70,000	52794	100,000	72986	2,000,000
13315	70,000	33089	Πρώτος	53581	70,000	73133	70,000
15076	70,000	33839	70,000	54012	70,000	73874	70,000
15647	200,000	34590	70,000	54723	100,000	74445	100,000
16228	70,000	35341	100,000	54934	70,000	75056	70,000
16979	70,000	36092	70,000	55605	70,000	75887	200,000
17760	100,000	36863	70,000	55846	300,000	76428	70,000
18281	70,000	37684	200,000	56767	70,000	77159	70,000
18362	70,000	38475	70,000	57318	70,000	77940	70,000
18643	70,000	39096	100,000	57869	70,000	78691	100,000
19214	100,000	40047	70,000	58280	100,000	79442	70,000

Από 10.000 δρχ. κερδίζουν όλοι οι αριθμοί που λήγουν σε 89. Από 4.000 δρχ. κερδίζουν όλοι οι αριθμοί που λήγουν σε 9. Από 2.000 δρχ. κερδίζουν όλοι οι αριθμοί που αρχίζουν από: 33 72 08. Στην κλήρωση αυτή: Ευνοοήθηκαν οι χιλιάδες 09 18 33 43 54. Δεν ευνοήθηκαν οι χιλιάδες 14 387 61. Τα κέρδι άνω των 100.000 φπρολογούνται με 10%

ΕΩΣ ΤΕΛΟΣ ΑΥΓΟΥΣΤΟΥ Η ΚΑΤΑΘΕΣΗ ΤΟΥ ΝΟΜΟΣΧΕΔΙΟΥ

Κίνητρα για την εξόφληση ληξιπρόθεσμων χρεών

Στόχος της ηγεσίας του υπουργείου είναι η είσπραξη οφειλών 1 τρισ. δρχ.

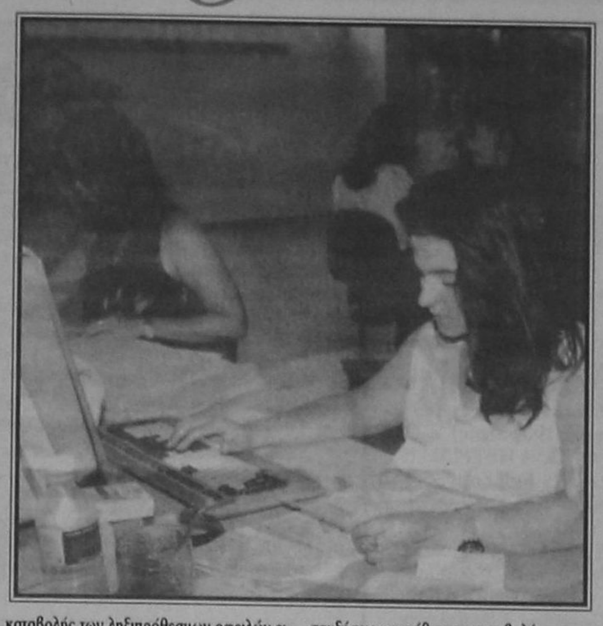

Μίνι νομοσχέδιο που θα προβλέπει κρότερη των 50.000 δρχ.

Οι δόσεις θα κυμαίνονται από 2 μέχρι 26 αλλά σε ορισμένες περιπτώσεις μπορούν να φθάσουν και τις 48.

Με την θέσπιση των κριτηρίων η πολιτική ηγεσία του υπουργείου στοχεύει:

• στην ενιαία και ομοιόμορφη αντιμετώπιση των οφειλετών για υποθέσεις με τα ίδια χαρακτηριστικά.

• στη συμμόρφωση των φορολογούμενων επειδή η φορολογική συμπεριφορά τους στην εκπλήρωση των φορολογικών υποχρεώσεων, αποκτά υψηλό συντελεστή βαρύτητας για τον καθορισμό του αριθμού και του ποσού των δόσεων της διευκόλυνσης.

• στην ολοσχερή εξόφληση των ληξιπρόθεσμων οφειλών αφού καθίσταται σαφές ότι δεν υπάρχει άλλη ρύθμιση εκτός ελάχιστων περιπτώσεων κατά τις οποίες θα υπάρχει αποδεδειγμένη σημαντική μεταβολή της οικονομικής κατάστασης του οφειλέτη, όπως η ολική καταστροφή της επιχείρησής του από τυχαίο γεγονός ή θεομηνία ή βαριά ασθένεια του επιπδευματία που δεν του επιτρέπει να εργαστεί για σημαντικό χρονικό διάστημα, οπότε παρέχεται η ευχέρεια της παροχής και δεύτερης διευκόλυνσης τμηματικής καταβολής για δεύτερη φορά.

• στη διεύρυνση της πραγματικής οικονομικής κατάστασης, βάσει αποδεικτικών στοιχείων.

• στην απλούστευση και αντεικειμενικοποίηση της διαδικασίας παροχής των διευκολύνσεων τμηματικής καταβολής, ώστε να καταστεί δυνατή η πλήρης παρακολούθησή τους μέσω του TAXIS.

Ο προϊστάμενος της εφορίας ή του τελωνείου θα μπορεί να εξετάζει όλα τα απήματα μέχρι ποσού βασικής οφειλής 100.000.000 δρχ.

ΟΦΕΙΛΕΣ

Για οφειλές πάνω από το ποσό αυτό συνίσταται Ειδική Επιτροπή η οποία έχει τις εξής αρμοδιότητες:

• την παροχή διευκόλυνσης τμηματικής καταβολής των ληξιπρόθεσμων οφειλών ειδικών κατηγοριών οφειλετών του δημοσίου τομέα, όπως επιχειρήσεων που βρίσκονται στο στάδιο της εκκαθάρισης ή στο στάδιο της πτώχευσης.

• την εξέταση σε δεύτερο βαθμό των περιπτώσεων που έχει χορηγηθεί διευκόλυνση τμηματικής καταβολής από τους προϊσταμένους των ΔΟΥ ή των Τελωνείων αλλά μέσα στην διάρκεια της διευκόλυνσης αυτής επήλθε σημαντική μεταβολή στην οικονομική κατάσταση του οφειλέτη από τυχαία περιστατικά ή λόγους ανωτέρας βίας ή βαριά ασθένεια του υπόχρεου.

• την εξέταση απημάτων για άρση της απαγόρευσης εξόδου από την χώρα για σοβαρούς λόγους υγείας.

• την απαλλαγή οφειλών από τις προσαυξήσεις εκπρόθεσμης καταβολής για ποσά προσαυξήσεων εκπρόθεσμης καταβολής άνω των 100.000 δρχ.

• την εξέταση απημάτων διαγραφής χρεών προς το Δημόσιο.

• την παροχή τμηματικής καταολής των ληξιπρόθεσμων οφειλών από καταλογισμό αχρεωστήτως και χωρίς δόλο ληφθεισών αποδοχών, συντάξεων και άλλων βοηθημάτων μαζί με τις προσαυξήσεις εκπρόθεσμης καταβολής που αναλογούν μέχρι το χρόνο έκδοσης της απόφασης διευκόλυνσης.

Παράλληλα, ο υπουργός Οικονομικών μπορεί να προσθέτει νέα κριτήρια, να αυξομειώνει τους συντελεστές και να προσδιορίζει οφειλές για τις οποίες δεν επιτρέπεται η χορήγηση διευκολύνσεων τμηματικής καταβολής.

ΤΑ ΚΡΙΤΗΡΙΑ

Η εξέταση απήματος χορήγησης διευκόλυνσης τμηματικής καταβολής ληξιπρόθεσμων οφειλών, γίνεται, με βάση τα κριτήρια και τους συντελεστές βαρύτητας αυτών ως ακολούθως:

ΚΡΙΤΗΡΙΑ	ΣΥΝΤΕΛΕΣΤΕΣ
1. Οικονομική αδυναμία	1 μέχρι 5
2. Διασφάλιση οφειλής	0 μέχρι 4
3. Είδος οφειλής	0 μέχρι 5
4. Συμπεριφορά οφειλέτη	0 μέχρι 4
5. Απία για την οποία ζητείται η διευκόλυνση	0 μέχρι 4
6. Κρίση Προϊσταμένου	1 μέχρι 4

Οι συντελεστές βαρύτητας για κάθε κριτήριο είναι:

1. Οικονομική αδυναμία

α. Αίτηση χωρίς αποδεικτικά στοιχεία	1
β. Εποχιακό επάγγελμα ή εποχιακή επιχείρηση, εφόσον η αίτηση υποβάλλεται κατά την διάρκεια μη λεπουργίας της επιχείρησης	2
γ. Ζημία τρέχοντος έτους ή προηγουμένου	2
δ. Μερική καταστροφή αγαθών επιχείρησης	3
ε. Αίτηση με αποδεικτικά στοιχεία (οικονομική αδυναμία του φυσικού προσώπου, βαριά ασθένεια αυτού ή μέλους της οικογένειας του).	4
στ. Βαριά ασθένεια διαχειριστή ΕΠΕ ή διευθύνοντος συμβούλου Α.Ε. ή εκπροσώπου νομικού προσώπου εφόσον ζητεί ο ίδιος διευκόλυνση για να καταβάλει οφειλές τους, για τις οποίες έχει προσωπική ευθύνη	4
ζ. Ολική καταστροφή αγαθών επιχείρησης	5

2. Διασφάλιση οφειλής

α. Αδιασφάλιστη οφειλή ή μερικώς ασφαλισμένη με κινητά πράγματα ασήμαντης αξίας	0
β. Μερικώς ασφαλισμένη οφειλή με υποθήκη ή κατάσχεση ακινήτων με βάρη, καλύπτεται όμως τουλάχιστον το ένα τρίτο του συνόλου της οφειλής	2
γ. Πλήρως ασφαλισμένη οφειλή με υποθήκη ή κατάσχεση ακινήτων χωρίς βάρη, ή βεβαία απαίτηση από τρίτο, ή εγγύηση αξιόχρεου προσώπου, ή εγγυητική επιστολή τράπεζας	4

3. Είδος οφειλής

α. Οφειλές από παρακρατούμενους ή επιρριπτόμενους φόρους ή από δάνεια με την εγγύηση του ελληνικού δημοσίου	0
β. Λοιπές οφειλές από φορολογικό έλεγχο ή από δικαστικές αποφάσεις	1
γ. Οφειλές που προέκυψαν από εκκαθάριση φορολογικών δηλώσεων	2
δ. Οφειλές από μη φορολογικά έσοδα	3
ε. Οφειλές που δεν είναι βεβαιωμένες στο όνομα του απούντος, ο ίδιος όμως έχει προσωπική ευθύνη για την καταβολή τους ως εγγυητής, μέλος Ο.Ε. ή Ε.Ε. ή εκπρόσωπος νομικού προσώπου που από τις ισχύουσες διατάξεις έχει προσωπική ευθύνη για την καταβολή	4
στ. Οφειλές από φόρους κληρονομιών - δωρεών, γονικών παροχών καθώς και διάφορες οφειλές του κληρονομούμενου, για την καταβολή των οποίων είναι υπόχρεος ο απών κληρονόμος	5

4. Συμπεριφορά του οφειλέτη

α. Μη συνεπής κατά τα δύο προγούμενα έτη μέχρι την ημερομηνία της αίτησης διευκόλυνσης σε προηγούμενες διευκολύνσεις και λοιπές φορολογικές υποχρεώσεις ή πλήρωσε μέσα στο διάστημα αυτό με σκάλυπτη επιταγή	0
β. Συνεπής σε διευκολύνσεις καθώς και στις λοιπές φορολογικές υποχρεώσεις κατά τα δύο προηγούμενα έτη	2
γ. Ζητείται διευκόλυνση για πρώτη φορά και είναι συνεπής στις λοιπές φορολογικές του υποχρεώσεις	4

5. Απία για την οποία ζητείται η διευκόλυνση

α. Ανασταλή εκτέλεσης προγράμματος πλειστηριασμού ή ανασταλή λεπουργίας καταστήματος επιπδευματία	0
β. Ανασταλή εκτέλεσης του μέτρου προσωπικής κράτησης ή της ποινικής δίωξης	1
γ. Αποφυγή λήψης μέτρων, λόγω αποστολής σχετικής ειδοποίησης άμεσης λήψης μέτρων	2
δ. Χορήγηση αποδεικτικού ενημερότητας ή θεώρηση φορολογικών στοιχείων	3
ε. Η διευκόλυνση ζητείται χωρίς ιδιαίτερο λόγο το αργότερο μέσα σε τρεις μήνες από ημερομηνία λήξης της νόμιμης πληρωμής	4

ΟΛΟΚΛΗΡΩΜΕΝΟ ΣΥΓΚΡΟΤΗΜΑ ΑΥΤΟΚΙΝΗΤΩΝ ΘΕΛΕΙ ΝΑ ΠΡΟΣΛΑΒΕΙ

ΥΠΕΥΘΥΝΟ ΣΥΝΕΡΓΕΙΟΥ

ΑΠΑΡΑΙΤΗΤΕΣ ΠΡΟΫΠΟΘΕΣΕΙΣ

- Πτυχίο Μηχανικού ή Μηχανολόγου
- Γνώση του αντικειμένου του αυτοκινήτου
- Οργανωτικός και υπεύθυνος χαρακτήρας
- Σχετική προϋπηρεσία
- Ηλικία έως 35 ετων
- Εκπληρωμένες στρατιωτικές υποχρεώσεις

ΕΠΙΘΥΜΗΤΑ ΠΡΟΣΟΝΤΑ

- Γνώση Αγγλικής γλώσσας
- Χειρισμός P.C.
- Προϋπηρεσία σε οργανωμένο περιβάλλον

Η ΕΤΑΙΡΕΙΑ ΠΑΡΕΧΕΙ

- Αριστο περιβάλλον και ιδανικές συνθήκες εργασίας
- Εκπαίδευση και ενημέρωση επάνω στις πρόσφατες τεχνολογικές εξελίξεις στο χώρο του αυτοκινήτου
- Δυνατότητες ανάπτυξης του υποψηφίου στη μεγαλύτερη και διαρκώς αναπτυσσόμενη στο χώρο της, εταιρεία
- Ανταγωνιστικές αμοιβές, ανάλογες με την ικανότητα και τις δυνατότητες του υποψηφίου

Οι ενδιαφερόμενοι παρακαλούνται να στείλουν χειρόγραφο βιογραφικό σημείωμα και πρόσφατη φωτογραφία στη διεύθυνση:

Τ.Θ. 319
85100 ΡΟΔΟΣ
ΥΠ' ΟΨΗ Δ.Κ.
ΑΦΟΡΑ ΤΠΣ.

ΙΔΙΩΤΙΚΟ ΤΕΧΝΙΚΟ ΕΠΑΓΓΕΛΜΑΤΙΚΟ ΕΚΠΑΙΔΕΥΤΗΡΙΟ

ΤΕΕ ΔΟΡΚΑΣ

Αναγνωρισμένο από το κράτος

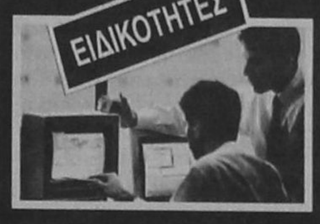

ΧΕΙΡΙΣΤΩΝ Η/Υ
ΕΙΔΙΚΩΝ ΕΦΑΡΜΟΓΩΝ ΠΛΗΡΟΦΟΡΙΚΗΣ

Κρατικό Πτυχίο

ΚΟΜΜΩΤΙΚΗΣ





Αναβολή στράτευσης

ΚΟΠΤ. - ΡΑΠΤ. - ΓΥΝ. ΑΜΦΙΕΣΗΣ
ΕΝΔΥΜΑΤΟΛΟΓΩΝ - ΣΧΕΔΙΑΣΤΩΝ ΜΟΔΑΣ

ΔΕΚΤΟΙ ΑΠΟΦ. ΓΥΜΝΑΣΙΟΥ - ΛΥΚΕΙΟΥ

Πληροφορίες - Εγγραφές : Καναδά 32 - Ρόδος - Τηλ. 76536 - 29550

ΦΥΣΙΚΗ - ΧΗΜΕΙΑ
ΜΑΘΗΜΑΤΙΚΑ

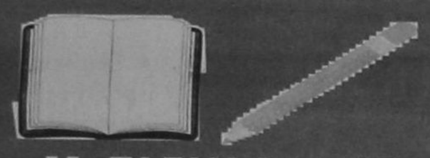

Μ. ΓΑΡΥΦΑΛΛΗΣ
Στ. Καζούλη & Δημοκρατίας
☎ 25169 - 21705

• ΔΕΣΜΕΣ από 15 Ιουλίου
• Α, Β ΛΥΚΕΙΟΥ από 17 Αυγούστου
• Γ ΓΥΜΝΑΣΙΟΥ από 1 Σεπτεμβρίου
• ΜΕΤΑΛΥΚΕΙΑΚΑ τμήματα

✓ 5μελή τμήματα

ΠΡΟΓΡΑΜΜΑ ΕΚΔΗΛΩΣΕΩΝ ΔΕΚΑΠΕΝΤΑΥΓΟΥΣΤΟΥ ΣΤΑ ΠΛΑΙΣΙΑ ΤΗΣ 33ΗΣ ΠΑΝΕΛΛΗΝΙΑΣ ΕΚΘΕΣΗΣ ΧΕΙΡΟΤΕΧΝΙΑΣ ΚΡΕΜΑΣΤΗΣ ΣΤΟ ΧΩΡΟ ΛΕΙΤΟΥΡΓΙΑΣ ΤΗΣ ΕΚΘΕΣΗΣ

9-8-1998 ημέρα Κυριακή ώρα έναρξης 21.00
ΕΓΚΑΙΝΙΑ ΕΚΘΕΣΗΣ
10-8-1998 ημέρα Δευτέρα ώρα έναρξης 21.00
Παρουσίαση μικτής χορωδίας από τον Πολιτιστικό Οργανισμό Κοινότητας Παστίδας
11-8-1998 ημέρα Τρίτη ώρα έναρξης 21.00
Παρουσίαση χορευτικού συγκροτήματος και χορωδίας από τον Πολιτιστικό Σύλλογο Κοινότητας Μαρπσών «Ο Κερωνιάτης».
12-8-1998 ημέρα Τετάρτη ώρα έναρξης 21.00
Παρουσίαση προγράμματος από το Εργαστήρι Παραδοσιακών Χορών του Ε.Κ.Τ.Ο. Παραδεισίου.
13-8-1998 ημέρα Πέμπτη ώρα έναρξης 21.00
Απονομή τιμητικής πλακέτας απο τους αδελφούς της Κοινότητας Επισκοπής - Λεμεσού - Κύπρου στον Πρόεδρο και στο Κοινοτικό Συμβούλιο Κρεμαστής που ήταν οι Πρωτεργάτες της Αδελφοποίησης των δύο Κοινοτήτων.
Παρουσίαση Μουσικού προγράμματος από το συγκρότημα «Παιγνιώτες του Αιγαίου».
16-8-1998 ημέρα Κυριακή ώρα έναρξης 21.00
Παρουσίαση μουσικού προγράμματος με νησιωτικό τραγούδι από την τραγουδίστρια Αγγελική Ροδίτη.
17-8-1998 ημέρα Δευτέρα ώρα έναρξης 21.00
Παρουσίαση χορωδίας και τμήματος εκφραστικού από τον αναπτυξιακό και πολιτιστικό σύλλογο Κρεμαστής «Η Πρόοδος».
18-8-1998 ημέρα Τρίτη ώρα έναρξης 21.00
Παρουσίαση μουσικού προγράμματος από το τμήμα Φιλαρμονικής του πολιτιστικού οργανισμού κοινότητας Καλυθών.
19-8-1998 ημέρα Τετάρτη ώρα έναρξης 21.00
Παρουσίαση παραδοσιακού χορευτικού συγκροτήματος και λαϊκού χορευτικού συγκροτήματος από τον αναπτυξιακό και πολιτιστικό σύλλογο Κρεμαστής «Η Πρόοδος».
20-8-1998 ημέρα Πέμπτη ώρα έναρξης 21.00
Παρουσίαση χορευτικού συγκροτήματος από τον μουσικοφιλολογικό σύλλογο Κρεμαστής «Ο Απόλλων».
21-8-1998 ημέρα Παρασκευή ώρα έναρξης 21.00
Παρουσίαση μουσικού προγράμματος από το τμήμα της Φιλαρμονικής του πολιτιστικού οργανισμού κοινότητας Κρεμαστής.

ΠΟΛΙΤΙΣΤΙΚΟΣ ΟΡΓΑΝΙΣΜΟΣ Μ.Ε.Κ.Τ.Ο. ΔΗΜΟΥ ΙΑΛΥΣΟΥ
ΙΑΛΥΣΙΑ 1998





ΠΡΟΓΡΑΜΜΑ ΕΟΡΤΑΣΤΙΚΩΝ ΕΚΔΗΛΩΣΕΩΝ
ΧΩΡΟΣ ΙΑΛΥΣΙΩΝ: ΠΛΑΤΕΙΑ ΑΠΟΣΤΟΛΙΔΗ

ΣΑΒΒΑΤΟ 8 Αυγούστου 1998

1. - Ωρα 7.30 μ.μ. Παρέλαση Φιλαρμονικής Δήμου Ιαλυσού.
2. Ωρα 8.30 μ.μ. Εγκαίνια του Παραδοσιακού Σπιτιού Ιαλυσού από τον Πολιτιστικό Σύλλογο Γυναικών Ιαλυσού, στην Πλατεία Αποστολίδη.
3. Ωρα 9.00 μ.μ. Λίνο & Μπόμπο - Σόου με Κλόουν και παράσταση κουκλοθεάτρου (Γέλιο - Εκπαιδευτικά παιχνίδια- Ταχυδακτυλουργικά - Μπαλονοκατασκευές και πολλές καλές εκπλήξεις).

ΚΥΡΙΑΚΗ 9 Αυγούστου 1998

1. ΩΡΑ 8.30 μ.μ. παραδοσιακοί χοροί & τραγούδια από τον μουσικοχορευτικό σύλλογο Κρεμαστής «Ο Απόλλων».
2. Παραδοσιακοί χοροί & τραγούδια από το χορευτικό εργαστήρι του πολιτιστικού οργανισμού ΜΕΚΤΟ Ιαλυσού.
3. Μουσική συναυλία από το 8μελές συγκρότημα της Νίκης Κάλλου σ' ένα ποικίλο πρόγραμμα. Προσφορά Δωρεάν Κρασί από τον Δήμο Ιαλυσού.

ΔΕΥΤΕΡΑ 10 Αυγούστου 1998

1. ΩΡΑ 8.30μ.μ. Επίδειξη Οκινάουε Καράτε από τον Αθλητικό Σύλλογο Ιαλυσού «Φιλέρημος» με τον Εκπαιδευτή κ. Τσιριγωτάκη Μίλτο, μέλος της Εθνικής Ελλάδος (Μαύρη Ζώνη 5 DAN)
2. Απαγγελία ποιημάτων από την ποιήτρια Νατάσα Εγγλέζου.
3. Παραδοσιακοί χοροί και τραγούδια από τον χορευτικό σύλλογο Κρεμαστής «Η Πρόοδος».

ΤΡΙΤΗ 11 Αυγούστου 1998

1. ΩΡΑ 9.00 μ.μ. Παράσταση «Καραγκιόζη» από το θίασο Κώστα Μακρή - Καραγκιοζοπαίκτη Ζωγράφο.
Εκθεση με φιγούρες του Καραγκιόζη.
2. Λαική- Μουσική Συναυλία.

ΤΕΤΑΡΤΗ 12 Αυγούστου 1998

1. ΩΡΑ 8.30 μ.μ. Παραδοσιακοί χοροί & τραγούδια από το Προσφυγικό Χορευτικό Συγκρότημα «Ζηνδρος» με έδρα τα πάνω Πολεμίδια Λεμεσού Κύπρου.
2. Παραδοσιακοί Χοροί από το Χορευτικό Συγκρότημα της Κοινότητας Παστίδας.

ΠΕΜΠΤΗ 13 Αυγούστου 1998

1. Θεατρική παράσταση από το Σύλλογο γυναικών Ιαλυσού.
2. Παραδοσικαοί Χοροί - Μουσική & Τραγούδια από το Χορευτικό Συγκρότημα του Δήμου Χάλκης.

ΠΑΡΑΣΚΕΥΗ 14 Αυγούστου 1998

1. ΩΡΑ 5.00 μ.μ. Στην κεντρική πλατεία της Ιαλυσού.
Παιδικός Ποδηλατικός Αγώνας Δεξιοτεχνίας, για παιδιά ηλικίας από 5 μέχρι και 10 ετών.
Οργάνωση ΔΟΑΝ Ιαλυσού.
2. Ωρα 7.30 μ.μ. Μέγας Αρχιερατικός Εσπερινός για τον εορτασμό της Παναγίας, στον Ιερό Ναό της, Κοιμήσεως της Θεοτόκου» της Ιαλυσού, χοροστατούντος του Σεβασμιωτάτου Μητροπολίτου Ρόδου κ.κ. Αποστόλου.
Μετά τον Εσπερινό θα γίνουν λαμπαδηφορίες από το 1ο Σύστημα Δασοπροσκόπων Ιαλυσού, στους κεντρικούς δρόμους της Πόλεως. Θα ακολουθήσει Λαικό Πανηγύρι.

ΣΑΒΒΑΤΟ 15 Αυγούστου 1998

Εορτασμός της Κοιμήσεως της Θεοτόκου & των Ενόπλων Δυνάμεων.
- Ωρα 7.30 π.μ. Επίσημη έναρση της Σημαίας στην Πλατεία της Εκκλησίας με τη συμμετοχή τιμητικού αποσπάσματος του 95 ΑΔΤΕΑ του 299 ΤΕΑ και του 1ου συστήματος δασοπροσκόπων
- Ωρα 9.00 π.μ. Προσέλευση Επισήμων στο Ιερό Ναό «Κοιμήσεως της Θεοτόκου» στην Ιαλυσό.
- Ωρα 9.45 π.μ. Επίσημη Δοξολογία και Πανηγυρική Ομιλία για τις Ενοπλες Δυνάμεις.
- Ωρα 10.30 π.μ. Λιτάνευση της Ιεράς Εικόνος της Θετόκου, Πολιούχου της Πόλεως με τη συνοδεία τιμητικού αγήματος, των προσκόπων και της Φιλαρμονικής του Δήμου Ιαλυσού.
- Ωρα 7.00 π.μ.Επίσημη υποστολή της Σημαίας.

ΚΥΡΙΑΚΗ 16 Αυγούστου 1998

1. Ωρα 6.00 μ.μ. Στο Γήπεδο Ιαλυσού. Ιαλύσιος Δρόμος 5.000 και 10.000 μέτρων με τη διαδρομή ανάβασης και κατάβασης Φιλερήμου για όλες τις κατηγορίες.
Οργανωτές ΔΟΑΝ και ΓΑΣ ΙΑΛΥΣΟΣ.
2. Ωρα 8.30 μ.μ. Απονομή Βραβείων στους Αριστεύσαντες μαθητές του Γυμνασίου και λυκείου Ιαλυσού, σχολικού 1997-98 από το δήμο Ιαλυσού.
3. Απονομή βραβείων στους αριστεύσαντες αποφοίτους μαθητές του λυκείου Ιαλυσού, σχολικού έτους 1997/98 από τον λογοτέχνη συγγραφέα κ. Οικονομόπουλο Δημήτριο
4. Συνάντηση φιλαρμονικών: Της Ιαλυσού - Κώ - Καλυθιών - Ρόδου.

ΔΕΥΤΕΡΑ 17 Αυγούστου 1998

1. ΩΡΑ 5.00 μ.μ. μέχρι 8.30 μ.μ. στο Δημοτικό Γήπεδο Ιαλυσού θα διεξαχθεί τουρνουά Ποδοσφαίρου Μουντιαλίτο 5x5 για παιδιά ηλικίας από 6 μέχρι και 14 ετών.
Οργάνωση ΔΟΑΝ Ιαλυσού & ΓΑΣ Ιαλυσού.
2. Ωρα 8.30 μ.μ. Παραδοσιακή Βραδιά αφιερωμένη στον Τουρισμό με το συγκρότημα του Γιώργου Παραγιού και τη συμμετοχή του χορευτικού τμήματος του Πολιτιστικού Οργανισμού ΜΕΚΤΟ Ιαλυσού.
Οργάνωση ΜΕΚΤΟ Ιαλυσού με τη συνεργασία του Συλλόγου Νεολαίας

ΤΡΙΤΗ 18 Αυγούστου 1998

1. ΩΡΑ 6.00 μ.μ. ποδηλατικός γύρος Ιαλυσού για όλες τις ηλικίες. Εκκίνηση - Τερματισμός στο Δημοτικό Γήπεδο Ιαλυσού. Οργάνωση ΔΟΑΝ Ιαλυσού - ΓΑΣ Ιάλυσος.
2. ΩΡΑ 9.00 μ.μ. Ρεμπέτικη βραδιά με συγκρότημα κέντρου διασκέδασης.

ΤΕΤΑΡΤΗ 19 Αυγούστου 1998

- Ωρα 9.00 μ.μ. Το Δωδεκανησιακό Θέατρο παρουσιάζει την Επιθεώρηση με τίτλο «Με φασόλια και φακές πάμε για δημοτικές».
Μία μουσική κωμωδία με πολύ χιούμορ που πηγάζει μέσα από την κοινωνική και πολιτική σάτιρα.
Χωρίς θωμολοχίες και ύβρεις μεταφέρει στην σκηνή τα κωμικοτραγικά γεγονότα των καιρών μας.
Κατά τις ημερομηνίες 20-21-22-23 Αυγούστου 1998 στο Δημοτικό Γήπεδο ΜΠΑΣΚΕΤ Ιαλυσού, θα διεξαχθεί ΤΟΥΡΝΟΥΑ ΜΠΑΣΚΕΤ «ΙΑΛΥΣΟΣ ΚΑΛΟΚΑΙΡΙ '98» (MINI - SUPER MINI).
Διοργανωτές ΔΟΑΝ ΙΑΛΥΣΟΥ - ΓΑΣ ΙΑΛΥΣΟΣ - Τ.Ε. ΕΟΚ ΔΩΔ/ΣΟΥ.

ΔΕΥΤΕΡΑ 24 Αυγούστου 1998

Αγώνες Μπάσκετ 3x3 για όλες τις ηλικίες στο Δημοτικό Γήπεδο Μπάσκετ Ιαλυσού.

ΤΡΙΤΗ 25 Αυγούστου 1998

ΩΡΑ 3.30 μ.μ. Τουρνουά Ποδοσφαίρου με αγώνες 7x7 στο Δημοτικό Γήπεδο Ιαλυσού - για ηλικίες από 14 ετών και άνω.
Οργάνωση ΔΟΑΝ Ιαλυσού - ΓΑΣ Ιαλυσός.
Κατά τις ημερομηνίες 28-29 και 30 Αυγούστου 1998 θα διεξαχθεί Τουρνουά Τέννις για ηλικίες 8-10-12-14-16, ετών (αγόρια και κορίτσια) στις εγκαταστάσεις του Ομίλου Αντισφαίρισης Ιαλυσού.
Οργάνωση ΔΟΑΝ Ιαλυσού και ΟΜ. ΑΝΤ/ΣΗΣ Ιαλυσού.
Κατά τη διάρκεια των εκδηλώσεων και μέχρι το τέλος Αυγούστου στην κεντρική πλατεία της Ιαλυσού θα λειτουργεί καθημερινά Λούνα πάρκ με πλούσια και σύγχρονα παιχνίδια για μικρούς και μεγάλους. (Μπαλαρίνα - καράβι πειρατή - συγκρουόμενα αυτ'τα κ.λ.π).
Επίσης μέχρι το τέλος Αυγούστου θα λειτουργεί καθημερινά πλούσια συλλογή εμπορευμάτων από το Σωματείο Μικροεμπόρων με την επωνυμία «Ο ΚΟΛΟΣΣΟΣ», που εδρεύει στην Ιαλυσό.
Υπενθυμίζουμε ότι η είσοδος σε όλες τις καλλιτεχνικές εκδηλώσεις είναι ΕΛΕΥΘΕΡΗ

ΓΙΑ ΤΟ ΔΣ Μ.Ε.Κ.Τ.Ο.
της ΙΑΛΥΣΟΥ
Ο ΠΡΟΕΔΡΟΣ
ΝΙΚΟΛΑΟΣ Δ. ΤΣΙΚΚΗΣ
ΔΗΜΑΡΧΟΣ ΙΑΛΥΣΟΥ

δΣΠορ

Επιμέλεια: Τάσος Κώστας

Ημερίδες ζεύγων

ΜΠΡΙΤΖ

Ξανάρχισαν κανονικά οι τακτικές ημερίδες του ΟΜΙΛΟΥ Ζευγών της Δευτέρας και ΟΜΑΔΩΝ ΤΗΣ ΠΕΜΠΤΗΣ.

Στην Πρώτη ημερίδα Ζευγών της Δευτέρας πρώτευσαν τα ζεύγη

1. Πόπορος - Βρούχος Ν. 72,66%
2. Σιμάτης Θ. - Φαρατζής 62,38%

ΣΤΟ ΝΕΟ ΠΡΩΤΑΘΛΗΜΑ ΟΜΑΔΩΝ

Τα Αποτελέσματα της Α' Αγωνιστικής έχουν ως εξής:

ΟΜΑΔΑ ΖΕΡΒΟΥ - ΟΜΑΔΑ ΠΕΤΡΙΔΗ 25-3

ΟΜΑΔΑ ΝΤΟΥΜΠΑΝΑΚΗ - ΟΜΑΔΑ ΠΟΠΟΡΟΥ 25-0

ΟΜΑΔΑ ΣΙΜΑΤΗ Θ. - ΟΜΑΔΑ ΒΡΟΥΧΟΥ 19-11

Οι Συνθέσεις των ομάδων έχουν ως εξής

ΟΜΑΔΑ ΖΕΡΒΟΥ (Ζερβός - Σβίγγος - Καλλίγερος - Μαστρογιάννης)

ΟΜΑΔΑ ΣΙΜΑΤΗ Θ. (Σιμάτης Θ. - Ράμος - Σίσκος - Φαρατζής)

ΟΜΑΔΑ ΠΕΤΡΙΔΗ (Πετρίδης - Γιορδαμνής - Σίσκου - Κολιάης)

ΟΜΑΔΑ ΒΡΟΥΧΟΥ (Βρούχου - Φώκιαλη Ε. - Φώκιαλη Ι. - Φιλίππου)

ΟΜΑΔΑ ΠΟΠΟΡΟΥ (Πόπορος - Αγγελάκος - Μαρκόπουλος - Παναγιώτου).

ΟΜΑΔΑ ΝΤΟΥΜΠΑΝΑΚΗ (Καρακατσάνης - Κουτσάκης - Κανταρζόγλου - Ντουμπανάκης)

Μαθήματα τακτικής στον Ηράκλή

Μαθήματα τακτικής κάνει ο Σπύρος Αγγελόπουλος στους ποδοσφαιριστές του Ηρακλή αφού στο τέλος της εβδομάδας ξεκινάνε τα φιλικά παιχνίδια. Την Κυριακή οι «πρωταθλητές» θα πάνε στο Οικονομίδειο στάδιο για ν'αντιμετωπίσουν τον Ιάλυσο και την επομένη θα φιλοξενήσουν στα Μαριτσά τον Διγενή.

Ολοι στα Μαριτσά περιμένουν με αγωνία τον επίσημο καταρτισμό των ομίλων της Δ' Εθνικής και οι πρώτες πληροφορίες που αναφέρουν ότι θα τοποθετηθούν μαζί με τις ομάδες από Πειραιά και Νησιά Αιγαίου τους χαροποιούν. «Θα είναι καλό ν'αποφύγουμε τα μεγαθήρια των Αθηνών», υποστηρίζει ο Σπύρος Αγγελόπουλος και περιμένει την συνεδρίαση της αρμόδιας επιτροπής της ΕΠΟ στις 20 Αυγούστου.

• Στον μεταγραφικό τομέα η αρχική συμφωνία με τον Διγενή για παραχώρηση του Αλεβιζόπουλου «χαλάει» λόγω των υψηλών απαιτήσεων που προέβαλε την τελευταία στιγμή η ομάδα του Κοσκινού.

Θετική παρουσία

Δύο νίκες και δύο ήττες σημείωσε η ανδρική ομάδα πόλο του ΝΟΡ που αγωνίστηκε στο πρωτάθλημα Δ' Εθνικής. Στο κολυμβητήριο του Αγίου Κοσμά σημειώθηκαν τα αποτελέσματα:

ΝΟΡ - Μίλωνας 10-3
ΝΟΡ - ΝΟ Μυτιλήνης 9-8
ΝΟΡ - Χαλάνδρι 8-14
ΝΟΡ - ΠΕΚΕΒ Χίου 7-8

Αν εξαιρέσουμε το παιχνίδι με το δυνατό Χαλάνδρι οι πολίστες του ΝΟΡ έκαναν εξαιρετικές εμφανίσεις. Ο προπονητής Θεόφιλος Ξυπολιτάς χρησιμοποίησε τους: Λοΐζο, Μουσούρη, Σεργκέν, Ντόβελο, Τηλιακό, Παληκαρά, Καλογήρου, Χ''νικολάου, Μουσούρη, Χ''σταυρίδη, Μιχαλάκη, Παπαδουκάκη, Σπηλιωτόπουλο, Μανιά, Κουρκούλη και Καλαφατά.

Τρίτο μάτι

• Διάβαζα χθες μια ανάλυση περί αυτών που έχουν προβάδισμα για την αρχική 11άδα του Ιάλυσου. Αμιγώς Ροδίτικη ομάδα θα έχουμε πάλι. Τρεις, τέσσερις, άντε με το zόρι πέντε δικοί μας θα παίzουν.

• Τώρα απλά γκρινιάzω γιατί μου δίνει το δικαίωμα ο κυρ Γιάννης με τις δηλώσεις του από πέρσι. Θα κάνω υπομονή για χοντρό κράξιμο αφού η έναρξη του πρωταθλήματος πλησιάzει.

• Ο Δανάς έβγαλε πρόσκληση γενικής συνέλευσης και αναφέρει ότι θα γίνει αλλαγή ονομασίας.
Ετσι... ακριβώς είχαν κάνει και οι Διαγορίτες.
Ολα στα... φανερά.

• Αληθεύει ότι οι πρόσφατες διαιτητικές αξιολογήσεις έφεραν γκρίνιες σε δύο... παλληκάρια; Υπομονή τους λένε θα έρθει και η σειρά σας.

• Τα κομματικά έχουν μπλέξει με τ'αθλητικά σ'όλους τους Δήμους και προβλέπω σκυλοκαβγάδες μέχρι τον Οκτώβριο. Οι υποσχέσεις δίνουν και παίρνουν και οι άσχετοι έγιναν ξαφνικά φίλοι του αθλητισμού. Θα επανέλθω με ονόματα...

ΗΛΙΑΣ Κ.

Από καταιγίδα, ήλιος με... σύννεφα

Ηρεμία στο ποδοσφαιρικό τμήμα του Ιάλυσου • Φιλικά το Σαββατοκύριακο με Απόλλωνα Καλυθιών και Ηρακλή Μαριτσών

Με τους κανόνες επαγγελματικής ομάδας λειτουργεί πλέον ο Ιάλυσος αφού κόπασε η καταιγίδα της περασμένης εβδομάδας. Οι παίκτες προπονούνται κανονικά πρωί και απόγευμα, ο προπονητής κλείνει φιλικά παιχνίδια, η διοίκηση δουλεύει για την εξεύρεση πόρων και οι οργανωμένοι οπαδοί εργάzονται για την πρεμιέρα του πρωταθλήματος.

Ο ήλιος του Ιάλυσου έχει κάποια...συννεφάκια και υπάρχου φόβοι για επανάληψη της καταιγίδας αφού χρέη προς τους παίκτες υπάρχουν και είναι σε ισχύ η απόφαση της διοίκησης για τιμωρία του Γιάννη Χ'' σταμάτη.

Ο Γκαϊτατzής με χαρά βλέπει ότι οι παίκτες του ακολουθούν κανονικά το βαρύ πρόγραμμα και πιστεύει ότι η ομάδα θα είναι έτοιμη στις 30 Αυγούστου. Οι προσπάθειές του για κλείσιμο φιλικών με ΠΑΕ Α', Β΄Εθνικής έπεσαν στο κενό και ο Ιάλυσος θα αρκεστεί στα...συνηθισμένα.

Το απόγευμα του Σαββάτου (παρά την αργία της 15ης Αυγούστου) οι ερυθροκίτρινοι θ'αντιμετωπίσουν τον Απόλλωνα Καλυθιών και 24 ώρες αργότερα τους παίκτες του Ηρακλή Μαριτσών.

Τα παιχνίδια αυτά δεν είναι τα δυνατά φιλικά που αναzητούσε ο Γκαϊτατzής, αλλά ο ίδιος δεν απογοητεύεται. «Δεν είναι άσχημες λύσεις, αφού έμαθα ότι και οι δύο ομάδες ενισχύθηκαν στις μεταγραφές. Βαδίzουμε με βάση τις δυνατότητες που έχουμε».

Το Σαββατοκύριακο ο Γκαϊτατzής θα χρησιμοποιήσει όλους τους παίκτες που έχει στην διάθεσή του αφού θα απομένουν δύο εβδομάδες για την πρεμιέρα κόντρα στην Καλαμαριά. Οπως έγραψε και χθεση «δσπορ» έχει στην σκέψη του τον κορμό της ομάδας, αλλά θέλει να τον δοκιμάσει σε κάποια παιχνίδια.

Από πλευράς διοίκησης συνεχίzονται οι προσπάθειες να βρεθούν χορηγοί για το όνομα της ομάδας (δύσκολο αφού οι απαιτήσεις φτάνουν τα 25 εκ. δρχ.) αλλά και για την ερυθροκίτρινη φανέλλα.

Τις επόμενες ημέρες θα ξεκινήσει εκστρατεία για προσέλκυση φιλάθλων στα εντός έδρας παιχνίδια ενώ θα κυκλοφορήσουν και τα εισιτήρια διαρκείας.

Οι οργανωμένοι οπαδοί SCORPIONS συνεχίzουν την εγγραφή νέων μελών και υπόσχονται δυναμική παρουσία δίχως υβριστικά συνθήματα και δυναμίτες. Ενδέχεται στην θύρα τους να γίνουν εργασίες με τοποθέτηση νέων κιγκλιδωμάτων και σκέπαστρου.

• Θλάση στους προσαγωγούς έπαθε ο Μιχάλης Κυπριώτης (λόγω κόπωσης) και του συστήθηκε ξεκούραση για τρείς ημέρες. Ο Κυπριώτης θα επανέλθει στις προπονήσεις αύριο. Ατομικό πρόγραμμα εξακολουθεί ν' ακολουθεί και ο Γιώργος Καράμπης.

Βελτίωση παρουσιάzει ο Μιχάλης Πολιάς που αγωνίzεται χωρίς φόβο στα οικογενειακά διπλά.

•Ανοικτό είναι κάθε βράδυ το στέκι του Ιάλυσου στην Κεντρική πλατεία του Δήμου. Προς ενίσχυση του ποδοσφαιρικού τμήματος ψήνονται γευστικά σουβλάκια και πωλούνται παγωμένες μπύρες. Το τριήμερο του 15 Αύγουστου θα υπάρχει ορχήστρα για διασκέδαση των φιλάθλων.

PANATHINAIKOS F.C.
1908

ΠΑΝΕΛΛΗΝΙΑ ΛΕΣΧΗ ΦΙΛΩΝ ΠΑΝΑΘΗΝΑΪΚΟΥ
(ΠΑ.ΛΕ.ΦΙ.Π)

ΥΠΟΨΗ :Κου. Κουτσόπουλου

Αθήνα, 6 Αυγούστου 1998

Κύριε Κουτσόπουλε,

Με μεγάλη μας χαρά πληροφορηθήκαμε οτι αναλάβατε την προεδρία της ποδοσφαιρικής ομάδας "ΙΑΛΥΣΟΣ"

Σας ευχόμαστε καλή επιτυχία στο δύσκολο έργο που αναλάβατε καθώς και πολλές νίκες στην ομάδα σας.

Με Παναθηναϊκούς χαιρετισμούς,

Το Διοικητικό Συμβούλιο της ΠΑ.ΛΕ.ΦΙ.Π

Αυτό το fax στάλθηκε στα γραφεία της ΠΑΕ Ιάλυσος. Τα σχόλια δικά σας

ΕΠΑΕ

Μανιφέστο ετοιμάzουν οκτώ ομάδες

Τροποποίηση καταστατικού για εκλογή προέδρου και από τις τρείς κατηγορίες

Μανιφέστο, με το οποίο επιδιώκουν συνολική αλλαγή του σκηνικού στην ΕΠΑΕ, ετοιμάzουν οκτώ ομάδες Α', Β' και Γ' Εθνικής. Στο Μανιφέστο ή πρωτόκολλο τιμής όπως το ονομάzουν οι ομάδες αυτές θα zητούν τη σύγκληση Γ.Σ. όλων των κατηγοριών, με σκοπό την τροποποίηση του καταστατικού και την αναθεώρηση ή άρση των αδικιών (ίση κατανομή στα χρήματα που παίρνουν, να μην παίzει Τετάρτη η Γ' εθνική).

Θα zητούν ακόμη και να επέλθουν αλλαγές στην αθλητική δικαιοσύνη και τη διαιτησία.

Οι ομάδες που θα υπογράψουν σήμερα το μανιφέστο και στη συνέχεια θα το δώσουν στη δημοσιότητα είναι η Καλιθέα, Παναιτωλικός και Απόλλων Καλαμαριάς, από τη Β' Εθνική, που θεωρούνται και οι πρωτεργάτες της πρωτοβουλίας και κατά πληροφορίες, οι Καβάλα, Βέροια, Πανελευσινιακός Απόλλων από την Α' Εθνική και Αμπελόκηποι από τη Γ' Εθνική.

Στη συνέχεια το κείμενο θα δοθεί και στις υπόλοιπες ομάδες όλων των κατηγοριών για να το υπογράψουν.

Οσον αφορά στην τροποποίηση του καταστατικού, η βασικότερη διάταξη που zητούν οι ομάδες αυτές να αλλάξει είναι η εκλογή προέδρου, η οποία επιθυμούν να γίνεται και από τις τρείς κατηγορίες και όχι μόνο από την Α' Εθνική.

«Ριγμένος» ο Ιάλυσος

Τρομερά αδικημένος είναι ο Ιάλυσος από τα νούμερα που είδαν χθες το φως της δημοσιότητας και αφορούν την κατανομή των τηλεοπτικών δικαιωμάτων από την ΕΠΑΕ.

Καθε ΠΑΕ Γ'Εθνικής έπρεπε πέρσι να εισπράξει 10 εκ. δρχ. αλλά η διοργανώτρια αρχή μοίρασε τα εκατομμύρια όπως νόμιze. Ολες οι νησιώτικες ΠΑΕ πήραν την επιχορήγηση δίχως μείωση (μάλιστα κάποιες εισέπραξαν περισσότερα) και ο Ιάλυσος αρκέστηκε στα 7 εκ. δρχ.

Αναλυτικά η λίστα:

Αιγάλεω 17
Αγ. Νικόλαος 15
Αιολικός 11
ΕΑΡ 10,5
Μαρκό 10
Πύργος 9
Εργοτέλης 9
Ναυπακτιακός 9
Πάμισος 7
Ιάλυσος 7
Κέρκυρα 6
Κόρινθος 6
Αγ. Ελεούσα 5,5
Παναιγιάλειος 5,5
Κερατσίνι 5

Γίνεται αντιληπτό ότι επιδοτήθηκαν κάποιες ΠΑΕ και... κυνηγήθηκαν κάποιες άλλες.

Στην δημοσιότητα δόθηκαν και οι οφειλές από τα έσοδα του ΠΡΟΠΟ. Κάποιες ΠΑΕ (Ε.Α.Ρ. Μαρκό, Αγία Ελεούσα, Πάμισος, Κέρκυρα, Παναιγιάλειος, Αγ. Νικόλαος, Αιγάλεω) έχουν εισπράξει όλα τα χρήματα, στον Ιάλυσο οφείλονται 385.000 δρχ. και στο Κερατσίνι 5 εκ. δρχ.

«Μαυρίzουν» στην Αθήνα

Στην ανοικτή πίστα του Εθνικού ποδηλατοδρομίου στο Ολυμπιακό στάδιο θα συνεχιστεί η προετοιμασία της Εθνικής ομάδας ποδηλασίας πίστας. Ο ομοσπονδιακός τεχνικός Γιάννης Καρυπίδης είχε προτείνει το τελικό στάδιο της προετοιμασίας εν όψει του παγκόσμιου πρωταθλήματος που θα γίνει από τις 26 έως τις 31 Αυγούστου στη Γαλλία να γίνει στη Γερμανία, λόγω της αφόρητης zέστης που επικρατεί στη χώρα μας τον Αύγουστο. Η ομοσπονδία όμως δεν άντεχε το κόστος και έτσι οι Γιώργος Χειμωνέτος, Λάμπρος Βασιλόπουλος, Δημήτρης Γεωργαλής και Νίκος Αγγελίδης θα συνεχίzουν να «μαυρίzουν» στο Εθνικό ποδηλατοδρόμιο δίχως να κάνουν μπάνια.

Τιμή στην Ξανθού

Την Ροδίτισσα παγκόσμια πρωταθλήτρια Νίκη Ξανθού θα τιμήσει σε ειδική εκδήλωση η οργανωτική επιτροπή του Ευρωπαϊκού πρωταθλήματος στίβου που θα φιλοξενηθεί στην Βουδαπέστη. Δίπλα στην Ξανθού θα κάθονται οι Γκατσιούδης, Κόλιν Τζάκσον, Ουίλσον Κίπκετ, Τζόνοπαν Εντουαρτς, Γκέιρ Μοεν, και Κριστίνα Ντα Φονσέκα - Βολχάιμ που επίσης θα τιμηθούν.

• Ανεβασμένες παρουσιάzονται οι αθλήτριες που μαzί με την Ξανθού θα διεκδικήσουν κάποιο μετάλλιο στο ευρωπαϊκό πρωτάθλημα. Η Γερμανίδα Χάικε Ντρέξλερ σε μιτινγκ του Λεβερκούzεν πήδησε 7.12 μ. επίδοση που είναι η καλύτερη φετινή στην Ευρώπη.

Η Ντρέξλερ που είναι 34 ετών και μητέρα ενός γιου είναι η δεύτερη Ευρωπαία που περνάει φέτος τα 7μ. προηγήθηκε η Ιταλίδα Φιόνα Μέι με άλμα 7.08 μ.

Η καλύτερη φετινή επίδοση της Ξανθού είναι 6.84 μ.

NEOTEX ΡΟΔΟΣ
ΑΝΝΗΣ ΜΑΡΙΑΣ 59 ΡΟΔΟΣ 85 100
ΤΗΛ.: 35863 - 77211-2 FAX: 30664
ΜΙΧ. ΚΑΛΛΙΓΕΡΟΣ ΠΟΛΙΤΙΚΟΣ ΜΗΧΑΝΙΚΟΣ • ΜΙΧ. ΚΑΡΡΑΣ ΜΗΧΑΝΟΛΟΓΟΣ ΜΗΧΑΝΙΚΟΣ

ΣΥΣΤΗΜΑΤΑ ΧΩΡΙΣΜΑΤΩΝ & ΨΕΥΔΟΡΟΦΩΝ
ΕΣΩΤΕΡΙΚΩΝ & ΕΞΩΤΕΡΙΚΩΝ ΧΩΡΩΝ

- ΓΥΨΟΣΑΝΙΔΕΣ
- ΤΣΙΜΕΝΤΟΣΑΝΙΔΕΣ
- ΔΙΑΚΟΣΜΗΤΙΚΑ
- ΠΛΑΚΕΣ ΟΡΥΚΤΩΝ ΙΝΩΝ
- ΛΩΡΙΔΕΣ ΑΛΟΥΜΙΝΙΟΥ
- ΔΙΑΤΡΗΤΕΣ ΜΕΤΑΛΛΑΙΚΕΣ ΟΡΟΦΕΣ
- ΗΧΟΜΟΝΩΤΙΚΑ
- ΗΧΟΑΠΟΡΡΟΦΗΤΙΚΑ
- ΜΕΤΑΛΛΙΚΑ ΚΤΙΡΙΑ

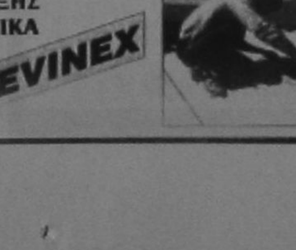

ΓΡΗΓΟΡΗ ΤΟΠΟΘΕΤΗΣΗ
ΑΝΤΙΣΕΙΣΜΙΚΗ ΚΑΤΑΣΚΕΥΗ
ΕΥΧΑΡΙΣΤΟ ΠΕΡΙΒΑΛΛΟΝ

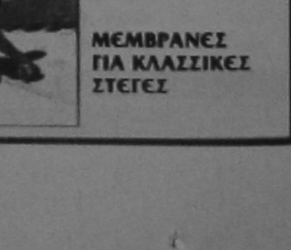

ΕΛΕΥΘΕΡΙΑ ΣΧΕΔΙΑΣΜΟΥ
ΔΙΑΚΟΣΜΗΣΗ
ΚΑΙ ΗΧΟΑΠΟΡΡΟΦΗΣΗ
ΛΕΙΤΟΥΡΓΙΚΟΤΗΤΑ
ΚΑΙ ΑΙΣΘΗΤΙΚΗ

ΘΕΡΜΟΜΟΝΩΣΗ • ΗΧΟΜΟΝΩΣΗ - ΣΤΕΓΑΝΟΠΟΙΗΣΗ

DOW
Wallmate CW
για θερμομόνωση
διπλών εξωτερικών
τοίχων

ΑΣΦΑΛΤΟΠΑΝΑ
ΕΓΧΩΡΙΑ
ΚΑΙ ΕΙΣΑΓΩΓΗΣ
VERAL

ΑΣΦΑΛΤΙΚΑ
ΚΕΡΑΜΙΔΙΑ

- ΥΛΙΚΑ ΕΠΑΛΕΙΨΕΩΝ
- ΡΗΤΙΝΕΣ - ΕΠΟΞΕΙΔΙΚΑ
- ΣΙΛΙΚΟΝΕΣ - ΜΑΣΤΙΧΕΣ
- ΥΔΡΑΥΛΙΚΕΣ ΚΟΝΙΕΣ
- ΤΣΙΜΕΝΤΑ ΤΑΧΕΙΑΣ ΠΗΞΗΣ
- ΤΣΙΜΕΝΤΑ ΕΠΙΣΚΕΥΑΣΤΙΚΑ
- ΠΡΟΣΜΙΚΤΑ
- ΥΑΛΟΒΑΜΒΑΚΑΣ
- ΠΕΤΡΟΒΑΜΒΑΚΑΣ
- RICOFON

REVINEX

ΜΕΜΒΡΑΝΕΣ
ΓΙΑ ΚΛΑΣΣΙΚΕΣ
ΣΤΕΓΕΣ

17 Αυγούστου τα «βαπτίσια»

Οριστική η απόφαση για μετονομασία του Κάστρου σε Α.Σ. ΡΟΔΟΣ

Οι τυπικές λεπτομέρειες απομένουν για την μετονομασία της Αθλητικής Ενωσης Κάστρου σε Αθλητικό Σύλλογο Ρόδος. Τα... βαπτίσια θα γίνουν την Δευτέρα 17 Αυγούστου. Η πρόσκληση γενικής συνέλευσης που υπογράφει ο πρόεδρος Σαρή Νιχάτ Χασάν έχει ως εξής:

Το Διοικητικό Συμβούλιο της Α.Ε. ΚΑΣΤΡΟΥ ΡΟΔΟΥ καλεί την Δευτέρα 17 Αυγούστου 1998, ημέρα της εβδομάδας Δευτέρα και ώρα 20:00 μ.μ. στα γραφεία του που βρίσκονται στην οδό Αλχαδέφ (Δίπλα στην ταβέρνα Λαγκάνη) **Εκτακτη Γενική Συνέλευση** με θέματα ημερήσιας διάταξης:

1. Τροποποίηση άρθρου 1ου Καταστατικού (Επωνυμία).
2. Τροποποίηση άρθρου 4ου Καταστατικού (Διοίκηση)

Στην Γενική Συνέλευση δικαίωμα παρουσίας έχουν τα ταμειακώς εντάξει μέλη του Σωματείου.

• Την Ρόδο θα στηρίξουν οι παλαίμαχοι της ομάδας, οι νυν διοικούντες του Κάστρου, παλιοί παράγοντες ενώ ως φυτώριο θα λειτουργεί η ΝΗΣΟΣ ΡΟΔΟΣ του Σταμάτη Μαργιέλου. Η Ρόδος θ'αγωνιστεί στην Β' κατηγορία και θα ζητήσει ως έδρα το Εθνικό στάδιο (έχει καταθέσει ήδη αίτηση το Κάστρο).



Στο Κάστρο εγκαταλείπουν την κιτρινόμαυρη εμφάνιση και ετοιμάζονται να φορέσουν πράσινες φανέλες με το ελάφι στο στήθος

Σε εφαρμογή ο... «Φειδιππίδης»

Συνάντηση με τον καθηγητή καρδιολογίας και γενικό διευθυντή του Ελληνικού Κέντρου Καρδιολογίας, Παύλο Τούτουza, είχε ο υφυπουργός Αθλητισμού Ανδρέας Φούρας. Οι δύο άντρες έχουν αποφασίσει την εφαρμογή του προγράμματος «Φειδιππίδης», το οποίο αφορά τον έλεγχο της κατάστασης της καρδιάς όλων των αθλητών όλων των κατηγοριών, με σκοπό την πρόληψη αιφνίδιων θανάτων. Στη συνάντηση αποφασίστηκε να δοθεί σε σύντομο χρονικό διάστημα συνέντευξη Τύπου. Αξίζει να σημειωθεί ότι τα τελευταία χρόνια σημειώθηκαν 15 αιφνίδιοι θάνατοι, ενώ σε 95 περιπτώσεις που παρουσιάστηκαν προβλήματα και διαγνώστηκαν έγκαιρα δεν είχαμε θανάτους.

Φιλικά και η μικτή

Φιλικά παιχνίδια προετοιμασίας θα δώσει και η μικτή ομάδα της ΕΠΣΔ αφού στις 7 Σεπτεμβρίου θα αντιμετωπίσει την Εθνική Νέων της Φινλανδίας. Η ομάδα που ετοιμάζει ο Γιάννης Παυλίδης αποτελείται από ποδοσφαιριστές που αγωνίστηκαν πέρσι τόσο στη νέων όσο και στην παιδων. Στην μικτή της ΕΠΣΔ θα αγωνιστούν και παίκτες που έχουν γεννηθεί το 1980.

Τα φιλικά που ανακοινώθηκαν είναι:

26 Αυγούστου με Κλεάνθη, 1 Σεπτεμβρίου με Κάστρο και 4 Σεπτεμβρίου με Ορφέα. Τα παιχνίδια θα διεξαχθούν στο Εθνικό στάδιο Ρόδου. Οι Φινλανδοί εκτός από την μικτή της ΕΠΣΔ θα αντιμετωπίσουν και την Ελληνική Εθνική Νέων που θα έρθει στην Ρόδο με έξοδα της ΕΠΟ.

Συγχαρητήριο της ΕΠΣΔ

Το Δ.Σ. της ΕΠΣΔ συγχαίρει τους διαιτητές του Συνδέσμου μας Κάπρο Δημήτρη, Παντελή Μιχαλάκη, Βασίλη Τσαγκάρη, Γιάννη Χάλαντα και Νίκο Χατζηνικόλα για την αξιολόγηση τους στις Β' και Γ' Εθνικές κατηγορίες αντίστοιχα και τους εύχεται κάθε επιτυχία στην αποστολή τους.

ΕΥΧΑΡΙΣΤΗΡΙΟ ΤΗΣ ΕΠΣΔ

Το Δ.Σ. της ΕΠΣΔ ευχαριστεί τον ΔΟΝΑ για τις 8 μπάλες που προσέφερε στις Μικτές ομάδες.

Υψηλοί στόχοι

ΠΟΣΕΙΔΩΝ ΚΑΡΠΑΘΟΥ

Το όνειρο της ανόδου στην Α' κατηγορία έγινε πραγματικότητα (με σχετική ευκολία) και οι άνθρωποι του Ποσειδώνα Καρπάθου έχουν θέσει υψηλούς στόχους για το νέο πρωτάθλημα. Ο Λεντάκης ανανέωσε την συμφωνία του ενώ με τα χρώματα του Ποσειδώνα θ' αγωνίζεται και ο Λεντής.

Στην Κάρπαθο βρήκαν ποδοσφαιρική στέγη ένας στρατευμένος που αγωνιζόταν στον Ατρόμητο Αθηνών καθώς και ένας λιμενικός από τον Αγιο Νικόλαο Κρήτης. Οι προπονήσεις είναι καθημερινές υπό τις οδηγίες του Γιάννη Καραμηνά. Στόχος της διοίκησης είναι να κατέβουν στην Κάρπαθο ομάδες για φιλικά παιχνίδια (έγινε πρόταση στον Ηρακλή Μαριτσών) ενώ πιθανό είναι το ενδεχόμενο να έρθει στην Ρόδο η ομάδα στο ξεκίνημα του Σεπτεμβρίου.

ΑΠΟΛΛΩΝ Κ. - ΔΙΑΓΟΡΑΣ Β.

«Δάσκαλος» εναντίον «μαθητή»

Το πρώτο τους φιλικό παιχνίδι προετοιμασίας δίνουν σήμερα Απόλλων Καλυθιών και Διαγόρας Βατίου. Ο αγώνας θα φιλοξενηθεί στο γήπεδο Καλυθιών με ώρα έναρξης 17:30.

Ο «μαθητής» (Γιάννης Καμπούρης) θα συναντήσει τον «δάσκαλο» (Κώστα Παπαοικονόμου) και κάποιους παλιούς καλούς «συμμαθητές» (Σαλπιγκτίδη, Πολυχρονίου, Νικολή, Χ''πέτρο).

Οι δύο ομάδες βρίσκονται στο πρώτο στάδιο της προετοιμασίας και το σημερινό φιλικό αποτελεί ευκαιρία για τους ποδοσφαιριστές να ξεφύγουν από την μονοτονία των... ατέλειωτων χιλιομέτρων.

• Το Σάββατο ο Απόλλων θα παίξει στο Οικονομίδειο με τον Ιάλυσο.

Κατάσταση υγείας στα σωματεία

Με απόφαση της ΕΠΟ από την προσεχή αγωνιστική περίοδο δεν θα ισχύουν τα δελτία Υγείας ποδοσφαιριστών αλλά νέο ειδικό έντυπο που θα αφορά όλους τους παίκτες και την ομάδα. Τα έντυπα μοιράζονται στους εκπροσώπους των σωματείων από χθες στα γραφεία της ΕΠΣΔ.

Στην κατάσταση ΥΓΕΙΑΣ τα ονοματεπώνυμα των ποδ/στών πρέπει να αναγράφονται κατά αλφαβητική σειρά και με εμφανή τα στοιχεία του Προέδρου, του Γεν. Γραμματέα και της σφραγίδας του σωματείου.

Αντίγραφο της Κατάστασης Υγείας πρέπει να κατατίθεται ΥΠΟΧΡΕΩΤΙΚΑ στην ΕΠΣΔ το επόμενο εικοσιτετράωρο από τις υπογραφής του Ιατρού.

Τα Δελτία μπορούν να υπογράψουν Αθλίατρος, Παθολόγος, Καρδιολόγος, Αγροτικός Ιατρός ή Ιατρός Γενικής Ιατρικής, η υπογραφή δε ισχύει για έξι (6) μήνες.

Απαγορεύεται οποιαδήποτε προσθήκη ή διαγραφή στην αρχική Κατάσταση Υγείας ποδ/στών.

Οσοι ποδ/στές αποκτηθούν από 1 Σεπτεμβρίου και μετά και δεν περιλαμβάνονται στην αρχική κατάσταση Υγείας μπορούν να προσκομίζουν ατομικό πιστοποιητικό Υγείας με όλες τις ανωτέρω ενδείξεις. Περισσότερες πληροφορίες δίνονται στην Γραμματεία της ΕΠΣΔ.

ΚΗΠΕΙΑΝ - ΚΟΒΟΙ Β'

Μνήμες play-off

Σε διαδικασία μοναρίσματος μπαίνει από σήμερα και ο Διγενής Κοσκινού. Το απόγευμα (5:30) θα βρεθεί στην Κρεμαστή για ν'αντιμετωπίσει τον τοπικό Φοίβο. Για τους Κοσκινιάτες είναι το πρώτο φετινό φιλικό ενώ για τους Κρεμαστενούς προηγήθηκε η εντός έδρας ήττα (1-0) από την ΑΕΠ.

Το σημερινό φιλικό φέρνει μνήμες από τα περσινά play-off αφού οι δύο ομάδες είχαν αναμετρηθεί στην πρώτη φάση.

Νικητής ήταν ο Διγενής (έφτασε μέχρι τελικό) που νίκησε στα Κοσκινού 2-0 και ανέτρεψε την ήττα (1-0) της Κρεμαστής.

Ξεκινάει ο ΟΦ Ιστρίου

Σε ρυθμούς δουλειάς μπαίνουν και τα σωματεία της Β' κατηγορίας.

Ο ΟΦ Ιστρίου ξεκινάει σήμερα με το πρώτο ραντεβού να είναι στ'αποδυτήρια του γηπέδου Κοσκινού (15:30). Εκεί ο προπονητής Μανώλης Σφυρίου θα ενημερώσει παλιούς και νέους για το πρόγραμμα της προετοιμασίας.

Φέτος ο ΟΦ Ιστρίου θα δηλώσει ως έδρα τα γήπεδα Καλυθιών και Κοσκινού.

Στο έμψυχο υλικό της ομάδας εντάχθηκαν οι:

Γιάννης Σπανός (από Ροδιακό), Σωτήρης Κότορος (από Αλθαιμένη), Γιώργος Πετσαλάκης, Αλέκος Σκαφίδας (από ΑΕΠ) ενώ ανανεώθηκε η παραμονή του Κωστίδη που ανήκει στην ΑΕΠ.

Διάψευση Μικιόζου

Ο κ. Μιχάλης Μικιόζος με χθεσινή του δήλωση διέψευσε ότι θα καταθέσει ασφαλιστικά μέτρα κατά του ΠΑΟ Διαγόρα για κάποια χρέη από την εποχή που εργαζόταν στο ποδοσφαιρικό τμήμα δίπλα στον Αντώνη Μπρόκο.

«Εκείνα είναι χρέη της ΠΑΕ και δεν έχουν σχέση με την τωρινή ομάδα», διευκρίνησε.

Για το ενδεχόμενο απορρόφησης του ΓΣ Διαγόρα από τον ΠΑΟ είπε «είμαστε ανοικτοί σε κάθε πρόταση αρκεί να μας θέλουν».

• Το βράδυ της Κυριακής συναντήθηκαν και συζήτησαν το ενδεχόμενο συνεργασίας οι Τσοπανάκης, Κέντρος από πλευράς ΠΑΟ και Γεωργαλής από πλευράς Γ.Σ.

Καλημέρα

Επανέρχομαι στο θέμα των ΑΠΑΡΑΙΤΗΤΩΝ ιατρικών εξετάσεων. Μην παίζετε με την υγεία των παικτών. Εχετε υποχρέωση για αληθινές ιατρικές εξετάσεις και όχι τις... γνωστές «μαϊμού» με απλή υπογραφή. Το ποδόσφαιρο είναι ωραίο άθλημα και συγκινεί τα πλήθη, αλλά δεν αξίζει να χάσει κάποιος την ζωή του. Υπεύθυνοι είναι και οι ποδοσφαιριστές που πρέπει να απαιτήσουν αυτές τις εξετάσεις. Αναγκάστε τις διοικήσεις να βάλουν το χέρι στην τσέπη.

μετα τιμής

Ο... Πέννας

My choice

0% + 0%

ΠΡΟΚΑΤΑΒΟΛΗ ΕΠΙΤΟΚΙΟ

Αποκτήστε το PIAGGIO που θέλετε

με 12 ΑΤΟΚΕΣ δόσεις

3 χρόνια εγγύηση & 1 χρόνο οδική βοήθεια



PIAGGIO



Α.Β.Ε.Τ.Ε. Κ. ΚΩΣΤΑΡΙΔΗΣ ΚΑΝΑΔΑ 12 ΤΗΛ.: 22157

ΕΜΠΟΡΙΚΗ ΤΡΑΠΕΖΑ

Μπορεί!

ŠKODA OCTAVIA

Η τιμή του:

Απάντηση στην σημερινή πραγματικότητα.



• Μέσα στο πιό σύγχρονο εργοστάσιο στην καρδιά της Ευρώπης, γεννήθηκε το Νέο Πρόσωπο της ŠKODA. Με το Νέο OCTAVIA η ŠKODA μπαίνει σε μιά Νέα Μεγάλη Εποχή, μ' ένα αυτοκίνητο υψηλής ποιότητας. Με την τεχνογνωσία και τεχνολογία της Volkswagen, με κινητήρα 1600 κυβικά με 101 άλογα και με το υψηλότερο επίπεδο εξοπλισμού, το Νέο Πρόσωπο της ŠKODA αγαπήθηκε σ' όλο τον κόσμο. OCTAVIA, ένα αυτοκίνητο που προσφέρει τα περισσότερα, σε τιμή έκπληξη.

ΕΛΑΤΕ ΓΙΑ ΕΝΑ TEST DRIVE!

AUTO STAR AEE

ΑΠΟΚΛΕΙΣΤΙΚΟΣ ΑΝΤΙΠΡΟΣΩΠΟΣ ΡΟΔΟΥ

ΑΥΣΤΡΑΛΙΑΣ 60, ΡΟΔΟΣ

ΤΗΛ. 0241-27421, FAX. 0241-31676

Volkswagen Group

Διαπιστώνω πρόβλημα δεν συνεπάγεται λύνω πρόβλημα

Διανύουμε μία περίοδο όπου απλές πράξεις καθήκοντος βαπτίζονται πρωϊσμοί, επειδή ο σαλταδορισμός, ο εξυπνακισμός και η επιτυχία δια της ήσσονος προσπάθειας έχουν αναγορευθεί σε μείζονες αξίες.

Του ΔΗΜ. Η. ΧΑΤΖΗΜΗΤΡΙΟΥ

Οταν ο πρωθυπουργός της χώρας αντιμετωπίζει μια μείζονα εθνική καταστροφή - όπως είναι ο αφανισμός του δασικού πλούτου - ως «υπερβολή» των ΜΜΕ, τότε ο πολίτης ευλόγως, αναρωτιέται για το βαθμό και το μέγεθος της εμπιστοσύνης, με την οποία πίστωσε τον κυβερνήτη του.

Οταν υπουργοί της κυβέρνησης επιλέγουν την προπέτεια ως τρόπο υπέρβασης των προβλημάτων και αναγάγουν την ανοίκεια συμπεριφορά σε μέθοδο πολιτικής επιβίωσης, τότε οι πολίτες - δικαίως - αποσπέρφουν το πρόσωπο, οργίζονται και απαξιώνουν στη συνείδησή τους τους επαγγελματίες της πολιτικής πράξης. Οταν, λίγες μόνον ώρες μετά την πρωθυπουργική διαπίστωση περί «υπερβολών» των ΜΜΕ στην αποτύπωση της καταστροφής, θεσμοθετημένα όργανα της πολιτείας παρεμβαίνουν με προφανή λογοκριτική διάθεση, τότε ο καθείς εξ ημών δικαιούται και επιβάλλεται να αντισχυεί για την ποιότητα και την τύχη των θεσμών του δημοκρατικού μας πολιτεύματος.

Οταν διαπιστώνεται παντελής έλλειψη ευθύνης και καταγράφεται η απόλυτη άρνηση των αρμοδίων να αναλάβουν το μερίδιο της πολιτικής ευθύνης που τους αναλογεί, τότε ο πολίτης - ψηφοφόρος οφείλει να προβληματιστεί για την ποιότητα αυτών που τον κυβερνούν. Η κριτική που ασκείται στην κυβέρνηση δεν είναι προϊόν κομματικής εμπάθειας, ούτε απότοκος επαγγελματικής και καθ' εξιν μεμψιμοιρίας.

Είναι το καταστάλαγμα μιας τραγικής εμπειρίας, που βιώνει καθημερινά - εδώ και δύο μήνες - ο ελληνικός λαός, ο οποίος παρακολουθεί - εν μέσω θερινής αδράνειας - να αφανίζονται τα δάση της πατρίδας, αλλά και η περιουσία του.

Και όπως εύστοχα σημειώνεται, «η εικόνα της απούσας κυβέρνησης δημιουργεί ερωτηματικά για την αντιμετώπιση άλλων καταστάσεων».

Τούτη την ώρα, καμία σημασία δεν έχει να επαναληφθούν τα γνωστά, τετριμμένα και χιλιοειπωμένα περί «εμπρηστών», οικοπεδοφάγων», «οργανωμένων συμφερόντων και συνδικαλιστικών συντεχνιών», «απουσίας κτηματολογίου» κ.λπ., κ.λπ.

Ολα αυτά, γνωστά, υπαρκτά και καταγεγραμμένα ακούγονται και εκλαμβάνονται τούτη την ώρα ως υπεκφυγή, ως απόπειρα των υπευθύνων να ανακαλύψουν άλλοθι, φύλλο συκής για να αποκρύψουν τις αδυναμίες της διαχείρισης τους, την πολιτική αβελτηρία τους και, γιατί όχι, την ευήθεια τους.

Και μην ακουστεί το... ελληνότροπο «να μάθουμε να ζούμε με τις φωτιές», διότι πολύ απλά δεν θα ζούμε όταν η φωτιά θα έχει κατακαύσει και τα τελευταία δάση της πατρίδας, θα έχει αφανίσει τον αέρα που οπωσδήποτε χρειαζόμαστε για να ζήσουμε, εμείς και τα παιδιά μας. Τούτην την ώρα, της μεγάλης οικολογικής καταστροφής, η κυβέρνηση δεν κατηγορείται για την γενικότερη περιβαλλοντική και δασική πολιτική της.

Επικρίνεται για: τον παροπλισμό 3.000 υπαλλήλων της Δασικής Υπηρεσίας. Την γύμνια του μηχανισμού πυρόσβεσης. Την έλλειψη σχεδιασμού και συντονισμού στο έργο της δασοπροστασίας και πυρόσβεσης. Υφίσταται, δηλαδή, κριτική για πράξεις και παραλείψεις που συνιστούν το πλαίσιο της απλής, καθημερινής διαχείρισης και λειτουργίας της κρατικής μηχανής.

Και γι' αυτές τις πράξεις και παραλείψεις, ζητείται η «άμεση τιμωρία», όπως αξίωνε η εφημερίδα «ΤΑ ΝΕΑ», με το πρωτοσέλιδο της περασμένης Τετάρτης.

Είναι δυνατόν να καίγεται η χώρα απ' άκρου εις άκρον και η κυβέρνηση να δηλώνει «ικανοποιημένη» από την κινητοποίηση και το αποτέλεσμα της δράσης του κρατικού μηχανισμού; Είναι δυνατόν να έχουν καεί δάση σε έκταση 1.300.000 στρεμμάτων, να έχουν αφανιστεί περιουσίες και ανθρώπινες ζωές και η κυβέρνηση, ο πρωθυπουργός, να παραμένουν μακριά από τους καθημαγμένους πολίτες;

Είναι δυνατόν, τούτη την ώρα της καταστροφής, η κυβέρνηση να «ξοδεύει» τον χρόνο της και την όποια ομάδα της σε πολύωρες συσκέψεις, για την ανεύρεση τρόπων «επικοινωνιακής υπέρβασης» - κοινώς προπαγάνδας - της ζοφερής πραγματικότητας;

Είναι δυνατόν να καίγονται εβδομάδες τώρα ο Ολυμπος και ο Ταΰγετος, να απειλείται η αρχαία Ολυμπία, δηλαδή η ψυχή του έθνους μας, και η κυβέρνηση θυθισμένη στην αυτάρεσκη αλαζονεία της «να χειροκροτεί τον εαυτό της πάνω στις στάχτες»;

Ο κ. πρωθυπουργός - λένε - είναι δυσαρεστημένος, ακόμη και οργισμένος, με τον επί της Γεωργίας υπουργό του. Και λοιπόν, δεν είναι δική του ευθύνη η επιλογή των συνεργατών του και η παραμονή τους στο κυβερνητικό σχήμα;

Μήπως, ο κ. πρωθυπουργός κήδεται περισσότερο του πολιτικού παρόντος και μέλλοντος των υπουργών, από την προοπτική τούτης της χώρας ή μήπως αναγνωρίζει τώρα και ο ίδιος τις προσωπικές ευθύνες του, όταν ενέκρινε μια πολιτική επιλογή, που, όπως με δραματικό τρόπο αποκαλύφθηκε, οδήγησε στην πλήρη αποδιάλυση των μηχανισμών δασοπροστασίας και πυρόσβεσης;

Το μέγεθος της συντελούμενης καταστροφής δικαιώνει και την πλέον έντονη κριτική εκείνων που - όπως ο πρόεδρος του ΣΥΝ - υποστηρίζουν: «Η κυβέρνηση του κ. Σημίτη κάνει φτωχότερη την Ελλάδα, όχι μονάχα οικολογικά και οικονομικά, αλλά και πολιτικά».

Από τον όλεθρο των τελευταίων ημερών δεν καταδείχθηκε μόνο το έλλειμμα δασοπροστασίας. Αναδείχθηκε - από τις στάχτες - και ένα έλλειμμα αποτελεσματικής διακυβέρνησης. Και τούτο συνιστά ένα μείζον πολιτικό ζήτημα και πρόβλημα, του οποίου η αντιμετώπιση και υπέρβαση ξεπερνά κατά πολύ τις ανάγκες επιβίωσης του παρηκμασμένου πολιτικού προσώπου της χώρας, ανεξαρτήτως κομμάτων και πολιτικών παρατάξεων. Αφορά αυτή την ίδια την ύπαρξη του τόπου! Οσο κι αν ακούγεται σκληρό, δεν είναι καθόλου υπερβολικό να ειπωθεί ότι οι φωτιές δεν κατέκαυσαν τα δάση, αλλά και την αξιοπιστία των πολιτικών ταγών μας.

Τείνει πλέον να καταστεί κοινή συνείδηση ότι η Ελλάς υποφέρει από πληθωρισμό πολιτικών που αρκούνται - δίκην δημοσιολόγων - σε διαπιστώσεις προβλημάτων και βασανίζεται αφόρητα από έλλειψη πολιτικών, ικανών να τα επιλύουν.

Ο κ. πρωθυπουργός εξελέγη επαγγελλόμενος την δημιουργία μιας «ισχυρής Ελλάδας» και ήδη ασκεί κοντά τρία χρόνια τα υψηλά καθήκοντά του... Ο κ. Πρωθυπουργός και οι ομόφρονές του στο κόμμα ομνύουν αδιαλείπτως στην «κοινωνία των πολιτών». Είναι πλέον εμφανές ότι ουδεμία κοινωνία συνεγείρεται, ουδείς πολίτης συστρατεύεται όταν το μέτρο της πολιτικής πράξης είναι η οίηση, η αλαζονεία και ο εμπαγμός.

Οταν υψιπετή συνθήματα αποδεικνύονται πομφόλυγες καταναλώσιμης ρητορικής.

Οταν η αναξιοκρατία, το ρουσφέτι δικαιώνονται και συνεχίζεται ο εκμαυλισμός των πολιτών με χαριστικές πράξεις και νομοσχέδια - όπως το αποκληθέν «δασοκτόνο» του κ. Στ. Τζουμάκα.

Καμιά «κοινωνία πολιτών» δεν μπορεί να υπάρξει όταν η εφαρμοζόμενη κυβερνητική ενσπείρει τον φόβο για το μέλλον και οδηγεί στο περιθώριο εκατομμύρια πολιτών...

Οταν εφαρμόζει την ιδιώτευση, την αποπολιτικοποίηση, τη αναζήτηση λύσεων σε προσωπικό - ατομικό επίπεδο, το πρόσκαιρο βόλεμα. Ζούμε, δυστυχώς, σε μια εποχή μέγιστης και παραλυτικής ευτέλειας, όπου με κοινή ευθύνη και παραδοχή καθημερινές και απλές πράξεις καθήκοντος βαπτίζονται «πρωϊσμοί» επειδή ο σαλταδορισμός, ο εξυπνακισμός και η «επιτυχία» δια της ήσσονος προσπαθείας έχουν αναγορευθεί σε μείζονες πράξεις.

Κι αν όλα αυτά - κι άλλα πολλά - είναι βολικά για την τάξη των επαγγελματιών της πολιτικής και των συνοδοιπόρων και συνδαιτημόνων τους στην ευωχία της εξουσίας, υποχρέωση και καθήκον των όποιων ενεργών πολιτών έχουν απομείνει σε αυτόν τον τόπο είναι να εργασθούν για την ανατροπή τους, τον αφανισμό τους. Το «φτάνει πια...» που ξεπηδά από τις στάχτες των καμένων δασών θα παραμείνει οργή αδικαίωτη, εάν ο αγανακτισμένος πολίτης μεταλλαχθεί αύριο - και πάλι - σε πειθήνιο υπήκοο.

Οι πολιτικοί και οι ποικιλόχρωμοι ταγοί είναι μεγέθη αναλώσιμα στην υπηρεσία του τόπου. Και μόνο η πατρίδα είναι μέγεθος αναπαλλοτρίωτο και ακέραιο.

Τούτη την ώρα, η απαίτηση για συνέγερση των ενεργών πολιτών είναι όρος επιβίωσης του τόπου... Τούτη την ώρα, αποκτά το απόλυτο περιεχόμενό του το πρόταγμα - πρόσταγμα του αρχαίου προγόνου: «των πολιτών έργον εστί η σωτηρία της πολιτείας.»

ΕΛΛΗΝΙΚΗ ΔΗΜΟΚΡΑΤΙΑ
ΥΠΟΥΡΓΕΙΟ ΠΟΛΙΤΙΣΜΟΥ
ΓΕΝΙΚΗ ΓΡΑΜΜΑΤΕΙΑ ΑΘΛΗΤΙΣΜΟΥ
ΕΘΝΙΚΟ ΑΘΛΗΤΙΚΟ ΚΕΝΤΡΟ «ΤΟ ΚΑΡΑΚΟΝΕΡΟ»
Ταχ. Δ/νση: Λεωφ. Καλλιθέας 3-ΡΟΔΟΣ 85100
Τηλ. 770.66 - FAX: 31503
Πληροφορίες ΣΤΕΛΙΟΣ ΡΗΝΙΟΥ

ΑΝΑΚΟΙΝΩΣΗ

Για την πρόσληψη προσωπικού με σύμβαση εργασίας ιδιωτικού δικαίου ορισμένου χρόνου

Η Επιτροπή Διοίκησης του Εθνικού Αθλητικού Κέντρου Ρόδου «ΤΟ ΚΑΡΑΚΟΝΕΡΟ» ύστερα από την υπ. αριθμ. Πράξη 35/17-3-98 του υπουργικού συμβουλίου, για έγκριση πρόσληψης εποχιακών υπαλλήλων από τα γυμναστήρια και την υπ. αριθμ. 7307/7-7-1998 απόφαση της Γ.Γ.Α. ανακοινώνει ότι θα προσλάβει ένα άτομο με σύμβαση εργασίας ιδιωτικού δικαίου ορισμένου χρόνου, για την κάλυψη, παροδικών αναγκών του Ε.Α.Κ. σύμφωνα με τις διατάξεις του άρθρου 21 του Νόμου 2190/1994 όπως αυτός ισχύει μετά τις τροποποιήσεις και συμπληρώσεις των Ν. 2225/94, 2247/94 και 2266/94, 2349/1995 και 2527/1997 για την εξής κατά άτομα ειδικότητα, με τα αντίστοιχα ειδικά τυπικά προσόντα και την αντίστοιχη χρονική περίοδο.

ΕΙΔΙΚΟΤΗΤΑ Προσωπικό Καθαριότητας
ΑΡΙΘΜΟΣ 1
ΕΙΔΙΚΑ ΤΥΠΙΚΑ ΠΡΟΣΟΝΤΑ
Χωρίς τυπικά προσόντα
ΧΡΟΝΙΚΗ ΔΙΑΡΚΕΙΑ 8 μήνες.

- Οι υποψήφιοι πρέπει να έχουν ηλικία από 18 ώς 65 ετών.
- Οι υποψήφιοι δεν πρέπει να έχουν κώλυμα κατά το άρθρο 22 του υπαλληλικού κώδικα (Καταδίκη, υποδικία, δικαστική αντίληψη δικαστική απαγόρευση), με επιφύλαξη των ειδικών διατάξεων του άρθρου 4 παρ. 6 του Ν. 2207/1994.
- Γνωστοποιείται ότι μεταξύ των υποψηφίων έχουν προτεραιότητα οι μακροχρόνως άνεργοι, εγγεγραμμένοι στον Ο.Α.Ε.Δ. για διάστημα (12) τουλάχιστον συνεχών μηνών (άρθρο 9 Ν. 2434/1996) και έπονται οι λοιποί άνεργοι ή ανεπάγγελτοι.

Από άποψη εντοπιότητας:

Πρώτη προτεραιότητα πρόσληψης έχουν:

α) Οι μόνιμοι κάτοικοι του Δήμου Ρόδου, όπου εδρεύει το Ε.Α.Κ.

β) Οι μόνιμοι κάτοικοι του πλησιέστερου δήμου ή κοινότητας. Καθορίζεται πλησιέστερος δήμος ή κοινότητα - η κοινότητα Κοσκινού επαρχίας Ρόδου.

γ) Οι μόνιμοι κάτοικοι των δήμων και κοινοτήτων της υπολοίπης Επαρχίας Ρόδου.

δ) Οι μόνιμοι κάτοικοι των υπολοίπων Επαρχιών του Νομού Δωδεκανήσου.

ε) Οι μόνιμοι κάτοικοι των υπολοίπων Δήμων και Κοινοτήτων των Νομών της Περιφέρειας Νοτίου Αιγαίου και τέλος των υπολοίπων Νομών της Χώρας.

Από άποψη κριτηρίων:

Η σειρά κατάταξης κάθε ομάδας γίνεται με βάση τα επόμενα κατα σειρά κριτήρια σε πέντε (5) κατηγορίες.

Για κάθε κατηγορία υποψηφίων αναλογεί το 20% ων θέσεων που προκηρύσσονται:

Για τον υπολογισμό του ποσοστού αυτού για κλάσμα μονάδας προστίθεται μία θέση κατα σειρά μεγέθους των κλασμάτων ώστε να κατανεμηθούν όλες οι θέσεις που προκηρύσσονται. Επί ίσων κλασμάτων οι θέσεις κατανέμονται κατά σειρά κατηγοριών.

Οταν οι θέσεις που προκηρύσσονται δεν επαρκούν για όλες τις κατηγορίες κατανέμονται ανά μία με τη σειρά των κατηγοριών. Αν σε μία κατηγορία οι υποψήφιοι δεν καλύπτουν το σύνολο των θέσεων που αντιστοιχεί στο ποσοστό της, οι θέσεις που περισεύουν κατανέμονται αναλογικά στις λοιπές κατηγορίες με τη σειρά των κατηγοριών.

Κατά τον υπολογισμό των θέσεων βάσει του ποσοστού 20% κατά κατηγορία, οι θέσεις που τυχόν περισσεύουν, μετά την αρχική κατανομή, προστίθενται ανά μία κατά τη σειρά των κατηγοριών.

α) Οι έχοντες ανήλικα τέκνα

β) Τα τέκνα μέχρι 25 ετών πολυτέκνων οικογενειών (άσχετα αν αυτά είναι έγγαμα ή άγαμα, χωρίς να αποκλείονται τα μεγαλύτερης ηλικίας).

γ) Οσοι συνοικούν και έχουν την επιμέλεια συζύγου ή ενήλικου ή ανήλικου τέκνου ή γονέα ή αδελφού με βαριά ηθικά ή ψυχοσωματικά προβλήματα με αναπηρία 67% και άνω.

- Οσοι έχουν την επιμέλεια συζύγου ή γονέα ή αδερφού μη δυνάμενου να αυτοεξυπηρετηθεί λόγω παθήσεως ή λόγω ηλικίας μεγαλύτερης των 78 ετών.

δ) Οι νέοι ηλικίας 18-28 ετών.

ε) Υπόλοιποι υποψήφιοι 28 ετών και άνω.

Επισημαίνεται ότι, στην τέταρτη και στην πέμπτη κατηγορία κατατάσσονται κατά περίπτωση, βάσει της ημερομηνίας γέννησης τους και οι πέραν του αριθμού των προσλαμβανομένων υποψήφιοι των τριών πρώτων κατηγοριών αντίστοιχης ηλικίας.

Επισημαίνεται, ότι επί ίσων προϋποθέσεων, υποψήφιοι με ορισμένες άλλες ιδιότητες, των τεσσάρων πρώτων κατηγοριών κριτηρίων οι οποίες ορίζονται συγκειρμένα στην παρ. 11 το άρθρου 21 του Ν. 2190/1994 (ο άνεργος που έχει απολυθεί λόγω καταργήσεως υπηρεσιών ή νομικών προσώπων της παρ. 1 του άρθρου 14 του νόμου 2190/94 και εφόσον είχαν συνεχή υπηρεσία δύο (2) τουλάχιστον ετών, ο γονέας τέκνου με βαριά ή ηθικά ή ψυχοσωματικά προβλήματα ποσοστού αναπηρίας 67% και άνω, γονέας που βαρύνεται βάσει δικαστικής αποφάσεως ή συμβολαιογραφικής πράξεως με τη διατροφή των ανηλίκων τέκνων, άλλως αυτός που έχει την επιμέλεια τους και είναι άγαμος, ή χήρος, ή διαζευγμένος, ή σε διάσταση, τα τέκνα θυμάτων πολέμου, τα τέκνα συνταξιοδοτουμένων αναπήρων πολέμου, τα τέκνα αναπήρων και θυμάτων πολέμου αμάχου πληθυσμού και τα τέκνα τραυματιών ή πολεμιστών της ζώνης των πρόσω) προτάσσονται.

Οι μακροχρονίως άνεργοι υποψήφιοι προτάσσονται εντός της ομάδας εντοπιότητας και της κατηγορίας κριτηρίων που ανήκουν και προσλαμβάνονται εφόσον στην αντίστοιχη ομάδα εντοπιότητας και κατηγορία κριτηρίων αναλογεί θέση.

Οι ενδιαφερόμενοι μπορούν να υποβάλουν αίτηση στα γραφεία του Εθνικού Αθλητικού Κέντρου Ρόδου «Το Καρακόνερο» Λ. Καλλιθέας 3 εντός δέκα (10) ημερών που αρχίζει από την επόμενη ημέρα της τελευταίας δημοσίευσης της παρούσας σε τοπικές εφημερίδες ή της ανάρτησης της στο χώρο ανακοινώσεων του δημοτικού καταστήματος, εφόσον η ανάρτησή της είναι μεταγενέστερη της δημοσίευσης στις εφημερίδες.

Οι ενδιαφερόμενοι μαζί με την αίτηση τους πρέπει να υποβάλουν τα εξής δικαιολογητικά:

1. Κυρωμένο φωτοαντίγραφο των δύο όψεων της αστυνομικής ταυτότητας.
2. Κυρωμένο φωτοαντίγραφο του τίτλου σπουδών τους.
3. Υπεύθυνη δήλωση του Νόμου 1599/86 ότι δεν έχουν κώλυμμα κατά το άρθρο 22 του Υπαλληλικού κώδικα (α) ότι δεν έχουν καταδικαστεί για κακούργημα και δεν έχουν λόγω καταδίκης στερηθεί τα πολιτικά τους δικαιώματα έστω και αν έχει λήξει ο χρόνος που ορίστηκε για τη στέρηση, β) ότι δεν έχουν καταδικαστεί για κλοπή, υπεξαίρεση (κοινή και στην υπηρεσία, απάτη, εκβίαση, πλαστογραφία, απιστία δικηγόρου, δωροδοκία ή δωροληψία, καταπίεση, παράβαση καθήκοντος, συκοφαντική δυσφήμιση ή εγκλήματα κατά των ηθών ή το νόμισμα γ) ότι δεν είναι υπόδικοι και δεν έχουν παραπεμφθεί με τελεσίδικο βούλευμα για κακούργημα ή για πλημμέλημα της προηγούμενης περίπτωσης, έστω και αν το αδίκημα παραγράφηκε δ) ότι δεν υπάρχει κώλυμα από απαγόρευση ή δικαστική αντίληψη.
4. Υπεύθυνη δήλωση του Ν. 1599/86 στην οποία δηλώνουν ότι το αμέσως προηγούμενο δωδεκάμηνο που συμπληρώνεται κατά την τελευταία ημέρα της προθεσμίας υποβολής αιτήσεων έχουν απασχοληθεί σε δημόσια υπηρεσία ή νομικό πρόσωπο του άρθρου 14 παρ. 1 του ν. 2190/94 με την ιδιότητα τοιυ εποχιακού υπαλλήλου ή για κάλυψη περιοδικών ή πρόσκαιρων αναγκών, ή όχι. Σε περίπτωση που έχουν απασχοληθεί να δηλώνουν την υπηρεσία στην οποία απασχολήθηκαν και την ακριβή χρονική διάρκεια της απασχόλησης (έναρξη και λήξη).
5. Πιστοποιητικό Ο.Α.Ε.Δ., εάν επικαλούνται την ιδιότητα του μακροχρονίως ανέργου.
6. Πιστοποιητικο οικογενειακής κατάστασης του δήμου ή της κοινότητας στο δημοτολόγιο του οποίου είναι γραμμένοι.
7. Υπεύθυνη δήλωση του Ν. 1599/1986 ότι ο υποψήφιος είναι άνεργος ή ανεπάγγελτος στην οποία επιπλέον να δηλώνει αν έχει εισόδημα εξ οιασδήποτε πηγής, πόσο είναι αυτό επί ετησίας βάσεως, μέχρι και την ημέρα υποβολής της αιτήσεως. Εάν έχει υποβάλει φορολογική δήλωση θα πρέπει να υποβάλουν αντίγραφο της τελευταίας φορολογικής τους δηλώσεως και επίσης και το τελευταίο εις χείρας τους εκκαθαριστικό σημείωμα. Εάν δεν έχει υποβάλει φορολογική δήλωση θα πρέπει να περιλάβουν στην ανωτέρω υπεύθυνη δήλωση τους και ότι δεν έχει εισόδημα υποκείμενο σε φορολογία εισοδήματος. Η υπηρεσία δικαιούται να ζητήσει και πιστοποιητικό του Ο.Α.Ε.Δ. και μετά την πρόσληψη. Επίσης να ζητήσει πληροφορίες από τη ΔΟΥ αν έχει υποβάλει φορολογική δήλωση. Επεξήγηση: Σε περίπτωση απόκλισης μεταξύ δηλωθέντος και φορολογητέου εισοδήματος καταχρήν λαμβάνεται υπόψη το δηλωθέν εισόδημα. Εάν όμως βάσει αντίστοιχου εκκαθαριστικού σημειώματος (εφόσον υπάρχει) προκύπτει φορολόγηση ποσό μείζονος του δηλωθέντος, έστω και αν αυτό στηρίζεται σε τεκμαρτό εισόδημα τότε θα ληφθεί υπόψη αντί του δηλωθέντος εκείνο που φορολογήθηκε.
8. Πιστοποιητικό του οικείου δήμου ή της κοινότητας ή του αστυνομικού τμήματος ή σταθμού της περιοχής για τη μόνιμη κατοικία του υποψηφίου. Σε περίπτωση αδυναμίας κτήσεως τέτοιου πιστοποιητικού, υπεύθυνη περί της μονίμου κατοικίας δήλωση του Ν. 1599/86, στην οποία θα περιλαμβάνεται και πρόσθετη δήλωση ότι οι ανωτέρω αρχές (δήμος κ.λπ.) αρνούνται τη χορήγηση τέτοιου πιστοποιητικού με αναφορά του λόγου αρνήσεως. Τα δικαιολογητικά τα οποία θα κατατεθούν για την υπαγωγή των υποψηφίων σε ομάδα εντοπιότητας και κατηγορία κριτηρίων αναφέρονται σε επεξηγηματικό σημείωμα (Παράρτημα ΙΙ) που αποτελεί αναπόσπαστο μέρος της παρούσας.

- Εκτός από τα παραπάνω δικαιολογητικά οι ενδιαφερόμενοι, εφόσον έχουν και επικαλούνται κάποια από τις ιδιότητες που αναφέρονται στην παρ. 11 του άρθρου 21 του Ν. 2190/1994 για την υπαγωγή τους σε ομάδα εντοπιότητας και σε κατηγορία κριτηρίων, πρέπει να υποβάλουν, μαζί με την αίτησή τους τα απαιτούμενα αποδεικτικά στοιχεία. (Πληροφορίες για τα στοιχεία αυτά δίνονται από την γραμματεία του Ε.Α.Κ.

Οι ενδιαφερόμενοι μπορούν να υποβάλουν στο ΑΣΕΠ ενστάσεις κατά της ανακοινώσεως μέσα σε αποκλειστική προθεσμία, η οποία λήγει μετά την πάροδο δέκα (10) ημερών από την ανάρτηση της ανακοίνωσης ή από την τελευταία δημοσιοποίηση της, εφόσον η τελευταία δημοσίευση γίνει μετά την ανάρτηση.

- Επίσης μπορούν να υποβάλουν ενστάσεις κατά των πινάκων κατάταξης μέσα σε αποκλειστική προθεσμία, η οποία λήγει μετά την πάροδο δέκα (10) ημερών από την ανάρτηση τους.

Για την υποβολή της ένστασης απαιτείται η καταβολή στο δημόσιο ταμείο παραβόλου πέντε χιλιάδων (5.000) δραχμών.

- Περίληψη της παρούσας να δημοσιευθεί σε δύο (2) ημερήσιες ή εβδομαδιαίες τοπικές εφημερίδες της έδρας του Νομού Δωδεκανήσου και να αναρτηθεί ολόκληρη στο χώρο ανακοινώσεων του δημοτικού καταστήματος.

Ρόδος 5 Αυγούστου 1998
Για την Δ.Ε.
Ο ΠΡΟΕΔΡΟΣ
Στέλιος Ρηνιού
Η ΓΕΝ. ΓΡΑΜΜΑΤΕΑΣ
Ειρήνη Γιαλλουράκη

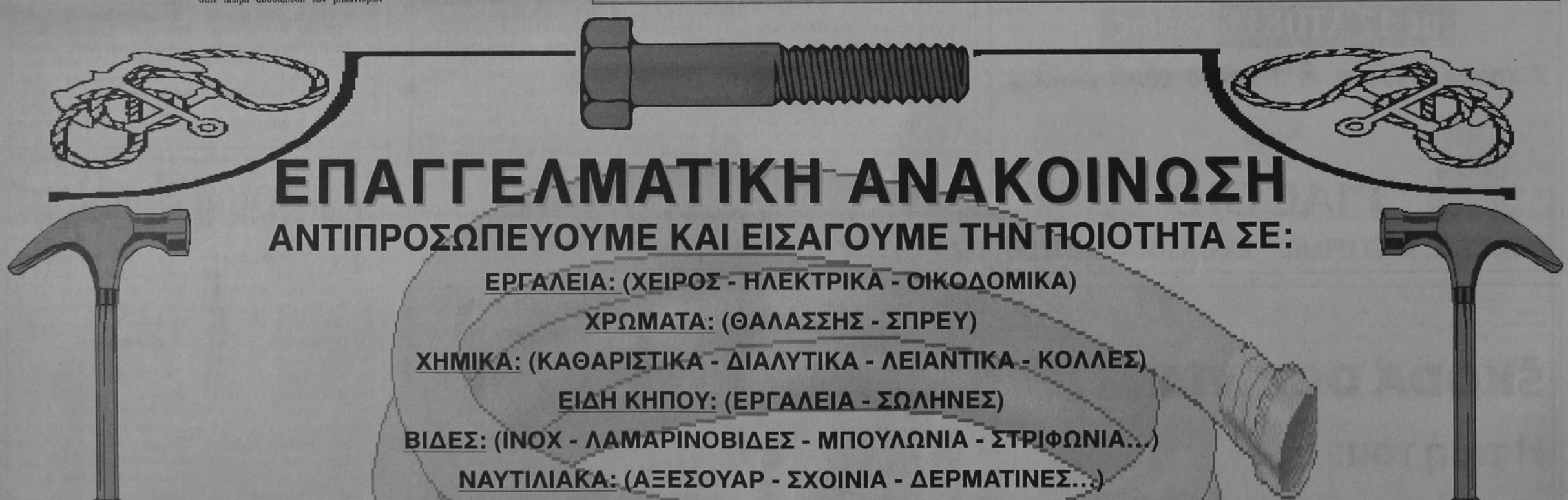

Το Νησί των Ιπποτών αποσκοπεί και πάλι στην τουριστική πρωτοκαθεδρία

Ιδού η Ρόδος, ιδού και... η νέα τουριστική υποδομή

Ρεπορτάζ
ΣΠ. ΚΤΕΝΑΣ

ΚΑΤΙ ΝΕΟ γεννιέται στο Νησί των Ιπποτών του Τάγματος του Αγίου Ιωάννη. Η Ρόδος φιλοδοξεί να παίξει και πάλι πρωταγωνιστικό ρόλο στα τουριστικά πράγματα της χώρας, υλοποιώντας ορισμένα πολύ φιλόδοξα επενδυτικά προγράμματα, τα οποία αν μη τι άλλο, θα αναζωογονήσουν το νησί. Το νησί που κάποτε κρατούσε τα σκήπτρα του ελληνικού τουρισμού φιλοδοξεί και πάλι να τα αποσπάσει από την Κρήτη, κατακτώντας την πρωτοκαθεδρία στην μεσογειακή τουριστική βιομηχανία. Οι επιχειρηματίες που κάποτε είχαν «δώσει πνοή» στο νησί άκουγαν στο όνομα Γεράσιμος Πατρονικόλας, Μαρίκα Καφή, Μιχάλης Θεολογίτης κ.ά. Αυτοί που σήμερα αναδεικνύονται «πρωταγωνιστές» της νέας προσπάθειας είναι ο Νίκος Δασκαλαντωνάκης, Βασίλης Καμπουράκης, Τζίνα Μαμιδάκη, Ντία Καφή, Νίκος Αγγελόπουλος, Βασίλης Μηναΐδης κ.ά.

Πιστεύουν στις προοπτικές του νησιού, αποδεικνύοντας το με μεγάλα επενδυτικά προγράμματα. Ολα δείχνουν ότι στην πόλη της Ρόδου, την Ιαλυσό (Ιξιά), το Φαληράκι, τα Κολύμπια, την Λίνδο αλλά και τα άλλα τουριστικά θέρετρα του νησιού «πνέει νέος άνεμος». Το ενδιαφέρον, πάντως, στην όλη ιστορία είναι ότι αυτό που σήμερα συντελείται στην τουριστική υποδομή της Ρόδου γίνεται με την αποφασιστική δραστηριοποίηση ξενοδοχειακών επιχειρήσεων της Κρήτης...

Ας δούμε, όμως, ορισμένα από τα πιο ενδιαφέροντα επενδυτικά σχέδια που γίνονται ή έχουν ήδη υλοποιηθεί στην Ρόδο.

• Ο κ. Βασίλης Καμπουράκης, κύριος μέτοχος του Rodos Palace, είναι σίγουρα ένα από τα πρόσωπα που αλλάζουν την εικόνα που ο επισκέπτης αποκομίζει από το νησί. Ενδεικτικό των αποφάσεων του ομίλου επιχειρήσεων Καμπουράκη είναι το γεγονός ότι το νέο διεθνές συνεδριακό κέντρο του «Rodos Palace» απορρόφησε συνολικά κεφάλαια της τάξεως των 5 δισεκατομμυρίων δραχμών. Το συνεδριακό αυτό κέντρο είναι το μεγαλύτερο της χώρας και ίσως ολόκληρης της Μεσογείου, με συνολική χωρητικότητα 4.000 ατόμων. Οι αίθουσες συνεδρίων κάνουν το «Rodos Palace» πόλο έλξης των οργανισμών και φορέων που επιθυμούν να συνδυάσουν τα συνέδρια με την ξεκούραση των μελών τους. Δεν είναι άλλωστε τυχαίο ότι το «Rodos Palace» φιλοξένησε τους υπουργούς Εξωτερικών και Αμυνας 28 κρατών κατά την πρόσφατη Σύνοδο της Δυτικο - Ευρωπαϊκής Ενωσης. Τελευταία επιχειρηματική κίνηση η δημιουργία μιας υπερσύγχρονης πέργυας, του ξενοδοχείου, η οποία είναι αφιερωμένη σε συνέδρους, επιχειρηματίες και VIP's. Τα 185 δωμάτια της νέας αυτής πέργυας, τα 785 πολυτελή δωμάτια, οι αθλητικές εγκαταστάσεις, τα γαστρονομικά εστιατόρια αλλά και οι υπόλοιπες εγκαταστάσεις δημιουργούν ένα σύγχρονο σύμπλεγμα, το οποίο φιλοξενεί αρχηγούς κρατών, νομπελίστες και στελέχη επιχειρήσεων.

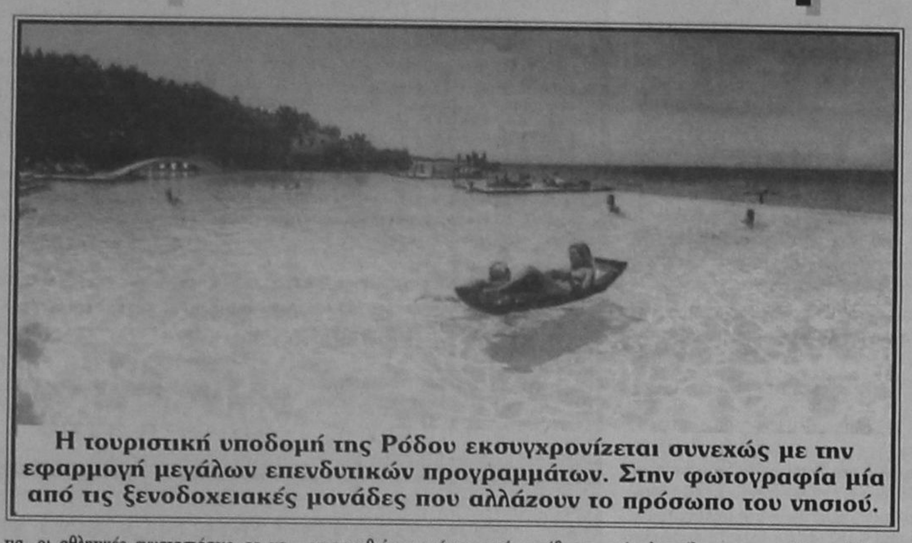

Η τουριστική υποδομή της Ρόδου εκσυγχρονίζεται συνεχώς με την εφαρμογή μεγάλων επενδυτικών προγραμμάτων. Στην φωτογραφία μία από τις ξενοδοχειακές μονάδες που αλλάζουν το πρόσωπο του νησιού.

Στο επενδυτικό πρόγραμμα του ομίλου Καμπουράκη εντάσσεται επίσης το σχέδιο ριζικής ανακαίνισης του ξενοδοχείου Mediterrannean, ύφους 2,2 δισ. δραχμών. Σημαντικά κεφάλαια θα διατεθούν επίσης για τον εκσυγχρονισμό του πρόσφατα αποκτηθέντος ξενοδοχείου Palm, το οποίο θα αποτελέσει ενιαίο συγκρότημα με το «Mediterannean». Στα άμεσα σχέδια του κ. Βασίλη Καμπουράκη είναι η αγορά μιας ακόμη ξενοδοχειακής επιχείρισης στην πόλη της Ρόδου.

• Ορισμένοι το χαρακτηρίζουν «το καλύτερο ξενοδοχείο της Μεσογείου» και ίσως δεν έχουν άδικο, αφού χτίστηκε με τις προδιαγραφές της Hilton International, ενώ η κατασκευή του απορρόφησε συνολικά κονδύλια της τάξεως των 13 δισ. δραχμών. Το Grecotel Rhodos Imperial, το οποίο διευθύνεται από τον όμιλο επιχειρήσεων Νίκου Δασκαλαντωνάκη και ανήκει στην Ιονική Ξενοδοχειακές Επιχειρήσεις, καλύπτει έκταση 65.000 τετραγωνικών μέτρων και βρίσκεται σε ιδιόκτητο χώρο 80 στρεμμάτων. Ο όμιλος επιχειρήσεων Δασκαλαντωνάκη ξοδεύει κάθε χρόνο το 3% του τζίρου του ξενοδοχείου για να χρηματοδοτήσει επενδυτικά προγράμματα εκσυγχρονισμού.

• Το ξενοδοχείο Miramare, που είχε κτισθεί το 1959 στην Ιξιά της Ρόδου και το οποίο ανήκε στην Καλλιρόη Πατρονικόλα, αδελφή του αείμνηστου Αριστοτέλη Ωνάση, είχε ασφαλώς γνωρίσει ημέρες δόξας. Προσωπικότητες, όπως ο Ο. Τσόρτσιλ, η Μ. Κάλλας, η Κ. Παξινού, ο Γκ. Πεκ, είχαν επισκεφθεί τον επίγειο αυτό παράδεισο, που σήμερα δείχνει πανέτοιμος να καλωσορίσει τον νέο αιώνα. Σημερινός του ιδιοκτήτης είναι η «δαιμόνια» Τζίνα Μαμιδάκη, που έχει αποδείξει ότι είναι κόρη του Γεωργίου Μαμιδάκη. Βάζοντας όλη της εμπειρία αλλά και τρία δισεκατομμύρια δραχμές, ανακαίνισε εκ βάθρων το παλιό Miramare, που σήμερα ακούει στο όνομα Miramare Wonderland. Ενα μοναδικό παραθαλάσσιο συγκρότημα 175 πολυτελών σουιτών, που άνοιξε τις πύλες του τον περασμένο Ιούνιο.

Είναι λίγο δύσκολο να περιγράψει κανείς την ξενοδοχειακή αυτή μονάδα, που η νέα της ιδιοκτήτρια έχει φροντίσει να την κάνει ξεχωριστή: μακριά από το συνηθισμένο «χλιδάτο» και απρόσωπο διεθνές μοντέλο και πολύ κοντά στην παράδοση της χώρας. Ο χώρος υποδοχής που δεν είναι άλλος από έναν «σταθμό τρένου», ο πύργος με το ρολόι, η λίμνη με τις ξύλινες εξέδρες, ο χώρος του εστιατορίου που θυμίζει λιοτρίβι, σαπουνοποιείο και ξυλαποθήκη, πείθουν ότι η κυρία Μαμιδάκη όχι μόνο δεν ντρέπεται που είναι Ελληνίδα, αλλά υποχρεώνει ξένους φίλους της να δείχνουν τον ανάλογο σεβασμό στις γνήσιες παραδόσεις αυτού του τόπου. Και αυτό είναι κάτι που πρέπει να το πει κανείς, αφού η ίδια χρειάσθηκε να περάσει πολλές ώρες με τους αρχιτέκτονες Αλέξη Τομπάζη, Βασίλη Ροδάτο, τον μηχανικό Βασίλη Δεσποτόπουλο, τους εργάτες και τους απλούς ανθρώπους για να δέσει την παράδοση με ένα εξαιρετικά υψηλής ποιότητος τελικό προϊόν. Η αλήθεια είναι ότι η ίδια είχε την εμπειρία από την δημιουργία του κρητικού χωριού Candia Park Village, που διευθύνεται από τον έμπειρο μάνατζερ Στέλιο Γεωργόπουλο. Το σημερινό, όμως, εγχείρημα είναι αναμφίβολα κάτι ξεχωριστό, και σίγουρα όχι το τελευταίο, αφού, όπως μαθαίνουμε, η κυρία Τζίνα Μαμιδάκη ετοιμάζει μια νέα επιχειρηματική κίνηση εντός του πλαισίου της ξενοδοχίας.

• Το δικό της «όνειρο» επιχειρεί να κάνει πραγματικότητα στην Ρόδο μια άλλη επιχειρηματίας. Η κυρία Ντία Καφή, κόρη της Μαρίκας Καφή, έχει πεισθεί «ότι η Ρόδος θα μπορούσε να γίνει ο συνεδριακός προορισμός της Ελλάδας, αφού πολλά και υψηλής ποιότητας ξενοδοχεία είναι συγκεντρωμένα στην Ιξιά». Το σχέδιο της κυρίας Καφή είναι να μπορεί η Ρόδος να φιλοξενεί συνέδρια πολύ μεγάλα, άνω των 8.000 συνέδρων, πράγμα που δεν μπορεί να γίνει ούτε στην Αθήνα.

Προς την κατεύθυνση αυτή, η κυρία Καφή έχει ήδη καταρτίσει ευρύ επενδυτικό πρόγραμμα ύψους 2,5 δισεκατομμυρίων δραχμών, το οποίο σχετίζεται με την δημιουργία μεγάλης αίθουσας συνεδρίων, χωρητικότητας 2.300 ατόμων. «Η Ρόδος», εξηγεί η κυρία Καφή, «είναι ένας πανέμορφος τόπος, ο οποίος διαθέτει τεράστια ιστορική και πολιτιστική κληρονομιά, διεθνώς γνωστή. Την ίδια στιγμή, διαθέτει πολυτελή και πολλά ξενοδοχεία. Είναι με δύο λόγια το καταλληλότερο μέρος για να συνδυάσει κανείς την ξεκούραση με την εργασία, και στην περίπτωσή μας με την παρουσία σε κάποιο συνέδριο. Πιστεύω λοιπόν ότι το εγχείρημά μας θα στεφθεί με απόλυτη επιτυχία». Ο ισχυρισμός της κυρίας Καφή φαίνεται να είναι σωστός, αν λάβει κανείς υπόψη ότι τα υπόλοιπα συνεδριακά κέντρα είναι αυτά του Rodos Palace, του Intercontinental, του Caravel, του Hilton, του Αστέρα και του κ. Κυπριώτη στην Κώ.

• Η απόφαση του κ.Νίκου Αγγελόπουλου να εξαγοράσει το 50% της ξενοδοχειακής επιχείρησης, που ελέγχει τα ξενοδοχεία Paradise Beach και Paradise Village, και να αναλάβει το management της εταιρείας αποτελεί ένα ακόμη δείγμα των προσδοκιών που έχουν επενδύσει οι Ελληνες επιχειρηματίες στην Ρόδο. Μαζί με τον κ. Αγγελόπουλο, σειρά επιχειρηματιών ενισχύει το «επενδυτικό ρεύμα» στο νησί εκσυγχρονίζοντας τις ξενοδοχειακές μονάδες και την υποδομή τους. Μεταξύ άλλων είναι η ριζική ανανέωση του ξενοδοχείου Grand Hotel, Mediterranean, Park Hotel, Ιβίσκος και Plaza. • «Τα δύο επενδυτικά σχέδια, που σίγουρα ξεχωρίζουν και θα δώσουν άλλη πνοή στο νησί, είναι η κατασκευή του γκολφ στην τοποθεσία Αφάντου και το καζίνο», λέει ο πρόεδρος των ξενοδόχων κ. Βασίλης Μηναΐδης, και εξηγεί: «Τόσο αυτά τα σχέδια όσο και οι άλλες πρωτοβουλίες πείθουν ότι ένα νέο επενδυτικό ρεύμα πιο ρωμαλέο και με μεγαλύτερη ισχύ θα δώσει στην Ρόδο την παλιά αίγλη. Τότε που επιχειρηματίες του κύρους της Πατρονικόλα είχαν την δύναμη να πείθουν ξένες προσωπικότητες να φέρουν στην Ρόδο «Τα κανόνια του Ναβαρόνε».

ΑΝΑΚΟΙΝΩΣΗ

Ειδοποιούνται οι κάτοικοι των παρακάτω περιοχών ότι για να εκτελεστούν απαραίτητες τεχνικές εργασίες της ΔΕΗ, θα γίνει διακοπή στις 13-8-1998 ημέρα Πέμπτη ως εξής:

Από ώρας 07.30 - 11:00 στις περιοχές:

ΑΦΑΝΤΟΥ - ΓΚΟΛΦ - ΛΑΔΙΚΟ - ΠΡΟΦ. ΑΜΩΣ - ΦΑΛΗΡΑΚΙ μέχρι και ΠΛΑΤΑΝΟ

Αν οι εργασίες τελειώσουν νωρίτερα το ρεύμα θα ξαναδοθεί πριν από τον χρόνο λήξης της διακοπής που αναφέρουμε πιο πάνω.

Γι'αυτό το λόγο οι ηλεκτρικές εγκαταστάσεις και τα δίκτυα της ΔΕΗ θα πρέπει να θεωρούνται ότι έχουν συνέχεια ρεύμα.

Ετσι για λόγους ασφαλείας απαγορεύεται η προσέγγιση σε αγωγούς ή άλλα στοιχεία του δικτύου και αν βρίσκονται κατα-γής γιατί υπάρχει σοβαρός κίνδυνος ατυχήματος.

ΑΠΟ ΤΗΝ ΔΕΗ

Η λύση στο οικοδομικό σας πρόβλημα

Η ΓΕΝΙΚΗ ΤΕΧΝΙΚΗ Α.Ε., δημιουργήθηκε για να δώσει αποτελεσματικές & συμφέρουσες λύσεις στα οικοδομικά προβλήματα του νησιού μας.
Τα αντικείμενα των δραστηριοτήτων μας:

- Εμπορία σιδήρου οικοδομών υψηλής ποιότητας & αντοχής
- Παραγωγή έτοιμου μπετόν με 14χρονη παράδοση στην υψηλή ποιότητα στη συνέπεια και την άμεση εξυπηρέτηση
- Ανάληψη δημοσίων και ιδιωτικών έργων μεγάλης έκτασης
- Ανέγερση πολυκατοικιών με το σύστημα της αντιπαροχής



14 σύγχρονες μπετονιέρες, 2 συγκροτήματα παραγωγής μπετόν και πλήρες δίκτυο ραδιοτηλεφώνων, θα είναι στη διάθεση σας αν θελήσετε να συνεργασθούμε.
Χρησιμοποιώντας τα ειδικά πρόσθετα στεγανότητας και ρευστότητας POZZOYTH ADMIX 105 R. RHOEDMAC 716 και 877 και ελέγχοντας την παραγωγή με 3 υπεύθυνους πολιτικούς μηχανικούς σε ιδιόκτητο σύγχρονα εξοπλισμένο εργαστήριο, διασφαλίζουμε και εγγυόμεθα σταθερά υψηλή ποιότητα στο μπετόν μας

ΜΟΝΤΕΡΝΑ ΤΕΧΝΟΛΟΓΙΑ & ΠΑΡΑΔΟΣΗ

ΓΕΝΙΚΗ ΤΕΧΝΙΚΗ
έτοιμο μπετόν

ΕΡΓΟΣΤΑΣΙΟ:
ΡΟΔΟΥ - ΛΙΝΔΟΥ 7ο ΧΛΜ -ΤΗΛ.:25013
ΓΡΑΦΕΙΑ:
ΑΡΚΑΔΙΟΥ 2 ΤΗΛ.:22968

ΙΔΙΩΤΙΚΟ ΙΝΣΤΙΤΟΥΤΟ ΕΠΑΓΓΕΛΜΑΤΙΚΗΣ ΚΑΤΑΡΤΙΣΗΣ
Ι.Ε.Κ. - "ΚΕΣ"
ΑΝΑΓΝΩΡΙΣΜΕΝΟ ΑΠΟ ΤΟ ΚΡΑΤΟΣ
Α.Μ. ΟΕΕΚ 11003/97

Ι. ΤΟΜΕΑΣ ΟΙΚΟΝΟΜΙΑΣ & ΔΙΟΙΚΗΣΗΣ
- Ειδικός Μηχανογραφημένου Λογιστηρίου
- Ειδικός Φοροτεχνικού Γραφείου
- Διοικητικό & Οικονομικό Στέλεχος Επιχ/σεων
- Ειδικός Εμπορίας, Διαφήμισης και προώθησης προϊόντων (marketing)

ΙΙ. ΤΟΜΕΑΣ ΥΓΕΙΑΣ ΠΡΟΝΟΙΑΣ & ΚΟΙΝ. ΥΠΗΡΕΣΙΩΝ
- Προσχολικής Αγωγής & Δραστηριοτήτων δημιουργίας και έκφρασης (βρεφονηπιαγωγός)

• ΦΟΙΤΗΣΗ 2 Ή 4 ΕΞΑΜΗΝΑ • ΚΡΑΤΙΚΟ ΔΙΠΛΩΜΑ • ΑΝΑΒΟΛΗ ΣΤΡΑΤΕΥΣΗΣ
ΔΕΚΤΟΙ ΑΠΟΦ. ΕΝΙΑΙΟΥ ΛΥΚΕΙΟΥ & ΤΕΛ - ΤΕΕ
ΠΛΗΡΟΦΟΡΙΕΣ - ΕΓΓΡΑΦΕΣ: Καβάλας & Κιλκίς (Γωνία) - Περιοχή ΜΗΔΙΑ - ΡΟΔΟΣ
ΤΗΛ.: 0241 - 64140 - 66389 • FAX: 0241 - 66389



ΤΕΣΣΕΡΙΣ ΠΡΟΫΘΕΣΕΙΣ ΘΕΤΕΙ ΤΟ ΑΝΩΤΑΤΟ ΑΚΥΡΩΤΙΚΟ ΔΙΚΑΣΤΗΡΙΟ ΓΙΑ ΤΙΣ ΠΕΖΟΔΡΟΜΗΣΕΙΣ

Το Σ.τ.Ε. ΣΗΚΩΝΕΙ... ΤΑ ΤΡΑΠΕΖΑΚΙΑ

• Οι επιχειρηματίες προετοιμάζουν την στρατηγική τους κατά αποφάσεων που θα περιορίζουν την «ιδίαν χρήση» των πεζόδρομων και κατ'επέκταση τα έσοδά τους



Στην απόφασή του το Σ.τ.Ε. επισημαίνει ότι «σκοπός της έγκρισης δημιουργίας πεζόδομων είναι η ελεύθερη επ'αυτών κίνηση των πεζών και όχι η παραχώρηση χρήσεων επ'αυτών οι οποίες αναιρούν τον σκοπό αυτό»

Των Εύας Νικολάου
Δημήτρη Μαρή

Σύγχυση και σάλος αντιδράσεων προκλήθηκε μετά την απόφαση του Συμβουλίου της Επικρατείας για τους ανεξέλεγκτους πεζόδρομους τους οποίους εκμεταλλεύονται οι καταστηματάρχες έναντι αδρής αμοιβής στους οργανισμούς Τοπικής Αυτοδιοίκησης. Την ίδια ώρα, πολίτες διαφόρων δήμων έχουν καταθέσει σειρά προσφυγών στο Ανώτατο Ακυρωτικό Δικαστήριο «διεκδικώντας» ένα κομμάτι γης για να... περπατούν ασφαλείς.

Παράλληλα οι επιχειρηματίες προετοιμάζουν την στρατηγική τους προκειμένου να εναντιωθούν σε οποιαδήποτε μελλοντική δικαστική απόφαση που θα περιορίζει την «ιδίαν χρήση» των πεζόδρομων και κατ'επέκταση τα έσοδά τους. Πάντως, όπως υποστηρίζουν οι ίδιοι, η επίμαχη απόφαση του ΣτΕ δεν αφορά τα καταστήματα που ήδη εκμεταλλεύονται τους πεζόδρομους, καθώς ουδείς μπορεί να αποδείξει πως αιτία της πεζοδρόμησης ήταν η εκμετάλλευσή τους τόσο από τους ιδιώτες όσο και από τους Δήμους.

Συγκεκριμένα, το Ανώτατο Δικαστήριο με βαρυσήμαντη πολεοδομική απόφασή του ξεκαθαρίζει ότι απαγορεύεται η δημιουργία πεζόδρομων όταν στόχος τους είναι να εξυπηρετηθούν ιδιωτικά συμφέροντα των ιδιοκτητών οικοδομών στους γύρω δρόμους. Αφορμή της προαναφερόμενης απόφασης στάθηκε προεδρικό διάταγμα του ΥΠΕΧΩΔΕ το οποίο στάλθηκε προς επεξεργασία στο Ε' Τμήμα του ΣτΕ και αφορούσε πεζοδρόμηση οδού σε κεντρικό σημείο της Θεσσαλονίκης. Στο πρακτικό της απόφασης αναφέρεται ρητά ότι: «σκοπός της έγκρισης πεζόδρομων είναι η ελεύθερη επ'αυτών κίνηση των πεζών και όχι η παραχώρηση χρήσεων επ'αυτών οι οποίες αναιρούν τον σκοπό αυτό.

Οι δικαστές του Ε' Τμήματος, επεξεργαζόμενοι το κανονιστικό διάταγμα του ΥΠΕΧΩΔΕ, θέτουν «φρένο» στην άναρχη πεζοδρόμηση διαφόρων δρόμων και επισημαίνουν ότι:

α. Πρέπει να γίνεται πρόβλεψη σε ένα μείζον δίκτυο, αφού προηγηθεί ολόκληρου του πολεοδομικού ιστού και των συνθηκών κυκλοφορίας του.

β. Δεν μπορεί να υπάρχει εξυπηρέτηση μεμονωμένη για ένα μόνο δρόμο, αλλά θα πρέπει να προκύπτει μετά από συνολική εξέταση του κυκλοφοριακού δικτύου.

γ. Ποιές είναι οι ιδανικές επιλογές για την πεζοδρόμηση.

δ. Πρέπει να υπαγορεύονται από πολεοδομικούς λόγους που κατατείνουν στην βελτίωση της ποιότητας της ζωής των κατοίκων και όχι στην εξυπηρέτηση των ιδιωτικών συμφερόντων των ιδιοκτητών παρόδιων οικοδομών.

Η δικαστική εκτίμηση του Ε' Τμήματος του ΣτΕ επαναφέρει στο προσκήνιο, όπως σημειώνεται από τους αρμόδιους φορείς, την έλλειψη θωρακισμένου νομικού πλαισίου για τον καθορισμό της χρήσης γης. Παρά τις συνεχείς διαβεβαιώσεις των συναρμόδιων υπουργών για την έκδοση ειδικού κανονιστικού διατάγματος το οποίο θα αποσαφηνίζει με κάθε λεπτομέρεια και με κάθε ακρίβεια την αξιοποίηση του πολεοδομικού ιστού, κυρίως των μεγάλων πόλεων, προς το παρόν η υλοποίησή του παρουσιάζει τη μορφή «ασκήσεων επί χάρτου».

Ειδικότερα, με βάση το ισχύον καθεστώς, οι επιχειρηματίες αναγκάζονται να προχωρούν σε συναλλαγές «κάτω από το τραπέζι» για να αποκτήσουν την πολυπόθητη άδεια λειτουργίας του καταστήματος. Αδεια η οποία, ως γνωστόν, εκδίδεται από το δημοτικό συμβούλιο και με την σύμφωνη γνώμη του διαμερισματικού συμβουλίου όπου βρίσκεται το κατάστημα. Μέχρι πρότινος, οι συγκεκριμένες άδειες εγκρίνονταν από την ασυνομία και όπως αναφέρουν οι γνωρίζοντες καλά το θέμα η μεταφορά αυτών των αρμοδιοτήτων από την αστυνομική στην δημοτική Αρχή έχει δημιουργήσει τεράστια προβλήματα στους επιχειρηματίες. Παρά το γεγονός ότι η άδεια λειτουργίας δίδεται από τον εκάστοτε δήμο, ο έλεγχος της νόμιμης λειτουργίας ασκείται από τις αστυνομικές Αρχές οι οποίες, είναι και υπεύθυνες για την σφράγιση των καταστημάτων. Ετσι, οι επιχειρηματίες καλούνται κάθε φορά να ικανοποιούν τα «κελεύσματα» των υπευθύνων οι οποίοι με διάφορους ανορθόδοξους τρόπους επικαλούνται κωλύματα επί της έγκρισης των αδειών εκμεταλλευόμενοι την ανυπαρξία νομοθετικού πλαισίου.

Στην πολυδαίδαλη αυτή γραφειοκρατιία ο ρόλος του «θύματος» και του «θύτη» είναι συγκεχυμένος, με αποτέλεσμα ουδείς να τολμά να αποτανθεί στην Δικαιοσύνη θεωρώντας ότι στο τέλος θα βρεθεί και χαμένος!

Αν και οι δημοτικές Αρχές δεν αποκλείουν την ύπαρξη φαινομένων χρηματισμού τα οποία δύσκολα στοιχειοθετούνται ωστόσο, όπως επισημαίνουν, το μείζον πρόβλημα είναι η έλλειψη συνολικότερης μελέτης από την πολιτεία ώστε να λειτουργεί καλύτερα ο ιστός της πόλης.

Από την άλλη πλευρά, όμως, διατυπώνεται η άποψη ότι δεν είναι δυνατόν να γίνονται έγκαιρες προβλέψεις για τις πεζοδρομήσεις και καθώς, η μορφή κυρίως των μεγάλων πόλεων αλλάζει ανάλογα με τις ανάγκες διαβίωσης των κατοίκων.

Επιπλέον, όπως προκύπτει από την πρακτική των συνεχών πεζοδρομήσεων, σε ορισμένες περιπτώσεις, οι καταστηματάρχες τουριστικών περιοχών και ιστορικών κέντρων ζημιώνονται κατά εκατοντάδες εκατομμύρια καθώς μειώνεται συνεχώς η προσέλευση τουριστών. Αυτό συμβαίνει διότι οι ξεναγοί, γνωρίζοντας την ταλαιπωρία που θα υποστούν προτείνουν άλλα σημεία επίσκεψης για να κάνουν τις αγορές τους σε αναμνηστικά είδη.

Να αναφερθεί, τέλος, ότι η αντίδραση της επίμαχης απόφασης, βασίζεται κυρίως στα δικαιώματα που έχουν οι δήμοι να αποφασίζουν επί των τοπικών θεμάτων που ανακύπτουν κάθε φορά χωρίς να χρειάζεται η παρέμβαση από την Δικαιοσύνη.

ΟΛΟΚΛΗΡΩΜΕΝΟ ΣΥΓΚΡΟΤΗΜΑ ΑΥΤΟΚΙΝΗΤΩΝ
ΘΕΛΕΙ ΝΑ ΠΡΟΣΛΑΒΕΙ
ΠΡΟΪΣΤΑΜΕΝΟ ΦΑΝΟΠΟΙΕΙΟΥ - ΒΑΦΕΙΟΥ

ΑΠΑΡΑΙΤΗΤΕΣ ΠΡΟΫΠΟΘΕΣΕΙΣ
- Γνώση του αντικειμένου του Φανοποιού
- Υπεύθυνος και οργανωτικός χαρακτήρας
- Ικανότητα τελικού ελέγχου ποιότητας εργασιών
- Ανάλογη προϋπηρεσία
- Ηλικία έως 38 ετών
- Εκπληρωμένες στρατιωτικές υποχρεώσεις

ΕΠΙΘΥΜΗΤΑ ΠΡΟΣΟΝΤΑ
- Τεχνικό πτυχίο
- Γνώση Αγγλικής γλώσσας
- Χειρισμός P.C.
- Προϋπηρεσία σε οργανωμένο περιβάλλον

Η ΕΤΑΙΡΕΙΑ ΠΑΡΕΧΕΙ
- Αριστο περιβάλλον και ιδανικές συνθήκες εργασίας
- Εκπαίδευση και ενημέρωση επάνω στις πρόσφατες τεχνικές εξελίξεις στο χώρο του αυτοκινήτου
- Δυνατότητες ανάπτυξης του υποψηφίου στη μεγαλύτερη και διαρκώς αναπτυσσόμενη στο χώρο της, εταιρεία
- Ανταγωνιστικές αμοιβές, ανάλογες με προσόντα του υποψηφίου

Οι ενδιαφερόμενοι παρακαλούνται να στείλουν χειρόγραφο βιογραφικό σημείωμα και πρόσφατη φωτογραφία στη διεύθυνση:

Τ.Θ. 319
85100 ΡΟΔΟΣ
ΥΠ' ΟΨΗ Δ.Κ.
ΑΦΟΡΑ ΤΠΦ

ΟΛΟΚΛΗΡΩΜΕΝΟ ΣΥΓΚΡΟΤΗΜΑ ΑΥΤΟΚΙΝΗΤΩΝ
ΘΕΛΕΙ ΝΑ ΠΡΟΣΛΑΒΕΙ
ΤΕΧΝΙΤΗ ΜΗΧΑΝΙΚΟ ΚΑΙ ΤΕΧΝΙΤΗ ΦΑΝΟΠΟΙΟ

ΑΠΑΡΑΙΤΗΤΕΣ ΠΡΟΫΠΟΘΕΣΕΙΣ
- Εμπειρία και τεχνική κατάρτιση
- Μεθοδική Εργασία
- Δυνατότητα παρακολούθησης εκπαιδευτικών σεμιναρίων
- Ηλικία έως 28 ετών
- Εκπληρωμένες στρατιωτικές υποχρεώσεις

ΕΠΙΘΥΜΗΤΑ ΠΡΟΣΟΝΤΑ
- Γνώση Αγγλικής γλώσσας (Μηχανικός)
- Προϋπηρεσία σε οργανωμένο συνεργείο
- Εξειδικευμένη τεχνική κατάρτιση (π.χ. diesel, Air Conditions, Καλίμπρα κλπ.)

Η ΕΤΑΙΡΕΙΑ ΠΑΡΕΧΕΙ
- Αριστο περιβάλλον και ιδανικές συνθήκες εργασίας
- Εκπαίδευση και ενημέρωση επάνω στις πρόσφατες τεχνικές και τεχνολογικές εξελίξεις στο χώρο του Αυτ/του
- Δυνατότητες εξέλιξης και ανάπτυξης των υποψηφίων στην μεγαλύτερη και διαρκώς αναπτυσσόμενη στο χώρο της, εταιρεία
- Ανταγωνιστικές αμοιβές, ανάλογες με την ικανότητα και τις δυνατότητες των υποψηφίων

Οι ενδιαφερόμενοι παρακαλούνται να στείλουν χειρόγραφο βιογραφικό σημείωμα και πρόσφατη φωτογραφία στη διεύθυνση:

Τ.Θ. 319
85100 ΡΟΔΟΣ
ΥΠ' ΟΨΗ Δ.Κ.
ΑΦΟΡΑ Τ.Σ. (για Μηχανικούς)
ή Τ.Φ. (για Φανοποιούς)

ΕΡΓΑΣΤΗΡΙΑ ΕΛΕΥΘΕΡΩΝ ΣΠΟΥΔΩΝ
COMPUTER & ART STUDIES



ΕΙΔΙΚΟΤΗΤΕΣ ΕΠΑΓΓΕΛΜΑΤΙΚΗΣ ΚΑΤΑΡΤΙΣΗΣ

ΕΠΑΓΓΕΛΜΑΤΙΚΟ ΜΑΚΙΓΙΑΖ
(MEDIA - ΘΕΑΤΡΟΥ - ΚΙΝ/ΦΟΥ)

ΕΙΔΙΚΟΣ ΔΙΑΚΟΣΜΗΤΙΚΩΝ ΕΦΑΡΜΟΓΩΝ

ΤΕΧΝΙΚΟΣ ΓΡΑΦΙΣΤΑΣ
ΗΛΕΚΤΡΟΝΙΚΗΣ ΣΧΕΔ. ΕΝΤΥΠΟΥ

ΣΧΕΔΙΑΣΤΗΣ
ΜΕΣΩ ΣΥΣΤΗΜΑΤΩΝ Η/Υ

ΠΛΗΡΟΦΟΡΙΚΗ ΜΕ ΠΟΛΥΜΕΣΑ
(MULTIMEDIA)



ΕΝΑΣ ΣΥΓΧΡΟΝΟΣ ΦΟΡΕΑΣ ΕΚΠΑΙΔΕΥΣΗΣ

Πληροφορίες: Έρν.Μπέβιν 35 - Ρόδος - Τηλ. 32670



Rodogaz

- Διανομή φιαλών υγραερίου κατ' οίκον
- Διανομή χύμα υγραερίου
- Πώληση καυστήρων και λεβήτων υγραερίου για κεντρικά συστήματα θέρμανσης
- Θερμαντικά σώματα



Διεύθυνση εργοστασίου: Καναμάτ Ρόδου • τηλ. 62649
Διεύθυνση πρατηρίου: Αυστραλίας 50 • τηλ. 34244-5

ΜΙΚΡΕΣ ΑΓΓΕΛΙΕΣ

ΜΙΚΡΕΣ ΑΓΓΕΛΙΕΣ

ΜΙΚΡΕΣ ΑΓΓΕΛΙΕΣ

ΕΝΟΙΚΙΑΣΕΙΣ ΑΚΙΝΗΤΩΝ

ΕΝΟΙΚΙΑΖΟΝΤΑΙ
στους Καστελλοριζιούς, (Ιξιά), μικρά δυάρια πλήρως επιπλωμένα, και με τα απαραίτητα σκεύη. Πληρ. Διακογεωργίου Κάλλιστος, τηλ. 29318 - 34598

ΕΝΟΙΚΙΑΖΟΝΤΑΙ
Δύο συνεχόμενα γραφεία στον Α' όροφο οικοδομής επί της οδού Δημ. Θεοδωράκη αριθμό 34. Πληρ. τηλ. 28106 (πρωινές ώρες) και τηλ. 32009 (μετά τη 5η απογευματινή)

ΕΝΟΙΚΙΑΖΕΤΑΙ για φοιτητή στην Αθήνα (Ζωγράφου Γ. Παπανδρέου 54) πλήρως επιπλωμένο 2άρι, με τηλέφωνο και τηλεόραση. Πληροφορίες τηλ. 23661, 33926 Παζαΐτης.

ΕΝΟΙΚΙΑΖΕΤΑΙ φούρνος, πλήρως εξοπλισμένος εντός πόλεως. Πληροφ. τηλ. 22127, 29552

ΕΝΟΙΚΙΑΖΕΤΑΙ
γραφείο κατάλληλο για επαγγελματική χρήση στον πρώτο όροφο οικοδομής οδού Δημ. Θεοδωράκη 43 (κοντά στην Πλατεία Κύπρου). Πληροφορίες: τηλ. 28106 (πρωινές ώρες) και 32008 (όλες τις ώρες)

ΓΙΑ ΡΟΔΙΤΕΣ ΦΟΙΤΗΤΕΣ
ΕΝΟΙΚΙΑΖΕΤΑΙ κατοικία στην Αθήνα 100 τ.μ. στην πλατεία Αμερικής, στον πέμπτο όροφο με δύο υπνοδωμάτια, σαλοτραπεζαρία, κουζίνα, δύο μπάνια, κοντά στα πανεπιστήμια. Πληροφορίες: τηλ. Πρωί 25961 - απόγευμα 74436 - ΡΟΔΟΣ

ΕΝΟΙΚΙΑΖΕΤΑΙ στην οδό Αγίας Λαύρας 68, πλησίον Πανεπιστημίου Αιγαίου, διαμέρισμα 50 τ.μ. πλήρως επιπλωμένο, κατάλληλο για φοιτητές. Ώρες επίσκεψης 9 - 13 και 18 - 21. Πληροφορίες τηλέφωνο 37.593

ΕΝΟΙΚΙΑΖΕΤΑΙ αποθήκη 220 τ.μ. κατάλληλη για κατοικία, μαγαζί, γραφείο και επιχείρηση. Πληρ. 01-2828292

ΕΝΟΙΚΙΑΖΕΤΑΙ
σε μεγάλο κτήμα 1 δυάρι και 3 γκαρσονιέρες πλήρως επιπλωμένα με τηλέφωνο, πλιακό, μεγάλες βεράντες, παρκινγκ, κ.τ.λ. Περιοχή Τρεις, Ιξιά. Πληρ. Τηλ. 92714.

ΕΝΟΙΚΙΑΖΕΤΑΙ στην Ιαλυσό σε παραθαλάσσια περιοχή απέναντι από το ξενοδοχείο BLUE BAY, ημιτελής κατασκευή 260 τ.μ. σε οικόπεδο 2.700 τ.μ. για οποιαδήποτε τουριστική επιχείρηση. Πληρ. τηλ. 93807

ΕΝΟΙΚΙΑΖΟΝΤΑΙ γραφεία σε νεόκτιστη οικοδομή επί της οδού Π. Μελά 40. Πληροφορίες στο τηλ. 20392

ΕΝΟΙΚΙΑΖΕΤΑΙ γραφείο στην οδό Νικολάου Πλαστήρα 21 έναντι ξενοδοχείου «ΣΠΑΡΤΑΛΗ» εμβαδού 50 τ.μ. κατάλληλο και για δικηγόρο. Πληρ. τηλ. 0245-22008 - 23329

ΕΝΟΙΚΙΑΖΕΤΑΙ μεγάλος ψηλοτάβανος αποθηκευτικός χώρος, εμβαδού 300 τ.μ., με είσοδο φορτηγών από ράμπα και άνετη αυλή εμβαδού 500 τ.μ. για στάθμευση αυτοκινήτων. Στην ίδια αυλή υπάρχει μεγάλη ισόγειος αποθήκη με σκεπή από σιδηροκατασκευή, η οποία ενοικιάζεται επίσης χωριστά ή μαζί με το υπόγειο. Η οικοδομή στην οποία βρίσκονται οι αποθήκες είναι επί της Λεωφόρου Ρόδου - Λίνδου 232, δίπλα από την επιχείρηση TSELIOS BANIO. Πληροφορίες τηλέφωνα 24514 και 64458

ΕΝΟΙΚΙΑΖΕΤΑΙ αποθήκη 180 τ.μ. ολόκληρη ή μισή με δύο εισόδους κατάλληλη για κάθε επαγγελματική χρήση στην διευθ. Θεμ. Σοφούλη 89. Πληρ. τηλ. 0244-51435

ΕΝΟΙΚΙΑΖΕΤΑΙ υπόγειος χώρος για αποθήκη εμβαδού 350 τ.μ., με ράμπα και μεγάλη αυλή για στάθμευση.

Επίσης έτερη ισόγειος αποθήκη, μέσα στην ίδια αυλή εμβαδού 80 τ.μ., Λεωφόρος Ρόδου - Λίνδου αρ. 230. Πληροφορίες Τσέλιος Μπάνιο τηλ. 64458,

ΕΝΟΙΚΙΑΖΕΤΑΙ ή ΠΩΛΕΙΤΑΙ κυριακό συγκρότημα 600 τ.μ. σε οικόπεδο 6 στρεμ. στο Τσαΐρι (κατάλληλο για επαγγελματικό χώρο). Πληρ στο 62630 - 61790 κ. Παναγιώτης. (Ενοικιαζ. και μεμονωμένες αποθήκες 100 - 200 τ.μ.)

ΕΝΟΙΚΙΑΖΟΝΤΑΙ
Καταστήματα για τουριστική εκμετάλλευση, σε ιδιαίτερα προνομιακή θέση, στην περιοχή Κιοταριού (από του παραλιακού δρόμου όμορα με τα ξενοδοχεία «Ρόδος Βίλαντς» και «Ρόδος Μαρίς»). Εξασφαλισμένη πελατεία, πολύ καλή προοπτική. Δεκτές μόνο σοβαρές προτάσεις. Χρόνος περιορισμένος. Πληροφορίες στα τηλέφωνα: 76378, 73987, 094-624669 Κον Χατζηδιάκον

ΕΝΟΙΚΙΑΖΕΤΑΙ
γκαρσονιέρα επιπλωμένη πληρ. 25420 ώρες 9-1 και 5-9

ΕΝΟΙΚΙΑΖΕΤΑΙ στην Ιαλυσό Lux Studio των 50 τ.μ. Πληρ. τηλ. 35283

ΕΝΟΙΚΙΑΖΕΤΑΙ 4άρι διαμέρισμα, με αποκλειστική χρήση κήπου και κοινόχρηστο χώρο σπάθμευσης, στο ισόγειο 2όροφης οικοδομής, στην οδό Ευκλή αρ. 17 στους Χαλκίτες Ρόδου, Ε=103 μ², με σαλόνι, κουζίνα, 3 υπνοδωμάτια, λουτρό και W.C. Πληροφορίες τηλ. 52635, 65926. 51086

ΕΝΟΙΚΙΑΖΕΤΑΙ αποθήκη με ράμπα 110 τ.μ. επί της οδού Πατριάρχου Αθηναγόρα 37 (πλησίον Λέσχης Διαγόρα). Τηλ. 37346

ΕΝΟΙΚΙΑΖΕΤΑΙ αποθήκη 200 τ.μ. επί της Θεμ. Σοφούλη (κάτω από το ΤΕΒΕ). Πληρ. τηλ. 0244 - 51367

ΕΝΟΙΚΙΑΖΕΤΑΙ κατάστημα στο Φαληράκι 100 m², κατάλληλο για οποιανδήποτε χρήση με αιρ - κοντίσιον και τηλέφωνο. 100.000 μηνιαίως - Πληροφορίες τηλ. 38358

ΕΝΟΙΚΙΑΖΟΝΤΑΙ
ΓΡΑΦΕΙΑ ΕΠΙ ΤΗΣ ΟΔΟΥ ΑΛΕΞ. ΔΙΑΚΟΥ 46 (ΕΝΑΝΤΙ ΡΟΔΙΑΚΗΣ ΕΠΑΥΛΗΣ). ΠΛΗΡΟΦΟΡΙΕΣ κ. ΠΑΡΑΣΚΕΥΑΣ ΣΤΕΡΓΟΣ ΤΗΛ. 24660 - 29719 (ΩΡΕΣ 9 π.μ. - 3 μ.μ.) ΤΗΛ. 74431 - (ΩΡΕΣ 5 μ.μ. - 10 μ.μ.)

ΕΝΟΙΚΙΑΖΕΤΑΙ ημιυπόγειος χώρος με ράμπα, για χρήση αποθήκης, Ε=80 τ.μ., στην οδό Ευκλή αρ. 17 στους Χαλκίτες Ρόδου. Πληροφορίες τηλ. 52635, 65926. 51086

ΕΝΟΙΚΙΑΖΕΤΑΙ διαμέρισμα 85 τ.μ., στην οδό Θεμ. Σοφούλη, σε πρώτο όροφο, με ανεξάρτητη είσοδο, χωρίς κοινόχρηστα, επιπλωμένο, 2 υπνοδωμάτια, living room, κουζίνα, μπάνιο, χώλ, κατάλληλο για φοιτητές - τριες Τουριστικής Σχολής και Πανεπιστημίου Αιγαίου. Τηλ. 093-305209 ή 73631

ΕΝΟΙΚΙΑΖΕΤΑΙ
χώρος 130 τ.μ. Αννης Μαρίας και Καζαντζάκη 5 κατάλληλο για επαγγελματική στέγη ή για οτιδήποτε άλλο. Τηλ. 27392 - 78097

ΕΝΟΙΚΙΑΖΕΤΑΙ κατάστημα 60 τ.μ. με δύο καμπινέ στο Ροδίνι, οδός Κυρήνης 12,, Πληρ. τηλ. 28727

ΕΝΟΙΚΙΑΖΕΤΑΙ μεγάλο ακίνητο στην Π. Πόλη 450 τ.μ. πέτρινο με μεγάλη αυλή με δύο εισόδους από Ομήρου 74 και Ιποδάμου 63. Κατάλληλο για διάφορες χρήσεις. Μόνο σοβαρές προτάσεις. Πληροφορίες στα τηλέφωνα 34251, 21613, 65846 και στο φορητό 094 527986.

ΕΝΟΙΚΙΑΖΟΝΤΑΙ επιπλωμένα ή μη ένα δυάρι με μεγάλους χώρους και μιά γκαρσονιέρα κατάλληλη για εργένη, στην οδό Αγίων Αναργύρων 20. Πληρ. τηλεφ. 28710

ΕΝΟΙΚΙΑΖΟΝΤΑΙ
επιπλωμένες γκαρσονιέρες σε ένα απέραντο κήπο με τηλέφωνο, κεντρική θέρμανση, ανεμιστήρες οροφής, αερόθερμα μπάνιου κλ.π. στο Καντηλί, έναντι εστιατορίου «Αμυγδαλιά» τηλ. 92714.

ΕΝΟΙΚΙΑΖΕΤΑΙ, χωρίς «αέρα» κατάστημα 50 τ.μ., επί της Αγίου Γεωργίου και Υψηλάντου. Πληρ. τηλ. 0244-51659 ώρες καταστημάτων.

ΧΡΥΣΟΧΟΕΙΟΝ ενοικιάζεται εντός του ξενοδοχείου LINDOS BAY σε κεντρικό σημείο έναντι RECEPTION τ.μ. 25. Πληροφορίες κ. Παρασκευά Ιωάννη ΤΗΛ. 0244-31501 από 10.00 μέχρι 15.00

ΕΝΟΙΚΙΑΖΕΤΑΙ
Βιοτεχνική αποθήκη 1700 τ.μ. με ράμπα φόρτωσης - εκφόρτωσης εξοπλισμένη με ράφια βαρέου τύπου, γραφεία κ.λπ. επί της Λεωφ. Καλλιθέας 2ο χλμ τηλ. 66707 και 094 - 34273

ΣΤΗΝ ΙΑΛΥΣΟ κοντά στο Λύκειο και στη θάλασσα, μέσα σε ωραίο κήπο, ενοικιάζονται δύο καινούργια STUDIOS, επιπλωμένα με πολυκουζινάκι, Τηλ. 92630, 78082, 93507

ΕΝΟΙΚΙΑΖΟΝΤΑΙ καταστήματα επί της λεωφόρου Λίνδου 7ον χιλ. δεξιά πλευρά.

α) έναντι εργοστασίου Μαρμάρων Καβούλα, 150 τ.μ. γωνιακό

β) έναντι Φωνής Αμερικής 4 καταστήματα 100 τ.μ. με πατάρι 50 τ.μ. ύψους 5 μέτρα. Σε συνεργεία αυτοκινήτων δεν δίνονται. Τηλ. 23716.

ΕΝΟΙΚΙΑΖΕΤΑΙ στη Π. Πόλη σε περίοπτη θέση της πλατείας Εβραίων - Μαρτύρων, διόροφο διατηρητέο ακίνητο, αποτελούμενο από 1ον όροφο 140 m² και 2ον όροφο 45 m² με 100m² βεράντα. Στο ακίνητο έχει γίνει αναπαλαίωση. Είναι κατάλληλο για οποιαδήποτε επαγγελματική χρήση. Πληρ. τηλ. 35174 ή 29284

ΤΙΜΗ ΕΥΚΑΙΡΙΑΣ ΕΝΟΙΚΙΑΖΕΤΑΙ
εστιατόριο στο Φαληράκι πλήρως εξοπλισμένο σε κεντρικό σημείο για μεγάλη χρονική διάρκεια. Πληρ. 093-864446 Γιώργος

ΕΝΟΙΚΙΑΖΕΤΑΙ για επαγγελματική στέγη ισόγειο διαμέρισμα στην οδό 28ης Οκτωβρίου 4 Πληροφ. τηλ. 37600-27707

ΕΝΟΙΚΙΑΖΟΝΤΑΙ LUX επιπλωμένα STUDIOS στην Ιαλυσό των 60 τ.μ. Πληρ. τηλ. 35283

ΕΝΟΙΚΙΑΖΟΝΤΑΙ στην Ιαλυσό επιπλωμένα διαμερίσματα 3 και 2 δωματίων. Πληρ. 22050 και 33441

ΕΝΟΙΚΙΑΖΕΤΑΙ χώρος 200 τ.μ. με πατάρι 60 τ.μ. ύψος 4.70 με βοηθητικούς χώρους και αυλή, κατάλληλο για βιοτεχνία ή χονδρεμπόριο. Λουδίνου & Βιέννης 1. Πληροφορίες τηλ. 32815 Ώρες καταστημάτων

ΕΝΟΙΚΙΑΖΕΤΑΙ ΚΑΤΑΣΤΗΜΑ στα 100 μαγαζιά. Πληρ. 64583 μετά τις 8 μ.μ.

ΕΝΟΙΚΙΑΖΕΤΑΙ διαμέρισμα 95 τ.μ. στην πάροδο Λεμεσού. Πληροφορίες τηλ. 22932

ΖΗΤΟΥΝ ΠΡΟΣΩΠΙΚΟ

ΖΗΤΕΙΤΑΙ
«ΑΕ ζητά υπάλληλο 24-35 ετών ανεξαρτήτου φύλλου, απόφοιτο Λυκείου τουλάχιστον, με ιδιαίτερη άνεση στην επικοινωνία για στελέχωση τμήματος εξυπηρέτησης πελατών. Βασικός μισθός από 170.000, αναλόγως προσόντων. ΤΗΛ. 67980-81»

Κυρία, αναλαμβάνει να προσέχει παιδιά, στο σπίτι της όλες τις ώρες. Τηλ. 75093

ΖΗΤΕΙΤΑΙ οδηγός για φορτηγό αυτοκίνητο με γνώση γερανοφόρου οχήματος για να εργαστεί σε μάντρα οικοδομικών υλικών. Πληροφορίες στα τηλ. 62929-64569 από τις 7.00 - 16.00

ΞΕΝΟΔΟΧΕΙΟ πολυτελείας στην περιοχή Ιξιά Ρόδου ζητεί καμαριέρες. Πληροφ. τηλ. 90153 κ. ΝΤΟΥΝΗ

ΑΠΟ ΤΗΝ ΒΑΠ - Π. ΚΟΥΓΙΟΣ ΑΒΕΕ
ΖΗΤΕΙΤΑΙ οδηγός, δραστήριος, με εμπειρία στις πωλήσεις. Αποδοχές ικανοποιητικές. Πληροφορίες - ραντεβού κα Παπανδρέου τηλ. 61434.

ΙΔΙΟΚΤΗΤΕΣ -ΟΔΗΓΟΙ Δ.Χ. ΖΗΤΟΥΝΤΑΙ
Ιδιοκτήτες - οδηγοί Δ.Χ. για αποκλειστική συνεργασία με τα συγκροτήματα παραγωγής έτοιμου σκυροδέματος της Εταιρείας «ΓΕΝΙΚΗ ΤΕΧΝΙΚΗ Α.Ε.»

ΤΟΥΡΙΣΤΙΚΟ ΓΡΑΦΕΙΟ ΖΗΤΑ ΥΠΑΛΛΗΛΟ ηλικίας 25-35 χρονών. Απόφοιτο γυμνασίου ή λυκείου με γνώσεις αγγλικής και γερμανικής γλώσσας και να έχει εκπληρώσει τις στρατιωτικές του υποχρεώσεις. Πληροφορίες στο τηλέφωνο 77040. Καθημερινά από 09.00 - 12.00

Πληροφορίες: Κος Π. Υψηλάντης στα τηλέφωνα 61485 και 62323

Από Ανώνυμη Εταιρεία Εμπορίας τροφίμων - ποτών ζητούνται 1) οδηγός για διανομές (όχι πωλητής) με επαγγελματικό δίπλωμα 2) Εργάτες αποθήκης. Μισθός ικανοποιητικός Εργασία χειμώνα - καλοκαίρι. Ωράριο συνεχές. Πληροφορίες 24-611

ΕΙΣΑΓΩΓΙΚΗ ΕΤΑΙΡΕΙΑ ΠΑΡΑΦΑΡΜΑΚΕΥΤΙΚΩΝ
Με έδρα την Θεσσαλονίκη ΖΗΤΑ αντιπρόσωπο για τα φαρμακεία του νομού Δωδεκανήσου ΤΗΛ. 031/209996, 279944, FAX 270725

Απο την εταιρεία:
MERCEDES - BENZ
Αφοι Χατζημιχάλη Ο.Ε. ζητείται νέος για να εργασθεί στο τμήμα ανταλλακτικών. Πληρ. στα τηλ.: 62941 - 4 κ. Χατζημιχάλη Ελευθέριο

ΓΙΑΝΝΗΣ ΝΙΚΟΛΙΔΑΚΗΣ
ΜΗΧΑΝΟΛΟΓΟΣ ΜΗΧΑΝΙΚΟΣ ΓΑΛΛΙΑΣ 14 ΡΟΔΟΣ
ΠΩΛΟΥΝΤΑΙ
1) Ετοιμοπαράδοτα διαμερίσματα πολυτελούς κατασκευής 85 και 58 τ.μ. στην οδό Πειραιώς.
2) Διαμερίσματα πολυτελούς κατασκευής 128 τ.μ. με τρία υπνοδωμάτια και 95 τ.μ. με δύο υπνοδωμάτια πλησίον Αννης Μαρίας.
Τα παραπάνω διαμερίσματα διαθέτουν θέση στάθμευσης και κεντρική θέρμανση.
3) Μεζονέτες 132-130-144 τ.μ. με ή άνευ υπογείου επί της οδού Καζαντζάκη πλησίον Αννης Μαρίας.
4) Γραφεία 70-90-165 τ.μ. επί της Αννης Μαρίας έναντι ΙΟΝΙΚΗΣ ΤΡΑΠΕΖΑΣ.
5) Κατάστημα επί της Κων. Τσαλδάρη 97 τ.μ. με υπόγειο.
6) Διαμέρισμα ενός υπνοδωματίου ετοιμοπαράδοτο επί της οδού Αισχίνη 51 τ.μ.
7) Διαμερίσματα δύο και τριών υπνοδωματίων πολυτελούς κατασκευής με γκαράζ και κεντρική θέρμανση 86 και 114 τ.μ. πλησίον Αννης Μαρίας.
ΠΛΗΡΟΦΟΡΙΕΣ
ΤΗΛ. 22291 - 35103 / 094 391825

ΖΗΤΕΙΤΑΙ
Ζητείται κοπέλα για να εργαστεί σε τουριστικό κατάστημα. Απαραίτητη η γνώση ξένων γλώσσων και οπωσδήποτε της Αγγλικής Πληρ. τηλ. 75782 26919

ΠΩΛΗΤΗΣ με δίπλωμα οδηγού Β' επαγγελματικό ζητείται από μεγάλη επιχείρηση που δραστηριοποιείται στον τομέα εισαγωγής και εμπορίας οιν. ποτών τηλ.: 29841 ώρες 09.00-13.00 & 17.00-19.00 καθημερινά.

ΑΥΤΟΚΙΝΗΤΑ

ΠΩΛΕΙΤΑΙ: Africa Twin με πολλά έξτρα σε τιμή ευκαιρίας. Πληρ. τηλ. 093 940721 - 70300

ΠΩΛΕΙΤΑΙ: αυτοκίνητο μάρκας LANCIA 1600 μοντέλο 1993, σε άριστη κατάσταση έναντι 3 εκ. δρχ. Πληρ. τηλ. 094-163844

ΠΩΛΕΙΤΑΙ: MAZDA 323F, 16 βαλβίδες, air condition, υδραυλικό τιμόνι, ηλεκτρικά παράθυρα, κεντρικό κλείδωμα, ζάντες αλουμινίου, ραδιοκασετόφωνο, ενισχυτής equalizer, σε πολύ καλή κατάσταση. Τιμή: δρχ. 3.000.000. Πληρ. Τηλ. 34.000

ΠΩΛΕΙΤΑΙ - ΕΝΟΙΚΙΑΖΕΤΑΙ Αυτοκίνητο - καντίνα σε άριστη κατάσταση, κατασκευής 1996 μάρκας MERCEDES 410 D μήκους 4μ., πλάτους 2 μ. και ύψους 2.10μ. Για περισσότερες πληροφορίες ο κ. Γιάννης στο τηλ. 0244/44.251 από 09.00-14.00 και στο τηλ. 0244/44.490 από 20.30 - 24.00

ΠΩΛΕΙΤΑΙ: Επιβατηγό MERCEDES E200 mod. 95, Fulll extra. Πληροφορίες, τηλ.: 62649 & 63830, ώρες 8-3.

ΠΩΛΕΙΤΑΙ HONDA CIVIC μοντέλο 89 1200 cc 16V σε άριστη κατάσταση. Τιμή 1.700.000 Πληρ. τηλ. 87777

ΠΩΛΕΙΤΑΙ αυτοκίνητο NISSAN θενζίνη Modele 87. Τηλ. 96583, 094 565948, 093 585024

ΠΩΛΕΙΤΑΙ LANCIA DEDRA A/C 1600 c.c. του 1991 σε άριστη κατάσταση. Πληροφορίες: τηλ. (0241) 47-667 κο Γ. Μώρο

ΠΩΛΕΙΤΑΙ Αυτοκίνητο FORD ESCORD 1.100 κ. σε καλή κατάσταση και λογική τιμή. Πληρ. τηλ 22975 .

ΠΩΛΟΥΝΤΑΙ τα ακόλουθα αυτοκίνητα σε άριστη κατάσταση και σε προσπές τιμές και ευκολίες. SEAT MARBELLA μοντέλο 1994 Πληροφ. στα τηλ. 21819-25888

ΠΩΛΕΙΤΑΙ αυτοκίνητο ΚΡΑΪΣΛΕΡ ΣΤΡΑΤΟΥΣ 2000 c.c. κάμπριο μοντέλο. Οκτώβριος 96. Φουλ έξτρα. Δεκτές μόνο σοβαρές προτάσεις. Πληροφορίες τηλ. 66060 κον Σταύρο.

ΠΩΛΕΙΤΑΙ OPEL - ASCONA 1300 τιμή ευκαιρίας. Πληρ. Τηλ. 33926

ΠΩΛΕΙΤΑΙ ΑΛΦΑ ΡΟΜΕΟ 146 1400 cc 11/95 18.500 Kmh. σε άριστη κατάσταση με FULL EXTRA. Μόνον σοβαρές προτάσεις. Πληρ. 75487 - 094-438097

ΔΙΑΦΟΡΑ

ΠΩΛΟΥΝΤΑΙ λόγω αναχωρήσεως σε τιμη ευκαιρίας: 2 ψυγεία - ποδηλάτο κλασσικό με διπλό σκελετό - 2 ραδιοκασετόφωνα - 1 τηλεόραση PHILIPS με τραπεζάκι - παράθυρο καινούριο αλουμινένιο μεγάλο - 1 κρεβάτι ημίδιπλο σιδερένιο παραδοσιακό - τραπέζι με 4 καρέκλες αλουμινένιες - 4 καρέκλες πλαστικές με τραπέζι - 2 κρεβάτια σουηδικά ημίδιπλα με στρώματα - 2 καθρέπτες - 10 μεγάλα κεραμίδια για στέγαστρο- είδη υγιεινής - 1 ντουλάπα ξύλινη τετράφυλλη με κομοδίνο - 1 σώμα καλοριφέρ - 1 κρεβάτι κάρινο με ορθοπεδικό στρώμα διπλό - 2 σκάλες διαμερίσματος αλουμινίου και ξύλινη - 3 φιάλες υγραερίου - 1 πετρογκάζ - 60 μέτρα λάστιχο ποτίσματος - παπούτσια - ρούχα - εργαλεία - ψησταριά - 10 συρτάρια ξύλινα. Πληρ. τηλ. 32985.

ΕΥΚΑΙΡΙΑ - ΠΩΛΕΙΤΑΙ πλήρης εξοπλισμός χρυσοχοείου σε πολύ καλή κατάσταση και σε τιμή μεγάλης ευκαιρίας. Πληρ. τηλ. 22704

ΠΩΛΕΙΤΑΙ καινουργής από άριστο μέταλλο θυρίδα διασπάσεων περίπου 2 μέτρα ύψος x 1 πλάτος με 20 θυρίδες - συρτάρια κατάλληλη για ξενοδοχεία και πανσιόν. Πληροφορίες τηλ. 86622 απογευματινές και βραδυνές ώρες.

ΠΩΛΕΙΤΑΙ βάρκα 4.95. Πληρ. 63451, 094 665215

ΠΩΛΕΙΤΑΙ καινούργια ταμειακή μηχανή μάρκας CASIO. Πληρ. τηλ. 79205

ΠΩΛΟΥΝΤΑΙ
Ξυλουργικά μηχανήματα 1) Σύνθετο 40άρι 2) Κορδέλα 80άρα 3)ντεβάλ 1.25 4) απορροφητήρας 5) σταθερός δρέπανος 6) φατσοπρίονο λόγω αναχώρησης σε τιμή ευκαιρίας. Πληρ. 74311

ΠΩΛΕΙΤΑΙ
κτήμα με ελιές 30 στρέμ. επί του δρόμου ΣΑΛΑΚΟΣ - ΔΙΜΥΛΙΑ λόγω αναχώρησης σε τιμή ευκαιρίας. Πληρ. 74311

ΠΩΛΕΙΤΑΙ
σκάφος ταχύπλοο 7.40μ. λόγω αναχώρησης σε τιμή ευκαιρίας. Πληρ. 74311

ΠΩΛΕΙΤΑΙ μπιλιάρδο σε καλή τιμή. Πληρ. τηλ. 0244-51095

ΠΩΛΕΙΤΑΙ ταχύπλωο σκάφος 7,5 μέτρα. Τηλ. Σύμης 0241-71040, Πειραιάς 01-4320826

ΠΩΛΕΙΤΑΙ μπιλιάρδο αμερικάνικο σε άριστη κατάσταση σε τιμή ευκαιρίας. Πληρ. τηλ. 0241-51095

ΖΗΤΕΙΤΑΙ προς αγορά μονοκατοικία ή μεζονέτα με κήπο 120-160 τ.μ. έτοιμη ή υπό κατασκευή. Περιοχές Ρόδου - Κοσκινού. Αποκλείονται μεσίτες. Τηλ. 094-368123

ΠΩΛΕΙΤΑΙ
Σκαφτικό μηχάνημα 4Χ4 15 ίππους σπαστό στην μέση κατάλληλο για αμπελια, δέντρα κ.τ.λ. λόγω αναχώρησης. Σε τιμή ευκαιρίας. Πληρ. 74311

ΜΑΙΖΟΝΕΤΑ 'Η ΜΟΝΟΚΑΤΟΙΚΙΑ
εμβ. 120 -150 τ.μ.
Ζητείται με κήπο, σε ευκαιριακή τιμή, στην περιοχή από Ιξιά έως Κρεμαστή. Πληροφ. κ. Μανώλη, τηλ. 81478 μετά τις 3.00 μ.μ.

ΕΥΚΑΙΡΙΑ!!
Πωλείται μεζονέτα τριόροφη με κήπο στην περιοχή Καρακόνερο τηλ: 0246-22158 - 0246 - 22143 μεσίτες αποκλείονται

ΛΥΚΟΣΚΥΛΟ 5 μηνών, πανέμορφο, πωλείται. Πληρ. κ. Μανώλη, τηλ. 81478 μετά τις 3 μ.μ.

ΠΩΛΗΣΕΙΣ ΑΚΙΝΗΤΩΝ

ΠΩΛΕΙΤΑΙ παραθαλάσσια έκταση μ.τ. 1090 στο χωριό Φάνες στην θέση Μάη. Πληροφορίες κ. Γιάννη τηλεφ. 38600

ΠΩΛΕΙΤΑΙ ισόγειος χώρος 166 τ.μ. στα Ασγούρου, Εμπορικό Κέντρο Μανουσέλη, για πολλαπλές χρήσεις σε καλή τιμή. Πληροφορίες τηλ. 24672

ΠΩΛΕΙΤΑΙ διαμέρισμα στο «ΜΗΔΕΙΑ» τριάρι (μικρό), Ε=53 τ.μ. ρετιρέ με θέα και τζάκι. Δεκτά δάνεια. Πληροφορείες τηλ. 36940 (Κύριον ΣΤΡΑΤΟ ΚΑΡΑΝΙΚΟΛΑ) και τηλ. 23895 (Κύριον Γιώργο ΠΙΠΙΝΟ) σε ώρες γραφείου)

ΠΩΛΕΙΤΑΙ αποθήκη επιφάνειας 340 τ.μ. εντός της πόλεως, σε τιμή ευκαιρίας, λόγω αναχωρήσεως. Πληρ. τηλ. 32985 και 01-2828292

ΠΩΛΕΙΤΑΙ
Σύνθετο με bar Τηλ. πρωινές ώρες 28510 απόγευμ. 69229

ΠΩΛΟΥΝΤΑΙ
3 καταστήματα των 40, 70, 75 τ.μ. Το ένα διαθέτει και ψυκτικούς θαλάμους και διαμέρισμα πολυτελούς κατασκευής 190 τ.μ. επί της οδού Θεμ. Σοφούλη (δίπλα στον ΟΑΕΔ - ΤΕΒΕ). Πληρ. 0244 - 51239, 093 394935

ΠΩΛΟΥΝΤΑΙ
ΕΥΚΑΙΡΙΑ - ΑΜΕΣΗ ΠΑΡΑΔΟΣΗ
1. ΡΕΤΙΡΕ 70 τ.μ., στου Φώκιαλη (Γαριβάλδη και Στεφ. Καζούλη γωνία) με ασανσέρ, με δύο υπνοδωμάτια. Ευκολίες πληρωμής
2. ΣΤΗΝ ΠΑΛΑΙΑ ΠΟΛΗ, παραδοσιακή μονοκατοικία, σε άριστη κατάσταση, Ευκολίες πληρωμής
3. ΔΙΑΜΕΡΙΣΜΑΤΑ υπό κατασκευή προς πλήρη αποπεράτωση.

ΔΥΑΡΙΑ - ΤΡΙΑΡΙΑ - ΤΕΣΣΑΡΙΑ στις περιοχές: α) Καρακόνερο, με θέα τη θάλασσα, γωνία Καλλιθέας και Καλλιπάτειρας, β) στο Αραπάκι σε 3.000 τ.μ. οικόπεδο, με θέα προς Μόντε Σμιθ, γ) Αθηνών με απεριόριστη θέα.

ΔΑΝΕΙΑ ΔΕΚΤΑ - ΕΥΚΟΛΙΕΣ ΠΛΗΡΩΜΗΣ
Επίσης, καταστήματα στην περιοχή Καλλιθέας και Καλλιπάτειρας.

ΠΛΗΡΟΦΟΡΙΕΣ: ΤΗΛ: 29318 - 34598
κ. ΚΑΛΛΙΣΤΟ ΔΙΑΚΟΓΕΩΡΓΙΟΥ
Διεύθυνση: Κων/νου Τσαλδάρη 28 ΡΟΔΟΣ

ΠΩΛΕΙΤΑΙ
Διαμέρισμα τεσσάρι στο Βενετόκλειο Γυμνάσιο απέναντι σε πολλή καλή κατάσταση. Δάνεια Δεκτά - Ευκολίες πληρωμής
Πληροφορίες Διακογεωργίου Κάλλιστος τηλ. 29318 - 34598

ΠΩΛΕΙΤΑΙ
διαμέρισμα ισόγειον 90 τ.μ. 2 υπνοδωματίων, τζάκι, αυλή, 2 αποθήκες, γκαράζ. Σωτήρος 78, τηλ. 96583, 094 565948, 093 585024

ΕΥΚΑΙΡΙΑ
ΠΩΛΕΙΤΑΙ γωνιακό ακίνητο ισόγειο, με 3 καταστήματα 98 τ.μ. και 2 σουίντιος 77 τ.μ. στον 1 όροφο,Ιπποδάμου 54, Π. Πόλη Πληρ. τηλ. 63237

ΠΩΛΕΙΤΑΙ σπίτι σε αρίστη κατάσταση στη Μαλώνα σε καλή τιμή. Πληρ. τηλ. (0244) 51119.

ΠΩΛΕΙΤΑΙ διαμέρισμα υπόγειο εντός πόλεως Ρόδου τηλ. 01-2828292

ΠΩΛΕΙΤΑΙ διαμέρισμα στο «ΜΗΔΕΙΑ» τριάρι (μικρό), Ε=53 τ.μ. ρετιρέ, με θέα, και τζάκι. Δεκτά δάνεια.

ΠΩΛΕΙΤΑΙ ΜΕΓΑΛΗ ΕΥΚΑΙΡΙΑ
οικόπεδο στην Σύμη έτοιμο για οικοδομή 450 τ.μ. στο δρόμο Πληρ. τηλ. 30165, 30977

ΠΩΛΕΙΤΑΙ μονοκατοικία 240 τ.μ. σε 1000 τ.μ. οικόπεδο (σε μπετά). Περιοχή Βουνάρα ΙΑΛΥΣΟΣ. Πληρ. τηλ. 61450 - 094 410173. Ώρες 9 π.μ. - 2 μ.μ. και 5 μ.μ. - 9 μ.μ.

ΠΩΛΟΥΝΤΑΙ τα ακόλουθα ακίνητα στην Κοινότητα Μαλώνας:
- Στην θέση «Αλώνια», ακίνητο εκτάσεως 410
- Στην θέση «Ευαγγελίστρια» ακίνητο 1400 τ.μ.
- Στην θέση «Ρένη», ακίνητο 2 στρεμμάτων Πληρ. τηλ. 0244 - 51524, Κον Στέργο

ΠΩΛΕΙΤΑΙ οικόπεδο 600 τ.μ. με σπίτι και πρόσοψη στο δρόμο 14 μ. στα Κρητικά. Αρ. 54 Πληρ. τηλ. 22933

ΠΩΛΕΙΤΑΙ αποθήκη 300 Μ.Τ. εντός ΡΟΔΟΥ. Ανταλλάσσεται και με ακίνητο στην Αθήνα τηλ. 32985

ΠΩΛΟΥΝΤΑΙ
α) Οικόπεδο 6000 τ.μ. περίπου στο κέντρο του Φαληρακίου κοντά στην θάλασσα.
β) Οικόπεδο γωνιακό 2000 τ.μ. επί της Λεωφόρου Ρόδου - Αεροδρομίου προνομιακό. Πληροφ. κ. Ελένη Βρατσάλη τηλ. 65300 - 63834 - 39668 κινητό 093-323-101

ΠΩΛΕΙΤΑΙ επαγγελματική στέγη 150 τ.μ. εντός πόλεως Ρόδου. Κατάλληλη και για κατοικία, τηλ. 32985

ΠΩΛΟΥΝΤΑΙ δύο άρτια οικόπεδα άνω των 4.000 τ.μ. το καθένα, στην περιοχή του ΚΕΓΕ (Αμπελουργικό Φυτώριο Ρόδου) με καταπληκτική θέα. Πληρ. Τηλ. 24466

ΠΩΛΕΙΤΑΙ διόροφη μονοκατοικία ανεξάρτ

Πέρα από την ορθολογικότητα του εκσυγχρονισμού



ΤΟΥ ΔΗΜ. ΤΣΑΡΔΑΚΗ*

«Τα μεγάλα συστήματα σκέψης των επιστημών του ανθρώπου και ίσως και των άλλων επιστημών, ενώ αποτελούν θαυμάσια εργαλεία διερεύνησης των ψυχοκοινωνικών διαδικασιών, πολύτιμες συντεταγμένες μεθόδων και πρακτικών, είναι συγχρόνως και «Εκκλησίες» με τάσεις ηγεμονικές, παραγωγοί και φύλακες ιδεολογιών, που ενσαρκώνονται συχνά σε τρομοκρατικά όργανα εξουσίας». (MAX Pages).

Η ανοφορά αυτή του Max Pages προσδιορίζει το βαθμό του αλληλοκαθορισμού της επιστήμης και της ιδεολογίας, κυρίως όταν η πρώτη στα χέρια της εξουσίας γίνεται όργανο χειραγώγησης των ανθρώπων. Στο παράδειγμα της έννοιας του εκσυγχρονισμού εμφανίζεται κατά τα τελευταία χρόνια ένα νέο ηγεμονικό ρεύμα που συνοδεύεται από ένα νέο τυπικό λατρευτικό. Ο εκσυγχρονισμός ως έννοια και διαδικασία παρέμβασης στο θεσμικό κυρίως επίπεδο της κοινωνίας, αντανακλά όλο και περισσότερο τις προσδοκίες των ανθρώπων και γίνεται το ευαγγέλιο όλων ή περίπου όλων των πολιτικών κομμάτων. Η κατάρρευση του «υπαρκτού» σοσιαλισμού και η φαινομενική προϊούσα αποϊδεολογικοποίηση του κόσμου, έριξε σε δυσμένεια τις μεγάλες παραδοσιακές ιδεολογίες του μαρξισμού και του σοσιαλισμού. Συγχρόνως, υπήρξε και μία μυθολογία, κυρίως από την πλευρά των μεταμοντέρνων νεοφιλελεύθερων διανοούμενων ότι η καινούργια εποχή μας χαρακτηρίζεται από το τέλος της Ιστορίας και των ιδεολογιών. Τώρα τη θέση των μεγάλων ιδεολογιών παίρνουν η παγκοσμιοποίηση, η ανάπτυξη και ο εκσυγχρονισμός, διαδικασίες, οι οποίες σε σύμπραξη με την ελεύθερη αγορά, αυτή τη φορά θα μας οδηγήσουν στον μετά - καπιταλιστικό, μοντέρνο κόσμο των ίσων ευκαιριών για όλους. Μάλιστα, τόση είναι η γοητεία που ασκεί στα αυτιά των ανθρώπων η έννοια του εκσυγχρονισμού, που τον τελευταίο καιρό εγκολπώνεται και από την Εκκλησία.

Η ιδεολογική αυτή «μετάλλαξη» του κόσμου χαρακτηρίζεται από μια προσπάθεια των δυτικών κοινωνιών για τον εξορθολογισμό των δομών της κοινωνίας και την επιστημονικοποίηση του πολιτισμού. Αυτή η διαδικασία πιέζει όλα τα θεσμικά επίπεδα της κοινωνίας και η οποία τελικά αναγνωρίζεται ως «κρίσις» της κοινωνίας, των θεσμών και των αξιών. Το νέο μότο είναι: Αληθινό είναι ό,τι είναι επιστημονικό. Η πίστη δηλαδή ότι ο Λόγος οφείλει να καθοδηγεί τα βήματα της Ιστορίας και να αποφαίνεται για την ορθότητα των ανθρώπινων πράξεων και συμπεριφορών. Αυτή η αντίληψη θεμελιώνεται στα δόγματα του ορθολογισμού και είναι απότοκος του Διαφωτισμού.

Σύμφωνα με την αντίληψη αυτή, ο Λόγος εκτοπίζει προοδευτικά τα ανθρώπινα πάθη (προκαταλήψεις, δεισιδαιμονίες κ.τ.λ.) και εγκαθιδρύει στον κόσμο το «καθαρό βασίλειο της Λογικής». Έτσι ο κόσμος που εμφανίζεται μπροστά μας είναι τώρα ένας κόσμος ορθολογικός, αντικειμενικός και ρεαλιστικός, απαλλαγμένος από τις δεισιδαιμονίες του παρελθόντος. Το νέο δόγμα της νέας αυτής ορθοδοξίας ονομάζεται τώρα εκσυγχρονισμός. Αυτό που μετράει τώρα δεν είναι οι άνθρωποι που βιώνουν την καθημερινή πραγματικότητα (βιόκοσμος), αλλά είναι η πραγματικότητα στην οποία οι άνθρωποι οφείλουν να πειθαρχούν και να προσαρμόζονται. Δεν είναι η ανεργία, η εκμετάλλευση, η βαρβαρότητα του κόσμου, που γεννάει το συγκεκριμένο μοντέλο ανάπτυξης, αλλά είναι τα αντικείμενα δεδομένα, τα κριτήρια, οι δείκτες, οι σφυγμομετρήσεις της κοινής γνώμης που εξορθολογίζουν το σύστημα.

Η ορθολογικότητα του εκσυγχρονισμού υπερβαίνει τις προσωπικές ανθρώπινες εμπειρίες και βουλήσεις, αντικειμενοποιείται και συμπυκνώνεται τελικά σ' αυτό «που έτσι κι αλλιώς έπρεπε να συμβεί». Τα άτομα επιτρέπεται να ονειρεύονται και να ελπίζουν, αλλά πάντοτε, «ορθολογικά» και με όρους του Μάαστριχτ, της ONE , του ευρώ κ.τ.λ. Οι συμβολισμοί 2001,2004 κ.τ.λ. προσφέρονται στο λαό πλουσιοπάροχα ως αντίδοτο στη σημερινή μιζέρια, φτώχεια και ανεργία. Στο «παιχνίδι» αυτό του εξορθολογισμού και του εκσυγχρονισμού της κοινωνίας μπαίνουν συχνά και διανοούμενοι με το δικό τους εξειδικευμένο λόγο (τον οποίο βέβαια μεγάλα στρώματα του λαού τις περισσότερες φορές δεν τον καταλαβαίνουν). Σύμφωνα με τον Edward W. Said «ο διανοούμενος είναι ένα άτομο προικισμένο με την ικανότητα της αναπαράστασης, της ενσάρκωσης και της άρθρωσης ενός μηνύματος, ενός οράματος, μιας στάσης, μιας φιλοσοφίας ή μιάς άποψης, που πραγματοποιούνται ενώπιον, αλλά και εκ μέρους, ενός κοινού»! Οι διανοούμενοι, κυρίως αυτοί που εναγκαλίζονται την εξουσία, συντηρούν μέσω του εξειδικευμένου λόγου που αρθρώνουν, το status quo και φροντίζουν ώστε τουλάχιστον τα πράγματα να εξελίσσονται «ομαλά» που σημαίνει χωρίς σοβαρές αμφισβητήσεις και ανατροπές. Υποστηρίζουν μετά πάθους την επιστημονική ορθολογικότητα από την οποία απορρέει η αναγκαιότητα της ανάπτυξης και του εκσυγχρονισμού και βεβαιώνουν ότι ο μόνος δυνατός κόσμος είναι ο κόσμος της παγκοσμιοποιημένης οικονομίας, που υπόσχεται να ενσαρκώσει Νέα Τάξις Πραγμάτων (Μάαστριχτ, ONE, ευρώ,). Κάθε άλλη εναλλακτική πρόταση θεωρείται ως «αιρετική» ως ύποπτη, ως υποκινούμενη από «άλλα» κέντρα και ως τέτοια συναντά την αποδοκιμασία της ορθοδοξίας των εκσυγχρονιστών.

Τί θα σήμαινε σήμερα ένας πραγματικός εκσυγχρονισμός; Ενας πραγματικός εκσυγχρονισμός θα έπρεπε κατ' αρχήν να αρχίζει από τα κεφάλια των ανθρώπων, που σημαίνει βασικά μία σωστή και πολύπλευρη πληροφόρηση αναφορικά με το τίμημα της «προόδου». Οτι δηλαδή, όπως μας πληροφορεί ο JEREMY RIFKIN, «οι νέες τεχνολογίες έχουν χαράξει το δρόμο για μια ανασύνθεση του παγκόσμιου οικονομικού συστήματος, με συνεπακόλουθο τη μείωση του εργατικού δυναμικού που χρειάζεται για την παραγωγή αγαθών και την παροχή υπηρεσιών. Ακόμη, ότι σύμφωνα με τον Lester Thurow, «αργά ή γρήγορα το παγκόσμιο χρηματιστικό σύστημα θα γνωρίσει το ισοδύναμο του Ιαπωνικού χρηματιστηριακού κραχ κατά τη δεκαετία του 1990 ή του αμερικανικού χρηματιστηριακού κραχ κατά τη δεκαετία του 1930». Οτι στην μετακαπιταλιστική κοινωνία, καθώς όλο και περισσότερο οι εργάτες της εξειδικευμένης γνώσης και των μηχανών θα καλύπτουν τις θέσεις, οι οποίες σήμερα, καλύπτονται σε μεγάλη έκταση από την εργατική τάξη, εκφράζονται βάσιμοι φόβοι ότι όλο και περισσότεροι εργαζόμενοι θα σπρώχνονται στη διογκούμενη τάξη των «παριών των πόλεων». Οτι στις χώρες - μέλη του ΟΟΣΑ «35 εκατομμύρια άνθρωποι είναι αυτή τη στιγμή άνεργοι και άλλα 15 εκατομμύρια, ή έχουν πάψει να ψάχνουν για εργασία ή έχουν απρόθυμα δεχτεί μία θέση μερικής απασχόλησης». Οτι, τέλος ο παγκόσμιος φιλελευθερισμός στηρίζεται σε ένα δογματικό, γραμμικό ποσοτικό, μονοδιάστατο διανοητικό σύμπαν. Διαιωνίζει ένα προοδευτικό όραμα για την Ιστορία, το οποίο έχασε κάθε αξιοπιστία» και προπαντός συμβάλλει σε μια πρωτόγνωρη καταστροφή του περιβάλλοντος.

Το ερώτημα που τίθεται τώρα είναι: θα συνεχίσουμε έτσι εγκλωβισμένοι σε μια τυφλή θρησκευτική πίστη για την ορθοδοξία και την αναγκαιότητα του εκσυγχρονισμού και της παγκοσμιοποίησης ή θα αμφισβητήσουμε αυτό το αδιέξοδο μοντέλο ανάπτυξης; Τα πράγματα δυστυχώς δείχνουν ότι οι άνθρωποι μέσα σε ένα παγκόσμιο σύστημα, όπου τα ΜΜΕ πλειοδοτούν στη χειραγώγηση της «κοινής» γνώμης, δύσκολα αλλάζουν προσανατολισμούς, στάσεις και πεποιθήσεις. Ωστόσο τα όρια του πολιτικού λόγου και του ιδεολογικού πλαισίου δεν είναι δεδομένα. Αυτά διαμορφώνονται στο βαθμό που οι άνθρωποι επιτρέπεται να ονειρεύονται, να μοχθούν, να αγωνίζονται και να ελπίζουν, να μένουν δηλαδή ανθρώπινοι, φτάνει προηγουμένως να γνωρίζουν τις πραγματικές πηγές της δύναμης τους και να μη πέφτουν θύματα της αγοραίας προπαγάνδας της οικονομικής ελίτ και των διανοούμενών της.

* Ο Δημ. Τσαρδάκης είναι επίκουρος καθηγητής στο Πανεπιστήμιο Πατρών.

Σημειώσεις 1) Edward W. Said: Διανοούμενοι και εξουσία σ. 32, 2) Jeremy Rifkin: Το τέλος της εργασίας και το μέλλον της, σ. 304, 3) Lester Thurow: Το μέλλον του καπιταλισμού, σ. 338, 4) Jeremy Rifkin: ο.π., σ. 325, 5) Jeremy Rifkin: ο.π. , σ. 359, 6) Edgar Morin/ Nair: Μία πολιτική πολιτισμού, σ. 179.

ΕΛΛΗΝΙΚΗ ΔΗΜΟΚΡΑΤΙΑ
ΝΟΜΟΣ ΔΩΔ/ΣΟΥ
ΕΠΑΡΧΙΑ ΚΑΛΥΜΝΟΥ
ΔΗΜΟΣ ΛΕΡΟΥ
ΠΕΡΙΛΗΨΗ
ΔΙΑΚΗΡΥΞΕΩΣ ΠΡΟΜΗΘΕΙΑΣ

Ο Δήμαρχος Λέρου, προκηρύσσει ανοικτό διαγωνισμό, με σφραγισμένες προσφορές και με κριτήριο κατακύρωσης τη συμφερότερη τεχνοοικονομικά προσφορά για την προμήθεια ενός (1) φορτηγού αυτ/του DIESEL ωφ. φορτίου $2^{1/2}$ τόννων ενδεικτικού προϋπολογισμού 5.000.000 δρχ. (πλέον ΦΠΑ) και θα χρηματοδοτηθεί από Ι.Π. 1998. Δικαίωμα συμμετοχής έχουν Ελληνες και αλλοδαποί προμηθευτές ή Νομικά Πρόσωπα, Συνεταιρισμοί και Ενώσεις Προμηθευτών, που υποβάλλουν κοινή προσφορά σε γλώσσα ΕΛΛΗΝΙΚΗ και νόμισμα ΔΡΑΧΜΕΣ.

Οι ενδιαφερόμενοι μπορούν να υποβάλλουν τις προσφορές τους ενώπιον της Επιτροπής διενέργειας του διαγωνισμού την 10-11 π.μ. ή να αποστείλουν αυτές με οποιονδήποτε τρόπο στο Δήμο Λέρου μέχρι και της προηγούμενης του διαγωνισμού εργασίμου ημέρας.

Ο διαγωνισμός θα γίνει στον Δήμο Λέρου (γραφείο κ. Δημάρχου) στις 4-9-98 ημέρα Δευτέρα και ώρα 10-11 π.μ. (λήξη κατάθεσης προσφορών).

Η εγγύηση συμμετοχής ορίζεται στο 5% του προϋπολογισμού της προμήθειας δηλαδή δρχ. 250.000 και βεβαιώνεται με την προσκόμιση εγγυητικής επιστολής. Τα έξοδα δημοσιεύσεως, βαρύνουν τον προμηθευτή.

Οι ενδιαφερόμενοι μπορούν να λάβουν γνώση των στοιχείων του διαγωνισμού και των τεχνικών προδιαγραφών κατά τις εργάσιμες ημέρες και ώρες από την Περιφ/κή Δ/ση Δωδ/σου - Τμήμα Τ.Υ.Δ.Κ. και από τον Δήμο Λέρου (τηλ. 0247-23711 Αναστασία Μολοχτού).

Ο ΔΗΜΑΡΧΟΣ
Ιωάννης Αντάρτης

Carrier

ΜΕ ΤΟΝ ΑΕΡΑ ΤΟΥ 1ου ΚΛΙΜΑΤΙΣΤΙΚΟΥ

Σε τιμές έκπληξη και με συμφέροντα διακανονισμό ΑΠΟΚΛ. ΑΝΤΙΠΡΟΣΩΠΟΣ ΔΩΔΕΚΑΝΗΣΟΥ RODOS AIR Ε.Π.Ε.

ΕΧΟΥΜΕ ΤΙΣ ΑΠΑΝΤΗΣΕΙΣ
ΟΙΚΟΝΟΜΙΑ
ΔΙΑΡΚΕΙΑ ΖΩΗΣ
ΑΝΤΑΓΩΝΙΣΤΙΚΕΣ ΤΙΜΕΣ
ΔΥΝΑΤΟΤΗΤΑ ΠΡΟΣΑΡΜΟΓΗΣ
FULL SERVICE

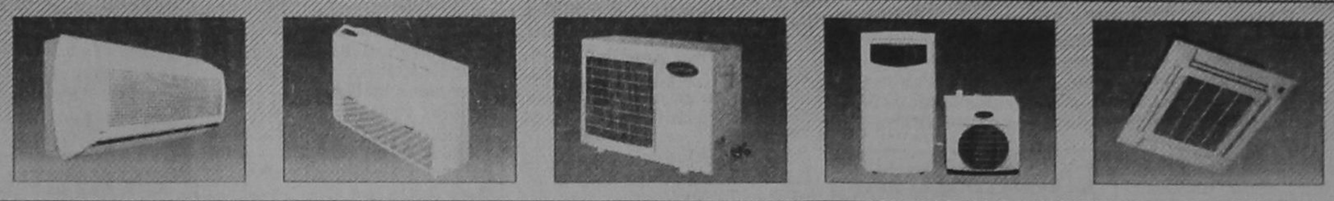

Rodos Air

ΚΑΡΡΑΣ ΜΙΧΑΗΛ ΜΗΧΑΝΟΛΟΓΟΣ
ΚΑΚΑΚΙΟΣ ΣΤΕΛΙΟΣ ΜΗΧΑΝΟΛΟΓΟΣ
ΚΑΛΛΙΓΕΡΟΣ ΜΙΧΑΛΗΣ ΠΟΛ. ΜΗΧΑΝΙΚΟΣ

ΚΕΝΤΡΙΚΗ ΔΙΑΘΕΣΗ - SERVICE - ΑΝΤΑΛΛΑΚΤΙΚΑ
ΓΕΩΡ. ΣΕΦΕΡΗ 76 ΡΟΔΟΣ (ΜΗ.ΔΙΑ.) - Τηλ.: 63680, 67250, 67251 FAX: 67251

Και σε εξουσιοδοτημένα καταστήματα: - ΚΡΕΜΑΣΤΗ: ΜΙΧΑΛΑΚΗΣ ΚΩΣΤΑΣ - ΑΦΑΝΤΟΥ: ΚΟΥΜΝΑΚΗΣ ΓΕΩΡΓΙΟΣ

Ο ΔΡΟΜΕΑΣ παρουσιάζει
το ασύγκριτο πρόγραμμα COMPO
και αλλάζει τα δεδομένα
σε ποιότητα και τιμές



Το πρόγραμμα COMPO του ΔΡΟΜΕΑ δημιουργήθηκε για να καλύψει τις ανάγκες των σύγχρονων χώρων εργασίας.

Οι εργονομικά σχεδιασμένες επιφάνειες ξύλου, χρησιμοποιούν σαν βάση έναν ισχυρό τηλεσκοπικό μεταλλικό σκελετό με **ενσωματωμένο κανάλι καλωδίων** ενώ πλαισιώνονται από **μετόπες** και **διακοσμητικά καπάκια** σε **ποικιλία χρωμάτων.**

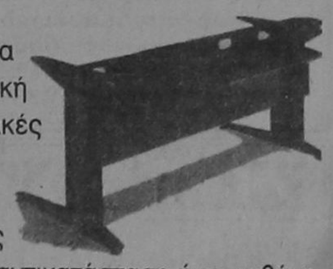

Προσαρμόζεται ευέλικτα στην αρχιτεκτονική και τις λειτουργικές απαιτήσεις του χώρου εργασίας, ακόμη κι όταν αυτές αλλάξουν, με απλή αντικατάσταση ή προσθήκη κάποιας από τις ξύλινες επιφάνειες του προγράμματος και σημαντική βέβαια οικονομία!

Το πρόγραμμα COMPO είναι προϊόν σύγχρονου βιομηχανικού σχεδιασμού και παράγεται στο εργοστάσιο του ΔΡΟΜΕΑ, ένα από τα μεγαλύτερα και πιο εξελιγμένα του κλάδου στον κόσμο, με χρήση τεχνολογιών αιχμής, CAD/CAM, laser technology και ρομποτικής.

ΝΕΑ προϊόντα, ΝΕΑΣ τεχνολογίας με
- υψηλή αισθητική
- αρμονική σύνθεση ξύλου μετάλλου και χρωμάτων
- απεριόριστη αντοχή
- εργονομικές λύσεις
- μοναδική επεκτασιμότητα
- γρήγορη παράδοση και
- εγγύηση 5 χρόνων

ΕΠΙΠΛΑ ΓΡΑΦΕΙΟΥ
DROMEAS
Υψηλών Επιδόσεων

ΕΞΟΥΣΙΟΔΟΤΗΜΕΝΟΣ ΑΝΤΙΠΡΟΣΩΠΟΣ ΡΟΔΟΥ **ΓΑΒΡΙΗΛ ΠΛΑΤΗΣ**
ΒΕΝΕΤΟΚΛΕΩΝ 32 & 73, ΤΗΛ. 0241/22272, 24037, **ΡΟΔΟΣ**



ΤΩΡΑ ΣΥΝΕΧΕΣ ΩΡΑΡΙΟ 08.30 π.μ. - 21.00 μ.μ.

ΕΞΕΓΕΡΣΗ ΤΙΜΩΝ
Στα
ΜΕΓΑΛΑ ΚΑΤΑΣΤΗΜΑΤΑ
ΠΑΠΠΟΥ
ΣΤΟ ΤΜΗΜΑ ΤΡΟΦΙΜΩΝ - DELICATESSEN
ΜΟΝΑΔΙΚΕΣ ΤΙΜΕΣ!

ΠΟΥΡΕΣ MAGGI 250 gr +1 κουτί γάλα δώρο	561	ΔΡΧ.
ΚΑΦΕΣ ΛΟΥΜΙΔΗ 100 gr	275	ΔΡΧ.
ΤΡΟΦΗ ΣΚΥΛΟΥ FRISKIES 400 gr	172	ΔΡΧ.
ΧΟΙΡΟΜΕΡΙ ΠΙΚ-ΝΙΚ ΥΦΑΝΤΗ 1 Kg	1.034	ΔΡΧ.
ΧΑΡΤΟΠΕΤΣΕΤΕΣ ΑΣΤΕΡΑΣ	90	ΔΡΧ.
ΧΥΜΟΙ ΠΟΡΤΟΚΑΛΙ - ΛΕΜΟΝΙ 1,5 Lit	318	ΔΡΧ.
PISANG AMBON 0,70 Lit	1.970	ΔΡΧ.

ΡΟΥΧΑ ΒΕΒΕ - ΠΑΙΔΙΚΑ - ΓΥΝΑΙΚΕΙΑ - ΑΝΔΡΙΚΑ
ΚΑΙ ΟΛΑ ΤΑ ΑΞΕΣΟΥΑΡ ΤΟΥΣ, ΕΩΣ 50%

Ψηφίδες Ιδεών

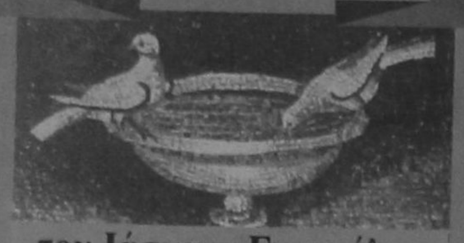

του Ιάσωνος Ευαγγέλου

ΣΥΚΟΦΑΝΤΙΑ

Να φοβάσαι τους γέρους - συκοφάντες.
Να λυπάσαι τους νέους - συκοφαντημένους.

Το φεγγάρι συκοφαντεί τον ήλιο όταν εκείνος λείπει, και το πιστεύουν τ' άστρα. Μα σαν ο ήλιος φτάσει, εκείνο χάνεται.

Περισσότερες αφορμές για συκοφαντία, δίνουν οι αρετές μας, που δεν ξέρουμε να τις κατοχυρώσουμε.

Οταν είσαι μια μετριότητα, το δύσκολο δεν είναι ν' αποφύγεις τη συκοφαντία, αλλά να τη βρεις.

Μη φορτώνετε υπερβολικά με κακολογίες για τον άλλο, το πουλί της κακής φήμης που εξαπολύετε. Θα πέσει γρήγορα απ' το βάρος του, πριν τελειώσει την αποστολή του.

Μπορείς να περιφρονείς τους συκοφάντες, αλλά όχι και τη συκοφαντία.

Στους συκοφάντες ανήκει κι όποιος αποσιωπά ό,τι καλό μπορούσε να πεί για τον άλλον.

Η συκοφαντία είναι ένα όπλο που συχνά δεν σκοτώνει τον άλλο, μα πάντα τραυματίζει τον κάτοχό του.

Είναι πολύ εύκολο να συκοφαντείς τον άτυχο. Ολα δείχνουν να σε δικαιώνουν.

Οταν το μυαλό σου είναι ένας κάκτος συκοφαντίας, τα λόγια σου θα είναι αγκάθια δηλητηριώδη.

Αν θέλεις να πετροβολήσεις κάποιον, βρίσκεις πέτρες ακόμα και στην επιφάνεια της θάλασσας.

Και μετά τη διάψευση της συκοφαντίας, κανένας συκοφαντημένος δεν επανέρχεται στη θέση που ήταν πριν τη συκοφαντία.

Αφού το βλέπετε πως η συκοφαντία που φύτεψε ο μοχθηρός έπιασε· γιατί δεν την αφήνετε απότιστη να ξεραθεί;

ΣΥΜΒΟΛΟ

Προσοχή στα σύμβολα! Μπορεί να γελοιοποιήσουν το σοβαρό. Μπορεί να σοβαροποιήσουν το γελοίο· και τούτο είναι το χειρότερο.

Ενα σύμβολο πρέπει να 'χει περισσότερη ουσία παρά εξουσία.

Ωροσκοπιο

ΗΜΕΡΗΣΙΕΣ ΠΡΟΒΛΕΨΕΙΣ



ΚΡΙΟΣ:
21 ΜΑΡΤΙΟΥ - 20 ΑΠΡΙΛΙΟΥ

Αν θέλετε να περάσετε ομαλά αυτές τις δύσκολες ημέρες, αποφύγετε αντιθέσεις και εμπλοκές σε σχόλια και παρασκηνιακές ενέργειες, που θα μπορούσαν να αποβούν εις βάρος σας τελικά.



ΤΑΥΡΟΣ
21 ΑΠΡΙΛΙΟΥ - 20 ΜΑΪΟΥ

Η ανεπτυγμένη σας κοινωνικότητα θα σας βοηθήσει εξαιρετικά τη δύσκολη μεν, εποικοδομητική δε εβδομάδα, καθώς θα έχετε ένα χέρι βοηθείας από φίλους και συγγενείς που ρίχνουν το βάρος τους στις ανάγκες σας.



ΔΙΔΥΜΟΙ
21 ΜΑΪΟΥ - 20 ΙΟΥΝΙΟΥ

Οι πλανητικοί συνδυασμοί των ημερών επιβάλλουν κάποιες θυσίες που οδηγούν σε ανακατάταξη τις επαγγελματικές σας φιλοδοξίες. Ίσως χρειαστεί μια αναθεώρηση των στόχων σας, μη βιάζεστε να πάρετε αποφάσεις.



ΚΑΡΚΙΝΟΣ
22 ΙΟΥΝΙΟΥ - ΙΟΥΛΙΟΥ

Η διάθεσή σας για ζωή και διαρκείς αναζητήσεις, με τον 'ρη στο ζώδιό σας, σας οδηγεί σε ευρύτερους ορίζοντες. Το σπίτι, τα συγγενικά άτομα και τα οικονομικά σας μπορεί να γίνουν αιτία κάποιας ταλαιπωρίας αυτό το διάστημα.



ΛΕΩΝ
21 ΙΟΥΛΙΟΥ -20 ΑΥΓΟΥΣΤΟΥ

Η εβδομάδα ξεκινά με μια διάθεση δημιουργικότητας, που είναι προϊόν έμπνευσης και συναισθηματικής ευχαρίστησης. Αν πραγματικά νιώθετε την ανάγκη, αφιερώστε λίγο χρόνο για να εκφραστείτε, βάζοντας στην άκρη τις καθημερινές υποχρεώσεις.



ΠΑΡΘΕΝΟΣ
23 ΑΥΓΟΥΣΤΟΥ - 22 ΣΕΠΤΕΜΒΡΙΟΥ

Η Σελήνη απέναντι από το ζώδιό σας στους Ιχθύες, δίνει νέες προοπτικές στην αισθηματική σας ζωή, αλλά και σας υποχρεώνει να δείτε κάποια πράγματα πιο σοβαρά και υπεύθυνα.



ΖΥΓΟΣ:
23 ΣΕΠΤΕΜΒΡΙΟΥ - 22 ΟΚΤΩΒΡΙΟΥ

Με αλλαγές στο καθημερινό σας πρόγραμμα ξεκινά αυτή η εβδομάδα, καθώς δεν είχατε υπολογίσει καλά υποθέσεις που αφορούν χρήματα και αισθήματα. Τα πράγματα όμως τελικά φαίνεται να εξελίσσονται θετικά.



ΣΚΟΡΠΙΟΣ:
23 ΟΚΤΩΒΡΙΟΥ -21 ΝΟΕΜΒΡΙΟΥ

Με ένα ανανεωτικό πνεύμα ξεκινά αυτή η εβδομάδα σας, καθώς ψυχαγωγία, έρωτας και μετακινήσεις θα αποτελέσουν τα χαρακτηριστικά αυτών των ημερών. Μη χάσετε ευκαιρίες, γιατί αργότερα φαίνεται να αλλάζει το κλίμα.



ΤΟΞΟΤΗΣ:
23 ΝΟΕΜΒΡΙΟΥ - 21 ΔΕΚΕΜΒΡΙΟΥ

Ένα αγαπημένο άτομο της οικογένειας δικαιώνει τις προσδοκίες σας, παρ' όλο που οι δικοί σας χρειάζονται τη βοήθειά σας. Φανείτε συνεργάσιμοι και υπομονετικοί, γιατί η ένταση θα πείραζε τα κουρασμένα σας νεύρα.



ΑΙΓΟΚΕΡΩΣ:
22 ΔΕΚΕΜΒΡΙΟΥ - 19 ΙΑΝΟΥΑΡΙΟΥ

Έχετε μια έντονη κριτική διάθεση απέναντι στα αδέλφια, τους συγγενείς σας, αλλά καλό θα ήταν να τη μετριάσετε. Η εβδομάδα αυτή είναι σύνθετη προσφέρει και ζητεί πολλά προσοχή λοιπόν στη δουλειά, στις σχέσεις και στην υγεία σας.



ΥΔΡΟΧΟΟΣ
20 ΙΑΝΟΥΑΡΙΟΥ - 18 ΦΕΒΡΟΥΑΡΙΟΥ

Κάποιο αυξημένο ένστικτο αυτοσυντήρησης, θα σας βοηθήσει στη διάρκεια αυτής της εβδομάδας να επιλέξετε την οδό της ελάχιστης σύγκρουσης και να δράσετε συντονισμένοι για να διεκδικήσετε «το κέρδος» σε όλες του τις μορφές.



ΙΧΘΥΕΣ:
19 ΦΕΒΡΟΥΑΡΙΟΥ - 20 ΜΑΡΤΙΟΥ

Με κυριότερο όπλο τη διπλωματικότητα, η παρουσία της Σελήνης στο ζώδιό σας μπορεί να αποδειχθεί εξαιρετικά θετική. Μην αναβάλλετε τη λήψη σοβαρών αποφάσεων και εκκαθαρίσεων που θα σας απελευθερώσουν τελικά.

Λαϊκή Σοφία

(από το βιβλίο του Τάση Νατσούλη)

«Καλό τσανάκι είσαι και του λόγου σου»

«Μεγάλο τσανάκι», «μικρό τσανάκι» λέμε για κάποιον που είναι «μούτρο» που λέμε, άνθρωπος «λέρα». Η λέξη «τσανάκι» που χρησιμοποιούμε εμείς προέρχεται από την τουρκική canak. «Τσανάκι» και «τσανάκα» είναι ένα δοχείο πήλινο συνήθως, η γαβάθα που λέμε, πινάκα, σκουτέλα, κώθων. Αλλά και η ελληνική λέξη είναι σαννάκιον=ποτήρι των Περσών.

«Κάλπικη δεκάρα»- «Ασπρίζω»

«Σε γνωρίζω σαν κάλπικη δεκάρα» ή «είσαι κάλπικος», «κάπης» και το θηλικό «κάλπισσα» (από του τουρκ. kalp), «κάλπικος παράς», «κάλπικος χαρακτήρας» δηλαδή μπορείς να τον γνωρίσεις εύκολα, όπως το κάλπικο νόμισμα. «Το κάλπικο άσπρο (τουρκ. νόμισμα) που ποτέ δεν χάνεται» (αρχ. κίβδηλος)

Αλλά υπάρχει και η αρχαία κάλπη, που ήταν ένα δοχείο (στάμνος, υδρία και δοχείο που βάζανε τη στάχτη των νεκρών που καίγανε) και που στην εποχή μας το όνομα δόθηκε στην «ψηφοδόχο» (δοχείο ή κιβώτιο που οι ψηφοφόροι ρίχνουν την ψήφο τους).

Ετσι, έχουμε τις φράσεις: «σε μαύρισα», «σε άσπρισα». Και επειδή όποιον εκτιμάμε του ρίχνουμε την ψήφο μας, γι' αυτό και το ρήμα ψηφίζω της δημοτικής (ψηφώ - άω - ίζω), που θα πει δίνω σημασία, υπολογίζω εκτιμάω κλπ. Και το αντίθετο αψηφάω -ώ-ίζω) «Δεν ψηφάει κανένα» λέμε ακόμα, όταν περιφρονούμε κάποιον. Και επειδή στις «κάλπες» γινόντουσαν «καλπονοθείες», μπορούμε να πούμε, ότι έτσι δημιουργήθηκαν και οι λέξεις «κάλπη»= απατεώνας και «κάλπικος»= κίβδηλος.

«Καλύτερα μιας ώρας ελεύθερη ζωή,
παρά σαράντα χρόνια σκλαβιά και φυλακή»

Το «Θούριο» του Ρήγα Φερραίου είναι όλο γιομάτο από παροιμιώδεις εκφράσεις:

«Ως πότε παλικάρια, να ζούμεν στα στενά
μονάχοι σαν λιοντάρια, στις ράχες στα βουνά;
σπηλιές να κατοικούμεν, να βλέπωμεν κλαδιά,
να φεύγω άπ' τον κόσμον, για την πικρή σκλαβιά;
να χάνωμεν αδέλφια πατρίδα και γονείς,
τους φίλους, τα παιδιά μας και όλους τους συγγενείς;
Καλύτερα μιας ώρας ελεύθερη ζωή,
παρά σαράντα χρόνια σκλαβιά και φυλακή





ΜΑΖΙ ΜΕ ΑΛΛΟΥΣ ΚΑΛΛΙΤΕΧΝΕΣ

ΣΤΟ ΕΘΝΙΚΟ ΣΤΑΔΙΟ ΡΟΔΟΥ ΣΗΜΕΡΑ Ο Γ. ΝΤΑΛΑΡΑΣ



ΣΗΜΑΝΤΙΚΟ ΓΕΓΟΝΟΣ ΓΙΑ ΤΗΝ ΠΟΛΗ

Σήμερα πραγματοποιείται η μεγάλη συναυλία του **Γιώργου Νταλάρα**, με τη συμμετοχή της εξαιρετικής φωνής της **Ελένης Τσαλιγοπούλου** και του νέου ταλαντούχου, **Μάριου Φραγκούλη**. Τη μουσική παρέα ολοκληρώνει η παρουσία της μικρής **Αντιγόνης Ψυχράμη** η οποία έγινε γνωστή στους μικρούς φίλους του ελληνικού τραγουδιού (και όχι μόνο), μέσα από το τραγούδι «...με λένε Πόπη...».

Το σύνολο όπως θα παρουσιαστεί, χάρισε μοναδικές βραδιές τον χειμώνα, στην ΙΕΡΑ ΟΔΟ. Την άνοιξη η Ευρώπη τους υποδέχτηκε με μια μεγάλη περιοδεία που άφησε πίσω της διθυραμβικές κριτικές, εξαιρετικές εντυπώσεις και πολλούς νέους φίλους της ελληνικής μουσικής.

Τους σπουδαίους τραγουδιστές θα συνοδέψει σε ένα αξέχαστο ελληνικό μουσικό πρόγραμμα, δεκαμελής ορχήστρα από εκλεκτούς μουσικούς και ο γνωστός μουσικοσυνθέτης, Γιώργος Ανδρέου.

Η συναυλία, που αναμένεται να αποτελέσει μία από τις σημαντικότερες του φετινού καλοκαιριού στο νησί μας, έχει προκαλέσει το ενδιαφέρον του Ροδιακού κοινού και για την διευκόλυνση του, γίνεται προπώληση των εισιτηρίων στο κιν/τρο «Ρόδον» και στα κεντρικά δισκοπωλεία της πόλης μας.

Η συναυλία, λοιπόν, είναι προγραμματισμένη για σήμερα, Τετάρτη 12 Αυγούστου, ώρα 9:30 μ.μ., στο Εθνικό Στάδιο «Διαγόρας». Την οργάνωση έχει ο Πολιτιστικός Οργανισμός Δήμου Ροδίων.

Τοπικές Ειδήσεις

ΠΑΡΗΛΘΕ Η «ΧΡΥΣΗ ΕΠΟΧΗ» ΓΙΑ ΤΗΝ ΓΕΙΤΟΝΑ ΧΩΡΑ

ΣΕ ΔΡΑΜΑΤΙΚΑ ΑΔΙΕΞΟΔΑ Ο ΤΟΥΡΚΙΚΟΣ ΤΟΥΡΙΣΜΟΣ

ΑΠΟΚΛΕΙΣΤΙΚΑ ΥΠΕΥΘΥΝΗ ΘΕΩΡΕΙΤΑΙ Η ΚΥΒΕΡΝΗΣΗ

Παρήλθε η χρυσή εποχή για τον τουριστικό τομέα της Τουρκίας και οι επιχειρηματίες του κλάδου εκπέμπουν SOS προκειμένου να αποφύγουν μία ακόμη χρονιά κάμψης.

Το τουρκικό προϊόν αδυνατεί πλέον να ανταγωνιστεί τους μεσογειακούς προορισμούς, οι οποίοι κερδίζουν συνεχώς έδαφος λόγω κυρίως της μεγάλης ποικιλίας που χαρακτηρίζει τις τουριστικές δραστηριότητες στα κράτη της Μεσογείου.

Η τουρκική κυβέρνηση προσπαθεί να επιρρίψει τις ευθύνες για την κάμψη που παρουσίασε φέτος ο τουρισμός σε «εξωτερικούς παράγοντες» και υποβαθμίζει το γεγονός ότι το χρηματικό ποσόν που δαπανήθηκε φέτος για την προώθηση του τουρισμού μειώθηκε στα 11 εκατ. δολάρια από 27 εκατομμύρια δολάρια το 1997. Ο πρόεδρος της Ενωσης Ταξιδιωτικών Πρακτορείων της Τουρκίας, Τάλχα Καμάς, απηύθυνε στα τέλη Ιουλίου δραματική έκκληση προς την κυβέρνηση και τις διαφημιστικές εταιρείες της χώρας να συμβάλουν τα μέγιστα στην προσπάθεια ανάκαμψης του τουρισμού, τουλάχιστον για τον Αύγουστο και τον Σεπέμβριο, ώστε να αντισταθμιστεί μέρος των ζημιών. Ο Καμάς κάλεσε, μάλιστα, την κυβέρνηση να καταργήσει τη χρέωση 15 δολ. για τη χορήγηση βίζας, ελπίζοντας τουλάχιστον η χώρα να προσελκύσει έστω και τουρίστες χαμηλού εισοδήματος.

Η κυβέρνηση, όμως, φαίνεται ότι εστιάζει τις προσπάθειές της στην ανάκαμψη το 1999, κρίνοντας ήδη «χαμένη» τη φετινή τουριστική σεζόν. Το κυβερνητικό συμβούλιο συζητεί τώρα τις προτάσεις του υπουργείου Τουρισμού που αποσκοπούν να καταστήσουν φθηνότερο το τουρκικό προϊόν.

Στις προτάσεις αυτές περιλαμβάνονται η μείωση του ΦΠΑ για το τουριστικό προϊόν στο 6%, η κατάργηση του φόρου αεροδρομίου στη διάρκεια του θέρους για τις πτήσεις charter και η διατήρηση του φόρου εισόδου στο 7,5% το 1999. Επιπλέον, το υπουργείο Τουρισμού ζητεί από την κυβέρνηση έγκριση ετήσιας δαπάνης 150 εκατ. δολαρίων για την προώθηση του τουρισμού και απαιτεί την επαναλειτουργία των καζίνο, τα οποία έκλεισαν φέτος, έστω και μόνον για τους ξένους τουρίστες.

Το Συμβούλιο Τουρισμού που ιδρύθηκε μεσούντος του θέρους και έπειτα από αλλεπάλληλες εκκλήσεις των επιχειρηματιών του κλάδου θα καταρτίσει το σχέδιο ενίσχυσης της ανταγωνιστικότητας του τουρκικού προϊόντος, με την ελπίδα αυτό να εφαρμοστεί το νωρίτερο το 1999.

Το σημαντικότερο πρόβλημα του τουρκικού προϊόντος είναι ότι αδυνατεί να προσελκύσει τουρίστες υψηλού εισοδήματος. Οπως επισημαίνει σε δημοσίευμά της η εφημερίδα Turkish Daily News, «η Ιταλία, η Ελλάδα και η Ισπανία αφιέρωσαν κάποιες συγκεκριμένες περιοχές στην «ελίτ» των τουριστών μέσω της πολιτικής των υψηλότερων τιμών για όσους τουρίστες δεν επιθυμούν να περάσουν τις διακοπές τους μαζί με τους ανθρώπους που εργάζονται γι'αυτούς».

Την ίδια ακριβώς εποχή, η Τουρκία προσέφερε πακέτο χειμερινής προσφοράς 450 γερμανικών μάρκων, το οποίο περιελάμβανε αεροπορικά εισιτήρια και μια εβδομάδα διαμονή σε ξενοδοχείο πέντε αστέρων. Και φυσικά, κατά τους καλοκαιρινούς μήνες, οι ίδιοι τουρίστες δεν δέχθηκαν να καταβάλουν αντίτιμο 1500 μάρκων για το ίδιο πακέτο, ενώ οι τουρίστες υψηλού εισοδήματος μάλλον «δεν καταδέχθηκαν» να περάσουν τις διακοπές τους σε μια «τόσο φθηνή χώρα», όπως χαρακτηρίζει την Τουρκία η τουρκική εφημερίδα.

Στην κάμψη του τουρισμού φέτος στην Τουρκία συνετέλεσαν βεβαίως και άλλοι λόγοι, όπως η υποτίμηση της δραχμής τον Μάρτιο, το Παγκόσμιο Κύπελλο και η συνεπαγόμενη αύξηση του τουρισμού στη Γαλλία, ο σεισμός στα Αδανα και ο αρνητικός αντίκτυπος στο εξωτερικό αλλά και οι επιθέσεις των Κούρδων μαχητών στην Απάλεια.

ΚΑΤΑΓΓΕΛΙΑ ΤΗΣ ΚΟΙΝΟΤΗΤΑΣ ΜΑΛΩΝΑΣ ΣΤΟ ΥΠΟΥΡΓΕΙΟ ΟΙΚΟΝΟΜΙΚΩΝ

ΘΛΙΒΕΡΗ ΚΑΙ ΕΝ ΠΟΛΛΟΙΣ ΑΜΑΡΤΩΛΗ Η ΙΣΤΟΡΙΑ ΤΗΣ ΠΑΡΑΛΙΑΣ «ΑΓΙΑ ΑΓΑΘΗ»

Η ΚΥΔ ΧΑΡΑΚΤΗΡΙΣΕ ΚΟΙΝΟΤΙΚΟ ΔΡΟΜΟ ΩΣ «ΤΜΗΜΑ ΑΙΓΙΑΛΟΥ ΚΑΙ ΠΑΡΑΛΙΑΣ» ΣΤΟ ΧΑΡΑΚΙ!!

Στον υπουργό Οικονομικών κ. Γ. Παπαντωνίου υποχρεώθηκε να προσφύγει η κοινότητα Μαλώνας, καταγγέλλοντας τις αυθαίρετες ενέργειες της Κτηματικής Υπηρεσίας Δωδ/σου αλλά και την «θλιβερή και εν πολλοίς αμαρτωλή ιστορία της Αγίας Αγάθης». Αφορμή έδωσε ο χαρακτηρισμός κοινοτικού δρόμου ως «Τμήματος αιγιαλού και παραλίας»!!

Αναλυτικά στην επιστολή αναφέρονται τα εξής:

Κύριε Υπουργέ,

Ο προϊστάμενος της Κτηματικής Υπηρεσίας Δωδ/σου, υπερβαίνοντας τις αρμοδιότητες του και κάνοντας αυθαίρετη ερμηνεία, της απόφασης του Υπ. Οικονομικών, 1040.305/2476/Β0010/6/5/98, για τοποθέτηση τραπεζοκαθισμάτων στην κοινόχρηστη ζώνη αιγιαλού και παραλίας, και επί συγκεκριμένων χώρων που δεν εξυπηρετούν λόγω της φύσης και της διαμόρφωσης του εδάφους τους λουομένους στη θάλασσα, χαρακτήρισε τον απο δεκαετίες κοινοτικό δρόμο του παραλιακού οικισμού Χαράκι - Μαλώνας, ως τμήμα αιγιαλού και παραλίας και διεκδικεί το δικαίωμα ενοικίασης του σε ιδιώτες αφαιρώντας αυτό το δικαίωμα από την Κοινότητα μου όπως ίσχυε μέχρι σήμερα.

Η απόφαση αυτή, του προϊσταμένου της ΚΥΔ είναι ταπεινωτική και προσβλητική για την Κοινότητα μου και για την ΤΑ γενικότερα και μας οδηγεί στο συμπέρασμα ότι είναι μία πράξη αντεκδίκησης στην κρητική που του ασκήσαμε παλαιότερα, όταν στη περίπτωση της διπλανής παραλίας της Αγίας Αγάθης συντάχθηκε εγγράφως και επανηλειμμένως με τα συμφέροντα ιδιωτών, υποστηριζόντας ότι ο αιγιαλός - αν είναι ποτέ δυνατόν - ανήκει στον ιδιώτη και το δημόσιο δεν έχει απολύτως καμία αρμοδιότητα. (σας εσωκλείουμε φωτ/πία ενός μόνο εγγράφου).

Στη περίπτωση της Αγίας Αγάθης ειναι πρωτάκουστο είναι αδιανόητο οι θεματοφύλακες και προστάτες της δημόσιας περιουσίας να συγκρούονται και να διατυπώνουν αντιρρήσεις στις εγκυκλίους του Υπ. Οικονομικών να αδιαφορούν στις απεγνωσμένες καταγγελίες της Κοινότητας, για σκανδαλώδη και παράνομη αγοραπωλησία της έκτασης από τον ΟΔΑΠΔ και να είναιυποστηρικτές και υπέρμαχοι των θέσεων ενός ιδιώτη και να ταυτίζονται αβασάνιστα με τις επιδιώξεις και τα συμφέροντα του.

Η Κοινότητα Μαλώνας που ποτέ δεν συμφώνησε με τις παραπάνω θέσεις και απόψεις του προϊσταμένου της ΚΥΔ άρχισε και ολοκλήρωσε την διαδικασία οριοθέτησης του αιγιαλού, προσέφυγε στη δικαιοσύνη για να αποδείξει την ιδιοκτησία του Δημοσίου με χρονοβόρους και πολυδάπανους δικαστικούς αγώνες και τέλος η Μαλώνα προσέφυγε στο Νομαρχιακό Συμβούλιο Δωδ/σου και στην ΤΕΔΚΔ για να ζητήσει και να πετύχει ομόφωνα ψηφίσματα συμπαράστασης και να πληροφορηθεί ο Ροδιακός λαός την θλιβερή και εν πολλοίς αμαρτωλή ιστορία της παραλίας Αγίας Αγάθης.

Στο σημείο αυτό θα πρέπει να τονίσουμε ότι η παράλειψη η δικη μας, συνίσταται στο ότι δεν ενημερώσαμε εγκαίρως το Υπ. Οικονομικών και να ζητήσουμε την διενέργεια ΕΔΕ για να αποδοθούν ευθύνες σε όσους τυχόν υπαλλήλους - είτε στο Κτηματολόγιο Ρόδου ή στον ΟΔΑΠΔ και μετά στην ΚΥΔ εξημίωσαν με τις ενέργειες και πράξεις τους στο Δημόσιο. Σε αντίθεση λοιπόν με τα παραπάνω η ίδια η ΚΥΔ έρχεται σήμερα στην παραλία Χαράκι - χωρίς καμιά προειδοποίηση και εν μέσω τουριστικής περιόδου, επεκτείνει την ζώνη αιγιαλού και παραλίας, - που σημειωτέον δεν έχει οριοθετηθεί μέχρι τις αυλές των σπιτιών, συμπεριλαμβάνοντας και ολόκληρο τον κοινοτικό δρόμο που είναι ηλεκτροφωτισμένος ασφαλτοστρωμένος, συντηρείται και καθαρίζεται από την Κοινότητα και ορισμένα σημεία του, ενοικιάζονται σε καταστηματάρχες από την Κοινότητα ανέκαθεν.

Είναι φανερό ότι ο προϊστάμενος της ΚΥΔ χρησιμοποιεί στις περιπτώσεις των δύο παραλιών, χωρικής μας αρμοδιότητας, δύο μέτρα και δύο σταθμά. Διαμαρτυρόμεθα έντονα κ. Υπουργέ για την απόφαση του πρϊσπάμενου της ΚΥΔ και ζητούμε την παρέμβαση σας, προκειμένου να ανακληθεί γιατί εκτός του ότι δεν είναι σύμφωνη με την ανωτέρω απόφαση του Υπουργείου Οικονομικών, αποτελεί καταχρηστική άσκηση εξουσίας, προσβάλλει και προκαλεί την Τοπ. Αυτοδ/ση, το κοινό αίσθημα και την κοινή λογική, στερεί από την κοινότητα μου σημαντικούς πόρους και δημιουργεί πλείστα όσα προβλήματα εμφάνισης και κυκλοφορίας στην κοσμοπολίτικη παραλία Χαράκι, που αποτελεί ένα από τα σπολίδια της τουριστικής Ρόδου.

Μετά τιμής
Ο Πρόεδρος της Κοινότητας
ΣΚΟΥΜΠΡΟΣ ΙΩΑΝΝΗΣ

ΑΠΟ ΤΗΝ ΠΕΡΙΦΕΡΕΙΑ ΝΟΤΙΟΥ ΑΙΓΑΙΟΥ

Δημοπράτηση έργων υποδομής στο νησί μας

Από την περιφέρεια Νοτίου Αιγαίου ανακοινώνεται ότι εγκρίθηκε, η δημοπράτηση των παρακάτω έργων:

1. «Αντικατάσταση Εσωτερικού Δικτύου Υδρευσης και Προμήθεια Αντλητικού Συγκροτήματος Κοινότητας Ιστρίου νήσου Ρόδου (Β' Φάση)» προϋπολογισμού 30.171.000 δρχ.

2. «Σήμανση Επαρχιακής Οδού Πόθια - Χώρα - Μυρτιές - Μασούρι - Εμπορειός νήσου Καλύμνου» προϋπολογισμού 70.000.000 δρχ.

3. «Αντικατάσταση Δικτύου Υδρευσης - Κατασκευή Δεξαμενής Λαέρμων νήσου Ρόδου» προϋπολογισμού 59.890.000 δρχ.

4. «Λαϊκό - Φωτογραφικό Μουσείο Κοινότητας Βατίου νήσου Ρόδου» προϋπολογισμού 74.355.000 δρχ.

5. «Συμπληρωματικά Εργα Δικτύου Αποχέτευσης Ακαθάρτων και Δικτύου Υδρευσης» Προϋπολογισμού 72.000.000 δρχ.

6. «Αναμόρφωση Οδών στα Μαράσια νήσου Ρόδου και συγκεκριμένα τα έργα «Ανάπλαση Πλατείας Αγίου Ιωάννη» προϋπολογισμού 64.000.000 δρχ. και «Ανάπλαση Πλατείας Βρούχου» προϋπολογισμού 154.810.000 δρχ.

Τα παραπάνω έργα χρηματοδοτούνται από το Ειδικό Πρόγραμμα Τοπικής Αυτοδιοίκησης (ΕΑΠΤΑ ΙΙ) του Περιφερειακού Επιχειρησιακού Προγράμματος (ΠΕΠ) Νοτίου Αιγαίου 1994 - 1999, το οποίο έχει ως στόχο την ενίσχυση της αποκέντρωσης και της τοπικής αυτοδιοίκησης με την υλοποίηση προγραμμάτων οικονομικής και κοινωνικής ανάπτυξης.

ΑΝΑΜΟΡΦΩΝΟΝΤΑΙ ΚΑΙ ΤΑ ΜΑΡΑΣΙΑ

ΚΑΤΩ ΑΠΟ ΕΥΝΟΪΚΕΣ ΣΥΝΘΗΚΕΣ

ΠΡΩΤΗ ΣΥΓΚΕΝΤΡΩΣΗ ΣΗΜΕΡΑ ΤΟΥ ΥΠΟΨΗΦΙΟΥ ΔΗΜΑΡΧΟΥ ΧΡ. ΚΑΤΣΑΝΗ

ΠΟΙΕΣ ΕΙΝΑΙ ΟΙ ΠΡΟΤΕΡΑΙΟΤΗΤΕΣ ΤΟΥ

Την πρώτη ανοικτή συγκέντρωση του συνδυασμού του «Ενωμένη Κάρπαθος» πραγματοποιεί σήμερα το βράδυ ο υποψήφιος δήμαρχος κ. Χρήστος Κατσάνης στην πλατεία του Επαρχείου με πρώτο στόχο την γνωστοποίηση των προγραμματικών θέσεων της παράταξης του, στον Καρπαθιακό λαό.

Μιλώντας προς την «δ» ο υποψήφιος δήμαρχος του νεοσύστατου δήμου Καρπάθου κ. Χρ. Κατσάνης αφού εξέφρασε την ικανοποίησή του, που, «έστω και καθυστερημένα» η ΝΕ του ΠΑΣΟΚ ανακοίνωσε την υποστήριξη της προς τον συνδυασμό του αναφέρθηκε στην σημερινή πρώτη μεγάλη συγκέντρωση που πραγματοποιεί η δημοτική παράταξη της οποίας ηγείται και εξέφρασε την βεβαιότητα ότι οι κάτοικοι της περιοχής θα δώσουν ένα «βροντερό παρών».

«Μέχρι τώρα έχουμε βρει τεράστια ανταπόκριση από τους συμπατριώτες μας. Μόλις την προηγούμενη εβδομάδα πραγματοποιήσαμε μια πολύ καλή συγκέντρωση στην κοινότητα «Σπόα» και ελπίζουμε ότι και σήμερα ο κόσμος θα ανταποκριθεί γιατί στον συνδυασμό μας βλέπει το αύριο του τόπου μας», δήλωσε ο κ. Χρ. Κατσάνης.

ΔΙΨΟΥΝ ΓΙΑ ΑΓΑΠΗ ΚΑΙ ΣΤΟΡΓΗ

ΔΥΟ ΜΙΚΡΑ ΑΔΕΡΦΑΚΙΑ ΑΝΑΖΗΤΟΥΝ ΓΟΝΕΙΣ!

ΠΡΟΚΕΙΤΑΙ ΓΙΑ ΠΟΛΥ ΚΑΛΑ ΠΑΙΔΙΑ

Δύο όμορφα αγοράκια, ηλικίας 7 και 8 ετών, στα οποία η τύχη μέχρι σήμερα επεφύλαξε κάπως άσχημο παιχνίδι (στην περίπτωση αναφέρθηκε και παλαιότερα η «δ»), ζητούν ζεστασιά κοντά σε δύο οικογένειες.

Της περιπτώσεως έχει επιληφθεί συγκεκριμένα η Διεύθυνση Κοινωνικών Υπηρεσιών, που σε ανακοίνωση που εξέδωσε χθές, αναφέρει μεταξύ άλλων και τα εξής:

Δύο αδελφάκια 7 και 8 ετών έχουν ανάγκη θαλπωρής και αγάπης. Ζητούνται ανάδοχες οικογένειες για οριστική παραμονή των παιδιών αυτών στα σπίτια τους. Σύμφωνα με άποψη της παραπάνω υπηρεσίας μας, είναι απαραίτητο οι ανάδοχες οικογένειες να είναι δύο, αντί μιας, επειδή τα παιδιά έχουν ανάγκη από αποκλειστική προσοχή και φροντίδα.

Οι οικογένειες πρέπει να είναι πρόθυμες να δεχθούν την επαφή των παιδιών με την οικογένεια τους. Πρόκειται για ευπαρουσίαστα αγοράκια που διψούν για στοργή και δένονται εύκολα με όποιον τα πλησιάσει.

Και καταλήγει η ανακοίνωση:

«Εάν αισθάνεσθε ότι η οικογένεια σας μπορεί να προσφέρει το σπίτικό της σε κάποιο από αυτά τα παιδιά, παρακαλούμε να επικοινωνήσετε με το Τμήμα Πρόνοιας τηλ 55721».

ΣΥΝΕΡΓΑΣΙΑ ΧΑΡΑΛΑΜΠΗ - ΜΑΥΡΑΚΗ

Από την δημοτική παράταξη «Ροδιακή Ανανέωση» του υποψήφιου δημάρχου κ. Νίκου Χαραλαμπη εκδόθηκε η ακόλουθη ανακοίνωση:

Με χαρά ανακοινώνουμε ότι ο υποψήφιος Δήμαρχος κύριος Βασίλης Μαυράκης ενσωματώνεται στην παράταξη μας. Θεωρούμε ότι οι στόχοι και οι θέσεις του κυρίου Μαυράκη είναι χρήσιμες για την Ρόδο και πολλά σημεία θα συμπεριληφθούν στο δικό μας πρόγραμμα για το καλό της πόλης μας.

Η παράταξη μας που πριν από λίγους μήνες ιδρύσαμε η ΡΟΔΙΑΚΗ ΑΝΑΝΕΩΣΗ φιλοδοξεί να προσφέρει στο τόπο μας πολλά απο αυτά που αξίζει να έχει μια μοντέρα πόλη με προϊστορία χιλιάδων ετών.

Νίκος Χαραλάμπης

ΕΝΟΨΕΙ ΚΑΙ ΤΩΝ ΕΚΛΟΓΩΝ ΤΟΥ ΟΚΤΩΒΡΙΟΥ

ΔΡΑΣΤΗΡΙΟΠΟΙΕΙΤΑΙ Η ΝΕΑ ΔΗΜΟΚΡΑΤΙΑ

Από την νομαρχιακή επιτροπή Δωδ/νήσου της Νέας Δημοκρατίας εκδόθηκε χθες η ακόλουθη ανακοίνωση:

Συνεδρίασε χθες 10-8-1998 η Νομαρχιακή επιτροπή της Νέας Δημοκρατίας, στα γραφεία της στη Ρόδο, επί της Πλατείας Κύπρου, με την διευρυμένη σύνθεσή της και με την συμμετοχή του περιφερειάρχη κ. Γ. Μπαρδάκα. Ασχολήθηκε με θέματα που άπτονται των επικείμενων Νομαρχιακών και Δημοτικών εκλογών.

Συγκεκριμένα αποφασίσθηκαν τα εξής:

Οριστικοποίηση των προτάσεων της Ν.Δ. που θα ολοκληρώσουν το πρόγραμμα της «Νομαρχιακής Αναγέννησης».

• Επαφές με τους υποψήφιους Δημάρχους που στηρίζει το κόμμα της Ν.Δ. με σκοπό την επίλυση τυχόν προβλημάτων που έχουν ανακύψει.

• Δραστηριοποίηση της Νομαρχιακής Επιτροπής Εκλογικού Αγώνα που πρόσφατα συστήθηκε από την Κεντρική Διοίκηση και απαρτίζεται από τους κ.κ.:

1) ΑΝΑΣΤΑΣΙΟ ΚΑΡΑΜΑΡΙΟ, βουλευτή Δωδεκανήσου

2) ΑΡΙΣΤΟΤΕΛΗ ΠΑΥΛΙΔΗ, τ. Βουλευτή - τ. Υπουργό.

3) ΔΗΜΗΤΡΙΟ ΚΑΡΑΧΑΛΙΟ, Πρόεδρο ΝΟΔΕ και μέλος της Κ.Ε. του Κόμματος

4) ΔΡΟΣΟ ΤΑΥΛΑΡΙΟ, ΝΙΚΟΛΑΟ ΧΑΡΑΛΑΜΠΗ, και Ν. ΜΑΣΤΡΟΜΗΝΑ, υποψηφίους βουλευτές στις τελευταίες βουλευτικές εκλογές.

ΜΠΑΙΝΕΙ ΣΤΗΝ ΜΑΧΗ Η ΝΟΜΑΡΧΙΑΚΗ ΕΠΙΤΡΟΠΗ ΕΚΛΟΓΙΚΟΥ ΑΓΩΝΑ

5) ΤΣΑΜΠΙΚΟ ΤΡΙΟΜΜΑΤΗ, αντιπρόεδρο της ΝΟΔΕ

6) ΠΑΝΑΓΙΩΤΗ ΣΑΚΕΛΛΑΡΙΟΥ, Γ.Γ. της ΝΟΔΕ

7) ΝΙΚΟΛΑΟ ΜΗΝΑ, υπεύθυνο Τ.Α. της ΝΟΔΕ

8) ΣΠΑΡΤΑΛΗ ΣΤΑΜΑΤΙΑ, Υπεύθυνη Γυναικών της ΝΟΔΕ

9) ΑΘΑΝΑΣΙΟ ΠΑΠΑΜΙΧΑΗΛ, Πρόεδρο της Τ.Ε. πόλεως Ρόδου και

10) ΝΑΝΣΥ ΚΑΡΑΝΙΚΟΛΑ, Πρόεδρο της Ν.Ο. της ΟΝΝΕΔ, με σκοπό τον καλύτερο συντονισμό, οργάνωση και αξιοποίηση των στελεχών κατά την διάρκεια του προεκλογικού αγώνα σε επίπεδο Νομού προς επίτευξη του καλύτερου δυνατού αποτελέσματος.

• Καθορισμός πρώτης συνεδρίασης της ως άνω επιτροπής, την Πέμπτη 13-8-98 με την συμμετοχή του βουλευτή Θ. Κασσίμη.

• Προσχώρηση του υποψηφίου δημάρχου κ. Β. Μαυράκη στον συνδυασμό της Δημοτικής Ανανέωσης του κ. Νίκου Χαραλάμπη.

ΓΙΑ ΤΗ ΝΟΔΕ ΔΩΔΕΚΑΝΗΣΟΥ
Ο ΠΡΟΕΔΡΟΣ ΔΗΜΗΤΡΗΣ ΚΑΡΑΧΑΛΙΟΣ
Ο ΓΕΝ. ΓΡΑΜΜ. ΠΑΝΑΓΙΩΤΗΣ ΣΑΚΕΛΛΑΡΙΟΥ

ΓΙΑ ΥΛΟΠΟΙΗΣΗ ΣΥΣΤΗΜΑΤΩΝ ΠΟΙΟΤΗΤΑΣ

Κοινοτικό πρόγραμμα για επιχειρήσεις μεταποίησης

Από το Ευρωπαϊκό Κέντρο Πληροφοριών GR-164 της Περιφέρειας Ν. Αιγαίου ανακοινώνεται ότι:

Το υπουργείο Ανάπτυξης ανακοίνωσε την υλοποίηση του Υποπρογράμματος 1, Μέτρο 1, Δράση 9 «Υποστήριξη της πιστοποίησης, μεταποιητικών, εμπορικών παροχής υπηρεσιών και τουριστικών επιχειρήσεων κατά ISO-9000».

ΤΙ ΠΡΕΠΕΙ ΝΑ ΓΝΩΡΙΖΟΥΝ ΟΙ ΕΝΔΙΑΦΕΡΟΜΕΝΟΙ

Καλούνται οι ενδιαφερόμενες επιχειρήσεις (τουριστικές, εμπορικές, μεταποιητικές και παροχής υπηρεσιών) που πληρούν τις προϋποθέσεις συμμετοχής, να υποβάλουν προτάσεις για να ενταχθούν στο Πρόγραμμα Πιστοποίησης.

Σκοπός του προγράμματος είναι η ενθάρρυνση των Ελληνικών επιχειρήσεων να υλοποιήσουν και να πιστοποιήσουν συστήματα ποιότητας σύμφωνα με τη σειρά προτύπων ISO 9000. Τα έργα που θα επιτευχθούν θα πρέπει να ολοκληρωθούν μέχρι τις 31-12-1999.

Το ποσοστό χρηματοδότησης ανέρχεται σε 70% (εθνική και κοινοτική συμμετοχή) και 30% είναι η ιδία συμμετοχή.

Ο συνολικός προϋπολογισμός της κάθε πρότασης μπορεί ν'ανέλθει στα 10.000.000 δρχ.

Υποβολή προτάσεων: Μέχρι **14/10/1998 και ώρα 14:00 μ.μ.** θα πρέπει να υποβληθούν οι προτάσεις (σε 2 αντίγραφα) καθώς και μία δισκέτα 3,5'' (σε κειμενογράφο Word 95) στο **ΚΕΠΑ Κέντρο Επιχειρηματικής και Πολιτιστικής Ανάπτυξης (Ζαλοκώστα 4, 4ος & 6ος όροφος Αθήνα).**

Ο οδηγός του προγράμματος με την αίτηση συμμετοχής (σε ηλεκτρονική μορφή) παρέχονται από το Ευρωπαϊκό Κέντρο Πληροφοριών, Επιμελητήριο Δωδ/σου - Γρ. Λαμπράκη 8 - Τηλ. 0241-34840, Παραρτήματα ΕΒΕΔ σε Κω - Τηλ. 0242/26179, Κάλυμνο - Τηλ. 0243/28317, Κάρπαθο - Τηλ. 0245/22483 και από το Επιμελητήριο Κυκλάδων, Σύρος τηλ. 0281/82346.

ΕΛΕΓΧΟΙ ΑΠΟ ΕΠΙΘΕΩΡΗΣΗ ΕΡΓΑΣΙΑΣ

Από την Διεύθυνση Επιθεώρησης Εργασίας εκδόθηκε χθές η ακόλουθη ανακοίνωση:

Μετά από την επιτευχθείσα συμφωνία και την υπογραφή της Συλλογικής Σύμβασης Εργασίας μεταξύ της Ενωσης Ξενοδόχων Ρόδου και των Σωματείων των Ξενοδοχουπαλλήλων, η Επιθεώρηση Εργασίας Ν. Δωδεκανήσου με την συμμετοχή και συνεργασία εκπροσώπων των σωματείων αρχίζει ελέγχους στα Ξενοδοχεία της Ρόδου από την 12/8/1998.

Η Υπηρεσία μας θα ελέγχει την εφαρμογή της ΣΣΕ και των διατάξεων, που αφορούν στους όρους και συνθήκες εργασίας των εργαζομένων.

Ο Προϊστάμενος
ΙΑΚΩΒΟΣ ΧΑΤΖΗΜΙΧΑΛΗΣ

ΠΩΛΕΙΤΑΙ

Πωλείται κατάστημα στην Ιξιά, οδός Ελ. Βενιζέλου 23, επιφανείας 37,5 τ.μ., με αυλή, σε καλή τιμή. Πληρ. τηλ. 0244/51242 - 51318.

ΤΟ ΦΕΣΤΙΒΑΛ ΤΗΣ ΣΥΜΗΣ

Γιορτή κρασιού θα γίνει στο γήπεδο του μπάσκετ σήμερα Τετάρτη 12 Αυγούστου από την Ενωση Γυναικών Σύμης με την συμμετοχή του Μιχάλη Μισσού.

Θα παρουσιαστούν παραδοσιακοί χοροί από τα χορευτικά συγκροτήματα της Ενωσης Γυναικών Σύμης και θα γίνει παρουσίαση του βιβλίου «Πέτρινα Πατητήρια της Σύμης» του Σαράντη Κρητικού.

ΔΗΜΟΤΙΚΟ ΠΕΡΙΦΕΡΕΙΑΚΟ ΘΕΑΤΡΟ ΡΟΔΟΥ
ΠΑΝΤΕΛΗ ΧΟΡΝ
ΤΟ ΦΙΝΤΑΝΑΚΙ
ΚΑΛΟΚΑΙΡΙ 1998
ΠΑΙΖΟΥΝ ΜΕ ΣΕΙΡΑ ΕΜΦΑΝΙΣΕΩΣ
Κ. ΚΑΛΜΠΑΡΗ
Ρ. ΧΑΛΚΙΑΔΑΚΗ
Σ. ΠΑΝΟΥΣΗΣ
Κ. ΦΛΩΚΑΤΟΥΛΑΣ
Σ. ΦΙΛΙΠΠΙΔΟΥ
Ι. ΑΣΤΕΡΙΑΔΗ
Γ. ΧΑΔΙΝΗΣ
Κ. ΚΑΤΣΟΥΛΑΚΗΣ
Θ. ΦΩΚΑΣ
ΣΚΗΝΟΘΕΣΙΑ: ΣΟΦΙΑ ΦΙΛΙΠΠΙΔΟΥ
ΣΚΗΝΙΚΑ - ΚΟΣΤΟΥΜΙΑ: ΜΙΧΑΛΗΣ ΣΔΟΥΓΚΟΣ
ΜΟΥΣΙΚΗ: ΦΙΛΙΠΠΟΣ ΤΣΑΛΑΧΟΥΡΗΣ
ΣΤΙΧΟΙ: ΣΟΦΙΑ ΦΙΛΙΠΠΙΔΟΥ
ΒΟΗΘΟΣ ΣΚΗΝΟΘΕΤΗ: ΚΩΣΤΑΣ ΚΑΤΣΟΥΛΑΚΗΣ
ΤΟ ΔΗ.ΠΕ.ΘΕ. ΡΟΔΟΥ ΕΠΙΧΟΡΗΓΕΙΤΑΙ ΑΠΟ ΤΟ ΥΠ.ΠΟ ΚΑΙ ΤΟ ΔΗΜΟ ΡΟΔΟΥ
ΤΕΛΕΥΤΑΙΕΣ ΠΑΡΑΣΤΑΣΕΙΣ
ΠΑΡΑΣΚΕΥΗ - ΣΑΒΒΑΤΟ - ΚΥΡΙΑΚΗ - ΔΕΥΤΕΡΑ
14-17 ΑΥΓΟΥΣΤΟΥ ΣΤΙΣ 21.30
ΚΙΝ ΤΡΟ ΡΟΔΟΝ
ΕΙΣΙΤΗΡΙΑ ΠΡΟΠΩΛΟΥΝΤΑΙ ΣΤΟ ΘΕΑΤΡΟ

33η ΠΑΝΕΛΛΗΝΙΑ ΕΚΘΕΣΗ ΧΕΙΡΟΤΕΧΝΙΑΣ ΚΡΕΜΑΣΤΗΣ - ΡΟΔΟΥ
ΑΝΑΚΟΙΝΩΣΗ
Ανακοινώνεται ότι από τις 9 έως τις 23 Αυγούστου 1998 στην Κρεμαστή θα λειτουργήσει η 33η Πανελλήνια Εκθεση Χειροτεχνίας Κρεμαστής - Ρόδου. Στην 33η Π.Ε.Χ. Κρεμαστής συμμετέχουν 57 Εκθέτες απ'όλη την Ελλάδα από τους οποίους οι 52 σε ισάριθμα νέα Περίπτερα Πώλησης σύγχρονων προδιαγραφών και οι 5 στον χώρο του Εκθετηρίου. Η Εκθεση θα είναι καθημερινά ανοιχτή από τις 6.00 το απόγευμα μέχρι τις 11.30 το βράδυ και στις 14-15 και 22 Αυγούστου θα είναι ανοιχτή μέχρι τις 12.30 το βράδυ.
Η είσοδος θα είναι ελεύθερη
Από την Ο.Ε.

ΔΙΑΚΟΠΕΣ ΣΤΗΝ ΚΑΡΠΑΘΟ
Από 20 Ιουλίου μέχρι 31 Αυγούστου επιπλωμένα διαμερίσματα του ενός και δύο δωματίων στον Δήμο Καρπάθου 200 μέτρα από την θάλασσα. τηλ. 0245/22074.

ΠΟΛΙΤΙΣΤΙΚΟΣ ΟΡΓΑΝΙΣΜΟΣ ΔΗΜΟΥ ΡΟΔΟΥ
ΣΥΝΑΥΛΙΑ ΜΕ ΤΟΝ GORAN BREGOVIC και το συγκρότημα του (SILENCE OF THE BALKANS)
Κυριακή 16