η δημοκρατική της Ρόδου

εκδότης - διευθυντής
ΒΑΣΙΛΗΣ ΑΘΑΝΑΣΙΟΥ

ΕΛΛΑΣ

ΠΕΜΠΤΗ
13 ΑΥΓΟΥΣΤΟΥ 1998
ΤΙΜΗ 150 δρχ.
ΑΡΙΘΜΟΣ ΦΥΛΛΟΥ 4.832

στην υπηρεσία του δωδεκανησιακού λαού

ΜΕ ΡΙΖΟΣΠΑΣΤΙΚΟ ΠΡΟΓΡΑΜΜΑ ΥΓΕΙΑΣ -ΜΕΡΙΜΝΑΣ - ΑΛΛΗΛΕΓΓΥΗΣ

Σ. ΚΑΡΑΓΙΑΝΝΗΣ: ΣΤΟ ΕΠΙΚΕΝΤΡΟ ΤΟΥ ΕΝΔΙΑΦΕΡΟΝΤΟΣ Ο ΙΔΙΟΣ Ο ΑΝΘΡΩΠΟΣ!

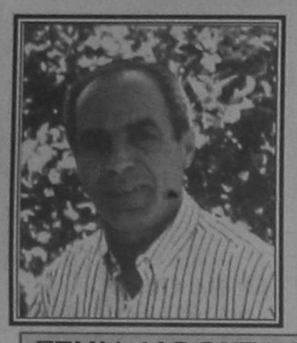

ΠΩΣ ΘΑ ΑΝΤΙΜΕΤΩΠΙΣΘΟΥΝ ΤΑ ΧΡΟΝΙΑ ΠΡΟΒΛΗΜΑΤΑ ΠΟΥ ΑΝΤΙΜΕΤΩΠΙΖΕΙ Ο ΝΟΜΟΣ ΔΩΔ/ΝΗΣΟΥ

Το πρόγραμμα «Υγεία - Μέριμνα - Αλληλεγγύη», της υπ'αυτόν ανεξάρτητης νομαρχιακής παράταξεως «Νομαρχιακή Αναγέννηση» παρουσίασε χθές ο υποψήφιος νομάρχης κ. Σάββας Καραγιάννης. Η παρουσίαση έγινε στα γραφεία της παράταξεως, στην οδό Π. Μελά και σ' αυτήν παρίσταντο εκτός των άλλων, οι πρόεδροι του Ιατρικού Συλλόγου κ. Γιάννης Βασιλάκης, του Οδοντιατρικού κ. Γ. Αναστασιάδης και του Φαρμακευτικού κ. Γ. Αρφαράς, ο προϊστάμενος του Κέντρου Υγείας Αρχαγγέλου κ. Π. Μαγκαφάκης, ο νομίατρος κ. Παντ. Διακογεωργίου κ.α.

Οπως τόνισε ο κ. Σ. Καραγιάννης, η υπ' αυτόν παράταξη δίνει μεγάλη σημασία στον ευαίσθητο τομέα της υγείας και της πρόνοιας, κι αυτός ακριβώς είναι ο λόγος που στελέχη της επί πολύ χρόνο κατέγραφαν τις ελλείψεις και τα προβλήματα που παρουσιάζουν τα νησιά.

Ο κ. Σ. Καραγιάννης ανακοίνωσε την θέσπιση ενός επιτελικού επιστημονικού νομαρχιακού φορέα υγείας, με την μορφή νομαρχιακού ιδρύματος της υγείας των Δωδ/νησίων ➡Σελ. 6

ΣΥΓΚΡΟΤΗΣΕ ΕΠΙΤΡΟΠΕΣ ΔΡΑΣΗΣ

Το δ.σ. της ΔΑΝΕ απεφάσισε την πλήρη ανασύνταξη της!

ΠΡΟΧΩΡΟΥΝ ΟΙ ΔΙΑΔΙΚΑΣΙΕΣ ΓΙΑ ΤΗΝ ΑΥΞΗΣΗ ΤΟΥ ΜΕΤΟΧΙΚΟΥ ΚΕΦΑΛΑΙΟΥ

Πολύωρη ήταν η πρώτη συνεδρίαση του δ.σ. της ΔΑΝΕ (προχθές το βράδυ) μετά την συγκρότηση του σε σώμα. Το δ.σ., ασχολήθηκε βασικά με θέματα οργάνωσης, ανασυγκρότησης και αντιμετωπίσεως των οικονομικών προβλημάτων της εταιρείας, αφού ενημερώθηκε διεξοδικά για τη μέχρι τώρα πορεία της και τις προοπτικές που προδιαγράφονται. Στα πλαίσια αυτά συγκροτήθηκαν και διάφορες επιτροπές δράσης και συγκεκριμένα: ➡Σελ. 6

ΠΡΑΓΜΑΤΟΠΟΙΗΣΕ ΣΤΟ «ΑΚΤΑΙΟΝ» ΤΗΝ ΠΡΩΤΗ ΤΟΥ ΣΥΓΚΕΝΤΡΩΣΗ

ΜΕ ΠΟΙΟΥΣ ΣΥΜΒΟΥΛΟΥΣ ΚΑΤΕΡΧΕΤΑΙ ΣΤΙΣ ΕΚΛΟΓΕΣ Ο κ. ΓΙΩΡΓΟΣ ΓΙΑΝΝΟΠΟΥΛΟΣ

ΟΙ ΜΙΣΟΙ ΑΠΟ ΤΟΥΣ ΠΑΛΑΙΟΥΣ ΕΚΤΟΣ ΤΟΥ ΨΗΦΟΔΕΛΤΙΟΥ



Πραγματοποιήθηκε προχθές το βράδυ σε αίθουσα του «Ακταίον» η πρώτη συγκέντρωση των φίλων, στελεχών και υποψηφίων συμβούλων της δημοτικής παράταξεως «Ρόδος Ανθρώπινη Πόλη» του υποψηφίου δημάρχου κ. Γ. Γιαννόπουλου.

Σύμφωνα με τις πληροφορίες στη συγκέντρωση πήραν μέρος 150 περίπου άτομα και η Ν.Ε. του ΠΑΣΟΚ εκπροσωπήθηκε από τους κ.κ. Βασ. Σταυριανό, Γ. Πόκκια, Μιχ. Νικολαΐδη, Στάθη Κουσουρνά και Μιχ. Κορδίνα. Ο αρχηγός της παράταξεως κ. Γ. Γιαννόπουλος έκανε αναλυτικό απολογισμό του μέχρι τώρα έργου της δημοτικής αρχής, σημειώνοντας ότι «πολλά έγιναν αλλά απομένουν ακόμα να γίνουν πολλά», και αναφέρθηκε στους στόχους της νέας τετραετίας, εφόσον φυσικά η παράταξη τιμηθεί ξανά με την ψήφο του ροδιακού λαού. ➡Σελ. 6

ΣΤΗΝ ΑΙΘΟΥΣΑ ΤΟΥ «ΡΟΔΙΝΙΟΥ»

Πρώτη συγκέντρωση του υποψήφιου δημάρχου Ρόδου κ. Ν. Χαραλάμπη

ΠΑΡΟΥΣΙΑΣΕ ΤΟ ΠΡΟΓΡΑΜΜΑ ΤΗΣ ΠΑΡΑΤΑΞΕΩΣ ΤΟΥ

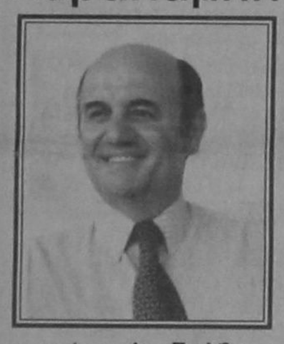

Μπροστά σε όλα σχεδόν τα κορυφαία στελέχη της Νέας Δημοκρατίας παρουσίασε προχθές το βράδυ στην αίθουσα του Ροδινιού το πρόγραμμα της υπ'αυτόν δημοτικής παράταξης «Ροδιακή Ανανέωση», ο υποψήφιος δήμαρχος Ρόδου κ. Ν. Χαραλάμπης.

Στην συγκέντρωση, η οποία σύμφωνα με τις πληροφορίες αριθμούσε περί τα 80 άτομα, έδωσαν το «παρόν» ο πρώην υπουργός κ. Αρ. Παυλίδης, ο υποψήφιος νομάρχης Δωδ/σου κ. Σ. Καραγιάννης, ο τέως δήμαρχος κ. Δ. Βενετοκλής, ➡Σελ. 6

ΑΝΑΚΟΙΝΩΘΗΚΑΝ ΧΘΕΣ ΤΑ ΟΝΟΜΑΤΑ

Ποιοί προσλαμβάνονται στο νομό για να στηρίξουν το σχέδιο «Καποδίστριας»

Δόθηκαν στη δημοσιότητα τα ονόματα των περίπου 2.400 νέων επιστημόνων που θα προσληφθούν με τριετή σύμβαση προκειμένου να στηρίξουν το σχέδιο «Καποδίστριας» του υπουργείου Εσωτερικών.

Οι νεοπροσληφθέντες θα ξεκινήσουν αμέσως 14μηνο πρόγραμμα εκπαίδευσης, κατά τη διάρκεια του οποίου θα παρακολουθήσουν θεωρητικά μαθήματα, ενώ θα κάνουν και πρακτική εφαρμογή στους δήμους.

Από την ανάλυση των στοιχείων προκύπτει ότι για τις 2.500 θέσεις κατατέθηκαν 10.600 αιτήσεις, ➡Σελ. 6

ΣΟΒΑΡΟ ΤΡΟΧΑΙΟ

Δίκυκλο μοτοποδήλατο που δοηγούσε ο Αντώνιος Ζαΐρης του Μιχαήλ, ετών 76, κάτοικος Αφάντου, συγκρούσθηκε χθες το πρωί στην συμβολή των οδών Αγ. Αναστασίας και Παλαιών Πατρών Γερμανού ➡Σελ. 6

ΜΕ ΑΦΟΡΜΗ ΤΗ ΣΥΓΚΕΝΤΡΩΣΗ ΤΟΥ ΑΗ ΓΙΑΝΝΗ

Μ. Κόκκινος: Τεχνητός θόρυβος για εξυπηρέτηση προσωπικών φιλοδοξιών!

Με αφορμή την συγκέντρωση μελών της τοπικής οργάνωσης Αγίου Ιωάννου Ρόδου του ΠΑ.ΣΟ.Κ. και την ευρεία δημοσιότητα που δόθηκε, ο υποψήφιος δήμαρχος Ρόδου κ. Μάνος Κόκκινος προέβη στην ακόλουθη δήλωση:

Πομπώδης και πληθωρική ήτο η ανακοίνωση της που αφορούσε τη συγκέντρωση των μελών του ΠΑΣΟΚ στην Τοπική Οργάνωση του Αγ. Ιωάννη. Ομως δεν είδαμε τον ίδιο πληθωρισμό σε παρουσίες μελών και ηγετικών στελεχών και στις άλλες μαζώξεις που γίνονται αυτές τις μέρες στο Καστρί για άλλες Τοπικές Οργανώσεις της πόλης στο ΠΑΣΟΚ. ➡Σελ. 6



ΛΕΙΠΕΙ ΤΟ ΚΑΘΑΡΟ ΙΔΕΟΛΟΓΙΚΟ ΚΑΙ ΠΟΛΙΤΙΚΟ ΣΤΟΙΧΕΙΟ

ΕΚΔΙΔΕΤΟ ΕΠΙ ΧΡΗΜΑΣΙ

Από άνδρες της Υποδ/νσης Ασφαλείας Ρόδου συνελήφθη προχθές το βράδυ κι απεστάλη αρμοδίως για τα περαιτέρω η υπήκοος Αυστρίας Αναστασία Σπουρινγκ, ➡Σελ. 6

ΔΙΑΨΕΥΔΕΙ ΞΑΦΝΙΚΑ ΟΤΙ ΕΙΝΑΙ «ΔΙΚΟ ΤΟΥ»

Ο νομάρχης δεν έχει σχέση με το αποψινό πάρτυ στο χώρο της Καλλιθέας

ΑΛΛΑΞΕ ΑΠΟΦΑΣΗ ΛΟΓΩ ΤΩΝ ΕΝΤΟΝΩΝ ΑΝΤΙΔΡΑΣΕΩΝ ΠΟΥ ΣΗΜΕΙΩΘΗΚΑΝ

Αφού άφησε να διαρρεύσει ο υποψήφιος νομάρχης κ. Γ. Παρασκευάς ότι απόψε θα οργάνωνε «Beach Party» στο χώρο της Καλλιθέας για να γλεντήσουν οι νέοι και οι νέες της Ρόδου, χθές άλλαξε γνώμη, προφανώς λόγω έντονων αντιδράσεων που σημειώθηκαν (ιδιαίτερα στις τάξεις του ΠΑΣΟΚ) και των προβλημάτων και ερωτημάτων ➡Σελ. 6

ΜΕΙΩΜΕΝΟΥΣ ΑΡΙΘΜΟΥΣ ΔΙΝΕΙ Ο ΕΟΤ

ΔΕΝ ΑΝΤΑΠΟΚΡΙΝΟΝΤΑΙ ΠΡΟΣ ΤΗΝ ΠΡΑΓΜΑΤΙΚΟΤΗΤΑ ΤΑ ΣΤΟΙΧΕΙΑ ΑΦΙΞΕΩΝ!

ΘΑ ΠΡΕΠΕΙ ΝΑ ΚΑΤΑΘΕΣΟΥΝ ΔΗΛΩΣΗ ΑΠΟΔΟΧΗΣ ΜΕΧΡΙ ΤΗΝ ΠΡΟΣΕΧΗ ΤΕΤΑΡΤΗ

Το νησί έχει «βουλιάξει» στην κυριολεξία από τουρίστες, αλλοδαπούς και ημεδαπούς, γέμισαν πάρκα, στέγες και παραλίες, αλλά οι (τηλεφωνικές) «μετρήσεις» του ΕΟΤ

ΦΑΙΝΕΤΑΙ ΑΠΟ ΜΟΝΟ ΤΟΥ ΟΤΙ «ΒΟΥΛΙΑΞΕ» ΤΟ ΝΗΣΙ

έβγαλαν μόνο 77.441 (μέτρηση της Τρίτης 11 Αυγούστου)! Σίγουρα ο αριθμός αυτός δεν ανταποκρίνεται «επ'ουδενί», στην πραγματικότητα, έστω κι αν σ'αυτόν δεν περιλαμβάνονται οι διαμένοντες σε ενοικιαζόμενα δωμάτια. Το πιθανότερο είναι, ο ΕΟΤ να μην πρόλαβε να πάρει στοιχεία απ'όλα τα ξενοδοχεία!

Εν πάση περιπτώσει, σύμφωνα με τα στοιχεία του ΕΟΤ που δόθηκαν χθες στην δημοσιότητα, την Τρίτη διέμεναν στο «σμαραγδένιο νησί» ➡Σελ. 6

ΟΠΩΣ ΔΙΑΠΙΣΤΩΘΗΚΕ ΚΑΙ ΣΤΟ ΝΟΣΟΚΟΜΕΙΟ

ΚΟΚΤΕΪΛ ΦΑΡΜΑΚΩΝ ΑΝΑΚΟΥΦΙΖΕΙ ΑΣΘΕΝΕΙΣ ΠΟΥ ΠΑΣΧΟΥΝ ΑΠΟ AIDS

ΟΙ ΦΟΡΕΙΣ ΑΥΞΑΝΟΝΤΑΙ ΣΥΝΕΧΩΣ ΣΤΟ ΝΗΣΙ ΜΑΣ

Αισιόδοξα είναι τα μηνύματα που έρχονται από το γενικό νοσοκομείο Ρόδου και αναφέρονται στην θεραπεία ατόμων που έχουν νοσήσει από Aids.

Σύμφωνα με τα στοιχεία συγκεκριμένα της Αιματολογικής Κλινικής του νοσοκομείου Ρόδου 10 άτομα που έχουν νοσήσει εδώ και ένα χρόνο και υποβάλλονται σε θεραπεία με το «τριπλό σχήμα κοκτέιλ φαρμάκων» δεν έχουν παρουσιάσει καμιά απολύτως λοίμωξη ούτε άλλης μορφής σοβαρή υποτροπή ➡Σελ. 6

ΚΑΝΕΙ «ΘΡΑΥΣΗ» Ο ΠΡΟΣΗΛΥΤΙΣΜΟΣ

ΚΙΝΔΥΝΟΣ - ΘΑΝΑΤΟΣ ΓΙΑ ΤΗΝ ΟΡΘΟΔΟΞΙΑ ΟΙ ΑΙΡΕΣΕΙΣ ΣΤΑ ΝΗΣΙΑ

ΔΗΜΟΣΙΑ ΠΡΟΕΙΔΟΠΟΙΗΣΗ ΑΠΟ ΤΟΝ ΜΗΤΡΟΠΟΛΙΤΗ ΝΕΚΤΑΡΙΟ

«Λάβρος» κατά των αιρετικών που έχουν δραστηριοποιηθεί το τελευταίο χρονικό διάστημα και στο νησί της Λέρου εμφανίσθηκε ο Μητροπολίτης Καλύμνου - Λέρου - Αστυπάλαιας κ.κ. Νεκτάριος αποκαλώντας τους «σπάνιο είδος λύκων» και ταυτόχρονα προειδοποιώντας τους, ότι «δεν θα έχουν καλά ξεμπερδέματα με την Μητρόπολή του». Με αφορμή συγκεκριμένα την έντονη δράση που αναπτύσσουν μάρτυρες του Ιεχωβά, τον τελευταίο ιδιαίτερα καιρό, στο νησί της Λέρου, ο Μητροπολίτης κ.κ. Νεκτάριος με δηλώσεις του προς τον δημοτικό σταθμό Λέρου τους κάλεσε «να σταματήσουν τον προσηλυτισμό των κατοίκων του νησιού».

Μεταξύ των άλλων ο Μητροπολίτης Καλύμνου απεκάλεσε όλους όσους διακινούν τις ιδέες του Ιεχωβά ➡Σελ. 6









ΚΙΝΗΜΑΤΟΓΡΑΦΟΙ

ΚΙΝΗΜΑΤΟΓΡΑΦΟΣ «ΡΟΔΟΝ»

ΔΙΔΟΝΤΑΙ ΘΕΑΤΡΙΚΕΣ ΠΑΡΑΣΤΑΣΕΙΣ

Αναδρομή στο Παρελθόν

«η δημοκρατική της Ρόδου»

Πριν 12 χρόνια

Τετάρτη 13 Αυγούστου 1986

Αρχισαν οι πρώτες αντιδράσεις για την απόφαση των μανδαρίνων της Αθήνας, που φαίνεται ότι φθονούν την Ρόδο, να κλείσουν και την Σχολή Εμπορικού Ναυτικού (φαίνεται ότι δεν γνωρίζουν άλλη τέχνη από το να κλείνουν ό,τι βρίσκουν ανοικτό!), παρά τις υπουργικές διαβεβαιώσεις (!) ότι θα συνεχισθεί η λειτουργία της.

Ιδιαίτερα, πάντως, ενοχλημένος φαίνεται ότι είναι ο πρόεδρος της ΕΔΗΚ Γιάννης Ζίγδης στον οποίον είχαν δοθεί διαβεβαιώσεις ότι «δεν υπάρχει θέμα». Ισως γι'αυτό να κάνει σχετική ερώτηση στην Βουλή και να ασκήσει δριμύτατη κριτική.

Θα πρέπει να σημειώσουμε ότι μέχρι τώρα μόνο οι Ιταλοί έκλεισαν σχολεία στην Ρόδο! Χθες ο Σύνδεσμος Καταναλωτών έστειλε στην Κυβέρνηση τηλεγράφημα διαμαρτυρίας αναφέροντας μεταξύ των άλλων και τα εξής:

«Επικαλούμαστε το προσωπικό ενδιαφέρον του πρωθυπουργού και του υπουργού Εμπορικής Ναυτιλίας για να ανακληθεί οποιαδήποτε απόφαση διακοπής της λειτουργίας της ΑΣΕΝ στην Ρόδο αφού η Σχολή λειτουργεί άψογα κι έχει προσφέρει τόσα πολλά στο νησί μας και στην Εμπορική Ναυτιλία».

Τα πολιτιστικά



Κάνω κριτική δημιουργώντας, και όχι βρίσκοντας λάθη
ΜΙΧΑΗΛ ΑΓΓΕΛΟΣ

Γράφει ο
Κυριάκος Μ. Χονδρός

ΣΥΝΑΥΛΙΑ BREGOVIC

ΕΝΑ πολύ σπουδαίο πολιτιστικό γεγονός για το νησί μας, είναι αναμφίβολα η συναυλία με τον GORAN BREGOVIC και το συγκρότημα του «SILLENCE OF BALKANS» που θα γίνει την Κυριακή στο Θέατρο Μεσαιωνικής Τάφρου «Μ. Μερκούρη»

ΑΠΟ ΑΥΡΙΟ ΤΟ ΦΙΝΤΑΝΑΚΙ

Από αύριο Παρασκευή και για λίγες μόνο παραστάσεις το έργο του Παντελή Χόρν «Το Φιντανάκι», ανεβαίνει στο κινηματοθέατρο Ρόδον. Με ώρα έναρξις 21.30 μ.μ.Το σκηνοθετεί και πρωταγωνιστεί η Σοφία Φιλιππίδου.

ΕΚΘΕΣΗ ΖΩΓΡΑΦΙΚΗΣ ΚΑΙ ΚΟΣΜΗΜΑΤΟΣ

Ανοιξε στη Σύμη, συγκεκριμένα στο πνευματικό κέντρο του Δήμου Σύμης, μια ενδιαφέρουσα έκθεση ζωγραφικής και κοσμήματος, που θα διαρκέσει μέχρι τις 31 Αυγούστου. Εργα ζωγραφικής εκθέτουν οι: Ευαγγελία Αρτύκη, Ουρανία Βολονάκη, Νίκος Πισσάς, Δημήτρης Τσαβαρής, Γιάννης Βολονάκης και Χαράλαμπος Βολονάκης. Εργα κοσμήματος εκθέτει ο: Τάσος Μαδαμόπουλος.

«ΙΠΠΟΚΡΑΤΕΙΑ '98»

ΕΠΙΤΥΧΙΑ σημειώνουν και εφέτος τα «Ιπποκράτεια» με συμμετοχή πνευματικών ανθρώπων, καλλιτεχνών κ.λ.π.

Στα πλαίσια αυτά, η έκθεση εικαστικών που γίνεται στο 3ο Δημοτικό Σχολείο Κώ, με διοργάνωση του Πνευματικού Κέντρου του Δήμου, παρουσιάζει: Εργα με ψηφιδωτά ο Ν. Μίγκλης, με ζωγραφική οι Μ. Χαρτοφύλης, Ξ. Αγρέλλη και Χ. Γκάλιος. Απο τις 15 Αυγούστου θα ξεκινήσει και η έκθεση ζωγραφικής της Ελένης Φαναΐλίδου.

ΤΑΚΗΣ ΒΟΥΗΣ ΚΑΙ ΙΡΙΣ ΜΑΥΡΑΚΗ ΣΤΗΝ ΚΩ

Το προσεχές Σάββατο, το Πνευματικό Κέντρο του Δήμου Κώ, διοργανώνει συναυλία στην πλατεία Ελευθερίας με τον Τάκη Βούη την Ιριδα Μαυράκη, τον Αρη Καζακίδη και άλλους καλλιτέχνες.

«ΠΑΙΓΝΙΩΤΕΣ ΤΟΥ ΑΙΓΑΙΟΥ»

Σήμερα, το γνωστό μουσικό συγκρότημα «Παιγνιώτες του Αιγαίου» θα εμφανιστεί στο χώρο της Πανελλήνιας Εκθεσης Χειροτεχνίας στην Κρεμαστή για να διασκεδάσει τους επισκέπτες μ' ένα ευχάριστο πρόγραμμα.

Προηγουμένως ο πρόεδρος και το κοινοτικό Συμβούλιο Κρεμαστής, θα παραλάβει τιμητική πλακέτα από την αντιπροσωπεία της Κοινότητας Επισκοπής Λεμεσού Κυπρου,στα πλαίσια της αδελφοποίησης των δύο Κοινοτήτων.

ΣΤΟ ΑΠΕΡΙ ΚΑΙ ΣΤΙΣ ΜΕΝΕΤΕΣ

Κάθε 15 Αυγούστου, σ' όλη τη χώρα μας γίνονται θρησκευτικές και λαογραφικές εκδηλώσεις, και η κάθε γωνιά έχει κάτι το ξεχωριστό. Οσοι βρεθείτε στην Κάρπαθο αυτές τις ημέρες μην παραλείψετε να παρακολουθήσετε τα θρησκευτικά λαϊκά δρώμενα στο Απέρι και στις Μενετές 14 και 15 Αυγούστου.

ΠΑΡΟΥΣΙΑΣΗ ΒΙΒΛΙΟΥ «ΠΕΤΡΙΝΑ ΠΑΤΗΤΗΡΙΑ»

Χθές, κατά τη διάρκεια της γιορτής του κρασιού στη Σύμη, έγινε η παρουσίαση του νέου βιβλίου του συγγραφέα Σαράντη Κρητικού «Πέτρινα πατητήρια της Σύμης». Στην ίδια εκδήλωση,που διοργάνωσε η Ενωση Γυναικών Σύμης, παρουσιάστηκαν χορευτικά συγκροτήματα.

ΧΟΡΕΥΤΙΚΟ ΤΗΣ ΛΕΡΟΥ ΣΕ ΔΥΟ ΔΙΕΘΝΗ ΦΕΣΤΙΒΑΛ

Αρκετά καλές εμφανίσεις, πραγματοποίησε το χορευτικό συγκρότημα του πολιτιστικού συλλόγου νέων Λέρου «η Αρτεμις» συμμετέχοντας στα δύο διεθνή φεστιβάλ του Εβρου.

ΤΟ ΑΦΙΕΡΩΜΑ ΣΤΟΝ ΛΟΡΚΑ

Στον κήπο της Ροδιακής Επαυλης, κάτω από ένα υπεραιωνόβιο δέντρο πλατάνου, μέσα σε μια θαυμάσια ατμόσφαιρα, γιορτάστηκαν τα 100 χρόνια από την γέννηση του Λόρκα.

Μεγάλος αριθμός ανθρώπων που παρακολουθούν τα πολιτιστικά μας γεγονότα, αλλά και άλλων που προσήλθαν για πρώτη ίσως φορά σε παρόμοιες πνευματικές εκδηλώσεις, απόλαυσαν μια ωραία βραδιά με πολλά τραγούδια, και λογοτεχνικά κείμενα.

Η προχθεσινή αφιέρωση στον ποιητή της ειρήνης και της δικαιοσύνης, θα πρέπει να επαναληφθεί για να την παρακολουθήσούν κι άλλοι συμπολίτες μας. Δίκαια εισέπραξαν λοιπόν το χειροκρότημα όλοι οι συντελεστές αυτής της εκδήλωσης:

Τα κείμενα είχε γράψει η Ελίτα Φώκιαλη και στην αφήγηση ήταν η Ειρήνη Βογιατζή - Χαραλάμπη. Κλασική κιθάρα έπαιξε ο Σέργιος Χατζηπαπάκης, βιολί και φλογέρα ο Λεωνίδας Σακελλαρίδης, ενώ τραγούδησαν ο Αγαπητός και η Νίτσα Κουρτίδου.

Η σκηνοθετική επιμέλεια ήταν του Μιχάλη Σδούγκου καλλιτεχνικού διευθυντή του ΔΗΠΕΘΕ Ρόδου.

ΟΙ «ΔΙΑΒΟΛΙΕΣ ΤΟΥ ΚΑΤΕΡΙΝΙΟΥ»

Θεατρική παράσταση, στην τοπική Τριαντενή διάλεκτο θα παρουσιαστεί σήμερα στην πλατεία Αποστολίδη, που υπόσχεται άφθονα γέλια. Πρόκειται για ένα έργο γραμμένο με συλλογική προσπάθεια και με την επιμέλεια του Συλλόγου Γυναικών Ιαλυσού.

Η παράσταση που εντάσσεται στα «Ιαλύσια» έχει ελεύθερη είσοδο.

Θ'ακολουθήσουν χοροί, μουσική και τραγούδια από το μουσικό συγκρότημα του Δήμου Χάλκης.

ΤΙΤΛΟΙ ΑΘΗΝΑΪΚΟΥ ΤΥΠΟΥ

ΑΔΕΣΜΕΥΤΟΣ ΤΥΠΟΣ (Κ. Μήτσης):Χιλιάδες διορισμοί απο το "παράθυρο".

ΑΔΕΣΜΕΥΤΟΣ ΤΥΠΟΣ(Δ.Ρίζος):20 εκ.το κεφάλι επικήρυξαν τους εμπρησιές.

ΑΘΗΝΑΙΚΗ: Μόδιστρος στο Ηρώδειο με οκεΐ Βενιζέλου.

ΑΚΡΟΠΟΛΙΣ: Σε τροχιά καθόδου το Χρηματιστήριο.

ΑΠΟΓΕΥΜΑΤΙΝΗ: Ομαδικές απολύσεις στις ΔΕΚΟ.

Η ΑΥΓΗ: Πενιχρά κονδύλια για αναδασώσεις.

ΑΥΡΙΑΝΗ: Απο 8 Ιουλίου γνώριζε η ΕΥΠ το σχέδιο της ΜΙΤ.

Η ΒΡΑΔΥΝΗ: Μαχαίρι στα φάρμακα του Δημοσίου.

ΕΘΝΟΣ: Ευκαιρίες για κέρδη σε μετοχές και ομόλογα.

ΕΛΕΥΘΕΡΗ ΩΡΑ: "Επιστρέφει" στην ΠΟΛΑΝ ο Αντώνης Σαμαράς.

ΕΛΕΥΘΕΡΟΣ: Αλλαγές στα σύνορα ζητεί ο Γκλιγκόροφ.

ΕΛΕΥΘΕΡΟΣ ΤΥΠΟΣ: Αγωνία στη Σοφοκλέους.

ΕΛΕΥΘΕΡΟΤΥΠΙΑ: Θύελλα έξω, χρήμα μέσα.

Η ΕΞΟΥΣΙΑ: Βουλιάζουν οι διεθνείς αγορές.

ΕΣΤΙΑ: Ριζοσπαστική ιδέα για τα καμένα δάση.

Η ΚΑΘΗΜΕΡΙΝΗ: Κατά κύματα η κρίση κλονίζει τις αγορές.

Ο ΛΟΓΟΣ: Εμπλέκουν το Ευρώ με τους S-300.

ΤΑ ΝΕΑ: Αγρια μάχη Ιεραρχών για το Πόρισμα.

ΝΙΚΗ: Εσπασαν τη συμφωνία για τις τιμές.

ΡΙΖΟΣΠΑΣΤΗΣ: "Σχολείο" απορριφθέντων για φτηνή κατάρτιση.

ΑΓΓΕΛΙΟΦΟΡΟΣ: Εισπράξεις φόρων απο το υπουργείο Οικονομικών.

ΘΕΣΣΑΛΟΝΙΚΗ: Συν 73 δισ. κατά ανεργίας.

ΜΑΚΕΔΟΝΙΑ: Διεθνή ταραχή έφερε το γεν.

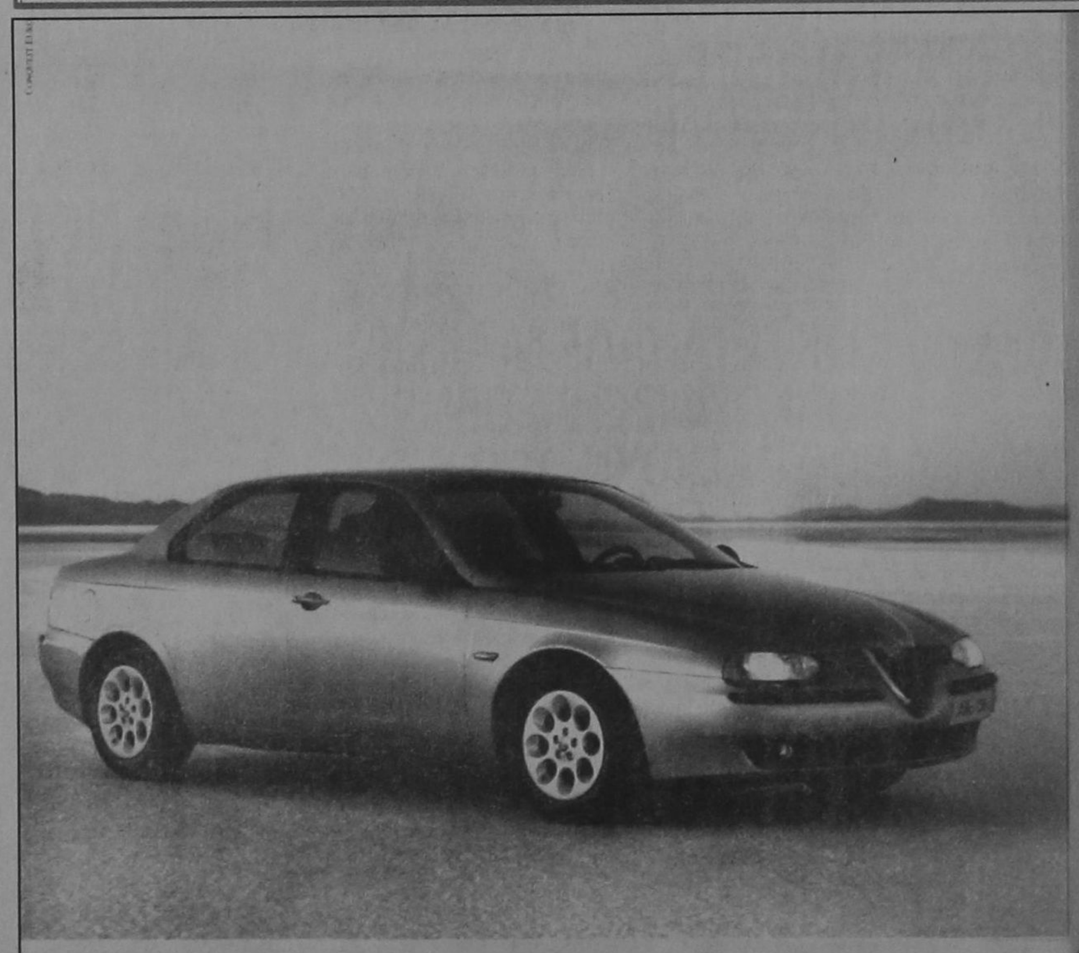

Coupé Sportivo

ALFA 156.
Η ΔΥΝΑΜΗ ΣΕ ΑΠΟΛΥΤΟ ΕΛΕΓΧΟ.

● 1.6 T.S. 16V-120 HP - 200 km/h ● 1.8 T.S. 16V-144 HP - 210 km/h ● 2.0 T.S. 16V-155 HP - 216 km/h ● 2.5 V6 24V -190 HP - 230 km/h

Είναι δύναμη... είναι έλεγχος ... είναι Alfa Romeo... είναι η μεγάλη μπερλίνα που δίνει νέα διάσταση στην έννοια του σπορ αυτοκινήτου. Alfa 156. Γεννήθηκε για να κάνει τη διαφορά... και δεν το κρύβει γιατί, όπως κάθε Alfa Romeo, είναι σχεδιασμένη για να ικανοποιεί τις αισθήσεις του οδηγού. Η τελευταία λέξη της τεχνολογίας με πανίσχυρους κινητήρες, κορυφαίους στην κατηγορία τους. Η πρώτη αίσθηση του οδηγού είναι ότι έχει τα πάντα σε απόλυτο έλεγχο. Κυκλικά όργανα, ιδανική θέση οδήγησης, ανατομικά καθίσματα, εξαιρετική ποιότητα υλικών, άψογο φινίρισμα. Το εκπληκτικό κράτημα στο δρόμο εγγυάται η πλήρης ισορροπία της εμπρόσθιας ταράλευρης ανάρτησης με την πίσω ανάρτηση τύπου Mc Pherson. Τα αποτελεσματικά φρένα της είναι εφοδιασμένα με ABS ενεργών αισθητήρων και EBD. Η αίσθηση ασφάλειας ολοκληρώνεται με τους δύο αερόσακους, τις ζώνες ασφαλείας με προεντατήρες και το Σύστημα Πρόληψης Πυρκαϊάς (FPS). Πάνω απ' όλα όμως, η πραγματική δύναμη της Alfa 156 είναι ο απόλυτος έλεγχός της και η προβλέψιμη συμπεριφορά της ακόμα και στο... απρόβλεπτο. Ένα αυτοκίνητο αφιερωμένο στους ενθουσιώδεις οδηγούς. Alfa 156. Η δύναμη σε απόλυτο έλεγχο.

AUTORODOS A.E.
ΑΥΣΤΡΑΛΙΑΣ 60. ΡΟΔΟΣ, ΤΗΛ: 0241-27421

TV ΠΡΟΓΡΑΜΜΑ

ET

07.30 ΕΠΙΒΙΩΣΗ
08.30 ΠΑΙΔΙΚΟ ΠΡΟΓΡΑΜΜΑ
10.25 ΑΝΑΚΑΛΥΠΤΩ ΤΟΝ ΚΟΣΜΟ
11.00 ΟΠΩΣ ΜΑΣ ΑΡΕΣΕΙ
12.00 ΧΡΥΣΕΣ ΣΥΝΤΑΓΕΣ
12.30 ΑΓΑΠΗΜΕΝΗ ΜΟΥ ΣΟΛΕΝΤΑΤ
13.30 ΕΙΔΗΣΕΙΣ
13.40 ΕΡΩΤΙΚΑ ΤΗΣ ΕΔΕΜ
15.00 ΚΑΡΟΥΖΕΛ
15.50 ΔΟΝ ΚΙΧΩΤΗΣ
16.20 ΑΡΓΟΝΑΥΤΗΣ
17.00 ΕΙΔΗΣΕΙΣ
17.15 ΕΛΛΗΝΙΚΗ ΤΑΙΝΙΑ
19.00 ΕΝΟΧΗ
20.00 ΕΙΔΗΣΕΙΣ
20.15 ΜΕΝΤΙΤΕΡΑΝΕΟ
20.45 ΟΙ ΜΕΓΑΛΟΙ ΕΡΩΤΕΣ ΤΟΥ 20ού ΑΙΩΝΑ
21.10 ΞΕΝΗ ΤΑΙΝΙΑ
23.00 ΕΙΔΗΣΕΙΣ
23.30 ΜΕΤΑΦΥΣΙΚΕΣ ΥΠΟΘΕΣΕΙΣ
00.15 Ο ΔΡΑΚΟΥΛΑΣ
01.10 ΟΠΩΣ ΜΑΣ ΑΡΕΣΕΙ

MEGA

07.00 ΤΑ ΕΠΤΑ ΚΑΚΑ ΤΗΣ ΜΟΙΡΑΣ ΜΟΥ
08.00 ΠΟΙΟΣ ΕΙΝΑΙ ΤΟ ΑΦΕΝΤΙΚΟ
08.25 Ο ΓΙΟΓΚΙ ΚΑΙ ΟΙ ΧΑΜΕΝΟΙ ΘΗΣΑΥΡΟΙ
08.50 ΦΛΙΝΣΤΟΟΥΝΣ
09.40 ΚΑΙ ΟΙ ΤΕΣΣΕΡΙΣ ΗΤΑΝ ΥΠΕΡΟΧΕΣ
10.00 ΕΙΔΗΣΕΙΣ ΣΤΗΝ ΝΟΗΜΑΤΙΚΗ ΓΛΩΣΣΑ
10.10 ΜΕ ΤΗΝ ΑΔΕΙΑ ΣΑΣ
12.00 ΕΚΜΕΚ ΠΑΓΩΤΟ
12.30 ΤΟ ΡΕΤΙΡΕ
13.15 Ο ΚΑΚΟΣ ΒΕΖΥΡΗΣ
14.00 ΕΙΔΗΣΕΙΣ
14.45 ΒΑΝΙΛΙΑ ΣΟΚΟΛΑΤΑ
15.30 ΕΛΛΗΝΙΚΗ ΤΑΙΝΙΑ
17.30 ΜΑΤΙΕΣ ΣΤΑ ΓΕΓΟΝΟΤΑ
17.45 Ο ΤΡΟΧΟΣ ΤΗΣ ΤΥΧΗΣ
18.30 ΕΜΕΙΣ ΚΙ ΕΜΕΙΣ
19.15 ΤΟ ΚΑΡΕ ΤΗΣ ΝΤΑΜΑΣ
20.00 ΚΕΝΤΡΙΚΟ ΔΕΛΤΙΟ ΕΙΔΗΣΕΩΝ
21.00 ΝΤΟΛΤΣΕ ΒΙΤΑ
21.45 ΔΥΟ ΞΕΝΟΙ
22.45 ΞΕΝΗ ΤΑΙΝΙΑ
00.15 ΕΙΔΗΣΕΙΣ
02.10 ΤΕΛΕΜΑΡΚΕΤΙΝΓΚ
03.00 ΜΕ ΤΗΝ ΑΔΕΙΑ ΣΑΣ
05.00 Η ΕΚΠΟΜΠΗ
06.30 ΠΑΡΑΛΛΗΛΟΙ ΔΡΟΜΟΙ

FILMNET

06.00 ΕΛΑ ΝΑ ΑΓΑΠΗΘΟΥΜΕ
08.00 ΕΠΙΣΤΡΟΦΗ ΣΤΗΝ ΓΑΛΑΖΙΑ ΛΙΜΝΗ
10.00 ΠΕΡΠΑΤΑ... ΜΗΝ ΤΡΕΧΕΙΣ
12.00 ΟΡΚΟΣ ΣΙΩΠΗΣ
14.00 ΜΕ ΤΟ ΔΑΧΤΥΛΟ ΣΤΟ ΜΠΟΥΚΑΛΙ
16.00 ΝΥΧΤΕΣ ΜΕ ΤΟΝ ΔΙΑΒΟΛΟ
18.00 ΑΔΙΟΡΘΩΤΟΙ ΓΛΕΝΤΖΕΔΕΣ
20.00 ΤΑΧΙ
22.00 Η ΚΑΛΥΤΕΡΗ ΜΟΥ ΦΙΛΗ
24.00 ΚΡΑΣ
01.45 ΚΑΜΑ ΣΟΥΤΡΑ
03.10 ΑΛΙΕΝ ΝΕΪΣΟΝ: ΕΣΩΤΕΡΙΚΟΣ ΕΧΘΡΟΣ
04.45 Η ΠΟΛΗ ΤΩΝ ΚΑΤΑΡΑΜΕΝΩΝ

NET

08.00 ΚΥΡΙΕΣ ΚΑΙ ΚΥΡΙΟΙ
10.00 Ο ΚΟΣΜΟΣ ΤΟΥ ΜΕΛΛΟΝΤΟΣ
11.01 ΑΓΝΩΣΤΟΙ ΣΠΗΛΑΙΟΛΟΓΙΚΟΙ ΘΗΣΑΥΡΟΙ
11.30 ΤΟ ΒΛΕΜΜΑ
12.01 ΤΑ ΑΡΙΣΤΟΥΡΓΗΜΑΤΑ ΤΟΥ ΜΟΥΣΕΙΟΥ ΕΡΜΙΤΑΖ
12.30 ΣΥΝΑΡΠΑΣΤΙΚΕΣ ΠΕΡΙΠΕΤΕΙΕΣ ΤΟΥ 20ού ΑΙΩΝΑ
13.00 ΕΙΔΗΣΕΙΣ
13.30 ΣΕΪΚΕΡ
14.00 ΕΙΔΗΣΕΙΣ
16.00 ΣΥΝ ΚΑΙ ΠΛΗΝ
18.00 ΕΙΔΗΣΕΙΣ
18.15 ΣΧΟΛΕΙΟ ΕΝ ΠΛΩ
18.30 ΤΟ ΡΙΖΩΜΑ
19.00 ΕΙΚΟΝΕΣ ΤΟΥ ΚΟΣΜΟΥ
19.30 ΕΛΛΑΔΑ: ΔΕΚΑ ΖΩΓΡΑΦΙΚΕΣ ΕΠΟΧΕΣ
20.00 ΤΑΞΙΔΕΥΟΝΤΑΣ
21.00 ΕΙΔΗΣΕΙΣ
22.00 ΝΤΟΚΟΥΜΕΝΤΟ
23.00 ΡΕΠΟΡΤΑΖ ΧΩΡΙΣ ΣΥΝΟΡΑ
24.00 ΕΙΔΗΣΕΙΣ
01.30 ΚΥΡΙΕΣ ΚΑΙ ΚΥΡΙΟΙ
03.30 ΣΥΝ ΚΑΙ ΠΛΗΝ
05.30 ΣΠΟΡ ΝΕΤ
06.30 ΔΙΚΤΥΟ

ANT1

06.00 ΤΑ ΓΕΓΟΝΟΤΑ ΤΟΥ ANT1 SATELLITE
06.20 ΟΙ ΕΙΔΗΣΕΙΣ ΤΟΥ C.B.S.
06.45 ΚΙΝΟΥΜΕΝΑ ΣΧΕΔΙΑ
06.55 ΕΙΔΗΣΕΙΣ ΣΤΗ ΝΟΗΜΑΤΙΚΗ ΓΛΩΣΣΑ
07.00 ΚΑΛΗΜΕΡΑ ΜΕ ΤΟΝ ANT1
10.00 ΤΑΥΡΟΣ ΜΕ ΤΟΞΟΤΗ
10.50 ΚΑΛΗΝΥΧΤΑ ΜΑΜΑ
11.20 ΣΤΟΝ ΑΣΤΕΡΙΣΜΟ ΤΗΣ ΓΡΑΒΑΤΑΣ
12.00 ΠΑΤΕΡ ΗΜΩΝ
12.30 ΒΑΡΒΑΡΟΤΗΤΕΣ
13.30 ΤΣΙΚ ΤΟΥ ΤΣΙΚ
14.00 ΕΙΔΗΣΕΙΣ
14.45 ΤΗΣ ΕΛΛΑΔΟΣ ΤΑ ΠΑΙΔΙΑ
15.15 Η ΔΙΠΛΑΝΗ ΠΟΡΤΑ
15.50 ΑΤΙΘΑΣΑ ΝΙΑΤΑ
16.45 ΕΠΙΤΕΛΟΥΣ ΜΑΖΙ
18.00 ΕΙΔΗΣΕΙΣ
18.05 Ο ΚΑΙΡΟΣ ΤΗΣ ΕΒΔΟΜΑΔΑΣ
18.10 ΕΛΛΗΝΙΚΗ ΤΑΙΝΙΑ
20.00 ΕΙΔΗΣΕΙΣ
21.00 60'' ΜΕ ΤΟΝ ΑΡΗ ΣΤΑΘΑΚΗ
21.05 ΚΑΡΑΜΠΟΛΑ
21.45 ΕΚΕΙΝΕΣ ΚΙ ΕΓΩ
22.45 ΚΑΙ ΟΙ ΠΑΝΤΡΕΜΕΝΟΙ ΕΧΟΥΝ ΨΥΧΗ
23.40 ΤΑ ΝΕΑ ΤΟΥ ANT-1
23.45 ΜΙΑ ΝΥΧΤΑ ΣΑΝ ΚΙ ΑΥΤΗ
00.15 ΕΙΔΗΣΕΙΣ
01.15 ΣΤΑ ΣΥΝΟΡΑ ΤΗΣ ΦΑΝΤΑΣΙΑΣ
02.00 ΤΟ ΠΕΡΑΣΜΑ ΤΩΝ ΚΥΚΝΩΝ
02.30 ΤΗΛΕΑΓΟΡΑ
03.00 ΞΕΝΗ ΤΑΙΝΙΑ
04.15 ΞΕΝΗ ΤΑΙΝΙΑ

ΗΜΕΡΗΣΙΑ ΕΦΗΜΕΡΙΔΑ
η δημοκρατική της Ρόδου
Ετος ιδρύσεως 1982
Θεμιστοκλέους Σοφούλη 77
Ταχ. Θυρίδα 339 85100 Ρόδος
Εκδότης - ιδιοκτήτης - διευθυντής:
ΒΑΣΙΛΗΣ Δ. ΑΘΑΝΑΣΙΟΥ
Τηλέφωνα: 28728, 34722, 76655, 37500, 26728, 27919
Telefax: 37333

Η ταυτότητα της Ημέρας

Καιρός

Γενική πρόγνωση καιρού για σήμερα Πέμπτη 13/8/1998. Προβλέπεται αίθριος καιρός και μόνο τις απογευματινές ώρες στα Ηπειρωτικά θα αναπτυχθούν τοπικές νεφώσεις και υπάρχει πιθανότητα να σημειωθούν τοπικές καταιγίδες μικρής διάρκειας στα ορεινά της Πελοποννήσου. Οι άνεμοι θα πνέουν από Βόρειες διευθύνσεις στα δυτικά ασθενείς έως μέτριοι, στα Ανατολικά μέτριοι μέχρι ισχυροί, στο Αιγαίο πολύ ισχυροί και τοπικά θυελλώδεις. Η θερμοκρασία θα κυμανθεί στα Βόρεια από 20 μέχρι 32 βαθμούς και στα νησιά του Αιγαίου από 24 έως 31 βαθμούς Κελσίου.

ΠΕΜΠΤΗ
13 ΑΥΓΟΥΣΤΟΥ 1998
ΜΑΞΙΜΟΥ ΟΜ. ΕΥΔΟΚΙΑΣ
ΔΩΡΟΘΕΟΥ ΟΣ.
Ανατολή ηλίου 5.38
Δύση ηλίου 7.21
ΣΕΛΗΝΗ 21 ΗΜΕΡ.

Αεροπορικά δρομολόγια

ΠΤΗΣΕΙΣ ΟΛΥΜΠΙΑΚΗΣ
ΡΟΔΟΣ - ΑΘΗΝΑ: 07.05, 11.05, 20.30, 00.15 (καθημερινά)
ΡΟΔΟΣ - ΚΑΡΠΑΘΟΣ: 10.30 (Δευτέρα, Τετάρτη, Παρασκευή, Κυριακή) 10.30 και 12.40 (Κυριακή)
07.00, 09.45, 15.30, 17.40 (Τρίτη, Πέμπτη, Σάββατο)
ΡΟΔΟΣ - ΚΑΣΟΣ: 12.40 (Δευτέρα, Τετάρτη, Παρασκευή, Κυριακή), 07.00 (Τρίτη, Πέμπτη, Σάββατο)
ΡΟΔΟΣ - ΚΑΣΤΕΛΛΟΡΙΖΟ: 08.10 (Δευτέρα, Τετάρτη, Παρασκευή, Κυριακή), 11.55 (Τρίτη, Πέμπτη, Σάββατο)
ΡΟΔΟΣ - ΗΡΑΚΛΕΙΟ: 21.10 (Δευτέρα, Τετάρτη, Παρασκευή, Κυριακή) 22.55 (Σάββατο)
ΡΟΔΟΣ - ΘΕΣΣΑΛΟΝΙΚΗ: 20.05, (Τρίτη, Πέμπτη)
ΡΟΔΟΣ - ΜΥΚΟΝΟΣ: 20.45 (Τετάρτη, Παρασκευή, Κυριακή)
ΡΟΔΟΣ - ΚΩΣ: 19.50 (Τρίτη, Πέμπτη, Σάββατο)
ΡΟΔΟΣ - ΣΑΝΤΟΡΙΝΗ: 22.15 (Δευτέρα, Τετάρτη, Πέμπτη), 22.55 (Σάββατο)
ΠΤΗΣΕΙΣ AIR GREECE
ΡΟΔΟΣ - ΑΘΗΝΑ: καθημερινά 07.45 και 11.15
ΡΟΔΟΣ - ΘΕΣΣΑΛΟΝΙΚΗ: 23.15 (Δευτέρα, Παρασκευή, Σάββατο, Κυριακή)
Καθημερινές πτήσεις για **Θεσσαλονίκη** μέσω **Αθηνών** ώρα αναχώρησης από **Αθήνα** 09.30
ΡΟΔΟΣ - ΗΡΑΚΛΕΙΟΝ: καθημερινά μέσω Αθηνών **ΡΟΔΟΣ - ΑΘΗΝΑ** 7. 45 και **ΑΘΗΝΑ - ΗΡΑΚΛΕΙΟ** 10.00
ΡΟΔΟΣ - ΑΘΗΝΑ 11.15 και **ΑΘΗΝΑ - ΗΡΑΚΛΕΙΟ** 14.00
ΡΟΔΟΣ - ΧΑΝΙΑ: καθημερινά μέσω Αθηνών **ΡΟΔΟΣ - ΑΘΗΝΑ** 11.15 και **ΑΘΗΝΑ - ΧΑΝΙΑ** 14.00

Φαρμακεία

ΣΗΜΕΡΑ: διημερεύει το φαρμακείο ΧΑΤΖΗΚΩΣΤΑΣ Ι., Γρίβα 24, Νιοχώρι (έναντι ξεν. Σεβαλιέ) τηλ. 33245
ΣΗΜΕΡΑ : διανυκτερεύει το φαρμακείο ΧΑΤΖΗΝΙΚΟΛΑ Α., Παπαλουκά 17, (έναντι εισόδου Νοσοκομείου) τηλ. 36683

Ακτοπλοϊκά δρομολόγια

ΝΤΑΛΙΑΝΑ: Απόπλους 01:00 για Χάλκη, Διαφάνι, Κάρπαθο, Κάσο, Ηράκλειο, Σαντορίνη, Πάρο, Πειραιά
ΡΟΔΑΝΘΗ: Απόπλους 09:30 για Σύμη, και επιστροφή
ΛΕΡΟΣ: Απόπλους 14:00 για Κω, Κάλυμνο, Λέρο, Λειψούς, Πάτμο, Πειραιά
ΡΟΔΑΝΘΗ: Απόπλους 16:00 για Κω, Κάλυμνο, Λέρο, Πάτμο, Πειραιά

Λαικές αγορές

Τετάρτη: στην οδό Βύρωνος (πίσω από το Στάδιο).
Πέμπτη: στην οδό Διαγοριδών.
Παρασκευή: Στην οδό Θεσ/νίκης Ανάληψη.
Σάββατο: στον Αγιο Δημήτριο.

Καύσιμα

ΣΗΜΕΡΑ:
Διανυκτερεύον πρατήριο καυσίμων ΤΕΧΑΚΟ
Αλ. Γκινάκης Αυστραλίας 58
Περιοχή Κόβα

Δέχονται το κοινό

●ΠΕΡ/ΚΟΣ Δ/ΝΤΗΣ ΔΩΔ/ΣΟΥ
δέχεται Τρίτη & Πέμπτη 11:00 - 13:00.
● ΝΟΜΑΡΧΗΣ
δέχεται το κοινό κάθε Τρίτη & Πέμπτη από 11.00 - 13.00
● ΔΗΜΑΡΧΟΣ Ρόδου
δέχεται το κοινό κάθε Τετάρτη από 12.00 - 13.00
● Ο Αντ/ρχος κ. Μαρτίνος Κανελάκης
δέχεται το κοινό ύστερα από ραντεβού
● Ο Αντ/ρχος κ.Κ. Σκανδαλίδης δέχεται κάθε Τρίτη - Πέμπτη από 13.00 - 14.00
● Ο Αντ/ρχος κ. Αντώνης Αλαβέρας δέχεται το κοινό Τρίτη και Πέμπτη 13.00 -14.00

Συνάλλαγμα

	ΑΓΟΡΑ	ΠΩΛΗΣΗ
ΔΟΛΛΑΡΙΟ Η.Π.Α	294.1150	295.8850
ΕΥΡΩΠΑΪΚΗ ΝΟΜ.ΜΟΝ.	326.8960	328.8640
ΜΑΡΚΟ ΓΕΡΜΑΝΙΑΣ	165.9960	166.9940
ΦΡΑΓΚΟ ΓΑΛΛΙΑΣ	049.5190	049.8170
ΛΙΡΑ ΑΓΓΛΙΑΣ-ΣΚ.	479.6370	482.5230
ΛΙΡΑ ΔΗΜ.ΙΡΛΑΝΔΙΑΣ	418.7400	421.2600
ΦΡΑΓΚΟ ΒΕΛΓΙΟΥ	008.0498	008.0982
ΦΙΟΡΙΝΙ ΟΛΛΑΝΔΙΑΣ	147.2220	148.1080
ΛΙΡΕΤΑ ΙΤΑΛΙΑΣ	016.8240	016.9260
ΣΕΛΛΙΝΙ ΑΥΣΤΡΙΑΣ	023.5830	023.7250
ΚΟΡΩΝΑ ΔΑΝΙΑΣ	043.5750	043.8370
ΚΟΡΩΝΑ ΣΟΥΗΔΙΑΣ	036.3650	036.5830
ΜΑΡΚΟ ΦΙΝΛΑΝΔΙΑΣ	054.6200	054.9480
ΠΕΣΕΤΑ ΙΣΠΑΝΙΑΣ	001.9560	001.9680
ΕΣΚΟΥΔΟ ΠΟΡΤΟΓΑΛΙΑΣ	001.6210	001.6310
ΓΙΕΝ ΙΑΠΩΝΙΑΣ	202.9090	204.1310
ΦΡΑΓΚΟ ΕΛΒΕΤΙΑΣ	198.2190	199.4110
ΚΟΡΩΝΑ ΝΟΡΒΗΓΙΑΣ	038.9530	039.1870
ΛΙΡΑ ΚΥΠΡΟΥ	564.3020	567.6980
ΔΟΛΛΑΡΙΟ ΚΑΝΑΔΑ	193.6370	194.8030
ΔΟΛΛΑΡΙΟ ΑΥΣΤΡΑΛΙΑΣ	176.4440	177.5060

Χρήσιμα Τηλέφωνα

Άμεση δράση	100	Βλάβες ΔΕΗ	125
Πυροσβεστική	23333	Πληρ. ΟΤΕ	131
Νοσοκομείο	22222	Ώρα	141
Οδική Ασφάλεια:		Φαρμακεία (Διημερ.-Διαν.)	107
EXRESS SERVICE	154	ΠΡΟ-ΠΟ • ΛΟΤΤΟ	111
HELLAS SERVICE	157	ΡΟΔΑ	26300
Ράδιο Ταξί	64712	ΚΤΕΥΛ	27706
Αστυν. Διεύθυνση	27653	ΕΒΕΔ	22281
Ασφάλεια	23294	Δικηγορικός Σύλλογος	27469
Τμήμα Τάξης	23849	Εμπορικός Σύλλογος	35255
Τροχαία	26480	Ολυμπιακή - Κρατήσεις	24555
Λιμεναρχείο	28888	ΔΑΝΕ	77070
Δασαρχείο	191	ΙΚΑ	64912
Τελωνείο	27703	ΤΑΞΥ	68701-3
Υγειονομείο	26666	ΟΑΕΔ	23265
Μπιρόπολη	23274	Εργατικό Κέντρο	24730
Νομαρχία	74000	Αρχαιολογία	34719
Δήμος Ρόδου	30113	Περιφ. Δ/ντής	38174 - 38175
Βλάβες ΟΤΕ	121	AIRGREECE	36095

ΕΣΩΤΕΡΙΚΕΣ ΕΙΔΗΣΕΙΣ

ΕΚΤΟΣ ΕΛΕΓΧΟΥ Η ΝΕΑ ΠΥΡΚΑΓΙΑ!

ΣΥΛΛΗΨΕΙΣ ΕΜΠΡΗΣΤΩΝ

Αθήνα 12 (ΑΠΕ)

Εκτός ελέγχου παρέμενε,ως τις 10.30 το πρωί,η πυρκαγιά,που ξέσπασε,νωρίς χθες τ'απόγευμα,σε αγροτοδασική έκταση,μεταξύ των κοινοτήτων Ποταμιά και Φαλεσία,κοντά στη Μεγαλόπολη της Αρκαδίας, σύμφωνα με νεώτερα στοιχεία,που δόθηκαν από το Συντονιστικό Επιχειρησιακό Κέντρο Υπηρεσιών του Πυροσβεστικού Σώματος (ΣΕΚΥ-ΠΣ).

Στις προσπάθειες,που καταβάλλονται γιά την κατάσβεστή της,παίρνουν μέρος 50 άνδρες της Πυροσβεστικής Υπηρεσία (ΠΥ) με 12 οχήματα. Νωρίς το πρωί,μάλιστα,πέταξαν και τέσσερα δασοπυροσβεστικά αεροσκάφη,τύπου "καναντέρ",τα οποία,λόγω των πολύ ισχυρών ανέμων, που πνέουν στην περιοχή,εγκατέλειψαν,σχεδόν αμέσως,τις προσπάθειες.

Την ίδια ώρα,σύμφωνα πάντα με το ΣΕΚΥ-ΠΣ,εκτός ελέγχου ήταν και η φωτιά,που κατακαίει δασική έκταση,στη θέση Μαύρα του Ταϋγετου, μεταξύ των κοινοτήτων Νέδουσα και Μαχαλά. Γιά την αντιμετώπιση της πυρκαγιάς αυτής,μετέχουν 30 άνδρες της ΠΥ με 9 οχήματα,καθώς και 3 ψεκαστικά αεροσκάφη,ενώ,αν κοπάσει ο ισχυρός άνεμος,που πνέει στην περιοχή,ενδέχεται να πετάξουν και δασοπυροσβεστικά αεροσκάφη,τύπου"καναντέρ".

Στο μεταξύ,όπως έγινε γνωστό από το ΣΕΚΥ-ΠΣ,περίπου από τις 9.00 το πρωί,έχουν τεθεί υπό έλεγχο οι φωτιές στο Μαρμάρι Καρύστου Ευβοίας,στην Αμαλιάδα Ηλείας,στην Ορμυλία Χαλκιδικής και στον Αγιο Γεώργιο Μεσσολογγίου.

Ρωμαίος- Συλλήψεις εμπρηστών στην Ηλεία

Τέσσερα άτομα προσήχθησαν στην αστυνομία φερόμενοι ως δράστες για τους εμπρησμούς στην περιοχή Ηλείας και μετά την εξέτασή τους εκδόθηκαν εντάλματα σύλληψης για τους τρείς και εξετάζεται εάν θα εκδοθεί ένταλμα σύλληψης και για τον τέταρτο που είναι Κοινοτάρχης στην περιοχή των πυρκαγιών. Ειδικότερα, όπως είπε ο υπουργός Δημόσιας Τάξης, Γ. Ρωμαίος, ως εμπρηστής έχει συλληφθεί ο Γιώργος Αναστασόπουλος, 31 ετών, που σύμφωνα με την κατάθεσή του προέβη στους έξι απο τους επτά εμπρησμούς στην περιοχή Ηλείας, παρακινούμενος απο την θείο του, Γιώργο Μαυροειδή, 46 ετών, ο οποίος του υποσχέθηκε μεγάλη χρηματική αμοιβή, την οποία θα ελάμβανε απο τον υπάλληλο της δασικής υπηρεσίας, Αλέξιο Κρανίτη, 47 ετών.

Οπως είπε ο κ. Ρωμαίος ο Αναστασόπουλος στην κατάθεσή του είπε ότι απεδέχθη την πρόταση του θείου του επειδή είχε σοβαρά οικονομικά προβλήματα. Επίσης ο υπουργός είπε ότι οι υπεύθυνοι με τις έρευνες εξετάζουν και πάλι τα στοιχεία που υπάρχουν και πάλι με τον Κοινοτάρχη της περιοχής, Φώτη Αλεξόπουλο, 55 ετών, για να αποφασιστεί αν τελικά θα εκδοθεί σε βάρος του ένταλμα σύλληψης.

Ο κ. Ρωμαίος διευκρίνισε ότι η προσαγωγή των τεσσάρων ατόμων δεν έχει καμμία σχέση με την χθεσινή επικήρυξη, αλλά είναι αποτέλεσμα των ερευνών που κάνουν τις τελευταίες δέκα ημέρες αξιωματικοί της Κρατικής Ασφάλειας, που με εντολή του πήγαν στην περιοχή της Ηλείας γιατί υπήρχαν αρκετά στοιχεία, σύμφωνα με τα οποία οι φωτιές στην περιοχή οφείλονται σε εμπρησμούς. Ο υπουργός τόνισε ότι πράγματι στην Πελοπόνησο απο τις αρχές Ιουλίου και καθ'όλη την διάρκεια του Αυγούστου εκδηλώθηκαν πολλές και μεγάλες πυρκαγιές, αρκετές απο τις οποίες απειλησαν κατοικημένες περιοχές, ενώ κινδύνευσε και η Αρχαία Ολυμπία. Τόνισε ότι ήταν ιδιαίτερα σημαντική η προσπάθεια που κατέβαλαν τόσο οι άνδρες της Πυροσβεστικής και της Δασικής Υπηρεσίας αλλά και οι στρατιώτες και οι κάτοικοι που τους βοήθησαν στο έργο τους και επανέλαβε για άλλη μια φορά ότι ο συντονισμός δράσης τους ήταν ικανοποιητικός. Τέλος, ο υπουργός Δημόσιας Τάξης ανέφερε άλλη μια περίπτωση δράσης εμπρηστών που αποκαλύφθηκε σήμερα το μεσημέρι στην περιοχή Καλαμάφκα, στην Ιεράπετρα Κρήτης. Συγκεκριμένα ο εποχιακός υπάλληλος της Πυροσβεστικής Υπηρεσίας, Ιωάννης Τζουραράκης, αντελήφθη δύο άνδρες να τοποθετούν σε δάσος της περιοχής ένα κουτί με μπαρούτι και βραδύκαυστο φυτίλι. Οπως κατέθεσε στην Υπηρεσιά του συνεπλάκη με τον ένα εξ'αυτών και τότε ο δεύτερος έβγαλε περίστροφο, τον απείλησε και έτσι οι δύο εμπρηστές κατόρθωσαν να διαφύγουν. Λίγο αργότερα εντοπίστηκαν απο πιλότο πυροσβεστικού αεροσκάφους να διαφεύγουν με μηχανή τύπου Εντούρο, μεγάλου κυβισμού και γίνονται εκταμένες έρευνες για τον εντοπισμό τους και τη σύλληψή τους.

Αθωώθηκε, λόγω αμφιβολιών, από το Αυτόφωρο Τριμελές Πλημμελειοδικείο Θεσσαλονίκης, ο 25χρονος Αντώνιος Σταματάκης, ο οποίος δικάστηκε με την κατηγορία της απόπειρας εμπρησμού.

Ο Σταματάκης είχε συλληφθεί, την περασμένη εβδομάδα, κοντά σε σκουπιδότοπο, στα Λαγινά Θεσσαλονίκης.

Η υπεράσπιση, αλλά και ο δήμαρχος Πολίχνης, Θεόδωρος Παπαδόπουλος, ο οποίος γνώριζε τον Σταματάκη, αφού πρόσφερε υπηρεσίες ως εθελοντής δασοπυροσβέστης, αλλά και ως εποχικός υπάλληλος του δήμου, υπογράμμισαν τη μεγάλη αγάπη του 25χρονου για τα δάση και απέκλεισαν κάθε περίπτωση ότι προσπάθησε να βάλει φωτιά. Το δικαστήριο καταδίκασε το Σταματάκη σε φυλάκιση δυο μηνών, επειδή κατείχε παράνομα έναν ασύρματο. Τρία άτομα, που σύμφωνα με πληροφορίες είναι δασοπυροσβέστες και υπηρετούν στην Ηλεία, κρατούνται και ανακρίνονται απο την Πυροσβεστική Υπηρεσία ως ενεχόμενα σε υπόθεση εμπρησμού. Τα τρία άτομα, σύμφωνα με τις ίδιες πληροφορίες, ενέχονται για την πυρκαγιά που είχε ξεσπάσει την Παρασκευή, 7 Αυγούστου, στην περιοχή Καλήδωνα της επαρχίας Ολυμπίας. Απο τη φωτιά αυτή είχαν καεί 50 στρέμματα αγροτοδασικής έκτασης. Οι ανακριτικές αρχές της Πυροσβεστικής Υπηρεσίας εξετάζουν το ενδεχόμενο οι τρείς συλληφθέντες να ενέχονται και σε άλλες πυρκαγιές στην Ηλεία.

Ωστόσο, ο διοικητής της Πυροσβεστικής Υπηρεσίας Πύργου, Παναγιώτης Σπυρόπουλος, αρνήθηκε πριν απο λίγο να κάνει οποιαδήποτε δήλωση στους δημοσιογράφους για το θέμα και δεν ανακοίνωσε και τα ονόματα των τριών συλληφθέντων.

Ο ΠΡΟΫΠΟΛΟΓΙΣΜΟΣ 1999 ΤΟΝ ΟΚΤΩΜΒΡΙΟ

Αθήνα 12 (ΑΠΕ)

Τον Οκτώβριο θα ληφθούν οι τελικές αποφάσεις για τον Προϋπολογισμό του 1999. Αυτό δήλωσε σήμερα ο υφυπουργός Οικονομικών, Γ. Δρύς, ο οποίος έδωσε στη δημοσιότητα τα στοιχεία για την πορεία των εσόδων τον Ιούλιο.

Με βάση τα στοιχεία, τον Ιούλιο, τα έσοδα σημείωσαν αύξηση 12,45% - που είναι ρεκόρ αύξησης για το συγκεκριμένο μήνα - και το επτάμηνο Ιανουάριος - Ιούλιος 1998 έτρεχαν με ρυθμό 14,86% από 10,8% που προβλέπεται στον Προϋπολογισμό. Ετσι, μέχρι τώρα στα έσοδα του προϋπολογισμού υπάρχει πλεόνασμα 140 δισ. δρχ. Το υπουργείο Οικονομικών, όπως διευκρίνισε ο Γ. Δρύς, θα εκτιμήσει την πορεία που θα έχουν τα έσοδα και τους επόμενους μήνες, καθώς και την εξέλιξη των δαπανών και μετά θα ορισμοποιήσει τις αποφάσεις του για τον Προϋπολογισμό. Θα πρέπει ωστόσο, να σημειωθεί ότι σύμφωνα με πληροφορίες αντίθετα με την καλή πορεία των εσόδων, οι δαπάνες παρουσιάζουν υπέρβαση η οποία εκτιμάται ότι θα υπερβεί τα 100 δισ. δρχ στο τέλος του έτους. Στην περίπτωση αυτή θα έχει εξανεμιστεί το όποιο πλεόνασμα παρουσιάσουν τα έσοδα του Προϋπολογισμού. Σε ό,τι αφορά ειδικότερα την πορεία των εσόδων το επτάμηνο οφείλεται κυρίως στη σημαντική αύξηση των εσόδων από το φόρο εισοδήματος, καθώς και από το ΦΠΑ. Τα έσοδα από το φόρο εισοδήματος το επτάμηνο, που οφείλονται κυρίως στην αύξηση της μηνιαίας παρακράτησης του φόρου στους μισθούς, παρουσίασαν αύξηση 21,20%, σε σχέση με το αντίστοιχο επτάμηνο πέρυσι. Τα έσοδα από ΦΠΑ, το ίδιο διάστημα, αυξήθηκαν 15,32%, ενώ οι εισπράξεις από φόρους παρελθόντων ετών σημείωσαν μείωση 11,39%. Να σημειωθεί τέλος, ότι, σύμφωνα με τα στοιχεία που ανακοίνωσε ο κ. Δρύς, τα έσοδα από το φόρο 0,3% στις πωλήσεις μετοχών στο Χρηματιστήριο προβλέπεται να ανέλθουν στα 30 δισ. δρχ στο τέλος του 1998, από 12 δισ. δρχ που υπολόγιζε αρχικά η κυβέρνηση. Η αύξηση αυτή οφείλεται στην άνοδο του Χρηματιστήριου.

ΥΠΟΥΡΓΕΙΟ ΑΝΑΠΤΥΞΗΣ ΣΟΥΠΕΡ ΜΑΡΚΕΤ-ΜΕΙΩΣΗ ΤΙΜΩΝ

Αθήνα 12 (ΑΠΕ)

Με γοργούς ρυθμούς επεκτείνεται σε όλες τις αλυσίδες σούπερ μάρκετ η "συμφωνία κυρίων" με το υπουργείο Ανάπτυξης, για μείωση των τιμών σε ζυμαρικά, αλλαντικά, όσπρια, ρύζι και χαρτικά. Αυτό εκτιμά ο γ.γ. του υπουργείου Ανάπτυξης Ηλίας Ανδρεολάκης, που συναντήθηκε χθες με τον πρόεδρο του Συνδέσμου Επιχειρήσεων Σούπερ Μάρκετ Κώστα Βερόπουλο. Η συνάντηση πραγματοποιήθηκε σε καλό κλίμα και διαπιστώθηκε ότι οι συμφωνίες για μειώσεις τιμών σε τρόφιμα και βασικά καταναλωτικά αγαθά εφαρμόζονται στην πράξη, όπως προκύπτει και από τις τιμολήψίες των υπηρεσιών του υπουργείου.

Αναλυτικά, οι τιμολήψίες έδειξαν ότι οι μειώσεις τιμών ανά κατηγορία κυμαίνονται στα ζυμαρικά από 7,5% έως 10,3%, στα χαρτικά από 8% έως 10%, στα αλλαντικά από 8,8% έως 10,6%, στα όσπρια από 9,4% έως 13,3% και στο ρύζι από 5,2% έως 10%. Οι συζητήσεις για μειώσεις τιμών, που πραγματοποιούνται με γνώμονα το συμφέρον της Εθνικής Οικονομίας, του καταναλωτή, των σούπερ μάρκετ και των προμηθευτών τους, θα συνεχιστούν τις επόμενες ημέρες με τους εκπροσώπους της βιομηχανίας τροφίμων.

ΝΟΜΟΣΧΕΔΙΟ ΓΙΑ ΤΕΧΝΙΚΗ ΚΑΙ ΕΠΑΓΓΕΛΜΑΤΙΚΗ ΕΚΠΑΙΔΕΥΣΗ

Αθήνα 12 (ΑΠΕ)

Δεκαοχτώ μήνες και όχι τρία χρόνια επαγγελματικής εμπειρίας θα χρειάζονται οι απόφοιτοι των νέων Τεχνικών Επαγγελματικών Εκπαιδευτηρίων για να εισαχθούν στα ΤΕΙ, σύμφωνα με αλλαγή που έφερε στο σχετικό νομοσχέδιο ο υφυπουργός Εθνικής Παιδείας & Θρησκευμάτων Γιάννης Ανθόπουλος. Το νομοσχέδιο για τα ΤΕΕ (αντικαθιστούν τα Τεχνικά Επαγγελματικά Λύκεια και τις Τεχνικές Επαγγελματικές Σχολές) ψηφίστηκε το πρωί -κατ' αρχήν- από την πλειοψηφία των μελών του Β' θερινού τμήματος της Βουλής. Στη σχετική ονομαστική ψηφοφορία που ζήτησε χθες αργά το βράδυ η ΝΔ, 50 βουλευτές της συμπολίτευσης ψήφισαν υπέρ, 37 της αντιπολίτευσης ψήφισαν κατά, ενώ 13 απουσίαζαν.

Κατά τη σημερινή συζήτηση των άρθρων 1 έως 10, η κοινοβουλευτικός εκπρόσωπος της ΝΔ 'Αννα Ψαρούδα-Μπενάκη επέκρινε την κυβέρνηση διότι έφερε το νομοσχέδιο για τα ΤΕΕ μέσα στο καλοκαίρι, όταν αυτό θα πρέπει να εφαρμοστεί από τον ερχόμενο Σεπτέμβριο.

Σχολιάζοντας τη θέση αυτή, ο κ. Ανθόπουλος είπε ότι προϋπήρξε διάλογος επί ένα χρόνο, ότι όλοι οι εκπαιδευτικοί φορείς αναγνώρισαν την αναγκαιότητα και σκοπιμότητα της επαναθεμελίωσης της τεχνικής και επαγγελματικής εκπαίδευσης, και ότι κανένα φορέας -πλην της ΟΛΜΕ- δεν ζήτησε την απόσυρση του νομοσχεδίου.-

ΠΥΡΗΝΙΚΟ ΕΡΓΟΣΤΑΣΙΟ ΣΤΗΝ ΤΟΥΡΚΙΑ

Αθήνα 12 (ΑΠΕ)

Το ιδιαίτερο ενδιαφέρον της Βουλής των Ελλήνων, για την προσπάθεια ενημέρωσης της Διεθνούς Κοινής Γνώμης, σχετικά με τους κινδύνους εγκατάστασης πυρηνικού αντιδραστήρα στην περιοχή Ακούγιου της Τουρκίας, με την προμήθεια τεχνολογικού εξοπλισμού από τον Καναδά, υπογράμμισε σήμερα ο πρόεδρος του Σώματος Απόστολος Κακλαμάνης, σε συνάντηση που είχε με πεντομελή αντιπροσωπεία της Επιτροπής Πρωτοβουλίας κατά της δημιουργίας πυρηνικού εργοστασίου στη γειτονική χώρα. Ο κ. Κακλαμάνης τόνισε ότι από την πλευρά της η Βουλή θα ενημερώσει το Καναδικό Κοινοβούλιο για τις ανησυχίες του ελληνικού λαού από το πυρηνικό εργοστάσιο που σχεδιάζει η Τουρκία, ενώ παράλληλα θα μελετήσει διάφορους άλλους τρόπους, που θα συμβάλουν στη ματαίωση της εγκατάστασής του. Τα μέλη της αντιπροσωπείας ενημέρωσαν τον Πρόεδρο της Βουλής για τις ενέργειές τους προς τις φιλειρηνικές και οικολογικές οργανώσεις της Ευρώπης και του Καναδά να κινητοποιηθούν για το θέμα αυτό, τονίζοντος ότι στόκος της Τουρκίας είναι να καταστεί στοιδιακό πυρηνική δύναμη.

ΜΕ ΛΙΓΑ ΛΟΓΙΑ

ΘΕΣΣΑΟΝΙΚΗ - ΣΥΝΑΝΤΗΣΗ ΠΕΤΣΑΛΝΙΚΟΥ ΜΕ ΥΠΟΥΡΓΟΥΣ ΑΠΟ ΑΛΒΑΝΙΑ

Θεσσαλονίκη 12 (ΑΠΕ)

Πρόσθετη βοήθεια στους τομείς της Υγείας και της Παιδείας προς τον αλβανικό λαό, θα προσφέρει το υπουργείο Μακεδονίας-Θράκης. Ο υπουργός Φίλιππος Πετσάλνικος συναντήθηκε σήμερα στη Θεσσαλονίκη με τον πρόεδρο του Κόμματος Ανθρωπίνων Δικαιωμάτων, Βασίλειο Μέλλιο, και τους υπουργούς Εργασίας και Παιδείας της Αλβανίας, Γεώργιο Λέκκα και Ανδρέα Μάρτο, οι οποίοι τόνισαν την αναγκαιότητα για περαπέρω συνεργασία στους ευαίσθητους τομείς της Υγείας και της Παιδείας. Ο κ. Πετσάλνικος, απευθύνοντας, τους γνωστοποίησε οτι το ΥΜΑ-Θ θα παραχωρήσει στο νοσοκομείο της Κορυτσάς μία Κινητή Μονάδα Προληπτικής Ιατρικής, όμοια με αυτές που έχει διαθέσει στα περιφερειακά νοσοκομεία της Μακεδονίας και της Θράκης. Ακόμη το υπουργείο Μακεδονίας- Θράκης θα βοηθήσει στην οργάνωση σεμιναρίων από Ελληνες επιστήμονες σε γιατρούς των νοσοκομείων της Αλβανίας. Παράλληλα θα γίνει αποστολή της Κινητής Μονάδας Πρόληψης Καρκίνου του Θεαγένειου νοσοκομείου της Θεσσαλονίκης, σε διάφορες περιοχές της Αλβανίας, καθώς και μία αποστολή Ελλήνων γιατρών. Οσον αφορά τον τομέα της Παιδείας, το ΥΜΑ-Θ θα συμβάλλει στην ενίσχυση της συνεργασίας των πανεπιστημίων και των ΤΕΙ της Δυτικής Μακεδονίας με τα πανεπιστήμια της Κορυτσάς και των Τιράνων. Στο πλαίσιο αυτό, τον ερχόμενο Σεπτέμβριο θα γίνει μία σύσκεψη με τους πρυτάνεις των παραπάνω ιδρυμάτων, παρουσία του κ. Μάρτου. Στις αρχές Οκτωβρίου θα ξεκινήσει ένα τμήμα εντατικών μαθημάτων για την εκμάθηση της ελληνικής γλώσσας σε ενδιαφερομένους πολίτες από την Αλβανία. Τέλος, το ΥΜΑ-Θ θα φροντίσει ώστε να διατεθεί υλικό για την ενίσχυση των σχολικών συγκροτημάτων της Αλβανίας.

ΚΕΡΔΟΣ ΑΠΟ 300.000 - 500.000

ΑΠΟΣΥΡΣΗ τώρα!

✓ Απόσυρση παλαιού αυτοκινήτου οποιασδήποτε μάρκας.
✓ Σε τιμές απόσυρσης από 300.000 έως 500.000 δρχ., ανάλογα με το νέο NISSAN που θα επιλέξετε.
✓ Όλες οι υπάρχουσες προσφορές για τα air condition και ο προνομιακός τρόπος πληρωμής παραμένουν.

Ακόμα κι αν το αυτοκίνητό σας δεν είναι για απόσυρση, το ανταλλάσσουμε στην καλύτερη τιμή της αγοράς.

ΜΟΝΟ Η NISSAN ΒΑΖΕΙ ΤΕΛΟΣ ΣΤΗΝ ΑΝΑΜΟΝΗ!

ΥΠΕΡΟΧΗ NISSAN

ΣΙΜΟΣ ΠΑΡΑΣΚΕΥΑΣ & ΥΙΟΣ Ε.Π.Ε.
Αυστραλίας 70, τηλ. 24029 και 79200-2
ΟΛΟΚΛΗΡΩΜΕΝΟ ΣΥΓΚΡΟΤΗΜΑ NISSAN ΤΟΥ ΔΙΚΤΥΟΥ ΝΙΚ. Ι. ΘΕΟΧΑΡΑΚΗΣ Α.Ε.

24 Ώρες στον Κόσμο

ΚΥΠΡΟΣ - ΚΡΑΝΙΔΙΩΤΗΣ - ΔΗΛΩΣΕΙΣ

ΛΕΥΚΩΣΙΑ 12 (ΑΠΕ)

Ο υφυπουργός Εξωτερικών της Ελλάδας Γιάννος Κρανιδιώτης, δήλωσε ότι το μήνυμα που μετέφερε στην Κύπρο, ήταν η ανάγκη επανέναρξης των συνομιλιών για το Κυπριακό και ο συντονισμός για τις περαιτέρω ενέργειες.

Μιλώντας πριν από την αναχώρησή του από το νησί, ο κ. Κρανιδιώτης, είπε ότι θα μεταφέρει στον πρωθυπουργό Κώστα Σημίτη και τον υπουργό Εξωτερικών Θ. Πάγκαλο τα όσα άκουσε, κατά τη διάρκεια των επαφών του με την κυπριακή πολιτική ηγεσία.

Είπε επίσης, ότι ο Αμερικανός Ειδικός Συντονιστής για το Κυπριακό Τόμας Μίλερ θα επισκεφθεί το πρώτο 15ήμερο του Σεπτεμβρίου την Αγκυρα, την Αθήνα και τη Λευκωσία, και αναμένεται ότι θα προσκομίσει κάποιες νέες ιδέες προς συζήτηση, προσθέτοντας ότι η Αθήνα αναμένει την επίσκεψη του Προέδρου της Δημοκρατίας Γλ. Κληρίδη.

Αναφερόμενος στο θέμα των πυραύλων, ο κ. Κρανιδιώτης είπε ότι αναμένεται να φθάσουν στην Κύπρο σε δυόμισι μήνες περίπου, αλλά τόνισε ότι οι πύραυλοι δεν θα πρέπει να είναι το κυρίαρχο θέμα.

Επεσήμανε, εξάλλου, ότι επιβάλλεται να αρχίσει δουλειά με γοργούς ρυθμούς για την επανέναρξη του διαλόγου στο Κυπριακό.

ΚΥΠΡΟΣ - ΘΕΜΑ ΒΙΝΤΖΗΛΑΙΟΥ - ΕΠΙΣΗΜΗ ΑΝΑΚΟΙΝΩΣΗ

ΛΕΥΚΩΣΙΑ 12 (ΑΠΕ)

Ο Βασίλειος Βιντζηλαίος ήταν και παραμένει στον κατάλογο ανεπιθύμητων προσώπων και η ειδική άδεια εισόδου και παραμονής στην Κύπρο για τρεις ημέρες, που του δόθηκε από τον Πρόεδρο της Δημοκρατίας, σε καμιά περίπτωση δεν πρέπει να θεωρηθεί ως ηθική αποκατάσταση του ιδίου, σε σχέση με τη δράση του στην Κύπρο, κατά το πραξικόπημα.

Αυτό τονίζεται σε επίσημη ανακοίνωση στην οποία αναφέρεται επίσης ότι καμιά πολιτική σκοπιμότητα δεν πριτάνευσε στη σκέψη του Προέδρου της Δημοκρατίας, του οποίου, η προσήλωση στους δημοκρατικούς θεσμούς και η επανειλημμένα εκ μέρους του εκφρασθείσα καταδίκη του πραξικοπήματος δεν μπορεί να αμφισβητείται από κανένα.

Στην ανακοίνωση αναφέρεται επίσης ότι η άδεια δόθηκε χάριν της οικογένειας του αποβιώσαντος επιχειρηματία Γιάγκου Παπαδόπουλου, ο οποίος υπήρξε και ευεργέτης πολλών ευαγών ιδρυμάτων στην Κύπρο, και αφού ο Πρόεδρος επείσθη ότι η παρουσία του Βιντζηλαίου στο νησί θα διευκόλυνε τη διεκπεραίωση των κληρονομικών θεμάτων του Γιάγκου Παπαδόπουλου στο Ζαίρ.

Στην ανακοίνωση αναφέρεται τέλος, ότι αφού το όνομα του Βιντζηλαίου δεν επρόκειτο να αφαιρεθεί από τον κατάλογο ανεπιθύμητων προσώπων, οι οδηγίες για να του επιτραπεί να εισέλθει στην Κύπρο, δόθηκαν στον υπουργό Δημόσιας Τάξης, ως προϊσταμένου των ασυνομικών οργάνων που ελέγχουν την είσοδο στην Κύπρο και τα οποία, ήταν εντεταλμένα για τη διακριτική παρακολούθησή του.

ΙΕΡΟΣ ΝΑΟΣ ΑΦΑΝΤΟΥ
«Η ΚΟΙΜΗΣΗ ΤΗΣ ΘΕΟΤΟΚΟΥ»
ΕΚΚΛΗΣΙΑΣΤΙΚΗ ΕΠΙΤΡΟΠΗ
ΠΑΝΗΓΥΡΙΣ

Γνωστοποιούμε στο φιλόθρησκο κοινό ότι την 14η Αυγούστου, (παραμονή εορτής της ΚΟΙΜΗΣΕΩΣ ΤΗΣ ΘΕΟΤΟΚΟΥ) και ώρα 8 μ.μ. θα τελεσθεί Μέγας Πανηγυρικός Εσπερινός στο εξωκκλήσι «ΚΑΘΟΛΙΚΗ» που βρίσκεται στην παραλία Αφάντου. Θα ακολουθήσει περιφορά της ιεράς εικόνας και αρτοκλασία.

Την δε επομένη θα ψαλεί θεία λειτουργία στον Ιερό Ναό της Κοιμήσεως της Θεοτόκου στα Αφάντου.

ΕΚ ΤΗΣ ΕΚΚΛΗΣΙΑΣΤΙΚΗΣ ΕΠΙΤΡΟΠΗΣ

Εξωτερικές Ειδήσεις

ΑΛΒΑΝΟΙ ΠΡΟΣΦΥΓΕΣ ΚΑΙ ΣΤΗ ΔΥΤΙΚΗ ΕΥΡΩΠΗ

Αυλώνα 12 (ΑΠΕ)

Αλβανοί πρόσφυγες που εγκαταλείπουν τις εστίες τους για να σωθούν απο τις συγκρούσεις στο Κοσσυφοπέδιο φαίνεται ότι έχουν ανακαλύψει μια "πίσω πόρτα" για να φθάσουν στους συγγενείς τους στις αλβανικές κοινότητες στην Γερμανία και Ελβετία, με ταχύπλοα πλοιάρια, διαπλέοντας την Αδριατική.

Λαθρέμποροι στο λιμάνι της Αυλώνας υποστηρίζουν ότι Αλβανοί απο το Κοσσυφοπέδιο και το Μαυροβούνιο αντικατέστησαν τους Αλβανούς υπηκόους ως βασικοί πελάτες τους στον διαρκείας δύο με τρείς ώρες διάπλου της Αδριατικής πρός τις ακτές της νότιας Ιταλίας. Υπηρεσίες αρωγής ανέφεραν ότι περίπου 300.000 Κοσσοβάροι είναι πρόσφυγες στην σερβική επαρχία του Κοσσυφοπεδίου, όπου σερβικά στρατεύματα πραγματοποιούν επιθέσεις εναντίον ανταρτών του Απελευθερωτικού Στρατού του Κοσσυφοπεδίου. Υπηρεσίες για τους πρόσφυγες υποστηρίζουν ότι τουλάχιστον 12.000 Αλβανοί έχουν διασχίσει τα σύνορα, αλλά μόνο 7.000 στην βόρεια Αλβανία. Παρότι δέν υπάρχει ανεξάρτητη επιβεβαίωση, οι λαθρέμποροι ισχυρίζονται ότι περίπου 400 Αλβανοί διασχίζουν καθημερινά με ταχύπλοα την Αδριατική πρός την Ιταλία και οι περισσότεροι απ αυτούς φθάνουν εκεί. Την περασμένη εβδομάδα οι παλικές αρχές γύρισαν πίσω 40 Αλβανούς που συνελήφθησαν στις ακτές στην περιοχή Πουλια. "Οι περισσότεροι κατευθύνονται πρός την Γερμανία και την Ελβετία", δήλωσε στο πρακτορείο Ρόιτερ ένας λαθρέμπορος που φορούσε στον λαιμό του βαρειά χρυσή αλυσίδα.

Σε μαρίνα, πίσω του, υπήρχαν περί τις δέκα φουσκωτές λέμβοι και κάθε μία ήταν εφοδιασμένη με μηχανές ισχύος 200 με 250 ίππους. Ακόμη υπήρχαν 12 εξωλέμβιες, η κάθε μια απο τις οποίες στοιχίζει -σύμφωνα με τους λαθρέμπορους- 35.000 δολλάρια.

Παλαιότερα απο το λιμάνι της Αυλώνας διακινούνταν κατά κύματα Ασιάτες, Κούρδοι και Αλβανοί υπήκοοι, αλλά τώρα, όπως υποστηρίζουν οι ντόπιοι οι περισσότεροι είναι Κοσσοβάροι, οι οποίοι μάλιστα δέν ξοδεύουν πολλά χρήματα. "Παραγγέλλουν δύο σούπες και ζητούν πολύ ψωμί", παρατήρησε ιδιοκτήτης εστιατορίου.

Κάθε ταχύπλο μπορεί να μεταφέρει περί τα 30 άτομα. Ο διάπλους της Αδριατικής γίνεται κυρίως την νύκτα και εάν οι καιρικές συνθήκες είναι καλές διαρκεί δύο με τρείς ώρες, διαφορετικά τουλάχιστον τέσσερις. Σύμφωνα με ένα λαθρέμπορο, για κάθε διάπλου ο καθένας Αλβανός πρέπει να πληρώσει 225 δολλάρια.

ΣΤΟ ΔΙΕΘΝΕΣ ΔΙΚΑΣΤΗΡΙΟ ΤΗΣ ΧΑΓΗΣ ΕΛΛΑΔΑ - ΤΟΥΡΚΙΑ

Βόννη 12 (ΑΠΕ)

Υπέρ της παραπομπής των μη επιλύσιμων διαφορών μεταξύ της Ελλάδας και της Τουρκίας στο Διεθνές Δικαστήριο της Χάγης, αφού προηγηθεί διάλογος και οι δύο πλευρές αποδεχθούν ως δεσμευτικές τις αποφάσεις του Δικαστηρίου, τάσσεται το Χριστιανοδημοκρατικό Κόμμα (CDU) σε κείμενο της Επιτροπής Εξωτερικής Πολιτικής και Πολιτικής Ασφαλείας του κόμματος που αναφέρεται στις "κατευθυντήριες γραμμές" της Μεσογειακής Πολιτικής και το οποίο έχει την έγκριση του καγκελαρίου Χέλμουτ Κολ.

Ο επικεφαλής του Επιτροπής, Ελμαρ Μπροκ - ευρωβουλευτης του CDU και στενός συνεργάτης του καγκελαρίου, γνωστός ως "ο άνθρωπος του Κολ στο Στρασβούργο" - έδωσε στη δημοσιότητα τις σχετικές θέσεις ως "συμπλήρωμα" στο κοινό προεκλογικό πρόγραμμα των κομμάτων της λεγόμενης "Χριστιανικής Ενωσης" - Χριστιανοδημοκράτες (CDU) και Χριστιανοκοινωνιστές της Βαυαρίας (CSU) - του οποίου το τρίτο μέρος (που αναφέρεται και σε θεματα ευρωπαϊκής και εξωτερικής πολιτικής) παρουσίασαν σήμερα από κοινού ο καγκελάριος Χέλμουτ Κολ, ο Τέο Βάϊγκελ και ο Πρόεδρος της ΚΟ, Βόλφγκανγκ Σοϊμπλε. Αναφορικά με την Τουρκία το σχετικό κείμενο υποστηρίζει την αναγκαιότητα της "ανεζωογόνησης" της τελωνειακής ένωσης ΕΕ-Τουρκίας και της απελευθέρωσης της χρηματοδοτικής βοήθειας από την πλευρά της Ελλάδας, ενω παράλληλα τονίζεται ο "ρόλος-κλειδί" της Αγκυρας για την μεσογειακή πολιτική της Ευρωπαϊκής Ενωσης. "Το πως θα εξελιχθεί η στρατηγική συνεργασία μεταξύ της ΕΕ και της συμμάχου στο ΝΑΤΟ Τουρκίας, αποτελεί κλειδί για για τη διαμόρφωση της ευρωπαϊκής μεσογειακής πολιτικής", αναφέρεται συγκεκριμένα. Αναφορικά με την "ελληνοτουρκική διένεξη" οι "κατευθυντήριες γραμμές" των Χριστιανοδημοκρατών υπογραμμίζουν ότι "λύσεις μπορούν να εξευρεθούν μόνον με άνευ όρων διαπραγματεύσεις με τη διαμεσολάβηση των εταίρων του ΝΑΤΟ ή της ΕΕ". "Τα ανοικτά νομικά προβλήματα στο Αιγαίο - προσίθεται - πρέπει να επιλυθούν από το Διεθνές Δικαστήριο της Χάγης αφού προηγουμένως οι δύο πλευρές δεσμευθούν ότι θα αναγνωρίσουν την απόφαση τυ Δικαστηρίου ως δεσμευτική..."

ΕΠΙΧΕΙΡΗΣΗ ΚΑΤΑΣΤΡΟΦΗΣ ΦΥΤΕΙΩΝ ΙΝΔΙΚΗΣ ΚΑΝΑΒΕΩΣ ΣΤΗΝ ΑΛΒΑΝΙΑ

Τίρανα 12 (ΑΠΕ)

Ευρείας κλίμακας επιχείρηση άρχισε η αλβανική ασυνομία σ'ολόκληρη τη χώρα για την καταστροφή φυτειών ινδικής κανάβεως, όπως δήλωσαν αξιωματούχοι στα Τίρανα.

Η ασυνομία έχει κατασιρέψει από την 1η Ιουλίου περισσότερα από 22.000 φυτά κανάβεως στη νότια και κεντρική Αλβανία, όπως ανακοίνωσε το υπουργείο Δημόσιας Τάξης.

Στο πλαίσιο της επιχείρησης η ασυνομία εντόπισε τρεις μικρές μονάδες στο Φίερι και στο Αργυρόκαστρο όπου γινόταν επεξεργασία των ναρκωτικών πριν διοχετευθούν στο εξωτερικό.

Οι Αλβανοί αγρότες αδυνατώντας να καλύψουν τις βασικές ανάγκες τους έχουν στραφεί στην καλλιέργεια χασίς, την οποία θεωρούν ως τον μόνο τρόπο για να επιβιώσουν οικονομικά.

"Το πρόβλημα λαμβάνει διαστάσεις. Πρέπει να επέμβουμε πριν να είναι πολύ αργά", δήλωσε ο επικεφαλής της αλβανικής υπηρεσίας για την καταπολέμηση των ναρκωτικών, Αρμπεν Ούζκα.

Σύμφωνα με την αλβανική ασυνομία, οι αγρότες πωλούν το χασίς στους ντόπιους διακινητές έναντι 35.000 λεκ (περίπου 200 δολάρια) το κιλό.

Η καλλιέργεια του χασίς θεωρείται εύκολη και η προμήθεια των σπόρων γίνεται από τους ίδιους τους διακινητές των ναρκωτικών, οι οποίοι στη συνέχεια διοχετεύουν την παραγωγή στο εξωτερικό- κυρίως στην Ελλάδα και στην Ιταλία.

"Πρόκειται για έναν άριστο μηχανισμό, ο οποίος λειτουργεί τέλεια τα τελευταία χρόνια", δήλωσε ένας αξιωματικός της ασυνομίας στο Γερμανικό Πρακτορείο Ειδήσεων. Ο ίδιος αξιωματούχος πρόσθεσε ότι οι αρχές ανησυχούν πως με τον τρόπο που εξελίσσονται τα πράγματα η Αλβανία θα γίνει ο κυριότερος παραγωγός χασίς στα Βαλκάνια.

"Η καταστροφή των φυτειών είναι μόνον ένα μέρος της απάντησης. Εάν δεν βελτιωθεί η συνολική οικονομική κατάσταση των αγροτών, το πρόβλημα θα εξακολουθήσει να υφίσταται", δήλωσε ένας άλλος αλβανός αξιωματούχος.

ΗΠΑ - ΠΥΡΑΥΛΟΣ- ΕΚΡΗΞΗ

Ακρωτήριο Κανάβεραλ 12 (ΑΠΕ)

Ενας πύραυλος Titan 4Α της Πολεμικής Αεροπορίας των ΗΠΑ εξερράγη σήμερα λίγο μετά την εκτόξευσή του από το Ακρωτήριο Κανάβεραλ, ανακοίνωσε η Πολεμική Αεροπορία των ΗΠΑ. Ο πύραυλος, ο οποίος εκτοξεύτηκε στις 07.30 (τοπική ώρα, 14.30 ώρα Ελλάδος), μετέφερε και επρόκειτο να θέσει σε τροχιά έναν άκρως απόρρητο δορυφόρο του αμερικανικού Γραφείου Αναγνώρισης Εδαφών, διευκρινισε ο σχολιαστής της Πολεμικής Αεροπορίας που μετέδιδε την εκτόξευση του πυραύλου. "Ω, όχι", ακούστηκε να αναφωνεί ο σχολιαστής περίπου 40 δευτερόλεπτά μετά την εκτόξευση. Ενα λεπτό αργότερα, ο σχολιαστής επανήλθε και είπε: "Φαίνεται πως υπήρξε μια μεγάλη δυσλειτουργία στον πύραυλο. Σημειώθηκε έκρηξη". Δεν δόθηκαν περισσότερες πληροφορίες σχετικά με την αιτία που προκάλεσε την έκρηξη στο μη επανδρωμένο πύραυλο. Αναλυτές πιστεύουν ότι ο πύραυλος μετέφερε ένα δορυφόρο "ωτακουστή", ο οποίος θα υπέκλεπτε στρατιωτικές και κυβερνητικές επικοινωνίες σε "καυτά σημεία" του πλανήτη, όπως η Μέση Ανατολή, η Ινδία, το Πακιστάν, και η Κίνα.

ΟΙ ΓΥΝΑΙΚΕΙΕΣ ΦΥΛΑΚΕΣ ΣΤΗΝ ΑΙΓΥΠΤΟ

Κάιρο 12 (ΑΠΕ)

Το Κέντρο Ανθρωπίνων Δικαιωμάτων παροχής Βοήθειας σε Κρατούμενους, μια ανθρωπιστική αιγυπτιακή οργάνωση σε έκθεσή που έδωσε σήμερα στη δημοσιότητα καταγγέλει τις απάνθρωπες συνθήκες κράτησης των γυναικών φυλακισμένων.

Με τίτλο " Παραβιάσεις των δικαιωμάτων των γυναικών στον τόπο κράτησής τους" η έκθεση επικεντρώνει το ενδιαφέρον της στις συνθήκες που επικρατούν στη φυλακή Αλ Κανατίρ Αλ Καίρια που βρίσκεται 25 χιλιόμετρα βόρεια του Καίρου, την μοναδική φυλακή στην Αίγυπτο όπου κρατούνται γυναίκες.

Το Κέντρο ζητά την πλήρη αναθεώρηση του σωφρονιστικού συστήματος και ζητά από τις αρχές της Αιγύπτου να εγγυηθούν την παροχή της αναγκαίας ιατρικής περίθαλψης στις κρατούμενες.

Σύμφωνα με την έκθεση– που συντάχθηκε μετά από μελέτη που έγινε επί δύο μήνες, τον Ιούνιο και τον Ιούλιο στην φυλακή αυτή– "μόνο ένας γιατρός είναι διαθέσιμος για το σύνολο των γυναικών που κτρατούνται εκεί και φτάνουν τις 2.000, από τις οποίες οι 48 είναι σε κατάσταση εγκυμοσύνης και 25 είναι ήδη μητέρες που κρατούν τα παιδιά τους μαζί τους μέχρι ότου αυτά γίνουν δύο χρόνων".

Στην έκθεση αναφέρεται η περίπτωση ενός βρέφους που πέθανε στο νοσοκομείο μετά από συνεχή επί είκοσι 20 ημέρες διάρροια μέσα στη φυλακή.

Παράλληλα, στην έκθεση επισημαίνεται ότι πολλές από τις γυναίκες, κυρίως αυτές που είναι φυλακισμένες για πολιτικούς λόγους, βασανίζονται συστηματικά μέχρι ότου οι βασανιστές τους αποσπάσουν την ομολογία που τους συμφέρει.

Στην περίπτωση που κάποιες από τις κρατούμενες έχουν διαφωνίες μεταξύ τους που καταλήγουν σε καυγάδες, τότε επιβάλλονται ομαδικές τιμωρίες σε όλες τις γυναίκες, με προσφιλέστερη στους φρουρούς αυτή του μασιγώματος με τα λάστιχα του ποτίσματος. Στην έκθεση αναφέρονται αρκετά ακόμα βασανιστήρια, μεταξύ των οποίων στέρηση τροφής και νερού, απειλές για βιασμό και κτυπήματα με ρόπαλα που προκαλούν στις βασανιζόμενες κατάγματα.

Παράλληλα, από την οργάνωση καταγγέλεται ότι οι κρατούμενες υποσπίζονται αφού πίνουν ελάχιστο νερό και τρώνε μόνο μια φορά την ημέρα και το καθημερινό φαγητό τους είναι ρύζι και φάβα, ενώ κρέας τρώνε μόνο μια φορά την εβδομάδα.

Καταλήγοντας η έκθεση αναφέρεται στις άθλιες συνθήκες κράτησης, επισημαίνοντας ότι συχνά υπάρχει τέτοια πληρότητα και έλλειψη ακόμα και κρεβατιών, που πολλές κρατούμενες, κυρίως αυτές που είναι νεότερες και έχουν καταδικαστεί σε μικρές ποινές, κοιμούνται τα βράδια στις τουαλέτες.

ΜΕ ΛΙΓΑ ΛΟΓΙΑ

❒ ΒΕΛΓΙΟ - Ε.Ε. - ΣΕΞΟΥΑΛΙΚΟΣ ΤΟΥΡΙΣΜΟΣ - ΠΑΙΔΙΑ

Βρυξέλλες 12 (ΑΠΕ)

Οι πολίτες των κρατών μελών της ΕΕ στη συντριπτική τους πλειοψηφία (92%) θεωρούν ότι το φαινόμενο του λεγόμενου σεξουαλικού τουρισμού με αντικείμενο τα παιδιά (παιδεραστία) είναι όχι μόνο ηθικά καταδικαστέο, αλλά και ποινικά κολάσιμο, και αυτό ανεξάρτητα από τη χώρα προορισμού των "τουριστών".

Σύμφωνα με τα αποτελέσματα της κοινοτικής δημοσκόπησης Ευρωβαρόμετρο, που έδωσε σήμερα στη δημοσιότητα η Επιτροπή, οι πολίτες των κρατών μελών της Ευρωπαϊκής Ενωσης εκτιμούν ότι το φαινόμενο του σεξουαλικού τουρισμού στον οποίο εμπλέκονται παιδιά, αναπτύσσεται κυρίως στην Ασία (83% των ερωτηθέντων), στη Λατινική Αμερική (69%), στην Κεντρική και Ανατολική Ευρώπη (68%) και στην Αφρική(67%).

Βασικές αιτίες ανάπτυξης του σεξουαλικού τουρισμού είναι σύμφωνα με τα αποτελέσματα της δημοσκόπησης η φτώχια, το εμπόριο παιδιών, η διεθνής εγκληματικότητα κ.α.

Αξιοσημείωτο είναι το γεγονός ότι το 10% των ερωτηθέντων δήλωσε ότι δεν έχει υπ όψιν του την ύπαρξη του φαινομένου του σεξουαλικού τουρισμού, ενώ η μεγάλη πλειοψηφία εκείνων που γνωρίζουν την ύπαρξη του φαινομένου δήλωσαν ότι πηγή πληροφόρησής τους είναι η τηλεόραση.

ΑΝΑΚΟΙΝΩΣΗ

ΚΑΛΟΚΑΙΡΙΝΑ
Εντατικά Μαθήματα
ΕΓΓΡΑΦΕΣ ΤΩΡΑ
Computer
ΕΓΓΡΑΦΕΣ ΤΩΡΑ
Program P.M
Υπεύθυνη Εκπαίδευση
ΜΑΝΩΛΗΣ Ι. ΣΟΦΙΛΛΑΣ
Προγραμματιστής Αναλυτής
Πτυχιούχος πανεπιστημίων University of Baltimore & Bowie State University - U.S.A -
Κορδιγκτώνος 91
Τηλέφωνο: 31761



Μια Ξεχωριστή Διοίκηση στη Θάλασσα

ΔΡΟΜΟΛΟΓΙΑ ΑΠΟ
5/8/98 - 31/8/98
ΑΝΑΧΩΡΗΣΗ ΑΠΟ ΡΟΔΟ

ΗΜ/ΝΙΑ	ΗΜΕ.	ΠΛΟΙΟ	ΩΡΑ ΑΝΑΧ.	ΠΡΟΟΡΙΣΜΟΣ
5-8	ΤΕΤ	ΛΕΡΟΣ	14.00	ΚΩ-ΚΑΛΥΜΝΟ-ΛΕΡΟ-ΠΑΤΜΟ-ΠΕΙΡΑΙΑ
		ΡΟΔΟΣ	17.00	ΚΩ-ΠΕΙΡΑΙΑ
6-8	ΠΕΜ	ΙΑΛΥΣΟΣ	14.00	ΤΗΛΟ-ΝΙΣΥΡΟ-ΚΩ-ΛΕΡΟ-ΠΑΤΜΟ-ΠΕΙΡΑΙΑ
7-8	ΠΑΡ	ΡΟΔΟΣ	10.00	ΚΩ-ΠΑΤΜΟ-ΣΑΜΟ-ΘΕΣΣΑΛΟΝΙΚΗ
		ΛΕΡΟΣ	14.00	ΚΩ-ΚΑΛΥΜΝΟ-ΛΕΡΟ-ΛΕΙΨΟΥΣ-ΠΑΤΜΟ-ΠΕΙΡΑΙΑ
8-8	ΣΑΒ	ΙΑΛΥΣΟΣ	17.00	ΚΩ-ΠΕΙΡΑΙΑ
9-8	ΚΥΡ	ΛΕΡΟΣ	14.00	ΚΩ-ΚΑΛΥΜΝΟ-ΛΕΡΟ-ΠΑΤΜΟ-ΠΕΙΡΑΙΑ
		ΡΟΔΟΣ	18.00	ΚΩ-ΠΕΙΡΑΙΑ
10-8	ΔΕΥ	ΙΑΛΥΣΟΣ	14.00	ΚΩ-ΑΣΤΥΠΑΛΑΙΑ-ΠΕΙΡΑΙΑ
11-8	ΤΡΙ	ΛΕΡΟΣ	14.00	ΚΩ-ΚΑΛΥΜΝΟ-ΛΕΡΟ-ΠΑΤΜΟ-ΠΕΙΡΑΙΑ
12-8	ΤΕΤ	ΡΟΔΟΣ	09.00	ΚΑΣΤΕΛΟΡΙΖΟ
		ΙΑΛΥΣΟΣ	14.00	ΚΩ-ΚΑΛΥΜΝΟ-ΛΕΡΟ-ΠΑΤΜΟ-ΠΕΙΡΑΙΑ
		ΡΟΔΟΣ	17.00	ΚΩ-ΠΕΙΡΑΙΑ
13-8	ΠΕΜ	ΛΕΡΟΣ	14.00	ΚΩ-ΚΑΛΥΜΝΟ-ΛΕΡΟ-ΛΕΙΨΟΥΣ-ΠΑΤΜΟ-ΠΕΙΑΙΑ
14-8	ΠΑΡ	ΡΟΔΟΣ	10.00	ΚΩ-ΠΑΤΜΟ-ΣΑΜΟ-ΘΕΣΣΑΛΟΝΙΚΗ
		ΙΑΛΥΣΟΣ	14.00	ΤΗΛΟ-ΝΙΣΥΡΟ-ΚΩ-ΛΕΡΟ-ΠΑΤΜΟ-ΠΕΙΡΑΙΑ
15-8	ΣΑΒ	ΛΕΡΟΣ	17.00	ΚΩ-ΠΕΙΡΑΙΑ
16-8	ΚΥΡ	ΙΑΛΥΣΟΣ	14.00	ΚΩ-ΚΑΛΥΜΝΟ-ΛΕΡΟ-ΠΑΤΜΟ-ΠΕΙΡΑΙΑ
		ΡΟΔΟΣ	18.00	ΚΩ-ΠΕΙΡΑΙΑ
17-8	ΔΕΥ	ΛΕΡΟΣ	14.00	ΚΩ-ΑΣΤΥΠΑΛΑΙΑ-ΠΕΙΡΑΙΑ
18-8	ΤΡΙ	ΙΑΛΥΣΟΣ	14.00	ΚΩ-ΚΑΛΥΜΝΟ-ΛΕΡΟ-ΠΑΤΜΟ-ΠΕΙΡΑΙΑ
19-8	ΤΕΤ	ΛΕΡΟΣ	14.00	ΚΩ-ΚΑΛΥΜΝΟ-ΛΕΡΟ-ΠΑΤΜΟ-ΠΕΙΡΑΙΑ
		ΡΟΔΟΣ	17.00	ΚΩ-ΠΕΙΡΑΙΑ
20-8	ΠΕΜ	ΙΑΛΥΣΟΣ	14.00	ΤΗΛΟ-ΝΙΣΥΡΟ-ΚΩ-ΛΕΡΟ-ΠΑΤΜΟ-ΠΕΙΡΑΙΑ
21-8	ΠΑΡ	ΡΟΔΟΣ	10.00	ΚΩ-ΠΑΤΜΟ-ΣΑΜΟ-ΘΕΣΣΑΛΟΝΙΚΗ
		ΛΕΡΟΣ	14.00	ΚΩ-ΚΑΛΥΜΝΟ-ΛΕΡΟ-ΛΕΙΨΟΥΣ-ΠΑΤΜΟ-ΠΕΙΡΑΙΑ
22-8	ΣΑΒ	ΙΑΛΥΣΟΣ	17.00	ΚΩ-ΠΕΙΡΑΙΑ
23-8	ΚΥΡ	ΛΕΡΟΣ	14.00	ΚΩ-ΚΑΛΥΜΝΟ-ΛΕΡΟ-ΠΑΤΜΟ-ΠΕΙΡΑΙΑ
		ΡΟΔΟΣ	18.00	ΚΩ-ΠΕΙΡΑΙΑ
24-8	ΔΕΥ	ΙΑΛΥΣΟΣ	14.00	ΚΩ-ΑΣΤΥΠΑΛΑΙΑ-ΠΕΙΡΑΙΑ
25-8	ΤΡΙ	ΛΕΡΟΣ	14.00	ΚΩ-ΚΑΛΥΜΝΟ-ΛΕΡΟ-ΠΑΤΜΟ-ΠΕΙΡΑΙΑ
26-8	ΤΕΤ	ΡΟΔΟΣ	09.00	ΚΑΣΤΕΛΟΡΙΖΟ
		ΙΑΛΥΣΟΣ	14.00	ΚΩ-ΚΑΛΥΜΝΟ-ΛΕΡΟ-ΠΑΤΜΟ-ΠΕΙΡΑΙΑ
		ΡΟΔΟΣ	17.00	ΚΩ-ΠΕΙΡΑΙΑ
27-8	ΠΕΜ	ΛΕΡΟΣ	14.00	ΚΩ-ΚΑΛΥΜΝΟ-ΛΕΡΟ-ΛΕΙΨΟΥΣ-ΠΑΤΜΟ-ΠΕΙΡΑΙΑ
28-8	ΠΑΡ	ΡΟΔΟΣ	10.00	ΚΩ-ΠΑΤΜΟ-ΣΑΜΟ-ΘΕΣΣΑΛΟΝΙΚΗ
		ΙΑΛΥΣΟΣ	14.00	ΤΗΛΟ-ΝΙΣΥΡΟ-ΚΩ-ΛΕΡΟ-ΠΑΤΜΟ-ΠΕΙΡΑΙΑ
29-8	ΣΑΒ	ΛΕΡΟΣ	17.00	ΚΩ-ΠΕΙΡΑΙΑ
30-8	ΚΥΡ	ΙΑΛΥΣΟΣ	14.00	ΚΩ-ΚΑΛΥΜΝΟ-ΛΕΡΟ-ΠΑΤΜΟ-ΠΕΙΡΑΙΑ
		ΡΟΔΟΣ	18.00	ΚΩ-ΠΕΙΡΑΙΑ
31-8	ΔΕΥ	ΛΕΡΟΣ	14.00	ΚΩ-ΑΣΤΥΠΑΛΑΙΑ-ΠΕΙΡΑΙΑ

• Αναχώρηση από Θεσσαλονίκη κάθε Σάββατο και ώρα 15.00

Κεντρικό Πρακτορείο ΔΑΝΕ SEA LINE
Αυστραλίας 92
Ωρες λειτουργίας 08.00 - 20.00
ΤΗΛ. 77078

D-A-N-E- SEA LINE
ΔΩΔΕΚΑΝΗΣΙΑΚΗ ΑΝΩΝΥΜΗ ΝΑΥΤΙΛΙΑΚΗ ΕΤΑΙΡΙΑ

δημοκρατικά

ΥΠΑΡΧΕΙ ΑΝΤΙΚΕΙΜΕΝΙΚΗ ΠΡΑΓΜΑΤΙΚΟΤΗΤΑ
Η ΟΠΟΙΑ ΔΙΝΕΙ ΤΟ ΜΕΤΡΟ ΤΗΣ ΑΛΗΘΕΙΑΣ
(ΑΡΙΣΤΟΤΕΛΗΣ)

Η ΑΓΟΡΑ ΕΡΓΑΣΙΑΣ: ΑΝΕΡΓΙΑ - ΑΠΑΣΧΟΛΗΣΗ

Σχετικά με την πρόσφατη άνοδο του ποσοστού ανεργίας του ΟΑΕΔ, ο υπουργός Εργασίας κ. Μ. Παπαϊωάννου έκανε μια ορθή διαπίστωση: το πρόβλημα σχετίζεται με την τάση ενός μεγάλου αριθμού γυναικών να εισέλθουν στην αγορά εργασίας.

Ας προσπεράσουμε γρήγορα το γεγονός ότι τα στοιχεία του ΟΑΕΔ δεν απεικονίζουν την πραγματική κατάσταση της αγοράς εργασίας και ως εκ τούτου δεν θα έπρεπε καν να τύχουν σχολίων.

Ας αγνοήσουμε, ακόμη ότι η διαπίστωση του κ. υπουργού είναι μεν ορθή για μια σειρά ετών της τρέχουσας και της προηγούμενης δεκαετίας, πλην όμως δεν ισχύει για το 1997, τελευταίο έτος για το οποίο διαθέτουμε αξιόπιστα στοιχεία, δηλαδή στοιχεία της ΕΣΥΕ: κατά το εν λόγω έτος, παρουσιάστηκε μείωση της απασχόλησης, αλλά και του εργατικού δυναμικού.

«ΕΝΑ ΜΕΡΟΣ ΤΩΝ ΓΥΝΑΙΚΩΝ ΠΟΥ ΑΝΗΚΟΥΝ ΣΤΟ ΛΑΝΘΑΝΟΝ ΕΡΓΑΤΙΚΟ ΔΥΝΑΜΙΚΟ ΕΝΘΑΡΡΥΝΕΤΑΙ ΚΑΙ ΕΙΣΕΡΧΕΤΑΙ ΣΤΗΝ ΑΓΟΡΑ ΕΡΓΑΣΙΑΣ»

Επομένως, η είσοδος των γυναικών στην αγορά εργασίας, τουλάχιστον για το 1997, δεν είναι δυνατόν να επιβάρυνε την ανεργία. Εντούτοις, το φαινόμενο της εντεινόμενης συμμετοχής των γυναικών στον ενεργό πληθυσμό, επειδή στο παρελθόν έχει εκδηλωθεί με εξαιρετική εμμονή, θα πρέπει να θεωρηθεί ως μια μακροχρόνια τάση που κατά πάσα πιθανότητα θα εκδηλωθεί εκ νέου.

Για το λόγο αυτό, η διαπίστωση του υπουργού Εργασίας διατηρεί ακέραιο το ενδιαφέρον της.

Τίθεται, λοιπόν, το ερώτημα: για ποιό λόγο όλο και περισσότερες γυναίκες αναζητούν εργασία; Οι ροές από τον μη ενεργό πληθυσμό προς το εργατικό δυναμικό και αντιστρόφως είναι δυνατόν να αποδοθούν στο φαινόμενο της «αποθάρρυνσης» και στο «εισοδηματικό αποτέλεσμα». (Ας παραλείψουμε άλλες προφανείς αιτίες μετάβασης από τον ενεργό στον μη ενεργό πληθυσμό, όπως η συνταξιοδότηση, η αναπηρία, η παράταση των σπουδών κλπ.).

Το φαινόμενο της αποθάρρυνσης αναφέρεται στο γεγονός ότι μεγάλες μάζες ατόμων αποσύρονται από το εργατικό δυναμικό ή επανεντάσσονται σε αυτό ανάλογα με την συγκυρία, η οποία άλλοτε τους ενθαρρύνει κι άλλοτε τους αποθαρρύνει: όταν αυξάνεται η απασχόληση, άρα και οι πιθανότητες εξεύρεσης εργασίας, ένα μέρος των αποθαρρημένων ατόμων, που δεν καταγράφονται ως άνεργοι διότι δεν αναζητούν εργασία (εξαιτίας της αποθάρρυνσης), επανεντάσσεται στην αγορά -και αντιστρόφως όταν η απασχόληση μειώνεται.

Το φαινόμενο της αποθάρρυνσης αφορά και την Ελλάδα, στην οποία το ρόλο του λανθάνοντος εργατικού δυναμικού αναλαμβάνουν κυρίως οι γυναίκες: επειδή στην ελληνική οικονομία έχουμε συνήθως αυξήσεις της απασχόλησης, ένα μέρος των γυναικών που ανήκουν στο λανθάνον εργατικό δυναμικό ενθαρρύνεται και εισέρχεται στην αγορά εργασίας.

Η ενθάρρυνση αυτή δεν αποτελεί, ωστόσο, επαρκή εξήγηση των μεγάλων κινήσεων από τον μη ενεργό στον ενεργό πληθυσμό. Διότι, αποθαρρυμένος άνεργος είναι αυτός που επιθυμεί μεν να εργασθεί, πλην όμως δεν αναζητεί ενεργητικά εργασία.

Η αποθάρρυνση εξηγεί το δεύτερο χαρακτηριστικό του λανθάνοντος ανέργου, δηλαδή για ποιό λόγο δεν αναζητεί ενεργητικά εργασία, αλλά δεν μας λέει τίποτα για το πρώτο χαρακτηριστικό. Γιατί, άραγε ένας αυξανόμενος αριθμός γυναικών στην Ελλάδα επιθυμεί να εργασθεί;

Την απάντηση σε αυτό το ερώτημα τη δίνει το «εισοδηματικό αποτέλεσμα»: όταν ο πραγματικός μισθός του συζύγου μειώνεται (ή όταν ο σύζυγος είναι άνεργος), το νοικοκυριό προσπαθεί να αναπληρώσει τη μείωση του εισοδήματος με αύξηση της προσφοράς εργασίας, είτε με υπερωρίες είτε με την είσοδο της συζύγου στην αγορά εργασίας.

Αυτά τα θεωρητικά επιβεβαιώνονται από τα στατιστικά στοιχεία της αγοράς εργασίας στην Ελλάδα -άρα έχουμε κάθε λόγο να τα δεχθούμε.

Θα πρέπει να υποθέσουμε ότι το υπουργείο Εργασίας διαθέτει μια εναλλακτική ερμηνεία για την είσοδο των γυναικών στον ενεργό πληθυσμό. Στην αντίθετη περίπτωση, θα πρέπει να υποθέσουμε ότι ο υπουργός Εργασίας τηρεί κριτική στάση απέναντι στην οικονομική πολιτική της τελευταίας δωδεκαετίας: διότι η τελευταία ευθύνεται για τη μείωση του μεριδίου των μισθών στο ΑΕΠ, επομένως σε αυτήν θα έπρεπε να αποδοθεί το «εισοδηματικό αποτέλεσμα», άρα και η αυξημένη εισροή γυναικών στην αγορά εργασίας και η συνακόλουθη αύξηση της ανεργίας.

ΑΚΡΙΤΙΚΑ

Άρσεν λέγων τ' αληθές συ σφαλεί ποτέ
ΣΟΦΟΚΛΗΣ

κουβεντούλες με κάποιο νόημα

ΟΙ... ΜΑΧΑΡΑΓΙΑΔΕΣ

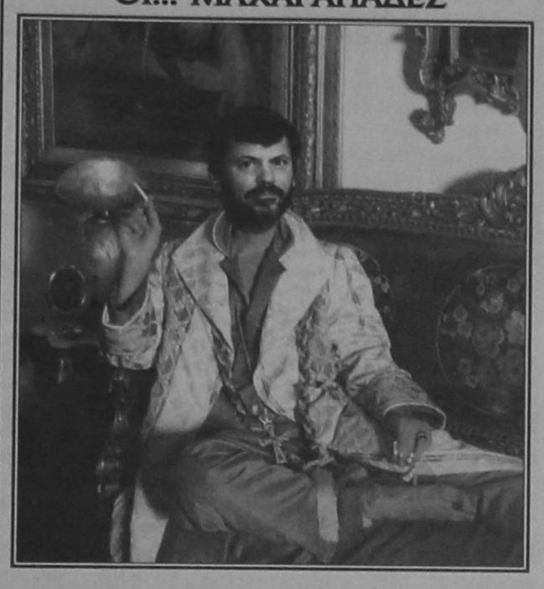

Και οι... μαχαραγιάδες πάνε κάποτε σε σύνταξη, φαίνεται να σκέπτεται ο νομάρχης μας.

ΧΙ ΚΑΙ ΒΕΤΟ ΣΤΟ ΔΝΤ...

Στη Ρόδο, όπου κάνει τις καλοκαιρινές διακοπές του, ενημερώθηκε ο υπουργός Εθνικής Οικονομίας, κ. Γιάννος Παπαντωνίου, από τον καθηγητή κ. Γιάννη Σπράο σχετικά με την έκθεση του Διεθνούς Νομισματικού ταμείου. Πρώτος ο κ. Σπράος έκρινε ότι η έκθεση - παρά τις διαφορετικές εκτιμήσεις που διατυπώνει το Ταμείο ως προς την πορεία του πληθωρισμού - είναι θετική για την Ελλάδα και εισηγήθηκε να δοθεί στη δημοσιότητα.

Ο υπουργός συμφώνησε αν και - όπως προβλέπεται από τον κανονισμό του ταμείου - θα μπορούσε να ασκήσει «βέτο» σχετικά με το επίμαχο σημείο και τις εκτιμήσεις για τον πληθωρισμό και να μη δημοσιευτούν.

Τώρα, απομένει να διαψεύσει, με τα νούμερα για την πορεία του πληθωρισμού, το Ταμείο.

ΑΝΑΤΡΙΧΙΛΑΙ

Ανατριχιάζει πραγματικά κανείς διαβάζοντας ότι κοινόχρηστο τμήμα αιγιαλού και παραλίας, δηλαδή κοινωνικό αγαθό μη εκποιήσιμο και μη μεταβιβαζόμενο, θεωρείται... ιδιωτική ιδιοκτησία, με το σκεπτικό (άκουσον, άκουσον!) ότι οι κατακτητές δεν πρόλαβαν να το χαρακτηρίσουν!

Δεν απομένει, Ελλαδίτσα μας, των μεγάλων εκπλήξεων, παρά να φέρουμε πίσω τους κατακτητές για να το χαρακτηρίσουν, ως αιγιαλό και παραλία!!

Η ιστορία συνεχίζει να γράφεται στην Αγία Αγάθη, όπου προφανώς, ορισμένοι πολίτες, είναι... πιο πολίτες από άλλους και όπου έχουν καταλυθεί νόμοι και συντάγματα (όπως και κατά Φαληράκι μεριά).

ΕΡΙ... ΔΗΜΟΚΡΑΤΙΑΣ

Τελικά, λεβέντες, αυτή είναι η... «δημοκρατία» σας;

Να εκβιάζετε, να απειλείτε, να τρομοκρατείτε και να εκμαυλίζετε συνειδήσεις για να σας ψηφίσουν με το ζόρι;

Είναι αυτό «λαϊκό έρεισμα», «λαϊκή ετυμηγορία» και «ελεύθερη έκφραση βουλήσεως»;

Ειλικρινά σας λέμε, ότι τέτοιο είδος... «δημοκρατίας» που δεν διαφέρει σε τίποτα από φασισμό χιτλερικού τύπου σας την χαρίζουμε. Εμείς θα παλέψουμε για μίαν άλλη. Αυτήν που μας έμαθαν οι πατεράδες και οι παππούδες μας. Και με την οποίαν εσείς καμιά απολύτως σχέση δεν έχετε γιατί είσθε φασιστοειδή!

«ΤΟΥΡΙΣΤΙΚΑ»

Η εξέλιξη και της φετινής τουριστικής σαιζόν στο νησί μας απέδειξε για μια ακόμα φορά (έστω και με δεδομένο ότι διαρκεί μόνο 5 μήνες, αφού αυτό επιδιώκουμε, αυτό επιτυγχάνουμε) ότι η αναστολή της επενδυτικής προσπάθειας είχε, έχει και θα έχει ολέθρια αποτελέσματα.

Οι περισσότερες ξενοδοχειακές μονάδες του νησιού είναι γερασμένες και ξεπερασμένες. Για να μην πούμε και ακατάλληλες να μείνουν στο παιχνίδι του διεθνούς ανταγωνισμού.

Οι Ελληνες, δυστυχώς, είμαστε κατά του ανταγωνισμού και υπέρ των μονοπωλίων, κρατικών και ιδιωτικών.

Για να «βασιλεύουμε» σε κατάσταση πλήρους αδρανείας και απραξίας. Για να πουλάμε και να αγοράζουμε φύκια για μεταξωτές κορδέλες.

Προτού είναι αργά οφείλουν οι αρμόδιοι α) να θέσουν σε εφαρμογή ευρύ πρόγραμμα εκσυγχρονισμού των ξενοδοχείων και β) ανεγέρσεως νέων μονάδων α! κατηγορίας και πολυτελείας, γιατί με τα μυαλά που πάμε αύριο - μεθαύριο θα ψαχνόμαστε!

Ο... «ΚΟΥΚΟΥΛΩΜΑ»

Περιττό να σημειώσουμε, βέβαια, μιας και αναφερόμαστε στον τουρισμό, ότι με το διαρκές «κουκούλωμα» και τις «ταχυδακτυλουργίες» δεν λύνονται τα προβλήματα. Και πολύ ολιγότερο συμβάλλουμε στην προώθηση των καλώς εννοούμενων συμφερόντων του τόπου. Το «άρπα - κόλλα» και η διαρκής τάση για εύκολο κέρδος και πλουτισμό, μπορεί να είναι «γαργαλιστική» ως φιλοσοφία ζωής, αλλά έχει κοντά πόδια.

Το ζήσαμε και στο παρελθόν, το πληρώσαμε ακριβά, φθάσαμε στο σημείο να αδειάσει το νησί από τουρίστες αλλά μυαλό δεν βάλαμε. Θα είναι άξιοι της μοίρας τους οι επιχειρηματίες που εκμεταλλεύονται και ταλαιπωρούν τους τουρίστες αν αύριο - μεθαύριο αδειάσει και πάλι το νησί. Και δεν πρόκειται να τους ακολουθήσει πλέον κανείς στην μόνιμη παραζάλη ότι... για όλα φταίει το κράτος. Οι ευθύνες τους είναι (και ήταν πάντα) δεδομένες και μια μέρα θα τους καταλογισθούν.

ΕΡΙ... ΠΑΡΑΙΤΗΣΕΩΝ

Δεν λέμε, καλός και άγιος ο Νίκος Σκουλάς, βοήθησε όσο μπορούσε για την τουριστική ανάπτυξη της χώρας (γ' αυτό και τον στηρίξαμε κατά κράτος), αλλά δεν μπορεί αυτός ο τόπος «μια ζωή» να ζει κάτω από την «δαμόκλεια σπάθη» της... παραιτήσεως του! Δεν μπορεί να κρατείται διαρκώς σε ομηρία ο τουρισμός.

Από την ημέρα που ασχολείται με τα κοινά όλο παραιτείται ή ανακαλεί τις παραιτήσεις.

Κουράσθηκε ο κόσμος και ο τόπος.

Αν δεν του αρέσει, να πάει στο καλό, να ησυχάσουμε.

Υ.Τ.Υ.

Η ΑΠΟΨΗ ΤΗΣ ΗΜΕΡΑΣ

Με τη «σφραγίδα» και του Διεθνούς Νομισματικού Ταμείου πορεύεται πλέον η Ελλάδα προς την Οικονομική και Νομισματική Ενοποίηση. Αυτό βέβαια με μια σοβαρή προϋπόθεση ότι:

- Η κυβέρνηση θα καταφέρει να «τιθασεύσει» τον πληθωρισμό ο οποίος τροφοδοτήθηκε από την απόφαση του Μαρτίου για την υποτίμηση της δραχμής η οποία -κατά τα άλλα- βοήθησε την οικονομία να ξεπεράσει την νομισματική κρίση.

Για τον πληθωρισμό το ΔΝΤ εκτιμά ότι ο στόχος είναι «εφικτός αλλά ταυτόχρονα αβέβαιος» ο στόχος για τη μείωση του στο 3% στο τέλος του 1999.

Αυτό είναι το όριο των κριτηρίων σύγκλισης κι αν κυβέρνηση επιτύχει να πιάσει τον στόχο τότε θα έχει εξασφαλίσει το «εισιτήριο» για την ΟΝΕ.

Σε μια περίοδο που όλοι έχουν στραμμένο το βλέμμα τους στην Νοτιο -Ανατολική Ασία όπου υποβόσκει μια νέα κρίση που μπορεί να συγκλονίσει την παγκόσμια οικονομία, το Διεθνές Νομισματικό Ταμείο με την ετήσια έκθεσή του φέρνει στην Ελλάδα πολύ κοντά στον κόσμο του «ευρώ».

Αναμφισβήτα το γεγονός αυτό αποτελεί μεγάλη επιτυχία της οικονομικής πολιτικής και της «οικονομικής διπλωματίας» της ελληνικής κυβέρνησης. Η έκθεση του ΔΝΤ είναι ένα «διαβατήριο για την ελληνική οικονομία στο εξωτερικό μια «συστατική επιστολή» για να έρθουν νέα κεφάλαια στην Ελλάδα.

Πέραν όμως από τις θετικές εντυπώσεις -στη διαμόρφωση των οποίων συνέβαλαν η παρουσία του καθηγητή κ. Ιωάννη Σπράου στην έδρα του Ταμείου στην Ουάσιγκτον και η «κοινή γλώσσα» την οποία μιλούν οι τεχνοκράτες του Υπουργείου Εθνικής Οικονομίας και της Τραπέζης της Ελλάδος με τους εμπειρογνώμονες που ήρθαν στην Αθήνα -αξίζουν προσοχής οι σημειώσεις- συστάσεις που διατυπώνονται στην έκθεση.

Οι συστάσεις αυτές επικεντρώνονται εκτός από την ανάγκη καταπολέμησης του πληθωρισμού, στη συνέχιση της αυστηρής δημοσιονομικής πολιτικής, στη συγκράτηση των μισθών που θα οδηγήσει στη μείωση του εργατικού κόστους και στην ταχύτερη προώθηση των διαρθρωτικών αλλαγών στην οικονομία.

Οι ιδιωτικοποιήσεις είναι το «κλειδί» της γενικότερης προσπάθειας αφού εκτός από τον περιορισμό του μεγέθους του κράτους τα έσοδα από τις μετοχοποιήσεις των δημοσίων επιχειρήσεων θα βοηθήσουν στη μείωση του δημοσίου χρέους το οποίο είναι το άλλο μεγάλο πρόβλημα της οικονομίας που χρειάζεται μια μακρόπνοη και σταθερή πολιτική αντιμετώπισής του.

ΑΠΛΑ ΛΟΓΙΑ



ΓΡΑΦΕΙ Ο ΓΙΩΡΓΗΣ ΜΑΣΣΑΒΕΤΑΣ
e mail: mass@aias.net

Ε, ΔΕ ΠΩΛΟΥΝΤΑΙ

ΥΠΑΡΧΟΥΝ δύο τομείς στους οποίους είμαι αμετανόητος οπαδός της ... δικτατορίας. Όχι βεβαίως εκείνης των συνταγματαρχών, που ονειρεύονταν πότε θα γίνουν πολιτευτές. Αλλά της «δικτατορίας», ήτοι των υπερενισχυμένων εξουσιών, των αρχαιολόγων και των τροχονόμων. Και οι μεν πρώτοι, ευτυχώς είχαν έκπαλαι κάποιες αποφασιστικές εξουσίες. Οι δεύτεροι ατυχώς συνθλίβονται στις μυλόπετρες ενός μηχανισμού πολιτικών πιέσεων.

ΑΝ ΚΑΤΙ ΣΩΘΗΚΕ από την πολιτιστική και ειδικότερα την αρχιτεκτονική κληρονομιά αυτού του τόπου, κλασική, βυζαντινή και νεότερη το χρωστάμε αποκλειστικά στην «τρέλα», την «μονομανία» και τις -ευτυχώς- «δικτατορικές» εξουσίες των Ελλήνων αρχαιολόγων. Διαφορετικά θα είχαν παραδοθεί τα πάντα στο μπετόν και στο συρματόπλεγμα.

ΤΟ ΠΑΘΟΣ αυτών των ανθρώπων μας έσωσε σε πλείστες όσες περιπτώσεις από τις αμαρτωλές «πολεοδομίες», αλλά και από φαύλους τοπικούς άρχοντες, που ενίοτε είναι καταστροφικότεροι και από την εθνικού επιπέδου φαυλότητα της κεντρικής εξουσίας. Όπου δεν παρενέβησαν, έγιναν εγκλήματα. Μνημεία καταστράφηκαν. Εκτρώματα ξεφύτρωσαν μέσα σε παραδοσιακούς οικισμούς. Σαν την ... κάτασπρη μυκονιάτικη βίλα που έκτισε κάποιος στο χωριό μου.

ΤΩΡΑ λοιπόν που το Κεντρικό Αρχαιολογικό Συμβούλιο εναντιώνεται στην ιδέα να γίνει το «Ηρώδειο» χώρος «πασαρέλας», προς χάριν του κ. Καλβιν Κλάιν, φιλοδοξούντος να δει τις πλαγκόνες του να παρελαύνουν, προς τέρψιν νεοπλούτων κυριών, σ αυτό το χώρο πνευματικής μυσταγωγίας, λυπάμαι διότι ο υπουργός Πολιτισμού άλλα κελεύει.

ΕΦΟΣΟΝ ο σκοπός του διεθνούς αυτού μοδίστρου είναι «ιερός», υπάρχουν χώροι να του διαθέσουν για την επίδειξη των βιομηχανικών προϊόντων του. Υπάρχει το καλλιμάρμαρο Παναθηναϊκό Στάδιο, το θέατρο του Λυκαβητού κλπ. Είναι ανάγκη να εκπορνεύσουμε, εμπορευματοποιώντας τον, ένα χώρο στον οποίο εκατομμύρια ξένοι προσέρχονται με θρησκευτική ευλάβεια;

ΕΠΕΙΔΗ δηλαδή έχουμε οικονομικά προβλήματα , πρέπει να τα βγάλουμε όλα στο σφυρί, άλλα προς πώληση και άλλα προς εκμίσθωση; Να επιτρέψουμε και σε καμία αλυσίδα «φάστ-φούντ» να στήσει ένα υποκατάστημα στο Παρθενώνα, τα έσοδα του οποίου θα διατίθενται για το μουσείο Ακροπόλεως; Δεν υπάρχουν όρια αγαπητέ κ. Βενιζέλε;

LTU INTERNATIONAL AIRWAYS
ELAFOS REISEN

ΑΠ'ΕΥΘΕΙΑΣ ΠΤΗΣΕΙΣ ΑΠΟ ΡΟΔΟ
ΚΑΙ ΑΛΛΑ ΝΗΣΙΑ ΤΗΣ ΕΛΛΑΔΟΣ
ΓΙΑ ΓΕΡΜΑΝΙΑ

Το γραφείο γενικού τουρισμού ELAFOS REISEN σε συνεργασία με τη γερμανική αεροπορική εταιρεία τσάρτερ L.T.U. σας προσφέρει τη δυνατότητα των απ'ευθείας πτήσεων από τη Ρόδο και τα άλλα νησιά της Ελλάδος προς τη Γερμανία.
Σχεδόν καθημερινές πτήσεις για:
ΜΟΝΑΧΟ, ΝΤΥΣΣΕΛΝΤΟΡΦ - ΒΕΡΟΛΙΝΟ - ΦΡΑΝΚΦΟΥΡΤΗ - ΚΟΛΩΝΙΑ - ΑΜΒΟΥΡΓΟ - ΣΤΟΥΤΓΑΡΔΗ.
Τιμή για όλες τις πόλεις μετ'επιστροφής δρχ. 105.000 (ισχύουν έως 16.08.98).
Για ΜΟΝΑΧΟ και ΣΤΟΥΤΓΑΡΔΗ δρχ. 65.000 (ισχύουν έως 14.08.98).
Στις τιμές δεν περιλαμβάνονται οι φόροι αεροδρομίων.
Ειδικές τιμές για παιδιά και γκρουπς.
Επίσης πτήσεις μέσω Γερμανίας για όλο τον κόσμο.
Γενικός αντιπρόσωπος Ρόδου, Γραφείο Γενικού Τουρισμού ELAFOS REISEN.
Κεντρικό: 9ο χλμ. Ρόδου - Λίνδου, Τσαΐρι - Κουκινού, τηλέφωνο 0241 - 66643-4-5, FAX:0241 - 62943
1ο υποκατάστημα: Φαληράκι - έναντι ξενοδοχείου Sun Palace, τηλέφωνο:: 0241 - 37061, FAX: 0241 - 37062.
2ο υποκατάστημα: Κολύμπια - τέρμα Ευκαλύπτων, τηλέφωνο: 0241 - 56617, FAX: 0241 - 56613.

GRAND HOTEL
ΤΟΛΜΗΣΑΜΕ ΝΑ ΔΗΜΙΟΥΡΓΗΣΟΥΜΕ ΚΑΙ ΠΑΛΙ ΤΟ GRAND HOTEL ΤΩΝ 5 ΑΣΤΕΡΩΝ



PIANO BAR
Θέλετε κάτι καινούργιο στον καύσωνα του καλοκαιριού;
Προτιμήστε το νέο μας piano bar με τον πιανίστα μας
Τάκη Τσώνη
ΠΑΤΗ Η ΔΡΟΣΙΑ ΚΑΙ Η ΑΠΟΛΑΥΣΗ ΠΑΝΕ ΜΑΖΙ

ΔΕΞΙΩΣΕΙΣ
ΓΙΑ ΟΠΟΙΟΝΔΗΠΟΤΕ ΤΥΠΟ ΔΕΞΙΩΣΗΣ
Η ΕΚΔΗΛΩΣΗΣ
ΑΙΣΘΑΝΘΕΙΤΕ ΣΙΓΟΥΡΟΙ
ΔΙΑΛΕΓΟΝΤΑΣ ΜΕΣΑ ΑΠΟ ΠΟΛΛΕΣ ΠΟΛΛΕΣ ΙΔΕΕΣ
ΚΑΙ ΝΕΟΥΣ ΠΟΛΥΤΕΛΕΙΣ ΧΩΡΟΥΣ

YELLOW SPOT



Ο τέλειος συνδυασμός ποιότητας και οικονομίας

ΠΡΩΤΗ ΣΥΓΚΕΝΤΡΩΣΗ ΤΟΥ ΥΠΟΨΗΦΙΟΥ ΔΗΜΑΡΧΟΥ ΡΟΔΟΥ κ. Ν. ΧΑΡΑΛΑΜΠΗ

από ➡ Σελ. 1

ο πρόεδρος της ΝΟΔΕ κ. Δημ. Καραχάλιος, οι κ.κ Σίμος Παρασκευάς, Χατζής Χατζηευθυμίου και Γ. Χαραλαμπόπουλος, όλα τα μέλη της ΝΕ και της ΤΕ πόλεως Ρόδου ενώ ο βουλευτής Δωδ/σου κ. Α. Καραμάριος απέστειλε «μήνυμα» λόγω της απουσίας του στην Κάλυμνο.

Στην αρχή της εκδήλωσης ο μέχρι πρότινος υποψήφιος δήμαρχος κ. Β. Μαυράκης ανακοίνωσε την συμμετοχή του στο ψηφοδέλτιο του κ. Χαραλάμπη και ανακοίνωσε τους λόγους που τον ώθησαν στην λήψη της αποφάσεως αυτής.

Αμέσως μετά έλαβε το λόγο ο υποψήφιος δήμαρχος κ. Ν. Χαραλάμπης, ο οποίος, αναφερόμενος στην σημερινή κατάσταση της Ρόδου μεταξύ των άλλων, είπε και τα εξής:

«Στην πόλη της Ρόδου εδώ και πάρα πολλά χρόνια έχουμε τους ίδιους ανθρώπους να καθορίζουν το μέλλον μας.

- Να προγραμματίζουν τα έργα υποδομής που δυστυχώς δεν κατασκευάζονται.

- Να οδηγούν την πόλη σε καθημερινή υποβάθμιση του τουρισμού,

- Να μην μπορούν να απορροφήσουν όλα αυτά τα δισεκατομμύρια που η Ευρώπη μας παρέχει, με συνέπεια να αυξάνουν καθημερινά την ανεργία,

- Να μην μπορούν να λύσουν τα καθημερινά μας προβλήματα,

- Να μην αξιοποιούν όλα αυτά που η φύση και οι πρόγονοί μας μας άφησαν.

Με την σκέψη μας σε όλα αυτά, δημιουργήσαμε μια καινούργια παράταξη από νέους ανθρώπους με φιλοδοξίες και με το κέφι που χαρακτηρίζει κάθε τι καινούργιο.

Δώστε μας την ευκαιρία να προσφέρουμε κάτι παραπάνω από όλους τους προηγούμενους και θα σας δικαιώσουμε. Εξ'άλλου τι χειρότερο από τη σημερινή κατάσταση μπορεί να περιμένει κανείς;

Ο κ. Χαραλάμπης αμέσως μετά αναφέρθηκε αναλυτικά στα προβλήματα που υπάρχουν στην Παλιά Πόλη, στους τομείς του τουρισμού και της κοινωνικής πρόνοιας, ενώ έδωσε ιδιαίτερη έμφαση «στα σοβαρά προβλήματα που υπάρχουν στο κέντρο της πόλης».

Ο δεκάλογος των στόχων της «Ροδιακής Αναπνοής» όπως παρουσιάσθηκε από τον κ. Χαραλάμπη έχει ως εξής:

1. Αξιοποίηση αναδιοργάνωση και ανασύνταξη ολόκληρου του δημοτικού οργανισμού σε πρόσωπα, ιδιοκτησίες και υλικό.

2. Μεσοπρόθεσμο πρόγραμμα καλυτέρευσης της ποιότητας ζωής των κατοίκων της πόλης μας, με δημιουργία χώρων αναψυχής, περιπάτου, αξιοποίηση αθλητικών κέντρων κ.λ.π.

3. Βελτίωση της οικονομικής κατάστασης του Δήμου δίχως καμία επιβάρυνση των Δημοτών. Νοικοκύρεμα του Δήμου, με εκμετάλλευση της Δημοτικής περιουσίας και δημιουργία επικερδών επιχειρήσεων μικτής βάσης . Εκμετάλλευση λιμενικών εγκαταστάσεων. (Καρνάγιο, Λιμενικό Ταμείο, δημιουργία φορέα μικτής βάσης Δήμου - Ιδιωτών για την διαχείριση μέρους της ιδιοκτησίας του Δήμου).

4. Καθαριότητα, προστασία του περιβάλλοντος, αναβάθμιση των παροχών που προσφέρονται στις παραλίες του Δήμου.

5. Αξιοποίηση μνημείων και περιοχών ιδιαιτέρου φυσικού κάλλους (Ροδίνι και άλλα) για τους Δημότες και τους επισκέπτες.

6. Παροχή κοινωνικής πρόνοιας σε άστεγους και οικονομικά δεινοπαθούντας με αναβάθμιση και αναδιοργάνωση των αρμοδιοτήτων του Δημοτικού Οργανισμού Πρόνοιας, σε όλους τους τομείς της πρόνοιας.

7. Εκμετάλλευση των χρηματοδοτήσεων από την Ευρωπαϊκή Κοινότητα. Δημιουργία μονίμου γραφείου στις Βρυξέλλες

8.Οργάνωση και αναβάθμιση πολιτιστικών και αθλητικών εκδηλώσεων σε συνεργασία με όλους τους τοπικούς φορείς, σωματεία, πολιτιστικά, αθλητικά.

9. Μεσοπρόθεσμος και μακροπρόθεσμος σχεδιασμός αναπτυξιακών έργων, με κριτήριο πάντα την πολιτιστική και τουριστική ταυτότητα της πόλης μας, με έργα που συμβαδίζουν με το νέο αιώνα που ξεκινάει.

10. Αναβάθμιση και εκμετάλλευση του θαλάσσιου τουρισμού της πόλης. (θαλάσσια πάρκα, ενυδρεία, εκμετάλλευση Μαρίνας, Λιμενικού Ταμείου Ρόδου, Πανεπιστημίου Ναυτικού δικαίου). Με γνώμονα την προβολή της θαλασσινής προέλευσης της πόλης μέσα στους αιώνες.

ΠΟΙΟΙ ΠΡΟΣΛΑΜΒΑΝΟΝΤΑΙ ΣΤΟ ΝΟΜΟ ΓΙΑ ΝΑ ΣΤΗΡΙΞΟΥΝ ΤΟ ΣΧΕΔΙΟ «ΚΑΠΟΔΙΣΤΡΙΑΣ»

από ➡ Σελ. 1

εκ των οποίων έγκυρες κρίθηκαν οι 9.870, από τις οποίες επελέγησαν βάσει και των κριτηρίων του «νόμου Πεπονή» γύρω στους 2.400. Σημειώνεται ότι, σύμφωνα με την Ελληνική Εταιρεία Τοπικής Ανάπτυξης και Αυτοδιοίκησης, 50-70 θέσεις παρέμειναν κενές, καθώς δεν βρέθηκαν υποψήφιοι που να διαθέτουν τα απαιτούμενα προσόντα. Η επιλογή έγινε βάσει κριτηρίων όπως είναι ο βαθμός πτυχίου, ο μεταπτυχιακός τίτλος σπουδών, η γνώση ξένων γλωσσών και η εντοπιότητα, ενώ τηρήθηκαν και τα κριτήρια του νόμου 2190, προκειμένου να είναι δυνατή η μετέπειτα πρόσληψη των εν λόγω ατόμων, καθώς τυπικά μετά το πέρας της 3ετίας πρέπει να απολυθούν. Αξίζει να σημειωθεί ότι η Α' κατηγορία αφορά στους οικονομολόγους, η Β' στους μηχανικούς, η Γ' στους γεωπόνους, η Δ' στους δασολόγους, η Ε' στους διοικητικούς και η ΣΤ' στους επιστήμονες της Πληροφορικής. Οι επιλεγέντες θα πρέπει να γνωστοποιήσουν με τηλεγράφημα ή με φαξ εάν αποδέχονται ή όχι τη συμμετοχή τους στο Πρόγραμμα Κατάρτισης μέχρι και την Τετάρτη 19 Αυγούστου, στα γραφεία της ΕΕΤΑ (Ομήρου 19, φαξ: 01 3602445 - 3242434). Σημειώνεται ότι σε περίπτωση θετικής απάντησης τους οφείλουν κατά τη διάρκεια του προγράμματος να μην ασκούν οποιαδήποτε άλλη επαγγελματική δραστηριότητα, ειδάλλως θα εκπέσουν του δικαιώματος συμμετοχής στο πρόγραμμα.

Οι προσλαμβανόμενοι στο νομό Δωδ/νήσου κατά κλάδο, είναι:

Οικονομικές Επιστήμες

Αναστασίου Ιφιγένεια Δ. Ιθώμης, Σεβαστούλα Δ. Αφάντου, Γέροντας Εμμανουήλ Δ. Λινδίων, Δημητράς Σταμάτιος Δ. Καμείρου, Ελευθεριάδου Μαρία Δ. Ιαλυσού, Καραθωμά Καλλιόπη Δ. Κω, Κασιώτη Διονυσία Δ. Δικαίου, Κλαδογένη Ανθούλα Δ. Αρχαγγέλου, Κουρούπης Ιωάννης Δ. Ηρακλειδών, Κυπραίου Μάρθα - Αγγελική Δ. Πεταλούδων, Κωβαίου Ευαγγελία Δ. Σύμης, Νικολακάκης Αντώνιος Δ. Καλυμνίων, Παπαδημητρίου Μαρία - Βίλμα Δ. Νότιας Ρόδου, Σακελλιάδης Κωνσταντίνος Θωμάς - Νικόλαος Δ. Καρπάθου, Φρυδά Ευφροσύνη Μάριος - Αριστείδης Δ. Πάτμου.

Μηχανικοί

Βασιλάκης Γεώργιος Δ. Καρπάθου, Κακά Ευαγγελία Δ. Ρόδου, Καμπουράκη Κυριακή Δ. Χάλκης, Καρίκης Κυριάκος Δ. Κω, Μαγριπλής Εμμανουηλ Δ. Ιαλυδού, Μεταξωτού Σταματία Δ. Κω, Μοσχούς Ευαγγελία Δ. Λινδίων, Μουστάκη Παρασκευή - Δ. Πεταλούδων, Μπαϊράμης Μιχαήλ Δ. Λειψών, Παππά Θεοδώρα Ελευθέριος Παππάς Δ. Καλυμνίων, Περνάρης Γεώργιος Δ. Καμείρου, Σάββενα Τσαμπίκα Δ. Απταβύρου, Σαρικάς Εμμανουήλ Δ. Αρχαγγέλου, Σκουμιού Κωνσταντίνος Δ. Αφάντου, Σωτρίλλη Αναστασία Δ. Καλλιθέας, Τρέχας Κωνσταντίνος Δ. Νότιας Ρόδου

Γεωπόνοι

Γαρύφαλλου Λάζαρος Δ. Απταβύρου, Γεωργά Στυλιανή Δ. Πεταλούδων, Ζέτη Χριστίνα Δ. Αρχαγγέλου, Ηλιοπούλου Παναγιώτα Δ. Αφάντου, Καπόγια Εμμανουέλα Δ. Ιαλυσού, Ντουλμπέρης Λάμπρος Δ. Λέρου, Τσακμακίδου Αικατερίνη Δ. Καλλιθέας.

Διοικητικοί Επιστήμονες

Αφαντενός Νικόλαος Δ. Χάλκης, Βάλλα Αννα Δ. Καλυμνίων, Καββαθά Αγγελική Δ. Νότιας Ρόδου, Κουκιά Νίκη Δ. Πεταλούδων, Μπαλασκά Μαριάννα Δ. Σύμης, Μπίλλη Ελευθερία Δ. Πάτμου, Παπαγεωργίου Μαρία Δ. Λινδίων, Ραγκούση Σοφία Δ. Νισύρου, Τριανταφυλλίδης Δ. Αστυπαλαίας, Τριαντάφυλλος - Δημήτριος, Φάββα Αικατερίνη Δ. Καμείρου, Χατζηγιακουμή Καλλιόπη Δ. Κω

Επιστήμονες Πληροφορικής

Γονιδάκης Αντώνιος Δ. Ρόδου, Σταματούρος Αναστάσιος Δ. Ρόδου.

ΤΟ Δ.Σ. ΤΗΣ ΔΑΝΕ ΑΠΕΦΑΣΙΣΕ ΤΗΝ ΠΛΗΡΗ ΑΝΑΣΥΝΤΑΞΗ ΤΗΣ!

από ➡ Σελ. 1

- Οικονομικού (λογιστήριο, έλεγχος εσόδων, μηχανογράφησης) με υπεύθυνους τους κ.κ. Δημ. Κούκουλα και Βασ. Μαυράκη
- Εμπορικού (μάρκετινγκ, πρακτορεία) με υπεύθυνους τους κ.κ. Κούκουλα, Καστή και Καπαζά.
- Διοικητικού και προσωπικού, με υπεύθυνους τους κ.κ. Γιαννακάκη, Ιωαννίδη και Καπαζά.
- Διαχείρισης πλοίων (τεχνική υπηρεσία, αρχιπλοίαρχος) με υπεύθυνους τους κ.κ. Κοκκινίδη, Βουτσά και Σταχτέα
- Διαχείρισης προμηθειών (αγορές εφοδίων, αναλώσιμων, έλεγχος δαπανών κ.λπ) με υπεύθυνους τους κ.κ. Κοκκινίδη, Πιπαροκοίλη και Σταχτέα.
- Ανάπτυξης (μελέτη βιωσιμότητας, ανάπτυξη νέων τομέων δράσης) με υπεύθυνους τους κ.κ. Κούκουλα και Γερονικόλα.

Το δ.σ. καθόρισε επίσης τους έξοντες δικαίωμα υπογραφής, ενώ απεφάσισε να αναθέσει την επισκευή του «Πάτμος» (αλλαγή μπλοκ μηχανής) μέσα σε μια εβδομάδα σε ένα από τα ναυπηγεία που κατέθεσαν προσφορές (Χαλκίδας, Σύρου, Σκαραμαγκά). Επίσης αποφασίσθηκε η ανάθεση της σύνταξης του ενημερωτικού φυλλαδίου για την αύξηση του μετοχικού κεφαλαίου, διαδικασία που θα πρέπει να έχει ολοκληρωθεί μέχρι τις 2 Οκτωβρίου (τα πράγματα, όμως, είναι πολύ δύσκολα, γιατί χάθηκε πολύτιμος χρόνος).

Απεφάσισε επίσης να αναθέσει στους δικηγόρους κ.κ. Τσέλιο - Μπόνη την άσκηση αγωγών κατά του εφοπλιστή Γερ. Καλογηράτου, υποστηρίζοντας ότι οι μετοχές του ανήκουν στην εταιρεία (Φημολογείται στο μεταξύ ότι ο κ. Γ. Καλογηράτος προσέφυγε στα Δικαστήρια καταθέτοντας στοιχεία, τα οποία επιβαρύνουν τον νομάρχη Γ. Παρασκευά, ως πρόεδρο της ΔΑΝΕ).

Τέλος, συζητήθηκε θέμα γενικού διευθυντή. Ο κ. Λούης Σορωνιάτης φέρεται να ζήτησε συγκεκριμένα από το δ.σ. τις ίδιες απολαβές που είχε και ο κ. Αντ. Γεωργιάδης, δηλαδή περίπου 1 εκ. δρχ. μηνιαίως, πλέον φορών και διαφόρων «extras». Το δ.σ. επιφυλάχθηκε.

Ο ΝΟΜΑΡΧΗΣ ΔΕΝ ΕΧΕΙ ΣΧΕΣΗ ΜΕ ΤΟ ΑΠΟΨΙΝΟ ΠΑΡΤΥ ΣΤΟ ΧΩΡΟ ΤΗΣ ΚΑΛΛΙΘΕΑΣ

από ➡ Σελ. 1

«που βρίσκει τόσα λεφτά», και ανακοίνωσε ότι «δεν έχει καμία σχέση» η παράταξη του «Δωδεκάνησα 21ος αιώνας». Και πρόσθεσε ότι ο χώρος και ο χρόνος της δικής του εκδήλωσης θα ανακοινωθεί μέσα στις επόμενες ημέρες.

Αναλυτικά στην ανακοίνωση της νομαρχιακής παρατάξεως «Δωδ/νησα 21ος Αιώνας» του κ. Γιάννη Παρασκευά αναφέρονται τα εξής:

«Μ' αφορμή σχόλια, που είδαν το φως της δημοσιότητας σχετικά με το BEACH PARTY που διοργανώνεται σήμερα Πέμπτη 13.8.1998 στο χώρο της Καλλιθέας δηλώνουμε τα εξής:

1ο Η Νομαρχιακή Παράταξη «ΔΩΔΕΚΑΝΗΣΑ 21ος ΑΙΩΝΑΣ» μ' επικεφαλής το Νομάρχη Γιάννη Παρασκευά δεν έχει καμμία σχέση με την εκδήλωση.

2ο Κοινολογήθηκε η διοργάνωση μιας παρόμοιας εκδήλωσης στον ίδιο χώρο από την παράταξη «ΔΩΔΕΚΑΝΗΣΑ 21ος ΑΙΩΝΑΣ», εκδήλωση που στοχεύει στην ανάπτυξη των σχέσεων και της επικοινωνίας με τα νιάτα του τόπου μας.

Εκδήλωση με σαφές περιεχόμενο και **με μήνυμα το ΝΑΙ σ' όλα εκείνα που διαμορφώνουν πολίτες ικανούς, δημιουργικούς και χρήσιμους στην κοινωνία και το ΟΧΙ σ' όλα που οδηγούν στην εγκατάλειψη και τον απολιτισμό και στην κοινωνική απομόνωση.**

3ο Εντός των προσεχών ημερών, θα ανακοινωθεί από την παράταξη «ΔΩΔΕΚΑΝΗΣΑ 21ος ΑΙΩΝΑΣ» η ημέρα και ο χώρος που θα πραγματοποιηθεί η συνάντηση μας με τους νέους και νέες του τόπου μας».

ΚΟΚΤΕΙΛ ΦΑΡΜΑΚΩΝ ΑΝΑΚΟΥΦΙΖΕΙ ΑΣΘΕΝΕΙΣ ΠΟΥ ΠΑΣΧΟΥΝ ΑΠΟ AIDS

από ➡ Σελ. 1

γεγονός που προκαλεί μεγάλη αισιοδοξία σε ότι αφορά την αντιμετώπιση της νόσου.

Οπως δήλωσαν προς την «δ» γιατροί του γενικού νοσοκομείου Ρόδου, που έχουν άμεση σχέση με την παρακολούθηση των ασθενών με Αιτζ «εδώ και ένα χρόνο που εφαρμόζεται η σύγχρονη θεραπεία και που είναι ένας συνδυασμός ιοστατικών φαρμάκων - γνωστό ως «κοκτέιλ» σε 10 ασθενείς δεν παρουσίασαν ευκαιριακές λοιμώξεις ή άλλης μορφής νοσηρή κατάσταση».

Σύμφωνα με τους ίδιους γιατρούς «οι ασθενείς πηγαίνουν πολύ καλά, γιατί όπως φαίνεται ο συνδυασμός των φαρμάκων αυξάνει την άμυνα του οργανισμού στα μικρόβια και ενισχύεται το ανοσοποιητικό σύστημα».

Οπως τονίσθηκε, « τα αποτελέσματα αυτά προσφέρουν μια παρήγορη ένδειξη ορθής και σύγχρονης αντιμετώπισης του Αιτζ, που όμως δεν θα πρέπει να δημιουργήσει εφησυχασμό στους πολίτες οι οποίοι ιδιαίτερα τώρα το καλοκαίρι θα πρέπει να είναι πολυ προσεκτικοί και να επιλέγουν σωστούς συντρόφους, πάντα όμως με χρήση προφυλακτικού».

Σημειώνεται ότι σύμφωνα με ιατρικές εκτιμήσεις υπάρχει σοβαρό πρόβλημα με το Αιτζ στην Ρόδο έστω κι αν δεν έχει καταγραφεί επισήμως. Υπάρχουν ωστόσο πολλά στοιχεία που οδηγούν προς το συμπέρασμα αυτό. Μέχρι σήμερα οι φορείς σε τοπικό επίπεδο, σύμφωνα με τις εκτιμήσεις πρέπει να ξεπερνούν τους 170 γεγονός που θα πρέπει να το λάβουν σοβαρά υπ' όψη οι καθ'ύλην αρμόδιοι.

Η ΜΕΤΟΧΗ ΤΗΣ ΔΑΝΕ

Και νέα κάμψη σημείωσε χθες η μετοχή της ΔΑΝΕ στο Χρηματιστήριο Αξιών Αθηνών (ΧΑΑ).

Συγκεκριμένα έκλεισε στις 569 δρχ. έναντι 570 δρχ. της προηγούμενης ημέρας (μείωση 0,17%).

Η μεγίστη τιμή που πέτυχε χθες η μετοχή ήταν 600 δρχ. και η ελαχίστη 555 δρχ. Συνολικά διατέθηκαν χθες μέσω του ΧΑΑ 20.000 μετοχές της ΔΑΝΕ.

Μ. ΚΟΚΚΙΝΟΣ: ΤΕΧΝΗΤΟΣ ΘΟΡΥΒΟΣ ΓΙΑ ΕΞΥΠΗΡΕΤΗΣΗ ΠΡΟΣΩΠΙΚΩΝ ΦΙΛΟΔΟΞΙΩΝ!

από ➡ Σελ. 1

Δεν ξέρουμε πόσο υποτονικές ήταν εκείνες ώστε να περνούν απαρατήρητες και χωρίς τις τυμπανοκρουσίες που συνοδεύουν την ανακοίνωση. Ή δεν ξέρουμε κατά πόσον αυτή η περίφημη Τοπική Οργάνωση είναι τόσο μεγάλη και για ποιό λόγο ογκώθηκε τόσο πολύ.

Υπάρχουν και άλλες πυκνοκατοικημένες συνοικίες στην πόλη μας με περισσότερο πληθυσμό και ίσως και περισσότερο πασοκικό στοιχείο και απορούμε γιατί αυτή εμφανίζεται σαν η πιο μεγάλη και η πιο δυνατή. Ούτε ξέρουμε και πόσα από τα μέλη αυτής της περίφημης Οργάνωσης είναι πράγματι κάτοικοι της περιοχής του Αγ. Ιωάννη και πόσοι από αυτούς έχουν σχέση με το ΠΑΣΟΚ ή αν βρέθηκαν εκεί κάτω από γνωστές υποσχέσεις ή για να καλύψουν σκοπιμότητες για εκλογική διαδικασία.

Κατ'αρχήν έχουμε κάθε λόγο να αμφισβητούμε και το πάθος και το πλήθος που αναφέρει η ανακοίνωση. Οι δικές μας πληροφορίες λένε ότι στη συγκέντρωση παρευρίσκετο μόνο η μικρή παρέα της Λιλής Τρύπη που δεν ξεπερνούσε τα 20 έως 30 μέλη κατά πλειοψηφία γυναίκες.

Προς τι λοιπόν όλη αυτή η δημοσιότητα και η ιδιαιτερότητα; Για να προβληθεί η υπεύθυνη της Τοπ. Οργάνωσης και να πάρει πανηγυρικά το βάπτισμα της υποψηφιότητας ή για να μάθουμε ότι οι Τοπικές Οργανώσεις του ΠΑΣΟΚ υπάρχουν και λειτουργούν; Μάλλον πρόκειται για τεχνητό θόρυβο που εξυπηρετεί κάποιες φιλοδοξίες ή που χαρίζει υποσχέσεις για μελλοντικές εξυπηρετήσεις. Και σίγουρα λείπει το καθαρό ιδεολογικό και πολιτικό στοιχείο.

ΚΙΝΔΥΝΟΣ - ΘΑΝΑΤΟΣ ΓΙΑ ΤΗΝ ΟΡΘΟΔΟΞΙΑ ΟΙ ΑΙΡΕΣΕΙΣ ΣΤΑ ΝΗΣΙΑ

από ➡ Σελ. 1

«σπάνιο είδος λύκων που εμφανίσθηκε στο νησί και που μπορεί να κατασπαράξει όχι μόνο τα παιδιά αλλά και τους μεγάλους» Ζήτησε να σταματήσει ο προσηλυτισμός γιατί όπως επεσήμανε, «η Ιερά Μητρόπολις Καλύμνου δεν συμβιβάζεται με παρόμοιες αιρέσεις» και επέστησε ιδιαίτερα την προσοχή των γονέων προκειμένου να προφυλαχθούν τα παιδιά τους «από τους λύκους αυτούς του πολέμου κατά της Ορθοδοξίας».

Με έμφαση ωστόσο ο κ.κ. Νεκτάριος επεσήμανε ότι η Ιερά Μητρόπολις, «ναι μεν μπορεί να καταδιώκει τους αιρετικούς, παράλληλα όμως έχει αγκαλιάσει ανθρώπους με άλλο θρήσκευμα και δεν έχει διστάσει να φιλοξενήσει ακόμη και μουσουλμάνους λαθρομετανάτες στα Ιδρύματα της».

Παρόμοια «κίνηση» δραστηριοποιείται εντονότατα τον τελευταίο καιρό και στο νησί της Ρόδου γεγονός που έχει προβληματίσει, σύμφωνα με τις πληροφορίες την Μητρόπολη, αλλά και αρκετούς ιερείς που έχουν ταχθεί ανοιχτά κατά των αιρετικών και απειλούν ακόμη και με «δυναμικές ενέργειες», όπως πριν από λίγα χρόνια, όταν έγινε επίθεση κατά Ευαγγελιστών που πραγματοποιούσαν εκδήλωση στο Ροδίνι.

Σ. ΚΑΡΑΓΙΑΝΝΗΣ: ΣΤΟ ΕΠΙΚΕΝΤΡΟ ΤΟΥ ΕΝΔΙΑΦΕΡΟΝΤΟΣ Ο ΙΔΙΟΣ Ο ΑΝΘΡΩΠΟΣ!

από ➡ Σελ. 1

και την ίδρυση κέντρου για την προσωρινή φιλοξενία εγκαταλελειμμένων παιδιών και κακοποιημένων γυναικών , ενώ τόνισε ότι ιδιαίτερη έμφαση θα δοθεί στην βελτίωση των παρεχόμενων υπηρεσιών από τα ασφαλιστικά ταμεία, σημειώνοντας μάλιστα με έμφαση ότι «πολλά εισπράττουν αλλά λίγα προσφέρουν»

Προς τον σκοπό αυτόν θα κληθούν στην Ρόδο οι διοικητές του ΙΚΑ και του ΤΑΞΥ, προκειμένου να διαπιστώσουν από κοντά τα προβλήματα των ασφαλισμένων και να δώσουν, επιτέλους, τις επιβαλλόμενες λύσεις. Ο κ. Καραγιάννης κατηγόρησε επίσης τα ταμεία για την υποβάθμιση και προσβολή της προσωπικότητας των γιατρών με την πάγια τακτική να μην τους καταβάλλουν τα δεδουλευμένα και αναγκάζοντας τους να γίνουν «ζητιάνοι» για να πληρωθούν μετά από 8-10 μήνες. Επίσης τόνισε ότι θα ληφθεί ιδιαίτερη μέριμνα για τα άτομα με ειδικές ανάγκες και για την εργαζόμενη γυναίκα.

Ειδικά για την σύγχρονη εργαζόμενη γυναίκα είπε, ότι μπορεί να ανακουφισθεί σημαντικά με την δημιουργία Δικτύου Βρεφονηπιακών Σταθμών Ολοήμερης και Ετήσιας Λειτουργίας, εξασφαλίζοντας έτσι την απαραίτητη στήριξη και βοήθεια στις χιλιάδες εργαζομένων μελών οικογενειών τόσο στον δημόσιο όσο και στον ιδιωτικό τομέα.

Για τα άτομα με ειδικές ανάγκες είπε ότι θα ιδρυθεί Νομαρχιακό Κέντρο Ειδικής Αγωγής και Απασχόλησης με δικτύωση σε όλο το νομό, ενω προανήγγειλε την αναθεώρηση λειτουργίας των Ιδρυμάτων Παιδικής Μέριμνας με την δημιουργία Μικρών Κέντρων Βραχυχρόνιας Διαβίωσης Παιδιών οικογενειών με σοβαρά προβλήματα.

Ο κ. Σάββας Καραγιάννης ανακοίνωσε ακόμα:

- Την λειτουργία Νομαρχιακού Κέντρου Πρόληψης Χρήσης Τοξικών Ουσιών, με την αξιοποίηση των ήδη υπαρχόντων προτάσεων, μελετών και νέων δομών, σε συνεργασία με τους νέους Δήμους και την νέα ΤΕΔΚ.
- Την άμεση μελέτη, σχεδιασμό και λειτουργία Νομαρχιακού Κέντρου Ψυχικής Υγείας για την φροντίδα και κάλυψη των αναγκών των πολιτών.
- Την δημιουργία Νομαρχιακής Τράπεζας Αγάπης και Αλληλεγγύης για ευπαθή άτομα ή ομάδες.
- Την δημιουργία Νομαρχιακού Κέντρου Υποδοχής Λαθρομεταναστών η απουσία του οποίου υποβιβάζει «όχι την δική τους αξιοπρέπεια αλλά τον δικό μας πολιτισμό».

Ο κ. Σ. Καραγιάννης κατέληξε λέγοντας: «Απαραίτητη προϋπόθεση επιτυχίας πολλών στόχων του συνολικού προγράμματος Υγείας - Μέριμνας και Αλληλεγγύης, πέρα από την αγάπη για τον συνάνθρωπο μας είναι, και η βελτίωση, η μεταρρύθμιση και η πλήρης αποκέντρωση των κοινωνικών υπηρεσιών της Ν.Α. στις έδρες των νέων δήμων και σ' όλα τα επαρχεία. Η ΝΑ πρέπει να φθάνει σε κάθε Δωδεκάνησο κι όχι ο Δωδεκανήσιος στην Νομαρχιακή Αυτοδιοίκηση».

ΜΕ ΠΟΙΟΥΣ ΣΥΜΒΟΥΛΟΥΣ ΚΑΤΕΡΧΕΤΑΙ ΣΤΙΣ ΕΚΛΟΓΕΣ Ο κ. ΓΙΩΡΓΟΣ ΓΙΑΝΝΟΠΟΥΛΟΣ

από ➡ Σελ. 1

Ο κ. Γ. Γιαννόπουλος είπε, ότι όλα τα έργα που δεν τέλειωσαν θα συνεχισθούν, ενώ θα προστεθούν και νέα, με ιδιαίτερη έμφαση στα Μαράσια, που έχουν εγκαταλειφθεί.

Αναφερόμενος ο δήμαρχος στις κατηγορίες που εδέχθη ότι«κλείσθηκε στο γραφείο του και δεν επισκέπεται τις συνοικίες» είπε τα εξής: «Κλείσθηκα στο γραφείο μου γιατί μέσα από εκεί προσπάθησα να δώσω λύσεις στα προβλήματα της πόλης. Εξάλλου είναι δύσκολο να πηγαίνω στις γειτονιές μόνο και μόνο για το θεαθείναι. Δεν μπορώ να υπόσχομαι πράγματα που δεν μπορώ να κάνω. Το να πηγαίνω στις γειτονιές και να πίνω νερό από το ίδιο ποτήρι με τον κόσμο μόνο και μόνο για να με βλέπουν, αυτό δεν μπορώ να το κάνω. Αυτά τα κάνω εγώ όταν τα νοιώθω κι όχι γιατί πρέπει».

Αναφερόμενος εξάλλου ο δήμαρχος κ. Γ. Γιαννόπουλος στις επικείμενες δημοτικές εκλογές, τις χαρακτήρισε ως «τυπική αλλά αναγκαία δημοκρατική διαδικασία επανεπιβεβαίωσης της εμπιστοσύνης των συμπολιτών μας στο όραμα και το έργο της παράταξης».

Αν λάβει κανείς υπόψη του τις παρουσίες στην εκδήλωση αυτήν αλλά και τις πληροφορίες που υπάρχουν, καταλήγει στο συμπέρασμα ότι υποψήφιοι δημοτικοί σύμβουλοι με την παράταξη «Ρόδος - Ανθρώπινη Πόλη» του κ. Γιώργου Γιαννόπουλου, θα είναι και οι παρακάτω:

- Από τα παλιά στελέχη της παρατάξεως

Αλαβέρας Αντ.
Αντώνογλου Εμμ.
Γλυνός Εμμ.
Διακογεωργίου Κάλλ.
Καραγιάννης Σακελ.
Κασιώτης Μηνάς
Κελακιός Γεώργιος
Κουμέντος Ιωάννης
Λαρδόπουλος Πέτρος
Μιχαηλίδης Τάκης
Μπαϊράμη Πόπη
Μπάρακας Θανάσης
Σαββής Εμμ.
Σκανδαλίδης Κώστας
Χατζημάρκος Μιχ.

Δεν ξεκαθάρισε ακόμα, όπως τουλάχιστον δείχνουν τα πράγματα, αν θα είναι υποψήφιοι οι κ.κ. Κανελλάκης Μαρτίνος, Καρυδάκης Γιώργος, Μοράρης Γρηγ. Μοσχογιάννης Δημ., Παναγιώτου Μιχ. και Τσιγάρος Γιάννης.

Οι ενδείξεις πείθουν ότι όλοι οι υπόλοιποι υποψήφιοι στις προηγούμενες εκλογές δεν θα μετέχουν την φορά αυτήν στο ψηφοδέλτιο Γιαννόπουλου.

- Νέοι υποψήφιοι: Μεταξύ των νέων υποψηφίων συμβούλων στην παράταξη Γιαννόπουλου αναφέρονται και οι κ.κ. Μηναΐδη Λη, Τρίπη Λιλή, Μπεκιάρης Γ., Γαλαντής Κορωναίος, Μπόνη Μαρίνα, Καρπαθίου Εφη, Ιωαννίδης Γιάννης κ.α.

ΕΚΔΙΔΕΤΟ ΕΠΙ ΧΡΗΜΑΣΙ

από ➡ Σελ. 1

ετών 31 ιδιωτική υπάλληλος γιατί εκδιδόταν έναντι 30.000 δρχ, ύστερα από προσυμφωνημένο ραντεβού.

ΣΟΒΑΡΟ ΤΡΟΧΑΙΟ

από ➡ Σελ. 1

με ΙΧΕ αυτοκίνητο που οδηγούσε ο Παναγιώτης Τσολακίδης του Κων/νου, ετών 48, κάτοικος Ρόδου, με αποτέλεσμα τον σοβαρό τραυματισμό του.

ΔΕΝ ΑΝΤΑΠΟΚΡΙΝΟΝΤΑΙ ΠΡΟΣ ΤΗΝ ΠΡΑΓΜΑΤΙΚΟΤΗΤΑ ΤΑ ΣΤΟΙΧΕΙΑ ΑΦΙΞΕΩΝ!

από ➡ Σελ. 12

77.441 τουρίστες, εκ των οποίων 72.093 αλλοδαποί και 5.348 ημεδαποί. Πέρσι, την αντίστοιχη ημέρα διέμεναν στο νησί 74.607 τουρίστες από τους οποίους 68.350 ήταν αλλοδαποί και 6.257 ημεδαποί (αύξηση 4% φέτος έναντι της περσινής σαιζόν) και πρόπερσι 63.302 από τους οποίους 55.861 αλλοδαποί και 7.441 Ελληνες (αύξηση φέτος κατά ποσοστό 23%).

Από τα στοιχεία προκύπτει ότι οι αλλοδαποί τουρίστες σημειώνουν τα τελευταία χρόνια ανοδική πορεία, που οφείλεται κυρίως στις χαμηλές τιμές και στα προβλήματα που αντιμετωπίζει η Τουρκία, ενώ οι ημεδαποί μειώνονται συνεχώς λόγω α) της οικονομικής κρίσεως που μαστίζει την χώρα και β) της αδυναμίας της «Ολυμπιακής Αεροπορίας» και της ακτοπλοΐας να ανταπεξέλθουν στην όποια ζήτηση (γι'αυτό και οι Κυκλάδες «απορροφούν» κάθε χρόνο όλο και περισσότερους Ελληνες τουρίστες).

«ΚΑΙΡ» ΑΕ

ΠΡΟΪΣΤΑΜΕΝΟΣ ΛΟΓΙΣΤΗΡΙΟΥ

Η ΚΑΙΡ ζητά να προσλάβει έμπειρο επαγγελματία του λογιστικού κλάδου, για τη θέση του Προϊστάμενου Λογιστηρίου.

Για να ανταπεξέλθει ικανοποιητικά στις απαιτήσεις της θέσης ο υποψήφιος ή η υποψήφια που θα προσληφθεί, θα πρέπει να συνδυάζει τη συστηματικότητα, υπευθυνότητα και ήρεμο χαρακτήρα, με ταχύτητα και αποτελεσματικότητα στη δουλειά.

Ακόμα θα πρέπει να διαθέτει ικανότητα επικοινωνίας, τόσο με τους άμεσους συνεργάτες εντός της εταιρείας, όσο και με τους πελάτες προμηθευτές κ.λπ. στο εξωτερικό περιβάλλον.

Επίσης θα πρέπει να διαθέτει και τα παρακάτω προσόντα:

1. Πτυχίο ανωτάτης οικονομικής σχολής κατά προτίμηση Α.Σ.Ο.Ε.Ε.
2. Πρακτική εμπειρία πέντε ετών σε μηχανογραφημένο λογιστήριο κατά προτίμηση βιομηχανικής εταιρείας
3. Γνώση σε βάθος του Γενικού λογιστικού σχεδίου, Κ.Β.Σ. ΦΠΑ και αναλυτικής λογιστικής.
4. Γνώση της αγγλικής γλώσσας θα κριθεί ευνοϊκά.

Προσφέρονται

4,3 ΤΡΙΣ. ΑΝΑΜΕΝΕΙ ΤΟ ΥΠΟΥΡΓΕΙΟ ΝΑ ΕΙΣΠΡΑΞΕΙ ΑΠΟ ΤΙΣ ΔΗΜΟΠΡΑΣΙΕΣ

Ερχονται Μπαλαντίρ και αφορολόγητα ομόλογα

Τα αφορολόγητα ομόλογα θα κυκλοφορήσουν στις 28 Αυγούστου και θα απευθύνονται στους μικρούς επενδυτές

Ερχονται στο τέλος Αυγούστου τα αφορολόγητα ομόλογα για τους μικρούς επενδυτές, ενώ στο δεύτερο δεκαπενθήμερο του Σπετεμβρίου το υπουργείο Οικονομικών θα ρίξει στην αγορά τα μετοχοποιήσιμα ομόλογα γνωστά ως ομόλογα Μπαλαντίρ.

Με την έκδοση των νέων ομολόγων και την πώληση πολυετών ομολόγων και εντόκων γραμματίων μέσω των δημοπρασιών που γίνονται κάθε εβδομάδα, το υπουργείο Οικονομικών προσδοκά να καλύψει τις δανειακές ανάγκες, οι οποίες έως το τέλος του χρόνου έχουν υπολογιστεί σε 4,3 τρισεκατομμύρια δραχμές.

Τα αποταμιευτικά ομόλογα θα κυκλοφορήσουν για πρώτη φορά στις 28 Αυγούστου.

Τα ομόλογα αυτά θα απευθύνονται στους μικροεπενδυτές, θα έχουν μικρές ονομαστικές αξίες (ίσες ή και μικρότερες των εντόκων γραμματίων που είναι 100.000 δρχ.) και δεν θα είναι διαπραγματεύσιμα στην δευτερογενή αγορά.

Η διάρκειά τους δεν έχει καθοριστεί ακόμη, αλλά οι πληροφορίες αναφέρουν ότι θα είναι μεγαλύτερη των τριών ετών, ενώ το επιτόκιο θα είναι ελάχιστα χαμηλότερο από των υπολοίπων ομολόγων.

Οι τόκοι των ομολόγων αυτών θα απαλλάσσονται από την φορολογία, υπό την προϋπόθεση ότι οι επενδυτές θα διακρατούν τους τίτλους για όλη την διάρκεια ζωής τους.

Δηλαδή από την ημερομηνία διάθεσής τους από το Δημόσιο και αγοράς τους από τον επενδυτή μέχρι την λήξη τους.

Σε περίπτωση πρόωρης ρευστοποίησης τους τα ομόλογα θα αγοράζονται από το ελληνικό δημόσιο.

Τα αποταμιευτικά ομόλογα θα έχουν τα κύρια χαρακτηριστικά όμοιων τίτλων που εκδίδονται σε άλλες χώρες της Ευρωπαϊκής Ενωσης.

Εξάλλου χθες από το υπουργείο Οικονομικών ανακοινώθηκε το πρόγραμμα δημοπρασιών και εκδόσεων μέχρι το τέλος Σεπτεμβρίου. Σήμερα θα γίνει η δημοπρασία 7ετών ομολόγων.

Το επιτόκιο ορίζεται σε 8,7%, ενώ βασικός στόχος του υπουργείου είναι η άντληση 250 δισ. δραχμών.

Η δημοπρασία θα γίνει με την υποβολή ανταγωνιστικών προσφορών από τους Primary Dealers.

Μέχρι το τέλος του μήνα θα γίνουν άλλες τρεις δημοπρασίες:

- Στις 18 Αυγούστου θα πραγματοποιηθεί δημοπρασία για ομόλογα 3ετούς διάρκειας.
- Στις 25 Αυγούστου για 5ετή ομόλογα.
- Στις 28 Αυγούστου για έντοκα ετήσιας διάρκειας. Την ίδια ημέρα θα εκδοθούν και τα αφορολόγητα ομόλογα.

Τον Σεπέμβριο θα εκδοθούν τα ομόλογα Μπαλαντίρ και θα γίνουν τέσσερις δημοπρασίες.

- Την 1η Σεπεμβρίου θα πραγματοποιηθεί δημοπρασία για 15ετή ομόλογα.
- Στις 8 Σεπεμβρίου για 10ετή ομόλογα.
- Στις 15 Σεπεμβρίου για έντοκα γραμμάτια εξάμηνης διάρκειας.
- Στις 29 Σεπεμβρίου για έντοκα ετήσιας διάρκειας.

Την ίδια ημέρα θα εκδοθούν και τα αφορολόγητα ομόλογα.

ΠΡΟΓΡΑΜΜΑ ΔΗΜΟΠΡΑΣΙΩΝ ΚΑΙ ΕΚΔΟΣΕΩΝ

ΑΥΓΟΥΣΤΟΣ	
Τρίτη 11/8/98	ΟΜΟΛΟΓΑ 7ετή
Τρίτη 18/8/98	ΟΜΟΛΟΓΑ 3ετή
Τρίτη 25/8/98	ΟΜΟΛΟΓΑ 5ετή
Παρασκευή 28/8/98	ΕΝΤΟΚΑ 12μηνα
Αποταμιευτικά Αφορολόγητα Ομόλογα (έκδοση)	
ΣΕΠΤΕΜΒΡΙΟΣ	
Τρίτη 1/9/98	ΟΜΟΛΟΓΑ 15ετή
Τρίτη 8/9/98	ΟΜΟΛΟΓΑ 10ετή
Τρίτη 15/9/98	ΕΝΤΟΚΑ 6μηνα
Τρίτη 29/9/98	ΕΝΤΟΚΑ 12μηνα
Αποταμιευτικά Αφορολόγητα Ομόλογα (έκδοση)	

Στο δεύτερο δεκαπενθήμερο του Σεπτεμβρίου θα εκδοθούν τα μετοχοποιήσιμα ομόλογα του Ελληνικού Δημοσίου

Οι φορολογικοί έλεγχοι θα κρίνουν τα κριτήρια

Από την επιτυχία των φορολογικών ελέγχων θα κριθεί η ημερομηνία κατάργησης των αντικειμενικών κριτηρίων.

Κορυφαίος παράγοντας του υπουργείου Οικονομικών επισημαίνει ότι για να καταστεί εφικτή η κατάργηση του αντικειμενικού συστήματος φορολογίας θα πρέπει οι οικονομικές υπηρεσίες να έχουν την δυνατότητα διασταύρωσης των φορολογικών στοιχείων γιατί σε διαφορετική περίπτωση το Δημόσιο θα χάσει σημαντικά έσοδα.

Στο πλαίσιο αυτό, το υπουργείο Οικονομικών σχεδιάζει τώρα το στρατηγικό πλάνο για τους επόμενους μήνες του έτους αλλά και το 1999 για την αύξηση των φορολογικών εσόδων.

Οι φορολογικοί έλεγχοι αποτελούν την βάση του σχεδίου αυτού και με την εφαρμογή του TAXIS καθώς και την λειτουργία του Εθνικού Ελεγκτικού Κέντρου και των Περιφερειακών Ελεγκτικών Κέντρων καθιερώνονται νέου τύπου έλεγχοι.

Για να πετύχει το σχέδιο αυτό δίνεται προτεραιότητα:

- Στην λειτουργία των έξι Περιφερειακών Ελεγκτικών Κέντρων (ΠΕΚ).

Μέχρι τον Οκτώβριο αναμένεται να έχουν λειτουργήσει τα τρία σε Αθήνα, Θεσσαλονίκη και Πειραιά και μέχρι τον Δεκέμβριο άλλα τρία σε Πάτρα, Λάρισα και Γιάννενα.

Μάλιστα, χθες, εκδόθηκε και η σχετική εγκύκλιος για τις αιτήσεις και τα δικαιολογητικά που πρέπει να υποβάλουν οι υποψήφιοι - υπάλληλοι που θα στελεχώσουν τα ΠΕΚ.

- Στην ένταξη 150 εφοριών που αποφέρουν και το 85% των εσόδων στο σύστημα TAXIS μέχρι το τέλος του έτους. Μέχρι το τέλος Σεπεμβρίου αναμένται να έχουν ενταχθεί ακόμη 14 ΔΟΥ της Αττικής.

ΠΛΑΝΟ ΕΝΑΡΞΗΣ Δ.Ο.Υ. ΜΗΝΟΣ ΣΕΠΤΕΜΒΡΙΟΥ 1998

Α/Α	Δ.Ο.Υ.	ΗΜ/ΝΙΑ ΕΝΑΡΞΗΣ
1.	Γ' ΠΕΙΡΑΙΑ	7/9-11/9
2.	ΕΛΕΥΣΙΝΑΣ	7/9-11/9
3.	ΚΟΡΩΠΙ	7/9-11/9
4.	Γ' ΑΘΗΝΩΝ	14/9-18/9
5.	Ν. ΗΡΑΚΛΕΙΟ	14/9-18/9
6.	ΑΙΓΑΛΕΩ	14/9-18/9
7.	Ν. ΦΙΛΑΔΕΛΦΕΙΑ	21/9-25/9
8.	Ν. ΛΙΟΣΙΑ	21/9-25/9
9.	ΑΓ. ΔΗΜΗΤΡΙΟΥ	21/9-25/9
10.	Ε' ΠΕΙΡΑΙΑ	21/9-25/9
11.	ΑΓ. ΣΤΕΦΑΝΟΥ	28/9-2/10
12.	ΚΒ' ΑΘΗΝΩΝ	28/9-2/10
13.	ΑΜΑΡΟΥΣΙΟΥ	28/9-2/10
14.	Α' ΚΑΛΛΙΘΕΑΣ	28/9-2/10

ΔΗΜΟΠΡΑΤΗΣΗ ΤΙΤΛΩΝ 250 ΔΙΣ. ΤΗΝ ΤΡΙΤΗ

Στροφή ξένων επενδυτών στα μακροχρόνια ομόλογα



Ζωηρό αγοραστικό ενδιαφέρον για μακροχρόνια ομόλογα του ελληνικού δημοσιου εκδηλώθηκε και χθες από το εξωτερικό, με αποτέλεσμα την άνοδο των τιμών κατά 0,20 της μονάδος και κινητικότητα στην δευτερογενή αγορά, παρά την επικείμενη δημοπρασία επταετών ομολόγων. Μεγαλύτερη ζήτηση παρουσίασε και χθες η δεκαπενταετία σταθερού επτοκίου 20/5/2013, η οποια διαπραγματεύθηκε στο 102 - 102,35 (αντίστοιχη απόδοση 7,25% - 7,22%) και οι δεκαετίες 26/3/2008 (107,60 - 107,85% με αντίστοιχη απόδοση 7,45% - 7,42%) και 19/6/2008 (107,55 - 107,70 με αντίστοιχη απόδοση 7,59% - 7,57%).

Η Διεθνής Τράπεζα αύξησε σε 30 δισ. δρχ. το ποσό της ομολογιακής δραχμικής έκδοσης

Στην τιμή 103,25 - 103,50 (με απόδοση 8,04% - 7,99%) διαπραγματεύθηκε η επταετία σταθερού επτοκίου (8/4/2005), η οποία «ανοίγει» εκ νέου την Τρίτη 11 Αυγούστου για την δημοπράτηση τίτλων ύψους 250 δισ. δρχ. Το επιτόκιο των ομολόγων αυτών ανέρχεται σε 8,70% ετησίως, ενώ δεν θα δοθεί καμία προμήθεια. Η ημερομηνία ανοίγματος και διακανονισμού των τίτλων θα είναι η Παρασκευή 14 Αυγούστου.

Στο πλαίσιο της ζήτησης δραχμικών ομολόγων, σημειώνεται ότι η Διεθνής Τράπεζα αύξησε σε 30 δισ. δρχ. από 10 δισ. δρχ. το ποσό ομολογιακής δραχμικής έκδοσης με κύριο ανάδοχο την RBC Dominion Securities. Η διάρκεια της έκδοσης αυτής είναι τριετής (14/8/98 - 14/8/2001)), με επιτόκιο 8,50% και τιμή έκδοσης 101,165 η οποία διαμορφώθηκε στο 99,9775. Στην αγορά συναλλάγματος χθες, η Τράπεζα της Ελλάδος αγόρασε στο fixing 40 εκατ. μάρκα, συγκρατώντας την τιμή του μάρκου στις 166,040 δρχ. Επιδίωξη της Τραπέζης της Ελλάδος είναι στην παρούσα φάση η αναχαίτιση των εισροών που αποτελούν το λεγόμενο hot money, καθώς διαπιστώνεται ότι στο 90% των περιπτώσεων ο εισροές δεν κατευθύνονται σε επενδύσεις, αλλά στην δημιουργία spot θέσεων στην δραχμή (πωλήσεις μάρκων για αγορές δραχμών, οι οποίες τοποθετούνται σε βραχυχρόνια διαστήματα με όφελος το υψηλό δραχμικό επιτόκιο).

Μικρή πτώση του πληθωρισμού τον Ιούλιο

Μικρή πτώση, μόλις 0,1%, σημειώθηκε ο τιμάριθμος τον Ιούλιο, υποχωρώντας στο 5,1%. Το οικονομικό επιπελείο, πάντως, εκτιμά ότι τον Αύγουστο ο πληθωρισμός θα διαμορφωθεί στο 4,9% ενώ προβλέπει ότι θα επιταχυνεί ο ρυθμός πτώσης του πληθωρισμού και τον Δεκέμβριο θα διαμορφωθεί στο 4,2%.

Ο γενικός γραμματέας της Εθνικής Στατιστικής Υπηρεσίας, Νίκος Καραβίτης, παρουσιάζοντας χθες τα επίσημα στοιχεία για τον Δείκτη Τιμών Καταναλωτή του Ιουλίου, διατύπωσε την πρόβλεψη για τον πληθωρισμό 4,9% τον Αύγουστο. Τον Ιούλιο του 1997 το αντίστοιχο ποσοστό ήταν 5,4%, ενώ το 1996 είχε φτάσει το 8,2%. Σε σύγκριση με τον Ιούνιο ο Γενικός Δείκτης σημείωσε πτώση 1,9%, ενώ ο Μέσος Ετήσιος Δείκτης του δωδεκαμήνου παρουσίασε αύξηση 4,9% σε σχέση με τον δείκτη του αντίστοιχου χρονικού διαστήματος 96 - 97.

Με βάση τα στοιχεία αυτά, φαίνεται ότι μετά τον Μάϊο, όταν ο τιμάριθμος έφτασε στο 5,3%, και τους Ιούνιο και Ιούλιο που ο δείκτης εισήλθε σε καθοδική τροχιά, ο ρυθμός πτώσης επιταχύνεται και το φράγμα του 5% θεωρείται βέβαιο ότι θα σπάσει αυτόν τον μήνα. Ο κ. Καραβίτης, απαντώντας σε σχετική ερώτηση, επισήμανε ότι οι επιπτώσεις της υποτίμησης της δραχμής τον περασμένο Μάϊο έχουν πλέον ολοκληρώσει τον κύκλο τους και η αποκλιμάκωση του πληθωρισμού επανέρχεται στους προ της υποτίμησης ρυθμούς.

Σύμφωνα με τα επίσημα στοιχεία τα οποία έδωσε στην δημοσιότητα η Εθνική Στατιστική Υπηρεσία, η μείωση του Γενικού Δείκτη Τιμών Καταναλωτή κατά 1,9% τον Ιούλιο έναντι του Ιουνίου, προήλθε κυρίως από την υποχώρηση των τιμών στις κατηγορίες «διατροφή και μη αλκοολούχα ποτά», «ένδυση και υπόδηση» και «διαρκή αγαθά» - είδη νοικοκυριού και υπηρεσίες».

Αρνητικά, αντιθέτως, επηρέασαν τον δείκτη οι ομάδες «στέγαση», λόγω της αύξησης των ενοικίων και του ηλεκτρικού ρεύματος, και «μεταφορές» εξαιτίας της αύξησης των τιμών στα εισπήρια ασικών συγκοινωνιών Θεσσαλονίκης, της βενζίνης και του κομίστρου στα ταξί. Η Γενική Γραμματεία έδωσε χθες στην δημοσιότητα και τα στοιχεία για τον εναρμονισμένο δείκτη τιμών καταναλωτή μηνός Ιουνίου, απ'όπου προκύπτει ότι ο Γενικός Δείκτης ενισχύθηκε κατά 4,9% σε σχέση με τον Ιούνιο του '97.

ΙΔΙΩΤΙΚΟ ΤΕΧΝΙΚΟ ΕΠΑΓΓΕΛΜΑΤΙΚΟ ΕΚΠΑΙΔΕΥΤΗΡΙΟ

ΤΕΕ ΔΟΡΚΑΣ

Αναγνωρισμένο από το κράτος



ΧΕΙΡΙΣΤΩΝ Η/Υ
ΕΙΔΙΚΩΝ ΕΦΑΡΜΟΓΩΝ ΠΛΗΡΟΦΟΡΙΚΗΣ

Κρατικό Πτυχίο



ΚΟΜΜΩΤΙΚΗΣ



Αναβολή στράτευσης

ΚΟΠΤ. - ΡΑΠΤ. - ΓΥΝ. ΑΜΦΙΕΣΗΣ
ΕΝΔΥΜΑΤΟΛΟΓΩΝ - ΣΧΕΔΙΑΣΤΩΝ ΜΟΔΑΣ

ΔΕΚΤΟΙ ΑΠΟΦ. ΓΥΜΝΑΣΙΟΥ - ΛΥΚΕΙΟΥ

Πληροφορίες - Εγγραφές : Καναδά 32 - Ρόδος - Τηλ. 76536 - 29550

ΠΡΟΓΡΑΜΜΑ ΕΚΔΗΛΩΣΕΩΝ ΔΕΚΑΠΕΝΤΑΥΓΟΥΣΤΟΥ ΣΤΑ ΠΛΑΙΣΙΑ ΤΗΣ 33ΗΣ ΠΑΝΕΛΛΗΝΙΑΣ ΕΚΘΕΣΗΣ ΧΕΙΡΟΤΕΧΝΙΑΣ ΚΡΕΜΑΣΤΗΣ ΣΤΟ ΧΩΡΟ ΛΕΙΤΟΥΡΓΙΑΣ ΤΗΣ ΕΚΘΕΣΗΣ

9-8-1998 ημέρα Κυριακή ώρα έναρξης 21.00
ΕΓΚΑΙΝΙΑ ΕΚΘΕΣΗΣ

10-8-1998 ημέρα Δευτέρα ώρα έναρξης 21.00
Παρουσίαση μικτής χορωδίας από τον Πολιτιστικό Οργανισμό Κοινότητας Παστίδας

11-8-1998 ημέρα Τρίτη ώρα έναρξης 21.00
Παρουσίαση χορευτικού συγκροτήματος και χορωδίας από τον Πολιτιστικό Σύλλογο Κοινότητας Μαρπσών «Ο Κερωνιάτης».

12-8-1998 ημέρα Τετάρτη ώρα έναρξης 21.00
Παρουσίαση προγράμματος από το Εργαστήρι Παραδοσιακών Χορών του Ε.Κ.Τ.Ο. Παραδεισίου.

13-8-1998 ημέρα Πέμπτη ώρα έναρξης 21.00
Απονομή τιμητικής πλακέτας απο τους αδελφούς της Κοινότητας Επισκοπής - Λεμεσού - Κύπρου στον Πρόεδρο και στο Κοινοτικό Συμβούλιο Κρεμαστής που ήταν οι Πρωτεργάτες της Αδελφοποίησης των δύο Κοινοτήτων.
Παρουσίαση Μουσικού προγράμματος από το συγκρότημα «Παγνιώτες του Αιγαίου».

16-8-1998 ημέρα Κυριακή ώρα έναρξης 21.00
Παρουσίαση μουσικού προγράμματος με νησιωτικό τραγούδι από την τραγουδίστρια Αγγελική Ροδίτη.

17-8-1998 ημέρα Δευτέρα ώρα έναρξης 21.00
Παρουσίαση χορωδίας και τμήματος εκφραστικού από τον αναπτυξιακό και πολιτιστικό σύλλογο Κρεμαστής «Η Πρόοδος».

18-8-1998 ημέρα Τρίτη ώρα έναρξης 21.00
Παρουσίαση μουσικού προγράμματος από το τμήμα Φιλαρμονικής του πολιτιστικού οργανισμού κοινότητας Καλυθιών.

19-8-1998 ημέρα Τετάρτη ώρα έναρξης 21.00
Παρουσίαση παραδοσιακού κορευτικού συγκροτήματος και λαϊκού χορευτικού συγκροτήματος από τον αναπτυξιακό και πολιτισμικό σύλλογο Κρεμαστής «Η Πρόοδος».

20-8-1998 ημέρα Πέμπτη ώρα έναρξης 21.00
Παρουσίαση χορευτικού συγκροτήματος από τον μουσικοφιλολογικό σύλλογο Κρεμαστής «Ο Απόλλων».

21-8-1998 ημέρα Παρασκευή ώρα έναρξης 21.00
Παρουσίαση μουσικού προγράμματος από το τμήμα της Φιλαρμονικής του πολιτιστικού οργανισμού κοινότητας Κρεμαστής.

ΠΟΛΙΤΙΣΤΙΚΟΣ ΟΡΓΑΝΙΣΜΟΣ Μ.Ε.Κ.Τ.Ο. ΔΗΜΟΥ ΙΑΛΥΣΟΥ
ΙΑΛΥΣΙΑ 1998

ΠΡΟΓΡΑΜΜΑ ΕΟΡΤΑΣΤΙΚΩΝ ΕΚΔΗΛΩΣΕΩΝ
ΧΩΡΟΣ ΙΑΛΥΣΙΩΝ: ΠΛΑΤΕΙΑ ΑΠΟΣΤΟΛΙΔΗ

ΣΑΒΒΑΤΟ 8 Αυγούστου 1998

1. - Ωρα 7.30 μ.μ. Παρέλαση Φιλαρμονικής Δήμου Ιαλυσού.
2. Ωρα 8.30 μ.μ. Εγκαίνια του Παραδοσιακού Σπιτιού Ιαλυσού από τον Πολιτιστικό Σύλλογο Γυναικών Ιαλυσού, στην Πλατεία Αποστολίδη.
3. Ωρα 9.00 μ.μ. Λίνο & Μπόμπο - Σόου με Κλόουν και παράσταση κουκλοθεάτρου (Γέλιο - Εκπαιδευτικά παιχνίδια- Ταχυδακτυλουργικά - Μπαλονοκατασκευές και πολλές καλές εκπλήξεις).

ΚΥΡΙΑΚΗ 9 Αυγούστου 1998

1. ΩΡΑ 8.30 μ.μ. παραδοσιακοί χοροί & τραγούδια από τον μουσικοχορευτικό σύλλογο Κρεμαστής «Ο Απόλλων».
2. Παραδοσιακοί χοροί & τραγούδια από το χορευτικό εργαστήρι του πολιτιστικού οργανισμού ΜΕΚΤΟ Ιαλυσού.
3. Μουσική συναυλία από το 8μελές συγκρότημα της Νίκης Κάλλου σ' ένα ποικίλο πρόγραμμα. Προσφορά Δωρεάν Κρασί από τον Δήμο Ιαλυσού.

ΔΕΥΤΕΡΑ 10 Αυγούστου 1998

1. ΩΡΑ 8.30μ.μ. Επίδειξη Οκινάουε Καράτε από τον Αθλητικό Σύλλογο Ιαλυσού «Φιλέρημος» με τον Εκπαιδευτή κ. Τσιριγωτάκη Μίλτο, μέλος της Εθνικής Ελλάδος (Μαύρη Ζώνη 5 DAN)
2. Απαγγελία ποιημάτων από την ποιήτρια Νατάσα Εγγλέζου.
3. Παραδοσιακοί χοροί και τραγούδια από τον χορευτικό σύλλογο Κρεμαστής «Η Πρόοδος».

ΤΡΙΤΗ 11 Αυγούστου 1998

1. ΩΡΑ 9.00 μ.μ. Παράσταση «Καραγκιόζη» από το θίασο Κώστα Μακρή - Καραγκιοζοπαίκτη Ζωγράφο.
Εκθεση με φιγούρες του Καραγκιόζη.
2. Λαική- Μουσική Συναυλία.

ΤΕΤΑΡΤΗ 12 Αυγούστου 1998

1. ΩΡΑ 8.30 μ.μ. Παραδοσιακοί χοροί & τραγούδια από το Προσφυγικό Χορευτικό Συγκρότημα «Ζηνδρος» με έδρα τα πάνω Πολεμίδια Λεμεσού Κύπρου.
2. Παραδοσιακοί Χοροί από το Χορευτικό Συγκρότημα της Κοινότητας Παστίδας.

ΠΕΜΠΤΗ 13 Αυγούστου 1998

1. Θεατρική παράσταση από το Σύλλογο γυναικών Ιαλυσού.
2. Παραδοσικαοί Χοροί - Μουσική & Τραγούδια από το Χορευτικό Συγκρότημα του Δήμου Χάλκης.

ΠΑΡΑΣΚΕΥΗ 14 Αυγούστου 1998

1. ΩΡΑ 5.00 μ.μ. Στην κεντρική πλατεία της Ιαλυσού.
Παιδικός Ποδηλατικός Αγώνας Δεξιοτεχνίας, για παιδιά ηλικίας από 5 μέχρι και 10 ετών.
Οργάνωση ΔΟΑΝ Ιαλυσού.
2. Ωρα 7.30 μ.μ. Μέγας Αρχιερατικός Εσπερινός για τον εορτασμό της Παναγίας, στον Ιερό Ναό της, Κοιμήσεως της Θεοτόκου» της Ιαλυσού, χοροστατούντος του Σεβασμιωτάτου Μητροπολίτου Ρόδου κ.κ. Αποστόλου.
Μετά τον Εσπερινό θα γίνουν λαμπαδηφορίες από το 1ο Σύστημα Δασοπροσκόπων Ιαλυσού, στους κεντρικούς δρόμους της Πόλεως. Θα ακολουθήσει Λαικό Πανηγύρι.

ΣΑΒΒΑΤΟ 15 Αυγούστου 1998

Εορτασμός της Κοιμήσεως της Θεοτόκου & των Ενόπλων Δυνάμεων.
- Ωρα 7.30 π.μ. Επίσημη έπαρση της Σημαίας στην Πλατεία της Εκκλησίας με τη συμμετοχή τιμητικού αποσπάσματος του 95 ΑΔΤΕΑ του 299 ΤΕΑ και του 1ου συστήματος δασοπροσκόπων
- Ωρα 9.00 π.μ. Προσέλευση Επισήμων στο Ιερό Ναό «Κοιμήσεως της Θεοτόκου» στην Ιαλυσό.
- Ωρα 9.45 π.μ. Επίσημη Δοξολογία και Πανηγυρική Ομιλία για τις Ενοπλες Δυνάμεις.
- Ωρα 10.30 π.μ. Λιτάνευση της Ιεράς Εικόνος της Θετόκου, Πολιούχου της Πόλεως με τη συνοδεία τιμητικού αγήματος, των προσκόπων και της Φιλαρμονικής του Δήμου Ιαλυσού.
- Ωρα 7.00 π.μ.Επίσημη υποστολή της Σημαίας.

ΚΥΡΙΑΚΗ 16 Αυγούστου 1998

1. Ωρα 6.00 μ.μ. Στο Γήπεδο Ιαλυσού. Ιαλύσιος Δρόμος 5.000 και 10.000 μέτρων με τη διαδρομή ανάβασης και κατάβασης Φιλερήμου για όλες τις κατηγορίες.
Οργανωτές ΔΟΑΝ και ΓΑΣ ΙΑΛΥΣΟΣ.
2. Ωρα 8.30 μ.μ. Απονομή Βραβείων στους Αριστεύσαντες μαθητές του Γυμνασίου και λυκείου Ιαλυσού, σχολικού 1997-98 από το δήμο Ιαλυσού.
3. Απονομή βραβείων στους αριστεύσαντες αποφοίτους μαθητές του λυκείου Ιαλυσού, σχολικού έτους 1997/98 από τον λογοτέχνη συγγραφέα κ. Οικονομόπουλο Δημήτριο
4. Συνάντηση φιλαρμονικών: Της Ιαλυσού - Κώ - Καλυθιών - Ρόδου.

ΔΕΥΤΕΡΑ 17 Αυγούστου 1998

1. ΩΡΑ 5.00 μ.μ. μέχρι 8.30 μ.μ. στο Δημοτικό Γήπεδο Ιαλυσού θα διεξαχθεί τουρνουά Ποδοσφαίρου Μουντιαλίτο 5x5 για παιδιά ηλικίας από 6 μέχρι και 14 ετών.
Οργάνωση ΔΟΑΝ Ιαλυσού & ΓΑΣ Ιαλυσού.
2. Ωρα 8.30 μ.μ. Παραδοσιακή Βραδιά αφιερωμένη στον Τουρισμό με το συγκρότημα του Γιώργου Παραγιού και τη συμμετοχή του χορευτικού τμήματος του Πολιτιστικού Οργανισμού ΜΕΚΤΟ Ιαλυσού.
Οργάνωση ΜΕΚΤΟ Ιαλυσού με τη συνεργασία του Συλλόγου Νεολαίας

ΤΡΙΤΗ 18 Αυγούστου 1998

1. ΩΡΑ 6.00 μ.μ. ποδηλατικός γύρος Ιαλυσού για όλες τις ηλικίες. Εκκίνηση - Τερματισμός στο Δημοτικό Γήπεδο Ιαλυσού. Οργάνωση ΔΟΑΝ Ιαλυσού - ΓΑΣ Ιάλυσος.
2. ΩΡΑ 9.00 μ.μ. Ρεμπέτικη βραδιά με συγκρότημα κέντρου διασκέδασης.

ΤΕΤΑΡΤΗ 19 Αυγούστου 1998

- Ωρα 9.00 μ.μ. Το Δωδεκανησιακό Θέατρο παρουσιάζει την Επιθεώρηση με τίτλο «Με φασόλια και φακές πάμε για δημοτικές».
Μία μουσική κωμωδία με πολύ χιούμορ που πηγάζει μέσα από την κοινωνική και πολιτική σάτιρα.
Χωρίς θωμολοχίες και ύβρεις μεταφέρει στην σκηνή τα κωμικοτραγικά γεγονότα των καιρών μας.
Κατά τις ημερομηνίες 20-21-22-23 Αυγούστου 1998 στο Δημοτικό Γήπεδο ΜΠΑΣΚΕΤ Ιαλυσού, θα διεξαχθεί ΤΟΥΡΝΟΥΑ ΜΠΑΣΚΕΤ «ΙΑΛΥΣΟΣ ΚΑΛΟΚΑΙΡΙ '98» (MINI - SUPER MINI).
Διοργανωτές ΔΟΑΝ ΙΑΛΥΣΟΥ - ΓΑΣ ΙΑΛΥΣΟΣ - Τ.Ε. ΕΟΚ ΔΩΔ/ΣΟΥ.

ΔΕΥΤΕΡΑ 24 Αυγούστου 1998

Αγώνες Μπάσκετ 3x3 για όλες τις ηλικίες στο Δημοτικό Γήπεδο Μπάσκετ Ιαλυσού.

ΤΡΙΤΗ 25 Αυγούστου 1998

ΩΡΑ 3.30 μ.μ. Τουρνουά Ποδοσφαίροου με αγώνες 7x7 στο Δημοτικό Γήπεδο Ιαλυσού - για ηλικίες από 14 ετών και άνω.
Οργάνωση ΔΟΑΝ Ιαλυσού - ΓΑΣ Ιαλυσός.
Κατά τις ημερομηνίες 28-29 και 30 Αυγούστου 1998 θα διεξαχθεί Τουρνουά Τέννις για ηλικίες 8-10-12-14-16, ετών (αγόρια και κορίτσια) στις εγκαταστάσεις του Ομίλου Αντισφαίρισης Ιαλυσού.
Οργάνωση ΔΟΑΝ Ιαλυσού και ΟΜ. ΑΝΤ/ΣΗΣ Ιαλυσού.
Κατά τη διάρκεια των εκδηλώσεων και μέχρι το τέλος Αυγούστου στην κεντρική πλατεία της Ιαλυσού θα λειτουργεί καθημερινά Λούνα πάρκ με πλούσια και σύγχρονα παιχνίδια για μικρούς και μεγάλους. (Μπαλαρίνα - καράβι πειρατή - συγκρουόμενα αυτ/τα κ.λ.π).
Επίσης μέχρι το τέλος Αυγούστου θα λειτουργεί καθημερινά πλούσια συλλογή εμπορευμάτων από το Σωματείο Μικροεμπόρων με την επωνυμία «Ο ΚΟΛΟΣΣΟΣ», που εδρεύει στην Ιαλυσό.
Υπενθυμίζουμε ότι η είσοδος σε όλες τις καλλιτεχνικές εκδηλώσεις είναι ΕΛΕΥΘΕΡΗ

ΓΙΑ ΤΟ ΔΣ Μ.Ε.Κ.Τ.Ο.
της ΙΑΛΥΣΟΥ
Ο ΠΡΟΕΔΡΟΣ
ΝΙΚΟΛΑΟΣ Δ. ΤΣΙΚΚΗΣ
ΔΗΜΑΡΧΟΣ ΙΑΛΥΣΟΥ

σπορ

Επιμέλεια: Τάσος Κώστας

Οι προτάσεις Χαραλάμπη για τον αθλητισμό

Ο υποψήφιος Δήμαρχος Ροδίων κ. Νίκος Χαραλάμπης έδωσε στην δημοσιότητα το πρόγραμμα του συνδυασμού του «Ροδιακή Ανανέωση».

Σ'αυτό περιλαμβάνονται και οι παρακάτω προτάσεις δεσμεύσεις για τον αθλητισμό.

• Δημιουργία πίστας για αυτοκίνητο και μοτοσυκλέτες για αγώνες διεθνείς και εθνικούς σε συνεργασία με τις Ομοσπονδίες αυτοκινήτων.

• Αμεσα θα διεκδικήσουμε ένα ή δύο αγωνίσματα από την Ολυμπιάδα του 2004 για να κατασκευαστούν δύο κλειστά γυμναστήρια και ένα σκοπευτήριο στην πόλη μας. Το σκοπευτήριο ανεξάρτητα από την Ολυμπιάδα θα κατασκευαστεί στις παρυφές της πόλης.

• Στο Καρακόνερο σε συνεργασία με την ΓΓΑ και σε συνεννόηση με την αρχαιολογία θα κατασκευάσουμε κλειστό γυμναστήριο διεθνών προδιαγραφών και σύγχρονο γήπεδο τένις για διεθνή τουρνουά.

• Κάθε χρόνο θα οργανώνονται τουρνουά μίνι μπάσκετ (συνέχεια του 3x3 με καλύτερη οργάνωση) και προσπάθεια για διεθνή καθιέρωση.

• Σε χώρο που ανήκει στον Δήμο θα κατασκευάσουμε γήπεδα μίνι ποδοσφαίρου για αγώνες 5x5 με προβολείς και σύγχρονες εγκαταστάσεις προσπές σε όλους.

• Αξιοποίηση του πάρκου απέναντι από το Θέρμαι με την κατασκευή γηπέδων μπάσκετ, τένις όπου θα γίνονται τακτικά αγώνες τοπικού χαρακτήρα και διεθνή τουρνουά με εκμετάλλευση του εστιατορίου.

Η εφημερίδα μας έχει δημοσιεύσει και το αναλυτικό πρόγραμμα του υποψήφιου Δημάρχου κ. Κόκκινου για τον αθλητισμό.

Περιμένουμε τον απολογισμό του νυν δημάρχου κ. Γιαννόπουλου και τις προτάσεις του για την επόμενη τετραετία.

Κομπάρσος ο Αρης

Το πρωτοδικείο θα δώσει λύση στο διοικητικό αδιέξοδο που ταλαιπωρεί τον Αρη Αρχαγγέλου. Οι αλεπάλληλες γενικές συνελεύσεις δεν έφεραν αποτέλεσμα αφού κανείς δεν έδειξε διάθεση να παραλάβει το... χάος που άφησε το πέρασμα της ομάδας από τα γήπεδα της Δ' εθνικής.

Ο Αρης είναι η μοναδική ομάδα που δεν έχει ξεκινήσει προετοιμασία αφού δεν διαθέτει διοίκηση και προπόνηση. Οι λίγοι παίκτες που ανήκουν στο δυναμικό του δεν αρκούν για ισχυρή παρουσία της ομάδας στο πρωτάθλημα της Α' κατηγορίας.

Οι κιτρινόμαυροι από πρωταγωνιστές του Δωδεκανησιακού ποδοσφαίρου μετατρέπονται σε κομπάρσους.

Στον Αρχάγγελο έφτιαξαν γήπεδο με χλοοτάπητα αλλά δεν φρόντισαν για την... επόμενη μέρα στον αγωνιστικό τομέα. Η καταστροφή ερχόταν αλλά κανείς δεν πρόβλεψε τρόπους αντιμετώπισής της.

Ποιός θα πληρώσει για τα «εγκλήματα»;

Τριτο μ ati

• Ο Νταλάρας (ή ακατανόμαστος όπως λέει ο Μπάμπης) έδωσε χθες βράδυ συναυλία στο στάδιο. Τι δουλειά έχουν όλοι αυτοί στα γήπεδα; Οταν πάει καμία ομάδα και τους ζητήσει ενίσχυση το παίζουν κουλτουριάρηδες και λένε ότι οι αθλητές είναι βλάκες και οι καλλιτέχνες έξυπνοι.

• Βρεγμένη σανίδα θέλουν γιατί κάνουν παραβίαση των ορίων μας. Φταίει όμως η ΓΓΑ που δεν επιχορηγεί τις διοικήσεις των σταδίων αλλά τις αφήνει να βρίσκουν μόνες τους πόρους.

• Ολοι λένε ότι στην Ρόδο πρέπει να φτιαχτούν κολυμβητήρια, μεγάλα γήπεδα μπάσκετ, βόλλεϋ και ποδοσφαίρου. Συμφωνώ, αλλά ποιός θα τα συντηρεί; Ρωτήσατε τον ΝΟΡ τι έξοδα έχει η πισίνα που φτιάξανε;

• Ο αθλητισμός μας θα φτάσει στην κορυφή όταν το κράτος αποφασίσει να δώσει όλα τα έσοδα του ΠΡΟΠΟ στα σωματεία και όχι σε θεατρικές και πολιτιστικές εκδηλώσεις.

• Αυτοί που παίζουν ΠΡΟΠΟ είναι άνθρωποι του αθλητισμού. Αυτοί στηρίζουν την Ελληνική οικονομία όσο και αν δεν αρέσει στους πολιτικούς.

• Αν επαναστατήσει το αθλητικά κίνημα θα καταρρεύσει το οικοδόμημα. Υπερβολές; Ετσι νομίζετε.

• Συγχωρέστε με, αλλά ξύπνησε ο επαναστάτης μέσα μου. Από αύριο ξανά στα καθιερωμένα. Ιάλυσος, διαιτητές, παρασκήνιο και δεν συμμαζεύεται...

ΗΛΙΑΣ Κ.

Εγινε Παναθηναϊκός ο Ιάλυσος



Κανονικά προπονείται με τους συμπαίκτες του ο «τιμωρημένος» Γιάννης Χ''σταμάτης

Σε ειδικές ιατρικές εξετάσεις επιπέδου Παιανίας υποβάλλονται οι ποδοσφαιριστές
• Κουτσόπουλος: Ολα θα λυθούν ευνοϊκά

Σε ειδικές ιατρικές εξετάσεις υποβλήθηκαν χθες οι ποδοσφαιριστές του Ιάλυσου προκειμένου να διαπιστωθεί πόσο οξυγόνο διαθέτει ο οργανισμός τους. Η μελέτη των αποτελεσμάτων θα βοηθήσει το προπονητικό τιμ σε συνεργασία με εξειδικευμένους ιατρούς να βελτιώσουν την φυσική κατάσταση των ποδοσφαιριστών.

Οπως δήλωσε ο πρόεδρος της ΠΑΕ κ. Κουτσόπουλος «φέτος οι εξετάσεις που έγιναν ήταν επιπέδου Παιανίας».

Πλέον επιστήμη και ποδόσφαιρο συμβαδίζουν για καλύτερα αποτελέσματα και ο Ιάλυσος ακολουθεί την σύγχρονη πορεία. Ο κ. Κουτσόπουλος βρέθηκε το απόγευμα στο Οικονομίδειο στάδιο, μίλησε με τους ποδοσφαιριστές και τους αποχαιρέτησε αφού από σήμερα και για λίγες ημέρες θα απολαμβάνει τις οικογενειακές του διακοπές. Οταν τον ρωτήσαμε για οικονομικά θέματα και τις προσπάθειες που γίνονται για εξεύρεση σπονσόρων απάντησε «όλα θα λυθούν ευνοϊκά για τον Ιάλυσο». Ο πρόεδρος της ΠΑΕ αρνήθηκε να σχολιάσει την τιμωρία του Γιάννη Χ''σταμάτη και απέφυγε να αναφερθεί σε ενδεχόμενο αλλαγής της αρχικής απόφασης. Πρέπει να σημειωθεί ότι ο έμπειρος αμυντικός προπονείται κανονικά με τους συμπαίκτες του περιμένοντας να κληθεί σε απολογία υπό το Δ.Σ. Η απόφαση για διακοπή του συμβολαίου του δεν έχει σταλεί στην ΕΠΑΕ για επικύρωση κάτι που σημαίνει ότι υπάρχουν πιθανότητες να γλιτώσει την αναγκαστική αποχή.

• Στον πίνακα που δημοσιεύει η «δσπορ» παρουσιάζεται το έμψυχο υλικό του Ιάλυσου για το πρωτάθλημα Β' Εθνικής. Αυτό που παρατηρεί κανείς είναι ότι το καλοκαίρι του 1999 η ΠΑΕ θα βρεθεί αντιμέτωπη με πάρα πολλούς ελεύθερους ποδοσφαιριστές αφού λήγει η συντριπτική πλειοψηφία των συμβολαίων.

Πέρσι οι νέοι ποδοσφαιριστές υπέγραψαν διετή και τριετή συμβόλαια αλλά φέτος επανήλθαμε στο καθεστώς των μονοετών.

Αποτελέσματα φιλικών

Στα χθεσινά φιλικά παιχνίδια σημειώθηκαν τ'αποτελέσματα:

Απόλλων Κ. - Διαγόρας Β	2-1.
Κλεόβουλος - Αγ. Γεώργιος	3-3
Φοίβος - Διγενής	1-1

• ΙΣΟΠΑΛΟ 3-3 έλιξε το πρώτο τεστ Κλεόβουλου - Αγίου Γεωργίου που έγινε στην Λίνδο κάτω από αφόρητη ζέστη, γεγονός που επηρέασε τους ποδοσφαιριστές που συμμετείχαν ενώ δεν έλειψαν και τα μικροεπεισόδια ανάμεσά τους.

Ο Κλεόβουλος προηγήθηκε στο 22' με απευθείας χτύπημα φάουλ του Γκαρανάσιου. Το 2-0 πέτυχε στο 55' με πλασέ ο Σιδεράτος. Στο 67' ο Μαυρομούστακος μείωσε σε 2-1 και στο 75' ο Δράκωνας ισοφάρισε 2-2. Στο 88' ο Σιδεράτος πέτυχε το 3-2 και στο 89' ο Παντίδος ανατράπηκε μέσα στην περιοχή από τον Διάκουλα και το πέναλτυ μετέτρεψε σε γκολ ο Παπαγρηγορίου.

ΙΑΛΥΣΟΣ 1998 - 1999

ΟΝΟΜΑΤΕΠΩΝΥΜΟ	ΗΜ. ΓΕΝ.	ΛΗΞΗ ΣΥΜΒ.	ΠΡΟΗΓ.ΟΜΑΔΑ
Νίκος Αλεξανδρίδης	6/12/1971	30/6/1999	Διαγόρας
ΝίκοςΜπιλλιάς	20/8/1972	30/6/1999	Ενωση Ρ-Δ
Χρήστος Καλλιμάνης	5/6/1965	30/6/1999	Καλαμαριά
Μανώλης Κακλαμάνος	30/10/1971	30/6/1999	ΑΕΠ
Γιώργος Παργιανάς	3/7/1972	30/6/1999	Κιλκισιακός
Θωμάς Κούτρας	29/11/1968	30/6/1999	Αναγέννηση Καρδ.
Γιάννης Χ"σταμάτης	13/7/1973	30/6/1999	Ενωση Ρ-Δ
Τάσος Καβουσανάκης	18/4/1975	30/6/2002	Απόλλων Καλ.
Γιώργος Καράμπης	4/4/1975	30/6/1999	Ενωση Ρ-Δ
Θανάσης Δέδες	30/6/1968	30/6/1999	Ηλυσιακός
Μιχάλης Κυπριώτης	5/1/1971	30/6/1999	Διαγόρας
Λάζαρος Καλημέρης	6/10/1972	30/6/1999	-
Θόδωρος Λαμπρόπουλος	2/10/1972	30/6/1999	Ενωση Ρ-Δ
Δημήτρης Λαγογένης	10/1/1977	30/6/2002	Διαγόρας Βατ.
Μιχάλης Σαμαράς	9/9/1965	30/6/1999	Ναυπακτιακός
Γιώργος Καντιμοίρης	2/2/1979	30/6/2002	Απόλλων Καλ.
Γιώργος Ράϊος	25/1/1969	30/6/1999	Διαγόρας
Νικήτας Μαλλιάκας	9/11/1978	30/6/2000	Ενωση Ρ-Δ
Μιχάλης Πολιάς	13/11/1974	30/6/1999	Φοίβος
Παντελής Τζούλης	2/8/1970	30/6/1999	Καλαμαριά
Παναγιώτης Κυπαρίσσης	1973	30/6/1999	Αιολικός
Μπράνισλαβ Τζούρτζεβ	3/6/1972	30/6/1999	Ελευσίνα
Φώτης Καλαμάρας	12/8/1974	30/6/1999	Τύρναβος
Μπάμπης Παπαδόπουλος	16/12/1968	30/6/1999	ΠΑΣ Γιάννινα

Στον Ιάλυσο ανήκουν και οι Χάρης Μοσχής (Αστέρας Π.) Νίκος Σεβδαλής (Φοίβος) που υπέγραψαν συμβόλαια μέχρι το 2003. Την θέση του τρίτου τερματοφύλακα θα καλύψει ο νεαρός Πεστλίκης που προωθήθηκε από τον Ιάλυσο '97.

Αθλητική συναυλία

Αθλητικό άρωμα θα έχει η συναυλία της Γλυκερίας που θα φιλοξενηθεί το Σάββατο 22 Αυγούστοιυ σε ειδικά διαμορφωμένο χώρο του Γκολφ Αφάντου. Την διοργάνωση της έχουν αναλάβει τα σωματεία του υπό σύσταση δήμου Καλλιθέας προσδοκώντας σε οικονομική επιτυχία.

Τα εισιτήρια κοστίζουν μόλις 2.500 δρχ. και οι ενδιαφερόμενοι μπορούν να τα προμηθευτούν από τους παράγοντες των ομάδων Απόλλων Καλυθιών, Διγενής Κοσκινού, Δόξα Ψίνθου, Ερμής Καλυθιών, Ευέλπις Ψίνθου και Σταυρός Καλυθιών. Μέρος των εξόδων για την συναυλία θα καλυφθεί από την ΤΕΔΚ.

Καλαμαρια Ερχεται για νίκη

Στην Θεσσαλονίκη διάβαζαν τα... εσωτερικά προβλήματα του Ιάλυσου και... έβγαλαν γλώσσα. Ο τεχνικός του Απόλλωνα Καλαμαριάς Γιώργος Φουλατσικλής δήλωσε αισιόδοξος για την φετινή πορεία της ομάδας του και υποστήριξε ότι οι παίκτες του είναι έτοιμοι για νίκη στην Ρόδο στην πρεμιέρα του πρωταθλήματος. Αυτή η δήλωσή του πρέπει ν'αναρτηθεί σ'αποδυτήρια του Οικονομιδειου σταδίου ώστε να την διαβάζουν καθημερινά οι παίκτες του Ιάλυσου και «ντοπαρισμένοι» να του απαντήσουν στις 30 Αυγούστου.

Χρήσιμες ημερομηνίες

Πλησιάζουν οι ημερομηνίες που οι παράγοντες των ερασπεχνικών ποδοσφαιρικών σωματείων πρέπει να δηλώσουν συμμετοχή στις τρεις διοργανώσεις (πρωτάθλημα, κύπελλο, σέβεν σάιντ) της ΕΠΣΔ.

Οπως κάθε χρόνο η αυλαία θ'ανοίξει με το τουρνουά σέβεν σάιντ.

Αναλυτικά οι ημερομηνίες που πρέπει όλοι να γνωρίζουν:

Α' ΚΑΤΗΓΟΡΙΑ

Η 1η αγωνιστική θα διεχαχθεί το Σαββατοκύριακο 19-20 Σεπεμβρίου.

Ο πρωταθλητής θα ανακηρυχθεί στις αρχές Μαΐου αφού θα ακολουθήσουν μπαράζ για άνοδο στην Δ' Εθνική.

Οι δηλώσεις συμμετοχής πρέπει να κατατεθούν μέχρι την Παρασκευή 28 Αυγούστου και η κλήρωση θα γίνει την επομένη στα γραφεία του ΔΟΝΑ.

Το παράβολο συμμετοχής αυξήθηκε στις 40.000 δρχ.

Β' ΚΑΤΗΓΟΡΙΑ
(όμιλοι Ρόδου)

Η πρεμιέρα θα δοθεί το Σαββατοκύριακο 26-27 Σεπεμβρίου.

Οι δηλώσεις πρέπει να κατατεθούν μέχρι την Παρασκευή 28 Αυγούστου και η κλήρωση θα γίνει την επομένη στα γραφεία του ΔΟΝΑ μαζί με αυτήν της Α!

Το παράβολο συμμετοχής αυξήθηκε στις 30.000 δρχ.

Β' ΚΑΤΗΓΟΡΙΑ
(όμιλοι Νήσων)

Τα πρώτα παιχνίδια θα διεξαχθούν στις 19 Σεπεμβρίου.

Δηλώσεις συμμετοχής μέχρι 28 Αυγούστου.

Η κλήρωση θα γίνει στην Κω στις 5 Σεπεμβρίου.

Το παράβολο συμμετοχής είναι 30.000 δρχ.

Γ' ΚΑΤΗΓΟΡΙΑ

Η έναρξη ορίστηκε για το Β' 15νθήμερο του Οκτωβρίου πιθανότατα τα πρώτα παιχνίδια θα γίνουν το Σαββατοκύριακο 25-26 Οκτωβρίου αφού προηγούνται οι Δημοτικές και Νομαρχιακές εκλογές. Οι δηλώσεις συμμετοχής πρέπει να κατατεθούν μέχρι τις 6 Οκτωβρίου.

Η κλήρωση θα γίνει την Τετάρτη 8 Οκτωβρίου στα γραφεία της ΕΠΣΔ.

Το παράβολο συμμετοχής είναι 20.000 δρχ.

ΕΦΗΒΙΚΟ ΠΡΩΤΑΘΛΗΜΑ

Το εφηβικό πρωτάθλημα θα διεξαχθεί όπως και την προηγούμενη περίοδο με ποδοσφαιριστές που έχουν γεννηθεί μετά την 1η Ιανουαρίου 1982. Οι δηλώσεις συμμετοχής πρέπει να κατατεθούν μέχρι τις 28 Αυγούστου.

ΣΕΒΕΝ ΣΑΪΝΤ

Η πρώτη φάση θα διεξαχθεί το Σάββατο 5 Σεπεμβρίου και η τελική το Σάββατο 12 Σεπεμβρίου. Οι δηλώσεις συμμετοχής πρέπει να κατατεθούν μέχρι την Δευτέρα 24 Αυγούστου, ενώ η κλήρωση και ο ορισμός των γηπέδων θα γίνουν την Τετάρτη 26 Αυγούστου.

Σέβεν σάιντ θα διεξαχθεί και στην Κω το Σάββατο 5 Σεπεμβρίου.

ΚΥΠΕΛΛΟ

Οι πρώτοι αγώνες θα διεξαχθούν την Τετάρτη 23 Σεπεμβρίου και θα ακολουθήσουν αγώνες στις 30 Σεπεμβρίου, 7 και 14 Οκτωβρίου. Οι ημερομηνίες αφορούν ζευγάρια της Α' φάσης και τον Οκτώβριο θα γίνουν παιχνίδια με ομάδες της Γ' κατηγορίας (για να προετοιμαστούν καλύτερα). Οι συμμετοχές πρέπει να κατατεθούν μέχρι τις 28 Αυγούστου ενώ η κλήρωση θα πραγματοποιηθεί την Τετάρτη 2 Σεπεμβρίου στα γραφεία της ΕΠΣΔ. Το παράβολο συμμετοχής ορίστηκε στις 20.000 δρχ.

NEOTEX ΡΟΔΟΣ
ΑΝΝΗΣ ΜΑΡΙΑΣ 59 ΡΟΔΟΣ 85 100
ΤΗΛ.: 35863 - 77211-2 FAX: 30664
ΜΙΧ. ΚΑΛΛΙΓΕΡΟΣ ΠΟΛΙΤΙΚΟΣ ΜΗΧΑΝΙΚΟΣ • ΜΙΧ. ΚΑΡΡΑΣ ΜΗΧΑΝΟΛΟΓΟΣ ΜΗΧΑΝΙΚΟΣ
ΣΥΣΤΗΜΑΤΑ ΧΩΡΙΣΜΑΤΩΝ & ΨΕΥΔΟΡΟΦΩΝ
ΕΣΩΤΕΡΙΚΩΝ & ΕΞΩΤΕΡΙΚΩΝ ΧΩΡΩΝ
• ΓΥΨΟΣΑΝΙΔΕΣ
• ΤΣΙΜΕΝΤΟΣΑΝΙΔΕΣ
• ΔΙΑΚΟΣΜΗΤΙΚΑ
• ΠΛΑΚΕΣ ΟΡΥΚΤΩΝ ΙΝΩΝ
• ΛΩΡΙΔΕΣ ΑΛΟΥΜΙΝΙΟΥ
• ΔΙΑΤΡΗΤΕΣ
ΜΕΤΑΛΛΑΙΚΕΣ ΟΡΟΦΕΣ
• ΗΧΟΜΟΝΩΤΙΚΑ
• ΗΧΟΑΠΟΡΡΟΦΗΤΙΚΑ
• ΜΕΤΑΛΛΑΙΚΑ ΚΤΙΡΙΑ

ΓΡΗΓΟΡΗ ΤΟΠΟΘΕΤΗΣΗ
ΑΝΤΙΣΕΙΣΜΙΚΗ ΚΑΤΑΣΚΕΥΗ
ΕΥΧΑΡΙΣΤΟ ΠΕΡΙΒΑΛΛΟΝ

ΕΛΕΥΘΕΡΙΑ ΣΧΕΔΙΑΣΜΟΥ
ΔΙΑΚΟΣΜΗΣΗ
ΚΑΙ ΗΧΟΑΠΟΡΡΟΦΗΣΗ
ΛΕΙΤΟΥΡΓΙΚΟΤΗΤΑ
ΚΑΙ ΑΙΣΘΗΤΙΚΗ
ΘΕΡΜΟΜΟΝΩΣΗ • ΗΧΟΜΟΝΩΣΗ - ΣΤΕΓΑΝΟΠΟΙΗΣΗ

DOW
Wallmate CW
για θερμομόνωση
διπλών εξωτερικών
τοίχων

ΑΣΦΑΛΤΟΠΑΝΑ
ΕΓΧΩΡΙΑ
ΚΑΙ ΕΙΣΑΓΩΓΗΣ
VERAL

ΑΣΦΑΛΤΙΚΑ
ΚΕΡΑΜΙΔΙΑ
• ΥΛΙΚΑ ΕΠΑΛΕΙΨΕΩΝ
• ΡΗΤΙΝΕΣ - ΕΠΟΞΕΙΔΙΚΑ
• ΣΙΛΙΚΟΝΕΣ - ΜΑΣΤΙΧΕΣ
• ΥΔΡΑΥΛΙΚΕΣ ΚΟΝΙΕΣ
• ΤΣΙΜΕΝΤΑ ΤΑΧΕΙΑΣ ΠΗΞΗΣ
• ΤΣΙΜΕΝΤΑ ΕΠΙΣΚΕΥΑΣΤΙΚΑ
• ΠΡΟΣΜΙΚΤΑ
• ΥΑΛΟΒΑΜΒΑΚΑΣ
• ΠΕΤΡΟΒΑΜΒΑΚΑΣ
• RICOFON
REVINEX

ΜΕΜΒΡΑΝΕΣ
ΓΙΑ ΚΛΑΣΣΙΚΕΣ
ΣΤΕΓΕΣ

ΣΤΙΒΟΣ

Κίνδυνος μη συμμετοχής της Ξανθού λόγω οφειλών!

Ακόμη και η πιθανότητα μη συμμετοχής της στο Ευρωπαϊκό Πρωτάθλημα δεν φοβίζει τη Νίκη Ξανθού, αν δεν βρει το δίκιο της. Η Ροδίτισσα παγκόσμια πρωταθλήτρια του μήκους αρνήθηκε να παραλάβει τα ρούχα της εθνικής ομάδας του στίβου που είναι της εταιρείας Adidas η οποία αποτελεί τον επίσημο χορηγό της εθνικής ομάδας.



Η Νίκη, που έχει συμβόλαιο με την εταιρεία Puma αρνήθηκε να πάρει τον ιματισμό της εθνικής ομάδας για τη Βουδαπέστη, καθώς η εταιρεία χορηγός της εθνικής της χρωστά χρήματα από πέρσι. Εκανε παρέμβαση τηλεφωνικά ο ίδιος ο πρόεδρος του ΣΕΓΑΣ Βασίλης Σεβαστής, λέγοντας της πως κάτι τέτοιο εγκυμονεί κίνδυνο μη συμμετοχής της στον αγώνα. Η Νίκη θύμισε πόσο εντάξει ήταν προς την εταιρεία πέρσι και επανέλαβε πως δεν την απασχολεί η όποια συνέπεια, εάν το ζήτημα δεν λυθεί. Κάτι αντίστοιχο συνέβη και με τον Δημήτρη Χατζόπουλο. Ο πρωταθλητής μας επίσης δεν παρέλαβε τον ρουχισμό της εταιρείας. Τώρα τα πράγματα προσπαθεί να συμβιβάσει ο Γιώργος Πομάσκι σε επαφές του με την Adidas.

Η ΠΟΡΕΙΑ ΤΗΣ ΝΙΚΗΣ

Από το 1994 μέχρι σήμερα έχει στο ενεργητικό της μόνο συμμετοχές σε τελικούς μεγάλων διοργανώσεων.

Αποκορύφωνα ήταν η δεύτερη θέση και το αργυρό μετάλλιο στο παγκόσμιο πρωτάθλημα «Αθήνα '97».

Εγινε η πρώτη Ελληνίδα αθλήτρια που έσπασε το φράγμα των 7 μέτρων στο μήκος. Κατέχει τα πανελλήνια ρεκόρ στο αγώνισμα στον κλειστό και ανοιχτό στίβο με 6..94 μ. και 7.03 μ. αντίστοιχα.

Επίσης κατέχει το πανελλήνιο ρεκόρ νεανίδων με 6.60 μ. από διεθνές μίτινγκ στην Δράμα 22 Αυγούστου 1992. Είναι αξιωματικός του Λιμενικού. Γεννήθηκε στις 11 Οκτωβρίου 1973 στην Ρόδο. Ανήκει στον σύλλογο ΓΑΣ Υγεία Ρόδου και προπονητής της είναι ο Γιώργος Πομάσκι. Φέτος, βρίσκεται στην 7η θέση της ευρωπαϊκής λίστας με το 6.84 μ. που έκανε στη Νέα Υόρκη.

Οι επιτυχίες της:

1994: 10η Πανευρωπαϊκούς αγώνες (Ελσίνκι)

1995: 9η Παγκόσμιο Πρωτάθλημα (Γκέτεμποργκ)

1996: 4η Ολυμπιακούς Αγώνες (Ατλάντα)

1997: 2η Παγκόσμιο Πρωτάθλημα (Αθήνα)

1997: 1η Μεσογειακοί αγώνες (Μπάρι)

1997: 5η Πανευρωπαϊκό πρωτάθλημα κλειστού στίβου

1998: 5η Παγκόσμιο πρωτάθλημα κλειστού στίβου

Τι μπορεί να πετύχει

Η Νίκη Ξανθού είναι αθλήτρια που αναμφίβολα μπορεί να κερδίσει και το χρυσό μετάλλιο στο μήκος.

Στους τελευταίους αγώνες δεν έχει αποδώσει τα αναμενόμενα, όμως ο κυρίαρχος στόχος είναι οι Πανευρωπαϊκοί αγώνες.

Για να κερδίσει στη Βουδαπέστη θα χρειαστεί πάνω από τα 6.90μ. ενώ για το χάλκινο μετάλλιο θέλει άλμα πάνω από τα 6.85 μ. Βασική αντίπαλος της είναι η Φιόνα Μέι με 7.08μ., Ντρέσλερ 6.98, Γκάλκινα 6.99, Τερ - Μεσρομπιάν 6.94 μ. Τίντκε 6.91 μ.

Αγώνες δρόμου στα νησιά

Αθλητικές διοργανώσεις δεν γίνονται μόνο στην Ρόδο, αλλά και στα μικρά νησιά της Δωδεκανήσου.

Σήμερα το απόγευμα στην Νίσυρο θα διεξαχθεί ο 1ος μαραθώνιος του νησιού συνολικής απόστασης 16,7 χιλιομέτρων. Η εκκίνηση θα δοθεί στον σταθμό του Εμπορειού.

Στην Νίσυρο δραστηριοποιείται ο Πολυβώτης με τμήματα μπάσκετ και ποδοσφαίρου.

Την προσεχή Τρίτη 18 Αυγούστου ο Δήμος Σύμης διοργανώνει αγώνα θυσίας στην μνήμη του Ηγούμενου Χρύσανθου Μαρουλάκη και των αγωνιστών Φλώρου Ζουγανέλλη και Μιχάλη Λάμπρου που εκτελέστηκαν από τους Γερμανούς στην κατοχή.

Η αφετηρία θα δοθεί στον Πανορμίτη και οι αθλητές θα τερματίσουν στον Γιαλό. Οι ενδιαφερόμενοι μπορούν να δηλώσουν συμμετοχή μέχρι αύριο στο τηλέφωνο 72444

Μαραθώνιο σκέπτεται η Ιακώβου

Η Χρυσούλα Ιακώβου είναι απόλυτα υγιής, αφου η ρήξη του αχίλλειου τένοντα που είχε πάθει προμηνός έχει πλέον αποκατασταθεί, αλλά πλέον έχει χάσει το... αεροπλάνο της Βουδαπέστης.

Η Ιακώβου που ξεκουράστηκε στην ιδιαίτερη πατρίδα της την Κάλυμνο, θα ξεκινήσει προπονήσεις και πάλι την άνοιξη του '99 στον ανοιχτό στίβο.

Ο προπονητής Ηλίας Ζαχαρογιάννης κρίνει ότι η αθλήτρια του δεν πρέπει να αγωνιστεί στον κλειστό στίβο, αφού ο οργανισμός της έχει καταπονηθεί από τη σκληρή προπόνηση, αλλά και τις διαδοχικές αγωνιστικές περιόδους. Μάλιστα, την επόμενη χρονιά είναι πιθανόν να τρέξει για πρώτη φορά στη ζωή της μαραθώνιο (το προγραμμάτιζε, μάλιστα, για φέτος τον Οκτώβριο, αλλά την πρόλαβε ο τραυματισμός), αφού στο απώτερο μέλλον θα καταπιαστεί αποκλειστικά με τα 42.195, όπου σύμφωνα με επιστημονικές μετρήσεις έχει πολύ μεγάλες πιθανότητες διάκρισης σε παγκόσμιο επίπεδο.

My choice

0% + 0%

ΠΡΟΚΑΤΑΒΟΛΗ ΕΠΙΤΟΚΙΟ

Αποκτήστε το PIAGGIO που θέλετε

με 12 ΑΤΟΚΕΣ δόσεις

3 χρόνια εγγύηση & 1 χρόνο οδική βοήθεια



PIAGGIO



Α.Β.Ε.Τ.Ε. Κ. ΚΩΣΤΑΡΙΔΗΣ ΚΑΝΑΔΑ 12 ΤΗΛ.: 22157

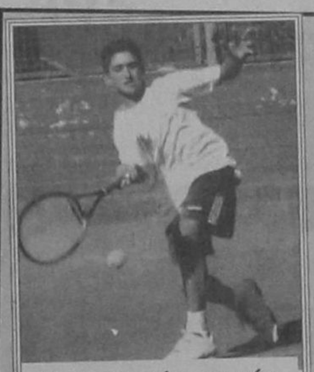

Με μια ρακέτα στο χέρι βρίσκεται συνεχώς ο Σταύρος Χ'μιχάλης

Τα αστέρια του 2004

Ο Δωδεκανησιακός κλασικός Αθλητισμός τα τελευταία χρόνια έχει να επιδείξει σπουδαίους αθλητές και αθλήτριες με Πανελλήνιες αλλά κυρίως διεθνείς διακρίσεις, που προβάλλουν τον τόπο μας στα πέρατα της οικουμένης.

Οι αθλητές αυτοί, που σήμερα βρίσκονται ανάμεσα στους κορυφαίους του κόσμου - καταξιωμένοι αθλητικά και κοινωνικά - δεν χρειάζονται την υποστήριξή μας. Πορεύονται μόνοι τους στην λεωφόρο της δόξας. Κι εμείς τους καμαρώνουμε και συνάμα αισθανόμαστε υπερήφανοι γι'αυτούς.

Πίσω όμως απ'αυτούς υπάρχουν οι διάδοχοί τους. Αυτοί χρειάζονται σήμερα την υποστήριξή μας. Ανάμεσά τους κι αυτοί που θ'αγωνισθούν σητν ΟΛΥΜΠΙΑΔΑ του 2004.

Φορείς όπως η ΤΕΔΚ πρέπει να τους εντάξουν στο πλαίσιο υποστήριξης.

ΠΕΡΡΑΚΗΣ ΜΙΧΑΗΛ

1981, Γ.Α.Σ. ΥΓΕΙΑ Ρ. 100 Μ. - 200 Μ.

Προπονητής: Βασ. Ζήκας

- τρίτος πανελ/κης το 1997
- τρίτος Πανελ/κης το 1998
- Μέλος της ομάδας «ΣΕΓΑΣ 2004»
- Μέλος της Εθνικής ομάδας ΠΑΙΔΩΝ
- Μέλος της εθνικής ομάδας ΕΦΗΒΩΝ
- Μέλος της 8μελούς αθλητικής αντιπ/πείας της Ε.Δ.Α., για το άθλημα του Στίβου, στους Παγκόσμιους Αγώνες Νεότητας (Μόσχα 13 - 19/7/98) κατέκτησε την 6η θέση στα 100 μ., έχει ρεκόρ 10''80.

ΒΑΣΙΛΙΚΗ ΘΑΡΡΕΝΗΣ

1981, ΕΝΩΣΗ ΡΟΔΟΣ - ΔΙΑΓΟΡΑΣ μήκος

Προπονητής: Γεώργιος Αρβανίτης

- Κάτοχος της Πανελλήνιας Επίδοσης κλειστού στίβου στο Μήκος κορ. (5,85)
- πρώτη Πανελ/κης το 1996
- πρώτη Πανελ/κης το 1997
- πρώτη Πανελ/κης το 1998
- Μέλος της ομάδας «ΣΕΓΑΣ 2004»
- Μέλος της 8μελούς αθλητικής αντιπρ/πείας της Α.Ο.Α., για το άθλημα του Στίβου, στους Παγκόσμιους Αγώνες Νεότητας (Μόσχα 13 - 19/7/98). Δεν αγωνίστηκε λόγω τραυματισμού).

ΣΤΑΥΡΟΣ ΧΑΤΖΗΜΙΧΑΛΗΣ

Γεννήθηκε στις 20 Ιανουαρίου 1985. Σήμερα είναι μαθητής της Β' Γυμνασίου με πολύ καλές επιδόσεις στα μαθήματα.



Με αισιοδοξία ατενίζουν το 2004 Μιχάλης Περράκης και Νίνα Βασιλικής

Ξεκίνησε το τένις σε ηλικία 6 χρόνων στην Ανοιχτή Σχολή του Ροδιακού Ομίλου Αντισφαίρισης (Ρ.Ο.Α.) ανάμεσα σε άλλα 50 παιδιά.

Πρώτη του προπονήτρια και για τα επόμενα τέσσερα χρόνια η Σταυρούλα Γεννηματωλη, πρωταθλήτρια Ελλάδας την περίοδο 1983 - 1984.

Από την αρχή ξεχώρισε και μπήκε σε ομάδα επιλέκτων με άλλα δύο παιδιά.

Μετά τέσσερα χρόνια προπόνησης τον ανέλαβε ο προπονητής του Ρ.Ο.Α., Μιχάλης Μπότσης. Τον χρόνο αυτό, άρχισε να συμμετέχει σε διάφορα πανδωδεκανησιακά τουρνουά, όπως επίσης και πανελλήνια.

Το καλοκαίρι του '96 άρχισε προπονήσεις με τον ικανό και άξιο προπονητή Ευθύμιο Καζάκη. (Ο 1ος προπονητής του πρωταθλητή Ελλάδος, Σόλωνα Πέπα).

Μετά από σκληρή και φιλότιμη δουλειά και από τις δύο πλευρές άρχισε να ανεβαίνει τα σκαλοπάτια στην πανελλήνια κατάταξη Junior κάτω των 12 ετών.

Στην περίοδο 1995 - 1996 κατετάγη στην 14η θέση.

Στην φετινή χρονιά ξεκίνησε τις προσπάθειες του υπό την επίβλεψη και πάλι του κ. Καζάκη για να αναρριχηθεί ακόμα ψηλότερα με τις διαδοχικές του επιτυχίες.

Τα αποτελέσματα του φετινού χρόνου τον ανακηρύσσουν πρωταθλητή Ελλάδος στην κατηγορία των 12.

Παρακάτω αναφέρονται οι συμμετοχές του σε πανελλήνια και ενωσιακά πρωταθλήματα όπως επισης και η θέση την οποία κατέκτησε σ'αυτά το 1997.

1. Πανελλήνιο πρωτάθλημα Λαμιας κατετάγη 8ος
2. Πανελλήνιο πρωτάθλημα Ηρακλείου κατετάγη 2ος
3. Πανελλήνιο πρωτάθλημα Πάτρας κατετάγη 2ος
4. Πανελλήνιο πρωτάθλημα Μαραθώνα κατετάγη 1ος
5. Πανελλήνιο πρωτάθλημα Αλεξανδρούπολης κατετάγη 1ος
6. Ενωσιακό πρτωτάθλημα στο Χαϊδάρι κατετάγη 1ος
7. Ενωσιακό πρωτάθλημα στην Ρόδο κατετάγη 1ος

ΕΜΠΟΡΙΚΗ ΤΡΑΠΕΖΑ Μπορεί!

ŠKODA OCTAVIA

Η τιμή του:

Απάντηση στην σημερινή πραγματικότητα.



• Μέσα στο πιό σύγχρονο εργοστάσιο στην καρδιά της Ευρώπης, γεννήθηκε το Νέο Πρόσωπο της ŠKODA. Με το Νέο OCTAVIA η ŠKODA μπαίνει σε μιά Νέα Μεγάλη Εποχή, μ' ένα αυτοκίνητο υψηλής ποιότητας. Με την τεχνογνωσία και τεχνολογία της Volkswagen, με κινητήρα 1600 κυβικά με 101 άλογα και με το υψηλότερο επίπεδο εξοπλισμού, το Νέο Πρόσωπο της ŠKODA αγαπήθηκε σ' όλο τον κόσμο. OCTAVIA, ένα αυτοκίνητο που προσφέρει τα περισσότερα, σε τιμή έκπληξη.

ΕΛΑΤΕ ΓΙΑ ΕΝΑ TEST DRIVE!

AUTO STAR AEE

ΑΠΟΚΛΕΙΣΤΙΚΟΣ ΑΝΤΙΠΡΟΣΩΠΟΣ ΡΟΔΟΥ
ΑΥΣΤΡΑΛΙΑΣ 60, ΡΟΔΟΣ
ΤΗΛ. 0241-27421, FAX. 0241-31676

Volkswagen Group

Καλημέρα

Ο αθλητισμός αποτελεί το πιο υγιές κομμάτι της κοινωνίας μας, αλλά η αντιμετώπισή του από τους τοπικούς και μη άρχοντες δεν είναι η πρέπουσα. Πλησιάζουν οι δημοτικές και Νομαρχιακές εκλογές και θα ακούσουμε πληθώρα ψεύτικων (ως συνήθως) υποσχέσεων. Ο αθλητισμός χρειάζεται αγάπη, μεράκι και όραμα. Χρειάζεται ανθρώπους σαν τους παράγοντες του ΝΟΡ που παλεύουν μόνοι τους, σαν τους εραστές του στίβου που κάνουν θαύματα, σαν τους μοναχικούς καβαλάρηδες του ποδοσφαίρου που βάζουν βαθιά το χέρι στην τσέπη σαν όλους αυτούς που αφιερώνουν πολλές ώρες καθημερινά για να οδηγήσουν τις τρυφερές ηλικίες στους αγωνιστικούς χώρους. Πάνω απ'όλα ο αθλητισμός του νησιού έχει ανάγκη από σύγχρονες αθλητικές εγκαταστάσεις. Ας το έχουν υπόψιν τους όλοι όσοι θα ζητήσουν την ψήφο μας.

μετα τιμής

Ο... Πέννας

Το χρονικό ενός θανάτου προαναγγελθέντος



Του ΘΕΟΦΙΛΟΥ ΑΝΑΣΤΑΣΙΟΥ*

Δεν είμαι απαισιόδοξος ή μίζερος άνθρωπος, όπως ίσως φανταστεί κάποιος οποιοσδήποτε καλοπροαίρετος αναγνώστης διαβάζοντας τον τίτλο. Τυχαίνει απλώς να διδάσκω εδώ και δεκαοχτώ χρόνια στα ελληνικά σχολεία, τα δεκαέξι από τα οποία πέρασαν σε λύκεια. Νομίζω, λοιπόν, πως κι αν δεν είμαι στα γεμάτα ενδεδειγμένος, καθώς είναι πολλοί από τους κατά καιρούς συμβούλους του υπουργείου μας, μια μικρή εμπειρία την διαθέτω κι αυτήν θα προσπαθήσω να καταθέσω αμέσως για τα σχολικά μας πράγματα.

Αξίζουν ασφαλώς συγχαρητήρια στην κυβέρνηση, για την απόφασή της να προωθήσει μεταρρυθμίσεις κι αλλαγές στην σχολική μας πραγματικότητα. Αλλαγές και μεταρρυθμίσεις, που έπρεπε να έχουν γίνει ήδη από το 1982, αντί γι'αυτές που δοκιμάσαμε στην καμπούρα μας την τελευταία πενταετία. Αλλοι καιροί όμως, άλλα ήθη κι άλλοι υπουργοί... Ας μην ξαναγυρίζουμε στα παλιά. Αλλωστε το θέμα είναι πάντα: τώρα τι λες.

Τί λέμε τώρα λοιπόν στα παιδιά μας, στον εαυτό μας και προπαντός στην Ιστορία μας, τί τους δίνουμε και το πιο σημαντικό: πώς τους το δίνουμε;

Είμαι φιλόλογος και το πρώτο που έχω να παρατηρήσω είναι, ότι και πάλι τα φιλολογικά μαθήματα, ο κορμός του σχολείου, μια και σ'αυτά στηρίζεται η ανάπτυξη της ικανότητας των παιδιών μας να επικοινωνούν, παραμένουν ανοργάνωτα!

Τα Αρχαία Ελληνικά χωρίς ενιαίο πρόγραμμα σπουδών σ'όλη την διάρκεια της Μέσης Εκπαίδευσης, διασπασμένα σε δύο κύκλους, μ'ένα πρόγραμμα σπουδών που όχι μόνον δεν μπορουν να παρακολουθήσουν οι μαθητές του Γυμνασίου, αλλά που πρέπει να ξαναρχίσει πάλι από την αρχή στο Λύκειο, αφού όμως ήδη τα περισσότερα παιδιά έχουν πειστεί για την ματαιότητα της προσπάθειας να τα μάθουν.

Η Ιστορία το ίδιο (αυτή υφίσταται επιπλέον συνεχώς νέους πειραματισμούς στο Λύκειο, με αποκορύφωμα το καινούριο βιβλίο της Α' Τάξης).

Η Λογοτεχνία... μόνο λογοτεχνία δεν μπορούμε να διδάξουμε στα σχολεία μας, με βιβλία που απλώς συσσωρεύουν κείμενα κάθε λογής, χωρίς σειρά, χωρίς ίχνος θεωρητικών στοιχείων και με κριτήρια κάθε άλλο παρά λογοτεχνικά!

Στο μάθημα της Γλώσσας, με άλλο σκοπό κι άλλους στόχους έχουν γραφεί τα βαρυφορτωμένα βιβλία της, κι εμείς με τα παιδιά πρέπει να κουβαλάμε μαζί μ'αυτά και το καρπούζι της έκθεσης στην μασχάλη μας, που μεταβάλλεται σε κύριο και αποκλειστικό σκοπό του μαθήματος, χωρίς ωστόσο να είναι.

Κι ο χρόνος διαρκώς συρρικνώνεται και τα παιδιά να τρέχουν όλη μέρα σε φροντιστήρια κάθε λογής (ούτε ένα πτυχιάκι τύπου Lower δεν είναι ικανά να δώσουν τα σχολεία μας) κι ο δάσκαλος να προσπαθεί μόνος του και μόνο μες στην τάξη, μια και τα παιδιά δεν έχουν χρονο στο σπίτι τους να πρεμήσουν και ν'ασχοληθούν με τα μαθήματα του σχολείου...

Εσω όμως πως βρίσκει κανείς την δύναμη ή τους τρόπους να συμβιώσει με όλα αυτά και να δουλέψει, όσο μπορεί καλύτερα. Πώς θα δουλέψει όμως; Εντελώς μόνος του φυσικά! Γιατί από τις μεταρρυθμίσεις και τις αξιολογήσεις (να'ταν και λίγες!) δεν φαίνεται πουθενά να προωθείται το απαραίτητο συλλογικό πνεύμα, που χωρίς αυτό δεν μπορεί να παραχθεί Παιδεία. Δεν διαγράφονται θεσμοί συλλογικότητας στον προγραμματισμό, την παρακολούθηση, τον έλεγχο και την αξιολόγηση των προγραμμάτων του σχολείου, από εκείνους που έχουν πρώτοι απ'όλους το καθήκον να παρακολουθούν, να ελέγχουν, να αξιολογούν, αν προχωράει ένα πρόγραμμα, ποιές δυσκολίες συναντά, ποιοί εναλλακτικοί τρόποι μπορούν να εξευρεθούν για την υπέρβαση των δυσκολιών. Οι καθηγητές του Λυκείου (ας περιοριστούμε σ'αυτό, μια κι εκεί μόνον γίνονται μέχρι τώρα αλλαγές, χωρίς αυτό να σημαίνει ότι στα Γυμνάσια συμβαίνουν διαφορετικά πράγματα) είναι τελείως απομονωμένοι, ο καθένας στην τάξη του και... στον κόσμο του. Το ίδιο θέμα, την ίδια διδακτική ενότητα, ο καθένας την αντιμετωπίζει με τον δικό του τρόπο και με διαφορετικά μέσα, χωρίς να συνεννοείται καθόλου με τους συναδέλφους του, που διδάσκουν σε άλλα τμήματα της ίδιας τάξης. Μπορεί να κάνει ό,τι θέλει, όπως το θέλει, ή να μην κάνει ακόμη και τίποτα. Οι άλλοι συνάδελφοι του δεν μπορούν και δεν θέλουν να επέμβουν στην δουλειά του. Ακόμη κι αν δεν δουλεύει, δεν έχουν την διάθεση, αλλά ούτε και τα στοιχεία ή την αρμοδιότητα να τον ελέγξουν.

Αλλά, θα ρωτήσει κανείς, μήπως ζητάς να γίνει υποχρωτικό το αυτονόητο; Μήπως ζητάς να γίνει υποχρεωτική η συνεργασία των δασκάλων, που έτσι κι αλλιώς θεωρείται δεδομένη; Κατά την άποψή μου και την εμπειρία μου, ούτε δεδομένη είναι, ούτε αυτονόητη. Οπως σας περιέγραψα, τόσα χρόνια στα σχολεία (της επαρχίας, δεν ξέρω τί γίνεται στο κέντρο) δεν την συνάντησα πουθενά. Κι όσες φορές την πρότεινα, συνάντησα την αντίδραση των συναδέλφων, μια φορά μάλιστα και του ίδιου του διευθυντή!

Μπορούν λοιπόν «στο τέλος κάθε σχολικού έτους πέντε μέλη του συλλόγου διδασκόντων να συντάσσουν και να υποβάλλουν έκθεση αξιολόγησης του εκπαιδευτικού έργου της σχολικής μονάδας», όπως ορίζει το υπουργείο στο άρθρο 2 του σχεδίου προεδρικού διατάγματος για την αξιολόγηση των εκπαιδευτικών, που έστειλε στα σχολεία;

Αλλωστε, από πού θα πάρουν στοιχεία αυτοί οι... αυτοσχέδιοι αξιολογητές; Από τα βιβλία ύλης; Ή μήπως από τα αποτελέσματα των εξετάσεων; Και με ποιά άλλα κριτήρια θα κάνουν την αξιολόγηση; Την υποδομή; Τα εποπτικά μέσα; Την καταλληλότητα των διδακτικών εγχειριδίων; Τα ωρολόγια προγράμματα; Το αναλυτικό πρόγραμμα; Αυτά θα θιγούν, αν οι αυτοσχέδιοι, έστω, αξιολογητές επισημάνουν αδυναμίες τους; Πάντως, το σχέδιο του προεδρικού διατάγματος δεν διευκρινίζει στο σημείο αυτό τίποτα.

Θα μου πείτε, τώρα αρχίζει η αξιολόγηση των εκπαιδευτικών. Αλλά αυτή η αξιολόγηση είναι ατομική, επιθεωρησιακή, του παλιού στυλ. Ο αξιολογητής θα συνεννοηθεί μαζί μου και θα μπει δυο φορές στην τάξη μου, όπου φυσικό θα είναι να έχω προετοιμαστεί τουλάχιστον καλά. Τα υπόλοιπα στοιχεία της αξιολόγησης είναι δουλειά του διευθυντή... Και δεν νομίζω ότι μπορεί να αξιολογηθεί ο δάσκαλος από την ανάληψη των περιβόητων πρωτοβουλιών, για ομιλίες, πολιτισμικές εκδηλώσεις και λοιπά... αντικειμενικά κριτήρια. Ούτε πάλι νομίζω ότι μπορεί αυτή την στιγμή να βεβαιώσει υπεύθυνα την ελληνική κοινωνία το υπουργείο, ότι οι διευθυντές των διευθύνσεων, οι σύμβουλοι και οι... άγνωστοι, προς το παρόν, Ράμπο γνωρίζουν τί σημαίνει εκπαιδευτικό έργο και πώς μπορεί να εκτιμηθεί η προσφορά του.

Εχω πάντα την έμμονη ιδέα, πως το εκπαιδευτικό έργο μπορεί αποτελεσματικότερα να παραχθεί κι η παραγωγή του να ελεγχθεί, όταν οι δάσκαλοι στην αρχή της χρονιάς αποφασίσουν από κοινού για το πρόγραμμα, τα μέσα και τους τρόπους διδασκαλίας, ελέγχουν από κοινού την ροή και την πρόοδό του ανά δίμηνο και εκθέτουν με υπεύθυνη ατομική έκθεση τις απόψεις τους για την ροή και την πρόοδο του προγράμματος κάθε τετράμηνο και στο τέλος της χρονιάς, κι ύστερα με ομαδική έκθεση κατά τάξη οι καθηγητές που δίδαξαν κάθε μάθημα αναφέρουν στην διεύθυνση του σχολείου κι εκείνη με την σειρά της στους ανωτέρους, τί έγινε, τι δεν έγινε και γιατί, ώστε να μπορεί εκείνη πια η αρχή να ελέγχει, να επιβραβεύει και, αν χρειάζεται, να τιμωρεί.

Η παραγωγή του εκπαιδευτικού έργου δεν είναι ατομική, προσωπική υπόθεση κανενός, ούτε κι η αξιολόγησή του μια μηχανική περιπτωσιακή διαδικασία. Και τα δυο είναι συλλογικές πρώτα λειτουργίες, που συνδέονται με τους σκοπούς της εκπαίδευσης, τα μέσα που διατίθενται, τα προγράμματα, τα βιβλία, τις συνθήκες εργασίας, την διοίκηση, το περιβάλλον, τις αμοιβές των εκπαιδευτικών (αλήθεια, με τρεις κι εξήντα το μήνα πόσους από τους καταλληλότερους για δασκάλους μπορεί να προσελκύσει για τις καθηγητικές σχολές η ελληνική κοινωνία; Δεν είναι καιρός, επίσης, να σκεφτεί λίγο η κυβέρνηση την κοινωνική καταγωγή εκείνων, που επιλέγουν το επάγγελμα και τα αποτελέσματα που μπορεί να έχει αυτό για την Παιδεία γενικότερα;) κι άλλα πολλά που δεν είναι του παρόντος.

Και το σημαντικότερο, η ποιότητα της εκπαίδευσης εξαρτάται (όπως έχουν διαπιστώσει άλλοι σοφότεροι από μένα, σ'άλλα μέρη του κόσμου, πριν από πάρα πολλά χρόνια) από την ποιότητα των εργαζομένων, που μπορούν να συλλάβουν, να προγραμματίσουν και να ελέγξουν την δουλειά που κάνουν, ώστε να μπορεί και η διοίκηση να ανατροφοδοτείται συνεχώς με πληροφορίες, για το τί συμβαίνει και να παίρνει τα μέτρα της.

Δεν ξέρω κατά πόσο θα μπορέσουν τα νέα μέτρα ν'ανταποκριθούν στις απαιτήσεις των καιρών. Απ'ό,τι κατάλαβε ο αναγνώστης, που είχε την υπομονή να διαβάσει τις ανησυχίες ενός επαρχιώτη δάσκαλου, διατηρώ τις επιφυλάξεις. Μακάρι ν'ανοίξουν τον δρόμο και να πάει καλύτερα το ελληνικό σχολείο.

** Ο Θεόφιλος Αναστασίου είναι καθηγητής*

ΑΝΑΚΟΙΝΩΣΗ
ΚΑΛΟΚΑΙΡΙΝΑ
Εντατικά Μαθήματα
ΕΓΓΡΑΦΕΣ ΤΩΡΑ
Computer
ΕΓΓΡΑΦΕΣ ΤΩΡΑ
Program P.M
Υπεύθυνη Εκπαίδευση
ΜΑΝΩΛΗΣ Ι. ΣΟΦΙΛΛΑΣ
Προγραμματιστής Αναλυτής
Πτυχιούχος πανεπιστημίων
University of Baltimore
& Bowie State University - U.S.A -
Κορδιγκτώνος 91
Τηλέφωνο: 31761

Carrier
ΜΕ ΤΟΝ ΑΕΡΑ ΤΟΥ 1ου ΚΛΙΜΑΤΙΣΤΙΚΟΥ
Σε τιμές έκπληξη και με συμφέροντα διακανονισμό
ΑΠΟΚΛ. ΑΝΤΙΠΡΟΣΩΠΟΣ ΔΩΔΕΚΑΝΗΣΟΥ
RODOS AIR Ε.Π.Ε.
ΕΧΟΥΜΕ ΤΙΣ ΑΠΑΝΤΗΣΕΙΣ
ΟΙΚΟΝΟΜΙΑ
ΔΙΑΡΚΕΙΑ ΖΩΗΣ
ΑΝΤΑΓΩΝΙΣΤΙΚΕΣ ΤΙΜΕΣ
ΔΥΝΑΤΟΤΗΤΑ ΠΡΟΣΑΡΜΟΓΗΣ
FULL SERVICE
ΚΑΡΡΑΣ ΜΙΧΑΗΛ ΜΗΧΑΝΟΛΟΓΟΣ
ΚΑΚΑΚΙΟΣ ΣΤΕΛΙΟΣ ΜΗΧΑΝΟΛΟΓΟΣ
ΚΑΛΛΙΓΕΡΟΣ ΜΙΧΑΛΗΣ ΠΟΛ. ΜΗΧΑΝΙΚΟΣ
Rodos Air
ΚΕΝΤΡΙΚΗ ΔΙΑΘΕΣΗ - SERVICE - ΑΝΤΑΛΛΑΚΤΙΚΑ
ΓΕΩΡ. ΣΕΦΕΡΗ 76 ΡΟΔΟΣ (ΜΗ.ΔΙΑ.) - Τηλ.: 63680, 67250, 67251 FAX: 67251
Και σε εξουσιοδοτημένα καταστήματα: - ΚΡΕΜΑΣΤΗ: ΜΙΧΑΛΑΚΗΣ ΚΩΣΤΑΣ - ΑΦΑΝΤΟΥ: ΚΟΥΜΝΑΚΗΣ ΓΕΩΡΓΙΟΣ

ΕΠΑΓΓΕΛΜΑΤΙΚΗ ΑΝΑΚΟΙΝΩΣΗ
ΑΝΤΙΠΡΟΣΩΠΕΥΟΥΜΕ ΚΑΙ ΕΙΣΑΓΟΥΜΕ ΤΗΝ ΠΟΙΟΤΗΤΑ ΣΕ:
ΕΡΓΑΛΕΙΑ: (ΧΕΙΡΟΣ - ΗΛΕΚΤΡΙΚΑ - ΟΙΚΟΔΟΜΙΚΑ)
ΧΡΩΜΑΤΑ: (ΘΑΛΑΣΣΗΣ - ΣΠΡΕΥ)
ΧΗΜΙΚΑ: (ΚΑΘΑΡΙΣΤΙΚΑ - ΔΙΑΛΥΤΙΚΑ - ΛΕΙΑΝΤΙΚΑ - ΚΟΛΛΕΣ)
ΕΙΔΗ ΚΗΠΟΥ: (ΕΡΓΑΛΕΙΑ - ΣΩΛΗΝΕΣ)
ΒΙΔΕΣ: (INOX - ΛΑΜΑΡΙΝΟΒΙΔΕΣ - ΜΠΟΥΛΩΝΙΑ - ΣΤΡΙΦΩΝΙΑ...)
ΝΑΥΤΙΛΙΑΚΑ: (ΑΞΕΣΟΥΑΡ - ΣΧΟΙΝΙΑ - ΔΕΡΜΑΤΙΝΕΣ...)
ΚΛΕΙΔΑΡΙΕΣ: (ΑΠΛΕΣ - ΛΟΥΚΕΤΑ - ΜΕΝΤΕΣΕΔΕΣ - ΣΥΡΤΕΣ - ΠΟΔΙΑ - ΡΟΔΕΣ...)
ΚΑΙ ΣΥΝΑΦΗ ΕΡΓΑΛΕΙΑ ΠΑΝΤΟΣ ΤΥΠΟΥ
ΣΕ ΕΝΑ ΧΩΡΟ 450 Τ.Μ. ΦΙΛΟΞΕΝΟΥΜΕ ΤΙΣ ΠΙΟ ΕΠΩΝΥΜΕΣ ΕΤΑΙΡΙΕΣ USAG - BOSCH - FELISATTI - SKIL - STAYER - FACOM - LOCTITE - CHEMSEARCH - POLYGLOSS - INTERNATIONAL - HEMPEL - UNIFLEX - PIONIER - HARRIS - AMES - AMEMH - MARLOW
ΑΠΟ 4 ΜΑΪΟΥ Ο ΕΠΑΓΓΕΛΜΑΤΙΑΣ ΑΛΛΑ ΚΑΙ Ο ΕΡΑΣΙΤΕΧΝΗΣ ΓΙΝΕΤΑΙ ΠΙΟ ΣΙΓΟΥΡΟΣ
«ΙΑΚΩΒΟΣ ΠΑΠΑΔΟΠΟΥΛΟΣ ΚΑΙ ΣΙΑ ΟΕ»
ΑΥΣΤΡΑΛΙΑΣ 114 - ΡΟΔΟΣ ΤΗΛ: 76258-9 FAX 76260
ΔΙΠΛΑ Δ.Ε.Η. (ΚΑΙΝΟΥΡΓΙΑ ΜΑΡΙΝΑ)

Ο ΝΕΟΣ ΤΡΑΠΕΖΙΚΟΣ ΧΑΡΤΗΣ ΔΙΑΤΑΡΑΣΣΕΙ ΤΙΣ ΙΣΟΡΡΟΠΙΕΣ

Ξαφνικό ενδιαφέρον για μονάδες του ΕΟΤ

Καυτός μήνας για Λαγονήσι, Ναύπλιο, Αφάντου, Ανάβυσσο και Αλιμο

Επεπα από σειρά διαγωνισμών όπου εμφανιζόταν μόνος ένας διεκδικητής περιουσιακών στοιχείων του ΕΟΤ, το τοπίο φαίνεται να αλλάζει.

Οι αλλαγές στο ιδιοκτησιακό καθεστώς τραπεζών που ελέγχουν σημαντικές ξενοδοχειακές μονάδες - όπως είναι η Κρήτης και η Ιονική - αλλά και η δεδηλωμένη πρόθεση της Εθνικής για ιδιωτικοποίηση των ξενοδοχείων της οδηγούν σε αναδιάταξη δυνάμεων στον κλάδο. Μεγάλα ονόματα της τουριστικής βιομηχανίας επιδίδονται σε προσπάθεια απόκτησης νέων στρατηγικών θέσεων, γεγονός που αυξάνει το ενδιαφέρον για τα ακίνητα του ΕΟΤ. Είναι χαρακτηριστικό πως οι επαφές μεταξύ επιχειρηματιών που δραστηριοποιούνται στην τουριστική βιομηχανία και στελεχών του χρηματοπιστωτικού τομέα ολοένα και πυκνώνουν. Τα «Ξενία» Λαγονησίου και Ναυπλίου, η μαρίνα Αλίμου και οι εκτάσεις στα Αφάντου της Ρόδου και στην Ανάβυσσο φαίνεται πως προσελκύουν έντονο επιχειρηματικό ενδιαφέρον.

Για το Λαγονήσι ο διαγωνισμός αναμένεται να προκηρυχθεί εντός των ημερών. Ο Α. Διβάνης - ιδιοκτήτης της ομώνυμης ξενοδοχειακής αλυσίδας - πρόκειται να καταθέσει προσφορά, ενώ η πρόθεση του Αλέξιου Κοιμήση της ΑΕ Αστήρ να συμμετάσχει η εταιρεία στον διαγωνισμό θα εξαρτηθεί από την βούληση του διοικητή της Εθνικής Τράπεζας Θ. Καρατζά. Η Τ. Μαμιδάκη - σε συνεργασία με άλλους επιχειρηματίες - θα διεκδικήσει το κόσμημα του ΕΟΤ, ενώ λέγεται πως στο «παιχνίδι» για την διεκδίκηση του «Ξενία» θα μπει και γνωστή κατασκευαστική εταιρεία. Πάντως η «έκπληξη» αναμένεται να έρθει από ξενοδοχειακούς κολοσσούς της αλλοδαπής. Μάλιστα, ένα από τα ονόματα που ακούγονται έντονα είναι αυτό της Sofitel. Προσφορά αναμένεται να κατα-θέσει και η Grecotel, συμφερόντων της οικογένειας Δασκαλαντωνάκη. Για το «Ξενία» Ναυπλίου θα υποβάλει προσφορά ο Α. Διβάνης. Φημολογείται επίσης πως υπάρχει έντονο ενδιαφέρον από διεθνείς οίκους και από κοινοπραξία στην οποία συμμετέχουν κορυφαίοι βιομήχανοι. Ο διαγωνισμός λήγει στα τέλη Αυγούστου.

Οσον αφορά στην έκταση στα Αφάντου, όπου οι δυο προηγούμενοι διαγωνισμοί απέβησαν άκαρποι, μετά την αναμόρφωση των όρων αλλά και την προσπάθεια των τοπικών φορέων του νησιού για επιμήκυνση της τουριστικής περιόδου αναμένεται η κατάθεση άνω των τριών προσφορών. Τα ονόματα που εμπλέκονται είναι αυτά των τεχνικών εταιρειών Αρχιμήδης, Αθηνά, Valtours το παλικό τμήμα του Club Med), αλλά και νοτιοαφρικανικής εταιρείας. Ταυτόχρονα η σχεδιαζόμενη κατασκευή διεθνούς συνεδριακού κέντρου στην έκταση του ΕΟΤ στην Ανάβυσσο, πρόκειται να αποδειχθεί ισχυρό κίνητρο για την προσέλκυση του επενδυτικού ενδιαφέροντος. Μάλιστα φαίνεται πως κατ'αρχάς έχουν επιδείξει ενδιαφέρον τουλάχιστον δύο διεθνείς οίκοι.

Ο Σεπτέμβριος θα είναι ο μήνας - κατά πάσα πιθανότητα - που θα προκηρυχθούν οι διαγωνισμοί για τις δύο εκτάσεις. Την ίδια στιγμή η τουριστική ηγεσία πρόκειται να προχωρήσει στην προκήρυξη διαγωνισμού εκδήλωσης ενδιαφέροντος για την μαρίνα Αλίμου σε ημερομηνία που τοποθετείται εντός του Σεπτεμβρίου, καθώς υπογράφηκε το προεδρικό διάταγμα για τις χρήσεις γης στην παραλιακή ζώνη. Ηδη δύο επιχειρηματικοί όμιλοι που δραστηριοποιούνται στον κλάδο του θαλάσσιου τουρισμού, η Vernicos Yachts και η Kiriakoulis Mediterannean, θα πρέπει να θεωρούνται ως οι σίγουροι υποψήφιοι για συμμετοχή στον σχετικό διαγωνισμό. Είναι πιθανόν πάντως οι δύο εταιρείες να καταθέσουν κοινή πρόταση μέσω ΑΕ που θα συστήσουν επιχειρήσεις του θαλάσσιου τουρισμού.

ΤΑ «ΦΙΛΕΤΑ» ΤΟΥ ΟΡΓΑΝΙΣΜΟΥ

ΤΙ ΕΚΜΙΣΘΩΝΕΤΑΙ	ΠΟΤΕ	ΠΟΙΟΙ ΕΝΔΙΑΦΕΡΟΝΤΑΙ
«Ξενία» Ναυπλίου	Τέλη Αυγούστου η λήξη του διαγωνισμού	Αριστοτέλης Διβάνης, διεθνείς οίκοι, κοινοπραξία με τη συμμετοχή βιομηχάνων
«Ξενία» Λαγονησίου	Σεπτέμβριο η προκήρυξη	Αρ. Διβάνης, Τζίνα Μαμιδάκη, Ν. Δασκαλαντωνάκης, Sofitel
Εκταση Αφάντου	Σεπτέμβριο η προκήρυξη	Αριαμήδης, Αθηνά, Valtours, νοτιοαφρικανική εταιρεία
Εκταση Αναβύσσου	Σεπτέμβριο η προκήρυξη	
Μαρίνα Αλίμου	Σεπτέμβριο η προκήρυξη	Δύο διεθνείς οίκοι Kiriacoulis Mediterranean, Vernicos Yachts, ΑΕ πλοιοκτητών

Επιδότηση ξενοδοχείων

Με απόφαση του υπουργού Εργασίας και Κοινωνικών Ασφαλίσεων Μιλτιάδη Παπαϊωάννου δίνεται επιχορήγηση ύψους 35.690.300 δρχ. για την διατήρηση 1.116 θέσεων εργασίας σε 13 ξενοδοχειακές επιχειρήσεις. Οι επιχειρήσεις που επιδοτούνται είναι οι εξής: Candia ΑΕ («Creta Sun»), Επιπλωμένα Διαμερίσματα Κουτουλουφάρι, Ασημένια Ακτή ΑΕ («Malia Park»), ΓΕΤΟΞΕΚ Α.Ε. («Knossos Royal Village», «Cretan Village»), TEAB («Silva Maris»), El Greco A.E. («El Greco»), Grecotel A.E. («Porto Retthymno»), ΜΑΗΟ Α.Ε. (Καλημέρα Κρήτη»), Αγάπη Μπιτς ΑΕ («Agapi Beach»), Daskotels AE (Rithyma Beach», «Creta Palace»), ΑΕΞεν/κών Επιχειρήσεων Τσουρλάκη - Μπιρλάκη («Theartemis Palace»).

Τουριστική αποκέντρωση με το βλέμμα στραμμένο στο 2004

Στις κατά τόπους νομαρχίες θα απευθύνονται πλέον οι ξενοδοχειακές μονάδες όλης της χώρας αλλά και όσοι ενδιαφέρονται να επενδύσουν στον τουρισμό, καθώς με το νομοσχέδιο του υπουργείου Ανάπτυξης οι διοικητικές αρμοδιότητες του ΕΟΤ περνούν στην Τοπική Αυτοδιοίκηση.

Στόχος του νομοσχεδίου είναι η απλοποίηση των διαδικασιών που υφίστανται σήμερα σε όλο τον χώρο που καλύπτει ο ΕΟΤ, και λειτουργούν αποτρεπτικά στην ανάπτυξη του εγχώριου τουριστικού προϊόντος. Για τον λόγο αυτό το νομοσχέδιο προχωρά σε τουριστική... αποκέντρωση με την μεταφορά όλων των διοικητικών αρμοδιοτήτων του ΕΟΤ στις περιφέρειες και νομαρχίες όλης της χώρας.

Οι τελευταίες θα μπορούν πλέον να εκδίδουν τις άδειες λειτουργίας και τις εγκρίσεις σκοπιμότητας, ενώ στην αρμοδιότητά τους περνά και ο έλεγχος των τουριστικών μονάδων όπως και η έκδοση των σημάτων λειτουργίας τους. Η χάραξη της τουριστικής πολιτικής μεταφέρεται επίσης από τον ΕΟΤ στο νέο συντονιστικό όργανο που δημιουργείται στο υπουργείο Ανάπτυξης με την επάνοδο της θέσης του υφυπουργού Τουρισμού.

Ο ΕΟΤ διατηρεί τον επιτελικό του ρόλο στην προβολή και προώθηση του τουριστικού προϊόντος στο εξωτερικό καθώς και στο άνοιγμα νέων αγορών, ενώ η αξιοποίηση της περιουσίας του και το Φεστιβάλ Αθηνών περνούν στις δύο υπό ίδρυση θυγατρικές του που θα έχουν την μορφή ανώνυμης εταιρείας.

Η Ανώνυμη Εταιρεία Αξιοποίησης της Περιουσίας του ΕΟΤ αναλαμβάνει το μάνατζμεντ της περιουσίας του οργανισμού, το ύψος της οποίας αγγίζει τα 4 τρισ. δρχ. Η εταιρεία θα μπορεί να εκμισθώνει ή να πωλεί ακίνητα που βρίσκονται στην κατοχή του ΕΟΤ, ενώ θα έχει την ευχέρεια διαχείρισης των διαθεσίμων του οργανισμού και της έκδοσης ομολόγων με αντίκρυσμα ακίνητα του ΕΟΤ. Το μετοχικό της κεφάλαιο θα ανέρχεται στα 200 εκατ. δρχ. διαιρούμενο σε 40 ονομαστικές μετοχές αξίας, οι οποίες θα είναι μεταβιβάσιμες σε ιδιώτες.

Αντίθετα, μη μεταβιβάσιμες θα είναι οι μετοχές της ανώνυμης εταιρείας που δημιουργείται για την εκμετάλλευση του Φεστιβάλ Αθηνών.

ΕΚΠΟΙΖΩ:

Ενημέρωση και προστασία τουριστών

Δίκτυο Κέντρων Νομικής Προστασίας λειτουργεί και φέτος, για τέταρτη συνεχή χρονιά, η Ενωση Καταναλωτών «Η Ποιότητα της ζωής» (ΕΚΠΟΙΖΩ), συνεχίζοντας την προσπάθεια της να ενημερώνει και να παρέχει Νομική Προστασία στους τουρίστες. Στο πλαίσιο αυτό εξέδωσε ενημερωτικό φυλλάδιο στην ελληνική και αγγλική γλώσσα, σε συνεργασία με τον ΕΟΤ, στο οποίο περιλαμβάνονται πληροφορίες σχετικά με τα δικαιώματα του καταναλωτή στη μετακίνηση, τη διαμονή, τη διασκέδαση, τη διατροφή, και τις αγορές.

Εξάλλου, οι νομικοί σύμβουλοι της Ενωσης θα βρίσκονται στη διάθεση των τουριστών για οποιαδήποτε πληροφόρηση και συμβουλές καθ' όλη τη διάρκεια του καλοκαιριού και μέχρι 30 Σεπτεμβρίου, χωρίς την παραμικρή οικονομική επιβάρυνση.

Παράλληλα, τα γραφεία των Ενώσεων Καταναλωτών σε όλη την Ελλάδα - μέλη του ΕΓΕΚ - θα δέχονται τις καταγγελίες και τα παράπονα των τουριστών κατά τη διάρκεια των διακοπών τους και θα ενημερώνουν τους καταναλωτές για τα δικαιώματα τους.

ΑΝΑΚΟΙΝΩΣΗ
ΚΑΛΟΚΑΙΡΙΝΑ
Εντατικά Μαθήματα
ΕΓΓΡΑΦΕΣ ΤΩΡΑ
Computer
"ΕΓΓΡΑΦΕΣ ΤΩΡΑ"
Program P.M
Υπεύθυνη Εκπαίδευση
ΜΑΝΩΛΗΣ Ι. ΣΟΦΙΛΛΑΣ
Προγραμματιστής Αναλυτής
Πτυχιούχος πανεπιστημίων University of Baltimore & Bowie State University - U.S.A -
Κορδιγκτώνος 91
Τηλέφωνο: 31761

Η ΒΑΘΜΟΛΟΓΙΑ ΕΠΕΝΔΥΣΕΩΝ

Τί ισχύει για τις τουριστικές επιχειρήσεις

ΑΡΘΡΟ 5

Πρόσθετα κριτήρια προτεραιότητας - υπαγωγής των βιώσιμων επενδύσεων/και προγραμμάτων χρηματοδοτικής μίσθωσης εξοπλισμού, των τουριστικών επιχειρήσεων.

1. Επίπεδο προσφερόμενων υπηρεσιών ιδρυόμενων ή επεκτεινόμενων ξενοδοχειακών μονάδων και τουριστικών οργανωμένων κατασκηνώσεων: παρέχονται μέχρι τέσσερις (4) βαθμοί, ως εξής:

- Τέσσερις (4) βαθμοί για επενδύσεις που αφορούν σε μονάδες ΑΑ' τάξης.
- Τρεις (3) βαθμοί για επενδύσεις που αφορούν σε μονάδες Α' τάξης.
- Δύο (2) βαθμοί, για επενδύσεις που αφορούν σε μονάδες Β' τάξης.
- Ενας βαθμός (1) σε περίπτωση μόνο επενδύσεων εκσυγχρονισμού μονάδων κατώτερων της Β' τάξης.

2. Αναβάθμιση σε ανώτερη τάξη, προκειμένου για επενδύσεις εκσυγχρονισμού ξενοδοχειακών μονάδων και τουριστικών οργανωμένων κατασκηνώσεων:

Παρέχονται δύο (2) βαθμοί, στις περιπτώσεις επενδύσεων εκσυγχρονισμού ολοκληρωμένης μορφής ξενοδοχειακών μονάδων ή τουριστικών οργανωμένων κατασκηνώσεων με τις οποίες γίνεται και αναβάθμιση της μονάδας σε ανώτερη τάξη.

3. Δημιουργία εγκαταστάσεων ειδικών μορφών τουρισμού: Παρέχονται πέντε (5) βαθμοί, στις περιπτώσεις επενδύσεων που αφορούν σε συνεδριακά κέντρα ή σε χιονοδρομικά κέντρα ή σε επιχειρήσεις αξιοποίησης ιαματικών πηγών ή σε λιμένες αναψυχής (μαρίνες) ή σε γήπεδα γκολφ ή σε κέντρα θαλασσοθεραπείας ή σε κέντρα τουρισμού υγείας ή σε κέντρα προποντικού - αθλητικού τουρισμού.

Στις μεικτές περιπτώσεις λαμβάνεται υπόψη ο μεγαλύτερος βαθμός είτε της ειδικής μορφής τουρισμού είτε της ξενοδοχειακής μονάδας.

4. Μετατροπή παραδοσιακών ή διατηρητέων κτιρίων ή οικιών σε ξενοδοχειακές μονάδες: Παρέχονται τρεις (3) βαθμοί, για επενδύσεις μετατροπής παραδοσιακών ή διατηρητέων κτιρίων ή οικιών σε ξενοδοχειακές μονάδες.

5. Συμβολή στην προστασία του περιβάλλοντος και την μείωση της ρύπανσης: Παρέχονται δύο (2) βαθμοί στις επενδύσεις ή/και προγράμματα χρηματοδοτικής μίσθωσης που αφορούν στην προστασία του περιβάλλοντος και την μείωση της ρύπανσης εφόσον άνω του 50% της συνολικής δαπάνης της επένδυσης αφορούν το παραπάνω αντικείμενο. Για την εφαρμογή του παρόντος κριτηρίου:

α) Ως συνολική δαπάνη της επένδυσης νοείται το κόστος της επένδυσης συνυπολογιζόμενου και του κόστους του εξοπλισμού που αποκτάται με χρηματοδοτική μίσθωση, σύμφωνα με το κόστος που γίνεται δεκτό κατά την αξιολόγηση της βιωσιμότητας της επένδυσης και

β) Στην συνολική δαπάνη της επένδυσης, δεν περιλαμβάνεται η αξία του οικοπέδου.

6. Η δυνατότητα λειτουργίας της μονάδας πέραν της τουριστικής περιόδου της ευρύτερης περιοχής: Παρέχονται μέχρι δύο (2) βαθμοί, ως εξής:

- Δύο βαθμοί (2), για εκτιμώμενη λειτουργία της τουριστικής μονάδας για περισσότερους από τρεις (3) μήνες πέραν της τουριστικής περιόδου της ευρύτερης περιοχής εγκατάστασής της.
- Ενας (1) βαθμός, για εκτιμώμενη λειτουργία της τουριστικής μονάδας για περισσότερο από ένα (1) μήνα και μέχρι τρεις (3) μήνες πέραν της τουριστικής περιόδου της ευρύτερης περιοχής εγκατάστασής της.

Για την εφαρμογή του παρόντος κριτηρίου:

α) Ως «τουριστική περίοδος της ευρύτερης περιοχής εγκατάστασης της μονάδας» νοείται ο μέσος όρος της εποχιακής λειτουργίας των αντίστοιχων τουριστικών μονάδων των τελευταίων δύο χρόνων μέχρι την υποβολή της αίτησης υπαγωγής, του νησιού ή προκειμένου για την ηπειρωτική Ελλάδα ή τη νήσο Κρήτη, της ευρύτερης περιοχής που έχει λειτουργική γεφνίαση με την θέση της εξετασόμενης μονάδας.

β) Στις περιπτώσεις που η τουριστική μονάδα στην οποία αναφέρεται η επένδυση, έχει ήδη επιτύχει κατά τα προηγούμενα της υποβολής της αίτησης υπαγωγής έτη την λειτουργία της πέραν της τουριστικής περιόδου της ευρύτερης περιοχής εγκατάστασής της, λαμβάνει τους βαθμούς του κριτηρίου που αντιστοιχούν στο επιπλέον αυτό διάστημα λειτουργία της έστω και αν δεν εκτιμάται περαπέρω αύξηση του κατά την επόμενη 5ετία.



ΔΙΕΘΝΕΣ ΣΥΝΕΔΡΙΟ ΓΙΑ ΤΟΥΣ ΚΙΝΔΥΝΟΥΣ «ΕΙΣΒΟΛΗΣ» ΣΤΗΝ ΠΡΟΣΩΠΙΚΗ ΖΩΗ

«Ομπρέλλα προστασίας» από την τεχνολογία

Την επαρκή προστασία της οικονομικής και προσωπικής ζωής των πολιτών από τις κάθε λογής επεμβάσεις και αυθαιρεσίες της κρατικής μηχανής και των ιδιωτικών φορέων, αναζητούν νομπελίστες και ειδικοί επιστήμονες από όλο τον κόσμο σε διεθνές συνέδριο που θα πραγματοποιηθεί στην Πάτμο από τις 2 μέχρι και τις 6 Σεπτεμβρίου 1998.

Το Διεθνές Συνέδριο οργανώνει ο όμιλος UNESCO Δωδεκανήσου υπό την αιγίδα του υπουργείου Δικαιοσύνης με την ευκαιρία των 50 χρόνων από την Οικουμενική Διακήρυξη για τα Δικαιώματα του Ανθρώπου από τα Ηνωμένα Εθνη.

Ο προβληματισμός που επικρατεί τα τελευταία χρόνια είναι έντονος σχετικά με την προστασία της ιδιωτικής ζωής των πολιτών, καθώς χιλιάδες συνάνθρωποί μας καθημερινά πέφτουν θύματα της νέας τεχνολογίας και της εκμετάλλευσης των στοιχείων που έχουν σχέση με την ύπαρξή τους. Εχει αποδειχτεί πλέον ότι οι νέες τεχνολογίες πληροφοριών αποτελούν απειλή για το απόρρητο της οικονομικής και προσωπικής ζωής. Η δημιουργία «υπερλεωφόρων» πληροφοριών που προδιαγράφεται από το «Ιντερνετ» θα αποτελέσει πιθανότατα την πιο σημαντική πρόκληση στην άσκηση ελέγχου στην μεταφορά προσωπικών πληροφοριών.

Ελλείφει διεθνών συμφωνιών και με την αδυναμία του Διεθνούς Δικαίου σε αυτό τον τομέα, πολλοί ειδικοί φοβούνται ότι η πρόσφατη Ευρωπαϊκή Οδηγία που τίθεται σε λειτουργία από τα μέσα Οκτωβρίου 1998 μπορεί εύκολα να παρακαμφθεί ή ότι οι διατάξεις της θα συνεχίσουν να έπονται κατά πολύ της τεχνολογικής πραγματικότητας.

Ο λόγος είναι απλός: Οι καινούριες τεχνολογίες πληροφοριών εμφανίζονται με αυξανόμενη ταχύτητα, («έξυπνες» κάρτες, σύστημα αναγνώρισης δακτυλικών αποτυπωμάτων μέσω υπολογιστή, δορυφορική παρακολούθηση κ.λπ.). Οι εθνικοί νόμοι, που δεν έχουν εμβέλεια πέρα από τα σύνορα κάθε χώρας, είναι πιθανώς ανίκανοι να ελέγξουν και να βάλουν φραγμούς στις εκτροπές αυτών των νέων τεχνολογιών. Ακόμα και τα υπερεθνικά πρότυπα, όπως η Ευρωπαϊκή Οδηγία, κινδυνεύουν να θεωρηθούν αργά ή γρήγορα, πεπαλαιωμένα. Τα παραδείγματα κατάχρησης των πληροφοριών που αφορούν την ιδιωτική ζωή των πολιτών είναι πάρα πολλά. Οταν κάποιος ταξιδεύει είτε για επαγγελματικούς είτε για λόγους αναψυχής, εμπιστεύεται στον ταξιδιωτικό πράκτορα ή σε κάποιον διοργανωτή περιηγήσεων ή σε κάποια αεροπορική εταιρεία ή σε αλυσίδα ξενοδοχείων κάθε είδους προσωπικές πληροφορίες.

Απλές συνήθειες, όπως τί είδους γεύματα προτιμά, αν διαμένει σε χαμηλούς ή ψηλούς ορόφους ξενοδοχείων, αν ζητεί μονό ή διπλό κρεβάτι, αν νοικιάζει βιντεοκασέτες ή κάνει χρήση του «pay TV» είναι πιθανόν να χρησιμοποιηθούν με τρόπους που δεν υποψιάζεται ο πολίτης.

Πώς μπορούν λοιπόν οι πολίτες να προστατευθούν από την καταχρηστική εκμετάλλευση αυτών των πληροφοριών; Στα ερωτήματα αυτά θα κληθούν να δώσουν επαρκείς απαντήσεις νομπελίστες (Βραβείο Νόμπελ Ειρήνης) όπως ο Α.Θ. Δαλάι Λάμα, Δρ. Ριγκομπέρτα Μεντσού Τουμ, Φ. Χέφερμελχ, Κέο Εζάκι, τραπεζίτες, κοινωνιολόγοι, καθηγητές Πανεπιστημίων από τις Ηνωμένες Πολιτείες, την Ρωσία, την Βρετανία, την Γαλλία κ.λπ.

ΟΛΟΚΛΗΡΩΜΕΝΟ ΣΥΓΚΡΟΤΗΜΑ ΑΥΤΟΚΙΝΗΤΩΝ ΘΕΛΕΙ ΝΑ ΠΡΟΣΛΑΒΕΙ

ΠΡΟΪΣΤΑΜΕΝΟ ΦΑΝΟΠΟΙΕΙΟΥ - ΒΑΦΕΙΟΥ

ΑΠΑΡΑΙΤΗΤΕΣ ΠΡΟΫΠΟΘΕΣΕΙΣ
- Γνώση του αντικειμένου του Φανοποιού
- Υπεύθυνος και οργανωτικός χαρακτήρας
- Ικανότητα τελικού ελέγχου ποιότητας εργασιών
- Ανάλογη προϋπηρεσία
- Ηλικία έως 38 ετών
- Εκπληρωμένες στρατιωτικές υποχρεώσεις

ΕΠΙΘΥΜΗΤΑ ΠΡΟΣΟΝΤΑ
- Τεχνικό πτυχίο
- Γνώση Αγγλικής γλώσσας
- Χειρισμός P.C.
- Προϋπηρεσία σε οργανωμένο περιβάλλον

Η ΕΤΑΙΡΕΙΑ ΠΑΡΕΧΕΙ
- Αριστο περιβάλλον και ιδανικές συνθήκες εργασίας
- Εκπαίδευση και ενημέρωση επάνω στις πρόσφατες τεχνικές εξελίξεις στο χώρο του αυτοκινήτου
- Δυνατότητες ανάπτυξης του υποψηφίου στη μεγαλύτερη και διαρκώς αναπτυσσόμενη στο χώρο της, εταιρεία
- Ανταγωνιστικές αμοιβές, ανάλογες με προσόντα του υποψηφίου

Οι ενδιαφερόμενοι παρακαλούνται να στείλουν χειρόγραφο βιογραφικό σημείωμα και πρόσφατη φωτογραφία στη διεύθυνση:

Τ.Θ. 319
85100 ΡΟΔΟΣ
ΥΠ' ΟΨΗ Δ.Κ.
ΑΦΟΡΑ ΤΠΦ

ΕΛΛΗΝΙΚΗ ΔΗΜΟΚΡΑΤΙΑ
ΝΟΜΑΡΧΙΑ ΔΩΔΕΚΑΝΗΣΟΥ
ΔΗΜΟΣ ΡΟΔΙΩΝ
ΔΙΕΥΘΥΝΣΗ: Τεχνικών Υπηρεσιών
ΑΝΑΚΟΙΝΩΣΗ

Στην συνέχεια της απόφασης του Δημοτικού Συμβουλίου αριθμ. 608/94 με την οποία εγκρίθηκαν τα σχέδια διαμόρφωσης της πλατείας Κωσταρίδη (Αγ. Νικόλαος) και της πρόσφατης απόφασης με αριθμ. 487/98 με την οποία εγκρίθηκε η εκτέλεση του έργου

ΑΝΑΚΟΙΝΩΝΕΤΑΙ

Ότι όποιος επιθυμεί να πληροφορηθεί κατασκευαστικές λεπτομέρειες της μελέτης μπορεί να προσέρχεται στα Γραφεία της Δ/νσης Τεχν. Υπηρεσιών του Δήμου Ροδίων καθημερινά μέχρι και την Παρασκευή 21 του μηνός.

Ο Προϊστάμενος Δ/νσης Τεχν. Υπηρεσιών
Ελευθέριος Κωνστάντζας

ΕΛΛΗΝΙΚΗ ΔΗΜΟΚΡΑΤΙΑ
ΝΟΜΟΣ ΔΩΔΕΚΑΝΗΣΟΥ
ΔΗΜΟΣ ΡΟΔΙΩΝ
ΤΜΗΜΑ ΔΗΜΟΤΙΚΗΣ ΚΑΤΑΣΤΑΣΗΣ
Γραφ. Δημοτολογίου
Πληροφ. Ασημίνα Τάσσου
Τηλεφ. 46231-46232
ΑΝΑΚΟΙΝΩΣΗ

Ο Δήμαρχος Ροδίων ανακοινώνει ότι:

Το αρμόδιο γραφείο του Τμήματος Δημοτικής Κατάστασης, γραφείο εκλογών, έχει παραλάβει μία σειρά επικυρωμένων παραρτημάτων εκλογικών καταλόγων αναθεώρησης έτους 1998 μαζί με τα εκλογικά βιβλιάρια Ανδρών και Γυναικών.

Τα εκλογικά βιβλιάρια θα παραδίδονται στους δικαιούχους, αφού προσκομίσουν το δελτίο της Αστυνομικής τους ταυτότητας.

Σε περίπτωση που οι δικαιούχοι ευρίσκονται εκτός του Δήμου, μπορούν να εξουσιοδοτήσουν άλλο πρόσωπο για την παραλαβή του εκλογικού τους βιβλιαρίου.

Για περισσότερες πληροφορίες μπορείτε να απευθύνεσθε στο αρμόδιο γραφείο του Τμήματος Δημοτικής Κατάστασης του Δήμου Ροδίων, γραφείο εκλογών και στα Τηλέφωνα 46231 - 46232..

Ο Αντιδήμαρχος Ροδίων
Αντώνιος Αλαβέρας

ΕΡΓΑΣΤΗΡΙΑ ΕΛΕΥΘΕΡΩΝ ΣΠΟΥΔΩΝ
COMPUTER & ART STUDIES

ΕΙΔΙΚΟΤΗΤΕΣ ΕΠΑΓΓΕΛΜΑΤΙΚΗΣ ΚΑΤΑΡΤΙΣΗΣ

ΕΠΑΓΓΕΛΜΑΤΙΚΟ ΜΑΚΙΓΙΑΖ
(MEDIA - ΘΕΑΤΡΟΥ - ΚΙΝ/ΦΟΥ)

ΕΙΔΙΚΟΣ ΔΙΑΚΟΣΜΗΤΙΚΩΝ ΕΦΑΡΜΟΓΩΝ

ΤΕΧΝΙΚΟΣ ΓΡΑΦΙΣΤΑΣ
ΗΛΕΚΤΡΟΝΙΚΗΣ ΣΧΕΔ. ΕΝΤΥΠΟΥ

ΣΧΕΔΙΑΣΤΗΣ
ΜΕΣΩ ΣΥΣΤΗΜΑΤΩΝ Η/Υ

ΠΛΗΡΟΦΟΡΙΚΗ ΜΕ ΠΟΛΥΜΕΣΑ
(MULTIMEDIA)

ART & DESIGN

ΕΝΑΣ ΣΥΓΧΡΟΝΟΣ ΦΟΡΕΑΣ ΕΚΠΑΙΔΕΥΣΗΣ

Πληροφορίες: Έρν.Μπέβιν 35 - Ρόδος - Τηλ. 32670

ΟΛΟΚΛΗΡΩΜΕΝΟ ΣΥΓΚΡΟΤΗΜΑ ΑΥΤΟΚΙΝΗΤΩΝ ΘΕΛΕΙ ΝΑ ΠΡΟΣΛΑΒΕΙ

ΤΕΧΝΙΤΗ ΜΗΧΑΝΙΚΟ ΚΑΙ ΤΕΧΝΙΤΗ ΦΑΝΟΠΟΙΟ

ΑΠΑΡΑΙΤΗΤΕΣ ΠΡΟΫΠΟΘΕΣΕΙΣ
- Εμπειρία και τεχνική κατάρτιση
- Μεθοδική Εργασία
- Δυνατότητα παρακολούθησης εκπαιδευτικών σεμιναρίων
- Ηλικία έως 28 ετών
- Εκπληρωμένες στρατιωτικές υποχρεώσεις

ΕΠΙΘΥΜΗΤΑ ΠΡΟΣΟΝΤΑ
- Γνώση Αγγλικής γλώσσας (Μηχανικός)
- Προϋπηρεσία σε οργανωμένο συνεργείο
- Εξειδικευμένη τεχνική κατάρτιση (π.χ. diesel, Air Conditions, Καλίμπρα κλπ.)

Η ΕΤΑΙΡΕΙΑ ΠΑΡΕΧΕΙ
- Αριστο περιβάλλον και ιδανικές συνθήκες εργασίας
- Εκπαίδευση και ενημέρωση επάνω στις πρόσφατες τεχνικές και τεχνολογικές εξελίξεις στο χώρο του Αυτ/του
- Δυνατότητες εξέλιξης και ανάπτυξης των υποψηφίων στην μεγαλύτερη και διαρκώς αναπτυσσόμενη στο χώρο της, εταιρεία
- Ανταγωνιστικές αμοιβές, ανάλογες με την ικανότητα και τις δυνατότητες των υποψηφίων

Οι ενδιαφερόμενοι παρακαλούνται να στείλουν χειρόγραφο βιογραφικό σημείωμα και πρόσφατη φωτογραφία στη διεύθυνση:

Τ.Θ. 319
85100 ΡΟΔΟΣ
ΥΠ' ΟΨΗ Δ.Κ.
ΑΦΟΡΑ Τ.Σ. (για Μηχανικούς)
ή Τ.Φ. (για Φανοποιούς)



Rodogaz

- Διανομή φιαλών υγραερίου κατ' οίκον
- Διανομή χύμα υγραερίου
- Πώληση καυστήρων και λεβήτων υγραερίου για κεντρικά συστήματα θέρμανσης
- Θερμαντικά σώματα



Διεύθυνση εργοστασίου: Καναμάτ Ρόδου • τηλ. 62649
Διεύθυνση πρατηρίου: Αυστραλίας 50 • τηλ. 34244-5

ΜΙΚΡΕΣ ΑΓΓΕΛΙΕΣ ΜΙΚΡΕΣ ΑΓΓΕΛΙΕΣ ΜΙΚΡΕΣ ΑΓΓΕΛΙΕΣ

ΕΝΟΙΚΙΑΣΕΙΣ ΑΚΙΝΗΤΩΝ

ΕΝΟΙΚΙΑΖΟΝΤΑΙ
στους Καστελλοριζιούς, (Ιξιά), μικρά δυάρια πλήρως επιπλωμένα, και με τα απαραίτητα σκεύη. Πληρ. Διακογεωργίου Κάλλιστος, τηλ. 29318 - 34598

ΕΝΟΙΚΙΑΖΟΝΤΑΙ
Δύο συνεχόμενα γραφεία στον Α' όροφο οικοδομής επί της οδού Δημ. Θεοδωράκη αριθμό 34. Πληρ. τηλ. 28106 (πρωινές ώρες) και τηλ. 32009 (μετά τη 5η απογευματινή)

ΕΝΟΙΚΙΑΖΕΤΑΙ για φοιτητή στην Αθήνα (Ζωγράφου Γ. Παπανδρέου 54) πλήρως επιπλωμένο 2άρι, με τηλέφωνο και τηλεόραση. Πληροφορίες τηλ. 23661, 33926 Παζαΐτης.

ΕΝΟΙΚΙΑΖΕΤΑΙ φούρνος, πλήρως εξοπλισμένος εντός πόλεως. Πληροφ. τηλ. 22127, 29552

ΕΝΟΙΚΙΑΖΕΤΑΙ
γραφείο κατάλληλο για επαγγελματική χρήση στον πρώτο όροφο οικοδομής οδού Δημ. Θεοδωράκη 43 (κοντά στην Πλατεία Κύπρου). Πληροφορίες: τηλ. 28106 (πρωινές ώρες) και 32008 (όλες τις ώρες)

ΓΙΑ ΡΟΔΙΤΕΣ ΦΟΙΤΗΤΕΣ

ΕΝΟΙΚΙΑΖΕΤΑΙ κατοικία στην Αθήνα 100 τ.μ. στην πλατεία Αμερικής, στον πέμπτο όροφο με δύο υπνοδωμάτια, σαλοτραπεζαρία, κουζίνα, δύο μπάνια, κοντά στα πανεπιστήμια. Πληροφορίες: τηλ. Πρωί 25961 - απόγευμα 74436 - ΡΟΔΟΣ

ΕΝΟΙΚΙΑΖΕΤΑΙ στην οδό Αγίας Λαύρας 68, πλησίον Πανεπιστημίου Αιγαίου, διαμέρισμα 50 τ.μ. πλήρως επιπλωμένο, κατάλληλο για φοιτητές. Ώρες επίσκεψης 9 - 13 και 18 - 21. Πληροφορίες πλέφωνο 37.593

ΕΝΟΙΚΙΑΖΕΤΑΙ αποθήκη 220 τ.μ. κατάλληλη για κατοικία, μαγαζί, γραφείο και επιχείρηση. Πληρ. 01-2828292

ΕΝΟΙΚΙΑΖΕΤΑΙ
σε μεγάλο κτήμα 1 δυάρι και 3 γκαρσονιέρες πλήρως επιπλωμένα με τηλέφωνο, πλιακό, μεγάλες βεράντες, παρκινγκ, κ.τ.λ. Περιοχή Τρεις, Ιξιά. Πληρ. Τηλ. 92714.

ΕΝΟΙΚΙΑΖΕΤΑΙ στην Ιαλυσό σε παραθαλάσσια περιοχή απέναντι από το ξενοδοχείο BLUE BAY, ημιτελής κατασκευή 260 τ.μ. σε οικόπεδο 2.700 τ.μ. για οποιαδήποτε τουριστική επιχείρηση. Πληρ. τηλ. 93807

ΕΝΟΙΚΙΑΖΟΝΤΑΙ γραφεία σε νεόκτιστη οικοδομή επί της οδού Π. Μελά 40. Πληροφορίες στο τηλ. 20392

ΕΝΟΙΚΙΑΖΕΤΑΙ γραφείο στην οδό Νικολάου Πλαστήρα 21 έναντι ξενοδοχείου «ΣΠΑΡΤΑΛΗ» εμβαδού 50 τ.μ. κατάλληλο και για δικηγόρο. Πληρ. τηλ. 0245-22008 - 23329

ΕΝΟΙΚΙΑΖΕΤΑΙ μεγάλος ψηλοτάβανος αποθηκευτικός χώρος, εμβαδού 300 τ.μ., με είσοδο φορτηγών από ράμπα και άνετη αυλή εμβαδού 500 τ.μ. για στάθμευση αυτοκινήτων. Στην ίδια αυλή υπάρχει μεγάλη ισόγειος αποθήκη με σκεπή από σιδηροκατασκευή, η οποία ενοικιάζεται επίσης χωριστά ή μαζί με το υπόγειο. Η οικοδομή στην οποία βρίσκονται οι αποθήκες είναι επί της Λεωφόρου Ρόδου - Λίνδου 232, δίπλα από την επιχείρηση TSELIOS BANIO. Πληροφορίες τηλέφωνα 24514 και 64458

ΕΝΟΙΚΙΑΖΕΤΑΙ αποθήκη 180 τ.μ. ολόκληρη ή μισή με δύο εισόδους κατάλληλη για κάθε επαγγελματική χρήση στην διευθ. Θεμ. Σοφούλη 89. Πληρ. τηλ. 0244-51435

ΕΝΟΙΚΙΑΖΕΤΑΙ υπόγειος χώρος για αποθήκη εμβαδού 350 τ.μ., με ράμπα και μεγάλη αυλή για στάθμευση.

Επίσης έτερη ισόγειος αποθήκη, μέσα στην ίδια αυλή εμβαδού 80 τ.μ., Λεωφόρος Ρόδου - Λίνδου αρ. 230. Πληροφορίες Τσέλιος Μπάνιο τηλ. 64458,

ΕΝΟΙΚΙΑΖΕΤΑΙ ή **ΠΩΛΕΙΤΑΙ** κυριακό συγκρότημα 600 τ.μ. σε οικόπεδο 6 στρεμ. στο Τσαΐρι (κατάλληλο για επαγγελματικό χώρο). Πλήρ στο 62630 - 61790 κ. Παναγιώτης. (Ενοικιαζ. και μεμονωμένες αποθήκες 100 - 200 τ.μ.)

ΕΝΟΙΚΙΑΖΟΝΤΑΙ στην Ιαλυσό Lux Studio των 50 τ.μ. Πληρ. τηλ. 35283

ΕΝΟΙΚΙΑΖΟΝΤΑΙ
Καταστήματα για τουριστική εκμετάλλευση, σε ιδιαίτερα προνομιακή θέση, στην περιοχή Κιοταριού (από του παραλιακού δρόμου όμορα με τα ξενοδοχεία «Ρόδος Βίλαντς» και «Ρόδος Μαρίς»). Εξασφαλισμένη πελατεία, πολύ καλή προοπτική. Δεκτές μόνο σοβαρές προτάσεις. Χρόνος περιορισμένος. Πληροφορίες στα τηλέφωνα: 76378, 73987, 094-624669 Κον Χατζηδιάκον

ΕΝΟΙΚΙΑΖΟΝΤΑΙ
γκαρσονιέρα επιπλωμένη πληρ. 25420 ώρες 9-1 και 5-9

ΕΝΟΙΚΙΑΖΕΤΑΙ 4άρι διαμέρισμα, με αποκλειστική χρήση κήπου και κοινόχρηστο χώρο στάθμευσης, στο ισόγειο 2όροφης οικοδομής, στην οδό Ευκλή αρ. 17 στους Χαλκίτες Ρόδου, Ε=103 μ², με σαλόνι, κουζίνα, 3 υπνοδωμάτια, λουτρό και W.C. Πληροφορίες τηλ. 52635, 65926. 51086

ΕΝΟΙΚΙΑΖΕΤΑΙ αποθήκη με ράμπα 110 τ.μ. επί της οδού Πατριάρχου Αθηναγόρα 37 (πλησίον Λέσχης Διαγόρα). Τηλ. 37346

ΕΝΟΙΚΙΑΖΕΤΑΙ αποθήκη 200 τ.μ. επί της Θεμ. Σοφούλη (κάτω από το ΤΕΒΕ). Πληρ. τηλ. 0244 - 51367

ΕΝΟΙΚΙΑΖΕΤΑΙ κατάστημα στο Φαληράκι 100 m², κατάλληλο για οποιανδήποτε χρήση με αιρ - κοντίσιον και τηλέφωνο. 100.000 μηνιαίως - Πληροφορίες τηλ. 38358

ΕΝΟΙΚΙΑΖΟΝΤΑΙ
ΓΡΑΦΕΙΑ ΕΠΙ ΤΗΣ ΟΔΟΥ ΑΛΕΞ. ΔΙΑΚΟΥ 46 (ΕΝΑΝΤΙ ΡΟΔΙΑΚΗΣ ΕΠΑΥΛΗΣ). ΠΛΗΡΟΦΟΡΙΕΣ κ. ΠΑΡΑΣΚΕΥΑΣ ΣΤΕΡΓΟΣ ΤΗΛ. 24660 - 29719 (ΩΡΕΣ 9 π.μ. - 3 μ.μ.) ΤΗΛ. 74431 - (ΩΡΕΣ 5 μ.μ. - 10 μ.μ.)

ΕΝΟΙΚΙΑΖΕΤΑΙ ημιυπόγειος χώρος με ράμπα, για χρήση αποθήκης, Ε=80 τ.μ., στην οδό Ευκλή αρ. 17 στους Χαλκίτες Ρόδου. Πληροφορίες τηλ. 52635, 65926. 51086

ΕΝΟΙΚΙΑΖΕΤΑΙ διαμέρισμα 85 τ.μ., στην οδό Θεμ. Σοφούλη, σε πρώτο όροφο, με ανεξάρτητη είσοδο, χωρίς κοινόχρηστα, επιπλωμένο, 2 υπνοδωμάτια, living room, κουζίνα, μπάνιο, χώλ, κατάλληλο για φοιτητές - τριες Τουριστικής Σχολής και Πανεπιστημίου Αιγαίου. Τηλ. 093-305209 ή 73631

ΕΝΟΙΚΙΑΖΕΤΑΙ
χώρος 130 τ.μ. Αννης Μαρίας και Καζαντζάκη 5 κατάλληλο για επαγγελματική στέγη ή για οτιδήποτε άλλο. Τηλ. 27392 - 78097

ΕΝΟΙΚΙΑΖΕΤΑΙ κατάστημα 60 τ.μ. με δύο καμπινέ στο Ροδίνι, οδός Κυρήνης 12,, Πληρ. τηλ. 28727

ΕΝΟΙΚΙΑΖΕΤΑΙ μεγάλο ακίνητο στην Π. Πόλη 450 τ.μ. πέτρινο με μεγάλη αυλή με δύο εισόδους από Ομήρου 74 και Ιποδάμου 63. Κατάλληλο για διάφορες χρήσεις. Μόνο σοβαρές προτάσεις. Πληροφορίες στα τηλέφωνα 34251, 21613, 65846 και στο φορητό 094 527986.

ΕΝΟΙΚΙΑΖΟΝΤΑΙ επιπλωμένα ή μη ένα δυάρι με μεγάλους χώρους και μιά γκαρσονιέρα κατάλληλη για εργένη, στην οδό Αγίων Αναργύρων 20. Πληρ. τηλεφ. 28710

ΕΝΟΙΚΙΑΖΟΝΤΑΙ
επιπλωμένες γκαρσονιέρες σε ένα απέραντο κήπο με τηλέφωνο, κεντρική θέρμανση, ανεμιστήρες οροφής, αερόθερμα μπάνιου κλ.π. στο Καντηλί, έναντι εστιατορίου «Αμυγδαλιά» τηλ. 92714

ΕΝΟΙΚΙΑΖΕΤΑΙ, χωρίς «αέρα» κατάστημα 50 τ.μ., επί της Αγίου Γεωργίου και Υψηλάντου. Πληρ. τηλ. 0244-51659 ώρες καταστημάτων.

ΧΡΥΣΟΧΟΕΙΟΝ ενοικιάζεται εντός του ξενοδοχείου LINDOS BAY σε κεντρικό σημείο έναντι RECEPTION τ.μ. 25. Πληροφορίες κ. Παρασκευά Ιωάννη ΤΗΛ. 0244-31501 από 10.00 μέχρι 15.00

ΕΝΟΙΚΙΑΖΕΤΑΙ
Βιοτεχνική αποθήκη 1700 τ.μ. με ράμπα φόρτωσης - εκφόρτωσης εξοπλισμένη με ράφια βαρέου τύπου, γραφεία κ.λπ. επί της Λεωφ. Καλλιθέας 2ο χλμ τηλ. 66707 και 094 - 34273

ΣΤΗΝ ΙΑΛΥΣΟ κοντά στο Λύκειο και στη θάλασσα, μέσα σε ωραίο κήπο, ενοικιάζονται δύο καινούργια STUDIOS, επιπλωμένα με πολυκουζινάκι, Τηλ. 92630, 78082, 93507

ΕΝΟΙΚΙΑΖΟΝΤΑΙ καταστήματα επί της λεωφόρου Λίνδου 7ον χιλ. δεξιά πλευρά.

α) έναντι εργοστασίου Μαρμάρων Καβάσιλα, 150 τ.μ. γωνιακό

β) έναντι Φωνής Αμερικής 4 καταστήματα 100 τ.μ. με πατάρι 50 τ.μ. ύφους 5 μέτρα. Σε συνεργεία αυτοκινήτων δεν δίνονται. Τηλ. 23716.

ΕΝΟΙΚΙΑΖΕΤΑΙ στη Π. Πόλη σε περίοπτη θέση της πλατείας Εβραίων - Μαρτύρων, διόροφο διατηρητέο ακίνητο, αποτελούμενο από 1ον όροφο 140 m² και 2ον όροφο 45 m² με 100m² βεράντα. Στο ακίνητο έχει γίνει αναπαλαίωση. Είναι κατάλληλο για οποιαδήποτε επαγγελματική χρήση. Πληρ. τηλ. 35174 ή 29284

ΕΝΟΙΚΙΑΖΕΤΑΙ για επαγγελματική στέγη ισόγειο διαμέρισμα στην οδό 28ης Οκτωβρίου 4 Πληροφ. τηλ. 37600-27707

ΤΙΜΗ ΕΥΚΑΙΡΙΑΣ ΕΝΟΙΚΙΑΖΕΤΑΙ
εσπατόριο στο Φαληράκι πλήρως εξοπλισμένο σε κεντρικό σημείο για μεγάλη χρονική διάρκεια. Πληρ. 093-864446 Γιώργος

ΕΝΟΙΚΙΑΖΟΝΤΑΙ LUX επιπλωμένα STUDIOS στην Ιαλυσό των 60 τ.μ. Πληρ. τηλ. 35283

ΕΝΟΙΚΙΑΖΟΝΤΑΙ στην Ιαλυσό επιπλωμένα διαμερίσματα 3 και 2 δωματίων. Πληρ. 22050 και 33441

ΕΝΟΙΚΙΑΖΕΤΑΙ χώρος 200 τ.μ. με πατάρι 60 τ.μ. ύψος 4.70 με βοηθητικούς χώρους και αυλή, κατάλληλο για βιοτεχνία ή χονδρεμπόριο. Λονδίνου & Βιέννης 1. Πληροφορίες τηλ. 32815 Ωρες καταστημάτων

ΕΝΟΙΚΙΑΖΕΤΑΙ ΚΑΤΑΣΤΗΜΑ στα 100 μαγαζιά. Πληρ. 64583 μετά τις 8 μ.μ.

ΕΝΟΙΚΙΑΖΕΤΑΙ διαμέρισμα 95 τ.μ. στην πάροδο Λεμεσού. Πληροφορίες τηλ. 22932

ΖΗΤΟΥΝ ΠΡΟΣΩΠΙΚΟ

ΖΗΤΕΙΤΑΙ
«ΑΕ ζητά υπάλληλο 24-35 ετών ανεξαρτήτου φύλλου, απόφοιτο Λυκείου τουλάχιστον, με ιδιαίτερη άνεση στην επικοινωνία για στελέχωση τμήματος εξυπηρέτησης πελατών. Βασικός μισθός από 170.000, αναλόγως προσόντων. ΤΗΛ. 67980-81»

Κυρία, αναλαμβάνει να προσέχει παιδιά, στο σπίτι της όλες τις ώρες. Τηλ. 75093

ΖΗΤΕΙΤΑΙ οδηγός για φορτηγό αυτοκίνητο με γνώση γερανοφόρου οχήματος για να εργασεί σε μάντρα οικοδομικών υλικών. Πληροφορίες στα τηλ. 62929-64569 από τις 7.00 - 16.00

ΞΕΝΟΔΟΧΕΙΟ πολυτελείας στην περιοχή Ιξιά Ρόδου ζητεί καμαριέρες. Πληροφ. τηλ. 90153 κ. ΝΤΟΥΝΗ

ΑΠΟ ΤΗΝ ΒΑΠ - Π. ΚΟΥΤΙΟΣ ΑΒΕΕ
ΖΗΤΕΙΤΑΙ οδηγός, δραστήριος, με εμπειρία στις πωλήσεις. Αποδοχές ικανοποιητικές. Πληροφορίες - ραντεβού κα Παπανδρέου τηλ. 61434.

ΙΔΙΟΚΤΗΤΕΣ - ΟΔΗΓΟΙ Δ.Χ. ΖΗΤΟΥΝΤΑΙ
Ιδιοκτήτες - οδηγοί Δ.Χ. για αποκλειστική συνεργασία με τα συγκροτήματα παραγωγής έτοιμου σκυροδέματος της Εταιρείας «ΓΕΝΙΚΗ ΤΕΧΝΙΚΗ Α.Ε.»

ΤΟΥΡΙΣΤΙΚΟ ΓΡΑΦΕΙΟ
ΖΗΤΑ ΥΠΑΛΛΗΛΟ ηλικίας 25-35 χρονών. Απόφοιτο γυμνασίου ή λυκείου με γνώσεις αγγλικής και γερμανικής γλώσσας και να έχει εκπληρώσει τις στρατιωτικές του υποχρεώσεις. Πληροφορίες στο τηλέφωνο 77040. Καθημερινά από 09.00 - 12.00

Πληροφορίες: Κος Π. Υψηλάντης στα τηλέφωνα 61485 και 62323

Από Ανώνυμη Εταιρεία Εμπορίας τροφίμων - ποτών ζητούνται 1) οδηγός για διανομές (όχι πωλητής) με επαγγελματικό δίπλωμα 2) Εργάτες αποθήκης. Μισθός ικανοποιητικός Εργασία χειμώνα - καλοκαίρι. Ωράριο συνεχές. Πληροφορίες 24-611

ΠΩΛΗΤΗΣ με δίπλωμα οδηγού Β' επαγγελματικό ζητείται από μεγάλη επιχείρηση που δραστηριοποιείται στον τομέα εισαγωγής και εμπορίας οιν. ποτών τηλ.: 29841 ώρες 09.00-13.00 & 17.00-19.00 καθημερινά.

ΕΙΣΑΓΩΓΙΚΗ ΕΤΑΙΡΕΙΑ ΠΑΡΑΦΑΡΜΑΚΕΥΤΙΚΩΝ
Με έδρα την Θεσσαλονίκη ΖΗΤΑ αντιπρόσωπο για τα φαρμακεία του νομού Δωδεκανήσου ΤΗΛ. 031/209996, 279944, FAX 270725

ΓΙΑΝΝΗΣ ΝΙΚΟΛΙΔΑΚΗΣ
ΜΗΧΑΝΟΛΟΓΟΣ ΜΗΧΑΝΙΚΟΣ ΓΑΛΛΙΑΣ 14 ΡΟΔΟΣ

ΠΩΛΟΥΝΤΑΙ

1) Ετοιμοπαράδοτα διαμερίσματα πολυτελούς κατασκευής 85 και 58 τ.μ. στην οδό Πειραιώς.

2) Διαμερίσματα πολυτελούς κατασκευής 128 τ.μ. με τρία υπνοδωμάτια και 95 τ.μ. με δύο υπνοδωμάτια πλησίον Αννης Μαρίας.

Τα παραπάνω διαμερίσματα διαθέτουν θέση στάθμευσης και κεντρική θέρμανση.

3) Μεζονέτες 132-130-144 τ.μ. με ή άνευ υπογείου επί της οδού Καζαντζάκη πλησίον Αννης Μαρίας.

4) Γραφεία 70-90-165 τ.μ. επί της Αννης Μαρίας έναντι ΙΟΝΙΚΗΣ ΤΡΑΠΕΖΑΣ.

5) Κατάστημα επί της Κων. Τσαλδάρη 97 τ.μ. με υπόγειο.

6) Διαμέρισμα ενός υπνοδωματίου ετοιμοπαράδοτο επί της οδού Αισχίνη 51 τ.μ.

7) Διαμερίσματα δύο και τριών υπνοδωματίων πολυτελούς κατασκευής με γκαράζ και κεντρική θέρμανση 86 και 114 τ.μ. πλησίον Αννης Μαρίας.

ΠΛΗΡΟΦΟΡΙΕΣ
ΤΗΛ. 22291 - 35103 / 094 391825

ΑΥΤΟΚΙΝΗΤΑ

ΠΩΛΕΙΤΑΙ: Africa Twin με πολλά έξτρα σε τιμή ευκαιρίας. Πληρ. τηλ. 093 940721 - 70300

ΠΩΛΕΙΤΑΙ: αυτοκίνητο μάρκας LANCIA 1600 μοντέλο 1993, σε άριστη κατάσταση έναντι 3 εκ. δρχ. Πληρ. τηλ. 094-163844

ΠΩΛΕΙΤΑΙ: MAZDA 323F, 16 βαλβίδες, air condition, υδραυλικό τιμόνι, ηλεκτρικά παράθυρα, κεντρικό κλείδωμα, ζάντες αλουμινίου, ραδιοκασετόφωνο, ενισχυτής equalizer, σε πολύ καλή κατάσταση. Τιμή: δρχ. 3.000.000. Πληρ. Τηλ. 34.000

ΠΩΛΕΙΤΑΙ - ΕΝΟΙΚΙΑΖΕΤΑΙ Αυτοκίνητο - καντίνα σε άριστη κατάσταση, κατασκευής 1996 μάρκας MERCEDES 410 D μήκους 4μ., πλάτους 2 μ. και ύψους 2.10μ. Για περισσότερες πληροφορίες ο κ. Γιάννης στο τηλ. 0244/44.251 από 09.00-14.00 και στο τηλ. 0244/44.490 από 20.30 - 24.00

ΠΩΛΕΙΤΑΙ: Επιβατηγό MERCEDES E200 mod. 95, Fulll extra. Πληροφορίες, τηλ.: 62649 & 63830, ώρες 8-3.

ΠΩΛΕΙΤΑΙ HONDA CIVIC μοντέλο 89 1200 cc 16V σε άριστη κατάσταση. Τιμή 1.700.000 Πληρ. τηλ. 87777

ΠΩΛΕΙΤΑΙ αυτοκίνητο NISSAN βενζίνη Modele 87. Τηλ. 96583, 094 565948, 093 585024

ΠΩΛΕΙΤΑΙ LANCIA DEDRA A/C 1600 c.c. του 1991 σε άριστη κατάσταση. Πληροφορίες: τηλ. (0241) 47-667 κο Γ. Μώρο

ΠΩΛΕΙΤΑΙ Αυτοκίνητο FORD ESCORD 1.100 κ. σε καλή κατάσταση και λογική τιμή. Πληρ. τηλ 22975 .

ΠΩΛΟΥΝΤΑΙ τα ακόλουθα αυτοκίνητα σε άριστη κατάσταση και σε προσπές τιμές και ευκολίες. SEAT MARBELLA μοντέλο 1994 Πληροφ. στα τηλ. 21819-25888

ΠΩΛΕΙΤΑΙ αυτοκίνητο ΚΡΑΪΣΛΕΡ ΣΤΡΑΤΟΥΣ 2000 c.c. κάμπριο μοντέλο. Οκτώβριος 96. Φουλ έξτρα. Δεκτές μόνο σοβαρές προτάσεις. Πληροφορίες τηλ. 66060 κον Σταύρο.

ΠΩΛΕΙΤΑΙ OPEL - ASCONA 1300 τιμή ευκαιρίας. Πληρ. Τηλ. 33926

ΠΩΛΕΙΤΑΙ ΑΛΦΑ ΡΟΜΕΟ 146 1400 cc 11/95 18.500 Kmh. σε άριστη κατάσταση με FULL EXTRA. Μόνον σοβαρές προτάσεις. Πληρ. 75487 - 094-438097

ΔΙΑΦΟΡΑ

ΠΩΛΟΥΝΤΑΙ λόγω αναχωρήσεως σε τιμη ευκαιρίας: 2 ψυγεία - ποδηλάτο κλασσικό με διπλό σκελετό - 2 ραδιοκασετόφωνα - 1 τηλεόραση PHILIPS με τραπεζάκι - παράθυρο καινούριο αλουμινένιο μεγάλο - 1 κρεβάτι ημιδιπλο σιδερένιο παραδοσιακό - τραπέζι με 4 καρέκλες αλουμινένιες - 4 καρέκλες πλαστικές με τραπέζι - 2 κρεβάτια σουηδικά ημιδιπλα με στρώματα - 2 καθρέπτες - 10 μεγάλα κεραμίδια για στέγαστρο- είδη υγιεινής - 1 ντουλάπα ξύλινη τετράφυλλη με κομοδίνο - 1 σώμα καλοριφέρ - 1 κρεβάτι κάρινο με ορθοπεδικό στρώμα διπλό - 2 σκάλες διαμερίσματος αλουμινίου και ξύλινη - 3 φιάλες υγραερίου - 1 πετρογκάζ - 60 μέτρα λάστιχο ποτίσματος - παπούτσια - ρούχα - εργαλεία - ψηστιέρα - 10 συρτάρια ξύλινα. Πληρ. τηλ. 32985

ΕΥΚΑΙΡΙΑ - ΠΩΛΕΙΤΑΙ πλήρης εξοπλισμός χρυσοχοείου σε πολύ καλή κατάσταση και σε τιμή μεγάλης ευκαιρίας. Πληρ. τηλ. 22704

ΠΩΛΕΙΤΑΙ καινουργής από άριστο μέταλλο θυρίδα διασάσεων περίπου 2 μέτρα ύψος x 1 πλάτος με 20 θυρίδες - συρτάρια κατάλληλη για ξενοδοχεία και πανσιόν. Πληροφορίες τηλ. 86622 απογευματινές και βραδυνές ώρες.

ΠΩΛΕΙΤΑΙ Βάρκα 4.95. Πληρ. 63451, 094 665215

ΠΩΛΕΙΤΑΙ καινούργια ταμειακή μηχανή μάρκας CASIO. Πληρ. τηλ. 79205

ΠΩΛΕΙΤΑΙ μπιλιάρδο σε καλή τιμή. Πληρ. τηλ. 0244-51095

ΠΩΛΕΙΤΑΙ ταχύπλοω σκάφος 7,5 μέτρα. Τηλ. Σύμης 0241-71040, Πειραιάς 01-4320826

ΠΩΛΟΥΝΤΑΙ
Ξυλουργικά μηχανήματα 1) Σύνθετο 40άρι 2) Κορδέλα 80άρα 3)ντεβάλ 1.25 4) απορροφητήρας 5) σταθερός δρέπανος 6) φατσοπρίονο λόγω ανακώρησης σε τιμή ευκαιρίας. Πληρ. 74311

ΠΩΛΕΙΤΑΙ
κτήμα με ελιές 30 στρέμ. επί του δρόμου ΣΑΛΑΚΟΣ - ΔΙΜΥΛΙΑ λόγω ανακώρησης σε τιμή ευκαιρίας. Πληρ. 74311

ΠΩΛΕΙΤΑΙ
σκάφος ταχύπλοο 7.40μ. λόγω ανακώρησης σε τιμή ευκαιρίας. Πληρ. 74311

ΠΩΛΕΙΤΑΙ μπιλιάρδο αμερικάνικο σε άριστη κατάσταση σε τιμή ευκαιρίας. Πληρ. τηλ. 0241-51095

ΖΗΤΕΙΤΑΙ προς αγορά μονοκατοικία ή μεζονέτα με κήπο 120-160 τ.μ. έτοιμη ή υπό κατασκευή. Περιοχές Ρόδου - Κοσκινού. Αποκλείονται μεσίτες. Τηλ. 094-368123

ΠΩΛΕΙΤΑΙ
Σκαφτικό μηχάνημα 4Χ4 15 ίππους σπαστό στην μέση κατάλληλο για αμπελια, δέντρα κ.τ.λ. λόγω αναχώρησης. Σε τιμή ευκαιρίας. Πληρ. 74311

ΛΥΚΟΣΚΥΛΟ 5 μηνών, πανέμορφο, πωλείται. Πληρ. κ. Μανώλη, τηλ. 81478 μετά τις 3 μ.μ.

ΠΩΛΗΣΕΙΣ ΑΚΙΝΗΤΩΝ

ΜΑΙΖΟΝΕΤΑ 'Η ΜΟΝΟΚΑΤΟΙΚΙΑ
εμβ. 120 -150 τ.μ. Ζητείται με κήπο, σε ευκαιριακή τιμή, στην περιοχή από Ιξιά έως Κρεμαστή. Πληροφ. κ. Μανώλη, τηλ. 81478 μετά τις 3.00 μ.μ.

ΕΥΚΑΙΡΙΑ!!
Πωλείται μεζονέτα τριόροφη με κήπο στην περιοχή Καρακόνερο τηλ: 0246-22158 - 0246 - 22143 μεσίτες αποκλείονται

ΠΩΛΕΙΤΑΙ παραθαλάσσια έκταση μ.τ. 1090 στο χωριό Φάνες στην θέση Μάη. Πληροφορίες κ. Γιάννη τηλεφ. 38600

ΠΩΛΕΙΤΑΙ ισόγειος χώρος 166 τ.μ. στα Ασγούρου, Εμπορικό Κέντρο Μανουσέλη, για πολλαπλές χρήσεις σε καλή τιμή. Πληροφορίες τηλ. 24672

ΠΩΛΕΙΤΑΙ διαμέρισμα στο «ΜΗΔΕΙΑ» τριάρι (μικρό), Ε=53 τ.μ. ρετιρέ με θέα και τζάκι. Δεκτά δάνεια. Πληροφορείες τηλ. 36940 (Κύριον ΣΤΡΑΤΟ ΚΑΡΑΝΙΚΟΛΑ) και τηλ. 23895 (Κύριον Γιώργο ΠΙΠΙΝΟ) σε ώρες γραφείου)

ΠΩΛΕΙΤΑΙ αποθήκη επιφάνειας 340 τ.μ. εντός της πόλεως, σε τιμή ευκαιρίας, λόγω αναχωρήσεως. Πληρ. τηλ. 32985 και 01-2828292

ΠΩΛΕΙΤΑΙ
Σύνθετο με bar Τηλ. πρωινές ώρες 28510 απόγευμ. 69229

ΠΩΛΟΥΝΤΑΙ
3 καταστήματα των 40, 70, 75 τ.μ. Το ένα διαθέτει και ψυκτικούς θαλάμους και διαμέρισμα πολυτελούς κατασκευής 190 τ.μ. επί της οδού Θεμ. Σοφούλη (δίπλα στον ΟΑΕΔ - ΤΕΒΕ). Πληρ. 0244 - 51239, 093 394935

ΠΩΛΟΥΝΤΑΙ
ΕΥΚΑΙΡΙΑ - ΑΜΕΣΗ ΠΑΡΑΔΟΣΗ
1. ΡΕΤΙΡΕ 70 τ.μ., στου Φώκιαλη (Γαριβάλδη και Στεφ. Καζούλη γωνία) με ασανσέρ, με δύο υπνοδωμάτια. Ευκολίες πληρωμής
2. ΣΤΗΝ ΠΑΛΑΙΑ ΠΟΛΗ, παραδοσιακή μονοκατοικία, σε άριστη κατάσταση, Ευκολίες πληρωμής
3. ΔΙΑΜΕΡΙΣΜΑΤΑ υπό κατασκευή προς πλήρη αποπεράτωση.

ΔΥΑΡΙΑ - ΤΡΙΑΡΙΑ - ΤΕΣΣΑΡΙΑ στις περιοχές: α) Καρακόνερο, με θέα τη θάλασσα, γωνία Καλλιθέας και Καλλιπάτειρας, β) στο Αραπάκι σε 3.000 τ.μ. οικόπεδο, με θέα προς Μόντε Σμιθ, γ) Αθηνών με απεριόριστη θέα.

ΔΑΝΕΙΑ ΔΕΚΤΑ - ΕΥΚΟΛΙΕΣ ΠΛΗΡΩΜΗΣ
Επίσης, καταστήματα στην περιοχή Καλλιθέας και Καλλιπάτειρας.

ΠΛΗΡΟΦΟΡΙΕΣ: ΤΗΛ: 29318 - 34598
κ. ΚΑΛΛΙΣΤΟ ΔΙΑΚΟΓΕΩΡΓΙΟΥ
Διεύθυνση: Κων/νου Τσαλδάρη 28 ΡΟΔΟΣ

ΠΩΛΕΙΤΑΙ
Διαμέρισμα τεσσάρι στο Βενετόκλειο Γυμνάσιο απέναντι σε πολλή καλή κατάσταση. Δάνεια Δεκτά - Ευκολίες πληρωμής Πληροφορίες Διακογεωργίου Κάλλιστος τηλ. 29318 - 34598

ΠΩΛΕΙΤΑΙ
διαμέρισμα ισόγειον 90 τ.μ. 2 υπνοδωματίων, τζάκι, αυλή, 2 αποθήκες, γκαράζ. Σωτήρος 78, τηλ. 96583, 094 565948, 093 585024

ΕΥΚΑΙΡΙΑ

ΠΩΛΕΙΤΑΙ γωνιακό ακίνητο ισόγειο, με 3 καταστήματα 98 τ.μ. και 2 στούντιος 77 τ.μ. στον 1 όροφο,Ιπποδάμου 54, Π. Πόλη Πληρ. τηλ. 63237

ΠΩΛΕΙΤΑΙ σπίτι σε αρίστη κατάσταση στη Μαλώνα σε καλή τιμή. Πληρ. τηλ. (0244) 51119.

ΠΩΛΕΙΤΑΙ διαμέρισμα υπόγειο εντός πόλεως Ρόδου τηλ. 01-2828292

ΠΩΛΕΙΤΑΙ διαμέρισμα στο «ΜΗΔΕΙΑ» τριάρι (μικρό), Ε=53 τ.μ. ρετιρέ, με θέα, και τζάκι. Δεκτά δάνεια.

ΠΩΛΕΙΤΑΙ
ΜΕΓΑΛΗ ΕΥΚΑΙΡΙΑ
οικόπεδο στην Σύμη έτοιμο για οικοδομή 450 τ.μ. στο δρόμο Πληρ. τηλ. 30165, 30977

ΠΩΛΕΙΤΑΙ μονοκατοικία 240 τ.μ. σε 1000 τ.μ. οικόπεδο (σε μπετά). Περιοχή Βουνάρα ΙΑΛΥΣΟΣ. Πληρ. τηλ. 61450 - 094 410173. Ωρες 9 π.μ. - 2 μ.μ. και 5 μ.μ. - 9 μ.μ.

ΠΩΛΟΥΝΤΑΙ τα ακόλουθα ακίνητα στην Κοινότητα Μαλώνας:

- Στην θέση «Αλώνια», ακίνητο εκτάσεως 410
- Στην θέση «Ευαγγελίστρια» ακίνητο 1400 τ.μ.
- Στην θέση «Ρένη», ακίνητο 2 στρεμμάτων Πληρ. τηλ. 0244 - 51524, Κον Στέργο

ΠΩΛΕΙΤΑΙ οικόπεδο 600 τ.μ. με σπίτι και πρόσοψη στο δρόμο 14 μ. στα Κρητικά. Αρ. 54 Πληρ. τηλ. 22933

ΠΩΛΕΙΤΑΙ αποθήκη 300 Μ.Τ. εντός ΡΟΔΟΥ. Ανταλλάσσεται και με ακίνητο στην Αθήνα τηλ. 32985

ΠΩΛΟΥΝΤΑΙ

α) Οικόπεδο 6000 τ.μ. περίπου στο κέντρο του Φαληρακίου κοντά στην θάλασσα.

β) Οικόπεδο γωνιακό 2000 τ.μ. επί της Λεωφόρου Ρόδου - Αεροδρομίου προνομιακό. Πληροφ. κ. Ελένη Βρατσάλη τηλ. 65300 - 63834 - 39668 κινητό 093-323-101

ΠΩΛΕΙΤΑΙ επαγγελματική στέγη 150 τ.μ. εντός πόλεως Ρόδου. Κατάλληλη και για κατοικία, τηλ. 32985

ΠΩΛΟΥΝΤΑΙ δύο άρτια οικόπεδα άνω των 4.000 τ.μ. το καθένα, στην περιοχή του ΚΕΓΕ (Αμπελουργικό Φυτώριο Ρόδου) με καταπληκτική θέα. Πληρ. Τηλ. 24466

ΠΩΛΕΙΤΑΙ διόροφη μονοκατοικία ανεξάρτητη στην Παλιά Πόλη και επί της οδού Τιμοκρέοντος έτοιμη για ανακατασκευή. Πληρ. 66041

ΜΑΘΗΜΑΤΑ

ΚΑΘΗΓΗΤΡΙΑ φιλόλογος παραδίδει μαθήματα σε μαθητές γυμνασίου και λυκείου περιοχή ΙΞΙΑ τηλ. 90725

ΜΑΘΗΜΑΤΑ ΡΩΣΙΚΗΣ
Παραδίδω μαθήματα Ρωσικής γλώσσας. Πληρ. τηλ

Ανύπαρκτο κράτος και κυβερνήσεις χωρίς φαντασία

- ΚΑΙ ΤΑ ΣΥΜΦΕΡΟΝΤΑ ΟΡΓΙΑΖΟΥΝ -

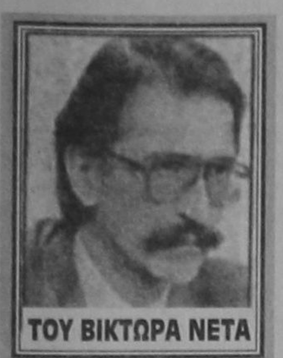

ΤΟΥ ΒΙΚΤΩΡΑ ΝΕΤΑ

Το 1922 η επαναστατική κυβέρνηση του Νικολάου Πλαστήρα προχώρησε ταχύτατα στην απαλλοτρίωση των μεγάλων τσιφλικιών για ν'αντιμετωπίσει το πρόβλημα αποκατάστασης των προσφύγων, που συνέρρεαν στην Ελλάδα, καταδιωγμένοι και εξαθλιωμένοι. Τότε, πριν από 76 χρόνια, το κράτος λειτουργούσε και με τα πεντχρά μέσα της εποχής αντιμετώπιζε τις ανάγκες των πολιτών του. Δύο χρόνια αργότερα, το 1924, μετά την υπογραφή της Συνθήκης της Λωζάννης για την ανταλλαγή των πληθυσμών μεταξύ Ελλάδας και Τουρκίας, ξεκίνησε και ολοκληρώθηκε, ως το 1926, ένας πραγματικός άθλος: Κτηματογραφήθηκε όλη η ανταλλάξιμη περιουσία, που εγκατέλειψαν οι μουσουλμάνοι στην Ελλάδα κι έφυγαν στην Τουρκία. Την ίδια περιόδο, δηλαδή μέσα σε δύο χρόνια, αυτή η περιουσία μοιράστηκε στους πρόσφυγες της Μικρασιατικής Καταστροφής, χτίστηκαν οι προσφυγικοί οικισμοί και αποκαταστάθηκαν οι κατατρεγμένοι. Αυτός ο άθλος οφείλεται στην αποτελεσματική λειτουργία του κράτους και στην αποφασιστικότητα των κυβερνήσεων της εποχής, που έπαιρναν ταχύτατα αποφάσεις και τις εφάρμοζαν.

Υπάρχουν και πολλά άλλα παραδείγματα, που δείχνουν ότι όταν υπάρχει πολιτική βούληση το κράτος λειτουργεί αποτελεσματικά, ακόμη κι όταν δεν έχει τα οικονομικά μέσα: Μετά την πυρκαγιά του 1917, που ισοπέδωσε την Θεσσαλονίκη, η πόλη ανοικοδομήθηκε ταχύτατα, χάρη σ'ένα μεγαλοφυές σχέδιο του Αλεξάνδρου Παπαναστασίου, με το οποίο το κράτος έγινε «εργολάβος» και ανταποκρίθηκε με επιτυχία.

Το σχέδιο υπάρχει και όσοι από τους υπουργούς ενδιαφέρονται, μπορούν να το μελετήσουν, διαβάζοντας το βιβλίο «Η επανακατασκευή της Θεσσαλονίκης μετά την πυρκαγιά του 1917», της Αλεξάνδρας Γερολύμπου, καθηγήτριας Χωροταξίας στο Αριστοτέλειο Πανεπιστήμιο Θεσσαλονίκης.

Αυτό το εκπληκτικό σχέδιο μπορεί και σήμερα να εφαρμοστεί για την αναμόρφωση υποβαθμισμένων περιοχών που χτίστηκαν άναρχα και παράνομα, ώστε να δοθεί λύση στο πρόβλημα των αυθαιρέτων χωρίς να πληρώσει το κράτος, αλλά και χωρίς να επιβαρυνθούν οι ιδιοκτήτες. Η νεοελληνική Ιστορία χαρακτήρισε ως μεγάλους πολιτικούς τον Ιωάννη Καποδίστρια, τον Χαρίλαο Τρικούπη και τον Ελευθέριο Βενιζέλο, διότι κατά τις περιόδους που κυβέρνησαν, το κράτος λειτούργησε αποτελεσματικά, με κινητοποίηση όλων των δυνάμεων του και την αξιοποίηση κάθε δυνατότητας. Επί Χαριλάου Τρικούπη κατασκευάστηκαν, με τα μέσα της εποχής, 700 χιλιόμετρα σιδηροδρομικής γραμμής σε διάστημα 9 χρόνων. Τέτοια έργα σήμερα θεωρούνται ακατόρθωτα, ακριβώς επειδή δεν λειτουργεί το κράτος, το οποίο είναι παράλυτο και ευνουχισμένο από την διαφθορά, ανίκανο και ανεπαρκές, ικανό μόνο να εισπράττει και να συσσωρεύει ελλείμματα, παρά τις περικοπές δαπανών.

Είναι, λοιπόν, κοινή η διαπίστωση πως δεν υπάρχει κράτος επαρκές και ικανό ν'αντιδράσει αυτόματα σε κάθε περίπτωση, αλλά και να σχεδιάσει και να προγραμματίσει και να εκτελέσει. Αν υπήρχε, θα είχε τουλάχιστον κτηματολόγιο για να γνωρίζει την περιουσία του, να την προστατεύει και την να την αξιοποιεί. Δεν την γνωρίζει, ή μάλλον δεν θέλει να την γνωρίζει για να διευκολύνονται οι άρπαγες, οι καταπατητές, οι οικοπεδοφάγοι, τα κυκλώματα που το έχουν διαβρώσει. Αν υπήρχε κράτος, θα είχε μια πολιτική γης και θα έδινε διέξοδο στις πιέσεις για οικοπεδοποίηση, με επέκταση των πολεοδομικών σχεδίων, με οργανωμένη δόμηση. Σήμερα, ο ίδιος ο υπουργός Περιβάλλοντος, Χωροταξίας και Δημοσίων Εργων Κώστας Λαλιώτης δηλώνει ότι «κάποιοι δεν το θέλανε το κτηματολόγιο». Υπήρχαν, ωστόσο, και το 1924 κάποιοι που δεν θέλανε να κτηματογραφηθεί η ανταλλάξιμη περουσία. Και όμως κτηματογραφήθηκε. Οταν «κάποιοι», δηλαδή τα συμφέροντα, αποδεικνύονται ισχυρότερα από το κράτος, το κράτος καταλύεται, δεν υπάρχει και υποκύπτει στα συμφέροντα. Αν τελικά ψηφιστεί το επίμαχο νομοσχέδιο Τζουμάκα και νομιμοποιηθούν οι προ του 1975 οικοπεδοποιήσεις δασών, τότε το κράτος για μία ακόμη φορά θα υποκύψει στην πίεση των συμφερόντων με την δικαιολογία ότι δίνει λύση σε κοινωνικά προβλήματα.

Αν πράγματι υπάρχουν κοινωνικά προβλήματα, αυτά μπορούν να λυθούν με άλλους τρόπους και όχι με τον αποχαρακτηρισμό δασικών εκτάσεων, που ανήκαν ή ανήκουν σε ιδιώτες και πουλήθηκαν σε οικοδομικούς συνεταιρισμούς ή με όποιους άλλους τρόπους οικοπεδοποιούνται. Το κράτος οφείλει να απαλλοτριώσει τις επίμαχες δασικές εκτάσεις και να τις αναδασώσει ή να τις ανταλλάξει με άλλες δικές του μη δασικές εκτάσεις. Να προχωρήσει, δηλαδή, σε ένα είδος αναδασμού σε συνεργασία με δήμους και κοινότητες, που έχουν μη δασικές εκτάσεις, οι οποίες προσφέρονται για ανταλλαγή και οικοπεδοποίηση με πολεοδομικά σχέδια. Ιδιωτικά δάση δεν θα πρέπει να υπάρχουν. Οι ιδιοκτήτες τους, αφού δε μπορούν να τα εκμεταλλευτούν ως δάση - δεν υπάρχει κανένα οικονομικό ενδιαφέρον - λογικό είναι να θέλουν να τα αποψιλώσουν ή και να τα κάψουν, για ν'αλλάξει η χρήση, να γίνουν βοσκοτόπια και χωράφια και αργότερα να οικοπεδοποιηθούν ή να πουληθούν ως αγροτεμάχια με τους γνωστούς τρόπους. Θα γνωρίζουν ασφαλώς οι δασικές υπηρεσίες ότι περισσότερες δασικές εκτάσεις αφανίζονται με συστηματικές αποψιλώσεις - κυριολεκτικά ξυρίζονται λόφοι και βουνά - παρά με πυρκαγιές. Αυτό, άλλωστε, μπορεί να διαπιστωθεί και από τις υπάρχουσες αεροφωτογραφίες, αλλά και δια γυμνού οφθαλμού σε όλες τις επίμαχες περιοχές. Χωράφια ή οικόπεδα που συνορεύουν με δάση, κυρίως περιαστικά, χρόνο με το χρόνο μεγαλώνουν, τα «ανοήγουν» κατά την σχετική ορολογία, με την ευκέρεια που παρέχουν η έλλειψη κτηματολογίου και η ανυπαρξία τίτλων κυριότητας. Το πρόβλημα, όσο και να φαίνεται περίπλοκο, έχει την λύση του. Αρκεί το κράτος να θελήσει να αναμετρηθεί με τα συμφέροντα, να τα τσακίσει, να τα υποτάξει και να βάλει κάποια τάξη στο χάος.

Να δούμε, όμως, και το πρόβλημα των πυρκαγιών, με το οποίο κυριολεκτικά τα έχει χάσει η κυβέρνηση, λόγω και της έκτασης που είχαν φέτος και των τεράστιων καταστροφών που προκάλεσαν. Σημασία δεν έχει αν ήταν σωστή ή όχι η ανάθεση της δασοπυρόσβεσης στην Πυροσβεστική Υπηρεσία, με την αφαίρεση της αρμοδιότητας από τις δασικές υπηρεσίες. Σημασία έχει ότι μένει ακάλυπτο το σκέλος της πρόληψης. Η Πυροσβεστική είναι για να σβήνει φωτιές. Και αν της δοθούν επαρκή μέσα και εξασφαλιστεί καλύτερος συντονισμός θα μπορεί να τα καταφέρει. Το επιτόμενο είναι να μην έχουμε πυρκαγιές στα δάση ή να τις περιορίσουμε στο ελάχιστο. Η πρόληψη, δηλαδή ο καθαρισμός των δασών από τα ξερόχορτα, η αραίωση, οι αντιπυρικές ζώνες, η αναδάσωση, κ.τ.λ., δεν μπορεί να είναι έργο της Πυροσβεστικής. Χρειάζεται, λοιπόν, ένας φορέας, ενδεκομένως ένα υπουργείο Περιβάλλοντος, στο οποίο να συγκεντρωθούν όλες οι αρμοδιότητες, ώστε να είναι συνεχής και οργανωμένη η φροντίδα. Θα πρέπει να υπάρχει μία μόνιμη δύναμη, με επάρκεια προσωπικού και μέσων, που θα εργάζεται όλο τον χρόνο για την πρόληψη και την δασοπυρόσβεση με την εποπτεία των δασικών. Το χειμώνα, όταν το επιτρέπουν οι καιρικές συνθήκες, θα γίνεται ο καθαρισμός και θα καίγονται ελεγχόμενα τα ξερά, ώστε να μην καούν το καλοκαίρι και τα χλωρά, θα ανοίγονται δρόμοι, θα κατασκευάζονται δεξαμενές νερού και άλλα έργα. Απ'όλη αυτήν την προσπάθεια δεν θα πρέπει να λείπουν ούτε οι δήμοι ούτε και οι πολίτες. Αυτά θα πρέπει να δρομολογηθούν τώρα και να γίνουν έργα πριν αρχίσουν οι βροχές και οι πλημμύρες, οπότε απεγνωσμένα θα ψάχουμε να βρούμε το ανύπαρκτο κράτος.

ΦΥΣΙΚΗ - ΧΗΜΕΙΑ
ΜΑΘΗΜΑΤΙΚΑ

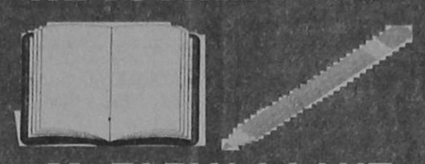

Μ. ΓΑΡΥΦΑΛΛΗΣ
Στ. Καζούλη & Δημοκρατίας
☎ 25169 - 21705

- ΔΕΣΜΕΣ από 15 Ιουλίου
- Α, Β ΛΥΚΕΙΟΥ από 17 Αυγούστου
- Γ ΓΥΜΝΑΣΙΟΥ από 1 Σεπτεμβρίου
- ΜΕΤΑΛΥΚΕΙΑΚΑ τμήματα

✓ 5μελή τμήματα

ΕΛΛΗΝΙΚΗ ΔΗΜΟΚΡΑΤΙΑ ΝΟΜΟΣ ΔΩΔ/ΣΟΥ ΔΗΜΟΣ ΡΟΔΙΩΝ
ΔΙΕΥΘΥΝΣΗ: ΔΙΟΙΚΗΤΙΚΟΥ
ΤΜΗΜΑ: ΔΙΟΙΚΗΣΗΣ
ΓΡΑΦΕΙΟ: ΠΡΟΣΩΠΙΚΟΥ
Ταχ. Δ/νση: Τ.Κ. 85100
Πληροφορίες: Στ. Παπασάββα
Τηλέφωνο: 46246
Ρόδος 12/8/98
Αρθ. πρωτ. 11852

ΠΕΡΙΛΗΨΗ ΑΝΑΚΟΙΝΩΣΗΣ

Για την πρόσληψη εποχιακού προσωπικού.

Ο Δήμος Ροδίων, ύστερα από την αριθμ. 236/1994 Πράξη του Υπουργικού Συμβουλίου και την αριθμ. 14081/1998 απόφαση του Υπουργού Εσωτερικών Δημόσιας Διοίκησης και Αποκέντρωσης, ανακοινώνει ότι θα προσλάβει προσωπικό με σύμβαση εργασίας ιδιωτικού δικαίου ορισμένου χρόνου, συνολικού αριθμού τριών (3) ατόμων για την κάλυψη εποχιακών αναγκών των υπηρεσιών του Δήμου σύμφωνα με τις διατάξεις του άρθρου 21 του Ν. 2190/94, όπως ισχύει μετά τις τροποποιήσεις και συμπληρώσεις των Ν. 2225/94, 2247/94, 2266/94, 2349/95 και 2527/97 με

ΕΙΔΙΚΟΤΗΤΑ ΠΕ4 Αρχιτεκτόνων Μηχανικών, **ΑΡΙΘΜΟΣ 1, ΧΡΟΝΙΚΗ ΔΙΑΡΚΕΙΑ 8 μήνες**

ΔΕ30 Τεχνικών Μηχανουργών **ΑΡΙΘΜΟΣ 2, ΧΡΟΝΙΚΗ ΔΙΑΡΚΕΙΑ 8 μήνες.**

Για τους υποψηφίους της ειδικότητας ΠΕ4 Αρχιτεκτόνων Μηχανικών απαιτείται πτυχίο ή δίπλωμα ΑΕΙ της ημεδαπής ή ισότιμο αντίστοιχης ειδικότητας σχολών της αλλοδαπής και άδεια ασκήσεως του επαγγέλματος.

Για τους υποψηφίους της ειδικότητας ΔΕ30 Τεχνιτών Σιδηρουργών ο ομώνυμος ή αντίστοιχος ή συναφής κατά ειδικότητα απολυτήριος τίτλος ενιαίου πολυκλαδικού Λυκείου ή Τεχνικού Επαγγελματικού Λυκείου (Τομέας Μηχανολογικός) ή Τεχνικής Επαγγελματικής Σχολής Β/θμιας Εκπαίδευσης ή Σχολής Μαθητείας του ΟΑΕΔ του Ν. 1346/83 ή άλλου ισότιμου τίτλου σχολικής μονάδας της ημεδαπής ή αλλοδαπής. Ελλείψει αυτών απολ. τίτλος αντίστοιχης ειδικότητας κατώτερης τεχνικής σχολής ή ανάλογη εμπειρία 2 ετών.

Οι υποψήφιοι πρέπει να έχουν ηλικία από 18 ώς 65 ετών.

Για τα δικαιολογητικά που απαιτούνται καθώς και τα κριτήρια κατάταξης μπορείτε να απευθύνεσθε στο γραφείο Προσωπικού στην κα Μ. Κουρτίδιου.

Η πλήρης ανακοίνωση είναι αναρτημένη στον πίνακα ανακοινώσεων του Δήμου μας.

Ο Δήμαρχος
Γιώργος Γιαννόπουλος

ΟΛΟΚΛΗΡΩΜΕΝΟ ΣΥΓΚΡΟΤΗΜΑ ΑΥΤΟΚΙΝΗΤΩΝ ΘΕΛΕΙ ΝΑ ΠΡΟΣΛΑΒΕΙ

ΥΠΕΥΘΥΝΟ ΣΥΝΕΡΓΕΙΟΥ

ΑΠΑΡΑΙΤΗΤΕΣ ΠΡΟΫΠΟΘΕΣΕΙΣ

- Πτυχίο Μηχανικού ή Μηχανολόγου
- Γνώση του αντικειμένου του αυτοκινήτου
- Οργανωτικός και υπεύθυνος χαρακτήρας
- Σχετική προϋπηρεσία
- Ηλικία έως 35 ετων
- Εκπληρωμένες στρατιωτικές υποχρεώσεις

ΕΠΙΘΥΜΗΤΑ ΠΡΟΣΟΝΤΑ

- Γνώση Αγγλικής γλώσσας
- Χειρισμός P.C.
- Προϋπηρεσία σε οργανωμένο περιβάλλον

Η ΕΤΑΙΡΕΙΑ ΠΑΡΕΧΕΙ

- Αριστο περιβάλλον και ιδανικές συνθήκες εργασίας
- Εκπαίδευση και ενημέρωση επάνω στις πρόσφατες τεχνολογικές εξελίξεις στο χώρο του αυτοκινήτου
- Δυνατότητες ανάπτυξης του υποψηφίου στη μεγαλύτερη και διαρκώς αναπτυσσόμενη στο χώρο της, εταιρεία
- Ανταγωνιστικές αμοιβές, ανάλογες με την ικανότητα και τις δυνατότητες του υποψηφίου

Οι ενδιαφερόμενοι παρακαλούνται να στείλουν χειρόγραφο βιογραφικό σημείωμα και πρόσφατη φωτογραφία στη διεύθυνση:

Τ.Θ. 319
85100 ΡΟΔΟΣ
ΥΠ' ΟΨΗ Δ.Κ.
ΑΦΟΡΑ ΤΠΣ.

Ο **ΔΡΟΜΕΑΣ** παρουσιάζει

το ασύγκριτο πρόγραμμα COMPO

και **αλλάζει** τα **δεδομένα**

σε **ποιότητα** και **τιμές**

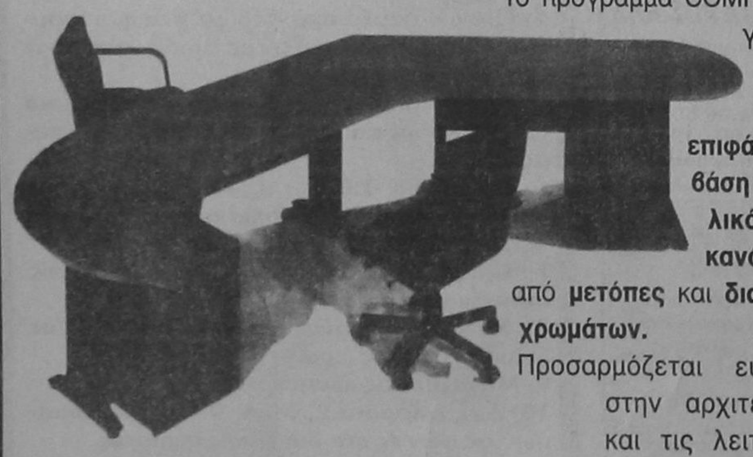

Το πρόγραμμα COMPO του ΔΡΟΜΕΑ δημιουργήθηκε για να καλύψει τις ανάγκες των σύγχρονων χώρων εργασίας.

Οι εργονομικά σχεδιασμένες επιφάνειες ξύλου, χρησιμοποιούν σαν βάση έναν ισχυρό τηλεσκοπικό μεταλλικό σκελετό με **ενσωματωμένο κανάλι καλωδίων** ενώ πλαισιώνονται από **μετόπες** και **διακοσμητικά καπάκια** σε **ποικιλία χρωμάτων.**

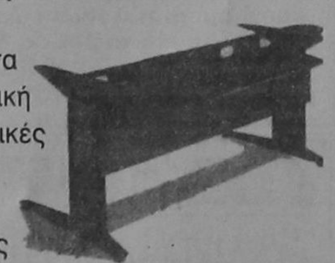

Προσαρμόζεται ευέλικτα στην αρχιτεκτονική και τις λειτουργικές απαιτήσεις του χώρου εργασίας, ακόμη κι όταν αυτές αλλάξουν, με απλή αντικατάσταση ή προσθήκη κάποιας από τις ξύλινες επιφάνειες του προγράμματος και σημαντική βέβαια οικονομία!

Το πρόγραμμα COMPO είναι προϊόν σύγχρονου βιομηχανικού σχεδιασμού και παράγεται στο εργοστάσιο του ΔΡΟΜΕΑ, ένα από τα μεγαλύτερα και πιο εξελιγμένα του κλάδου στον κόσμο, με χρήση τεχνολογιών αιχμής, CAD/CAM, laser technology και ρομποτικής.

ΝΕΑ προϊόντα, ΝΕΑΣ τεχνολογίας με
- υψηλή αισθητική
- αρμονική σύνθεση ξύλου μετάλλου και χρωμάτων
- απεριόριστη αντοχή
- εργονομικές λύσεις
- μοναδική επεκτασιμότητα
- γρήγορη παράδοση και
- εγγύηση 5 χρόνων

ΕΠΙΠΛΑ ΓΡΑΦΕΙΟΥ
DROMEAS
Υψηλών Επιδόσεων

ΕΞΟΥΣΙΟΔΟΤΗΜΕΝΟΣ ΑΝΤΙΠΡΟΣΩΠΟΣ ΡΟΔΟΥ **ΓΑΒΡΙΗΛ ΠΛΑΤΗΣ**
ΒΕΝΕΤΟΚΛΕΩΝ 32 & 73, ΤΗΛ. 0241/22272, 24037, **ΡΟΔΟΣ**





ΣΥΜΒΟΥΛΗ, ΝΟΜΟΘΕΣΙΑ

Η συμβουλή, στον ηθικό χώρο, σπάνια συναντά την κατανόηση· γιατί χρειάζεται να συντονιστούν δύο διαφορετικές φύσεις.

Ο οργανισμός έχει την ικανότητα ν' αποβάλλει τα ξένα σώματα και τις ξένες νουθεσίες.

Η σωστή συμβουλή που αποτείνεται στο μη σωστό μυαλό έχει αρνητικά αποτελέσματα.

Αυτό που πετυχαίνεις με τη συμβουλή που ζήτησες δεν είναι δικό σου απόχτημα.

Η πολλή αγάπη δίνει λιγοστές ηθικές συμβουλές, γιατί σέβεται την ελευθερία. Εξ' άλλου, η ανθρώπινη ατέλεια είναι το πεδίο που θα εκδηλωθεί η αγάπη.

Η συμβουλή που πέφτει πάνω στον ατίθασο μοιάζει με το αυγό που πέφτει πάνω στην πέτρα.

Καλύτερα ν' αλαφρώνεις τον πλησίον σου από ένα «μεταφυσικό» φόβο, παρά να τον φορτώνεις με μια «θρησκευτική» συμβουλή.

Δεν συμπαθούμε τις συμβουλές που μας δίνουν, γιατί οι περισσότερες κλείνουν ένα ποσοστό έμμεσης κατηγορίας ή επίπληξης.

Ζήτησε τη συμβουλή πριν σου χρειαστεί.

Φύλαξε τη συμβουλή σαν την ομπρέλα, για να σε προστατέψει στην ώρα της καταιγίδας.

Εξουσιάζουμε έμμεσα όποιον με τη συμβουλή μας ωφελήσαμε.

Ακολουθούμε πάντα τη συμβουλή εκείνη που επιθυμούμε να μας δώσουν.

Υπάρχει κάτι καλύτερο απ' το «βουλεύομαι» κι αυτό είναι το «συμβουλεύομαι».

Συμβουλή σε έξυπνο άνθρωπο μοιάζει μ' ελεημοσύνη σε αρτιμελή ζητιάνο.

ΣΥΜΠΑΘΕΙΑ, ΣΤΟΡΓΗ

Κάποτε βάζουμε τον εαυτό μας να συμπαθήσει τον άλλον, από έναν ενδόμυχο φόβο μήπως μας αντιπαθήσει εκείνος.

Σ' αυτούς που από ένστικτο δεν συμπαθούμε, τοποθετούμε - με την υποψία μας - ορισμένες κακίες, και μετά παραξενευόμαστε σαν διαπιστώσουμε πως ποτέ δεν τις είχαν.

ΩΡΟΣΚΟΠΙΟ

ΗΜΕΡΗΣΙΕΣ ΠΡΟΒΛΕΨΕΙΣ

ΚΡΙΟΣ:
21 ΜΑΡΤΙΟΥ - 20 ΑΠΡΙΛΙΟΥ

Η Σελήνη στο ζώδιό σας σας βοηθά να ενισχύσετε την κοινωνική σας εικόνα και να καταξιωθείτε μέσα από τις ιδέες και τα έργα σας. Κάποιο άτομο που σας συμπαθεί θα σας βοηθήσει ηθικά, αλλά και πρακτικά.

ΤΑΥΡΟΣ
21 ΑΠΡΙΛΙΟΥ - 20 ΜΑΪΟΥ

Μείνετε για λίγο με τον εαυτό σας έστω και αν υπάρξει μία εσωτερική «τρικυμία», ίσως με λίγη καλή θέληση να μπορέσετε να ξεμπερδέψετε ακόμα και με μία εκκρεμότητα που σέρνετε από καιρό στην ζωή σας.

ΔΙΔΥΜΟΙ
21 ΜΑΪΟΥ - 20 ΙΟΥΝΙΟΥ

Έχετε ταλαιπωρηθεί αρκετά τελευταίως τόσο ψυχικά όσο και πνευματικά, δεχθείτε λοιπόν τη συμπαράσταση των φίλων σας για μία ανανέωση που ξεκινά από την ψυχή και αφήστε τη λύση των προβλημάτων για αργότερα.

ΚΑΡΚΙΝΟΣ
22 ΙΟΥΝΙΟΥ - ΙΟΥΛΙΟΥ

Η θετική όψη της Αφροδίτης που βρίσκεται στο ζώδιό σας με τον Δία ευνοούν τον επαγγελματικό τομέα, γι'αυτό δραστηριοποιηθείτε και τακτοποιήστε νομικά και επαγγελματικά θέματα, ταξιδέψτε, κάντε προτάσεις και συναντήστε ανθρώπους που μπορούν να σας βοηθήσουν.

ΛΕΩΝ
21 ΙΟΥΛΙΟΥ -20 ΑΥΓΟΥΣΤΟΥ

Η παρουσία της Σελήνης στο φιλικό για σας ζώδιο του Κριού σάς δίνει μια ανάσα, καθώς η γοητεία σας στο άλλο φύλο είναι αυξημένη και σας δίνονται ευκαιρίες για αλλαγές και ξεκούραση.

ΠΑΡΘΕΝΟΣ
23 ΑΥΓΟΥΣΤΟΥ - 22 ΣΕΠΤΕΜΒΡΙΟΥ

Ρομαντικούς και μάλλον μελαγχολικούς και με μειωμένη εσωτερική πίεση σας βρίσκει η σημερινή ημέρα. Μην αποδυναμώνετε το κουράγιο σας, ενισχύστε τον ρεαλισμό που σας χαρακτηρίζει και δώστε μεγαλύτερη προσοχή στο πώς θα ζήσετε την ζωή και όχι στο να τη... σκέφτεστε.

ΖΥΓΟΣ:
23 ΣΕΠΤΕΜΒΡΙΟΥ - 22 ΟΚΤΩΒΡΙΟΥ

Η Σελήνη απέναντι από το ζώδιό σας σάς δίνει τη δυνατότητα να επωφεληθείτε από τη συμπαράσταση των συνεργατών ή του συντρόφου σας. Μην είστε απότομοι και εριστικοί γιατί θα μπορούσαν να σας δημιουργήσουν κάποια εμπόδια.

ΣΚΟΡΠΙΟΣ:
23 ΟΚΤΩΒΡΙΟΥ -21 ΝΟΕΜΒΡΙΟΥ

Είναι πολλά και ποικίλα τα πρακτικά θέματα της καθημερινότητας που πρέπει να τακτοποιηθούν και εσείς οι ίδιοι, εκτός από τις συνθήκες που το υπαγορεύουν, θέλετε να ξεμπερδέψετε από όλα και γρήγορα.

ΤΟΞΟΤΗΣ:
23 ΝΟΕΜΒΡΙΟΥ - 21 ΔΕΚΕΜΒΡΙΟΥ

Η Σελήνη από το φιλικό για σας ζώδιο του Κριού σας ανεβάζει το ερωτικό θερμόμετρο, γι' αυτό φροντίστε να απολαύσετε την υψηλή ... θερμοκρασία και οργανώστε ένα μικρό ταξίδι με τον σύντροφό σας ή τη νέα σας κατάκτηση.

ΑΙΓΟΚΕΡΩΣ:
22 ΔΕΚΕΜΒΡΙΟΥ - 19 ΙΑΝΟΥΑΡΙΟΥ

Το σπίτι, τα συγγενικά σας πρόσωπα, αλλά και τα περιουσιακά σας στοιχεία δημιουργούν προβλήματα με απαιτήσεις και αντιπαραθέσεις, ενεργήστε ψύχραιμα και πάρτε τον έλεγχο της κατάστασης στα χέρια σας.

ΥΔΡΟΧΟΟΣ
20 ΙΑΝΟΥΑΡΙΟΥ - 18 ΦΕΒΡΟΥΑΡΙΟΥ

Είστε εύστροφοι και σίγουρα προσαρμοστικοί, αλλά τώρα θα πρέπει να προσέξετε περισσότερο με ποιους θα συμμαχήσετε και σε ποιους θα επιτεθείτε γιατί η συμπεριφορά σας μπερδεύει και εσάς και τους άλλους.

ΙΧΘΥΕΣ:
19 ΦΕΒΡΟΥΑΡΙΟΥ - 20 ΜΑΡΤΙΟΥ

Ο οικονομικός τομέας στο προσκήνιο σήμερα, πράγμα που θα πρέπει να σας κάνει προσεκτικούς σε πάσης φύσεως υποχρεώσεις, χωρίς βέβαια να αποκλείονται και περιπτώσεις κέρδους να χειριστείτε σωστά πάσης φύσεως παροχές.

Λαϊκή Σοφία
(από το βιβλίο του Τάκη Νατσούλη)

«Καλύτερα να μας ακούν, παρά να μας βλέπουν»

Είναι και αυτή μια φράση απ' τις πολλές, που μας άφησε ο Θεόδωρος Κολοκοτρώνης. Συχνά οι Φιλέλληνες που δεν τους συμπαθούσε και τόσο ο Γέρος, εκδήλωναν το ενδιαφέρον να γνωρίσουν τον αυτοδίδακτο και τρομερό σε σχέδια και εμπνεύσεις στρατηγό των ελληνικών στρατευμάτων, Κολοκοτρώνη, αλλά εκείνος τους απέφευγε, λέγοντας στους καπεταναίους του: είναι καλύτερα να μας ακούν, παρά να μας βλέπουν οι ξένοι».

«Καμαρίλα»

Λέξη ισπανική, σημαίνει το περιβάλλον του βασιλιά ή του αρχηγού του κράτους. (καμαρίλα των ανακτόρων). Χρησιμοποιείται γι' αυτούς που επηρεάζουν με τις μηχανορραφίες τους κ.λπ. την κυβερνητική πολιτική.

«Καμαρώνει σανν γύφτικος ζουρνάς» - «Καμαρώνω»

Οι Βυζαντινοί μέχρι τους τελευταίους αιώνες της αυτοκρατορίας, όταν χαιρετούσαν, δεν έβγαζαν το κάλυμμα της κεφαλής τους, όπως γίνεται σήμερα μ' αυτούς που φορούν καπέλο, αλλά έκαναν μια πολύ βαθιά υπόκλιση, που οι Βυζαντινοί την έλεγαν «καμάρωμα», κύρτωση, δηλαδή του σώματος σαν καμάρα. «Καμάρωμα» έκανε κατά την τελετή του γάμου και η νύφη κι επειδή η έκφραση του προσώπου της εκδήλωνε θρίαμβο και υπερηφάνεια γι' αυτό και η λέξη «καμαρώνω» κατάντησε να έχει τη σημερινή της σημασία. Οι γύφτοι πάλι όταν κάποιος απ' αυτού παίζει ζουρνά -λαϊκό όργανο- παίρνουν τέτοιο θριαμβευτικό ύφος, σαν να είναι , το λιγότερο, μαέστροι σε πασίγνωστη ορχήστρα. Τ' όργανό τους το στολίζουν με κορδελάκια με πολύχρωμες χάντρες και με άλλα μπιχλιμπίδια κι όταν τελειώσουν τη μουσική τους, το τοποθετούν στην πιο τιμητική θέση, για να το βλέπει όλος ο κόσμος. Απ' αυτό βγήκε η φράση: «καμαρώνει σαν γύφτικος ζουρνάς», που τη λέμε, συνήθως, για εκείνους που καμαρώνουν χωρίς λόγο.

«Καμποτίνος»

Μεταφορικά ο ασήμαντος, που θέλει να νομίζει σπουδαίος. Από το αγγλικό cabotin = θεατρίνος, μέτριος ηθοποιός.

«Καμπρόν»

Γάλλος στρατηγός, που κατά τη μάχη του Βατερλώ, όταν περικυκλώθηκε από τα αγγλικά στρατεύματα και του είπαν να παραδοθεί, είπε τη λέξη «merde» (σκατά), από την οποία και η «φράση του Καμπρόν», προκειμένου να δώσει κάποιος αρνητική απάντηση.



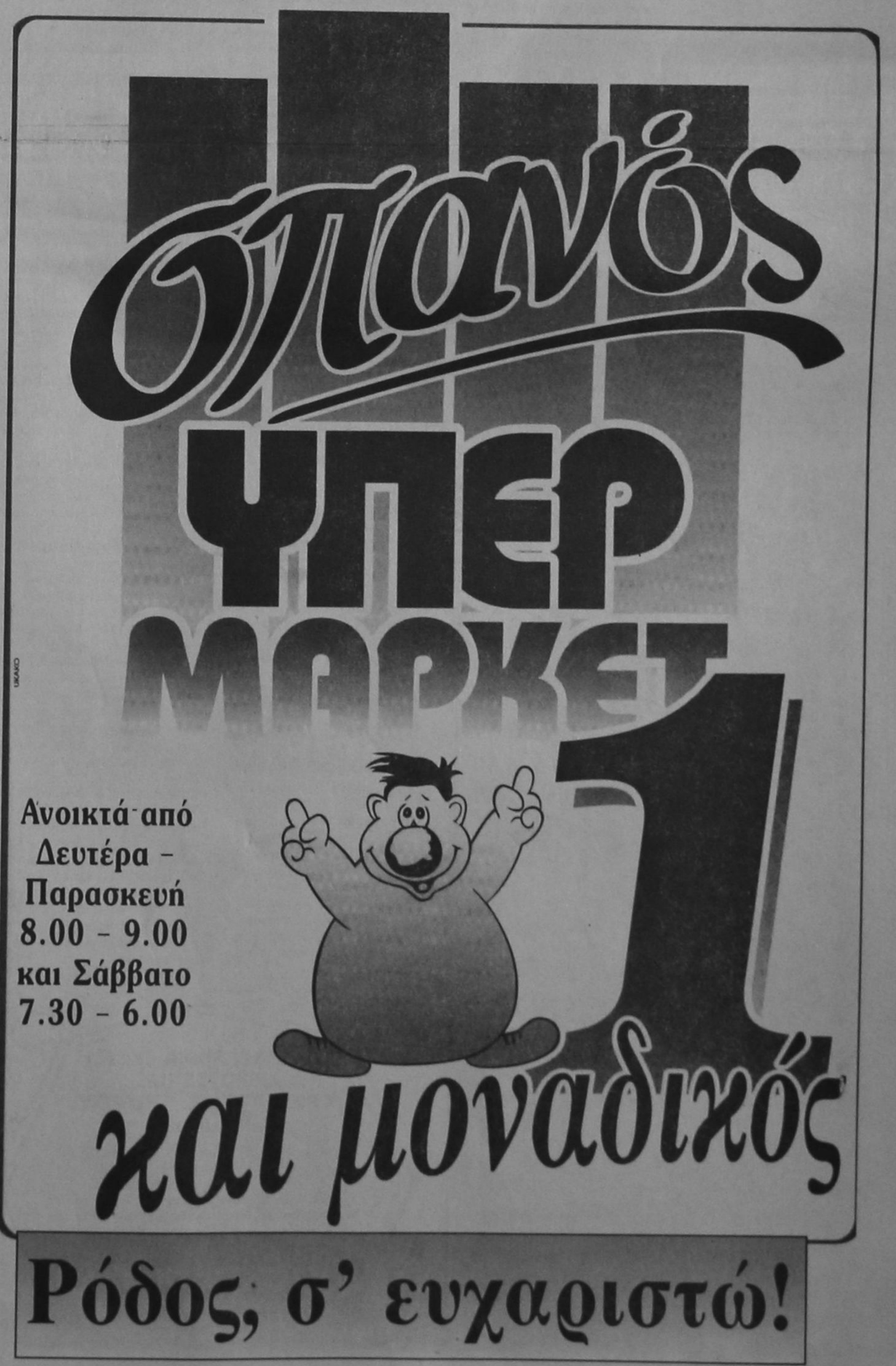

ΣΤΑ ΠΛΑΙΣΙΑ ΤΗΣ ΕΥΡΩΠΑΪΚΗΣ ΕΝΩΣΗΣ

ΠΡΟΓΡΑΜΜΑ ΕΝΙΣΧΥΣΗΣ ΕΠΙΧΕΙΡΗΜΑΤΙΚΟΤΗΤΑΣ ΓΥΝΑΙΚΩΝ

ΤΙ ΠΡΕΠΕΙ ΝΑ ΓΝΩΡΙΖΟΥΝ ΟΙ ΕΝΔΙΑΦΕΡΟΜΕΝΕΣ

Από το Ευρωπαϊκό Κέντρο Πληροφοριών GR - 164 της Περιφέρειας Ν. Αιγαίου ανακοινώνεται ότι:

Το Υπουργείο Ανάπτυξης ανακοίνωσε την υλοποίηση του προγράμματος «Ενίσχυση Επιχειρηματικότητας Γυναικών» στα πλαίσια του Επιχειρησιακού Προγράμματος Βιομηχανίας (ΕΠΒ - Δράση 4.2.11).

Στο πρόγραμμα μπορούν να ενταχθούν υφιστάμενες ή νέες επιχειρήσεις που δημιουργούνται από γυναίκες (ΑΕ, ΕΠΕ, ΟΕ, ΕΕ, ατομικές επιχειρήσεις ή συνεταιριστικές). Κλάδοι 15, 17, 18, 19, 20, 21, 22, 24, 25, 26, 28, 30, 33, 36, 37, 555.2,72,748.2, 1001 εκτός ΣΤΑΚΩΔ.

Βασική και τυπική προϋπόθεση είναι ότι στο μετοχικό κεφάλαιο πρέπει να συμμετέχουν σε ποσοστό 51% γυναίκες και η διοίκηση της επιχείρησης να ασκείται από γυναίκες.

Ο μέγιστος προϋπολογισμός κάθε έργου μπορεί να είναι μέχρι 50.000.000 δρχ. και το ποσοστό της επιχορήγησης 50% ήτοι 25.000.000 δρχ.

Οι ενέργειες που χρηματοδοτούνται είναι συμβουλευτικές υπηρεσίες, προώθηση και προβολή προϊόντων, προμήθεια πάγιων. Οι ενδιαφερόμενες γυναίκες επιχειρηματίες ή συνεταιρισμοί γυναικών μπορούν να υποβάλουν προτάσεις μέχρι την Παρασκευή 16 Οκτωβρίου 1998 στο ΚΕΠΑ - Κέντρο Επιχειρηματικής και Πολιτιστικής Ανάπτυξης (Ζαλοκώστα 4 - 4ος & 6ος όροφος, 10671 Αθήνα).

Ο οδηγός του προγράμματος και τα έντυπα υποβολής της αίτησης (σε ηλεκτρονική μορφή) παρέχονται από το Ευρωπαϊκό Κέντρο Πληροφοριών, Επιμελητήριο Δωδ/σου - Γρ. Λαμπράκη 8 Τηλ. 0241-34840, Παραρτήματα ΕΒΕΔ σε Κω - Τηλ. 0242-22483 και από το Επιμελητήριο Κυκλάδων, Σύρος τηλ. 0281-82346

ΤΟ ΠΡΩΙ ΤΗΣ ΠΡΟΣΕΧΟΥΣ ΚΥΡΙΑΚΗΣ

ΓΙΟΡΤΗ ΣΤΟΝ ΠΡΟΦΗΤΗ ΗΛΙΑ ΓΙΑ ΤΙΣ ΚΑΤΑΣΚΗΝΩΣΕΙΣ

Από το γραφείο Προγραμματικής σύμβασης των κατασκηνώσεων Προφήτη Ηλία εκδόθηκε χθές η ακόλουθη ανακοίνωση:

Με τη λήξη των κατασκηνωτικών περιόδων, (για παιδιά), διοργανώνεται, όπως κάθε χρόνο, το «Κατασκηνωτικό Πανηγύρι, Αύγουστος 1998» στον πανέμορφο χώρο της κατασκήνωσης του Προφήτη Ηλία, την Κυριακή 16/08/98 και ώρα 10.30 π.μ.

Καλούμε όσους μαθητές επιθυμούν να συμμετάσχουν, και ιδιαίτερα τα παιδιά που φιλοξενήθηκαν σε όλες τις κατασκηνωτικές περιόδους.

Τα ίδια τα παιδιά θα μας ταξιδέψουν στον ονειρικό, χαρούμενο και αισιόδοξο κόσμο τους προσφέροντας μας ένα δείγμα των κατασκηνωτικών τους δραστηριοτήτων, μέσα από την έκθεση

ΘΑ ΛΑΒΟΥΝ ΧΩΡΑ ΠΟΛΛΕΣ ΕΚΔΗΛΩΣΕΙΣ

εικαστικών και χειροτεχνίας, θεατρικό παιχνίδι και έκφραση, καθώς και μουσικές εκδηλώσεις.

Για λόγους οργάνωσης η συμμετοχή σας θα πρέπει να δηλωθεί στα τηλέφωνα 0241-25790, 26846 (κ. Μαρία Τσονιώτη).

Η προσέυλευση στο χώρο της κατασκήνωσης, μπορεί να γίνει, ή με ιδιωτικό μέσο, δηλώνοντας συγχρόνως και τα συνοδευόμενα άτομα ή ΔΩΡΕΑΝ με λεωφορείο του Δήμου Ροδίων, το οποίο θα ανακωρήσει από το Δημαρχείο στις 9.00 π.μ.

Στο τέλος της εκδήλωσης οι εργαζόμενοι και τα παιδιά, θα σας δεξιωθούν κατασκηνωτικά.

Επίσης θα δοθούν αναμνηστικά δώρα στους χορηγούς, που πίστεψαν στο έργο μας και στήριξαν την προσπάθεια μας.

Για μία ακόμη φορά η Διοικητική και Επιστημονική Επιτροπή, η Αρχηγός, τα Στελέχη, οι Ειδικοί Συνεργάτες, και το Προσωπικό της Κατασκήνωσης του Προφήτη Ηλία, εκφράζουμε τις ευχαριστίες μας στα παιδιά και τους γονείς τους για την εμπιστοσύνη τους, και υποσχόμαστε τη συνεχή προσπάθεια για βελτίωση των κατασκηνώσεων μας σε όλους τους τομείς.

Για την Διοικητική Επιτροπή των Κατασκηνώσεων.
Ο Πρόεδρος
Μανώλης Σαββής
Δημοτικός Σύμβουλος

ΕΟΤ

ΕΛΗΞΕ Η ΠΡΟΘΕΣΜΙΑ ΡΥΘΜΙΣΗΣ ΤΩΝ ΟΦΕΙΛΩΝ

Έληξε στις 19 Ιουλίου η προθεσμία ρύθμισης ληξιπρόθεσμων οφειλών που είχαν προς τον ΕΟΤ ξενοδοχειακές επιχειρήσεις και ιδιοκτήτες κάμπινγκ. Οι οφειλές αυτές προήλθαν από τη μη καταβολή εκ μέρους των επιχειρηματιών των ποσών που απαιτούσε η χορήγηση του Σήματος Λεπουργίας και η λεπουργική νομιμοποίηση επιπλέον δωματίων. Με την εφαρμογή για ένα μήνα, από τις 19 Ιουνίου έως τις 19 Ιουλίου, του πλαισίου ρύθμισης των οφειλών αυτών, ο ΕΟΤ στόχευε στην είσπραξη περίπου 1,5 δισ. δρχ., κύρια από τη διευθέτηση των οικονομικών υποχρεώσεων επιχειρηματιών με οφειλές άνω των 100 εκατ. δρχ.

Στις περισσότερες περιπτώσεις των επιχειρηματιών αυτών είχαν εκδοθεί και αποφάσεις ανάκλησης του Σήματος, οι οποίες όμως εξυπακούεται ότι δεν είχαν ενεργοποιηθεί.



Τοπικές Ειδήσεις

ΜΕ ΑΦΟΡΜΗ ΤΟ ΑΠΟΤΕΛΕΣΜΑ ΤΩΝ ΕΚΛΟΓΩΝ

ΟΞΥΝΕΤΑΙ Η ΑΝΤΙΠΑΡΑΘΕΣΗ ΠΑΣΚΕ - ΕΣΑΚ ΓΙΑ ΤΟ ΕΡΓΑΤΙΚΟ ΚΕΝΤΡΟ

«ΧΟΝΤΡΑΙΝΕΙ ΤΟ ΠΑΙΧΝΙΔΙ» ΜΕ ΚΑΤΗΓΟΡΙΕΣ ΓΙΑ ΣΥΝΑΛΛΑΓΕΣ ΚΑΙ «ΕΠΙΧΕΙΡΗΣΗ ΔΙΑΣΤΑΥΡΩΣΗΣ ΤΩΝ ΨΗΦΟΔΕΛΤΙΩΝ»

Ένα αγεφύρωτο χάσμα τείνει να δημιουργηθεί και να εμπεδωθεί μετοξύ των συνδικαλιστικών παρατάξεων ΠΑΣΚΕ (ΠΑΣΟΚ) και ΕΣΑΚ (ΚΚΕ) με αφορμή τις εκλογές για την ανάδειξη νέου δ.σ. στο εργατικό Κέντρο Ρόδου και τα αποτελέσματα τους (έλεγχος του Δ.Σ. από την ΕΣΑΚ). Με ανακοίνωση της η ΠΑΣΚΕ κατηγορεί τον πρόεδρο της εφορευτικής επιτροπής Αθ. Οικονόμου ότι κρατάει το εκλογικό υλικό στο σπίτι του κι αρνείται την επαναμέτρηση των ψήφων και ταυτόχρονα .εξαπολύει οξύτατη επιθεση κατά της ΕΣΑΚ κατηγορώντας την για «μεθοδεύσεις, συναλλαγές και υφαρπαγή της ψήφου των αντιπροσώπων».

Από την πλευρά της η βαλλόμενη εφορευτική επιτροπή σε ανακοίνωση της τονίζει ότι «σύμφωνα με τους νόμους η εκλογική διαδικασία ειναι μυστική και πρέπει να προστατεύεται» κατηγορεί δε αυτους που προκαλούν τον θόρυβο ότι θέλουν να «διασταυρώσουν τα ψηφοδέλτια με τις φωτοτυπίες που έχουν στα χέρια τους» για να ελέγξουν ποιός ψήφισε ποιόν!

Αναλυτικά στην ανακοίνωση της ΠΑΣΚΕ ανφέρονται τα εξής:

« Η ΠΑΣΚΕ καταγγέλλει την πρωτοφανή για τα συνδικαλιστικά πράγματα της περιοχής μας της άρνησης της πλειοψηφίας της Εφορευτικής Επιτροπής που αποτελείται από στελέχη της ΕΣΑΚ να επαναμετρηθούν οι σταυροί προτίμησης που πήραν τα μέλη του συνδυασμού της και να της παραδοθούν τα επίσημα αποτέλεσματα των εκλογών τόσο για το ΔΣ όσο και για τη ΓΣΕΕ.

Καταγγέλλουμε τον Πρόεδρο της Εφορευτικής Επιτροπής Οικονόμου Αθανάσιο, ο οποίος κρατάει όλο το υλικό στο σπίτι του σαν να είναι δική του περιουσία.

Η ΕΣΑΚ πριν ακόμα αρχίσει η θητεία της στο ΔΣ δείχνει τον τρόπο με τον οποίο σκοπεύει να συμπεριφερθεί στους θεσμούς, στις παρατάξεις και στους εργαζόμενους της περιοχής μας.

Το ΕΚΡ ανήκει στους εργαζόμενους και δεν αποτελεί ιδιοκτησία κανενός.

Η ΠΑΣΚΕ θα εξαντλήσει όλα τα νόμιμα μέσα για να προστατεύσει τη νομιμότητα στο ΕΚΡ και να υπηρετήσει τα πραγματικά συμφέροντα των εργαζομένων της περιοχής μας.

Οι μεθοδεύσεις οι συναλλαγές και η υφαρπαγή της ψήφου των αντιπρόσωπων είναι πρακτικές που εφάρμοσε η ΕΣΑΚ για να μπορέσει να εξαπατήσει τους αντιπροσώπους και να αποσπάσει την ψήφο τους.

Αυτές οι πρακτικές όμως δεν μπορούν να ευδοκιμούν για πάντα...

Οι εργαζόμενοι θα καταλάβουν γρήγορα αυτό που έγινε στις εκλογές του ΕΚΡ και θα αποδώσουν ευθύνες σε όσους με τη ψήφο τους οδήγησαν την παράταξη της ΕΣΑΚ στην πρώτη θέση πλαστογραφώντας την πραγματική θέληση των εργαζομένων της περιοχής μας.

Η ΠΑΣΚΕ που αποτελεί την μεγαλύτερη δύναμη στους εργαζομένους στα σωματεία αλλά και στο ΕΚΡ θα παραμείνει στις επάλξεις του αγώνα για να προωθήσει τα συμφέροντα των εργαζομένων αλλά και του τόπου μας».

Στην ανακοίνωση των μελών της εφορευτικής επιτροπής αναφέρονται τα εξής:

Αναφορικά με το θέμα που πάει να δημιουργηθεί από ορισμένους συναδέλφους συνδικαλιστές του ΕΚΡ για την παράδοση σ'αυτούς των ψηφοδελτίων των εκλογών του, θέλουμε να γνωρίσουμε σ' όλους τους ενδιαφερόμενους τα εξής:

Σύμφωνα με τους νόμους η κάθε εκλογική διαδικασία είναι μυστική και πρέπει να προστατεύεται το δικαίωμα της μυστικότητας της ψήφου.

Από την άποψη αυτή δεν είναι δυνατόν να παραδοθούν τα ψηφοδέλτια σε κανέναν που θέλει να εξακριβώσει μέσω της αντιπαραβολής των ψηφοδελτίων και των φωτοτυπιών που έχουν στα χέρια τους ποιός ψήφισε και τι ψήφισε γιατί αυτομάτως παραβιάζεται η αρχή της μυστικότητας της ψήφου που είναι συνταγματικά κατοχυρωμένη όπως και το δικαίωμα της ελεύθερης έκφρασης.

Σ' αυτούς που ζήτησαν τα ψηφοδέλτια απαντήσαμε πως μέχρι να τα παραδώσουμε στην Νέα Διοίκηση που θα συγκροτηθεί στο ΕΚΡ μπορούμε να δώσουμε τα ψηφοδέλτια και να ελεγχθούν για την εγκυρότητα τους μόνο με την παρουσία του Δικαστικού Αντιπροσώπου που διενήργησε τις εκλογές και επικύρωσε τα αποτελέσματα.

Ο θόρυβος που πάει να σηκωθεί σε βάρος ανθρώπων και συνδυασμών ειναι υποβολιμαίος και ύποπτος και αποσκοπεί να εκφοβίσει και να τρομοκρατήσει συνείδήσεις. Θα ήταν φρονιμότερο να παρακολουθούσαν την διαδικασία καταμέτρησης των σταυρών και να μην αποχωρούσαν μόλις βγήκε το αποτέλεσμα.

Έτσι θα είχαν προσωπική εικόνα της σταυροδοσίας και όχι μέσω τάχα της αναζήτησης αυτής, να επιδιώκουν να πληροφορηθούν τι ψήφισαν οι αντιπρόσωποι που πήραν μέρος στις εκλογικές διαδικασίες.

Το πρωτάκουστο αυτό γεγονός θα πρέπει να προβληματίσει το νέο ΔΣ του ΕΚΡ και να πάρει επιπλέον μέτρα με τροποποίηση στο καταστατικό που θα διασφαλίζει την μυσικότητα της Ψηφοφορίας.

ΤΑ ΜΕΛΗ ΤΗΣ ΕΦΟΡΕΥΤΙΚΗΣ ΕΠΙΤΡΟΠΗΣ
ΟΙΚΟΝΟΜΟΥ ΑΘΑΝΑΣΙΟΣ
ΚΑΣΑΝΗΣ ΧΑΡΑΛΑΜΠΟΣ

ΕΠΙΣΤΟΛΗ ΤΟΥ τ. ΒΟΥΛΕΥΤΗ κ. Γ. ΧΙΩΤΑΚΗ

Η ΠΟΛΙΤΙΚΗ ΤΗΣ ΑΜΕΡΙΚΗΣ ΑΦΑΝΙΖΕΙ ΤΟΥΣ ΜΙΚΡΟΥΣ ΛΑΟΥΣ

ΣΤΗΡΙΖΕΙ ΠΑΝΤΟΥ ΦΑΣΙΣΤΙΚΑ ΚΑΙ ΔΙΕΦΘΑΡΜΕΝΑ ΚΑΘΕΣΤΩΤΑ

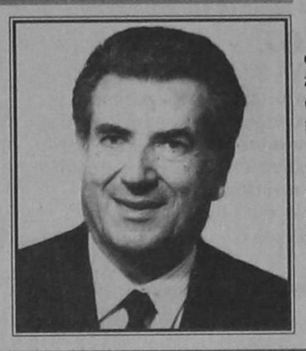

Εκατοντάδες νεκροί και χιλιάδες τραυματίες στην Κένννα και Ταντζανία από επιθέσεις κατά των πρεσβειών των ΗΠΑ στις χώρες αυτές σαν διαμαρτυρία για την πολιτική της Αμερικής απέναντι στα μικρά κράτη.

Από το τέλος του Β' Παγκοσμίου Πολέμου οι ΗΠΑ ανέλαβαν την υποστήριξη όλων των διεφθαρμένων, αντιδημοκρατικών και δικτατορικών καθεστώτων της Γής, σε αντίθεση με την ΕΣΣΔ που εμφανιζόταν, χωρίς να είναι, ο υπερασπιστής της Δημοκρατίας και συμπαραστάτης των μικρών και αδυνάτων κρατών του κόσμου. Από το 1991 όμως που η ΕΣΣΔ διαλύθηκε, μόνη υπερδύναμη έμεινε η Αμερική που καθορίζει μόνη της τις παγκόσμιες υποθέσεις σύμφωνα με τα «συμφέροντα» της χωρίς να νοιάζεται και χωρίς να ενδιαφέρεται ουτε για την Δημοκρατία ούτε για τις Διεθνείς Συνθήκες ούτε φυσικά και για το Διεθνές Δίκαιο. Μόνο ότι εξυπηρετεί τα οικονομικά, εμπορικά, πολιτικά και ιμπεριαλιστικά συμφέροντα της, μόνο αυτό είναι το σωστό και το δίκαιο. Δηλαδή το Διεθνές Δίκαιο πάει... περίπατο και το μόνο που ισχύει είναι το «δίκαιο του ισχυρότερου»»! Τα μεγάλα κεφάλαια που κυβερνούν την Αμερική είναι στην πραγματικότητα αυτά που ρυθμίζουν και τις διεθνείς υποθέσεις σύμφωνα με τα «συμφέροντα τους» για περισσότερα κέρδη και περισσότερη δύναμη! Έτσι οι φτωχοί και οι αδικούμενοι από την πολιτική αυτή της Αμερικής, Λαοί του κόσμου βλέπουν και θεωρούν εχθρό και κύριο αντίπαλο τους την Αμερική εναντίον της οποίας και επιβένονται.

Χιλιάδες ή και εκατομμύρια άνθρωποι, παιδιά, νέοι, ηλικιωμένοι, άνδρες και γυναίκες, πληρώνουν με φτώχεια, με πείνα με στερήσεις και, με την ζωή τους ακόμα, τα «συμφέροντα» των μεγάλων κεφαλαιούχων της Αμερικής. Ιδιαίτερα η Κύπρος, το Κουρδιστάν, η Παλαιστίνη, το Ιράκ, το Ιράν, η Λιβύη, η Ινδονησία, και δεκάδες άλλες χώρες του κόσμου πληρώνουν ακριβά «τα συμφέροντα» των Ηνωμένων Πολιτειών, αγωνίζονται για να σπάσουν το «εμπάργκο» και για να σταματήσουν οι θάνατοι από την πείνα των παιδιών και ολόκληρων των πληθυσμών, για να υπάρξει Δημοκρατία και ελευθερία στα κράτη τους. Κάποτε η Δικαιοσύνη και η Ειρήνη θα επικρατήσουν, δεν μπορεί, σ' ολόκληρο τον κόσμο! Τότε και μόνο τότε η Ανθρωπότητα θα έχει βρεί τον εαυτό της.

Μέχρι τότε όμως χρειάζεται σύνεση, επιμονή, υπομονή και αγώνες, αγώνες, αγώνες με την ελπίδα πως τα θύματα της πείνας και της βίας θα ολιγοστεύουν μέχρι να επικρατήσουν η Ελευθερία, η Ειρήνη, η Δικαιοσύνη και ο σεβασμός των Ανθρωπίνων δικαιωμάτων για όλους τους κατοίκους της Γής .

Γιώργιος Λογ. Χιωτάκης
π. Βουλευτής Δωδ/σου

ΟΠΩΣ ΚΙ ΕΠΙΣΗΜΑ ΑΝΑΚΟΙΝΩΘΗΚΕ ΧΘΕΣ

ΘΑ ΕΙΝΑΙ ΟΡΙΣΤΙΚΑ ΥΠΟΨΗΦΙΟΣ ΣΤ' ΑΦΑΝΤΟΥ Ο κ. ΣΠ. ΚΑΡΑΓΙΑΝΝΗΣ

ΦΙΛΟΔΟΞΕΙ ΝΑ ΔΙΑΔΡΑΜΑΤΙΣΕΙ ΚΥΡΙΑΡΧΟ ΡΟΛΟ ΜΕ ΤΗΝ ΠΑΡΑΤΑΞΗ ΤΟΥ ΣΤΗΝ ΑΝΑΤΡΟΠΗ ΤΗΣ ΣΤΑΣΙΜΟΤΗΤΑΣ

Την οριστική απόφαση του να διεκδικήσει την δημαρχία Αφάντου, με την υπ'αυτόν δημοτική παράταξη «Ενωτική Κίνηση», ανακοίνωσε χθες ο υποψήφιος κ. Σπύρος Καραγιάννης.

Η δήλωση Καραγιάννη έχει, ως εξής:

Εδώ και 3 μήνες έχει επίσημα εξαγγελθεί η συμμετοχή στις δημοτικές εκλογές του Οκτώβρη του 1998 της «ΕΝΩΤΙΚΗΣ ΚΙΝΗΣΗΣ» Δήμου Αφάντου: (Αρχίπολη - Αφάντου).

Ολο αυτό τον καιρό τον διαθέσαμε για να γνωρίσουμε και να καταγράψουμε τα προβλήματα και τις ανάγκες του τόπου μας, τα οποία φυσικά γνωρίζαμε αλλά θέλαμε να τα επισημοποιήσουμε μαζί με τους συμπολίτες μας των Αφάντου - Αρχίπολη.

Γι'αυτό και εκτός όλων των άλλων, οργανώσαμε ένα πρόγραμμα συναντήσεων - συζητήσεων με τους φορείς και τους οργανωμένους χώρους το οποίο βρίσκεται σε εξέλιξη. Ηδη έχουν πραγματοποιηθεί οι συναντήσεις με τους υδρονομείς, ομπρελάδες Αφάντου - Κολυμπίων, τους συλλόγους και τους φορείς του Δήμου μας και με τις αλλοδαπές γυναίκες που είναι παντρεμένες με συμπολίτες μας και κατοικούν πλέον μόνιμα στο Δήμο μας. Μέσα από αυτές τις συναντήσεις που έγιναν διαφάνηκαν: α) Η πληθώρα των άλυτων προβλημάτων β) Η θέληση και η ικανότητά μας να αντιμετωπίσουμε με σοβαρότητα και υπευθυνότητα όλα αυτά τα προβλήματα που τις απασχολούν. Η προσπάθειά μας αυτή θα ολοκληρωθεί μέχρι το πρώτο δεκαήμερο του Σεπεμβρίου με τις υπόλοιπες προγραμματισμένες ήδη συναντήσεις.

Παράλληλα η «ΕΝΩΤΙΚΗ ΚΙΝΗΣΗ» έχει εκδώσει φυλλάδιο - ερωτηματολόγιο το οποίο βρίσκεται ήδη στα χέρια των κατοίκων του ενιαίου πλέον Δήμου μας και το οποίο λεπουργεί σαν ένα είδος δημοσκόπησης για την ιεράρχηση και αξιολόγηση των πολλών προβλημάτων που τους απασχολούν. Τα αποτελέσματα αυτής της δημοσκόπησης πρέπει να αναφέρουμε ότι γίνονται αντικείμενα πολλών συζητήσεων και προβληματισμού.

Η ανταπόκριση των δημοτών μας, όχι μόνο στις πρωτόγνωρες αυτές πρωτοβουλίες μας, αλλά και στην επιθυμία τους να διαδραματίσουν κυρίαρχο ρόλο στην αναστροπή της στασιμότητας που παρουσίασε ο Δήμος μας τα τελευταία χρόνια είναι πέρα από κάθε πρόβλεψή μας θετική.

Αποδεικνύεται για άλλη μια φορά ότι οι σύγχρονες κοινωνίες, απεγκλωβισμένες από κάθε είδους δεσμεύσεις και επιμέρους σκοπιμότητες, προχωρούν ανεξάρτητες στην επιλογή των εκπροσώπων τους, για τους οποίους η μακρόχρονη θετική ενασχόλησή τους με τα κοινά όπως η δική μας, δίνουν την μεγαλύτερη εγγύηση ότι και στη διαχείριση των δημοτικών πραγμάτων θα υπάρξει το καλύτερο δυνατό αποτέλεσμα.

Οι εκλογές του Οκτώβρη και για τον Δήμο Αφάντου δεν μπορεί να είναι οι εκλογές της όποιας κομματικής αναμέτρησης η οποία παραγνωρίζει τις πραγματικές δυνατότητες των κομματικών υποψηφίων.

Εγκλωβίζοντας κομματικά τις συνειδήσεις θα καταδικάσουν για άλλη μια τετραετία την πρόοδο και την ανάπτυξη του Δήμου με τεράστιες προοπτικές, όπως είναι ο Δήμος (Αφάντου - Αρχίπολη).

Η «ΕΝΩΤΙΚΗ ΚΙΝΗΣΗ» είναι σίγουρη ότι οι δημότες μας θα αντιμετωπίσουν με όλη την σοβαρότητα που απαιτούν οι σημερινές συγκυρίες και κατασάσεις που αφορούν στην ανάδειξη των αιρετών αρχόντων τους για την επόμενη τετραετία, αφού από την επιλογή τους αυτή θα εξαρτηθεί η επιθυμητή για όλους πρόοδος, ανάπτυξη και ευημερία.

ΕΝΩΤΙΚΗ ΚΙΝΗΣΗ
Με εκτίμηση
Σπύρος Καραγιάννης

ΣΥΜΦΩΝΑ ΜΕ ΔΗΛΩΣΕΙΣ ΤΟΥ

Μια μεγάλη πόλη χωρίς οριογραμμές ονειρεύεται ο υποψήφιος κ. Μ. Κορδίνας

ΣΥΝΤΟΜΑ ΘΑ ΠΑΡΟΥΣΙΑΣΕΙ ΤΟ ΠΡΟΓΡΑΜΜΑ ΤΗΣ ΠΑΡΑΤΑΞΕΩΣ ΤΟΥ

Μια πόλη χωρίς οριογραμμές μεταξύ των κοινοτήτων, χωρίς ταμπέλες μεταξύ των κατοίκων, μια πόλη χωρίς ταξικές και κοινωνικές διαφορές ονειρεύονται ο υποψήφιος δήμαρχος κ. Μ. Κορδίνας και οι συνεργάτες του για τις έξη κοινότητες που συνενώνονται στον νέο Δήμο Πεταλουδών. Εξ' ου και ο τίτλος του συνδυασμού τους «Πόλη όλων των Πολιτών - Δήμος Πεταλουδών».

Σύμφωνα με τον υποψήφιο δήμαρχο Πεταλουδών κ. Μ. Κορδίνα η επιλογή του τίτλου του συνδυασμού του οποίου ηγείται δεν ήταν τυχαία αφού μέσα από αυτόν επιχειρείται να περάσει το μήνυμα προς όλους τους κατοίκους της περιοχής ότι επιδίωξη της δημοτικής του παράταξης είναι η δημιουργία μιας πόλης που θα αγκαλιάσει όλες τις κοινότητες χωρίς ταμπέλες και διακρίσεις με απώτερο στόχο την βελτίωση της ζωής εξίσου και στις 6 υπό συνένωση κοινότητες.

«Θέλουμε μια πόλη ανοιχτή χωρίς οριογραμμές και ταμπέλες τοπικιστικές. Η φιλοσοφία μας αυτή θα φανεί και στην κατάρτιση του συνδυασμού μας και στο πρόγραμμα που θα παρουσιάσουμε στους συμπολίτες μας στο τέλος του Αυγούστου» δήλωσε ο κ. Μ. Κορδινάς.

Και πρόσθεσε, αναφερόμενος στο πρόγραμμα του συνδυασμού του, ότι οι βασικοί άξονες θα κινούνται γύρω από τα μεγάλα προβλήματα του δήμου, όπως είναι η λεπουργία των δύο αεροδρομίων με όλα τα αρνητικά που προκαλούν, η ρύπανση από την ΔΕΗ Σορωνής, η δημιουργία των νέων λατομικών ζωνών καθώς και αυτά που προέρχονται από την λεπουργία των κεντρικών οδικών αξόνων που διασχίζουν μεγάλο μέρος της περιοχής.

«Με το πρόγραμμά μας θα προσπαθούμε να ανατρέψουμε την σημερινή άσχημη κατάσταση μέσα από συγκεκριμένες ενέργειες και πολιτικές ούτως ώστε να ανατρέψουμε την αρνητική φορά των πραγμάτων» επεσήμανε ο υποψήφιος δήμαρχος και τόνισε ότι το πρόγραμμα αυτό καταρτίζεται σε στενή συνεργασία με τους τοπικούς φορείς και τους κατοίκους των κοινοτήτων.

Ο κ. Μ. Κορδίνας εξέφρασε την αισιοδοξία του ότι ο συνδυασμός του θα είναι ο νικητής των εκλογών και όπως είπε, αν η κυβέρνηση δώσει πόρους και αρμοδιότητες τότε είναι βέβαιο ότι και στο Δήμο Πεταλουδών θα δημιουργηθεί ένας ισχυρός δήμος που θα έχει ως αποστολή την εξυπηρέτηση των πολιτών και την βελτίωση της ζωής τους.

ΠΡΟΕΙΔΟΠΟΙΟΥΝ ΓΙΑ ΔΥΝΑΜΙΚΕΣ ΑΝΤΙΔΡΑΣΕΙΣ

ΕΝΤΟΝΗ ΔΙΑΜΑΡΤΥΡΙΑ ΤΩΝ ΚΑΤΟΙΚΩΝ ΜΑΣΑΡΩΝ ΓΙΑ ΛΕΙΤΟΥΡΓΙΑ ΛΑΤΟΜΕΙΟΥ

Την έντονη αντίδραση των κατοίκων της κοινότητας Μασάρων προκάλεσε η απόφαση λεπουργίας λατομείου κοντά σε κατοικημένες περιοχές, αλλά και γεωργικές καλλιέργειες. Με ψήφισμά τους 350 κάτοικοι προειδοποιούν ότι θα τα κάνουν «λίμπα» αν λεπουργήσει το λατομείο και θέτουν τους αρμοδίους προ των ευθυνών τους.

ΒΡΙΣΚΕΤΑΙ ΚΟΝΤΑ ΣΕ ΚΑΛΛΙΕΡΓΕΙΕΣ ΚΑΙ ΚΑΤΟΙΚΗΜΕΝΕΣ ΠΕΡΙΟΧΕΣ

Σύμφωνα με τις πληροφορίες ανασάτωση για το ίδιο θέμα επικρατεί και στην κοινότητα Μαλώνας.

Στο ψήφισμα των κατοίκων της κοινότητας Μασάρων αναφέρονται τα εξής:

Εμείς οι κάτοικοι των Μασάρων που υπογράφουμε αυτό το ψήφισμα δηλώνουμε κατηγορηματικά ότι είμαστε αντίθετοι στην εγκατάσταση και λεπουργία Σπαστήρα - Λατομείου και μονάδος παραγωγής ετοίμου σκυροδέματος εντός του χειμάρρου «Μάκκαρης» και στη θέση «Λάου - Ποτάμια» που είναι κοντά στο χωριό μας. Πιστεύουμε ότι αυτή η εγκ/ση: α) Θα βλάψει ανεπανόρθωτα και μακροχρόνια την υγεία μας και την υγεία των παιδιών μας, διότι θα είμαστε αναγκασμένοι να αναπνέουμε τη σκόνη που θα μεταφέρεται και θα σκορπίζεται σε όλο το χωριό από τους ισχυρούς βοριάδες που πνέουν στην περιοχή. β) Θα επιδράσει στο οικοσύστημα της ευρύτερης περιοχής με καταστροφικές συνέπειες στο φυσικό περιβάλλον, τις παραδοσιακές καλλιέργειες και την οικονομική ζωή του τόπου μας. γ) Θα έχει αρνητικές επιπτώσεις στον τουρισμό, αλλά και στην προοπτική για την ακόμη μεγαλύτερη τουριστική ανάπτυξή μας. Πιστεύουμε ότι η απόφαση για την επιλογή της συγκεκριμένης θέσης λήφθηκε χωρίς να προηγηθεί συγκριτικό - επιστημονική μελέτη, και χωρίς να αξιολογηθούν σωστά όλες οι εναλλακτικές λύσεις και θέσεις που προσφέρονται για αυτής της μορφής τις επενδύσεις σε ολόκληρο το νησί της Ρόδου.

Η ομορφότερη και παραγωγικότερη πεδιάδα του νησιού μας με το πολύ πράσινο και τις εκτεταμένες και πανέμορφες παραλίες της δεν είναι η καταλληλότερη λύση για την εγκατ/ση και λεπουργία του Λατομείου.

Η περιοχή μας διαθέτει μοναδικά συγκριτικά πλεονεκτήματα που κάποτε οι αρμόδιοι φορείς θα πρέπει να μας βοηθήσουν να τα αξιοποιήσουμε μέσα από την εφαρμογή κατάλληλων και ειδικών προγραμμάτων.

Δηλώνουμε επίσης ότι είμαστε αποφασισμένοι να μείνουμε ενωμένοι και να αντισταθούμε, με κάθε μέσο και θυσία που θα χρειαστεί, μέχρι να καταφέρουμε να ανατρέψουμε τα διάφορα σενάρια και τις μεθοδεύσεις που γίνονται πίσω από την πλάτη μας και παρά τη θέλησή μας για να μην αφήσουμε να περάσουν τα σχέδια κάποιων που θέλουν να κερδοσκοπήσουν σε βάρος της υγείας μας, της προόδου και της ανάπτυξης του τόπου μας.

Καλούμε τους εμπλεκόμενους με το θέμα φορείς, και συγκεκριμένα:

α) Την Κτηματική Εταιρία του Δημοσίου να μην παραχωρήσει ούτε να εκμισθώσει δημόσια γη στην ενδιαφερόμενη επιχείρηση, για την εγκ/ση και λεπουργία του Λατομείου στο χωριό μας.

β) Το τμήμα Ορυκτού Πλούτου, Βιοτεχνίας & Βιομηχανίας της Νομαρχίας, να μην εγκρίνει και να μη δώσει άδεια εγκ/σης και λεπουργίας στην παραπάνω επιχείρηση.

γ) Τον κο Νομάρχη, να ενημερωθεί για αυτό το σοβαρό πρόβλημα που μας απασχολεί και έχει αναστατώσει έντονα όλους τους κατοίκους της περιοχής μας. Να μας διαβεβαιώσει ότι δεν θα εγκρίνει την άδεια εγκ/σης και λεπουργ