η δημοκρατική της Ρόδου

εκδότης - διευθυντής
ΒΑΣΙΛΗΣ ΑΘΑΝΑΣΙΟΥ

ΕΛΛΑΣ

ΣΑΒΒΑΤΟ
15 ΑΥΓΟΥΣΤΟΥ 1998
ΤΙΜΗ 150 δρχ.
ΑΡΙΘΜΟΣ ΦΥΛΛΟΥ 4.834

στην υπηρεσία του δωδεκανησιακού λαού

ΜΕΤΑ ΤΗΝ ΝΕΑ ΜΗΝΥΣΗ ΚΑΙ ΤΙΣ ΕΝ ΓΕΝΕΙ ΕΞΕΛΙΞΕΙΣ

«ΣΦΙΓΓΕΙ Ο ΚΛΟΙΟΣ» ΠΕΡΙ ΤΑ ΔΗΜΟΣΙΑ ΕΡΓΑ ΣΤΟ ΝΟΜΟ ΔΩΔΕΚΑΝΗΣΟΥ



ΟΛΟΚΛΗΡΩΘΗΚΕ Η ΠΡΟΚΑΤΑΡΚΤΙΚΗ ΕΞΕΤΑΣΗ ΜΕ ΒΑΣΗ ΤΗΝ ΜΗΝΥΤΗΡΙΑ ΑΝΑΦΟΡΑ ΠΑΧΤΑ ΚΑΙ Ο ΕΙΣΑΓΓΕΛΕΑΣ ΠΕΡΙΜΕΝΕΙ ΤΩΡΑ ΤΑ «ΣΤΟΙΧΕΙΑ» ΤΟΥ ΝΟΜΑΡΧΗ

«Σφίγγει ο κλοιός» περί τα δημόσια έργα του νομού Δωδ/νήσου, μετά και τις νεότερες εξελίξεις, αλλά και την μηνυτήρια αναφορά «κατά παντός υπευθύνου» που κατέθεσε προχθές στην Εισαγγελία Πλημμελειοδικών Ρόδου (και την οποία αυτούσια δημοσίευσε χθες η «δ») ο δικαστικός υπάλληλος κ. Μανώλης Γαλανάκης, που ως πολίτης θίγεται από την διαπλάτυνση της οδού αλλά και την κατασκευή νησίδας τύπου «τζέρσεϋ» στο μέσον αυτής. Ταυτόχρονα, τόσον ο ίδιος, όσο κι άλλοι κάτοικοι και επιχειρηματίες της περιοχής προσφεύγουν στο Συμβούλιο της Επικρατείας ζητώντας την ακύρωση όλων των διοικητικών πράξεων που εκδόθηκαν για το έργο, χαρακτηρίζοντας τες, στο σύνολο τους, «παράνομες και καταχρηστικές».

Ο κ. Μανώλης Γαλανάκης με την μηνυτήρια αναφορά του ζητεί παρέμβαση της Εισαγγελικής αρχής «προκειμένου να αποδοθούν ευθύνες εκεί όπου υπάρχουν, από την σύνταξη της μελέτης έως την παραλαβή του έργου, σ'αυτούς που ευθύνονται για τα προβλήματα, τις προχειρότητες, τις κακοτεχνίες, τις ελλείψεις ή παραλείψεις στην κατασκευή του έργου, με όσα επακόλουθα έχουν αυτές εις βάρος μου ή σε βάρος του κοινωνικού συνόλου, προκειμένου να αναγκασθούν οι υπεύθυνοι είτε να συντάξουν άλλη μελέτη, ➡Σελ. 6

ΚΑΤΗΓΟΡΕΙΤΑΙ Η ΔΗΜΟΤΙΚΗ ΑΡΧΗ ΓΙΑ....

Παραπληροφόρηση ακατάσχετη δημαγωγία και πυροτεχνήματα!

ΠΕΡΙΣΣΟΤΕΡΗ ΣΟΒΑΡΟΤΗΤΑ ΚΑΙ ΥΠΕΥΘΥΝΟΤΗΤΑ ΖΗΤΕΙ Ο Μ. ΚΟΚΚΙΝΟΣ



Για προεκλογικά πυροτεχνήματα, παραπληροφόρηση και ακατάσχετη δημαγωγία, κατηγορεί την δημοτική αρχή ο υποψήφιος δήμαρχος Ρόδου κ. Μάνος Κόκκινος, με αφορμή ανακοινώσεις της, ότι αρχίζει την κατασκευή υπόγειων και υπέργειων χώρων πάρκινγκ!

«Είναι τουλάχιστον παραπλανητικό», επισημαίνει ο κ. Μάνος Κόκκινος, «να πληροφορείται ο ροδιακός λαός οτι αρχίζει δήθεν τόσο άμεσα η κατασκευή έργων ➡Σελ. 6

ΛΟΓΩ ΤΗΣ ΠΟΛΙΤΙΚΗΣ ΣΗΜΑΣΙΑΣ ΤΟΥ ΝΟΜΟΥ

Μήλον της έριδος η Νομαρχία Δωδ/νήσου για όλα τα κόμματα

✓ ΔΙΕΝΕΡΓΟΥΝΤΑΙ ΝΕΕΣ ΔΗΜΟΣΚΟΠΗΣΕΙΣ
✓ ΑΣΧΗΜΑ ΜΕΧΡΙ ΤΩΡΑ ΤΑ ΠΡΑΓΜΑΤΑ ΓΙΑ ΤΟΥΣ ΥΠΟΨΗΦΙΟΥΣ ΤΟΥ ΠΑ.ΣΟ.Κ.

«Μήλον της έριδος», λόγω της μεγάλης πολιτικής σημασίας που αποδίδεται στο νομό Δωδ/νήσου, μεταξύ των κομμάτων, αποτελεί η Νομαρχία Δωδ/νήσου. Γι'αυτό και το όποιο αποτέλεσμα θα «μετρήσει» στο πολιτικό χρηματιστήριο, περισσότερο από κάθε άλλη περίπτωση.

Συγκλίνουσες πληροφορίες της «δ» αναφέρουν, ότι εκτός των μέχρι τώρα δημοσκοπήσεων που διενήργησαν στο νομό Δωδ/νήσου (στα πλαίσια πανελλαδικής σχεδόν έρευνας) τα δύο μεγάλα κόμματα, χωρίς και να τις δημοσιοποιήσουν (όσα έγιναν γνωστά, τα έφερε στο φως η «δ», ➡Σελ. 6

ΣΕ ΘΕΣΗ ΜΑΧΗΣ ΟΛΟΙ ΟΙ ΥΠΟΨΗΦΙΟΙ

Στην τελική ευθεία εισέρχεται στο νομό η προεκλογική μάχη

ΣΥΝΤΟΜΑ ΘΑ ΠΡΕΠΕΙ ΝΑ ΚΛΕΙΣΟΥΝ ΚΑΙ ΟΙ ΣΥΝΔΥΑΣΜΟΙ

Στην τελική της ευθεία εισέρχεται από την προσεχή Δευτέρα, 17 Αυγούστου (καθώς μάλιστα λήγει πλέον και η τελευταία περίοδος των εορτών) η προεκλογική μάχη στο νομό Δωδεκανήσου. Υποψήφιοι δήμαρχοι και νομάρχες αναμένεται να ανασυντάξουν τις δυνάμεις τους μαζί με τους συνεργάτες και τους υποψήφιους συμβούλους τους, καθώς δεν απομένουν πλέον για την κρίσιμη αναμέτρηση παρά μόνο ολιγότεροι από δύο μήνες και να ριφθούν στην μάχη υπερβάλλοντας τον εαυτό τους. Το πιό κρίσιμο ζήτημα το οποίο φυσικά έχουν να ρυθμίσουν ειναι η οριστικοποίηση των Συνδυασμών τους, ➡Σελ. 6

ΕΧΕΙ ΜΕΤΑΤΡΑΠΕΙ ΠΛΕΟΝ ΣΕ ΧΑΒΟΥΖΑ

ΣΕ ΑΘΛΙΑ ΚΑΤΑΣΤΑΣΗ ΣΥΝΕΧΙΖΕΙ ΝΑ ΕΙΝΑΙ ΤΟ ΠΑΡΚΟ ΤΟΥ ΡΟΔΙΝΙΟΥ!



Σε αθλία κατάσταση συνεχίζει να βρίσκεται το πάρκο του Ροδινιού, και καθόλου δεν θυμίζει πια τον παλιό καλό του «εαυτό». Από την πλευρά του ο Δήμος Ρόδου φαίνεται να είναι ταχύς στην θεωρία αλλά βραδύς στην πράξη και την εφαρμογή των αποφάσεων.

Με έκπληξη αντικρύσαμε και χθες το άλλοτε πανέμορφο οικολογικό τοπίο, να έχει ερημωθεί από Ελληνες και τουρίστες! ➡Σελ. 6

ΜΕ ΤΟΥΣ ΕΚΒΙΑΣΜΟΥΣ ΚΑΙ ΤΗΝ ΑΝΤΙΔΗΜΟΚΡΑΤΙΚΗ ΛΕΙΤΟΥΡΓΙΑ ΤΗΣ

Η «ΝΟΜΕΝΚΛΑΤΟΥΡΑ» ΟΔΗΓΗΣΕ ΤΟ ΤΟΠΙΚΟ ΠΑΣΟΚ ΣΕ ΠΛΗΡΗ ΑΠΟΣΥΝΘΕΣΗ!

✓ ΗΡΩΙΚΗ ΕΞΟΔΟΣ ΤΟΥ ΕΠΑΡΧΟΥ ΚΑΡΠΑΘΟΥ ΜΕ ΣΟΒΑΡΕΣ ΚΑΤΑΓΓΕΛΙΕΣ ΚΑΤΑ ΤΗΣ ΝΟΜΑΡΧΙΑΚΗΣ
✓ «ΑΠΟΦΑΣΙΖΟΥΝ ΚΑΙ ΔΙΑΤΑΣΣΟΥΝ» ΑΝΑΛΟΓΑ ΜΕ ΤΑ ΠΡΟΣΩΠΙΚΑ ΤΟΥΣ ΣΥΜΦΕΡΟΝΤΑ

Και νέα κατά μέτωπο επίθεση δέχθηκε χθες απο το νησί της Καρπάθου η Νομαρχιακή Επιτροπή του ΠΑΣΟΚ αυτήν την φορά από τον έπαρχο Καρπάθου - Κάσου κ. Μ. Χανιώτη ο οποίος τυγχάνει να είναι και μέλος της. Ο κ. Μ. Χανιώτης δήλωσε, ότι «δεν επιθυμεί πλέον να ανήκει σ'ένα πολιτικό όργανο του οποίου ολιγομελείς θύλακες κινούν κατά τρόπο «εκβιαστικό τα νήματα» και γι'αυτό ανακοίνωσε την παραίτηση του από μέλος της Ν.Ε. του ΠΑΣΟΚ.

Από την πλευρά της η Νομαρχιακή Επιτροπή προσανατολίζεται, σύμφωνα με τις πληροφορίες να υποβαθμίσει το θέμα της Καρπάθου με ανακοίνωση που θα εκδώσει σις αρχές της εβδομάδας μετά την αυριανή συνεδρίαση της στην οποία αναμένεται να συζητηθούν όλες οι τελευταίες εξελίξεις σε σχέση με τις δημοτικές και νομαρχιακές εκλογές. ➡Σελ. 6

Η ΜΕΤΟΧΗ ΤΗΣ ΔΑΝΕ

Ελαφρώς ανέκαμψε χθες η μετοχή της ΔΑΝΕ στο Χρηματιστήριο Αξιών Αθηνών (ΧΑΑ).

Συγκεκριμένα έκλεισε στις 590 δρχ. έναντι 570 δρχ. της προηγούμενης ημέρας (αύξηση 3,5%). Η μεγίστη τιμή που πέτυχε χθες η μετοχή ήταν 590 δρχ. και η ελαχίστη 560 δρχ. ➡Σελ. 6

ΔΕΝ ΑΝΑΦΕΡΟΤΑΝ Σ' ΑΥΤΟΝ ΤΟ ΣΧΟΛΙΟ

Μας «παρεξήγησε» κάπως ο εκλεκτός φίλος κ. Νίκος Σκουλάς!

«ΙΝ» ΕΙΝΑΙ ΜΟΝΟ ΣΕ Ο,ΤΙ ΑΦΟΡΑ ΤΙΣ ΣΥΧΝΕΣ ΑΠΕΙΛΕΣ ΠΕΡΙ ΠΑΡΑΙΤΗΣΕΩΣ

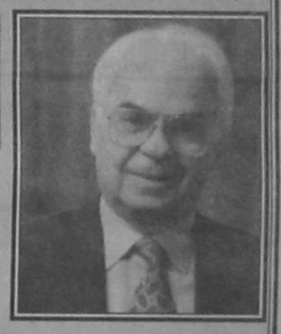

Ο γ.γ. του ΕΟΤ κ. Νίκος Σκουλάς παρεξήγησε σίγουρα ένα σχόλιο της «δ» για την ανάγκη εκσυγχρονισμού των ξενοδοχείων της Ρόδου, τα περισσότερα των οποίων έχουν «γεράσει» και δεν αντέχουν στον ανταγωνισμό. Το σχόλιο «βοά» από μόνο του, ότι αναφέρεται στους ξενοδοχειακούς επιχειρηματίες και όχι στον ΕΟΤ. Κλήθηκαν οι επιχειρηματίες να ενεργήσουν εγκαίρως τα δέοντα, ώστε αύριο - μεθαύριο να μην μείνουν εκτός νυμφώνος. ➡Σελ. 6

BEACH PARTY ΜΕ ΝΑΡΚΩΤΙΚΑ

Τρεις συλλήψεις έγιναν τις πρωινές ώρες χθες, στον χώρο της Καλλιθέας, όπου γινόταν το πολυδιαφημισμένο «beach party», από άνδρες του Τμήματος Δίωξης Ναρκωτικών. ➡Σελ. 6

ΜΕ ΥΠΟΜΝΗΜΑ ΤΟΥΣ ΠΡΟΣ ΤΟ ΥΠΟΥΡΓΕΙΟ ΥΓΕΙΑΣ

ΟΙ «ΝΟΣΟΚΟΜΕΙΑΚΟΙ» ΑΝΤΙΔΡΟΥΝ ΓΙΑ ΤΗΝ ΠΕΡΙΚΟΠΗ ΤΩΝ ΕΦΗΜΕΡΙΩΝ ΣΤΑ Κ.Υ.

Την άμεση αντίδραση του Συλλόγου Νοσοκομειακών Ιατρών προκάλεσε η απόφαση του υπουργείου Υγείας και Πρόνοιας για περικοπή των εφημεριών των γιατρών των Κέντρων Υγείας. Ο Σύλλογος κάνει λόγο για κατάλυση των νόμων και του συντάγματος και ζητεί ανάκληση της αποφάσεως.

ΖΗΤΟΥΝ ΤΗΝ ΑΜΕΣΗ ΑΝΑΚΛΗΣΗ ΤΗΣ ΑΠΟΦΑΣΕΩΣ

Προς ,
Υπουργείο Υγείας και Πρόνοιας
Κοιν. Περιφερειάρχη Νοτίου Αιγαίου
Νομάρχη Δωδεκανήσου
Βουλευτές Δωδεκανήσου
Πρόεδρο Δ.Σ. Γ.Ν.Ν. Ρόδου
Προέδρους Κοινοτήτων Εμπωνας και Αρχαγγέλου Ρόδου και Επαρχο Καρπάθου ➡Σελ. 6

ΕΠΙΧΕΙΡΕΙ ΝΑ ΒΓΕΙ ΑΠΟ ΤΟ ΤΕΛΜΑ

Μεγαλεπήβολα σχέδια έχει το ΕΒΕΔ για την πλήρη αναβάθμιση του

ΕΜΠΛΟΚΗ ΣΤΟ ΘΕΜΑ ΤΗΣ ΧΡΗΜΑΤΟΔΟΤΗΣΗΣ

Μεγαλεπήβολα σχέδια για την αναβάθμιση της λειτουργίας και την γενικότερη εμφάνιση του ΕΒΕΔ έθεσε προχθές κατά την συνεδρίαση της η Διοικητική Επιτροπή προκειμένου, όπως τονίσθηκε «να ανταποκριθεί στο ρόλο του κάτι που μέχρι σήμερα τουλάχιστον δεν έγινε».

Στην συνεδρίαση της Διοικητικής Επιτροπής που έγινε την Πέμπτη το απόγευμα και για άγνωστους λόγους κατεβλήθη προσπάθεια να κρατηθούν μυστικά τα θέματα της ημερήσιας διάταξης (!) τέθηκαν όμως «επί τάπητος» ➡Σελ. 6

ΤΟΥΣ ΑΠΕΚΛΕΙΣΕ ΧΩΡΙΣ ΕΞΗΓΗΣΗ

ΕΝΤΟΝΗ ΔΙΑΜΑΡΤΥΡΙΑ 18 ΓΙΑΤΡΩΝ ΤΗΣ ΡΟΔΟΥ ΠΡΟΣ ΤΟ Δ.Σ. ΤΟΥ ΤΑΞΥ!

Να γίνονται σεβαστά τα δημοκρατικά δικαιώματα του πολίτη και να αναδεικνύονται οι πραγματικά άξιοι, ζητούν από τον πρόεδρο του δ.σ. του ΤΑΞΥ 18 γιατροί της Ρόδου, με υπόμνημα τους. Οι γιατροί αυτοί απεκλείσθησαν απο μια περαιτέρω συνεργασία με το ΤΑΞΥ, χωρίς να τους δοθεί, όμως, σαφής και τεκμηριωμένη απάντηση, προφανώς για να μην προσφύγουν στα Δικαστήρια. ➡Σελ. 6

ΖΗΤΟΥΝ ΣΕΒΑΣΜΟ ΤΩΝ ΔΗΜΟΚΡΑΤΙΚΩΝ ΔΙΚΑΙΩΜΑΤΩΝ ΤΟΥ ΠΟΛΙΤΗ

ΚΑΤΕΙΧΑΝ ΝΑΡΚΩΤΙΚΑ

Από άνδρες του Τμήματος Δίωξης Ναρκωτικών Ροδου συνελήφθη κι απεστάλη αρμοδίως για τα περαιτέρω ο Χρήστος Κόντης του Κων/νου, ετών 21, κάτοικος Αθηνών, στρατιώτης γιατί σε σωματική έρευνα που του έγινε βρέθηκε να κατέχει, ➡Σελ. 6

H G.A. FERRIES
ΜΕ ΤΑ ΠΛΟΙΑ ΤΗΣ
DALIANA - ROMILDA

F/B ROMILDA



F/B DALIANA

ΣΥΝΔΕΕΙ ΤΑΚΤΙΚΑ ΤΗΝ ΡΟΔΟ ΜΕ
ΧΑΛΚΗ - ΔΙΑΦΑΝΙ - ΚΑΡΠΑΘΟ - ΚΑΣΟ
- ΣΗΤΕΙΑ & ΗΡΑΚΛΕΙΟ - ΣΑΝΤΟΡΙΝΗ
ΣΑΜΟ - ΧΙΟ - ΜΥΤΙΛΗΝΗ -
ΛΗΜΝΟ - ΑΛΕΞΑΝΔΡΟΥΠΟΛΗ

Α.Δ.Ε.Κ.Τ. Α.Ε.
ΓΡΑΦΕΙΟ ΠΡΟΓΡΑΜΜΑΤΙΚΗΣ ΣΥΜΒΑΣΗΣ ΠΑΙΔΙΚΩΝ ΚΑΤΑΣΚΗΝΩΣΕΩΝ ΠΡΟΦΗΤΗ ΗΛΙΑ (ΠΕΡΙΦΕΡΕΙΑ Ν. ΑΙΓΑΙΟΥ - ΔΗΜΟΣ ΡΟΔΙΩΝ ΚΟΙΝΟΤΗΤΑ ΑΠΟΛΛΩΝΩΝ - Δ.Ο.Π.)



ΑΝΑΚΟΙΝΩΣΗ

Την **Κυριακή 16/08/98** και ώρα **11:00 π.μ.** στον πανέμορφο χώρο των παιδικών κατασκηνώσεων του **Προφήτη Ηλία**, διοργανώνεται, όπως κάθε χρόνο, το «**Κατασκηνωτικό Πανηγύρι, Αύγουστος 1998**», με τη λήξη των κατασκηνωτικών περιόδων για παιδιά.

Η εκδήλωση θα περιλαμβάνει:
- έκθεση εικαστικών και χειροτεχνίας, υπεύθυνη κ. **Ολυμπία Φίκα**
- θεατρικό παιχνίδι και έκφραση, υπεύθυνη κ. **Σουζάνα Καρδούλια**
- περιβαλλοντική αγωγή, υπεύθυνη κ. **Ολγα Σάντσες**
- συναυλία με το νεανικό μουσικό συγκρότημα Liquid Shadows, και το μουσικό συγκρότημα του κ. **Γιάννη Κατσιμπράκη**

Επίσης θα δοθούν αναμνηστικά δώρα στους χορηγούς, που πίστεψαν στο έργο μας και στήριξαν την προσπάθεια μας.

Στο τέλος της εκδήλωσης, η αρχηγός, το **προσωπικό** της κατασκήνωσης και **τα παιδιά**, θα σας δεξιωθούν κατασκηνωτικά.

Η παρουσία σας θα μας δώσει ιδιαίτερη χαρά.

Για τη Διοικητική Επιτροπή των κατασκηνώσεων
Ο Πρόεδρος
Μανώλης Σαββάς
Δημοτικός Σύμβουλος

RODOS PALACE
FITNESS CENTER
25
Χρόνια
έχετε συνδέσει το ξενοδοχείο Rodos Palace
με Γαστρονομικές Απολαύσεις και Άψογη Εξυπηρέτηση
Καιρός για ΑΘΛΗΣΗ & ΥΓΕΙΑ



Καθημερινά
10.00 - 20.30

RODOS PALACE
Resort Hotel • Convention Center

ΚΙΝΗΜΑΤΟΓΡΑΦΟΙ

ΚΙΝΗΜΑΤΟΓΡΑΦΟΣ «ΡΟΔΟΝ»

ΔΙΔΟΝΤΑΙ ΘΕΑΤΡΙΚΕΣ ΠΑΡΑΣΤΑΣΕΙΣ

Αναδρομή στο Παρελθόν

«η δημοκρατική της Ρόδου»

Πριν 12 χρόνια

Παρασκευή 15 Αυγούστου 1986

Ενα πρωτοφανές κι ανησυχητικό φαινόμενο βρίσκεται σε εξέλιξη τον τελευταίο καιρό στο νησί μας, προκαλώντας και εύλογες απορίες: Εκατοντάδες γλάροι, ψοφάνε ξαφνικά στις ακτές από λόγους μυστηριώδεις ακόμα κι αδιευκρίνιστους, ίσως γιατί δεν έχουν γίνει ακόμα σχετικοί έλεγχοι.

Τραγική είναι η περίπτωση της θαλάσσιας περιοχής στην εκβολή του ποταμού Γαδουρά, όπου ζούσαν μέχρι και πριν από μια εβδομάδα περίπου 1.000 γλάροι. Τις τελευταίες ημέρες έμειναν μόνο περίπου 50 (!), όλοι φόφησαν, παρασυρόμενοι από τα κύματα!

Ψαράδες της περιοχής αλλά και αγρότες δεν μπορούν να βρουν εξήγηση για το φαινόμενο αυτό κι έτσι το αποδίδουν ή στην ύπαρξη κάποιας αρρώστειας ή στην μόλυνση της θάλασσας ή λιγότερο, στην έλλειψη τροφής.

Οποιες κι αν είναι όμως οι εικασίες, θα πρέπει οι αρμόδιες αρχές να εξετάσουν το πρωτοφανές φαινόμενο όχι μόνο γιατί δεν είναι καλό να ψοφάνε τα πουλιά, αλλά και για να προστατευθούν τα υπόλοιπα σε περίπτωση ύπαρξης κάποιας αρρώστειας ή μόλυνσης της θάλασσας.

Τα πολιτιστικά

Κάνω κριτική δημιουργώντας, και όχι βρίσκοντας λάθη
ΜΙΧΑΗΛ ΑΓΓΕΛΟΣ



Γράφει ο
Κυριάκος Μ. Χονδρός

Μικρό αφιέρωμα στην μεγάλη επέτειο της Κοίμησης της Θεοτόκου

Η ΠΑΝΑΓΙΑ ΜΑΣ



Η ΡΟΔΟΣ από τα πρώτα Χριστιανικά χρόνια έχει να επιδείξει μια πολύ σπουδαία συμβολή στον Χριστιανισμό και γενικά στην Ορθόδοξη πίστη. Παράλληλα με την πλούσια ιστορική και πολιτιστική της παράδοση, τα μνημεία της έχουν μια βαρύτητα και μια σημαντική συμβολή.

Ο Απόστολος Παύλος, όταν έφτασε στην Ρόδο και συγκεκριμένα στην Λίνδο, δημιούργησε μια αφετηρία για την εξάπλωση του Χριστιανισμού.

Αρκετά γρήγορα το νησί μας έγινε ένα σημαντικό σταυροδρόμι Ανατολής και Δύσης, λόγω της προνομιακής γεωγραφικής θέσης του αλλά και της ανάπτυξης της πνευματικής, οικονομικής και καλλιτεχνικής, των κατοίκων του.

Οπως και στους αρχαίους χρόνους έτσι και στα χρόνια μετά Χριστόν , η Ρόδος διατηρεί ένα υψηλό επίπεδο ζωής. Ιδιαίτερα στα Βυζαντινά χρόνια το νησί μας αποκτά αξιόλογα κτίσματα, όπως ναούς, εξωκλήσσια, βαπτιστήρια, ξυλόγλυπτα τέμπλα. Διακοσμεί τους ιερούς χώρους με εξαιρετικής τέχνης αγιογραφίες και συμπληρώνει τους ναούς με ιερά σκεύη, πολλά από τα οποία εισήγαγαν οι πιστοί από την Κωνσταντινούπολη, την Βενετία, την Μικρά Ασία κ.ά.

Η ευλάβεια και η θρησκευτική πίστη του ροδιακού λαού, είναι πολύ μεγάλη στο πρόσωπο της Μητέρας του Χριστού και γι'αυτό υπάρχουν ανάλογες εκκλησίες και μοναστήρια που φέρουν το όνομα της Παναγίας μας.

ΕΚΑΤΟ τουλάχιστον προσωνυμίες της Παναγίας, έχουμε μόνο στην Ρόδο (χωρίς τα άλλα νησιά της Δωδεκανήσου) που είναι:

Γαλατούσα, Διενή, Ελεούσα, Ελεημονήτρα, Θεοτόκος, Καρυανή, Καθολική, Κρεμαστής, Κάστρου, Κυρά, Καμιναριώτισσα, Λουβιαρίτσα, Μπούργκου, Μυρτενή, Νίκης, Οδηγήτρα, Πλατανιώτισσα, Παρμενιώτισσα, Πορταρίτισσα Σκιαδενή, Τσαμπίκα, Τριαντενή, Τουφενιώτισσα, Φιλερήμου, Χαρίτων, Υψενή, Απόσκιαση κ.α.

ΔΩΔΕΚΑΝΗΣΙΟΙ ΣΥΓΓΡΑΦΕΙΣ ΣΤΟ ΗΜΕΡΟΛΟΓΙΟ ΑΡΧΙΠΕΛΑΓΟΥΣ

ΕΙΝΑΙ γνωστή η φήμη του εκδότη Στρατή Γ. Φιλιππότη, όχι μόνο στον πνευματικό και εμπορικό κόσμο του βιβλίου, αλλά σ'όλη την Ελλάδα, επειδή τον διακρίνει η εντιμότητα και το σπάνιο ήθος.



Πρόσφατα αναβάπτισε το «Κυκλαδικό Ημερολόγιο» σε «Ημερολόγιο του Αρχιπελάγους 1999» και καλύπτει τον ευρύτερο ελληνικό νησιωτικό χώρο: Κυκλάδες, νησιά Ανατολικού Αιγαίου και Δωδεκάνησα. Το Ημερολόγιο περιέχει: Διηγήματα και ποιήματα, αναπόληση και συγκίνηση. Ιστορία και Παράδοση. Και ακόμα Τέχνη, θρησκεία, μνήμες, όλο το Αιγαίο πέλαγος τέλος πάντων με την γλυκιά του αλμύρα της θάλασσας και τον αέρα της Ειρήνης και του Πολιτισμού.

Ανάμεσα στα θαυμάσια κείμενα - καταξιωμένων συγγραφέων και άξιων επιστημόνων, περιλαμβάνονται και συνεργασίες Δωδεκανησίων, όπως Μαίρη Ηλία Παπανδρέου, Τίτσα Πιπίνου, Μάρω Βαμβουνάκη, Χαράλαμπος Κουτελάκης, Ι.Μ. Χατζηφώτης.

Αλλοι 35 συγγραφείς του Αρχιπελάγους γράφουν γι'αυτό το καλαίσθητο Ημερολόγιο με τις 270 σελίδες που διατίθεται και στα δικά μας βιβλιοπωλεία.

ΝΕΟ ΒΙΒΛΙΟ ΑΝΔΡΕΑ ΘΕΟΔΟΣΙΟΥ

Κυκλοφόρησε το νέο βιβλίο του αρχιτέκτονα μηχανικού Ανδρέα Κ. Θεοδοσίου με τίτλο : «Ιερός Ναός Κοίμησης της Θεοτόκου στην Ιαλυσό Ρόδου» με 80 σελίδες και το οποίο θα παρουσιάσουμε σε άλλο μας σημείωμα εκτενέστερα.

ΑΝΤΙΟ ΦΙΛΕ

ΠΕΘΑΝΕ νέος. Ο ιστορικός, ο συγγραφέας, ο αξιόλογος πνευματικός σκαπανέας Χρήστος Β. Χειμώνας πέθανε.

Ηταν φίλος των νησιών μας ο πολυτάλαντος άνθρωπος και φίλος. Οσοι δεν τον γνώρισαν, πρέπει να σημειώσουμε πως ήταν δόκιμος συγγραφέας, για την λογοτεχνία ιδίως της Σκιάθου αλλά και της Θεσσαλίας και της νεοελληνικής πιο γενικά. Για πολλά χρόνια έγραφε το αξιόλογο περιοδικό «Σκιάθος» καθώς και πολλά βιβλία ιστορικά και λαογραφικά. Οπως έγραψε και ο κ. Γ.Χ. Χιονίδης αν και Χειμώνας στο επίθετο, κουβαλούσε μαζί του την Ανοιξη.

Τελευταία εργάστηκε ως δημοσιογράφος στο Υπουργείο Τύπου, ενώ παράλληλα ήταν και δικηγόρος.

Ο Χρήστος Χειμώνας αγαπούσε την πατρίδα του και τον ελληνικό πολιτισμό και χωρίς οικονομικά και άλλα συμφέροντα διοργάνωσε ή συνδιοργάνωσε πολλά ιστορικά - λογοτεχνικά συνέδρια.

Φίλε Χρήστο, πάντα θα σε θυμόμαστε έτσι γλυκό, ευγενικό άνθρωπο, άριστο, ζεστό και εξυπηρετικό.

Αντίο φίλε...

ΤΙΤΛΟΙ ΑΘΗΝΑΪΚΟΥ Τυπου

ΑΔΕΣΜΕΥΤΟΣ ΤΥΠΟΣ (Μήτσης):Τρέχουν για σύνταξη οι 40άρηδες στο δημόσιο

ΑΔΕΣΜΕΥΤΟΣ ΤΥΠΟΣ (Ρίζος): Εγκρίνουν 4 εκατ. οικοδομικές άδειες.

ΑΘΗΝΑΙΚΗ: Μόνικες Ελλήνων πολιτικών. Σεξ και εξουσία πάνε πακέτο.

ΑΚΡΟΠΟΛΙΣ: Συνάλλαγμα 120 δισ. έφυγε στο εξωτερικό.

ΑΠΟΓΕΥΜΑΤΙΝΗ: Φιάσκο υπουργού. "Ανθρακες" η συμμορία εμπρηστών Πύργου

Η ΑΥΓΗ:Η μεγάλη απόδραση.Κορυφώνεται η έξοδος για το Δεκαπενταύγουστο

ΑΥΡΙΑΝΗ: Αντεπίθεση Σημίτη σε όλα τα μέτωπα.

Η ΒΡΑΔΥΝΗ: Βρώμικος πόλεμος κυβέρνησης - πυροσβεστών κατά των δασικών

ΕΘΝΟΣ:Παιχνίδι για γερά νεύρα.Μετά τη "ρουκέτα" του Σόρος στη Ρωσία

ΕΛΕΥΘΕΡΗ ΩΡΑ: Ετοιμάζουν κούτσα - κούτσα "κουτσοβλάχικο" ζήτημα.

ΕΛΕΥΘΕΡΟΣ: Μαύρη ημέρα για το Χρηματιστήριο.

ΕΛΕΥΘΕΡΟΣ ΤΥΠΟΣ: Διπλό τέστ για μετοχές και δραχμή.

ΕΛΕΥΘΕΡΟΤΥΠΙΑ: Τσέρνομπιλ απειλεί τα Χρηματιστήρια.

Η ΕΞΟΥΣΙΑ: Χτύπησε πάλι ο Σόρος στη Μόσχα.

ΕΣΤΙΑ:Εξ Ιταλίας το παράδειγμα.Θα πληρώνη ο καθένας τα σκουπίδια του.

Η ΚΑΘΗΜΕΡΙΝΗ: Απροσμέτρητες οι συνέπειες απο την κρίση στις αγορές.

Ο ΛΟΓΟΣ: Εδω πανικός έξω... ψυχραιμία. Μικρή πίεση στη δραχμή.

ΤΑ ΝΕΑ: "Ελ Νίνιο" χτύπησε τα Χρηματιστήρια. Πιέσεις και στη δραχμή.

ΝΙΚΗ: Σοκ απο τη Ρωσία. Πανικός στο Χρηματιστήριο της Μόσχας.

ΡΙΖΟΣΠΑΣΤΗΣ: Νέες αυξήσεις σε συγκοινωνίες και ταχυδρομικά τέλη.

ΑΓΓΕΛΙΟΦΟΡΟΣ: Εριξαν τη δραχμή έναντι των ξένων νομισμάτων.

ΘΕΣΣΑΛΟΝΙΚΗ: Θούριος Νιόνιου στη Σάνη

ΜΑΚΕΔΟΝΙΑ: Η ασθενής Ρωσία ταράζει και πάλι τα χρηματιστήρια.

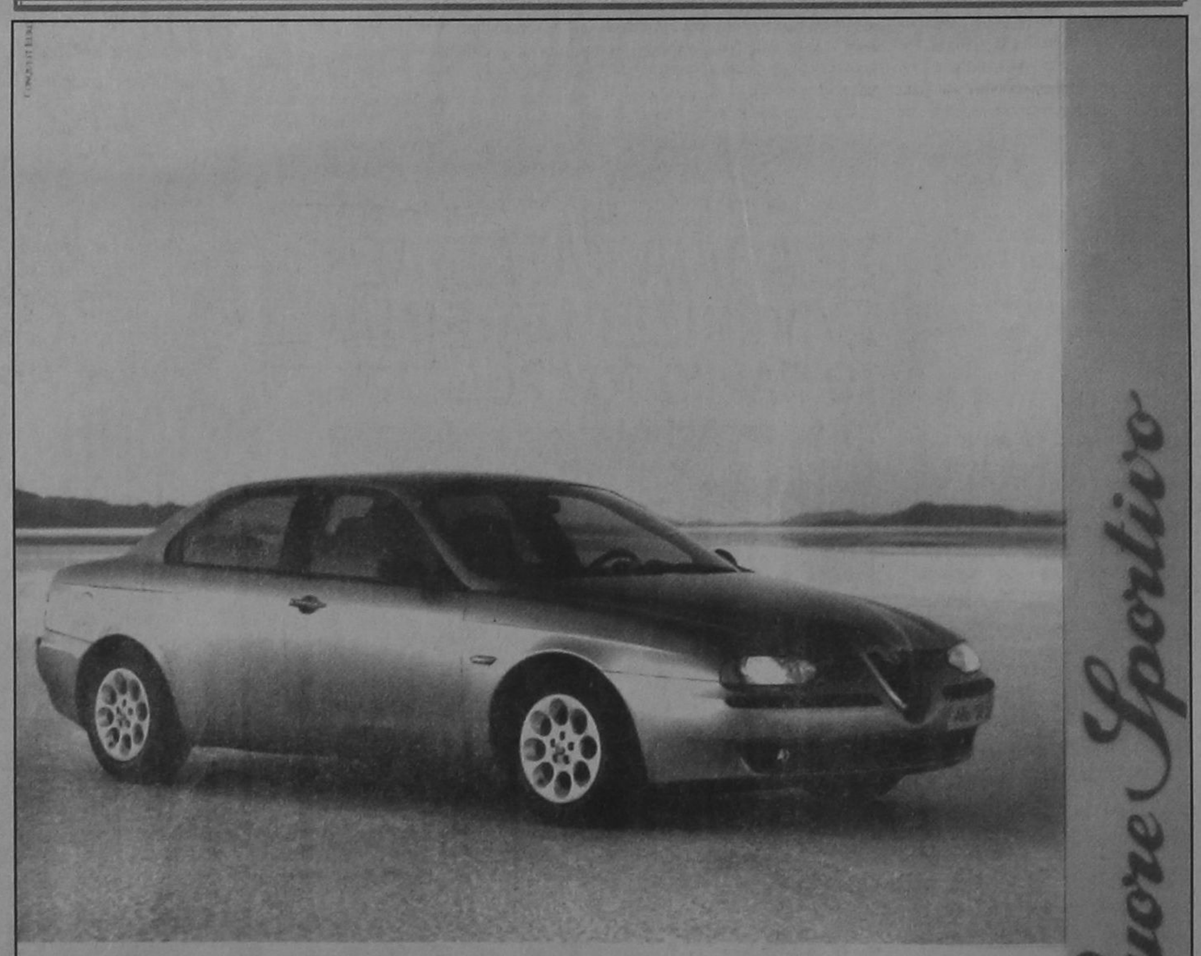

ALFA 156.
Η ΔΥΝΑΜΗ ΣΕ ΑΠΟΛΥΤΟ ΕΛΕΓΧΟ.

• 1.6 T.S. 16V-120 HP - 200 km/h • 1.8 T.S. 16V-144 HP - 210 km/h • 2.0 T.S. 16V-155 HP - 216 km/h • 2.5 V6 24V -190 HP - 230 km/h

Είναι δύναμη... είναι έλεγχος... είναι Alfa Romeo... είναι η μεγάλη μπερλίνα που δίνει νέα διάσταση στην έννοια του sport αυτοκινήτου. Alfa 156. Γεννήθηκε για να κάνει τη διαφορά... και δεν το κρύβει γιατί, όπως κάθε Alfa Romeo, είναι σχεδιασμένη για να ικανοποιεί τις αισθήσεις του οδηγού. Η τελευταία λέξη της τεχνολογίας με πανίσχυρους κινητήρες, κορυφαίους στην κατηγορία τους. Η πρώτη αίσθηση του οδηγού είναι ότι έχει τα πάντα σε απόλυτο έλεγχο. Κυκλικά όργανα, ιδανική θέση οδήγησης, ανατομικά καθίσματα, εξαιρετική ποιότητα υλικών, άψογο φινίρισμα. Το εκπληκτικό κράτημα στο δρόμο εγγυάται η πλήρης ισορροπία της εμπρόσθιας ιεραρλεωρης ανάρτησης με την πίσω ανάρτηση τύπου Mc Pherson. Τα αποτελεσματικά φρένα της είναι εφοδιασμένα με ABS ενεργών αισθητήρων και EBD. Η αίσθηση ασφάλειας ολοκληρώνεται με τους δύο αερόσακους, τις ζώνες ασφαλείας με προεντατήρες και το Σύστημα Πρόληψης Πυρκαϊάς (FPS). Πάνω απ' όλα όμως, η πραγματική δύναμη της Alfa 156 είναι ο απόλυτος έλεγχός της και η προβλέψιμη συμπεριφορά της ακόμα και στο... απρόβλεπτο. Ένα αυτοκίνητο αφιερωμένο στους ενθουσιώδεις οδηγούς. Alfa 156. Η δύναμη σε απόλυτο έλεγχο.

AUTORODOS A.E.
ΑΥΣΤΡΑΛΙΑΣ 60. ΡΟΔΟΣ, ΤΗΛ: 0241-27421

ΤΥ ΠΡΟΓΡΑΜΜΑ

ET

08.00 ΘΕΙΑ ΛΕΙΤΟΥΡΓΙΑ
12.30 ΡΕΜΒΑΣΜΟΣ ΤΟΥ ΔΕΚΑΠΕΝΤΑΥΓΟΥΣΤΟΥ
13.30 **ΕΙΔΗΣΕΙΣ**
13.40 ΕΛΛΗΝΙΚΗ ΤΑΙΝΙΑ
15.00 ΦΟΡΜΟΥΛΑ 1
15.30 ΕΝ ΛΕΥΚΩ
17.00 **ΕΙΔΗΣΕΙΣ**
17.10 ΜΟΥΣΙΚΟ ΑΦΙΕΡΩΜΑ
18.10 ΞΕΝΗ ΤΑΙΝΙΑ
20.00 **ΕΙΔΗΣΕΙΣ**
20.10 ΣΤΟΝ ΑΦΡΟ ΤΟΥ ΥΠΟΚΟΣΜΟΥ
21.00 ΕΛΛΗΝΙΚΗ ΤΑΙΝΙΑ
22.30 ΞΕΝΗ ΤΑΙΝΙΑ
23.00 **ΕΙΔΗΣΕΙΣ**
12.45 ΛΟΝΔΙΝΟ ΩΡΑ ΜΗΔΕΝ
01.40 ΟΠΩΣ ΜΑΣ ΑΡΕΣΕΙ
02.40 Η ΤΖΑΖ ΣΤΗΝ ΕΤ-1
04.20 Η ΓΗΡΑΙΑ ΚΥΡΙΑ ΤΗΣ ΝΑΣΚΑ
05.15 ΟΙΚΟΣΦΑΙΡΑ
05.45 ΕΝΤΡΟΠΙΑ

MEGA

07.00 ΡΑΔΙΟ ΑΓΑΠΗ ΜΟΥ
07.30 ΑΠΟ ΜΙΚΡΟΣ ΣΤΑ ΒΑΣΑΝΑ
08.00 ΙΠΤΑΜΕΝΟΙ ΔΕΙΝΟΣΑΥΡΟΙ
08.20 ΣΚΟΥΜΠΙ ΝΤΟΥ
08.40 ΓΚΑΡΓΚΟΙΛΣ
09.10 ΝΤΙΣΝΕΪ ΚΛΑΜΠ
10.20 ΞΕΝΗ ΤΑΙΝΙΑ
12.00 ΔΡ ΚΟΥΙΝ: ΜΟΝΗ ΣΤΗΝ ΑΓΡΙΑ ΔΥΣΗ
13.00 ΘΑΝΑΣΙΜΕΣ ΕΠΙΔΗΜΙΕΣ: Η ΦΥΣΗ ΕΚΔΙΚΕΙΤΑΙ
14.00 **ΕΙΔΗΣΕΙΣ**
14.20 ΜΗ ΦΟΒΑΣΑΙ ΤΗ ΦΩΤΙΑ
15.15 ΓΥΝΑΙΚΕΣ
16.00 ΞΕΝΗ ΤΑΙΝΙΑ
17.30 ΜΑΤΙΕΣ ΣΤΑ ΓΕΓΟΝΟΤΑ
17.40 ΞΕΝΗ ΤΑΙΝΙΑ (ΣΥΝ.)
18.00 ΕΛΛΗΝΙΚΗ ΤΑΙΝΙΑ
19.30 ΚΛΗΡΩΣΗ ΛΟΤΤΟ-ΠΡΟΤΤΟ
20.00 **ΚΕΝΤΡΙΚΟ ΔΕΛΤΙΟ ΕΙΔΗΣΕΩΝ**
21.00 ΕΛΛΗΝΙΚΗ ΤΑΙΝΙΑ
22.50 ΞΕΝΗ ΤΑΙΝΙΑ
12.15 **ΕΙΔΗΣΕΙΣ**
12.45 ΞΕΝΗ ΤΑΙΝΙΑ (ΣΥΝ.)
01.15 ΞΕΝΗ ΤΑΙΝΙΑ
03.00 ΧΑΜΕΝΟΙ ΣΤΟ ΔΙΑΣΤΗΜΑ
04.00 ΤΑΞΙΔΙΩΤΕΣ ΣΤΟ ΧΡΟΝΟ
05.00 ΟΙ ΓΚΑΦΑΤΖΗΔΕΣ ΤΟΥ ΔΙΑΣΤΗΜΑΤΟΣ
06.00 ΚΑΙ ΕΖΗΣΑΝ ΑΥΤΟΙ ΧΕΙΡΟΤΕΡΑ
06.30 ΠΟΛΥ ΤΟ ΒΟΥΤΥΡΟΠΑΙΔΟ

FILMNET

06.45 ΟΙ ΛΑΘΡΕΜΠΟΡΟΙ ΤΗΣ ΝΕΑΣ ΥΟΡΚΗΣ
08.00 ΤΟ ΣΤΑΥΡΟΔΡΟΜΙ ΤΩΝ ΚΟΣΜΩΝ
10.00 Η ΟΓΔΟΗ ΜΕΡΑ
12.00 ΤΟ ΚΑΜΑΡΙ ΤΩΝ ΣΕΛΤΙΚΣ
13.45 ΤΟ ΤΙΜΗΜΑ ΤΗΣ ΤΕΛΕΙΟΤΗΤΑΣ
15.30 ΑΚΡΟΒΑΤΩΝΤΑΣ ΤΗ ΣΙΩΠΗ
17.30 ...ΔΙΚΑΙΟΣΥΝΗ ΓΙΑ ΟΛΟΥΣ
19.45 ΜΑΝΤΑΜ ΜΠΑΤΕΡΦΛΑΪ
22.00 ΔΑΚΡΥΑ ΓΙΑ ΜΙΑ ΧΑΜΕΝΗ ΠΑΤΡΙΔΑ
00.00 ΑΦΡΑΓΚΗ ΚΑΙ...ΕΓΚΥΟΣ
01.50 ΤΟ ΜΠΑΡΑΚΙ
03.25 ΤΑ ΚΑΛΥΤΕΡΑ ΜΑΣ ΧΡΟΝΙΑ
05.15 ΕΝ ΒΡΑΣΜΩ ΨΥΧΗΣ

NET

08.00 ΘΕΙΑ ΛΕΙΤΟΥΡΓΙΑ
11.00 ΜΕ ΤΟ ΒΛΕΜΜΑ ΣΤΡΑΜΜΕΝΟ ΣΤΗ ΓΗ
12.00 ΜΕ ΑΡΕΤΗ ΚΑΙ ΤΟΛΜΗ
12.30 ΓΟΥΙΚΕΝΤ
13.00 ΥΜΝΟΙ ΤΗΣ ΠΑΝΑΓΙΑΣ
13.30 ΟΙ ΚΑΒΑΛΑΡΗΔΕΣ ΤΗΣ ΠΑΝΑΓΙΑΣ
14.00 ΤΑ ΒΟΥΝΑ ΤΗΣ ΕΛΛΑΔΑΣ
14.30 ΤΟ ΥΓΡΟ ΣΤΟΙΧΕΙΟ
15.00 **ΕΙΔΗΣΕΙΣ**
15.15 ΕΛΛΗΝΙΚΗ ΤΑΙΝΙΑ
17.00 Η ΒΑΣΙΛΕΙΑ ΤΟΥ ΣΚΟΤΟΥΣ
18.00 **ΕΙΔΗΣΕΙΣ**
19.15 ΑΝΘΡΩΠΟΙ ΚΑΙ ΜΗΧΑΝΕΣ
19.15 Η ΤΕΛΕΥΤΑΙΑ ΗΜΕΡΑ
19.30 ΞΕΝΗ ΤΑΙΝΙΑ
21.00 **ΕΙΔΗΣΕΙΣ**
21.45 ΞΕΝΗ ΤΑΙΝΙΑ
24.00 **ΕΙΔΗΣΕΙΣ**
12.15 ΟΔΟΝΤΟΒΟΥΡΤΣΑ
02.10 ΤΑ ΠΑΝΤΑ ΓΥΡΩ ΑΠΟ ΤΟ ΣΕΞ
03.10 ΜΕΣΑΝΥΧΤΑ ΚΑΙ ΚΑΤΙ
04.10 ΔΙΑ ΤΑΥΤΑ
05.10 ΣΕΛΙΔΕΣ ΤΟΥ ΣΑΒΒΑΤΟΥ
06.30 ΚΟΙΝΟΒΟΥΛΙΟ
07.30 ΓΟΥΙΚΕΝΤ

ANT1

06.20 ΟΙ ΕΙΔΗΣΕΙΣ ΤΟΥ CBS
06.45 ΤΗΛΕΜΑΡΚΕΤΙΝΓΚ
07.00 ΙΠΤΑΜΕΝΟΙ ΧΟΡΕΥΤΕΣ
07.30 Ο ΣΑΝ ΡΙΟ ΚΑΙ Η ΠΑΡΕΑ ΤΟΥ
08.00 ΝΙΤΖΑ ΡΟΜΠΟΤ
08.30 ΙΚ Ο ΤΡΕΛΟΓΑΤΟΣ
09.00 ΙΠΤΑΜΕΝΟΙ ΔΡΑΚΟΙ
09.30 Ο ΓΑΛΑΖΙΟΣ ΣΙΦΟΥΝΑΣ
10.00 ΜΠΙΣΤΟΥΟΡΣ
10.30 ΧΕΛΩΝΕΣ ΝΙΤΖΑ ΕΝ ΔΡΑΣΕΙ
11.00 ΒΙ ΑΡ ΤΡΟΥΠΕΡΣ
11.20 ΧΡΕΟΣ ΣΤΗΝ ΟΜΟΡΦΙΑ
11.45 ΞΕΝΗ ΤΑΙΝΙΑ
13.00 ΣΟΥΠΕΡ ΣΑΒΒΑΤΟ
14.00 **ΕΙΔΗΣΕΙΣ**
14.20 ΠΡΙΝ ΧΤΥΠΗΣΕΙ ΤΟ ΚΟΥΔΟΥΝΙ
14.45 MODELS INC
15.45 ΕΛΛΗΝΙΚΗ ΤΑΙΝΙΑ
18.00 **ΕΙΔΗΣΕΙΣ**
18.10 ΕΛΛΗΝΙΚΗ ΤΑΙΝΙΑ (ΣΥΝ.)
18.15 ΕΛΛΗΝΙΚΗ ΤΑΙΝΙΑ
20.00 **ΕΙΔΗΣΕΙΣ**
21.05 ΕΛΛΗΝΙΚΗ ΤΑΙΝΙΑ
22.45 ΘΕΑΤΡΟ
12.10 Η Α1 ΣΤΟΝ ΑΝΤ1
00.15 **ΕΙΔΗΣΕΙΣ**
01.45 ΞΕΝΗ ΤΑΙΝΙΑ
03.20 ΤΗΛΕΜΑΡΚΕΤΙΝΓΚ
03.45 ΞΕΝΗ ΤΑΙΝΙΑ
05.00 ΞΕΝΗ ΤΑΙΝΙΑ

ΗΜΕΡΗΣΙΑ ΕΦΗΜΕΡΙΔΑ
η δημοκρατική της Ρόδου
Ετος ιδρύσεως 1982
Θεμιστοκλέους Σοφούλη 77
Ταχ. Θυρίδα 339 85100 Ρόδος
Εκδότης - ιδιοκτήτης - διευθυντής:
ΒΑΣΙΛΗΣ Δ. ΑΘΑΝΑΣΙΟΥ
Τηλέφωνα: 28728, 34722, 76655, 37500, 26728, 27919
Telefax: 37333

Η ταυτότητα της Ημέρας

Καιρός

Γενική πρόγνωση καιρού για σήμερα-Σάββατο 15/8/1998. Προβλέπεται αίθριος καιρός με λίγες νεφώσεις στα Ανατολικά που τις απογευματινές ώρες θα αυξηθούν στα Ηπειρωτικά και υπάρχει πιθανότητα να εκδηλωθούν σποραδικές καταιγίδες κυρίως στα Βόρεια ορεινά. Οι άνεμοι θα πνέουν από Βόρειες διευθύνσεις στα Δυτικά ασθενείς μέχρι μέτριοι, στα Ανατολικά μέτριοι μέχρι ισχυροί και πρόσκαιρα στο Αιγαίο πολύ ισχυροί με εξασθένηση από το βράδυ. Η θερμοκρασία θα κυμανθεί στα νησιά του Αιγαίου από 21 έως 29 βαθμούς Κελσίου.

ΣΑΒΒΑΤΟ
15 ΑΥΓΟΥΣΤΟΥ 1998
Η ΚΟΙΜΗΣΗ ΤΗΣ ΘΕΟΤΟΚΟΥ
Ανατολή ηλίου 5.40
Δύση ηλίου 7.19
ΣΕΛΗΝΗ 23 ΗΜΕΡ.

Αεροπορικά δρομολόγια

ΠΤΗΣΕΙΣ ΟΛΥΜΠΙΑΚΗΣ
ΡΟΔΟΣ - ΑΘΗΝΑ: 07.05, 11.05, 20.30, 00.15 (καθημερινά)
ΡΟΔΟΣ - ΚΑΡΠΑΘΟΣ: 10.30 (Δευτέρα, Τετάρτη, Παρασκευή, Κυριακή) 10.30 και 12.40 (Κυριακή)
07.00, 09.45, 15.30, 17.40 (Τρίτη, Πέμπτη, Σάββατο)
ΡΟΔΟΣ - ΚΑΣΟΣ: 12.40 (Δευτέρα, Τετάρτη, Παρασκευή, Κυριακή), 07.00 (Τρίτη, Πέμπτη, Σάββατο)
ΡΟΔΟΣ - ΚΑΣΤΕΛΛΟΡΙΖΟ: 08.10 (Δευτέρα, Τετάρτη, Παρασκευή, Κυριακή), 11.55 (Τρίτη, Πέμπτη, Σάββατο)
ΡΟΔΟΣ - ΗΡΑΚΛΕΙΟ: 21.10 (Δευτέρα, Τετάρτη, Παρασκευή, Κυριακή) 22.55 (Σάββατο)
ΡΟΔΟΣ - ΘΕΣΣΑΛΟΝΙΚΗ: 20.05, (Τρίτη, Πέμπτη)
ΡΟΔΟΣ - ΜΥΚΟΝΟΣ: 20.45 (Τετάρτη, Παρασκευή, Κυριακή)
ΡΟΔΟΣ - ΚΩΣ: 19.50 (Τρίτη, Πέμπτη, Σάββατο)
ΡΟΔΟΣ - ΣΑΝΤΟΡΙΝΗ: 22.15 (Δευτέρα, Τετάρτη, Πέμπτη), 22.55 (Σάββατο)

ΠΤΗΣΕΙΣ AIR GREECE
ΡΟΔΟΣ - ΑΘΗΝΑ: καθημερινά 07.45 και 11.15
ΡΟΔΟΣ - ΘΕΣΣΑΛΟΝΙΚΗ: 23.15 (Δευτέρα, Παρασκευή, Σάββατο, Κυριακή)
Καθημερινές πτήσεις για **Θεσσαλονίκη** μέσω **Αθηνών** ώρα αναχώρησης από **Αθήνα** 09.30
ΡΟΔΟΣ - ΗΡΑΚΛΕΙΟΝ: καθημερινά μέσω Αθηνών **ΡΟΔΟΣ - ΑΘΗΝΑ** 7. 45 και **ΑΘΗΝΑ - ΗΡΑΚΛΕΙΟ** 10.00
ΡΟΔΟΣ - ΑΘΗΝΑ 11.15 και **ΑΘΗΝΑ - ΗΡΑΚΛΕΙΟ** 14.00
ΡΟΔΟΣ - ΧΑΝΙΑ: καθημερινά μέσω Αθηνών **ΡΟΔΟΣ - ΑΘΗΝΑ** 11.15 και **ΑΘΗΝΑ - ΧΑΝΙΑ** 14.00

Ακτοπλοϊκά δρομολόγια

ΡΟΔΑΝΘΗ: Απόπλους 16:00 για Κω, Κάλυμνο, Λέρο, Πάτμο, Πειραιά
ΡΟΜΙΛΝΤΑ: Απόπλους 19:00 για Κω, Σάμο, Χίο, Μυτιλήνη, Λήμνο, Αλεξανδρούπολη
ΛΕΡΟΣ: Απόπλους 17:00 για Κω, Πειραιά

Λαικές αγορές

Τετάρτη: στην οδό Βύρωνος (πίσω από το Στάδιο).
Πέμπτη: στην οδό Διαγοριδών.
Παρασκευή: Στην οδό Θεσ/νίκης Ανάληψη.
Σάββατο: στον Αγιο Δημήτριο.

Καύσιμα

ΣΗΜΕΡΑ:
Διανυκτερεύον πρατήριο καυσίμων ΤΕΧΑΚΟ
Αλ. Γκινάκης Αυστραλίας 58
Περιοχή Κόβα

Δέχονται το κοινό

- **ΠΕΡ/ΚΟΣ Δ/ΝΤΗΣ ΔΩΔ/ΣΟΥ** δέχεται Τρίτη & Πέμπτη 11:00 - 13:00.
- **ΝΟΜΑΡΧΗΣ** δέχεται το κοινό κάθε Τρίτη & Πέμπτη από 11.00 - 13.00
- **ΔΗΜΑΡΧΟΣ Ρόδου** δέχεται το κοινό κάθε Τετάρτη από 12.00 - 13.00
- **Ο Αντ/ρχος κ. Μαρτίνος Κανελάκης** δέχεται το κοινό ύστερα από ραντεβού
- **Ο Αντ/ρχος κ.Κ. Σκανδαλίδης** δέχεται κάθε Τρίτη - Πέμπτη από 13.00 - 14.00
- **Ο Αντ/ρχος κ. Αντώνης Αλαβέρας** δέχεται το κοινό Τρίτη και Πέμπτη 13.00 -14.00

Φαρμακεία

ΣΗΜΕΡΑ: διημερεύει το φαρμακείο ΧΑΤΖΗΚΩΣΤΑΣ Ι., Γρίβα 24, Νιοχώρι (έναντι ξεν. Σεβαλιέ) τηλ. 33245
ΣΗΜΕΡΑ : διανυκτερεύει το φαρμακείο ΠΑΥΛΙΔΗΣ Γ., Στοκκόλμης 2, Ροδίνι, (έναντι εκκλησίας), τηλ. 61881

Συνάλλαγμα

	ΑΓΟΡΑ	ΠΩΛΗΣΗ
ΔΟΛΛΑΡΙΟ Η.Π.Α	298.1030	299.8970
ΕΥΡΩΠΑΪΚΗ ΝΟΜ.ΜΟΝ.	329.4590	331.4410
ΜΑΡΚΟ ΓΕΡΜΑΝΙΑΣ	167.1970	168.2030
ΦΡΑΓΚΟ ΓΑΛΛΙΑΣ	049.8840	050.1840
ΛΙΡΑ ΑΓΓΛΙΑΣ-ΣΚ.	484.5420	487.4580
ΛΙΡΑ ΔΗΜ.ΙΡΛΑΝΔΙΑΣ	419.0390	421.5610
ΦΡΑΓΚΟ ΒΕΛΓΙΟΥ	008.1146	008.1634
ΦΙΟΡΙΝΙΟΛΛΑΝΔΙΑΣ	148.3140	149.2060
ΛΙΡΕΤΑ ΙΤΑΛΙΑΣ	016.9490	017.0510
ΣΕΛΙΝΙ ΑΥΣΤΡΙΑΣ	023.7680	023.9120
ΚΟΡΩΝΑ ΔΑΝΙΑΣ	043.9120	044.1760
ΚΟΡΩΝΑ ΣΟΥΗΔΙΑΣ	036.7890	037.0110
ΜΑΡΚΟ ΦΙΝΛΑΝΔΙΑΣ	055.0080	055.3400
ΠΕΣΕΤΑ ΙΣΠΑΝΙΑΣ	001.9700	001.9820
ΕΣΚΟΥΔΟ ΠΟΡΤΟΓΑΛΙΑΣ	001.6330	001.6430
ΓΙΕΝ ΙΑΠΩΝΙΑΣ	205.0730	206.3070
ΦΡΑΓΚΟ ΕΛΒΕΤΙΑΣ	200.5910	201.7990
ΚΟΡΩΝΑ ΝΟΡΒΗΓΙΑΣ	039.2800	039.5160
ΛΙΡΑ ΚΥΠΡΟΥ	568.3300	571.7500
ΔΟΛΛΑΡΙΟ ΚΑΝΑΔΑ	196.7480	197.9320
ΔΟΛΛΑΡΙΟ ΑΥΣΤΡΑΛΙΑΣ	178.0690	179.1410

Χρήσιμα Τηλέφωνα

Άμεση δράση	100	Βλάβες ΔΕΗ	125
Πυροσβεστική	23333	Πληρ. ΟΤΕ	131
Νοσοκομείο	22222	Ώρα	141
Οδική Ασφάλεια:		Φαρμακεία (Διημερ.-Διαν.)	107
EXRESS SERVICE	154	ΠΡΟ-ΠΟ • ΛΟΤΤΟ	111
HELLAS SERVICE	157	ΡΟΔΑ	26300
Ράδιο Ταξί	64712	ΚΤΕΥΛ	27706
Αστυν. Διεύθυνση	27653	ΕΒΕΔ	22281
Ασφάλεια	23294	Δικηγορικός Σύλλογος	27469
Τμήμα Τάξης	23849	Εμπορικός Σύλλογος	35255
Τροχαία	26480	Ολυμπιακή - Κρατήσεις	24555
Λιμεναρχείο	28888	ΔΑΝΕ	77070
Δασαρχείο	191	ΙΚΑ	64912
Τελωνείο	27703	ΤΑΞΥ	68701-3
Υγειονομείο	26666	ΟΑΕΔ	23265
Μητρόπολη	23274	Εργατικό Κέντρο	24730
Νομαρχία	74000	Αρχαιολογία	34719
Δήμος Ρόδου	30113	Περιφ. Δ/ντής	38174 - 38175
Βλάβες ΟΤΕ	121	AIRGREECE	36095

ΕΣΩΤΕΡΙΚΕΣ ΕΙΔΗΣΕΙΣ

ΣΕ ΑΝΑΖΗΤΗΣΗ ΤΟΥ «ΤΡΙΤΟΥ ΔΡΟΜΟΥ» ΤΟ ΕΥΡΩΠΑΪΚΟ ΣΟΣΙΑΛΙΣΤΙΚΟ ΚΙΝΗΜΑ

Αθήνα 14 ΑΠΕ

Σε αναζήτηση του "τρίτου δρόμου" βρίσκεται πάλι το ευρωπαϊκό σοσιαλιστικό κίνημα,διαφορετικού,όμως,από εκείνον της προηγούμενης εικοσαετίας.

Τον "τρίτο δρόμο" ευαγγελίζεται,σήμερα,ο Τόνι Μπλερ,αλλά η έμφαση δίνεται στην ενίσχυση της ελευθερίας της αγοράς.

Βεβαίως,το δίλημμα,πλέον,δεν είναι "περισσότερη αγορά" ή "περισσότερο κράτος",αλλά "πόση αγορά" και "πόσο κράτος". Η αγορά δεν είναι "ταμπού",εδώ και πολλά χρόνια,γιά τα σοσιαλδημοκρατικά και σοσιαλιστικά κόμματα της Ευρώπης.Αλλωστε,σε 12 από τις 15 χώρες της Ευρωπαϊκής Ενωσης,βρίσκονται στην κυβέρνηση, ενώ είναι πολύ πιθανό οι εκλογές της 27ης Σεπτεμβρίου στη Γερμανία να φέρουν και πάλι,μετά από 15 χρόνια,στην εξουσία το Σοσιαλδημοκρατικό Κόμμα. Η διακυβέρνηση των περισσότερων ευρωπαϊκών χωρών από τα σοσιαλιστικά κόμματα ή τους κυβερνητικούς συνασπισμούς,στους οποίους μετέχουν δεν οδηγεί αυτόματα και σε συντονισμό της πολιτικής τους. Υπάρχουν αποκλίσεις από χώρα σε χώρα και μόλις φέτος αρχίζει να συγκροτείται κοινό μέτωπο γιά τις ευρωεκλογές του επόμενου χρόνου. Το "Δίκτυο Ευρώπη",όπως αποκαλείται,με επικεφαλής την Πολίν Γκριν,δημιουργήθηκε με στόχο το συντονισμό των ευρωπαϊκών σοσιαλιστικών κομμάτων,που έχουν,ούτως ή άλλως,ενιαία έκφραση στο Ευρωκοινοβούλιο,σ'ένα προεκλογικό αγώνα με κοινές συνιστώσες. Η πλατφόρμα των ευρωσοσιαλιστών θα είναι έτοιμη μέσα στους επόμενους μήνες και είναι βέβαιο ότι θα περιέχει άξονες κοινών θέσεων γιά ζητήματα,όπως η παγκοσμιοποίηση,η ανεργία,το κοινωνικό κράτος, η ευρωπαϊκή ενοποίηση. Στην ουσία,βεβαίως,το ερώτημα είναι εάν τα κόμματα,που μετέχουν στο "Ευρωπαϊκό Σοσιαλιστικό Κόμμα" έχουν τις ίδιες θέσεις. Γιατί,στις απόπειρες καταγραφής κοινών απόψεων,που έχουν γίνει, υπάρχουν τώρα αποκλίσεις. Η πιό σχηματική είναι αυτή,που εκφράζεται από τη διάσταση ανάμεσα,γιά παράδειγμα στο "Νέο Εργατικό Κόμμα" της Βρετανίας και στο Γαλλικό Σοσιαλιστικό Κόμμα. "Να σώσουμε τον καπιταλισμό από τον εαυτό του, εξανθρωπίζοντάς τον",είναι η θέση του θεωρητικού Αντονι Γκίντενς,την οποία ασπάζεται,πλήρως,ο Τόνι Μπλερ,όταν μιλά γιά "τρίτο δρόμο". Ενα δρόμο,που περνά μέσα από περισσότερη ελευθερία γιά τη λειτουργία της αγοράς,συνδυαζόμενη με τη μεταρρύθμιση του κοινωνικού κράτους. Δεν είναι,όμως,αυτό το μοντέλο του Λιονέλ Ζοσπέν,που βρήκε την ευκαιρία,όταν προσκλήθηκε,στις 23 Ιουλίου,στο Λουδίνο,από φιλικό προς τους Εργατικούς "think tank",να δηλώσει ότι υποστηρίζει την "οικονομία,αλλά όχι και την κοινωνία της αγοράς". Η ίδια διάλεξη έδωσε την ευκαιρία στο Γάλλο πρωθυπουργό ν' απαντήσει στα όσα είχε πει ο Βρετανός ομόλογός του,σε ομιλία του στη γαλλική εθνοσυνέλευση,καταχειροκροτούμενος από τους βουλευτές της δεξιάς. "Μετράει ό,τι φέρνει αποτέλεσμα",είχε πει τότε ο Τόνι Μπλερ και ο Λιονέλ Ζοσπέν έκρινε καλό να του θυμίσει πως στη Γαλλία "η κρατική παρέμβαση φέρνει αποτελέσματα". Παρόλο που και ο Λιονέλ Ζοσπέν έχει στο ενεργητικό του μιά σειρά πετυχημένων ιδιωτικοποιήσεων (περισσότερων του προκατόχου του, Αλέν Ζιπέ,όπως έγραψε η "Monde"),εξακολουθεί να υποστηρίζει την έννοια του "βολονταρισμού",δίνοντας,όπως λέει,"δημιουργικό περιεχόμενο" στην κρατική παρέμβαση και μένοντας πιστός στην παράδοση της χώρας του. Θα πρέπει,ωστόσο,να πούμε ότι "ο πόλεμος των ρόδων",όπως εμφανίζεται η διάσταση Μπλερ - Ζοσπέν, με τον πρώτο φερόμενο ως "δεξιότερο" και το δεύτερο ως "αριστερότερο",στερείται ουσιαστικού περιεχομένου. Ο καθένας κυβερνά ανάλογα με τα προβλήματα,που έχει ν' αντιμετωπίσει και με τις συνθήκες,οι οποίες επικρατούν στη χώρα του. Ο Τόνι Μπλερ, ας μην το ξεχνάμε,εκλέχτηκε,προσελκύοντας συντηρητικούς ψηφοφόρους,ακριβώς επειδή τους έπεισε ότι δε θα επαναλάβει τα σφάλματα των προκατόχων του πρωθυπουργών των Εργατικών. Αντίθετα,ο Λιονέλ Ζοσπέν διαδέχτηκε ένα αναξιόπιστο πρωθυπουργό της δεξιάς,τον Αλέν Ζιπέ,που ηγείτο μιάς κυβέρνησης σκανδάλων και αναποτελεσματικότητας. Επίσης,το Σοσιαλιστικό Κόμμα είχε προχωρήσει,αρκετούς μήνες πριν την επάνοδό του στην εξουσία,στη συγκρότηση ενός αριστερού μετώπου,με τους Κομμουνιστές και τους Οικολόγους,χάρη στο οποίο σχημάτισε κυβερνητική πλειοψηφία.Δεν θα πρέπει,όμως,να μας διαφεύγει η στροφή του,αμέσως μολίς ανέλαβε τη διακυβέρνηση της Γαλλίας,κυρίως ως προς την επιταγές της ΟΝΕ. Κάτι,άλλωστε,που συμβαίνει και στην Ιταλία.Τόσο το Γαλλικό Κομμουνιστικό Κόμμα,όσο και η "Κομμουνιστική Επανίδρυση",παρά την εξ αριστερών κριτική,που ασκούν στις κυβέρνησεις,τις οποίες στηρίζουν,δεν έχουν αμφισβητήσει ποτέ την αναγκαιότητα ένταξης στην ΟΝΕ.Κάτι,που δε συμβαίνει,βεβαίως,στην καθ'ημάς ανατολή...

Η ευρωατλαντική διάσταση

Η διάσταση,πάντως,που θα πρέπει να επισημανθεί στους κόλπους των Ευρωπαίων Σοσιαλιστών είναι αυτή,που προκύπτει από τις προσπάθειες του Τόνι Μπλερ να φέρει πιό κοντά στη γηραιά ήπειρο το αμερικανικό Δημοκρατικό Κόμμα. Είναι γνωστή η φιλία,που τον σύνδεει με το Μπιλ Κλίντον,αλλά και η ταύτισή τους σε αρκετά πολιτικά ζητήματα.Στην επίσκεψή του,το χειμώνα,στην Ουάσιγκτον,ο Βρετανός πρωθυπουργός,μεταξύ άλλων,συζήτησε με τον Αμερικανό πρόεδρο το θέμα της προσέγγισης των Δημοκρατικών με τα σοσιαλιστικά ευρωπαϊκά κόμματα. Η προσέγγιση αυτή,πέραν της απλής ανταλλαγής απόψεων,θα μπορούσε να προχωρήσει και στην ανάληψη συγκεκριμένων δράσεων,αφού, κατά την άποψη του Τόνι Μπλερ,ορισμένα πολύ κρίσιμα προβλήματα (ανεργία, επιπώσεις παγκοσμιοποιήσης, διεθνές εμπόριο, περιβάλλον) δε μπορούν να λυθούν χωρίς τη συνεργασία των δύο πλευρών του Ατλαντικού. Από τη στιγμή,μάλιστα,που στις περισσότερες χώρες της ΕΕ κυβερνούν οι σοσιαλιστές,μιά τέτοια συνεργασία θα μπορούσε να δώσει λύση σε διακρατικά προβλήματα,όπου εκδηλώνεται ο αμερικανοευρωπαϊκός ανταγωνισμός (προσλαμβάνοντας,σε ορισμένες περιπτώσεις,μορφή οικονομικού πολέμου). Η "ιδέα" Μπλερ προσέκρουσε,όμως,στην αντίδραση των "συντηρητικών" της Σοσιαλιστικής Διεθνούς,που,μ'επικεφαλής τον Πιέρ Μορουά,εξακολουθούν να μη θεωρούν τους "Δημοκρατικούς" σοσιαλιστικό κόμμα.

Κι αυτή είναι ακόμη μιά εξήγηση της διάστασης ανάμεσα στους Νέους Εργατικούς και το Γαλλικό Σοσιαλιστικό Κόμμα...

Διάσταση,που δεν εξαντλείται,βεβαίως,μόνο στα δύο αυτά κόμματα.Τόσο σε επίπεδο "Σοσιαλιστικής Διεθνούς",όσο και στο επίπεδο του Ευρωπαϊκού Σοσιαλιστικού Κόμματος,είναι ορατή η διάκριση ανάμεσα σε "εκσυγχρονιστές" και "παραδοσιακούς". Είναι,επιπλέον,ο βασικότερος,ίσως,λόγος,γιά τον οποίο ο συντονισμός της πολιτικής των σοσιαλιστικών κομμάτων χωλαίνει.

Ο Μάσιμο Ντ'Αλέμα έχει πει σχετικά:
"Η συζήτηση γιά την ορολογία είναι εντελώς άχρηστη.Δεν ενδιαφέρει κανέναν,αν δηλώσεις "σοσιαλιστής", "σοσιαλδημοκράτης"ή "εργατικός".Είμαστε όλοι και σοσιαλιστές και δημοκράτες και-τελικά- "μετασοσιαλδημοκράτες". Το ζήτημα δεν είναι να πεις κάτι "αριστερό",αλλά να κάνεις αριστερή πολιτική,όντας στην κυβέρνηση,πράγμα που είναι πολύ δυσκολότερο". Ο Ντ'Αλέμα έχει επισημάνει,επίσης,κάτι πολύ σημαντικό,που μάλλον έχει περάσει γενικά απαρατήρητο: τη συσπείρωση κομμάτων και πολιτικών δυνάμεων από τις χώρες του "πρώην υπαρκτού σοσιαλισμού" στη Σοσιαλιστική Διεθνή,γεγονός που την καθιστά πολύ ισχυρή δύναμη σε διεθνές επίπεδο. "Η αριστερά στην πλανητική της διάσταση,όχι απλώς δεν έχει υποχωρήσει,αλλά,αντίθετα,έχει σημαντικά ενισχυθεί",υποστηρίζει ο Ιταλός πολιτικός ηγέτης. "Η διάσπαση του 1917", λέει," κλείνει με την επανένωση της αριστεράς στη βάση ενός ριζικά αλλαγμένου δημοκρατικού σοσιαλισμού. Γιαυτό,ο στόχος της αριστεράς στην εποχή της παγκοσμιοποίησης της οικονομίας πρέπει να είναι η παγκοσμιοποίηση της πολιτικής". Ενδεχόμενη νίκη του Γερμανικού Σοσιαλδημοκρατικού Κόμματος στις εκλογές του Σεπτεμβρίου,οπωσδήποτε θα επηρεάσει τον πολιτικό χάρτη της ευρωπαϊκής αριστεράς,παρόλο που τα τελευταία χρόνια η συμβολή στην ιδεολογική συζήτηση δεν υπήρξε ιδιαίτερα σημαντική,κάτι, που αντανακλάται και στην ασάφεια των προεκλογικών του θέσεων. Ας συγκρατήσουμε,πάντως,ότι ο Γκέρχαρντ Σρέντερ επισκέφθηκε το Λευκό Οίκο,γιά να διαβεβαιώσει τον Μπιλ Κλίντον ότι θα είναι ένας πιστός σύμμαχος (και να εκμεταλλευθεί,ενδεχομένως,την αντιπάθειά του γιά το πρόσωπο του Χέλμουτ Κολ..) και - last but not least - ότι προσέλαβε Αμερικανό μάνατζερ επικοινωνίας,τον Hank Sheinkopf,το όνομα του οποίου συζητείται και γιά την καμπάνια του Ευρωπαϊκού Σοσιαλιστικού Κόμματος γιά τις ευρωεκλογές του 1999..

ΣΕ ΥΦΕΣΗ ΟΙ ΠΥΡΚΑΓΙΕΣ;

Αθήνα 14 (ΑΠΕ)

Σύμφωνα με στοιχεία,που έδωσε,το πρωί,το συντονιστικό κέντρο του Πυροσβεστικού Σώματος,από τις 9.30 το πρωί,έχει τεθεί υπό μερικό έλεγχο η φωτιά σε αγροτολιβαδική έκταση,κοντά στην κοινοτητα Κερί της Ζακύνθου,γιά την κατάσβεση της οποίας παίρνουν μέρος δεκάδες πυροσβέστες με υδροφόρα οχήματα,αλλά και κάτοικοι της περιοχής. Την ίδια ώρα,πάντα σύμφωνα με την Πυροσβεστική,ήσαν σε ύφεση οι πυρκαγιές στον Ταΰγετο και στο Νεοχώρι Γορτυνίας,που ξέσπασε,χθες τ'απόγευμα,σε τρία διαφορετικά σημεία του χωριού,δίπλα στον ποταμό Ερύμανθο,σε περιοχές με πυκνή βλάστηση. Στην πρώτη περίπτωση,εκτός από τις χερσαίες δυνάμεις πυρόσβεσης, παίρνουν μέρος,κατά διαστήματα,δασοπυροσβεστικά αεροσκάφη,τύπου "καναντέρ"και ελικόπτερα,τύπου "σινούκ",ενώ,στη φωτιά στο Νεοχώρι Γορτυνίας δε μπορούν να πετάξουν,επειδή υπάρχει κίνδυνος ατυχήματος,λόγω της μορφολογίας

ΠΡΟΦΥΛΑΚΙΣΤΗΚΑΝ ΚΑΤΗΓΟΡΟΥΜΕΝΟΙ ΓΙΑ ΕΜΠΡΗΣΜΟ

του εδάφους (πυκνή βλάστηση δίπλα σε ποτάμι,αλλά και χαράδρες). Στη φυλακή οδηγήθηκαν,το πρωί, ο Γιώργος Ανασασόπουλος, 28 ετών, οικοδόμος και ο Γιώργος Μαυροειδής, 45 ετών, αγρότης, θείος του πρώτου,οι οποίοι, μετά τη χθεσινοβραδυνή απολογία τους στον ανακριτή Πύργου,κρίθηκαν προφυλακιστέοι, ο μεν πρώτος με την κατηγορία των εμπρησμών από ιδιοτέλεια, σε περιοχές της Ηλείας και ο δεύτερος γιά συνέργεια στους εμπρησμούς. Με απόφαση,εξάλλου,του ανακριτή Πύργου αφέθηκαν ελεύθεροι,με περιοριστικούς όρους και με απαγόρευση εξόδου από τη χώρα, ο υπάλληλος του δασαρχείου Ζαχάρως,Αλέξιος Κρανίτης και ο κοινοτάρχης Καλιδόνας,Φώτης Αλεξόπουλος,τους οποίους ο Ανασασόπολος είχε υποδείξει ως συνεργούς του.

ΜΗΝΥΜΑΤΑ ΠΟΛΙΤΙΚΩΝ ΓΙΑ ΕΟΡΤΗ ΕΝΟΠΛΩΝ ΔΥΝΑΜΕΩΝ

Αθήνα 14 (ΑΠΕ)

Οι ελληνικές 'Ενοπλες Δυνάμεις αποτελούν τον ακρογωνιαίο λίθο μιας ισχυρής Ελλάδας, πραγματικής γέφυρας συνεννόησης ανάμεσα σε Ανατολή και Δύση, υπογραμμίζει στο μήνυμά του με την ευκαιρία του αυριανού εορτασμού της ημέρας των Ενόπλων Δυνάμεων, ο πρωθυπουργός Κώστας Σημίτης. Τονίζει, δε, ότι σύσσωμος ο ελληνικός λαός στηρίζει τις 'Ενοπλες Δυνάμεις, έχει απόλυτη εμπιστοσύνη σε αυτές και "γι' αυτό και υποβάλλεται σε θυσίες, χωρίς να δυσανασχετεί, γιατί γνωρίζει ότι μια ισχυρή Ελλάδα είναι μια Ελλάδα οικονομικά και στρατιωτικά θωρακισμένη". Ο πρωθυπουργός αναφέρεται επίσης στην "ευαίσθητη γεωγραφική θέση της χώρας μας" η οποία μας επιβάλλει την υλοποίηση μιας αμυντικής πολιτικής στηριζόμενης κατ' εξοχήν στο δικαίωμα της αυτοάμυνας, που είναι κατοχυρωμένο από τον καταστατικό χάρτη των Ηνωμένων Εθνών. "Η Ελλάδα, μέλος της ΕΕ, του ΝΑΤΟ, του ΟΑΣΕ και του Συμβουλίο της Ευρώπης, αλλά και έχουσα πλήρη συναίσθηση της κρισιμότητας των καιρών και του κλίματος ρευστότητας και αβεβαιότητας που μαστίζει την ευρύτερη περιοχή της Ανατολικής Μεσογείου, ασκεί πολιτική ειρήνης, στηριζόμενη και σε μια αξιόπιστη δύναμη αποτροπής, πέραν της αταλάντευτης εμμονής της στο σεβασμό του Διεθνούς Δικαίου και την τήρηση των Διεθνών Συνθηκών".

ΥΠΟ ΚΡΑΤΗΣΗ ΓΥΜΝΑΣΤΗΣ ΓΙΑ ΑΝΘΡΩΠΟΚΤΟΝΙΑ

Χανιά 14 ΑΠΕ

Στα κρατητήρια της αστυνομικής διεύθυνσης Χανίων βρίσκεται, από το πρωί,ο Κωνσταντίνος Αντωνιάδης, 39 ετών, καθηγητής Φυσικής Αγωγής ,ο οποίος συνελήφθη, στις 4.20, χθες τ'απόγευμα, σ'εξοχική κατοικία,έξω από τα Χανιά,γιατί φέρεται να εμπλέκεται σε υπόθεση ανθρωποκτονίας,ενώ κατηγορείται ότι συμμετείχε και σε ληστείες με τη γνωστή συμμορία κακοποιών, που αποκαλείται"συνδικάτο του εγκλήματος". Ειδικότερα,σε βάρος του Αντωνιάδη,που βρίσκεται,εδώ και ένα μήνα στην Κρήτη,μαζί με τη γυναίκα του και το τετράχρονο κοριτσάκι τους, γιά να παραθερίσουν,όπως υποστηρίζει,εκκρεμεί ένταλμα σύλληψης της δεύτερης ανακρίτριας Σερρών,γιά ληστεία από κοινού,γιά απλή συνέργεια σε ανθρωποκτονία από πρόθεση και γιά απλή συνέργεια σε απόπειρα ανθρωποκτονίας. Συνεργοί του,σύμφωνα με το ένταλμα,ήσαν οι Βασίλης Ανδρεάδης, 48 ετών,Κωνσταντίνος Ανδρεάδης, 28 ετών,Σωτήριος Κούσης,35 ετών και Βασίλειος Σούφλας,37 ετών.Ολοι συμμετείχαν,στις 5 Ιουλίου του 1993, σε ληστεία στην Εθνική Τράπεζας,στη Νιγρίτα Σερρών,στην οποία δολοφονήθηκε ο ταμίας του υποκαταστήματος,Γεώργιος Καραγκιόζης. Ο Αντωνιάδης,εδώ και αρκετές ημέρες,καταζητείτο από τις διωκτικές αρχές των Χανίων,μετά από σήμα της αστυνομικής διεύθυνσης Σερρών. Από τις 23 του περασμένου Ιουλίου, οι έρευνες εντάθηκαν, μετά την παράδοση του Βασίλη Ανδρεάδη, κατηγορούμενου γιά φόνους και γιά ληστείες, στις διωκτικές αρχές της Θεσσαλονίκης. Τότε, ο Ανδρεάδης, ανακρινόμενος, υποστήριξε ότι ο Αντωνιάδης συμμετείχε στην αιματηρή ληστεία στη Νιγρίτα Σερρών,χρησιμοποιώντας και το αυτοκίνητό του,μάρκας "Φίατ". Στη ληστεία αυτή,ο Βασίλης Σούφλας είχε εκτελέσει εν ψυχρώ τον ταμία της τράπεζας,Γιώργο Καραγκιόζη. Πάντως,σύμφωνα με πληροφορίες, ο Αντωνιάδης,μόλις συνελήφθη, χωρίς να προβάλει αντίσταση,αρνήθηκε κάθε κατηγορία. Τον 39χρονο γυμναστή, ο οποίος τα τρία τελευταία χρόνια βρισκόταν, με απόσπαση, στα ΤΕΦΑΑ Κομοτηνής, είναι πολύ πιθανό να τον μεταφέρουν, την ερχόμενη Δευτέρα, στην αστυνομική διεύθυνση Σερρών.

ΜΕ ΛΙΓΑ ΛΟΓΙΑ

ΜΥΤΙΛΗΝΗ - ΣΤΟ ΝΟΣΟΚΟΜΕΙΟ ΜΕ ΕΜΦΡΑΓΜΑ Ο ΠΑΝ. ΠΑΝΑΓΙΩΤΟΥ

Μυτιλήνη 14 ΑΠΕ

Στο νοσοκομείο της Μυτιλήνης, μεταφέρθηκε νωρίς το πρωί ο πρόεδρος της ΕΡΤ Α.Ε Παναγιώτης Παναγιώτου.

Λίγο μετά τα μεσάνυχτα ο πρόεδρος της κρατικής επιχείρησης ραδιοτηλεόρασης ένιωσε ισχυρό πόνο στο στήθος, στο ξενοδοχείο όπου διέμενε στο Μόλυβο, που εδώ και περίπου δέκα ημέρες περνά τις διακοπές τους.

Αμέσως διακομίστηκε στο Κέντρο Υγείας Καλλονής, όπου διαγνώστηκε έμφραγμα του μυοκαρδίου και στη συνέχεια μεταφέρθηκε στην εντατική μονάδα θεραπείας του Νομαρχιακού Νοσοκομείου.

Σύμφωνα με τους θεράποντες ιατρούς, ο κ. Παναγιώτου θεωρείται ότι έχει διαφύγει τον κίνδυνο, ενώ αμέσως μόλις σταθεροποιηθεί η κατάστασή του θα μεταφερθεί για παραπέρα θεραπεία σε καρδιολογική κλινική νοσοκομείου της Αθήνας.

ΑΝΑΚΟΙΝΩΣΗ
ΚΑΛΟΚΑΙΡΙΝΑ
Εντατικά Μαθήματα
ΕΓΓΡΑΦΕΣ ΤΩΡΑ
Computer
"ΕΓΓΡΑΦΕΣ ΤΩΡΑ"
Program P.M
Υπεύθυνη Εκπαίδευση
ΜΑΝΩΛΗΣ Ι. ΣΟΦΙΛΛΑΣ
Προγραμματιστής Αναλυτής
Πτυχιούχος πανεπιστημίων
University of Baltimore
& Bowie State University - U.S.A
Κορδιγκτώνος 91
Τηλέφωνο: 31761

ΚΕΡΔΟΣ ΑΠΟ 300.000 - 500.000

ΑΠΟΣΥΡΣΗ τώρα!

✓ Απόσυρση παλαιού αυτοκινήτου οποιασδήποτε μάρκας.
✓ Σε τιμές απόσυρσης από 300.000 έως 500.000 δρχ., ανάλογα με το νέο NISSAN που θα επιλέξετε.
✓ Όλες οι υπάρχουσες προσφορές για τα air condition και ο προνομιακός τρόπος πληρωμής παραμένουν.

Ακόμα κι αν το αυτοκίνητό σας δεν είναι για απόσυρση, το ανταλλάσσουμε στην καλύτερη τιμή της αγοράς.

ΜΟΝΟ Η NISSAN ΒΑΖΕΙ ΤΕΛΟΣ ΣΤΗΝ ΑΝΑΜΟΝΗ!

ΥΠΕΡΟΧΗ NISSAN Νικ. Ι. Θεοχαράκης Α.Ε.

ΣΙΜΟΣ ΠΑΡΑΣΚΕΥΑΣ & ΥΙΟΣ Ε.Π.Ε.
Αυστραλίας 70, τηλ. 24029 και 79200-2
ΟΛΟΚΛΗΡΩΜΕΝΟ ΣΥΓΚΡΟΤΗΜΑ NISSAN ΤΟΥ ΔΙΚΤΥΟΥ ΝΙΚ. Ι. ΘΕΟΧΑΡΑΚΗΣ Α.Ε.

24 Ώρες στον Κόσμο

ΚΥΠΡΟΣ: ΥΠΟΥΡΓΟΣ ΑΜΥΝΑΣ - ΜΗΝΥΜΑ ΠΡΟΣ ΤΣΟΧΑΤΖΟΠΟΥΛΟ

ΛΕΥΚΩΣΙΑ14(ΑΠΕ)

Ο υπουργός Αμυνας, Γιαννάκης Ομήρου, τονίζει ότι Κύπρος και Ελλάδα με τη θωράκιση που παρέχουν οι Ενοπλες Δυνάμεις θα συνεχίσουν να εργάζονται για την προαγωγή συνθηκών ειρήνης, σταθερότητας και συνεργασίας στην ευρύτερη περιοχή.

Σε μήνυμά του προς τον Ακη Τσοχατζόπουλο με την ευκαιρία της γιορτής των Ενόπλων Δυνάμεων, ο κ. Ομήρου εκφράζει την ευγνωμοσύνη της Κύπρου για τη σταθερή συμπαράταξη του Εθνους στον αγώνα του Κυπριακού λαού για τερματισμό της τουρκικής κατοχής και για αποκατάσταση της ανεξαρτησίας, κυριαρχίας και της εδαφικής ακεραιότητας της Κυπριακής Δημοκρατίας.

Ο κ. Ομήρου τονίζει επίσης ότι θα αναβαθμίσουμε συνεχώς τη μαχητική ικανότητα και το αξιόμαχο των Ενόπλων μας Δυνάμεων για την αντιμετώπιση κάθε απειλής και επιβουλής.

ΚΥΠΡΟΣ: ΕΠΕΤΕΙΟΣ ΔΕΥΤΕΡΗΣ ΕΙΣΒΟΛΗΣ

ΛΕΥΚΩΣΙΑ14(ΑΠΕ)

Εικοσπέσσερα χρόνια μετά, ο Κυπριακός Ελληνισμός θυμάται σήμερα με οδύνη και οργή την έναρξη της δεύτερης τουρκικής εισβολής, που οδήγησε στην κατάληψη του μεγαλύτερου τμήματος του Κυπριακού εδάφους που τελεί υπό κατοχή, στην προσφυγοποίηση του μισού σχεδόν πληθυσμού της και στη δημιουργία του προβλήματος των αγνοουμένων.

Με τη δεύτερη εισβολή υλοποιήθηκε το λεγόμενο σχέδιο Γκιουνές που προέβλεψε την κατάληψη του εδάφους που κατέχουν οι Τούρκοι.

Οι κατοχικές δυνάμεις προέλασαν και κατέλαβαν τη Μεσαορία, την Αμμόχωστο και την περιοχή Μόρφου.

Ο Κυπριακός Ελληνισμός θυμάται, επίσης, και τιμά, σήμερα, τη θυσία του Σολωμού Σολωμού, που δολοφονήθηκε εν ψυχρώ απο τους Τούρκους στο οδόφραγμα της Δερύνειας.

Για τη μαύρη επέτειο κόμματα εξέδωσαν ανακοινώσεις, με τις οποίες καταδικάζουν το έγκλημα της Τουρκίας και διακηρύσσουν ότι τα τετελεσμένα της εισβολής δεν θα γίνουν αποδεκτά.

Η ΕΔΕΚ, σε ανακοίνωσή της τονίζει ότι όσοι εκδηλώνουν ενδιαφέρον για λύση του Κυπριακού πρέπει να στραφούν προς την πλευρά της αδιάλλακτης Τουρκίας για να επιβάλουν τη διεθνή νομιμότητα.

ΒΟΥΛΓΑΡΙΑ - ΚΑΤΑΣΧΕΣΗ 700 ΚΙΛΩΝ ΚΑΚΑΪΝΗΣ

ΣΟΦΙΑ14(ΑΠΕ,)

Εφτακόσια κιλά κοκαΐνης αποκάλυψαν και κατάσχεσαν Βούλγαροι τελωνειακοί, μετέδωσε το εθνικό ραδιόφωνο της χώρας, στα κεντρικά μεσημβρινά δελτία, επικαλούμενο τον εκπρόσωπο της γενικής διεύθυνσης τελωνείων της Βουλγαρίας, Ιβάν Κούτεφσκι.

Το ραδιόφωνο δεν ανακοίνωσε λεπτομέρειες σχετικά με τον εντοπισμό των ναρκωτικών και τις συνθήκες υπό τις οποίες απεκαλύφθη η τεράστια αυτή ποσότητα κοκαΐνης.

Εξωτερικές Ειδήσεις

ΟΙ ΕΠΙΘΕΩΡΗΣΕΙΣ ΟΠΛΟΣΤΑΣΙΩΝ ΣΤΟ ΙΡΑΚ

Ουάσινγκτον14(ΑΠΕ)

Η κυβέρνηση Κλίντον επί μήνες έκανε παρεμβάσεις υπό άκρα μυστικότητα για να αποτρέψει τις αιφνιδιαστικές επιθεωρήσεις του ιρακινού οπλοστασίου από τους επιθεωρητές του ΟΗΕ, με στόχο να αποφύγει μία νέα κρίση, όπως γράφει σήμερα η εφημερίδα Washington Post.

Επικαλούμενη αμερικανικές και διπλωματικές πηγές η εφημερίδα γράφει ότι μία από τις παρεμβάσεις της κυβέρνησης Κλίντον έγινε στις 4 Αυγούστου όταν η υπουργός Εξωτερικών, Μάντλιν Ολμπράιτ τηλεφώνησε στον Ρίτσαρντ Μπάτλερ, ο οποίος είναι επικεφαλής της Ειδικής Επιτροπής του ΟΗΕ που έχει επιφορτισθεί με την επιθεώρηση της διαδικασίας εξουδετέρωσης των ιρακινών όπλων μαζικής καταστροφής.

Στη διάρκεια αυτής της τηλεφωνικής επικοινωνίας η κυρία Ολμπράιτ ζήτησε -σύμφωνα με το δημοσίευμα- από τον Ρίτσαρντ Μπάτλερ να ανακαλέσει τις εντολές προς τους υφισταμένους του για τη διενέργεια "αιφνιδιαστικών επιθεωρήσεων" σε δύο τοποθεσίες, όπου σύμφωνα με εκτιμήσεις των μυστικών υπηρεσιών θα μπορούσαν να εντοπισθούν εξαρτήματα απαγορευμένων όπλων και έγγραφα που αναφέρονται στις προσπάθειες του Ιράκ να αποκτήσει αυτά τα εξαρτήματα.

Σύμφωνα με το δημοσίευμα, που επικαλείται πηγές που γνωρίζουν τί συζητήθηκε μεταξύ Ολμπράιτ και Μπάτλερ- τις οποίες όμως δεν κατονομάζει, ακολούθησε μία δεύτερη υψηλού επιπέδου επαφή με την Ουάσινγκτον την περασμένη Παρασκευή και ο Μπάτλερ ανέβαλε την αιφνιδιαστική επιθεώρηση δίνοντας εντολή στα μέλη της ομάδας του να φύγουν από τη Βαγδάτη.

Το Ιράκ ανακοίνωσε την περασμένη εβδομάδα ότι σταματά τη συνεργασία του με την Ειδική Επιτροπή του ΟΗΕ και με την Διεθνή Υπηρεσία Ατομικής Ενέργειας μέχρι να γίνει αλλαγή της δομής της Ειδικής Επιτροπής ώστε να μειωθεί η επιρροή που ασκούν οι ΗΠΑ και να μεταφερθούν τα γραφεία της επιτροπής από τη Νέα Υόρκη στη Γενεύη ή στη Βιέννη.

Η Ουάσινγκτον και άλλες δυτικές δυνάμεις έχουν αφήσει να εννοηθεί ότι επιθυμούν την εξεύρεση πολιτικής και όχι στρατιωτικής λύσης στη νέα διαμάχη που έχει ξεσπάσει με το Ιράκ.

Η Μάντλιν Ολμπράιτ εξέδωσε αργά χθες το βράδυ ανακοίνωση στην οποία με μία και μόνο φράση διαβεβαιώνει: "Η πολιτική των ΗΠΑ συνίσταται στην πλήρη υποστήριξη της Ειδικής Επιτροπής του ΟΗΕ για τις επιθεωρήσεις και εγώ ποτέ δεν είπα στον πρεσβευτή Μπάτλερ πώς να κάνει τη δουλειά του".

Ο Ρίτσαρντ Μπάτλερ από την πλευρά του διαβεβαίωσε ότι "κανένα μέλος του Συμβουλίου Ασφαλείας, περιλαμβανομένων των ΗΠΑ, δεν έχει επιχειρήσει να μου δώσει οδηγίες. Ολοι αναγνωρίζουν ότι η δουλειά τους είναι η πολιτική και η δική μου δουλειά είναι οι επιχειρήσεις".

Ο πρόεδρος του Περού Αλμπέρτο Φουντζιμόρι δήλωσε ότι η χώρα του και ο Ισημερινός κατέληξαν σε συμφωνία απεμπλοκής των δυνάμεών τους από την διαφιλονικούμενη συνοριακή περιοχή και τερματισμού των μεταξύ τους συγκρούσεων, που ήταν οι σοβαρότερες από το 1995, όταν ανάμεσα στις δύο χώρες ξέσπασε σύντομος πόλεμος. Η συμφωνία αναμένεται να επιτρέψει στις δύο χώρες να επαναλάβουν τις μεταξύ τους συνομιλίες που διακόπηκαν την περασμένη εβδομάδα, όταν το Περού κατηγόρησε στρατιώτες από τον Ισημερινό ότι εισέβαλαν στην αμφισβητούμενη περιοχή των συνόρων και σταμάτησαν μόλις 100 μέτρα από τις περουβιανές δυνάμεις. Ο Ισημερινός απέριψε τις κατηγορίες. Ο Φουντζιμόρι εξέφρασε την ελπίδα ότι σε δύο μήνες μπορεί να έχει επιτευχθεί οριστική συμφωνία ειρήνης μεταξύ των δύο πλευρών. Ο πρόεδρος της Βραζιλίας Φερνάντο Ενρίκουε Καρτόσο, δήλωσε ότι ο νεοκλεγείς πρόεδρος του Ισημερινού Γιαμίλ Μαχουάντ δέχτηκε τη συμφωνία.

Ο Φουντζιμόρι δήλωσε ότι θα συναντήσει τον Μαχουάντ στο Αζουνκιόν, της Γουατεμάλας, το Σαββατοκύριακο.

ΔΕΝ ΘΑ ΣΥΜΒΟΥΝ ΘΕΡΜΑ ΕΠΕΙΣΟΔΙΑ ΣΤΗΝ ΚΥΠΡΟ

Λευκωσία14(ΑΠΕ)

Ο υπουργός Εξωτερικών Ιωάννης Κασουλίδης, εκτιμά ότι ελεγχόμενα θερμά επεισόδια δεν μπορούν να συμβούν στην περίπτωση της Κύπρου, λόγω της ξεκάθαρσης στάσης της Ελλάδας ότι σε περίπτωση τουρκικής επίθεσης αυτό θα σημαίνει άμεση ελληνική αντεπίθεση.

Παράλληλα, δηλώνει ότι πρέπει να λαμβάνονται υπόψη διάφοροι αστάθμητοι παράγοντες, ιδιαίτερα στην Τουρκία.

Σε συνέντευξη στη σημερινή έκδοση του περιοδικού "Σελίδες" και απαντώντας σε ερώτηση κατά πόσο πιστεύει ότι θα χτυπήσουν οι Τούρκοι εάν έρθουν οι πύραυλοι S-300, ο κ. Κασουλίδης είπε ότι κάθε υπεύθυνη κυβέρνηση δεν πρέπει να αδιαφορεί και να μη λαμβάνει υπόψη όλα τα ενδεχόμενα.

Ομως τόνισε, παράλληλα, ότι οι απειλές αυτές δεν πρέπει να δικτατορεύουν συνεχώς την πορεία της Κύπρου.

Αθήνα και Λευκωσία είπε, αναζητούν τρόπους ώστε να δημιουργηθούν οι προοπτικές και οι συνθήκες για να βρεθεί στο επίκεντρο των προσπαθειών η αναζήτηση λύσης του Κυπριακού και για να ανοίξει ο δρόμος για μείωση των στρατιωτικών δυνάμεων και εξοπλισμών στο πλαίσιο ενός προγράμματος αποστρατικοποίησης.

Μέσα στο πλαίσιο αυτό, ο κ. Κασουλίδης εντάσσει και την προοπτική μη έλευσης και εγκατάστασης των πυραύλων S-300, τονίζοντας ότι στο παρόν στάδιο υπάρχει η απόφαση του Εθνικού Συμβουλίου για τους πυραύλους.

Αναφορικά με την αμερικανική πρωτοβουλία, ο υπουργός Εξωτερικών απέρριψε τις εκτιμήσεις ότι αυτή έχει αποτύχει, λέγοντας ότι οι Αμερικανοί δεν έχουν πει τον τελευταίο τους λόγο για την προσπάθεια λύσης του Κυπριακού.

Κληθείς να σχολιάσει το αίτημα του ΑΚΕΛ για μετάβαση του Εθνικού Συμβουλίου στην Αθήνα, ο κ. Κασουλίδης εξέφρασε την άποψη ότι οποιαδήποτε δραματοποίηση της κατάστασης με τέτοιου είδους εντυπωσιακές κινήσεις θα ήταν αντιπαραγωγική και παράλληλα αφήνει ανοικτό το ενδεχόμενο προσφυγής στη Γενική Συνέλευση των Ηνωμένων Εθνών.

ΤΕΣΣΕΡΙΣ ΤΡΑΥΜΑΤΙΕΣ ΑΠΟ ΕΚΡΗΞΗ ΒΟΜΒΑΣ ΣΤΗΝ ΚΩΣΤΑΝΤΙΝΟΥΠΟΛΗ

Κωνσταντινούπολη14(ΑΠΕ)

Τέσσερεις είναι οι τραυματίες από την έκρηξη βόμβας που έγινε έξω από το Πανεπιστήμιο της Κωνσταντινούπολης, όπου αναπύσσουν έντονη δράση οι ισλαμιστές, σύμφωνα με τις τελευταίες πληροφορίες του πρακτορείου ειδήσεων Ανατολή.

Ενας από τους τραυματίες είναι αστυνομικός, ο οποίος νοσηλεύεται εκτός κινδύνου. Ενας άλλος τραυματίας βρίσκεται σε κρίσιμη κατάσταση.

"Εγινε έκρηξη περίπου στις 10.30 (τοπική ώρα) μπροστά από το κτίριο της φιλολογικής σχολής του Πανεπιστημίου της Κωνσταντινούπολης", δήλωσε στο Ρόιτερ εκπρόσωπος της αστυνομίας, διευκρινίζοντας ότι "επρόκειτο για βόμβα".

Η έκρηξη έγινε δίπλα σε λεωφορείο στο οποίο επέβαιναν μέλη των ειδικών δυνάμεων της αστυνομίας. Οι τουρκικές αρχές έχουν μονίμως δύναμη έξω από το συγκεκριμένο κτίριο, όπου τον περασμένο Φεβρουάριο ισλαμιστές φοιτητές διοργάνωσαν μεγάλες διαδηλώσεις.

Ο επικεφαλής της αστυνομίας στην Κωνσταντινούπολη, Χασάν Οζντεμίρ δήλωσε ότι η βόμβα ήταν αυτοσχέδια και είχε τοποθετηθεί δίπλα σε ένα δένδρο κοντά στην είσοδο του πανεπιστημίου, όπου ήταν σταθμευμένο το λεωφορείο με τους αστυνομικούς. Το πανεπιστημιακό κτίριο βρίσκεται πολύ κοντά στο τέμενος του Μπεγιαζίτ, ένα κτίριο του 16ου αιώνα, όπου συχνά γίνονται συγκεντρώσεις ισλαμιστών μετά τις προσευχές της Παρασκευής. "Πάντα λαμβάνουμε μέτρα ασφαλείας μπροστά στη φιλολογική σχολή διότι εκεί μπορεί να συμβεί οτιδήποτε ανά πάσα στιγμή", δήλωσε ο εκπρόσωπος της αστυνομίας.

ΤΟΥΡΚΙΑ - ΕΝΟΠΛΕΣ ΔΥΝΑΜΕΙΣ - ΠΡΟΥΠΟΛΟΓΙΣΜΟΣ

Αγκυρα14(ΑΠΕ)

Μια έκθεση των τουρκικών ενόπλων δυνάμεων που δόθηκε σήμερα στη δημοσιότητα αναφέρει πως ο αμυντικός προϋπολογισμός θα συνεχίσει να έχει τη μερίδα του λέοντος στον εθνικό προϋπολογισμό της Τουρκίας και αποκλείει οποιαδήποτε οικονομία στις δαπάνες αυτές.

Η έκθεση, η οποία εκπονήθηκε από την Ακαδημία Πολέμου για το Γενικό Επιτελείο των τουρκικών ενόπλων δυνάμεων, αναφέρει πως η Τουρκία βρίσκεται σε μια περιοχή στην οποία η κατάσταση είναι "ασταθής" και πως αντιμετωπίζει διάφορους κινδύνους και απειλές από τους γείτονές της.

"Η γειτονική Ελλάδα ασκεί αυτή τη στιγμή μια πολιτική εκθρότητας προς την Τουρκία", υποστηρίζεται στην έκθεση, η οποία υπογραμμίζει ότι οι ανατολικοί και νοτιοανατολικοί γείτονες της Τουρκίας (Ιράν, Ιράκ, Συρία), χώρες που "απέχουν από το να είναι δημοκρατικές", αντιμετωπίζουν σοβαρές πολιτικές, οικονομικές και στρατιωτικές κρίσεις.

"Για τους λόγους αυτούς, ο αμυντικός προϋπολογισμός θα συνεχίσει να αποτελεί μέσα στα είκοσι επόμενα χρόνια τη σημαντικότερη δαπάνη μέσα στον εθνικό προϋπολογισμό", αναφέρεται στην έκθεση αυτή. Η Τουρκία χρησιμοποιεί το 11% του εθνικού προϋπολογισμού της για στρατιωτικές δαπάνες. Η Τουρκία σχεδιάζει να εκσυγχρονίσει τις ένοπλες δυνάμεις της και να δαπανήσει 150 δισεκατομμύρια δολάρια μέσα στα επόμενα 30 χρόνια για την αγορά ή την κατασκευή στο πλαίσιο κοινών επιχειρήσεων σύγχρονου πολεμικού υλικού.

Η «ΜΑΥΡΗ ΕΠΕΤΕΙΟΣ» ΤΗΣ ΚΥΠΡΟΥ

Λευκωσία14(ΑΠΕ)

Θλιβερή η σημερινή μαύρη επέτειος για τον Κυπριακό Ελληνισμό. Σαν σήμερα πριν απο 24 χρόνια άρχισε η δεύτερη φάση της τουρκικής θηριωδίας, με την προέλαση του εισβολέα και την κατάληψη της πόλης του Ευαγόρα, της Μόρφου και άλλων αγαπημένων χωριών και περιοχών.

Για τη μαύρη επέτειο κόμματα εξέδωσαν ανακοινώσεις, με τις οποίες καταδικάζουν το έγκλημα της Τουρκίας και διακηρύσσουν οτι ούτε τα τετελεσμένα της δεύτερης εισβολής θα γίνουν αποδεκτά.

Ο Δημοκρατικός Συναγερμός σε διακήρυξή του αναφέρει οτι λαός και πολιτική ηγεσία Κύπρου και Ελλάδας με ενότητα, ομοψυχία, συνεση και υπευθυνότητα οφείλουν να χαραξουν τη στρατηγική εκείνη, που θα μας απαλλάξει απο τα τουρκικά στρατεύματα κατοχής και θα μας οδηγήσει στην εξεύρεση δίκαιης λύσης.

Το ΑΚΕΛ καλεί για μια ακόμη φορά τα Ηνωμένα Εθνη να προωθήσουν εφαρμογή του ψηφίσματος 550 που προνοεί εγκατάσταση των νομίμων κατοίκων της Αμμοχώστου, ως απαρχή για μια δίκαιη και βιώσιμη λύση του Κυπριακού, μέσω ενός ουσιαστικού διαλόγου. Το Δημοκρατικό Κόμμα καλεί το λαό σε αγωνιστική εγρήγορση, συστράτευση και συνετή και σταθερή διεκδικητική πολιτική, η οποία - όπως αναφέρει - θα πρέπει να διαμορφώνεται, να σπρίζεται και να υλοποιείται συλλογικά, χωρίς τα λάθη, τις παραλείψεις και ασοχίες του παρελθόντος. Οι Ενωμένοι Δημοκράτες, στην ανακοίνωσή τους, σημειώνουν οτι η εμπειρία των χρόνων που πέρασαν, πρέπει να μας πείσει οτι η συνεχής και συνεπής προσπάθεια για ειρηνική λύση μέσω διαπραγματεύσεων, υπο την αιγίδα των Ηνωμένων Εθνών, αποτελεί τη μόνη οδό που θα μας απομακρύνει απο το αδιέξοδο και τους κινδύνους. Οι Νέοι Ορίζοντες καλούν σε χάραξη εθνικής στρατηγικής με εμμονή στην ενίσχυση των επιλογών του Δόγματος του Ενιαίου Αμυντικού Χώρου και την ανάπτυξη αεροναυτικής υποδομής, μέσω της εγκατάστασης του πυραυλικού συστήματος.

ΕΚΚΛΗΣΗ ΓΙΑ ΤΕΡΜΑΤΙΣΜΟ ΤΩΝ ΣΕΡΒΙΚΩΝ ΣΤΡΑΤΙΩΤΙΚΩΝ ΕΠΙΧΕΙΡΗΣΕΩΝ

Πρίστινα14(ΑΠΕ)

Ο ηγέτης των Αλβανών του Κοσσυφοπεδίου Ιμπραήμ Ρουγκόβα έκανε σήμερα έκκληση για άμεσο τερματισμό των σερβικών στρατιωτικών επιχειρήσεων στη σερβική αυτή επαρχία. Στη διάρκεια της τακτικής εβδομαδιαίας συνέντευξης Τύπου που δίνει στην πρωτεύουσα της επαρχίας, την Πρίστινα, ο Ρουγκόβα είπε ότι "προκειμένου να γίνουν ουσιαστικές συνομιλίες χρειαζόμαστε το κατάλληλο κλίμα" και εξέφρασε τη λύπη του για τη "συνεχιζόμενη χρήση βίας απο τις σερβικές δυνάμεις ασφαλείας".

Ο ηγέτης της "Δημοκρατίας του Κοσσυφοπεδίου", η οποία δέν αναγνωρίζεται διεθνώς, ανέφερε ότι η επιστροφή στίς πόλεις Οράχοβατς και Μαλίσεβο των κατοίκων οι οποίοι απομακρύνθηκαν απο τις σερβικές δυνάμεις κατά τη διάρκεια των επιχειρήσεων "εμποδίζεται απο την ασυνομία" και ζήτησε την επιστροφή τους να επιβλέψει η διεθνής κοινότητα. Χθές, ο Ρουγκόβα ανακοίνωσε τα μέλη της αντιπροσωπείας που θα συμμετάσχει στις διαπραγματεύσεις με την ηγεσία του Βελιγραδίου. Στην πενταμελή αντιπροσωπεία περιλαμβάνονται εκπρόσωποι αρκετών, αλλά όχι όλων των αλβανικών κομμάτων του Κοσσυφοπεδίου. Η ανακοίνωση του Ρουγκόβα για τη σύσταση της αντιπροσωπείας των Κοσοβάρων έγινε δεκτή με ικανοποίηση απο την Ευρωπαϊκή Ενωση με σημερινή δήλωση του αυστριακού υπουργού Εξωτερικών Βόλφγκανγκ Σίσελ ο οποίος την χαρακτήρισε ως "ένα βήμα πρός τη σωστή κατεύθυνση". Η Αυστρία προεδρεύει αυτό το εξάμηνο της ΕΕ. Ο Σίσελ είπε ότι η αντιπροσωπεία αυτή διαμορφώνει τη βάση για ένα "ουσιαστικό διάλογο" μεταξύ Σέρβων και Κοσοβάρων, που αποτελούν το 90% του πληθυσμού της επαρχίας της νότιας Σερβίας. Υπηρεσίες αρωγής πρόβλεψαν ότι οι συνέπειες, απο ανθρωπιστικής πλευράς, στο Κοσσυφοπέδιο θα είναι καταστροφικές εάν οι περίπου 200.000 κάτοικοι που έχουν εγκαταλείψει τις εστίες τους εξαπίας των συγκρούσεων δέν επιστρέψουν σ'αυτές μέσα στους δύο επόμενους μήνες και πάντως πρίν απο τον χειμώνα.

ΜΕ ΛΙΓΑ ΛΟΓΙΑ

❒ ΜΙΑΝΜΑΡ - ΞΕΝΟΙ - ΔΙΑΜΑΡΤΥΡΙΑ - ΔΙΚΑΣΤΗΡΙΟ

Γιανγκόν (Ρανγκούν)14(ΑΠΕ)

Οι στρατιωτικοί ηγέτες της Μιανμάρ αφήφησαν τις πιέσεις της διεθνούς κοινότητας και έστειλαν σήμερα στο δικαστήριο 18 ξένους πολιτικούς ακτιβιστές επειδή μοίρασαν προκηρύξεις υπέρ της δημοκρατίας στη Γιανγκόν.

Εκπρόσωπος της πρεσβείας των ΗΠΑ στη Γιανγκόν δήλωσε προς το Ρόιτερ ότι οι 18 – έξι Αμερικανοί, τρεις Μαλαίσιοι, τρεις Ταϊλανδοί, τρεις Ινδονήσιοι, δύο Φιλιππινέζοι και ένας Αυστραλός – διώκονται βάσει των διατάξεων του νόμου του 1950 περί κατάστασης έκτακτης ανάγκης.

Η εκπρόσωπος δήλωσε ότι δεν είναι σαφές για ποιά ακριβώς αδικήματα κατηγορούνται οι ακτιβιστές. "Οι κατηγορίες είναι μάλλον αόριστες", δήλωσε.

Στην Μπανγκόκ, πρωτεύουσα της γειτονικής Ταϊλάνδης, ο αμερικανός βουλευτής Κρις Σμιθ, πρόεδρος της υποεπιτροπής Διεθνών Επιχειρήσεων και Ανθρωπίνων Δικαιωμάτων της Βουλής των Αντιπροσώπων, δήλωσε ότι η οργή για τις συλλήψεις αυξάνεται στις ΗΠΑ και ζήτησε την "άμεση και χωρίς όρους απελευθέρωση αυτών των νέων ανθρώπων".

ΑΝΑΚΟΙΝΩΣΗ
ΚΑΛΟΚΑΙΡΙΝΑ
Εντατικά Μαθήματα
ΕΓΓΡΑΦΕΣ ΤΩΡΑ
Computer
ΕΓΓΡΑΦΕΣ ΤΩΡΑ
Program P.M
Υπεύθυνη Εκπαίδευση
ΜΑΝΩΛΗΣ Ι. ΣΟΦΙΛΛΑΣ
Προγραμματιστής Αναλυτής
Πτυχιούχος πανεπιστημίων
University of Baltimore
& Bowie State University -
U.S.A -
Κορδιγκτώνος 91
Τηλέφωνο: 31761

ΓΕΡΜΑΝΙΚΑ
Καθηγητής Γερμανικών απόφοιτος Παν/μίου Mannheim παραδίδει ιδαίτερα μαθήματα σε ολιγομελή τμήματα ή μεμονωμένα για μαθητές όλων των επιπέδων. Τιμές λογικές. Πληρ. τηλ. 37352. κ. Κώστας.

μια Ξεχωριστη Διαση στη Θαλασσα
ΔΡΟΜΟΛΟΓΙΑ ΑΠΟ
5/8/98 - 31/8/98
ΑΝΑΧΩΡΗΣΗ ΑΠΟ ΡΟΔΟ

ΗΜ/ΝΙΑ	ΗΜΕ.	ΠΛΟΙΟ	ΩΡΑ ΑΝΑΧ.	ΠΡΟΟΡΙΣΜΟΣ
5-8	ΤΕΤ	ΛΕΡΟΣ	14.00	ΚΩ-ΚΑΛΥΜΝΟ-ΛΕΡΟ-ΠΑΤΜΟ-ΠΕΙΡΑΙΑ
		ΡΟΔΟΣ	17.00	ΚΩ-ΠΕΙΡΑΙΑ
6-8	ΠΕΜ	ΙΑΛΥΣΟΣ	14.00	ΤΗΛΟ-ΝΙΣΥΡΟ-ΚΩ-ΛΕΡΟ-ΠΑΤΜΟ-ΠΕΙΡΑΙΑ
7-8	ΠΑΡ	ΡΟΔΟΣ	10.00	ΚΩ-ΠΑΤΜΟ-ΣΑΜΟ-ΘΕΣΣΑΛΟΝΙΚΗ
		ΛΕΡΟΣ	14.00	ΚΩ-ΚΑΛΥΜΝΟ-ΛΕΡΟ-ΛΕΙΨΟΥΣ-ΠΑΤΜΟ-ΠΕΙΡΑΙΑ
8-8	ΣΑΒ	ΙΑΛΥΣΟΣ	17.00	ΚΩ-ΠΕΙΡΑΙΑ
9-8	ΚΥΡ	ΛΕΡΟΣ	14.00	ΚΩ-ΚΑΛΥΜΝΟ-ΛΕΡΟ-ΠΑΤΜΟ-ΠΕΙΡΑΙΑ
		ΡΟΔΟΣ	18.00	ΚΩ-ΠΕΙΡΑΙΑ
10-8	ΔΕΥ	ΙΑΛΥΣΟΣ	14.00	ΚΩ-ΑΣΤΥΠΑΛΑΙΑ-ΠΕΙΡΑΙΑ
11-8	ΤΡΙ	ΛΕΡΟΣ	14.00	ΚΩ-ΚΑΛΥΜΝΟ-ΛΕΡΟ-ΠΑΤΜΟ-ΠΕΙΡΑΙΑ
12-8	ΤΕΤ	ΡΟΔΟΣ	09.00	ΚΑΣΤΕΛΟΡΙΖΟ
		ΙΑΛΥΣΟΣ	14.00	ΚΩ-ΚΑΛΥΜΝΟ-ΛΕΡΟ-ΠΑΤΜΟ-ΠΕΙΡΑΙΑ
		ΡΟΔΟΣ	17.00	ΚΩ-ΠΕΙΡΑΙΑ
13-8	ΠΕΜ	ΛΕΡΟΣ	14.00	ΚΩ-ΚΑΛΥΜΝΟ-ΛΕΡΟ-ΛΕΙΨΟΥΣ-ΠΑΤΜΟ-ΠΕΙΑΙΑ
14-8	ΠΑΡ	ΡΟΔΟΣ	10.00	ΚΩ-ΠΑΤΜΟ-ΣΑΜΟ-ΘΕΣΣΑΛΟΝΙΚΗ
		ΙΑΛΥΣΟΣ	14.00	ΤΗΛΟ-ΝΙΣΥΡΟ-ΚΩ-ΛΕΡΟ-ΠΑΤΜΟ-ΠΕΙΡΑΙΑ
15-8	ΣΑΒ	ΛΕΡΟΣ	17.00	ΚΩ-ΠΕΙΡΑΙΑ
16-8	ΚΥΡ	ΙΑΛΥΣΟΣ	14.00	ΚΩ-ΚΑΛΥΜΝΟ-ΛΕΡΟ-ΠΑΤΜΟ-ΠΕΙΡΑΙΑ
		ΡΟΔΟΣ	18.00	ΚΩ-ΠΕΙΡΑΙΑ
17-8	ΔΕΥ	ΛΕΡΟΣ	14.00	ΚΩ-ΑΣΤΥΠΑΛΑΙΑ-ΠΕΙΡΑΙΑ
18-8	ΤΡΙ	ΙΑΛΥΣΟΣ	14.00	ΚΩ-ΚΑΛΥΜΝΟ-ΛΕΡΟ-ΠΑΤΜΟ-ΠΕΙΡΑΙΑ
19-8	ΤΕΤ	ΛΕΡΟΣ	14.00	ΚΩ-ΚΑΛΥΜΝΟ-ΛΕΡΟ-ΠΑΤΜΟ-ΠΕΙΡΑΙΑ
		ΡΟΔΟΣ	17.00	ΚΩ-ΠΕΙΡΑΙΑ
20-8	ΠΕΜ	ΙΑΛΥΣΟΣ	14.00	ΤΗΛΟ-ΝΙΣΥΡΟ-ΚΩ-ΛΕΡΟ-ΠΑΤΜΟ-ΠΕΙΡΑΙΑ
21-8	ΠΑΡ	ΡΟΔΟΣ	10.00	ΚΩ-ΠΑΤΜΟ-ΣΑΜΟ-ΘΕΣΣΑΛΟΝΙΚΗ
		ΛΕΡΟΣ	14.00	ΚΩ-ΚΑΛΥΜΝΟ-ΛΕΡΟ-ΛΕΙΨΟΥΣ-ΠΑΤΜΟ-ΠΕΙΡΑΙΑ
22-8	ΣΑΒ	ΙΑΛΥΣΟΣ	17.00	ΚΩ-ΠΕΙΡΑΙΑ
23-8	ΚΥΡ	ΛΕΡΟΣ	14.00	ΚΩ-ΚΑΛΥΜΝΟ-ΛΕΡΟ-ΠΑΤΜΟ-ΠΕΙΡΑΙΑ
		ΡΟΔΟΣ	18.00	ΚΩ-ΠΕΙΡΑΙΑ
24-8	ΔΕΥ	ΙΑΛΥΣΟΣ	14.00	ΚΩ-ΑΣΤΥΠΑΛΑΙΑ-ΠΕΙΡΑΙΑ
25-8	ΤΡΙ	ΛΕΡΟΣ	14.00	ΚΩ-ΚΑΛΥΜΝΟ-ΛΕΡΟ-ΠΑΤΜΟ-ΠΕΙΡΑΙΑ
26-8	ΤΕΤ	ΡΟΔΟΣ	09.00	ΚΑΣΤΕΛΟΡΙΖΟ
		ΙΑΛΥΣΟΣ	14.00	ΚΩ-ΚΑΛΥΜΝΟ-ΛΕΡΟ-ΠΑΤΜΟ-ΠΕΙΡΑΙΑ
		ΡΟΔΟΣ	17.00	ΚΩ-ΠΕΙΡΑΙΑ
27-8	ΠΕΜ	ΛΕΡΟΣ	14.00	ΚΩ-ΚΑΛΥΜΝΟ-ΛΕΡΟ-ΛΕΙΨΟΥΣ-ΠΑΤΜΟ-ΠΕΙΡΑΙΑ
28-8	ΠΑΡ	ΡΟΔΟΣ	10.00	ΚΩ-ΠΑΤΜΟ-ΣΑΜΟ-ΘΕΣΣΑΛΟΝΙΚΗ
		ΙΑΛΥΣΟΣ	14.00	ΤΗΛΟ-ΝΙΣΥΡΟ-ΚΩ-ΛΕΡΟ-ΠΑΤΜΟ-ΠΕΙΡΑΙΑ
29-8	ΣΑΒ	ΛΕΡΟΣ	17.00	ΚΩ-ΠΕΙΡΑΙΑ
30-8	ΚΥΡ	ΙΑΛΥΣΟΣ	14.00	ΚΩ-ΚΑΛΥΜΝΟ-ΛΕΡΟ-ΠΑΤΜΟ-ΠΕΙΡΑΙΑ
		ΡΟΔΟΣ	18.00	ΚΩ-ΠΕΙΡΑΙΑ
31-8	ΔΕΥ	ΛΕΡΟΣ	14.00	ΚΩ-ΑΣΤΥΠΑΛΑΙΑ-ΠΕΙΡΑΙΑ

• Αναχώρηση από Θεσσαλονίκη κάθε Σάββατο και ώρα 15.00
Κεντρικό Πρακτορείο ΔΑΝΕ SEA LINE
Αυστραλίας 92
Ωρες λειτουργίας 08.00 - 20.00
ΤΗΛ. 77078
Δ-Α-Ν-Ε- Sea Line
ΔΩΔΕΚΑΝΗΣΙΑΚΗ ΑΝΩΝΥΜΗ ΝΑΥΤΙΛΙΑΚΗ ΕΤΑΙΡΙΑ



δημοκρατικά

ΥΠΑΡΧΕΙ ΑΝΤΙΚΕΙΜΕΝΙΚΗ ΠΡΑΓΜΑΤΙΚΟΤΗΤΑ
Η ΟΠΟΙΑ ΔΙΝΕΙ ΤΟ ΜΕΤΡΟ ΤΗΣ ΑΛΗΘΕΙΑΣ
(ΑΡΙΣΤΟΤΕΛΗΣ)

Ο ΦΑΥΛΟΣ ΚΥΚΛΟΣ ΥΨΗΛΩΝ ΕΠΙΤΟΚΙΩΝ - ΣΚΛΗΡΗΣ ΔΡΑΧΜΗΣ

Στο τέλος της προηγούμενης εβδομάδας το ποσοστό ανατίμησης της δραχμής έναντι της κεντρικής ισοτιμίας των κυριοτέρων νομισμάτων στο πλαίσιο του ευρωπαϊκού μηχανισμού συναλλαγματικών ισοτιμιών άγγιξε το 8%.

Ηταν δηλαδή στο υψηλότερο επίπεδο από την ημέρα, 16 Μαρτίου 1998, που η κυβέρνηση αποφάσισε να υποτιμήσει κατά 14,2% το εθνικό μας νόμισμα και να το εντάξει στον ευρωπαϊκό μηχανισμό συναλλαγματικών ισοτιμιών. Η συνεχής υπερτίμηση της δραχμής, ως γνωστόν, υποχρέωσε την προηγούμενη εβδομάδα την Τράπεζα της Ελλάδος να παρέμβει δύο φορές στην αγορά συναλλάγματος αγοράζοντας συναλλάγματα συνολικού ύψους, σύμφωνα με πληροφορίες της αγοράς, 400 εκατ. δολαρίων, τροφοδοτώντας την αγορά με το αντίστοιχο ποσό σε δραχμές.

«ΤΟ ΚΟΣΤΟΣ ΣΤΗΡΞΗΣ ΑΥΤΗΣ ΤΗΣ ΠΡΟΣΠΑΘΕΙΑΣ ΕΙΝΑΙ ΔΥΣΒΑΣΤΑΚΤΟ ΓΙΑ ΤΗΝ ΕΘΝΙΚΗ ΟΙΚΟΝΟΜΙΑ»

Η αιτία για τη συνεχιζόμενη υπερτίμηση της δραχμής είναι προφανώς η έντονη και συνεχής είσοδος συναλλαγματικών κεφαλαίων. Παράλληλα, η πρωτογενής αιτία αυτής της συνεχούς εισροής των συναλλαγματικών κεφαλαίων στη χώρα μας είναι τα υψηλά επιτόκια που «μετά μανίας» επιμένει να διατηρεί η Τράπεζα της Ελλάδος σε μια μονόπλευρη «νομισματικής φύσης» προσπάθεια μείωσης του πληθωρισμού στα όρια των κριτηρίων του Μάαστριχτ.

Εχουμε υπογραμμίσει, στο πρόσφατο παρελθόν, ότι τελικά η όλη αυτή προσπάθεια οδηγεί σε ένα φαύλο κύκλο υψηλών επιτοκίων - «σκληρής» δραχμής- μειωμένων ρυθμών ανάπτυξης- υποτίμησης που καθιστά το κόστος στήριξης αυτής της προσπάθειας δυσβάστακτο για την ελληνική οικονομία. Και φυσικά, όταν μιλούμε για ελληνική οικονομία, εννοούμε το σύνολο των κοινωνικών τάξεων και ομάδων που ζουν και παράγουν στη χώρα αυτή.

Στις δυσκολίες που ενυπάρχουν με την ακολουθούμενη νομισματική πολιτική ήρθε να προστεθεί έντονα πλέον, αυτό δείχνουν οι δύο «απανωτές» προαναφερθείσες παρεμβάσεις της Τραπέζης της Ελλάδος στην αγορά συναλλάγματος, η ανησυχία ότι ξεφεύγει ο στόχος διατήρησης της ισοτιμίας του εθνικού νομίσματος σε σχέση με την ECU, ο οποίος αποτελεί μαζί με τον έλεγχο της προσφοράς χρήματος Μ3 ενδιάμεσους στόχους της νομισματικής πολιτικής.

Η αθρόα εισροή κεφαλαίων πρέπει να προβληματίσει σοβαρά την ηγεσία της Τραπέζης της Ελλάδος. Σε καμία περίπτωση δεν θα πρέπει να θεωρηθεί ότι τα κεφάλαια αυτά, ειδικότερα αυτά που «παρκάρουν» βραχυχρονίως στη διατραπεζική αγορά, αλλά και τα υπόλοιπα που κατευθύνονται σε βραχυχρόνιες και μεσοπρόθεσμες χρηματιστικές τοποθετήσεις, λειτουργούν υπέρ του οφέλους της ελληνικής οικονομίας.

Η πολυδιαφημιζόμενη άποψη ότι οι αγορές μόνο ψηφίζουν, και ως εκ τούτου δείχνουν την εμπιστοσύνη τους στις προόδους της ελληνικής οικονομίας είναι τουλάχιστον άστοχη όχι τόσο γιατί ο αγορές ψηφίζουν με βάση το συμφέρον τους και καλά κάνουν, αλλά κυριολεκτικά διότι οι όροι του παιχνιδιού δεν είναι οι ίδιοι.

Θέλουμε να πούμε ότι όταν οι αποδόσεις στην ελληνική αγορά, ομολόγων και διατραπεζική, είναι πολύ υψηλότερες από τις αντίστοιχες του ιδίου επιπέδου ανάπτυξης υπολοίπων χωρών, βεβαίως θα επιλέξουν την ελληνική αγορά.

Αυτό είναι ένα περίεργο δείγμα εμπιστοσύνης, που λειτουργεί αποκλειστικά υπέρ του οφέλους της μιας και μόνης πλευράς. Διότι, επιτέλους, κάποιος θα πρέπει να μας υποδείξει στο τι ωφελείται η ελληνική οικονομία από αυτές τις κερδοσκοπικές βραχυχρόνιες κινήσεις των κεφαλαίων. Εξάλλου όλα αυτά τα βραχυπρόθεσμα κεφάλαια ουδόλως ενδιαφέρονται π.χ. για το επίπεδο του πληθωρισμού στην Ελλάδα και συνεπώς για την πραγματική τους απόδοση, όπως κατά κόρον υποστηρίζεται. Το μόνο που τους ενδιαφέρει είναι η ονομαστική απόδοση των τοποθετήσεών τους, καθώς και η διατήρηση, στο χρονικό διάστημα της τοποθέτησής τους, σταθερής της συναλλαγματικής ισοτιμίας της δραχμής.

Αυτό το τελευταίο σήμερα το έχουν σχεδόν εξασφαλισμένο, δεδομένου ότι ο προσανατολισμός της νομισματικής πολιτικής συνάδει με αυτό, και ακόμη περισσότερο τα ίδια συμβάλλουν στη συνεχή «σκλήρυνση. της δραχμής υποστηρίζοντας τοιουτοτρόπως και με τις δικές τους ενέργειες τη βασική προϋπόθεση εξασφάλισής τους. Δηλαδή κατά το κοινό: «Γιάννης κερνάει, Γιάννης πίνει»..

ΑΚΡΙΤΙΚΑ

Θάρσει λέγων τ' αληθές συ σφαλεί ποτέ
ΣΟΦΟΚΛΗΣ

κουβεντούλες με κάποιο νόημα

Α ΠΕΡΙΠΑΠΤΗ ΓΚΛΑΜΟΥΡΙΑ

Είναι χαρακτηριστικό των εποχών κρίσης, να αντικαθίστανται τα γνήσια πράγματα από απομιμήσεις. Τα σπουδαία, από ευτελή. Η δημιουργία, από καρικατούρες. Ακόμα κι αν δεν έχει κανείς διαπιστώσει την κρίση μελετώντας την ουσία των φαινομένων, μπορεί να τη διαπιστώσει αν παρακολουθήσει τις εκδηλώσεις των διαφόρων συγκρούσεων.

Απόδειξη; Θέμα των ημερών έγινε η άδεια που έδωσε το υπουργείο Πολιτισμού να γίνει η επίδειξη μόδας του Κάλβιν Κλάιν στο Ηρώδειο. Δικαίως ή αδίκως, στήθηκε μεγάλη συζήτηση και μοιράστηκαν οι «επώνυμοι» στους υπέρ και τους κατά.

Δεν αδικώ ούτε τους μεν ούτε τους δε. Και δεν συμμερίζομαι επ' ουδενί την άποψη του υπουργού Πολιτισμού πως η αντίδραση παραπέμπει σε εκείνη την περίφημη απαγόρευση της πρωτοποριακής παράστασης των «Ορνίθων» που ανέβασε στο ίδιο θέατρο ο Κάρολος Κουν.

Είναι ένας καυγάς, γιατί δεν είναι συζήτηση, αλλά παράλληλοι μονόλογοι περί όνου σκιάς. Οπου ο όνος, η πολιτιστική ζωή, έχει κατασπαραχθεί από τους επιτήδειους και τους περίφημους «κατέχοντες», και για την εναπομείνασα σκιά σκυλοτρώγονται οι άλλοι.

Στην ουσία η πολιτιστική ζωή έχει ασφυκτικά περιοριστεί. Ακόμα και οι καθιερωμένοι θεσμοί συρρικνώνονται, οι δημιουργοί όλο και λιγότερο δημιουργούν και το κοινό όλο και λιγότερο βρίσκει διέξοδο. Δεν είναι μόνον που κυριαρχεί μια απερίγραπτη γκλαμουριά και ένα ατέλειωτο πάρε δώσε δημοσίων σχέσεων. Αυτό λίγο πολύ πάντα υπήρχε. Το χειρότερο είναι πως λιγοστεύουν επικίνδυνα, σχεδόν απελπιστικά, όσοι έχουν να πουν μια άλλη κουβέντα, να δημιουργήσουν μια προοπτική μέλλοντος, να εισπνεύσουν καθαρό αέρα. Οι εσωτερικές πυρκαγιές είναι καιρό τώρα που κατασπαράσσουν τους πολιτικούς λειμώνες και απογυμνώνουν το τοπίο.

Γι' αυτό να μιλήσουμε και να καυγαδίσουμε, και να χωριστούμε σε στρατόπεδα, και να χαλάσουμε τις καρδιές μας. Μπας και βγει τίποτα καλό.

Ν Α ΚΟΙΤΑΜΕ, ΝΑ ΜΑΘΑΙΝΟΥΜΕ

Κανείς δεν αμφισβητεί ότι η διάρθρωση του δημόσιου τουριστικού μηχανισμού στην Ελλάδα δεν είναι και τόσο σύγχρονη. Ρίχνοντας μια ματιά στους μηχανισμούς που έχουν στηθεί στις υπόλοιπες χώρες παρατηρεί δύο πράγματα: καταρχήν υπουργείο Τουρισμού διαθέτουν μόνο η Τουρκία και η Αλβανία, ο τουρισμός αποτελεί τμήμα ή διεύθυνση άλλων υπουργείων (π.χ. Οικονομικών, Μεταφορών, Πολιτισμού) στις περισσότερες περιπτώσεις οι δημόσιες σχέσεις και η διαφήμιση αποτελεί ξεχωριστή διεύθυνση. Ενα άλλο σημείο που διαφαίνεται, ειδικά σε Ιταλία και Ισπανία, είναι η έντονη δραστηριοποίηση των Περιφερειών, οι οποίες επωμίζονται μεγάλο μέρος στην υλοποίηση, αλλά και τον σχεδιασμό της τουριστικής πολιτικής. Ολα αυτά καλά, όμως αμφισβητεί κανείς ότι η μεταφορά των μοντέλων αυτών στον ελληνικό τουρισμό θα πρέπει να λάβει υπόψη της και την ελληνική πραγματικότητα; Για παράδειγμα, για ποιά δραστηριοποίηση περιφερειών να μιλήσουμε που θα αναλάβει και την τουριστική πολιτική ή ποιά οργανωμένη Δημόσια Διοίκηση θα αναλάβει τις αρμοδιότητες του ΕΟΤ; Μήπως, αντιλαμβανόμενοι όλη αυτή την πραγματικότητα και για να είμαστε σίγουροι ότι κάτι θα βγει, θα πρέπει να είμαστε πιο προσεκτικοί στα λόγια, αλλά και στις πράξεις μας;

Α ΡΝΗΤΙΚΟ ΡΕΥΣΤΟ

Ενα αρνητικό ρευστό κυριαρχεί, στην υπορρέουσα ατμόσφαιρα του παγκόσμιου ψυχισμού... Κάτι δεν πάει καλά με τις ισορροπίες μας... Αν ανοίξει κανείς την οπτική του εστία πέρα από το μικροκοινωνικό της κάθε μέρας και αγγίξει τα όρια της μακροϊστορίας που τέμνεται στην εποχή μας, θα γεμίσει με σκέψεις, όχι απαραίτητα ιδιαιτέρως αισιόδοξες... (Για να γλυκάνουμε υφολογικά τις διαπιστώσεις μας πριν αναφωνήσουμε: Τα κάναμε σκατά!!).

Η γενική κατάσταση, λοιπόν, εγκυμονεί! Τα πρότυπα, τα σύμβολα, οι ιδέες, οι αξίες, όλα έχουν τρυπήσει το κέλυφος του πολιτισμού που τα προστάτευε και έχουν διατρυπηθεί από το σαράκι των εσωτερικών τους αντιφάσεων. Η Ανθρωπότητα, οδηγείται σαφώς σε Ανασύνθεση! Τι λογής θα είναι αυτή, σύντομα θα το βιώσουμε, μέσα στα επόμενα, το πολύ είκοσι χρόνια!

Π ΟΝΗΡΕΣ ΚΟΥΜΠΑΡΙΕΣ



Μέχρι τώρα ξέραμε πως... «ο κουμπάρος την κουμπάρα δύο φορές την εβδομάδα». Και ουδέν... μεμπτόν. Διότι «έτσι τα βρήκαμε από τους παλιούς, έτσι κάνουμε». Ασε που είναι και... «οι παραδόσεις που πρέπει να διασώζονται». Μέχρι εδώ καλά. Ποιά σχέση όμως μπορεί να 'χει με τα ήθη και έθιμα της φυλής και τις απερίγραπτες ανδρικές αξίες αυτού του τόπου το... «ο γαμπρός με τον κουμπάρο ρίχνουν και κανένα σμπάρο»; Ιντα 'νε τούτα, μωρέ σύυυντεκνοι! Να πηγαίνει η νύφη στο σπιτικό της μια μέρα πριν από το γάμο να δείξει στις φίλες της το νυφικό της και να το φορά ο γαμπρός την πρώτη νύχτα της... κουμπαριάς του με τον.. κουμπάααρο!

Τ ΗΣ... ΕΘΝΙΚΗΣ ΟΔΟΥ

Θυμάστε που σας το έγραφα; Είναι ήδη γεγονός!

Στην Εθνική Οδό Ρόδου - Φαληρακίου μπήκε μετά την «διαπλάτυνση» και την κατασκευή του τείχους του αίσχους όριο ταχύτητας 50 χλμ. από τα 80 που ίσχυε μέχρι πρότινος. Καταλάβατε τώρα γιατί έγινε το έργο; Απλώς για να σκοτώνεται ο κόσμος με μεγαλύτερη ευκολία και να βρίσκουν δουλειά οι εργολάβοι του Παρασκευά, «τα δικά μας παιδιά»!

Αλλά εσύ χαχόλε της βάσης πλήρωνε και μην μιλάς. Πλήρωνε τα έργα και τις ημέρες της πιο απίθανης κομματικής νομενκλατούρας που γνώρισε ο τόπος αυτός.

Ν. ΚΩΝΣΤΑΝΤΟΠΟΥΛΟΣ:



«Ο κόσμος καίγεται και η κυβέρνηση χειροκροτεί τον εαυτό της πάνω από τις στάχτες».

(Το 'ξερα εγώ ότι ο Νέρωνας ήταν στην τοπική ΠΑΣΟΚ Ρώμης.)

ΜΑΡΓΑΡΙΤΑ ΠΑΠΑΝΔΡΕΟΥ:



«Σε αυτή τη φάση δεν σκοπεύω να πολιτευτώ». **(Στην... άλλη;)**



ΧΡ. ΠΑΧΤΑΣ:

«Δεν μπορεί κανείς να υποθηκεύσει το μέλλον της χώρας».

(Πώς δεν μπορεί; δεν κοιτάς τι συμβαίνει γύρω σου, υπουργέ μου; Εδώ... χάθηκε και η μπνυτήρια αναφορά σου για τα έργα και τις ημέρες του Ιωάννη!)

Τ ΗΣ... ΔΑΝΕ

Είναι γνωστά πλέον και στον τελευταίο κάτοικο των νησιών τα προβλήματα που αντιμετωπίζει η ΔΑΝΕ. Είναι γνωστό επίσης ότι δεν είναι «ειδικοί» στα ναυτιλιακά οι άνθρωποι του δ.σ. (όχι μόνο του σημερινού) για να έχουν κάθε φορά έτοιμες λύσεις.

Ξενίζει ωστόσο η τακτική τους (όλων των δ.σ.) να μην συμβουλεύονται ανθρώπους που κάτι παραπάνω γνωρίζουν απ' αυτούς ή έχουν την δυνατότητα λόγω της θέσεώς τους να βοηθήσουν.

Μέχρι τώρα π.χ. είχαμε στις κυβερνήσεις δύο Δωδ/νήσιους υπουργούς Εμπορικής Ναυτιλίας, εκτός τον μακαρίτη Κωτιάδη. Τους κ.κ. Κοσμά Σφυρίου και Αρ. Παυλίδη. Γιατί δεν ζητούν την γνώμη τους; Και γιατί δεν τους επιστρατεύουν στην «άγρια μάχη» που δίνεται με τα σαΐνια του Πειραιά;

Ο Ι ΑΠΕΛΠΙΣΜΕΝΟΙ

Το πόσο απελπισμένος και απαρηγόρητος είναι ο απερχόμενος νομάρχης μας (και για όλα αυτά φταίει αποκλειστικά ο ίδιος και κανένας άλλος), για την αναμενόμενη εκδίωξή του από τον δωδ/κό λαό, αποδεικνύεται περίτρανα από τις συνεχείς προσπάθειές του να πείσει, όσους αφελείς και τυφλούς απέμειναν ακόμα σ' αυτόν τον τόπο ότι... έληξαν γι' αυτόν οι εκλογές (!) και ότι δεν απομένει τίποτε άλλο παρά να μάθουμε το... ποσοστό!

Πραγματικά έτσι είναι, αλλά από την ανάποδη.

Αυτό που περιμένει ο Ιωάννης είναι να μάθει το μέγεθος της συντριβής. Αν είναι δηλαδή τα ίδια ή χειρότερα μ' αυτά που είχε πάθει στο Βατερλώ, ένας άλλος... αυτοκράτορας, ο Ναπολέων!

Υ.Τ.Υ.

ΑΠΛΑ ΛΟΓΙΑ



ΓΡΑΦΕΙ Ο ΓΙΩΡΓΗΣ ΜΑΣΣΑΒΕΤΑΣ
e mail: mass@aias.net

ΕΜΕΙΣ «ΕΔΩΚΑΜΑΝ», ΕΣΕΙΣ;

Κάθε λήγο και λιγάκι μας ζητάνε να κόψουμε και κάτι, ή να πληρώσουμε περισσότερα, με την ελπίδα ότι θα εξυγιανθούν τα δημόσια οικονομικά. Αξιώνουν εσαεί μία θυσία από τους πολίτες, στο βωμό της προσπάθειας να περιληφθούμε τελικώς, έστω και με κάποια χρόνια καθυστέρηση, στην Οικονομική και Νομισματική Ένωση της Ευρώπης.

Έτσι, οι μεν πολίτες, μη έχοντας περιθώρια επιλογής, τροφοδοτούμε αδιαλείπτως αυτό τον πίθο των Δαναϊδων που λέγεται κρατικός προϋπολογισμός. Αλλά οι ίδιοι οι πολιτικοί μας ταγοί, και οι ομάδες που συγκροτούν, Βουλή και κόμματα δηλαδή, δεν δείχνουν την παραμικρή διάθεση να συμβάλουν και με κάποια δική τους μικρή θυσία. Να περικοπεί κάτι και από εκείνους.

Και δεν μιλάω για μείωση των αποζημιώσεων των εκπροσώπων του έθνους. Είμαι αντίθετος στο πνεύμα πτωχοπροδρομισμού που τους θέλει κακοπληρωμένους. Αλλά υπάρχουν τρόποι να συμβάλουν και αυτοί στην όλη προσπάθεια. Αν έχουν την πολιτική βούληση, μπορούν να πάρουν κάποιες αποφάσεις προς αυτή την κατεύθυνση.

*** Να περιορισθεί ο αριθμός των βουλευτών στο ελάχιστο όριο που προβλέπεται από τον καταστατικό χάρτη της χώρας, δηλαδή στους διακόσιους. Και σίγουρα τίποτε δεν πρόκειται να στερηθεί ο τόπος. Ούτε θα υποστεί καμία αλλοίωση το πολίτευμα, ούτε θα μειωθεί η αντιπροσωπευτικότητα του κοινοβουλίου. Ενώ το οικονομικό όφελος θα είναι ιδιαίτερα σημαντικό. Όχι μόνο διότι θα μειωθούν κατά το ένα τρίτο οι αποζημιώσεις των μελών του κοινοβουλίου, αλλά και από τον ανάλογο περιορισμό των συνεργατών τους. Που είτε μισθοδοτούνται από το κοινοβούλιο, είτε αποσπώνται από άλλες υπηρεσίες, με αποτέλεσμα να δημιουργούνται κενά σ αυτές και να καλύπτονται με νέες παρανίσιες προσλήψεις.

*** Να καταργηθεί η κρατική επιδότηση των κομμάτων, διότι δεν χρησιμοποιείται από τα κόμματα για τον σκοπό για τον οποίο θεσπίσθηκε. Δεν περιορίζουν τις εξαρτήσεις τους από αφανείς «χορηγίες» ιδιωτών, ιδίως προμηθευτών και εργολάβων του δημοσίου. Απλώς αυξάνουν τα έξοδα τους. Η μάλλον τις σπατάλες τους. Για τις οποίες δεν υπάρχει πραγματικός έλεγχος. Εχουμε δηλαδή το παράδοξο και ανούσιο, η εφορία να ξετινάζει την τελευταία φτωχή ενορία. Να βάζει χέρι στο παγκάρι της. Εισπράττοντας δια λογαριασμό του Καίσαρος από εκείνα που προσφέρει εκ του υστερήματος της μια γιαγιά, πεπεισμένη ότι «ο ελεών πτωχόν δανείζει θεόν». Αλλά δεν απλώνει χέρι ελέγχου στα έσοδα των κομμάτων. Ποιά ηθική θέλει τον ... θεό υπόχρεο απόδοσης στην εφορία, αλλά τα κόμματα όχι;

Αλλά και ποιά σύγχρονη αντίληψη κράτους δικαίου συγχωρεί την διάκριση μεταξύ του εξονυχιστικού ελέγχου στον οποίο μπορεί να υποβληθεί ένας συνοικιακός ραφτάκος, και το ανέλεγκτο οικονομικών μεγαθηρίων, όπως είναι τα κόμματα;

Απλώς εκείνο που πρυτανεύει είναι η αλληλοκατανόηση μεταξύ, τουλάχιστον, των κομμάτων εξουσίας, για την μαύρη διακίνηση χρήματος από και προς διαπλεκόμενους. Από επιχειρηματίες στο κόμμα και από το κόμμα σε παράγοντες που, επί αντιπαροχή, αναλαμβάνουν να διαμορφώσουν κοινή γνώμη.

Ε, αν αυτό δεν συνιστά αλλοίωση του δημοκρατικού πολιτεύματος, με εξαγορές, επιχορηγούμενες μάλιστα , από τον ιδρώτα του φορολογουμένου, τότε οι λέξεις έχουν χάσει τη σημασία τους.

LTU
INTERNATIONAL AIRWAYS
ELAFOS REISEN

ΑΠ'ΕΥΘΕΙΑΣ ΠΤΗΣΕΙΣ ΑΠΟ ΡΟΔΟ
ΚΑΙ ΑΛΛΑ ΝΗΣΙΑ ΤΗΣ ΕΛΛΑΔΟΣ
ΓΙΑ ΓΕΡΜΑΝΙΑ

Το γραφείο γενικού τουρισμού ELAFOS REISEN σε συνεργασία με τη γερμανική αεροπορική εταιρεία τσάρτερ L.T.U. σας προσφέρει τη δυνατότητα των απ'ευθείας πτήσεων από τη Ρόδο και τα άλλα νησιά της Ελλάδος προς τη Γερμανία.

Σχεδόν καθημερινές πτήσεις για:
ΜΟΝΑΧΟ, ΝΤΥΣΣΕΛΝΤΟΡΦ - ΒΕΡΟΛΙΝΟ - ΦΡΑΝΚΦΟΥΡΤΗ - ΚΟΛΩΝΙΑ - ΑΜΒΟΥΡΓΟ - ΣΤΟΥΤΓΑΡΔΗ.

Τιμή για όλες τις πόλεις μετ'επιστροφής δρχ. 105.000 (ισχύουν έως 16.08.98).
Για ΜΟΝΑΧΟ και ΣΤΟΥΤΓΑΡΔΗ δρχ. 65.000 (ισχύουν έως 14.08.98).
Στις τιμές δεν περιλαμβάνονται οι φόροι αεροδρομίων.
Ειδικές τιμές για παιδιά και γκρουπς.
Επίσης πτήσεις μέσω Γερμανίας για όλο τον κόσμο.
Γενικός αντιπρόσωπος Ρόδου, Γραφείο Γενικού Τουρισμού ELAFOS REISEN.

Κεντρικό: 9ο χλμ. Ρόδου - Λίνδου, Τσαΐρι - Κουκινού, τηλέφωνο 0241 - 66643-4-5, FAX:0241 - 62943
1ο υποκατάστημα: Φαληράκι - έναντι ξενοδοχείου Sun Palace, τηλέφωνο:: 0241 - 87061, FAX: 0241 - 87062.
2ο υποκατάστημα: Κολύμπια - πέρμα Ευκαλύπτων, τηλέφωνο: 0241 - 56617, FAX: 0241 - 56618.

Η ΑΠΟΨΗ ΤΗΣ ΗΜΕΡΑΣ

ΑΠΟ ΕΠΙΚΙΝΔΥΝΟ σύνδρομο φαίνεται να έχει καταληφθεί το ΠΑΣΟΚ, το σύνδρομο της μονιμότητας! Αδυνατεί να συνειδητοποιήσει ότι στις δημοκρατίες ο λαός δεν αποφασίζει άπαξ διά παντός, αλλά έχει τη δυνατότητα κατά τακτά χρονικά διαστήματα να αναθεωρεί τις αποφάσεις του και να διορθώνει τα λάθη του. Ολες οι ενέργειες του κυβερνώντος κόμματος αποκαλύπτουν ότι έχει την αίσθηση της ισοβιότητας στην εξουσία.

ΔΙΔΕΙ ΣΥΝΕΧΩΣ την εντύπωση, το κυβερνών κόμμα, ότι ουδέποτε θα υποχρεωθεί να λογοδοτήσει.

Ακόμη και στελέχη του, σε εξάρσεις αυτοκριτικής, ομιλούν για αλαζονεία της εξουσίας. Ολες οι αρνητικές επισημάνσεις, είτε εκ των έσω γίνονται είτε εκ των έξω, περιφρονούνται επιδεικτικά. Σκανδαλώδεις συμβάσεις συνάπτονται, που ξεσηκώνουν τη γενική κατακραυγή, αλλά απόπτη η... εκσυγχρονισιακή κυβέρνηση προχωρεί στην υπογραφή και άλλων!

ΚΑΤΗΓΟΡΙΕΣ διατυπώνονται, με συγκεκριμένα στοιχεία, σε πλείστα όσα θέματα και δεν καταδέχεται η κυβέρνηση ούτε να απαντήσει. Επιδεικνύει προκλητική παχυδερμία και όσα και αν της καταμαρτυρούν, αντίπαλοι και φίλοι της, πέρα βρέχει. Παντελής έλλειψη ευαισθησίας, που πηγάζει από αυτό το επικίνδυνο σύνδρομο, το σύνδρομο της μονιμότητας.

Παραμερίζει γνωμοδοτήσεις και κάνει του κεφαλιού της, επιμένει σε ύποπτες αποφάσεις της και δεν δείχνει να την ενδιαφέρει ποσώς η αλγεινή εντύπωση που προκαλεί.

ΑΠΟ ΤΗΝ ΕΠΟΧΗ του ιδρυτή του, ο οποίος έλεγε ότι «το ΠΑΣΟΚ δεν είναι συνηθισμένο κόμμα εναλλαγής στην εξουσία», δηλαδή κατ' αντιδιαστολή είναι ασυνήθιστο κόμμα μη εναλλαγής στην εξουσία, είχε αρχίσει να καλλιεργείται η αίσθηση της ισοβιότητας. Οχι, βέβαια, ότι υπονοείται οποιαδήποτε συνταγματική εκτροπή, που άλλωστε με τις σημερινές συνθήκες είναι αδύνατη, αλλά αποκαλύπτεται η νοοτροπία που έχει καλλιεργηθεί στα στελέχη της κυβερνητικής παράταξης.

· GRAND HOTEL ·
ΤΟΛΜΗΣΑΜΕ ΝΑ ΔΗΜΙΟΥΡΓΗΣΟΥΜΕ ΚΑΙ ΠΑΛΙ ΤΟ GRAND HOTEL ΤΩΝ 5 ΑΣΤΕΡΩΝ



PIANO BAR
Θέλετε κάτι καινούργιο στον καύσωνα του καλοκαιριού;
Προτιμήστε το νέο μας piano bar με τον πιανίστα μας
Τάκη Τσώνη
ΠΑΤΗ Η ΔΡΟΣΙΑ ΚΑΙ Η ΑΠΟΛΑΥΣΗ ΠΑΝΕ ΜΑΖΙ

ΔΕΞΙΩΣΕΙΣ
ΓΙΑ ΟΠΟΙΟΝΔΗΠΟΤΕ ΤΥΠΟ ΔΕΞΙΩΣΗΣ
Η ΕΚΔΗΛΩΣΗΣ
ΑΙΣΘΑΝΘΕΙΤΕ ΣΙΓΟΥΡΟΙ
ΔΙΑΛΕΓΟΝΤΑΣ ΜΕΣΑ ΑΠΟ ΠΟΛΛΕΣ ΠΟΛΛΕΣ ΙΔΕΕΣ
ΚΑΙ ΝΕΟΥΣ ΠΟΛΥΤΕΛΕΙΣ ΧΩΡΟΥΣ

YELLOW SPOT



Ο τέλειος συνδυασμός ποιότητας και οικονομίας

ΣΕ ΑΘΛΙΑ ΚΑΤΑΣΤΑΣΗ ΣΥΝΕΧΙΖΕΙ ΝΑ ΕΙΝΑΙ ΤΟ ΠΑΡΚΟ ΤΟΥ ΡΟΔΙΝΙΟΥ!

από ➡ Σελ. 1

Τα μεγαλειώδη παγώνια θυμίζουν κότες, η παρουσία ζώων στον «ζωολογικό κήπο» είναι ελάχιστη και έχει αντικατασταθεί από κάθε είδους αδέσποτα. Τα κλουβιά έχουν γίνει παλιοσίδερα σε κάποια



γωνιά, ενώ το μικρό ποταμάκι με τις πάπιες θυμίζει χαβούζα. Ο κήπος με τα δέντρα και τα σπάνια λουλούδια μένει απεριποίητος ενώ έντονη και απαράδεκτη είναι η παρουσία σκουπιδιών στους χώρους του. Μπάζα και ατέλειωτα έργα δεν λένε να «σουλουπωθούν». Οι φωτογραφίες μιλούν από μόνες τους.

Ευλόγως προκαλεί απορία στο ευρύ κοινό, πώς είναι δυνατόν, το άλλοτε τουριστικό αυτό αξιοθέατο, με τις απεριόριστες δυνατότητες που προσφέρονται για προβολή του νησιού μας, αλλά και για ξεκούραση και πρεμία στους κατοίκους της Ρόδου, που στο παρελθόν συνήθιζαν να το επισκέπτονται συχνά, έχει φτάσει σε αυτή την κατάσταση. Είναι μάλιστα προφανές πλέον ότι θα περάσει και αυτό το καλοκαίρι χωρίς ο Δήμος Ρόδου να έχει παρέμβει ουσιαστικά για την αναμόρφωση του χώρου και την μετατροπή του σε έναν καλαίσθητο χώρο.

Στις 10/4/98 το Δημοτικό Συμβούλιο ενέκρινε ομοφώνως την συντήρηση του πάρκου, έργο προϋπολογισμού δαπάνης 12.000.000 δρχ. Μετά από 4 μήνες και αφού είχαν γίνει όλες οι σχετικές συμφωνίες, οι Τεχνικές του Υπηρεσίες (τώρα;) αποφάσισαν να προχωρήσουν σε δημοπράτησή του. Ζήσε δηλαδή Μαύρε μου, να φας τον Μάη τριφύλλι!

Αλλά και η μελέτη αυτή συνιστά απλώς μια «μίνιμουμ» επέμβαση στον χώρο, δεν προβλέπει δηλαδή την ριζική βελτίωση του ή καλύτερα δεν εκμεταλλεύεται τις δυνατότητες που παρέχονται. Ειδικότερα προβλέπει τα εξής:

Κατασκευή βάσης από νταμαρόχωμα, βοτσαλωτού, ξεστής ογκολιθοδομής καθώς και τις απαραίτητες χωματουργικές εργασίες! Δηλαδή μια τρύπα στο νερό!

Μήπως είναι ώρα επιτέλους για τους υπεύθυνους φορείς να «κάνουν μια βόλτα» στον χώρο για να διαπιστώσουν ότι το έργο αυτό είναι ελάχιστης σημασίας και δεν αποτελεί τίποτα άλλο από ένα «μπάλωμα»;

ΠΑΡΑΠΛΗΡΟΦΟΡΗΣΗ ΑΚΑΤΑΣΧΕΤΗ ΔΗΜΑΓΩΓΙΑ ΚΑΙ ΠΥΡΟΤΕΧΝΗΜΑΤΑ!

από ➡ Σελ. 1

για τα οποία όχι μόνο δεν υπάρχουν συγκεκριμένες μελέτες, όχι μόνο δεν υπάρχουν εγκρίσεις, όχι μόνο δεν υπάρχουν πιστώσεις, αλλά δεν έχει ληφθεί καμιά ακόμη απόφαση ούτε έχει εξασφαλισθεί ακόμα καμιά πίστωση, ούτε έχει γίνει δημοπρασία ανάθεσης του έργου».

Πιο συγκεκριμένα ο υποψήφιος δήμαρχος Ρόδου κ. Μάνος Κόκκινος δήλωσε τα εξής:

Δεν ξέρω πόσο υπεύθυνη ή ανεύθυνη είναι η ανακοίνωση της Δημοτικής μας Αρχής που προέρχεται - κατά το δημοσίευμα - από τα πλέον επίσημα χείλη - όπως γράφει η εφημερίδα που τη φιλοξενεί.

Ομως δεν μπορεί να μείνει αναπάντητη ή ασχολίαστη μία τέτοια ανακοίνωση όταν αναφέρεται σε θέματα που αφορούν άμεσα και έντονα το Λαό μας. Και δεν μπορεί να μείνει ασχολίαστη όταν είναι τόσο προκλητική, αόριστη και αβασάνιστη και όταν μοναδικός στόχος της δεν είναι άλλος από τη δημιουργία προεκλογικών εντυπώσεων και μόνο.

Γιατί είναι τουλάχιστον παραπλανητικό να «πληροφορείται» ο Ροδιακός Λαός ότι αρχίζει δήθεν τόσο άμεσα η κατασκευή έργων για τα οποία όχι μόνο δεν υπάρχουν συγκεκριμένες μελέτες, όχι μόνο δεν υπάρχουν εγκρίσεις, όχι μόνο δεν υπάρχουν πιστώσεις, αλλά δεν έχει ληφθεί καμία ακόμη απόφαση ούτε έχει εξασφαλισθεί ακόμη καμία πίστωση, ούτε έχει γίνει δημοπρασία ανάθεσης του έργου.

Κανείς δεν απορρίπτει την σκέψη της κατασκευής πάρκινγκ στον ελεύθερο χώρο πίσω από το κτίριο του Δημαρχείου. Η πρόταση μάλιστα αυτή είναι πολύ παλαιά, έχει ζωή τουλάχιστον μιας δεκαετίας και είναι εντεταγμένη σε κάποιες μελέτες και προγράμματα. Απλά έχουμε χρέος να επισημάνουμε τα κάποια αρνητικά αυτής της πρότασης που δεν περιορίζεται μόνο στη δυνατότητα κατασκευής, αλλά κυρίως αναφέρεται στη δυναμικότητα που διαθέτει και στην κυκλοφοριακή σκοπιμότητα που εξυπηρετεί.

Δεν γνωρίζουμε πόσο η ανακοίνωση αυτή είναι υπεύθυνη

Ομως νοιώθουμε την ανάγκη να παρατηρήσουμε ότι στερείται και σοβαρότητας και λειτουργεί δημαγωγικά. Εκεί όμως που νοιώθουμε το χρέος να σταθούμε υπεύθυνα απέναντι στον Ροδιακό Λαό και να διατυπώσουμε την αντίθεσή μας είναι η δήθεν άμεση κατασκευή άλλων (2) και μάλιστα υπογείων γκαράζ στους χώρους μπροστά στο Δημαρχείο και πίσω από το Νομαρχιακό Μέγαρο.

Δεν ξέρουμε ποιά φωτισμένα μυαλά συνέλαβαν στη συγκεκριμένη εποχή και με τις γνωστές μέχρι σήμερα εμπειρίες την ιδέα αυτή.

Δεν πρόκειται στη σύντομη αυτή τοποθέτηση και απάντηση να εκθέσουμε τους λόγους που την θεωρούμε εξωπραγματική και ανέφικτη. Περιοριζόμαστε μόνο να επισημάνουμε την ανευθυνότητα και να καυτηριάσουμε σαν παράταξη την προχειρότητα και να δηλώσουμε για μια ακόμη φορά ότι το πρόβλημα της στάθμευσης παραμένει ένα από τα σοβαρότατα προβλήματα της πόλης που χρειάζεται περισσότερη σοβαρότητα και υπευθυνότητα. Και ότι η επίλυση του θα αντιμετωπισθεί με την κατασκευή εσεγασμένων πάρκινγκ αλλά σε περιοχές και θέσεις που θα επιλεγούν κατάλληλα και που θα ανταποκρίνονται στις ανάγκες. Και σίγουρα η κατασκευή των 2 υπόγειων πάρκινγκ στους χρόνους που αναφέρει η ανακοίνωση αποτελεί άλλο προεκλογικό πυροτέχνημα, αφού είναι επί του παρόντος τουλάχιστον αδύνατη και απρογραμμάτιστη.

ΜΑΣ «ΠΑΡΕΞΗΓΗΣΕ» ΚΑΠΩΣ Ο ΕΚΛΕΚΤΟΣ ΦΙΛΟΣ κ. ΝΙΚΟΣ ΣΚΟΥΛΑΣ!

από ➡ Σελ. 1

Το ίδιο ισχύει και για το σχόλιο περί «σαιζόν 5 μηνών».

Απλώς καυτηριάσαμε την στάση που τοπικά επιδεικνύεται για την επιμήκυνση της σαιζόν και την αναντιστοιχία μεταξύ έργων και λόγων, μεταξύ θεωρίας και πράξεως. Δεν καταστήσαμε υπόλογο τον ΕΟΤ, την προσπάθεια του οποίου για «τουρισμό 12 μηνών» πρώτοι εμείς πανελλαδικά δημοσιοποιήσαμε, στηρίξαμε και επιδοκιμάσαμε (και από τουρισμό, ευτυχώς, γνωρίζουμε τόσα πολλά, που μπορούμε κι άλλους να συμβουλεύουμε).

Είναι «in» ο φίλος (πραγματικός κι όχι υποτιθέμενος) κ. Νίκος Σκουλάς στο σκέλος του σχολίου περί «Δαμόκλειας σπάθης» εκ των συχνών απειλών περί παραπήσεως. Και εξηγούμεθα εκ νέου. Ούτε πολιτική μπορεί να ασκηθεί, ούτε κλίμα να δημιουργηθεί (απαραίτητο στον τουρισμό), ούτε προγραμματισμός σε διάρκεια να γίνει, αν κάποιος (καλώς ή κακώς) απειλεί συνεχώς με... παραίτηση!

Κατά τα λοιπά ο κ. Ν. Σκουλάς ήταν πάντα ένας εκλεκτός φίλος και θα παραμείνει.

Και αυτό η «δ» το έχει αποδείξει μέχρι σήμερα χιλιάδες φορές.

Ο κ. Νίκος Σκουλάς απέστειλε συγκεκριμένα προς τον διευθυντή της «δ» την ακόλουθη επιστολή:

Αγαπητέ φίλε Βασίλη,

Με μπέρδεψε το χθεσινό σας σχόλιο. Μιλάτε για τουρισμό 5 μηνών στη Ρόδο και χωρίς, αυτό να θγαίνει ξεκάθαρα, υπάρχει ο υπαινιγμός ότι δεν γίνεται τίποτα για την επιμήκυνση.

Και όμως είσαι σε θέση να γνωρίζεις ότι η Ρόδος μαζί με την Κρήτη, πρώτη σε όλη την Ελλάδα, ετοίμασε και προάγει το πρόγραμμα «12 μήνες Τουρισμός», σε μια πρωτοβουλία στρατηγικής συμμαχίας δημόσιων και ιδιωτικών φορέων, που δίνει το στίγμα για την υπόλοιπη χώρα. Σε αυτό καθώς επίσης γνωρίζεις συμμετέχει και υποστηρίζει με κάθε τρόπο ο ΕΟΤ.

Δεν καταλαβαίνω την αναφορά που υπαινίσσεται την έλλειψη «ευρέως προγράμματος εκσυγχρονισμού των ξενοδοχείων». Ολο σχεδόν το Β' Κοινοτικό Πλαίσιο Στήριξης είναι αφιερωμένο σε ποιοτικές παρεμβάσεις μεταξύ των οποίων ο εκσυγχρονισμός των - ομολογουμένως γηρασμένων - ξενοδοχείων (επιχορήγηση 25% και φορολογικά κίνητρα), καθώς και στη δημιουργία εγκαταστάσεων συμπληρωματικής τουριστικής υποδομής, που βοηθούν στην καταξίωση των κλινών (επιχορήγηση 35-40%).

Εγώ είμαι πολύ πιο αισιόδοξος από σένα για την πορεία των πραγμάτων. Αν δεν κάνω λάθος, χρειάζεται μέσο για να βρει κανείς δωμάτιο στα ξενοδοχεία υψηλότερων κατηγοριών.

Η κίνηση στη Ρόδο φέτος είναι προφανώς ικανοποιητική και οι ενδείξεις από τις προκρατήσεις για το 1999 είναι άκρως ευοίωνες.

Οσο δε δια τα περί «Δαμόκλεισας Σπάθης» και... «παραπήσεων», εσείς τα γράφετε.

Σας βεβαιώνω πάντως ότι όταν έρθει ο καιρός θα το ανακοινώσω.

Στο μεταξύ ας αφιερώσουμε το χρόνο μας στη δουλειά που πρέπει να γίνει.

Με φιλικούς χαιρετισμούς
Νίκος Σκουλάς
Γενικός Γραμματέας

ΕΝΤΟΝΗ ΔΙΑΜΑΡΤΥΡΙΑ 18 ΓΙΑΤΡΩΝ ΤΗΣ ΡΟΔΟΥ ΠΡΟΣ ΤΟ Δ.Σ. ΤΟΥ ΤΑΞΥ!

από ➡ Σελ. 1

Το υπόμνημα των γιατρών, έχει, ως εξής:

Αξιότιμε κ. Πρόεδρε,

Εμαστε 18 γιατροί, διαφόρων ειδικοτήτων που διατηρούμε νόμιμα ιδιωτικά ιατρεία στην Ρόδο. Εχουμε υποβάλει όλοι τις απήσεις μας για σύναψη σύμβασης με το ΤΑΞΥ εδώ και πολλούς μήνες (ορισμένοι μάλιστα μέχρι και δύο χρόνια). Ως τώρα δεν μας έχει δοθεί καμμιά σαφής και τεκμηριωμένη απάντηση για ποιό λόγο το ταμείο σας μας αγνοεί σαν επιστήμονες και σαν πολίτες.

Εμείς ως νέοι γιατροί διεκδικούμε ίσες ευκαιρίες με τους παλαιότερους (η πλειοψηφία των οποίων σημειωτέον κατέχει και άλλα έμμισθα ταμεία) ελπίζοντας ότι στην χώρα μας γίνονται σεβαστά τα δημοκρατικά δικαιώματα του πολίτη και αναδεικνύονται οι πραγματικά άξιοι και δεν ισχύει η ρήση «μακάριοι οι κατέχοντες!»

Σημειωτέον ότι η πλειοψηφία των ασφαλισμένων στο νησί μας είναι ασφαλισμένοι στο ΙΚΑ (που κατέχεται από τους παλιούς συναδέλφους) και στο ΤΑΞΥ. Αντιλαμβάνεσθε σε ποιόν απαράδεκτο επιστημονικό και οικονομικό αποκλεισμό αναφερόμασθε. Η πολιτεία από την άλλη πλευρά μας αντιμετωπίζει όλους σαν ίσους στα αντικειμενικά κριτήρια φορολόγησης...

Το ίδιο ο συνάδελφος που κατέχει 3,4 ή και 5 ταμεία το ίδιο και ο νέος που αγωνίζεται με τόσο αντίξοες συνθήκες να επιβιώσει.

Αποφασίσαμε λοιπόν από κοινού να απευθυνθούμε σε σας που αναλάβατε πρόσφατα την διοίκηση και να σας εκθέσουμε το πρόβλημα μας ευελπιστούντες ότι με την ευαισθησία που σας κατέχει θα δώσετε άμεση και δίκαιη λύση σ' αυτό.

Τέλος θα ήταν μεγάλη μας χαρά να συναντηθούμε κατά την εξαγγελθείσα επίσκεψη σας στην Ρόδο και να συζητήσουμε από κοντά το πρόβλημα.

μετά τιμής

1. Αϊβαλής Νικόλαος Νευρολόγος
2. Βραιλά Χαρά Μικροβιολόγος
3. Γαλανοπούλου Αγαθή Κυτταρολόγος
4. Γρηγοριάδης Μανώλης Χειρουργός
5. Δασκαλάκης Γεώργιος Παθολόγος
6. Ευθυμίου Θεόδωρος Γυναικολόγος Μαιευτήρας
7. Κάτης Γυναικολόγος Μαιευτήρας
8. Κοζά Τριανταφυλλιά Πνευμονολόγος
9. Κώσιας Γεώργιος Ω.Ρ.Λ..
10. Μανδρακός Ευάγγελος Ρευματολόγος
11. Μανούσος Στάθης Ψυχίατρος
12. Μπάμας Μιχαήλ Παιδίατρος
13. Μαυρουδάκης Σταμάτης Γενικής Ιατρικής
14. Μυροφόρου Ιωάννης Γενικής Ιατρικής
15. Σκούλουκας Ιωάννης Ουρολόγος
16. Στουραΐτης Ιωάννης Γαστρεντερολόγος.
17. Σωτροπούλου Τασούλα Οφθαλμίατρος
18. Τσιράκος Ανασάσιος Καρδιολόγος

ΟΙ «ΝΟΣΟΚΟΜΕΙΑΚΟΙ» ΑΝΤΙΔΡΟΥΝ ΓΙΑ ΤΗΝ ΠΕΡΙΚΟΠΗ ΤΩΝ ΕΦΗΜΕΡΙΩΝ ΣΤΑ Κ.Υ.

από ➡ Σελ. 1

Ομοσπονδία Νοσοκομειακών Γιατρών Ελλάδος
Ιατρικό Σύλλογο Ρόδου
Κέντρα Υγείας Εμπωνας - Αρχαγγέλου και Καρπάθου.

Τοπικό Τύπο

Κύριε Υπουργέ,

Ο Σύλλογος Νοσοκομειακών Ιατρών του Γ.Ν.Ν. Ρόδου, σαν εκπρόσωπος των Νοσοκομειακών Ιατρών και των Ιατρών των Κέντρων Υγείας Εμπωνας και Αρχαγγέλου Ρόδου και Καρπάθου εκφράζει την πλήρη αντίθεση του στην περικοπή των εφημεριών των ιατρών των Κέντρων Υγείας, αρμοδιότητας Γ.Ν.Ν. Ρόδου, μη δυνάμενος να αντιληφθεί την λογική της περικοπής στα Κέντρα Υγείας τα οποία εξυπηρετούν προβληματικές περιοχές και τα οποία ήδη αντιμετωπίζουν πρόβλημα ελλειπούς στελέχωσης ειδικευμένων και αγροτικών ιατρών. Η πολιτική της περικοπής εφημεριών, έρχεται σε πλήρη αντίθεση με την δηλούμενη δια υπευθύνων προσώπων στελέχωση και ενδυνάμωση των Κέντρων Υγείας και την παροχή κινήτρων προσέλκυσης και παραμονής των ιατρών στα Κέντρα Υγείας.

Αντιμετωπίζεται πλέον το γεγονός της ελλειπούς προσφοράς υπηρεσιών από ένα μόνο ιατρό και για 24 ώρες με ότι αυτό συνεπάγεται, ιδιαίτερα σε περιοχές με αυξημένη κίνηση και ιμε μοναδικό σταθμό παροχής πρωτοβάθμιας περίθαλψης με απουσία ειδικευμένου ιατρού άλλης κρίσιμης ειδικότητας (Καρδιολόγος κ.α.)

Πιστεύουμε ότι η ευαισθησία των αρμοδίων θα πρέπει να εξαντλείται σε έργα αναβάθμισης των προσφερόμενων υπηρεσιών πρωτοβάθμιας περίθαλψης και όχι σε υποβάθμιση και παραβίαση των ήδη ισχυόντων νόμων του κράτους και του μισθολογίου των ιατρών το οποίο οι ίδιοι λειτουργοί οι οποίοι περικόπτουν εφημερίες και νόμιμες αποδοχές, πρότειναν και ψήφισαν απο κοινού προ έτους. Παρατηρείται με αυτό τον τρόπο μια ανακολουθία και σύγχυση και προσπάθεια περαπέρω υποβάθμισης του Τομέα Υγείας, με παραβίαση των ισχυόντων νόμων ενώ η ίδια ευαισθησία για «λιτότητα» και εξοικονόμηση πόρων δεν ακολουθείται σε άλλους τομείς δημόσιας διοίκησης με ολιγότερη σπουδαιότητα και αποδεδειγμένα χημιογόνους.

Είναι πλέον εμφανές ότι η συνέχιση της πολιτικής λιτότητος, εις βάρος της Υγείας θα φέρει αποτελέσματα τα οποία θα έχουν άμεση επίπτωση στην παροχή υπηρεσιών υγείας και θα αποδυναμώσουν το σκοπό και την ύπαρξη των Κέντρων Υγείας με τη μη προσέλκυση νέων ιατρών και αποχώρηση των ήδη υφισταμένων.

Για όλους τους παραπάνω λόγους παρακαλούμε για την άμεση επανεξέταση του θέματος των εφημεριών των Ιατρών των Κέντρων Υγείας και ειδικότερα των προβληματικών παραμεθορίων περιοχών, ζητάμε την άμεση κατάργηση της παράνομης και καταχρησικής απόφασης η οποία αντίκειται στο ψηφισθέν Μισθολόγιο Υγείας, και δηλώνουμε ότι θα σταθούμε αλληλέγγυοι στην προσπάθεια των Ιατρών των Κέντρων Υγείας, για διατήρηση των ισχυόντων εργασιακών σχέσεων και αμοιβών, μετά από την παρέλευση 15ετίας αναπροσαρμογής του Ιατρικού Μισθολογίου.

Η πρόσφατη απόφαση, δημιουργεί προϋποθέσεις δεδικασμένων γεγονότων, με απώτερο πιθανό σκοπό και την μείωση των αποδοχών και των Νοσοκομειακών Ιατρών και την επαναφορά της λογικής του «παρέχω για να περικόψω».

Εμείς παραμένουμε στην απόφαση μας της διεκδίκησης των υφιστάμενων σχέσεων εργασίας και μισθολογίου, όπως αυτά απορρέουν από τους ισχύοντες νόμους του Κράτους. Εμείς είμασε νόμιμοι και δεν παρανομούμε.

Ελπίζουμε ότι η λογική θα πρυτανεύσει της αδικίας. Η αξιοπιστία του κράτους και των νόμων δεν είναι λόγοι. Αποδεικνύονται μέσα από πράξεις που σέβονται τον πολίτη και ακολουθούν τα νόμιμα και ισχύοντα. Η κάθε υπουργική απόφαση πρέπει να έχει στήριγμα και βάσεις ειλικρινείς και αξιόπιστες και προπάντων να ανταποκρίνεται στο περί δικαίου αίσθημα.

Μετά τιμής
Ο ΠΡΟΕΔΡΟΣ
ΤΡΙΑΝΤΟΣ ΓΕΩΡΓΙΟΣ
Ο ΓΕΝ. ΓΡΑΜΜΑΤΕΑΣ
ΣΑΒΒΙΓΚΟΣ ΜΙΧΑΗΛ

«ΣΦΙΓΓΕΙ Ο ΚΛΟΙΟΣ» ΠΕΡΙ ΤΑ ΔΗΜΟΣΙΑ ΕΡΓΑ ΣΤΟ ΝΟΜΟ ΔΩΔΕΚΑΝΗΣΟΥ

από ➡ Σελ. 1

πλήρως εμπεριστατωμένη ή να συντάξουν συμπληρωματική μελέτη, με την οποίαν θα προβλέπεται η κατασκευή των βοηθητικών έργων που απαπούνται για την επίλυση των προβλημάτων».

Σύμφωνα με νομικούς κύκλους ο αρμόδιος Εισαγγελέας μετά την μελέτη και τον χαρακτηρισμό της μηνυτήριας αυτής αναφοράς, έχει δύο εναλλακτικές λύσεις:

α) Να διατάξει προκαταρκτική εξέταση και να πράξει αναλόγως μετά την περαίωση της (αρχείο ή άσκηση ποινικής διώξεως) ή

β) Να ενσωματώσει την αναφορά αυτή στην προκαταρκτική εξέταση που διενεργεί ο αντεισαγγελέας Πρωτοδικών Ρόδου κ. Γ. Οικονόμου, «εφ'όλης της ύλης» των δημοσίων έργων μετά την (γνωστή) μηνυτήρια αναφορά του υφυπουργού Εθνικής Οικονομίας κ. Χρήστου Πάχτα και την παρέμβαση του Εισαγγελέα Εφετών Δωδ/σου κ. Γ. Σάμπα.

Ως πιθανότερη εξέλιξη θεωρείται η δεύτερη περίπτωση.

Συγκλίνουσες στο μεταξύ πληροφορίες αναφέρουν ότι η προκαταρκτική αυτή εξέταση περαιώθηκε μετά και τις καταθέσεις που ελήφθησαν από τον υφυπουργό κ. Χρ. Πάχτα, τους περιφερειάρχες κ.κ. Δημ. Καλουδιώτη και Ι. Γιωτάκη και διάφορους υπηρεσιακούς παράγοντες και δεν απομένει παρά η κατάθεση των «πρόσθετων στοιχείων», που είχε υποσχεθεί στον Εισαγγελέα Εφετών ο νομάρχης, προκειμένου να καθυστερήσει την άσκηση ποινικής δίωξης. Σύμφωνα με τις πληροφορίες τα στοιχεία αυτά θα κατατεθούν το αργότερο μέχρι τα μέσα της προσεχούς εβδομάδας, οπότε και θα πρέπει να αναμένονται νεότερες εξελίξεις μέχρι τα τέλη του μηνός.

Κατά μια πληροφορία, την οποίαν μεταφέρουμε με επιφύλαξη, ο νομάρχης αρνείται κάθε ενοχή, υποστηρίζοντας ότι τις αποφάσεις για τα έργα παίρνει το νομαρχιακό συμβούλιο, η δε δημοπράτηση και ανάθεση γίνεται από επιπρονές υπηρεσιακών παραγόντων, οι οποίες έχουν και την ευθύνη της εν γένει επιβλέψεως. Αναγνωρίζει δηλαδή «πολιτική ευθύνη», όχι, όμως, και «ποινική»!! Αρμόδια να κρίνει φυσικά επ'αυτού είναι η Δικαιοσύνη.

Η «ΝΟΜΕΝΚΛΑΤΟΥΡΑ» ΟΔΗΓΗΣΕ ΤΟ ΤΟΠΙΚΟ ΠΑΣΟΚ ΣΕ ΠΛΗΡΗ ΑΠΟΣΥΝΘΕΣΗ!

από ➡ Σελ. 1

Συγκεκριμένα χθες μια ημέρα μετά την ανακοίνωση - καταγγελία 60 μελών του ΠΑΣΟΚ Καρπάθου κατά της ΝΕ για την απόφαση της να στηρίξει την υποψηφιότητα Κατσάνη στον Δήμο Καρπάθου το μέλος της ΝΕ και Επαρχος Καρπάθου κ. Μ. Χανιώτης μιλώντας στην ΕΡΑ - Δίκτυο Νοτίου Αιγαίου κατηγόρησε την ΝΕ για «γενικότερη αντιδημοκρατική λειτουργία».

Μεταξύ των άλλων είπε: «Δεν γνωρίζω την απόφαση για την στήριξη στον Χρ. Κατσάνη γιατί αν και είμαι μέλος της ΝΕ δεν εκλήθην σ'αυτήν την συνεδρίαση και δεν μπορώ να γνωρίζω ούτε πως ελήφθη ούτε ποιοί έχουν δίκιο και ποιοί άδικο. Πάντως δεν νοιώθω και πολύ καλά που είμαι μέλος μιας ΝΕ, όχι για το συγκεκριμένο περιστατικό, αλλά για την γενικότερη λειτουργία της από τότε που άρχισε έως σήμερα και για το γεγονός ότι κάποιοι ολιγομελείς θύλακες της Νομαρχιακής με τρόπο εκβιαστικό κινούν τα νήματα».

Ο κ. Μ. Χανιώτης προχώρησε όμως και παρακάτω ανακοινώνοντας την παραίτηση του από το ανώτερο όργανο του ΠΑΣΟΚ στην περιοχή μας «Αυτές οι λειτουργίες μόνο δημοκρατικές δεν είναι. Από αυτήν την στιγμή που σας μιλώ δεν είμαι πλέον μέλος της. Εχω παραπηθεί. Δεν μπορώ να λειτουργώ σε τέτοια όργανα που κάποιοι θύλακές τα ευτελίζουν. Εξάλλου ουσιαστικά είμαστε καταργημένοι αφού δεν μας καλούν στις συνεδριάσεις».

Ο κ. Χανιώτης δήλωσε ακόμα και μάλιστα με τρόπο κατηγορηματικό ότι «δεν εμπλέκεται στα δρώμενα των δύο δημοτικών παρατάξεων και κάνουν λάθος αυτοί που τον εμπλέκουν».

Η δημοσιοποίηση της καταγγελίας των 60 μελών του ΠΑΣΟΚ απο την Κάρπαθο κατά της Νομαρχιακής Επιτροπής αν και θορύβησε τα μέλη της ήταν, όπως έλεγαν, αναμενόμενη.

Η άποψη των περισσοτέρων μελών της ήταν να «πέσει στα μαλακά» η καταγγελία αυτή και να μην γίνουν δηλώσεις για να μην πυροδοτηθεί περισσότερο το ήδη άσχημο κλίμα το οποίο εκτός των άλλων θα δημιουργήσει προβλήματα και στις νομαρχιακές εκλογές.

Αποφασίσθηκε να συνεδριάσει εκτάκτως αύριο το βράδυ η ολομέλεια της ΝΕ η οποία και θα εξετάσει εκτός από τις εξελίξεις στην Κάρπαθο και τις υπόλοιπες σε σχέση με τις δημοτικές και νομαρχιακές εκλογές. Οπως έλεγαν μέλη της αμέσως μετά την συνεδρίαση θα πρέπει να αναμένεται ανακοίνωση η οποία θα απαντά με «ήπιους τόνους» στα όσα της καταλογίζονται το τελευταίο διάστημα.

Η ΜΕΤΟΧΗ ΤΗΣ ΔΑΝΕ

από ➡ Σελ. 1

Συνολικά διατέθηκαν χθες μέσω του ΧΑΑ 4320 μετοχές της ΔΑΝΕ.

ΜΕΓΑΛΕΠΗΒΟΛΑ ΣΧΕΔΙΑ ΕΧΕΙ ΤΟ ΕΒΕΔ ΓΙΑ ΤΗΝ ΠΛΗΡΗ ΑΝΑΒΑΘΜΙΣΗ ΤΟΥ

από ➡ Σελ. 1

όλες εκείνες οι προϋποθέσεις που θα βγάλουν το ΕΒΕΔ από το τέλμα που βρίσκεται σήμερα αφού παρά τις φιλότιμες προσπάθειες ορισμένων ανθρώπων συνεχίζει να δίνει την εικόνα «διαλυμένου μαγαζιού».

Το πρώτο θέμα που απασχόλησε τα μέλη της Διοικητικής Επιτροπής ήταν η πορεία του προγράμματος για την ανακαίνιση του κτιρίου.

Οπως τονίσθηκε σημειώθηκε εμπλοκή στο θέμα της χρηματοδότησης από την Περιφέρεια Νοτίου Αιγαίου και γι'αυτό θα πρέπει άμεσα να υποβληθούν προς αυτήν όλα τα στοιχεία που απαπούνται προκειμένου να αρχίσει η «ροή» των χρημάτων από την πίστωση των 218 εκατομμυρίων που αναλογούν στο συγκεκριμένο πρόγραμμα.

Το δεύτερο θέμα που απασχόλησε την συνεδρίαση αφορούσε το σύστημα της μηχανογράφησης του ΕΒΕΔ γιατί όπως είναι σήμερα αδυνατεί να ανταποκριθεί στις ανάγκες του.

Μάλιστα στην συνεδρίαση παρίσταντο και εκπρόσωποι 2 εταιρειών οι οποίοι εξεδήλωσαν ενδιαφέρον για την ανάληψη της οργάνωσης του συστήματος της μηχανοργάνωσης. Η Δ.Ε. δεν έλαβε απόφαση προκειμένου, όπως τονίσθηκε, να έρθει σε επικοινωνία και με άλλες εταιρείες και να επιλέξει την καλύτερη προσφορά.

Επίσης αποφασίσθηκε να μεταβεί στην Φρανκφούρτη ο πρόεδρος του μεταποιητικού τμήματος κ. Γ. Κακλιός για να πάρει μέρος σε μια πανευρωπαϊκή σύσκεψη για θέματα επισκευών αυτοκινήτων.

Τέλος η Διοικητική Επιτροπή αποφάσισε να καλέσει σε συνεδρίαση το Δ.Σ. στις αρχές Σεπτεμβρίου.

BEACH PARTY ΜΕ ΝΑΡΚΩΤΙΚΑ

από ➡ Σελ. 1

Στην «ημερήσια διάταξη» ήταν συγκεκριμένα κάνναβη, LSD και κοκαΐνη, όπως τουλάχιστον αποδείχθηκε από τις συλλήψεις.

Συγκεκριμένα συνελήφθησαν, οι:

α. Πίτσος Θεόδωρος του Δημητρίου, γεν. 26-6-67 Γερμανία, κάτοικος Ρόδου, να κατέχει τρεις (3) αυτοσχέδιες χάρτινες συσκευασίες που περιείχαν μία δόση κοκαΐνης, μικροποσότητα ακατέργαστης κάνναβης και τρία τεμάχια L.S.D.

β. Πίτσος Χρήστος του Δημητρίου γεν. 25-12-1978 Γερμανία κάτοικος Πάτρας - Ακρωτηρίου 38 και προσωρινά Ρόδου - Ναυτικό Κλιμάκιο - ναύτης να κατέχει ένα αυτοσχέδιο τσιγαριλίκι ακατέργαστης κάνναβης.

γ. Φώτος Παναγιώτης του Νικολάου, γεν. 31-5-1971 Ρόδος, κάτοικος ομοίως, να κατέχει ένα τεμάχιο υπογλώσσιου ναρκωτικού L.S.D.

ΚΑΤΕΙΧΑΝ ΝΑΡΚΩΤΙΚΑ

από ➡ Σελ. 1

σε θήκη του μοτοποδηλάτου του, μία αυτοσχέδια συσκευασία που περιείχε ακατέργαστη κάνναβη, βάρους 4 γραμμ.

Τα ναρκωτικά κατασχέθηκαν.

• Από άνδρες του Τμήματος Ασφαλείας Κω συνελήφθη κι απεστάλη αρμοδίως για τα περαπέρω ο Σταύρος Μεσσήνιος του Ιωάννη ετών 21, στρατιώτης γιατί σε σωματική έρευνα που του έγινε βρέθηκε να κατέχει μια αυτοσχέδια συσκευασία με ακατέργαστη ινδική κάνναβη βάρους 4 γραμμ.

ΣΤΗΝ ΤΕΛΙΚΗ ΕΥΘΕΙΑ ΕΙΣΕΡΧΕΤΑΙ ΣΤΟ ΝΟΜΟ Η ΠΡΟΕΚΛΟΓΙΚΗ ΜΑΧΗ

από ➡ Σελ. 1

που φαίνεται να εκκρεμεί ακόμα για πολλούς και διάφορους λόγους. Ομως ο χρόνος κυλάει, οι προθεσμίες εξαντλούνται και όσοι υποψήφιοι δεν μπορέσουν μέχρι το τέλος του μηνός να ανακοινώσουν πλήρη συνδυασμό, όχι μόνο θα χάσουν τις εντυπώσεις αλλά και θα αντιμετωπίσουν σοβαρά προβλήματα. Γιατί αυτό θα θεωρηθεί ότι δεν έχουν έρεισμα στο εκλογικό σώμα.

Από τους υποψήφιους νομάρχες οι κ.κ. Σάββας Καραγιάννης και Φώτης Κωστόπουλος δείχνουν έτοιμοι να ανακοινώσουν «ανά πάσαν στιγμήν» τους Συνδυασμούς τους ενώ ο κ. Γιάννης Παρασκευάς συνεχίζει να αντιμετωπίζει τεράστια προβλήματα. Το πιθανότερο, γι' αυτόν τον λόγο, είναι, να ανακοινώσει «όπως - όπως» κάποια στιγμή κάποιον συνδυασμό που δεν θα κάνει όμως τίποτε άλλο παρά να επιβεβαιώνει τις αδυναμίες και τα αδιέξοδά του. Κι όλα αυτά παρά την εμφανή προσπάθεια ορισμένων στελεχών της ΝΔ (κατά δήλωση τους) να του παράσχουν «δεκανίκι» με διάφορα προφανώς ανταλλάγματα.

Στον Δήμο Ρόδου τα πράγματα δείχνουν να είναι καλύτερα, τουλάχιστον σε ό,τι αφορά την συγκρότηση των συνδυασμών. Και οι τρείς υποψήφιοι δήμαρχοι κ.κ. Μ. Κόκκινος, Ν. Χαραλάμπης και Γ. Γιαννόπουλος φαίνεται ότι μπορούν να κλείσουν συνδυασμό δεν το κάνουν, όμως γιατί προσδοκούν σε κάτι το «ακόμα καλύτερο» έστω και την τελευταία στιγμή.

ΜΗΛΟΝ ΤΗΣ ΕΡΙΔΟΣ Η ΝΟΜΑΡΧΙΑ ΔΩΔ/ΝΗΣΟΥ ΓΙΑ ΟΛΑ ΤΑ ΚΟΜΜΑΤΑ

από ➡ Σελ. 1

επαρκώς ενημερωμένη και για τα δύο), σύντομα θα διενεργήσουν κι άλλες (στις αρχές Σεπεμβρίου), ενδιαφερόμενα για την Νομαρχία και τον Δήμο Ρόδου. Σημειώνεται ότι οι δύο προηγούμενες δημοσκοπήσεις ήταν τελείως αρνητικές

Τους νέους χτυπάει πρώτους η ανεργία

Υποαπασχόληση και ετεροαπασχόληση τα μοντέρνα προβλήματα της νεολαίας

Το 51% των ανέργων, ηλικιακά, υπάγεται στην κατηγορία των νέων, σύμφωνα με έρευνα του Ινστιτούτου Εργασίας της ΓΣΕΕ.

Σύμφωνα με στοιχεία της ΕΣΥΕ, από τους 446.379 ανέργους στο σύνολο της χώρας, οι 229.909 είναι νέοι, από τους οποίους οι 185.290 κάτω των 29 ετών.

Η Ελλάδα, μαζί με την Ισπανία, Γαλλία, Ιταλία και Ιρλανδία είναι οι χώρες της Ευρωπαϊκής Ενωσης με τα υψηλότερα ποσοστά ανεργίας των νέων κάτω των 25 ετών.

Εκτός από το πρόβλημα της ανεργίας, στους νέους παρατηρείται υποαπασχόληση και ετεροαπασχόληση, δηλαδή εργασία που είναι άσχετη με τις γνώσεις και την ειδικότητά τους.

Η κατανομή της απασχόλησης των νέων, μέχρι 29 ετών, κατά τομέα οικονομικής δραστηριότητας, δείχνει ότι η συντριπτική πλειοψηφία, σχεδόν τα 2/3 των νέων, εργάζονται στον τριτογενή τομέα της οικονομίας (62,3%), στο δευτερογενή το 24,8% και στον πρωτογενή το 12,8%. Η κατανομή τους κατά κατηγορίες είναι:

-Στην Γεωργία, Κτηνοτροφεία, Αλιεία απασχολούνται 105.485 νέοι ηλικίας 14 - 29 ετών.

- Στα Ορυχεία - λατομεία 2.860 νέοι.

- Στις Μεταποιητικές Βιομηχανίες 138.496.

- Στις Κατασκευές 181.304.

- Στα ξενοδοχεία και εστιατόρια 70.385.

- Στις Μεταφορές - Επικοινωνίες 48.866.

- Στους χρηματοπιστωτικούς οργανισμούς (τράπεζες κ.λπ.) 18.953.

- Στην Εκπαίδευση, Υγεία και Κοινωνική Μέριμνα 71.125.

- Στην Δημόσια Διοίκηση 39.638.

- Στις υπόλοπες υπηρεσίες (διαχείριση ακίνητης περιουσίας, άλλες δραστηριότητες, ετερόδικοι οργανισμοί) 86.737 νέοι.

Η πλειοψηφία των νέων σε σχέση με την θέση στο επάγγελμα είναι με μισθό ή ημερομίσθιο (67,2%), το 18% είναι συμβοηθούντα μέλη σε οικογενειακή επιχείρηση, το 12,1% αυτοπασχολούμενοι και το 2,5% είναι εργοδότες. Ως ατομικό επάγγελμα το 20,6% δηλώνει ότι απασχολείται στην παροχή υπηρεσιών, ειδικευμένοι τεχνίτες το 18%, υπάλληλοι γραφείου το 13,5% ειδικευμένοι γεωργοί κτηνοτρόφοι το 12%. Ακολουθούν όσοι ασκούν επιστημονικά, καλλιτεχνικά και συναφή επαγγέλματα, οι χειριστές σταθερών βιομηχανικών εγκαταστάσεων, μηχανημάτων και εξοπλισμού, οι τεχνολόγοι κ.λπ.

Στους νέους, κατά κύριο λόγο, βρίσκουν την εφαρμογή οι άτυπες μορφές απασχόλησης. Οι μερικώς απασχολούμενοι υπολογίζονται πάνω από 160.000, αριθμός που αναμένεται να αυξηθεί στο αμέσως επόμενο χρονικό διάστημα με την ανάπτυξη του θεσμού της μερικής απασχόλησης, που προβλέπεται στο νομοσχέδιο για τις εργασιακές σχέσεις. Με προσωρινή απασχόληση (συμβάσεις ορισμένου χρόνου) εργάζεται ένα ποσοστό 15% περίπου), ενώ ένας μεγάλος αριθμός νέων απασχολείται σε εργασίες φασόν και με το σύστημα της υπεργολαβίας.

ΑΠΑΣΧΟΛΟΥΜΕΝΟΙ ΑΝΑ ΚΑΤΗΓΟΡΙΑ ΟΙΚΟΝΟΜΙΚΗΣ ΔΡΑΣΤΗΡΙΟΤΗΤΑΣ ΚΑΙ ΗΛΙΚΙΑ (1996)

Σύνολο χώρας (και τα δύο φύλα)

	Συνολο	14 ετών	15-19 ετών	20-24 ετών	25-29 ετών	30-44 ετών	45-64 ετών	65+ετών
ΣΥΝΟΛΟ	3.871.923	3.640	68.705	281.498	467.470	1.540.676	1.374.279	135.656
Γεωργία, Κτηνοτροφία, Θήρα, Δάση	711.516	1.745	18.528	39.140	42.713	179.016	399.250	91.123
Αλιεία	14.585	0	628	1.421	1.310	4.122	6.581	523
Ορυχεία, Λατομεία	17.219	0	32	750	2.078	8.169	6.038	152
Μεταποιητικές Βιομηχανίες	576.106	836	10.870	49.895	76.895	248.423	184.052	5.200
Ηλεκτρικό ρεύμα, αέριο & νερο	40.744	0	33	1.034	5.421	21.004	13.251	0
Κατασκευές	251.809	209	6.675	18.425	30.733	96.829	97.377	1.560
Χονδρικό - Λιανικό Εμπόριο κ.λπ.	628.751	512	16.154	67.154	97.484	249.302	183.173	14.971
Ξενοδοχεία και Εστιατόρια	229.296	181	6.627	28.385	35.192	84.621	67.732	6.558
Μεταφορές - Επικοινωνίες	253.986	0	1.931	12.807	29.128	108.868	99.096	2.155
Ενδιάμεσοι χρηματοπιστωτικοί οργανισμοί	92.219	0	435	5.212	13.306	49.639	23.220	408
Διαχείριση ακίνητης περιουσίας κ.λπ.	156.259	0	1.233	14.484	26.676	71.356	39.522	2.988
Δημόσια Διοίκηση κ.λπ.	274.819	0	1.122	13.264	25.252	144.605	89.146	1.432
Εκπαιδευση	224.257	0	183	6.893	33.943	119.285	62.453	1.500
Υγεία και κοινωνική μέριμνα	170.543	0	264	6.680	23.162	89.514	48.990	1.934
Αλλες δραστηριότητες παροχής υπηρεσιών	12.996.839	156	3.311	13.156	20.502	48.590	40.353	3.900
Ιδιωτικά νοικοκυριά	39.322	0	680	2.798	3.666	16.884	14.044	1.251
Ετερόδικοι οργανισμοί και όργανα	524	0	0	0	75	449	0	0
Πρόσωπα μη δυνάμενα να καταταγούν								

Πηγή: ΕΣΥΕ, Ερευνα Απασχόλησης Εργατικού Δυναμικού

ΣΥΡΡΙΚΝΩΣΗ ΤΗΣ ΧΡΗΜΑΤΟΔΟΤΗΣΗΣ

Νέο πλήγμα για τις μικρομεσαίες επιχειρήσεις

Σχετικά με τα νέα φορολογικά μέτρα που σχεδιάζει η κυβέρνηση και την πολιτική συρρίκνωση της χρηματοδότησης των επιχειρήσεων η ΓΣΕΒΕΕ ανακοινώνει τα παρακάτω:

1. Το 1998 η κυβέρνηση όφειλε να αναγγείλει την οριστική κατάργηση των αντικειμενικών κριτηρίων. Αντ'αυτού, βλέπουμε τα σχέδια επέκτασής τους και μονιμοποίησής τους στο διηνεκές.

Οι σχεδιαζόμενες φορολογικές μεταρρυθμίσεις επιβεβαιώνουν, για μία ακόμη φορά, την αδυναμία της κυβέρνησης να θεσπίσει ένα δίκαιο και σταθερό φορολογικό καθεστώς και ταυτόχρονα την πρόθεσή της να διευρύνει την φορολογική αδικία σε βάρος των ΜΜΕ.

Από τις σχεδιαζόμενες αλλαγές, ενώ προτείνεται να προσδιορίζονται λογιστικά τα κέρδη των επιχειρήσεων Β κατηγορίας βιβλία του ΚΒΣ, απο την άλλη θεσπίζεται εξωλογιστικός προσδιορισμός των ελάχιστων ακαθάριστων εσόδων, πράγμα που στην πράξη ακυρώνει το λογιστικό προσδιορισμό και οδηγεί στην διαιώνιση του όλου συστήματος άδικης φορολόγησης με τα αντικειμενικά κριτήρια.

Η επέκταση των αντικειμενικών κριτηρίων σε επιχειρήσεις με Γ κατηγορίας βιβλίων επιβεβαιώνει την σταδιακή κυριαρχία τους έναντι της λειτουργίας του ΚΒΣ και των αποτελεσμάτων που εξάγουν. Ομοίως, η διεύρυνση των αντικειμενικών κριτηρίων στις περιοχές που ως τώρα δεν υπάγονται φανερώνει την πρόθεση της κυβέρνησης να διαιωνίσει τη λειτουργία τους.

Η αύξηση των Μοναδικών Συντελεστών Καθαρού Κέρδους (ΜΣΚΚ) επίσης, στοχεύει να αυξήσει τη φορολογία σε όσες επιχειρήσεις ξεπερνούν τα αντικειμενικά κριτήρια, ή ακόμη χειρότερα, στην εφαρμογή τους πάνω σε πλασματικους τζίρους που θα προσδιορίζονται μέσω της αντικειμενικοποίησης των ακαθάριστων κερδών.

Στο ζήτημα της μεταβίβασης των επιχειρήσεων, αντί να εφαρμοσθούν τρόποι απλοποίησης των διαδικασιών και μείωσης της φορολογίας, για να διευκολύνεται η διαδοχή και να μην χάνονται κάθε χρόνο χιλιάδες επιχειρήσεις και θέσεις εργασίας εξαπίας των εμποδίων, σχεδιάζεται δυστυχώς αντικειμενικός προσδιορισμός της υπεραξίας μεταβίβασης για είσπραξη περισσότερων φόρων.

Τέλος, η κατάργηση της αποστολής των φορολογικών δηλώσεων μέσω ΕΛΤΑ μόνο ως επιβολή ταλαιπωρίας μπορεί να εκληφθεί, αφού τίποτε σε κανένα δεν προσφέρει.

Το σύνολο των μέτρων αυτών, σε συνδυασμό και με την εκφρασμένη πρόθεση της κυβέρνησης για αύξηση των συντελεστών των αντικειμενικών κριτηρίων, με όποιο τρόπο κι αν ισχύσουν, θα επιφέρουν νέο βαρύτατο φορολογικό πλήγμα στις ΜΜΕ, ενώ παράλληλα διευρύνουν το έλλειμμα αξιοπιστίας των φορολογουμένων προς την κυβερνητική πολιτική.

2. Ως νέο πλήγμα προς τις ΜΜΕ μπορεί να χαρακτηριστεί η εντολή της κυβέρνησης προς τις τράπεζες για περιορισμό της χρηματοδότησης επιχειρήσεων και καταναλωτών.

Για τις ΜΜΕ που στερούνται παντελώς συστήματος χρηματοδοτικής στήριξης και αναγκάζονται να πληρώνουν επιτόκια μέχρι και 20%, η κυβέρνηση αντί για συρρίκνωση της χρηματοδότησης οφείλει να πάρει μέτρα για μείωση των επιτοκίων χορηγήσεων και διασφάλιση της ομαλής χρηματοδότησης των ΜΜΕ. Αξίζει να σημειωθεί ότι οι ΜΜΕ της χώρας μας πληρώνουν τα υψηλότερα επιτόκια χορηγήσεων δανείων στην Ευρωπαϊκή Ενωση. Η κυβέρνηση, αναφέρει η ανακοίνωση, οφείλει να ανακαλέσει αυτή την απόφαση, αν δεν θέλει να γίνει η αιτία κατάρρευσης χιλιάδων ΜΜΕ με ανυπολόγιστες συνέπειες για την εθνική οικονομία.

Πρέπει να καταλάβει η κυβέρνηση, τονίζεται, ότι οι ΜΜΕ επιχειρηματίες έχουν φτάσει στα όρια της απόγνωσης από την άδικη φορολογική επιβεσή που δέχονται τα τελευταία χρόνια, καθώς και από τη συρρίκνωση της χρηματοδότησης, με αποτέλεσμα να έχουν εξαντληθεί οικονομικά. Η κατάσταση αυτή δεν πάει παραπέρα.

Οι αντιδράσεις, καταλήγει η ανακοίνωση, αυτή τη φορά θα είναι οξύτατες και διαρκείς και οι συνέπειες δυστυχώς βαρύτατες για την οικονομία και τους στόχους του Προγράμματος Σύγκλισης.

Εκκαθαρίστηκαν άλλες 439.000 δηλώσεις

ΚΑΘΑΡΑ ΕΣΟΔΑ ΓΙΑ ΤΟ ΔΗΜΟΣΙΟ 382,5 ΔΙΣ. • ΥΠΟΛΕΙΠΟΝΤΑΙ 700.000

Φόρο ύψους 2,5 εκατ. δρχ. κατά μέσο όρο καλούνται να εξοφλήσουν σε δύο δόσεις 190.097 φορολογούμενοι, στους οποίους άρχισαν ήδη να αποστέλλονται τα εκκαθαριστικά σημειώματα από το Κέντρο Πληροφορικής του υπουργείου Οικονομικών (ΚΕΠΥΟ).

Κι αυτό γιατί οι εκκαθαρίσεις αυτές αφορούν κυρίως δηλώσεις ελευθέρων επαγγελματιών και επιχειρήσεων, που είχαν συνυποβάλει το ειδικό έντυπο Ε3 (σ.σ. δήλωση στοιχείων πενταετίας), κατά την εκκαθάριση του οποίου σημειώθηκαν καθυστερήσεις λόγω αρκετών λαθών.

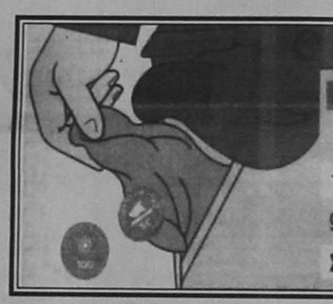

Εκκαθαρίσεις φορολογικών δηλώσεων

ΕΚΚΑΘΑΡΙΣΕΙΣ	ΧΡΕΩΣΤΙΚΑ		ΠΙΣΤΩΤΙΚΑ		ΜΗΔΕΝΙΚΑ	ΣΥΝΟΛΟ	
	Δηλώσεις	Φόρος (δισ. δρχ.)	Δηλώσεις	Φόρος (δισ. δρχ.)		Δηλώσεις	Εσοδα Δημοσίου (δισ. δρχ.)
1η-8η εκκαθάριση	1.411.148	404,6	1.094.977	82,6	714.957	3.221.082	322,0
9η εκκαθάριση	190.097	476,9	134.163	94,3	114.805	439.065	382,5
ΣΥΝΟΛΟ	1.601.245	881,5	1.229.140	176,9	829.762	3.660.147	704,5

Ενώ μέχρι και την όγδοη εκκαθάριση ο φόρος κατά μέσο όρο ανερχόταν σε περίπου 286.716 δρχ. για τους 1.411.148 φορολογούμενους, στην ένατη έχουμε σημαντική αύξηση στα 2,5 εκατ. δρχ. του μέσου φόρου μόνο για 190.097 φορολογούμενους. Οι τελευταίοι πληρώνουν συνολικό φόρο 476,9 δισ. δρχ. και καλούνται να τον εξοφλήσουν σε δύο δόσεις, η πρώτη στα τέλη Σεπεμβρίου και η δεύτερη στα τέλη Νοεμβρίου. Στην περίπτωση εφάπαξ πληρωμής του φόρου τυγχάνουν έκπτωσης 2,5%. Από τα στοιχεία του ΚΕΠΥΟ προκύπει ότι:

• Συνολικά μέχρι σήμερα έχουν εκκαθαριστεί 3.660.147 δηλώσεις και απομένει η εκκαθάριση άλλων περίπου 700.000 δηλώσεων. Για 1.601.245 δηλώσεις προκύπει καταβολή φόρου συνολικού ύψους 881,5 δισ. δρχ. για 1.229.140 επιστροφή 176,9 δισ. και 829.762 είναι μηδενικές. Τα καθαρά έσοδα του δημοσίου μέχρι και την ένατη παρτίδα φθάνουν τα 704,5 δισ. δρχ.

• Από την ένατη παρτίδα τα 134.163 εκκαθαρισικά είναι πιστωτικά και το συνολικό ποσό επιστροφής φόρου στους φορολογούμενους ανέρχεται σε 94,3 δισ. δρχ. Αν η επιστροφή ξεπερνάει τις 250.000 δρχ. το ποσό εισπράττεται από την εφορία για τυχόν άλλες οφειλές στο δημόσιο. Και 114.805 εκκαθαριστικά είναι μηδενικά.

ΙΔΙΩΤΙΚΟ ΤΕΧΝΙΚΟ ΕΠΑΓΓΕΛΜΑΤΙΚΟ ΕΚΠΑΙΔΕΥΤΗΡΙΟ

ΤΕΕ ΔΟΡΚΑΣ

Αναγνωρισμένο από το κράτος

ΙΔΙΩΤΙΚΟ ΤΕΧΝΙΚΟ ΕΠΑΓΓΕΛΜΑΤΙΚΟ ΕΚΠΑΙΔΕΥΤΗΡΙΟ • ΔΟΡΚΑΣ •



ΧΕΙΡΙΣΤΩΝ Η/Υ
ΕΙΔΙΚΩΝ ΕΦΑΡΜΟΓΩΝ ΠΛΗΡΟΦΟΡΙΚΗΣ

Κρατικό Πτυχίο

ΚΟΜΜΩΤΙΚΗΣ





Αναβολή στράτευσης

ΚΟΠΤ.- ΡΑΠΤ. - ΓΥΝ. ΑΜΦΙΕΣΗΣ
ΕΝΔΥΜΑΤΟΛΟΓΩΝ - ΣΧΕΔΙΑΣΤΩΝ ΜΟΔΑΣ

ΔΕΚΤΟΙ ΑΠΟΦ. ΓΥΜΝΑΣΙΟΥ - ΛΥΚΕΙΟΥ

Πληροφορίες - Εγγραφές : Καναδά 32 - Ρόδος - Τηλ. 76536 - 29550

ΠΡΟΓΡΑΜΜΑ ΕΚΔΗΛΩΣΕΩΝ ΔΕΚΑΠΕΝΤΑΥΓΟΥΣΤΟΥ ΣΤΑ ΠΛΑΙΣΙΑ ΤΗΣ 33ΗΣ ΠΑΝΕΛΛΗΝΙΑΣ ΕΚΘΕΣΗΣ ΧΕΙΡΟΤΕΧΝΙΑΣ ΚΡΕΜΑΣΤΗΣ ΣΤΟ ΧΩΡΟ ΛΕΙΤΟΥΡΓΙΑΣ ΤΗΣ ΕΚΘΕΣΗΣ

9-8-1998 ημέρα Κυριακή ώρα έναρξης 21.00
ΕΓΚΑΙΝΙΑ ΕΚΘΕΣΗΣ

10-8-1998 ημέρα Δευτέρα ώρα έναρξης 21.00
Παρουσίαση μικτής χορωδίας από τον Πολιτιστικό Οργανισμό Κοινότητας Παστίδας

11-8-1998 ημέρα Τρίτη ώρα έναρξης 21.00
Παρουσίαση χορευτικού συγκροτήματος και χορωδίας από τον Πολιτιστικό Σύλλογο Κοινότητας Μαρπσών «Ο Κερωνιάτης».

12-8-1998 ημέρα Τετάρτη ώρα έναρξης 21.00
Παρουσίαση προγράμματος από το Εργαστήρι Παραδοσιακών Χορών του Ε.Κ.Τ.Ο. Παραδεισίου.

13-8-1998 ημέρα Πέμπτη ώρα έναρξης 21.00
Απονομή τιμητικής πλακέτας απο τους αδελφούς της Κοινότητας Επισκοπής - Λεμεσού - Κύπρου στον Πρόεδρο και στο Κοινοτικό Συμβούλιο Κρεμαστής που ήταν οι Πρωτεργάτες της Αδελφοποίησης των δύο Κοινοτήτων.
Παρουσίαση Μουσικού προγράμματος από το συγκρότημα «Παιγνιώτες του Αιγαίου».

16-8-1998 ημέρα Κυριακή ώρα έναρξης 21.00
Παρουσίαση μουσικού προγράμματος με νησιωτικό τραγούδι από την τραγουδίστρια Αγγελική Ροδίτη.

17-8-1998 ημέρα Δευτέρα ώρα έναρξης 21.00
Παρουσίαση χορωδίας και τμήματος εκφρασικού από τον αναπτυξιακό και πολιτιστικό σύλλογο Κρεμαστής «Η Πρόοδος».

18-8-1998 ημέρα Τρίτη ώρα έναρξης 21.00
Παρουσίαση μουσικού προγράμματος από το τμήμα Φιλαρμονικής του πολιτιστικού οργανισμού κοινότητας Καλυθιών.

19-8-1998 ημέρα Τετάρτη ώρα έναρξης 21.00
Παρουσίαση παραδοσιακού χορευτικού συγκροτήματος και λαϊκού χορευτικού συγκροτήματος από τον αναπτυξιακό και πολιτισικό σύλλογο Κρεμαστής «Η Πρόοδος».

20-8-1998 ημέρα Πέμπτη ώρα έναρξης 21.00
Παρουσίαση χορευτικού συγκροτήματος από τον μουσικοφιλολογικό σύλλογο Κρεμαστής «Ο Απόλλων».

21-8-1998 ημέρα Παρασκευή ώρα έναρξης 21.00
Παρουσίαση μουσικού προγράμματος από το τμήμα της Φιλαρμονικής του πολιτιστικού οργανισμού κοινότητας Κρεμαστής.

ΠΟΛΙΤΙΣΤΙΚΟΣ ΟΡΓΑΝΙΣΜΟΣ Μ.Ε.Κ.Τ.Ο. ΔΗΜΟΥ ΙΑΛΥΣΟΥ
ΙΑΛΥΣΙΑ 1998

ΠΡΟΓΡΑΜΜΑ ΕΟΡΤΑΣΤΙΚΩΝ ΕΚΔΗΛΩΣΕΩΝ
ΧΩΡΟΣ ΙΑΛΥΣΙΩΝ: ΠΛΑΤΕΙΑ ΑΠΟΣΤΟΛΙΔΗ

ΣΑΒΒΑΤΟ 8 Αυγούστου 1998

1. - Ωρα 7.30 μ.μ. Παρέλαση Φιλαρμονικής Δήμου Ιαλυσού.
2. Ωρα 8.30 μ.μ. Εγκαίνια του Παραδοσιακού Σπιτιού Ιαλυσού από τον Πολιτιστικό Σύλλογο Γυναικών Ιαλυσού, στην Πλατεία Αποστολίδη.
3. Ωρα 9.00 μ.μ. Λίνο & Μπόμπο - Σόου με Κλόουν και παράσταση κουκλοθεάτρου (Γέλιο - Εκπαιδευτικά παιχνίδια- Ταχυδακτυλουργικά - Μπαλονοκατασκευές και πολλές καλές εκπλήξεις).

ΚΥΡΙΑΚΗ 9 Αυγούστου 1998

1. ΩΡΑ 8.30 μ.μ. παραδοσιακοί χοροί & τραγούδια από τον μουσικοχορευτικό σύλλογο Κρεμαστής «Ο Απόλλων».
2. Παραδοσιακοί χοροί & τραγούδια από το χορευτικό εργαστήρι του πολιτιστικού οργανισμού ΜΕΚΤΟ Ιαλυσού.
3. Μουσική συναυλία από το 8μελές συγκρότημα της Νίκης Κάλλου σ' ένα ποικίλο πρόγραμμα.
Προσφορά Δωρεάν Κρασί από τον Δήμο Ιαλυσού.

ΔΕΥΤΕΡΑ 10 Αυγούστου 1998

1. ΩΡΑ 8.30μ.μ. Επίδειξη Οκινάουε Καράτε από τον Αθλητικό Σύλλογο Ιαλυσού «Φιλέρημος» με τον Εκπαιδευτή κ. Τσιριγωτάκη Μίλτο, μέλος της Εθνικής Ελλάδος (Μαύρη Ζώνη 5 DAN)
2. Απαγγελία ποιημάτων από την ποιήτρια Νατάσα Εγγλέζου.
3. Παραδοσιακοί χοροί και τραγούδια από τον χορευτικό σύλλογο Κρεμαστής «Η Πρόοδος».

ΤΡΙΤΗ 11 Αυγούστου 1998

1. ΩΡΑ 9.00 μ.μ. Παράσταση «Καραγκιόζη» από το θίασο Κώστα Μακρή - Καραγκιοζοπαίκτη Ζωγράφο.
Εκθεση με φιγούρες του Καραγκιόζη.
2. Λαική- Μουσική Συναυλία.

ΤΕΤΑΡΤΗ 12 Αυγούστου 1998

1. ΩΡΑ 8.30 μ.μ. Παραδοσιακοί χοροί & τραγούδια από το Προσφυγικό Χορευτικό Συγκρότημα «Ζηνδρος» με έδρα τα πάνω Πολεμίδια Λεμεσού Κύπρου.
2. Παραδοσιακοί Χοροί από το Χορευτικό Συγκρότημα της Κοινότητας Παστίδας.

ΠΕΜΠΤΗ 13 Αυγούστου 1998

1. Θεατρική παράσταση από το Σύλλογο γυναικών Ιαλυσού.
2. Παραδοσικαοί Χοροί - Μουσική & Τραγούδια από το Χορευτικό Συγκρότημα του Δήμου Χάλκης.

ΠΑΡΑΣΚΕΥΗ 14 Αυγούστου 1998

1. ΩΡΑ 5.00 μ.μ. Στην κεντρική πλατεία της Ιαλυσού.
Παιδικός Ποδηλατικός Αγώνας Δεξιοτεχνίας, για παιδιά ηλικίας από 5 μέχρι και 10 ετών.
Οργάνωση ΔΟΑΝ Ιαλυσού.
2. Ωρα 7.30 μ.μ. Μέγας Αρχιερατικός Εσπερινός για τον εορτασμό της Παναγίας, στον Ιερό Ναό της, Κοιμήσεως της Θεοτόκου» της Ιαλυσού, χοροστατούντος του Σεβασμιωτάτου Μητροπολίτου Ρόδου κ.κ. Αποστόλου.
Μετά τον Εσπερινό θα γίνουν λαμπαδηφορίες από το 1ο Σύστημα Δασοπροσκόπων Ιαλυσού, στους κεντρικούς δρόμους της Πόλεως. Θα ακολουθήσει Λαικό Πανηγύρι.

ΣΑΒΒΑΤΟ 15 Αυγούστου 1998

Εορτασμός της Κοιμήσεως της Θεοτόκου & των Ενόπλων Δυνάμεων.
- Ωρα 7.30 π.μ. Επίσημη έναρση της Σημαίας στην Πλατεία της Εκκλησίας με τη συμμετοχή τιμητικού αποσπάσματος του 95 ΑΔΤΕΑ του 299 ΤΕΑ και του 1ου συστήματος δασοπροσκόπων
- Ωρα 9.00 π.μ. Προσέλευση Επισήμων στο Ιερό Ναό «Κοιμήσεως της Θεοτόκου» στην Ιαλυσό.
- Ωρα 9.45 π.μ. Επίσημη Δοξολογία και Πανηγυρική Ομιλία για τις Ενοπλες Δυνάμεις.
- Ωρα 10.30 π.μ. Λιτάνευση της Ιεράς Εικόνος της Θετόκου, Πολιούχου της Πόλεως με τη συνοδεία τιμητικού αγήματος, των προσκόπων και της Φιλαρμονικής του Δήμου Ιαλυσού.
- Ωρα 7.00 π.μ.Επίσημη υποστολή της Σημαίας.

ΚΥΡΙΑΚΗ 16 Αυγούστου 1998

1. Ωρα 6.00 μ.μ. Στο Γήπεδο Ιαλυσού. Ιαλύσιος Δρόμος 5.000 και 10.000 μέτρων με τη διαδρομή ανάβασης και κατάβασης Φιλερήμου για όλες τις κατηγορίες.
Οργανωτές ΔΟΑΝ και ΓΑΣ ΙΑΛΥΣΟΣ.
2. Ωρα 8.30 μ.μ. Απονομή Βραβείων στους Αριστεύσαντες μαθητές του Γυμνασίου και λυκείου Ιαλυσού, σχολικού 1997-98 από το δήμο Ιαλυσού.
3. Απονομή βραβείων στους αριστεύσαντες αποφοίτους μαθητές του λυκείου Ιαλυσού, σχολικού έτους 1997/98 από τον λογοτέχνη συγγραφέα κ. Οικονομόπουλο Δημήτριο
4. Συνάντηση φιλαρμονικών: Της Ιαλυσού - Κώ - Καλυθιών - Ρόδου.

ΔΕΥΤΕΡΑ 17 Αυγούστου 1998

1. ΩΡΑ 5.00 μ.μ. μέχρι 8.30 μ.μ. στο Δημοτικό Γήπεδο Ιαλυσού θα διεξαχθεί τουρνουά Ποδοσφαίρου Μουντιαλίτο 5x5 για παιδιά ηλικίας από 6 μέχρι και 14 ετών.
Οργάνωση ΔΟΑΝ Ιαλυσού & ΓΑΣ Ιαλυσού.
2. Ωρα 8.30 μ.μ. Παραδοσιακή Βραδιά αφιερωμένη στον Τουρισμό με το συγκρότημα του Γιώργου Παραγιού και τη συμμετοχή του χορευτικού τμήματος του Πολιτιστικού Οργανισμού ΜΕΚΤΟ Ιαλυσού.
Οργάνωση ΜΕΚΤΟ Ιαλυσού με τη συνεργασία του Συλλόγου Νεολαίας

ΤΡΙΤΗ 18 Αυγούστου 1998

1. ΩΡΑ 6.00 μ.μ. ποδηλατικός γύρος Ιαλυσού για όλες τις ηλικίες. Εκκίνηση - Τερματισμός στο Δημοτικό Γήπεδο Ιαλυσού. Οργάνωση ΔΟΑΝ Ιαλυσού - ΓΑΣ Ιάλυσος.
2. ΩΡΑ 9.00 μ.μ. Ρεμπέτικη βραδιά με συγκρότημα κέντρου διασκέδασης.

ΤΕΤΑΡΤΗ 19 Αυγούστου 1998

- Ωρα 9.00 μ.μ. Το Δωδεκανησιακό Θέατρο παρουσιάζει την Επιθεώρηση με τίτλο «Με φασόλια και φακές πάμε για δημοτικές».
Μία μουσική κωμωδία με πολύ χιούμορ που πηγάζει μέσα από την κοινωνική και πολιτική σάτιρα.
Χωρίς θωμολοχίες και ύβρεις μεταφέρει στην σκηνή τα κωμικοτραγικά γεγονότα των καιρών μας.
Κατά τις ημερομηνίες 20-21-22-23 Αυγούστου 1998 στο Δημοτικό Γήπεδο ΜΠΑΣΚΕΤ Ιαλυσού, θα διεξαχθεί ΤΟΥΡΝΟΥΑ ΜΠΑΣΚΕΤ «ΙΑΛΥΣΟΣ ΚΑΛΟΚΑΙΡΙ '98» (MINI - SUPER MINI).
Διοργανωτές ΔΟΑΝ ΙΑΛΥΣΟΥ - ΓΑΣ ΙΑΛΥΣΟΣ - Τ.Ε. ΕΟΚ ΔΩΔ/ΣΟΥ.

ΔΕΥΤΕΡΑ 24 Αυγούστου 1998

Αγώνες Μπάσκετ 3x3 για όλες τις ηλικίες στο Δημοτικό Γήπεδο Μπάσκετ Ιαλυσού.

ΤΡΙΤΗ 25 Αυγούστου 1998

ΩΡΑ 3.30 μ.μ. Τουρνουά Ποδοσφαίροου με αγώνες 7x7 στο Δημοτικό Γήπεδο Ιαλυσού - για ηλικίες από 14 ετών και άνω.
Οργάνωση ΔΟΑΝ Ιαλυσού - ΓΑΣ Ιαλυσός.
Κατά τις ημερομηνίες 28-29 και 30 Αυγούστου 1998 θα διεξαχθεί Τουρνουά Τέννις για ηλικίες 8-10-12-14-16, ετών (αγόρια και κορίτσια) στις εγκαταστάσεις του Ομίλου Αντισφαίρισης Ιαλυσού.
Οργάνωση ΔΟΑΝ Ιαλυσού και ΟΜ. ΑΝΤ/ΣΗΣ Ιαλυσού.
Κατά τη διάρκεια των εκδηλώσεων και μέχρι το τέλος Αυγούστου στην κεντρική πλατεία της Ιαλυσού θα λειτουργεί καθημερινά Λούνα πάρκ με πλούσια και σύγχρονα παιχνίδια για μικρούς και μεγάλους. (Μπαλαρίνα - καράβι πειρατή - συγκρουόμενα αυτ'τα κ.λ.π).
Επίσης μέχρι το τέλος Αυγούστου θα λειτουργεί καθημερινά πλούσια συλλογή εμπορευμάτων από το Σωματείο Μικροεμπόρων με την επωνυμία «Ο ΚΟΛΟΣΣΟΣ», που εδρεύει στην Ιαλυσό.
Υπενθυμίζουμε ότι η είσοδος σε όλες τις καλλιτεχνικές εκδηλώσεις είναι ΕΛΕΥΘΕΡΗ

ΓΙΑ ΤΟ ΔΣ Μ.Ε.Κ.Τ.Ο.
της ΙΑΛΥΣΟΥ
Ο ΠΡΟΕΔΡΟΣ
ΝΙΚΟΛΑΟΣ Δ. ΤΣΙΚΚΗΣ
ΔΗΜΑΡΧΟΣ ΙΑΛΥΣΟΥ

Σπορ

Επιμέλεια: Τάσος Κώστας

Οι αντίπαλοι του Ηρακλή

Την Πέμπτη η ΕΠΟ θα προχωρήσει σε καταρτισμό των ομίλων της Δ' Εθνικής. Σύμφωνα με πληροφορίες ο πρωταθλητής Δωδεκανήσου Ηρακλής Μαρπσών θα τοποθετηθεί στον 2ο όμιλο και θα έχει ως αντιπάλους: Χαλκηδόνα, Μανδραϊκό, Αστρόπυργο, ΑΟ Ποντίων, Βύζα Μεγάρων (ΕΠΣ Πειραιά), Αετό Λουτρών, (ΕΠΣ Λέσβου), Ικαρο Ικαρίας, (ΕΠΣ Σάμου) Ηρακλή Θυμιανών (ΕΠΣ Χίου), Σύρο, Μύκονο (ΕΠΣ Κυκλάδων), Ατσαλένιο, Εργοτέλη, Μάλια (ΕΠΣ Ηρακλείου), ΑΕ Χανίων (ΕΠΣ Χανίων), Αναγέννηση Ιεράπετρας, (ΕΠΣ Λασιθίου), Αστέρας Ρεθύμνου (ΕΠΣ Ρεθύμνου) και Φωστήρας (ΕΠΣ Αθηνών).

Αν οι παραπάνω πληροφορίες αποδειχθούν έγκυρες τότε ο Ηρακλής έχει αρκετές ελπίδες να σωθεί αφού λείπουν τα μεγαθήρια από τον όμιλο. Αυτό που προκαλεί εντύπωση είναι η τοποθέτηση του Φωστήρα σε ξεχωριστό όμιλο από τα υπόλοιπα αθηναϊκά σωματεία. Ισως οι «φωστήρες» της ΕΠΟ σχεδιάζουν από τώρα την άνοδο δύο ομάδων από την ΕΠΣ Αθήνας.

Επίθεση στον Διγενή

Από τον Ηρακλή εκδόθηκε χθές η παρακάτω ανακοίνωση: Παρ' όλες τις προσπάθειες που καταβάλαμε τόσον σαν Διοίκηση - όσον και ο πατέρας του ποδοσφαιριστή η Διοίκηση του ΔΙΓΕΝΗ κάθε μέρα επί ΔΕΚΑΗΜΕΡΟ αποφάσισε διαφορετικά - εμπαίζοντας και τις δύο πλευρές. Εμείς σαν Διοίκηση εμμένουμε στην πρόταση μας την οποία είχε αποδεχθεί και η Διοίκηση του ΔΙΓΕΝΗ (όπως μας ενημέρωσε ο κ. Ψυλλάκης - και μάλιστα επρόκειτο να υπογραφούν και τα σχετικά έγγραφα - δυστυχώς την τελευταία στιγμή και πάλι η Διοίκηση του ΔΙΓΕΝΗ ΥΠΟΧΩΡΗΣΕ - ΑΝΕΚΑΛΕΣΕ!

Ο Σύλλογος μας επιμένει στην πρόταση του μέχρι και την Δευτέρα - επί τη ευκαιρία ευχαριστούμε τον κ. ΑΛΕΒΙΖΟΠΟΥΛΟ ΠΑΤΕΡΑ και τον ίδιο τον ποδοσφαιριστή για το ενδιαφέρον τους για την πραγματοποίηση της μεταγραφής.

Απεφασίσθη η παραχώρηση για ενα χρόνο στη ΔΟΞΑ ΨΙΝΘΟΥ τον τερματοφύλακα Παύλου ΣΑΒΒΙΔΑΚΗ.

Παρακαλούνται οι φίλοι του Συλλόγου να προμηθευτούν λαχνούς της λαχειαγοράς του μοτοποδηλάτου. Επισης όσοι ενδιαφερόμενοι θα τοποθετήσουν διαφημίσεις και πινακίδα στο γήπεδο να επικοινωνήσουν με τον ΠΡΟΕΔΡΟ.

Δεν βρίσκει εισιτήρια

ΙΑΛΥΣΟΣ

Φιλικό στην Αθήνα κλείστηκε, όμως υπάρχει σοβαρό ενδεχόμενο να μη πραγματοποιηθεί αφού ο Ιάλυσος δεν βρίσκει ατμοπλοϊκά ή αεροπορικά εισητήρια για να μεταβεί στην Αθήνα.

Η κορύφωση της τουριστικής κίνησης μπαίνει εμπόδιο στα σχέδια του Γιάννη Γκαϊτατζή που έχει φτιάσει σε απόγνωση. Πρόθεσή του ήταν να δοκιμάσει όλους τους παίκτες του σε δυνατά φιλικά πριν καταλήξει στο σχήμα που θα χρησιμοποιήσει στο ξεκίνημα του πρωταθλήματος.

Οι προσπάθειες των διοικούντων θα συνεχιστούν μέχρι και την Δευτέρα αφού την Τρίτη οι παίκτες θα πρέπει να αναχωρήσουν.

- Σήμερα στις 18:00 ο Ιάλυσος θα υποδεχτεί στο Οικονομίδειο στάδιο τον Απόλλωνα Καλυθιών και αύριο την ίδια ώρα θα παίξει με τον Ηρακλή Μαρπσών.
- Ενοχλήσεις νιώθει στην μέση ο Γιώργος Ράϊος.

Τρίτο μάτι

- Πριν μια εβδομάδα είχα γράψει ότι θα ξεσπάσει δημοσιογραφικός πόλεμος και χθες δικαιώθηκα.

- Ψυχραιμία... Ο χώρος μας δεν έχει περιθώρια για αλληλομαχαιρώματα. Πέντε - έξι είμαστε ας βρούμε μια άκρη για να μην γινόμαστε δημοσίως ρεζίλι.

- Πώς σας φαίνεται το ΡΑΔΙΟ ΚΟΡΑΣΙΔΗ - ΙΑΛΥΣΟΣ. Δύσκολο όνομα αλλά τα 25 χιλιοστά εκατομμύρια είναι απαραίτητα στην ομάδα. Ενα πουλάκι μου σφύριξε ότι τα βαπτίσια θα γίνουν σύντομα.

- Υπάρχουν όμως και άλλες εταιρείες που ενδιαφέρονται. Η Ρόδος έχει χρήμα και ο Ιάλυσος είναι η καλύτερη διαφήμιση.

- Καλά τα λεφτά αλλά ο γκριζομάλλης ψάχνεται για τα φιλικά. Είδε κι έπαθε να βρει αντιπάλους και τώρα δεν βρίσκουν εισιτήρια. Ας πάνε στην Αθήνα με την θαλαμηγό του Λάτση.

- Φοβερό αυτό το Σαββατοκύριακο. Θα την αράξω σε μια παραλία και αν μου κάνει κέφι θα σηκωθώ το απόγευμα για να δω κανένα φιλικό ματσάκι.

Καλή ξεκούραση αδέλφια μου.

ΗΛΙΑΣ Κ.

Φιέστα στίβου τα «Διαγόρεια '98»



Φέτος στο άλμα επί κοντώ θα αγωνιστούν μόνο γυναίκες

Το διεθνές μίτινγκ θυμίζει την ιστορία 2400 ετών της Ρόδου
• Το νησί συναντά την αθλητική του παράδοση

Μετά την ανεπανάληπτη επιτυχία που είχαν τα περσινά «Διαγόρεια» που έγιναν στο αρχαίο στάδιο της Ρόδου, οι τοπικοί φορείς προετοιμάζονται πυρετωδώς για τη φετινή, δεύτερη διοργάνωση που θα γίνει στον ίδιο χώρο στις 9 Σεπτεμβρίου.

Φέτος το αρχαίο στάδιο θα έχει ηλεκτροφωτισμό, γεγονός που θα διευκολύνει την επιλογή της τέλεσης των ωρών των αγωνισμάτων, καθώς και τις τελετές της έναρξης και της λήξης. Αυτές θα συμπεριλαμβάνουν στοιχεία από τη ροδιακή ιστορία. Οι αγώνες τελούν υπό την αιγίδα του νομάρχη κ. **Παρασκευά** και της ΤΕ του ΣΕΓΑΣ και στόχος τους είναι όχι μόνο να θεσμοθετήσουν τη διοργάνωση αυτή ως ένα μίτινγκ αλμάτων, αλλά να κάνουν μια υπόμνηση της ιστορίας 2400 ετών του νησιού. Παράλληλα δε, θέλουν να δώσουν κίνητρο στα παιδιά για να έρθουν κοντά στο στίβο.

Το φετινό πρόγραμμα περιλαμβάνει τα αγωνίσματα του μήκους και του ύψους τόσο για άνδρες όσο και γυναίκες, όσο και του άλματος επί κοντώ γυναικών. Οι πρώτες επαφές έχουν ήδη ξεκινήσει και το πρώτο όνομα που «κλείστηκε» δεν είναι άλλο από αυτό της Ροδίτισσας **Νίκης Ξανθού**...

Υπάρχει πάντως μικρή πιθανότητα η Νίκη να μην αγωνιστεί στο δικό μας μίτινγκ. Σύμφωνα με απόφαση της Παγκόσμιας Ομοσπονδίας στίβου οι νικητές του Ευρωπαϊκού πρωταθλήματος θα ταξιδέψουν στην Αυστραλία για αγώνες Ηπείρων (12 Σεπτεμβρίου).

Αν λοιπόν η Νίκη κατακτήσει το χρυσό μετάλλιο στην Βουδαπέστη θα είναι πολύ δύσκολο να ταξιδέψει στην Ρόδο.

Οπως είπε προχθές σε συνέντευξη Τύπου ο Νομάρχης κ. Παρασκευάς υπάρχει σκέψη ώστε να παραμείνουν στο αρχαίο στάδιο οι ξύλινες κατασκευές για να φιλοξενούνται συνεχώς αθλητικές εκδηλώσεις.

- Λύθηκε οριστικά το θέμα που είχε ανακύψει με την Νίκη Ξανθού... Ανθρωποι της εταιρείας ADIDAS ήρθαν σε επαφή με την παγκόσμια πρωταθλήτρια μας και κατέστησαν σαφές ότι η οφειλή του πριμ 3 εκατ. δρχ. από το «ΑΘΗΝΑ '97» θα τακτοποιηθεί άμεσα.

Ετσι λοιπόν η Νίκη δεν θα έχει καμία αναστολή πλέον να φορέσει την εμφάνιση της εθνικής ομάδας και όχι στολή της Puma με την οποία έχει συμβόλαιο μέχρι το 2004.

Ο αθλητισμός στη μάχη για προβολή του νησιού

Την Δευτέρα πραγματοποιήθηκε στην αίθουσα του Δ.Ο.Ν.Α. η πρώτη Γενική Συνέλευση της Αθλητικής Ενωσης Νήσων (I.G.A.). Παρόντες ήταν εκπρόσωποι από όλους τους αθλητικούς συλλόγους της Ρόδου αλλά και άλλων φορέων με ενδιαφέρον για την διεθνή προβολή του νησιού.

Συνολικά συγκεντρώθηκαν εκπρόσωποι από 30 φορείς.

Παρών ο Δήμαρχος Ροδίων κ. Γιώργος Γιαννόπουλος και ο Πρόεδρος του Δ.Ο.Ν.Α. κ. Κάλλιστος Διακογεωργίου.

Ο κ. Δήμαρχος αναφέρθηκε στο ιστορικό της ένταξης στην Αθλητική Ενωση Νήσων που επετεύχθη μετά τη διδυμοποίηση της Ρόδου με το νησί Gotland της Σουηδίας.

Ακόμη ανεφέρθη στα θετικά και κολακευτικά σχόλια που απέσπασε ο Δήμος της Ρόδου για την άψογη παρουσίαση του φακέλου της υποψηφιότητας του.

Στην συνέχεια ευχαρίστησε τους παρευρισκομένους αλλά και όσους βοήθησαν για να γίνει η Ρόδος μέλος της Α.Ε.Ν. Ιδιαίτερα ευχαρίστησε τα μέσα μαζικής ενημέρωσης της Ρόδου για τη συμπαράσταση και την προβολή του προσέφεραν από την αρχή.

Ο υπεύθυνος γραμματέας κ. Τάκης Μιχαηλίδης ανέλυσε βασικά σημεία του καταστατικού και τον τρόπο λειτουργίας του θεσμού.

Γενικά από το σώμα εκτιμήθηκε η επιλογή και η προσπάθεια του Δήμου αλλά όλοι συμφώνησαν ότι από εδώ και πέρα η προσπάθεια πρέπει να γίνει μεγαλύτερη για να μπορέσει η Ρόδος να ανταποκριθεί στις υποχρεώσεις του θεσμού.

Στην συνέλευση παρευρέθησαν:

1. Γιώργος Γιαννόπουλος - Δήμαρχος Ροδίων
2. Κάλλιστος Διακογεωργίου - Πρόεδρος Δ.Ο.Ν.Α.
3. Μιχάλης Ερωτόκριτος - Προϊστάμενος Δ.Ο.Ν.Α. - Τ.Ε.Ε.Ο.Κ.
4. Τάκης Μηχαηλίδης - γραμματέας Α.Ε.Ν.
5. Στέλιος Ρηνιού - Γραμματέας Τ.Ε.Δ.Κ.
6. Νικήτας ΚουσκούΣης - Αθλητικογράφος
7. Νικήτας Πουζουκάκης - Αθλητικογράφος
8. Ευθύμιος Μπόνης - Τ.Ε.Ε.Ο.Π.Ε
9. Χαράλαμπος Παλογιαννίδης - Ενωση Ξενοδόχων
10. Δημήτρης Δημητριάδης - Α.Ο. Γκολφ Αφάντου
11. Αναστασία Σταυριά - Τ.Ε Τζούντο.
12. Πασχάλης Γκογκίδης - Προϊστάμενος Γ.Φ.Α. Δωδεκανήσου
13. Ελευθέριος Καστρουνής - μέλος ΕΑΣ ΣΕΓΑΣ Δωδ/σου.
14. Δημήτριος Χριστοδούλου - Ν.Ο.Ρ.
15. Γιώργος Στράτος - Ε.Π.Σ. Δωδεκανήσου.
16. Μιχάλης Παυλούς - ΕΑΣ ΣΕΓΑΣ Δωδεκανήσου.
17. Νίκος Καβουκλής - Σκ. Ο. Ρόδου.
18. Κώστας Χαλκιόπουλος - Σκ. Ο. Ρόδου.
19. Παναγιώτης Σταυριάς - Α.Ο. Ζυγός Ρόδου.
20. Σάββας Χατζηνικολάου - Α.Ο. Φλόγα Ρόδου.
21. Σπύρος Δεληγιάννης - Ρ.Ο.Α
22. Παύλος Ιωάννου - μέλος ΔΟΝΑ - Ρ.Ο.Α.
23. Νικήτας Ριζόπουλος - Σ. Κρ. Στ. Δωδεκανήσου.
24. Κώστας Ελενας - Α.Σ. Μίλων.
25. Μιχάλης Βιτζηλαίος - Νίκη Ξανθού Ρόδου
26. Σταμάτης Σταύρας - Α.ΣΙ.Θ.Ρ.
27. Σωτήρης Φωκάς - Ν.Α.Ε. Δωδεκανήσου.
28. Γιώργος Σουλούνιας - Ρ.Ο.Α.

ΔΗΜΟΣ ΙΑΛΥΣΟΥ
ΔΗΜΟΤΙΚΟΣ ΟΡΓΑΝΙΣΜΟΣ ΑΘΛΗΣΗΣ ΝΕΟΛΑΙΑΣ



17ος ΙΑΛΥΣΙΟΣ ΔΡΟΜΟΣ
ΚΥΡΙΑΚΗ 16 ΑΥΓΟΥΣΤΟΥ 1998
ΩΡΑ: 6.30 Μ.Μ.
ΔΙΟΡΓΑΝΩΣΗ
ΔΟΑΝ ΙΑΛΥΣΟΥ-ΓΑΣ ΙΑΛΥΣΟΣ
ΕΚΚΙΝΗΣΗ ΤΕΡΜΑΤΙΣΜΟΣ: ΓΗΠΕΔΟ ΙΑΛΥΣΟΥ
ΧΟΡΗΓΟΣ
RB ΡΟΔΙΑΚΗ ΠΟΤΟΠΟΙΪΑ Α.Ε.

ΔΗΜΟΣ ΙΑΛΥΣΟΥ
ΔΗΜΟΤΙΚΟΣ ΟΡΓΑΝΙΣΜΟΣ ΑΘΛΗΣΗΣ ΝΕΟΛΑΙΑΣ



ΤΟΥΡΝΟΥΑ ΠΟΔΟΣΦΑΙΡΟΥ
ΜΟΥΝΤΙΑΛΙΤΟ
ΑΥΓΟΥΣΤΟΣ 1998
5 Χ 5 από 6 έως 14 ετών
ΔΙΟΡΓΑΝΩΣΗ
ΔΟΑΝ ΙΑΛΥΣΟΥ-ΓΑΣ ΙΑΛΥΣΟΣ
ΣΥΛΛΟΓΟΣ ΝΕΟΛΑΙΑΣ ΙΑΛΥΣΟΥ
ΓΗΠΕΔΟ ΙΑΛΥΣΟΥ
ΔΕΥΤΕΡΑ 17/8/98 ώρα 5.00 μ.μ.
ΧΟΡΗΓΟΣ
RB ΡΟΔΙΑΚΗ ΠΟΤΟΠΟΙΪΑ Α.Ε.

NEOTEX ΡΟΔΟΣ
ΑΝΝΗΣ ΜΑΡΙΑΣ 59 ΡΟΔΟΣ 85 100
ΤΗΛ.: 35863 - 77211-2 FAX: 30664
ΜΙΧ. ΚΑΛΛΙΓΕΡΟΣ ΠΟΛΙΤΙΚΟΣ ΜΗΧΑΝΙΚΟΣ • ΜΙΧ. ΚΑΡΡΑΣ ΜΗΧΑΝΟΛΟΓΟΣ ΜΗΧΑΝΙΚΟΣ
ΣΥΣΤΗΜΑΤΑ ΧΩΡΙΣΜΑΤΩΝ & ΨΕΥΔΟΡΟΦΩΝ
ΕΣΩΤΕΡΙΚΩΝ & ΕΞΩΤΕΡΙΚΩΝ ΧΩΡΩΝ
• ΓΥΨΟΣΑΝΙΔΕΣ
• ΤΣΙΜΕΝΤΟΣΑΝΙΔΕΣ
• ΔΙΑΚΟΣΜΗΤΙΚΑ
• ΠΛΑΚΕΣ ΟΡΥΚΤΩΝ ΙΝΩΝ
• ΛΩΡΙΔΕΣ ΑΛΟΥΜΙΝΙΟΥ
• ΔΙΑΤΡΗΤΕΣ ΜΕΤΑΛΛΙΚΕΣ ΟΡΟΦΕΣ
• ΗΧΟΜΟΝΩΤΙΚΑ
• ΗΧΟΑΠΟΡΡΟΦΗΤΙΚΑ
• ΜΕΤΑΛΛΙΚΑ ΚΤΙΡΙΑ



ΓΡΗΓΟΡΗ ΤΟΠΟΘΕΤΗΣΗ ΑΝΤΙΣΕΙΣΜΙΚΗ ΚΑΤΑΣΚΕΥΗ ΕΥΧΑΡΙΣΤΟ ΠΕΡΙΒΑΛΛΟΝ

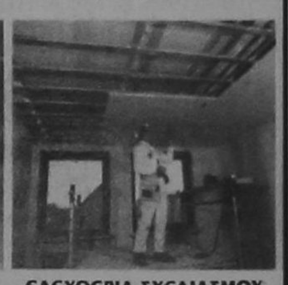

ΕΛΕΥΘΕΡΙΑ ΣΧΕΔΙΑΣΜΟΥ ΔΙΑΚΟΣΜΗΣΗ ΚΑΙ ΗΧΟΑΠΟΡΡΟΦΗΣΗ ΛΕΙΤΟΥΡΓΙΚΟΤΗΤΑ ΚΑΙ ΑΙΣΘΗΤΙΚΗ

ΘΕΡΜΟΜΟΝΩΣΗ - ΗΧΟΜΟΝΩΣΗ - ΣΤΕΓΑΝΟΠΟΙΗΣΗ



DOW
Wallmate CW
για θερμομόνωση διπλών εξωτερικών τοίχων



ΑΣΦΑΛΤΟΠΑΝΑ ΕΓΧΩΡΙΑ ΚΑΙ ΕΙΣΑΓΩΓΗΣ
VERAL

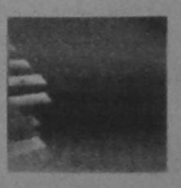

ΑΣΦΑΛΤΙΚΑ ΚΕΡΑΜΙΔΙΑ

- ΥΛΙΚΑ ΕΠΑΛΕΙΨΕΩΝ
- ΡΗΤΙΝΕΣ - ΕΠΟΞΕΙΔΙΚΑ
- ΣΙΛΙΚΟΝΕΣ - ΜΑΣΤΙΧΕΣ
- ΥΔΡΑΥΛΙΚΕΣ ΚΟΝΙΕΣ
- ΤΣΙΜΕΝΤΑ ΤΑΧΕΙΑΣ ΠΗΞΗΣ
- ΤΣΙΜΕΝΤΑ ΕΠΙΣΚΕΥΑΣΤΙΚΑ
- ΠΡΟΣΜΙΚΤΑ
- ΥΑΛΟΒΑΜΒΑΚΑΣ
- ΠΕΤΡΟΒΑΜΒΑΚΑΣ
- RICOFON

REVINEX



ΜΕΜΒΡΑΝΕΣ ΓΙΑ ΚΛΑΣΣΙΚΕΣ ΣΤΕΓΕΣ

Οι «αρκούδες» απειλούν την Ελλάδα

Κινδυνεύει η 8η θέση στην βαθμολογία της ΟΥΕΦΑ

Μπορεί να είναι ακόμη πολύ νωρίς, αφού από τα Ευρωπαϊκά Κύπελλα έχουμε γευτεί μόνο το ορεκτικό και ίσως ούτε και αυτό.

Η διαμορφωμένη, όμως, βαθμολογική κατάσταση μετά από αυτά τα πρώτα ευρωπαϊκά παιχνίδι επιτρέπει να βγουν κάποια χρήσιμα συμπεράσματα. Ενα από αυτά και βέβαια το καθοριστικό, είναι ότι εκτός εξαιρετικού απροόπτου η μεγάλη απειλή για την Ελλάδα όσον αφορά την 8η θέση θα έχει... πετάξει προ πολλού, αφού θα μας έχουν προσπεράσει σίγουρα και οι Ρώσοι.

Η... «αρκούδα» είναι ο No 1 κίνδυνος για την Ελλάδα κι αν καταφέρουμε στο τέλος της χρονιάς, όταν θα κάνουμε ταμείο, να έχουμε περισσότερους πόντους από τους Ρώσους, τότε λογικά θα είμαστε πάλι στην 8η θέση, πράγμα που θα μας επιτρέψει να έχουμε και πάλι δύο εκπροσώπους στο Τσάμπιονς Λιγκ, αλλά και ΤΡΕΙΣ στο Κύπελλο ΟΥΕΦΑ.

Το άσχημο, βέβαια, είναι ότι οι Ρώσοι σε αντίθεση με μας ξεκίνησαν... φουριόζοι τις ευρωπαϊκές τους υποχρεώσεις. Η Σπαρτάκ Μόσχας για τα προκριματικά του Τσάμπιονς Λιγκ συνέτριψε με 5-0 τη Λίτεξ Λόβετς στην Βουλγαρία και πήρε τους βαθμούς της νίκης, τους οποίους θα πάρει και στη ρεβάνς εκτός εξαιρετικού απροόπτου, ενώ συνάμα εξασφάλισε και το μπόνους της πρόκρισης στο Τσάμπιονς Λιγκ. Περίφημα, όμως, τα πήγε και η Δυναμό Μόσχας στο Κύπελλο ΟΥΕΦΑ, όπου και αυτή πήρε εκτός έδρας νίκη με 1-0 σε βάρος της Πολώνια στην Πολωνία και στην ουσία εξασφάλισε την πρόκριση. Η μοναδική όαση για μας (αν μπορεί να χαρακτηρισθεί ως τέτοια) ήταν η ήττα της Ροτόρ από τον Ερυθρό Αστέρα στο Βελιγράδι με το ιδιαίτερα «ρευστό», όμως, 2-1 που αφήνει και σ'αυτό το ζευγάρι αρκετές πιθανότητες στους Ρώσους για πρόκριση.

Η τέταρτη ομάδα των Ρώσων που θα πάρει φέτος μέρος είναι η γνωστή μας Λοκομοτίβ Μόσχας, η οποία θα ξεκινήσει τις υποχρεώσεις της στο Κύπελλο Κυπελλούχων τον Σεπτέμβριο, μαζί με τον Πανιώνιο.

Σ'αυτά τα πρώτα παιχνίδια οι Ρώσοι με τις δύο νίκες που έκαναν συγκέντρωσαν 1000 πόντους, ενώ εμείς με τη νίκη του Ολυμπιακού και την ισοπαλία του Παναθηναϊκού 600, πράγμα που σημαίνει ότι οι Ρώσοι κάλυψαν ήδη ένα χάντικαπ 400 πόντων, παρά το γεγονός οτι έδωσαν έναν αγώνα λιγότερο.

Το μεγάλο «κλειδί»για την συνέχεια είναι πρώτον ο αποκλεισμός (εάν συμβεί θα μας εξυπηρετήσει αφάνταστα) της Ρότορ από τον Ερυθρό Αστέρα, γεγονός που θα αφήσει με τρείς ομάδες τους Ρώσους στη συνέχεια των ευρωπαϊκών διοργανώσεων, αλλά και η πρόκριση τουλάχιστον τριών από τις τέσσερις ελληνικές ομάδες μετά από τους επαναληπτικούς αγώνες.

Τέλος, δυσάρεστο είναι ασφαλώς το γεγονός ότι οι λιγοστές ελπίδες που είχαμε να ξεπεράσουμε τους Τσέχους, ψαλιδίστηκαν μετά τις τρείς νίκες που έκαναν οι ομάδες τους στα πρώτα παιχνίδια, με αποτέλεσμα να συγκεντρώσουν 1.500 πόντους και να αυξήσουν ακόμη περισσότερο την ήδη μεγάλη διαφορά που είχαν από εμάς.

Η Σίγκμα Ολομουτς, που νίκησε 2-0 την Κλμαρνοκ, η Σλάβια Πράγας που συνέτριψε με 4-0 την Ιντερ Μπρατσιλάβας, αλλά και η Σπάρτακ Πράγας που έκανε τη μεγάλη έκπληξη στα προκριματικά του Τσάμπιονς Λιγκ και νίκησε με 1-0 στο Κίεβο τη Ντιναμό, έκαναν ακόμη πιο δύσκολο το έργο της Ελλάδας να ξεπεράσει την Τσεχία.

Μοναδική μας ελπίδα πλέον, για να απειλήσουμε τους Τσέχους, αποτελεί η προκριση και των τεσσάρων ελληνικών ομάδων πράγμα βέβαια που είναι αρκετά δύσκολο, αλλά όχι και απίθανο.

Η ΒΑΘΜΟΛΟΓΙΑ ΤΗΣ ΟΥΕΦΑ

ΧΩΡΑ	ΠΟΝΤΟΙ	ΑΡΙΘΜΟΣ ΟΜΑΔΩΝ
1. ΙΤΑΛΙΑ	45.968	7
2. ΙΣΠΑΝΙΑ	40.164	8
3. ΓΕΡΜΑΝΙΑ	39.768	6
4. ΟΛΛΑΝΔΙΑ	33.484	6
5. ΓΑΛΛΙΑ	33.376	7
6. ΤΣΕΧΙΑ	28.667	4
7. ΑΓΓΛΙΑ	27.44	8
8. ΕΛΛΑΔΑ	24.850	5
9. ΡΩΣΙΑ	23.867	4
10.ΚΡΟΑΤΙΑ	22.917	4
11.ΝΟΡΒΗΓΙΑ	22.783	5
12. ΠΟΛΩΝΙΑ	22.750	4
13. ΟΥΓΓΑΡΙΑ	22.249	3
14. ΣΟΥΗΔΙΑ	22.100	4
15. ΑΥΣΤΡΙΑ	22.000	4
16.ΠΟΡΤΟΓΑΛΙΑ	21.967	6
17. ΔΑΝΙΑ	21.700	4
18. ΡΟΥΜΑΝΙΑ	21.550	4
19. ΕΛΒΕΤΙΑ	21.416	4
20. ΟΥΚΡΑΝΙΑ	21.300	3

• Στη βαθμολογία υπολογίζονται και τα προχθεσινά παιχνίδια για τα προκριματικά του Τσάμπιονς Λιγκ.

Αύριο Ερμής -ΑΕΡΑ

Το πρώτο του φιλικό παιχνίδι θα δώσει αύριο ο ΑΕΡΑ. Ο Νίκος Κασιώτης θα αντιμετωπίσει την προηγούμενη ομάδα του τον Ερμή Καλυθιών. Η συνάντηση θα διεξαχθεί στο γήπεδο Καλυθιών με ώρα έναρξης 16.00.

Οι δύο ομάδες αλλάξαν ριζικά πρόσωπο αφού απέκτησαν πολλούς παίκτες στην μεταγραφική περίοδο. Προπονητής στον Ερμή είναι ο Λευτέρης Σταυρής.

ΜΙΚΤΕΣ ΟΜΑΔΕΣ

Επιλογές από τα νησιά

Πρωτοποριακές ιδέες εφαρμόζει φέτος η τεχνική επιτροπή για την επιλογή των παιδιών που θα συγκροτήσουν τις μικτές ομάδες. Σήμερα ο ενωσιακός συνεργάτης του βορείου συγκροτήματος Αντώνης Θαλασσινός θα βρεθεί στην Πάτμο για να δει ταλέντα του νησιού σε φιλικό παιχνίδι.

Παρόμοιες... εξορμήσεις θα γίνουν στα υπόλοιπα νησιά του βορείου συγκροτήματος αφού υπάρχουν αρκετά ταλέντα που δεν αξιοποιούνται.

Αλλωστε η μικτή λέγεται Δωδεκανήσου και όχι Ρόδου.

Τα μέλη τεχνικής επιτροπής θα καθιερώσουν και άλλες πρωτοποριακές ιδιέες σε συνεργασία με τον Ενωσιακό Τεχνικό κ. Παυλίδη για να διατηρηθεί σε υψηλό σημείο το επίπεδο των μικτών ομάδων.

ΩΡΕΣ ΦΙΛΙΚΩΝ ΑΓΩΝΩΝ ΕΘΝΙΚΟ ΣΤΑΔΙΟ ΡΟΔΟΥ

ΔΕΥΤΕΡΑ 7/9/98 ώρα 17.30 Μικτή Νέων Δωδ/σου - Εθνική Νέων Φινλανδίας.

ΤΕΤΑΡΤΗ 9/9/98 ώρα 17.30 Εθνική Νέων Ελλάδος - Εθνική Νεών Φινλανδίας

ΠΑΡΑΣΚΕΥΗ 11/9/98 ώρα 18.30 Παίδες Κλεόβουλου Λίνδου - Παίδες Ακαδημίας Καλύμνου (Νικητές παιδικών τουρνουά «ΑΓΙΟΥ ΣΟΥΛΑ '98 και «ΚΩΣ '98» αντίστοιχα).

Ωρα 20:00 Εθνική Νέων Ελλάδος - Εθνική Νέων Φινλανδίας.

ΤΟΥΡΝΟΥΑ 5Χ5

Η σειρά των μικρών

Μετά την πετυχημένη διοργάνωση του 1ου τουρνουά 5Χ5 ο Ευγένιος Καταξενός θα φιλοξενήσει στις εγκαταστάσεις του στο Φαληράκι πρωτάθλημα για μικρές ηλικίες.

Πρόθεση του είναι λίγο πριν το ξεκίνημα της σχολικής περιόδου οι λιποτάκτες άσοι να γλεντήσουν, να παίξουν ποδόσφαιρο και να γίνουν φίλοι.

Το τουρνουά απευθύνεται σε σύλλογους, ακαδημίες, ανεξάρτητες ομάδες και μεμονωμένες παρέες.

Δικαίωμα συμμετοχής θα έχουν όσοι γεννήθηκαν μετά την 1η Ιανουαρίου 1984 στο τηλέφωνο 86291.



Τεστ στην Ρόδο για την Δ' Εθνική

Η Επιτροπή Διαιτησίας αποφάσισε να κάνει τεστ για τους διαιτητές της Δ' Εθνικής σε εννέα περιφέρειες της χώρας.

Τα μέλη του συνδέσμου Δωδεκανησίων θα περάσουν τα αγωνιστικά τεστ την Δευτέρα 7 Σεπτεμβρίου στο Εθνικό Στάδιο Ρόδου (ώρα έναρξης 16:00).

Υπεύθυνος των τεστ θα είναι το μέλος της Ε.Δ. κ. Γιαρένης.

• Την Τρίτη θα συνεδριάσει η Επιτροπή Παρατηρητών (μέλος της είναι ο κ. Ορέστης Παυλίδης) για να κάνει την προεπιλογή για τους πίνακες επαγγελματικών κατηγοριών.

Η ΕΠΕΠ κάλεσε όλους τους συνδέσμους να στείλουν με fax τις προτάσεις τους. Πρόθεση του αρχιδιαιτητή κ. Βουράκη είναι να γίνει ξεκαθάρισμα στους παρατηρητές.

• Ο διαιτητής Παπαθεμιστοκλέους (στρατιωτικός) που ανήκει στο σύνδεσμο Δωδεκανήσου κατέθεσε έφεση για την απόφαση της Ε.Δ. να τον απομακρύνει από τους πίνακες της Γ' Εθνικής.

«Ζωντανό» το beach volley

Απ'ευθείας θα καλύψει η κρατική τηλεόραση τους προημιτελικούς και τελικούς του Πανευρωπαϊκού πρωταθλήματος beach volley που θα φιλοξενηθεί στην Ρόδο. Το Σάββατο 28 Αυγούστου η ΕΤ - 1 θα μεταδώσει στις 6.00 μ.μ. τον αγώνα της Εθνικής με την Ιταλία (βόλλεϋ σάλας) και αμέσως μετά την λήξη του θα συνδεθεί με την Ρόδο.

Τρίωρο «ζωντανό» πρόγραμμα θα βγει στον άερα και το βράδυ της Κυριακής 29 Αυγούστου.

Η ΕΡΤ θα δώσει εικόνα και στα μεγάλα Ευρωπαϊκά κανάλια, κυρίως στις χώρες που θα έχουν αγωνιστικό ενδιαφέρον. Στην Ρόδο θα ταξιδέψουν αρκετοί αθλητικογράφοι από Ελληνικές και ξένες εφημερίδες.

Οι φιλαθλοι του νησιού θα βρεθούν σε δίλημμα, καθώς την Κυριακή 30 Αυγούστου ξεκινάνε οι ποδοσφαιρικές υποχρεώσεις του Ιάλυσου στην Β' Εθνική (πρώτος αντίπαλος η Καλαμαριά στο Οικονομίδειο).

Δωρεά σε σύλλογο

Ο πρώην ποδοσφαιριστής του Ατρόμητου Διμυλιάς Ιωάννης Μαυρομάτης έκανε την παρακάτω δήλωση: «Για την ενίσχυση του συλλόγου σε έμψυχο υλικό και άψυχο υλικό δωρίζω τα υπόλοιπα χρήματα της συμφωνίας μας.

Ευχαριστώ τον κ. Αγαπητό Πάλλα για την συνεργασία μας και εύχομαι στον Ατρόμητο καλή πορεία στην Α' Κατηγορία».

Καλημέρα

Το ποδόσφαιρο μπορεί να συγκινεί, αλλά εδώ στα ακριτικά νησιά πανηγυρίζουμε τις επιτυχίες άλλων αθλημάτων. Μήπως έφτασε η ώρα να στηριχθούν περισσότερο αθλήματα όπως ο στίβος, η ποδηλασία και η κολύμβηση. Αλλωστε σ'αυτά δεν υπάρχει βία, φανατισμός και παρασκήνιο. Ο αγνός αθλητισμός σε όλο του το μεγαλείο.

Ο βασιλιάς των σπορ έχει χάσει την αίγλη του και τα γήπεδα συνεχώς αδειάζουν. Για να ξαναγεμίσουν εδώ στο νησί χρειάζεται υποδομή και βελτίωση των εγκαταστάσεων. Η άνοδος στην Δ' Εθνική δεν πρέπει να είναι αυτοσκοπός. Μια ποδοσφαιρική ομάδα χρειάζεται υγεία σε όλα τα επίπεδα.

μετα τιμής

Ο... Πέννας

My choice

0% + 0%

ΠΡΟΚΑΤΑΒΟΛΗ ΕΠΙΤΟΚΙΟ

Αποκτήστε το PIAGGIO που θέλετε

με 12 ΑΤΟΚΕΣ δόσεις

3 χρόνια εγγύηση & 1 χρόνο οδική βοήθεια



PIAGGIO



Α.Β.Ε.Τ.Ε. Κ. ΚΩΣΤΑΡΙΔΗΣ ΚΑΝΑΔΑ 12 ΤΗΛ.: 22157

ΕΜΠΟΡΙΚΗ ΤΡΑΠΕΖΑ

Μπορεί!

ŠKODA OCTAVIA

Η τιμή του:

Απάντηση στην σημερινή πραγματικότητα.



• Μέσα στο πιό σύγχρονο εργοστάσιο στην καρδιά της Ευρώπης, γεννήθηκε το Νέο Πρόσωπο της ŠKODA. Με το Νέο OCTAVIA η ŠKODA μπαίνει σε μιά Νέα Μεγάλη Εποχή, μ' ένα αυτοκίνητο υψηλής ποιότητας. Με την τεχνογνωσία και τεχνολογία της Volkswagen, με κινητήρα 1600 κυβικά με 101 άλογα και με το υψηλότερο επίπεδο εξοπλισμού, το Νέο Πρόσωπο της ŠKODA αγαπήθηκε σ' όλο τον κόσμο. OCTAVIA, ένα αυτοκίνητο που προσφέρει τα περισσότερα, σε τιμή έκπληξη.

ΕΛΑΤΕ ΓΙΑ ΕΝΑ TEST DRIVE!

AUTO STAR AEE

ΑΠΟΚΛΕΙΣΤΙΚΟΣ ΑΝΤΙΠΡΟΣΩΠΟΣ ΡΟΔΟΥ
ΑΥΣΤΡΑΛΙΑΣ 60, ΡΟΔΟΣ
ΤΗΛ. 0241-27421, FAX. 0241-31676

Volkswagen Group

Η καταστολή μόνη λύση για τη διαφθορά

Ας μη νομίζουμε ότι στην «πολιτισμένη» Ευρώπη υπάρχουν ανώτερης κατηγορίας πολίτες κι εμείς εδώ είμαστε Βαλκάνιοι. Οποιος προτίθεται για παράδειγμα να κλέψει ή να λαδώσει την εφορία στην Ευρώπη ή την Αμερική ξέρει ότι το πιθανότερο είναι να συλληφθεί και να καταδικασθεί και να εκτίσει μια βαριά ποινή, γεγονός που κάνει «πολιτισμένους» και όλους τους υπολοίπους.

ΤΟΥ ΓΙΩΡΓΟΥ ΚΟΝΤΟΓΙΑΝΝΗ

Στην αρχή της εβδομάδας ο πρώην υφυπουργός Γεωργίας κ. Μ. Γικόνογλου έλεγε δημόσια στα ραδιόφωνα πως αν είχε δεχθεί κάποιες προτάσεις μεγαλοκτηματιών της Πεντέλης σήμερα θα ήταν δισεκατομμυριούχος. Αυτού του είδους οι καταγγελίες για απόπειρες δωροδοκίας υπουργών (γιατί περί αυτού πρόκειται) έχουν δει κι άλλες φορές το φως της δημοσιότητας. Ισως όχι τόσο ανοικτά, αλλά είναι από τα θέματα που συζητούνται σχεδόν καθημερινά σε πολιτικά γραφεία και πολιτικά καφενεία κάθε είδους. Και δεν αναφέρομαι ούτε υιοθετώ την αντίληψη που έχει επικρατήσει (καλώς ή κακώς, το συζητάμε) στο μέσο πολίτη, ότι οι πολιτικοί «λαδώνονται» ή ότι «όλοι ίδιοι είναι».

Η υπόθεση της διαφθοράς των πολιτικών είναι ένα κορυφαίο και διεθνές ζήτημα. Η χώρα μας, πριν από 10 χρόνια, έζησε μια φαρσοκωμωδία με το σκάνδαλο Κοσκωτά, το οποίο χρησιμοποιήθηκε αποκλειστικά για μικροπολιτικές επιδιώξεις.

Και το μόνο που έμεινε στη συνείδηση των πολιτών ήταν η άτυπη νομιμοποίηση της διαπλοκής πολιτικών και επιχειρηματιών και η εδραίωση της πεποίθησης ότι «έτσι γινόταν πάντα κι έτσι θα γίνεται και στο μέλλον».

Αυτές τις μέρες ακούσαμε διάφορους υπαινιγμούς για λαδώματα δασικών υπαλλήλων, προκειμένου να αποχαρακτηρισθούν δασικές εκτάσεις και να δοθούν οικοδομικές άδειες. Οσο για το χώρο της ασυνομίας, εκεί είχαμε δύο τρία απανωτά περιστατικά διαφθοράς ασυνομικών που ήταν αναμεμιγμένοι σε «προστασίες», εκβιασμούς, ληστείες, ακόμη και για φόνο συνεργού του κατηγορείται κάποιος ασυνομικός. Για εφοριακούς, είναι αλήθεια, έχουμε καιρό να ακούσουμε κάτι, μετά από εκείνη την περίπτωση όπου μέλος του ΣΔΟΕ (Σώμα Δίωξης Οικονομικού Εγκλήματος) συνελήφθη με την κατηγορία του χρηματισμού.

Κάθε φορά που ένα τέτοιο περιστατικό έρχεται στη δημοσιότητα, ακολουθεί το ίδιο ραδιοφωνικό και τηλεοπτικό μονόπρακτο, με κάποιον συμπαθή πρόεδρο του αντίστοιχου σωματείου των εργαζομένων, ο οποίος μας διαβεβαιώνει ότι στόχος του σωματείου είναι να τιμωρηθούν παραδειγματικά οι λίγοι επίορκοι, ότι τα κρούσματα είναι ελάχιστα και μεμονωμένα και ότι το μεγάλο σώμα των εργαζομένων του συγκεκριμένου τομέα κάνουν τιμίως και ευσυνειδήτως τη δουλειά τους. Κι ακόμη ότι «σε όλες τις δουλειές υπάρχουν καλοί και κακοί» και ότι δεν πρέπει να συκοφαντείται ένας ολόκληρος κλάδος επειδή ορισμένοι παρανομούν. Κάπως έτσι τελειώνουν όλες οι ανάλογες ιστορίες. Βέβαια αν παρακολουθήσει κανείς η συνέχεια των υποθέσεων, υποθέτω ότι θα πρέπει να κάνει πολύ κόπο για να εντοπίσει κάποιους που να τιμωρήθηκαν πραγματικά και παραδειγματικά. Οι πολιτικές παρεμβάσεις, η συντεχνιακή αντίληψη και τα διάφορα «ανθρωπιστικά» κριτήρια («έχει οικογένεια και μικρά παιδιά» και τα παρόμοια), παίζουν καταλυτικό ρόλο όταν έρχεται η ώρα του κολασμού.

Πριν από ένα μήνα ο «Ε» είχε δημοσιεύσει μια διεθνή έρευνα που συνέδεε τη διαφθορά με τη γραφειοκρατία. Η έρευνα επισήμαινε πως όσο μεγαλύτερη είναι η δυσκολία να κάνει κανείς τη δουλειά του τόσο πιο εύκολα καταφεύγει σε πλάγια μέσα (δηλαδή σε «δωράκια»). Η Ελλάδα ήταν δυστυχώς σε υψηλά ποσοστά και γραφειοκρατίας και διαφθοράς, παρόλο που, όπως φαντάζομαι, για τη σύνταξη του σχετικού πίνακα ελήφθησαν υπόψη μόνο πράξεις που έχουν επιβεβαιωθεί δικαστικά. Και αυτό σε μια χώρα σαν την Ελλάδα, όπου και δύσκολα επισημαίνονται οι μικροπαρανομούντες και δύσκολα καταδικάζονται, σημαίνει ότι το πραγματικό πρόβλημα είναι σε πολύ πιο ψηλά επίπεδα.

Ακόμη πρέπει να υπολογίσουμε και κάτι άλλο πιο σημαντικό. Οτι στον τόπο μας οι πλάγιοι τρόποι και τα «δωράκια» δεν είναι απλώς για να επιταχύνει κανείς τις διαδικασίες και να φέρει σε πέρας μια κατά τα άλλα νόμιμη δουλειά. Πολλές φορές είναι για να μπορέσει να κάνει μια παρανομία, μικρή ή και πολύ μεγάλη.

Το γενικότερο πρόβλημα εκ πρώτης όψεως μοιάζει να έχει μόνο ηθική διάσταση, ενώ πολλοί είναι εκείνοι που υποστηρίζουν ότι προκειμένου να γίνουν λόγου χάρη κάποια έργα, ή να συντομευθούν κάποιες διαδικασίες, ας κερδίσουν και κάποιοι παράνομα χρήματα. Ομως δεν χρειάζεται πολλή σκέψη για να αντιληφθεί κανείς ότι μία τέτοια αντίληψη υπονομεύει όχι μόνο την ηθική μιας κοινωνίας (αφήστε το αυτό...), αλλά υπονομεύει και το επιδιωκόμενο αποτέλεσμα, υπονομεύει την οικονομία, υπονομεύει και την πολιτική ζωή.

Γιατί είναι απλό να αντιληφθούμε ότι η διαφθορά επηρεάζει τις επιλογές και την ποιότητα των έργων που κατασκευάζονται, τα υλικά αλλά και τα προϊόντα που προμηθευόμαστε, επηρεάζει τα έσοδα και τα έξοδα του κράτους, επηρεάζει τη νοοτροπία των πολιτών και τη φορολογική τους συνείδηση και υπονομεύει την ίδια την πολιτική ως κορυφαία δημοκρατική λειτουργία.

Ολα αυτά πρέπει να αφυπνίσουν την πολιτεία και τους πολίτες. Δεν μπορεί να κρυβόμαστε πίσω από το δάκτυλό μας με το επιχείρημα ότι παντού υπάρχει διαφθορά. Ναι, υπάρχει, αλλά το ζήτημα είναι ποσοτικό και όχι ποιοτικό. Δεν μπορεί να την εξαλείψει κανείς πλήρως. Αλλά αν αντιλαμβανόμαστε όλοι, ακόμη και από τον κοινωνικό μας περίγυρο ο καθένας, ότι έχει φτάσει σε ψηλά ποσοστά και μάλιστα με ανοδικές τάσεις, τότε κάτι πρέπει να κάνουμε. Υπάρχουν περιθώρια και για πρόληψη και προπαντός για καταστολή επειδή η καταστολή εν προκειμένω λειτουργεί αποτρεπτικά για μελλοντικές πράξεις. Η πρόληψη έχει να κάνει με θεσμική κατοχύρωση, διαφάνεια και απλούστευση των διαδικασιών και η καταστολή με εφαρμογή έστω των ισχυόντων νόμων. Ας μη νομίζουμε ότι λόγου χάρη στην «πολιτισμένη» Ευρώπη υπάρχουν ανώτερης κατηγορίας πολίτες κι εμείς εδώ είμαστε Βαλκάνιοι.

Είναι κυρίως θέμα εφαρμογής των νόμων και των κανόνων. Αν όποιος προτίθεται να λαδώσει ή να κλέψει την Εφορία στην Ευρώπη ή στην Αμερική ξέρει ότι οι περισσότερες πιθανότητες είναι ότι θα συλληφθεί, θα καταδικασθεί και προπαντός θα εκτίσει μια βαριά ποινή, τότε θα το σκεφθεί πολύ πριν το κάνει, ενώ με το φόβο να μην πάθουν τα ίδια, γίνονται «πολιτισμένοι» κι όλοι οι υπόλοιποι!

Κάπως έτσι δημιουργείται η συνείδηση της ευνομούμενης χώρας και του ευνομούμενου πολίτη. Και κάπως έτσι διαπαιδαγωγούνται οι πολίτες. Υπό την προϋπόθεση ότι είναι «πολιτισμένοι» οι πολιτικοί τους ταγοί.

ΣΩΜΑΤΕΙΟ ΕΡΓΑΤΟΤΕΧΝΙΤΩΝ ΟΙΚΟΔΟΜΩΝ & ΣΥΝΑΦΩΝ ΕΠΑΓΓΕΛΜΑΤΩΝ ΡΟΔΟΥ
Τμήμα Γ.Σ.Ε.Ε. - Ε.Κ.Ρ.
Στεφάνου Καζούλη 30-85100 ΡΟΔΟΣ - Τηλ. (0241) 28088

ΨΗΦΙΣΜΑ

Το Δ.Σ. του Σωματείου Οικοδόμων Ρόδου, σε έκτακτη συνεδρίαση του επί τη αναγγελία του θανάτου του αγαπημένου μας συναδέλφου Λοΐζου Μπλόντζου.

Αποφάσισε τα εξής:

1. Να παρευρεθεί αντιπροσωπεία του Δ.Σ. στην κηδεία.
2. Να κατατεθεί στεφάνι στη μνήμη του.
3. Να εκφραστούν τα συλληπητήρια στην οικογένειά του.
4. Να δημοσιευθεί το παρόν στον τοπικό τύπο.

Για τη Διοίκηση

Ο Πρόεδρος Παν. Τάτσιος — Ο Γεν. Γραμματέας Αθαν. Οικονόμου

ΕΛΛΗΝΙΚΗ ΔΗΜΟΚΡΑΤΙΑ
ΝΟΜΟΣ ΔΩΔΕΚΑΝΗΣΟΥ
ΔΗΜΟΣ ΡΟΔΙΩΝ
ΤΜΗΜΑ ΔΗΜΟΤΙΚΗΣ ΚΑΤΑΣΤΑΣΗΣ
Γραφ. Δημοτολογίου
Πληροφ. Ασημίνα Τάσσου
Τηλεφ. 46231-46232

ΑΝΑΚΟΙΝΩΣΗ

Ο Δήμαρχος Ροδίων ανακοινώνει ότι:

Το αρμόδιο γραφείο του Τμήματος Δημοτικής Κατάστασης, γραφείο εκλογών, έχει παραλάβει μία σειρά επικυρωμένων παραρτημάτων εκλογικών καταλόγων αναθεώρησης έτους 1998 μαζί με τα εκλογικά βιβλιάρια Ανδρών και Γυναικών.

Τα εκλογικά βιβλιάρια θα παραδίδονται στους δικαιούχους, αφού προσκομίσουν το δελτίο της Αστυνομικής τους ταυτότητας.

Σε περίπτωση που οι δικαιούχοι ευρίσκονται εκτός του Δήμου, μπορούν να εξουσιοδοτήσουν άλλο πρόσωπο για την παραλαβή του εκλογικού τους βιβλιαρίου.

Για περισσότερες πληροφορίες μπορείτε να απευθύνεσθε στο αρμόδιο γραφείο του Τμήματος Δημοτικής Κατάστασης του Δήμου Ροδίων, γραφείο εκλογών και στα Τηλέφωνα 46231 - 46232..

Ο Αντιδήμαρχος Ροδίων
Αντώνιος Αλαβέρας



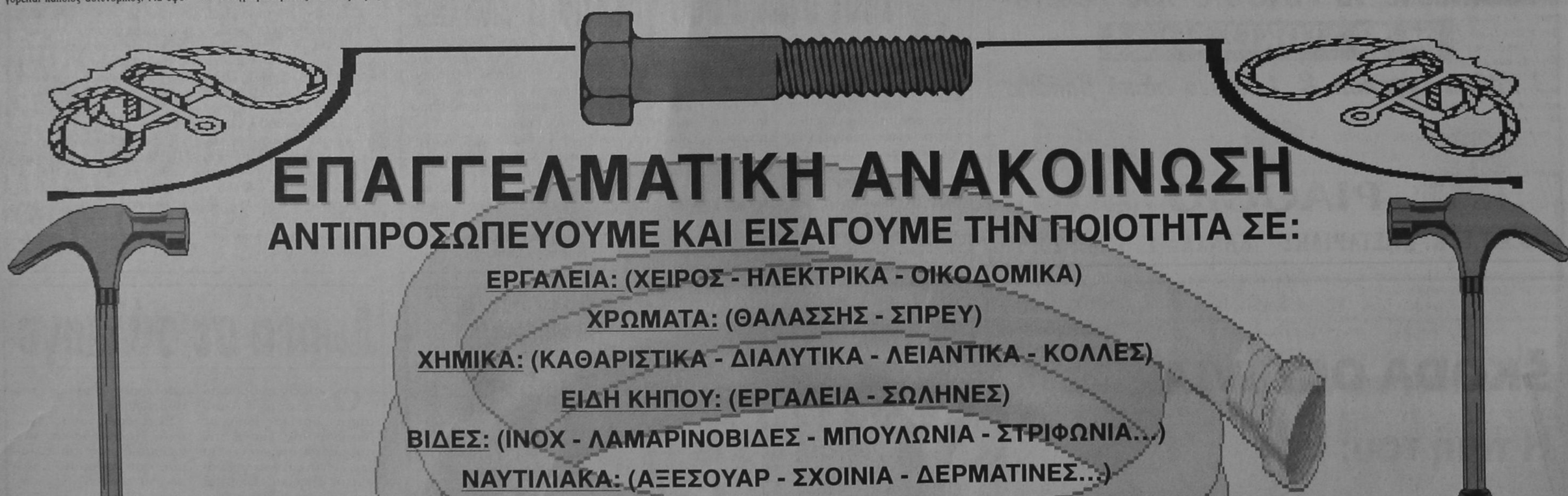

ΞΕΠΕΡΝΟΥΝ ΤΑ 650 ΔΙΣ. ΕΤΗΣΙΩΣ ΟΙ ΔΑΠΑΝΕΣ ΤΩΝ ΕΛΛΗΝΩΝ ΓΙΑ ΤΑΞΙΔΙΑ

300 δισ. εισροές συναλλάγματος τον Αύγουστο

Σαφή προτίμηση στην πληρωμή με μετρητά δείχνουν οι Ελληνες τουρίστες



Περισσότεροι από 2 εκατομμύρια αλλοδαποί τουρίστες εκτιμάται ότι θα έλθουν στην Ελλάδα τον μήνα Αύγουστο σε μια ιδιαίτερα σημαντική χρονιά για τον ελληνικό τουρισμό από πλευράς αφίξεων.

Οι εκτιμούμενες εισροές συναλλάγματος για τον μήνα αυτό αναμένεται να ξεπεράσουν τα 300 δισ. δρχ. Αν και το διάστημα αυτό η χώρα μας συγκεντρώνει ένα μεγάλο μέρος των προτιμήσεων των ξένων τουριστών, ο Αύγουστος χαρακτηρίζεται παράλληλα ο μήνας διακοπών των Ελλήνων. Μπορεί τα συνολικά ποσά που δαπανούν οι Ελληνες να μην φτάνουν αυτά των ξένων τουριστών όμως, η περίοδος, αυτή επιλέγεται από τους περισσότερους Ελληνες για την πραγματοποίηση των διακοπών τους σε τουριστικό κατάλυμμα, σε εξοχική κατοικία ή σε ταξίδια σε εσωτερικό ή εξωτερικό.

ΔΑΠΑΝΕΣ

Σύμφωνα με τις εκτιμήσεις, οι δαπάνες που προκαλούνται από τις μετακινήσεις αυτές των Ελλήνων σε εσωτερικό και εξωτερικό τον Αύγουστο ξεπερνούν τα 100 δισ.δρχ., ενώ οι συνολικές ετήσιες δαπάνες που προκαλούνται από τις μετακινήσεις αυτές των Ελλήνων - για διακοπές, επισκέψεις σε φίλους ή συγγενείς, για επαγγελματικούς λόγους, σε εσωτερικό και εξωτερικό αφού σύμφωνα με δειγματοληπτικά στοιχεία της ΕΣΥΕ ξεπερνούν τα 650 δισ.δρχ. Ενα μέρος του ποσού αυτού κατευθύνεται προς το εξωτερικό σύμφωνα με τα στοιχεία της Τραπέζης της Ελλάδος οι καταγεγραμμένες δαπάνες για ταξίδια στο εξωτερικό κάθε μορφής - για τουρισμό νοσηλεία ή σπουδές - των Ελλήνων ανέρχονται σε περίπου 350 δισ. δρχ. Ποσοστό άνω του 80% από το ποσόν αυτό δαπανάται για τουρισμό σε διάφορες χώρες του εξωτερικού.

Ο έρωτας αυτός των Ελλήνων για τη χώρα τους αναδεικνύεται και από έρευνα της κοινότητας για τις ταξιδιωτικές προτιμήσεις των κατοίκων των χωρών - μελών της Ευρωπαϊκής Ενωσης. Με βάση την έρευνα αυτή οι Ελληνες μεταξύ όλων των Ευρωπαίων, ταξιδεύουν περισσότερο στη χώρα τους (ταξίδεψαν τουλάχιστον 4 στους 10 Ελληνες), και προγραμματίζουν όλο και περισσότερο τα ταξίδια τους, ενώ, μεταξύ των άλλων κατατάσσονται πρώτοι σχετικά με τον τρόπο πληρωμής σε μετρητά.

Οι Ελληνες όχι μόνο τον Αύγουστο αλλά όλο τον χρόνο αποτελούν ένα πολυταξιδεμένο ή καλύτερα ένα πολυμετακινούμενο κόσμο χωρίς ακόμη να καταγράφουν πλήρως τα χαρακτηριστικά των ταξιδιών αυτών.

Κύριος παράγοντας που έχει ενισχύσει την εικόνα αυτή είναι η στροφή των επιχειρηματιών προς τον Ελληνα τουρίστα. Οι προσπές πλέον τιμές, τα προγράμματα και οι προσφορές από όλες τις επιχειρήσεις και τους φορείς που πολλές φορές στα επίπεδα των αλλοδαπών επισκεπτών έχουν δημιουργήσει ένα ιδιαίτερα θετικό κλίμα στα ταξίδια για τους Ελληνες και το οποίο συνεχώς βελτιώνεται και εξειδικεύεται.

Ο προσανατολισμός αυτός της αγοράς προς τον Ελληνα τουρίστα, έρχεται να αντικατασταθεί τον αρχικό συμπληρωματικό χαρακτήρα που διαδραμάτιζε για τις τουριστικές επιχειρήσεις ο



Ελληνας πελάτης. Οταν ο εισερχόμενος τουρισμός είχε κρίση η ενίσχυση του εσωτερικού τουρισμού θεωρήθηκε αναγκαία καθώς εκτός των άλλων η εσωτερική αγορά έχει αναδείξει τα τελευταία χρόνια δύο σημαντικά στοιχεία: καταρχήν, παρά την κρίση του τουρισμού ο εσωτερικός τουρισμός παρουσιάζει αυξητικές τάσεις, ενώ παράλληλα παρουσιάζει ιδιαίτερη ανθεκτικότητα στις αρνητικές εξελίξεις που είχε το εισοδηματικό επίπεδο των Ελλήνων τα τελευταία χρόνια. Το δεύτερο σημείο που καθιστά την αγορά αυτή ιδιαίτερα ελκυστική σε όλους τους κλάδους των τουριστικών επιχειρήσεων είναι το γεγονός ότι οι προοπτικές ανάπτυξης της αγοράς αυτής είναι ιδιαίτερα σημαντικές παρά τις ιδιαιτερότητες που εμφανίζονται στα χαρακτηριστικά του Ελληνα ταξιδιώτη. Ακόμη και όταν τα οικονομικά σε πολίτες άλλων εθνικοτήτων δεν θα επέτρεπαν τις διακοπές, οι Ελληνες θα ταξιδέψουν είτε έχοντας εξασφαλίσει το κατάλυμα, με κάποια «φιλοξενία. ή σε άλλη περίπτωση θα επιλέξει τον τόπο καταγωγής του, πραγματοποιώντας ωστόσο περιφερειακές δαπάνες με οφέλη για αρκετούς τομείς της οικονομίας. Ο Ελληνας τουρίστας - ταξιδιώτης, αν θα μπορούσαμε να σκιαγραφήσουμε το προφίλ από τα λίγα στοιχεία που υπάρχουν αλλά και εμπειρικά, μετακινείται σε εξωτερικό και κυρίως σε εσωτερικό σε μεγαλύτερο ποσοστό από όλους τους Ευρωπαίους, πληρώνει καλά και κυρίως σε μετρητά, ενώ επιλέγει το σύνολο των ελληνικών περιοχών.

Ανω του 90% των Ελλήνων, που πραγματοποιούν ταξίδι άνω των 4 ημερών προτιμούν την Ελλάδα, άνω του 50% των Ελλήνων που ταξιδεύουν έχουν διάρκεια παραμονής μεγαλύτερη από 8 ημέρες.

Ο μήνας κατά τον οποίο διακινούνται οι περισσότεροι ημεδαποί είναι ο Αύγουστος και ακολουθεί ο Ιούλιος και ο Απρίλιος (κυρίως λόγω Πάσχα και μαθητικών εκδρομών).

Τον Δεκέμβριο πραγματοποιούνται τα περισσότερα ταξίδια μεταξύ των υπολοίπων μηνών του χειμώνα, ενώ ένα μεγάλο μέρος των Ελλήνων (άνω του 50% αυτών που ταξιδεύουν) επισκέπτεται φίλους ή συγγενείς (κυρίως τον Απρίλιο και τον Αύγουστο).

Το μεγαλύτερο μέρος αυτών που ταξιδεύουν οργανώνει μόνος του τις διακοπές του χρησιμοποιώντας στις περισσότερες των περιπτώσεων και δικό τους μέσο μεταφοράς.

Με βάση τα καταγεγραμμένα επίσημα στοιχεία που υπάρχουν για τα μεγέθη του εσωτερικού τουρισμού το 1997 σε σχέση με τα αντίστοιχα των αλλοδαπών τουριστών διαπιστώνεται ότι: Οι διανυκτερεύσεις των ημεδαπών αποτελούν το 25,1% του συνόλου των διανυκτερεύσεων (13,4 εκατ. διανυκτερεύσεις). Επίσης καθόλη την διάρκεια της τρέχουσας δεκαετίας, εκτός λίγων εξαιρέσεων, οι μεταβολές των διανυκτερεύσεων των Ελλήνων στα ξενοδοχειακά καταλύματα είναι αυξητικές.

Ομως η μικρή συγκριτικά θετική μεταβολή των διανυκτερεύσεων των ημεδαπών παρατηρείται και τις «κακές χρονιές» από τη σκοπιά του εισερχόμενου τουρισμού (1991, 1995 με εξαίρεση ίσως το 1996), βελτιώντας έστω και ελάχιστα τη συνολική πορεία των διανυκτερεύσεων στα ξενοδοχεία. Παράλληλα η εικόνα αυτή θα ήταν σαφώς καλύτερη σε ό,τι αφορά τις διανυκτερεύσεις των Ελλήνων αν περιλαμβανόντουσαν στοιχεία διανυκτερεύσεων σε τουριστικές επαύλεις, ενοικιαζόμενα επιπλωμένα δωμάτια και διαμερίσματα, σε μορφές δηλαδή τουριστικών καταλυμάτων, που γνωρίζουμε ότι προσελκύουν τους ημεδαπούς, περίπου το 40% κατά τους θερινούς κυρίως μήνες. Να σημειωθεί ότι το σύνολο των καταλυμάτων αυτών διαθέτει τις 800.000 κλίνες εκ των οποίων ένα μεγάλο μέρος καλύπτεται από Ελληνες τουρίστες. Με βάση τα στοιχεία που υπάρχουν αν επιχειρήσουμε μία ματιά στη γεωγραφική κατανομή των διανυκτερεύσεων για το 1997 και η οποία στο μεγαλύτερο μέρος της θα ακολουθηθεί και το 1998, διαπιστώνουμε ότι στις προτιμήσεις του εσωτερικού τουρισμού προηγείται η Αττική με 2.591.599 διανυκτερεύσεις επόί συνόλου 13.372.852 και ακολουθεί η Κεντρική Μακεδονία με 1.689.483, το Νότιο Αιγαίο με 1.325.977, η Θεσσαλία με 1.077.248 και η Πελοπόννησος με 1.059.729 διανυκτερεύσεις. Η Κεντρική Μακεδονία με κύριους πόλους τη Θεσσαλονίκη και κυρίως τη Χαλκιδική όπως επίσης και τα αμέτρητα νησιά του Αιγαίου και του Ιονίου αποτελούν για την καλοκαιρινή περίοδο τον αγαπημένο τόπο των διακοπών των Ελλήνων τουριστών σε αντίθεση με άλλες περιοχές της Ελλάδας όπως Ηπειρος, Μακεδονία, ή Θράκη που αποτελούν κύριους προορισμούς διακοπών κυρίως για φθινόπωρο και χειμώνα.

Παράλληλα οι τρεις κύριες τουριστικές περιοχές, η Κρήτη, η Ρόδος και η Κέρκυρα, εκτός της έξαρσης που γνωρίζουν ως περιοχές διακοπών το καλοκαίρι, προσελκύουν μεγάλο μέρος των μαθητικών εκδρομών την άνοιξη οι οποίες, αποτελούν ένα σημαντικό αιμοδότη στις οικονομίες των περιοχών αυτών κατά την πρώιμη τουριστική περίοδο.

ΕΛΛΗΝΙΚΗ ΔΗΜΟΚΡΑΤΙΑ
ΝΟΜΑΡΧΙΑ ΔΩΔΕΚΑΝΗΣΟΥ
ΔΗΜΟΣ ΡΟΔΙΩΝ
ΔΙΕΥΘΥΝΣΗ: Τεχνικών Υπηρεσιών
ΑΝΑΚΟΙΝΩΣΗ

Στην συνέχεια της απόφασης του Δημοτικού Συμβουλίου αριθμ. 608/94 με την οποία εγκρίθηκαν τα σχέδια διαμόρφωσης της πλατείας Κωσταρίδη (Αγ. Νικόλαος) και της πρόσφατης απόφασης με αριθμ. 487/98 με την οποία εγκρίθηκε η εκτέλεση του έργου

ΑΝΑΚΟΙΝΩΝΕΤΑΙ

Ότι όποιος επιθυμεί να πληροφορηθεί κατασκευαστικές λεπτομέρειες της μελέτης μπορεί να προσέρχεται στα Γραφεία της Δ/νσης Τεχν. Υπηρεσιών του Δήμου Ροδίων καθημερινά μέχρι και την Παρασκευή 21 του μηνός.

Ο Προϊστάμενος Δ/νσης Τεχν. Υπηρεσιών
Ελευθέριος Κωνστάντζας

Η λύση στο οικοδομικό σας πρόβλημα

Η ΓΕΝΙΚΗ ΤΕΧΝΙΚΗ Α.Ε., δημιουργήθηκε για να δώσει αποτελεσματικές & συμφέρουσες λύσεις στα οικοδομικά προβλήματα του νησιού μας. Τα αντικείμενα των δραστηριοτήτων μας:

- Εμπορία σιδήρου οικοδομών υψηλής ποιότητας & αντοχής
- Παραγωγή έτοιμου μπετόν με 14χρονη παράδοση στην υψηλή ποιότητα στη συνέπεια και την άμεση εξυπηρέτηση
- Ανάληψη δημοσίων και ιδιωτικών έργων μεγάλης έκτασης
- Ανέγερση πολυκατοικιών με το σύστημα της αντιπαροχής

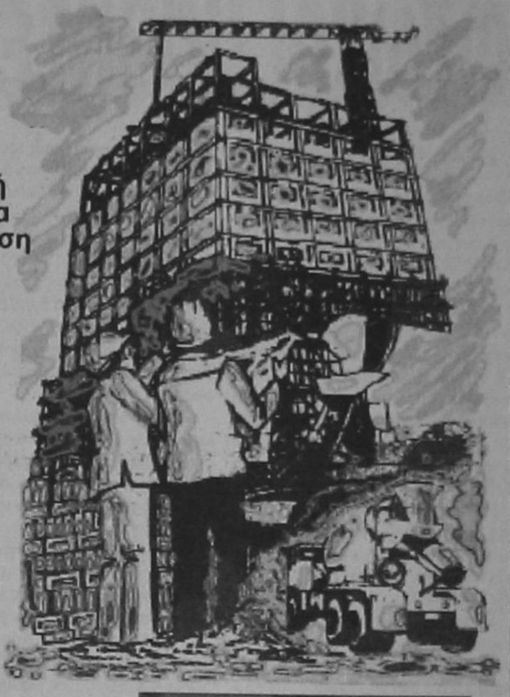

14 σύγχρονες μπετονιέρες, 2 συγκροτήματα παραγωγής μπετόν και πλήρες δίκτυο ραδιοτηλεφώνων, θα είναι στη διάθεση σας αν θελήσετε να συνεργασθούμε. Χρησιμοποιώντας τα ειδικά πρόσθετα στεγανότητας και ρευστότητας POZZOYTH ADMIX 105 R. RHOEDMAC 716 και 877 και ελέγχοντας την παραγωγή με 3 υπεύθυνους πολιτικούς μηχανικούς σε ιδιόκτητο σύγχρονα εξοπλισμένο εργαστήριο, διασφαλίζουμε και εγγυόμεθα σταθερά υψηλή ποιότητα στο μπετόν μας

ΜΟΝΤΕΡΝΑ ΤΕΧΝΟΛΟΓΙΑ & ΠΑΡΑΔΟΣΗ

ΓΕΝΙΚΗ ΤΕΧΝΙΚΗ
έτοιμο μπετόν

ΕΡΓΟΣΤΑΣΙΟ:
ΡΟΔΟΥ - ΛΙΝΔΟΥ 7ο ΧΛΜ -ΤΗΛ.:25013
ΓΡΑΦΕΙΑ:
ΑΡΚΑΔΙΟΥ 2 ΤΗΛ.:22968

ΙΔΙΩΤΙΚΟ ΙΝΣΤΙΤΟΥΤΟ ΕΠΑΓΓΕΛΜΑΤΙΚΗΣ ΚΑΤΑΡΤΙΣΗΣ

Ι.Ε.Κ. - "ΚΕΣ"

ΑΝΑΓΝΩΡΙΣΜΕΝΟ ΑΠΟ ΤΟ ΚΡΑΤΟΣ
Α.Μ. ΟΕΕΚ 11003/97

Ι. ΤΟΜΕΑΣ ΟΙΚΟΝΟΜΙΑΣ & ΔΙΟΙΚΗΣΗΣ

- Ειδικός Μηχανογραφημένου Λογιστηρίου
- Ειδικός Φοροτεχνικού Γραφείου
- Διοικητικό & Οικονομικό Στέλεχος Επιχ/σεων
- Ειδικός Εμπορίας, Διαφήμισης και προώθησης προϊόντων (marketing)

ΙΙ. ΤΟΜΕΑΣ ΥΓΕΙΑΣ ΠΡΟΝΟΙΑΣ & ΚΟΙΝ. ΥΠΗΡΕΣΙΩΝ

- Προσχολικής Αγωγής & Δραστηριοτήτων δημιουργίας και έκφρασης (βρεφονηπιαγωγός)

• ΦΟΙΤΗΣΗ 2 Ή 4 ΕΞΑΜΗΝΑ • ΚΡΑΤΙΚΟ ΔΙΠΛΩΜΑ • ΑΝΑΒΟΛΗ ΣΤΡΑΤΕΥΣΗΣ

ΔΕΚΤΟΙ ΑΠΟΦ. ΕΝΙΑΙΟΥ ΛΥΚΕΙΟΥ & ΤΕΛ - ΤΕΕ

ΠΛΗΡΟΦΟΡΙΕΣ - ΕΓΓΡΑΦΕΣ: Καβάλας & Κιλκίς (Γωνία) - Περιοχή ΜΗΔΙΑ - ΡΟΔΟΣ

ΤΗΛ.: 0241 - 64140 - 66389 • FAX: 0241 - 66389



έχει τα πάντα, πάντα στην πιό φτηνή τιμή!!

ΜΑΡΙΝΟΠΟΥΛΟΣ

Και αυτή την εβδομάδα καταπληκτικές προσφορές

Μοσχαρίσιος Κιμάς 1.090 ΜΟΝΟ

Φέτα ΜΥΤΙΛΗΝΗΣ 1.490 ΜΟΝΟ

Φρεσκο Μοσχαρίσιο συκώτι 790 ΜΟΝΟ

Γιαούρτι ΔΩΔΩΝΗ 835 ΜΟΝΟ

Ανθότυρο ΔΩΔΩΝΗ 1290 ΜΟΝΟ

Ροδάκινα Μόνο 290 ΜΟΝΟ

ΕΚΠΤΩΣΗ ΣΤΗΝ ΕΚΠΤΩΣΗ!
ΑΓΟΡΑΖΟΝΤΑΣ ΡΟΥΧΑ 10.000 ΔΡΧ
ΔΩΡΟ
ΜΙΑ ΖΥΓΑΡΙΑ ΜΠΑΝΙΟΥ ΓΕΡΜΑΝΙΑΣ ΑΞΙΑΣ 5.000 ΔΡΧ!

Praxis 65455

ΜΑΡΙΝΟΠΟΥΛΟΣ για.... ΔΡΟΣΕΡΟ ΚΑΛΟΚΑΙΡΙ!

Εχει τα πάντα, πάντα στην πιό φτηνή τιμή!!

Έρευνα: Η οικονομική κατάσταση της οικογένειας έχει παρενέργειες και στη σχολική επίδοση των παιδιών

Κακοί μαθητές οι... φτωχοί μαθητές!

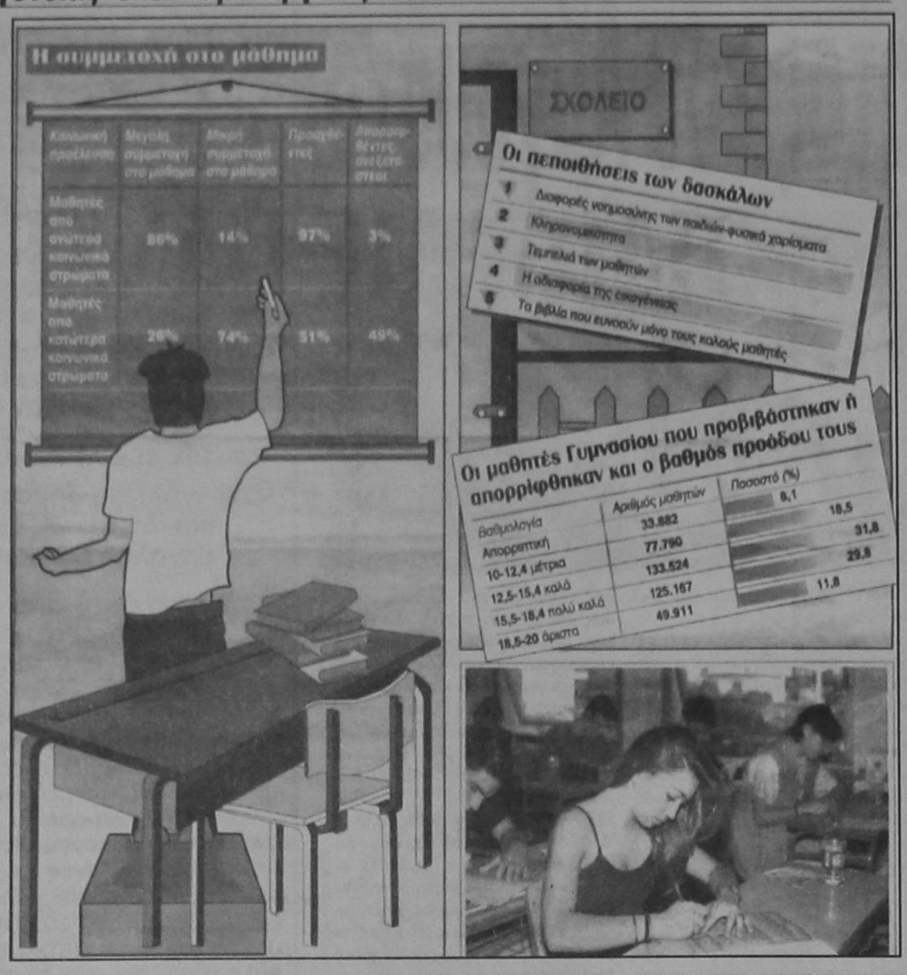

ΟΙ ΜΑΘΗΤΕΣ ΤΗΣ ΕΚΤΟΣ ΣΧΟΛΕΙΟΥ ΕΠΙΔΟΣΗΣ ΤΟΥΣ

Η ΥΛΗ

ΤΟ ΜΟΝΙΜΟ ΑΓΧΟΣ ΤΟΥ ΣΧΟΛΙΚΟΥ ΜΑΣ ΣΥΣΤΗΜΑΤΟΣ

ΤΟ ΣΧΟΛΙΟ ΠΡΕΠΕΙ ΝΑ ΓΙΝΕΙ ΚΑΤΑΝΟΗΤΟ

ΤΟ ΣΧΟΛΙΚΟ ΣΥΣΤΗΜΑ ΝΑ ΔΙΑΘΕΤΕΙ ΜΕΣΑ ΚΑΙ ΜΕΘΟΔΟΥΣ

ΤΟ ΣΧΟΛΙΟ ΕΧΕΙ ΣΗΜΑΝΤΙΚΟ ΜΕΡΙΔΙΟ ΕΥΘΥΝΗΣ

ΤΟ ΣΧΟΛΙΟ ΕΧΕΙ ΣΗΜΑΝΤΙΚΟ ΜΕΡΙΔΙΟ ΕΥΘΥΝΗΣ

Σύμφωνα με έρευνα του εκπαιδευτικού κ. Χ. Κάτσικα, που δημοσιεύεται στο βιβλίο του «Δώδεκα μύθοι της εκπαίδευσης» , από τις εκδόσεις «Τα Τραμάκια», δεν υπάρχουν «κουμπούρες» μαθητές.

Η αποκαλυπτική έρευνα του κ. Κάτσικα για τις σχολικές επιδόσεις των μαθητών αναφέρει: «Φαίνεται ξεκάθαρα ότι η κοινή γνώμη προσυπογράφει με βεβαιότητα τη δοξασία ότι οι χαμηλές επιδόσεις στα μαθήματα και η σχολική αποτυχία συνδέονται αποκλειστικά είτε με την έλλειψη «φυσικών χαρισμάτων - έμφυτων ικανοτήτων», είτε με την αδιαφορία , οκνηρία- αμέλεια των μαθητών».

Οι δάσκαλοι

«Σε έρευνα που αφορούσε τις στάσεις των δασκάλων απέναντι στα παιδιά με σχολικές δυσκέρειες αποκαλύπτεται ότι οι δάσκαλοι που έχουν πάνω από δέκα χρόνια υπηρεσίας πιστεύουν ότι η σχολική αποτυχία σχετίζεται με τη νοημοσύνη των μαθητών, την κληρονομικότητα, την τεμπελιά, την αδιαφορία της οικογένειας και με τα βιβλία που ευνοούν μόνο τους καλούς μαθητές».

«Έτσι, στην πρώτη περίπτωση», αναφέρει ο κ. Κάτσικας, «έχουμε το πορτρέτο του μαθητή που δεν «παίρνει τα γράμματα», είναι κουτός, ανεπίδεκτος, «ξύλο απελέκητο» και στη δεύτερη περίπτωση το προτρέτο του τεμπέλη, του απροσάρμοστου.

«Τα αποτελέσματα, όμως, πλήθους ερευνών έχουν αποδείξει ότι η σχολική επίδοση δεν είναι σε καμία περίπτωση αποκλειστική ευθύνη του μαθητή, πολύ περισσότερο δεν είναι καν αποκλειστικό παιδαγωγικό αντικείμενο»»

Και ο κ. Κάτσικας συνεχίζει, αναφερόμενος στις φτωχές και πλούσιες οικογένειες:

«Η τύφλωση στις κοινωνικές ανισότητες καταδικάζει πολλούς ανθρώπους, ώστε να εξηγούν ακόμη και τις ανισότητες στα θέματα της σχολικής επίδοσης ως ανισότητες φυσικών χαρισμάτων, τα οποία έχει ή δεν έχει ο μαθητευόμενος από την γέννηση του. Τις περισσότερες φορές πίσω από τους μαθητές που δεν παίρνουν τα γράμματα βρίσκονται περιβάλλοντα φτωχά, μειονεκτικά, ανίσχυρα με χαμηλές προσδοκίες μοιρολατρία, άγνοια, γονείς ανεπαρκείς, αδιάφοροι, αδύναμοι,

«Πρέπει, λοιπόν, να γινει κατανοητό» καταλήγει ο κ. Κάτσικας «ότι το ίδιο το σχολείο έχει σημαντικό μεριδιο ευθύνης και άμεσης συμμετοχής στην παθολογία της σχολικής αποτυχίας, αφού κι όταν ακόμη ανακοινώνει ότι ενδιαφέρεται για τον μαθητή όταν επαγγέλλεται «ίσες ευκαιρίες στη μόρφωση» και άλλα ηχηρά συνθήματα σπάνια μετατρέπει το ενδιαφέρον του μαθητή σε πράξη.

«Γιατί βέβαια, αντί το σχολικό σύστημα να διαθέτει μέσα και μεθόδους που αξιοποιούν όλους τους μαθητές με στόχο την αυτοανάπτυξη τους, αντί να βρίσκει τις μεθόδους και τις τεχνικές εκείνες που θα μεταδίδουν και σε εκείνους που μεταφέρουν από το οικογενειακό τους περιβάλλον μορφωτικά μειονεκτήματα - την ποσότητα και την ποιότητα γνώσεων που αντιστοιχούν σε κάθε επίπεδο, ασχολείται με αποκλειστική «μανία» στο πώς θα εντοπίσει τους ικανούς και τους ανίκανους.»

«Την ίδια στιγμή «ράβει» στα μέτρα του το ρόλο ενός εκπαιδευτικού, ο οποίος εμποτισμένος από μια λογική που αντιλαμβάνεται τους καλούς μαθητές ως επιμελείς και ικανούς και τους κακούς μαθητές ως τεμπέληδες και ανίκανους και κάτω από το βάρος ενός αναλυτικού προγράμματος που τρέχει στις υπερφορτωμένες τάξεις των 30-35 μαθητών σηγματίζει με την απορριπτική βαρθμολογία, αλλά και με τη στάση του ένα μέρος του μαθητικού πληθυσμού»

Η ύλη

Επίλογο στην έρευνα του ο κ. Κάτσικας αναφέρει αυτούσια μια συνέντευξη καθηγητή. «Οταν πρωτοπήγα στο Γυμνάσιο αυτό γρήγορα κατάλαβα ότι αρκετοί απο τους μαθητές που είχαν πολύ χαμηλές επιδόσεις και έμεναν ανεξετασέοι είχαν συνήθως κοινά κοινωνικά χαρακτηριστικά ή ήταν απλά παιδιά παραμελημένα.

Το μόνιμο άγχος του σχολικού μας συστήματος ειναι ό,τι πρέπει να θγεί η ύλη.

«Ετσι μερικές φορές έπιανα τον εαυτό μου να «προχωράει» άθελα μου με τους 10-12 μαθητές που ανταποκρίνονταν στα γρήγορα. Τελικά, τίποτα δεν είναι πιό άνισο από ένα σχολείο «ίσο» για παιδιά άνισα».

Γ. Μανουσακάκης

ΟΛΟΚΛΗΡΩΜΕΝΟ ΣΥΓΚΡΟΤΗΜΑ ΑΥΤΟΚΙΝΗΤΩΝ ΘΕΛΕΙ ΝΑ ΠΡΟΣΛΑΒΕΙ

ΠΡΟΪΣΤΑΜΕΝΟ ΦΑΝΟΠΟΙΕΙΟΥ - ΒΑΦΕΙΟΥ

ΑΠΑΡΑΙΤΗΤΕΣ ΠΡΟΫΠΟΘΕΣΕΙΣ

- Γνώση του αντικειμένου του Φανοποιού
- Υπεύθυνος και οργανωτικός χαρακτήρας
- Ικανότητα τελικού ελέγχου ποιότητας εργασιών
- Ανάλογη προϋπηρεσία
- Ηλικία έως 38 ετών
- Εκπληρωμένες στρατιωτικές υποχρεώσεις

ΕΠΙΘΥΜΗΤΑ ΠΡΟΣΟΝΤΑ

- Τεχνικό πτυχίο
- Γνώση Αγγλικής γλώσσας
- Χειρισμός P.C.
- Προϋπηρεσία σε οργανωμένο περιβάλλον

Η ΕΤΑΙΡΕΙΑ ΠΑΡΕΧΕΙ

- Αριστο περιβάλλον και ιδανικές συνθήκες εργασίας
- Εκπαίδευση και ενημέρωση επάνω στις πρόσφατες τεχνικές εξελίξεις στο χώρο του αυτοκινήτου
- Δυνατότητες ανάπτυξης του υποψηφίου στη μεγαλύτερη και διαρκώς αναπτυσσόμενη στο χώρο της, εταιρεία
- Ανταγωνιστικές αμοιβές, ανάλογες με προσόντα του υποψηφίου

Οι ενδιαφερόμενοι παρακαλούνται να στείλουν χειρόγραφο βιογραφικό σημείωμα και πρόσφατη φωτογραφία στη διεύθυνση:

Τ.Θ. 319
85100 ΡΟΔΟΣ
ΥΠ' ΟΨΗ Δ.Κ.
ΑΦΟΡΑ ΤΠΦ

ΟΛΟΚΛΗΡΩΜΕΝΟ ΣΥΓΚΡΟΤΗΜΑ ΑΥΤΟΚΙΝΗΤΩΝ ΘΕΛΕΙ ΝΑ ΠΡΟΣΛΑΒΕΙ

ΤΕΧΝΙΤΗ ΜΗΧΑΝΙΚΟ ΚΑΙ ΤΕΧΝΙΤΗ ΦΑΝΟΠΟΙΟ

ΑΠΑΡΑΙΤΗΤΕΣ ΠΡΟΫΠΟΘΕΣΕΙΣ

- Εμπειρία και τεχνική κατάρτιση
- Μεθοδική Εργασία
- Δυνατότητα παρακολούθησης εκπαιδευτικών σεμιναρίων
- Ηλικία έως 28 ετών
- Εκπληρωμένες στρατιωτικές υποχρεώσεις

ΕΠΙΘΥΜΗΤΑ ΠΡΟΣΟΝΤΑ

- Γνώση Αγγλικής γλώσσας (Μηχανικός)
- Προϋπηρεσία σε οργανώμενο συνεργείο
- Εξειδικευμένη τεχνική κατάρτιση (π.χ. diesel, Air Conditions, Καλίμπρα κλπ.)

Η ΕΤΑΙΡΕΙΑ ΠΑΡΕΧΕΙ

- Αριστο περιβάλλον και ιδανικές συνθήκες εργασίας
- Εκπαίδευση και ενημέρωση επάνω στις πρόσφατες τεχνικές και τεχνολογικές εξελίξεις στο χώρο του Αυτ/του
- Δυνατότητες εξέλιξης και ανάπτυξης των υποψηφίων στην μεγαλύτερη και διαρκώς αναπτυσσόμενη στο χώρο της, εταιρεία
- Ανταγωνιστικές αμοιβές, ανάλογες με την ικανότητα και τις δυνατότητες των υποψηφίων

Οι ενδιαφερόμενοι παρακαλούνται να στείλουν χειρόγραφο βιογραφικό σημείωμα και πρόσφατη φωτογραφία στη διεύθυνση:

Τ.Θ. 319
85100 ΡΟΔΟΣ
ΥΠ' ΟΨΗ Δ.Κ.
ΑΦΟΡΑ Τ.Σ. (για Μηχανικούς)
ή Τ.Φ. (για Φανοποιούς)

ΕΡΓΑΣΤΗΡΙΑ ΕΛΕΥΘΕΡΩΝ ΣΠΟΥΔΩΝ
COMPUTER & ART STUDIES
CAS
ΕΙΔΙΚΟΤΗΤΕΣ ΕΠΑΓΓΕΛΜΑΤΙΚΗΣ ΚΑΤΑΡΤΙΣΗΣ
ΕΠΑΓΓΕΛΜΑΤΙΚΟ ΜΑΚΙΓΙΑΖ (MEDIA - ΘΕΑΤΡΟΥ - ΚΙΝ/ΦΟΥ)
ΕΙΔΙΚΟΣ ΔΙΑΚΟΣΜΗΤΙΚΩΝ ΕΦΑΡΜΟΓΩΝ
ΤΕΧΝΙΚΟΣ ΓΡΑΦΙΣΤΑΣ ΗΛΕΚΤΡΟΝΙΚΗΣ ΣΧΕΔ.ΕΝΤΥΠΟΥ
ΣΧΕΔΙΑΣΤΗΣ ΜΕΣΩ ΣΥΣΤΗΜΑΤΩΝ Η/Υ
ΠΛΗΡΟΦΟΡΙΚΗ ΜΕ ΠΟΛΥΜΕΣΑ (MULTIMEDIA)
ART & DESIGN
ΕΝΑΣ ΣΥΓΧΡΟΝΟΣ ΦΟΡΕΑΣ ΕΚΠΑΙΔΕΥΣΗΣ
Πληροφορίες: Έρν.Μπέβιν 35 - Ρόδος - Τηλ. 32670

Rodogaz

Διανομή φιαλών υγραερίου κατ' οίκον
Διανομή χύμα υγραερίου
Πώληση καυστήρων και λεβήτων υγραερίου για κεντρικά συστήματα θέρμανσης
Θερμαντικά σώματα

Διεύθυνση εργοστασίου: Καναμάτ Ρόδου • τηλ. 62649
Διεύθυνση πρατηρίου: Αυστραλίας 50 • τηλ. 34244-5

ΜΙΚΡΕΣ ΑΓΓΕΛΙΕΣ ΜΙΚΡΕΣ ΑΓΓΕΛΙΕΣ ΜΙΚΡΕΣ ΑΓΓΕΛΙΕΣ

ΕΝΟΙΚΙΑΣΕΙΣ ΑΚΙΝΗΤΩΝ

ΕΝΟΙΚΙΑΖΟΝΤΑΙ
στους Καστελλοριζιούς, (Ιξιά), μικρά δυάρια πλήρως επιπλωμένα, και με τα απαραίτητα σκεύη. Πληρ. Διακογεωργίου Κάλλιστος, τηλ. 29318 - 34598

ΕΝΟΙΚΙΑΖΟΝΤΑΙ
Δύο συνεχόμενα γραφεία στον Α' όροφο οικοδομής επί της οδού Δημ. Θεοδωράκη αριθμό 34. Πληρ. τηλ. 28106 (πρωινές ώρες) και τηλ. 32009 (μετά τη 5η απογευματινή)

ΕΝΟΙΚΙΑΖΕΤΑΙ για φοιτητή στην Αθήνα (Ζωγράφου Γ. Παπανδρέου 54) πλήρως επιπλωμένο 2άρι, με τηλέφωνο και τηλεόραση. Πληροφορίες τηλ. 23661, 33926 Παζαΐτης.

ΕΝΟΙΚΙΑΖΕΤΑΙ φούρνος, πλήρως εξοπλισμένος εντός πόλεως. Πληροφ. τηλ. 22127, 29552

ΕΝΟΙΚΙΑΖΕΤΑΙ
γραφείο κατάλληλο για επαγγελματική χρήση στον πρώτο όροφο οικοδομής οδού Δημ. Θεοδωράκη 43 (κοντά στην Πλατεία Κύπρου). Πληροφορίες: τηλ. 28106 (πρωινές ώρες) και 32008 (όλες τις ώρες)

ΓΙΑ ΡΟΔΙΤΕΣ ΦΟΙΤΗΤΕΣ

ΕΝΟΙΚΙΑΖΕΤΑΙ κατοικία στην Αθήνα 100 τ.μ. στην πλατεία Αμερικής, στον πέμπτο όροφο με δύο υπνοδωμάτια, σαλοτραπεζαρία, κουζίνα, δύο μπάνια, κοντά στα πανεπιστήμια. Πληροφορίες: τηλ. Πρωί 25961 - απόγευμα 74436 - ΡΟΔΟΣ

ΕΝΟΙΚΙΑΖΕΤΑΙ στην οδό Αγίας Λαύρας 68, πλησίον Πανεπιστημίου Αιγαίου, διαμέρισμα 50 τ.μ. πλήρως επιπλωμένο, κατάλληλο για φοιτητές. Ώρες επίσκεψης 9 - 13 και 18 - 21. Πληροφορίες πλέφωνο 37.593

ΕΝΟΙΚΙΑΖΕΤΑΙ αποθήκη 220 τ.μ. κατάλληλη για κατοικία, μαγαζί, γραφείο και επιχείρηση. Πληρ. 01-2828292

ΕΝΟΙΚΙΑΖΕΤΑΙ
σε μεγάλο κτήμα 1 δυάρι και 3 γκαρσονιέρες πλήρως επιπλωμένα με τηλέφωνο, πλιακό, μεγάλες βεράντες, παρκινγκ, κ.τ.λ. Περιοχή Τρεις, Ιξιά. Πληρ. Τηλ. 92714.

ΕΝΟΙΚΙΑΖΕΤΑΙ στην Ιαλυσό σε παραθαλάσσια περιοχή απέναντι από το ξενοδοχείο BLUE BAY, ημιπελής κατασκευή 260 τ.μ. σε οικόπεδο 2.700 τ.μ. για οποιαδήποτε τουριστική επιχείρηση. Πληρ. τηλ. 93807

ΕΝΟΙΚΙΑΖΟΝΤΑΙ γραφεία σε νεόκτιστη οικοδομή επί της οδού Π. Μελά 40. Πληροφορίες στο τηλ. 20392

ΕΝΟΙΚΙΑΖΕΤΑΙ γραφείο στην οδό Νικολάου Πλαστήρα 21 έναντι ξενοδοχείου «ΣΠΑΡΤΑΛΗ» εμβαδού 50 τ.μ. κατάλληλο και για δικηγόρο. Πληρ. τηλ. 0245-22008 - 23329

ΕΝΟΙΚΙΑΖΕΤΑΙ μεγάλος ψηλοτάβανος αποθηκευτικός χώρος, εμβαδού 300 τ.μ., με είσοδο φορτηγών από ράμπα και άνετη αυλή εμβαδού 500 τ.μ. για στάθμευση αυτοκινήτων. Στην ίδια αυλή υπάρχει μεγάλη ισόγειος αποθήκη με σκεπή από σιδηροκατασκευή, η οποία ενοικιάζεται επίσης χωριστά ή μαζί με το υπόγειο. Η οικοδομή στην οποία βρίσκονται οι αποθήκες είναι επί της Λεωφόρου Ρόδου - Λίνδου 232, δίπλα από την επιχείρηση TSELIOS BANIO. Πληροφορίες τηλέφωνα 24514 και 64458

ΕΝΟΙΚΙΑΖΕΤΑΙ αποθήκη 180 τ.μ. ολόκληρη ή μισή με δύο εισόδους κατάλληλη για κάθε επαγγελματική χρήση στην διευθ. Θεμ. Σοφούλη 89. Πληρ. τηλ. 0244-51435

ΕΝΟΙΚΙΑΖΕΤΑΙ υπόγειος χώρος για αποθήκη εμβαδού 350 τ.μ., με ράμπα και μεγάλη αυλή για στάθμευση.

Επίσης έτερη ισόγειος αποθήκη, μέσα στην ίδια αυλή εμβαδού 80 τ.μ., Λεωφόρος Ρόδου - Λίνδου αρ. 230. Πληροφορίες Τσέλιος Μπάνιο τηλ. 64458,

ΕΝΟΙΚΙΑΖΕΤΑΙ ή **ΠΩΛΕΙΤΑΙ** κτιριακό συγκρότημα 600 τ.μ. σε οικόπεδο 6 στρεμ. στο Τσαΐρι (κατάλληλο για επαγγελματικό χώρο). Πληρ στο 62630 - 61790 κ. Παναγιώτης. (Ενοικιαζ. και μεμονωμένες αποθήκες 100 - 200 τ.μ.)

ΕΝΟΙΚΙΑΖΟΝΤΑΙ στην Ιαλυσό Lux Studio των 50 τ.μ. Πληρ. τηλ. 35283

ΕΝΟΙΚΙΑΖΟΝΤΑΙ
Καταστήματα για τουριστική εκμετάλλευση, σε ιδιαίτερα προνομιακή θέση, στην περιοχή Κιοταριού (από του παραλιακού δρόμου όμορα με τα ξενοδοχεία «Ρόδος Βίλαντς» και «Ρόδος Μαρίς»). Εξασφαλισμένη πελατεία, πολύ καλή προοπτική. Δεκτές μόνο σοβαρές προτάσεις. Χρόνος περιορισμένος. Πληροφορίες στα τηλέφωνα: 76378, 73987, 094-624669 Κον Χατζηδιάκον

ΕΝΟΙΚΙΑΖΕΤΑΙ
γκαρσονιέρα επιπλωμένη πληρ. 25420 ώρες 9-1 και 5-9

ΕΝΟΙΚΙΑΖΕΤΑΙ 4άρι διαμέρισμα, με αποκλειστική χρήση κήπου και κοινόχρηστο χώρο στάθμευσης, στο ισόγειο 2όροφης οικοδομής, στην οδό Ευκλή αρ. 17 στους Χαλκίτες Ρόδου, Ε=103 μ², με σαλόνι, κουζίνα, 3 υπνοδωμάτια, λουτρό και W.C. Πληροφορίες τηλ. 52635, 65926. 51086

ΕΝΟΙΚΙΑΖΕΤΑΙ αποθήκη με ράμπα 110 τ.μ. επί της οδού Πατριάρχου Αθηναγόρα 37 (πλησίον Λέσχης Διαγόρα). Τηλ. 37346

ΕΝΟΙΚΙΑΖΕΤΑΙ αποθήκη 200 τ.μ. επί της Θεμ. Σοφούλη (κάτω από το ΤΕΒΕ). Πληρ. τηλ. 0244 - 51367

ΕΝΟΙΚΙΑΖΕΤΑΙ κατάστημα στο Φαληράκι 100 m², κατάλληλο για οποιανδήποτε χρήση με αιρ - κοντίσιον και τηλέφωνο. 100.000 μηνιαίως - Πληροφορίες τηλ. 38358

ΕΝΟΙΚΙΑΖΟΝΤΑΙ
ΓΡΑΦΕΙΑ ΕΠΙ ΤΗΣ ΟΔΟΥ ΑΛΕΞ. ΔΙΑΚΟΥ 46 (ΕΝΑΝΤΙ ΡΟΔΙΑΚΗΣ ΕΠΑΥΛΗΣ). ΠΛΗΡΟΦΟΡΙΕΣ κ. ΠΑΡΑΣΚΕΥΑΣ ΣΤΕΡΓΟΣ ΤΗΛ. 24660 - 29719 (ΩΡΕΣ 9 π.μ. - 3 μ.μ.) ΤΗΛ. 74431 - (ΩΡΕΣ 5 μ.μ. - 10 μ.μ.)

ΕΝΟΙΚΙΑΖΕΤΑΙ ημιυπόγειος χώρος με ράμπα, για χρήση αποθήκης, Ε=80 τ.μ., στην οδό Ευκλή αρ. 17 στους Χαλκίτες Ρόδου. Πληροφορίες τηλ. 52635, 65926. 51086

ΕΝΟΙΚΙΑΖΕΤΑΙ διαμέρισμα 85 τ.μ., στην οδό Θεμ. Σοφούλη, σε πρώτο όροφο, με ανεξάρτητη είσοδο, χωρίς κοινόχρηστα, επιπλωμένο, 2 υπνοδωμάτια, living room, κουζίνα, μπάνιο, χώλ, κατάλληλο για φοιτητές - τριες Τουριστικής Σχολής και Πανεπιστημίου Αιγαίου. Τηλ. 093-305209 ή 73631

ΕΝΟΙΚΙΑΖΕΤΑΙ
χώρος 130 τ.μ. Αννης Μαρίας και Καζαντζάκη 5 κατάλληλο για επαγγελματική στέγη ή για οτιδήποτε άλλο. Τηλ. 27392 - 78097

ΕΝΟΙΚΙΑΖΕΤΑΙ κατάστημα 60 τ.μ. με δύο καμπινέ στο Ροδίνι, οδός Κυρήνης 12,, Πληρ. τηλ. 28727

ΕΝΟΙΚΙΑΖΕΤΑΙ μεγάλο ακίνητο στην Π. Πόλη 450 τ.μ. πέτρινο με μεγάλη αυλή με δύο εισόδους από Ομήρου 74 και Ιποδάμου 63. Κατάλληλο για διάφορες χρήσεις. Μόνο σοβαρές προτάσεις. Πληροφορίες στα τηλέφωνα 34251, 21613, 65846 και στο φορητό 094 527986.

ΕΝΟΙΚΙΑΖΟΝΤΑΙ επιπλωμένα ή μη ένα δυάρι με μεγάλους χώρους και μιά γκαρσονιέρα κατάλληλη για εργένη, στην οδό Αγίων Αναργύρων 20. Πληρ. τηλεφ. 28710

ΕΝΟΙΚΙΑΖΟΝΤΑΙ
επιπλωμένες γκαρσονιέρες σε ένα απέραντο κήπο με τηλέφωνο, κεντρική θέρμανση, ανεμιστήρες οροφής, αερόθερμα μπάνιου κλ.π. στο Καντλή, έναντι εστιατορίου «Αμυγδαλιά» τηλ. 92714

ΕΝΟΙΚΙΑΖΕΤΑΙ, χωρίς «αέρα» κατάστημα 50 τ.μ., επί της Αγίου Γεωργίου και Υψηλάντου. Πληρ. τηλ. 0244-51659 ώρες καταστημάτων.

ΧΡΥΣΟΧΟΕΙΟΝ ενοικιάζεται εντός του ξενοδοχείου LINDOS BAY σε κεντρικό σημείο έναντι RECEPTION τ.μ. 25. Πληροφορίες κ. Παρασκευά Ιωάννη ΤΗΛ. 0244-31501 από 10.00 μέχρι 15.00

ΕΝΟΙΚΙΑΖΕΤΑΙ
Βιοτεχνική αποθήκη 1700 τ.μ. με ράμπα φόρτωσης - εκφόρτωσης εξοπλισμένη με ράφια βαρέου τύπου, γραφεία κ.λπ. επί της Λεωφ. Καλλιθέας 2ο χλμ τηλ. 66707 και 094 - 34273

ΣΤΗΝ ΙΑΛΥΣΟ κοντά στο Λύκειο και στη θάλασσα, μέσα σε ωραίο κήπο, ενοικιάζονται δύο καινούργια STUDIOS, επιπλωμένα με πολυκουζινάκι, Τηλ. 92630, 78082, 93507

ΕΝΟΙΚΙΑΖΟΝΤΑΙ καταστήματα επί της λεωφόρου Λίνδου 7ον χιλ. δεξιά πλευρά.

α) έναντι εργοστασίου Μαρμάρων Καβάσιλα, 150 τ.μ. γωνιακό

β) έναντι Φωνής Αμερικής 4 καταστήματα 100 τ.μ. με πατάρι 50 τ.μ. ύψους 5 μέτρα. Σε συνεργεία αυτοκινήτων δεν δίνονται. Τηλ. 23716.

ΕΝΟΙΚΙΑΖΕΤΑΙ στη Π. Πόλη σε περίοπτη θέση της πλατείας Εβραίων - Μαρτύρων, διόροφο διατηρητέο ακίνητο, αποτελούμενο από 1ον όροφο 140 m² και 2ον όροφο 45 m² με 100m² βεράντα. Στο ακίνητο έχει γίνει αναπαλαίωση. Είναι κατάλληλο για οποιαδήποτε επαγγελματική χρήση. Πληρ. τηλ. 35174 ή 29284

ΕΝΟΙΚΙΑΖΕΤΑΙ για επαγγελματική στέγη ισόγειο διαμέρισμα στην οδό 28ης Οκτωβρίου 4 Πληροφ. τηλ. 37600-27707

ΤΙΜΗ ΕΥΚΑΙΡΙΑΣ ΕΝΟΙΚΙΑΖΕΤΑΙ
εστιατόριο στο Φαληράκι πλήρως εξοπλισμένο σε κεντρικό σημείο για μεγάλη χρονική διάρκεια. Πληρ. 093-864446 Γιώργος

ΕΝΟΙΚΙΑΖΟΝΤΑΙ LUX επιπλωμένα STUDIOS στην Ιαλυσό των 60 τ.μ. Πληρ. τηλ. 35283

ΕΝΟΙΚΙΑΖΟΝΤΑΙ στην Ιαλυσό επιπλωμένα διαμερίσματα 3 και 2 δωματίων. Πληρ. 22050 και 33441

ΕΝΟΙΚΙΑΖΕΤΑΙ χώρος 200 τ.μ. με πατάρι 60 τ.μ. ύψος 4.70 με βοηθητικούς χώρους και αυλή, κατάλληλο για βιοτεχνία ή χονδρεμπόριο. Λονδίνου & Βιέννης 1. Πληροφορίες τηλ. 32815 Ωρες καταστημάτων

ΕΝΟΙΚΙΑΖΕΤΑΙ ΚΑΤΑΣΤΗΜΑ στα 100 μαγαζιά. Πληρ. 64583 μετά τις 8 μ.μ.

ΕΝΟΙΚΙΑΖΕΤΑΙ διαμέρισμα 95 τ.μ. στην πάροδο Λεμεσού. Πληροφορίες τηλ. 22932

ΖΗΤΟΥΝ ΠΡΟΣΩΠΙΚΟ

ΖΗΤΕΙΤΑΙ
«ΑΕ ζητά υπάλληλο 24-35 ετών ανεξαρτήτου φύλλου, απόφοιτο Λυκείου τουλάχιστον, με ιδιαίτερη άνεση στην επικοινωνία για στελέχωση τμήματος εξυπηρέτησης πελατών. Βασικός μισθός από 170.000, αναλόγως προσόντων. ΤΗΛ. 67980-81»

Κυρία, αναλαμβάνει να προσέχει παιδιά, στο σπίτι της όλες τις ώρες. Τηλ. 75093

ΖΗΤΕΙΤΑΙ οδηγός για φορτηγό αυτοκίνητο με γνώση γερανοφόρου οχήματος για να εργαστεί σε μάντρα οικοδομικών υλικών. Πληροφορίες στα τηλ. 62929-64569 από τις 7.00 - 16.00

ΞΕΝΟΔΟΧΕΙΟ πολυτελείας στην περιοχή Ιξιά Ρόδου ζητεί καμαριέρες. Πληροφ. τηλ. 90153 κ. ΝΤΟΥΝΗ

ΑΠΟ ΤΗΝ ΒΑΠ - Π. ΚΟΥΓΙΟΣ ΑΒΕΕ
ΖΗΤΕΙΤΑΙ οδηγός, δραστήριος, με εμπειρία στις πωλήσεις. Αποδοχές ικανοποιητικές. Πληροφορίες - ραντεβού κα Παπανδρέου τηλ. 61434.

ΙΔΙΟΚΤΗΤΕΣ - ΟΔΗΓΟΙ Δ.Χ. ΖΗΤΟΥΝΤΑΙ
Ιδιοκτήτες - οδηγοί Δ.Χ. για αποκλειστική συνεργασία με τα συγκροτήματα παραγωγής έτοιμου σκυροδέματος της Εταιρείας «ΓΕΝΙΚΗ ΤΕΧΝΙΚΗ Α.Ε.»

ΤΟΥΡΙΣΤΙΚΟ ΓΡΑΦΕΙΟ
ΖΗΤΑ ΥΠΑΛΛΗΛΟ ηλικίας 25-35 χρονών. Απόφοιτο γυμνασίου ή λυκείου με γνώσεις αγγλικής και γερμανικής γλώσσας και να έχει εκπληρώσει τις στρατιωτικές του υποχρεώσεις. Πληροφορίες στο τηλέφωνο 77040. Καθημερινά από 09.00 - 12.00

Πληροφορίες: Κος Π. Υψηλάντης στα τηλέφωνα 61485 και 62323

Από Ανώνυμη Εταιρεία Εμπορίας τροφίμων - ποτών ζητούνται 1) οδηγός για διανομές (όχι πωλητής) με επαγγελματικό δίπλωμα 2) Εργάτες αποθήκης. Μισθός ικανοποιητικός Εργασία χειμώνα - καλοκαίρι. Ωράριο συνεχές. Πληροφορίες 24-611

ΠΩΛΗΤΗΣ με δίπλωμα οδηγού Β' επαγγελματικό ζητείται από μεγάλη επιχείρηση που δραστηριοποιείται στον τομέα εισαγωγής και εμπορίας οιν. ποτών τηλ.: 29841 ώρες 09.00-13.00 & 17.00-19.00 καθημερινά.

ΕΙΣΑΓΩΓΙΚΗ ΕΤΑΙΡΕΙΑ ΠΑΡΑΦΑΡΜΑΚΕΥΤΙΚΩΝ
Με έδρα την Θεσσαλονίκη ΖΗΤΑ αντιπρόσωπο για τα φαρμακεία του νομού Δωδεκανήσου ΤΗΛ. 031/209996, 279944, FAX 270725

ΓΙΑΝΝΗΣ ΝΙΚΟΛΙΔΑΚΗΣ
ΜΗΧΑΝΟΛΟΓΟΣ ΜΗΧΑΝΙΚΟΣ ΓΑΛΛΙΑΣ 14 ΡΟΔΟΣ

ΠΩΛΟΥΝΤΑΙ

1) Ετοιμοπαράδοτα διαμερίσματα πολυτελούς κατασκευής 85 και 58 τ.μ. στην οδό Πειραιώς.

2) Διαμερίσματα πολυτελούς κατασκευής 128 τ.μ. με τρία υπνοδωμάτια και 95 τ.μ. με δύο υπνοδωμάτια πλησίον Αννης Μαρίας.

Τα παραπάνω διαμερίσματα διαθέτουν θέση στάθμευσης και κεντρική θέρμανση.

3) Μεζονέτες 132-130-144 τ.μ. με ή άνευ υπογείου επί της οδού Καζαντζάκη πλησίον Αννης Μαρίας.

4) Γραφεία 70-90-165 τ.μ. επί της Αννης Μαρίας έναντι ΙΟΝΙΚΗΣ ΤΡΑΠΕΖΑΣ.

5) Κατάστημα επί της Κων. Τσαλδάρη 97 τ.μ. με υπόγειο.

6) Διαμέρισμα ενός υπνοδωματίου ετοιμοπαράδοτο επί της οδού Αισχίνη 51 τ.μ.

7) Διαμερίσματα δύο και τριών υπνοδωματίων πολυτελούς κατασκευής με γκαράζ και κεντρική θέρμανση 86 και 114 τ.μ. πλησίον Αννης Μαρίας.

ΠΛΗΡΟΦΟΡΙΕΣ
ΤΗΛ. 22291 - 35103 / 094 391825

ΑΥΤΟΚΙΝΗΤΑ

ΠΩΛΕΙΤΑΙ: Africa Twin με πολλά έξτρα σε τιμή ευκαιρίας. Πληρ. τηλ. 093 940721 - 70300

ΠΩΛΕΙΤΑΙ: αυτοκίνητο μάρκας LANCIA 1600 μοντέλο 1993, σε άριστη κατάσταση έναντι 3 εκ. δρχ. Πληρ. τηλ. 094-163844

ΠΩΛΕΙΤΑΙ: MAZDA 323F, 16 βαλβίδες, air condition, υδραυλικό τιμόνι, ηλεκτρικά παράθυρα, κεντρικό κλείδωμα, ζάντες αλουμινίου, ραδιοκασετόφωνο, ενισχυτής equalizer, σε πολύ καλή κατάσταση. Τιμή: δρχ. 3.000.000. Πληρ. Τηλ. 34.000

ΠΩΛΕΙΤΑΙ - ΕΝΟΙΚΙΑΖΕΤΑΙ Αυτοκίνητο - καντίνα σε άριστη κατάσταση, κατασκευής 1996 μάρκας MERCEDES 410 D μήκους 4μ., πλάτους 2 μ. και ύψους 2.10μ. Για περισσότερες πληροφορίες ο κ. Γιάννης στο τηλ. 0244/44.251 από 09.00-14.00 και στο τηλ. 0244/44.490 από 20.30 - 24.00

ΠΩΛΕΙΤΑΙ: Επιβατηγό MERCEDES E200 mod. 95, Fulll extra. Πληροφορίες, τηλ.: 62649 & 63830, ώρες 8-3.

ΠΩΛΕΙΤΑΙ HONDA CIVIC μοντέλο 89 1200 cc 16V σε άριστη κατάσταση. Τιμή 1.700.000 Πληρ. τηλ. 87777

ΠΩΛΕΙΤΑΙ αυτοκίνητο NISSAN βενζίνη Modele 87. Τηλ. 96583, 094 565948, 093 585024

ΠΩΛΕΙΤΑΙ LANCIA DEDRA A/C 1600 c.c. του 1991 σε άριστη κατάσταση. Πληροφορίες: τηλ. (0241) 47-667 κο Γ. Μώρο

ΠΩΛΕΙΤΑΙ Αυτοκίνητο FORD ESCORD 1.100 κ. σε καλή κατάσταση και λογική τιμή. Πληρ. τηλ 22975 .

ΠΩΛΟΥΝΤΑΙ τα ακόλουθα αυτοκίνητα σε άριστη κατάσταση και σε προσπές τιμές και ευκολίες. SEAT MARBELLA μοντέλο 1994 Πληροφ. στα τηλ. 21819-25888

ΠΩΛΕΙΤΑΙ αυτοκίνητο ΚΡΑΪΣΛΕΡ ΣΤΡΑΤΟΥΣ 2000 c.c. κάμπριο μοντέλο. Οκτώβριος 96. Φουλ έξτρα. Δεκτές μόνο σοβαρές προτάσεις. Πληροφορίες τηλ. 66060 κον Σταύρο.

ΠΩΛΕΙΤΑΙ OPEL - ASCONA 1300 τιμή ευκαιρίας. Πληρ. Τηλ. 33926

ΠΩΛΕΙΤΑΙ ΑΛΦΑ ΡΟΜΕΟ 146 1400 cc 11/95 18.500 Kmh. σε άριστη κατάσταση με FULL EXTRA. Μόνον σοβαρές προτάσεις. Πληρ. 75487 - 094-438097

ΔΙΑΦΟΡΑ

ΠΩΛΟΥΝΤΑΙ λόγω αναχωρήσεως σε τιμη ευκαιρίας: 2 ψυγεία - ποδηλάτο κλασσικό με διπλό σκελετό - 2 ραδιοκασετόφωνα - 1 τηλεόραση PHILIPS με τραπεζάκι - παράθυρο καινούριο αλουμινένιο μεγάλο - 1 κρεβάτι ημίδιπλο σιδερένιο παραδοσιακό - τραπέζι με 4 καρέκλες αλουμινένιες - 4 καρέκλες πλαστικές με τραπέζι - 2 κρεβάτια σουηδικά ημίδιπλα με στρώματα - 2 καθρέπτες - 10 μεγάλα κεραμίδια για στέγαστρο- είδη υγιεινής - 1 ντουλάπα ξύλινη τετράφυλλη με κομοδίνο - 1 σώμα καλοριφέρ - 1 κρεβάτι κάρινο με ορθοπεδικό στρώμα διπλό - 2 σκάλες διαμερίσματος αλουμινίου και ξύλινη - 3 φιάλες υγραερίου - 1 πετρογκάζ - 60 μέτρα λάστιχο ποτίσματος - παπούτσια - ρούχα - εργαλεία - ψησταριά - 10 συρτάρια ξύλινα. Πληρ. τηλ. 32985

ΕΥΚΑΙΡΙΑ - ΠΩΛΕΙΤΑΙ πλήρης εξοπλισμός χρυσοχοείου σε πολύ καλή κατάσταση και σε τιμή μεγάλης ευκαιρίας. Πληρ. τηλ. 22704

ΠΩΛΕΙΤΑΙ καινουργής από άριστο μέταλλο θυρίδα διαστάσεων περίπου 2 μέτρα ύψος x 1 πλάτος με 20 θυρίδες - συρτάρια κατάλληλη για ξενοδοχεία και πανσιόν. Πληροφορίες τηλ. 86622 απογευματινές και βραδυνές ώρες.

ΠΩΛΕΙΤΑΙ βάρκα 4.95. Πληρ. 63451, 094 665215

ΠΩΛΕΙΤΑΙ καινούργια ταμειακή μηχανή μάρκας CASIO. Πληρ. τηλ. 79205

ΠΩΛΕΙΤΑΙ μπιλιάρδο σε καλή τιμή. Πληρ. τηλ. 0244-51095

ΠΩΛΕΙΤΑΙ ταχύπλωο σκάφος 7,5 μέτρα. Τηλ. Σύμης 0241-71040, Πειραιάς 01-4320826

ΠΩΛΟΥΝΤΑΙ
Ξυλουργικά μηχανήματα 1) Σύνθετο 40άρι 2) Κορδέλα 80άρα 3)ντεβάλ 1.25 4) απορροφητήρας 5) σταθερός δρέπανος 6) φατσοπρίονο λόγω αναχώρησης σε τιμή ευκαιρίας. Πληρ. 74311

ΠΩΛΕΙΤΑΙ
κτήμα με ελιές 30 στρέμ. επί του δρόμου ΣΑΛΑΚΟΣ - ΔΙΜΥΛΙΑ λόγω αναχώρησης σε τιμή ευκαιρίας. Πληρ. 74311

ΠΩΛΕΙΤΑΙ
σκάφος ταχύπλοο 7.40μ. λόγω αναχώρησης σε τιμή ευκαιρίας. Πληρ. 74311

ΠΩΛΕΙΤΑΙ μπιλιάρδο αμερικάνικο σε άριστη κατάσταση σε τιμή ευκαιρίας. Πληρ. τηλ. 0241-51095

ΖΗΤΕΙΤΑΙ προς αγορά μονοκατοικία ή μεζονέτα με κήπο 120-160 τ.μ. έτοιμη ή υπό κατασκευή. Περιοχές Ρόδου - Κοσκινού. Αποκλείονται μεσίτες. Τηλ. 094-368123

ΠΩΛΕΙΤΑΙ
Σκαφτικό μηχάνημα 4Χ4 15 ίππους σπαστό στην μέση κατάλληλο για αμπελια, δέντρα κ.τ.λ. λόγω αναχώρησης. Σε τιμή ευκαιρίας. Πληρ. 74311

ΛΥΚΟΣΚΥΛΟ 5 μηνών, πανέμορφο, πωλείται. Πληρ. κ. Μανώλη, τηλ. 81478 μετά τις 3 μ.μ.

ΠΩΛΗΣΕΙΣ ΑΚΙΝΗΤΩΝ

ΜΑΙΖΟΝΕΤΑ 'Η ΜΟΝΟΚΑΤΟΙΚΙΑ
εμβ. 120 -150 τ.μ. Ζητείται με κήπο, σε ευκαιριακή τιμή, στην περιοχή από Ιξιά έως Κρεμαστή. Πληροφ. κ. Μανώλη, τηλ. 81478 μετά τις 3.00 μ.μ.

ΕΥΚΑΙΡΙΑ!!
Πωλείται μεζονέτα τριόροφη με κήπο στην περιοχή Καρακόνερο τηλ: 0246-22158 - 0246 - 22143 μεσίτες αποκλείονται

ΠΩΛΕΙΤΑΙ παραθαλάσσια έκταση μ.τ. 1090 στο χωριό Φάνες στην θέση Μάη. Πληροφορίες κ. Γιάννη τηλεφ. 38600

ΠΩΛΕΙΤΑΙ ισόγειος χώρος 166 τ.μ. στα Ασγούρου, Εμπορικό Κέντρο Μανουσέλη, για πολλαπλές χρήσεις σε καλή τιμή. Πληροφορίες τηλ. 24672

ΠΩΛΕΙΤΑΙ διαμέρισμα στο «ΜΗΔΕΙΑ» τριάρι (μικρό), Ε=53 τ.μ. ρετιρέ με θέα και τζάκι. Δεκτά δάνεια. Πληροφορείες τηλ. 36940 (Κύριον ΣΤΡΑΤΟ ΚΑΡΑΝΙΚΟΛΑ) και τηλ. 23895 (Κύριον Γιώργο ΠΙΠΙΝΟ) σε ώρες γραφείου)

ΠΩΛΕΙΤΑΙ αποθήκη επιφάνειας 340 τ.μ. εντός της πόλεως, σε τιμή ευκαιρίας, λόγω αναχωρήσεως. Πληρ. τηλ. 32985 και 01-2828292

ΠΩΛΕΙΤΑΙ
Διαμέρισμα τεσσάρι στο Βενετόκλειο Γυμνάσιο απέναντι σε πολλή καλή κατάσταση. Δάνεια Δεκτά - Ευκολίες πληρωμής Πληροφορίες Διακογεωργίου Κάλλιστος τηλ. 29318 - 34598

ΠΩΛΕΙΤΑΙ
διαμέρισμα ισόγειον 90 τ.μ. 2 υπνοδωματίων, τζάκι, αυλή, 2 αποθήκες, γκαράζ. Σωτήρος 78, τηλ. 96583, 094 565948, 093 585024

ΕΥΚΑΙΡΙΑ

ΠΩΛΕΙΤΑΙ γωνιακό ακίνητο ισόγειο, με 3 καταστήματα 98 τ.μ. και 2 στούντιος 77 τ.μ. στον 1 όροφο,Ιποδάμου 54, Π. Πόλη Πληρ. τηλ. 63237

ΠΩΛΕΙΤΑΙ σπίτι σε αρίστη κατάσταση στη Μαλώνα σε καλή τιμή. Πληρ. τηλ. (0244) 51119.

ΠΩΛΕΙΤΑΙ διαμέρισμα υπόγειο εντός πόλεως Ρόδου τηλ. 01-2828292

ΠΩΛΕΙΤΑΙ διαμέρισμα στο «ΜΗΔΕΙΑ» τριάρι (μικρό), Ε=53 τ.μ. ρετιρέ, με θέα, και τζάκι. Δεκτά δάνεια.

ΠΩΛΕΙΤΑΙ ΜΕΓΑΛΗ ΕΥΚΑΙΡΙΑ
οικόπεδο στην Σύμη έτοιμο για οικοδομή 450 τ.μ. στο δρόμο Πληρ. τηλ. 30165, 30977

ΠΩΛΕΙΤΑΙ μονοκατοικία 240 τ.μ. σε 1000 τ.μ. οικόπεδο (σε μπετά). Περιοχή Βουνάρα ΙΑΛΥΣΟΣ. Πληρ. τηλ. 61450 - 094 410173. Ώρες 9 π.μ. - 2 μ.μ. και 5 μ.μ. - 9 μ.μ.

ΠΩΛΟΥΝΤΑΙ τα ακόλουθα ακίνητα στην Κοινότητα Μαλώνας:

- Στην θέση «Αλώνια», ακίνητο εκτάσεως 410
- Στην θέση «Ευαγγελίστρια» ακίνητο 1400 τ.μ.
- Στην θέση «Ρένη», ακίνητο 2 στρεμμάτων Πληρ. τηλ. 0244 - 51524, Κον Στέργο

ΠΩΛΕΙΤΑΙ οικόπεδο 600 τ.μ. με σπίτι και πρόσοψη στο δρόμο 14 μ. στα Κρητικά. Αρ. 54 Πληρ. τηλ. 22933

ΠΩΛΕΙΤΑΙ αποθήκη 300 Μ.Τ. εντός ΡΟΔΟΥ. Ανταλλάσσεται και με ακίνητο στην Αθήνα τηλ. 32985

ΠΩΛΟΥΝΤΑΙ

α) Οικόπεδο 6000 τ.μ. περίπου στο κέντρο του Φαληρακίου κοντά στην θάλασσα.

β) Οικόπεδο γωνιακό 2000 τ.μ. επί της Λεωφόρου Ρόδου - Αεροδρομίου προνομιακό. Πληροφ. κ. Ελένη Βρατσάλη τηλ. 65300 - 63834 - 39668 κινητό 093-323-101

ΠΩΛΕΙΤΑΙ επαγγελματική στέγη 150 τ.μ. εντός πόλεως Ρόδου. Κατάλληλη και για κατοικία, τηλ. 32985

ΠΩΛΟΥΝΤΑΙ δύο άρτια οικόπεδα άνω των 4.000 τ.μ. το καθένα, στην περιοχή του ΚΕΓΕ (Αμπελουργικό Φυτώριο Ρόδου) με καταπληκτική θέα. Πληρ. Τηλ. 24466

ΠΩΛΕΙΤΑΙ διόροφη μονοκατοικία ανεξάρτητη στην Παλιά Πόλη και επί της οδού Τιμοκρέοντος έτοιμη για ανακατασκευή. Πληρ. 66041

ΜΑΘΗΜΑΤΑ

ΚΑΘΗΓΗΤΡΙΑ φιλόλογος παραδίδει μαθήματα σε μαθητές γυμνασίου και λυκείου περιοχή ΙΞΙΑ τηλ. 90725

ΠΩΛΕΙΤΑΙ
Σύνθετο με bar Τηλ. πρωινές ώρες 28510 απόγευμ. 69229

ΜΑΘΗΜΑΤΑ ΡΩΣΙΚΗΣ
Παραδίδω μαθήματα Ρωσικής γλώσσας. Πληρ. τηλ. 86279 ώρες 16.00 - 21.00 85060 ώρες 09.00 - 13.00 Κον Αλέξη Σεβαστίδη

ΠΩΛΟΥΝΤΑΙ
3 καταστήματα των 40, 70, 75 τ.μ. Το ένα διαθέτει και ψυκτικούς θαλάμους και διαμέρισμα πολυτελούς κατασκευής 190 τ.μ. επί της οδού Θεμ. Σοφούλη (δίπλα στον ΟΑΕΔ - ΤΕΒΕ). Πληρ. 0244 - 51239, 093 394935

ΠΩΛΟΥΝΤΑΙ
ΕΥΚΑΙΡΙΑ - ΑΜΕΣΗ ΠΑΡΑΔΟΣΗ

1. ΡΕΤΙΡΕ 70 τ.μ., στου Φώκιαλη (Γαριβάλδη και Στεφ. Καζούλη γωνία) με ασανσέρ, με δύο υπνοδωμάτια. Ευκολίες πληρωμής
2. ΣΤΗΝ ΠΑΛΑΙΑ ΠΟΛΗ, παραδοσιακή μονοκατοικία, σε άριστη κατάσταση, Ευκολίες πληρωμής
3. ΔΙΑΜΕΡΙΣΜΑΤΑ υπό κατασκευή προς πλήρη αποπεράτωση.

ΔΥΑΡΙΑ - ΤΡΙΑΡΙΑ - ΤΕΣΣΑΡΙΑ στις περιοχές: α) Καρακόνερο, με θέα τη θάλασσα, γωνία Καλλιθέας και Καλλιπάτειρας, β) στο Αραπάκι σε 3.000 τ.μ. οικόπεδο, με θέα προς Μόντε Σμιθ, γ) Αθηνών με απεριόριστη θέα.

ΔΑΝΕΙΑ ΔΕΚΤΑ - ΕΥΚΟΛΙΕΣ ΠΛΗΡΩΜΗΣ
Επίσης, καταστήματα στην περιοχή Καλλιθέας και Καλλιπάτειρας.

ΠΛΗΡΟΦΟΡΙΕΣ: ΤΗΛ: 29318 - 34598
κ. ΚΑΛΛΙΣΤΟ ΔΙΑΚΟΓΕΩΡΓ

Πυραυλικό σύστημα: «Τρεις λαλούν και δύο χορεύουν»



Του ΓΡΗΓΟΡΗ ΡΟΥΜΠΑΝΗ

Μέρα και τούτη! Να παιδεύσαι με τις ώρες να σπάσεις την ομπρέλα στην παραλία και να παλεύεις με τον αέρα, όπως πάλευε ο μακαρίτης ο Οδυσσέας να τα βγάλει πέρα με τους ανέμους του Αιόλου πάνω στο κατάστρωμα του καραβιού του... Κι άντε, κάποια στιγμή τη στερέωσες, αλλά μην και κάθησε η καλή σου καθόλου στη σκιά, αφού το δερματάκι της, λέει, δε έχει καεί ακόμη όσο πρέπει και την έβγαλε, μέχρι αργά το μεσημέρι με τον ήλιο κατακούτελα, πασπαλίζοντας πού και πού το ξαναμμένο κορμί της με κρέμες και λάδια, μην και πάθει κανένα έγκαυμα και βρεθεί χωρίς και να το καταλάβει, από την παραλία στο επαρχιακό ιατρείο, που τρέχα γύρευε πού στα κομμάτια βρίσκεται.

Τέλος πάντων, πάει κι αυτό, τώρα βρίσκεσαι στη βεράντα σου να εκπληρώσεις την υπόσχεση που έδωσες στον εαυτό σου, ν'ανοίξεις την εφημερίδα - ευτυχώς, σήμερα την πρόλαβες- να ενημερωθείς επιπέλους λιγάκι, να δεις τι γίνεται γύρω σου σ'αυτή την πόλη που άξαφνα σε.

Τις φωτιές τις προσπερνάς, δεν σε πολυενδιαφέρουν (σου μπερδεύει κι ο αέρας τις σελίδες), ό,τι ήταν να καεί στην Αττική έχει πια καεί, κάτι πευκοδάση που απέμειναν θα καούν στο υπόλοιπο του Αυγούστου, εκτός και αν συνεχίσουν να επιπρούν την περιοχή οι φαντάροι, οπότε θα καούν τον επόμενο χρόνο ή έστω τον μεθεπόμενο. Εξάλλου, το θεαματικό μέρος του πράγματος το έχουν καλύψει οι τηλεοπτικοί δίαυλοι, οι οποίοι έχουν βαλθεί να ξεπεράσουν σε σκηνοθετική δεινότητα τον Στίβεν Σπίλμπεργκ και άλλα λαμπρά αστέρια του αμερικανικού θεάματος.

Λήγω περισσότερο σπέκεσαι στο Ηρώδειο, αν και έχεις να πας από τα πολύ νεανικά σου χρόνια, τότε που είχες πιο έντονες φιλοσοφικές ανησυχίες, αλλά να, δεν θέλεις να σου χαλάσουνε και αυτή τη γωνιά των αναμνήσεών σου, μετατρέποντάς την σε «οίκο εμπορίου». Ασε που το έχεις βάλει πείσμα να ξαναγυρίσεις σε αυτές τις νεανικές σου συνήθειες, να ξαναδώσεις ανάσα στα ευγενή ενδιαφέροντα σου και να ξαναδείς της ανησυχίες των ταπεινών προγόνων σου πριν τους πάρει κι αυτούς η κάτω βόλτα και καταντήσουν στα χέρια των απογόνων τους βαρετά αναγνώσματα σε μαθητικά βιβλία ή δώσουν το όνομά τους σε κακόφημους δρόμους.

Μπερδεύονται πάλι οι σελίδες απο τον αέρα που μας πήρε και μας σήκωσε αυτές τις μέρες, και να πέφτει το μάτι σου στα ελληνοτουρκικά, τους «S-300», τα τουρκικά νταϊλίκια και τις σεμνές, πλην απειλητικές συμβουλές των φίλων μας από το Λευκό Οίκο (τι λευκός, δηλαδή, ροζ έπρεπε να λέγεται έτσι όπως τον κατάντησε ο πρόεδρός τους, ο οποίος πάντως ας μην ξεχνάμε, είχε δηλώσει εγκαίρως την αδυναμία του στα πνευστά) που όλο το καλό μας θέλουνε και καλό να μη δούνε πια στα μάτια τους.

Μπερδεμένος, διαβάζεις, και ο πρωθυπουργός μας με τα χαρτιά, τις αναφορές και τις εισηγήσεις των συνεργατών του, αλλά και από κάτι εκθέσεις μούρλια, που φτανουν στα χέρια του από κάποιες αμερικανικές ή βρετανικές υπηρεσίες, οι οποίες βλέπουν να γίνεται η περιοχή σιάχτη και μπούρμπελή έτσι και ανοίξουμε την πόρτα στους αντιπαθέστατους Ρώσους, που βγάζουν και πάλι γλώσσα και μυαλό δεν βάζουν, ν'αφήσουν τους φρουρούς της παγκόσμιας δικαιοσύνης να την εφαρμόζουν κατά πώς θέλουν στον κόσμο της ελευθερίας των συμφερόντων τους.

Στο τέλος του μήνα, πάντως, λένε, ημιεπισήμως, θα έχει ξεκαθαρίσει κάπως το πράγμα, όταν θα μαζευτούν στην Αθήνα Κύπριοι και Ελλαδίτες πολιτικοί ηγέτες (τις μέρες που έχεις προγραμματίσει κι εσύ να επιστρέψεις από τις διακοπές σου κι έχεις ένα λόγο παραπάνω να ξέρεις τι θα αντικρίσεις μόλις φτάσεις), να χαράξουν (πάλι) τη νέα γραμμή στο εθνικό θέμα και προσπαθείς να βγάλεις συμπέρασμα πίσω από τις γραμμές της ειδησεογραφίας.

Κι όσο πλησιάζει αυτή η ημέρα, όλο και πιο ισχυρές γίνονται οι πιέσεις που δέχεται από Ευρωπαίους και Αμερικανούς ο πρωθυπουργός μας να δείξει μεγαλύτερη κατανόηση στο πρόβλημα και να καταλάβει, τέλος πάντων, ότι μετά την άλωση της Τριπολιτσάς τούς έχουν αδικήσει λιγουλάκι τους γειτόνους μας και πρέπει να δώσουμε κάτι για να διορθώσουμε ό,τι λάθος κάναμε με την τρέλα μας, να τα θεωρούμε όλα δικά μας. Και δεν είναι μόνο οι πιέσεις, είναι και κάποια ραπίσματα που δεχόμαστε μετά την έξαρση Πάγκαλου (όχι ότι δεν είχε δίκιο ο άνθρωπος, μόνο που όταν αρχίζεις έναν καβγά, πρέπει να ξέρεις και πώς θα τον καταλήξεις, αλλιώς θα μαζέψεις τις βρεγμένες σου και θα γίνεις περίγελως της οικουμένης) και δεν μπορούμε να πούμε κουβέντα, επειδή, λέει, θα τους τσαντίσουμε ακόμη περισσότερο τους Αμερικανούς, και ποιός μας σώζει.

Ετσι, πέρασε ασχολίαστη και η νέα πρόκληση του κολεγιόφατσα Νίκολας Μπερνς, ο οποίος υπερηφανεύεται για τις πειστικές εξηγήσεις και το σεβασμό για τον πρόεδρο Κλίντον που απέσπασε προσωπικά από τον Θ. Πάγκαλο για λογαριασμό της ελληνικής κυβέρνησης (συνέντευξή του στον Λάμπρο Παπαντωνίου, στον «Τύπο της Κυριακής»). Δυστυχώς, δεν βρίσκεται κάποιος εδώ στην Αθήνα να του πει ότι ούτε και η Μόνικα δεν υποχρεώθηκε να δώσει τέτοιες διαβεβαιώσεις, κι όλο στο μυαλό μας μπερδεύονται οι σεξουαλικές με τις διπλωματικές δραστηριότητες του προέδρου τους, κι άστα να πάνε στο διάβολο.

Μας επαναλαμβάνει επίσης ότι υπάρχουν όντως αμφισβητούμενα νησιά στο Αιγαίο και παραθέτει ορισμένους τρόπους επίλυσης των διαφορών, αλλά το κύριο δεν είναι αυτό, είναι ότι επιβεβαιώνεται για μια ακόμη φορά πως επίσημη θέση της κυβέρνησης του είναι η επίσημη θέση της τουρκικής κυβέρνησης, καθώς το άλλο παλικαράκι της αμερικανικής διπλωματίας,ο Τόμας Μίλλερ (αυτόν που προ δύο εβδομάδων σταμάτησε στο αεροδρόμιο ο Θ. Πάγκαλος) έχει έτοιμες τις βαλίτσες του για το ταξιδάκι των ονείρων του σε Αθήνα, Λευκωσία και Αγκυρα. Σύμφωνα με την επίσημη εκδοχή, θα παρουσιάσει λέει, βελτιωμένες τις προτάσεις του για τη εκτόνωση της κρίσης, αλλά στην ουσία έρχεται να ζυγίσει τα πράγματα και να δει αν στη χώρα της φαιδράς πορτακαλέας έγιναν κατανοητές οι απαιτήσεις των αφεντικών του.

Εδώ στην Αθήνα κάνουν όλοι τους ψύχραιμους κι ας επικρατεί σκορποχώρι. Στο υπουργείο Εξωτερικών, τα γραφεία υπουργού, αναπληρωτή υπουργού και υφυπουργού είναι κλειστά λόγω διακοπών, οι περισσότεροι διπλωματικοί υπάλληλοι χαζεύουν τα κύματα στις καθώς πρέπει αμμουδιές των καθώς πρέπει νησιών, αλλά κανείς δεν νοιάζεται. Ετσι κι αλλιώς, οι θέσεις του καθενός είναι γνωστές (δηλαδή, καθένας και γνώμη), όπως γνωστό είναι ότι οι Αμερικανοί έχουν τους δικούς τους φίλους σε κάθε γωνιά του κτιριακού συμπλέγματος της λεωφόρου Β. Σοφίας.

Η εικόνα, με ελαφρές παραλλαγές, δεν διαφέρει πολύ στο υπουργείο Εθνικής Αμυνας (το αποκαλούμενο και... Πεντάγωνο, όπως απαιτούν οι κανόνες μιμητισμού σε κάθε τι αμερικανικό), με τον Ακη Τσοχατζόπουλο να προσπαθεί να έχει τον έλεγχο της κατάστασης, αλλά τελευταία όλο και πιο ανήσυχος δείχνει, μην και κάνουμε πίσω ολοταχώς και βρεθούμε κάποιο πρωί να υπερασπιζόμαστε τη Μελούνα. Από τη δικιά τους μεριά, οι... αξιόπιστοι προμηθευτές οπλικών συστημάτων έχουν κιόλας έτοιμες τις εισηγήσεις τους, γι'αυτό που χρειάζεται η πατρίδα, οι οποίες, ωστόσο, δεν έχουν και πολύ μεγάλη σχέση με ό,τι δημοσίως εξαγγέλλεται. Στην αμερικανική αγορά είναι προσανατολισμένοι οι περισσότεροι και ο μεγάλος τους καβγάς δεν είναι για το αν θα αποτρέψουν τους «S-300», αλλά ποιο σύστημα των φίλων του Μπέρνς θα τους αποφέρει τα περισσότερα κέρδη.

Μέσα σ'αυτό το κλίμα, όταν κάποιοι δικοί μας ακούνε για ενδεχόμενο θερμό επεισόδιο, χάνουν τη μιλιά τους. Μόνο που δεν χρειάζεται πανικός. Η σκούπα είναι στη γωνιά. Ας την πάρουν στα χέρια τους να τελειώνουμε.

ΚΡΑΤΙΚΟ ΘΕΡΑΠΕΥΤΗΡΙΟ ΚΕΝΤΡΟ ΥΓΕΙΑΣ ΛΕΡΟΥ
ΟΙΚΟΝΟΜΙΚΕΣ ΥΠΗΡΕΣΙΕΣ
ΓΡΑΦΕΙΟ ΠΡΟΜΗΘΕΙΩΝ

Το Κρατικό Θεραπευτήριο Κέντρο Υγείας Λέρου, ύστερα από την αριθμ. 13/8/ - 7 - 98 απόφαση του Δ/κού Σ/λίου

ΠΡΟΚΗΡΥΣΣΕΙ

τους παρακάτω δημόσιους μειοδοτικούς διαγωνισμούς, που θα γίνουν στην αίθουσα συνεδριάσεων του ΤΓΠ ως εξής:

Την 14η Σεπτεμβρίου 1998 ημέρα Δευτέρα και ώρες:

1) 09.00 - 09.15 λαχανικά κατεψυγμένα τακτικός χορηγητής με διάθεση τιμολογίου

2) 09.30 - 09.45 κρέατα κατεψυγμένα τακτικός χορηγητής με διάθεση τιμολογίου

3) 10.00 - 10.15 ψάρια κατεψυγμένα τακτικός χορηγητής με διάθεση τιμολογίου

4) 10.30 - 10.45 αλλαντικά τακτικός χορηγητής με διάθεση τιμολογίου

5) 11.00 - 11.15 κρέας φρέσκο χοιρινό τακτικός χορηγητής με διάθεση τιμολογίου

6) 11.30 - 11.45 είδη παντοπωλείου τακτικός χορηγητής με διάθεση τιμολογίου

Τα έξοδα δημοσίευσης βαραίνουν την υπηρεσία.

Το κόστος παράδοσης των διακηρύξεων έχει ως εξής:

1) Παράδοση διακήρυξης τακτικου διαγωνισμού 2.000 δρχ.

β) Παράδοση διακήρυξης πρόχειρου διαγωνισμού 1.500 δρχ.

γ) Παράδοση διακήρυξης διαγωνισμού έργου 5.000 δρχ.

δ) Εξοδα αποστολής διακηρύξεων εκτός Λέρου - επιπλέον 500 δρχ.

Οι διαγωνισμοί θα γίνουν σύμφωνα με τους όρους και προδιαγραφές των σχετικών διακηρύξεων του Θερ/ρίου, τις οποίες οι ενδιαφερόμενοι μπορούν να παίρνουν από το γραφείο προμηθειών (τηλ. - 0247 - 23019).

Fax: 0247 - 22131

Η ΠΡΟΕΔΡΟΣ ΤΟΥ Δ/ΚΟΥ Σ/ΛΙΟΥ
ΒΑΣΙΛΙΚΗ ΘΕΟΤΟΚΑΤΟΥ-ΕΥΑΓΓΕΛΟΥ

ΟΛΟΚΛΗΡΩΜΕΝΟ ΣΥΓΚΡΟΤΗΜΑ ΑΥΤΟΚΙΝΗΤΩΝ ΘΕΛΕΙ ΝΑ ΠΡΟΣΛΑΒΕΙ

ΥΠΕΥΘΥΝΟ ΣΥΝΕΡΓΕΙΟΥ

ΑΠΑΡΑΙΤΗΤΕΣ ΠΡΟΫΠΟΘΕΣΕΙΣ

- Πτυχίο Μηχανικού ή Μηχανολόγου
- Γνώση του αντικειμένου του αυτοκινήτου
- Οργανωτικός και υπεύθυνος χαρακτήρας
- Σχετική προϋπηρεσία
- Ηλικία έως 35 ετων
- Εκπληρωμένες στρατιωτικές υποχρεώσεις

ΕΠΙΘΥΜΗΤΑ ΠΡΟΣΟΝΤΑ

- Γνώση Αγγλικής γλώσσας
- Χειρισμός P.C.
- Προϋπηρεσία σε οργανωμένο περιβάλλον

Η ΕΤΑΙΡΕΙΑ ΠΑΡΕΧΕΙ

- Αριστο περιβάλλον και ιδανικές συνθήκες εργασίας
- Εκπαίδευση και ενημέρωση επάνω στις πρόσφατες τεχνολογικές εξελίξεις στο χώρο του αυτοκινήτου
- Δυνατότητες ανάπτυξης του υποψηφίου στη μεγαλύτερη και διαρκώς αναπτυσσόμενη στο χώρο της, εταιρεία
- Ανταγωνιστικές αμοιβές, ανάλογες με την ικανότητα και τις δυνατότητες του υποψηφίου

Οι ενδιαφερόμενοι παρακαλούνται να στείλουν χειρόγραφο βιογραφικό σημείωμα και πρόσφατη φωτογραφία στη διεύθυνση:

Τ.Θ. 319
85100 ΡΟΔΟΣ
ΥΠ' ΟΨΗ Δ.Κ.
ΑΦΟΡΑ ΤΠΣ.

ΦΥΣΙΚΗ - ΧΗΜΕΙΑ
ΜΑΘΗΜΑΤΙΚΑ

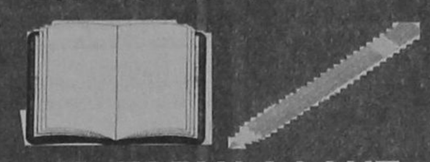

Μ. ΓΑΡΥΦΑΛΛΗΣ
Στ. Καζούλη & Δημοκρατίας
☎ 25169 - 21705

- ΔΕΣΜΕΣ από 15 Ιουλίου
- Α, Β ΛΥΚΕΙΟΥ από 17 Αυγούστου
- Γ ΓΥΜΝΑΣΙΟΥ από 1 Σεπτεμβρίου
- ΜΕΤΑΛΥΚΕΙΑΚΑ τμήματα

✓ 5μελή τμήματα

Ο **ΔΡΟΜΕΑΣ** παρουσιάζει

το ασύγκριτο πρόγραμμα COMPO

και **αλλάζει** τα **δεδομένα**

σε **ποιότητα** και **τιμές**

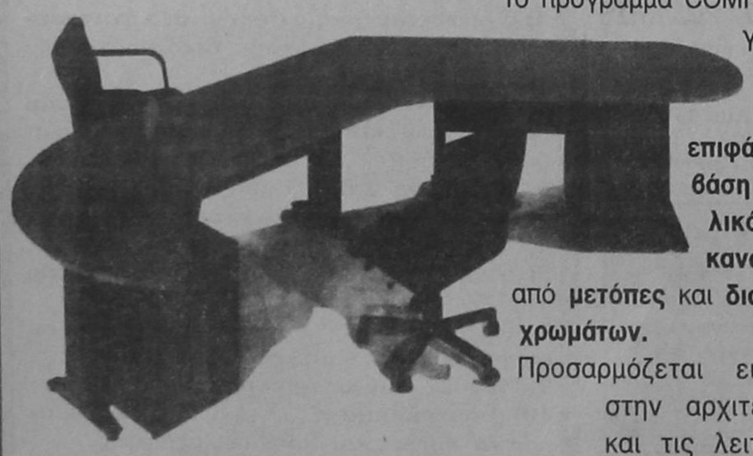

Το πρόγραμμα COMPO του ΔΡΟΜΕΑ δημιουργήθηκε για να καλύψει τις ανάγκες των σύγχρονων χώρων εργασίας.

Οι εργονομικά σχεδιασμένες επιφάνειες ξύλου, χρησιμοποιούν σαν βάση έναν ισχυρό τηλεσκοπικό μεταλλικό σκελετό με **ενσωματωμένο κανάλι καλωδίων** ενώ πλαισιώνονται από **μετόπες** και **διακοσμητικά καπάκια** σε **ποικιλία χρωμάτων.**



Προσαρμόζεται ευέλικτα στην αρχιτεκτονική και τις λειτουργικές απαιτήσεις του χώρου εργασίας, ακόμη κι όταν αυτές αλλάξουν, με απλή αντικατάσταση ή προσθήκη κάποιας από τις ξύλινες επιφάνειες του προγράμματος και σημαντική βέβαια οικονομία!

Το πρόγραμμα COMPO είναι προϊόν σύγχρονου βιομηχανικού σχεδιασμού και παράγεται στο εργοστάσιο του ΔΡΟΜΕΑ, ένα από τα μεγαλύτερα και πιο εξελιγμένα του κλάδου στον κόσμο, με χρήση τεχνολογιών αιχμής, CAD/CAM, laser technology και ρομποτικής.

ΝΕΑ προϊόντα, ΝΕΑΣ τεχνολογίας με

- υψηλή αισθητική
- αρμονική σύνθεση ξύλου μετάλλου και χρωμάτων
- απεριόριστη αντοχή
- εργονομικές λύσεις
- μοναδική επεκτασιμότητα
- γρήγορη παράδοση και
- εγγύηση 5 χρόνων

ΕΠΙΠΛΑ ΓΡΑΦΕΙΟΥ
DROMEAS
Υφασμάτων Επιβάσεων

ΕΞΟΥΣΙΟΔΟΤΗΜΕΝΟΣ ΑΝΤΙΠΡΟΣΩΠΟΣ ΡΟΔΟΥ **ΓΑΒΡΙΗΛ ΠΛΑΤΗΣ**
ΒΕΝΕΤΟΚΛΕΩΝ 32 & 73, ΤΗΛ. 0241/22272, 24037, **ΡΟΔΟΣ**



Ψηφίδες Ιδεών

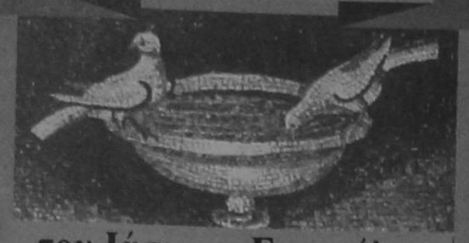

του Ιάσωνος Ευαγγέλου

ΣΥΜΠΕΡΙΦΟΡΑ, ΤΡΟΠΟΙ, ΔΙΑΓΩΓΗ

Ολο ο κόσμος είναι πρόθυμος να σε βοηθήσει να γίνεις ένας ασήμαντος άνθρωπος.

Η ευκολία με την οποία η φύση μας κατορθώνει μερικά πράγματα, προσδίνει μια ευτέλεια σ' αυτά. Από ευγενική υποχρέωση π.χ. αβίαστα γελάμε σε μια χαρά, αλλά δεν δεν κλαίμε με την ίδια ευκολία στο ξένο πόνο.

Είναι πολύ άστοχο να παρηγορούμε έναν κουρελή, φορώντας το καλό μας κοστούμι.

Ο καταδεχτικός άνθρωπος μοιάζει με το χαμηλό δέντρο, που εύκολα μας προσφέρει του καρπούς του. Ο ακατάδεχτος, μοιάζει με το ψηλό δέντρο, που μπορεί νάχει και χειρότερους καρπούς, αλλά μη μπορώντας να τους φτάσουμε, τους θαυμάζουμε και τους πετροβολάμε με το φθόνο μας.

Οι καλοί τρόποι για ένα περιβάλλον που δεν τους έχει, φαίνονται κακοί κι εκνευριστικοί τρόποι. Γι' αυτό κι οι καλλιεργημένοι άνθρωποι αποφεύγουν να εκδηλωθούν στον κύκλο των καθημερινών συναλλαγών.

Μη ξοδεύεις τα χρυσά σου λόγια, εκεί που χρειάζονται μονάχα μπρούτζινα.

Ο άνθρωπος που έχει την ίδια συμπεριφορά και μπροστά στους άλλους κι όταν είναι μόνος, δεν είναι φυσιολογικός.

Ακόμα κι όταν τα λάθη μας γίνονται «παράδειγμα προς μίμησιν» δεν πρέπει να' μαστε περήφανοι γι' αυτό.

Τα υπονοούμενα σπανίως ερμηνεύονται με αγαθότητα· συνήθως παρερμηνεύονται με κακότητα.

Εχουν κι οι τυποποιημένοι τρόποι καλής συμπεριφοράς τη σκοτεινή τους πλευρά. Με το να μπλοκάρουν τις αυθόρμητες αντιδράσεις και να προκαθορίζουν τις εκδηλώσεις, εξουδετερώνουν τη χάρη της αφέλειας στα παιδιά, και την αξία της ειλικρίνειας στους μεγάλους.

Ακόμα κι αν τα ξέρεις όλα, κάνε πως δεν ξέρεις κάτι, για να δώσεις τη χαρά της υπεροχής στον άλλον. Μα όταν δεν ξέρεις τίποτα, μην κάνεις πως ξέρεις κάτι, θέλοντας να δώσεις τη χαρά της υπεροχής στον εαυτό σου.

Ωροσκοπιο

ΗΜΕΡΗΣΙΕΣ ΠΡΟΒΛΕΨΕΙΣ

ΚΡΙΟΣ: 21 ΜΑΡΤΙΟΥ - 20 ΑΠΡΙΛΙΟΥ

Η κατάσταση στον αισθηματικό τομέα και ειδικά στις σχέσεις σας με το πρόσωπο που σας ενδιαφέρει δεν είναι ιδεώδεις. Αλλά δεν είναι και τόσο κακές όσο νομίζετε. Για να μπορέσετε να πετύχετε, θα πρέπει προηγουμένως να ξεκουραστείτε και να μελετήσετε με προσοχή όλες τις συνθήκες που επικρατούν κι όσες είναι πιθανό να διαμορφωθούν στο μέλλον.

ΤΑΥΡΟΣ 21 ΑΠΡΙΛΙΟΥ - 20 ΜΑΪΟΥ

Η ανοδική πορεία σε ό,τι σχετίζεται με τα οικονομικά σας, θα συνεχιστεί για ένα διάστημα. Αλλά κατά πόσο θα είναι γενικά ικανοποιητική ή όχι, θα εξαρτηθεί από τις ανάγκες σας. Μπορείτε να εμπιστευθείτε απόλυτα πρόσωπο που αποτελεί πρόσφατη γνωριμία σας. Κι η συμπάθεια που δείχνει για σας, δεν αποτελεί κάποιον περαστικό ενθουσιασμό.

ΔΙΔΥΜΟΙ 21 ΜΑΪΟΥ - 20 ΙΟΥΝΙΟΥ

Θα πρέπει, προτού καταπιαστείτε με την δουλειά που σχεδιάζετε, να μελετήσετε προσεκτικά τις πιθανότητες επιτυχίας που υπάρχουν. Μονάχα έτσι θα μπορέσετε να εξασφαλιστείτε. Αν αφοσιωθείτε πραγματικά σε αυτό που σχεδιάζετε, υπάρχουν πολλές πιθανότητες να πετύχουν, και μάλιστα σε μεγάλο βαθμό όλες σας οι προσδοκίες. Να έχετε θάρρος και αυτοπεποίθηση και θα πετύχετε σίγουρα.

ΚΑΡΚΙΝΟΣ 22 ΙΟΥΝΙΟΥ - ΙΟΥΛΙΟΥ

Η μεγάλη κρίση στον αισθηματικό σας δεσμό, έχει μάλλον ξεπεραστεί. Βεβαια, ακόμη η κατάσταση δεν μπορεί να χαρακτηριστεί σαν ιδανική, αλλά διαρκώς βελτιώνεται. Στον επαγγελματικό τομέα λίγη ακόμα υπομονή κι όλα θα πάνε καλά. Και τελικά η τύχη θα ευνοήσει την κάθε σας προσπάθεια και μάλιστα σε βαθμό που δεν το περιμένετε. Προσπαθήστε να περνάτε περισσότερες ώρες με τους φίλους σας.

ΛΕΩΝ 21 ΙΟΥΛΙΟΥ -20 ΑΥΓΟΥΣΤΟΥ

Σταθερή βελτίωση σ' ό,τι σχετίζεται με τον αισθηματικό σας δεσμό, θ' αρχίσει να παρουσιάζεται πολύ σύντομα. Και μάλιστα σε βαθμό που θα είναι ικανοποιητικός. Προοδευτικά η τύχη θα αρχίσει να σας χαμογελά. Αλλά είναι σκόπιμο να μην χαλαρώσετε τις προσπάθειες σας, για να μπορέσετε να ξεκουραστείτε μετά, χωρίς άγχος. Καταβάλλετε λοιπόν όσες προσπάθειες μπορείτε τώρα που είναι νωρίς.

ΠΑΡΘΕΝΟΣ 23 ΑΥΓΟΥΣΤΟΥ - 22 ΣΕΠΤΕΜΒΡΙΟΥ

Οι σχέσεις σας με το πρόσωπο που σας ενδιαφέρει θα είναι κάπως υποτονικές τις μέρες αυτές. Μην βιαστείτε όμως να βγάλετε συμπεράσματα. Είναι μάλλον θέμα κούρασης. Αν αποφασίσατε κάτι θα πρέπει να το πραγματοποιήσετε τις μέρες αυτές. Γιατί τώρα είναι η κατάλληλη περίοδος για δράση. Γι'αυτό προχωρήστε αποφασιστικά. Μην δίνετε σημασία σε σχόλια εις βάρος σας.

ΖΥΓΟΣ: 23 ΣΕΠΤΕΜΒΡΙΟΥ - 22 ΟΚΤΩΒΡΙΟΥ

Προσέξτε κάπως τις εκδηλώσεις σας στο πρόσωπο που σας ενδιαφέρει. Κάποια άστοχη κίνησή σας, ή κάποια λόγια σας, μπορεί να δημιουργήσουν ατμόσφαιρα ανάμεσα σε σας και στο πρόσωπο που σας ενδιαφέρει. Υπάρχουν καλές προοπτικές για τις επαγγελματικές σας σχέσεις και κυρίως για καινούριες ενδιαφέρουσες γνωριμίες. Αλλά στον αισθηματικό τομέα χρειάζεται προσοχή.

ΣΚΟΡΠΙΟΣ: 23 ΟΚΤΩΒΡΙΟΥ -21 ΝΟΕΜΒΡΙΟΥ

Οι μέρες αυτές, μπορεί να αποδειχθούν κρίσιμες, όχι μονάχα για τον αισθηματικό σας δεσμό, αλλά και γενικότερα για τις σχέσεις σας με τα πρόσωπα του περιβάλλοντος σας. Βέβαια, οι σχέσεις σας με το πρόσωπο που σας ενδιαφέρει, είναι, για την περίοδο αυτή τουλάχιστον, ομαλές. Αλλά κατά πόσο θα διατηρηθεί αυτή η κατάσταση, είναι μια άλλη ιστορία.

ΤΟΞΟΤΗΣ: 23 ΝΟΕΜΒΡΙΟΥ - 21 ΔΕΚΕΜΒΡΙΟΥ

Σε ό,τι σχετίζεται με τα επαγγελματικά σας ενδιαφέροντα, η τύχη θα είναι πολύ ευνοϊκή. Αλλά για τα θέματα που σχετίζονται με τα αισθηματικά σας, χρειάζεται μεγάλη προσοχή. Η επιτυχία είναι σχεδόν σίγουρη. Το μόνο που χρειάζεται είναι μεγάλη προσοχή. Και κυρίως προσέξτε τις αντιδράσεις των άλλων που βρίσκονται γύρω σας. Μην έχετε μεγάλη εμπιστοσύνη σε πρόσωπα που γνωρίσατε πρόσφατα.

ΑΙΓΟΚΕΡΩΣ: 22 ΔΕΚΕΜΒΡΙΟΥ - 19 ΙΑΝΟΥΑΡΙΟΥ

Οι προοπτικές την περίοδο αυτή είναι άριστες. Εχετε δηλαδή όλες τις δυνατότητες να προωθήσετε σχέδια που σχετίζονται με την βελτίωση των οικονομικών σας και της επαγγελματικής σας θέσης. Με το πρόσωπο που σας ενδιαφέρει συνεχίστε την ίδια τακτική. Είναι η καλύτερη και η πιο προοδευτική. Προσέξτε μονάχα το θέμα του αυθορμητισμού σας απέναντί του.

ΥΔΡΟΧΟΟΣ 20 ΙΑΝΟΥΑΡΙΟΥ - 18 ΦΕΒΡΟΥΑΡΙΟΥ

Η τύχη θα βοηθήσει τις προσπάθειες σας, σε όποιον τομέα και αν τις κατευθύνετε. Μην αφήσετε, λοιπόν, για κανένα λόγο, την περίοδο αυτή να πάει χαμένη. Προσέξτε κάθε σας κίνηση και κυρίως κάθε σας ενέργεια, που μπορούσε να έχει μεγάλες επιπτώσεις στα επαγγελματικά σας και μάλιστα και στα οικονομικά σας. Κάποιες μικροπροστριβές θα σας ανησυχήσουν. Μην δίνετε όμως σημασία. Δεν είναι σοβαρές.

ΙΧΘΥΕΣ: 19 ΦΕΒΡΟΥΑΡΙΟΥ - 20 ΜΑΡΤΙΟΥ

Κάποιες μικροαλλαγές, που δεν τις περιμένετε, ίσως να σας φέρουν σε δύσκολη θέση. Αλλά δεν πρέπει να τρομοκρατηθείτε. Θα παρέλθουν χωρίς συνέπειες τουλάχιστον αξιόλογες. Δεν θα είναι απίθανο να αντιμετωπίσετε μερικά προβλήματα σις σχέσεις σας με το πρόσωπο που σας ενδιαφέρει. Αλλά όλα θα βρούνε μια ικανοποιητική λύση, αν δεν παραφερθείτε.

Λαϊκή Σοφία

(από το βιβλίο του Τάκη Νατσούλη)

«Κανείς Αθηναίος δεν φόρεσε μαύρα εξαιτίας μου»

Γύρω από το κρεβάτι του ετοιμοθάνατου Περικλή, οι φίλοι του συζητούν τις νίκες του και τις αρετές του, νομίζοντας ότι αυτός έχει χάσει τις αισθήσεις του.

Ο Περικλής, όμως, που τα άκουγε με προσοχή όλα, τους έκοψε τη συζήτησή τους λέγοντας τους ότι παραλείπουν το σπουδαιότερο, ότι δηλαδή δεν έγινε ποτέ αιτία να πενθήσει κανείς Αθηναίος: «Ουδείς δε'με των όντων Αθηναίων μέλαν ιμάτιον περιεβάλετο» (Πλούταρχος, Περικλής 38).

«Κανείς δεν έμεινε Γραικός, ο ένας είναι Γάλλος,

εκείνος είναι μόσκοβος, και Αγγλος είναι ο άλλος»

Αυτό ήταν το παράπονο του Αλ. Σούτσου, που οι Ελληνες της εποχής του ήταν μοιρασμένοι σε κόμματα κατά τις συμπάθειές τους προς τις τρεις Μεγάλες Δυνάμεις. (Σ'ένα ποίημα ο Α. Σούτσος γράφει: «Εως πότε η ξένη ακρίδα, ως πότε ο ξανθός Βαυαρός...».

Το ίδιο συνέβαινε και αργότερα και έτσι τα πικρά αυτά λόγια βρήκαν συχνά επαλήθευσή τους και έμειναν παροιμιακά.

«Κάνει τζίρο» - «Αυτή η τέχνη έχει πέραση»

Οταν θέλουμε να πούμε πως αυτός ο έμπορας έχει κατανάλωση λέμε: «αυτός κάνει μικρό ή μεγάλο τζίρο», δηλαδή ότι είμαι μικρή ή μεγάλη η εμπορική του κίνηση.

Η λέξη, όπως λέγεται, είναι Ενετική Ziro, λατινικά Gurus, αλλά προέρχεται από την Ελληνική «γύρος» και δείχνει τον τρόπο, με τον οποίο κάνανε οι αρχαίοι το εμπόριο τους.

Από τα παλιά χρόνια και μέχρι σήμερα ακόμη, το εμπόριο γίνεται ή στην αγορά ή περιφερόμενο πάνω σ'έναν γάιδαρο ή και πάνω στους ώμους τους καμιά φορά. Ο έμπορας, τότε, έκανε γύρον, συνάμα δε και «πώλησιν», τζίρον όπως τον εννοούμε σήμερα.

Αν έχουμε αυτά στο νού μας, θα ερμηνεύσουμε τις μεσαιωνικές φράσεις: «η τέχνη περισυρόμενη», «η τέχνη γυρίζεται», όπως και τις σημερινές φράσεις: «αυτή η τέχνη έχει πέραση, αυτό το νόμισμα δεν περνά, η τρέχουσα τιμή είναι...».

Η τιμή βέβαια δεν τρέχει, αλλά ούτε η τέχνη ή το νόμισμα περνά. Τρέχει όμως ο γάιδαρος του έμπορου ή περνά ο έμπορος και μαζί με αυτόν υπονοείται ότι τρέχει και η τιμή ή η διερχόμενη τιμή.





ΣΥΜΦΩΝΑ ΜΕ ΤΟ ΑΡΜΟΔΙΟ ΥΠΟΥΡΓΕΙΟ

ΑΝΑΖΗΤΕΙΤΑΙ ΑΚΙΝΗΤΟ ΓΙΑ ΤΗΝ ΜΕΤΑΦΟΡΑ ΤΗΣ ΠΥΡΟΣΒΕΣΤΙΚΗΣ ΥΠΗΡΕΣΙΑΣ

ΑΠΑΝΤΗΣΗ ΣΤΗ ΒΟΥΛΗ ΣΕ ΕΡΩΤΗΣΗ ΒΟΥΛΕΥΤΩΝ

Το υπουργείο Δημόσιας Τάξεως αναζητεί κατάλληλο ακίνητο για την ανέγερση νέου κτιρίου προκειμένου να στεγασθεί η Πυροσβεστική Υπηρεσία Ρόδου. Αυτά αναφέρονται σε έγγραφο του υπουργού κ. Γ. Ρωμαίου προς την Βουλή σε απάντηση σχετικής ερωτήσεως που κατέθεσαν οι βουλευτές του ΚΚΕ κ.κ. Σ. Κόρακας και Μ. Κωστόπουλος.

Στο έγγραφό προσθέτει, ότι δεν τελεσφόρησε η προσπάθεια για την εξεύρεση προς μίσθωση ιδιωτικού ακινήτου.

Αναλυτικά στο έγγραφο αναφέρονται τα εξής:

ΘΕΜΑ: Στέγαση της Πυροσβεστικής Υπηρεσίας Ρόδου

ΣΧΕΤ: ΕΡΩΤΗΣΗ 30/15-7-1998.

Σε απάντηση της ανωτέρω ερώτησης, που κατέθεσαν οι Βουλευτές κ.κ. Σ. ΚΟΡΑΚΑΣ και Μ. ΚΩΣΤΟΠΟΥΛΟΣ, σας γνωρίζουμε ότι για τη στέγαση των Πυροσβεστικών Υπηρεσιών σε σύγχρονα κτίρια και εγκαταστάσεις καταβάλλονται προσπάθειες μίσθωσης ιδιωτικών κτιρίων και μέσα από τις δυνατότητες του προγράμματος δημοσίων επενδύσεων ανέγερσης δημοσίων κτιρίων.

Κατά τη μίσθωση των ιδιωτικών κτιρίων εξετάζεται η άνεση, η υγιεινή και η ασφάλεια των χώρων εργασίας και διαμονής του προσωπικού. Για τα ήδη μισθωμένα οικήματα διατίθενται ανάλογες πιστώσεις εκσυγχρονισμού των αναφερόμενων χώρων. Επίσης, κατά την ανέγερση δημοσίων κτιρίων, λαμβάνεται μέριμνα κατασκευής και διαρρύθμισης τέτοιων χωρών.

Στα πλαίσια αυτά, για την επίλυση του στεγαστικού προβλήματος της Πυροσβεστικής Υπηρεσίας Ρόδου με τη στέγαση της σε σύγχρονο δημόσιο κτίριο το Αρχηγείο Πυροσβεστικού Σώματος σε συνεργασία με τους συναρμόδιους φορείς καταβάλλει συνεχείς προσπάθειες για την ανεύρεση κατάλληλης οικοπεδικής έκτασης και την εξασφάλιση των αναγκών πιστώσεων μέσα από το πρόγραμμα Δημοσίων Επενδύσεων.

Επίσης, επειδή πράγματι το κτίριο του Δημοσίου στο οποίο στεγάζεται σήμερα η Υπηρεσια αυτή δεν καλύπτει τις σύγχρονες απαιτήσεις λειτουργίας της, καταβλήθηκαν προσπάθειες για την μίσθωση κτιρίου καταλλήλου που να πληροί όλους τους όρους υγιεινής, ασφάλειας και άνεσης. Ομως μέχρι σήμερα δεν έχει βρεθεί άλλο κτίριο, εκτός από αυτό που ήδη η Υπηρεσία αυτή στεγάζεται και έτσι αποφασίσθηκε η συνέχιση της στέγασης της σε αυτό, προκειμένου να συνεχισθεί η λειτουργία της σε αυτή την ευαίσθητη ακρτική περιοχή.

Οι προσπάθειες μας για την επίλυση τοιυ προβλήματος συνεχίζονται με αμείωτο ενδιαφέρον.

Ο ΥΠΟΥΡΓΟΣ
ΓΕΩΡΓΙΟΣ ΡΩΜΑΙΟΣ

Τοπικές Ειδήσεις

ΓΙΑΤΙ ΑΝΤΙΔΡΟΥΝ ΟΙ ΔΙΚΗΓΟΡΙΚΟΙ ΣΥΛΛΟΓΟΙ ΤΗΣ ΧΩΡΑΣ ΚΑΙ ΤΑ ΚΟΜΜΑΤΑ

ΤΙ ΑΛΛΑΖΕΙ ΣΤΑ ΕΙΡΗΝΟΔΙΚΕΙΑ ΚΑΙ ΣΤΑ ΠΤΑΙΣΜΑΤΟΔΙΚΕΙΑ

Η κατάργηση των Ειρηνοδικείων και Πταισματοδικείων, που προβλέπονται στο νέο νομοσχέδιο του υπουργείου Δικαιοσύνης αποτελεί την αιχμή του δόρατος στις αντιδράσεις που έχουν εκδηλωθεί από τους δικηγορικούς συλλόγους της χώρας. Η προώθηση του επίμαχου σχεδίου - νόμου στο Θερινό Τμήμα της Βουλής αποτέλεσε εξάλλου και λόγο αντιδράσεων από τα πολιτικά κόμματα, καθώς διατυπώνεται η άποψη ότι σε νομοσχέδια μείζονος σπουδαιότητας η κυβέρνηση οφείλει να ενημερώνει εγκαίρως τους αρμόδιους φορείς προκειμενου να υπάρχει συνολική κατάθεση των απόψεων τους. Την ίδια ώρα, σχετικά με τις προωθούμενες διατάξεις για την κατάργηση των Ειρηνοδικείων και την ίδρυση Πρωτοδικείων σε διάφορες περιφέρειες της Αττικής, σύμφωνα με πληροφορίες, απο το νομικό πρωθυπουργικό γραφείο διατρούνται σοβαρές επιφυλάξεις, καθώς δεν υπάρχει πρόβλεψη για την κτιριακή υποδομή για ορισμένα νέα δικαστήρια.

Πάντως, το αρθρ. 1 του επίμαχου σχεδίου νόμου ορίζει:

Καταργούνται τα Ειρονιδικεία και Πταισματοδικεία. Οι έδρες τους ορίζονται ως μεταβατικές έδρες των Μονομελών Πρωτοδικείων, ως πολιτικών και ποινικών δικαστηρίων, της περιφέρειας του Πολυμελούς Πρωτοδικείου στο οποίο υπάγονται. Με προεδρικά Διατάγματα ιδρύονται αυτοτελή Μονομελη Πρωτοδικεία και Πλημμελοδικεία, σε πρώην έδρες Ειρηνοδικείων, όταν αυτό κρίνεται αναγκαίο λόγω αυξημένης δραστηριότητας του Πολυμελούς Πρωτοδικείου. Οι Πρωτοδίκες, οι οποίοι θα υπηρετούν σ'αυτά αποσπώνται για ένα τουλάχιστον έτος απο την έδρα του Πολυμελούς Πρωτοδικείου της περιφέρειας τους, με απόφαση του Ανώτατου Δικαστικού Συμβουλίου.

Οι συνεδριάσεις των μεταβατικών και αυτοτελών Μονομελών Πρωτοδικείων και Πλημμελιοδικείων ορίζονται με απόφαση της ολομέλειας του οικείου Πολυμελούς Πρωτοδικείου, συμπληρουμένου του κανονισμού εσωτερικής λειτουργίας του.

Οι υπηρεσίες και τα καταστήματα των Ειρηνοδικείων και Πταισματοδικείων διατηρούνται ώς υπηρεσίες και καταστήματα συνεδριάσεων των πιο πάνω δικαστηρίων. Οι οργανικές θέσεις των υπηρετούντων δικαστικών υπαλλήλων στα καταργούμενα Ειρηνοδικεία και Πταισματοδικεία διατηρούνται. Ειδικώς σις έδρες που λειπουργούσε και Πταισματοδικείο η υπηρεσία της γραμματείας του διατρεί την αυτοτέλεια της. Η εκδίκαση των πολιτικών και ποινικών υποθέσεων, που υπάγονται στην αρμοδιότητα των καταργουμένων Ειρηνοδικείων και Πταισματοδικείων γίνεται κατά τις διακρίσεις και τη διαδικασία που προβλέπουν οι Κώδικες Πολιτικής και Ποινικής Δικονομίας και οι ειδικοί νόμοι από τα Μονομελή Πρωτοδικεία και Πλημμελειοδικεία της ίδιας αρμοδιότητας των πιο πάνω Μονομελών Πρωτοδικείων δύνανται να εισαχθούν προς εκδίκαση και στο Μονομελές Πρωτοδικείο της έδρας του Πολυμελούς Πρωτοδικείου (συντρέχουσα δωσιδικία).

Οι εφέσεις κατά των αποφάσεων των Μονομελών Πρωτοδικειων, για τις εκκλητές υποθέσεις που υπάγονταν στην καθ' όλην αρμοδιότητα των Ειρηνοδικείων υπάγονται στην αρμοδιότητα του Πολυμελούς Πρωτοδικείου. Οι εφέσεις κατά των αποφάσεων των Μονομελών Πλημμελιοδεικείων για τις υποθέσεις που υπάγονταν στην αρμοδιότητα του Πταισματοδικείου υπάγονται στην αρμοδιότητα του Τριμελούς Πλημμελειοδικείου.

Οι εκκρεμείς υποθέσεις των Ειρηνοδικείων και Πταισματοδικείων κατά το χρόνο καταργήσεως τους εκδίδονται από τα οικεία Μονομελή Πρωτοδικεία και Πλημμελιοδικεία, αντίστοιχα. Οι εκκρεμείς προανακρπικές υποθέσεις συνεχίζονται από τους προανακριτές αντεισαγγελείς Πρωτοδικών. Ο βαθμός του ειρηνοδίκη καταργείται και οι οργανικές θέσεις αυτών μετατρέπονται σε 559 θέσεις Πρωτοδικών και 102 θέσεις αντεισαγγελέων Πρωτοδικών, αυξανομένων αντιστοίχως των οργανικών θέσεων των βαθμών αυτών. Οι Ειρηνοδίκες και Πταισματοδίκες διορίζονται με Π.Δ. ως πάρεδροι στα Πρωτοδικεία και τις Εισαγγελίες. Με άπιση τους μπορούν να ζητήσουν το διορισμό τους ως παρέδρων Πρωτοδικείου ή Εισαγγελείας έπεπα από σχετική απόφαση του Ανώτατου Δικαστικού Συμβουλίου. Οι Ειρηνοδίκες και οι Πταισματοδίκες υπηρετούν με το βαθμό του παρέδρου επί τρείς μήνες και οι δόκιμοι Ειρηνοδίκες επί ένα έτος στις έδρες των καταργουμένων Ειρηνοδικείων και Πταισματοδικείων, κατά το χρονικό δε αυτό διάστημα, ασκούν τα ίδια όπως και προηγουμένως καθήκοντα, χωρίς να μετακινηθούν, και είναι στη διάθεση του προέδρου και Εισαγγελέα. Πρωτοδικών αντίστοιχα, οι οποίοι δύναται να τους αναθέτουν καθήκοντα παρέδρου, όπως προβλέπουν οι κείμενες διατάξεις.

ΤΟ ΠΡΟΣΩΠΙΚΟ ΤΩΝ ΚΟΙΝΟΤΗΤΩΝ ΜΠΟΡΕΙ ΝΑ ΕΠΙΛΕΞΕΙ ΣΕ ΠΟΙΑ ΥΠΗΡΕΣΙΑ ΤΗΣ ΠΕΡΙΟΧΗΣ ΕΠΙΘΥΜΕΙ ΝΑ ΕΡΓΑΣΘΕΙ

ΜΕΤΑΤΑΣΣΟΝΤΑΙ 2.000 ΥΠΑΛΛΗΛΟΙ ΤΩΝ ΟΤΑ

ΜΕΛΕΤΑΤΑΙ Η ΧΟΡΗΓΗΣΗ «ΠΛΑΣΜΑΤΙΚΩΝ ΧΡΟΝΩΝ» ΣΕ ΟΣΟΥΣ ΠΛΗΣΙΑΖΟΥΝ ΤΟ ΟΡΙΟ ΣΥΝΤΑΞΙΟΔΟΤΗΣΗΣ

Τον δρόμο της υποχρεωτικής μετάταξης αναμένεται να πάρουν εκατοντάδες υπάλληλοι των πρώην κοινοτήτων που καταργούνται, στην περίπτωση που δεν επιλέξουν μέσα στο καθορισμένο χρονικό διάστημα την υπηρεσία που επιθυμούν να μετατογούν. Ειδικότερα, όπως προβλέπεται από το νόμο «Ι. Καποδίστριας», μετά το πέρας των δημοτικών εκλογών οι αιρετοί είναι υποχρεωμένοι μέχρι το Μάιο του 1999 να δημιουργήσουν τους Οργανισμούς των υπηρεσιών στους νέους δήμους. Μετά τον καθορισμό της δομής των ΟΤΑ, όπου θα οριοθετούνται οι αρμοδιότητες και οι υποχρεώσεις των δημοτικών υπαλλήλων, θα αρχίσει η διαδικασία των μετατάξεων.

Με βάση τις εκτιμήσεις της Πανελλήνιας Ομοσπονδίας Προσωπικού στην Τοπική Αυτοδιοίκηση, οι υπάλληλοι που θα μετακινηθούν από τις πρώην κοινότητες στους νέους δήμους υπολογίζονται περίπου σε οχτώμιση χιλιάδες. Το μεγαλύτερο ποσοστό απ'αυτούς είναι διοικητικό προσωπικό, γραμματείς κοινοτήτων, ενώ ένα μικρό ποσοστό είναι εργατικό προσωπικό. Εν τω μεταξύ, από το νόμο παρέχεται η δυνατότητα στους υπαλλήλους των πρώην κοινοτήτων στην περίπτωση που το επιθυμούν να μεταταγούν στη Νομαρχιακή Αυτοδιοίκηση ή στην Περιφέρεια ή σε Νομικά πρόσωπα Δημοσίου Δικαίου.

Ωστόσο, στην περίπτωση που ένα μέρος των υπαλλήλων των πρώην κοινοτήτων κριθεί ότι πλεονάζει, θα πρέπει σε διάστημα έξι μηνών από τη σύσταση των Οργανισμών των δήμων να επιλέξει σε ποιά υπηρεσία- της νομαρχίας, της Περιφέρειας ή ΝΠΔΔ - επιθυμεί να μεταταγεί. Ωστόσο, εάν κάποιοι δεν επιλέξουν κανέναν από τους παραπάνω φορείς, με απόφαση του περιφερειάρχη μετατάσσονται υποχρεωτικά σε υπηρεσία η οποία βρίσκεται εντός των ορίων του νομού τους. Σύμφωνα με τους πρώτους υπολογισμούς, από τους 8,5 χιλιάδες υπαλλήλους των πρώην ΟΤΑ αναμένεται να μεταταγούν σε άλλες υπηρεσίες περίπου δύο χιλιάδες. Το προσωπικό που θα μεταταγεί διατηρεί το ίδιο ασφαλιστικό και συνταξιοδοτικό καθεστώς που είχε και πριν την μετάταξή του.

Εν τω μεταξύ, όπως πληροφορούμαστε το υπουργείο Εσωτερικών Δημόσιας Διοίκησης και Αποκέντρωσης (ΥΠΕΣΔΔΑ) εξετάζει το ενδεχόμενο όσοι υπάλληλοι πλησιάζουν στο όριο συνταξιοδότησης να τους δοθούν «πλασματικά χρόνια» προκειμένου να αποχωρήσουν. Οπως υπογράμμισε και ο πρόεδρος της ΠΟΕ - ΟΤΑ, κ. Επαμ. Λαμπρακάκης, η πρόταση αυτή τους βρίσκει σύμφωνους, καθώς με τον τρόπο αυτό αποφεύγονται τα γενικότερα προβλήματα που δημιουργεί μια μετάταξη - είτε αυτή είναι εθελοντική είτε υποχρεωτική.

Την ίδια ώρα όμως, δεν είναι λίγοι εκείνοι οι οποίοι υποστηρίζουν ότι οι μετατάξεις κρίνονται αναγκαίες, καθώς σε διαφορετική περίπτωση οι νέοι δήμοι θα λειτουργήσουν με πλεονάζον προσωπικό, με αποτέλεσμα η αναπτυξιακή προοπτική τους να μην είναι καθόλου βέβαιη. Συγκεκριμένα, όπως επισημαίνουν, ουδείς αποκλείει το ενδεχόμενο λόγω πελατειακών σχέσεων και συμφερόντων οι Οργανισμοί που θα δημιουργηθούν στους νέους δήμους να παρουσιάζουν «εικονικές» ανάγκες προσωπικού προκειμένου να «βολευτούν» οι υπάλληλοι των πρώην κοινοτήτων.

Το ενδεχόμενο αυτό δεν μπορεί να αποφευχθεί ακόμα και αν η κυβέρνηση ασκήσει πίεση, καθώς η έγκριση των οργανισμών γίνεται από τα Δημοτικά Συμβούλια.

Ωστόσο, υπάρχει και η αισιόδοξη άποψη ότι οι νέοι δήμαρχοι δεν θα προχωρήσουν σε τέτοιου είδους κινήσεις οι οποίες θα τους οδηγήσουν σε οικονομική καταστροφή. Εάν, για παράδειγμα ο δήμος έχει ανάγκη από 20 υπαλλήλους και οι εργαζόμενοι από τους πρώην ΟΤΑ που συνενώνονται είναι 40, τότε αναγκαστικά οι υπόλοιποι θα πρέπει να μεταταγούν. Σε διαφορετική περίπτωση, όλος ο προϋπολογισμός του δήμου θα καλύπτει μισθολογικές ανάγκες και δεν θα μπορεί να παράγει ουσιαστικό έργο.

Πάντως, για τη δημιουργία των νέων οργανισμών έχει συσταθεί ειδική επιτροπή στο ΥΠΕΣΔΔΑ, η οποία επεξεργάζεται συγκεκριμένο πλαίσιο με βάση το οποίο θα πρέπει να κινηθούν οι νέοι δήμοι για τη δημιουργία των Οργανισμών. Η επιτροπή - στην οποία συμμετέχουν εκπρόσωποι της ΚΕΔΚΕ, της Ε.Ε.Τ.Α.Α. και της ΠΟΕ-ΟΤΑ- έχει ήδη καταλήξει σε ένα πρώτο σχέδιο, σύμφωνα με το οποίο τίθεται πλαφόν ανάλογα με τον πληθυσμό του νέου δήμου ως προς τις ανάγκες προσωπικού.

Επίσης για την καλύτερη αντιμετώπιση των προβλημάτων που αφορούν γενικότερα μια γεωγραφική περιοχή δίδεται η δυνατότητα διαδημοτικής συνεργασίας. Με την υπογραφή μιας σύμβασης όμοροι δήμοι θα μπορούν να συστήνουν ειδικό φορέα, ο οποίος θα είναι αρμόδιος για θέματα που αφορούν για παράδειγμα μελλοντικές παρεμβάσεις, τη διαχείριση των απορριμάτων και τη μετακίνηση ειδικών ομάδων πολιτών.

Ανάλογης μορφής συνεργασίες μπορούν να προκύψουν και σε περιπτώσεις όπου οι νεοσύστατοι δήμοι απασχολούν περιορισμένο προσωπικό, λόγω πληθυσμιακών και γεωγραφικών κριτηρίων. Στην περίπτωση αυτή αρκετές ανάγκες του μικρού δήμου θα μπορούν να καλύπτονται από υπηρεσίες άλλων δήμων.

ΔΙΑΚΟΠΕΣ ΣΤΗΝ ΚΑΡΠΑΘΟ

Από 20 Ιουλίου μέχρι 31 Αυγούστου επιπλωμένα διαμερίσματα του ενός και δύο δωματίων στον Δήμο Καρπάθου 200 μέτρα από την θάλασσα. τηλ. 0245/22074.

33η ΠΑΝΕΛΛΗΝΙΑ ΕΚΘΕΣΗ ΧΕΙΡΟΤΕΧΝΙΑΣ ΚΡΕΜΑΣΤΗΣ - ΡΟΔΟΥ

ΑΝΑΚΟΙΝΩΣΗ

Ανακοινώνεται ότι από τις 9 έως τις 23 Αυγούστου 1998 στην Κρεμαστή θα λειτουργήσει η 33η Πανελλήνια Εκθεση Χειροτεχνίας Κρεμαστής - Ρόδου.
Στην 33η Π.Ε.Χ. Κρεμαστής συμμετέχουν 57 Εκθέτες απ'όλη την Ελλάδα από τους οποίους οι 52 σε ισάριθμα νέα Περίπτερα Πώλησης σύγχρονων προδιαγραφών και οι 5 στον χώρο του Εκθετηρίου. Η Εκθεση θα είναι καθημερινά ανοιχτή από τις 6.00 το απόγευμα μέχρι τις 11.30 το βράδυ και σις 14-15 και 22 Αυγούστου θα είναι ανοιχτή μέχρι της 12.30 το βράδυ.
Η είσοδος θα είναι ελεύθερη
Από την Ο.Ε.

ΠΩΛΕΙΤΑΙ

Πωλείται κατάστημα στην Ιξιά, οδός Ελ. Βενιζέλου 23, επιφανείας 37,5 τ.μ., με αυλή, σε καλή τιμή. Πληρ. τηλ. 0244/51242 - 51318.

ΠΟΛΙΤΙΣΤΙΚΟΣ ΟΡΓΑΝΙΣΜΟΣ ΔΗΜΟΥ ΡΟΔΟΥ

Σας ανακοινώνουμε ότι η Προγραμματισμένη προβολή της ταινίας «Σινεμά - Παράδεισος» ακυρώνεται λόγω θεατρικών παραστάσεων.
Ο κιν/φος θα επαναλεπουργήσει από τις 18-8-98 με την ταινία «SCREAM»

ΠΟΛΙΤΙΣΤΙΚΟΣ ΟΡΓΑΝΙΣΜΟΣ ΔΗΜΟΥ ΡΟΔΟΥ

Παράσταση από το περίφημο μπαλέτο TANGOKINESIS το οποίο θεωρείται ότι προάγει κατά τον καλύτερο τρόπο το Αργεντίνικο TANGO.
Τετάρτη 19 Αυγούστου 1998 ώρα 9.30 μ.μ.
Θέατρο Μεσαιωνικής Τάφρου «ΜΕΛΙΝΑ ΜΕΡΚΟΥΡΗ»
Χορηγοί: RODOS PALACE, ΠΡΟ-ΤΟΥΡ, ΡΟΔΙΑΚΗ ΠΟΤΟΠΟΙΙΑ Α.Ε. Επιμελητήριο Δωδεκανήσου, ΔΑΝΕ SEA LINE, G.A. FERRIES.
Εισπήρια προπωλούνται στο κιν/τρο «ΡΟΔΟΝ».
Χορηγός: Ράδιο Νότος.

ΠΟΛΙΤΙΣΤΙΚΟΣ ΟΡΓΑΝΙΣΜΟΣ ΔΗΜΟΥ ΡΟΔΟΥ

ΣΥΝΑΥΛΙΑ ΜΕ ΤΟΝ GORAN BREGOVIC και το συγκρότημα του (SILENCE OF THE BALKANS)
Κυριακή 16 Αυγούστου '98 ώρα 9.30 μ.μ.
ΘΕΑΤΡΟ ΜΕΣΑΙΩΝΙΚΗΣ ΤΑΦΡΟΥ «ΜΕΛΙΝΑ ΜΕΡΚΟΥΡΗ» εισιτήρια προπωλούνται στο κιν/τρο ΡΟΔΟΝ
Χορηγοί:RODOS PALACE, ΠΡΟ-ΤΟΥΡ, ΡΟΔΙΑΚΗ ΠΟΤΟΠΟΙΙΑ Α.Ε., Επιμελητήριο Δωδεκανήσου , ΔΑΝΕ SEA LINE, GA FERRIES.
Με την στήριξη του Ρ/Σ «Παλμός»

ΔΗΜΟΣ ΠΕΤΑΛΟΥΔΩΝ



Νέες κατευθύνσεις
Νέες Ευκαιρίες Νέες λύσεις
Νέοι Άνθρωποι Νέα Πόλη
Νέα Ζωή
ΜΙΧΑΛΗΣ ΚΟΡΔΙΝΑΣ
ΥΠΟΨΗΦΙΟΣ ΔΗΜΑΡΧΟΣ
Πάλη άλλων των Παλιών
ΔΗΜΟΣ ΠΕΤΑΛΟΥΔΩΝ
EPICA - Τ. ΚΟΚΚΑΡΗΣ ΤΗΛ. 094 844474

ΔΗΜΟΤΙΚΟ ΠΕΡΙΦΕΡΕΙΑΚΟ ΘΕΑΤΡΟ ΡΟΔΟΥ

ΠΑΝΤΕΛΗ ΧΟΡΝ

ΤΟ ΦΙΝΤΑΝΑΚΙ



ΠΑΙΖΟΥΝ ΜΕ ΣΕΙΡΑ ΕΜΦΑΝΙΣΕΩΣ
Μ. ΚΑΛΜΠΑΡΗ
Ρ. ΧΑΛΚΙΑΔΑΚΗ
Σ. ΠΑΝΟΥΣΗΣ
Κ. ΦΛΩΚΑΤΟΥΛΑΣ
Σ. ΦΙΛΙΠΠΙΔΟΥ
Ι. ΑΣΤΕΡΙΑΔΗ
Γ. ΧΑΔΙΝΗΣ
Κ. ΚΑΤΣΟΥΛΑΚΗΣ
Θ. ΦΩΚΑΣ

ΚΑΛΟΚΑΙΡΙ 1998.

ΣΚΗΝΟΘΕΣΙΑ: ΣΟΦΙΑ ΦΙΛΙΠΠΙΔΟΥ
ΣΚΗΝΙΚΑ - ΚΟΣΤΟΥΜΙΑ: ΜΙΧΑΛΗΣ ΣΔΟΥΓΚΟΣ
ΜΟΥΣΙΚΗ: ΦΙΛΙΠΠΟΣ ΤΣΑΛΑΧΟΥΡΗΣ
ΣΤΙΧΟΙ: ΣΟΦΙΑ ΦΙΛΙΠΠΙΔΟΥ
ΒΟΗΘΟΣ ΣΚΗΝΟΘΕΤΗ: ΚΩΣΤΑΣ ΚΑΤΣΟΥΛΑΚΗΣ

ΤΟ ΔΗ.ΠΕ.ΘΕ. ΡΟΔΟΥ ΕΠΙΧΟΡΗΓΕΙΤΑΙ ΑΠΟ ΤΟ ΥΠ.ΠΟ ΚΑΙ ΤΟ ΔΗΜΟ ΡΟΔΟΥ

ΤΕΛΕΥΤΑΙΕΣ ΠΑΡΑΣΤΑΣΕΙΣ
ΠΑΡΑΣΚΕΥΗ - ΣΑΒΒΑΤΟ - ΚΥΡΙΑΚΗ - ΔΕΥΤΕΡΑ
14-17 ΑΥΓΟΥΣΤΟΥ ΣΤΙΣ 21.30
ΚΙΝ ΤΡΟ ΡΟΔΟΝ
ΕΙΣΙΤΗΡΙΑ ΠΡΟΠΩΛΟΥΝΤΑΙ ΣΤΟ ΘΕΑΤΡΟ

ΔΙΚΑΙΩΣΗ ΜΑΣΣΑΒΕΤΑ

Καταδίκη για συκοφαντική δυσφήμιση του Γιώργη Μασσαβέτα επέβαλε το Πρωτοδικείο Αθηνών στον εκδότη της «Αυριανής» Γ. Κουρή, με την υπ'αριθμ. 7088/98 απόφασή του, διότι χρησιμοποίησε κατά του γνωστού δημοσιογράφου χαρακτηρισμό που είχε εκτοξεύσει, το 1988, εναντίον του ο Θ. Τόμπρας, παρά το γεγονός ότι γνώριζε πως ο Τόμπρας είχε ανακαλέσει τις κατηγορίες του.

Ο κ. Γ. Μασσαβέτας είχε καταθέσει αγωγή για αποζημίωση μετά από πρωτοσέλιδο δημοσίευμα της Αυριανής, στο φύλλο της 9/4/95.

Με την απόφασή του το δικαστήριο δέχεται ότι ο εκδότης της εφημερίδας «γνώριζε ότι το γεγονός αυτό, ότι ο ενάγων ήταν πράκτορας της Κ.Υ.Π., είναι ψευδές». Και αποφαίνεται ότι «με το συγκεκριμένο δημοσίευμα τίθεται σε αμφισβήτηση η επαγγελματική καθώς και η προσωπική τιμή του ενάγοντος».

Διό και καταδίκασε την «Γ. Α. Κουρής Ε.Π.Ε.» να του καταβάλει αποζημίωση πέντε εκατομμυρίων δραχμών για ηθική βλάβη, και μέρος των δικαστικών εξόδων.

ΔΕΝ ΕΟΡΤΑΖΕΙ

Ο κ. Πάνος και η Μαίη Μιχαηλίδη δεν θα δεχθούν επισκέψεις για την γιορτή τους.

ΕΥΧΑΡΙΣΤΗΡΙΟ

Βαθειά αισθάνομαι την υποχρέωση, να ευχαριστήσω τον Πρόεδρο του Δ.Σ. κ. Μ. Μπαλάνο και το ιατρικό και νοσηλευτικό προσωπικό του Νοσοκομείου μας, για τις άψογες υπηρεσίες και τη μεγάλη συμπαράσταση που μου παρείχαν στην πρόσφατη δοκιμασία μου.
Φερενίκη Μ. Παπαγεωργίου

Η ΒΑΘΜΟΛΟΓΙΑ της εβδομάδος

Λόγω της αργίας του Σαββάτου οι εφημερίδες δεν θα κυκλοφορήσουν την Κυριακή. Η στήλη, όμως,, δεν θέλει να σας στερήσει την ψυχαγωγία σας γι' αυτό και... ετεροχρονίζεται. Γνωρίζει, άλλωστε, ότι αν σας λείψει δύο ολόκληρες εβδομάδες, δεν θα το αντέξετε.
Εχουμε λοιπόν, και λέμε...

Κι εκεί που το διασκέδαζε, τον έπιασε η μελαγχολία. Γιατί θυμήθηκε ότι πλησιάζει η ώρα του αποχωρισμού.
Κι αφού έστρεψε το βλέμμα προς τους ουρανούς, ήγειρεν πρόποσιν και ανέκραξεν φωνήν μεγάλην λέγουσαν:
Πάτερ, απελθέτω το ποτήριον τούτο (το πικρό των εκλογών)



απ' εμού!
Ομως, ο... Αλλος ήταν ανένδοτος.
- Πικρόν ποτήριον προσέφερες, γλυκό απόλαυσες, τέρμα τα... λάχανα, του απάντησε.
Σε όσους απονέμουν ορθήν δικαιοσύνη, ΔΕΚΑ (10) άριστα.

Βρίσκεται από την 9η Αυγούστου στην Κάρπαθο για να συναντήσει τον πεθερό Γ. Χιωτάκη και να περάσει μαζί του τις διακοπές, ο πρόεδρος του δ.σ. Μανώλης Γλυνός, πρωταθλητής στο τένις, στο ψάρεμα και στο βγάλσιμο δοντιών.
Την επομένη, πουρνό - πουρνό, έπεσε στην θάλασσα με το



ψαροντούφεκό του και αλίευσε 2... μεγαλούτσικα καρχαριάκια, που είναι.. μούρλια με σκορδαλιά.
Τον είδε ο Χιωτάκης και τον καμάρωνε.
- Πρώτος ο Μανώλης μου σε όλα, ακούσθηκε να λέει.
Στο Γλυνο-χιωτέϊκο ΔΕΚΑ (10) άριστα.

Στην στεριά, σκέφθηκε ο υποψήφιος δήμαρχος Νότιας Ρόδου Δημ. Ζανεττούλλης (που ξύρισε πρόσφατα το κεφάλι του, για να διαφέρει από τον σύντροφο Φίλιππο Αντωναρά) είμαι καλός ψαράς, ας δοκιμάσω και στην θάλασσα!
Πράγματι βούτηξε κι αντί για κανένα οχταπόδι έβγαλε ένα πιθηκάκι, που είχε χάσει την μαμά του και την έψαχνε...!
- Καλό σημάδι αυτό, είπε, και υιοθέτησε το πιθηκάκι, ονομάζοντάς το «λυκουρινάκι» για να το φοβούνται οι οχτροί.
Σε όλους τους ζωόφιλους υποψήφιους, ΔΕΚΑ (10) άριστα.



Μόλις ο George Andriotakis έμαθε ότι ο Λιονέλ Ζοσπέν έφτασε στην Αντίπαρο, νοίκιασε ιδιωτικό αεροπλάνο, το πιλόταρε ο Ιδιος (διδαχθείς από το «δίδυμο» Στεφανόπουλου - Μωραϊτίδη) και ξεκίνησε...
Κανένας, όμως, δεν τον είδε ποτέ να φθάνει.



Οι κακιές γλώσσες λένε ότι το «στιλέτο» του άλλαξε τους χάρτες (προφανώς κατ' εντολή Scandalo) και αντί στην Αντίπαρο βρέθηκε στην Κορσική.
Παρακαλείται η γαλλική κυβέρνηση να τον... προωθήσει και αμειφθήσεται με ένα ΔΕΚΑΡΙ (10) άριστα.

Στην παραλία Χαράκι πάνω στο κύμα, συγκεντρώθηκαν πριν λίγες νύκτες οι απόφοιτοι 1966 του Γυμνασίου Αρχαγγέλου, Δημ. Σταυριανός (αερολιμενάρχης), μεγάλος παίκτης κιθάρας, Γιάννης Ζερβός, Στεφ. Στρατής, Γιώργος Ψαράς (ΚΑΙΡ), Φιφή Παυλίδου και Μαρία Κωνσταντάκη και το 'ριξαν στο φλογερό τραγούδι.
Αστραψε και βρόντηξε η περιοχή από τις μελωδίες.
Μέχρι τις 3 το πρωί τους άκουγαν και τους καμάρωναν.
Ακόμα και τα ψάρια συγκινήθηκαν κι εθελοντικά μπήκαν μέσα σε ένα καλάθι για να τα... ψαρέψει ο Ζερβός.
Στα πιο γλυκά λαρύγγια του 1966, ΔΕΚΑ (10) άριστα.

Από την 10η Αυγούστου βρίσκεται στην Χάλκη, ως προπομπός της μεγάλης οικογενείας των Κρεμαστινών & Co, ο ΩΡΛ Βασίλης Ροδίτης, επαγγελματίας ψαράς και γνωστός καλοφαγάς.
Στην προκυμαία τον υποδέχθηκαν δεκάδες σουηδές με επικεφαλής τον Τάσο Διάκο και δεκάδες οχ-τα-πόδια, με επικεφαλής Εκείνην.
Ο Βασίλης συγκινήθηκε για την θερμή υποδοχή και υποσχέθηκε να τα φάει τελευταία, ψημένα σε σιγανή φωτιά...
Σε όλους τους... φιλεύσπλαχνους ψαράδες, ΔΕΚΑ (10) άριστα.

Κάποιος ή κάποιοι στενοχώρησαν αφάνταστα τον πολύ «κολλητό» μας Giovani Tsigaro, κι άφησε το τσιγάρο, πιάνοντας το πούρο. Καπνίζει το ένα μετά το άλλο, συνοδευόμενος από τον Δημήτρη Λούπη, «μπος» του «Καβαλιέρε», και ταυτόχρονα το φυσάει και δεν κρυώνει.
- Τέτοια αχαριστία και τέτοια παλιανθρωπιά δεν την περίμενα, ακούσθηκε να λέει.
Μαζί με ένα βιβλίο του Κίμπλινγκ, που το χρειάζεται επειγόντως, στον Giovani ΔΕΚΑ (10) άριστα και πολλή υπομονή.