η δημοκρατική της Ρόδου

εκδότης - διευθυντής
ΒΑΣΙΛΗΣ ΑΘΑΝΑΣΙΟΥ

ΕΛΛΑΣ

ΤΡΙΤΗ
18 ΑΥΓΟΥΣΤΟΥ 1998
ΤΙΜΗ 150 δρχ.
ΑΡΙΘΜΟΣ ΦΥΛΛΟΥ 4.835

στην υπηρεσία του δωδεκανησιακού λαού

ΤΑ ΙΣΟΠΕΔΩΣΕ ΟΛΑ Η ΝΟΜΕΝΚΛΑΤΟΥΡΑ

Ο σώζων πλέον εαυτόν στο τοπικό ΠΑ.ΣΟ.Κ., σωθήτω!

ΣΥΝΕΔΡΙΑΖΕΙ ΑΠΟΨΕ Η ΝΟΜΑΡΧΙΑΚΗ ΠΟΥ ΕΧΕΙ ΧΑΣΕΙ ΤΕΛΕΙΩΣ ΤΟΝ ΕΛΕΓΧΟ

Κρίσιμη θεωρείται από πολλούς η συνεδρίαση της Νομαρχιακής Επιτροπής του ΠΑΣΟΚ που έχει προγραμματισθεί για σήμερα το βράδυ αφού εκτός από τις εξελίξεις στα δημοτικά και νομαρχιακά πράγματα θα ασχοληθεί με την παραίτηση του μέλους της κ. Μ. Χανιώτη, επάρχου Καρπάθου, καθώς και με τις κατηγορίες που εκτόξευσε ο ίδιος για την μέχρι τώρα λειτουργία της.

Στην ημερήσια διάταξη υπάρχει και το θέμα των εκλογών του ΕΚΡ και σύμφωνα με όλες τις ενδείξεις αναμένεται «να βγουν τα μαχαίρια», αφού αρκετά μέλη της ΝΕ πιστεύουν ότι δεν βοήθησε όσο έπρεπε τους συνδικαλιστές της ΠΑΣΚΕ με αποτέλεσμα σε μια κρίσιμη καμπή το τοπικό ΠΑΣΟΚ να υποστεί συντριβή. ➡Σελ. 6

ΑΠΟΘΡΑΣΥΝΘΗΚΑΝ ΟΙ «ΓΕΙΤΟΝΕΣ» ΚΑΙ ΜΑΣ ΠΡΟΚΑΛΟΥΝ ΕΥΘΕΩΣ ΚΑΙ ΜΕΣΑ ΣΤΑ ΣΠΙΤΙΑ ΜΑΣ

ΥΨΩΣΑΝ ΤΗΝ ΤΟΥΡΚΙΚΗ ΣΗΜΑΙΑ ΜΕΣΑ ΣΤΟ ΛΙΜΑΝΙ ΤΗΣ ΚΑΛΥΜΝΟΥ!!

ΑΤΥΧΗΣ Η ΕΙΣΑΓΓΕΛΙΚΗ ΑΠΟΦΑΣΗ ΝΑ ΑΦΕΘΟΥΝ ΟΙ ΔΡΑΣΤΕΣ ΕΛΕΥΘΕΡΟΙ ΚΑΙ ΑΔΕΞΙΑ Η ΠΡΟΣΠΑΘΕΙΑ ΝΑ ΕΜΦΑΝΙΣΘΕΙ ΤΟ ΠΡΟΜΕΛΕΤΗΜΕΝΟ ΕΓΚΛΗΜΑ ΩΣ ΕΡΓΟ ΔΗΘΕΝ... ΜΕΘΥΣΜΕΝΩΝ

Οι Τούρκοι προσπαθούν εναγωνίως να προκαλέσουν την Ελλάδα με κάθε τρόπο και μέσο, και «εφ'όλης της ύλης», στην Κύπρο και στο Αιγαίο, επιδιώκοντας ένα «θερμό επεισόδιο»!

Αυτή είναι η εντύπωση που επικρατεί μετά και την νέα πρόκληση, χθες τα ξημερώματα, στην Κάλυμνο, στο λιμάνι της οποίας, Τούρκος υπήκοος ύψωσε την τουρκική σημαία (!), επεισόδιο που «έληξε» (!) με μια ατυχή εισαγγελική απόφαση και με μια (νέα) περίεργη κυβερνητική προσπάθεια να υποβαθμισθεί (!) με διαδόσεις της μορφής «μπορεί να ήταν μεθυσμένοι»!! Είναι προφανές και φυσικό ότι μια τέτοια ενέργεια πολιτών δεν μπορεί να οδηγήσει σε... πόλεμο (προς Θεού), προκαλεί όμως το δημόσιο αίσθημα η απόφαση για παραπομπή της υποθέσεως στις καλένδες (αφού θεωρείται απίθανο να έρθουν του χρόνου στην πατρίδα μας οι Τούρκοι για να δικασθούν!) Κάτι τέτοιες ελληνικές «αντιδράσεις» αποθρασύνουν τους Τούρκους γι'αυτό και δεν πρέπει να αποκλείονται και νέες προκλήσεις, σε κάποιο άλλο νησί.

Ας πάρουμε, όμως, από την αρχή τα πράγματα.

Περί ώραν μία πρωινή χθές, εξήλθε από την τουρκική θαλαμηγό «Eda», ➡Σελ. 6

ΛΟΓΩ ΤΗΣ ΠΕΡΙΕΡΓΗΣ ΑΝΟΧΗΣ ΠΟΥ ΕΠΙΔΕΙΚΝΥΕΙ

Νέες προκλήσεις του Χαραλαμπίδη κατά της ΔΑΝΕ!

«ΜΠΛΟΚΑΡΕ» ΤΗΝ ΠΩΛΗΣΗ ΤΩΝ ΠΛΟΙΩΝ ΜΕ ΑΣΦΑΛΙΣΤΙΚΑ ΜΕΤΡΑ ΠΟΥ ΠΗΡΕ ΣΤΗΝ ΜΑΛΤΑ

Μία νέα εμπλοκή που σημειώθηκε και η οποία εκθέτει ανεπανόρθωτα την ΔΑΝΕ (ξέχωρα που η μέχρι τώρα τακτική της δημιουργεί μείζον νομικό αλλά και ηθικό ζήτημα) καθιστά πλέον ανέφικτη την πώληση του RORO πλοίου της «Ringhaven», με ότι αυτό συνεπάγεται. Το πλοίο, όπως απεκάλυψε πρόσφατα η «δ» κατάσχεσε ο Κύπριος επιχειρηματίας Μάριος Χαραλαμπίδης («Manta AE») ισχυριζόμενος ότι η ακύρωση του συμβολαίου που είχε με την ΔΑΝΕ είχε σαν αποτέλεσμα να υποστεί οικονομική βλάβη, αλλά η τελευταία τήρησε και στην περίπτωση αυτή περίεργη στάση (στην κυριολεξία έμεινε με σταυρωμένα χέρια) όπως πρωτόγνωρη ήταν και είναι η στάση της για την διεκδίκηση των οφειλών του, που υπερβαίνουν (σύμφωνα με την ΔΑΝΕ) το 1 δισ.! ➡Σελ. 6

ΕΝΟΨΕΙ ΤΗΣ ΑΠΟΦΑΣΙΣΤΙΚΗΣ ΜΑΧΗΣ

ΟΛΟΙ ΟΙ ΥΠΟΨΗΦΙΟΙ ΣΕ ΦΑΣΗ ΠΕΡΙΣΥΛΛΟΓΗΣ ΚΙ ΑΝΑΚΤΗΣΗΣ ΔΥΝΑΜΕΩΝ!

Σε «φάση περισυλλογής» και «ανάκτησης δυνάμεων», ενόψει της τελικής μάχης, βρέθηκαν τις τελευταίες «γιορτινές μέρες», οι υποψήφιοι νομάρχες Δωδ/σου αλλά και οι δήμαρχοι, αν και ορισμένοι απ'αυτούς εκμεταλλεύθηκαν όλα τα πανηγύρια για να «προσεγγίσουν» το εκλογικό σώμα, από «κάποια άλλη σκοπιά». Από σήμερα, λοιπόν, μπαίνουν ξανά στην προεκλογική μάχη, με εξαίρεση τον κ. Γ. Παρασκευά, που δεν έκανε διάλειμμα αλλά περιοδεία σε διάφορα νησιά (βλέπε επ'αυτού στην σελίδα 16) επιχειρώντας εναγωνίως και συστρατεύοντας και ορισμένους ανθρώπους της Νέας Δημοκρατίας, να αναστρέψει το κλίμα.

Ο υποψήφιος νομάρχης κ. Φ. Κωστόπουλος πέρασε το γιορτινό τριήμερο στο νησί της καταγωγής του Αστυπάλαια πρωτίστως για ξεκούραση και περισυλλογή, χωρίς όμως αυτό να σημαίνει, όμως, ότι άφησε «ανεκμετάλλευτη» την ευκαιρία ακόμα και μέσα στο προπύργιό του. Από χθες το πρωί ρίφθηκε όμως ξανά στην μάχη καταστρώνοντας, σχέδια, προγράμματα και τακτικές και στρατηγικές «απ'εδώ και πέρα». ➡Σελ. 6

ΑΠΟ ΣΗΜΕΡΑ ΕΠΙΣΤΡΕΦΟΥΝ ΣΤΗΝ ΔΡΑΣΗ

ΣΥΝΕΔΡΙΑΣΕ Η ΔΗΜΑΡΧΙΑΚΗ ΕΠΙΤΡΟΠΗ

Συνεδρίασε χθες η Δημαρχιακή Επιτροπή Ρόδου, και προέβη στην κατάρτιση των όρων διακήρυξης για την δημοπρασία των παρακάτω έργων:

- Ανάπλαση πλατείας Βρούχου, προϋπ. δαπάνης 134 εκ.
- Ανάπλαση πλατείας Αγ. Ιωάννη, προϋπ. δαπάνης 54 εκ.
- Ανάπλαση πλατείας Κωσταρίδη, προϋπ. δαπάνης 50 εκ.
- Κατασκευή καμπαναριού στην εκκλησία της Αναλήψεως, προϋπ. δαπάνης 34 εκ. δρχ. ➡Σελ. 6

ΜΕ ΣΥΝΕΧΗ ΤΗΛΕΓΡΑΦΗΜΑΤΑ ΤΟΥ...

Τι μετέδωσε το ΑΠΕ για την νέα τουρκική πρόκληση στην Κάλυμνο

ΤΟ ΥΠΟΥΡΓΕΙΟ ΕΞΩΤΕΡΙΚΩΝ «ΠΑΡΑΚΟΛΟΥΘΕΙ ΤΟ ΘΕΜΑ»

Το υπουργείο Εξωτερικών παρακολουθεί στενά την υπόθεση της σύλληψης έξη Τούρκων που επιχείρησαν να υψώσουν την σημαία της χώρας τους στο λιμάνι της Καλύμνου.

Σύμφωνα με πληροφορίες, το υπουργείο Εξωτερικών βρίσκεται σε επαφή με όλες τις αρμόδιες κρατικές υπηρεσίες και θα προβεί στις προβλεπόμενες διπλωματικές ενέργειες, αν αυτό κριθεί σκόπιμο.

Αυτό μετέδωσε χθες το Αθηναϊκό Πρακτορείο Ειδήσεων, ενώ ορισμένες πληροφορίες (που, ως εκ της φύσεώς τους δεν μπόρεσαν να διασταυρωθούν) αναφέρουν ότι πραγματοποιήθηκε στο υπουργείο και ειδική σύσκεψη με άγνωστο φυσικά το αποτέλεσμα. ➡Σελ. 6

Η ΜΕΤΟΧΗ ΤΗΣ ΔΑΝΕ

Νέα κάμψη σημείωσε χθες στο Χρηματιστήριο Αξιών Αθηνών (Χ.Α.Α.) η μετοχή της ΔΑΝΕ.

Συγκεκριμένα έκλεισε στις 572 δρχ. έναντι 590 δρχ. της προηγούμενης ημέρας (μείωση 3,05%).

Η μεγίστη τιμή που πέτυχε η μετοχή ήταν 590 δρχ. και η ελάχιστη 570 δρχ. ➡Σελ. 6

ΜΕ ΣΤΟΧΟ ΤΗΝ ΣΥΣΠΕΙΡΩΣΗ ΜΕΛΩΝ - ΟΠΑΔΩΝ

Εξόρμηση στελεχών της Νέας Δημοκρατίας σε όλα τα μεγάλα νησιά

Μετά την Ρόδο και την ενεργοποίηση της συντριπτικής πλειοψηφίας των στελεχών και απλών μελών της για τις επερχόμενες νομαρχιακές και δημοτικές εκλογές η Νέα Δημοκρατία ρίχνει τώρα το βάρος της στα τρία αλλά μεγάλα νησιά της Δωδεκανήσου την Κω, την Κάλυμνο και την Κάρπαθο, πιστεύοντας ακράδαντα ότι και εκεί μπορεί να επιτύχει την μέγιστη δυνατή κομματική συσπείρωση γύρω από τους υποψήφιους που στηρίζει.

Μετά την πρώτη συνεδρίαση συγκεκριμένα της Νομαρχιακής Επιτροπής Εκλογικού Αγώνα της Νέας Δημοκρατίας που πραγματοποιήθηκε στην Ρόδο το περασμένο Σάββατο υπό την προεδρία του βουλευτή και πρώην υπουργού κ. Θ. Κασσίμη αποφασίσθηκε στελέχη «πρώτης γραμμής» να επισκεφθούν τα νησιά Κώ, Κάλυμνο, και Κάρπαθο για την τόνωση του προεκλογικού αγώνα των υποψηφίων δημάρχων ➡Σελ. 6

ΣΤΗΝ ΡΟΔΟ ΕΠΕΤΕΥΧΘΗ ΗΔΗ Η ΜΕΓΙΣΤΗ ΔΥΝΑΤΗ ΚΙΝΗΤΟΠΟΙΗΣΗ

ΕΧΕΙ ΕΤΟΙΜΕΣ ΜΕΛΕΤΕΣ ΚΑΙ ΠΡΟΤΑΣΕΙΣ

Ο ΣΥΛΛΟΓΟΣ ΠΕΡΙΒΑΛΛΟΝΤΟΣ ΓΙΑ ΤΟ ΚΥΚΛΟΦΟΡΙΑΚΟ ΚΑΙ ΤΗΝ ΕΛΕΓΧΟΜΕΝΗ ΣΤΑΘΜΕΥΣΗ

Σχετικά με την ελεγχόμενη στάθμευση και το κυκλοφοριακό πρόβλημα της πόλεως Ρόδου, από τον Σύλλογο Προστασίας Περιβάλλοντος, εκδόθηκε χθες η ακόλουθη ανακοίνωση:

Στις 4 - 8 - 1998 δημοσιεύθηκε στον τοπικό τύπο ανακοίνωση της δημοτικής παράταξης Ροδιακή Ενωτική Πρωτοπορία σχετικά «με τα μέτρα αντιμετώπισης του κυκλοφοριακού προβλήματος και την εφαρμογή του μέτρου της ελεγχόμενης στάθμευσης στην πόλη μας».

ΣΥΜΦΩΝΕΙ ΣΕ ΓΕΝΙΚΕΣ ΓΡΑΜΜΕΣ ΜΕ ΤΙΣ ΘΕΣΕΙΣ ΤΟΥ κ. ΜΑΝΟΥ ΚΟΚΚΙΝΟΥ

Ο σύλλογος Προστασίας Περιβάλλοντος Νήσου Ρόδου έχει επεξεργασθεί με συνοπτικό τρόπο τα κυριότερα προβλήματα περιβάλλοντος της πόλης ➡Σελ. 6

ΥΠΟΒΑΘΜΙΖΕΤΑΙ ΕΠΙΚΙΝΔΥΝΩΣ Η ΠΕΡΙΟΧΗ

«Φόβος και τρόμος» πάλι στο Φαληράκι οι Αγγλοι «χούλιγκανς»!

ΟΙ ΚΑΤΑΣΤΗΜΑΤΑΡΧΕΣ ΖΗΤΟΥΝ ΕΝΤΟΝΟΤΕΡΗ ΑΣΤΥΝΟΜΙΚΗ ΠΑΡΟΥΣΙΑ ΚΑΙ ΠΕΡΙΣΣΟΤΕΡΗ ΚΑΘΑΡΙΟΤΗΤΑ

Αβεβαιότητα για το μέλλον των επιχειρήσεών τους, αλλά και την γενική τους αγανάκτηση για την κατάσταση που επικρατεί στο Φαληράκι εξέφρασαν χθες πολλοί καταστηματάρχες.

Η εκτίμησή τους είναι πως με το πέρασμα των τουριστικών περιόδων τα έσοδά τους παρουσιάζουν συνεχή μείωση και αποδίδουν το γεγονός αυτό αποκλειστικά στην ποιότητα του τουρισμού στην εν λόγω περιοχή.

Παράλληλα σημειώνουν ότι υπάρχει έλλειψη αστυνόμευσης στην περιοχή, ενώ κάνουν και λόγο για αδυναμία της πολιτείας και της κοινότητας Καλυθιών να «σουλουπώσουν» τον χώρο, που κάθε νύκτα σχεδόν υφίσταται την βαρβαρότητα των «χούλιγκανς». ➡Σελ. 6

ΤΥΛΙΧΘΗΚΕ ΣΤΙΣ ΦΛΟΓΕΣ ΚΑΙ ΒΥΘΙΣΤΗΚΕ

«ΤΥΧΗ ΒΟΥΝΟ» ΕΙΧΑΝ ΤΕΣΣΕΡΙΣ ΕΛΛΗΝΕΣ ΠΟΥ ΕΠΕΒΑΙΝΑΝ ΘΑΛΑΜΗΓΟΥ!

«Τύχη βουνό» είχαν προχθές το βράδυ τέσσερις Ελληνες, που επέβαιναν σε θαλαμηγό, η οποία, από λόγους που ερευνώνται, τυλίχθηκε στις φλόγες και στην συνέχεια βυθίστηκε. Για καλή τους τύχη συγκεκριμένα στις εκκλήσεις τους για βοήθεια, έσπευσαν εγκαίρως περιπολικό της Λιμενικής Αστυνομίας, Σύμης και μια αμερικάνικη θαλαμηγός, η οποία τους περισυνέλεξε και τους μετέφερε ασφαλείς στο λιμάνι της Ρόδου.

ΣΩΘΗΚΑΝ ΑΠΟ ΤΟ ΠΛΗΡΩΜΑ ΑΜΕΡΙΚΑΝΙΚΟΥ ΣΚΑΦΟΥΣ

Οπως ανακοινώθηκε από το Κεντρικό Λιμεναρχείο Ρόδου προχθές στις 5.50 το απόγευμα, εκδηλώθηκε πυρκαγιά, από άγνωστους μέχρι τώρα λόγους (που, πάντως, ερευνώνται από την Λιμενική Αστυνομία), στην υπό σημαία Ουδούρας θαλαμηγό «Nanitses», στην οποία επέβαιναν 4 Ελληνες, την ώρα που έπλεε στα τουρκικά χωρικά ύδατα, 1,5 ναυτικό μίλι δυτικά του ακρωτηρίου «Αλωπός». ➡Σελ. 6

ΑΤΥΧΗΣ ΧΑΡΑΚΤΗΡΙΖΕΤΑΙ Η ΑΠΟΦΑΣΗ

ΣΥΝΕΧΙΖΕΤΑΙ Ο ΣΑΛΟΣ ΣΤΙΣ ΤΑΞΕΙΣ ΤΩΝ ΓΙΑΤΡΩΝ ΓΙΑ ΤΗΝ ΠΕΡΙΚΟΠΗ ΕΦΗΜΕΡΙΩΝ

Μετά το Δ.Σ. του Συλλόγου Νοσοκομειακών Ιατρών Ρόδου και τους φορείς της Καρπάθου, κατά της απόφασης του Υπουργείου Υγείας και Πρόνοιας να προβεί σε περικοπή εφημεριών των ειδικευμένων γιατρών των Κέντρων Υγείας έγγραφα διαμαρτυρίας προς το ΔΣ του γενικού νοσοκομείου Ρόδου με κοινοποίηση και προς τον υπουργό Υγείας, απέστειλαν οι Δ/ντές των Κ.Υ. Εμπωνας και Αρχαγγέλου κ.κ. Πετρουμιανός και Σκουμπουρδής εκφράζοντας την αντίθεσή τους προς την απόφαση, που όπως αναφέρουν «θα οδηγήσει σε υπολειτουργία τα Κέντρα Υγείας».

ΑΝΑΜΕΝΕΤΑΙ ΝΑ ΠΑΡΕΙ ΘΕΣΗ ΚΑΙ Η ΔΙΟΙΚΗΣΗ ΤΟΥ ΝΟΣΟΚΟΜΕΙΟΥ

Σύμφωνα με τις εκτιμήσεις όλων σχεδόν των ιατρικών παραγόντων της περιοχής μας η απόφαση του Υπουργείου Υγείας, που άρχισε να εφαρμόζεται από την 1η Αυγούστου, θα επιφέρει «ισχυρό κτύπημα» κατά της μικτής θωράκισης των περιοχών που βρίσκονται μακριά από νοσοκομεία, ➡Σελ. 6

H G.A. FERRIES ΜΕ ΤΑ ΠΛΟΙΑ ΤΗΣ DALIANA - ROMILDA

F/B ROMILDA



F/B DALIANA

ΣΥΝΔΕΕΙ ΤΑΚΤΙΚΑ ΤΗΝ ΡΟΔΟ ΜΕ ΧΑΛΚΗ - ΔΙΑΦΑΝΙ - ΚΑΡΠΑΘΟ - ΚΑΣΟ - ΣΗΤΕΙΑ & ΗΡΑΚΛΕΙΟ - ΣΑΝΤΟΡΙΝΗ ΣΑΜΟ - ΧΙΟ - ΜΥΤΙΛΗΝΗ - ΛΗΜΝΟ - ΑΛΕΞΑΝΔΡΟΥΠΟΛΗ

MONTE PARADISO PROUDLY PRESENTS

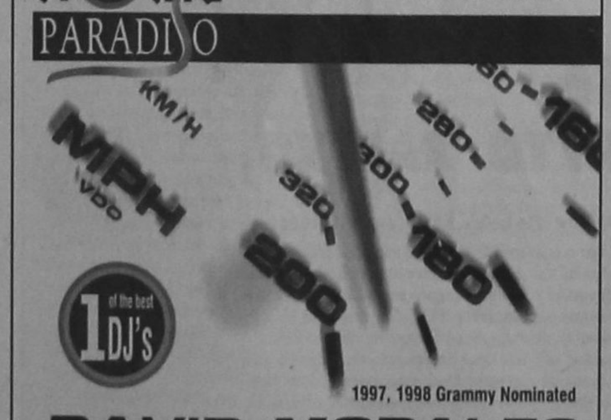

1997, 1998 Grammy Nominated

DAVID MORALES
SUNDAY 23 AUGUST
The king of New York House Music!!

G. SEFERI 1 • RHODES • TEL:62397

RODOS PALACE
FITNESS CENTER
25 Χρόνια
έχετε συνδέσει το ξενοδοχείο Rodos Palace με Γαστρονομικές Απολαύσεις και Άψογη Εξυπηρέτηση
Καιρός για ΑΘΛΗΣΗ & ΥΓΕΙΑ

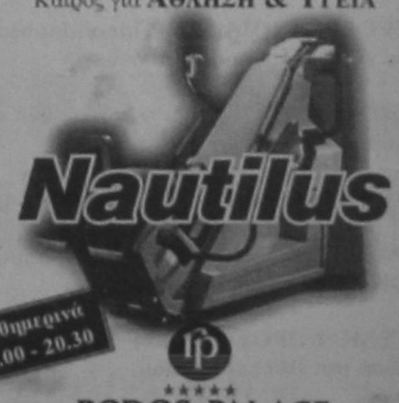

RODOS PALACE
Resort Hotel • Convention Center
Απφ. Ιαλυσού, Ρόδ.
Τηλ.: 25222 (εσωτερικό 5240) & απ'ευθείας γραμμή 97240

ΚΙΝΗΜΑΤΟΓΡΑΦΟΙ

ΚΙΝΗΜΑΤΟΓΡΑΦΟΣ «ΡΟΔΟΝ»

ΔΙΔΟΝΤΑΙ ΘΕΑΤΡΙΚΕΣ ΠΑΡΑΣΤΑΣΕΙΣ

Αναδρομή στο Παρελθόν

«η δημοκρατική της Ρόδου»

Πριν 12 χρόνια
Δευτέρα 18 Αυγούστου 1986

Σοβαρές αντιδράσεις στις τάξεις των παραγωγικών τάξεων και των φορέων σημειώθηκαν χθες με αφορμή τις δηλώσεις που έκανε την Τρίτη βράδυ στο δημοτικό συμβούλιο Ρόδου ο εκπρόσωπος του ΕΒΕΡ (εκφράζοντας τις θέσεις του Επιμελητηρίου όπως τόνισε) κ. Εμμ. Τσαλαχούρης σχετικά με «εβραϊκά παζάρια» που θα γίνουν στο θέμα του καθορισμού των μειωμένων συντελεστών Φ.Π.Α. στο νομό Δωδ/σου (ύστερα από σχετική κυβερνητική απόφαση).

Από την μια πλευρά διαψευδόταν με τον πλέον κατηγορηματικό τρόπο, ότι δεν υπάρχει απόφαση για να υποστηριχτεί μείωση συντελεστών κατά 70% (σ.σ. εκτός του κ. Τσαλαχούρη, το ίδιο υποστηρίζει και ο δήμαρχος Σ. Καραγιάννης), και από την άλλη υπερθεματιζόταν, ότι είναι προκαθορισμένη και ανυποχώρητη η στάση των φορέων να μην διαπραγματευθούν «γελοία ποσοστά» ή ρυθμίσεις που θα ισοδυναμούν με «κοροϊδία». Είναι σίγουρο γι'αυτό ότι έγιναν και θα γίνουν διαβήματα στο ΕΒΕΡ ώστε να ανακαλέσει τις απόψεις, του να διασκεδάσει τις εντυπώσεις και να ξεκαθαρίσει δημόσια τις θέσεις του, γιατί πολλά φημολογούνται.

Πιο έντονη υπήρξε χτες η αντίδραση του Εμπορικού Συλλόγου Ρόδου, ο πρόεδρος του οποίου κ. Παλιούρης δήλωσε στην «δ»:

«Έχει παρθεί απόφαση για να ζητήσουμε μειωμένους συντελεστές κατά ποσοστό 70%. Κανένας δεν μίλησε ποτέ για «εβραϊκά παζάρια» που έγιναν ή θα γίνουν. Το διαψεύδουμε κατηγορηματικά και μας εκπλήσσει η στάση του εκπροσώπου του Επιμελητηρίου. Είναι αδιανόητο να λέγονται τέτοια πράγματα. Δηλώνουμε καθαρά, ότι δεν πρόκειται ποτέ να διαπραγματευτούμε τα συμφέροντα της Δωδ/σου. Θα επιμείνουμε στο 70% γιατί καθε άλλη λύση θα πλήξει θανάσιμα την τοπική οικονομία».

Τα πολιτιστικά

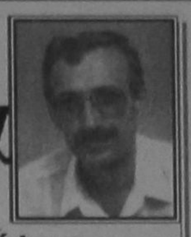

Κάνω κριτική δημιουργώντας, και όχι βρίσκοντας λάθη
ΜΙΧΑΗΛ ΑΓΓΕΛΟΣ

Γράφει ο
Κυριάκος Μ. Χονδρός

«ΑΡΓΕΝΤΙΝΙΚΟ» TANGO

Αύριο στις 9.30 μ.μ. ξεκινά στο θέατρο της Μεσαιωνικής Τάφρου η παράσταση του περίφημου μπαλέτου TANGOKINESIS το οποίο θεωρείται ότι προάγει κατά τον καλύτερο τρόπο το Αργεντίνικο TANGO.

ΜΟΥΣΙΚΗ ΠΑΝΔΑΙΣΙΑ

ΑΠΟ τις καλύτερες πολιτιστικές εκδηλώσεις της φετινής χρονιάς ήταν η προχθεσινή συναυλία του Γκόραν Μπρέγκοβιτς. Η Ρόδος αποθέωσε τον Σέρβο συνθέτη και σπουδαίο δημιουργό που απόλαυσε την μουσική του με τους 40 περίπου καλλιτέχνες και τραγουδιστές (χορωδοί).

Για δύο περίπου ώρες, ο κόσμος στο θέατρο της Μεσαιωνικής Τάφρου, έμεινε μαγεμένος, από την μουσική πανδαισία. Η Μουσική του Μπρέγκοβιτς ήταν ένα κράμα Βαλκανικών ήχων και σύγχρονης ευρωπαϊκής μουσικής, με δύναμη αλλά και με το παράπονο του λαού, του κάθε λαού. Αλλά μια μουσική στηριγμένη όχι σε μίζερο χρώμα, αλλά σε δημιουργικό που φανερώνει έξοδο, άνοδο, ανάταση ψυχής, μουσικό χρώμα ζωηρό.

Ο κόσμος ένιωσε ικανοποίηση από αυτήν την καλά οργανωμένη εκδήλωση του ΠΟΔΡ αφού συγκινήθηκε βαθιά ακούγοντας τους ήχους του σπουδαίου καλλιτέχνη, βοηθούμενος από ένα επιτελείο με πολυτάλαντους μουσικούς αλλά και χορωδούς. Βιολιά, φημισμένες τσιγγάνικες τρομπέτες, φλογέρες, τρομπόνια, ηλεκτρική κιθάρα, όλα τα μουσικά όργανα κατάφεραν μια μετάγγιση ψυχικής απόλαυσης.

Η ΓΙΟΡΤΗ ΤΟΥ ΜΕΛΙΟΥ

Την Κυριακή ο Δήμος Καλυμνίων διοργάνωσε την «Γιορτή του Μελιού» με την συμμετοχή χορευτικών τμημάτων του Λυκείου Ελληνίδων. Χθες Δευτέρα δόθηκε συναυλία με τον Γιάννη Σαββιδάκη στην κεντρική πλατεία του νησιού.

ΕΠΙΤΥΧΙΑ ΟΙ «ΔΙΑΒΟΛΙΕΣ»

Σε μια εποχή που δύσκολα το κοινό γελά, τα μέλη του Συλλόγου Γυναικών Ιαλυσού, τόλμησαν και χάρισαν απλόχερα άφθονο γέλιο στο κοινό που προσήλθε να τις παρακολουθήσει.

«Οι διαβολιές του Κατινιού» ήταν ένα έργο ενταγμένο στο πλαίσιο των πολιτιστικών εκδηλώσεων «Ιαλύσια '98» και παίχτηκε μόνο ένα βράδυ, σημειώνοντας επιτυχία.

Επαιξαν με πολύ κέφι συνολικά 10 άτομα (γυναίκες και άντρες) ενώ στο τέλος ακούστηκε ένα γαμήλιο τραγούδι αλλά χόρεψαν και τον «κάτω» χορό. Οι συντελεστές του έργου είναι: Ανθή Καραγιάννη, Πόπη Τσίκκη, Σμαράγδη Κυπραίου, Κατερίνα Κυπραίου, Πηγή, Άννα Βασιλάκη, Νίκη Λεριά, Δημήτρης και Θωμάς Τσίκκης και Στέλλα Γκόγκου.

Η υπόθεση του έργου κύλησε όμορφα με απρόοπτα, ενδιαφέρουσες καταστάσεις, ευρηματικούς έξυπνους διαλόγους, όλοι γραμμένοι στην τοπική (Τριαντενή) διάλεκτο.

Ο ΣΥΛΛΟΓΟΣ ΚΡΕΜΑΣΤΗΣ

Συνεχίζεται το πρόγραμμα εκδηλώσεων στο πλαίσιο της 33ης Πανελλήνιας Εκθεσης Χειροτεχνίας Κρεμαστής στον χώρο λειτουργίας της Εκθεσης.

Χθες ο Αναπτυξιακός και Πολιτιστικός Σύλλογος Κρεμαστής «Η Πρόοδος» παρουσίασε το τμήμα εκφραστικού και την χορωδία. Στην είσοδο της Εκθεσης υπάρχουν έργα μικρών παιδιών του συλλόγου αυτού, έργα εικαστικά που παρουσιάζουν μεγάλο ενδιαφέρον. Πολλές από τις ζωγραφιές αυτές έχουν να επιδείξουν μια ικανότητα στην απεικόνιση και ένα ταλέντο.

Σήμερα Τρίτη θα παρουσιαστεί ένα μουσικό πρόγραμμα από το Τμήμα Φιλαρμονικής του Πολιτιστικού Οργανισμού της Κοινότητας Καλυθιών.

Η ΕΚΘΕΣΗ ΤΕΧΝΗΣ ΣΤΗΝ ΛΑΧΑΝΙΑ

Μέχρι τον Σεπτέμβριο θα διαρκέσει η ενδιαφέρουσα έκθεση Τέχνης που ξεκίνησε προχθές στην αίθουσα του Δημοτικού Σχολείου Λαχανιάς από Ελληνες και «ξένους» καλλιτέχνες που διαμένουν χρόνια στο γραφικό χωριουδάκι εδώ και πολλά χρόνια.

Τα έργα αυτά αποτελούνται από ελαιογραφίες, ακουαρέλες, κεραμική, κολάζ, κοσμήματα, γλυπτά και φωτογραφίες.

Στα εγκαίνια μάθαμε πως υπάρχει στόχος να δημιουργηθεί στην Λαχανιά Πολιτιστικό Κέντρο Νότιας Ρόδου. Επίσης η καλλιτέχνις κ. Μαρία Παπαδημητρίου κάθε Κυριακή διδάσκει αφιλοκερδώς ζωγραφική και κεραμική τέχνη στα παιδιά.

ΒΡΕΘΗΚΑΝ

Τα ερείπια μιας παλιάς εκκλησίας που χρονολογείται γύρω στο 330 μ.Χ. στην Μεσόγειο σ'ανοικτά της Τουρκίας, όπως ανακοίνωσε το Πανεπιστήμιο Μπούλντερ στο Κολοράντο.

Το κτίσμα, μήκους 20 μέτρων και πλάτους 10 μέτρων, είχε ανεγερθεί την εποχή του Κωνσταντίνου του Μεγάλου. Τα ίχνη του ναού ανακαλύφθηκαν στην διάρκεια ανασκαφών τον περασμένο Ιούνιο κοντά στο λιμάνι Κας (δηλ. στον Αντίξελλο, απέναντι από το Καστελλόριζο), από φοιτητές του Πανεπιστημίου Μπούλντερ, με επικεφαλής τον καθηγητή Ρόμπερτ Χόλφελντερ και ομάδα του Πανεπιστημίου του Μέριλαντ.

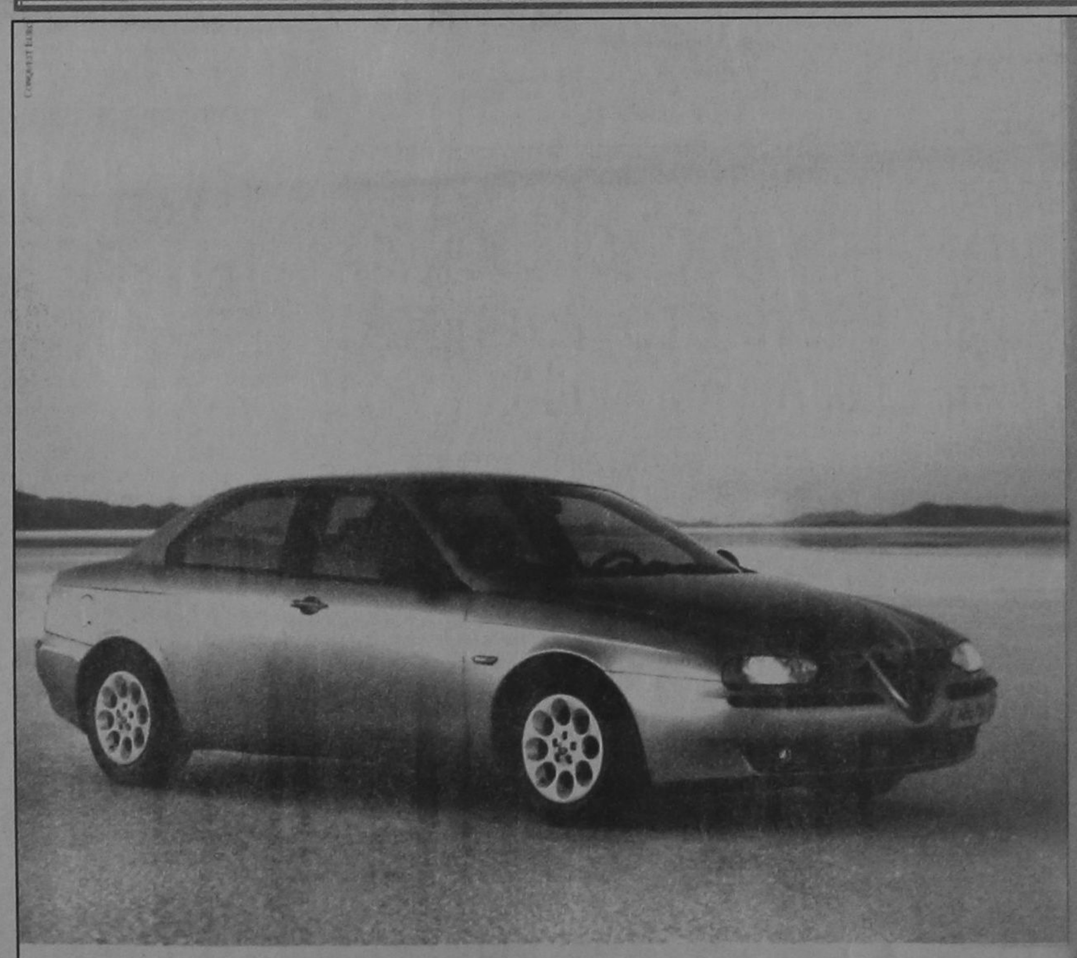

Coupé Sportivo

ALFA 156.
Η ΔΥΝΑΜΗ ΣΕ ΑΠΟΛΥΤΟ ΕΛΕΓΧΟ.

● 1.6 T.S. 16V-120 HP - 200 km/h ● 1.8 T.S. 16V-144 HP - 210 km/h ● 2.0 T.S. 16V-155 HP - 216 km/h ● 2.5 V6 24V -190 HP - 230 km/h

Είναι δύναμη... είναι έλεγχος... είναι Alfa Romeo... είναι η μεγάλη μπερλίνα που δίνει νέα διάσταση στην έννοια του sπορ αυτοκινήτου. Alfa 156. Γεννήθηκε για να κάνει τη διαφορά... και δεν το κρύβει γιατί, όπως κάθε Alfa Romeo, είναι σχεδιασμένη για να ικανοποιεί τις αισθήσεις του οδηγού. Η τελευταία λέξη της τεχνολογίας με πανίσχυρους κινητήρες, κορυφαίους στην κατηγορία τους. Η πρώτη αίσθηση του οδηγού είναι ότι έχει τα πάντα σε απόλυτο έλεγχο. Κυκλικά όργανα, ιδανική θέση οδήγησης, ανατομικά καθίσματα, εξαιρετική ποιότητα υλικών, άψογο φινίρισμα. Το εκπληκτικό κράτημα στο δρόμο εγγυάται η πλήρης ισορροπία της εμπρόσθιας ιεράπλευρης ανάρτησης με την πίσω ανάρτηση τύπου Mc Pherson. Τα αποτελεσματικά φρένα της είναι εφοδιασμένα με ABS ενεργών αισθητήρων και EBD. Η αίσθηση ασφάλειας ολοκληρώνεται με τους δύο αερόσακους, τις ζώνες ασφαλείας με προεντατήρες και το Σύστημα Πρόληψης Πυρκαϊάς (FPS). Πάνω απ' όλα όμως, η πραγματική δύναμη της Alfa 156 είναι ο απόλυτος έλεγχός της και η προβλέψιμη συμπεριφορά της ακόμα και στο... απρόβλεπτο. Ένα αυτοκίνητο αφιερωμένο στους ενθουσιώδεις οδηγούς. Alfa 156. Η δύναμη σε απόλυτο έλεγχο.

AUTORODOS A.E.
ΑΥΣΤΡΑΛΙΑΣ 60. ΡΟΔΟΣ, ΤΗΛ: 0241-27421

ΤΙΤΛΟΙ ΑΘΗΝΑΪΚΟΥ ΤΥΠΟΥ

ΑΔΕΣΜΕΥΤΟΣ ΤΥΠΟΣ (Μήτση): Εκδρομείς όμηροι της ΕΛΑΣ.

ΑΔΕΣΜΕΥΤΟΣ ΤΥΠΟΣ (Ρίζου): Εκπαιδευτικοί: 2 στους 3 κάτω απο τη βάση.

ΑΘΗΝΑΙΚΗ: Χριστόδουλος: Μολών λαβέ σε Τούρκους και πολιτικούς.

ΑΠΟΓΕΥΜΑΤΙΝΗ: Φόρος 25% στα ακίνητα.

ΑΥΡΙΑΝΗ: Αρχίζει το γκρέμισμα αυθαιρέτων.

Η ΒΡΑΔΥΝΗ: Η μαφία οργάνωσε την απόδραση.

ΕΘΝΟΣ: 10 νέοι φόροι στα ακίνητα.

ΕΛΕΥΘΕΡΗ ΩΡΑ: Στο γήπεδο της ΑΕΚ το συνέδριο των Ιεχωβάδων.

ΕΛΕΥΘΕΡΟΣ: Ηχηρό ράπισμα απο τους Αμερικανούς στην Τουρκία.

ΕΛΕΥΘΕΡΟΣ ΤΥΠΟΣ: Μείωση ΦΠΑ σε ΔΕΗ - ΟΤΕ - φάρμακα.

ΕΛΕΥΘΕΡΟΤΥΠΙΑ: Αλ. Παπαδόπουλος για φωτιές: Αρχίζουμε απο το μηδέν.

Η ΕΞΟΥΣΙΑ: Δολοφονούν την ειρήνη στη Β. Ιρλανδία.

ΕΣΤΙΑ: Τι επιφυλάσσει η επιστροφή Σημίτη.

ΤΑ ΝΕΑ: Διαγραφές "ανταρτών" ετοιμάζει το ΠΑΣΟΚ πριν απο τις δημοτικές

ΑΓΓΕΛΙΟΦΟΡΟΣ: Τουρισμός: Τέλος εποχής με πτώση στη Βόρεια Ελλάδα.

ΘΕΣΣΑΛΟΝΙΚΗ: Στη Σουμελά σύσσωμη η ηγεσία.

ΤΥ ΠΡΟΓΡΑΜΜΑ

ET

07.45 ΜΟΥΣΙΚΟ ΟΔΟΙΠΟΡΙΚΟ
08.30 ΠΑΙΔΙΚΟ - ΠΡΟΣΧΟΛΙΚΟ ΠΡΟΓΡΑΜΜΑ («ΡΟΥΠΕΡΤ», «ΜΟΓΛΗΣ», «ΡΟΜΠΕΝ ΤΩΝ ΔΑΣΩΝ», «ΡΑΓΚΟΥΝ», «ΑΝΑΚΑΛΥΠΤΩ ΤΟΝ ΚΟΣΜΟ - ΑΝΑΚΥΚΛΩΣΗ»)
11.00 ΠΑΝΕΥΡΩΠΑΪΚΟΙ ΑΓΩΝΕΣ ΣΤΙΒΟΥ
13.30 ΕΙΔΗΣΕΙΣ
13.45 ΕΡΩΤΙΚΑ ΤΗΣ ΕΔΕΜ
15.00 ΚΑΡΟΥΖΕΛ
15.50 ΔΟΝ ΚΙΧΩΤΗΣ
16.20 Ο ΘΗΣΑΥΡΟΣ ΤΗΣ ΒΑΪΑΣ
16.55 ΠΑΝΕΥΡΩΠΑΪΚΟΙ ΑΓΩΝΕΣ ΣΤΙΒΟΥ
2200 ΚΑΠΝΙΣΜΕΝΟΣ ΟΥΡΑΝΟΣ
23.00 ΕΙΔΗΣΕΙΣ
23.30 ΠΑΝΕΥΡΩΠΑΪΚΟ ΠΡΩΤΑΘΛΗΜΑ WINDSURF
23.40 ΜΟΥΣΙΚΟ ΠΡΟΓΡΑΜΜΑ
01.25 ΜΟΥΣΙΚΟ ΠΡΟΓΡΑΜΜΑ

MEGA

07.00 ΠΟΙΟΣ ΕΙΝΑΙ ΤΟ ΑΦΕΝΤΙΚΟ
07.30 ΦΛΙΝΤΣΤΟΟΥΝΣ
08.00 ΤΑ ΕΠΤΑ ΚΑΚΑ ΤΗΣ ΜΟΙΡΑΣ ΜΟΥ
08.30 ΤΟ ΣΟΪ ΜΑΣ
09.00 ΜΑΝΑ ΕΙΝΑΙ ΜΟΝΟ ΜΙΑ
09.40 ΚΑΙ ΟΙ 4 ΗΤΑΝ ΥΠΕΡΟΧΕΣ
10.00 ΕΙΔΗΣΕΙΣ ΣΤΗΝ ΝΟΗΜΑΤΙΚΗ ΓΛΩΣΣΑ
10.10 ΜΕ ΤΗΝ ΑΔΕΙΑ ΣΑΣ
12.00 ΕΚΜΕΚ ΠΑΓΩΤΟ
12.30 ΤΟ ΡΕΤΙΡΕ
13.15 ΕΝΑΣ ΑΞΙΟΛΑΤΡΕΥΤΟΣ ΜΠΕΛΑΣ
14.00 ΕΙΔΗΣΕΙΣ
14.45 C'EST LA VIE
15.30 ΕΛΛΗΝΙΚΗ ΤΑΙΝΙΑ
17.30 ΜΑΤΙΕΣ ΣΤΑ ΓΕΓΟΝΟΤΑ
17.45 Ο ΤΡΟΧΟΣ ΤΗΣ ΤΥΧΗΣ
18.30 ΕΜΕΙΣ ΚΙ ΕΜΕΙΣ
19.15 ΤΟ ΚΑΡΕ ΤΗΣ ΝΤΑΜΑΣ
20.00 ΚΕΝΤΡΙΚΟ ΔΕΛΤΙΟ ΕΙΔΗΣΕΩΝ
21.00 ΝΤΟΛΤΣΕ ΒΙΤΑ
21.45 ΔΥΟ ΞΕΝΟΙ
22.45 ΞΕΝΗ ΤΑΙΝΙΑ
00.15 ΕΙΔΗΣΕΙΣ
01.30 Η ΜΑΓΙΣΣΑ
02.30 ΤΗΛΕΑΓΟΡΑ
03.00 ΜΕ ΤΗΝ ΑΔΕΙΑ ΣΑΣ
05.00 Η ΕΚΠΟΜΠΗ
06.00 ΧΑΡΑΥΓΗ
06.30 ΠΑΡΑΛΛΗΛΟΙ ΔΡΟΜΟΙ

FILMNET

06.40 ΞΕΝΟΔΟΧΕΙΟΥ ΤΡΟΜΟΥ
08.15 ALLIEN NATION: ΣΚΟΤΕΙΝΟΣ ΟΡΙΖΟΝΤΑΣ
10.00 ΣΤΟΝ ΚΥΡΙΟ ΜΑΣ ΜΕ ΑΓΑΠΗ 2
12.00 ΣΤΟΧΟΣ ΘΑΝΑΤΟΥ
14.00 Η ΚΑΡΑΜΕΛΑ ΤΗΣ ΕΥΤΥΧΙΑΣ
16.00 ΜΕ ΤΑ ΜΑΤΙΑ ΤΗΣ ΚΑΡΔΙΑΣ
18.00 Η ΚΑΛΥΤΕΡΗ ΜΟΥ ΦΙΛΗ
20.00 Ο ΕΡΩΤΑΣ ΤΟΥ ΠΡΟΕΔΡΟΥ
22.00 ΟΤΑΝ ΛΕΙΠΕΙ Ο ΓΑΤΟΣ
00.00 ΔΑΜΑΖΟΝΤΑΣ ΤΑ ΚΥΜΑΤΑ
02.20 ΑΔΙΟΡΘΩΤΟΙ ΓΛΕΝΤΖΕΔΕΣ
04.20 ΝΥΧΤΑ ΧΩΡΙΣ ΜΑΡΤΥΡΕΣ

NET

08.00 ΚΥΡΙΕΣ ΚΑΙ ΚΥΡΙΟΙ
10.00 Ο ΚΟΣΜΟΣ ΤΟΥ ΜΕΛΛΟΝΤΟΣ
11.00 ΕΙΔΗΣΕΙΣ
11.01 ΑΓΝΩΣΤΟΙ ΣΠΗΛΑΙΟΛΟΓΙΚΟΙ ΘΗΣΑΥΡΟΙ
11.30 ΤΟ ΒΛΕΜΜΑ
12.01 ΤΑ ΑΡΙΣΤΟΥΡΓΗΜΑΤΑ ΤΟΥ ΜΟΥΣΕΙΟΥ ΕΡΜΙΤΑΖ
12.30 ΣΥΝΑΡΠΑΣΤΙΚΕΣ ΠΕΡΙΠΕΤΕΙΕΣ ΤΟΥ 20ου ΑΙΩΝΑ
13.00 ΕΙΔΗΣΕΙΣ
13.30 ΝΥΚΤΕΡΙΝΟΣ ΕΠΙΣΚΕΠΤΗΣ
14.30 ΗΜΕΡΟΛΟΓΙΟ ΓΥΝΑΙΚΩΝ
15.00 ΕΙΔΗΣΕΙΣ
16.00 ΣΥΝ ΚΑΙ ΠΛΗΝ
18.00 ΕΙΔΗΣΕΙΣ
18.15 ΣΧΟΛΕΙΟ ΕΝ ΠΛΩ
18.30 Ω, ΤΙ ΚΟΣΜΟΣ ΜΠΑΜΠΑ
19.01 ΚΛΗΡΩΣΗ ΛΑΪΚΟΥ ΛΑΧΕΙΟΥ
19.08 ΜΙΑ ΠΕΡΙΠΕΤΕΙΑ: Η ΙΣΤΟΡΙΑ ΤΟΥ ΑΝΘΡΩΠΟΥ
19.30 ΕΛΛΑΔΑ: ΔΕΚΑ ΖΩΓΡΑΦΙΚΕΣ ΕΠΟΧΕΣ
20.00 ΤΑΞΙΔΕΥΟΝΤΑΣ: ΤΥΝΗΣΙΑ
21.00 ΕΙΔΗΣΕΙΣ
22.00 ΚΑΘΗΜΕΡΙΝΕΣ ΙΣΤΟΡΙΕΣ
23.00 ΠΟΡΤΡΕΤΑ
24.00 ΕΙΔΗΣΕΙΣ
00.30 ΠΑΝΕΥΡΩΠΑΪΚΟΙ ΑΓΩΝΕΣ ΣΤΙΒΟΥ ΣΥΝ. ΤΟΥ ΠΡΟΓΡΑΜΜΑΤΟΣ

ANT1

06.00 ΕΙΔΗΣΕΙΣ ΤΟΥ ΑΝΤ1 ΣΑΤΕΛΛΑΪΤ
06.20 ΕΙΔΗΣΕΙΣ ΤΟΥ C.B.S.
06.55 ΕΙΔΗΣΕΙΣ ΣΤΗ ΝΟΗΜΑΤΙΚΗ ΓΛΩΣΣΑ
07.00 ΚΑΛΗΜΕΡΑ ΣΤΟΝ ΑΝΤ1
09.55 Ο ΚΑΙΡΟΣ ΤΗΣ ΕΒΔΟΜΑΔΑΣ
10.00 ΤΑΥΡΟΣ ΜΕ ΤΟΞΟΤΗ
10.50 ΚΑΛΗΝΥΧΤΑ ΜΑΜΑ
11.20 ΣΤΟΝ ΑΣΤΕΡΙΣΜΟ ΤΗΣ ΓΡΑΒΑΤΑΣ
12.00 ΠΑΤΕΡ ΗΜΩΝ
12.30 ΒΑΡΒΑΡΟΤΗΤΕΣ
13.00 ΕΛΛΗ ΚΑΙ ΑΝΝΑ
13.30 ΤΣΙΚ ΤΟΥ ΤΣΙΚ
14.00 ΕΙΔΗΣΕΙΣ
14.45 ΤΗΣ ΕΛΛΑΔΟΣ ΤΑ ΠΑΙΔΙΑ
15.15 Η ΔΙΠΛΑΝΗ ΠΟΡΤΑ
15.50 ΑΤΙΘΑΣΑ ΝΙΑΤΑ
16.45 ΕΠΙΤΕΛΟΥΣ ΜΑΖΙ
18.00 ΕΙΔΗΣΕΙΣ
18.05 Ο ΚΑΙΡΟΣ ΤΗΣ ΕΒΔΟΜΑΔΑΣ
18.10 ΚΑΛΗΜΕΡΑ ΖΩΗ
18.45 ΕΙΣ ΘΑΝΑΤΟΝ
19.25 Η ΛΑΜΨΗ
20.00 ΕΙΔΗΣΕΙΣ
21.05 ΚΑΡΑΜΠΟΛΑ
21.45 ΕΚΕΙΝΕΣ ΚΙ ΕΓΩ
22.45 ΚΑΙ ΟΙ ΠΑΝΤΡΕΜΕΝΟΙ ΕΧΟΥΝ ΨΥΧΗ
23.45 ΤΜΗΜΑ ΗΘΩΝ
00.15 ΕΙΔΗΣΕΙΣ
01.15 ΝΟΜΟΣ ΚΑΙ ΤΑΞΗ
02.00 ΝΕΑΝΙΚΕΣ ΤΡΕΛΛΕΣ ΣΤΗΝ ΚΑΛΙΦΟΡΝΙΑ
03.45 ΤΟ ΠΕΡΑΣΜΑ ΤΩΝ ΚΥΚΝΩΝ
04.30 ΞΕΝΗ ΤΑΙΝΙΑ

ΗΜΕΡΗΣΙΑ ΕΦΗΜΕΡΙΔΑ
η δημοκρατική της Ρόδου
Ετος ιδρύσεως 1982

Θεμιστοκλέους Σοφούλη 77
Ταχ. Θυρίδα 339 85100 Ρόδος
Εκδότης - ιδιοκτήτης - διευθυντής:
ΒΑΣΙΛΗΣ Δ. ΑΘΑΝΑΣΙΟΥ
Τηλέφωνα: 28728, 34722, 76655, 37500, 26728, 27919
Telefax: 37333

Η ταυτότητα της Ημέρας

Καιρός

Γενική πρόγνωση καιρού για σήμερα Τρίτη 18/8/1998. Προβλέπεται αίθριος καιρός με λίγες νεφώσεις στα Ανατολικά που τις απογευματινές ώρες θα αυξηθούν στα Ηπειρωτικά και υπάρχει πιθανότητα να εκδηλωθούν σποραδικές καταιγίδες κυρίως στα Βόρεια ορεινά. Οι άνεμοι θα πνέουν από Βόρειες διευθύνσεις στα Δυτικά ασθενείς μέχρι μέτριοι, στα Ανατολικά μέτριοι μέχρι ισχυροί και πρόσκαιρα στο Αιγαίο πολύ ισχυροί με εξασθένηση από το βράδυ. Η θερμοκρασία θα κυμανθεί στα νησιά του Αιγαίου από 21 έως 29 βαθμούς Κελσίου.

ΤΡΙΤΗ
18 ΑΥΓΟΥΣΤΟΥ 1998
ΦΛΩΡΟΥ
ΛΑΥΡΟΥ, ΕΡΜΟΥ
ΛΕΟΝΤΟΣ ΜΑΡΤ.
Ανατολή ηλίου 5.42
Δύση ηλίου 7.15
ΣΕΛΗΝΗ 26 ΗΜΕΡ.

Αεροπορικά δρομολόγια

ΠΤΗΣΕΙΣ ΟΛΥΜΠΙΑΚΗΣ
ΡΟΔΟΣ - ΑΘΗΝΑ: 07.05, 11.05, 20.30, 00.15 (καθημερινά)
ΡΟΔΟΣ - ΚΑΡΠΑΘΟΣ: 10.30 (Δευτέρα, Τετάρτη, Παρασκευή, Κυριακή) 10.30 και 12.40 (Κυριακή)
07.00, 09.45, 15.30, 17.40 (Τρίτη, Πέμπτη, Σάββατο)
ΡΟΔΟΣ - ΚΑΣΟΣ: 12.40 (Δευτέρα, Τετάρτη, Παρασκευή, Κυριακή), 07.00 (Τρίτη, Πέμπτη, Σάββατο)
ΡΟΔΟΣ - ΚΑΣΤΕΛΛΟΡΙΖΟ: 08.10 (Δευτέρα, Τετάρτη, Παρασκευή, Κυριακή), 11.55 (Τρίτη, Πέμπτη, Σάββατο)
ΡΟΔΟΣ - ΗΡΑΚΛΕΙΟ: 21.10 (Δευτέρα, Τετάρτη, Παρασκευή, Κυριακή) 22.55 (Σάββατο)
ΡΟΔΟΣ - ΘΕΣΣΑΛΟΝΙΚΗ: 20.05, (Τρίτη, Πέμπτη)
ΡΟΔΟΣ - ΜΥΚΟΝΟΣ: 20.45 (Τετάρτη, Παρασκευή, Κυριακή)
ΡΟΔΟΣ - ΚΩΣ: 19.50 (Τρίτη, Πέμπτη, Σάββατο)
ΡΟΔΟΣ - ΣΑΝΤΟΡΙΝΗ: 22.15 (Δευτέρα, Τετάρτη, Πέμπτη), 22.55 (Σάββατο)

ΠΤΗΣΕΙΣ AIR GREECE
ΡΟΔΟΣ - ΑΘΗΝΑ: καθημερινά 07.45 και 11.15
ΡΟΔΟΣ - ΘΕΣΣΑΛΟΝΙΚΗ: 23.15 (Δευτέρα, Παρασκευή, Σάββατο, Κυριακή)
Καθημερινές πτήσεις για **Θεσσαλονίκη** μέσω **Αθηνών** ώρα αναχώρησης από **Αθήνα** 09.30
ΡΟΔΟΣ - ΗΡΑΚΛΕΙΟΝ: καθημερινά μέσω Αθηνών **ΡΟΔΟΣ - ΑΘΗΝΑ** 7. 45 και **ΑΘΗΝΑ - ΗΡΑΚΛΕΙΟ** 10.00
ΡΟΔΟΣ - ΑΘΗΝΑ 11.15 και **ΑΘΗΝΑ - ΗΡΑΚΛΕΙΟ** 14.00
ΡΟΔΟΣ - ΧΑΝΙΑ: καθημερινά μέσω Αθηνών **ΡΟΔΟΣ - ΑΘΗΝΑ** 11.15 καὶ **ΑΘΗΝΑ - ΧΑΝΙΑ** 14.00

Φαρμακεία

ΣΗΜΕΡΑ: διημερεύει το φαρμακείο **ΗΡΑΚΛΕΙΔΗΣ Α.**, Εμπορικό Κέντρ. Αγ. Αποστόλων, Μέγγαβλη τηλ. 64037
ΣΗΜΕΡΑ : διανυκτερεύει το φαρμακείο **ΧΑΤΖΗΚΩΣΤΑΣ Ι.** Γρίβα 24, Νιοχώρι (έναντι ξεν. Σεβαλιέ), τηλ. 33245

Ακτοπλοϊκά δρομολόγια

ΡΟΜΙΛΝΤΑ: Απόπλους 08:00 για Χάλκη, Διαφάνι, Κάρπαθο, Κάσο, Σητεία
ΙΑΛΥΣΟΣ: Απόπλους 14:00 για Κω, Κάλυμνο, Λέρο, Πάτμο, Πειραιά
ΜΑΡΙΝΑ: Απόπλους 16:00 για Κω, Κάλυμνο, Λέρο, Πάτμο, Πειραιά

Λαικές αγορές

Τετάρτη: στην οδό Βύρωνος (πίσω από το Στάδιο).
Πέμπτη: στην οδό Διαγοριδών.
Παρασκευή: Στην οδό Θεσ/νίκης Ανάληψη.
Σάββατο: στον Αγιο Δημήτριο.

Καύσιμα

ΣΗΜΕΡΑ:
Διανυκτερεύον πρατήριο καυσίμων ΤΕΧΑΚΟ
Αλ. Γκινάκης Αυστραλίας 58
Περιοχή Κόβα

Δέχονται το κοινό

- **ΠΕΡ/ΚΟΣ Δ/ΝΤΗΣ ΔΩΔ/ΣΟΥ** δέχεται Τρίτη & Πέμπτη 11:00 - 13:00.
- **ΝΟΜΑΡΧΗΣ** δέχεται το κοινό κάθε Τρίτη & Πέμπτη από 11.00 - 13.00
- **ΔΗΜΑΡΧΟΣ** Ρόδου δέχεται το κοινό κάθε Τετάρτη από 12.00 - 13.00
- **Ο Αντ/ρχος κ. Μαρτίνος Κανελάκης** δέχεται το κοινό ύστερα από ραντεβού
- **Ο Αντ/ρχος κ.Κ. Σκανδαλίδης** δέχεται κάθε Τρίτη - Πέμπτη από 13.00 - 14.00
- **Ο Αντ/ρχος κ. Αντώνης Αλαβέρας** δέχεται το κοινό Τρίτη και Πέμπτη 13.00 -14.00

Συνάλλαγμα

	ΑΓΟΡΑ	ΠΩΛΗΣΗ
ΔΟΛΛΑΡΙΟ Η.Π.Α	302.7890	304.6110
ΕΥΡΩΠΑΪΚΗ ΝΟΜ.ΜΟΝ.	331.6520	333.6480
ΜΑΡΚΟ ΓΕΡΜΑΝΙΑΣ	168.4730	169.4870
ΦΡΑΓΚΟ ΓΑΛΛΙΑΣ	050.2730	050.5750
ΛΙΡΑ ΑΓΓΛΙΑΣ-ΣΚ.	488.0120	490.9480
ΛΙΡΑ ΔΗΜ.ΙΡΛΑΝΔΙΑΣ	422.7280	425.2720
ΦΡΑΓΚΟ ΒΕΛΓΙΟΥ	008.1674	008.2166
ΦΙΟΡΙΝΙ ΟΛΛΑΝΔΙΑΣ	149.4850	150.3850
ΛΙΡΕΤΑ ΙΤΑΛΙΑΣ	017.0910	017.1930
ΣΕΛΛΙΝΙ ΑΥΣΤΡΙΑΣ	023.9290	024.0730
ΚΟΡΩΝΑ ΔΑΝΙΑΣ	044.2570	044.5230
ΚΟΡΩΝΑ ΣΟΥΗΔΙΑΣ	037.0290	037.2510
ΜΑΡΚΟ ΦΙΝΛΑΝΔΙΑΣ	055.4470	055.7810
ΠΕΣΕΤΑ ΙΣΠΑΝΙΑΣ	001.9870	001.9990
ΕΣΚΟΥΔΟ ΠΟΡΤΟΓΑΛΙΑΣ	001.6470	001.6570
ΓΙΕΝ ΙΑΠΩΝΙΑΣ	207.3460	208.5940
ΦΡΑΓΚΟ ΕΛΒΕΤΙΑΣ	201.6530	202.8670
ΚΟΡΩΝΑ ΝΟΡΒΗΓΙΑΣ	039.4710	039.7090
ΚΥΠΡΟΥ	573.2750	576.7250
ΔΟΛΛΑΡΙΟ ΚΑΝΑΔΑ	199.1810	200.3790
ΔΟΛΛΑΡΙΟ ΑΥΣΤΡΑΛΙΑΣ	179.2110	180.2890

Χρήσιμα Τηλέφωνα

Άμεση δράση	100	Βλάβες ΔΕΗ	125
Πυροσβεστική	23333	Πληρ. ΟΤΕ	131
Νοσοκομείο	22222	Ώρα	141
Οδική Ασφάλεια:		Φαρμακεία (Διημερ.-Διαν.)	107
EXRESS SERVICE	154	ΠΡΟ-ΠΟ • ΛΟΤΤΟ	111
HELLAS SERVICE	157	ΡΟΔΑ	26300
Ράδιο Ταξί	64712	ΚΤΕΥΛ	27706
Αστυν. Διεύθυνση	27653	ΕΒΕΔ	22281
Ασφάλεια	23294	Δικηγορικός Σύλλογος	27469
Τμήμα Τάξης	23849	Εμπορικός Σύλλογος	35255
Τροχαία	26480	Ολυμπιακή - Κρατήσεις	24555
Λιμεναρχείο	28888	ΔΑΝΕ	77070
Δασαρχείο	191	ΙΚΑ	64912
Τελωνείο	27703	ΤΑΞΥ	68701-3
Υγειονομείο	26666	ΟΑΕΔ	23265
Μητρόπολη	23274	Εργατικό Κέντρο	24730
Νομαρχία	74000	Αρχαιολογία	34719
Δήμος Ρόδου	30113	Περιφ. Δ/ντής	38174 - 38175
Βλάβες ΟΤΕ	121	AIRGREECE	36095

Εσωτερικές Ειδήσεις

ΜΕΓΑΛΗ ΦΩΤΙΑ ΣΤΟ ΡΕΘΥΜΝΟ



Ρέθυμνο 17 ΑΠΕ

Περισσότερα απο 5.000 στρέμματα, κυρίως ελαιώνες, έχει κάψει η μεγάλη πυρκαγιά, που βρίσκεται απο χθες σε εξέλιξη στην περιοχή Αγίας Γαλήνης, μεταξύ των κοινοτήτων Μέλαμπες, Αγία Γαλήνη και Σαχτούρια. Στην περιοχή έχουν σπεύσει ισχυρές δυνάμεις της Πυροσβεστικής Υπηρεσίας με 11 οχήματα, 8 απο το Ρέθυμνο και 3 απο τους νομούς Χανίων και Ηρακλείου.

Λόγω των ισχυρών ανέμων 8-10 μποφόρ, που πνέουν στην περιοχή δεν ειναι δυνατή η ρίψη νερού απο πυροσβεστικά αεροσκάφη και έτσι οι επίγειες δυνάμεις δίνουν μόνες τη μάχη με τις φλόγες και στα σημεία, που ειναι δυνατή η πρόσβαση.

Στην ίδια περιοχή πριν απο 3 χρόνια είχε εκδηλωθεί και πάλι μεγάλη πυρκαγιά, που είχε καταστρέψει μεγάλες εκτάσεις απο καλλιέργειες και ελιές. Υπο μερικό έλεγχο τέθηκε η μεγάλη πυρκαγιά που απο χθες βρίσκεται σε εξέλιξη στην περιοχή Αγίας Γαλήνης Ρεθύμνου. Η πυρκαγιά ελέγχεται στα σημεία όπου υπάρχει πρόσβαση των επίγειων δυναμεων, όχι όμως και σε σημείο που λόγω του δύσβατου της περιοχής αυτό δεν είναι εφικτό. Λόγω των ισχυρών ανέμων δεν είναι δυνατή απο αέρος βοήθεια γι αυτό και υπάρχουν ανεζοπυρώσεις χωρίς όμως να απειλούνται κατοικημένες περιοχές.

Στις φλόγες έχουν παραδοθεί 5000 στρέμματα

αγροτικής-χορτολιβαδικής έκτασης και ελαιώνων ενώ τη μάχη δίνουν 11 οχήματα της Πυροσβεστικής Υπηρεσίας και κάτοικοι της περιοχής.

ΜΗΝΥΜΑΤΑ ΠΟΛΙΤΙΚΩΝ ΑΡΧΗΓΩΝ ΓΙΑ ΔΕΘ

Αθήνα 17 (ΑΠΕ)

Η φετινή διοργάνωση της Διεθνούς Εκθεσης Θεσσαλονίκης θα αντικατοπτρίζει την επιτυχημένη πορεία της ελληνικής οικονομίας και τις αισιόδοξες προοπτικές ανάπτυξης και ευημερίας της χώρας - τονίζει σε μήνυμά του ο Πρωθυπουργός Κώστας Σημίτης. Παράλληλα με τις αισιόδοξες θεωρήσεις και προβλέψεις του, ο Πρωθυπουργός υπόσχεται συνέχιση των διαρθρωτικών αλλαγών με αμετακίνητο στόχο την ένταξη της χώρας στην τελική φάση της ΟΝΕ και υπογραμμίζει ότι χρειάζεται εντατικοποίηση των προσπαθειών σε όλους τους τομείς της οικονομίας.

Πραγματοποιώντας στο μήνυμά του μια επισκόπηση των θετικών για την ελληνική οικονομία εξελίξεων της φετινής χρονιάς, (μεταξύ των οποίων αναφέρονται η ένταξη της δραχμής στο Μηχανισμό των Συναλλαγματικών Ισοτιμιών, το 3,5% του ρυθμού ανάπτυξης, η εισροή ξένων κεφαλαίων, η πτωτική πορεία του πληθωρισμού κ.ά.), ο κ. Σημίτης σχολιάζει πως οι εξελίξεις αυτές δημιουργούν αναμφισβήτητα αισιοδοξία, ωστόσο σε καμμιά περίπτωση δεν δικαιολογείται εφησυχασμός: "Η εντατικοποίηση των προσπαθειών μας σε όλους τους τομείς της Οικονομίας, πρέπει να αποτελεί μόνιμη επιδίωξή μας, γιατί οι θυσίες του ελληνικού λαού τα τελευταία τέσσερα χρόνια που έπιασαν τόπο και αποδίδουν ήδη καρπούς, δεν πρέπει να πάνε χαμένες". «Συνεχίζουμε γι'αυτό ακάθεκτοι, παρά τις επιμέρους δυσκέρειες και αντιδράσεις, την υλοποίηση του εκτεταμένου, δύσκολου και πολυμέτωπου προγράμματός μας. Αμετακίνητος στόχος μας ήταν, είναι και παραμένει η εισδοχή μας στην τελική φάση της Οικονομικής και Νομισματικής Ενωσης. Διότι μόνον έτσι διασφαλίζεται η συμμετοχή μας στο σκληρό πυρήνα του κέντρου λήψης των αποφάσεων της Ευρωπαϊκής Ενωσης. Διότι μόνον έτσι κατοχυρώνεται η ισότιμη παρουσία μας σε όλες τις φάσεις, τις διαδικασίες και τις εξελίξεις του ευρωπαϊκού γίγνεσθαι. Διότι, μόνο έτσι δρομολογείται οριστικά η πορεία ανάπτυξης της χώρας και ευημερίας των ελλήνων πολιτών" τονίζει στο μήνυμά του ο Πρωθυπουργός και καταλήγει εκφράζοντας την βεβαιότητα για την επιτυχία της φετινής 63ης Διεθνούς Εκθεσης της Θεσσαλονίκης. Τη βεβαιότητα ότι η φετεινή διοργάνωση της ΔΕΘ θα αντικατοπτρίζει την επιτυχημένη πορεία της Εθνικής Οικονομίας και τις αισιόδοξες προοπτικές ανάπτυξης και ευημερίας της χώρας,εκφράζει ο πρωθυπουργός Κ.Σημίτης στο μήνυμά του για την 63η Διεθνή Έκθεση Θεσσαλονίκης. Ο κ.Σημίτης επισημαίνει στο μήνυμά του ότι ο ρυθμός ανάπτυξης 3,5 τοις εκατό για δεύτερη συνεχή χρονιά,η σημαντική εισροή ξένων κεφαλαίων,η θεαματική αύξηση των δημοσίων και ιδιωτικών επενδύσεων,οι όσκνες προσπάθειές μας για περιστολή των δημοσίων δαπανών,η μείωση του δημοσιονομικού ελλείμματος και των επποκίων,η δημιουργία νέων θέσεων εργασίας και οι συνεχώς εντεινόμενοι ρυθμοί υλοποίησης του προγράμματος διαρθρωτικών αλλαγών και παρεμβάσεων σε ΔΕΚΟ,τράπεζες και επιχειρήσεις του δημοσίου,αποτελούν τα συγκριτικά πλεονεκτήματα για την ελληνική οικονομία ως χώρο επενδυτικής,νομισματικής ,θεσμικής και πολιτικής σταθερότητας. Ωστόσο,διευκρινίζει ο πρωθυπουργός,σε καμία περίπτωση ,δεν δικαιολογείται εφησυχασμός.Η εντανποποίηση των προσπαθειών μας σε όλους τους τομείς της οικονομίας,πρέπει να αποτελέσει μόνιμη επιδίωξη μας,γιατί οι θυσίες του ελληνικού λαού τα τελευταία τέσσερα χρόνια που έπιασαν τόπο και αποδίδουν καρπούς,δεν πρέπει να πάνε χαμένοι. Ο κ.Σημίτης επαναλαμβάνει ότι αμετακίνητος στόχος παραμένει η εισοδοχή της χώρας μας στην ΟΝΕ,προσθέτει ότι η 63η ΔΕΘ αποτελεί την τρανή απόδειξη της ανταγωνιστικότητας της ελληνικής οικονομίας και της ποιότητας των εκτιθεμένων προιόντων και καταλήγει τονίζοντας ότι "στο χέρι μας είναι,εάν όλοι το θελήσουμε-και αυτό δεν αφορά μόνο την κυβέρνηση-να αναδείξουμε τη Θεσσαλονίκη σε οικονομική πρωτεύουσα της Βαλκανικής ενδοχώρας".

"Η φύση της ΔΕΘ είναι τέτοια που με την ειρηνική, οικονομική συνύπαρξη και άμιλλα αντιπάλων πολιτικά και στρατιωτικά δυνάμεων συνέβαλε έστω και λίγο στην αργή προσέγγιση και αλληλοενημέρωση προετοιμάζοντας το έδαφος για μια ενιαία παγκόσμια οικονομία και αγορά μικρογραφία της οποίας αποτελούσε και αποτελεί". Αυτό τονίζει σε μήνυμά του ο πρόεδρος της ΝΔ Κώστας Καραμανλής για την 63η Έκθεση Θεσσαλονίκης..

Ο κ. Καραμανλής τονίζει ακόμη ότι στο νέο διεθνές περιβάλλον με την κατάργηση των παντοειδών συνόρων και την ελεύθερη διακίνηση αγαθών, κεφαλαίων, τεχνολογίας, ιδεών και ανθρώπων προβάλλουν νέες ευκαιρίες, νέες προκλήσεις για την ελληνική οικονομία , τον ελληνικό πολιτισμό αλλά και για τη Θεσσαλονίκη την πρωτεύουσα της Μακεδονίας.

Ο πρόεδρος της Νέας Δημοκρατίας επισημαίνει ότι η ελληνική οικονομία υπό την προϋπόθεση ότι θα απελευθερωθεί από τα ασφυκτικά δεσμά του κράτους και τη βαρειά φορολογία έχει περισσότερες πιθανότητες να σταθεί με αξιώσεις στο διεθνή ανταγωνισμό.

Η Θεσσαλονίκη σημειώνει εκτός από το οικονομικό διοικητικό κέντρο ήταν πομπός παιδείας και εκπολπισμού με ευρύτερη ακτινοβολία. Είναι καιρός να ανακτίσει το διεθνή εκπαιδευτικό πολτισμικό ρόλο της και ταυτόχρονα είναι ανάγκη να καλυφθεί ο χαμένος χρόνος και να αποκτήσει τις σύγχρονες εκείνες υποδομές και λειτουργίες που θα της επιτρέψουν να ανταποκριθεί στο ρόλο της ως πόλης - κέντρου της ΝΑ Ευρώπης των παρευξείνιων χωρών της Ανατολικής Μεσογείου.

Δήλωση Σπηλιωτόπουλου για μήνυμα πρωθυπουργού "Πρωθυπουργό των χαμένων ευκαιριών και της διάψευσης των ελπίδων χαρακτηρίζει τον κ. Σημίτη ο εκπρόσωπος Τύπου της ΝΔ Αρης Σπηλιωτόπουλος. Σχολιάζοντας το μήνυμα του πρωθυπουργού για τη διεθνή έκθεση της Θεσσαλονίκης ο κ. Σπηλιωτόπουλος αναφέρει στη δήλωσή του ότι χρειάζεται περίσεια άγνοιας ή θράσους για να αποτολμήσει κανείς να πει όσα ισχυρίζεται στο μήνυμά του ο κ. Σημίτης.

Είναι ο πρωθυπουργός προσθέτει της υποτίμησης της δραχμής, είναι ο πρωθυπουργός που υπονομεύει το μέλλον της χώρας μεταθέτοντας τις υποχρεώσεις του δημοσίου είναι ο πρωθυπουργός που δεν τολμά να νοικοκυρέψει το δημόσιο. Ο εκπρόσωπος Τύπου στη δήλωσή του καταλήγει ότι ο κ. Σημίτης διατηρεί το κράτος στο μέγεθος και την αντιαναπτυξιακή του δομή που το ΠΑΣΟΚ του προσέδωσε γιατί είναι δέσμιος της κομματικής νομενκλατούρας του.

ΣΕΡΡΕΣ - ΝΑΡΚΩΤΙΚΑ ΣΥΛΗΨΗ ΑΛΛΟΔΑΠΟΥ

Καβάλα 17 (ΑΠΕ)

Δώδεκα "αυγά" με ηρωίνη βάρους 214 γραμμαρίων, είχε στο στομάχι του αλλοδαπός, ο οποίος συνελήφθη από αστυνομικούς στο τελωνείο του Προμαχώνα Σερρών. Ο αλλοδαπός ταξίδευε με τη διεθνή αμαξοστοιχία Σόφιας - Θεσσαλονίκης και κατά τον έλεγχο, επέδειξε γνήσιο διαβατήριο άλλου προσώπου με στοιχεία Grecory Edouart 27 ετών, κατοίκου Ολλανδίας, στο οποίο επικόλλησε τη δική του φωτογραφία. Από τον έλεγχο προέκυψε ότι για το συγκεκριμένο διαβατήριο είχε δηλωθεί απώλεια από την Αστυνομία του Αμστερνταμ. Ο κάτοχός του ταξιδεύει στην Τουρκία και διέμενε στο ξενοδοχείο "Σεράϊ" στην πόλη Μποντρούμ της γειτονικής χώρας. Η κατοχή του κλεμμένου διαβατηρίου κίνησε τις υποψίες των αστυνομικών, οι οποίοι δεν άργησαν να αντιληφθούν ότι είχαν να κάνουν με διακινητή ναρκωτικών ουσιών και τον οδήγησαν στο νοσοκομείο των Σερρών. Εκεί υποβλήθηκε σε ακτινογραφία στομάχου και διαπιστώθηκε ότι μετέφερε την ηρωίνη. Του έγιναν αλλεπάλληλες πλύσεις στομάχου και άρχισε να βγάζει ένα-ένα τα μικροδέματα ("αυγά"), συνολικού βάρους 214 γραμμαρίων. Την προανάκριση διενεργεί το Τμήμα Δίωξης Ναρκωτικών των Σερρών. Ο συλληφθείς αρνήθηκε να δώσει τα στοιχεία του στην Αστυνομία.

ΕΡΕΥΝΑ ΓΙΑ ΤΟΥΣ ΔΡΑΠΕΤΕΣ

Αθήνα 17 (ΑΠΕ)

Συνελήφθησαν άλλοι τρεις ανήλικοι κατά τη διάρκεια των μεταμεσονύκτιων ωρών, ενώ ο υπουργός Δικαιοσύνης, εξέφρασε την άποψη ότι σαφώς ευθύνονται οι σωφρονιστικοί υπάλληλοι, αλλά και οι αστυνομικοί που είχαν την ευθύνη της εξωτερικής φρούρησης των δικαστικών φυλακών του Αυλώνα για την ομαδική απόδραση των 41 ανηλίκων. Τόσο χθες, όσο και σήμερα βρίσκονται στις δικαστικές φυλακές του Αυλώνα δυο εισαγγελείς, οι οποίοι έχουν επιληφθεί της προανάκρισης για να διαπιστωθούν οι ακριβείς συνθήκες της απόδρασης και να αποδοθούν ευθύνες αν και εφόσον διαπιστωθεί ότι υπάρχουν. Στο μεταξύ, σχεδόν όλη η αστυνομική δύναμη της διεύθυνσης Αττικής, διενεργεί έρευνες για τον εντοπισμό των ανήλικων δραπετών. Μισή ώρα μετά τα μεσάνυκτα, μετά από σχετική ειδοποίηση κατοίκων της περιοχής, πληρώματα έξι περιπολικών και πέντε μοτοσυκλετιστές της ομάδας Ζήτα, έσπευσαν στην περιοχή της Νέας Ερυθραίας, όπου εντόπισαν και συνέλαβαν κοντά σε δασώδη περιοχή δυο ανήλικους Αλβανούς. Οπως διαπιστώθηκε αυτοί κρατούντο στις φυλακές Αυλώνας κατηγορούμενοι για κλοπές και διακίνηση ναρκωτικών. Κατά τη διάρκεια της νύχτας συνελήφθη άλλος ένας Αλβανός, στην περιοχή της Φιλαδέλφειας, κοντά στο ρέμα της Χελιδονούς, για τον οποίο διαπιστώθηκε ότι ενέχεται σε απόπειρα ανθρωποκτονίας. Ανώτατοι αξιωματικοί της ΕΛΑΣ, εξέφρασαν την άποψη ότι είναι δύσκολο να εντοπιστούν οι ανήλικοι δραπέτες, γιατί όπως εκτιμούν, η απόδρασή τους έγινε βάσει συντονισμένου σχεδίου και οι περισσότεροι από τους ανήλικους που δραπέτευσαν από τις φυλακές, πρέπει να βρίσκονται κρυμμένοι σε χώρους που τους έχουν παραχωρήσει τρίτοι. Κάτοικοι της περιοχής του Αυλώνα όμως, με τις καταθέσεις τους δίνουν νέες διαστάσεις στην υπόθεση της απόδρασης, αφού όπως ισχυρίζονται, αρκετή ώρα πριν σημάνει συναγερμός στην Αστυνομία και κινητοποιηθούν οι αστυνομικές δυνάμεις προς τις φυλακές του Αυλώνα, στο σταθμό του τρένου της περιοχής, έβλεπαν πολλούς νεαρούς Αλβανούς να βρίσκονται εκεί και να φεύγουν με το συρμό ομαδικά. Ετσι, εκτιμάται ότι η απόδραση πρέπει να είχε ξεκινήσει πολύ πριν τις 8 το βράδυ και ότι στην πραγματικότητα πρέπει να διήρκεσε περίπου μια ώρα. Σύμφωνα με πληροφορίες, την εκδοχή αυτή αποδέχονται ανεπίσημα και αξιωματικοί της Αστυνομίας, γιατί πιστεύουν ότι μέσα σε δέκα λεπτά δεν θα μπορούσαν να αποδράσουν 41 ανήλικοι, χωρίς να υπάρξουν τραυματισμοί. Ενα άλλο ερώτημα που απασχολεί τους αξιωματικούς της Αστυνομίας που έχουν αναλάβει το συντονισμό των ερευνών για τον εντοπισμό των ανήλικων δραπετών, είναι το γιατί οι φύλακες δεν πυροβόλησαν έστω και στον αέρα για εκφοβισμό. Ανάλογα ερωτήματα, έχουν ακουστεί και από την πολιτική ηγεσία του υπουργείου Δικαιοσύνης που επισημαίνουν ότι θα αποδοθούν ευθύνες μετά την εισαγγελική έρευνα, όπου πρέπει. Στον 5ο ειδικό ανακριτή απολογούνται οι τέσσερις 18χρονοι Αλβανοί δραπέτες των φυλακών Αυλώνα, οι δύο απο τους οποίους είχαν πρωταγωνιστήσει στην άγρια συμπλοκή στον Κόμβο της Κηφισιάς, ενώ οι δύο άλλοι είχαν συλληφθεί στην περιοχή της Νέας Ερυθραίας. Οι πρωταγωνιστές του επεισοδίου είναι οι Ελτον Φρίμι, οδηγός του κλεμμένου αυτοκινήτου και Κερίμ Φερνιάν, συνοδηγός του αυτοκινήτου αυτού. Υπενθυμίζεται ότι, στην προσπάθειά τους οι δύο νεαροί Αλβανοί δραπέτες, να αποφύγουν το μπλόκο των αστυνομικών, συγκρούστηκαν με ΙΧ αυτοκίνητα που τους έκλειναν το δρόμο. Οι κατηγορίες που τους αποδίδονται είναι απόπειρα ανθρωποκτονίας, κατά συρροή, διακεκριμένες φθορές, απόδραση κρατουμένων και κλοπή. Στο μεταξύ, στον Εισαγγελέα Ποινικής Αγωγής, Παναγιώτη Αγγελόπουλο, οδηγήθηκαν σήμερα άλλοι τέσσερις απο τους 41, συνολικά δραπέτες (οι τρείς είχαν συλληφθεί στα Ανω Πατήσια και ο τέταρτος στη Μεταμόρφωση Χαλανδρίου). Εναντίον και των τεσσάρων αυτών ο Εισαγγελέας άσκησε ανάλογες ποινικές διώξεις και τους παρέπεμψε ν' απολογηθούν στον Ανακρητή. Παράλληλα, όπως έγινε γνωστό, συνεχίζεται απο δύο Εισαγγελικούς Λειτουργούς οι προκαταρκτική εξέταση που τους ανατέθηκε, προκειμένου να διαπιστωθούν τα αίτια και οι συνθήκες της απόδρασης των Αλβανών απο τις φυλακές του Αυλώνα.

ΜΕ ΛΙΓΑ ΛΟΓΙΑ

ΣΥΝΔΕΣΜΟΣ ΣΟΥΠΕΡ - ΜΑΡΚΕΤ - ΜΕΙΩΣΗ ΤΙΜΩΝ

Αθήνα 17 (ΑΠΕ)

Την ικανοποίησή του για την πορεία υλοποίησης της μειώσεως τιμών απο την πλευρά των σούπερ-μάρκετ, συς πέντε κατηγορίες βασικών προϊόντων, που υπέδειξε το υπουργείο Ανάπτυξης, εκφράζει ο Σύνδεσμος Επιχειρήσεων Σούπερ-Μάρκετ Ελλάδος. Σε έκτακτη συνεδρίαση του διοικητικού συμβουλίου του ΣΕΣΜΕ εκτιμήθηκε η κατάσταση που διαμορφώνεται στην αγορά μετά τις πρωτοβουλίες του υπουργείου Ανάπτυξης και ανακοινώθηκαν τα ακόλουθα: "Παρά την έλλειψη περιθωρίου κερδών λόγω της γενικής στροφής της κατανάλωσης σε άλλη κατηγορία επαγγελματιών που ασχολούνται με την διατροφή και τα σοβαρά προβλήματα που δημιουργεί αυτή η περίπτωση στα Σούπερ-Μάρκετ, ο κλάδος δέχθηκε να επιδοτήσει προσωρινά ορισμένες κατηγορίες προϊόντων εφόσον και οι προμηθευτικές βιομηχανίες βοήθησαν στη μείωση αυτή. Οι αλυσσίδες Σούπερ-Μάρκετ δεν είναι σε θέση ούτε νομιμοποιούνται να επιδοτήσουν τα προϊόντα των προμηθευτών που αρνούνται να μειώσουν τις τιμές τους".

ΑΝΑΚΟΙΝΩΣΗ
ΚΑΛΟΚΑΙΡΙΝΑ
Εντατικά Μαθήματα
ΕΓΓΡΑΦΕΣ ΤΩΡΑ
Computer
ΕΓΓΡΑΦΕΣ ΤΩΡΑ
Program P.M
Υπεύθυνη Εκπαίδευση
ΜΑΝΩΛΗΣ Ι. ΣΟΦΙΛΑΣ
Προγραμματιστής Αναλυτής
Πτυχιούχος πανεπιστημίων
University of Baltimore
& Bowie State University - U.S.A
Κορδιγκτώνος 91
Τηλέφωνο: 31761

ΚΕΡΔΟΣ ΑΠΟ 300.000 - 500.000

ΑΠΟΣΥΡΣΗ τώρα.

✓ Απόσυρση παλαιού αυτοκινήτου οποιασδήποτε μάρκας.
✓ Σε τιμές απόσυρσης από 300.000 έως 500.000 δρχ., ανάλογα με το νέο NISSAN που θα επιλέξετε.
✓ Όλες οι υπάρχουσες προσφορές για τα air condition και ο προνομιακός τρόπος πληρωμής παραμένουν.

Ακόμα κι αν το αυτοκινητό σας δεν είναι για απόσυρση, το ανταλλάσσουμε στην καλύτερη τιμή της αγοράς.

ΜΟΝΟ Η NISSAN ΒΑΖΕΙ ΤΕΛΟΣ ΣΤΗΝ ΑΝΑΜΟΝΗ!

ΥΠΕΡΟΧΗ
NISSAN
Νικ. Ι. Θεοχαράκης Α.Ε.

ΣΙΜΟΣ ΠΑΡΑΣΚΕΥΑΣ & ΥΙΟΣ Ε.Π.Ε.
Αυστραλίας 70, τηλ. 24029 και 79200-2
ΟΛΟΚΛΗΡΩΜΕΝΟ ΣΥΓΚΡΟΤΗΜΑ NISSAN ΤΟΥ ΔΙΚΤΥΟΥ ΝΙΚ. Ι. ΘΕΟΧΑΡΑΚΗΣ Α.Ε.

24 Ώρες στον Κόσμο

ΗΠΑ - ΟΛΜΠΡΑΪΤ - ΙΡΑΚ

ΝΕΑ ΥΟΡΚΗ, 17 (ΑΠΕ)

Με τον τίτλο "Οι ΗΠΑ δεν αλλάζουν τη σκληρή στάση προς Ιράκ", οι Ταΐμς δημοσιεύουν άρθρο της Αμερικανίδας υπουργού Εξωτερικών, Μανιλίν Ολμπράϊτ. Για την ώρα οι ΗΠΑ δεν σκοπεύουν να χρησιμοποιήσουν στρατιωτική βία κατά του Ιράκ. Θα αφήσουν το γ.γ. να προσπαθήσει "να θγάλει τα κάστανα από τη φωτιά" και να δουν αν ο αντιπρόσωπος του Κόφι Ανάν και το Συμβούλιο Ασφαλείας καταφέρουν να πείσουν το Σαντάμ να επιτρέψει την επάνοδο του σώματος των ελεγκτών του ΟΗΕ (UNISCOM), που έχει επιτελέσει πολύ αποτελεσματικό έργο, στην αποκάλυψη των όπλων μαζικής καταστροφής, που εξακολουθεί να αποκρύπτει το Ιράκ. Οι ΗΠΑ, θα περιμένουν και θα αναλάβουν δράση, όποτε το θεωρήσουν σκόπιμο.

Πάντως, οι ΗΠΑ δεν πρόκεπαι να επιτρέψουν στο Σαντάμ να αποδράσει από τη "φυλακή" των κυρώσεων, που του επέβαλε η διεθνής κοινότητα, πριν από μια επταετία.

- Οι Ταΐμς δημοσιεύουν επίσης ρεπορτάζ από τον ΟΗΕ για "το μάλλον ανώδυνο" για το Ιράκ, ψήφισμα που ετοιμάζεται να εγκρίνει απόψε το Συμβούλιο Ασφαλείας, απόφαση που αντικατοπτρίζει τις αντικρουόμενες απόψεις των μελών του σώματος, ιδιαίτερα την αντίθεση της Ρωσίας, η οποία ηγείται αυτών που υποστηρίζουν μια στάση αναμονής, καθώς και την απροθυμία ΗΠΑ και Βρετανίας να απειλήσουν με άμεση στρατιωτική επέμβαση, όπως έπραξαν τον περσινό Φεβρουάριο.

ΗΠΑ - ΕΠΙΘΕΣΕΙΣ - ΥΠΟΠΤΟΣ

ΝΑΪΡΟΜΠΙ, 17 (ΑΠΕ)

Ο Παλαιστίνιος, που συνελήφθη στο Καράτσι ως ύποπτος για ανάμιξη στις επιθέσεις εναντίον των αμερικανικών πρεσβειών στο Ναϊρόμπι και το Νταρ ες Σαλάμ, αρνήθηκε "οποιαδήποτε ευθυνη", αναφέρεται σε ανακοίνωση που εκδόθηκε σήμερα από την πρεσβεία των ΗΠΑ στην κεντυατική πρωτεύουσα.

"Ο Μοχάμεντ Σαντίκ Ουτεχ δεν παραδέχθηκε καμιά ευθύνη για τις βομβιστικές επιθέσεις στο Ναϊρόμπι και το Νταρ ες Σαλάμ και δεν ανέμιξε κανέναν άλλο στα γεγονότα αυτά", σύμφωνα με την ανακοίνωση που εκδόθηκε από κοινού με την κεντυατική Διεύθυνση Εγκληματολογικών Ερευνών (CID).

Οι υπεύθυνοι της έρευνας στην υπόθεση αυτή, ο υποδιευθυντής της CID Πίτερ Μπούθι και η ειδική πράκτορας του FBI Σίλα Χόραν, δήλωσαν ότι ο Ουτεχ, γνωστός επίσης με τα ονόματα Αμιντούλ Μπαση Αουάντ και Μοχάμαντ Σαντίκ Χοουάιντα, εστάλη στην Κένυα το βράδυ της Παρασκευής από τις πακιστανικές αρχές.

Η ανάκριση του υπόπτου συνεχίζεται, προσθέτει στο κείμενο.

ΚΥΠΡΟΣ: ΕΚΤΑΦΗ ΛΕΙΨΑΝΩΝ - ΕΚΠΡΟΣΩΠΟΣ

ΛΕΥΚΩΣΙΑ, 17 (ΑΠΕ)

Ο κυβερνητικός εκπρόσωπος, Χρήστος Στυλιανίδης, σχολιάζοντας την εκταφή λειψάνων απο τάφο αγνώστου στρατιώτη στο στρατιωτικό κοιμητήριο Λακατάμιας που επιχείρησαν το πρωί δύο σύζυγοι αγνοουμένων, είπε ότι τέτοιες περιπτώσεις πρέπει να αντιμετωπίζονται με συμπάθεια και όχι με προσκόλληση στα θέματα ποινικής δικονομίας.

Ο κ. Στυλιανίδης πρόσθεσε ότι η κυβέρνηση θα προχωρήσει σε εκταφή λειψάνων των αγνώστων στρατιωτών ανεξάρτητα απο το τι θα γίνει στα κατεχόμενα, δεν ανέφερε όμως ακριβή χρόνο, κατά τον οποίο θα αρχίσει η εκταφή.

ΙΕΡΑ ΠΑΝΗΓΥΡΙΣ

Η Εκκλησιαστική Επιτροπή του Ιερού Ναού Κοιμήσεως της Θεοτόκου Κρεμαστής σας γνωστοποιεί ότι την 22 Αυγούστου και ώρα 19.30 μ.μ. θα τελεσθή Μέγας Αρχιερατικός Εσπερινός χοροστατούντος του Σεβασμιοτάτου Μητροπολίτου μας κ.κ. Αποστόλου.

Επίσης την 23 Αυγούστου και ώρα 8.00 π.μ. θα τελεσθή Αρχιερατική Θεία Λειτουργία στο τέλος της οποίας θα ακολουθήσει Θεία Λειτανία της Θαυματουργού Εικόνος της Μεγαλόχαρης Παναγίας Καθολικής Κρεμαστής, παρουσία όλων των αρχών του νησιού μας.

Εκ της Εκκλησιαστικής Επιτροπής

Εξωτερικές Ειδήσεις

Η ΚΑΤΑΘΕΣΗ ΚΛΙΝΤΟΝ ΓΙΑ ΤΟ ΡΟΖ ΣΚΑΝΔΑΛΟ

ΟΥΑΣΙΝΓΚΤΟΝ, 17 (ΑΠΕ)



Αντιμέτωπος με την πιο σκληρή πρόκληση στην προεδρική του θητεία ο αμερικανός πρόεδρος Μπιλ Κλίντον θα συναντηθεί και πάλι σε λίγες ώρες με τους νομικούς του συμβούλους πριν την προγραμματισμένη για τις 20.00 [ώρα Ελλάδος] κατάθεσή του στο Διευρυμένο Σώμα των Ενόρκων για το πολυσυζητημένο ροζ σκάνδαλο με την Μόνικα Λιουίνσκι. Μετά από επτά μήνες διαφεύσεων για τις ερωτικές σχέσεις "μ' αυτή την γυναίκα,την δεσποινίδα Λιουίνσκι" ,ο Κλίντον είναι έτοιμος σήμερα να παραδεχτεί ότι είχε μια "ανάρμοστη σχέση" με την πρώην μαθητεύόμενη στον λευκό Οίκο,όπως δήλωσε χθες ένας προεδρικός σύμβουλος. Ωστόσο θα προσπαθήσει να μην εισέλθει σε λεπτομέρειες,στηριζόμενος στην "μεγαλοψυχία" των δικαστών και των ενόρκων.

Αλλά ο πρόεδρος θα εξακολουθήσει να επιμένει πως δεν έκανε ούτε είπε σε οποιονδήποτε να κάνει κάτι το παράνομο.

"Ο πρόεδρος έχει αυτοπεποίθηση, αδημονεί να τελειώνει μ'αυτή την κατάθεση. Και γνωρίζει ακριβώς τί πρόκειται να πει, που είναι να πει την αλήθεια", δήλωσε ο αμερικανός αξιωματούχος. Η ίδια πηγή τόνισε μάλιστα πως δεν έχει ληφθεί οριστική απόφαση για το εάν ο πρόεδρος Κλίντον θα εμφανιστεί στη συνέχεια στην τηλεόραση γι να δώσει εξηγήσεις στον αμερικανικό λαό για το σκάνδαλο,αν -και όπως είπε ο σύμβουλος- αυτό είναι το πιο πιθανό. Ο ανεξάρτητος εισαγγελέας Κένεθ Στάρ που ερευνά την υπόθεση επιδιώκει να μάθει πρώτον αν ο Κλίντον είχε σεξουαλική επαφή με την Λιουίνσκι και δεύτερον και κυριότερο αν την προέτρεψε να πεί ψέμματα για τη σχέση αυτή.Αν οι κατηγορίες αυτές αποδειχθούν αληθινές ο Στάρ θα ζητήσει από το Κογκρέσσο την δίωξη του Κλίντον. Την ίδια ώρα πάντως ο αμερικανικός λαός προτρέπει τον πρόεδρο Κλίντον να ξεχάσει τα νομικίστικα επιχειρήματα για "το τι συνιστά μια ερωτική επαφή" και να κάνει έναν πλήρη και δημόσιο απολογισμό της σχέσης του με την Λιουίνσκι,όπως δείχνουν οι περισσότερες δημοσκοπήσεις σ' όλη τη χώρα. Το 73% των ερωτηθέντων σε δημοσκόπηση του δικτύου ABC αξιώνει από τον Κλίντον "να εξηγηθεί" στο λαό εμφανιζόμενος στην τηλεόραση μετά την κατάθεσή του.Αν και μόνο το 44% θεωρεί ότι ο Κλίντον θα πεί όλη την αλήθεια.

Ο συντηρητικός σχολιαστής Ρόμπερτ Νόβακ προέβλεψε σε σημερινό του άρθρο στην Ουάσινγκτον Ποστ ότι ο Κλίντον "θα επιλέξει την μέση οδό ανάμεσα στην κωλυσιεργία και την συνωμοσιολογία"

Η Ουάσινγκτον Ποστ αναφέρει ότι οι συνήγοροι του Κλίντον δεν αντισχυόν τόσο για την κατάθεση του Κλίντον στις 17 Ιανουαρίου στην υπόθεση Πόλα Τζόουνς,αλλά για την δημόσια δήλωση που είχε κάνει αργότερα στην τηλεόραση πως δεν είχε "οποιαδήποτε ερωτική σχέση" με την Λιουίνσκι.

Ο Κλίντον είχε αλλάξει πάντως τη θέση του σε άλλες αμφιλεγόμενες υποθέσεις κατά το παρελθόν,όπως για παράδειγμα στο θέμα των σχέσεών του με την Τζένιφερ Φλάουερς. Στην αρχή είχε αρνηθεί τις κατηγορίες,αλλά στη συνέχεια μίλησε για τον"πόνο" που προκάλεσε στο γάμο του,παραδεχόμενος τον περασμένο Ιανουάριο ότι είχε σχέσεις με την Φλάουερς.

Ο Λευκός Οίκος καταστρώνει συνεχώς σχέδια για μια ενδεχόμενη εμφάνιση του προέδρου Κλίντον ενώπιον του αμερικανικού λαού μετά από την κατάθεσή του στο διευρυμένο Σώμα Ενόρκων σχετικά με την υπόθεση Λιουίνσκι, δήλωσε ο εκπρόσωπος Τύπου, Μάικλ Μακέρι σήμερα.

Ο Λευκός Οίκος πάντως, όπως πρόσθεσε ο κ. Μακέρι δεν πρόκεπαι να καταλήξει σε απόφαση για το αν ο κ. Κλίντον θα απευθυνθεί στο Εθνος πριν ο αμερικανός πρόεδρος ολοκληρώσει την κατάθεσή του που θα γίνει αργότερα σήμερα, κεκλεισμένων των θυρών. Ο κ. Μακέρι πάντως ανέφερε ότι ο προσωπικός δικηγόρος του Προέδρου, ο Ντέιβιντ Κένταλ αμέσως μετά την κατάθεση του κ. Κλίντον θα κάνει δηλώσεις στον Τύπο. Προετοίμασε πάντως τους δημοσιογράφους ότι ο κ. Κένταλ θα είναι φειδωλός σις δηλώσεις του. Καταλήγοντας ο εκπρόσωπος του Λευκού Οίκου ανέφερε ότι η κ. Κλίντον και η κόρη τους, Τσέλσι θα περιμένουν τον πρόεδρο για να αναχωρήσουν όλοι μαζί για διακοπές σήμερα με την ολοκλήρωση της κατάθεσης, αν και μελετάται το ενδεχόμενο να παραμείνει ο κ. Κλίντον για λίγο στην Ουάσινγκτον για να χαλαρώσει μετά από την δικασκική περιπέτειά του.

Ο γάμος των Κλίντον θα επιβιώσει της υπόθεσης Μόνικα Λιουΐνσκι παρά "την ταπείνωση" που υπέστη η Χίλαρι, δήλωσε σήμερα ο μαύρος ιερωμένος Τζέσι Τζάκσον.

Ο Τζάκσον, στενός φίλος του ζεύγους Κλίντον, μετέβη το βράδυ της Κυριακής στο Λευκό Οίκο για να μιλήσει με τον πρόεδρο και τη σύζυγό του για την υπόθεση Λιουΐνσκι. Ο Κλίντον "είπε ότι έχει ενοχληθεί απ'αυτό που συνέβη, όποιος κι αν είναι ο τρόπος με τον οποίο ορίζει κανείς τις σχέσεις, και η Χίλαρι υπέστη την ταπείνωση απ'όλα αυτά, αλλά είναι μια δυνατή γυναίκα", δήλωσε ο αιδεσιμότατος Τζάκσον στο τηλεοπτικό δίκτυο CNN.

Οι Κλίντον "αγαπιούνται και ο γάμος τους θα επιβιώσει", πρόσθεσε ο Τζάκσον δηλώνοντας ότι ο πρόεδρος αποκτά δύναμη από το γεγονός ότι η σύζυγος και η κόρη του ήταν στο πλευρό του στη διάρκεια αυτής της δοκιμασίας. Ο μαύρος ιερωμένος, ο οποίος είναι πνευματικός σύμβουλος του προεδρικού ζεύγους, δήλωσε ότι μίλησαν για "θέματα που άπτονται της πίστης" και τα οποία χαρακτήρισε "ιδιωτικά". Ο Τζάκσον δήλωσε ακόμη ότι είπε μια προσευχή με τον πρόεδρο πριν αναχωρήσει από το Λευκό Οίκο.

ΣΥΛΛΗΨΕΙΣ ΓΙΑ ΤΗΝ ΒΟΜΒΙΣΤΙΚΗ ΕΠΙΘΕΣΗ ΣΤΗΝ Β. ΙΡΛΑΝΔΙΑ

ΟΜΑΓΚ, 17 (ΑΠΕ)

Πέντε άνδρες συνελήφθησαν σήμερα την αυγή κοντά στο Ομαγκ, στο πλαίσιο της έρευνας που γίνεται για τη βομβιστική επίθεση που προκάλεσε το Σάββατο το θάνατο 28 ανθρώπων και τον τραυματισμό 220 στη μικρή αυτή πόλη του Ολστερ, ανακοίνωσε σήμερα αστυνομική πηγή. Ο Φράνσις ΜακΚέι, ένας από τους ιθύνοντες της Επιτροπής των 32, που εμφανίζεται ως η πολιτική πέρυγα του "Αληθινού IRA", ανακοίνωσε σήμερα ότι ο 19χρονος γιος του, ο Σιν ΜακΚέι, βρίσκεται μεταξύ των πέντε συλληφθέντων. Ο ΜακΚέι διέψευσε εκ νέου οποιαδήποτε ανάμειξη της οργάνωσής του στο μακελλειό του Σαββάτου και επιβεβαίωσε ότι ο γιος του βρισκόταν στη δουλειά του τη στιγμή της έκρηξης Η Επιτροπή των 32 είχε ήδη αρνηθεί από χθες το βράδυ ότι φέρει οποιαδήποτε ευθύνη σχετικά με την επίθεση αυτή. Η Επιτροπή των 32 ιδρύθηκε στα τέλη του 1997 από την αδερφή του ιρλανδού αγωνιστή απεργού πείνας Μπόμπι Σάντς και αντιτίθεται στο συμβιβασμό για την ενοποίηση της Ιρλανδίας. Ο βρετανός πρωθυπουργός Τόνι Μπλερ αναχώρησε σήμερα από τη Βόρεια Ιρλανδία για να συνεχίσει τις οικογενειακές διακοπές του στη Γαλλία αφού κάλεσε τους πολιτικούς ηγέτες της επαρχίας να συνεχίσουν την ειρηνευτική διαδικασία παρά τη βομβιστική επίθεση του Σαββάτου. Εκπρόσωπος του Μπλερ δήλωσε πως ο βρετανός πρωθυπουργός "δεν έχει καμιά αμφιβολία ότι η ειρηνευτική διαδικασία είναι αρκετά δυνατή για να αντέξει αυτό το φρικτό συμβάν". Ο Μπλερ μίλησε τηλεφωνικά χθες το βράδυ με βορειοϊρλανδούς πολιτικούς ηγέτες, μεταξύ των οποίων ο μελλοντικός Πρώτος Υπουργός Ντέιβιντ Τριμπλ και ο Μάρτιν Μακγκίνες, ανώτερο στέλεχος του Σιν Φέιν, του πολιτικού σκέλους του IRA. Αργά χθες το βράδυ ο Μπλερ επισκέφθηκε ένα νοσοκομείο του Μπέλφαστ και είδε περίπου δώδεκα θύματα της βομβιστικής επίθεσης στο Ομα, η οποία προκάλεσε το θάνατο 28 ανθρώπων και τον τραυματισμό 220. Τα τοπικά νοσοκομεία δεν ήταν σε θέση να περιθάλψουν όλα τα θύματα. Ο εκπρόσωπος του Μπλερ δήλωσε πως οι τραυματίες κάλεσαν τον πρωθυπουργό να συνεχίσει την ειρηνευτική διαδικασία. "Ολοι, χωρίς εξαίρεση, είπαν, 'πρέπει να προχωρήσετε με την ειρηνευτική διαδικασία'", δήλωσε ο εκπρόσωπος.

Η ΝΟΜΙΣΜΑΤΙΚΗ ΚΡΙΣΗ ΣΤΗΝ ΡΩΣΙΑ

ΒΟΝΗ, 17(ΑΠΕ)

Η Γερμανία κάλεσε σήμερα την Ρωσία να κάνει ό,τι είναι δυνατόν για να επιλύσει την τελευταία νομισματική κρίση, υποστηρίζοντας ότι η Μόσχα πρέπει να σεβαστεί τους πιστωτικούς διακανονισμούς που έχει κάνει και αναφέροντας ότι η Ομάδα των Επτά (G7) περισσότερο ανεπιτυμένων βιομηχανικών χωρών της Δύσης βρίσκονται σε συνεχή επαφή με τη ρωσική κυβέρνηση. "Ενσι σημαντικό, κατά την άποψή μας, η Ρωσία να κάνει ό,τι είναι δυνατόν προκειμένου να σταθεροποιήσει σε μόνιμη βάση την πιστωτική αξιοπιστία της. Η σταθεροποίηση της ρωσικής οικονομίας είναι σημαντική για την εμπιστοσύνη των ρωσικών χρηματαγορών", τόνισε εκπρόσωπος του υπουργείου Οικονομικών κατά τη διάρκεια συνέντευξης Τύπου. Ο γερμανός καγκελάριος Χέλμουτ Κόλ είχε δηλώσει νωρίτερα ότι οι οικονομικές εξελίξεις στη Ρωσία και η συνεχιζόμενη οικονομική κρίση στην Ασία αποτελούν λόγο για ανησυχία, αλλά είχε εκφράσει την αισιοδοξία ότι τα προβλήματα μπορεί να λυθούν. Ταυτόχρονα κάλεσε τη Ρωσία και την Ιαπωνία να λάβουν τις απαραίτητες αποφάσεις για την εφαρμογή των μεταρρυθμίσεων εκείνων που δυτικοί ηγέτες πιστεύουν ότι είναι αναγκαίες για την αντιμετώπιση της κρίσης. Στο μεταξύ, το πρακτορείο "Ιντερφάξ" μετέδωσε απο την Μόσχα ότι ο οικονομικός σύμβουλος του προέδρου Γέλτσιν και πρώην υπουργός Οικονομικών Αλεξάντερ Λίβσης δήλωσε ότι θεωρεί τον εαυτό του εν μέρει υπεύθυνο για την οικονομική κρίση που αντιμετωπίζει η Ρωσία και ότι υπέβαλε την παραίτησή του στον ρώσο πρόεδρο. "Για έξι χρόνια εργάστηκα μαζί με τον πρόεδρο. Εκανα ό,τι μπορούσα για την Ρωσία. Πιθανόν να έκω ευθύνη για όσα συμβαίνουν σις χρηματαγορές. Δέν μπορώ να προστατεύσω τον πρόεδρο και για το λόγο αυτό υποβάλλω την παραίτησή μου", δήλωσε ο Λίβσης, σύμφωνα με το πρακτορείο. Ο ραδιοσταθμός "Ηχώ της Μόσχας", επικαλούμενος "υφηλά ιστάμενη πηγή" μετέδωσε, εξάλλου, ότι ο προσωπάρχης του Κρεμλίνου Βαλεντίν Γιουμάσοφ ζήτησε απο τον πρόεδρό της Κεντρικής Τράπεζας Σεργκεΐ Ντουμπίνν να παραπηθεί και ο τελευταίος αρνήθηκε. Κανένα σχόλιο δέν έγινε απο την Κεντρική Τράπεζα.

«ΣΧΕΤΙΚΗ ΗΡΕΜΙΑ» ΣΤΟ ΚΟΣΣΥΦΟΠΕΔΙΟ

ΠΡΙΣΤΙΝΑ, 17 (ΑΠΕ)

Σχετική ηρεμία επικρατούσε σήμερα στο Κοσσυφοπέδιο, μια ημέρα μετά την κατάληψη απο τις σερβικές δυνάμεις ενός απο τα τελευταία οχυρά των αυτονομιστών ανταρτών. Σερβικές πηγές ανακοίνωσαν ότι η εκκαθαριστική επιχείρηση στην περιοχή Πέτις, συμπεριλαμβανομένου του χωριού Λόντια, που ακολούθησε την πτώση της πόλης Γιούνικ, χθές, ολοκληρώθηκε. Σύμφωνα με τις πηγές, δύο σέρβοι αστυνομικοί σκοτώθηκαν αργά χθές μετά απο επίθεση ανδρών του Απελευθερωτικού Στρατού του Κοσσυφοπεδίου στα αστυνομικά τμήματα σε δύο χωριά στο δρόμο που συνδέει τις πόλεις Πρίστινα και Πρίζρεν, στα νοτιοδυτικά της σερβικής επαρχίας.

Πηγές των Κοσοβάρων δέν έκαναν λόγο για νέες συγκρούσεις σήμερα, ενώ αργά χθές είχαν ανακοινώσει ότι συγκρούσεις σημειώνονται στο χωριό Λόντια, κοντά στην πόλη Πέτις, η οποία σήμερα ήταν σχεδόν έρημη. Η αλβανόφωνη εφημερίδα "Koha Ditore" έγραψε ότι περίπου 40.000 άνθρωποι έχουν καταφύγει σε μια λωρίδα μήκους τεσσάρων χιλιομέτρων κατά μήκος του ποταμού. Ο διοικητής των δυνάμεων του ΝΑΤΟ στην νότια Ευρώπη δήλωσε σήμερα ότι οι δυνάμεις του είναι έτοιμες να επέμβουν στην κρίση στο Κοσσυφοπέδιο εάν τους το ζητήσουν οι κυβερνήσεις τους. Σε συνάντηση που είχε με τους δημοσιογράφους κατά την έναρξη των στρατιωτικών ασκήσεων της Συμμαχίας στην Αλβανία, που συνορεύει με το Κοσσυφοπέδιο, ο ναύαρχος Τζόζεφ Λόπεζ υπογράμμισε ότι "οι ασκήσεις αυτές δέν στρέφονται εναντίον καμιάς πλευράς ή προσώπου στο Κοσσυφοπέδιο η το Βελιγράδι. Στοχεύουν στην περιφερειακή σταθερότητα όπως όλες οι ασκήσεις του προγράμματος 'Σύμπραξη για την Ειρήνη'". Ο Λόπεζ αρνήθηκε να κάνει εκτιμήσεις σχετικά με τον ενδεχόμενο τρόπο αντίδρασης του γιουγκοσλάβου προέδρου Σλόμπονταν Μιλόσεβιτς στις ασκήσεις του ΝΑΤΟ. Στις ασκήσεις μετέχουν περίπου 1.700 στρατιώτες απο 14 χώρες-μέλη του ΝΑΤΟ και χώρες που μετέχουν στο πρόγραμμα "Σύμπραξη για την Ειρήνη", και περίπου 60 μαχητικά αεροπλάνα και ελικόπτερα και θα διαρκέσουν έξι ημέρες.

Αλβανοί αξιωματούχοι κατέστησαν σαφές οτι βλέπουν τις ασκήσεις ως απευθείας προειδοποίηση πρός την σερβική κυβέρνηση να χαλαρώσει τα μέτρα της στο Κοσσυφοπέδιο. Ο υπουργός Αμυνας Λουάν Χαϊνταράγκα κατηγόρησε τη Σερβία για "γενοκτονία" και "εθνική εκκαθάριση".

Αύριο αναμένεται στο Κοσσυφοπέδιο, ενώ στην συνέχεια θα μεταβεί στο Μαυροβούνιο, η Επίτροπος της ΕΕ αρμόδια για ανθρωπιστικά θέματα Εμμα Μπονίνο. Οπως δήλωσε σήμερα εκπρόσωπος της ΕΕ στις Βρυξέλλες,η Μπονίνο θα συναντηθεί αύριο και μεθαύριο με εκπροσώπους διαφόρων ανθρωπιστικών οργανώσεων στο Κοσσυφοπέδιο και με τον ηγέτη των Αλβανών Ιμπραήμ Ρουγκόβα.

Η Μπονίνο, εκτός απο την Πρίσπνα θα επισκεφθεί και το Μαλίσεβο, ενώ την Πέμπτη θα έχει συνομιλίες στην Ποντγκόρπσα (Μαυροβούνιο) με τον Επίτροπο του Μαυροβουνίου για τους πρόσφυγες Ντιόρντιε Σεπάνοβιτς. Στη συνέχεια θα μεταβεί στο Βελιγράδι.

Ο ραδιοσταθμός του Βελιγραδίου Β92 μετέδωσε σήμερα ότι αλβανοί αυτονομιστές αντάρτες επέστρεψαν στα οχυρά τους στο δυτικό Κοσσυφοπέδιο, απο τα οποία είχαν απομακρυνθεί την περασμένη εβδομάδα κατά τη διάρκεια σφοδρών συγκρούσεων με σερβικές δυνάμεις.

Επικαλούμενος αυτόπτες μάρτυρες, ο ραδιοσταθμός ανέφερε ότι άνδρες του Απελευθερωτικού Στρατού του Κοσσυφοπεδίου επέστρεψαν χθές στο Γκλόνταν, Πρίλιπ και σε δύο άλλα χωριά τα οποία έχουν καταστραφεί ολοκληρωτικά.

ΜΕ ΛΙΓΑ ΛΟΓΙΑ

❒ ΚΥΠΡΟΣ - ΟΜΗΡΟΥ - ΚΑΤΟΧΙΚΑ ΣΤΡΑΤΕΥΜΑΤΑ

Λευκωσία 17 (ΑΠΕ)

Ο υπουργός Αμυνας Γιαννάκης Ομήρου, κατήγγειλε την Τουρκία για ενίσχυση των κατοχικών της στρατευμάτων, τα οποία, όπως αποκάλυψε, τις τελευταίες ημέρες κινούνται σε επιθετικές διατάξεις.

Κατήγγειλε επίσης, την ύπαρξη μιας διεθνούς ενορχηστρωμένης προσπάθειας για μετατροπή του προβλήματος εισβολής και κατοχής της Κύπρου σε πρόβλημα απόκτησης ενός αμυντικού πυραυλικού συστήματος.

Ο κ. Ομήρου, ο οποίος μιλούσε σε εκδήλωση στο χωριό Λυσός της Πάφου, αποκάλυψε ότι ο τουρκικός στρατός έχει μεταφέρει στα κατεχόμενα δεκάδες άρματα μάχης από τις ΗΠΑ, παρά τη σχετική απαγόρευση του Αμερικανικού Κογκρέσου.

Την τελευταία εβδομάδα, είπε, έχει καταγραφεί η μεταφορά στα κατεχόμενα 50 αρμάτων μάχης και αυτοκινούμενων πυροβόλων, ενώ έχουν παρατηρηθεί επιθετικές κινήσεις των κατοχικών δυνάμεων.

"Οσοι εκφράζουν ανησυχίες, είπε, θα πρέπει να αντιληφθούν ότι η ειρήνη κινδυνεύει από τους εξοπλισμούς δισεκατομμυρίων της Τουρκίας και όχι από την προσπάθεια της Κυπριακής Δημοκρατίας να εξασφαλίσει την άμυνά της".

ΑΝΑΚΟΙΝΩΣΗ

ΚΑΛΟΚΑΙΡΙΝΑ

Εντατικά Μαθήματα

ΕΓΓΡΑΦΕΣ ΤΩΡΑ

Computer

"ΕΓΓΡΑΦΕΣ ΤΩΡΑ"

Program P.M

Υπεύθυνη Εκπαίδευση

ΜΑΝΩΛΗΣ Ι. ΣΟΦΙΛΛΑΣ

Προγραμματιστής Αναλυτής

Πτυχιούχος πανεπιστημίων University of Baltimore & Bowie State University - U.S.A -

Κορδιγκτώνος 91

Τηλέφωνο: 31761

Μια Ξεχωριστη Διοη στη Θαλασσα

ΔΡΟΜΟΛΟΓΙΑ ΑΠΟ 5/8/98 - 31/8/98

ΑΝΑΧΩΡΗΣΗ ΑΠΟ ΡΟΔΟ

ΗΜ/ΝΙΑ	ΗΜΕ.	ΠΛΟΙΟ	ΩΡΑ ΑΝΑΧ.	ΠΡΟΟΡΙΣΜΟΣ
5-8	ΤΕΤ	ΛΕΡΟΣ	14.00	ΚΩ-ΚΑΛΥΜΝΟ-ΛΕΡΟ-ΠΑΤΜΟ-ΠΕΙΡΑΙΑ
		ΡΟΔΟΣ	17.00	ΚΩ-ΠΕΙΡΑΙΑ
6-8	ΠΕΜ	ΙΑΛΥΣΟΣ	14.00	ΤΗΛΟ-ΝΙΣΥΡΟ-ΚΩ-ΛΕΡΟ-ΠΑΤΜΟ-ΠΕΙΡΑΙΑ
7-8	ΠΑΡ	ΡΟΔΟΣ	10.00	ΚΩ-ΠΑΤΜΟ-ΣΑΜΟ-ΘΕΣΣΑΛΟΝΙΚΗ
		ΛΕΡΟΣ	14.00	ΚΩ-ΚΑΛΥΜΝΟ-ΛΕΡΟ-ΛΕΙΨΟΥΣ-ΠΑΤΜΟ-ΠΕΙΡΑΙΑ
8-8	ΣΑΒ	ΙΑΛΥΣΟΣ	17.00	ΚΩ-ΠΕΙΡΑΙΑ
9-8	ΚΥΡ	ΛΕΡΟΣ	14.00	ΚΩ-ΚΑΛΥΜΝΟ-ΛΕΡΟ-ΠΑΤΜΟ-ΠΕΙΡΑΙΑ
		ΡΟΔΟΣ	18.00	ΚΩ-ΠΕΙΡΑΙΑ
10-8	ΔΕΥ	ΙΑΛΥΣΟΣ	14.00	ΚΩ-ΑΣΤΥΠΑΛΑΙΑ-ΠΕΙΡΑΙΑ
11-8	ΤΡΙ	ΛΕΡΟΣ	14.00	ΚΩ-ΚΑΛΥΜΝΟ-ΛΕΡΟ-ΠΑΤΜΟ-ΠΕΙΡΑΙΑ
12-8	ΤΕΤ	ΡΟΔΟΣ	09.00	ΚΑΣΤΕΛΟΡΙΖΟ
		ΙΑΛΥΣΟΣ	14.00	ΚΩ-ΚΑΛΥΜΝΟ-ΛΕΡΟ-ΠΑΤΜΟ-ΠΕΙΡΑΙΑ
		ΡΟΔΟΣ	17.00	ΚΩ-ΠΕΙΡΑΙΑ
13-8	ΠΕΜ	ΛΕΡΟΣ	14.00	ΚΩ-ΚΑΛΥΜΝΟ-ΛΕΡΟ-ΛΕΙΨΟΥΣ-ΠΑΤΜΟ-ΠΕΙΑΙΑ
14-8	ΠΑΡ	ΡΟΔΟΣ	10.00	ΚΩ-ΠΑΤΜΟ-ΣΑΜΟ-ΘΕΣΣΑΛΟΝΙΚΗ
		ΙΑΛΥΣΟΣ	14.00	ΤΗΛΟ-ΝΙΣΥΡΟ-ΚΩ-ΛΕΡΟ-ΠΑΤΜΟ-ΠΕΙΡΑΙΑ
15-8	ΣΑΒ	ΛΕΡΟΣ	17.00	ΚΩ-ΠΕΙΡΑΙΑ
16-8	ΚΥΡ	ΙΑΛΥΣΟΣ	14.00	ΚΩ-ΚΑΛΥΜΝΟ-ΛΕΡΟ-ΠΑΤΜΟ-ΠΕΙΡΑΙΑ
		ΡΟΔΟΣ	18.00	ΚΩ-ΠΕΙΡΑΙΑ
17-8	ΔΕΥ	ΛΕΡΟΣ	14.00	ΚΩ-ΑΣΤΥΠΑΛΑΙΑ-ΠΕΙΡΑΙΑ
18-8	ΤΡΙ	ΙΑΛΥΣΟΣ	14.00	ΚΩ-ΚΑΛΥΜΝΟ-ΛΕΡΟ-ΠΑΤΜΟ-ΠΕΙΡΑΙΑ
19-8	ΤΕΤ	ΛΕΡΟΣ	14.00	ΚΩ-ΚΑΛΥΜΝΟ-ΛΕΡΟ-ΠΑΤΜΟ-ΠΕΙΡΑΙΑ
		ΡΟΔΟΣ	17.00	ΚΩ-ΠΕΙΡΑΙΑ
20-8	ΠΕΜ	ΙΑΛΥΣΟΣ	14.00	ΤΗΛΟ-ΝΙΣΥΡΟ-ΚΩ-ΛΕΡΟ-ΠΑΤΜΟ-ΠΕΙΡΑΙΑ
21-8	ΠΑΡ	ΡΟΔΟΣ	10.00	ΚΩ-ΠΑΤΜΟ-ΣΑΜΟ-ΘΕΣΣΑΛΟΝΙΚΗ
		ΛΕΡΟΣ	14.00	ΚΩ-ΚΑΛΥΜΝΟ-ΛΕΡΟ-ΛΕΙΨΟΥΣ-ΠΑΤΜΟ-ΠΕΙΡΑΙΑ
22-8	ΣΑΒ	ΙΑΛΥΣΟΣ	17.00	ΚΩ-ΠΕΙΡΑΙΑ
23-8	ΚΥΡ	ΛΕΡΟΣ	14.00	ΚΩ-ΚΑΛΥΜΝΟ-ΛΕΡΟ-ΠΑΤΜΟ-ΠΕΙΡΑΙΑ
		ΡΟΔΟΣ	18.00	ΚΩ-ΠΕΙΡΑΙΑ
24-8	ΔΕΥ	ΙΑΛΥΣΟΣ	14.00	ΚΩ-ΑΣΤΥΠΑΛΑΙΑ-ΠΕΙΡΑΙΑ
25-8	ΤΡΙ	ΛΕΡΟΣ	14.00	ΚΩ-ΚΑΛΥΜΝΟ-ΛΕΡΟ-ΠΑΤΜΟ-ΠΕΙΡΑΙΑ
26-8	ΤΕΤ	ΡΟΔΟΣ	09.00	ΚΑΣΤΕΛΟΡΙΖΟ
		ΙΑΛΥΣΟΣ	14.00	ΚΩ-ΚΑΛΥΜΝΟ-ΛΕΡΟ-ΠΑΤΜΟ-ΠΕΙΡΑΙΑ
		ΡΟΔΟΣ	17.00	ΚΩ-ΠΕΙΡΑΙΑ
27-8	ΠΕΜ	ΛΕΡΟΣ	14.00	ΚΩ-ΚΑΛΥΜΝΟ-ΛΕΡΟ-ΛΕΙΨΟΥΣ-ΠΑΤΜΟ-ΠΕΙΡΑΙΑ
28-8	ΠΑΡ	ΡΟΔΟΣ	10.00	ΚΩ-ΠΑΤΜΟ-ΣΑΜΟ-ΘΕΣΣΑΛΟΝΙΚΗ
		ΙΑΛΥΣΟΣ	14.00	ΤΗΛΟ-ΝΙΣΥΡΟ-ΚΩ-ΛΕΡΟ-ΠΑΤΜΟ-ΠΕΙΡΑΙΑ
29-8	ΣΑΒ	ΛΕΡΟΣ	17.00	ΚΩ-ΠΕΙΡΑΙΑ
30-8

δημοκρατικά

ΥΠΑΡΧΕΙ ΑΝΤΙΚΕΙΜΕΝΙΚΗ ΠΡΑΓΜΑΤΙΚΟΤΗΤΑ Η ΟΠΟΙΑ ΔΙΝΕΙ ΤΟ ΜΕΤΡΟ ΤΗΣ ΑΛΗΘΕΙΑΣ
(ΑΡΙΣΤΟΤΕΛΗΣ)

ΜΕΙΖΟΝ ΚΟΙΝΩΝΙΚΟ ΠΡΟΒΛΗΜΑ Η ΑΝΕΡΓΙΑ

Αποτελεί πλέον κοινό τόπο η διαπίστωση πως η αύξηση της μακροχρόνιας ανεργίας στην Ελλάδα είναι από τις σοβαρότερες εξελίξεις της αγοράς εργασίας κατά την τελευταία δεκαετία.

Αυτό που παραμένει, όμως, αρκετά ασαφές, προς το παρόν, είναι οι αιτίες που παράγουν το φαινόμενο.

Οπως προκύπτει από τα στοιχεία της ΕΣΥΕ, το πρόβλημα στην Ελλάδα είναι η μακροχρόνια ανεργία που υπερβαίνει τα δύο έτη: η «δεξαμενή» των ανέργων που αναζητούν εργασία επί χρονικό διάστημα μεγαλύτερο των 24 μηνών, αποτελεί ένα διαρκώς αυξανόμενο τμήμα της συνολικής ανεργίας (με εξαίρεση το 1997, κατά το οποίο παρουσιάστηκε μια μικρή υποχώρηση). Το ποσοστό των ανέργων επί διάστημα μεταξύ ενός και δύο ετών, αντιθέτως παραμένει σταθερό.

Ετσι, στο εξής θα ήταν ορθότερο, όταν αναφερόμαστε στη μακροχρόνια ανεργία, να εννοούμε αυτήν που υπερβαίνει το χρονικό διάστημα των δύο ετών.

«Η ΜΑΚΡΟΧΡΟΝΙΑ ΑΝΕΡΓΙΑ ΣΧΕΤΙΖΕΤΑΙ ΚΑΙ ΜΕ ΑΝΙΣΕΣ ΕΥΚΑΙΡΕΣ ΚΑΙ ΚΑΠΟΙΕΣ ΔΙΑΚΡΙΣΕΙΣ ΕΙΣ ΒΑΡΟΣ ΤΩΝ ΓΥΝΑΙΚΩΝ ΕΚ ΜΕΡΟΥΣ ΤΩΝ ΕΠΙΧΕΙΡΗΣΕΩΝ»

Για ποιους ανέργους, όμως, είναι αυξημένος ο κίνδυνος να εμπέσουν στην κατηγορία του μακροχρόνια ανέργου;

Χρησιμοποιώντας τα εργαλεία της στατιστικής μπορούμε να υπολογίσουμε την πιθανότητα να εμπέσει ένας άνεργος στην κατηγορία του μακροχρόνια ανέργου. Βρίσκουμε έτσι, ότι η εν λόγω πιθανότητα εξαρτάται από την ηλικία του, το φύλο του και την οικογενειακή του κατάσταση.

Σε αντίθεση με αυτό που όλοι μας θα περιμέναμε, η πιθανότητα αυτή δεν εξαρτάται από το εκπαιδευτικό του επίπεδο.

Σχηματικά, μπορούμε να διαιρέσουμε τους ανέργους που αναζητούν εργασία επί δύο έτη τουλάχιστον, στις ακόλουθες κατηγορίες, ανάλογα με τα δημογραφικά τους χαρακτηριστικά: Οι πιο εκτεθειμένοι στον κίνδυνο της μακροχρόνιας ανεργίας είναι οι γυναίκες ηλικίας 30 έως 44 ετών είτε είναι έγγαμες είτε άγαμες. Εν τούτοις, η πιθανότητα της μακροχρόνιας ανεργίας παραμένει υψηλή και για τις άλλες ηλικίες των γυναικών- αν και όχι τόσο υψηλή όσο στην περίπτωση των 30-44 ετών.

Οι άνδρες, αντιθέτως, ανεξαρτήτως ηλικίας, είναι πολύ περισσότερο προστατευμένοι: στις ηλικίες άνω των 30 ετών, ανεξαρτήτως εκπαιδευτικού επιπέδου, το αντίστοιχο συνολικό ποσοστό ανεργίας κυμαίνεται περί το 4%.

Ενδιαφέρον παρουσιάζει η ασυμμετρία των δύο φύλων σε σχέση με την οικογενειακή κατάσταση. Η πιθανότητα της μακροχρόνιας ανεργίας εμφανίζεται υψηλότερη για τους άγαμους άνδρες έναντι των εγγάμων.

Μια πιθανή ερμηνεία αυτού του φαινομένου είναι ότι οι επιχειρήσεις δείχνουν προτίμηση για τους έγγαμους άνδρες ή εναλλακτικά ότι οι άνεργοι άνδρες, όταν είναι άγαμοι, έχουν την δυνατότητα λόγω των μειωμένων οικογενειακών τους υποχρεώσεων να απορρίψουν θέσεις εργασίας που δεν ανταποκρίνονται στα τυπικά ή ουσιαστικά τους προσόντα. Στην περίπτωση των γυναικών, η οικογενειακή κατάσταση επιδρά κατά τον αντίστροφο τρόπο: οι έγγαμες γυναίκες παρουσιάζουν μεγαλύτερη πιθανότητα να περάσουν στην κατάσταση του μακροχρόνια ανέργου σε σύγκριση με τις άγαμες γυναίκες.

Αυτό το φαινόμενο σχετίζεται πιθανότατα με τη μεγαλύτερη διαθεσιμότητα των άγαμων γυναικών, οι οποίες σε αντίθεση με τους άγαμους άνδρες δέχονται- προφανώς για πολιτισμικούς λόγους ευκολότερα μια θέση εργασίας που δεν αντιστοιχεί στα προσόντα τους. Οι έγγαμες γυναίκες αντιθέτως, φαίνεται ότι ανέχονται τις παρατεταμένες περιόδους αναμονής στην ανεργία, καθώς το κύριο μέρος των οικογενειακών βαρών -σε ό,τι αφορά το εισόδημα- ανατίθεται στον άνδρα.

Εν κατακλείδι, η μακροχρόνια ανεργία στην Ελλάδα (άνω των 2 ετών), φαίνεται ότι σχετίζεται περισσότερο με τις «οικογενειακές στρατηγικές» και τους ρόλους των δύο φύλων στο πλαίσιο μιας οικογένειας που διατηρεί ακόμη, αρκετά έντονα, τα «παραδοσιακά» της χαρακτηριστικά. Ενδεχομένως δε, η μακροχρόνια ανεργία σχετίζεται και με άνισες ευκαιρίες και κάποιες διακρίσεις εις βάρος των γυναικών εκ μέρους των επιχειρήσεων.

Αφού έτσι έχουν τα πράγματα, μπορεί κάποιος να αναρωτηθεί σχετικά με την αποτελεσματικότητα των δαπανών για κατάρτιση, που βασίζονται στην παραδοχή ότι η μακροχρόνια ανεργία οφείλεται στην έλλειψη γνώσεων και ικανοτήτων των ανέργων.

Μπορεί ακόμη να σκεφθεί ότι στην περίπτωση της Ελλάδας το βάρος θα έπρεπε να δοθεί περισσότερο στις πολιτικές που προωθούν ίσες ευκαιρίες.

ακριτικα

Αρσει λέγων τ' αληθές ου σφαλεί ποτέ
ΣΟΦΟΚΛΗΣ

κουβεντούλες με κάποιο νόημα

ΑΝΤΕ, ΚΑΙ ΚΑΛΟ ΧΕΙΜΩΝΑ

Καλό χειμώνα; Η ευχή αν και ακούγεται άκομψη - αφού όχι μόνον δεν γύρισαν όλοι οι αποδράσαντες, αλλά είναι και κάποιοι που τώρα ετοιμάζονται να φύγουν - αποδίδει, ωστόσο, την ψυχολογική κατάσταση όλων. Καθ' όσον η ζωή της πρωτεύουσας και των μεγάλων πόλεων επανέρχεται στους κανονικούς ρυθμούς.

Νομίσαμε πως θα εγκαταλείψουμε τα προβλήματα. Προσποιηθήκαμε τους αδιάφορους. Παίξαμε τα παιχνίδια της πρεμίας. Πλην, όμως, τίποτα, δεν εξαφανίστηκε, τίποτα δεν είπε να μας μιμηθεί. Περίμεναν όλοι εδώ. Προβλήματα, δουλειές, έγνοιες. Ακόμα και οι κυβερνητικοί παράγοντες και οι εφορίες.

Και τώρα πρέπει, με βαριά καρδιά, να τα ξαναβρούμε και να ασχοληθούμε μαζί τους. Να τα συνηθίσουμε και να τα αντιμετωπίσουμε. Οι πρώτες ημέρες θα μας πέσουν βαριές. Αλλά, ο ανθρώπινος οργανισμός, και κυρίως το μυαλό, έχουν τεράστια περιθώρια αντοχής και ικανότητες προσαρμογής.

Εδώ ανταπεξήλθαμε σε τόσα και τόσα. Αυτό θα μας καταβάλει; Ας κάνουμε όπως με το παλιό κινίνο. Κλείστε μάτια και μύτη και καταπιείτε το. Μετά θα νοιώσετε καλύτερα.

Κι ωστόσο κάτι μου κακοφαίνεται σε όλη αυτή την αναίσθητη κατάποση. Σαν κάτι να μην ταιριάζει με τα σχέδια του καλοκαιριού. Ολων των καλοκαιριών. Με κάτι πετάγματα που υποσχέθηκαν, τι σχέση έχει; Με κάτι ελπίδες που αναπτέρωσαν;

Ξανάδωσαν την αφορμή να αφυπνιστούν προσδοκίες ευδαιμονίας ή τουλάχιστον κάποιας καλύτερης διαβίωσης. Και όχι αυτού του άγχους, της αγωνίας, του αδιάκοπου κυνηγητού μήπως και προλάβουμε τον χρόνο. Ο οποίος φεύγει μέσα από τα δάχτυλα, σαν νερό.

Μήπως πρέπει να το ξανασκεφτούμε; Μήπως δεν πρέπει να γυρίσουμε; Μήπως πρέπει να παίξουμε αλλιώς τα παιχνίδια μας με τον χρόνο; Πώς;

ΚΑΙ Ο ΦΙΛΟΣ ΤΟΥ Ο ΕΛΛΗΝΑΣ

Αναδημοσιεύω από το «Εθνος».

ΕΝΑ ήσυχο διήμερο στην πάλαι ποτέ διακεκαυμένη περιοχή των αναρχικών και των «χίππιδων», την πράσινη Αντίπαρο, πέρασε την περασμένη εβδομάδα ο Λιονέλ Ζοσπέν. Μάζι του ήταν ο Ελληνας φίλος του, Ρόδιος αρχιτέκτονας κ. Γιώργος Ανδριωτάκης, ο οποίος συνδέεται με μακρόχρονη θερμή φιλία, με τον κ. Ζοσπέν.

Ο κ. Ανδριωτάκης έχει φιλοξενήσει τον Γάλλο πρωθυπουργό στο πατρικό του σπίτι στη Σύμη, ενώ έχει φιλοξενηθεί ουκ ολίγες φορές, στην πρωθυπουργική κατοικία στο Παρίσι.

Από τα πολλά ενδιαφέροντα που λέχθηκαν μεταξύ τους ξεχωρίζει το συγγραφικό ταλέντο της κ. Ζοσπέν, η οποία ετοιμάζει βιβλίο και η τακτική που θα ακολουθήσει ο Γάλλος πρωθυπουργός για να κερδίσει τις επόμενες προεδρικές εκλογές της χώρας του.

ΤΟΥ... ΔΑΣΟΥΣ

Την έννοια του δάσους και πότε μια έκταση μπορεί να αποχαρακτηριστεί από δασική καθορίζει με μια σημαντική απόφασή του ο Αρειος Πάγος. Συγκεκριμένα, το ανώτατο δικαστήριο απέρριψε αίτηση του Δημοσίου, δικαιώνοντας ιδιώτες που ήθελαν να αποκτήσουν αντικειμενικό δικαίωμα επί εκτάσεως η οποία είχε χαρακτηριστεί δασική. Ο Αρειος Πάγος επισημαίνει στην απόφασή του ότι δάσος θεωρείται κάθε έκταση εδάφους η οποία καλύπτεται:

α. Ολοκληρωτικά ή μερικά από άγρια ξυλώδη φυτά οποιωνδήποτε διαστάσεων και ηλικίας που προορίζονται για την παραγωγή ξυλείας ή άλλων προϊόντων και

β. Από βλάστηση, αραιή ή πενιχρή ή θαμνώδη, οποιασδήποτε διάπλασης.

Αντίθετα, τονίζει το ανώτατο δικαστήριο, δεν ήταν ποτέ και ούτε είναι δάση και συνεπώς δεν υπάγονται στην έννοια της δασικής έκτασης:

α. Οι γεωργικά καλλιεργήσιμες εκτάσεις, οι χορτολιβαδικές εκτάσεις που βρίσκονται σε πεδινά εδάφη ή σε ανώμαλα εδάφη ή λόφους και οι βραχώδεις ή πετρώδεις εκτάσεις που βρίσκονται σε πεδινά λόφων ή εδάφη και

β. Οι εκτάσεις που είναι κατάλληλες για βοσκή και καλύπτονται από ποώδη ή φρυγανώδη είδη, καθώς και από θάμνους νανώδους μορφής.

ΠΑΝΗΓΥΡΙΑ

Αναδημοσιεύω από την «Εξουσία»

Με αεροπλάνα, πλοία και... ιπτάμενα δελφίνια οι υποψήφιοι δήμαρχοι και νομάρχες της Δωδεκανήσου πήραν «σβάρνα» τα νησιά, συνδυάζοντας τη γιορτή της Παναγίας με την προεκλογική τους εκστρατεία.

«Στόχος» τα πανηγύρια, ενώ την τιμητική τους είχαν η Σύμη και η Νίσυρος, όπου έγινε πραγματικά «απόβαση» υποψηφίων.

Πάντως στα Δωδεκάνησα εντύπωση προκάλεσε ότι ο δήμαρχος της Κω Κ. Καΐσερλης απουσίασε από την προεκλογική κίνηση για μία ολόκληρη εβδομάδα, παρά το γεγονός ότι αυτή την περίοδο οι υποψήφιοι στα νησιά είναι ιδιαίτερα δραστήριοι λόγω της παρουσίας των ετεροδημοτών.

Ο επί 20 χρόνια δήμαρχος Κω, ηλικίας 53 χρονών, κόλλησε... ανεμοβλογιά και, όπως ήταν φυσικό, δεν μπόρεσε να αποφύγει τα σχετικά πειράγματα.

Εκτός και αν η ροπή του δημάρχου προς τις παιδικές ασθένειες αποδεικνύει και τη «φρεσκάδα» των αντιλήψεών του!

ΚΑΛΗ Η ΙΔΙΩΤΙΚΗ ΑΓΟΡΑ, ΑΛΛΑ...

Ασχέτως της επιτυχίας των εγχειρημάτων εκσυγχρονισμού του τουριστικού μηχανισμού, το ερώτημα που τίθεται είναι τι γίνεται με την ιδιωτική αγορά. Κατά κοινή ομολογία ο κλάδος έχει τη μικρότερη δυνατή παρουσία στα κέντρα σχεδιασμού της αναπτυξιακής πολιτικής και γι' αυτό κυρίως ευθύνεται όχι μόνον η επιχειρηματική διάρθρωση του κλάδου - με τις χιλιάδες μικρομεσαίες τουριστικές επιχειρήσεις και την αδυναμία συντονισμού τους - αλλά και η αδυναμία των τουριστικών φορέων να μπορέσουν να λειτουργήσουν με βάση τις απαιτήσεις, τις ανάγκες και τη δυναμική της αγοράς. Πέραν του έργου που έχει παραχθεί από τους σημερινούς τουριστικούς φορείς, οι προκλήσεις μια νέας εποχής είναι τόσο επιτακτικές, που καθιστά ανεπίκαιρη και ξεπερασμένη τη σημερινή τους δραστηριότητα. Αν, δε, αυτό συνδυαστεί με τις αλλαγές που προωθούνται στον τουρισμό, ίσως είναι ευκαιρία και για τον ιδιωτικό τομέα να επαναπροσδιοριστεί σε επιχειρηματικό επίπεδο, αλλά και σε επίπεδο οργάνων εκπροσώπησης. Νέες δραστηριότητες, νέα οργάνωση και κυρίως έντονη δράση απέναντι στα σύγχρονα προβλήματα που διαφαίνονται στον ορίζοντα, θα πρέπει να χαρακτηρίζουν τη λειτουργία τους και να αντικαταστήσουν τη μέχρι σήμερα απαθή τακτική τους. Μόνον εάν οι αλλαγές στον τουρισμό είναι αλυσιδωτές και ολοκληρωμένες μπορούν να επιφέρουν καλύτερο αποτέλεσμα.

ΑΦΗΣΤΕ ΤΗΝ ΔΑΝΕ

Αφήστε την ΔΑΝΕ, λεβέντες, μακριά από τα πολιτικά σας παιχνίδια και τους ιστρούχτορες. Την φτάνουν την εταιρεία οι μπόρες που πέρασε ως τώρα, αλλά και τα... τσαλιμάκια. Δεν σας έβαλαν στην εταιρεία για να λύσετε τα προσωπικά σας προβλήματα ούτε για να την χρησιμοποιείτε για επιδίωξη σκοτεινών στόχων.

Προσέξτε, γιατί αν συνεχίσετε να προκαλείτε τον δωδ/κό λαό με τα καμώματά σας θα το μετανοιώσετε.

Αρκετά με τις «εξυπνάδες» σας.

ΕΙΝΑΙ ΕΥΤΥΧΗΜΑ

Είναι ευτύχημα (ή σύμπτωση;) που δεν θρηνούμε καθημερινά θύματα στην... διαπλατυσμένη εθνική οδό Ρόδου - Φαληρακίου, με την ακαταστασία που επικρατεί, τις αθλιότητες την έλλειψη σήμανσης και τα χοχλάκια που είναι διεσπαρμένα εδώ κι εκεί καταμεσής του δρόμου.

Το κακό, όμως, με δαύτους είναι ότι δεν συγκινούνται ό,τι και να γίνει, όσο κι αν αγανακτεί ο κόσμος. Και το δράμα είναι ότι και οι αρχές ποιούν την νήσαν. Δεν εφαρμόζουν ούτε τους νόμους, ούτε τις διατάξεις.

Βλέπετε, από την εποχή του Ανδρέα, οι «θεσμοί» και οι δημόσιοι υπάλληλοι στην χώρα αυτήν απαλλάσσονται πάσης ευθύνης.

Γι' αυτό και η διαφθορά κατέστη πλέον ανεξέλεγκτη.

Σαν οι «ταγοί» ξεπέσουν, τι να σου κάνει, ο απλός άνθρωπος;

ΤΟΥ... ΚΟΥΦΟΥ

Στου κουφού την πόρτα, όσο θέλεις βρόντα.

Οπως θα θυμούνται οι αναγνώστες μας, από πέρσι το Φθινόπωρο, η στήλη αυτή, και γενικά η εφημερίδα, που ξέρουν τι τους γίνεται, αφού αφουγκράζονται μονίμως την λαϊκή βάση, έγραφαν: 1ον) Το «δίδυμο» Σκανδαλίδη - Παρασκευά και κάποια μέλη της Ν.Ε. του ΠΑΣΟΚ, χωρίς προσωπική άποψη, αλλά πειθήνια όργανά τους, με την όλη συμπεριφορά και τις αντιδημοκρατικές διαδικασίες που χρησιμοποιούσαν υπηρετώντας πρωτίστως προσωπικά συμφέροντα, θα οδηγούσαν σε πλήρη διάλυση το ΠΑΣΟΚ και θα καθιστούσαν έτσι πιο αναξιόπιστους τους θεσμούς και 2) ότι ήταν μέγα πολιτικό σφάλμα η απονομή «χρισμάτων» σε μια περίοδο μάλιστα που ανασυντάσσονται οι τοπικές κοινωνίες και αναζητούν τον δρόμο τους.

Το πόσο προφητικά ήταν αυτά που γράφαμε αποδεικνύονται κάθε μέρα περίτρανα και δεν υπάρχει πια άνθρωπος που να τα αμφισβητεί.

Αυτοί που δεν εννοούν, όμως, να συνέλθουν είναι το «δίδυμο» και οι περί αυτό! Γι' αυτό και θα πληρώσουν σύντομα όλες μαζί τις «αμαρτίες» τους. Ο δωδ/κός λαός κατάλαβε πλέον και ξέρει πότε και πώς θα τους «ανταμείψει».

Υ.Τ.Υ.

Η ΑΠΟΨΗ ΤΗΣ ΗΜΕΡΑΣ

Η αύξηση των δημοσίων εσόδων σε ποσοστό έστω ελάχιστα υψηλότερο του προϋπολογισθέντος είναι ένα οπωσδήποτε θετικό νέο για την οικονομία, όσον αφορά την προοπτική εξέλιξης των μακρο-μεγεθών της.

Οι υψηλοί όμως τόνοι που από ορισμένες πλευρές δόθηκαν στο θέμα, κάθε άλλο παρά δικαιολογημένοι είναι.

Εκτός εάν, από την κεκτημένη ταχύτητα της μη υλοποίησης του προϋπολογισμού τα προηγούμενα χρόνια, φθάσαμε στο σημείο να πανηγυρίζουμε αυτό για το οποίο οφείλουμε να είμαστε συνεπείς.

Κατά δεύτερον, σε αντίθεση με τα έσοδα, οι δαπάνες είναι εμφανές ότι δεν ακολουθούν τις προϋπολογισθείσες. Αρα, τα αυξημένα έσοδα, απλώς θα πάνε, αν φθάσουν, στην κάλυψη των επιπλέον δαπανών. Ποιό το όφελος;

Τέλος, είναι σημαντικό να δούμε από που προήλθε η αυξημένη εισροή χρημάτων στα δημόσια ταμεία. Ενα μεγάλο μέρος της είναι ο προκαταβολές φόρου που πλήρωσαν εφέτος ο φορολογούμενοι, ένα άλλο μέρος της είναι τα έσοδα από αποκρατικοποιήσεις και τέλος, έχουμε και τα μερίσματα από κέρδη κρατικού ελέγχου εταιρειών.

Θα πληρώσουν και του χρόνου οι φορολογούμενοι μεγάλες προκαταβολές; Και πόσα έσοδα μένει να εισπραχθούν από τις αποκρατικοποιήσεις;

Κάποιοι πρέπει να μιλήσουν στους αρμοδίους για τη σημασία της δραστικής μείωσης των δαπανών και για την ανάπτυξη σταθερών πηγών εσόδων.

ΑΠΛΑ ΛΟΓΙΑ



ΓΡΑΦΕΙ Ο ΓΙΩΡΓΗΣ ΜΑΣΣΑΒΕΤΑΣ
e mail: mass@aias.net

ΜΙΚΡΟΨΥΧΙΑΣ ΕΓΚΩΜΙΟΝ

ΧΡΥΣΟ μετάλλιο μικροψυχίας και φαυλότητας πρέπει να δοθεί, τόσο στον «εργατοπατέρα» των ιδιοκτητών ταξί της Λαμίας όσο και στον ευγενή νομάρχη Φθιώτιδας, για την ιστορική απόφαση να πάρουν πίσω ένα «προνόμιο» το οποίο δόθηκε στην Ολυμπιονίκη Νίκη Μπακογιάννη. Ητοι, μια άδεια εκμεταλλεύσεως ταξί.

ΕΝΑ ΕΠΙΠΛΕΟΝ ταξί θα έφερνε την πείνα και τη δυστυχία στη συμπαθέστατη τάξη των Λαμιέων ταξιτζήδων. Ετσι μας τα παρέστησε τα πράγματα ο κινήσας τον θόρυβο πρόεδρος τους. Ο σε τίποτε μη θυμίζων, με τη στάση του, τη ρουμελιώτικη λεβεντιά.

ΑΛΛΑ ΤΟ ΕΚΠΛΗΚΤΙΚΟΤΕΡΟ είναι το επιχείρημα το οποίο επικαλείται ο κύριος νομάρχης. Δεν έχει το σθένος να πει τη μαύρη αλήθεια. Οτι δηλαδή, εκλογών επερχομένων, δεν θέλει να τα χαλάσει με τους ταξιτζήδες του νομού του.

Διότι, πέραν των οικογενειακών «κουκιών» που διαθέτουν έκαστος -και είναι κάπου διακόσιοι - διαμορφώνουν και κλίμα.

Και επιστρατεύει το επιχείρημα της μη εντοπιότητας.

ΤΩΡΑ, παραμονές των εκλογών, ανακάλυψαν ότι η Νίκη Μπακογιάνη δεν έχει γεννηθεί στη Λαμία, αλλά σε ένα κοντινό χωριό. Αρα, κακώς την υποδέχθηκαν υπερηφάνως οι Λαμιώτες και κακώς την εμφάνιζαν τόσο καιρό ως δική τους. Διό και με την πράξη τους αυτή ο κ. νομάρχης τους παίρνει πίσω την περηφάνια και τους προσφέρει τη ντροπή.

ΔΕΝ ΘΥΜΑΜΑΙ τι είδους προνόμια έδωσεν «η πατρίς ευγνωμονούσα» στον Πύρρο Δήμα ή τον Κάχι Κακιασβίλι και τους άλλους αθλητές που ήλθαν από τον έξω Ελληνισμό και σήκωσαν ψηλά τα ελληνικά χρώματα στους διεθνείς στίβους. Αλλά με τη μικρόψυχη «λογική» του κ. νομάρχη Φθιώτιδας, θα έπρεπε να τα πάρουν όλα πίσω. Διότι δεν γεννήθηκαν στην Ελλάδα.

Δεν ανήκει η πατρίδα του Δήμα, η Χιμάρα, αυτή η προς Βορράν εσχάτη Ακρόπολις του Ελληνισμού, εις τα όρια κανενός ελληνικού νομού ή δήμου.

ΝΤΡΟΠΙΑΣΕ, όχι μόνο την αρχοντιά και τη λεβεντιά της Ρούμελης, αλλά την ιστορία και τον πολιτισμό της Ελλάδας αυτός ο μικρόψυχος κύριος. Ας τον «τιμήσουν» όπως αξίζει οι Ρουμελιώτες, στις εκλογές που επέρχονται.

LTU INTERNATIONAL AIRWAYS
ELAFOS REISEN

ΑΠ'ΕΥΘΕΙΑΣ ΠΤΗΣΕΙΣ ΑΠΟ ΡΟΔΟ ΚΑΙ ΑΛΛΑ ΝΗΣΙΑ ΤΗΣ ΕΛΛΑΔΟΣ ΓΙΑ ΓΕΡΜΑΝΙΑ

Το γραφείο γενικού τουρισμού ELAFOS REISEN σε συνεργασία με τη γερμανική αεροπορική εταιρεία τσάρτερ L.T.U. σας προσφέρει τη δυνατότητα των απ'ευθείας πτήσεων από τη Ρόδο και τα άλλα νησιά της Ελλάδος προς τη Γερμανία.

Σχεδόν καθημερινές πτήσεις για:
ΜΟΝΑΧΟ, ΝΤΥΣΣΕΛΝΤΟΡΦ - ΒΕΡΟΛΙΝΟ - ΦΡΑΝΚΦΟΥΡΤΗ - ΚΟΛΩΝΙΑ - ΑΜΒΟΥΡΓΟ - ΣΤΟΥΤΓΑΡΔΗ.

Τιμή για όλες τις πόλεις μετ'επιστροφής δρχ. 105.000 (ισχύουν έως 16.08.98).

Για ΜΟΝΑΧΟ και ΣΤΟΥΤΓΑΡΔΗ δρχ. 65.000 (ισχύουν έως 14.08.98).

Στις τιμές δεν περιλαμβάνονται οι φόροι αεροδρομίων.
Ειδικές τιμές για παιδιά και γκρουπς.
Επίσης πτήσεις μέσω Γερμανίας για όλο τον κόσμο.
Γενικός αντιπρόσωπος Ρόδου, Γραφείο Γενικού Τουρισμού ELAFOS REISEN.

Κεντρικό: 9ο χλμ. Ρόδου - Λίνδου, Τσαΐρι - Κουκινού, τηλέφωνο 0241 - 66543-4-5, FAX:0241 - 62943

1ο υποκατάστημα: Φαληράκι - έναντι ξενοδοχείου Sun Palace, τηλέφωνο:: 0241 - 87061, FAX: 0241 - 87062.

2ο υποκατάστημα: Κολύμπια - τέρμα Ευκαλύπτων, τηλέφωνο: 0241 - 56617, FAX: 0241 - 56618.

• GRAND HOTEL •
ΤΟΛΜΗΣΑΜΕ ΝΑ ΔΗΜΙΟΥΡΓΗΣΟΥΜΕ ΚΑΙ ΠΑΛΙ ΤΟ GRAND HOTEL ΤΩΝ 5 ΑΣΤΕΡΩΝ



PIANO BAR
Θέλετε κάτι καινούργιο στον καύωνα του καλοκαιριού;
Προτιμήστε το νέο μας piano bar με τον πιανίστα μας
Τάκη Τσώνη
ΠΑΤΗ Η ΔΡΟΣΙΑ ΚΑΙ Η ΑΠΟΛΑΥΣΗ ΠΑΝΕ ΜΑΖΙ

ΔΕΞΙΩΣΕΙΣ
ΓΙΑ ΟΠΟΙΟΝΔΗΠΟΤΕ ΤΥΠΟ ΔΕΞΙΩΣΗΣ
Η ΕΚΔΗΛΩΣΗΣ
ΑΙΣΘΑΝΘΕΙΤΕ ΣΙΓΟΥΡΟΙ
ΔΙΑΛΕΓΟΝΤΑΣ ΜΕΣΑ ΑΠΟ ΠΟΛΛΕΣ ΠΟΛΛΕΣ ΙΔΕΕΣ
ΚΑΙ ΝΕΟΥΣ ΠΟΛΥΤΕΛΕΙΣ ΧΩΡΟΥΣ

YELLOW SPOT



Ο τέλειος συνδυασμός ποιότητας και οικονομίας

Ο ΣΥΛΛΟΓΟΣ ΠΕΡΙΒΑΛΛΟΝΤΟΣ ΓΙΑ ΤΟ ΚΥΚΛΟΦΟΡΙΑΚΟ ΚΑΙ ΤΗΝ ΕΛΕΓΧΟΜΕΝΗ ΣΤΑΘΜΕΥΣΗ

από ➡ Σελ. 1

και του νησιού τα οποία έχει διατυπώσει ιεραρχημένα και συνοδεύει επιγραμματικά με τις θέσεις του. Ο Σύλλογος σκοπεύει τις προσεχείς ημέρες να τα δημοσιοποιήσει και να ζητήσει από τους υποψηφίους δημάρχους και νομάρχες να λάβουν θέση στα ζητήματα αυτά.

Θεωρούμε ότι οι θέσεις που διατυπώνονται έχουν ολοκληρωμένη μορφή και αποσκοπούν στην λεπτομερή αντιμετώπιση του ζητήματος του κυκλοφοριακού και της ελεγχόμενης στάθμευσης. Επειδή το θέμα είναι σοβαρό και αν δεν αντιμετωπισθεί σωστά θα παραμένει ως ένα άλυτο πρόβλημα της πόλης κρίναμε απαραίτητο να διατυπώσουμε με την μεγαλύτερη δυνατή συντομία τις θέσεις του Συλλόγου, στα πλαίσια ενός καλόπιστου δημοκρατικού διαλόγου.

Κατ'αρχήν συγχαίρουμε την δημοκρατική παράταξη Ροδιακή Ενωτική Πρωτοπορία για την προσπάθειά της να διατυπώσει ολοκληρωμένη και αναλυτική πρόταση σε ένα από τα σοβαρά ζητήματα της πόλης. Ελπίζουμε ότι ο ροδιακός λαός θα μπορέσει να ακούσει με υπεύθυνο τρόπο τις θέσεις όλων των παρατάξεων για την Τ.Α. α' και β' βαθμού για όλα τα περιβαλλοντικά προβλήματα της πόλης και του νησιού.

Ο Σύλλογος μας συμφωνεί ότι:

1. Είναι αναγκαία η επικαιροποίηση της υφισταμένης κυκλοφοριακής μελέτης. Ισως είναι υπερβολική και δαπανηρή «η σύνταξη νέας κυκλοφοριακής μελέτης».

2. Χρειάζεται «η διαμόρφωση χώρων ελεύθερης στάθμευσης στις τρεις βασικές αρτηρίες - εισόδους αυτοκινήτων στην πόλη... και η δρομολόγηση μικρών λεωφορείων».

3. Η εφαρμογή της ελεγχόμενης στάθμευσης θα πρέπει να γίνεται αποκλειστικά από την Δημοτική Ασυνομία.

4. Πρέπει να διατηρηθεί το μέτρο της απαγόρευσης της κυκλοφορίας στην Μεσαιωνική πόλη από Απρίλιο μέχρι και Οκτώβριο.

Ο Σύλλογος Προστασίας Περιβάλλοντος πιστεύει ότι τα παραπάνω πρέπει να συνοδεύονται και από άλλα μέτρα και επεμβάσεις.

Συγκεκριμένα:

1. Αναπόσπαστο μέρος του κυκλοφοριακού προβλήματος της πόλης είναι το συγκοινωνιακό πρόβλημα. Χωρίς την λύση του προβλήματος αυτού δεν υπάρχει λύση του κυκλοφοριακού. Νομίζουμε ότι το συγκοινωνιακό επιλύεται κατ'αρχήν με ορθολογικά μελετημένα μέσα μαζικής μεταφοράς. (μ.μ.μ.). Μόνον έτσι μπορεί να περιορισθεί η χρήση του Ι.Χ. αυτοκινήτου και συνεπώς να μειωθούν οι πιέσεις για ανεύρεση και νέων χώρων στάθμευσης.

2. Ο Σύλλογος μας έχει αντιρρήσεις για την σύσταση ειδικών επιπροπών «από τεχνικούς και άλλους ειδικούς» για την εντόπιση όλων των ελεύθερων χώρων... που προσφέρονται... για ελεύθερη στάθμευση», καθώς και για την «εξεύρεση χώρων κατασκευής και λειτουργίας (2) τουλάχιστον εστεγασμένων πάρκινγκ...». Μόνον οι μελετητές της κυκλοφοριακής μελέτης θα πρέπει να εισηγηθούν τόσο τις λύσεις όσο και τα μέτρα για την εφαρμογή τους.

3. Ο Σύλλογος είναι κάθετα αντίθετος προς την κατασκευή «εστεγασμένων πάρκινγκ». Είναι αποδεδειγμένο ότι τέτοια έργα θα αποτελέσουν πόλους προσέλκυσης περισσότερων Ι.Χ. αυτοκινήτων και σύντομα θα κορεσθούν υποχρεώνοντας στην αναζήτηση νέων χώρων κτλ. Αυτό τουλάχιστον έχει αποδείξει τόσο η ελληνική όσο και η διεθνής εμπειρία.

4. Δεν γίνεται καμμία αναφορά στην περιμετρική οδό της πόλης. Ο Σύλλογος θεωρεί ότι είναι έργο πρώτης προτεραιότητας που θα ανακουφίσει σημαντικά το κέντρο από την κυκλοφορία αριθμού αυτοκινήτων και η σύνδεσή του με το δίκτυο μ.μ.μ.

5. Δεν γίνεται καμμία αναφορά στην χωροθέτηση ενός σύγχρονου σταθμού υπεραστικών λεωφορείων στις παρυφές της πόλης πού θα συνδέεται με τα αστικά μ.μ.μ.

6. Η ρύθμιση της στάθμευσης των τουριστικών λεωφορείων στην Μεσ. πόλη και το σύστημα φύλαξης των πυλών της, δεν διευκρινίζονται.

Για το Δ.Σ.
Ο Πρόεδρος
Δημ. Μίχαλος
Ο Αντιπρόεδρος
Μιχ. Λαρδούτσος

Ο ΣΩΖΩΝ ΠΛΕΟΝ ΕΑΥΤΟΝ ΣΤΟ ΤΟΠΙΚΟ ΠΑ.ΣΟ.Κ., ΣΩΘΗΤΩ!

από ➡ Σελ. 1

Προχθές το πρωί εξάλλου ο Γραμματέας της Κεντρικής Επιτροπής του ΠΑΣΟΚ και βουλευτής Δωδ/σου κ. Κ. Σκανδαλίδης πραγματοποίησε ταξίδι αστραπή στο νησί της Πάτμου από την Κώ, όπου βρίσκεται τις τελευταίες ημέρες σε μια νέα προσπάθεια «να μαζευτούν τα αμάζευτα»!, τόσο σε επίπεδο νομαρχίας μετά την αποχώρηση Γαμπιέρη όσο και σε επίπεδο δήμων αφού πολλά στελέχη του ΠΑΣΟΚ στο νησί διαφωνούν με την επιλογή ως επισήμου υποψηφίου του κόμματος του κ. Γ. Καμπόσου.

Στην σημερινή συνεδρίαση της Νομαρχιακής Επιτροπής, η οποία φυσικά θα πραγματοποιηθεί εφόσον υπάρξει απαρτία το θέμα που συγκεντρώνει το μεγαλύτερο ενδιαφέρον είναι οι δημόσιες καταγγελίες του επάρχου Καρπάθου κ. Μ. Χανιώτη για «αντιδημοκρατική λειτουργία της ΝΕ» και για την «ύπαρξη θυλάκων που δρούν στις τάξεις της κατά τρόπο εκβιαστικό».

Οπως φημολογείται θα ζητηθεί από μερίδα της ΝΕ να κληθεί ο κ. Χανιώτης να τεκμηριώσει την άποψή του αυτή με συγκεκριμένα στοιχεία και όχι με «αερολογίες» και «γενικόλογες αναφορές».

Σε ό,τι αφορά την δήλωση Χανιώτη ότι δεν εκαλείτο στις συνεδριάσεις της ΝΕ, η ηγετική ομάδα της ΝΕ απαντά λέγοντας ότι «υπάρχει επιστολή προς τα μέλη της που προέρχονται από την Κάρπαθο με την οποία ενημερώθηκαν για την τακτική συνεδρίαση της ΝΕ κάθε Πέμπτη βράδυ».

Τα μέλη της ΝΕ, όπως τουλάχιστον υποστηρίζουν, «δεν πρόκειται να ανεχθούν ούτε τα διάφορα υπονοούμενα, ούτε όσα τους καταλογίζουν γιατί στο συγκεκριμένο θέμα, δηλαδή στην απόφασή τους να στηρίξουν ως υποψήφιο δήμαρχο Καρπάθου τον κ. Χρ. Κατσάνη, από την οποία και ξεκίνησαν όλα τα παρατράγουδα ήταν ότι έχουν και το δίκιο με το μέρος τους αλλά και την υποστήριξη των βουλευτών κ.κ. Σκανδαλίδη, Σφυρίου και Παπανικόλα.

Σε ό,τι αφορά την εκλογική συντριβή του ΠΑΣΟΚ στο ΕΚΡ σύμφωνα πάντα με πληροφορίες, το κλίμα είναι ιδιαιτέρως φορτισμένο εις βάρος του Α' Γραμματέα της ΝΕ κ. Β. Σταυριανού, επειδή, όπως λέγεται «δεν ενήργησε όταν έπρεπε, αλλά κατόπιν εορτής».

Ισως τελικά, αν συνεδριάσει η Νομαρχιακή Επιτροπή σήμερα το βράδυ, με το μόνο που θα προλάβει να ασχοληθεί είναι τα των δημοτικών και νομαρχιακών εκλογών, αφού για να γίνει αυτό θα πρέπει πρώτα να τακτοποιήσει τα του οίκου της!

Σε ό,τι αφορά το ταξίδι του κ. Κ. Σκανδαλίδη στην Πάτμο, έγινε γνωστό, ότι είχε επαφές με αρκετά στελέχη του ΠΑΣΟΚ και προσπάθησε κυρίως να αποφορτίσει το βαρύ κλίμα που δημιουργήθηκε ύστερα και από τις γνωστές δηλώσεις Γαμπιέρη, που συνδυάσθηκαν με πρωϊκή έξοδο από το ψηφοδέλτιο Παρασκευά.

ΤΙ ΜΕΤΕΔΟΣΕ ΤΟ ΑΠΕ ΓΙΑ ΤΗΝ ΝΕΑ ΤΟΥΡΚΙΚΗ ΠΡΟΚΛΗΣΗ ΣΤΗΝ ΚΑΛΥΜΝΟ

από ➡ Σελ. 1

Το Αθηναϊκό Πρακτορείο Ειδήσεων μετέδωσε χθες και τα ακόλουθα τηλεγραφήματα σχετικά με το απίθανο περιστατικό της Καλύμνου.

Πετώντας δυναμίτες προσπάθησαν να συλλάβουν οι Καλύμνιοι τους εξι Τούρκους υπηκόους που σήμερα τα ξημερώματα ύψωσαν μια μικρή σημαία της χώρας τους σε στύλο της ΔΕΗ, που βρίσκεται στο λιμάνι του νησιού τους, ενω παράλληλα φωτογράφιζαν εορταστική εκδήλωση του Δήμου.

Σύμφωνα με το YEN οι Τούρκοι Seyket Gaykan κυβερνήτης της θαλαμηγού ΕΝΤΑ που είχε καταπλεύσει στην Κάλυμνο προερχόμενη απο την Πάτμο το απόγευμα της Κυριακής, Gunay Zeybeker (σήκωσε στον στύλο την σημαία), Gengiz Menteseoglu (τραβούσε τις φωτογραφίες), Gonca Menteseoglu, Atilla Kayihan και η Leyla Kayihan μετά την προκλητική πράξη τους επιβιβάστηκαν στη θαλαμηγό πλην του κυβερνήτη, και απέπλευσαν χωρίς άδεια της λιμενικής αρχής, η οποία ειδοποιημένη απο τους εξαγριωμένους κατοίκους είχε δώσει εντολή να τους καταδιώξει το περιπολικό σκάφος ΠΛΣ 204.

Πράγματι το πλήρωμα του σκάφους εντόπισε μέσα σε λίγα λεπτά την τουρκική θαλαμηγό, την οποία ανάγκασε να καταπλεύσει και πάλι στο λιμάνι της Καλύμνου, ενω στο λιμεναρχείο εκρατείτο ο κυβερνήτης της Seyket Gaykan, ο οποίος δεν είχε προλάβει να επιβιβαστεί στο σκάφος του. Γύρω στις 06.15 σήμερα και ενω δεκάδες Καλύμνιοι διαμαρτύρονταν εξω απο τη θαλαμηγό ΕΝΤΑ, οι εξι Τούρκοι υπήκοοι μαζί με το σκάφος τους οδηγήθηκαν στην Κω όπου υπάρχει εισαγγελέας και στον οποίο θα προσαχθούν εντός της ημέρας.

ΚΑΤΑΔΙΩΞΗ

Προκλητικότατα ύψωσαν,στη 01.10 το πρωί,την τουρκική σημαία,στον ιστό του λιμανιού της Καλύμνου,έξι Τούρκοι υπήκοοι. Παράλληλα,ένας απ' αυτούς βιντεοσκοπούσε και τραβούσε φωτογραφίες από εορτασική εκδήλωση του δήμου.

Ομως,έγιναν αντιληπτοί από τους συμμετέχοντες στην εκδήλωση πολίτες,οι οποίοι άρχισαν να τους καταδιώκουν στους χερσαίους χώρους του λιμανιού,όπου τους περίμενε,με αναμμένη τη μηχανή,η τουρκική θαλαμηγός "Εντα".

Οι πέντε,απ'αυτούς,κατάφεραν να επιβιβασθούν και ν'ανοιχθούν στο πέλαγος,ενώ ο έκτος, ο οποίος, σύμφωνα με δήλωσή του, ήταν ο κυβερνήτης της θαλαμηγού,παρέμεινε στο λιμάνι της Καλύμνου και συνελήφθη.

Αμέσως-και ενώ η τουρκικη θαλαμηγός "Εντα" βρισκόταν ακόμα στα όρια του λιμανιού της Καλύμνου-περιπολικό σκάφος του Λιμεναρχείου την καταδίωξε και συνέλαβε και τους πέντε Τούρκους υπήκοους,οι οποίοι,μαζί με τον κυβερνήτη,θα οδηγηθούν στον Εισαγγελέα της Κω.

Η ΠΡΟΚΛΗΣΗ

Παραλίγο να βγει... ξυνή η "γιορτή του μελιού" για μια ομάδα Τούρκων, χθες τις πρώτες πρωϊνές ώρες στην Κάλυμνο. Βγήκαν από τη θαλαμηγό στην οποία επέβαιναν και ύψωσαν την τουρκική σημαία σε στύλο φωτισμού του παραλιακού δρόμου, ενώ ο ιδιοκτήτης του σκάφους τραβούσε φωτογραφίες!

Οι κάτοικοι της Καλύμνου, αντελήφθησαν το περιστατικό και αντέδρασαν έντονα, ενώ ένας Τούρκος πρόλαβε και κατέβασε τη σημαία και ταυτόχρονα πήδησε στο σκάφος. Ακολούθησαν επεισόδια και μάλιστα Καλύμνιοι κατόρθωσαν να πάρουν το φίλμ.

Επειδή τα επεισόδια πήραν έκταση, οι Τούρκοι έκοψαν τους κάβους και το πλοίο ξεκίνησε με φουλ τις μηχανές, αλλά καταδιώχθηκε από περιπολικό του Λιμεναρχείου, που κατόρθωσε να το ακινητοποιήσει έξω από το λιμάνι, αφού χρειάστηκε να πέσουν και πυροβολισμοί για εκφοβισμό.

Αμέσως μετά, η θαλαμηγός - ονόμάτι EDA- οδηγήθηκε στο Μαστιχάρι της Κω και οι δυο πρωταγωνιστές του επεισοδίου - ο ναύτης Γκινάϊ Ζεϊμπεκέρ, που ύψωσε την τουρκική σημασία και ο ιδιοκτήτης του σκάφους Τζενγκίζ Μεντεσέογλου - οδηγήθηκαν στην εισαγγελέα Ολγα Σμυρλή.

Οι άλλοι τρεις επιβαίνοντες της θαλαμηγού Τσόντσα Μεντεσέογλου, Ατίλα Καγιχάν και Λεϊλά Καγιχάν κρατήθηκαν στο Λιμεναρχείο της Κω για προληπτικούς λόγους, όπως επίσης και ο κυβερνήτης του σκάφους Σεϊκέτ Γκαϊκάν, που κατά την ώρα του επεισοδίου βρισκόταν στη στεριά.

Ενώπιον της εισαγγελέως, οι δυο Τούρκοι ισχυρίστηκαν ότι δεν είχαν πρόθεση να θίξουν την Ελλάδα και ότι πιστεύουν στην ελληνοτουρκική φιλία. Εναντίον τους απαγγέλθηκε η κατηγορία της πρόκλησης του αισθήματος για διατάραξη της κοινής ειρήνης και αφέθηκαν ελεύθεροι για να δικαστούν σε τακτική δικάσιμο. Η δίκη τους προσδιορίστηκε για τις 21 Μαρτίου 1999.

Αργά το απόγευμα, το σκάφος απέπλευσε από την Κω με προορισμό την Τουρκία.

ΕΞΟΡΜΗΣΗ ΣΤΕΛΕΧΩΝ ΤΗΣ ΝΕΑΣ ΔΗΜΟΚΡΑΤΙΑΣ ΣΕ ΟΛΑ ΤΑ ΜΕΓΑΛΑ ΝΗΣΙΑ

από ➡ Σελ. 1

που έχουν την κομματική στήριξη αλλά και την ενεργοποίηση όλων των στελεχών, μελών και φίλων. υπέρ του νομαρχιακού συνδυασμού του κ. Σ. Καραγιάννη καθώς και την όσο το δυνατόν καλύτερη στελέχωση του και σε περιφερειακό επίπεδο.

Για τον ίδιο σκοπό ο ίδιος ο κ. Θ. Κασσίμης επσκέφθηκε ήδη διαδοχικά τα νησιά της Καλύμνου και της Κώ, όπου προήδρευσε κομματικών συσκέψεων. Μάλιστα στην Κώ στην επιτυχή συγκέντρωση που έγινε ήταν παρών και ο πρώην βουλευτής και υπουργός κ. Αρ. Παυλίδης.

Το νησί της Καρπάθου «ανέλαβαν» ο πρόεδρος της ΝΟΔΕ κ. Δ. Καραχάλιος και ο τομεάρχης κ. Γ. Μπαρδάκας οι οποίοι βρίσκονται εκεί από την Κυριακή το μεσημέρι ενώ στο κλιμάκιο θα προστεθεί αύριο και ο κ. Αρ. Παυλίδης.

Μιλώντας προς την «δ» ο πρόεδρος της ΝΟΔΕ κ. Δ. Καραχάλιος, αφού εξέφρασε την πλήρη ικανοποίηση του για τα αποτελέσματα της συνεδρίασης της Νομαρχιακής Επιτροπής Εκλογικού Αγώνα είπε, στην Κάρπαθο το κύριο βάρος θα πέσει στην επιλογή των μελών της Νεας Δημοκρατίας που θα στελεχώσουν τον συνδυασμό Καραγιάννη αφού στα δημοτικά ο συνδυασμός Κατσάνη που στηρίζει και η Νέα Δημοκρατία έχει ολοκληρώσει ήδη τις διαδικασίες και «προχωράει ακάθεκτος προς την εκλογική νίκη».

Ηδη το κλιμάκιο της Νέας Δημοκρατίας που βρίσκεται στην Κάρπαθο είχε συνεχείς επαφές με στελέχη και αναμένεται να τις ολοκληρώσει μετά τον ερχομό του κ. Παυλίδη οπότε και θα ληφθούν οι σχετικές αποφάσεις.

ΟΛΟΙ ΟΙ ΥΠΟΨΗΦΙΟΙ ΣΕ ΦΑΣΗ ΠΕΡΙΣΥΛΛΟΓΗΣ ΚΙ ΑΝΑΚΤΗΣΗΣ ΔΥΝΑΜΕΩΝ!

από ➡ Σελ. 1

Ο υποψήφιος νομάρχης κ. Σάββας Καραγιάννης παρέμεινε στο νησί (μετέβη, όμως, την Κυριακή στον Προφήτη Ηλία, για νά παραστεί στις εκδηλώσεις επί τη λήξει των κατασκηνώσεων) όπου ολοκλήρωσε την κατάρτιση του προγράματος του που είχαν σχεδιάσει ομάδες επιστημόνων και ταυτόχρονα χάραξε, σε συνεργασία με τους επιτελείς του, την περαιτέρω στρατηγική και το πρόγραμμα εξορμήσεων του.

Σε ό,τι αφορά τους υποψηφίους δημάρχους Ρόδου οι τρεις ημέρες κύλησαν σχεδόν «οικογενειακά» και με πολλή περισυλλογή, ενόψει των δύσκολων ημερών που έρχονται. Και θα επιχειρήσουν ο μεν Γ. Γιαννόπουλος, να αναστρέψει το κλίμα, ο δε Μ. Κόκκινος να διατηρήσει το προβάδισμα, και ο Ν. Χαραλάμπης να πείσει ότι δεν αποτελεί «αμελητέα ποσότητα».

ΥΨΩΣΑΝ ΤΗΝ ΤΟΥΡΚΙΚΗ ΣΗΜΑΙΑ ΜΕΣΑ ΣΤΟ ΛΙΜΑΝΙ ΤΗΣ ΚΑΛΥΜΝΟΥ!!

από ➡ Σελ. 1

που ήταν αγκυροβολημένη στο λιμάνι της Καλύμνου (κεντρική προβλήτα) ένας Τούρκος υπήκοος και αφού σκαρφάλωσε σε κολώνα δημοτικού φωτισμού, ύψους 2,5 μέτρων, ύψωσε την τουρκική σημαία, ενώ την ίδια ώρα συμπατριώτες του, μέσα από την θαλαμηγό «αποθανάτιζαν το γεγονός» βγάζοντας φωτογραφίες (αυτό και μόνο αποδεικνύει ότι επρόκειτο για προμελετημένη ενέργεια, για εσωτερική κατανάλωση στην Τουρκία και διεθνή γελοιοποίηση της χώρας μας).

Ο Τούρκος έγινε φυσικά αντιληπτός, η σημαία αποκαθηλώθηκε και το φιλμ κατασχέθηκε από Καλύμνιους, που αντέδρασαν φυσικά με αγανάκτηση, ενώ ταυτόχρονα ενημερωνόταν το Λιμεναρχείο, καθώς οι Τούρκοι ήταν έτοιμοι, μετά την ειδεχθή πράξη τους να «σαλπάρουν». Δύο φουσκωτά σκάφη παρεμπόδισαν όμως τον απόπλου, ενώ ερρίφθησαν στον αέρα και προειδοποιητικές βολές. Τελικά απετράπη ο απόπλους του σκάφους και ο μεν πλοίαρχος εκρατήθη στην Κάλυμνο (είχε δηλώσει... άγνοια του περιστατικού!) οι δε υπόλοιποι 5 του πληρώματος οδηγήθηκαν χθες το μεσημέρι στον Εισαγγελέα Πλημμελειοδικών Κώ, ο οποίος τους άφησε ελεύθερους (στην συνέχεια αφέθηκε ελεύθερος και ο πλοίαρχος!) αφού απάγγειλε κατηγορίες εις βάρος δύο εξ'αυτών και παρέπεμψε την υπόθεση σε τακτική δικάσιμο τον Μάρτιο του '99!!

Κυκλοφόρησαν εξάλλου φήμες, και μάλιστα μετ'επιτάσεως, ότι έσπευδε (χθες το απόγευμα) στην περιοχή ελληνικό πολεμικό σκάφος, προφανώς γιατί υπήρχαν πληροφορίες για «κάποιες κινήσεις» στα τουρκικά παράλια!

Σύμφωνα με τις πληροφορίες σήμερα το βράδυ αναμένεται να συνεδριάσει εκτάκτως το δημοτικό συμβούλιο Καλύμνου, προκειμένου να επιληφθεί του θέματος και να εκδώσει σχετικό ψήφισμα. Με βάση τις ενδείξεις οι 6 Τούρκοι θα χαρακτηρισθούν «πρόσωπα ανεπιθύμητα», ενώ θα κληθεί η ΤΕΔΚ να πάρει θέση και η Κυβέρνηση να καταγγείλει το γεγονός στους διεθνείς οργανισμούς .

Ο δήμαρχος Καλύμνου, κ. Δημ. Διακομιχάλης, έκανε στην «δ» την ακόλουθη δήλωση: «Πρόκειται αναμφίβολα για μια νέα προκλητική ενέργεια ενταγμένη στο γενικότερο πλαίσιο των τουρκικών προκλήσεων εις βάρος της χώρας μας».

Διαφορετικά αντέδρασε ο νομάρχης Γ. Παρασκευάς που προσπάθησε να υποβαθμίσει όσο γινόταν το θέμα(!) κάνοντας λόγο για «απλό επεισόδιο» και υποστηρίζοντας ότι «δεν είναι σκόπιμο να βγουν συμπεράσματα από την στιγμή μάλιστα που έχει επέμβει και ο Εισαγγελέας».

Αφού είπε ακόμα ότι πρέπει να απαντηθεί το ερώτημα, αν ήταν... μεθυσμένοι οι Τούρκοι, έσπευσε να προσθέσει, ότι «αρμόδιος φορέας για να χειρισθεί το θέμα είναι το υπουργείο Εξωτερικών το οποίο σίγουρα θα προχωρήσει άμεσα στα απαραίτητα διαβήματα προς τους διεθνείς οργανισμούς και προς την τουρκική κυβέρνηση».

Η Ν.Δ.

Ο Εκπρόσωπος Τύπου της Νέας Δημοκρατίας κ. Αρης Σπηλιωτόπουλος έκανε την ακόλουθη δήλωση:

«Η υποχωρητικότητα και η ανοχή που επιδεικνύει η Κυβέρνηση σε κάθε τουρκική πρόκληση, χωρίς την ενδεδειγμένη άμεση καταγγελία στα αρμόδια διεθνή όργανα, έχει αποθρασύνει την Αγκυρα. Το τελευταίο περιστατικό στην Κάλυμνο εντάσσεται στην σειρά των μεθοδευμένων προκλήσεων που κλιμακώνει εις βάρος μας η Αγκυρα. Καλά θα κάνει η Κυβέρνοπη να μην αρκεστεί στην θεωρία των τουριστών που φαίνεται ότι την βολεύει. Ας μην ξεχνά άλλωστε ότι και η κρίση στα Υμια ξεκίνησε από Τούρκους πολίτες που υποτίθεται ότι ιδιωτικώς είχαν κινηθεί. Καλούμε την Κυβέρνηση να αντιδράσει με αυστηρότητα και αμεσότητα στην νέα τουρκική πρόκληση».

«ΦΟΒΟΣ ΚΑΙ ΤΡΟΜΟΣ» ΠΑΛΙ ΣΤΟ ΦΑΛΗΡΑΚΙ ΟΙ ΑΓΓΛΟΙ «ΧΟΥΛΙΓΚΑΝΣ»!

από ➡ Σελ. 1

Οι καταστηματάρχες χρησιμοποίησαν εκφράσεις όπως «γκέτο» για να περιγράψουν τα δρώμενα με πρωταγωνιστές κυρίως Αγγλους «τουρίστες». Οι εικόνες που βλέπει κανείς κάθε πρωί στους δρόμους του Φαληρακίου είναι συγκλονιστικές. Δεν είναι λίγοι αυτοί που κοιμούνται στα πεζοδρόμια, ενώ πολλοί περπατούν ανέμελοι μέσα στους δρόμους αδιαφορώντας για την κίνηση των οχημάτων και σε ορισμένες περιπτώσεις παρουσιάζεται το φαινόμενο να επιτίθενται και κατά των αγανακτησμένων οδηγών.

Ο χώρος «στολίζεται» από τα κάθε είδους μπουκάλια, ποτήρια, κάτουρα, εμετούς και σκουπίδια των «βανδάλων», ενώ εύλογο είναι το ερώτημα γιατί οι ιδιοκτήτες των μπαρ δεν τους αποτρέπουν από το να τα κουβαλούν και έξω από τα κέντρα τους!

Σε άλλες περιπτώσεις γίνεται γενική καταστρατήγηση του νόμου περί δημοσίας αιδούς αφού μεθυσμένοι τουρίστες κυκλοφορούν γυμνοί στους κεντρικούς δρόμους! Επιπλέον, συχνό είναι το και φαινόμενο να εμπλέκονται ή να προκαλούν συμπλοκές και ξυλοδαρμούς.

Οι καταστηματάρχες επισημαίνουν ακόμα πως κατά μήκος των δρόμων μικρή ή ελάχιστη είναι η «παρουσία» κάδων σκουπιδιών, ενώ κρίνουν σκόπιμο να σημειώσουν πως κάθε πρωί στην «ημερήσια διάταξή» τους πρώτο λόγο έχει ο καθαρισμός του πεζοδρομίου μπροστά από τα καταστήματα τους από σπασμένα μπουκάλια, ποτήρια και εμετούς.

Οι μεγαλύτεροι σε ηλικία τουρίστες της περιοχής δείχνουν να ενοχλούνται έντονα από αυτές τις δραστηριότητες και είναι αβέβαιο για το αν θελήσουν να επισκεφθούν εκ νέου το νησί μας. Οι Γερμανοί έχουν δώσει το όνομα «Laute strasse» στον κεντρικό δρόμο του Φαληρακίου, ενώ αποφεύγουν να τον περπατήσουν το βράδυ.

Με βάση και μόνο τα παραπάνω καθίσταται σαφές ότι επιβάλλεται πλέον να υπάρξει μια πιο συστηματική παρουσία της Ασυνομίας στην περιοχή για επιβολή στοιχειώδους τάξεως, ενώ συντονισμένες και άμεσες προσπάθειες θα πρέπει να καταβληθούν και από την κοινότητα Καλυθιών για τον καθαρισμό τουλάχιστον της περιοχής.

Μόνο έτσι θα μπορέσουμε να διορθώσουμε τα «κακώς κείμενα» που κανένας δεν μπορεί να αμφισβητήσει, γιατί είναι ολοφάνερα στον ευρύ πληθυσμό της Ρόδου, και θα προάγουμε τον τουρισμό εκείνο που είναι απαραίτητος για αναβάθμιση του νησιού μας όσο και του πολιτισμού μας.

Αυτά προτείνουν οι καταστηματάρχες και καιρός είναι κάποιος να τους ακούσει επιτέλους!

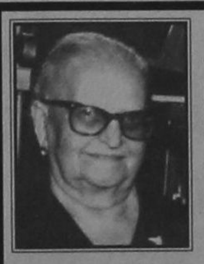

ΜΝΗΜΟΣΥΝΟ

Την 20η τρέχοντος μηνός ημέρα Πέμπτη και ώρα 8.30 π.μ. εις το Ιερό Ναό Ορφανοτροφείου Αγ. Ειρήνης τελούμε 40ήμερο μνημόσυνο υπέρ αναπαύσεως της λατρευτής μας μητέρας και γιαγιάς.

ΠΑΝΑΓΙΟΥΛΑΣ ΔΙΑΚΟΓΕΩΡΓΙΟΥ

Τα παιδιά Παντελής - Εύη
Ασπασία - Γιώργος
Γεωργία - Γιάννης
Λευτέρης και εγγόνια

ΝΕΕΣ ΠΡΟΚΛΗΣΕΙΣ ΤΟΥ ΧΑΡΑΛΑΜΠΙΔΗ ΚΑΤΑ ΤΗΣ ΔΑΝΕ!

από ➡ Σελ. 1

Ενδιαμέσως η ΔΑΝΕ βρήκε αγοραστές των 2 RORO πλοίων της, «Ringhaven» και «Parkhaven» (μία Νορβηγική εταιρεία) και την προπερασμένη εβδομάδα υπεγράφη το «Memorandum of Agreement» (MOA), με την «ψευδαίσθηση» προφανώς ότι θα ελύετο το πρόβλημα με την έκδοση εγγυητικών επιστολών και την άρση της κατασχέσεως (και αυτό αποδεικνύει για μια ακόμα φορά ότι η ΔΑΝΕ στερείται επαρκούς νομικής καλύψεως, εκτός κι αν έχουν δοθεί εντολές(;) για αδρανοποίηση της!). Οταν όμως επιχειρήθηκε η παράδοση του «Ringhaven» στο Αμστερνταμ, διαπιστώθηκε οτι ο Χαραλαμπίδης (ο οποίος αναμένεται να κληθεί σύντομα από τον ανακριτή Ρόδου για να καταθέσει «εφ' όλης της ύλης») είχε πάρει στην Μάλτα ασφαλιστικά μέτρα για «μη μεταβολή του νομικού καθεστώτος των πλοίων»!! Αλλά και πάλι η επίσημη ΔΑΝΕ αδράνησε «περιέργως», με αποτελέσμα ο εκ των δολιοφθορέων της Χαραλαμπίδης να συνεχίζει να την κρατά σε ομηρία και να την οδηγεί με μαθηματική ακρίβεια στην καταστροφή.

Περιττό να σημειωθεί ότι η μη πώληση των πλοίων βάζει την ΔΑΝΕ σε νέες περιπέτειες αλλά, οι άνθρωποι της αντί να καθήσουν να δουλέψουν γυρίζουν από νησί σε νησί για να αλιεύσουν ψήφους!!

ΣΥΝΕΧΙΖΕΤΑΙ Ο ΣΑΛΟΣ ΣΤΙΣ ΤΑΞΕΙΣ ΤΩΝ ΓΙΑΤΡΩΝ ΓΙΑ ΤΗΝ ΠΕΡΙΚΟΠΗ ΕΦΗΜΕΡΙΩΝ

από ➡ Σελ. 1

γιατί η μείωση των αποδοχών των ειδικευμένων ιατρών που υπηρετούν σε Κ.Υ. εκτός από την υποβάθμιση των παρεχομένων υπηρεσιών θα αποτρέψει τους νέους γιατρούς να υπηρετήσουν σ'αυτά αφού «δεν θα υπάρχει πλέον κανένα κίνητρο»!

Η Διοίκηση του νοσοκομείου Ρόδου σύμφωνα με τις πληροφορίες προσανατολίζεται στο να διαμαρτυρηθεί και η ίδια καθώς έχει διαπιστώσει ότι υπάρχει γενική κατακραυγή κατά της απόφασης του Υπουργείου Υγείας και να ζητήσει την εξαίρεση από το μέτρο των δύο Κ.Υ., που υπάγονται στην δικαιοδοσία της (Αρχαγγέλος, Εμπωνα).

Από την πλευρά του Υπουργείου Υγείας η γενική γραμματέας κ. Ι. Πανοπούλου δήλωσε ότι «η απόφαση αυτή έχει να κάνει με τις πλασματικές εφημερίες των γιατρών» τονίζοντας παράλληλα ότι «το Υπουργείο μπορεί να εξαιρέσει από την απόφαση αυτή περιοχές που πραγματικά αντιμετωπίζουν πρόβλημα».

Κατά της απόφασης αυτής έχουν ξεσηκωθεί και πολιτικοί παράγοντες του νομού Κυκλάδων και μάλιστα σχετική επερώτηση στην Βουλή έχει καταθέσει ο βουλευτής Κυκλάδων του ΠΑΣΟΚ κ. Ν. Λεβογιάννης.

«ΤΥΧΗ ΒΟΥΝΟ» ΕΙΧΑΝ ΤΕΣΣΕΡΙΣ ΕΛΛΗΝΕΣ ΠΟΥ ΕΠΕΒΑΙΝΑΝ ΘΑΛΑΜΗΓΟΥ!

από ➡ Σελ. 1

Η θαλαμηγός εξέπεμψε σήμα κινδύνου και προς βοήθειά της έσπευσαν αμέσως περιπολικό σκάφος του Λιμενικού Σταθμού Σύμης και η υπό σημαία ΗΠΑ θαλαμηγός «Μαρία - Χριστίνα», η οποία τους παρέλαβε και τους μετέφερε ασφαλείς στο λιμάνι της Ρόδου.

Η θαλαμηγός, πάντως, «Nanitses», βυθίστηκε φλεγόμενη αφού κανένας δεν μπορούσε πια να της προσφέρει την παραμικρή βοήθεια.

ΣΥΝΕΔΡΙΑΣΕ Η ΔΗΜΑΡΧΙΑΚΗ ΕΠΙΤΡΟΠΗ

από ➡ Σελ. 1

- Αποπέρατωση γραφείων και εργαστηρίου ΠΟΔΡ, π.δ. 20 εκ.
- Ασφαλτοστρώσεις δημοτικών οδών, π.δ. 50 εκ. δρχ.

Η ΜΕΤΟΧΗ ΤΗΣ ΔΑΝΕ

από ➡ Σελ. 1

Συνολικά διατέθηκαν χθες μέσω του Χ.Α.Α. 3.700 μετοχές της ΔΑΝΕ.

ΕΥΧΑΡΙΣΤΗΡΙΟ

Η Πολυεθνική εταιρεία METSA TISSUE που οργάνωσε επιτυχώς την έκθεση των προϊόντων της στο Ξενοδοχείο «ΔΙΟΝΥΣΟΣ» από 13-08-1998 έως και 16-08-1998 ευχαριστεί την Διοίκηση και το προσωπικό του Ξενοδοχείου «ΔΙΟΝΥΣΟΣ» για την οργάνωση και τις εξαιρετικές υπηρεσίες που της παρείχαν.

MATS KARLSSON
Sales Manager
for METSA TISSUE

e-mail
dimokratiki@rho.forthnet.gr

ΕΛΛΗΝΙΚΗ ΔΗΜΟΚΡΑΤΙΑ
ΝΟΜΟΣ ΔΩΔΕΚΑΝΗΣΟΥ
**ΔΗΜ

ΧΡΟΝΟΒΟΡΕΣ ΟΙ ΔΙΑΔΙΚΑΣΙΕΣ ΕΛΕΓΧΟΥ, ΠΙΘΑΝΟΝ ΝΑ ΑΠΟΦΑΣΙΣΘΕΙ ΝΕΑ ΡΥΘΜΙΣΗ - ΕΞΠΡΕΣ

Αποτυγχάνει η προσπάθεια να κλείσουν 6,5 εκατ. εκκρεμείς φορολογικές υποθέσεις

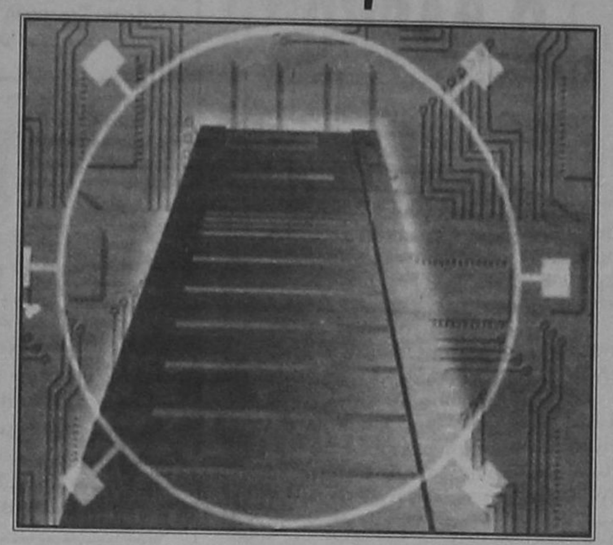

Σε πλήρη αποτυχία οδηγείται, εν τη γενέσει του, το εγχείρημα του Υπουργείου Οικονομικών να κλείσει, με επανεργοποίηση παλαιότερης ρύθμισης του 1994 και με διαδικασίες συνοπτικών φορολογικών ελέγχων, πάνω από 6,5 εκατ. εκκρεμείς φορολογικές υποθέσεις της περιόδου 1987-1997. Η αποτυχία αναμένεται να υποχρεώσει την ηγεσία του υπουργείου να προωθήσει τελικά νέες συνοπτικότατες διαδικασίες περαίωσης των υποθέσεων της περιόδου 1993-1997, με μαθηματικούς τύπους, ανάλογες αυτών της ρύθμισης του 1994.

Οπως διαπιστώνουν τώρα οι αρμόδιες υπηρεσίες του υπουργείου, τα περιθώρια για κλείσιμο εκκρεμών υποθέσεων της προηγούμενης δεκαετίας περιορίζονται μόλις στις 400.000 - 500.000 υποθέσεις μέχρι το τέλος του 1998, δηλαδή μόλις στο 8% του συνολικού αριθμού. Αλλά και στα επόμενα έτη οι ετήσιοι ρυθμοί περαίωσης δεν είναι δυνατόν να υπερβούν το 1,2 - 1,5 εκατομμύριο υποθέσεις, με τις πολύπλοκες και χρονοβόρες διαδικασίες ελεγκτικών επαληθεύσεων που προβλέπει η σχετική υπουργική απόφαση. Στην καλύτερη δυνατή περίπτωση για το Υπουργείο Οικονομικών, το κλείσιμο των 6,5 εκατ. εκκρεμών φορολογικών υποθέσεων θα έχει ολοκληρωθεί σε 4-5 χρόνια απο σήμερα, δηλαδή το αργότερο μέχρι το τέλος του ...2003! Στο μεταξύ, βεβαίως, θα έχουν συσσωρευθεί τουλάχιστον άλλα...4 εκατ. εκκρεμείς φορολογικές υποθέεις για τα έτη από το 1998 μέχρι το 2003.

Η αδυναμία των υπηρεσιών του Υπουργείου Οικονομικών να περαιώσουν με γοργούς ρυθμούς τις εκκρεμείς υποθέσεις, οφείλεται στο γεγονός ότι οι διαδικασίες «συνοπτικού» φορολογικού ελέγχου που πρέπει να εφαρμοσθούν από τους ελεγκτές εφοριακούς είναι απίστευτα πολύπλοκες και χρονοβόρες. Οπως επισήμαναν χαρακτηριστικά κύκλοι των εφοριακών, για τον πλήρη και αποτελεσματικό έλεγχο 5 εκκρεμών υποθέσεων της περιόδου 1993/1997 μιας επιχείρησης με τζίρο 100 εκατ. δραχμών με τις «συνοπτικές» διαδικασίες που περιγράφονται στην σχετική υπουργική απόφαση απαπείται χρονικό διάστημα έως δύο εβδομάδων! Δεδομένου του χάους που επικρατεί στα αρχεία των περισσότερων Εφοριών της χώρας και του φόρτου της τρέχουσας εργασίας που επιβαρύνει ούτως ή άλλως, κάθε χρόνο το έργο των εφοριακών, είναι ζήτημα εάν κάθε ελεγκτής θα κατορθώνει κάθε χρόνο να περαιώνει 200-250 υποθέσεις.

Οι ελεγκτές όλης της χώρας είναι μόλις 2.000, συνεπώς οι Υπηρεσίες του Υπουργείου Οικονομικών μόλις και μετά βίας θα μπορούν κάθε χρόνο να περαιώνουν με...«συνοπτικούς» ελέγχους 400.000 - 500.000 εκκρεμμείς υποθέσεις. Αλλες 800.000 - 1.000.000 υποθέσεις το χρόνο, οι οποίες όμως αφορούν μόνο στα έτη 1987-1992, εκτιμάται ότι δεν είναι δυνατό να περαιώνονται με τις συνοπτικές διαδικασίες της υπουργικής απόφασης 1099 του 1994, σύμφωνα με τις οποίες οι πρόσθετοι φόροι προκύπτουν με μαθηματικό τύπο για κάθε χρήση και στη συνέχεια κοινοποιούνται στον υπόχρεο με ειδικό εκκαθαριστικό σημείωμα το οποίο καλείται να αποδεχθεί.

Η αδυναμία του φοροελεγκτικού μηχανισμού του Υπουργείου Οικονομικών να αντεπεξέλθει στον τεράστιο όγκο του έργου της περαίωσης 6,5 εκατ. φορολογικών υποθέσεων, είναι βέβαιο ότι θα χρησιμοποιηθεί απο την ηγεσία του Υπουργείου Οικονομικών ως «άλλοθι», προκειμένου να προχωρήσει σε νέα ρύθμιση των υποθέσεων αυτών, με συνοπτικότατες διαδικασίες, ανάλογες αυτών που προέβλεπε η υπουργική απόφαση 1099 του 1994.

ΠΑΛΙ ΣΤΙΣ ΔΟΥ ΓΙΑ ΕΠΑΝΕΛΕΓΧΟ

500.000 δηλώσεις φόρου εισοδήματος με λάθη

Χιλιάδες φορολογούμενοι θα αναγκαστούν να ξαναπεράσουν, πολύ σύντομα, από τις εφορίες τους προκειμένου να διορθώσουν τις φορολογικές τους δηλώσεις. Το Κέντρο Πληροφορικής του υπουργείου Οικονομικών, το οποίο έχει ήδη προχωρήσει στην επεξεργασία 4.090.000 δηλώσεων φορολογίας εισοδήματος οικονομικού έτους 1998, διαπίστωσε ότι περίπου 430.000 από αυτές αυτές παρουσιάζουν λάθη. Οι παράγοντες μάλιστα του ΚΕΠΥΟ υπολογίζουν ότι μέχρι να ολοκληρωθεί η εκκαθάριση και των υπολοίπων περίπου 400.000 φορολογικών δηλώσεων, η οποία τοποθετείται περί τα τέλη Αυγούστου, ο συνολικός αριθμός δηλώσεων που θα εμφανίσουν λάθη θα προσεγγίσει τις 500.000. Αυτό ουσιαστικά σημαίνει ότι από το σύνολο των περίπου 4.500.000 φορολογικών δηλώσεων που υποβλήθηκαν φέτος, ένα ποσοστό 11% εμφανίζει λάθη. Ποσοστό το οποίο είναι αισθητά μεγαλύτερο σε σχέση με πέρυσι. Αξίζει να σημειωθεί ότι, όπως δήλωσε ο πρόεδρος των εργαζομένων στο ΚΕΠΥΟ κ. Ν. Ρουμελιώτης, τα περισσότερα από τα λάθη εντοπίζονται στο έντυπο Ε1 και κυρίως στους κωδικούς που αφορούν τα στοιχεία για την ιδιοκατοίκηση, αφού οι αλλαγές που επήλθαν στο εν λόγω έντυπο φαίνεται ότι «έμπλεξαν» τελικά τους φορολουμένους. Ωστόσο ο κ. Ρουμελιώτης επεσήμανε ότι τα περισσότερα από τα λάθη θα διορθωθούν είτε από τους υπαλλήλους των ΚΕΠΥΟ είτε των ΔΟΥ, με αποτέλεσμα οι φορολογούμενοι οι οποίοι θα υποχρεωθούν να προσέλθουν και πάλι από τις εφορίες τους για να διορθώσουν τις αρχικές τους δηλώσεις και να υποβάλλουν νέες συμπληρωματικές να υπολογίζονται περίπου σε 400.000. Αμέσως μετά την ολοκλήρωση της επεξεργασίας όλων των δηλώσεων, στο «στόχαστρο» του υπουργείου Οικονομικών θα μπουν οι ελεύθεροι επαγγελματίες, έμποροι και επιχειρήσεις, καθώς το ΚΕΠΥΟ θα αρχίσει την επεξεργασία των εντύπων Ε3, στα οποία οι υπόχρεοι έχουν αναγράψει τα οικονομικά τους στοιχεία για την τελευταία πενταετία, προκειμένου στην συνέχεια τα αποτελέσματα να αποσταλούν στις ΔΟΥ, οι οποίες θα αναλάβουν τη διενέργεια εξονυχιστικών ελέγχων. Από τον Σεπτέμβριο εξάλλου θα αρχίσουν και οι διασταυρώσεις στοιχείων για επιβατικά Ι.Χ. αυτοκίνητα, τα σκάφη αναψυχής και τα ενοίκια που δήλωσαν φέτος οι φορολογούμενοι, για να διαπιστωθεί ουσιαστικά εάν υπάρχει απόκρυψη εισοδημάτων (μη δήλωση τεκμηρίων δαπανών διαβίωσης, τεκμηρίου αγοράς, αναγραφή από τους ιδιοκτήτες χαμηλότερου εισοδήματος απο τα ενοίκια που έλαβαν). • Στην περίπτωση που η βεβαίωση του φορολογουμένου αναγράφει ότι εισέπραξε μέσα στο 1996 το ποσό Α ως αμοιβή για παροχή εργασιών έτους 1995 και το ποσό Β ως αμοιβή για παροχή εργασιών έτους 1996, θα έχουν εφαρμογή οι διατάξεις του πρώτου εδαφίου της παραγράφου 6 του άρθρου 48 του ν.2238/1994 και θα θεωρηθεί ως χρόνος απόκτησης του εισοδήματος ο χρόνος είσπραξης, δηλαδή το έτος 1996, για ολόκληρο το ποσοστό (Α+Β). Αυτό γνωστοποιήθηκε αρμοδίως με την υπ'αριθ. 1092677/1482 /Α0012 /ΠΟΛ. 1220/6.8.1998 εγκύκλιο του υπουργείου Οικονομικών, ύστερα από σύμφωνη γνωμοδότηση (υπ'αριθμ. 338/1998) του Νομικού Συμβουλίου του κράτους, η οποία έγινε δεκτή.

ΠΡΟΕΔΡΙΚΟ ΔΙΑΤΑΓΜΑ

Απαγόρευση της απόκτησης μετοχών εταιρειών με κοινά συμφέροντα

Απαγορεύεται η απόκτηση μετοχών μεταξύ εταιρειών που έχουν κοινά συμφέροντα, σύμφωνα με όσα προβλέπει σχέδιο Προεδρικού Διατάγματος που ετοίμασε το υπουργείο Ανάπτυξης και έχει σταλεί στο Συμβούλιο της Επικρατείας για επεξεργασία.

Οπως επισημαίνεται στην εισηγητική έκθεση «κρίθηκε σκόπιμο να επεκταθεί το καθεστώς που ισχύει για την απόκτηση από μία εταιρεία δικών της μετοχών στις σημαντικότερες και συνηθέστερες περιπτώσεις απόκτησης μετοχών από άλλη εταιρεία, προκειμένου μια ανώνυμη εταιρεία να μην μπορεί να χρησιμοποιήσει άλλη εταιρεία, της οποίας διαθέτει την πλειοψηφία των δικαιωμάτων ψήφου ή στην οποία μπορεί να ασκήσει δεσπόζουσα επιρροή, ώστε να προβαίνει σε τέτοιες αποκτήσεις, χωρίς να τηρεί τους περιορισμούς που προβλέπονται σχετικά».

Το υπουργείο επεκτείνει το πεδίο εφαρμογής του Νόμου 2190 περί ανωνύμων εταιρειών και εναρμονίζει τις υπάρχουσες διατάξεις με τις νεότερες κοινοτικές οδηγίες. Βασική επιδίωξη του διατάγματος είναι η διατήρηση της ακεραιότητας του κεφαλαίου της ανώνυμης εταιρείας, καθώς και η ίση εξασφάλιση των μετόχων γι'αυτό και επιβάλλονται φραγμοί. Οι τέσσερις αλλαγές που θα γίνουν στην απόκτηση ή κατοχή μετοχών ανωνύμων εταιρειών είναι οι εξής:

- επεκτείνεται η απαγόρευση απόκτησης μετοχών από τις θυγατρικές εταιρείες και σε νομικά και σε φυσικά πρόσωπα που ασκούν κάποια επιρροή ή δεσπόζουσα θέση επάνω στη μητρική ΑΕ ελέγχοντας τις πράξεις της. Σημειώνεται ότι μέχρι σήμερα η απαγόρευση ίσχυε μόνο για τις θυγατρικές εταιρείες.

- δίνεται η δυνατότητα σε ειδικές περιπτώσεις τα κράτη - μέλη να δίνουν άδεια σε εταιρείες να προβούν στην απόκτηση μετοχών ΑΕ, αλλά υπό όρους όπως η αναστολή δικαιώματος ψήφους ή την υποχρέωση εξαγοράς μετοχών που έχουν ήδη αποκτηθεί.

- καθορίζεται χρονοδιάγραμμα για την αξιοποίηση των μετοχών, οι οποίες όταν έχουν αποκτηθεί απο τις θυγατρικές εταιρείες πριν από την 1η μέρα του 1995 δεν εμπίπτουν σε περιορισμούς.

- τίθεται όριο, ώστε όταν κάποια εταιρεία αποκτά δικές της μετοχές πρέπει να τηρεί συγκεκριμένη αναλογία, ώστε να αποφεύγεται η ανεξέλεγκτη μείωση των ιδίων κεφαλαίων.

Επιπλέον, αντικαθίσταται, με το σχέδιο ΠΔ ορισμένοι παράγραφοι στην ισχύουσα νομοθεσία. Συγκεκριμένα, αναφέρεται ότι η ανάληψη, απόκτηση κατοχή μετοχών ΑΕ από άλλη ΑΕ, ΕΠΕ, ΕΕ, στην οποία η ανώνυμη εταιρεία διαθέτει άμεσα ή έμμεσα την πλειοψηφία των δικαιωμάτων ψήφου στην οποία ασκείται δεσπόζουσα επιρροή θεωρείται ότι έγιναν από την ίδια την ανώνυμη εταιρεία.

Σημειώνεται ότι το τεκμήριο αυτό ισχύει και στην περίπτωση που η εταιρεία, η οποία αγόρασε τις μετοχές, υπόκειται στο δίκαιο τρίτης χώρας και έχει νομική μορφή ανάλογη με ΑΕ, ΕΠΕ, ή ΕΕ. Από το άρθρο αυτό όμως εξαιρούνται περιπτώσεις εταιρειών που διενεργούν πράξεις επί τίτλων, όπως είναι οι χρηματιστηριακές και οι εταιρείες, που όταν απόκτησαν μετοχές κάποιας ΑΕ δεν είχαν κάποια σχέση μεταξύ τους, αλλά στη συνέχεια συνεργάστηκαν. Επίσης, τα μέλη των οργάνων μιας διοίκησης εταιρείας υποχρεούνται να εξαγοράσουν από την άλλη εταιρεία που κατέχει μετοχές της στην τιμή που αυτές είχαν αποκτηθεί, αλλά δίνεται η δυνατότητα τα κράτη - μέλη να μπορούν να εξαιρέσουν απο το άρθρο περιπτώσεις που τα μέλη της διοίκησης κάποιας εταιρείας απόκτησαν μετοχές της μητρικής ΑΕ υπό την προϋπόθεση οι μετοχές που έχουν να υπολογίζονται στην απαρτία, αλλά να μην έχουν δικαίωμα ψήφου και τα μέλη της διοίκησης της μητρικής ΑΕ να προβούν σε εξαγορά μετοχών που έχει η θυγατρική τους ή εταιρεία που ασκούν δεσπόζουσα θέση.

Εξαιρούνται μόνο οι περιπτώσεις απόκτησης μετοχών με σκοπό τη διανομή της ίδιας της εταιρείας ή της εταιρείας με την οποία, συνδέεται.

Τέλος, προσδιορίζεται ότι η απόκτηση απο την ΑΕ δικών της μετοχών δεν επιτρέπει να έχει ως αποτέλεσμα τη μείωση του καθαρού ενεργητικού σε ποσό κατώτερο από εκείνο του καλυφθέντος κεφαλαίου, αυξημένου κατά τα αποθεματικά των ιδίων κεφαλαίων, ενώ δεν εμπίπτουν στους περιορισμούς απόκτησης μετοχών όσες αποκτήθηκαν πριν από την 1/1/95 αν και οι μετοχές αυτές έχουν δικαίωμα ψήφου και δεν πρέπει να υπερβαίνουν το 10% του καλυφθέντος κεφαλαίου.

ΕΡΓΑΣΤΗΡΙΑ ΕΛΕΥΘΕΡΩΝ ΣΠΟΥΔΩΝ
COMPUTER & ART STUDIES



ΕΙΔΙΚΟΤΗΤΕΣ ΕΠΑΓΓΕΛΜΑΤΙΚΗΣ ΚΑΤΑΡΤΙΣΗΣ

ΕΠΑΓΓΕΛΜΑΤΙΚΟ ΜΑΚΙΓΙΑΖ
(MEDIA - ΘΕΑΤΡΟΥ - ΚΙΝ/ΦΟΥ)

ΕΙΔΙΚΟΣ ΔΙΑΚΟΣΜΗΤΙΚΩΝ ΕΦΑΡΜΟΓΩΝ

ΤΕΧΝΙΚΟΣ ΓΡΑΦΙΣΤΑΣ
ΗΛΕΚΤΡΟΝΙΚΗΣ ΣΧΕΔ.ΕΝΤΥΠΟΥ

ΣΧΕΔΙΑΣΤΗΣ
ΜΕΣΩ ΣΥΣΤΗΜΑΤΩΝ Η/Υ

ΠΛΗΡΟΦΟΡΙΚΗ ΜΕ ΠΟΛΥΜΕΣΑ
(MULTIMEDIA)



ΕΝΑΣ ΣΥΓΧΡΟΝΟΣ ΦΟΡΕΑΣ ΕΚΠΑΙΔΕΥΣΗΣ

Πληροφορίες: Έρν.Μπέβιν 35 - Ρόδος - Τηλ. 32670

ΠΡΟΓΡΑΜΜΑ ΕΚΔΗΛΩΣΕΩΝ ΔΕΚΑΠΕΝΤΑΥΓΟΥΣΤΟΥ ΣΤΑ ΠΛΑΙΣΙΑ ΤΗΣ 33ΗΣ ΠΑΝΕΛΛΗΝΙΑΣ ΕΚΘΕΣΗΣ ΧΕΙΡΟΤΕΧΝΙΑΣ ΚΡΕΜΑΣΤΗΣ ΣΤΟ ΧΩΡΟ ΛΕΙΤΟΥΡΓΙΑΣ ΤΗΣ ΕΚΘΕΣΗΣ

9-8-1998 ημέρα Κυριακή ώρα έναρξης 21.00
ΕΓΚΑΙΝΙΑ ΕΚΘΕΣΗΣ

10-8-1998 ημέρα Δευτέρα ώρα έναρξης 21.00
Παρουσίαση μικτής χορωδίας από τον Πολιτιστικό Οργανισμό Κοινότητας Παστίδας

11-8-1998 ημέρα Τρίτη ώρα έναρξης 21.00
Παρουσίαση χορευτικού συγκροτήματος και χορωδίας από τον Πολιτιστικό Σύλλογο Κοινότητας Μαρπισών «Ο Κερωνιάτης».

12-8-1998 ημέρα Τετάρτη ώρα έναρξης 21.00
Παρουσίαση προγράμματος από το Εργαστήρι Παραδοσιακών Χορών του Ε.Κ.Τ.Ο. Παραδεισίου.

13-8-1998 ημέρα Πέμπτη ώρα έναρξης 21.00
Απονομή τιμητικής πλακέτας απο τους αδελφούς της Κοινότητας Επισκοπής - Λεμεσού - Κύπρου στον Πρόεδρο και στο Κοινοτικό Συμβούλιο Κρεμαστής που ήταν οι Πρωτεργάτες της Αδελφοποίησης των δύο Κοινοτήτων.
Παρουσίαση Μουσικού προγράμματος από το συγκρότημα «Παιγνιώτες του Αιγαίου».

16-8-1998 ημέρα Κυριακή ώρα έναρξης 21.00
Παρουσίαση μουσικού προγράμματος με νησιωτικό τραγούδι από την τραγουδίστρια Αγγελική Ροδίτη.

17-8-1998 ημέρα Δευτέρα ώρα έναρξης 21.00
Παρουσίαση χορωδίας και τμήματος εκφραστικού από τον αναπτυξιακό και πολιτιστικό σύλλογο Κρεμαστής «Η Πρόοδος».

18-8-1998 ημέρα Τρίτη ώρα έναρξης 21.00
Παρουσίαση μουσικού προγράμματος από το τμήμα Φιλαρμονικής του πολιτιστικού οργανισμού κοινότητας Καλυθιών.

19-8-1998 ημέρα Τετάρτη ώρα έναρξης 21.00
Παρουσίαση παραδοσιακού χορευτικού συγκροτήματος και λαϊκού χορευτικού συγκροτήματος από τον αναπτυξιακό και πολιτιστικό σύλλογο Κρεμαστής «Η Πρόοδος».

20-8-1998 ημέρα Πέμπτη ώρα έναρξης 21.00
Παρουσίαση χορευτικού συγκροτήματος από τον μουσικοφιλολογικό σύλλογο Κρεμαστής «Ο Απόλλων».

21-8-1998 ημέρα Παρασκευή ώρα έναρξης 21.00
Παρουσίαση μουσικού προγράμματος από το τμήμα της Φιλαρμονικής του πολιτιστικού οργανισμού κοινότητας Κρεμαστής.

ΠΟΛΙΤΙΣΤΙΚΟΣ ΟΡΓΑΝΙΣΜΟΣ Μ.Ε.Κ.Τ.Ο. ΔΗΜΟΥ ΙΑΛΥΣΟΥ
ΙΑΛΥΣΙΑ 1998







ΠΡΟΓΡΑΜΜΑ ΕΟΡΤΑΣΤΙΚΩΝ ΕΚΔΗΛΩΣΕΩΝ
ΧΩΡΟΣ ΙΑΛΥΣΙΩΝ: ΠΛΑΤΕΙΑ ΑΠΟΣΤΟΛΙΔΗ

ΣΑΒΒΑΤΟ 8 Αυγούστου 1998

1. - Ωρα 7.30 μ.μ. Παρέλαση Φιλαρμονικής Δήμου Ιαλυσού.
2. Ωρα 8.30 μ.μ. Εγκαίνια του Παραδοσιακού Σπιτιού Ιαλυσού από τον Πολιτιστικό Σύλλογο Γυναικών Ιαλυσού, στην Πλατεία Αποστολίδη.
3. Ωρα 9.00 μ.μ. Λίνο & Μπόμπο - Σόου με Κλόουν και παράσταση κουκλοθεάτρου (Γέλιο - Εκπαιδευτικά παιχνίδια- Ταχυδακτυλουργικά - Μπαλονοκατασκευές και πολλές καλές εκπλήξεις).

ΚΥΡΙΑΚΗ 9 Αυγούστου 1998

1. ΩΡΑ 8.30 μ.μ. παραδοσιακοί χοροί & τραγούδια από τον μουσικοχορευτικό σύλλογο Κρεμαστής «Ο Απόλλων».
2. Παραδοσιακοί χοροί & τραγούδια από το χορευτικό εργαστήρι του πολιτιστικού οργανισμού ΜΕΚΤΟ Ιαλυσού.
3. Μουσική συναυλία από το 8μελές συγκρότημα της Νίκης Κάλλου σ' ένα ποικίλο πρόγραμμα. Προσφορά Δωρεάν Κρασί από τον Δήμο Ιαλυσού.

ΔΕΥΤΕΡΑ 10 Αυγούστου 1998

1. ΩΡΑ 8.30μ.μ. Επίδειξη Οκινάουε Καράτε από τον Αθλητικό Σύλλογο Ιαλυσού «Φιλέρημος» με τον Εκπαιδευτή κ. Τσιριγωτάκη Μίλτο, μέλος της Εθνικής Ελλάδος (Μαύρη Ζώνη 5 DAN)
2. Απαγγελία ποιημάτων από την ποιήτρια Νατάσα Εγγλέζου.
3. Παραδοσιακοί χοροί και τραγούδια από τον χορευτικό σύλλογο Κρεμαστής «Η Πρόοδος».

ΤΡΙΤΗ 11 Αυγούστου 1998

1. ΩΡΑ 9.00 μ.μ. Παράσταση «Καραγκιόζη» από το θίασο Κώστα Μακρή - Καραγκιοζοπαίκτη Ζωγράφο.
Εκθεση με φιγούρες του Καραγκιόζη.
2. Λαική- Μουσική Συναυλία.

ΤΕΤΑΡΤΗ 12 Αυγούστου 1998

1. ΩΡΑ 8.30 μ.μ. Παραδοσιακοί χοροί & τραγούδια από το Προσφυγικό Χορευτικό Συγκρότημα «Ζηνδρος» με έδρα τα πάνω Πολεμίδια Λεμεσού Κύπρου.
2. Παραδοσιακοί Χοροί από το Χορευτικό Συγκρότημα της Κοινότητας Παστίδας.

ΠΕΜΠΤΗ 13 Αυγούστου 1998

1. Θεατρική παράσταση από το Σύλλογο γυναικών Ιαλυσού.
2. Παραδοσικαοί Χοροί - Μουσική & Τραγούδια από το Χορευτικό Συγκρότημα του Δήμου Χάλκης.

ΠΑΡΑΣΚΕΥΗ 14 Αυγούστου 1998

1. ΩΡΑ 5.00 μ.μ. Στην κεντρική πλατεία της Ιαλυσού.
Παιδικός Ποδηλατικός Αγώνας Δεξιοτεχνίας, για παιδιά ηλικίας από 5 μέχρι και 10 ετών.
Οργάνωση ΔΟΑΝ Ιαλυσού.
2. Ωρα 7.30 μ.μ. Μέγας Αρχιερατικός Εσπερινός για τον εορτασμό της Παναγίας, στον Ιερό Ναό της, Κοιμήσεως της Θεοτόκου» της Ιαλυσού, χοροστατούντος του Σεβασμιωτάτου Μητροπολίτου Ρόδου κ.κ. Αποστόλου.
Μετά τον Εσπερινό θα γίνουν λαμπαδηφορίες από το 1ο Σύστημα Δασοπροσκόπων Ιαλυσού, στους κεντρικούς δρόμους της Πόλεως. Θα ακολουθήσει Λαικό Πανηγύρι.

ΣΑΒΒΑΤΟ 15 Αυγούστου 1998

Εορτασμός της Κοιμήσεως της Θεοτόκου & των Ενόπλων Δυνάμεων.
- Ωρα 7.30 π.μ. Επίσημη έπαρση της Σημαίας στην Πλατεία της Εκκλησίας με τη συμμετοχή τιμητικού αποσπάσματος του 95 ΑΔΤΕΑ του 299 ΤΕΑ και του 1ου συστήματος δασοπροσκόπων
- Ωρα 9.00 π.μ. Προσέλευση Επισήμων στο Ιερό Ναό «Κοιμήσεως της Θεοτόκου» στην Ιαλυσό.
- Ωρα 9.45 π.μ. Επίσημη Δοξολογία και Πανηγυρική Ομιλία για τις Ενοπλες Δυνάμεις.
- Ωρα 10.30 π.μ. Λιτάνευση της Ιεράς Εικόνος της Θετόκου, Πολιούχου της Πόλεως με τη συνοδεία τιμητικού αγήματος, των προσκόπων και της Φιλαρμονικής του Δήμου Ιαλυσού.
- Ωρα 7.00 π.μ.Επίσημη υποστολή της Σημαίας.

ΚΥΡΙΑΚΗ 16 Αυγούστου 1998

1. Ωρα 6.00 μ.μ. Στο Γήπεδο Ιαλυσού. Ιαλύσιος Δρόμος 5.000 και 10.000 μέτρων με τη διαδρομή ανάβασης και κατάβασης Φιλερήμου για όλες τις κατηγορίες.
Οργανωτές ΔΟΑΝ και ΓΑΣ ΙΑΛΥΣΟΣ.
2. Ωρα 8.30 μ.μ. Απονομή Βραβείων στους Αριστεύσαντες μαθητές του Γυμνασίου και λυκείου Ιαλυσού, σχολικού 1997-98 από το δήμο Ιαλυσού.
3. Απονομή βραβείων στους αριστεύσαντες αποφοίτους μαθητές του λυκείου Ιαλυσού, σχολικού έτους 1997/98 από τον λογοτέχνη συγγραφέα κ. Οικονομόπουλο Δημήτριο
4. Συνάντηση φιλαρμονικών: Της Ιαλυσού - Κώ - Καλυθιών - Ρόδου.

ΔΕΥΤΕΡΑ 17 Αυγούστου 1998

1. ΩΡΑ 5.00 μ.μ. μέχρι 8.30 μ.μ. στο Δημοτικό Γήπεδο Ιαλυσού θα διεξαχθεί τουρνουά Ποδοσφαίρου Μουντιαλίτο 5x5 για παιδιά ηλικίας από 6 μέχρι και 14 ετών.
Οργάνωση ΔΟΑΝ Ιαλυσού & ΓΑΣ Ιαλυσού.
2. Ωρα 8.30 μ.μ. Παραδοσιακή Βραδιά αφιερωμένη στον Τουρισμό με το συγκρότημα του Γιώργου Παραγιού και τη συμμετοχή του χορευτικού τμήματος του Πολιτιστικού Οργανισμού ΜΕΚΤΟ Ιαλυσού.
Οργάνωση ΜΕΚΤΟ Ιαλυσού με τη συνεργασία του Συλλόγου Νεολαίας

ΤΡΙΤΗ 18 Αυγούστου 1998

1. ΩΡΑ 6.00 μ.μ. ποδηλατικός γύρος Ιαλυσού για όλες τις ηλικίες. Εκκίνηση - Τερματισμός στο Δημοτικό Γήπεδο Ιαλυσού. Οργάνωση ΔΟΑΝ Ιαλυσού - ΓΑΣ Ιάλυσος.
2. ΩΡΑ 9.00 μ.μ. Ρεμπέτικη βραδιά με συγκρότημα κέντρου διασκέδασης.

ΤΕΤΑΡΤΗ 19 Αυγούστου 1998

- Ωρα 9.00 μ.μ. Το Δωδεκανησιακό Θέατρο παρουσιάζει την Επιθεώρηση με τίτλο «Με φασόλια και φακές πάμε για δημοτικές».
Μία μουσική κωμωδία με πολύ χιούμορ που πηγάζει μέσα από την κοινωνική και πολιτική σάτιρα.
Χωρίς βωμολοχίες και ύβρεις μεταφέρει στην σκηνή τα κωμικοτραγικά γεγονότα των καιρών μας.
Κατά τις ημερομηνίες 20-21-22-23 Αυγούστου 1998 στο Δημοτικό Γήπεδο ΜΠΑΣΚΕΤ Ιαλυσού, θα διεξαχθεί ΤΟΥΡΝΟΥΑ ΜΠΑΣΚΕΤ «ΙΑΛΥΣΟΣ ΚΑΛΟΚΑΙΡΙ '98» (MINI - SUPER MINI).
Διοργανωτές ΔΟΑΝ ΙΑΛΥΣΟΥ - ΓΑΣ ΙΑΛΥΣΟΣ - Τ.Ε. ΕΟΚ ΔΩΔ/ΣΟΥ.

ΔΕΥΤΕΡΑ 24 Αυγούστου 1998

Αγώνες Μπάσκετ 3x3 για όλες τις ηλικίες στο Δημοτικό Γήπεδο Μπάσκετ Ιαλυσού.

ΤΡΙΤΗ 25 Αυγούστου 1998

ΩΡΑ 3.30 μ.μ. Τουρνουά Ποδοσφαίροου με αγώνες 7x7 στο Δημοτικό Γήπεδο Ιαλυσού - για ηλικίες από 14 ετών και άνω.
Οργάνωση ΔΟΑΝ Ιαλυσού - ΓΑΣ Ιαλυσός.
Κατά τις ημερομηνίες 28-29 και 30 Αυγούστου 1998 θα διεξαχθεί Τουρνουά Τέννις για ηλικίες 8-10-12-14-16, ετών (αγόρια και κορίτσια) στις εγκαταστάσεις του Ομίλου Αντισφαίρισης Ιαλυσού.
Οργάνωση ΔΟΑΝ Ιαλυσού και ΟΜ. ΑΝΤ/ΣΗΣ Ιαλυσού.
Κατά τη διάρκεια των εκδηλώσεων και μέχρι το τέλος Αυγούστου στην κεντρική πλατεία της Ιαλυσού θα λειτουργεί καθημερινά Λούνα πάρκ με πλούσια και σύγχρονα παιχνίδια για μικρούς και μεγάλους. (Μπαλαρίνα - καράβι πειρατή - συγκρουόμενα αυτ/τα κ.λ.π).
Επίσης μέχρι το τέλος Αυγούστου θα λειτουργεί καθημερινά πλούσια συλλογή εμπορευμάτων από το Σωματείο Μικροεμπόρων με την επωνυμία «Ο ΚΟΛΟΣΣΟΣ», που εδρεύει στην Ιαλυσό.
Υπενθυμίζουμε ότι η είσοδος σε όλες τις καλλιτεχνικές εκδηλώσεις είναι ΕΛΕΥΘΕΡΗ

ΓΙΑ ΤΟ ΔΣ Μ.Ε.Κ.Τ.Ο.
της ΙΑΛΥΣΟΥ
Ο ΠΡΟΕΔΡΟΣ
ΝΙΚΟΛΑΟΣ Δ. ΤΣΙΚΚΗΣ
ΔΗΜΑΡΧΟΣ ΙΑΛΥΣΟΥ

δσπορ

Επιμέλεια: Τάσος Κώστας



Ηγέτης ο Αλέκος

Πως και πως περιμένει ο Αλέκος Κακλαμάνος την έναρξη του πρωταθλήματος Α' εθνικής.

Δεν εξηγείται αλλιώς ότι ο Ρόδιος επιθετικός της Ελευσίνας έχει πάρει φόρα και σκόραρε σε όλα τα φιλικά.

Ο Μπάμπης Τεννές φαίνεται ότι βρήκε το κουμπί του...

Ο Κακλαμάνος προχθές σε ένα ημίχρονο έκανε και τρικ στο 6-1 επί της Δόξας Βύρωνα και φανέρωσε ότι μπορεί να γίνει ο ηγέτης των «σταχυοφόρων». Από τους υπόλοιπους Ρόδιους που αγωνίζονται σε ομάδες Α' Εθνικής ο Βασίλης Καραγιάννης έχει μπει στο «ψυγείο» της ΑΕΚ, ο Χρήστος Βελής χρησιμοποιείται ως αλλαγή στον ΠΑΟΚ, ο Αγαπητός Αμπελάς, παίζει λίγα λεπτά στην Προοδευτική ενώ ο συμπαίκτης του Γιάννης Αρχοντούλης είναι τραυματίας στον αστράγαλο.

Αγιος Γεώργιος - Κλεόβουλος 3-1

Σε χθεσινό φιλικό παιχνίδι που έγινε στο γήπεδο Μασσάρων ο Αγιος Γεώργιος νίκησε 3-1 τον Κλεόβουλο Λίνδου. Τα γκόλ των νικητών πέτυχαν οι Μαυρομούστακος (2) και Στεφανάκης.

Ηταν το δεύτερο παιχνίδι και για τις δύο ομάδες και σίγουρα οι προπονητές έβγαλαν πιο ασφαλή συμπεράσματα.

Τουρνουά μπάσκετ «Αλέξανδρος Διάκος»

Ο ΔΟΝΑ διοργανώνει τουρνουά μπάσκετ μαζί με τον ΔΑΝΣ ΔΩΡΙΕΥΣ με την επωνυμία «Αλεξάνδρος Διάκος» τιμώντας έτσι τον ήρωα οποίος υπήρξε αθλητής του συλλόγου.

Δικαίωμα συμμετοχής θα έχουν αθλητές γεννηθέντες έως και το έτος 1983.

Οι αγώνες θα γίνουν στο κλειστό γυμναστήριο Ρόδου από 24 έως και 29 Αυγούστου ημέρα που θα γίνουν οι μικρός και μεγάλος τελικός.

Οι τρείς πρώτες ομάδες θα πάρουν κύπελλο και φανελάκια από τον ΔΟΝΑ ενώ δίπλωμα συμμετοχής θα δοθεί σε όλους τους συμμετέχοντες.

Τρίτο μάτι

• Φοβερό τρίημερο ήταν το τελευταίο. Την άραξα κάτω από έναν φοίνικα και αντίκρυζα συνεχώς το πέλαγος και τις αιθέριες υπάρξεις που πέρναγαν δίπλα μου.

• Επόμενη αργία η 28η Οκτωβρίου που πέφτει Τετάρτη. Γενικά ο Οκτώβριος θα είναι χαλαρός αφού υπάρχουν οι δύο Κυριακές των εκλογών (11 και 18). Ο Ελληνας θέλει καλοπέραση πάνω απ' όλα.

• Αρκετά φιλοσόφησα όμως. Αρχίζω πάλι τις κακίες μου. Ο Αθηναικός πήγε στην Μυτιλήνη και έπαιξε φιλικό με τον Αιολικό, ενώ την άλλη εβδομάδα θα πάει και η Προοδευτική. Καλά εμείς - εδώ άχρηστοι είμαστε και δεν μπορούμε να φέρουμε μια ομάδα;

• Ο Μάνος μετά το έκτο γκόλ είχε χλωμιάσει και παρακαλούσε τον Δήμαρχο να μην του βάλουν άλλα. Πρόεδρε ο Δήμαρχος απλά πληρώνει. Τι δουλειά έχει με την ομάδα;

• Πλάκα, πλάκα ο Μάνος είναι ο πιο κατάλληλος να αντικαταστήσει τον Τσέλιγκα στους ορισμούς. Τόσα χρόνια στην πιάτσα γνωρίζει τα ελαττώματα των διαιτητών και τις πονηριές των παραγόντων.

• Οι σωστοί διαιτητές τρέχουν και παίζουν στα φιλικά. Οι αδιάφοροι περιμένουν τον βαρύ χειμώνα για να βάλουν σφυρίχτρα στο στόμα. Τώρα όλα είναι τζάμπα, ενώ αργότερα υπάρχει η σχετική ..μάσα.

ΗΛΙΑΣ Κ.

Ονειρο ήταν και .. πάει

Δεν βρέθηκαν εισιτήρια και ο Ιάλυσος έμεινε στην Ρόδο • Απογοήτευση Γκαϊτατζή για την έλλειψη φιλικών • Τα συμπεράσματα του Σαββατοκύριακου

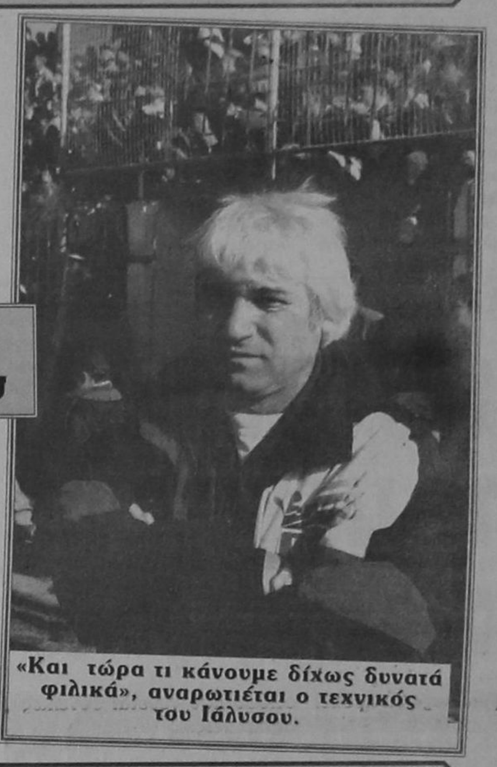

«Και τώρα τι κάνουμε δίχως δυνατά φιλικά», αναρωτιέται ο τεχνικός του Ιάλυσου.

Αν η λαϊκή παροιμία «κάθε εμπόδιο για καλό» βρεί εφαρμογή στον Ιάλυσο τότε η Ροδίτικη ΠΑΕ θα έχει θετική παρουσία στην Β' Εθνική. Αυτό γιατί τα εμπόδια που περνάει είναι πολλά και ψηλά. Σε διαφορετική περίπτωση το μέλλον φαντάζει σκοτεινό.

Δύο δυνατά φιλικά, είχε ζητήσει ο Γκαϊτατζής, έγιναν ενέργειες και κλείστηκαν στην Αθήνα με αντιπάλους τον Εθνικό Αστέρα και την Καλλιθέα, αλλά δεν πρόκειται να πραγματοποιηθούν. Η αναζήτηση των στελεχών της ΠΑΕ για ατμοπλοϊκά ή αεροπορικά εισπήρια απέβη άκαρπη και οι ερυθροκίτρινοι θα προετοιμαστούν για το μάτς της πρεμιέρας αρκούμενοι σε οικογενειακά διπλά και φιλικά με ομάδες των τοπικών κατηγοριών.

Στα αεροπλάνα είναι γεμάτες και οι λίστες αναμονής, ενώ στα πλοία υπήρχαν θέσεις μόνο στα καταστρώματα. Βέβαια ήταν αδύνατον οι παίκτες του Ιάλυσου να ταξιδέψουν επί 20 ώρες δίχως την δυνατότητα ύπνου σε καμπίνες.

Ο Γκαϊτατζής ήταν χθές εμφανώς απογοητευμένος από την εξέλιξη των γεγονότων αφού σχεδίαζε μέσα από τα δυνατά παχνίδια να «δέσει» την ομάδα δοκιμάζοντας την 11αδα του προτίθεται να χρησιμοποιήσει κοντρα στον Απόλλωνα Καλαμαριάς «Είχα υπολογίσει σε αυτά τα παιχνίδια, αλλά τώρα είμαι υποχρεωμένος να αλλάξω τα πλάνα μου. Για να σχηματίσω ξεκάθαρη εικόνα της αγωνιστικής κατάστασης έπρεπε να παίξουμε με μια ομάδα που θα μας πίεζε αρκετά».

Στα δύο φιλικά του Σαββατοκύριακου ο Ιάλυσος δεν συνάντησε ιδιαίτερη αντίσταση και ήταν φανερή η διαφορά δυναμικότητας με Απόλλωνα Καλυθιών και Ηρακλή Μαριτσών.

Πάντως ο Γκαϊτατζής είχε την δυνατότητα να χρησιμοποιήσει διάφορα σχήματα με άξιο αναφοράς αυτό του πρώτου ημιχρόνου κόντρα στον Ηρακλη Μαριτσών. Ο Ιάλυσος αγωνίστηκε με λίμπερο τον Γιάννη Χατζησταμάτη (φαίνεται ότι επικράτησε η λογική και γλιτώνει την βαριά τιμωρία) και έναν επιθετικό τον Παναγιώτη Κυπαρίσση (δεχόταν βοήθειες από τον Τζουρτζεβ) Σκόπερ έπαιξαν οι Καλλιμάνης, Κούτρας. Αυτό το σχήμα άφισε ικανοποιημένο τον τεχνικό του Ιάλυσου, έστω και αν η πίεση των επιθετικών του Ηρακλή ήταν μικρή.

Οπως έχει δηλώσει ο Γκαϊτατζής στα περισσότερο εντός έδρας παιχνίδια ο Ιάλυσος θα αγωνίζεται δίχως καθαρό λίμπερο, αλλά με δύο ... στην ίδια ευθεία. Επειδή όμως υπάρχουν δυνατές ομάδες στην Β" Εθνική ο Γιάννης Χατζησταμάτης θα είναι αυτός που θα κληθει να παίξει τελευταίος αμυντικός κυρίως στα παιχνίδια μακρυά από την Ρόδο.

Στον Ιάλυσο θεωρουν πολύ κρίσιμο το παιχνίδι της πρεμιέρας καθώς νίκη επι της Καλαμαριάς θα «ζεστάνει» τον κόσμο του νησιού και θα βοηθήσει στην ψυχολογία των ποδοσφαιριστών.

Την Κυριακή οι ερυθροκίντρινοι θα αντιμετωπίσουν ξανά τον Ηρακλή Μαριτσών ενώ γίνονται προσπάθειες για φιλικό με ερασπεχνική ομάδα αύριο (υποψήφιος αντιπαλος ο Φοίβος)

Το μοναδικό αγωνιστικό πρόβλημα που υπάρχει είναι αυτό του Γιώργου Καράμπη που εξακολουθεί να ταλαιπωρείται στους προσαγωγούς και προπονείται μόνος του. Οι υπόλοιποι συμμετέχουν κανονικά στις προπονήσεις (φέτος ευτυχώς δεν υπάρχουν στρατευμένοι) δείχνοντας διάθεση.

• Στο φιλικό με τον Ηρακλή αγωνίστηκε για μικρό χρονικό διάστημα και ο νεαρό τερματοφύλακας Πεστλίκης (προωθήθηκε από τον Ιάλυσο '97) που έκανε τρείς ωραίες αποκρούσεις και χειροκροτήθηκε από τους φιλάθλους.

Ολοι στην ομάδα λένε ότι διαθέτει ταλεντο για να υπερασπιστεί την εστία του Ιάλυσου έπειτα από δύο χρόνια υπομονής και σκληρης δουλειάς.

Συνάντηση ΕΠΣΔ - Προπονητών

Η καινούρια ποδοσφαιρική περίοδος βρίσκεται προ των πυλών και η ΕΠΣΔ κάλεσε σε συγκέντρωση τους προπονητές ανδρικών και εφηβικών ομάδων όλων των κατηγοριών προκειμένου να συζητηθούν θέματα αμοιβαίου ενδιαφέροντος. Η συγκέντρωση έχει προγραμματιστεί για αύριο στις 20:30 στα γραφεία της οδού Κοδριγκτώνος. Σ'αυτήν θα παρευρεθεί και ο Ενωσιακός τεχνικός κ. Παυλίδης ο οποίος θα ζητήσει από τους συναδέλφους του την αμέριστη συμπαράσταση για πετυχημένη παρουσία των μικτών ομάδων στα πρωταθλήματα της ΕΠΟ.

«Ιαλύσια '98»

Ο καθιερωμένος ποδηλατικός γύρος Ιάλυσου θα διεξαχθεί σήμερα στα πλαίσια των εκδηλώσεων «ΙΑΛΥΣΙΑ '98». Οι ποδηλάτες θα ξεκινήσουν την προσπάθεια τους έξω από το Οικονομίδιο στάδιο (ώρα εκκίνησης 6.00μ.μ.) όπου και θα τερματίσουν.

Την οργάνωση του ποδηλατικού γύρου έχουν αναλάβει ο ΓΑΣ Ιάλυσος σε συνεργασία με τον Δημοτικό Οργανισμό Αθλησης και Νεολαίας.

• Το τετραήμερο Πέμπτη έως Κυριακή θα διεξαχθεί στο Οικονομίδειο τουρνουά μπάσκετ κατηγοριών μίνι και σούπερ μίνι.

• Οι αθλητικές εκδηλώσεις των «Ιαλύσιων '98» θα συνεχιστούν την επόμενη εβδομάδα με τουρνουά μπάσκετ 3x3, αγώνες ποδοσφαίρου 7Χ7 και πρωτάθλημα τένις για μικρές ηλικίες.

Η σειρά των μικρών

Μετά την πετυχημένη διοργάνωση του 1ου τουρνουά 5Χ5 ο Ευγένιος Καταξενός θα φιλοξενήσει στις εγκαταστάσεις του στο Φαληράκι πρωτάθλημα για μικρές ηλικίες.

Πρόθεση του είναι λίγο πριν το ξεκίνημα της σχολικής περιόδου οι λιλιπούτειοι άσοι να γλεντήσουν, να παίξουν ποδόσφαιρο και να γίνουν φίλοι.

Το τουρνουά απευθύνεται σε σύλλογους, ακαδημίες, ανεξάρτητες ομάδες και μεμονωμένες παρέες.

Δικαίωμα συμμετοχής θα έχουν όσοι γεννήθηκαν μετά την 1η Ιανουαρίου 1984. Πληροφορίες και εγγραφές στα τηλέφμνωνα 86291 και 093962098.

Δεν υπάρχει ανησυχία»

Το βαρύ 9-1 δεν τρόμαξε τον Ηρακλή Μαριτσών Σπύρο Αγγελόπουλο. Η ήττα από τον Ιάλυσο έχει και τα θετικά στοιχεία όπως εξηγεί στην «δσπορ». «Επίτηδες κλείσαμε αυτό το φιλικό για να καταλάβουν οι παίκτες τις δυσκολίες των μεγάλων κατηγοριών και να αποβάλουν την νοοτροπία του τοπικού πρωταθλήματος.

ο Σπύρος Αγγελόπουλος καθησυχάζει όσους τρόμαξαν από το 9-1

Υπάρχουν όμως και αγωνιστικές δικαιολογίες «Η ομάδα ήταν κουρασμένη από τις δυνατές προπονήσεις. Ηταν το πρώτο μας φιλικ,ό και ελάχιστες φορές είχαμε κάνει τακτική. Υστερήσαμε στα ατομικά μαρκαρίσματα αλλά όλα θα βελτιωθούν με την πάροδο του χρόνου και τα συνεχή φιλικά παιχνίδια. Μας επηρέασε αρνητικά ο τραυματισμός του Σιδηρόπουλου αφού η απουσία του αποδιοργάνωσε την άμυνα».

Ο Αγγελόπουλος όμως έκανε αναφορά και στα θετικά στοιχεία της πρώτης φιλικής αναμέτρησης «Δημιουργήσαμε πολλές ευκαιρίες μέσα στην έδρα του Ιάλυσου έστω και αν δεν τις αξιοποιήσαμε. Υπάρχουν αρκετά περιθώρια βελτίωσης»»

• Αυριο ο Ηραλής Μαριτσών θα υποδεχθεί τον Διαγόρα Βατίου.

• Στο προχθεσινό φιλικό δεν αγωνίστηκαν οι Πέρρος, Παπαγεωργίου, Κάκκος και Παρασκευόπουλος.

Ικανοποιημένος ο Παπαοικονόμου

Θετική ήταν η εικόνα που παρουσίασε ο Απόλλων Καλυθιών στο Σαββατιάτικο φιλικό με τον Ιάλυσο. Η αναμενόμενη ήττα δεν συνοδεύτηκε από βαρύ σκορ αλλά ο Κώστας Παπαοικονόμου προτίμησε χθες να είναι φειδωλός στις δηλώσεις του:

«Ακόμη είναι αρκετά νωρίς για συμπεράσματα. Σίγουρα έμεινα ικανοποιημένος από την προσπάθεια των παικτων, αλλά έχουμε ακόμη πολλή δουλειά. Ηθελα από αυτό το δυνατό φιλικό να δω κάποιες αδυναμίες, αλλά επιτρέψτε μου να τις κρατήσω για τον εαυτό μου. Πιστεύω πάντως ότι παίξαμε το δικό μας ποδόσφαιρο δίχως σκοπιμότητες».

Ο τεχνικός του Απόλλωνα μίλησε και για την εμφάνιση του Ιάλυσου: «Είδα ότι είχε αρκετά καλή κυκλοφορία στον χώρο του κέντρου και έπαιξε ορθόδοξο ποδόσφαιρο. Ο Γκαϊτατζής έχει πολλές εναλλακτικές λύσεις και εύχομαι να πετύχει στο έργο του». Αύριο ο Απόλλων Καλυθιών θα αντιμετωπίσει τον ΑΕΡΑ στο γήπεδο Αφάντου Στο φιλικό με τον Ιάλυσο δεν αγωνίστηκαν οι Σαλπιγκτίδης, Ζούνης, Παπαβασιλείου και Καντιμοίρης.

Ταλέντα σε αθλητική κατασκήνωση

Στα πλαίσια του προγράμματος ταλέντων ποδηλασίας ηλικίας 10-14 ετών,η Γενική Γραμματεία Αθλητισμού σε συνεργασία με την Ελληνική Ομοσπονδία διοργάνωσε στο Λουτράκι, αθλητικη Κατασκήνωση στην οποία συμμετείχαν αθλητές από εννέα πόλεις της Ελλάδας, (Αθήνα, Βόλος, Δράμα, Θεσσαλονίκη, Ηράκλειο, Ρόδος, Τρίκαλα, Χανιά, καθώς και μία ομάδα της Κύπρου).

Η Ρόδος συμμετείχε με επτά παιδιά που ανήκουν σε συλλόγους της πόλης μας. Τα παιδιά είναι: Γλυνάτσης Νίκος, Ζαννάκης Πέτρος, Διακονικόλας Αντώνης, Καλαμαράς Δημήτρης, Καστάνιας Νίκος, Περίν Λύνος, και Ποτσάκης Παναγιώτης.

Την απόστολή συνόδευσε ο Πρόεδρος της Τοπικής Επιτροπής Ποδηλασίας κ. Ιωάννης Μαστορίδης καθώς και τρείς γονείς.

Τα παιδιά συμμετείχαν σε αθλητικό πρόγραμμα τριών ημερών από την Δευτέρα 10/8 έως την Πέμπτη στις εγκαταστάσεις της αθλητικής κατασκήνωσης SPORT CAMP στο Λουτράκι.

Την Δευτέρα τα παιδιά είχαν την ευκαιρία να γνωρίσουν τις εγκαταστάσεις του Ολυμπιακού ποδηλατοδρομίου και προπονήθηκαν στην πίστα υπό τις οδηγίες ειδικού προπονητή.

Στο Λουτράκι το πρόγραμμα περιείχε δύο προπονήσεις την ημέρα: Το πρωί είχε τρέξιμο και ποδηλασία, το μεσημέρι ανάπαυση και το απόγευμα θεωρία, κολύμβηση και αθλοπαιδίες.

Την αποστολή χρηματοδότησε η ΤΕΔΚΔ και ο ΔΟΝΑ φρόντισε για την χορήγηση έκπτωσης 50% στα έξοδα μετακίνησης.

Ερωτήματα για το καράτε

Από την Οργανωτική Επιτροπή Ρόδου της Ελληνικής Ομοσπονδίας ερασπεχνικού καράτε εκδόθηκε χθές η παρακάτω ανακοίνωση:

«Με αφορμή τα «Ιαλυσεια '98» διαβάσαμε στον τοπικό τύπο ότι την Δευτέρα 10/08/ 1998 και ώρα 8.30 μ.μ. ο εκπαιδευτής κος Τσυριγωτάκης Μίλτος μέλος της Εθνικής Ελλάδος (Μαύρη ζώνη 5 DAN) συμμετέχει στην εκδήλωση. Είμαστε υποχρεωμένοι να ενημερώσουμε τον Ροδιακό Λαό πως ο κος Τσιριγωτάκης δεν είναι μέλος της Εθνικής Ελλάδος Καράτε ούτε έχει καμιά σχέση με την Ελληνική Ομοσπονδία Ερασπεχνικού Καράτε (ΕΟΕΚ) ούτε μαύρη ζώνη ΕΟΕΚ.

Η ΕΟΕΚ Καράτε είναι η μόνη επίσημη αναγνωρισμένη ομοσπονδία από το κράτος για το άθλημα Καράτε. Η ΕΟΕΚ, είναι η μόνη που διοργανώνει και συμμετέχει σε παγκόσμια, πανευρωπαϊκά, Βαλκανικά, και Ελληνικά πρωταθλήματα.

Ας μας πεί ο κος Τσιριγωτάκης σε πιό από τα παραπάνω έχει λάβει μέρος τόσο ο ίδιος όσο και οι αθλητές του; Μήπως πηγαίνει σε διάφορα Τουρνουά και τ' αποκαλεί πανελλήνια πρωταθλήματα;

Εάν είστε μέλος της Εθνικής Ελλάδος καράτε κάτοχος μαύρης ζώνης 5 DAN παρακαλούμε ενημερώστε μέσω του τύπου τον αρ. πρωτοκόλλου του διπλώματος σας που έχετε. Εαν όχι καλά θα κάνετε να σιωπάτε διότι ο Αθλητικός κόσμος της Ρόδου ξέρει από Καράτε».

Η «δ σπόρ διευκρινίζει ότι στην ανακοίνωση της Οργανωτικής Επιτροπής γίνεται λόγος για επίδειξη OKINOYA KARATE.

ΣΤΙΒΟΣ

Η Νίκη προτίμησε το νησί της

Είπε «όχι» στην συμμετοχή της στους πανευρωπαϊκούς και έρχεται στην Ρόδο για καλοκαιρινές διακοπές



Κεραυνός εν αιθρία. Την τελευταία στιγμή δύο από τους πρωταθλητές της χώρας μας δήλωσαν πως δεν πρόκειται να συμμετάσχουν στους Πανευρωπαϊκούς της Βουδαπέστης.

Η Νίκη Ξανθού, δεύτερη πέρισυ στο Παγκόσμιο πρωτάθλημα της Αθήνας, και ο Κώστας Γκατσιούδης, τρίτος στην ίδια διοργώνωση, ενημέρωσαν τους υπεύθυνους του ΣΕΓΑΣ πως δεν είναι σε θέση να πάρουν μέρος στους αγώνες της Ουγγρικής πρωτεύουσας.

Η Νίκη Ξανθού, η καλύτερη Ελληνίδα άλτρια του μήκους όλων των εποχών και μία από τις καλύτερες του κόσμου, δεν θα πάει στη Βουδαπέστη διότι δε νιώθει καλά ψυχολογικά. «Εχει κουραστεί πάρα πολύ» είπε ο προπονητής της της 25χρονης πρωταθλητρίας από τη Ρόδο Γιώργος Πομάσκι και πρόσθεσε: «Σε όλους τους αθλητές μπορεί να συμβεί αυτό το πράγμα. Εχουμε να κάνουμε με ανθρώπους. Οχι με ρομπότ».

Ουδείς περίμενε πως η Νίκη δε θα συμμετείχε στους Πανευρωπαϊκούς. Μετά από κάθε της αγώνα, η πρώτη της φράση ήταν: «Το Ευρωπαϊκό πρωτάθλημα είναι ο στόχος μου». Ενα εικοσιτετράωρο όμως πριν από το ταξίδι της στην Ουγγρική πρωτεύουσα «έσπασε». Κάτι η ιστορία με τα ρούχα (δε θέλησε να πάρει την εμφάνιση της Εθνικής ομάδας, διότι η εταιρεία - χορηγός του ΣΕΓΑΣ της οφείλει το πριμ για τη διάκριση της στο «Αθήνα '97»), κάτι το κακό κλίμα που υπάρχει μεταξύ των αθλητών και της διοίκησης της ομοσπονδίας του κλασικού αθλητισμού, έσπρωξαν την Ξανθού στο να αποφασίσει να μην πάρει μέρος στους Πανευρωπαϊκούς. Ηταν κακό το κλίμα, το 'φαγε και ο γάιδαρος και αυτό ήταν όλο.

Μία από τις αθλήτριες, στην οποία ποντάραμε για κάτι καλό στο Ευρωπαϊκό πρωτάθλημα, βγήκε Off. Αγώνες τέλος για την Ξανθού. Του χρόνου πάλι.

• Είμαι σφιχτή...

«Νιώθω σφιχτή και κουρασμένη.

Δεν έχει νόημα να ρισκάρω», είπε η Νίκη και συνέχισε: «Για να ρισκάρεις μήπως πετύχεις κάτι με άλμα στα 6.80, θα πρέπει να κάνεις στην προπόνηση επτάρια. Αρα, λοιπόν, δεν πάω έστω και αν προσωπικά το επιθυμούσα περισσότερο από οποιονδήποτε άλλον...».

Η αγάπη πνίγει...

Ολοι μας περιμέναμε να την καμαρώσουμε στο ψηλότερο σκαλί του βάθρου του Ευρωπαϊκού Πρωταθλήματος της Βουδαπέστης. Το «Σμαραγδένιο» μας κορίτσι, όμως, η Νίκη Ξανθού, δεν θα δηλώσει παρούσα στη μεγάλη γιορτή του κλασικού Αθλητισμού.

Οπως ανακοίνωσε ο προπονητής της Γιώργος Πομάσκι,η Ροδίτισσα πρωταθλήτρια μας δεν είναι σε θέση να αγωνιστεί στο «Νέο Στάντιον» «καμένη» από την υπερπροσπάθεια που κατέβαλε τα τελευταία χρόνια.

Η... κατάρρευση της Νίκης Ξανθού θα πρέπει να προβληματίσει όλους εμάς που αγαπάμε τον ελληνικό κλασικό αθλητισμό. Βλέπετε, καμιά φορά η υπερβολική αγάπη.. πνίγει!

Τα τελευταία χρόνια η παραμυθένια άνθηση του ελληνικού στίβου μας έκανε όλους - άθελα μας να αντιμετωπίσουμε τους αθλητές σαν... ρομπότ, ζητώντας - ή καλύτερα απαιτώντας μετάλλια και διακρίσεις.

Η Νίκη Ξανθού και οι υπόλοποι συναθλητές της κλήθηκαν να σηκώσουν στις πλάτες τους ένα βάρος που εκ των πραγμάτων - αποδεικνύεται δυσβάστακτο.

Το πρόγραμμα ενός αθλητή στίβου - ειδικά όταν το αγώνισμα του συμπεριλαμβάνεται στο καλεντάρι και των διοργανώσεων του κλειστού στίβου - είναι εξαιρετικά επώδυνο, όποια ιατρική υποστήριξη κι αν του παρέχεται.

Τα τελευταία χρόνια η Νίκη Ξάνθου χρειάστηκε να ανηφορίσει το δικό της «Γολγοθά» μόνο και μόνο για να μην απογοητεύσει έναν ολόκληρο λαό που την πίεζε να τον κάνει υπερήφανο. Κάθε χρόνο δύο μεγάλες διοργανώσεις, αλλεπάλληλα μίτινγκ και σκληρή προπόνηση. Ολυμπιάδες, Παγκόσμια και Πανευρωπαϊκά Πρωταθλήματα..

Το πρόβλημα της πρωταθλήτριας του μήκους οφείλει να μας προβληματίσει και να μας κάνει να αναθεωρήσουμε τους κανόνες αντιμετώπισης των πρωταθλητών μας. Αθλητικά μπορεί να φτάσαμε πολλές φορές στα όρια της... «θεοποίησης» τους. Ωστόσο, πίσω από τους «θεούς» κρύβονται άνθρωποι με σάρκα σαν τη δική μας... Και ο κάθε άνθρωπος έχει τα όρια του...

Νίκη, εδώ στη Ρόδο, σ'αγαπάμε, καταλαβαίνουμε την απόφαση σου και θέλουμε να σε ξαναδούμε χαμογελαστή και ξεκούραστη στους αγωνιστικούς χώρους.

Οι «σωματοφύλακες» αναπαύονται

Είχαμε συνηθίσει να βλέπουμε στους μεγάλους αγώνες τα ΔΙΚΑ ΜΑΣ παιδιά, την Νίκη, τον Σταμάτη και την Χρυσούλα. Το ευρωπαικό της Βουδαπέστης μοιάζε σούπα δίχως αλάτι για τους φίλους του στίβου στην Δωδεκάνησο αφού οι αθλητές του νομού θα το παρακολουθήσουν μόνο τηλεοπτικά. Η Ξανθού δήλωσε κουρασμένη και ανέτοιμη για μεγάλη επίδοση η Ιακώβου τραυματίστηκε σοβαρά και ο Μάγος παρουσίασε κάμψη στην αποδοση του. Μήπως έφτασε η ώρα που οι τρείς «σωματοφύλακες» θα πρέπει να παραδώσουν τα ... σπαθιά τους στα νέα ταλέντα ή πρόκειται για αναγκαστικό διάλειμα στις επιτυχίες. Θέλουμε να πιστεύουμε ότι ισχύει το δεύτερο.

Οσο για τα ταλέντα που ακολουθούν χωράνε στην οικογένεια του Ελληνικού στίβου που γεύεται συνεχώς διακρίσεις.

Αγώνας δρόμου στην Σύμη

Αγώνα δρόμου «θυσίας» διοργανώνει σήμερα στην Σύμη ο τοπικός Δήμος. Οι δρομείς θα τρέξουν για να τιμήσουν την μνήμη του ηγούμενου Χρύσανθου Μαρουλάκη και των αγωνιστών Φλώρου Ζουγανέλη και Μιχάλη Λάμπρου που εκτελέστηκαν από τους Γερμανούς στην Κατοχή.

Η εκκίνηση θα δοθεί στον Πανορμίτη και οι συμμετέχοντες θα τερματίσουν στον Γιαλό.

Θα υπάρχουν τέσσερις κατηγορίες αθλητών -τριών

Α' μέχρι 18 ετών
Β' από 19 εώς 30 ετών
Γ' από 31 μέχρι 40 ετών
Δ' άνω των 40 ετών

Η λύση στο οικοδομικό σας πρόβλημα

Η ΓΕΝΙΚΗ ΤΕΧΝΙΚΗ Α.Ε., δημιουργήθηκε για να δώσει αποτελεσματικές & συμφέρουσες λύσεις στα οικοδομικά προβλήματα του νησιού μας. Τα αντικείμενα των δραστηριοτήτων μας:

- Εμπορία σιδήρου οικοδομών υψηλής ποιότητας & αντοχής
- Παραγωγή έτοιμου μπετόν με 14χρονη παράδοση στην υψηλή ποιότητα στη συνέπεια και την άμεση εξυπηρέτηση
- Ανάληψη δημοσίων και ιδιωτικών έργων μεγάλης έκτασης
- Ανέγερση πολυκατοικιών με το σύστημα της αντιπαροχής



14 σύγχρονες μπετονιέρες, 2 συγκροτήματα παραγωγής μπετόν και πλήρες δίκτυο ραδιοτηλεφώνων, θα είναι στη διάθεση σας αν θελήσετε να συνεργασθούμε. Χρησιμοποιώντας τα ειδικά πρόσθετα στεγανότητας και ρευστότητας POZZOYTH ADMIX 105 R. RHOEDMAC 716 και 877 και ελέγχοντας την παραγωγή με 3 υπεύθυνους πολιτικούς μηχανικούς σε ιδιόκτητο σύγχρονα εξοπλισμένο εργαστήριο, διασφαλίζουμε και εγγυόμεθα σταθερά υψηλή ποιότητα στο μπετόν μας

ΜΟΝΤΕΡΝΑ ΤΕΧΝΟΛΟΓΙΑ & ΠΑΡΑΔΟΣΗ

ΓΕΝΙΚΗ ΤΕΧΝΙΚΗ
έτοιμο μπετόν

ΕΡΓΟΣΤΑΣΙΟ:
ΡΟΔΟΥ - ΛΙΝΔΟΥ 7ο ΧΛΜ -ΤΗΛ.:25013
ΓΡΑΦΕΙΑ:
ΑΡΚΑΔΙΟΥ 2 ΤΗΛ.:22968

Η διαδρομή προς την κορυφή

Οταν η Νίκη Ξάνθου άφηνε το σπίτι της στην Ρόδο για να πάει στην Αθήνα, προκειμένου να γυμνάζεται σε καλύτερες συνθήκες από αυτές του νησιού δεν μπορούσε να φανταστεί ότι και το παραμικρό που θα έκανε σε έναν αγώνα στίβου, θα αποτελούσε είδηση για τις εφημερίδες.

Ηταν η εποχή που οι περισσότεροι ήξεραν την Πατουλίδου, τον Κουκοδήμο και τον Παπακώστα. Η Νίκη, νεότερη σε ηλικία, έβλεπε αυτούς τους αθλητές και μέσα της έλεγε «μία ημέρα θα είμαι σαν κι αυτούς». Αυτή η μέρα δεν άργησε να έλθει.

Η Νίκη κάθε χρονιά που περνούσε ήταν και καλύτερη. Μια όμορφη κοπέλα, ταλέντο στο μήκος, που έκανε και καλές επιδόσεις. Τέλειος συνδυασμός για να αρχίσουν τα media να ασχολούνται μαζί της. Η Ξάνθου «πουλάει» είχε πει σε ανύποπτο χρόνο διευθυντής αθλητικής εφημερίδας. Περίπου ένα χρόνο αργότερα δικαιώθηκε και με το παραπάνω.

Από το 1994 και μετά η 25χρονη άλτρια του μήκους είναι μόνιμα στην πρώτη γραμμή της επικαιρότητας. Είχε, όμως, ένα κακό. Ενώ έκανε μεγάλες επιδόσεις, όταν συμμετείχε στον αγώνα - στόχο της χρονιάς χανόταν. Για παράδειγμα αναφέρουμε το Παγκόσμιο Πρωτάθλημα του Γκέτεμποργκ (1995) όπου η Νίκη είχε πάει με ρεκόρ 6.94 μ. (τότε ήταν πανελλήνιο ρεκόρ και μία από τις καλύτερες επιδόσεις του κόσμου), αλλά δεν κατάφερε να προκριθεί στον τελικό του κορυφαίου αθλητικού γεγονότος εκείνης της χρονιάς.



Περίπου έξι μήνες μετά τους αγώνες της σουηδικής πόλης η Ξάνθου άλλαξε προπονητή (από τον Νέστορα Κολοβό πήγε στον Γιώργο Πομάσκι) και σε μικρό χρονικό διάστημα άλλαξε και αγωνιστικό πρόσωπο. **Πήγε στους Ολυμπιακούς Αγώνες της Ατλάντα και «πάλεψε» μέχρι το τέλος για το μετάλλιο. Θα το είχε πάρει, αν στην τελευταία της προσπάθεια η Αμερικανίδα Τζάκι Τζόινερ Κέρσι δεν πηδούσε 7 μ., επίδοση που της έδωσε και την τρίτη θέση. Η Νίκη έμεινε τέταρτη με 6.97 μ. Είχε φτάσει στην πηγή, αλλά δεν κατάφερε να επιστρέψει στην Ελλάδα με ένα ολυμπιακό μετάλλιο, χωρίς, βεβαίως αυτό να σημαίνει πως δεν ήταν επιτυχημένη η εμφάνισή της στους Ολυμπιακούς Αγώνες.**

Στη μετά Γκέτεμποργκ εποχή η Ξάνθου ξεπέρασε - ευτυχώς- το σύνδρομο του προκριματικού. Στην αρχή δύσκολα, όπως στην Ατλάντα που μπήκε με την ψυχή στο στόμα στον τελικό, αλλά στη συνέχεια πολύ εύκολα, όπως στα Παγκόσμια Πρωταθλήματα κλειστού και ανοικτού στίβου του 1997, που έγιναν στο Παρίσι και την Αθήνα αντίστοιχα. Η ίδια δεν αποδέχεται τα περί συνδρόμου. «Είμαι πλέον, πιο ώριμη. Ξέρω τι θέλω μέσα στον αγώνα. Αυτό είναι όλο».

Το 1997 ήταν η χρονιά της Νίκης. Στο παγκόσμιο Πρωτάθλημα της Αθήνας, της δόθηκε η ευκαιρία να πάρει το πρώτο της μετάλλιο σε σημαντικούς αγώνες στίβου και δεν την άφησε να πάει χαμένη. Στη διεθνή συνάντηση του Ολυμπιακού Σταδίου πήρε το αργυρό μετάλλιο με 6.94 μ. «Μέχρι σήμερα είναι η σημαντικότερη επιτυχία στην καριέρα μου η διάκριση στο Αθήνα '97. Ακόμα και σήμερα δεν μπορώ να περιγράψω τα συναισθήματα που ένιωσα, όταν ανέβηκα στο βάθρο. Αυτές είναι στιγμές που μόνο ο αθλητισμός μπορεί να σου χαρίσει. Δεν αλλάζω το μετάλλιο που πήρα στην πατρίδα μου με κανένα άλλο.»

Λίγες ημέρες αργότερα η Νίκη κατέρριψε το δικό της πανελλήνιο ρεκόρ με το 7.03 μ. που έκανε σε μίτινγκ της Ελβετίας. **Η Διεθνής Ομοσπονδία Κλασικού Αθλητισμού (IAAF) στην ετήσια έκδοσή της με τα στατιστικά της χρονιάς ανακήρυξε την Ξάνθου κορυφαία άλτρια του μήκους στον κόσμο για το 1997.** Κανένας άλλος Ελληνας αθλητής δεν έχει καταφέρει κάτι τέτοιο. «Ηταν η επιβράβευση των κόπων μου το γεγονός ότι μου έδωσαν το τίτλο της καλύτερης άλτριας του μήκους στον κόσμο για το 1997. Για να φτάσεις στην κορυφή χρειάζεται πολλή δουλειά. Πρέπει, όμως να δουλέψεις ακόμα περισσότερο για να παραμείνεις εκεί. Αυτός είναι κανόνας.»

Η Νίκη δεν διαφέρει και πολύ από άλλες κοπέλες της ηλικίας της.

Πριν μερικούς μήνες παντρεύτηκε με πολιτικό γάμο τον εκλεκτό της καρδιάς της, τον άλτη του μήκους Δημήτρη Χατζόπουλο. Μένει στην Κηφισιά. Της αρέσει, όταν έχει ελεύθερο χρόνο, να μαγειρεύει.

Γενικώς είναι σπιτόγατος.

Αν και σταρ του αθλητισμού αποφεύγει τις κοσμικές συγκεντρώσεις, δεν της πολυαρέσουν τα φλας των φωτογράφων δεν θέλει με τίποτα να αναφέρονται στην προσωπική της ζωής. **Η Νίκη παραμένει προσγειωμένη, όπως ήταν και την εποχή που το όνομά της δεν έλεγε τίποτα σε αρκετούς.**

Αν τη ρωτήσει κάποιος τι θα κάνει όταν σταματήσει τον αθλητισμό, η πιο πιθανή απάντηση που θα πάρει είναι «δεν ξέρω, δεν το έχω σκεφτεί».

Μέσα στους στίβους η Ξάνθου είναι 100% επαγγελματίας.«πηγαίνει πρώτη στην προπόνηση, φεύγει τελευταία και ποτέ της δεν αντέδρασε στις οδηγίες του προπονητή της, του Γιώργου Πομάσκι. **Εχει εκμεταλλευτεί -και καλά έκανε το ότι εκτός από πολύ καλή αθλήτρια είναι και όμορφή κοπέλα.** Ασχολήθηκε με τη διαφήμιση και πληρώθηκε πολύ καλά γι' αυτό.

Πομάσκι: Λογική η υπερφόρτωση

Εμφανώς στενοχωρημένος για τη μη συμμετοχή της Ξάνθου στο Πανευρωπαϊκό Πρωτάθλημα της Βουδαπέστης ήταν ο Γιώργος Πομάσκι.

Παρά το γεγονός αυτό, όμως ο κ. Πομάσκι δεν δείχνει να τον ξαφνιάζουν οι εξελίξεις, καθώς όλες οι ενδείξεις οδηγούσαν σε αυτό το συμπέρασμα. **«Η Νίκη είχε κουραστεί από τις συνεχείς αγωνιστικές υποχρεώσεις»,** τόνισε ο κ. Πομάσκι και συνεχίζει: **«Η υπερφόρτωση είναι λογική. Μην ξεχνάμε ότι τα προηγούμενα χρόνια είχε την Ολυμπιάδα της Ατλάντα και το Παγκόσμιο Πρωτάθλημα της Αθήνας, ενώ κυνήγησε και τα πρωταθλήματα στον κλειστό στίβο. Οπως είναι φυσικό, κουράστηκε και δεν της βγήκε η σεζόν. Ας ξεκουραστεί τώρα γιατί μας περιμένουν δύο δύσκολες σεζόν με σοβαρούς αγώνες στη Σεβίλλη και στο Σίδνεϊ».**

Πάντως, ο προπονητής της μέχρι και την τελευταία στιγμή προσπάθησε να την μεταπείσει. Την περίμενε στην τελευταία προπόνηση πριν από την αναχώρηση του γκρουπ για τη Βουδαπέστη, αλλά εκείνη ανένδοτη δεν εμφανίστηκε.

Χθες η Ξάνθου αναμενόταν στην Ρόδο για να ξεκουραστεί δίπλα στα συγγενικά της πρόσωπα απολαμβάνοντας τις καλοκαιρινές διακοπές που τόσο της έλειψαν.

Καλημέρα

Πήγα και είδα τα δύο φιλικά του Ιάλυσου το Σαββατοκύριακο, αλλά δεν θα κάνω αγωνιστικές αναλύσεις. Αλλωστε δεν είμαι προπονητής... Διαπίστωσα όμως ότι ο κόσμος διψάει για ποιοτικό ποδοσφαιρο. Στα φιλικά είχε περισσότερο κόσμο απ' ότι πέρυσι στα επίσημα παιχνίδια. Το πρωτάθλημα της Β' Εθνικής ξεκινάει την επόμενη εβδομάδα και ο Ιάλυσος πρέπει να έχει την πιο ισχυρή έδρα της κατηγορίας. Η υπόθεση σωτηρία είναι και ΔΙΚΟ ΜΑΣ Εργο. Οι φίλαθλοι πρέπει να βοηθήσουμε την ομάδα παρά τα οποία στραβά συμβαίνουν σ'αυτήν. Αν θέλουμε να διατηρήσουμε ψηλά το Ροδίτικο ποδόσφαιρο οφείλουμε να το αποδείξουμε με έργα. Εμπρός όλοι να αγοράσουμε εισιτήρια διαρκείας και κάθε δεύτερη Κυριακή να βροντοφωνάζουμε στις εξέδρες του Οικονομίδειου «ΙΑΛΥΣΑΡΑ ΓΕΡΑ».

μετα τιμής

Ο... Πέννας

Καταστροφικά αποτελέσματα της κυβερνητικής οκνηρίας

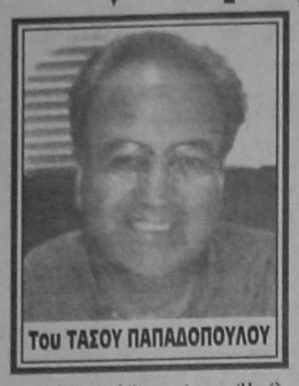

Του ΤΑΣΟΥ ΠΑΠΑΔΟΠΟΥΛΟΥ

Ο θεός να βάλει το χέρι του. Ή μάλλον η Μεγαλόχαρη να ευχηθούμε, λόγω ημέρας, να φωτίσει τους διοικούντες να ασχοληθούν σοβαρά με τις πυρκαγιές που κατακαίγουν τα πάντα και έχουν προσλάβει διαστάσεις εθνικής καταστροφής. Οι εγκληματίες, είτε ανήκουν στην πλευρά των οργανωμένων εμπρηστών, είτε στην πλευρά των υπευθύνων που δεν έκαναν τίποτε για να προβλέψουν το κακό, δεν σκέπτονται και δεν σέβονται ούτε το σήμερα ούτε το αύριο των ίδιων των παιδιών τους. Η κυβέρνηση αναζητά αγωνιωδώς κάποιους εμπρηστές ανάμεσα στους δασικούς και τους πράκτορες γεωπονικών χωρών, για να καλύψει αφενός τη δική της ολιγωρία και αφετέρου για να κατευνάσει την κατακραυγή της κοινής γνώμης.

Οι δηλώσεις που έσπευσε να κάνει την περασμένη Τετάρτη ο αρμόδιος υπουργός, Γ. Ρωμαίος, για την ανακάλυψη οργανωμένου κυκλώματος εμπρηστών στην Ηλεία, για την ώρα βρίσκονται στο κενό, μια και ο βασικός κατηγορούμενος, πριν αλέκτωρ λαλήσαι τρις, ανακάλεσε την αρχική του κατάθεση. Ετσι για μια ακόμη φορά οι ανακριτικές αρχές περιορίστηκαν σε άτομα που φέρονται να βρίσκονται σε τρικυμία εν κρανίω.

Παρόλα αυτά, η κινητοποίηση της κρατικής μηχανής, έστω και κατόπιν εορτής, περιόρισε το κακό τις τελευταίες ημέρες, με αποτέλεσμα οι πυρκαγιές που ανάβουν η μια μετά την άλλη να σβήνουν σχετικά έγκαιρα.

Ομως, στοιχεία που είδαν αυτές τις ημέρες το φως της δημοσιότητας αποδεικνύουν την εγκληματική αδιαφορία του κρατικού μηχανισμού, στον τομέα της οργάνωσης εν όψει των κινδύνων που συνεπάγεται η θερινή περίοδος για την εκδήλωση πυρκαγιών. Η Γενική Γραμματεία Δασών αργεί και είναι ακέφαλη εδώ και έξι μήνες, την κρίσιμη δηλ. περίοδο της μεταφοράς των αρμοδιοτήτων από το υπουργείο Γεωργίας στο υπουργείο Δημόσιας Τάξεως, ενώ στα αγωνιώδη έγγραφα του ΓΕΕΘΑ και του ΓΕΣ τον περασμένο Μάρτιο και Απρίλιο για το συντονισμο των μεσών πυρόσβεσης εν όψει του θέρους, παλιά και νέα αρμόδια υπουργεία δεν απάντησαν.

Το να καταγγέλλεις ως υπουργός επί θεμάτων Γεωργίας μετά από τρία χρόνια ατους υφισταμένους σου δασικούς ως «συμμορία» και «παρακράτος» δεν σε απαλλάσσει απο τις προσωπικές σου ευθύνες για όσα συνέβησαν ή συμβαίνουν στον τομέα της ευθύνης σου. Γιατί από τα όσα γράφηκαν - και δεν διαψεύσθηκαν- έγινε φανερό ότι στο υπουργείο της ευθύνης του κ. Τζουμάκα την εποχή της πληροφορικής και των δορυφορικών ανιχνεύσεων που μπορούν να καταγράφουν ακόμη και τη μάρκα του αυτοκινήτου που κινείται, τα στοιχεία για τις εκτάσεις που έχουν καεί τα τελευταία χρόνια υπήρξαν σποραδικά και έμειναν καταχωνιασμένα σε κάποιο αρχείο, χωρίς κανείς να ελέγξει αν οι περιοχές που κάηκαν, έγινα οικόπεδα ή αναδασώθηκαν. Με αυτή την έννοια και με την ανοργανωσιά που διακρίνει το υπουργείο του κ. Τζουμάκα, ήταν φυσικό ο κάθε δασικός να φτιάχνει το δικό του «δίκτυο εξορίας». Οι ευθύνες όμως, για τις όποιες αυθαιρεσίες δεν αφορούν μόνο τους υπαλλήλους, αφορούν κυρίως την πολιτική εξουσία, που περί άλλα τυρβάζει και όχι με αυτά για τα οποία τους εμπιστεύεται ο ελληνικός λαός. Τα λαϊκίσπικα «θέλουν να με φάνε» είναι παιδαριώδεις δικαιολογίες και κουτοπονηριές που δεν πείθουν πλέον ούτε τους αφελείς. Οι κραυγές αγωνίας του ΓΕΣ προς το υπουργείο Γεωργίας για την έγκαιρη επισκευή των κάδων που χρησιμοποιούν τα ελικόπτερα Σινούκ για τη ρίψη νερού από αέρος στο τέλος του περασμένου Απριλη, αποδεικνύει το βαθμό της αδιαφορίας των ανθρώπων που κατά τα άλλα έχουν αναλάβει να διατηρήσουν το πράσινο στην κατακαημένη χώρα μας. Ο μακρύς χρόνος παραμονής των ίδιων προσώπων στην εξουσία, σε συνδυασμό με το γεγονός της πολιτικής ενασχόλησης ως επάγγελμα, έχει οδηγήσει τους ανθρώπους που ασκούν κυβερνητικό έργο σε μόνιμη ραστώνη που διαχέει ολόκληρο το δωδεκάμηνο του έτους και δεν περιορίζεται μόνο στην περίοδο του θέρους. Γι'αυτό το λόγο βλέπει κανείς όλα να κινούνται σε αργούς και μακρόσυρτούς ρυθμούς. Τώρα, για παράδειγμα, πανηγυρίζουν για την παραγγελία ελικοπτέρων παντός καιρού που θα παραδοθούν τον εικοστό πρώτο αιώνα. Η όλη επιχείρηση αγοράς αυτών των ελικοπτέρων ξεκίνησε πριν από επτά χρόνια και μόλις τώρα έγινε δυνατή η ανάθεση της παραγγελίας. Σε μια χώρα με ευρύτατο νησιωτικό σύμπλεγμα μπορεί κανείς εύκολα να φανταστεί την αναγκαιότητα των ελικοπτέρων αυτών σε εποχές που υπάρχουν καιρικές συνθήκες που εμποδίζουν τη χρησιμοποίηση άλλων μέσων για τη μεταφορά ασθενών και γενικά προσώπων που είναι απόλυτη ανάγκη να μεταφερθούν στα μεγάλα νοσοκομειακά κέντρα της πρωτεύουσας. Η ολιγωρία, όμως, των κυβερνώντων που έχουν ταυτισθεί σε νοοτροπία με τους δημοσίους υπαλλήλους, δεν σταματάει στα ελικόπτερα παντός καιρού. Επεκτείνεται και διαχέεται σε όλους τους τομείς της δημόσιας διοίκησης. Με αφορμή τις πυρκαγιές μπορεί κανείς να επισημάνει το γεγονός της απουσίας Καναντέρ C-15 που είδαμε να διαθέτουν άλλες μεσογειακές χώρες, που ήρθαν να βοηθήσουν για την κατάσβεσή τους. Αν υπήρχαν πέντε νέου τύπου Καναντέρ, σε συνδυασμό με τα 15 παλιά, θα είχαν περιοριστεί σημαντικά οι καταστροφές των δασών μας, επεσήμανε έμπειρος χειριστής των πυροσβεστικών αεροσκαφών. Και να σκεφθεί κανείς ότι το κόστος των Καναντέρ C-15 δεν ξεπερνά το 60 δισεκατομμύρια δραχμές. Αυτά τα αεροσκάφη κατασκευάζονται από έναν και μόνο φορέα σε όλο τον κόσμο και θα μπορούσε να γίνει απευθείας ανάθεση χωρίς τις χρονοβόρες διαδικασίες διεθνών μειοδοτικών διαγωνισμών. Ενδεχομένως θα ισχυρισθεί κάποιος ότι η σχετική παραγγελία άργησε να γίνει, γιατί δεν υπήρχαν τα ανάλογα κονδύλια. Υπάρχει, όμως, αποστομωτική απάντηση στους επιπόλαιους ισχυρισμούς αυτών που έχουν κάνει την πολιτική υπόθεση νομής της εξουσίας μεταξύ των «ημετέρων» και όχι σοβαρή αντιμετώπιση των προβλημάτων που αντιμετωπίζει συνολικά η κοινωνία. Πρόσφατα το Δημόσιο ανέλαβε να καλύψει το σύνολο των χρεών των αστικών συγκοινωνιών που ανέρχονται στο όχι ευκαταφρόνητο ποσό των 947,2 δισ. δραχμών. Από αυτά τα μισά σχεδόν δηλ. 414,2 δισ. δραχμές αφορούσαν πρόσημα και προσαυξήσεις που εισέπραξαν οι τράπεζες, λόγω αδυναμίας των εταιρειών που συγκροτούν το σύστημα των συγκοινωνιών της πρωτεύουσας να αποπληρώσουν τα συναφθέντα δάνεια. Αν εφτιαχαν στις αστικές συγκοινωνίες έναν προϋπολογισμό στον οποίο θα υπολόγιζαν από την αρχή το κόστος της επιδότησης του εισπτήριου και το Δημόσιο κατέβαλλε έγκαιρα, μέσω κρατικής επιχορήγησης, το ποσό αυτό, τότε δεν θα είχαν κατασπαταληθεί τα 414,2 δισ. δραχμές που θα πληρώσει τώρα αναίτια ο φορολογούμενος πολίτης, για τα οποία κανείς δεν θα δώσει λογαριασμό σε κανένα. Η κακοδιαχείριση των κρατικών εταιρειών, για την οποία βαρύτατες ευθύνες φέρει η κυβέρνηση δεν έχει αρχή και τέλος. Μικρή ελληνική ιδιωτική αεροπορική εταιρεία στον τρίτο χρόνο της λειτουργίας της ανακοίνωσε για το πρώτο εξάμηνο του τρέχοντος έτους κέρδη 348 εκατ. δραχμών παρουσιάζοντας αύξηση 580% σε σχέση με την περυσινή χρονιά, που τα κέρδη της έφτασαν τα 60 εκατ. δραχμές. Η πορεία αυτή, αν συγκριθεί με τον εθνικό μας αερομεταφορέα, μόνο θλίψη μπορεί να προκαλέσει. Αν υπολογίσει κανείς τις κακές υπηρεσίες που παρέχει στους πολίτες η Ολυμπιακή σε συνδυασμό με τα συσσωρευτικά χρέη που φτάνουν τα 600 δισ. δραχμές, τότε εύκολα διαπιστώνει ποιός θα κληθεί και πάλι να πληρώσει τα σπασμένα. Οι ευθύνες των προσώπων που ασκούν την εξουσία είναι μεγάλες και σοβαρές. Δεν καλύπτονται με κινήσεις αντιπερισπασμού και αποπροσανατολισμού της κοινής γνώμης. Η έλλειψη ευαισθησίας αποδεικνύεται από το γεγονός ότι δεν υπήρξε οποιαδήποτε παραίτηση, για λόγους ευθιξίας, από την πλευρά των κυβερνητικών αξιωματούχων. Οι πυρομανείς και γενικώς τα κάθε μορφής προβληματικά άτομα δεν αποτελούν άλλοθι για την κυβέρνηση που δεν προέβλεψε, δεν κινήθηκε έγκαιρα και δεν προστάτεψε το περιβάλλον και τους πολίτες.

ΕΛΛΗΝΙΚΗ ΔΗΜΟΚΡΑΤΙΑ
ΥΠΟΥΡΓΕΙΟ ΠΟΛΙΤΙΣΜΟΥ
4η ΕΦΟΡΕΙΑ ΒΥΖΑΝΤΙΝΩΝ ΑΡΧΑΙΟΤΗΤΩΝ ΔΩΔΕΚΑΝΗΣΟΥ
Ταχ. Δ/νση: Οδός Ιπποτών -85100 ΡΟΔΟΣ
Τηλ.: 21954

ΠΕΡΙΛΗΨΗ ΔΙΑΚΗΡΥΞΕΩΣ

Ο Εφορος Αρχ/των Δωδ/σου, ανακοινώνει ότι στις 10 Σεπεμβρίου 1998, ημέρα Πέμπτη και ώρα 10 έως 12 το μεσημέρι, θα διενεργηθεί φανερός δημόσιος πλειοδοτικός διαγωνισμός στα Γραφεία της Εφορείας Αρχαιοτήτων (Τ.Α.Π.) στην οδό Ιπποτών, για την εκμίσθωση του ακινήτου (ακάλ. χώρος), που βρίσκεται στην οδό Δημοσθένους και Πάροδο Πυθαγόρα με τα στοιχεία Β.Κ. 1228 σύμφωνα με τους όρους και υποχρεώσεις που περιέχονται στην αριθ. 4.066 17-8-1998 διακήρυξή του.

Το μίσθιο θα χρησιμοποιηθεί από τον πλειοδότη για την τοποθέτηση τραπεζοκαθισμάτων αποκλειομένης οποιασδήποτε άλλης χρήσεως.

Ελάχιστον όριο μηνιαίας προσφοράς 400.000 δραχμές.

Περισσότερες πληροφορίες για τους όρους της διακήρυξης, παρέχονται στα Γραφεία της 4ης Εφορείας Βυζ/νών Αρχ/των (Τ.Α.Π.Α.) στη Ρόδο οδός Ιπποτών κατά τις εργάσιμες μέρες και ώρες.

Ο Προϊστάμενος της Εφορείας
κ.α.α.
Μαρία Μιχαηλίδου

ΔΙΕΥΘΥΝΣΗ ΔΑΣΩΝ ΔΩΔΕΚΑΝΗΣΟΥ
ΑΝΑΚΟΙΝΩΣΗ

Γνωστοποιείται κατά το άρθρο 14 του Ν. 998/79, η αποστολή για δημοσίευση στον Δήμο Ιαλυσού η αριθμ. 3649/14-8-98.

Πράξη χαρακτηρισμού έκτασης που εκδόθηκε από τον Δ/ντή Δασών Δωδ/σου. Η ΚΜ 154 γαιών Κονδυλί χαρακτηρίζεται ως γεωργική έκταση κατά την έννοια του άρθρου 3, Παρ. 6α του Ν. 998.72

Ο Δ/ντής Δασών
Δωσ/νήσου
Φίλιππος Κοντίτσης
Δασολόγος με Α' βαθμό

Carrier

ΜΕ ΤΟΝ ΑΕΡΑ ΤΟΥ 1ου ΚΛΙΜΑΤΙΣΤΙΚΟΥ

Σε τιμές έκπληξη και με συμφέροντα διακανονισμό ΑΠΟΚΛ. ΑΝΤΙΠΡΟΣΩΠΟΣ ΔΩΔΕΚΑΝΗΣΟΥ RODOS AIR Ε.Π.Ε.

ΕΧΟΥΜΕ ΤΙΣ ΑΠΑΝΤΗΣΕΙΣ
ΟΙΚΟΝΟΜΙΑ
ΔΙΑΡΚΕΙΑ ΖΩΗΣ
ΑΝΤΑΓΩΝΙΣΤΙΚΕΣ ΤΙΜΕΣ
ΔΥΝΑΤΟΤΗΤΑ ΠΡΟΣΑΡΜΟΓΗΣ
FULL SERVICE

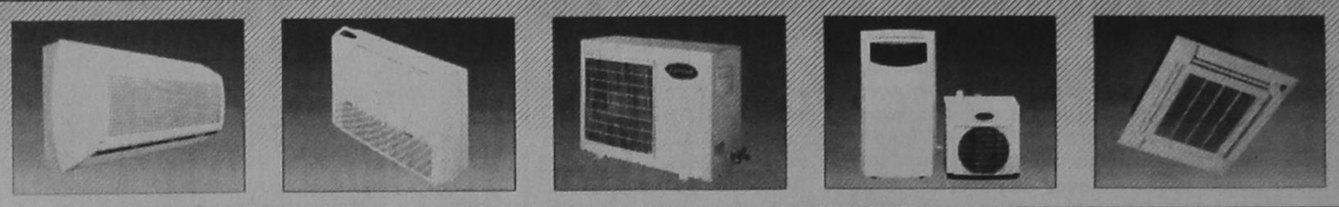

Rodos Air
ΚΑΡΡΑΣ ΜΙΧΑΗΛ ΜΗΧΑΝΟΛΟΓΟΣ
ΚΑΚΑΚΙΟΣ ΣΤΕΛΙΟΣ ΜΗΧΑΝΟΛΟΓΟΣ
ΚΑΛΛΙΓΕΡΟΣ ΜΙΧΑΛΗΣ ΠΟΛ. ΜΗΧΑΝΙΚΟΣ
ΚΕΝΤΡΙΚΗ ΔΙΑΘΕΣΗ - SERVICE - ΑΝΤΑΛΛΑΚΤΙΚΑ
ΓΕΩΡ. ΣΕΦΕΡΗ 76 ΡΟΔΟΣ (ΜΗ.ΔΙΑ.) - Τηλ.: 63680, 67250, 67251 FAX: 67251
Και σε εξουσιοδοτημένα καταστήματα: - ΚΡΕΜΑΣΤΗ: ΜΙΧΑΛΑΚΗΣ ΚΩΣΤΑΣ - ΑΦΑΝΤΟΥ: ΚΟΥΜΝΑΚΗΣ ΓΕΩΡΓΙΟΣ

ΕΠΑΓΓΕΛΜΑΤΙΚΗ ΑΝΑΚΟΙΝΩΣΗ

ΑΝΤΙΠΡΟΣΩΠΕΥΟΥΜΕ ΚΑΙ ΕΙΣΑΓΟΥΜΕ ΤΗΝ ΠΟΙΟΤΗΤΑ ΣΕ:

ΕΡΓΑΛΕΙΑ: (ΧΕΙΡΟΣ - ΗΛΕΚΤΡΙΚΑ - ΟΙΚΟΔΟΜΙΚΑ)
ΧΡΩΜΑΤΑ: (ΘΑΛΑΣΣΗΣ - ΣΠΡΕΥ)
ΧΗΜΙΚΑ: (ΚΑΘΑΡΙΣΤΙΚΑ - ΔΙΑΛΥΤΙΚΑ - ΛΕΙΑΝΤΙΚΑ - ΚΟΛΛΕΣ)
ΕΙΔΗ ΚΗΠΟΥ: (ΕΡΓΑΛΕΙΑ - ΣΩΛΗΝΕΣ)
ΒΙΔΕΣ: (INOX - ΛΑΜΑΡΙΝΟΒΙΔΕΣ - ΜΠΟΥΛΩΝΙΑ - ΣΤΡΙΦΩΝΙΑ...)
ΝΑΥΤΙΛΙΑΚΑ: (ΑΞΕΣΟΥΑΡ - ΣΧΟΙΝΙΑ - ΔΕΡΜΑΤΙΝΕΣ...)
ΚΛΕΙΔΑΡΙΕΣ: (ΑΠΛΕΣ - ΛΟΥΚΕΤΑ - ΜΕΝΤΕΣΕΔΕΣ - ΣΥΡΤΕΣ - ΠΟΔΙΑ - ΡΟΔΕΣ...)
ΚΑΙ ΣΥΝΑΦΗ ΕΡΓΑΛΕΙΑ ΠΑΝΤΟΣ ΤΥΠΟΥ

ΣΕ ΕΝΑ ΧΩΡΟ 450 Τ.Μ. ΦΙΛΟΞΕΝΟΥΜΕ ΤΙΣ ΠΙΟ ΕΠΩΝΥΜΕΣ ΕΤΑΙΡΙΕΣ USAG - BOSCH - FELISATTI - SKIL - STAYER - FACOM - LOCTITE - CHEMSEARCH - POLYGLOSS - INTERNATIONAL - HEMPEL - UNIFLEX - PIONIER - HARRIS - AMES - AMEMH - MARLOW

ΑΠΟ 4 ΜΑΙΟΥ Ο ΕΠΑΓΓΕΛΜΑΤΙΑΣ ΑΛΛΑ ΚΑΙ Ο ΕΡΑΣΙΤΕΧΝΗΣ ΓΙΝΕΤΑΙ ΠΙΟ ΣΙΓΟΥΡΟΣ

«ΙΑΚΩΒΟΣ ΠΑΠΑΔΟΠΟΥΛΟΣ ΚΑΙ ΣΙΑ ΟΕ»

ΑΥΣΤΡΑΛΙΑΣ 114 - ΡΟΔΟΣ ΤΗΛ: 76258-9 FAX 76260

ΔΙΠΛΑ Δ.Ε.Η. (ΚΑΙΝΟΥΡΓΙΑ ΜΑΡΙΝΑ)

ΕΠΙΚΕΙΤΑΙ Η ΑΠΟΧΩΡΗΣΗ ΤΟΥ ΝΙΚΟΥ ΣΚΟΥΛΑ ΑΠΟ ΤΟΝ ΟΡΓΑΝΙΣΜΟ

Νέο πρόσωπο και γραμματέα αποκτά ο ΕΟΤ

«Δειλά» βήματα για απεξάρτηση της ΑΕ από το Δημόσιο

Εντός διαστήματος έξι μηνών απο την επικείμενη δημοσίευση στην Εφημερίδα της Κυβερνήσεως του σχεδίου νόμου για τη «Σύσταση εταιρειών για την οργάνωση καλλιτεχνικών εκδηλώσεων και τη διαχείριση της περιουσίας του ΕΟΤ» επιβάλλεται να ολοκληρωθούν οι σχετικές διαδικασίες, διάστημα κατά το οποίο, σύμφωνα με όλες τις ενδείξεις, ο Οργανισμός θα αποκτήσει νέο γενικό γραμματέα.

Η κατάργηση κάποιων υπηρεσιών του ΕΟΤ και η μεταφορά άλλων στην περιφέρεια και στο υπουργείο Ανάπτυξης διαφοροποιούν το ρόλο που είχε μέχρι σήμερα ο Οργανισμός, με πρόδηλο στόχο την αποκέντρωση των εξουσιών και την ανάδειξη του επιτελικού του ρόλου.

Ετσι, η ευθύνη για το σχεδιασμό, την παραγωγή, την εποπτεία και την προβολή του τουριστικού προϊόντος πρόκειται να μεταφερθεί σε περιφερειακό επίπεδο και ο ΕΟΤ θα εξελιχθεί σε ένα ευέλικτο, επιτελικό, συντονιστικό και υποστηρικτικό της περιφέρειας όργανο.

Με βάση το νέο ρόλο που το υπουργείο Ανάπτυξης του αναθέτει, ο Οργανισμός θα εφαρμόσει την πολιτική του υπουργείου, θα συντάσσει και θα προωθεί αναγκαίες σε εθνικό επίπεδο, θεσμικές και άλλες παρεμβάσεις και ρυθμίσεις για την ομαλή παραγωγική λειτουργία της ελληνικής τουριστικής βιομηχανίας.

Παράλληλα πρόκειται να παράγει τα standards για εγκαταστάσεις και επιχειρήσεις τουριστικής υποδομής και ανωδομής και θα προβάλλει την εικόνα της χώρας ως τουριστικού προορισμού, διατηρώντας τη συνολική ευθύνη για το marketing του τομέα.

Πάντως, σύμφωνα με πληροφορίες, ο γενικός γραμματέας του ΕΟΤ Νίκος Σκουλάς είναι δυσαρεστημένος από τις εξελίξεις, καθώς θεωρεί πως δεν επετεύχθη, το ζητούμενο, που δεν ήταν άλλο από την απεξάρτηση του Οργανισμού από την νοοτροπία που διέπει το δημόσιο τομέα.

Αλλωστε, όπως προέβλεπε η εισηγητική έκθεση του σχεδίου νόμου, «η πρόσληψη, το βαθμολόγιο και το μισθολόγιο του προσωπικού της ανώνυμης εταιρείας, εκτός από το διοικητικό και βοηθητικό της προσωπικό, εξαιρείται από τις διατάξεις που διέπουν τις προσλήψεις, το βαθμολόγιο και το μισθολόγιο στο δημόσιο τομέα».

Ωστόσο, από το τελικό κείμενο του νόμου απαλείφθηκε η συγκεκριμένη διάταξη και «για την πρόσληψη του προσωπικού έχουν εφαρμογή οι διατάξεις της παρ. 3 του άρθρου 1 του ν. 2527/1887», υπόκειται δηλαδή στο «βελτιωμένο νόμο Πεπονή».

Οπως επισημαίνουν κύκλοι του ΕΟΤ, αυτή ήταν μία από τις σοβαρότερες ενστάσεις του Νίκου Σκουλά προς την υπουργό Ανάπτυξης Βάσω Παπανδρέου, στην οποία τόνισε πως «εάν δεν περάσει η διάταξη για πρόσληψη τεχνοκρατών, τότε δεν αλλάζει τίποτε στον Οργανισμό και καλό θα ήταν να αποσυρθεί άμεσα το σχέδιο νόμου». Ο κ. Σκουλάς επέμεινε ότι «τη διαφορά στον ΕΟΤ θα κάνουν οι τεχνοκράτες, καθώς στόχος είναι να απαγκιστρωθούμε από την νοοτροπία που διακρίνει το Δημόσιο».

Ταυτόχρονα, σύμφωνα πάντα με τις ίδιες πηγές, ο απερχόμενος γενικός γραμματέας θεωρεί πως η έκδοση προεδρικών διαταγμάτων για τη μεταφορά αρμοδιοτήτων από τον Οργανισμό προς το υπουργείο, όπως προβλέπει ο νέος νόμος, «κάθε άλλο παρά καθιστά ευέλικτες τις υπηρεσίες του ΕΟΤ».

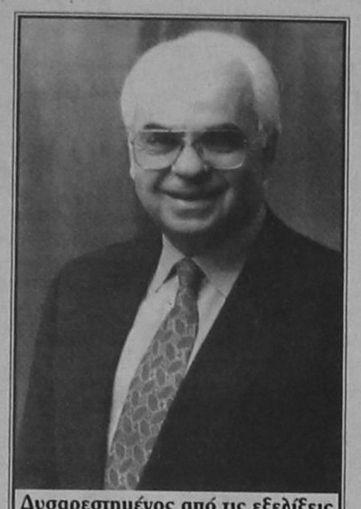

Δυσαρεστημένος από τις εξελίξεις φαίνεται ο γενικός γραμματέας του Οργανισμού Νίκος Σκουλάς.

Τα ταξίδια του Ελληνα

• Το «προφίλ» του ημεδαπού τουρίστα σκιαγραφεί έρευνα της Εθνικής Στατιστικής Υπηρεσίας, στην οποία περιέχονται στοιχεία αναφορικά με τα χαρακτηριστικά των Ελλήνων περιηγητών που ταξίδεψαν στο εσωτερικό και το εξωτερικό.

Σύμφωνα με την έρευνα, το 1996 ταξίδεψαν για διακοπές 15.288.341 ημεδαποί και για επαγγελματικούς λόγους 1.238.129 άτομα. Η συνολική δαπάνη των Ελλήνων που ταξίδεψαν κατά το ίδιο διάστημα ανήλθε σε 634,7 δισ. δρχ., εκ των οποίων τα 532,2 δισ. δαπανήθηκαν στο εσωτερικό και τα 102,5 στο εξωτερικό.

Συμβουλές και πληροφορίες για τα δικαιώματα του τουρίστα

Του Κώστα Βουτσαδάκη

Ενημερωτικό φυλλάδιο για τα δικαιώματα των τουριστών εξέδωσε η Ενωση Καταναλωτών Ποιότητας Ζωής (ΕΚΠΟΙΖΩ), με χρηματοδότηση του ΕΟΤ, η οποία ανακοίνωσε ότι προσφέρει δωρεάν νομική βοήθεια στους τουρίστες, μέχρι τις 30 Σεπτεμβίου. Το φυλλάδιο θα διανέμεται δωρεάν στα σημεία εισόδου της χώρας (αεροδρόμια, λιμάνια, σιδηροδρομικούς σταθμούς), στις πρεσβείες κ.λ.π. και περιλαμβάνει πληροφορίες και συμβουλές για την αντιμετώπιση προβλημάτων που μπορεί να προκύψουν όχι μόνο τους ξένους αλλά και στους Ελληνες τουρίστες.

Αναλυτικότερα, η ΕΚΠΟΙΖΩ αναφέρει τα εξής:

• ΓΙΑ ΤΑΞΙΔΙ ΜΕ ΑΕΡΟΠΛΑΝΟ

Δικαιούστε αποζημίωση σε περίπτωση:

• Αρνησης επιβίβασης (λόγω υπεράριθμων κρατήσεων) 150 ECU (50.000 δρχ.) για αποστάσεις κάτων των 3.500 χλμ. Αν ταξιδέψετε τελικά με άλλη πτήση, η αποζημίωση μπορεί να μειωθεί έως και 50%.

• Απώλειας ή καταστροφής αποσκευών, που είναι 12.500 ανά κιλό για ταξίδι εξωτερικού και 4.000 δρχ. για ταξίδι εσωτερικού.

• Σωματικών βλαβών, 12.5 εκ. δρχ. σε ταξίδι εξωτερικού και 4 εκ. δρχ. σε ταξίδι εσωτερικού.

Πρέπει να δηλώσετε αμέσως την απώλεια ή την καταστροφή των αποσκευών, ενώ αν το περιεχόμενο τους είναι μεγάλης αξίας, δηλώστε το πριν ταξιδέψετε. Ετσι θα αποζημιωθείτε για ό,τι δηλώσετε.

• ΓΙΑ ΤΑΞΙΔΙ ΜΕ ΠΛΟΙΟ

• Σε περίπτωση καθυστέρησης αναχώρησης του πλοίου δικαιούστε κάλυψη εξόδων διατροφής και διαμονής, καθώς και να ακυρώσετε το εισπήριο και να πάρετε πίσω ολόκληρο το ποσό που είχατε δώσει γι'αυτό.

• Αν δεν ταξιδέψετε με δική σας ευθύνη, χάνετε το εισπήριο.

• Αν δεν ταξιδέψετε με δική σας ευθύνη, αλλά ειδοποιήσετε έγκαιρα, παίρνετε το 50% της αξίας του εισπηρίου.

• Μπορείτε να διεκδικήσετε αποζημίωση για ταλαιπωρία από την καθυστέρηση του πλοίου.

•ΓΙΑ ΤΙΣ ΜΙΣΘΩΣΕΙΣ ΤΑΞΙ

• Ο οδηγός του ταξί οφείλει να σας πάει στον προορισμό σας, να μεταφέρει τις αποσκευές σας από το πεζοδρόμιο στο ταξί και αντίστροφα και να μην επιβιβάσει άλλο άτομο εκτός αν του το επιτρέψετε.

• Η μονή ταρίφα για πορεία μέσα στην πόλη είναι 62 δρχ. ανά χλμ. και η διπλή ταρίφα για πορεία εκτός πόλεως ή εντός πόλεως από τα μεσάνυχτα μέχρι τις 5 π.μ. είναι 120 δρχ. ανά χλμ.

• ΓΙΑ ΤΑ ΞΕΝΟΔΟΧΕΙΑ

• Οι τιμές διαμορφώνονται ελεύθερα και πρέπει να αναγράφονται σε κάθε δωμάτιο. Η χρέωση των τηλεφωνημάτων από το ξενοδοχείο επίσης διαμορφώνεται ελεύθερα.

• Οι διαφημιζόμενες παροχές των ξενοδοχείων πρέπει να τηρούνται.

• Το ξενοδοχείο δεν φέρει ευθύνη για τυχόν κλοπή, παρά μόνο εφόσον παραδώσετε τα τιμαλφή σας αντικείμενα προς φύλαξη και παραλάβετε απόδειξη.

• Σε περίπτωση που δεν είναι διαθέσιμο το δωμάτιο που έχετε κλείσει, ο ξενοδόχος οφείλει να σας μεταφέρει σε άλλο ξενοδοχείο, ίδιας κατηγορίας, στην ίδια πόλη. Αν δεν το κάνει οφείλει να σας αποζημιώσει στη συνολική τιμή για όλο το συμφωνημένο διάστημα.

• Ο ξενοδόχος δικαιούται να ζητήσει προκαταβολή μέχρι και το 25% του συμφωνηθέντος τιμήματος. Αν ο πελάτης ειδοποιήσει 21 ημέρες τουλάχιστον, πριν ότι δεν θα χρησιμοποιήσει το δωμάτιο, δικαιούται επιστροφή της προκαταβολής.

• ΓΙΑ ΤΑ ΕΝΟΙΚΙΑΖΟΜΕΝΑ ΔΩΜΑΤΙΑ

• Πρέπει να φέρουν το ειδικό σήμα του ΕΟΤ.

• Πρέπει να έχουν το στοιχειώδη εξοπλισμό ενός σπιτιού (ψυγείο, κουζίνα, σκεύη), χώρους υγιεινής, να έχουν σωστό φωτισμό, να είναι καθαρά και να παρέχουν σεντόνια και πετσέτες.

• Οι τιμές τους διαμορφώνονται ελεύθερα και αναγράφονται υποχρεωτικά στα δωμάτια.

• ΓΙΑ ΤΑ ΚΑΜΠΙΝΓΚ

• Οι τιμές τους διαμορφώνονται ελεύθερα και αναγράφονται υποχρεωτικά στην είσοδό τους.

• Το ελεύθερο κάμπινγκ απαγορεύεται.

• ΓΙΑ ΤΑ ΕΝΟΙΚΙΑΖΟΜΕΝΑ ΑΥΤΟΚΙΝΗΤΑ

• Οι τιμές είναι ελεύθερες και ξεκινούν από τις 10.000 δρχ. την ημέρα.

• Το κατάστημα πρέπει να έχει το ειδικό σήμα του ΕΟΤ.

• Το αυτοκίνητο πρέπει να είναι ασφαλισμένο για κλοπή, φωτιά κ.λ.π.

• Το κόστος της βενζίνης καλύπτεται από τον ενοικιαστή.

• ΓΙΑ ΟΡΓΑΝΩΜΕΝΑ ΤΑΞΙΔΙΑ

• Πριν από το ταξίδι δικαιούστε έντυπο με αναλυτικό πρόγραμμα για τον προορισμό, τη διαδρομή, τη διανομή και την τιμή. Τα τουριστικά γραφεία είναι υποχρεωμένα να παρέχουν όσα υπόσχονται στα διαφημιστικά τους έντυπα.

• ΓΙΑ ΤΑ ΕΣΤΙΑΤΟΡΙΑ

• Οι τιμές είναι ελεύθερες. Τα εστιατόρια είναι υποχρεωμένα να εκδίδουν τιμοκαταλόγους, που πρέπει να αναγράφουν την τελική τιμή για κάθε είδος μαζί με όλες τις επιβαρύνσεις.

• Απαγορεύεται η ελάχιστη κατανάλωση κατ'άτομο και η πρόσθεση άλλων επιβαρύνσεων στην τελική τιμή.

• Επιβάλλεται η χρήση υφασμάτινου τραπεζομάντιλου και η έκδοση θεωρημένων αποδείξεων.

• Τα παραλιακά και εξοχικά εστιατόρια κατά τους θερινούς μήνες δεν υποχρεούνται σε προσφορά καφέ, μπίρας, ούζου ή αναψυκτικών χωρίς φαγητό, αρκεί να το αναγράφουν.

• Στην είσοδο πρέπει να υπάρχει δελτίο παραπόνων.

• ΓΙΑ ΝΥΧΤΕΡΙΝΑ ΚΕΝΤΡΑ

• Είναι ανοιχτά έως τις 3.30 π.μ. από Κυριακή έως Πέμπτη και ελεύθερα Παρασκευή, Σάββατο και αργίες.

• Είναι υποχρεωμένα να εκδίδουν τιμοκαταλόγους με την τελική τιμή ανά είδος.

• Επιτρέπεται η ελάχιστη κατανάλωση κατ'άτομο.

• Μπορεί να υπάρχει προσαύξηση τιμών κατά 5% στα κέντρα που χαρακτηρίζονται τουριστικά.

• Επιβάλλεται η έκδοση θεωρημένων αποδείξεων.

Επιστημονική έρευνα για τον τουρισμό

ΤΟΥ Θ.Π. ΛΙΑΝΟΥ

Ο τουρισμός, ως κλάδος οικονομικής δραστηριότητας, ήταν κατά τα τελευταία πενήντα περίπου χρόνια ιδιαίτερα σημαντικός για την ελληνική οικονομία. Φυσικά, παραμένει ένας σημαντικός παράγοντας της οικονομίας μας· δημιουργεί εισοδήματα και θέσεις εργασίας σε όλες τις περιοχές της χώρας και συμβάλλει σημαντικά στην κάλυψη των ελλειμμάτων του ισοζυγίου πληρωμών.

Το τουριστικό συναλλαγμα μαζί με τα μεταναστευτικά και ναυτιλιακά εμβάσματα ήταν και παραμένει μια σημαντική εισροή συναλλάγματος.

Η ανάπτυξη του τουρισμού οφείλεται σε πολλούς παράγοντες που έχουν σχέση όχι μόνο με τις οικονομικές εξελίξεις και την τουριστική πολιτική της χώρας, αλλά και με το τι συμβαίνει στη διεθνή οικονομία. Μεταξύ των παραγόντων αυτών, σημαντική ήταν η συμβολή του Ελληνικού Οργανισμού Τουρισμού, και φυσικά της ιδιωτικής πρωτοβουλίας, δηλαδή των ξενοδόχων, ταξιδιωτικών πρακτόρων κ.ά. Παρ'ότι κανείς δεν αμφιβάλλει για την ανάπτυξη του τουρισμού και για τη σημαντική συμβολή του στην εθνική οικονομία, είναι αλήθεια ότι ο τουρισμός, ως παραγωγική δραστηριότητα και ως οικονομική πολιτική, δεν έχει εξετασθεί επιστημονικά, δηλαδή δεν έχουν τεθεί τα βασικά ερωτήματα, και φυσικά δεν έχουν απαντηθεί.

Ενα βασικό ερώτημα π.χ. είναι τούτο: η τουριστική ανάπτυξη είναι πράγματι αυτή που θέλουμε, ή είναι αποτέλεσμα των αυτόματων οικονομικών μηχανισμών, των οποίων τα αποτελέσματα δεν είναι κατ'ανάγκην επιθυμητά. Υποστηρίζεται ότι το μεγαλύτερο μέρος του τουριστικού συναλλάγματος δαπανάται για την εισαγωγή προϊόντων που είναι απαραίτητα για τον τουρισμό, δηλαδή με το ένα χέρι εισπράττουμε και με το άλλο δαπανούμε χωρίς σημαντική διαφορά. Επίσης, υποστηρίζεται ότι ο τουρισμός έχει σοβαρές επιπτώσεις στο περιβάλλον και ότι η αποκατάστασή τους μπορεί να κοστίζει ακριβά. Με άλλα λόγια, υπάρχουν σοβαρά ζητήματα για τα οποία απαιτείται αυστηρή επιστημονική έρευνα. Τα αποτελέσματα μιας τέτοιας έρευνας μπορεί να ανατρέψουν ριζικά την ως σήμερα ακολουθούμενη τουριστική πολιτική.

Η Ελλάδα είναι μια εκπληκτική και μοναδική χώρα. Είναι ένας ανεπανάληπτος συνδυασμός λαμπρού πολιτισμού και πανέμορφης φύσης. Οπως έλεγε ένας φίλος, που είχε τον δικό του τρόπο να αντιλαμβάνεται τον κόσμο και να τον αξιολογεί. «Υπεράνω όλων η Ελλάς». Φυσικά, όμορφα μέρη και ενδιαφέροντα μνημεία υπάρχουν σε όλο τον κόσμο. Το μεγαλείο όμως της πατρίδας μας δεν υπάρχει πουθενά. Αναρωτιέμαι λοιπόν αν σε μια τέτοια μοναδική χώρα η τουριστική πολιτική πρέπει να είναι όπως αυτή που έχουν οι άλλες χώρες, ή όπως αυτή που έχουμε εμείς ως τώρα, δηλαδή της μεγιστοποίησης των εσόδων από τον τουρισμό. Αντιλαμβάνομαι την οικονομική λογική της μεγιστοποίησης των εσόδων που μπορεί να καθοδηγεί τη σκέψη και τις ενέργειες των επιχειρηματιών, όμως δεν είμαι βέβαιος αν αυτή η λογική πρέπει να είναι εκείνη που είναι σκόπιμο να υιοθετήσει η εθνική τουριστική πολιτική της χώρας. Μήπως θα έπρεπε να ερευνήσει κάποιος την ακολουθούμενη πολιτική σε σχέση με διάφορες άλλες εναλλακτικές προτάσεις; Δεν έχω κάποια συγκεκριμένη πρόταση στο μυαλό μου. Εναλλακτικές όπως προτάσεις μπορούν να προκύψουν από μια επιστημονική και εκτεταμένη έρευνα. Φυσικά, κανείς δεν γνωρίζει τα αποτελέσματα μιας έρευνας εκ των προτέρων, αλλά το όφελος που θα προκύψει μπορεί να είναι μεγάλο. Ο Κ. Θεόδωρος Π. Λιανός είναι καθηγητής Πολιτικής Οικονομίας στο Οικονομικό Πανεπιστήμιο Αθηνών.

ΙΔΙΩΤΙΚΟ ΙΝΣΤΙΤΟΥΤΟ ΕΠΑΓΓΕΛΜΑΤΙΚΗΣ ΚΑΤΑΡΤΙΣΗΣ

I.E.K. - "ΚΕΣ"

ΑΝΑΓΝΩΡΙΣΜΕΝΟ ΑΠΟ ΤΟ ΚΡΑΤΟΣ
Α.Μ. ΟΕΕΚ 11003/97

I. ΤΟΜΕΑΣ ΟΙΚΟΝΟΜΙΑΣ & ΔΙΟΙΚΗΣΗΣ
☞ Ειδικός Μηχανογραφημένου Λογιστηρίου
☞ Ειδικός Φοροτεχνικού Γραφείου
☞ Διοικητικό & Οικονομικό Στέλεχος Επιχ/σεων
☞ Ειδικός Εμπορίας, Διαφήμισης και προώθησης προϊόντων (marketing)

II. ΤΟΜΕΑΣ ΥΓΕΙΑΣ ΠΡΟΝΟΙΑΣ & ΚΟΙΝ. ΥΠΗΡΕΣΙΩΝ
☞ Προσχολικής Αγωγής & Δραστηριοτήτων δημιουργίας και έκφρασης (βρεφονηπιαγωγός)

• ΦΟΙΤΗΣΗ 2 Ή 4 ΕΞΑΜΗΝΑ • ΚΡΑΤΙΚΟ ΔΙΠΛΩΜΑ • ΑΝΑΒΟΛΗ ΣΤΡΑΤΕΥΣΗΣ
ΔΕΚΤΟΙ ΑΠΟΦ. ΕΝΙΑΙΟΥ ΛΥΚΕΙΟΥ & ΤΕΛ - ΤΕΕ
ΠΛΗΡΟΦΟΡΙΕΣ - ΕΓΓΡΑΦΕΣ: Καβάλας & Κιλκίς (Γωνία) - Περιοχή ΜΗΔΙΑ - ΡΟΔΟΣ
ΤΗΛ.: 0241 - 64140 - 66389 • FAX: 0241 - 66389

Η ΩΡΑ ΤΗΣ ΑΛΗΘΕΙΑΣ • ΟΙ ΛΙΣΤΕΣ ΜΕ ΤΑ ΟΝΟΜΑΤΑ ΤΩΝ ΕΙΣΑΓΟΜΕΝΩΝ ΣΕ ΑΕΙ - ΤΕΙ

Οι βάσεις και οι βαθμοί επιτυχίας

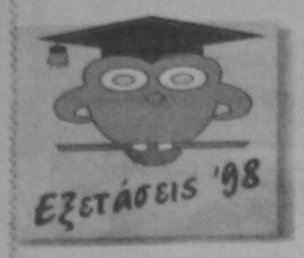

• Βουτιά έως και 120 μόρια στην Α'Δέσμη
• Εντυπωσιακή πτώση κατά 150 έως 300 μόρια και στις ιατρικές σχολές
• Οριακές αυξομειώσεις στην Γ' Δέσμη και άνοδος μόνο στην Δ' Δέσμη

ΤΗΣ ΛΙΑΣ ΝΙΚΗΤΑΚΗ

Η «βουτιά» στις βάσεις της Β' Δέσμης, που θα φθάσει και τα 300 μόρια σε χαμηλόβαθμες σχολές της και η σημαντική πτώση κατά 100- ίσως και 150, λένε οι τελευταίες πληροφορίες - μόρια στις ιατρικές σχολές,είναι τα εντυπωσιακότερα στοιχεία των αποτελεσμάτων των φετινών Γενικών Εξετάσεων.

• Σχεδόν δέκα ημέρες πριν από την επίσημη ανακοίνωση των βάσεων εισαγωγής στις σχολές και στα τμήματα ΑΕΙ και ΤΕΙ, προσεγγίζουμε με κάθε δυνατή ακρίβεια τα επίπεδα στα οποία αυτές θα κινηθούν.

Πρόκειται για απολύτως έγκυρες πληροφορίες, τις οποίες αντλήσαμε από τις πλέον αρμόδιες πηγές, μέσα από το υπουργείο Παιδείας.

Σύμφωνα με αυτές, το «μωσαϊκό» των φετινών βάσεων διαμορφώνεται ως εξής:

• Στην Α' Δέσμη παρατηρείται πτώση που κυμαίνεται από 50 μόρια- στις υψηλόβαθμες σχολές - έως και 120 μόρια όσο πλησιάζουμε προς τη χαμηλότερη βάση της Δέσμης.

• Στην Β' Δέσμη η πτώση θα φτάσει και τα 300 μόρια στις νοσηλευτικές σχολές, ενώ στη χαμηλότερη βάση των ιατρικών, που πέρσι διαμορφώθηκε από την Ιατρική Αλεξανδρούπολης, ενδέχεται να αγγίξει και τα 150 μόρια.

Στην Ιατρική Αθήνας, ωστόσο η βάση δεν φαίνεται να χάνει περισσότερο από 100 μόρια.

Ομοιόμορφη εικόνα

Τα νούμερα αυτά είναι εντυπωσιακά για τις σχολές της δύσκολης Β' Δέσμης, στις οποίες παραδοσιακά παρατηρούνται οριακές αυξομειώσεις, κυρίως λόγω του μεγάλου αριθμού των κατοχυρωμένων - από προηγούμενες χρονιές - βαθμολογιών. Οπως είναι γνωστό, η επιτυχία εδώ κερδίζεται συνήθως με τη δεύτερη ή, ακόμη, και την τρίτη προσπάθεια.

• Στα ίδια με τα περσινά επίπεδα, με οριακές αυξομειώσεις από σχολή σε σχολή, θα διαμορφωθούν οι βάσεις της Γ' Δέσμης.

• Ανοδος της τάξεως των 50 - στις υψηλόβαθμες σχολές - έως και των 170 μορίων στις χαμηλόβαθμες παρατηρείται στη Δ' Δέσμη, η οποία φέτος ακολουθεί πορεία αντίστροφη από τις υπόλοιπες δέσμες, καθώς οι υποψήφιοι της έγραψαν καλύτερα από πέρσι σε όλα τα μαθήματα.

Η φετινή εικόνα των βαθμολογικών βάσεων - λένε οι πληροφορίες- θα είναι ομοιόμορφη.

Δεν θα παρατηρηθεί, δηλαδή, το φαινόμενο προηγουμένων ετών, με τις βάσεις να ακολουθούν μια «τρελή πορεία», πέφτοντας σε ορισμένες σχολές μιας δέσμης και ανηφορίζοντας σε άλλες της ίδιας δέσμης. Με εξαίρεση τις οριακές αυξομειώσεις οι οποίες θα σημειωθούν οι σχολές της Γ' Δέσμης, η πορεία θα είναι καθαρά πτωτική στην Α' και Β' Δέσμη και ανοδική στη Δ' Δέσμη.

Περί τα τέλη Αυγούστου, με πιθανότερη ημερομηνία την Παρασκευή 28 του μηνός, θα ανακοινωθούν απο το υπουργείο Παιδείας οι βάσεις των σχολών και τα ονόματα των επιτυχόντων σε αυτές.

Προς το παρόν, στην μηχανογραφική υπηρεσία γίνεται η διόρθωση των λαθών τα οποία εντοπίστηκαν στα μηχανογραφικά δελτία των υποψηφίων και φέτος φθάνουν τις 7.000 (!) είναι δηλαδή περισσότερα από κάθε άλλη χρονιά. Πρόκειται για απροσεξίες κατά την αριθμιση των σχολών, δηλαδή παραλείψεις, διπλοεγγραφές ή υπέρβαση του ορίου των 60 σχολών.

Τα λάθη στα μηχανογραφικά δελτία διορθώνονται απο τους υπαλλήλους της μηχανογραφικής υπηρεσίας, ως εξής:

Σε περίπτωση που ο υποψήφιος εχει δηλώσει περισσότερες από 60 σχολές, οι επιλέον προτιμήσεις ακυρώνονται, σύμφωνα με την αύξουσα σειρά τους.

Σε περίπτωση που τμήματα είναι σημειωμένα με όμοιες αριθμητικές ενδείξεις, αυξάνονται κατά μία μονάδα, ώστε να έχουν διαδοχική σειρά, όλες ο αριθμητικές ενδείξεις από την όμοια και μετά.

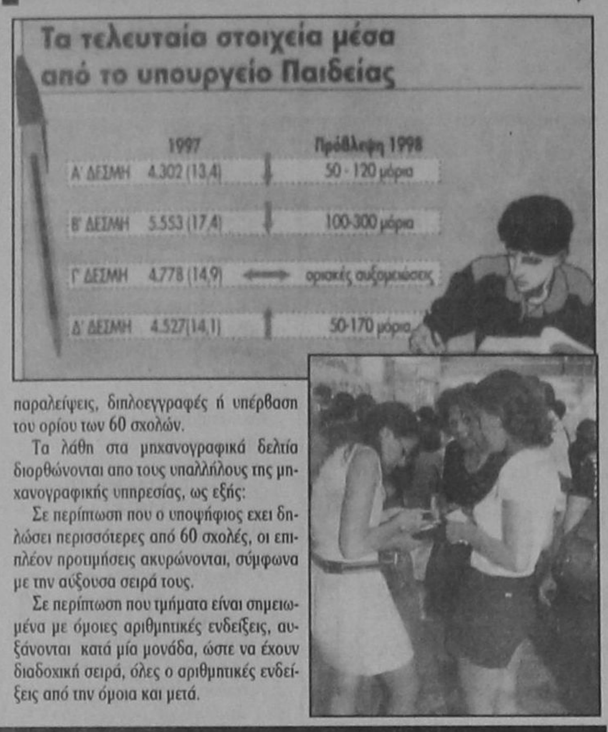

My choice
0% + 0%
ΠΡΟΚΑΤΑΒΟΛΗ ΕΠΙΤΟΚΙΟ
Αποκτήστε το PIAGGIO που δέλετε
με 12 ΑΤΟΚΕΣ δόσεις
3 χρόνια εγγύηση & 1 χρόνο οδική βοήδεια
PIAGGIO
Α.Β.Ε.Τ.Ε. Κ. ΚΩΣΤΑΡΙΔΗΣ ΚΑΝΑΔΑ 12 ΤΗΛ.: 22157

ΦΥΣΙΚΗ - ΧΗΜΕΙΑ
ΜΑΘΗΜΑΤΙΚΑ
Μ. ΓΑΡΥΦΑΛΛΗΣ
Στ. Καζούλη & Δημοκρατίας
25169 - 21705
• ΔΕΣΜΕΣ από 15 Ιουλίου
• Α, Β ΛΥΚΕΙΟΥ από 17 Αυγούστου
• Γ ΓΥΜΝΑΣΙΟΥ από 1 Σεπτεμβρίου
• ΜΕΤΑΛΥΚΕΙΑΚΑ τμήματα
5μελή τμήματα

ΙΔΙΩΤΙΚΟ ΤΕΧΝΙΚΟ ΕΠΑΓΓΕΛΜΑΤΙΚΟ ΕΚΠΑΙΔΕΥΤΗΡΙΟ
ΤΕΕ ΔΟΡΚΑΣ
Αναγνωρισμένο από το κράτος
ΕΙΔΙΚΟΤΗΤΕΣ
ΧΕΙΡΙΣΤΩΝ Η/Υ
ΕΙΔΙΚΩΝ ΕΦΑΡΜΟΓΩΝ ΠΛΗΡΟΦΟΡΙΚΗΣ
Κρατικό Πτυχίο
ΚΟΜΜΩΤΙΚΗΣ
Αναβολή στράτευσης
ΚΟΠΤ. - ΡΑΠΤ. - ΓΥΝ. ΑΜΦΙΕΣΗΣ
ΕΝΔΥΜΑΤΟΛΟΓΩΝ - ΣΧΕΔΙΑΣΤΩΝ ΜΟΔΑΣ
ΔΕΚΤΟΙ ΑΠΟΦ. ΓΥΜΝΑΣΙΟΥ - ΛΥΚΕΙΟΥ
Πληροφορίες - Εγγραφές : Καναδά 32 - Ρόδος - Τηλ. 76536 - 29550

NEOTEX ΡΟΔΟΣ
ΑΝΝΗΣ ΜΑΡΙΑΣ 59 ΡΟΔΟΣ 85 100
ΤΗΛ.: 35863 - 77211-2 FAX: 30664
ΜΙΧ. ΚΑΛΛΙΓΕΡΟΣ ΠΟΛΙΤΙΚΟΣ ΜΗΧΑΝΙΚΟΣ • ΜΙΧ. ΚΑΡΡΑΣ ΜΗΧΑΝΟΛΟΓΟΣ ΜΗΧΑΝΙΚΟΣ
ΣΥΣΤΗΜΑΤΑ ΧΩΡΙΣΜΑΤΩΝ & ΨΕΥΔΟΡΟΦΩΝ
ΕΣΩΤΕΡΙΚΩΝ & ΕΞΩΤΕΡΙΚΩΝ ΧΩΡΩΝ
• ΓΥΨΟΣΑΝΙΔΕΣ
• ΤΣΙΜΕΝΤΟΣΑΝΙΔΕΣ
• ΔΙΑΚΟΣΜΗΤΙΚΑ
• ΠΛΑΚΕΣ ΟΡΥΚΤΩΝ ΙΝΩΝ
• ΛΩΡΙΔΕΣ ΑΛΟΥΜΙΝΙΟΥ
• ΔΙΑΤΡΗΤΕΣ ΜΕΤΑΛΛΑΙΚΕΣ ΟΡΟΦΕΣ
• ΗΧΟΜΟΝΩΤΙΚΑ
• ΗΧΟΑΠΟΡΡΟΦΗΤΙΚΑ
• ΜΕΤΑΛΛΑΙΚΑ ΚΤΙΡΙΑ
ΓΡΗΓΟΡΗ ΤΟΠΟΘΕΤΗΣΗ ΑΝΤΙΣΕΙΣΜΙΚΗ ΚΑΤΑΣΚΕΥΗ ΕΥΧΑΡΙΣΤΟ ΠΕΡΙΒΑΛΛΟΝ
ΕΛΕΥΘΕΡΙΑ ΣΧΕΔΙΑΣΜΟΥ ΔΙΑΚΟΣΜΗΣΗ ΚΑΙ ΗΧΟΑΠΟΡΡΟΦΗΣΗ ΛΕΙΤΟΥΡΓΙΚΟΤΗΤΑ ΚΑΙ ΑΙΣΘΗΤΙΚΗ
ΘΕΡΜΟΜΟΝΩΣΗ - ΗΧΟΜΟΝΩΣΗ - ΣΤΕΓΑΝΟΠΟΙΗΣΗ
DOW
Wallmate CW για θερμομόνωση διπλών εξωτερικών τοίχων
ΑΣΦΑΛΤΟΠΑΝΑ ΕΓΧΩΡΙΑ ΚΑΙ ΕΙΣΑΓΩΓΗΣ VERAL
ΑΣΦΑΛΤΙΚΑ ΚΕΡΑΜΙΔΙΑ
• ΥΛΙΚΑ ΕΠΑΛΕΙΨΕΩΝ
• ΡΗΤΙΝΕΣ - ΕΠΟΞΕΙΔΙΚΑ
• ΣΙΛΙΚΟΝΕΣ - ΜΑΣΤΙΧΕΣ
• ΥΔΡΑΥΛΙΚΕΣ ΚΟΝΙΕΣ
• ΤΣΙΜΕΝΤΑ ΤΑΧΕΙΑΣ ΠΗΞΗΣ
• ΤΣΙΜΕΝΤΑ ΕΠΙΣΚΕΥΑΣΤΙΚΑ
• ΠΡΟΣΜΙΚΤΑ
• ΥΑΛΟΒΑΜΒΑΚΑΣ
• ΠΕΤΡΟΒΑΜΒΑΚΑΣ
• RICOFON
REVINEX
ΜΕΜΒΡΑΝΕΣ ΓΙΑ ΚΛΑΣΣΙΚΕΣ ΣΤΕΓΕΣ

Rodogaz
Διανομή φιαλών υγραερίου κατ' οίκον
Διανομή χύμα υγραερίου
Πώληση καυστήρων και λεβήτων υγραερίου για κεντρικά συστήματα θέρμανσης
Θερμαντικά σώματα
Διεύθυνση εργοστασίου: Καναμάτ Ρόδου • τηλ. 62649
Διεύθυνση πρατηρίου: Αυστραλίας 50 • τηλ. 34244-5

ΜΙΚΡΕΣ ΑΓΓΕΛΙΕΣ ΜΙΚΡΕΣ ΑΓΓΕΛΙΕΣ ΜΙΚΡΕΣ ΑΓΓΕΛΙΕΣ

ΕΝΟΙΚΙΑΣΕΙΣ ΑΚΙΝΗΤΩΝ

ΕΝΟΙΚΙΑΖΟΝΤΑΙ

στους Καστελλοριζιούς, (Ιξιά), μικρά δυάρια πλήρως επιπλωμένα, και με τα απαραίτητα σκεύη. Πληρ. Διακογεωργίου Κάλλιστος, τηλ. 29318 - 34598

ΕΝΟΙΚΙΑΖΟΝΤΑΙ

Δύο συνεχόμενα γραφεία στον Α' όροφο οικοδομής επί της οδού Δημ. Θεοδωράκη αριθμό 34. Πληρ. τηλ. 28106 (πρωινές ώρες) και τηλ. 32009 (μετά τη 5η απογευματινή)

ΕΝΟΙΚΙΑΖΕΤΑΙ για φοιτητή στην Αθήνα (Ζωγράφου Γ. Παπανδρέου 54) πλήρως επιπλωμένο 2άρι, με τηλέφωνο και τηλεόραση. Πληροφορίες τηλ. 23661, 33926 Παζαΐτης.

ΕΝΟΙΚΙΑΖΕΤΑΙ φούρνος, πλήρως εξοπλισμένος εντός πόλεως. Πληροφ. τηλ. 22127, 29552

ΕΝΟΙΚΙΑΖΕΤΑΙ

γραφείο κατάλληλο για επαγγελματική χρήση στον πρώτο όροφο οικοδομής οδού Δημ. Θεοδωράκη 43 (κοντά στην Πλατεία Κύπρου). Πληροφορίες: τηλ. 28106 (πρωινές ώρες) και 32008 (όλες τις ώρες)

ΓΙΑ ΡΟΔΙΤΕΣ ΦΟΙΤΗΤΕΣ

ΕΝΟΙΚΙΑΖΕΤΑΙ κατοικία στην Αθήνα 100 τ.μ. στην πλατεία Αμερικής, στον πέμπτο όροφο με δύο υπνοδωμάτια, σαλοτραπεζαρία, κουζίνα, δύο μπάνια, κοντά στα πανεπιστήμια. Πληροφορίες: τηλ. Πρωί 25961 - απόγευμα 74436 - ΡΟΔΟΣ

ΕΝΟΙΚΙΑΖΕΤΑΙ στην οδό Αγίας Λαύρας 68, πλησίον Πανεπιστημίου Αιγαίου, διαμέρισμα 50 τ.μ. πλήρως επιπλωμένο, κατάλληλο για φοιτητές. Ωρες επίσκεψης 9 - 13 και 18 - 21. Πληροφορίες τηλέφωνο 37.593

ΕΝΟΙΚΙΑΖΕΤΑΙ αποθήκη 220 τ.μ. κατάλληλη για κατοικία, μαγαζί, γραφείο και επιχείρηση. Πληρ. 01-2828292

ΕΝΟΙΚΙΑΖΕΤΑΙ

σε μεγάλο κτήμα 1 δυάρι και 3 γκαρσονιέρες πλήρως επιπλωμένα με τηλέφωνο, πλιακό, μεγάλες βεράντες, παρκινγκ, κ.τ.λ. Περιοχή Τρεις, Ιξιά. Πληρ. Τηλ. 92714.

ΕΝΟΙΚΙΑΖΕΤΑΙ στην Ιαλυσό σε παραθαλάσσια περιοχή απέναντι από το ξενοδοχείο BLUE BAY, ημιτελής κατασκευή 260 τ.μ. σε οικόπεδο 2.700 τ.μ. για οποιαδήποτε τουριστική επιχείρηση. Πληρ. τηλ. 93807

ΕΝΟΙΚΙΑΖΟΝΤΑΙ γραφεία σε νεόκτιστη οικοδομή επί της οδού Π. Μελά 40. Πληροφορίες στο τηλ. 20392

ΕΝΟΙΚΙΑΖΕΤΑΙ γραφείο στην οδό Νικολάου Πλαστήρα 21 έναντι ξενοδοχείου «ΣΠΑΡΤΑΛΗ» εμβαδού 50 τ.μ. κατάλληλο και για δικηγόρο. Πληρ. τηλ. 0245-22008 - 23329

ΕΝΟΙΚΙΑΖΕΤΑΙ μεγάλος ψηλοτάβανος αποθηκευτικός χώρος, εμβαδού 300 τ.μ., με είσοδο φορτηγών από ράμπα και άνετη αυλή εμβαδού 500 τ.μ. για στάθμευση αυτοκινήτων. Στην ίδια αυλή υπάρχει μεγάλη ισόγειος αποθήκη με σκεπή από σιδηροκατασκευή, η οποία ενοικιάζεται επίσης χωριστά ή μαζί με το υπόγειο. Η οικοδομή στην οποία βρίσκονται οι αποθήκες είναι επί της Λεωφόρου Ρόδου - Λίνδου 232, δίπλα από την επιχείρηση TSELIOS BANIO. Πληροφορίες τηλέφωνα 24514 και 64458

ΕΝΟΙΚΙΑΖΕΤΑΙ αποθήκη 180 τ.μ. ολόκληρη ή μισή με δύο εισόδους κατάλληλη για κάθε επαγγελματική χρήση στην διευθ. Θεμ. Σοφούλη 89. Πληρ. τηλ. 0244-51435

ΕΝΟΙΚΙΑΖΕΤΑΙ υπόγειος χώρος για αποθήκη εμβαδού 350 τ.μ., με ράμπα και μεγάλη αυλή για στάθμευση.

Επίσης έτερη ισόγειος αποθήκη, μέσα στην ίδια αυλή εμβαδού 80 τ.μ., Λεωφόρος Ρόδου - Λίνδου αρ. 230. Πληροφορίες Τσέλιος Μπάνιο τηλ. 64458,

ΕΝΟΙΚΙΑΖΕΤΑΙ ή **ΠΩΛΕΙΤΑΙ** κτιριακό συγκρότημα 600 τ.μ. σε οικόπεδο 6 στρεμ. στο Τσαΐρι (κατάλληλο για επαγγελματικό χώρο). Πληρ στο 62630 - 61790 κ. Παναγιώτης. (Ενοικιαζ. και μεμονωμένες αποθήκες 100 - 200 τ.μ.)

ΕΝΟΙΚΙΑΖΟΝΤΑΙ στην Ιαλυσό Lux Studio των 50 τ.μ. Πληρ. τηλ. 35283

ΕΝΟΙΚΙΑΖΟΝΤΑΙ

Καταστήματα για τουριστική εκμετάλλευση, σε ιδιαίτερα προνομιακή θέση, στην περιοχή Κιοταριού (από του παραλιακού δρόμου όμορα με τα ξενοδοχεία «Ρόδος Βίλαντς» και «Ρόδος Μαρίς»). Εξασφαλισμένη πελατεία, πολύ καλή προοπτική. Δεκτές μόνο σοβαρές προτάσεις. Χρόνος περιορισμένος. Πληροφορίες στα τηλέφωνα: 76378, 73987, 094-624669 Κον Χατζηδιάκον

ΕΝΟΙΚΙΑΖΕΤΑΙ

γκαρσονιέρα επιπλωμένη πληρ. 25420 ώρες 9-1 και 5-9

ΕΝΟΙΚΙΑΖΕΤΑΙ 4άρι διαμέρισμα, με αποκλειστική χρήση κήπου και κοινόχρηστο χώρο στάθμευσης, στο ισόγειο 2όροφης οικοδομής, στην οδό Ευκλή αρ. 17 στους Χαλκίτες Ρόδου, Ε=103 μ², με σαλόνι, κουζίνα, 3 υπνοδωμάτια, λουτρό και W.C. Πληροφορίες τηλ. 52635, 65926, 51086

ΕΝΟΙΚΙΑΖΕΤΑΙ αποθήκη με ράμπα 110 τ.μ. επί της οδού Πατριάρχου Αθηναγόρα 37 (πλησίον Λέσχης Διαγόρα). Τηλ. 37346

ΕΝΟΙΚΙΑΖΕΤΑΙ αποθήκη 200 τ.μ. επί της Θεμ. Σοφούλη (κάτω από το ΤΕΒΕ). Πληρ. τηλ. 0244 - 51367

ΕΝΟΙΚΙΑΖΕΤΑΙ κατάστημα στο Φαληράκι 100 m², κατάλληλο για οποιανδήποτε χρήση με αιρ - κοντίσιον και τηλέφωνο. 100.000 μηνιαίως - Πληροφορίες τηλ. 38358

ΕΝΟΙΚΙΑΖΟΝΤΑΙ

ΓΡΑΦΕΙΑ ΕΠΙ ΤΗΣ ΟΔΟΥ ΑΛΕΞ. ΔΙΑΚΟΥ 46 (ΕΝΑΝΤΙ ΡΟΔΙΑΚΗΣ ΕΠΑΥΛΗΣ). ΠΛΗΡΟΦΟΡΙΕΣ κ. ΠΑΡΑΣΚΕΥΑΣ ΣΤΕΡΓΟΣ ΤΗΛ. 24660 - 29719 (ΩΡΕΣ 9 π.μ. - 3 μ.μ.) ΤΗΛ. 74431 - (ΩΡΕΣ 5 μ.μ. - 10 μ.μ.)

ΕΝΟΙΚΙΑΖΕΤΑΙ ημιυπόγειος χώρος με ράμπα, για χρήση αποθήκης, Ε=80 τ.μ., στην οδό Ευκλή αρ. 17 στους Χαλκίτες Ρόδου. Πληροφορίες τηλ. 52635, 65926. 51086

ΕΝΟΙΚΙΑΖΕΤΑΙ διαμέρισμα 85 τ.μ., στην οδό Θεμ. Σοφούλη, σε πρώτο όροφο, με ανεξάρτητη είσοδο, χωρίς κοινόχρηστα, επιπλωμένο, 2 υπνοδωμάτια, living room, κουζίνα, μπάνιο, χώλ, κατάλληλο για φοιτητές - τριες Τουριστικής Σχολής και Πανεπιστημίου Αιγαίου. Τηλ. 093-305209 ή 73631

ΕΝΟΙΚΙΑΖΕΤΑΙ

χώρος 130 τ.μ. Αννης Μαρίας και Καζαντζάκη 5 κατάλληλο για επαγγελματική στέγη ή για οτιδήποτε άλλο. Τηλ. 27392 - 78097

ΕΝΟΙΚΙΑΖΕΤΑΙ κατάστημα 60 τ.μ. με δύο καμπινέ στο Ροδίνι, οδός Κυρήνης 12,, Πληρ. τηλ. 28727

ΕΝΟΙΚΙΑΖΕΤΑΙ μεγάλο ακίνητο στην Π. Πόλη 450 τ.μ. πέτρινο με μεγάλη αυλή με δύο εισόδους από Ομήρου 74 και Ιποδάμου 63. Κατάλληλο για διάφορες χρήσεις. Μόνο σοβαρές προτάσεις. Πληροφορίες στα τηλέφωνα 34251, 21613, 65846 και στο φορητό 094 527986.

ΕΝΟΙΚΙΑΖΟΝΤΑΙ επιπλωμένα ή μη ένα δυάρι με μεγάλους χώρους και μιά γκαρσονιέρα κατάλληλη για εργένη, στην οδό Αγίων Αναργύρων 20. Πληρ. τηλεφ. 28710

ΕΝΟΙΚΙΑΖΟΝΤΑΙ

επιπλωμένες γκαρσονιέρες σε ένα απέραντο κήπο με τηλέφωνο, κεντρική θέρμανση, ανεμιστήρες οροφής, αερόθερμα μπάνιου κλ.π. στο Καντδηλί, έναντι εστιατορίου «Αμυγδαλιά» τηλ. 92714

ΕΝΟΙΚΙΑΖΕΤΑΙ, χωρίς «αέρα» κατάστημα 50 τ.μ., επί της Αγίου Γεωργίου και Υψηλάντου. Πληρ. τηλ. 0244-51659 ώρες καταστημάτων.

ΧΡΥΣΟΧΟΕΙΟΝ ενοικιάζεται εντός του ξενοδοχείου LINDOS BAY σε κεντρικό σημείο έναντι RECEPTION τ.μ. 25. Πληροφορίες κ. Παρασκευά Ιωάννη ΤΗΛ. 0244-31501 από 10.00 μέχρι 15.00

ΕΝΟΙΚΙΑΖΕΤΑΙ

Βιοτεχνική αποθήκη 1700 τ.μ. με ράμπα φόρτωσης - εκφόρτωσης εξοπλισμένη με ράφια βαρέου τύπου, γραφεία κ.λπ. επί της Λεωφ. Καλλιθέας 2ο χλμ τηλ. 66707 και 094 - 34273

ΣΤΗΝ ΙΑΛΥΣΟ κοντά στο Λύκειο και στη θάλασσα, μέσα σε ωραίο κήπο, ενοικιάζονται δύο καινούργια STUDIOS, επιπλωμένα με πολυκουζινάκι, Τηλ. 92630, 78082, 93507

ΕΝΟΙΚΙΑΖΟΝΤΑΙ καταστήματα επί της λεωφόρου Λίνδου 7ον χιλ. δεξιά πλευρά.

α) έναντι εργοστασίου Μαρμάρων Καβάσιλα, 150 τ.μ. γωνιακό

β) έναντι Φωνής Αμερικής 4 καταστήματα 100 τ.μ. με πατάρι 50 τ.μ. ύψους 5 μέτρα. Σε συνεργεία αυτοκινήτων δεν δίνονται. Τηλ. 23716.

ΕΝΟΙΚΙΑΖΕΤΑΙ στη Π. Πόλη σε περίοπτη θέση της πλατείας Εβραίων - Μαρτύρων, διόροφο διατηρητέο ακίνητο, αποτελούμενο από 1ον όροφο 140 m² και 2ον όροφο 45 m² με 100m² βεράντα. Στο ακίνητο έχει γίνει αναπαλαίωση. Είναι κατάλληλο για οποιαδήποτε επαγγελματική χρήση. Πληρ. τηλ. 35174 ή 29284

ΕΝΟΙΚΙΑΖΕΤΑΙ για επαγγελματική στέγη ισόγειο διαμέρισμα στην οδό 28ης Οκτωβρίου 4 Πληροφ. τηλ. 37600-27707

ΤΙΜΗ ΕΥΚΑΙΡΙΑΣ ΕΝΟΙΚΙΑΖΕΤΑΙ

εστιατόριο στο Φαληράκι πλήρως εξοπλισμένο σε κεντρικό σημείο για μεγάλη χρονική διάρκεια. Πληρ. 093-864446 Γιώργος

ΕΝΟΙΚΙΑΖΕΤΑΙ LUX επιπλωμένα STUDIOS στην Ιαλυσό των 60 τ.μ. Πληρ. τηλ. 35283

ΕΝΟΙΚΙΑΖΟΝΤΑΙ στην Ιαλυσό επιπλωμένα διαμερίσματα 3 και 2 δωματίων. Πληρ. 22050 και 33441

ΕΝΟΙΚΙΑΖΕΤΑΙ χώρος 200 τ.μ. με πατάρι 60 τ.μ. ύψος 4.70 με βοηθητικούς χώρους και αυλή, κατάλληλο για βιοτεχνία ή κονδρεμπόριο. Λονδίνου & Βιέννης 1. Πληροφορίες τηλ. 32815 Ωρες καταστημάτων

ΕΝΟΙΚΙΑΖΕΤΑΙ ΚΑΤΑΣΤΗΜΑ στα 100 μαγαζιά. Πληρ. 64583 μετά τις 8 μ.μ.

ΕΝΟΙΚΙΑΖΕΤΑΙ διαμέρισμα 95 τ.μ. στην πάροδο Λεμεσού. Πληροφορίες τηλ. 22932

ΖΗΤΟΥΝ ΠΡΟΣΩΠΙΚΟ

ΖΗΤΕΙΤΑΙ

«ΑΕ ζητά υπάλληλο 24-35 ετών ανεξαρτήτου φύλλου, απόφοιτο Λυκείου τουλάχιστον, με ιδιαίτερη άνεση στην επικοινωνία για στελέχωση τμήματος εξυπηρέτησης πελατών. Βασικός μισθός από 170.000, αναλόγως προσόντων. ΤΗΛ. 67980-81»

Κυρία, αναλαμβάνει να προσέχει παιδιά, στο σπίτι της όλες τις ώρες. Τηλ. 75093

ΖΗΤΕΙΤΑΙ οδηγός για φορτηγό αυτοκίνητο με γνώση γερανοφόρου οχήματος για να εργαστεί σε μάντρα οικοδομικών υλικών. Πληροφορίες στα τηλ. 62929-64569 από τις 7.00 - 16.00

ΞΕΝΟΔΟΧΕΙΟ πολυτελείας στην περιοχή Ιξιά Ρόδου ζητεί καμαριέρες. Πληροφ. τηλ. 90153 κ. ΝΤΟΥΝΗ

ΑΠΟ ΤΗΝ ΒΑΠ - Π. ΚΟΥΓΙΟΣ ΑΒΕΕ

ΖΗΤΕΙΤΑΙ οδηγός, δραστήριος, με εμπειρία στις πωλήσεις. Αποδοχές ικανοποιητικές. Πληροφορίες - ραντεβού κα Παπανδρέου τηλ. 61434.

ΙΔΙΟΚΤΗΤΕΣ -ΟΔΗΓΟΙ Δ.Χ. ΖΗΤΟΥΝΤΑΙ

Ιδιοκτήτες - οδηγοί Δ.Χ. για αποκλειστική συνεργασία με τα συγκροτήματα παραγωγής έτοιμου σκυροδέματος της Εταιρείας «ΓΕΝΙΚΗ ΤΕΧΝΙΚΗ Α.Ε.»

ΤΟΥΡΙΣΤΙΚΟ ΓΡΑΦΕΙΟ ΖΗΤΑ ΥΠΑΛΛΗΛΟ ηλικίας 25-35 χρονών. Απόφοιτο γυμνασίου ή λυκείου με γνώσεις αγγλικής και γερμανικής γλώσσας και να έχει εκπληρώσει τις στρατιωτικές του υποχρεώσεις. Πληροφορίες στο τηλέφωνο 77040. Καθημερινά από 09.00 - 12.00

Πληροφορίες: Κος Π. Υψηλάντης στα τηλέφωνα 61485 και 62323

Από Ανώνυμη Εταιρεία Εμπορίας τροφίμων - ποτών ζητούνται 1) οδηγός για διανομές (όχι πωλητής) με επαγγελματικό δίπλωμα 2) Εργάτες αποθήκης. Μισθός ικανοποιητικός Εργασία χειμώνα - καλοκαίρι. Ωράριο συνεχές. Πληροφορίες 24-611

ΠΩΛΗΤΗΣ με δίπλωμα οδηγού Β' επαγγελματικό ζητείται από μεγάλη επιχείρηση που δραστηριοποιείται στον τομέα εισαγωγής και εμπορίας οιν. ποτών τηλ.: 29841 ώρες 09.00-13.00 & 17.00-19.00 καθημερινά.

ΕΙΣΑΓΩΓΙΚΗ ΕΤΑΙΡΕΙΑ ΠΑΡΑΦΑΡΜΑΚΕΥΤΙΚΩΝ

Με έδρα την Θεσσαλονίκη ΖΗΤΑ αντιπρόσωπο για τα φαρμακεία του νομού Δωδεκανήσου ΤΗΛ. 031/209996, 279944, FAX 270725

ΓΙΑΝΝΗΣ ΝΙΚΟΛΙΔΑΚΗΣ

ΜΗΧΑΝΟΛΟΓΟΣ ΜΗΧΑΝΙΚΟΣ ΓΑΛΛΙΑΣ 14 ΡΟΔΟΣ

ΠΩΛΟΥΝΤΑΙ

1) Ετοιμοπαράδοτα διαμερίσματα πολυτελούς κατασκευής 85 και 58 τ.μ. στην οδό Πειραιώς.

2) Διαμερίσματα πολυτελούς κατασκευής 128 τ.μ. με τρία υπνοδωμάτια και 95 τ.μ. με δύο υπνοδωμάτια πλησίον Αννης Μαρίας.

Τα παραπάνω διαμερίσματα διαθέτουν θέση στάθμευσης και κεντρική θέρμανση.

3) Μεζονέτες 132-130-144 τ.μ. με ή άνευ υπογείου επί της οδού Καζαντζάκη πλησίον Αννης Μαρίας.

4) Γραφεία 70-90-165 τ.μ. επί της Αννης Μαρίας έναντι ΙΟΝΙΚΗΣ ΤΡΑΠΕΖΑΣ.

5) Κατάστημα επί της Κων. Τσαλδάρη 97 τ.μ. με υπόγειο.

6) Διαμέρισμα ενός υπνοδωματίου ετοιμοπαράδοτο επί της οδού Αισχίνη 51 τ.μ.

7) Διαμερίσματα δύο και τριών υπνοδωματίων πολυτελούς κατασκευής με γκαράζ και κεντρική θέρμανση 86 και 114 τ.μ. πλησίον Αννης Μαρίας.

ΠΛΗΡΟΦΟΡΙΕΣ

ΤΗΛ. 22291 - 35103 / 094 391825

ΑΥΤΟΚΙΝΗΤΑ

ΠΩΛΕΙΤΑΙ: Africa Twin με πολλά έξτρα σε τιμή ευκαιρίας. Πληρ. τηλ. 093 940721 - 70300

ΠΩΛΕΙΤΑΙ: αυτοκίνητο μάρκας LANCIA 1600 μοντέλο 1993, σε άριστη κατάσταση έναντι 3 εκ. δρχ. Πληρ. τηλ. 094-163844

ΠΩΛΕΙΤΑΙ: MAZDA 323F, 16 βαλβίδες, air condition, υδραυλικό τιμόνι, ηλεκτρικά παράθυρα, κεντρικό κλείδωμα, ζάντες αλουμινίου, ραδιοκασετόφωνο, ενισχυτής equalizer, σε πολύ καλή κατάσταση. Τιμή: δρχ. 3.000.000. Πληρ. Τηλ. 34.000

ΠΩΛΕΙΤΑΙ - ΕΝΟΙΚΙΑΖΕΤΑΙ Αυτοκίνητο - καντίνα σε άριστη κατάσταση, κατασκευής 1996 μάρκας MERCEDES 410 D μήκους 4μ., πλάτους 2 μ. και ύψους 2.10μ. Για περισσότερες πληροφορίες ο κ. Γιάννης στο τηλ. 0244/44.251 από 09.00-14.00 και στο τηλ. 0244/44.490 από 20.30 - 24.00

ΠΩΛΕΙΤΑΙ: Επιβατηγό MERCEDES E200 mod. 95, Fulll extra. Πληροφορίες, τηλ.: 62649 & 63830, ώρες 8-3.

ΠΩΛΕΙΤΑΙ HONDA CIVIC μοντέλο 89 1200 cc 16V σε άριστη κατάσταση. Τιμή 1.700.000 Πληρ. τηλ. 87777

ΠΩΛΕΙΤΑΙ αυτοκίνητο NISSAN βενζίνη Modele 87. Τηλ. 96583, 094 565948, 093 585024

ΠΩΛΕΙΤΑΙ LANCIA DEDRA A/C 1600 c.c. του 1991 σε άριστη κατάσταση. Πληροφορίες: τηλ. (0241) 47-667 κο Γ. Μώρο

ΠΩΛΕΙΤΑΙ Αυτοκίνητο FORD ESCORD 1.100 κ. σε καλή κατάσταση και λογική τιμή. Πληρ. τηλ 22975 .

ΠΩΛΟΥΝΤΑΙ τα ακόλουθα αυτοκίνητα σε άριστη κατάσταση και σε προσπές τιμές και ευκολίες. SEAT MARBELLA μοντέλο 1994 Πληροφ. στα τηλ. 21819-25888

ΠΩΛΕΙΤΑΙ αυτοκίνητο ΚΡΑΪΣΛΕΡ ΣΤΡΑΤΟΥΣ 2000 c.c. κάμπριο μοντέλο. Οκτώβριος 96. Φουλ έξτρα. Δεκτές μόνο σοβαρές προτάσεις. Πληροφορίες τηλ. 66060 κον Σταύρο.

ΠΩΛΕΙΤΑΙ OPEL - ASCONA 1300 τιμή ευκαιρίας. Πληρ. Τηλ. 33926

ΠΩΛΕΙΤΑΙ ΑΛΦΑ ΡΟΜΕΟ 146 1400 cc 11/95 18.500 Kmh. σε άριστη κατάσταση με FULL EXTRA. Μόνον σοβαρές προτάσεις. Πληρ. 75487 - 094-438097

ΔΙΑΦΟΡΑ

ΠΩΛΟΥΝΤΑΙ λόγω αναχωρήσεως σε τιμη ευκαιρίας: 2 ψυγεία - ποδηλάτο κλασσικό με διπλό σκελετό - 2 ραδιοκασετόφωνα - 1 τηλεόραση PHILIPS με τραπεζάκι - παράθυρο καινούριο αλουμινένιο μεγάλο - 1 κρεβάτι ημιδιπλο σιδερένιο παραδοσιακό - τραπέζι με 4 καρέκλες αλουμινένιες - 4 καρέκλες πλαστικές με τραπεζι - 2 κρεβάτια σουηδικά ημιδιπλα με στρώματα - 2 καθρέπτες - 10 μεγάλα κεραμίδια για στέγαστρο- είδη υγιεινής - 1 ντουλάπα ξύλινη τετράφυλλη με κομοδίνο - 1 σώμα καλοριφέρ - 1 κρεβάτι κάρινο με ορθοπεδικό στρώμα διπλό - 2 σκάλες διαμερίσματος αλουμινίου και ξύλινη - 3 φιάλες υγραερίου - 1 πετρογκάζ - 60 μέτρα λάστιχο ποτίσματος - παπούτσια - ρούχα - εργαλεία - ψησταριά - 10 συρτάρια ξύλινα. Πληρ. τηλ. 32985

ΕΥΚΑΙΡΙΑ - ΠΩΛΕΙΤΑΙ πλήρης εξοπλισμός χρυσοχοείου σε πολύ καλή κατάσταση και σε τιμή μεγάλης ευκαιρίας. Πληρ. τηλ. 22704

ΠΩΛΕΙΤΑΙ καινουργής από άριστο μέταλλο θυρίδα διασάσεων περίπου 2 μέτρα ύψος x 1 πλάτος με 20 θυρίδες - συρτάρια κατάλληλη για ξενοδοχεία και πανσιόν. Πληροφορίες τηλ. 86622 απογευματινές και βραδυνές ώρες.

ΠΩΛΕΙΤΑΙ βάρκα 4.95. Πληρ. 63451, 094 665215

ΠΩΛΕΙΤΑΙ καινούργια ταμειακή μηχανή μάρκας CASIO. Πληρ. τηλ. 79205

ΠΩΛΕΙΤΑΙ μπιλιάρδο σε καλή τιμή. Πληρ. τηλ. 0244-51095

ΠΩΛΕΙΤΑΙ ταχύπλοο σκάφος 7,5 μέτρα. Τηλ. Σύμης 0241-71040, Πειραιάς 01-4320826

ΠΩΛΟΥΝΤΑΙ

Ξυλουργικά μηχανήματα 1) Σύνθετο 40άρι 2) Κορδέλα 80άρα 3)ντεβάλ 1.25 4) απορροφητήρας 5) σταθερός δρέπανος 6) φατσοπρίονο λόγω αναχώρησης σε τιμή ευκαιρίας. Πληρ. 74311

ΠΩΛΕΙΤΑΙ

κτήμα με ελιές 30 στρέμ. επί του δρόμου ΣΑΛΑΚΟΣ - ΔΙΜΥΛΙΑ λόγω αναχώρησης σε τιμή ευκαιρίας. Πληρ. 74311

ΠΩΛΕΙΤΑΙ

σκάφος ταχύπλοο 7.40μ. λόγω αναχώρησης σε τιμή ευκαιρίας. Πληρ. 74311

ΠΩΛΕΙΤΑΙ μπιλιάρδο αμερικάνικο σε άριστη κατάσταση σε τιμή ευκαιρίας. Πληρ. τηλ. 0241-51095

ΖΗΤΕΙΤΑΙ προς αγορά μονοκατοικία ή μεζονέτα με κήπο 120-160 τ.μ. έτοιμη ή υπό κατασκευή. Περιοχές Ρόδου - Κοσκινού. Αποκλείονται μεσίτες. Τηλ. 094-368123

ΠΩΛΕΙΤΑΙ

Σκαφτικό μηχάνημα 4Χ4 15 ίππους σπαστό στην μέση κατάλληλο για αμπελια, δέντρα κ.τ.λ. λόγω αναχώρησης. Σε τιμή ευκαιρίας. Πληρ. 74311

ΛΥΚΟΣΚΥΛΟ 5 μηνών, πανέμορφο, πωλείται. Πληρ. κ. Μανώλη, τηλ. 81478 μετά τις 3 μ.μ.

ΠΩΛΗΣΕΙΣ ΑΚΙΝΗΤΩΝ

ΜΑΙΖΟΝΕΤΑ 'Η ΜΟΝΟΚΑΤΟΙΚΙΑ

εμβ. 120 -150 τ.μ. Ζητείται με κήπο, σε ευκαιριακή τιμή, στην περιοχή από Ιξιά έως Κρεμαστή. Πληροφ. κ. Μανώλη, τηλ. 81478 μετά τις 3.00 μ.μ.

ΕΥΚΑΙΡΙΑ!!

Πωλείται μεζονέτα τριόροφη με κήπο στην περιοχή Καρακόνερο τηλ: 0246-22158 - 0246 - 22143 μεσίτες αποκλείονται

ΠΩΛΕΙΤΑΙ παραθαλάσσια έκταση μ.τ. 1090 στο χωριό Φάνες στην θέση Μάη. Πληροφορίες κ. Γιάννη τηλεφ. 38600

ΠΩΛΕΙΤΑΙ ισόγειος χώρος 166 τ.μ. στα Ασγούρου, Εμπορικό Κέντρο Μανουσέλη, για πολλαπλές χρήσεις σε καλή τιμή. Πληροφορίες τηλ. 24672

ΠΩΛΕΙΤΑΙ διαμέρισμα στο «ΜΗΔΕΙΑ» τριάρι (μικρό), Ε=53 τ.μ. ρετιρέ με θέα και τζάκι. Δεκτά δάνεια. Πληροφορείες τηλ. 36940 (Κύριον ΣΤΡΑΤΟ ΚΑΡΑΝΙΚΟΛΑ) και τηλ. 23895 (Κύριον Γιώργο ΠΙΠΙΝΟ) σε ώρες γραφείου)

ΠΩΛΕΙΤΑΙ αποθήκη επιφάνειας 340 τ.μ. εντός της πόλεως, σε τιμή ευκαιρίας, λόγω αναχωρήσεως. Πληρ. τηλ. 32985 και 01-2828292

ΠΩΛΕΙΤΑΙ

Σύνθετο με bar Τηλ. πρωινές ώρες 28510 απόγευμ. 69229

ΠΩΛΟΥΝΤΑΙ

3 καταστήματα των 40, 70, 75 τ.μ. Το ένα διαθέτει και ψυκτικούς θαλάμους και διαμέρισμα πολυτελούς κατασκευής 190 τ.μ. επί της οδού Θεμ. Σοφούλη (δίπλα στον ΟΑΕΔ - ΤΕΒΕ). Πληρ. 0244 - 51239, 093 394935

ΠΩΛΟΥΝΤΑΙ

ΕΥΚΑΙΡΙΑ - ΑΜΕΣΗ ΠΑΡΑΔΟΣΗ

1. ΡΕΤΙΡΕ 70 τ.μ., στου Φώκιαλη (Γαριβάλδη και Στεφ. Καζούλη γωνία) με ασανσέρ, με δύο υπνοδωμάτια. Ευκολίες πληρωμής
2. ΣΤΗΝ ΠΑΛΑΙΑ ΠΟΛΗ, παραδοσιακή μονοκατοικία, σε άριστη κατάσταση, Ευκολίες πληρωμής
3. ΔΙΑΜΕΡΙΣΜΑΤΑ υπό κατασκευή προς πλήρη αποπεράτωση.

ΔΥΑΡΙΑ - ΤΡΙΑΡΙΑ - ΤΕΣΣΑΡΙΑ στις περιοχές: α) Καρακόνερο, με θέα τη θάλασσα, γωνία Καλλιθέας και Καλλιπάτειρας, β) στο Αραπάκι σε 3.000 τ.μ. οικόπεδο, με θέα προς Μόντε Σμιθ, γ) Αθηνών με απεριόριστη θέα.

ΔΑΝΕΙΑ ΔΕΚΤΑ - ΕΥΚΟΛΙΕΣ ΠΛΗΡΩΜΗΣ
Επίσης, καταστήματα στην περιοχή Καλλιθέας και Καλλιπάτειρας.

ΠΛΗΡΟΦΟΡΙΕΣ: ΤΗΛ: 29318 - 34598
κ. ΚΑΛΛΙΣΤΟ ΔΙΑΚΟΓΕΩΡΓΙΟΥ
Διεύθυνση: Κων/νου Τσαλδάρη 28 ΡΟΔΟΣ

ΠΩΛΕΙΤΑΙ

Διαμέρισμα τεσσάρι στο Βενετόκλειο Γυμνάσιο απέναντι σε πολλή καλή κατάσταση. Δάνεια Δεκτά - Ευκολίες πληρωμής Πληροφορίες Διακογεωργίου Κάλλιστος τηλ. 29318 - 34598

ΠΩΛΕΙΤΑΙ

διαμέρισμα ισόγειον 90 τ.μ. 2 υπνοδωματίων, τζάκι, αυλή, 2 αποθήκες, γκαράζ. Σωτήρος 78, τηλ. 96583, 094 565948, 093 585024

ΕΥΚΑΙΡΙΑ

ΠΩΛΕΙΤΑΙ γωνιακό ακίνητο ισόγειο, με 3 καταστήματα 98 τ.μ. και 2 στούντιος 77 τ.μ. στον 1 όροφο,Ιπποδάμου 54, Π. Πόλη Πληρ. τηλ. 63237

ΠΩΛΕΙΤΑΙ σπίτι σε αρίστη κατάσταση στη Μαλώνα σε καλή τιμή. Πληρ. τηλ. (0244) 51119.

ΠΩΛΕΙΤΑΙ διαμέρισμα υπόγειο εντός πόλεως Ρόδου τηλ. 01-2828292

ΠΩΛΕΙΤΑΙ διαμέρισμα στο «ΜΗΔΕΙΑ» τριάρι (μικρό), Ε=53 τ.μ. ρετιρέ, με θέα, και τζάκι. Δεκτά δάνεια.

ΠΩΛΕΙΤΑΙ

ΜΕΓΑΛΗ ΕΥΚΑΙΡΙΑ

οικόπεδο στην Σύμη έτοιμο για οικοδομή 450 τ.μ. στο δρόμο Πληρ. τηλ. 30165, 30977

ΠΩΛΕΙΤΑΙ μονοκατοικία 240 τ.μ. σε 1000 τ.μ. οικόπεδο (σε μπετά). Περιοχή Βουνάρα ΙΑΛΥΣΟΣ. Πληρ. τηλ. 61450 - 094 410173. Ωρες 9 π.μ. - 2 μ.μ. και 5 μ.μ. - 9 μ.μ.

ΠΩΛΟΥΝΤΑΙ τα ακόλουθα ακίνητα στην Κοινότητα Μαλώνας:

- Στην θέση «Αλώνια», ακίνητο εκτάσεως 410
- Στην θέση «Ευαγγελίστρια» ακίνητο 1400 τ.μ.
- Στην θέση «Ρένη», ακίνητο 2 στρεμμάτων Πληρ. τηλ. 0244 - 51524, Κον Στέργο

ΠΩΛΕΙΤΑΙ οικόπεδο 600 τ.μ. με σπίτι και πρόσοψη στο δρόμο 14 μ. στα Κρητικά. Αρ. 54 Πληρ. τηλ. 22933

ΠΩΛΕΙΤΑΙ αποθήκη 300 Μ.Τ. εντός ΡΟΔΟΥ. Ανταλλάσσεται και με ακίνητο στην Αθήνα τηλ. 32985

ΠΩΛΟΥΝΤΑΙ

α) Οικόπεδο 6000 τ.μ. περίπου στο κέντρο του Φαληρακίου κοντά στην θάλασσα.

β) Οικόπεδο γωνιακό 2000 τ.μ. επί της Λεωφόρου Ρόδου - Αεροδρομίου προνομιακό. Πληροφ. κ. Ελένη Βρατσάλη τηλ. 65300 - 63834 - 39668 κινητό 093-323-101

ΠΩΛΕΙΤΑΙ επαγγελματική στέγη 150 τ.μ. εντός πόλεως Ρόδου. Κατάλληλη και για κατοικία, τηλ. 32985

ΠΩΛΟΥΝΤΑΙ δύο άρτια οικόπεδα άνω των 4.000 τ.μ. το καθένα, στην περιοχή του ΚΕΓΕ (Αμπελουργικό Φυτώριο Ρόδου) με καταπληκτική θέα. Πληρ. Τηλ. 24466

ΠΩΛΕΙΤΑΙ διόροφη μονοκατοικία ανεξάρτητη στην Παλιά Πόλη και επί της οδού Τιμοκρέοντος έτοιμη για ανακατασκευή. Πληρ. 66041

ΜΑΘΗΜΑΤΑ

ΚΑΘΗΓΗΤΡΙΑ φιλόλογος παραδίδει μαθήματα σε μαθητές γυμνασίου και λυκείου περιοχή ΙΞΙΑ τηλ. 90725

ΜΑΘΗΜΑΤΑ ΡΩΣΙΚΗΣ

Παραδίδω μαθήματα Ρωσικής γλώσσας. Πληρ. τ

Να προλάβουμε από τώρα τα χειρότερα



ΤΟΥ ΓΙΩΡΓΟΥ ΚΑΡΕΛΙΑ

Μεγάλωσα σε ανύποπτη εποχή, χωρίς «Καναντέρ» και «Σινούκ» χωρίς δασικούς και πυροσβέσιες στα δάση, χωρίς βίλες σε καταπατημένα, χωρίς αμφιλεγόμενα νομοσχέδια. Και γι'αυτό, ίσως, αυτές τις μέρες του πύρινου εφιάλτη με απασχολούσε το αφελές ερώτημα:

«Τι να το κάνουν το σπίτι όσοι χτίζουν μέσα στο μαύρο και φαλακρό τοπίο της Πεντέλης»;

Γι'αυτό ίσως, δεν μπορώ να κατανοήσω τη ρεαλιστική απάντηση του συναδέλφου μου:

«Δεν τους νοιάζει αυτό, μόνο η αξία της γης τους νοιάζει». Γι'αυτό ίσως, δεν συγκινούμαι καθόλου από τις οιμωγές όσων καίγονται τα σπίτια που έχτισαν πάνω στο μπαζωμένο χείμαρρο. Πρόκειται για την πρόκληση της νεοελληνικής μαγκιάς και ατσιδοσύνης που κραυγάζει «πού είναι το κράτος;» και εννοεί ότι θέλει ένα πυροσβεστικό μόνιμα απέξω από το αυθαίρετο το καλοκαίρι ή μια μπουλντόζα το χειμώνα όταν βρέχει.

Δεν δίνω ένα παρά για όλους αυτούς και δεν θα πρέπει να δίνει κανένα σοβαρό κράτος. Αλλά δίνει και παραδίνει γιατί φαίνεται ότι είναι πολλά εκατομμύρια ψήφοι. Οσοι όμως μεγαλώσαμε μαζί με τα δέντρα, τα χωράφια και τα ζώα, μπορούμε να καταλάβουμε τον πόνο και την απόγνωση του αγρότη της Ηλείας, της Αχαΐας και της Μεσσηνίας, που είδε τα λιόδεντρά του να κάνονται για πάντα, τα χωράφια του να μαυρίζουν, τα ζώα του να καίγονται ζωντανά. Αυτοί οι άνθρωποι πρέπει να τύχουν της μεγαλύτερης δυνατής αρωγής. Δεν είναι ίδια, με την «απελπισία» του οικοπεδούχου της Καλλιτεχνούπολης στην Πεντέλη.

Ομως, μακριά από αναμνήσεις άλλων εποχών και διακρίσεις μεταξύ πραγματικών και μη θυμάτων του φετινού καταστροφικού κύματος πυρκαγιών, είμαστε υποχρεωμένοι να προσγειωθούμε στην πραγματικότητα της Αττικής, των τεσσάρων εκατομμυρίων που έχει ακόμα δάση. Και θα συνεχίσει να έχει καταπατητές, εμπρηστές και ιδιοκτήτες ή επίδοξους αγοραστές νομιμοποιημένων «εξοχικών». Φυσικά, δεν πρέπει να έχει κανείς την ψευδαίσθηση ότι θα σταματήσουν οι πυρκαγιές σε μια χώρα με καυτά καλοκαίρια των 40 βαθμών Κελσίου, με χιλιάδες ανεξέλεγκτες χωματερές, με ανύπαρκτη προληπτική πολιτική. Και χωρίς πρόληψη ούτε εκατό αεροπλάνα πυρόσβεσης δεν μας σώζουν όταν λυσομανάει ο άνεμος με οκτώ Μποφορ.

Η επίκληση των ανέμων μπορεί να είναι μια βολική δικαιολογία για την αδρανούσα κυβέρνηση και τον ανέτοιμο κρατικό μηχανισμό. Οσοι, όμως, έχουν βρεθεί έστω και μια φορά σε μέτωπο φωτιάς με ισχυρό αέρα, ξέρουν καλά πόσο ανεξέλεγκτό γίνεται. Και μπορούν να εκτιμήσουν τις αγωνιώδεις προσπάθειες των πυροσβεστών καλύτερα απ'όσους φλυαρούν και σχολιάζουν τις τηλεοπτικές εικόνες από τα κλιματιζόμενα γραφεία ή τα σπίτια τους. Οσοι έχουν δει από κοντά πόσο εύκολο είναι να σε τυλίξουν οι φλόγες σε δευτερόλεπτα, καταλαβαίνουν πολύ καλά ότι η κραυγή «πού είναι το κράτος»; δεν έχει μεγάλη αξία, όταν θα ξεσπάσει η φωτιά. Το κράτος πρέπει να εγκαλείται όχι τον Ιούλιο και τον Αύγουστο με τα μελιτέμια, αλλά κάθε μέρα για ό,τι δεν κάνει στον τομέα της πρόληψης.

Ετσι κι αλλιώς, πάντως, μία κυβέρνηση κρίνεται από τα αποτέλεσμα της πολιτικής και των μέτρων της. Τα φετινά ήταν απογοητευτικά και ήδη η κυβέρνηση εισπράτει το κόστος. Αυτό έχει μικρή σημασία. Εκείνο που προέχει, είναι να έχουμε καλύτερα αποτελέσματα του χρόνου. Και αυτά πρέπει να εξασφαλισουν από σήμερα, τόσο με συμβολικές όσο και με ουσιαστικές ενέργειες: • Νομοσχέδια που αφήνουν και την παραμικρή υποψία ότι ενθαρρύνουν εμπρηστές και καταπατητές πρέπει να πάνε στο καλάθι των αχρήστων. Ο πρωθυπουργός να αναθέσει σε επιτελεία υπουργών και ειδικών να του φέρουν νομοσχέδιο ρεαλιστικό μεν, αλλά μέσα στα όρια του Συντάγματος και πάνω απ'όλα χωρίς να προκαλεί καμία υποψία.

• Ο υπουργός Γεωργίας, αντί να προσπαθεί να αμυνθεί, είτε με αστείες δικαιολογίες περί «αναρμοδιότητας» (για να μην μετάσχει στην κυβερνητική σύσκεψη - αλήθεια ποιον «τιμώρησε» με την στάση του, παρά μόνο τον εαυτό του;) είτε με αναζήτηση «εχθρών, να φροντίσει από τώρα να βρει τα δέντρα που χρειάζονται για την αναδάσωση των καμένων περιοχών. Να βρει πεδίο συνεννόησης με τους δασικούς υπαλλήλους (δεν είναι δα όλοι «παρακράτος») και να ασχοληθεί με την προληπτική πολιτική στο δάσος, στο μέτρο των αρμοδιοτήτων του.

• Οι λοιποί συναρμόδιοι υπουργοί να φροντίσουν από τώρα να προμηθευτούν εγκαίρως τα μέσα πυρόσβεσης (αεροπλάνα κ.ά) για του χρόνου, να επισκευαστούν εγκαίρως τα υπάρχοντα, να αξιοποιηθεί όλο το προσωπικό τόσο στην πρόληψη όσο και στην πυρόσβεση, χωρίς ανταγωνισμούς και υποτιμητικές αναφορές των μεν και των δε. Και πάνω απ'όλα • Να γίνουν δύο απλές κινήσεις. Να γκρεμιστούν αμέσως όσα κτίρια ξεφύτρωσαν σε καμένα τα τελευταία πέντε χρόνια ή θα ξεφυτρώσουν τους επόμενους μήνες. Και να απολυθούν αμέσως όσοι κρατικοί υπάλληλοι αποδειχθεί ότι συνέβαλαν, με πράξεις ή παραλείψεις, στην ενθάρρυνση των επίδοξων καταπατητών και εμπρηστών.

Και τα μισά απ'αυτά να γίνουν, η τύχη όσων δασών απέμειναν θα είναι καλύτερη τα επόμενα χρόνια. Ελπίζουμε ότι η πρώτη μεγάλη κυβερνητική σύσκεψη που θα συγκαλέσει ο πρωθυπουργός άμα τη επιστροφή του δεν θα είναι για την Εκθεση Θεσσαλονίκης ούτε για τον πληθωρισμό και το έλλειμμα, αλλά για την προληπτική και κατασταλτική πολιτική στα δάση.

ΥΓ: Και το φετινό Μουντομπάσκετ απέδειξε ότι δίπλα στην Ελλάδα της αδιαφορίας, της υποκρισίας, της ανικανότητας και της καταστροφής, υπάρχουν και τα άκριβώς αντίθετα. Και αυτό κάποιοι πάνε να το καταστρέψουν. Μια χούφτα άνθρωποι, που απαρτίζουν την εθνική ομάδα μπάσκετ, την έφτασαν πάλι στις τέσσερις καλύτερες ομάδες του κόσμου. Ας σκεφθούμε λίγο: Γιουγκοσλαβία, Ρωσία, Αμερική και η μικρή Ελλάδα, που ξεπέρασε χώρες μεγάλες, ισχυρές και με παράδοση.

Η καλλιέργεια, όμως, ενός πιεστικού κλίματος για «επιστροφή στο 1987», με μεγάλη ευθύνη των μέσων ενημέρωσης και των δημοσιογράφων, έφερε αντίθετα αποτελέσματα. Και οδήγησε ακόμη και αυτούς τους εξαίρετους επαγγελματίες και μετρημένους ανθρώπους (νέα παιδιά είναι και μου έκαναν εντύπωση οι προσεκτικές απαντήσεις τους στις υπερβολικές και «ενθουσιώδεις» ερωτήσεις των τηλεοπτικών ρεπόρτερ) να χάσουν την ουσία και τις εντυπώσεις την τελευταία στιγμή. Η καλλιέργεια του κλίματος «όλα ή τίποτα» είναι απαράδεκτη. Τι θα πει «χάσαμε τη θέση στον τελικό και φτύνουμε την τρίτη θέση;» Η κατάκτηση του τρίτου μεταλίου δεν θα ήταν ακόμη ένα σκαλί προς την κορυφή; Το χρυσό μετάλλιο του '87 δεν σημαίνει ότι ξαφνικά γίναμε πρώτοι. Τι να πουν τότε οι Γιουγκοσλάβοι και οι Ρώσοι;

Η Ελλάδα είναι μέσα στις τέσσερις μεγάλες δυνάμεις του μπάσκετ στον κόσμο. Και αυτό πρέπει να διαφυλαχθεί ως κόρη οφθαλμού. Χωρίς υπερφίαλες αξιώσεις που οδηγούν στην απογοήτευση και τη σταδιακή αποδυνάμωση. Ελπίζουμε να πτηθεί εδώ η περίφημη «ελληνική νοοτροπία» και να επικρατήσει η σοβαρότητα, ο επαγγελματισμός, η αυτογνωσία, που οδήγησαν στο σημερινό υψηλό επίπεδο.

ΑΝΑΚΟΙΝΩΣΗ
ΚΑΛΟΚΑΙΡΙΝΑ
Εντατικά Μαθήματα
"ΕΓΓΡΑΦΕΣ ΤΩΡΑ"
Computer
"ΕΓΓΡΑΦΕΣ ΤΩΡΑ"
Program P.M
Υπεύθυνη Εκπαίδευση
ΜΑΝΩΛΗΣ Ι. ΣΟΦΙΛΑΣ
Προγραμματιστής Αναλυτής
Πτυχιούχος πανεπιστημίων University of Baltimore & Bowie State University - U.S.A -
Κορδιγκτώνος 91
Τηλέφωνο: 31761

ΤΩΡΑ ΣΥΝΕΧΕΣ ΩΡΑΡΙΟ 08.30 π.μ. - 21.00 μ.μ.
ΕΞΕΓΕΡΣΗ ΤΙΜΩΝ
Στα ΜΕΓΑΛΑ ΚΑΤΑΣΤΗΜΑΤΑ
ΠΑΠΠΟΥ
ΣΤΟ ΤΜΗΜΑ ΤΡΟΦΙΜΩΝ - DELICATESSEN
ΜΟΝΑΔΙΚΕΣ ΤΙΜΕΣ!
ΠΟΥΡΕΣ MAGGI 250 gr +1 κουτί γάλα δώρο 561 ΔΡΧ.
ΚΑΦΕΣ ΛΟΥΜΙΔΗ 100 gr 275 ΔΡΧ.
ΤΡΟΦΗ ΣΚΥΛΟΥ FRISKIES 400 gr 172 ΔΡΧ.
ΧΟΙΡΟΜΕΡΙ ΠΙΚ-ΝΙΚ ΥΦΑΝΤΗ 1 Kg 1.034 ΔΡΧ.
ΧΑΡΤΟΠΕΤΣΕΤΕΣ ΑΣΤΕΡΑΣ 90 ΔΡΧ.
ΧΥΜΟΙ ΠΟΡΤΟΚΑΛΙ - ΛΕΜΟΝΙ 1,5 Lit 318 ΔΡΧ.
PISANG AMBON 0,70 Lit 1.970 ΔΡΧ.
ΡΟΥΧΑ ΒΕΒΕ - ΠΑΙΔΙΚΑ - ΓΥΝΑΙΚΕΙΑ - ΑΝΔΡΙΚΑ
ΚΑΙ ΟΛΑ ΤΑ ΑΞΕΣΟΥΑΡ ΤΟΥΣ, ΕΩΣ 50%

ΓΕΡΜΑΝΙΚΑ
Καθηγητής Γερμανικών απόφοιτος Παν/μίου Mannheim παραδίδει ιδαίτερα μαθήματα σε ολιγομελή τμήματα ή μεμονωμένα για μαθητές όλων των επιπέδων. Τιμές λογικές. Πληρ. τηλ. 37352. κ. Κώστας.

«ΚΑΙΡ» ΑΕ
ΠΡΟΪΣΤΑΜΕΝΟΣ ΛΟΓΙΣΤΗΡΙΟΥ

Η ΚΑΙΡ ζητά να προσλάβει έμπειρο επαγγελματία του λογιστικού κλάδου, για τη θέση του Προϊστάμενου Λογιστηρίου.

Για να ανταπεξέλθει ικανοποιητικά στις απαιτήσεις της θέσης ο υποψήφιος ή η υποψήφια που θα προσληφθεί, θα πρέπει να συνδυάζει τη συστηματικότητα, υπευθυνότητα και ήρεμο χαρακτήρα, με ταχύτητα και αποτελεσματικότητα στη δουλειά.

Ακόμα θα πρέπει να διαθέτει ικανότητα επικοινωνίας, τόσο με τους άμεσους συνεργάτες εντός της εταιρείας, όσο και με τους πελάτες προμηθευτές κ.λπ. στο εξωτερικό περιβάλλον.

Επίσης θα πρέπει να διαθέτει και τα παρακάτω προσόντα:

1. Πτυχίο ανωτάτης οικονομικής σχολής κατά προτίμηση Α.Σ.Ο.Ε.Ε.
2. Πρακτική εμπειρία πέντε ετών σε μηχανογραφημένο λογιστήριο κατά προτίμηση βιομηχανικής εταιρείας
3. Γνώση σε βάθος του Γενικού λογιστικού σχεδίου, Κ.Β.Σ. ΦΠΑ και αναλυτικής λογιστικής.
4. Γνώση της αγγλικής γλώσσας θα κριθεί ευνοϊκά.

Προσφέρονται αξιόλογες προοπτικές εξέλιξης.

Οι ενδιαφερόμενοι παρακαλούνται να στείλουν αναλυτικό βιογραφικό σημείωμα στην ΚΑΙΡ, Λεωφ. Ρόδου Λίνδου 2ο χλμ. Ρόδος το αργότερο μέχρι 21 Αυγούστου.

Πληροφορίες στο τηλέφωνο (0241) 66272

ΕΜΠΟΡΙΚΗ ΤΡΑΠΕΖΑ
Μπορεί!
ŠKODA OCTAVIA
Η τιμή του:
Απάντηση στην σημερινή πραγματικότητα.


• Μέσα στο πιό σύγχρονο εργοστάσιο στην καρδιά της Ευρώπης, γεννήθηκε το Νέο Πρόσωπο της ŠKODA. Με το Νέο OCTAVIA η ŠKODA μπαίνει σε μιά Νέα Μεγάλη Εποχή, μ' ένα αυτοκίνητο υψηλής ποιότητας. Με την τεχνογνωσία και τεχνολογία της Volkswagen, με κινητήρα 1600 κυβικά με 101 άλογα και με το υψηλότερο επίπεδο εξοπλισμού, το Νέο Πρόσωπο της ŠKODA αγαπήθηκε σ' όλο τον κόσμο. OCTAVIA, ένα αυτοκίνητο που προσφέρει τα περισσότερα, σε τιμή έκπληξη.
ΕΛΑΤΕ ΓΙΑ ΕΝΑ TEST DRIVE!
AUTO STAR AEE
ΑΠΟΚΛΕΙΣΤΙΚΟΣ ΑΝΤΙΠΡΟΣΩΠΟΣ ΡΟΔΟΥ
ΑΥΣΤΡΑΛΙΑΣ 60, ΡΟΔΟΣ
ΤΗΛ. 0241-27421, FAX. 0241-31676
Volkswagen Group

Ψηφίδες Ιδεών

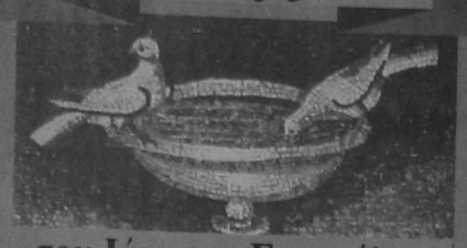

του Ιάσωνος Ευαγγέλου

ΣΥΜΠΕΡΙΦΟΡΑ, ΤΡΟΠΟΙ, ΔΙΑΓΩΓΗ

Ακόμα και σε πράξεις ηθικά αδιάφορες (όπως το πώς τρώμε ή κοιμόμαστε) δίνουμε κάποιον ηθικό προσδιορισμό, ανάλογο με το πρόσωπο που συμπαθούμε ή αντιπαθούμε.

Ο «αφελής» αυθορμητισμός, από ένα άτομο με ηλικία και μόρφωση, φαντάζει σαν ευγενική και ανεπηρέαστη εκδήλωση θερμών αισθημάτων. Μα κάποτε αυτή η «παιδική» χάρη, διατηρείται σκόπιμα, για να σκεπάζει «αμαρτίες» που μόνο σ' ένα παιδί θα συγχωρούσαμε.

Με το να καυτηριάζεις αδέκαστα την κάθε εκτροπή χωρίς καμιά διάκριση γίνεσαι αδιάκριτος.

Υπάρχουν καλωσορίσματα που μοιάζουν με δόλιους αποχαιρετισμούς· φτάνει να το καταλάβεις.

Ερχονται στιγμές που θέλει κανείς να εκτονωθεί και να ελαφρώσει από κάθε βάρος. Ακομα κι απ' το βάρος της άψογης συμπεριφοράς.

Κακολογούμε τελικά όσους μας απέλπισαν πως θα πούνε κάτι το καλό και για μας, αφού για το σκοπό αυτό, τόσα καλά λόγια είπαμε εμείς γι' αυτούς!

Είναι φρόνιμο στις αλήθειες που «δαγκώνουν» να βάζει κανείς φίμωτρο.

Ο βαθύτερος χαρακτήρας ενός λαού, δεν φανερώνεται απ' τους νόμους του αλλά από τις μικρές συνήθειες που στερεοποιήθηκαν σε έθιμα. Και ο χαρακτήρας ενός ανθρώπου, δεν προσδιορίζεται από τις μεγάλες αρετές του, αλλά από τις μικρές πράξεις που κωδικοποιήθηκαν σε συμπεριφορά.

Για τη σωστή κατανόηση της γυναικείας συμπεριφοράς πρέπει ο άντρας να χρησιμοποεί γυναικεία κριτήρια. Πράγμα, αδύνατο για τη φύση του. (Και το αντίστροφο).

Μας γοητεύει το χαμόγελο και μας συγκινεί το δάκρυ, όταν το στόμα κλειστό, σωπαίνει. Η κραυγή στο κλάμα ή στο γέλιο είναι μια δυσάρεστη φυσική εκδήλωση.

Φορτικός είναι αυτός που δεν βλέπει ή παραβλέπει τη διαφορά που τον χωρίζει απ' τον ανώτερό του ή τον κατώτερό του.

Ωροσκοπιο

ΗΜΕΡΗΣΙΕΣ ΠΡΟΒΛΕΨΕΙΣ

ΚΡΙΟΣ:
21 ΜΑΡΤΙΟΥ - 20 ΑΠΡΙΛΙΟΥ

Με το ξεκίνημα της εβδομάδας ίσως να μην είναι η καλύτερη ιδέα να λύσετε σήμερα τις διαφορές σας με κάποια δικά σας άτομα. Αν κάτι δεν πάει καλά κάνετε, πως δεν καταλαβαίνετε γιατί η ένταση μπορεί να φέρει ρήξη.

ΤΑΥΡΟΣ
21 ΑΠΡΙΛΙΟΥ - 20 ΜΑΪΟΥ

Προγραμματίστε τις ενέργειες της εβδομάδας, γιατί μια μετακίνηση ίσως να μην είναι και τόσο ευχάριστη ή ακόμα να γίνει για λάθος λόγους. Η σωστή επικοινωνία και η κατανόηση θα βοηθήσουν όσο δεν φαντάζεστε.

ΔΙΔΥΜΟΙ
21 ΜΑΪΟΥ - 20 ΙΟΥΝΙΟΥ

Είναι καιρός να κάνετε νέα οικονομικά και επαγγελματικά σχέδια, αφού βρείτε τη σωστή μέθοδο για να εξελιχθείτε. Προχωρήστε με πρόγραμμα, όσο βέβαια σας επιτρέπει ο ανήσυχος χαρακτήρας σας.

ΚΑΡΚΙΝΟΣ
22 ΙΟΥΝΙΟΥ - ΙΟΥΛΙΟΥ

Με την παρουσία της Σελήνης στο ζώδιό σας παρατηρείται έντονη κινητικότητα αυτή την εβδομάδα, ενώ η ζωή σάς παρασύρει στον ρυθμό της. Με τις κατάλληλες γνωριμίες, θα συγκεντρώσετε πληροφορίες για την προσωπική σας άνοδο.

ΛΕΩΝ
21 ΙΟΥΛΙΟΥ -20 ΑΥΓΟΥΣΤΟΥ

Η εβδομάδα αρχίζει με αρκετά μεγάλη δόση άγχους για σας, που σας φέρνει στιγμές απαισιοδοξίας. Η ζωή σας όμως αλλάζει σταδιακά, μην ανυπομονείτε λοιπόν για τις εξελίξεις, όλα θα έρθουν στην ώρα τους.

ΠΑΡΘΕΝΟΣ
23 ΑΥΓΟΥΣΤΟΥ - 22 ΣΕΠΤΕΜΒΡΙΟΥ

Ήρθε η στιγμή να έρθουν στην επιφάνεια πολλές αλήθειες και αντιλαμβάνεστε ότι στόχοι και πεποιθήσεις δεν διαφέρουν τόσο, όσο νομίζετε. Αφήστε τους φίλους σας να σας συμπαρασταθούν στην επίτευξη των στόχων σας.

ΖΥΓΟΣ:
23 ΣΕΠΤΕΜΒΡΙΟΥ - 22 ΟΚΤΩΒΡΙΟΥ

Αν έχετε γυρίσει ήδη από τις διακοπές και νιώθετε αρκετά ξεκούραστοι, μπορείτε να ξεκινήσετε δυναμικές καταστάσεις στις σχέσεις και τις συνεργασίες σας, που απαιτούν φυσικά κόπο και υπομονή, αλλά εσάς δεν σας φοβίζουν οι ευθύνες.

ΣΚΟΡΠΙΟΣ:
23 ΟΚΤΩΒΡΙΟΥ -21 ΝΟΕΜΒΡΙΟΥ

Αν δεν το έχετε κάνει ήδη, αποφασίστε μια εκδρομή με φιλική παρέα, για να χαλαρώσετε από τις πολλές ευθύνες και τις εντάσεις του τελευταίου καιρού, διαφορετικά προγραμματίστε ανάλαφρες ώρες διασκέδασης με αγαπημένα πρόσωπα.

ΤΟΞΟΤΗΣ:
23 ΝΟΕΜΒΡΙΟΥ - 21 ΔΕΚΕΜΒΡΙΟΥ

Περιουσιακά και οικονομικά θέματα θα σας απασχολήσουν στη διάρκεια αυτής της εβδομάδας, ασχοληθείτε με αυτά διεξοδικά, αφιερώνοντας περισσότερο χρόνο σε καταστάσεις που εκκρεμούν από πολύ καιρό.

ΑΙΓΟΚΕΡΩΣ:
22 ΔΕΚΕΜΒΡΙΟΥ - 19 ΙΑΝΟΥΑΡΙΟΥ

Η παρουσία της Σελήνης απέναντι από το ζώδιό σας στον Καρκίνο θα φέρει στο προσκήνιο πρακτικά θέματα που αφορούν τον σύντροφο ή τους συνεργάτες σας. Οι καταστάσεις φαίνεται να εξελίσσονται προς όφελός σας, το μέλλον θα δείξει περισσότερα.

ΥΔΡΟΧΟΟΣ
20 ΙΑΝΟΥΑΡΙΟΥ - 18 ΦΕΒΡΟΥΑΡΙΟΥ

Και αν ακόμα τα πράγματα δεν έχουν απόλυτα ξεκαθαρίσει στον επαγγελματικό χώρο θα συμβούν κάποιες αλλαγές, όταν δεν το περιμένετε και θα ευνοήσουν την εξέλιξή σας, ύστερα από τις προσπάθειες που έχετε κάνει.

ΙΧΘΥΕΣ:
19 ΦΕΒΡΟΥΑΡΙΟΥ - 20 ΜΑΡΤΙΟΥ

Μην παραπονιέστε συνέχεια, γιατί η δική σας επιπόλαιη στάση στις προσωπικές σας σχέσεις, σας έχει φέρει στο σημείο να εισπράττετε τώρα το αντίτιμο των απερίσκεπτων ενεργειών σας. Η ψυχραιμία και όχι η απάθεια θα σας βγάλει από τις δύσκολες καταστάσεις.

Λαϊκή Σοφία

(από το βιβλίο του Τάκη Νατσούλη)

«Κάνει την πάπια»

Στη βυζαντινή εποχή, αυτός που κρατούσε τα κλειδιά του παλατιού - ο κλειδοκράτορας δηλαδή - ονομάζονταν Παπίας. «Ο Παπίας μετά του Εταιριάρχου αυτοπροσώπως ήνοιγον και έκλειον απάσας τας εις το παλάτι εισόδους». Τώρα για ποιό λόγο τον έλεγαν έτσι, παραμένει άγνωστο. Ωστόσο με τον καιρό, το όνομα έγινε τιμητικός τίτλος, που δινόταν σε διάφορους έμπιστους αυλικούς.

Ο Παπίας είχε το δικαίωμα να παρακάθεται στο ίδιο τραπέζι με τον αυτοκράτορα, να κουβεντιάζει μαζί του και να διασκεδάζει στα συμπόσια του. Κάποτε - όταν αυτοκράτορας ήταν ο Βασίλειος Β' - Παπίας του παλατιού έγινε ο Ιωάννης Χανδρινός, άνθρωπος με σκληρά αισθήματα, ύπουλος και ψεύτης. Από την στιγμή που ανέλαβε καθήκοντα κλειδοκράτορα, άρχισε να διαβάλει τους πάντες - ακόμη και τον αδελφό του Συμεών - στον αυτοκράτορα. Ετσι, κατάντησε να γίνει το φόβητρο όλων. Οταν κανείς του παραπονιόταν πως τον αδίκησε, ο Χανδρινός προσποιόταν τον έκπληκτο και τα μάτια του... βούρκωναν υποκριτικά.

- «Είσαι ο καλύτερος μου φίλος, του έλεγε. Πως μπορούσα να πω εναντίον σου στον αυτοκράτορα;». Η διπροσωπία του αυτή έμεινε κλασική στο Βυζάντιο. Γι'αυτό, από τότε, όταν κανείς πιανόταν να λέει κανένα ψέμα στην συντροφιά του ή να προσποιείται τον ανήξερο, οι φίλοι του του έλεγαν ειρωνικά: «Ποιείς τον Παπίαν»... Φράση που έμεινε ως τα χρόνια μας με μια μικρή παραλλαγή.

«Κάνει το Λιονταρή» - «Τζιώτικο ραβαΐσι»

Ο Λιονταρής είναι ένας από τους ψευτοπαλικαράδες της παλιάς εποχής, και που έγινε γνωστός από το θεατρικό έργο του Δεπάστα «Τζιώτικο ραβαΐσι». Οι κάτοικοι της Τζιάς το έχουν το γλέντι μέσα τους (γι'αυτό εξάλλου έμεινε η φράση Τζιώτικο Ραβαΐσι και σε κάθε ευκαιρία διασκεδάζουν με μεγάλη φασαρία). Αυτό το γεγονός ανάγκασε τον Δεπάστα να γράψει το ομώνυμο έργο του και που σαν κεντρικό ήρωα έχει το Λιονταρή, που τον παρουσιάζει παραγιό ενός χασάπη και που με το μαχαίρι του τον βλέπουμε συνεχώς να σφάζει...

Ο Τ. Μωραϊτίνης μάλιστα, του είπε κάποτε του Δεπάστα: «Πετυχημένο το όνομα Λιονταρής. Ο λέων είναι ζώον θρασύδειλο...».

Και ο Δεπάστας του απάντησε: «Στη Τζιά ζούσε πράγματι ένας τέτοιος, που είχε το όνομα Λέων και που οι Τζιώτες φώναζαν Λιονταρή.





ΕΠΙΣΤΟΛΗ ΤΟΥ ΔΙΚΗΓΟΡΟΥ ΕΜΜ. ΠΑΠΑΪΩΑΝΝΟΥ

ΠΡΕΠΕΙ ΝΑ ΠΡΟΣΤΑΤΕΥΘΕΙ ΤΟ ΠΑΡΚΟ ΤΟΥ ΡΟΔΙΝΙΟΥ



ΠΡΟΚΕΙΤΑΙ ΓΙΑ ΕΝΑ ΟΜΟΡΦΟ ΚΑΙ ΙΣΤΟΡΙΚΟ ΤΟΠΙΟ

Από τον δικηγόρο κ. Εμμ. Δ. Παπαϊωάννου μας απεστάλη προς δημοσίευση η ακόλουθη επιστολή:

Κύριε Διευθυντά

Στο φύλλο της εφημερίδας σας της 15ης Αυγούστου 1998 δημοσιεύθηκε άρθρο με τον τίτλο: «Σε άθλια κατάσταση συνεχίζει να είναι το πάρκο του Ροδινιού» και με υπέρτιτλο «Εχει μεταβληθεί σε χαβούζα».

Πολύ σωστά έχετε θέσει το ζήτημα, διότι το πάρκο του Ροδινιού πρέπει να τύχει ιδιαίτερης μέριμνας και προσοχής, διότι είναι ένα από τα ωραιότερα τοπία και όχι μόνο της Ρόδου. Επί Τουρκοκρατίας ονομαζόταν «Ζιμπουλί», από το «Zimbullu» που σημαίνει υάκινθος, γιατί στην περιοχή φυόταν το αγριολούλουδο αυτό (γιατσέντα, κατουμάρι).

Κατά την παράδοση σ'αυτό το μαγευτικό οροπέδιο, ο περίφημος ρήτορας Αισχίνης ίδρυσε Ρητορική Σχολή, όταν αυτοεξόριστος ήρθε στην Ρόδο, ύστερα από την ήττα του στον ρητορικό αγώνα με τον Δημοσθένη. Στην Ρητορική αυτή Σχολή φοίτησαν, για να τελειοποιηθούν στην δύσκολη τέχνη του λόγου, διάσημοι άνδρες της Ρωμαϊκής Αυτοκρατορίας, ο Κικέρων, ο Καίσαρ, ο Πομπήϊος κ.ά.

Ολοι οι διάσημοι ταξιδιώτες - συγγραφείς που επισκέφθηκαν στην Ρόδο τον περασμένο αιώνα, επισκέφθηκαν και το Ροδίνι και εκφράστηκαν γι'αυτό εγκωμιαστικά, όπως ο Ροτέν, ο Ρος, ο Γκερέν, ο Νιούτον κ.ά. και το περιέγραψαν σε βιβλία που έγραψαν για την Ρόδο.

Το νερό του Ροδινιού λέγεται ότι είναι από τα καλύτερα του νησιού μας γι'αυτό οι Ιταλοί είχαν εντοιχίσει πάνω από την πηγή την επιγραφή:

«Acqua fina, acqua Rodina
chi ti beve, tornar deve»
(Οποιος πιεί του Ροδινιού νεράκι
Στο Ροδίνι θα γυρίσει πάλι).

Στην εποχή μας το Ροδίνι έχει γίνει κατοικημένη περιοχή, ενώ κατά την Τουρκοκρατία και την Ιταλοκρατία ήταν εξοχική. Εκεί γιορτάζόταν η Καθαρά Δευτέρα, η Πρωτομαγιά, η Δευτέρα του Πάσχα, εκεί έκαμναν ημερήσιες εκδρομές οι μαθητές της Αστικής Σχολής και του Καζουλλείου Παρθεναγωγείου.

Γι'αυτό το εξαίσιο τοπίο, αξίζει να τοποθετήσει ο Δήμος μας μόνιμο κιπουρό και μόνιμο φύλακα.

Ευχαριστώ για την φιλοξενία
Με τιμή
Εμμ. Δ. Παπαϊωάννου.

ΕΠΙΣΤΟΛΗ ΔΙΑΜΑΡΤΥΡΙΑΣ ΑΡΧΙΤΕΚΤΟΝΑ

ΔΙΑΣΤΑΥΡΩΣΗ ΟΔΩΝ ΜΕΤΕΤΡΑΠΗ ΣΕ ΛΑΙΜΗΤΟΜΟ

Σε πραγματική «λαιμητόμο» έχει μετατραπεί η συμβολή των οδών Γρηγορίου Ε' και προέκτασης Αννης Μαρίας και γι'αυτό επιβάλλεται η λήψη μέτρων. Αυτό τονίζει σε επιστολή ταν ο αρχιτέκτων του ΕΟΤ κ. Αγ. Ξάνθης:

ΠΡΕΠΕΙ ΝΑ ΛΗΦΘΟΥΝ ΝΕΑ ΜΕΤΡΑ ΚΥΚΛΟΦΟΡΙΑΣ

Είμαι κάτοικος Δήμου Ρόδου στην οδό Δενδρινού 19 (περιοχή Επτά Βαγιών) και καθημερινά γίνομαι μάρτυρας τροχαίων σοβαρών ατυχημάτων που προκαλούνται συνεχώς στην διασταύρωση της οδού Γρηγορίου Ε' με την προέκταση της οδού Αννης Μαρίας.

Η νέα προέκταση της οδού Αννης Μαρίας είναι πλέον υφηλής κυκλοφορίας (κακώς) καθ'όλη την διάρκεια της ημέρας και η ένωσή της μαζί με την Γρηγορίου Ε' η οποία πρόσφατα μονοδρομήθηκε, είναι προβληματική και δυσλειτουργική.

Με την νέα κυκλοφοριακή ρύθμιση της ευρύτερης περιοχής, η αναφερόμενη διασταύρωση έχει καταστεί επικίνδυνη και τα συχνά ατυχήματα και συγκρούσεις αυτοκινήτων - δικύκλων, το επιβεβαιώνουν με τον καλύτερο τρόπο.

Συνεπώς η αρμόδια Τεχνική Διεύθυνση του Δήμου Ρόδου μαζί με οποιανδήποτε άλλη Υπηρεσία ευθύνης πρέπει να μελετήσουν και να ενεργοποιηθούν για την αντιμετώπιση αυτού του σημειακού προβλήματος της πόλης μας. Οι λύσεις πρέπει να εξερευθούν σύντομα πριν θρηνήσουμε θύματα και χάσουμε ανθρώπινες ζωές.

Η τοποθέτηση σηματοδοτών, η πιθανή αλλαγή ρύθμισης της κυκλοφορίας, είναι κινήσεις που θα δώσουν την δυνατότητα αριτότερης και ασφαλέστερης κυκλοφοριακής ροής.

Το πρόβλημα υπάρχει και επιζητάει λύση.

Οφείλετε να την προσφέρετε.

Ρόδος 17 Αυγούστου 1998
ΑΓΑΠΗΤΟΣ ΞΑΝΘΗΣ
Αρχιτέκτων ΕΟΤ

Τοπικές Ειδήσεις

ΕΠΑΝΕΡΧΕΤΑΙ Ο ΦΟΡΟΣ ΑΥΤΟΜΑΤΟΥ ΥΠΕΡΤΙΜΗΜΑΤΟΣ

10 ΜΕΤΡΑ - ΦΩΤΙΑ ΣΤΑ ΑΚΙΝΗΤΑ ΓΙΑ ΑΥΞΗΣΗ ΤΩΝ ΚΡΑΤΙΚΩΝ ΕΣΟΔΩΝ

Νέα φορολογική επιβάρυνση στα ακίνητα σχεδιάζει η κυβέρνηση για να αντλήσει πρόσθετα έσοδα κατά το 1999 και να στηρίξει τον κρίσιμο προϋπολογισμό. Σύμφωνα με πληροφορίες το οικονομικό επιτελείο της κυβέρνησης, χωρίς την επιβολή νέων φορολογιών, αλλά με «πακέτο» 10 μέτρων προχωρεί στην αναμόρφωση της υπάρχουσας φορολογίας και αυξάνει σημαντικά τους φόρους στην ακίνητη περιουσία, η οποία αποτελεί μία από τις βασικότερες πηγές εσόδων. Στα σχέδια που μελετά το υπουργείο Οικονομικών είναι η επέκταση του αντικειμενικού συστήματος προσδιορισμού αξίας των ακινήτων στα αγροτεμάχια, η επαναφορά του Φόρου Αυτόματου Υπερτιμήματος, η επιβολή φόρου σε όλες τις περιπώσεις χρησικτησίας και οι αλλαγές στον τρόπο υπολογισμού του Φόρου Μεγάλης Ακίνητης Περιουσίας. Συγκεκριμένα, το «πακέτο» των μέτρων που οδηγούν σε σημαντική αύξηση των φόρων για τους ιδιοκτήτες ακινήτων προβλέπει:

1. Επέκταση του αντικειμενικού προσδιορισμού αξιών ακινήτων και στα αγροτεμάχια και στις περιοχές που δεν ισχύει σήμερα το σύστημα. Με τον τρόπο αυτό το Δημόσιο θα αυξήσει σημαντικά τα έσοδά του, καθώς θα σταματήσουν οι τριβές ή οι διαπραγματεύσεις μεταξύ των φορολογουμένων με την Εφορία, αφού οι φόροι στις μεταβιβάσεις, δωρεές και κληρονομιές θα υπολογίζονται πλέον με αντικειμενικά κριτήρια.

Σήμερα, οι περισσότερες υποθέσεις, κυρίως κληρονομιών, εκκρεμούν στα διοικητικά δικαστήρια, καθώς οι φορολογούμενοι δεν συμφωνούν με τις τιμές που καθορίζει η Εφορία, με αποτέλεσμα το Δημόσιο να μην εισπράττει εγκαίρως τους φόρους.

2. Επαναφορά του Φόρου Αυτόματου Υπερτιμήματος ο οποίος θα πλήξει τους αγοραστές ακινήτων, καθώς θα ανεβάσει σημαντικά την φορολογική αξία των ακινήτων. Ο φόρος αυτός είχε καταργηθεί τον Οκτώβριο του 1995, όταν το υπουργείο Οικονομικών είχε διαπιστώσει ότι όχι μόνο δεν είχε αποφέρει στο Δημόσιο σημαντικά έσοδα, αλλά είχε δημιουργήσει προβλήματα λόγω της πολυπλοκότητας που παρουσίαζε ο υπολογισμός του. Ο φόρος αυτός υπολογίζεται από την διαφορά μεταξύ της τιμής κτήσης του ακινήτου και της τιμής πώλησης αυτού, με συντελεστές που κυμαίνονται από 10% έως 25%, ανάλογα με τον χρόνο κτήσης του ακινήτου.

3. Την επιβολή φόρου σε όλες τις περιπώσεις χρησικτησίας.

4. Την αναπροσαρμογή των συντελεστών του Φόρου Μεγάλης Ακίνητης Περιουσίας. Με το μέτρο αυτό όμως αντιδρούν κορυφαία στελέχη του υπουργείου Οικονομικών οι οποίοι προβάλλουν ως επιχείρημα την αύξηση των αντικειμενικών αξιών των ακινήτων που οδήγησε σε πρόσθετη φορολογική επιβάρυνση τους ιδιοκτήτες των οποίων η ακίνητη περιουσία υπερβαίνει τα αφορολόγητα όρια.

5. Αλλαγές στο ΦΜΑΠ, όπως:

• Απλοποίηση των απαπήσεων που είναι αναγκαίες για την σύνταξη της δήλωσης ΦΜΑΠ, ώστε να μπορεί ο κάθε φορολογούμενος να προβαίνει στην συμπλήρωσή της, χωρίς να αναγκάζεται να προσφεύγει σε τρίτα πρόσωπα (λογιστές, συμβολαιογράφους κ.λπ.).

• Η τιμή κατά τετραγωνικό μέτρο για τον προσδιορισμό της αξίας των ακινήτων να αποδεσμευτεί μερικώς από τις τιμές ζώνης που προβλέπονται στους πίνακες του υπουργείου Οικονομικών.

• Καθορισμό των τιμών που θα αφορούν όχι οδούς αλλά περιοχές, όπως γίνεται για τα εκτός αντικειμενικού συστήματος ακίνητα. Ο ορισμός της κάθε τιμής να συνδυάζεται με τις τιμές που προβλέπονται στους πίνακες του υπουργείου και η μέση τιμή θα αφορά όχι μία οδό, αλλά ομάδα οδών.

Με τον τρόπο αυτό θα περιοριστούν τα λάθη στον προσδιορισμό της αξίας των ακινήτων καθώς και στην εκκαθάριση του φόρου.

• Κατάργηση της υποβολής δήλωσης ΦΜΑΠ για τα νομικά πρόσωπα που δεν έχουν ακίνητη περιουσία ή τα ακίνητά τους δεν υπερβαίνουν τα αφορολόγητα όρια, δεν θα χρειαστεί να υποβάλουν την δήλωση του Φόρου Μεγάλης Ακίνητης Περιουσίας.

6. Την αύξηση του ορίου των τετραγωνικών μέτρων, με βάση το οποίο παρέχεται απαλλαγή από τον φόρο ιδιοκατοίκησης, ανάλογα με τα προστατευόμενα μέλη.

Προτείνεται να καθιερωθεί κλίμακα με την οποία θα ορίζονται τα τετραγωνικά μέτρα που απαλλάσσονται από τον φόρο ιδιοκατοίκησης ανάλογα με την οικογενειακή κατάσταση του φορολογουμένου (άγαμος, έγγαμος, δύο παιδιά, τρία παιδιά και άνω).

7. Την καθιέρωση αντικειμενικού συστήματος υπολογισμού των ενοικίων. Συγκεκριμένα, το υπουργείο Οικονομικών προτίθεται να συνδέσει τα ενοίκια που δηλώνονται στην εφορία με τις αντικειμενικές τιμές που ισχύουν σε κάθε περιοχή. Ο συντελεστής για το ελάχιστο ενοίκιο θα είναι ο συντελεστής του φόρου ιδιοκατοίκησης που φτάνει στο 3,5%.

8. Την επέκταση του θεσμού της προσωρινής εκτίμησης των εκτός αντικειμενικού συστήματος προσδιορισμού αξίας ακινήτων και στην φορολογία κληρονομιάς, όπως ισχύει στην φορολογία δωρεών.

9. Κατάργηση του τετραπλασιασμού του συντελεστή, με βάση τον οποίο υπολογίζεται ο φόρος μεταβίβασης ακινήτων κατά την αγορά αγροτικών εκτάσεων από μη αγρότες.

10. Κατάργηση των ατομικών φύλλων βεβαίωσης δωρεών και κληρονομιών.

ΠΑΡΟΥΣΙΑ ΠΟΛΛΩΝ ΕΠΙΣΗΜΩΝ ΚΑΙ ΓΟΝΕΩΝ

ΜΕ ΠΑΝΗΓΥΡΙ ΣΤΟΝ ΠΡΟΦΗΤΗ ΗΛΙΑ ΕΛΗΞΕ Η ΚΑΤΑΣΚΗΝΩΤΙΚΗ ΠΕΡΙΟΔΟΣ

ΑΠΟ ΧΘΕΣ ΦΙΛΟΞΕΝΟΥΝΤΑΙ ΑΤΟΜΑ ΤΡΙΤΗΣ ΗΛΙΚΙΑΣ

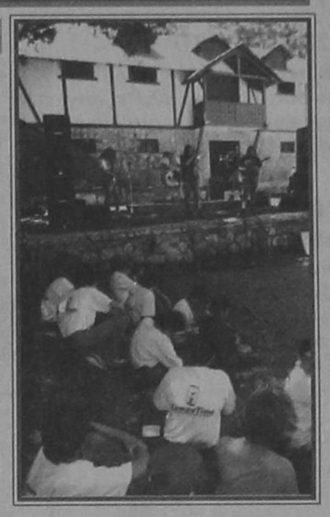

Σε ζεστό και συγκινητικό κλίμα έγινε την Κυριακή 16 Αυγούστου, στις εγκαταστάσεις των παιδικών κατασκηνώσεων του Προφήτη Ηλία, το «Κατασκηνωτικό Πανηγύρι Αύγουστος 1998», με την λήξη των κατασκηνωτικών περιόδων για παιδιά (από χθες στις εγκαταστάσεις φιλοξενούνται άτομα τρίτης ηλικίας).

Παρουσία του Δημάρχου Ροδίων, κ. Γιώργου Γιαννόπουλου, του προέδρου της Κοινότητας Απολλώνων κ. Στ. Στεφανάρου, του υποψηφίου Νομάρχη κ. Σάββα Καραγιάννη, μελών του Δημοτικού Συμβουλίου Ρόδου, μεταξύ των οποίων και η Πάρεδρος κα Τσαμπίκα Στεργάκη, που είναι μέλος της Διοίκησης των Κατασκηνώσεων, του δημοτικού συμβούλου Ρόδου και προέδρου της Διοικητικής και Επιστημονικής Επιτροπής Κατασκηνώσεων κ. Μανώλη Σαββή, του Προέδρου της ΔΕΚΡ και δημοτικού Συμβούλου κ. Σακελ. Καραγιάννη, των Δ/ντών της ΔΕΥΑΡ κ. Διακομανώλη και των Τεχνικών Υπηρεσιών του Δήμου κ. Ελευθ. Κωνστάντζου, εκπροσώπων της ΑΔΕΚΤ Α.Ε., που είχε την ευθύνη των κατασκευών στις εγκαταστάσεις, υπηρεσιακών παραγόντων και άλλων πολλών επισκεπτών και γονέων, έγινε μια ζωντανή γιορτή, κάτω από τους ήχους του συγκροτήματος Liquid Shadows και του συγκροτήματος του κ. Γ. Κατσιμπράκη, ενώ παράλληλα λεπούργησε έκθεση εικαστικών και χειροτεχνίας με έργα των παιδιών.

Στην σύντομη ομιλία του, ο Δήμαρχος Ροδίων κ. Γιαννόπουλος, ανέφερε ότι ο Δήμος Ρόδου προχωρεί, είτε μόνος του είτε σε συνεργασία με την ΤΕΔΚ και τις γύρω κοινότητες, στην βελτίωση των υποδομών των εγκαταστάσεων, την καλύτερη διαρρύθμιση και λειτουργικότητα των χώρων και στην δημιουργία περισσότερων αθλητικών εγκαταστάσεων (σε συνεργασία με την ΤΕΔΚ, μάλιστα, προβλέπεται να κατασκευαστεί αθλητική πισίνα!) και χώρων δημιουργικής απασχόλησης. Στόχος, τόνισε ο κ. Γιαννόπουλος, είναι να γίνουν οι κατασκηνώσεις του Προφήτη Ηλία χώροι φιλοξενίας παιδιών από όλα τα Δωδεκάνησα.

Από την πλευρά της η αρχηγός της κατασκήνωσης κα Μ. Αντζελέ έδωσε στοιχεία, απ'όπου φαίνεται τόσο η ποσοτική αύξηση των κατασκηνωτών σε σχέση με τα προηγούμενα χρόνια, όσο και η ποιοτική αναβάθμιση των κατασκηνωτικών περιόδων, με ανοίγματα όπως την φιλοξενία 53 παιδιών από την Ουγγαρία σε συνεργασία με την ΤΕΔΚ, 7 παιδιών από τα κατεχόμενα της Κύπρου σε συνεργασία με τον Σύλλογο Κυπρίων Ρόδου, 7 παιδιών με ειδικές ανάγκες σε συνεργασία με τον Σύλλογο Γονέων Παιδιών με Ειδικές Ανάγκες και το Ιδρυμα «Αγιος Ανδρέας» κ.λπ.

Τα παιδιά στη συνέχεια έδωσαν δώρα στον Δήμαρχο, στα μέλη της διοίκησης των κατασκηνώσεων και στους χορηγούς, ενώ ιδιαίτερα συγκινητική ήταν η στιγμή που έδωσαν τα δώρα τους τα παιδιά με ειδικές ανάγκες.

Ιδιαίτερη μνεία πρέπει να γίνει στους χορηγούς, τόσο ιδιωτικές όσο και δημοτικές επιχειρήσεις, που συνεισέφεραν σημαντικά στην επιτυχία των φετεινών κατασκηνωτικών περιόδων και συνολικότερα στην λειτουργία και προβολή των κατασκηνώσεων (π.χ. η έκδοση ειδικού άλμπουμ με τα έργα των παιδιών, δώρα στους κατασκηνωτές κ.λπ.)

60% ΟΙ ΠΙΘΑΝΟΤΗΤΕΣ ΕΚΡΗΞΗΣ ΣΤΟ ΗΦΑΙΣΤΕΙΟ ΤΗΣ ΣΑΝΤΟΡΙΝΗΣ ΤΑ ΕΠΟΜΕΝΑ 50 ΧΡΟΝΙΑ

ΦΟΒΟΙ ΓΙΑ ΕΚΡΗΞΗ ΣΕ ΝΙΣΥΡΟ - ΣΑΝΤΟΡΙΝΗ

Η ΣΑΝΤΟΡΙΝΗ ΔΕΝ ΑΠΟΚΛΕΙΕΤΑΙ ΝΑ... ΞΥΠΝΗΣΕΙ ΤΙΣ ΕΠΟΜΕΝΕΣ ΔΕΚΑΕΤΙΕΣ

ΤΟΥ ΓΙΩΡΓΟΥ ΚΕΡΑΜΙΤΖΟΓΛΟΥ

«Σαν ηφαίστειο που ξυπνά από όνειρο βαθύ...» μοιάζει η Νίσυρος. Οι επιστήμονες ανησυχούν γι' αυτό που συμβαίνει στο ακριτικό νησί. Μέρα με τη μέρα η λάβα πιέζει και το νησί «ψηλώνει». Ο δεύτερος ηφαιστειακός «πονοκέφαλος» δεν είναι άλλος από τη Σαντορίνη. Μάλιστα, όπως λένε οι ειδικοί, μέσα στα επόμενα 50 χρόνια υπάρχουν 60% πιθανότητες να σημειωθεί μία ισχυρή ηφαιστειακή έκρηξη, ανάλογη με εκείνη που είχε γίνει το 1925. Οσο για τα άλλα ηφαίστεια στην Ελλάδα, αυτά... κοιμούνται του καλού καιρού.

Οι απόψεις των Ελλήνων επιστημόνων διίστανται όσον αφορά τόσο το μέγεθος της ηφαιστειακής δράσης στα δύο αιγαιοπελαγίτικα νησιά, τη Νίσυρο, και τη Σαντορίνη, όσο και την πιθανή ενεργοποίηση των υπόλοιπων ηφαιστιακών ζωνών στην Ελλάδα (βλ. Μέθανα, Κώς, Μήλος).

Η ηφαιστειακή δραστηριότητα στη Νίσυρο έχει ξεκινήσει από το 1992, βρίσκεται σε εξέλιξη και όλα δείχνουν ότι στο μέλλον στο αιγαιοπελαγίτικο νησί θα λάβει χώρα τουλάχιστον μία ηφαιστειακή έκρηξη, όμως δεν είναι γνωστό αν θα πραγματοποιηθεί έκκυση λάβας στην επιφάνεια ή αν η έκρηξη θα είναι υπόγεια. Οσον αφορά το ηφαίστειο της Σαντορίνης, οι Ελληνες ειδικοί υποστηρίζουν ότι είναι το μοναδικό στον ελλαδικό χώρο που έχει να επιδείξει πλούσια δράση ακόμα και κατά τη διάρκεια του αιώνα που διανύουμε, όμως αυτή την περίοδο βρίσκεται σε ηρεμία. Ας δούμε όμως αναλυτικά τα στοιχεία που έχουν στη διάθεση τους οι επιστήμονες, καθώς και τις εκτιμήσεις τους για την μελλοντική ηφαιστειακή δράση στον ελλαδικό χώρο:

Νίσυρος. Στο συνέδριο που πραγματοποιήθηκε στην Πάτρα στις αρχές του καλοκαιριού η επιστημονική ομάδα του Πανεπιστημίου Αθηνών, με επικεφαλής τον καθηγητή Γεωλογίας και διευθυντή του οργανισμού Αντισεισμικής προστασίας κ. Δημήτρη Παπανικολάου, ανακοίνωσε ότι το ακριτικό νησί... ψηλώνει, φουσκώνει και ανοίγει. Επίσης στο θαλάσσιο χώρο εξακολουθούν να λαμβάνουν συχνά επιφανειακοί σεισμοί μεγέθους μέχρι 5 Ρίχτερ (πρόδρομο φαινόμενο ηφαιστειακής δραστηριότητας) και έχουν δεκαπλασιαστεί οι ποσότητες του αερίου ραδόνιο που εκλύονται από το έδαφος.

«Είμαστε σχεδόν σίγουροι ότι τόσο οι γεωλογικές μετατοπίσεις που παρατηρούνται στη Νίσυρο όσο και οι σεισμοί που λαμβάνουν χώρα, καθώς και η έκλυση των αερίων οφείλονται σε ηφαιστειακή δραστηριότητα. Σημειώνεται άνοδος του μάγματος που υπάρχει κάτω από το νησί, με αποτέλεσμα να πιέζονται τα τοιχώματα του υπεδάφους και να ... ψηλώνει. Επίσης διεισδύει μάγμα στις ρηξιγενείς ζώνες, πράγμα που έχει ως συνέπεια το νησί να ανοίγει» δήλωσε ο καθηγητής Γεωλογίας του Πανεπιστημίου Αθηνών και υπεύθυνος μετρήσεων με το μηχανισμό GSM κ. Ευάγγελος Λάγιος. Ομως ο σεισμολόγος του Γεωδυναμικού Ινστιτούτου Αθηνών κ. Γεράσιμος Παπαδόπουλος έχει τελείως διαφορετική άποψη:

«Ακόμα δεν είμαστε σίγουροι αν οι γεωλογικές μετατοπίσεις, η έκλυση ραδονίου και οι σεισμοί που σημειώνονται στη Νίσυρο οφείλονται σε ηφαιστειακή δράση. Μάλιστα σε ένα συνέδριο που πραγματοποιήθηκε πρόσφατα στην Γαλλία ο καθηγητής Πιρατσόλι μας είχε πεί ότι οι γεωλογικές μετατοπίσεις στη Νίσυρο ίσως να οφείλονται σε μεταβολή στη στάθμη της θάλασσας».

ΠΑΡΑ ΤΟΥΣ ΚΙΝΔΥΝΟΥΣ ΠΟΥ ΥΦΙΣΤΑΝΤΑΙ

ΚΑΘΥΣΤΕΡΕΙ Η ΑΠΟΜΑΚΡΥΝΣΗ ΤΩΝ ΟΓΚΟΛΙΘΩΝ ΣΤΙΣ ΚΑΤΩ ΠΕΤΡΕΣ



ΔΕΝ ΑΠΑΙΤΕΙΤΑΙ ΠΑΡΑ ΜΟΝΟ ΠΙΣΤΩΣΗ 30 ΕΚ. ΔΡΧ.

Πολλές απορίες αλλά και ερωτηματικά προκαλεί το γεγονός ότι ο Δήμος Ρόδου δεν προχώρησε ακόμα, στην υλοποίηση του έργου «Αρση επικινδυνότητας κατολισθήσεων ογκολίθων στην πλαγιά της περιοχής Κάτω Πέτρες». Κι αυτό, παρά τις συζητήσεις που γίνονται εδώ και είκοσι περίπου χρόνια για την αναγκαιότητα του έργου.

Ο Δήμος Ρόδου σε σχετικό του έγγραφο δηλώνει «άριστος γνώστης» της σοβαρότητας του προβλήματος από τις συχνές καταπώσεις και κατολισθήσεις ογκολίθων, λόγω της έντονης επίκλισης του λόφου της Ακροπόλεως. Παράλληλα, υπάρχει και εμπεριστατωμένη τεχνική περιγραφή της όλης κατάστασης καθώς επίσης και μελέτη του κ. Ευθυμίου Λέκκα, καθηγητή του Πανεπιστημίου Αθηνών, στην οποία επισημαίνεται ότι είναι αναγκαία η άμεση επέμβαση για την άρση του κινδύνου. Επιπλέον αναγκαία είναι και η εκπόνηση προγράμματος βραχυμεσοπρόθεσμης προληπτικής παρέμβασης σ' όλη την έκταση της πλαγιάς.

Ετσι ενώ ξεκάθαρα ο Δήμος δηλώνει ότι:

«Επιβάλλεται λοιπόν ορισμένοι ογκόλιθοι να θρυμματιστούν προκειμένου να μην κατολισθήσουν στις υποκείμενες οδούς, λόγω της ασταθούς έδρασής τους» από την άλλη τον χαρακτηρίζει η «συνήθης βραδύτητα» στην υλοποίηση των αποφάσεων.

Η δημοπράτηση του έργου σύμφωνα με την Διεύθυνση Τεχνικών υπηρεσιών θα γίνει τελικά στο τέλος αυτού του μήνα, θα απαιτηθεί δηλαδή αρκετός χρόνος για να υλοποιηθεί! Οι οδηγοί της Ρόδου μέχρι να ολοκληρωθεί το έργο καλό είναι λοιπόν να «κάνουν τον σταυρό» τους κάθε φορά που περνούν από τις «Κάτω Πέτρες».

Ο Δήμος για μία ακόμα φορά απογοητεύει, μη δείχνοντας ουσιαστικό ενδιαφέρον για την υλοποίηση και αυτών ακόμα των έργων τα οποία χαρακτηρίζει «ζωτικής σημασίας».

Πρέπει επίσης να σημειωθεί πως το κόστος του έργου υπολογίζεται στα 30.000.000 που σημαίνει πως δεν είναι δύσκολο για τον Δήμο η διάθεση της πίστωσης. Αρκεί να υπάρχει θέληση.

ΑΠΟ ΤΗΝ ΠΕΡΙΟΔΕΙΑ ΤΟΥ ΣΕ ΤΡΙΑ ΝΗΣΙΑ

«ΙΚΑΝΟΠΟΙΗΜΕΝΟΣ» ΔΗΛΩΣΕ ΞΑΝΑ Ο κ. Γ. ΠΑΡΑΣΚΕΥΑΣ!

Την ικανοποίηση του από την περιοδεία που πραγματοποίησε την προηγούμενη Κυριακή στα νησιά Χάλκη, Τήλο και Νίσυρο εξέφρασε χθές ο νομάρχης Δωδ/σου κ. Γ. Παρασκευάς σε συνάντηση που είχε με τους δημοσιογράφους.

ΤΩΡΑ «ΚΑΤΑΛΑΒΕ» ΟΤΙ ΥΠΑΡΧΟΥΝ ΠΡΟΒΛΗΜΑΤΑ

Οπως είπε οι κάτοικοι εξεδήλωσαν την ικανοποίηση τους για διάφορες παρεμβάσεις που έγιναν από την Νομαρχιακή Αυτοδιοίκηση ενώ για μία φορά ακόμα αποδείχθηκε ότι εκτός από το συγκοινωνιακό πρόβλημα εκείνο που ταλαιπωρεί αφάνταστα τα μικρά νησιά είναι οι πλημμελείς υπηρεσίες που παρέχονται από το σύστημα της πρωτοβάθμιας περίθαλψης. Πιο συγκεκριμένα:

Αναφερόμενος στην περιοδεία που πραγματοποίησε μαζί με υπηρεσιακούς παράγοντες προχθές στα νησιά Χάλκη, Τήλο και Νίσυρο, ο νομάρχης Δωδ/σου κ. Γ. Παρασκευάς είπε ότι είχε συναντήσεις με τους δημάρχους των νησιών καθώς και με εκπροσώπους φορέων με τους οποίους, παρουσία και του προέδρου της ΔΑΝΕ κ. κ. Ι. Γερονικόλα, συζητήθηκε το ακτοπλοικό πρόβλημα ενώ κατατέθησαν και αρκετές προτάσεις για την βελτίωση της σημερινής κατάστασης.

Εκτός όμως από το συγκοινωνιακό πρόβλημα, συνέχισε ο κ. Παρασκευάς, σημαντικά προβλήματα που αντιμετωπίζουν οι κάτοικοι έχουν σχέση με τις παρεχόμενες υπηρεσίες πρωτοβάθμιας υγείας. «Πιστεύω ότι θα πρέπει επιτέλους η πρωτοβάθμια υγεία να περιέλθει είτε στην αρμοδιότητα της Τοπικής Αυτοδιοίκησης είτε της Νομαρχιακής Αυτοδιοίκησης. Μόνο έτσι θα είναι δυνατή η κάλυψη των αναγκών και η εύρυθμη λειτουργία των αγροτικών και των περιφερειακών Ιατρείων. Ισως είναι κάτι που δεν γίνεται κατανοητό από το υπουργειο Υγείας και Πρόνοιας λόγω του ότι οι διάφοροι υπηρεσιακοί παράγοντες που εισηγούνται δεν έχουν μείνει χειμώνα σε νησί όπου η επικοινωνία είναι πάρα πολύ δύσκολη και η πάρεμβαση για ένα περιστατικό τις περισσότερες φορές είναι δυσκολη αν όχι αδύνατη δήλωσε ο κ. Παρασκευάς.

Και πρόσθεσε ότι τον προβληματίσαν τα παράπονα που εκφράστηκαν στην Νίσυρο για την μη ολοκλήρωση της Μαρίνας στους Πάλλους λόγω των γραφειοκρατικών διαδικασιών.

Μάλιστα, όπως είπε, ένιωσε υπόλογος για την αναποφασιστικότητα που επέδειξε και δεν εγκατέστησε τον εργολάβο μόνο και μόνο για να τηρήσει το γράμμα του νόμου και για να μην κατηγορηθεί για μία ακόμη φορά ότι δεν τηρεί τις διαδικασίες.

Για «ξεμπλοκάρισμα» του έργου της μαρίνας της Νισύρου όπως και για αυτές των νησιών Τήλου, Καρπάθου, και Λέρου ο κ. Παρασκευάς ανακοίνωσε ότι σύντομα θα έχει συνάντηση με τον περιφερειάρχη Νοτίου Αιγαίου κ. Ι. Γιωτάκη.

ΣΤΑ ΠΛΑΙΣΙΑ ΓΕΝΙΚΟΤΕΡΗΣ ΑΝΑΔΙΑΡΘΡΩΣΗΣ

ΚΑΤΑΡΓΗΣΗ ΤΕΛΩΝΕΙΩΝ ΣΤΟ ΝΟΜΟ ΔΩΔΕΚΑΝΗΣΟΥ

ΕΝΙΣΧΥΟΝΤΑΙ ΟΙ ΥΠΗΡΕΣΙΕΣ ΤΩΝ ΕΔΡΩΝ

Στη ριζικά αναδιάρθρωση των Τελωνείων της χώρας προχωράει το υπουργείο Οικονομικών. Μετά την αναδιοργάνωση των Εφοριών, σειρά έχουν τώρα τα Τελωνεία. Ηδη είναι έτοιμο το Προεδρικό Διάταγμα για την «Ενοποίηση και Κατάργηση Τελωνειακών Αρχών» και προωθείται τις επόμενες ημέρες προς υπογραφή στον πρόεδρο της Δημοκρατίας Κωστή Στεφανόπουλο.

Με την αναδιάρθρωση του χάρτη των Τελωνείων το υπουργείο Οικονομικών επιχειρεί να δημιουργήσει μεγάλες και ισχυρές υπηρεσίες τα «Τελωνεία του 2000» που θα συμβάλουν αποτελεσματικά στην πάταξη του λαθρεμπορίου και της δασμοφοροδιαφυγής. Ταυτόχρονα με την κατάργηση ή τη συγχώνευση μεγάλου αριθμού τελωνειακών αρχών καθίσταται ευκολότερη η εισαγωγή κι εφαρμογή του μηχανογραφικού συστήματος το οποίο θα αποτελέσει το βασικότερο «όπλο» για την αντιμετώπιση του λαθρεμπορίου.

Στο χώρο της Δωδεκανήσου καταργείται το Τελωνείο του Αερολιμένα Ρόδου και οι αρμοδιότητες του περιέρχονται στο Τελωνείο Ρόδου.

Καταργούνται επίσης τα Τελωνεία Γ! τάξης Λίνδου, Διαφανίου Καρπάθου, Αγίας Μαρίνας Λέρου, και Πάλων Νισύρου και οι αρμοδιότητες τους περιέρχονται στα Τελωνεία, Ρόδου, Καρπάθου, Λέρου και Νισύρου αντίστοιχα.

ΔΗΜΟΣ ΠΕΤΑΛΟΥΔΩΝ



Νέες κατευθύνσεις
Νέες Ευκαιρίες Νέες λύσεις
Νέοι Άνθρωποι Νέα Πόλη
Νέα Ζωή
ΜΙΧΑΛΗΣ ΚΟΡΔΙΝΑΣ
Πάλη όλων των Παλαιών
ΔΗΜΟΣ ΠΕΤΑΛΟΥΔΩΝ
ΥΠΟΨΗΦΙΟΣ ΔΗΜΑΡΧΟΣ
EPICA - Τ. ΚΟΚΚΑΡΗΣ ΤΗΛ. 094 844474

ΔΙΑΚΟΠΕΣ ΣΤΗΝ ΚΑΡΠΑΘΟ
Από 20 Ιουλίου μέχρι 31 Αυγούστου επιπλωμένα διαμερίσματα του ενός και δύο δωματίων στον Δήμο Καρπάθου 200 μέτρα από την θάλασσα. τηλ. 0245/22074.

ΠΟΛΙΤΙΣΤΙΚΟΣ ΟΡΓΑΝΙΣΜΟΣ ΔΗΜΟΥ ΡΟΔΟΥ
Παράσταση από το περίφημο μπαλέτο TANGOKINESIS το οποίο θεωρείται ότι προάγει κατά τον καλύτερο τρόπο το Αργεντίνικο TANGO.
Τετάρτη 19 Αυγούστου 1998 ώρα 9.30 μ.μ. Θέατρο Μεσαιωνικής Τάφρου «ΜΕΛΙΝΑ ΜΕΡΚΟΥΡΗ»
Χορηγοί: RODOS PALACE, ΠΡΟ-ΤΟΥΡ, ΡΟΔΙΑΚΗ ΠΟΤΟΠΟΙΙΑ Α.Ε. Επιμελητήριο Δωδεκανήσου, ΔΑΝΕ SEA LINE, G.A. FERRIES.
Εισιτήρια προπωλούνται στο κιν/τρο «ΡΟΔΟΝ».
Χορηγός: Ράδιο Νότος.

33η ΠΑΝΕΛΛΗΝΙΑ ΕΚΘΕΣΗ ΧΕΙΡΟΤΕΧΝΙΑΣ ΚΡΕΜΑΣΤΗΣ - ΡΟΔΟΥ
ΑΝ