η δημοκρατική της Ρόδου

εκδότης - διευθυντής
ΒΑΣΙΛΗΣ ΑΘΑΝΑΣΙΟΥ

ΣΑΒΒΑΤΟ
22 ΑΥΓΟΥΣΤΟΥ 1998
ΤΙΜΗ 150 δρχ.
ΑΡΙΘΜΟΣ ΦΥΛΛΟΥ 4.839

στην υπηρεσία του δωδεκανησιακού λαού

Ο ΔΗΜΑΡΧΟΣ ΚΑΛΥΜΝΟΥ Δ. ΔΙΑΚΟΜΙΧΑΛΗΣ

Για παράνοια και προκλητικότητα κατηγορεί την Τουρκία

ΓΙΑ Ε. ΓΙΑΝΝΟΠΟΥΛΟ: Ο ΙΔΙΟΣ ΚΑΙ ΟΙ ΑΠΟΨΕΙΣ ΤΟΥ ΘΑ ΚΡΙΘΟΥΝ ΑΠΟ ΤΗΝ ΙΣΤΟΡΙΑ

Η Κάλυμνος βρίσκεται στο επίκεντρο της τουρκικής προκλητικότητας και παράνοιας», αναφέρει σε συνέντευξη του «εφ'όλης της ύλης» προς την «δ», ο δήμαρχος του νησιού και εκ νέου υποψήφιος στις δημοτικές εκλογές της 11ης Οκτωβρίου, κ. Δημ. Διακομιχάλης.

«Η Τουρκία», σημειώνει, «προσπαθεί με τέτοιες ενέργειες να εξωτερικεύσει την μόνιμη εμμονή της για τα νησιά μας, για τον αιγαιοπελαγίτικο χώρο».

Αναφερόμενος στις δηλώσεις του υπουργού Δικαιοσύνης κ. Ε. Γιαννόπουλου επί του θέματος, λέει, ότι «και ο ίδιος και οι απόψεις του θα κριθούν από την Ιστορία». ➡Σελ. 6

ΠΕΡΙΟΔΕΥΕΙ ΣΤΑ ΒΟΡΕΙΑ ΝΗΣΙΑ

Ο κ. Φ. Κωστόπουλος έκλεισε τον συνδυασμό στην Επαρχία της Κω

«Παρά τα περί του αντιθέτου σκοπίμως διαδιδόμενα, οι πολίτες της Κώ, ενισχύουν καθημερινά τον συνδυασμό μας, γεγονός που αποτελεί εγγύηση για το μέλλον του νομού και για την λειτουργία της Νομαρχιακής Αυτοδιοίκησης, όπως την πιστέψαμε και την οραματισθήκαμε».

ΕΞΕΦΡΑΣΕ ΚΑΙ ΠΑΛΙ ΤΗΝ ΑΙΣΙΟΔΟΞΙΑ ΤΟΥ ΓΙΑ ΤΟ ΕΚΛΟΓΙΚΟ ΑΠΟΤΕΛΕΣΜΑ

Τα παραπάνω, μεταξύ άλλων, αναφέρονται σε ανακοίνωση που εξέδωσε χθες, η νομαρχιακή παράταξη «Δωδεκάνησα - Δύναμη Ελπίδας» του κ. Φώτη Κωστόπουλου, ➡Σελ. 6

ΣΧΕΤΙΚΑ ΜΕ ΤΙΣ ΕΥΘΥΝΕΣ ΓΙΑ ΤΑ ΔΗΜΟΣΙΑ ΕΡΓΑ

ΟΞΥΤΑΤΗ ΑΝΤΙΠΑΡΑΘΕΣΗ ΚΩΣΤΟΠΟΥΛΟΥ - ΠΑΡΑΣΚΕΥΑ



✓ Ο ΝΟΜΑΡΧΗΣ ΕΠΙΧΕΙΡΕΙ ΝΑ ΚΑΤΑΣΤΗΣΕΙ ΣΥΝΥΠΕΥΘΥΝΟ ΤΟ ΝΟΜΑΡΧΙΑΚΟ ΣΥΜΒΟΥΛΙΟ ΚΑΙ ΔΙΝΕΙ ΣΤΗΝ ΔΗΜΟΣΙΟΤΗΤΑ ΕΠΙΣΤΟΛΗ ΠΡΟΣ ΤΟ ΕΓ. ΤΟΥ ΠΑ.ΣΟ.Κ.
✓ Ο ΚΩΣΤΟΠΟΥΛΟΣ ΤΟΝ ΚΑΛΕΙ ΝΑ ΞΕΦΥΓΕΙ ΑΠΟ ΤΟ «ΦΑΝΤΑΣΜΑ» ΚΑΛΟΥΔΙΩΤΗ ΚΑΙ ΝΑ ΔΩΣΕΙ ΕΞΗΓΗΣΕΙΣ ΣΤΟΝ ΔΩΔ/ΚΟ ΛΑΟ

Η δημοπράτηση , ανάθεση κι εκτέλεση των δημοσίων έργων στο νομό Δωδ/σου θα συνεχίσει να απασχολεί τον δωδ/κό λαό, όπως δείχνουν τα πράγματα, για μεγάλο ακόμα χρονικό διάστημα και πάντως, μέχρις ότου αποφανθεί επί του καυτού αυτού θέματος τελεσιδίκως, η Δικαιοσύνη. Την Τετάρτη, ο υποψήφιος νομάρχης κ. Φώτης Κωστόπουλος, υποχρεωθείς εκ των πραγμάτων, λόγω δηλώσεων του νομάρχη κ. Γ. Παρασκευά, επανήλθε στο θέμα, τονίζοντας μάλιστα ότι η δικαστική έρευνα δεν αφορά μόνο τις διαδικασίες αλλά και θέματα διαχείρισης των πιστώσεων, κατά την εκτέλεση των δημοσίων έργων.

Χθες ο νομάρχης κ. Γ. Παρασκευάς, «αντί άλλης απαντήσεως», όπως αναφέρεται σε ανακοίνωση της παρατάξεώς του, έδωσε στην δημοσιότητα επιστολή προς το Ε. Γ. του ΠΑΣΟΚ, η οποία (κατά την ανακοίνωση) προσυπογράφεται και από τον κ. Φώτη Κωστόπουλο , με την οποία η νομαρχιακή πλειοψηφία (παράταξη Παρασκευά) τάσσεται «αλλη-

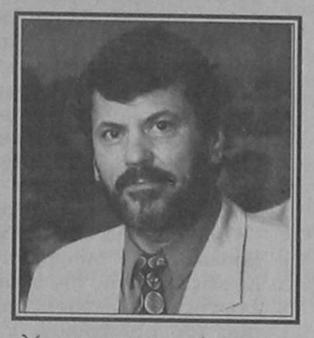

λέγγυα» προς τις ενέργειες του νομάρχη και χαρακτηρίζει αποκλειστικά υπεύθυνο τον (τότε) περιφερειάρχη Νοτίου Αιγαίου κ. Δημ. Καλουδιώτη. ➡Σελ. 6

ΘΑ ΤΟΥ «ΦΟΡΤΩΣΟΥΝ» ΟΛΕΣ ΤΙΣ ΑΜΑΡΤΙΕΣ

Εξιλαστήριο θύμα προορίζεται στο ΠΑΣΟΚ ο κ. Βασ. Σταυριανός!

ΕΠΕΧΕΙΡΗΣΕ, ΓΙ ΑΥΤΟ, ΚΑΙ ΧΘΕΣ ΝΑ ΠΕΡΙΣΩΣΕΙ Ο,ΤΙ ΕΙΝΑΙ ΑΝΘΡΩΠΙΝΩΣ ΔΥΝΑΤΟΝ

Ο γραμματέας της νομαρχιακής επιτροπής του ΠΑΣΟΚ κ. Βασ. Σταυριανός, τον οποίον οδηγούν κατά γενική ομολογία, «επί σφαγήν», ως εξιλαστήριο θύμα, οι κ.κ. Κ. Σκανδαλίδης και Γ.Παρασκευάς (όπως φημολογείται, θα του «φορτώσουν» την... αποκλειστική ευθύνη των λαθεμένων επιλογών του ΠΑΣΟΚ, στην Νομαρχία και στους Δήμους), επεχείρησε και χθες, ομιλώντας αυτήν την φορά, προς τον «Αιγαίο Αντέννα», να δημιουργήσει κλίμα αισιοδοξίας (!), αν και οι πληροφορίες τον φέρουν να είναι εδώ και καιρό «κάτι παραπάνω από απελπισμένος και απαισιόδοξος»! ➡Σελ. 6

ΣΤΗΝ ΡΟΔΟ Ο ΕΠΙΤΡΟΠΟΣ ΧΡ. ΠΑΠΟΥΤΣΗΣ



Στην Ρόδο βρίσκεται από προχθές προκειμένου να περάσει τις διακοπές του ο Ελληνας Επίτροπος στην Ε.Ε. κ. Χρήστος Παπουτσής.

Ο κ. Χρήστος Παπουτσής που είναι λάτρης της Ρόδου κι έχει και πάρα πολλούς φίλους, κατέλυσε στο ξενοδοχείο «Rodos Imperial».

ΔΥΣΚΟΛΗ ΑΚΟΜΑ Η ΕΞΕΥΡΕΣΗ ΔΩΜΑΤΙΟΥ

Σε πολύ υψηλά επίπεδα βρίσκεται η τουριστική κίνηση

✓ ΑΝΑΜΕΝΕΤΑΙ ΟΜΑΛΟΠΟΙΗΣΗ ΤΗΣ ΚΑΤΑΣΤΑΣΕΩΣ ΑΠΟ ΤΗΝ ΠΡΟΣΕΧΗ ΕΒΔΟΜΑΔΑ
✓ «ΣΚΟΤΑΔΙ» ΑΚΟΜΑ ΓΙΑ ΤΟΝ ΧΕΙΜΕΡΙΝΟ ΤΟΥΡΙΣΜΟ

Σε πολύ υψηλά επίπεδα, ασυνήθιστα ακόμα και για την περίοδο που διανύουμε, συνεχίζει να βρίσκεται η τουριστική κίνηση του νησιού, ενώ σύμφωνα με τα στοιχεία και ο Σεπτέμβριος θα είναι ο καλύτερος όλων των εποχών. Αναμένεται μάλιστα και βελτίωση της ποιότητας των επισκεπτών μας, που θα διατηρηθεί μέχρι και τις πρώτες ημέρες του Νοεμβρίου. Γενικά η σαιζόν αναμένεται να κλείσει για την Ρόδο με αύξηση των αφίξεων κατά ποσοστό περίπου 10% σε σύγκριση με πέρσι (αλλά δεν αποκλείεται να πλησιάσει και το 12%). ➡Σελ. 6

ΣΥΝΕΧΙΖΕΙ ΤΙΣ ΕΞΟΡΜΗΣΕΙΣ ΤΟΥ

ΕΓΚΑΡΔΙΑ ΚΑΙ ΘΕΤΙΚΗ ΥΠΟΔΟΧΗ ΚΟΚΚΙΝΟΥ ΣΤΙΣ ΣΥΝΟΙΚΙΕΣ ΤΗΣ ΠΟΛΕΩΣ

«ΟΙ ΓΕΙΤΟΝΙΕΣ ΕΧΟΥΝ ΕΓΚΑΤΑΛΕΙΦΘΕΙ ΤΕΛΕΙΩΣ ΣΤΟ ΕΛΕΟΣ ΤΟΥ ΘΕΟΥ»



Η δημοτική αρχή δεν «έδειξε το απαραίτητο ενδιαφέρον στην Ροδιακή γειτονιά και δεν στάθηκε κοντά στα προβλήματα της πόλης, με συνέπεια να ανακοπεί η πορεία ανάπλασης και ανάπτυξης της που είχε ξεκινήσει την προηγούμενη τετραετία».

Αυτή είναι η διαπίστωση των κατοίκων των συνοικιών της πόλεως, σύμφωνα με ανακοίνωση που εξέδωσε χθές η δημοτική παράταξη «Ροδιακή Ενωτική Πρωτοπορία» του κ. Μάνου Κόκκινου, που συνέχισε, μαζί με συνεργάτες του τις επισκέψεις στις συνοικίες της πόλεως και τις τελευταίες ημέρες. ➡Σελ. 6

ΤΟ ΠΡΩΙ ΤΗΣ ΠΡΟΣΕΧΟΥΣ ΔΕΥΤΕΡΑΣ

ΑΡΧΙΖΕΙ Η ΕΚΠΑΙΔΕΥΣΗ ΤΩΝ ΝΕΩΝ ΕΠΙΣΤΗΜΟΝΩΝ ΓΙΑ ΣΤΗΡΙΞΗ ΤΩΝ ΟΤΑ

Με εντατικούς ρυθμούς προχωράει το Υπουργείο Εσωτερικών στην υλοποίηση των μέτρων στήριξης των νέων ΟΤΑ που έχουν προκύψει με το σχέδιο «Ιωάννης Καποδίστριας».

Δέκα ημέρες μόλις μετά την ανακοίνωση των ονομάτων

ΣΥΓΚΕΝΤΡΩΣΗ ΑΥΡΙΟ ΣΤΟ «ΑΚΤΑΙΟΝ»

των 2.800 επιστημόνων που θα προσληφθούν με τριετή σύμβαση στους νέους Δήμους της χώρας το υπουργείο ξεκινά το πρόγραμμα εκπαίδευσης σε όλους τους νομούς.

Αύριο το πρωί στην αίθουσα του κέντρου «Ακταίον» θα γίνει η έναρξη του προγράμματος εκπαίδευσης των 60 επιστημόνων που θα προσληφθούν στους νέους ΟΤΑ της Δωδ/σου ➡Σελ. 6

ΑΠΟ ΤΟ ΑΥΤΟΦΩΡΟ ΤΡΙΜΕΛΕΣ ΠΛΗΜΜΕΛΕΙΟΔΙΚΕΙΟ

2 ΧΡΟΝΙΑ ΦΥΛΑΚΙΣΗ ΓΙΑ ΚΑΤΟΧΗ ΟΠΛΟΥ ΓΙΑΤΙ ΗΤΑΝ ΥΠΟΤΡΟΠΟΣ

Για ναρκωτικά έψαχναν οι αστυνομικοί του Τμήματος Δίωξης Ναρκωτικών Ρόδου, πιστόλι και γεμιστήρα βρήκαν! Ο κάτοχος τους οδηγήθηκε φυσικά στο Αυτόφωρο από το οποίο και καταδικάσθηκε σε φυλάκιση 2 ετών και μάλιστα χωρίς αναστολή ως προς την έφεση αποτέλεσμα.

ΒΡΕΘΗΚΑΝ ΣΕ ΑΥΤΟΚΙΝΗΤΟ ΑΙΓΥΠΤΙΟΥ ΕΝΑ ΠΙΣΤΟΛΙ ΚΑΙ ΔΕΚΑ ΠΕΝΤΕ ΦΥΣΙΓΓΙΑ

Προχθές το απόγευμα πιο συγκεκριμένα άνδρες του Τμήματος Δίωξης Ναρκωτικών Ρόδου διενήργησαν έλεγχο στο υπ'αριθμ. κυκλ. ΒΒ ΙΚ 335 αυτοκίνητο που οδηγούσε ο Σάμι Γκαμμάλ του Σαφίκ, ➡Σελ. 6

ΕΠΙΒΑΙΝΩΝ ΤΟΥΡΚΙΚΗΣ ΘΑΛΑΜΗΓΟΥ

Επίσκεψη στη Σύμη του Ζαν Μαρί Λεπέν

Τελικά φαίνεται ότι η Σύμη είναι μαγνήτης για τους πολιτικούς όλων των ιδεολογιών, από την άκρα αριστερά έως την

ΠΑΡΕΜΕΙΝΕ ΣΤΟ ΝΗΣΙ ΓΙΑ ΑΡΚΕΤΕΣ ΩΡΕΣ

άκρα δεξιά.

Προχθές και για αρκετές ώρες βρέθηκε στο πανέμορφο ακριτικό νησί μας ο αρχηγός του γαλλικού ακροδεξιού κόμματος Ζαν Μαρί Λεπέν συνοδευόμενος από την σύζυγό του και φίλους του, προερχόμενος από τα απέναντι τουρκικά παράλια.

Συγκεκριμένα, προχθές αργά το απόγευμα κατέπλευσε στο λιμάνι της Σύμης υπερπολυτελής θαλαμηγός με τουρκική σημαία η οποία «έδεσε» στο λιμάνι χωρίς να γνωρίζει κανείς ποιούς ακριβώς μετέφερε. ➡Σελ. 6

Η ΜΕΤΟΧΗ ΤΗΣ ΔΑΝΕ

Ελαφρά κάμψη σημείωσε και χθές η μετοχή της ΔΑΝΕ στο Χρηματιστήριο Αξιών Αθηνών (ΧΑΑ). Συγκεκριμένα έκλεισε στις 609 δρχ. έναντι 620 δρχ. της προηγούμενης ημέρας (μείωση 1,77%). ➡Σελ. 6

ΣΥΝΑΥΛΙΑ
ΜΕ ΤΗ
ΓΑΥΚΕΡΙΑ
ΣΤΗ ΘΟΛΟ
ΤΗΝ ΚΥΡΙΑΚΗ 23/8/1998
ΣΤΙΣ 21.00
ΣΤΟ ΠΡΟΑΥΛΙΟ ΤΟΥ ΔΗΜΟΤΙΚΟΥ ΣΧΟΛΕΙΟΥ.
ΕΙΣΙΤΗΡΙΟ: 1.000 ΔΡΧ.
ΟΡΓΑΝΩΣΗ: ΚΟΙΝΟΤΗΤΑ ΘΕΟΛΟΓΟΥ - ΤΕΔΚ

H G.A. FERRIES
ΜΕ ΤΑ ΠΛΟΙΑ ΤΗΣ
DALIANA - ROMILDA
F/B ROMILDA
F/B DALIANA
ΣΥΝΔΕΕΙ ΤΑΚΤΙΚΑ ΤΗΝ ΡΟΔΟ ΜΕ
ΧΑΛΚΗ - ΔΙΑΦΑΝΙ - ΚΑΡΠΑΘΟ - ΚΑΣΟ
- ΣΗΤΕΙΑ & ΗΡΑΚΛΕΙΟ - ΣΑΝΤΟΡΙΝΗ
ΣΑΜΟ - ΧΙΟ - ΜΥΤΙΛΗΝΗ -
ΛΗΜΝΟ - ΑΛΕΞΑΝΔΡΟΥΠΟΛΗ

Το Rotisserie σας Προσκαλεί σε Νέες Γαστρονομικές Περιπλανήσεις
Απολαύστε τις γαστρονομικές δημιουργίες του Σεφ Κωνσταντίνου στο διακριτικό περιβάλλον του εστιατορίου "La Rotisserie", στο χώρο όπου η σημασία στη λεπτομέρεια μεταπείθει το δείπνο σε τέχνη.
LA ROTISSERIE gourmet restaurant
Τραγούδι & Πιάνο ο Γιάννης Βασιλαράκης
*****
RODOS PALACE
Καθημερινά 20.00-24.30, Λεωφ. Ιαλυσού, Ιξιά, Κρητήσης τηλ 23222

MONTE PARADISO PROUDLY PRESENTS
1 of the best DJ's
1997, 1998 Grammy Nominated
DAVID MORALES
SUNDAY 23 AUGUST
The king of New York House Music!!
G. SEFERI 1 • RHODES • TEL:62397

RODOS PALACE FITNESS CENTER
25 Χρόνια
έχετε συνδέσει το ξενοδοχείο Rodos Palace με Γαστρονομικές Απολαύσεις και Ανώτερη Εξυπηρέτηση
Καιρός για ΑΘΛΗΣΗ & ΥΓΕΙΑ
LifeFitness 9500
Καθημερινά 10.00 - 20.30
*****
RODOS PALACE
Resort Hotel • Convention Center
Λεωφ. Ιαλυσού, Ιξιά
Τηλ.: 25222 (εσωτερικό 5240) & απ'ευθείας γραμμή 97240

ΚΙΝΗΜΑΤΟΓΡΑΦΟΙ

ΚΙΝΗΜΑΤΟΓΡΑΦΟΣ «ΡΟΔΟΝ»
Από Τρίτη 18/8/98 έως Κυριακή 23/8/98
ΩΡΕΣ ΛΕΙΤΟΥΡΓΙΑΣ
08.30-10.30 & 10.30-12.30

«THE SCREAM»
Ισως το σημαντικότερο θρίλερ της δεκαετίας του '90 από τον Γουές Κρέηβεν (βραβείο καλύτερης ταινίας του 1997)

«TITANIA»
ΚΟΛΟΚΟΤΡΩΝΗ 98
DOLBY STEREO ΤΗΛ. 25876 - 64050
ΑΠΟΓΕΥΜΑ 6.45 μ.μ. ΒΡΑΔΥ: 10 μ.μ.
ΤΗ ΠΑΡΑΣΚΕΥΗ 4 ΣΕΠΤΕΜΒΡΙΟΥ
ΛΕΟΝΑΡΝΤΟ ΝΤΙ ΚΑΠΡΙΟ - ΚΕΝΤ ΓΟΥΙΝΣΛΕΤ
ΤΙΤΑΝΙΚΟΣ TITANIC
Για τελευταία φορά στη μεγάλη οθόνη...

Αναδρομή στο Παρελθόν

«η δημοκρατική της Ρόδου»

Πριν 12 χρόνια
Παρασκευή 22 Αυγούστου 1986

Σε πελάγη ευτυχίας πλέουν οι χιλιάδες των πιστών οπαδών της «ΠΑΕ - Ρόδος»! Απόλυτα δικαιολογημένα, βεβαίως, καθώς οι πρώτες ενδείξεις πιστοποιούν ότι η ανοικοδόμηση της νέας μεγάλης «Ρόδου», γίνεται πάνω σε γερά θεμέλια και σε «υγιείς» βάσεις.

Πράγματι όσοι βρέθηκαν στο γήπεδο και παρακολούθησαν το φιλικό παιχνίδι με τον Απόλλωνα, (λίγοι δυστυχώς), δεν χρειάσθηκαν πολύ κόπο για να διαγνώσουν ότι πολλά αλλάξουν εφέτος στο «πράσινο στρατόπεδο».

Η ομάδα δεν έχει απολύτως καμιά σχέση με τον περσινό «κακομαθημένο» εαυτό της, ούτε στον τρόπο του παιχνιδιού της, ούτε - το κυριώτερο - στην νοοτροπία της.

Η φετινή «Ρόδος» κατά κοινήν ομολογία, πριν καλά - καλά εμφανισθεί μπροστά στον κόσμο της, κατάφερε να αποσπάσει δικαιωματικά την ευμένεια και τα κολακευτικά του σχόλια, παρουσιάζοντας ένα «πρόσωπο», απρόσμενα, θα λέγαμε, συμπαθητικό....

Από την μια πλευρά η αξιοπρόσεκτη πειθαρχία των παικτών της (κανείς δεν μιλάει και κανείς δεν διαμαρτύρεται πια) και από την άλλη η εξωτερίκευση πολλών «πλούσιων» και ελπιδοφόρων προτερημάτων σε ό,τι αφορά τον καθαρά αγωνιστικό τομέα, είναι τα στοιχεία που έγιναν αμέσως αισθητά και που, όπως ήταν φυσικό, χαιρετίσθηκαν από τους φιλάθλους με ιδιαίτερο ενθουσιασμό.

ΤΙΤΛΟΙ ΑΘΗΝΑΪΚΟΥ ΤΥΠΟΥ

ΑΔΕΣΜΕΥΤΟΣ ΤΥΠΟΣ (Μήτση): Τσουκάτος για διεύρυνση:Μη λέτε ονόματα.
ΑΔΕΣΜΕΥΤΟΣ ΤΥΠΟΣ (Ρίζου): Πήραν σπέρμα απο τον Κλίντον.
ΑΘΗΝΑΙΚΗ: Αφγανίστηκε ο Κλίντον.
ΑΚΡΟΠΟΛΙΣ: Αεροπορική επιδρομή για λίφτινγκ του Κλίντον.
ΑΠΟΓΕΥΜΑΤΙΝΗ: Στο χακί οι Ελληνίδες. Ολες στο στρατό για 4 μέρες.
Η ΑΥΓΗ: "Ανάρμοστη" επιδρομή σε Αφγανιστάν - Σουδάν.
ΑΥΡΙΑΝΗ: Ρημάζουν τον κοσμάκη στην κλεψιά.
Η ΒΡΑΔΥΝΗ: Κλίντον: Καλύπτει το λεκέ με αίμα.
ΕΘΝΟΣ: Μετέωρες οι αλλαγές πριν αρχίσει η σχολική χρονιά.
ΕΛΕΥΘΕΡΗ ΩΡΑ: Ρίχνουν οι Τούρκοι τους αετούς μας.
ΕΛΕΥΘΕΡΟΣ: Ξύλα απελέκητα απεδείχθησαν οι εκπαιδευτικοί.
ΕΛΕΥΘΕΡΟΣ ΤΥΠΟΣ: Εκπαιδευτικοί: Στον αέρα οι εξετάσεις του ΑΣΕΠ.
ΕΛΕΥΘΕΡΟΤΥΠΙΑ: Αποτυχία - Σοκ σε δασκάλους και θετικές επιστήμες
Η ΕΞΟΥΣΙΑ: Βαθμοί ντροπής για την Παιδεία μας.
ΕΣΤΙΑ: Να διωχθούμε αυτεπαγγέλτως.
Η ΚΑΘΗΜΕΡΙΝΗ: Βομβαρδισμός τρομοκρατών για τα μάτια της Μόνικα.
Ο ΛΟΓΟΣ: Ταύρος εν υαλοπωλείω ο Ευάγγελος Γιαννόπουλος.
ΤΑ ΝΕΑ: Εξετάσεις Νο 2 για καθηγητές μετά την αποτυχία.
ΝΙΚΗ: Δάσκαλε που δίδασκες. Παταγώδης η αποτυχία των εκπαιδευτικών.
ΡΙΖΟΣΠΑΣΤΗΣ:Αναβρασμός σε νοσοκομεία και κέντρα υγείας για εφημερίες
ΑΓΓΕΛΙΟΦΟΡΟΣ: Νέος χάρτης στα ακίνητα για Μακεδονία και Θράκη
ΘΕΣΣΑΛΟΝΙΚΗ: Γραβάτα γκέιπ. Βομβαρδισμοί σε Σουδάν - Αφγανιστάν.
ΜΑΚΕΔΟΝΙΑ: Αποτυχία στους εκπαιδευτικούς 75% έφεραν τα ΜΑΤ.

Τα πολιτιστικά



Κάνω κριτική δημιουργώντας, και όχι βρίσκοντας λάθη
ΜΙΧΑΗΛ ΑΓΓΕΛΟΣ

Γράφει ο
Κυριάκος Μ. Χονδρός

Ο «ΕΣΤΡΕΜΜΟΣ ΠΟΥ ΤΗΝ ΑΜΕΡΙΚΑ»

ΣΤΙΣ πολιτιστικές εκδηλώσεις της 33ης Πανελλήνιας Εκθεσης Χειροτεχνίας Κρεμαστής, εμφανίστηκε το χορευτικό συγκρότημα του πολιτιστικού συλλόγου Κρεμαστής «η Πρόοδος» με τοπικούς χορούς και στη συνέχεια ανέβηκε μια ηθογραφική κωμωδία, το βράδυ της Πέμπτης 20.8.98. Αξίζει να γράψουμε δύο λόγια παραπάνω. Το έργο έχει γράψει και σκηνοθετήσει η κ. Κατερίνα Κυπραίου, η οποία εδώ και πολλά χρόνια ασχολείται με τη παράδοση, με την αναβίωση ηθών και εθίμων, και με τις φορεσιές των χωριών της Ρόδου. Ενας άνθρωπος δηλαδή που αφιερώνει μεγάλο μέρος της δραστηριότητας του στον Λαϊκό μας Πολιτισμό.

Με το μεράκι λοιπόν αυτό, αλλά συγχρόνως και με την ευχέρεια να αποτυπώνει θεατρικούς διαλόγους, ετοίμασε μία όμορφη ηθογραφική κωμωδία, με τίτλο «Ο εστρεμμός που την Αμέρικα».

Πρόκειται για δύο διαφορετικές κοινωνίες με διαφορετικές αντιλήψεις. Εκείνης της υπαίθρου και εκείνης της μεγάλης πρωτεύουσας του εξωτερικού. Ετσι δημιουργούνται διάφορες κωμικές καταστάσεις, απρόοπτα κυρίως με τις λέξεις παρά τις με πράξεις. Ο κόσμος που γέμισε την πλατεία της Εκθεσης, παρακολούθησε όλη την παράσταση, γέλασε με την καρδιά του και χειροκρότησε τους συντελεστές. Το θέατρο ανέβασαν τα παιδιά του δημοτικού και του γυμνασίου, με πολύ κέφι.

Τα παιδιά που συμμετείχαν είναι ο Νίκος Παυλίδης, Δημήτρης Μαυρουλέας, Χρήστος Καρακασίδης, Ειρήνη Λυκοπάντη, Σούλα Κατσουράκη, Μαρία Κατσουράκη, Ευα Τσιαμάτη, Δέσποινα Ζωγράφου, Ιωάννα Κουτόγλου, Χρυσάνθη Μαλλη, Βαρβάρα Καραγιάννη, Σμαράγδη Δανελλάκη Καλλοή Εύη, Μαρία Δράκου, Κώστας Κουτόγλου, Παύλος Κουτόγλου, και Τάσος Φτάκλας.

Στο τέλος, ο Πρόεδρος της Κοινότητας Κρεμαστής κ. Στέργος Κουκιάς, απένειμε πλακέτα στον πρόεδρο του πολιτιστικού συλλόγου κ. Γιάννη Μάτση και στη δημιουργό κ. Κατερίνα Κυπραίου μια ανθοδέσμη μαζί με τα συγχαρητήρια όλων.

ΣΥΝΑΥΛΙΑ ΦΙΛΑΡΜΟΝΙΚΗΣ

ΧΘΕΣ στον ίδιο χώρο της Εκθεσης, δόθηκε μεγάλη συναυλία με ποικίλο πρόγραμμα υπο την διεύθυνση του Αρχιμουσικού Γιάννη Φουρλάνου και με οργάνωση του Πολιτιστικού Οργανισμού της Κοινότητας Κρεμαστής.

Ο Γ. Φουρλάνος, εδώ και πολλά χρόνια ασχολείται με τη διδασκαλία μουσικής, έχει στο ενεργητικό του πολλές επιτυχίες και πολλά νέα παιδιά έχουν γίνει άριστοι οργανοπαίχτες. Εχει παρουσιάσει πολλές συναυλίες μέσα και έξω απο τη Ρόδο, οι οποίες έχουν στεφεί με επιτυχία. Σήμερα διευθύνει τη Φιλαρμονική της Κρεμαστής και προσφέρει πολλά στον Πολιτισμό μας. Η χθεσινή συναυλία ήταν ένα μόνο δείγμα της δουλειάς του. Μια δουλειά που αγαπά και προσέχει για αυτό και ο κόσμος που τον παρακολουθεί, αποδέχεται το θετικό αποτέλεσμα.

Ο ΟΜΙΛΟΣ UNESCO ΤΗΣ ΔΩΔΕΚΑΝΗΣΟΥ

Στο κρίσιμο ερώτημα «υπάρχει στις μέρες μας ιδιωτική ζωή;», θα προσπαθήσουν να απαντήσουν οι σύνεδροι της συνάντησης με θέμα «Η προστασία της ιδιωτικής ζωής», που οργανώνει ο Ομιλος UNESCO Δωδεκανήσου από 3 έως 6 Σεπτεμβρίου στην Πάτμο, με την ευκαιρία της επετείου των 50 ετών από την Οικουμενική Διακήρυξη για τα Ανθρώπινα Δικαιώματα από τον ΟΗΕ.

Το Συνέδριο, που τελεί υπό την αιγίδα του υπουργείου Δικαιοσύνης και της Νομαρχιακής Αυτοδιοίκησης εν όψει της εφαρμογής της ευρωπαϊκής οδηγίας για την Προστασία των Δεδομένων, που οι εθνικές νομοθεσίες καλούνται να διασφαλίζουν την προστασία των θεμελιωδών δικαιωμάτων και ιδίως της προσωπικής ζωής, αλλά και να κατοχυρώσουν και ένα υψηλό επίπεδο προστασίας της ιδιωτικής ζωής στην Ευρωπαϊκή Ενωση.

Ελληνες και ξένοι διαπρεπείς ειδικοί επιστήμονες, νομικοί δικαστές, δικηγόροι, γιατροί, δημοσιογράφοι, ερευνητές, ειδικοί ΗΥ θα συμμετάσχουν στο Συνέδριο.

ΑΦΙΕΡΩΜΑ ΓΙΑ ΤΟ ΜΙΧΑΛΗ ΜΑΧΡΑΜΑ

Κυκλοφόρησε η διμηνιαία έκδοση της Διεθνούς Οργάνωσης Λαϊκής Τέχνης (φ. Ιουλίου - Αυγούστου 1998), «Παράδοση και Τέχνη» με θέματα που αφορούν τις τοπικές ενδυμασίες, το χορό, τα μουσικά παραδοσιακά (πάντα) όργανα και το δημοτικό τραγούδι.

Στο τεύχος αυτό, υπάρχει ένα αφιέρωμα (σε 13-14) με τίτλο «Ενας μουσικός της Ρόδου χάθηκε, ο Μιχάλης Μαχραμάς», μαζί με μία φωτογραφία του αξέχαστου σαντουριέρη μας. Το κείμενο που υπογράφει ο κ. Ευστάθιος Στρατής, τονίζει πως με το χαμό του Μιχαήλου χάθηκε κάτι από τη Ρόδο, τα Δωδεκάνησα, την Ελλάδα.

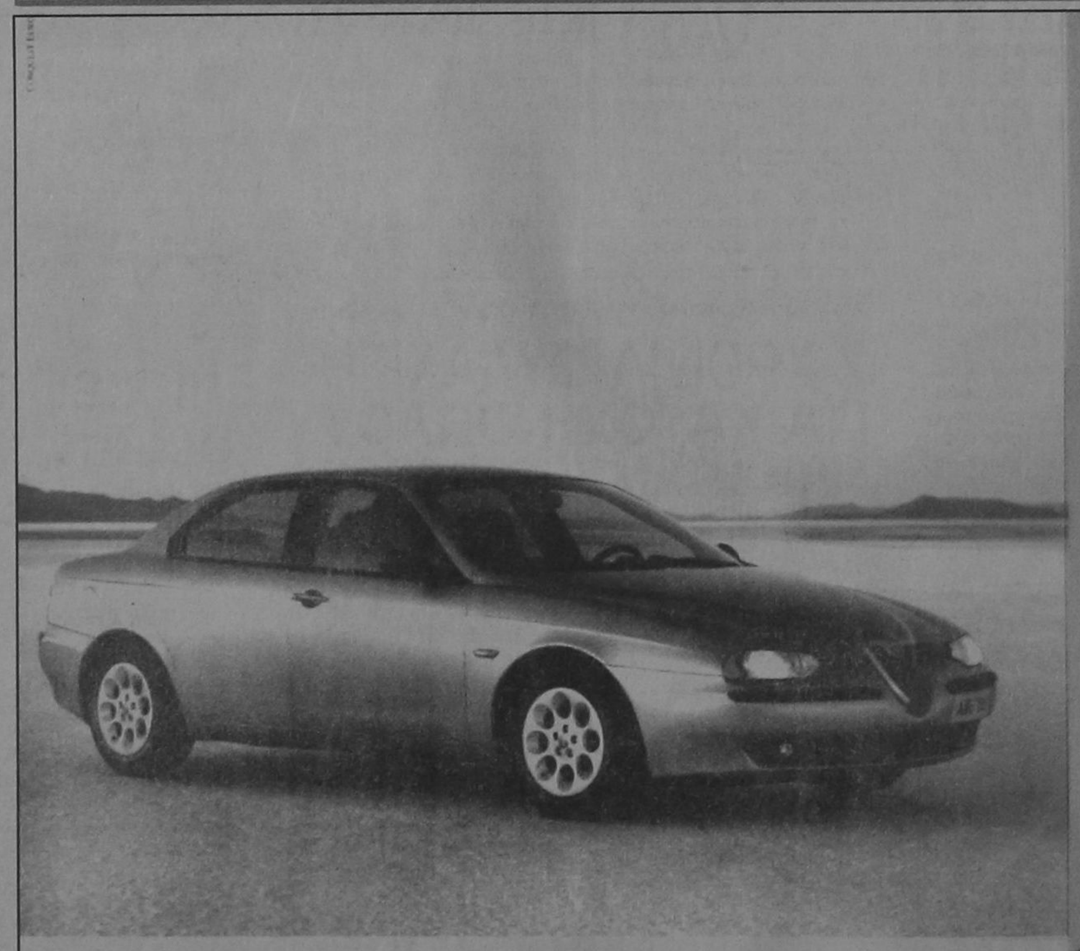

ALFA 156.
Η ΔΥΝΑΜΗ ΣΕ ΑΠΟΛΥΤΟ ΕΛΕΓΧΟ.

● 1.6 T.S. 16V-120 HP - 200 km/h ● 1.8 T.S. 16V-144 HP - 210 km/h ● 2.0 T.S. 16V-155 HP - 216 km/h ● 2.5 V6 24V -190 HP - 230 km/h

Είναι δύναμη... είναι έλεγχος... είναι Alfa Romeo... είναι η μεγάλη μπερλίνα που δίνει νέα διάσταση στην έννοια του οποιοδήποτε αυτοκινήτου. Alfa 156. Γεννήθηκε για να κάνει τη διαφορά... και δεν το κρύβει γιατί, όπως κάθε Alfa Romeo, είναι σχεδιασμένη για να ικανοποιεί τις αισθήσεις του οδηγού. Η τελευταία λέξη της τεχνολογίας με πανίσχυρους κινητήρες, κορυφαίους στην κατηγορία τους. Η πρώτη αίσθηση του οδηγού είναι ότι έχει τα πάντα σε απόλυτο έλεγχο. Κυκλικά όργανα, ιδανική θέση οδήγησης, ανατομικά καθίσματα, εξαιρετική ποιότητα υλικών, άψογο φινίρισμα. Το εκπληκτικό κράτημα στο δρόμο εγγυάται η πλήρης εφαρμογή της εμπρόσθιας ιεράρλευρης ανάρτησης με την πίσω ανάρτηση τύπου Mc Pherson. Τα αποκλεισματικά φρένα της είναι εφοδιασμένα με ABS ενεργών αισθητήρων και EBD. Η αίσθηση ασφάλειας ολοκληρώνεται με τους δύο αερόσακους, τις ζώνες ασφαλείας με προεντατήρες και το Σύστημα Πρόληψης Πυρκαϊάς (FPS). Πάνω απ' όλα όμως, η πραγματική δύναμη της Alfa 156 είναι ο απόλυτος έλεγχός της και η προβλέψιμη συμπεριφορά της ακόμα και στο... απρόβλεπτο. Ένα αυτοκίνητο αφιερωμένο στους ενθουσιώδεις οδηγούς. Alfa 156. Η δύναμη σε απόλυτο έλεγχο.

AUTORODOS A.E.
ΑΥΣΤΡΑΛΙΑΣ 60. ΡΟΔΟΣ, ΤΗΛ: 0241-27421

TV ΠΡΟΓΡΑΜΜΑ

ET

08.00 ΚΑΛΛΙΤΕΧΝΙΚΟ ΠΑΤΙΝΑΖ
09.00 ΣΑΡΑΝΤΑ ΧΡΟΝΙΑ ΜΕΤΑ
10.00 ΠΑΝΕΥΡΩΠΑΪΚΟΙ ΑΓΩΝΕΣ ΣΤΙΒΟΥ
13.30 **ΕΙΔΗΣΕΙΣ**
13.40 ΠΑΝΕΥΡΩΠΑΪΚΟΙ ΑΓΩΝΕΣ ΣΤΙΒΟΥ
14.05 ΕΛΛΗΝΙΚΗ ΤΑΙΝΙΑ
15.30 ΕΝ ΛΕΥΚΩ
17.00 **ΕΙΔΗΣΕΙΣ**
17.15 ΑΝΑΚΑΛΥΠΤΩ
18.00 ΠΑΝΕΥΡΩΠΑΪΚΟΙ ΑΓΩΝΕΣ ΣΤΙΒΟΥ
20.00 **ΕΙΔΗΣΕΙΣ**
21.20 ΕΛΛΗΝΙΚΗ ΤΑΙΝΙΑ
23.00 **ΕΙΔΗΣΕΙΣ**
23.30 ΞΕΝΗ ΤΑΙΝΙΑ
11.00 ΛΟΝΔΙΝΟ ΩΡΑ ΜΗΔΕΝ
02.00 ΟΠΩΣ ΜΑΣ ΑΡΕΣΕΙ
03.00 Η ΤΖΑΖ ΣΤΗΝ ΕΤ-1
04.30 ΚΟΜΠΟΣΤΕΛΑ
05.30 ΟΙΚΟΣΦΑΙΡΑ
06.00 ΕΝΤΡΟΠΙΑ

MEGA

07.00 ΡΑΔΙΟ ΑΓΑΠΗ ΜΟΥ
07.30 ΑΠΟ ΜΙΚΡΟΣ ΣΤΑ ΒΑΣΑΝΑ
08.00 ΙΠΤΑΜΕΝΟΙ ΔΕΙΝΟΣΑΥΡΟΙ
08.20 ΣΚΟΥΜΠΙ ΝΤΟΥ
08.40 ΓΚΑΡΓΚΟΪΛΣ
09.10 ΝΤΙΣΝΕΪ ΚΛΑΜΠ
10.20 ΞΕΝΗ ΤΑΙΝΙΑ
12.00 ΔΡ ΚΟΥΙΝ: ΜΟΝΗ ΣΤΗΝ ΑΓΡΙΑ ΔΥΣΗ
13.00 Ο ΠΑΡΑΞΕΝΟΣ ΚΟΣΜΟΣ ΤΩΝ ΔΙΔΥΜΩΝ
14.00 **ΕΙΔΗΣΕΙΣ**
14.20 ΜΗ ΦΟΒΑΣΑΙ ΤΗ ΦΩΤΙΑ
15.15 ΓΥΝΑΙΚΕΣ
16.00 ΞΕΝΗ ΤΑΙΝΙΑ
17.30 ΜΑΤΙΕΣ ΣΤΑ ΓΕΓΟΝΟΤΑ
17.40 ΞΕΝΗ ΤΑΙΝΙΑ (ΣΥΝ.)
18.15 ΕΛΛΗΝΙΚΗ ΤΑΙΝΙΑ
19.30 ΚΛΗΡΩΣΗ ΛΟΤΤΟ-ΠΡΟΤΤΟ
20.00 **ΚΕΝΤΡΙΚΟ ΔΕΛΤΙΟ ΕΙΔΗΣΕΩΝ**
21.00 ΕΛΛΗΝΙΚΗ ΤΑΙΝΙΑ
22.30 ΞΕΝΗ ΤΑΙΝΙΑ
00.15 **ΕΙΔΗΣΕΙΣ**
00.30 ΞΕΝΗ ΤΑΙΝΙΑ (ΣΥΝ.)
00.50 ΞΕΝΗ ΤΑΙΝΙΑ
02.30 ΧΑΜΕΝΟΙ ΣΤΟ ΔΙΑΣΤΗΜΑ
03.30 ΤΑΞΙΔΙΩΤΕΣ ΣΤΟ ΧΡΟΝΟ
04.30 ΟΙ ΓΚΑΦΑΤΖΗΔΕΣ ΤΟΥ ΔΙΑΣΤΗΜΑΤΟΣ
05.30 ΚΑΙ ΕΖΗΣΑΝ ΑΥΤΟΙ ΧΕΙΡΟΤΕΡΑ
06.30 ΠΟΛΥ ΤΟ ΒΟΥΤΥΡΟΠΑΙΔΟ

FILM NET

06.00 ΠΥΡΙΝΟΣ ΧΕΙΜΑΡΡΟΣ
08.00 ΤΟ ΔΙΚΙΟ ΣΟΥ ΤΟ ΠΑΙΡΝΕΙΣ ΜΕ ΑΙΜΑ
10.00 ΤΟ ΘΑΥΜΑ ΤΗΣ 8ης ΛΕΩΦΟΡΟΥ
12.00 ΔΥΟ ΔΕΚΑΡΕΣ
14.00 Η ΙΣΤΟΡΙΑ ΜΙΑΣ ΓΥΝΑΙΚΑΣ
16.10 ΛΗΟ, Ο ΤΡΟΜΟΚΡΑΤΗΣ
17.55 Η ΕΞΑΦΑΝΙΣΗ ΤΗΣ ΚΑΡΕΝ ΣΙΛΚΓΟΥΝΤ
20.15 ΤΟ ΠΟΡΤΡΕΤΟ ΕΝΟΣ ΔΟΛΟΦΟΝΟΥ
22.00 Ο ΕΞΩΦΡΕΝΙΚΟΣ ΚΥΡΙΟΣ ΓΚΙΛΜΟΡ
24.00 ΟΤΑΝ ΛΕΙΠΕΙ Ο ΓΑΤΟΣ...
01.35 ΛΟΛΙΤΑ
03.05 ΑΓΓΕΛΟΙ ΤΟΥ ΣΚΟΤΟΥΣ
04.45 ΤΑΧΙ

NET

08.00 ΕΚΠΑΙΔΕΥΤΙΚΗ ΤΗΛΕΟΡΑΣΗ
11.00 ΜΕ ΤΟ ΒΛΕΜΜΑ ΣΤΡΑΜΜΕΝΟ ΣΤΗ ΓΗ
12.00 ΜΕ ΑΡΕΤΗ ΚΑΙ ΤΟΛΜΗ
12.30 ΓΟΥΙΚΕΝΤ
13.00 ΙΔΑΙΟΝ ΑΝΤΡΟΝ
13.30 ΕΛΛΗΝΕΣ ΝΑΪΦ
14.00 ΤΑ ΒΟΥΝΑ ΤΗΣ ΕΛΛΑΔΑΣ
14.30 ΤΟ ΥΓΡΟ ΣΤΟΙΧΕΙΟ
15.00 **ΕΙΔΗΣΕΙΣ**
15.15 ΕΛΛΗΝΙΚΗ ΤΑΙΝΙΑ
16.30 ΚΑΙ ΑΔΙΚΗΣΑΙ ΤΗΝ ΓΗΝ ΚΑΙ ΤΗΝ ΘΑΛΑΣΣΑΝ
17.00 Η ΒΑΣΙΛΕΙΑ ΤΟΥ ΣΚΟΤΟΥΣ
18.00 **ΕΙΔΗΣΕΙΣ**
18.15 ΑΝΘΡΩΠΟΣ ΚΑΙ ΜΗΧΑΝΕΣ
19.15 ΤΕΛΕΥΤΑΙΑ ΗΜΕΡΑ
19.30 ΞΕΝΗ ΤΑΙΝΙΑ
21.00 **ΕΙΔΗΣΕΙΣ**
21.15 ΞΕΝΗ ΤΑΙΝΙΑ
23.30 WEEKEND
24.00 **ΕΙΔΗΣΕΙΣ**
00.15 ΠΑΝΕΥΡΩΠΑΪΚΟΙ ΑΓΩΝΕΣ ΣΤΙΒΟΥ '98
00.45 ΟΔΟΝΤΟΒΟΥΡΤΣΑ
02.10 ΤΑ ΠΑΝΤΑ ΓΥΡΩ ΑΠΟ ΤΟ ΣΕΞ
03.10 ΜΕΣΑΝΥΧΤΑ ΚΑΙ ΚΑΤΙ
04.10 ΔΙΑ ΤΑΥΤΑ
05.10 ΣΕΛΙΔΕΣ ΤΟΥ ΣΑΒΒΑΤΟΥ
06.30 ΚΟΙΝΟΒΟΥΛΙΟ

ANT1

06.20 ΟΙ ΕΙΔΗΣΕΙΣ ΤΟΥ CBS
06.45 ΤΗΛΕΜΑΡΚΕΤΙΝΓΚ
07.00 ΠΕΡΑ ΑΠΟ ΤΟ ΟΥΡΑΝΙΟ ΤΟΞΟ
07.30 Ο ΣΑΝ ΡΙΟ ΚΑΙ Η ΠΑΡΕΑ ΤΟΥ
08.00 ΝΙΤΖΑ ΡΟΜΠΟΤ
08.30 ΙΚ Ο ΤΡΕΛΟΓΑΤΟΣ
09.00 ΙΠΤΑΜΕΝΟΙ ΔΡΑΚΟΙ
09.30 Ο ΓΑΛΑΖΙΟΣ ΣΙΦΟΥΝΑΣ
10.00 ΜΠΙΣΤΓΟΥΟΡΣ
10.30 ΧΕΛΩΝΕΣ ΝΙΤΖΑ ΕΝ ΔΡΑΣΕΙ
11.00 ΒΙ ΑΡ ΤΡΟΥΠΕΡΣ
11.30 ΞΕΦΑΝΤΩΜΑ ΣΤΗΝ ΚΑΛΙΦΟΡΝΙΑ
12.00 ICE GIRLS
13.00 ΣΟΥΠΕΡ ΣΑΒΒΑΤΟ
14.00 **ΕΙΔΗΣΕΙΣ**
14.20 ΠΡΙΝ ΧΤΥΠΗΣΕΙ ΤΟ ΚΟΥΔΟΥΝΙ
14.45 ΜΟΕΣΑ
15.20 MODELS INC
16.15 ΕΛΛΗΝΙΚΗ ΤΑΙΝΙΑ
18.00 **ΕΙΔΗΣΕΙΣ**
18.10 ΕΛΛΗΝΙΚΗ ΤΑΙΝΙΑ (ΣΥΝ.)
18.15 ΕΛΛΗΝΙΚΗ ΤΑΙΝΙΑ
20.00 **ΕΙΔΗΣΕΙΣ**
21.05 ΕΛΛΗΝΙΚΗ ΤΑΙΝΙΑ
22.50 ΕΛΛΗΝΙΚΗ ΤΑΙΝΙΑ
00.15 **ΕΙΔΗΣΕΙΣ**
00.40 ΕΛΛΗΝΙΚΗ ΤΑΙΝΙΑ (Συν)
01.00 ΔΕΚΑ ΜΕ ΤΟΝΟ
01.30 ΞΕΝΗ ΤΑΙΝΙΑ
03.45 ΞΕΝΗ ΤΑΙΝΙΑ
05.15 ΞΕΝΗ ΤΑΙΝΙΑ

ΗΜΕΡΗΣΙΑ ΕΦΗΜΕΡΙΔΑ
η δημοκρατική της Ρόδου
Ετος ιδρύσεως 1982

Θεμιστοκλέους Σοφούλη 77
Ταχ. Θυρίδα 339 85100 Ρόδος
Εκδότης - ιδιοκτήτης - διευθυντής:
ΒΑΣΙΛΗΣ Δ. ΑΘΑΝΑΣΙΟΥ
Τηλέφωνα: 28728, 34722, 76655, 37500, 26728, 27919
Telefax: 37333

Η ταυτότητα της Ημέρας

Καιρός

Γενική πρόγνωση καιρού για σήμερα Σάββατο 22/8/1998. Προβλέπεται αίθριος καιρός με λίγες νεφώσεις στα Ανατολικά που τις απογευματινές ώρες θα αυξηθούν στα Ηπειρωτικά και υπάρχει πιθανότητα να εκδηλωθούν σποραδικές καταιγίδες κυρίως στα Βόρεια ορεινά. Οι άνεμοι θα πνέουν από Βόρειες διευθύνσεις στα Δυτικά ασθενείς μέχρι μέτριοι, στα Ανατολικά μέτριοι μέχρι ισχυροί και πρόσκαιρα στο Αιγαίο πολύ ισχυροί με εξασθένηση από το βράδυ. Η θερμοκρασία θα κυμανθεί στα νησιά του Αιγαίου από 21 έως 29 βαθμούς Κελσίου.

ΣΑΒΒΑΤΟ
22 ΑΥΓΟΥΣΤΟΥ 1998
ΑΓΑΘΟΝΙΚΟΥ ΜΑΡΤ.
ΑΡΙΑΔΝΗΣ

Ανατολή ηλίου 5.46
Δύση ηλίου 7.10

ΝΕΑ ΣΕΛΗΝΗ

Αεροπορικά δρομολόγια

ΠΤΗΣΕΙΣ ΟΛΥΜΠΙΑΚΗΣ

ΡΟΔΟΣ - ΑΘΗΝΑ: 07.05, 11.05, 20.30, 00.15 (καθημερινά)
ΡΟΔΟΣ - ΚΑΡΠΑΘΟΣ: 10.30 (Δευτέρα, Τετάρτη, Παρασκευή, Κυριακή) 10.30 και 12.40 (Κυριακή)
07.00, 09.45, 15.30, 17.40 (Τρίτη, Πέμπτη, Σάββατο)
ΡΟΔΟΣ - ΚΑΣΟΣ: 12.40 (Δευτέρα, Τετάρτη, Παρασκευή, Κυριακή), 07.00 (Τρίτη, Πέμπτη, Σάββατο)
ΡΟΔΟΣ - ΚΑΣΤΕΛΛΟΡΙΖΟ: 08.10 (Δευτέρα, Τετάρτη, Παρασκευή, Κυριακή), 11.55 (Τρίτη, Πέμπτη, Σάββατο)
ΡΟΔΟΣ - ΗΡΑΚΛΕΙΟ: 21.10 (Δευτέρα, Τετάρτη, Παρασκευή, Κυριακή) 22.55 (Σάββατο)
ΡΟΔΟΣ - ΘΕΣΣΑΛΟΝΙΚΗ: 20.05, (Τρίτη, Πέμπτη)
ΡΟΔΟΣ - ΜΥΚΟΝΟΣ: 20.45 (Τετάρτη, Παρασκευή, Κυριακή)
ΡΟΔΟΣ - ΚΩΣ: 19.50 (Τρίτη, Πέμπτη, Σάββατο)
ΡΟΔΟΣ - ΣΑΝΤΟΡΙΝΗ: 22.15 (Δευτέρα, Τετάρτη, Πέμπτη), 22.55 (Σάββατο)

ΠΤΗΣΕΙΣ AIR GREECE

ΡΟΔΟΣ - ΑΘΗΝΑ: καθημερινά 07.45 και 11.15
ΡΟΔΟΣ - ΘΕΣΣΑΛΟΝΙΚΗ: 23.15 (Δευτέρα, Παρασκευή, Σάββατο, Κυριακή)
Καθημερινές πτήσεις για **Θεσσαλονίκη** μέσω **Αθηνών** ώρα αναχώρησης από **Αθήνα** 09.30
ΡΟΔΟΣ - ΗΡΑΚΛΕΙΟΝ: καθημερινά μέσω Αθηνών **ΡΟΔΟΣ - ΑΘΗΝΑ** 7. 45 και **ΑΘΗΝΑ - ΗΡΑΚΛΕΙΟ** 10.00
ΡΟΔΟΣ - ΑΘΗΝΑ 11.15 και **ΑΘΗΝΑ - ΗΡΑΚΛΕΙΟ** 14.00
ΡΟΔΟΣ - ΧΑΝΙΑ: καθημερινά μέσω Αθηνών **ΡΟΔΟΣ - ΑΘΗΝΑ** 11.15 και **ΑΘΗΝΑ - ΧΑΝΙΑ** 14.00

Φαρμακεία

ΣΗΜΕΡΑ: διημερεύει το φαρμακείο ΠΑΝΑΣ ΑΡΤΕΜΙΟΣ, Αννης Μαρίας 82, τηλ. 30585
ΣΗΜΕΡΑ : διανυκτερεύει το φαρμακείο ΠΑΠΠΟΥ Ε.-ΣΤΑΥΡΟΠΟΥΛΟΣ Χ., πλατεία Ακαδημίας (δίπλα από την Τράπεζα Δωδ/σου) τηλ. 75747

Ακτοπλοϊκά δρομολόγια

ΜΑΡΙΝΑ: Απόπλους 16:00 για Κω, Κάλυμνο, Λέρο, Πάτμο, Πειραιά
ΙΑΛΥΣΟΣ: Απόπλους 10:00 για Κω, Πειραιά
ΡΟΜΙΛΝΤΑ: Απόπλους 12:00 για Κω, Κάλυμνο, Σάμο, Χίο, Μυτιλήνη, Λήμνο, Αλεξανδρούπολη

Λαικές αγορές

Τετάρτη: στην οδό Βύρωνος (πίσω από το Στάδιο).
Πέμπτη: στην οδό Διαγοριδών.
Παρασκευή: Στην οδό Θεσ/νίκης Ανάληψη.
Σάββατο: στον Αγιο Δημήτριο.

Καύσιμα

ΣΗΜΕΡΑ:
Διανυκτερεύον πρατήριο καυσίμων ΤΕΧΑΚΟ
Αλ. Γκινάκης Αυστραλίας 58
Περιοχή Κόβα

Δέχονται το κοινό

- **ΠΕΡ/ΚΟΣ Δ/ΝΤΗΣ ΔΩΔ/ΣΟΥ** δέχεται Τρίτη & Πέμπτη 11:00 - 13:00.
- **ΝΟΜΑΡΧΗΣ** δέχεται το κοινό κάθε Τρίτη & Πέμπτη από 11.00 - 13.00
- **ΔΗΜΑΡΧΟΣ Ρόδου** δέχεται το κοινό κάθε Τετάρτη από 12.00 - 13.00
- **Ο Αντ/ρχος κ. Μαρτίνος Κανελάκης** δέχεται το κοινό ύστερα από ραντεβού
- **Ο Αντ/ρχος κ.Κ. Σκανδαλίδης** δέχεται κάθε Τρίτη - Πέμπτη από 13.00 - 14.00
- **Ο Αντ/ρχος κ. Αντώνης Αλαβέρας** δέχεται το κοινό Τρίτη και Πέμπτη 13.00 -14.00

Συνάλλαγμα

	ΑΓΟΡΑ	ΠΩΛΗΣΗ
ΔΟΛΛΑΡΙΟ Η.Π.Α	301.6020	303.4180
ΕΥΡΩΠΑΪΚΗ ΝΟΜ.ΜΟΝ.	331.7220	333.7180
ΜΑΡΚΟ ΓΕΡΜΑΝΙΑΣ	168.0240	169.0360
ΦΡΑΓΚΟ ΓΑΛΛΙΑΣ	050.1310	050.4330
ΛΙΡΑ ΑΓΓΛΙΑΣ-ΣΚ.	493.2560	496.2240
ΛΙΡΑ ΔΗΜ.ΙΡΛΑΝΔΙΑΣ	421.7310	424.2690
ΦΡΑΓΚΟ ΒΕΛΓΙΟΥ	008.1505	008.1995
ΦΙΟΡΙΝΙ ΟΛΛΑΝΔΙΑΣ	149.0420	149.9380
ΛΙΡΕΤΑ ΙΤΑΛΙΑΣ	017.0410	017.1430
ΣΕΛΛΙΝΙ ΑΥΣΤΡΙΑΣ	023.8930	024.0370
ΚΟΡΩΝΑ ΔΑΝΙΑΣ	044.1370	044.4030
ΚΟΡΩΝΑ ΣΟΥΗΔΙΑΣ	037.0110	037.2330
ΜΑΡΚΟ ΦΙΝΛΑΝΔΙΑΣ	055.2940	055.6260
ΠΕΣΕΤΑ ΙΣΠΑΝΙΑΣ	001.9810	001.9930
ΕΣΚΟΥΔΟ ΠΟΡΤΟΓΑΛΙΑΣ	001.6410	001.6510
ΓΙΕΝ ΙΑΠΩΝΙΑΣ	209.5690	210.8310
ΦΡΑΓΚΟ ΕΛΒΕΤΙΑΣ	201.0500	202.2600
ΚΟΡΩΝΑ ΝΟΡΒΗΓΙΑΣ	039.2080	039.4440
ΛΙΡΑ ΚΥΠΡΟΥ	572.2780	575.7220
ΔΟΛΛΑΡΙΟ ΚΑΝΑΔΑ	196.8080	197.9920
ΔΟΛΛΑΡΙΟ ΑΥΣΤΡΑΛΙΑΣ	175.9950	177.0550

Χρήσιμα Τηλέφωνα

Άμεση δράση	100	Βλάβες ΔΕΗ	125
Πυροσβεστική	23333	Πληρ. ΟΤΕ	131
Νοσοκομείο	22222	Ώρα	141
Οδική Ασφάλεια:		Φαρμακεία (Διημερ.-Διαν.)	107
EXRESS SERVICE	154	ΠΡΟ-ΠΟ • ΛΟΤΤΟ	111
HELLAS SERVICE	157	ΡΟΔΑ	26300
Ράδιο Ταξί	64712	ΚΤΕΥΛ	27706
Αστυν. Διεύθυνση	27653	ΕΒΕΔ	22281
Ασφάλεια	23294	Δικηγορικός Σύλλογος	27469
Τμήμα Τάξης	23849	Εμπορικός Σύλλογος	35255
Τροχαία	26480	Ολυμπιακή - Κρατήσεις	24555
Λιμεναρχείο	28888	ΔΑΝΕ	77070
Δασαρχείο	191	ΙΚΑ	64912
Τελωνείο	27703	ΤΑΞΥ	68701-3
Υγειονομείο	26666	ΟΑΕΔ	23265
Μπτρόπολη	23274	Εργατικό Κέντρο	24730
Νομαρχία	74000	Αρχαιολογία	34719
Δήμος Ρόδου	30113	Περιφ. Δ/ντής	38174 - 38175
Βλάβες ΟΤΕ	121	AIRGREECE	36095

Εσωτερικές Ειδήσεις

«ΒΟΘΡΟΣ» Η ΜΕΣΟΓΕΙΟΣ

Θεσσαλονίκη 21 ΑΠΕ

Επικίνδυνη για την υγεία των λουομένων σις ακρογιαλιές της αλλά και για τους καταναλωτές των "προϊόντων" της (ψάρια, οστρακοειδή) τείνει να γίνει η πλέον τουριστική θάλασσα του κόσμου. Η Μεσόγειος -αν δεν ληφθούν άμεσα μέτρα προστασίας της- θα μετατραπεί σύντομα σε....νεκρή θάλασσα προειδοποιούν οι επιστήμονες παρατηρώντας τα απογοητευτικά αποτελέσματα των μετρήσεών τους. Τα απογοητευτικά στοιχεία που συγκεντρώνουν εδώ και οκτώ μήνες οι ειδικοί επιστήμονες της Διεθνούς Οργάνωσης προστασίας του περιβάλλοντος της Μεσογείου (Mesaep) φαίνεται παρ'όλα αυτά να μην απασχολούν -προς το παρόν- τα δεκάδες εκατομμύρια των τουριστών που την κατακλύζουν και -κυρίως- τις κυβερνήσεις που φροντίζουν επίσημα για την προστασία του περιβάλλοντος.

Σύμφωνα με τα στοιχεία που συγκέντρωσε η έρευνα το 25% των Μεσογειακών ακτών είναι ακατάλληλες για κολύμπι καθώς τα νερά τους είναι ήδη μολυσμένα απο τα εκατομμύρια τόνους λυμμάτων.

Μόνο το 4% των θαλάσσιων περιοχών της Μεσογείου προσφέρουν ασφαλή οστρακοειδή καθώς τα υπόλοιπα είναι επιβαρυμένα με χημικούς, τοξικούς και επικίνδυνους παθογόνους μικροοργανισμούς.

Οι 15 χώρες της Μεσογείου έχουν πληθυσμό 372 εκατομμύρια κατοίκους (οι ΗΠΑ έχουν 264 εκατομμύρια κατοίκους). Οι Μεσογειακές -ευρωπαϊκές χώρες διαθέτουν 64.500 ξενοδοχεία (όταν ολόκληρη η Αφρική και η Ασία διαθέτουν 22.000 ξενοδοχεία). Η μεγαλύτερη ξενοδοχειακή δύναμη της Μεσογείου είναι η Ιταλία με 34.000 ξενοδοχεία και ακολουθούν η Ισπανία με 10.400, η Ελλάδα με 8.000 και η Πορτογαλία με 1.800. Στις προτιμήσεις των τουριστών απ'όλο τον κόσμο πρώτες έρχονται η Γαλλία και η Ιταλία με 22,1 εκατομμύρια αφίξεις τουριστών κάθε χρόνο η καθεμιά, ακολουθεί η Ισπανία με 21,3 εκατομμύρια αφίξεις, η Πορτογαλία με 3,3 εκατομμύρια και τέλος η Ελλάδα με 2,7 εκατομμύρια αφίξεις. Τουρίστες και μόνιμοι κάτοικοι συμβάλλουν στην παραγωγή απορριμάτων που στις χώρες της Ευρωπαϊκής Ενωσης είναι 2,8 -40 κιλά την ημέρα για κάθε νοικοκυριό, ενώ ο αντίστοιχος αριθμός στις χώρες Αφρικής και Ασίας δεν υπερβαίνει το μισό κιλό την ημέρα.

Το σύνολο σχεδόν των απορριμμάτων -συχνά μάλιστα ακατέργαστων- καταλήγουν στη θάλασσα.

Σύμφωνα με τα στοιχεία της Διεθνούς Οργάνωσης Προστασίας του Περιβάλλοντος (Mesaep) που ειδικά για την Ελλάδα εκπροσωπείται απο το εργαστήριο εφαρμοσμένης φυσικής του ΤΕΙ Θεσσαλονίκης με επικεφαλης του ερευνητικού προγράμματος τον καθηγητή, Φωκιώνα Βοσνιακό -αντιπρόεδρο της Mesaep, το 85% των αστικών λυμάτων απο 120 παραθαλάσσιες πόλεις της Μεσογείου αποχύνονται στη θάλασσα ακατέργαστα. Κάθε χρόνο χύνονται στη Μεσόγειο 150.000 τόνοι ορυκτέλαια, 15.000 τόνοι φαίνολες, 80.000 τόνοι απορρυπαντικά 31.000 τόνοι ψευδάργυρος, 4.800 τόνοι μόλυβδος ενώ απο την ναυσιπλοΐα πέρτουν καθημερινά εκατοντάδες τόνοι απόβλητα μαζί με τα κατάλοιπα του πετρελαίου. Υπολογίζεται ότι το 1/8 - 1/4 της παγκόσμιας ρύπανσης απο πετρελοειδή αφορά τη Μεσόγειο.

ΑΛΒΑΝΟΙ ΜΕΤΕΦΕΡΑΝ 150 ΚΙΛΑ ΧΑΣΙΣ

Κέρκυρα 21ΑΠΕ

Μεγάλη επιτυχία σημείωσαν στον αγώνα κατά των ναρκωτικών οι άνδρες του τμήματος δίωξης της Κέρκυρας και της Ηγουμενίτσας όταν χθες τα μεσάνυχτα, ύστερα από συνεχείς και έντονες έρευνες έπιασαν δυο Αλβανούς με 150 κιλά χασίς. Σύμφωνα με δημοσιογραφικές πληροφορίες, οι αστυνομικοί δυο μήνες τώρα είχαν πληροφορίες πως Αλβανοί μαφιόζοι με ταχύπλοο μέσω των διεθνών υδάτων περνάνε σε παραλίες της δυτικής Κέρκυρας (από Γλυφάδα - Ερμονες) ή στη νότια Θεσπρωτία μεγάλες ποσότητες χασίς. Η διαδρομή αυτή παρόη δύσκολη για τα λαθρεμπορικά σκάφη φαίνεται πως είναι η τελευταία δυνατότητα για τους μαφιόζους μετά την έντονη επιτήρηση των ανατολικών παραλίων της Κέρκυρας από τους λιμενικούς.

Οι αστυνομικοί έχοντας εντοπίσει έναν ύποπτο τον ακολούθησαν στην παραλία της Μυρτιώτισσας της κοινότητας Βάτου. Οταν μέσα στο σκοτάδι συνάντησε ένα άλλο πρόσωπο, επευέβησαν και τους συνέλαβαν. Στην κατοχή τους βρέθηκαν 153 κιλά χασίς συσκευασμένο σε δεκαεπτά τσουβάλια. Οι δυο συλληφθέντες είναι ο 27χρονος Στάρα Μπακιού του Ρεφάτ που μενει μόνιμα στην Κέρκυρα και ο Θανάση Νάσο του Γιάννη οικοδόμος από τους Αγ. Σαράντα. Παράλληλα, οι διωκτικές αρχές μετά τη χθεσινή σύλληψη και την επιβεβαίωση του "νέου δρόμου" που επιχειρούν να ανοίξουν οι Αλβανοί μαφιόζοι για να αποφύγουν τα μέτρα επιτήρησης των λιμενικών, αναπτύσσουν νέο σχέδιο επιτήρησης όλων των παραλίων του νησιού.

ΣΥΝΑΝΤΗΣΗ ΣΗΜΙΤΗ ΜΕ ΒΙΚΤΟΡ ΚΛΙΜΑ

Θεσσαλονίκη, 21 ΑΠΕ

Το σύνολο των θεμάτων που απασχολούν την Ευρωπαική Ενωση, αναμένεται να συζητήσουν ο πρωθυπουργός Κώστας Σημίτης και ο καγγελάριος της Αυστρίας και προεδρεύων στην Ευρωπαική Ενωση, Βίκτορ Κλίμα, στη διάρκεια της συνάντησής τους στη Θεσσαλονίκη.

Ο πρωθυπουργός έφτασε στο αεροδρόμιο "Μακεδονία" στις 3 μμ, ενώ ο Αυστριακός καγγελάριος αναμένεται να αφιχθεί από τη Βιέννη στις 6 μμ. Η επίσκεψη του κ Κλίμα δεν έχει επίσημο χαρακτήρα. Κατα τη διάρκεια της τριήμερης παραμονής του στην Ελλάδα, ο κ. Κλίμα θα επισκεφθεί, αύριο, το Αγιο Ορος συνοδευόμενος από τον πρωθυπουργό, ενώ θα ξεναγηθεί σε μουσεία και ιστορικά μνημεία της Θεσσαλονίκης.

Κατά την άφιξή του στο αεροδρόμιο Μακεδονία, ο κ Σημίτης δήλωσε: "Βρίσκομαι με ιδιαίτερη χαρά στη Θεσσαλονίκη. Σκοπός της επίσκεψής μου είναι να συναντήσω και να συζητήσω με τον πρωθυπουργό της Αυστρίας κ. Κλίμα, ο οποίος και προεδρεύει αυτό το εξάμηνο της Ευρωπαϊκής Ενωσης.

Ο κ Κλίμα επισκέπτεται την Ελλάδα για να συζητήσουμε θέματα της Ευρωπαικής Ενωσης, ιδιαίτερα τα θέματα τα οποία πρόκεπται να αντιμετωπιστούν στο έκτακτο συμβούλιο κορυφής, στο τέλος του Οκτώβρη. Αλλά η επίσκεψη δεν έχει τέοιο μόνο χαρακτήρα. Είναι μία φιλική επίσκεψη. Θα επισκεφθούμε το Αγιο Ορος για να γνωρίσει αυτήν την πλευρά του Ελληνισμού και της Χριστιανοσύνης και να γνωρίσει επίσης τη Θεσσαλονίκη γιατί η συνάντησή μας εδώ έχει σκοπό να αναδείξει τη σημασία της Θεσσαλονίκης και τη σημασία της Βόρειας Ελλάδας για τα Βαλκάνια και την Ευρωπαϊκή Ενωση". Τον πρωθυπουργό υποδέχθηκαν στο αεροδρόμιο, οι υπουργοί Μακεδονίας- θράκης και Πολιτισμού, Φιλ. Πετσάλνικος και Ευαγ. Βενιζέλος, βουλευτές του ΠΑΣΟΚ, ο νομάρχης Θεσσαλονίκης, Κώστας Παπαδόπουλος, δήμαρχοι και στελέχη της Τοπικής Αυτοδιοίκησης και εκπρόσωποι των Νομαρχιακών Επιτροπών του ΠΑΣΟΚ της Α' και Β' περιφέρειας.

Στη διάρκεια της παραμονής του στη Θεσσαλονίκη ο πρωθυπουργός θα έχει συναντήσεις με βουλευτές και κομματικά στελέχη, στη διάρκεια των οποίων, σύμφωνα με πληροφορίες, θα συζητηθούν θέματα που αφορούν τις επικείμενες δημοτικές και νομαρχιακές εκλογές.

ΚΑΒΑΛΑ «ΣΥΝΔΙΚΑΤΟ ΔΟΛΟΦΟΝΩΝ» ΠΡΟΦΥΛΑΚΙΣΗ

Καβάλα 21 (ΑΠΕ)

Με σύμφωνη γνώμη ανακρίτριας και εισαγγελέα Σερρών, αποφασίστηκε η κράτηση (προφυλάκιση) του καθηγητή ΤΕΦΑΑ Κωνσταντίνου Αντωνιάδη 39 χρόνων, ο οποίος φέρεται ότι συμμετείχε στη λησταία που διαπράχθηκε από μέλη του "συνδικάτου δολοφόνων" στην Εθνική Τράπεζα της Νιγρίτας Σερρών στις 5 Ιουλίου του 1993. Οι δικαστικές υπηρεσίες της Θεσσαλονίκης, στις οποίες θα διαβιβαστεί το προανακριτικό υλικό και η απολογία του Κων. Αντωνιάδη, θ' αποφασίσουν σε ποιό σωφρονιστικό κατάστημα θα γίνει η προφυλάκισή του. Ως πιθανότερο φέρεται αυτό των Διαβατών Θεσσαλονίκης. Ο Κων. Αντωνιάδης καταθέτοντας, επί δυόμιση - περίπου - ώρες στον εισαγγελέα κ. Δ. Μπτρουλιά αρνήθηκε ότι έχει οποιαδήποτε σχέση με τη λησταία της Νιγρίτας, στην οποία - ως γνωστό - δολοφονήθηκε εν ψυχρώ ο 25χρονος υπάλληλος της Τράπεζας Γιώργος Καραγκιόζης, ενώ τραυματίσθηκε σοβαρά στα πόδια και σ' άλλα σημεία του σώματός του ο Παναγιώτης Ζαρίμπας που εκτελούσε τότε χρέη διευθυντή στο κατάστημα της ΕΤΕ. Τον Αντωνιάδη - υπενθυμίζεται - πως κατονόμασε και ενέπλεξε στην υπόθεση ο Βασίλης Ανδρεάδης 48 χρόνων κατά τη μαραθώνια κατάθεσή του, που είχε δώσει στα τέλη του περασμένου μήνα, πρώτα στην Αστυνομία και στη συνέχεια στην εισαγγελία Θεσσαλονίκης, λέγοντας ότι "στη λησταία της Νιγρίτας συμμετείχε και άτομο από την Ξάνθη" κατονομάζοντας τον Κων. Αντωνιάδη. Η ασφάλεια της Ξάνθης, στο μεταξύ, ερεύνησε το ενδεχόμενο συμμετοχής του Κων. Αντωνιάδη ή άλλου μέλους του "συνδικάτου και στη λησταία που διαπράχθηκε στις 24 Ιουλίου στην Τράπεζα Εργασίας Ξάνθης, με λεία 4.500.000 δρχ. Η δικογραφία της υπόθεσης αυτής, δεν ολοκληρώθηκε ακόμα και δεν έχει διαβιβαστεί στον Εισαγγελέα Ξάνθης κ. Αιμίλιο Πολιτόγλου. Από τη βιντεοκασέτα της τράπεζας προκύπτουν στοιχεία σύμφωνα με τα οποία ο ένοπλος ληστής ήταν "επαγγελματίας" στο είδος του, και ενήργησε βάσει σχεδίου. Ο συνήγορος του Κων. Αντωνιάδη Στέργιος Γιαλάογλου αναφερόμενος στη λησταία που έγινε πριν περίπου ένα μήνα στην τράπεζα Εργασίας Ξάνθης, είπε " Ο πελάτης μου δεν έχει καμιά απολύτως σχέση. Η λησταία έγινε στη 1 μετά το μεσημέρι και ο Αντωνιάδης πετούσε για τα Χανιά στις 10 το πρωί. Πως ήταν δυνατόν λοιπόν, ενώ δεν βρισκόταν στην Ξάνθη, να διέπραξε ένοπλη λησταία;" Σε κάποιο σημείο της απολογίας του, διέψευσε τους ισχυρισμούς του Βασ. Ανδρεάδη, ότι είναι εξάδελφός του ο Σωτήρης Κούσης.

ΤΗΝ ΔΕΥΤΕΡΑ Η ΠΩΛΗΣΗ ΤΗΣ ΙΟΝΙΚΗΣ

Αθήνα 21(ΑΠΕ)

Η μεγάλη συγμή για την Ιονική Τράπεζα έφθασε. Μετά την επιτυχημένη κατάληξη των διαγωνισμών για την πώληση των τραπεζών Μακεδονίας-Θράκης, Κρήτης και Κεντρικής Ελλάδος ήρθε η ώρα της Ιονικής. Την Δευτέρα, λίγο μετά τις τρείς το μεσημέρι, στο Χρηματιστήριο Αξιών Αθηνών θα ανοιχθούν οι προσφορές για την εξαγορά του πλειοψηφικού πακέτου των μετοχών της Ιονικής τράπεζας που μέχρι σήμερα κατέχει η μητρική της Εμπορική Τράπεζα, η διοίκηση της οποίας και θα αποφασίσει για την τύχη των προσφορών αυτών. Μέχρι την τελευταία στιγμή οι πληροφορίες φέρουν την Alpha Τράπεζα Πίστεως και την Eurobank σε συνεργασία με την Τράπεζα Εργασίας να διεκδικούν την Ιονική, η ενδεχόμενη απόκτηση της οποίας θα αποτελέσει ιδιαίτερα σημαντικό πλεονέκτημα για τον νέο ιδιοκτήτη . Οικονομικοί και τραπεζικοί κύκλοι δεν αποκλείουν πάντως το ενδεχόμενο υποβολής και άλλων προσφορων ή της μη υποβολής προσφοράς από τους δύο παραπάνω διεκδικητές. Ποια όμως είναι η ιστορία και τα οικονομικά μεγέθη της Ιονικής Τράπεζας; Η Ιονική Τράπεζα ιδρύθηκε στην Κέρκυρα τον Οκτώβριο του 1839 και είναι η αρχαιότερη σε λειτουργία τράπεζα στην χώρα μας. Μέχρι το 1864 οι δραστηριότητες της περιορίζονταν στα νησιά του Ιονίου, στην Αθήνα και στην Πάτρα. Μετά την ενσωμάτωση της Επανήσου το 1864 επεκτάθηκε σε όλη την Ελλάδα και στα κέντρα Ελληνισμού της εποχής. Το 1939 η Ιονική Τράπεζα εξαγόρασε το μεγαλύτερο μέρος του εταιρικού κεφαλαίου της Λαϊκής Τράπεζας που είχε ιδρυθεί το 1905 και από τον Ιανουάριο του 1958 τα δύο ιδρύματα συγχωνεύτηκαν με την επωνυμία Ιονική και Λαϊκή Τράπεζα της Ελλαδος ΑΕ. Η Τράπεζα από την αρχή της λειτουργίας της είχε το νόμιμο διακαίωμα να εκδίδει και να κυκλοφορεί χαρτονομίσματα και διατήρησε αυτό το προνόμιο μέχρι το 1920. Από το 1986 η Τράπεζα εμφανίζεται με νέα εταιρική ταυτότητα, σύμφωνα με την οποία, εαν και διατηρεί την νομική της επωνυμία, παρουσίαζεται με ένα χαρακτηριστικό λογότυπο που περιλαμβάνει της αρχική της ονομασία Ιονική Τράπεζα. Σήμερα η Τράπεζα διαθέτει στην Ελλάδα ένα δίκτυο 223 καταστημάτων:86 στην ευρύτερη περιοχή των Αθηνών, 12 στο Πειραία, 17 στην περιοχή της Θεσσαλονίκης, 19 στην Βόρεια Ελλάδα, 19 στην Κεντρική Ελλάδα, 31 στην Πελοπόννησο και στην Δυτική Ελλάδα, 14 στην Κρήτη, 21 στα Νησιά του Αιγαίου. Επίσης διαθέτει δύο καταστήματα στο εξωτερικό στο Λονδίνο και στην Σόφια. Στις 31 Δεκεμβρίου 1997 απασχολούσε 4.217 εργαζόμενους. Προέδρος και διευθύνων σύμβουλος της Τράπεζας είναι ο κ.Χάρης Σταματόπουλος. Με βάσει το σύνολο ενεργητικού της, που ανέρχεται σε 2,2 τρισ.δρχ η Ιονική καταλαμβάνει την έκτη θέση μεταξύ των 23 ελληνικών τραπεζών που λειτουργούν στην χώρα μας (στοιχεία 1997). Οι καταθέσεις για το ίδιο έτος ανήλθαν σε 1,7 τρισ.δραχμές, οι χορηγήσεις σε 546 δισ.δραχμές, τα ιδια κεφάλαια σε 88,2 δισ. δρχ ενώ τα καθαρά κέρδη της τράπεζας ανήλθαν σε 775 εκατ.δρχ Η Τράπεζα δραστηριοποιείται μέσω των θυγατρικών της σε όλο το φάσμα των χρηματοοικονομικών υπηρεσιών. Συγκεκριμένα στον ομιλο της Ιονικής ανήκουν η Ιονική ΑΕΔΑΚ (διαχείριση αμοιβαίων κεφαλάιων), η Ιονική Επενδύσεων, η Ιονική Χρηματιστηριακή, η Ιονική Finance, η Ιονική Leasing, η Ιονική Ξενοδοχειακαί Επιχειρήσεις Επιχειρήσεις (στην οποία ανήκει μεταξύ άλλων και το Hilton Αθηνών) και η Ιονική Εκπαιδευτική. Ιδιαίτερο σημαντικό πλεονέκτημα για τους υποψήφιους αγοράστες της Ιονικής θεωρείται η μεγάλη αξία της ακίνητης περιοσίας που διαθέτουν οι θυγατρικές του ομίλου.

ΜΕ ΛΙΓΑ ΛΟΓΙΑ

ΝΔ ΓΙΑ ΠΡΟΓΡΑΜΜΑΤΑ ΑΝΑΔΑΣΩΣΕΩΝ

Αθήνα 21(ΑΠΕ)

Ανεπαρκείς θεωρεί τις πρόσφατες κυβερνητικές εξαγγελίες σχετικά με την αναδάσωση η Γραμματεία Αγροτικού της Νέας Δημοκρατίας. Συγκεριμένα σε σημερινή της ανακοίνωση αναφέρει ότι με το ποσό των 10 δισ.δραχμών που ενέκρινε η κυβέρνηση μπορούν να αναδασωθούν μόνο 65.000 στρέμματα καμένων εκτάσεων όταν μόνο φέτος έχουν καεί 1,5 εκατ.στρέμματα. Η Γραμματεία Αγροτικού της ΝΔ κατηγορεί την κυβέρνηση ότι τα τελευταία χρόνια έχουν μειωθεί στο ήμισυ οι εκτάσεις που αναδασώνονται κάθε χρόνο και την καλεί να εφαρμόσει αμέσως ένα σοβαρό και κατεπείγον πρόγραμμα αναδάσωσης των καμένων εκτάσεων διαθέτοντας τα αναγκαία ποσά με προτεραιότητα τα παραγωγικά και περιαστικά δάση

ΠΤΩΣΗ F-4-ΘΕΩΡΟΥΝΤΑΙ ΝΕΚΡΟΙ ΟΙ ΔΥΟ ΧΕΙΡΙΣΤΕΣ

Αθήνα21 (ΑΠΕ)

Στα κομμάτια του F-4,που βρέθηκαν χθες βράδυ στη θαλάσσια περιοχή 25 μίλια ανατολικά της Ανδρου, σύμφωνα με πληροφορίες, βρέθηκαν στοιχεία, που πιστοποιούν το θάνατο των δύο χειριστών του, σμηναγού Πέτρου Πολιχρονάκη και υποσμηναγού Γιώργου Παπαθανασίου. Σύμφωνα με τις ίδιες πληροφορίες, αύριο, θα γίνουν στο Αγρίνιο και στη Θεσσαλονίκη οι κηδείες των δύο χειριστών.

ΑΝΑΚΟΙΝΩΣΗ
ΚΑΛΟΚΑΙΡΙΝΑ
Εντατικά Μαθήματα
ΕΓΓΡΑΦΕΣ ΤΩΡΑ
Computer
"ΕΓΓΡΑΦΕΣ ΤΩΡΑ"
Program P.M
Υπεύθυνη Εκπαίδευση
ΜΑΝΩΛΗΣ Ι. ΣΟΦΙΛΛΑΣ
Προγραμματιστής Αναλυτής
Πτυχιούχος πανεπιστημίων University of Baltimore & Bowie State University - U.S.A -
Κορδιγκτώνος 91
Τηλέφωνο: 31761

ΚΕΡΔΟΣ ΑΠΟ 300.000 - 500.000

ΑΠΟΣΥΡΣΗ τώρα!

✓ Απόσυρση παλαιού αυτοκινήτου οποιασδήποτε μάρκας.
✓ Σε τιμές απόσυρσης από 300.000 έως 500.000 δρχ., ανάλογα με το νέο NISSAN που θα επιλέξετε.
✓ Όλες οι υπάρχουσες προσφορές για τα air condition και ο προνομιακός τρόπος πληρωμής παραμένουν.

Ακόμα κι αν το αυτοκίνητό σας δεν είναι για απόσυρση, το ανταλλάσσουμε στην καλύτερη τιμή της αγοράς.

ΜΟΝΟ Η NISSAN ΒΑΖΕΙ ΤΕΛΟΣ ΣΤΗΝ ΑΝΑΜΟΝΗ!

ΥΠΕΡΟΧΗ NISSAN Νικ. Ι. Θεοχαράκης Α.Ε.

ΣΙΜΟΣ ΠΑΡΑΣΚΕΥΑΣ & ΥΙΟΣ Ε.Π.Ε.
Αυστραλίας 70, τηλ. 24029 και 79200-2
ΟΛΟΚΛΗΡΩΜΕΝΟ ΣΥΓΚΡΟΤΗΜΑ NISSAN ΤΟΥ ΔΙΚΤΥΟΥ ΝΙΚ. Ι. ΘΕΟΧΑΡΑΚΗΣ Α.Ε.

24 Ώρες στον Κόσμο

ΗΠΑ - ΑΛΒΑΝΙΑ - ΣΥΝΕΡΓΑΣΙΑ - ΤΡΟΜΟΚΡΑΤΕΣ

ΛΕΥΚΩΣΙΑ, 20 (ΑΠΕ)

Αμερικανοί πράκτορες σε συνεργασία με τις αλβανικές μυστικές υπηρεσίες, κατόρθωσαν φέτος το καλοκαίρι να ματαιώσουν ένα σχέδιο βομβιστικής επίθεσης κατά της Αμερικανικής Πρεσβείας στα Τίρανα από τρομοκράτες. Επίσης φαίνεται πως κατόφεραν να εξουδετερώσουν δίκτυο Αιγύπτιων Ισλαμιστών τρομοκρατών, που επωφελούμενοι από το κλίμα της αναρχίας, που επικρατούσε στη χώρα, στο πρόσφατο παρελθόν, διάλεξαν για βάση τους, μια χώρα με "πορώδη σύνορα και ανύπαρκτους σχεδόν εσωτερικούς ελέγχους".

Η Αμερικανική Πρεσβεία των Τιράνων, σημειώνεται σε ανταπόκριση των "Τάιμς" της Νέας Υόρκης από την αλβανική πρωτεύουσα, συγκαταλέγεται ανάμεσα στις πρεσβείες των ΗΠΑ, που απειλούνται από τρομοκράτες, σύμφωνα με δηλώσεις Αμερικανών αξιωματούχων, καθώς, όπως και οι πρεσβείες στην Τανζανία και την Κένυα αποτελούν εύκολο στόχο, "λόγω της ευθραυστης υποδομής της χώρας" και επειδή πιστεύεται πως οι ΗΠΑ διατηρούν φιλικές σχέσεις με την αλβανική κυβέρνηση.

Οι πέντε συλληφθέντες, καθώς και τα υπόλοιπα μέλη του δικτύου, δρούσαν κάτω από την προσασία Ισλαμιστών φονταμενταλιστών από την Αίγυπτο, Σαουδική Αραβία και άλλες Αραβικές Χώρες, που ήλθαν στην Αλβανία, προσφερόμενοι να χτίσουν νοσοκομεία, σχολεία και ορφανοτροφεία, υπό τον όρο ότι θα τους επιτραπεί να χτίσουν επίσης τζαμιά.

Η Αλβανία είναι κατ'όνομα μια μουσουλμανική στην πλειοψηφία της χώρα, θρήσκευμα που έχει κληρονομήσει από τον καιρό της Οθωμανικής Αυτοκρατορίας. Αλλά υπάρχει επίσης σημαντικός αριθμός Ρωμαιοκαθολικών και Ελληνοορθοδόξων.

Οι "Τάιμς" αναφέρουν ακόμη ότι διακόσιοι πεζοναύτες και άλλο αμερικανικό προσωπικό αποσπάστηκαν την Κυριακή από τη δύναμη, που συμμετέχει στα γυμνάσια του ΝΑΤΟ και στάλθηκαν στα Τίρανα για να προστατεύσουν την Αμερικανική Πρεσβεία.

ΗΠΑ - ΕΠΙΘΕΣΕΙΣ - ΔΗΜΟΣΚΟΠΗΣΗ

ΟΥΑΣΙΝΓΚΤΟΝ 21 (ΑΠΕ)

Η μεγάλη πλειοψηφία των Αμερικανών, από 66% ως 80% σύμφωνα με πολλές δημοσκοπήσεις που δημοσιεύονται σήμερα, υποστηρίζουν την απόφαση του Προέδρου Κλίντον για τις αεροπορικές επιθέσεις στο Σουδάν και το Αφγανιστάν σε αντίποινα για τις επιθέσεις στις αμερικανικές πρεσβείες στη Κένυα και την Τανζανία. Σύμφωνα με δημοσκόπηση που οργάνωσε το ABC News 80% των ερωτηθέντων εγκρίνουν την απόφαση Κλίντον ενώ 64% εκτιμούν ότι μοναδικό κίνητρο της απόφασης ήταν ο αγώνας κατά της τρομοκρατίας και όχι ο αποπροσανατολισμός της προσοχής της κοινής γνώμης από το σκάνδαλο Λιουίνσκι.

Σε μια άλλη δημοσκόπηση του τηλεοπτικού δικτύου CNN, της εφημερίδας USA Today και του ινστιτούτου Γκάλοπ 66% των ερωτηθέντων δήλωσαν πως εγκρίνουν την απόφαση του Κλίντον ενώ 19% πως την απορρίπτουν. Επί πλέον 58% πιστεύουν ότι η απόφαση ελήφθη με μοναδικό κριτήριο το εθνικό συμφέρον. Μόνο το 36% πιστεύει ότι η απόφαση του Κλίντον οφείλεται στο σκάνδαλο Λιουίνσκι.

Η δημοσκόπηση των CNN, USA Today και Γκάλοπ πραγματοποιήθηκε το βράδυ της Πέμπτης σε δείγμα 628 ερωτηθέντων και έχει ποσοστό σφάλματος 4%.

ΚΥΠΡΟΣ - ΚΙ ΕΝΑ ΒΡΕΦΟΣ ΜΕΤΑΞΥ ΤΩΝ ΠΕΣΟΝΤΩΝ

ΛΕΥΚΩΣΙΑ 21 (ΑΠΕ)

«Κάποιος από το νεκροτομείο πήρε το νεκρό βρέφος από το χέρι, όπως μια κούκλα, και το πέταξε στο φορτηγό το οποίο ήταν γεμάτο από νεκρούς στρατιώτες. Ακολούθως γύρισε στον αστυνομικό που ήταν εκεί και του είπε "γράφε άγνωστο μωρό". Το νεκρό βρέφος έπεσε ανάσκελα και το πρόσωπό του έβλεπε προς τον ουρανό. Το βρέφος ήταν γυμνό".

Αυτή η σκηνή θα μου μείνει αξέχαστη, λέει στον "Φιλελεύθερο" ο τότε ειδικευόμενος γιατρός και νυν προϊστάμενος της Ουρολογικής Κλινικής του Γενικού Νοσοκομείου Λευκωσίας Σπύρος Ηλιάδης, ο οποίος παρακολούθησε τη σκηνή από τις σκάλες στις οποίες βρισκόταν.

Ο κ. Ηλιάδης, ο οποίος επικοινώνησε με τον "Φιλελεύθερο" ανέφερε ότι παρόλες τις προσπάθειες δεν κατέστη δυνατόν να διαπιστωθεί υπό ποιές συνθήκες πέθανε το βρέφος και ποίοι ήταν οι γονείς του. Το βρέφος, ηλικίας τριών μηνών, ετάφη μαζί με τους στρατιώτες στο στρατιωτικό κοιμητήριο Λακατάμειας.

Πολλοί από τους νεκρούς του πολέμου, πέρασαν από το νοσοκομείο χωρίς να καταγραφούν, θυμάται ο γιατρός Ηλιάδης. Τότε, λέει, όσοι πέθαιναν στο νοσοκομείο όπου νοσηλεύονταν ύστερα από τραυματισμό, ήταν τυλιγμένοι με σεντόνια και όσοι μεταφέρονταν εκεί νεκροί, τους άφηναν με τα ρούχα που φορούσαν, είτε αυτοί ήταν στρατιώτες είτε πολίτες.

Εξωτερικές Ειδήσεις

ΕΠΙΘΕΣΕΙΣ ΤΩΝ ΗΠΑ ΣΕ ΑΦΓΑΝΙΣΤΑΝ ΚΑΙ ΣΟΥΔΑΝ

ΒΟΜΒΑΡΔΙΣΜΟΣ ΚΑΙ ΦΑΡΜΑΚΟΒΙΟΜΗΧΑΝΙΑΣ



Ναϊρόμπι 21 (ΑΠΕ)

Ο επικεφαλής του FBI δήλωσε σήμερα ότι η απόφαση της Ουάσινγκτον να εξαπολύσει αεροπορικές επιθέσεις εναντίον στόχων στο Αφγανιστάν και το Σουδάν δεν ήταν απαραπήτως άμεσο αποτέλεσμα των ερευνών για τις βομβιστικές επιθέσεις σε αμερικανικές πρεσβείες στην ανατολική Αφρική.

"Πρόκειται για μία έρευνα που προχωρεί σε πολλά μέτωπα", δήλωσε ο διευθυντής του FBI Λούις Φρι. "Δεν μπορώ να αναφέρω λεπτομέρειες ούτε να χαρακτρίσω το ειδος των στοιχείων που έχουμε συλλέξει στο Ναϊρόμπι". Ο Πρόεδρος Μπιλ Κλίντον δήλωσε ότι διέταξε τις επιθέσεις αφού έλαβε "πεισιτικές αποδείξεις" ότι οι οργανώσεις που ήταν οι στόχοι των επιδρομών είχαν σημαντικό ρόλο στην οργάνωση των βομβιστικών επιθέσεων στις αμερικανικές πρεσβείες της Κένυας και της Ταντζανίας νωρίτερα αυτό το μήνα. Ωστόσο ο Φρι δήλωσε σε συνέντευξη Τύπου στο Ναϊρόμπι ότι οι αποδείξεις αυτές δεν προήλθαν απαραπήτως από την έρευνα στην Κένυα και ο επικεφαλής της έρευνας εκεί είπε στους δημοσιογράφους ότι ο βασικός ύποπος εξακολουθεί να αρνείται οποιοδήποτε ρόλο στις βομβιστικές επιθέσεις.

Οι ερευνητές της επίθεσης στην Κένυα, Κενυάτες και του FBI, έχουν δηλώσει ότι η συγκέντρωση στοιχείων για τις δύο βομβιστικές επιθέσεις θα απαπήσει πιθανώς μήνες.

Δέκα άνθρωποι τραυματίσθηκαν, οι δύο από τους οποίους σοβαρά, κατά το χθεσινό αμερικανικό βομβαρδισμό φαρμακοβιομηχανίας στην Αλ-Σιφάα, μετέδωσε το επίσημο σουδανικό πρακτορείο ειδήσεων SUNA χωρίς να αναφερθεί σε άλλα θύματα.

Σύμφωνα με το δρα Γιασίρ Χενεφί, χειρουργό στο νοσοκομείο του Χαρτούμ τον οποίο επικαλείται το SUNA, δέκα άνθρωποι εισήχθησαν χθες το βράδυ στο νοσοκομείο, δύο από τους οποίους έφεραν σοβαρά τραύματα. Ο κυβερνήτης της Πολιτείας του Χαρτούμ Αλ Μαϊζούμη Χαλίφα, τον οποιο επικαλείται σήμερα η εφημερία "Αλουάν", δήλωσε ότι υπάλληλοι του εργοστασίου σκοτώθηκαν και τραυματίσθηκαν και πως 300 εργαζόμενοι αγνοούνται.

Φωτογράφος του Γαλλικού Πρακτορείου στο Χαρτούμ διαπίστωσε ότι δύο εργοστάσια γεπονικά στη φαρμακοβιομηχανία, η οποία καταστράφηκε εντελώς, επλήγησαν επίσης από την αμερικανική πυραυλική επίθεση.

Πρόκειται για δύο εργοστάσια τροφίμων που καταστράφηκαν εν μέρει, αλλά ήταν άδεια τη στιγμή της επίθεσης.

Τουλάχιστον 21 άνθρωποι σκοτώθηκαν και περισσότεροι από 30 τραυματίσθηκαν από τις αμερικανικές πυραυλικές επιθέσεις στο ανατολικό Αφγανιστάν, όπως μεταδίδει το αφγανικό πρακτορείο ειδήσεων Afghan Islamic Press (AIP), που εδρεύει στο Πακιστάν. Σύμφωνα με το πρακτορείο AIP, οι Ταλεμπάν ανέσυραν 21 νεκρούς από τα ερείπια που άφησαν πίσω τους οι αμερικανικοί πύραυλοι στην περιοχή του Κοστ, κοντά στα σύνορα με το Πακιστάν.

Εκφράζονται μάλιστα φόβοι ότι ο αριθμός των θυμάτων μπορεί να είναι τελικώς μεγαλύτερος. Οι ΗΠΑ υποστηρίζουν ότι η περιοχή που επλήγη είναι κέντρο εκπαίδευσης τρομοκρατών που ελέγχεται από τον Σαουδάραβα μεγιστάνα Οσάμα μπεν Λάντεν. Η ταυτότητα και η εθνικότητα των θυμάτων της επίθεσης δεν έχουν γίνει γνωστές και παραμένει αδιευκρίνιστο πού έχουν μεταφερθεί οι τραυματίες για νοσηλεία, δεδομένου ότι πολλά νοσοκομεία στο Αφγανιστάν δεν λειπουργούν.

Ο Οργανισμός Αφρικανικής Ενότητας εξέφρασε σήμερα τη λύπη του για τις ανθρώπινες απώλειες από τους χθεσινούς βομβαρδισμούς των ΗΠΑ κατά στόχων στο Σουδάν και το Αφγανιστάν και έκανε έκκληση για συντονισμένο αγώνα κατά της τρομοκρατίας. Πάντως ο γενικός γραμματέας του Οργανισμού,Σαλίμ Αχμεντ Σαλίμ εμμέσως, σε προσωπικές του δηλώσεις, καταδίκασε τις χθεσινές αμερικανικές επισροφές επισημαίνοντας, μεταξύ άλλων, ότι "η διεθνής τρομοκρατία πρέπει να λάβει μια διεθνή απάντηση". "Θεωρώ ότι η μάχη κατά της τρομοκρατίας πρέπει να γίνεται συστηματικά και με συντονισμένες ενέργειες", πρόσθεσε.

Από το Κάιρο, ανακοίνωση της αιγυπτιακής κυβερνησης αναφέρει ότι "εναπόκειται στο Συμβούλιο Ασφαλείας να αποφασίσει" τους τρόπους του διεθνούς αγώνα κατά της τρομοκρατίας. Η Αίγυπτος, κύριος σύμμαχος των ΗΠΑ στον αραβικό κόσμο, επανέλαβε την πάγια θέση της για πραγματοποίηση μιας διεθνούς συνόδου για την τρομοκρατία υπό την αιγίδα των Ηνωμένων Εθνών για να υπάρξει και νόμιμη βάση στην αντιμετώπισή της από την διεθνή κοινότητα που πρέπει να δράσει με συλλογικό και οργανωμένο τρόπο". Από τα Τίρανα, το υπουργείο Εξωτερικών με ανακοίνωσή του εκφράζει υποστήριξη στις ΗΠΑ σχετικά με τις χθεσινές επιδρομές, επισημαίνοτας: "Εγκρίνουμε όλες τις ενέργειες και τις πράξεις που στοχεύουν στην πάταξη της τρομοκρατίας", αναφέρεται στην ανακοίνωση και προσπθεται: Η τρομοκρατία θέλει μόνο μια απάντηση: Αεροπορικές επιδρομές και επιθέσεις χωρίς έλεος".

Από την σουδανική πρεσβεία στην Κένυα, εξεδόθη σήμερα μια πολύ σκληρή για τον αμερικανό πρόεδρο κριτική με αφορμή τις χθεσινές αμερικανικές επιδρομές κατά στόχων στο Σουδάν και το Αφγανιστάν.

Στην ανακοίνωση της πρεσβείας ο κ. Κλίντον χαρακτηρίζεται "σεξουαλικά διεστραμένος και μανιακός" και καταγγέλεται ότι η επίθεση κατά του Σουδάν είχε αποκλειστικό στόχο να πλήξει την οικονομία του και την γενική ανάπτυξή του.

"... επελέγη η κατάλληλη στιγμή για να ικανοποιπθεί η επιθυμία ενός σεξουαλικά διεστραμένου και μανιακού που επιθυμούσε να αποσπάσει τν προσοχή από την ολοένα μειούμενη αξιοπιστία του".

Στην ίδια σκληρή ανακοίνωση οι ΗΠΑ χαρακτηρίζονται "χασάπης του Βιετνάμ" και χώρα που δήθεν μάχεται κατά της τρομοκρατίας την ίδια στιγμή που την χρησιμοποιεί ως βάση στην εξωτερική της πολιτική.

Τέλος από τη Στοκχόλμη, ο σουδανός πρεσβευτής στη Σουηδία δήλωσε σήμερα ότι η επίθεση κατά φαρμακευτικού εργοστασίου στο Χαρτούμ με αμερικανικούς πυραύλους είχε στόχο την ανατροπή της σουδανικής κυβέρνησης. "Οι βομβαρδισμοί ήταν ένα πρόσχημα και ένας τρόπος για να ανατραπεί η σουδανική κυβέρνηση, αλλά εμείς πιστεύουμε πως η νγεσία της χώρας μας είναι πολύ ενωμένη", πρόσθεσε ο πρεσβευτής Γιουσούφ Σαένι Μοχάμεντ Αχμεντ, μιλώντας σε συνέντευξη Τύπου.

Καταλήγοντας ο σουδανός πρεσβευτής δήλωσε ότι το εργοστάσιο που χθές ήταν ο στόχος των αμερικάνικων πυρύλων, απέχει μόλις 12 χιλιόμετρα από την πρωτεύουσα Χαρτούμ και παράγει αποκλειστικά αντιβιοτικά, φάρμακα για την ελονοσία και κτηνιατρικά φάρμακα και όχι χημικά όπλα όπως ισχυρίστηκαν οι ΗΠΑ.

ΠΟΛΙΤΙΚΗ ΚΡΙΣΗ ΣΤΗ ΡΩΣΙΑ

Μόσχα 21 (ΑΠΕ)

Ο ηγέτης του Κομμουνιστικού Κόμματος Γκενάντι Ζιουγκάνωφ προανήγγειλε σήμερα, μιλώντας σε έκτακτη συνεδρίαση της ρωσικής Βουλής για την οικονομική κρίση, πρωτοβουλία του Κόμματός του για άμεση κατάθεση πρότασης μομφής κατά της κυβέρνησης. Μια τέτοια πρόταση θα μπορούσε να υποστηριχθεί επίσης τουλάχιστον από το κεντροδεξιό κόμμα "Γιάμπλακο" και θα μπορούσε να έχει πιθανότητες επιτυχίες, αν όντως η ηγεσία του ΚΚ θέλει να τη φέρει σε πέρας. Στο παρελθόν η στάση της ήταν πολύ πιο διστακτική, γεγονός που επέτρεψε τελικά την επιβίωση της κυβέρνησης. Οι κομμουνιστές πήραν σήμερα την πρωτοβουλία στη Δούμα για να καταγγείλουν Πρόεδρο και κυβέρνηση. Από την πλευρά του ο Πρωθυπουργός Σεργκέι Κιριγιένκο εμφανίστηκε προφανώς αμήχανος, προετοιμασμένος περισσότερο για μια τεχνική συζήτηση για την οικονομία, παρά για απόκρουση πολιτικής επίθεσης που δέχθηκε από όλες σχεδόν τις πλευρές της Βουλής. Ο πρωθυπουργός υπερασπίστηκε τα μέτρα της κυβέρνησής του, αναγνώρισε, όμως ταυτόχρονα, ότι η κατάσταση θα επιδεινωθεί περαπέρω, με τη Ρωσία να μην μπορεί να υπολογίζει σε εξωτερικές εισροές νέων κεφαλαίων, ούτε σε άνοδο των τιμών του πετρελαίου, που είναι από τα κύρια εξαγωγικά της προϊόντα. Αν και απαισιόδοξες, οι εκτιμήσεις του κ. Κιριγιένκο, δεν φτάνουν καν την απαισιοδοξία που εκφράζει ο ρωσικός τύπος όλων των αποχρώσεων, από τον οποίο δεν λείπουν "αποκαλυπτικά" σενάρια για το άμεσο μέλλον της ρωσικής οικονομίας. Είναι, εξάλλου, χαρακτηριστικό ότι, κατά τη σημερινή συζήτηση, ακόμα και ο κοινοβουλευτικός εκπρόσωπος του συνήθως φιλοκυβερνητικού κόμματος "Το σπίτι μας είναι η Ρωσίας" Αλεξάντρ Σόχαν, δεν υποστήριξε μεν, την πρόταση μομφής κατά της κυβέρνησης, κάλεσε όμως τον Πρωθυπουργό και τον επικεφαλής της Κεντρικής Τράπεζας να παραπθούν οικειοθελώς διευκολύνοντας την κατάσταση

ΤΟ ΘΕΜΑ ΒΙΝΤΖΙΛΑΙΟΥ

Λευκωσία 21 (ΑΠΕ)

Το πολιτικό γραφείο της ΕΔΕΚ συνέρχεται απόψε για να μελετήσει το θέμα που προέκυψε απο την παραχώρηση άδειας εισόδου στην Κύπρο του χουντικού, Βασίλη Βιντζηλαίου, απο μέρους του προέδρου Κληρίδη. Σε δηλώσεις του ο Γενικός Γραμματέας της ΕΔΕΚ, Μαρίνος Σιζόπουλος, είπε ότι για τον ίδιο δεν τίθεται θέμα συμμετοχής ή μη του κόμματος στην κυβέρνηση λόγω του θέματος που προέκυψε. Πρόσθεσε, ωστόσο, ότι το πολιτικό γραφείο θα εξετάσει αν χρειάζονται περαπέρω ενέργειες και τοποθετήσεις. Ο κ. Σιζόπουλος ανέφερε επίσης ότι δεν δικαιολογείται απονροσανατολισμός ή τεχνητή όξυνση ή τεχνητή κρίση τώρα που το Κυπριακό διέρχεται πολύ κρίσιμη φάση. Το ΔΗΚΟ με ανακοίνωσή του αναφέρει ότι η νέα δήλωση του προέδρου Κληρίδη, με την οποία αρνείται να παραδεχθεί ότι η ενέργειά του να χορηγήσει άδεια στο χουντικό, Βασίλη Βιντζηλαίο, να επισκεφθεί την Κύπρο, συνιστά μέγα σφάλμα και ανεπίτρεπτο και απαράδεκτο ολίσθημα και έρχεται να προσθώσει ακόμα μεγαλύτερες διαστάσεις στο μείζον πολιτικό θέμα που έχει προκαλέσει. Το ΔΗΚΟ υποστηρίζει ότι ο πρόεδρος Κληρίδης ουσιασικά βρίσκεται εκτός πολιτικής και ηθικής τάξης και με την όλη στάση του συγκρούεται με την θεμελιακή ιδιότητα του προέδρου της Δημοκρατίας ως θεματοφύλακα της Δημοκρατίας και της Νομιμότητας. Αναφέρει επίσης ότι ο πρόεδρος της Δημοκρατίας δίνει το μήνυμα ότι ο πρώτος πολίτης αναστέλλει, κατά το δοκούν, αποφάσεις και μέτρα της πολιτείας που αφορούν ευθύνες και ενοχές ιθυνόντων και συνεργών στην μεγάλη προδοσία κατά της Κύπρου και του λαού της. Το ΔΗΚΟ τονίζει ότι ουδέποτε θα επιδείξει την παραμικρή ανοχή στους υπευθύνους του πραξικοπήματος και επαναλαμβάνει την εμμονή του για πλήρη διερεύνηση όλων των πτυχών της κυπριακής τραγωδίας. Οι Νέοι Ορίζοντες με ανακοίνωσή τους χαρακτηρίζουν ως μνημείο περιφρόνησης των θεσμών και του περί δικαίου αισθήματος του λαού, την εμμονή του προέδρου Κληρίδη στο θέμα της παραχώρησης άδειας εισόδου στο χουντικό Βασίλη Βιντζηλαίο. Αναφέρουν επίσης ότι η στάση του προέδρου Κληρίδη τορπιλλίζει καίρια την ενότητα.

ΜΕ ΛΙΓΑ ΛΟΓΙΑ

❒ ΙΡΛΑΝΔΙΑ - ΒΡΕΤΑΝΙΑ - ΟΛΣΤΕΡ - ΛΕΙΤΟΥΡΓΙΑ

Δουβλίνο21 (ΑΠΕ)

Ιρλανδοί τόσο από το βόρειο όσο και από το νότιο τμήμα του νησιού θα συμμετάσχουν σε κοινή τελετή μετάληψης το Σάββατο για να τιμήσουν τα θύματα της τρομοκρατικής επίθεσης στην πόλη Ομα. Αξιωματούχοι των τεσσάρων μεγαλύτερων εκκλησιών της Ιρλανδίας, της Καθολικής, της Αγγλικανικής, της Πρεσβυτεριανής, και των Μεθοδιστών ένωσαν τις φωνές τους καλώντας τους κατοίκους "όλης της Ιρλανδίας" να κρατήσουν ενός λεπτού σιγή στις 15:10' του Σαββάτου (τοπική ώρα).

Η ενός λεπτού σιγή θα συμπέσει με την μεγάλη θρησκευτική λειτουργία που θα γίνει σε ανοικτό χώρο στη πόλη Ομα με τη συμμετοχή, όπως αναμένεται 20.000 εως 40.000 ανθρώπων (παρότι η καθολική πόλη Ομα έχει μόλις 17.000 κατοίκους). Με θρησκευτικές τελετές θα τιμήσουν τα θύματα της τρομοκρατικής επίθεσης και αρκετές άλλες πόλεις της βορείου Ιρλανδίας.

Ενδειξη της προσέγγισης μεταξύ του βρετανικού βόρειου και του νότιου τμήματος του νησιού με αφορμή την τραγωδία στο Ομα είναι το γεγονός ότι στη θρησκευτική τελετή θα συμμετάσχει ο ιρλανδός Πρωθυπουργός Μπέρτι Αχερν και η Πρόεδρος της Ιρλανδικής Δημοκρατίας Μέρι ΜακΑλίζ.

Η βρετανική Κυβέρνηση δεν είχε κάνει γνωστό μέχρι σήμερα το απόγευμα εάν θα σταλεί ή όχι εκπρόσωπο στη τελετή.

ΑΝΑΚΟΙΝΩΣΗ
ΚΑΛΟΚΑΙΡΙΝΑ
Εντατικά Μαθήματα
ΕΓΓΡΑΦΕΣ ΤΩΡΑ
Computer
"ΕΓΓΡΑΦΕΣ ΤΩΡΑ"
Program P.M
Υπεύθυνη Εκπαίδευση
ΜΑΝΩΛΗΣ Ι. ΣΟΦΙΛΛΑΣ
Προγραμματιστής Αναλυτής
Πτυχιούχος πανεπιστημίων
University of Baltimore
& Bowie State University - U.S.A -
Κορδιγκτώνος 91
Τηλέφωνο: 31761

ΔΡΟΜΟΛΟΓΙΑ ΑΠΟ
10/8/98 - 31/8/98
ΑΝΑΧΩΡΗΣΗ ΑΠΟ ΡΟΔΟ
Μια Ξεχωριστη Διοη στη Θαλασσα

ΗΜ/ΝΙΑ	ΗΜΕ.	ΠΛΟΙΟ	ΩΡΑ ΑΝΑΧ.	ΠΡΟΟΡΙΣΜΟΣ
10-8	ΔΕΥ	ΙΑΛΥΣΟΣ	14.00	ΚΩ-ΑΣΤΥΠΑΛΑΙΑ-ΠΕΙΡΑΙΑ
11-8	ΤΡΙ	ΛΕΡΟΣ	14.00	ΚΩ-ΚΑΛΥΜΝΟ-ΛΕΡΟ-ΠΑΤΜΟ-ΠΕΙΡΑΙΑ
12-8	ΤΕΤ	ΡΟΔΟΣ	09.00	ΚΑΣΤΕΛΟΡΙΖΟ
		ΙΑΛΥΣΟΣ	14.00	ΚΩ-ΚΑΛΥΜΝΟ-ΛΕΡΟ-ΠΑΤΜΟ-ΠΕΙΡΑΙΑ
		ΡΟΔΟΣ	17.00	ΚΩ-ΠΕΙΡΑΙΑ
13-8	ΠΕΜ	ΛΕΡΟΣ	14.00	ΚΩ-ΚΑΛΥΜΝΟ-ΛΕΡΟ-ΛΕΙΨΟΥΣ-ΠΑΤΜΟ-ΠΕΙΑΙΑ
14-8	ΠΑΡ	ΡΟΔΟΣ	10.00	ΚΩ-ΠΑΤΜΟ-ΣΑΜΟ-ΘΕΣΣΑΛΟΝΙΚΗ
		ΙΑΛΥΣΟΣ	14.00	ΤΗΛΟ-ΝΙΣΥΡΟ-ΚΩ-ΛΕΡΟ-ΠΑΤΜΟ-ΠΕΙΡΑΙΑ
15-8	ΣΑΒ	ΛΕΡΟΣ	17.00	ΚΩ-ΠΕΙΡΑΙΑ
16-8	ΚΥΡ	ΙΑΛΥΣΟΣ	14.00	ΚΩ-ΚΑΛΥΜΝΟ-ΛΕΡΟ-ΠΑΤΜΟ-ΠΕΙΡΑΙΑ
		ΡΟΔΟΣ	18.00	ΚΩ-ΠΕΙΡΑΙΑ
17-8	ΔΕΥ	ΛΕΡΟΣ	14.00	ΚΩ-ΑΣΤΥΠΑΛΑΙΑ-ΠΕΙΡΑΙΑ
18-8	ΤΡΙ	ΙΑΛΥΣΟΣ	14.00	ΚΩ-ΚΑΛΥΜΝΟ-ΛΕΡΟ-ΠΑΤΜΟ-ΠΕΙΡΑΙΑ
19-8	ΤΕΤ	ΛΕΡΟΣ	14.00	ΚΩ-ΚΑΛΥΜΝΟ-ΛΕΡΟ-ΠΑΤΜΟ-ΠΕΙΡΑΙΑ
		ΡΟΔΟΣ	17.00	ΚΩ-ΠΕΙΡΑΙΑ
20-8	ΠΕΜ	ΙΑΛΥΣΟΣ	14.00	ΤΗΛΟ-ΝΙΣΥΡΟ-ΚΩ-ΛΕΡΟ-ΠΑΤΜΟ-ΠΕΙΡΑΙΑ
21-8	ΠΑΡ	ΡΟΔΟΣ	10.00	ΚΩ-ΠΑΤΜΟ-ΣΑΜΟ-ΘΕΣΣΑΛΟΝΙΚΗ
		ΛΕΡΟΣ	14.00	ΚΩ-ΚΑΛΥΜΝΟ-ΛΕΡΟ-ΛΕΙΨΟΥΣ-ΠΑΤΜΟ-ΠΕΙΡΑΙΑ
22-8	ΣΑΒ	ΙΑΛΥΣΟΣ	17.00	ΚΩ-ΠΕΙΡΑΙΑ
23-8	ΚΥΡ	ΛΕΡΟΣ	14.00	ΚΩ-ΚΑΛΥΜΝΟ-ΛΕΡΟ-ΠΑΤΜΟ-ΠΕΙΡΑΙΑ
		ΡΟΔΟΣ	18.00	ΚΩ-ΠΕΙΡΑΙΑ
24-8	ΔΕΥ	ΙΑΛΥΣΟΣ	14.00	ΚΩ-ΑΣΤΥΠΑΛΑΙΑ-ΠΕΙΡΑΙΑ
25-8	ΤΡΙ	ΛΕΡΟΣ	14.00	ΚΩ-ΚΑΛΥΜΝΟ-ΛΕΡΟ-ΠΑΤΜΟ-ΠΕΙΡΑΙΑ
26-8	ΤΕΤ	ΡΟΔΟΣ	09.00	ΚΑΣΤΕΛΟΡΙΖΟ
		ΙΑΛΥΣΟΣ	14.00	ΚΩ-ΚΑΛΥΜΝΟ-ΛΕΡΟ-ΠΑΤΜΟ-ΠΕΙΡΑΙΑ
		ΡΟΔΟΣ	17.00	ΚΩ-ΠΕΙΡΑΙΑ
27-8	ΠΕΜ	ΛΕΡΟΣ	14.00	ΚΩ-ΚΑΛΥΜΝΟ-ΛΕΡΟ-ΛΕΙΨΟΥΣ-ΠΑΤΜΟ-ΠΕΙΡΑΙΑ
28-8	ΠΑΡ	ΡΟΔΟΣ	10.00	ΚΩ-ΠΑΤΜΟ-ΣΑΜΟ-ΘΕΣΣΑΛΟΝΙΚΗ
		ΙΑΛΥΣΟΣ	14.00	ΤΗΛΟ-ΝΙΣΥΡΟ-ΚΩ-ΛΕΡΟ-ΠΑΤΜΟ-ΠΕΙΡΑΙΑ
29-8	ΣΑΒ	ΛΕΡΟΣ	17.00	ΚΩ-ΠΕΙΡΑΙΑ
30-8	ΚΥΡ	ΙΑΛΥΣΟΣ	14.00	ΚΩ-ΚΑΛΥΜΝΟ-ΛΕΡΟ-ΠΑΤΜΟ-ΠΕΙΡΑΙΑ
		ΡΟΔΟΣ	18.00	ΚΩ-ΠΕΙΡΑΙΑ
31-8	ΔΕΥ	ΛΕΡΟΣ	14.00	ΚΩ-ΑΣΤΥΠΑΛΑΙΑ-ΠΕΙΡΑΙΑ

• Αναχώρηση από Θεσσαλονίκη κάθε Σάββατο και ώρα 15.00
Κεντρικό Πρακτορείο ΔΑΝΕ SEA LINE
Αυστραλίας 92
Ωρες λειτουργίας 08.00 - 20.00
ΤΗΛ. 77078
D-A-N-E- SEA LINE
ΔΩΔΕΚΑΝΗΣΙΑΚΗ ΑΝΩΝΥΜΗ ΝΑΥΤΙΛΙΑΚΗ ΕΤΑΙΡΙΑ

Ο ΔΡΟΜΕΑΣ παρουσιάζει
το ασύγκριτο πρόγραμμα COMPO
και αλλάζει τα δεδομένα
σε ποιότητα και τιμές
Το πρόγραμμα COMPO του ΔΡΟΜΕΑ δημιουργήθηκε για να καλύψει τις ανάγκες των σύγχρονων χώρων εργασίας.
Οι εργονομικά σχεδιασμένες επιφάνειες ξύλου, χρησιμοποιούν σαν βάση έναν ισχυρό τηλεσκοπικό μεταλλικό σκελετό με ενσωματωμένο κανάλι καλωδίων ενώ πλαισιώνονται από μετόπες και διακοσμητικά καπάκια σε ποικιλία χρωμάτων.
Προσαρμόζεται ευέλικτα στην αρχιτεκτονική και τις λειτουργικές απαιτήσεις του χώρου εργασίας, ακόμη κι όταν αυτές αλλάξουν, με απλή αντικατάσταση ή προσθήκη κάποιας από τις ξύλινες επιφάνειες του προγράμματος και σημαντική βέβαια οικονομία!
Το πρόγραμμα COMPO είναι προϊόν σύγχρονου βιομηχανικού σχεδιασμού και παράγεται στο εργοστάσιο του ΔΡΟΜΕΑ, ένα από τα μεγαλύτερα και πιο εξελιγμένα του κλάδου στον κόσμο, με χρήση τεχνολογιών αιχμής, CAD/CAM, laser technology και ρομποτικής.
ΝΕΑ προϊόντα, ΝΕΑΣ τεχνολογίας με
■ υψηλή αισθητική
■ αρμονική σύνθεση ξύλου μετάλλου και χρωμάτων
■ απεριόριστη αντοχή
■ εργονομικές λύσεις
■ μοναδική επεκτασιμότητα
■ γρήγορη παράδοση και
■ εγγύηση 5 χρόνων
ΕΠΙΠΛΑ ΓΡΑΦΕΙΟΥ
DROMEAS
Υψηλών Επιδόσεων
ΕΞΟΥΣΙΟΔΟΤΗΜΕΝΟΣ ΑΝΤΙΠΡΟΣΩΠΟΣ ΡΟΔΟΥ ΓΑΒΡΙΗΛ ΠΛΑΤΗΣ
ΒΕΝΕΤΟΚΛΕΩΝ 32 & 73, ΤΗΛ. 0241/22272, 24037, ΡΟΔΟΣ

δημοκρατικά

ΥΠΑΡΧΕΙ ΑΝΤΙΚΕΙΜΕΝΙΚΗ ΠΡΑΓΜΑΤΙΚΟΤΗΤΑ Η ΟΠΟΙΑ ΔΙΝΕΙ ΤΟ ΜΕΤΡΟ ΤΗΣ ΑΛΗΘΕΙΑΣ
(ΑΡΙΣΤΟΤΕΛΗΣ)

Η ΦΟΡΟΛΟΓΙΑ ΤΩΝ ΡΑΝΤΙΕΡΗΔΩΝ!

Οταν η κυβέρνηση αποφάσιζε να επιβάλει φόρο στα repos και στους κρατικούς τίτλους, εν μέσω αλαλαγμών και τυμπανοκρουσιών ότι -δήθεν- «επιτέλους, φορολογούνται και οι ραντιέρηδες!», λίγοι είχαμε γράψει ότι όλη η υπόθεση δεν ήταν παρά μία «σαπουνόφουσκα».

Ηταν με ασφάλεια προβλέψιμο ότι οι κυβερνητικές αποφάσεις δεν επρόκειτο να επιβαρύνουν οποιονδήποτε μεγάλο «ραντιέρη». Οτι δεν θα αποκαθιστούσαν τη φορολογική δικαιοσύνη. Αντιθέτως, θα επέτειναν τη φορολογική ανισότητα και θα δημιουργούσαν νέες φορολογικές στρεβλώσεις.

Αποτελούσαν, απλώς, μια έμπρακτη απόδειξη της ισχυρής επίδρασης που ασκούσε στην κυβέρνηση και στους αρμόδιους υπουργούς της, η γοητεία του «λαϊκισμού». Είτε, μια ακόμη περίπτωση εξόφθαλμα λανθασμένης απόφασης, όταν η παραζάλη της εξουσίας αποκτά τη δύναμη να «παράγει» την ψευδαίσθηση της παντογνωσίας -«κυβερνώ, άρα γνωρίζω»...

«ΗΤΑΝ ΠΡΟΒΛΕΨΙΜΟ ΟΤΙ ΟΙ ΚΥΒΕΡΝΗΤΙΚΕΣ ΑΠΟΦΑΣΕΙΣ ΘΑ ΕΠΕΤΕΙΝΑΝ ΤΗΝ ΦΟΡΟΛΟΓΙΚΗ ΑΝΙΣΟΤΗΤΑ ΚΑΙ ΘΑ ΔΗΜΙΟΥΡΓΟΥΣΑΝ ΝΕΕΣ ΦΟΡΟΛΟΓΙΚΕΣ ΣΤΡΕΒΛΩΣΕΙΣ»

Το υπουργείο Οικονομικών, ούτε σε αυτήν την περίπτωση εισάκουσε τις απόψεις που διατύπωσε τόσο η Τράπεζα της Ελλάδας όσο και το Οικονομικό Γραφείο του Πρωθυπουργού. Τα αποτελέσματα ήταν τα αναμενόμενα: Η αγορά των repos πέθανε και η αγορά των ελληνικών κρατικών ομολόγων «μεταφέρθηκε» στο Λονδίνο.

Οι δυνάμεις της αγοράς, όμως, βρίσκουν τον δρόμο τους. Ετσι, κι αυτή τη φορά, σαν έτοιμοι από καιρό , οι παροικούντες διέφυγαν των κυβερνητικών ρυθμίσεων.

Τα repos, ως ήταν σχεδιασμένο, αντικαταστάθηκαν από τα εξίσου κερδοφόρα τριγωνικά repos με ελαφρά μεγαλύτερο κόστος για τις τράπεζες και τους μεγάλους πελάτες τους, με κανένα κέρδος για τα κρατικά ταμεία.

Το χειρότερο συνέβη με τα κρατικά ομόλογα. Ολοι οι ξένοι επενδυτές καθώς και οι Ελληνες επενδυτές που κάνουν μεγάλες τοποθετήσεις σε ομόλογα του ελληνικού δημοσίου, κάνουν τις αγορές τους μέσω Λονδίνου, με αποτέλεσμα να μην πληρώνουν ούτε δεκάρα φόρο...

Τον φόρο 10% πληρώνουν οι μικρότεροι, ιθαγενείς επενδυτές. Ο μόνος «ραντιέρης» που κατατροπώθηκε από την *κυβερνητική απόφαση, είναι ο συνταξιούχος.* Ο οποίος δεν επενδύει το εφάπαξ του στο Χρηματιστήριο επειδή δεν το γνωρίζει ή το φοβάται. Δεν θέλει να το αφήσει σε κάποιον τραπεζικό λογαριασμό, διότι η πραγματική απόδοσή του θα είναι αρνητική - δεδομένης της ανόδου των τιμών στα είδη που αυτός καταναλώνει. Τέλος, ίσως δεν το επενδύει ούτε σε κάποιο αμοιβαίο κεφάλαιο, επιλέγοντας τον συνδυασμό ασφάλειας και απόδοσης των κρατικών ομολόγων.

Αυτός, ο συνταξιούχος, τιμωρήθηκε δεόντως από το ελληνικό κράτος...

Η κατάργηση του φόρου στα repos ανακοινώθηκε, σεμνά πριν από λίγες ημέρες. Οι αρμόδιοι, τελικά, πείστηκαν από τα επιχειρήματα των θεσμικών επενδυτών και των τραπεζών.

Ο φόρος στα ομόλογα διατηρείται. Αντί να καταργηθεί, θεσπίζεται μία εξαίρεση του κανόνα, με τα (υπό όρους) αφορολόγητα «ομόλογα» διετούς -τουλάχιστον - διάρκειας.

Η εξαίρεση, υποδηλώνει ότι όλοι οι αρμόδιοι, πλέον, έχουν κατανοήσει το πρόβλημα που δημιούργησαν. Αλλ' αντί να το λύνουν, περιφέρονται γύρω από αυτό.

Είναι σαφές ότι αυτή η εξαίρεση δεν πρόκειται να επηρεάσει την αγορά ομολόγων, διότι οι συγκεκριμένοι αφορολόγητοι τίτλοι δεν θα είναι διαπραγματεύσιμοι στη δευτερογενή αγορά. Ούτε θα έχει οποιαδήποτε πρακτική σημασία για τη διαχείριση του δημοσίου χρέους, διότι το ύψος των σχετικών εκδόσεων είναι, συγκριτικά, πολύ μικρό. Τρίτον και σοβαρότερο, η εξαίρεση δεν αίρει τη φορολογική στρέβλωση- απλώς την υπογραμμίζει.

Ο φόρος στα έντοκα δικαιολογείται, ως ίση φορολογική μεταχείριση με τις τραπεζικές καταθέσεις, προς τις οποίες είναι στενά υποκατάστατα.

Ο φόρος στα ομόλογα, ούτε δικαιολογείται, ούτε αποφέρει έσοδα στο κράτος. Αποτελεί κοινό μυστικό ότι δεν είναι μακριά η στιγμή που θα καταργηθεί. Γιατί όχι τώρα;....

ΑΚΡΙΤΙΚΑ

Πάρσει λέγων τ' αληθές συ σφαλεί ποτέ
ΣΟΦΟΚΛΗΣ

κουβεντούλες με κάποιο νόημα

ΕΚΠΛΗΚΤΙΚΑ ΠΡΑΓΜΑΤΑ

Είναι εκπληκτικά πραγματικά τα αποτελέσματα των εξετάσεων δασκάλων και καθηγητών που ανακοίνωσε το ΑΣΕΠ.

ΠΟΣΟΣΤΟ ΕΠΙΤΥΧΙΑΣ ΑΝΑ ΚΛΑΔΟ

ΚΛΑΔΟΙ	ΥΠΟΨΗΦΙΟΙ	ΕΠΙΤΥΧΟΝΤΕΣ	ΠΟΣΟΣΤΟ ΕΠΙΤΥΧΙΑΣ
ΘΕΟΛΟΓΩΝ	1.794	706	39,35
ΦΙΛΟΛΟΓΩΝ	4.669	660	14,14
ΜΑΘΗΜΑΤΙΚΩΝ	2.672	550	20,58
ΦΥΣΙΚΩΝ	1.843	9	0,49
ΧΗΜΙΚΩΝ	830	11	1,33
ΒΙΟΛΟΓΩΝ	326	17	5,21
ΓΕΩΛΟΓΩΝ	279	2	0,72
ΓΑΛΛΙΚΩΝ	1.336	260	19,46
ΑΓΓΛΙΚΩΝ	1.315	615	46,77
ΓΕΡΜΑΝΙΚΩΝ	577	126	21,84
ΚΑΛΛΙΤΕΧΝΙΚΩΝ	45	30	66,67
ΟΙΚΟΝΟΜΟΛΟΓΩΝ	104	44	42,31
ΚΟΙΝΩΝΙΟΛΟΓΩΝ	55	13	23,64
ΝΟΜΙΚΩΝ - ΠΟΛΙΤΙΚΩΝ	84	1	1,19
ΦΥΣΙΚΗΣ ΑΓΩΓΗΣ	4.377	1.587	36,26
ΟΙΚΙΑΚΗΣ ΟΙΚΟΝΟΜΙΑΣ	39	6	15,38
ΠΛΗΡΟΦΟΡΙΚΗΣ ΑΕΙ	114	6	5,26
ΠΛΗΡΟΦΟΡΙΚΗΣ ΤΕΙ	10	0	0,00
ΝΗΠΙΑΓΩΓΩΝ	4.557	2.236	49,07
ΔΑΣΚΑΛΩΝ	3.278	178	5,43
ΓΕΝΙΚΑ ΣΥΝΟΛΑ	**28.106**	**7.056**	**25,10**

Ο,τι και να γράψει, λοιπόν, κανείς είναι αδύνατον να προσεγγίσει το πρόβλημα. Γιατί για πρόβλημα πρόκειται.

Διαβάστε τα, πάντως, μόνοι σας και βγάλτε τα δικά σας συμπεράσματα.

ΑΝΑΡΜΟΣΤΗ ΣΧΕΣΗ

Μια ακόμα... ανάρμοστη σχέση από τον Κλίντον και περιμένετε να πέσει... ατομική βόμβα σε κάποιο μέρος του κόσμου, για να φύγει ο... λεκές από το φουστάνι της Μόνικας!

Το Σουδάν και το Αφγανιστάν ήταν ήδη «αποδέκτες» του σεξουαλικού σκανδάλου του προέδρου των ΗΠΑ Μπιλ Κλίντον! Αργά προχθές το βράδυ, ο Κλίντον εμφανίσθηκε στους τηλεοπτικούς δέκτες για να ανακοινώσει στους... πανευτυχείς Αμερικανούς πολίτες και στον υπόλοιπο (έντρομο) κόσμο, ότι μαχητικά αεροσκάφη των ΗΠΑ έπληξαν βάσεις... τρομοκρατών στο Σουδάν και στο Αφγανιστάν, σε... αντίποινα των βομβιστικών επιθέσεων κατά των Αμερικανικών Πρεσβειών στην Κένυα και στην Ταντζανία...

Είναι αυτό που λένε, «άλλοι γα.....νε, κι άλλοι πληρώνουν»!

ΝΟΣΟΚΟΜΕΙΑΚΑ

Από την επιστημονική επιτροπή του Γενικού Νοσοκομείου Ρόδου ανακοινώθηκαν τα ακόλουθα με αφορμή δημοσιεύματα που... αμφισβητούσαν τους τίτλους σπουδών του γιατρού κ. Κουκάκη:

1) Σύμφωνα με το νόμο του ΕΣΥ στις προϋποθέσεις για την επιλογή του Διευθυντού της Ιατρικής Υπηρεσίας πουθενά δεν προκύπτει ότι η μοναδική προϋπόθεση είναι η διδακτορική διατριβή.

2) Οπως προκύπτει από τον υπηρεσιακό φάκελο του κ. Κουκάκη δεν υπάρχουν πλαστά πιστοποιητικά και βεβαιώσεις.

3) Ο κ. Κουκάκης έχει την άδεια του ακαδημαϊκού τίτλου του διδάκτορος του Πανεπιστημίου της Ρώμης Ιταλίας αναγνωρισμένο από χώρα μέλος της Ευρωπαϊκής Ενωσης (Γερμανία). Ως εκ τούτου όσα αναγράφονται στο άρθρο περί δήθεν πλαστών πιστοποιητικών είναι αναληθή και συκοφαντικά.

ΤΟΥ... ΚΑΠΟΔΙΣΤΡΙΑ

Το δήλωσε ο υπουργός Εσωτερικών κ. Αλέκος Παπαδόπουλος:

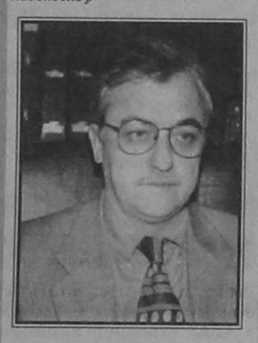

«Το υπουργείο Εσωτερικών είναι πανέτοιμο και προετοιμασμένο για τις εκλογές ήδη και μάλιστα 3-4 μήνες πριν από τις εκλογές. Οι νέοι δήμοι θ' αρχίσουν να λειτουργούν από 1.1.1999. Γνωρίζουμε ότι στην πρώτη φάση συγκρότησης θ' αντιμετωπίσουμε δυσκολίες πρακτικές και δυσκολίες συνεννόησης και νοοτροπίας. Αυτά είναι εν γνώσει μας. Ομως θα ξεπεραστούν».

«ΔΙΑΡΡΟΕΣ» ΚΕΡΔΩΝ ΣΤΟΝ ΕΟΤ

Συγκρίνοντας τα οικονομικά αποτελέσματα του ΕΟΤ, με βάση τους δείκτες που εξετάζουμε τις ιδιωτικές επιχειρήσεις, προκύπτει ότι το 64.8% των εσόδων που πραγματοποιούν οι ανομοιογενείς βέβαια, επιχειρηματικές δραστηριότητες του ΕΟΤ, προορίζεται για τους μισθούς των εργαζομένων που σημειωτέον βέβαια, ένα μεγάλο μέρος από αυτούς δεν υπηρετούν στις μονάδες που πληρώνονται αλλά στην Κεντρική Υπηρεσία. Στο σύνολο των εργαζομένων που μισθοδοτείται από τα έσοδα των μονάδων, συμπεριλαμβάνονται και αυτοί που «έμειναν», καθώς οι μονάδες έφυγαν προς εκμίσθωση. Διαρροές επίσης, λόγω πολιτικών αποφάσεων, έχουμε και σε άλλα επίπεδα, όπως για παράδειγμα για διάφορες αγορές που μπορούν πιο εύκολα να πραγματοποιηθούν από τα ταμεία των μονάδων απ' ό,τι από την κεντρική υπηρεσία του ΕΟΤ.

ΠΑΙΖΟΥΝ ΜΠΙΛΙΑΡΔΟ

Καλοί είναι οι κύριοι, καλές κι οι συμφωνίες αλλά όπως είναι γνωστό, με ευχές (τουλάχιστον) δεν βάφονται αυγά. Εκλείπουν οι ελπίδες να μειώσουν τις τιμές οι βιομήχανοι τροφίμων μετά και την άκαρπη συνάντησή τους με τον υφυπουργό Ανάπτυξης Μ. Χρυσοχοΐδη. Και τις δηλώσεις των βιομηχάνων πως ό,τι ήταν να κάνουν το έχουν κάνει, περιθώρια να μειώσουν τις τιμές δεν έχουν, και ότι τα σούπερ μάρκετ φταίνε για τις υψηλές τιμές.

Ο εκπρόσωπος του ΣΕΒ τροφίμων, είπε μάλιστα, πως οι «συμφωνίες κυρίων» είναι θεαματικές ενέργειες που δεν λύνουν το πρόβλημα του πληθωρισμού και χρειάζονται δομικές αλλαγές στη βιομηχανία.

Και συνεχίζεται η αντιπαράθεση, μέσω ανακοινώσεων, βιομηχάνων και ιδιοκτητών σούπερ μάρκετ, σχετικά με το ποιός φταίει που είναι ακριβά τα προϊόντα. Εμείς πάντως πληρώνουμε...

Μπιλιάρδο, παίζουν όλοι τους, στις πλάτες των καταναλωτών!

ΟΙ ΑΚΑΛΥΠΤΕΣ

Επιτέλους ρυθμίζεται και το θέμα των δικαστικών διώξεων που εκκρεμούν στα δικαστήρια για τις ακάλυπτες επιταγές. Μετά την από μηνών ρύθμιση του θέματος για δίωξη μόνο κατ' έγκληση στις τρέχουσες υποθέσεις των ακάλυπτων επιταγών, με το πολυνομοσχέδιο του υπουργείου Δικαιοσύνης λύνεται και το πρόβλημα όσων ήδη διώκονται στα δικαστήρια αυτεπαγγέλτως και για τους οποίους θα σταματήσει η δίωξη.

Από μήνες η εφημερίδα αυτή είχε γίνει δέκτης πολλών ερωτημάτων για το θέμα αυτό που απασχολεί ιδιαίτερα την αγορά. Ας μην ξεχνάμε ότι η επιταγή ήταν και παραμένει αποτελεσματικό μέσο χρηματοδότησης των μικρομεσαίων επιχειρήσεων. Μάλιστα, παράγοντες της αγοράς διαφωνούν με την κατ' έγκληση μόνο δίωξη για ακάλυπτες επιταγές, διότι έτσι φαίνεται να αποδυναμώνεται το κύρος της επιταγής γενικώς και αυτό προς ζημίαν κυρίως των μικομεσαίων.

ΑΝΗΣΥΧΕΙ Η Ν.Δ.

Οι χαμηλοί τόνοι που επικρατούν στην προεκλογική αντιπαράθεση για τις δημοτικές εκλογές του Οκτωβρίου φαίνεται να ανησυχούν τη Ρηγίλλης, καθώς στελέχη της εκτιμούν ότι το κλίμα αυτό δεν βοηθά στο να εκφραστεί με τον καλύτερο τρόπο η κοινωνική δυσαρέσκεια για την κυβερνητική πολιτική. Την ενεργοποίηση των στελεχών της ΝΔ θέτει τώρα ως πρώτη προτεραιότητα ο Κ. Καραμανλής.

ΤΟΝ «ΑΔΕΙΑΣΕ»

Αντίθετος προς τα «ανοίγματα» στελεχών του ΠΑΣΟΚ σε παράγοντες της Κεντροδεξιάς, όπως οι κ.κ. Γιώργος Σουφλιάς και Βασίλης Κοντογιαννόπουλος, εμφανίστηκε χθες ο Θεόδωρος Τσουκάτος, μέλος του Εκτελεστικού Γραφείου του Κινήματος.

Επισημοποιώντας ουσιαστικά την ύπαρξη διαφορετικών γραμμών στην ηγεσία του κυβερνώντος κόμματος για το συγκεκριμένο θέμα, ο κ. Τσουκάτος «άδειασε» τον γραμματέα του ΠΑΣΟΚ Κώστα Σκανδαλίδη, ο οποίος προχθές απηύθυνε πρόσκληση στους δύο διαγραφέντες από τη ΝΔ βουλευτές για συζήτηση και σύγκλιση επί της ευρωπαϊκής προοπτικής της χώρας. «Είναι προσωπικές δηλώσεις στελεχών. Δεν υπάρχουν «φλερτάκια». Και αδικούμε κάποιους πολιτικούς όταν αναφέρουμε ονόματα και όταν δεν υπάρχει κάτι συγκεκριμένο» είπε χαρακτηριστικά ο κ. Τσουκάτος. Και ταύτισε το πεδίο ενδεχόμενων συνεργασιών με την ένταξη όσων συμφωνούν με την κυβερνητική πολιτική στο ΠΑΣΟΚ. «Το ΠΑΣΟΚ είναι μεγάλο κόμμα. Οποιος θέλει μπορεί να ενταχθεί σε αυτό ή να στηρίξει την πολιτική του» διευκρίνισε.

Κάθε δήλωση που κάνει τελευταία ο Κωστής ακολουθεί και μια διάψευση. Δεν έχει ρέντα!

Υ.Τ.Υ.

ΑΠΛΑ ΛΟΓΙΑ



ΓΡΑΦΕΙ Ο ΓΙΩΡΓΗΣ ΜΑΣΣΑΒΕΤΑΣ
e mail: mass@aias.net

ΜΗΝ ΥΠΟΤΙΜΑΤΕ ΤΟΝ ΚΙΝΔΥΝΟ

ΥΠΑΡΧΟΥΝ κάποιοι ολιγοφρενείς, στο χώρο της Νέας Δημοκρατίας που ... τρίβουν τα χέρια τους από τη χαρά τους, καθώς φουντώνει η συζήτηση περί των σχεδίων του κ. Σημίτη να οργανώσει επιχείρηση διεύρυνσης, προσκαλώντας στελέχη από το χώρο της φιλελεύθερης παράταξης. Κάποιοι που επιχαίρουν για όσα τεκταίνονται. Διότι θεωρούν ότι «οι διαγραφές τώρα δικαιώνονται».

ΑΥΤΟ ΤΟ ΠΝΕΥΜΑ, αν τελικώς επικρατήσει, θα τη φάει τη Νέα Δημοκρατία. Θα δώσει στο Σημίτη τη δυνατότητα, παρά την αποδοκιμασία που τον περιμένει στις δημοτικές εκλογές, παρά τις σημαντικές διαρροές που έχει ήδη προς το ΔΗΚΚΙ και τα σχήματα της Αριστεράς, να κερδίσει μια νέα τετραετία εξουσίας. Κι αυτό, ας το αντιληφθούν όλοι, δεν θα μπορέσει να το αντέξει η Νέα Δημοκρατία. Ούτε ο κόσμος της, ούτε και τα στελέχη της.

ΑΣ ΑΦΗΣΟΥΝ λοιπόν κατά μέρος αυτή τη νοοτροπία περί επιτυγχανομένης «ιδεολογικής καθαρότητος του κόμματος». Και ας αντιληφθούν ότι η παράταξη τους δεν έχει περιθώρια να χαρίσει κανέναν στο κυβερνητικό στρατόπεδο. Και ότι για να μπορέσει να ξαναδεί εξουσία πρέπει όχι μόνο να συγκρατήσει όσους έχει, όχι μόνο να επανακτήσει όσους με οποιοδήποτε τρόπο βρίσκονται εκτός, αλλά και να προσελκύσει νέους.

ΑΠΕΝΑΝΤΙ στα ιδεολογικά και πολιτικά ανοίγματα του Σημίτη, απέναντι στην επιχειρούμενη μετεξέλιξη του ΠΑΣΟΚ σε κεντρώο κόμμα, δεν μπορείτε να πορευθείτε σηκώνοντας της σημαίες μιας δεξιάς με αντιλήψεις περασμένων δεκαετιών. Διδαχθείτε από την πρακτική του Αλέξανδρου Παπάγου, του Κωνσταντίνου Καραμανλή και του Κώστα Μητσοτάκη. Διότι και οι τρεις το ίδιο πράγμα έκαναν προκειμένου να κερδίσουν την πλειοψηφία του ελληνικού λαού.

ΑΝΟΙΓΜΑΤΑ στο κέντρο και τους κεντρώους, πολιτικούς και ψηφοφόρους, έκαναν και οι τρεις. Να θυμίσω μερικά ονόματα κεντρώων πολιτικών που εκλήθησαν να δώσουν νέο αίμα και νέο πνεύμα στα διαχρονικώς μεταλλασσόμενα, όχι κατά το όνομα, αλλά και κατά τις πολιτικές απόψεις, σχήματα, άλλοτε της θεωρούμενης συντηρητικής και σήμερα φιλελεύθερης παράταξης;

ΞΕΧΑΣΑΤΕ από που προέρχονταν, ο Κωνσταντίνος Τσάτσος, ο Ευάγγελος Αβέρωφ, ο Λεβαντής, ο Κασσιμάτης, ο Αθ. Γκελεστάθης, ο Στεφανάκης, ο Πεσμαζόγλου, η Τσουδερού, ο Κούβελας και τόσοι άλλοι, που έδωσαν, σε διαφορετικές περιόδους, νέο αίμα σ' αυτή την παράταξη;

ΑΝ ΑΦΗΣΕΤΕ τον κ. Σημίτη να λεπλατήσει το χώρο της κεντροδεξιάς, σε αξιόπιστα στελέχη, αν δεν οργανώσετε όχι μόνο την άμυνα, αλλά και την επίθεση αυτής της παράταξης, το τίμημα θα είναι ασήκωτο για τις πλάτες σας.



Η ΑΠΟΨΗ ΤΗΣ ΗΜΕΡΑΣ

Τους τελευταίους μήνες παρακολουθούμε μια προσπάθεια του υπουργείου Ανάπτυξης να συγκρατήσει τις τιμές των προϊόντων, προκειμένου να διατηρηθεί ο πληθωρισμός σε χαμηλά επίπεδα. Στο πλαίσιο αυτό πραγματοποιήθηκαν «συμφωνίες κυρίων» για τη μείωση των τιμών στα ανταλλακτικά, τα τρόφιμα και ορισμένα προϊόντα ευρείας κατανάλωσης. Καλές οι συμφωνίες, καλή και η προσπάθεια. Το αποτέλεσμα, όμως, μετράει! Δυστυχώς, η ιστορία έχει αποδείξει ότι οι... πυροσβεστικές λύσεις δεν φέρνουν πάντα τα καλύτερα αποτελέσματα. Προσωρινά, ίσως, μακροπρόθεσμα όχι. Δεν γνωρίζουμε εάν οι συμφωνίες αυτή τη φορά θα σώσουν την κατάσταση. Ούτως ή άλλως, όμως, δεν ζούμε μόνο για το σήμερα ή για έναν χρόνο, ζούμε και για το μέλλον. Δεν αρκεί να σβήνεις τη φωτιά κάθε φορά που καίει το δάσος. Θα πρέπει να έχεις προβλέψει. Να λαμβάνεις μέτρα. Μέτρα για να αποφευχθεί ο κίνδυνος, πριν έρθει. Και για να επανέλθουμε στην περίπτωση του πληθωρισμού δεν αρκεί η... πυρόσβεση, χρειάζεται στρατηγική , απαιτούνται λύσεις που θα αποδώσουν μακροπρόθεσμα. Από τη στιγμή που η αγορά είναι ελεύθερη, ούτε οι αγορανομικές διατάξεις ούτε οι «συμφωνίες κυρίων» αποτελούν μόνιμοι λύση. Το μυστικό βρίσκεται στον ανταγωνισμό και είναι καιρός να το αντιληφθούν όλοι. Διότι , μάλλον δεν το έχουν καταλάβει. Σε αντίθετη περίπτωση οι προσπάθειες του υπουργείου Ανάπτυξης θα είχαν στραφεί χρόνια πριν, προς την κατεύθυνση της αναβάθμισης των υπηρεσιών προστασίας καταναλωτή και ανταγωνισμού. Σε μια ελεύθερη αγορά - όπως, άλλωστε, έχει διακηρύξει η κυβέρνηση- εκείνο που κρατάει τις τιμές των προϊόντων σε χαμηλά επίπεδα είναι ο έντονος ανταγωνισμός μεταξύ των επιχειρήσεων και ο καλά ενημερωμένος καταναλωτής που προσέχει την ποιότητα, αλλά και την τιμή, οπότε απορρίπτει ή επιβραβεύει αγοράζοντας! Καιρός, λοιπόν, η κυβέρνηση να κινηθεί με μεγαλύτερο σθένος, αλλά και με σοβαρές επιλογές προς την κατεύθυνση της ενίσχυσης του ανταγωνισμού και της ενημέρωσης του καταναλωτή. Μόνον, έτσι, θα «πέσουν» οι τιμές!

• GRAND HOTEL •
ΤΟΛΜΗΣΑΜΕ ΝΑ ΔΗΜΙΟΥΡΓΗΣΟΥΜΕ ΚΑΙ ΠΑΛΙ ΤΟ GRAND HOTEL ΤΩΝ 5 ΑΣΤΕΡΩΝ



PIANO BAR
Θέλετε κάτι καινούργιο στον καύσωνα του καλοκαιριού;
Προτιμήστε το νέο μας piano bar με τον πιανίστα μας
Τάκη Τσώνη
ΓΑΠΗ ΔΡΟΣΙΑ ΚΑΙ Η ΑΠΟΛΑΥΣΗ ΠΑΝΕ ΜΑΖΙ

ΔΕΞΙΩΣΕΙΣ
ΓΙΑ ΟΠΟΙΟΝΔΗΠΟΤΕ ΤΥΠΟ ΔΕΞΙΩΣΗΣ
Η ΕΚΔΗΛΩΣΗΣ
ΑΙΣΘΑΝΘΕΙΤΕ ΣΙΓΟΥΡΟΙ
ΔΙΑΛΕΓΟΝΤΑΣ ΜΕΣΑ ΑΠΟ ΠΟΛΛΕΣ ΠΟΛΛΕΣ ΙΔΕΕΣ
ΚΑΙ ΝΕΟΥΣ ΠΟΛΥΤΕΛΕΙΣ ΧΩΡΟΥΣ

YELLOW SPOT



Ο τέλειος συνδυασμός ποιότητας και οικονομίας

ΟΞΥΤΑΤΗ ΑΝΤΙΠΑΡΑΘΕΣΗ ΚΩΣΤΟΠΟΥΛΟΥ - ΠΑΡΑΣΚΕΥΑ

από ➡ Σελ. 1

Η δημοσιοποίηση της επιστολής αυτής προκάλεσε την άμεση αντίδραση του κ. Φ. Κωστόπουλου, ο οποίος με γραπτή δήλωσή του χθες το απόγευμα, αποκαλύπτει ότι «την επιστολή συνέταξε κι έστειλε ο κ. Γ. Παρασκευάς» και ότι τώρα «επίκειρεί να κατασπίσει τα μέλη της παράταξής τους συνυπεύθυνου για τις δικές του προσωπικές αποφάσεις». Επίσης κατηγορεί τον νομάρχη ότι συνεχίζει να καταφεύγει στο «φάντασμα Καλουδιώτη» για να μεταθέσει σε άλλους «τις απόλυτα προσωπικές του ευθύνες» ενώ τον καλεί «να αφήσει τις δικαιολογίες και τις αόριστες ανακοινώσεις και να σεβασθεί τον δωδ/κό λαό στον οποίο οφείλει απαντήσεις επί της ουσίας και όχι με παροιμίες και γνωμικά».

Τέλος στην όλη υπόθεση ανεμείχθη χθες και μάλιστα κατά τον πλέον ατυχή, ανεύθυνο, και επιπόλαιο τρόπο η Διεύθυνση Υποδομών και Τεχνικών Εργων της Νομαρχίας, «διευκρινίζοντας» με ανακοίνωσή της, ότι στην διακήρυξη της δημοπρασίας του έργου διαπλατύνσεως της εθνικής οδού Ρόδου - Λίνδου αναφέρεται ότι «η οικονομική προσφορά είναι δυνατόν να είναι μεγαλύτερη από τον υπηρεσιακό προϋπολογισμό»!

Αναφέρει συγκεκριμένα:

«Από την Δ/νση Υποδομών και Τεχνικών Εργων της Νομαρχιακής Αυτοδιοίκησης διευκρινίζεται ότι στην ΔΙΑΚΗΡΥΞΗ ΔΗΜΟΠΡΑΣΙΑΣ του έργου «Μελέτη - Κατασκευή - Βελτίωση - Αναβάθμισης Εθνικής οδού Ρόδου - Λίνδου» αναφέρεται ρητά στην σελίδα 9 (εννέα) αυτής η Οικονομική προσφορά (Π) είναι δυνατόν να είναι μεγαλύτερη από τον Υπηρεσιακό Προϋπολογισμό».

Η Υπηρεσία δεν διευκρινίζει, όμως, πως το «είναι δυνατόν» έγινε «υποχρεωτικό», πως το έργο προϋπολογίσθηκε 800 εκ. και ανετέθη με 1,6 δισ. περίπου και πως έπεσε τόσο έξω στις προβλέψεις και τους προϋπολογισμούς της, γιατί πρόκειται για «χοντράδες», που δεν δικαιολογούν , τουλάχιστον επιστήμονες και βεβαίως, δεν είναι δυνατόν, το «δυνατόν», να σημαίνει υπερδιπλασιασμό του κόστους και όλα τα συμπαραμαρτυρούντα.

Η ΕΠΙΣΤΟΛΗ

Στην επιστολή που φέρεται να απέστειλε η παράταξη Παρασκευά προς το Ε. Γ. του ΠΑΣΟΚ, αναφέρονται τα εξής:

Προς:
Εκτελεστικό Γραφείο ΠΑ.ΣΟ.Κ.
ΑΘΗΝΑ

Το σύνολο των Μελών του Νομαρχιακού Συμβουλίου Δωδεκανήσου της παράταξης ΔΩΔΕΚΑΝΗΣΑ 21ος ΑΙΩΝΑΣ σε έκτακτη συνεδρίαση που έγινε την Τρίτη 27/5/1997:

Απεφάσισε ομόφωνα:

τάσσεται αλληλέγγυο και στηρίζει τις μέχρι σήμερα λειτουργίες και αποφάσεις του Νομάρχη Δωδεκανήσου κ. Γιάννη Παρασκευά για την αντιμετώπιση της κατάστασης που δημιουργήθηκε από την πολιτική λειτουργία και στάση του Γενικού Γραμματέα της Περιφέρειας Νοτίου Αιγαίου κ. Δημ. Καλουδιώτη.

Η δημιουργηθείσα κατάσταση εμφανίζει στοιχεία σύγκρουσης που πέραν των υπερβολών των Μ.Μ.Ε. κύριες αιτίες έχει:

1. Την αντιδεοντολογική πολιτική λειτουργία και στάση του Γραμματέα της Περιφέρειας Νοτίου Αιγαίου κ. Καλουδιώτη Δημήτρη προς όλα τα αιρετά όργανα του Νομού (Νομαρχιακό Συμβούλιο, Νομάρχη, Επάρχους, Νομαρχιακές Επιτροπές ΠΑ.ΣΟ.Κ.).

2. Σε μια αντίληψη πολιτικής λειτουργίας κάθε άλλο παρά εκσυγχρονιστικής αλλά στείρας γραφειοκρατικής που αντί να προωθεί τη λύση των προβλημάτων τα οδηγεί σε αδιέξοδα.

3. Στην παράτυπη και πέραν των διαδικασιών παρεμβατική του λειτουργία στνο προγραμματισμό των έργων υποδομής κύρια αρμοδιότητα του Νομαρχιακού Συμβουλίου, με τρόπο πατερναλιστικό και απαράδεκτο προς πρόσωπα που επί σειρά ετών υπηρετούν την Τοπική Αυτοδιοίκηση και το ΠΑ.ΣΟ.Κ.

4. Στην προσπάθεια δημιουργίας προβλημάτων στην λειτουργία της Νομαρχιακής Αυτοδιοίκησης με αποτέλεσμα τη δημιουργία αρνητικού πολιτικού κλίματος συνολικά για το ΠΑ.ΣΟ.Κ. σε μια περιοχή που ποτέ δεν έχει τέτοιου είδους προβλήματα.

5. Στη νοοτροπία υπαρξιακής επιβεβαίωσης ότι αυτός αποτελεί το αφεντικό του Νομού και αποφασίζει έξω και πέραν από τον θεσμικό του ρόλο και τις αποφάσεις των συλλογικών οργάνων.

6. Αντιδράσεις και συμπεριφορές που τις διακρίνουν η μικρότητα και όχι η μεγαλοψυχία ενός ηγετικού στελέχους που ορίσθηκε να επιτελέσει ένα τόσο σημαντικό και δύσκολο έργο.

7. Ομόφωνα εκτιμάται πως αν από κόμμα και κυβέρνηση δεν δοθεί λύση στα προβλήματα δυσλειτουργίας που ανέκυψαν και στην αδυναμία συνεργασίας Γραμματέα Περιφέρειας και Νομαρχιακής Αυτοδιοίκησης είναι ορατός ο κίνδυνος δημιουργίας σοβαρής πολιτικής κρίσης.

8. Η εγωιστική αντίληψη και νοοτροπία που διακατέχει τον κ. Γενικό, με την έλλειψη κάθε μορφής συνεργασίας με Ν.Α. και Ν.Ε. ΠΑ.ΣΟ.Κ. η ολοκλήρωση και υλοποίηση του προγράμματος Δημοσίων Επενδύσεων καθίσταται αδύνατος.

Σύντροφοι,

Είμεθα βέβαιοι πως αντιλαμβάνεσθε την σοβαρότητα του προβλήματος και ευελπιστούμε στην άμεση παρέμβασή σας.

Η παραπέρα διατήρηση αυτής της κατάστασης είναι εκτός ορίων ευθύνης μας.

ΣΥΝΤΡΟΦΙΚΑ

Τα μέλη της παράταξης ΔΩΔΕΚΑΝΗΣΑ 21ος ΑΙΩΝΑΣ

1. ΠΑΡΑΣΚΕΥΑΣ ΓΙΑΝΝΗΣ ΝΟΜΑΡΧΗΣ
2. ΚΩΣΤΟΠΟΥΛΟΣ ΦΩΤΗΣ ΠΡΟΕΔΡΟΣ Ν.Σ.
3. ΑΝΤΩΝΑΡΑΣ ΦΙΛΙΠΠΑΣ ΠΡΟΕΔΡΟΣ Ν.Ε.
4. ΘΕΟΔΩΡΙΔΗΣ ΕΜΜΑΝΟΥΗΛ ΕΠΑΡΧΟΣ
5. ΧΑΝΙΩΤΗΣ ΜΙΧΑΛΗΣ ΕΠΑΡΧΟΣ
6. ΡΟΥΣΣΟΣ ΓΕΩΡΓΙΟΣ ΕΠΑΡΧΟΣ
7. ΚΟΥΦΟΥ ΙΩΑΝΝΗΣ ΑΝΤΙΠΡΟΕΔΡΟΣ Ν.Σ.
8. ΚΑΣΤΕΛΛΟΡΙΖΙΟΣ ΚΩΝ/ΝΟΣ ΓΡΑΜΜΑΤΕΑΣ Ν.Σ.
9. ΠΑΜΠΑΚΑΣ ΣΩΤΗΡΗΣ ΝΟΜ. ΣΥΜΒΟΥΛΟΣ
10. ΠΑΡΑΣΚΕΥΑΣ ΙΩΑΝΝΗΣ ΝΟΜ. ΣΥΜΒΟΥΛΟΣ
11. ΔΙΑΚΟΣ ΑΝΑΣΤΑΣΙΟΣ ΝΟΜ. ΣΥΜΒΟΥΛΟΣ
12. ΚΡΕΜΑΣΤΙΝΟΣ ΔΗΜΗΤΡΙΟΣ ΝΟΜ. ΣΥΜΒΟΥΛΟΣ
13. ΦΩΤΑΡΑΣ ΕΜΜΑΝΟΥΗΛ ΝΟΜ. ΣΥΜΒΟΥΛΟΣ
14. ΠΑΥΛΙΔΟΥ - ΣΠΑΝΑΚΗ ΦΩΤ. ΝΟΜ. ΣΥΜΒΟΥΛΟΣ
15. ΜΑΝΩΛΑΚΗΣ ΠΕΤΡΟΣ ΝΟΜ. ΣΥΜΒΟΥΛΟΣ
16. ΧΑΤΖΗΣΑΒΒΑΣ ΣΑΒΒΑΣ ΝΟΜ. ΣΥΜΒΟΥΛΟΣ
17. ΕΨΙΜΟΣ ΧΡΗΣΤΟΣ ΝΟΜ. ΣΥΜΒΟΥΛΟΣ
18. ΚΑΛΟΥΔΗΣ ΔΑΒΙΔ ΝΟΜ. ΣΥΜΒΟΥΛΟΣ
19. ΑΔΑΜΑΝΤΙΔΗΣ ΚΩΝ/ΝΟΣ ΝΟΜ. ΣΥΜΒΟΥΛΟΣ
20. ΣΥΝΕΣΙΟΥ ΒΑΣΙΛΕΙΟΣ ΝΟΜ. ΣΥΜΒΟΥΛΟΣ
21. ΚΑΤΣΑΝΗΣ ΧΡΗΣΤΟΣ ΝΟΜ. ΣΥΜΒΟΥΛΟΣ
22. ΣΑΚΕΛΙΑΔΗΣ ΘΩΜΑΣ ΝΟΜ. ΣΥΜΒΟΥΛΟΣ
23. ΜΠΑΙΡΑΜΗΣ ΙΩΑΝΝΗΣ ΝΟΜ. ΣΥΜΒΟΥΛΟ
24. ΗΣΥΧΟΣ ΔΗΜΗΤΡΙΟΣ ΝΟΜ. ΣΥΜΒΟΥΛΟΣ
25. ΔΙΑΚΟΜΙΧΑΛΗΣ ΜΙΚΕΣ ΝΟΜ. ΣΥΜΒΟΥΛΟΣ
26. ΜΑΙΛΗΣ ΘΕΜΕΛΗΣ ΝΟΜ. ΣΥΜΒΟΥΛΟΣ

Κοινοποίηση:

1. Γενικό Γραμματέα Κ.Ε. ΠΑ.ΣΟ.Κ. κ. Σκανδαλίδη Κων/νο
2. Υπουργό Εσωτερικών Διοίκησης - Αποκέντρωσης κ. Παπαδόπουλο Αλέκο
3. Βουλευτή Δωδεκανήσου κ. Σφυρίου Κοσμά
4. Βουλευτή Δωδεκανήσου κ. Παπανικόλα Βασίλη
5. Βουλευτή & Γραμματέα Ε.Α.Τ.Ο.Π. κ. Τσούρα Αθανάσιο.

Η ΔΗΛΩΣΗ ΚΩΣΤΟΠΟΥΛΟΥ

Η δήλωση του υποψήφιου νομάρχη κ. Φώτη Κωστόπουλου έχει, ως εξής:

Πληροφορούμαι από την Κω όπου βρίσκομαι, ότι ο Νομάρχης κ. Γιάννης Παρασκευάς, στην προσπάθειά του να φανεί ότι απαντά στα καίρια ερωτήματα τα οποία προσωπικώς του έθεσα χωρίς ταυτόχρονα να τοποθετείται επί της ουσίας σε κανένα από αυτά, ανέσυρε και έδωσε στη δημοσιότητα ένα κείμενο το οποίο είχε συντάξει ο ίδιος το Μάιο του 1997 μέσω του οποίου επιδιώκει τώρα να παρουσιάσει τα μέλη της παράταξής του ως συνυπεύθυνους για τις δικές του προσωπικές αποφάσεις.

Η εποχή που ο κ. Παρασκευάς συνέταξε το εν λόγω κείμενο ήταν εκείνη κατά την οποία εμείς, ακόμη και τα Μέσα Μαζικής Ενημέρωσης, είχαμε συμπαρασυρθεί από τον ζήλο με τον οποίο ο Νομάρχης εμφάνιζε τον τέως Γενικός Γραμματέα της Περιφέρειας Νοτίου Αιγαίου Δημήτρη Καλουδιώτη, ως υπαίτιο για όλα τα προβλήματα που προέκυψαν γύρω από τα δημόσια έργα του Νομού, προκειμένου να καλύψει δικά του λάθη και παρατυπίες.

Για μια ακόμη φορά ο κ. Παρασκευάς καταφεύγει στο «φάντασμα» του Καλουδιώτη για να καλύψει την ανυπαρξία επιχειρημάτων και την αδυναμία να απαντήσει επί της ουσίας. Μόνο που από τον Μάιο του 1997 μέχρι σήμερα έχει κυλήσει πολύ νερό στο αυλάκι. Το άλλοθι «Καλουδιώτη» κατέρρευσε από την ημέρα που τη θέση του κατέλαβε ο νυν Γενικός Γραμματέας της Περιφέρειας Γ. Γιωτάκης, ο οποίος ακολούθησε την πολιτική του προκατόχου του.

Ας σταματήσει λοιπόν ο κ. Παρασκευάς να ανατρέχει στον Καλουδιώτη και -κρυβόμενος πίσω από τον δικής του επινόησης «αποδιοπομπαίο τράγο»- να προσπαθεί να μεταθέτει σε άλλους τις απόλυτα προσωπικές του ευθύνες.

Ο Δωδεκανησιακός λαός έχει αντιληφθεί τα αδιέξοδα στα οποία έχει περιέλθει και την αδυναμία του, να πει τα πράγματα με το όνομά τους, γιατί τότε θα αναγκασθεί να επωμισθεί το κόστος της λειτουργίας του τα τέσσερα (4) τελευταία χρόνια.

Για μια ακόμη φορά καλούμε να αφήσει τις δικαιολογίες και τις αόριστες ανακοινώσεις σαν απάντηση στα ερωτήματα που του θέσαμε και να σεβαστεί τον Δωδεκανησιακό λαό στον οποίο οφείλει απαντήσεις ουσίας και όχι παροιμίες και γνωμικά.

Ας καταλάβει επιτέλους ότι δεν θα τον σώσει εσαεί το «φάντασμα» του Καλουδιώτη.

Ο κ. Φ. ΚΩΣΤΟΠΟΥΛΟΣ ΕΚΛΕΙΣΕ ΤΟΝ ΣΥΝΔΥΑΣΜΟ ΣΤΗΝ ΕΠΑΡΧΙΑ ΤΗΣ ΚΩ

από ➡ Σελ. 1

ο οποίος πραγματοποιεί νέα περιοδεία στα νησιά Κώ, Κάλυμνο και Λέρο, και χθες σε συνέντευξη Τύπου (στην Κω) ανακοίνωσε τους υποψηφίους νομαρχιακούς συμβούλους που θα στελεχώσουν τον Συνδυασμό του, από την Επαρχία της Κώ.

Αναλυτικά στην ανακοίνωση αναφέρονται τα εξής:

Ο υποψήφιος Νομάρχης κ. Φώτης Κωστόπουλος, επικεφαλής της παράταξης «ΔΩΔΕΚΑΝΗΣΑ - ΔΥΝΑΜΗ ΕΛΠΙΔΑΣ» συνεχίζει την περιοδεία του στην Κώ, Κάλυμνο και Λέρο.

Κατά την παραμονή του στην Κώ, επισκέφθηκε όλες τις Κοινότητες του νησιού, συνοδευόμενος από κλιμάκιο μελών της παράταξής του, αποτελούμενο από τους κ.κ. Ανδρόνικο Ψύλλα από την Ρόδο, Κώστα Σταυλά από την Κάλυμνο και τους υποψηφίους συμβούλους του από την Κώ.

Ειδικότερα, επισκέφθηκε τις Κοινότητες Κεφάλου, Καρδάμαινας, Αντιμάχειας, Πυλίου (Αη Γιώργη και Πάνω Πυλί) και Ασφενδιού όπου είχε επαφές με τους Κοινοτάρχες κ.κ. Ν. Ζερβό, Στ. Μπίλλη, Ντ. Παπανικολάου, Γαλ. Φλάσκο και Κ. Κιαπόκα αντίστοιχα, καθώς και με τους κατοίκους των Κοινοτήτων από τους οποίους έγινε δεκτός με ενθουσιασμό και ιδιαίτερη θέρμη.

Κοινή διαπίστωση υπήρξε η σαφής αναστροφή του μέχρι τώρα κλίματος καθώς οι Κώοι έχουν αγκαλιάσει την παράταξή μας «ΔΩΔΕΚΑΝΗΣΑ - ΔΥΝΑΜΗ ΕΛΠΙΔΑΣ» έχοντας αντιληφθεί ότι αποτελεί τον μοναδικό ανεξάρτητο από παντός είδους εξαρτήσεις και δεσμεύσεις συνδυασμό.

Παρά τα περί αντιθέτου σκοπίμως διαδιδόμενα, οι πολίτες της Κω, ενισχύουν καθημερινά τον συνδυασμό μας, γεγονός που αποτελεί εγγύηση για το μέλον του Νομού και για την λειτουργία της Νομαρχιακής Αυτοδιοίκησης όπως την πιστέψαμε και την οραματιστήκαμε.

Χθες ο υποψήφιος Νομάρχης Δωδεκανήσου κ. Φώτης Κωστόπουλος επρόκειτο να αναχωρήσει για την Κάλυμνο, δεύτερο σταθμό της περιοδείας του.

Σχετικά με την συγκρότηση του Συνδυασμού του, από την παράταξη του κ. Φώτη Κωστόπουλου εκδόθηκε η ακόλουθη ανακοίνωση:

Τους υποψηφίους Νομαρχιακούς Συμβούλους από την Επαρχία Κώ που θα στελεχώσουν το ψηφοδέλτιο της παράταξης του «ΔΩΔΕΚΑΝΗΣΑ - ΔΥΝΑΜΗ ΕΛΠΙΔΑΣ» ανακοίνωσε κατά την διάρκεια συνέντευξης Τύπου που παραχώρησε στην Κώ, ο υποψήφιος Νομάρχης Δωδεκανήσου κ. Φώτης Κωστόπουλος.

Πρόκειται για άτομα καταξιωμένα στην τοπική κοινωνία της Κώ με σημαντική προσφορά στην Τοπική Αυτοδιοίκηση στα πολιτικά και συνδικαλιστικά δρώμενα του τόπου τους. Συγκεκριμένα είναι:

- Κιαπόκας Κώστας - Πρόεδρος Κοινότητας Ασφενδιού
- Κιρτίδης Μύρων - Οδοντοτεχνίτης - Χρηματοασφαλιστικός σύμβουλος
- Παπαϊωάννου Αντώνης - Πολιτικός Μηχανικός
- Παπανικόλας Παναγιώτης - Υπάλληλος ΔΕΗ συνδικαλιστής - πρώην Πρόεδρος Ε.Κ.Κ.
- Σαρηγιάννης Μιχάλης - Συνταξιούχος δημόσιος υπάλληλος
- Σγαρδέλη Ελένη - Ξενοδοχοϋπάλληλος

ΕΓΚΑΡΔΙΑ ΚΑΙ ΘΕΤΙΚΗ ΥΠΟΔΟΧΗ ΚΟΚΚΙΝΟΥ ΣΤΙΣ ΣΥΝΟΙΚΙΕΣ ΤΗΣ ΠΟΛΕΩΣ

από ➡ Σελ. 1

Ο κ. Κόκκινος χαρακτήρισε την επικοινωνία του αυτή «εγκάρδια και θετική» γιατί, όπως σημειώνεται, «μέσα απ' αυτήν ο λαός εκφράζει την ανεπιφύλακτη υποστήριξη του, αλλά και την απόφαση του να ανιμετωπισθούν άμεσα αλλά και χρόνια προβλήματα της πόλης μας».

Αναλυτικά στην ανακοίνωση αναφέρονται τα εξής:

Συνεχίζοντας την επικοινωνιακή πολιτική του με τον Ροδιακο Λαό ο υποψήφιος Δήμαρχος κ. Μάνος Κόκκινος επεσκέφθη μαζί με υποψήφιους Συμβούλους της Παράταξης του διάφορες γειτονιές της πόλης μας.

Ειδικότερα την Τρίτη, επεσκέφθη το εμπορικό κέντρο της Μεσαινιωκής Πόλης, την Τετάρτη τις κατοικίες της Καζέρμα Ρεγγίνα και την Πέμπτη την συνοικία του Αγ. Νικολάου και συζήτησε με τους κατοίκους των παραπάνω συνοικιών για τα προβλήματα που τους απασχολούν.

Ο κ. Κόκκινος χαρακτήρισε την επικοινωνία του αυτή και εγκάρδια και θετική, αφού μέσα από αυτήν ο λαός εκφράζει την ανεπιφύλακτη υποστήριξη του στην Παράταξη «ΡΟΔΙΑΚΗ ΕΝΩΤΙΚΗ ΠΡΩΤΟΠΟΡΙΑ» αλλά και την απόφαση του να συνεργασθεί μαζί της για να αντιμετωπισθούν άμεσα αλλά και χρόνια προβλήματα της πόλης μας.

Εντονη υπήρξε απο τις επισκέψεις αυτές η διαπίστωση ότι η σημερινή Δημοτική Αρχή δεν έδειξε το απαραίτητο ενδιαφέρον στη Ροδιακή γειτονιά και δεν στάθηκε κοντά στα προβλήματα της πόλης, με συνέπεια να ανακοπεί η πορεία ανάπλασης και ανάπτυξης της που είχε ξεκινήσει την προηγούμενη τετραετία.

Για την Ροδιακή Ενωτική Πρωτοπορία
Μάνος Κόκκινος

ΣΕ ΠΟΛΥ ΥΨΗΛΑ ΕΠΙΠΕΔΑ ΒΡΙΣΚΕΤΑΙ Η ΤΟΥΡΙΣΤΙΚΗ ΚΙΝΗΣΗ

από ➡ Σελ. 1

Αυτό που τώρα, πάντως, απασχολεί ιδιαίτερα τους τουριστικούς επιχειρηματίες, αλλά και τους εργαζόμενους στον τουρισμό - επιστιτισμό είναι, αν τελικά υλοποιηθεί εφέτος, και με ποιόν βαθμό επιτυχίας το χειμερινό πρόγραμμα τουρισμού, που πιλοτικά επιδιώκει να εφαρμόσει ο ΕΟΤ στην Ρόδο και την Κρήτη. Επί του προκειμένου οι πληροφορίες είναι ακόμα ελάχιστες, αλλά τόσον ο ΕΟΤ, όσο και οι ξενοδόχοι και πράκτορες εκφράζουν συγκρατημένη αισιοδοξία.

Σύμφωνα με τις εκτιμήσεις την περίοδο αυτήν διαμένουν στο «σμαραγδένιο νησί», περίπου 110.00 τουρίστες και η εξεύρεση δωματίου συνεχίζει να είναι δύσκολη υπόθεση. Τα ασφυκτικά ωστόσο φαινόμενα που παρατηρήθηκαν το τελευταίο 15θήμερο άρχισαν να ατονούν, από δε την προσεχή εβδομάδα αναμένεται, να ελεγχθεί πλήρως η κατάσταση καθώς μάλιστα ανακωρούν οι περισσότεροι από τους Ελληνες και Ιταλούς επισκέπτες αλλά και οι εργαζόμενοι σε εργοστάσια που παρέμειναν κλειστά στην διάρκεια του Αυγούστου.

Αξίζει να σημειωθεί ότι λόγω της μεγάλης ζητήσεως πολλές αεροπορικές εταιρείες δρομολόγησαν πρόσθετα αεροπλάνα, γεγονός που όξυνε τα υπάρχοντα προβλήματα ενώ δεν ήταν λίγοι αυτοί που αφίχθησαν χωρίς να κάνουν κράτηση δωματίου. Τελικά η κατάσταση δείχνει και πάλι να ελέγχεται και μάλιστα με την μικρότερη δυνατή βλάβη για τον τουρισμό μας.

Η ΜΕΤΟΧΗ ΤΗΣ ΔΑΝΕ

από ➡ Σελ. 1

Η μεγίστη τιμή που πέτυχε χθές η μετοχή ήταν 640 δρχ. και η ελαχίστη 609 δρχ. Συνολικά διατέθηκαν χθές μέσω του Χ.Α.Α. 7.520 μετοχές της ΔΑΝΕ.

ΕΞΑΙΛΑΣΤΗΡΙΟ ΘΥΜΑ ΠΡΟΟΡΙΖΕΤΑΙ ΣΤΟ ΠΑ.ΣΟ.Κ. Ο κ. ΒΑΣ. ΣΤΑΥΡΙΑΝΟΣ!

από ➡ Σελ. 1

Είπε συγκεκριμένα ότι ο κ. Γ. Παρασκευάς «θα κερδίσει τις εκλογές από τον α' γύρο», αν και γνωρίζει ότι κι αυτά ακόμα τα γκάλοπ του ΠΑΣΟΚ ομιλούν για «πραγματική πανωλεθρία».

Προσπάθησε εξάλλου να «αφαιμάξει» τον κ. Φώτη Κωστόπουλο από ψήφους, ισχυριζόμενος ότι «θα πάρει μονοψήφιο ποσοστό ψήφων», ενώ για πρώτη φορά παραδέχθηκε ότι το ΠΑΣΟΚ «δεν θα προχωρήσει σε διαγραφές», αλλά «με πολιτικές μεθόδους θα επιχειρήσει να συσπειρώσει τους οπαδούς του». Προσπάθησε, τέλος, να εμπλέξει ξανά και το όνομα του κ. Κ. Σφυρίου, λέγοντας, ότι «θα βγει με τον κ. Παρασκευά στο ίδιο μπαλκόνι, για να αποδείξει ότι τον στηρίζει»!!

Κληθείς εξάλλου να σχολιάσει δηλώσεις του νομάρχη (στον ίδιο σταθμό) ότι «υπάρχει έλλειψη στελεχών» και ότι «δεν γίνεται αναπαραγωγή από τα κόμματα» ο κ. Βασ. Σταυριανός είπε: «Διαφωνώ με την άποψη αυτή, αφού στο ΠΑΣΟΚ τουλάχιστον, κι αυτό διεφάνη με τους πολλούς υποψήφιους και τους αντάρτες, υπάρχει πληθώρα ενδιαφερομένων να προσφέρουν στα κοινά». Τέλος, αναφερόμενος στην στάση του βουλευτή κ. Κοσμά Σφυρίου, είπε: «Ο κ. Σφυρίου έχει διαφωνήσει ως προς τις διαδικασίες. Τώρα είναι μαζί μας στον αγώνα και θα βγει στο ίδιο μπαλκόνι με τον κ. Γ. Παρασκευά, αποδεικνύοντας ότι τον στηρίζει».

ΑΡΧΙΖΕΙ Η ΕΚΠΑΙΔΕΥΣΗ ΤΩΝ ΝΕΩΝ ΕΠΙΣΤΗΜΟΝΩΝ ΓΙΑ ΣΤΗΡΙΞΗ ΤΩΝ ΟΤΑ

από ➡ Σελ. 1

και από την επόμενη ημέρα στην αίθουσα του ΚΕΚ στο Ροδίνι θα αρχίσει η εκπαίδευσή τους. Στην αυριανή εκδήλωση θα παραστούν και εκπρόσωποι του Υπουργείου Εσωτερικών οι οποίοι θα αναφερθούν στην γενικότερη προσπάθεια ανασυγκρότησης της Τοπικής Αυτοδιοίκησης που έχει ξεκινήσει ενώ θα επισημάνουν και τον σημαντικό ρόλο που καλούνται να παίξουν οι επιστήμονες που θα προσληφθούν για την στήριξη των συνενούμενων δήμων.

Οι 60 επιστήμονες θα χωρισθούν σε 2 ομάδες και η εκπαίδευσή τους θα έχει θεωρητικό και πρακτικό χαρακτήρα.

Συγκεκριμένα θα παρακολουθήσουν μαθήματα σχετιζόμενα με την αποκέντρωση αρμοδιοτήτων στον Α! και Β' Βαθμό Αυτοδιοίκησης, τον δημοκρατικό προγραμματισμό, τα κοινοτικά προγράμματα, τα δημόσια έργα και οτιδήποτε άλλο αφορά τους νέους δήμους. Τα θεωρητικά μαθήματα θα είναι διάρκειας 130 ωρών και τα πρακτικά 170 ωρών. Οπως έγινε γνωστό θα διδάξουν στελέχη δημόσιων υπηρεσιών και της Τοπικής Αυτοδιοίκησης καθώς και επιστήμονες με εξειδικευμένες γνώσεις.

Μεταξύ των εκπαιδευτών θα είναι η Προϊσταμένη του τμήματος Περιφερειακής Ανάπτυξης κ. Π. Φώκιαλη, ο Δ/ντής της ΑΝ.ΔΩ. κ. Σ. Κουσουρνάς, ο σύμβουλος ανάπτυξης της ΤΕΔΚ Σ. Χαταζηπαπάκης και το πρόγραμμα θα πρέπει να ολοκληρωθεί μέχρι το τέλος Δεκεμβρίου 1998 και αμέσως μετά οι επιστήμονες θα τοποθετηθούν στους νέους δήμους για τους οποίους έχουν προσληφθεί.

2 ΧΡΟΝΙΑ ΦΥΛΑΚΙΣΗ ΓΙΑ ΚΑΤΟΧΗ ΟΠΛΟΥ ΓΙΑΤΙ ΗΤΑΝ ΥΠΟΤΡΟΠΟΣ

από ➡ Σελ. 1

ετών 30, από το Κάϊρο της Αιγύπτου, κάτοικος Αθηνών και ανακάλυψαν ένα πιστόλι 9 mm κι ένα γεμιστήρα με 15 φυσίγγια 9 mm.

Ο αλλοδαπός συνελήφθη και με την δικογραφία που σχηματίσθηκε εις βάρος του οδηγήθηκε χθες το μεσημέρι ενώπιον του Αυτόφωρου Τριμελούς Πλημμελειοδικείου Ρόδου από το οποίο και καταδικάσθηκε σε ποινή φυλάκισης 2 ετών μετατρέψιμη προς 1.500 δρχ. ημερησίως και χωρίς ανασταλτικό ως προς την έφεση αποτέλεσμα. Θα πρέπει τώρα να πληρώσει 4 εκ. δρχ. περίπου για να αφεθεί ελεύθερος. Στο μεταξύ κρατείται στο Αστυνομικό Τμήμα Τάξης Ρόδου.

Απολογούμενος, ο Αιγύπτιος ισχυρίσθηκε ότι το όπλο το αγόρασε από άγνωστο σ'αυτόν Αλβανό έναντι 200.000 δρχ., ενώ, όπως προέκυψε από την διαδικασία είναι υπότροπος αφού καταδικάσθηκε στο παρελθόν (στην Αθήνα) σε ποινή φυλάκισης 10 μηνών για το ίδιο αδίκημα.

ΕΠΙΣΚΕΨΗ ΣΤΗ ΣΥΜΗ ΤΟΥ ΖΑΝ ΜΑΡΙ ΛΕΠΕΝ

από ➡ Σελ. 1

Αργά το βράδυ έγινε γνωστό ότι στην θαλαμηγό επέβαιναν ο κ. Λεπέν με την οικογένειά του καθώς και φίλοι του μεταξύ των οποίων και Τούρκοι μεγαλοεπιχειρηματίες.

Η παρέα του Γάλλου πολιτικού αργά το βράδυ εγκατέλειψε την θαλαμηγό και επισκέφθηκε παραλιακή ταβέρνα στην οποία και δείπνησε, ενώ αργότερα ο κ. Λεπέν έκανε για αρκετή ώρα βόλτα στον παραλιακό δρόμο του νησιού.

Αξίζει να σημειωθεί ότι η επίσκεψη του κ. Λεπέν στην Σύμη γνωστοποιήθηκε στον δήμαρχο κ. Μ. Σαρρή και στους υπόλοιπους τοπικούς παράγοντες από την Αστυνομική Διεύθυνση Δωδ/σου και το Κ.Λ.Ρ. που είχαν λάβει σχετικό σήμα.

Οπως έγινε γνωστό από τις λιμενικές αρχές η τουρκική θαλαμηγός εγκατάλειψε το λιμάνι της Σύμης χθες στις 10 το πρωί με προορισμό το Μαρμαρίς όπου προφανώς θα συνεχίσει τις διακοπές του ο Γάλλος πολιτικός.

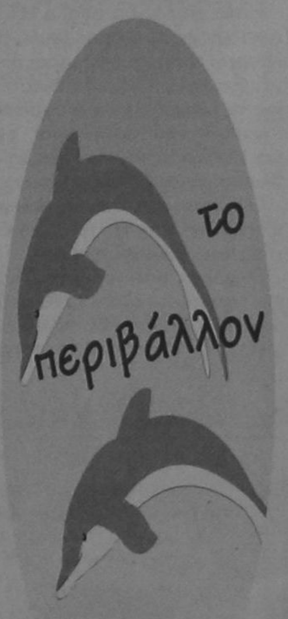

ΕΙΝΑΙ ΔΙΚΗ ΜΑΣ ΥΠΟΘΕΣΗ

ΓΙΑ ΠΑΡΑΝΟΙΑ ΚΑΙ ΠΡΟΚΛΗΤΙΚΟΤΗΤΑ ΚΑΤΗΓΟΡΕΙ ΤΗΝ ΤΟΥΡΚΙΑ

από ➡ Σελ. 1

Ο κ. Διακομιχάλης κατηγορεί τον έπαρχο Καλυμνου κ. Γ. Ρούσσο ως αποκλειστικά υπεύθυνο της αποτυχίας της νομαρχιακής αυτοδιοίκησης στο νησί, και τέλος, εκφράζει την απόλυτη αισιοδοξία του για το αποτέλεσμα των δημοτικών εκλογών.

Ερ.: Κύριε Δήμαρχε, η Κάλυμνος και πάλι στο επίκεντρο του ενδιαφέροντος. Εσείς στην πρώτη γραμμή της επικαιρότητας για ακόμη μια φορά. Τί έγινε τελικά τη νύκτα της 17ης Αυγούστου; Ποιά η άποψή σας για τα γεγονότα;

Απ.: Πράγματι, για ακόμη μία φορά η Κάλυμνος βρίσκεται στο κέντρο των εξελίξεων και μάλιστα στο επίκεντρο της τουρκικής προκλητικότητας, της τουρκικής παράνοιας που με τον ένα ή τον άλλο τρόπο προσπαθεί να εξωτερικεύει την μόνιμη εμμονή της για τα νησιά μας, για τον Αιγαιοπελαγίτικο χώρο. Τα γεγονότα είναι γνωστά. Η άποψή μου καταγράφεται με σαφήνεια στο ψήφισμα του Δημοτικού μας Συμβουλίου που συνεδρίασε έκτακτα την Τρίτη 18/8/98 και έλαβε γνώση για τις ενέργειες και τους χειρισμούς μου στο συγκεκριμένο επεισόδιο.

Ερ.: Η απόφαση της Εισαγγελέως Πρωτοδικών...

Απ.: Σας διαβάζω το σχετικό απόσπασμα από το πρακτικό της συνεδρίασης του Δημοτικού Συμβουλίου: «Η απόφαση της Εισαγγελέως Πρωτοδικών Κώ, δεν ικανοποιεί το περί δικαίου αίσθημα του Λαού του νησιού μας». Αρκούμαι σε αυτήν την απάντηση, δεν κρίνω αποφάσεις των λειτουργών της Δικαιοσύνης, κρίνω τις πράξεις μου και είμαι απόλυτα βέβαιος ότι εκ μέρους μας η σοβαρότητα, η ωριμότητα και αποτελεσματικότητα στην αντίδρασή μας, συνετέλεσε στην αποτροπή κάθε δυσάρεστης παρενέργειας.

Ερ.: Ο κ. Ευάγγελος Γιαννόπουλος, ο Υπουργός Δικαιοσύνης, σίγουρα δεν θα συμφωνούσε με τα λεγόμενά σας.

Απ.: Ο κ. Γιαννόπουλος δημοσιοποίησε με έμφαση τις απόψεις του. Αλλωστε η στάση του έναντι του Δημάρχου της Καλύμνου είναι γνωστή. Ομως και οι απόψεις του και ο ίδιος θα κριθούν από την Ιστορία.

**Ερ.: Ας αλλάξουμε κλίμα, είμαστε περίπου πενήντα μέρες πριν από τις Δημοτικές Εκλογές. Θα διεκδικήσετε εκ νέου την ψήφο του Καλυμνιακού λαού. Είστε έτοιμος;

Ανανέωση των αισθήσεων και της αδρεναλίνης

Audi TT Coupe: Το σπορ αυτοκίνητο

ΝΕΑ ΜΟΝΤΕΛΑ

Το πρώτυπο, όπως παρουσιάστηκε στην Εκθεση Αυτοκινήτου της Φρανκφούρτης το 1995, έκανε «κεφάλια να γυρίσουν...» και τώρα, έγινε πραγματικότητα: το Audi TT. Η συμπαγής αίσθηση, η καθαρή φόρμα αλλά και οι εκλεπτυσμένες γραμμές του καθαρόαιμου αυτού σπορ αυτοκινήτου, αντανακλούν την νέα φιλοσοφία σχεδίασης της Audi. Για να εξασφαλισουν μάλιστα, πως η γοητεία του πρωτότυπου θα περάσει αυτούσια στο μοντέλο παραγωγής, οι σχεδιαστές περιόρισαν συνειδητά τις τεχνικές αλλαγές, στο ελάχιστο δυνατό. Η χαρά της οδήγησης εξασφαλίζεται από τους δύο τετρακύλινδρους με σειρά κινητήρες του 1.8 λίτρων, με πενταβάλβιδη τεχνολογία και υπερσυμπιεστή, που βελτιστοποιούν την υψηλή ελαστικότητα και την εξαιρετικά υψηλή ροπή.

Ο κορυφαίος κινητήρας, με 165 kW (225 hp) και δύο intercoolers, επιτρέπει στο Audi TT Coupe quatro να φθάσει την μέγιστη ταχύτητα των 243 km/h.

Η μέγιστη ροπή των 280 Nm που εφαρμόζεται σε ένα ευρύ φάσμα στροφών μεταξύ 2200 και 5500, είναι επίσης εντυπωσιακή. Η μόνιμη τετρακίνηση επιτρέπει στο αυτοκίνητο να επιταχύνει από 0-100 km/h σε 6,4 δευτερόλεπτα.

Το εξατάχυτο κιβώτιο με τις κοντές σχέσεις, μεταφέρει την ισχύ μέσω του ηλεκτρονικού ελεγχόμενου υδραυλικού συμπλέκτη τόσο στον μπροστινό, όσο και στον πίσω άξονα. Αυτός ο πολύδισκος συμπλέκτης (multi disc clutch) διαθέτει το δικό του κύκλωμα λαδιού, καθώς και το δικό του ηλεκτρονικό σύστημα ελέγχου, αποτελεί δε την «καρδιά» της τετρακίνησης στο Audi TT.

Τόσο το προσθιοκίνητο, όσο και η έκδοση quatro του Audi TT Coupe με τον κινητήρα των 132 kW (180 hp) που παρέχει 235 Nm ροπής μεταξύ 1950 και 4700 στροφών φθάνει τα 100 km/h σε 7,4 δευτερόλεπτα, ενώ η τελική ταχύτητά του υπερβαίνει τα 225 Km/h.

Σύμφωνα με τις προδιαγραφές της Audi , το νέο σπορ κουπέ προσφέρεται με υποδειγματικό εξοπλισμό ασφαλείας. Αυτό περιλαμβάνει δύο μπροστινούς αερόσακους και κάτι αποκλειστικό νέο στο Audi TT , δύο ακόμη στις πλάτες των καθισμάτων, που στοχεύουν στην προστασία του επάνω μέρους του σώματος και του κεφαλιού, καθώς επίσης πυροτεχνικούς μηχανισμούς στις μπροστινές ζώνες ασφαλείας. Το αυτοκίνητο όχι μόνο πληροί τις απαιτήσεις πλευρικής σύγκρουσης της ντιρεκτίβας 96/27/ ΕC, αλλά επίσης και τις επερχόμενες ευρωπαϊκές απαιτήσεις μετωπικής σύγκρουσης, που αναμένεται να εφαρμοσθούν. Μία σωληνωτή χαλύβδινη κατασκευή που παίζει το ρόλο της επιπρόσθετης ενίσχυσης του συστήματος ασφαλείας των καθισμάτων, δίνει ιδιαίτερα ακαμψία στο αυτοφερόμενο αμάξωμα.

Το νέο Audi TT απευθύνεται στους άνδρες εκείνους αλλά και στις γυναίκες που γοητεύονται από τις επιδόσεις και την τεχνολογία, και που επιθυμούν να εκφράσουν την ξεχωριστή προσωπικότητά τους, μέσω ενός αναμφίβολα κομψού και υπερμοντέρνου σπορ αυτοκινήτου. Γι'αυτούς τους οδηγούς, το νέο TT Coupe , ειδικά στην έκδοση quattro , αποτελεί ένα σταθμό καινοτομίας της αυτοκινιστικής κουλτούρας, που συναντά τα δικά τους απαιτητικά standars.

Το Audi TT Coupe θα λανσαριστεί στην ελληνική αγορά στο τέλος το1998.



My choice

0% + 0%

ΠΡΟΚΑΤΑΒΟΛΗ ΕΠΙΤΟΚΙΟ

Αποκτήστε το PIAGGIO που θέλετε

με 12 ΑΤΟΚΕΣ δόσεις

3 χρόνια εγγύηση & 1 χρόνο οδική βοήθεια



PIAGGIO

Α.Β.Ε.Τ.Ε. Κ. ΚΩΣΤΑΡΙΔΗΣ ΚΑΝΑΔΑ 12 ΤΗΛ.: 22157

Νέο Peugeot 106 Rallye 1.600 κ. εκ. - 1,6v, 122 HP

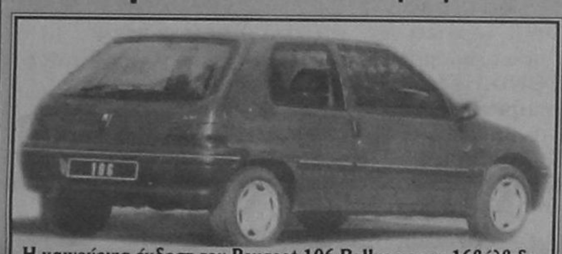

Η καινούργια έκδοση του Peugeot 106 Rallye με τον 16βάλβιδο κινητήρα του 1.6 λίτρων, με τους 122 ίππους, είναι πλέον γεγονός!

Το αυτοκίνητο - θρύλος της Peugeot, με κορύφωση την επιλογή του στην διοργάνωση του Ενιαίου Πρωταθλήματος Ταχύτητας, διατηρεί όλα τα καταπληκτικά χαρίσματα που το έχουν κάνει για να ξεχωρίζει, διατηρώντας όλη την αξιοπιστία της προηγούμενης έκδοσης και αυξάνοντα την ισχύ του κινητήρα. Τα φρένα του παραμένουν δίσκοι - οι εμπρός αεριζόμενοι- ενώ η τροφοδοσία πολλαπλών σημείων, προσφέρει μεγάλη απόδοση με χαμηλή κατανάλωση.

Το 106 Rallye προσφέρεται με υδραυλικό τιμόνι, φώτα μακράς εμβελείας, immobilizer, διαιρούμενο πίσω κάθισμα και αεροτομή στην τιμή των 4.490.000 δρχ., ενώ τα ηλεκτρικά παράθυρα και το κεντρικό κλείδωμα προσφέρονται επιπλέον στην τιμή των 100.000 δρχ. Τα 106, αρχίζοντας από τα 1.100 κυβικά διαθέτουν immobilizer, ηλεκτρικά παράθυρα, κεντρικό κλείδωμα και διαιρούμενο πίσω κάθισμα 40/60. Από τα 1.400 κυβικά ο βασικός τους εξοπλισμός περιλαμβάνει και υδραυλικό τιμόνι, ενώ διατίθεται και με αυτόματο κιβώτιο ταχυτήτων. Ολα τα 106 διατίθενται πλέον με καινούργιες ταπετσαρίες σε όμορφα και νεανικά χρώματα, που ταιριάζουν απόλυτα με το κοινό τους.

Οσον αφορά την εξωτερική εμφάνιση, κάποιες μικρές αλλαγές στους προφυλακτήρες, έδωσαν στο μοντέλο αυτό ένα επιπλέον αέρα κομψότητας.

Για τους λάτρεις της πολυτέλειας υπάρχει η έκδοση 106 GTi, ο βασικός εξοπλισμός της οποίας περιλαμβάνει μεταξύ των άλλων A.B.S., αερόσακο οδηγού, air condition, υδραυλικό τιμόνι, κεντρικό κλείδωμα, ηλεκτρικά παράθυρα, ζάντες αλουμινίου, ηλεκτρικούς καθρέφτες καθώς και δερμάτινο σαλόνι στην τιμή των 6.090.000 δρχ. Ολα τα 106 είναι άμεσα διαθέσιμα από την ΛΑΪΟΝ ΕΛΛΑΣ Α.Ε., Γενική Αντιπροσωπεία Αυτοκινήτων Peugeot, αλλά και από το δίκτυο των Επισήμων Εμπόρων της σε όλη την Ελλάδα.

ΝΕΕΣ ΕΚΔΟΣΕΙΣ

Lancia K'98: 2.000 κ. εκ., 220 ίπποι 245 χλμ./ώ

Τα υψηλά επίπεδα απόδοσης τοποθετούνται ακόμη υψηλότερα με την τοποθέτηση του νέου δίλιτρου τούρμπο 5κύλινδρου 20βάλβιδου κινητήρα με απόδοση 220 ίππων. Ενός κινητήρα που λειτουργεί τόσο απαλά που μόνο ένα εξακύλινδρο μπορεί να συγκριθεί. Με ροπή 31,5 kgm στις 2.750 στρ./ λεπτό είναι ο τέλειος συνδυασμός κινητήρα και αυτοκινήτου.

Οι εσωτερικές και εξωτερικές αλλαγές είναι λίγες και έχουν γίνει για να τονίσουν την κομψότητα και την άνεση του αυτοκινήτου.

Προφυλακτήρες στο χρώμα του αυτοκινήτου, δερμάτινο λεβιέ ταχυτήτων, αλλαγή στα χρώματα του ταμπλό και γυαλιστερή ξύλινη επένδυση είναι μερικές από αυτές.

Ζάντες 16" και δύο νέα χρώματα για την έκδοση τούρμπο.

Στον προαιρετικό εξοπλισμό συμπεριλαμβάνονται τα φώτα τύπο xenon, ηχοσύνολο με navigator της Bosch Blaupunkt RNS 2, που δίνει μηνύματα σε έξι γλώσσες, πλαϊνοί αερόσακοι (στάνταρ στην έκδοση τούρμπο που εισάγεται στην Ελλάδα) με αισθητήρα, ο οποίος αναγνωρίζει εάν υπάρχει συνοδηγός κατά την σύγκρουση, δίνοντας εντολή να λειτουργήσουν οι αερόσακοι.

Το νέο μοντέλο της Lancia k 2,0 turbo αναμένεται να εισαχθεί στη χώρα μας με πλήρη εξοπλισμό, τον Σεπτέμβριο με τιμή 15.000.000 για την έκδοση saloon.



Lancia k 2.0 salloon, station wagon και κουπέ

ΕΡΓΑΣΤΗΡΙΑ ΕΛΕΥΘΕΡΩΝ ΣΠΟΥΔΩΝ

COMPUTER & ART STUDIES

CAS

ΕΙΔΙΚΟΤΗΤΕΣ ΕΠΑΓΓΕΛΜΑΤΙΚΗΣ ΚΑΤΑΡΤΙΣΗΣ



ΕΠΑΓΓΕΛΜΑΤΙΚΟ ΜΑΚΙΓΙΑΖ
(MEDIA - ΘΕΑΤΡΟΥ - ΚΙΝ/ΦΟΥ)

ΕΙΔΙΚΟΣ ΔΙΑΚΟΣΜΗΤΙΚΩΝ ΕΦΑΡΜΟΓΩΝ



ΤΕΧΝΙΚΟΣ ΓΡΑΦΙΣΤΑΣ
ΗΛΕΚΤΡΟΝΙΚΗΣ ΣΧΕΔ.ΕΝΤΥΠΟΥ

ΣΧΕΔΙΑΣΤΗΣ
ΜΕΣΩ ΣΥΣΤΗΜΑΤΩΝ Η/Υ

ΠΛΗΡΟΦΟΡΙΚΗ ΜΕ ΠΟΛΥΜΕΣΑ
(M·ULTIMEDIA)

ART & DESIGN

ΕΝΑΣ ΣΥΓΧΡΟΝΟΣ ΦΟΡΕΑΣ ΕΚΠΑΙΔΕΥΣΗΣ

Πληροφορίες: Έρν.Μπέβιν 35 - Ρόδος - Τηλ. 32670

LTU INTERNATIONAL AIRWAYS

ELAFOS REISEN

ΑΠ'ΕΥΘΕΙΑΣ ΠΤΗΣΕΙΣ ΑΠΟ ΡΟΔΟ ΚΑΙ ΑΛΛΑ ΝΗΣΙΑ ΤΗΣ ΕΛΛΑΔΟΣ ΓΙΑ ΓΕΡΜΑΝΙΑ

Το γραφείο γενικού τουρισμού ELAFOS REISEN σε συνεργασία με τη γερμανική αεροπορική εταιρεία τσάρτερ L.T.U. σας προσφέρει τη δυνατότητα των απ'ευθείας πτήσεων από τη Ρόδο και τα άλλα νησιά της Ελλάδος προς τη Γερμανία.

Σχεδόν καθημερινές πτήσεις για:

ΜΟΝΑΧΟ, ΝΤΥΣΣΕΛΝΤΟΡΦ - ΒΕΡΟΛΙΝΟ - ΦΡΑΝΚΦΟΥΡΤΗ - ΚΟΛΩΝΙΑ - ΑΜΒΟΥΡΓΟ - ΣΤΟΥΤΓΑΡΔΗ.

Τιμή για όλες τις πόλεις μετ'επιστροφής δρχ. 105.000 (ισχύουν έως 16.08.98).

Για ΜΟΝΑΧΟ και ΣΤΟΥΤΓΑΡΔΗ δρχ. 65.000 (ισχύουν έως 14.08.98).

Στις τιμές δεν περιλαμβάνονται οι φόροι αεροδρομίων.

Ειδικές τιμές για παιδιά και γκρουπς.

Επίσης πτήσεις μέσω Γερμανίας για όλο τον κόσμο.

Γενικός αντιπρόσωπος Ρόδου, Γραφείο Γενικού Τουρισμού ELAFOS REISEN.

Κεντρικό: 9ο χλμ. Ρόδου - Λίνδου, Τσαΐρι - Κουκινού, τηλέφωνο 0241 - 66543-4-5, FAX:0241 - 62943

1ο υποκατάστημα: Φαληράκι - έναντι ξενοδοχείου Sun Palace, τηλέφωνο:: 0241 - 37061, FAX: 0241 - 37062.

2ο υποκατάστημα: Κολύμπια - τέρμα Ευκαλύπτων, τηλέφωνο: 0241 - 66617, FAX: 0241 - 66618.

ΠΟΛΙΤΙΣΤΙΚΟΣ ΟΡΓΑΝΙΣΜΟΣ Μ.Ε.Κ.Τ.Ο. ΔΗΜΟΥ ΙΑΛΥΣΟΥ

ΙΑΛΥΣΙΑ 1998

ΠΡΟΓΡΑΜΜΑ ΕΟΡΤΑΣΤΙΚΩΝ ΕΚΔΗΛΩΣΕΩΝ

ΧΩΡΟΣ ΙΑΛΥΣΙΩΝ: ΠΛΑΤΕΙΑ ΑΠΟΣΤΟΛΙΔΗ

ΣΑΒΒΑΤΟ 8 Αυγούστου 1998

1. - Ωρα 7.30 μ.μ. Παρέλαση Φιλαρμονικής Δήμου Ιαλυσού.
2. Ωρα 8.30 μ.μ. Εγκαίνια του Παραδοσιακού Σπιτιού Ιαλυσού από τον Πολιτιστικό Σύλλογο Γυναικών Ιαλυσού, στην Πλατεία Αποστολίδη.
3. Ωρα 9.00 μ.μ. Λίνο & Μπόμπο - Σόου με Κλόουν και παράσταση κουκλοθεάτρου (Γέλιο - Εκπαιδευτικά παιχνίδια- Ταχυδακτυλουργικά - Μπαλονοκατασκευές και πολλές καλές εκπλήξεις).

ΚΥΡΙΑΚΗ 9 Αυγούστου 1998

1. ΩΡΑ 8.30 μ.μ. παραδοσιακοί χοροί & τραγούδια από τον μουσικοχορευτικό σύλλογο Κρεμαστής «Ο Απόλλων».
2. Παραδοσιακοί χοροί & τραγούδια από το χορευτικό εργαστήρι του πολιτιστικού οργανισμού ΜΕΚΤΟ Ιαλυσού.
3. Μουσική συναυλία από το 8μελές συγκρότημα της Νίκης Κάλλου σ' ένα ποικίλο πρόγραμμα.

Προσφορά Δωρεάν Κρασί από τον Δήμο Ιαλυσού.

ΔΕΥΤΕΡΑ 10 Αυγούστου 1998

1. ΩΡΑ 8.30μ.μ. Επίδειξη Οκινάουε Καράτε από τον Αθλητικό Σύλλογο Ιαλυσού «Φιλέρημος» με τον Εκπαιδευτή κ. Τσιριγωτάκη Μίλτο, μέλος της Εθνικής Ελλάδος (Μαύρη Ζώνη 5 DAN)
2. Απαγγελία ποιημάτων από την ποιήτρια Νατάσα Εγγλέζου.
3. Παραδοσιακοί χοροί και τραγούδια από τον χορευτικό σύλλογο Κρεμαστής «Η Πρόοδος».

ΤΡΙΤΗ 11 Αυγούστου 1998

1. ΩΡΑ 9.00 μ.μ. Παράσταση «Καραγκιόζη» από το θίασο Κώστα Μακρή - Καραγκιοζοπαίκτη Ζωγράφο.

Εκθεση με φιγούρες του Καραγκιόζη.

2. Λαική- Μουσική Συναυλία.

ΤΕΤΑΡΤΗ 12 Αυγούστου 1998

1. ΩΡΑ 8.30 μ.μ. Παραδοσιακοί χοροί & τραγούδια από το Προσφυγικό Χορευτικό Συγκρότημα «Ζηνδρος» με έδρα τα πάνω Πολεμίδια Λεμεσού Κύπρου.
2. Παραδοσιακοί Χοροί από το Χορευτικό Συγκρότημα της Κοινότητας Παστίδας.

ΠΕΜΠΤΗ 13 Αυγούστου 1998

1. Θεατρική παράσταση από το Σύλλογο γυναικών Ιαλυσού.
2. Παραδοσιακοί Χοροί - Μουσική & Τραγούδια από το Χορευτικό Συγκρότημα του Δήμου Χάλκης.

ΠΑΡΑΣΚΕΥΗ 14 Αυγούστου 1998

1. ΩΡΑ 5.00 μ.μ. Στην κεντρική πλατεία της Ιαλυσού.

Παιδικός Ποδηλατικός Αγώνας Δεξιοτεχνίας, για παιδιά ηλικίας από 5 μέχρι και 10 ετών.

Οργάνωση ΔΟΑΝ Ιαλυσού.

2. Ωρα 7.30 μ.μ. Μέγας Αρχιερατικός Εσπερινός για τον εορτασμό της Παναγίας, στον Ιερό Ναό της, Κοιμήσεως της Θεοτόκου» της Ιαλυσού, χοροστατούντος του Σεβασμιωτάτου Μητροπολίτου Ρόδου κ.κ. Αποστόλου.

Μετά τον Εσπερινό θα γίνουν λαμπαδηφορίες από το 1ο Σύστημα Δασοπροσκόπων Ιαλυσού, στους κεντρικούς δρόμους της Πόλεως. Θα ακολουθήσει Λαικό Πανηγύρι.

ΣΑΒΒΑΤΟ 15 Αυγούστου 1998

Εορτασμός της Κοιμήσεως της Θεοτόκου & των Ενόπλων Δυνάμεων.

- Ωρα 7.30 π.μ. Επίσημη έπαρση της Σημαίας στην Πλατεία της Εκκλησίας με τη συμμετοχή τιμητικού αποσπάσματος του 95 ΑΔΤΕΑ του 299 ΤΕΑ και του 1ου συστήματος δασοπροσκόπων

- Ωρα 9.00 π.μ. Προσέλευση Επισήμων στο Ιερό Ναό «Κοιμήσεως της Θεοτόκου» στην Ιαλυσό.

- Ωρα 9.45 π.μ. Επίσημη Δοξολογία και Πανηγυρική Ομιλία για τις Ενοπλες Δυνάμεις.

- Ωρα 10.30 π.μ. Λιτάνευση της Ιεράς Εικόνος της Θετόκου, Πολιούχου της Πόλεως με τη συνοδεία τιμητικού αγήματος, των προσκόπων και της Φιλαρμονικής του Δήμου Ιαλυσού.

- Ωρα 7.00 π.μ.Επίσημη υποστολή της Σημαίας.

ΚΥΡΙΑΚΗ 16 Αυγούστου 1998

1. Ωρα 6.00 μ.μ. Στο Γήπεδο Ιαλυσού. Ιαλύσιος Δρόμος 5.000 και 10.000 μέτρων με τη διαδρομή ανάβασης και κατάβασης Φιλερήμου για όλες τις κατηγορίες.

Οργανωτές ΔΟΑΝ και ΓΑΣ ΙΑΛΥΣΟΣ.

2. Ωρα 8.30 μ.μ. Απονομή Βραβείων στους Αριστεύσαντες μαθητές του Γυμνασίου και λυκείου Ιαλυσού, σχολικού 1997-98 από το δήμο Ιαλυσού.
3. Απονομή βραβείων στους αριστεύσαντες αποφοίτους μαθητές του λυκείου Ιαλυσού, σχολικού έτους 1997/98 από τον λογοτέχνη συγγραφέα κ. Οικονομόπουλο Δημήτριο
4. Συνάντηση φιλαρμονικών: Της Ιαλυσού - Κώ - Καλυθιών - Ρόδου.

ΔΕΥΤΕΡΑ 17 Αυγούστου 1998

1. ΩΡΑ 5.00 μ.μ. μέχρι 8.30 μ.μ. στο Δημοτικό Γήπεδο Ιαλυσού θα διεξαχθεί τουρνουά Ποδοσφαίρου Μουντιαλίτο 5x5 για παιδιά ηλικίας από 6 μέχρι και 14 ετών.

Οργάνωση ΔΟΑΝ Ιαλυσού & ΓΑΣ Ιαλυσού.

2. Ωρα 8.30 μ.μ. Παραδοσιακή Βραδιά αφιερωμένη στον Τουρισμό με το συγκρότημα του Γιώργου Παραγιού και τη συμμετοχή του χορευτικού τμήματος του Πολιτιστικού Οργανισμού ΜΕΚΤΟ Ιαλυσού.

Οργάνωση ΜΕΚΤΟ Ιαλυσού με τη συνεργασία του Συλλόγου Νεολαίας

ΤΡΙΤΗ 18 Αυγούστου 1998

1. ΩΡΑ 6.00 μ.μ. ποδηλατικός γύρος Ιαλυσού για όλες τις ηλικίες. Εκκίνηση - Τερματισμός στο Δημοτικό Γήπεδο Ιαλυσού. Οργάνωση ΔΟΑΝ Ιαλυσού - ΓΑΣ Ιάλυσος.
2. ΩΡΑ 9.00 μ.μ. Ρεμπέτικη βραδιά με συγκρότημα κέντρου διασκέδασης.

ΤΕΤΑΡΤΗ 19 Αυγούστου 1998

- Ωρα 9.00 μ.μ. Το Δωδεκανησιακό Θέατρο παρουσιάζει την Επιθεώρηση με τίτλο «Με φασόλια και φακές πάμε για δημοτικές».

Μία μουσική κωμωδία με πολύ χιούμορ που πηγάζει μέσα από την κοινωνική και πολιτική σάτιρα.

Χωρίς βωμολοχίες και ύβρεις μεταφέρει στην σκηνή τα κωμικοτραγικά γεγονότα των καιρών μας.

Κατά τις ημερομηνίες 20-21-22-23 Αυγούστου 1998 στο Δημοτικό Γήπεδο ΜΠΑΣΚΕΤ Ιαλυσού, θα διεξαχθεί ΤΟΥΡΝΟΥΑ ΜΠΑΣΚΕΤ «ΙΑΛΥΣΟΣ ΚΑΛΟΚΑΙΡΙ '98» (MINI - SUPER MINI).

Διοργανωτές ΔΟΑΝ ΙΑΛΥΣΟΥ - ΓΑΣ ΙΑΛΥΣΟΣ - Τ.Ε. ΕΟΚ ΔΩΔ/ΣΟΥ.

ΔΕΥΤΕΡΑ 24 Αυγούστου 1998

Αγώνες Μπάσκετ 3x3 για όλες τις ηλικίες στο Δημοτικό Γήπεδο Μπάσκετ Ιαλυσού.

ΤΡΙΤΗ 25 Αυγούστου 1998

ΩΡΑ 3.30 μ.μ. Τουρνουά Ποδοσφαίροου με αγώνες 7x7 στο Δημοτικό Γήπεδο Ιαλυσού - για ηλικίες από 14 ετών και άνω.

Οργάνωση ΔΟΑΝ Ιαλυσού - ΓΑΣ Ιαλυσός.

Κατά τις ημερομηνίες 28-29 και 30 Αυγούστου 1998 θα διεξαχθεί Τουρνουά Τέννις για ηλικίες 8-10-12-14-16, ετών (αγόρια και κορίτσια) στις εγκατασάσεις του Ομίλου Αντισφαίρισης Ιαλυσού.

Οργάνωση ΔΟΑΝ Ιαλυσού και ΟΜ. ΑΝΤ/ΣΗΣ Ιαλυσού.

Κατά τη διάρκεια των εκδηλώσεων και μέχρι το τέλος Αυγούστου στην κεντρική πλατεία της Ιαλυσού θα λειτουργεί καθημερινά Λούνα πάρκ με πλούσια και σύγχρονα παιχνίδια για μικρούς και μεγάλους. (Μπαλαρίνα - καράβι πειρατή - συγκρουόμενα αυτ/τα κ.λ.π).

Επίσης μέχρι το τέλος Αυγούστου θα λειτουργεί καθημερινά πλούσια συλλογή εμπορευμάτων από το Σωματείο Μικροεμπόρων με την επωνυμία «Ο ΚΟΛΟΣΣΟΣ», που εδρεύει στην Ιαλυσό.

Υπενθυμίζουμε ότι η είσοδος σε όλες τις καλλιτεχνικές εκδηλώσεις είναι ΕΛΕΥΘΕΡΗ

ΓΙΑ ΤΟ ΔΣ Μ.Ε.Κ.Τ.Ο.
της ΙΑΛΥΣΟΥ
Ο ΠΡΟΕΔΡΟΣ
ΝΙΚΟΛΑΟΣ Δ. ΤΣΙΚΚΗΣ
ΔΗΜΑΡΧΟΣ ΙΑΛΥΣΟΥ

δ σπορ

Επιμέλεια: Τάσος Κώστας

Μπήκε «μέσα» ο Ιάλυσος

Η ΕΠΑΕ έδωσε στην δημοσιότητα τον πίνακα των εισπηρίων που πουλήθηκαν στα περσινά επαγγελματικά πρωταθλήματα.

Η κατάσταση στον Νότιο Ομιλο της Γ' Εθνικής όπου αγωνίστηκε ο Ιάλυσος χαρακτηρίζεται τραγική.

Από τις 15 ΠΑΕ μόλις τρεις κατόρθωσαν να μην έχουν παθητικό από την πώληση των εισπηρίων.

Ο Ιάλυσος σε 14 εντός έδρας παιχνίδια πούλησε 5.111 εισπήρια (γύρω στα 380 κατά μέσο όρο) και ο εισπράξεις έφτασαν τα 4.546.600 δρχ. Αφαιρώντας το ποσοστό της εφορίας και της διοίκησης του σταδίου ο Ιάλυσος είχε παθητικό 3.513.704 δρχ.

Η ζημιά γίνεται μεγαλύτερη αν προσθέσει κανείς τα έξοδα διαπησίας και να φαντασιεί κανείς ότι πανηγυρίστηκε η κατάκτηση του πρωταθλήματος.

Η μόνη ΠΑΕ που κινήθηκε ικανοποιητικά στα εισπήρια ήταν ο Ναυπακτιακός.

Οι υπόλοιπες με τέτοια νούμερα δεν πρέπει να ονομάζονται επαγγελματικές.

Για την παραπάνω κατάντια μεγάλη ευθύνη έχει η ΕΠΑΕ καθώς όρισε τα περισσότερα παιχνίδια Τετάρτη, αλλάζοντας τις Κυριακάτικες συνήθειες.

Η πωτική τάση παρουσιάζεται χαρακτηριστικά στον παρακάτω πίνακα που δείχνει πόσα εισπήρια κόπηκαν στα τελευταία πρωταθλήματα του Νοτίου Ομίλου Γ' Εθνικής.

1992-1993	205.966
1993-1994	151.125
1994-1995	139387
1995-1996	150.422
1996-1997	107.816
1997-1998	63.589

Στον διπλανό πίνακα που δημοσιεύει η «δ σπορ» πρέπει να υπολογίσετε κάποια εισπήρια διάρκειας που δεν δηλώνονται, αλλά και διαρροές για λόγους εφορίας.

Εισιτήρια Γ' Εθνικής Κατ. Νότιος Ομιλος περιόδου 1997-'98

Α/Α Π.Α.Ε.	ΕΙΣΙΤΗΡΙΑ	ΜΕΙΚΤΕΣ ΕΙΣΠΡΑΞΕΙΣ	ΚΑΘΑΡΕΣ ΕΙΣΠΡΑΞΕΙΣ
1 Αγία Ελεούσα	2.931	4.025.200	-1.620.285
2 Αγιος Νικόλαος	2.905	2.770.700	-2.972.808
3 Αιγάλεω	5.427	5.882.100	-100.970
4 Αιολικός	4.485	4.831.200	-1.356.444
5 Ε.Α.Ρ.	1.751	3.016.200	-2.715.527
6 Εργοτέλης	3.507	5.087.700	-2.121.583
7 Ιάλυσος	5.111	4.546.600	-3.513.704
8 Κερατσίνι	3.611	4.504.900	-682.791
9 Κέρκυρα	4.622	5.492.300	-1.354.773
10 Κόρινθος	2.238	3.228.800	-893.689
11 Μαρκό	3.486	5.901.000	475.254
12 Ναυπακτιακός Αστ.	3.975	5.960.900	1.540.813
13 Πάμισος Μεσσήνης	5.048	5.521.700	-1.085.243
14 Παναιγάλειος	14.199	26.212.000	14.250.949
15 Πύργος	293	433.300	-2.573.690
ΣΥΝΟΛΑ	63.589	87.414.500	-4.724.491

Τρίτο μάτι

• Εβλεπα στην τηλεόραση την Βασδέκη και δάκρυσα από συγκίνηση. Πραγματικά ήθελα να ανέβει στο βάθρο και το δικό μας κορίτσι, η ΝΙΚΗ. Κάτι περίεργο έγινε φέτος, αλλά δεν μπορώ να καταλάβω τι. Μακάρι να έρθει εδώ και να πρεμήσει η καλύτερη αθλήτρια που έχει βγάλει η Ρόδος.

• Οποιον πολιτικό δω στο Beach Volley να κυνηγάει ψήφους θα τον γιαουρτώσω. Προσοχή τους προειδοποιώ. Να παρακολουθήσουν τους αγώνες και να χειροκροτουν. Μόνο αυτό επιτρέπεται, τίποτε άλλο.

• Διάβαζα ότι ο Ιάλυσος είχε παθητικό από τα εισιτήρια. Πρέπει να καταλάβουμε ότι στο Επαγγελματικό ποδόσφαιρο επιβιώνουν μόνο οι κερδοφόρες επιχειρήσεις. Ο νέος πρόεδρος το γνωρίζει καλά και θέλει να μαζέψει κόσμο στο γήπεδο. Θα τα καταφέρει;

• Εγώ επιμένω ότι η ομάδα πρέπει να αλλάξει έδρα και να παίζει στην Ρόδο. Ομως για να γίνει αυτό πρέπει να βοηθήσουν φορείς όπως το ΕΒΕΔ, ο ΕΟΤ η Νομαρχία που πετάνε τόσα εκατομμύρια δεξιά και αριστερά. Ας δώσουν κάποια και για τον αθλητισμό.

ΗΛΙΑΣ Κ.

Τοποθετήθηκε σε «θαλάσσιο» όμιλο



Επαγγελματική νοοτροπία ζήτησε ο Αγγελόπουλος για να παραμείνει ο Ηρακλής στην Δ' εθνική

Αγγελόπουλος: Πρέπει να δουλέψουμε όλοι με επαγγελματική νοοτροπία για να σωθούμε

Δύο ώρες συζητούσαν οι παράγοντες της ΕΠΟ για την κατάρτιση των έξι ομίλων της Δ' Εθνικής και του συστήματος διεξαγωγής των Play Off των πρωταθλητών Ενώσεων.

Τόσο οι όμιλοι, όσο και το σχέδιο ανόδου στην Δ' Εθνική εγκρίθηκαν όπως αρχικά είχαν σχεδιαστεί από την αρμόδια επιτροπή, της οποίας προεδρεύει ο κ. Κασιούρας.

Πάντως τα πράγματα δεν ήταν καθόλου εύκολα για τον πρόεδρο κ. Αλημήση και τους υπόλοιπους συμβούλους, αρκετοί από τους οποίους είχαν άγνοια για τα δεδομένα της κατηγορίας.

Οπως αναμενόταν ο πρωταθλητής Δωδεκανήσου Ηρακλης Μαριτσών τοποθετήθηκε στον 2ο Ομιλο μαζί με τις ομάδες από Πειραιά, Κρήτη, νησιά Αιγαίου, και τον Φωστήρα.

Η σύνθεση του 2ου ομίλου έχει ως εξής:

Βύζας Μεγάρων, Ασπρόπυργος, Μανδραϊκός, ΑΟ Ποντίων, Χαλκηδόνα(ΕΠΣ Πειραιά), Ατσαλένιος. Εργοτέλης, Μάλια (ΕΠΣ Ηρακλείου), Αναγέννησσης Ιεράπετρας (ΕΠΣ Λασιθίου), Αστέρας Ρεθύμνου (ΕΠΣ Ρεθύμνου), Χανιά (ΕΠΣ Χανίων), Φωστήρας (ΕΠΣ Αθηνών), Ηρακλής Μαριτσών (ΕΠΣ Δωδεκανήσου), Μύκονος, Σύρος (ΕΠΣ Κυκλάδων), Αετός Λουτρών (ΕΠΣ Λέσβου), ΠΑΣ Ικαρος Ικαρίας (ΕΠΣ Σάμου) και Ηρακλής Θυμιανών (ΕΠΣ Χίου)

Από κάθε όμιλο θα υποβιβαστούν 11 ομάδες και θα ανέλθει στην Γ' Εθνική μόνο μία.

Ο τεχνικός του Ηρακλή Σπύρος Αγγελόπουλος έκανε χθές τα πρώτα σχόλια. «Είναι ένας δύσκολος όμιλος με πολλά και πολύωρα ταξίδια.

Ολοι στην ομάδα πρέπει να αναλάβουν τις ευθύνες τους και να δουλέψουν με επαγγελματική νοοτροπία. Στόχος μας είναι η παραμονή στην κατηγορία και από σήμερα αρχίζουμε την προσπάθεια να μαζέψουμε πληροφορίες για όλες τις ομάδες».

Το πρωτάθλημα θα ξεκινήσει στις 20 Σεπεμβρίου και θα ολοκληρωθει στις 16 Μαϊου.

Η κλήρωση των αγωνιστικών θα γίνει στις 8 Σπεμβρίου.

Πολυμελής αντιπροσωπεία απο την ΕΠΣ Πειραιά έδωσε το παρόν στην προχθεσινή συνεδρίαση της ΕΠΟ και διαμαρτυρήθηκε για την τοποθέτηση των ομάδων της στον όμιλο νήσων καθώς και την παρουσία του Φωστήρα.

Ο πρόεδρος της Επιτροπής Πρωταθλήματος κ. Κασιούρας στην τοποθέτηση του τόνισε ότι η κατάρτιση των ομίλων έγινε με γεωγραφικά κριτήρια και υποστήριξε ότι τα έξοδα μετακινήσεων θα είναι μειωμένα κατά 185.000.000 δρχ.

Διευκρίνησε ότι στον όμιλο του Ηρακλη η ΕΠΟ θα καλύψει το έξοδα μετακινήσεων των ομάδων με το ποσοστό του 1% που θα πάρει από την ΓΓΑ για το ΠΡΟΠΟ. Ο γ.γ. της ΕΠΟ κ. Γκαγκάτσης πρότεινε να προκηρύξει η Ομοσπονδία διαγωνισμό προκειμένου να αναλάβει ταξιδιωτικό γραφείο την έκδοση των εισιτηρίων.

• Από τον Ηρακλή εκδόθηκε χθές η παρακάτω ανακοίνωση:

-Απο χθές και τυπικά ο ΑΛΕΒΙΖΟΣ ΑΛΕΒΙΖΟΠΟΥΛΟΣ είναι ποδ/στης του ΗΡΑΚΛΗ

- Η Διοίκηση του Συλλόγου για μία ακόμη φορά ευχαριστεί τον πατέρα του ποδοσφαιριστή για την οικονομική του συμμετοχή για το αίσιον τέλος της μεταγραφής.

-Τελικά την ΤΡΙΤΗ 25/8/98 θα γίνει ο αγώνας στην Κάρπαθο καθ' ότι τακτοποιήθηκαν όλες οι λεπτομέρειες μετάβασης και επιστροφής.

- Οσοι φίλοι το Συλλόγου επιθυμούν να τοποθετησουν διαφημιστικές πινακίδες στο ποδοσφαιρικό γήπεδο παρακαλούνται μέχρι 10 του Σεπτέμβρη να επικοινωνήσουν με τον Πρόεδρο καθ' ότι στις 20/9/98 αρχίζει το πρωτάθλημα Δ' ΕΘΝΙΚΗΣ.

Ευχαριστούμε τον Διοικητή του ποδ/στη ΚΑΡΙΚΗ ΓΕΩΡΓΙΟΥ για τις διευκολύνσεις που του παρέχονται για την συμμετοχή του στις εκδηλώσεις και ομάδος.

Το πρόγραμμα των φιλικών αγώνων της ομάδας είναι ΣΑΒΒΑΤΟ 22/8/98 με Φοίβο στην Κρεμαστή - την Κυριακή 23/8 με ΙΑΛΥΣΟ 97. στα Μαριτσά - και την Τρίτη 25/8/98 στην Κάρπαθο με τον ΠΟΣΕΙΔΩΝΑ.

Συνεχίζεται η κοροϊδία για τις αποδοχές

Για άλλη μία φορά άκουσαν οι διαιτητές πάλι απο υπεύθυνα χείλη, ότι θα αυξηθούν, οι αποδοχές τους, ότι θα γίνει η αμειβόμενη διαιτησία και ότι θα γίνουν πλούσιοι από την διαιτησία.

Το παραμύθι, γιατί έτσι μοιάζει, άρχισε να τους το λέει εδώ και μέρικά χρόνια ο Γιώργος Δέδες. Την σκυτάλη πήρε ο Βίκτωρας Μητρόπουλος και ο Στέλιος Σφακιανάκης και ακολούθησε τώρα ο Κώστας Αλαμάνος. Ο πρόεδρος της ΕΠΑΕ τους μίλησε τώρα για σχέδιο που έχει καταρτισθεί και που θα εγκριθεί σύντομα και οι αποδοχές των διαιπτών θα αυξηθούν σε τέτοιο σημείο, που θα μπορούν να ζήσουν από τη διαιτησία αυτοί και οι οικογένειες τους.

Κι όχι μονον αυτό, αλλά τους υποσχέθηκε πως θα είναι έτσι διαμορφωμένη η κατάσταση, που όταν βγούν από τη διαιτησία θα παίρνουν κι ένα παχυλό εφάπαξ. Κι έζησαν αυτοί καλά και εμείς καλύτερα...

Ομως, το θέμα της αμοιβής των διαιπτών που παραμένει σε σταθερά επίπεδα από το 1991, είναι ένα σημαντικό κεφάλαιο που δεν το αγγίζει κανείς, γιατί αφορά δαπάνες.

Λένε, όμως, ότι η ΕΠΑΕ έχει έσοδα και κέρδη. Εχει πηγές εσόδων, κάνει συμβάσεις με το συνδρομητικό κανάλι και θα μπορούσε να σκεφτεί να βάλει μέσα και το κεφάλαιο «διαιτησία». Αυτά τα σχέδια, οι υποσχέσεις και η αναστατικότητα, δεν είναι σοβαρά πράγματα. Και θα θυμηθούν οι παράγοντες του ποδοσφαίρου, μόλις οι διαιτητές αρχίσουν στους αγώνες τα λάθη τους, που άλλοι θα τα λένε σκόπιμα κι άλλοι ανθρώπινα. Τότε ίσως ξαναβγεί στην επιφάνεια και το πρόβλημα των διαιπτών και της διαιτησίας.

«Ιταλικό» τουρνουά στις Φάνες

Ακουσίλαος, Κλεάνθης, Ασπίδα και Αναγέννηση σε αγώνες 45'

Οι πετυχημένοι θεσμοί στον χώρο του τοπικού ποδοσφαίρου σπανίζουν. Ενας από τους λίγους είναι και το τουρνουά που διοργανώνει κάθε χρόνο ο Ακουσίλαος σε συνεργασία με την κοινότητα Φανών.

Η διοργάνωση έφτασε στον 5ο της χρόνο και το «Φάνες '98» θα κοσμήσουν με την παρουσία του ο διοργανωτής Ακουσίλαος και οι ...γείτονες Κλεάνθης Παραδεισίου, Αναγέννηση Εμπωνας και Ασπίδα Σαλάκου. Το τουρνουά διεξάγεται σε παλικά πλαίσια, με τέσσερις 45λεπτους αγώνες.

Η έναρξη θα δοθεί σήμερα το απόγευμα (16:00) και ο τελικός νικητής θα αναδειχθεί τρεις ώρες αργότερα.

Τα ζευγάρια θα βγουν με κλήρωση και οι δύο νικητές θα αγωνιστούν στον τελικό, ενώ οι χαμένοι θα ξαναπαίξουν για την 3η θέση.

Στις μέχρι τώρα διοργανώσεις τρεις φορές έχει πανηγυρίσει ο Ακουσίλαος, ενώ έναν τίτλο έχει κατακτήσει και ο Διγενής. Φέτος τα δώρα και τα κύπελλα θα είναι προσφορά του ανακαινισμένου αθλητικού καταστήματος CLUB που ανήκει στον Ρασήτ Μαρασλή.

Χορηγοί είναι φαρμακαποθήκη ΦΡΟΝΑΣ το κατάστημα ελαστικών ΚΑΣΑΠΗ και η ΒΑΠ

Διαιπτές ορίσθηκαν οι Χάλαντας - Φραγκίνης - Ορφανός και Λέφας.

Γκαϊτατζής: υπολογίσιμη δύναμη

«Ουδέν νεώτερον». Χωρίς ειδήσεις είναι το ρεπορτάζ του Ιάλυσου αφού οι παίκτες συνεχίζουν τα οικογενειακά διπλά και η διοίκηση δεν ανακοινώνει τίποτα για τις επαφές με εταιρείες που ενδιαφέρονται να διαφημίσουν μέσα από την ομάδα. Ζητήσαμε χθές από τον Γιάννη Γκαϊτατζή να κάνει προβλέψεις για την παρουσία του Ιάλυσου στην Β' Εθνική. Η απάντηση του είναι σίγουρα αισιόδοξη «Οχι απλά θα σωθούμε αλά θα είμαστε υπολογίσιμη δύναμη», είπε χαρακτηριστικά στέλνοντας μήνυμα σε όσους υποτιμούν την Ροδίτικη ομάδα.

• Μέχρι αύριο θα είναι ανοικτό το στέκι της ΠΑΕ στην Κεντρική Πλατεία Ιάλυσου. Εκεί οι φίλοι της ομάδας μπορούν να απολαύσουν γευστικά σουβλάκια και να πιούν παγωμένες μπύρες. Μάλιστα απόψε θα υπάρχει ορχήστρα για διασκέδαση των φιλάθλων.

NEOTEX ΡΟΔΟΣ
ΑΝΝΗΣ ΜΑΡΙΑΣ 59 ΡΟΔΟΣ 85 100
ΤΗΛ.: 35863 - 77211-2 FAX: 30664
ΜΙΧ. ΚΑΛΛΙΓΕΡΟΣ ΠΟΛΙΤΙΚΟΣ ΜΗΧΑΝΙΚΟΣ • ΜΙΧ. ΚΑΡΡΑΣ ΜΗΧΑΝΟΛΟΓΟΣ ΜΗΧΑΝΙΚΟΣ
ΣΥΣΤΗΜΑΤΑ ΧΩΡΙΣΜΑΤΩΝ & ΨΕΥΔΟΡΟΦΩΝ
ΕΣΩΤΕΡΙΚΩΝ & ΕΞΩΤΕΡΙΚΩΝ ΧΩΡΩΝ
• ΓΥΨΟΣΑΝΙΔΕΣ
• ΤΣΙΜΕΝΤΟΣΑΝΙΔΕΣ
• ΔΙΑΚΟΣΜΗΤΙΚΑ
• ΠΛΑΚΕΣ ΟΡΥΚΤΩΝ ΙΝΩΝ
• ΛΩΡΙΔΕΣ ΑΛΟΥΜΙΝΙΟΥ
• ΔΙΑΤΡΗΤΕΣ
ΜΕΤΑΛΛΙΚΕΣ ΟΡΟΦΕΣ
• ΗΧΟΜΟΝΩΤΙΚΑ
• ΗΧΟΑΠΟΡΡΟΦΗΤΙΚΑ
• ΜΕΤΑΛΛΙΚΑ ΚΤΙΡΙΑ

ΓΡΗΓΟΡΗ ΤΟΠΟΘΕΤΗΣΗ
ΑΝΤΙΣΕΙΣΜΙΚΗ ΚΑΤΑΣΚΕΥΗ
ΕΥΧΑΡΙΣΤΟ ΠΕΡΙΒΑΛΛΟΝ

ΕΛΕΥΘΕΡΙΑ ΣΧΕΔΙΑΣΜΟΥ
ΔΙΑΚΟΣΜΗΣΗ
ΚΑΙ ΗΧΟΑΠΟΡΡΟΦΗΣΗ
ΛΕΙΤΟΥΡΓΙΚΟΤΗΤΑ
ΚΑΙ ΑΙΣΘΗΤΙΚΗ
ΘΕΡΜΟΜΟΝΩΣΗ • ΗΧΟΜΟΝΩΣΗ - ΣΤΕΓΑΝΟΠΟΙΗΣΗ

DOW
Wallmate CW
για θερμομόνωση
διπλών εξωτερικών
τοίχων

ΑΣΦΑΛΤΟΠΑΝΑ
ΕΓΧΩΡΙΑ
ΚΑΙ ΕΙΣΑΓΩΓΗΣ
VERAL

ΑΣΦΑΛΤΙΚΑ
ΚΕΡΑΜΙΔΙΑ
• ΥΛΙΚΑ ΕΠΑΛΕΙΨΕΩΝ
• ΡΗΤΙΝΕΣ - ΕΠΟΞΕΙΔΙΚΑ
• ΣΙΛΙΚΟΝΕΣ - ΜΑΣΤΙΧΕΣ
• ΥΔΡΑΥΛΙΚΕΣ ΚΟΝΙΕΣ
• ΤΣΙΜΕΝΤΑ ΤΑΧΕΙΑΣ ΠΗΞΗΣ
• ΤΣΙΜΕΝΤΑ ΕΠΙΣΚΕΥΑΣΤΙΚΑ
• ΠΡΟΣΜΙΚΤΑ
• ΥΑΛΟΒΑΜΒΑΚΑΣ
• ΠΕΤΡΟΒΑΜΒΑΚΑΣ
• RICOFON
REVINEX

ΜΕΜΒΡΑΝΕΣ
ΓΙΑ ΚΛΑΣΣΙΚΕΣ
ΣΤΕΓΕΣ

«Βατή» η άνοδος για τον πρωταθλητή

Μπαράζ τον Μάϊο με τους πρωταθλητές Κυκλάδων και Χανίων αποφάσισε η ΕΠΟ

Οριστικοποιήθηκε ο τρόπος διεξαγωγής των μπαράζ που θα κρίνουν ποιές ομάδες από τα τοπικά πρωταθλήματα θα ανέλθουν στην Δ' Εθνική.

Η μείωση των ομάδων της κατηγορίας από 108 σε 72 (παράλληλη μείωση και των ομίλων) αλλάζει οριστικά το σκηνικό.

Το ζήτημα συζητήθηκε στην προχθεσινή συνεδρίαση της ΕΠΟ με αρκετές αντιδράσεις από τις Ενώσεις Αθηνών, Πειραιά και Καβάλας.

Η ΕΠΣΔ δεν πρέπει να έχει παράπονο αφού ο πρωταθλητής της τοποθετήθηκε σε «βατό» όμιλο. Η ομάδα που θα κατακτήσει τον φετινο τίτλο θα διεκδικήσει την άνοδο δινοντας αγώνες μπαράζ κόντρα στους πρωταθλητές Χανίων και Κυκλάδων. Στην ΕΠΣ Χανίων δυνατότερη θεωρείται η Αθλητική Ενωση που φέτος θα αγωνιστεί στην Δ. Εθνική, ενώ από τις Κυκλάδες λείπουν οι παραδοσιακές δυνάμεις Σύρος και Μύκονος.

Τα μπαράζ θα γίνονται σε ουδέτερα γήπεδα και οι αγώνες θα είναι μονοί.

Μετά το τέλος των τοπικών πρωταθλημάτων θα δημιουργηθούν 18 όμιλοι των τριών ομάδων. Τα μπαράζ θα διεξαχθούν τις ημερομηνίες 26 Μαΐου, 30 Μαΐου και 2 Ιουνίου 1999 με ώρα έναρξης 17.00. Οι πρώτες ομάδες στις ειδικές βαθμολογίες θα κερδίσουν την άνοδο. Τα έξοδα μετακινήσεων (για 20 άτομα) θα καταβληθούν από το ταμείο της ΕΠΟ αμέσως μόλις εισπραχθεί από την ΓΓΑ το ποσοστό του ΠΡΟΠΟ.

Η κλήρωση για το πρόγραμμα των αγώνων θα γίνει στις 20 Μαΐου 1999 στα γραφεία της ΕΠΟ. Οι ενώσεις είναι υποχρεωμένες να δηλώσουν τους πρωταθλητές μέχρι τις 17 Μαΐου.

Οι 18 ομιλοι έχουν ως εξής:

1ος ομιλος Εβρου, Θράκης, Ξάνθης

2ος ομιλος Δράμας, Καβάλας, Μακεδονίας(Α).

3ος ομιλος Κιλκίς, Μακεδονίας (Β), Σερρών.

4ος Ομιλος Ημαθίας, Πιερίας Χαλκιδικής

5ος ομιλος Καστοριάς, Πέλλας, Φλώρινας,

6ος ομιλος Γρεβενών, Καρδίτσας, Τρικάλων

7ος ομιλος Θεσσαλίας, Κοζάνης, Λάρισας.

8ος ομιλος Ηπείρου, Θεσπρωτίας, Κέρκυρας.

9ος ομιλος Αιτωλοακαρνανίας, Αρτας Πρέβεζας.

10ος ομιλος Ζακύνθου, Κεφαλλονιάς, Πάτρας.

11ος ομιλος Ηλείας, Λακωνίας, Μεσσηνίας,

12ος ομιλος Αργολίδος, Αρκαδίας, Κορινθίας.

13ος ομιλος Ευρυτανίας, Φθιώτιδας, Φωκίδας

14ος ομιλος Αθηνών (Α), Περαιά (Β), Βοιωτίας

15ος ομιλος Εύβοιας, Αθηνών (Β), Πειραιά (Α)

16ος ομιλος Ηρακλείου, Λασιθίου, Ρεθύμνου

17ος ομιλος Δωδεκανήσου, Κυκλάδων, Χανίων

18ος ομιλος Λέσβου, Σάμου, Χίου.

Πρωταθλήτρια Κάσου η Αγία Μαρίνα

Ολοκληρώθηκε το θερινό ποδοσφαιρικό τουρνουά της Κάσου, που και φέτος διοργανώθηκε από τον τοπικό Δήμο.

Νικήτρια αναδείχθηκε για 3η συνεχή χρονιά η ομάδα της Αγίας Μαρίνας

Τα αποτελέσματα:

Αγία Μαρίνα - Φρύ 2-2

Φρύ - Αρβανποχώρι 2-2

Αρβανιτοχώρι - Αγία Μαρίνα 2-2

Φρύ - Αγία Μαρίνα 2-3

Αρβανιτόχωρι Φρύ 2-2

Αγία Μαρίνα - Αρβανιτοχώροι 4-1

Η τελική βαθμολογία

	Βαθμοί	Τέρματα
1. Αγία Μαρίνα	8	11-7
2. Φρύ	3	8-9
3. Αρβανιτοχώρι	3	7-10

Το κύπελλο που δόθηκε στη νικήτρια ομάδα αθλοθέτησε ο Σύλλογος Κασιωτών Ρόδου «Ο Χαδιώτης».

ΑΕΡΑ - Διγενής

Οι ομάδες συνεχίζουν την προετοιμασία τους και τα φιλικά παιχνίδια αυτές τις ημέρες είναι πολλά.

Σήμερα στις 16.30 στο γήπεδο Αφάντου ο τοπικός ΑΕΡΑ θα υποδεχθεί τον Διγενή Κοσκινού.

Οι δύο προπονητές Νίκος Κασιώτης και Νίκος Αυγερινού θα έχουν ακόμη μια ευκαιρία να δοκιμάσουν διάφορα αγωνιστικά σχήματα 29 ημέρες πριν την έναρξη του πρωταθλήματος

Πρόσκληση για την Μικτή Παίδων

Καλούνται οι κάτωθι ποδ/στές γενηθέντες τα έτη 1983-1984 της Μικτής Παίδων να βρίσκονται στα γραφεία της ΕΠΣΔ την Δευτέρα 24-8-1998 και ώρα 20.00.

1. Νικήτας (ΑΣΤΕΡΑΣ ΜΑΣ.)
2. Φαρμάκαλης - Κοντόγιαννος (Α.Ο.Α.)
3. Διάκουλας - Προφυλιενός - Ευθυμίου (ΚΛΕΟΒΟΥΛΟΣ)
4. Αμπελάς - Χατζηδημητρίου (ΟΡΦΕΑΣ)
5. Παπαδημήτρης - Κασέκας - Μαλώτρας (ΗΡΑΚΛΗΣ ΜΑΡ.)
6. Τσοπανάκης -Δημητρόπουλος - Φράγκος (ΔΙΑΓΟΡΑΣ)
7. Θαρρενός (ΗΡΑΚΛΗΣ ΛΑΡΔΟΥ)
8. Γιαννακόπουλος (ΑΠΟΛΛΩΝ ΑΠΟΛ.)
9. Μαννάκης (ΝΗΣΟΣ ΡΟΔΟΣ)
10. Οικονόμου (ΑΝΑΓΕΝΝΗΣΗ ΡΟΔΟΥ)
11. Κουντούρης - Διακαναστάσης (ΕΥΑΓΟΡΑΣ)
12. Διακαναστάσης - Κατσάμπας - Γκιόκας - Ξυπολιτάς (ΔΙΑΓΟΡΑΣ ΒΑΤ.)
13. Πλίγκος Μ. - Πλίγκος (ΔΟΞΑ ΨΙΝΘΟΥ)
14. Σευτεμέντες (ΕΡΜΗΣ ΚΑΛ.)
15. Κουδούνης (ΦΟΙΒΟΣ)
16. Σταυριανός - Κοσκινιάτης - Σπάρταλης - Καρακώστας (ΚΛΕΑΝΘΗΣ)
17. Στεργενάκης (ΗΛΙΟΣ)

Παίρνει «Λύκο» Β' Εθνικής

ΑΠΟΛΛΩΝ ΚΑΛΥΘΙΩΝ

Ακόμη έναν πρώην επαγγελματία προσθέτει στο ενεργητικό του ο Απόλλων Καλυθιών.

Οι διοικούντες της ομάδας «ανακάλυψαν» σε στρατόπεδο του νησιού τον 21χρονο Θόδωρο Καλόγηρο που πέρσι αγωνίζονταν με τους Λύκους Θεσσαλονικης στο πρωτάθλημα της Β' εθνικής (4 συμμετοχές ως ημιεπαγγελματίας).

Ο Κώστας Παπαοικονόμου επικοινώνησε αμέσως με τον περσινό προπονητή των Λύκων Γιώργο Χατζόγλου (οι δύο άνδρες συνεργάστηκαν στον Διαγόρα της Α' Εθνικής), και ενημερώθηκε για την αξία του ποδοσφαιριστή.

Ο Καλόγηρος είναι πανύψηλος και θα αγωνιστεί στον χώρο της άμυνας. Πάντως στους Λύκους έπαιξε και σέντερ φορ όταν είχε ανάγκη η ομάδα.

Οι άλλοι πέντε πρώην επαγγελματίες της ομάδας είναι οι Πολυχρονίου, Ισκάς, Σαμπιγκτίδης, Χ"πέτρος και Νικολής.

Με τέτοιο έμψυχο υλικό στις Καλυθιές μιλάνε μόνο για κατάκτηση του πρωταθλήματος.

• Ο Απόλλων σήμερα στις 17.00 θα υποδεχθεί την ΑΕΠ σε νέο φιλικό παιχνίδι. Μέχρι τώρα έχει νικήσει 2-1 τον Διαγόρα Βατίου (εντός), 3-1 τον ΑΕΡΑ (εκτός) ενώ έχασε 4-0 από τον Ιάλυσο.

ΤΟΥΡΝΟΥΑ 5Χ5

Η σειρά των ταλέντων

Μετά την πετυχημένη διοργάνωση του τουρνουά 5x5 ο Ευγένιος Καταξενός θα φιλοξενήσει στις εγκαταστάσεις του στο Φαληράκι πρωτάθλημα για μικρές ηλικίες.

Στόχος των αγώνων είναι λίγο πριν το ξεκίνημα της σχολικής χρονιάς οι λιλιπούτειοι άσοι να γλεντήσουν, να γνωρίσουν νέους φίλους και πάνω απ' όλα να παίξουν ποδόσφαιρο.

Το τουρνουά απευθύνεται σε συλλόγους, ακαδημίες, ανεξάρτητες ομάδες και μεμονωμένες παρέες.

Οι αγώνες θα ξεκινήσουν την Τετάρτη 26 Αυγούστου και δικαίωμα συμμετοχής θα έχουν όσοι γεννήθηκαν μετά την 1η Ιανουαρίου 1985. Πληροφορίες και εγγραφές στα τηλέφωνα 86291 και 093 962098.

Η λύση στο οικοδομικό σας πρόβλημα

Η ΓΕΝΙΚΗ ΤΕΧΝΙΚΗ Α.Ε., δημιουργήθηκε για να δώσει αποτελεσματικές & συμφέρουσες λύσεις στα οικοδομικά προβλήματα του νησιού μας. Τα αντικείμενα των δραστηριοτήτων μας:

- Εμπορία σιδήρου οικοδομών υψηλής ποιότητας & αντοχής
- Παραγωγή έτοιμου μπετόν με 14χρονη παράδοση στην υψηλή ποιότητα στη συνέπεια και την άμεση εξυπηρέτηση
- Ανάληψη δημοσίων και ιδιωτικών έργων μεγάλης έκτασης
- Ανέγερση πολυκατοικιών με το σύστημα της αντιπαροχής

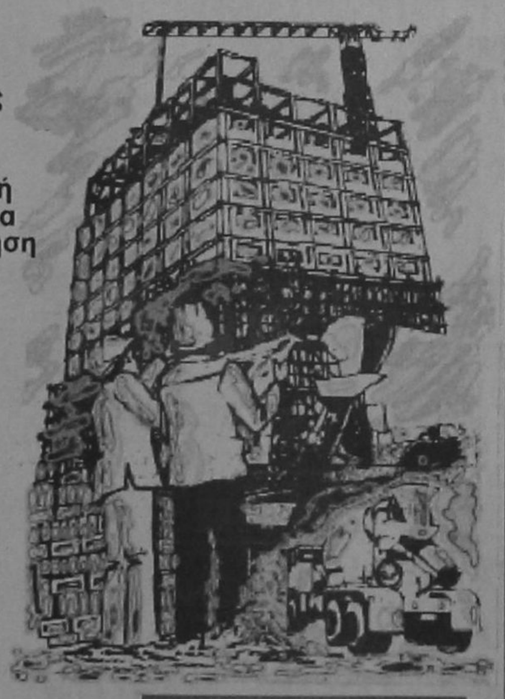

14 σύγχρονες μπετονιέρες, 2 συγκροτήματα παραγωγής μπετόν και πλήρες δίκτυο ραδιοτηλεφώνων, θα είναι στη διάθεση σας αν θελήσετε να συνεργασθούμε.

Χρησιμοποιώντας τα ειδικά πρόσθετα στεγανότητας και ρευστότητας POZZOYTH ADMIX 105 R. RHOEDMAC 716 και 877 και ελέγχοντας την παραγωγή με 3 υπεύθυνους πολιτικούς μηχανικούς σε ιδιόκτητο σύγχρονα εξοπλισμένο εργαστήριο, διασφαλίζουμε και εγγυόμεθα σταθερά υψηλή ποιότητα στο μπετόν μας

ΜΟΝΤΕΡΝΑ ΤΕΧΝΟΛΟΓΙΑ & ΠΑΡΑΔΟΣΗ

ΓΕΝΙΚΗ ΤΕΧΝΙΚΗ
έτοιμο μπετόν

ΕΡΓΟΣΤΑΣΙΟ:
ΡΟΔΟΥ - ΛΙΝΔΟΥ 7ο ΧΛΜ -ΤΗΛ.:25013
ΓΡΑΦΕΙΑ:
ΑΡΚΑΔΙΟΥ 2 ΤΗΛ.:22968

Εχει γίνει θεσμός

Για 7η χρονιά ΔΟΝΑ και ΖΕΦΥΡΟΣ διοργανώνουν τουρνουά μικρών ηλικιών

Ο Δημοτικός Οργανισμός Νεολαίας και Αθλησης Ρόδου και το Σωματείο «ΖΕΦΥΡΟΣ» συνδιοργανώνουν για 7η συνεχόμενη χρονιά το τουρνουά Μίνι, Σούπερ Μίνι και Παμπαίδες.

Η προκύρηξη του τουρνουά έχει ως εξής:

Διοργάνωση: Δ.Ο.Ν.Α. - ΖΕΦΥΡΟΣ

Συμμετοχές: Ολες οι ομάδες Μπάσκετ της νήσου Ρόδου που διαθέτουν τις ανάλογες κατηγορίες και όσες οργανωμένες συνοικιακές ομάδες το επιθυμούν.

Ηλικίες - Φύλο: Μίνι: γεννηθέντες το 1987-1988 αγόρια.

:Σούπερ Μίνι: γεννηθέντες από 1989 και νεώτεροι,μικτά.

: Παμπαίδες: γεννηθέντες από 1985 και νεώτεροι

Τόπος Διεξαγωγής: 1ο Δημοτικό Σχολείο Ρόδου (Αης Δημήτρης).

Τρόπος Διεξαγωγής : 1) ΣΟΥΠΕΡ ΜΙΝΙ -ΜΙΝΙ: Οι αγώνες θα διαξάγονται σε 2 περιόδους των 20 λεπτών (μικτός χρόνος) με πεντάλεπτη ανάπαυλα ανάμεσα στην 1η και 2η περίοδο.

Οι ομάδες μπορούν να δηλώσουν απεριόριστο αριθμό παικτών αλλά στο Φύλλο Αγώνος μόνο 12 με δεκάλεπτη υποχρεωτική συμμετοχή στον συγκεκριμένο αγώνα.

Τάιμ άουτ ένα (1) ανά περίοδο σε κάθε ομάδα.

Στο πρώτο ημίχρονο θα πρέπει να έχουν παίξει 10 παίκτες με τους αναπληρωματικούς.

2 ΠΑΜΠΑΙΔΕΣ: οι αγώνες θα διεξάγονται σε 2 περιόδους των 15 λεπτών (καθαρός χρόνος) με πεντάλεπτη ανάπαυλα ανάμεσα στην 1η και 2η περίοδο.

Οι ομάδες μπορούν να δηλώσουν απεριόριστο αριθμό παικτών αλλά στο φύλλο Αγώνος μόνο 12 με 7 1/2 λεπτά υποχρεωτική συμμετοχή στον συγκεκριμένο αγώνα.

Τάϊμ άουτ ένα (1) ανά περίοδο σε κάθε περίοδο.

Στο Πρώτο Ημίχρονο θα πρέπει να έχουν παίξει 10 παίκτες με (7 1/2) επτάμιση λεπτά συμμετοχή.

Στα 7 1/2 λεπτά θα αλλάξουν τους πέντε (5) πρώτους παίκτες με τους αναπληρωματικους.

Αν μία ομάδα κατέβει με εννέα παίκτες ή τραυματιστεί κάποιος δηλαδή είναι λιγότεροι από δέκα (10) στο δεύτερο δεκάλεπτο (Σ. μίνι- Μίνι) ή 7 1/2 λεπτό (Παμπαίδες) που πρέπει να γινει η αλλαγή των παικτών στον αγωνιστικό χώρο θα παραμείνουν οι παίκτες για τους οποιους θα έχουν συμφωνήσει οι προπονητές και μέλη της οργανωτικής επιτροπής.

Ομάδα που δεν εμφανίζεται σε δύο αγώνες θα αποκλείεται απο τους υπόλοιπους.

Διαιτητές - Κριτές: Σύνδεσμος Διαιτητών Καλαθοσφαίρισης Δωδ/σου. Προπονητές μπάσκετ, Καθηγητές Φυσικής Αγωγής.

Ιατρική Κάλυψη: Γιατρός σε όλους τους αγώνες. Οι παίκτες -τριες θα συμμετάσχουν με ευθύνη των γονέων τους.

ΕΝΑΡΞΗ: Παρασκευή 28 Αυγούστου 1998

Ημερομηνία Δήλωσης Συμμετοχής: Μέχρι και την Τρίτη 25 Αυγούστου στις 14.00 το μεσημέρι στα Γραφεία του ΔΟΝΑ (Διαγοριδών 1)

Ημερομηνία Κλήρωσης: Τρίτη 25 Αυγούστου στις 14.00 το μεσημέρι στο ΔΟΝΑ.

Συμμετοχή: Αίτηση συνοδευόμενη από επίσημα δελτία ΕΟΚ της κάθε ομάδας και σε περίπτωση που δεν υπάρχουν δελτία θα κατατίθεται κατάσταση των παικτών με επισυναπτόμενο πιστοποιητικό γέννησης και ιατρική θεώρηση.

Οργανωτική Επιτροπή:

1. Κάλλιστος Διακογεωργίου - Πρόεδρος ΔΟΝΑ
2. Μιχάλης Ερωτόκριτος - Προϊστάμενος ΔΟΝΑ
3. Πουζουκάκης Νικήτας - Δημοσιογράφος
4. Κολιάδης Θεοδόσης Τ.Ε.Ε.Ο.Κ. Δωδ/σου
5. Γιώργος Κατσικανταής Τ.Ε.Ε.Ο.Κ. Δωδ/σου
6. Νίκος Κορναρόπουλος Τ.Ε.Ε.Ο.Κ. Δωδ/σου
7. Δημήτρης Κουνελές - Σ.Δ.Κα Δωδ/σου
8. Γιώργος Ξανθός Σ.Δ. Κα Δωδ/σου
9. Δημήτρης Κανταρζόγλου ΔΟΝΑ
10. Αμαλία Κόκκινου - ΖΕΦΥΡΟΣ
11. Φωτεινή Χατζηαντωνίου - ΖΕΦΥΡΟΣ
12. Βαγγέλης Κουζουκάκης - ΖΕΦΥΡΟΣ

Επαθλα: Σ' όλες τις ομάδες που συμμετάσχουν θα δοθεί από ένα αναμνηστικό Κύπελλο.

Τουρνουά «Αλέξανδρος Διάκος»

Ανακοινώθηκε το πρόγραμμα του τουρνουά μπάσκετ με την επωνυμία «ΑΛΕΞΑΝΔΡΟΣ ΔΙΑΚΟΣ» που θα διοργανώσει ο Δωριέας σε συνεργασία με τον ΔΟΝΑ.

Η πρεμιέρα θα δοθεί την Δευτέρα 24 Αυγούστου και οι τελικοί θα διεξαχθούν το Σάββατο 29 Αυγούστου

Το πρόγραμμα:

ΔΕΥΤΕΡΑ 15.00-16.30 ΖΕΦΥΡΟΣ - ΕΥΕΛΠΙΣ

16.30 - 18.00 ΚΟΛΟΣΣΟΣ - ΙΒΙΣΚΟΣ

ΤΡΙΤΗ 15.00 -16.30 ΔΩΡΙΕΥΣ - ΖΕΦΥΡΟΣ

16.30 -18.00 ΙΑΛΥΣΟΣ - ΙΒΙΣΚΟΣ

ΤΕΤΑΡΤΗ 15.00- 16.30 ΚΟΛΟΣΣΟΣ - ΙΑΛΥΣΟΣ

16.30 18.30 ΔΩΡΙΕΥΣ - ΕΥΕΛΠΙΣ

ΠΕΜΠΤΗ ΡΕΠΟ

ΠΑΡΑΣΚΕΥΗ 15.00 - 16.30 1ος Α' ΟΜΙΛΟΥ - 2ος Β' ΟΜΙΛΟΥ

16.30 -18.00 2ος Α' ΟΜΙΛΟΥ - 1ος Β' ΟΜΙΛΟΥ

ΣΑΒΒΑΤΟ 19.00 - 20.30 ΜΙΚΡΟΣ ΤΕΛΙΚΟΣ

20.30 -22.00 ΜΕΓΑΛΟΣ ΤΕΛΙΚΟΣ

ΟΜΙΛΟΣ Α

ΔΑΝΣ ΔΩΡΙΕΥΣ

ΖΕΦΥΡΟΣ

ΕΥΕΛΠΙΣ

ΟΜΙΛΟΣ Β

ΚΟΛΟΣΣΟΣ

ΙΒΙΣΚΟΣ

ΙΑΛΥΣΟΣ

Καλημέρα

Διαβάζω καθημερινά ότι κάποιες ομάδες έχουν πρόβλημα στα γήπεδα τους και μαθαίνω ότι οι περισσότεροι αγωνιστικοί χώροι είναι σκληροί σαν τσιμέντο. Δεν φτάνει που οι παίκτες είναι ερασιτέχνες τους βάλαμε και παίζουν σε απαράδεκτα και επικίνδυνα γήπεδα. Ειδικά αυτά που έχουν τοίχο στο πλάι, απορώ πως παίρνουν άδεια καταλληλότητας. Οι διοικήσεις και οι κοινότητες πρέπει από κοινού να προσπαθήσουν να τοποθετήσουν χλοοτάπητα σε ΟΛΑ τα γήπεδα. Βαδίζουμε προς το 2000, αλλά οι αθλητικές εγκαταστάσεις θυμίζουνε 1900.

μετα τιμής

Ο... Πέννας

ΠΟΝΟΚΕΦΑΛΟΣ ΓΙΑ ΤΗΝ ΚΥΒΕΡΝΗΣΗ Ο ΝΕΟΣ ΠΡΟΫΠΟΛΟΓΙΣΜΟΣ

Αποκλείονται οι φορολογικές ελαφρύνσεις

Δεν θα επιβληθούν νέοι φόροι στο εισόδημα, ενώ αναμένονται αυξήσεις στην υπάρχουσα φορολογία

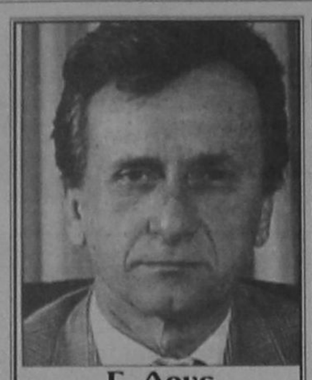
Γ. Δρυς


Ν. Χριστοδουλάκης

Λύσεις για την αύξηση των εσόδων κατά 600 δισ. δραχμές και απαντήσεις για την πορεία των δαπανών το 1999 αναμενεί το οικονομικό επιτελείο στο πλαίσιο της κατάρτισης του νέου προϋπολογισμού ο οποίος είναι ο κρισμότερος των τελευταίων ετών.

Ο Προϋπολογισμός του 1999 θα είναι «κομμένος και ραμμένος» στα μέτρα του αναθεωρημένου Προγράμματος Σύγκλισης το οποίο θα εγκριθεί από την Ευρωπαϊκή Επιτροπή τον Σεπτέμβριο.

Βάσει του αναθεωρημένου Προγράμματος Σύγκλισης τα έσοδα υπολογίζονται το 1999 σε 14.871 δισ. δρχ. από 13.887 δισ. δρχ. φέτος και οι δαπάνες σε 14.875 δισ. δρχ. έναντι 14.154 δισ. δρχ φέτος. Με δεδομένο τα μεγέθη αυτά το Υπουργείο Οικονομικών σχεδιάζει τον νέο προϋπολογισμό τον οποίο θα χαρακτηρίζει η σταθερότητα όπως δήλωσε χθες ο υπουργός Εθνικής Οικονομίας και Οικονομικών Γ. Παπαντωνίου. Από την προσεχή εβδομάδα αρχίζει ουσιαστικά ο σχεδιασμός του νέου προϋπολογισμού. Ο κ. Παπαντωνίου ο οποίος επέστρεψε χθες από διακοπές, θα συναντηθεί την επόμενη εβδομάδα με τον πρωθυπουργό κ. Κώστα Σημίτη τον οποίο θα ενημερώσει για την πορεία της οικονομίας, ενώ έχει προγραμματίσει συσκέψεις με τους υφυπουργούς Οικονομικών Γ. Δρυ και Ν. Χριστοδουλάκη για την κατάρτιση του νέου προϋπολογισμού.

Το στίγμα της οικονομικής πολιτικής για το επόμενο έτος θα δοθεί από τον πρωθυπουργό με την ομιλία του στη Διεθνή Εκθεση Θεσσαλονίκης στις 5 Σεπτεμβρίου. Χαρακτηριστικό του νέου προϋπολογισμού όπως λένε ανώτερα στελέχη του Υπουργείου Οικονομικών είναι οι «χαμηλοί τόνοι» στα έσοδα και τις δαπάνες. Αυτό κατά τους ίδιους μεταφράζεται, σε μη επιβολή νέων φόρων αλλά αναφέρουν ότι θα υπάρξουν αυξήσεις στις υπάρχουσες φορολογίες, ενώ αποκλείουν από τώρα φορολογικές ελαφρύνσεις. Η φορολογική κλίμακα δεν πρόκειται να τιμαριθμοποιηθεί λόγω του σημαντικού δημοσιονομικού κόστους, ενώ οι μοναδικές «παροχές» της κυβέρνησης θα αφορούν:

• Τους έμμεσους φόρους με τη μείωση του Ειδικού Φόρου Κατανάλωσης στα καύσιμα και τη μείωση των φόρων στα αυτοκίνητα, δύο μέτρα που στοχεύουν στην αποκλιμάκωση του πληθωρισμού και

• Την αύξηση του ΕΚΑΣ που χορηγείται στους χαμηλοσυνταξιούχους.

Υπολογίζεται ότι το κόστος των παροχών θα ανέλθει περίπου στα 200 δισ. δραχμές και θα καλυφθεί από τα πρόσθετα έσοδα που θα καταφέρει να συγκεντρώσει ο Υπουργείο Οικονομικών από το κλείσιμο των ανέλεγκτων υποθέσεων και την είσπραξη των ληξιπρόθεσμων οφειλών. Εμφαση δίνεται στην περικοπή των δαπανών. Ομως τα υπουργεία φαίνεται πως δεν πειθαρχούν στις εντολές του Υπουργείου Οικονομικών αφού στους προϋπολογισμούς του 1999 που έχουν καταθέσει στο Γενικό Λογιστήριο ζητούν αυξημένα κονδύλια κατά μέσο όρο 20% σε σχέση με πέρυσι. Χαρακτηριστικά αναφέρουμε ότι το Υπουργείο Δημόσιας Τάξης ζητεί να του εγκριθούν πιστώσεις οι οποίες είναι αυξημένες σε σχέση με φέτος κατά 22%, οι δαπάνες του Υπουργείου Υγείας - Πρόνοιας είναι αυξημένες κατά 15%-20%, του Υπουργείου Εθνικής Αμύνης κατά 15% και του Υπουργείου Παιδείας κατά 16%-17%.

ΑΝΤΙΣΥΝΤΑΓΜΑΤΙΚΟ ΤΟ ΣΧΕΔΙΟ Π.Δ. ΤΟΝΙΖΕΙ Η Π.Ο.Λ.

Στο ΣτΕ οι λογιστές για την άσκηση επαγγέλματος

Στο Συμβούλιο της Επικρατείας προσέφυγε η Πανελλήνια Ομοσπονδία Λογιστών, η οποία αντιδρά με το Σχέδιο Προεδρικου Διατάγματος για το επάγγελμα του λογιστή - φοροτέχνη που έχει συντάξει το Υπουργείο Οικονομικών. Στο υπόμνημα που έστειλε στο ΣτΕ η Πανελλήνια Ομοσπονδία Λογιστών (Π.Ο.Λ.) αναφέρει ότι το Σχέδιο του Προεδρικού Διατάγματος βρίσκεται σε αντίθεση με συνταγματικές διατάξεις και δεν πρέπει να τύχει επεξεργασίας από το Συμβούλιο της Επικρατείας. Οπως σημείωνει η Π.Ο.Λ. το Προεδρικό Διάταγμα δημιουργεί συγχύσεις ως προς την έννοια του λογιστή φοροτεχνικού, αφού στο αντικείμενο εργασίας του περιλαμβάνονται έργα που δεν σχετίζονται αναγκαία με φορολογικές εργασίες, όπως για παράδειγμα η σύνταξη κατασταστάσεων ασφαλιστικών εισφορών. Οι πιθανές συγχύσεις τονίζουν οι λογιστές, είναι σημαντικές αφού απειλούνται ποινικές κυρώσεις για την άσκηση του επαγγέλματος χωρίς άδεια. Η Πανελλήνια Ομοσπονδία Λογιστών στο υπόμνημά της προς το ΣτΕ αναφέρει ακόμη, ότι με το Σχέδιο του Προεδρικού Διατάγματος:

• Περιορίζεται επιπλέον η ελεύθερη άσκηση του λογιστικού επαγγέλματος καθώς και η επαγγελματική εξέλιξη μιας μεγάλης κατηγορίας καταρτισμένων επαγγελματιών.

• Εργασίες που δεν απαιτούν καν εξειδικευμένες λογιστικές γνώσεις, όπως η σύνταξη μισθολογικών καταστάσεων ή κατασπάσεων ασφαλιστικών εισφορών, καθώς και απλές φορολογικές εργασίες για τις οποίες δεν χρειάζεται καμία επαγγελματική εξειδίκευση όπως η συμπλήρωση φορολογικών δηλώσεων μισθωτών, εντάσσονται πλέον στις εργασίες του λογιστή φοροτέχνη και απαιτείται για τη διενέργειά τους ειδική επαγγελματική άδεια.

• Το Οικονομικό Επιμελητήριο της Ελλάδος (Ο.Ε.Ε.) ανάγεται σε συνολικό διαχειριστή του λογιστικού επαγγέλματος.

• Το Οικονομικό Επιμελητήριο δεν είναι επιμελητηριακή οργάνωση των λογιστών φοροτεχνικών. Είναι επιστημονικός φορέας με μέλη του, πτυχιούχους ανώτατων οικονομικών σχολών ανεξάρτητα από το επάγγελμα που ασκούν. Οι λογιστές φοροτεχνικοί - μη μέλη του Οικονομικού Επιμελητηρίου θα υποχρεωθούν κατά παράβαση της συνταγματικής αρχής της ισότητας, να γραφτούν στο Ο.Ε.Ε. και να καταβάλουν ετήσιες συνδρομές και δικαιώματα και θα εξαρτώνται από τις αποφάσεις της Διοίκησης τους χωρίς όμως να έχουν το δικαίωμα να συμμετέχουν στις διαδικασίες του και να εκλέγουν τη Διοίκηση.

ΠΟΛΥΝΟΜΟΣΧΕΔΙΟ ΓΙΑ ΤΑ ΟΙΚΟΝΟΜΙΚΑ ΕΓΚΛΗΜΑΤΑ

Ριζικές αλλαγές όσον αφορά στον τρόπο αντιμετώπισης ορισμένων οικονομικών εγκλημάτων επέρχονται με το πολυνομοσχέδιο του υπουργείου Δικαιοσύνης,, το οποίου παρουσίασε ο υπουργός κ. Ευαγ. Γιαννόπουλος και αναμένεται να κατατεθεί τις προσεχείς ημέρες στη Βουλή.

Ειδικότερα σύμφωνα με τις διατάξεις του εν λόγω νομοσχεδίου, καταργείται η κατ' έγκλιση δίωξη του εγκλήματος της τοκογλυφίας, που θα διώκεται πλέον αυτεπαγγέλτως, ενώ επιδιώκεται η δικαιότερη αντιμετώπιση της έγκλισης δίωξης για έκδοση ακάλυπτης επιταγής και παύουν οριστικά οι ποινικές διώξεις που έχουν ασκηθεί αυτεπαγγέλτως, εφόσον δεν υποβληθούν δηλώσεις από όσους έχουν ζημιωθεί μέσα σε έξι μήνες από τη δημοσίευση του νόμου.

Προβλέπεται επίσης ότι λόγο εξάλειψης του αξιόποινου, για χρέη προς τους οργανισμούς κοινωνικής ασφάλισης, αποτελεί μόνο η πλήρης εξόφληση των ασφαλιστικών εισφορών. Ακολουθούν τα κείμενα των άρθρων του νέου σ'ν.

Στα άρθρα του νομοσχεδίου με καθαρώς ή κυρίως οικονομικό περιεχόμενο, που παρουσιάζουν ευρύτερο ενδιαφέρον, ορίζονται τα ακόλουθα:

ΑΡΘΡΟ 46

Με τη διάταξη αυτή αντιμετωπίζονται πιο σύντομα οι πλημμελληματικές ποινές φυλάκισεως μέχρι τριών ετών, με τη μετατροπή τους σε χρηματική. Και παράλληλα, επιτυγχάνεται η αποσυμφόρηση των φυλακών με τη σχετική μείωση του αριθμού των καταδικασμένων σε ποινές φυλάκισης μέχρι τριών ετών, καθώς και η αύξηση των εσόδων του κράτους απο την εξαγορά μεγαλύτερου αριθμού καταδικαστικών αποφάσεων.

Το πλήρες κείμενο του νέου άρθρου έχει ως εξής:

«Η περιοριστική της ελευθερίας ποινή που είναι μεγαλύτερη από ένα έτος και δεν υπερβαίνει τα τρία μετατρέπεται σε χρηματική, εκτός και αν ο δράστης είναι υπότροπος και το δικαστήριο με ειδικώς αιτιολογημένη απόφασή του κρίνει ότι απαιτείται η μη μετατροπή της για να αποτραπεί ο δράστης από την τέλεση άλλων αξιόποινων πράξεων.

ΑΡΘΡΟ 17

«Η αποκατάσταση της βλάβης του παθόντος επιτυγχάνει την επαναφορά των πραγμάτων στην προηγούμενη κοινωνική ισορροπία και αμβλύνει την αντισυκία της, που έχει προκληθεί από την συμπεριφορά του δράστη, ενώ τονώνει το αίσθημα ασφάλειας απέναντι στο Δίκαιο. Επίσης, εμπλουτίζει την ιδέα της επιείκειας και της συμφιλίωσης, δεδομένου ότι η κοινωνία ή και ο ίδιος ο παθών σε πολλές περιπτώσεις, ελαφράς ή και μέσης βαρύτητας εγκλημάτων, δεν ζητούν την επιβολή ποινής. Ετσι καθιερώνεται ως δυνητικός λόγος άρσης του τιμωρητέου της πράξης, η ικανοποίηση του παθόντος, σε ορισμένα πλημμελήματα που προσβάλλουν κυρίως περιουσιακά έννομα αγαθά. Ειδικότερα τίθεται ως προϋπόθεση του κακουργηματικού χαρακτήρα της στα εγκλήματα της απάτης και της υπεξαίρεσης, το ύψος του επιδιωκόμενου από το δράστη οφέλους ή της βλάβης του παθόντος ή η αξία του αντικειμένου, να υπερβαίνει το ποσό των 25.000.000 ώστε να καλύπτει τις πράξεις με σοβαρό περιουσιακό αντικείμενο.

Με την προϋπόθεση αυτή δικαιολογείται ουσιαστικά, η επαύξηση του αξιοποίνου και ο χαρακτηρισμός των προαναφερθέντων εγκλημάτων σε Κακούργημα, ενώ εναρμονίζονται οι νέες διατάξεις, με εκείνες του ν. 2408/96 που αφορούν στην πλαστογραφία και την ψευδή βεβαίωση. Στο ίδιο άρθρο ορίζεται ότι επιβάλλεται κάθειρξη, μέχρι δέκα ετων αν το περιουσιακό όφελος υπερβαίνει τα 25.000.000 δρχ. Ετσι εξαλείφεται κατά το υπουργείο Δικαιοσύνης πάντοτε - η άνιση και δυσανάλογη ποινική μετακείριση του δράστη υπαλλήλου σε σύγκριση με την ποινική μετακείριση άλλων δραστών.

Με την τελευταία παράγραφο του ίδιου άρθρου καταργείται η κατ'έγκληση δίωξη του εγκλήματος της τοκογλυφίας , που θα διώκεται πλέον αυτεπαγγέλτως.

Στόχος της νέας ρύθμισης, όπως αναφέρεται στην εισηγητική έκθεση του νομοσχεδίου, «η απευθείας από την Πολιτεία δίωξη του εγκλήματος αυτού, που έχει ως αντικείμενο την όλως αντικειμενική και αίθη εκμετάλλευση από τους τοκογλύφους, των συναναθρώπων τους, οι οποίοι βρίσκονται σε σπηγές ανάγκης και μεγάλης οικονομικής αδυναμίας».

ΑΡΘΡΟ 24

Με το άρθρο αυτό καθιερώνεται η πλήρης εξόφληση των ασφαλισυκών εισφορών σε οργανισμό κοινωνικής ασφάλισης, ως λόγος εξάλειψης του αξιόποινου. Ορίζονται συγκεκριμένα τα εξής:

«Το αξιόποινο της πράξης εξαλείφεται αν ο υπαίτιος εξοφλήσει πλήρως τις βαρύνουσες ασφαλιστικές εισφορές σε οποιοδήποτε στάδιο της δίκης. Σε περίπτωση εξόφλησης και εφόσον δεν έχει επιδοθεί κλητήριο θέσπισμα στον κατηγορούμενο, την παύση της ποινικής δίωξης μπορεί να τη διατάξει με σύμφωνη γνώμη του Εισαγγελέα Εφετών ο Εισαγγελέας Πλημμελειοδικών, θέτοντας την υπόθεση στο αρχείο».

ΑΡΘΡΟ 26

Με τη διάταξη αυτή επιδιώκεται η δικαιότερη αντιμετώπιση της έγκλησης δίωξης του εγκλήματος της έκδοσης ακάλυπτης επιταγής και παύουν οριστικά ποινικές διώξεις που έχουν ασκηθεί αυτεπαγγέλτως εφόσον δεν υποβληθούν δηλώσεις των δικαιωμάτων μέσα σε έξι μήνες από τη δημοσίευση του νόμου, καθώς και στην περίπτωση ανάγκης της έγκλησης. Ετσι, εκτός των άλλων εξασφαλίζοντας συνθήκες ίσης μετακείρισης και για τους καταδίκους που έχασαν την αποκλειστική προσθεσμία η οποία τους έχει παρασχεθεί αφού αυτή παρατείνεται για ένα εξάμηνο.

ΑΡΘΡΟ 29

Με το άρθρου αυτό καθιερώνεται για διευκόλυνση των διαδίκων και ευχερέστερη συγκέντρωση του αποδεικτικού υλικού συντρέχουσα δωσιδικία για έγερση αγωγής και στο δικαστήριο στην περιφέρεια του οποίου έγινε η ζημιογόνος ενέργεια που προκάλεσε τη δίκη. Συγκεκριμένα ορίζονται τα ακόλουθα: «Δίκες που αφορούν απαιτήσεις αποζημίωσης οποιασδήποτε μορφής για ζημιές που έχουν προκληθεί από αυτοκίνητο, μπορούν να εισαχθούν και στο δικαστήριο στην περιφέρεια του οποίου προκλήθηκε η ζημιά».

ΑΡΘΡΟ 32

Με το άρθρο αυτό ορίζεται ότι «ιδιοκτησίες που είχαν συσταθεί επί οικοπέδων πριν την επαύξηση των ορίων αρτιότητας των οικοπέδων της ίδιας περιοχής και πληρούσα η κάθε μία τα όρια της αρτιότητας, εξακολουθούν να θεωρούνται ως πληρούσες τις προϋποθέσεις που ίσχυαν κατά χρόνο σύστασης της διηρημένης ιδιοκτησίας. Με τη διάταξη αυτή επιδιώκεται να μην υπαχθουν σε δυσμενέστερο καθεστώς, από άποψη όρων αρτιότητας, οι συνιδιοκτήτες των οποίων οι επί μέρους κάθετες επί ακινήτων διηρημένες ιδιοκτησίες, κατά τον χρόνο σύστασής τους, πληρούσαν τις προϋποθέσεις.

ΑΡΘΡΟ 37

Με το άρθρο αυτό ορίζεται ότι ο έλεγχος των απολογισμών των δήμων και κοινοτήτων, καθώς και των εξαρτημένων από αυτούς Νομικών Προσώπων Δημοσίου Δικαίου, θα ασκείται από το Ελεγκτικό Συνέδριο. Οι προηγούμενες σχετικές διαδικασίες καταργούνται, με την αιτιολογία «ότι η εφαρμογή τους δεν θα επιφέρει και αναμενόμενα αποτελέσματα, λόγω της γραφειοκρατικής πολυπλοκότητάς τους.

Με το επόμενο άρθρο (38), δημιουργείται ειδικός κλάδος επιτροπών στο Ελεγκτικό Συμβούλιο, με σκοπό να ενισχυθεί το κύρος τους και να ανταποκριθούν αποτελεσματικότερα στα διευρυμένα Ελεγκτικά τους καθήκοντα, σε συνδυασμό με την επιχειρούμενη αποκέντρωση του ελέγχου.

Οι υφιστάμενες οργανικές θέσεις του Γενικού Διευθυντή Ελέγχου και 56 προϊσταμένων Διεύθυνσης του Ελεγκτικού Συνεδρίου καταργούνται.

ΙΔΙΩΤΙΚΟ ΤΕΧΝΙΚΟ ΕΠΑΓΓΕΛΜΑΤΙΚΟ ΕΚΠΑΙΔΕΥΤΗΡΙΟ

ΤΕΕ ΔΟΡΚΑΣ

Αναγνωρισμένο από το κράτος

ΙΔΙΩΤΙΚΟ ΤΕΧΝΙΚΟ ΕΠΑΓΓΕΛΜΑΤΙΚΟ ΕΚΠΑΙΔΕΥΤΗΡΙΟ ΔΟΡΚΑΣ

ΤΟΜΕΙΣ & ΕΙΔΙΚΟΤΗΤΕΣ

ΠΛΗΡΟΦΟΡΙΚΗΣ
ΧΕΙΡΙΣΤΩΝ Η/Υ & ΥΠΟΣΤΗΡΙΞΗΣ ΔΙΚΤΥΩΝ

Κρατικό Πτυχίο

ΚΟΜΜΩΤΙΚΗΣ ΤΕΧΝΗΣ

Αναβολή στράτευσης

ΕΦΑΡΜΟΣΜΕΝΩΝ ΤΕΧΝΩΝ
ΕΝΔΥΜΑΤΟΛΟΓΩΝ - ΣΧΕΔΙΑΣΤΩΝ ΜΟΔΑΣ

ΔΕΚΤΟΙ ΑΠΟΦ. ΓΥΜΝΑΣΙΟΥ - ΛΥΚΕΙΟΥ

Πληροφορίες - Εγγραφές : Καναδά 32 - Ρόδος - Τηλ. 76536 - 29550

ΕΠΑΓΓΕΛΜΑΤΙΚΗ ΑΝΑΚΟΙΝΩΣΗ

ΑΝΤΙΠΡΟΣΩΠΕΥΟΥΜΕ ΚΑΙ ΕΙΣΑΓΟΥΜΕ ΤΗΝ ΠΟΙΟΤΗΤΑ ΣΕ:

ΕΡΓΑΛΕΙΑ: (ΧΕΙΡΟΣ - ΗΛΕΚΤΡΙΚΑ - ΟΙΚΟΔΟΜΙΚΑ)

ΧΡΩΜΑΤΑ: (ΘΑΛΑΣΣΗΣ - ΣΠΡΕΥ)

ΧΗΜΙΚΑ: (ΚΑΘΑΡΙΣΤΙΚΑ - ΔΙΑΛΥΤΙΚΑ - ΛΕΙΑΝΤΙΚΑ - ΚΟΛΛΕΣ)

ΕΙΔΗ ΚΗΠΟΥ: (ΕΡΓΑΛΕΙΑ - ΣΩΛΗΝΕΣ)

ΒΙΔΕΣ: (INOX - ΛΑΜΑΡΙΝΟΒΙΔΕΣ - ΜΠΟΥΛΩΝΙΑ - ΣΤΡΙΦΩΝΙΑ...)

ΝΑΥΤΙΛΙΑΚΑ: (ΑΞΕΣΟΥΑΡ - ΣΧΟΙΝΙΑ - ΔΕΡΜΑΤΙΝΕΣ...)

ΚΛΕΙΔΑΡΙΕΣ: (ΑΠΛΕΣ - ΛΟΥΚΕΤΑ - ΜΕΝΤΕΣΕΔΕΣ - ΣΥΡΤΕΣ - ΠΟΔΙΑ - ΡΟΔΕΣ...)

ΚΑΙ ΣΥΝΑΦΗ ΕΡΓΑΛΕΙΑ ΠΑΝΤΟΣ ΤΥΠΟΥ

ΣΕ ΕΝΑ ΧΩΡΟ 450 Τ.Μ. ΦΙΛΟΞΕΝΟΥΜΕ ΤΙΣ ΠΙΟ ΕΠΩΝΥΜΕΣ ΕΤΑΙΡΙΕΣ USAG - BOSCH - FELISATTI - SKIL - STAYER - FACOM - LOCTITE - CHEMSEARCH - POLYGLOSS - INTERNATIONAL - HEMPEL - UNIFLEX - PIONIER - HARRIS - AMES - AMEMH - MARLOW

ΑΠΟ 4 ΜΑΪΟΥ Ο ΕΠΑΓΓΕΛΜΑΤΙΑΣ ΑΛΛΑ ΚΑΙ Ο ΕΡΑΣΙΤΕΧΝΗΣ ΓΙΝΕΤΑΙ ΠΙΟ ΣΙΓΟΥΡΟΣ

«ΙΑΚΩΒΟΣ ΠΑΠΑΔΟΠΟΥΛΟΣ ΚΑΙ ΣΙΑ ΟΕ»

ΑΥΣΤΡΑΛΙΑΣ 114 - ΡΟΔΟΣ ΤΗΛ: 76258-9 FAX 76260

ΔΙΠΛΑ Δ.Ε.Η. (ΚΑΙΝΟΥΡΓΙΑ ΜΑΡΙΝΑ)

ΟΙ ΠΡΩΤΕΣ ΒΟΗΘΕΙΕΣ ΓΙΑ ΤΙΣ ΤΣΟΥΧΤΡΕΣ, ΤΙΣ ΣΦΗΚΕΣ ΚΑΙ ΤΙΣ ΜΕΛΙΣΣΕΣ

Πώς δεν θα «φαρμακωθούν» οι διακοπές σας

Ποιοί κινδυνεύουν από αλλεργικό σοκ

Τα μελτέμια του Αυγούστου γέμισαν τις θάλασσες τσούχτρες και μέδουσες που τσιμπάνε πολλούς κολυμβητές. Επιθέσεις όμως, δέχονται οι λουόμενοι στις παραλίες και από τον αέρα! Σφήκες και μέλισσες απειλούν με το δηλητήριό τους να «φαρμακώσουν» τα μπάνια μας...

Οι τσούχτρες είναι θαλάσσιοι οργανισμοί, που έχουν μακριά πλοκάμια, τα οποία εκκρίνουν δηλητήριο όταν έρθουν σε επαφή με το δέρμα. Το δηλητήριό τους δεν είναι επικίνδυνο για τη ζωή, μπορεί όμως να προκαλέσει τοπική δερματίτιδα και να χρειαστεί γιατρός. Ας δούμε τι μπορεί να κάνετε αν σας τσιμπήσουν:

• Πλύνετε καλά την περιοχή με αλατόνερο. Μη χρησιμοποιείτε φρέσκο νερό, γιατί μπορεί να ενεργοποιήσει τα κύτταρα της τσούχτρας που έχουν μείνει στο δέρμα από το τσίμπημα.

Αν δεν έχετε πρόσβαση σε φαρμακείο, για να προμηθευτείτε μια ειδική για την περίπτωση αλοιφή, μπορείτε να βάλετε είτε ξίδι είτε οινόπνευμα στην περιοχή.

• Αφαιρέστε τα πλοκάμια που είναι πιθανόν να έχουν μείνει στο δέρμα σας. Μην το επιχειρήσετε όμως με γυμνό χέρι. Τυλίξτε κάποιο πανί στα δάχτυλά σας και απομακρύνετε τα ή ξυρίστε τα με αφρό ξυρίσματος και ξυραφάκι!

• Αν μετά από μερικές ώρες το οίδημα επιμένει και δεν υποχωρεί, καλύτερα να πάτε στο γιατρό.

Περισσότερο προσεκτικοί πρέπει να είστε αν σας τσιμπήσει σφήκα ή μέλισσα.

Υπάρχει μια κατηγορία ανθρώπων που είναι αλλεργικοί στο δηλητήριο των δύο αυτών εντόμων και μπορεί να πάθουν αλλεργικό σοκ με κίνδυνο το τσίμπημα να αποβεί μοιραίο.

Τα συμπτώματα

Ας δούμε ποιά είναι τα συμπτώματα του αλλεργικού σοκ: Κνησμός, πετάλες σε όλο το σώμα, πρήξιμα στα χείλη, στα μάτια ή σε όλο το πρόσωπο, βράχνιασμα της φωνής, ναυτία και εμετός, πόνοι στην κοιλιά, δύσπνοια και δυσκολία στην αναπνοή, ζαλάδα, σπασμοί και απώλεια των αισθήσεων.

Προσοχή λοιπόν! Αν σας τσιμπήσει κάποιο από αυτά τα έντομα «τα μάτια σας δεκατέσσερα» για μερικές ώρες μετά το τσίμπημα.

Αν παρατηρήσετε κάποιο από τα παραπάνω συμπτώματα καλέστε αμέσως γιατρό γιατί υπάρχει κίνδυνος για τη ζωή σας. Το δυστύχημα είναι πως κανείς δεν μπορεί να είναι απολύτως σίγουρος πως δεν είναι αλλεργικός στο δηλητήριό τους, ακόμα και αν τον έχουν τσιμπήσει και άλλες φορές και δεν έχει πάθει τίποτα!

Το αλλεργικό σοκ, μετά από τσίμπημα μέλισσας ή σφήκας δεν είναι βέβαια μια συνηθισμένη κατάσταση. Ο περισσότερος κόσμος δεν παθαίνει τίποτα όταν τον τσιμπήσουν.Οι επιστήμονες συνιστούν να αφαιρέσουμε προσεκτικά το κεντρί και να καθαρίσουμε την περιοχή με νερό και σαπούνι. Επίσης, μπορούμε να βάλουμε στην περιοχή μια σακούλα με παγάκια. Αν δεν έχουμε κάποια ειδική αλοιφή, μπορούμε να χρησιμοποιήσουμε αμμωνία ή μαγειρική σόδα. Το καλύτερο βέβαια είναι ν'αποδράσουμε πριν μας τσιμπήσουν, αποφεύγοντας να τις προκαλούμε. Αν ξέρετε λοιπόν ότι το μέρος που βρίσκεστε έχει πολλά τέτοια έντομα, καλύτερα να μη φοράτε πολύχρωμα ρούχα και πολλά αρώματα.

Μπάνιο τρεις ώρες ακριβώς μετά το φαγητό



Η θάλασσα χρειάζεται σεβασμό και υπομονή. Αν δεν προσέχουμε, τα παιχνίδια μαζί της καταλήγουν σε εφιάλτη

Η θάλασσα θέλει σεβασμό και σύνεση γιατί αλλιώς, όπως κάθε θηλυκό, μπορεί να μας προδώσει. Αν και οι Ελληνες είμαστε θαλασσινός λαός, πληρώνουμε κάθε χρόνο βαρύ, τίμημα στον Ποσειδώνα... Παρά τις συστάσεις και τις προειδοποιήσεις των ειδικών κάθε καλοκαίρι, θρηνούμε ανθρώπους που πνίγονται. Οσο καλά και αν ξέρουμε κολύμπι, δεν πρέπει ποτέ να «ξανοιγόμαστε» απερίσκεπτα στα βαθιά.

Ας δούμε τι άλλο συμβουλεύουν οι επιστήμονες για να απολαύσουμε το κολύμπι μας, χωρίς να κινδυνεύσουμε:

• Μην απομακρύνεστε, από τις ακτές,αν δεν ξέρετε καλά κολύμπι.

• Οταν ξανοίγεστε στα βαθιά, να υπολογίζετε πάντα και την επιστροφή.

• Μην κολυμπάτε, αν δεν έχουν περάσει τρεις ώρες, από το τελευταίο γεύμα σας.

• Μην πίνετε, πριν κολυμπήσετε.

• Αποφύγετε τις βουτιές όπου δεν ξέρετε το βάθος και τη διαμόρφωση του βυθού.

• Αν νιώσετε ξαφνικά κούραση ή αδιαθεσία, μην πανικοβληθείτε, μείνετε στην επιφάνεια, σε οριζόντια θέση και προσπαθείστε να βγείτε σιγά σιγά έξω.

• Αν πάθετε κράμπα, κρατήστε ακίνητο και χαλαρό το μέλος του σώματός σας που μούδιασε και βγείτε κολυμπώντας ήρεμα στην ακτή.

• Μην κολυμπάτε έξω από τις σημαδούρες γιατί εκεί κινούνται τα ταχύπλοα.

• Αν δείτε κάποιον που κινδυνεύει, μην προσπαθήσετε να τον σώσετε αν δεν ξέρετε και εσείς καλά κολύμπι. Φωνάξτε καλύτερα βοήθεια. Σε κάθε νεκρό από πνιγμό, αντιστοιχεί, ένας που σώζεται, ενώ η αντίστοιχη αναλογία για τα τροχαία είναι 1 προς 20 και για τις δηλητηριάσεις 1 προς 2.000.

Και όμως! Οι πρώτες βοηθειες θα μπορούσαν να είχαν σώσει το 30% των θυμάτων. Γι'αυτό είναι πολύ σημαντικό να τις γνωρίζουμε. Ας δούμε τι κάνουμε αν κάποιος έχει πέσει θύμα πνιγμού:

1. Πλησιάζουμε αυτόν που πνίγεται από πίσω και τον μεταφέρουμε από τα μαλλιά, προσεκτικά για να μην μας παρασύρει μαζί του.

2. Τον μεταφέρουμε στην ακτή και τον ξαπλώνουμε με το κεφάλι στα πλάγια και σε χαμηλότερο επίπεδο από τον κορμό.

3. Αρχίζουμε την καρδιοαναπνευστική ανάνηψη που γίνεται ως εξής:

4. Πιέζουμε ρυθμικά το στέρνο με τις παλάμες μας, με συχνότητα 60 κινήσεις ανά λεπτό. Κάθε 15 κινήσεις κάνουμε εμφυσήσεις αέρα, στόμα με στόμα.

5. Μεγάλη προσοχή χρειάζεται για να διαπιστώσουμε μήπως κάποιο ξένο σώμα τον εμποδίζει την αναπνοή. Σε αυτήν την περίπτωση, τον ξαπλώνουμε ανάσκελα και με την παλάμη του ενός χεριού ακουμπάμε στο μέτωπο ενώ με τα δύο δάχτυλα του άλλου χεριού, σε τέτοια θέση ώστε να μοιάζουν με αγκίστρι, απομακρύνουμε ό,τι έχει κολλήσει στο φάρυγγά του...

Οι βουτιές και το «αυτί των κολυμβητών»

Η εξωτερική ωτίτιδα παραμονεύει στις πισίνες και στην μολυσμένη θάλασσα

Οσοι αγαπούν τις βουτιές στη θάλασσα πρέπει να προσέξουν το ...«αυτί των κολυμβητών». Ετσι ονομάζεται μια μορφή εξωτερικής ωτίτιδας, που παθαίνει πολύ κόσμος, το καλοκαίρι.

«Οποιος δεν έχει πονέσει στο αυτί και στο δόντι δεν ξέρει τι θα πει πόνος», λέει ο λαός. Δυστυχώς, πολύς κόσμος και ειδικά τα παιδιά μαθαίνουν... αυτόν τον πόνο κατά τη διάρκεια των διακοπών τους.

Η ζέστη, η υγρασία, η αλλαγή περιβάλλοντος, η πολύωρη κολύμβηση και οι βουτιές σε μολυσμένα νερά μπορεί να προκαλέσουν εξωτερική ωτίτιδα.

Οπως εξηγεί ο ωτορινολαρυγγολόγος Παναγιώτης Παναγιωτουνάκος, η εξωτερική ωτίτιδα είναι μια φλεγμονή του έξω ακουστικού πόρου, δηλαδή του σωλήνα που οδηγεί από το περύγιο του αυτιού στον τυμπανικό υμένα.

Υπάρχουν τρεις μορφές εξωτερικής ωτίτιδας:

• Η «δοθιήνωση» του έξω ακουστικού πόρου: Πρόκειται για την ανάπτυξη «δοθιήνα», κοινώς καλογέρου, στην είσοδο του έξω ακουστικού πόρου, όπου υπάρχουν διάσπαρτοι σμηγματογόνοι αδένες και θύλακες τριχών.

Τον προκαλεί το μικρόβιο σταφυλόκοκκος και εκδηλώνεται με έντονο πόνο στην περιοχή.

• Η «ωτομύκωσης»: Οφείλεται σε μύκητες που αναπτύσσονται λόγω της υγρασίας, σε εκείνη την περιοχή.

• Η διάχυτη εξωτερική ωτίτιδα, η οποία είναι γνωστή και ως «αυτί των κολυμβητών»:

Την παθαίνουν όσοι κολύμπησαν, σε μολυσμένη θάλασσα ή πισίνα με αποτέλεσμα να μολυνθεί η περιοχή, από ψευδομονάδα.

Προδιαθεσιακός παράγοντας για ωτίτιδες είναι οι διάφοροι τραυματισμοί που προκαλούνται κατά τον καθαρισμό της περιοχής. Ιδιαίτερα τα άτομα που έχουν λιπαρό δέρμα ταλαιπωρούνται πολύ περισσότερο από ωτίτιδες, γιατί για ν'απαλλαγούν απο τον κνησμό τραυματίζονται. Αν λοιπόν, αισθανθείτε πόνο στο αυτί, έντονο κνησμό ή ξαφνικά δεν ακούτε καλά,επισκεφθείτε το γιατρό, είναι πολύ πιθανόν να έχετε πάθει κάποια μορφή εξωτερικής ωτίτιδας.

Βέβαια, η πρόληψη είναι η καλύτερη θεραπεία. Γι'αυτό αν έχετε αμφιβολίες για την καθαριότητα της θάλασσας στην οποία πρόκειται να κολυμπήσετε, στάξτε 2-3 σταγόνες λευκού οινοπνεύματος στο αυτί σας, όταν βγείτε από το νερό...

ΔΗΜΟΣ ΠΕΤΑΛΟΥΔΩΝ

...Ενωμένοι είμαστε πιο αποτελεσματικοί



ΜΙΧΑΛΗΣ ΚΟΡΔΙΝΑΣ

ΥΠΟΨΗΦΙΟΣ ΔΗΜΑΡΧΟΣ

EPICA - Τ. ΚΟΚΚΑΡΗΣ ΤΗΛ. 094 844474

ΙΔΙΩΤΙΚΟ ΙΝΣΤΙΤΟΥΤΟ ΕΠΑΓΓΕΛΜΑΤΙΚΗΣ ΚΑΤΑΡΤΙΣΗΣ

I.E.K. - "ΚΕΣ"

ΑΝΑΓΝΩΡΙΣΜΕΝΟ ΑΠΟ ΤΟ ΚΡΑΤΟΣ
Α.Μ. ΟΕΕΚ 11003/97

I. ΤΟΜΕΑΣ ΟΙΚΟΝΟΜΙΑΣ & ΔΙΟΙΚΗΣΗΣ
- Ειδικός Μηχανογραφημένου Λογιστηρίου
- Ειδικός Φοροτεχνικού Γραφείου
- Διοικητικό & Οικονομικό Στέλεχος Επιχ/σεων
- Ειδικός Εμπορίας, Διαφήμισης και προώθησης προϊόντων (marketing)

II. ΤΟΜΕΑΣ ΥΓΕΙΑΣ ΠΡΟΝΟΙΑΣ & ΚΟΙΝ. ΥΠΗΡΕΣΙΩΝ
- Προσχολικής Αγωγής & Δραστηριοτήτων δημιουργίας και έκφρασης (βρεφονηπιαγωγός)

• ΦΟΙΤΗΣΗ 2 Ή 4 ΕΞΑΜΗΝΑ • ΚΡΑΤΙΚΟ ΔΙΠΛΩΜΑ • ΑΝΑΒΟΛΗ ΣΤΡΑΤΕΥΣΗΣ
ΔΕΚΤΟΙ ΑΠΟΦ. ΕΝΙΑΙΟΥ ΛΥΚΕΙΟΥ & ΤΕΛ - ΤΕΕ
ΠΛΗΡΟΦΟΡΙΕΣ - ΕΓΓΡΑΦΕΣ: Καβάλας & Κιλκίς (Γωνία) - Περιοχή ΜΗΔΙΑ - ΡΟΔΟΣ
ΤΗΛ.: 0241 - 64140 - 66389 • FAX: 0241 - 66389



έχει τα πάντα, πάντα στην πιό φτηνή τιμή!!

ΜΑΡΙΝΟΠΟΥΛΟΣ

Και αυτή την εβδομάδα καταπληκτικές προσφορές

Μοσχαρίσιος Κιμάς 1.090 ΜΟΝΟ

Φέτα ΜΥΤΙΛΗΝΗΣ 1.490 ΜΟΝΟ

Παγωτό Ice Queen 2 κιλά 1.390 ΜΟΝΟ

Μπύρα HOLLANDIA 115 ΤΟ ΚΟΥΤΙ ΜΟΝΟ

Νεκταρίνια σε τιμή ΣΟΚ !

Σταφίδα σε τιμή ΣΟΚ !

ΕΚΠΤΩΣΗ ΣΤΗΝ ΕΚΠΤΩΣΗ!
ΑΓΟΡΑΖΟΝΤΑΣ ΡΟΥΧΑ 10.000 ΔΡΧ
ΔΩΡΟ
ΜΙΑ ΖΥΓΑΡΙΑ ΜΠΑΝΙΟΥ ΓΕΡΜΑΝΙΑΣ ΑΞΙΑΣ 5.000 ΔΡΧ!

Praxis 65455

ΜΑΡΙΝΟΠΟΥΛΟΣ για.... ΔΡΟΣΕΡΟ ΚΑΛΟΚΑΙΡΙ!

Εχει τα πάντα, πάντα στην πιό φτηνή τιμή!!

Λεκέδες στη χώρα της σαπουνόπερας

Οι εξομολογήσεις των ερωμένων του Κλίντον και οι απαντήσεις του προέδρου απασχόλησαν τους Αμερικανούς πολύ περισσότερο από τα 70 εκατομμύρια αστέγους των ΗΠΑ



ΧΡΙΣΤΙΝΑΣ ΚΟΡΑΗ

Εκ πρώτης όψεως, για μας τους Ευρωπαίους που γενικώς δείχνουμε ανοχή τις ερωτικές αταξίες των πολιτικών, - όχι μόνο οι Ελληνες, αλλά και οι Γάλλοι με τον Μπεράν που απέκτησε κόρη εκτός γάμου, όπως και οι Γερμανοί με τον καγκελάριο Κολπου για χρόνια είχε δεσμό με την γραμματέα του- ίσως μοιάζει με πολιτική φάρσα το σίριαλ που εκτυλίσσεται τους τελευταίους μήνες στην Αμερική, με πρωταγωνιστές τον πλανητάρχη και τις υπαρκτές και ανύπαρκτες ερωμένες του.

Αλλά για τους Αμερικανούς είναι τελείως διαφορετικά τα πράγματα.. Από την «παράσταση» της 17ης Αυγούστου στην Αίθουσα Χαρτών του Λευκού Οίκου, όπως και την κατάθεση Κλίντον, κρινόταν το μέλλον του προέδρου των Ηνωμένων Πολιτειών. Ενα μέλλον που ελάχιστα το σκίασαν για παράδειγμα οι ρίγγκο του αμερικανικού στρατού όταν βομβάρδιζαν αθώα θύματα παλιότερα στο Βιετνάμ ή πιο πρόσφατα στο Ιράκ, στον πόλεμο του Κόλπου. Ενα μέλλον βεβαίως που δεν το σκιάζει ουτε η σαφής άρνηση της υπερδύναμης να συνδράμει σε μια δίκαιη λύση του κυπριακού ζητήματος αλλά και των όπου αλλού προβλημάτων.

Διεθνές γέλιο

Πολλοί θα μπορούσαν να χαρακτηρίσουν υποκρισία την όλη εξέλιξη της υπόθεσης των ερωτικών ατασθαλιών του Μπιλ Κλίντον! Πολλοί άλλοι, όμως, μπορεί να τη βλέπουν και ως την κορυφαία έκφραση της δημοκρατίας, όταν ο ίδιος ο πρόεδρος των Ηνωμένων Πολιτειών σύρεται σε δημόσια απολογία για τόσο προσωπικές του στιγμές και εν ολίγοις γίνεται «ρόμπα» με την αποκάλυψη σκανδαλιστικών λεπτομερειών των παρανόμων σεξουαλικών απολαύσεών του. Ενα είναι βέβαιο:ότι ο πλανητάρχης προκάλεσε διεθνές γέλιο, διάφοροι επιπήδειοι εντός και εκτός Αμερικής έβγαλαν από διαφημίσεις (στο Ισραήλ) μέχρι μπλουζάκια ή ομιλούσες κούκλες, που, όταν τις πιέζεις κάτω από τον ομφαλό, μια φωνή α λα Κλίντον λέει «ναι, μ'αρέσει αυτό» σατιρίζοντας τον στοματικό έρωτα που έκανε στον πρόεδρο η δεσποινίς Μόνικα Λεβίνσκι.

Ο δημόσιες «εξομολογήσεις» των ερωμένων τού (αφελούς στα ερωτικά του) πλανητάρχη, για το πότε και πώς τους έπιασε το στήθος ή το γοφό, απασχόλησαν τους Αμερικανούς, με τόσο ζήλο και για τόσο πολύ καιρό, που αν έδειχναν το ίδιο ενδιαφέρον για τα 70 εκατομμύρια των homeless (είναι οι άστεγοι της υπερδύναμης που κοιμούνται στους δρόμους), ίσως μέρος αυτών σήμερα να είχε στέγη. Ακόμη και η κραταιά «Γουόλ Στριτ» έδειξε να λικνίζεται ανάλογα με τους σπασμούς των σεξουαλικών επιδόσεων του Κλίντον προκαλώντας αμηχανία στις διεθνείς χρηματιστηριακές αγορές.

Χώρια που κορυφαίοι δημοσιογράφοι, της χώρας που καθιέρωσε το βραβείο «Πούλιτζερ», κυνήγησαν τη φούστα της κ. Λεβίνσκι όχι για ν'αποκαλύψουν ένα άλλο «γουοτεργκέιτ» - ή έστω το αν επηρέασε τον πλανητάρχη σε κρίσιμες πολιτικές αποφάσεις του - αλλά για το πόσες φορές και σε ποιο γραφείο του Λευκου Οίκου «έπαιξε μαζί του. Μήπως, λοιπόν, τελικά τα όρια μεταξύ υποκρισίας και δημοκρατίας (που φτάνει στην κατάχρηση) είναι πολύ λεπτά;

Σαπουνόπερα

Πέρα από αυτό, μία από τις πραγματικότητες της Αμερικής, είναι ότι γενικώς αρέσκεται σε ό,τι εμπεριέχει το στοιχείο της σαπουνόπερας.Οταν πριν από τρία χρόνια βρέθηκα στην Αμερική για 20 ημέρες γινόταν η δίκη του μαύρου μπασκετμπολίστα και αστέρα των διαφημίσεων Ο. Τz. Σίμσον (είχε κατηγορηθεί για το φόνο της λευκής συζύγου του και του φίλου της).

Οπου στεκόμουν, άκουγα τους Αμερικάνους να αναζητούν επί ώρες συμβολισμούς στο όνειρο (μια βλακεία) που είχε δει ο διάσημος κατηγορούμενος την προηγούμενη νύκτα. Επίσης, εκτός από τα τοπικά και όλα τα εθνικής εμβέλειας κανάλια ανέτρεπαν συνεχώς τα προγράμματά τους και αφιέρωναν ατελείωτες ώρες στην πολύκροτη δίκη, με διακεκριμένους ειδικούς να θγαίνουν στα «παράθυρα» κάνοντας αναλύσεις σε αστείες, κατά τη γνώμη μου, λεπτομέρειες της δίκης (για τα ρούχα που φορούσε ο Tz.Σίμσον, γιατί έσκυψε προς τα δεξιά και όχι προς τ'αριστερά κ.λ.π.).

Την ίδια στιγμή κυκλοφορούσα στο «Ντάουν Τάουν» (κέντρο) του Λος Αντζελες όπου μετά το κλείσιμο των καταστημάτων η ζωή συχνά στοιχίζει ένα δολάριο (είναι μεγάλη η εγκληματικότητα), ή άκουγα στη Νέα Ορλεάνη για τα δρακόντεια μέτρα ασφαλείας στα πολυτελή συγκροτήματα, διότι εκεί οι μαύροι φτάνουν το 62% του πληθυσμού της πόλης, ζουν σε παραγκουπόλεις -γκέτο και η εξαθλίωσή τούς οδηγεί επίσης στο έγκλημα.

Μα είναι δυνατόν αυτή η χώρα να έχει τόσα κοινωνικά προβλήματα και από το πρωί μέχρι το βράδυ ν'ασχολείται με τον Ο. Tz. Σίμσον; αναρωτιόμουν. Είναι δυνατόν οι πολίτες της, αντί ν'απαιτούν μια καλύτερη ζωή για τους φτωχούς, μεγαλύτερη ασφάλεια, ίσα δικαιώματα λευκών - μαύρων, να καταναλώνουν αμέτρητες ποσότητες σε μπίρες παρακολουθώντας μια δίκη, μόνο και μόνο γιατί ο πρωταγωνιστής ήταν ένας μαύρος που πέτυχε, παντρεύτηκε λευκή, εκείνη τον απάτησε κ.λ.π.;

Και όμως αυτό γινόταν. Οπως κάτι ανάλογο συνέβη και με την υπόθεση Κλίντον -Πόλα Τζόουνς, Κλίντον - Λεβίνσκι και πάει λέγοντας. Τι καλύτερη από μια σαπουνόπερα με τίτλο «Θωπείες και στοματικοί έρωτες στον Λευκό Οίκο»! Και όλ'αυτά με το πρόσχημα της διακρίβωσης της αλήθειας ή του ψέμματος που είπε ή δεν είπε ο πρόεδρος των Ηνωμένων Πολιτειών, ένας πρόεδρος, μάλιστα, που αν έχει κάτι να παρουσιάσει, είναι η σημαντική βελτίωση των οικονομικών δεικτών της χώρας του.

Υπερβολική αποδοχή

Μου είναι, λοιπόν, αδύνατο να δεχτώ ως σοβαρό επιχείρημα ότι το μέλλον του προέδρου των ΗΠΑ εξαρτάται από την τυχόν απόκρυψη των μυστικών της προσωπικής του ζωής, τα οποια αφορούν αποκλειστικά τον ίδιο και τη σύζυγό του και τα οποία , πάνω - κάτω, σε καμία περίπτωση δεν τον επηρέασαν στη διακυβέρνηση της χώρας. Ούτε πιστεύω ότι ο Κλίντον - και ο κάθε ηγέτης- το μόνο που αποκρύπτει από το λαό είναι κάποιες πτυχές της προσωπικής του ζωής.

Ο Κωνσταντίνος Καραμανλής είχε πει ότι στην πολιτική «πολλά γίνονται και δεν λέγονται και πολλά λέγονται και δεν γίνονται». Προς τι, λοιπόν, όλη αυτή η φασαρία γύρω από ένα μάλλον ευτελές θέμα;

Ακόμη και τα κίνητρα να είναι πολιτικά, δηλαδή, οι Ρεπουμπλικάνοι να την έστησαν στον Κλίντον (αν και μόνο κάποιες υποψίες υπάρχουν), η αποδοχή που βρήκε σ'ευρεία στρώματα του αμερικανικού λαού, είναι υπερβολική, όπως και να το κάνουμε. Πολύ περισσότερο για μία χώρα που κατά τ'άλλα θέλει να παίζει το ρόλο του big boss στον πλανήτη.

Τέλος, ατυχής ήταν και η επιλογή του Κλίντον να καταθέσει στους Ενόρκους μέσα από την Αίθουσα Χαρτών του Λευκού Οίκου εν πλήρει γνώσει της απρονοησίας του ν'αφήσει τα ίχνη του DNA του στο φόρεμα της μαθητευόμενης του Λευκού Οίκου Μόνικας Λεβίνσκι με την οποία είχε μια «ανάρμοστη σχέση». Μέσα από την αίθουσα, πριν από μερικές δεκαετίες, ο πρόεδρος Ρούσβελτ παρακολουθούσε την εξέλιξη του Β' Παγκοσμίου Πολέμου. Ετσι από ιστορική, έγινε τώρα ροz!

ΑΝΑΚΟΙΝΩΣΗ
ΚΑΛΟΚΑΙΡΙΝΑ
Εντατικά Μαθήματα
ΕΓΓΡΑΦΕΣ ΤΩΡΑ
Computer
"ΕΓΓΡΑΦΕΣ ΤΩΡΑ"
Program P.M
Υπεύθυνη Εκπαίδευση
ΜΑΝΩΛΗΣ Ι. ΣΟΦΙΛΛΑΣ
Προγραμματιστής Αναλυτής
Πτυχιούχος πανεπιστημίων University of Baltimore & Bowie State University - U.S.A -
Κορδιγκτώνος 91
Τηλέφωνο: 31761

ΙΕΡΑ ΠΑΝΗΓΥΡΙΣ

Η Εκκλησιαστική Επιτροπή του Ιερού Ναού Κοιμήσεως της Θεοτόκου Κρεμαστής σας γνωστοποιεί ότι την 22 Αυγούστου και ώρα 19.30 μ.μ. θα τελεσθή Μέγας Αρχιερατικός Εσπερινός χοροστατούντος του Σεβασμιοτάτου Μητροπολίτου μας κ.κ. Αποστόλου.

Επίσης την 23 Αυγούστου και ώρα 8.00 π.μ. θα τελεσθή Αρχιερατική Θεία Λειτουργία στο τέλος της οποίας θα ακολουθήσει Θεία Λειτανία της Θαυματουργού Εικόνος της Μεγαλόχαρης Παναγίας Καθολικής Κρεμαστής, παρουσία όλων των αρχών του υπσιού μας.

Εκ της Εκκλησιαστικής Επιτροπής

ΓΕΡΜΑΝΙΚΑ
Καθηγητής Γερμανικών απόφοιτος Παν/μίου Mannheim παραδίδει ιδαίτερα μαθήματα σε ολιγομελή τμήματα ή μεμονωμένα για μαθητές όλων των επιπέδων. Τιμές λογικές. Πληρ. τηλ. 37352. κ. Κώστας.

Carrier
ΜΕ ΤΟΝ ΑΕΡΑ ΤΟΥ 1ου ΚΛΙΜΑΤΙΣΤΙΚΟΥ
Σε τιμές έκπληξη και με συμφέροντα διακανονισμό
ΑΠΟΚΛ. ΑΝΤΙΠΡΟΣΩΠΟΣ ΔΩΔΕΚΑΝΗΣΟΥ
RODOS AIR Ε.Π.Ε.
ΕΧΟΥΜΕ ΤΙΣ ΑΠΑΝΤΗΣΕΙΣ
ΟΙΚΟΝΟΜΙΑ
ΔΙΑΡΚΕΙΑ ΖΩΗΣ
ΑΝΤΑΓΩΝΙΣΤΙΚΕΣ ΤΙΜΕΣ
ΔΥΝΑΤΟΤΗΤΑ ΠΡΟΣΑΡΜΟΓΗΣ
FULL SERVICE
UKAKO
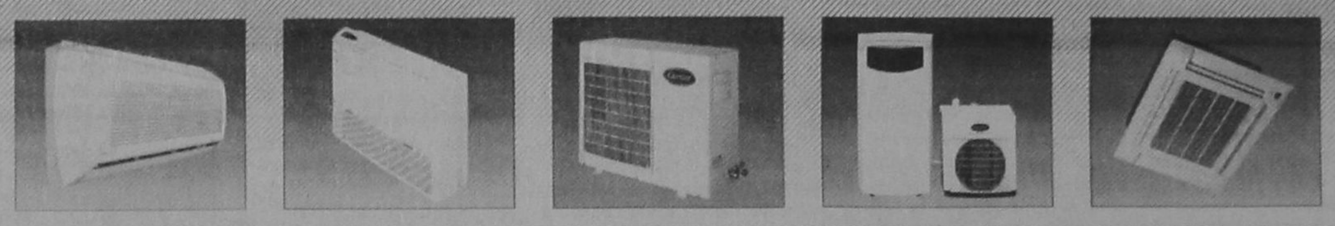
Rodos Air
ΚΑΡΡΑΣ ΜΙΧΑΗΛ ΜΗΧΑΝΟΛΟΓΟΣ
ΚΑΚΑΚΙΟΣ ΣΤΕΛΙΟΣ ΜΗΧΑΝΟΛΟΓΟΣ
ΚΑΛΛΙΓΕΡΟΣ ΜΙΧΑΛΗΣ ΠΟΛ. ΜΗΧΑΝΙΚΟΣ
ΚΕΝΤΡΙΚΗ ΔΙΑΘΕΣΗ - SERVICE - ΑΝΤΑΛΛΑΚΤΙΚΑ
ΓΕΩΡ. ΣΕΦΕΡΗ 76 ΡΟΔΟΣ (ΜΗ.ΔΙΑ.) - Τηλ.: 63680, 67250, 67251 FAX: 67251
Και σε εξουσιοδοτημένα καταστήματα: - ΚΡΕΜΑΣΤΗ: ΜΙΧΑΛΑΚΗΣ ΚΩΣΤΑΣ - ΑΦΑΝΤΟΥ: ΚΟΥΜΝΑΚΗΣ ΓΕΩΡΓΙΟΣ


Rodogaz
Διανομή φιαλών υγραερίου κατ' οίκον
Διανομή χύμα υγραερίου
Πώληση καυστήρων και λεβήτων υγραερίου για κεντρικά συστήματα θέρμανσης
Θερμαντικά σώματα

Διεύθυνση εργοστασίου: Καναμάτ Ρόδου • τηλ. 62649
Διεύθυνση πρατηρίου: Αυστραλίας 50 • τηλ. 34244-5

ΜΙΚΡΕΣ ΑΓΓΕΛΙΕΣ

ΜΙΚΡΕΣ ΑΓΓΕΛΙΕΣ

ΜΙΚΡΕΣ ΑΓΓΕΛΙΕΣ

ΕΝΟΙΚΙΑΣΕΙΣ ΑΚΙΝΗΤΩΝ

ΕΝΟΙΚΙΑΖΟΝΤΑΙ

στους Καστελλοριζιούς, (Ιξιά), μικρά δυάρια πλήρως επιπλωμένα, και με τα απαραίτητα σκεύη. Πληρ. Διακογεωργίου Κάλλιστος, τηλ. 29318 - 34598

ΕΝΟΙΚΙΑΖΟΝΤΑΙ

Δύο συνεχόμενα γραφεία στον Α' όροφο οικοδομής επί της οδού Δημ. Θεοδωράκη αριθμό 34. Πληρ. τηλ. 28106 (πρωινές ώρες) και τηλ. 32009 (μετά τη 5η απογευματινή)

ΕΝΟΙΚΙΑΖΕΤΑΙ για φοιτητή στην Αθήνα (Ζωγράφου Γ. Παπανδρέου 54) πλήρως επιπλωμένο 2άρι, με τηλέφωνο και τηλεόραση. Πληροφορίες τηλ. 23661, 33926 Παζαΐτης.

ΕΝΟΙΚΙΑΖΕΤΑΙ φούρνος, πλήρως εξοπλισμένος εντός πόλεως. Πληροφ. τηλ. 22127, 29552

ΕΝΟΙΚΙΑΖΕΤΑΙ

γραφείο κατάλληλο για επαγγελματική χρήση στον πρώτο όροφο οικοδομής οδού Δημ. Θεοδωράκη 43 (κοντά στην Πλατεία Κύπρου). Πληροφορίες: τηλ. 28106 (πρωινές ώρες) και 32008 (όλες τις ώρες)

ΓΙΑ ΡΟΔΙΤΕΣ ΦΟΙΤΗΤΕΣ

ΕΝΟΙΚΙΑΖΕΤΑΙ κατοικία στην Αθήνα 100 τ.μ. στην πλατεία Αμερικής, στον πέμπτο όροφο με δύο υπνοδωμάτια, σαλοτραπεζαρία, κουζίνα, δύο μπάνια, κοντά στα πανεπιστήμια. Πληροφορίες: τηλ. Πρωί 25961 - απόγευμα 74436 - ΡΟΔΟΣ

ΕΝΟΙΚΙΑΖΕΤΑΙ στην οδό Αγίας Λαύρας 68, πλησίον Πανεπιστημίου Αιγαίου, διαμέρισμα 50 τ.μ. πλήρως επιπλωμένο, κατάλληλο για φοιτητές. Ώρες επίσκεψης 9 - 13 και 18 - 21. Πληροφορίες τηλέφωνο 37.593

ΕΝΟΙΚΙΑΖΕΤΑΙ αποθήκη 220 τ.μ. κατάλληλη για κατοικία, μαγαζί, γραφείο και επιχείρηση. Πληρ. 01-2828292

ΕΝΟΙΚΙΑΖΕΤΑΙ

σε μεγάλο κτήμα 1 δυάρι και 3 γκαρσονιέρες πλήρως επιπλωμένα με τηλέφωνο, ηλιακό, μεγάλες βεράντες, παρκινγκ, κ.τ.λ. Περιοχή Τρεις, Ιξιά. Πληρ. Τηλ. 92714.

ΕΝΟΙΚΙΑΖΕΤΑΙ στην Ιαλυσό σε παραθαλάσσια περιοχή απέναντι από το ξενοδοχείο BLUE BAY, ημιτελής κατασκευή 260 τ.μ. σε οικόπεδο 2.700 τ.μ. για οποιαδήποτε τουριστική επιχείρηση. Πληρ. τηλ. 93807

ΕΝΟΙΚΙΑΖΟΝΤΑΙ γραφεία σε νεόκτιστη οικοδομή επί της οδού Π. Μελά 40. Πληροφορίες στο τηλ. 20392

ΕΝΟΙΚΙΑΖΕΤΑΙ γραφείο στην οδό Νικολάου Πλαστήρα 21 έναντι ξενοδοχείου «ΣΠΑΡΤΑΛΗ» εμβαδού 50 τ.μ. κατάλληλο και για δικηγόρο. Πληρ. τηλ. 0245-22008 - 23329

ΕΝΟΙΚΙΑΖΕΤΑΙ μεγάλος ψηλοτάβανος αποθηκευτικός χώρος, εμβαδού 300 τ.μ., με είσοδο φορτηγών από ράμπα και άνετη αυλή εμβαδού 500 τ.μ. για στάθμευση αυτοκινήτων. Στην ίδια αυλή υπάρχει μεγάλη ισόγειος αποθήκη με σκεπή από σιδηροκατασκευή, η οποία ενοικιάζεται επίσης χωριστά ή μαζί με το υπόγειο. Η οικοδομή στην οποία βρίσκονται οι αποθήκες είναι επί της Λεωφόρου Ρόδου - Λίνδου 232, δίπλα από την επιχείρηση TSELIOS BANIO. Πληροφορίες τηλέφωνα 24514 και 64458

ΕΝΟΙΚΙΑΖΕΤΑΙ

χώρος 130 τ.μ. Αννης Μαρίας και Καζαντζάκη 5 κατάλληλο για επαγγελματική στέγη ή για οτιδήποτε άλλο. Τηλ. 27392 - 78097

ΕΝΟΙΚΙΑΖΕΤΑΙ αποθήκη 180 τ.μ. ολόκληρη ή μισή με δύο εισόδους κατάλληλη για κάθε επαγγελματική χρήση στην διευθ. Θεμ. Σοφούλη 89. Πληρ. τηλ. 0244-51435

ΕΝΟΙΚΙΑΖΟΝΤΑΙ επιπλωμένα ή μη ένα δυάρι με μεγάλους χώρους και μιά γκαρσονιέρα κατάλληλη για εργένη, στην οδό Αγίων Αναργύρων 20. Πληρ. τηλεφ. 28710

ΕΝΟΙΚΙΑΖΟΝΤΑΙ

Καταστήματα για τουριστική εκμετάλλευση, σε ιδιαίτερα προνομιακή θέση, στην περιοχή Κιοταριού (από του παραλιακού δρόμου όμορα με τα ξενοδοχεία «Ρόδος Βίλαντς» και «Ρόδος Μαρίς»). Εξασφαλισμένη πελατεία, πολύ καλή προοπτική. Δεκτές μόνο σοβαρές προτάσεις. Χρόνος περιορισμένος. Πληροφορίες στα τηλέφωνα: 76378, 73987, 094-624669 Κον Χατζηδιάκον

ΕΝΟΙΚΙΑΖΕΤΑΙ

υπόγειος χώρος για αποθήκη εμβαδού 350 τ.μ., με ράμπα και μεγάλη αυλή για στάθμευση.

Επίσης έτερη ισόγειος αποθήκη, μέσα στην ίδια αυλή εμβαδού 80 τ.μ., Λεωφόρος Ρόδου - Λίνδου αρ. 230. Πληροφορίες Τσέλιος Μπάνιο τηλ. 64458,

ΕΝΟΙΚΙΑΖΕΤΑΙ ή **ΠΩΛΕΙΤΑΙ** κτιριακό συγκρότημα 600 τ.μ. σε οικόπεδο 6 στρεμ. στο Τσαΐρι (κατάλληλο για επαγγελματικό χώρο). Πληρ στο 62630 - 61790 κ. Παναγιώτης. (Ενοικιαζ. και μεμονωμένες αποθήκες 100 - 200 τ.μ.)

ΕΝΟΙΚΙΑΖΟΝΤΑΙ στην Ιαλυσό Lux Studio των 50 τ.μ. Πληρ. τηλ. 35283

ΕΝΟΙΚΙΑΖΕΤΑΙ 4άρι διαμέρισμα, με αποκλειστική χρήση κήπου και κοινόχρηστο χώρο στάθμευσης, στο ισόγειο 2όροφης οικοδομής, στην οδό Ευκλή αρ. 17 στους Χαλκίτες Ρόδου, Ε=103 μ², με σαλόνι, κουζίνα, 3 υπνοδωμάτια, λουτρό και W.C. Πληροφορίες τηλ. 52635, 65926. 51086

ΕΝΟΙΚΙΑΖΕΤΑΙ αποθήκη με ράμπα 110 τ.μ. επί της οδού Πατριάρχου Αθηναγόρα 37 (πλησίον Λέσχης Διαγόρα). Τηλ. 37346

ΕΝΟΙΚΙΑΖΕΤΑΙ αποθήκη 200 τ.μ. επί της Θεμ. Σοφούλη (κάτω από το ΤΕΒΕ). Πληρ. τηλ. 0244 - 51367

ΕΝΟΙΚΙΑΖΕΤΑΙ κατάστημα στο Φαληράκι 100 μ², κατάλληλο για οποιανδήποτε χρήση με αιρ - κοντίσιον και τηλέφωνο. 100.000 μηνιαίως - Πληροφορίες τηλ. 38358

ΕΝΟΙΚΙΑΖΕΤΑΙ ημιυπόγειος χώρος με ράμπα, για χρήση αποθήκης, Ε=80 τ.μ., στην οδό Ευκλή αρ. 17 στους Χαλκίτες Ρόδου. Πληροφορίες τηλ. 52635, 65926. 51086

ΕΝΟΙΚΙΑΖΟΝΤΑΙ

ΓΡΑΦΕΙΑ ΕΠΙ ΤΗΣ ΟΔΟΥ ΑΛΕΞ. ΔΙΑΚΟΥ 46 (ΕΝΑΝΤΙ ΡΟΔΙΑΚΗΣ ΕΠΑΥΛΗΣ). ΠΛΗΡΟΦΟΡΙΕΣ κ. ΠΑΡΑΣΚΕΥΑΣ ΣΤΕΡΓΟΣ ΤΗΛ. 24660 - 29719 (ΩΡΕΣ 9 π.μ. - 3 μ.μ.) ΤΗΛ. 74431 - (ΩΡΕΣ 5 μ.μ. - 10 μ.μ.)

ΕΝΟΙΚΙΑΖΕΤΑΙ διαμέρισμα 85 τ.μ., στην οδό Θεμ. Σοφούλη, σε πρώτο όροφο, με ανεξάρτητη είσοδο, χωρίς κοινόχρηστα, επιπλωμένο, 2 υπνοδωμάτια, living room, κουζίνα, μπάνιο, χώλ, κατάλληλο για φοιτητές - τριες Τουριστικής Σχολής και Πανεπιστημίου Αιγαίου. Τηλ. 093-305209 ή 73631

ΕΝΟΙΚΙΑΖΕΤΑΙ κατάστημα 60 τ.μ. με δύο καμπινέ στο Ροδίνι, οδός Κυρήνης 12,, Πληρ. τηλ. 28727

ΕΝΟΙΚΙΑΖΕΤΑΙ μεγάλο ακίνητο στην Π. Πόλη 450 τ.μ. πέτρινο με μεγάλη αυλή με δύο εισόδους από Ομήρου 74 και Ιποδάμου 63. Κατάλληλο για διάφορες χρήσεις. Μόνο σοβαρές προτάσεις. Πληροφορίες στα τηλέφωνα 34251, 21613, 65846 και στο φορητό 094 527986.

ΕΝΟΙΚΙΑΖΟΝΤΑΙ

επιπλωμένες γκαρσονιέρες σε ένα απέραντο κήπο με τηλέφωνο, κεντρική θέρμανση, ανεμιστήρες οροφής, αερόθερμα μπάνιου κλ.π. στο Καντλή, έναντι εστιατορίου «Αμυγδαλιά» τηλ. 92714

ΕΝΟΙΚΙΑΖΕΤΑΙ, χωρίς «αέρα» κατάστημα 50 τ.μ., επί της Αγίου Γεωργίου και Υψηλάντου. Πληρ. τηλ. 0244-51659 ώρες καταστημάτων.

ΧΡΥΣΟΧΟΕΙΟΝ ενοικιάζεται εντός του ξενοδοχείου LINDOS BAY σε κεντρικό σημείο έναντι RECEPTION τ.μ. 25. Πληροφορίες κ. Παρασκευά Ιωάννη ΤΗΛ. 0244-31501 από 10.00 μέχρι 15.00

ΣΤΗΝ ΙΑΛΥΣΟ κοντά στο Λύκειο και στη θάλασσα, μέσα σε ωραίο κήπο, ενοικιάζονται δύο καινούργια STUDIOS, επιπλωμένα με πολυκουζινάκι, Τηλ. 92630, 78082, 93507

ΕΝΟΙΚΙΑΖΕΤΑΙ

Βιοτεχνική αποθήκη 1700 τ.μ. με ράμπα φόρτωσης - εκφόρτωσης εξοπλισμένη με ράφια βαρέου τύπου, γραφεία κ.λπ. επί της Λεωφ. Καλλιθέας 2ο χλμ τηλ. 66707 και 094 - 34273

ΕΝΟΙΚΙΑΖΟΝΤΑΙ καταστήματα επί της λεωφόρου Λίνδου 7ον χιλ. δεξιά πλευρά.

α) έναντι εργοστασίου Μαρμάρων Καβάσιλα, 150 τ.μ. γωνιακό

β) έναντι Φωνής Αμερικής 4 καταστήματα 100 τ.μ. με πατάρι 50 τ.μ. ύψους 5 μέτρα. Σε συνεργεία αυτοκινήτων δεν δίνονται. Τηλ. 23716.

ΕΝΟΙΚΙΑΖΕΤΑΙ για επαγγελματική στέγη ισόγειο διαμέρισμα στην οδό 28ης Οκτωβρίου 4 Πληροφ. τηλ. 37600-27707

ΕΝΟΙΚΙΑΖΕΤΑΙ χώρος 200 τ.μ. με πατάρι 60 τ.μ. ύψος 4.70 με βοηθητικούς χώρους και αυλή, κατάλληλο για βιοτεχνία ή χονδρεμπόριο. Λονδίνου & Βιέννης 1. Πληροφορίες τηλ. 32815 Ώρες καταστημάτων

ΕΝΟΙΚΙΑΖΟΝΤΑΙ LUX επιπλωμένα STUDIOS στην Ιαλυσό των 60 τ.μ. Πληρ. τηλ. 35283

ΕΝΟΙΚΙΑΖΟΝΤΑΙ στην Ιαλυσό επιπλωμένα διαμερίσματα 3 και 2 δωματίων. Πληρ. 22050 και 33441

ΕΝΟΙΚΙΑΖΕΤΑΙ

γκαρσονιέρα επιπλωμένη πληρ. 25420 ώρες 9-1 και 5-9

ΤΙΜΗ ΕΥΚΑΙΡΙΑΣ ΕΝΟΙΚΙΑΖΕΤΑΙ

εστιατόριο στο Φαληράκι πλήρως εξοπλισμένο σε κεντρικό σημείο για μεγάλη χρονική διάρκεια. Πληρ. 093-864446 Γιώργος

ΕΝΟΙΚΙΑΖΕΤΑΙ στη Π. Πόλη σε περίοπτη θέση της πλατείας Εβραίων - Μαρτύρων, διόροφο διατηρητέο ακίνητο, αποτελούμενο από 1ον όροφο 140 m² και 2ον όροφο 45 m² με 100m² βεράντα. Στο ακίνητο έχει γίνει αναπαλαίωση. Είναι κατάλληλο για οποιαδήποτε επαγγελματική χρήση. Πληρ. τηλ. 35174 ή 29284

ΕΝΟΙΚΙΑΖΕΤΑΙ ΚΑΤΑΣΤΗΜΑ στα 100 μαγαζιά. Πληρ. 64583 μετά τις 8 μ.μ.

ΕΝΟΙΚΙΑΖΕΤΑΙ διαμέρισμα 95 τ.μ. στην πάροδο Λεμεσού. Πληροφορίες τηλ. 22932

ΖΗΤΟΥΝ ΠΡΟΣΩΠΙΚΟ

ΖΗΤΕΙΤΑΙ

«ΑΕ ζητά υπάλληλο 24-35 ετών ανεξαρτήτου φύλλου, απόφοιτο Λυκείου τουλάχιστον, με ιδιαίτερη άνεση στην επικοινωνία για στελέχωση τμήματος εξυπηρέτησης πελατών. Βασικός μισθός από 170.000, αναλόγως προσόντων. ΤΗΛ. 67980-81»

ΖΗΤΕΙΤΑΙ

Ζητείται κοπέλα για να εργαστεί σε τουριστικό κατάστημα. Απαραίτητη η γνώση ξένων γλώσσων και οπωσδήποτε της Αγγλικής Πληρ. τηλ. 75782 26919

Κυρία, αναλαμβάνει να προσέχει παιδιά, στο σπίτι της όλες τις ώρες. Τηλ. 75093

ΕΙΣΑΓΩΓΙΚΗ ΕΤΑΙΡΕΙΑ ΠΑΡΑΦΑΡΜΑΚΕΥΤΙΚΩΝ

Με έδρα την Θεσσαλονίκη ΖΗΤΑ αντιπρόσωπο για τα φαρμακεία του νομού Δωδεκανήσου ΤΗΛ. 031/209996, 279944, FAX 270725

ΖΗΤΕΙΤΑΙ άτομο από εταιρεία πληροφορικής για υποστήριξη προγραμμάτων στο τμήμα εμπορικο-λογιστικών & ξενοδοχειακών εφαρμογών. Πληροφ. Τηλ. 75218-35104 9-2 & 5-8.30

ΞΕΝΟΔΟΧΕΙΟ πολυτελείας στην περιοχή Ιξιά Ρόδου ζητεί καμαριέρες. Πληροφ. τηλ. 90153 κ. ΝΤΟΥΝΗ

ΙΔΙΟΚΤΗΤΕΣ -ΟΔΗΓΟΙ Δ.Χ. ΖΗΤΟΥΝΤΑΙ

Ιδιοκτήτες - οδηγοί Δ.Χ. για αποκλειστική συνεργασία με τα συγκροτήματα παραγωγής έτοιμου σκυροδέματος της Εταιρείας «ΓΕΝΙΚΗ ΤΕΧΝΙΚΗ Α.Ε.»

ΤΟΥΡΙΣΤΙΚΟ ΓΡΑΦΕΙΟ ΖΗΤΑ ΥΠΑΛΛΗΛΟ ηλικίας 25-35 χρονών. Απόφοιτο γυμνασίου ή λυκείου με γνώσεις αγγλικής και γερμανικής γλώσσας και να έχει εκπληρώσει τις στρατιωτικές του υποχρεώσεις. Πληροφορίες στο τηλέφωνο 77040. Καθημερινά από 09.00 - 12.00

Πληροφορίες: Κος Π. Υψηλάντης στα τηλέφωνα 61485 και 62323

Από Ανώνυμη Εταιρεία Εμπορίας τροφίμων - ποτών ζητούνται 1) οδηγός για διανομές (όχι πωλητής) με επαγγελματικό δίπλωμα 2) Εργάτες αποθήκης. Μισθός ικανοποιητικός Εργασία χειμώνα - καλοκαίρι. Ωράριο συνεχές. Πληροφορίες 24-611

ΠΩΛΗΤΗΣ με δίπλωμα οδηγού Β' επαγγελματικό ζητείται από μεγάλη επιχείρηση που δραστηριοποιείται στον τομέα εισαγωγής και εμπορίας οιν. ποτών τηλ.: 29841 ώρες 09.00-13.00 & 17.00-19.00 καθημερινά.

ΑΥΤΟΚΙΝΗΤΑ

ΠΩΛΕΙΤΑΙ: Africa Twin με πολλά έξτρα σε τιμή ευκαιρίας. Πληρ. τηλ. 093 940721 - 70300

ΠΩΛΕΙΤΑΙ: αυτοκίνητο μάρκας LANCIA 1600 μοντέλο 1993, σε άριστη κατάσταση έναντι 3 εκ. δρχ. Πληρ. τηλ. 094-163844

ΠΩΛΕΙΤΑΙ: MAZDA 323F, 16 βαλβίδες, air condition, υδραυλικό τιμόνι, ηλεκτρικά παράθυρα, κεντρικό κλείδωμα, ζάντες αλουμινίου, ραδιοκασετόφωνο, ενισχυτής equalizer, σε πολύ καλή κατάσταση. Τιμή: δρχ. 3.000.000. Πληρ. Τηλ. 34.000

ΠΩΛΕΙΤΑΙ - ΕΝΟΙΚΙΑΖΕΤΑΙ Αυτοκίνητο - καντίνα σε άριστη κατάσταση, κατασκευής 1996 μάρκας MERCEDES 410 D μήκους 4μ., πλάτους 2 μ. και ύψους 2.10μ. Για περισσότερες πληροφορίες ο κ. Γιάννης στο τηλ. 0244/44.251 από 09.00-14.00 και στο τηλ. 0244/44.490 από 20.30 - 24.00

ΠΩΛΕΙΤΑΙ: Επιβατηγό MERCEDES E200 mod. 95, Fulll extra. Πληροφορίες, τηλ.: 62649 & 63830, ώρες 8-3.

ΠΩΛΕΙΤΑΙ HONDA CIVIC μοντέλο 89 1200 cc 16V σε άριστη κατάσταση. Τιμή 1.700.000 Πληρ. τηλ. 87777

ΠΩΛΕΙΤΑΙ αυτοκίνητο NISSAN θενζίνη Modele 87. Τηλ. 96583, 094 565948, 093 585024

ΠΩΛΕΙΤΑΙ LANCIA DEDRA A/C 1600 c.c. του 1991 σε άριστη κατάσταση. Πληροφορίες: τηλ. (0241) 47-667 κο Γ. Μώρο

ΠΩΛΕΙΤΑΙ Αυτοκίνητο FORD ESCORD 1.100 κ. σε καλή κατάσταση και λογική τιμή. Πληρ. τηλ 22975 .

ΠΩΛΟΥΝΤΑΙ τα ακόλουθα αυτοκίνητα σε άριστη κατάσταση και σε προσπές τιμές και ευκολίες. SEAT MARBELLA μοντέλο 1994 Πληροφ. στα τηλ. 21819-25888

ΠΩΛΕΙΤΑΙ αυτοκίνητο ΚΡΑΪΣΛΕΡ ΣΤΡΑΤΟΥΣ 2000 c.c. κάμπριο μοντέλο. Οκτώβριος 96. Φουλ έξτρα. Δεκτές μόνο σοβαρές προτάσεις. Πληροφορίες τηλ. 66060 κον Σταύρο.

ΠΩΛΕΙΤΑΙ OPEL - ASCONA 1300 τιμή ευκαιρίας. Πληρ. Τηλ. 33926

ΠΩΛΕΙΤΑΙ ΑΛΦΑ ΡΟΜΕΟ 146 1400 cc 11/95 18.500 Kmh. σε άριστη κατάσταση με FULL EXTRA. Μόνον σοβαρές προτάσεις. Πληρ. 75487 - 094-438097

ΔΙΑΦΟΡΑ

ΠΩΛΟΥΝΤΑΙ λόγω αναχωρήσεως σε τιμη ευκαιρίας: 2 ψυγεία - ποδηλάτο κλασικό με διπλό σκελετό - 2 ραδιοκασετόφωνα - 1 τηλεόραση PHILIPS με τραπεζάκι - παράθυρο καινούριο αλουμινένιο μεγάλο - 1 κρεβάτι ημιδιπλο σιδερένιο παραδοσιακό - τραπέζι με 4 καρέκλες αλουμινένιες - 4 καρέκλες πλαστικές με τραπέζι - 2 κρεβάτια σουηδικά ημιδιπλα με στρώματα - 2 καθρέπτες - 10 μεγάλα κεραμίδια για στέγαστροειδη υγιεινής - 1 ντουλάπα ξύλινη τετράφυλλη με κομοδίνο - 1 σώμα καλοριφέρ - 1 κρεβάτι κάρινο με ορθοπεδικό στρώμα διπλό - 2 σκάλες διαμερίσματος αλουμινίου και ξύλινη - 3 φιάλες υγραερίου - 1 πετρογκάζ - 60 μέτρα λάστιχο ποτίσματος - παπούτσια - ρούχα - εργαλεία - ψησταριά - 10 συρτάρια ξύλινα. Πληρ. τηλ. 32985

ΠΩΛΟΥΝΤΑΙ

Ξυλουργικά μηχανήματα 1) Σύνθετο 40άρι 2) Κορδέλα 80άρα 3)ντεβάλ 1.25 4) απορροφητήρας 5) σταθερός δρέπανος 6) φατσοπρίονο λόγω αναχώρησης σε τιμή ευκαιρίας. Πληρ. 74311

ΕΥΚΑΙΡΙΑ - ΠΩΛΕΙΤΑΙ πλήρης εξοπλισμός χρυσοχοείου σε πολύ καλή κατάσταση και σε τιμή μεγάλης ευκαιρίας. Πληρ. τηλ. 22704

ΠΩΛΕΙΤΑΙ καινουργής από άριστο μέταλλο θυρίδα διαστάσεων περίπου 2 μέτρα ύψος x 1 πλάτος με 20 θυρίδες - συρτάρια κατάλληλη για ξενοδοχεία και πανσιόν. Πληροφορίες τηλ. 86622 απογευματινές και βραδυνές ώρες.

ΠΩΛΕΙΤΑΙ βάρκα 4.95. Πληρ. 63451, 094 665215

ΠΩΛΕΙΤΑΙ

Σύνθετο με bar Τηλ. πρωινές ώρες 28510 απόγευμ. 69229

ΓΙΑΝΝΗΣ ΝΙΚΟΛΙΔΑΚΗΣ

ΜΗΧΑΝΟΛΟΓΟΣ ΜΗΧΑΝΙΚΟΣ ΓΑΛΛΙΑΣ 14 ΡΟΔΟΣ

ΠΩΛΟΥΝΤΑΙ

1) Ετοιμοπαράδοτα διαμερίσματα πολυτελούς κατασκευής 85 και 58 τ.μ. στην οδό Πειραιώς.

2) Διαμερίσματα πολυτελούς κατασκευής 128 τ.μ. με τρία υπνοδωμάτια και 95 τ.μ. με δύο υπνοδωμάτια πλησίον Αννης Μαρίας.

Τα παραπάνω διαμερίσματα διαθέτουν θέση στάθμευσης και κεντρική θέρμανση.

3) Μεζονέτες 132-130-144 τ.μ. με ή άνευ υπογείου επί της οδού Καζαντζάκη πλησίον Αννης Μαρίας.

4) Γραφεία 70-90-165 τ.μ. επί της Αννης Μαρίας έναντι ΙΟΝΙΚΗΣ ΤΡΑΠΕΖΑΣ.

5) Κατάστημα επί της Κων. Τσαλδάρη 97 τ.μ. με υπόγειο.

6) Διαμέρισμα ενός υπνοδωματίου ετοιμοπαράδοτο επί της οδού Αισχίνη 51 τ.μ.

7) Διαμερίσματα δύο και τριών υπνοδωματίων πολυτελούς κατασκευής με γκαράζ και κεντρική θέρμανση 86 και 114 τ.μ. πλησίον Αννης Μαρίας.

ΠΛΗΡΟΦΟΡΙΕΣ

ΤΗΛ. 22291 - 35103 / 094 391825

ΠΩΛΕΙΤΑΙ

Σκαφτικό μηχάνημα 4Χ4 15 ίππους σπαστό στην μέση κατάλληλο για αμπελια, δέντρα κ.τ.λ. λόγω αναχώρησης. Σε τιμή ευκαιρίας. Πληρ. 74311

ΠΩΛΕΙΤΑΙ

κτήμα με ελιές 30 στρέμ. επί του δρόμου ΣΑΛΑΚΟΣ - ΔΙΜΥΛΙΑ λόγω αναχώρησης σε τιμή ευκαιρίας. Πληρ. 74311

ΠΩΛΕΙΤΑΙ

σκάφος ταχύπλοο 7.40μ. λόγω αναχώρησης σε τιμή ευκαιρίας. Πληρ. 74311

ΠΩΛΕΙΤΑΙ καινούργια ταμειακή μηχανή μάρκας CASIO. Πληρ. τηλ. 79205

ΠΩΛΕΙΤΑΙ μπιλιάρδο σε καλή τιμή. Πληρ. τηλ. 0244-51095

ΠΩΛΕΙΤΑΙ ταχύπλωο σκάφος 7,5 μέτρα. Τηλ. Σύμης 0241-71040, Πειραιάς 01-4320826

ΠΩΛΕΙΤΑΙ μπιλιάρδο αμερικάνικο σε άριστη κατάσταση σε τιμή ευκαιρίας. Πληρ. τηλ. 0241-51095

ΖΗΤΕΙΤΑΙ προς αγορά μονοκατοικία ή μεζονέτα με κήπο 120-160 τ.μ. έτοιμη ή υπό κατασκευή. Περιοχές Ρόδου - Κοσκινού. Αποκλείονται μεσίτες. Τηλ. 094-368123

ΛΥΚΟΣΚΥΛΟ 5 μηνών, πανέμορφο, πωλείται. Πληρ. κ. Μανώλη, τηλ. 81478 μετά τις 3 μ.μ.

ΠΩΛΗΣΕΙΣ ΑΚΙΝΗΤΩΝ

ΜΑΙΖΟΝΕΤΑ 'Η ΜΟΝΟΚΑΤΟΙΚΙΑ

εμβ. 120 -150 τ.μ. Ζητείται με κήπο, σε ευκαιριακή τιμή, στην περιοχή από Ιξιά έως Κρεμαστή. Πληροφ. κ. Μανώλη, τηλ. 81478 μετά τις 3.00 μ.μ.

ΕΥΚΑΙΡΙΑ!!

Πωλείται μεζονέτα τριόροφη με κήπο στην περιοχή Καρακόνερο τηλ: 0246-22158 - 0246 - 22143 μεσίτες αποκλείονται

ΠΩΛΕΙΤΑΙ παραθαλάσσια έκταση μ.τ. 1090 στο χωριό Φάνες στην θέση Μάη. Πληροφορίες κ. Γιάννη τηλεφ. 38600

ΠΩΛΕΙΤΑΙ ισόγειος χώρος 166 τ.μ. στα Ασγούρου, Εμπορικό Κέντρο Μανουσέλη, για πολλαπλές χρήσεις σε καλή τιμή. Πληροφορίες τηλ. 24672

ΠΩΛΕΙΤΑΙ διαμέρισμα στο «ΜΗΔΕΙΑ» τριάρι (μικρό), Ε=53 τ.μ. ρετιρέ με θέα και τζάκι. Δεκτά δάνεια. Πληροφορείες τηλ. 36940 (Κύριον ΣΤΡΑΤΟ ΚΑΡΑΝΙΚΟΛΑ) και τηλ. 23895 (Κύριον Γιώργο ΠΙΠΙΝΟ) σε ώρες γραφείου)

ΠΩΛΕΙΤΑΙ αποθήκη επιφάνειας 340 τ.μ. εντός της πόλεως, σε τιμή ευκαιρίας, λόγω αναχωρήσεως. Πληρ. τηλ. 32985 και 01-2828292

ΕΥΚΑΙΡΙΑ

ΠΩΛΕΙΤΑΙ γωνιακό ακίνητο ισόγειο, με 3 καταστήματα 98 τ.μ. και 2 στούντιος 77 τ.μ. στον 1 όροφο,Ιπποδάμου 54, Π. Πόλη Πληρ. τηλ. 63237

ΠΩΛΕΙΤΑΙ ΜΕΓΑΛΗ ΕΥΚΑΙΡΙΑ

οικόπεδο στην Σύμη έτοιμο για οικοδομή 450 τ.μ. στο δρόμο Πληρ. τηλ. 30165, 30977

ΠΩΛΟΥΝΤΑΙ

3 καταστήματα των 40, 70, 75 τ.μ. Το ένα διαθέτει και ψυκτικούς θαλάμους και διαμέρισμα πολυτελούς κατασκευής 190 τ.μ. επί της οδού Θεμ. Σοφούλη (δίπλα στον ΟΑΕΔ - ΤΕΒΕ). Πληρ. 0244 - 51239, 093 394935

ΠΩΛΟΥΝΤΑΙ

ΕΥΚΑΙΡΙΑ - ΑΜΕΣΗ ΠΑΡΑΔΟΣΗ

1. ΡΕΤΙΡΕ 70 τ.μ., στου Φώκιαλη (Γαριβάλδη και Στεφ. Καζούλη γωνία) με ασανσέρ, με δύο υπνοδωμάτια. Ευκολίες πληρωμής
2. ΣΤΗΝ ΠΑΛΑΙΑ ΠΟΛΗ, παραδοσιακή μονοκατοικία, σε άριστη κατάσταση, Ευκολίες πληρωμής
3. ΔΙΑΜΕΡΙΣΜΑΤΑ υπό κατασκευή προς πλήρη αποπεράτωση.

ΔΥΑΡΙΑ - ΤΡΙΑΡΙΑ - ΤΕΣΣΑΡΙΑ στις περιοχές: α) Καρακόνερο, με θέα τη θάλασσα, γωνία Καλλιθέας και Καλλιπάτειρας, β) στο Αραπάκι σε 3.000 τ.μ. οικόπεδο, με θέα προς Μόντε Σμιθ, γ) Αθηνών με απεριόριστη θέα.

ΔΑΝΕΙΑ ΔΕΚΤΑ - ΕΥΚΟΛΙΕΣ ΠΛΗΡΩΜΗΣ

Επίσης, καταστήματα στην περιοχή Καλλιθέας και Καλλιπάτειρας.

ΠΛΗΡΟΦΟΡΙΕΣ: ΤΗΛ: 29318 - 34598

κ. ΚΑΛΛΙΣΤΟ ΔΙΑΚΟΓΕΩΡΓΙΟΥ

Διεύθυνση: Κων/νου Τσαλδάρη 28 ΡΟΔΟΣ

ΠΩΛΟΥΝΤΑΙ

Διαμέρισμα τεσσάρι στο Βενετόκλειο Γυμνάσιο απέναντι σε πολλή καλή κατάσταση. Δάνεια Δεκτά - Ευκολίες πληρωμής Πληροφορίες Διακογεωργίου Κάλλιστος τηλ. 29318 - 34598

ΠΩΛΕΙΤΑΙ

διαμέρισμα ισόγειον 90 τ.μ. 2 υπνοδωματίων, τζάκι, αυλή, 2 αποθήκες, γκαράζ. Σωτήρος 78, τηλ. 96583, 094 565948, 093 585024

ΠΩΛΕΙΤΑΙ σπίτι σε αρίστη κατάσταση στη Μαλώνα σε καλή τιμή. Πληρ. τηλ. (0244) 51119.

ΠΩΛΕΙΤΑΙ διαμέρισμα υπόγειο εντός πόλεως Ρόδου τηλ. 01-2828292

ΠΩΛΕΙΤΑΙ διαμέρισμα στο «ΜΗΔΕΙΑ» τριάρι (μικρό), Ε=53 τ.μ. ρετιρέ, με θέα, και τζάκι. Δεκτά δάνεια.

ΠΩΛΕΙΤΑΙ μονοκατοικία 240 τ.μ. σε 1000 τ.μ. οικόπεδο (σε μπετά). Περιοχή Βουνάρα ΙΑΛΥΣΟΣ. Πληρ. τηλ. 61450 - 094 410173. Ώρες 9 π.μ. - 2 μ.μ. και 5 μ.μ. - 9 μ.μ.

ΠΩΛΟΥΝΤΑΙ τα ακόλουθα ακίνητα στην Κοινότητα Μαλώνας:

- Στην θέση «Αλώνια», ακίνητο εκτάσεως 410
- Στην θέση «Ευαγγελίστρια» ακίνητο 1400 τ.μ.
- Στην θέση «Ρένη», ακίνητο 2 στρεμμάτων Πληρ. τηλ. 0244 - 51524, Κον Στέργο

ΠΩΛΕΙΤΑΙ οικόπεδο 600 τ.μ. με σπίτι και πρόσοψη στο δρόμο 14 μ. στα Κρητικά. Αρ. 54 Πληρ. τηλ. 22933

ΠΩΛΕΙΤΑΙ αποθήκη 300 Μ.Τ. εντός ΡΟΔΟΥ. Ανταλλάσσεται και με ακίνητο στην Αθήνα τηλ. 32985

ΠΩΛΟΥΝΤΑΙ

α) Οικόπεδο 6000 τ.μ. περίπου στο κέντρο του Φαληρακίου κοντά στην θάλασσα.

β) Οικόπεδο γωνιακό 2000 τ.μ. επί της Λεωφόρου Ρόδου - Αεροδρομίου προνομιακό. Πληροφ. κ. Ελένη Βρατσάλη τηλ. 65300 - 63834 - 39668 κινητό 093-323-101

ΠΩΛΕΙΤΑΙ επαγγελματική στέγη 150 τ.μ. εντός πόλεως Ρόδου. Κατάλληλη και για κατοικία, τηλ. 32985

ΠΩΛΟΥΝΤΑΙ δύο άρτια οικόπεδα άνω των 4.000 τ.μ. το καθένα, στην περιοχή του ΚΕΓΕ (Αμπελουργικό Φυτώριο Ρόδου) με καταπληκτική θέα. Πληρ. Τηλ. 24466

ΠΩΛΕΙΤΑΙ διόροφη μονοκατοικία ανεξάρτητη στην Παλιά Πόλη και επί της οδού Τιμοκρέοντος έτοιμη για ανακατασκευή. Πληρ. 66041

ΜΑΘΗΜΑΤΑ

ΚΑΘΗΓΗΤΡΙΑ φιλόλογος παραδίδει μαθήματα σε μαθητές γυμνασίου και λυκείου περιοχή ΙΞΙΑ τηλ. 90725

ΜΑΘΗΜΑΤΑ ΓΕΡΜΑΝΙΚΩΝ

Καθηγήτρια Γερμανικής Φιλολογίας διπλωματούχος Πανεπιστημίου Μονάχ

Κεντροαριστερά: Το εκλογικό σύστημα ή το πρόγραμμα;

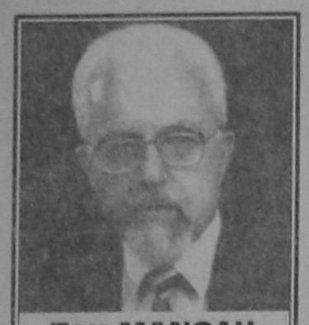

Του ΜΑΝΩΛΗ Γ. ΔΡΕΤΤΑΚΗ (*)

Κατά διαστήματα τα δύο τελευταία χρόνια, έρχεται και ξανάρχεται στην επικαιρότητα το θέμα της Κεντροαριστεράς. Από την πλευρά του ΠΑΣΟΚ έγιναν και προγραμματίζονται διάφορες εκδηλώσεις με προσκεκλημένους από το εξωτερικό ηγέτες που έχουν συμβάλει, μετέχουν ή και ηγούνται στο σχηματισμό των κυβερνήσεων της Κεντροαριστεράς στη χώρα τους (Ιταλία, Γαλλία). Εξάλλου διάφοροι Ομιλοι περί το ΠΑΣΟΚ οργανώνουν εκδηλώσεις στις οποίες καλούνται και μετέχουν στελέχη από τον ΣΥΝ, αλλά και από άλλους χώρους. Τέλος, πλήθος άρθρων και σχολίων δημοσιεύονται γύρω από τις εκδηλώσεις αυτές καθώς και για τα αποτελέσματα διαφόρων δημοσκοπήσεων για την γενική πολιτική τοποθέτηση των ερωτωμένων (βλέπε σχετικά και «Κυριακάτικη Ελευθεροτυπία» της 26.7.98). Παρ'όλο,όμως, το πληθος των εκδηλώσεων στην πράξη τίποτε απολύτως δεν έχει γίνει δεδομένου ότι το μεν ΠΑΣΟΚ δεν θέλει να συζητήσει αλλαγή του προγράμματος που εφαρμόζει και το οποίο έχει χαρακτηρίσει ως «μονόδρομο» για την ένταξη της χώρας στην Οικονομική και Νομισματική Ενωση (ΟΝΕ) την 1.1.2001 τα δε κόμματα της Αριστερός - με διαφορετική ένταση το καθένα - απορρίπτουν την ιδέα της Κεντροαριστεράς και τον οποιοδήποτε διάλογο με το ΠΑΣΟΚ επειδή διαφωνούν - σε διαφορετική έκταση το καθένα - με την πολιτική που ακολουθεί. Τα κόμματα της Αριστεράς εξάλλου επαναφέρουν περιοδικά το θέμα της καθιέρωσης της απλής αναλογικής χωρίς, όμως να επιμένουν σ'αυτό ή να το θεωρούν ως αναγκαία προϋπόθεση οποιουδήποτε διαλόγου με το ΠΑΣΟΚ. Τα ερωτήματα που γεννιούνται είναι: Είναι δυνατόν να σχηματιστούν και στον τόπο μας κυβερνήσεις συνεργασίας των κομμάτων που ανήκουν στο χώρο του Κέντρου και της Αριστεράς; Και για να γίνει αυτό τι προέχει: Η αλλαγή του εκλογικού συστήματος ή το κοινό πρόγραμμα;

Για να απαντήσουμε στα ερωτήματα αυτά θα θέλαμε, πρώτα απ'όλα, να σημειώσουμε ότι οι δημοσκοπήσεις για τη γενική (όχι κομματική) πολιτική τοποθέτηση των ερωτωμένων (αριστερός, κεντροαριστερός, κεντρώος, κεντροδεξιός, δεξιός) δεν πρέπει να λαμβάνονται και πολύ υπόψη δεδομένου ότι οι όροι «κεντροαριστερός» ή «κεντροδεξιός» είναι ασαφείς. Αυτό που πρέπει να λαμβάνεται υπόψη σε οποιαδήποτε συζήτηση για την Κεντροαριστερά είναι οι επιλογές του εκλογικού σώματος στις βουλευτικές εκλογές. Τις επιλογές αυτές τις κατατάσσουμε σε δύο ομάδες:

- Την Κεντροαριστερά που περιλαμβάνει τις δυνάμεις του Κέντρου (σήμερα του ΠΑΣΟΚ, και παλαιότερα και την Ενωση Κέντρου - Νέες Δυνάμεις, την ΕΔΗΚ και το ΚΟΔΗΣΟ) και τις δυνάνεις της Αριστεράς (σήμερα το ΚΚΕ, τον ΣΥΝ και το ΔΗΚΚΙ και, παλαιότερα, και την Ενωμένη Αριστερά, τη Συμμαχία και το ΚΚΕ εσ.), και

- Τη Δεξιά [(σήμερα τη Ν.Δ. και την ΠΟΛΑΝ (που προήλθε από την Ν.Δ.), το Κόμμα Νεοφιλελευθέρων (που προσχώρησε στη Ν.Δ.) και τη ΔΗΑΝΑ (που προήλθε από την Ν.Δ.)]. Τα ποσοστά που πήραν οι δύο αυτές ομάδες κομμάτων (που εξέλεξαν βουλευτές ή ευρωβουλευτές) σε 7 βουλευτικές εκλογές στο διάστημα 1974-1996 (τις εκλογές της 5.11.89 και 8.4.90 δεν τις συμπεριλαμβάνουμε λόγω των ειδικών συνθηκών που επικράτησαν στο διάστημα Ιουνίου 1989- Απριλίου 1990) και η διαφορά ανάμεσα τους δίνονται στον πίνακα που παρατίθεται:

Από τον πίνακα αυτό φαίνεται ότι το 1974 η Δεξιά (μόνο η Ν.Δ.) για εντελώς περιστασιακούς λόγους, πήρε πάνω από το 50% των ψήφων. Το 1977 τα ποσοστά της Κεντροαριστεράς και της Δεξιάς ήταν περίπου ίσα (γύρω στο 49%),ενώ από το 1981 και μετά το ποσοστό της Κεντροαριστεράς είναι σταθερά πάνω από το 50% (το 1981 μάλιστα ξεπέρασε το 60%). Η διαφορά ανάμεσα στην Κεντροαριστερά και τη Δεξιά μειώθηκε στις εκλογές του 1985 και του 1989 και αυξήθηκε στις εκλογές του 1993 και του 1996 (οπότε επανήλθε στο επίπεδο του 1985). Είναι, επομένως, σαφές ότι τα τελευταία 17 χρόνια το εκλογικό σώμα δίνει την απόλυτη πλειοψηφία στο ΠΑΣΟΚ (κόμμα, βασικά, του Κέντρου) και στα κόμματα της Αριστεράς. Αν γινόταν μια δημοσκόπηση σχετικά με το αν οι ψηφοφόροι των κομμάτων αυτών θα ήθελαν μια κυβέρνηση συνεργασίας των κομμάτων που υποστηρίζουν, είναι βέβαιο ότι η πλειοψηφία τους θα απαντούσε θετικά.

Παρ'όλη την παραπάνω διάταξη των δυνάμεων στις βουλευτικες εκλογές το ΠΑΣΟΚ και τα κόμματα της Αριστεράς, για τους λόγους που προαναφέρθηκαν, θεωρούν ότι μια τέτοια συνεργασία είναι αδύνατη. Για να κατασταεί δυνατή μια κυβέρνηση συνασπισμού είναι αναγκαίο να υπάρξει ένα κοινό πρόγραμμα στο οποίο θα έχουν συμφωνήσει τα κόμματα που θα τη στηρίξουν. Για να υπάρξει ένα τέτοιο πρόγραμμα θα πρέπει να προηγηθεί διάλογος.

Προϋπόθεση για ένα τέτοιο διάλογο είναι η ισοτιμία των συνομιλητών, με την έννοια ότι κάθε κόμμα θα μιλά με το βάρος που του δίνει η δύναμή του στο λαό. Αυτό σημαίνει ότι το ΠΑΣΟΚ δεν μπορεί να μιλά ως εάν είναι πλειοψηφία, δεδομένου ότι στις εκλογές της 22.9.96 το ποσοστό των ψήφων που πήρε ήταν μόνο 41,49% (την πλειοψηφία των 162 εδρών τις εκλογές αυτές την απέσπασε με το πλειοψηφικό εκλογικό σύστημα που η Ν.Δ. πρότεινε και, μόνη, ψήφισε το 1990) και τα κόμματα της Αριστεράς δεν μπορούν να μιλούν ως ισοδύναμα με το ΠΑΣΟΚ δεδομένου ότι το συνολικό ποσοστό των ΚΚΕ, ΣΥΝ και ΔΗΚΚΙ στις ίδιες εκλογές ήταν 15,16%. Στο διάλογο αυτό για ένα κοινό πρόγραμμα το κάθε κόμμα θα πρέπει να μιλά με βάση τις έδρες που του δίνει η δύναμη του λαό. Οι έδρες αυτές είναι 127 και όχι 162 για το ΠΑΣΟΚ, 17 και όχι 11 για το ΚΚΕ, 16 και όχι 10 για το ΣΥΝ και 13 και όχι 9 για το ΔΗΚΚΙ.

Από τα παραπάνω είναι ξεκάθαρο ότι προϋπόθεση οποιουδήποτε ισότιμου διαλόγου για κοινό πρόγραμμα είναι, κάθε κόμμα να διαθέτει στη Βουλή τις έδρες που του δίνει η δύναμή του στο λαό. Κατά συνέπεια στο ερώτημα: Πρώτα το εκλογικό σύστημα ή το κοινό πρόγραμμα, η απάντηση σαφώς, είναι πρώτα το εκλογικό σύστημα. Και το μοναδικό εκλογικό σύστημα που εξασφαλίζει ισοτιμία στα κόμματα είναι η μια και μοναδική απλή αναλογική.

Αν επομένως, το ΠΑΣΟΚ πράγματι επιθυμεί τη συγκρότηση μιας κυβέρνησης συνεργασίας με τα κόμματα της Αριστεράς που θα εφαρμόσει ένα κοινό πρόγραμμα το οποίο θα προέλθει από τον ισότιμο διάλογο με αυτά, θα πρέπει να αναλάβει την πρωτοβουλία και να καταθέσει τον ερχόμενο Οκτώβριο στη Βουλή νομοσχέδιο με το οποίο θα καθιερώνεται ως πάγιο σύστημα διεξαγωγής των εκλογών η απλή αναλογική. Το νομοσχέδιο αυτό είναι βέβαιο ότι θα ψηφιστεί από μια πολύ μεγάλη πλειοψηφία στη Βουλή, πλειοψηφία στην οποία, εκτός απο τις ψήφους των βουλευτών του ΠΑΣΟΚ, του ΚΚΕ, του ΣΥΝ, και του ΔΗΚΚΙ, δεν αποκλείεται να περιλαμβάνονται και ψήφοι βουλευτών που ανήκουν στην Ν.Δ. και τώρα είναι ανεξάρτητοι ή, ακόμη, και ορισμένων βουλευτών της Ν.Δ. Μόνο η ψήφιση τέτοιου νομοσχεδίου τον ερχόμενο Οκτώβριο θα αποτελέσει έμπρακτη απόδειξη ότι τα όσα κατά καιρούς λέει το ΠΑΣΟΚ στις διάφορες εκδηλώσεις περί Κεντροαριστεράς πράγματι τα εννοεί. Η καθιέρωση της απλής αναλογικής δύο χρόνια πριν από τις εκλογές του Οκτωβρίου του 2000 θα δώσει τη δυνατότητα στο ΠΑΣΟΚ και στα κόμματα της Αριστεράς που είναι στη Βουλή - αλλά και σε δυνάμεις που ανήκουν στο χώρο της ευρύτερης Αριστεράς και είναι αυτή τη στιγμή εκτός Βουλής - να συμβάλουν ενεργά στο διάλογο που θα χρειασεί για τη διαμόρφωση ενός κοινού προγράμματος που θα κληθεί να εφαρμόσει η κυβέρνηση συνεργασίας των δυνάμεων αυτών, οι οποίες είναι βέβαιο ότι θα έχουν και πάλι την πλειοψηφία στο λαό στις επόμενες εκλογές. Μόνο με τον τρόπο αυτό θα τεθεί οριστικά τέρμα στις μονοκομματικές κυβερνήσεις και - με την ανατολή της νέας χιλιετίας - θα ανοίξει μια νέα περίοδος στην πολιτική ιστορία του τόπου.

* Ο Μανώλης Γ. Δρετάκης είναι πρώην: Αντιπρόεδρος της Βουλής, υπουργός και καθηγητής της ΑΣΟΕΕ.

Δύναμη της Κεντροαριστεράς και της Δεξιάς 1974-96

Εκλογές	Κεντροαριστ.	Δεξιά	Διαφορά
1974	43,47	54,37	-10,90
1977	49,37	49,74	-0,37
1981	61,07	37,57	23,50
1985	57,55	41,44	16,11
1989	52,26	45,29	6,97
1993	54,36	44,18	10,18
1996	56,65	41,06	15,59



ΙΕΡΑ ΜΟΝΗ ΠΑΝΑΓΙΑΣ ΥΨΕΝΗΣ ΛΑΡΔΟΥ

ΠΑΝΗΓΥΡΙΣ

Φέρεται εις γνώσιν του φιλοθρήσκου κοινού ότι το Σάββατο 22 Αυγούστου 1998 και παραμονή της αποδόσεως της εορτής της Κοιμήσεως της Θεοτόκου (Εννιάμερα) θα γίνει πανήγυρις εις την εορτάζουσα Ιερά Μονή της Παναγίας Υψενής Λάρδου.

Του εσπερινού, ο οποίος θα γίνει στις 7.30 το βράδυ, θα προστή ο Καθηγούμενος της Ιεράς Μονής Θάρρι - Λαέρμων Αρχιμ. Αμφιλόχιος περιστοιχούμενος από τους Εφημέριους της γύρω περιοχής.

Μετά τον εσπερινό θα ακολουθήσει χριστιανοπρεπής διασκέδασις με παραδοσιακά τραγούδια και χορούς σε κλίμα γενικά αγνό Ελληνορθόδοξο.

Εκ της Μοναστηριακής Επιτροπής





Ψηφίδες Ιδεών

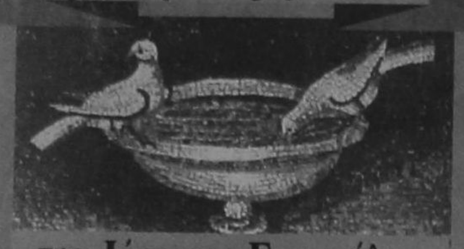

του Ιάσωνος Ευαγγέλου

ΣΥΜΠΕΡΙΦΟΡΑ, ΤΡΟΠΟΙ, ΔΙΑΓΩΓΗ

Ο,τι πολυαγαπάς μην το πολυπλησιάζεις· για να διατηρείς εσύ την επιθυμία σου κι αυτό τη μυθολογία του.

Μη χαρακτηρίσεις αμέσως κάποιον, από μια αχαρακτήριστη τυχαία συμπεριφορά.

Η ίδια συμπεριφορά μας για όλους είναι μια άστοχη και άδικη συμπεριφορά.

Με μια ζεστή «καλημέρα» η συνεφιασμένη ημέρα λάμπει. Με μια ψυχρή «καλημέρα» η λαμπερή μέρα συννεφιάζει.

Οπως κοιτάζεις τον καθρέφτη θα σε κοιτάξει.

Η ιδιοτροπία που βρίσκει ανοχή, συχνά εκτρέπεται σε κακοτροπία.

Κακή συνήθεια. Οποιος δεν μας καταλαβαίνει καλά, τον αγνοούμε. Ο,τι δεν καταλαβαίνουμε καλά το διαγράφουμε.

Η ομοιομορφία της συμπεριφοράς κουράζει.

Το πρώτο και καλύτερο φάρμακο για τον άρρωστο είναι το χαμόγελο του γιατρού.

Το ν' αλλάξεις διαγωγή είναι σαν ν' αλλάξεις χρωματισμό στον τοίχο. Το προηγούμενο χρώμα παραμένει κάτω απ' το καινούργιο.

Ο άνθρωπος που συμπαθούμε κι όχι ο άνθρωπος με τη λογική, μπορεί να μας επηρεάσει στην αλλαγή της συμπεριφοράς μας.

Ο,τι δεν μπορείς να γκρεμίσεις με τη γροθιά μπορείς με το χαμόγελο.

Η συναισθηματική οξύτητα είναι η χαρακτηριστική συμπεριφορά του απαίδευτου· η πνευματική επιείκεια είναι η κορυφαία αρετή του πεπαιδευμένου.

ΣΥΜΠΟΝΙΑ - ΑΠΟΝΙΑ

Ειλικρινέστερα συμπονάμε παρά συγχαίρουμε.

Η πόρτα που δεν έμαθε ν' ανοίγει στη δυστυχία, τρίζει.

Σαν πέσεις, πιο εύκολα σε πατούν παρά σε σηκώνουν.

Η συμπόνια μπορεί ν' αντικαταστήσει τη δικαιοσύνη· η δικαιοσύνη δεν μπορεί ν' αντικαταστήσει τη συμπόνια.

Η δυστυχία του κόσμου σκάβει μέσα μας ένα πηγάδι, που όσο βαθύτερο γίνεται, τόση περισσότερη συμπόνια μπορεί να χωρέσει.

Ωροσκοπιο

ΗΜΕΡΗΣΙΕΣ ΠΡΟΒΛΕΨΕΙΣ

ΚΡΙΟΣ:
21 ΜΑΡΤΙΟΥ - 20 ΑΠΡΙΛΙΟΥ

Μην αφήσετε την κτητικότητα, την ζήλια ή την ανασφάλεια να μπλοκάρουν την ελεύθερη έκφραση και την ερωτική σας επικοινωνία. Οι γονείς δεχθείτε τις απόψεις των παιδιών σας, διαφορετικά θα τα δείτε να απομακρύνονται από κοντά σας.

ΤΑΥΡΟΣ
21 ΑΠΡΙΛΙΟΥ - 20 ΜΑΪΟΥ

Απαιτήσεις και κινητικότητα παρουσιάζονται στον οικονομικό τομέα, αντιθέσεις με συγγενείς για σπίτι και περιουσιακά στοιχεία ζωντανεύουν το τοπίο και παίζουν με τα νεύρα σας. Προσέξτε τα λόγια και τις κινήσεις σας, αν δεν θέλετε να βάλετε σε κίνδυνο χρήσιμες οικογενειακές σχέσεις.

ΔΙΔΥΜΟΙ
21 ΜΑΪΟΥ - 20 ΙΟΥΝΙΟΥ

Νιώθετε ανανεωμένοι και έχετε τη διάθεση να εγκαθιδρύσετε έναν νέο τρόπο ζωής με μελέτη, ενημέρωση, ταξίδια και γνωριμίες, μην περάσετε όμως σε καινοτομίες, αν δεν φροντίσετε να κλείσετε τις υπάρχουσες εκκρεμότητες.

ΚΑΡΚΙΝΟΣ
22 ΙΟΥΝΙΟΥ - ΙΟΥΛΙΟΥ

Παρά τις συνεχιζόμενες μικροδυσκολίες στον οικονομικό τομέα, όλα δείχνουν ότι αρχίζουν να πηγαίνουν καλύτερα και δημιουργούνται οι προϋποθέσεις για υλική και ηθική ικανοποίηση. Αποφύγετε σπατάλες και περιττά έξοδα.

ΛΕΩΝ
21 ΙΟΥΛΙΟΥ -20 ΑΥΓΟΥΣΤΟΥ

Μεγάλη κινητικότητα, καθώς ο Ήλιος, η Σελήνη, ο Ερμής και η Αφροδίτη διανύουν το ζώδιό σας, σημειοδοτούν μία νέα περίοδο αλλαγών στη συμπεριφορά σας απέναντι στις σχέσεις σας και απέναντι στα θέματα που αυτές οι συναναστροφές συνεπάγοι.

ΠΑΡΘΕΝΟΣ
23 ΑΥΓΟΥΣΤΟΥ - 22 ΣΕΠΤΕΜΒΡΙΟΥ

Ίσως η διάθεσή σας δεν είναι σε πολύ καλή φάση, καθώς αναρωτιέστε και αναζητάτε κρυμμένες αλήθειες που αφορούν τα δικά σας πρόσωπα, αλλά και τον ίδιο σας τον εαυτό. Αντί να στενοχωριέστε βάλτε τη φαντασία σας να δουλέψει προς όφελός σας.

ΖΥΓΟΣ:
23 ΣΕΠΤΕΜΒΡΙΟΥ - 22 ΟΚΤΩΒΡΙΟΥ

Αν δεν ζητάτε φορτικά από τους φίλους σας τη συμπαράστασή τους αυτοί σίγουρα θα σας τη δώσουν, σεβαστείτε τις κάποιες ιδιορρυθμίες τους, αν θέλετε και αυτοί να σεβαστούν τις δικές σας. Η γκρίνια και η απομόνωση σίγουρα δεν ωφελούν.

ΣΚΟΡΠΙΟΣ:
23 ΟΚΤΩΒΡΙΟΥ -21 ΝΟΕΜΒΡΙΟΥ

Θα υπάρξουν πολύ ενθαρρυντικές εξελίξεις στον επαγγελματικό τομέα, όμως προς το παρόν δεν φαίνεται κάτι τέτοιο στον ορίζοντα, κάντε υπομονή και χειριστείτε με διπλωματία θέματα που θα σας οδηγήσουν στην επιτυχία.

ΤΟΞΟΤΗΣ:
23 ΝΟΕΜΒΡΙΟΥ - 21 ΔΕΚΕΜΒΡΙΟΥ

Με τον συνωστισμό πλανητών στο ζώδιο του Λέοντα δημιουργείται μία φλογερή ημέρα για σας με απρόοπτα, εξάρσεις ζήλιας, σημαντικές γνωριμίες και συναντήσεις. Στο προσκήνιο οι συναισθηματικές σας ανάγκες, οι ελλείψεις, τα απωθημένα, αλλά και οι εξαρτήσεις σας.

ΑΙΓΟΚΕΡΩΣ:
22 ΔΕΚΕΜΒΡΙΟΥ - 19 ΙΑΝΟΥΑΡΙΟΥ

Η ευαισθησία σας είναι το αδύνατο σημείο του χαρακτήρα σας και η διπλωματία το όπλο σας, χειριστείτε με σύνεση θέματα που σας αφορούν χωρίς εξάρσεις και μην πιέζετε τους άλλους για κανενός είδους εξασφάλιση.

ΥΔΡΟΧΟΟΣ
20 ΙΑΝΟΥΑΡΙΟΥ - 18 ΦΕΒΡΟΥΑΡΙΟΥ

Εκρηκτική ατμόσφαιρα στον τομέα των σχέσεων σήμερα, η αντίθεση του Ουρανού που βρίσκεται στο ζώδιό σας με τους Ήλιο, Σελήνη, Ερμή και Αφροδίτη στον Λέοντα θα σας κάνουν οξύθυμους και φέρνει στην επιφάνεια καλά κρυμμένα συναισθήματα και εσείς πυροδοτείτε με τον τρόπο σας αξιοσημείωτα γεγονότα.

ΙΧΘΥΕΣ:
19 ΦΕΒΡΟΥΑΡΙΟΥ - 20 ΜΑΡΤΙΟΥ

Οικονομικά και επαγγελματικά θα μπορούσατε να ανακτήσετε το χαμένο έδαφος, αν βαδίσετε με προφύλαξη σε στιγμές έντασης, ανησυχίας και ανασφάλειας. Αντιμετωπίστε ψύχραιμα γεγονότα και καταστάσεις χωρίς να το βάλετε στα πόδια.

Λαϊκή Λογία

(από το βιβλίο του Τάκη Νατσούλη)

«Καραμπίνας»

Αυτός που περιμένει, που καιροφυλακτεί για να κερδίσει. «Παίζει καραμπίνα»λέμε για μερικούς χαρτοπαίχτες ή άλλους που παίζουν στη ρουλέτα. Ακόμα και η φράση: «Αυτός είναι παλιά καραμπίνα», δηλαδή έχει πείρα προέρχεται από το βραχύκαννο τουφέκι, την καραμπίνα (λέξη ιταλική). Οπως δηλαδή καιροφυλαχτείς με την καραμπίνα σου στον πόλεμο, στο κυνήγι κ.λπ. έτσι περιμένεις και στα χαρτιά ή τη ρουλέτα για να κερδίσεις και εφαρμόζεις το παιχνίδι του «καιροφυλακτείν» της καραμπίνας. Συνήθως, μια, καραμπίνα» είναι και αυτοί που παίζουν το μαύρο κόκκινο της ρουλέτας. (Βάζουν π.χ. 100, αν τα χάσουν τα κάνουν 200 αν πάλι χάσουν, τα κάνουν 400 κ.ο.κ. μέχρι να πετύχουν το χρώμα, και πάλι απ' την αρχή) (Εκτός αν έρθει «ζερό»)

«Καρχινοβατώ»

Πηγαίνω σαν τον κάβουρα. Παραπατώ, πηγαίνω σιγά, όπως το καβούρι, που βαδίζει πλάγια και με δυσκολία. Σημαίνει μεταφορικά ότι οι δουλειές μου ή οι σπουδές μου δεν πάνε καλά, δεν προοδεύουν.

«Κάρα του μπαρμπα - Σαμ»

Με το όνομα αυτό χαρακτηρίζονται οι Βορειοαμερικάνοι και ακόμα γενικότερα και οι Ηνωμένες Πολιτείες της Β. Αμερικής.

Την ονομασία αυτή την πήραν από το όνομα του Σαμουήλ Ουίλσων, που καταγόταν από τη Νέα Υόρκη, αλλά είχε εγκατασταθεί στο Τρόυ, κοντά στη λίμνη Χούντσον και που τον συμπαθούσαν όλοι για τον καλό του χαρακτήρα και τον φωνάζαν «Μπαρμπα - Σαμ».

Στο δεύτερο πόλεμο των Αμερικανών με τους Αγγλους, οι δεύτεροι τον είχαν διορίσει, επειδή ήταν τίμιος, προμηθευτής του Αγγλικού στρατού. Ο Μπάρμπα -Σαμ έστελνε πολεμοδόφια στους Αγγλους μέσα σε μεγάλα κιβώτια πάνω στα οποία έγραφε τα γράμματα U.S. που θα πει Uncle Sam (Μπάρμπα Σαμ). Οι άλλοι, όμως νόμιζαν πως έρχονται από τις Ηνωμένες Πολιτείες (U.S. United States) κι έτσι οι αποστολές του Μπαρμπα - Σαμ έφταναν στον προορισμό τους ανενόχλητες.





ΦΤΑΝΕΙ ΠΙΑ

Οι Τούρκοι αλωνίζουνε
όλο μας προκαλούνε
μια μέρα από τον Ρωμιό
σίγουρα θα την βρούνε

γιατί το παρακάνανε
το'χουν παραξηλώσει
και αν θα ανάψει η φωτιά
τότε ποιός θα τους σώσει;

φαίνεται πως κρυώσανε
άπιστοι τα μυαλά σας
φιρί φιρί πηγαίνετε
να βρείτε τον μπελά σας

πάει πολύ η πρόκληση
κοντά στην προκυμαία
μες της Καλύμνου το νησί
να βάλετε σημαία

χρόνια παραβιάζετε
θάλασσα και αέρα
πότε θα έρθει η στιγμή
να πούμε πάλι αέρα

αποθρασυνθήκατε
με την δική μας άδεια
κι αντί να σας πλακώσουμε
σας κάνουμε και χάδια

αυτό θαρρώ πάει πολύ
και πρέπει σας στελλιάρι
μπας και το καταλάβετε
και πάρετε χαμπάρι

ΒΟΓΙΑΤΖΗΣ ΔΗΜΗΤΡΗΣ

Τοπικές Ειδήσεις

Ο ΜΕΤΑΤΙΘΕΜΕΝΟΣ ΛΙΜΕΝΑΡΧΗΣ ΠΑΡΕΔΩΣΕ ΣΤΟΝ ΝΕΟ

ΕΓΙΝΕ ΧΘΕΣ «ΑΛΛΑΓΗ ΦΡΟΥΡΑΣ» ΣΤΟ ΚΕΝΤΡΙΚΟ ΛΙΜΕΝΑΡΧΕΙΟ ΡΟΔΟΥ

ΑΝΑΛΑΜΒΑΝΕΙ ΥΠΗΡΕΣΙΑ Ο κ. Γ. ΚΑΝΑΒΟΣ

«Προσπάθησα να φέρω το Λιμεναρχείο Ρόδου κοντά στον πολίτη και να αποκτήσει όσο το δυνατόν μεγαλύτερη αξιοπιστία και κύρος. Δεν ξέρω πόσο τα κατάφερα. Αυτό θα το εκτιμήσουν οι κάτοικοι της Ρόδου και των υπολοίπων νησιών. Πάντως θα ήθελα να με κρίνουν με επιείκεια και ανθρωπιά».

Αυτά μεταξύ των άλλων τόνισε χθες το μεσημέρι κατά την διάρκεια της εκδήλωσης που έγινε για την παράδοση και την παραλαβή του Κεντρικού Λιμεναρχείου Ρόδου ο μεταθέμενος Κεντρικός Λιμενάρχης Ρόδου κ. Κ. Κυρλαγκίτσης παραδίδοντας στον νέο Λιμενάρχη κ. Γ. Καναβό.

Η εκδήλωση έγινε μέσα σε κλίμα συγκίνησης παρουσία όλου του προσωπικού του Κ.Λ.Ρ., του προέδρου του ΛΤΔ κ. Ν. Ζωΐδη, του Διοικητή του Ναυτικού Κλιμακίου Ρόδου κ. Σ. Πάπα και πολλών δημοσιογράφων.

Στην αποχαιρετιστήρια ομιλία του ο κ. Κ. Κυρλαγκίτσης αναφέρθηκε στα 4 χρόνια παρουσίας του στο ΚΛΡ και στις προσπάθειες που κατέβαλε για την αναβάθμιση των υπηρεσιών τόσο του Λιμεναρχείου όσο και των λιμανιών της περιοχής ευθύνης του.

«Γνωρίζετε όλοι τον τρόπο με τον οποίο λειτούργησα. Θέλω να πιστεύετε ότι στο χρονικό διάστημα που έμεινα στην Ρόδο έδωσα ό,τι μπορούσα, έδωσα όλες τις ψυχικές και σωματικές δυνάμεις μου, ό,τι θετικό διέθετα γι' αυτόν τον αγαπημένο τόπο που λέγεται Ρόδος. Προσπάθησα όσο μπορούσα να φέρω το Λιμεναρχείο κοντά στον απλό πολίτη. Θέλω να πιστεύω ότι προσέγγισα όσο μπορούσα τον στόχο αυτόν. Θα πρέπει επίσης να επισημάνω ότι το Κεντρικό Λιμεναρχείο Ρόδου σε αγαστή συνεργασία με το ΛΤΔ κατάφεραν να βελτιώσουν αισθητά την εμφάνιση όλων των λιμανιών της περιοχής» δήλωσε ο κ. Κυρλαγκίτσης, εμφανώς συγκινημένος προσθέτοντας ότι στην προσπάθεια αυτήν σημαντικό ρόλο εκτός από το προσωπικό του Λιμεναρχείου έπαιξαν και τα τοπικά ΜΜΕ με την εποικοδομητική κριτική που ασκούσαν.

Συνεχίζοντας ο κ. Κυρλαγκίτσης είπε ότι και από την νέα του θέση στο Λιμεναρχείο του Πειραιά θα προσπαθεί, όπως μπορεί, να βοηθά στην επίλυση των προβλημάτων της Ρόδου αφού, όπως είπε, τώρα πια η Ρόδος είναι η δεύτερη πατρίδα του και θα επιστρέψει μόλις τελειώσει η καριέρα του.

Παρουσιάζοντας τον νέο Κεντρικό Λιμενάρχη Ρόδου Αντ/ρχο κ. Γ. Καναβό είπε ότι είναι ένας άριστος αξιωματικός και γι' αυτό πιστεύει ότι θα ανταποκριθεί πλήρως προς τα καθήκοντά του.

Επίσης του ευχήθηκε πλήρη επιτυχία και είπε ότι θα είναι ευτυχής αν στο οικοδόμημα που ξεκίνησε ο ίδιος προσθέσει και αυτός «κάποια πετραδάκια».

Αμέσως μετά ο υπολιμενάρχης Ρόδου, εκ μέρους όλου του προσωπικού, όπως και ο Διοικητής του Ναυτικού Κλιμακίου προσέφεραν στον κ. Κ. Κυρλαγκίτση αναμνηστικά δώρα.

Ο ΓΕΝΙΚΟΣ ΓΡΑΜΜΑΤΕΑΣ
ΙΩΑΝΝΗΣ ΓΙΩΤΑΚΗΣ

ΜΕ ΥΠΕΥΘΥΝΟΥΣ ΠΕΡΙΦΕΡΕΙΑ ΚΑΙ ΝΟΜΑΡΧΙΑ

ΚΑΤΟΠΙΝ ΕΟΡΤΗΣ ΕΓΓΡΑΦΟ ΓΙΑ ΤΗ ΛΗΨΗ ΜΕΤΡΩΝ «ΕΝ ΟΨΕΙ ΤΗΣ ΣΑΙΖΟΝ»!

Η ΓΡΑΦΕΙΟΚΡΑΤΙΑ ΣΥΝΕΧΙΖΕΙ ΝΑ ΓΡΑΦΕΙ ΙΣΤΟΡΙΑ

Η Νομαρχιακή Αυτοδιοίκηση Δωδεκανήσου, κοινοποίησε μια εγκύκλιο της Περιφέρειας Νοτίου Αιγαίου στους Οργανισμούς Τοπικής Αυτοδιοίκησης Δωδεκανήσου, μετά από ένα μήνα!

Συγκεριμένα η Δ/νση Τριτογενούς τομέα της Νομαρχίας, κοινοποίησε στους Δήμους και Κοινότητες του νομού την εγκύκλιο αρ. 55/8278/21-7-1998 της περιφέρειας Νοτίου Αιγαίου που αφορά την λήψη μέτρων λόγω...Τουριστικής περιόδου.

Σημειώνεται ότι, ενώ βρισκόμαστε στο 6' 15θήμερο του Αυγούστου, το έγγραφο ξεκινά ως εξής: «Ενόψει της τουριστικής περιόδου...».

Το έγγραφο ζητά από τους αρμοδίους να λάβουν άμεσα μέτρα που θα συμβάλλουν στην εύρυθμη λειτουργία των πόλεων προς εξυπηρέτηση του τουρισμού.

Αναλυτικά στο έγγραφο αναφέρονται τα εξής:

Κρίνουμε αναγκαίο ότι πρέπει να δοθεί ιδιαίτερη προσοχή:

- Στην καθαριότητα των ακτών, των οδικών δικτύων και κοινοχρήστων γενικά χώρων.
- Στην αντιμετώπιση των προβλημάτων ηχορύπανσης και στην ένταση των ελέγχων για την τήρηση των υγειονομικών όρων λειτουργίας των καταστημάτων.
- Να γίνουν έκτακτες επιθεωρήσεις του Συμβουλίου επιθεώρησης θεάτρων, κινηματογράφων και παρεμφερών επιχειρήσεων ιδιαίτερα στα κέντρα Διασκέδασης.
- Να ληφθεί μέριμνα για την απρόσκοπτη παροχή ύδατος, και να γίνουν υγειονομικοί έλεγχοι στις υδατοδεξαμενές.
- Να ληφθούν μέτρα για την διασφάλιση της απρόσκοπτης κίνησης των οχημάτων στα οδικά δίκτυα (σήμανση, στάθμευση, απομάκρυνση εμποδίων, ολοκλήρωση ημιτελών οδικών εργασιών κ.λ.π.
- Να ενταθούν επίσης οι έλεγχοι σε ότι αφορά την παράνομη ελεύθερη κατασκήνωση τις δραστηριότητες των μικροπωλητών, τη λειτουργία καντινών, ψυχαγωγικών παιδειών ιδιαίτερα σε θαλάσσιες περιοχές (θαλάσσια ποδήλατα, ταχύπλοα κ.λ.π.).

Για τη λήψη των ανωτέρω μέτρων απαιτείται ο συντονισμος και η συνεργασία των υπηρεσιών ΟΤΑ και των Νομαρχιακών Αυτοδιοικήσεων.

Παρακαλούμε λοιπόν για τις άμεσες ενέργειές σας ενημερώνοντας σχετικά την υπηρεσία μας.

ΜΠΑΙΝΕΙ ΣΤΗΝ ΠΡΟΕΚΛΟΓΙΚΗ ΜΑΧΗ

ΠΡΩΤΗ ΣΥΓΚΕΝΤΡΩΣΗ ΑΥΡΙΟ ΣΤΗΝ ΙΑΛΥΣΟ ΤΟΥ κ. ΣΑΚΗ ΣΤΑΓΚΑ

Με το σλόγκαν «Δεν πάει άλλο, ήρθε η ώρα της Ιαλυσού» ο υποψήφιος δήμαρχος επικεφαλής της παράταξης «Νέα Δημιουργική Πνοή Ιαλυσού» κ. Στ. Στάγκας ανοίγει επισήμως την προεκλογική περίοδο με την πραγματοποίηση της πρώτης δημόσιας συγκέντρωσης του αύριο το βράδυ στις 8.30 στο ξενοδοχείο Golden Beach».

Σύμφωνα με δηλώσεις του κ. Στάγκα προς την «δ» στην συγκέντρωση αυτή θα γίνει η παρουσίαση των υποψηφίων συμβούλων της παράταξης του καθώς και η ανάλυση των κυριότερων σημείων του προγράμματος του.

Η βασική φιλοσοφία του συνδυασμού «Νέα Δημιουργική Πνοή Ιαλυσού» σύμφωνα με την κ. Στάγκα είναι ότι «τα προβλήματα δεν έχουν χρώμα και ότι η επίλυση τους δεν είναι υπόθεση του ενός αλλά των πολλών».

Στο πρόγραμμα του συνδυασμού που ολοκληρώνεται μέσα στις επόμενες ημέρες δίνεται ιδιαίτερη βαρύτητα στα θέματα υποδομών, τουρισμού, οικονομίας, παιδείας, υγείας και περιβάλλοντος.

Πιο συγκεκριμένα προτεραιότητα δίνεται στην κατασκευή του αποχετευτικού, του δικτύου ομβρίων, στην ανάπλαση των παραλιών, στις πεζοδρομήσεις στην αναβάθμιση των πλατειών στην σχολική στέγη καθώς και στην βελτίωση της λειτουργίας των δημοτικών υπηρεσιών.

ΠΟΙΟΙ ΜΕΤΕΧΟΥΝ ΣΤΟΝ ΣΥΝΔΥΑΣΜΟ ΤΟΥ

Η σελέχωση του συνδυασμού σύμφωνα με τις δηλώσεις του κ. Στάγκα έγινε από όλους τους πολιτικούς και κοινωνικούς χώρους του δήμου Ιαλυσού και συνδυάζονται σ' αυτόν η εμπειρία με την όρεξη και την γνώση με μοναδικό στόχο την αναβάθμιση της πόλης και την δημιουργία νέων προοπτικών.

Στον συνδυασμό συμμετέχουν πρώην δημοτικοί σύμβουλοι των κ.κ. Διακανθού και Παπαεμμανουήλ καθώς και εν ενεργεία σύμβουλοι τόσο από την παράταξη του δημάρχου κ. Ν. Τσίκκη όσο και από αυτήν του κ. Γ. Χατζηαντωνίου.

Ως βέβαιοι υποψήφιοι με τον κ. Στάγκα φέρονται μεταξύ των άλλων και οι εξής: Μ. Συκόφυλλος, Ν. Κουλούμπρης, Στ. Ατσικνούδας, Χρ. Παρασκευάς, Γ. Ανδρουλάκης, Στ. Κιουρδής, Πυθ. Κασπανάκης, Π. Καραβόλιας, Π. Κασσέρη και Γ. Κουφός.

ΓΙΑ ΤΗΝ ΔΙΕΝΕΡΓΕΙΑ ΔΗΜΟΠΡΑΣΙΩΝ

ΣΥΝΕΔΡΙΑΣΕ ΧΘΕΣ Η ΔΗΜΑΡΧΙΑΚΗ ΕΠΙΤΡΟΠΗ

Συνεδρίασε χθες το πρωί, η Δημαρχιακή Επιτροπή Ρόδου κι ασχολήθηκε με διάφορα θέματα της αρμοδιότητάς της.

Πιο συγκεκριμένα ασχολήθηκε με την διενέργεια φανερών επαναληπτικών πλειοδοτικών δημοπρασιών για την εξαετή εκμίσθωση των γραφείων 6 και 35 της Νέας Αγοράς και του καταστήματος αριθμός 18 των Αγίων Αποστόλων.

Οι δημοπρασίες ωστόσο απέβησαν άγονες λόγω μη εκδηλώσεως ενδιαφέροντος και αναμένεται, η επανάληψή τους.

Πραγματοποιήθηκε πάντως η δημοπρασία για την εκτέλεση του έργου «Αποκατάσταση Ακινήτων Τ.Α.Π.Α. 1996». Στην δημοπρασία έλαβαν μέρος 4 εργολάβοι.

Συγκεκριμένα, η ΒΕΚΤΡΑ Α.Ε. ΑΤΕ που πρόσφερε έκπτωση 27%, η Κοινοπραξία Σ. Γεραβέλης και

ΑΓΟΝΟΣ Ο ΔΙΑΓΩΝΙΣΜΟΣ ΓΙΑ ΤΗΝ ΜΙΣΘΩΣΗ ΚΑΤΑΣΤΗΜΑΤΩΝ

Σία Ο.Ε. - Παπαπαύλου Αντώνιος που πρόσφερε έκπτωση 32%, η Ε. Μπόκος και Σία Ε.Ε. και Φ. Αλαβέρας και Σία Ε.Ε. με 7,5% καθώς και η Κοινοπραξία Β. Βαμβουρέλης - Γρ. Λεριάς με ποσοστό 11,78%. Θα ακολουθήσει ο έλεγχος των προσφορών για να γίνει η επιλογή του αναδόχου.

Η Δημαρχιακή Επιτροπή αποφάσισε να ικανοποιήσει το αίτημα των Δέσποινας, Μιχαήλ και Ιωάννη Χαραλαμπίδη για αποχώρηση συμμισθωτών από την μισθωτική σχέση του δημοτικού καταστήματος με αριθμό 18 - 19 της Νέας Αγοράς.

ΕΠΙΣΤΟΛΗ ΣΟΦΟΥ ΜΕΤΑ ΤΗΝ ΑΝΑΜΕΙΞΗ ΤΟΥ ΟΝΟΜΑΤΟΣ ΤΟΥ

ΤΙ ΛΕΕΙ ΓΙΑ ΤΟΥΣ ΒΡΩΜΙΚΟΥΣ ΚΑΔΟΥΣ Ο ΔΙΕΥΘΥΝΤΗΣ ΚΟΙΝΩΝΙΚΩΝ ΥΠΗΡΕΣΙΩΝ

ΕΙΧΕ ΜΕ ΤΟΝ ΕΙΣΑΓΓΕΛΕΑ ΑΠΛΩΣ ΜΙΑ ΓΕΝΙΚΟΛΟΓΗ ΣΥΖΗΤΗΣΗ

Νέα διάσταση προσλαμβάνει το θέμα - πρόβλημα με τους ακάθαρτους κάδους απορριμμάτων (που προκάλεσαν την εισαγγελική παρέμβαση) μετά την γραπτή δήλωση που έδωσε χθες στην δημοσιότητα ο Δ/ντής κοινωνικών υπηρεσιών της Νομαρχιακής Αυτοδιοίκησης Δωδ/σου κ. Βασ. Σοφός.

Ο κ. Σοφός σημειώνει ότι έχει «άψογη συνεργασία» με την υπηρεσία Καθαριότητας του Δήμου Ρόδου και ότι δεν έχει κάνει καμιά γραπτή καταγγελία. Απλώς είχε μια «γενικόλογη συζήτηση» επί του θέματος με τον Αντιεισαγγελέα Εφετών.

Η γραπτή δήλωση - επιστολή του κ. Βασίλη Σοφού, έχει ως εξής:

Κύριε Διευθυντά,

Αναφορικά με τα δημοσιεύματα τα οποία εμπλέκουν την υπηρεσιακή μου ιδιότητα σε θέματα σχετιζόμενα με τον Δήμο Ρόδου, έχω να σας αναφέρω τα εξής:

Σε μια συζήτηση που είχαμε προ τριών ημερών στο γραφείο μου με τον Αντιεισαγγελέα Εφετών παρουσία και ενός γνωστού δημοσιογράφου, που επισκέφθηκαν την υπηρεσία μας για προσωπική τους υπόθεση, έγινε αναφορά για τις διάφορες εστίες μόλυνσης που εντοπίζονται στην πόλη της Ρόδου, και διαβεβαίωσα τον κ. Εισαγγελέα ότι κάνουμε ό,τι είναι δυνατόν για να πετύχουμε το βέλτιστο επιθυμητό αποτέλεσμα για την καλή εμφάνιση της πόλης.

Αυτό προσπαθούμε να πετύχουμε, είτε με υποδείξεις, είτε με μηνύσεις, εφ'όσον πρόκειται για ιδιωτικούς χώρους, ενώ όταν η εστία εντοπίζεται σε δημόσιο χώρο, ενημερώνουμε είτε προφορικά είτε εγγράφως την Υπηρεσία Καθαριότητας του Δήμου, για να επιληφθεί του θέματος.

Σε ερώτηση του κ. Εισαγγελέα, τί γίνεται με τους ακάθαρτους κάδους, του απήντησα, ότι όταν εντοπίζουμε ή μας καταγγέλλεται από οποιονδήποτε πολίτη ότι κάποιοι κάδοι είναι ακάθαρτοι ή κατεστραμμένοι, ενημερώνουμε τις περισσότερες φορές προφορικά την Υπηρεσία Καθαριότητας, η οποία και τους αντικαθιστά.

Θα ήτο άδικο από μέρους μας να μην τονίσουμε την άψογη συνεργασία που έχουμε με την συγκεκριμένη Υπηρεσία, αφού ο στόχος είναι κοινός, και αποβλέπει στην καθαριότητα και στην καλή εμφάνιση της πόλης μας.

Θέλω δε να αναφέρω ένα πρόσφατο παράδειγμα με τον καταυλισμό των Τσιγγάνων στο Καρακόνερο, όπου ο Πρόεδρος της Δημοτικής Επιχείρησης Καθαριότητας ανταποκρίθηκε άμεσα στην παρέμβασή μας και ήδη έχει προγραμματιστεί η απομάκρυνση των σκουπιδιών και άλλων άχρηστων υλικών, που υπάρχουν στον εκεί χώρο.

Αυτά για την αποκατάσταση της αλήθειας.

Ευχαριστώ για την φιλοξενία.
Ε.Ν.
Ο ΔΙΕΥΘΥΝΤΗΣ
ΚΟΙΝΩΝΙΚΩΝ ΥΠΗΡΕΣΙΩΝ
ΒΑΣΙΛΕΙΟΣ ΣΟΦΟΣ

ΤΟ ΒΡΑΔΥ ΤΗΣ ΠΡΟΣΕΧΟΥΣ ΔΕΥΤΕΡΑΣ

ΤΟ ΙΣΠΑΝΙΚΟ ΜΠΑΛΕΤΟ PACO PENA ΣΤΟ ΘΕΑΤΡΟ ΤΗΣ ΤΑΦΡΟΥ

Την πρωτότυπη και διακεκριμένη τέχνη της Ανδαλουσίας θα έχουν την ευκαιρία να θαυμάσουν οι Ρόδιοι, σε μια εκδήλωση που οργανώνει ο Πολιτιστικός Οργανισμός Δήμου Ροδίων, την Δευτέρα 24 Αυγούστου και ώρα 9:30 μ.μ., στο Θέατρο Μεσαιωνικής Τάφρου «Μελίνα Μερκούρη».

Ο λόγος για το ισπανικό μπαλέτο

ΣΥΜΜΕΤΕΧΕΙ ΚΑΙ Ο ΔΙΑΣΗΜΟΣ ΚΙΘΑΡΙΣΤΑΣ

Paco Pena, το οποίο θα μας μεταφέρει στους παλμούς και στην φλογερή παράδοση της τσιγγάνικης κουλτούρας. Το χορευτικό θα συνοδεύεται, φυσικά, από τον διάσημο κιθαρίστα φλαμένκο, Paco Pena και άλλες εκλεκτές, εντυπωσιακές προσωπικότητες του είδους της ισπανικής λαϊκής παράδοσης.

Ο «μύθος» της κιθάρας φλαμένκο (όπως έχει χαρακτηρισθεί ο Paco Pena από μεγάλες εφημερίδες των Η.Π.Α.), γεννήθηκε στην Κόρδοβα της Ισπανίας και έκανε την πρώτη του επαγγελματική εμφάνιση σε ηλικία μόλις 12 ετών. Η πρώτη του παράσταση στο Λονδίνο, το 1963, σήμανε την έναρξη της διεθνούς καριέρας του, που συνεχίζεται ως σήμερα με περιοδείες και συμμετοχές στα μεγαλύτερα φεστιβάλ του κόσμου.

Εχει συνεργαστεί με τον κλασικό κιθαρίστα Τζων Γουίλλιαμς, αλλά και με το διάσημο χιλιανό συγκρότημα παραδοσιακής μουσικής Inti - Illimani.

Το 1970 ίδρυσε το συγκρότημα Flamenco Company (αυτό που θα παρουσιαστεί και στην Ρόδο), που περιλαμβάνει μουσικούς, τραγουδιστές και χορευτές του φλαμένκο. Η ομάδα γνώρισε έκτοτε τεράστια επιτυχία και συμμετέχει σε μεγάλα διεθνή φεστιβάλ.

Το 1981 ίδρυσε στην Κόρδοβα το Centro Flamenco Paco Pena, όπου μαζί με συνεργάτες του απ'όλο τον κόσμο, διοργανώνουν συναυλίες, σεμινάρια και άλλες δραστηριότητες με επίκεντρο την παράδοση του φλαμένκο στον φυσικό της χώρο.

Εκτός από δεξιοτέχνης και δάσκαλος, ο Paco Pena είναι επίσης και συνθέτης της περίφημης Missa Flamenca, θρησκευτικής λειτουργίας που βασίζεται σε λαϊκά μουσικά θέματα και ρυθμούς.

Στην εκδήλωση θα συμμετάσχει η σχολή χορού «Σοφία Μελισσουργού», θέλοντας να δείξει στους χορευτές του μπαλέτου Paco Pena, ότι η κουλτούρα τους αγαπιέται και εξαπλώνεται και στο νησί μας, μέσα από χορούς που με πάθος και ευχαρίστηση χορεύονται από Ροδίτισσες. Θα χορέψουν μαθήτριες της σχολής, ηλικίας 12 - 45 ετών, που έχουν στο ενεργητικό τους όχι περισσότερο από 3 χρόνια συστηματικής ενασχόλησης με το φλαμένκο.

ΠΟΛΙΤΙΣΤΙΚΟΣ ΟΡΓΑΝΙΣΜΟΣ ΔΗΜΟΥ ΡΟΔΟΥ
ΣΥΝΑΥΛΙΑ ΜΕ ΤΗΝ ΑΛΚΗΣΤΗ ΠΡΩΤΟΨΑΛΤΗ
και το συγκρότημά της.
Παρασκευή 28 Αυγούστο
στις 9:30 το βράδυ
στο Θέατρο
Μεσαιωνικής Τάφρου
«ΜΕΛΙΝΑ ΜΕΡΚΟΥΡΗ»
εισιτήρια προπωλούνται
στο κιν/τρο «ΡΟΔΟΝ»
Χορηγοί: RODOS PALACE
ΠΡΟ - ΤΟΥΡ, ΡΟΔΙΑΚΗ
ΠΟΤΟΠΟΙΙΑ Α.Ε.,
Επιμελητήριο Δωδεκανήσο
ΔΑΝΕ SEA LINE,
G.A. FERRIES, ΝΟΤΟΣ F.M



ΔΗΜΟΣ ΙΑΛΥΣΟΥ
Δ.Ο.Α.Ν.
"ΙΑΛΥΣΟΣ ΚΑΛΟΚΑΙΡΙ '98"
3ο ΤΟΥΡΝΟΥΑ ΜΠΑΣΚΕΤ MINI & SUPER MINI



ΓΗΠΕΔΟ ΙΑΛΥΣΟΥ
20 - 23 ΑΥΓΟΥΣΤΟΥ 1998
ΟΡΓΑΝΩΣΗ:
Δ.Ο.Α.Ν. ΙΑΛΥΣΟΥ
ΓΑΣ ΙΑΛΥΣΟΣ
Τ.Ε. ΕΟΚ ΔΩΔΕΚΑΝΗΣΟΥ
ΧΟΡΗΓΟΣ: ΒΑΠ ΚΟΥΓΙΟΣ ΑΒΕΕ

ΔΙΑΚΟΠΕΣ ΣΤΗΝ ΚΑΡΠΑΘΟ
Από 20 Ιουλίου μέχρι 31 Αυγούστου επιπλωμένα διαμερίσματα του ενός και δύο δωματίων στον Δήμο Καρπάθου 200 μέτρα από την θάλασσα. τηλ. 0245/22074.

ΙΑΤΡΙΚΗ ΑΝΑΚΟΙΝΩΣΗ
Το ιατρείο του καρδιολόγου ΑΝΔΡΕΑ ΚΟΥΚΟΥΛΑ θα παραμείνει κλειστό από τις 21-8-98 έως τις 30-8-98 λόγω συμμετοχής του γιατρού στο 20ο ΠΑΝΕΥΡΩΠΑΪΚΟ ΣΥΝΕΔΡΙΟ ΚΑΡΔΙΟΛΟΓΙΑΣ στη Βιέννη.
Το ιατρείο θα λειτουργήσει ξανά στις 31-8-98
Διεύθυνση ιατρείου: Θεμ. Σοφούλη 65
Τηλέφωνο ιατρείου: 38888

ΠΟΛΙΤΙΣΤΙΚΟΣ ΟΡΓΑΝΙΣΜΟΣ ΔΗΜΟΥ ΡΟΔΟΥ
Παρουσιάζει τα Διεθνούς Φήμης Ισπανικά Μπαλέτα και τον διάσημο Κιθαρίστα PACO PENA.
Δευτέρα 24 Αυγούστου 1998, ώρα 9.30 μ.μ.
Θέατρο Μεσαιωνικής Τάφρου «ΜΕΛΙΝΑ ΜΕΡΚΟΥΡΗ»
Μαζί τους: Η Σχολή χορού «Σοφία Μελισσουργού».
Χορηγοί: RODOS PALACE, ΠΡΟ-ΤΟΥΡ, ΡΟΔΙΑΚΗ ΠΟΤΟΠΟΙΪΑ Α.Ε. Επιμελητήριο Δωδεκανήσου, ΔΑΝΕ SEA LINE, GA FERRIES.
Εισιτήρια προπωλούνται στο κιν/τρο ΡΟΔΟΝ

ΣΥΝΑΥΛΙΑ ΜΕ ΓΛΥΚΕΡΙΑ

Η Κοινότητα Θεολόγου, σε συνεργασία με την Τοπική Ενωση Δήμων και Κοινοτήτων Δωδ/σου, διοργανώνει στις 23-8-98, ημέρα Κυριακή και ώρα 21.00 στο χώρο του Δημοτικού Σχολείου Θεολόγου συναυλία με τη Γλυκερία.

Τιμή εισόδου: 1.000 δρχ.

ΤΙΜΗΤΙΚΕΣ ΔΙΑΚΡΙΣΕΙΣ

Με ομόφωνη απόφαση το Κοιν. Συμβούλιο και το ΔΣ του Οργανισμού Κοινοτικής Βιβλιοθήκης Σαλάκου, με την ευκαιρία των εγκαινίων της Κοιν. Βιβλιοθήκης, τιμούν την Κυριακή 23 Αυγούστου 1998 και ώρα 19.00, στην κεντρική πλατεία του χωριού, σε μία σεμνή τελετή, παρουσία των Αρχών, τους ανθρώπους των γραμμάτων και των απανταχού Σαλακενών, τους τρείς συγχωριανούς τους, καταξιωμένους σε τοπικό και πανελλήνιο επίπεδο ανθρώπους των γραμμάτων.

Χριστόδουλο Ι. Παπαχριστοδούλου εκπαιδευτικό - συγγραφέα

Αγαπητό Γ. Τσοπανάκη, Πρόεδρο Ακαδ. Αθηνών

Φώτη Α. Βαρέλη, Εκπαιδευτικό Λογοτέχνη.

33η ΠΑΝΕΛΛΗΝΙΑ ΕΚΘΕΣΗ ΧΕΙΡΟΤΕΧΝΙΑΣ ΚΡΕΜΑΣΤΗΣ - ΡΟΔΟΥ

ΑΝΑΚΟΙΝΩΣΗ

Ανακοινώνεται ότι από τις 9 έως τις 23 Αυγούστου 1998 στην Κρεμαστή θα λειτουργήσει η 33η Πανελλήνια Εκθεση Χειροτεχνίας Κρεμαστής - Ρόδου. Στην 33η Π.Ε.Χ. Κρεμαστής συμμετέχουν 57 Εκθέτες απ'όλη την Ελλάδα από τους οποίους οι 52 σε ισάριθμα νέα Περίπτερα Πώλησης σύγχρονων προδιαγραφών και οι 5 στον χώρο του Εκθετηρίου. Η Εκθεση θα είναι καθημερινά ανοιχτή από τις 6.00 το απόγευμα μέχρι τις 11.30 το βράδυ και στις 14-15 και 22 Αυγούστου θα είναι ανοιχτή μέχρι της 12.30 το βράδυ.

Η είσοδος θα είναι ελεύθερη
Από την Ο.Ε.