η δημοκρατική της Ρόδου

στην υπηρεσία του δωδεκανησιακού λαού

εκδότης - διευθυντής
ΒΑΣΙΛΗΣ ΑΘΑΝΑΣΙΟΥ

ΕΛΛΑΣ

ΤΡΙΤΗ
25 ΑΥΓΟΥΣΤΟΥ 1998
ΤΙΜΗ 150 δρχ.
ΑΡΙΘΜΟΣ ΦΥΛΛΟΥ 4.841

ΑΠΟ ΤΟ ΥΠΟΥΡΓΕΙΟ ΕΣΩΤΕΡΙΚΩΝ ΚΑΙ ΔΗΜΟΣΙΑΣ ΔΙΟΙΚΗΣΗΣ

ΑΝΑΛΥΤΙΚΕΣ ΟΔΗΓΙΕΣ ΓΙΑ ΤΙΣ ΔΙΠΛΕΣ ΕΚΛΟΓΕΣ ΤΟΥ ΠΡΟΣΕΧΟΥΣ ΟΚΤΩΒΡΙΟΥ

ΤΙ ΠΡΕΠΕΙ ΝΑ ΓΝΩΡΙΖΟΥΝ ΟΙ ΥΠΟΨΗΦΙΟΙ ΚΑΙ ΟΙ ΨΗΦΟΦΟΡΟΙ

Ενδιαφέροντα στοιχεία, που εισοδυναμούν ταυτόχρονα και με οδηγίες προς τους ψηφοφόρους, δημοσιοποίησε χθες το υπουργείο Εσωτερικών. Τα στοιχεία - οδηγίες αναφέρονται ειδικότερα στα εξής, επιμέρους, θέματα:

- Χρόνος διενέργειας των Εκλογών
- Ποιοι έχουν δικαίωμα ψήφου
- Που θα ψηφίσουμε
- Ποιούς υποψηφίους μπορούμε να ψηφίσουμε
- Προσέλευση και αναγνώριση των ψηφοφόρων
- Πως θα ψηφίσουμε
- Παραλαβή ψηφοδελτίων και φακέλου από τους εκλογείς
- Σταυροί προτίμησης
- Πιστοποίηση άσκησης του εκλογικού δικαιώματος
- Απαγορεύσεις
- Παράταση της ψηφοφορίας

Πιο αναλυτικά: ➡Σελ. 6

«ΣΑΡΩΝΟΥΝ» ΚΑΡΑΓΙΑΝΝΗΣ - ΚΩΣΤΟΠΟΥΛΟΣ

Μηνύματα «τρόμου» και από την Κάρπαθο για τον Γ. Παρασκευά!

Απολύτως ικανοποιημένοι από την ανταπόκριση που βρίσκει ο συνδυασμός του ανεξάρτητου υποψηφίου νομάρχη Δωδ/σου κ. Σ. Καραγιάννη και στο νησί της Καρπάθου επέστρεψαν ύστερα από ολιγοήμερη παραμονή ο πρώην υπουργός και βουλευτής της Νέας Δημοκρατίας κ. Αρ. Παυλίδης και ο πρόεδρος της ΝΟΔΕ κ. Δημ. Καραχάλιος. Κατά την παραμονή τους στο νησί σύμφωνα με τις πληροφορίες οριστικοποίησαν τους υποψήφιους που θα συμπεριληφθούν στο ψηφοδέλτιο Καραγιάννη από το κόμμα της αξιωματικής αντιπολίτευσης, ενώ έδωσαν και τις δέουσες κατευθύνσεις για την τακτική που θα πρέπει να εφαρμοσθεί μέχρι τις εκλογές.

Εξάλλου χθες στις 7 το βράδυ αναμενόταν να πραγματοποιηθεί συνεδρίαση της Επιτροπής Εκλογικού Αγώνα με την συμμετοχή και του βουλευτή κ. Μ. Βαρβιτσιώτη ➡Σελ. 6

ΑΠΟΛΥΤΗ ΙΚΑΝΟΠΟΙΗΣΗ ΣΤΙΣ ΤΑΞΕΙΣ ΤΗΣ ΝΕΑΣ ΔΗΜΟΚΡΑΤΙΑΣ



Οι σχέσεις του τουρκικού κράτους με ακροδεξιές οργανώσεις του υποκόσμου βρίσκονται και πάλι στο προσκήνιο μετά την σύλληψη στην Γαλλία ενός από τα «μεγάλα αφεντικά» ➡Σελ. 6

ΣΥΜΦΩΝΑ ΜΕ ΔΗΜΟΣΙΕΥΜΑ ΕΦΗΜΕΡΙΔΑΣ

ΣΥΝΕΡΓΑΣΙΑ ΣΤΗΝ ΚΩ ΤΟΥ κ. ΚΩΣΤΑ ΚΑΪΣΕΡΛΗ ΜΕ ΤΗ ΝΕΑ ΔΗΜΟΚΡΑΤΙΑ;

Ο δήμαρχος Κω και ξανά υποψήφιος στις δημοτικές εκλογές του προσεχούς Οκτωβρίου κ. Κώστας Καϊσερλής φέρεται να πρότεινε, σύμφωνα με δημοσίευμα της εφημερίδας «Βήμα της Κω», στον τέως βουλευτή κ. Αρ. Παυλίδη προεκλογική συνεργασία με την Νέα Δημοκρατία, ώστε η τελευταία να απόσχει της αυτόνομης παρουσίας της.

ΠΡΟΤΑΣΗ ΤΟΥ ΣΗΜΕΡΙΝΟΥ ΔΗΜΑΡΧΟΥ ΣΤΟΝ τ. ΒΟΥΛΕΥΤΗ ΑΡ. ΠΑΥΛΙΔΗ

Ο κ. Καϊσερλής φέρεται ειδικότερα να πρότεινε στην Ν.Δ. πέντε θέσεις υποψηφίων συμβούλων στο ψηφοδέλτιο του. Αν πράγματι επιτεύχθηκε συμφωνία στην πορεία παραμένει άγνωστο.

Το σχετικό δημοσίευμα, έχει, πάντως, ως εξής: ➡Σελ. 6

Η ΜΕΤΟΧΗ ΤΗΣ ΔΑΝΕ

Limit down» σημείωσε χθες η μετοχή της ΔΑΝΕ στο Χρηματιστήριο Αξιών Αθηνών (ΧΑΑ).

Συγκεκριμένα έκλεισε στις 561 δρχ. έναντι 609 δρχ. της προηγούμενης ημέρας (μείωση 7,88%). ➡Σελ. 6

ΕΠΩΝΥΜΑ ΣΤΕΛΕΧΗ ΤΗΣ ΚΑΛΥΜΝΟΥ

Καταλογίζουν ιδιαίτερες ευθύνες στον κ. Κ. Σκανδαλίδη

✓ ΤΟΣΟ ΓΙΑ ΤΙΣ ΕΠΙΛΟΓΕΣ ΤΟΥ ΠΑΣΟΚ ΟΣΟ ΚΑΙ ΓΙΑ ΤΗΝ ΑΝΟΧΗ ΕΝΑΝΤΙ ΤΟΥ ΝΟΜΑΡΧΗ
✓ «ΚΟΚΚΙΝΟ ΠΑΝΙ» ΓΙΑ ΤΟΥΣ ΠΑΣΟΚΤΖΗΔΕΣ Η ΣΕΜ. ΨΑΡΟΜΠΑ

Σοβαρές ευθύνες κατελόγισε χθές, ομιλώντας προς τον Ρ/Σ«Αιγαίο Αντένα» και προς την «δ», στον βουλευτή Δωδ/σου και γραμματέα της ΚΕ του ΠΑΣΟΚ κ. Κώστα Σκανδαλίδη ο τέως δήμαρχος Καλύμνου και μέλος της λεγόμενης, «Ομάδας των 7» κ. Μιχάλης Ζαΐρης, για όσα συνέβησαν και συμβαίνουν στο τοπικό ΠΑΣΟΚ.

Φταίει και μάλιστα σε υπερθετικό βαθμό ο κ. Κ. Σκανδαλίδης, είπε ο κ. Ζαΐρης, ➡Σελ. 6

ΣΥΜΠΛΗΡΩΣΕ ΚΙ ΕΚΕΙ ΤΟ ΨΗΦΟΔΕΛΤΙΟ ΤΟΥ

Ο κ .Φ. Κωστόπουλος επέλεξε ικανότατους συμβούλους στην Κάλυμνο

ΝΕΑ ΕΜΜΕΣΗ, ΠΛΗΝ ΣΑΦΗΣ ΕΠΙΘΕΣΗ, ΚΑΤΑ Γ. ΠΑΡΑΣΚΕΥΑ



Συμπλήρωσε το ψηφοδέλτιο του και στην Επαρχία Καλύμνου ο υποψήφιος νομάρχης κ. Φώτης Κωστόπουλος, που συνεχίζει την περιοδεία του στα νησιά του βορείου δωδεκανησιακού συμπλέγματος. Οι επιλογές των υποψηφίων κρίνονται από πολιτικούς παρατηρητές ως «πολύ επιτυχείς» και σίγουρα ενισχύουν την διεισδυτικότητα του συνδυασμού «Δωδεκάνησα - Δύναμη Ελπίδας. στο εκλογικό σώμα, κυρίως στις τάξεις του ΠΑΣΟΚ. ➡Σελ. 6

ΔΙΑΣΤΑΣΕΙΣ ΠΡΟΣΕΛΑΒΕ ΤΟ ΦΑΙΝΟΜΕΝΟ

Ποιός θα προστατεύσει την ροδιακή κοινωνία από τα ναρκωτικά;

Επικίνδυνες διαστάσεις έχει προσλάβει πλέον η εξάπλωση των ναρκωτικών στο νησί μας με αποτέλεσμα να απειλείται με πλήρη εξουθένωση η κοινωνία. Δυστυχώς δεν υπάρχουν οι κατάλληλοι μηχανισμοί (γιατί δεν λειτουργεί κράτος) για την αντιμετώπιση του φαινομένου και μόνο το

ΚΑΚΟΣ ΣΥΜΒΟΥΛΟΣ Η ΓΕΝΙΚΗ ΑΠΑΘΕΙΑ ΚΙ ΑΔΙΑΦΟΡΙΑ

Τμήμα Δίωξης Ναρκωτικών αγωνίζεται να περισώσει ό,τι είναι ανθρωπίνως δυνατόν. Το πιο εντυπωσιακό κι ανησυχητικό, όμως, είναι ότι απώλεσε πλήρως τα αντανακλαστικά της η ίδια η κοινωνία μας, και θεωρεί πλέον τα πάντα σχεδόν «αυτονόητα». ➡Σελ. 6

ΥΠΟΧΡΕΩΝΕΤΑΙ ΠΛΕΟΝ ΕΚ ΤΩΝ ΠΡΑΓΜΑΤΩΝ ΝΑ ΠΑΡΕΙ ΑΠΟΦΑΣΕΙΣ

ΚΡΙΣΙΜΗ ΕΒΔΟΜΑΔΑ ΓΙΑ ΤΟ ΤΟΠΙΚΟ ΠΑ.ΣΟ.Κ. ΚΑΙ ΤΟΥΣ ΥΠΟΨΗΦΙΟΥΣ

✓ ΟΙ ΛΑΘΕΜΕΝΕΣ ΕΠΙΛΟΓΕΣ ΤΟΥ ΤΟ ΟΔΗΓΗΣΑΝ ΗΔΗ ΣΕ ΔΡΑΜΑΤΙΚΑ ΑΔΙΕΞΟΔΑ
✓ ΑΝ ΠΡΟΧΩΡΗΣΕΙ ΣΕ ΔΙΑΓΡΑΦΕΣ Η ΚΑΤΑΣΤΑΣΗ ΔΕΝ ΘΑ ΕΙΝΑΙ ΠΛΕΟΝ ΑΝΑΣΤΡΕΨΙΜΗ

Για την ερχόμενη Παρασκευή 28 Αυγούστου προγραμματίζεται η κρίσιμη συνεδρίαση του ΠΑΣΟΚ με συμμετοχή των βουλευτών Δωδ/σου κ.κ. Κ. Σκανδαλίδη, Κ. Σφυρίου και Β. Παπανικόλα, των μελών της πενταμελούς Γραμματείας της Νομαρχιακής Επιτροπής και του νομάρχη Γ. Παρασκευά της οποίας το βασικό θέμα συζήτησης θα είναι «η πορεία προς τις δημοτικές και νομαρχιακές εκλογές».

Δεν αποκλείεται όμως να γίνει διεξοδική συζήτηση και για τους «αντάρτες» μετά την δήλωση του πρωθυπουργού και προέδρου του ΠΑΣΟΚ κ. Κ. Σημίτη, ότι «δεν μπορούν ορισμένοι να το παίζουν δίπορτο», υπό την προϋπόθεση ότι δεν θα ληφθεί απόφαση σήμερα για την τύχη των «ανταρτών» της Δωδ/σου από την Κεντρική Επιτροπή Δημοτικών και Νομαρχιακών Εκλογών που συνεδριάζει για να αποφασίσει «πόσοι και ποιοί θα διαγραφούν». ➡Σελ. 6

ΠΡΟΣΦΟΡΑ «ΜΥΣΤΗΡΙΟ» ΓΙΑ ΙΟΝΙΚΗ

Προσφορά - μυστήριο για την Ιονική, αναζητούνται οι πλειοδότες!

Η Εμπορική Τράπεζα θα απαντήσει στην εκπληκτική προσφορά - μυστήριο των 337 δισ. δραχμών όταν διαπιστωθεί π ταυτότητα των πλειοδοτών. Δεν συμμετέχει η Πίστεως, ➡Σελ. 6

ΣΕ ΣΥΝΑΝΤΗΣΗ ΠΟΥ ΕΙΧΑΝ ΧΘΕΣ...

ΤΑΥΤΙΣΗ ΑΠΟΨΕΩΝ ΚΑΡΑΓΙΑΝΝΗ - ΞΕΝΟΔΟΧΩΝ ΓΙΑ ΤΑ ΕΡΓΑ ΥΠΟΔΟΜΗΣ

ΘΕΤΙΚΗ ΑΝΤΑΠΟΚΡΙΣΗ ΚΑΙ ΤΩΝ ΚΑΤΟΙΚΩΝ ΤΗΛΟΥ ΚΑΙ ΧΑΛΚΗΣ

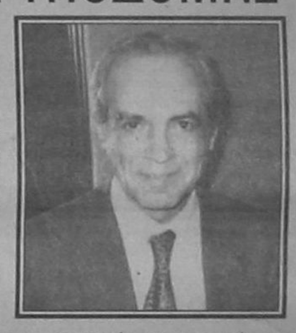

Με τα μέλη του δ.σ. της Ενώσεως Ξενοδόχων Ρόδου συναντήθηκε χθες και είχε πολύτιμη συνεργασία «εφ'όλης της ύλης» του τουρισμού μας, ο υποψήφιος νομάρχης Δωδ/νήσου κ. Σ. Καραγιάννης, συνοδευόμενος από υποψήφιους νομαρχιακούς συμβούλους του.

Οπως αναφέρεται σε σχετική ανακοίνωση, «διαπιστώθηκε ταύτιση σε πάρα πολλά σημεία και επισημάνθηκε, η ανάγκη της ενεργούς, ουσιαστικής κι επιτελικής συμμετοχής της νομαρχιακής αυτοδιοίκησης, στον γενικότερο σχεδιασμό του τουρισμού μας». ➡Σελ. 6

ΔΥΣΜΕΝΗ ΣΧΟΛΙΑ ΣΤΗΝ ΚΩ

ΟΤΑΝ ΔΙΑΣΚΕΔΑΖΕΙ Ο κ. Κ. ΣΚΑΝΔΑΛΙΔΗΣ ΔΕΝ ΙΣΧΥΕΙ ΤΟ ΩΡΑΡΙΟ!

Δυσμενή σχόλια προκλήθηκαν στην Κω όταν η Αστυνομία, εφαρμόζοντας τον νομό, έκλεισε τα κέντρα διασκέδασης (επειδή πέρασε η ώρα), αλλά άφησε ένα επειδή

Η ΑΣΤΥΝΟΜΙΑ ΣΗΚΩΣΕ ΨΗΛΑ ΤΑ ΧΕΡΙΑ ΕΙΔΙΚΑ ΣΤΗΝ ΠΕΡΙΠΤΩΣΗ ΑΥΤΗΝ!

γλεντούσε εκεί μέχρι τις πρωινές ώρες ο γραμματέας της Κ.Ε. του ΠΑΣΟΚ και βουλευτής Δωδ/σου κ. Κώστας Σκανδαλίδης. Το περιστατικό αυτό δημοσιοποίησε η εφημερίδα «Βήμα της Κώ», σημειώνοντας ότι «μη μπορώντας» να κάνουν τίποτε άλλο οι αστυνομικοί συνέστησαν «να χαμηλώσουν λίγο την μουσική».

Στο σχετικό δημοσίευμα αναφέρονται αναλυτικά τα εξής:

Τρείς μετά τα μεσάνυχτα της περασμένης Πέμπτης, διακριτικά, η Αστυνομία πέρασε από όλα τα μπάρ της Ναυκλήρου - Πλέσσα και υπενθύμισε ότι πρέπει να συμμορφωθούν σύμφωνα με το ωράριο.

Αν και όλα ήταν «τίγκα» γεμάτα, άρχισαν να διώχνουν τον κόσμο και να ετοιμάζονται να κλείσουν. ➡Σελ. 6

ΦΩΤΙΑ ΣΕ ΠΟΥΛΜΑΝ

Φωτιά που εκδηλώθηκε χθες το πρωί, από άγνωστη μέχρι στιγμής αιτία, προφανώς όμως από βραχυκύκλωμα, προκάλεσε ζημιές ύψους 5 εκ. δρχ. περίπου.

Η φωτιά εκδηλώθηκε σε λεωφορείο του τουριστικού γραφείου «Pegasus», ιδιοκτησίας του Μιχ. Καραντζιά, μόλις είχε φθάσει στην Φιλέρημο κι είχε αποβιβάσει τους επιβάτες του, Κύπριους τουρίστες.

Επενέβη η ΠΥΡ, αλλά στο μεταξύ οι ζημιές που προκλήθηκαν ήταν πολύ μεγάλες.

ΣΕ ΕΚΔΗΛΩΣΗ ΠΟΥ ΕΓΙΝΕ ΣΤΗΝ ΣΑΛΑΚΟ

ΤΙΜΗΤΙΚΗ ΔΙΑΚΡΙΣΗ ΣΕ 3 ΔΙΑΚΕΚΡΙΜΕΝΟΥΣ ΠΝΕΥΜΑΤΙΚΟΥΣ ΑΝΘΡΩΠΟΥΣ

ΚΑΘΟΛΙΚΗ Η ΑΝΑΓΝΩΡΙΣΗ ΓΙΑ ΤΟΥΣ ΤΣΟΠΑΝΑΚΗ - ΠΑΠΑΧΡΙΣΤΟΔΟΥΛΟΥ ΚΑΙ ΒΑΡΕΛΗ

Στιγμές πνευματικής ανάτασης έζησε το βράδυ της Κυριακής η Κοινότητα Σαλάκου. Συγκεκριμένα κατά την διάρκεια μιας πολύ όμορφης εκδήλωσης που έλαβε χώρα στην πλατεία του χωριού τιμήθηκαν 3 πνευματικοί άνθρωποι - γνήσια παιδιά της Σαλάκου - που έχουν προσφέρει τεράστιες υπηρεσίες στην εκπαίδευση και τα ελληνικά γράμματα. Πρόκειται για τον αείμνηστο γυμνασιάρχη και συγγραφέα Χριστόδουλο Ι. Παπαχριστοδούλου που γεννήθηκε στην Σάλακο στις 26-10-1899, τον πανεπιστημιακό δάσκαλο και πρόεδρο σήμερα της Ακαδημία Αθηνών κ. Αγαπητό Γ. Τσοπανάκη και τον Γυμνασιάρχη και συγγραφέα κ. Φώτη Α. Βαρέλη ➡Σελ. 6

H G.A. FERRIES
ΜΕ ΤΑ ΠΛΟΙΑ ΤΗΣ
DALIANA - ROMILDA

F/B ROMILDA



F/B DALIANA

ΣΥΝΔΕΕΙ ΤΑΚΤΙΚΑ ΤΗΝ ΡΟΔΟ ΜΕ ΧΑΛΚΗ - ΔΙΑΦΑΝΙ - ΚΑΡΠΑΘΟ - ΚΑΣΟ - ΣΗΤΕΙΑ & ΗΡΑΚΛΕΙΟ - ΣΑΝΤΟΡΙΝΗ ΣΑΜΟ - ΧΙΟ - ΜΥΤΙΛΗΝΗ - ΛΗΜΝΟ - ΑΛΕΞΑΝΔΡΟΥΠΟΛΗ

ΓΕΡΜΑΝΙΚΑ
ΦΡΟΝΤΙΣΤΗΡΙΑ ΞΕΝΩΝ ΓΛΩΣΣΩΝ
Αναγνωρισμένα από το κράτος
Μ. ΚΟΝΤΟΥ
Διπλωματούχου Πανεπιστημίου Ντάρμστανδ Γερμανίας
ΑΓΓΛΙΚΑ
Γιατί μόνο σ'εμάς
και πουθενά αλλού στη Ρόδο;
ΟΙ ΑΡΙΘΜΟΙ ΜΙΛΑΝΕ ΤΗ ΔΙΚΗ ΤΟΥΣ ΓΛΩΣΣΑ ...
ΑΠΟΔΕΔΕΙΓΜΕΝΑ...
1ο!
ΣΤΑ ΠΤΥΧΙΑ ΓΛΩΣΣΟΜΑΘΕΙΑΣ
ZERTIFIKAT - MITTELSTUFE
ΤΟΥ ΓΕΡΜΑΝΙΚΟΥ ΙΝΣΤΙΤΟΥΤΟΥ ΓΚΑΙΤΕ
Και
LOWER - PROFICIENCY
CAMBRIDGE - MICHIGAN
ΜΕ ΤΑ ΥΨΗΛΟΤΕΡΑ ΠΟΣΟΣΤΑ ΕΠΙΤΥΧΙΑΣ
ΣΕ ΧΡΟΝΟ ΡΕΚΟΡ!!!
Διδάσκουν:
ΓΕΡΜΑΝΙΚΑ:
ΜΕΡΚΟΥΡΗΣ ΚΟΝΤΟΣ
ΑΓΓΛΙΚΑ:
ROBERT DAVIES
1ο Φροντιστήριο: Αγ. Αναργύρων 11Α (κοντά στο Βενετόκλειο)
2ο Φροντιστήριο: Δημ. Αναστασιάδη 61 (Περιοχή Δασκάλων - Ανάληψη)
3ο Φροντιστήριο: Παρισίων 1 & Λονδίνου (Περιοχή Ροδίνι)
ΤΗΛ.: (0241) 35289 - 23973 - 32336

RODOS PALACE
FITNESS CENTER
25 Χρόνια
έχετε συνδέσει το ξενοδοχείο Rodos Palace
με Γαστρονομικές Απολαύσεις και Άψογη Εξυπηρέτηση
Καιρός για ΑΘΛΗΣΗ & ΥΓΕΙΑ
Nautilus
Καθημερινά 10.00 - 20.30
RODOS PALACE
Resort Hotel - Convention Center
Λτωρ. Ιαλυσού, Ρόδ
Τηλ.: 25222 (εσωτερικο 5240) & απ' εγκυκλιας γραμμή 97240

ΚΙΝΗΜΑΤΟΓΡΑΦΟΙ

ΚΙΝΗΜΑΤΟΓΡΑΦΟΣ «ΡΟΔΟΝ»
Από Τρίτη 18/8/98 έως Κυριακή 23/8/98
ΩΡΕΣ ΛΕΙΤΟΥΡΓΙΑΣ
08.30-10.30 & 10.30-12.30
«THE SCREAM»
Ισως το σημαντικότερο θρίλερ της δεκαετίας του '90 από τον Γουές Κρέηβεν (βραβείο καλύτερης ταινίας του 1997)

«TITANIA»
ΚΟΛΟΚΟΤΡΩΝΗ 98
DOLBY STEREO ΤΗΛ. 25876 - 64050
ΑΠΟΓΕΥΜΑ 6.45 μ.μ. ΒΡΑΔΥ: 10 μ.μ.
ΤΗ ΠΑΡΑΣΚΕΥΗ 4 ΣΕΠΤΕΜΒΡΙΟΥ
ΛΕΟΝΑΡΝΤΟ ΝΤΙ ΚΑΠΡΙΟ - ΚΕΝΤ ΓΟΥΙΝΣΛΕΤ
ΤΙΤΑΝΙΚΟΣ TITANIC
Για τελευταία φορά στη μεγάλη οθόνη...

ΚΙΝΗΜΑΤΟΘΕΑΡΟ ΜΕΤΡΟΠΟΛ
Τηλέφωνον 28400
ΕΝΑΡΞΗ ΧΕΙΜΕΡΙΝΗΣ ΠΕΡΙΟΔΟΥ
ΠΑΡΑΣΚΕΥΗ 28 ΑΥΓΟΥΣΤΟΥ
ΔΥΟ ΠΡΟΒΟΛΕΣ 8 έως 10 και 10 έως 12 μ.μ.
ΕΡΧΕΤΑΙ ΤΩΡΑ Η ΣΥΝΕΧΙΑ ΠΟΥ ΘΑ ΣΑΣ ΣΥΝΑΡΠΑΣΕΙ
Μια καταπληκτική περιπέτεια. Την πρώτη φορά μάχονταν για την ζωή τους τώρα υπερασπίζονται την δική μας ζωή!!
MORTAL KOMBAT No 2
Η ΕΞΟΝΤΩΣΗ
Α` προβολής
Την Παρασκευή 4 Σεπτεμβρίου
Η ΚΑΛΥΤΕΡΗ ΤΟΥ ΚΑΛΟΚΑΙΡΙΟΥ
GATTACA

Τα πολιτιστικά



Κάνω κριτική δημιουργώντας, και όχι βρίσκοντας λάθη
ΜΙΧΑΗΛ ΑΓΓΕΛΟΣ

Γράφει ο
Κυριάκος Μ. Χονδρός

Η ΣΑΛΑΚΟΣ ΤΙΜΗΣΕ ΤΑ ΠΑΙΔΙΑ ΤΗΣ ΠΟΥ ΥΠΗΡΕΤΗΣΑΝ ΤΑ ΓΡΑΜΜΑΤΑ

ΣΕ μια συγκινητική και σεμνή τελετή, έγινε προχθές βράδυ στην πλατεία Σαλάκου, η απονομή των τιμητικών διακρίσεων στους τρεις «φάρους» των ελληνικών γραμμάτων που λάμπουν ακόμα και έξω από την Ελλάδα.

Πήγαμε στην Σάλακο και σας μεταφέρουμε τί είδαμε και τί ακούσαμε...

Στην αρχή τελέσθηκε αγιασμός από τον Πρωτοσύγκελο Ρόδου κ. Παΐσιο Αραβαντινό με την συνοδεία 4 ιερέων.

Η Κοινότητα Σαλάκου (και αυριανή έδρα του Δήμου Καμείρου), διοργάνωσε με μεγάλη επιτυχία ακόμα και στην πιο μικρή λεπτομέρεια, στην πλατεία του χωριού, που ήταν ένα ζωντανό σκηνικό με την βρύση, τα δέντρα και τα παραδοσιακά καφενεία.

Στην αρχή μίλησε η κοινοτική σύμβουλος κ. Ελένη Κεφάλα για το πολιτιστικό αυτό γεγονός, αλλά και την διαδικασία αναπαλαίωσης για την λειτουργία του κτιρίου που χτίστηκε στα 1930 και σήμερα φιλοξενεί τη νέα Βιβλιοθήκη.

Ο Πρόεδρος της κ. Στέργος Κυπραίος αφού υπογράμμισε το παλιό χρέος των Σαλακενών να τιμήσουν τους τρεις σπουδαίους συγχωριανούς τους, αναφέρθηκε στην ιστορικότητα του χώρου και συνδύασε την βράβευση αυτή με τα εγκαίνια της Βιβλιοθήκης, στο χώρο της άλλοτε «Καζάρμα».

Στη συνέχεια μίλησε ο κ. Δημήτρης Ζώρζος, πρόεδρος του Οργανισμού της Βιβλιοθήκης και Διευθυντής του Δημοτικού Σχολείου Σαλάκου, ο οποίος διάβασε τα βιογραφικά των τιμώμενων προσώπων.

Στη συνέχεια ο Πρωτοσύγκελος Ρόδου, κάλεσε τον κ. Ιωάννη Παπαχριστοδούλου, (Εφορο Κλασικών Αρχαιοτήτων Δωδεκανήσου) υιό του αείμνηστου Χριστόδουλου να παραλάβει το βραβείο του πατέρα του.



Εκείνος με συγκίνηση, είπε, μεταξύ άλλων, ότι εκείνος τον ενέπνευσε να ασχοληθεί με το ιστορικό παρελθόν της υπαίθρου Ρόδου. «Αξιος υιός, ενός άξιου πατέρα», όπως είπαν.

Στο βήμα ανέβηκε μετά ο κ. Αγαπητός Τσοπανάκης, καθηγητής Πανεπιστημίου, και πρόεδρος της Ακαδημίας Αθηνών, ο οποίος δεν παρέλειψε να υπογραμμίσει τις δυσκολίες που αντιμετώπιζαν τα παιδιά της παλοκρατούμενης Ρόδου. «Το να μάθεις γράμματα ήταν μια τρέλα, σκεφτείτε να συνεχίσεις να σπουδάσεις στην Αθήνα!! Ε, αυτό ήταν πια κάτι περισσότερο...». Δεν παρέλειψε να τονίσει την φτώχεια που επικρατούσε: «Μεγάλη υπόθεση η αγορά ενός δοχείου πετρελαίου... την ζάχαρη δεν την γνωρίζαμε, είχαμε βέβαια το μέλι... Ο κόσμος αγόραζε σόλες για τα 'ποδήματα και νήματα για τους αργαλειούς».

Σηκώθηκε μετά ο Φώτης Βαρέλης, ο γιός του Αναστάση του χορευτή και χωρατατζή. «Ο,τι πήρα από την πατρίδα μου, το έδωσα πίσω.

Πήρα πολλά, αλλά πιστεύω ότι κάτι δώσαμε και εμείς», είπε σεμνά αυτός ο σπουδαίος λογοτέχνης και κυρίως απλός άνθρωπος κρατώντας με το ένα χέρι το μικρόφωνο και το άλλο το πέτο του πουκαμίσου του. «Οφείλουμε και εμείς στους δασκάλους μας για ό,τι γίναμε. Γι'αυτό καμιά φορά λέω πως πίσω από έναν καλό μαθητή, υπήρχε ένας καλός δάσκαλος, τουλάχιστον στο ξεκίνημα της μάθησης».

Στην συνέχεια, οι βουλευτές Δωδεκανήσου κύριοι Αν. Καραμάριος και Βασ. Παπανικόλας, καθώς και ο νομάρχης κ. Γ. Παρασκευάς, χαιρέτισαν το γεγονός της βράβευσης και δεν έκρυψαν την αμηχανία τους όταν απευθύνθηκαν στους «φάρους» των ελληνικών Γραμμάτων και καταξιωμένων συγγραφέων. Ορισμένοι απ'αυτούς τους είχαν καθηγητές και η συγκίνηση ήταν μεγαλύτερη.

Ακολούθησαν βραβεύσεις μαθητών και μαθητριών που πέτυχαν στα ΑΕΙ και ΤΕΙ, ή αρίστευσαν στα Γυμνάσια και Λύκεια. Η Κοινότητα εκτός από το βραβείο, χορήγησε και ένα χρηματικό ποσό.

Σύμφωνα με το πρόγραμμα, ακολούθησαν τα εγκαίνια της Βιβλιοθήκης στο ισόγειο. Ελπίζουμε πως οι δωδεκανήσιοι συγγραφείς θα πλουτίσουν τα ράφια της με τις εργασίες τους. Συγχρόνως πρόσφεραν στον κόσμο που γέμισε την πλατεία, με αναψυκτικά και διάφορα εδέσματα.

Την βραδιά πλούτισαν αγόρια και κορίτσια, με τοπικές ενδυμασίες που χόρεψαν δημοτικούς σκοπούς και μας χάρισαν μια διαφορετική οπτικοακουστική απόλαυση.

Στον χώρο της εκδήλωσης παραβρέθηκαν ανάμεσα σε άλλους, οι κύριοι Κωστής Μηνάς, Παν. Χαμουζάς, Μιχ. Κριάρης. Αντ. Αγγελής και άλλοι άνθρωποι των γραμμάτων και της τέχνης.

Πριν κλείσουμε το μικρό αυτό αφιέρωμα, πρέπει να συμπληρώσουμε πως ορισμένοι άνθρωποι της τοπικής αυτοδιοίκησης, παράλληλα με τ'άλλα τους καθήκοντα νιώθουν χρέος ιερό να τιμούν εκείνους που αφιέρωσαν την ζωή τους στα Γράμματα, στον Πολιτισμό και στην Επιστήμη. Κι αυτό είναι παρήγορο στην σύγχρονη αλλά απάνθρωπη και «αντιπνευματική» πραγματικότητα.

Αναδρομή στο Παρελθόν

«η δημοκρατική της Ρόδου»

Πριν 12 χρόνια
Δευτέρα 25 Αυγούστου 1986

Στην Κώ βρίσκεται από προχθές το βράδυ ο διάσημος καρδιοχειρουργός Κρίστιαν Μπάρναρντ για διακοπές 10 ημερών, συνοδευόμενος από την γοητευτική 23χρονη Νοτιοαφρικανή Κάριν Στέτγκορν κι ένα φιλικό του ζευγάρι, τον κ. και την κα Βαν. Ουάικ. Ο γιατρός με τα «χρυσά χέρια» έφθασε στην Αθήνα προχθές το πρωί με αεροσκάφος της «Ολυμπιακής» προερχόμενος από το Γιοχάνεσμπουργκ και το ίδιο βράδυ ταξίδεψε για την Κώ.

Οπως είναι γνωστό στην Κώ ο διάσημος καρδιοχειρουργός έχει κατασκευάσει μαζί με τον Ελληνα επιχειρηματία κ. Αργυρίου το «Ιπποκράτειο Μέλαθρο» το διεθνές δηλαδή Ιατρικό Ινστιτούτο, το οποίο θα «φιλοξενεί» προσωπικότητες απ' όλο τον κόσμο. Πιστεύεται ότι η λειτουργία του θα αρχίσει στα μέσα Σεπτεμβρίου, οπότε ο κ. Μπάρναντ αναμένεται να ξαναγυρίσει στην Κώ.

Οπως δήλωσε στους δημοσιογράφους έρχεται στην Ελλάδα γιατί την αγαπά και γιατί έχει καλούς φίλους. Για την 23χρονη Κάρεν λέει, ότι την αγαπά αλλά φοβάται τον τρίτο γάμο. Ο Μπαρνάρντ είναι ένας απίθανος 64άρης με βλέμμα ζωηρό και πανέμορφο χαμόγελο που «καίει», καθώς λένε, καρδιές.

ΤΙΤΛΟΙ ΑΘΗΝΑΪΚΟΥ ΤΥΠΟΥ

ΑΔΕΣΜΕΥΤΟΣ ΤΥΠΟΣ (Μήτση): Σημίτης με σπόνσορα τον Κόκκαλη.
ΑΔΕΣΜΕΥΤΟΣ ΤΥΠΟΣ (Ρίζου): ΝΔ: Με άδεια ταμεία η εκλογική αναμέτρηση.
ΑΘΗΝΑΙΚΗ: Παπαφλέσσας ο Χριστόδουλος.
ΑΠΟΓΕΥΜΑΤΙΝΗ: Διορισμοί:16.148 νέες προσλήψεις - 5000 σε τράπεζες
ΑΥΡΙΑΝΗ: Τελεσίγραφο απο Σημίτη σε υπουργούς.
Η ΒΡΑΔΥΝΗ: Χριστόδουλος: Εμένα δεν θα με φιμώσουν.
ΕΘΝΟΣ: Ελεγχος σε ολα τα ΙΧ αρχίζει απο σήμερα.
ΕΛΕΥΘΕΡΗ ΩΡΑ: Ιεχωβάδες: Απολύμανση τώρα στο γήπεδο της ΑΕΚ.
ΕΛΕΥΘΕΡΟΣ: Βάρβαρη επίθεση στα λαϊκά εισοδήματα.
ΕΛΕΥΘΕΡΟΣ ΤΥΠΟΣ: Εφορία: Εφοδος για 100 δις στους μικρομεσαίους.
ΕΛΕΥΘΕΡΟΤΥΠΙΑ: Ιονική: Ωρα 3μμ. Το θρίλερ της Δευτέρας.
Η ΕΞΟΥΣΙΑ: Ιονική: Γεννιέται ο νέος τραπεζικός κολοσσός.
ΕΣΤΙΑ: Δεν παραδίδουν οπλικά συστήματα οι ΗΠΑ στην Ελλάδα.
ΤΑ ΝΕΑ:Συναγερμός σε σύνορα,αεροδρόμια,πρεσβεία ΗΠΑ στην Αθήνα
ΑΓΓΕΛΙΟΦΟΡΟΣ: Βαθαίνει το ρήγμα κυβέρνησης - Εκκλησίας
ΘΕΣΣΑΛΟΝΙΚΗ: Δημοτικές εκλογές: Εδώ θα δοθεί η μάχη.



ALFA 156.
Η ΔΥΝΑΜΗ ΣΕ ΑΠΟΛΥΤΟ ΕΛΕΓΧΟ.

• 1.6 T.S. 16V-120 HP - 200 km/h • 1.8 T.S. 16V-144 HP - 210 km/h • 2.0 T.S. 16V-155 HP - 216 km/h • 2.5 V6 24V -190 HP - 230 km/h

Είναι δύναμη... είναι έλεγχος... είναι Alfa Romeo... είναι η μεγάλη μπερλίνα που δίνει νέα διάσταση στην έννοια του απόλυτα αυτοκινήτου. Alfa 156. Γεννήθηκε για να κάνει τη διαφορά... και δεν το κρύβει γιατί, όπως κάθε Alfa Romeo, είναι σχεδιασμένη για να ικανοποιεί τις αισθήσεις του οδηγού. Η τελευταία λέξη της τεχνολογίας με πανίσχυρους κινητήρες, κορυφαίους στην κατηγορία τους. Η πρώτη αίσθηση του οδηγού είναι ότι έχει τα πάντα σε απόλυτο έλεγχο. Κυκλικά όργανα, ιδανική θέση οδήγησης, ανατομικά καθίσματα, εξαιρετική ποιότητα υλικών, άψογο φινίρισμα. Το εκπληκτικό κράτημα στο δρόμο εγγυάται η πλήρης ισορροπία της εμπρόσθιας ιεράρλευρης ανάρτησης με την πίσω ανάρτηση τύπου Mc Pherson. Τα αποτελεσματικά φρένα της είναι εφοδιασμένα με ABS ενεργών αισθητήρων και EBD. Η αίσθηση ασφάλειας ολοκληρώνεται με τους δύο αερόσακους, τις ζώνες ασφαλείας με προεντατήρες και το Σύστημα Πρόληψης Πυρκαϊάς (FPS). Πάνω απ' όλα όμως, η πραγματική δύναμη της Alfa 156 είναι ο απόλυτος έλεγχός της και η προβλέψιμη συμπεριφορά της σκόμα και στο... απρόβλεπτο. Ένα αυτοκίνητο αφιερωμένο στους ενδιαισθάδεις οδηγούς. Alfa 156. Η δύναμη σε απόλυτο έλεγχο.

Alfa Romeo Sportiva
Cuore

AUTORODOS A.E.
ΑΥΣΤΡΑΛΙΑΣ 60. ΡΟΔΟΣ, ΤΗΛ: 0241-27421

ΤΥ ΠΡΟΓΡΑΜΜΑ

ET

07.45 ΜΟΥΣΙΚΟ ΟΔΟΙΠΟΡΙΚΟ
08.30 ΠΑΙΔΙΚΟ - ΠΡΟΣΧΟΛΙΚΟ ΠΡΟΓΡΑΜΜΑ («ΡΟΥΠΕΡΤ», «ΜΟΓΛΗΣ», «ΡΟΜΠΕΝ ΤΩΝ ΔΑΣΩΝ», «ΡΑΓΚΟΥΝ», «ΑΝΑΚΑΛΥΠΤΩ ΤΟΝ ΚΟΣΜΟ - ΑΝΑΚΥΚΛΩΣΗ»)
11.00 ΟΠΩΣ ΜΑΣ ΑΡΕΣΕΙ
12.00 ΧΡΥΣΕΣ ΣΥΝΤΑΓΕΣ
12.30 ΑΓΑΠΗΜΕΝΗ ΜΟΥ ΣΟΛΕΝΤΑΤ
13.30 ΕΙΔΗΣΕΙΣ
13.45 ΕΡΩΤΙΚΑ ΤΗΣ ΕΔΕΜ
15.00 ΚΑΡΟΥΖΕΛ
15.50 ΔΟΝ ΚΙΧΩΤΗΣ
16.20 Ο ΘΗΣΑΥΡΟΣ ΤΗΣ ΒΑΪΑΣ
17.00 ΕΙΔΗΣΕΙΣ
17.10 ΕΛΛΗΝΙΚΗ ΤΑΙΝΙΑ
19.00 ΚΛΗΡΩΣΗ ΛΑΪΚΟΥ ΛΑΧΕΙΟΥ
19.10 ΕΝΟΧΗ
20.00 ΕΙΔΗΣΕΙΣ
20.10 ΕΠΕΣΤΡΕΦΕ
20.55 ΔΙΕΘΝΕΣ ΜΙΤΙΝΓΚ ΛΟΖΑΝΗΣ
23.30 ΤΟ ΘΕΑΤΡΟ ΣΤΗΝ ΕΤ-1
01.15 ΜΟΥΣΙΚΟ ΠΡΟΓΡΑΜΜΑ

MEGA

07.00 ΠΟΙΟΣ ΕΙΝΑΙ ΤΟ ΑΦΕΝΤΙΚΟ
07.30 ΦΛΙΝΤΣΤΟΟΥΝΣ
08.00 ΤΑ ΕΠΤΑ ΚΑΚΑ ΤΗΣ ΜΟΙΡΑΣ ΜΟΥ
08.30 ΤΟ ΣΟΪ ΜΑΣ
09.00 ΜΑΝΑ ΕΙΝΑΙ ΜΟΝΟ ΜΙΑ
10.00 ΕΙΔΗΣΕΙΣ ΣΤΗΝ ΝΟΗΜΑΤΙΚΗ ΓΛΩΣΣΑ
10.10 ΜΕ ΤΗΝ ΑΔΕΙΑ ΣΑΣ
12.00 ΕΚΜΕΚ ΠΑΓΩΤΟ
12.30 ΤΟ ΡΕΤΙΡΕ
13.15 ΕΝΑΣ ΑΞΙΟΛΑΤΡΕΥΤΟΣ ΜΠΕΛΑΣ
14.00 ΕΙΔΗΣΕΙΣ
14.45 ΜΟΝΑΧΟΥΣ ΜΟΝΑΧΟΥΣ
15.30 ΕΛΛΗΝΙΚΗ ΤΑΙΝΙΑ
17.30 ΜΑΤΙΕΣ ΣΤΑ ΓΕΓΟΝΟΤΑ
17.45 Ο ΤΡΟΧΟΣ ΤΗΣ ΤΥΧΗΣ
18.30 ΕΜΕΙΣ ΚΙ ΕΜΕΙΣ
19.15 ΤΟ ΔΙΣ ΕΞΑΜΑΡΤΕΙΝ
20.00 ΚΕΝΤΡΙΚΟ ΔΕΛΤΙΟ ΕΙΔΗΣΕΩΝ
21.00 ΝΤΟΛΤΣΕ ΒΙΤΑ
21.45 ΔΥΟ ΞΕΝΟΙ
22.45 ΞΕΝΗ ΤΑΙΝΙΑ
00.15 ΕΙΔΗΣΕΙΣ
12.30 ΦΟΝΙΚΟ ΜΕΤΑΞΙ
01.30 Η ΜΑΓΙΣΣΑ
02.30 ΤΗΛΕΑΓΟΡΑ
03.00 ΜΕ ΤΗΝ ΑΔΕΙΑ ΣΑΣ
05.00 Η ΕΚΠΟΜΠΗ
06.00 ΧΑΡΑΥΓΗ
06.30 ΠΑΡΑΛΛΗΛΟΙ ΔΡΟΜΟΙ

FILM NET

05.25 ΜΠΡΕΙΒΧΑΡΤ
08.20 Η ΤΣΙΓΓΑΝΑ
10.00 Ο ΧΡΥΣΟΘΗΡΑΣ
12.00 ΔΑΚΡΥΑ ΓΙΑ ΜΙΑ ΧΑΜΕΝΗ ΠΑΤΡΙΔΑ
14.00 ΤΕΛΕΙΟ ΣΩΜΑ
16.00 ΜΕ ΤΟ ΔΑΚΤΥΛΟ ΣΤΟ ΜΠΟΥΚΑΛΙ
18.00 ΕΛΑ Ν'ΑΓΑΠΗΘΟΥΜΕ
20.15 ΦΟΝΙΚΑ ΧΕΙΛΗ
22.00 ΤΖΟΥΝΤ
00.10 ΕΝΤΙ, Ο ΘΡΥΛΟΣ ΤΟΥ ΝΒΑ
01.55 ΣΤΡΙΠΤΙΖ
03.55 ΡΟΖ ΤΗΛΕΦΩΝΑ
05.45 ΟΙ ΨΙΘΥΡΟΙ ΤΟΥ ΧΟΛΙΓΟΥΝΤ

NET

08.00 ΚΥΡΙΕΣ ΚΑΙ ΚΥΡΙΟΙ
10.00 Ο ΚΟΣΜΟΣ ΤΟΥ ΜΕΛΛΟΝΤΟΣ
11.00 ΕΙΔΗΣΕΙΣ
11.01 ΑΓΝΩΣΤΟΙ ΣΠΗΛΑΙΟΛΟΓΙΚΟΙ ΘΗΣΑΥΡΟΙ
11.30 ΤΟ ΒΛΕΜΜΑ
12.01 ΤΑ ΑΡΙΣΤΟΥΡΓΗΜΑΤΑ ΤΟΥ ΜΟΥΣΕΙΟΥ ΕΡΜΙΤΑΖ
12.30 ΣΥΝΑΡΠΑΣΤΙΚΕΣ ΠΕΡΙΠΕΤΕΙΕΣ ΤΟΥ 20ου ΑΙΩΝΑ
13.00 ΕΙΔΗΣΕΙΣ
13.30 ΝΥΚΤΕΡΙΝΟΣ ΕΠΙΣΚΕΠΤΗΣ
14.30 ΔΙΑΣΤΗΜΟΠΛΟΙΟ ΓΗ
14.45 ΧΡΗΜΑ ΝΕΤ
15.00 ΕΙΔΗΣΕΙΣ
16.00 ΣΥΝ ΚΑΙ ΠΛΗΝ
18.00 ΕΙΔΗΣΕΙΣ
18.15 ΣΧΟΛΕΙΟ ΕΝ ΠΛΩ
18.30 Ω, ΤΙ ΚΟΣΜΟΣ ΜΠΑΜΠΑ
19.01 ΚΛΗΡΩΣΗ ΛΑΪΚΟΥ ΛΑΧΕΙΟΥ
19.08 ΜΙΑ ΠΕΡΙΠΕΤΕΙΑ: Η ΙΣΤΟΡΙΑ ΤΟΥ ΑΝΘΡΩΠΟΥ
19.30 ΔΙΚΤΥΟ
20.00 ΤΑΞΙΔΕΥΟΝΤΑΣ
21.00 ΕΙΔΗΣΕΙΣ
22.00 ΚΑΘΗΜΕΡΙΝΕΣ ΙΣΤΟΡΙΕΣ
23.00 ΠΟΡΤΡΕΤΑ
24.00 ΕΙΔΗΣΕΙΣ
ΣΥΝ. ΤΟΥ ΠΡΟΓΡΑΜΜΑΤΟΣ ΣΕ ΕΠΑΝΑΛΗΨΗ

ANT1

06.00 **ΕΙΔΗΣΕΙΣ ΤΟΥ ΑΝΤ1 ΣΑΤΕΛΛΑΪΤ**
06.20 **ΕΙΔΗΣΕΙΣ ΤΟΥ C.B.S.**
06.55 **ΕΙΔΗΣΕΙΣ ΣΤΗ ΝΟΗΜΑΤΙΚΗ ΓΛΩΣΣΑ**
07.00 ΚΑΛΗΜΕΡΑ ΣΤΟΝ ΑΝΤ1
09.55 Ο ΚΑΙΡΟΣ ΤΗΣ ΕΒΔΟΜΑΔΑΣ
10.00 ΤΑΥΡΟΣ ΜΕ ΤΟΞΟΤΗ
10.50 ΚΑΛΗΝΥΧΤΑ ΜΑΜΑ
11.20 ΣΤΟΝ ΑΣΤΕΡΙΣΜΟ ΤΗΣ ΓΡΑΒΑΤΑΣ
12.00 ΠΑΤΕΡ ΗΜΩΝ
12.30 ΒΑΡΒΑΡΟΤΗΤΕΣ
13.00 ΕΛΛΗ ΚΑΙ ΑΝΝΑ
13.30 ΤΣΙΚ ΤΟΥ ΤΣΙΚ
14.00 ΕΙΔΗΣΕΙΣ
14.45 ΤΗΣ ΕΛΛΑΔΟΣ ΤΑ ΠΑΙΔΙΑ
15.15 Η ΔΙΠΛΑΝΗ ΠΟΡΤΑ
15.50 ΑΤΙΘΑΣΑ ΝΙΑΤΑ
16.45 ΕΠΙΤΕΛΟΥΣ ΜΑΖΙ
18.00 ΕΙΔΗΣΕΙΣ
18.05 Ο ΚΑΙΡΟΣ ΤΗΣ ΕΒΔΟΜΑΔΑΣ
18.10 ΚΑΛΗΜΕΡΑ ΖΩΗ
18.45 ΔΑΝΕΙΚΟΣ ΠΑΤΕΡΑΣ
19.25 Η ΛΑΜΨΗ
20.00 ΕΙΔΗΣΕΙΣ
21.05 ΚΑΡΑΜΠΟΛΑ
21.45 ΕΚΕΙΝΕΣ ΚΙ ΕΓΩ
22.45 ΚΑΙ ΟΙ ΠΑΝΤΡΕΜΕΝΟΙ ΕΧΟΥΝ ΨΥΧΗ
23.45 ΤΜΗΜΑ ΗΘΩΝ
00.15 ΕΙΔΗΣΕΙΣ
01.15 ΝΟΜΟΣ ΚΑΙ ΤΑΞΗ
02.00 ΞΕΝΗ ΤΑΙΝΙΑ
03.30 ΤΟ ΠΕΡΑΣΜΑ ΤΩΝ ΚΥΚΝΩΝ
04.00 ΤΗΛΕΑΓΟΡΑ
04.30 ΞΕΝΗ ΤΑΙΝΙΑ

ΗΜΕΡΗΣΙΑ ΕΦΗΜΕΡΙΔΑ
η δημοκρατική της Ρόδου
Ετος ιδρύσεως 1982
Θεμιστοκλέους Σοφούλη 77
Ταχ. Θυρίδα 339 85100 Ρόδος
Εκδότης - ιδιοκτήτης - διευθυντής:
ΒΑΣΙΛΗΣ Δ. ΑΘΑΝΑΣΙΟΥ
Τηλέφωνα: 28728, 34722, 76655, 37500, 26728, 27919
Telefax: 37333

Η ταυτότητα της Ημέρας

Καιρός

Γενική πρόγνωση καιρού για σήμερα Τρίτη 25/8/1998. Προβλέπεται αίθριος καιρός με λίγες νεφώσεις στα Ανατολικά που τις απογευματινές ώρες θα αυξηθούν στα Ηπειρωτικά και υπάρχει πιθανότητα να εκδηλωθούν σποραδικές καταιγίδες κυρίως στα Βόρεια ορεινά. Οι άνεμοι θα πνέουν από Βόρειες διευθύνσεις στα Δυτικά ασθενείς μέχρι μέτριοι, στα Ανατολικά μέτριοι μέχρι ισχυροί και πρόσκαιρα στο Αιγαίο πολύ ισχυροί με εξασθένηση από το βράδυ. Η θερμοκρασία θα κυμανθεί στα νησιά του Αιγαίου από 21 έως 29 βαθμούς Κελσίου.

ΤΡΙΤΗ
25 ΑΥΓΟΥΣΤΟΥ 1998
ΒΑΡΘΟΛΟΜΑΙΟΥ ΑΠ.
ΤΙΤΟΥ ΚΡΗΤΗΣ
ΓΕΝΝΑΔΙΟΥ
Ανατολή ηλίου 5.48
Δύση ηλίου 7.06
ΣΕΛΗΝΗ 4 ΗΜΕΡ.

Αεροπορικά δρομολόγια

ΠΤΗΣΕΙΣ ΟΛΥΜΠΙΑΚΗΣ
ΡΟΔΟΣ - ΑΘΗΝΑ: 07.05, 11.05, 20.30, 00.15 (καθημερινά)
ΡΟΔΟΣ - ΚΑΡΠΑΘΟΣ: 10.30 (Δευτέρα, Τετάρτη, Παρασκευή, Κυριακή) 10.30 και 12.40 (Κυριακή)
07.00, 09.45, 15.30, 17.40 (Τρίτη, Πέμπτη, Σάββατο)
ΡΟΔΟΣ - ΚΑΣΟΣ: 12.40 (Δευτέρα, Τετάρτη, Παρασκευή, Κυριακή), 07.00 (Τρίτη, Πέμπτη, Σάββατο)
ΡΟΔΟΣ - ΚΑΣΤΕΛΛΟΡΙΖΟ: 08.10 (Δευτέρα, Τετάρτη, Παρασκευή, Κυριακή), 11.55 (Τρίτη, Πέμπτη, Σάββατο)
ΡΟΔΟΣ - ΗΡΑΚΛΕΙΟ: 21.10 (Δευτέρα, Τετάρτη, Παρασκευή, Κυριακή) 22.55 (Σάββατο)
ΡΟΔΟΣ - ΘΕΣΣΑΛΟΝΙΚΗ: 20.05, (Τρίτη, Πέμπτη)
ΡΟΔΟΣ - ΜΥΚΟΝΟΣ: 20.45 (Τετάρτη, Παρασκευή, Κυριακή)
ΡΟΔΟΣ - ΚΩΣ: 19.50 (Τρίτη, Πέμπτη, Σάββατο)
ΡΟΔΟΣ - ΣΑΝΤΟΡΙΝΗ: 22.15 (Δευτέρα, Τετάρτη, Πέμπτη), 22.55 (Σάββατο)
ΠΤΗΣΕΙΣ AIR GREECE
ΡΟΔΟΣ - ΑΘΗΝΑ: καθημερινά 07.45 και 11.15
ΡΟΔΟΣ - ΘΕΣΣΑΛΟΝΙΚΗ: 23.15 (Δευτέρα, Παρασκευή, Σάββατο, Κυριακή)
Καθημερινές πτήσεις για **Θεσσαλονίκη** μέσω **Αθηνών** ώρα αναχώρησης από **Αθήνα** 09.30
ΡΟΔΟΣ - ΗΡΑΚΛΕΙΟΝ: καθημερινά μέσω Αθηνών **ΡΟΔΟΣ - ΑΘΗΝΑ** 7. 45 και **ΑΘΗΝΑ - ΗΡΑΚΛΕΙΟ** 10.00
ΡΟΔΟΣ - ΑΘΗΝΑ 11.15 και **ΑΘΗΝΑ - ΗΡΑΚΛΕΙΟ** 14.00
ΡΟΔΟΣ - ΧΑΝΙΑ: καθημερινά μέσω Αθηνών **ΡΟΔΟΣ - ΑΘΗΝΑ** 11.15 και **ΑΘΗΝΑ - ΧΑΝΙΑ** 14.00

Φαρμακεία

ΣΗΜΕΡΑ: διημερεύει το φαρμακείο ΜΙΧΑΗΛΙΔΗΣ Θ., 28ης Οκτωβρίου (πλησίον ανθοπ. Νάρκισσος) τηλ. 34859
ΣΗΜΕΡΑ : διανυκτερεύει το φαρμακείο ΠΑΠΑΛΑΖΑΡΟΥ Κυρ. Καναδά 80 (έναντι εκκλησίας Αγ. Νικολάου) τηλ. 74260

Ακτοπλοϊκά δρομολόγια

ΡΟΜΙΛΝΤΑ: Απόπλους 08:00 για Χάλκη, Διαφάνι, Καρπαθο, Κάσο, Σητεία
ΛΕΡΟΣ: Απόπλους 14:00 για Κω, Κάλυμνο, Λέρο, Πάτμο, Πειραιά
ΡΟΔΑΝΘΗ: Απόπλους 16:00 για Κω, Κάλυμνο, Λέρο, Πάτμο, Πειραιά

Λαικές αγορές

Τετάρτη: στην οδό Βύρωνος (πίσω από το Στάδιο).
Πέμπτη: στην οδό Διαγοριδών.
Παρασκευή: Στην οδό Θεσ/νίκης Ανάληψη.
Σάββατο: στον Αγιο Δημήτριο.

Καύσιμα

ΣΗΜΕΡΑ:
Διανυκτερεύον πρατήριο καυσίμων ΤΕΧΑΚΟ
Αλ. Γκινάκης Αυστραλίας 58
Περιοχή Κόβα

Δέχονται το κοινό

●ΠΕΡ/ΚΟΣ Δ/ΝΤΗΣ ΔΩΔ/ΣΟΥ
δέχεται Τρίτη & Πέμπτη 11:00 - 13:00.
● ΝΟΜΑΡΧΗΣ
δέχεται το κοινό κάθε Τρίτη & Πέμπτη από 11.00 - 13.00
● ΔΗΜΑΡΧΟΣ Ρόδου
δέχεται το κοινό κάθε Τετάρτη από 12.00 - 13.00
● Ο Αντ/ρχος κ. Μαρτίνος Κανελάκης
δέχεται το κοινό ύστερα από ραντεβού
● Ο Αντ/ρχος κ.Κ. Σκανδαλίδης
δέχεται κάθε Τρίτη - Πέμπτη από 13.00 - 14.00
● Ο Αντ/ρχος κ. Αντώνης Αλαβέρας
δέχεται το κοινό Τρίτη και Πέμπτη 13.00 -14.00

Συνάλλαγμα

	ΑΓΟΡΑ	ΠΩΛΗΣΗ
ΔΟΛΛΑΡΙΟ Η.Π.Α	302.2900	304.1100
ΕΥΡΩΠΑΪΚΗ ΝΟΜ.ΜΟΝ.	332.2700	334.2700
ΜΑΡΚΟ ΓΕΡΜΑΝΙΑΣ	168.2240	169.2360
ΦΡΑΓΚΟ ΓΑΛΛΙΑΣ	050.1890	050.4910
ΛΙΡΑ ΑΓΓΛΙΑΣ-ΣΚ.	495.2700	498.2500
ΛΙΡΑ ΔΗΜ.ΙΡΛΑΝΔΙΑΣ	421.5320	424.0680
ΦΡΑΓΚΟ ΒΕΛΓΙΟΥ	008.1634	008.2126
ΦΙΟΡΙΝΙ ΟΛΛΑΝΔΙΑΣ	149.2860	150.1840
ΛΙΡΕΤΑ ΙΤΑΛΙΑΣ	017.0650	017.1670
ΣΕΛΛΙΝΙ ΑΥΣΤΡΙΑΣ	023.9110	024.0550
ΚΟΡΩΝΑ ΔΑΝΙΑΣ	044.2050	044.4710
ΚΟΡΩΝΑ ΣΟΥΗΔΙΑΣ	037.0170	037.2390
ΜΑΡΚΟ ΦΙΝΛΑΝΔΙΑΣ	055.2960	055.6280
ΠΕΣΕΤΑ ΙΣΠΑΝΙΑΣ	001.9840	001.9960
ΕΣΚΟΥΔΟ ΠΟΡΤΟΓΑΛΙΑΣ	001.6440	001.6540
ΓΙΕΝ ΙΑΠΩΝΙΑΣ	209.4900	210.7500
ΦΡΑΓΚΟ ΕΛΒΕΤΙΑΣ	201.8130	203.0270
ΚΟΡΩΝΑ ΝΟΡΒΗΓΙΑΣ	038.7370	038.9710
ΛΙΡΑ ΚΥΠΡΟΥ	573.2750	576.7250
ΔΟΛΛΑΡΙΟ ΚΑΝΑΔΑ	196.1300	197.3100
ΔΟΛΛΑΡΙΟ ΑΥΣΤΡΑΛΙΑΣ	175.3970	176.4530

Χρήσιμα Τηλέφωνα

Άμεση δράση	100	Βλάβες ΔΕΗ	125
Πυροσβεστική	23333	Πληρ. ΟΤΕ	131
Νοσοκομείο	22222	Ώρα	141
Οδική Ασφάλεια:		Φαρμακεία (Διημερ.-Διαν.)	107
EXRESS SERVICE	154	ΠΡΟ-ΠΟ • ΛΟΤΤΟ	111
HELLAS SERVICE	157	ΡΟΔΑ	26300
Ράδιο Ταξί	64712	ΚΤΕΥΛ	27706
Αστυν. Διεύθυνση	27653	ΕΒΕΔ	22281
Ασφάλεια	23294	Δικηγορικός Σύλλογος	27469
Τμήμα Τάξης	23849	Εμπορικός Σύλλογος	35255
Τροχαία	26480	Ολυμπιακή - Κρατήσεις	24555
Λιμεναρχείο	28888	ΔΑΝΕ	77070
Δασαρχείο	191	ΙΚΑ	64912
Τελωνείο	27703	ΤΑΞΥ	68701-3
Υγειονομείο	26666	ΟΑΕΔ	23265
Μητρόπολη	23274	Εργατικό Κέντρο	24730
Νομαρχία	74000	Αρχαιολογία	34719
Δήμος Ρόδου	30113	Περιφ. Δ/ντής	38174 - 38175
Βλάβες ΟΤΕ	121	AIRGREECE	36095

ΕΣΩΤΕΡΙΚΕΣ ΕΙΔΗΣΕΙΣ

ΜΕ ΛΙΓΑ ΛΟΓΙΑ

ΑΠΟΛΟΓΙΑ Δ. ΛΙΑΝΗ - ΥΠΟΘΕΣΗ ΑΘΗΝΗ

Αθήνα 24(ΑΠΕ)

Στο Πταισματοδίκη Αμαρουσίου αναμένεται να κληθεί για να απολογηθεί κατηγορούμενη για εξύβριση η κ. Δήμητρα Λιάνη-Παπανδρέου. Η κατηγορία αφορά το περιεχόμενο επιστολής-κατάθεσης που η κ. Λιάνη έστειλε προ καιρού στους αρμόδιους του υπουργείου Οικονομικών, οι οποίοι διενεργούν ΕΔΕ για πιθανή πειθαρχική δίωξη της υπαλλήλου του υπουργείου κ. Αθήνη σχετικά με το γνωστό επεισόδιο στο βιβλιοπωλείο Λιβάνη τον περασμένο Οκτώβριο. Υπενθυμίζεται ότι τη συγκεκριμένη ημέρα που η κ. Λιάνη υπέγραφε σε αναγνώστες της το βιβλίο της "Δέκα χρόνια και 54 ημέρες", είχε δεχθεί δύο χαστούκια απο την κ. Αθήνη.

Στην επιστολή-κατάθεση που η κ. Λιάνη-Παπανδρέου έστειλε στο υπουργείο Οικονομικών, επαναλαμβάνει την αρχική της θέση ότι δεν επιθυμεί την ποινική δίωξη κατά της ... χαστουκίστριάς της, υπογραμμίζει ότι η συγκεκριμένη αυτή πράξη της ευτελίζει τη θέση του δημοσίου υπαλλήλου. Η φράση αυτή θεωρήθηκε απο την κ. Αθήνη προσβλητική σε βάρος της και μέσω του δικηγόρου της κ. Φιλοκλή Ασημάκη, κατέθεσε τη μήνυση που προαναφέρθηκε. Ο Εισαγγελέας, Παναγιώτης Αγγελόπουλος, ο οποίος παρέλαβε τη μήνυση, άσκησε δίωξη κατά της κ. Λιάνη για εξύβριση και διαβίβασε τη δικογραφία που σχηματίσθηκε στον Πταισματοδίκη Αμαρουσίου για τα περαπέρω.

Σημειώνεται ότι στον Εισαγγελέα, Μανώλη Ρασιδάκη, εκρεμμεί απο τριμήνου περίπου άλλη μήνυση που έχει καταθέσει κατά της κ. Λιάνη η κ. Αθήνη, σχετικά με τον ξυλοδαρμό, που δέχθηκε, όπως υποστηρίζει, στο υπόγειο του βιβλιοπωλείου Λιβάνη την ημέρα του επεισοδίου.

Από πλευράς της κ. Παπανδρέου ο δικηγόρος της, Νίκος Ρισβάς, δήλωσε "ουδέν σχόλιο", ενώ ο κ. Αθήνη δηλώνει δικαιωμένη και τονίζει ότι η Δικαιοσύνη έκανε το καθήκον της προς πάσα κατεύθυνση.

Η ΠΩΛΗΣΗ ΤΗΣ ΙΟΝΙΚΗΣ

ΔΗΛΩΣΕΙΣ ΠΟΛΙΤΙΚΩΝ



Αθήνα,24(ΑΠΕ)

Η Alpha Τράπεζα Πίστεως δεν υπέβαλε προσφορά για την αγορά της πλειοψηφίας του μετοχικού κεφαλαίου της Ιονικής, αναφέρει σχετική ανακοίνωση της Τράπεζας.

Στην ανακοίνωση προσθέτει ότι:

"Η Τράπεζα, σε συνεργασία με την Credit Suisse First Boston (CSFB) και την Alpha Finance, ανέλυσαν εις βάθος τις παραμέτρους του όλου εγχειρήματος. Εκρίθη ότι το δρομολογημένο πρόγραμμα επεκτάσεως της Τράπεζας, ενισχυμένο με τα νέα κεφάλαια, αντιπροσωπεύει καλύτερη αναπτυξιακή ευκαιρία απ'ό,τι η απόκτηση του 51% της Ιονικής στη διαφαινόμενη ως ελάχιστη αποδεκτή τιμή. Η πίστη μας στην επιχειρηματική μας ευρωστία και η ευθύνη απέναντι στους 50.000 μετόχους μας, συνέτειναν σ'αυτή τη σημαντική απόφαση". Τρείς τελικά προσφορές υποβλήθηκαν για την πώληση του πλειοψηφικού πακέτου του 51% των μετοχών της Ιονικής τράπεζας που κατέχει η μητρική της Εμπορική Τράπεζα. Οι συγκεκριμένες προσφορές, σύμφωνα με ανακοίνωση της Εμπορικής, υποβλήθηκαν από:

- Jan Morton Heger:340 δισ.δρχ (1.125 εκατ. δολάρια)
- Exchange Finance Overseas (Holdings) Ltd:303 δισ.δρ (1000 εκατ.δολ) - EFG Eurobank και Τράπεζα Εργασίας (από κοινού):135,6 δισ.δρχ.

Αμέσως μετά τις τρείς το μεσημέρι συνήλθε το διοικητικό συμβούλιο της Εμπορικής Τράπεζας προκειμένου να εξετάσει τις υποβληθείσες προσφορές.

Το διοικητικό συμβούλιο της Εμπορικής αποφάσισε να αναβάλει τις συνεδρίαση του για το συντομότερο δυνατόν προκειμένου, σε συνεργασία με την Τράπεζα της Ελλάδος, να προχωρήσει στην μελέτη των μη τραπεζικών προσφορών.

Εξάλλου,ο υπουργός Εθνικής Οικονομίας και Οικονομικών Γιάννος Παπαντωνίου σε δηλώσεις του μετά την δημοσιοποίηση των προσφορών εμφανίσθηκε συγκρατημένος για την τελική έκβαση της διαδικασίας πώλησης της Ιονικής στην παρούσα φάση, υπογραμμίζοντας ότι ναι μέν το τίμημα είναι ικανοποιητικό (για τις δύο πρωτες προσφορές), αλλά θα πρέπει να ερευνηθεί η φερεγγυότητα προέλευσης των χρημάτων και της ταυτότητας των αγοραστών. Για το τίμημα της από κοινού προσφοράς της Eurobank και της Τράπεζας Εργασίας ο κ.Παπαντωνίου ανέφερε ότι δεν είναι ικανοποιητικό καθώς υπολείπεται κατά πολυ της χρηματιστηριακής αξίας. Σε περίπτωση που ο διαγωνισμός κηρυχθεί άγονος θα επαναληφθεί σε εύλογο χρονικό διάστημα, όπως ανέφερε ο κ.Παπαντωνίου. Την ανατροπή της συμφωνίας Παπαντωνίου-Μαρκάκη ώστε να μπορέσει ο αγοραστής της Ιονικής Τράπεζας να προχωρήσει στον πραγματικό εκσυγχρονισμό της ζητεί ο Στέφανος Μάνος με δήλωσή του σημειώνοντας ότι αν δεν καταστεί πραγματικά διαφανής η διαδικασία τότε και ο επόμενος διαγωνισμός δεν θα έχει τα επιπχέσερα αποτελέσματα. Ο κ. Μάνος υπενθύμισε δήλωσή του σύμφωνα με την οποία η συμφωνία Παπαντωνίου και συνδικαλιστών στην ουσία ματαίωσε την ιδιωτικοποίηση και υπονόμευσε όλες τις επόμενες ιδιωτικοποιήσεις. Ο πρώην υπουργός πρόσθεσε ότι η κυβέρνηση με τους χειρισμούς της απαγόρευσε σε κάθε ξένο επενδυτή να ελέγξει τι αγοράζει περιορίζοντας τον κύκλο των σοβαρών υποψηφίων αγοραστών σε δύο ελληνικές επιχειρήσεις η μία εκ των οποίων τελικά αποσύρθηκε. Ο κ. Μάνος σημείωσε " η κυβέρνηση έτρεχε μόνη της και δεν τερμάτισε". Για αποτυχία του διαγωνισμού για την πώληση της Ιονικής Τράπεζας κάνει λόγο σε δήλωσή του ο πρώην πρόεδρος της ΝΔ Μ. Εβερτ τονίζοντας ότι κανένας δεν μπορεί να είναι ευτυχής από την εξέλιξη αυτή και επισημαίνοντας ότι " τελικά το κόστος αυτής της αποτυχίας θα κληθεί να πληρώσει η ελληνική οικονομία και οι μικρομέτοχοι στο Χρηματιστήριο. Ο κ. Εβερτ πρόσθεσε ότι το αποτέλεσμα του διαγωνισμού αναδεινύει την επιπολαιότητα και την απαράδεκτη προχειρότητα με την οποία η κυβέρνηση χειρίστηκε εδώ και τρεις μήνες την αποκρατικοποίηση της τράπεζας. Επίσης ο πρώην πρόεδρος της ΝΔ σημείωσε ότι οι χειρισμοί της κυβέρνησης οδήγησαν στη μείωση της πιστοληπτικής ικανότητας της Τράπεζας με τις δεσμεύσεις και τους όρους που έθεσε για την πώλησή της. Και τόνισε " εδώ και δύο μήνες ή τελείως άσχετη έπρεπε να ήταν η κυβέρνηση με το θέμα ή με τη στάση της εγκλώβισε τους μετόχους σστο χρηματιστήριο. Οι ευθύνες της είναι μεγάλες. Τώρα πράγματι αποδεικνύεται ότι η κυβέρνηση όχι μόνο δεν έλαβε ψήφο εμπιστοσύνης όπως ισχυριζόταν αλλά έχασε την εμπιστοσύνη του πολίτη".

ΑΠΑΙΣΙΟΔΟΞΟΣ Ο ΣΗΜΙΤΗΣ ΣΤΙΣ ΕΚΛΟΓΕΣ ΓΙΑ ΤΗΝ ΤΟΠΙΚΗ ΑΥΤΟΔΙΟΙΚΗΣΗ

Αθήνα 24 (ΑΠΕ)

Πρωθυπουργική ομολογία αποτυχίας στις εκλογές για την Τοπική Αυτοδιοίκηση, διαπιστώνει στις δηλώσεις του Πρωθυπουργού από τη Θεσσαλονίκη για τις εκλογές του Οκτωβρίου, ο Τομεάρχης Υποδομών Ευάγγελος Μεϊμαράκης, ενώ το ΚΚΕ καλεί το λαό να καταψηφίσει τους "τοποτηρητές της κυβερνητικής αντιλαϊκής πολιτικής".

"Το ενδεχόμενο αποτυχίας του κυβερνώντος κόμματος στις προσεχείς νομαρχιακές και δημοτικές εκλογές, φαίνεται ότι "ωρίμασε" στη σκέψη του κ. Σημίτη. Ετσι εξηγείται και η κραυγή απόγνωσής του από τη Θεσσαλονίκη για "συστράτευση των εκσυγχρονιστικών δυνάμεων στις εκλογές του Οκτωβρίου" σχολιάζει ο κ. Μεϊμαράκης και καταλήγει, τονίζοντας ότι η πρωθυπουργική ρήση, πως η κυβέρνηση θα κριθεί στις βουλευτικές εκλογές του 2000, "εκτός του γεγονότος ότι εγκαταλείπει παλαιότερες θέσεις του που πολιτικοποιούσαν τις εκλογές της αυτοδιοίκησης, επιπλέον φανερώνει και τον πανικό του, προ του φάσματος της επερχόμενης ήττας".

Το Κομμουνιστικό Κόμμα Ελλάδας, δια του Δημήτρη Κουτσούμπα μέλους του Πολιτικού Γραφείου, υπογραμμίζει ότι στις εκλογές του Οκτωβρίου κρίνεται το σύνολο της κυβερνητικής πολιτικής, καθώς "είναι μια καλή ευκαιρία για τον ελληνικό λαό, να εκφράσει τη δυσαρέσκειά του ενάντια σε μια κυβέρνηση που έχει ψηφίσει δεκάδες αντεργατικούς νόμους τον τελευταίο χρόνο, νόμους που πλήττουν και την Τοπική Αυτοδιοίκηση και συνολικά τα λαϊκά συμφέροντα".

"Ο τόπος δεν χρειάζεται άλλους τοποτηρητές της κυβερνητικής αντιλαϊκής πολιτικής, αλλά αγωνιστές, ανθρώπους που να παλεύουν" σχολιάζει μεταξύ άλλων ο κ. Κουτσούμπας.

ΤΟ ΠΑΣΧΑ ΤΟ 4ο ΣΥΝΕΔΡΙΟ ΤΟΥ ΠΑ.ΣΟ.Κ.

Αθήνα 24 (ΑΠΕ)

Οπωσδήποτε πριν το Πάσχα θα διεξαχθεί το 4ο Συνέδριο του ΠΑΣΟΚ, δήλωσε σήμερα ο γραμματέας της Κεντρικης Επιτροπής του κόμματος Κώστας Σκανδαλίδης, μετά από συνάντηση που είχε με τον Πρωθυπουργό Κώστα Σημίτη στο Μέγαρο Μαξίμου το μεσημέρι. Ο κ. Σκανδαλίδης, ανακοίνωσε επίσης το πρόγραμμα των συνεδριάσεων και κινήσεων του ΠΑΣΟΚ μέχρι και την ολοκλήρωση των εκλογών για την Τοπική Αυτοδιοίκηση. Σύμφωνα με το πρόγραμμα, την Πέμπτη θα διεξαχθεί η πρώτη συνεδρίαση του Εκτελεστικού Γραφείου, στο πλαίσιο της οποίας θα εισηγηθεί ο κ. Σημίτης τη διεξαγωγή του συνεδρίου του κόμματος, ενώ την επομένη θα συνέλθει η Πολιτική Γραμματεία του ΠΑΣΟΚ. Την προσεχή Δευτέρα θα πραγματοποιηθεί εκδήλωση στο ξενοδοχείο "Μεγάλη Βρεττανία" για το Δημοκρατικό Σοσιαλισμό, με τη συμμετοχή του πρωθυπουργού της Γαλλίας Λιονέλ Ζοσπέν, ενώ στις 3 του Σεπέμβρη, με την ευκαιρία της ίδρυσης του ΠΑΣΟΚ, ο κ. Σημίτης θα επισκεφθεί τη Νομαρχιακή Οργάνωση Β3 όπου και θα έχει συζήτηση για την πορεία του ΠΑΣΟΚ και την εξέλιξή του. Σε ό,τι αφορά τις προσεχείς εκλογές για την Τοπική Αυτοδιοίκηση, αφετηρία της τελικής φάσης της προεκλογικής εκστρατείας του ΠΑΣΟΚ θα αποτελέσει το Εθνικό Συμβούλιο του κόμματος που θα πραγματοποιηθεί στο Περιστέρι στις 12 Σεπεμβρίου με τη συμμετοχή του Κώστα Σημίτη, και στο οποίο θα κληθούν να παρευρεθούν και όλοι οι υποψήφιοι νομάρχες και δήμαρχοι που στηρίζει το ΠΑΣΟΚ. Μέχρι τις εκλογές του Οκτωβρίου, θα μεσολαβήσουν επίσης, μια διήμερη συνεδρίαση της Κεντρικής Επιτροπής στις 18 και 19 Σεπτεμβρίου, μια ανοικτή εκδήλωση στον Πειραιά με ομιλητή τον Κώστα Σημίτη στις 22 του ίδιου μήνα, με αφορμή τα δύο χρόνια της κυβέρνησης του ΠΑΣΟΚ από τις βουλευτικές εκλογές του '96, καθώς και μια περιοδεία του Πρωθυπουργού στην Περιφέρεια (το πρόγραμμα της οποίας δεν έχει ακόμα καταστρωθεί). Τέλος, στις 30 και 31 Οκτωβρίου, η κεντρική Επιτροπή του κόμματος θα συνέλθει προκειμένου να εκτιμήσει τα αποτελέσματα των εκλογών για την Τοπική Αυτοδιοίκηση.

ΣΥΜΒΟΥΛΕΥΤΙΚΟΣ Ο ΡΟΛΟΣ ΤΗΣ ΕΛΛΑΔΑΣ ΣΤΟ ΘΕΜΑ ΤΩΝ S-300

Αθήνα 24ΑΠΕ)

Συμβουλευτικό χαρακτήρισε ο υπουργός Εξωτερικών, Θεόδωρος Πάγκαλος, το ρόλο της Ελλάδας στο ζήτημα των ρωσικών πυραύλων S-300, τονίζοντας ότι πρόκειται για μία υπόθεση που αφορά τη Δημοκρατία της Κύπρου και μόνο. Η ελληνική πλευρά στο ζήτημα αυτό έχει μόνον συμβουλευτικό ρόλο και παρεμβαίνει εφόσον της ζητείται, είπε ο υπουργός Εξωτερικών, απαντώντας σε ερώτηση περί ενδεχόμενης κίνησης καλής θέλησης απο ελληνικής πλευράς στο θέμα των ρωσικών πυραύλων. Απαντώντας σε ερωτήσεις δημοσιογράφων, στο περιθώριο της συνάντησής του με τον υπουργό Εξωτερικών των Σεϊχελών,κ. Τζέρεμι Μπόνελαμ, ο Θεόδωρος Πάγκαλος σημείωσε ότι στην υπόθεση αυτή (των S-300) έχει παρέμβει η Τουρκία με απειλές και παραλόγες αξιώσεις και τόνισε ότι "είναι κάτι που για μας δεν αποτελούσε ποτέ την ουσία του Κυπριακού. Η ουσία, πρόσθεσε είναι η επανέναρξη των διακοινοτικών συνομιλιών για την επίλυση του πολιτικού προβλήματος και οι ενταξιακές διαπραγματεύσεις της Κύπρου με την ΕΕ, που είναι δύο ζητήματα πολύ πιο σημαντικά απο το τεχνικό αυτό θέμα". Ο υπουργός Εξωτερικών απανέλαβε πάντως ότι η ελληνική κυβέρνηση θα υποστηρίξει τις αποφάσεις της Κυπριακής Δημοκρατίας, όποιες και αν είναι αυτές, υπενθυμίζοντας και την παλαιότερη δήλωση Κληρίδη, ότι οι S-300 δεν είναι αυτοσκοπός, αλλά προσπάθεια για να αποκατασταθεί μια καλύτερη ισορροπία δυνάμεων στην περιοχή. Εμείς υποστηρίζουμε αυτή τη θέση, τόνισε ο υπουργός Εξωτερικών, επισημαίνοντας ότι σ'αυτό το πλαίσιο εντάσσεται και η πρόταση που ο ίδιος είχε παρουσιάσει προ καιρού στην αμερικανική πλευρά περί ζώνης απαγόρευσης πτήσεων στην Κύπρο. Στην αρχή, υπενθύμισε, οι Αμερικανοί είχαν απορρίψει την πρόταση, την οποία αργότερα βρήκαν ενδιαφέρουσα και άρχισαν να τη συζητούν. Εαν οι ΗΠΑ θεωρούν ότι μπορούν να συμβάλουν, τότε να την προωθήσουν, κατέληξε. Ο υπουργός Εξωτερικών επεσήμανε ακόμη ότι η ελληνική πλευρά έχει παρουσιάσει συγκεκριμένες προτάσεις προς αυτή την κατεύθυνση στις ΗΠΑ και ζήτησε για άλλη μια φορά την εφαρμογή της "αμερικανικής νομιμότητας" σε ότι αφορά τους τουρκικούς εξοπλισμούς στην Κύπρο. Το θέμα είναι πάρα πολύ απλό, είπε χαρακτηριστικά ο Θεόδωρος Πάγκαλος. Να πείσουν οι ΗΠΑ τους Τούρκους να αφαιρέσουν τα αμερικανικά όπλα απο την Κύπρο. Είναι θέμα πολιτικής βούλησης, αρκεί αυτή να υπάρχει. Απαντώντας σε άλλη ερώτηση, κατά πόσον ο ρόλος της Αθήνας μπορεί να είναι συμβουλευτικός (στο θέμα των S-300), όταν υπάρχει το Δόγμα του Ενιαίου Αμυντικού Χώρου, ο υπουργός Εξωτερικών επεσήμανε ότι το Ενιαίο Αμυντικό Δόγμα δεν σημαίνει ότι αποφασίζουμε απο κοινού για κάθε κίνηση της Κυπριακής Δημοκρατίας ή της Ελλάδας. Για άλλα θέματα, οι δύο κυβερνήσεις συμβουλεύονται η μία την άλλη και για άλλα όχι, πρόσθεσε, για να καταλήξει λέγοντας ότι στις συνομιλίες που θα γίνουν την προσεχή Πέμπτη στην Αθήνα, ο πρόεδρος Κληρίδης θα θέσει το θέμα και η ελληνική κυβέρνηση θα στηρίξει τις αποφάσεις που θα ληφθούν.

ΣΥΝΑΝΤΗΣΗ ΜΕ ΟΛΜΠΡΑΪΤ

Απαντώντας σε άλλη ερώτηση, εάν πρόκειται να συναντηθεί με την Αμερικανίδα υπουργό των Εξωτερικών, στο περιθώριο της Γενικής Συνέλευσης του ΟΗΕ, στη Νέα Υόρκη, ο Θεόδωρος Πάγκαλος είπε ότι ο ίδιος δεν έχει ζητήσει τέτοια συνάντηση, ούτε γνωρίζει να την έχει ζητήσει αντιστοίχως η αμερικανική πλευρά. Υπενθύμισε ακόμη ότι με την Αμερικανίδα υπουργό των Εξωτερικών, με την οποία, όπως είπε, θα συναντηθούν στη Νέα Υόρκη οι υπουργοί Εξωτερικών της ΕΕ, έχει συναντηθεί κατ'ιδίαν δύο-τρεις φορές για να τονίσει ότι εκκρεμεί η επίσκεψη της κ. Ολμπράϊτ στην Αθήνα. Θα ήταν μεγάλη επιτυχία μας να έρθει εδώ η Αμερικανίδα υπουργός των Εξωτερικών, είπε ο Θ. Πάγκαλος, προσθέτοντας ότι έχει κατ'επανάληψη επισημάνει στον Αμερικανό πρέσβη στην Αθήνα ότι δεν θεωρούμε σκόπιμο να εντασσόμεθα σ'ένα "πακέτο" Τουρκία - Ελλάδα. Δεν είμαστε τμήμα της τουρκικής επικράτειας, είπε χαρακτηριστικά ο υπουργός Εξωτερικών.

ΚΕΡΔΟΣ ΑΠΟ 300.000 - 500.000

ΑΠΟΣΥΡΣΗ τώρα!

✓ Απόσυρση παλαιού αυτοκινήτου οποιασδήποτε μάρκας.
✓ Σε τιμές απόσυρσης από 300.000 έως 500.000 δρχ., ανάλογα με το νέο NISSAN που θα επιλέξετε.
✓ Όλες οι υπάρχουσες προσφορές για τα air condition και ο προνομιακός τρόπος πληρωμής παραμένουν.

Ακόμα κι αν το αυτοκίνητό σας δεν είναι για απόσυρση, το ανταλλάσσουμε στην καλύτερη τιμή της αγοράς.

ΜΟΝΟ Η NISSAN ΒΑΖΕΙ ΤΕΛΟΣ ΣΤΗΝ ΑΝΑΜΟΝΗ!

ΥΠΕΡΟΧΗ NISSAN Νικ. Ι. Θεοχαράκης Α.Ε.

ΣΙΜΟΣ ΠΑΡΑΣΚΕΥΑΣ & ΥΙΟΣ Ε.Π.Ε.
Αυστραλίας 70, τηλ. 24029 και 79200-2
ΟΛΟΚΛΗΡΩΜΕΝΟ ΣΥΓΚΡΟΤΗΜΑ NISSAN ΤΟΥ ΔΙΚΤΥΟΥ ΝΙΚ. Ι. ΘΕΟΧΑΡΑΚΗΣ Α.Ε.

24 Ώρες στον Κόσμο

ΒΡΕΤΑΝΙΑ - ΗΠΑ - ΛΟΚΕΡΜΠΙ - ΣΥΜΦΩΝΙΑ - ΚΟΥΚ

ΛΟΝΔΙΝΟ 24 (ΑΠΕ)

Οι Ηνωμένες Πολιτείες, η Βρετανία και η Ολλανδία συμφώνησαν να συσταθεί ένα δικαστήριο στη Χάγη και να δικάσει με βάση το σκωτικό δικονομικό και ουσιαστικό δίκαιο δύο λίβυους πολίτες, οι οποίοι κατηγορούνται ότι ανατίναξαν το 1988 αμερικανικό επιβατικό αεροπλάνο υπεράνω της Σκωτίας, ανακοίνωσε σήμερα στην Ουάσινγκτον συγγενής ενός απο τα πολυάριθμα θύματα της αεροπορικής αυτής καταστροφής.

Η πληροφορία επιβεβαιώθηκε όμως στο Λονδίνο και απο τον επικεφαλής της βρετανικής διπλωματίας κ. Ρόμπιν Κούκ, που διευκρίνισε ότι την πρόταση συμφωνίας θα διαβιβάσει στη λιβυκή κυβέρνηση ο ΓΓ του ΟΗΕ κ. Κόφι Αναν. Ο κ. Κουκ προέβη σε σχετική δήλωση στο Λονδίνο, από κοινού με τον σκωτσέζο δικαστικό εκπρόσωπο, Λόρδο Χάρντι.

Ο κ. Κούκ πρόσθεσε οτι ο κ. Αναν θα επιφορτιστεί και με την άρση των δυσχερειών της μεταφοράς των δύο Λίβυων στην Ολλανδία. Οι δύο είναι Αμηντέλ Μπάσετ Αλι Μεγράνι και Λάμεν Χαλίφα Φίμαχ.

Ο βρετανός υπουργός Εξωτερικών ανέφερε επίσης ότι εφ'όσον η Λιβύη συναινέσει, θα κινηθεί η διαδικασία στο Συμβούλιο Ασφαλείας να αρθούν οι διεθνείς κυρώσεις σε βάρος της Τρίπολης.

"Η υπουργός Εξωτερικών των ΗΠΑ κ. Μανιλίν Ολμπράϊτ δήλωσε ότι πρόκειται να ανακοινώσουν συμφωνία διεξαγωγής μιάς "σκωτικής δίκης" στη Χάγη, συμφωνία την οποία έχουν επεξεργαστεί οι Ηνωμένες Πολιτείες, η Βρετανία και η Ολλανδία", δήλωσε ο κ. Ντάνιελ Κόεν, πατέρας μιάς νεαρής κοπέλλας που σκοτώθηκε τότε.

Τόσο η κ. Ολμπράϊτ όσο και ο σύμβουλος του πρόεδρου Κλίντον για θέματα εθνικής ασφάλειας κ. Σάντι Μπέργκερ προσπαθούν να πείσουν τους συγγενείς των θυμάτων της αεροπορικής τραγωδίας –ανάμεσά τους εκφράζονται διαφορετικές γνώμες– ότι η καλύτερη προσφερόμενη επιλογή είναι μία δίκη στην Χάγη, ενώ τους ανέφεραν ότι εφόσον η Τρίπολη δεν αποδεχθεί και αυτήν την πρόταση, τότε η Ουάσινγκτον θα ακολουθήσει άλλες μεθόδους.

Η κόρη του κ. Ντάνιελ Κόεν, Τεοντόρα ήταν ανάμεσα στους 270 ανθρώπους που βρήκαν τραγικό θάνατο στο Λόκερμπι της Σκωτίας.

Η κ.Ολμπράϊτ διευκρίνισε ότι δεν έχει δοθεί στη λιβυκή κυβέρνηση καταληκτική ημερομηνία για να ανταποκριθεί θετικά ή όχι στην πρόταση.

ΡΩΣΙΑ - ΔΟΥΜΑ - ΤΣΕΡΝΟΜΙΡΝΤΙΝ - ΚΥΒΕΡΝΗΣΗ - ΝΕΜΤΣΟΦ

ΜΟΣΧΑ 24 (ΑΠΕ)

Ο εντολοδόχος πρωθυπουργός της Ρωσίας Βίκτορ Τσερνομίρντιν δήλωσε σήμερα ότι θα ανακοίνώσει τη νέα κυβέρνησή του μόνον αφού η Δούμα επικυρώσει το διορισμό του στην πρωθυπουργία, μετέδωσε το πρακτορείο ειδήσεων Ιντερφάξ.

"Οταν γίνω πρωθυπουργός, τότε θα ανακοινώσω (το υπουργικό συμβούλιο)", δήλωσε ο Τσερνομίρντιν, σύμφωνα με το Ιντερφάξ. Νωρίτερα ο πρόεδρος της Δούμας Γκενάντι Σελεζνιόφ είχε δηλώσει ότι η βουλή, στην οποία κυριαρχούν οι κομμουνιστές, θέλει από τον Τσερνομίρντιν να παρουσιάσει το πρόγραμμά του και τη σύνθεση της κυβέρνησης πριν από την επικύρωση του διορισμού του.

Οι επικεφαλής της Δούμας έχουν ήδη δηλώσει ότι δεν σκοπεύουν να συγκαλέσουν το σώμα αυτή την εβδομάδα. Εχουν περιθώριο ως την ερχόμενη Δευτέρα για να εγκρίνουν ή να απορρίψουν το διορισμό του Τσερνομίρντιν.

Αν η Δούμα απορρίψει τρεις φορές στη σειρά τον υποψήφιο του προέδρου για την πρωθυπουργία, ο πρόεδρος διαλύει αυτόματα τη βουλή και συγκαλεί νέες βουλευτικές εκλογές.

Το Ιντερφάξ μετέδωσε επίσης πως ο Τσερνομίρντιν ζήτησε από τους απερχόμενους υπουργούς να συνεχίσουν προς το παρόν τα καθήκοντά τους.

Ο Μπόρις Νεμτσόφ, αντιπρόεδρος της προηγούμενης κυβέρνησης, από τους ανερχόμενους ασπέρες της ρωσικής πολιτικής και σύμβολο των νεαρών φιλελεύθερων μεταρρυθμιστών, ανακοίνωσε σήμερα την πρόθεσή του να μην συμμετάσχει στη νέα ρωσική κυβέρνηση.

Σύμφωνα με το πρακτορείο Ιντερφάξ, ο Νεμτσόφ γνωστοποίησε την πρόθεσή του αυτή στη διάρκεια τηλεφωνικής συνομιλίας του με τον Πρόεδρο Μπόρις Γέλτσιν.

Ο Τσερνομίρντιν έχει δηλώσει, σύμφωνα πάντα με το Ιντερφαξ, ότι δεν προτίθεται να κρατήσει στη νέα κυβέρνηση υπουργούς που εκφράζουν την επιθυμία να αποχωρήσουν.

Εξωτερικές Ειδήσεις

ΘΕΛΟΥΝ ΝΑ ΤΙΜΩΡΗΣΟΥΝ ΤΙΣ ΗΠΑ

Γάζα 24 (ΑΠΕ)

Ηγετικό στέλεχος του ριζοσπαστικού παλαιστινιακού κινήματος Ισλαμικός Τζιχάντ (Ιερός Πόλεμος) δήλωσε σήμερα ότι ελπίζει πως ομάδες φανατικών ισλαμιστών θα πραγματοποιήσουν επιθέσεις για να τιμωρήσουν τις ΗΠΑ για τις πυραυλικές επιθέσεις που πραγματοποίησαν στο Σουδάν και το Αφγανιστάν. Ο Ναφέζ Αζαμ, δέν έκανε λόγο για συγκεκριμένη ενέργεια απο την πλευρά του Ισλαμικού Τζιχάντ, αλλά ανέφερε ότι τα αντίποινα πρέπει να αναμένονται επειδή τραυματίστηκε η υπερηφάνεια των Αράβων και των Μουσουλμάνων.

Τις δηλώσεις έκανε μετά απο πορεία χιλιάδων υποστηρικτών του Ισλαμικού Τζιχάντ στους δρόμους της Γάζας που διαδήλωσαν κατά των αμερικανικών επιδρομών. "Θάνατος στην Αμερική", "Θάνατος στο Ισραήλ", "Ο Θεός είναι μεγάλος" φώναζαν οι διαδηλωτές κατευθύνομενοι πρός τα γραφεία του Ειδικού Συντονιστή των Ηνωμένων Εθνών στη Γάζα, ενώ έκαψαν τέσσερις σημαίες των ΗΠΑ και δύο του Ισραήλ.

Ο Αζαμ κάλεσε τις αραβικές και ισλαμικές χώρες να κλείσουν τις αμερικανικές πρεσβείες και να απελάσουν τους εργαζόμενους σ'αυτές, ενώ έκανε έκκληση για άμεση σύγκληση μιας αραβικής συνόδου κορυφής.

Διπλωματικές πηγές ανέφεραν ότι οι αμερικανικές αρχές συμβούλευσαν το διπλωματικό προσωπικό και τους αμερικανούς υπηκόους να αποφύγουν την Γάζα και την Δυτική Οχθη επειδή υπάρχει κίνδυνος να αποτελέσουν στόχους φανατικών Ισλαμιστών. Ο Οσάμα Μπιν Λάντεν δέν βρισκόταν κοντά στα στρατόπεδα που επλήγησαν απο τους αμερικανικούς πυραύλους "κρούζ", στο Αφγανιστάν, την περασμένη εβδομάδα, δήλωσε ο υπουργός Συνόρων του ισλαμικού κινήματος των Ταλιμπάν Ζαλαουντίν Χακανί.

"Ο Οσάμα δέν βρισκόταν πουθενά μέσα σε ακτίνα 500 χιλιομέτρων απο τα σημεία των επιθέσεων", τόνισε ο Χακανί σε δημοσιογράφο του πρακτορείου Ρόιτερ που επέστρεψε σήμερα απο τα πακιστανικά σύνορα, σε περιοχή κοντά στην περιοχή που επλήγη απο τους πυραύλους.

Ο ίδιος είχε δηλώσει το Σάββατο ότι Αραβες, μέλη ανταρτικών οργανώσεων, εγκατέλειψαν τα στρατόπεδά τους πρίν απο τις αμερικανικές επιθέσεις της περασμένη Πέμπτης και τα περισσότερα θύματα απο τις επιθέσεις αυτές είναι μαχητές απο το Πακιστάν και το Κασμίρ.

"Ολοι οι Αραβες γνώριζαν για μια πιθανή επίθεση. Υπήρχαν μόνο φρουροί στα στρατόπεδα που έπληξαν οι πύραυλοι 'κρούζ'. Οι περισσότεροι απ'αυτούς που σκοτώθηκαν ήταν Πακιστανοί ή απο το Κασμίρ", υπογράμμισε ο Χακανί. Πρόσθεσε ότι μόνον ένας Αραβας σκοτώθηκε.

Ο ηγέτης των Ταλιμπάν Μοχάμεντ Ομάρ έδωσε εντολή στον Μπίν Λάντεν να σταματήσει να κάνει απειλητικές δηλώσεις σε βάρος των ΗΠΑ μετά τις πυραυλικές επιθέσεις και, σύμφωνα με πληροφορία που μετέδωσε σήμερα το αφγανικό ειδησεογραφικό πρακτορείο AIP, εκείνος συμφώνησε να υπακούσει.

Σύμφωνα με τον Χακανί, οι Ταλιμπάν, που ελέγχουν το 90% του Αφγανιστάν, θα υποστηρίξουν όλους τους καταπιεσμένους Μουσουλμάνους, ανεξάρτητα εάν βρίσκονται στο Σουδάν, την Κένυα η οπουδήποτε αλλού. Το Πακιστάν επιβεβαίωσε ότι βρήκε στο έδαφός του έναν αμερικανικό πύραυλο που δεν είχε εκραγεί και ανακοίνωσε σήμερα ότι θα προσφύγει στο Συμβούλιο Ασφαλείας του ΟΗΕ για την παραβίαση του εναερίου χώρου του κατά την αμερικανική πυραυλική επίθεση της Πέμπτης στο Αφγανιστάν. Ο πύραυλος βρέθηκε σε ακατοίκητη περιοχή στη νοτιοδυτική επαρχία του Μπαλουχιστάν, δήλωσε εκπρόσωπος του υπουργείου Εξωτερικών. "Το υπουργείο Εξωτερικών έδωσε οδηγίες στο μόνιμο αντιπρόσωπό του στον ΟΗΕ, στη Νέα Υόρκη, να φέρει στο Συμβούλιο Ασφαλείας το θέμα της παραβίασης του πακιστανικού εναερίου χώρου κατά τις πυραυλικές επιθέσεις των ΗΠΑ στο Αφγανιστάν, στις 20 Αυγούστου".

"Σύμφωνα με τις τελευταίες πληροφορίες που έχουμε, ανακαλύφθηκε ότι ένας από τους πυραύλους έπεσε χωρίς να εκραγεί σε ακατοίκητη περιοχή κοντά στο Σατινγκέρ στο Μπαλουχιστάν", πρόσθεσε ο εκπρόσωπος. Ο ίδιος διευκρίνισε ότι ο πύραυλος βρέθηκε "σε απόσταση 280 χιλιομέτρων από την ακτή Πασνί κι έτσι επιβεβαιώνεται η βάση των προηγούμενων διαμαρτυριών του Πακιστάν".

Ο Αραβικός Σύνδεσμος καταδίκασε έντονα σήμερα την αμερικανική στρατιωτική επίθεση που πραγματοποιήθηκε την Πέμπτη εναντίον εργοστασίου στο Χαρτούμ και κάλεσε την Ουάσινγκτον να σεβασιεί τη διεθνή νομιμότητα.

Στην απόφαση που υιοθετήθηκε ομόφωνα από τους μονίμους αντιπροσωπους των 22 μελών του οργανισμού που συνεδρίασαν επειγόντως στο Κάιρο, ο Αραβικός Σύνδεσμος "καταδίκασε τον αμερικανικό βομβαρδισμό του εργοστασίου φαρμακευτικών προϊόντων αλ-Σίφαα, ο οποίος αποτελεί επίθεση εναντίον του Σουδάν".

Ο παναραβικός οργανισμός καλεί επίσης τις Ηνωμένες Πολιτείες να "σεβαστούν τη διεθνή νομιμότητα και να σταματήσουν τέτοιες ενέργειες που (...) υποδαυλίζουν το αίσθημα αγανάκτησης των λαών και ενθαρρύνουν τη βια", σύμφωνα με το κείμενο που αναγνώσθηκε από το σουδανό αντιπρόσωπο Αχμεντ Αμηντέλ Χαλίμ στη διάρκεια συνέντευξης Τύπου.

Ο Αμηντέλ Χαλίμ προήδρευσε της συνόδου, η οποία συγκλήθηκε κατόπιν αιτήματος του Χαρτούμ, καθώς η χώρα του ασκεί αυτή την περίοδο την κυκλική προεδρία του υπουργικού συμβουλίου του Συνδέσμου, ανώτατου οργάνου του οργανισμού.

ΑΝΤΑΡΤΟΠΟΛΕΜΟΣ ΣΤΟ ΚΟΣΣΥΦΟΠΕΔΙΟ

Βιέννη 24 (ΑΠΕ)

Ο Απελευθερωτικός Στρατός του Κοσσυφοπεδίου (UCK) θα υιοθετήσει τακτική κλασικού ανταρτοπολέμου εναντίον γιουγκοσλαβικών στόχων μετά τις εδαφικές απώλειες που υπέστη κατά τις πρόσφατες σερβικές επιθέσεις, δήλωσε κοσοβάρος πολιτικός ηγέτης προσκείμενος στον UCK.

Ο Αντέμ Ντεμάτσι, ηγέτης του Κοινοβουλευτικού Κόμματος του Κοσσυφοπεδίου, σε συνέντευξή του που δημοσιεύεται στο σημερινό τεύχος του αυστριακού περιοδικού "Profil" υποστηρίζει ότι ο UCK δέν θα επαναλάβει το λάθος να προσπαθήσει να προασπίσει εδάφη ενάντια στις σερβικές δυνάμεις που διαθέτουν υπεροπλία και θα υιοθετήσει "τακτική κλασικού ανταρτοπολέμου".

"Χάσαμε λίγους στρατιώτες. Δέν θα πολεμήσουμε για τον έλεγχο εδαφών, αλλά θα αγωνιστούμε σε κάθε γωνιά του Κοσσυφοπεδίου. Η τακτική αυτή θα είναι περισσότερο οδυνηρή για τη σερβική ασυνομία. Στον ανταρτοπόλεμο, οι κατακτητές δέν γνωρίζουν εάν ο εχθρός είναι μπροστά ή πίσω τους – πράγμα αρκετά δύσκολο όταν υπο τα όπλα βρίσκονται 30.000 αντάρτες", επισημαίνει στην συνέντευξή του.

Ο Ντεμάτσι ανέφερε ότι ο UCK θα συνδυάσει τον ένοπλο αγώνα με την πολιτική στρατηγική και δήλωσε έτοιμος να διαπραγματευθεί με τις γιουγκοσλαβικές αρχές εάν σταματήσουν την "τρομοκρατία" τους κατά των Αλβανών του Κοσσυφοπεδίου και αποσύρουν τις ασυνομικές και στρατιωτικές δυνάμεις τους απο την επαρχία.

Ο Ντεμάτσι, στην ίδια συνέντευξη αναφέρεται με καυστικά σχόλια κατά του Ιμπραήμ Ρουγκόβα, του ηγέτη των Αλβανών της σερβικής επαρχίας, τον οποίο χαρακτηρίζει πρόεδρο χωρίς κράτος, χωρίς στρατό και ασυνομία, ενώ στην ερώτηση ποιός είναι ο ηγέτης του UCK απάντησε ότι η ηγεσία του είναι συλλογική και είναι άνδρες ηλικίας απο 30 έως 40 ετών, μερικοί από τους οποίους έχουν πολεμήσει ήδη στην Κροατία και τη Βοσνία.

Στο μεταξύ, εντάθηκαν σήμερα οι συγκρούσεις στο Κοσσυφοπέδιο, ενώ στις συγκρούσεις που σημειώθηκαν το Σαββατοκύριακο σκοτώθηκαν τρία άτομα, μεταξύ των οποίων και ένας ασυνομικός.

Απο την πλευρά του, το αλβανικό Κέντρο Πληροφόρησης μετέδωσε ότι ένας Αλβανός σκοτώθηκε χθές κατά τη διάρκεια βομβαρδισμών της πόλης Σούκα Ρέκα απο σερβικές δυνάμεις.

Οι μονάδες των γιουγκοσλαβικών ενόπλων δυνάμεων σκότωσαν περισσότερους από 450 αλβανούς αυτονομιστές στις μάχες που διεξήχθησαν φέτος στη νότια γιουγκοσλαβική επαρχία του Κοσσυφοπεδίου, σύμφωνα με απολογισμό που δόθηκε στη δημοσιότητα σήμερα στο Βελιγράδι.

Ο απολογισμός της περιφερειακής στρατιωτικής διοίκησης της Πρίστινας αναφέρει ότι από την αρχή του χρόνου συνέθησαν 146 ένοπλα επεισόδια κοντά στην αλβανο-γιουγκοσλαβική μεθόριο. Οι αριθμοί αφορούν μόνο την περιοχή των συνόρων και όχι τις μάχες με τις μονάδες του υπουργείου Εσωτερικών στο εσωτερικό του Κοσσυφοπεδίου.

Ο στρατός δεν έκανε γνωστές τις δικές του απώλειες, αλλά ανέφερε ότι οι μεθοριακές μονάδες κατέσχεσαν μεγάλες ποσότητες όπλων, περιλαμβανομένων 900 τουφεκιών, 200 πολυβόλων και 450.000 σφαιρών.

Το σερβικό υπουργείο Εσωτερικών εξέδωσε χωριστά έναν απολογισμό των θυμάτων ως το τέλος Ιουλίου. Αναφέρει πως οι επιθέσεις του Απελευθερωτικού Στρατού του Κοσσυφοπεδίου (UCK) προκάλεσαν το θάνατο 66 αμάχων, εκ των οποίων 35 Αλβανοί και 27 Σέρβοι. Τα υπόλοιπα θύματα φαίνεται πως είναι Τσιγγάνοι και άλλοι.

Το υπουργείο ανέφερε ακόμη ότι 44 σέρβοι ασυνομικοί σκοτώθηκαν και 178 τραυματίσθηκαν. Ο UCK απήγαγε 171 άτομα, 125 εκ των οποίων Σέρβοι και 37 Αλβανοί, ενώ οι υπόλοιποι ανήκουν σε εθνικές μειονότητες. Από τους απαχθέντες αυτούς, 15 έχουν σκοτωθεί αποδεδειγμένα, 38 απελευθερώθηκαν ή δραπέτευσαν και 118 εξακολουθούν να αγνοούνται.

ΕΙΣΕΒΑΛΑΝ ΣΤΟ ΚΟΝΓΚΟ

Γιοχάνεσμπουργκ 24 (ΑΠΕ)

Στρατεύματα απο την Αγγκόλα εισέβαλαν σήμερα στην Λαϊκή Δημοκρατία του Κονγκό παρά τις εκκλήσεις νοτιοαφρικανών ηγετών, συμπεριλαμβανομένου του προέδρου Νέλσον Μαντέλα, για άμεση κατάπαυση του πυρός.

Κάτοικοι στην περιοχή Καμπίντα, θύλακο της Αγγκόλας, ανέφεραν ότι είδαν φάλαγγες απο άρματα μάχης, φορτηγά και θωρακισμένα οχήματα μεταφοράς προσωπικού να διασχίζουν τα σύνορα.

Οι ίδιοι ανέφεραν ότι είδαν τραυματίες και πτώματα να μεταφέρονται στο θύλακο και απο εκεί με αεροπλάνα στην Λουάντα.

Η κυβέρνηση της Αγγκόλας δέν έχει επιβεβαιώσει επίσημα ότι έκανε στρατιωτική εισβολή υπέρ του προέδρου της Λ.Δ. του Κονγκό Λοράν Καμπίλα, ο οποίος βρίσκεται αντιμέτωπος με εξέγερση στα δυτικά και ανατολικά της χώρας.

Αυτόπτες μάρτυρες ανέφεραν ότι αεροπλάνα εξακολουθούν να φθάνουν απο την πρωτεύουσα της Αγγκόλας, τη Λουάντα, και έκαναν λόγο για "μεγάλη στρατιωτική επιχείρηση".

Ο Νέλσον Μαντέλα δήλωσε σήμερα στους δημοσιογράφους ότι στρατεύματα της Αγγκόλας εισήλθαν στην Λ.Δ.Κονγκό απο τα δυτικά.

Στο μεταξύ, οι δυνάμεις των ανταρτών άρχισαν να απαγκιστρώνονται απο θέσεις που κατείχαν περίπου εκατό χιλιόμετρα νοτιοδυτικά της Κινσάσα, πρωτεύουσας της Λ.Δ. του Κονγκό, ανακοινώθηκε σήμερα απο ανεξάρτητες πηγές.

Ο ηγέτης των ανταρτών Μπιζίμα Καράχα δήλωσε προς το πρακτορείο Ρόιτερ, στην πόλη Γκόμα, που ελέγχεται απο τους αντάρτες, ότι υπάρχει μικρή πιθανότητα για κατάπαυση του πυρός όσο ξένα στρατεύματα παραμένουν στην χώρα, αναφερόμενος στα στρατεύματα απο τη Ζιμπάμπουε και την Αγγκόλα που ενισχύουν τις θέσεις τους στην Λ.Δ. του Κονγκό.

ΕΚΠΡΟΣΩΠΟΣ ΔΗΛΩΣΕΙΣ ΠΕΡΙ ΠΑΡΑΙΤΗΣΗΣ ΠΡΟΕΔΡΟΥ

Λευκωσία 24 (ΑΠΕ)

Ο κυβερνητικός εκπρόσωπος δήλωσε σήμερα οτι ο Πρόεδρος της Δημοκρατίας εχει υπόψη του τις δηλώσεις σημαντικών πολιτικών παραγόντων για παραίτηση του σε περίπτωση μη ελευσης των πυραύλων S-300 στην Κύπρο και δεν επιθυμεί να τις σχολιάσει. Ο πρόεδρος της Δημοκρατίας, προσθες ο εκπρόσωπος,επιθυμεί να ολοκληρώσει τον κύκλο της προεδρικής του θητείας γιατί πιστεύει οτι αυτό εξυπηρετεί το εθνικό συμφέρον. Ο Χρήστος Στυλιανίδης ανέφερε οτι η πολιτική ηγεσία στο πλαίσιο του Εθνικού Συμβουλίου,θα πάρει τις πλέον ορθές αποφάσεις και σημείωσε οτι η περίοδος που διανύουμε είναι κρίσιμη και η ευρύτερη δυνατή συναίνεση και το αρραγές εσωτερικό μέτωπο θα βοηθήσουν τους χειρισμούς των κυβερνήσεων Αθηνών-Λευκωσίας. Ο εκπρόσωπος δήλωσε οτι τυχόν ακύρωση του συμβολαίου για την αγορά των πυραύλων S-300,θα δημιουργήσει γενικότερα προβλήματα στον αμυντικό σχεδιασμό. Ο εκπρόσωπος πρόσθεσε οτι δεν τίθεται σε αμφισβήτηση η απόφαση του Εθνικού Συμβουλίου για εγκατάσταση των πυραύλων S-300 σημειώνοντας ταυτόχρονα οτι και η απόφαση της κυβέρνησης για το θέμα είναι πάγια. Δεν τίθεται , είπε, θεμα ακύρωσης. Ο εκπρόσωπος ανέφερε επίσης οτι το κυπριακό είναι πολιτικό πρόβλημα με σημαντικές πολιτικές πτυχές,σε καμία ομως περίπτωση,το δικαίωμα της αμυνας της Κυπριακής Δημοκρατίας δεν συγκρούεται με το στρατηγικό στόχο της ενταξης στην Ευρωπαική Ενωση.

ΜΕ ΛΙΓΑ ΛΟΓΙΑ

❒ ΡΩΣΙΑ - ΚΥΒΕΡΝΗΣΗ ΣΥΝΑΣΠΙΣΜΟΥ - ΔΟΥΜΑ

Μόσχα 24 (ΑΠΕ)

Ο κομμουνιστής πρόεδρος της ρωσικής Δούμα (Κάτω Βουλή) δήλωσε σήμερα ότι το σώμα συμφώνησε με τον εντολοδόχο πρωθυπουργό, Βίκτορ Τσερνομίρντιν για τη δημιουργία κυβέρνησης συνασπισμού.

Ο Γκενάντι Σελεζνιόφ μιλώντας – μετά το πέρας των συνομιλιών του κ. Τσερνομίρντιν με τους ηγέτες των κομμάτων που εκπροσωπούνται στη Δούμα – στους δημοσιογράφους, τόνισε ότι όλες οι πολιτικές πτέρυγες της Δούμα συμφώνησαν με τη θέση του Τσερνομίρντιν να ζητήσει από τον Πρόεδρο Γιέλτσιν να μην επέμβη στον σχηματισμό ης νέας κυβέρνησης, η οποία όπως τόνισε θα είναι "κυβέρνηση συνασπισμού".

"Το νόημα που έχει αυτή η ενέργεια είναι ότι ο πρόεδρος θα ήταν καλό να εγγυηθεί ότι η κυβέρνηση συνασπισμού, δεν θα οδηγηθεί στο να φέρεται και άγεται εσαεί".

Ο κ. Σελεζνιόφ προσθεσε ότι "ο πρωθυπουργός θα είναι απολύτως εξουσιοδοτημένος να ηγείται του υπουργικού συμβουλίου και θα προετοιμάσει ο ίδιος τον κατάλογο των υποψηφίων υπουργών.

Κατάληγοντας ο κομμουνιστής πρόεδρος της Δούμα επισήμανε ότι στις αρχές της ερχόμενης εβδομάδας το ρωσικό κοινοβούλιο θα ψηφίσει για την υποψηφιότητα του κ. Τσερνομίρντιν στην θέση του νέου πρωθυπουργού της Ρωσίας.

Ο ΔΡΟΜΕΑΣ παρουσιάζει

το ασύγκριτο πρόγραμμα COMPO

και αλλάζει τα δεδομένα

σε ποιότητα και τιμές

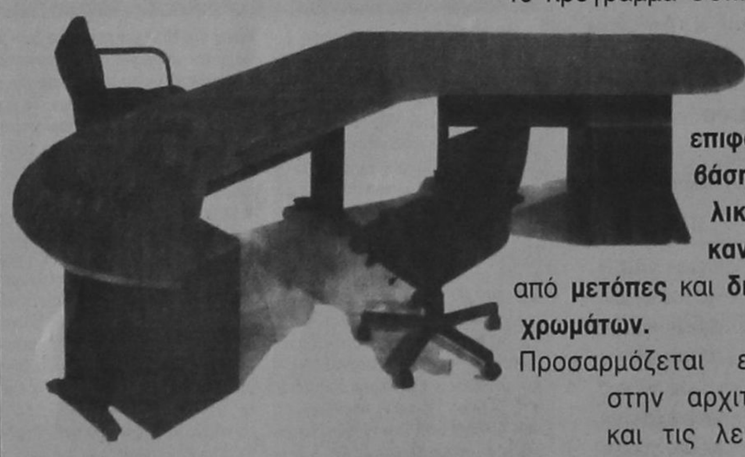

Το πρόγραμμα COMPO του ΔΡΟΜΕΑ δημιουργήθηκε για να καλύψει τις ανάγκες των σύγχρονων χώρων εργασίας.

Οι εργονομικά σχεδιασμένες επιφάνειες ξύλου, χρησιμοποιούν σαν βάση έναν ισχυρό τηλεσκοπικό μεταλλικό σκελετό με **ενσωματωμένο κανάλι καλωδίων** ενώ πλαισιώνονται από **μετόπες** και **διακοσμητικά καπάκια** σε **ποικιλία χρωμάτων.**

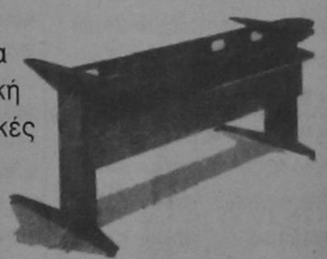

Προσαρμόζεται ευέλικτα στην αρχιτεκτονική και τις λειτουργικές απαιτήσεις του χώρου εργασίας, ακόμη κι όταν αυτές αλλάξουν, με απλή αντικατάσταση ή προσθήκη κάποιας από τις ξύλινες επιφάνειες του προγράμματος και σημαντική βέβαια οικονομία!

Το πρόγραμμα COMPO είναι προϊόν σύγχρονου βιομηχανικού σχεδιασμού και παράγεται στο εργοστάσιο του ΔΡΟΜΕΑ, ένα από τα μεγαλύτερα και πιο εξελιγμένα του κλάδου στον κόσμο, με χρήση τεχνολογιών αιχμής, CAD/CAM, laser technology και ρομποτικής.

ΝΕΑ προϊόντα, ΝΕΑΣ τεχνολογίας με

- υψηλή αισθητική
- αρμονική σύνθεση ξύλου μετάλλου και χρωμάτων
- απεριόριστη αντοχή
- εργονομικές λύσεις
- μοναδική επεκτασιμότητα
- γρήγορη παράδοση και
- εγγύηση 5 χρόνων

ΕΠΙΠΛΑ ΓΡΑΦΕΙΟΥ

DROMEAS

Υψηλών Επιδόσεων

ΕΞΟΥΣΙΟΔΟΤΗΜΕΝΟΣ ΑΝΤΙΠΡΟΣΩΠΟΣ ΡΟΔΟΥ **ΓΑΒΡΙΗΛ ΠΛΑΤΗΣ**

ΒΕΝΕΤΟΚΛΕΩΝ 32 & 73, ΤΗΛ. 0241/22272, 24037, **ΡΟΔΟΣ**

Μια Ξεχωριστή Διαδρομή στη Θάλασσα

ΔΡΟΜΟΛΟΓΙΑ ΑΠΟ 10/8/98 - 31/8/98

ΑΝΑΧΩΡΗΣΗ ΑΠΟ ΡΟΔΟ

ΗΜ/ΝΙΑ	ΗΜΕ.	ΠΛΟΙΟ	ΩΡΑ ΑΝΑΧ.	ΠΡΟΟΡΙΣΜΟΣ
10-8	ΔΕΥ	ΙΑΛΥΣΟΣ	14.00	ΚΩ-ΑΣΤΥΠΑΛΑΙΑ-ΠΕΙΡΑΙΑ
11-8	ΤΡΙ	ΛΕΡΟΣ	14.00	ΚΩ-ΚΑΛΥΜΝΟ-ΛΕΡΟ-ΠΑΤΜΟ-ΠΕΙΡΑΙΑ
12-8	ΤΕΤ	ΡΟΔΟΣ	09.00	ΚΑΣΤΕΛΟΡΙΖΟ
		ΙΑΛΥΣΟΣ	14.00	ΚΩ-ΚΑΛΥΜΝΟ-ΛΕΡΟ-ΠΑΤΜΟ-ΠΕΙΡΑΙΑ
		ΡΟΔΟΣ	17.00	ΚΩ-ΠΕΙΡΑΙΑ
13-8	ΠΕΜ	ΛΕΡΟΣ	14.00	ΚΩ-ΚΑΛΥΜΝΟ-ΛΕΡΟ-ΛΕΙΨΟΥΣ-ΠΑΤΜΟ-ΠΕΙΑΙΑ
14-8	ΠΑΡ	ΡΟΔΟΣ	10.00	ΚΩ-ΠΑΤΜΟ-ΣΑΜΟ-ΘΕΣΣΑΛΟΝΙΚΗ
		ΙΑΛΥΣΟΣ	14.00	ΤΗΛΟ-ΝΙΣΥΡΟ-ΚΩ-ΛΕΡΟ-ΠΑΤΜΟ-ΠΕΙΡΑΙΑ
15-8	ΣΑΒ	ΛΕΡΟΣ	17.00	ΚΩ-ΠΕΙΡΑΙΑ
16-8	ΚΥΡ	ΙΑΛΥΣΟΣ	14.00	ΚΩ-ΚΑΛΥΜΝΟ-ΛΕΡΟ-ΠΑΤΜΟ-ΠΕΙΡΑΙΑ
		ΡΟΔΟΣ	18.00	ΚΩ-ΠΕΙΡΑΙΑ
17-8	ΔΕΥ	ΛΕΡΟΣ	14.00	ΚΩ-ΑΣΤΥΠΑΛΑΙΑ-ΠΕΙΡΑΙΑ
18-8	ΤΡΙ	ΙΑΛΥΣΟΣ	14.00	ΚΩ-ΚΑΛΥΜΝΟ-ΛΕΡΟ-ΠΑΤΜΟ-ΠΕΙΡΑΙΑ
19-8	ΤΕΤ	ΛΕΡΟΣ	14.00	ΚΩ-ΚΑΛΥΜΝΟ-ΛΕΡΟ-ΠΑΤΜΟ-ΠΕΙΡΑΙΑ
		ΡΟΔΟΣ	17.00	ΚΩ-ΠΕΙΡΑΙΑ
20-8	ΠΕΜ	ΙΑΛΥΣΟΣ	14.00	ΤΗΛΟ-ΝΙΣΥΡΟ-ΚΩ-ΛΕΡΟ-ΠΑΤΜΟ-ΠΕΙΡΑΙΑ
21-8	ΠΑΡ	ΡΟΔΟΣ	10.00	ΚΩ-ΠΑΤΜΟ-ΣΑΜΟ-ΘΕΣΣΑΛΟΝΙΚΗ
		ΛΕΡΟΣ	14.00	ΚΩ-ΚΑΛΥΜΝΟ-ΛΕΡΟ-ΛΕΙΨΟΥΣ-ΠΑΤΜΟ-ΠΕΙΡΑΙΑ
22-8	ΣΑΒ	ΙΑΛΥΣΟΣ	17.00	ΚΩ-ΠΕΙΡΑΙΑ
23-8	ΚΥΡ	ΛΕΡΟΣ	14.00	ΚΩ-ΚΑΛΥΜΝΟ-ΛΕΡΟ-ΠΑΤΜΟ-ΠΕΙΡΑΙΑ
		ΡΟΔΟΣ	18.00	ΚΩ-ΠΕΙΡΑΙΑ
24-8	ΔΕΥ	ΙΑΛΥΣΟΣ	14.00	ΚΩ-ΑΣΤΥΠΑΛΑΙΑ-ΠΕΙΡΑΙΑ
25-8	ΤΡΙ	ΛΕΡΟΣ	14.00	ΚΩ-ΚΑΛΥΜΝΟ-ΛΕΡΟ-ΠΑΤΜΟ-ΠΕΙΡΑΙΑ
26-8	ΤΕΤ	ΡΟΔΟΣ	09.00	ΚΑΣΤΕΛΟΡΙΖΟ
		ΙΑΛΥΣΟΣ	14.00	ΚΩ-ΚΑΛΥΜΝΟ-ΛΕΡΟ-ΠΑΤΜΟ-ΠΕΙΡΑΙΑ
		ΡΟΔΟΣ	17.00	ΚΩ-ΠΕΙΡΑΙΑ
27-8	ΠΕΜ	ΛΕΡΟΣ	14.00	ΚΩ-ΚΑΛΥΜΝΟ-ΛΕΡΟ-ΛΕΙΨΟΥΣ-ΠΑΤΜΟ-ΠΕΙΡΑΙΑ
28-8	ΠΑΡ	ΡΟΔΟΣ	10.00	ΚΩ-ΠΑΤΜΟ-ΣΑΜΟ-ΘΕΣΣΑΛΟΝΙΚΗ
		ΙΑΛΥΣΟΣ	14.00	ΤΗΛΟ-ΝΙΣΥΡΟ-ΚΩ-ΛΕΡΟ-ΠΑΤΜΟ-ΠΕΙΡΑΙΑ
29-8	ΣΑΒ	ΛΕΡΟΣ	17.00	ΚΩ-ΠΕΙΡΑΙΑ
30-8	ΚΥΡ	ΙΑΛΥΣΟΣ	14.00	ΚΩ-ΚΑΛΥΜΝΟ-ΛΕΡΟ-ΠΑΤΜΟ-ΠΕΙΡΑΙΑ
		ΡΟΔΟΣ	18.00	ΚΩ-ΠΕΙΡΑΙΑ
31-8	ΔΕΥ	ΛΕΡΟΣ	14.00	ΚΩ-ΑΣΤΥΠΑΛΑΙΑ-ΠΕΙΡΑΙΑ

• Αναχώρηση από Θεσσαλονίκη κάθε Σάββατο και ώρα 15.00

Κεντρικό Πρακτορείο ΔΑΝΕ SEA LINE
Αυστραλίας 92
Ωρες λειτουργίας 08.00 - 20.00
ΤΗΛ. 77078

Δ-Α-Ν-Ε- SEA LINE

ΔΩΔΕΚΑΝΗΣΙΑΚΗ ΑΝΩΝΥΜΗ ΝΑΥΤΙΛΙΑΚΗ ΕΤΑΙ

δημοκρατικά

ΥΠΑΡΧΕΙ ΑΝΤΙΚΕΙΜΕΝΙΚΗ ΠΡΑΓΜΑΤΙΚΟΤΗΤΑ
Η ΟΠΟΙΑ ΔΙΝΕΙ ΤΟ ΜΕΤΡΟ ΤΗΣ ΑΛΗΘΕΙΑΣ
(ΑΡΙΣΤΟΤΕΛΗΣ)

Ο ΕΚΣΥΓΧΡΟΝΙΣΜΟΣ ΤΗΣ ΔΙΟΙΚΗΤΙΚΗΣ ΜΗΧΑΝΗΣ ΕΙΝΑΙ ΜΟΝΟΔΡΟΜΟΣ!

Το «τάιμ άουτ» των αυγουστιάτικων διακοπών τέλειωσε και ο Πρωθυπουργός αμέσως μετά την επιστροφή του έδωσε το σύνθημα για την τελική αντιπαράθεση, εν όψει των δημοτικών εκλογών που θα γίνουν στις αρχές Οκτωβρίου.

Πρώτο θέμα στην ατζέντα του προέδρου της κυβέρνησης, που ξεκίνησε μια πλούσια σε συναντήσεις εβδομάδα, είναι το ξεκαθάρισμα των «αντάρτικων» υποψηφιοτήτων. Ηδη στενός του συνεργάτης δήλωσε ότι «τι κόμμα θα είμαστε αν δεν διαγράφαμε» και δεν αποκλείεται να έχουμε μια παρόμοια δήλωση από τον γραμματέα του κόμματος μετά τη συνάντησή του με τον πρόεδρο.

Η δοκιμασία της κυβερνητικής πορείας στις δημοτικές εκλογές δεν είναι κάτι καινούργιο στα ελληνικά πολιτικά πράγματα.

«ΜΠΡΟΣΤΑ ΣΤΟ ΠΟΛΙΤΙΚΟ ΜΗΝΥΜΑ ΠΟΥ ΕΚΠΕΜΠΟΥΝ ΟΙ ΔΗΜΟΤΙΚΕΣ ΕΚΛΟΓΕΣ, ΠΕΡΝΑ ΣΕ ΔΕΥΤΕΡΗ ΜΟΙΡΑ ΤΟ ΓΕΓΟΝΟΣ ΟΤΙ ΑΠΟ ΤΗΝ ΕΠΟΜΕΝΗ ΘΑ ΞΕΚΙΝΗΣΕΙ ΤΟ ΠΕΡΑΜΑ «Ι. ΚΑΠΟΔΙΣΤΡΙΑΣ», ΜΕ ΤΙΣ ΑΝΑΓΚΑΣΤΙΚΕΣ ΣΥΝΕΝΩΣΕΙΣ ΤΩΝ 5.000 ΠΕΡΙΠΟΥ ΚΟΙΝΟΤΗΤΩΝ ΜΕ ΤΟΥΣ 200 ΠΕΡΙΠΟΥ ΜΙΚΡΟΥΣ ΔΗΜΟΥΣ»

Είναι επίσης γνωστό ότι οι δημοτικές εκλογές αποτελούν και τη γενική δοκιμή της αντιπολίτευσης στην αντιπαράθεσή της με το κυβερνητικό κόμμα. Ακόμη έχει αποδειχθεί πως αποτελεί και τον δοκιμαστικό σωλήνα μελλοντικών συνεργασιών. Στην περίπτωση όμως των εφετινών εκλογών, και τα δύο μεγάλα κόμματα μάλλον θα ήθελαν να αποφύγουν αυτή τη δοκιμασία.

Πρώτον γιατί μια αντιπαράθεση με πολιτικό περιεχόμενο είναι πρόωρη, αφού το στοίχημα της κυβέρνησης είναι η ένταξη της χώρας στην ΟΝΕ, και σ' αυτό θα κριθεί, και δεύτερο γιατί το φαινόμενο των «ανταρτών» είναι διακομματικό και αλλοιώνει κατά συνέπεια τον πραγματικό βαθμό συσπείρωσης των κομμάτων.

Ισως ο μοναδικός χώρος που μπορεί να μετρηθεί η δύναμη των μονομάχων του διπολικού μας συστήματος είναι η Θεσσαλονίκη. Κι αυτό όχι λόγω των πράγματι δυνατών υποψηφιοτήτων, όσο γιατί εκεί φαίνεται να αντιπαρατίθεται ένα «συμπαγές ΠΑΣΟΚ» με την «ισχυρή έδρα» του προέδρου της Νέας Δημοκρατίας.

Μέσα σ' αυτό το κλίμα περνά σε δεύτερη μοίρα το γεγονός ότι τον Οκτώβριο θα γίνουν εκλογές για τη Νομαρχιακή Αυτοδιοίκηση, αλλά κυρίως το ότι από την επομένη θα ξεκινήσει το πείραμα «Ι. Καποδίστριας», με τις αναγκαστικές συνενώσεις των 5.000 περίπου κοινοτήτων με τους 200 περίπου μικρούς δήμους.

Αυτή η επιλογή της κυβέρνησης δέχθηκε σκληρή κριτική από τα κόμματα της αντιπολίτευσης για ένα περίπου χρόνο μέχρι να περάσει από τη Βουλή, αλλά μετά φαίνεται ότι ξεχάστηκε, εκτός βέβαια αν έγινε σιωπηλά αποδεκτή. Ακόμη όμως κι αν είναι έτσι, η εφαρμογή αυτού του προγράμματος είναι το μεγάλο στοίχημα.

Μόνιμο άγχος όλων των κυβερνήσεων ήταν ο εκσυγχρονισμός του γραφειοκρατικού και υδροκέφαλου κράτους που κανείς δεν ήθελε να «βλέπει και να ξέρει», αλλά που εξυπνρετούσε πάντοτε με τα ρουσφετολογικά παραθυράκια του. Ομως όλα τα «καλά» πράγματα στη ζωή έχουν ένα τέλος. Το κράτος αυτό, όσο κι αν εξυπηρετεί τις εκάστοτε κυβερνήσεις, πρέπει να αλλάξει για να εξυπηρετεί και τους πολίτες της χώρας. Πρέπει λοιπόν οι αρμοδιότητες να περάσουν σε πιο ευέλικτους και δυναμικούς οργανισμούς.

Τέτοιοι οργανισμοί είναι οι Οργανισμοί Τοπικής Αυτοδιοίκησης που γνωρίζουν και άρα μπορούν να διαχειρισθούν τα τοπικά ζητήματα πριν γίνουν προβλήματα.

Πρέπει να σημειωθεί ότι υπήρξαν στο παρελθόν κάποια δειλά βήματα αποκέντρωσης, με τις εθελοντικές συνενώσεις το 1984 και '86 και με τα Συμβούλια Περιοχής το 1994. Ομως οι προσπάθειες αυτές δεν είχαν ικανοποιητικά αποτελέσματα, για δύο κυρίως λόγους:

Είτε γιατί οι ΟΤΑ αυτοσχεδίαζαν χωρίς πρόγραμμα, είτε γιατί δεν υπήρχε ένα ολοκληρωμένο πρόγραμμα υποστήριξης με συγκεκριμένα μέτρα πολιτικής.

Βέβαια το ερώτημα που τίθεται είναι:

Αφού δεν πέτυχαν οι προηγούμενες προσπάθειες, γιατί να πετύχει ο «Καποδίστριας.;

Ισως για τον ίδιο ακριβώς λόγο που πρέπει να πετύχει και η προσπάθεια για την ένταξη της χώρας στην ΟΝΕ.

Γιατί δηλαδή η πορεία του εκσυγχρονισμού της διοικητικής δομής είναι μονόδρομος και αυτό έπρεπε να είναι το κυρίαρχο ζήτημα των επικείμενων εκλογών. Ομως η δεύτερη προσπάθεια του... Ι. Καποδίστρια στη δημιουργία σύγχρονου κράτους, θα κριθεί τελικά την επόμενη τετραετία.

ΑΚΡΙΤΙΚΑ

Θάρσει λέγων τ' αληθές συ σφαλεί ποτέ
ΣΟΦΟΚΛΗΣ

κουβεντούλες με κάποιο νόημα

ΜΙΚΡΟΚΟΣΜΟΣ

Πόσο μικρός είναι λοιπόν ο κόσμος! Φυσάει στη Μόσχα, βήχουν στο Τόκιο και κρυώνουν στην Λατινική Αμερική.

Αυτό το ξέραμε θα μου πείτε. Αλλά δεν θα συμφωνήσω. Διότι το ξέρουμε κάθε φορά που το ρούβλι ή το γεν απειλούν να συμπαρασύρουν τον μικρό μας κόσμο στον όλεθρο και τη μικρή μας ζωή στο αδιέξοδο, αλλά το ξεχνάμε όλον τον υπόλοιπο καιρό.

Και πορευόμαστε σαν να είμαστε μόνοι, ελεύθεροι και ωραίοι.

Με δύο μέτρα συμπεριφερόμαστε απέναντι στον κόσμο. Μια τον βλέπουμε μικρό και αλληλέγγυο. Μια τον βλέπουμε μεγάλο και ξένο.

Ετσι, ας πούμε, δεν μας αφορά όταν σφάζονται άνθρωποι δύο βήματα ή και περισσότερα από το σπίτι μας. Αυτό είναι του άλλου κόσμου, του ξένου. Τότε τρέχουμε να κλειστούμε στο σπίτι των συνόρων μας, να οχυρώσουμε την πόρτα, να μη μας βρει το κακό. Εμείς στην ησυχία μας.

Οταν ο πλανητάρχης συλλαμβάνει «τρομοκράτες» στα Τίρανα, σαν να είναι μέρος της επικράτειάς του, κατανοούμε πως ο κόσμος είναι ένα παγκόσμιο χωριό με τον ίδιο ενωμοτάρχη. Αλλά τότε ασφαλώς κρίνουμε πως δεν μπορούμε να κάνουμε τίποτα για ν' αλλάξουμε την κατάσταση.

Οταν τα χρηματιστήρια τρέμουν την ασιατική γρίπη βρισκόμαστε πάλι αντιμέτωποι με τον μικρό κόσμο. Που μας αφορά, αλλά δεν μπορούμε να τον κατανοήσουμε. Θύματα της άγνοιας ή και της μικροψυχίας του νοικοκύρη που από τον κήπο του βλέπει, σχεδόν διασκεδάζοντας, να καίγεται το απέναντι βουνό.

Καίγεται ο κόσμος, αλλά εμείς είτε δεν τον καταλαβαίνουμε είτε νιώθουμε ανήμποροι είτε νομίζουμε πως δεν μας αφορά. Το ρούβλι μας θυμίζει πως έχουμε άδικο. Αν το συνειδητοποιήσουμε είναι κάτι.

ΒΙΑΣΤΗΚΕ Ο ΚΩΣΤΗΣ

Τα άκαιρα κεντροδεξιά «ανοίγματα» του ΠΑΣΟΚ φέρεται να έχουν ενοχλήσει τον πρωθυπουργό Κ. Σημίτη, καθώς η «διόγκωση» του ΔΗΚΚΙ βρίσκεται προ των πυλών ενόψει δημοτικών και νομαρχιακών εκλογών. Παρά το γεγονός ότι η ηγεσία του ΠΑΣΟΚ δεν θα είχε καμιά αντίρρηση ακόμη και για μια μεταγραφή - και όχι μόνο συνεργασία - των κ. κ. Κοντογιαννόπουλου και Σουφλιά εντούτοις, θεωρούν ότι η προεκλογική περίοδος που διανύουμε, κάθε άλλο παρά προσφέρεται. Στις δημοτικές εκλογές «το ΠΑΣΟΚ τρέχει με αντίπαλο τον εαυτό του», υποστήριζε ηγετικό στέλεχος εξηγώντας ότι και ο ψηφοφόρος του ΔΗΚΚΙ είναι κομμάτι του κυβερνώντος κόμματος. Οι εκτιμήσεις που υπάρχουν στο επιτελείο του πρωθυπουργού είναι ότι υπάρχει σοβαρό ενδεχόμενο να υπάρξουν διαρροές προς το ΔΗΚΚΙ, γι' αυτό άλλωστε και θα κλιμακώνεται η επίθεση προς τον κ. Τσοβόλα και σε αυτό το πλαίσιο δεν ήταν καθόλου τυχαία η επίθεση που εξαπέλυσε ο κ. Γιαννόπουλος στον πρόεδρο του ΔΗΚΚΙ.

Για μια ακόμα φορά ο Κωστής ο Σκανδαλίδης βιάστηκε, προφανώς από τον ενθουσιασμό του, και τα 'κανε μούσκεμα.

ΟΙ ΕΛΠΙΔΕΣ ΣΤΟΝ ΣΦΥΡΙΟΥ

Ο κ. Κ. Σκανδαλίδης και οι περί αυτόν (ήγουν και ο νομάρχης) εναποθέτουν τώρα τις ελπίδες τους στον βουλευτή κ. Κοσμά Σφυρίου για να βγουν από τα δραματικά αδιέξοδα στα οποία οδήγησαν το ΠΑΣΟΚ με τις γνωστές... δημοκρατικές διαδικασίες τους.

Οταν όμως τους μιλούσε και τους προειδοποιούσε ο Σφυρίου, τό' παιζαν αδιάφοροι, γιατί πίστευαν ότι ο κοσμάκης συνεχίζει να τρώει... κουτόχορτο.

Εκπλήσσει, πάντως, το γεγονός ότι α) βουλευτής των 25000 σταυρών ζητεί βοήθεια από άλλον (σαφής ένδειξη ότι αναγνωρίζει ότι δεν έχει πια πέραση) και β) ότι ο νομάρχης που πάντα ισχυριζόταν ότι δεν είχε και δεν έχει ανάγκη το ΠΑΣΟΚ το εκλιπαρεί τώρα επί 24ωρης βάσεως.

Στην πολιτική, όμως, τα λάθη πρέπει να πληρώνονται γι' αυτό όποιος τους δώσει «άλλοθι» ή «δεκανίκι» θα καταστεί συνυπεύθυνος.

ΑΥΤΟΣ Ο... ΛΕΚΕΣΙ

Και τι μ' αυτό; Ο λεκές της Μόνικα δεν θεραπεύεται; Αρα την έκανε τη δουλειά του το εργοστάσιο φαρμάκων.

Και για να μη μείνει κανείς παραπονούμενος, το FBI έβρασε και στην Αλβανία συλλαμβάνοντας ισλαμιστές «υποψήφιους τρομοκράτες». Οι Ομοσπονδιακοί αστυνομικοί αναπτύσσουν δράση σε όλη την επικράτεια του πλανητάρχη. Αν κάποιο βράδυ χτυπήσουν την πόρτα σας, μην ξαφνιαστείτε.

Εξάλλου, ποιοί νομίζετε πως και τώρα μας προστατεύουν από το κακό;

Το επικίνδυνο είναι πως βρίσκονται αντιμέτωπες στον κόσμο δύο δυνάμεις που δεν εγκυμονούν κανένα καλό. Από τη μια, η ιδέα της πλανητικής κυριαρχίας των Αμερικανών και από την άλλη ο φανατικός ισλαμισμός. Τι καλό μπορεί να προκύψει από μια τέτοια αναμέτρηση;

ΟΙ ΚΑΘΗΓΗΤΕΣ

Δηλαδη, όλοι αυτοί οι υποψήφιοι καθηγητές που κόπηκαν στις εξετάσεις για τον διορισμό τους επειδή δεν πέρασαν ούτε τη βάση, θα δίδασκαν στα Γυμνάσια και Λύκεια αν δεν υπήρχε το νέο σύστημα για να τους «φιλτράρει»; Και το χειρότερο απ' όλα... Θα ήταν διορθωτές των γραπτών των μαθητών που δίνουν πανελλήνιες για τα ΑΕΙ; Το έχετε σκεφθεί αυτό; Εχετε σκεφθεί τι ποιότητας δάσκαλοι εξετάζουν ακόμη και σήμερα τους υποψήφιους φοιτητές;

Ι... ΝΑΝΟΙ

Το είπε ο Λουκιανός Κηλαηδόνης για το σύγχρονο «τραγούδι»:

«Τα πράγματα καθοδηγούνται πλέον από ασήματους που ασχολούνται με ασήματα πράγματα. Είναι κάτι νάνοι που υπερασπίζονται άλλους νάνους»,

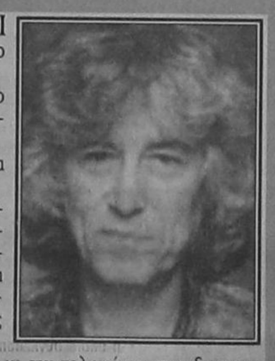

(Κάθε ομοιότητα με την πολιτική και την «δημοσιογραφία» είναι απλή σύμπτωση)

ΧΑΚΙ....

Οι γυναίκες στο χακί. Αντε ξανά από την αρχή το σίριαλ... Εντάξει, ψηφίστηκε ο νόμος. Αλλά από τα χαρτιά μέχρι την εφαρμογή πολλά έχουν χαθεί σε αυτή τη χώρα...

ΠΟΛΥ ΓΕΛΙΟ

Ασφαλώς και έβγαλε πολύ γέλιο η ανάρμοστη σχέση του Κλίντον και μάλιστα σε διεθνές επίπεδο. Εμείς, όμως, ειδικά εμείς στην Ελλάδα, έχουμε δικαίωμα να μετέχουμε στο γέλιο και την ειρωνεία κατά του Αμερικανού προέδρου; Ξεχάσαμε ότι πριν από λίγα χρόνια τροφοδοτούσαμε τη διεθνή κοινή γνώμη με τα ανέκδοτα της Μιμής και τα πρωθυπουργικά ρεζιλίκια... Ας σταματήσουμε, λοιπόν, την κριτική και κυρίως τις αναλύσεις για τον ψυχισμό και τα υπόλοιπα του Κλίντον.

ΠΕΡΙΟΔΕΙΑ ΜΕ... ΔΕΛΦΙΝΙΑ

Αναδημοσιεύω από την «Εξουσία».

Το τι γίνεται στην επαρχία τώρα που η προεκλογική περίοδος μπήκε στην τελική της ευθεία δεν περιγράφεται. Μετά τα πανηγύρια του Δεκαπενταύγουστου, όπου οι υποψήφιοι μοίραζαν αγκαλίτσες και... φιλάκια στους παριστάμενους, στους νησιωτικούς νομούς την τιμητική τους έχουν τα... ιπτάμενα δελφίνια.

Βλέπετε, οι υποψήφιοι πρέπει να επισκεφθούν ακόμα και τα πιο απομονωμένα νησιά για να προβάλουν τις θέσεις τους. Παράλληλα όμως οι προεκλογικές υποχρεώσεις απαιτούν παρουσία και στα τοπικά μέσα ενημέρωσης, όπου πολλές φορές οι αντιπαραθέσεις κρατούν... ώρες ολόκληρες. Για παράδειγμα, οι επιβάτες του ιπτάμενου δελφινιού που εκτελούσε το δρομολόγιο Ρόδου - Κω άκουγαν υποψήφιο να μονομαχεί με τον αντίπαλό του στα ερτζιανά.

Το δελφίνι έφθασε στην Κω, οι επιβάτες βγήκαν στη στεριά, ο υποψήφιος εξακολουθούσε να ανταλλάσσει πυρά με τον αντίπαλο, ώσπου η μονομαχία στους... αιθέρες έληξε με τη φράση: «Είμαι αναγκασμένος να σταματήσω το διάλογο, γιατί το δελφίνι έφτασε στον προορισμό του, ετοιμάζεται για το επόμενο δρομολόγιό του και μου είπαν ότι... πρέπει να φύγω».

ΑΤΑ «ΔΕΛΦΙΝΙΑ»

Ο δικηγόρος κ. Μανώλης Παπαϊωάννου μας έστειλε το ακόλουθο σχόλιό του.

«Τον τελευταίο καιρό παρατηρείται έξαρση των βλαβών των ταχύπλοων σκαφών, των γνωστών ως «Δελφίνια». Τα σκάφη αυτά μεταφέρουν εκατοντάδες επιβάτες και δεν διαθέτουν τα ανάλογα σωστικά μέσα.

Είναι λοιπόν ανάγκη να επιδεικνύεται αυξημένη προσοχή και αυστηρότερος έλεγχος για την χορήγηση του αξιόπλοου των εν λόγω σκαφών. Η ευθύνη βαρύνει τα οικεία Λιμεναρχεία, τα οποία πρέπει να ελέγχουν σε κάθε λεπτομέρεια την κατάσταση των Δελφινιών, προτού χορηγήσουν την άδεια απόπλου, αλλά και οι κυβερνήτες πρέπει να αρνούνται να αναλάβουν, εάν υπάρχει το οποιοδήποτε λειτουργικό πρόβλημα».

Ετσι ακριβώς είναι, όπως τα περιγράφει ο κ. Παπαϊωάννου. Δυστυχώς, όμως στην χώρα αυτήν τα πάντα έχουν παραλύσει. Κράτος δεν υπάρχει. ***Υ.Τ.Υ.***

ΑΠΛΑ ΛΟΓΙΑ



ΓΡΑΦΕΙ Ο ΓΙΩΡΓΗΣ ΜΑΣΣΑΒΕΤΑΣ
e mail: mass@aias.net

ΜΕ ΤΗ «ΛΟΓΙΚΗ» ΤΟΥ ΦΑΡ ΟΥΕΣΤ;

ΕΚΕΙΝΟ που με ανησυχεί περισσότερο σ αυτή την υπόθεση των βομβαρδισμών που έγιναν...για τα μάτια της Μόνικα, όπως υποστηρίζουν διεθνώς πλείστοι όσοι αναλυτές, είναι η επικίνδυνη χαλάρωση των διεθνών αξιών και η καθιέρωση ενός νέου, ιδιοτύπου διεθνούς «δικαίου» που δεν είναι βεβαίως καθόλου νέο. Μας πάει πίσω στις πιο μαύρες εποχές.

ΟΣΟΙ ΕΣΠΕΥΣΑΝ να χειροκροτήσουν την ενέργεια Κλίντον, δικαιολόγησαν τη στάση τους επικαλούμενοι το εύλογο μίσος, ή και φόβο, έναντι των ανάνδρων τρομοκρατών. Χωρίς να κάνουν τον κόπο να θυμηθούν ότι τα τυφλά κτυπήματα αντιποίνων, ανάγονται στις πιο μαύρες μέρες της ανθρωπότητας, εμείς δε οι Ελληνες τα πληρώσαμε πολύ ακριβά, όταν οι ναζί αντιμετώπιζαν με την ίδια «λογική» ό,τι εκείνοι θεωρούσαν τρομοκρατία.

ΜΕ ΤΗΝ ΙΔΙΑ ΛΟΓΙΚΗ μπορεί αύριο η Τουρκία να εξαπολύσει πυραύλους εναντίον οιουδήποτε σημείου της ελληνικής επικρατείας. Χρησιμοποιώντας απλώς το γνωστό όσο και ψευδές επιχείρημα της, ότι λειτουργούν στην Ελλάδα στρατόπεδα εκπαίδευσης τούρκων τρομοκρατών. Και να δικαιολογήσει ακόμη και την πυρπόληση δασών από πράκτορες της ΜΙΤ, αφού, κατά τα μυθιστορήματα που έχουμε διαβάσει, εντός δασώδους περιοχής υποτίθεται ότι γίνεται η εκπαίδευση των Κούρδων.

ΟΛΑ ΑΥΤΑ συνιστούν επιστροφή στην «λογική» και «ηθική» της Αγριας Δύσης. Οπου ίσχυε συχνάκις η αρχή πρώτα κρέμασμα ύστερα δίκη. Οπου αρκούσε να πιστεύει, ή απλώς να έχει συμφέρον ο ισχυρός μιας οποιασδήποτε «Τάουν» του «Φαρ Ουέστ», ότι κάποιος είναι ένοχος, για να τον οδηγήσουν οι μπράβοι του και ο υποκινούμενος όχλος, αλαλάζοντας στην αγχόνη.

Η ΤΥΦΛΗ ΒΙΑ των τρομοκρατών είναι μία διεθνής μάστιγα, που πρέπει πράγματι να αντιμετωπισθεί δυναμικά. Αλλά όχι με το να αντιγράφουν τα κράτη τις μεθόδους των τρομοκρατών. Αν κάθε κτύπημα εναντίον τους δεν είναι σύννομο, δεν είναι αποτέλεσμα μιας διεθνούς καταδίκης, από θεσπισμένα όργανα, όπως π.χ. το διεθνές δικαστήριο εγκλημάτων πολέμου, τότε θ' ανοίξουν οι ασκοί του Αιόλου. Και κάθε μικρή χώρα θα μπορεί να δέχεται κτυπήματα από μία ισχυρότερη, υπό το πρόσχημα της καταπολέμησης της τρομοκρατίας.

ΑΝ ΑΚΟΛΟΥΘΟΥΣΑΝ την πρακτική Κλίντον, οι χώρες που αντιμετωπίζουν σοβαρά προβλήματα τρομοκρατίας, τότε θα έπρεπε ο κ. Μπλαίρ να διατάξει τον βομβαρδισμό περιοχών στη Β. Ιρλανδία, όπου «κατά πληροφορίες της υπηρεσίας» λειτουργούν στρατόπεδα του «νέου IRA». Και αναλόγως να πράξει η κυβέρνηση της Ισπανίας, βομβαρδίζοντας ορεινά χωριά των Βάσκων, που θεωρούνται κρησφύγετα της ΕΤΑ.

ΑΛΙΜΟΝΟ αν επικρατήσει μια τέτοια «λογική» και «ηθική» σε παγκόσμια κλίμακα.



ΝΑΡΚΩΤΙΚΑ; ΟΧΙ, ΕΥΧΑΡΙΣΤΩ!

Η ΑΠΟΨΗ ΤΗΣ ΗΜΕΡΑΣ

Ο ΥΠΟΥΡΓΟΣ Εθνικής Οικονομίας και Οικονομικών Γ. Παντωνίου συνόψισε το «μήνυμα» του νέου Προϋπολογισμού σε μία μόνο λέξη: «Σταθερότητα»:

ΠΡΑΓΜΑΤΙ, οι στόχοι της οικονομικής πολιτικής για το 1999, είναι, εδώ και αρκετό καιρό, καθορισμένοι και περιγράφονται στο Πρόγραμμα Σύγκλισης. Το 1999, ο πληθωρισμός πρέπει να είναι 2.5% σε μέσα επίπεδα, το έλλειμμα της Γενικής Κυβέρνησης στο 2.1% του ΑΕΠ, το χρέος της γενικής κυβέρνησης στο 105.8% του ΑΕΠ και το μέσο επιτόκιο των εντόκων γραμματίων στο 7.5%.

Ο ΝΕΟΣ Προϋπολογισμός και η οικονομική πολιτική καλούνται να υλοποιήσουν τους στόχους αυτούς και να διασφαλίσουν τη συμμετοχή της χώρας στην Οικονομική και Νομισματική Ενωση.

Η ΚΥΒΕΡΝΗΣΗ καλείται να χρησιμοποιήσει όλα τα «όπλα» που διαθέτει στο πλαίσιο άσκησης της οικονομικής πολιτικής για την επίτευξη των στόχων αυτών. Η ταχεία προώθηση και ολοκλήρωση των διαρθρωτικών αλλαγών αλλά και η επιτάχυνση της δημοσιονομικής προσαρμογής αποτελούν τα κύρια πεδία δράσης.

Η ΚΥΒΕΡΝΗΣΗ πρέπει να επιδείξει τόλμη και αποφασιστικότητα για την επίτευξη όλων των κριτηρίων Σύγκλισης το 1999, ώστε να εξασφαλισθεί η συμμετοχή της χώρας στην ΟΝΕ την 1.1.2001, αλλά και να προετοιμάσει από τώρα τη χώρα ώστε να σταθεί «αξιοπρεπώς» μέσα στην Οικονομική και Νομισματική Ενωση.

Αυτό προϋποθέτει:

• ΔΡΑΣΤΙΚΗ δημοσιονομική εξυγίανση, πέραν της πιο «χαλαρής» που απαιτούν τα μεγέθη της Γενικής Κυβέρνησης.

• ΕΠΙΛΥΣΗ του «ακανθώδους» προβλήματος του ασφαλιστικού συστήματος

• ΔΙΑΜΟΡΦΩΣΗ συνθηκών για την ενίσχυση του παραγωγικού δυναμικού της οικονομίας.

• ΒΕΛΤΙΩΣΗ της ανταγωνισικότητας για την αντιμετώπιση του αυξανόμενου ανταγωνισμού.

ΔΙΟΤΙ, τίποτε δεν τελειώνει την 1.1.2001

ΜΕΤΑ αρχίζουν τα δύσκολα.

GRAND HOTEL

ΤΟΛΜΗΣΑΜΕ ΝΑ ΔΗΜΙΟΥΡΓΗΣΟΥΜΕ ΚΑΙ ΠΑΛΙ ΤΟ GRAND HOTEL ΤΩΝ 5 ΑΣΤΕΡΩΝ



PIANO BAR

Θέλετε κάτι καινούργιο στον καύωνα του καλοκαιριού;

Προτιμήστε το νέο μας piano bar με τον πιανίστα μας

Τάκη Τσώνη

ΠΑΠ Η ΔΡΟΣΙΑ ΚΑΙ Η ΑΠΟΛΑΥΣΗ ΠΑΝΕ ΜΑΖΙ

ΔΕΞΙΩΣΕΙΣ

ΓΙΑ ΟΠΟΙΟΝΔΗΠΟΤΕ ΤΥΠΟ ΔΕΞΙΩΣΗΣ
Η ΕΚΔΗΛΩΣΗΣ
ΑΙΣΘΑΝΘΕΙΤΕ ΣΙΓΟΥΡΟΙ
ΔΙΑΛΕΓΟΝΤΑΣ ΜΕΣΑ ΑΠΟ ΠΟΛΛΕΣ ΠΟΛΛΕΣ ΙΔΕΕΣ
ΚΑΙ ΝΕΟΥΣ ΠΟΛΥΤΕΛΕΙΣ ΧΩΡΟΥΣ

YELLOW SPOT



Ο τέλειος συνδυασμός ποιότητας και οικονομίας

ΑΝΑΛΥΤΙΚΕΣ ΟΔΗΓΙΕΣ ΓΙΑ ΤΙΣ ΔΙΠΛΕΣ ΕΚΛΟΓΕΣ ΤΟΥ ΠΡΟΣΕΧΟΥΣ ΟΚΤΩΒΡΙΟΥ

από ➡ Σελ. 1

Χρόνος διενέργειας των Εκλογών

Οι εκλογές για την ανάδειξη των δημοτικών και κοινοτικών αρχών, όπως και για την ανάδειξη των μελών των τοπικών συμβουλίων και συμβουλίων των δημοτικών διαμερισμάτων και των παρέδρων Κοινοτήτων, θα γίνουν την Κυριακή 11 Οκτωβρίου 1998.

Η ψηφοφορία θα αρχίσει την 7η πρωινή ώρα και θα λήξει την 19.00 ώρα της ίδιας ημέρας. Σε περίπτωση επαναλήψης της ψηφοφορίας την επόμενη Κυριακή 18 Οκτωβρίου 1998, αυτή θα αρχίσει την 7η πρωινή ώρα και θα λήξει την 19.00 ώρα της ίδιας ημέρας.

Ποιοί έχουν δικαίωμα ψήφου

Δικαίωμα ψήφου στις δημοτικές και κοινοτικές εκλογές έχουν όλοι οι δημότες του Δήμου ή Κοινότητας :

• που έχουν συμπληρώσει το 18ο έτος της ηλικίας τους (δηλαδή όσοι έχουν γεννηθεί μέχρι και το έτος 1980)

• είναι γραμμένοι στον εκλογικό κατάλογο του Δήμου ή της Κοινότητας

•δεν έχουν στερηθεί το δικαίωμα να εκλεγούν.

Δικαίωμα ψήφου έχουν επίσης και οι "κοινοτικοί εκλογείς", δηλαδή οι πολίτες των Κρατών-μελών της Ευρωπαϊκής Ένωσης που κατοικούν στην Ελλάδα και δεν είναι Έλληνες πολίτες. Αυτοί πρέπει να έχουν υποβάλει όλα τα απαραίτητα δικαιολογητικά που προβλέπονται από το Π.Δ. 133/1997 και να είναι γραμμένοι σε εκλογικό κατάλογο Δήμου ή Κοινότητας του Ελληνικού Κράτους και να είναι εφοδιασμένοι με το αντίστοιχο εκλογικό βιβλιάριο.

Κανείς εκλογέας δεν μπορεί να ψηφίσει αν δεν έχει το εκλογικό του βιβλιάριο.

Που θα ψηφίσουμε

Όλοι οι εκλογείς θα ψηφίσουν στο Δήμο ή στην Κοινότητα που είναι γραμμένοι στους εκλογικούς καταλόγους. Δεν ισχύουν οι διατάξεις του Π.Δ. 92/1994 για τους δημόσιους υπαλλήλους και στρατιωτικούς για τις δημοτικές και κοινοτικές εκλογές.

Η άσκηση του εκλογικού δικαιώματος είναι υποχρεωτική (άρθρο 44 παρ. 2 Π.Δ. 410/1995).

Οι "κοινοτικοί εκλογείς" θα ασκήσουν το εκλογικό τους δικαίωμα στο Δήμο ή Κοινότητα που κατοικούν και έχουν υποβάλλει τα δικαιολογητικά τους.

Ποιούς υποψηφίους μπορούμε να ψηφίσουμε

• Για το Δήμαρχο και τους δημοτικούς συμβούλους σε Δήμους χωρίς μεταβολή : ψηφίζουν όλοι οι δημότες εκλογείς που είναι γραμμένοι στους εκλογικούς καταλόγους όλης της περιφέρειας του Δήμου (δηλαδή όλων των δημοτικών διαμερισμάτων όλων των Δήμων και Κοινοτήτων που καταργούνται και συνενώνονται στο νέο Δήμο καθώς και των συνοικισμών που προσαρτώνται σ' αυτόν). Τα μέλη όμως του δημοτικού συμβουλίου τα οποία είναι και πρόεδροι των τοπικών συμβουλίων, στα δημοτικά διαμερίσματα με πληθυσμό 300 κατοίκους και άνω, εκλέγονται μόνον από τους εκλογείς που είναι γραμμένοι στους εκλογικούς καταλόγους του οικείου δημοτικού διαμερίσματος του Δήμου ή Κοινότητας που καταργήθηκε με τη συνένωση ή συνοικισμού που προσαρτήθηκε, μαζί με τα λοιπά μέλη του οικείου τοπικού συμβουλίου.

• Για τους τοπικούς συμβούλους : ψηφίζουν όλοι οι εκλογείς που είναι γραμμένοι στους εκλογικούς καταλόγους του οικείου δημοτικού διαμερίσματος, Δήμου ή Κοινότητας που καταργήθηκε με τη συνένωση ή συνοικισμού που προσαρτήθηκε σε νέο Δήμο.

• Για τους συμβούλους συμβουλίων δημοτικών διαμερισμάτων στους μεγάλους Δήμους : ψηφίζουν όλοι οι δημότες εκλογείς που είναι γραμμένοι στους εκλογικούς καταλόγους όλων των εκλογικών ενοριών που περιλαμβάνονται και έχουν την έδρα τους, δηλαδή τον αντίστοιχο ενοριακό ναό, μέσα στο ίδιο αυτό διαμέρισμα

• Για τον πρόεδρο Κοινότητας, τους κοινοτικούς συμβούλους και τους παρέδρους : ψηφίζουν όλοι οι δημότες που είναι γραμμένοι στον εκλογικό κατάλογο της Κοινότητας και προκειμένου για Κοινότητες που προέρχονται από συνένωση άλλων Κοινοτήτων, στους εκλογικούς καταλόγους όλων των Κοινοτήτων που καταργήθηκαν με τη συνένωση και των συνοικισμών που προσαρτήθηκαν (δηλαδή όλων των κοινοτικών διαμερισμάτων).

Προσέλευση και αναγνώριση των ψηφοφόρων

Οι εκλογείς προσέρχονται στην αίθουσα ψηφοφορίας ένας-ένας ή σε μικρές ολιγάριθμες ομάδες, με τη σειρά προσέλευσής τους και παρουσιάζονται στην εφορευτική επιτροπή, η οποία αναγνωρίζει την ταυτότητά τους και επαληθεύει την εγγραφή τους στον εκλογικό κατάλογο.

Η εφορευτική επιτροπή σε κανέναν εκλογέα δεν μπορεί να επιτρέψει να ψηφίσει αν δεν έχει το εκλογικό του βιβλιάριο.

Η αναγνώριση των εκλογέων για την άσκηση του εκλογικού τους δικαιώματος γίνεται με βάση το εκλογικό τους βιβλιάριο και την αστυνομική ή την στρατιωτική ή άλλη υπηρεσιακή τους ταυτότητα, που προσκομίζουν στην εφορευτική επιτροπή. Αν δεν έχουν αστυνομική ταυτότητα, προσκομίζουν κάθε άλλο χρήσιμο και κατάλληλο, κατά την κρίση της εφορευτικής επιτροπής, αποδεικτικό της ταυτότητας έγγραφο στοιχείο (π.χ. το διαβατήριο ή η άδεια οδηγού αυτοκινήτου ή βιβλιάριο ασφαλιστικού οργανισμού ή επαγγελματική ταυτότητα).

Σε περίπτωση που κανένα από τα προαναφερθέντα στοιχεία δεν προσκομισθεί τότε ο εκλογέας γίνεται δεκτός για την άσκηση του εκλογικού του δικαιώματος, μόνο αν υπογράψει υπεύθυνη δήλωση προς την εφορευτική επιτροπή, ότι δεν έχει αστυνομική ταυτότητα. Οι παραπάνω λεπτομέρειες για τον τρόπο αναγνώρισης των εκλογέων, προβλέπονται αναλυτικά στο άρθρο 75 του Π.Δ. 92/1994.

Κατά την αναγνώριση των εκλογέων είναι ενδεχόμενο να διαπιστωθούν για ορισμένους εκλογείς, ασυμφωνίες από λάθη ή άλλες αιτίες, στα στοιχεία τους μεταξύ του εκλογικού καταλόγου, του εκλογικού τους βιβλιαρίου και της αστυνομικής ή υπηρεσιακής ταυτότητάς τους. Όπως :

α) Η εγγραφή τους στους λεξικογραφημένους και ενοποιημένους εκλογικούς καταλόγους να μη συμπίπτει απόλυτα με τα στοιχεία του εκλογικού τους βιβλιαρίου ή της αστυνομικής ή υπηρεσιακής ταυτότητάς τους, από ενδεχόμενα λάθη κατά την λεξικογράφηση, ενοποίηση ή εκτύπωση των πρωτοτύπων εκλογικών καταλόγων.

β) Να έχει παραλειφθεί η εγγραφή εκλογέων στους καταλόγους κατά τη λεξικογράφηση και ενοποίησή τους, από τη μηχανογραφική υπηρεσία του Υπουργείου, παρά το γεγονός ότι οι εκλογείς αυτοί είναι κάτοχοι εκλογικού βιβλιαρίου και συμπεριλαμβάνονται στον κυρωμένο από το αρμόδιο πρωτοδικείο πρωτότυπο εκλογικό κατάλογο.

γ) Να έχουν καταχωρηθεί εσφαλμένως τα στοιχεία εκλογέα τόσο στον κυρωμένο από το αρμόδιο πρωτοδικείο πρωτότυπο εκλογικό κατάλογο, όσο και στο εκλογικό του βιβλιάριο και να είναι κατά συνέπεια εσφαλμένη επίσης η εγγραφή των στοιχείων του στους λεξικογραφημένους και ενοποιημένους εκλογικούς καταλόγους.

Για να μπορέσουν να ασκήσουν το εκλογικό τους δικαίωμα οι εκλογείς για τους οποίους γίνεται λόγος παραπάνω, πρέπει να προσκομίσουν στην εφορευτική επιτροπή στις (α) και (β) περιπτώσεις, βεβαίωση του οικείου Προέδρου Πρωτοδικών για το ότι είναι γραμμένοι στον πρωτότυπο εκλογικό κατάλογο, με τα στοιχεία της αντίστοιχης σ' αυτό εγγραφής τους.

Σε εξαιρετικές περιπτώσεις εκλογέων Δήμων και Κοινοτήτων νησιωτικών συμπλεγμάτων ή Κοινοτήτων απομακρυσμένων ορεινών περιοχών, η εφορευτική επιτροπή μπορεί να αναζητήσει το αντίτυπο του κυρωμένου από το πρωτοδικείο εκλογικού καταλόγου, που φυλάσσεται στον αντίστοιχο Δήμο ή Κοινότητα, προς διαπίστωση της εγγραφής τους ή επαλήθευση των σωστών στοιχείων της ταυτότητάς τους.

Για την περίπτωση (γ), πρέπει οι εκλογείς να προσκομίσουν βεβαίωση ταυτοπροσωπίας, που εκδίδεται από τον οικείο Δήμαρχο ή πρόεδρο Κοινότητας ή την αρμόδια αστυνομική αρχή ή οποιοδήποτε άλλο έγγραφο από το οποίο να προκύπτει και να αποδεικνύεται η ταυτότητά τους.

δ) Γυναίκες εκλογείς να έχουν γραφτεί στον εκλογικό κατάλογο με το επώνυμο του συζύγου τους, ενώ στο δελτίο της αστυνομικής τους ταυτότητας να φέρονται με το πατρικό τους επώνυμο ή και αντίστροφα.

ε) Γυναίκες εκλογείς που ήταν γραμμένες στον εκλογικό κατάλογο με το επώνυμο του συζύγου τους και αφού διαζεύχτηκαν, αντικατέστησαν το δελτίο της αστυνομικής τους ταυτότητας, αλλάζοντας το επώνυμο του συζύγου τους με το πατρικό τους επώνυμο, χωρίς να έχει γίνει σχετική διόρθωση των στοιχείων τους στον εκλογικό κατάλογο και στο εκλογικό τους βιβλιάριο.

Στις παραπάνω δύο περιπτώσεις, είναι δυνατή η εξακρίβωση της πραγματικής ταυτότητας των εκλογέων από την αντιπαραβολή των στοιχείων του εκλογικού καταλόγου και των λοιπών στοιχείων της αστυνομικής τους ταυτότητας, ώστε να μην απαιτείται προσκόμιση οποιουδήποτε άλλου αποδεικτικού στοιχείου, εκτός βέβαια αν πρόκειται για εξαιρετική περίπτωση, για την οποία δεν είναι δυνατή η εξακρίβωση της ταυτότητας από την αντιπαραβολή των ανωτέρω στοιχείων. Στην ειδική αυτή περίπτωση, οι γυναίκες εκλογείς θα πρέπει να είναι εφοδιασμένοι με ανάλογο αποδεικτικό στοιχείο.

Πως θα ψηφίσουμε

Μετά την αναγνώριση των εκλογέων προχωρεί η διαδικασία της ψηφοφορίας, η οποία γίνεται κατά τον ακόλουθο τρόπο:

Παραλαβή ψηφοδελτίων και φακέλου από τους εκλογείς

Σε κάθε εκλογέα θα δοθεί ένας και μοναδικός εκλογικός φάκελος, ο οποίος μονογράφεται κατά τη στιγμή της παράδοσής του από τον αντιπρόσωπο της δικαστικής αρχής και σφραγίζεται με τη σφραγίδα της εφορευτικής επιτροπής και πλήρης σειρά εντύπων ψηφοδελτίων όλων των συνδυασμών της εκλογής δημοτικών ή κοινοτικών αρχών.

Ακολούθως υποδεικνύεται από την επιτροπή στον εκλογέα, ο ειδικός χώρος (παραβάν) στον οποίο πρέπει να αποσυρθεί, ώστε χωρίς να είναι θεατός, να τοποθετήσει μυστικά στον φάκελο το ψηφοδέλτιο της εκλογής του.

Εγγραφές και διαγραφές δεν επιτρέπονται στο ψηφοδέλτιο, διότι αν γίνουν το ψηφοδέλτιο θα ακυρωθεί.

Στη συνέχεια ο εκλογέας αφού κολλήσει το φάκελο επανέρχεται και τον δείχνει στην επιτροπή και τους λοιπούς παριστάμενους, ώστε να βεβαιωθούν ότι κρατά ένα μόνο φάκελο που έχει τη σφραγίδα της επιτροπής και ύστερα τον ρίχνει ο ίδιος στην κάλπη.

Σταυροί προτίμησης

Γενικά σε όλες τις περιπτώσεις κάθε ψηφοδέλτιο συνδυασμού με περισσότερους σταυρούς προτίμησης από αυτούς που ορίζονται κατωτέρω, είναι έγκυρο, αλλά δεν λαμβάνεται υπόψη κανένας σταυρός προτίμησης.

Επίσης σε όλες τις περιπτώσεις, για τον υποψήφιο Δήμαρχο ή τον υποψήφιο Πρόεδρο Κοινότητας δεν χρειάζεται σταυρός προτίμησης.

1. Δήμοι χωρίς μεταβολή : στους Δήμους γενικά ο εκλογέας μπορεί να θέσει ένα ή δύο σταυρούς προτίμησης στο κάθε ψηφοδέλτιο. Στους Δήμους όμως, Αθηναίων, Θεσσαλονίκης και Πειραιώς, ο εκλογέας μπορεί να θέσει έναν, δύο ή τρεις σταυρούς προτίμησης στο κάθε ψηφοδέλτιο είτε για τους δημοτικούς συμβούλους είτε για συμβούλους δημοτικών διαμερισμάτων. Στο Δήμο Πατρέων ο εκλογέας μπορεί να εκφράσει την προτίμησή του με έναν ή δύο σταυρούς προτίμησης.

2. Δήμοι που προέρχονται από συνένωση Ο.Τ.Α. : Για τους υποψήφιους δημοτικούς συμβούλους σ' όλους τους Δήμους που προέρχονται από συνένωση Ο.Τ.Α. ο εκλογέας μπορεί να εκφράσει την προτίμησή του υπέρ ενός υπέρ δύο υποψηφίων. Για τους υποψήφιους τοπικούς συμβούλους όλων των τοπικών συμβουλίων (επταμελών, πενταμελών ή τριμελών), ο εκλογέας μπορεί να εκφράσει την προτίμησή του μόνον προς ένα υποψήφιο τοπικό σύμβουλο. Άρα, μπορεί να βάλει μόνο ένα σταυρό προτίμησης σε υποψήφιο τοπικό σύμβουλο. Αν ο εκλογέας χρησιμοποιήσει ψηφοδέλτιο άλλου δημοτικού διαμερίσματος, το ψηφοδέλτιο αυτό δεν λαμβάνεται υπόψη για την εκλογή των μελών του τοπικού συμβουλίου, είναι όμως έγκυρο για το συνδυασμό του υποψήφιου δημάρχου, για το Δήμαρχο και τους δημοτικούς συμβούλους.

Οι εκλογείς που θα ψηφίσουν σε εκλογικό τμήμα της πρώην Κοινότητάς τους, που έχει συσταθεί τοπικό συμβούλιο, θα λάβουν από την εφορευτική επιτροπή το ψηφοδέλτιο του Δήμου, στο οποίο θα αναγράφονται στο επάνω μέρος τα ονόματα του υποψήφιου δημάρχου και των υποψήφιων δημοτικών συμβούλων και στο κάτω μέρος θα αναγράφεται το όνομα του τοπικού συμβουλίου (πρώην Κοινότητάς τους) και κάτω από αυτό τα ονόματα των υποψήφιων μελών του τοπικού συμβουλίου. Οι εκλογείς αυτοί μπορούν να βάλουν μέχρι δύο (2) σταυρούς στους υποψήφιους δημοτικούς συμβούλους και μέχρι έναν (1) σταυρό στους υποψήφιους τοπικούς συμβούλους.

Οι εκλογείς που θα ψηφίσουν στα εκλογικά τμήματα του δημοτικού διαμερίσματος του οικισμού της έδρας του νέου Δήμου, στο οποίο δεν έχει συσταθεί τοπικό συμβούλιο, επειδή ο πληθυσμός του είναι άνω των 1.000 κατοίκων, θα λάβουν μόνο το βασικό - γενικό ψηφοδέλτιο κάθε συνδυασμού (χωρίς τοπικό συμβούλιο) και θα ψηφίσουν μόνο δημοτικούς συμβούλους βάζοντας μέχρι δύο (2) σταυρούς στους υποψήφιους δημοτικούς συμβούλους της προτίμησής τους.

3. Κοινότητες : ο εκλογέας μπορεί να θέσει ένα σταυρό προτίμησης σε κάθε ψηφοδέλτιο σε ένα κοινοτικό σύμβουλο.

4. Κοινότητες που προέρχονται από συνένωση : Ο εκλογέας μπορεί να εκφράσει την προτίμησή του μόνο για έναν υποψήφιο Πάρεδρο ενός κοινοτικού διαμερίσματος. Ψηφοδέλτιο που περιέχει σταυρούς προτίμησης είτε για τους δύο υποψήφιους παρέδρους, είτε για υποψήφιους παρέδρους περισσότερων από ένα κοινοτικών διαμερισμάτων θεωρείται έγκυρο, αλλά δεν λαμβάνεται υπόψη κανένας σταυρός προτίμησης.

Πιστοποίηση άσκησης του εκλογικού δικαιώματος

Μετά την άσκηση του εκλογικού δικαιώματος, ο πρόεδρος της εφορευτικής επιτροπής πιστοποιεί ότι ο εκλογέας ψήφισε, συμπληρώνοντας τη σχετική ένδειξη που υπάρχει έντυπη στο εκλογικό βιβλιάριο. Μετά την πιστοποίηση, επιστρέφονται στον εκλογέα το εκλογικό βιβλιάριο και η αστυνομική ή υπηρεσιακή, κατά περίπτωση, ταυτότητά του και αποχωρεί από την αίθουσα της ψηφοφορίας.

Διευκολύνσεις εκλογέων

α) Εκλογείς οι οποίοι δεν μπορούν να περιμένουν για πολλή ώρα έξω από τα εκλογικά τμήματα, όπως κυοφορούσες γυναίκες, υπερήλικες, ανάπηροι, ασθενείς κ.λ.π. ή επειδή έχουν υπηρεσία (αξιωματικοί των ενόπλων δυνάμεων, ελληνικής αστυνομίας ή υπάλληλοι που εκτελούν υπηρεσία για τις εκλογές μεταξύ των οποίων περιλαμβάνονται και οι υπάλληλοι του Ο.Τ.Ε.), πρέπει να ψηφίσουν με απόλυτη προτεραιότητα μετά από συνεννόηση με την εφορευτική επιτροπή.

β) Εκλογείς που δεν μπορούν λόγω σωματικής αναπηρίας να κάνουν τις ενέργειες που προβλέπονται κατά τη στιγμή της ψηφοφορίας, δικαιούνται να ζητήσουν τη βοήθεια του αντιπροσώπου της δικαστικής αρχής ή μέλους της εφορευτικής επιτροπής, οι οποίοι υποχρεούνται να παράσχουν τη συνδρομή τους για την άσκηση του εκλογικού τους δικαιώματος.

Απαγορεύσεις

Κατά τη διάρκεια της ψηφοφορίας απαγορεύεται η είσοδος στο κατάστημα της ψηφοφορίας οποιουδήποτε υπαλλήλου (πολιτικού, στρατιωτικού ή δημοτικού ή κοινοτικού) που δεν εκπληρώνει καθήκοντα ή δεν καλείται να ψηφίσει καθώς και κάθε πολίτη.

Παράταση της ψηφοφορίας

Μετά την παρέλευση της ώρας της ψηφοφορίας που καθορίζεται από το πρόγραμμα, η εφορευτική επιτροπή μπορεί να παρατείνει την ψηφοφορία επί δύο ώρες κατ' ανώτατο όριο, μόνο όταν διαπιστωθεί ότι υπάρχουν ακόμη εκλογείς που επιθυμούν να ασκήσουν το εκλογικό τους δικαίωμα. Αν η ψηφοφορία διακοπεί για οποιοδήποτε λόγο, παρατείνεται με συμφωνία και του αντιπροσώπου της δικαστικής αρχής μέχρι να συμπληρωθεί ο χρόνος που κράτησαν οι τυχόν διακοπές. Σε πολύ εξαιρετικές περιπτώσεις, η εφορευτική επιτροπή μπορεί να παρατείνει την ψηφοφορία και πέρα των δύο ωρών, καθώς και πέρα του χρόνου που διάρκεσαν οι διακοπές, μέχρι να εξαντληθεί ο αριθμός των εκλογέων που είναι παρόντες.

Ο κ. Φ. ΚΩΣΤΟΠΟΥΛΟΣ ΕΠΕΛΕΞΕ ΙΚΑΝΟΤΑΤΟΥΣ ΣΥΜΒΟΥΛΟΥΣ ΣΤΗΝ ΚΑΛΥΜΝΟ

από ➡ Σελ. 1

Με έμμεση, πλήν σαφή, εξάλλου επίθεση που εξαπέλυσε ο κ. Φ. Κωστόπουλος κατά του νομάρχη κ. Γ. Παρασκευά τονίζει ότι «θα αγνοήσει τις απέλπιδες κραυγές ορισμένων και τις επιθέσεις που στερούνται πολιτικών ερεισμάτων και που μας αφήνουν αδιάφορους γιατί απλούστατα δεν μπορούν να μας αγγίξουν».

Από την νομαρχιακή παράταξη «Δωδεκάνησα - Δύναμη Ελπίδας» του κ. Φώτη Κωστόπουλου εκδόθηκε η ακόλουθη ανακοίνωση:

Είναι πλέον πολύ δύσκολο να ανακοπεί αλλά και να αμφισβητηθεί απ' τους αντίπαλους μας η διαρκώς αυξανόμενη δυναμική και η πορεία νίκης προς τις νομαρχιακές εκλογές που έχει χαράξει ο συνδυασμός μας, «ΔΩΔΕΚΑΝΗΣΑ - ΔΥΝΑΜΗ ΕΛΠΙΔΑΣ».

Του μόνου πραγματικά ανεξάρτητου συνδυασμού που μπορεί να εμπνεύσει στους Δωδεκανήσιους την εμπιστοσύνη για το μέλλον του τόπου αλλά και του θεσμού της Νομαρχιακής Αυτοδιοίκησης, απαλλαγμένου από τα στοιχεία παθογένειας της πρώτης τετραετίας λειτουργίας του.

Αυτό είναι το σαφές μήνυμα της τελευταίας περιοδείας σε Κω και Κάλυμνο του επικεφαλής του συνδυασμού μας Υποψήφιου Νομάρχη κ. Φώτη Κωστόπουλου καθώς στο πλευρό του συστρατεύονται καθημερινά άτομα καταξιωμένα στις τοπικές κοινωνίες και προβεβλημένα στους χώρους όπου δραστηριοποιούνται.

Μετά την ανακοίνωση των υποψηφίων συμβούλων από την Επαρχία της Κω ο Φώτης Κωστόπουλος δίνει στη δημοσιότητα τα ονόματα των έξι (6) υποψηφίων νομαρχιακών συμβούλων από την επαρχία Καλύμνου που ενισχύουν σε σημαντικό βαθμό την παρουσία του συνδυασμού μας.

Πρόκειται για τους κ.κ.

Γαβαλά Νίκο - Ιατρό, πρώην Υποψήφιο Βουλευτή

Δαρκαδάκη Βασίλη - Υπάλληλο ΟΤΕ, Συνδικαλιστή

Κατσίκα Θανάση - Πολιτικό Μηχανικό, Τοπογράφο

Μαραγκό Δημήτρη - Οδοντίατρο, πρώην Υποψήφιο Δήμαρχο

Σταυλά Κων/νο - Εκπαιδευτικό Πρόεδρο Συλλόγου Δασκάλων Επαρχίας Καλύμνου και

Βιρβίλη Θεολόγο - Λογιστή (ΛΕΡΟΣ).

Ο συνδυασμός μας συνεχίζει απερίσπαστος τον αγώνα του αγνοώντας τις απέλπιδες «κραυγές» ορισμένων και τις επιθέσεις που στερούνται πολιτικών ερεισμάτων και που μας αφήνουν αδιάφορους γιατί απλούστατα δεν μπορούν να μας αγγίξουν.

Στην αγωνία και τον πανικό τους, εμείς αντιπαραθέτουμε την στήριξη των Δωδεκανησίων που καθημερινά αποδεικνύουν έμπρακτα πως βρίσκονται στο πλευρό μας.

Χθές ο κ. Φώτης Κωστόπουλος προερχόμενος από την Κάλυμνο βρέθηκε στη Ρόδο προκειμένου να παραστεί στις εορταστικές εκδηλώσεις που πραγματοποιούνται στην Κρεμαστή με αφορμή την απόδοση της εορτής, της Κοιμήσεως της Θεοτόκου.

Το απόγευμα, αναχώρησε για Λέρο και Πάτμο, τελευταίους σταθμούς της περιοδείας του.

ΤΑΥΤΙΣΗ ΑΠΟΨΕΩΝ ΚΑΡΑΓΙΑΝΝΗ-ΞΕΝΟΔΟΧΩΝ ΓΙΑ ΤΑ ΕΡΓΑ ΥΠΟΔΟΜΗΣ

από ➡ Σελ. 1

Στην ανακοίνωση προστίθεται ότι «η εμπλοκή της νομαρχιακής αυτοδιοίκησης, όπως υποδεικνύει η Ενωση Ξενοδόχων στον προγραμματισμό του τουρισμού, θα δώσει την δυνατότητα της αξιοποίησης πόρων του 3ου Κοινοτικού Πλαισίου Στήριξης έργα για τα οποία, υπήρξε ομοφωνία κι από τις δύο πλευρές».

Αναλυτικά στην ανακοίνωση της παρατάξεως «Νομαρχιακή Αναγέννηση» του κ. Σ. Καραγιάννη, αναφέρονται τα εξής:

Ο υποψήφιος Νομάρχης κ. Σάββας Καραγιάννης συνοδευόμενος από τους συνεργάτες του, κ. Χατζή Χατζηευθυμίου, και κ. Μανώλη Καμπουρόπουλο, συναντήθηκε σήμερα με το Δ.Σ. της Ενωσης Ξενοδόχων Ρόδου.

Ο κ. Καραγιάννης είχε την ευκαιρία ν'αναλύσει και να συζητήσει τις γενικότερες σκέψεις και προτάσεις της Νομαρχιακής Αναγέννησης για το σημαντικό θέμα του Τουρισμού, για ολόκληρο το Νομό.

Από τη διαλογική συζήτηση που ακολούθησε, διαπιστώθηκε ταύτιση σε πάρα πολλά σημεία της Ενωσης Ξενοδόχων και των προτάσεων της Νομαρχιακής Αναγέννησης και επισημάνθηκε η ανάγκη της ενεργούς, ουσιαστικής και επιτελικής συμμετοχής της Νομαρχιακής Αυτοδιοίκησης, στον γενικότερο σχεδιασμό του Τουρισμού μας.

Από πλευράς Ενωσης Ξενοδόχων, υπήρξαν συγκεκριμένες προτάσεις για τη βελτίωση και την ολοκλήρωση βασικών έργων υποδομής στη Ρόδο και στο Νομό, η έλλειψη των οποίων δεν επέτρεψε μέχρι σήμερα την ποιοτική αναβάθμιση του Τουρισμού.

Η εμπλοκή της Νομαρχιακής Αυτοδιοίκησης, όπως υποδεικνύει η Ενωση Ξενοδόχων Ρόδου (ΕΞΡ) στον προγραμματισμό του Τουρισμού, θα δώσει τη δυνατότητα της αξιοποίησης πόρων του 3ου Κοινοτικού Πλαισίου Στήριξης, έργα για τα οποία, υπήρξε ομοφωνία κι από τις δύο πλευρές.

Εξάλλου, ο υποψήφιος Νομάρχης κ. Καραγιάννης και οι συνεργάτες του:

Μετά από ένα διήμερο επίσκεψης στην Τήλο και στη Χάλκη, επέστρεψε βαθύτατα ικανοποιημένος για τη θετική ανταπόκριση των φορέων και κατοίκων και αυτών των δύο νησιών μας.

Η ομάδα της ΝΟΜΑΡΧΙΑΚΗΣ ΑΝΑΓΕΝΝΗΣΗΣ, η οποία αποτελούνταν απο τους υποψηφίους Χατζή Χατζηευθυμίου, Νίκο Παπαεμμανουήλ, Θανάση Αναπολιτάνο, Σωτήρη Φωκά, Κρητικό Πανορμίτη, Σάββενα Παρασκευά, έφυγε από τα δύο νησιά μας, σοβαρά προβληματισμένη για το πλήθος μικρών και μεγάλων προβλημάτων που εξακολουθούν ν'αντιμετωπίζουν τόσο η Χάλκη, όσο κυρίως η Τήλος.

Η «Ν.Α.» πιστεύει ότι, η αγάπη που τρέφει για όλο το Νομό, θα μετατραπεί έμπρακτα στην υλοποίηση των έργων για τα οποία με τόση πικρία εκφράστηκαν οι κάτοικοι των πιο πάνω νησιών μας.

Ο ΜΑΦΙΟΖΟΣ ΕΙΝΑΙ ΜΕΛΟΣ ΤΩΝ ΓΚΡΙΖΩΝ ΛΥΚΩΝ

από ➡ Σελ. 1

της τουρκικής μαφίας, που ίσως έχει δράσει και στην Ελλάδα. Το θέμα παίρνει μάλιστα τόσο μεγάλες διαστάσεις, που το πανίσχυρο Συμβούλιο Εθνικής Ασφαλείας της Τουρκίας συνεδρίασε χθες στην Αγκυρα με κύριο θέμα συζήτησης το οργανωμένο έγκλημα και τις σχέσεις των κακοποιών με το κράτος και δευτερεύοντα θέματα το Κουρδικό και την Κύπρο...

Το Συμβούλιο, που συνεδρίασε υπό τον Πρόεδρο Σουλεϊμάν Ντεμιρέλ, μελέτησε την έκθεση της αστυνομίας σχετικά με τη σύλληψη στη Γαλλία του 45χρονου Αλαατίν Τσάκιτσι, μεγάλου «αφεντικού» της τουρκικής Μαφίας, ο οποίος θα εκδοθεί στην Τουρκία. Στην κατοχή του βρέθηκε διπλωματικό διαβατήριο το οποίο, όπως δήλωσε ο αντιπρόεδρος της τουρκικής κυβέρνησης, Μπουλέντ Ετσεβίτ, είχε δοθεί στον μαφιόζο από έναν Τούρκο μυστικό πράκτορα που δρα στην Κίνα. Τα διαβατήρια αυτά εκδίδονται μόνο για κορυφαίους κρατικούς αξιωματούχους και το γεγονός ότι είχε δοθεί και στον κακοποιό αυτόν αναζωπύρωσε τους ισχυρισμούς για συνεργασία μεταξύ του κράτους και δεξιών μαφιόζων, που είχαν βγει στο φως της δημοσιότητας για πρώτη φορά το 1995.

Ο κυβερνητικός εκπρόσωπος Δημήτρης Ρέππας δήλωσε χθες ότι ο Τσακιτσί φέρεται να είχε σχέση με την ακροδεξιά τουρκική οργάνωση «Γκρίζοι Λύκοι» και ότι ο ίδιος ανέφερε πως για μία περίοδο το 1997 ήταν στην Ελλάδα. «Ολα αυτά τα στοιχεία που έχουμε στα χέρια μας θα αξιολογηθούν προκειμένου να βγάλουμε τα συμπεράσματά μας για τις σχέσεις που έχει ο συγκεκριμένος Τούρκος πολίτης με γεγονότα ή φαινόμενα τα οποία έλαβαν χώρα στην πατρίδα μας την προηγούμενη περίοδο», είπε ο κ. Ρέππας.

ΣΥΝΕΡΓΑΣΙΑ ΣΤΗΝ ΚΩ ΤΟΥ κ. ΚΩΣΤΑ ΚΑΪΣΕΡΛΗ ΜΕ ΤΗ ΝΕΑ ΔΗΜΟΚΡΑΤΙΑ;

από ➡ Σελ. 1

Μια απρόσμενη συνάντηση του Δημάρχου με τον κ. Αρ. Παυλίδη και στελέχη της Ν.Δ., σε μπαρ του Ψαλιδιού, έγινε αφορμή για να συζητηθεί το ενδεχόμενο σενάριο της μη αυτόνομης καθόδου της σις Δημοτικές εκλογές και να συμπράξουν «αυτόνομα» στο ψηφοδέλτιο του Κ. Καϊσερλή.

Η συνάντηση έγινε τυχαία στο «Classic», λίγο πριν τις 2 μετά τα μεσάνυχτα, ύστερα από το δείπνο προς τιμήν του Κ. Σκανδαλίδη στο «Ακρογιάλι» και κράτησε μέχρι τις 6:30 το πρωί!

Η πρόταση του Δημάρχου δίνει 5 θέσεις στο ψηφοδέλτιο του σε αντίστοιχα στελέχη της Ν.Δ., τα οποία εκλεγόμενα θα έχουν δική τους αυτόνομη πολιτική παρουσία στο Δήμο.

Η πρόταση συζητήθηκε παρουσία και των στελεχών του κόμματος Αλκ. Χατζηνικολάου, Π. Βρακίδη, Ι. Φεσάρα και Νίκου Χατζηνικολάου (ο οποίος τελικά θα είναι υποψήφιος με τον Θ. Βαρκά στο «τρίγωνο»).

Το ποιά τύχη θα έχει η πρόταση Καϊσερλή, θα φανεί τις επόμενες μέρες.

ΚΡΙΣΙΜΗ ΕΒΔΟΜΑΔΑ ΓΙΑ ΤΟ ΤΟΠΙΚΟ ΠΑ.ΣΟ.Κ. ΚΑΙ ΤΟΥΣ ΥΠΟΨΗΦΙΟΥΣ

από ➡ Σελ. 1

(Το όλο πρόβλημα απετέλεσε χθες θέμα συζήτησης μεταξύ των κ.κ. Κ. Σπμήτη και Κ. Σκανδαλίδη).

Εξάλλου την Πέμπτη το βράδυ θα πραγματοποιηθεί η πρώτη δημόσια συγκέντρωση της παράταξης του νομάρχη Δωδ/σου κ. Γ. Παρασκευά στο «Grand Hotel», στην οποία καταβάλλεται προσπάθεια να παραστεί ο υπουργός Παιδείας κ. Γ. Αρσένης ως υπεύθυνος του Εκτελεστικού Γραφείου του ΠΑΣΟΚ για το νομό Δωδ/σου και σε περίπτωση κωλύματος του ο υπουργός Δικαιοσύνης κ. Ε. Γιαννόπουλος.

Σε ό,τι αφορά την κομματική σύσκεψη του τοπικού ΠΑΣΟΚ στην οποία θα κυριαρχήσει, όπως εκτιμάται, ως θέμα συζήτησης η άσκηπη πορεία αλλά και τα σοβαρά προβλήματα που αντιμετωπίζει ο συνδυασμός Παρασκευά, που αντί να μειώνονται καθημερινά πολλαπλασιάζονται, σύμφωνα με κύκλους της Νομαρχιακής Επιτροπής οριστικοποιήθηκε χθες η συμμετοχή και του Γραμματέα της Κ.Ε. κ. Κ. Σκανδαλίδη, ενώ οι άλλοι δύο βουλευτές, οι κ.κ. Κ. Σφυρίου και Β. Παπανικόλας, φέρονται να έχουν δηλώσει, ότι «θα είναι οπωσδήποτε παρόντες».

Στην σύσκεψη θα τεθεί κατά πάσαν πιθανότητα και θέμα «ανταρτών» σύμφωνα τουλάχιστον με χθεσινές δηλώσεις τοπικών στελεχών μετά το «πράσινο φως» που άναψε ο πρόεδρος του ΠΑΣΟΚ κ. Κ. Σημίτης λέγοντας ότι «δεν μπορούν κάποιοι να το παίζουν και με το ΠΑΣΟΚ και με το ΔΗΚΚΙ».

Οπως δηλώθηκε χθες το θέμα αυτό θα τεθεί υπό την προϋπόθεση ότι η Κεντρική Επι

Αρχίζει η επεξεργασία των εντύπων Ε3

350.000 φορολογικές δηλώσεις με λάθη

Τα λάθη στις περισσότερες δηλώσεις θα τα διορθώσουν οι εφοριακοί υπάλληλοι, του ΚΕΠΥΟ, ενώ περίπου 15.000-20.000 φορολογούμενοι θα πρέπει να προσέλθουν στην εφορία τους για να διορθώσουν τη δήλωσή τους.



Στην εκκαθάριση των τροποποιητικών δηλώσεων και τη διόρθωση των λανθασμένων φορολογικών δηλώσεων προχωρεί τώρα το Κέντρο Πληροφορικής του Υπουργείου Οικονομικών, καθώς έχει ολοκληρωθεί η επεξεργασία των περισσότερων φορολογικών δηλώσεων που υπέβαλαν φέτος οι φορολογούμενοι.

Παράλληλα το ΚΕΠΥΟ ξεκινά την επεξεργασία των εντύπων Ε3 που υπέβαλαν οι επιχειρήσεις και οι ελεύθεροι επαγγελματίες, στο οποίο καταγράφεται αναλυτικά η οικονομική κατάσταση τους κατά την τελευταία πενταετία.

Τα στοιχεία που αναγράφονται στο Ε3 για τα έσοδα, έξοδα, οικονομικές δραστηριότητες, φόρους, πρόστιμα κ.λ.π. των επιπτδευματιών θα μηχανογραφηθούν και τα δεδομένα που διαμορφώνουν τελικά το προφίλ κάθε επιχειρηματία ή ελεύθερου επαγγελματία θα σταλούν στις αρμόδιες εφορίες.

Αλλωστε το έντυπο Ε3 θα αποτελέσει το βασικό εργαλείο που θα χρησιμοποιήσουν οι ελεγκτές στο συνοπτικό έλεγχο για το κλείσιμο των ανέλεγκτων υποθέσεων που φθάνουν τα 6.500.000.

ΛΑΘΗ

Μέχρι τώρα, από τα 3.660.000 φορολογικές δηλώσεις που έχει εκκαθαρίσει το ΚΕΠΥΟ, βρέθηκαν λανθασμένες περισσότερες από 350.000 δηλώσεις.

Ομως τα λάθη στις περισσότερες φορολογικές δηλώσεις θα τα διορθώσουν οι εφοριακοί και οι υπάλληλοι του ΚΕΠΥΟ, ενώ περίπου 15.000-20.000 φορολογούμενοι θα πρέπει να προσέλθουν στην εφορία τους για να διορθώσουν την δήλωσή τους.

Στην συντριπτική τους πλειοψηφία τα λάθη εντοπίζονται στη συμπλήρωση των στοιχείων που αφορά τα στοιχεία για την ιδιοκτησία στο έντυπο Ε3 στην περίπτωση που υπάρχουν μεταβολές στην ακίνητη περιουσία των φορολογουμένων σε σχέση με το προηγούμενο έτος και στα έντυπα Ε-10 και Ε-11, με βάση τα οποία προσδιορίζεται αντικειμενικά το εισόδημα των εμποροβιοτεχνών και ελεύθερων επαγγελματιών.

Τα βασικά λάθη που κάνουν οι φορολογουμένοι στις φορολογικές δηλώσεις είναι τα εξής:

• Δεν συμπληρώνουν τα τετραγωνικά μέτρα στην ιδιοκατοίκηση κύριας και δευτερευουσών κατοικιών.

• Αναγράφουν κενά ή ημπελή επαγγελματική εγκατάσταση είναι στο ισόγειο, υπόγειο ή όροφο.

2. Γράφουν το συντελεστή εμπορικότητας, ενώ η επιχείρηση χαρακτηρίζεται σαν παροχής υπηρεσιών.

3. Δεν γράφουν το σωστό συντελεστή απόδοσης που είναι διαφορετικός για τις επιχειρήσεις παροχής υπηρεσιών και εμπορίας.

4. Ενώ συμπληρώνουν τον κωδικό με τα συνολικά ακαθάριστα έσοδα της επιχείρησης, δεν γράφουν τα ακαθάριστα έσοδα της δευτερεύουσας δραστηριότητας.

5. Δεν γράφουν τα καθαρά κέρδη που προκύπτουν για την επιχείρηση απο υπαγόμενες στα αντικειμενικά κριτήρια δραστηριότητες πριν από την αφαίρεση τυχόν αφορολόγητων ποσών ή ακόμα και όταν τα γράφουν δεν έχουν καμία συνάφεια με τα καθαρά κέρδη που δηλώνον στο βασικό έντυπο της φορολογίας του εισοδήματος.

6. Δεν γράφουν στον σωστό κωδικό την επαγγελματική αμοιβή.

7. Δεν συμπληρώνουν τα καθαρά κέρδη που προκύπτουν από τα βιβλία και στοιχεία των επιχειρήσεων.

8. Δεν συμπληρώνουν τα έτη ασκήσεως του επαγγέλματος.

ΔΙΟΡΘΩΣΕΙΣ

Την πλειοψηφία των λανθασμένων φορολογικών δηλώσεων διορθώνουν οι υπάλληλοι του ΚΕΠΥΟ και της εφορίας.

Ομως υπάχουν ορισμένα λανθασμένα σημεία της φορολογικής δήλωσης, τα οποία μπορεί να διορθώσει μόνο ο φορολογούμενος, όπως είναι τα αριθμητικά δεδομένα.

Για παράδειγμα, στην εκκαθάριση αποδοχών, αν η διαφορά του φόρου που αναλογεί με τον παρακρατηθέντα φόρο, είναι μικρότερη από 5% τότε τα ποσά του φόρου θα πρέπει να διορθωθούν από τον ίδιο τον φορολογούμενο.

Στην περίπτωση που ένας φορολογούμενος δεν έχει συμπληρώσει τον χρόνο ιδιοκατοίκησης πρώτης ή δευτερεύουσας κατοικίας, τους μήνες της ιδιοκατοίκησης ή το τεκμαρτό μίσθωμα, τα στοιχεία αυτά δεν μπορεί να τα συμπληρώσει αυθαίρετα ο υπάλληλος του ΚΕΠΥΟ, αλλά θα πρέπει να τα προσθέσει ο υπόχρεος.

Το ΚΕΠΥΟ διορθώνει κυρίως τα λάθη που έχουν γίνει κατά την κωδικογράφηση από τις εφορίες.

Για παράδειγμα, αν ο φορολογούμενος δήλωσε δύο παιδιά και από λάθος τα παιδιά καταχωρίστηκαν, στον κωδικό που αφορούν τα προστατευόμενα μέλη, τότε ο υπάλληλος του ΚΕΠΥΟ θα συμπληρώσει τον σωστό κωδικό.

• Δεν συμπληρώνουν τα στοιχεία των ακινήτα.

• Δεν συμπληρώνουν το ειδικό έντυπο για ιδιοκατοίκηση κύριας ή δευτερευούσης κατοικίας άνω των 150 τετραγωνικών μέτρων.

• Δεν επισυνάπτουν απαραίτητα δικαιολογητικά.

• Στο έντυπο Ε3 δεν συμπληρώθηκαν σωστά οι κωδικοί μεταβολής της ακίνητης περιουσίας.

Στα έντυπα Ε10 και Ε11 που συμπληρώνουν όσοι υπάγονται στο φορολογικό σύστημα φορολόγησης το ΚΕΠΥΟ εντοπίζει 8 βασικά λάθη, καθώς πολλοί φορολογούμενοι που συμπλήρωσαν μόνοι τους τη φορολογική δήλωση χωρίς τη βοήθεια λογιστών:

1. Δεν γράφουν τα τετραγωνικά μέτρα της κατοικίας που χρησιμοποιούν στην επαγγελματική τους εγκατάσταση και δεν συμπληρώνουν αν η τροποποίηση με το νέο δηλούμενο ποσό ή ένδειξη δίπλα στο σχετικό κωδικό.

Για παράδειγμα, αν ο φορογούμενος είχε δηλώσει άθροισμα καθαρών ποσών, από μισθούς 600.000 δρχ. και με νέα βεβαίωση αποδοχών προκύπτει άθροισμα 500.000 δρχ., στην τροποποιητική δήλωση ο φορολογούμενος θα πρέπει να γράψει στο σχετικό κωδικό το ποσό των 500.000 δρχ.

Στις περιπτώσεις που υπάρχουν μεταβολές στα ποσά των εντύπων Ε-10 και Ε-11 που υποβάλλουν όσοι υπάγονται στα αντικειμενικά κριτήρια, πρέπει απαραίτητα να συμπληρώνονται όλα τα ποσά από την αρχή.

Με τον τρόπο αυτό, ακυρώνονται αυτόματα τα έντυπα Ε-10 και Ε-11 που είχε υποβάλει ο φορολογούμενος με την αρχική δήλωση.

Πώς συμπληρώνονται οι τροποποιητικές δηλώσεις

Το ΚΕΠΥΟ θα προχωρήσει στην εκκαθάριση των τροποποιητικών - συμπληρωματικών δηλώσεων, αφού ολοκληρωθεί η επεξεργασία των φορολογικών δηλώσεων που υπέβαλαν φέτος οι φορολογούμενοι. Τροποποιητικές - συμπληρωματικές δηλώσεις υποβάλλονται στις εξής περιπτώσεις:

• Οταν έχει ήδη εκκαθαριστεί η φορολογική δήλωση και ο φορολογούμενος διαπιστώνει ότι υπάρχει λάθος στον υπολογισμό του φόρου από το ΚΕΠΥΟ.

Στην περίπτωση αυτή, ο φορολογούμενος δεν θα πληρώσει το φόρο που έχει υπολογίσει το ΚΕΠΥΟ, αλλά θα προσέλθει στην εφορία και θα υποβάλλει τροποποιητική δήλωση. ζητώντας να γίνει νέα εκκαθάριση της δήλωσής του.

• Οταν η αρχική δήλωση έχει λάθη, τα οποία μπορεί να διορθώσει μόνο ο φορολογούμενος.

Παράλληλα το ΚΕΠΥΟ θα εκκαθαρίσει τις αρχικές δηλώσεις που έχουν υποβληθεί εκπρόθεσμα δηλαδή μετά την ολοκλήρωση της αποστολής των φορολογικών δηλώσεων από τις εφορίες προς το ΚΕΠΥΟ.

Στη συμπληρωματική δήλωση οι φορολογούμενοι θα πρέπει να συμπληρώσουν μόνο τα ποσά - ενδείξεις που τροποποιούνται, μειώνονται ή αυξάνονται.

Στην συμπληρωματική δήλωση συμπληρώνονται μόνο τα νέα ποσά ή οι νέες ενδείξεις. Στις δηλώσεις αυτές, θα πρέπει να συμπληρώνονται πάντα τα στοιχεία του φορολογουμένου, ανεξάρτητα αν υπάρχει μεταβολή ή όχι σ'αυτά, ενώ με ιδιαίτερη προσοχή θα συμπληρωθεί ο ΑΦΜ, γιατί αποτελεί το μέσο της μηχανογράφικής σύνδεσης αρχικής δήλωσης και συμπληρωματικής - τροποποιητικής.

Οταν ένα ποσό ή ένδειξη της αρχικής δήλωσης μεταβάλλεται, τότε συμπληρώνεται το νέο τελικό ποσό, όπως αυτό διαμορφώθηκε μετά την

LTU INTERNATIONAL AIRWAYS
ELAFOS REISEN

ΑΠ'ΕΥΘΕΙΑΣ ΠΤΗΣΕΙΣ ΑΠΟ ΡΟΔΟ ΚΑΙ ΑΛΛΑ ΝΗΣΙΑ ΤΗΣ ΕΛΛΑΔΟΣ ΓΙΑ ΓΕΡΜΑΝΙΑ

Το γραφείο γενικού τουρισμού ELAFOS REISEN σε συνεργασία με τη γερμανική αεροπορική εταιρεία τσάρτερ L.T.U. σας προσφέρει τη δυνατότητα των απ'ευθείας πτήσεων από τη Ρόδο και τα άλλα νησιά της Ελλάδος προς τη Γερμανία.
Σχεδόν καθημερινές πτήσεις για:
ΜΟΝΑΧΟ, ΝΤΥΣΣΕΛΝΤΟΡΦ - ΒΕΡΟΛΙΝΟ - ΦΡΑΝΚΦΟΥΡΤΗ - ΚΟΛΩΝΙΑ - ΑΜΒΟΥΡΓΟ - ΣΤΟΥΤΓΑΡΔΗ.
Τιμή για όλες τις πόλεις μετ'επιστροφής δρχ. 105.000 (ισχύουν έως 16.08.98).
Για ΜΟΝΑΧΟ και ΣΤΟΥΤΓΑΡΔΗ δρχ. 65.000 (ισχύουν έως 14.08.98).
Στις τιμές δεν περιλαμβάνονται οι φόροι αεροδρομίων.
Ειδικές τιμές για παιδιά και γκρουπς.
Επίσης πτήσεις μέσω Γερμανίας για όλο τον κόσμο.
Γενικός αντιπρόσωπος Ρόδου, Γραφείο Γενικού Τουρισμού ELAFOS REISEN.
Κεντρικό: 9ο χλμ. Ρόδου - Λίνδου, Τσαΐρι - Κουκινού, τηλέφωνο 0241 - 66543-4-5, FAX:0241 - 62943
1ο υποκατάστημα: Φαληράκι - έναντι ξενοδοχείου Sun Palace, τηλέφωνο:: 0241 - 87061, FAX: 0241 - 87062.
2ο υποκατάστημα: Κολύμπια - κέντρο Ευκαλύπτων, τηλέφωνο: 0241 - 56617, FAX: 0241 - 56618.

ΔΙΕΥΘΥΝΣΗ ΔΑΣΩΝ ΔΩΔΕΚΑΝΗΣΟΥ
ΑΝΑΚΟΙΝΩΣΗ

Γνωστοποιείται κατά το άρθρο 14 του Ν. 998/79, η αποστολή για δημοσίευση στην κοινότητα Αντιμάχειας της αριθμ. 3414/5-8-98.

Πράξη χαρακτηρισμού έκτασης που εκδόθηκε από τον Δ/ντή Δασών Δωδ/σου. Η ΚΜ 1106 γαιών Αντιμάχειας χαρακτηρίζεται ως γεωργική έκταση.

Ο Δ/ντής Δασών Δωδ/νήσου
Φίλιππος Κοντίτσης
Δασολόγος με Α' βαθμό

ΠΕΡΙΛΗΨΗ

Με την υπ'αριθ. 264/1998 απόφαση του Μονομελούς Πρωτοδικείου Ρόδου εγκρίθηκε το από 27.5.1998 καταστατικό και αναγνωρίσθηκε το σωματείο με την επωνυμία «ΣΥΛΛΟΓΟΣ ΓΟΝΕΩΝ ΤΩΝ ΜΑΘΗΤΩΝ ΤΟΥ 1ου ΠΕΙΡΑΜΑΤΙΚΟΥ ΣΧΟΛΕΙΟΥ Π.Τ.Δ.Ε. ΠΑΝΕΠΙΣΤΗΜΙΟΥ ΑΙΓΑΙΟΥ», με έδρα το δήμο Ρόδου και σκοπό την συνεργασία γονέων και δασκάλων για την τελειότερη λειτουργία του Σχολείου, όπως αναφέρεται στο καταστατικό του.

Ρόδος 30 Ιουλίου 1998
Ο πληρεξούσιος Δικηγόρος
Βασίλειος Περίδης

ΙΕΡΟΣ ΝΑΟΣ ΑΦΑΝΤΟΥ «Η ΚΟΙΜΗΣΗ ΤΗΣ ΘΕΟΤΟΚΟΥ» ΕΚΚΛΗΣΣΙΑΣΤΙΚΗ ΕΠΙΤΡΟΠΗ

ΠΑΝΗΓΥΡΙΣ

Ανακοινώνεται στο φιλόθρησκο κοινό ότι στις 27 τρέχοντος μηνός ημέρα Πέμπτη εορτάζουμε τη μνήμη του μεγαλομάρτυρος ΦΑΝΟΥΡΙΟΥ στα Αφάντου όπου και θα τελεσθεί Θεία Λειτουργία.

Αφ εσπέρας 26 Αυγούστου και περί ώραν 7.30 μ.μ. θα ψαλεί Μέγας ΠΑΝΗΓΥΡΙΚΟΣ ΕΣΠΕΡΙΝΟΣ. Θα ακολουθήσει περιφορά της ιεράς εικόνας και αρτοκλασία.-

ΕΚ ΤΗΣ ΕΚΚΛΗΣΙΑΣΤΙΚΗΣ ΕΠΙΤΡΟΠΗΣ

NEOTEX ΡΟΔΟΣ
ΑΝΝΗΣ ΜΑΡΙΑΣ 59 ΡΟΔΟΣ 85 100
ΤΗΛ.: 35863 - 77211-2 FAX: 30664
ΜΙΧ. ΚΑΛΛΙΓΕΡΟΣ ΠΟΛΙΤΙΚΟΣ ΜΗΧΑΝΙΚΟΣ • ΜΙΧ. ΚΑΡΡΑΣ ΜΗΧΑΝΟΛΟΓΟΣ ΜΗΧΑΝΙΚΟΣ
ΣΥΣΤΗΜΑΤΑ ΧΩΡΙΣΜΑΤΩΝ & ΨΕΥΔΟΡΟΦΩΝ ΕΣΩΤΕΡΙΚΩΝ & ΕΞΩΤΕΡΙΚΩΝ ΧΩΡΩΝ
• ΓΥΨΟΣΑΝΙΔΕΣ
• ΤΣΙΜΕΝΤΟΣΑΝΙΔΕΣ
• ΔΙΑΚΟΣΜΗΤΙΚΑ
• ΠΛΑΚΕΣ ΟΡΥΚΤΩΝ ΙΝΩΝ
• ΛΩΡΙΔΕΣ ΑΛΟΥΜΙΝΙΟΥ
• ΔΙΑΤΡΗΤΕΣ ΜΕΤΑΛΛΙΚΕΣ ΟΡΟΦΕΣ
• ΗΧΟΜΟΝΩΤΙΚΑ
• ΗΧΟΑΠΟΡΡΟΦΗΤΙΚΑ
• ΜΕΤΑΛΛΙΚΑ ΚΤΙΡΙΑ

ΓΡΗΓΟΡΗ ΤΟΠΟΘΕΤΗΣΗ ΑΝΤΙΣΕΙΣΜΙΚΗ ΚΑΤΑΣΚΕΥΗ ΕΥΧΑΡΙΣΤΟ ΠΕΡΙΒΑΛΛΟΝ

ΕΛΕΥΘΕΡΙΑ ΣΧΕΔΙΑΣΜΟΥ ΔΙΑΚΟΣΜΗΣΗ ΚΑΙ ΗΧΟΑΠΟΡΡΟΦΗΣΗ ΛΕΙΤΟΥΡΓΙΚΟΤΗΤΑ ΚΑΙ ΑΙΣΘΗΤΙΚΗ
ΘΕΡΜΟΜΟΝΩΣΗ - ΗΧΟΜΟΝΩΣΗ - ΣΤΕΓΑΝΟΠΟΙΗΣΗ

DOW
Wallmate CW για θερμομόνωση διπλών εξωτερικών τοίχων

ΑΣΦΑΛΤΟΠΑΝΑ ΕΓΧΩΡΙΑ ΚΑΙ ΕΙΣΑΓΩΓΗΣ VERAL

ΑΣΦΑΛΤΙΚΑ ΚΕΡΑΜΙΔΙΑ
• ΥΛΙΚΑ ΕΠΑΛΕΙΨΕΩΝ
• ΡΗΤΙΝΕΣ - ΕΠΟΞΕΙΔΙΚΑ
• ΣΙΛΙΚΟΝΕΣ - ΜΑΣΤΙΧΕΣ
• ΥΔΡΑΥΛΙΚΕΣ ΚΟΝΙΕΣ
• ΤΣΙΜΕΝΤΑ ΤΑΧΕΙΑΣ ΠΗΞΗΣ
• ΤΣΙΜΕΝΤΑ ΕΠΙΣΚΕΥΑΣΤΙΚΑ
• ΠΡΟΣΜΙΚΤΑ
• ΥΑΛΟΒΑΜΒΑΚΑΣ
• ΠΕΤΡΟΒΑΜΒΑΚΑΣ
• RICOFON
REVINEX

ΜΕΜΒΡΑΝΕΣ ΓΙΑ ΚΛΑΣΣΙΚΕΣ ΣΤΕΓΕΣ

ΠΟΛΙΤΙΣΤΙΚΟΣ ΟΡΓΑΝΙΣΜΟΣ Μ.Ε.Κ.Τ.Ο. ΔΗΜΟΥ ΙΑΛΥΣΟΥ
ΙΑΛΥΣΙΑ 1998

ΠΡΟΓΡΑΜΜΑ ΕΟΡΤΑΣΤΙΚΩΝ ΕΚΔΗΛΩΣΕΩΝ
ΧΩΡΟΣ ΙΑΛΥΣΙΩΝ: ΠΛΑΤΕΙΑ ΑΠΟΣΤΟΛΙΔΗ

ΣΑΒΒΑΤΟ 8 Αυγούστου 1998

1. - Ωρα 7.30 μ.μ. Παρέλαση Φιλαρμονικής Δήμου Ιαλυσού.
2. Ωρα 8.30 μ.μ. Εγκαίνια του Παραδοσιακού Σπιτιού Ιαλυσού από τον Πολιτιστικό Σύλλογο Γυναικών Ιαλυσού, στην Πλατεία Αποστολίδη.
3. Ωρα 9.00 μ.μ. Λίνο & Μπόμπο - Σόου με Κλόουν και παράσταση κουκλοθεάτρου (Γέλιο - Εκπαιδευτικά παιχνίδια- Ταχυδακτυλουργικά - Μπαλονοκατασκευές και πολλές καλές εκπλήξεις).

ΚΥΡΙΑΚΗ 9 Αυγούστου 1998

1. ΩΡΑ 8.30 μ.μ. παραδοσιακοί χοροί & τραγούδια από τον μουσικοχορευτικό σύλλογο Κρεμαστής «Ο Απόλλων».
2. Παραδοσιακοί χοροί & τραγούδια από το χορευτικό εργαστήρι του πολιτιστικού οργανισμού ΜΕΚΤΟ Ιαλυσού.
3. Μουσική συναυλία από το 8μελές συγκρότημα της Νίκης Κάλλου σ' ένα ποικίλο πρόγραμμα. Προσφορά Δωρεάν Κρασί από τον Δήμο Ιαλυσού.

ΔΕΥΤΕΡΑ 10 Αυγούστου 1998

1. ΩΡΑ 8.30μ.μ. Επίδειξη Οκινάουε Καράτε από τον Αθλητικό Σύλλογο Ιαλυσού «Φιλέρημος» με τον Εκπαιδευτή κ. Τσιριγωτάκη Μίλτο, μέλος της Εθνικής Ελλάδος (Μαύρη Ζώνη 5 DAN)
2. Απαγγελία ποιημάτων από την ποιήτρια Νατάσα Εγγλέζου.
3. Παραδοσιακοί χοροί και τραγούδια από τον χορευτικό σύλλογο Κρεμαστής «Η Πρόοδος».

ΤΡΙΤΗ 11 Αυγούστου 1998

1. ΩΡΑ 9.00 μ.μ. Παράσταση «Καραγκιόζη» από το θίασο Κώστα Μακρή - Καραγκιοζοπαίκτη Ζωγράφο.
Εκθεση με φιγούρες του Καραγκιόζη.
2. Λαική- Μουσική Συναυλία.

ΤΕΤΑΡΤΗ 12 Αυγούστου 1998

1. ΩΡΑ 8.30 μ.μ. Παραδοσιακοί χοροί & τραγούδια από το Προσφυγικό Χορευτικό Συγκρότημα «Ζηνδρος» με έδρα τα πάνω Πολεμίδια Λεμεσού Κύπρου.
2. Παραδοσιακοί Χοροί από το Χορευτικό Συγκρότημα της Κοινότητας Παστίδας.

ΠΕΜΠΤΗ 13 Αυγούστου 1998

1. Θεατρική παράσταση από το Σύλλογο γυναικών Ιαλυσού.
2. Παραδοσικαοί Χοροί - Μουσική & Τραγούδια από το Χορευτικό Συγκρότημα του Δήμου Χάλκης.

ΠΑΡΑΣΚΕΥΗ 14 Αυγούστου 1998

1. ΩΡΑ 5.00 μ.μ. Στην κεντρική πλατεία της Ιαλυσού.
Παιδικός Ποδηλατικός Αγώνας Δεξιοτεχνίας, για παιδιά ηλικίας από 5 μέχρι και 10 ετών.
Οργάνωση ΔΟΑΝ Ιαλυσού.
2. Ωρα 7.30 μ.μ. Μέγας Αρχιερατικός Εσπερινός για τον εορτασμό της Παναγίας, στον Ιερό Ναό της, Κοιμήσεως της Θεοτόκου» της Ιαλυσού, χοροστατούντος του Σεβασμιωτάτου Μητροπολίτου Ρόδου κ.κ. Αποστόλου.
Μετά τον Εσπερινό θα γίνουν λαμπαδηφορίες από το 1ο Σύστημα Δασοπροσκόπων Ιαλυσού, στους κεντρικούς δρόμους της Πόλεως. Θα ακολουθήσει Λαικό Πανηγύρι.

ΣΑΒΒΑΤΟ 15 Αυγούστου 1998

Εορτασμός της Κοιμήσεως της Θεοτόκου & των Ενόπλων Δυνάμεων.
- Ωρα 7.30 π.μ. Επίσημη έπαρση της Σημαίας στην Πλατεία της Εκκλησίας με τη συμμετοχή τμητικού αποσπάσματος του 95 ΑΔΤΕΑ του 299 ΤΕΑ και του 1ου συστήματος δασοπροσκόπων
- Ωρα 9.00 π.μ. Προσέλευση Επισήμων στο Ιερό Ναό «Κοιμήσεως της Θεοτόκου» στην Ιαλυσό.
- Ωρα 9.45 π.μ. Επίσημη Δοξολογία και Πανηγυρική Ομιλία για τις Ενοπλες Δυνάμεις.
- Ωρα 10.30 π.μ. Λιτάνευση της Ιεράς Εικόνας της Θετόκου, Πολιούχου της Πόλεως με τη συνοδεία τιμητικού αγήματος, των προσκόπων και της Φιλαρμονικής του Δήμου Ιαλυσού.
- Ωρα 7.00 π.μ.Επίσημη υποστολή της Σημαίας.

ΚΥΡΙΑΚΗ 16 Αυγούστου 1998

1. Ωρα 6.00 μ.μ. Στο Γήπεδο Ιαλυσού. Ιαλύσιος Δρόμος 5.000 και 10.000 μέτρων με τη διαδρομή ανάβασης και κάτάβασης Φιλερήμου για όλες τις κατηγορίες.
Οργανωτές ΔΟΑΝ και ΓΑΣ ΙΑΛΥΣΟΣ.
2. Ωρα 8.30 μ.μ. Απονομή Βραβείων στους Αριστεύσαντες μαθητές του Γυμνασίου και λυκείου Ιαλυσού, σχολικού 1997-98 από το δήμο Ιαλυσού.
3. Απονομή βραβείων στους αριστεύσαντες αποφοίτους μαθητές του λυκείου Ιαλυσού, σχολικού έτους 1997/98 από τον λογοτέχνη συγγραφέα κ. Οικονομόπουλο Δημήτριο
4. Συνάντηση φιλαρμονικών: Της Ιαλυσού - Κώ - Καλυθιών - Ρόδου.

ΔΕΥΤΕΡΑ 17 Αυγούστου 1998

1. ΩΡΑ 5.00 μ.μ. μέχρι 8.30 μ.μ. στο Δημοτικό Γήπεδο Ιαλυσού θα διεξαχθεί τουρνουά Ποδοσφαίρου Μουντιαλίτο 5x5 για παιδιά ηλικίας από 6 μέχρι και 14 ετών.
Οργάνωση ΔΟΑΝ Ιαλυσού & ΓΑΣ Ιαλυσού.
2. Ωρα 8.30 μ.μ. Παραδοσιακή Βραδιά αφιερωμένη στον Τουρισμό με το συγκρότημα του Γιώργου Παραγιού και τη συμμετοχή του χορευτικού τμήματος του Πολιτιστικού Οργανισμού ΜΕΚΤΟ Ιαλυσού.
Οργάνωση ΜΕΚΤΟ Ιαλυσού με τη συνεργασία του Συλλόγου Νεολαίας

ΤΡΙΤΗ 18 Αυγούστου 1998

1. ΩΡΑ 6.00 μ.μ. ποδηλατικός γύρος Ιαλυσού για όλες τις ηλικίες. Εκκίνηση - Τερματισμός στο Δημοτικό Γήπεδο Ιαλυσού. Οργάνωση ΔΟΑΝ Ιαλυσού - ΓΑΣ Ιάλυσος.
2. ΩΡΑ 9.00 μ.μ. Ρεμπέτικη βραδιά με συγκρότημα κέντρου διασκέδασης.

ΤΕΤΑΡΤΗ 19 Αυγούστου 1998

- Ωρα 9.00 μ.μ. Το Δωδεκανησιακό Θέατρο παρουσιάζει την Επιθεώρηση με τίτλο «Με φασόλια και φακές πάμε για δημοτικές».
Μία μουσική κωμωδία με πολύ χιούμορ που πηγάζει μέσα από την κοινωνική και πολιτική σάτιρα.
Χωρίς βωμολοχίες και ύβρεις μεταφέρει στην σκηνή τα κωμικοτραγικά γεγονότα των καιρών μας.
Κατά τις ημερομηνίες 20-21- 22- 23 - Αυγούστου 1998 στο Δημοτικό Μπάσκετ Ιαλυσού θα διεξαχθεί Τουρνουά Μπάσκετ, Ιαλυσός Καλοκαίρι '98» (MINI SUPER MINI)
Διοργανωτές ΔΟΑΝ Μπάσκετ - ΓΑΣ Ιαλυσός - ΤΕ ΕΟΚ Δωδ/σου.

ΔΕΥΤΕΡΑ 24 Αυγούστου 1998

Αγώνες Μπάσκετ 3x3 για όλες τις ηλικίες στο Δημοτικό Γήπεδο Μπάσκετ Ιαλυσού.

ΤΡΙΤΗ 25 Αυγούστου 1998

ΩΡΑ 3.30 μ.μ. Τουρνουά Ποδοσφαίροου με αγώνες 7x7 στο Δημοτικό Γήπεδο Ιαλυσού - για ηλικίες από 14 ετών και άνω.
Οργάνωση ΔΟΑΝ Ιαλυσού - ΓΑΣ Ιαλυσός. - Σύλλογος Νεολαίας Ιαλυσού.
Κατά τις ημερομηνίες 28-29 και 30 Αυγούστου 1998 θα διεξαχθεί Τουρνουά Τέννις για ηλικίες 8-10-12-14-16, ετών (αγόρια και κορίτσια) στις εγκαταστάσεις Αντισφαίρισης Ιαλυσού.
Οργάνωση ΔΟΑΝ Ιαλυσού και ΟΜ. ΑΝΤ/ΣΗΣ Ιαλυσού.
Κατά τη διάρκεια των εκδηλώσεων και μέχρι το τέλος Αυγούστου στην κεντρική πλατεία της Ιαλυσού θα λειτουργεί καθημερινά Λούνα πάρκ με πλούσια και σύγχρονα παιχνίδια για μικρούς και μεγάλους. (Μπαλαρίνα - καράβι πειρατή - συγκρουόμενα αυτ/τα κ.λ.π.
Υπενθυμίζουμε ότι η είσοδος σε όλες τις καλλιτεχνικές εκδηλώσεις είναι ΕΛΕΥΘΕΡΗ

ΓΙΑ ΤΟ ΔΣ Μ.Ε.Κ.Τ.Ο.
της ΙΑΛΥΣΟΥ
Ο ΠΡΟΕΔΡΟΣ
ΝΙΚΟΛΑΟΣ Δ. ΤΣΙΚΚΗΣ
ΔΗΜΑΡΧΟΣ ΙΑΛΥΣΟΥ

Σπορ

Επιμέλεια: Τάσος Κώστας

Αυστριακός ο «βασιλιάς '98»



ΙΣΤΙΟΣΑΝΙΔΑ

Με επιτυχία έγιναν το Σαββατοκύριακο στην παραλία του ξενοδοχείου SUN BEACH οι αγώνες ιστιοσανίδας REP BULL KING OF RHODES '98» που διοργάνωσε η ακαδημία RHODES WINDSURFING και το σερφομάγαζο OXBOW του Αχιλλέα Τζήμα και τελούσαν υπό την αιγίδα του ΔΟΝΑ Ρόδου.

Συνδιοργανωτές ήταν ο NOP και το ξενοδοχείο SUN BEACH.

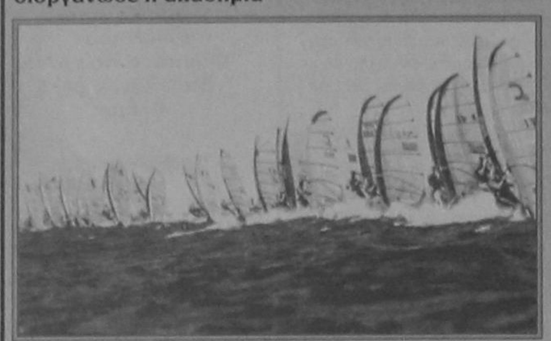

Οι αθλητές που συμμετείχαν αγωνίσθηκαν σε δύο κατηγορίες. Στην «Freestyle» και το «Slalon. Η διοργάνωση ήταν μία ιδέα του αθλητή του NOP Αχιλλέα Τζήμα και σκοπός είναι να καθιερωθεί σαν θεσμός και να ξεπεράσει τα ελληνικά σύνορα.

Στο «Freestyle» πρώτος ήταν ο Γερμανός Κλάους Σληκσμπίερ και στο «Slalon» ο Αυστριακός Κρίστιαν Σάμμερ ο οποίος ανακηρύχθηκε και βασιλιάς της Ρόδου '98 αφού συγκέντρωσε τους λιγότερους βαθμούς ποινής. Εκτός από μετάλλιο πήρε και ένα ονομαστικό (σερφ σε μικρογραφία). Μετάλλια πήραν οι τρεις πρώτοι σε μια όμορφη τελετή που έγινε την Κυριακή το βράδυ στο beach bar του SUN BEACH. Μεταξύ τους ήταν και ο Ρόδιος Αχιλλέας Τζήμας που κατετάγη τρίτος.

Δηλώστε συμμετοχή

Την Παρασκευή θα δοθεί το «τζάμπολ» του 7ου τουρνουά μπάσκετ «σούπερ μίνι», «μίνι» και «παμπαίδων», που διοργανώνουν, ο ΔΟΝΑ Ρόδου και ο Ζέφυρος, στο γήπεδο του 1ου Δημοτικού Σχολείου Ρόδου (Αγιος Δημήτριος).

Οι δηλώσεις συμμετοχής λήγουν σήμερα στις 2 μ.μ. Αμέσως μετά θ' ακολουθήσει η κλήρωση των αγώνων στα γραφεία του ΔΟΝΑ. Οι ενδιαφερόμενες ομάδες μπορούν να πάρουν μέρος στο τουρνουά, υποβάλλοντας αίτηση, συνοδευόμενη από επίσημα δελτία ΕΟΚ και σε περίπτωση που δεν υπάρχουν δελτία, με κατάσταση παικτών και παράλληλα πιστοποιητικό γέννησης και ιατρικής θεώρησης του κάθε παίκτη.

«Δίψα» για νίκη στον Ιάλυσο

Γκαϊτατζής: Θα επικρατήσουμε με την βοήθεια των φιλάθλων του νησιού
• Τι δήλωσε σε ραδιοφωνική συνέντευξη ο πρόεδρος της ΠΑΕ κ. Κουτσόπουλος

Σε ρυθμούς... χειμώνα μπήκαν από χθες οι ποδοσφαιριστές του Ιάλυσου αφού την Κυριακή ξεκινάνε οι επίσημες υποχρεώσεις με το εντός έδρας παιχνίδι κόντρα στην Καλαμαριά. Οι «Πόντιοι» έδωσαν αρκετά δυνατά φιλικά παιχνίδια και βρίσκονται σε κατάσταση ετοιμότητας. Αντίθετα η προετοιμασία του Ιάλυσου περιορίστηκε σε οικογενειακά δίπλα και κανείς δεν γνωρίζει σε τι κατάσταση θα παρουσιαστεί η ομάδα την Κυριακή.

Ο Γιάννης Γκαϊτατζής ως προπονητής της ομάδας δεν ανησυχεί. «Μπορεί να μην δώσαμε φιλικά παιχνίδια, αλλά πιστεύω ότι την Κυριακή θα επικρατήσει η δίψα που έχουν οι παίκτες μου για νικηφόρα πρεμιέρα. Βρίσκονται όλοι σε πολύ καλή κατάσταση και έχουν διάθεση για καλό ποδόσφαιρο. Η προσπάθεια μας θα είναι δύσκολη γι'αυτό χρειαζόμαστε την συμπαράσταση των φιλάθλων του νησιού. Θέλουμε τον κόσμο δίπλα μας στον μαραθώνιο της Β' Εθνικής που ξεκινάει την Κυριακή».

ΣΥΝΕΝΤΕΥΞΗ ΚΟΥΤΣΟΠΟΥΛΟΥ

Αποκαλυπτικός ήταν ο πρόεδρος της ΠΑΕ Ιάλυσος κ. Κώστας Κουτσόπουλος μιλώντας το Σάββατο σε αθλητική εκπομπή του Ρ/Σ «ΠΑΛΜΟΣ 99,5». Ο διοικητικός ηγέτης της ομάδας έκανε αναφορά στα προβλήματα που συνάντησε, στις λύσεις που έδωσε και στις μελλοντικές ενέργειες, ώστε ο Ιάλυσος να αποτελεί πρότυπο ΠΑΕ για το ελληνικο ποδόσφαιρο. «Δεν ανέλαβα την προεδρία ως σωτήρας και δεν μου αρέσει να διεκδικώ τίτλους. Αγαπώ το ποδόσφαιρο και την Ρόδο και έκρινα ότι έπρεπε να βοηθήσω την ομάδα σε μια δύσκολη στιγμή. Πολλοί νομίζουν ότι είμαι άγνωστος στο ποδόσφαιρο. Υπηρετώ τον χώρο από το 1975 και έκανα πολλές γνωριμίες όταν υπηρετούσα στο νοσοκομείο του Ευαγγελισμού. Μέχρι τώρα ο Ιάλυσος δεν λειτουργούσε όσο επαγγελματικά έπρεπε. Δεν κατακρίνω τις προηγούμενες διοικήσεις αφού κάθε άτομο έχει την δική του φιλοσοφία για το ποδόσφαιρο. Νόμιζα ότι έπρεπε να αλλάξουν κάποια πράγματα και οι αποφάσεις μου προκάλεσαν δονήσεις. Ολα ξεπεράστηκαν και τώρα ο Ιάλυσος έχει αλλάξει ριζικά τρόπο λειτουργίας».

Ο κ. Κουτσόπουλος έκανε αναφορά στην δική του φιλοσοφία.

«Κυρίαρχες ιδέες στην ομάδα πρέπει να είναι η οργάνωση η αυτοπειθαρχία και η ύπαρξη στόχων. Θέλω να πιστεύω ότι τα μηνύματα μου πέρασαν στην Ομάδα. Οπως μου λένε ο προπονητής και ο συνεργάτης του έχει αλλάξει η συμπεριφορά των ποδοσφαιριστών. Πλέον γνωρίζουν ότι δεν θα τους κοροϊδέψει η διοίκηση. Οι κ.κ. Τσούβαλης και Μανώλης που είναι υπεύθυνοι για τα οικονομικά κάνουν θαυμάσια δουλειά και το ΔΣ γνωρίζει ποιές είναι οι υποχρεώσεις προς τους ποδοσφαιριστές και πως αυτές θα ρυθμιστούν.Ηδη έχουμε έρθει σε συνενόηση με τους τρείς αρχηγούς. Οι ρυθμίσεις που θα γίνουν θα αποτελέσουν πρότυπο για τις υπόλοιπες ΠΑΕ.

Οι σημαντικές ειδήσεις βγήκαν όταν αναφέρθηκε στον οικονομικό τομέα. «Πρέπει όλοι να κάνουν λίγη υπομονή. Εγιναν επαφές με στελέχη του Ομιλου Λάτση αλλά και με τον κ. Κορασίδη. Με το ΡΑΔΙΟ ΚΟΡΑΣΙΔΗ ήμασταν πολυ κοντά σε συμφωνία, αλλα τελικά πήραν απόφαση να αποσυρθούν απο τις χορηγίες στον αθλητισμό.

Οι δύο αρνήσεις δεν πρέπει να μας ανησυχούν. Εγώ δεν είμαι άνθρωπος της μιας ημέρας. Δεν πρέπει να κλείσουμε τις πόρτες σ'αυτές τις εταιρείες. Ισως κάποια άλλη στιγμή να μας βοηθήσουν. Περιμένω απαντήσεις από άλλες εταιρείες. Πρέπει όλοι να γνωρίζουν ότι έγιναν επαφές και μάλιστα σημαντικές. Μέσα από αυτές διαπιστώνω ότι οι σπόνσορες δεν είναι πρόθυμοι όπως παλιά. Ξαναλέω χρειάζεται υπομονή και μεθοδικότητα».

Οπως αποκάλυψε ο κ. Κουτσόπουλος στην ΕΠΟ και την ΕΠΑΕ συζητάνε με τα καλύτερα λόγια για τον Ιάλυσο «πρόσφατα βρέθηκε στην Αθήνα ο κ., Στέργου ο οποίος διαπίστωσε στην ΕΠΟ και την ΕΠΑΕ ότι άλλαξε θεαματικά το κλίμα υπέρ του Ιάλυσου. Πλέον όλοι έχουν καταλάβει ότι η ομάδα λειτουργεί σε νέες βάσεις και είναι πρόθυμοι να μας εξυπηρετήσουν». Στο τέλος της συνέντευξης ο κ,. Κουτσόπουλος άνοιξε τα χαρτιά του για τις μελλοντικές κινήσεις. «Μαθαίνω ότι σύντομα θα συγληθεί έκτακτη γενική συνέλευση της ΕΠΑΕ. Εκεί ο Ιάλυσος θα θέσει θέμα μεγαλύτερης επιχορήγησης των νησιώτικων ομάδων προκειμένου να καλυφθούν τα υπέρογκα έξοδα μετακινήσεων. Είναι απαράδεκτο ΠΑΕ της Βόρειας Ελλάδας να εισπράττουν περισσότερα εκατομμύρια από τον Ιάλυσο».

• Στην ραδιοφωνικη συνέντευξη ο πρόεδρος του Ιάλυσου έκανε ιδιαίτερη αναφορά στις ιατρικές εξετάσεις που υποβλήθηκαν φέτος οι ποδοσφαιριστές του Ιάλυσου. «Ηταν ανώτερες απο αυτές του Παναθηναϊκού. Πλέον γνωρίζουμε τα περιθώρια απόδοσης καθε παίκτη. Ξέρουμε ποιοί καπνίζουν και ποιοί μπορούν να γίνουν ακόμη καλύτεροι».

Για τους στόχους της ομάδας είπε: «Δεν πρέπει να βλέπουμε σε άνοδο, αλλα σε μια θετική παρουσία. Η Β' Εθνική θα είναι συναρπαστική».

ΚΥΚΛΟΦΟΡΗΣΑΝ ΤΑ ΔΙΑΡΚΕΙΑΣ

Η ΠΑΕ Ιάλυσος ανακοίνωσε ότι πωλούνται τα εισιτήρια διαρκείας της περιόδου 1998-1999. Με 30.000 δρχ. οι φιλαθλοι του νησιού θα έχουν την δυνατότητα να παρακολουθήσουν τα εντός έδρας παιχνίδια από διακεκριμένες θέσεις.

Ο Ιάλυσος χρειάζεται την συμπαράσταση των οπαδών του για να διακριθεί στην Β' Εθνική.

Τουρνουά «Αλέξανδρος Διάκος»

Ξεκίνησε χθες στο κλειστό γυμναστήριο Ρόδου το τουρνουά μπάσκετ «μίνι» και «σούπερ μίνι» που διοργανώνει ο Δωριέας με την επωνυμία «Αλέξανδρος Διάκος». Ο ήρωας του 1940 ήταν αθλητής του Δωριέα και με αυτό το τουρνουά τιμάται η μνήμη του.

Σήμερα θα παίξουν:

15:00 Δωριέας - Ζέφυρος
16:30 Κολοσσός - Ιβίσκος

Το τουρνουά θα ολοκληρωθεί το Σαββατο με τους τελικούς.

Τριτο μάτι

• Κόρακας, κοράκου μάτι βγάζει; Μάλλον όχι... Εστω και αν τα πισώπλατα μαχαιρώματα είναι πάρα πολλά.

• Το σκοινί τέντωσε επικίνδυνα και θα σπάσει. Οι διαιτητές λένε ότι υπάρχει κανονισμός που τους δίνει το δικαίωμα να παίζουν μόνο ένα παιχνίδι το Σαββατοκύριακο και το χρησιμοποιούν ως απειλή.

• Ασε που λένε ότι δεν θα κατέβουν να παίξουν στο σέβεν σάιντ. Εμαθα όμως ότι στις τελευταίες τροποποιήσεις της ΕΠΟ αναφέρεται ότι διαιτητής που θα αρνηθεί να προσφέρει τις υπηρεσίες του χάνει το δικαίωμα να αξιολογηθεί στις εθνικές κατηγορίες για δύο χρόνια.

• Μπρος γκρεμός και πίσω ρέμα. Βλέπω να παίρνω μια σφυρίχτρα και να δίνω ρεσπάλ στα γήπεδα. Εγώ και 'σεις θα διευθύνουμε τα μάτς.

• Ηδη ο Χατζάκης κάνει πρόβες. Το Σάββατο ήταν διαιτητής στο Πυλώνα - Μάσσαρι και οι χωριανοί του έφαγαν εφτά γκολ!

• Κάποιοι φίλοι από τα παλιά ετοιμάζουν συνδυασμό αφού προβλέπουν να έχουμε εκλογές σύντομα.

• Ο γιατρός ξεκουράστηκε εκεί στην Μάλτα και βάζω στοίχημα ότι κάποιο κρυφό χαρτί θα πετάξει αύριο. Μας έχει συνηθίσει στις εκπλήξεις.

ΗΛΙΑΣ Κ.



Βόλλεϋ

Ερχονται οι κορυφαίοι Ευρωπαίοι

Σήμερα και αύριο έρχονται στο νησί μας οι κορυφαίοι Ευρωπαίοι αθλητές του beach volley που θα αγωνιστούν από την Παρασκευή στην τελική φάση του πανευρωπαϊκού πρωταθλήματος.

Τα δύο γήπεδα στην πλατεία Δημαρχείου στήνονται από χθές αφού ξεπεράστηκε και το πρόβλημα με τη έλλειψη άμμου.

Η διαμονή, διατροφή και μετακίνηση των αθλητών θα καλυφθεί από την Ευρωπαϊκή Ομοσπονδία και το νησί μας με λίγα έξοδα θα βγεί πολλάπλά κερδισμένο αφού οι αγώνες θα μεταδοθούν από τα μεγαλύτερα τηλεοπτικά κανάλια της Ευρώπης.

Τα προηγούμενα χρόνια η Ρόδος φιλοξένησε με επιτυχία δύο προκριματικά σιρκουί, αλλά φέτος έφτασε η ώρα που θα γίνει πρωτεύουσα του Ευρωπαϊκού Beach volley. Το χειροκρότημα προς τους αθλητές θα είναι η καλύτερη βοήθεια στην προσπάθεια που κατέβαλαν τα λιγοστά άτομα που «έστησαν» την διοργάνωση. Να είστε όλοι εκεί!

Βελτιωμένος ο Ηρακλής

Βελτιωμένος παρουσιάστηκε ο Ηρακλής Μαριτσών στα τελευταία φιλικά παιχνίδια που έδωσε. Το Σάββατο νίκησε στην Κρεμαστή 3-0 τον Φοίβο (Παπαγεωργίου, Παπουτσίδης, Σάρλης οι σκόρερ) και την Κυριακή στα Μαρπσά 9-2 τον Ιάλυσο '97 (ημίχρονο 3-1).

Σ'αυτό το παιχνίδι εντυπωσίασε ο Δημήτρης Αθανασίου που πέτυχε πέντε γκολ. Τα άλλα τέρματα πέτυχαν οι Χρυσοχός (2), Κασταvάκης και Κούλλαρος.

Για τον Ιάλυσο '97 ισοφάρισε σε 1-1 ο Χ''ιωάνου και το 2ο γκολ σημειώθηκε με εύστοχη εκτέλεση πέναλτυ.

Ο Αγγελόπουλος έμεινε ευχαριστημένος από την απόδοση των παικτών του που έδειξαν εμφανή σημάδια βελτίωσης.

• Σήμερα το πρωί ο Ηρακλής αναχωρεί για την Κάρπαθο όπου το απόγευμα θα δώσει φιλικό παιχνίδι με τον τοπικό Ποσειδώνα.

• Η διοίκηση του Ηρακλή και οι ποδοσφαιριστές εύχονται ταχεία αποθεραπεία στον τραυματία Χριστοδούλου του Φοίβου.

Ποδηλασία

Νεα πρόκληση προ των πυλών

Ξεκινάει αύριο στην Γαλλία το παγκόσμιο πρωτάθλημα πίστας με τον Γιώργο Χειμωνέτο να παλεύει στα 200 μ. ταχύτητας και το Ολυμπιακό σπριντ

Το μεγάλο ραντεβού για τα αστέρια της πίστας βρίσκεται προ των πυλών.

Από αύριο έως την Κυριακή η αφρόκρεμα των πεντάλ θα συγκεντρωθεί στο Μπορντώ της Γαλλίας, όπου θα διεξαχθεί το Παγκόσμιο πρωτάθλημα πίστας.

Στους αγώνες αυτούς δεν λαμβάνει μέρος όποιος όποιος, αλλά μόνον οι ποδηλάτες που εξασφάλισαν την πρόκριση τους από τις συμμετοχές τους στα Παγκόσμια Κύπελλα τα οποία προηγήθηκαν.

Μαζί με τους μεγάλους πρωταγωνιστές της πίστας στη Γαλλία θα δώσουν το παρόν και οι δικοί μας **Δημήτρης Γεωργαλής, Λάμπρος Βασιλόπουλος, Γιώργος Χειμωνέτος** και **Νίκος Αγγελίδης**, οι αθλητές που έχουν χαρίσει μεγάλες διακρίσεις στη χώρα μας κι έδωσαν τα διαπιστευτήρια τους στα Παγκόσμια Κύπελλα.

Η ομάδα μας βρίσκεται στη γαλλική πόλη, πανέτοιμη να επιβεβαιώσει ότι δικαίως συγκαταλέγεται στις μεγάλες δυνάμεις της πίστας.

Οι Γάλλοι ποδηλάτες είναι το μεγάλο φαβορί στη διοργάνωση. Και φυσικά δεν υπερτερούν θέτοντας σοβαρή υποψηφιότητα για μετάλλια μόνο λόγω έδρας. Το μεγάλο αυτού των «τρικολόρε» είναι η ψυχολογία.

Μια ψυχολογία ιδιαίτερα ανεβασμένη, αφού στο προηγούμενο παγκόσμιο Πρωτάθλημα, αυτό του Περθ, τα... πήραν όλα και έφυγαν!

Η σούπερ ομάδα των Γάλλων, για όσους δεν γνωρίζουν, συγκροτείται ύστερα από πάρα πολύ δύσκολα τράιαλς.

Εκτός όμως από τους οικοδεσπότες υπάρχουν και οι εξίσου δυνατοί Γερμανοί, ενώ στους πρωταγωνιστές συγκαταλέγονται και οι Αυστραλοί με τους Πολωνούς.

• **Πανέτοιμοι για διάκριση**

Οσον αφορά τους Ελληνες πιστέρ, μπορεί η εμφάνιση τους στο Πανευρωπαϊκό Πρωτάθλημα που έγινε τον Ιούλιο στο Στέτιν της Πολωνίας να μην ήταν η αναμενόμενη και να ανησύχησε πολλούς, όμως η ομάδα ξαναβρήκε τη φόρμα της μετά τη φυσιολογική κοιλιά και «πετάει» στις προπονήσεις.

Αλλωστε, δεν πρέπει να ξεχνάμε πως η συμμετοχή της Εθνικής μας στο Πανευρωπαϊκό ήταν αμφίβολη, αφού επιβαλλόταν ένα διάστημα ξεκούρασης από τους συνεχόμενους αγώνες εν όψει του Παγκοσμίου.

Ετσι λοιπόν οι αθλητές μας ξανά προς τη... δόξα τραβούν με στόχο να διακριθούν στο Μπορντώ.

Μέχρι τώρα δύο φορές έφτασαν στην πηγή και νερό δεν ήπιαν.

Το 1996, που ήταν και ολυμπιακή χρονιά και το Παγκόσμιο Πρωτάθλημα του Μάντσεστερ, όπως και το 1997 στο Περθ της Αυστραλίας πήραν την 4η θέση, φτάνοντας μια ανάσα από το μετάλλιο. Ολα δείχνουν ότι ο συναγωνισμός θα είναι μεγάλος.

Οι Ελληνες είναι μεν δυνατοί και στα ατομικά αγωνίσματα αλλά εδώ υπάρχει το ρίσκο.

Αν τα δώσουμε όλα στον τομέα αυτό, τότε θα υπάρχουν επιπτώσεις στο ολυμπιακό σπριντ, αφού μιλάμε για τους ίδους αθλητές.

Αυτό βεβαίως συμβαίνει αφού δεν υπάρχει η δυνατότητα να έχουμε περισσότερους αθλητές στην ομάδα, όπως οι υπόλοιποι αντίπαλοι.

Οπως λέει και ο Γιώργος Χειμωνέτος, **«πρώτος στόχος είναι η 8άδα και μετά ό,τι καλύτερο μπορούμε. Το επίπεδο μας είναι το ίδιο υψηλό μετά τη σκληρή δουλειά τον τελευταίο καιρό. Ομως δεν μπορούμε να μιλάμε με ευκολία για το τρίτο μετάλλιο στη Γαλλία, είναι πολύ δύσκολο αυτό το επίτευγμα. Είμαστε μέσα στους καλύτερους και θα το κυνηγήσουμε στην τελευταία μεγάλη διοργάνωση της σεζόν. Πιστεύω πάντως ότι θα τα πάμε καλά στο χιλιόμετρο και το ολυμπιακό σπριντ».**

• **Το ταμείον είναι μείον**

Οσον αφορά τα πριμ για τη φετινή σεζόν, αυτά θα πρέπει να τα ξεχάσουν οι ποδηλάτες μας, αφού η ομοσπονδία τους το ξεκαθάρισε πως δεν θα πάρουν δραχμή για τις επιτυχίες αυτής της χρονιάς λόγω οικονομικής στενότητας.

«Δεν υπάρχει κανένα κίνητρο», μας λέει ο Χειμωνέτος. **«Είναι σαν να μας λένε είτε έρθετε πρώτοι είτε τελευταίοι το ίδιο είναι. Ψυχολογικά αυτό μας στοιχίζει πολύ και φεύγουμε για τη Γαλλία με κομμένα τα φτερά».**

Κίνδυνος για τα πρωταθλήματα



Ο Σωτήρης Κόντζος δεν γίνεται δεκτός από την πλειοψηφία του Δ.Σ. της ΕΠΣΔ και οι διαιτητές ετοιμάζουν κινητοποιήσεις

Κρίσιμη η αυριανή συνεδρίαση της ΕΠΣΔ • «Αγκάθι» η Επιτροπή Ορισμού • Επιμένουν οι διαιτητές για τον Κόντζο

Κρίσιμη για το μέλλον των τοπικών πρωταθλημάτων χαρακτηρίζεται η αυριανή συνεδρίαση του Δ.Σ. της ΕΠΣΔ. Η εκκρεμότητα συγκρότησης της Επιτροπής Ορισμού Διαιτητών έχει «διχάσει» το Δωδεκανησιακό ποδόσφαιρο.

Η πλειοψηφία των μελών του Δ.Σ. αρνείται να δεχθεί την παραμονή του Σωτήρη Κόντζου στην προεδρεία της Επιτροπής και ζητάει την αντικατάσταση του για «λόγους αρχής».

Ο αρχιδιαιτητής Ορέστης Παυλίδης υποστηρίζει ότι δεν υπάρχουν εναλλακτικές επιλογές και απειλεί με παραίτηση αν δεν γίνουν δεκτές οι προτάσεις του.

Παρασκηνιακά οι διαιτητές εμφανίζονται ενωμένοι και αποφασισμένοι να μην σφυρίξουν στους πρώτους επίσημους αγώνες. Μάλιστα προγραμματίστηκε έκτακτη συγκέντρωση όλων των μελών του συνδέσμου για να δοθούν οδηγίες.

Σκληρή τακτική ακολουθεί και το προεδρείο της ΕΠΣΔ και δεν είναι λίγοι αυτοί που μιλάνε ακόμη και για παραίτηση ή διεξαγωγή των πρωταθλημάτων με φιλάθλους! Το κεντρικό πρόσωπο της υπόθεσης Σωτήρης Κόντζος αποφεύγει τις δηλώσεις, αλλά αφήνει να εννοηθεί ότι σύντομα θα μιλήσει με συγκεκριμένα στοιχεία για πιέσεις από μέλη του Δ.Σ. της ΕΠΣΔ. Οσο οι δύο πλευρές παραμένουν αμετακίνητες στις θέσεις τους οι πιθανότητες να διεξαχθούν ομαλά τα πρωταθλήματα είναι ελάχιστες. Πάντως είναι απαράδεκτος ο σύνδεσμος διαιτητών να υποστηρίζει ότι έχει μόνο ένα ικανό στέλεχος για τους ορισμούς. Η Δωδεκάνησος έχει στείλει πολλούς διαιτητές στην Α' Εθνική και δημιουργεί ερωτηματικά η παραγοντική «γύμνια».

Γι'αυτό τον λόγο η ΕΠΣΔ ανακοίνωσε χθες ότι στην αυριανή συνεδρίαση έχουν κληθεί να παραστούν ο πρόεδρος και ο γενικός γραμματέας του Συνδέσμου Διαιτητών Ποδοσφαίρου Δωδεκανήσου κ.κ. Τριανταφύλλου και Χρυσανθής αντίστοιχα.

Διευκρινήσεις Ορφέα

Από την διοίκηση του Ορφέα διευκρινίστηκε ότι η απόφαση αποχώρησης της ομάδας απο το φιλικό με τον Κλεάνθη πάρθηκε για να μην διαταραχθούν περισσότερο οι σχέσεις των ποδοσφαιριστών εξαιτίας των διαιτητικών λαθών.

Οπως έλεγαν χθες ο αγώνας χάλασε από τον διαιτητή Σταυριανό που μέσα σε πέντε λεπτά έδειξε τρεις κόκκινες κάρτες σε παίκτες του Ορφέα.

Την στιγμή της διακοπής ο Ορφέας προηγούνταν 2 - 0 με γκολ των Γεωργαλή, Χειμωνέττου.

Φοίβος - Αγιος Γεώργιος 2-1

Με νίκη 2-1 των γηπεδούχων έληξε το χθεσινό φιλικό της Κρεμαστής ανάμεσα στον Φοίβο και τον Αγιο Γεώργιο Μαλώνας.

Οι γηπεδούχοι παρουσιάστηκαν βελτιωμένοι σε σχέση με άλλες τους εμφανίσεις, ενώ δυνατός ήταν και ο Αγιος Γεώργιος. Μάλιστα οι Μαλωνίτες έλεγαν ότι το νικητήριο γκολ σημειώθηκε από καταφανέστατη θέση οφσάιντ.

Κασιώτης: Εχουμε υπομονή

«Εχουμε υπομονή και σύντομα θα δείξουμε το καλό μας πρόσωπο». Τα λόγια αυτά ανήκουν στον τεχνικό του ΑΕΡΑ Νίκο Κασιώτη που δεν απογοητεύτηκε από την εντός έδρας ήττα με 4 - 1 από τον Διγενή. «Στο πρώτο ημίχρονο είμασταν πολύ καλοί αλλά στην επανάληψη χάσαμε την συνοχή μας. Στα φιλικά δοκιμάσαμε διάφορα αγωνιστικά σχήματα για να είναι έτοιμη η ομάδα όταν χρειαστεί. Είμαστε νεοφώτιστοι στην Α' Κατηγορία και θα διεκδικήσουμε την παραμονή μας».

ΑΠΟΛΛΩΝ ΚΑΛΥΘΙΩΝ

Αγιασμός επιγόντως...

Κάποιο... κακό μάτι είδε τους ποδοσφαιριστές του Απόλλωνα Καλυθιών που πέφτουν θύματα τραυματισμών. Η αρχή έγινε με τον Νίκο Νικολή που έπαθε κάταγμα στο δεξί χέρι σε φιλικό παιχνίδι με τον ΑΕΡΑ. Ακολούθησε ο Κώστας Πολυχρονίου που είδε να πρήζεται δάκτυλο του ποδιού του, με αποτέλεσμα να μην μπορεί να τρέξει. Ο τρίτος άτυχος ήταν ο Γιώργος Χατζηπέτρος που στο ξεκίνημα του φιλικού με την ΑΕΠ ένιωσε ενοχλήσεις στους προσαγωγούς και αποχώρησε.

Τραυματίας δηλώνει και ο Χρήστος Αθανασίου.

• Ο Κώστας Παπαοικονόμου περιμένει να ενσωματωθεί και ο υφηλόσωμος αμυντικός Θοδωρος Καλόγηρος που αποκτήθηκε με υποσχετική από τους Λύκους. Ο Καλόγηρος υπηρετεί την στρατιωτική του θητεία σε μονάδα του νησιού.

• Αύριο ο Απόλλων θα υποδεχθεί τον Αγιο Γεώργιο Μαλώνας.

Ολα πάνε καλά

ΔΙΓΕΝΗΣ

Ικανοποιημένοι είναι στον Διγενή από την μέχρι τώρα πορεία της προετοιμασίας. Ο νέος τεχνικός Νίκος Αυγερινού δίνει βάρος στην αγωνιστική πειθαρχία των ποδοσφαιριστών και μέσα από τα φιλικά διαπιστώνει ότι περνούν τα μυνήματα του.

«Βρισκόμαστε σε καλό δρόμο και πιστεύω να είμαστε δυνατοί στο νέο πρωτάθλημα». Στο τελευταίο φιλικό με τον ΑΕΡΑ δεν αγωνίστηκε ο Σαββίδης που αντιμετώπισε πρόβλημα τραυματισμού. Οι υπόλοιποι βρίσκονται κανονικά στην διάθεση του προπονητή τους.

ΤΟΥΡΝΟΥΑ 5Χ5

Η σειρά των ταλέντων

Μετά την πετυχημένη διοργάνωση του τουρνουά 5x5 ο Ευγένιος Καταξενός θα φιλοξενήσει στις εγκαταστάσεις του στο Φαληράκι πρωτάθλημα για μικρές ηλικίες. Στόχος των αγώνων είναι λίγο πριν το ξεκίνημα της σχολικής χρονιάς οι λιλιπούτειοι άσοι να γλεντήσουν, να γνωρίσουν νέους φίλους και πάνω απ' όλα να παίξουν ποδόσφαιρο.

Το τουρνουά απευθύνεται σε συλλόγους, ακαδημίες, ανεξάρτητες ομάδες και μεμονωμένες παρέες.

Οι αγώνες θα ξεκινήσουν την Τετάρτη 26 Αυγούστου και δικαίωμα συμμετοχής θα έχουν όσοι γεννήθηκαν μετά την 1η Ιανουαρίου 1985. Πληροφορίες και εγγραφές στα τηλέφωνα 86291 και 093 962098.

Φιλικά και η μικτή

Σε περίοδο προετοιμασίας μπαίνει και η μικτή Νέων που σε δύο εβδομάδες θα αντιμετωπίσει σε διεθνές φιλικό αγώνα την Εθνική νέων της Φινλανδίας.

Ο Ενωσιακός τεχνικός Γιάννης Παυλίδης αύριο κόντρα στον Διαγόρα Βατίου (Εθνικό στάδιο ώρα 17:00) θα δοκιμάσει 23 ποδοσφαιριστές για να κάνει τις τελικές του επιλογές. Εχουν κληθεί να αγωνιστούν οι: Μόσχος, Αμπελάς, Λεβέντης (Ορφέας), Σάββενας, Παπανικολάου (ΑΕΠ), Κωστάκης (ΑΟΑ), Μενίκος (Δωριέας), Κότσα (Ασκληπειό), Σαλαμαστράκης, Φωτεινής (Διαγόρας Β.), Μαΐλης, Ορφανίδης (Φοίβος), Πιτσουρδάκης (Ροδίνι), Σπάρταλης, Χ''θεοδωράκης, Κρομμύδας (Κλεάνθης), Κουρμαδιάς, Αλμπανίδης (Ευαγόρας), Σπανός (ΑΕΡΑ), Καντιμοίρης, Πάλλας, Κυριαζής (Απόλλων Κ.) και Ατπτής (Διγενής).

Οι παραπάνω παίκτες θα πρέπει να βρίσκονται στο στάδιο μισή ώρα πριν την έναρξη του αγώνα.

• Χθες βράδυ στα γραφεία της ΕΠΣΔ δόθηκαν οδηγίες στους παίκτες που έχουν προεπιλεγεί για την μικτή παίδων.

ΠΟΔΟΣΦΑΙΡΟ ΣΤΟ ΤΡΙΠΟΤΑΜΟ

Εκτιμήσεις Βλασόπουλου

Οι επαγγελματικές υποχρεώσεις των παικτών της Δόξας αποτελούν «πονοκέφαλο» για τον Ανδρέα Βλασόπουλο. «Οι περισσότεροι στην Ψίνθο είναι ξενοδοχοϋπάλληλοι και αναγκαζόμαστε να κάνουμε νωρίς προπόνηση. Παρά την κούραση και την ζέστη οι παίκτες δουλεύουν σκληρά και έχουν διάθεση. Πιστεύω μέχρι τις 10 Σεπτεμβρίου να είμαστε όλοι μαζί και να δουλέψουμε για το ξεκίνημα».

Ο τεχνικός της Δόξας είναι αισιόδοξος για την πορεία στο πρωτάθλημα. «Υπάρχουν καλοί παίκτες με ταλέντο και μικροί σε ηλικία. Προπονούνται μαζί μας και 15χρονα παιδιά που αν χρειασθεί θα βοηθήσουν την ομάδα. Είμαι αισιόδοξος. Δεν θα επιδιώξουμε μόνο την παραμονή μας στην κατηγορία αλλά και την δημιουργία ενός κορμού που θα αγωνίζεται αρκετά χρόνια».

Ο Βλασόπουλος αναφέρθηκε και στα συμπεράσματα που έβγαλε από το τελευταίο φιλικό κόντρα στον Ερμή Καλυθιών.

«Δουλεύουμε αρκετά στο κράτημα της μπάλλας και δεν μας ενδιαφέρει αν θα βάλουμε γκολ. Στο πρώτο ημίχρονο πετύχαμε σ'αυτόν τον τομέα, αλλά στην επανάληψη χρησιμοποίησα παίκτες που δεν είχαν δουλέψει μαζί και υπήρχαν προβλήματα. Ολα θα λυθούν με την πάροδο του χρόνου».

Η Δόξα θα στερηθεί φέτος για αρκετά παιχνίδια τις υπηρεσίες των Βασίλη Ορφανού και Βαλάντη Μπρόκου που θα φύγουν εκτός Ρόδου για σπουδές.

Οι Σαράγιας, Χρ. Πλίγκος προσπαθούν να συνέλθουν από τους περσινούς τραυματισμούς και ακολουθούν συντηρητικό πρόγραμμα.



Αισιόδοξος δηλώνει ο Ανδρέας Βλασόπουλος για την πορεία της Δόξας στο νέο πρωτάθλημα

Τίτλος για την ψυχολογία

ΑΚΟΥΣΙΛΑΟΣ

Πέρα από την κατάκτηση ενός ακόμη τροπαίου ο Ακουσίλαος με τις νίκες στο τουρνουά «Φάνες '98» βγήκε κερδισμένος και στον τομέα της ψυχολογίας.

Ο προπονητής Γιώργος Μόσχος έμεινε ικανοποιημένος από τις προσπάθειες των παικτών του αλλά δηλώνει ότι χρειάζεται σκληρή δουλειά για να είναι η ομάδα έτοιμη στο πρωτάθλημα της Α' κατηγορίας.

Το τουρνουά των Φανών συμπλήρωσε πέντε συνεχή έτη πετυχημένης παρουσίας με τον Οικοδεσπότη Ακουσίλαο να πανηγυρίζει την κατάκτηση τεσσάρων τίτλων. Την μοναδική χρονιά που δεν τα κατάφερε, νικητής ήταν ο Διγενής Κοσκινού.

ΕΥΧΑΡΙΣΤΗΡΙΟ

Το Δ.Σ. του Α.Σ. ΑΚΟΥΣΙΛΑΟΣ ΦΑΝΩΝ, μετά τη μεγάλη επιτυχία που σημείωσε το 5ο ποδοσφαιρικό «ΤΟΥΡΝΟΥΑ ΦΑΝΕΣ '98», αισθάνεται την υποχρέωση να ευχαριστήσει δημόσια τα φιλικά σωματεία Αναγέννηση Εμπωνας, Ασπίδα Σαλάκου και Κλεάνθη Παραδεισίου για τη συμμετοχή τους.

Τον Σύνδεσμό Διαιτητών Δωδ/νήσου, τους Διαιτητές κους Χάλαντα, Φραγκίνη, Ορφανό και Λέφα για τις άριστες διαιτησίες τους.

Τους χορηγούς: Κατάστημα αθλητικών ειδών CLUB του Ρασήτ Μαρασλή, τη Φαρμακαποθήκη Φρόνα Γεωργίου, Ελαστικά ΚΑΣΑΠΗΣ ΒΑΣ., και τον Παντελή Κουγιό ΒΑΠ ΑΒΕΕ.

Τους πολυπληθείς φιλάθλους των ομάδων που παρευρέθηκαν στο γήπεδο.

Τέλος ανακοινώνεται ότι την αθλητική φόρμα της Λαχειαγοράς κέρδισε ο αριθμός 34636 (κάτοχος ο κος Γαλανός Σταύρος).

Ασταμάτητη η ΑΕΠ

Για άλλο ένα φιλικό η ΑΕΠ έκλεψε τις εντυπώσεις και φανέρωσε ότι θα είναι δυνατή και στο νέο πρωτάθλημα. Το Σάββατο δυσκόλεψε στις Καλυθιές τον Απόλλωνα και πτήθηκε 2-1 δεχόμενη το γκολ στο 90'. Οι «μικροί» που χρησιμοποιεί το τεχνικό δίδυμο Χ''πέτρου - Γιούντιπσε τρέχουν ασταμάτητα, πιέζουν ασφυκτικά στον χώρο του κέντρου δημιουργώντας προβλήματα στους αντιπάλους.

«Η ομάδα κτίζεται από φιλικό σε φιλικό», δηλώνει ο Γιούντιπσε που δεν κρύβει την αισιοδοξία του.

• Μετά από ένα χρόνο... ξεκούρασης ο πρώην πρόεδρος Κώστας Καλαϊτζίδης επέστρεψε κοντά στην ΑΕΠ και το Σάββατο κάθησε στον πάγκο δίπλα στους αναπληρωματικούς. «Αγαπώ την ΑΕΠ και πάντα θα την βοηθάω», έλεγε.

Διακοπή σε φιλικό!

Τα νεύρα των ποδοσφαιριστών δεν συγκρατούνται έστω και αν πρόκειται για φιλικό παιχνίδι. Την Κυριακή στο Παραδείσι έπαιξαν Κλεάνθης - Ορφέας, αλλά δεν κατάφεραν να ολοκληρώσουν τον αγώνα αφού αποχώρησαν οι φιλοξενούμενοι. Μετά από κάποια σκληρά μαρκαρίσματα, ανταλλαγές ύβρεων και κόκκινες κάρτες από τον διαιτητή Σταυριανό οι άνθρωποι του Ορφέα έφυγαν από το γήπεδο. Μάλιστα εκείνη την στιγμή το σκορ ήταν 2-0 υπέρ της ομάδας της πόλης. Οι «κόντρες» ανάμεσα στα δύο σωματεία ξεκίνησαν από το φιλικό των Αγίων Αποστόλων (είχε νικήσει 5-1 ο Κλεάνθης) όταν οι Παραδεισιώτες παραπονέθηκαν για τα σκληρά μαρκαρίσματα που στοίχισαν τον σοβαρό τραυματισμό του Σταύρου Γαλανού (θα μείνει ένα μήνα εκτός γηπέδων).

• Ο Κλεάνθης το Σαββατοκύριακο γνώρισε τρεις... μισές ήττες. Στο τουρνουά των Φανών ηττήθηκε σε 45λεπτους αγώνες από τους Ακουσίλαο (1-0) και Ασπίδα Σαλάκου (2-0), ενώ έχανε και όταν διεκόπη το φιλικό με τον Ορφέα.

Ο προπονητής της Κώστας Παπαστεργίου δεν ανησυχεί. «Είναι ακόμη αρκετά νωρίς. Δοκιμάζω κάποια σχήματα και η ομάδα δεν είναι έτοιμη. Ο Κλεάνθης θα δείξει το καλό του πρόσωπο στα επόμενα παιχνίδια όταν θα χρησιμοποιήσω τους παίκτες στις σωστές θέσεις».

• Αύριο ο Κλεάνθης θα παίξει με την ΑΕΠ δίχως τους ταλαντούχους Σπάρταλη, Χ''θεοδωράκη, Κρομμύδα που κλήθηκαν στην μικτή.

Καλημέρα

Η ζέστη μπορεί να μην μας εγκαταλείπει όμως στο ποδόσφαιρο μυρίζει χειμώνας. Είναι ωραία να παίζουν φιλικά οι ομάδες, οι προπονητές της... εξέδρας να γκρινιάζουν ή να πανηγυρίζουν ανάλογα με το αποτέλεσμα. Να έλειπαν και κάποιες άσχημες χειμωνιάτικες συνήθειες... Δεν μπορώ να πιστέψω ότι ένα φιλικό διεκόπη επειδή υπήρχε καχυποψία και αντίδραση στις διαιτητικές αποφάσεις. Φαντάσου τι έχει να γίνει τον Χειμώνα. Η παραπάνω είδηση πρέπει να προβληματίσει όσους αύριο θρεθούν στην οδό Κοδριγκτώνος για να πάρουν αποφάσεις για τις σχέσεις ΕΠΣΔ - διαιτητών. Ολική ρήξη στο κατεστημένο ή νέος συμβιβασμός;

Ψηφίζω ρήξη με όποιες συνέπειες και να απειλούν κάποιοι.

μετα τιμής

Ο... Πέννας

Η λύση στο οικοδομικό σας πρόβλημα

Η ΓΕΝΙΚΗ ΤΕΧΝΙΚΗ Α.Ε., δημιουργήθηκε για να δώσει αποτελεσματικές & συμφέρουσες λύσεις στα οικοδομικά προβλήματα του νησιού μας.

Τα αντικείμενα των δραστηριοτήτων μας:

- Εμπορία σιδήρου οικοδομών υψηλής ποιότητας & αντοχής
- Παραγωγή έτοιμου μπετόν με 14χρονη παράδοση στην υψηλή ποιότητα στη συνέπεια και την άμεση εξυπηρέτηση
- Ανάληψη δημοσίων και ιδιωτικών έργων μεγάλης έκτασης
- Ανέγερση πολυκατοικιών με το σύστημα της αντιπαροχής

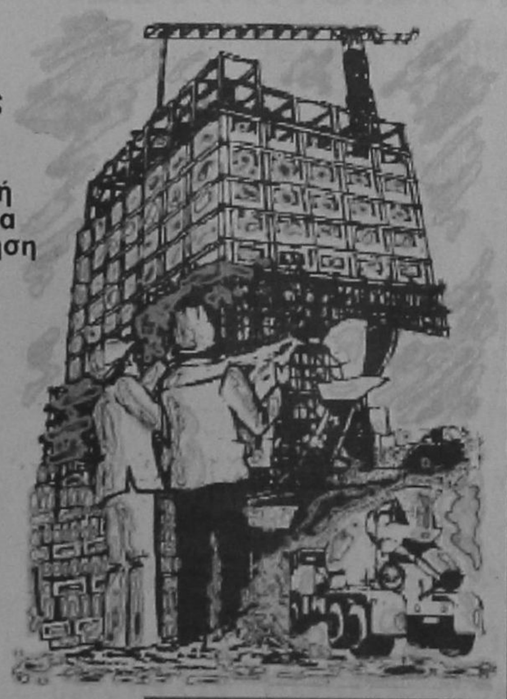

14 σύγχρονες μπετονιέρες, 2 συγκροτήματα παραγωγής μπετόν και πλήρες δίκτυο ραδιοτηλεφώνων, θα είναι στη διάθεση σας αν θελήσετε να συνεργασθούμε.

Χρησιμοποιώντας τα ειδικά πρόσθετα στεγανότητας και ρευστότητας POZZOYTH ADMIX 105 R. RHOEDMAC 716 και 877 και ελέγχοντας την παραγωγή με 3 υπεύθυνους πολιτικούς μηχανικούς σε ιδιόκτητο σύγχρονα εξοπλισμένο εργαστήριο, διασφαλίζουμε και εγγυόμεθα σταθερά υψηλή ποιότητα στο μπετόν μας

ΜΟΝΤΕΡΝΑ ΤΕΧΝΟΛΟΓΙΑ & ΠΑΡΑΔΟΣΗ

ΓΕΝΙΚΗ ΤΕΧΝΙΚΗ

ΕΤΟΙΜΟ ΜΠΕΤΟΝ

ΕΡΓΟΣΤΑΣΙΟ:

ΡΟΔΟΥ - ΛΙΝΔΟΥ 7ο ΧΛΜ -ΤΗΛ.:25013

ΓΡΑΦΕΙΑ:

ΑΡΚΑΔΙΟΥ 2 ΤΗΛ.:22968

Η αδυναμία του χειρισμού της τουριστικής δύναμης

ΤΟΥ ΤΑΣΟΥ ΠΑΠΑΔΟΠΟΥΛΟΥ

Ο Κλίντον, το αιματοβαμμένο τριήμερο της Παναγίας, το ανθρωποκυνηγητό του Αυλώνα, έπαιξαν υψηλά την εβδομάδα που πέρασε στο χρηματιστήριο της ειδησεογραφίας.

Στην άνυδρη Αθήνα οι λίγοι που έμειναν, ονειρεύονται διακοπές μαγικές κι ονειρεμένες στα ελληνικά νησιά. Το πρώτο δεκαπενθήμερο του Αυγούστου δεν προτίμησαν για τις διακοπές τους μόνο οι περισσότεροι Ελληνες, αλλά και τα κορυφαία πρόσωπα της ελληνικής ζωής, όπως ο Πρωθυπουργός και ο αρχηγός της αξιωματικής αντιπολίτευσης. Και δεν ήταν οι μόνοι που χάρηκαν το καταγάλανο ελληνικό Αιγαίο. Κρουαζιέρα στα ελληνικά νησιά για να χαρούν την πανέμορφη χώρα μας έκαναν ήδη ο διάδοχος το αγγλικού θρόνου πρίγκηπας Κάρολος με τα δύο παιδιά του και ο πρώην πρόεδρος των ΗΠΑ, Τζορτζ Μπους. Ο Γάλλος πρωθυπουργός, Λεονέλ Ζοπέν, προτίμησε την ήσυχη Αντίπαρο, ο καγκελάριος της Αυστρίας, Βίκτορ Κλίμα, που προεδρεύει αυτή την περίοδο της Ευρωπαϊκής Ενωσης πέρασε τις διακοπές του στην Χαλκιδική, ενώ δεν παρέλειψε να επισκεφθεί το Αγιο Όρος, ο Ιταλός πρωθυπουργός, Ρομάνο Πρόντι, ξεκουράστηκε για λίγες ημέρες στο νησί των Φαιάκων, ενώ ο Αλβανός ομόλογός του Φάτος Νάνο κατέβηκε νοτιότερα και παρέμεινε μερικές ημέρες στην Κρήτη. Ο πρόεδρος της Νέας Γιουγκοσλαβίας, Σλόμπονταν Μιλόσεβιτς, δεν έγινε γνωστό άν ήρθε φέτος στην Ελλάδα, μια και φροντίζει όταν επισκέπτεται τη χώρα μας να περνάει απαρατήρητος, αλλά πέρσι πέρασε μερικές ημέρες ξενοιασιάς στην πανέμορφη Ύδρα.

Η παρουσία τόσων ηγετών στην χώρα μας για ολιγοήμερες διακοπές, αλλά και πολλών εκατομμυρίων τουριστών προσφέρονται για μερικές σκέψεις που αφορούν τη μια, το βαθμό των δημοσίων σχέσεων που γίνονται με τους υψηλά ισταμένους που προτιμούν την Ελλάδα για τις διακοπές τους και από την άλλη, πόσο φροντίζουμε όλοι, πολιτεία και πολίτες, τους υπόλοιπους, τα δέκα και πλέον εκατομμύρια των ξένων που επισκέπτονται κάθε χρόνο τη χώρα μας.

Σοβαρό πολιτικό πρόσωπο μιλούσε πρόσφατα για κάποιον Αγγλο βουλευτή, που σε όλες τις περιπτώσεις ψήφιζε εναντίον των ελληνικών συμφερόντων και υπέρ των τουρκικών. Λόγω ιδιαίτερων φιλικών σχέσεων που είχε μαζί του τον προσέγγισε και τον ρώτησε γιατί πάντα υποστηρίζει τους Τούρκους. Η απάντηση που πήρε εμπιστευτικώς ήταν αρκούντως αποστομωτική. Γιατί οι Τούρκοι του είχαν δωρίσει ένα σπίτι στα περίχωρα της Κερύνειας για να περνάει εκεί τις διακοπές του. Η «δωρεά» αυτή, γράφε δόλωμα, εμπόδιζε τον Αγγλο να δει το δίκιο και το άδικο, όπως επίσης τον εμπόδιζε να ψηφίσει για οτιδήποτε θα οδηγούσε στην αλλαγή του σημερινού στάτους κβο στη Μεγαλόνησο, μια και θα έθετε σε κίνδυνο τα άνομα συμφέροντα του εν λόγω βουλευτή. Είναι προφανές ότι η Αγκυρα φτιάχνει τα διπλωματικά της τείχη παραχωρώντας σπίτια Ελληνοκυπρίων στα κατεχόμενα που με τη βία κατέχει εδώ και εικοσπέσσερα χρόνια η Τουρκία. Η Ελλάδα προσφέρεται για διακοπές. Οι επισκέψεις στη χώρα μας φέτος όλων αυτών των πολιτικών προσωπικοτήτων, αποδεικνύεται το γεγονός της έλξης που ασκούν τα ελληνικά νησιά στους ξένους. Πόσο όμως εκμεταλλεύεται η ελληνική κυβέρνηση τη γοητεία που ασκεί η χώρα μας σε πλήθος ξένων πολιτικών ηγετών;

Πόσο τους κάνουν να νιώθουν την μοναδικότητα αυτής της χώρας με το τόσο πλούσιο πολιτιστικό παρελθόν; Ασχολούνται σοβαρά μαζί τους ή τους αφήνουν στην τύχη τους για να μη χαλάσουν την ησυχία των δικών τους διακοπών; Γιατί αν τους κάνουν να ερωτευθούν την Ελλάδα φροντίζοντας οι διακοπές τους να είναι ένα όνειρο γι'αυτούς είναι προφανές ότι θα τους βρουν συμμάχους τους αύριο στις διπλωματικές μάχες που δίνει η χώρα μας σε πολλά μέτωπα. Οταν η Τουρκία «θωρακίζεται» με εκχωρήσεις κλεμμένων σπιτιών στην Κύπρο, είναι φυσικό να αισθάνεται «ασφαλής» απέναντι στην Ελλάδα και να προκαλεί χωρίς να υπολογίζει ότι γι'αυτή τη συμπεριφορά δεν θα αναγκαστεί να πληρώσει κανένα κόστος. Σε αυτή την ανορθόδοξη και ανήθικη διπλωματική εκστρατεία σε βάρος της Ελλάδας πώς απαντά η χώρα μας; Το θαυμάσιο περιβάλλον που διαθέτει η χώρα μας προσφέρεται για τη δημιουργία αυτής της γέφυρας που μπορεί αύριο να ανοίξει πολλές πόρτες. Οι εφετινές επισκέψεις αποδεικνύουν του λόγου το αληθές. Αντί να καίμε την Ελλάδα και να τη μετατρέπουμε σε κρανίου τόπο, χρησιμότερο θα ήταν να την προστατεύσουμε για να χαρούμε τις φυσικές ομορφιές της, τόσο εμείς όσο και τα εκατομμύρια των επωνύμων και ανωνύμων επισκεπτών μας που μπορούν να αποδειχθούν οι καλύτεροι πρεσβευτές της χώρας μας, όταν επιστρέψουν στην πατρίδα τους. Πέρα όμως από τα ερωτηματικά που υπάρχουν για το βαθμό ζεστασιάς με την οποία αντιμετωπίζονται οι επώνυμοι, σοβαρότεροι προβληματισμοί δημιουργούνται και για τους πολλούς και ανώνυμους που εκτός των άλλων συντηρούν και τη μόνη μεγάλη και ανθούσα βαριά βιομηχανία της χώρας μας.

Το πρόσφατο παράδειγμα του ταξιτζή που εισέπραξε από Αυστραλιανή τουρίστρια το όχι ευκαταφρόνητο ποσό των 28.500 δραχμών για να τη μεταφέρει από το αεροδρόμιο του Ελληνικού στη Γλυφάδα, αποτελεί απόδειξη ότι κάποιοι έχουν βαλθεί να δυσφημήσουν τη χώρα μας σε ολόκληρο τον πλανήτη. Κι επειδή το κρούσμα δεν είναι το πρώτο, είναι το έβδομο, καιρός είναι για να μην εξελιχθεί σαν την πολλαπλή μίσθωση, να σπεύσει η πολιτεία και να νομοθετήσει αυστηρές ποινές για να πάψουν οι κάθε λογής ασυνείδητοι να κλέβουν τους πελάτες και να δυσφημούν ανεπανόρθωτα τη χώρα αυτή, που ζει από τον τουρισμό. Αν η ποινή ήταν η αφαίρεση της άδειας του ταξί, τότε θα βλέπαμε αν τολμούσε ο οποιοσδήποτε να κλέψει τους πελάτες του. Ομως, πέρα από την κακή εικόνα της Ελλάδας που παρουσίασε ο συγκεκριμένος ταξιτζής δεν είναι λίγα τα στραβά που παρατηρεί κανείς στην τουριστική Ελλάδα στην περίοδο των διακοπών του. Από τις καθυστερήσεις της Ολυμπιακής, μέχρι τα σκουπίδια που κυκλοφορούν κυριολεκτικά στους δρόμους με ευθύνη των τοπικών αρχών, σε περιοχές που ζούνε κυριολεκτικά από τον τουρισμό. Η Ολυμπιακή εφέτος, πέρα από τα τρομακτικά ελλείμματά της δυσφήμησε επαρκώς την Ελλάδα με τις αδικαιολόγητες καθυστερήσεις των πτήσεών της.

Από την άλλη πλευρά, όταν αποφασίσει κάποιος να ανηφορίσει προς τα ορεινά Ανώγεια στην Κρήτη, με τις μεγάλες και άφογα οργανωμένες τουριστικές μονάδες, ευτυχώς που υπάρχουν κι αυτές, πριν φτάσει στο κεφαλοχώρι θα συναντήσει πάνω στον κεντρικό δρόμο τουλάχιστον επτά χωματερές, που δημιουργούν όχι απλώς δυσάρεστο συναίσθημα, αλλά και αναγούλα και ναυτία. Κατά τα άλλα, μόλις φτάσεις στο χωριό υπάρχει ένα πλήθος από ταβέρνες που σε προσκαλούν να κάτσεις για φαγητό.

Στις αντιφάσεις αυτές αξίζει να προστεθεί και μια ακόμη: των κατά των άλλων κακόγουστων παλιών αρχοντικών στην πόλη των Χανίων, που έξυπνοι επιχειρηματίες μετέτρεψαν σε μικρά ξενοδοχεία, για να τα εγκαταλείψουν εν συνεχεία στο κακό μάνατζμεντ, που αρχίζει από την κοροϊδία του πελάτη για το είδος του δωματίου που έκλεισε, μέχρι για το πρωινό επιπέδου λαϊκού ξενοδοχείου της Ομόνοιας που προσφέρουν.

Ο τουρισμός είναι μια πολύ σοβαρή υπόθεση για να αφήνεται στα χέρια των ανίδεων. Είναι χαρακτηριστικό το γεγονός ότι υπάρχουν, και ευτυχώς που υπάρχουν, κάποιες μεγάλες μονάδες που εξελίσσονται σε αλυσίδα ξενοδοχείων, όπου η παροχή υπηρεσιών, είναι υπερπλήρης. Αυτές οι μονάδες μας βγάζουν από τον βούρκο των άλλων, που θεωρούν τον τουρίστα κελεπούρι να τον ληστέψουν και να τον πετάξουν έξω από το χώρο τους σαν ξεζουμισμένη λεμονόκουπα.

ΑΝΑΚΟΙΝΩΣΗ
ΚΑΛΟΚΑΙΡΙΝΑ
Εντατικά Μαθήματα
ΕΓΓΡΑΦΕΣ ΤΩΡΑ
Computer
ΕΓΓΡΑΦΕΣ ΤΩΡΑ
Program P.M
Υπεύθυνη Εκπαίδευση
ΜΑΝΩΛΗΣ Ι. ΣΟΦΙΛΛΑΣ
Προγραμματιστής Αναλυτής
Πτυχιούχος πανεπιστημίων
University of Baltimore
& Bowie State University -
U.S.A -
Κορδιγκτώνος 91
Τηλέφωνο: 31761

Carrier
ΜΕ ΤΟΝ ΑΕΡΑ ΤΟΥ 1ου ΚΛΙΜΑΤΙΣΤΙΚΟΥ
Σε τιμές έκπληξη και με συμφέροντα διακανονισμό
ΑΠΟΚΛ. ΑΝΤΙΠΡΟΣΩΠΟΣ ΔΩΔΕΚΑΝΗΣΟΥ
RODOS AIR Ε.Π.Ε.
ΕΧΟΥΜΕ ΤΙΣ ΑΠΑΝΤΗΣΕΙΣ
ΟΙΚΟΝΟΜΙΑ
ΔΙΑΡΚΕΙΑ ΖΩΗΣ
ΑΝΤΑΓΩΝΙΣΤΙΚΕΣ ΤΙΜΕΣ
ΔΥΝΑΤΟΤΗΤΑ ΠΡΟΣΑΡΜΟΓΗΣ
FULL SERVICE
UKAKO
Rodos Air
ΚΑΡΡΑΣ ΜΙΧΑΗΛ ΜΗΧΑΝΟΛΟΓΟΣ
ΚΑΚΑΚΙΟΣ ΣΤΕΛΙΟΣ ΜΗΧΑΝΟΛΟΓΟΣ
ΚΑΛΛΙΓΕΡΟΣ ΜΙΧΑΛΗΣ ΠΟΛ. ΜΗΧΑΝΙΚΟΣ
ΚΕΝΤΡΙΚΗ ΔΙΑΘΕΣΗ - SERVICE - ΑΝΤΑΛΛΑΚΤΙΚΑ
ΓΕΩΡ. ΣΕΦΕΡΗ 76 ΡΟΔΟΣ (ΜΗ.ΔΙΑ.) - Τηλ.: 63680, 67250, 67251 FAX: 67251
Και σε εξουσιοδοτημένα καταστήματα: - ΚΡΕΜΑΣΤΗ: ΜΙΧΑΛΑΚΗΣ ΚΩΣΤΑΣ - ΑΦΑΝΤΟΥ: ΚΟΥΜΝΑΚΗΣ ΓΕΩΡΓΙΟΣ

ΕΠΑΓΓΕΛΜΑΤΙΚΗ ΑΝΑΚΟΙΝΩΣΗ
ΑΝΤΙΠΡΟΣΩΠΕΥΟΥΜΕ ΚΑΙ ΕΙΣΑΓΟΥΜΕ ΤΗΝ ΠΟΙΟΤΗΤΑ ΣΕ:
ΕΡΓΑΛΕΙΑ: (ΧΕΙΡΟΣ - ΗΛΕΚΤΡΙΚΑ - ΟΙΚΟΔΟΜΙΚΑ)
ΧΡΩΜΑΤΑ: (ΘΑΛΑΣΣΗΣ - ΣΠΡΕΥ)
ΧΗΜΙΚΑ: (ΚΑΘΑΡΙΣΤΙΚΑ - ΔΙΑΛΥΤΙΚΑ - ΛΕΙΑΝΤΙΚΑ - ΚΟΛΛΕΣ)
ΕΙΔΗ ΚΗΠΟΥ: (ΕΡΓΑΛΕΙΑ - ΣΩΛΗΝΕΣ)
ΒΙΔΕΣ: (INOX - ΛΑΜΑΡΙΝΟΒΙΔΕΣ - ΜΠΟΥΛΩΝΙΑ - ΣΤΡΙΦΩΝΙΑ...)
ΝΑΥΤΙΛΙΑΚΑ: (ΑΞΕΣΟΥΑΡ - ΣΧΟΙΝΙΑ - ΔΕΡΜΑΤΙΝΕΣ...)
ΚΛΕΙΔΑΡΙΕΣ: (ΑΠΛΕΣ - ΛΟΥΚΕΤΑ - ΜΕΝΤΕΣΕΔΕΣ - ΣΥΡΤΕΣ - ΠΟΔΙΑ - ΡΟΔΕΣ...)
ΚΑΙ ΣΥΝΑΦΗ ΕΡΓΑΛΕΙΑ ΠΑΝΤΟΣ ΤΥΠΟΥ
ΣΕ ΕΝΑ ΧΩΡΟ 450 Τ.Μ. ΦΙΛΟΞΕΝΟΥΜΕ ΤΙΣ ΠΙΟ ΕΠΩΝΥΜΕΣ ΕΤΑΙΡΙΕΣ USAG - BOSCH - FELISATTI - SKIL - STAYER - FACOM - LOCTITE - CHEMSEARCH - POLYGLOSS - INTERNATIONAL - HEMPEL - UNIFLEX - PIONIER - HARRIS - AMES - AMEMH - MARLOW
ΑΠΟ 4 ΜΑΪΟΥ Ο ΕΠΑΓΓΕΛΜΑΤΙΑΣ ΑΛΛΑ ΚΑΙ Ο ΕΡΑΣΙΤΕΧΝΗΣ ΓΙΝΕΤΑΙ ΠΙΟ ΣΙΓΟΥΡΟΣ
«ΙΑΚΩΒΟΣ ΠΑΠΑΔΟΠΟΥΛΟΣ ΚΑΙ ΣΙΑ ΟΕ»
ΑΥΣΤΡΑΛΙΑΣ 114 - ΡΟΔΟΣ ΤΗΛ: 76258-9 FAX 76260
ΔΙΠΛΑ Δ.Ε.Η. (ΚΑΙΝΟΥΡΓΙΑ ΜΑΡΙΝΑ)

Η Μεσόγειος θα έχει μικρότερους ρυθμούς αύξησης της τουριστικής κίνησης

Πτώση τα επόμενα 12 χρόνια

Μείωση των ρυθμών αύξησης της τουριστικής κίνησης στη Μεσόγειο, σε σχέση με τους υπερπόντιους προορισμούς, προβλέπει για τα επόμενα 12 χρόνια ο οργανισμός Travel & Tourism Intelligence.

Ειδικότερα, ο οργανισμός εκτιμά ότι:

• Μέχρι το 2000 ο ρυθμός αυξήσεων των διεθνών ταξιδιών στη Μεσόγειο θα είναι της τάξης του 1,7% ετησίως, μέχρι το 2005 θα κινηθεί στο 3,5% και μέχρι το 2010 στο 3,4%.

• Σε αντίθεση με τη Μεσόγειο η Απω Ανατολή θα κινηθεί με έντονα ανοδικούς ρυθμούς (8,6% μέχρι το 2000, 6,9% από το 2000 ως το 2005 και 8,2% στην πενταετία 2005-2010). Η περιοχή της Ασίας, κατά τις προβλέψεις, θα είναι ο τουριστικός προορισμός, με τη μεγαλύτερη αύξηση της κίνησης παγκοσμίως τα επόμενα 12 χρόνια.

Ικανοποιητικούς ρυθμούς αύξησης της τουριστικής κίνησης προβλέπεται να έχουν, επίσης, η Νοτιοανατολική Ασία (ειδικά την επόμενη διετία), η Αμερική και η Αυστραλία.

Συνολικά, τα διεθνή ταξίδια υπολογίζονται το 2000 να φθάσουν τα 632 εκατομμύρια, το 2005 τα 782 εκ. και το 2010 το 964 εκ.

Οι Ευρωπαίοι ταξιδιώτες αντιπροσώπευαν το 1989 το 69% της διεθνούς κίνησης, ωστόσο, και εδώ η τάση είναι πτωτική: Το 1995 το ποσοστό αυτό μειώθηκε στο 58% και η πρόβλεψη είναι το 2010 να φθάσει το 49%.

Η προβλεπόμενη κίνηση της τουριστικής κίνησης στους μακρινούς προορισμούς θα έχει επιπτώσεις και στα μακράς διάρκειας ταξίδια. Υπολογίζεται ότι το 2010 το ένα στα 4 ταξίδια θα είναι μακράς διαρκείας, έναντι ποσοστού 15% επί του συνόλου, που ήταν το 1995.

Σημειώνεται ότι στην Ευρώπη η αγορά μαζικού τουρισμού ελέγχεται πλέον από ελάχιστους τουριστικούς οργανισμούς.

Σύμφωνα με τα στοιχεία του γερμανικού περιοδικού FWV, τα μεγάλα σκήπατα που δημιουργήθηκαν στον ευρωπαϊκό τουρισμό, πραγματοποίησαν στη χρήση 1996-97, τους ακόλουθους τζίρους:

Η Hapag - Touristik Union (η μεταξύ της από τη συγχώνευση Hapag - Lloud και TUI) είχε τζίρο 8,1 δισ. γερμανικά μάρκα, η βρετανική Airtours με τις συμμετοχές σε άλλες χώρες, είχε τζίρο 6,9 δισ. μάρκα και κοντά ο γερμανικός όμιλος C&N και ο βρετανικός Thomson με περίπου από 6 δισ. μάρκα.

Ακολουθούν, ο βρετανικός όμιλος First Choice, με τζίρο 3,9 δισ. μάρκα, η γερμανική LTU με τζίρο 3 δισ. μάρκα και η ελβετική εταιρεία Kuoni με 2,8 δισ. μάρκα.

Στον τζίρο των οργανισμών περιλαμβάνονται τα έσοδα από όλες τις επιχειρήσεις τους (αεροπορικές εταιρείες, γραφεία, ξενοδοχεία κ.ά.).

Navigator

Αντιπροσώπευση της Crystal Cruises

Την αντιπροσωπεία στην Ελλάδα της εταιρείας Crystal Cruises η οποία πραγματοποιεί τις πολυτελέστερες κρουαζιέρες στον κόσμο (όπως διαφημίζεται, η πολυτέλειά τους συγκρίνεται μόνο με μια Rolls Royce), ανέλαβε ο τουριστικός οργανισμός Navigator.

Ο Navigator εκπροσωπεί ήδη τις εταιρείες Celebrity Cruises και Royal Caribbean.

Η ποιότητα των κρουαζιέρων της Crystal έχει αναγνωρισθεί από όλους τους διεθνείς ταξιδιωτικούς οργανισμούς.

Ελλάδα

Πωλούνται τέσσερα ιδιωτικά νησιά

Τέσσερα ιδιωτικά νησιά στην Ελλάδα πωλούνται μέσω της διεθνούς κτηματομεσιτικής εταιρείας Vladi Private Islands. Στον κατάλογο της εταιρείας περιλαμβάνονται 120 νησιά, σε όλο τον κόσμο που πωλούνται και 60 προσφέρονται προς ενοικίαση. Τα ελληνικά νησιά που πωλούνται είναι:

• Το Nun, το οποίο, σύμφωνα με την περιγραφή, βρίσκεται στην περιοχή της Χαλκιδικής, κοντά στις ακτές της Σιθωνίας. Η τιμή πώλησης ορίζεται στα 950.000 δολάρια.

• Τα νησιά Σόρος, Πιστρός και Γκραβάρι, που βρίσκονται κοντά στον Σκορπιό του Ωνάση. Η τιμή πώλησης, αντίστοιχα είναι 95.000 δολάρια, 295.000 δολάρια και 65.000 δολάρια.

Aldemar

Εκπαιδευτικό ταξίδι για το προσωπικό

Εκδρομή στην Τυνησία για το προσωπικό της οργανώνει η ξενοδοχειακή αλυσίδα Aldemar, αμέσως μετά τη λήξη της τουριστικής περιόδου. Στόχος είναι η διατήρηση του καλού κλίματος στις σχέσεις μεταξύ των εργαζομένων, αλλά και η γνωριμία με την κουλτούρα και τη φιλοσοφία στη λειτουργία ενός ξενοδοχείου 5 αστέρων, που θα τους φιλοξενήσει στην Τυνησία. Στον όμιλο της Aldemar ανήκουν τα ξενοδοχεία Cretan Village, Knossos Royal Village, και Royal Mare Village στην Κρήτη, το Paradise στην Ρόδο και το πρώτο κέντρο θαλασσοθεραπείας στην Ελλάδα. Στον όμιλο απασχολούνται πάνω από 1.000 εργαζόμενοι.

Ελλάδα - Αίγυπτος

Συμφωνία των τουριστικών συνδέσμων

Συμφωνία συνεργασίας για την προώθηση κοινών ταξιδιωτικών προγραμμάτων σε τρίτες χώρες, αλλά και μεταξύ των χωρών τους, υπέγραψαν πρόσφατα οι Σύνδεσμοι Τουριστικών Γραφείων Ελλάδας (HATTA) και Αιγύπτου.

Η συμφωνία υπογράφηκε στο Κάιρο, το οποίο επισκέφθηκε αντιπροσωπεία του HATTA, μετά από πρόσκληση του Αιγύπτιου υπουργού τουρισμού. Σε πρώτη φάση, οι δύο ενώσεις θα τυπώσουν και θα κυκλοφορήσουν σε ξένες αγορές 100.000 μπροσούρες, με πακέτα στις δύο χώρες. Μεγαλύτερη έμφαση θα δοθεί στον χειμερινό τουρισμό.

Οι δύο ενώσεις θα επιδιώξουν μειώσεις στις τιμές των αεροπορικών εισιτηρίων μεταξύ των δύο χωρών, καθώς και στα λιμενικά τέλη, ώστε να αυξηθεί η κίνηση στις κρουαζιέρες. Για την αύξηση της κίνησης από Αίγυπτο, εξάλλου, θα επιδιωχθεί η επίλυση των προβλημάτων στην έκδοση βίζας.

Σημειώνεται ότι στην Αίγυπτο, παρά την κρίση στις τουριστικές αφίξεις ξένων, λόγω των τρομοκρατικών επιθέσεων, εναντίον τους, κατασκευάζονται 150.000 νέες ξενοδοχειακές κλίνες στην περιοχή της Ερυθράς Θάλασσας. Η επένδυση προβλέπεται να ολοκληρωθεί σε 5 χρόνια. Στο πλαίσιο της συμφωνίας συνεργασίας, τέλος, ο Σύνδεσμος της Αιγύπτου θα πραγματοποιήσει το ετήσιο συνέδριό του στον Ελλάδα και ο HATTA στο Κάιρο.

Το 1997 επισκέφθηκαν την Αίγυπτο 30.000 Ελληνες, ενώ στο πρώτο πεντάμηνο του 1998 ταξίδεψαν 11.000

Εκδηλώσεις και προσφορές

Το Hilton γιορτάζει τα 35 χρόνια του

Με σειρά προσφορών και εκδηλώσεων γιορτάζει το αθηναϊκό ξενοδοχείο Hilton την επέτειο των 35 χρόνων λειτουργίας του. Ορισμένες από τις προσφορές:

• Μέχρι την Κυριακή, οι πελάτες του Βυζαντινού μπορούν να επιλέξουν ποτά και κρασιά σε τιμές που ίσχυαν προ 35ετίας. Δηλαδή ένα μπουκάλι κρασί Μπουτάρη με 35 δρχ. και ένα μπουκάλι μπίρα Amstel με 5 δρχ.

• Στο Galaxy bar προσφέρονται 35 γιορτινά κοκτέιλ.

• Οσοι γιορτάζουν τον Αύγουστο τα 35α γενέθλιά τους έχουν έκπωση 35% με την επίδειξη της ταυτότητας.

• Μέχρι το τέλος του χρόνου όσα ζευγάρια θέλουν να γιορτάσουν την 35η επέτειο του γάμους τους, έχουν έκπωση 35% στο Βυζαντινό, μαζί με την παρέα τους. Ο διευθυντής του Hilton, Bert Fol, σχολιάζοντας την 35ετή παρουσία του ξενοδοχείου, τόνισε ότι είναι περήφανος γιατί το Hilton έγινε ορόσημο στην Αθήνα, θέτοντας ως στόχο τη διατήρηση της ποιότητας και των υπηρεσιών και για τα επόμενα 35 χρόνια (εφόσον βέβαια ανανεωθεί η σύμβαση της αλυσίδας με το αθηναϊκό ξενοδοχείο).

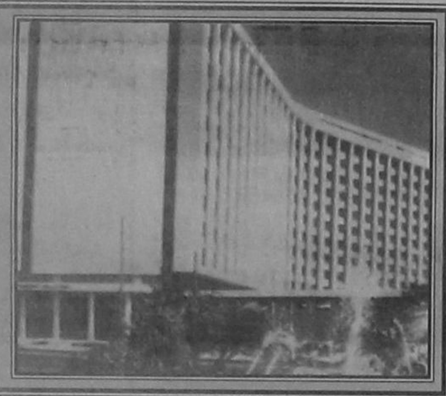

ΔΗΜΟΣΙΑ ΕΠΙΧΕΙΡΗΣΗ ΗΛΕΚΤΡΙΣΜΟΥ
ΔΕΠ/ΑΗΣ ΡΟΔΟΥ
Τ.Θ. 293
85100 - ΡΟΔΟΣ

ΑΝΑΚΟΙΝΩΣΗ

Για την πρόσληψη προσωπικού με σύμβαση εργασίας ιδιωτικού δικαίου ορισμένου χρόνου του άρθρου 21 του Ν.2190/94.

Η Δημόσια Επιχείρηση Ηλεκτρισμού που εδρεύει στο Δήμο Αθηνών, ύστερα από τη ν 78/16-04-98 Πράξη του Υπουργικού Συμβουλίου και έχοντας υπόψη την υπ' αριθμό 7653/08.05.98 απόφαση της Υπουργού Ανάπτυξης ανακοινώνει ότι θα προσλάβει προσωπικό με σύμβαση εργασίας ιδιωτικού δικαίου ορισμένου χρόνου, συνολικού αριθμού οκτώ (8) ατόμων για την κάλυψη εποχιακών αναγκών της Διεύθυνσης Εκμετάλλευσης Παραγωγής (ΑΗΣ Ρόδου) σύμφωνα με τις διατάξεις του άρθρου 21 του Ν. 2190/94, όπως ισχύει μετά τις τροποποιήσεις και συμπληρώσεις των Ν.2225/94, 2247/94, 2266/94, 2349/95, 2527/97, και της υπ. αριθμό 49/18-11-97 απόφασης της ολομέλειας του ΑΣΕΠ για τις εξής κατά αριθμό ατόμων, ειδικότητες και την αντίστοιχη χρονική περίοδο.

Ειδικότητα	Αριθμ.	Χρονικ. διάρκεια	Ειδικά τυπικά προσόντα
Μηχανοτεχνικοί ΑΗΣ- ΥΗΣ & Αεριοστροβίλων	2	8 μήνες	Πτυχίο ΤΕΛ Τμήματος Βιομηχανικών Εγκαταστάσεων και Βιομηχανικής Παραγωγής Μηχανολογικού Τομέα ή Πτυχίο ΤΕΛ Τομέα Ναυτικής Κατεύθυνσης (Μηχ/κών Μηχανής Πλοίων) ή άλλης ισότιμης σχολής της ημεδαπής ή αλλοδαπής αντίστοιχης ειδικότητας. -Θα προτιμηθούν οι έχοντες 8μηνη εμπειρία στις αντίστοιχες ειδικότητες Εάν δεν καλυφθούν οι θέσεις θα προσληφθούν άτομα με: Πτυχίο Κατώτερης Τεχνικής Σχολής ειδικότητας Μηχανοτεχνίτη. - Θα προτιμηθούν οι έχοντες 8μηνη εμπειρία στις αντίστοιχες ειδικότητες.
Μηχανοτεχνικοί ΜΕΚ	2	8 μήνες	
Μηχανοτεχνικοί Εγκαταστάσεων & Εξοπλισμού (Ηλεκτροσυγκολλητές)	1	8 μήνες	Απολυτήριο Τίτλο Τμήματος Βιομηχανικών Εγκαταστάσεων & Βιομηχανικής Παραγωγής Μηχανολ/κου ή Ηλεκτ/κού Τομέα ΤΕΛ ή Πτυχίο Μέσης Τεχνικής Σχολής Μηχανολόγου ή Ηλεκτρολόγου ή άλλης ισότιμης σχολής της ημεδαπής αντίστοιχης ειδικότητς. - Θα προτιμηθούν οι έχοντες 8μηνη εμπειρία στις αντίστοιχες ειδικότητες. Εάν δεν καλυφθούν οι θέσεις θα προσληφθούν άτομα με: Πτυχίο η Απολυτήριο Κατώτερης στάθμης σπουδών (Υ.Ε) και Επαγγελματική Αδεια Ηλεκτροσυγκολλητή Α ή Β τάξεως. - Θα προτιμηθούν οι έχοντες 8μηνη εμπειρία στις αντίστοιχες ειδικότητες.
Εργάτες	3	8 μήνες	Απολυτήριο Τίτλο υποχρεωτικής εκπαίδευσης (Απολυτήριο 3τάξιου Γυμνασίου) ή για όσους έχουν αποφοιτήσει μέχρι καπο έτος 1980, απολυτήριο Δημοτικού Σχολείου ή Απολυτήριο Τίτλων Κατώτερης Τεχνικής Σχολής του ΝΔ 580/70.

Οι υποψήφιοι λόγω της φύσεως της εργασίας στην οποία πρόκειται να απασχοληθούν πρέπει να έχουν ηλικία από 18 - 50 ετών και οι εργάτες να είναι άρρενες, λόγω της φύσης της εργασίας βαριά χειρωνακτική, εργασίες κήπου, μεταφορά φορτίων, εκσκαφές κ.λ.π.).

Οι υποψήφιοι που θα προσληφθούν θα απασχοληθούν αποκλειστικά και μόνο στις εργασίες για τις οποίες προσλαμβάνονται.

Οι υποψήφιοι δεν πρέπει να έχουν κώλυμα κατά το άρθρο 22 του υπαλληλικού κώδικα (καταδίκη, υποδικία, δικαστική αντίληψη, δικαστική απαγόρευση), με επιφύλαξη των ειδικών διατάξεων του άρθρου 4 παρ. 6 του Ν. 2207/94.

Γνωστοποιείται ότι μεταξύ των υποψηφίων έχουν προτεραιότητα πρόσληψης οι μακροχρονίως άνεργοι εγγεγραμμένοι στον ΟΑΕΔ, για διάστημα 12 τουλάχιστον συνεχών μηνών, (άρθρο 9 Ν. 2434/96) και έπονται οι λοιποί άνεργοι ή ανεπάγγελτοι μόνιμοι κάτοικοι της παρακάτω Κοινότητας, όπου θα εκτελεσθούν οι εργασίες ή θα παρασχεθούν οι υπηρεσίες.

Δηλαδή: Κοινότητα Σορωνής

Ακολουθούν οι μακροχρονίως άνεργοι, λοιποί άνεργοι ή ανεπάγγελτοι μόνιμοι κάτοικοι των πλησιεστέρων Κοινοτήτων της Επαρχίας Ρόδου.

Δηλαδή: Θεολόγου, Φανών, Δημυλιάς

Ακολουθούν οι μακροχρονίως άνεργοι, λοιποί άνεργοι ή ανεπάγγελτοι μόνιμοι κάτοικοι των υπολοίπων Δήμων και Κοινοτήτων του Νομού Δωδεκανήσου.

Οι ενδιαφερόμενοι μπορούν να υποβάλλουν αίτηση στα γραφεία του ΑΗΣ Ρόδου Τ.Κ. 85100 Ρόδος αρμόδια υπάλληλος Κα ΚΑΡΑΜΑΡΓΙΟΥ Παναγιώτα τηλ. 0241/41437 εντός προσθεσμίας δέκα (10) ημερών, που αρχίζει από την επόμενη ημέρα της τελευταίας δημοσίευσης της παρούσας σε δύο (2) τοπικές εφημερίδες ή της ανάρτησης της στον ΑΗΣ Ρόδου καθώς και στο κατάστημα της κοινότητας Σορωνής όπου εδρεύει η Υπηρεσία μας (Εφόσον η ανάρτηση είναι τυχόν μεταγενέστερη της δημοσίευσης στις Εφημερίδες).

Οι ενδιαφερόμενοι θα πρέπει μαζί με την αίτηση τους να υποβάλλουν απαραιτήτως τα εξής δικαιολογητικά:

• Κυρωμένο αντίγραφο των δύο όψεων της αστυνομικής ταυτότητας.

• Κυρωμένο φωτοαντίγραφο των τίτλων των σπουδών τους και τις απαιτούμενης επαγγελματικής άδειας (όπου απαιτείται).

• Πιστοποιητικό του οικείου δήμου ή κοινότητας ή του αστυνομικού τμήματος ή σταθμού της περιοχής για τη μόνιμη κατοικία του υποψηφίου.

• Πιστοποιητικό οικογενειακής κατάστασης του Δήμου ή της Κοινότητας στο Δημοτολόγιο του οποίου είναι εγγεγραμμένοι.

• Πιστοποιητικό εμπειρίας στο αντικείμενο της ειδικότητας (όπου απαιτείται).

ΕΝΣΤΑΣΕΙΣ

Οι ενδιαφερόμενοι μπορούν να υποβάλλουν στο ΑΣΕΠ ενστάσεις κατά της ανακοινώσεως μέσα σε αποκλειστική προθεσμία, η οποία λήγει μετά την πάροδο δέκα (10) ημερών από την ανάρτηση της ανακοίνωσης ή από την τελευταία δημοσιοποίηση της, εφόσον η τελευταία δημοσίευση γίνει μετά την ανάρτηση. Επίσης μπορούν να υποβάλλουν ενστάσεις κατά των πινάκων κατάταξης μέσα σε αποκλειστική προθεσμία, η οποία λήγει μετά την πάροδο δέκα (10) ημερών από την ανάρτηση τους.

Για την υποβολή της ένστασης απαιτείται η καταβολή στο δημόσιο ταμείο παραβόλου πέντε χιλιάδων (5.000) δραχμών.

Πλήρες κείμενο των ανακοινώσεων έχει αναρτηθεί σατ γραφεια μας ΔΕΗ/ΑΗΣ ΡΟΔΟΥ και στην Κοινότητα Σορωνής.

ΓΙΑ ΤΗ ΔΕΗ
Ι. ΧΡΥΣΟΧΟΣ
Δ/ΝΤΗΣ ΑΗΣ ΡΟΔΟΥ





Ο μίτος στο λαβύρινθο της οικοδομικής άδειας



Η έκδοση άδειας αποτελεί μία επίπονη και χρονοβόρα διαδικασία, θα χρειαστείτε γερά πόδια, μεγάλη υπομονή και κυρίως γερά νεύρα. Οι περισσότεροι αναθέτουν την εργασία αυτή στο μηχανικό τους κι εκείνος στο νεώτερο υπάλληλο του γραφείου του. Ωσπόσο εάν έχετε αποφασίσει να κτίσετε με δική σας επίθλεψη το σπίτι σας, πράγμα το οποίο δεν σας συνιστούμε μπροστά σ'αυτήν την εμπειρία οι υπόλοιπες δουλειές θα σας φανούν παιχνιδάκι. Το κόστος της οικοδομικής άδειας σε γενικές γραμμές πρέπει να υπολογίζεται σε 5%-8% του συνολικού κόστους της οικοδομής.

Τα κατά τόπους πολεοδομικά γραφεία αποτελούν εξόχως γραφειοκρατικές υπηρεσίες και η διαδικασία που προβλέπει ο νόμος επιτείνει κατά πολύ την κατάσταση. Σκεφθείτε ότι μόνον η αρχική αίτηση για την έκδοση της άδειας απαιτεί 8 διαφορετικά στάδια δικαιολογητικών:

1) Αίτηση. 2) Δηλώσεις ανάθεσης - ανάληψης της μελέτης και της επίβλεψης. 3) Εντυπα κατάθεσης αμοιβών των μελετητών απο την τράπεζα. 4) Υφόμετρο δήμου. 5) Φύλλο ελέγχου. 6) Φορολογικά έντυπα. Αν όλα αυτά σας φαίνονται κινέζικα απευθυνθείτε στο μηχανικό σας. Οι συμβουλές του ίσως σας βοηθήσουν να τα ξεδιαλύνετε κάπως. 7) Αρχιτεκτονική μελέτη. Αυτή συντάσσεται από τον αρχιτέκτονα και περιλαμβάνει το σύνολο των σχεδίων του σπιτιού. Στην αρχιτεκτονική μελέτη περιλαμβάνονται το τοπογραφικό διάγραμμα, το διάγραμμα κάλυψης, η διαμόρφωση ακάλυπτων χώρων, η κάτοψη χάραξης εκσκαφών, οι κατόψεις όλων των ορόφων τομέως, όψεις, αναπτύγματα κλιμακοστασίων, κατασκευαστικές λεπτομέρειες, χρονικός προγραμματισμός έργου, τεχνική έκθεση - περιγραφή. 8) Τίτλοι ιδιοκτησίας μαζί με πρόσφατο πιστοποιητικό από το υποθηκοφυλάκειο της περιοχής σας, για τα οικόπεδα που είναι άρτια κατά παρέκκλιση. Οι εγκρίσεις συναρμόδιων υπηρεσιών, όπως η ΔΕΗ, η Δασική Υπηρεσία και η Αρχαιολογία, είναι πιθανόν να ζητηθούν στη συνέχεια από την πολεοδομική αρχή στις εξής περιπτώσεις: απόφαση ΔΕΗ για δημιουργία ή όχι υποσταθμού εάν το κτίριο ξεπερνά τα 2.500 κυβικά μέτρα, έγκριση ΕΥΔΑΠ για τη διευθέτηση ρέματος εάν υπάρχει ρέμα διευθετημένο ή μη κοντά στο οικόπεδο, έγκριση αρχαιολογίας στην περίπτωση που το κτίριο είναι σε περιοχή αρχαιολογικού ενδιαφέροντος για την εκσκαφή, έγκριση δασικής υπηρεσίας εάν το οικόπεδο είναι σε δασικη περιοχή και έγκριση ΔΕΦΑ στην περίπτωση που στην περιοχή υπάρχουν εγκαταστάσεις φωταερίου.

Επίσης θα ζητηθούν συμβαιολογραφική πράξη κατοχύρωσης θέσεων στάθμευσης και πιστοποιητικό μεταγραφής εφόσον είναι δυνατή η κατασκευή θέσεων στάθμευσης που ούτως ή άλλως επιβάλλει η υπάρχουσα νομοθεσία. Εάν κατασκευάσετε λιγότερες θέσεις στάθμευσης απ'όσες ορίζει ο νόμος τότε για τις υπόλοιπες πρέπει να επισκεφθείτε την εφορία της περιοχής σας.

Κι αυτά είναι μόνον η αρχή. Αφού εγκριθεί ο φάκελος ως προς την πληρότητα του παίρνει αριθμό πρωτοκόλλου και πηγαίνει για τοπογραφικό και αρχιτεκτονικό έλεγχο. Εν ευθέτω χρόνω κατατίθενται οι μελέτες παθητικής και ενεργητικής πυροπροστασίας, που στέλνονται για έλεγχο και έγκριση στην Πυροσβεστική Υπηρεσία, η στατική και η ηλεκτροβιομηχανική μελέτη και τα φορολογικά όπως αμοιβές των μηχανικών, φόροι μηχανικών, ΦΠΑ αμοιβών ΤΕΕ, Δήμος, ΙΚΑ, ΚΗ ψήφισμα χαρτόσημα κ.λ.π.

Κατατίθενται επίσης ο υπολογισμός ελαχίστου κόστους κατασκευής της οικοδομής και το κόστος κατασκευής στις επιμέρους εργασίες. Η μελέτη θερμομόνωσης συντάσσεται από τον αρχιτέκτονα ή το μηχανολόγο, η στατική μελέτη από τον πολιτικό μηχανικό, η ηλεκτρομηχανολογική από ηλεκτρολόγο- μηχανικό, η παθητική πυροπροστασία από τον αρχιτέκτονα και η ενεργητική από το μηχανολόγο. Στην ηλεκτρομηχανική μελέτη περιλαμβάνονται υποχρεωτικά οι μελέτες για τα ηλεκτρικά, για ύδρευση, αποχέτευση, για θέρμανση, για κατανομή δαπανών θέρμανσης, ανυψωτικά συστήματα (ανελκυστήρες) και μελέτη για καύσιμο αέριο. Κατά περίπτωση απαιτούνται μελέτες κλιματισμού, ισχυρών ασθενών ρευμάτων και υποσταθμών. Θα χρειαστεί επίσης φορολογική ενημερότητα του ιδιοκτήτη και εάν είναι ταμιακά εντάξει οι μελετητές τόσο στο Τεχνικό Επιμελητήριο όσο και στο ΤΣΜΕΔΕ.

Στο ΙΚΑ σας περιμένει ένας νέος Γολγοθάς, σαφώς μικρότερος όπως από εκείνον της πολεοδομίας. Γι'αυτόν ας όφειλε η εγκύκλιος 7 του 1993 που αφορά την τροποποίηση της μεθόδου υπολογισμού των εισφορών για τις δημόσιες και ιδιωτικές οικοδομές. Σύμφωνα μ'αυτήν ορίζονται κάποια αντικειμενικά κριτήρια που διασφαλίζουν ένα ελάχιστο ποσόν από εισφορές προς το ίδρυμα. Ευτυχώς δεν είναι τόσο μεγάλα όσο οι αντικειμενικές τιμές και τα κριτήρια της Εφορίας. Το σύστημα αυτό υπολογίζει τον κατώτατο αριθμό ημερομισθίων με βάση τη συνολική επιφάνεια και το είδος του κτιρίου. Ενα είναι σίγουρο, ότι δεν μπορείς πια να κλέψεις το ΙΚΑ, αντίθετα όμως σε αρκετές περιπτώσεις το ίδρυμα χρεώνει περισσότερα ένσημα από τα πραγματικά. Εάν αποδείξετε ότι κατά το παρελθόν υπήρξατε οικοδόμος, έστω και περιστασιακά, τότε το ΙΚΑ σας αφαιρεί τα μεροκάματα που υπολογίζει ότι θα κάνετε μόνος σας κι έτσι γλιτώνετε ένα σεβαστό ποσόν. Μοναδικός τρόπος απόδειξης, όμως, είναι τα κοσμούντα το βιβλιάριό σας αρκετά βαρέα και ανθυγιεινά, οικοδομικά ένσημα. Αφου καταθέσετε όλα τα δικαιολογητικά, ο φάκελος παίρνει το δρόμο του. Εξετάζεται εμβριθώς, από τις υπηρεσίες της πολεοδομίας και το λιγότερο σε 30 ημέρες εκδίδεται επιτέλους η οικοδομική άδεια, τον αριθμό της οποίας πρέπει να αναγράψετε σε εμφανές σημείο της νεοανεγειρόμενης οικοδομής. Αν όλα αυτά δεν σας διαφώτισαν αρκετά μπορείτε να καταφύγετε στην Εφημερίδα της Κυβερνήσεως (ΦΕΚ 795/Δ της 13-7-93). Εκεί θα βρείτε περισσότερες λεπτομέρειες. Για ό,τι προκύψει στην πορεία, και να είστε σίγουροι ότι θα προκύψουν αρκετά, δεν έχετε παρά να συμβουλευθείτε το μηχανικό σας. Εκείνος θα σας δώσει τις κατάλληλες απαντήσεις, ενώ ο νεώτερος του γραφείου του μπορεί να κινηθεί με μεγάλη ευλυγισία στους διαδρόμους και στα γραφεία της πολεοδομίας.

Για το τέλος αφήσαμε την ταμπακιέρα, δηλαδή το κόστος της οικοδομικής άδειας που σε γενικές γραμμές πρέπει να υπολογίζεται σε 5%-8% του συνολικού κόστους της οικοδομής. Αναλυτικά, εάν το σπίτι σας βρίσκεται στην επαρχία υπολογίστε 8-10 χιλιάδες δραχμές ανά τ.μ., ενώ αν βρίσκεται στην Αθήνα και τις μεγάλες πόλεις το κόστος θα κυμανθεί μεταξύ 12-15 χιλιάδων δραχμών. Η αμοιβή του μηχανικού φθάνει στο 55%-60% του συνολικού ύψους της άδειας και υπολογίζετε με συμβατικά κοστολόγια βάσει παλαιών αντικειμενικών αξιών ενώ στη συνέχεια οι συμβολαιογράφοι πληρώνονται με ποσοστό επί των τρεχουσών αντικειμενικών αξιών. Το υπόλοιπο 40%-45% εισπράττεται απο τις διάφορες υπηρεσίες του Δημοσίου (ΙΚΑ, ΟΓΑ, Δήμο, ΤΕΕ ΤΣΜΕΔΕ, ΚΗ ψήφισμα κ.λ.π.). Οφείλουμε ωστόσο μια μικρή υποσημείωση: Πολλές φορές η ποιότητα της μελέτης είναι σημαντικότερη από το κόστος της άδειας. Σε κάθε περίπτωση πρέπει να ελέγξετε εάν οι μηχανικοί που σας υπόσχονται φθηνότερες λύσεις μπορούν να εγγυηθούν και την αρτιότητα των μελετών.

Ελπίζουμε ότι η αναφορά μας στα της έκδοσης της οικοδομικής άδειας να μη σας αποθαρρύνει να προχωρήσετε μόνοι σας. Αλλωστε τώρα είστε αρκετά πιο ενήμεροι ξέρετε τι σας περιμένει και μπορείτε να αποφύγετε τις κακοτοπιές. Ελπίζουμε να σας φανήκαμε χρήσιμοι και σας ευχόμαστε να υποστείτε τη μικρότερη δυνατή ταλαιπωρία.

ΑΝΑΚΟΙΝΩΣΗ
ΚΑΛΟΚΑΙΡΙΝΑ
Εντατικά Μαθήματα
"ΕΓΓΡΑΦΕΣ ΤΩΡΑ"
Computer
"ΕΓΓΡΑΦΕΣ ΤΩΡΑ"
Program P.M
Υπεύθυνη Εκπαίδευση
ΜΑΝΩΛΗΣ Ι. ΣΟΦΙΛΑΣ
Προγραμματιστής Αναλυτής
Πτυχιούχος πανεπιστημίων
University of Baltimore
& Bowie State University - U.S.A -
Κορδιγκτώνος 91
Τηλέφωνο: 31761

My choice
0% + 0%
ΠΡΟΚΑΤΑΒΟΛΗ ΕΠΙΤΟΚΙΟ
Αποκτήστε το PIAGGIO που θέλετε
με 12 ΑΤΟΚΕΣ δόσεις
3 χρόνια εγγύηση & 1 χρόνο οδική βοήθεια
PIAGGIO
Α.Β.Ε.Τ.Ε. Κ. ΚΩΣΤΑΡΙΔΗΣ ΚΑΝΑΔΑ 12 ΤΗΛ.: 22157

ΙΔΙΩΤΙΚΟ ΤΕΧΝΙΚΟ ΕΠΑΓΓΕΛΜΑΤΙΚΟ ΕΚΠΑΙΔΕΥΤΗΡΙΟ
ΤΕΕ ΔΟΡΚΑΣ
Αναγνωρισμένο από το κράτος
ΤΟΜΕΙΣ & ΕΙΔΙΚΟΤΗΤΕΣ
ΠΛΗΡΟΦΟΡΙΚΗΣ
ΧΕΙΡΙΣΤΩΝ Η/Υ & ΥΠΟΣΤΗΡΙΞΗΣ ΔΙΚΤΥΩΝ
Κρατικό Πτυχίο
ΚΟΜΜΩΤΙΚΗΣ ΤΕΧΝΗΣ
Αναβολή στράτευσης
ΕΦΑΡΜΟΣΜΕΝΩΝ ΤΕΧΝΩΝ
ΕΝΔΥΜΑΤΟΛΟΓΩΝ - ΣΧΕΔΙΑΣΤΩΝ ΜΟΔΑΣ
ΔΕΚΤΟΙ ΑΠΟΦ. ΓΥΜΝΑΣΙΟΥ - ΛΥΚΕΙΟΥ
Πληροφορίες - Εγγραφές : Καναδά 32 - Ρόδος - Τηλ. 76536 - 29550

ΕΡΓΑΣΤΗΡΙΑ ΕΛΕΥΘΕΡΩΝ ΣΠΟΥΔΩΝ
COMPUTER & ART STUDIES
ΕΙΔΙΚΟΤΗΤΕΣ ΕΠΑΓΓΕΛΜΑΤΙΚΗΣ ΚΑΤΑΡΤΙΣΗΣ
ΕΠΑΓΓΕΛΜΑΤΙΚΟ ΜΑΚΙΓΙΑΖ
(MEDIA - ΘΕΑΤΡΟΥ - ΚΙΝ/ΦΟΥ)
ΕΙΔΙΚΟΣ ΔΙΑΚΟΣΜΗΤΙΚΩΝ ΕΦΑΡΜΟΓΩΝ
ΤΕΧΝΙΚΟΣ ΓΡΑΦΙΣΤΑΣ
ΗΛΕΚΤΡΟΝΙΚΗΣ ΣΧΕΔ. ΕΝΤΥΠΟΥ
ΣΧΕΔΙΑΣΤΗΣ
ΜΕΣΩ ΣΥΣΤΗΜΑΤΩΝ Η/Υ
ΠΛΗΡΟΦΟΡΙΚΗ ΜΕ ΠΟΛΥΜΕΣΑ
(MULTIMEDIA)
ART & DESIGN
ΕΝΑΣ ΣΥΓΧΡΟΝΟΣ ΦΟΡΕΑΣ ΕΚΠΑΙΔΕΥΣΗΣ
Πληροφορίες: Έρν.Μπέβιν 35 - Ρόδος - Τηλ. 32670

Rodogaz
Διανομή φιαλών υγραερίου κατ' οίκον
Διανομή χύμα υγραερίου
Πώληση καυστήρων και λεβήτων υγραερίου για κεντρικά συστήματα θέρμανσης
Θερμαντικά σώματα
Διεύθυνση εργοστασίου: Καναμάτ Ρόδου • τηλ. 62649
Διεύθυνση πρατηρίου: Αυστραλίας 50 • τηλ. 34244-5

ΜΙΚΡΕΣ ΑΓΓΕΛΙΕΣ ΜΙΚΡΕΣ ΑΓΓΕΛΙΕΣ ΜΙΚΡΕΣ ΑΓΓΕΛΙΕΣ

ΕΝΟΙΚΙΑΣΕΙΣ ΑΚΙΝΗΤΩΝ

ΕΝΟΙΚΙΑΖΟΝΤΑΙ

στους Καστελλοριζιούς, (Ιξιά), μικρά δυάρια πλήρως επιπλωμένα, και με τα απαραίτητα σκεύη. Πληρ. Διακογεωργίου Κάλλιστος, τηλ. 29318 - 34598

ΕΝΟΙΚΙΑΖΟΝΤΑΙ

Δύο συνεχόμενα γραφεία στον Α' όροφο οικοδομής επί της οδού Δημ. Θεοδωράκη αριθμό 34. Πληρ. τηλ. 28106 (πρωινές ώρες) και τηλ. 32009 (μετά τη 5η απογευματινή)

ΕΝΟΙΚΙΑΖΕΤΑΙ για φοιτητή στην Αθήνα (Ζωγράφου Γ. Παπανδρέου 54) πλήρως επιπλωμένο 2άρι, με τηλέφωνο και τηλεόραση. Πληροφορίες τηλ. 23661, 33926 Παζαΐτης.

ΕΝΟΙΚΙΑΖΕΤΑΙ φούρνος, πλήρως εξοπλισμένος εντός πόλεως. Πληροφ. τηλ. 22127, 29552

ΕΝΟΙΚΙΑΖΕΤΑΙ

γραφείο κατάλληλο για επαγγελματική χρήση στον πρώτο όροφο οικοδομής οδού Δημ. Θεοδωράκη 43 (κοντά στην Πλατεία Κύπρου). Πληροφορίες: τηλ. 28106 (πρωινές ώρες) και 32008 (όλες τις ώρες)

ΓΙΑ ΡΟΔΙΤΕΣ ΦΟΙΤΗΤΕΣ

ΕΝΟΙΚΙΑΖΕΤΑΙ κατοικία στην Αθήνα 100 τ.μ. στην πλατεία Αμερικής, στον πέμπτο όροφο με δύο υπνοδωμάτια, σαλοτραπεζαρία, κουζίνα, δύο μπάνια, κοντά στα πανεπιστήμια. Πληροφορίες: τηλ. Πρωί 25961 - απόγευμα 74436 - ΡΟΔΟΣ

ΕΝΟΙΚΙΑΖΕΤΑΙ στην οδό Αγίας Λαύρας 68, πλησίον Πανεπιστημίου Αιγαίου, διαμέρισμα 50 τ.μ. πλήρως επιπλωμένο, κατάλληλο για φοιτητές. Ώρες επίσκεψης 9 - 13 και 18 - 21. Πληροφορίες τηλέφωνο 37.593

ΕΝΟΙΚΙΑΖΕΤΑΙ αποθήκη 220 τ.μ. κατάλληλη για κατοικία, μαγαζί, γραφείο και επιχείρηση. Πληρ. 01-2828292

ΕΝΟΙΚΙΑΖΕΤΑΙ

σε μεγάλο κτήμα 1 δυάρι και 3 γκαρσονιέρες πλήρως επιπλωμένα με τηλέφωνο, ηλιακό, μεγάλες βεράντες, παρκινγκ, κ.τ.λ. Περιοχή Τρεις, Ιξιά. Πληρ. Τηλ. 92714.

ΕΝΟΙΚΙΑΖΕΤΑΙ στην Ιαλυσό σε παραθαλάσσια περιοχή απέναντι από το ξενοδοχείο BLUE BAY, ημιτελής κατασκευή 260 τ.μ. σε οικόπεδο 2.700 τ.μ. για οποιαδήποτε τουριστική επιχείρηση. Πληρ. τηλ. 93807

ΕΝΟΙΚΙΑΖΟΝΤΑΙ γραφεία σε νεόκτιστη οικοδομή επί της οδού Π. Μελά 40. Πληροφορίες στο τηλ. 20392

ΕΝΟΙΚΙΑΖΕΤΑΙ γραφείο στην οδό Νικολάου Πλαστήρα 21 έναντι ξενοδοχείου «ΣΠΑΡΤΑΛΗ» εμβαδού 50 τ.μ. κατάλληλο και για δικηγόρο. Πληρ. τηλ. 0245-22008 - 23329

ΕΝΟΙΚΙΑΖΕΤΑΙ μεγάλος ψηλοτάβανος αποθηκευτικός χώρος, εμβαδού 300 τ.μ., με είσοδο φορτηγών από ράμπα και άνετη αυλή εμβαδού 500 τ.μ. για στάθμευση αυτοκινήτων. Στην ίδια αυλή υπάρχει μεγάλη ισόγειος αποθήκη με σκεπή από σιδηροκατασκευή, η οποία ενοικιάζεται επίσης χωριστά ή μαζί με το υπόγειο. Η οικοδομή στην οποία βρίσκονται οι αποθήκες είναι επί της Λεωφόρου Ρόδου - Λίνδου 232, δίπλα από την επιχείρηση TSELIOS BANIO. Πληροφορίες τηλέφωνα 24514 και 64458

ΕΝΟΙΚΙΑΖΕΤΑΙ

χώρος 130 τ.μ. Αννης Μαρίας και Καζαντζάκη 5 κατάλληλο για επαγγελματική στέγη ή για οτιδήποτε άλλο. Τηλ. 27392 - 78097

ΕΝΟΙΚΙΑΖΕΤΑΙ αποθήκη 180 τ.μ. ολόκληρη ή μισή με δύο εισόδους κατάλληλη για κάθε επαγγελματική χρήση στην διευθ. Θεμ. Σοφούλη 89. Πληρ. τηλ. 0244-51435

ΕΝΟΙΚΙΑΖΟΝΤΑΙ επιπλωμένα ή μη ένα δυάρι με μεγάλους χώρους και μιά γκαρσονιέρα κατάλληλη για εργένη, στην οδό Αγίων Αναργύρων 20. Πληρ. τηλεφ. 28710

ΕΝΟΙΚΙΑΖΟΝΤΑΙ

Καταστήματα για τουριστική εκμετάλλευση, σε ιδιαίτερα προνομιακή θέση, στην περιοχή Κιοταριού (από του παραλιακού δρόμου όμορα με τα ξενοδοχεία «Ρόδος Βίλαντις» και «Ρόδος Μαρίς»). Εξασφαλισμένη πελατεία, πολύ καλή προοπτική. Δεκτές μόνο σοβαρές προτάσεις. Χρόνος περιορισμένος. Πληροφορίες στα τηλέφωνα: 76378, 73987, 094-624669 Κον Χατζηδιάκον

ΕΝΟΙΚΙΑΖΕΤΑΙ

γκαρσονιέρα επιπλωμένη πληρ. 25420 ώρες 9-1 και 5-9

ΕΝΟΙΚΙΑΖΕΤΑΙ υπόγειος χώρος για αποθήκη εμβαδού 350 τ.μ., με ράμπα και μεγάλη αυλή για στάθμευση.

Επίσης έτερη ισόγειος αποθήκη, μέσα στην ίδια αυλή εμβαδού 80 τ.μ., Λεωφόρος Ρόδου - Λίνδου αρ. 230. Πληροφορίες Τσέλιος Μπάνιο τηλ. 64458,

ΕΝΟΙΚΙΑΖΕΤΑΙ ή **ΠΩΛΕΙΤΑΙ** κτιριακό συγκρότημα 600 τ.μ. σε οικόπεδο 6 στρεμ. στο Τσαΐρι (κατάλληλο για επαγγελματικό χώρο). Πληρ στο 62630 - 61790 κ. Παναγιώτης. (Ενοικιαζ. και μεμονωμένες αποθήκες 100 - 200 τ.μ.)

ΕΝΟΙΚΙΑΖΟΝΤΑΙ στην Ιαλυσό Lux Studio των 50 τ.μ. Πληρ. τηλ. 35283

ΕΝΟΙΚΙΑΖΕΤΑΙ 4άρι διαμέρισμα, με αποκλειστική χρήση κήπου και κοινόχρηστο χώρο στάθμευσης, στο ισόγειο 2όροφης οικοδομής, στην οδό Ευκλή αρ. 17 στους Χαλκίτες Ρόδου, Ε=103 μ², με σαλόνι, κουζίνα, 3 υπνοδωμάτια, λουτρό και W.C. Πληροφορίες τηλ. 52635, 65926. 51086

ΕΝΟΙΚΙΑΖΕΤΑΙ αποθήκη με ράμπα 110 τ.μ. επί της οδού Πατριάρχου Αθηναγόρα 37 (πλησίον Λέσχης Διαγόρα). Τηλ. 37346

ΕΝΟΙΚΙΑΖΕΤΑΙ αποθήκη 200 τ.μ. επί της Θεμ. Σοφούλη (κάτω από το ΤΕΒΕ). Πληρ. τηλ. 0244 - 51367

ΕΝΟΙΚΙΑΖΕΤΑΙ κατάστημα στο Φαληράκι 100 m², κατάλληλο για οποιανδήποτε χρήση με αιρ - κοντίσιον και τηλέφωνο. 100.000 μηνιαίως - Πληροφορίες τηλ. 38358

ΕΝΟΙΚΙΑΖΕΤΑΙ ημιυπόγειος χώρος με ράμπα, για χρήση αποθήκης, Ε=80 τ.μ., στην οδό Ευκλή αρ. 17 στους Χαλκίτες Ρόδου. Πληροφορίες τηλ. 52635, 65926. 51086

ΕΝΟΙΚΙΑΖΟΝΤΑΙ

ΓΡΑΦΕΙΑ ΕΠΙ ΤΗΣ ΟΔΟΥ ΑΛΕΞ. ΔΙΑΚΟΥ 46 (ΕΝΑΝΤΙ ΡΟΔΙΑΚΗΣ ΕΠΑΥΛΗΣ). ΠΛΗΡΟΦΟΡΙΕΣ κ. ΠΑΡΑΣΚΕΥΑΣ ΣΤΕΡΓΟΣ ΤΗΛ. 24660 - 29719 (ΩΡΕΣ 9 π.μ. - 3 μ.μ.) ΤΗΛ. 74431 - (ΩΡΕΣ 5 μ.μ. - 10 μ.μ.)

ΕΝΟΙΚΙΑΖΕΤΑΙ διαμέρισμα 85 τ.μ., στην οδό Θεμ. Σοφούλη, σε πρώτο όροφο, με ανεξάρτητη είσοδο, χωρίς κοινόχρηστα, επιπλωμένο, 2 υπνοδωμάτια, living room, κουζίνα, μπάνιο, χώλ, κατάλληλο για φοιτητές - τριες Τουριστικής Σχολής και Πανεπιστημίου Αιγαίου. Τηλ. 093-305209 ή 73631

ΕΝΟΙΚΙΑΖΕΤΑΙ κατάστημα 60 τ.μ. με δύο καμπινέ στο Ροδίνι, οδός Κυρήνης 12,, Πληρ. τηλ. 28727

ΕΝΟΙΚΙΑΖΕΤΑΙ μεγάλο ακίνητο στην Π. Πόλη 450 τ.μ. πέτρινο με μεγάλη αυλή με δύο εισόδους από Ομήρου 74 και Ιποδάμου 63. Κατάλληλο για διάφορες χρήσεις. Μόνο σοβαρές προτάσεις. Πληροφορίες στα τηλέφωνα 34251, 21613, 65846 και στο φορητό 094 527986.

ΕΝΟΙΚΙΑΖΟΝΤΑΙ

επιπλωμένες γκαρσονιέρες σε ένα απέραντο κήπο με τηλέφωνο, κεντρική θέρμανση, ανεμιστήρες οροφής, αερόθερμα μπάνιου κλ.π. στο Καντλή, έναντι εστιατορίου «Αμυγδαλιά» τηλ. 92714

ΕΝΟΙΚΙΑΖΕΤΑΙ, χωρίς «αέρα» κατάστημα 50 τ.μ., επί της Αγίου Γεωργίου και Υψηλάντου. Πληρ. τηλ. 0244-51659 ώρες καταστημάτων.

ΧΡΥΣΟΧΟΕΙΟΝ ενοικιάζεται εντός του ξενοδοχείου LINDOS BAY σε κεντρικό σημείο έναντι RECEPTION τ.μ. 25. Πληροφορίες κ. Παρασκευά Ιωάννη ΤΗΛ. 0244-31501 από 10.00 μέχρι 15.00

ΣΤΗΝ ΙΑΛΥΣΟ κοντά στο Λύκειο και στη θάλασσα, μέσα σε ωραίο κήπο, ενοικιάζονται δύο καινούργια STUDIOS, επιπλωμένα με πολυκουζινάκι, Τηλ. 92630, 78082, 93507

ΕΝΟΙΚΙΑΖΕΤΑΙ

Βιοτεχνική αποθήκη 1700 τ.μ. με ράμπα φόρτωσης - εκφόρτωσης εξοπλισμένη με ράφια βαρέου τύπου, γραφεία κ.λπ. επί της Λεωφ. Καλλιθέας 2ο χλμ τηλ. 66707 και 094 - 34273

ΕΝΟΙΚΙΑΖΟΝΤΑΙ καταστήματα επί της λεωφόρου Λίνδου 7ον χιλ. δεξιά πλευρά.

α) έναντι εργοστασίου Μαρμάρων Καβάσιλα, 150 τ.μ. γωνιακό

β) έναντι Φωνής Αμερικής 4 καταστήματα 100 τ.μ. με πατάρι 50 τ.μ. ύψους 5 μέτρα. Σε συνεργεία αυτοκινήτων δεν δίνονται. Τηλ. 23716.

ΕΝΟΙΚΙΑΖΕΤΑΙ για επαγγελματική στέγη ισόγειο διαμέρισμα στην οδό 28ης Οκτωβρίου 4 Πληροφ. τηλ. 37600-27707

ΕΝΟΙΚΙΑΖΕΤΑΙ χώρος 200 τ.μ. με πατάρι 60 τ.μ. ύψος 4.70 με βοηθητικούς χώρους και αυλή, κατάλληλο για βιοτεχνία ή χονδρεμπόριο. Λονδίνου & Βιέννης 1. Πληροφορίες τηλ. 32815 Ώρες καταστημάτων

ΕΝΟΙΚΙΑΖΟΝΤΑΙ LUX επιπλωμένα STUDIOS στην Ιαλυσό των 60 τ.μ. Πληρ. τηλ. 35283

ΕΝΟΙΚΙΑΖΟΝΤΑΙ στην Ιαλυσό επιπλωμένα διαμερίσματα 3 και 2 δωματίων. Πληρ. 22050 και 33441

ΤΙΜΗ ΕΥΚΑΙΡΙΑΣ ΕΝΟΙΚΙΑΖΕΤΑΙ

εστιατόριο στο Φαληράκι πλήρως εξοπλισμένο σε κεντρικό σημείο για μεγάλη χρονική διάρκεια. Πληρ. 093-864446 Γιώργος

ΕΝΟΙΚΙΑΖΕΤΑΙ στη Π. Πόλη σε περίοπτη θέση της πλατείας Εβραίων - Μαρτύρων, διόροφο διατηρητέο ακίνητο, αποτελούμενο από 1ον όροφο 140 m² και 2ον όροφο 45 m² με 100m² βεράντα. Στο ακίνητο έχει γίνει αναπαλαίωση. Είναι κατάλληλο για οποιαδήποτε επαγγελματική χρήση. Πληρ. τηλ. 35174 ή 29284

ΕΝΟΙΚΙΑΖΕΤΑΙ ΚΑΤΑΣΤΗΜΑ στα 100 μαγαζιά. Πληρ. 64583 μετά τις 8 μ.μ.

ΕΝΟΙΚΙΑΖΕΤΑΙ διαμέρισμα 95 τ.μ. στην πάροδο Λεμεσού. Πληροφορίες τηλ. 22932

ΖΗΤΟΥΝ ΠΡΟΣΩΠΙΚΟ

ΖΗΤΕΙΤΑΙ

«ΑΕ ζητά υπάλληλο 24-35 ετών ανεξαρτήτου φύλλου, απόφοιτο Λυκείου τουλάχιστον, με ιδιαίτερη άνεση στην επικοινωνία για στελέχωση τμήματος εξυπηρέτησης πελατών. Βασικός μισθός από 170.000, αναλόγως προσόντων. ΤΗΛ. 67980-81»

ΖΗΤΕΙΤΑΙ

Ζητείται κοπέλα για να εργαστεί σε τουριστικό κατάστημα. Απαραίτητη η γνώση ξένων γλώσσων και οπωσδήποτε της Αγγλικής Πληρ. τηλ. 75782 26919

Κυρία, αναλαμβάνει να προσέχει παιδιά, στο σπίτι της όλες τις ώρες. Τηλ. 75093

ΕΙΣΑΓΩΓΙΚΗ ΕΤΑΙΡΕΙΑ ΠΑΡΑΦΑΡΜΑΚΕΥΤΙΚΩΝ

Με έδρα την Θεσσαλονίκη ΖΗΤΑ αντιπρόσωπο για τα φαρμακεία του νομού Δωδεκανήσου ΤΗΛ. 031/209996, 279944, FAX 270725

ΖΗΤΕΙΤΑΙ άτομο από εταιρεία πληροφορικής για υποστήριξη προγραμμάτων στο τμήμα εμπορικο-λογιστικών & ξενοδοχειακών εφαρμογών. Πληροφ. Τηλ. 75218-35104 9-2 & 5-8.30

ΞΕΝΟΔΟΧΕΙΟ πολυτελείας στην περιοχή Ιξιά Ρόδου ζητεί καμαριέρες. Πληροφ. τηλ. 90153 κ. ΝΤΟΥΝΗ

ΙΔΙΟΚΤΗΤΕΣ -ΟΔΗΓΟΙ Δ.Χ. ΖΗΤΟΥΝΤΑΙ

Ιδιοκτήτες - οδηγοί Δ.Χ. για αποκλειστική συνεργασία με τα συγκροτήματα παραγωγής έτοιμου σκυροδέματος της Εταιρείας «ΓΕΝΙΚΗ ΤΕΧΝΙΚΗ Α.Ε.»

ΤΟΥΡΙΣΤΙΚΟ ΓΡΑΦΕΙΟ ΖΗΤΑ ΥΠΑΛΛΗΛΟ ηλικίας 25-35 χρονών. Απόφοιτο γυμνασίου ή λυκείου με γνώσεις αγγλικής και γερμανικής γλώσσας και να έχει εκπληρώσει τις στρατιωτικές του υποχρεώσεις. Πληροφορίες στο τηλέφωνο 77040. Καθημερινά από 09.00 - 12.00

Πληροφορίες: Κος Π. Υψηλάντης στα τηλέφωνα 61485 και 62323

Από Ανώνυμη Εταιρεία Εμπορίας τροφίμων - ποτών ζητούνται 1) οδηγός για διανομές (όχι πωλητής) με επαγγελματικό δίπλωμα 2) Εργάτες αποθήκης. Μισθός ικανοποιητικός Εργασία χειμώνα - καλοκαίρι. Ωράριο συνεχές. Πληροφορίες 24-611

ΠΩΛΗΤΗΣ με δίπλωμα οδηγού Β' επαγγελματικό ζητείται από μεγάλη επιχείρηση που δραστηριοποιείται στον τομέα εισαγωγής και εμπορίας οιν. ποτών τηλ.: 29841 ώρες 09.00-13.00 & 17.00-19.00 καθημερινά.

ΑΥΤΟΚΙΝΗΤΑ

ΠΩΛΕΙΤΑΙ: Africa Twin με πολλά έξτρα σε τιμή ευκαιρίας. Πληρ. τηλ. 093 940721 - 70300

ΠΩΛΕΙΤΑΙ: αυτοκίνητο μάρκας LANCIA 1600 μοντέλο 1993, σε άριστη κατάσταση έναντι 3 εκ. δρχ. Πληρ. τηλ. 094-163844

ΠΩΛΕΙΤΑΙ: MAZDA 323F, 16 βαλβίδες, air condition, υδραυλικό τιμόνι, ηλεκτρικά παράθυρα, κεντρικό κλείδωμα, ζάντες αλουμινίου, ραδιοκασετόφωνο, ενισχυτής equalizer, σε πολύ καλή κατάσταση. Τιμή: δρχ. 3.000.000. Πληρ. Τηλ. 34.000

ΠΩΛΕΙΤΑΙ - ΕΝΟΙΚΙΑΖΕΤΑΙ Αυτοκίνητο - καντίνα σε άριστη κατάσταση, κατασκευής 1996 μάρκας MERCEDES 410 D μήκους 4μ., πλάτους 2 μ. και ύψους 2.10μ. Για περισσότερες πληροφορίες ο κ. Γιάννης στο τηλ. 0244/44.251 από 09.00-14.00 και στο τηλ. 0244/44.490 από 20.30 - 24.00

ΠΩΛΕΙΤΑΙ: Επιβατηγό MERCEDES E200 mod. 95, Fulll extra. Πληροφορίες, τηλ.: 62649 & 63830, ώρες 8-3.

ΠΩΛΕΙΤΑΙ HONDA CIVIC μοντέλο 89 1200 cc 16V σε άριστη κατάσταση. Τιμή 1.700.000 Πληρ. τηλ. 87777

ΠΩΛΕΙΤΑΙ αυτοκίνητο NISSAN βενζίνη Modele 87. Τηλ. 96583, 094 565948, 093 585024

ΠΩΛΕΙΤΑΙ LANCIA DEDRA A/C 1600 c.c. του 1991 σε άριστη κατάσταση. Πληροφορίες: τηλ. (0241) 47-667 κο Γ. Μώρο

ΠΩΛΕΙΤΑΙ Αυτοκίνητο FORD ESCORD 1.100 κ. σε καλή κατάσταση και λογική τιμή. Πληρ. τηλ 22975 .

ΠΩΛΟΥΝΤΑΙ τα ακόλουθα αυτοκίνητα σε άριστη κατάσταση και σε προσπές τιμές και ευκολίες. SEAT MARBELLA μοντέλο 1994 Πληροφ. στα τηλ. 21819-25888

ΠΩΛΕΙΤΑΙ αυτοκίνητο ΚΡΑΪΣΛΕΡ ΣΤΡΑΤΟΥΣ 2000 c.c. κάμπριο μοντέλο. Οκτώβριος 96. Φουλ έξτρα. Δεκτές μόνο σοβαρές προτάσεις. Πληροφορίες τηλ. 66060 κον Σταύρο.

ΠΩΛΕΙΤΑΙ OPEL - ASCONA 1300 τιμή ευκαιρίας. Πληρ. Τηλ. 33926

ΠΩΛΕΙΤΑΙ ΑΛΦΑ ΡΟΜΕΟ 146 1400 cc 11/95 18.500 Kmh. σε άριστη κατάσταση με FULL EXTRA. Μόνον σοβαρές προτάσεις. Πληρ. 75487 - 094-438097

ΔΙΑΦΟΡΑ

ΠΩΛΟΥΝΤΑΙ λόγω αναχωρήσεως σε τιμη ευκαιρίας: 2 ψυγεία - ποδηλάτο κλασσικό με διπλό σκελετό - 2 ραδιοκασετόφωνα - 1 τηλεόραση PHILIPS με τραπεζάκι - παράθυρο καινούριο αλουμινένιο μεγάλο - 1 κρεβάτι ημιδιπλο σιδερένιο παραδοσιακό - τραπέζι με 4 καρέκλες αλουμινένιες - 4 καρέκλες πλαστικές με τραπέζι - 2 κρεβάτια σουηδικά ημιδιπλα με στρώματα - 2 καθρέπτες - 10 μεγάλα κεραμίδια για στέγαστροείδη υγιεινής - 1 ντουλάπα ξύλινη τετράφυλλη με κομοδίνο - 1 σώμα καλοριφέρ - 1 κρεβάτι κάρινο με ορθοπεδικό στρώμα διπλό - 2 σκάλες διαμερίσματος αλουμινίου και ξύλινη - 3 φιάλες υγραερίου - 1 πετρογκάζ - 60 μέτρα λάστιχο ποτίσματος - παπούτσια - ρούχα - εργαλεία - ψησταριά - 10 συρτάρια ξύλινα. Πληρ. τηλ. 32985

ΠΩΛΟΥΝΤΑΙ

Ξυλουργικά μηχανήματα 1) Σύνθετο 40άρι 2) Κορδέλα 80άρα 3)ντεβάλ 1.25 4) απορροφητήρας 5) σταθερός δρέπανος 6) φατσοπρίονο λόγω ανακώρησης σε τιμή ευκαιρίας. Πληρ. 74311

ΕΥΚΑΙΡΙΑ - ΠΩΛΕΙΤΑΙ πλήρης εξοπλισμός χρυσοχοείου σε πολύ καλή κατάσταση και σε τιμή μεγάλης ευκαιρίας. Πληρ. τηλ. 22704

ΠΩΛΕΙΤΑΙ καινουργής από άριστο μέταλλο θυρίδα διαστάσεων περίπου 2 μέτρα ύψος x 1 πλάτος με 20 θυρίδες - συρτάρια κατάλληλη για ξενοδοχεία και πανσιόν. Πληροφορίες τηλ. 86622 απογευματινές και βραδυνές ώρες.

ΠΩΛΕΙΤΑΙ βάρκα 4.95. Πληρ. 63451, 094 665215

ΠΩΛΕΙΤΑΙ

Σύνθετο με bar Τηλ. πρωινές ώρες 28510 απόγευμ. 69229

ΠΩΛΕΙΤΑΙ

Σκαφτικό μηχάνημα 4Χ4 15 ίππους σπαστό στην μέση κατάλληλο για αμπελια, δέντρα κ.τ.λ. λόγω αναχώρησης. Σε τιμή ευκαιρίας. Πληρ. 74311

ΠΩΛΕΙΤΑΙ

κτήμα με ελιές 30 στρέμ. επί του δρόμου ΣΑΛΑΚΟΣ - ΔΙΜΥΛΙΑ λόγω αναχώρησης σε τιμή ευκαιρίας. Πληρ. 74311

ΠΩΛΕΙΤΑΙ

σκάφος ταχύπλοο 7.40μ. λόγω αναχώρησης σε τιμή ευκαιρίας. Πληρ. 74311

ΠΩΛΕΙΤΑΙ καινούργια ταμειακή μηχανή μάρκας CASIO. Πληρ. τηλ. 79205

ΠΩΛΕΙΤΑΙ μπιλιάρδο σε καλή τιμή. Πληρ. τηλ. 0244-51095

ΠΩΛΕΙΤΑΙ ταχύπλωο σκάφος 7,5 μέτρα. Τηλ. Σύμης 0241-71040, Πειραιάς 01-4320826

ΠΩΛΕΙΤΑΙ μπιλιάρδο αμερικάνικο σε άριστη κατάσταση σε τιμή ευκαιρίας. Πληρ. τηλ. 0241-51095

ΖΗΤΕΙΤΑΙ προς αγορά μονοκατοικία ή μεζονέτα με κήπο 120-160 τ.μ. έτοιμη ή υπό κατασκευή. Περιοχές Ρόδου - Κοσκινού. Αποκλείονται μεσίτες. Τηλ. 094-368123

ΛΥΚΟΣΚΥΛΟ 5 μηνών, πανέμορφο, πωλείται. Πληρ. κ. Μανώλη, τηλ. 81478 μετά τις 3 μ.μ.

ΠΩΛΗΣΕΙΣ ΑΚΙΝΗΤΩΝ

ΜΑΙΖΟΝΕΤΑ 'Η ΜΟΝΟΚΑΤΟΙΚΙΑ

εμβ. 120 -150 τ.μ. Ζητείται με κήπο, σε ευκαιριακή τιμή, στην περιοχή από Ιξιά έως Κρεμαστή. Πληροφ. κ. Μανώλη, τηλ. 81478 μετά τις 3.00 μ.μ.

ΕΥΚΑΙΡΙΑ!!

Πωλείται μεζονέτα τριόροφη με κήπο στην περιοχή Καρακόνερο τηλ: 0246-22158 - 0246 - 22143 μεσίτες αποκλείονται

ΠΩΛΕΙΤΑΙ παραθαλάσσια έκταση μ.τ. 1090 στο χωριό Φάνες στην θέση Μάη. Πληροφορίες κ. Γιάννη τηλεφ. 38600

ΠΩΛΕΙΤΑΙ ισόγειος χώρος 166 τ.μ. στα Ασγούρου, Εμπορικό Κέντρο Μανουσέλη, για πολλαπλές χρήσεις σε καλή τιμή. Πληροφορίες τηλ. 24672

ΠΩΛΕΙΤΑΙ διαμέρισμα στο «ΜΗΔΕΙΑ» τριάρι (μικρό), Ε=53 τ.μ. ρετιρέ με θέα και τζάκι. Δεκτά δάνεια. Πληροφορίες τηλ. 36940 (Κύριον ΣΤΡΑΤΟ ΚΑΡΑΝΙΚΟΛΑ) και τηλ. 23895 (Κύριον Γιώργο ΠΙΠΙΝΟ) σε ώρες γραφείου)

ΠΩΛΕΙΤΑΙ αποθήκη επιφάνειας 340 τ.μ. εντός της πόλεως, σε τιμή ευκαιρίας, λόγω αναχωρήσεως. Πληρ. τηλ. 32985 και 01-2828292

ΕΥΚΑΙΡΙΑ

ΠΩΛΕΙΤΑΙ γωνιακό ακίνητο ισόγειο, με 3 καταστήματα 98 τ.μ. και 2 σουίτων 77 τ.μ. στον 1 όροφο,Ιποδάμου 54, Π. Πόλη Πληρ. τηλ. 63237

ΠΩΛΕΙΤΑΙ ΜΕΓΑΛΗ ΕΥΚΑΙΡΙΑ

οικόπεδο στην Σύμη έτοιμο για οικοδομή 450 τ.μ. στο δρόμο Πληρ. τηλ. 30165, 30977

ΠΩΛΟΥΝΤΑΙ

3 καταστήματα των 40, 70, 75 τ.μ. Το ένα διαθέτει και ψυκτικούς θαλάμους και διαμέρισμα πολυτελούς κατασκευής 190 τ.μ. επί της οδού Θεμ. Σοφούλη (δίπλα στον ΟΑΕΔ - ΤΕΒΕ). Πληρ. 0244 - 51239, 093 394935

ΠΩΛΟΥΝΤΑΙ

ΕΥΚΑΙΡΙΑ - ΑΜΕΣΗ ΠΑΡΑΔΟΣΗ

1. ΡΕΤΙΡΕ 70 τ.μ., στου Φώκιαλη (Γαριβάλδη και Στεφ. Καζούλη γωνία) με ασανσέρ, με δύο υπνοδωμάτια. Ευκολίες πληρωμής
2. ΣΤΗΝ ΠΑΛΑΙΑ ΠΟΛΗ, παραδοσιακή μονοκατοικία, σε άριστη κατάσταση, Ευκολίες πληρωμής
3. ΔΙΑΜΕΡΙΣΜΑΤΑ υπό κατασκευή προς πλήρη αποπεράτωση.

ΔΥΑΡΙΑ - ΤΡΙΑΡΙΑ - ΤΕΣΣΑΡΙΑ στις περιοχές: α) Καρακόνερο, με θέα τη θάλασσα, γωνία Καλλιθέας και Καλλιπάτειρας, β) στο Αραπάκι σε 3.000 τ.μ. οικόπεδο, με θέα προς Μόντε Σμιθ, γ) Αθηνών με απεριόριστη θέα.

ΔΑΝΕΙΑ ΔΕΚΤΑ - ΕΥΚΟΛΙΕΣ ΠΛΗΡΩΜΗΣ Επίσης, καταστήματα στην περιοχή Καλλιθέας και Καλλιπάτειρας.

ΠΛΗΡΟΦΟΡΙΕΣ: ΤΗΛ: 29318 - 34598

Κ. ΚΑΛΛΙΣΤΟ ΔΙΑΚΟΓΕΩΡΓΙΟΥ

Διεύθυνση: Κων/νου Τσαλδάρη 28 ΡΟΔΟΣ

ΓΙΑΝΝΗΣ ΝΙΚΟΛΙΔΑΚΗΣ

ΜΗΧΑΝΟΛΟΓΟΣ ΜΗΧΑΝΙΚΟΣ ΓΑΛΛΙΑΣ 14 ΡΟΔΟΣ

ΠΩΛΟΥΝΤΑΙ

1) Ετοιμοπαράδοτα διαμερίσματα πολυτελούς κατασκευής 85 και 58 τ.μ. στην οδό Πειραιώς.

2) Διαμερίσματα πολυτελούς κατασκευής 128 τ.μ. με τρία υπνοδωμάτια και 95 τ.μ. με δύο υπνοδωμάτια πλησίον Αννης Μαρίας.

Τα παραπάνω διαμερίσματα διαθέτουν θέση στάθμευσης και κεντρική θέρμανση.

3) Μεζονέτες 132-130-144 τ.μ. με ή άνευ υπογείου επί της οδού Καζαντζάκη πλησίον Αννης Μαρίας.

4) Γραφεία 70-90-165 τ.μ. επί της Αννης Μαρίας έναντι ΙΟΝΙΚΗΣ ΤΡΑΠΕΖΑΣ.

5) Κατάστημα επί της Κων. Τσαλδάρη 97 τ.μ. με υπόγειο.

6) Διαμέρισμα ενός υπνοδωματίου ετοιμοπαράδοτο επί της οδού Αισχίνη 51 τ.μ.

7) Διαμερίσματα δύο και τριών υπνοδωματίων πολυτελούς κατασκευής με γκαράζ και κεντρική θέρμανση 86 και 114 τ.μ. πλησίον Αννης Μαρίας.

ΠΛΗΡΟΦΟΡΙΕΣ

ΤΗΛ. 22291 - 35103 / 094 391825

ΠΩΛΕΙΤΑΙ

Διαμέρισμα τεσσάρι στο Βενετόκλειο Γυμνάσιο απέναντι σε πολλή καλή κατάσταση. Δάνεια Δεκτά - Ευκολίες πληρωμής Πληροφορίες Διακογεωργίου Κάλλιστος τηλ. 29318 - 34598

ΠΩΛΕΙΤΑΙ

διαμέρισμα ισόγειον 90 τ.μ. 2 υπνοδωματίων, τζάκι, αυλή, 2 αποθήκες, γκαράζ. Σωτήρος 78, τηλ. 96583, 094 565948, 093 585024

ΠΩΛΕΙΤΑΙ σπίτι σε αρίστη κατάσταση στη Μαλώνα σε καλή τιμή. Πληρ. τηλ. (0244) 51119.

ΠΩΛΕΙΤΑΙ διαμέρισμα υπόγειο εντός πόλεως Ρόδου τηλ. 01-2828292

ΠΩΛΕΙΤΑΙ διαμέρισμα στο «ΜΗΔΕΙΑ» τριάρι (μικρό), Ε=53 τ.μ. ρετιρέ, με θέα, και τζάκι. Δεκτά δάνεια.

ΠΩΛΕΙΤΑΙ μονοκατοικία 240 τ.μ. σε 1000 τ.μ. οικόπεδο (σε μπετά). Περιοχή Βουνάρα ΙΑΛΥΣΟΣ. Πληρ. τηλ. 61450 - 094 410173. Ώρες 9 π.μ. - 2 μ.μ. και 5 μ.μ. - 9 μ.μ.

ΠΩΛΟΥΝΤΑΙ τα ακόλουθα ακίνητα στην Κοινότητα Μαλώνας:

- Στην θέση «Αλώνια», ακίνητο εκτάσεως 410
- Στην θέση «Ευαγγελίστρια» ακίνητο 1400 τ.μ.
- Στην θέση «Ρένη», ακίνητο 2 στρεμμάτων Πληρ. τηλ. 0244 - 51524, Κον Στέργο

ΠΩΛΕΙΤΑΙ οικόπεδο 600 τ.μ. με σπίτι και πρόσοψη στο δρόμο 14 μ. στα Κρητικά. Αρ. 54 Πληρ. τηλ. 22933

ΠΩΛΕΙΤΑΙ αποθήκη 300 Μ.Τ. εντός ΡΟΔΟΥ. Ανταλλάσσεται και με ακίνητο στην Αθήνα τηλ. 32985

ΠΩΛΟΥΝΤΑΙ

α) Οικόπεδο 6000 τ.μ. περίπου στο κέντρο του Φαληρακίου κοντά στην θάλασσα.

β) Οικόπεδο γωνιακό 2000 τ.μ. επί της Λεωφόρου Ρόδου - Αεροδρομίου προνομιακό. Πληροφ. κ. Ελένη Βρατσάλη τηλ. 65300 - 63834 - 39668 κινητό 093-323-101

ΠΩΛΕΙΤΑΙ επαγγελματική στέγη 150 τ.μ. εντός πόλεως Ρόδου. Κατάλληλη και για κατοικία, τηλ. 32985

ΠΩΛΟΥΝΤΑΙ δύο άρτια οικόπεδα άνω των 4.000 τ.μ. το καθένα, στην περιοχή του ΚΕΓΕ (Αμπελουργικό Φυτώριο Ρόδου) με καταπληκτική θέα. Πληρ. Τηλ. 24466

ΠΩΛΕΙΤΑΙ διόροφη μονοκατοικία ανεξάρτητη στην Παλιά Πόλη και επί της οδού Τιμοκρέοντος έτοιμη για ανακατασκευή. Πληρ. 66041

ΜΑΘΗΜΑΤΑ

ΚΑΘΗΓΗΤΡΙΑ φιλόλογος παραδίδει μαθήματα σε μαθητές γυμνασίου και λυκείου περιοχή ΙΞΙΑ τηλ. 90725

ΜΑΘΗΜΑΤΑ ΓΕΡΜΑΝΙΚΩΝ

Καθηγήτρια Γερμανικής Φιλολογίας διπλωματούχος Πανεπιστημίου Μονάχου με πολυετή πείρα παραδίδει μαθήματα για όλα τα επίπεδα. Τηλ.: 65 359, 62

Μετά τις δημοτικές - νομαρχιακές εκλογές

Διαρθρωτικές αλλαγές στο μηχανισμό της Ν.Δ.

Του ΑΧΙΛΛΕΑ ΤΖΟΑΝΟΥ

Οι γάμοι έγιναν, οι διακοπές τελείωσαν, ο Κώστας Καραμανλής επέστρεψε. Η Ρηγίλλης, δηλαδή, σπκώνει τα μανίκια και στρώνεται επίσημα και με πείσμα στον αγώνα των δημοτικών εκλογών. Στόχος: Η νίκη. Μια νίκη που θα σταθεί ικανή να δρομολογήσει τις εξελίξεις και να οδηγήσει τη χώρα σε βουλευτικές εκλογές, που σύμφωνα με τις εκτιμήσεις των επιτελών της η Ρηγίλλης αντιμετωπίζει με ιδιαίτερη αισιοδοξία.

Στην πραγματικότητα όμως, η προσπάθεια της Νέας Δημοκρατίας δεν αρχίζει τώρα. Ολο το καλοκαίρι, τα στελέχη της βρίσκονται στην πρώτη γραμμή. Μπορεί τα «μπάνια του λαού» να μην επιτρέπουν, αυτό το διάστημα, περιοδειες και μαζικές συγκεντρώσεις, αλλά πάντοτε υπάρχουν τρόποι για να αξιοποιεί κανείς το χρόνο που έχει στη διάθεσή του.

Ετσι, 45 βουλευτές, και δεκάδες στελέχη γυρίζουν αθόρυβα σ'όλη την Ελλάδα, υλοποιώντας σχετική απόφαση της Εκτελεστικής Επιτροπής του κόμματος. Εχουν προηγηθεί τα σεμινάρια του Ινστιτούτου Δημοκρατίας προς τους υποψήφιους νομάρχες, δημάρχους αλλά και τα κομματικά στελέχη που εμπλέκονται στον προεκλογικό αγώνα.

Με απόφαση του κ. Κώστα Καραμανλή, η χώρα διαιρέθηκε σε τομείς, οι οποίοι «χρεώθηκαν» σε βουλευτές. Κάθε βουλευτής πραγματοποιεί επισκέψεις στον τομέα της ευθύνης του, αφού προηγουμένως έχει προετοιμάσει το ταξίδι του. Κατά τις επισκέψεις αυτές οι βουλευτές - επόπτες συνοδευόμενοι και από μη κοινοβουλευτικά μέλη της Κεντρικής Επιτροπής του κόμματος, έχουν κατ'αρχήν συνάντηση με την εκλογική επιτροπή που έχει συσταθεί ανά νομό και εν συνεχεία με τον υποψήφιο νομάρχη και τους υποψήφιους δημάρχους. Οπου υπάρχουν προβλήματα, λόγω προσωπικών διαφωνιών ή πικρίας εμφανίζονται «αντάρτικα» ψηφοδέλτια, ο βουλευτής - επόπτης προσπαθεί να τα επιλύσει υπενθυμίζοντας τη δήλωση του προέδρου της παράταξης για τις συνέπειες που θα υπάρξουν.

Κομβικό σημείο του προεκλογικού αγώνα των δημοτικών εκλογών η Ρηγίλλης θεωρεί την παρουσία του προέδρου της Νέας Δημοκρατίας στη Διεθνή Εκθεση Θεσσαλονίκης. Από το βήμα της ΔΕΘ ο κ. Κώστας Καραμανλής δεν θα αναφερθεί μόνο στην πορεία των δεικτών της οικονομίας αλλά αναμένεται, με την ευκαιρία των δημοτικών εκλογών να ζητήσει και την καταψήφιση της κυβερνητικής πολιτικής.

Ο Κ. Καραμανλής φέρεται αποφασισμένος να φθάσει στα άκρα, διαγράφοντας οποιονδήποτε θελήσει να διαταράξει την κομματική πρεμία στην πορεία προς τις κάλπες

Η αξιωματική αντιπολίτευση δεν πρόκειται να θέσει επίσημα θέμα πρόωρων εκλογών, αλλά επιθυμεί, βέβαια, ένα δυσμενές αποτέλεσμα για την κυβέρνηση, το οποίο θα φέρει σε δύσκολη θέση το ΠΑΣΟΚ, η Κεντρική Επιτροπή του οποίου, αλλά και ο ίδιος ο κ. Κ. Σημίτης, πριν από ένα περίπου χρόνο στο Ναύπλιο, είχαν δώσει χαρακτήρα δημοψηφίσματος στις εκλογές της Τοπικής Αυτοδιοίκησης. Αν, λοιπόν, τώρα χαθούν οι εκλογές, ποιά θα είναι η θέση του πρωθυπουργού;

Οι ευθύνες των βουλευτών που έχουν «χρεωθεί» γεωγραφικά διαμερίσματα δεν είναι μικρές. Ηδη ολοκληρώνουν την προσπαθειά τους και οι περισσότεροι έχουν υποβάλει εκθέσεις με την κατάσταση ανά νομό και το έργο τους. Στις δύσκολες περιοχές όπου, παρά τις στρατηγικές κινήσεις των βουλευτών -εποπτών, δεν θα ξεπεραστούν τα όποια προβλήματα, αυτά θα κληθούν να τα αντιμετωπίσουν κάποια άλλα στελέχη με μεγαλύτερη εμπειρία. Πάντως - σύμφωνα με τις εκτιμήσεις της Ρηγίλλης οι περιπτώσεις όπου θα χρειαστούν «πυροσβεστικές» παρεμβάσεις, θα είναι ελάχιστες, «σε αντίθεση με το ΠΑΣΟΚ» που σχεδόν σε όλη τη χώρα έχει διασπαστικά ψηφοδέλτια της εσωκομματικής αντιπολίτευσης.

Ο κ.Κώστας Καραμανλής, όμως, δεν θα περιορίσει τη δική του συμβολή μόνο στη Θεσσαλονίκη. Με ταξίδια - αστραπή που θα πραγματοποιήσει στο αμέσως προσεχές διάστημα στους «νομούς στόχευσης» της Νέας Δημοκρατίας, θα υπογραμμίσει στην εκλογική βάση του κόμματος το θετικό αντίκτυπο που θα έχει για την παράταξη μια νίκη στις δημοτικές εκλογές.

Αυτή τη στιγμή η Νέα Δημοκρατία φαίνεται να μην αντιμετωπίζει σοβαρά εσωκομματικά προβλήματα και είναι αποφασισμένη να αξιοποιήσει το γεγονός αυτό. Οι δυσκολίες που προκύπτουν σε ορισμένες περιοχές με την εμφάνιση κάποιων «ανταρτών» δεν ανησυχούν τη Ρηγίλλης. Ο πρόεδρος του κόμματος είναι αποφασισμένος να φθάσει στα άκρα, διαγράφοντας οποιονδήποτε θελήσει να διαταράξει την κομματική πρεμία και την πορεία της παράταξης προς μία επιτυχή εκλογική αναμέτρηση.

Αλλωστε, όπως αποδείχθηκε και από τις πρόσφατες περιπτώσεις των κοινοβουλευτικών στελεχών που «παραστράτησαν» και αντιμετώπισαν την εσωκομματική οργή, η εκλογική βάση της Ρηγίλλης επικροτεί τη δυναμική αντιμετώπιση όσων προσπαθούν να θέσουν εαυτούς υπεράνω κόμματος και ηγεσίας.

Εκτός όμως από τις δημοτικές και νομαρχιακές εκλογές, ο κ. Κώστας Καραμανλής θα αντιμετωπίσει και κάποιες διαρθωτικές αλλαγές στον κομματικό μηχανισμό. Βέβαια, ορισμένοι απο τους ενδιαφερόμενους έχουν ήδη αρχίσει να διοχετεύουν στον Τύπο «πληροφορίες» για τις προθέσεις του προέδρου, προσπαθώντας ίσως να προκαταλάβουν τις αποφάσεις του. Ολα αυτά όμως σήμερα, δεν ανταποκρίνονται στην πραγματικότητα και στοχεύουν στην εξυπηρέτηση φιλοδοξιών.

Διαρθωτικές αλλαγές, λοιπόν, στον κομματικό μηχανισμό δεν θεωρείται πιθανό να γίνουν πριν τις εκλογές της Τοπικής Αυτοδιοίκησης.

Γιατί ο πρόεδρος του κόμματος να αλλάξει τα πράγματα τώρα που η παράταξη πρέπει, χωρίς προβλήματα, να δώσει όλες της τις δυνάμεις; Κάποιο νέο σχήμα που ίσως θα προέκυπτε, θα χρειαζόταν ένα διάστημα προσαρμογής, το οποίο όμως δεν υπάρχει λόγω των εκλογών.

Οι αλλαγές θέβαια στο μηχανισμό δεν αποκλείονται. Ο κ. Κώστας Καραμανλής, ύστερα από ένα χρόνο λειτουργίας του υπάρχοντος σχήματος, έχει κάνει τις παρατηρήσεις του και εκτιμάται ότι θέλει να το βελτιώσει κάνοντας ορισμένες παρεμβάσεις, που δεν θα οδηγήσουν όμως σε κάτι ολοκληρωτικά νέο. Οσο τώρα για τα πρόσωπα που θα χρησιμοποιηθούν, δεν θα πρέπει κανείς να βιάζεται να προκαταλάβει τις σκέψεις του προέδρου της Νέας Δημοκρατίας. Εχει ο ίδιος κάνει τις εκτιμήσεις του και δεν θεωρείται εύκολο να επηρεαστεί από δημοσιεύματα που κάποιοι διοχετεύουν στο Τύπο, χρησιμοποιώντας τη θέση που ο κ. Κώστας Καραμανλής, τους έχει εμπιστευθεί.

Εκείνο, πάντως που θα μετρήσει σημαντικά στις επιλογές του αρχηγού της Ρηγίλλης, είναι το έργο που θα επιτελέσουν όσοι έχουν εμπλακεί στη διαδικασία των δημοτικών εκλογών. Ετσι, οι βουλευτές επόπτες, αλλά και όλοι οι άλλοι που έχουν αναλάβει κάποια αποστολή, κρίνεται ότι θα είναι αποδοτικότερο, να ασχολούνται με τις περιφέρειες και το έργο που έχουν αναλάβει ώστε να πετύχουν σ'αυτό που τους έχει «χρεωθεί», παρά να περιμένουν στον προθάλαμο τη διανομή των νέων ρόλων. Γιατί όλα δείχνουν ότι οι νέοι ρόλοι - αν υπάρξουν- θα ανατεθούν σύμφωνα με τις ικανότητες, το έργο και την σοβαρότητα της παρουσίας κάθε στελέχους στο κρίσιμο διάστημα που τώρα διανύει η παράταξη της Νέας Δημοκρατίας. Αυτό άλλλωστε, προκύπτει και από ενέργειες αλλά και δηλώσεις του κ. Κώστα Καραμανλή.

Οι έχοντες φιλοδοξίες, μάλιστα, στη Ρηγίλλης, εκτιμάται από ηγετικούς κύκλους ότι θα πρέπει να γνωρίζουν ότι η σημερινή τους προσφορά θα έχει επιπώσεις και στις μελλοντικές επιλογές του προέδρου της Νέας Δημοκρατίας. Οσοι λοιπόν έχουν βλέψεις θα πρέπει, ξεχνώντας τις όποιες μεθόδους του παρελθόντος, να στρωθούν στη δουλειά, πειθόμενοι πως μόνο έτσι μπορούν να ελπίζουν ότι υπάρχουν πιθανότητες επιτυχίας των πολιτικών τους στόχων. Κάθε άλλη επιλογή, κρίνεται ότι οδηγεί σε απομόνωση και αποτυχία.

ΑΝΑΚΟΙΝΩΣΗ
ΚΑΛΟΚΑΙΡΙΝΑ
Εντατικά Μαθήματα
ΕΓΓΡΑΦΕΣ ΤΩΡΑ
Computer
"ΕΓΓΡΑΦΕΣ ΤΩΡΑ"
Program P.M
Υπεύθυνη Εκπαίδευση
ΜΑΝΩΛΗΣ Ι. ΣΟΦΙΛΑΣ
Προγραμματιστής Αναλυτής
Πτυχιούχος πανεπιστημίων
University of Baltimore
& Bowie State University -
U.S.A -
Κορδιγκτώνος 91
Τηλέφωνο: 31761

ΤΩΡΑ ΣΥΝΕΧΕΣ ΩΡΑΡΙΟ 08.30 π.μ. - 21.00 μ.μ.
ΕΞΕΓΕΡΣΗ ΤΙΜΩΝ
Στα ΜΕΓΑΛΑ ΚΑΤΑΣΤΗΜΑΤΑ
ΠΑΠΠΟΥ
ΣΤΟ ΤΜΗΜΑ ΤΡΟΦΙΜΩΝ - DELICATESSEN
ΜΟΝΑΔΙΚΕΣ ΤΙΜΕΣ!
ΠΟΥΡΕΣ MAGGI 250 gr +1 κουτί γάλα δώρο 561 ΔΡΧ.
ΚΑΦΕΣ ΛΟΥΜΙΔΗ 100 gr 275 ΔΡΧ.
ΤΡΟΦΗ ΣΚΥΛΟΥ FRISKIES 400 gr 172 ΔΡΧ.
ΧΟΙΡΟΜΕΡΙ ΠΙΚ-ΝΙΚ ΥΦΑΝΤΗ 1 Kg 1.034 ΔΡΧ.
ΧΑΡΤΟΠΕΤΣΕΤΕΣ ΑΣΤΕΡΑΣ 90 ΔΡΧ.
ΧΥΜΟΙ ΠΟΡΤΟΚΑΛΙ - ΛΕΜΟΝΙ 1,5 Lit 318 ΔΡΧ.
PISANG AMBON 0,70 Lit 1.970 ΔΡΧ.
ΡΟΥΧΑ ΒΕΒΕ - ΠΑΙΔΙΚΑ - ΓΥΝΑΙΚΕΙΑ - ΑΝΔΡΙΚΑ
ΚΑΙ ΟΛΑ ΤΑ ΑΞΕΣΟΥΑΡ ΤΟΥΣ, ΕΩΣ 50%

ΓΕΡΜΑΝΙΚΑ
Καθηγητής Γερμανικών απόφοιτος Παν/μίου Mannheim παραδίδει ιδαίτερα μαθήματα σε ολιγομελή τμήματα ή μεμονωμένα για μαθητές όλων των επιπέδων. Τιμές λογικές. Πληρ. τηλ. 37352. κ. Κώστας.

ΦΥΣΙΚΗ - ΧΗΜΕΙΑ
ΜΑΘΗΜΑΤΙΚΑ
Μ. ΓΑΡΥΦΑΛΛΗΣ
Στ. Καζούλη & Δημοκρατίας
25169 - 21705
• ΔΕΣΜΕΣ από 15 Ιουλίου
• Α, Β ΛΥΚΕΙΟΥ από 17 Αυγούστου
• Γ ΓΥΜΝΑΣΙΟΥ από 1 Σεπτεμβρίου
• ΜΕΤΑΛΥΚΕΙΑΚΑ τμήματα
✓ 5μελή τμήματα

ΕΜΠΟΡΙΚΗ ΤΡΑΠΕΖΑ
Μπορεί!
ŠKODA OCTAVIA
Η τιμή του:
Απάντηση στην σημερινή πραγματικότητα.


• Μέσα στο πιό σύγχρονο εργοστάσιο στην καρδιά της Ευρώπης, γεννήθηκε το Νέο Πρόσωπο της ŠKODA. Με το Νέο OCTAVIA η ŠKODA μπαίνει σε μιά Νέα Μεγάλη Εποχή, μ' ένα αυτοκίνητο υψηλής ποιότητας. Με την τεχνογνωσία και τεχνολογία της Volkswagen, με κινητήρα 1600 κυβικά με 101 άλογα και με το υψηλότερο επίπεδο εξοπλισμού, το Νέο Πρόσωπο της ŠKODA αγαπήθηκε σ' όλο τον κόσμο. OCTAVIA, ένα αυτοκίνητο που προσφέρει τα περισσότερα, σε τιμή έκπληξη.
ΕΛΑΤΕ ΓΙΑ ΕΝΑ TEST DRIVE!
AUTO STAR ΑΕΕ
ΑΠΟΚΛΕΙΣΤΙΚΟΣ ΑΝΤΙΠΡΟΣΩΠΟΣ ΡΟΔΟΥ
ΑΥΣΤΡΑΛΙΑΣ 60, ΡΟΔΟΣ
ΤΗΛ. 0241-27421, FAX. 0241-31676
Volkswagen Group

Ψηφίδες Ιδεών

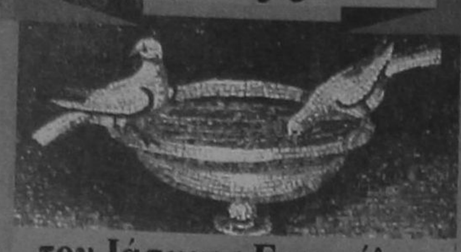

του Ιάσωνος Ευαγγέλου

ΣΥΜΦΕΡΟΝ

Το συμφέρον που είναι αντίθετο στη λογική και το δίκαιο' καταντάει ασύμφορο.

Οι κοινές ιδέες δημιουργούν ομοϊδεάτες. Τα κοινά συναισθήματα δημιουργούν φίλους. Τα κοινά συμφέροντα δημιουργούν εχθρούς.

Το συμφέρον έχει κάτι απ' την βαρβαρότητα του ενστίκτου.

Το συμφέρον προσέχει, όταν χαμογελά, να μη δείχνει τα κοφτερά του δόντια.

Τι συμφορά το ασύμφορο συμφέρον!

Υπάρχουν άνθρωποι που σκέφτονται με το μυαλό· και άλλοι με την καρδιά. Μα οι πιο πολλοί σκέφτονται με την τσέπη.

Στο καλάθι του συμφέροντος δύσκολα χωράει η δικαιοσύνη.

Ξέρει πολύ καλά η πονηρή σοφιστεία να παρουσιάζει για κοινό συμφέρον το προσωπικό συμφέρον.

ΣΥΜΦΩΝΙΑ - ΔΙΑΦΩΝΙΑ

Προτιμότερη μια καλοπροαίρετη διαφωνία παρά μια κακόβουλη συμφωνία.

Για να μεταφερθεί η γύρη του πνεύματος από στοχασμό σε στοχασμό, πρέπει να φυσήξουν οι άνεμοι των διαφωνιών.

ΣΥΝΑΙΣΘΗΜΑ, ΑΙΣΘΗΜΑ

Για να διαχειρίζεσαι σωστά και με ασφάλεια τα συναισθήματά σου, δεν πρέπει να' ναι πολύ μεγάλα, όσο μεγάλος κι αν είσαι.

Πολύ συχνά, διορθώνοντας μια ιδέα, χαλάμε ένα συναίσθημα.

Λιγότερο αντιπαθούμε αυτούς που εναντιώνονται στη λογική μας, παρά εκείνους που εναντιώνονται στα συναισθήματά μας.

Από τη λύπη ως τη χαρά είναι μια σκάλα συναισθημάτων, που αν την ανέβεις ή την κατέβεις σιγά - σιγά, δεν καταλαβαίνεις τη διαφορά τους.

Ωροσκοπιο

ΗΜΕΡΗΣΙΕΣ ΠΡΟΒΛΕΨΕΙΣ

ΚΡΙΟΣ:
21 ΜΑΡΤΙΟΥ - 20 ΑΠΡΙΛΙΟΥ

Αρκετά επεισοδιακό το τέλος της εβδομάδας, καθώς με την έκλειψη Ηλίου ενδέχεται να ανατραπούν τα σχέδια του Σαββατοκύριακου. Καλύτερα να μην ανακοινώσετε κάποια σχεδιά σας στο περιβάλλον, γιατί υπάρχει κίνδυνος να εκτεθείτε.

ΤΑΥΡΟΣ
21 ΑΠΡΙΛΙΟΥ - 20 ΜΑΪΟΥ

Είναι αλήθεια πως τώρα τελευταία έχετε χάσει λίγο τη ζωτικότητά σας και αυτό οφείλεται σε μια σωματική και ψυχική κούραση που έχει συσσωρευθεί τον τελευταίο καιρό. Αν δεν νιώθετε έτοιμοι για αντιθέσεις, αφήστε την επίλυση οικογενειακών προβλημάτων γι' αργότερα.

ΔΙΔΥΜΟΙ
21 ΜΑΪΟΥ - 20 ΙΟΥΝΙΟΥ

Η έκλειψη Ηλίου που γίνεται σήμερα δεν σας επιτρέπει ακρότητες, παρακινδυνευμένες παρεκκλίσεις και αυθάδειες της στιγμής, που θα μπορούσαν να διαταράξουν τις καλές σχέσεις που έχετε με κόπο δημιουργήσει με τα αδέλφια και τους συγγενείς σας.

ΚΑΡΚΙΝΟΣ
22 ΙΟΥΝΙΟΥ - ΙΟΥΛΙΟΥ

Η σημερινή έκλειψη Ηλίου δεν βοηθά τις οικονομικές σας συναλλαγές, ειδικά αν εμπλέκονται τρίτοι στις υποθέσεις σας. Διαφυλάξτε τα κεκτημένα σας και αφήστε γι' αργότερα συζητήσεις και συμφωνίες για να είναι επωφελείς.

ΛΕΩΝ
21 ΙΟΥΛΙΟΥ -20 ΑΥΓΟΥΣΤΟΥ

Πολύ σημαντική η σημερινή ημέρα για σας, καθώς η νέα Σελήνη και η έκλειψη Ηλίου γίνονται στο ζώδιό σας, και τις σχέσεις με τον εαυτό σας και τους άλλους, να είστε προσεκτικοί στις συναστροφές και τις δηλώσεις σας, γιατί θίγονται κάποια προσωπικά και οικογενειακά προβλήματα.

ΠΑΡΘΕΝΟΣ
23 ΑΥΓΟΥΣΤΟΥ - 22 ΣΕΠΤΕΜΒΡΙΟΥ

Η έκλειψη Ηλίου επηρεάζει τον ευαίσθητο ψυχισμό σας και οι συγκινησιακές υπερβολές δεν θα λείψουν, προσπαθήστε να τις ελέγχετε, έστω και αν χρειαστεί να απομακρυνθείτε για λίγο από το περιβάλλον σας.

ΖΥΓΟΣ:
23 ΣΕΠΤΕΜΒΡΙΟΥ - 22 ΟΚΤΩΒΡΙΟΥ

Η σημερινή έκλειψη Ηλίου ενδέχεται να καθυστερήσει ή ακόμα και να ματαιώσει προσδοκίες και όνειρα αρκετού καιρού. Μην τα βάζετε με τους φίλους σας, ίσως δεν έχουν τη δυνατότητα να σας συμπαρασταθούν, ακόμα και αν το επιθυμούν.

ΣΚΟΡΠΙΟΣ:
23 ΟΚΤΩΒΡΙΟΥ -21 ΝΟΕΜΒΡΙΟΥ

Προσέξτε λόγια και πράξεις σας που αφορούν την επαγγελματική σας καταξίωση, μην αναλαμβάνετε δεσμεύσεις για τις οποίες ίσως δεν θα μπορέσετε να φανείτε συνεπείς στο μέλλον.

ΤΟΞΟΤΗΣ:
23 ΝΟΕΜΒΡΙΟΥ - 21 ΔΕΚΕΜΒΡΙΟΥ

Κρατήστε την ψυχραιμία σας αν αναβληθεί ένα προγραμματισμένο ταξίδι για το Σαββατοκύριακο, η έκλειψη Ηλίου δηλώνει οικονομικά ή ψυχολογικά προβλήματα που θα μπορούσαν να αλλάξουν τις προγραμματισμένες σας ενέργειες.

ΑΙΓΟΚΕΡΩΣ:
22 ΔΕΚΕΜΒΡΙΟΥ - 19 ΙΑΝΟΥΑΡΙΟΥ

Αρκετά βαρύ το κλίμα που επικρατεί γύρω σας λόγω της έκλειψης Ηλίου που δεν σας αφορά άμεσα,άρα δεν χρειάζεται να άγχεσθε ούτε και να αφήνετε τους άλλους να σας βαραίνουν με τις δικές τους ευθύνες.

ΥΔΡΟΧΟΟΣ
20 ΙΑΝΟΥΑΡΙΟΥ - 18 ΦΕΒΡΟΥΑΡΙΟΥ

Η έκλειψη Ηλίου που γίνεται απέναντι από το ζώδιό σας σηματοδοτεί μια περίοδο αντιθέσεων με τον σύντροφο ή τους συνεργάτες σας, αντιμετωπίστε με ψυχραιμία και λογική τα υπάρχοντα προβλήματα και μη χαλάσετε όσα έχετε καταφέρει με κόπο τον τελευταίο καιρό.

ΙΧΘΥΕΣ:
19 ΦΕΒΡΟΥΑΡΙΟΥ - 20 ΜΑΡΤΙΟΥ

Έστω και αν δυσκολεύεστε να αλλάξετε κάποια πράγματα στην καθημερινή σας ζωή σας, όταν έρθει η στιγμή θα αναγκαστείτε να περάσετε στην πράξη όσο και αν νομίζετε ότι θα μπορούσατε να το αποφύγετε.

Λαϊκή Σοφία

(από το βιβλίο του Τάκη Νατσούλη)

«Κασίδα - κασιδιάρης»

Το χράνος που φορούσαν οι αρχαίοι Ρωμαίοι -δηλαδή η περικεφαλαία ονομαζόταν στα βυζαντινά χρόνια «κασσίς» ή «κοσίντα.. Στην Κρήτη και τα Εφτάνησα η λέξη σώζεται ακόμα με την αρχική της σημασία, ενώ στην υπόλοιπη Ελλάδα μετέπεσε στην σημασία «της αλωπεκιάσεως της κεφαλής», όπου κασίδα και κασιδιάρης (μεγενθυντ. του μεσν. κασσιδιον, υποκορ. του κασσίς) λατιν. cassis (Γ. Χατζηδάκης ΜΝΕ 2, 138)

«Κατά δύναμιν» - «Το κατά δύναμη»

Εκφραση που τη χρησιμοποιούσαν οι αρχαίοι συγγραφείς, όπως λχ. ο Θουκυδίδης (Β' 17) «αμύνειν τους παρόντας ξυμμάχους κατά δύναμιν». Τη φράση τη μεταχειρίζεται και ο Ιπποκράτης στον «όρκο του».

«Κατακαημένη μάνα»

Η φράση αυτή, όπως αναφέει ο Δ. Καμπούρογλου στην Ιστορία των Αθηνών, προήλθε από το θρήνο -στίχο του Λεονάρδου Καπετανάκη, που λέει:

«Κατακαημένη μάνα του Καρυά του Ταρωνίτη
Αρχοντοπαρωνίτσισσα του Κουτρουκά εγγόνη
αχ τι κακό που σ'εύρηκε, τι συμφορά μεγάλη»

Και συνεχίζοντας ο Καμπούρογλου μας διηγείται πως ο Λ. Καπετανάκης ήταν γόνος, και αυτός μιας από τις επίσημες Αθηναϊκές οικογένειες. «Εις των απογόνων αυτού, Λεονάρδος και αυτός ονομαζόμενος, υιός, δε μονογενής Σπυρίδωνος Καπετανάκη, εχρημάτισε γραμματεύς ηδύντοα τους συμπολίτας του, μυριοτρόπως ταλαιπωρούμενος, υπό του τέρατος εκίνου. Ούτος απεβίωσε περί το 1789 νεώτατος την ηλικίαν, θρηνηθείς υφ' απάσης της πόλεως. Ο επί τω θανάτω αυτού δημώδης θρήνος, σωζόμενος και τα παράδοσιν μη πλήρης όμως εδημοσιεύθη υπό του Κ.Α. Χρηστομάνου και υφ' ημών εν τοις «Μνημείας» μετά μικρών τινών παραλλαγών.

«Κασσάνδρα»

Κόρη του Πριάμου και της Εκάβης, είχε λάβει από τον Απόλλωνα το χάρισμα να προφητεύει, μα επειδή δε φύλαξε το λόγο της στο Θεό, την τιμώρησε αυτός με το να μην πιστεύει πια κανείς, όσα θα έλεγε.

Σκλάβα του Αγαμέμνονα, όταν έπεσε η Τροία, προφήτεψε το χαμό του Ατρείδη.

Η παροιμιακή αυτή λέγεται μεταφορικά για όσους προβλέπουν ό,τι θα γίνει μα που κανείς δεν ακούει τις συστάσεις τους ή και γενικά για γυναίκες προφήτες.



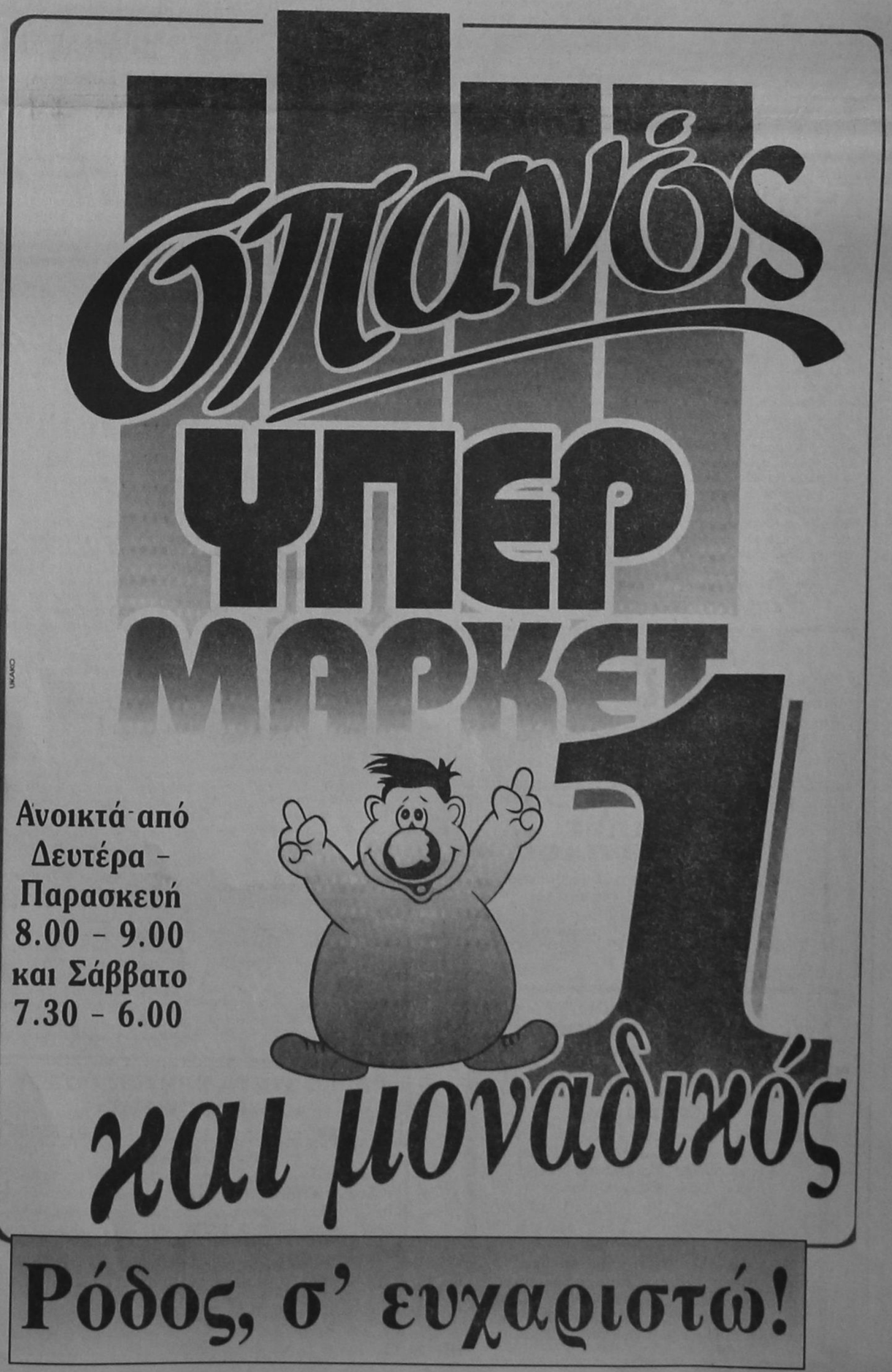

ΒΡΕΘΗΚΕ ΣΤΗΝ ΡΟΔΟ ΓΙΑ ΜΙΑ ΒΡΑΔΙΑ

ΕΝΤΥΠΩΣΙΑΣΕ ΤΟ ΚΟΙΝΟ Ο DAVID MORALES



Ο David Morales (δεξιά), ο ατζέντης του και ένας από τους σωματοφύλακές του

Για «μαγευτική ατμόσφαιρα» και για «ξύπνημα των αισθήσεων και των συναισθημάτων» μίλησαν όσοι βρέθηκαν προχθές το βράδυ στην πρεμιέρα του παγκοσμίως γνωστού καλλιτέχνη David Morales στο κέντρο διασκέδασης «Paradiso».

ΜΑΓΕΥΤΙΚΗ, ΠΡΑΓΜΑΤΙΚΑ, Η ΑΤΜΟΣΦΑΙΡΑ

Ο πασίγνωστος μουσικός παραγωγός από την Νέα Υόρκη παρουσίασε, μεταξύ άλλων στο κατενθουσιασμένο κοινό έργα μοναδικά των Aretha Franklin, Dianna Ross, Mariah Carey και Joselyn Brown. Όλοι οι θαμώνες εξεπλάγησαν για τις ικανότητες του ενώ ακόμα και οι ειδήμονες στην μουσική, της Ρόδου φαίνεται να μην γνώριζαν τα περισσότερα από τα έργα που παρουσίασε. Μουσική παιδεία, λοιπόν, σε όλο της το μεγαλείο...

Ο ίδιος δήλωσε: «Μου αρέσει να δημιουργώ και να βάζω το κοινό μου σε ένα ταξίδι. Ποτέ δεν γνωρίζω τι κάνω, έτσι είναι ένα ταξίδι και για μένα. Θα μπορούσα να είμαι 40 χρονών και ακόμα να το επιτυγχάνω αυτό».

Κατενθουσιασμένος, και με τις καλύτερες εντυπώσεις έμεινε από την Ρόδο ο διάσημος καλλιτέχνης την οποία εγκατέλειψε χθες για να συνεχίσει την περιοδεία του, αυτή την φορά στην Θεσσαλονίκη. Στο τέλος της βραδιάς αφού ευχαρίστησε τον κόσμο δήλωσε πως θα έρθει και του χρόνου.

Ο David Morales έφτασε προχθές στις 8.30 το βράδυ με πτήση της Ολυμπιακής από την Αθήνα συνοδευόμενος από δύο σωματοφύλακες και τον ατζέντη του και αμέσως οδηγήθηκε σε πολυτελή σουίτα του ξενοδοχείου «Rodos Palace». Από εκεί οι ιδιοκτήτες του «Paradiso» τον πήγαν στην γνωστή παραδοσιακή ταβέρνα «Φώτης» στην Παλιά Πόλη. Εκεί έμειναν όλοι κατάπληκτοι από την απλότητα και την ευγένειά του αλλά περισσότερο για την προτίμηση που έδειξε στις «ακινοσαλάτες» (φημολογείται πως έφαγε 25!) Η ελληνική κουζίνα έδειχνε να τον έχει κατακτήσει από την πρώτη στιγμή.

Κατεχαρισηημένος από την φιλοξενία της ομάδας του «Paradiso» απηύθυνε προσωπική πρόσκληση στους ιδιοκτήτες να παρευρεθούν σε άλλη του συναυλία στις 5 Σεπεμβρίου στην Ιμπιζα της Ισπανίας και τους παρεκάλεσε να ευχαριστήσουν κι αυτοί το ροδιακό κοινό για την ενθουσιώδη, πραγματικά υποδοχή που του επεφύλαξαν.

ΘΑ ΕΜΦΑΝΙΣΘΕΙ ΣΤΟ ΘΕΑΤΡΟ ΤΗΣ ΤΑΦΡΟΥ

ΤΗΝ ΠΑΡΑΣΚΕΥΗ ΣΤΗ ΡΟΔΟ Η ΑΛΚΗΣΤΙΣ ΠΡΩΤΟΨΑΛΤΗ

ΕΧΕΙ ΣΤΟ ΕΝΕΡΓΗΤΙΚΟ ΤΗΣ 23 ΧΡΟΝΙΑ ΣΥΓΚΛΟΝΙΣΤΙΚΗΣ ΠΑΡΟΥΣΙΑΣ

Σαν... ηφαίστειο αναμένεται η παρουσία της Αλκηστις Πρωτοψάλτη, την Παρασκευή 28 Αυγούστου, στις 9:30 μ.μ. στο Θέατρο Μεσαιωνικής Τάφρου «Μελίνα Μερκούρη», που φέτος έχει φιλοξενήσει τα μεγαλύτερα ονόματα της μουσικής σκηνής (και όχι μόνο), με την πρωτοβουλία του Πολιτιστικού Οργανισμού Δήμου Ροδίων.

Η Αλκηστις Πρωτοψάλτη έχει στο ενεργητικό της είκοσι τρία χρόνια συγκλονιστικής παρουσίας. Τριάντα δύο δίσκοι, οι περισσότεροι χρυσοί ή πλατινένιοι και πάνω από 6.000 συναυλίες στην Ελλάδα και στο Εξωτερικό. Μοναδικές επιτυχίες, καινούριες προτάσεις στο ελληνικό τραγούδι, πρωτοτυπία, ένταση και έξοχη ερμηνεία, εκπληκτική σκηνική παρουσία είναι μερικά μόνο σημεία στην πολυσήμαντη μουσική διαδρομή της.

Ο πρώτος δίσκος της κυκλοφορεί το '75 και ως τα μέσα της δεκαετίας έχει συνεργαστεί με κορυφαία ονόματα της σύνθεσης, όπως ο Μίκης Θεοδωράκης, ο Δήμος Μούτσης, ο Διονύσης Σαββόπουλος, ο Γιάννης Σπανός κα. Το '85 συναντιέται μουσικά με τον συνθέτη Σταμάτη Κραουνάκη και τη συχουργό Λίνα Νικολακοπούλου. Η παρέα των τριών εγκαινιάζει μια νέα αντίληψη στο χώρο των ζωντανών εμφανίσεων: συνεργάζονται με τον σκηνοθέτη Ανδρέα Βουτσινά και για πρώτη φορά εισάγεται η σκηνοθεσία σε μουσικές παραστάσεις.

Στις αρχές της δεκαετίας του '90, μετά από πρόταση της Αλκησης στον Γκόραν Μπρέγκοβης, γίνεται μεταφορά του δίσκου του συνθέτη «Ο Καιρός των Τσιγγάνων», στα ελληνικά. Αποτέλεσμα της συνεργασίας ήταν το άλμπουμ «Παραδέχτηκα», που γνώρισε πολύ μεγάλη επιτυχία.

Το '95 εμφανίζεται σε μια μεγαλειώδη συναυλία στο Ωδείο Ηρώδου του Αττικού, ερμηνεύοντας τους «Προσανατολισμούς» του Οδυσσέα Ελύτη, τα «Γράμματα στον Μακρυγιάννη» και τα «Λαϊκά Προάστια», σε μουσική Ηλία Ανδριόπουλου, με θριαμβευτικές κρπικές.

Η τελευταία δουλειά της είναι αποτέλεσμα της συνεργασίας της με τον συνθέτη Νίκο Αντύνα, σε στίχους της Λίνας Νικολακοπούλου. Πρόκειται για το δίσκο «Σαν πφαίστειο που ξυπνά», μεγάλο μέρος του οποίου θα ακούσουμε στη συναυλία που θα πραγματοποιηθεί στην Τάφρο, την Παρασκευή.

Για την καλύτερη εξυπηρέτηση του κοινού προπωλούνται εισπήρια στο κινηματοθέατρο Ρόδον και στα κεντρικά δισκοπωλεία της πόλης. Πληροφορίες στα τηλέφωνα 28823 και 27427.

ΔΗΛΩΣΕΙΣ ΣΤ. ΣΤΑΓΚΑ

Από τον συνδυασμό «Νέα Δημιουργική Πνοή» Ιαλυσού του κ. Στέργου Στάγκα, ανακοινώθηκαν τα εξής:

Ο υποψήφιος δήμαρχος Ιαλυσού Στέργος Στάγκας και οι υποψήφιοι δημοτικοί σύμβουλοι του Συνδυασμού «Νέα Δημιουργική Πνοή» Ιαλυσού ευχαριστούν ολόψυχα όλους όσους παρευρέθηκαν στην πολυπληθή και μεγαλειώδη συγκέντρωση του συνδυασμού μας στο ξενοδοχείο Golden Beach. Η συγκέντρωση αυτή που έσφυζε από ενθουσιασμό και πίστη στις νέες αρχές και ιδέες, έστειλε προς όλες τις κατευθύνσεις σαφές το μήνυμα ότι η Ιαλυσός απαπεί αλλαγή μέσα από τον Συνδυασμό «Νέα Δημιουργική Πνοή», τον συνδυασμό της ΝΙΚΗΣ. Ευχαριστούμε επίσης όσους πιστεύουν σε μας και στηρίζουν την προσπάθειά μας, αλλά δεν μπόρεσαν να παρευρεθούν στην συγκέντρωσή μας.

Ο υποψήφιος Δήμαρχος Ιαλυσού
Στέργος Στάγκας

ΠΩΛΟΥΝΤΑΙ

τα δύο τελευταία γραφεία εντός του κτιρίου «πρώην ξεν/χείου ΕΙΡΗΝΗ» επί της οδού 25ης Μαρτίου 9, πάνω από τον Δικηγορικό Σύλλογο. Πληροφορίες: Ανδρέας Καραγιάννης, τηλ.: 09342151

ΔΙΑΚΟΠΕΣ ΣΤΗΝ ΚΑΡΠΑΘΟ

Από 20 Ιουλίου μέχρι 31 Αυγούστου επιπλωμένα διαμερίσματα του ενός και δύο δωματίων στον Δήμο Καρπάθου 200 μέτρα από την θάλασσα. τηλ. 0245/22074.

Η ΕΤΑΙΡΕΙΑ ΦΙΛΩΝ ΤΗΣ ΜΟΥΣΙΚΗΣ «ΣΑΜΒΥΚΗ» σε συνεργασία με την ΚΒ' ΕΦΟΡΕΙΑ ΠΡΟΪΣΤΟΡΙΚΩΝ ΚΑΙ ΚΛΑΣΙΚΩΝ ΑΡΧΑΙΟΤΗΤΩΝ ΔΙΟΡΓΑΝΩΝΕΙ

την Πέμπτη, 27 Αυγούστου 1998, ώρα 9.30 μ.μ. στο Αίθριο του Αρχαιολογικού Μουσείου

Ρεσιτάλ Τραγουδιού με τον βαρύτονο ΔΗΜΗΤΡΗ ΤΗΛΙΑΚΟ

Σε έργα: Chr. W. Gluck - G. Martini - F. Schubert - R. Wagner - M. Ravel - M. Χατζιδάκι - Μ. Μπορμπουδάκη στο πιάνο: ο Μηνάς Μπορμπουδάκης Ραδιοφωνική στήριξη - ΕΡΑ Ρόδου ΕΙΣΙΤΗΡΙΑ: 3.000 δρχ. φοιτητικά 2000 δρχ. από τις 9.00 μ.μ. στο χώρο της εκδήλωσης

Τοπικές Ειδήσεις

ΒΕΒΑΙΟΤΗΤΑ ΓΙΑ ΤΗΝ ΑΛΛΑΓΗ ΤΟΥ ΠΟΛΙΤΙΚΟΥ ΣΚΗΝΙΚΟΥ

ΝΕΟΣ ΚΥΚΛΟΣ ΠΡΩΤΟΒΟΥΛΙΩΝ ΓΙΑ ΔΗΜΙΟΥΡΓΙΑ ΚΕΝΤΡΩΟΥ ΠΟΛΟΥ

ΠΟΙΕΣ ΘΑ ΕΙΝΑΙ ΟΙ ΑΜΕΣΕΣ ΚΙΝΗΣΕΙΣ ΤΟΥ ΠΡΩΘΥΠΟΥΡΓΟΥ κ. ΚΩΣΤΑ ΣΗΜΙΤΗ

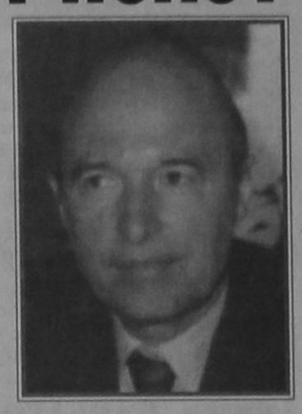

Η δυνατότητα ν'αλλάξει το πολιτικό σκηνικό μέσα από κινήσεις συνεργασίας με άλλες πολιτικές δυνάμεις ή παράγοντες, είναι στις προτεραιότητες του Κώστα Σημίτη.

Οι πρώτες ενδειξεις έχουν ήδη φανεί, όμως οι προθέσεις του πρωθυπουργού θα διαφανούν στη Διεθνή Εκθεση της Θεσσαλονίκης στο τέλος της ερχόμενης εβδομάδας.

Ο Κ. Σημίτης αναμένεται να αναφερθεί στην αναγκαιότητα συνεργασιών και να αφήσει ανοικτά όλα τα ενδεχόμενα για τη συνεργασία και με στελέχη που προέρχονται από τη ΝΔ. Οι Σουφλιάς και Κοντογιαννόπουλος έχουν μιλήσει ήδη γι'αυτό όπως άλλωστε και ο Α. Ανδριανόπουλος, ενώ στελέχη της κυβέρνησης βλέπουν επίσης ευνοϊκά την προσπάθεια δημιουργίας ενός ακόμα μεγαλύτερου Κέντρου.

Με τις δηλώσεις του πρωθυπουργού στη Θεσσαλονίκη θ'ανοιξει έτσι ένας νέος κύκλος συζήτησης για τη δημιουργία ενός κεντρώου πόλου στην πολιτική σκηνή, ο οποίος πρακτικά θα κυριαρχήσει στις πολιτικές εξελίξεις. Η απόφαση του Κ. Σημίτη να συνεργαστεί με τη Μ. Δαμανάκη στον Δήμο της Αθήνας έδειξε τις προθέσεις του για συνεργασία προς τα Αριστερά, ενώ τώρα θα προστεθεί και η προσπάθεια συνεργασίας προς τα Δεξιά. Οι κινήσεις του προέδρου του ΠΑΣΟΚ και πρωθυπουργού έχουν ευρύτερη στόχευση.

1. Να περιοριστούν οι δυνατότητες της Ν.Δ. για να αντιμετωπίσει το ΠΑΣΟΚ στις εκλογές του 2000. Στόχος του Κ. Σημίτη είναι να εξασφαλίσει όσο το δυνατόν περισσότερα «χαρτιά» για την εκλογική αναμέτρηση που μπορεί να είναι και η τελευταία για τον Σημίτη, αφού θα του εξασφαλίσει ακόμα μια 4ετία.

2. Να ξεπεραστούν οι αρνητικές εντυπώσεις από την πιθανότητα μιας εκλογικής ήττας του ΠΑΣΟΚ στις επερχόμενες δημοτικές και νομαρχιακές εκλογές.

Ηδη, χθες, ο πρωθυπουργός είπε στη Θεσσαλονίκη ότι «η κυβέρνηση θα κριθεί στις βουλευτικές εκλογές του 2000», όχι δηλαδή με τα αποτελέσματα του Οκτωβρίου.

Οι κινήσεις του θα δημιουργήσουν ένα νέο ενδιαφέρον, αντιστάθμισμα στις εκτιμήσεις για την εκλογική δύναμη του ΠΑΣΟΚ.

3. Να ξεπεραστούν οι αντιδράσεις μέσα στο ίδιο το ΠΑΣΟΚ και οι κινήσεις της εσωκομματικής αντιπολίτευσης. Οι «αντίπαλοι», οι διαφωνούντες με τον Κ. Σημίτη, θα έχουν να αντιμετωπίσουν ένα νέο ενδεχόμενο, τη διεύρυνση του ΠΑΣΟΚ, τη δυνατότητα του να απορροφήσει στελέχη από Δεξιά και Αριστερά, αλλάζοντας και τους συσχετισμούς μέσα στο ίδιο το ΠΑΣΟΚ. Την τακτική αυτή εφάρμοσε και ο Α. Παπανδρέου, αν και με προσανατολισμό απορρόφησης στελεχών της Αριστεράς λόγω και των συνθηκών της προηγούμενης δεκαετίας.

4. Η δυνατότητα του ΠΑΣΟΚ (αν φυσικά προχωρήσει το εγχείρημα και στην πράξη) να απορροφήσει στελέχη και από άλλους χώρους, θα εξισορροπήσει τυχόν απώλειες του ΠΑΣΟΚ, οι οποίες φαίνονται κυρίως λόγω των αλλαγών στον δημόσιο τομέα, από εκείνα πρωτίστως τα στρώματα που εργάζονται ή έχουν σχέση με τον δημόσιο τομέα.

Η όλη κίνηση πάντως αποβλέπει πρωτίστως στις δημοτικές και νομαρχιακές εκλογές, θέμα που αυτή την ώρα απασχολεί πρωτίστως τον πρωθυπουργό.

Μεταξύ των δηλώσεων του πρωθυπουργού στη Θεσσαλονίκη θ'ανοιξει έτσι ένας νέος κύκλος συζήτησης για τη δημιουργία ενός κεντρώου πόλου στην πολιτική σκηνή, ο οποίος πρακτικά θα κυριαρχήσει στις πολιτικές εξελίξεις. Η απόφαση του Κ. Σημίτη να συνεργαστεί με τη Μ. Δαμανάκη στον Δήμο της Αθήνας έδειξε τις προθέσεις του για συνεργασία προς τα Αριστερά, ενώ τώρα θα προστεθεί και η προσπάθεια συνεργασίας προς τα Δεξιά. Οι κινήσεις του προέδρου του ΠΑΣΟΚ και πρωθυπουργού έχουν ευρύτερη στόχευση.

1. Να περιοριστούν οι δυνατότητες της Ν.Δ. για να αντιμετωπίσει το ΠΑΣΟΚ στις εκλογές του 2000. Στόχος του Κ. Σημίτη είναι να εξασφαλίσει όσο το δυνατόν περισσότερα «χαρτιά» για την εκλογική αναμέτρηση που μπορεί να είναι και η τελευταία για τον Σημίτη, αφού θα του εξασφαλίσει ακόμα μια 4ετία.

2. Να ξεπεραστούν οι αρνητικές εντυπώσεις από την πιθανότητα μιας εκλογικής ήττας του ΠΑΣΟΚ στις επερχόμενες δημοτικές και νομαρχιακές εκλογές.

ΣΑΡΩΤΙΚΟΥΣ ΕΛΕΓΧΟΥΣ ΑΡΧΙΖΕΙ ΤΟ ΥΠΟΥΡΓΕΙΟ ΟΙΚΟΝΟΜΙΚΩΝ

ΑΚΙΝΗΤΑ ΚΑΙ ΑΥΤΟΚΙΝΗΤΑ ΣΤΟ ΣΤΟΧΑΣΤΡΟ ΤΟΥ ΚΕΠΥΟ

ΤΟ ΔΗΜΟΣΙΟ ΣΤΗΝ ΠΡΟΣΠΑΘΕΙΑ ΤΟΥ ΝΑ ΒΡΕΙ ΕΣΟΔΑ, ΘΑ ΕΞΑΝΤΛΗΣΕΙ ΟΛΕΣ ΤΙΣ ΕΛΕΓΚΤΙΚΕΣ ΔΥΝΑΤΟΤΗΤΕΣ ΠΟΥ ΠΡΟΣΦΕΡΟΥΝ ΤΑ ΝΕΑ ΠΡΟΓΡΑΜΜΑΤΑ. ΙΔΙΑΙΤΕΡΗ ΒΑΡΥΤΗΤΑ ΘΑ ΔΟΘΕΙ ΚΑΙ ΣΤΟΝ ΕΛΕΓΧΟ ΤΩΝ ΑΚΙΝΗΤΩΝ

Τους IX που δεν έχουν πληρώσει τα τέλη κυκλοφορίας για το 1998 και τους ιδιοκτήτες ακινήτων, που κρύβουν εισοδήματα από ενοίκια, αναζητά ηλεκτρονικά το υπουργείο Οικονομικών. Σύμφωνα με πληροφορίες, στο Κέντρο Πληροφορικής του υπουργείου (ΚΕΠΥΟ), ξεκινά από σήμερα η εφαρμογή ενός νέου προγράμματος που αποκαλείται «φορολογία οχημάτων»

Το πρόγραμμα αυτό, αξιοποιεί όλα τα δεδομένα που έχει στη διάθεση της η εφορία. Θα γίνονται έλεγχοι για να βρεθούν οι φορολογούμενοι που δεν δήλωσαν τα αυτοκίνητα τους στη φορολογική τους δήλωση, καθώς και οι ΙΧάδες που κυκλοφορούν παράνομα με ξένες πινακίδες.

Οπως δήλωσε ο γενικός γραμματέας του ΚΕΠΥΟ κ. Παναγιώτης Γεωργιάδης, «με το καινούργιο πρόγραμμα δεν θα κυκλοφορεί κανένας με το αυτοκίνητο του, αν δεν το έχει δηλώσει στη φορολογική του δήλωση». Μετά τη διασταύρωση των στοιχείων από το ΚΕΠΥΟ, τη σκυτάλη θα παίρνουν οι εφοριακοί, οι οποίοι θα αναλαμβάνουν να επιβάλλουν τα πρόσημα στους ιδιοκτήτες των αυτοκινήτων, ενώ και σε ορισμένες περιπτώσεις μπορεί να προχωρούν ακόμα και σε κατασχέσεις.

Η ενημέρωση των εφοριακών από το ΚΕΠΥΟ, θα γίνεται ON LINE, πλέον μέσω του συστήματος TAXIS. Μετά τα IX σειρά έχουν οι ελεύθεροι επαγγελματίες και οι επιχειρηματίες.

Οι έλεγχοι σ'αυτές τις δύο κατηγορίες φορολογουμένων, θ' αρχίσουν μόλις τελειώσει η εκκαθάριση και των τελευταίων 500.000 περίπου φορολογικών δηλώσεων που απομένουν.

Και σύμφωνα με τις εκτιμήσεις, αυτό πρόκειται να γίνει την εβδομάδα που άρχισε σήμερα, πράγμα που σημαίνει ότι οι έλεγχοι για τους ελεύθερους επαγγελματίες θ' αρχίσουν τις πρώτες ημέρες του Σεπεμβρίου.

Αυτό θα γίνει με την επεργασία του εντύπου Ε3. Τα στοιχεία που θα προκύψουν θα χρησιμοποιηθούν για να καθοριστούν ποιοι θα είναι οι ελευθεροι επαγγελματίες και οι επιχειρηματίες, οι οποίοι θα ελεγχθούν.

Μάλιστα, ο έλεγχος που θα γίνει, θα αφορά τα τελευταία 5 χρόνια.

Το Δημόσιο στην προσπάθεια του να βρεί έσοδα, θα εξαντλήσει όλες τις ελεγκτικές δυνατότητες που προσφέρουν τα νέα προγράμματα. Ιδιαίτερη βαρύτητα θα δοθεί και στον έλεγχο των ακινήτων.

Πολύ σύντομα, θ' αρχίσει η διασταύρωση των στοιχείων για να βρεθούν οι ιδιοκτήτες ακινήτων, οι οποίοι δεν τα δήλωσαν στην Εφορία, καθώς κι εκείνοι που, ναι μέν τα δήλωσαν αλλά τα ποσά που ανέγραψαν ως εισόδημα από τα ακίνητα τους είναι πολύ μικρά.

ΔΙΚΑΙΩΜΑΤΑ ΚΑΙ ΥΠΟΧΡΕΩΣΕΙΣ ΤΩΝ ΟΔΗΓΩΝ ΤΑΞΙ

Η περίπτωση της Αυστραλέζας τουρίστριας που την περασμένη εβδομάδα πλήρωσε σε ταξί 38.500 δρχ. για διαδρομή 1.600 μέτρων, είναι γνωστή στο πανελλήνιο αφού ο ασυνείδητος ταξιτζής τελικά συνελήφθη. Δυστυχώς, όμως, δεν είναι η μοναδική. Κατά καιρούς βλέπουν το φως της δημοσιότητας ανάλογα περιστατικά, με θύματα συνήθως ανυποψίαστους αλλοδαπούς τουρίστες.

Η ΕΚΠΟΙΖΩ με ανακοίνωση της προσπαθεί να ενημερώσει τους καταναλωτές για τα δικαιώματα και τις υποχρεώσεις των ταξιτζήδων, ώστε να μην πέφτουν εύκολα θύματα των - ελάχιστων έστω - «πονηρών», που εκμεταλλεύονται την άγνοιά τους.

Εισι, λοιπόν, το τιμολόγιο των ταξί περιλαμβάνει τα εξής:

- Τιμή εκκίνησης - «σημαία» 200 δρχ.
- Ράδιο ταξί μετά από κλήση 400 δρχ.
- Ράδιο ταξί μετά από ραντεβού 600 δρχ.
- Επιπλέον επιβαρύνσεις στη «σημαία» 300 δρχ.
- Από σταθμούς υπεραστικών λεωφορείων, σιδηροδρομικούς σταθμούς και λιμάνια, επιπλέον 150 δρχ.
- Από αεροδρόμια, επιπλέον 300 δρχ.
- Τιμή χλμ. (μονή ταρίφα) 66 δρχ.
- Τιμή χιλιομέτρου (διπλή ταρίφα) 130 δρχ.
- Μεταφορά αποσκευών άνω των 10 κιλών, επιπλέον 50 δρχ. για κάθε μία αποσκευή.

ΑΠΟ ΤΟΝ ΣΥΛΛΟΓΟ ΠΡΟΣΤΑΣΙΑΣ ΠΕΡΙΒΑΛΛΟΝΤΟΣ ΡΟΔΟΥ

ΚΑΤΑΘΕΣΗ ΣΥΓΚΕΚΡΙΜΕΝΩΝ ΠΡΟΤΑΣΕΩΝ ΓΙΑ ΤΗΝ ΠΡΟΣΤΑΣΙΑ ΤΟΥ ΠΕΡΙΒΑΛΛΟΝΤΟΣ

ΕΝΟΨΕΙ ΤΗΣ ΔΙΕΞΑΓΩΓΗΣ ΤΩΝ ΝΟΜΑΡΧΙΑΚΩΝ ΕΚΛΟΓΩΝ

Ενόψει των εκλογών στην νομαρχιακή αυτοδιοίκηση Δωδεκανήσου, ο Σύλλογος Προστασίας Περιβάλλοντος Ρόδου καταθέτει τις ακόλουθες προτάσεις στους υποψηφίους:

- **Προώθηση χωροταξικού σχεδίου (χ.σ.) του νησιού.** Ορισμένες κεντρικές επιλογές του νέου χ.σ. αμφισβητούνται και πιθανόν να πρέπει να τροποποιηθούν. Να γίνουν ανοικτές συζητήσεις και αναλύσεις του χ.σ. για ενημέρωση του κοινού.
- **Αυθαίρετη δόμηση.** Αποτελεί ένα από τα πιο σοβαρά ζητήματα που υποβαθμίζουν το περιβάλλον του νησιού. Εντοπίζεται κύρια στις παραλιακές ζώνες και στο Β. τρίγωνο. Η εφαρμογή της πολεοδομικής νομοθεσίας θα ήταν ίσως επαρκές μέτρο αντιμετώπισης. Αυτό όμως προϋποθέτει ότι θα υπάρχουν έλεγχοι από το Πολεοδομικό Γραφείο και κατά την διάρκεια της κατασκευής των κτιρίων. Θα πρέπει να αποβληθούν όσοι έχουν καταπατήσει κτήματα του δημοσίου και να οδηγηθούν στην Δικαιοσύνη. Να ελεγχθεί η νομιμότητα των διαφόρων αναψυκτηρίων που πολλαπλασιάζονται στις ακτές του νησιού. (Οικοδομικές άδειες, άδειες λειτουργίας, υγειονομικός έλεγχος).
- **Απορρίμματα - Σκουπιδότοποι.** Να προωθηθεί με προτεραιότητα η χωροθέτηση και κατασκευή των χώρων υγειονομικής ταφής απορριμμάτων (Χ.Υ.Τ.Α.). Παράλληλα να εφαρμοστούν μέτρα περιορισμού του όγκου των απορριμμάτων και των επικίνδυνων ουσιών σ'αυτά με επιβολή των επιστρεφόμενων συσκευασιών, περιορισμό των πλαστικών σωλήνων από PVC από τα δημόσια έργα του νομού, μελέτη και οργάνωση ανακύκλωσης σε όλο το νησί για αλουμίνιο, γυαλί και χαρτί, επίλυση του ζητήματος διάθεσης των απορριμμάτων των νοσοκομείων και ιδιωτικών κλινικών, καθώς και ορισμένων τοξικών αποβλήτων (μπαταρίες, χρησιμοποιημένα λάδια αυτκινήτων, καταλυτών αυτοκινήτων). Για όλα αυτά πρέπει να υπάρξει ενημέρωση του κοινού και επιδίωξη ενεργούς συμμετοχής του. Χρήσιμη είναι και η κινητοποίηση μαζικών φορέων όπως αγροτικών συνεταιρισμών, πολιτιστικών σωματείων αλλά και σχολείων.
- **Εξοικονόμηση ενέργειας.** Πρόκειται για ένα πολύ σοβαρό θέμα με πολλές προεκτάσεις και επιπτώσεις. Τα παθητικά μέτρα εξοικονόμησης ενέργειας που θα μειώσουν την κατανάλωση είναι: Εφαρμογή του κανονισμού θερμομόνωσης κατά την κατασκευή νέων κτιρίων. Και εδώ απαπείται ο έλεγχος των κτιρίων κατά την κατασκευή τους από τα Πολεοδομικά Γραφεία.

Χρήση οικονομικών λαμπήρων σε όλα τα δημόσια κτίρια και τους κοινόχρηστους χώρους και διάδοσή τους με καλύτερη ενημέρωση του κοινού.

Οι αρχές της βιοκλιματικής αρχιτεκτονικής (προσανατολισμός, ηλιασμός, βλάστηση, δροσισμός) πρέπει να αποτελέσουν όρο των μελετών που εκπονούνται από ή για λογαριασμό του δημοσίου.

Τα ενεργητικά μέτρα εξοικονόμησης ενέργειας είναι:

Η χρήση ηλιακών θερμοσιφώνων.

Η συστηματική εγκατάσταση και διάδοση των ανανεώσιμων πηγών ενέργειας (Α.Π.Ε.) στο νησί. Προς την κατεύθυνση αυτή πρέπει να ενημερώσει τους πολίτες η Ν.Α. και να πιέσει την ΔΕΗ. Κατά προτεραιότητα ο άνεμος και δευτερευόντως ο ήλιος μπορούν να αποτελέσουν Α.Π.Ε. που θα μειώσουν την ανάγκη συνεχών επεκτάσεων των συμβατικών σταθμών παραγωγής ηλεκτρικού ρεύματος.

- **Ενταξη περιοχών του νησιού σε περιβαλλοντικά προγράμματα της Ε.Ε.** Ηδη έχει εγκριθεί το ψάρι γκιζάνι, άμεσα πρέπει να περιληφθούν το ελάφι, οι περιοχές φωτοκίας της θαλάσσιας χελώνας, η πεταλούδα, η περιοχή «Φύση 2000».
- **Καλύτερη οργάνωση πυροπροστασίας.** Εθελοντικές ομάδες πολιτών στις κοινότητες, καταγραφή μηχανημάτων ιδιωτών. Μόνιμη στάθμευση στην Ρόδο ενός τουλάχιστον πυροσβεστικού αεροπλάνου κατά την θερινή περίοδο. Επίσης μόνιμη παραμονή των δασοκομάντος. Ενημέρωση του πληθυσμού.
- **Διαφημιστικές γιγαντοαφίσες.** Να απομακρυνθούν όλες οι γιγαντοαφίσες από τους εθνικούς και επαρχιακούς άξονες με δαπάνη διαφημιστών και διαφημιζόμενων. Να εφαρμοστεί αυστηρά από την Τ.Α. α' και β' βαθμού η νομοθεσία για τις νέες αφίσες. Για όσες απ'αυτές ανεγείρονται χωρίς άδεια, να εφαρμοστεί η διαδικασία των αυθαίρετων κατασκευών.
- **Περιβαλλοντική εκπαίδευση.** Να υποβοηθηθεί και να προβληθεί το έργο της περιβαλλοντικής εκπαίδευσης στην α'θμια και β'θμια βαθμίδα. Να διευκολυνθεί η συνεργασία σχολείων, Τ.Α., μαζικών φορέων με τους εκπαιδευτικούς.
- **Αντιμετώπιση φυσικών καταστροφών.** Σεισμοί, θεομηνίες. Διάνοιξη (χωρίς καταστροφή της παρόχθιας βλάστησης) και διατήρηση των ρεμάτων του νησιού ανοικτών με τακτική επιθεώρηση δύο φορές τον χρόνο. Ελεγχος όλων των γεφυριών και τεχνικών έργων ιδίως του επαρχιακού και κοινοτικού δικτύου. Τιμωρία όσων μπαζώνουν ή χτίζουν σε ρέματα.

Εκπόνηση πλήρους σχεδίου αντιμετώπισης καταστροφών που προέρχονται από σεισμό.

Προληπτικά:

Πραγματογνωμοσύνη από ομάδα ειδικών μηχανικών σχετικά με την στατική κατάσταση όλων των Δημοσίων κτιρίων του νησιού, κυρίως νοσοκομείων, σχολείων, εκκλησιών, τεμένων. Παράλληλα έλεγχος ύπαρξης μέτρων ασφαλείας (έξοδοι, διάδρομοι διαφυγής, πυροσβεστικά μέσα, σήμανση, κ.τ.λ.) Αμεση εκτέλεση των απαραίτητων έργων ενίσχυσης των κτιρίων αυτών.

Ελεγχος πυροσβεστικών δικτύων και κρουνών. Εφοδιασμός με ενημερωμένους χάρτες σε όλες τις υπηρεσίες και οδηγών που γνωρίζουν οδούς και διαδρομές, ιδίως στην Π.Υ.

Ελεγχος και ενδεχόμενη στερέωση των γεφυριών και των τόξων αντιστήριξης στους δρόμους της Παλιάς Πόλης.

Σοβαρή, υπεύθυνη, σαφής και τακτική ενημέρωση της κοινής γνώμης για το τί πρέπει να κάνει πριν και μετά τον σεισμό με εξειδίκευση των οδηγιών κατά τόπους (π.χ. Παλιά Πόλη).

Περιοδικές ασκήσεις ετοιμότητας σε σχολεία, δημόσιες υπηρεσίες, νοσοκομεία, κτλ.

Μετά τον σεισμό

Σχέδιο μεταφοράς άστεγου πληθυσμού σε ανοικτούς χώρους κατά περιοχές. Τρόποι κινητοποίησης ειδικών, κυρίως γιατρών, νοσοκόμων, φαρμακοποιών, μηχανικών, χειριστών (με τα μηχανήματά τους).

- **Αμμολιψία από ακτές και ποτάμια.** Να απαγορευθεί αμέσως οποιαδήποτε αμμολιψία από τις ακτές του νησιού, τόσο από την παραλία, όσο και από τον βυθό. Οι παραβάτες να διώκονται ποινικά. Να ξεκινήσουν έργα για την σταδιακή αποκάταση των αμμόλοφων που έχουν καταστραφεί. Αμμολιψία να επιτραπεί μόνο από ελεγχόμενες περιοχές.
- **Διαμόρφωση παραλιακής οδού Ιαλυσού.** Η επέμβαση πρέπει να αφορά την διαμόρφωση της οδού και των πεζοδρομίων, στην αυστηρή εφαρμογή των πολεοδομικών διατάξεων (είσοδοι ξενοδοχείων, πρατηρίων βενζίνης, κτλ.) και στην συνολική οργάνωση της περιοχής με στόχο την αναβάθμιση της (επιγραφές, φωτισμοί καταστημάτων, αυθαίρετα κτίσματα, τρόπος έκθεσης εμπορευμάτων, κτλ.).
- **Προφήτης Ηλίας.** Να επιδιωχθεί να κηρυχθεί το βουνό σε Εθνικό Δρυμό ή Δρυμό φυσικού κάλλους.

Ο Σύλλογος Προστασίας Περιβάλλοντος προσκαλεί όλους τους υποψηφίους Νομάρχες σε συζητήσεις για θέματα περιβάλλοντος από τους τοπικούς σταθμούς ραδιοφώνου και τηλεόρασης.

Για το Δ.Σ.
Ο Πρόεδρος
Δημήτρης Μίχαλος
Ο Αντιπρόεδρος
Μιχάλης Λαρδούτσος

ΣΧΕΤΙΚΑ ΜΕ ΔΗΘΕΝ «ΣΥΝΕΡΓΑΣΙΕΣ»

ΔΙΑΨΕΥΔΕΙ ΤΑ «ΣΕΝΑΡΙΑ» ΥΠΟΨΗΦΙΟΣ ΤΟΥ ΑΡΧΑΓΓΕΛΟΥ

ΕΠΙΣΤΟΛΗ ΤΟΥ κ. ΘΕΟΔΟΣΗ ΚΟΛΙΑΔΗ

Από τον υποψήφιο δήμαρχο Αρχαγγέλου κ. Θεοδόση Κολιάδη μας απεστάλη προς δημοσίευση η ακόλουθη επιστολή:

Κύριε Διευθυντά,

Εβδομαδιαία τακτική εφημερίδα αναφερόμενη στις εκλογές στο Δήμο Αρχαγγέλου έκανε σενάρια που βολεύουν την υποψηφιότητα του κ. Παππουρά που στηρίζει ο διευθυντής της.

Οφείλουμε να απαντήσουμε (υποχρεωτικά μέσα από τον ημερήσιο τακτικό τύπο) γι'αυτό δεχθείτε την απάντηση με πνεύμα δημοσιογραφικής κατανόησης.

Συγκεκριμένα η «ΦΩΝΗ ΤΗΣ ΡΟΔΟΥ» στο φύλλο της 22-23 Αυγούστου αναφέρει σενάριο συνεργασίας Κανάκη - Κολιάδη «με σκοπό τη συγκρότηση ενός ισχυρού ψηφοδελτίου που θα αντιπαραταχθεί στον υποψήφιο κ. Αλέκο Παππουρά».

Επειδή ο καθένας μπορεί να γίνεται - «Φώσκολος» και να φτιάχνει σενάρια από σκοπιμότητα και προφανή στόχο να στηρίξει τον υποψήφιο που θέλει καλό είνα